ಸುದ್ದಿಗಳ ಹೊನಲು

ಸಂಜೆ ಮುಗಿಲು

ಕನ್ನಡ ಪ್ರಾದೇಶಿಕ ಸಂಜೆ ದಿನಪತ್ರಿಕೆ

ಸಂಪುಟ: 21, ಸಂಚಿಕೆ: 121, ಪುಟಗಳು: 8, ಶನಿವಾರ, 10 ಫೆಬ್ರವರಿ 2024 RNI NO. KARKAN/2002/08054

epaper: www.sanjemugilu.com

ಬೆಂಗಳೂರು। ಬೆಂಗಳೂರು ಗ್ರಾಮಾಂತರ। ಕೋಲಾರ। ಚಿಕ್ಕಬಳ್ಳಾಪುರ। ರಾಮನಗರ। ಮಂಡ್ಯ। ಮೈಸೂರು। ಚಾಮರಾಜನಗರ

ನೇಹಾ ಸಾರಥ್ಯದಲ್ಲಿ...

ಸುಭಾಷಿತ

ಸ್ವಲ್ಪ ಉಳ್ಳವನು ಬಡವನಲ್ಲ; ಇನ್ನೂ ಬೇಕೆನ್ನುವವನು ಬಡವ

। ಸೆಬೇಕಾ

ಪಂಚಾಂಗ

(ಶನಿವಾರ 10, ಫೆಬ್ರವರಿ -2024)

- ಶ್ರೀ ಶೋಭಕೃತನಾಮ ಸಂವತ್ಸರ,
- ಉತ್ತರಾಯಣ, ಶಿಶಿರ ಋತು,
- ಮಾಘ ಮಾಸ, ಶುಕ್ಲ ಪಕ್ಷ,
- ಪ್ರಥಮಿ, ಶನಿವಾರ, ಧನಿಷ್ಠ ನಕ್ಷತ್ರ
- ರಾಹುಕಾಲ : 09:42 ರಿಂದ 11:10
- ಗುಳಿಕಕಾಲ : 06:47ರಿಂದ 08:14
- ಯಮಗಂಡಕಾಲ : 02:05 ರಿಂದ 03:33

ಸಂಕ್ಷಿಪ್ತ ಸುದ್ದಿ

ನಾಡಬಾಂಬ್ ಬಳಸಿ ಕಾಡು ಪ್ರಾಣಿಗಳ ಬೇಟೆಯಾಡುತ್ತಿದ್ದ ವ್ಯಕ್ತಿಯ ಬಂಧನ

ದಾವಣಗೆರೆ: ನಾಡಬಾಂಬ್ ಬಳಸಿ ಕಾಡುಪ್ರಾಣಿಯನ್ನು ಬೇಟೆಯಾಡುತ್ತಿದ್ದವನನ್ನು ಪೊಲೀಸರು ಬಂಧಿಸಿದ್ದಾರೆ. ನ್ಯಾಮತಿ ತಾಲೂಕಿನ ದೊಡ್ಡೆತ್ತಿನಹಳ್ಳಿ ಗ್ರಾಮದ ನಿವಾಸಿ ಬಸವರಾಜಪ್ಪ (42) ಬಂಧಿತ ಆರೋಪಿ, ಅಪ್ಪು (38) ಪರಾರಿಯಾಗಿದ್ದಾನೆ. ಆರೋಪಿ ಬಳಿ ಇದ್ದ 63 ಜೀವಂತ ನಾಡಬಾಂಬ್ ಗಳನ್ನು ಪೊಲೀಸರು ವಶಪಡಿಸಿಕೊಂಡಿದ್ದಾರೆ. ಆರೋಪಿಗಳು ನ್ಯಾಮತಿ ಶಾಖೆಯ ಹರಮಘಟ್ಟ ಅರಣ್ಯ ಪ್ರದೇಶದಲ್ಲಿ ನಾಡಬಾಂಬ್ ಗಳನ್ನು ಕೋಳಿ ಹಾಗೂ ಕುರಿ ಮಾಂಸದಲ್ಲಿಟ್ಟು ಕಾಡು ಪ್ರಾಣಿಗಳನ್ನು ಬೇಟೆಯಾಡಲು ಮುಂದಾಗಿದ್ದರು. ಈ ವೇಳೆ ಅರಣ್ಯ ಇಲಾಖೆ ಸಿಬ್ಬಂದಿ ಕೈಗೆ ಸಿಕ್ಕಿ ಬಿದ್ದಿದ್ದಾರೆ.

ಪುಟ 2

ಪೌರಕಾರ್ಮಿಕರಿಗೆ ಯಾವುದೇ ನಿವೇಶನಗಳನ್ನು ನೀಡುತ್ತಿಲ್ಲ

ಬೆಂಗಳೂರು: ಪೌರಕಾರ್ಮಿಕರಿಗೆ ನಿವೇಶನ ನೀಡಲಾಗುವುದೆಂದು ಅಪಪ್ರಚಾರ ಮಾಡುತ್ತಿರುವ ಬಗ್ಗೆ ಬೃಹತ್ ಬೆಂಗಳೂರು ಮಹಾನಗರ ಪಾಲಿಕೆ ಸ್ಪಷ್ಟನೆ ನೀಡಿದೆ. ಪಾಲಿಕೆ ವತಿಯಿಂದ ಪೌರಕಾರ್ಮಿಕರಿಗೆ ನಿವೇಶನಗಳನ್ನು ನೀಡುವ ಯೋಜನೆ ಸದ್ಯಕ್ಕೆ ಇಲ್ಲ. ನಿವೇಶನ ಹಂಚಿಕೆ ಕುರಿತು ಅಧಿಕೃತವಾಗಿ ಪಾಲಿಕೆಯಿಂದ ಯಾವುದೇ ಅಧಿಸೂಚನೆ ಹೊರಡಿಸಿಲ್ಲ. ವದಂತಿಗಳನ್ನ ನಂಬಬೇಡಿ. ನಂಬಿ ಹಣ ಕೊಟ್ರೆ ಅದಕ್ಕೆ ಪಾಲಿಕೆ ಜವಾಬ್ದಾರಿಯಲ್ಲ ಅಂತ ಬಿಬಿಎಂಪಿ ಸ್ಪಷ್ಟಪಡಿಸಿದೆ. ನಿವೇಶನ ಕೊಡಿಸೋದಾಗಿ ನಂಬಿಸಿ, ಅಮಾಯಕರಿಂದ ಹಣವನ್ನ ವಸೂಲಿ ಮಾಡುತ್ತಿರುವ ಬಗ್ಗೆ ಪಾಲಿಕೆಗೆ ದೂರುಗಳು ಬಂದಿದ್ದವು. ಇದರಿಂದ ಎಚ್ಚೆತ್ತ ಪಾಲಿಕೆ, ಪತ್ರಿಕಾ ಪ್ರಕಟಣೆಯ ಮೂಲಕ ಸ್ಪಷ್ಟೀಕರಣ ನೀಡಿದೆ.

ಬೆಂಗಳೂರಿನಲ್ಲಿ 6 ವರ್ಷದ ಮಕ್ಕಳಿಗೂ ಹೆಲ್ಮೆಟ್ ಕಡ್ಡಾಯ

ದಂಡ ವಸೂಲಿಗೆ ಮನೆಗೇ ಬರ್ತಾರೆ ಪೊಲೀಸರು!

ಬೆಂಗಳೂರು: ಶಾಲೆಗಳ ಬಳಿ ಸ್ಪೆಷಲ್ ಡ್ರೈವ್ ನಡೆಸುತ್ತಿದ್ದ ವೇಳೆ ಪುಟ್ಟ ಮಕ್ಕಳು ಹೆಲ್ಮೆಟ್ ಇಲ್ಲದೆ ಬಂದ ಹಿನ್ನಲೆ 6 ವರ್ಷದ ಮೇಲ್ಪಟ್ಟ ಮಕ್ಕಳಿಗೆ ಹೆಲ್ಮೆಟ್ ಕಡ್ಡಾಯಗೊಳಿಸಿ ಬೆಂಗಳೂರು ಸಂಚಾರಿ ಪೊಲೀಸರು ಆದೇಶ ಹೊರಡಿಸಿದ್ದಾರೆ. ಬೆಂಗಳೂರಿನಲ್ಲಿ 6 ವರ್ಷ ಮೇಲ್ಪಟ್ಟ ಮಕ್ಕಳಿಗೆ ಹೆಲ್ಮೆಟ್ ಕಡ್ಡಾಯ. ಶಾಲೆಗೆ ಬಿಡುವಾಗ ಮಕ್ಕಳಿಗೆ ಹೆಲ್ಮೆಟ್ ಕಡ್ಡಾಯವಾಗಿ ಹಾಕಬೇಕು ಎಂದು ಸಂಚಾರಿ ಪೊಲೀಸರು ಸೂಚನೆ ನೀಡಿದ್ದಾರೆ.

ಪೋಷಕರು ತಮ್ಮ ಮಕ್ಕಳನ್ನು ಶಾಲೆಗೆ ಬಿಡುವಾಗ ಮಕ್ಕಳಿಗೆ ಹೆಲ್ಮೆಟ್ ಕಡ್ಡಾಯವಾಗಿ ಧರಿಸಬೇಕು. ಮೂರಕ್ಕೂ ಹೆಚ್ಚು ಮಕ್ಕಳನ್ನು ಗಾಡಿಯಲ್ಲಿ ಕರೆದುಕೊಂಡು ಹೋಗೋ ಪೋಷಕರ ವಿರುದ್ಧವೂ ಕ್ರಮ

ಕೈಗೊಳ್ಳುವುದಾಗಿ ಸಂಚಾರಿ ಪೊಲೀಸರು ಎಚ್ಚರಿಕೆ ನೀಡಿದ್ದಾರೆ. ಶಾಲಾ ಆಟೋ, ಖಾಸಗಿ ಕಾರು, TT ವಾಹನಗಳಲ್ಲಿ ನಿಗದಿತ ಮಿತಗಿಂತ ಹೆಚ್ಚಿನ ಮಕ್ಕಳನ್ನು ಪುಟ 2

ಬೆಂಗಳೂರಿನಲ್ಲಿ ಮೋದಿ ಮೇನಿಯಾ

ಚಿಕ್ಕಪೇಟೆಗೆ ಬಂತು ಮೋದಿ ಬಟ್ಟೆ

ಬೆಂಗಳೂರು: ಅಯೋಧ್ಯೆಯಲ್ಲಿ ರಾಮಮಂದಿರ ಉದ್ಘಾಟನೆಯಾಗುತ್ತಿದ್ದಂತೆ, ಶ್ರೀ ರಾಮನ ಭಕ್ತಿ ಹೆಚ್ಚಾಗುವ ಜೊತೆಗೆ ಪ್ರಧಾನಿ ನರೇಂದ್ರ ಮೋದಿಯವರ ಜನಪ್ರಿಯತೆ ಕೂಡ ಜಾಸ್ತಿಯಾಗಿದೆ. ಹೀಗಾಗಿ ಮೋದಿ ಫೋಟೋ ಇರುವ ಬಟ್ಟೆಗಳಿಗೆ ಫುಲ್ ಡಿಮ್ಯಾಂಡ್ ಬಂದಿದೆ.

ಅಯೋಧ್ಯೆಯಲ್ಲಿ ರಾಮಮಂದಿರ ಉದ್ಘಾಟನೆಯಾದ ನಂತರ ಮೋದಿಯವರ ಮೇಲೆ ಜನರಿಗೆ ಭರವಸೆಯ ಜೊತೆಗೆ ವಿಶೇಷ ಪ್ರೀತಿ ಶುರುವಾಗಿದೆ. ಇಷ್ಟು ದಿನ ಮೋದಿಯವರ ಕಟೌಟ್ ಗಳನ್ನ ಹಾಕಿ ಮೋದಿ ಮೇಲಿನ ಪ್ರೀತಿಯನ್ನ ವ್ಯಕ್ತಪಡಿಸುತ್ತಿದ್ದ ಜನರು ಇದೀಗಾ ಒಂದು ಹೆಜ್ಜೆ ಮುಂದಕ್ಕೆ ಹೋಗಿ ಮೋದಿಯವರ ಫೋಟೋ ಇರುವ ಬಟ್ಟೆ ಹಾಕಲು ಮುಂದಾಗಿದ್ದಾರೆ. ಮೋದಿ ಬಟ್ಟೆಗೆ ಫುಲ್ ಡಿಮ್ಯಾಂಡ್ ಬಂದಿದೆ. ಹೀಗಾಗಿ ನಗರದ ಚಿಕ್ಕಪೇಟೆಗೆ ಮೋದಿ ಫೋಟೋ ಇರುವ ಪಾಲಿಸ್ಟರ್ ಫ್ಯಾಬ್ರಿಕ್ ಬಟ್ಟೆಗಳು ಎಂಟ್ರಿಕೊಟ್ಟಿವೆ.

ರಾಜಧಾನಿ ಬೆಂಗಳೂರಿನಲ್ಲಿ ಮೋದಿ ಮೇನಿಯಾ ಜೋರಾಗಿದ್ದು, ಅಯೋಧ್ಯೆಯಲ್ಲಿ ರಾಮನ ಪ್ರಾಣ ಪ್ರತಿಷ್ಠಾಪನೆಯ ನಂತರ, ಲೋಕಸಭಾ ಚುನಾವಣೆ ಹೊಸ್ತಿಲಲ್ಲಿ ಮೋದಿ ಕ್ರೇಜ್ ಜಾಸ್ತಿಯಾಗಿದೆ. ಹೀಗಾಗಿ ನಗರದ ಚಿಕ್ಕಪೇಟೆಗೆ

ಮೋದಿ ಫೋಟೋ ಇರುವ ಪಾಲಿಸ್ಟರ್ ಫ್ಯಾಬ್ರಿಕ್ ಬಟ್ಟೆ ಎಂಟ್ರಿಕೊಟ್ಟಿದ್ದು, ಬಟ್ಟೆಯಲ್ಲಿ 3 ಡಿಸೈನ್ ಗಳು ಜನರನ್ನ ಸೆಳೆಯುತ್ತಿವೆ. ಅದ್ರಲ್ಲಿ ಮೋದಿ ಕೈ ಬೀಸುವ, ಕಮಲದ ಮೇಲಿರುವ ಮೋದಿ ಡಿಸೈನ್ ಬಟ್ಟೆಯನ್ನ ವೇಸ್ ಕೋಟ್ ಗೆ ಬಳಕೆ ಮಾಡಿಕೊಳ್ಳಲಾಗುತ್ತಿದೆ.

ಚಿಕ್ಕಪೇಟೆಗೆ ಬಂತು ಮೋದಿ ಬಟ್ಟೆ: ಅಲ್ಲದೇ ಡಿಜಿಟಲ್ ಪ್ರಿಂಟ್ ಇರುವ ಮೋದಿ ಬಟ್ಟೆಗೂ ಡಿಮ್ಯಾಂಡ್ ಇದ್ದು, ಜುಬ್ಬಾ, ವಾಸ್ ಕೋಟ್ ಗಳಿಗೆ ಜನರು ಬೇಡಿಕೆ ಇಡುತ್ತಿದ್ದಾರೆ. ಹೀಗಾಗಿ ವ್ಯಾಪಾರಸ್ಥರು ಜನರು ಡಿಮ್ಯಾಂಡ್ ಮಾಡುತ್ತಿರುವ ಮೋದಿ ಫೋಟೋ ಇರುವ ಬಟ್ಟೆಯನ್ನ ಅಹಮದಬಾದ್, ಪುಟ 2

ಶೀಘ್ರದಲ್ಲೇ ಬಿಜೆಪಿ-ಜೆಡಿಎಸ್ ಸಮನ್ವಯ ಸಮಿತಿ ರಚನೆ

28 ಕ್ಷೇತ್ರ ಟಾರ್ಗೆಟ್

ಬೆಂಗಳೂರು: ಲೋಕಸಭೆ ಚುನಾವಣೆಗೆ ಅಖಾಡ ಸಿದ್ದವಾಗುತ್ತಿದೆ. ಎಲ್ಲ ರಾಜಕೀಯ ಪಕ್ಷಗಳು ಚುನಾವಣೆಗೆ ಸಿದ್ದವಾಗುತ್ತಿವೆ. ಈ ಬಾರಿಯ ಲೋಕಸಭೆ ಚುನಾವಣೆ ಸಾಕಷ್ಟು ಕುತೂಹಲ ಮೂಡಿಸಿದ್ದು, ಶತಾಯಗತಾಯ ಬಿಜೆಪಿಯನ್ನು ಸೋಲಿಸಬೇಕು ಎಂದು ಪ್ರತಿಪಕ್ಷಗಳು ಒಂದಾಗಿವೆ. ಇನ್ನು ರಾಜ್ಯದಲ್ಲಿ ಕಾಂಗ್ರೆಸ್ ತ ಬಿಜೆಪಿ, ಜೆಡಿಎಸ್ ಆಗಿದೆ. ಬಿಜೆಪಿಯ ಎನ್ ಡಿಎ ಮೈತ್ರಿಕೂಟದಲ್ಲಿ ಜೆಡಿಎಸ್ ಸೇರಿದ್ದು, ಜಂಟಿಯಾಗಿ ಲೋಕಸಭೆ ಚುನಾವಣೆಯನ್ನು ಎದುರಿಸಲು ಎರಡೂ ಪಕ್ಷಗಳು ಸಜ್ಜಾಗಿವೆ. ಚುನಾವಣೆಗೆ ಇನ್ನೂ 2-3 ತಿಂಗಳು ಬಾಕಿ ಇದ್ದು, ಈಗಲೆ ಜೆಡಿಎಸ್ ಮತ್ತು ಬಿಜೆಪಿ ರಾಜ್ಯದಲ್ಲಿ ವೇದಿಕೆ ಸಜ್ಜು ಮಾಡುತ್ತಿವೆ.

28 ಕ್ಷೇತ್ರಗಳಲ್ಲಿ ಗೆಲ್ಲುವ ಗುರಿ ಇಟ್ಟುಕೊಂಡು ಬಿಜೆಪಿ ಮತ್ತು ಜೆಡಿಎಸ್ ನಾಯಕರ ಸಮನ್ವಯ ಸಮಿತಿ ರಚಿಸಲು ನಾಯಕರು ತಯಾರಿ ನಡೆಸಿದ್ದಾರೆ. ಮಾಜಿ ಮುಖ್ಯಮಂತ್ರಿ, ಜೆಡಿಎಸ್ ರಾಜ್ಯಾಧ್ಯಕ್ಷ ಹೆಚ್ .ಡಿ.ಕುಮಾರಸ್ವಾಮಿ ಮತ್ತು ಬಿಜೆಪಿ ರಾಜ್ಯಾಧ್ಯಕ್ಷ ಬಿವೈ ಬಿ.ವೈ.ವಿಜಯೇಂದ್ರ, ಸೇರಿದಂತೆ ಬಿಜೆಪಿ, ಜೆಡಿಎಸ್ ನ 10ಕ್ಕೂ ನಾಯಕರನ್ನು ಸೇರಿಸಿ ಸಮನ್ವಯ ಸಮಿತಿ ರಚನೆಯಾಗಲಿದೆ.

ಬಿಜೆಪಿ ಹೈಕಮಾಂಡ್ ಸೂಚನೆಯಂತೆ ರಾಜ್ಯದಲ್ಲಿ ಸಮನ್ವಯ ಸಮಿತಿ ರಚನೆಯಾಗುತ್ತಿದೆ. ಈ ಸಮಿತಿ ಮೂಲಕ ಕಾರ್ಯಕರ್ತರು, ಮುಖಂಡರನ್ನು ವಿಶ್ವಾಸಕ್ಕೆ ತೆಗೆದುಕೊಳ್ಳಲು ಪ್ಲ್ಯಾನ್ ಮಾಡಲಾಗಿದೆ. ಮಾಜಿ ಮುಖ್ಯಮಂತ್ರಿ ಹೆಚ್ .ಡಿ ಕುಮಾರಸ್ವಾಮಿ ಅವರುಸಮನ್ವಯ ಸಮಿತಿ ಅಧ್ಯಕ್ಷರಾಗುವ ಸಾಧ್ಯತೆ ಇದೆ. ನಾಯಕರ ಮಾತುಕತೆ ವೇಳೆ ಬಿಜೆಪಿ ಹೈಕಮಾಂಡ್ ಹೆಚ್ ಡಿ ಕುಮಾರಸ್ವಾಮಿ ಅವರಿಗೆ ರಾಜ್ಯ ಎನ್‌ಡಿಎ ಸಂಚಾಲಕ ಹುದ್ದೆ ವಹಿಸಿಕೊಳ್ಳುವಂತೆ ಸಲಹೆ ನೀಡಿದ್ದರು. ಪುಟ 2

ಕೆಎಸ್ ಈಶ್ವರಪ್ಪ ವಿರುದ್ಧ ಮತ್ತೊಂದು ದೂರು ದಾಖಲು

ಬೆಂಗಳೂರು: ಸಂಸದ ಡಿ.ಕೆ.ಸುರೇಶ್ ಮತ್ತು ವಿನಯ್ ಕುಲಕರ್ಣಿ ಅವರಿಗೆ ಗುಂಡಿಕ್ಕಿ ಕೊಲ್ಲಬೇಕೆಂದು ಹೇಳಿಕೆ ನೀಡಿದ್ದ ಬಿಜೆಪಿಯ ಹಿರಿಯ ನಾಯಕ, ಮಾಜಿ ಸಚಿವ ಕೆ.ಎಸ್ .ಈಶ್ವರಪ್ಪ ವಿರುದ್ಧ ಆರ್ ಆರ್ ನಗರ ಯುವ ಕಾಂಗ್ರೆಸ್ ಅಧ್ಯಕ್ಷ ಶಶಾಂಕ್ ಹಾಗೂ ಸಂಜಯ್ ಅವರು ಯಶವಂತಪುರ ಪೊಲೀಸ್ ಠಾಣೆಯಲ್ಲಿ ದೂರು ದಾಖಲಿಸಿದ್ದಾರೆ. ಭಯೋತ್ಪಾದನೆ ನಿಗ್ರಹ ಕಾಯ್ದೆ ಅಡಿಯಲ್ಲಿ ಪ್ರಕರಣ ದಾಖಲಿಸಿಕೊಳ್ಳುವಂತೆ ಆಗ್ರಹಿಸಿದರು. ಕೆಎಸ್ ಈಶ್ವರಪ್ಪ ಅವರ ಪ್ರಚೋದನಕಾರಿ ಭಾಷಣಕ್ಕೆ ಸಂಬಂಧಿಸಿದಂತೆ (ಫೆ.09) ದಾವಣಗೆರೆಯ ಬಡಾವಣೆ ಪೊಲೀಸ್ ಠಾಣೆಯಲ್ಲಿ ಎಫ್ಐಆರ್ ದಾಖಲಾಗಿತ್ತು. ಪುಟ 2

ಚುನಾವಣೆ ಹೊಸ್ತಿಲಲ್ಲಿ ಆಪರೇಷನ್ ಕಾಂಗ್ರೆಸ್

ಕೊತ್ತುರು ಬಾಂಬ್‌ಗೆ ಸಮೃದ್ಧಿ, ವೆಂಕಟಶಿವಾರೆಡ್ಡಿ ಸ್ಪಷ್ಟನೆ

ಕೋಲಾರ: ಲೋಕಸಭಾ ಚುನಾವಣೆ ಹೊಸ್ತಿಲಲ್ಲಿ ಆಪರೇಷನ್ ಕಾಂಗ್ರೆಸ್ ಶುರುವಾಗಿದ್ಯಾ ಅನ್ನೋ ಅನುಮಾನ ಶುರುವಾಗಿದೆ. ಇಂಥಾದೊಂದು ಅನುಮಾನಕ್ಕೆ ಕಾರಣವಾಗಿದ್ದು ಕೋಲಾರ ಶಾಸಕ ಕೊತ್ತೂರು ಮಂಜುನಾಥ್ ಸಿಡಿಸಿದ ಬಾಂಬ್.

ಮುಳಬಾಗಿಲು ಜೆಡಿಎಸ್ ಶಾಸಕ ಸಮೃದ್ಧಿ ಮಂಜುನಾಥ್ ಹಾಗೂ ಶ್ರೀನಿವಾಸಪುರ ಶಾಸಕ ವೆಂಕಟಶಿವಾರೆಡ್ಡಿ ಶೀಘ್ರ ಕಾಂಗ್ರೆಸ್ ಸೇರಲಿದ್ದಾರೆ ಎಂದು ಕೊತ್ತೂರು ಮಂಜುನಾಥ್ ಹೇಳಿಕೆ ನೀಡಿದ್ದಾರೆ. ಪುಟ 2

ಮಂಡಿಯೂರಿ ಅಂಗಲಾಚಿ ಬೇಡಿಕೊಂಡರು ಬಿಡದೆ ಇಬ್ಬರನ್ನು ಗುಂಡಿಕ್ಕಿ ಹತ್ಯೆ ಮಾಡಿದ ಹಂತಕರು

ದೆಹಲಿ: ಅಯ್ಯೋ ಪ್ಲೀಸ್ ಸರ್ ನಮ್ಮನ್ನು ಬಿಟ್ಟು ಬಿಡಿ ಎಂದು ಮಂಡಿಯೂರಿ ಅಂಗಲಾಚಿ ಬೇಡಿಕೊಂಡರು ಬಿಡದೆ ಕ್ಷೌರಿಕ ಕಾರ್ಮಿಕರ ತಲೆಗೆ ಗುಂಡಿಕ್ಕಿ ಹತ್ಯೆ ಮಾಡಿರುವ ಘಟನೆ ನೈಋತ್ಯ ದೆಹಲಿಯ ನಜಾಫ್ ಗಢ್‌ನಲ್ಲಿರುವ ಸಲೂನ್‌ನಲ್ಲಿ ನಡೆದಿದೆ. ಕ್ಷೌರಕ್ಕೆಂದು ಬಂದಿದ್ದ ಇಬ್ಬರು, ಕ್ಷೌರಿಕ ಕಾರ್ಮಿಕರ ತಲೆಗೆ ಹಲವು ಬಾರಿ ಗುಂಡು ಹಾರಿಸಿದ್ದಾರೆ. ಇದೀಗ ಈ ಘಟನೆ ಸಿಸಿಟಿವಿಯಲ್ಲಿ ಸೆರೆಯಾಗಿದೆ. ಗುಂಡೇಟಿಗೆ ಇಬ್ಬರೂ ಸಾವನ್ನಪ್ಪಿದ್ದಾರೆ ಎಂದು ಪೊಲೀಸರು ಹೇಳಿದ್ದಾರೆ.

ಗುಂಡು ಹಾರಿಸಿದ ನಂತರ ಆರೋಪಿಗಳು ಅಲ್ಲಿಂದ ಪರಾರಿಯಾಗಿದ್ದಾರೆ ಎಂದು ಹೇಳಲಾಗಿದೆ. ಇನ್ನು ಸಾವನ್ನಪ್ಪಿರುವವರನ್ನು ಸೋನು ಮತ್ತು ಆಶಿಶ್ ಎಂದು ಗುರುತಿಸಲಾಗಿದೆ. ಗುಂಡಿನ ದಾಳಿ ಅಲ್ಲಿನ ಕೆಲಸ ಮಾಡುತ್ತಿದ್ದ ಕಾರ್ಮಿಕರು ಹಾಗೂ ಗ್ರಾಹಕರ ಮುಂದೆಯೇ ನಡೆದಿದೆ. ಸೋನು ಮತ್ತು ಆಶಿಶ್ ಮೇಲೆ ಗುಂಡಿನ ದಾಳಿ ನಡೆಸಲು ಅವರ ವೈಯಕ್ತಿಕ ದ್ವೇಷವೇ ಕಾರಣ ಎಂದು ಹೇಳಿದ್ದಾರೆ. ಆರೋಪಿಗಳನ್ನು ಪತ್ತೆ ಮಾಡುವ ಕಾರ್ಯಚರಣೆ ನಡೆಯುತ್ತಿದೆ ಎಂದು ಹೇಳಲಾಗಿದೆ. ಇದಕ್ಕಾಗಿ ಪೊಲೀಸ ತಂಡ ರಚಿಸಲಾಗಿದೆ ಎಂದು ಪೊಲೀಸರು ಹೇಳಿದ್ದಾರೆ.

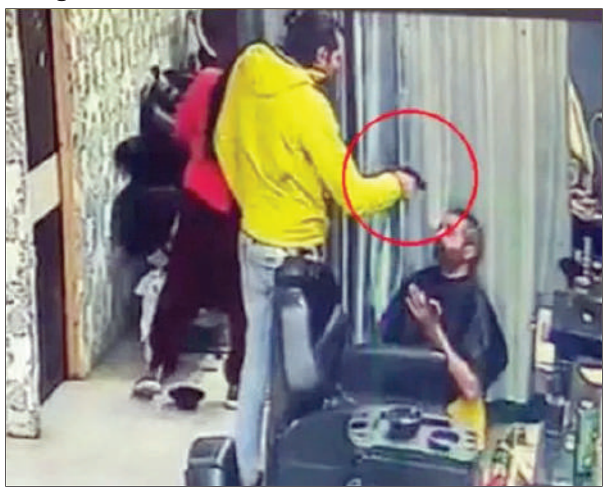

ಧಾರವಾಹಿಯಲ್ಲಿ ದೈವಾರಾಧನೆ ಪ್ರದರ್ಶನ

ದೈವಾರಾಧಕರ ಆಕ್ರೋಶ

ಮಂಗಳೂರು: ಕಾಂತಾರ ಸಿನಿಮಾ ಬಳಿಕ ದೈವಾರಾಧನೆ ಬಗ್ಗೆ ಜನರಲ್ಲಿ ಆಸಕ್ತಿ ಹೆಚ್ಚಾಗಿದೆ. ದೈವದ ಮೇಲೆ ಭಕ್ತಿ ಹುಟ್ಟಿದೆ. ಇದನ್ನೇ ಬಂಡವಾಳ ಮಾಡಿಕೊಂಡ ಕೆಲವರು ಹಣ ಮಾಡಲು ನಾನಾ ರೀತಿಯ ಕಸರತ್ತು ಮಾಡುತ್ತಿದ್ದಾರೆ. ಇತ್ತೀಚೆಗಷ್ಟೇ ದೈವಗಳ ಹೆಸರಲ್ಲಿ ದಂಧೆಗೆ ಇಳಿದವರ ವಿರುದ್ಧ ದೈವಾರಾಧಕರು ಕೊರಗಜ್ಜನ ಮೊರೆ ಹೋಗಿದ್ದ ಘಟನೆ ನಡೆದಿತ್ತು. ಸದ್ಯ ಈಗ ದೈವಾರಾಧನೆ ಪ್ರದರ್ಶನ ಧಾರವಾಹಿಗೂ ವ್ಯಾಪಿಸಿದ್ದು ಕರಾವಳಿಯಲ್ಲಿ ದೈವಾರಾಧಕರ ಆಕ್ರೋಶ ಭುಗಿಲೆದ್ದಿದೆ. ದಿನೇ ದಿನೇ ತುಳುನಾಡು ವಿಶಿಷ್ಟ, ಧಾರ್ಮಿಕ ಆಚರಣೆಗೆ ಧಕ್ಕೆಯಾಗುತ್ತಿದೆ ಎಂದು ದೈವಾರಾಧಕರು ಅಸಮಾಧಾನ ಹೊರ ಹಾಕಿದ್ದಾರೆ.

ಕನ್ನಡದ ಖಾಸಗಿ ವಾಹಿನಿಯಲ್ಲಿ ಪ್ರಸಾರವಾಗುವ ಧಾರವಾಹಿಯ ಪ್ರೋಮೋದಲ್ಲಿ ದೈವದಂತೆ ವೇಷ ಭೂಷಣ ಧರಿಸಿನಟನೆಮಾಡಲಾಗಿದೆ. ಧಾರವಾಹಿಯಲ್ಲಿ

ದೈವಕೋಲ ಪ್ರದರ್ಶನಗೊಂಡ ಹಿನ್ನೆಲೆ ತುಳುನಾಡ ದೈವಾರಾಧಕರು ಗರಂ ಆಗಿದ್ದಾರೆ. ದೈವಾರಾಧನೆ ಪ್ರದರ್ಶನ ಬೆನ್ನಲ್ಲೇ ಪೊಲೀಸ್ ಠಾಣೆ ಮೆಟ್ಟಿಲೇರಿದ್ದಾರೆ. ದೈವದ ಪಾತ್ರ ನಿರ್ವಹಿಸಿದ ಕಲಾವಿದನ ವಿರುದ್ಧ ಆಕ್ರೋಶ ಭುಗಿಲೆದ್ದಿದೆ. ಕಲಾವಿದ ಮಂಗಳೂರಿನ ಪ್ರಶಾಂತ್ ಸಿ.ಕೆ ಹಾಗೂ ಧಾರವಾಹಿ ನಿರ್ದೇಶಕನ ವಿರುದ್ಧ ಪ್ರಕರಣ ದಾಖಲಿಸಲು ದೈವಾರಾಧಕರು ಮುಂದಾಗಿದ್ದಾರೆ. ಯಾವುದೇ ಕಾರಣಕ್ಕೂ ಧಾರವಾಹಿ ತೆರೆ ಮೇಲೆ ಬರಬಾರದೆಂದು ಪಟ್ಟು ಹಿಡಿದಿದ್ದಾರೆ. ಪುಟ 2

ಜಿಮ್ಸ್ ಆಸ್ಪತ್ರೆಯಲ್ಲಿ ರೀಲ್ಸ್ ಮಾಡಿದ 38 ವಿದ್ಯಾರ್ಥಿಗಳು

ಅಮಾನತು

ಗದಗ: ಇಲ್ಲಿನ ಜಿಮ್ಸ್ ಆಸ್ಪತ್ರೆಯಲ್ಲಿ ರೀಲ್ಸ್ ಮಾಡಿ ಹುಚ್ಚಾಟ ಮೆರೆದಿದ್ದ 38 ಜನ ವೈದ್ಯಕೀಯ ವಿದ್ಯಾರ್ಥಿಗಳನ್ನು ಅಮಾನತು ಮಾಡಲಾಗಿದೆ.

ವಿದ್ಯಾರ್ಥಿಗಳು ಜಿಲ್ಲಾಸ್ಪತ್ರೆಯ ಜನರಲ್ ವಾರ್ಡ್, ಕಾರಿಡಾರ್, ಮಕ್ಕಳ ವಾರ್ಡ್, ತರಗತಿ ಕೊಠಡಿ ಸೇರಿದಂತೆ ಆಸ್ಪತ್ರೆಯ ಎಲ್ಲಾ ಭಾಗಗಳಲ್ಲಿ ರೀಲ್ಸ್ ಮಾಡುತ್ತಿದ್ದರು. ಬಳಿಕ ಅದನ್ನು ಸಾಮಾಜಿಕ ಜಾಲತಾಣಗಳಲ್ಲಿ ಹಾಕುತ್ತಿದ್ದರು. ಇದರಿಂದ ರೋಗಿಗಳಿಗೆ ಸಾಕಷ್ಟು ತೊಂದರೆ ಆಗುತ್ತಿತ್ತು. ಪುಟ 2

ಕೆ.ಜಿ ಬೆಳ್ಳುಳ್ಳಿಗೆ 500ರ ಗಡಿದಾಟಿದ ದರ!

ಬೆಂಗಳೂರು: ಕೆಲ ದಿನಗಳ ಹಿಂದೆ ಟೊಮೆಟೋ, ಈರುಳ್ಳಿ ಶತಕ ಬಾರಿಸಿದ್ದವು. ಆದರೆ ಇದೀಗ ಗ್ರಾಹಕರಿಗೆ ಬೆಳ್ಳುಳ್ಳಿ ಶಾಕ್ ಎದುರಾಗಿದೆ. ಬೆಳ್ಳುಳ್ಳಿ ಕೆ.ಜಿಗೆ ನೂರಲ್ಲ, ಇನ್ನೂರಲ್ಲ ಬರೋಬ್ಬರಿ ಅರ್ಧ ಸಾವಿರವಾಗಿದೆ.

ರಸಂ, ಸಾಂಬರ್, ಗೋಬಿ, ನಾನ್‌ವೆಜ್ ಹೀಗೆ ಟೇಸ್ಟಿ ಟೇಸ್ಟಿಯಾದ ಅಡುಗೆ ಮಾಡಬೇಕಾದ್ರೂ ಬೆಳ್ಳುಳ್ಳಿ ಬೇಕೇ ಬೇಕು. ಬೆಳ್ಳುಳ್ಳಿ ಹಾಕೋದ್ರಿಂದ ಈ ಅಡುಗೆಗಳ ಟೇಸ್ಟ್ ಹೆಚ್ಚಾಗುತ್ತೆ. ಮಾರ್ಕೆಟ್ ನಲ್ಲಿ ಬೆಳ್ಳುಳ್ಳಿ ಸೌಂಡ್ ಮಾಡುತ್ತಿದೆ. ಈ ವರ್ಷ ಸರಿಯಾಗಿ ಮಳೆಯಾಗದ

ಕಾರಣ ಬೆಳ್ಳುಳ್ಳಿ ಬೆಲೆ ಸರಿಯಾಗಿ ಬಂದಿಲ್ಲ. ಪೂರೈಕೆಯಲ್ಲಿ ಕೊರತೆ ಉಂಟಾಗಿದೆ. ಬೆಳ್ಳುಳ್ಳಿ ಕೆ.ಜಿಗೆ ಹಾಪ್‌ಕಾಮ್ಸ್‌ನಲ್ಲಿ 500ರ ಗಡಿ ದಾಟಿದೆ. ಬಿಡಿಸಿದ ಬೆಳ್ಳುಳ್ಳಿ 540 ರೂ. ಆಗಿದ್ರೆ, ಉಂಡೆ ಬೆಳ್ಳುಳ್ಳಿಗೆ ಕೆ.ಜಿಗೆ 492 ರೂ. ಇದೆ.

ಬೆಳ್ಳುಳ್ಳಿ ಬೆಲೆ ಏರಿಕೆಗೆ ಪ್ರಮುಖ ಕಾರಣವೆಂದರೆ ಈ ವರ್ಷ ಸರಿಯಾದ ಮಳೆಯಾಗಿಲ್ಲ. ಅಕಾಲಿಕ ಮಳೆ, ಹವಾಮಾನ ವೈಪರೀತ್ಯ ಹಿನ್ನೆಲೆ ಪೂರೈಕೆಯಲ್ಲಿ ವ್ಯತ್ಯಯವಾಗಿದೆ. ಇಷ್ಟು ದಿನಗಳ ಕಾಲ ನಾಸಿಕ್, ಪೂನಾದಿಂದ ಬರುತ್ತಿದ್ದ ಬೆಳ್ಳುಳ್ಳಿಯ ರಫ್ತು ಕಡಿಮೆಯಾಗಿದೆ. ರಾಜ್ಯದಲ್ಲಿ ಬೆಳಗಾವಿ ಭಾಗಗಳಿಂದ ಬರೋ ಬೆಳ್ಳುಳ್ಳಿ ಸಹ ಕಡಿಮೆಯಾಗಿದೆ. ಹೀಗಾಗಿ ಬೆಳ್ಳುಳ್ಳಿ ಒಗ್ಗರಣೆ ಘಾಟು ಜೋರಾಗಿದೆ. ಪುಟ 2

ಏಪ್ರಿಲ್ 10ರ ಒಳಗಡೆ ವನ್ಯಜೀವಿ ಅಂಗಾಂಗಗಳ ವಾಪಸ್ ನೀಡಿ

ಬೀದರ್: ಯಾವುದೇ ಪರವಾನಿಗೆ ಇಲ್ಲದೆ ಅಕ್ರಮವಾಗಿ ವನ್ಯ ಜೀವಿಗಳ ಅಂಗಾಂಗಗಳನ್ನು ಇಟ್ಟುಕೊಂಡಿರುವರಿಗೆ ಅರಣ್ಯ ಸಚಿವ ಈಶ್ವರ್ ಖಂಡ್ರೆ, ಅವರು ವನ್ಯಜೀವಿ ಅಂಗಾಂಗಗಳನ್ನು ಹಿಂದಿರುಗಿಸಲು ಕೊನೆಯ ಡೆಡ್ ಲೈನ್ ನೀಡಿದ್ದಾರೆ.

ಏಪ್ರಿಲ್ 10ರ ಒಳಗೆ ಹುಲಿ, ಚಿರತೆ ಮತ್ತು ಆನೆಗಳ ಕೊಂಬು, ಹಲ್ಲು, ಕೂದಲು ಸೇರಿದಂತೆ ಎಲ್ಲಾ ವನ್ಯಜೀವಿ ಅಂಗಾಂಗಗಳನ್ನು ಹಿಂತಿರುಗಿಸಲು ಕೊನೆಯದಾಗಿ ಗಡುವು ನೀಡಿದ್ದಾರೆ. ಪ್ರಮಾಣ ಪತ್ರ ಇಲ್ಲದೆ ಅಕ್ರಮವಾಗಿ ವನ್ಯಜೀವಿ ಅಂಗಾಂಗಗಳನ್ನು ಇಟ್ಟುಕೊಳ್ಳುವುದು ಶಿಕ್ಷಾರ್ಹ ಅಪರಾಧ. 1973 ಹಾಗೂ 2003 ರಲ್ಲಿ ವನ್ಯಜೀವಿ ಅಂಗಾಂಗಗಳ ವಾಪಸ್‌ಗೆ ಅವಕಾಶ ನೀಡಲಾಗಿತ್ತು. ಆದರೆ ಇನ್ನೂ ವಾಪಸ್ ಮಾಡದೇ ಇರುವುದು ದೊಡ್ಡ ಅಪರಾಧ. ಮೌಢ್ಯತೆ ಹಾಗೂ ನಂಬಿಕೆಗಾಗಿ ಕೆಲವು ಮುಗ್ದ ಜನರು ಇನ್ನೂ ಇಟ್ಟುಕೊಂಡಿದ್ದಾರೆ.

ಇಂತಹ ಮುಗ್ದ ಜನರಿಗೆ ಶಿಕ್ಷೆಯಾಗಬಾರದು ಎಂದು ನಮ್ಮ ಸರ್ಕಾರ ಏಪ್ರಿಲ್ 10 ರಂದು ಕೊನೆಯ ಬಾರಿ ವಾಪಸ್ ಮಾಡುವಂತೆ ಅವಕಾಶ ನೀಡಿದೆ. ಜನರು ತಮ್ಮ ಬಳಿ ಇರುವ ಅಂಗಾಗಳನ್ನು ಸಮೀಪದಲ್ಲಿರುವ ಅರಣ್ಯ ಕಚೇರಿಗೆ ನೀಡಬೇಕು ಎಂದು ಅರಣ್ಯ ಸಚಿವ ಈಶ್ವರ್ ಖಂಡ್ರೆ, ಹೇಳಿ ಗಡುವು ನೀಡಿದ್ದಾರೆ.

ಅಪ್ರಾಪ್ತೆ ಜೊತೆ ಡ್ಯಾನ್ ಮಾಸರ್ ಫೋಟೋ ಭಜರಂಗದಳದ ಕಾರ್ಯಕರ್ತರಿಂದ ಹಲ್ಲೆ

ಚಿಕ್ಕಮಗಳೂರು: ಲವ್ ಜಿಹಾದ್ ವಿಚಾರವಾಗಿ ಡ್ಯಾನ್ಸ್ ಮಾಸ್ಟರ್ ಮೇಲೆ ಹಲ್ಲೆ ನಡೆಸಿದ ಆರೋಪದ ಮೇಲೆ 7 ಜನ ಭಜರಂಗದಳ ಕಾರ್ಯಕರ್ತರನ್ನು ಆಲ್ದೂರು ಪೊಲೀಸರು ಬಂಧಿಸಿದ್ದಾರೆ. ಉಜಿರೆಯ ಖಾಸಗಿ ಕಾಲೇಜಿನ ಡ್ಯಾನ್ಸ್ ಮಾಸ್ಟರ್ ಆಗಿರುವ ಮುಸ್ಲಿಂ ಯುವಕ ರೂಮನ್ ಎಂಬಾತ ಅಪ್ರಾಪ್ತೆಯ ಜೊತೆ ಸುತ್ತಾಡುತ್ತಿದ್ದ. ಯುವಕನ ಜೊತೆ ಅಪ್ರಾಪ್ತೆಯ ಫೋಟೋಗಳು ಹಾಗೂ ವೀಡಿಯೋಗಳು ವೈರಲ್ ಆಗಿದ್ದವು. ಇದೇ ಕಾರಣಕ್ಕೆ ಭಜರಂಗದಳದ ಕಾರ್ಯಕರ್ತರು ಆತನ ಮೇಲೆ ಗುರುವಾರ ಹಲ್ಲೆ ನಡೆಸಿದ್ದರು ಎನ್ನಲಾಗಿದೆ. ಇದೀಗ ಭಜರಂಗದಳ ಜಿಲ್ಲಾ ಸಂಚಾಲಕ ಸಿಡಿ ಶಿವಕುಮಾರ್, ಸ್ವರೂಪ್ ಕಾರ್ತಿಕ್, ಮಧು, ರಂಜಿತ್ ಮತ್ತು ಪರೀಕ್ಷಿತ್ ಪ್ರಜ್ವಲ್ ಎಂಬವರನ್ನು ಆಲ್ದೂರು ಪೊಲೀಸರು ಬಂಧಿಸಿದ್ದಾರೆ. ಆಲ್ದೂರು ಸಮೀಪದ ಗಾಳಿಗಂಡಿಯ ಯುವಕ ರೂಮನ್, ತನ್ನನ್ನು ಭಜರಂಗ ದಳದ ಕಾರ್ಯಕರ್ತರು ಆಲ್ದೂರಿಗೆ ಕರೆಸಿ ಬಳಿಕ ಅಪಹರಿಸಿ ಹಲ್ಲೆ ನಡೆಸಿದ್ದಾರೆ ಎಂದು ದೂರು ದಾಖಲಿಸಿದ್ದ. ಅಲ್ಲದೇ ಇದೀಗ ಡ್ಯಾನ್ಸ್ ಮಾಸ್ಟರ್ ರೂಮನ್ ವಿರುದ್ಧ ಸಹ ಬಾಲಕಿಯ ಪೋಷಕರು ಆಲ್ದೂರು ಪೊಲೀಸ್ ಠಾಣೆಯಲ್ಲಿ ಪೋಕ್ಸೋ ಪ್ರಕರಣ ದಾಖಲಿಸಿದ್ದಾರೆ. ಮುಂಜಾಗ್ರತಾ ಕ್ರಮವಾಗಿ ಆಲ್ದೂರು ಪಟ್ಟಣದಲ್ಲಿ ಪೊಲೀಸರು ಬಿಗಿ ಭದ್ರತೆ ಕೈಗೊಂಡಿದ್ದಾರೆ.

ಈಶ್ವರಪ್ಪ ಮಾತು ಕೇಳಿದರೆ ದೊಡ್ಡ ಅನಾಹುತಕ್ಕೆ ಹೋಗುತ್ತದೆ

ಬೆಂಗಳೂರು: ಈಶ್ವರಪ್ಪ ಮಾತು ಕೇಳಿದ್ರೆ ದೊಡ್ಡ ಅನಾಹುತಗಳಿಗೆ ಹೋಗುತ್ತವೆ ಅಂತ ಮಾಜಿ ಸಚಿವ ಈಶ್ವರಪ್ಪ ವಿರುದ್ಧ ಸಚಿವ ಎಂ.ಬಿ ಪಾಟೀಲ್ ಕಿಡಿಕಾರಿದ್ದಾರೆ.

ಸಂಸದ ಡಿ.ಕೆ ಸುರೇಶ್ ರನ್ನ ಗುಂಡಿಟ್ಟು ಕೊಲ್ಲಬೇಕು ಎಂಬ ಈಶ್ವರಪ್ಪ ಹೇಳಿಕೆ ವಿಚಾರಕ್ಕೆ ಪ್ರತಿಕ್ರಿಯೆ ನೀಡಿದ ಅವರು, ಈಶ್ವರಪ್ಪ ಅನೇಕ ಸಾರಿ ಏನೇನೋ ಮಾತಾಡಿದ್ದಾರೆ. ಅವೆಲ್ಲವನ್ನ ತೆಗೆದುಬಿಟ್ಟರೆ ಬಹಳ ಅನಾಹುತಕ್ಕೆ ಹೋಗುತ್ತವೆ. ಡಿ.ಕೆ ಸುರೇಶ್ ಅವರು ಯಾವ ಅರ್ಥದಲ್ಲಿ ಮಾತಾಡಿದ್ದಾರೆ ಎಂಬುದನ್ನು ಅರ್ಥ ಮಾಡಿಕೊಳ್ಳಿ. ದಕ್ಷಿಣ ರಾಜ್ಯಗಳಿಗೆ ಅನುದಾನದಲ್ಲಿ ಅನ್ಯಾಯವಾಗ್ತಿದೆ ಅಂತ ಹೇಳಿದ್ದಾರೆ. ನಮಗೆ ಅನ್ಯಾಯ ಮಾಡಿ ಉತ್ತರ ಭಾರತಕ್ಕೆ ಕೊಡ್ತಿದ್ದೀರಾ ಅಂತ ನೋವಿನ ಮಾತು ಹೇಳಿರೋದು. ಅವರಿಗೆ ಇರೋ ಸಿಟ್ಟನ್ನ ಅವರು ಮಾತುಗಳ ಮೂಲಕ ತೋರಿಸಿದ್ದಾರೆ ಅಷ್ಟೆ. ಅದಕ್ಕೆ ನಿಜವಾಗಿ ದೇಶ ವಿಭಜನೆ ಮಾಡೋ ಅರ್ಥದಲ್ಲಿ ಹೇಳಿದ್ದಾರೆ ಅಂದರೆ ಹೇಗೆ ಅಂತ ಪ್ರಶ್ನೆ ಮಾಡಿದರು.

ದಕ್ಷಿಣ ಭಾರತದ ರಾಜ್ಯಗಳಿಗೆ ಅನ್ಯಾಯ ಆಗ್ತಿದೆ. ಅದಕ್ಕೆ ಆ ರೀತಿ ಹೇಳಿಕೆ ನೀಡಿದ್ದಾರೆ. ಈ ರೀತಿ ಅನ್ಯಾಯ ಆದರೆ ಮುಂದೆ ಹೀಗೆ ಆಗುತ್ತೆ ಅಂತ ಹೇಳಿರೋದು. ಈ ಸಿಟ್ಟನ್ನ ಮಾತಿನ ಮೂಲಕ ಹೇಳಿದ್ದಾರೆ ಅಷ್ಟೆ. ಅದನ್ನ ದೇಶ ವಿಭಜನೆ ಮಾತು ಅಂದರೆ ಹೇಗೆ? ದೇಶಕ್ಕೆ ಸ್ವಾತಂತ್ರ್ಯ ತಂದು ಕೊಟ್ಟಿದ್ದು ಕಾಂಗ್ರೆಸ್. ಸ್ವಾತಂತ್ರ್ಯಕ್ಕೆ ಹೋರಾಟ ಮಾಡಿದ್ದು ಕಾಂಗ್ರೆಸ್. ಬಿಜೆಪಿ ಅವರು, ಈಶ್ವರಪ್ಪ ಅವರು ಸ್ವಾತಂತ್ರ್ಯ ತಂದು ಕೊಟ್ಟಿಲ್ಲ. ಇವರು ದೇಶ, ರಾಷ್ಟ್ರೀಯತೆ ಬಗ್ಗೆ ಮಾತಾಡ್ತಾರೆ. ಸಂವಿಧಾನ ಬದಲಾವಣೆ ಮಾಡೋಕೆ ಬಂದಿರೋದು ಅಂತ ಅನಂತ್ ಕುಮಾರ್ ಹೆಗ್ಡೆ ಹೇಳಿದರು. ಇವರ ಉದ್ದೇಶ ಏನು ಅಂತ ಜಗತ್ತಿಗೆ ಗೊತ್ತಿದೆ ಅಂತ ಕಿಡಿಕಾರಿದರು.

ಐಪಿಎಸ್ ಪ್ರತಾಪ್ ರೆಡ್ಡಿ ರಾಜೀನಾಮೆ

ಬೆಂಗಳೂರು: ರಾಜ್ಯ ಪೊಲೀಸ್ ಇಲಾಖೆಯಲ್ಲಿ ಮಹತ್ವದ ಬೆಳವಣಿಗೆ ನಡೆದಿದ್ದು ನಿವೃತ್ತಿಗೆ ಎರಡು ತಿಂಗಳು ಬಾಕಿ ಇರುವಾಗ ಹಿರಿಯ ಐಪಿಎಸ್ ಅಧಿಕಾರಿ ಪ್ರತಾಪ್ ರೆಡ್ಡಿ ರಾಜೀನಾಮೆ ನೀಡಿದ್ದಾರೆ.

ಕರ್ನಾಟಕದ ಆಂತರಿಕ ಭದ್ರತೆ ವಿಭಾಗದ ಡಿಜಿಪಿಯಾಗಿ ಕಾರ್ಯ ನಿರ್ವಹಣೆ ಮಾಡುತ್ತಿದ್ದ ಪ್ರತಾಪ್ ರೆಡ್ಡಿ ವೈಯುಕ್ತಿಕ ಕಾರಣ ನೀಡಿ ರಾಜೀನಾಮೆ ನೀಡಿದ್ದಾರೆ.

ಬರುವ ಏಪ್ರಿಲ್ 30ಕ್ಕೆ ಬಿಡುಗಡೆ ಮಾಡುವಂತೆ ಸರ್ಕಾರಕ್ಕೆ ಮನವಿ ಮಾಡಿದ್ದಾರೆ. ಈ ಹಿಂದೆ ಬೆಂಗಳೂರು ನಗರ ಪೊಲೀಸ್ ಆಯುಕ್ತರಾಗಿಯೂ ಅವರು ಸೇವೆ ಸಲ್ಲಿಸಿದ್ದರು. ಪ್ರತಾಪ್ ರೆಡ್ಡಿ ಅವರು 1991ನೇ ಬ್ಯಾಚ್‌ನ ಐಪಿಎಸ್ ಅಧಿಕಾರಿಯಾಗಿದ್ದು ಮೂಲತಃ ಆಂಧ್ರಪ್ರದೇಶದ ಗುಂಟೂರು ಜಿಲ್ಲೆಯವರು.

ಡಿಜಿಪಿ ಆಗಿದ್ದರೂ ಕೆಲವೊಂದು ಬೆಳವಣಿಗಿಂದ ಅವರಿಗೆ ಬೇಸರ ಆಗಿತ್ತು. ಕೆಲವರು ಅವರಿಗೆ ಬೇಸರ ಆಗುವಂತೆ ನಡೆದುಕೊಂಡಿದ್ದರು. ಹೀಗಾಗಿ ರಾಜೀನಾಮೆ ನೀಡಿದ್ದಾರೆ ಎಂದು ಹಿರಿಯ ಅಧಿಕಾರಿಗಳು ತಿಳಿಸಿದ್ದಾರೆ.

ನಿರ್ಮಲಾ ಸೀತಾರಾಮನ್ ಹೆಸರಲ್ಲಿ ವಂಚನೆ ಠಾಣೆ ಮೆಟ್ಟಿಲೇರಿದ ಮಹಿಳೆಯರು!

ಆನೇಕಲ್: ವಿತ್ತ ಸಚಿವೆ ನಿರ್ಮಲಾ ಸೀತಾರಾಮನ್ ಅವರ ಹೆಸರು ಬಳಕೆ ಮಾಡಿಕೊಂಡು ಮಹಿಳೆ ಹಾಗೂ ಗ್ಯಾಂಗ್ ವಂಚಿಸಿರುವುದು ಬೆಳಕಿಗೆ ಬಂದಿದೆ.

ನಕಲಿ ಟ್ರಸ್ಟ್ ಮೂಲಕ ಪವಿತ್ರಾ ಗ್ಯಾಂಗ್ ವಂಚನೆ ಮಾಡಿದೆ. ಪವಿತ್ರಾ ತಮಿಳುನಾಡಿನ ಹೊಸೂರು ಮೂಲದವಳು. ಸದ್ಯ ಆನೇಕಲ್, ಚಂದಾಪುರ, ಸೂರ್ಯ ನಗರ, ಹೊಸಕೋಟೆ ಅತ್ತಿಬೆಲೆಯಲ್ಲಿ ವಂಚನೆ ಪ್ರಕರಣ ಬಯಲಾಗಿದೆ.

ಮೋಸ ಮಾಡಿದ್ದು ಹೇಗೆ: ನಾವು ಹೊಸೂರಿನಲ್ಲಿ ಟ್ರಸ್ಟ್ ಓಪನ್ ಮಾಡಿದ್ದೇವೆ. ನಮ್ಮ ಟ್ರಸ್ಟ್‌ಗೆ ಕೇಂದ್ರ ಸರ್ಕಾರದಿಂದ 17,000 ಕೋಟಿ ರೂ. ಹಣ ಬಂದಿದೆ. ನಿರ್ಮಲಾ ಸೀತಾರಾಮನ್ ಅವರು ನಮಗೆ ವರ್ಗಾವಣೆ ಮಾಡಿದ್ದಾರೆ. ಅಮೆರಿಕದಿಂದಲೇ ನಮ್ಮ ಟ್ರಸ್ಟ್‌ಗೆ ಹಣ ಸಂದಾಯ ಆಗಿದೆ. ಆ ಹಣವನ್ನು ನಾವು ಲೋನ್ ಮೂಲಕ ನಿಮಗೆ ಕೊಡುತ್ತೇವೆ. 10 ಲಕ್ಷ ಕೊಟ್ಟರೆ 5 ಲಕ್ಷ ಮಾತ್ರ ವಾಪಸ್ ಕಟ್ಟಬೇಕು. 5 ಲಕ್ಷ ನಿಮಗೆ ಸಬ್ಸಿಡಿಯಾಗಿ ಸಿಗುತ್ತದೆ. ನೀವು ಲೋನ್ ಪಡಿಬೇಕು ಅಂದ್ರೆ, ಮುಂಚಿತವಾಗಿ ಹಣ ಕಟ್ಟಬೇಕು. ಈ ರೀತಿ ಹೇಳಿ ನಯವಂಚಕರ ತಂಡ ವಂಚನೆ ಮಾಡಿದೆ.

2019ರಿಂದಲೇ ವಂಚನೆ: ವಂಚಕರ ತಂಡವು ನೂರಾರು ಜನ ಮಹಿಳೆಯರಿಂದ 2019 ರಿಂದ ನಿರಂತರವಾಗಿ ಹಣ ವಸೂಲಿ ಮಾಡಿದೆ. ಮೋಸ ಹೋಗಿರುವ ಮಹಿಳೆಯರು 5 ಸಾವಿರದಿಂದ 25 ಸಾವಿರದವರೆಗೆ ಹಣ ಕಟ್ಟಿದ್ದಾರೆ. ಆದರೆ ಈಗ ಹಣ ಕಟ್ಟಿದವರು ಲೋನ್ ಕೇಳಿದಾಗ ವಂಚಕೀಯ ನಾಟಕ ಬಟಾಬಯಲಾಗಿದ್ದು, ವಂಚನೆಗೆ ಒಳಗಾಗಿರುವ ಮಹಿಳೆಯರು ಕಂಗಾಲಾಗಿದ್ದಾರೆ. ಪರಿಚಯ ಅಂತ ಹೇಳಿ ನೂರಾರು ಜನರಿಂದ ಮಹಿಳೆಯರು ಹಣ ಕಟ್ಟಿಸಿದ್ದರು. ಅಕ್ಕ-ಪಕ್ಕದ ಮನೆ ಊರಿನವರಿಂದ ಹಣ ಕಟ್ಟಿಸಿದ್ದ ಮಹಿಳೆಯರಿಗೆ ಇದೀಗ ಆಘಾತವಾಗಿದೆ. ಈಗಾಗಲೇ ಪವಿತ್ರ ಮೇಲೆ ಸೂರ್ಯ ನಗರದಲ್ಲಿ ದೂರು ದಾಖಲಾಗಿದೆ. ಇತ್ತ ಮೋಸ ಹೋದ ಮಹಿಳೆಯರು ಅತ್ತಿಬೆಲೆ ಪೊಲೀಸ್ ಠಾಣೆಯಲ್ಲಿ ದೂರು ನೀಡಿದ್ದಾರೆ.

ಉಡ್ತಾ ಪಂಜಾಬ್‌ನಂತೆ ಬೆಂಗಳೂರು ಆಗುವ ಭಯ ಇತ್ತು

ನೆಲಮಂಗಲ: ಪಂಜಾಬ್‌ನಲ್ಲಿ ಅತಿ ಹೆಚ್ಚು ಗಾಂಜಾ ಬಳಸಲಾಗುತ್ತದೆ. ಅದು ಉಡ್ತಾ ಪಂಜಾಬ್ ಆಗಿಬಿಟ್ಟಿದೆ. ಅದೇ ರೀತಿ ಬೆಂಗಳೂರು ಕೂಡ ಆಗುವ ಆತಂಕ ಇದೆ. ಆದರೆ ಇತ್ತೀಚೆಗೆ ಕಮ್ಮಿಯಾಗಿದೆ ಎಂದು ಗೃಹ ಸಚಿವ ಡಾ.ಜಿ.ಪರಮೇಶ್ವರ್ ಹೇಳಿದ್ದಾರೆ. ವಶಪಡಿಸಿಕೊಂಡ ಮಾದಕ ವಸ್ತುಗಳ ವಿನಾಶ ಕಾರ್ಯಕ್ರಮದಲ್ಲಿ ಮಾತನಾಡಿದ ಅವರು, ಚಾಕೊಲೇಟ್ ಮೂಲಕ ಡ್ರಗ್ ಸಪ್ಲೈ ಮಾಡುತ್ತಿದ್ದರು. ಇತ್ತೀಚೆಗೆ ಇದು ಕಮ್ಮಿ ಆಗಿದೆ ಎಂದರು.

ಬಾರ್ ಅಂಡ್ ರೆಸ್ಟೋರೆಂಟ್ ಕ್ಲಬ್, ಪಾರ್ಟಿಗಳಲ್ಲೂ ಸಹ ಡ್ರಗ್ ಸಪ್ಲೈ ಮಾಡುವುದನ್ನು ಕೇಳಿದ್ದೇವೆ. ಇದು ನಿಲ್ಲಬೇಕು, ಯುವಕರು ಮಕ್ಕಳನ್ನು ಉಳಿಸಬೇಕು ಎಂಬುದು ನಮ್ಮ ಕಳಕಳಿ. ನಮ್ಮ ಪೊಲೀಸರು ಈ ನಿಟ್ಟಿನಲ್ಲಿ ಕೆಲಸ ಮಾಡುತ್ತಿದ್ದಾರೆ. ಡ್ರಗ್ ಪೆಡ್ಲರ್‌ಗಳು ಸಿಕ್ಕಿದಾಗ ಅವರ ಆಸ್ತಿಗಳನ್ನು ಮುಟ್ಟುಗೋಲು ಮಾಡಿಕೊಳ್ಳುವ ಕೆಲಸವಾಗುತ್ತದೆ ಎಂದರು.

ಡ್ರಗ್ಸ್ ಪ್ರಕರಣ ಸಂಬಂಧ ರಾಜ್ಯದಲ್ಲಿ 2023ರಲ್ಲಿ 6764 ಕೇಸ್ ದಾಖಲಾಗಿದೆ. 9645 ಕೆಜಿ ಗಾಂಜಾ ಸೀಜ್ ಮಾಡಲಾಗಿದೆ. 233 ಕೆಜಿ ಸಿಂಥೆಟಿಕ್ ಡ್ರಗ್ ಸೀಜ್ ಮಾಡಲಾಗಿದೆ. ಪ್ರಕರಣದಲ್ಲಿ 7400 ಮಂದಿ ಭಾರತೀಯರು, 136 ಮಂದಿ ವಿದೇಶಿ ಪ್ರಜೆಗಳನ್ನು ಬಂಧಿಸಲಾಗಿದೆ. ಒಟ್ಟು 128 ಕೋಟಿ ಮೌಲ್ಯದ ಡ್ರಗ್ ಸೀಜ್ ಮಾಡಲಾಗಿದೆ ಎಂದರು.

ಮುಖ್ಯಮಂತ್ರಿಗಳ ಸೂಚನೆ ಮೇರೆಗೆ ಇಡೀ ರಾಜ್ಯವನ್ನು ಡ್ರಗ್ ಮುಕ್ತ ಮಾಡಲು ಪ್ರಯತ್ನಿಸುತ್ತಿದ್ದೇವೆ. ಎಲ್ಲಾ ಜಿಲ್ಲೆಯಲ್ಲಿ ಪೊಲೀಸರು ಉತ್ತಮ ಕೆಲಸ ಮಾಡಿದರೆ ಇಡೀ ಕರ್ನಾಟಕ ಡ್ರಗ್ ಮುಕ್ತವಾಗುತ್ತದೆ. 3885 ಕೆಜಿ, 55 ಕೆಜಿ ಎಂಡಿಎಂಎ, ಆಶಿಶ್ ಆಯಿಲ್ ಸೇರಿ 36 ಕೋಟಿ ಮೌಲ್ಯದ ಡ್ರಗ್ ನಾಶಪಡಿಸುತ್ತೇವೆ ಎಂದರು.

ರಾಜ್ಯ ಪೊಲೀಸ್ ಇಲಾಖೆ ವತಿಯಿಂದ ಸುವರ್ಣ ಸಂಭ್ರಮ ಆಚರಣೆ ನಡೆಸುತ್ತಿದೆ. ಸಂಕಲ್ಪ ಮಾಡಿದಂತೆ ಪೊಲೀಸ್ ಇಲಾಖೆಯ ಜನಸಮುದಾಯದಲ್ಲಿ ನೆನಪಾಗಿ ಉಳಿಯಬೇಕು. ಇಡೀ ರಾಜ್ಯವನ್ನು ಡ್ರಗ್ ಮುಕ್ತ ಮಾಡಲು ಯೋಜಿಸಲಾಗಿತ್ತು. ಡ್ರಗ್ ದೊಡ್ಡ ಆಂದೋಲನ, ಯುದ್ಧವನ್ನ ಮಾಡಬೇಕು ಎಂದುಕೊಂಡಿದ್ದೇವು. ಹೀಗಾಗಿ ಪೊಲೀಸರು ಅಚ್ಚುಕಟ್ಟಾಗಿ ಕಾರ್ಯನಿರ್ವಹಿಸಿದ್ದಾರೆ ಎಂದರು.

ಡ್ರಗ್ ಬಹಳ ದೊಡ್ಡ ಸವಾಲು: ನಾನು ಮೂರನೇ ಬಾರಿ ರಾಜ್ಯದ ಗೃಹ ಸಚಿವನಾಗಿದ್ದೇನೆ. ವಿಧಾನಸಭೆ, ವಿಧಾನಪರಿಷತ್‌ನಲ್ಲಿ ಅತೀ ಹೆಚ್ಚು ಪ್ರಶ್ನೆಗಳು ಡ್ರಗ್ಸ್ ಬಗ್ಗೆ ಬಂದಿದೆ. ಮಾದಕ ವಸ್ತುಗಳು ಇಡೀ ಸಮುದಾಯವನ್ನು ನಾಶಪಡಿಸುವ ಕೆಲಸ ಮಾಡುತ್ತೇವೆ. ಯುವ ಸಮುದಾಯದ ಆರೋಗ್ಯ ಜೀವನ ಹಾಳಾಗುತ್ತಿದೆ. ನಮಗೆ ಡ್ರಗ್ ಬಹಳ ದೊಡ್ಡ ಸವಾಲಾಗಿ ನಿಂತಿದೆ. ಕೆಲ ದೇಶಗಳು ಡ್ರಗ್ ವಿರುದ್ಧ ಸೋತುಬಿಟ್ಟಿವೆ ಎಂದು ಆತಂಕ ಹೊರಹಾಕಿದರು. ನಮ್ಮ ಸಂಸ್ಕೃತಿಯಲ್ಲಿ ಉತ್ತರ ಭಾರತದಲ್ಲಿ ಭಾಂಗ್ ಎಂಬುಂದನ್ನು ಬಳಸುತ್ತಾರೆ. ಇತಿಹಾಸ, ಪುರಾಣವನ್ನು ಗಮನಿಸಿದಾಗ ಇದನ್ನು ನಾವು ನೋಡಬಹುದು. ನಾನು ಕಾಲೇಜಿನಲ್ಲಿ ಇದ್ದಾಗ ಅನೇಕ ಮಂದಿ ಸಿಗರೇಟ್‌ನಲ್ಲಿ ಗಾಂಜಾ ಸೇದುತ್ತಿದ್ದರು. ನಾನು ಸ್ವತಃ ಅದನ್ನು ನೋಡಿದ್ದೇನೆ, ನಾನು ಯಾವತ್ತು ಸಿಗರೇಟ್ ಸೇದಿಲ್ಲ. ಡ್ರಗ್ ಅನೇಕ ಜನರ ಜೀವ ತೆಗೆದಿದೆ. ಆಫ್ರಿಕಾ ಪ್ರಜೆಗಳು ಇಲ್ಲಿ ಡ್ರಗ್ ಪೆಡ್ಲಿಂಗ್ ಮಾಡುತ್ತಿದ್ದಾರೆ. ಅನೇಕ ಅಧಿಕಾರಿಗಳು ಶ್ರೇಷ್ಠ ಕೆಲಸ ಮಾಡಿದ್ದಾರೆ. ಅಧಿಕಾರಿಗಳಿಗೆ ನಾನು ಅಭಿನಂದನೆಯನ್ನು ಸಲ್ಲಿಸುತ್ತೇನೆ ಎಂದರು.

ಬರ್ತಾರೆ ಪೊಲೀಸರು!

ಶಾಲೆಗೆ ಕರೆದೊಯ್ಯುವವರ ವಿರುದ್ಧವೂ ಕ್ರಮಕ್ಕೆ ಪೊಲೀಸರು ಮುಂದಾಗಿದ್ದಾರೆ.

ರಸ್ತೆಯುದ್ದಕ್ಕೂ ಪೊಲೀಸರಿದ್ರು, ಕೆಲ ವಾಹನ ಸವಾರರು ಕೇರ್ ಮಾಡಲ್ಲ. ಸಂಚಾರ ನಿಯಮ ಉಲ್ಲಂಘನೆ ಮಾಡೋದನ್ನೆ ಕಾಯಕ ಮಾಡಿಕೊಂಡಿದ್ದಾರೆ. ಪ್ರತಿದಿನ ಸಂಚಾರ ನಿಯಮ ಉಲ್ಲಂಘನೆ ಮಾಡಿ ನಮಗೂ ಅದಕ್ಕೂ ಸಂಬಂಧವೇ ಇಲ್ಲ ಅನ್ನೋ ರೀತಿ ಇದ್ದಾರೆ. ಅಂತಹ ವಾಹನ ಸವಾರರಿಗೆ ಶಾಕ್ ಕೊಡಲು ಬೆಂಗಳೂರು ಟ್ರಾಫಿಕ್ ಪೊಲೀಸರು ಮುಂದಾಗಿದ್ದಾರೆ. ಮನೆ ಮನೆಗೆ ತೆರಳಿ ದಂಡ ವಸೂಲಿ ಮಾಡೊ ಕೆಲಸ ಶುರು ಮಾಡಿದ್ದಾರೆ.

ಬೆಂಗಳೂರು, ಕರ್ನಾಟಕದ ರಾಜಧಾನಿ ಮತ್ತು ಭಾರತದ ಐಟಿ ಹಬ್. ನಾವೀಣ್ಯತೆ ಮತ್ತು ತಾಂತ್ರಿಕ ಪರಿಣಿತಿಯನ್ನು ಪ್ರತಿನಿಧಿಸುವ ರೋಮಾಂಚನ ಮಹಾನಗರ. ಬೆಳೆಯುತ್ತಿರುವ ಜನಸಂಖ್ಯೆ ಮತ್ತು ಹೆಚ್ಚುತ್ತಿರೊ ವಾಹನ ಸಂಖ್ಯೆಯಿಂದಾಗಿ ಬೆಂಗಳೂರು ನಗರ ಎದುರಿಸುತ್ತಿರೊ ಮುಖ್ಯ ಸಮಸ್ಯೆ ಎಂದರೆ ಸಂಚಾರ ದಟ್ಟಣೆ. ಇದ್ರ ಜೊತೆಗೆ ಸಂಚಾರ ನಿಯಮದ ಉಲ್ಲಂಘನೆ. ಬೆಂಗಳೂರಲ್ಲಿ ಪ್ರತಿ ದಿನ 1.2 ಕೋಟಿ ವಾಹನಗಳು ಸಂಚರಿಸುತ್ತವೆ. ಮತ್ತು 2,300 ಹೊಸ ವಾಹನಗಳು ಸೇರ್ಪಡೆಯಾಗುತ್ತಿದೆ. ಹೀಗೆ ಬರುವ ವಾಹನ ಸವಾರರು ಸಂಚಾರ ನಿಯಮ ಉಲ್ಲಂಘಟನೆ ಮಾಡ್ತಿದ್ದಾರೆ. ದಂಡ ಹೊಂದಿರೊ ವಾಹನ ಸವಾರರನ್ನು ಪತ್ತೆ ಮಾಡಿ ಮನೆಗೆ ತೆರಳಿ ದಂಡದ ಹಣ ವಸೂಲಿ ಮಾಡ್ತಿದ್ದಾರೆ.ಬೆಂಗಳೂರಲ್ಲಿ 50 ಸಾವಿರಕ್ಕೂ ಅಧಿಕ ದಂಡ ಹೊಂದಿರೊ 2681 ವಾಹನ ಇದ್ದು ದಂಡ ವಸೂಲಿ ಪ್ರಕ್ರಿಯೆ ಕೂಡ ಆರಂಭವಾಗಿದೆ. ಇದುವರೆಗೆ 120 ಜನರಿಂದ ದಂಡ ವಸೂಲಿ ಕೂಡ ಮಾಡಲಾಗಿದೆ.

ಮೋದಿ ಬಟ್ಟೆ

ಬಾಂಬೆ ಸೇರಿದಂತೆ ವಿವಿಧ ಭಾಗಗಳಿಂದ ತರಿಸಿಕೊಳ್ಳುತ್ತಿದ್ದಾರೆ. ಇದಲ್ಲದೇ ಎಂಪಿ ಎಲೆಕ್ಷನ್ ಹತ್ರ ಬರುತ್ತಿದ್ದು, ಮುಂದಿನ ದಿನಗಳಲ್ಲಿ ಮೋದಿ ಹವಾ ಇನ್ನು ಜೋರಾಗುವ ಸಾಧ್ಯತೆಗಳು ಕಾಣ್ತಾ ಇವೆ ಎಂದು ವ್ಯಾಪಾರಸ್ಥರು ಅಭಿಪ್ರಾಯ ವ್ಯಕ್ತಪಡಿಸಿದ್ದಾರೆ. ಇನ್ನು, ನಾವು ಮೋದಿ ಫ್ಯಾನ್. ಹೀಗಾಗಿ ಅವರ ಫೋಟೋ ಇರುವ ಬಟ್ಟೆಗಳನ್ನ ತೆಗೆದುಕೊಳ್ಳುವುದಕ್ಕೆ ಚಿತ್ರದುರ್ಗ, ಬೆಳಗಾವಿ ಭಾಗದಿಂದ ಬೆಂಗಳೂರಿಗೆ ಬಂದಿದ್ದೀವಿ. ಅವರ ಫೋಟೋ ಇರುವ ವೇಸ್ ಕೋಟ್ ಹಾಕಿ ಕಾರ್ಯಕ್ರಮಗಳಿಗೆ ಹೋಗ್ತಿವಿ. ನಮಗೆ ತುಂಬ ಖುಷಿಯಾಗುತ್ತೆ ಅಂತ ಮೋದಿ ಅಭಿಮಾನಿಗಳು ಪ್ರೀತಿ ವ್ಯಕ್ತಪಡಿಸಿದ್ರು.

ಒಟ್ನಲ್ಲಿ, ಅಯೋಧ್ಯೆಯಲ್ಲಿ ರಾಮನ ಪ್ರಾಣ ಪ್ರತಿಷ್ಠಾಪನೆಯ ನಂತರ ಶ್ರೀರಾಮನ ಮೇಲಿನ ಭಕ್ತಿ ಎಷ್ಟು ಜಾಸ್ತಿಯಾಗಿದ್ಯೋ, ಅದರಂತೆ ಮೋದಿ ಮೇಲೆ ಪ್ರೀತಿಯು ಜನರಲ್ಲಿ ಜಾಸ್ತಿಯಾಗಿದ್ದು, ಎಂಪಿ ಎಲೆಕ್ಷನ್ ಗೂ ಮೊದಲೇ ಮೋದಿ ಕ್ರೇಜ್ ಜಾಸ್ತಿಯಾಗಿರುವುದು ಮಾತ್ರ ಸುಳ್ಳಲ್ಲ.

28 ಕ್ಷೇತ್ರ ಟಾರ್ಗೆಟ್

ಹೀಗಾಗಿ ಶ್ರೀಘದಲ್ಲೇ ಬಿಜೆಪಿ-ಜೆಡಿಎಸ್ ನಾಯಕರ ಸಮನ್ವಯ ಸಮಿತಿ ರಚನೆಯಾಗಲಿದೆ.

ಬಿಜೆಪಿ, ಜೆಡಿಎಸ್ ಹೊಂದಾಣಿಕೆಯಿಂದ 28 ಸ್ಥಾನಗಳು ಗೆಲ್ಲಬೇಕು: ಬಿಜೆಪಿ, ಜೆಡಿಎಸ್ ಹೊಂದಾಣಿಕೆಯಿಂದ 28 ಸ್ಥಾನಗಳು ಗೆಲ್ಲಬೇಕು. ಬಿಜೆಪಿ ಅಭ್ಯರ್ಥಿ ಇರುವ ಕಡೆ ಜೆಡಿಎಸ್ ಬೆಂಬಲ ಕೊಡಬೇಕು. ಜೆಡಿಎಸ್ ಅಭ್ಯರ್ಥಿ ಇರುವ ಕಡೆ ಬಿಜೆಪಿ ಬೆಂಬಲ ಕೊಡಬೇಕು ಆಗ ಮಾತ್ರ 28 ಲೋಕಸಭಾ ಕ್ಷೇತ್ರಗಳಲ್ಲಿ ಗೆಲ್ಲಬಹುದು ಎಂದು ಜೆಡಿಎಸ್ ಶಾಸಕ ಜಿ.ಟಿ.ದೇವೇಗೌಡ ಹೇಳಿದ್ದಾರೆ.

ಅದಕ್ಕಿಂತ ಮೊದಲು ಬಿಜೆಪಿ, ಜೆಡಿಎಸ್ ನಾಯಕರ ನಡುವೆ ಸಮನ್ವಯ ಸಮಿತಿ ಆಗಬೇಕು. ಹೆಚ್ . ಡಿ.ಕುಮಾರಸ್ವಾಮಿ, ಬಿ.ವೈ.ವಿಜಯೇಂದ್ರ ಮಾತನಾಡಿದ್ದಾರೆ. ರಾಜ್ಯ, ಜಿಲ್ಲಾ, ತಾಲೂಕು ಮಟ್ಟದಲ್ಲಿ ಸಮನ್ವಯ ಸಮಿತಿ ಆಗಬೇಕು. ಖಂಡಿತ ಸಮನ್ವಯ ಸಮಿತಿ ಮಾಡುತ್ತೇವೆ ಎಂದರು.

ದೂರು ದಾಖಲು

ನೋಟಿಸ್ ಜಾರಿ ಮಾಡಿದ ಪೊಲೀಸರು: ಇದೀಗ ದಾವಣಗೆರೆ ಪೊಲೀಸರು ಕೆಎಸ್ ಈಶ್ವರಪ್ಪ ಅವರಿಗೆ ನೋಟಿಸ್ ಜಾರಿ ಮಾಡಿದ್ದಾರೆ. ಅಲ್ಲದೆ ಶಿವಮೊಗ್ಗದ ಮಲ್ಲೇಶ್ವರ ಬಡಾವಣೆಯಲ್ಲಿರುವ ಕೆಎಸ್ ಈಶ್ವರಪ್ಪ ಅವರ ನಿವಾಸಕ್ಕೆ ಪೊಲೀಸರು ಭೇಟಿ ನೀಡಿದ್ದಾರೆ.

ಬೆಂಗಳೂರು ಮನೆಗೆ ಮುತ್ತಿಗೆ: ಇನ್ನು ಬೆಂಗಳೂರಿನ ಚಕ್ರವರ್ತಿ ಬಡಾವಣೆಯಲ್ಲಿರುವ ಕೆ.ಎಸ್ .ಈಶ್ವರಪ್ಪ ಅವರ ನಿವಾಸಕ್ಕೆ

ಮೊದಲ ಪುಟದಿಂದ...

ಕಾಂಗ್ರೆಸ್ ಕಾರ್ಯಕರ್ತರು ಮುತ್ತಿಗೆ ಹಾಕಲು ಯತ್ನಿಸಿದರು. ಈ ವೇಳೆ ಪೊಲೀಸರು ಕಾರ್ಯಕರ್ತರನ್ನು ತಡೆದು ವಶಕ್ಕೆ ಪಡೆದರು. ಇದೀಗ ಕೆಎಸ್ ಈಶ್ವರಪ್ಪ ನಿವಾಸಕ್ಕೆ ಪೊಲೀಸ್ ಭದ್ರತೆಯನ್ನು ಹೆಚ್ಚಿಸಲಾಗಿದೆ. ಸಂಪರ್ಕ ಕಲ್ಪಿಸುವ ರಸ್ತೆಯಲ್ಲಿ ಪೊಲೀಸ್ ಭದ್ರತೆ

ಈಶ್ವರಪ್ಪ ವಿರುದ್ಧ ಕಾನೂನು ಕ್ರಮಕೈಗೊಳ್ಳುತ್ತೇವೆ: ಕೆ.ಎಸ್ .ಈಶ್ವರಪ್ಪ ಹೇಳಿಕೆ ವಿಚಾರವಾಗಿ ಜಿಲ್ಲೆಯ ಹರಿಹರ ತಾಲೂಕಿನ ರಾಜನಹಳ್ಳಿಯಲ್ಲಿ ಮಾಧ್ಯಮದವರೊಂದಿಗೆ ಮಾತನಾಡಿದ ಗೃಹ ಇಲಾಖೆ ಸಚಿವ ಡಾ.ಜಿ.ಪರಮೇಶ್ವರ್ , ಗುಂಡಿಕ್ಕಿ ಕೊಲ್ಲಬೇಕೆಂದು ಹೇಳಿಕೆ ನೀಡಿದ್ದ ಈಶ್ವರಪ್ಪ ವಿರುದ್ಧ ಎಫ್ ಐಆರ್ ಆಗಿದೆ. ಮಾಜಿ ಶಾಸಕ ಈಶ್ವರಪ್ಪ ವಿರುದ್ಧ ಕಾನೂನು ಕ್ರಮಕೈಗೊಳ್ಳುತ್ತೇವೆ. ಕಾನೂನು ಮೀರಿ ಯಾರು ಕೂಡ ವರ್ತಿಸಬಾರದು ಎಂದು ಕಿಡಿಕಾರಿದ್ದರು.

ರಾಷ್ಟ್ರ ದ್ರೋಹಿಗಳ ಗುಂಡಿಕ್ಕಿ ಕೊಲ್ಲುವ ಕಾನೂನು ತರಬೇಕು: ಫೆಬ್ರವರಿ 08 ರಂದು ದಾವಣಗೆರೆಯಲ್ಲಿ ಬಿಜೆಪಿ ಜಿಲ್ಲಾಧ್ಯಕ್ಷರ ಪದಗ್ರಹಣ ಸಮಾರಂಭ ನಡೆದಿದೆ. ಕಾರ್ಯಕ್ರಮದಲ್ಲಿ ಭಾಷಣ ಮಾಡುವಾಗ ಕೆಎಸ್ ಈಶ್ವರಪ್ಪ ''ಸಂಸದ ಡಿಕೆ ಸುರೇಶ್ ಹಾಗೂ ಶಾಸಕ ವಿನಯ ಕುಲಕರ್ಣಿ ಮಾದರಿ ದೇಶದ್ರೋಹಿ ಹೇಳಿಕೆ ನೀಡಿದವರಿಗೆ ಗುಂಡಿಕ್ಕುವ ಕಾನೂನು ತನ್ನಿ ಎಂದು ಪ್ರಧಾನಿ ನರೇಂದ್ರ ಮೋದಿ ಅವರಿಗೆ ಆಗ್ರಹಿಸಿದ್ದರು. ನಾವು ಹೀಗೆ ಬಿಡಲ್ಲ. ನಾವು ಬಿಜೆಪಿಯವರು ಪಾಕಿಸ್ತಾನವನ್ನ ಭಾರತದಲ್ಲಿ ಸೇರ್ಪಡೆ ಮಾಡಿ ಅಖಂಡ ಭಾರತ ಮಾಡುತ್ತೇವೆ ಎಂದಿದ್ದರು.

ವೆಂಕಟಶಿವಾರೆಡ್ಡಿ ಸ್ಪಷ್ಟನೆ

ಇಬ್ಬರು ಜೆಡಿಎಸ್ ಶಾಸಕರ ಕಾಂಗ್ರೆಸ್ ಸೇರ್ಪಡೆ ಬಗ್ಗೆ ಸಿಎಂ ಸಿದ್ದರಾಮಯ್ಯ ಹಾಗೂ ಡಿಸಿಎಂ ಪರಮೇಶ್ವರ್ ಸಮ್ಮುಖದಲ್ಲಿ ಮಾತುಕತೆ ನಡೆದಿದೆ. ಸಚಿವ ಕೆ.ಹೆಚ್ ಮುನಿಯಪ್ಪ ಸಮ್ಮುಖದಲ್ಲಿ ಆಪರೇಷನ್ ನಡೆಯುತ್ತಿದೆ ಎಂದು ಕೊತ್ತೂರು ಮಂಜುನಾಥ್ ಹೇಳಿದ್ದಾರೆ. ಈ ಬೆಳವಣಿಗೆ ಜಿಲ್ಲೆಯಲ್ಲಿ ಹಾಗೂ ರಾಜ್ಯ ರಾಜಕಾರಣದಲ್ಲಿ ಸಂಚಲನ ಮೂಡಿಸಿದೆ.

ಕೊತ್ತೂರು ಮಂಜುನಾಥ್ ಆಪರೇಷನ್ ಹಸ್ತ ಬಾಂಬ್‌ಗೆ ಜೆಡಿಎಸ್ ಶಾಸಕರು ಸ್ಪಷ್ಟನೆ ನೀಡಿದ್ದಾರೆ. ಕ್ಷೇತ್ರದ ಅಭಿವೃದ್ದಿಗಾಗಿ ಸಿಎಂ, ಡಿಸಿಎಂ ಭೇಟಿಯಾಗಿ ಅನುದಾನ ಕೇಳಿದ್ದು ನಿಜ. ಈ ವೇಳೆ ಅವರು ಪಕ್ಷಕ್ಕೆ ಬರುವಂತೆ ಕರೆದಿದ್ದು ನಿಜ. ಆದರೆ ನಾವು ಯಾವತ್ತೂ ಪಕ್ಷಕ್ಕೆ ಬರುವುದಾಗಿ ಹೇಳಿಲ್ಲ ಎಂದು ಶಾಸಕ ಸಮೃದ್ಧಿ ಮಂಜುನಾಥ್ ಹಾಗೂ ಜಿ.ಕೆ.ವೆಂಕಟಶಿವಾರೆಡ್ಡಿ ಆಪರೇಷನ್ ವಿಚಾರವನ್ನು ತಳ್ಳಿಹಾಕಿದ್ದಾರೆ.

ಒಟ್ಟಿನಲ್ಲಿ ಲೋಕಸಭೆ ಚುನಾವಣೆಯ ಹತ್ತಿರವಾಗುತ್ತಿದ್ದಂತೆ ರಾಜಕೀಯ ನಾಯಕರುಗಳ ರಾಜಕೀಯ ಪ್ರಹಸನಗಳು ಶುರುವಾಗಿದೆ. ಆಪರೇಷನ್ ಹಸ್ತ ನಿಜವೇ ಎನ್ನುವುದು ಮುಂದಿನ ದಿನಗಳಲ್ಲಿ ತಿಳಿಯಲಿದೆ.

ಗಡಿದಾಟಿದ ದರ!

ಬೆಳ್ಳುಳ್ಳಿ ಹೊಸ ಬೆಳೆ ಬರೋವರೆಗೂ ರೇಟ್ ಕಡಿಮೆಯಾಗೋ ಸಾಧ್ಯತೆಯಿಲ್ಲ. ಇದ್ರಿಂದಾಗಿ ಗೃಹಿಣಿಯರು ಅರ್ಧ ಕೆ.ಜಿ, ಒಂದು ಕೆಜಿ ಕೊಳ್ಳೋ ಕಡೆ 100 ಗ್ರಾಂ, 200 ಗ್ರಾಂ ಕೊಳ್ಳೋ ಹಾಗೆ ಆಗಿದೆ.

ದೈವಾರಾಧಕರ ಆಕ್ರೋಶ

ಧಾರವಾಹಿಯ ಪ್ರೋಮೋ ವಿಡಿಯೋ ವೈರಲ್ ಬೆನ್ನಲ್ಲೇ ದೈವಾರಾಧಕರು ಪೊಲೀಸ್ ಠಾಣೆ ಮೆಟ್ಟಿಲೇರಿದ್ದಾರೆ. ಈ ಬಗ್ಗೆ ಮಂಗಳೂರಿನ ತುಳುನಾಡ ದೈವಾರಾಧನೆ ಸಂರಕ್ಷಣಾ ಯುವ ವೇದಿಕೆ ಮಂಗಳೂರು ನಗರ ಪೊಲೀಸ್ ಕಮಿಷನರ್ ಹಾಗು ಪಾಂಡೇಶ್ವರ ಪೊಲೀಸ್ ಠಾಣೆಗೆ ದೂರು ನೀಡಿದೆ. ಚಿತ್ರೀಕರಣಕ್ಕೆ ಸುಳ್ಳು ಹೇಳಿ ಬ್ಯಾಂಡ್ ವಾದ್ಯದವರನ್ನು ಕರೆಸಿಕೊಂಡಿದ್ದಾರೆ ಎಂಬ ಆರೋಪ ಕೇಳಿ ಬಂದಿದೆ. ದೈವಸ್ಥಾನದಲ್ಲಿ ಕೋಲ ಇದೆ ಎಂದು ಹೇಳಿ ದೇವಸ್ಥಾನದ ಬ್ಯಾಂಡ್ ವಾದ್ಯದವರನ್ನು ಕರೆಸಿದ್ದಾರೆ ಎಂದು ದೈವಾರಾಧಕರ ವೇದಿಕೆ ಧಾರವಾಹಿ ತಂಡದ ಮೇಲೆ ಆರೋಪ ಮಾಡಿದ್ದಾರೆ.

ದೈವಾರಾಧನೆ ನಮ್ಮ ಸಮಾಜದ ಕರ್ತವ್ಯ. ಸೀಮಿತ ಸಮಾಜದವರು ಮಾತ್ರ ದೈವ ನರ್ತನ ಮಾಡಬೇಕು. ಈಗ ಚದ್ಮವೇಷದಂತೆ ಪ್ರತಿಯೊಬ್ಬರು ವೇಷ ಹಾಕಿಕೊಂಡು ಹಣ ಮಾಡುತ್ತಿದ್ದಾರೆ. ಈ ರೀತಿಯ ಘಟನೆಗಳಿಂದ ದೈವಾರಾಧನೆಗೆ ಅಪಮಾನ ಮಾಡಲಾಗುತ್ತಿದೆ. ಸಾಂಪ್ರದಾಯಿಕವಾಗಿ ದೈವ ನರ್ತನ ಸೇವೆ ನಡೆಯುವಲ್ಲಿಯೇ ಅದು ನಡೆಯಬೇಕು. ಸಿನಿಮಾ, ಧಾರವಾಹಿ, ವೇದಿಕೆಗಳಲ್ಲಿ ದೈವಾರಾಧನೆ ಪ್ರದರ್ಶನ ಸಲ್ಲದು. ನಾವು ಆ ರೀತಿಯ ಪ್ರದರ್ಶನಗಳಿಗೆ ಅವಕಾಶ ನೀಡೋದಿಲ್ಲ. ಇದರ ವಿರುದ್ಧ ನಾವು ಹೋರಾಟ ನಡೆಸುತ್ತೇವೆ. ಸಿನಿಮಾ, ಧಾರವಾಹಿ ಯಾವುದರಲ್ಲೂ ದೈವಾರಾಧನೆಯನ್ನ ಬಳಸಿಕೊಳ್ಳಬಾರದು. ಇದು ನಮ್ಮ ಜನಾಂಗೀಯ ನಿಂದನೆ. ಮುಂದೆ ಇದರ ವಿರುದ್ಧ ಕಾನೂನಾತ್ಮಕ ಹೋರಾಟವನ್ನ ನಡೆಸುತ್ತೇವೆ ಎಂದು ದೈವಾರಾಧಕರು ಎಚ್ಚರಿಕೆ ನೀಡಿದ್ದಾರೆ.

ಕಾಂತಾರ ಸಿನಿಮಾ ಬಂದ ಬಳಿಕ ಹೊರಜಿಲ್ಲೆಯಲ್ಲಿ ದೈವಾರಾಧನೆ ನಡೆಯುತ್ತಿದೆ. ಇದನ್ನು ಸಹ ನಮ್ಮ ವೇದಿಕೆ ಮೂಲಕ ನಿಲ್ಲಿಸುವ ಕೆಲಸ ಮಾಡ್ತೇವೆ. ಕಾಂತಾರ 2 ಗೂ ಎಚ್ಚರಿಕೆ ನೀಡಿದ್ದೇವೆ. ಕಾಂತಾರ ಸಿನಿಮಾ ಬರೋದಕ್ಕೆ ನಮ್ಮ ವಿರೋಧವಿಲ್ಲ. ಆದ್ರೆ ಅದರಲ್ಲಿ ದೈವದ ಆಚಾರ ವಿಚಾರ ಇರಬಾರದು. ದೈವದ ಕೊಡಿ ಅಡಿಯಲ್ಲಿ ನಡೆಯುವ ಆಚಾರ ವಿಚಾರ ಅದರಲ್ಲಿ ಇರಬಾರದು. ಇದರ ವಿರುದ್ಧ ದೊಡ್ಡ ಮಟ್ಟದ ಹೋರಾಟ ಮಾಡ್ತೇವೆ ಎಂದು ಮಂಗಳೂರಿನಲ್ಲಿ ತುಳುನಾಡ ದೈವಾರಾಧನೆ ಸಂರಕ್ಷಣಾ ಯುವ ವೇದಿಕೆ ಕಾರ್ಯದರ್ಶಿ ರವಿ ಬಜ್ಪೆ ಹೇಳಿದರು.

ಅಮಾನತು

ಅಲ್ಲದೇ ಚಿಕಿತ್ಸೆಗೆ ತೆರಳಿದ್ದ ರೋಗಿಗಳಿಗೆ ಕಿರಿಕಿರಿ ಉಂಟಾಗುತ್ತಿತ್ತು. ರೀಲ್ಸ್ ಮಾಡುವ ವಿದ್ಯಾರ್ಥಿಗಳ ವಿರುದ್ಧ ಕ್ರಮಕ್ಕೆ ಸಾರ್ವಜನಿಕರು ಆಗ್ರಹಿಸಿದ್ದರು. ಈ ಬಗ್ಗೆ ಜೇಮ್ಸ್ ನಿರ್ದೇಶಕ ಡಾ.ಬಸವರಾಜ ಬೊಮ್ಮನಹಳ್ಳಿ ಮಾಹಿತಿ ನೀಡಿದ್ದು, ಜಿಮ್ಸ್‌ನ ಎಲ್ಲಾ ವಿಭಾಗಗಳ ಮುಖ್ಯಸ್ಥರು, ಡಿಸ್ಟ್ರಿಕ್ಟ್ ಸರ್ಜನ್ ಹಾಗೂ ಹಿರಿಯ ಅಧಿಕಾರಿಗಳೊಂದಿಗೆ ಸಭೆ ನಡೆಸಿ, ವಿದ್ಯಾರ್ಥಿಗಳನ್ನು ಅಮಾನತು ಮಾಡುವ ನಿರ್ಧಾರ ತೆಗೆದುಕೊಂಡಿದ್ದೇವೆ ಎಂದು ಸ್ಪಷ್ಟನೆ ನೀಡಿದ್ದಾರೆ.

ರೀಲ್ಸ್ ಮಾಡಿರುವ ಎಲ್ಲರೂ ಎಂಬಿಬಿಎಸ್ ಇಂಟರ್ನ್‌ಶಿಪ್ ವಿದ್ಯಾರ್ಥಿಗಳು. ಅವರನ್ನು 10 ದಿನಗಳ ಕಾಲ ಅಮಾನತು ಮಾಡಲಾಗಿದೆ. ಆಸ್ಪತ್ರೆಯಲ್ಲಿ ಈ ರೀತಿ ಮಾಡಿರುವುದು ದೊಡ್ಡ ಅಪರಾಧ. ಈ ರೀತಿ ವೀಡಿಯೋ ಮಾಡಲು ನಾವ್ಯಾರು ಅನುಮತಿ ಕೊಟ್ಟಿಲ್ಲ. ರೋಗಿಗಳಿಗೆ ಅನಾನುಕೂಲ ಆಗುವ ರೀತಿ ನಡೆದು ಕೊಂಡಿರುವುದು ತಪ್ಪು. ಯಾರೇ ಇರಲಿ, ಆಸ್ಪತ್ರೆಯಲ್ಲಿ ಈ ರೀತಿ ಮಾಡಿದರೆ ಅಂತವರ ಮೇಲೆ ಸೂಕ್ತ ಕ್ರಮ ಕೈಗೊಳ್ಳುತ್ತೇವೆ. ವಿದ್ಯಾರ್ಥಿಗಳಿಗೆ ಸಿಗಬೇಕಾಗಿದ್ದ ಪೋಸ್ಟಿಂಗ್ 10 ದಿನಗಳ ಕಾಲ ತಡವಾಗಿ ಸಿಗಲಿದೆ ಎಂದು ಅವರು ತಿಳಿಸಿದ್ದಾರೆ.

ಬಂಧನ

ಸದ್ಯ ಪೊಲೀಸರು ಆರೋಪಿ ಬಸವರಾಜಪ್ಪನನ್ನು ಜೆಎಂಎಫ್ ಸಿ ಕೋರ್ಟ್ ಗೆ ಹಾಜರುಪಡಿಸಿದ್ದು, ನ್ಯಾಯಾಂಗ ಬಂಧನದಲ್ಲಿದ್ದಾರೆ. ಇನ್ನು ವಶಪಡಿಸಿಕೊಂಡ ಜೀವಂತ ನಾಡ ಬಾಂಬ್ ಗಳನ್ನು ನಿಷ್ಕ್ರಿಯ ಗೊಳಿಸಲು ಚಿತ್ರದುರ್ಗ ಜಿಲ್ಲೆಯ ಡಿಎಸ್ ಹಳ್ಳಿ ಸ್ಫೋಟಕ ವಸ್ತು ಸಂಗ್ರಹಾಲಯಕ್ಕೆ ರವಾನೆ ಮಾಡಲಾಗಿದೆ.

ಆಕಸ್ಮಿಕವಾಗಿ ಹೊತ್ತಿಕೊಂಡ ಬೆಂಕಿಗೆ 13 ಹುಲ್ಲಿನ ಬಣವೆಗಳು ಸುಟ್ಟು ಕರಕಲು: ಆಕಸ್ಮಿಕವಾಗಿ ಹೊತ್ತಿಕೊಂಡ ಬೆಂಕಿಗೆ 13 ಹುಲ್ಲಿನ ಬಣವೆಗಳು ಸುಟ್ಟು ಕರಕಲಾಗಿದ್ದು, ಲಕ್ಷಾಂತರ ರೂಪಾಯಿ ನಷ್ಟವಾಗಿದೆ. ಚನ್ನಗಿರಿ ತಾಲೂಕಿನ ಹರೋಸಾಗರ ಗ್ರಾಮದ ರೈತ ಪರಮೇಶ್ವರಪ್ಪ, ಬಸವರಾಜಪ್ಪ ಹಾಗೂ ರುದ್ರಪ್ಪ ಎಂಬುವರಿಗೆ ಸೇರಿದ ಹುಲ್ಲಿನ ಬಣವೆಗಳಿಗೆ ಇಂದು (ಫೆ.10) ಬೆಳಿಗ್ಗೆ ಮೂರು ಗಂಟೆ ಸುಮಾರಿಗೆ ಬೆಂಕಿ ಹೊತ್ತಿಕೊಂಡಿದೆ. ಅಗ್ನಿ ಶಾಮಕ ದಳದ ಸಿಬ್ಬಂದಿ ಬೆಂಕಿ ನಂದಿಸಿದ್ದಾರೆ. ಬಸವಾ ಪಟ್ಟಣ ಪೊಲೀಸ್ ಠಾಣೆ ವ್ಯಾಪ್ತಿಯಲ್ಲಿ ಘಟನೆ ನಡೆದಿದೆ.

ಬಾಚಣಕಿಯಲ್ಲಿ ಅನುಮಾನಸ್ಪದ ವಸ್ತು ಸ್ಫೋಟ: ಮುಂಡಗೋಡ ತಾಲೂಕಿನ ಬಾಚಣಕಿಯಲ್ಲಿ ಶುಕ್ರವಾರ (ಫೆ.09) ರಂದು ಅನುಮಾನಾಸ್ಪದ ವಸ್ತುವೊಂದು ಸ್ಫೋಟವಾಗಿತ್ತು. ಪರಿಣಾಮ ಕುರಿ ಕಾಯುತ್ತಿದ್ದ ವ್ಯಕ್ತಿಗೆ ಗಂಭೀರ ಗಾಯವಾಗಿತ್ತು. ಭರಮಪ್ಪ ಎನ್ನುವ ವ್ಯಕ್ತಿ ಕುರಿ ಮೇಯಿಸಲು ಬಾಚಣಕಿಯ ಕೆರೆ ಬಳಿ ಹೋಗಿದ್ದರು. ಈ ವೇಳೆ ಹೊಳಪಿರುವ ಒಂದು ವಸ್ತುವೊಂದು ಕಂಡಿದ್ದು,. ಕೂಡಲೇ ಭರಮಪ್ಪ, ಆ ಹೊಳಪಿನ ವಸ್ತುವನ್ನು ಕೈಯಿಂದ ಹಿಚುಕಿದ್ದಾರೆ. ಈ ವೇಳೆ ಏಕಾಏಕಿ ವಸ್ತು ಸ್ಫೋಟಗೊಂಡಿತ್ತು. ಇದರಿಂದ ಭರಮಪ್ಪ ಅವರ ಎಡಗೈನ ಎರಡು ಬೆರಳುಗಳು ಕಟ್ ಆಗಿದ್ದವು. ಕಾಡುಪ್ರಾಣಿಗಳ ಬೇಟೆಗೆ ನಾಡಬಾಂಬ್ ಇಟ್ಟಿರುವ ಬಗ್ಗೆ ಶಂಕೆ ವ್ಯಕ್ತವಾಗಿದ್ದು, ಈ ಬಗ್ಗೆ ಮುಂಡಗೋಡ ಪೊಲೀಸ್ ಠಾಣೆಯಲ್ಲಿ ಪ್ರಕರಣ ದಾಖಲಾಗಿತ್ತು.

ಸದ್ಯ ಭರಮಪ್ಪನನ್ನು ಮುಂಡಗೋಡಿನ ಖಾಸಗಿ ಆಸ್ಪತ್ರೆಗೆ ಕರೆದೊಯ್ದು ಚಿಕಿತ್ಸೆ ಕೊಡಿಸಲಾಗಿದೆ. ದುಷ್ಕರ್ಮಿಗಳು ಕಾಡುಪ್ರಾಣಿಗಳ ಬೇಟೆಗೆ ನಾಡಬಾಂಬ್ ಇಟ್ಟಿರಬಹುದು ಎನ್ನುವ ಸಂಶಯವಾಗಿದ್ದು, ಈ ಬಗ್ಗೆ ಮುಂಡಗೋಡ ಪೊಲೀಸರು ಪ್ರಕರಣ ದಾಖಲಿಸಿಕೊಂಡು ತನಿಖೆ ಮುಂದುವರಿಸಿದ್ದಾರೆ.

ಚಕ್ರವರ್ತಿ ಸೂಲಿಬೆಲೆ ವಿರುದ್ಧ ಎಫ್‌ಐಆರ್ ದಾಖಲು

ಶಿವಮೊಗ್ಗ: ಚಿಂತಕ ಚಕ್ರವರ್ತಿ ಸೂಲಿಬೆಲೆ ವಿರುದ್ಧ ಶಿವಮೊಗ್ಗದ ಜಯನಗರ ಠಾಣೆಯಲ್ಲಿ ಎಫ್‌ಐಆರ್ ದಾಖಲಾಗಿದೆ.

ಎನ್‌ಎಸ್‌ಯುಐ ಕಾರ್ಯಕರ್ತರು ನೀಡಿದ ದೂರಿನ ಆಧಾರದಲ್ಲಿ ಸಿಆರ್ ಪಿಸಿ ಕಲಂ 157 ಅಡಿ ಎಫ್‌ಐಆರ್ ದಾಖಲಾಗಿದೆ. ಎಸ್‌ಎಸ್‌ಎಲ್‌ಸಿ ಪೂರ್ವ ಸಿದ್ದತಾ ಪರೀಕ್ಷೆ ವೇಳಾಪಟ್ಟಿ ವಿಷಯದಲ್ಲಿ ಧಾರ್ಮಿಕ ಭಾವನೆ ಕೆರಳಿಸಿರುವ ಆರೋಪದ ಹಿನ್ನೆಲೆಯಲ್ಲಿ ದೂರು ದಾಖಲಾಗಿತ್ತು.

ಕರ್ನಾಟಕ ಶಾಲಾ ಪರೀಕ್ಷೆ ಮತ್ತು ಮೌಲ್ಯನಿರ್ಣಯ ಮಂಡಳಿ ಎಸ್‌ಎಸ್ ಎಲ್‌ಸಿ ಪೂರ್ವಸಿದ್ಧತಾ ಪರೀಕ್ಷೆಯ ವೇಳಾಪಟ್ಟಿ ಪ್ರಕಟಿಸಿದೆ. ಫೆ.26 ರಿಂದ ಆರಂಭವಾಗುವ ಪರೀಕ್ಷೆ ಮಾರ್ಚ್ 2 ರವರೆಗೆ ನಡೆಯಲಿದೆ.

ಐದು ವಿಷಯಗಳು ಬೆಳಗ್ಗೆ 10:15ಕ್ಕೆ ಆರಂಭವಾದರೆ ಮಾರ್ಚ್ 1ರ ವಿಜ್ಞಾನ ಪರೀಕ್ಷೆ ಮಧ್ಯಾಹ್ನ 2 ಗಂಟೆಗೆ ಆರಂಭವಾಗಲಿದೆ. ಮಾರ್ಚ್ 1 ಶುಕ್ರವಾರ ಒಂದೇ ದಿನ ಮಧ್ಯಾಹ್ನದ ನಂತರ ಪರೀಕ್ಷೆ ನಡೆಸುತ್ತಿರುವುದು ಯಾಕೆ ಎನ್ನುವುದರ ಬಗ್ಗೆ ಸಾಮಾಜಿಕ ಜಾಲತಾಣದಲ್ಲಿ ಚರ್ಚೆ ನಡೆಯುತ್ತಿತ್ತು.

ಸೂಲಿಬೆಲೆ ಹೇಳಿದ್ದೇನು?

ಕರ್ನಾಟಕ ರಾಜ್ಯ 10ನೇ ತರಗತಿಯ ಪರೀಕ್ಷಾ ವೇಳಾಪಟ್ಟಿ ಬಿಡುಗಡೆಯಾಗಿದೆ. ಶುಕ್ರವಾರ ಹೊರತು ಪಡಿಸಿ ಎಲ್ಲಾ ಪರೀಕ್ಷೆಗಳು ಬೆಳಗಿನ ಅವಧಿಯಲ್ಲಿ ನಡೆಯಲಿದೆ. ಯಾಕೆ ನಮಾಜ್ ಸಮಯಕ್ಕಾ ಎಂದು ಸಾಮಾಜಿಕ ಜಾಲತಾಣದಲ್ಲಿ ಸೂಲಿಬೆಲೆ ಪ್ರಶ್ನಿಸಿದ್ದರು.

ರಾಮ ಮಂದಿರಕ್ಕೆ ತೆರಳಿ ದುಬಾರಿ ಜ್ಯುವೆಲರಿ ನೀಡಿದ ಅಮಿತಾಭ್ ಬಚ್ಚನ್

ಅಯೋಧ್ಯೆ: ಅಮಿತಾಭ್ ಬಚ್ಚನ್ ಅವರು ಫೆಬ್ರವರಿ 9ರಂದು ಅಯೋಧ್ಯೆಗೆ ಭೇಟಿ ನೀಡಿದ್ದಾರೆ. ಈ ವೇಳೆ ರಾಮ ಮಂದಿರಕ್ಕೆ ತೆರಳಿ ಅವರು ಪೂಜೆ ಸಲ್ಲಿಕೆ ಮಾದಿದ್ದಾರೆ. ಈ ಸಂದರ್ಭದ ಫೋಟೋ ವೈರಲ್ ಆಗಿದೆ. ಜನವರಿ 22ರಂದು ರಾಮ ಮಂದಿರದಲ್ಲಿ ಪ್ರಾಣ ಪ್ರತಿಷ್ಠಾಪನೆ ಕಾರ್ಯ ನಡೆಯಿತು. ಈ ವೇಳೆ ಅಮಿತಾಭ್ ಅವರು ಅಲ್ಲಿಗೆ ತೆರಳಿದ್ದರು. ಕೆಲವೇ ದಿನಗಳಲ್ಲಿ ಅವರು ಮತ್ತೊಮ್ಮೆ ಅಯೋಧ್ಯೆಗೆ ಆಗಮಿಸಿದ್ದಾರೆ. ಈ ವೇಳೆ ಅವರು ಕೃಷ್ಣನಿಗೆ ಜ್ಯುವೆಲರಿಗಳನ್ನು ದೇಣಿಗೆ ನೀಡಿದ್ದಾರೆ. ಈ ಸಂದರ್ಭದ ಫೋಟೋ ವೈರಲ್ ಆಗಿದೆ.

ಅಮಿತಾಭ್ ಬಚ್ಚನ್ ಅವರು ರಾಮ ಮಂದಿರಕ್ಕೆ ಬರುವಾಗ ಸಾಕಷ್ಟು ಭದ್ರತೆಗಳೊಂದಿಗೆ ಆಗಮಿಸಿದ್ದಾರೆ. ಕುರ್ತಾ-ಪೈಜಾಮ ಧರಿಸಿ ಅವರು ಗಮನ ಸೆಳೆದಿದ್ದಾರೆ. ಕೇಸರಿ ಬಣ್ಣದ ಶಾಲನ್ನು ಕುತ್ತಿಗೆಗೆ ಹಾಕಿಕೊಂಡಿದ್ದರು. ದೇವಸ್ಥಾನದಲ್ಲಿ ಅವರು ಕೈ ಮುಗಿದು ನಿಂತಿದ್ದಾರೆ. ಅವರು ಜ್ಯುವೆಲರಿ ಶಾಪ್ ಒಂದರ ಓಪನಿಂಗ್ ಗೆ ಅಯೋಧ್ಯೆಗೆ ಆಗಮಿಸಿದ್ದರು. ಈ ವೇಳೆ ಅವರು ರಾಮ ಮಂದಿರಕ್ಕೆ ತೆರಳಿದ್ದಾರೆ. ಈ ವೇಳೆ ಚಿನ್ನದ ಸರವನ್ನು ಅವರು ನೀಡಿದ್ದಾರೆ ಎನ್ನಲಾಗಿದೆ.

ಗುರುವಾರ ಮಧ್ಯಾಹ್ನದ ವೇಳೆಗೆ ರಾಮ ಮಂದಿರಕ್ಕೆ ಭೇಟಿ ನೀಡಿದರು ಅಮಿತಾಭ್. ಸುಮಾರು ಅರ್ಧಗಂಟೆ ಅವರು ಅಲ್ಲಿಯೇ ಇದ್ದರು. ಆ ಬಳಿಕ ಅಯೋಧ್ಯೆಯ ಅಧಿಕಾರಗಳ ಜೊತೆ ಮಧ್ಯಾಹ್ನದ ಭೋಜನ ಮಾಡಿದ್ದಾರೆ. ಅಯೋಧ್ಯೆಯ ಕಮಿಷನರ್ ಗೌರವ್ ದಯಾಳ್ ಮನೆಯಲ್ಲಿ ಈ ಭೋಜನಕೂಟ ನಡೆದಿದೆ. ರಾಮ ಮಂದಿರ ಪ್ರಾಣ ಪ್ರತಿಷ್ಠಾಪನೆ ದಿನ ಅಮಿತಾಭ್ ಬಚ್ಚನ್, ಅಭಿಷೇಕ್ ಬಚ್ಚನ್, ಮಾಧುರಿ ದೀಕ್ಷಿತ್, ಚಿರಂಜೀವಿ, ರೋಹಿತ್ ಶೆಟ್ಟಿ, ರಿಷಬ್ ಶೆಟ್ಟಿ, ವಿಕ್ಕಿ ಕೌಶಲ್, ಕತ್ರಿನಾ ಕೈಫ್, ರಣಬೀರ್ ಕಪೂರ್ ಮೊದಲಾದವರು ಭಾಗಿ ಆಗಿದ್ದರು. ಎಲ್ಲರೂ ದೇವರ ದರ್ಶನ ಪಡೆದಿದ್ದಾರೆ. ಪ್ರಾಣ ಪ್ರತಿಷ್ಠಾಪನೆಗೂ ಮುನ್ನ ಅಮಿತಾಭ್ ಬಚ್ಚನ್ ಅವರು ಅಯೋಧ್ಯೆಯಲ್ಲಿ 10,000 ಚದರ ಅಡಿಯ ಭೂಮಿ ಖರೀದಿ ಮಾಡಿದ್ದಾರೆ. ಇದರ ಬೆಲೆ 14.5 ಕೋಟಿ ರೂಪಾಯಿ ಇದೆ.

ಗರ್ಭಿಣಿಯರು ನಿಯಮಿತವಾಗಿ ಆರೋಗ್ಯ ತಪಾಸಣೆ ಮಾಡಿಸಿಕೊಳ್ಳಿ

ಮೈಸೂರು: ಗರ್ಭಿಣಿ ಸ್ತ್ರೀಯರು ನಿಯಮಿತವಾಗಿ ಕಾಲ ಕಾಲಕ್ಕೆ ಆರೋಗ್ಯ ತಪಾಸಣೆ ಮಾಡಿಸಿಕೊಂಡು, ಪೌಷ್ಟಿಕ ಆಹಾರವನ್ನು ಸೇವನೆ ಮಾಡಿ ಆರೋಗ್ಯವನ್ನು ಕಾಪಾಡಿಕೊಳ್ಳಿ ಎಂದು ಜಿಲ್ಲಾ ಪಂಚಾಯತ್ ಮುಖ್ಯ ಕಾರ್ಯನಿರ್ವಾಹಕ ಅಧಿಕಾರಿಗಳಾದ ಕೆ ಎಂ ಗಾಯತ್ರಿ ಅವರು ತಿಳಿಸಿದರು.

ನಗರದ ಹೋಟೆಲ್ ಪ್ರೆಸಿಡೆಂಟ್ ನಲ್ಲಿ ಸರ್ಕಾರಿ ಮತ್ತು ಖಾಸಗಿ ಆಸ್ಪತ್ರೆಗಳ ಪ್ರಸೂತಿ ಮತ್ತು ಸ್ತ್ರೀ ರೋಗ ತಜ್ಞರು ಹಾಗೂ ರೇಡಿಯೋಲಾಜಿಸ್ಟ್ ರವರಿಗೆ ಪ್ರಧಾನ ಮಂತ್ರಿ ಸುರಕ್ಷಿತ ಮಾತೃತ್ವ ಅಭಿಯಾನ ಕಾರ್ಯಕ್ರಮ ಕುರಿತು ಹಮ್ಮಿಕೊಂಡಿದ್ದ ಕಾರ್ಯಾಗಾರ ಉದ್ಘಾಟಿಸಿ ಅವರು ಮಾತನಾಡಿದರು. ಸಾಮಾಜಿಕ ಆರೋಗ್ಯವನ್ನು ಕಾಪಾಡಲು ಎಲ್ಲರೂ ಆರೋಗ್ಯವಾಗಿ ಇರಬೇಕು. ಮಾತೃತ್ವವು ಮುಂದಿನ ಪೀಳಿಗೆಯನ್ನು

ಆರೋಗ್ಯವಾಗಿ ಇಡುವ ಹಂತವಾಗಿದೆ. ಗರ್ಭಿಣಿ ಮಹಿಳೆಯರು ಆರೋಗ್ಯವಾಗಿ ಇದ್ದರೆ ಹುಟ್ಟುವ ಮಗುವು ಆರೋಗ್ಯವಾಗಿ ಜನನ ಆಗುತ್ತದೆ. ಆಶಾ ಕಾರ್ಯಕರ್ತೆಯರು ಅಂಗನವಾಡಿ ಕಾರ್ಯಕರ್ತೆಯರು ಗ್ರಾಮೀಣ ಮಟ್ಟದಲ್ಲಿ ಅರಿವು ಈ ಬಗ್ಗೆ ಅರಿವು ಮೂಡಿಸಬೇಕು. ಹೈ ರಿಸ್ಕ್ ಪ್ರಗ್ನೆಸಿಯನ್ನು ಕಡಿಮೆ ಮಾಡಬೇಕು ಎಂದು ಆರೋಗ್ಯ ಇಲಾಖೆಯ ಅಧಿಕಾರಿಗಳಿಗೆ ಸೂಚಿಸಿದರು.

ಗರ್ಭಿಣಿ ಆಗಿದ್ದಾಗ 9 ತಿಂಗಳ ಅವಧಿ ಅತಿ ಪ್ರಮುಖ. ಉತ್ತಮ ಪೌಷ್ಟಿಕ ಆಹಾರ ಸೇವನೆ ಮಾಡಬೇಕು. ನಿಯಮಿತವಾಗಿ ಆರೋಗ್ಯ ತಪಾಸಣೆ ಮಾಡಿಸಬೇಕು. ಬಿಪಿ ಶುಗರ್, ಥೈರಾಯಿಡ್ ಹೆಚ್ಚಾಗಿ ಗರ್ಭಿಣಿ ಸ್ತ್ರೀಯರಲ್ಲಿ ಕಂಡು ಬರುತ್ತವೆ. ಇದಕ್ಕೆ ಅಗತ್ಯ ಚಿಕಿತ್ಸೆ ಪಡೆದುಕೊಳ್ಳಬೇಕು. ಹೆಣ್ಣು ಭ್ರೂಣ ಹತ್ಯೆ ಮಾಡುವುದು ಶಿಕ್ಷಾರ್ಹ ಅಪರಾಧ. ಭ್ರೂಣ ಹತ್ಯೆ ಕಂಡು ಬಂದರೆ ಮಾಹಿತಿ ನೀಡಬೇಕು ಎಂದರು.

ಕಾರ್ಯಕ್ರಮದ ಅಧ್ಯಕ್ಷತೆಯನ್ನು ವಹಿಸಿದ್ದ ಜಿಲ್ಲಾ ಆರೋಗ್ಯ ಮತ್ತು ಕುಟುಂಬ ಕಲ್ಯಾಣಾಧಿಕಾರಿ ಡಾ. ಪಿ.ಸಿ.ಕುಮಾರಸ್ವಾಮಿ ಅವರು ಮಾತನಾಡಿ ರಾಷ್ಟ್ರೀಯ ಆರೋಗ್ಯ ಅಭಿಯಾನದಡಿ 28 ಹೆಚ್ಚು ಕಾರ್ಯಕ್ರಮಗಳನ್ನು ಆಯೋಜನೆ ಮಾಡುತ್ತಾ ಇದ್ದೇವೆ. ತಾಯಿ ಮತ್ತು ಮಗುವಿನ ಆರೋಗ್ಯ ಕಾಪಾಡಲು ಹೆಚ್ಚಿನ ಆದ್ಯತೆ ನೀಡಲಾಗುತ್ತಿದೆ. ಗರ್ಭಿಣಿಯರಿಗೆ ಪ್ರಸೂತಿ ತಜ್ಞರಿಂದ ಹೆರಿಗೆ ಮಾಡಿಸಲಾಗುತ್ತಿದೆ. ಸರ್ಕಾರವು ತಾಯಿ ಮಗುವಿನ ಆರೋಗ್ಯ ಕಾಪಾಡಲು ಹಲವು ಯೋಜನೆಗಳನ್ನು ಜಾರಿಗೆ ತಂದಿದೆ. ಗರ್ಭಿಣಿ ಸ್ತ್ರೀಯರು 12 ವಾರಗಳ ಒಳಗೆ ನೊಂದಾಯಿಸಿಕೊಂಡು ತಾಯಿ ಕಾರ್ಡನ್ನು ಪಡೆಯಬೇಕು. ಹೆರಿಗೆ ಆಗುವ ಮುನ್ನ 4 ಬಾರಿ ನಿಯಮಿತವಾಗಿ ಆರೋಗ್ಯ ತಪಾಸಣೆ ಮಾಡಿಸಿಕೊಳ್ಳಬೇಕು ಎಂದು ತಿಳಿಸಿದರು.

ಕಾರ್ಯಕ್ರಮದಲ್ಲಿ ಜಿಲ್ಲಾ ಆರ್ ಸಿ ಹೆಚ್ ಅಧಿಕಾರಿಗಳಾದ ಡಾ. ಜಯಂತ್, ಜಿಲ್ಲಾ ಕುಷ್ಠರೋಗ ನಿವಾರಣಾಧಿಕಾರಿಗಳಾದ ಡಾ. ಬೃಂದಾ, ಜಿಲ್ಲಾ ಕ್ಷಯ ರೋಗ ನಿವಾರಣಾಧಿಕಾರಿಗಳಾದ ಸಿಯಾಜ್ ಅಹಮದ್ ಅವರು ಉಪಸ್ಥಿತರಿದ್ದರು.

ಸುತ್ತೂರು ಜಾತ್ರೆ ಪ್ರಯುಕ್ತ ಕಪಿಲಾ ನದಿಯಲ್ಲಿ ದೋಣಿ ವಿಹಾರ

ಮೈಸೂರು : ಸುತ್ತೂರು ಜಾತ್ರಾ ಮಹೋತ್ಸವದ ಅಂಗವಾಗಿ ಕಪಿಲಾ ನದಿ ದಂಡೆಯಲ್ಲಿ ಪ್ರತಿ ವರ್ಷದಂತೆ ಈ ವರ್ಷವೂ ದೋಣಿ ವಿಹಾರ ಆಯೋಜಿಸಲಾಗಿದೆ. ಈ ಹಿನ್ನೆಲೆಯಲ್ಲಿ ಸುತ್ತೂರು ಶ್ರೀ ಕ್ಷೇತ್ರದ ಆಡಳಿತಾಧಿಕಾರಿ ಎಸ್.ಪಿ.ಉದಯ್ ಶಂಕರ್ ಅವರು ಕುಟುಂಬ ಸಮೇತ ಆಗಮಿಸಿ ದೋಣಿ ವಿಹಾರ ಮಾಡಿದರು. ಬಳಿಕ ಪ್ರತಿಕ್ರಿಯೆ ನೀಡಿದ ಅವರು ದೋಣಿ ವಿಹಾರಕ್ಕಾಗಿ ನಗರ ಪ್ರದೇಶಗಳಿಗೆ ಹೋಗಬೇಕು. ಹೀಗಿರುವಾಗ ಇಲ್ಲಿ ಅವಕಾಶ ಕಲ್ಪಿಸಿರುವುದು ಗ್ರಾಮೀಣ ಭಾಗದ ಜನರಲ್ಲಿ ಸಂತೋಷ ತಂದಿದೆ ಎಂದರು. ಪ್ರತಿ ವರ್ಷವೂ ಸುತ್ತೂರು ಜಾತ್ರೆಯ ಪ್ರಯುಕ್ತ ಕಪಿಲಾ ನದಿಯಲ್ಲಿ ದೋಣಿ ವಿಹಾರ ಆಯೋಜಿಸಲಾಗುತ್ತದೆ. ವರ್ಷದಿಂದ ವರ್ಷಕ್ಕೆ ಭಕ್ತಾದಿಗಳು ಜಾಸ್ತಿಯಾಗುತ್ತಿದ್ದಾರೆ. ಸರ್ಕಾರದ ಶಕ್ತಿ ಯೋಜನೆಯ ಪರಿಣಾಮ ಭಕ್ತಾದಿಗಳ ಸಂಖ್ಯೆಯಲ್ಲಿ ಹೆಚ್ಚಳವಾಗಿದೆ ಎಂದರು. ಎಲ್ಲರ ಸಹಕಾರದಿಂದ ಯಾವುದೇ ಸಮಸ್ಯೆಯಾಗದಂತೆ ಎಲ್ಲಾ ವ್ಯವಸ್ಥೆ ಮಾಡಲಾಗಿದೆ ಅಂತ ತಿಳಿಸಿದರು. ಈ ಸಂದರ್ಭದಲ್ಲಿ ಆಡಳಿತಾಧಿಕಾರಿಗಳ ಕುಟುಂಬದವರಾದ ಡಾ.ಮಹೇಶನ್, ಡಾ.ಎಸ್.ಯು. ಹರಪ್ರಸಾದ್, ಪ್ರೊ. ಎಂ.ಎಸ್.ಅಭಿನಂದನ್ ಹಾಗೂ ಕುಟುಂಬದವರಿದ್ದರು. ಇನ್ನು ಶಾಲಾಮಕ್ಕಳು, ಭಕ್ತಾದಿಗಳು ದೋಣಿ ವಿಹಾರ ಮಾಡಿ ಆನಂದಿಸಿದರು.

ಶಿಷ್ಟಾಚಾರದಂತೆ ವಿವಿಧ ಜಯಂತಿಗಳ ಆಚರಣೆ

ಮೈಸೂರು: ಸರ್ಕಾರದಿಂದ ಆಚರಿಸುವ ವಿವಿಧ ಜಯಂತಿಗಳನ್ನು ಅರ್ಥಪೂರ್ಣವಾಗಿ ಆಚರಿಸಲು ಸಕಲ ಸಿದ್ಧತೆ ಮಾಡಿಕೊಳ್ಳವಂತೆ ಅಧಿಕಾರಿಗಳಿಗೆ ಅಪರ ಜಿಲ್ಲಾಧಿಕಾರಿಗಳಾದ ಆರ್.ಲೋಕನಾಥ್ ಅವರು ತಿಳಿಸಿದರು.

ಇಂದು ಜಿಲ್ಲಾಧಿಕಾರಿಗಳ ಕಚೇರಿಯಲ್ಲಿ ನಡೆದ ವಿವಿಧ ಜಯಂತಿಗಳ ಆಚರಣೆಯ ಸಂಬಂಧ ಹಮ್ಮಿಕೊಂಡಿದ್ದ ಪೂರ್ವಭಾವಿ ಸಭೆಯ ಅಧ್ಯಕ್ಷತೆ ವಹಿಸಿ ಅವರು ಮಾತನಾಡಿದರು. ಸಂತ ಸೇವಾಲ್ ಜಯಂತಿಯನ್ನು ಫೆ.28 ರಂದು ಸಂಜೆ 4 ಗಂಟೆಗೆ ಕಲಾಮಂದಿರದಲ್ಲಿ, ಸವಿತಾ ಮಹರ್ಷಿ ಜಯಂತಿಯನ್ನು ಫೆ. 16 ರಂದು 11.30 ಗಂಟೆಗೆ ಕಿರುರಂಗ ಮಂದಿರದಲ್ಲಿ, ಛತ್ರಪತಿ ಶಿವಾಜಿಯವರ ಜಯಂತಿಯನ್ನು ಫೆ. 19 ರಂದು ಮಧ್ಯಾಹ್ನ 12 ಗಂಟೆಗೆ ಕಲಾಮಂದಿರದಲ್ಲಿ, ಸಂತ ಕವಿ ಸರ್ವಜ್ಞ ಜಯಂತಿಯನ್ನು ಫೆ. 20 ರಂದು 11.30 ಗಂಟೆಗೆ ಕಿರುರಂಗ ಮಂದಿರದಲ್ಲಿ ಸರ್ಕಾರದ ಶಿಷ್ಟಾಚಾರದಂತೆ ಕಾರ್ಯಕ್ರಮ ಹಮ್ಮಿಕೊಳ್ಳಲಾಗುವುದು. ಈ ಸಂಬಂಧ ಕಾರ್ಯಕ್ರಮವನ್ನು ಅರ್ಥಪೂರ್ಣವಾಗಿ ಮಾಡಲು ಅಗತ್ಯ ಕ್ರಮ ವಹಿಸಲಾಗುವುದು ಎಂದು ಅವರು ತಿಳಿಸಿದರು. ಜಯಂತಿ ಕಾರ್ಯಕ್ರಮ ನಡೆಯುವ ಸ್ಥಳದ ಸ್ವಚ್ಛತೆ, ಕುಡಿಯುವ ನೀರಿನ ವ್ಯವಸ್ಥೆ, ಶಾಮಿಯಾನ ವ್ಯವಸ್ಥೆ ಮಾಡಲು ಕನ್ನಡ ಮತ್ತು ಸಂಸ್ಕೃತಿ ಇಲಾಖೆ ಅಧಿಕಾರಿಗಳಿಗೆ ಸೂಕ್ತ ಕ್ರಮ ಕೈಗೊಳ್ಳುವಂತೆ ಸಭೆಯಲ್ಲಿ ಸೂಚಿಸಿದರು.

ಮಾತನಾಡಿದ ಕನ್ನಡ ಮತ್ತು ಸಂಸ್ಕೃತಿ ಇಲಾಖೆಯ ಸಹಾಯಕ ನಿರ್ದೇಶಕರಾದ ಡಾ. ಎಂ.ಡಿ. ಸುದರ್ಶನ್ ಅವರು ಕಾರ್ಯಕ್ರಮದಲ್ಲಿ ಗೀತ ಗಾಯನ ಏರ್ಪಡಿಸಲಾಗುವುದು. ಆಹ್ವಾನ ಪತ್ರಿಕೆಯ ಮುದ್ರಣ ಮಾಡಿ ಸರ್ಕಾರದ ಶಿಷ್ಟಾಚಾರದಂತೆ ಜನ ಪ್ರತಿನಿಧಿಗಳನ್ನು ಆಹ್ವಾನಿಸಲಾಗುವುದು. ಈ ಸಂಬಂಧ ಸಮಿತಿಯವರು ಸಹಕರಿಸಬೇಕು ಎಂದು ತಿಳಿಸಿದರು. ಸಭೆಯಲ್ಲಿ ಜಿಲ್ಲಾ ಮಟ್ಟದ ಅಧಿಕಾರಿಗಳು ಹಾಗೂ ಸಮುದಾಯಗಳ ಮುಖಂಡರು ಉಪಸ್ಥಿತರಿದ್ದರು.

ಮಾಜಿ ಶಾಸಕ ಎಂಕೆ.ಸೋಮಶೇಖರ್ ಚಾಲನೆ

ಮುಂದಿಲ್ಲ ಮೋದಿ-2024 ಅಭಿಯಾನ

ಮೈಸೂರು : ಮುಂದಿಲ್ಲ ಮೋದಿ 2024 ಎಂಬ ಧ್ಯೇಯದೊಂದಿಗೆ ರಾಮಸ್ವಾಮಿ ವೃತ್ತದಲ್ಲಿ ಹಮ್ಮಿಕೊಳ್ಳಲಾಗಿದ್ದ ಅಭಿಯಾನಕ್ಕೆ ಮಾಜಿ ಶಾಸಕರಾದ ಎಂಕೆ.ಸೋಮಶೇಖರ್ ಚಾಲನೆ ನೀಡಿದರು.

ಕಾರ್ಯಕ್ರಮಕ್ಕೆ ಚಾಲನೆ ನೀಡಿ ಮಾತನಾಡಿದ ಅವರು, ನಗರದಲ್ಲಿ ನೆನ್ನೆಯಷ್ಟೇ ಮಾಜಿ ಮುಖ್ಯಮಂತ್ರಿ ಬಿ.ಎಸ್ .ಯಡಿಯೂರಪ್ಪನವರ ನೇತೃತ್ವದಲ್ಲಿ ಮೈಸೂರಿನಿಂದಲೇ ಮತ್ತೊಮ್ಮೆ ಮೋದಿ-2024 ಎಂಬ ಗೋಡೆ ಬರಹಕ್ಕೆ ಚಾಲನೆ ನೀಡಲಾಯಿತು. ಈ ಮೂಲಕ ಮತ್ತೊಮ್ಮೆ ದೇಶವನ್ನು ಕೋಮು ಗಲಭೆಯ,ಆರ್ಥಿಕ ಸುಭದ್ರವಿಲ್ಲದ, ಬಡ ಮಧ್ಯಮ ಮತ್ತು ಎಲ್ಲಾ ವರ್ಗದ ವಿರೋಧಿ ನಾಯಕನನ್ನು ಬೆಂಬಲಿಸಲು ಅಭಿವೃದ್ಧಿ ಹೊರತಾಗಿ ರಾಮ ರಾಜಕೀಯ, ಧರ್ಮ ರಾಜಕೀಯ, ಭಾವನಾತ್ಮಕ ರಾಜಕೀಯದ ಮೂಲಕ ಆಡಳಿತಕ್ಕೇರುವ ಮತ್ತು ಏಕಾಧಿಪತಿ ಆಡಳಿತ ಮಾಡಲು ತುದಿಗಾಲಲ್ಲಿ ನಿಂತಿದ್ದಾರೆ ಎಂದರು.

ಇಂತಹ ವ್ಯಕ್ತಿ ಮತ್ತೊಮ್ಮೆ ದೇಶದ ಅಗ್ರಮಾನ್ಯ ಪದವಿಯಾದ ಪ್ರಧಾನಿ ಹುದ್ದೆಗೆ ಏರಬಾರದು,ಹಿಟ್ಲರ್ ಆಡಳಿತ ಇಲ್ಲಿಗೆ ಕೊನೆಯಾಗಲಿ ಎಂಬ ಗುರಿಯೊಂದಿಗೆ ಈ ಅಭಿಯಾನವನ್ನು ಹಮ್ಮಿಕೊಳ್ಳಲಾಗಿದೆ ಎಂದು ತಿಳಿಸಿದರು.

ಈ ದೇಶದ ಪ್ರಧಾನಿ ಸರ್ವಾಧಿಕಾರಿ ಹಿಟ್ಲರ್ ಮನಸ್ಥಿತಿಯನ್ನು ಹೊಂದಿರುವಂತವರು.ಕಳೆದ ಹತ್ತು ವರ್ಷಗಳಿಂದ ಒಂದು ಮೀಡಿಯಾದ ಜೊತೆ ಆಗಲಿ ಮಾಧ್ಯಮದ ಜೊತೆಯಾಗಲಿ ಅಥವಾ ಸಾರ್ವಜನಿಕ ಸಂವಾದದಲ್ಲಿ ಭಾಗವಹಿಸಿಲ್ಲ.

ಕೇವಲ ಏಕಮುಖ ಭಾಷಣದಿಂದಲೇ ಕಾಲ ಕಳೆಯುತ್ತಿದ್ದಾರೆ. ದೇಶದಲ್ಲಿ ಹಸಿವು ಬಡತನ ನಿರುದ್ಯೋಗ ತಾಂಡವಡುತ್ತಿದೆ.ಹಸಿವಿನ ಸೂಚ್ಯಂಕದಲ್ಲಿ ಬಾಂಗ್ಲಾದೇಶಕ್ಕಿಂತಲೂ ಕಡೆಯಾಗಿದೆ.

ಈ ಹಸಿವನ್ನು ತಾಳಲಾರದೆ ನಮ್ಮ ದೇಶದ ಬಡಜನ 20,000 ಕಾರ್ಮಿಕರು ಇಲ್ಲಿ ಹಸಿವಿನಿಂದ ಸಾಯುವ ಬದಲು ಇಸ್ರೇಲಿನ ಯುದ್ಧ ಭೂಮಿಯಲ್ಲಿ ಸತ್ತರೂ ಸಾಯೋಣ ಎಂದು ಕೆಲಸವನ್ನು ಹರಸಿ 20,000 ಜನ ಭಾರತದಿಂದ ಇಸ್ರೇಲಿಗೆ ಹೊರಟಿದ್ದಾರೆ.

ಇದನ್ನು ನೋಡಿದಾಗ ದೇಶದ ಪರಿಸ್ಥಿತಿ ಏನೆಂದು

ಎಲ್ಲರಿಗೂ ಅರ್ಥವಾಗುತ್ತದೆ.ಇವರು ಮೋದಿ ಮೋದಿ ಎಂದು ಭ್ರಮೆಯನ್ನ ಮೂಡಿಸುವ ಕೆಲಸವನ್ನು ಮಾಡುತ್ತಿದ್ದಾರೆ.ಆದರೆ ನೈಜ ಪರಿಸ್ಥಿತಿಯೇ ಬೇರೆಯಾಗಿದೆ.

ಚುನಾವಣೆ ಎಷ್ಟು ಬೇಗ ಬರುತ್ತದೆಯೋ ಮೋದಿಯವರನ್ನು ಅಧಿಕಾರದಿಂದ ಕಿತ್ತೊಗೆಯಲು ಚುನಾವಣೆಗಾಗಿ ಜನ ತುದಿಗಾಲದಲ್ಲಿ ನಿಂತಿದ್ದಾರೆ.ಒಬ್ಬ ಪ್ರಧಾನಿಯಾದವರನ್ನ ಗೋಡೆಯಲ್ಲಿ ಬರೆದು ಜನರಿಗೆ ತೋರಿಸುವ ಕೆಲಸ ಬಿಜೆಪಿಯವರು ಮಾಡುತ್ತಿದ್ದು ಇದು ಬಿಜೆಪಿಗೆ ಬಂದಿರುವ ದುಸ್ಥಿತಿಯನ್ನು ಸೂಚಿಸುತ್ತದೆ.

ಮೋದಿ ಮತ್ತೊಮ್ಮೆ ಎಂದು ಬಿಜೆಪಿ ನಾಯಕರು ಹೇಳುತ್ತಿದ್ದಾರೆ ಹೊರತು ಈ ದೇಶದ ಜನರು ಹೇಳುತ್ತಿಲ್ಲ. ಆಗಾಗೀ ನಾವು ಜನರ ಭಾವನೆಯಾದ ?ಮುಂದಿಲ್ಲ ಮೋದಿ 2024-ಅಭಿಯಾನವನ್ನೂ ಮೈಸೂರಿನಿಂದಲೇ ಪ್ರಾರಂಭಿಸಿದ್ದೇವೆ ಎಂದು ತಿಳಿಸಿದರು.

ನಂತರ ಕೆಪಿಸಿಸಿ ವಕ್ತಾರರಾದ ಹೆಚ್.ಎ ವೆಂಕಟೇಶ್ ರವರು ಮಾತನಾಡಿ ಸನ್ಮಾನ್ಯ ಸಿದ್ದರಾಮಯ್ಯನವರ ನೇತೃತ್ವದ ಕಾಂಗ್ರೆಸ್ ಸರ್ಕಾರದ ಗ್ಯಾರಂಟಿಗಳ ಮುಂದೆ ಪ್ರಧಾನಿ ನರೇಂದ್ರ ಮೋದಿ ಅವರ ಆಟ ನಡೆಯದು. ಸನ್ಮಾನ್ಯ ಯಡಿಯೂರಪ್ಪನವರು ಈ ನಾಡಿನ ಮುಖ್ಯಮಂತ್ರಿಗಳಾಗಿದ್ದವರು ಅಂಥವರು ಇಂತಹ ಅಭಿಯಾನ ಮಾಡುತ್ತಿರುವುದು ನಿಜಕ್ಕೂ ಅತ್ಯಂತ ನಾಚಿಕೆಗೇಡಿನ ಸಂಗತಿ ಎಂದು ಆರೋಪಿಸಿದರು. ಈ ದೇಶದ ಈ ರಾಜ್ಯದ ಜನರ ಮನಸ್ಸಿನಲ್ಲಿ ಮೋದಿಯವರು ಅಳಿಸಿ ಹೋಗಿದ್ದಾರೆ.ಹಾಗಾಗಿ ಬಿಜೆಪಿಯವರು ಮೋದಿಯವರ ಹೆಸರನ್ನು ಗೋಡೆ ಮೇಲೆ ಬರೆಯುವ ಮೂಲಕ ಮೋದಿಯವರನ್ನು ನೆನಪಿಸುವಂತಹ ಕೆಲಸವನ್ನು ಮಾಡುತ್ತಿದ್ದಾರೆ. ಇದು ಮೋದಿ ಅವರಿಗೆ ಬಂದಿರುವ ದುಸ್ಥಿತಿಯನ್ನು ಸೂಚಿಸುತ್ತದೆ ಎಂದು ವ್ಯಂಗ್ಯವಾಡಿದರು. ಈ ವೇಳೆ ಕೆಪಿಸಿಸಿ ವಕ್ತಾರರಾದ ಎಚ್.ಎ.ವೆಂಕಟೇಶ್,ಬ್ಲಾಕ್ ಅಧ್ಯಕ್ಷರುಗಳಾದ ಜಿ.ಸೋಮಶೇಖರ್,ಶ್ರೀಧರ್,ಮಾಜಿ ಮಹಾಪೌರರುಗಳಾದ ಚಿಕ್ಕಣ್ಣ, ಪುಷ್ಪಲತಾ ಚಿಕ್ಕಣ್ಣ, ಪಾಲಿಕೆ ಸದಸ್ಯರಾದ ಜೆ.ಗೋಪಿ,ಜೋಗಿ ಮಹೇಶ್,ಮಂಜು, ವಿಜಯ್ ಕುಮಾರ್, ರವಿಶಂಕರ್, ಪರಶಿವಮೂರ್ತಿ, ಗುಣಶೇಖರ್, ವಿಶ್ವ ನಾಥ್, ರಮೇಶ್ ರಾಮಪ್ಪ,ಮಹ್ಮದ್ ಫಾರೂಖ್,ಮಧುರಾಜ್,ಇಂದಿರಾ,ಎನ್ ಎಸ್ ಯು ಐ ಅಧ್ಯಕ್ಷ ಮನೋಜ್,ವಿನಯ್, ಕುಮಾರ್, ಲೋಕೇಶ್ ಕುಮಾರ್, ನಾಗರತ್ನ ಮಂಜುನಾಥ್, ಉತ್ತನಹಳ್ಳಿ ಶಿವಣ್ಣ ಮತ್ತಿತರು ಉಪಸ್ಥಿತರಿದ್ದರು.

ನಗರಸಭೆ ಕಮಿಷನರ್ ಖುರ್ಚಿಗೆ ಇಬ್ಬರು ಅಧಿಕಾರಿಗಳ ಜಟಾಪಟಿ

ಮೈಸೂರು : ಮೈಸೂರಿನ ಹೂಟಗಳ್ಳಿ ನಗರಸಭೆಯ ಕಮಿಷನರ್ ಹುದ್ದೆಗಾಗಿ ಹಾಲಿ ಕಮಿಷನರ್ ಸಂದೀಪ್ ಮತ್ತು ಈ ಹಿಂದೆ ಇದೇ ನಗರಸಭೆ ಕಮಿಷನರ್ ಆಗಿದ್ದ ನರಸಿಂಹಮೂರ್ತಿ ಎಂಬುವವರ ನಡುವೆ ಕಿತ್ತಾಟ ಶುರುವಾಗಿದೆ. ಈ ಹಿಂದೆ ಇಬ್ಬರು ಅಧಿಕಾರಿಗಳು ಕೋರ್ಟ್ ಮೆಟ್ಟಿಲೇರಿದ್ದರು. ನಿನ್ನೆ(ಫೆ.08) ಏಕಾಏಕಿ ನಗರಸಭೆಗೆ ಆಗಮಿಸಿದ ನರಸಿಂಹಮೂರ್ತಿ ಅವರು, ಕಮಿಷನರ್ ಕೊಠಡಿಗೆ ಬೀಗ ಹಾಕಿಕೊಂಡು ಹೋಗಿದ್ದಾರೆ. ಒಂದೇ ಹುದ್ದೆಗೆ ಇಬ್ಬರು ಅಧಿಕಾರಿಗಳು ಜಟಾಪಟಿ ನಡೆಸಿದ ಘಟನೆ ಮೈಸೂರಿನ ಹೂಟಗಳ್ಳಿ ನಗರಸಭೆಯಲ್ಲಿ ದಾಖಲಾಗಿದೆ. ನರಸಿಂಹಮೂರ್ತಿ ಅವರು ಕಮಿಷನರ್ ಕೊಠಡಿಗೆ ಬೀಗ ಹಾಕಿಕೊಂಡು ಹೋಗಿದ್ದು, ಬೆಳಿಗ್ಗೆ ಎಂದಿನಂತೆ ಕರ್ತವ್ಯಕ್ಕೆ ಬಂದ ಕಮಿಷನರ್ ಸಂದೀಪ್‌ಗೆ ಆತಂಕಕ್ಕೊಳಗಾಗಿದ್ದಾರೆ. ಕೂಡಲೇ ಕಮಿಷನರ್ ಕೊಠಡಿ ಆಚೆಯೇ ಟೇಬಲ್ ಹಾಕಿ ಕುಳಿತು ಕರ್ತವ್ಯ ನಿರ್ವಹಿಸುತ್ತಿದ್ದಾರೆ. ಬಂದಂತಹ ಜನರ ಸಮಸ್ಯೆಯನ್ನ ಆಲಿಸುತ್ತಿದ್ದಾರೆ. ಘಟನೆ ಸಂಬಂಧ ಹಾಲಿ ನಗರಸಭೆ ಕಮಿಷನರ್ ಸಂದೀಪ್ ಅವರು ನರಸಿಂಹಮೂರ್ತಿ ವಿರುದ್ಧ ವಿಜಯನಗರ ಪೊಲೀಸ್ ಠಾಣೆಗೆ ದೂರು ನೀಡಿದ್ದಾರೆ. ಸ್ಥಳಕ್ಕಾಗಮಿಸಿದ ಪೊಲೀಸರು ಪರಿಶೀಲನೆ ನಡೆಸುತ್ತಿದ್ದಾರೆ.

ಸಂವಿಧಾನ ಅರಿಯುವ ಕೆಲಸವಾಗಲಿ

ಪಿರಿಯಾಪಟ್ಟಣ: 1949 ನವೆಂಬರ್ 26 ರಂದು ನಮ್ಮ ದೇಶ ಸಂವಿಧಾನವನ್ನು ಅಂಗೀಕರಿಸಿರುವ 75 ನೇ ವರ್ಷದ ಸವಿನೆನಪಲ್ಲಿ ಸಂವಿಧಾನ ಜಾಗೃತಿ ಜಾಥಾ ಕಾರ್ಯಕ್ರಮವನ್ನು ಹಮ್ಮಿಕ್ಕಲಾಗಿದೆ ಎಂದು ಪಂಚಾಯಿತಿ ಅಭಿವೃದ್ಧಿ ಅಧಿಕಾರಿ ಪರಮೇಶ್ ತಿಳಿಸಿದರು.

ತಾಲೂಕಿನ ಪುನಾಡಹಳ್ಳಿ ಗ್ರಾಮ ಪಂಚಾಯಿತಿಗೆ ಆಗಮಿಸಿದ ಸಂವಿಧಾನ ಜಾಗೃತಿ ಜಾಥಾವನ್ನು ಆಹ್ವಾನಿಸಿ ಮಾತನಾಡಿದರು.

ಸಂವಿಧಾನದ ಬಗ್ಗೆ ಎಲ್ಲರಿಗೂ ಗೌರವ ಬರಬೇಕು, ಅದರಲ್ಲಿ ಅಡಕವಾಗಿರುವ ಅಂಶಗಳ ಬಗ್ಗೆ ಅರಿವು ಮೂಡಬೇಕು ಎಂಬುದು ಸಂವಿಧಾನದ ಉದ್ದೇಶ. ಶಾಲಾ ಮಕ್ಕಳು ಹಾಗೂ ದೇಶದ ಪ್ರತಿಯೊಬ್ಬ ನಾಗರಿಕರು ಸಂವಿಧಾನದ ಮೂಲಭೂತ ಹಕ್ಕುಗಳು, ಕರ್ತವ್ಯ ಬಗ್ಗೆ ತಿಳಿದುಕೊಳ್ಳುವುದು ಮುಖ್ಯ. ಸಂವಿಧಾನ ನಮಗೆ ಪರಮ ಪವಿತ್ರವಾದದ್ದು. ನಮ್ಮನ್ನು ನಿಯಂತ್ರಿಸಿ ಉತ್ತಮ ಮಾರ್ಗದಲ್ಲಿ ನಡೆಯಲು ನಮಗೆ ಮಾರ್ಗಸೂಚಿಯಾಗಿದೆ. ನಾವು ಸಂವಿಧಾನದಲ್ಲಿ ಅಡಕವಾಗಿರುವ ಅಭಿವ್ಯಕ್ತಿ ಸ್ವಾತಂತ್ರ್ಯ, ವ್ಯಕ್ತಿ ಗೌರವ, ದೇಶದ ಏಕತೆ ಮತ್ತು ಸಮಗ್ರತೆಗಾಗಿ ಎಲ್ಲರಲ್ಲಿ ಭಾತೃತ್ವ ಭಾವನೆಯನ್ನು ಮೂಡಿಸಲು ದೃಢ ಸಂಕಲ್ಪ ಮಾಡಬೇಕು ಎಂದರು. ಪುನಾಡಹಳ್ಳಿ ಶಾಲೆಯ ಮುಖ್ಯೋಪಾಧ್ಯಾಯರು ಮಕ್ಕಳಿಗೆ ಸಂವಿಧಾನ ಪೀಠಿಕೆ ಬೋಧಿಸಿದರು.

ಕಾರ್ಯಕ್ರಮದಲ್ಲಿ ಸಮಾಜ ಕಲ್ಯಾಣಾಧಿಕಾರಿ ಚಂದ್ರಶೇಖರ್, ನೋಡಲ್ ಅಧಿಕಾರಿ ಶ್ರೀನಿವಾಸ್, ಗ್ರಾಪಂ ಅಧ್ಯಕ್ಷೆ ಜಯಂತಿ, ಉಪಾಧ್ಯಕ್ಷ ಶಿವನಂಜುಂಡ, ಸದಸ್ಯ ಪಿ.ಟಿ.ಯೋಗಾನಂದ, ಶಾಲಾ ಶಿಕ್ಷಕರು ಹಾಗೂ ಗ್ರಾಮಸ್ಥರು ಉಪಸ್ಥಿತರಿದ್ದರು.

ಜೀತ ಪದ್ಧತಿ ನಿರ್ಮೂಲನೆಗೆ ಶಿಕ್ಷಣ ಮುಖ್ಯ

ರಾಮನಗರ: ಸಾಲ ಕೊಡುವುದು ಅಥವಾ ಯಾರನ್ನಾದರೂ ಜೀತದಾಳಾಗಿ ದುಡುಮೆ ಮಾಡಲು ಇರಿಸಿಕೊಳ್ಳುವುದು ಶಿಕ್ಷಾರ್ಹ ಅಪರಾದ ಇಂತಹ ಅಪರಾದಗಳಿಗೆ ಕಾನೂನಿನ ಕಾಯ್ದೆಯಡಿ ಮೂರು ವರ್ಷ ಕಾರಗೃಹವಾಸ ಮತ್ತು ದಂಡವನ್ನು ವಿಧಿಸಲಾಗುವುದು ಎಂದು ಹಿರಿಯ ಸಿವಿಲ್ ನ್ಯಾಯಾಧೀಶರು ಹಾಗೂ ಜಿಲ್ಲಾ ಕಾನೂನು ಸೇವೆಗಳ ಪ್ರಾಧಿಕಾರದ ಸದಸ್ಯ ಕಾರ್ಯದರ್ಶಿಗಳಾದ ನ್ಯಾ. ಅನಿತಾ ಎನ್.ಪಿ ಅವರು ತಿಳಿಸಿದರು

ಅವರು ಫೆ. 9ರ ಶುಕ್ರವಾರ ನಗರದ ಜಿಲ್ಲಾ ಪಂಚಾಯತ್ ಸಭಾಂಗಣದಲ್ಲಿ ನಡೆದ ಜೀತ ಪದ್ಧತಿ ನಿರ್ಮೂಲನಾ ದಿನಾಚರಣೆ ಕಾರ್ಯಕ್ರಮವನ್ನು ಉದ್ಘಾಟಿಸಿ ಮಾತನಾಡಿದರು.

ಜೀತದಾಳುಗಳು ತಾನು ಆರ್ಥಿಕ ಹಾಗೂ ಇತರೆ ಸಂಕಷ್ಟಗಳಲ್ಲಿ ಪಡೆದಂತಹ ಅಲ್ಪಪ್ರಮಾಣದ ಸಾಲ ಹಾಗೂ ಅದರ ಬಡ್ಡಿ ತೀರಿಸಲು ಜೀವನ ಪೂರ್ತಿ ದುಡಿಮೆ ಮಾಡಬೇಕಾಗುತ್ತದೆ. ಹಲವು ಪ್ರಕರಣಗಳಲ್ಲಿ ತನ್ನ ಕುಟುಂಬವನ್ನು ಸಹ ಜೀತಕ್ಕೆ ಮುಡಿಪಾಗಿಡಬೇಕಾಗಿರುತ್ತದೆ. ಆದ್ದರಿಂದ ಜೀತಪದ್ಧತಿಯನ್ನು ಹೋಗಲಾಡಿಸಲು ಮಕ್ಕಳಿಗೆ ಶಿಕ್ಷಣ ಮುಖ್ಯವಾಗಿರುತ್ತದೆ. ಜಿಲ್ಲೆಯಲ್ಲಿ 43 ಜನ ಜೀತಪದ್ಧತಿಯಿಂದ ಬಿಡುಗಡೆಗೊಂಡು ಜೀತ ವಿಮುಕ್ತರಾಗಿದ್ದಾರೆ ಎಂದರು.

ಗ್ರಾಮ ಮಟ್ಟದಲ್ಲಿ ಕಾರ್ಯಪಡೆಗಳ ರಚನೆ: ಮಕ್ಕಳು ಮತ್ತು ಮಾನವ ಕಾಣೆಯಾದ ಪ್ರಕರಣಗಳನ್ನು ಪತ್ತೆಹಚ್ಚಲು ಗ್ರಾಮ ಮಟ್ಟದಲ್ಲಿ ಕಾರ್ಯಪಡೆಗಳನ್ನು ರಚಿಸಲಾಗಿದ್ದು ಈ ಸಮಿತಿಯು ಕಾರ್ಯ ಪ್ರವೃತಿಯಾದಲ್ಲಿ ಮಕ್ಕಳು ಮತ್ತು ಮಾನವನ ಕಳ್ಳ ಸಾಗಾಣೆ ಮಾಡುವುದನ್ನು ಹಾಗೂ ಜೀತಪದ್ಧತಿಯನ್ನು ತಡೆಯಬಹುದು. ಈ ಸಮಿತಿಯೊಂದಿಗೆ ಆಶಾಕಾರ್ಯಕರ್ತರು, ಅಂಗನವಾಡಿ ಕಾರ್ಯಕರ್ತರು ಹಾಗೂ ಶಿಕ್ಷಕರು ಸಹ ಕೈಜೋಡಿಸಬೇಕು ಎಂದರು.

ಜೀತಪದ್ಧತಿಯಿಂದ ಮುಕ್ತಿ ಹೊಂದಿದರವರಿಗೆ ಆಪ್ತಸಮಾಲೋಚನೆ ಮೂಲಕ, ಕೌಶಲ್ಯ ತರಬೇತಿ, ವಿದ್ಯಾಭ್ಯಾಸ, ವಸತಿ, ಉದ್ಯೋಗ ಹಾಗೂ ಬ್ಯಾಂಕ್ ಗಳಲ್ಲಿ ಸಾಲ ನೀಡುವ ಮೂಲಕ ಅವರನ್ನು ಆರ್ಥಿಕವಾಗಿ ಸದೃಡರನ್ನಾಗಿಬಹುದು ಎಂದರು.

ಟಾಸ್ಕ್ ಪೋರ್ಸ್ ಸಮಿತಿ ರಚನೆ: ಜಿಲ್ಲಾ ಮಟ್ಟದ ಟಾಸ್ಕ್ ಪೋರ್ಸ್ ಸಮಿತಿಯಲ್ಲಿ ನ್ಯಾಯಾಧೀಶರು ಅಧ್ಯಕ್ಷರಾಗಿರುತ್ತಾರೆ, ಜಿಲ್ಲಾಧಿಕಾರಿಗಳು, ಜಿಲ್ಲಾ ಪಂಚಾಯತ್ ಮುಖ್ಯ ಕಾರ್ಯನಿರ್ವಾಹಕ ಅಧಿಕಾರಿಗಳು ಹಾಗೂ ಜಿಲ್ಲಾ ಮಟ್ಟದ ಅಧಿಕಾರಿಗಳನ್ನೊಳಗೊಂಡ ಸಮಿತಿಯನ್ನು ರಚಿಸಲಾಗಿದೆ. ಈ ಸಮಿತಿಯು ಜೀತಪದ್ಧತಿ ಕುರಿತು ಬರುವ ದೂರುಗಳನ್ನು ಪರಿಶೀಲಿಸಿ, ಜೀತಪದ್ಧತಿ ಕುರಿತು ಕ್ರಮಕೈಗೊಳ್ಳುತ್ತಾರೆ ಎಂದು ತಿಳಿಸಿದರು.

ಜಿಲ್ಲಾ ಪಂಚಾಯತ್ ಮುಖ್ಯ ಕಾರ್ಯನಿರ್ವಾಹಕ ಅಧಿಕಾರಿ ದಿಗ್ವಿಜಯ್ ಬೋಡ್ಕೆ ಅವರು ಮಾತನಾಡಿ, ಪ್ರತಿಯೊಬ್ಬರಿಗೂ ಜೀತ ಪದ್ಧತಿಯ ಕುರಿತು ಅರಿವು ಮೂಡಿಸಿದಾಗ ಮಾತ್ರ ಜೀತಪದ್ಧತಿ ಹೋಗಲಾಡಿಸಲು ಸಾಧ್ಯ. ಸಾಲ ಪಡೆದವರು ಹಾಗೂ ಉದ್ಯೋಗ ರಹಿತರು ಜೀತಪದ್ಧತಿಗೆ ಒಳಗಾಗುತ್ತಾರೆ ಎಂದು ತಿಳಿಸಿದರು.

ಜೀತಪದ್ಧತಿ ನಿರ್ಮೂಲನೆ ಮಾಡಲು ತರಬೇತಿಗಳನ್ನು ನೀಡಿ ಉದ್ಯೋಗಗಳನ್ನು ನೀಡಿದಾಗ ಮಾತ್ರ ಜೀತ ಪದ್ಧತಿ ನಿರ್ಮೂಲನೆ ಮಾಡಬಹುದು. ಇತ್ತೀಚಿತ ತಂತ್ರಜ್ಞಾನಗಳನ್ನು ಬಳಸಿಕೊಂಡು ಜೀತಪದ್ಧತಿಯನ್ನು ಪತ್ತೆ ಹಚ್ಚಬಹುದು ಎಂದು ತಿಳಿಸಿದರು. ಜೀತಪದ್ಧತಿ ಕುರಿತು ಹಿರಿಯ ಸಿವಿಲ್ ನ್ಯಾಯಾಧೀಶರು ಹಾಗೂ ಜಿಲ್ಲಾ ಕಾನೂನು ಸೇವೆಗಳ ಪ್ರಾಧಿಕಾರದ ಸದಸ್ಯ ಕಾರ್ಯದರ್ಶಿಗಳಾದ ನ್ಯಾ. ಅನಿತಾ ಎನ್.ಪಿ ಅವರು ಪ್ರತಿಜ್ಞಾ ವಿಧಿ ಬೋಧಿಸಿದರು.

ಜೀತ ಪದ್ದತಿ ನಿರ್ಮೂಲನೆ ಕುರಿತು ಅರಿವು ಮೂಡಿಸಲು ಜಿಲ್ಲಾಧಿಕಾರಿಗಳ ಕಚೇರಿ ಸಂಕೀರ್ಣದಿಂದ ಜಿಲ್ಲಾ ಪಂಚಾಯತ್‌ವರೆಗೆ ಆಯೋಜಿಸಲಾಗಿದ್ದ ಜಾಥಾಕ್ಕೆ ಜಿಲ್ಲಾಧಿಕಾರಿ ಡಾ. ಅವಿನಾಶ್ ಮೆನನ್ ರಾಜೇಂದ್ರನ್ ಅವರು ಚಾಲನೆ ನೀಡಿದರು.

ಅಪರ ಜಿಲ್ಲಾಧಿಕಾರಿ ಶಿವಾನಂದ ಮೂರ್ತಿ, ಜಿಲ್ಲಾ ಪಂಚಾಯತ್ ಉಪಕಾರ್ಯದರ್ಶಿ ಚಿಕ್ಕ ಸುಬ್ಬಯ್ಯ, ಜಿಲ್ಲಾ ಹಾಗೂ ತಾಲ್ಲೂಕು ಮಟ್ಟದ ಅಧಿಕಾರಿಗಳು ಹಾಗೂ ಇತರರು ಉಪಸ್ಥಿತರಿದ್ದರು.

ಯಶಸ್ವಿನಿ ಸಹಕಾರಿ ಆರೋಗ್ಯ ರಕ್ಷಣಾ ಯೋಜನೆಯಡಿ ನೋಂದಾಯಿಸಿಕೊಳ್ಳಿ

ರಾಮನಗರ: ಕರ್ನಾಟಕ ಸರ್ಕಾರವು 2023-24 ನೇ ಸಾಲಿಗೆ ಯಶಸ್ವಿನಿ ಸಹಕಾರಿ ಆರೋಗ್ಯ ರಕ್ಷಣಾ ಯೋಜನೆಯನ್ನು ನವೀಕರಿಸುವ ಹಾಗೂ ಹೊಸದಾಗಿ ನೋಂದಣಿ ಮಾಡಲು ಜ. 1 ರಿಂದ ಚಾಲನೆ ನೀಡಿದ್ದು, ಈ ಯೋಜನೆಯು ಇದೇ ಮಾರ್ಚ್ 31 ರವರೆಗೂ ಚಾಲ್ತಿಯಲ್ಲಿರುತ್ತದೆ.

ಯಶಸ್ವಿನಿ ಯೋಜನೆಯನ್ನು ಮುಂದುವರಿಸಲಾಗಿದ್ದು ನೋಂದಾಯಿತ ಫಲಾನಾಭವಿಗಳು ಸಂಬಂಧಪಟ್ಟ ಸಹಕಾರ ಸಂಘಗಳಲ್ಲಿ ನವೀಕರಿಸಿಕೊಳ್ಳಲು ಹಾಗೂ ಪರಿಷ್ಕೃತ ಮಾರ್ಗಸೂಚಿಗಳಂತೆ 30 ಸಾವಿರ ರೂ. ಹಾಗೂ ಅದಕ್ಕಿಂತ ಕಡಿಮೆ ವೇತನ ಪಡೆಯುವ ಸಹಕಾರ ಸಂಘಗಳ ನೌಕರರು ಹಾಗೂ ಖಾಸಗಿ ನೌಕರರು ಅವರ ಅರ್ಹ ಕುಟುಂಬ ಸದಸ್ಯರು ಸಹಾ ಯಶಸ್ವಿನಿ ಯೋಜನೆಯ ಸೌಲಭ್ಯ ಪಡೆಯಲು ಅರ್ಹರಾಗಿರುತ್ತಾರೆ. ಸಹಕಾರ ಸಂಘದ ನೌಕರರು ಮೂರು ವರ್ಷ ಸೇವೆ ಮತ್ತು 30 ಸಾವಿರ ರೂ. ಮತ್ತು ಅದಕ್ಕಿಂತ ಕಡಿಮೆ ಒಟ್ಟು ವೇತನ ಪಡೆಯುತ್ತಿರುವ ಬಗ್ಗೆ ಸಹಕಾರ ಸಂಘದ ಆಡಳಿತ ಮಂಡಳಿ ಅನುಮೋದನೆಯ ದೃಢೀಕರಣ ಪತ್ರ ಲಗತ್ತಿಸಬೇಕು. ನಗರ ಅಥವಾ ಗ್ರಾಮೀಣ ಪ್ರದೇಶದ ಯಾವುದೇ ಸಹಕಾರ ಸಂಘಗಳು ಅಥವಾ ಅದಕ್ಕೆ ಸಂಯೋಜಿಸಲ್ಪಟ್ಟ ಸ್ವಸಹಾಯ ಗುಂಪುಗಳ ಸದಸ್ಯರುಗಳು ಸಹ ಕನಿಷ್ಟ 03 ತಿಂಗಳ ಸದಸ್ಯರಾಗಿದ್ದಲ್ಲಿ ಯೋಜನೆಯ ಸೌಲಭ್ಯ ಪಡೆಯಬಹುದಾಗಿದೆ. ಪರಿಶಿಷ್ಟ ಜಾತಿ ಮತ್ತು ಪಂಗಡದ ಸದಸ್ಯರು ಯಾವುದೇ ವಂತಿಗೆ ಹಣವನ್ನು ಪಾವತಿಸುವಂತಿರುವುದಿಲ್ಲ. ವಂತಿಗೆ ಹಣವನ್ನು ಸರ್ಕಾರದಿಂದಲೇ ಭರಿಸಲಾಗುವುದು. ಹೊಸದಾಗಿ ಸದಸ್ಯತ್ವ ಪಡೆಯಲು ಹಾಗೂ ನವೀಕರಿಸಲು ಫೆ. 29 ಅಂತಿಮ ದಿನವಾಗಿದ್ದು, ಎಲ್ಲಾ ಸದಸ್ಯರು ಯೋಜನೆಯ ಸೌಲಭ್ಯ ಪಡೆದುಕೊಳ್ಳಲು ತಿಳಿಸಿದೆ ಹಾಗೂ ವಿವರಗಳಿಗಾಗಿ ಹತ್ತಿರದ ಸಹಕಾರ ಸಂಘಗಳನ್ನು ಸಂಪರ್ಕಿಸಬಹುದಾಗಿದೆ. ವಿಜಯ್ ಕೃಷ್ಣ ಯಶಸ್ವಿನಿ ಕೋ ಆರ್ಡಿನೇಟರ್ (ಎಫ್‌ಹೆಚ್‌ಪಿಎಲ್ ಮೊಬೈಲ್ ಸಂ:9632355012/7975838556 ಅನ್ನು ಸಂಪರ್ಕಿಸುವಂತೆ ಚನ್ನಪಟ್ಟಣ ತಾಲ್ಲೂಕಿನ ಸಹಕಾರ ಅಭಿವೃದ್ಧಿ ಅಧಿಕಾರಿ ಉಮೇಶ ಕೆ.ಟಿ ಅವರು ಪ್ರಕಟಣೆಯಲ್ಲಿ ತಿಳಿಸಿದ್ದಾರೆ.

ಸಾರ್ವಜನಿಕರ ಅಭಿಪ್ರಾಯ ಸಂಗ್ರಹಕ್ಕೆ 13 ರಂದು ಸಭೆ

ರಾಮನಗರ: ಕನಕಪುರ ನಗರಸಭೆಯ 2024-25ನೇ ಸಾಲಿನ ಆಯವ್ಯಯ ಸಿದ್ದಪಡಿಸುವ ಸಂಬಂಧ ನಗರದ ಸಾರ್ವಜನಿಕರ ಅಭಿಪ್ರಾಯಗಳನ್ನು ಸಂಗ್ರಹಿಸಲು ಫೆ. 13ರ ಮಂಗಳವಾರ ಬೆಳಿಗ್ಗೆ 10.30ಕ್ಕೆ ನಗರಸಭೆಯ ಆಡಳಿತಾಧಿಕಾರಿಗಳ ಅಧ್ಯಕ್ಷತೆಯಲ್ಲಿ ಕನಕಪುರ ನಗರಸಭಾ ಸಭಾಂಗಣದಲ್ಲಿ ಸಾರ್ವಜನಿಕರ ಪೂರ್ವಭಾವಿ ಸಭೆಯನ್ನು ಏರ್ಪಡಿಸಲಾಗಿದೆ. ನಗರಸಭಾ ಸದಸ್ಯರುಗಳು, ಆಸಕ್ತ ಜನಪ್ರತಿನಿಧಿಗಳು, ಸಾರ್ವಜನಿಕರು, ಹಿರಿಯ ನಾಗರೀಕರು, ಸರ್ಕಾರೇತರ ಸಂಘ ಸಂಸ್ಥೆಗಳ ಪ್ರತಿನಿಧಿಗಳು ಹಾಗೂ ವ್ಯಾಪಾರ ಮತ್ತು ವಾಣಿಜ್ಯ ಕೈಗಾರಿಕ ಸಂಘ ಸಂಸ್ಥೆಗಳ ಪ್ರತಿನಿಧಿಗಳು ಆಗಮಿಸಿ ಕನಕಪುರ ನಗರಸಭಾ ವ್ಯಾಪ್ತಿಯ ಅಭಿವೃದ್ಧಿಗೆ ಸಂಬಂಧಿಸಿದಂತೆ ಸಲಹೆ ಸೂಚನೆ ಹಾಗೂ ಮಾರ್ಗದರ್ಶನವನ್ನು ನೀಡುವಂತೆ ಕನಕಪುರ ನಗರಸಭೆಯ ಪೌರಾಯುಕ್ತರು ಪ್ರಕಟಣೆಯಲ್ಲಿ ತಿಳಿಸಿದ್ದಾರೆ.

ಮಾ.3 ರಿಂದ ಪಲ್ಸ್ ಪೋಲಿಯೊ ಅಭಿಯಾನ

ರಾಮನಗರ: ಜಿಲ್ಲೆಯಲ್ಲಿ ಮಾರ್ಚ್ 3 ರಿಂದ 6 ರವರೆಗೆ ಪಲ್ಸ್ ಪೋಲಿಯೋ ಅಭಿಯಾನವನ್ನು ಆಯೋಜಿಸಲಾಗಿದೆ ಎಂದು ಜಿಲ್ಲಾ ಪಂಚಾಯತ್ ಉಪ ಕಾರ್ಯದರ್ಶಿ ಚಿಕ್ಕಸುಬ್ಬಯ್ಯ ಅವರು ತಿಳಿಸಿದರು.

ಅವರು ಡಿ. 9ರ ಶುಕ್ರವಾರ ನಗರದ ಜಿಲ್ಲಾ ಪಂಚಾಯತ್ ಸಭಾಂಗಣದಲ್ಲಿ ಆಯೋಜಿಲಾಗಿದ್ದ ಜಿಲ್ಲಾ ಮಟ್ಟದ ಲಸಿಕಾ ಕಾರ್ಯಪಡೆ ಸಮಿತಿ ಸಭೆಯಲ್ಲಿ ಅಧ್ಯಕ್ಷತೆ ವಹಿಸಿ ಮಾತನಾಡಿದರು. ಜಿಲ್ಲೆಯಲ್ಲಿರುವ 0-5 ವರ್ಷದೊಳಗಿನ ಎಲ್ಲಾ ಮಕ್ಕಳಿಗೂ ಕಡ್ಡಾಯವಾಗಿ ಪಲ್ಸ್ ಪೋಲಿಯೋ ಲಸಿಕೆಯನ್ನು ಹಾಕುವಂತೆ ಸಂಬಂಧಿಸಿದ ಅಧಿಕಾರಿಗಳಿಗೆ ತಿಳಿಸಿದರು. ಪಲ್ಸ್ ಪೋಲಿಯೋ ಅಭಿಯಾನವನ್ನು ಸಾರ್ವಜನಿಕ ಸ್ಥಳಗಳಲ್ಲಿ ಆಯೋಜಿಸಬೇಕು ಹಾಗೂ ಮನೆ ಮನೆಗಳಿಗೆ ಭೇಟಿ ನೀಡಿ ಮಕ್ಕಳಿಗೆ ಪಲ್ಸ್ ಪೋಲಿಯೋ ಲಸಿಕೆಯನ್ನು ಹಾಕುವಂತೆ ತಿಳಿಸಿದರು.

ಶಾಲಾ ಶಿಕ್ಷಣ ಇಲಾಖೆ ಮತ್ತು ಮಹಿಳಾ ಮತ್ತು ಮಕ್ಕಳ ಕಲ್ಯಾಣ ಇಲಾಖೆ ಗಳಿಂದ 0-5 ವರ್ಷದೊಳಗಿನ ಮಕ್ಕಳ ಮಾಹಿತಿಯನ್ನು ಪಡೆದು ಯಾವುದೇ ಮಗು ಪಲ್ಸ್ ಪೋಲಿಯೋ ಲಸಿಕೆಯಿಂದ ವಂಚಿತರಾಗದಂತೆ ಕ್ರಮವಹಿಸಬೇಕು. ಒಂದು ವೇಳೆ ಲಸಿಕೆಯಿಂದ ವಂಚಿತರಾಗಿದ್ದ ಮಕ್ಕಳನ್ನು ಗುರುತಿಸಿ ಲಸಿಕೆ ನೀಡುವಂತೆ ಹೇಳಿದರು. ಜಿಲ್ಲೆಯಲ್ಲಿ ವಲಸೆ ಬಂದ ಕಾರ್ಮಿಕರ ಮಕ್ಕಳು ಮತ್ತು ಕೊಳಚೆ ಪ್ರದೇಶಗಳಲ್ಲಿರುವ ಮಕ್ಕಳನ್ನು ಪತ್ತೇ ಹಚ್ಚಿ ಪಲ್ಸ್ ಪೋಲಿಯೋ ಲಸಿಕೆ ಹಾಕಬೇಕು ಎಂದರು. ಸಭೆಯಲ್ಲಿ ಆರ್.ಸಿ.ಎಚ್ ಅಧಿಕಾರಿ ಡಾ. ರಾಜು, ಡಾ.ಕುಮಾರ್, ಡಾ.ಮಂಜುನಾಥ್ ತಾಲ್ಲೂಕು ಆರೋಗ್ಯಾಧಿಕಾರಿಗಳು, ರೋಟರಿ ಕ್ಲಬ್ ಅಧ್ಯಕ್ಷ ಕಾಂತರಾಜು ಜಿಲ್ಲಾ ಹಾಗೂ ತಾಲ್ಲೂಕು ಮಟ್ಟದ ಅಧಿಕಾರಿಗಳು ಹಾಗೂ ಇತರರು ಉಪಸ್ಥಿತರಿದ್ದರು.

ಆನೇಕಲ್ ಯೋಜನಾ ಪ್ರಾಧಿಕಾರ

'ಅಣ್ಣ', ನಂ. 430, ಹೆನ್ನಾಗರ ಗೇಟ್, ಹೊಸೂರು ಮುಖ್ಯರಸ್ತೆ, ಬೆಂಗಳೂರು - 560 099.
www.anekal.tpa.gov.in, www.e-vinyasa.kar.nic.in

ಸಂಖ್ಯೆ: ಅಯೋಪ್ರಾ/ಭೂ.ಬ./51/2023-24 **ಪ್ರಕಟಣೆ** ದಿನಾಂಕ: 06.02.2024

ಕರ್ನಾಟಕ ನಗರ ಮತ್ತು ಗ್ರಾಮಾಂತರ ಯೋಜನಾ ಕಾಯ್ದೆ 1961 ರ ಸೆಕ್ಷನ್ 14(ಎ) ಪ್ರಕಾರ ಅರ್ಜಿದಾರರು ಭೂ ಉಪಯೋಗ ಬದಲಾವಣೆಗೆ ಅರ್ಜಿಯನ್ನು ಸಲ್ಲಿಸಿರುತ್ತಾರೆ. ಅರ್ಜಿಯನ್ನು ಪರಿಶೀಲಿಸಲಾಗಿ, ಅಡಕದಲ್ಲಿನ ಮಾಹಿತಿಯನ್ನು ಆಧರಿಸಿ ಕೆಳಕಂಡಂತೆ ವಿವರಗಳನ್ನು ಕೋಷ್ಟಕದಲ್ಲಿ ಅಳವಡಿಸಿದೆ. ಕಾಯ್ದೆಯಲ್ಲಿನ ಅಂಶಗಳನ್ವಯ ಪ್ರಸ್ತುತ ಪ್ರಕರಣಕ್ಕೆ ಸಂಬಂಧಿಸಿದಂತೆ, ಭೂ ಉಪಯೋಗ ಬದಲಾವಣೆಗೆ ಯಾರಿಂದಲಾದರು ಆಕ್ಷೇಪಣೆಗಳಿದ್ದರೆ ಈ ಪ್ರಕಟಣೆ ಪ್ರಕಟವಾದ ದಿನಾಂಕದಿಂದ 15 ದಿವಸಗಳೊಳಗಾಗಿ ಆಕ್ಷೇಪಣೆಗಳನ್ನು ಲಿಖಿತವಾಗಿ ಸದಸ್ಯ ಕಾರ್ಯದರ್ಶಿಗಳು, ಆನೇಕಲ್ ಯೋಜನಾ ಪ್ರಾಧಿಕಾರ, ಆನೇಕಲ್ ಕಛೇರಿಗೆ ಸಲ್ಲಿಸಲು ಕೋರಲಾಗಿದೆ. ನಿಗದಿತ ಅವಧಿಯ ನಂತರ ಬರುವ ಯಾವುದೇ ಆಕ್ಷೇಪಣೆಗಳನ್ನು ಪರಿಗಣಿಸುವುದಿಲ್ಲ.

ಕ್ರ. ಸಂ.	ಅರ್ಜಿದಾರರ ಹೆಸರು	ತಾಲ್ಲೂಕು	ಹೋಬಳಿ	ಗ್ರಾಮ	ಸರ್ವೆ ನಂ.	ವಿಸ್ತೀರ್ಣ ಎ-ಗುಂ	ಅನುಮೋದಿತ ಮಹಾ ಯೋಜನೆ ಯಂತೆ ಭೂಉಪಯೋಗ	ಬದಲಾವಣೆ ಕೋರಿರುವ ಭೂಉಪಯೋಗ
1.	ಶ್ರೀ ಬಾಲಕೃಷ್ಣ ರೆಡ್ಡಿ ಕಲುವೈ ಬಿನ್ ಬಾಲಿರೆಡ್ಡಿ	ಆನೇಕಲ್	ಸರ್ಜಾಪುರ	ಜಂತ ಗೊಂಡನಹಳ್ಳಿ	47/16 (ಹಳೇ ನಂ. 47/8	0-07	ಕೃಷಿ	ವಸತಿ

ಪ್ರಸ್ತಾವನೆಯಲ್ಲಿನ ಪ್ರಶ್ನಿತ ಜಮೀನನ್ನು ವಸತಿ ಉದ್ದೇಶಕ್ಕೆ ಅಭಿವೃದ್ಧಿಪಡಿಸುವುದರಿಂದ ಸುತ್ತಲಿನ ಪ್ರದೇಶ ಅಭಿವೃದ್ಧಿ ಹೊಂದುತ್ತದೆ. ಸ್ಥಳೀಯ ಕೂಲಿ ಕಾರ್ಮಿಕರಿಗೆ ಉದ್ಯೋಗಾವಕಾಶ ಸೃಷ್ಠಿಯಾಗುತ್ತದೆ ಎಂಬ ಸಾರ್ವಜನಿಕ ಹಿತಾಸಕ್ತಿ ಅಂಶ ಅಡಗಿದೆ ಎಂದು ತಿಳಿಸುತ್ತಾ, ಸದರಿ ಪ್ರದೇಶವನ್ನು **ಕೃಷಿ** ವಲಯದಿಂದ **ವಸತಿ** ವಲಯಕ್ಕೆ ಭೂ ಉಪಯೋಗ ಬದಲಾವಣೆ ಮಾಡಿಕೊಳ್ಳಲು ಇಚ್ಛಿಸಿರುವುದಾಗಿ ತಿಳಿಸಿರುತ್ತಾರೆ.

ಸಹಿ/-
ಸದಸ್ಯ-ಕಾರ್ಯದರ್ಶಿ ಹಾಗೂ ನಗರ ಮತ್ತು ಗ್ರಾಮಾಂತರ ಯೋಜನಾ ಜಂಟಿ ನಿರ್ದೇಶಕರು,
ಆನೇಕಲ್ ಯೋಜನಾ ಪ್ರಾಧಿಕಾರ, ಆನೇಕಲ್.

ವಾಸಾಸಂಇ/ವಾಪ್ರ/ಜಿಎ/3508/2023-24

ನಗರಸಭಾ ಕಾರ್ಯಾಲಯ, ಕೊಳ್ಳೇಗಾಲ ಚಾಮರಾಜನಗರ

Phone No: 08224-252016
Website: www.kollegalacity.mrc.gov.in
E-mail:itstaff_ulb_kollegal@yahoo.co.in

ನಂ:ಮುನಿ/ಕೊನಸ/ಆ.ಶಾ/ಟೆಂಡರ್/02/2023-24 ದಿನಾಂಕ: 09.02.2024

:- ಇ-ಪ್ರೊಕ್ಯೂರ್‌ಮೆಂಟ್ ಟೆಂಡರ್ ಪ್ರಕಟಣೆ :-

ಕೊಳ್ಳೇಗಾಲ ನಗರಸಭೆಯ ನಗರಸಭೆ ನಿಧಿಯಡಿಯಲ್ಲಿ ಈ ಕೆಳಕಂಡಂತೆ ಕರ್ನಾಟಕ ಸಾರ್ವಜನಿಕ ಸಂಗ್ರಹಣೆಗಳಲ್ಲಿ ಪಾರದರ್ಶಕತೆ ಆಧ್ಯಾದೇಶ 1999 ಮತ್ತು ನಿಯಮಗಳು 2000ರಂತೆ ನೊಂದಾಯಿತ ಅರ್ಹ ಪೂರೈಕೆದಾರರಿಂದ / ಗುತ್ತಿಗೆದಾರರಿಂದ ಇ-ಪ್ರೊಕ್ಯೂರ್‌ಮೆಂಟ್ https://eproc.karnataka.gov.in ಪೋರ್ಟಲ್ ಮೂಲಕ ಐಟಂವಾರು ಆನ್ ಲೈನ್ ಟೆಂಡರ್‌ನ್ನು ಆಹ್ವಾನಿಸಲಾಗಿದ್ದು, ಆಸಕ್ತ ನೊಂದಾಯಿತ ಸರಬರಾಜುದಾರರು/ ಗುತ್ತಿಗೆದಾರರು ತಮ್ಮ ದರ ನಮೂದಿಸಿದ ಟೆಂಡರ್‌ನ್ನು ಆನ್‌ಲೈನ್‌ನಲ್ಲಿ ಸಲ್ಲಿಸತಕ್ಕದ್ದು. ಹೆಚ್ಚಿನ ಮಾಹಿತಿ ಮತ್ತು ನಿಬಂಧನೆಗಳಿಗಾಗಿ http://eproc.karnataka.gov.in ಪೋರ್ಟಲ್‌ನಲ್ಲಿ ಸಲ್ಲಿಸಬಹುದು.

ಕ್ರ.ಸಂ.	ವಿವರ	ಇಂಡೆಂಟ್ ನಂ	ಅಂದಾಜು ಮೊತ್ತ (ಲಕ್ಷಗಳಲ್ಲಿ)
01	ಕೊಳ್ಳೇಗಾಲ ನಗರಸಭೆಯ ಅಧ್ಯಕ್ಷರು, ಪೌರಾಯುಕ್ತರು, ಸಹಾಯಕ ಕಾರ್ಯಪಾಲಕ ಅಭಿಯಂತರು(ಸಿವಿಲ್) ಮತ್ತು ಸಹಾಯಕ ಕಾರ್ಯಪಾಲಕ ಅಭಿಯಂತರು(ಪರಿಸರ)ರವರುಗಳ ಕಛೇರಿ ಕೆಲಸಗಳ ಉಪಯೋಗಕ್ಕೆ ಅವಶ್ಯವಿರುವ ಹವಾನಿಯಂತ್ರಿತ ರಹಿತ ವಾಹನಗಳನ್ನು ಮಾಸಿಕ ಬಾಡಿಗೆ ಆಧಾರದಲ್ಲಿ ಸರಬರಾಜು ಮಾಡುವುದು.(ತೆರಿಗೆ ಹೊರತುಪಡಿಸಿ	DMA/2023 24/SE/ 2179	ರೂ.17.64
02	ಕೊಳ್ಳೇಗಾಲಯ ನಗರಸಭೆ ವ್ಯಾಪ್ತಿಯಲ್ಲಿ ಬೀದಿನಾಯಿಗಳ ಸಂತಾನಹರಣ ಶಸ್ತ್ರಚಿಕಿತ್ಸೆ ನಿಯಂತ್ರಣ ಕಾರ್ಯಕ್ರಮವನ್ನು ಅನುಷ್ಠಾನಗೊಳಿಸುವುದು.(ಎಲ್ಲ ತೆರಿಗೆ ಒಳಗೊಂಡಂತೆ)	DMA/2023 24/SE/ 2180	ರೂ.9.43

ಸಹಿ/-
ಪೌರಾಯುಕ್ತರು ನಗರಸಭೆ ಕೊಳ್ಳೇಗಾಲ

ಸಂ: ವಾಸಾಸಂಇ: ಚಾ.ನಗರ: 385:2023-24

ಸಂವಿಧಾನ ಜಾಗೃತಿ ಜಾಥಾ

ರಾಮನಗರ: ಮಾಗಡಿ ತಾಲೂಕಿನ ಶ್ರೀಗಿರಿಪುರ ಗ್ರಾಮ ಪಂಚಾಯತಿ ವ್ಯಾಪ್ತಿಯಲ್ಲಿ ಸಂಚರಿಸುತ್ತಿರುವ ಸಂವಿಧಾನ ಜಾಗೃತಿ ಜಾಥವನ್ನು ಪೂರ್ಣ ಕುಂಭಕಳಸದೊಂದಿಗೆ ಹಾಗೂ ಕಲಾತಂಡದೊಂದಿಗೆ ಸ್ವಾಗತಿಸಲಾಯಿತು. ಶ್ರೀಗಿರಿಪುರ ಪಂಚಾಯಿತಿ ಅಧ್ಯಕ್ಷರಾದ ಪ್ರೇಮ ರಮೇಶ್ ಅವರು ಮಾತನಾಡಿ, ಸಾಮಾಜಿಕ, ಸಮಾನತೆ, ಅಸ್ಪೃಶ್ಯತೆ ನಿವಾರಣೆಗಾಗಿ ಹೋರಾಡಿದ ಮಹಾನ್ ಭಾರತೀಯ ನಾಯಕ ಡಾ. ಬಿ.ಆರ್ ಅಂಬೇಡ್ಕರ್ ಅವರು ಎಂದು ತಿಳಿಸಿದರು. ಜಿಲ್ಲಾ ಜಾಗೃತಿ ಸಮಿತಿಯ ಸದಸ್ಯರುಗಳು ಹಾಗೂ ಸಮುದಾಯದ ಮುಖಂಡರು, ಸಂಘ-ಸಂಸ್ಥೆಯ ಪದಾಧಿಕಾರಿಗಳಿದ್ದರು. ನಂತರ ಸಂವಿಧಾನ ಜಾಗೃತಿ ಜಾಥಾವು ಬಿಸ್ಕೂರು ಗ್ರಾಮ ಪಂಚಾಯಿತಿಯಲ್ಲಿ ಸಂಚರಿಸಿ, ಜಾಗೃತಿ ಮೂಡಿಸಿತು.

12 ರಂದು ಅಶ್ವಮೇಧ ಕ್ಲಾಸಿಕ್ ಬಸ್ಸುಗಳ ಉದ್ಘಾಟನೆ

ರಾಮನಗರ: ಕರ್ನಾಟಕ ರಾಜ್ಯ ರಸ್ತೆ ಸಾರಿಗೆ ನಿಗಮವು ಹೊಸದಾಗಿ ವಿನ್ಯಾಸಗೊಳಿಸಿರುವ ಕರ್ನಾಟಕ ಸಾರಿಗೆ ಅಶ್ವಮೇಧ ಕ್ಲಾಸಿಕ್ ಬಸ್ಸುಗಳನ್ನು ಲೋಕಾರ್ಪಣೆ ಮಾಡಿದ್ದು, ರಾಮನಗರ ಜಿಲ್ಲೆಯಲ್ಲಿ ಫೆ. 12ರ ಮಧ್ಯಾಹ್ನ 2 ಗಂಟೆಗೆ ಜಿಲ್ಲಾ ಕ್ರೀಡಾಂಗಣದಲ್ಲಿ ಅಶ್ವಮೇಧ ಕ್ಲಾಸಿಕ್ ಬಸ್ಸುಗಳ ಉದ್ಘಾಟನಾ ಸಮಾರಂಭವನ್ನು ಆಯೋಜಿಸಲಾಗಿದೆ ಎಂದು ಕರ್ನಾಟಕ ರಾಜ್ಯ ರಸ್ತೆ ಸಾರಿಗೆ ನಿಗಮದ ರಾಮನಗರ ವಿಭಾಗದ ವಿಭಾಗೀಯ ನಿಯಂತ್ರಣಾಧಿಕಾರಿಗಳು ತಿಳಿಸಿದ್ದಾರೆ.

ಸಚಿವರ ಪ್ರವಾಸ ಕಾರ್ಯಕ್ರಮ

ಮಂಡ್ಯ: ಕೃಷಿ ಹಾಗೂ ಜಿಲ್ಲಾ ಉಸ್ತುವಾರಿ ಸಚಿವರಾದ ಎನ್.ಚಲುವರಾಯಸ್ವಾಮಿ ಅವರು ಫೆಬ್ರವರಿ 10 ರಂದು ಜಿಲ್ಲೆಯಲ್ಲಿ ಪ್ರವಾಸ ಕೈಗೊಂಡಿದ್ದಾರೆ. ಫೆಬ್ರವರಿ 10 ರಂದು ಬೆಳಿಗ್ಗೆ 8.30 ಗಂಟೆಗೆ ಮಂಡ್ಯ ತಾಲ್ಲೂಕಿನ ತಗ್ಗಹಳ್ಳಿ ಗ್ರಾಮದಲ್ಲಿ ನಡೆಯಲಿರುವ ನಾಡಕಛೇರಿ ಕಟ್ಟಡದ ಶಂಕುಸ್ಥಾಪನೆ ಸಮಾರಂಭ ಹಾಗೂ ತಗ್ಗಹಳ್ಳಿ ಹಾಲು ಉತ್ಪಾದಕರ ಸಹಕಾರ ನೂತನ ಬಿ.ಎಂ.ಸಿ ಕೇಂದ್ರ ಉದ್ಘಾಟನಾ ಕಾರ್ಯಕ್ರಮದಲ್ಲಿ ಭಾಗವಹಿಸಲಿದ್ದಾರೆ. ಬೆಳಿಗ್ಗೆ 10.30 ಗಂಟೆಗೆ ಕೆ.ಆರ್.ಪೇಟೆ ತಾಲೂಕಿನ ಶ್ರೀಮತಿ ಜಯಮ್ಮ ಶಿವಲಿಂಗೇಗೌಡ ಸಮುದಾಯ ಭವನದಲ್ಲಿ ನಡೆಯುವ ಕೆ.ಆರ್.ಪೇಟೆ ತಾಲೂಕು ಆಡಳಿತ ಹಾಗೂ ತಾಲೂಕು ಪಂಚಾಯಿತಿ ಇವರ ಆಶ್ರಯದಲ್ಲಿ ಏರ್ಪಡಿಸಲಾಗಿರುವ ಗ್ಯಾರಂಟಿ ಯೋಜನೆಗಳ ಫಲಾನುಭವಿಗಳ ಮತ್ತು ಸರ್ಕಾರದ ವಿವಿಧ ಸೌಲಭ್ಯಗಳ ವಿತರಣಾ ಸಮಾವೇಶ ಕಾರ್ಯಕ್ರಮದಲ್ಲಿ ಭಾಗವಹಿಸಲಿದ್ದಾರೆ. ಮಧ್ಯಾಹ್ನ 3.00 ಗಂಟೆಗೆ ನಾಗಮಂಗಲ ತಾಲೂಕಿನ ಬಿಂಡಿಗನವಿಲೆ ಗ್ರಾಮದಲ್ಲಿ ನಡೆಯುವ ನೂತನ ಕಟ್ಟಡದ ಉದ್ಘಾಟನಾ ಕಾರ್ಯಕ್ರಮದಲ್ಲಿ ಭಾಗವಹಿಸಲಿದ್ದಾರೆ. ಸಂಜೆ 5.00 ಗಂಟೆಗೆ ಯಗಚಹಳ್ಳಿ ಗ್ರಾಮದ ಶ್ರೀ ಹುಚ್ಚಮ್ಮ ದೇವಸ್ಥಾನಕ್ಕೆ ಭೇಟಿ ನೀಡಲಿದ್ದಾರೆ. ಸಂಜೆ 6.00 ಗಂಟೆಗೆ ಶ್ರೀ ಸೌಮ್ಯಕೇಶವ ದೇವಸ್ಥಾನದ ಮುಂಭಾಗ ನಡೆಯಲಿರುವ ಮಾದರಿ ಹೈಸ್ಕೂಲ್ ಮತ್ತು ಜೂನಿಯರ್ ಕಾಲೇಜು ವಾರ್ಷಿಕೋತ್ಸವ ಕಾರ್ಯಕ್ರಮದಲ್ಲಿ ಭಾಗವಹಿಸಲಿದ್ದಾರೆ. ಸಂಜೆ 6:30 ಗಂಟೆಗೆ ಬೆಳ್ಳೂರು ಕ್ರಾಸ್ ನಲ್ಲಿ ನಡೆಯುವ ನವೋದಯ ಇಂಟರ್ ನ್ಯಾಷನಲ್ ಸ್ಕೂಲ್ ನ ವಾರ್ಷಿಕೋತ್ಸವ ಕಾರ್ಯಕ್ರಮದಲ್ಲಿ ಭಾಗವಹಿಸಲಿದ್ದಾರೆ. ಸಂಜೆ 7.30 ಗಂಟೆಗೆ ಬೆಳ್ಳೂರು ಕ್ರಾಸ್ - ಯಡಿಯೂರು- ಕುಣಿಗಲ್ - ನೆಲಮಂಗಲ ಮಾರ್ಗವಾಗಿ ಕೇಂದ್ರ ಸ್ಥಾನ ಬೆಂಗಳೂರಿಗೆ ತೆರಳಲಿದ್ದಾರೆ ಎಂದು ಸಚಿವರ ಆಪ್ತ ಕಾರ್ಯದರ್ಶಿರವರು ಪ್ರಕಟಣೆಯಲ್ಲಿ ತಿಳಿಸಿದ್ದಾರೆ.

ಅತಿಥಿ ಬೋಧಕರ ಹುದ್ದೆಗೆ ಅರ್ಜಿ

ಮಂಡ್ಯ: ಮದ್ದೂರು ತಾಲ್ಲೂಕಿನ ಸೋಮನಹಳ್ಳಿ ಸರ್ಕಾರಿ ಕೈಗಾರಿಕಾ ತರಬೇತಿ ಸಂಸ್ಥೆ ವತಿಯಿಂದ ಡಿಪ್ಲೊಮಾ (ಮೆಕ್ಯಾನಿಕಲ್)ಅಥವಾ ಬಿ. ಇ(ಮೆಕ್ಯಾನಿಕಲ್) ವ್ಯಾಸಂಗ ಮಾಡಿರುವ ಅಭ್ಯರ್ಥಿಗಳಿಗೆ ಅತಿಥಿ ಬೋಧಕರ ಹುದ್ದೆಗೆ ಅರ್ಜಿ ಆಹ್ವಾನಿಸಲಾಗಿದೆ. ಫೆಬ್ರವರಿ 15 ರಂದು ಅರ್ಜಿ ಸಲ್ಲಿಸಲು ಕೊನೆಯ ದಿನಾಂಕವಾಗಿದ್ದು, ಆಸಕ್ತ ಅಭ್ಯರ್ಥಿಗಳು ನೇರ ಸಂದರ್ಶನಕ್ಕೆ ಕಛೇರಿಯ ಸಮಯದಲ್ಲಿ ಹಾಜರಾಗಬೇಕು. ಹೆಚ್ಚಿನ ಮಾಹಿತಿಗಾಗಿ ದೂ. ಸಂ. 9845371697 ನ್ನು ಸಂಪರ್ಕಿಸುವುದು ಎಂದು ಸೋಮನಹಳ್ಳಿ ಸರ್ಕಾರಿ ಕೈಗಾರಿಕಾ ತರಬೇತಿ ಸಂಸ್ಥೆ ಪ್ರಾಚಾರ್ಯರು ಪ್ರಕಟಣೆಯಲ್ಲಿ ತಿಳಿಸಿದ್ದಾರೆ.

ಬಜೆಟ್ ಪೂರ್ವಭಾವಿ ಸಭೆ

ಮಂಡ್ಯ: ನಗರಸಭೆಯ 2024-25 ನೇ ಸಾಲಿನ ಆಯವ್ಯಯ (ಬಜೆಟ್) ದ ಬಗ್ಗೆ ಪೂರ್ವಭಾವಿ ಸಭೆಯನ್ನು ಫೆಬ್ರವರಿ 14 ರಂದು ನಗರಸಭಾ ಕಾರ್ಯಾಲಯದ ಅಮೃತ ಭವನ ಸಭಾಂಗಣದಲ್ಲಿ ಬೆಳಿಗ್ಗೆ 11 ಗಂಟೆಗೆ ಏರ್ಪಡಿಸಲಾಗಿದೆ. ನಗರ ಸಭೆಯ ಚುನಾಯಿತ ಪ್ರತಿನಿಧಿಗಳು, ಮಾಜಿ ಅಧ್ಯಕ್ಷರುಗಳು, ಮಾಜಿ ಉಪಾಧ್ಯಕ್ಷರುಗಳು, ಸದಸ್ಯರುಗಳು, ನಗರದ ನೋಂದಾಯಿತ ಸಂಘ ಸಂಸ್ಥೆಗಳ ಪ್ರತಿನಿಧಿಗಳು, ವಾಣಿಜ್ಯ ಮತ್ತು ಕೈಗಾರಿಕಾ ಸಂಘಟನೆಗಳ ಪ್ರತಿನಿಧಿಗಳು, ಹಿರಿಯ ನಾಗರೀಕರು, ಸಮಾಜ ಸೇವಕರು ಮತ್ತು ಗಣ್ಯರು ಹಾಗೂ ಎಲ್ಲಾ ಆಸಕ್ತ ನಾಗರೀಕರು ಸಭೆಯಲ್ಲಿ ಪಾಲ್ಗೊಂಡು ತಮ್ಮ ಸೂಕ್ತ ಸಲಹೆಗಳನ್ನು ನೀಡಬೇಕೆಂದು ನಗರಸಭೆ ಪೌರಾಯುಕ್ತರು ಪ್ರಕಟಣೆಯಲ್ಲಿ ತಿಳಿಸಿದ್ದಾರೆ.

ಕಟ್ಟಕಡೆಯ ಮನುಷ್ಯನಿಗೂ ಸರ್ಕಾರದಿಂದ ಮೊದಲ ಆದ್ಯತೆ

ಮೈಸೂರು: ಸಾಮಾಜಿಕ ಅಸಮಾನತೆ ವಿರುದ್ಧವಾಗಿ ಸಂವಿಧಾನವಿದೆ. ಸಂವಿಧಾನಬದ್ದ ಹಕ್ಕುಗಳ ರಕ್ಷಣೆಗೆ ಮುಖ್ಯಮಂತ್ರಿ ಸಿದ್ದರಾಮಯ್ಯ ನೇತೃತ್ವದ ಸರ್ಕಾರ ಕಟಿಬದ್ಧವಾಗಿದೆ. ತುಳಿತಕ್ಕೊಳಗಾದ ವರ್ಗವನ್ನು ಮೇಲೆತ್ತುವ ಮೂಲಕ ಕಟ್ಟಕಡೆಯ ಮನುಷ್ಯನಿಗೂ ಮೊಟ್ಟಮೊದಲ ಆದ್ಯತೆಯನ್ನು ನಮ್ಮ ಸರ್ಕಾರ ನೀಡುತ್ತಿದೆ ಎಂದು ಸಮಾಜ ಕಲ್ಯಾಣ ಹಾಗೂ ಮೈಸೂರು ಜಿಲ್ಲಾ ಉಸ್ತುವಾರಿ ಸಚಿವರಾದ ಡಾ.ಹೆಚ್.ಸಿ.ಮಹದೇವಪ್ಪ ಅವರು ತಿಳಿಸಿದರು.

ಮೈಸೂರು ಮಹಾನಗರ ಪಾಲಿಕೆ ವತಿಯಿಂದ ಕಲಾಮಂದಿರದಲ್ಲಿ ಶುಕ್ರವಾರ ಹಮ್ಮಿಕೊಳ್ಳಲಾಗಿದ್ದ ಪೌರಕಾರ್ಮಿಕರ ವಿಶೇಷ ನೇರ ನೇಮಕಾತಿಯಲ್ಲಿ ಆಯ್ಕೆಯಾಗಿರುವ 173 ಅಭ್ಯರ್ಥಿಗಳಿಗೆ ನೇಮಕಾತಿ ಆದೇಶವನ್ನು ವಿತರಿಸಿ ಮಾತನಾಡಿದ ಸಚಿವರು, ತಳ ಸಮುದಾಯದ ಏಳಿಗೆಯೇ ನಮ್ಮ ಸರ್ಕಾರದ ಪ್ರಮುಖ ಧ್ಯೇಯವಾಗಿದೆ ಎಂದು ಹೇಳಿದರು.

ಪೌರಕಾರ್ಮಿಕ ಬಂಧುಗಳು ಊರಿನ ಕಸ ಸ್ವಚ್ಛಗೊಳಿಸಿ ನೈರ್ಮಲ್ಯ ಕಾಪಾಡುವಲ್ಲಿ ಪ್ರತಿನಿತ್ಯ ಶ್ರಮವಹಿಸುತ್ತಾರೆ. ಅತ್ಯಂತ ಕಷ್ಟದ, ನಿಕೃಷ್ಟದ ಹಾಗೂ ತ್ಯಾಗದ ಬದುಕು ನಿಮ್ಮದಾಗಿದೆ. ನಿಮ್ಮಿಂದ ಉಳಿದವರು ಸುಖದಿಂದ ಬದುಕುತಿದ್ದಾರೆ. ನೀವು ಮಾತ್ರ ಕಷ್ಟದ ಜೀವನವನ್ನೆ ನಡೆಸುತ್ತೀರ. ಈ ಪರಿಸ್ಥಿತಿ ಸುಧಾರಣೆಗೆ ಸರ್ಕಾರದಿಂದ ಕ್ರಮವಹಿಸಲಾಗುವುದು ಎಂದರು.

ಈಗಾಗಲೇ ನಮ್ಮ ಸರ್ಕಾರವು 4,400 ಸಫಾಯಿ ಕರ್ಮಚಾರಿಗಳಿಗೆ ತಲಾ 40 ಸಾವಿರ ರೂಪಾಯಿ ಸಹಾಯಧನ ನೀಡಿದೆ. ಇದಕ್ಕೆ 18 ಕೋಟಿ ರೂ. ವ್ಯಯಿಸಲಾಗಿದೆ. ಮೈಸೂರು ನಗರ ಪಾಲಿಕೆಯು ರಾಜ್ಯದಲ್ಲಿ ಎರಡನೇ ದೊಡ್ಡ ಜನಸಂಖ್ಯೆಯ ಪಾಲಿಕೆಯಾಗಿದ್ದು, ಇಂದು ನೇಮಕಾತಿ ಆದೇಶ ನೀಡುತ್ತಿರುವುದು ನನಗೆ ವೈಯಕ್ತಿಕವಾಗಿ ಸಂತೋಷವಿದೆ ಎಂದರು.

ಸ್ವಚ್ಛತೆ ಕಾಪಾಡುವುದು ನಿಮ್ಮ ಜವಬ್ದಾರಿ, ಅದರಂತೆ ನಿಮ್ಮ ಯೋಗಕ್ಷೇಮ ಕಾಪಾಡುವುದು ಸರ್ಕಾರದ ಕರ್ತವ್ಯವಾಗಿದೆ. ಈ ದೇಶದ ಮೂಲ ನಿವಾಸಿಗಳು ನಾವಾಗಿದ್ದು, ನಮ್ಮ ಸಂಸ್ಕೃತಿ ಸಿಂಧೂ ನದಿಯ ನಾಗರೀಕತೆಯಾಗಿದೆ. ಪ್ರತಿಯೊಬ್ಬರೂ ಮೂಢನಂಬಿಕೆ ತೊರೆದು ವೈಚಾರಿಕತೆ ರೂಢಿಸಿಕೊಳ್ಳದಿದ್ದರೆ ಶತಮಾನಕ್ಕೂ ನಾವು ಮೇಲೆ ಬರಲು ಸಾಧ್ಯವಿಲ್ಲ ಎಂದು ಕಿವಿಮಾತು ಹೇಳಿದರು.

ವಿಜ್ಞಾನ, ತಂತ್ರಜ್ಞಾನ ಬೆಳಿದಿದೆ. ವಿದೇಶಗಳಲ್ಲಿ ಸ್ವಚ್ಛತೆ ಕಸುಬು ಒಂದು ವೃತ್ತಿಯಾಗಿದೆ. ನಮ್ಮ ದೇಶದಲ್ಲಿ ಮಾತ್ರ ಒಂದು ವರ್ಗಕ್ಕೆ ಸೀಮಿತವಾಗಿದೆ. ಇಂದು ಧರ್ಮ, ದೇವರು ಹೆಸರಿನಲ್ಲಿ ಜನರನ್ನು ಭಾವನಾತ್ಮಕವಾಗಿ ದಾರಿ ತಪ್ಪಿಸುವ ಕೆಲಸ ನಡೆಯುತ್ತಿದೆ. ಈ ನಿಟ್ಟಿನಲ್ಲಿ ಸಾಂವಿಧಾನಿಕ ಹಕ್ಕುಗಳ ಬಗ್ಗೆ ಜನರಲ್ಲಿ ಜಾಗೃತಿ ಮೂಡಿಸಲು ರಾಜ್ಯದ ಉದ್ಧಗಲಕ್ಕೂ 'ಸಂವಿಧಾನ ಜಾಗೃತಿ ಜಾಥಾ' ಹಮ್ಮಿಕೊಳ್ಳಲಾಗಿದೆ ಎಂದರು.

ಹೊರಗುತ್ತಿಗೆಯಲ್ಲಿ ಮೀಸಲಾತಿ ತರಲು ಪರಿಶೀಲನೆ: ಎಲ್ಲಾ ಕ್ಷೇತ್ರಗಳಲ್ಲಿ ಸಮಾನ ಅವಕಾಶ ಕಲ್ಪಿಸುವ ಸಲುವಾಗಿ ಹೊರಗುತ್ತಿಗೆ ನೇಮಕಾತಿಯಲ್ಲಿ 100 ಜನರಿಗೆ ಕಡ್ಡಾಯವಾಗಿ 24 ಮಂದಿ ಪರಿಶಿಷ್ಟ ಜಾತಿ ಮತ್ತು ಪರಿಶಿಷ್ಟ ವರ್ಗದವರು ಇರಬೇಕು. ಈ ಬಗ್ಗೆ ನಾನು ಪರಿಶೀಲಿಸುತ್ತಿದ್ದೇನೆ. ಅಗತ್ಯಬಿದ್ದರೆ ಸಚಿವ ಸಂಪುಟ ಸಭೆಯಲ್ಲಿ ಪ್ರಸ್ತಾಪಿಸಿ ಚರ್ಚಿಸಲಾಗುವುದು ಎಂದು ಹೇಳಿದರು.

ಶಾಸಕರಾದ ತನ್ವೀರ್ ಸೇಠ್ ಅವರು ಮಾತನಾಡಿ, ಎಲ್ಲಾ ಕ್ಷೇತ್ರಗಳಲ್ಲೂ ಆಧುನಿಕತೆ ಹೊಂದಿದ್ದೇವೆ. ಆದರೆ ಕಸ ವಿಲೇವಾರಿ ಪದ್ಧತಿ ನೇರವಾಗಿ ಮಾನವನಿಗೆ ಸಂಬಂಧಿಸಿದ್ದಾಗಿದೆ. ಈ ವ್ಯವಸ್ಥೆಯಲ್ಲಿ ಬಹಳ ಸುಧಾರಣೆ ತರಬೇಕು. ಕಳೆದ ಭಾರಿ ನಮ್ಮ ಸರ್ಕಾರದ ಅವಧಿಯಲ್ಲಿ ಪೌರಕಾರ್ಮಿಕರಿಗೆ ವೇತನ ನೀಡುವಾಗ ಮಧ್ಯವರ್ತಿಗಳ ಹಾವಳಿ ತಪ್ಪಿಸಲು ಸೂಕ್ತ ಕ್ರಮ ಕೈಗೊಳ್ಳಲಾಗಿತ್ತು ಎಂದರು.

ಮೈಸೂರು ನಗರವು ಜನಸಂಖ್ಯೆಯಲ್ಲಿ ಬೆಳೆಯುತ್ತಿದ್ದು, ಹೊಸ ಬಡಾವಣೆಗಳಲ್ಲೂ ಈಗಿರುವ ಪೌರಕಾರ್ಮಿಕರೇ ಸ್ವಚ್ಛಗೊಳಿಸುತ್ತಿದ್ದಾರೆ. ಆದ್ದರಿಂದ ಇನ್ನೂ ಹೆಚ್ಚಿನ ಪೌರಕಾರ್ಮಿಕರನ್ನು ನೇಮಿಸಿಕೊಳ್ಳಲು ಸರ್ಕಾರವು ಮುಂದಾಗಬೇಕು ಎಂದು ಮನವಿ ಮಾಡಿದರು.

ಕಾರ್ಯಕ್ರಮದಲ್ಲಿ ಚಾಮರಾಜ ವಿಧಾನಸಭಾ ಕ್ಷೇತ್ರದ ಶಾಸಕರಾದ ಕೆ ಹರೀಶ್‌ಗೌಡ ಅವರು ಅಧ್ಯಕ್ಷತೆ ವಹಿಸಿದ್ದರು. ವಿಧಾನ ಪರಿಷತ್ ಸದಸ್ಯರಾದ ಡಾ.ಡಿ.ತಿಮ್ಮಯ್ಯ, ಸಿ.ಎನ್.ಮಂಜೇಗೌಡ, ಮರಿತಿಬ್ಬೇಗೌಡ, ಜಿಲ್ಲಾಧಿಕಾರಿ ಡಾ.ಕೆ.ವಿ.ರಾಜೇಂದ್ರ, ನಗರ ಪಾಲಿಕೆ ಆಯುಕ್ತ ಅರ್ಷಾದ್ ಉರ್ ರೆಹಮಾನ್ ಷರೀಫ್ ಸೇರಿದಂತೆ ಇನ್ನಿತರರು ಉಪಸ್ಥಿತರಿದ್ದರು.

ಮಂಡ್ಯ ಜಿಲ್ಲಾಧಿಕಾರಿ ಡಾ. ಕುಮಾರ ಹೇಳಿಕೆ

ಜೀತ ಪದ್ಧತಿ ತೊಲಗಲಿ

ಮಂಡ್ಯ: ಸಂವಿಧಾನದ ಆಶಯದಂತೆ ಜೀತಪದ್ಧತಿ ನಿರ್ಮೂಲನೆ ಆಗಬೇಕು ಎಂಬುದು ನಮ್ಮೆಲ್ಲರ ಆಶಯವಾಗಿದೆ. ಜಿಲ್ಲೆಯ ಜನರು ಜೀತ ಪದ್ಧತಿ ನಿರ್ಮೂಲನೆಗೆ ಕೈಜೋಡಿಸಿ ಎಂದು ಜಿಲ್ಲಾಧಿಕಾರಿ ಡಾ. ಕುಮಾರ ಅವರು ಹೇಳಿದರು.

ಜಿಲ್ಲಾ ಪಂಚಾಯತ್ ಕಾವೇರಿ ಸಭಾಂಗಣದಲ್ಲಿ ನಡೆದ ಜೀತ ಪದ್ಧತಿ ನಿರ್ಮೂಲನಾ ದಿನಾಚರಣೆ ಕಾರ್ಯಕ್ರಮದಲ್ಲಿಂದು ಭಾಗವಹಿಸಿ ಅವರು ಮಾತನಾಡಿದರು.

ಜೀತ ಪದ್ಧತಿಯನ್ನು ತೊಲಗಿಸುವುದಕ್ಕೆ ಮುಖ್ಯ ಔಷಧಿ ಶಿಕ್ಷಣವಾಗಿದೆ. ಶಿಕ್ಷಣ ಎಲ್ಲರಿಗೂ ಎಲ್ಲೆಡೆ ಉಚಿತವಾಗಿ ದೊರೆಯುತ್ತಿದೆ. ಶಿಕ್ಷಣ ಪಡೆದು ನಾಡಿದ ಸುಶಿಕ್ಷಿತ ಪ್ರಜೆಗಳಾಗಿ ದೇಶವನ್ನು ಕಟ್ಟೋಣ. ಪ್ರತಿಯೊಬ್ಬ ಪ್ರಜ್ಞಾವಂತ ವ್ಯಕ್ತಿಯು ಕೂಡ ಜೀತ ಪದ್ಧತಿ ನಿರ್ಮೂಲನೆಗೆ ಶ್ರಮಿಸಬೇಕು ಎಂದರು.

ಜೀತ ಪದ್ಧತಿ ನಿರ್ಮೂಲನಾ ದಿನಾಚರಣೆಯನ್ನು ಇಂದು ಎಲ್ಲಾ ಕಡೆ ಆಚರಿಸುತ್ತಿದ್ದು, ಪ್ರತಿಯೊಬ್ಬ ನಾಗರೀಕರು ಕೂಡ ಘನತೆಯಿಂದ ಜೀವನ ನಡೆಸಬೇಕು ಎಂಬುದು ಇದರ ಉದ್ದೇಶವಾಗಿದೆ ಎಂದರು.

ಆರ್ಥಿಕ ಮತ್ತು ಅನಕ್ಷರತೆಯ ಕಾರಣದಿಂದ ಜೀತ ಪದ್ಧತಿಯು ಇನ್ನೂ ಅಸ್ತಿತ್ವದಲ್ಲಿದೆ. ಮೂಲಭೂತ ಹಕ್ಕುಗಳಲ್ಲಿ ಒಂದಾದ ಶಿಕ್ಷಣವನ್ನು ಪ್ರತಿಯೊಬ್ಬರೂ ಪಡೆದುಕೊಂಡು, ಜೀತ ಪದ್ಧತಿಯನ್ನು ನಿರ್ಮೂಲನೆಗೊಳಿಸಬೇಕು. ಎಲ್ಲಾ ಇಲಾಖೆಯ ಅಧಿಕಾರಿಗಳು ಜೀತ ಪದ್ಧತಿ ನಿರ್ಮೂಲನೆಗಾಗಿ ಜನಜಾಗೃತಿ ಮೂಡಿಸಬೇಕು. ಜೊತೆಗೆ ಜಿಲ್ಲೆಯನ್ನು ಜೀತ ಮುಕ್ತ ಜಿಲ್ಲೆಯನ್ನಾಗಿಸಬೇಕು ಎಂದರು.

1976 ರಲ್ಲಿ ಮಾಜಿ ಮುಖ್ಯಮಂತ್ರಿಗಳಾದ ಡಿ. ದೇವರಾಜ ಅರಸುರವರ ನೇತೃತ್ವದಲ್ಲಿ 1976ರ ಜೀತ ಪದ್ಧತಿ ನಿರ್ಮೂಲನೆ ಕಾಯ್ದೆಯನ್ನು ಅನುಷ್ಠಾನಗೊಳಿಸಿ 75 ವರ್ಷಗಳಾಗಿದ್ದರು ಕೂಡ ಕೆಲವು ಕಡೆ ಜೀತ ಪದ್ಧತಿ ಜೀವಂತವಾಗಿದೆ ಎಂಬುದು ಆಘಾತಕಾರಿ ವಿಷಯವಾಗಿದೆ. ಜೀತ ಪದ್ಧತಿಯ ಕೆಲವೇ ಸಣ್ಣ ಪ್ರಮಾಣದ ಪ್ರಕರಣಗಳು ಬೆಳಕಿಗೆ ಬಂದಿದೆ. ದೊಡ್ಡ ಪ್ರಮಾಣದ ಪ್ರಕರಣಗಳು ಯಾರ ಕಣ್ಣಿಗೂ ಕಾಣದೆ ಆಗೆ ಉಳಿಯುತ್ತಿದೆ. ಇದರ ಬಗ್ಗೆ ಜನಸಾಮಾನ್ಯರು ಎಚ್ಚೆತ್ತು ಕೊಂಡು ಜೀತ ಪದ್ಧತಿಯನ್ನು ಸಂಪೂರ್ಣವಾಗಿ ನಿರ್ಮೂಲನೆ ಮಾಡಲು ಪಣತೊಡಬೇಕಿದೆ ಎಂದರು.

ಜಿಲ್ಲಾಪಂಚಾಯತ್ ಮುಖ್ಯ ಕಾರ್ಯನಿರ್ವಾಹಕ ಅಧಿಕಾರಿ ಶೇಖ್ ತನ್ವೀರ್ ಆಸಿಫ್ ಅವರು ಜೀತ ಪದ್ಧತಿ ನಿರ್ಮೂಲನೆಗೆ ಪ್ರಮಾಣ ವಚನ ಭೋದಿಸಿದರು. ಹಿರಿಯ ಸಿವಿಲ್ ನ್ಯಾಯಾಧೀಶರು ಹಾಗೂ ಕಾನೂನು ಸೇವಾ ಪ್ರಾಧಿಕಾರದ ಸದಸ್ಯ ಕಾರ್ಯದರ್ಶಿ ವಾಣಿ ಎ ಶೆಟ್ಟಿ ಅವರು ಮಾತನಾಡಿ ಜೀತಕ್ಕಾಗಿ ಯಾವುದೇ ವ್ಯಕ್ತಿಯನ್ನು ದುಡಿಸಿಕೊಳ್ಳುವುದು ಅಮಾನವೀಯ ಕೃತ್ಯ. ಒತ್ತಾಯಪೂರ್ವಕವಾಗಿ ಜೀತಕ್ಕಾಗಿ ವ್ಯಕ್ತಿಯನ್ನು ಬಳಸಿಕೊಳ್ಳುವುದು ಕಾನೂನಿನ ಅಡಿಯಲ್ಲಿ ಅಪರಾಧವಾಗಿದೆ ಎಂದರು. ಜೀತ ಪದ್ಧತಿಯನ್ನು ನಿರ್ಮೂಲನೆ ಮಾಡುವುದು ನಮ್ಮೆಲ್ಲರ ಜವಾಬ್ದಾರಿಯಾಗಿದ್ದು, ಈ ನಿಟ್ಟಿನಲ್ಲಿ ನಾವೆಲ್ಲರೂ ಕಾರ್ಯ ಪ್ರವೃತ್ತರಾಗಬೇಕು ಎಂದರು.

ಜೀತ ಪದ್ಧತಿ ನಿರ್ಮೂಲನೆ ಜಾಥಾ

ವೇದಿಕೆ ಕಾರ್ಯಕ್ರಮಕ್ಕೂ ಮುನ್ನ ಕಾನೂನು ಸೇವೆಗಳ ಪ್ರಾಧಿಕಾರ ಹಾಗೂ ಜಿಲ್ಲಾಡಳಿತದ ವತಿಯಿಂದ ಜೀತ ಪದ್ಧತಿ ನಿರ್ಮೂಲನೆ ಬಗ್ಗೆ ಜನಜಾಗೃತಿ ಮೂಡಿಸುವ ಜಾಥಕ್ಕೆ ಚಾಲನೆ ನೀಡಲಾಯಿತು. ಜಾಥವು ಜಿಲ್ಲಾ ಕಾನೂನು ಸೇವೆಗಳ ಪ್ರಾಧಿಕಾರ ಕಛೇರಿಯಿಂದ ಹೊರಟು ಡಿ.ಸಿ ಕಛೇರಿ, ಕಾರ್ಮೆಲ್ ಕಾನ್ವೆಂಟ್ ಮೂಲಕ ಅಂಬೇಡ್ಕರ್ ಭವನದಲ್ಲಿ ಸಮಾವೇಶಗೊಂಡಿತು. ಕಾರ್ಯಕ್ರಮದಲ್ಲಿ ಜಿಲ್ಲಾ ಪೊಲೀಸ್ ವರಿಷ್ಠಾಧಿಕಾರಿ ಎನ್. ಯತೀಶ್, ಜಿಲ್ಲಾ ಪಂಚಾಯತ್ ಯೋಜನಾ ನಿರ್ದೇಶಕರು ಸಂಜೀವಪ್ಪ, ಉಪ ಕಾರ್ಯದರ್ಶಿ ಆನಂದ್, ಸಮಾಜ ಕಲ್ಯಾಣ ಅಧಿಕಾರಿ ಸಿದ್ದಲಿಂಗೇಶ್ ಸೇರಿದಂತೆ ಇನ್ನಿತರು ಉಪಸ್ಥಿತರಿದ್ದರು.

26,27 ರಂದು ಬೆಂಗಳೂರಿನಲ್ಲಿ ಬೃಹತ್ ಉದ್ಯೋಗ ಮೇಳ

ಮಂಡ್ಯ: ಬೆಂಗಳೂರಿನ ಅರಮನೆ ಮೈದಾನದಲ್ಲಿ ಫೆ.26 ಹಾಗೂ 27 ರಂದು ರಾಜ್ಯ ಮಟ್ಟದ ಯುವ ಬೃಹತ್ ಉದ್ಯೋಗ ಮೇಳವನ್ನು ಆಯೋಜಿಸಲಾಗಿದ್ದು, ಈ ಉದ್ಯೋಗ ಮೇಳದಲ್ಲಿ ಹೆಚ್ಚಿನ ಸಂಖ್ಯೆಯಲ್ಲಿ ಜಿಲ್ಲೆಯ ನಿರುದ್ಯೋಗಿಗಳು ಭಾಗವಹಿಸಲು ಹೆಸರು ನೊಂದಾಯಿಸಿಕೊಳ್ಳಿ ಎಂದು ಜಿಲ್ಲಾಧಿಕಾರಿ ಡಾ.ಕುಮಾರ ಅವರು ತಿಳಿಸಿದರು.

ಅವರು ಇಂದು ಜಿಲ್ಲಾಧಿಕಾರಿ ಕಚೇರಿ ಸಭಾಂಗಣದಲ್ಲಿ ನಡೆದ ಜಿಲ್ಲಾ ಕೌಶಲ್ಯ ಸಮಿತಿಯ ಅಧ್ಯಕ್ಷತೆವಹಿಸಿ ಮಾತನಾಡಿದರು.

ಕರ್ನಾಟಕ ಕೌಶಲ್ಯ ಅಭಿವೃದ್ಧಿ ನಿಗಮದ ವತಿಯಿಂದ ರಾಜ್ಯ ಮಟ್ಟದ ಬೃಹತ್ ಉದ್ಯೋಗ ಮೇಳ ಆಯೋಜಿಸಿದ್ದು, ಉದ್ಯೋಗ ಮೇಳಕ್ಕೆ ರಾಜ್ಯದ ವಿವಿಧ ಭಾಗಗಳಿಂದ 50 ಸಾವಿರಕ್ಕೂ ಹೆಚ್ಚು ಉದ್ಯೋಗಾಕಾಂಕ್ಷಿಗಳು ಮತ್ತು ರಾಜ್ಯವಲಯದಿಂದ 500 ಕ್ಕೂ ಹೆಚ್ಚಿನ ಪ್ರತಿಷ್ಠಿತ ಉದ್ಯೋಗದಾತ ಕಂಪನಿಗಳು ಭಾಗವಹಿಸಲಿವೆ. ಆಸಕ್ತ ಉದ್ಯೋಗಾಕಾಂಕ್ಷಿಗಳು ಈ ಕೂಡಲೇ http://udyogamele.silkllconnect.kaushalkar.com/candidcateRegistrationನ ಲಿಂಕ್ ಮೂಲಕ ನೋಂದಾಯಿಸಿಕೊಳ್ಳಿ ಎಂದರು. ನಗರ ಸ್ಥಳೀಯ ಸಂಸ್ಥೆಗಳು, ತಾಲ್ಲೂಕು ಮಟ್ಟದ ಕಛೇರಿ, ಗ್ರಾಮ ಪಂಚಾಯತಿ ಅವರು ತಮ್ಮ ವ್ಯಾಪ್ತಿಯಲ್ಲಿ ಹೆಚ್ಚಿನ ಪ್ರಚಾರ ಮಾಡಿ ಉದ್ಯೋಗಕಾಂಕ್ಷಿಗಳಿಗೆ ಮಾಹಿತಿ ನೀಡುವಂತೆ ತಿಳಿಸಿದರು.

ಅಂಗನವಾಡಿ ಕಾರ್ಯಕರ್ತೆಯರು, ಆಶಾ ಕಾರ್ಯಕರ್ತೆಯರು ಮತ್ತು ಸಮುದಾಯ ಸಂಪನ್ಮೂಲ ವ್ಯಕ್ತಿಗಳ ಮೂಲಕ ಗ್ರಾಮಗಳಲ್ಲಿನ ಯುವಕರಿಗೆ ಮಾಹಿತಿ ನೀಡಿ ಉದ್ಯೋಗ ಮೇಳಕ್ಕೆ ಸಜ್ಜುಗೊಳಿಸಿ ಎಂದರು.

ಎಸ್.ಎಸ್.ಎಲ್.ಸಿ, ಪಿಯುಸಿ, ಸೇರಿದಂತೆ ಎಲ್ಲಾ ರೀತಿಯ ಉನ್ನತ ಮಟ್ಟದ ವ್ಯಾಸಂಗ ಮಾಡಿದವರು ಉದ್ಯೋಗ ಮೇಳಕ್ಕೆ ಹೆಸರು ನೊಂದಾಯಿಸಿಕೊಳ್ಳಬಹುದಾಗಿದೆ. ಅಂತಿಮ ವರ್ಷದ ಪದವಿ ಪಡೆಯುತ್ತಿರುವವರು ಪದವಿ ಪೂರೈಸಿದ ನಂತರ ಕೌಶಲ್ಯ ತರಬೇತಿ ಪಡೆಯಬೇಕೆಂದು ಇಚ್ಛಿಸಿದಲ್ಲಿ ಲಿಂಕ್ ನಲ್ಲಿ ನೊಂದಣಿ ಮಾಡಿಕೊಳ್ಳಬಹುದು.

ಇದೇ ಸಂದರ್ಭದಲ್ಲಿ ಉದ್ಯೋಗ ಮೇಳ ಸಂಬಂಧ ಪೋಸ್ಟರ್ ಬಿಡುಗಡೆ ಮಾಡಲಾಯಿತು. ಜಿಲ್ಲಾ ಪಂಚಾಯತ ಮುಖ್ಯ ಕಾರ್ಯನಿರ್ವಾಹಕ ಅಧಿಕಾರಿ ಶೇಖ್ ತನ್ವೀರ್ ಆಸಿಫ್, ಕೌಶಲ್ಯಾಭಿವೃದ್ಧಿ ಅಧಿಕಾರಿ ನಾಗಾನಂದ, ನಗರಾಭಿವೃದ್ಧಿ ಕೋಶದ ಯೋಜನೆ ನಿರ್ದೇಶಕಿ ತುಷಾರಮಣಿ, ನಗರಸಭೆ ಆಯುಕ್ತ ಮಂಜುನಾಥ ಉಪಸ್ಥಿತರಿದ್ದರು.

ಸುತ್ತೂರು ಜಾತ್ರಾ ಮಹೋತ್ಸವ

ಶ್ರೀಮತ್ಸುತ್ತೂರು ಸುತ್ತೂರು ಜಾತ್ರಾ ಮಹೋತ್ಸವ 2024ರ ರಥೋತ್ಸವ ದಿನದ ಅಂಗವಾಗಿ ಗದ್ದುಗೆ ಆವರಣದ ಸಾಂಸ್ಕೃತಿಕ ಕಾರ್ಯಕ್ರಮದ ಮುಖ್ಯ ವೇದಿಕೆಯಲ್ಲಿ ಕಲಾಸರಸ್ವತಿ ನಾಟ್ಯಸಂಸ್ಥೆಯ ಅಕ್ಷತಾ. ಎಸ್. ಜೈನ್ ಮತ್ತು ಶಿಷ್ಯವೃಂದದಿಂದ ಶಿವ ಪಂಚಾಕ್ಷರಿ, ಶಿವ ಮೃದಂಗ ನೃತ್ಯಗಳು ನೋಡುಗರ ಮನ ಸೆಳೆಯಿತು. ಹರವೆ ಮಠದ ಸರ್ಪಭೂಷಣ ಸ್ವಾಮೀಜಿಗಳವರಿಂದ ಸನ್ಮಾನಿಸಿ ಆಶೀರ್ವಾದಿಸಿದರು.

ಸಂವಿಧಾನ ಪ್ರಜಾಪ್ರಭುತ್ವದ ತಾಯಿಬೇರು

ಪಿರಿಯಾಪಟ್ಟಣ: ಭಾರತದ ಸಂವಿಧಾನ ಪ್ರಜಾಪ್ರಭುತ್ವದ ತಾಯಿಬೇರು ಮತ್ತು ವಿಶ್ವಕ್ಕೆ ಮಾದರಿಯಾದ ಸಂವಿಧಾನವಾಗಿದೆ ಎಂದು ತಹಶೀಲ್ದಾರ್ ಕುಂಞ್ ಅಹಮದ್ ತಿಳಿಸಿದರು.

ತಾಲೂಕಿನ ಹಿಟ್ನೆಹೆಬ್ಬಾಗಿಲು ಗ್ರಾಮ ಪಂಚಾಯಿತಿ ಆವರಣದಲ್ಲಿ ಬುಧವಾರ ನಡೆದ ಸಂವಿಧಾನ ಜಾಗೃತಿ ಜಾಥಾ ಕಾರ್ಯಕ್ರಮಕ್ಕೆ ಚಾಲನೆ ನೀಡಿ ಮಾತನಾಡಿದರು. ಡಾ.ಬಿ.ಆರ್.ಅಂಬೇಡ್ಕರ್ ಅವರು ಕೋಟ್ಯಾಂತರ ಭಾರತೀಯರನ್ನು ಒಂದು ವ್ಯವಸ್ಥೆಯಲ್ಲಿ ತರುವ ಮೂಲಕ ಅತ್ಯುತ್ತಮ ಪ್ರಜಾತಂತ್ರ ರೂಪಿಸಲು ಈ ಸಂವಿಧಾನವನ್ನು ಕಾಣಿಕೆಯಾಗಿ ನೀಡಿದ್ದಾರೆ. ನಮ್ಮ ಸಂವಿಧಾನದಲ್ಲಿ ಜಾತಿ, ಧರ್ಮ, ಭಾಷೆ, ಸಂಸ್ಕೃತಿ ಹಾಗೂ ಆರ್ಥಿಕ, ಸಾಮಾಜಿಕ, ರಾಜಕೀಯವನ್ನು ಗೌರವಿಸುವ ಜತೆಗೆ ಅನ್ಯರಿಗೆ ನೋವಾಗದಂತೆ ಸರ್ವರಿಗೂ ಧರ್ಮ, ಜಾತಿ ಆಚಾರ ವಿಚಾರಗಳನ್ನು ಆಚರಣೆ ಮಾಡುವ ಮೂಲಕ ಭಾರತದ ಸಾರ್ವಭೌತ್ವವನ್ನು ಎತ್ತಿ ಹಿಡಿಯುವುದು ಕರ್ತವ್ಯವಾಗಿದ್ದು, ಮುಂದಿನ ಯುವ ಜನರು ದೇಶದ ಭವಿಷ್ಯದ ಭವ್ಯ ನಾಗರೀಕರಾಗಿದ್ದು

ಸ್ವಾತಂತ್ರ್ಯ ಸಂಗ್ರಾಮದಲ್ಲಿ ಹಿರಿಯರು ತನು, ಮನ, ಧನವನ್ನು ಲೆಕ್ಕಿಸದೇ ತ್ಯಾಗ ಮಾಡಿ ಹುತಾತ್ಮರಾಗಿದ್ದು ಅವರಂತೆ ಪ್ರತಿಯೊಬ್ಬರೂ ಸ್ವಾತಂತ್ರ್ಯ ಪ್ರೇಮಿಯಾಗಿ ದೇಶಾಭಿಮಾನ ಬೆಳೆಸಿಕೊಳ್ಳಬೇಕು ಎಂದರು.

ಪ್ರಧಾನ ಭಾಷಣಕಾರ ಪುಟ್ಟ ಮಾದಯ್ಯ ಮಾತನಾಡಿ, ಸಂವಿಧಾನವನ್ನು ಹತ್ತಿಕುವ ದುಷ್ಟ ಶಕ್ತಿಗಳು ದೇಶದಲ್ಲಿ ತಲೆ ಎತ್ತುತ್ತಿವೆ ಆದ್ದರಿಂದ ಸಂವಿಧಾನದ ಬಗ್ಗೆ ಜಾಗೃತಿ ಅಗತ್ಯವಿದೆ. ದೇಶದಲ್ಲಿ ಮೇಲು ಕೀಳಿರಿಮೆ ಇಲ್ಲದ ಹಾಗೆ ಒಂದೇ ವೇದಿಕೆಯಲ್ಲಿ ಕೋರುವ ಸಮಾನತೆ ನೀಡಿರುವುದು ಅಂಬೇಡ್ಕರ್. ಅಂದು ಕೆಲವೇ ವರ್ಗಕ್ಕೆ ಸೀಮಿತವಾಗಿದ್ದ ಮತದಾನದ ಹಕ್ಕನ್ನು 18 ವರ್ಷ ತುಂಬಿದ ಪ್ರತಿ ಪ್ರಜೆಗೂ ನೀಡಿದ್ದಾರೆ.

ಗ್ರಾಪಂ ಅಧ್ಯಕ್ಷ ಹೆಚ್.ಎನ್. ಕಾಮರಾಜ್ ಮಾತನಾಡಿ, ಪ್ರತಿ ಹಂತದಲ್ಲೂ ಮನುಷ್ಯನ ಹುಟ್ಟಿನಿಂದ ಅಂತ್ಯವಾಗುವವರೆಗೂ ಸಂವಿಧಾನ ಎಷ್ಟು ಮುಖ್ಯ ಎಂಬುದರ ಬಗ್ಗೆ ತಿಳಿದುಕೊಳ್ಳಬೇಕು ಅದರಲ್ಲೂ ಶಾಲಾ ವಿದ್ಯಾರ್ಥಿಗಳು ಹಾಗೂ ಯುವ ಪೀಳಿಗೆ ಸಂವಿಧಾನ ಓದಿ ತಮ್ಮ ಅರಿವನ್ನು ಹೆಚ್ಚಿಸಿಕೊಂಡಾಗ ಜೀವನ ಸಾರ್ಥಕವಾಗುತ್ತದೆ ಎಂದರು.

ಈ ಸಂದರ್ಭದಲ್ಲಿ ಗ್ರಾಪಂ ಮಾಜಿ ಅಧ್ಯಕ್ಷ ಕೆಪಿಸಿಸಿ ಸದಸ್ಯ ಎಚ್ .ಪಿ.ಅನಿಲ್ ಕುಮಾರ್, ಸದಸ್ಯರಾದ ಸೀಗೂರು ವಿಜಯ್ ಕುಮಾರ್, ಯಶೋದಮ್ಮ, ಅಭಿವೃದ್ಧಿ ಅಧಿಕಾರಿ ರಾಜೇಂದ್ರ, ಕಾರ್ಯದರ್ಶಿ ದಮಯಂತಿ ಮುಖಂಡರಾದ ಜಯಶಂಕರ್, ಟಿ.ಈರಯ್ಯ, ಅಣ್ಣಯ್ಯ, ಪಿ.ಪಿ.ಪುಟ್ಟಯ್ಯ, ಶಂಕರ್, ಭೂತಹಳ್ಳಿ ಶಿವಣ್ಣ, ಎಚ್.ಡಿ ರಮೇಶ್, ಸಹಾಯಕ ಇಂಜಿನಿಯರ್ ಎಚ್ ಕೆ ದಿನೇಶ್, ತಾಲೂಕು ಸಮಾಜ ಕಲ್ಯಾಣ ಇಲಾಖೆಯ ಸಹಾಯಕ ನಿರ್ದೇಶಕ ಚಂದ್ರಶೇಖರ್, ನೋಡಲು ಅಧಿಕಾರಿ ಸೋಮಶೇಖರ್, ಮುಖ್ಯ ಶಿಕ್ಷಕರಾದ ಮೋಹನ್, ಸರ್ವಜನಿಕರು ಸೇರಿದಂತೆ ವಿವಿಧ ಇಲಾಖೆಯ ಅಧಿಕಾರಿಗಳು ಪಾಲ್ಗೊಂಡಿದ್ದರು.

ಹಿರಿಯ ಸಿವಿಲ್ ನ್ಯಾಯಾಧೀಶೆ ಎ.ಅರುಣಾ ಕುಮಾರಿ ಹೇಳಿಕೆ

ಜೀತ ಪದ್ಧತಿ ಇಂದಿಗೂ ಜೀವಂತ, ಕೃಷಿಯೇತರ ಕ್ಷೇತ್ರಗಳಲ್ಲೆ ಹೆಚ್ಚು

ಚಿಕ್ಕಬಳ್ಳಾಪುರ: ಜೀತ ಪದ್ಧತಿ ನಿರ್ಮೂಲನೆ ಕಾಯ್ದೆ 1976 ರಲ್ಲೇ ಜಾರಿಗೆ ಬಂದರು ಕೂಡ ಸಮಾಜದಲ್ಲಿ ಇಂದಿಗೂ ಅಲ್ಲಲ್ಲಿ ಕಂಡುಬರುತ್ತಿದೆ,ಈ ಪಿಡುಗು ಸಂಪೂರ್ಣವಾಗಿ ನಿಲ್ಲಬೇಕು ಎಂದು ಜಿಲ್ಲಾ ಕಾನೂನು ಸೇವೇಗಳ ಪ್ರಾಧಿಕಾರದ ಸದಸ್ಯ ಕಾರ್ಯದರ್ಶಿಗಳು ಹಾಗೂ ಹಿರಿಯ ಸಿವಿಲ್ ನ್ಯಾಯಾಧೀಶರಾದ ಎ. ಅರುಣಾ ಕುಮಾರಿ ಅವರು ತಿಳಿಸಿದರು.

ಜಿಲ್ಲಾಡಳಿತ, ಜಿಲ್ಲಾ ಕಾನೂನುಗಳ ಸೇವೆಗಳ ಪ್ರಾಧಿಕಾರ, ಜಿಲ್ಲಾ ಪಂಚಾಯತ್ ಇವರ ಸಂಯುಕ್ತ ಆಶಯದಲ್ಲಿ ಜಿಲ್ಲಾಡಳಿತ ಭವನದ ಮುಖ್ಯ ಸಭಾಂಗಣದಲ್ಲಿ ಶುಕ್ರವಾರ ನಡೆದ 'ಜೀತ ಪದ್ಧತಿ ನಿರ್ಮೂಲನಾ' ಕಾರ್ಯಕ್ರಮವನ್ನು ಉದ್ಘಾಟಿಸಿ ಅವರು ಮಾತನಾಡಿದರು.

ಶಿಕ್ಷಣದ ವಂಚನೆಯಿಂದ ಜೀತಪದ್ಧತಿಗೆ ಒಳಗಾಗುವ ಸಾಧ್ಯತೆ ಹೆಚ್ಚು ಇರುತ್ತದೆ.ಜೀತ ಪದ್ಧತಿಯ ಪೀಡುಗು ಸಂಪೂರ್ಣವಾಗಿ ಸಾಮಾಜಿಕವಾಗಿ ನಿರ್ಮೂಲನೆ ಆಗಬೇಕು. ಎಲ್ಲಿಯೇ ಆಗಲಿ ಈ ಪದ್ಧತಿಯ ಸುಳಿಗೆ ಯಾರದಾರೂ ಸಿಲುಕಿದ್ದರೆ, ಅಂತಹ ಮಾಹಿತಿಯನ್ನು ಸಂಬಂಧ ಪಟ್ಟ ಸರ್ಕಾರದ ಸಕ್ಷಮಗಳ ಪ್ರಾಧಿಕಾರ,ಪೋಲೀಸ್,ಕಾರ್ಮಿಕ ಇಲಾಖೆಗಳಿಗೆ ಅಥವಾ ಕಾನೂನು ಸೇವಾ ಪ್ರಾಧಿಕಾರಗಳಿಗೆ ಮಾಹಿತಿ ನೀಡಿದರೆ ಕಾನೂನು ಕ್ರಮ ತೆಗೆದುಕೊಂಡು ನೊಂದವರಿಗೆ ನ್ಯಾಯ ಒದಗಿಸಲಾಗುವುದು ಸಾರ್ವಜನಿಕರು ಎಲ್ಲಿಯಾದರೂ ಇಂತಹ ಘಟನೆಗಳನ್ನು ಗಮನಿಸಿದರೆ ಸಕ್ಷಮಗಳಿಗೆ ತಿಳಿಸುವ ಸಾಮಾಜಿಕ ಜವಾಬ್ದಾರಿಯನ್ನು ತೋರಬೇಕು ಎಂದು ತಿಳಿಸಿದರು.

ಜಿಲ್ಲಾ ಪಂಚಯತ್ ಮುಖ್ಯ ಕಾರ್ಯನಿರ್ವಾಹಕಾಧಿಕಾರಿ ಪ್ರಕಾಶ್ ಜಿ.ಟಿ. ನಿಟ್ಟಾಲಿ ಅವರು ಮಾತಾನಾಡಿ, ಜೀತಮುಕ್ತ ಕಾರ್ಯಗಳನ್ನು ಜಿಲ್ಲಾಡಳಿತ ಪ್ರಮಾಣಿಕವಾಗಿ ಕಾಲೋಚಿತವಾಗಿ ಮಾಡುತ್ತಿದೆ. ಜೀತಮುಕ್ತಿಯ ಜೊತೆಗೆ ಅವರಿಗೆ ಪುನರ್ ವಸತಿ ಕಲ್ಪಿಸುವ ಕೆಲಸಗಳನ್ನು ಮಾಡಲಾಗುತ್ತಿದೆ. ಈಗಾಗಲೇ ಜಿಲ್ಲೆಯಲ್ಲಿ ಜೀತ ಮುಕ್ತರಿಗೆ 300ಕ್ಕೂ ಹೆಚ್ಚು ಮನೆಗಳನ್ನು ನಿರ್ಮಿಸಿಕೊಡಲಾಗಿದೆ 700ಕ್ಕೂ ಹೆಚ್ಚು ಜನರು ಅರ್ಜಿ ಸಲ್ಲಿಸಿದ್ದಾರೆ. ನಿಯಮಾವಳಿ ರೀತ್ಯಾ ಅವರೆಲ್ಲರಿಗೂ ಸೂರು ಕಲ್ಪಿಸುವ ಕೆಲಸ ಆಗಲಿದೆ. ಜೀತ ವಿಮುಕ್ತಿ ಬಿಡುಗಡೆಗೆ ಹೊಸ ಅರ್ಜಿಗಳು ಬಂದಿದ್ದು ಕೂಡಲೆ ಅರ್ಹರಿಗೆ ಬಿಡುಗಡೆ ಪತ್ರ ನೀಡಲು ಕ್ರಮವಹಿಸಲಾಗುವುದು ಎಂದು ತಿಳಿಸಿದರು.

ಅಪರ ಜಿಲ್ಲಾಧಿಕಾರಿ ಡಾ.ಎನ್.ತಿಪ್ಪೇಸ್ವಾಮಿ ಅವರು ಮಾತನಾಡಿ, ಸಂವಿಧಾನದಲ್ಲಿ ನೀಡಿರುವ ಎಲ್ಲಾ ಅವಕಾಶಗಳನ್ನು ಎಲ್ಲರೂ ಬಳಕೆ ಮಾಡಿಕೋಳ್ಳಬೇಕು. ಜೀತಪದ್ಧತಿಯು ನಾಗರಿಕತೆ ಆರಂಭದಿಂದ ಇಂದಿನವರೆಗೂ ತನ್ನ ಛಾಯೆಯನ್ನ ಉಳಿಸಿಕೊಂಡಿರುವುದನ್ನು ನಾವು ಕಾಣಬಹುದು. ಜೀತ ವಿಮುಕ್ತರಿಗೆ ಪುನರ್ ವಸತಿ ಕಲ್ಪಿಸುವ ಕಾರ್ಯಗಳನ್ನು ಹಂತ ಹಂತವಾಗಿ ಕಾನೂನು ಚೌಕಟ್ಟಿನಲ್ಲಿ ಜಿಲ್ಲಾಡಳಿತ ಕೈಗೊಳ್ಳುತ್ತದೆ ಎಂದು ಭರವಸೆ ನೀಡಿದರು.

ಜಿಲ್ಲಾ ವಕೀಲರ ಸಂಘದ ಅಧ್ಯಕ್ಷ ಆರ್.ಶ್ರೀನಿವಾಸ ಮಾತನಾಡಿ, ನಮ್ಮ ಸಂವಿಧಾನ ಹಕ್ಕುಗಳ ಜೊತೆಗೆ ಕರ್ತವ್ಯಗಳನ್ನು ನೀಡಿದೆ. ಮಾಜಿ ಪ್ರಧಾನಿಗಳಾದ ಇಂದಿರಾ ಗಾಂಧೀಯವರು 1976ರಲ್ಲಿ ಜೀತ ಪದ್ಧತಿಯ ನಿಷೇಧ ಕಾಯ್ದೆಯನ್ನು ಜಾರಿಗೆ ತಂದರು. ಈ ಕಾಯ್ದೆಯ ಅನುಷ್ಠಾನದಿಂದ ಬಹುತೇಕವಾಗಿ ಈ ಪಿಡುಗು ಕಡಿಮೆ ಆಗಿದ್ದರೂ ಸಮಾಜದಲ್ಲಿ ಇನ್ನೂ ಜೀವಂತವಾಗಿರುವುದು ಸುಳ್ಳಲ್ಲ. ಕೃಷಿಯೇತರ ಕ್ಷೇತ್ರಗಳಾದ ಸಣ್ಣ ಸಣ್ಣ ಕೈಗಾರಿಕೆಗಳು, ಉದ್ದಿಮೆಗಳು, ಕಲ್ಲುಕ್ವಾರಿಗಳು, ಗಣಿಗಾರಿಕೆ, ಕಲ್ಲು ಕ್ವಾರಿಗಳು, ಹೋಟೆಲ್ ಗಳು, ಕೋಳಿ ಫಾರಂ ಗಳು ಇಟ್ಟಿಗೆ ಫ್ಯಾಕ್ಟ್ರಿಗಳಿಗೆ ಜೀತ ಪದ್ಧತಿ ವಿಸ್ತರಣೆಯಾಗಿದೆ. ಆದ್ದರಿಂದ ಬದಲಾದ ರೂಪದಲ್ಲಿ ಇರುವ ಜೀತ ಪದ್ಧತಿಯನ್ನು ಸಂಪೂರ್ಣವಾಗಿ ನಿಲ್ಲಿಸಲು ಸರ್ಕಾರ ಕ್ರಮವಹಿಸಿ ಜಿಲ್ಲಾ ಮಟ್ಟದ ಜಾಗೃತಿ ಸಮಿತಿಯನ್ನು ರಚಿಸಿದೆ ಈ ಸಮಿತಿ ಹಾಗೂ ಇತರ ಸಕ್ಷಮಗಳ ಮೂಲಕ ಜೀತ ನಿರ್ಮೂಲನೆಗೆ ಹಲವು ಯುಕ್ತ ಕ್ರಮಗಳನ್ನು ತೆಗೆದುಕೊಳ್ಳುತ್ತಿದೆ. ಜೀತ ವಿಮುಕ್ತರಿಗೆ ಸರ್ಕಾರದ ಪುನರ್ವಸತಿ ಕಲ್ಪಿಸಲು ಎಲ್ಲರು ಸಂಕಲ್ಪತೊಟ್ಟು ಕಾರ್ಯೋನ್ಮುಖರಾಗೋಣ ಎಂದರು.

ಈ ಸಂದರ್ಭದಲ್ಲಿ ಜಿಲ್ಲಾ ಪಂಚಾಯತ್ ಉಪಕಾರ್ಯದರ್ಶಿ ಡಾ.ಎನ್. ಬಾಸ್ಕರ್, ಸಹಾಯಕ ಪೊಲೀಸ್ ವರಿಷ್ಠಾಧಿಕಾರಿ ರಾಜಾ ಇಮಾಮ್ ಖಾಸಿಂ, ಯೋಜನಾ ನಿರ್ದೇಶಕ ಈಶ್ವರಪ್ಪ, ತಹಸೀಲ್ದಾರ್ ಎಂ.ಅನಿಲ್, ವಕೀಲರು, ಜೀವಿಕ ಸಂಘಟನೆಯ ಮುಖ್ಯಸ್ಥರಾದ ರತ್ನಮ್ಮ, ನಾರಾಯಣಸ್ವಾಮಿ ಸೇರಿದಂತೆ ಪದಾಧಿಕಾರಿಗಳು ಹಾಜರಿದ್ದರು. ಈ ವೇಳೆ ಜೀತ ವಿಮಕ್ತರಿಗೆ ಕಾರ್ಪಸ್ ನಿಧಿ ಧನಸಹಾಯದ ಮಂಜೂರಾತಿ ಪತ್ರವನ್ನು ವಿತರಿಸಲಾಯಿತು. ಗಾನ ಅಶ್ವತ್ ರವರ ನೇತೃತ್ವದ ಅನನ್ಯ ಸಾಂಸ್ಕೃತಿಕ ಕಲಾ ತಂಡದವರು ಜೀತ ವಿಮುಕ್ತಿಯ ಜಾಗೃತಿ ಗೀತೆಗಳು ಹಾಡುವ ಮೂಲಕ ಗಮನ ಸೆಳೆದರು.

ಸಾಮೂಹಿಕ ಹೊಣೆಗಾರಿಕೆಯಿಂದ ಮಾತ್ರ ಪರಿಸರದ ಸ್ವಚ್ಛತೆ ಕಾಪಾಡಬಹುದು: ನ್ಯಾ. ನೇರಳೆ ವೀರಭದ್ರಯ್ಯ ಭವಾನಿ

ಚಿಕ್ಕಬಳ್ಳಾಪುರ: ಮೂಲದಲ್ಲಿಯೇ ನಾವುಗಳು ಮನೆಯಿಂದ ಹಸಿ,ಒಣಕಸ ವಿಂಗಡಣೆ ಮಾಡಿ ಕೊಡದಿರುವುದೇ ಸ್ವಚ್ಛತಾ ಕಾರ್ಯಕ್ಕೆ ಪ್ರಮುಖ ತೊಡಕಾಗಿದೆ ಎಂದು ಜಿಲ್ಲಾ ಪ್ರಧಾನ ಮತ್ತು ಸತ್ರ ನ್ಯಾಯದೀಶೆನೇರಳೆ ವೀರಭದ್ರಯ್ಯ ಭವಾನಿ ತಿಳಿಸಿದರು.

ಜಿಲ್ಲಾ ಕಾನೂನು ಸೇವೆಗಳ ಪ್ರಾಧಿಕಾರ, ಜಿಲ್ಲಾಡಳಿತ ಮತ್ತು ಜಿಲ್ಲಾಪಂಚಾಯತ್ ವತಿಯಿಂದ ನಗರದ ಕನ್ನಡಭವನದ ಬಳಿ ಇರುವ ಕಲ್ಯಾಣಿಯ ಸುತ್ತಮುತ್ತಲ ಪ್ರದೇಶದಲ್ಲಿ ಸ್ವತಃ ತ್ಯಾಜ್ಯ ವಿಲೇ ಮಾಡುವ ಮೂಲಕ ಸ್ವಚ್ಛತಾ ಅಭಿಯಾನಕ್ಕೆಅವರು ಚಾಲನೆ ನೀಡಿ,ನಂತರ ಸುದ್ದಿಗಾರರೊಂದಿಗೆ ಮಾತನಾಡಿದರು.

ಘನ, ದ್ರವತ್ಯಾಜ್ಯ, ಬಯೋಮೆಡಿಕಲ್ ತ್ಯಾಜ್ಯಗಳನ್ನು ನಾವು ತ್ಯಾಜ್ಯಸಂಗ್ರಹಣಾ ವಾಹನಕ್ಕೆ ವಿಂಗಡಿಸಿ ನೀಡದಿರುವುದರಿಂದ ಸಮರ್ಪಕವಾಗಿ ಕಸ ವಿಲೇವಾರಿ ಮಾಡಲು ಕಷ್ಟಕರವಾಗುತ್ತಿದೆ ಸ್ವಚ್ಛತೆ ಕಾಪಾಡಬೇಕು ಎಂದರೆ ಎಲ್ಲರೂ ಅರಿತು ಕಸ ವಿಂಗಡಿಸಿ ತ್ಯಾಜ್ಯ ವಿಲೆ ವಾಹನಕ್ಕೆ ನೀಡಬೇಕು. ಇದೊಂದು ಸಾಮೂಹಿಕ ಹೋಣೆಗಾರಿಕೆಯಾಗಿ ಬದಲಾದರೆ ಮಾತ್ರ ಸ್ವಚ್ಛತೆ ಕಾಪಾಡಲು ಸಾಧ್ಯವಾಗಲಿದೆ ಎಂದು ತಿಳಿಸಿದರು.

ಜಿಲ್ಲಾ ಪಂಚಾಯತ್ ಮುಖ್ಯ ಕಾರ್ಯನಿರ್ವಾಹಕ ಅಧಿಕಾರಿ ಪ್ರಕಾಶ್ ಜೆ.ಟಿ ನಿಟ್ಟಾಲಿ ರವರು ಮಾತನಾಡಿ, ಮನೆಯಿಂದಲೇ ಹಸಿ ಮತ್ತು ಒಣ ಕಸವನ್ನು ಬೇರ್ಪಡಿಸಿ ತ್ಯಾಜ್ಯ ಸಂಗ್ರಹಣ ವಾಹನಕ್ಕೆ ನೀಡುವಂತೆ ಅವರು ಸಾರ್ವಜನಿಕರಲ್ಲಿ ಮನವಿ ಮಾಡಿದರು.

ಈ ಸಂದರ್ಭದಲ್ಲಿ ಗೌರವಾನ್ವಿತ ಹಿರಿಯ ಸಿವಿಲ್ ನ್ಯಾಯಾಧೀಶರು ಹಾಗೂ ಜಿಲ್ಲಾ ಕಾನೂನು ಸೇವಾ ಪ್ರಾಧಿಕಾರದ ಸದಸ್ಯ ಕಾರ್ಯದರ್ಶಿಗಳಾದ ಎ.ಅರುಣ ಕುಮಾರಿ, ಜಿಲ್ಲಾ ವಕೀಲರ ಸಂಘದ ಅಧ್ಯಕ್ಷ ಶ್ರೀನಿವಾಸ್, ನಗರಸಭೆ ಪೌರಾಯುಕ್ತ ಮಂಜುನಾಥ್ ಸೇರಿದಂತೆ ವಿವಿಧ ಸಂಘಟನೆಗಳ ಪದಾಧಿಕಾರಿಗಳು, ಸಾರ್ವಜನಿಕರು ಪಾಲ್ಗೊಂಡಿದ್ದರು.

ಅಕ್ರಮ ಮಾದಕ ವಸ್ತುಗಳ ನಾಶ

ಬೆಂಗಳೂರು: ಕರ್ನಾಟಕ ರಾಜ್ಯದಲ್ಲಿ ಮಾದಕ ದ್ರವ್ಯ ಸೇವನೆ ಮತ್ತು ಅಕ್ರಮ ಸಾಗಾಣಿಕೆಯನ್ನು ತಡೆಗಟ್ಟಲು ಕರ್ನಾಟಕ ರಾಜ್ಯ ಪೊಲೀಸ್ ವತಿಯಿಂದ ಅವಿರತ ಪ್ರಯತ್ನವನ್ನು ಮಾಡಲಾಗುತ್ತಿದೆ. ಮಾದಕ ವಸ್ತುಗಳ ಸೇವನೆಯಿಂದ ಆಗುವ ದುಷ್ಪರಿಣಾಮಗಳ ಕುರಿತಾಗಿ ವಿವಿಧ ಕಾರ್ಯಕ್ರಮಗಳನ್ನು ಹಮ್ಮಿಕೊಳ್ಳುವುದಲ್ಲದೆ/ ಸಾಮಾಜಿಕ ಜಾಲತಾಣದ ಮೂಲಕ ಪ್ರಕಟಿಸಿ ಮಾದಕ ದ್ರವ್ಯಗಳ ಕಳ್ಳ ಸಾಗಣೆ ಮಾಡುವವರ ವಿರುದ್ಧ ಕಾನೂನಾತ್ಮಕ ಕ್ರಮಗಳನ್ನು ಕೈಗೊಂಡು ರಾಜ್ಯದ ವಿವಿಧ ಜಿಲ್ಲಾ ಪೊಲೀಸ್/ ಪೊಲೀಸ್ ಕಮಿಷನರೇಟ್ ಗಳಲ್ಲಿ ವಿವಿಧ ಬಗೆಯ ಮಾದಕ ವಸ್ತುಗಳನ್ನು ವಶಪಡಿಸಿಕೊಳ್ಳಲಾಗುತ್ತದೆ. ವಶಪಡಿಸಿಕೊಳ್ಳಲಾದ ಮಾದಕ ವಸ್ತುಗಳನ್ನು ನಿಯಮಗಳನ್ನು ಅನುಸರಿಸಿ ನಾಶ ಪಡಿಸಲು ತೀರ್ಮಾನಿಸಲಾಗಿದೆ.

ವಶಪಡಿಸಿಕೊಂಡ ಅಂದಾಜು ಮೊತ್ತ ರೂ.42.16 ಕೋಟಿಗಳ ವಿವಿಧ ಬಗೆಯ ಮಾದಕ ವಸ್ತುಗಳನ್ನು ಎಲ್ಲಾ ಪೊಲೀಸ್ ಆಯುಕ್ತರು ಮತ್ತು ಜಿಲ್ಲಾ ಪೊಲೀಸ್ ಕಛೇರಿಗಳಲ್ಲಿ ಫೆಬ್ರವರಿ 8 ಮತ್ತು 9 ರಂದು ನಾಶ ಪಡಿಸಲು ಹಾಗೂ ಅಂದಾಜು ಮೊತ್ತ ರೂ.17 ಕೋಟಿಗಳ ಅಫೀಮನ್ನು ಕಾರ್ಖಾನೆಗಳ ಮುಖ್ಯ ನಿಯಂತ್ರಕರವರಿಗೆ ಕಳುಹಿಸುವ ಮೂಲಕ ವಶ ಪಡಿಸಿಕೊಳ್ಳಲಾದ ಒಟ್ಟು ರೂ.59.16 ಕೋಟಿಗಳ ಮಾದಕ ವಸ್ತುಗಳನ್ನು ವಿಲೇವಾರಿ ಮಾಡಲು ತೀರ್ಮಾನಿಸಿದೆ.

ಪೊಲೀಸ್ ಆಯುಕ್ತರು, ಬೆಂಗಳೂರು ನಗರ, ಮೈಸೂರು ನಗರ, ಕೇಂದ್ರ ವಲಯ, ದಕ್ಷಿಣ ವಲಯ ಜಿಲ್ಲೆಗಳು ಮತ್ತು ಕರ್ನಾಟಕ ರೈಲ್ವೆ ಪೊಲೀಸ್ ರವರಿಂದ ವಶಪಡಿಸಿಕೊಳ್ಳಲಾದ ಅಂದಾಜು ಮೊತ್ತ ರೂ.36.65 ಕೋಟಿಗಳ ಗಾಂಜಾ, ಬ್ರೌನ್ ಶುಗರ್, ಹೆರಾಯಿನ್, ಚರಾಸ್, ಎಂಡಿಎಂಎ, ಎಲ್‌ಎಸ್‌ಡಿಗಳ ಮಾದಕ ವಸ್ತುಗಳನ್ನು ಫೆಬ್ರವರಿ 9 ರಂದು ಗೃಹ ಮಂತ್ರಿಗಳಾದ ಡಾ. ಜಿ. ಪರಮೇಶ್ವರ ಮತ್ತು ಡಾ. ಅಲೋಕ್ ಮೋಹನ್, ಐಪಿಎಸ್, ಡಿಜಿ ಐಜಿಪಿ ರವರುಗಳ ಉಪಸ್ಥಿತಿಯಲ್ಲಿ ದಹನಕಾರಿ ಸ್ಥಾವರ, ಕರ್ನಾಟಕ ತ್ಯಾಜ್ಯ ನಿರ್ವಹಣೆ ಯೋಜನೆ, ಕೆಐಎಡಿಬಿ ಕೈಗಾರಿಕಾ ಪ್ರದೇಶ, ದಾಬಸ್‌ಪೇಟೆ, ಬೆಂಗಳೂರು ಗ್ರಾಮಾಂತರ ಜಿಲ್ಲೆ ಇಲ್ಲಿ ನಾಶ ಪಡಿಸಲಾಗಿದೆ ಎಂದು ಅಧಿಕೃತ ಪ್ರಕಟಣೆ ತಿಳಿಸಿದೆ.

ವ್ಯಕ್ತಿತ್ವ ವಿಕಸನವೇ ಧರ್ಮದ ಗುರಿ

ಬಾಳೆಹೊನ್ನೂರು ಶ್ರೀ ರಂಭಾಪುರಿ ಡಾ. ವೀರಸೋಮೇಶ್ವರ ಜಗದ್ಗುರುಗಳು ಅಭಿಮತ

ಬೆಂಗಳೂರು: ಧರ್ಮ ಮತ್ತು ದೇಶ ಇವೆರಡೂ ಮನುಷ್ಯನ ಎರಡು ಕಣ್ಣು. ಸಂಸ್ಕೃತಿ ಸಭ್ಯತೆ ಸಾಮರಸ್ಯ ಬೆಳೆಸುವುದೇ ಧರ್ಮದ ಗುರಿಯಾಗಿದೆ. ವ್ಯಕ್ತಿತ್ವ ವಿಕಸನಕ್ಕೆ ವೀರಶೈವ ಧರ್ಮ ಸದಾ ಶ್ರಮಿಸುತ್ತಾ ಬಂದಿದೆ ಎಂದು ಬಾಳೆಹೊನ್ನೂರು ಶ್ರೀ ರಂಭಾಪುರಿ ಡಾ. ವೀರಸೋಮೇಶ್ವರ ಜಗದ್ಗುರುಗಳು ಅಭಿಪ್ರಾಯಪಟ್ಟರು.

ಶುಕ್ರವಾರ ಸಂಜೆ ಆನಂದರಾವ್ ಸರ್ಕಲ್ ಹತ್ತಿರಯಿರುವ ಶ್ರೀ ಜಗದ್ಗುರು ರೇಣುಕಾಚಾರ್ಯ ಕಾಲೇಜಿನ ಸಭಾಂಗಣದಲ್ಲಿ ಜರುಗಿದ ಸಂಸ್ಕೃತಿ ಸಂವರ್ಧನಾ ಸಮಾರಂಭದ ಸಾನ್ನಿಧ್ಯ ವಹಿಸಿ ಆಶೀರ್ವಚನ ನೀಡುತ್ತಿದ್ದರು.

ಸಕಲ ಜೀವಾತ್ಮರಿಗೆ ಸದಾ ಒಳಿತನ್ನೇ ಬಯಸಿದ ವೀರಶೈವ ಧರ್ಮ ಉತ್ಕೃಷ್ಟ ಸಂಸ್ಕತಿಯ ಸಂವರ್ಧನೆಗಾಗಿ ಶ್ರಮಿಸಿದೆ. ಜಾತಿ ಮತ ಪಂಥಗಳ ಗಡಿ ಮೀರಿ ಉದಾತ್ತ ಜೀವನ ಮೌಲ್ಯಗಳನ್ನು ಬೆಳೆಸುವ ಗುರಿಯನ್ನು ಹೊಂದಿದೆ. ಗುರಿಯಿಲ್ಲದ ಗುರಿ ಸಾಧಿಸದ ಜೀವನ ನಿರರ್ಥಕ. ಪ್ರಾಪಂಚಿಕ ಸಂಬಂಧಗಳು ಕೆಲವು ಸಂದರ್ಭದಲ್ಲಿ ಶಿಥಿಲಗೊಂಡರೂ ಗುರು ಶಿಷ್ಯರ ಸಂಬಂಧ ಯಾವಾಗಲೂ ಬೆಳೆಯುತ್ತಾ ಬಂದಿದೆ. ಶ್ರೀ ಜಗದ್ಗುರು ರೇಣುಕಾಚಾರ್ಯರು ಬೋಧಿಸಿದ ಅಹಿಂಸಾದಿ ಧ್ಯಾನ ಪರ್ಯಂತರವಾದ ದಶಧರ್ಮ ಸೂತ್ರಗಳು ಸಕಲರ ಬಾಳಿಗೆ ಬೆಳಕು ತೋರಿವೆ ಎಂದರು.

ಸಮಾರಂಭ ಉದ್ಘಾಟಿಸಿದ ಮಾಜಿ ಮುಖ್ಯ ಮಂತ್ರಿ ಜಗದೀಶ ಶೆಟ್ಟರ್ ಮಾತನಾಡಿ ಭಾವೈಕ್ಯತೆ ಮತ್ತು ಆಧ್ಯಾತ್ಮ ಜ್ಞಾನ ಭಾರತದ ಉಸಿರು. ಮಾನವೀಯ ಮೌಲ್ಯಗಳನ್ನು ಉಳಿಸಿ ಬೆಳೆಸುವುದೇ ಧರ್ಮದ ನಿಜವಾದ ಧ್ಯೇಯವಾಗಿದೆ. ವೈಚಾರಿಕತೆ ಹೆಸರಿನಲ್ಲಿ ಸಂಸ್ಕೃತಿ ಸಭ್ಯತೆ ನಾಶಗೊಳ್ಳಬಾರದು. ಬೆಳೆಯುವ ಯುವ ಜನಾಂಗ ಶಿಕ್ಷಣದ ಜೊತೆಗೆ ಸಂಸ್ಕಾರವಂತರಾಗಿ ಬಾಳಬೇಕಾಗಿದೆ. ಶ್ರೀ ರಂಭಾಪುರಿ ಜಗದ್ಗುರುಗಳವರ ನಿರಂತರ ಧರ್ಮ ಜಾಗೃತಿ ಕಾರ್ಯಕ್ರಮಗಳು ಸಮಾಜದಲ್ಲಿ ಜಾಗೃತಿಯನ್ನು ಉಂಟು

ಮಾಡಿವೆ. ಶ್ರೀ ಜಗದ್ಗುರು ರೇಣುಕಾಚಾರ್ಯರ ಧಾರ್ಮಿಕ ಮತ್ತು ಸಾಮಾಜಿಕ ವಿಚಾರ ಧಾರೆಗಳು ಬದುಕಿ ಬಾಳುವ ಜನಾಂಗಕ್ಕೆ ದಾರಿದೀಪವಾಗಿವೆ ಎಂದರು. ಶಾಸಕ ಕೆ.ಗೋಪಾಲಯ್ಯ ಮುಖ್ಯ ಅತಿಥಿಗಳಾಗಿ ಪಾಲ್ಗೊಂಡಿದ್ದರು. ಪ್ರಾಧ್ಯಾಪಕಿ ಡಾ. ಮಮತಾ ಸಾಲಿಮಠ ಅವರು ಶ್ರೀ ಜಗದ್ಗುರು ರೇಣುಕಾಚಾರ್ಯರು ಬೋಧಿಸಿದ ಜ್ಞಾನ ಕ್ರಿಯಾತ್ಮಕ ವಿಚಾರ ಧಾರೆ ಕುರಿತು ಉಪನ್ಯಾಸವಿತ್ತರು. ಸಿದ್ಧರಬೆಟ್ಟ ಕ್ಷೇತ್ರದ ವೀರಭದ್ರ ಶಿವಾಚಾರ್ಯ ಸ್ವಾಮಿಗಳು ಪ್ರಾಸ್ತಾವಿಕವಾಗಿ ಮಾತನಾಡಿ ವೀರಶೈವ ಧರ್ಮದಲ್ಲಿ ಗುರುವಿಗೆ ಪ್ರಥಮ ಸ್ಥಾನವಿದೆ. ಜೀವನ ವಿಕಾಸಕ್ಕೆ ಗುರು ಮಾರ್ಗದರ್ಶನ ಅವಶ್ಯಕವೆಂದರು. ನೇತೃತ್ವ ವಹಿಸಿದ ಎಡೆಯೂರು ಕ್ಷೇತ್ರದ ರೇಣುಕ ಶಿವಾಚಾರ್ಯರು ಮಾತನಾಡಿ ಅಂತರಂಗ ಬಹಿರಂಗವನ್ನು ಪರಿಶುದ್ಧಗೊಳಿಸುವ ಶಕ್ತಿ ಗುರುವಿಗೆ ಇದೆ. ಬದುಕು ಬಲಗೊಳ್ಳಲು ಶ್ರೀ ಗುರುವಿನ ಉಪದೇಶಾಮೃತ ಅವಶ್ಯಕವೆಂದರು. ಚಿಕ್ಕಕಲ್ಲುಬಾಳುಮಠದ ಶಿವಾನಂದ ಶಿವಾಚಾರ್ಯರು, ಬೆಳ್ಳಾವಿ ಮಹಾಂತ ಶಿವಾಚಾರ್ಯರು, ಬಿ.ಎಸ್.ಪರಮಶಿವಯ್ಯ, ಗುರುಸ್ವಾಮಿ, ಹೆಚ್.ಬಿ.ನಾಗರಾಜ್, ಪಂಚಾಕ್ಷರಿ ಹಿರೇಮಠ ಮತ್ತು ಸಂಗಯ್ಯ ಹಿರೇಮಠ ಅವರು ಶ್ರೀ ರಂಭಾಪುರಿ ಜಗದ್ಗುರುಗಳಿಂದ ಗುರುರಕ್ಷೆ ಸ್ವೀಕರಿಸಿದರು. ಶಿವಶಂಕರ ಶಾಸ್ತ್ರಿಗಳಿಂದ ಭಕ್ತಿಗೀತೆ ಜರುಗಿತು. ಕುಮಾರಿ ಜಿ.ಜಿ.ರಕ್ಷಿತಾ ಅವರಿಂದ ಭರತ ನಾಟ್ಯ ಜರುಗಿತು. ಬೀರೂರು ಶಿವಸ್ವಾಮಿ ಸ್ವಾಗತಿಸಿದರು. ಆಕಾಶವಾಣಿ ನಿರೂಪಕಿ ಸವಿತಾ ಶಿವಕುಮಾರ್ ನಿರೂಪಣೆ ಮಾಡಿದರು. ಬೆಳಿಗ್ಗೆ ಚಿಕ್ಕಪೇಟೆ ಮಹಂತಿನಮಠದಲ್ಲಿ ಶ್ರೀ ರಂಭಾಪುರಿ ಜಗದ್ಗುರುಗಳು ಇಷ್ಟಲಿಂಗ ಮಹಾಪೂಜಾ ನೆರವೇರಿಸಿ ಶುಭ ಹಾರೈಸಿದರು.

13ರಂದು ಸಾರ್ವಜನಿಕ ಅಹವಾಲು ಸ್ವೀಕಾರ

ಬೆಂಗಳೂರು: ಮಾನವ ಹಕ್ಕುಗಳ ಸಂರಕ್ಷಣೆ ಹಾಗೂ ಮಾನವ ಹಕ್ಕುಗಳ ಉಲ್ಲಂಘನೆ ಪ್ರಕರಣಗಳಲ್ಲಿ ನೊಂದವರಿಗೆ ಸೂಕ್ತ ನೆರವನ್ನು ಒದಗಿಸುವ ನಿಟ್ಟಿನಲ್ಲಿ 1993ರ ಮಾನವ ಹಕ್ಕುಗಳ ಸಂರಕ್ಷಣಾ ಅಧಿನಿಯಮದ ಅಡಿಯಲ್ಲಿ ಸ್ಥಾಪಿತವಾಗಿರುವ ಕರ್ನಾಟಕ ರಾಜ್ಯ ಮಾನವ ಹಕ್ಕುಗಳ ಆಯೋಗವು ಫೆಬ್ರವರಿ 13 ರಂದು ತುಮಕೂರು ಜಿಲ್ಲೆಯಲ್ಲಿ ಸಿಟ್ಟಿಂಗ್ಸ್ ನಡೆಸಲು ಉದ್ದೇಶಿಸಿರುತ್ತದೆ.

ಈ ಸಂದರ್ಭದಲ್ಲಿ ತುಮಕೂರು ಜಿಲ್ಲೆಗೆ ಸಂಬಂಧಿಸಿದಂತೆ ಆಯೋಗದಲ್ಲಿ ನೋಂದಣಿಯಾಗಿರುವ ಪ್ರಕರಣಗಳನ್ನು ಆಯಾ ಜಿಲ್ಲೆಯಲ್ಲಿ ಇತ್ಯರ್ಥಪಡಿಸಿ, ವಿಲೇ ಮಾಡಲು ಕ್ರಮ ಜರುಗಿಸಲು ಉದ್ದೇಶಿಸಲಾಗಿದೆ. ದೂರುದಾರರು ಹಾಗೂ ಪ್ರತಿವಾದಿ ಪ್ರಾಧಿಕಾರಗಳು ಈ ಸೌಲಭ್ಯದ ಸದುಪಯೋಗಪಡಿಸಿ ಕೊಳ್ಳಬೇಕೆಂದು ತಿಳಿಸಲಾಗಿದೆ.

ಮಾನವ ಹಕ್ಕು ಉಲ್ಲಂಘನೆ ಪ್ರಕರಣಗಳಿಗೆ ಸಂಬಂಧಿಸಿದಂತೆ ಸದರಿ ಜಿಲ್ಲೆಗಳಲ್ಲಿನ ಸಾರ್ವಜನಿಕರಿಗೆ ಅನುಕೂಲವಾಗುವ ನಿಟ್ಟಿನಲ್ಲಿ ತುಮಕೂರು ಜಿಲ್ಲೆಯಲ್ಲಿಯೇ ಸಾರ್ವಜನಿಕರಿಂದ ದೂರುಗಳು / ಅಹವಾಲುಗಳನ್ನು ಸಹ ಸ್ವೀಕರಿಸಲು ಉದ್ದೇಶಿಸಲಾಗಿದೆ. ಸಾರ್ವಜನಿಕರು ತುಮಕೂರು ಜಿಲ್ಲೆಯಲ್ಲಿ ನಿಗದಿತ ದಿನಾಂಕಗಳಂದು ಆಯೋಗದ ಅಧ್ಯಕ್ಷರು ಹಾಗೂ ಸದಸ್ಯರುಗಳನ್ನು ಸಂಪರ್ಕಿಸಿ, ದೂರುಗಳನ್ನು ಸಲ್ಲಿಸಬಹುದು ಎಂದು ಆಯೋಗದ ಕಾರ್ಯದರ್ಶಿ ತಿಳಿಸಿದ್ದಾರೆ.

ನೋಂದಣಿ ಮಾಡಿಸದೆ ಹಿಂದಿರುಗಿದ ನೂರಾರು ಕೊಬ್ಬರಿ ಬೆಳೆಗಾರರು

ಹುಳಿಯಾರು: ರಾಜ್ಯದ ಕೊಬ್ಬರಿ ಬೆಳೆಯುವ ಏಳು ಜಿಲ್ಲೆಗಳಲ್ಲಿ ನಾಫೆಡ್ ಮೂಲಕ ರೈತರಿಂದ 62,500 ಮೆಟ್ರಿಕ್ ಟನ್ ಅಂದರೆ 6,25,000 ಕ್ವಿಂಟಾಲ್ ಕೊಬ್ಬರಿ ಮಾತ್ರ ಖರೀದಿಸಲು ಕೇಂದ್ರ ಸರಕಾರ ಸೂಚನೆಯಿದೆ. ಅದರಂತೆ ಶುಕ್ರವಾರ ಮಧ್ಯಾಹ್ನವೇ ಶೇ.100 ಗುರಿ ಸಾಧಿಸಿದ ಹಿನ್ನೆಲೆಯಲ್ಲಿ ನೊಂದಣಿ ಪ್ರಕ್ರಿಯೆಗೆ ತೆರೆ ಬಿದ್ದಿತು. ಪರಿಣಾಮ ಬಿಸಿಲಿನಲ್ಲೂ ಮುಂಜಾನೆಯಿಂದ ಸರತಿ ಸಾಲಿನಲ್ಲಿ ನಿಂತಿದ್ದ ನೂರಾರು ರೈತರು ಸರ್ಕಾರಕ್ಕೆ ಹಿಡಿಶಾಪ ಹಾಕಿ ಹಿಂದಿರುಗಿದರು.

ಮಾರುಕಟ್ಟೆಯಲ್ಲಿ ಕೊಬ್ಬರಿ ಬೆಲೆ ತೀರಾ ಕುಸಿತ ಕಂಡು ಕಳೆದ ಎರಡ್ಮೂರು ವರ್ಷಗಳಿಂದ ಕೊಬ್ಬರಿ ಬೆಳೆಗಾರ ಕಂಗಾಲಾಗಿದ್ದ. ಪರಿಣಾಮ ರೈತ ಸಂಘಟನೆಗಳು ನಫೆಡ್ ಕೇಂದ್ರದ ಮೂಲಕ ಕೊಬ್ಬರಿ ಖರೀಧಿಸುವಂತೆ ಪ್ರತಿಭಟನೆ ಮಾಡಿದರು. ಜನಪ್ರತಿನಿಧಿಗಳು ಕೇಂದ್ರ ಸರ್ಕಾರದ ಮೇಲೆ ಒತ್ತಡ ತಂದರು. ಹಾಗಾಗಿ ಕ್ವಿಂಟಲ್ ಕೊಬ್ಬರಿಗೆ 12 ಸಾವಿರ ರೂ.ನಂತ ಬೆಂಬಲ ಬೆಲೆ ನಿಗಧಿ ಮಾಡಿ ನಫೆಡ್ ಕೇಂದ್ರ ತೆರೆಯಲು ರಾಜ್ಯ ಸರ್ಕಾರಕ್ಕೆ ಸೂಚನೆ ನೀಡಿತು. ರಾಜ್ಯ ಸರ್ಕಾರವೂ ಸಹ ತನ್ನಪಾಲಿನ ಪ್ರೋತ್ಸಾಹಧನವಾಗಿ ಕ್ವಿಂಟಲ್‌ಗೆ 1500 ರೂ. ಸೇರಿಸಿ ಕಳೆದ ಐದು ದಿನಗಳ ಹಿಂದೆ ನೊಂದಣಿ ಕೇಂದ್ರ ಆರಂಭಿಸಿತು.

> “ನನ್ನ ತಂದೆಯ ಹೆಸರಿನಲ್ಲಿ ಪಹಣಿಯಿದ್ದು ವಯಸ್ಸಾದ ಅವರನ್ನು ಬಿಸಿಲಿನಲ್ಲಿ ಸರತಿ ಸಾಲಿನಲ್ಲಿ ನಿಲ್ಲಿಸದೆ ನೊಂದಣಿ ಬಂದಾಗ ಫೋನ್ ಮಾಡಿ ಕರೆಸಿಕೊಳ್ಳೋಣವೆಂದು ಗುರುವಾರ ಬೆಳಗ್ಗೆಯಿಂದ ನಾನೇ ಸರತಿಯಲ್ಲಿ ನಿಂತಿದ್ದೆ. ಲೈನ್‌ನಲ್ಲಿದ್ದ ಇನ್ನೂ ನೂರಾರು ಮಂದಿಯ ನೊಂದಣಿ ಆಗುವ ಮೊದಲೇ ಸಮಯ ಮುಕ್ತಾಯವಾಯಿತು. ಈಗ ನಿಂತಿರುವವರಿಗೆ ಟೋಕನ್ ಕೊಡಿ ಎಂದರೆ ಬೆಳಗ್ಗೆ ಬನ್ನಿ ಕೊಡುತ್ತೇವೆ ಎಂದೇಳಿ ಕಳುಹಿಸಿದರು. ಬೆಳಗ್ಗೆ ಹೋಗಿ ಕೇಳಿದರೆ ಟೋಕನ್ ಗೀಕನ್ ಇಲ್ಲ ಲೈನ್‌ನಲ್ಲಿ ನಿಲ್ಲಿ ಎಂದರು. ಮತ್ತೆ ಶುಕ್ರವಾರ ಲೈನ್‌ನಲ್ಲಿ ನಿಂತೆ ಪ್ರತಿಯೊಬ್ಬರ ಬಯೋಮೆಟ್ರಿಕ್ ಮಾಡುವುದರಿಂದ ನನ್ನ ನೊಂದಣಿ ಆಗುವ ಮೊದಲೆ ಪ್ರಕ್ರಿಯೆ ಮುಕ್ತಾಯವಾಯಿತು. ನೊಂದಣಿಗೆ ಬಂದು ನನ್ನ 2 ದಿನಗಳ ಕೆಲಸ ಹೋಯ್ತು.
>
> **ಬಸವರಾಜು** ಕೊಬ್ಬರಿ ಬೆಳೆಗಾರ, ಕೆಂಕೆರೆ

ಮೊದಲ ದಿನ ಸರ್ವರ್ ಸಮಸ್ಯೆಯಿಂದ ಆಮೆ ವೇಗದಲ್ಲಿದ್ದ ನೋಂದಣಿ ಕ್ರಮೇಣ ಚುರುಕು ಪಡೆಯಿತು. ಚಿಕ್ಕನಾಯಕನಹಳ್ಳಿ ತಾಲೂಕಿನ 2065 ರೈತರ ನೊಂದಣಿ ಸೇರಿದಂತೆ ಕೇಂದ್ರ ಸರ್ಕಾರದ ಗರಿಷ್ಠ ಮಿತಿಯನ್ನು ಕೇವಲ ನಾಲ್ಕುವರೆ ದಿನಗಳಿಗೇ ಪೂರೈಸಿತು. ಕೇಂದ್ರ ಸರ್ಕಾರದ ಗುರಿ ತಲುಪಿದೊಡನೆಯೇ ಸ್ವಯಂ ಚಾಲಿತವಾಗಿ ನೋಂದಣಿ ಶುಕ್ರವಾರ ಮಧ್ಯಾಹ್ನ 1.30 ಕ್ಕೆ ಸ್ಥಗಿತಗೊಂಡಿತು. ಇದರಿಂದ ಆಕ್ರೋಶಗೊಂಡ ರೈತರು ಸರ್ಕಾರ ಹಾಗೂ ನಫೆಡ್ ಅಧಿಕಾರಿಗಳ ಮೇಲೆ ಕೂಗಾಡಿದರು. ಎರಡು ದಿನಗಳಿಂದ ಸರತಿ ಸಾಲಿನಲ್ಲಿ ನಿಂತಿದ್ದರೂ ನೊಂದಣಿಯಾಗಿಲ್ಲ. ರೈತರ ಮೂಗಿಗೆ ತುಪ್ಪ ಹಚ್ಚುವುದನ್ನು ಬಿಟ್ಟು ಕೊಬ್ಬರಿ ಬೆಳೆದಿರುವ ಎಲ್ಲಾ ರೈತರ ಕೊಬ್ಬರಿ ಖರೀಧಿಸಬೇಕೆಂದು ಪಟ್ಟು ಹಿಡಿದರು. ಸರ್ಕಾರ ನಫೆಡ್ ಕೇಂದ್ರ ಆರಂಭಿಸಿದ ತಕ್ಷಣ 7 ಸಾವಿರ ಆಸುಪಾಸಿನಲ್ಲಿದ್ದ ಕೊಬ್ಬರಿ ಬೆಲೆ ಮಾರುಕಟ್ಟೆಯಲ್ಲಿ 10 ಸಾವಿರದ ಗಡಿ ದಾಟಿತ್ತು. ಈಗ ಇನ್ನೂ ಸಾವಿರಾರು ರೈತರು ನೊಂದಣಿ ಮಾಡಿಸಿಕೊಳ್ಳುವ ಮೊದಲೇ ನೊಂದಣಿ ಮುಕ್ತಾಯ ಮಾಡಿರುವುದರಿಂದ ಪುನಃ ಮಾರುಕಟ್ಟೆಯಲ್ಲಿ ಬೆಲೆ ಕುಸಿತವಾಗುತ್ತದೆ. ಅಲ್ಲದೆ ಖರೀಧಿ ಮಿತಿ ನಿಗದಿ ಮಾಡಿರುವುದರಿಂದ ಶೇ.20 ಮಂದಿ ರೈತರಿಗೆ ಮಾತ್ರ ಸರ್ಕಾರ ಉತ್ತಮ ಬೆಲೆ ಸಿಕ್ಕಿ ಉಳಿದ ಶೇ.80 ರೈತರು ಈ ಸೌಲಭ್ಯದಿಂದ ವಂಚಿತರಾಗಿದ್ದಾರೆ. ಈ ತಾರತಮ್ಯ ನೀತಿ ಬಿಟ್ಟು ಕೊಬ್ಬರಿ ಬೆಳೆಯುವ ಎಲ್ಲಾ ರೈತರಿಂದ 20 ಕ್ವಿಂಟಲ್ ಕೊಬ್ಬರಿ ಖರೀಧಿಸಿ ಬೆಲೆ ಕುಸಿತದಿಂದ ಆರ್ಥಿಕ ಸಂಕಷ್ಟಕ್ಕೀಡಾಗಿರುವ ರೈತರಿಗೆ ನೆರವಾಗಬೇಕು ಎಂದು ಒತ್ತಾಯಿಸಿದರು.

ಸ್ಥಳಕ್ಕೆ ಪೊಲೀಸರು ಆಗಮಿಸಿ ಸರ್ಕಾರವೇ ನೊಂದಣಿ ನಿಲ್ಲಿಸಿರುವುದರಿಂದ ಇಲ್ಲಿನ ಅಧಿಕಾರಿಗಳ ಮೇಲೆ ಕೂಗಾಡಿದರೆ ಯಾವುದೇ ಪ್ರಯೋಜನವಿಲ್ಲ ಎಂದು ತಿಳಿಹೇಳಿ ಸರತಿ ಸಾಲಿನಲ್ಲಿ ನಿಂತಿದ್ದ ರೈತರನ್ನು ಮನೆಗೆ ಕಳುಹಿಸಿದರು.

ಜನಪ್ರತಿನಿಧಿಗಳಿಗಿರುವ ಜವಾಬ್ದಾರಿ ಪತ್ರಿಕಾ ಮಾಧ್ಯಮದವರಿಗೂ ಇರುತ್ತದೆ

ಬೆಂಗಳೂರು: ವಿಧಾನಸಭಾ ಅಧಿವೇಶನದಲ್ಲಿ ಜನಪ್ರತಿನಿಧಿಗಳಿಗಿರುವಷ್ಟೆ ಜವಾಬ್ದಾರಿ ಪತ್ರಿಕಾ ಮಾಧ್ಯಮದವರಿಗೂ ಇರುತ್ತದೆ ಎಂದು ಶಾಸಕರು ಹಾಗೂ ಕರ್ನಾಟಕ ಸಾಬೂನು ಮತ್ತು ಮಾರ್ಜಕ ನಿಗಮ ನಿಯಮಿತದ ಅಧ್ಯಕ್ಷರಾದ ಅಪ್ಪಾಜಿ ಸಿ.ಎಸ್ .ನಾಡಗೌಡ ತಿಳಿಸಿದರು.

ಅವರು ಇಂದು ರಾಜಭವನ ರಸ್ತೆಯ ದಿ ಕ್ಯಾಪಿಟಲ್ ಹೋಟೆಲ್ ನಲ್ಲಿ ಕರ್ನಾಟಕ ವಿಧಾನಮಂಡಲದ ತರಬೇತಿ ಸಂಸ್ಥೆಯ ವತಿಯಿಂದ ಪತ್ರಿಕಾ ಹಾಗೂ ವಿದ್ಯುನ್ಮಾನ ಮಾಧ್ಯಮದ ವರದಿಗಾರರಿಗೆ ಹಮ್ಮಿಕೊಂಡಿದ್ದ ತರಬೇತಿ ಶಿಬಿರದಲ್ಲಿ ಮಾತನಾಡಿದ ಶಾಸಕರು, ಪ್ರಜಾಪ್ರಭುತ್ವದಲ್ಲಿ ಶಾಸಕಾಂಗ, ನ್ಯಾಯಾಂಗ, ಕಾರ್ಯಾಂಗ ನಡುವೆ ಪತ್ರಿಕಾ ರಂಗ ನಾಲ್ಕನೆಯ ಅಂಗವಾಗಿದ್ದು ಪ್ರಜಾಪ್ರಭುತ್ವ ವ್ಯವಸ್ಥೆಯನ್ನು ಸರಿಯಾದ ಮಾರ್ಗದಲ್ಲಿ ನಡೆಸುತ್ತದೆ ಎಂದರು.

ಫೆಬ್ರವರಿ 12 ರಿಂದ ಪ್ರಾರಂಭವಾಗುವ ವಿಧಾನ ಮಂಡಲದ ಅಧಿವೇಶನದಲ್ಲಿ ಮಾಧ್ಯಮದವರು ರಾಜ್ಯದ ಹಿತಾಸಕ್ತಿಯನ್ನು ಗಮನದಲ್ಲಿಟ್ಟುಕೊಂಡು, ಸರ್ಕಾರದ ಅಭಿವೃದ್ಧಿಯ ಬಗ್ಗೆ ಹಾಗೂ ಸಾರ್ವಜನಿಕ ಮಹತ್ವದ ವಿಷಯಕ್ಕೆ ಹೆಚ್ಚಿನ ಪ್ರಾಮುಖ್ಯತೆ ನೀಡಬೇಕು ಎಂದರು. ಮೂಲಭೂತವಾಗಿ ಶಿಸ್ತಿನ ನಿಯಮಗಳ ಪಾಲನೆ, ಸಮಯದ ಪಾಲನೆ, ಜವಾಬ್ದಾರಿಯುತವಾದ ವರ್ತನೆ, ನಮ್ಮ ನಡತೆ ಹೇಗಿರಬೇಕು ಎನ್ನುವುದನ್ನು ತಾವುಗಳು ಜನರ ಮುಂದೆ ಬಿಂಬಿಸುತ್ತೀರಿ, ಇದು ಸಾರ್ವಜನಿಕರಲ್ಲಿ ಪ್ರಭಾವ ಮೂಡುತ್ತದೆ. ಕಲಾಪದಲ್ಲಿ ಹತ್ತು ಹಲವಾರು ವಿಷಯಗಳು ಇರಬಹದಾದರೂ ಅದರ ಬಗ್ಗೆ ಪತ್ರಿಕೋದ್ಯಮದವರು ಸರಿಯಾದ ಚರ್ಚೆಯ ಮೂಲಕ ಬಿಂಬಿಸಬೇಕು. ನಾವು ಸಂವಿಧಾನದ ಚೌಕಟ್ಟಿನಲ್ಲಿದ್ದೇವೆ ಎಂಬುದನ್ನು ಮರೆಯಬಾರದು ಎಂದರು.

ಮುಖ್ಯಮಂತ್ರಿಯವರ ಮಾಜಿ ಮಾಧ್ಯಮ ಸಲಹೆಗಾರರಾದ ದಿನೇಶ್ ಅಮೀನ್ ಮಟ್ಟು ಅವರು ಶಾಸಕಾಂಗ ಮತ್ತು ಪತ್ರಿಕಾ ರಂಗದ ಸಂಬಂಧಗಳು ಹಾಗೂ ವರದಿಗಾರಿಕೆ ಕುರಿತು ಮಾತನಾಡಿ, ಜನರು ಜಾಗೃತರಾಗುವ ರೀತಿಯಲ್ಲಿ ಪಾರದರ್ಶಕ ಬರವಣಿಗೆ ಇರಬೇಕು ಎಂದರು.

ಈಗ ತಂತ್ರಜ್ಞಾನ ಬಳಕೆಯಿಂದ ಸರ್ಕಾರ ಹಾಗೂ ಮಾಧ್ಯಮ ಕ್ಷೇತ್ರದಲ್ಲಿ ಹೊಸ ಕ್ರಾಂತಿ ಸೃಷ್ಠಿಯಾಗಿದೆ. ಅಧಿವೇಶನವನ್ನು ನೇರ ವೆಬ್‌ಕ್ಯಾಸ್ಟಿಂಗ್ ಮೂಲಕ ಎಲ್ಲಿಂದಾದರೂ ವೀಕ್ಷಿಸಿ ವರದಿ ಮಾಡಬಹುದು. ಮಾಧ್ಯಮದವರು ವಸ್ತು ಸ್ಥಿತಿಯನ್ನು ಅರಿತು ಸುದ್ದಿ ಮಾಡಬೇಕು. ಮಾಧ್ಯಮದವರು ಅಗಾಧವಾಗಿ ಓದುವುದರ ಜೊತೆಗೆ ಸಚಿವಾಲಯದ ಗ್ರಂಥಾಲಯವನ್ನು ಸದುಪಯೋಗ ಪಡಿಸಿಕೊಳ್ಳಬೇಕು. ಇರುವುದನ್ನು ಬರೆಯುವುದಕ್ಕಿಂತ, ದೋಷಗಳನ್ನು ಎತ್ತಿ ತೋರಿಸುವುದೇ ನಿಜವಾದ ಸುದ್ದಿ. ಮಾಧ್ಯಮದವರು ವರದಿಗಾರಿಕೆಯನ್ನು ಎಲ್ಲರ ಘನತೆಯನ್ನು ಕಾಪಾಡುವುದು ಮುಖ್ಯ ಎಂದವರು ತಿಳಿಸಿದರು.

ತರಬೇತಿ ಶಿಬಿರದಲ್ಲಿ ವಿಧಾನಸಭೆಯ ಕಾರ್ಯದರ್ಶಿ ಶ್ರೀಮತಿ ಎಂ.ಕೆ. ವಿಶಾಲಾಕ್ಷಿ, ಮುದ್ರಣ ಹಾಗೂ ವಿದ್ಯುನ್ಮಾನ ಮಾಧ್ಯಮದವರು ಉಪಸ್ಥಿತರಿದ್ದರು.

ಬೃಹತ್ ಉದ್ಯೋಗ ಮೇಳದಲ್ಲಿ ಪ್ರದರ್ಶನ ಮಳಿಗೆ ನೋಂದಣಿಗೆ ಅವಕಾಶ

ಬೆಂಗಳೂರು: ಕರ್ನಾಟಕ ಕೌಶಲ್ಯ ಅಭಿವೃದ್ಧಿ ನಿಗಮದ ವತಿಯಿಂದ ಫೆಬ್ರವರಿ 26 ಮತ್ತು 27 ರಂದು ರಾಜ್ಯ ಮಟ್ಟದ ಬೃಹತ್ ಉದ್ಯೋಗ ಮೇಳವನ್ನು ಬೆಂಗಳೂರಿನ ಅರಮನೆಯ ಮೈದಾನದಲ್ಲಿ ಆಯೋಜಿಸಲಾಗಿದೆ.

ಉದ್ಯೋಗ ಮೇಳಕ್ಕೆ ರಾಜ್ಯದ ವಿವಿಧ ಭಾಗಗಳಿಂದ ಎಲ್ಲಾ ರೀತಿಯ ವಿದ್ಯಾರ್ಹತೆಗೆ ಸಂಬಂಧಿಸಿದಂತೆ ಸುಮಾರು 50 ಸಾವಿರಕ್ಕೂ ಹೆಚ್ಚು ಉದ್ಯೋಗಾಕಾಂಕ್ಷಿಗಳು ಮತ್ತು ರಾಜ್ಯದ ಎಲ್ಲಾ ಉದ್ದಿಮೆಗಳ ವಲಯಗಳಿಂದ 500ಕ್ಕೂ ಹೆಚ್ಚಿನ ಪ್ರತಿಷ್ಠಿತ ಬೃಹತ್/ಮಧ್ಯಮ/ಸಣ್ಣ ಉದ್ಯೋಗದಾತ ಸಂಸ್ಥೆಗಳು ಭಾಗವಹಿಸುವ ನಿರೀಕ್ಷೆಯಿದೆ.

ಯುವ ಸಮೃದ್ಧಿ ಸಮ್ಮೇಳನವಾದ ಈ ರಾಜ್ಯ ಮಟ್ಟದ ಬೃಹತ್ ಉದ್ಯೋಗ ಮೇಳದ ಕಾರ್ಯಕ್ರಮದಲ್ಲಿ ರಾಜ್ಯದ ಯುವಜನತೆಗೆ ಹಾಗೂ ಉದ್ಯೋಗಾಕಾಂಕ್ಷಿಗಳಿಗೆ ಉಪಯುಕ್ತವಾಗುವಂತೆ ಕರ್ನಾಟಕ ರಾಜ್ಯ ಮತ್ತು ಕೇಂದ್ರ ಸರ್ಕಾರಗಳು ರೂಪಿಸಿರುವ ಯುವ ಕೇಂದ್ರಿತ (40 ವರ್ಷದೊಳಗಿನ ಫಲಾನುಭವಿಗಳು) ಯೋಜನೆಗಳನ್ನು ಪ್ರದರ್ಶಿಸಲು ತಮ್ಮ ಇಲಾಖೆ/ಸಂಸ್ಥೆಯು ಪಾಲ್ಗೊಳ್ಳಬಹುದಾಗಿದೆ. ಈ ಕಾರ್ಯಕ್ರಮದಲ್ಲಿ ತಮ್ಮ ಯುವ ಕೇಂದ್ರಿತ ಯೋಜನೆಯ ಮಾಹಿತಿಗಳನ್ನು ಪ್ರದರ್ಶಿಸಿ, ರಾಜ್ಯದ ಆಸಕ್ತ ಯುವಜನತೆಯು ಸ್ವಯಂ ಉದ್ಯೋಗಿಗಳಾಗಲು/ಸ್ವಾವಲಂಬಿಗಳಾಗಲು ಅರಿವು ಮೂಡಿಸಿ, ಪ್ರೇರೆಪಿಸಿ, ಜೀವನದಲ್ಲಿ ಭರವಸೆಯ ಬೆಳಕು ಮೂಡಿಸುವಲ್ಲಿ ಯುವಕರ ಪಾತ್ರ ಪ್ರಮುಖವಾಗಿದೆ.

ಪ್ರದರ್ಶನ ಮಳಿಗೆಗೆ ತಮ್ಮ ಇಲಾಖೆ/ಸಂಸ್ಥೆಯು ನೊಂದಣಿ ಮಾಡಿಕೊಳ್ಳಲು ಗೂಗಲ್ ಫಾರ್ಮ್‌ನಲ್ಲಿ http://tinyurl.com/Udyoga-Mela-Exhibition-Stalls ಮತ್ತು ಕರ್ನಾಟಕ ಕೌಶಲ್ಯ ಅಭಿವೃದ್ಧಿ ನಿಗಮ, ಬೆಂಗಳೂರು ಕಛೇರಿಯ ಇ-ಮೇಲ್ udyogamela.ksdc@karnataka.gov.in ಗೆ ಫೆಬ್ರವರಿ 12 ರೊಳಗೆ ಕಳುಹಿಸಬೇಕು.

ಹೆಚ್ಚಿನ ಮಾಹಿತಿಗಾಗಿ ಕೆ.ಎಸ್.ಡಿ.ಸಿ. ಕಾರ್ಯನಿರ್ವಾಹಕ ನಿರ್ದೇಶಕರು-3, ಶ್ರೀಮತಿ ಸುಮತಿ ಬಿ.ಎಸ್., ಮೊಬೈಲ್ ಸಂಖ್ಯೆ: 9663451401, ಮಹೇಶ್ ಎಂ. ಮೊಬೈಲ್ ಸಂಖ್ಯೆ: 8152882461 ಗೆ ಸಮಪರ್ಕಿಸಬಹುದಾಗಿದೆ ಎಂದು ಕರ್ನಾಟಕ ಕೌಶಲ್ಯ ಅಭಿವೃದ್ಧಿ ನಿಗಮದ ವ್ಯವಸ್ಥಾಪಕ ನಿರ್ದೇಶಕರು ಪ್ರಕಟಣೆಯಲ್ಲಿ ತಿಳಿಸಿದ್ದಾರೆ.

ಹೊಸ ನಾಯಕತ್ವಕ್ಕೆ ಮನ್ನಣೆ ನೀಡುವಂತೆ ಒತ್ತಾಯ

ಚಾಮರಾಜನಗರ: ಜಿಲ್ಲೆಯಹನೂರು ಕ್ಷೇತ್ರದ ಬಿಜೆಪಿಯಲ್ಲಿ ಮಾಜಿ ಶಾಸಕಿ ಪರಿಮಳ ನಾಗಪ್ಪ ಹಾಗೂ ಅವರ ಪುತ್ರ ಪ್ರೀತನ್ ನಾಗಪ್ಪಗೆ ನಾಯಕತ್ವ ನೀಡದೆ ಹೊಸ ನಾಯಕತ್ವಕ್ಕೆ ಮನ್ನಣೆ ನೀಡಬೇಕು ಎಂದು ಜಿಲ್ಲೆಯ ಹನೂರು ಪಟ್ಟಣದಲ್ಲಿಅಖಿಲಾ ಭಾರತ ವೀರಶೈವ ಮಹಾದಭಾ ಜಿಲ್ಲಾ ಕಾರ್ಯದರ್ಶಿ ಹಾಗೂ ಬಿಜೆಪಿ ಮುಖಂಡ ಅನಾಪುರ ಉಮೇಶ್ ಎಚ್ಚರಿಕೆ ನೀಡಿದ್ದಾರೆ. ಚಾಮರಾಜನಗರ ಜಿಲ್ಲೆಯ ಹನೂರು ಪಟ್ಟಣದ ಕೃಷಿ ಉತ್ಪನ್ನ ಮಾರುಕಟ್ಟೆ ಸಮಿತಿ ಆವರಣದಲ್ಲಿ ಮಾಧ್ಯಮದವರೊಂದಿಗೆ ಮಾತನಾಡಿದ ಅವರು ಕಳೆದ 2018ರ ಚುನಾವಣೆಯಲ್ಲಿ ಬಿಜೆಪಿ ಅಭ್ಯರ್ಥಿಯಾಗಿದ್ದ ಡಾ. ಪ್ರೀತಂ ನಾಗಪ್ಪ ಅಲ್ಪಮತಗಳಿಂದ ಸೋಲು ಅನುಭವಿಸಿದ್ದರು. ಅವರು ಸೋಲಿನ ನಂತರ ಕ್ಷೇತ್ರದಲ್ಲಿ ಸಂಘಟನೆ ಮಾಡಬೇಕಿತ್ತು, ಚುನಾವಣೆಯಲ್ಲಿ ಸೋತ ನಂತರ ಬೆಂಗಳೂರಿಗೆ ತೆರಳಿದವರು ಚುನಾವಣೆ ಬಂದಾಗಲೇ ಕಾಣಿಸಿಕೊಂಡಿದ್ದರೂ ಆದರೂ ಇವರಿಗೆ ಟಿಕೆಟ್ ನೀಡಿದ ಪರಿಣಾಮ ಪಕ್ಷ ಹೀನಾಯ ಸ್ಥಿತಿಗೆ ತಲುಪಿ ಸೋಲನ್ನು ಅನುಭವಿಸಬೇಕಾಯಿತು. ಈ ಮನೆತನವನ್ನು ಹೊರತುಪಡಿಸಿ ಹೈಕಮಾಂಡ್ ಒಬ್ಬ ಸೂಕ್ತ ನಾಯಕನನ್ನು ಆಯ್ಕೆ ಮಾಡಿ ಮುಂದಿನ ನಾಯಕ ಎಂದು ಸ್ಪಷ್ಟಪಡಿಸಬೇಕು ಎಂದು ಒತ್ತಾಯಿಸಿದರು. ವೀರಶೈವ ಮಹಾಸಭಾ ತಾಲೂಕು ಅಧ್ಯಕ್ಷ ಕಣ್ಣೂರು ಬಸವರಾಜಪ್ಪ ಮಾತನಾಡಿ ಹನೂರು ವಿಧಾನಸಭಾ ಕ್ಷೇತ್ರ ವ್ಯಾಪ್ತಿಯ ಎರಡು ಮಂಡಲಗಳ ಅಧ್ಯಕ್ಷ ಸ್ಥಾನಕ್ಕಾಗಿ 50ಕ್ಕೂ ಹೆಚ್ಚು ಅರ್ಜಿಗಳನ್ನು ಹಾಕಿದ್ದರು. ಆದರೆ ಅವರುಗಳನ್ನೆಲ್ಲ ಬಿಟ್ಟು ಗ್ರಾಮ ಪಂಚಾಯಿತಿ ಚುನಾವಣೆಯಲ್ಲಿ ಮೂರನೇ ಸ್ಥಾನ ಪಡೆದ ವ್ಯಕ್ತಿಗೆ ಹನೂರು ಮಂಡಲ ಅಧ್ಯಕ್ಷ ಮಾಡಿರುವುದು ಸರಿಯಲ್ಲ, ನಿಷ್ಠಾವಂತ ಕಾರ್ಯಕರ್ತರುಗಳಿಗೆ ಸ್ಥಳೀಯರು ನಾಯಕರು ಎಂದಿಗೂ ಅಧಿಕಾರ ಕೊಡಿಸಿಲ್ಲ, . ಈ ಕೂಡಲೇ ಪಕ್ಷದ ವರಿಷ್ಠರು ಮಂಡಲ ಅಧ್ಯಕ್ಷರುಗಳನ್ನು ಬದಲಾವಣೆ ಮಾಡಬೇಕು ಇಲ್ಲದಿದ್ದರೆ ಮುಂದಿನ ದಿನಗಳಲ್ಲಿ ದೊಡ್ಡ ಮಟ್ಟದ ಸಭೆ ಕರೆದು ನಮ್ಮ ನಿರ್ಧಾರ ತಿಳಿಸಬೇಕಾಗುತ್ತದೆ ಎಂದರು. ಸಭೆಯಲ್ಲಿ ಮಂಗಲ ಗ್ರಾಮ ಪಂಚಾಯಿತಿ ಸದಸ್ಯ ಕನಕರಾಜು, ಮುಖಂಡರಾದ ಚಂಗವಾಡಿ ರಾಚಪ್ಪ, ಸುಬ್ಬಣ್ಣ, ಬಸವಣ್ಣ, ಶಿವಪ್ರಸಾದ್, ಜಡೇಸ್ವಾಮಿ, ನಾಗೇಂದ್ರ ಸೇರಿದಂತೆ ಇನ್ನಿತರರು ಹಾಜರಿದ್ದರು.

26, 27 ರಂದು ರಾಜ್ಯ ಮಟ್ಟದ ಬೃಹತ್ ಉದ್ಯೋಗ ಮೇಳ

ಚಿಕ್ಕಬಳ್ಳಾಪುರ: ಕೌಶಲ್ಯಾಭಿವೃದ್ಧಿ, ಉದ್ಯಮಶೀಲತೆ ಮತ್ತು ಜೀವನೋಪಾಯ ಇಲಾಖೆ, ಕರ್ನಾಟಕ ಕೌಲಶ್ಯ ಅಭಿವೃದ್ಧಿ ನಿಗಮದಿಂದ ರಾಜ್ಯದ ನಿರುದ್ಯೋಗಿ ಯುವಕ-ಯುವತಿಯರ ಉದ್ಯೋಗಾಕಾಂಕ್ಷಿಗಳಿಗೆ ಉದ್ಯೋಗಾವಕಾಶವನ್ನು ಕಲ್ಪಿಸುವ ನಿಟ್ಟಿನಲ್ಲಿ ''ರಾಜ್ಯ ಮಟ್ಟದ ಯುವ ಸಮೃದ್ಧಿ ಸಮ್ಮೇಳನ'' ಹಾಗೂ ''ಬೃಹತ್ ಉದ್ಯೋಗ ಮೇಳ-2024'' ಅನ್ನು ಫೆಬ್ರವರಿ 26 ಮತ್ತು 27 ರಂದು ಬೆಂಗಳೂರಿನ ಅರಮನೆ ಮೈದಾನದಲ್ಲಿ ಆಯೋಜಿಸಿದ್ದು, ಜಿಲ್ಲೆಯ ಎಲ್ಲಾ ಅರ್ಹ ಉದ್ಯೋಗಾಕಾಂಕ್ಷಿ ಯುವಕ/ಯುವತಿಯರು ಈ ಅವಕಾಶವನ್ನು ಸದುಪಯೋಗ ಪಡೆಸಿಕೊಳ್ಳಬಹುದು. ಉದ್ಯೋಗಾಕಾಂಕ್ಷಿಗಳುhttps://skillconnect.kaushalkar.com ಲಿಂಕ್ ಮೂಲಕ ನೋಂದಣಿಯಾಗಬೇಕು. ಹೆಚ್ಚಿನ ಮಾಹಿತಿಗಾಗಿ ಸಹಾಯವಾಣಿ ಸಂ: 1800 599 9918 ಅಥವಾ 8310004823 ಗೆ ಸಂಪರ್ಕಿಸಬಹುದು.

ಪ್ರತಿಭಾ ಕಾರಂಜಿ ಸ್ಪರ್ಧೆಯಲ್ಲಿ ಕೌಸಲ್ಯ ರಾಜ್ಯಕ್ಕೆ ಪ್ರಥಮ

ಮಂಡ್ಯ: ಧಾರವಾಡ ಜಿಲ್ಲೆಯಲ್ಲಿ ನಿನ್ನೆ ನಡೆದ 2023-2024ನೇ ಶೈಕ್ಷಣಿಕ ವರ್ಷದ ರಾಜ್ಯ ಮಟ್ಟದ ಪ್ರತಿಭಾ ಕಾರಂಜಿ ಸ್ಪರ್ಧೆಯಲ್ಲಿ ಶ್ರೀರಂಗಪಟ್ಟಣ ತಾಲ್ಲೂಕಿನ ಮಹದೇವಪುರ ಗ್ರಾಮದ ಎಂ.ಕೆ.ಆನಂದಾಳ್ವಾರ್ ಪ್ರೌಢಶಾಯ 9ನೇ ತರಗತಿ ವಿದ್ಯಾರ್ಥಿನಿ ಎಂ.ಡಿ.ಕೌಸಲ್ಯ ಮಂಡ್ಯ ಜಿಲ್ಲೆಯನ್ನು ಪ್ರತಿನಿಧಿಸಿ

ಚರ್ಚಾ ಸ್ಪರ್ಧೆಯಲ್ಲಿ ರಾಜ್ಯಕ್ಕೆ ಪ್ರಥಮ ಬಹುಮಾನಗಳಿಸಿದ್ದಾರೆ. ಶಾಲೆಯ ಕನ್ನಡ ಶಿಕ್ಷಕ ಲೋಕೇಶ್ ಚಂದಗಾಲು ಅವರ ಮಾರ್ಗದರ್ಶನದಲ್ಲಿ ವಿದ್ಯಾರ್ಥಿಗಳ ಜ್ಞಾನಾಭಿವೃದ್ಧಿಯಲ್ಲಿ, ಸಾಮಾಜಿಕ ಜಾಲತಾಣಗಳು ಸಹಕಾರಿಯಾಗಿವೆ ಎಂಬ ವಿಷಯದ ವಿರೋಧವಾಗಿ ತನ್ನ ವಾದ ಮಂಡನೆ ಮಾಡಿ ವಿಜೇತಳಾಗಿ ಪ್ರಥಮ ಸ್ಥಾನ ಪಡೆದು, ಶಾಲೆಗೆ ಜಿಲ್ಲೆಗೆ ಕೀರ್ತಿ ತಂದಿದ್ದಾರೆ. ವಿದ್ಯಾರ್ಥಿನಿ ಕೌಸಲ್ಯ ಅವರಿಗೆ ಆನಂದ ಶಿಕ್ಷಣ ಸಂಸ್ಥೆಯ ಅಧ್ಯಕ್ಷ ಡಾ.ಗಿಣಿ ಸ್ವಾಮಿ, ಕಾರ್ಯದರ್ಶಿ ಡಾ.ಜೆ.ಪಾಪೇಗೌಡ, ಖಜಾಂಚಿ ಎಂ.ಪಿ.ಸ್ವಾಮಿಗೌಡ, ಸಂಸ್ಥೆಯ ನಿರ್ದೇಶಕರು, ಮುಖ್ಯ ಶಿಕ್ಷಕರಾದ ಮಾದೇಗೌಡ, ಸಂಗೀತಾ ಅಭಿನಂದಿಸಿದ್ದಾರೆ.

14 ರಂದು ದೂರು ಸ್ವೀಕಾರ ಸಭೆ

ಮಂಡ್ಯ: ಮಂಡ್ಯ ಲೋಕಾಯುಕ್ತ ಪೊಲೀಸ್ ಘಟಕದ ಅಧಿಕಾರಿಗಳು ಮಂಡ್ಯದ ನಗರಸಭೆಯ ಸಭಾಗಂಣದಲ್ಲಿ ಫೆಬ್ರವರಿ 14 ರಂದು ಬೆಳಿಗ್ಗೆ 11 ಗಂಟೆಯಿಂದ ಮಧ್ಯಾಹ್ನ 2:30 ಗಂಟೆಯವರೆಗೆ ಸಾರ್ವಜನಿಕರ ಕುಂದು ಕೊರತೆ ಸಭೆ ನಡೆಸಿ ಸಾರ್ವಜನಿಕರಿಂದ ದೂರು/ಅಹವಾಲು ಸ್ವೀಕಾರ ಮತ್ತು ಭ್ರಷ್ಟಾಚಾರಕ್ಕೆ ಸಂಬಂಧಿಸಿದಂತೆ ದೂರುಗಳನ್ನು ಸ್ವೀಕಾರ ಮಾಡಲಿದ್ದಾರೆ. ಸರ್ಕಾರಿ ಮತ್ತು ಅರೆಸರ್ಕಾರಿ ಕಛೇರಿಗಳಲ್ಲಿ ಕರ್ತವ್ಯ ನಿರ್ವಹಿಸುತ್ತಿರುವ ಅಧಿಕಾರಿ/ನೌಕರರುಗಳು ಸರ್ಕಾರಿ ಕೆಲಸ ಮಾಡಿಕೊಡಲು ಅನಗತ್ಯ ವಿಳಂಬ ಮಾಡಿದ ಬಗ್ಗೆ ಹಾಗೂ ಭ್ರಷ್ಟಾಚಾರದ ಬಗ್ಗೆ ದೂರು/ ಅಹವಾಲುಗಳೇನಾದರೂ ಇದ್ದಲ್ಲಿ ಸ್ವೀಕರಿಸಲಾಗುವುದು. ಲೋಕಾಯುಕ್ತ ಡಿವೈಎಸ್‌ಪಿ ಸುನಿಲ್‌ಕುಮಾರ್ ಹೆಚ್.ಟಿ, ಪೊಲೀಸ್ ಇನ್ಸ್‌ಪೆಕ್ಟರ್ ಮೋಹನ್ ರೆಡ್ಡಿ ಎಂ.ಆರ್, ಜಿ.ಕೆ. ಪ್ರಕಾಶ್, ಬ್ಯಾಟರಾಯಗೌಡ ಪಾಲ್ಗೊಳ್ಳಲಿದ್ದಾರೆ ಎಂದು ಲೋಕಾಯುಕ್ತ ಪೊಲೀಸ್ ಅಧೀಕ್ಷಕರಾದ ಸುರೇಶ್ ಬಾಬು ತಿಳಿಸಿದ್ದಾರೆ.

ಸಂಸ್ಕಾರ, ಸಂಸ್ಕೃತಿಯಿಂದ ಸ್ವಾಸ್ಥ್ಯ ಸಮಾಜ ಸಾಧ್ಯ

ಚಿಕ್ಕಬಳ್ಳಾಪುರ: ಶಾಲಾ ಕಾಲೇಜುಗಳಲ್ಲಿ ಜ್ಞಾನದ ಜೊತೆಗೆ ಸಂಸ್ಕಾರ ಮತ್ತು ಸಂಸ್ಕೃತಿಯನ್ನು ಪರಿಚಯಿಸುವುದರಿಂದ ಸ್ವಾಸ್ಥ್ಯ ಸಮಾಜ ನಿರ್ಮಾಣವಾಗುತ್ತದೆ ಎಂದು ಪೊಲೀಸ್ ಇಲಾಖೆಯ ಉಪ ಅಧೀಕ್ಷಕ ಶಿವಕುಮಾರ್ ರವರು ತಿಳಿಸಿದರು.

ತಾಲ್ಲೂಕಿನ ದೇವಸ್ಥಾನ ಹೊಸಹಳ್ಳಿಯ ಸರ್ಕಾರಿ ಹಿರಿಯ ಪ್ರಾಥಮಿಕ ಶಾಲೆಯಲ್ಲಿ ಏರ್ಪಡಿಸಿದ್ದ 'ನಮ್ಮ ಸಂಸ್ಕೃತಿ' ಕಾರ್ಯಕ್ರಮವನ್ನು ಉದ್ಘಾಟಿಸಿ ಮಾತನಾಡಿದ ಅವರು ವಿದ್ಯಾರ್ಥಿಗಳಿಗೆ ಲೌಕಿಕ ಶಿಕ್ಷಣ ದೊರೆಯುತ್ತಿದೆ. ಆದರೆ ದೇಶದ ಇತಿಹಾಸ ಮತ್ತು ಈ ಮಣ್ಣಿನ ಪರಂಪರೆಯ ಅರಿವು ಮೂಡಿಸುವ ನೈತಿಕ ಶಿಕ್ಷಣ ನೀಡದಿದ್ದರೆ, ಕ್ರಮೇಣ ನಮ್ಮ ಸಂಸ್ಕೃತಿ ಕಣ್ಮರೆಯಾಗುತ್ತದೆ ಎಂದರು.

ವಿದ್ಯಾರ್ಥಿಗಳು ಹಾಗೂ ಯುವ ಜನತೆ ಸಾಮಾಜಿಕ ಜಾಲತಾಣದ ದಾಸರಾಗುತ್ತಿದ್ದಾರೆ ಇದರಿಂದ ಹೊರಬರದಿದ್ದರೆ ಶಿಕ್ಷಣದ ಮೇಲೆ ವ್ಯತಿರಿಕ್ತ ಪರಿಣಾಮ ಬೀರಲಿದೆ. ಶಿಕ್ಷಣಕ್ಕೆ ಪೂರಕವಾಗುವ ಸಾಮಾಜಿಕ ಜಾಲತಾಣವನ್ನು ಬಹಳ ಎಚ್ಚರಿಕೆಯಿಂದ ಬಳಕೆ ಮಾಡಬೇಕು ಎಂದು ಕಿವಿಮಾತು ಹೇಳಿದರು.

ತೋಟದ ಮನೆಯ ಮಹಾದಾನಿ ಸತ್ಯನಾರಾಯಣ ರವರು ಮಾತನಾಡಿ, ವಿದ್ಯಾರ್ಥಿ ಜೀವನದಲ್ಲಿ ಯಶಸ್ಸನ್ನು ಪಡೆಯಲು ಕಠಿಣ ಪರಿಶ್ರಮ ಹಾಗೂ ಆತ್ಮ ವಿಶ್ವಾಸ ಬಹಳ ಮುಖ್ಯ ಪ್ರತಿಭೆಗೆ ನಗರ, ಹಳ್ಳಿ ಎಂಬ ವ್ಯತ್ಯಾಸವಿರುವುದಿಲ್ಲ. ಅತಿ ಹೆಚ್ಚು ಪ್ರತಿಭಾನ್ವಿತರ ಉಗಮ ಸ್ಥಾನವೆಂದರೆ ಗ್ರಾಮಾಂತರ ಪ್ರದೇಶ ಎಂದು ಅಭಿಪ್ರಾಯಪಟ್ಟರು.

ಈ ವೇಳೆ ಅತಿ ಹೆಚ್ಚು ಅಂಕಗಳು ಗಳಿಸಿದ ವಿದ್ಯಾರ್ಥಿಗಳಿಗೆ ನಗದು ಬಹುಮಾನ ಹಾಗೂ ಎಲ್ಲಾ ವಿದ್ಯಾರ್ಥಿಗಳಿಗೆ ಸಮವಸ್ತ್ರ, ಬ್ಯಾಂಡ್ ಸೆಟ್ ಸಾಮಗ್ರಿಗಳನ್ನು ಸತ್ಯನಾರಾಯಣ ರವರು ನೀಡಿ ಗೌರವಿಸಿದರು.

ಶಾಲಾ ಆವರಣದಲ್ಲಿ ಹಿಂದಿನ ಕಾಲದ ಜನ ಜೀವನವನ್ನು ಪರಿಚಯಿಸುವ ದೃಷ್ಟಿಯಿಂದ ಅವರು ಉಪಯೋಗಿಸುತ್ತಿದ್ದ ಬಾವಿ, ಗುಡಿಸಲು, ಮಜ್ಜಿಗೆ ಕಡಿಯುವ ಸಾಮಗ್ರಿ ಹಾಗೂ ರೈತರು ಉಪಯೋಗಿಸುತ್ತಿದ್ದ ಸಾಮಗ್ರಿಗಳು ಸೇರಿದಂತೆ ಸುಮಾರು 200 ಕ್ಕೂ ಸಾಮಾಗ್ರಿಗಳ ಪ್ರದರ್ಶನವನ್ನು ಸಾರ್ವಜನಿಕರು ವೀಕ್ಷಿಸಿ ಮೆಚ್ಚುಗೆ ವ್ಯಕ್ತಪಡಿಸಿದರು.

ಈ ಸಂದರ್ಭದಲ್ಲಿ ಶಾಲಾಭಿವೃದ್ಧಿ ಸಮಿತಿ ಅಧ್ಯಕ್ಷ ಪ್ರಕಾಶ್, ಗ್ರಾಮ ಪಂಚಾಯಿತಿ ಸದಸ್ಯ ಸಂತೋಷ್, ಹಿರಿಯ ಮುಖಂಡ ರಾಮಣ್ಣ, ಸಿ.ಆರ್.ಪಿ ಸುಜಾತ, ಪ್ರಾಥಮಿಕ ಶಾಲಾ ಶಿಕ್ಷಕರ ಸಂಘದ ಜಿಲ್ಲಾ ಅಧ್ಯಕ್ಷ ನಾರಾಯಣಸ್ವಾಮಿ, ತಾಲೂಕು ಅಧ್ಯಕ್ಷ ರಾಜೇಂದ್ರ ಪ್ರಸಾದ್, ಶಿಕ್ಷಕರಾದ ಜಯರಾಂ, ಮಂಜಳಾ ಗೋಪಾಲಾಚಾರ್, ಹನುಮಂತ ರೆಡ್ಡಿ ಮತ್ತಿತರರು ಉಪಸ್ಥಿತರಿದ್ದರು.

ವಿಧಾನಪರಿಷತ್ತಿನ ಸಭಾಪತಿ ಬಸವರಾಜ ಹೊರಟ್ಟಿ ಉದ್ಘಾಟನೆ

ಶಾಸಕರು, ಮಾಧ್ಯಮದವರಿಗೆ ತರಬೇತಿ

ಬೆಂಗಳೂರು: ಶಾಸಕರಿಗೆ ತರಬೇತಿ ನೀಡಿದರೆ ಸದನದಲ್ಲಿ ಯಾವರೀತಿ ಪ್ರಶ್ನೆ ಕೇಳಬೇಕು, ಯಾವ ರೀತಿ ಉತ್ತರ ನೀಡಬೇಕು ಎನ್ನುವ ಬಗ್ಗೆ ಮಾಹಿತಿ ದೊರೆಯುತ್ತದೆ ಎಂದು ವಿಧಾನಪರಿಷತ್ತಿನ ಸಭಾಪತಿಗಳಾದ ಬಸವರಾಜ ಹೊರಟ್ಟಿ ತಿಳಿಸಿದರು.

ರಾಜಭವನ ರಸ್ತೆಯ ದಿ ಕ್ಯಾಪಿಟಲ್ ಹೋಟೆಲ್ ನ ವೈಟ್ ಹೌಸ್ ನಲ್ಲಿ ಇಂದು ಕರ್ನಾಟಕ ವಿಧಾನ ಮಂಡಲ ತರಬೇತಿ ಸಂಸ್ಥೆಯ ವತಿಯಿಂದ ಹಮ್ಮಿಕೊಳ್ಳಲಾದ ಪತ್ರಿಕಾ ಹಾಗೂ ವಿದ್ಯುನ್ಮಾನ ಮಾಧ್ಯಮದ ವರದಿಗಾರರಿಗೆ ತರಬೇತಿ ಶಿಬಿರ ಹಾಗೂ 16ನೇ ವಿಧಾನ ಸಭೆಯ ಸದಸ್ಯರುಗಳಿಗೆ ''ಆಯವ್ಯಯದ'' ಕುರಿತು ತರಬೇತಿ ಶಿಬಿರದ ಉದ್ಘಾಟನೆಯನ್ನು ವಿಧಾನ ಪರಿಷತ್ತಿನ ಸಭಾಪತಿಗಳಾದ ಬಸವರಾಜ ಶಿವಲಿಂಗಪ್ಪ ಹೊರಟ್ಟಿ ಅವರು ನೆರವೇರಿಸಿ ಮಾತನಾಡಿದರು.

ಆಯವ್ಯಯ ಹಾಗೂ ಬಿಲ್ಲಿನ ಬಗ್ಗೆ ಚರ್ಚಿಸುವಾಗ ನಿಮ್ಮಲ್ಲಿರುವ ವಿಚಾರವನ್ನು ಹೇಳುವ ಎಲ್ಲಾ ಹಕ್ಕಿದೆ. ಸದನ ಪ್ರಾರಂಭದಿಂದ ಸದನ ಮುಗಿಯುವವರೆಗೂ ಸದಸ್ಯರುಗಳು ಇರಬೇಕು. ಶಾಸನ ಪ್ರಾರಂಭವಾದಾಗ ಅಜೆಂಡಾ ಓದಬೇಕು ಎಂದರು.

ಕಾರ್ಯಕ್ರಮದ ಅಧ್ಯಕ್ಷತೆಯನ್ನು ವಹಿಸಿ ಮಾತನಾಡಿದ ವಿಧಾನಸಭೆಯ ಸಭಾಧ್ಯಕ್ಷರಾದ ಯು.ಟಿ.ಖಾದರ್ ಫರೀದ್ ಅವರು, ಶಾಸಕರು ಸದನದಲ್ಲಿ ಸಕ್ರಿಯವಾಗಿ ಭಾಗವಹಿಸಿ ಚರ್ಚಿಸಬೇಕು. ಬಜೆಟ್ ಬಗ್ಗೆ ಸಮರ್ಪಕವಾಗಿ ಅರ್ಥ ಮಾಡಿಕೊಂಡು ಚರ್ಚೆಯಲ್ಲಿ ಭಾಗವಹಿಸುವುದರಿಂದ ವ್ಯಕ್ತಿ ವಿಕಸನಕ್ಕೆ ಅವಕಾಶ ಸಿಗುತ್ತದೆ. ಜನಪ್ರತಿನಿಧಿಗಳು, ಮಾಧ್ಯಮ ಮಿತ್ರರು ಜೊತೆ ಜೊತೆಯಾಗಿ ಸಾಗಬೇಕು ಎಂದರು. ಕಾರ್ಯಕ್ರಮದಲ್ಲಿ ಮುಖ್ಯ ಅತಿಥಿಗಳಾಗಿ ಕಂದಾಯ ಸಚಿವರಾದ ಕೃಷ್ಣ ಬೈರೇಗೌಡ, ಕರ್ನಾಟಕ ಪ್ರೆಸ್‌ಕ್ಲಬ್ ಅಧ್ಯಕ್ಷರಾದ ಆರ್. ಶ್ರೀಧರ್, ಕನ್ನಡಪ್ರಭ ಪ್ರಧಾನ ಸಂಪಾದಕರಾದ ರವಿ ಹೆಗಡೆ, ಶಾಸಕರು ಹಾಗೂ ಕರ್ನಾಟಕ ಸಾಬೂನು ಮತ್ತು ಮಾರ್ಜಕ ನಿಯಮಿತದ ಅಧ್ಯಕ್ಷರಾದ ಅಪ್ಪಾಜಿ ಸಿ.ಎಸ್. ನಾಡಗೌಡ, ಮುಖ್ಯಮಂತ್ರಿಗಳ ಮಾಧ್ಯಮ ಸಲಹೆಗಾರರು (ಮಾಜಿ) ದಿನೇಶ್ ಅಮಿನ ಮಟ್ಟು, ವಿಧಾನಸಭೆಯ ಕಾರ್ಯದರ್ಶಿ ಎಂ.ಕೆ. ವಿಶಾಲಾಕ್ಷಿ, ಸಚಿವರು, ಶಾಸಕರು ಸೇರಿದಂತೆ ಮಾಧ್ಯಮ ಮಿತ್ರರು ಉಪಸ್ಥಿತರಿದ್ದರು.

ಸಂಜೆ ಟಿಪ್ಸ್

ಭಾರತದಲ್ಲಿ 50ನೇ ಮಳಿಗೆ ತೆರೆದ ಗೋಪಿಜ್ಜಾ

ಕೊರಿಯಾದ ಅತಿದೊಡ್ಡ ಪಿಜ್ಜಾ ಬ್ರ್ಯಾಂಡ್ ಆಗಿರುವ ಗೋಪಿಜ್ಜಾ, ಭಾರತದಲ್ಲಿ ತನ್ನ 50ನೇ ಮಳಿಗೆಯ ಉದ್ಘಾಟನೆಯನ್ನುಘೋಷಿಸಿದೆ. ಈ ಮೂಲಕ ಜಾಗತಿಕವಾಗಿ ಸಂಸ್ಥೆಯ ಮಳಿಗೆಗಳ ಸಂಖ್ಯೆ 200ಕ್ಕೆ ಏರಿದೆ. ಈ ಹೊಸ ಮಳಿಗೆಯು ಬೆಂಗಳೂರಿನಕೋರಮಂಗಲದಲ್ಲಿ ಇದೆ ಮತ್ತುಕೊರಿಯನ್ ಫ್ಲೇವರ್, ಪರಿಮಳ ಮತ್ತು ರುಚಿಯನ್ನು ಒಳಗೊಂಡಿರುವ ಖಾದ್ಯಗಳನ್ನು ಒದಗಿಸಲು ಸಿದ್ಧವಾಗಿದೆ ಈ ಉದ್ಘಾಟನೆಯು ಭಾರತದಲ್ಲಿ 3 ವರ್ಷಗಳಉಪಸ್ಥಿತಿಯ ಒಂದು ಪ್ರಮುಖ ಮೈಲಿಗಲ್ಲಾಗಿದೆ ಮತ್ತು ಜಾಗತಿಕವಾಗಿ 200 ಸ್ಟೋರ್ಗಳೊಂದಿಗೆ ಕಂಪನಿಯ ಬೆಳವಣಿಗೆಯನ್ನು ತೋರಿಸುತ್ತದೆ. ವೇಗವಾಗಿಬೆಳೆಯುತ್ತಿರುವ ಮಾರುಕಟ್ಟೆಗಳಲ್ಲಿ ಒಂದಾಗಿರುವ ಭಾರತದಲ್ಲಿ ಗೋಪಿಜ್ಜಾ ಸಂಸ್ಥೆ ತನ್ನ ವಿಸ್ತರಣೆ ಮಾಡಿಕೊಂಡಿದೆ ಎಂದು ಗೋಪಿಜ್ಜಾ ಗ್ಲೋಬಲ್ ಸಿಇಒ ಜೇ-ವಾನ್ (ಜೇ) ಲಿಮ್ ಹೇಳಿದರು. ಡಣಒಣ;ಬೆಂಗಳೂರಿನಲ್ಲಿರುವ ನಮ್ಮ ಗ್ರಾಹಕರಿಗೆ ಕೊರಿಯನ್ ಪಾಕಪದ್ಧತಿಯ ವೈವಿಧ್ಯಮಯ ಮತ್ತು ಶ್ರೀಮಂತ ರುಚಿಗಳನ್ನುಪರಿಚಯಿಸಲು ನಮ್ಮ ಮೆನುವನ್ನು ಎಚ್ಚರಿಕೆಯಿಂದ ಸಿದ್ಧಪಡಿಸಲಾಗಿದೆ ಎಂದೂ ಅವರು ಹೇಳಿದ್ದಾರೆ.ನವೀನ ವಿನ್ಯಾಸದಿಂದ ಭಿನ್ನವಾಗಿರುವ, ಕೋರಮಂಗಲದಲ್ಲಿರುವ ಈ ಪ್ರಮುಖ ಮಳಿಗೆಯು ಸೆಮಿ ಡೈನ್-ಇನ್ ಪರಿಕಲ್ಪನೆಗೆ ಪೂರಕವಾಗಿದೆ. ಈ ವಿಶಿಷ್ಟವಾತಾವರಣವು ಗೋಪಿಜ್ಜಾದ ಕೊರಿಯನ್ ಮೆನುವಿನ ರುಚಿಯನ್ನು ಹೆಚ್ಚಿಸುವಂತಿದೆ. ಇದು ಬ್ರ್ಯಾಂಡ್ನ ಪಿಜ್ಜಾ ಮತ್ತು ಪಾಸ್ತಾಗಳನ್ನು ಕೊರಿಯನ್ ಫ್ಲೇವರ್ ನಲ್ಲಿ ನೀಡುತ್ತದೆ. ಉದಾಹರಣೆಗೆ ಬುಲ್ಡಾಕ್ ವಲ್ಕೆನೋ ಪಿಜ್ಜಾ, ಸಿಯೋಲ್ ಸ್ನೋ ಪಿಜ್ಜಾ ಮತ್ತು ಖಾರದ ಗಂಗ್ನಮ್ ಬುಲ್ಗೋಗಿ ಪಿಜ್ಜಾವನ್ನು ನೀವು ಸವಿಯಬಹುದು. ಹೆಚ್ಚುವರಿಯಾಗಿ, ನಿಜವಾದ ಕೊರಿಯನ್ ಪಾಕಶಾಲೆಯ ಅನುಭವವನ್ನು ಒದಗಿಸಲು, ದಕ್ಷಿಣ ಕೊರಿಯಾದ ಸ್ಥಳೀಯ ಆಹಾರ ಬೀದಿಗಳನ್ನು ನೆನಪಿಸುವ ಸ್ಟಾರ್ಟರ್ ಗಳನ್ನು ಒಳಗೊಂಡಿದೆ.

ಬಸಳೆ ಸೊಪ್ಪಿನ ದೋಸೆ

ಪಾಕ ಶಾಲೆ

ಬೇಕಾಗಿರುವ ಪದಾರ್ಥ

1 ಪಾವು ಅಕ್ಕಿ, ಒಂದೂವರೆ ಚಮಚ ಜೀರಿಗೆ, ಒಂದೂವರೆ ಚಮಚ ಕೊತ್ತಂಬರಿ ಬೀಜ (ದನಿಯಾ), ನೆಲ್ಲಿ ಗಾತ್ರದ ಹುಣಸೆಹಣ್ಣು, ಬೆಲ್ಲ, 5-6 ಬ್ಯಾಡಗಿ ಮೆಣಸಿನಕಾಯಿ, 1 ಹೋಳು ತೆಂಗಿನ ತುರಿ ಸ್ವಲ್ಪ ಇಂಗು ರುಚಿಗೆ ತಕ್ಕಷ್ಟು ಉಪ್ಪು, 2 ಹಿಡಿ ಬಸಳೆ.

ಮಾಡುವ ವಿಧಾನ

ಅಕ್ಕಿಯನ್ನು 7-8 ಗಂಟೆಗಳ ಕಾಲ ನೆನೆಸಿ, ಅದಕ್ಕೆ ಜೀರಿಗೆ, ದನಿಯಾ, ಹುಣಸೆಹಣ್ಣು, ಬೆಲ್ಲ, ಮೆಣಸಿನಕಾಯಿ, ತೆಂಗಿನ ತುರಿ, ಉಪ್ಪು, ಇಂಗು ಎಲ್ಲವನ್ನೂ ಹಾಕಿ ರುಬ್ಬಿಕೊಂಡು ಸಣ್ಣಗೆ ಹೆಚ್ಚಿದ ಬಸಳೆ ಅದಕ್ಕೆ ಸೇರಿಸಿ ದೋಸೆ ಹಿಟ್ಟಿನ ಹದ ಮಾಡಿ ತಕ್ಷಣವೇ ದೋಸೆ ಹೊಯ್ದಿರಿ. ಸ್ವಲ್ಪ ಎಣ್ಣೆ ಹಾಕಿ ಗರಿಗರಿಯಾಗಿ ಬೇಯಿಸಿ. ಬೆಣ್ಣೆ, ಉಪ್ಪಿನಕಾಯಿ ರಸ, ಚಟ್ಟಿಪುಡಿಯೊಂದಿಗೆ ಸವಿಯಿರಿ, ಇದು ಆರಿದ್ದರೂ ಮೃದುವಾಗಿಯೇ ಇರುವುದರಿಂದ ಡಬ್ಬಿಗೆ ಹಾಕಿಕೊಂಡು ಹೋಗಲೂ ಚೆನ್ನಾಗಿರುತ್ತದೆ.

ನಟಿ ಅಂಕಿತಾ ಲೋಖಂಡೆ- ವಿಕ್ಕಿ ಜೈನ್ ಡಿವೋರ್ಸ್ ವದಂತಿಗೆ ಫುಲ್‌ಸ್ಟಾಪ್

ಬಿಗ್ಬಾಸ್ ಹಿಂದಿ ಸೀಸನ್ 17ರಲ್ಲಿ ಟಿಆರ್ಪಿಗೆ ಕಾರಣರಾಗಿದ್ದ ದಂಪತಿ ಅಂದ್ರೆ, ನಟಿ ಅಂಕಿತಾ ಲೋಖಂಡೆ ಮತ್ತು ಆಕೆಯ ಪತಿ, ಉದ್ಯಮಿ ವಿಕಿ ಜೈನ್. ಇಬ್ಬರೂ ಪದೇ ಪದೇ ಜಗಳವಾಡಿಕೊಂಡು, ರೊಮ್ಯಾನ್ಸ್ ಮಾಡಿಕೊಂಡು, ಇತರ ಸ್ಪರ್ಧಿಗಳೊಂದಿಗೆ ಜಗಳವಾಡಿಕೊಂಡು ಬಿಗ್ಬಾಸ್ ಟಿಆರ್ಪಿ ಹೆಚ್ಚಾಗಲು ಕಾರಣರಾಗಿದ್ದರು.

ವಿಕಿ ಇತರ ಸ್ಪರ್ಧಿಗಳೊಂದಿಗೆ ಫ್ಲರ್ಟ್ ಮಾಡುತ್ತಿದ್ದು, ಇದು ಕೂಡ ನೆಟ್ಟಿಗರ ಕೋಪಕ್ಕೆ, ಅಂಕಿತಾ ಅಭಿಮಾನಿಗಳ ಆಕ್ರೋಶಕ್ಕೆ ಕಾರಣವಾಗಿತ್ತು. ಅಷ್ಟೇ ಅಲ್ಲದೇ, ಬಿಗ್ಬಾಸ್ ನಡೆಯುವಾಗ, ಅಂಕಿತಾ ಪದೇ ಪದೇ ತಾನು ಪ್ರೆಗ್ನೆಂಟ್ ಎಂದು ಹೇಳುತ್ತಿದ್ದಳು. ಆದರೆ ಅದು ಸುಳ್ಳು ಎಂದು ಹಲವು ದಿನಗಳ ಬಳಿಕ ಗೊತ್ತಾಗಿತ್ತು. ಇನ್ನು ಅಭಿಮಾನಿಗಳ ಓಟ್ ಮುಖಾಂತರ ಅಂಕಿತಾ ಫಿನಾಲೆಗೆ ಬಂದ್ರೆ, ವಿಕಿ ಮಾತ್ರ ಫಿನಾಲೆ ವೀಕ್ನಲ್ಲಿ ಮನೆಗೆ ಹೋಗಿದ್ದರು. ಪತ್ನಿ ಇಲ್ಲದೇ, ಇತರ ನಟಿಯೊಂದಿಗೆ ತಮ್ಮ ಕೋಟಿ ಕೋಟಿ ಬೆಲೆ ಬಾಳುವ ಬಂಗಲೆಯಲ್ಲಿ ಪಾರ್ಟಿ ಮಾಡಿದ್ದರು. ಇದಕ್ಕೂ ವಿಕ್ಕಿ ಟ್ರೋಲ್ ಆಗಿದ್ದರು. ಇವನು ದೊಡ್ಡ ಫ್ಲರ್ಟಿ, ಅಂಕಿತಾ ಇವನಿಂದ ಡಿವೋರ್ಸ್ ತೆಗೆದುಕೊಳ್ಳುವುದು ಬೆಟರ್ ಎಂದಿದ್ದರು. ಅಷ್ಟೇ ಅಲ್ಲದೇ, ಈ ದಂಪತಿ ಪದೇ ಪದೇ ಬಿಗ್ಬಾಸ್ ವೇದಿಕೆಯಲ್ಲಿ ದೂರವಾಗುವ ಬಗ್ಗೆ, ಡಿವೋರ್ಸ್ ತೆಗೆದುಕೊಳ್ಳುವ ಬಗ್ಗೆ ಜಗಳವಾಡುತ್ತಿದ್ದರು. ಆಗ ಹಲವರು, ಇವರಿಬ್ಬರು ದೂರವಾಗೋದು ನಿಜ ಅಂತಾನೇ ಹೇಳುತ್ತಿದ್ದರು. ಅಲ್ಲದೇ, ವಿಕ್ಕಿಗೆ ಪ್ರಶ್ನಿಸುತ್ತಿದ್ದ ಪಾಪರಾಜಿಗಳು, ನೀವಿಗ ಯಾರ ಜೊತೆ ಇದ್ದೀರಿ..? ನಿಮ್ಮ ಪತ್ನಿ ನಿಮ್ಮಿಂದ ಬೇರೆಯಾಗುತ್ತಿರುವುದು ನಿಜಾನಾ ಅಂತಾ ಪ್ರಶ್ನಿಸಿದ್ದರು. ಅದಕ್ಕೆ ಪ್ರಶ್ನಿಸಿದ್ದ ವಿಕ್ಕಿ, ನಾನು ನನ್ನ ಪತ್ನಿ ಅಂಕಿತಾಳೊಂದಿಗೆ ವಾಸಿಸುತ್ತಿದ್ದೇನೆ. ನಾವಿಬ್ಬರೂ ಚೆನ್ನಾಗಿಯೇ ಇದ್ದೇವೆ. ಡಿವೋರ್ಸ್ ಅನ್ನೋದು ವದಂತಿ ಅಷ್ಟೇ. ನಾವು ದೂರವಾಗುತ್ತಿಲ್ಲವೆಂದು ಸ್ಪಷ್ಟನೆ ನೀಡಿದ್ದರು.ಇದೀಗ ಅಂಕಿತಾ ತಮ್ಮ ಇನ್ಸ್ಟಾಗ್ರಾಮ್ನಲ್ಲಿ ಒಂದಿಷ್ಟು ಫೋಟೋ ಶೇರ್ ಮಾಡಿದ್ದು, ಡಿವೋರ್ಸ್ ವದಂತಿಗೆ ಫುಲ್ಸ್ಟಾಪ್ ಹಾಕಿದ್ದಾರೆ. ಕೆಂಪು ಸೀರೆಯಲ್ಲಿ ಮಿಂಚಿರುವ ಅಂಕಿತಾ, ವಿಕ್ಕಿ ಜೊತೆ ರೊಮ್ಯಾಂಟಿಕ್ ಆಗಿ ನಿಂತು ಫೋಟೋಗೆ ಪೋಸ್ ಕೊಟ್ಟಿದ್ದಾರೆ. ಇದಕ್ಕೆ ಕ್ಯಾಪ್ಶನ್ ಕೊಟ್ಟಿರುವ ಅಂಕಿತಾ, ನಾವಿಬ್ಬರೂ ಪರಸ್ಪರ ಹೇಳಿಕೊಳ್ಳದಿದ್ದರೂ, ನಮಗದು ತಿಳಿದಿದೆ ಎಂದು ಹೇಳಿದ್ದಾರೆ.

ವಾಯು ಮಾಲಿನ್ಯ ಉಸಿರಾಟದ ಮೇಲೆ ಪರಿಣಾಮ

ಹೆಲ್ತ್ ಟಿಪ್ಸ್

ವಾಯು ಮಾಲಿನ್ಯವು ಹೆಚ್ಚುತ್ತಿರುವ ಜಾಗತಿಕ ಕಾಳಜಿಯಾಗಿದೆ ಮತ್ತು ಭಾರತದ ವಿಷಯದಲ್ಲಿ, ಗಮನಹರಿಸಬೇಕಾದ ತುರ್ತು ನಿರ್ವಿವಾದವಾಗಿದೆ. ಮೂರು ನಗರಗಳೊಂದಿಗೆ - ದೆಹಲಿ, ಮುಂಬೈ ಮತ್ತು ಕೋಲ್ಕತ್ತಾ - ವಿಶ್ವದಾದ್ಯಂತ ಟಾಪ್ 10 ಅತ್ಯಂತ ಕಲುಷಿತ ನಗರಗಳಲ್ಲಿ ಸ್ಥಾನ ಪಡೆದಿವೆ , ಉಸಿರಾಟದ ಆರೋಗ್ಯದ ಮೇಲೆ ವಾಯು ಮಾಲಿನ್ಯದ ಪರಿಣಾಮಗಳು, ವಿಶೇಷವಾಗಿ ಅಸ್ತಮಾದಂತಹ ಪರಿಸ್ಥಿತಿಗಳಿರುವ ವ್ಯಕ್ತಿಗಳಿಗೆ, ಆಳವಾದವು. ಆದ್ದರಿಂದ, ನಿಜವಾದ ವ್ಯತ್ಯಾಸವನ್ನು ಮಾಡಲು, ವಾಯುಮಾಲಿನ್ಯವು ಉಸಿರಾಟದ ವ್ಯವಸ್ಥೆಯ ಮೇಲೆ ಹೇಗೆ ಪರಿಣಾಮ ಬೀರುತ್ತದೆ ಎಂಬುದರ ಮೂಲಭೂತ ಅಂಶಗಳನ್ನು ಅರ್ಥಮಾಡಿಕೊಳ್ಳುವುದು ಮತ್ತು ಸೂಕ್ತ ಕ್ರಮವನ್ನು ತೆಗೆದುಕೊಳ್ಳುವುದು ಅತ್ಯಗತ್ಯ. ಹೊರಾಂಗಣ ವಾಯು ಮಾಲಿನ್ಯವು ವಿಭಿನ್ನ ವಸ್ತುಗಳ ಮಿಶ್ರಣವಾಗಿದೆ ಮತ್ತು ಇದು ಋತುಗಳು ಮತ್ತು ಹವಾಮಾನದೊಂದಿಗೆ ಬದಲಾಗುತ್ತದೆ. ಎರಡು ಸಾಮಾನ್ಯ ವಾಯು ಮಾಲಿನ್ಯಕಾರಕಗಳು - ಹೊಗೆ ಮತ್ತು ಸೂಕ್ಷ್ಮ ಕಣಗಳು, ಮಸಿ ಎಂದು ಕರೆಯಲ್ಪಡುತ್ತವೆ - ಅವು ಅನಾರೋಗ್ಯಕರ ಮಟ್ಟವನ್ನು ತಲುಪಿದರೆ ಶ್ವಾಸಕೋಶದ ಮೇಲೆ ಪ್ರತಿಕೂಲ ಪರಿಣಾಮ ಬೀರಬಹುದು. ಹೊಗೆಯು ಸೂರ್ಯನ ಬೆಳಕಿನ ಪ್ರತಿಕ್ರಿಯೆಯ ಪರಿಣಾಮವಾಗಿ ಬಾಷ್ಪಶೀಲ ಸಾವಯವ ಸಂಯುಕ್ತಗಳು (ಗಿಔಅ ಗಳು) ಮತ್ತು ಸಾರಜನಕ ಆಕ್ಸೈಡ್ಗಳು (ಓಔಥ) ನಂತಹ ಮಾಲಿನ್ಯಕಾರಕಗಳು ಮುಖ್ಯವಾಗಿ ವಾಹನಗಳ ಎಂಜಿನ್ಗಳು ಮತ್ತು ಸ್ಟಬಲ್ ದಹನದಂತಹ ಮೂಲಗಳಿಂದ ಹೊರಸೂಸಲ್ಪಡುತ್ತವೆ. ಸೂಟ್, ಸಾಮಾನ್ಯವಾಗಿ ಬರಿಗಣ್ಣಿಗೆ ಕಾಣದ ಸಣ್ಣ ಕಣಗಳನ್ನು ಒಳಗೊಂಡಿರುತ್ತದೆ, ಸಾಮಾನ್ಯವಾಗಿ ವಿದ್ಯುತ್ ಸ್ಥಾವರಗಳು, ಮರದ ಬೆಂಕಿ ಅಥವಾ ಪಟಾಕಿಗಳಂತಹ ವಸ್ತುಗಳಿಂದ ಉಂಟಾಗುತ್ತದೆ ಎಂದು ಎಫ್ ಸಿಸಿಪಿ ಎಂಡಿ ಡಾ. ರವೀಂದ್ರ ಮೆಹ್ತಾ ಅವರು ತಿಳಿಸಿದ್ದಾರೆ. ವಾಯುಮಾಲಿನ್ಯಕ್ಕೊಡ್ಡಿಕೊಳ್ಳುವುದರಿಂದಕಾರ್ಡಿಯೋ ಪಲ್ಮನರಿ, ನಿಯೋಪ್ಲಾಸ್ಟಿಕ್ ಮತ್ತು ಮೆಟಬಾಲಿಕ್ ಕಾಯಿಲೆಗಳ ಹೆಚ್ಚಳಕ್ಕೆ ಸಂಬಂಧಿಸಿದೆ, ಉಸಿರಾಟದ ವ್ಯವಸ್ಥೆಯ ಮೇಲೆ ಪರಿಣಾಮವು ಬಹುಪಟ್ಟು ಇರುತ್ತದೆ.ಅಸ್ತಮಾವು ದೀರ್ಘಕಾಲದ ಉಸಿರಾಟದ ಕಾಯಿಲೆಯಾಗಿದ್ದು, ಅಲ್ಲಿ ವಾಯುಮಾರ್ಗಗಳು, ಅಂದರೆ, ನಿಮ್ಮ ಶ್ವಾಸಕೋಶದ ಒಳಗೆ ಮತ್ತು ಹೊರಗೆ ಗಾಳಿಯನ್ನು ಸಾಗಿಸುವ ಕೊಳವೆಗಳು ಕಿರಿದಾದ ಮತ್ತು ಊದಿಕೊಂಡಿರುತ್ತವೆ, ಇದು ಪರಿಸರ ಪ್ರಚೋದಕಗಳಿಗೆ ಹೆಚ್ಚು ಸಂವೇದನಾಶೀಲವಾಗಿರುತ್ತದೆ. ಹೆಚ್ಚುತ್ತಿರುವನಗರೀಕರಣ ಮತ್ತು ಕೈಗಾರಿಕೀಕರಣದ ಯುಗವನ್ನು ನಾವು ನ್ಯಾವಿಗೇಟ್ ಮಾಡುತ್ತಿರುವಾಗ, ವಾಯು ಮಾಲಿನ್ಯ ಮತ್ತು ಉಸಿರಾಟದ ಆರೋಗ್ಯದ ನಡುವಿನ ಸಂಪರ್ಕವನ್ನು ಗ್ರಹಿಸಲು ಇದು ನಿರ್ಣಾಯಕವಾಗಿದೆ. ತಡೆಗಟ್ಟುವ ಕ್ರಮಗಳನ್ನು ಅಳವಡಿಸಿಕೊಳ್ಳುವ ಮೂಲಕ, ತಿಳುವಳಿಕೆಯನ್ನು ಉಳಿಸಿಕೊಳ್ಳುವ ಮೂಲಕ ಮತ್ತು ಶುದ್ಧ ಗಾಳಿಯ ಪ್ರಯತ್ನಗಳಲ್ಲಿ ಸಕ್ರಿಯವಾಗಿ ಭಾಗವಹಿಸುವ ಮೂಲಕ, ವ್ಯಕ್ತಿಗಳು ಆರೋಗ್ಯಕರ, ಉಸಿರಾಡುವ ವಾತಾವರಣಕ್ಕೆ ಕೊಡುಗೆ ನೀಡಬಹುದು.

ಆರ್ಟ್ ಮಂತ್ರಂ ಕರ್ನಾಟಕ ಕಲೋತ್ಸವ

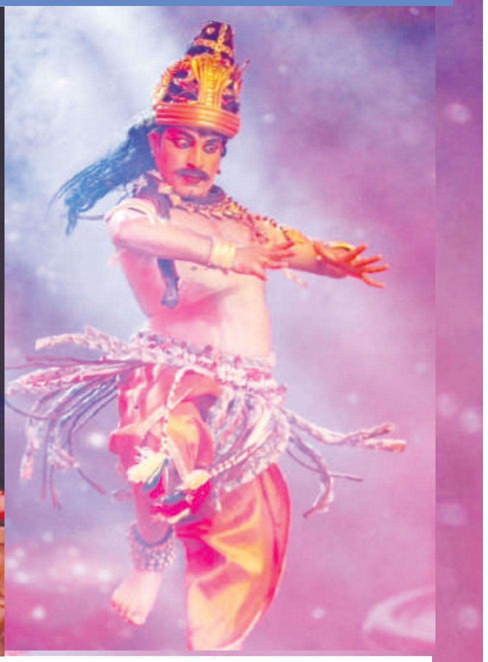

Art Mantram 2024 ರ ಫೆಬ್ರವರಿ 24 ರವರೆಗೆ ಬೆಂಗಳೂರಿನ ವಿವಿಧ ಸ್ಥಳಗಳಲ್ಲಿ ಕರ್ನಾಟಕ ಕಲೋತ್ಸವ 2024 ಅನ್ನು ಆಯೋಜಿಸುತ್ತಿದೆ. Art Mantram ಟ್ರಸ್ಟ್ ವಿವಿಧ ಪ್ರಕಾರದ ಕಲೆ, ಸಂಸ್ಕೃತಿ ಮತ್ತು ಸೃಜನಶೀಲತೆಯನ್ನು ಉತ್ತೇಜಿಸಲು, ಆಚರಿಸಲು ಮತ್ತು ಬೆಂಬಲಿಸಲು ಮೀಸಲಾಗಿರುವ ಕ್ರಿಯಾತ್ಮಕ ಸಂಸ್ಥೆಯಾಗಿದೆ. ಈವೆಂಟ್ಗಳು, ಪ್ರದರ್ಶನಗಳು, ಸಂವಾದಾತ್ಮಕ ಅವಧಿಗಳು ಮತ್ತು ಪ್ರಭಾವ ಕಾರ್ಯಕ್ರಮಗಳ ದೃಢವಾದ ಪೋರ್ಟ್ಫೋಲಿಯೊದೊಂದಿಗೆ, ಟ್ರಸ್ಟ್ ಸ್ಥಳೀಯವಾಗಿ ಮತ್ತು ಅಂತರರಾಷ್ಟ್ರೀಯ ಮಟ್ಟದಲ್ಲಿ ಕಲಾತ್ಮಕ ಸಮುದಾಯಕ್ಕೆ ಗಮನಾರ್ಹ ಕೊಡುಗೆಗಳನ್ನು ನೀಡಿದೆ.

ನಿನ್ನೆ ರವೀಂದ್ರ ಕಲಾಕ್ಷೇತ್ರದಲ್ಲಿ ಕರ್ನಾಟಕ ಕಲೋತ್ಸವ ಉದ್ಘಾಟನೆಯಾಗಿದ್ದು, ಕಲೋತ್ಸವ (2020): ಆನ್ಲೈನ್ನಲ್ಲಿ ಮತ್ತು ಬೆಂಗಳೂರು ಅಂತಾರಾಷ್ಟ್ರೀಯ ಕೇಂದ್ರದಲ್ಲಿ ನಡೆಸಲಾಗುತ್ತಿದ್ದ ಹತ್ತು ದಿನಗಳ ಹೈಬ್ರಿಡ್ ಸಂಗೀತ ಹಾಗೂ ನೃತ್ಯ ಉತ್ಸವ. ಇದು ಕೋವಿಡ್-19 ಬಂದು ಮುಚ್ಚಿದ ಕಲಾ ಕರ್ಮಿಗಳ ಸಮುದಾಯವನ್ನು ಬೆಂಬಲಿಸಲು ಉದ್ದೇಶಿಸಿ, ಕ್ಲಾಸಿಕಲ್ ಮತ್ತು ಲೋಕಪ್ರಿಯ ಸಂಗೀತವನ್ನು ಪ್ರದರ್ಶಿಸಿತು. ಖೇಲೋ ಇಂಡಿಯಾ ವಿಶ್ವವಿದ್ಯಾಲಯ ಆಟಗಳು (2021, 2022): 21 ಘಟನೆಗಳು, 12 ಕಲಾವಿದರು ಮತ್ತು 63,000 ಪ್ರಭಾವಶಾಲಿ ಅನ್ಯೋನ್ನತ ಕ್ರಮಣಿಗಳಿಗೆ ಒಂದು ವೇದಿಕೆಯಾಗಿತ್ತು. ಗ್ಲಾಸ್ಗೌಸ್ ಫೆಸ್ಟಿವಲ್ (2020): 20 ಕ್ಕೂ ಹೆಚ್ಚು ದೇಶಗಳ ಕವನವನ್ನು ಆಚರಿಸುವ ನಾಲ್ಕು ದಿನಗಳ ಸಂಭ್ರಮ. ಇದು ಹಲವಾರು ಪ್ರಶಸ್ತಿ ವಿಜೇತ ಮತ್ತು ಉದಯೋನ್ಮುಖ ಪ್ರತಿಭೆಗಳನ್ನು ಒಳಗೊಂಡಿತ್ತು, ಇದು ವ್ಯಾಪಕ ಪ್ರೇಕ್ಷಕರ ಮೇಲೆ ಪ್ರಭಾವ ಬೀರಿತು. ಬ್ಲೂ ಕಾರ್ಪೆಟ್ ಗಾಲಾ, ಆರ್ಟ್ ಹರಾಜು (2019)ಕಲೆ, ಕರಕುಶಲ ಮತ್ತು ವಿನ್ಯಾಸದ ಉತ್ಸವ (2019): ಸಮಕಾಲೀನ ಕಲಾವಿದರು, ವಿಶ್ವ ಕರಕುಶಲ ದಿನ, ಮತ್ತು ಕೈಯಿಂದ ತಯಾರಿಸಿದ ಉತ್ಪನ್ನಗಳ ಪ್ರದರ್ಶನಗಳನ್ನು ಆಯೋಜಿಸಲಾಗಿದೆ.

ಅನಾಹತ ಪ್ರದರ್ಶನ (2015): 2000 ಪ್ರೇಕ್ಷಕರನ್ನು ಸೆಳೆಯುವ ಮೂಲಕ 49 ಅಂತರಾಷ್ಟ್ರೀಯ ಪ್ರಸಿದ್ಧ ಕಲಾವಿದರು ಮತ್ತು ಹೊಸ ಪ್ರತಿಭೆಗಳನ್ನು ಪ್ರದರ್ಶಿಸಿದೆ. ಹೆಬ್ಬಾರ್ ಶತಮಾನೋತ್ಸವ ಕಲಾ ಉತ್ಸವ (2012): ಹೆಸರಾಂತ ಕಲಾವಿದ ಕೆ ಕೆ ಹೆಬ್ಬಾರ್ ಅವರ ಜನ್ಮದಿನವನ್ನುಆಚರಿಸಲಾಯಿತು, ಅವರ ಕಲಾಕೃತಿಗಳನ್ನು ಪ್ರದರ್ಶಿಸಲಾಯಿತು, ಸಾಕ್ಷ್ಯಚಿತ್ರ ಪ್ರದರ್ಶನ ಮತ್ತು ಗಣ್ಯ ವ್ಯಕ್ತಿಗಳನ್ನು ಗೌರವಿಸಲಾಯಿತು.ದುಬೈ ಪ್ಲೇಸ್ ಇನ್ ದಿ ಸನ್ ಪ್ರದರ್ಶನ (2011): ಕಲಾ ವಿನಿಮಯವನ್ನು ಉತ್ತೇಜಿಸಲು, ಸ್ಥಾಪಿತ ಮತ್ತು ಉದಯೋನ್ಮುಖ ಕಲಾವಿದರನ್ನು ಪ್ರದರ್ಶಿಸಲು ಸಹಕರಿಸಲಾಗಿದೆ.

Feb 11 th 5.30 PM ''ನಾಮ್ ಘುಂ ಜಾಯೇಗಾ'' ನನ್ನ ಹೃದಯಕ್ಕೆ ಹತ್ತಿರ - ರಾಮಚಂದ್ರ ಹಡಪದ್ ಮತ್ತು ತಂಡದ ಸಂಗೀತ ಪ್ರದರ್ಶನ, ಸಂಸ ಬಯಲು, ರವೀಂದ್ರ ಕಲಾಕ್ಷೇತ್ರದಲ್ಲಿ

Feb 12 th 7 PM ಗುಲಾಬಿ ಗ್ಯಾಂಗ್ ಕನ್ನಡ ನಾಟಕ ಪ್ರದರ್ಶನ, ನಯನಾ ಆಡಿಟೋರಿಯಂ, ರವೀಂದ್ರ ಕಲಾಕ್ಷೇತ್ರದಲ್ಲಿ

Feb 13th 5.30 PM ಇನ್ವಿಸಿಬಲ್ ಆರ್ಕೆಸ್ಟ್ರಾ ಸೆಂಟ್ ಜೋಸೆಫ್ ಶಾಲೆಯ ಸಭಾಂಗಣ, ರಿಚ್ಮಂಡ್ ರಸ್ತೆ

Feb 19 th 6 PM ಸೀತಾ: ಅಂಜನಾ ಚಂದಕ್ ಅವರಿಂದ ಹಿಂದಿಯಲ್ಲಿ ಮೋನೋ ಡ್ರಾಮ ಹಂತ 6, ಚರ್ಚ್ ಸ್ಟ್ರೀಟ್ ಸೋಷಿಯಲ್

Feb 21 st 7 PM ತಿರುವುಗಳು - ಪ್ರಕಾಶ್ ಬೆಳವಾಡಿ ನಿರ್ದೇಶಿಸಿದ ಇಂಗ್ಲಿಷ್ ನಾಟಕ ಃಖಅ ಆಡಿಟೋರಿಯಂ.

Feb 24th - 5.30 PM - 5.30 ಕಒ ಹಿಂದೂಸ್ತಾನಿ ಶಾಸ್ತ್ರೀಯ ಸಂಗೀತ ಧ್ರುಪದ್ ಡ್ಯುಯೆಟ್ ಪಂ. ಉಮಾಕಾಂತ್ ಗುಂಡೇಚಾ ಮತ್ತು . ಅನಂತ್ ಗುಂಡೇಚಾ ಅವರಿಂದ ಹವ್ಯಕ ಸಭಾಭವನ, ರೈಲ್ವೆ ನಿಲ್ದಾಣದ ಹತ್ತಿರ, ಮಲ್ಲೇಶ್ವರಂ.

ಮುಖದ ಅಂದ ಹೆಚ್ಚಿಸುತ್ತೆ ಆಲೂಗಡ್ಡೆ

ಬ್ಯೂಟಿ ಟಿಪ್ಸ್

ಆಲೂಗಡ್ಡೆಯಲ್ಲಿ ವಿಟಮಿನ್ ಸಿ ಸಮೃದ್ಧವಾಗಿದೆ. ಇದು ಶಕ್ತಿಯುತವಾದ ಉತ್ಕರ್ಷಣ ನಿರೋಧಕವಾಗಿದ್ದು, ಚರ್ಮವನ್ನು ಕಾಂತಿಯುತಗೊಳಿಸಲು ಮತ್ತು ಚರ್ಮದ ಟೋನ್ ಅನ್ನು ಸಹ ನೀಡುತ್ತದೆ. ವಿಟಮಿನ್ ಸಿ ಕಾಲಜನ್ ಉತ್ಪಾದನೆಯನ್ನು ಉತ್ತೇಜಿಸಲು ಸಹಾಯ ಮಾಡುತ್ತದೆ. ಇದು ಚರ್ಮದ ದೃಢತೆಯನ್ನು ಸುಧಾರಿಸುತ್ತದೆ. ಆಲೂಗಡ್ಡೆಯಲ್ಲಿ ಕಿಣ್ವಗಳು ಮತ್ತು ಆಯಂಟಿಆಕ್ಸಿಡೆಂಟ್ಗಳಾದ ಕ್ಯಾಟೆಕೊಲೇಸ್ ಇದ್ದು, ಇದು ಕಣ್ಣುಗಳ ಕೆಳಗೆ ಡಾರ್ಕ್ ಸರ್ಕಲ್ಗಳನ್ನು ಕಡಿಮೆ ಮಾಡಲು ಸಹಾಯ ಮಾಡುತ್ತದೆ. ಆಲೂಗೆಡ್ಡೆಯ ಚೂರುಗಳು ಅಥವಾ ರಸವನ್ನು ಕಣ್ಣಿನ ಕೆಳಗಿರುವ ಪ್ರದೇಶಕ್ಕೆ ಹಚ್ಚುವುದರಿಂದ ಚರ್ಮವು ಕಾಂತಿಯುತವಾಗಲು ಮತ್ತು ಊತವನ್ನು ಕಡಿಮೆ ಮಾಡಲು ಸಹಾಯ ಮಾಡುತ್ತದೆ. ಆಲೂಗಡ್ಡೆ ಉರಿಯೂತದ ಗುಣಲಕ್ಷಣಗಳನ್ನು ಹೊಂದಿದ್ದು ಮೊಡವೆಗೆ ಸಂಬಂಧಿಸಿದ ಉರಿಯೂತ ಮತ್ತು ಕೆಂಪು ಬಣ್ಣವನ್ನು ಕಡಿಮೆ ಮಾಡಲು ಸಹಾಯ ಮಾಡುತ್ತದೆ. ಆಲೂಗಡ್ಡೆಯಲ್ಲಿರುವ ಪೊಟ್ಯಾಸಿಯಮ್ ಮೇದೋಗ್ರಂಥಿಗಳ ಸ್ರಾವದ ಉತ್ಪಾದನೆಯನ್ನು ನಿಯಂತ್ರಿಸಲು ಸಹಾಯ ಮಾಡುತ್ತದೆ. ಇದು ಚರ್ಮದ ಒಡೆಯುವಿಕೆಯನ್ನು ತಡೆಯಲು ಸಹಾಯ ಮಾಡುತ್ತದೆ.ಆಲೂಗಡ್ಡೆ ಚರ್ಮದ ಮೇಲೆ ತಂಪಾಗಿಸುವ ಪರಿಣಾಮವನ್ನು ಹೊಂದಿದೆ. ಇದು ಬಿಸಿಲು ಮತ್ತು ಇತರ ರೀತಿಯ ಚರ್ಮದ ಕಿರಿಕಿರಿಯನ್ನು ಶಮನಗೊಳಿಸಲು ಸಹಾಯ ಮಾಡುತ್ತದೆ. ಆಲೂಗಡ್ಡೆಯಲ್ಲಿರುವ ಪಿಷ್ಟವು ಶಾಖವನ್ನು ಹೊರಹಾಕಲು ಮತ್ತು ಗುಣಪಡಿಸುವಿಕೆಯನ್ನು ಉತ್ತೇಜಿಸಲು ಸಹಾಯ ಮಾಡುತ್ತದೆ. ಆಲೂಗಡ್ಡೆ ವಿಟಮಿನ್ ಸಿ ಮತ್ತು ಆಂಥೋಸಯಾನಿನ್ಗಳಂತಹ ಇತರ ಉತ್ಕರ್ಷಣ ನಿರೋಧಕಗಳನ್ನು ಹೊಂದಿರುತ್ತವೆ. ಇದು ಸೂಕ್ಷ್ಮ ರೇಖೆಗಳು ಮತ್ತು ಸುಕ್ಕುಗಳನ್ನು ಕಡಿಮೆ ಮಾಡಲು ಸಹಾಯ ಮಾಡುತ್ತದೆ.

ಈ ಉತ್ಕರ್ಷಣ ನಿರೋಧಕ ಸ್ವತಂತ್ರ ರಾಡಿಕಲ್‌ಗಳಿಂದ ಉಂಟಾಗುವ ಹಾನಿಯಿಂದ ಚರ್ಮ ರಕ್ಷಿಸುತ್ತವೆ. ಇದು ವಯಸ್ಸಾದ ಪ್ರಕ್ರಿಯೆಯನ್ನು ವೇಗಗೊಳಿಸುತ್ತದೆ.ಆಲೂಗಡ್ಡೆ ಪಿಷ್ಟವನ್ನು ಹೊಂದಿರುತ್ತದೆ. ಇದು ನೈಸರ್ಗಿಕ ಎಮೋಲಿಯಂಟ್ ಆಗಿದ್ದು, ಚರ್ಮವನ್ನು ತೇವಗೊಳಿಸಲು ಮತ್ತು ಶುಷ್ಕತೆಯನ್ನು ತಡೆಯಲು ಸಹಾಯ ಮಾಡುತ್ತದೆ. ಆಲೂಗಡ್ಡೆಯ ತೇವಾಂಶ ಉಳಿಸಿಕೊಳ್ಳುವ ಗುಣಲಕ್ಷಣಗಳು ಚರ್ಮದ ವಿನ್ಯಾಸವನ್ನು ಸುಧಾರಿಸಲು ಸಹಾಯ ಮಾಡುತ್ತದೆ. ಚರ್ಮವನ್ನು ನಯವಾಗಿ ಮತ್ತು ಹೆಚ್ಚು ಮೃದುವಾಗಿ ಕಾಣುವಂತೆ ಮಾಡುತ್ತದೆ.

ಜಯಶ್ರೀ.ಬಿ.ಆರ್
ಖ್ಯಾತ ಜ್ಯೋತಿಷಿ
ದೂರವಾಣಿ-9964739507
www.jyotishyavaastu.com

ರಾಶಿ ಭವಿಷ್ಯ

ಮೇಷ: ಮಾನಸಿಕ ಒತ್ತಡ, ಯಂತ್ರೋಪಕರಣದಿಂದ ಪೆಟ್ಟು, ಉದ್ಯೋಗ ನಷ್ಟ, ಸಂಗಾತಿಯಿಂದ ಅನುಕೂಲ

ವೃಷಭ: ವ್ಯಾಪಾರ ವ್ಯವಹಾರದಲ್ಲಿ ನಿರಾಸಕ್ತಿ, ಸಂಗಾತಿಯೊಂದಿಗೆ ಮನಸ್ತಾಪ, ಪ್ರಯಾಣದಿಂದ ಅನಾನುಕೂಲ, ಪ್ರೀತಿ ಪ್ರೇಮ ಭಾವನೆಗೆ ಪೆಟ್ಟು

ಮಿಥುನ: ದೂರ ಪ್ರಯಾಣ, ಬಂಧುಗಳ ಸಹಕಾರ, ಕೆಲಸ ಕಾರ್ಯಗಳಿಗೆ ಅಡೆತಡೆ, ಅನಾರೋಗ್ಯದಲ್ಲಿ ವ್ಯತ್ಯಾಸ

ಕಟಕ: ಆರ್ಥಿಕ ಚೇತರಿಕೆ, ಮಾನಸಿಕ ಒತ್ತಡ, ಮಾತಿನಿಂದ ತೊಂದರೆ, ಪ್ರಯಾಣದಲ್ಲಿ ವಿಘ್ನ

ಸಿಂಹ: ಆರ್ಥಿಕ ಕೊರತೆ, ಭೂಮಿಯಿಂದ ಅನುಕೂಲ, ಪ್ರಯಾಣದಿಂದ ಅನುಕೂಲ, ಮಕ್ಕಳಿಂದ ನಷ್ಟ

ಕನ್ಯಾ: ನಿದ್ರಾಭಂಗ, ದುಃಸ್ವಪ್ನಗಳು, ಪ್ರೀತಿ ವಿಶ್ವಾಸಕ್ಕೆ ಪೆಟ್ಟು, ಅಧಿಕ ಖರ್ಚು, ಅಧಿಕಾರಿಗಳೊಂದಿಗೆ ಮನಸ್ತಾಪ, ಕೆಲಸ ಕಾರ್ಯಗಳಿಗೆ ವಿಘ್ನ

ತುಲಾ: ವ್ಯಾಪಾರ ವ್ಯವಹಾರದಲ್ಲಿ ಗೊಂದಲ, ಪಾಲುದಾರಿಕೆಯಿಂದ ಲಾಭ, ಆರೋಗ್ಯದಲ್ಲಿ ವ್ಯತ್ಯಾಸ, ಶತ್ರು ಕಾಟ

ವೃಶ್ಚಿಕ: ವ್ಯವಹಾರ ಲಾಭ, ಆರ್ಥಿಕ ಪ್ರಗತಿ, ಕುಟುಂಬದ ಸಹಕಾರ, ಉದ್ಯೋಗ ಅನುಕೂಲ, ನೆರೆಹೊರೆಯವರಿಂದ ಸಮಸ್ಯೆ

ಧನಸ್ಸು: ಮಕ್ಕಳಿಂದ ಅನುಕೂಲ, ವಿದ್ಯಾ ಪ್ರಗತಿ, ತಂದೆಯಿಂದ ಅನುಕೂಲ, ಚೇತರಿಕೆ

ಮಕರ: ಸ್ಥಿರಾಸ್ತಿ ಕಲಹ, ತಾಯಿಯೊಂದಿಗೆ ಮನಸ್ತಾಪ, ಮಾಟ ಮಂತ್ರ ತಂತ್ರದ ಆತಂಕ, ದಾಂಪತ್ಯ ಕಲಹ

ಕುಂಭ: ದಾಂಪತ್ಯದಲ್ಲಿ ಮನಸ್ತಾಪ, ಉದ್ಯೋಗ ಸ್ಥಳದಲ್ಲಿ ಅನಾನುಕೂಲ, ಪ್ರೀತಿ ವಿಶ್ವಾಸ ನಂಬಿಕೆ ದ್ರೋಹ, ಸ್ನೇಹಿತರ ಸಹಕಾರ

ಮೀನ: ಆರ್ಥಿಕ ಸಹಕಾರ, ಸ್ಥಿರಾಸ್ತಿ ಮತ್ತು ವಾಹನದಿಂದ ಅನುಕೂಲ, ಪ್ರಯಾಣದಿಂದ ಲಾಭ, ಆರೋಗ್ಯದಲ್ಲಿ ವ್ಯತ್ಯಾಸ

ವಿಶ್ವ ದ್ವಿದಳ ಧಾನ್ಯಗಳ ದಿನ

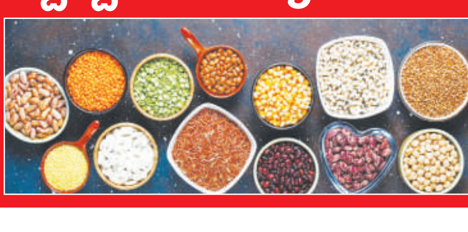

ಸುಸ್ಥಿರ ಭವಿಷ್ಯಕ್ಕಾಗಿ ಪೌಷ್ಟಿಕ ಬೀಜಗಳು. ಹೌದು, ದ್ವಿದಳ ಧಾನ್ಯಗಳು ಮಾನವನ ಆಹಾರದ ಹೆಚ್ಚು ಪೌಷ್ಟಿಕ ಅಂಶಗಳಾಗಿವೆ. ಆದಾಗ್ಯೂ, ಎಲ್ಲರೂ ದ್ವಿದಳ ಧಾನ್ಯಗಳನ್ನು ತಿನ್ನುವುದಿಲ್ಲ. ದ್ವಿದಳ ಧಾನ್ಯಗಳ ಆರೋಗ್ಯ ಪ್ರಯೋಜನಗಳ ಬಗ್ಗೆ ಅನೇಕರು ತಿಳಿದಿಲ್ಲ. ಈ ಕಾರಣಕ್ಕಾಗಿ ವಿಶ್ವಸಂಸ್ಥೆಯು 2018ರಲ್ಲಿ ಒಂದು ದಿನವನ್ನು ಮೀಸಲಿಡಲು ನಿರ್ಧರಿಸಿತು. ಇದರ ಲಾಭಗಳು, ಮೌಲ್ಯ ಮತ್ತು ದ್ವಿದಳ ಧಾನ್ಯಗಳ ಬಗ್ಗೆ ಜಾಗೃತಿ ಮೂಡಿಸಲು ಈ ಮುಖಾಂತರ ವಿಶ್ವಸಂಸ್ಥೆ ಮುಂದಾಗಿದೆ. ಆಹಾರ ಮತ್ತು ಕೃಷಿ ಸಂಸ್ಥೆ (ಎಫ್ಎಒ) ಸಹಯೋಗದೊಂದಿಗೆ ಯುಎನ್ ಪ್ರತಿವರ್ಷ ಫೆಬ್ರವರಿ 10ರಂದು ಅಂತಾರಾಷ್ಟ್ರೀಯ ದ್ವಿದಳ ಧಾನ್ಯಗಳ ದಿನವನ್ನು ಆಚರಿಸಲು ಗೊತ್ತುಪಡಿಸಿತು. ಫೆಬ್ರವರಿ 10, 2019ರಂದು ವಿಶ್ವವು ಮೊದಲ ವಿಶ್ವ ದ್ವಿದಳ ಧಾನ್ಯಗಳ ದಿನವನ್ನು ಆಚರಿಸಲಾಯಿತು. ಈ ದಿನವು ಭಾರತಕ್ಕೆ ಹೆಚ್ಚಿನ ಮಹತ್ವ ಹೊಂದಿದೆ. ಇವುಗಳ ಆಹಾರ ಮತ್ತು ಪೋಷಕಾಂಶದ ಪ್ರಾಮುಖ್ಯತೆಯನ್ನು ಪ್ರಪಂಚದ ಎಲ್ಲಾ ದೇಶಗಳಿಗೆ ಮತ್ತು ಪ್ರತಿಯೊಬ್ಬ ನಾಗರೀಕರಿಗೆ ತಿಳಿಸಿ ಹೇಳಲು 68ನೇ ವಿಶ್ವ ಸಂಸ್ಥೆಯ ಸಾಮಾನ್ಯ ಸಭೆಯ ನಿರ್ಣಯದಂತೆ ''ಅಂತರಾಷ್ಟ್ರೀಯ ದ್ವಿದಳ ಧಾನ್ಯಗಳ ವರ್ಷ''ವನ್ನಾಗಿ ಆಚರಿಸಲಾಯಿತು.ನಂತರ ಈ ವರ್ಷಾಚಾರಣೆಯಿಂದ ಪಡೆದುಕೊಂಡ ಪ್ರೇರಣೆ ಮತ್ತು ಯಶಸ್ಸನ್ನು ಮುಂದುವರಿಸಲು ಆಫ್ರಿಕಾ ಖಂಡದ ಬುರ್ಕಿನೋ ಫಾಸ್ ದೇಶದ ಬೇಡಿಕೆಯನ್ನು ಮನ್ನಿಸಿದ ವಿಶ್ವಸಂಸ್ಥೆಯು ಪ್ರತಿ ವರ್ಷ ಫೆಬ್ರವರಿ 10ನ್ನು ಅಂತರರಾಷ್ಟ್ರೀಯ ದ್ವಿದಳ ಧಾನ್ಯಗಳ ದಿನವಾಗಿ ಆಚರಿಸಲಾಗುವುದು. ಈ ಕುರಿತು 2018ರ ಡಿಸೆಂಬರ್ 10ರಂದು ನೆಡೆದ ಸಾಮಾನ್ಯ ಸಭೆಯಲ್ಲಿ ಅಂಗೀಕರಿಸಲಾಯಿತು. ವಿಶ್ವಸಂಸ್ಥೆಯ ಸಹ ಸಂಸ್ಥೆಯಾದ ಜಾಗತಿಕ ಆಹಾರ ಮತ್ತು ಕೃಷಿ ಸಂಸ್ಥೆ ಈ ವರ್ಷಾಚರಣೆಯ ಮುಂದಾಳತ್ವ ವಹಿಸಿದೆ. 2019ರಿಂದ ಅಂತರಾಷ್ಟ್ರೀಯ ಮಟ್ಟದಲ್ಲಿ ವಿವಿಧ ಸಂಘ ಸಂಸ್ಥೆಗಳ ಸಹಯೋಗದೊಂದಿಗೆ ಆಚರಿಸಲಾಗುತ್ತಿದೆ.ವಿಶ್ವ ದ್ವಿದಳ ಧಾನ್ಯಗಳ ದಿನವು ಮುಖ್ಯವಾಗಿ ಕಡಲೆ, ಒಣ ಬೀನ್ಸ್, ಲೆಂಟಿಲ್ಸ್, ಒಣ ಬಟಾಣಿ, ಲುಪಿನ್ಸ್, ಅಲಸಂದೆ, ತೊಗರಿ ಮತ್ತು ಇತರೆ ದ್ವಿದಳ ಧಾನ್ಯಗಳು ವಿಶ್ವದ ಆಹಾರ ಮತ್ತು ಪೋಷಕಾಂಶ ಭದ್ರತೆಯಲ್ಲಿ ವಹಿಸುತ್ತಿರುವ ಪಾತ್ರ ಮತ್ತು ಪ್ರಾಮುಖ್ಯತೆಯನ್ನು ಗುರುತಿಸಿ ಇವುಗಳ ಕುರಿತು ಅರಿವು ಮೂಡಿಸಲು ಹಾಗೂ ಸುಸ್ಥಿರ ಕೃಷಿ ಯಲ್ಲಿ ದ್ವಿದಳ ಧಾನ್ಯಗಳ ಪ್ರಾಮುಖ್ಯತೆಯನ್ನು ಅರಿತು ಇನ್ನು ಹೆಚ್ಚಿನ ಜನರಿಗೆ ತಲುಪುವಂತೆ ಮಾಡಲು ಒಂದು ಉತ್ತಮ ಅವಕಾಶವನ್ನು ಕಲ್ಪಿಸಿದೆ.

ಸಂಜೆ ಮುಗಿಲು
ಶನಿವಾರ
10.2.2024

ಐದು ಸಾವಿರ ವಿದ್ಯಾರ್ಥಿಗಳಿಗೆ ರಿಲಯನ್ಸ್ ಫೌಂಡೇಷನ್ ವಿದ್ಯಾರ್ಥಿ ವೇತನ

ಮುಂಬೈ: ರಿಲಯನ್ಸ್ ಫೌಂಡೇಷನ್ ನಿಂದ 2023-24ನೇ ಸಾಲಿಗಾಗಿ ದೇಶದಾದ್ಯಂತ ಐದು ಸಾವಿರ ವಿದ್ಯಾರ್ಥಿಗಳನ್ನು ಪದವಿಪೂರ್ವ ವಿದ್ಯಾರ್ಥಿ ವೇತನಕ್ಕಾಗಿ ಆಯ್ಕೆ ಮಾಡಲಾಗಿದೆ. ಇದರಲ್ಲಿ ಕರ್ನಾಟಕದ 469 ವಿದ್ಯಾರ್ಥಿಗಳು ಸಹ ಇದ್ದು, ಈ ವಿದ್ಯಾರ್ಥಿಗಳ ಆಯ್ಕೆಯ ಫಲಿತಾಂಶವನ್ನು ಶುಕ್ರವಾರ ಪ್ರಕಟಿಸಲಾಗಿದೆ. ವಿದ್ಯಾರ್ಥಿ ವೇತನವು ಉನ್ನತ ಶಿಕ್ಷಣಕ್ಕಾಗಿ ಭಾರತದಲ್ಲೇ ಅತಿದೊಡ್ಡ, ಒಳಗೊಳ್ಳುವ ಮತ್ತು ವೈವಿಧ್ಯಮಯ ಉಪಕ್ರಮವಾಗಿದೆ. ಈ ಯೋಜನೆ ಅಡಿಯಲ್ಲಿ ಪದವಿಪೂರ್ವ ವಿದ್ಯಾರ್ಥಿಗಳು ಎರಡು ಲಕ್ಷ ರೂಪಾಯಿ ತನಕ ಅನುದಾನ ಪಡೆಯುತ್ತಾರೆ ಮತ್ತು ಹಳೆಯ ವಿದ್ಯಾರ್ಥಿಗಳ ಅದ್ಭುತ ನೆಟ್ ವರ್ಕ್ ನ ಭಾಗವಾಗುತ್ತಾರೆ.

ಭಾರತದ 35 ರಾಜ್ಯಗಳು ಮತ್ತು ಕೇಂದ್ರಾಡಳಿತ ಪ್ರದೇಶಗಳು ಸೇರಿದಂತೆ 5,500ಕ್ಕೂ ಹೆಚ್ಚು ಶಿಕ್ಷಣ ಸಂಸ್ಥೆಗಳಲ್ಲಿ ವ್ಯಾಸಂಗ ಮಾಡುತ್ತಿರುವ 58,000 ವಿದ್ಯಾರ್ಥಿಗಳು ವಿದ್ಯಾರ್ಥಿವೇತನಕ್ಕಾಗಿ ಅರ್ಜಿ ಸಲ್ಲಿಸಿದ್ದರು. ಅಂತಿಮವಾಗಿ

5000 ಮಂದಿಯನ್ನು ವ್ಯವಸ್ಥಿತವಾದ ಮೆರಿಟ್-ಕಮ್-ಆರ್ಥಿಕ ಸ್ಥಿತಿಗತಿಯ ಆಧಾರದ ಮೇಲೆ ಪ್ರಕ್ರಿಯೆ ನಡೆಸಿ, ಆಯ್ಕೆ ಮಾಡಲಾಗಿದೆ. ಸಾಮರ್ಥ್ಯ ಪರೀಕ್ಷೆಯಲ್ಲಿನ ಅವರ ಸಾಧನೆ ಮತ್ತು ಅವರ ಗ್ರೇಡ್ 12ರ ಅಂಕಗಳ ಜೊತೆಗೆ, ಆಯ್ಕೆಯಾದ ಶೇ 75ರಷ್ಟು ವಿದ್ಯಾರ್ಥಿಗಳ ಕುಟುಂಬದ ವಾರ್ಷಿಕ ಆದಾಯವು 2.5 ಲಕ್ಷ ರೂಪಾಯಿಗಳಿಗಿಂತ ಕಡಿಮೆ ಇದೆ.

ತಮ್ಮ ಅರ್ಜಿಯ ಫಲಿತಾಂಶವನ್ನು ತಿಳಿಯಲು ಅರ್ಜಿದಾರರು ವೆಬ್ ಸೈಟ್ ವಿಳಾಸ www.reliancefoundation.orgಗೆ ಭೇಟಿ ನೀಡಬಹುದು. ತಮ್ಮನ್ನು ಹಾಗೂ ತಮ್ಮ ಸಮುದಾಯವನ್ನು ಮೇಲ್ ಸ್ತರಕ್ಕೆ ಒಯ್ಯುವುದಕ್ಕೆ ಮತ್ತು ಭಾರತದ ಭವಿಷ್ಯದ ಸಾಮಾಜಿಕ-ಆರ್ಥಿಕ ಅಭಿವೃದ್ಧಿಗೆ ಕೊಡುಗೆ ನೀಡಲು ಯಾವುದೇ ಅಧ್ಯಯನದ ವಿಭಾಗದಲ್ಲಿ ವ್ಯಾಸಂಗ ಮಾಡುತ್ತಿರುವ ವಿದ್ಯಾರ್ಥಿಗಳನ್ನು ಬೆಂಬಲಿಸುವುದು ರಿಲಯನ್ಸ್ ಫೌಂಡೇಷನ್ ಪದವಿಪೂರ್ವ ವಿದ್ಯಾರ್ಥಿವೇತನದ ಉದ್ದೇಶವಾಗಿದೆ. ಇದಕ್ಕಾಗಿ ಮೆರಿಟ್-ಕಮ್-ಆರ್ಥಿಕ ಸ್ಥಿತಿಯ ಆಧಾರದ ಮೇಲೆ ವಿದ್ಯಾರ್ಥಿಗಳನ್ನು ಆಯ್ಕೆ ಮಾಡಲಾಗುತ್ತದೆ ಮತ್ತು ಹಣಕಾಸಿನ ಹೊರೆಯಿಲ್ಲದೆ ಅವರ ಪದವಿಪೂರ್ವ ಅಧ್ಯಯನವನ್ನು ಮುಂದುವರಿಸಲು ಅನುವು ಮಾಡಿಕೊಡುತ್ತದೆ.

ಇಲ್ಲಿಯವರೆಗೆ ರಿಲಯನ್ಸ್ ಫೌಂಡೇಷನ್ ನಿಂದ 23,136 ವಿದ್ಯಾರ್ಥಿಗಳಿಗೆ ವಿದ್ಯಾರ್ಥಿವೇತನವನ್ನು ನೀಡಲಾಗಿದ್ದು, ಅದರಲ್ಲಿ ಶೇ 48ರಷ್ಟು ಹುಡುಗಿಯರು ಮತ್ತು 3,001 ವಿಕಲಾಂಗ ವಿದ್ಯಾರ್ಥಿಗಳು ಇದ್ದಾರೆ.ಈ ವರ್ಷದ ಆಯ್ಕೆಯಲ್ಲಿ ಎಲ್ಲ ವಿಭಾಗದ ವಿದ್ಯಾರ್ಥಿಗಳನ್ನು ಆಯ್ಕೆ ಮಾಡಲಾಗಿದೆ. ವಾಣಿಜ್ಯ, ಕಲೆ, ವ್ಯಾಪಾರ/ನಿರ್ವಹಣೆ, ಕಂಪ್ಯೂಟರ್ ಅಪ್ಲಿಕೇಷನ್‌ಗಳು, ವಿಜ್ಞಾನ, ವೈದ್ಯಕೀಯ, ಕಾನೂನು, ಶಿಕ್ಷಣ, ಆತಿಥ್ಯ, ವಾಸ್ತುಶಿಲ್ಪ, ಎಂಜಿನಿಯರಿಂಗ್/ತಂತ್ರಜ್ಞಾನ ಮತ್ತು ಇತರ ಪದವಿಪೂರ್ವ ಪದವಿಗಳನ್ನು ಒಳಗೊಂಡಂತೆ ಎಲ್ಲಾ ವಿಷಯದ ವಿಭಾಗಗಳಿಂದ ವಿದ್ಯಾರ್ಥಿಗಳನ್ನು ಒಳಗೊಂಡಿದೆ.

ಪಾಕಿಸ್ತಾನ ಚುನಾವಣೆಯಲ್ಲಿ ಮಾಜಿ ಪ್ರಧಾನಿ ನವಾಜ್ ಷರೀಫ್‌ಗೆ ಗೆಲುವು

ಕರಾಚಿ: ಪಾಕಿಸ್ತಾನದ ಮಾಜಿ ಪ್ರಧಾನಿ ನವಾಜ್ ಷರೀಫ್ ಅವರು ರಾಷ್ಟ್ರೀಯ ಚುನಾವಣೆಯಲ್ಲಿ ಗೆಲುವು ಸಾಧಿಸಿದ್ದಾರೆ ಎನ್ನುವ ಮಾಹಿತಿ ಲಭ್ಯವಾಗಿದೆ.ಇನ್ನು ಪಾಕಿಸ್ತಾನದ ಮಾಜಿ ಪ್ರಧಾನಿ ಮತ್ತು ಪಾಕಿಸ್ತಾನ್ ಮುಸ್ಲಿಂ ಲೀಗ್ (ಎನ್) ನಾಯಕ ನವಾಜ್ ಷರೀಫ್, ನಾವು ನಿಮ್ಮೆಲ್ಲರನ್ನೂ ಅಭಿನಂದಿಸುತ್ತೇವೆ, ಯಾಕಂದ್ರೆ, ದೇವರ ಆಶೀರ್ವಾದದಿಂದ, ಪಾಕಿಸ್ತಾನ್ ಮುಸ್ಲಿಂ ಲೀಗ್ (ಎನ್) ಅತಿದೊಡ್ಡ ಪಕ್ಷವಾಗಿ ಹೊರಹೊಮ್ಮಿದೆ. ಪ್ರತಿಯೊಂದು ಪಕ್ಷಕ್ಕೂ ನೀಡಿದ ಜನಾದೇಶವನ್ನ ನಾವು ಗೌರವಿಸುತ್ತೇವೆ. ಗಾಯಗೊಂಡ ಪಾಕಿಸ್ತಾನವನ್ನು ಬಿಕ್ಕಟ್ಟಿನಿಂದ ಹೊರತರಲು ನಮ್ಮೊಂದಿಗೆ ಕುಳಿತುಕೊಳ್ಳಲು ನಾವು ಅವರನ್ನು ಆಹ್ವಾನಿಸುತ್ತೇವೆ ಎಂದು ಅವರು ಹೇಳಿದರು.

ನೆವಾಡಾ ಪ್ರೈಮರಿಯಲ್ಲಿ ಗೆದ್ದ ಡೊನಾಲ್ಡ್ ಟ್ರಂಪ್

ವಾಷಿಂಗ್ಟನ್: ಅಮೆರಿಕ ಅಧ್ಯಕ್ಷೀಯ ಚುನಾವಣೆ ಬಿರುಸು ಪಡೆದುಕೊಂಡಿದ್ದು, ನೆವಾಡಾ ಪ್ರೈಮರಿಯಲ್ಲಿ ರಿಪಬ್ಲಿಕನ್ ಪಕ್ಷದ ನಾಯಕ, ಮಾಜಿ ಅಧ್ಯಕ್ಷ ಡೊನಾಲ್ಡ್ ಟ್ರಂಪ್ ಗೆಲುವು ಸಾಧಿಸಿದ್ದಾರೆ. ಮಹತ್ವದ ಬೆಳವಣಿಗೆಯೆಂದರೆ ಅಲ್ಲಿ ಟ್ರಂಪ್ ಪ್ರತಿಸ್ಪರ್ಧಿ ನಿಕ್ಕಿ ಹ್ಯಾಲೆ ಅಲ್ಲಿ ಸ್ಪರ್ಧಿಸಿರಲಿಲ್ಲ ಎಂದು ಹೇಳಲಾಗಿದೆ. ನೆವಾಡಾದ ಗೆಲುವು ಟ್ರಂಪ್ಗೆ 26 ಪ್ರತಿನಿಧಿಗಳ ಬಲವನ್ನು ನೀಡಲಿದೆ. 1215 ಪ್ರತಿನಿಧಿಗಳ ಬೆಂಬಲವನ್ನು ಪಡೆದಲ್ಲಿ ಡೊನಾಲ್ಡ್ ಟ್ರಂಪ್ ರಿಪಬ್ಲಿಕನ್ ಪಕ್ಷದ ಅಧಿಕೃತ ಅಭ್ಯರ್ಥಿಯಾಗಬಹುದಾ. ಫೆ.24ರಂದು ನಿಕ್ಕಿ ಹ್ಯಾಲೆ ಸ್ವಕ್ಷೇತ್ರ, ದಕ್ಷಿಣ ಕೆರೊಲಿನಾದಲ್ಲಿ ಮುಂದಿನ ಹಂತದ ಚುನಾವಣೆ ನಡೆಯಲಿದೆ. ಭಾರೀ ಕುತೂಹಲ ಸೃಷ್ಟಿಸಿದೆ.

ಆಂಟಿ ಬಯಾಟಿಕ್ ಸೇವಿಸುವ ಮುನ್ನ ಇರಲಿ ಎಚ್ಚರ..!

ದೆಹಲಿ: ದೇಹದಲ್ಲಿ ರೋಗ ನಿರೋಧಕ ಶಕ್ತಿ ಕಡಿಮೆಯಾದಾಗ ಸೋಂಕು ಸಂಬಂಧಿ ಕಾಯಿಲೆಗಳು ನಿಮ್ಮನ್ನು ಹುಡುಕಿಕೊಂಡು ಬರುತ್ತವೆ. ಆಗ ನಿಮಗೆ ವೈದ್ಯರು ಆಯಂಟಿ ಬಯಾಟಿಕ್ಸ್ ಮಾತ್ರೆಗಳನ್ನು ತೆಗೆದುಕೊಳ್ಳುವಂತೆ ಹೇಳುತ್ತಾರೆ. ಮೂರರಿಂದ ಐದು ದಿನಗಳ ತನಕ ಈ ಮಾತ್ರೆಗಳನ್ನು ಸೇವಿಸುವಾಗ ನೀವು ಈ ಕೆಲವು ಅಂಶಗಳಿಂದ ದೂರವಿರುವುದು ಒಳ್ಳೆಯದು.ಆಯಂಟಿ ಬಯಾಟಿಕ್ ಮಾತ್ರೆಗಳನ್ನು ತೆಗೆದುಕೊಳ್ಳುವಾಗ ನೀವು ಮದ್ಯಪಾನ ಮಾಡದಿರಿ. ಮಾತ್ರೆ ತೆಗೆದುಕೊಂಡ 48 ಗಂಟೆ ಒಳಗೆ ಮದ್ಯಪಾನ ಮಾಡಿದರೆ ನಿಮ್ಮಲ್ಲಿ ತಲೆನೋವು, ವಾಕರಿಕೆ ಅಥವಾ ವಾಂತಿ, ಹೊಟ್ಟೆನೋವಿನಂಥ ಲಕ್ಷಣಗಳು ಕಂಡು ಬಂದಾವು.ಆಯಂಟಿ ಬಯಾಟಿಕ್ ಮಾತ್ರೆಗಳನ್ನು ಹಾಲಿನೊಂದಿಗೆ ಸೇವಿಸದಿರಿ. ಮಜ್ಜಿಗೆ ಮೊಸರು ಈ ಸಮಯದಲ್ಲಿ ದೂರವಿಡುವುದೇ ಒಳ್ಳೆಯದು. ಈ ಮಾತ್ರೆ ತಿಂದ ಕನಿಷ್ಠ ಮೂರು ಗಂಟೆಗಳ ಕಾಲ ಡೈರಿ ಉತ್ಪನ್ನಗಳನ್ನು ಸೇವಿಸದೆ ಇರುವುದು ಒಳ್ಳೆಯದು.

ಮಕ್ಕಳನ್ನು ಹೆರುವಂತೆ ಸಿಂಗಾಪುರ ದಂಪತಿಗಳಿಗೆ ಪ್ರಧಾನಿ ಲೀ ಮನವಿ

ಸಿಂಗಾಪುರ: ಜಗತ್ತಿನ ಜನಸಂಖ್ಯೆ 800 ಕೋಟಿ ಮೀರಿದೆ. ಹಲವಾರು ದೇಶಗಳು ಹೆಚ್ಚುತ್ತಿರುವ ಜನಸಂಖ್ಯೆಯ ಬಗ್ಗೆ ಚಿಂತಿತರಾಗಿದ್ದಾರೆ ಆದರೆ ಇಲ್ಲೊಂದು ದೇಶ ಜನಸಂಖ್ಯೆಯನ್ನು ಹೆಚ್ಚಿಸುವ ಅಭಿಯಾನವನ್ನು ನಡೆಸುತ್ತಿದೆ ಅಂತಹ ದೇಶಗಳಲ್ಲಿ ಸಿಂಗಾಪುರ ಕೂಡ ಒಂದು.

ಈ ವರ್ಷ ಹೆಚ್ಚು ಮಕ್ಕಳನ್ನು ಪಡೆಯುವಂತೆ ಸಿಂಗಾಪುರ ಸರ್ಕಾರವು ಕುಟುಂಬಗಳನ್ನು ಒತ್ತಾಯಿಸಿದೆ.

ವಾಸ್ತವವಾಗಿ ಈ ವರ್ಷದ ಫೆಬ್ರವರಿ 10 ರಿಂದ ಹೊಸ ವರ್ಷದ ಪ್ರಾರಂಭವಾಗಲಿದೆ. ಚೀನೀ ಮೂಲದ ಅನೇಕ ಕುಟುಂಬಗಳು ಡ್ರ್ಯಾಗನ್ ವರ್ಷದಲ್ಲಿ ಜನಿಸಿದ ಮಕ್ಕಳನ್ನು ಮಂಗಳಕರವೆಂದು ಪರಿಗಣಿಸಿ, ಮಕ್ಕಳನ್ನು ಪಡೆಯುವಂತೆ ಸರ್ಕಾರ ಒತ್ತಾಯಿಸಿದೆ.

ಅದೃಷ್ಟದ ಸಂಕೇತ: ವಿವಾಹಿತ ದಂಪತಿಗಳು ವರ್ಷದಲ್ಲಿ ಮಕ್ಕಳನ್ನು ಹೊಂದುವಂತೆ ಪ್ರಧಾನಿ ಲೀ ಸೀನ್ ಲೂಂಗ್ ಶುಕ್ರವಾರ ಒತ್ತಾಯಿಸಿದರು. ಅವರಿಗೆ ತಮ್ಮ ಸರ್ಕಾರದ ಬೆಂಬಲದ ಭರವಸೆಯನ್ನೂ ನೀಡಿದರು. ಡ್ರ್ಯಾಗನ್ ವರ್ಷ ಎನ್ನುವುದು ಶಕ್ತಿ ಮತ್ತು ಅದೃಷ್ಟದ ಸಂಕೇತವಾಗಿದೆ ಎಂದು ಲಿ ಹೇಳಿದರು. ಸಿಂಗಾಪುರದಲ್ಲಿ ಚೀನೀ ಹೊಸ ವರ್ಷವನ್ನು ಫೆಬ್ರವರಿ 10-11 ರಂದು ಆಚರಿಸುತ್ತಿದ್ದಾರೆ. ಚೀನೀ ಜಾತಕದ ಪ್ರಕಾರ, ಈ ವರ್ಷವನ್ನು 'ಡ್ರ್ಯಾಗನ್ ವರ್ಷ' ಎಂದು ಕರೆಯಲಾಗುತ್ತದೆ. ಚೀನೀ ಪುರಾಣದಲ್ಲಿ ಡ್ರ್ಯಾಗನ್ ಧೈರ್ಯ, ಸೃಜನಶೀಲತೆ ಮತ್ತು ನಾವೀನ್ಯತೆಯನ್ನು ಪ್ರತಿನಿಧಿಸುವ ಶಕ್ತಿಯುತ ಮತ್ತು ಮಂಗಳಕರ ಸಂಕೇತವೆಂದು ಪರಿಗಣಿಸಲಾಗಿದೆ.

ಮತ್ತೆ ಅಯೋಧ್ಯೆಗೆ ಭೇಟಿ ನೀಡಿದ ಬಿಗ್ ಬಿ

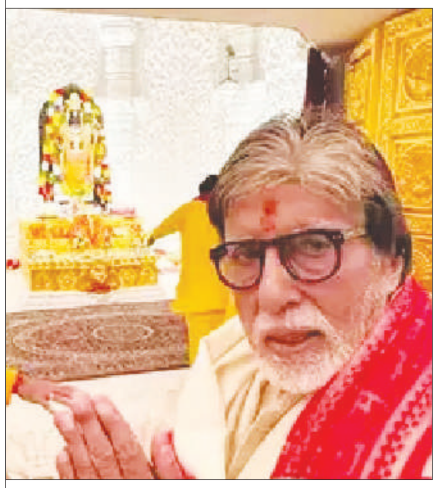

ಉತ್ತರಪ್ರದೇಶ: ಬಾಲಿವುಡ್ ಸೂಪರ್ ಸ್ಟಾರ್ ಅಮಿತಾಭ್ ಬಚ್ಚನ್ ಅವರು ಎರಡನೇ ಬಾರಿಗೆ ಅಯೋಧ್ಯೆಗೆ ಭೇಟಿ ನೀಡಿದ್ದಾರೆ. ಇತ್ತೀಚೆಗೆ ಹೊಸದಾಗಿ ಉದ್ಘಾಟನೆಗೊಂಡ ರಾಮಮಂದಿರಕ್ಕೆ ಅವರು ಮತ್ತೊಮ್ಮೆ ಭೇಟಿ ನೀಡುವ ಸಾಧ್ಯತೆ ಇದೆ. ಆಭರಣ ಮಳಿಗೆಯೊಂದರ ಉದ್ಘಾಟನಾ ಸಮಾರಂಭದಲ್ಲಿ ಪಾಲ್ಗೊಳ್ಳಲು ಅವರು ನಗರಕ್ಕೆ ಪ್ರಯಾಣ ಬೆಳೆಸಿದ್ದಾರೆ.ಇನ್ನು ಮಹರ್ಷಿ ವಾಲ್ಮೀಕಿ ಅಂತರಾಷ್ಟ್ರೀಯ ವಿಮಾನ ನಿಲ್ದಾಣ, ಅಯೋಧ್ಯಾ ಧಾಮ್ ಮತ್ತು ಸುತ್ತಮುತ್ತಲಿನ ಸ್ಥಳಗಳಲ್ಲಿ ಹೆಚ್ಚಿನ ಭದ್ರತಾ ಕ್ರಮಗಳನ್ನು ಕೈಗೊಳ್ಳಲಾಗುತ್ತಿದೆ. ಈವೆಂಟ್ನಲ್ಲಿ 'ಬಿಗ್ ಬಿ' ಅವರು ತಮ್ಮ ಅಭಿಮಾನಿಗಳನ್ನು ಉದ್ದೇಶಿಸಿ ಮಾತನಾಡಬಹುದು. ಕಳೆದ ತಿಂಗಳು ಪ್ರಾಣ ಪ್ರತಿಷ್ಠಾಪನೆಯಲ್ಲಿ ಅಮಿತಾಭ್ ಬಚ್ಚನ್ ಭಾಗವಹಿಸಿದ್ದರು. ಪುತ್ರ ಅಭಿಷೇಕ್ ಬಚ್ಚನ್ ಜೊತೆ ಅವರು ಸಮಾರಂಭಕ್ಕೆ ಬಂದಿದ್ದರು.ಅಯೋಧ್ಯೆಯಲ್ಲಿ ರಾಮಮಂದಿರ ಜನವರಿ 22ರಂದು ಉದ್ಘಾಟನೆಗೊಂಡಿತು. ಹಲವಾರು ಬಾಲಿವುಡ್ ಸೆಲೆಬ್ರಿಟಿಗಳು, ಕ್ರಿಕೆಟ್ ಆಟಗಾರರು, ರಾಜಕಾರಣಿಗಳು, ಹೆಸರಾಂತ ಕಲಾವಿದರು ಮತ್ತು ಉದ್ಯಮಿಗಳು ಉಪಸ್ಥಿತರಿದ್ದರು. ತಿಂಗಳು ಕಳೆಯುವುದರೊಳಗೆ ಅಯೋಧ್ಯೆಗೆ ಅಮಿತಾಭ್ ಬಚ್ಚನ್ ಅವರು ಎರಡನೇ ಬಾರಿಗೆ ಭೇಟಿ ನೀಡಿರುವುದು ವಿಶೇಷ.

ರಾಜ್ಯಸಭೆಯಲ್ಲಿ ಕ್ಷಮೆ ಕೇಳಿದ ಜಯಾ ಬಚ್ಚನ್

ನವದೆಹಲಿ: ರಾಜ್ಯಸಭೆಯಲ್ಲಿವಿದಾಯದ ಭಾಷಣದ ವೇಳೆ ಸದನದ ಎಲ್ಲಾ ಸದಸ್ಯರಲ್ಲಿ ಸಮಾಜವಾದಿ ಪಕ್ಷದ ಸಂಸದೆ ಜಯಾ ಬಚ್ಚನ್ ಕ್ಷಮೆಯಾಚಿಸಿದ್ದಾರೆ.

ಸಮಾಜವಾದಿ ಪಕ್ಷದ ಸಂಸದೆ ಜಯಾ ಬಚ್ಚನ್ ಅವರು ಸಂಸತ್ತಿನ ನಡೆಯತ್ತಿದ್ದ ಬಜೆಟ್ ಅಧಿವೇಶನದಲ್ಲಿ ರಾಜ್ಯಸಭಾ ಅಧ್ಯಕ್ಷರಾದ ಜಗದೀಪ್ ಧನಕರ್ ಅವರನ್ನು ವ್ಯಂಗ್ಯ ಮಾಡಿ ಮಾತನಾಡಿದ್ದರು. ಇದಕ್ಕೆ ಬಾರಿ ವಿರೋಧ ವ್ಯಕ್ತವಾಗಿತ್ತು. ಅದಕ್ಕೆ ಅವರು ಈಗ ರಾಜ್ಯಸಭೆಯಲ್ಲಿ ಎಲ್ಲರ ಸಮ್ಮುಖದಲ್ಲಿ ಕ್ಷಮೆ ಕೇಳಿದ್ದಾರೆ. ಜಯಾ ಅವರು ತಮ್ಮ ವಿದಾಯದ ಭಾಷಣದ ವೇಳೆ ಸದನದ ಎಲ್ಲ ಸದಸ್ಯರಲ್ಲಿ, ತಾನು ಮುಂಗೋಪಿ ಆದರೆ ಯಾರನ್ನು ನೋಯಿಸುವ ಉದ್ದೇಶ ಹೊಂದಿಲ್ಲ ಎಂದು ಹೇಳಿ ಕ್ಷಮೆ ಕೇಳಿದ್ದಾರೆ. ಜಯಾ ಅವರ ವಿದಾಯ ಭಾಷಣದಲ್ಲಿ ನಾನು ಏಕೆ ಕೋಪಗೊಳ್ಳುತ್ತೇನೆ ಎಂದು ಜನರು ನನ್ನನ್ನು ಪ್ರಶ್ನೆ ಮಾಡುತ್ತಾರೆ. ಅದು ನನ್ನ ಸ್ವಭಾವ. ನಾನು ನನ್ನನ್ನು ಬದಲಾಯಿಸಿಕೊಳ್ಳಲು ಸಾಧ್ಯವಿಲ್ಲ. ನಾನು ಏನನ್ನಾದರೂ ಇಷ್ಟಪಡದೇ ಇದ್ದಲ್ಲಿ ಅಥವಾ ಒಪ್ಪದೇ ಇದ್ದರೆ ತಾಳ್ಮೆಯನ್ನು ಕಳೆದುಕೊಳ್ಳುತ್ತೇನೆ. ನಾನು ನಿಮ್ಮಲ್ಲಿ ಯಾರೊಂದಿಗಾದರೂ ಅನುಚಿತವಾಗಿ ವರ್ತಿಸಿದ್ದರೆ ನಾನು ಕ್ಷಮೆಯಾಚಿಸುತ್ತೇನೆ ಎಂದಿದ್ದಾರೆ. ರಾಜ್ಯಸಭೆಯಿಂದ ನಿವೃತ್ತರಾಗುತ್ತಿರುವ ಸದಸ್ಯರ ಕೊಡುಗೆಯನ್ನು ಪ್ರೀತಿಯಿಂದ ಸ್ವೀಕರಿಸಿದ ಉಪಾಧ್ಯಕ್ಷ ಜಗದೀಪ್ ಧನಕರ್ ಅವರು ಮಾತನಾಡಿ ನಮ್ಮ ಗೌರವಾನ್ವಿತ ಸಹೋದ್ಯೋಗಿಗಳ ನಿವೃತ್ತಿ ನಿಸ್ಸಂದೇಹವಾಗಿ ಶೂನ್ಯವನ್ನು ಉಂಟು ಮಾಡುತ್ತದೆ. ಪ್ರತಿಯೊಂದು ಆರಂಭಕ್ಕೂ ಒಂದು ಅಂತ್ಯವಿದೆ. ಹಾಗೆಯೇ ಪ್ರತಿ ಅಂತ್ಯವು ಹೊಸ ಆರಂಭವನ್ನು ಹೊಂದಿದೆ ಎಂದು ಹೇಳಿ ಶುಭ ಹಾರೈಸಿದರು.

ಸಂಸದರೊಂದಿಗೆ ಊಟ ಮಾಡಿದ ಮೋದಿ

ನವದೆಹಲಿ: ಪ್ರಧಾನಿ ನರೇಂದ್ರ ಮೋದಿ ಸಂಸತ್ ಕ್ಯಾಂಟೀನ್ಗೆ ಅನಿರೀಕ್ಷಿತವಾಗಿ ಭೇಟಿನೀಡಿ ಸಂಸದರೊಂದಿಗೆ ಊಟ ಮಾಡಿದ್ದಾರೆ.

ಮಧ್ಯಾಹ್ನ 2:30ರ ಸುಮಾರಿಗೆ ಸಂಸದರಿಗೆ ಪ್ರಧಾನಿಯನ್ನು ಭೇಟಿಯಾಗಬೇಕೆಂಬ ಕರೆ ಬಂದಿತ್ತು. ?ನಾನು ನಿಮ್ಮನ್ನು ಶಿಕ್ಷಿಸಲಿದ್ದೇನೆ, ನನ್ನೊಂದಿಗೆ ಬನ್ನಿ? ಎಂದು ಹುಸಿಮುನಿಸಿನಲ್ಲಿ ಹೇಳಿದ ಮೋದಿ, ಸಂಸದರನ್ನು ಕ್ಯಾಂಟೀನ್ಗೆ ಕರೆದೊಯ್ದರು.

ಊಟದಲ್ಲಿ ಸಸ್ಯಾಹಾರಿ ಆಹಾರಗಳಾದ ಅಕ್ಕಿ, ದಾಲ್, ಖಿಚಡಿ, ತಿಲ್ ಕಾ ಲಡ್ಡೂ ನೀಡಲಾಯಿತು. ಟಿಡಿಪಿಯ ರಾಮ್ ಮೋಹನ್ ನಾಯ್ಡು, ಬಿಎಸ್ಪಿಯ ರಿತೇಶ್ ಪಾಂಡೆ, ಬಿಜೆಪಿಯ ಲಡಾಖ್ ಸಂಸದ ಜಮ್ಯಾಂಗ್ ನಮ್ಗ್ಯಾಲ್, ಕೇಂದ್ರ ಸಚಿವ ಎಲ್ ಮುರುಗುನ್, ಬಿಜೆಡಿಯ ಸಸ್ಮಿತ್ ಪಾತ್ರ ಮತ್ತು ಬಿಜೆಪಿಯ ಮಹಾರಾಷ್ಟ್ರ ಸಂಸದೆ ಹೀನಾ ಗವಿತ್ ಈ ಔತಣದಲ್ಲಿ ಭಾಗಿಯಾಗಿದ್ದರು.

ಊಟ ಮಾಡುವಾಗ ಪಕ್ಷಾತೀತವಾಗಿ ಸಂಸದರು ಮೋದಿಯ ಜೀವನಶೈಲಿ, ಬೆಳಗ್ಗೆ ಏಳುವ ಸಮಯ, ವೇಳಾಪಟ್ಟಿಯನ್ನು ನಿರ್ವಹಿಸುವ ಬಗೆಯ ಕುರಿತು ಪ್ರಶ್ನೆಗಳನ್ನು ಕೇಳಿದರು.

ಈ ಸಂಭಾಷಣೆಯಲ್ಲಿ, ಖಿಚಡಿ ತಮ್ಮ ಇಷ್ಟದ ಆಹಾರ ಎಂದ ಮೋದಿ, ನಾನು ಯಾವಾಗಲೂ ಮೋಡ್ನಲ್ಲಿ ಇರುವುದಿಲ್ಲ ಎಂದರು.

ಫಿಲಿಪೈನ್ಸ್‌ನಲ್ಲಿ ಭೂಕುಸಿತ

ಮನಿಲಾ: ದಕ್ಷಿಣ ಫಿಲಿಪೈನ್ಸ್ ನ ದಾವಾವೊ ಡಿ ಒರೊ ಪ್ರಾಂತ್ಯದ ಹಳ್ಳಿಗಳಲ್ಲಿ ಸಂಭವಿಸಿದ ಭೂಕುಸಿತದಲ್ಲಿ ಮೃತಪಟ್ಟವರ ಸಂಖ್ಯೆ 15ಕ್ಕೆ ಏರಿಕೆಯಾಗಿದ್ದು, 110 ಮಂದಿ ನಾಪತ್ತೆಯಾಗಿದ್ದಾರೆ ಎಂದು ಅಧಿಕಾರಿಗಳು ಶುಕ್ರವಾರ ತಿಳಿಸಿದ್ದಾರೆ. ಮಾಕೊ ಪಟ್ಟಣದ ಗಣಿಗಾರಿಕೆ ಸ್ಥಳದ ಬಳಿ ಮಂಗಳವಾರ ರಾತ್ರಿ ಸಂಭವಿಸಿದ ಭೂಕುಸಿತದಿಂದ 31 ಜನರನ್ನು ರಕ್ಷಿಸಲಾಗಿದೆ ಎಂದು ಮಾಕೊ ಪುರಸಭೆ ಸರ್ಕಾರ ಹೇಳಿಕೆಯಲ್ಲಿ ತಿಳಿಸಿದೆ.ಕನಿಷ್ಠ 110 ಜನರು ಕಾಣೆಯಾಗಿದ್ದಾರೆ ಎಂದು ಇತ್ತೀಚಿನ ವರದಿ ಹೇಳಿದೆ. ಭೀಕರ ಭೂಕುಸಿತದ ಎರಡು ದಿನಗಳ ನಂತರ ಮೂರು ವರ್ಷದ ಬಾಲಕಿ ಮತ್ತು ಎರಡು ತಿಂಗಳ ಗಂಡು ಮಗುವನ್ನು ಮಣ್ಣಿನಿಂದ ಜೀವಂತವಾಗಿ ಹೊರತೆಗೆಯಲಾಗಿದೆ

ಎಂದು ಫಿಲಿಪೈನ್ಸ್ ರೆಡ್ ಕ್ರಾಸ್ ಶುಕ್ರವಾರ ವರದಿ ಮಾಡಿದೆ.ಪರ್ವತದಿಂದ ಉರುಳಿದ ಟನ್ ಗಟ್ಟಲೆ ಮಣ್ಣು, ಬಂಡೆಗಳು ಮತ್ತು ಮರಗಳ ಅಡಿಯಲ್ಲಿ ಹೂತುಹೋದ ಕಾಣೆಯಾದ ಜನರನ್ನು ಹುಡುಕಲು ಶೋಧ ಕಾರ್ಯಾಚರಣೆ ಮುಂದುವರೆದಿದೆ.

ಸೇನಾ ಮುಖ್ಯಸ್ಥರನ್ನು ನೇಮಿಸಿದ ಉಕ್ರೇನ್ ಅಧ್ಯಕ್ಷ ಝೆಲೆನ್ಸ್ಕಿ

ದೆಹಲಿ: ಕಳೆದ ಸಾಕಷ್ಟು ಸಮಯದಿಂದ ರಷ್ಯಾದಲ್ಲಿ ಯುದ್ಧ ನಡೆಯುತ್ತಿದೆ. ಈ ಯುದ್ಧದ ಮಧ್ಯೆಯೇ ಉಕ್ರೇನ್ ಅಧ್ಯಕ್ಷ ವೊಲೊಡಿಮಿರ್ ಝೆಲೆನ್ಸ್ಕಿ ದೊಡ್ಡ ನಿರ್ಧಾರವನ್ನು ತೆಗೆದುಕೊಂಡಿದ್ದು, ಉಕ್ರೇನ್ ಸೇನಾ ಮುಖ್ಯಸ್ಥ ವ್ಯಾಲೆರಿ ಜಲುಜ್ನಿ ಅವರನ್ನು ತೆಗೆದುಹಾಕಿದ್ದಾರೆ. ಇದೀಗ ವ್ಯಾಲೆರಿ ಸ್ಥಾನಕ್ಕೆ ಗ್ರೌಂಡ್ ಫೋರ್ಸ್ ಕಮಾಂಡರ್ ಒಲೆಕ್ಸಾಂಡರ್ ಸಿರ್ಸ್ಕಿಯನ್ನು ನೇಮಿಸಿದ್ದಾರೆ.

ಸುಮಾರು ಎರಡು ವರ್ಷಗಳ ಯುದ್ಧದ ನಂತರ ಉಕ್ರೇನ್ನ

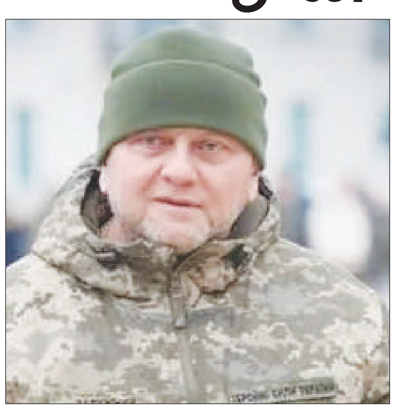

ಸೇನಾ ನಾಯಕತ್ವದಲ್ಲಿ ಇದು ಪ್ರಮುಖ ಬದಲಾವಣೆಯಾಗಿದೆ. ಇಂದಿನಿಂದ ಹೊಸ ನಿರ್ವಹಣಾ ತಂಡವು ಉಕ್ರೇನ್ ಸಶಸ್ತ್ರ ಪಡೆಗಳ ನಾಯಕತ್ವವನ್ನು ವಹಿಸಿಕೊಳ್ಳಲಿದೆ. ನಾನು ಕರ್ನಲ್-ಜನರಲ್ ಸಿರ್ಸ್ಕಿಯನ್ನು ಉಕ್ರೇನ್ ಸಶಸ್ತ್ರ ಪಡೆಗಳ ಕಮಾಂಡರ್-ಇನ್-ಚೀಫ್ ಆಗಿ ನೇಮಿಸಿದ್ದೇನೆ ಎಂದು ಝೆಲೆನ್ಸ್ಕಿ ಹೇಳಿದ್ದಾರೆ. ಉಕ್ರೇನ್ ಸಶಸ್ತ್ರ ಪಡೆಗಳಿಗೆ ಯಾವ ರೀತಿಯ ನವೀಕರಣದ ಅಗತ್ಯವಿದೆ ಎಂದು ನಾವು ಚರ್ಚಿಸಿದ್ದೇವೆ. ಉಕ್ರೇನ್ ಸಶಸ್ತ್ರ ಪಡೆಗಳ ಹೊಸ ನಾಯಕತ್ವದಲ್ಲಿ ಯಾರು ಇರಬಹುದೆಂದು ನಾವು ಚರ್ಚಿಸಿದ್ದೇವು. ಈಗ ನವೀಕರಣದ ಸಮಯ ಬಂದಿದೆ ಎಂದಿದ್ದಾರೆ.

ಬಿಜೆಪಿಯೊಂದಿಗೆ ಮೈತ್ರಿ ಖಚಿತಪಡಿಸಿದ ಆರ್‌ಎಲ್ಡಿ ಮುಖ್ಯಸ್ಥ ಜಯಂತ್ ಚೌಧರಿ

ನವದೆಹಲಿ: ಮಾಜಿ ಪ್ರಧಾನಿಗಳಾದ ನರಸಿಂಹರಾವ್, ಚೌಧರಿ ಚರಣ್ ಸಿಂಗ್ ಮತ್ತು ಕೃಷಿ ವಿಜ್ಞಾನಿ ಎಂ.ಎಸ್. ಸ್ವಾಮಿನಾಥನ್ ಅವರಿಗೆ ದೇಶದ ಅತ್ಯುನ್ನತ ನಾಗರಿಕ ಗೌರವವಾದ ಭಾರತ ರತ್ನವನ್ನು ನೀಡಲಾಗುವುದು ಎಂದು ಪ್ರಧಾನಿ ನರೇಂದ್ರ ಮೋದಿ ಶುಕ್ರವಾರ ಘೋಷಿಸಿದ್ದಾರೆ.

ಬಿಹಾರದ ಮಾಜಿ ಸಿಎಂ ಕರ್ಪೂರಿ ಠಾಕೂರ್ ಮತ್ತು ಬಿಜೆಪಿ ನಾಯಕ ಲಾಲ್ ಕೃಷ್ಣ ಅಡ್ವಾಣಿ ಅವರಿಗೆ ಕಳೆದ ತಿಂಗಳು ಕೇಂದ್ರ ಸರ್ಕಾರ ಭಾರತ ರತ್ನ ಘೋಷಿಸಿದೆ.

ಒಂದು ತಿಂಗಳ ಅವಧಿಯಲ್ಲಿ ಸರ್ಕಾರ ಇದುವರೆಗೆ 5 ಭಾರತ ರತ್ನ ಪ್ರಶಸ್ತಿಗಳನ್ನು ಘೋಷಿಸಿದೆ.

ಪ್ರಧಾನಿ ಮೋದಿಯವರ ಘೋಷಣೆಯ ಕೆಲವೇ ನಿಮಿಷಗಳಲ್ಲಿ, ಆರ್‌ಎಲ್ಡಿ ಮುಖ್ಯಸ್ಥ ಮತ್ತು ಮಾಜಿ ಪ್ರಧಾನಿ ಚೌಧರಿ ಚರಣ್

ಸಿಂಗ್ ಅವರ ಮೊಮ್ಮಗ ಜಯಂತ್ ಸಿಂಗ್ ಚೌಧರಿ ಅವರು ''ದಿಲ್ ಜೀತ್ ಲಿಯಾ'' (ಹೃದಯ ಗೆದ್ದಿದ್ದಾರೆ) ಎಂದು ಟ್ವೀಟ್ ಮಾಡಿದ್ದಾರೆ.

ಆರ್ಜೆಡಿ ಬಿಜೆಪಿ ಸೇರಲಿದೆ ಎಂಬ ಊಹಾಪೋಹಗಳಿಗೆ ತೆರೆ ಎಳೆದಿರುವ ಅವರು, ಬಿಜೆಪಿ ಬೇಡ ಎಂದು ಹೇಳಲು ಸಾಧ್ಯವಿಲ್ಲ ಎಂದಿದ್ದಾರೆ.

ನೀವು ಬಿಜೆಪಿ-ಎನ್ಡಿಎ ಜೊತೆ ಕೈಜೋಡಿಸಲು ಸಿದ್ಧರಿದ್ದೀರಾ ಎಂಬ ಪ್ರಶ್ನೆಗೆ ಜಯಂತ್ ಚೌಧರಿ, ಇಂದು ದೇಶಕ್ಕೆ ದೊಡ್ಡ ದಿನ ಮತ್ತು ನನಗೆ ಭಾವನಾತ್ಮಕ ಕ್ಷಣವಾಗಿದೆ. ನಾನು ರಾಷ್ಟ್ರಪತಿ, ಭಾರತ ಸರ್ಕಾರ ಮತ್ತು ವಿಶೇಷವಾಗಿ ಪ್ರಧಾನಿ ಮೋದಿಗೆ ಧನ್ಯವಾದ ಹೇಳುತ್ತೇನೆ ಎಂದು ಹೇಳಿದ್ದಾರೆ.

ರಾಷ್ಟ್ರಪತಿ ಪ್ರಯಾಣಿಸಿದ್ದ ಮೆಟ್ರೋ ನಿಲ್ದಾಣದ ಭಾಗ ಕುಸಿತ: ಓರ್ವ ಸಾವು

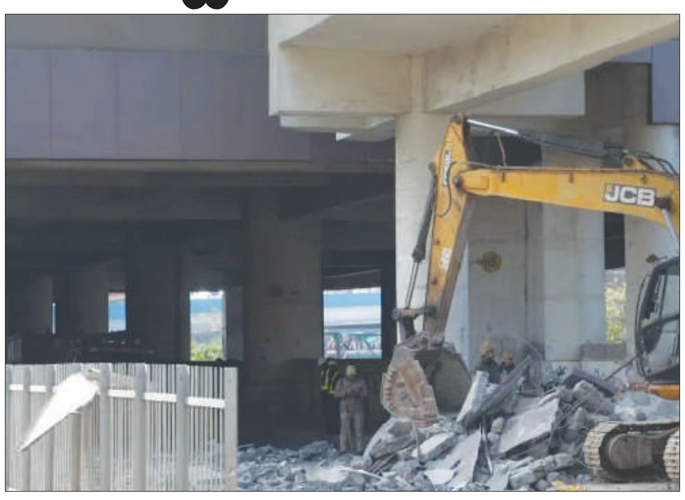

ನವದೆಹಲಿ: ಈಶಾನ್ಯ ದೆಹಲಿಯ ಪಿಂಕ್ ಲೇನ್ನಲ್ಲಿರುವ ಗೋಕುಲಪುರಿ ಮೆಟ್ರೋ ನಿಲ್ದಾಣದ ಒಂದು ಭಾಗವೇ ಕುಸಿದು ಬಿದ್ದಿರುವ ದುರಂತ ಸಂಭವಿಸಿದ್ದು, ಘಟನೆಯಲ್ಲಿ 53 ವರ್ಷದ ವ್ಯಕ್ತಿಯೊಬ್ಬರು ಮೃತಪಟ್ಟಿದ್ದು, ನಾಲ್ವರು ಗಾಯಗೊಂಡಿದ್ದಾರೆ. ಗುರುವಾರ ಮುಂಜಾನೆ 11 ಗಂಟೆ ವೇಳೆಗೆ ಮೆಟ್ರೋ ನಿಲ್ದಾಣದ ಕೆಳಗಿರುವ ರಸ್ತೆಯ ಮೇಲೆ ನಿಲ್ದಾಣದ ಭಾಗವೊಂದು ಏಕಾಏಕಿ ಕುಸಿದುಬಿದ್ದಿದೆ.

ಈ ವೇಳೆ ರಸ್ತೆಯಲ್ಲಿ ಸ್ಕೂಟರ್ನಲ್ಲಿ ಬರುತ್ತಿದ್ದ ವಿನೋದ್ ಕುಮಾರ್ ಎಂಬುವರು ಅವಶೇಷದಡಿ ಸಿಲುಕಿ ಸಾವನ್ನಪ್ಪಿದ್ದಾರೆ. ಇನ್ನು ಗಾಯಾಗಳುಗಳಿಗೆ ಆಸ್ಪತ್ರೆಯಲ್ಲಿ ಚಿಕಿತ್ಸೆ ನೀಡಲಾಗುತ್ತಿದೆ. ಘಟನೆ ವೇಳೆ ಎರಡು ಸ್ಕೂಟರ್ ಮತ್ತು ಎರಡು ಬೈಕ್ಗಳು ನಜ್ಜುಗುಜ್ಜಾಗಿವೆ ಎಂದು ಪೊಲೀಸರು ತಿಳಿಸಿದ್ದಾರೆ.

ಇನ್ನು ಈ ಘಟನೆಯ ಹಿಂದಿನ ದಿನ ರಾಷ್ಟ್ರಪತಿ ದ್ರೌಪದಿ ಮುರ್ಮು ಮೊದಲ ಬಾರಿಗೆ ದೆಹಲಿ ಮೆಟ್ರೋದಲ್ಲಿ ಪ್ರಯಾಣಿಸಿ ಗಮನ ಸೆಳೆದರು. ಕೇಂದ್ರೀಯ ಸಚಿವಾಲಯದ ಬಳಿ ಅಮೃತ ಉದ್ಯಾನಕ್ಕೆ ತೆರಳುವ ಮೆಟ್ರೋ ಫೀಡರ್ ಬಸ್ ಉದ್ಘಾಟಿಸಿದ ಬಳಿಕ ನೇರಳೆ ಮಾರ್ಗದ ಮೆಟ್ರೋದಲ್ಲಿ ನೆಹರೂ ಪ್ಲೇಸ್‌ವರೆಗೆ ಸಂಚರಿಸಿ ಮರಳಿ ಕೇಂದ್ರೀಯ ಸಚಿವಾಲಯ ನಿಲ್ದಾಣಕ್ಕೆ ಬಂದರು. ಈ ವೇಳೆ ಅವರು ವಿದ್ಯಾರ್ಥಿಗಳೊಂದಿಗೆ ಸಂವಾದ ನಡೆಸಿದರು.

ಸಂಜೆ ಮುಗಿಲು

Postal Registration No.KA/BGW-1823/2019-2021, Posted at Patrika Channel, RMS Bhavan, Bengaluru PSO, Mysore Road, Bengaluru- 560020, RNI No.KARKAN/2002/08054

ಶ್ರೀದೇವಿ ಪುತ್ರಿ ಜಾನ್ವಿಗೆ ಅವಕಾಶ ಕೊಟ್ಟ ಕರಣ್ ಜೋಹಾರ್

ದಕ್ಷಿಣದಲ್ಲಿ ಹೆಚ್ಚೆಚ್ಚು ಅವಕಾಶಗಳನ್ನು ಗಿಟ್ಟಿಸಿಕೊಳ್ಳುತ್ತಿರುವ ಬಾಲಿವುಡ್ ಖ್ಯಾತ ನಟಿ ಶ್ರೀದೇವಿ ಪುತ್ರಿ ಜಾನ್ವಿ ಕಪೂರ್, ಇದೀಗ ಬಾಲಿವುಡ್ ನಲ್ಲಿ ಮತ್ತೊಂದು ಅವಕಾಶ ಪಡೆದಿದ್ದಾರೆ. ಕರಣ್ ಜೋಹಾರ್ ನಿರ್ಮಾಣದಲ್ಲಿ ಮೂಡಿ ಬರಲಿರುವ ಹೊಸ ಚಿತ್ರಕ್ಕೆ ಜಾನ್ವಿ ನಾಯಕಿಯಾಗಿ ಆಯ್ಕೆಯಾಗಿದ್ದಾರಂತೆ. ಶಶಾಂಕ್ ಖೈತಾನ್ ನಿರ್ದೇಶನದಲ್ಲಿ ಈ ಸಿನಿಮಾ ಮೂಡಿ ಬರಲಿದೆ.

ಈ ನಡುವೆ ಜಾನ್ವಿ ಕಪೂರ್ ಬಾಲಿವುಡ್ ಗಿಂತಲೂ ದಕ್ಷಿಣದಲ್ಲೇ ನೆಲೆಯೂರುವ ಎಲ್ಲ ಲಕ್ಷಣಗಳು ತೋರುತ್ತಿವೆ. ಈಗಾಗಲೇ ತೆಲುಗಿನಲ್ಲಿ ಅವರು ಜ್ಯೂನಿಯರ್ ಎನ್.ಟಿ.ಆರ್ ಜೊತೆ ತೆರೆ ಹಂಚಿಕೊಂಡಿದ್ದಾರೆ. ಇದೀಗ ತೆಲುಗಿನ ರಾಮ್ ಚರಣ್ ನಟನೆಯ ಹೊಸ ಸಿನಿಮಾಗೂ ಜಾನ್ವಿ ಕಪೂರ್ ನಾಯಕಿ ಎಂದು ಹೇಳಲಾಗುತ್ತಿದೆ.

ಅಷ್ಟೇ ಅಲ್ಲದೇ, ಸ್ಯಾಂಡಲ್ ವುಡ್ ಖ್ಯಾತ ನಟ ಶಿವರಾಜ್ ಕುಮಾರ್ ಕೂಡ ಈ ಸಿನಿಮಾದಲ್ಲಿ ನಟಿಸಲಿದ್ದಾರೆ ಎನ್ನುವ ಮಾಹಿತಿಯೂ ಹರಿದಾಡುತ್ತಿದೆ.

ಈಗಾಗಲೇ ಎರಡು ತಮಿಳು ಸಿನಿಮಾದಲ್ಲಿ ನಟಿಸಿರುವ ಕನ್ನಡದ ಹೆಸರಾಂತ ನಟ ಶಿವರಾಜ್ ಕುಮಾರ್, ಇದೀಗ ತೆಲುಗು ಚಿತ್ರವೊಂದನ್ನು ಒಪ್ಪಿಕೊಂಡಿದ್ದಾರೆ ಎನ್ನುವ ಸುದ್ದಿ ಹಲವು ದಿನಗಳಿಂದ ಹರಿದಾಡುತ್ತಿತ್ತು. ತೆಲುಗಿನ ಹೆಸರಾಂತ ನಟ ರಾಮ್ ಚರಣ್ ನಟನೆಯ ಹೊಸ ಚಿತ್ರದಲ್ಲಿ ಶಿವಣ್ಣ ಪ್ರಮುಖ ಪಾತ್ರ ಮಾಡಲಿದ್ದಾರೆ ಎಂದು ಹೇಳಲಾಗಿತ್ತು. ಈ ಕುರಿತಂತೆ ಸ್ವತಃ ಶಿವರಾಜ್ ಕುಮಾರ್ ಮಾತನಾಡಿದ್ದಾರೆ.

ರಾಮ್ ಚರಣ್ ಜೊತೆಗಿನ ಸಿನಿಮಾ ಬಗ್ಗೆ ಮಾತನಾಡಿರುವ ಶಿವರಾಜ್ ಕುಮಾರ್, 'ತೆಲುಗಿನಲ್ಲಿ ಆಫರ್ ಬಂದಿದ್ದು ನಿಜ. ರಾಮ್ ಚರಣ್ ಅವರ ಚಿತ್ರವನ್ನು ನಿರ್ದೇಶನ ಮಾಡುತ್ತಿರುವ ಬುಚ್ಚಿ ಬಾಬು ನನ್ನನ್ನು ಭೇಟಿ ಮಾಡಿದ್ದಾರೆ. ಅವರೊಂದಿಗೆ ಮಾತನಾಡಿದ್ದೇನೆ. ಆದರೆ, ಆ ಸಿನಿಮಾ ಬಗ್ಗೆ ಸದ್ಯ ಏನೂ ಹೇಳಲಾರೆ ಎಂದು ಹೇಳುವ ಮೂಲಕ ಕುತೂಹಲ ಮೂಡಿಸಿದ್ದಾರೆ.

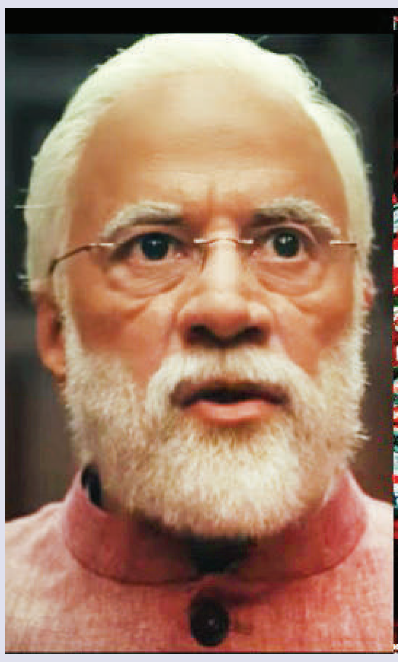

ಆರ್ಟಿಕಲ್ 370 ಟ್ರೈಲರ್‌ನಲ್ಲಿ ಪ್ರಧಾನಿ ಮೋದಿ, ಅಮಿತ್ ಶಾ

ಬಾಲಿವುಡ್ ನಲ್ಲಿ ಮತ್ತೊಂದು ಭರವಸೆಯ ಸಿನಿಮಾ ಮೂಡಿ ಬಂದಿದೆ. ಕನ್ನಡತಿ ಪ್ರಿಯಾ ಮಣಿ ಹಾಗೂ ಬಾಲಿವುಡ್ ಹೆಸರಾಂತ ನಟಿ ಯಾಮಿನಿ ಗೌತಮ್ ಕಾಂಬಿನೇಷನ್ ನ 'ಆರ್ಟಿಕಲ್ 370' ಚಿತ್ರದ ಟ್ರೈಲರ್ ರಿಲೀಸ್ ಆಗಿದ್ದು, ನೋಡುಗರಿಂದ ಅದ್ಭುತ ಪ್ರತಿಕ್ರಿಯೆ ವ್ಯಕ್ತವಾಗಿದೆ. ಈ ಟ್ರೈಲರ್ ನಲ್ಲಿ ಪ್ರಧಾನಿ ನರೇಂದ್ರ ಮೋದಿ ಹಾಗೂ ಕೇಂದ್ರ ಗೃಹ ಸಚಿವ ಅಮಿತ್ ಶಾ ಪಾತ್ರಗಳು ಇವೆ.

ರಿಲೀಸ್ ಆದ ಟ್ರೈಲರ್‌ನಲ್ಲಿ 'ಪೂರಾ ಕಾ ಪೂರಾ ಕಾಶ್ಮೀರ್, ಭಾರತ್ ದೇಶ್ ಕಾ ಹಿಸ್ಸಾ ಥಾ. ಹೇ ಔರ್ ರೆಹೇಗಾ' ಎನ್ನುವ ಮಾತು ಮತ್ತೆ ಮತ್ತೆ ಪ್ರೇರೇಪಿಸುತ್ತಿದೆ. ಅಂದಹಾಗೆ ಜಮ್ಮು ಕಾಶ್ಮೀರದ ವಿಶೇಷಾಧಿಕಾರವಾದ ಆರ್ಟಿಕಲ್ 370 ಅನ್ನು ತೆಗೆದು ಹಾಕಲಾದ ಕಥಾಹಂದರವನ್ನು ಈ ಸಿನಿಮಾ ಹೊಂದಿದೆ. ಫೆಬ್ರವರಿ 23 ರಂದು ಈ ಸಿನಿಮಾ ತೆರೆಗೆ ಬರಲಿದ್ದು, ಯಾಮಿ ಗೌತಮ್ ಖಡಕ್ ಎನ್.ಐ.ಎ ಅಧಿಕಾರಿಯಾಗಿ ಕಾಣಿಸಿಕೊಂಡಿದ್ದಾರೆ.

ಟ್ರೈಲರ್ ನಲ್ಲಿ ಕಾಶ್ಮೀರ ಭಯೋತ್ಪಾದನೆ, ಸೇನಾಧಿಕಾರಿಗಳ ಹೋರಾಟ, ಆರ್ಟಿಕಲ್ 370 ತೆಗೆದರೆ ಏನೆಲ್ಲ ಆಗಲಿದೆ ಎನ್ನುವ ಚರ್ಚೆ. ಭಯೋತ್ಪಾದಕರ ಕುತಂತ್ರ, ಹೀಗೆ ಸಾಕಷ್ಟು ವಿಷಯಗಳನ್ನು 2 ನಿಮಿಷ 40 ಸೆಕೆಂಡ್ ನ ಟ್ರೈಲರ್ ನಲ್ಲಿ ತೋರಿಸಲಾಗಿದೆ. ಶಾಶ್ವತ್ ಸಚ್ ದೇವ್ ಅವರ ಹಿನ್ನೆಲೆ ಸಂಗೀತ ಸೂಪರ್.

ಕಾಶ್ಮೀರ ಕುರಿತಂತೆ ಈವರೆಗೂ ಬಂದಿರುವ ಯಾವುದೇ ಸಿನಿಮಾ ಸೋತಿಲ್ಲ. ಬಾಕ್ಸ್ ಆಫೀಸಿನಲ್ಲಿ ಕೋಟಿ ಕೋಟಿ ಹಣ ಬಾಚಿವೆ. ಜೊತೆಗೆ ಅತ್ಯುತ್ತಮ ಪ್ರತಿಕ್ರಿಯೆಯನ್ನೂ ನೋಡುಗರು ಕೊಟ್ಟಿದ್ದಾರೆ. ಆರ್ಟಿಕಲ್ 370 ಚಿತ್ರದ ಕುರಿತು ಈಗಾಗಲೇ ನಿರೀಕ್ಷೆ ಹೆಚ್ಚಿವೆ. ಅದರಲ್ಲೂ ಟ್ರೈಲರ್ ರಿಲೀಸ್ ನಂತರ ಈ ಕಾಯುವಿಕೆ ಇಮ್ಮಡಿಯಾಗಿದೆ.

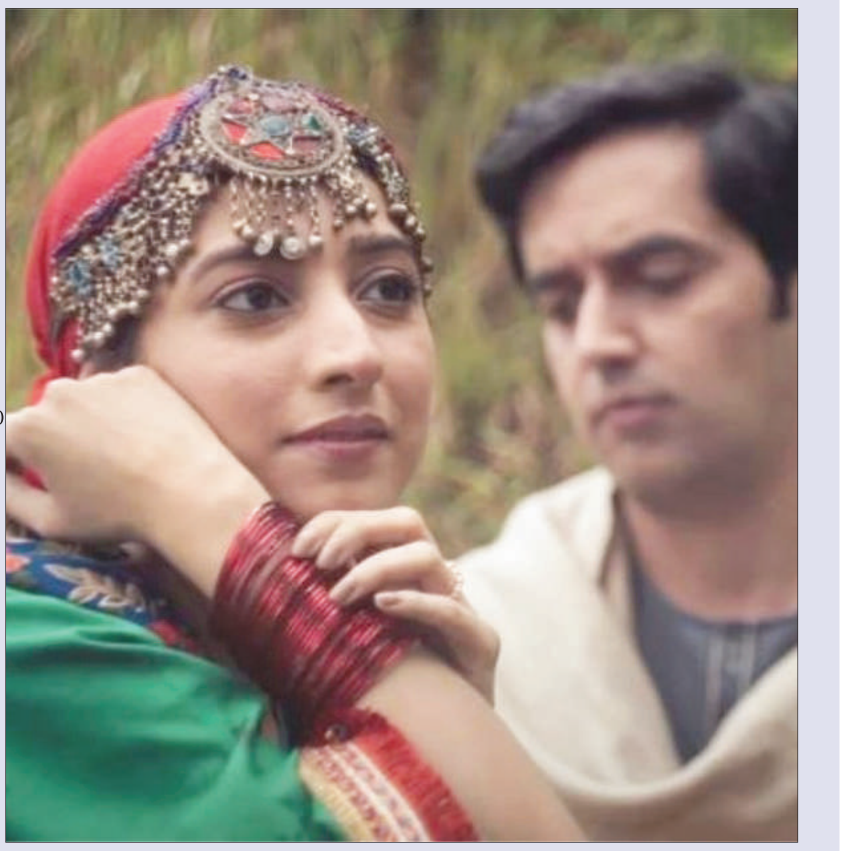

'ಕಾಟೇರ' ಟೀಮ್ ಟೆಂಪಲ್ ರನ್

ತಿರುಪತಿಯಲ್ಲಿ ದರ್ಶನ್

ಕಾಟೇರ ಸಿನಿಮಾದ ಸಕ್ಸಸ್ ಬೆನ್ನಲ್ಲೇ ಕಾಟೇರ ಟೀಮ್ ದೇವಸ್ಥಾನಗಳಿಗೆ ಭೇಟಿ ನೀಡಿ, ಭಗವಂತನ ದರ್ಶನ ಮಾಡುತ್ತಿದೆ. ಮೊನ್ನೆಯಷ್ಟೇ ನಿರ್ದೇಶಕ ತರುಣ್ ಸುಧೀರ್ ಕೊರಗಜ್ಜನ ದೇವಸ್ಥಾನಕ್ಕೆ ಮತ್ತು ಧರ್ಮಸ್ಥಳದ ಮಂಜುನಾಥ ಟೆಂಪಲ್ ಗೆ ಭೇಟಿ ನೀಡಿ, ದೇವರ ದರ್ಶನ ಪಡೆದುಕೊಂಡಿದ್ದರು. ಇದೀಗ ದರ್ಶನ್ ಕೂಡ ತಿರುಪತಿಯಲ್ಲಿ ಕಾಣಿಸಿಕೊಂಡಿದ್ದಾರೆ.

ಮುಂದಿನ ವಾರದ ದರ್ಶನ್ ಅವರ ಹುಟ್ಟು ಹಬ್ಬ. ಅದಕ್ಕೂ ಮುನ್ನ ಅವರು ತಿರುಪತಿಗೆ ತೆರಳಿ ತಿಮ್ಮಪ್ಪನ ದರ್ಶನ ಪಡೆದಿದ್ದಾರೆ. ಹುಟ್ಟು ಹಬ್ಬ ಮತ್ತು ಕಾಟೇರ ಸಿನಿಮಾದ ಸಕ್ಸಸ್ ಪ್ರಯುಕ್ತವಾಗಿ ದೇವಸ್ಥಾನಕ್ಕೆ ತೆರಳಿದ್ದಾರೆ ಎನ್ನುವ ಮಾಹಿತಿ ಇದೆ.

ಈಗಾಗಲೇ ಹುಟ್ಟು ಹಬ್ಬಕ್ಕೆ ತಮ್ಮ ಅಭಿಮಾನಿಗಳಿಗೆ ಸಂದೇಶವೊಂದನ್ನು ರವಾಣಿಸಿದ್ದಾರೆ ದರ್ಶನ್. ಕೇಕ್, ಹಾರು, ತುರಾಯಿ ಬದಲು ದವಸ ಧಾನ್ಯಗಳನ್ನು ನೀಡುವಂತೆ ಕೇಳಿದ್ದಾರೆ. ಅನಾಥಾಶ್ರಮಗಳಿಗೆ ಅಕ್ಕಿ, ಬೇಳೆ, ಆಹಾರ ಪದಾರ್ಥಗಳನ್ನು ಕೊಡುವಂತೆ ಮನವಿ ಮಾಡಿಕೊಂಡಿದ್ದಾರೆ.

ಪ್ರತಿ ಬಾರಿಯೂ ತಮ್ಮ ಅಭಿಮಾನಿಗಳಿಗೆ ಈ ಸಂದೇಶವನ್ನು ಕೊಡುತ್ತಾ ಬಂದಿದೆ. ನೆಚ್ಚಿನ ನಟನ ಮಾತಿನಂತೆ ಅಭಿಮಾನಿಗಳು ಕೂಡ ಆ ಕೆಲಸವನ್ನು ಮಾಡುತ್ತಾ ಬಂದು, ಮಾದರಿಯಾಗಿದ್ದಾರೆ.

ಸುಳ್ಳು ಮಾಹಿತಿ ಹರಡಿ ದೊಡ್ಡ ತಪ್ಪು ಮಾಡಿದೆ

ಕ್ಷಮೆಯಾಚಿಸಿದ ಎಬಿಡಿ

ಸ್ಟಾರ್ ಬ್ಯಾಟರ್ ವಿರಾಟ್ ಕೊಹ್ಲಿ ಮತ್ತು ಅವರ ಪತ್ನಿ ಅನುಷ್ಕಾ ಶರ್ಮಾ ತಮ್ಮ ಎರಡನೇ ಮಗುವಿನ ನಿರೀಕ್ಷೆಯಲ್ಲಿದ್ದಾರೆ ಎಂದು ದಕ್ಷಿಣ ಆಫ್ರಿಕಾದ ಮಾಜಿ ನಾಯಕ ಎಬಿ ಡಿವಿಲಿಯರ್ಸ್ ಇತ್ತೀಚೆಗೆ ಬಹಿರಂಗಪಡಿಸಿದ್ದರು. ಆದರೆ ಇದೇ ವಿಚಾರಕ್ಕೆ ಸಂಬಂಧಿಸಿದಂತೆ ಇದೀಗ ಎಬಿ ಡಿವಿಲಿಯರ್ಸ್ ಅವರೇ ಸ್ಪಷ್ಟನೆ ಕೊಟ್ಟಿದ್ದಾರೆ.

ನಾನು ನನ್ನ ಯೂಟ್ಯೂಬ್ ಚಾನೆಲ್‌ನಲ್ಲಿ ಹೇಳಿದಂತೆ ಕುಟುಂಬ ಮೊದಲ ಆದ್ಯತೆಯಾಗಿದೆ. ಅದೇ ಸಮಯದಲ್ಲಿ ನಾನು ದೊಡ್ಡ ತಪ್ಪೊಂದನ್ನು ಮಾಡಿದ್ದೇನೆ, ಸುಳ್ಳು ಮಾಹಿತಿಯನ್ನು ಹಂಚಿಕೊಂಡಿದ್ದೆ. ವಿರಾಟ್ ಕೊಹ್ಲಿ ಅನುಷ್ಕಾ ಶರ್ಮಾ 2ನೇ ಮಗುವಿನ ನಿರೀಕ್ಷೆಯಲ್ಲಿದ್ದಾರೆ ಎಂದು ಸುಳ್ಳು ಸುದ್ದಿ ಹರಡಿದ್ದೇನೆ. ಇದಕ್ಕಾಗಿ ಕ್ಷಮೆ ಇರಲಿ ಎಂದು ಎಬಿ ಡಿವಿಲಿಯರ್ಸ್ ಹೇಳಿದ್ದಾರೆ.

ಎಬಿ ಡಿವಿಲಿಯರ್ಸ್ ಹೇಳಿದ್ದೇನು..?: ನಾನು ವಿಡಿಯೋ ಮೂಲಕ ಕುಟುಂಬ ಮೊದಲು ಎಂದು ಹೇಳಿದ್ದೆ. ಇದು ಸತ್ಯ ಕೂಡ. ಇದೇ ವೇಳೆ ಮಾತು ಮುಂದುವರಿಸಿ ಕೊಹ್ಲಿ ಹಾಗೂ ಅನುಷ್ಕಾ 2ನೇ ಮಗುವಿನ ನಿರೀಕ್ಷೆಯಲ್ಲಿದ್ದಾರೆ ಅಂತಾ ಹೇಳಿದ್ದೆ. ಆದರೆ ಈ ಮಾಹಿತಿ ತಪ್ಪಾಗಿದೆ. ವಿರಾಟ್ ಕೊಹ್ಲಿ ಅವರ ಕುಟುಂಬದ ಜೊತೆಗಿದ್ದಾರೆ. ಕೊಹ್ಲಿ ಟೆಸ್ಟ್ ಪಂದ್ಯಕ್ಕೆ ಗೈರಾಗಿರುವುದಕ್ಕೆ ಕಾರಣವೇನು ಎಂಬ ಬಗ್ಗೆ ಸ್ಪಷ್ಟ ಮಾಹಿತಿ ಇಲ್ಲ. ಕೊಹ್ಲಿ ವಿಶ್ರಾಂತಿಗೆ ಕಾರಣ ಏನೇ ಇರಬಹುದು. ಆದರೆ ಅವರಿಗೆ ನಾನು ಶುಭ ಹಾರೈಸುತ್ತೇನೆ. ವಿಶ್ರಾಂತಿ ಬಳಿಕ ವಿರಾಟ್ ಕೊಹ್ಲಿ ಮತ್ತಷ್ಟು ಪವರ್‌ಫುಲ್ ಆಗಿ ಕಮ್‌ಬ್ಯಾಕ್ ಮಾಡಲಿದ್ದಾರೆ ಎಂದು ಹೇಳುವ ಮೂಲಕ ಎಬಿ ಡಿವಿಲಿಯರ್ಸ್ ಸ್ಪಷ್ಟನೆ ಕೊಟ್ಟಿದ್ದಾರೆ.

ನವೆಂಬರ್ 2023 ರಲ್ಲಿ ಅನುಷ್ಕಾ ಅವರ ಎರಡನೇ ಗರ್ಭಧಾರಣೆಯ ಬಗ್ಗೆ ಸಾಮಾಜಿಕ ಜಾಲತಾಣಗಳಲ್ಲಿ ಊಹಾಪೋಹಗಳು ಹರಿದಾಡಿದವು. ವಿಶೇಷವಾಗಿ ನೆದರ್ಲ್ಯಾಂಡ್ಸ್ ವಿರುದ್ಧ ಟೀಮ್ ಇಂಡಿಯಾದ ವಿಶ್ವಕಪ್ ಪಂದ್ಯದ ಮೊದಲು ಬೆಂಗಳೂರಿನಲ್ಲಿ ನಡೆದ ದೀಪಾವಳಿ ಬ್ಯಾಷ್‌ನಲ್ಲಿ ಭಾಗಿಯಾಗಿದ್ದರು. ಈ ವೇಳೆ ಅನುಷ್ಕಾ ಅವರ ಗರ್ಭಿಣಿ ಎಂದು ಕೆಲ ಬೇಬಿ ಬಂಪ್ ಫೋಟೋಗಳು ವೈರಲ್ ಆದವು.

ವಿರಾಟ್ ಮತ್ತು ಅನುಷ್ಕಾ 2017ರ ಡಿಸೆಂಬರ್ 11 ರಂದು ಇಟಲಿಯಲ್ಲಿ ವಿವಾಹವಾದರು. 2021ರ ಜನವರಿ 11 ರಂದು ವಾಮಿಕಾ ಹುಟ್ಟಿದಳು.

ಭಾರತದ ವಿರುದ್ಧ ಟಿ20 ಸಮರಕ್ಕಿಳಿದ ಜಿಂಬಾಬ್ವೆ

ಜುಲೈ 6 ರಿಂದ 5 ಪಂದ್ಯಗಳ ಸರಣಿ

2024ರ ಟಿ20 ವಿಶ್ವಕಪ್ ಟೂರ್ನಿ ಮುಗಿಯುತ್ತಿದ್ದಂತೆ ಜಿಂಬಾಬ್ವೆ ಕ್ರಿಕೆಟ್ ತಂಡವು ಟೀಂ ಇಂಡಿಯಾ ವಿರುದ್ಧ ಐದು ಪಂದ್ಯಗಳ ಅಂತಾರಾಷ್ಟ್ರೀಯ ಟಿ20 ಸರಣಿಯನ್ನಾಡಲಿದೆ ಎಂದು ಜಿಂಬಾಬ್ವೆ ಕ್ರಿಕೆಟ್ ಮಂಡಳಿ ತಿಳಿಸಿದೆ.

ಜಿಂಬಾಬ್ವೆ ಆತಿಥ್ಯದಲ್ಲಿ ಜುಲೈ 6, 7, 10, 13 ಮತ್ತು 14ರಂದು 5 ಪಂದ್ಯಗಳ ಸರಣಿ ನಡೆಯಲಿದ್ದು, ಎಲ್ಲಾ ಪಂದ್ಯಗಳು ರಾಜಧಾನಿಯಲ್ಲಿರುವ ಹರಾರೆ ಸ್ಪೋರ್ಟ್ಸ್ ಕ್ಲಬ್ ಮೈದಾನದಲ್ಲಿ ನಡೆಯಲಿದೆ. ಈ ಸರಣಿಯು ಬಿಸಿಸಿಐ ಮತ್ತು ಜಿಂಬಾಬ್ವೆ ಕ್ರಿಕೆಟ್ ಮಂಡಳಿ ನಡುವಿನ ದ್ವಿಪಕ್ಷೀಯ ಸಂಬಂಧವನ್ನು ಬಲಪಡಿಸುತ್ತದೆ ಎಂಬುದಾಗಿ ಮಂಡಳಿ ಸದಸ್ಯರು ತಿಳಿಸಿದ್ದಾರೆ. ಈ ಕುರಿತು ಮಾತನಾಡಿರುವ ಜಿಂಬಾಬ್ವೆ ಕ್ರಿಕೆಟ್ ಮಂಡಳಿ ಅಧ್ಯಕ್ಷ ತವೆಂಗ್ವಾ ಮುಕುಹ್ಲಾನಿ, ಟೀಂ ಇಂಡಿಯಾ ಜೊತೆಗೆ ಟಿ20 ಸರಣಿ ಆಯೋಜಿಸುತ್ತಿರುವುದು ನಿಜಕ್ಕೂ ರೋಮಾಂಚನಕಾರಿಯಾಗಿದೆ. ಇದರೊಂದಿಗೆ ನಮ್ಮ ಮಂಡಳಿ ಅಂತಾರಾಷ್ಟ್ರೀಯ ಮಟ್ಟದಲ್ಲಿ ಗಮನ ಸೆಳೆಯಲಿದೆ. ಅದಕ್ಕಾಗಿ ಬಿಸಿಸಿಐಗೆ ಧನ್ಯವಾದ ಹೇಳುತ್ತೇನೆ ಎಂದಿದ್ದಾರೆ.

ಬಿಸಿಸಿಐ ಕಾರ್ಯದರ್ಶಿ ಜಯ್ ಶಾ ಸಹ ಇದಕ್ಕೆ ಪ್ರತಿಕ್ರಿಯಿಸಿದ್ದು, ಬಿಸಿಸಿಐ ಜಾಗತಿಕ ಕ್ರಿಕೆಟ್ ಸಮುದಾಯಕ್ಕೆ ಕೊಡುಗೆ ನೀಡುವಲ್ಲಿ ನಿರ್ಣಾಯಕ ಪಾತ್ರ ವಹಿಸುತ್ತದೆ. ಈ ಹಂತದಲ್ಲಿ ಜಿಂಬಾಬ್ವೆ ಕ್ರಿಕೆಟ್‌ಗೆ ನಮ್ಮ ಬೆಂಬಲದ ಅಗತ್ಯವಿದೆ ಎಂದು ಹೇಳಿದ್ದಾರೆ.

ಟಿ20 ವಿಶ್ವಕಪ್ ಎಲ್ಲಿ-ಯಾವಾಗ?: ಬಹುನಿರೀಕ್ಷಿತ 2024ರ ಐಸಿಸಿ ಟಿ20 ವಿಶ್ವಕಪ್ ಟೂರ್ನಿಯ ವೇಳಾಪಟ್ಟಿ ಈಗಾಗಲೇ ಪ್ರಕಟಗೊಂಡಿದೆ. 2023ರ ಏಕದಿನ ವಿಶ್ವಕಪ್ ಟೂರ್ನಿ ಬಳಿಕ ಭಾರತ ಮತ್ತು ಪಾಕಿಸ್ತಾನ ತಂಡಗಳು ಜೂನ್ 9ರಂದು ನ್ಯೂಯಾರ್ಕ್‌ನಲ್ಲಿ ಮುಖಾಮುಖಿಯಾಗಲಿವೆ.

ವೆಸ್ಟ್ ಇಂಡೀಸ್ ಮತ್ತು ಅಮೆರಿಕದ ಆತಿಥ್ಯದಲ್ಲಿ ಈ ಬಾರಿ ಜೂನ್ 1 ರಿಂದ ಜೂನ್ 29ರ ವರೆಗೆ ನಡೆಯಲಿದೆ. ಈ ಬಾರಿ 16 ರಿಂದ 20ಕ್ಕೆ ತಂಡಗಳ ಸಂಖ್ಯೆಯನ್ನು ಹೆಚ್ಚಿಸಿದ್ದು, ಒಟ್ಟು 4 ಗುಂಪುಗಳಲ್ಲಿ 20 ತಂಡಗಳು ಕಣಕ್ಕಿಳಿಯಲಿವೆ. ಅಲ್ಲದೇ ಸೂಪರ್-12 ಹಂತವನ್ನು ಸೂಪರ್-8ಗೆ ಇಳಿಸಲಾಗಿದೆ. ಸೂಪರ್-8 ಗುಂಪಿನಲ್ಲಿ ಅಗ್ರಸ್ಥಾನ ಪಡೆದ 4 ತಂಡಗಳು ಸೆಮಿಫೈನಲ್ ಪ್ರವೇಶಿಸಲಿವೆ.

ಕೆಂಪಣ್ಣ ಭ್ರಷ್ಟಾಚಾರ ಆರೋಪಕ್ಕೆ ಕಾಂಗ್ರೆಸ್ ನಾಯಕರ ತಿರುಗೇಟು

ಬೆಂಗಳೂರು: ಕರ್ನಾಟಕ ಕಾಂಗ್ರೆಸ್ ಸರ್ಕಾರದಲ್ಲಿಯೂ ಭ್ರಷ್ಟಾಚಾರ ನಡೆಯುತ್ತಿದೆ ಎಂಬ ಗುತ್ತಿಗೆದಾರರ ಸಂಘದ ಅಧ್ಯಕ್ಷ ಡಿ. ಕೆಂಪಣ್ಣ ಆರೋಪಕ್ಕೆ ಕಾಂಗ್ರೆಸ್ ನಾಯಕರು ತೀಕ್ಷ್ಣ ತಿರುಗೇಟು ನೀಡಿದ್ದಾರೆ. ಕಲಬುರಗಿಯಲ್ಲಿ ಪ್ರತಿಕ್ರಿಯೆ ನೀಡಿದ ಸಾರಿಗೆ ಸಚಿವ ರಾಮಲಿಂಗಾರೆಡ್ಡಿ, ನಮ್ಮ ಸರ್ಕಾರದಲ್ಲಿ ಯಾವುದೇ ಭ್ರಷ್ಟಾಚಾರ ಆಗಿಲ್ಲ. ಬಿಜೆಯವರಿಗೆ ನಮ್ಮ ಬಗ್ಗೆ ಮಾತನಾಡುವ ನೈತಿಕತೆ ಇಲ್ಲ. ಬಸವರಾಜ ಬೊಮ್ಮಾಯಿ ನೇತೃತ್ವದಲ್ಲಿ ಇದ್ದ ಸರ್ಕಾರ ಅತ್ಯಂತ ಭ್ರಷ್ಟ ಸರ್ಕಾರವಾಗಿತ್ತು. ನನ್ನ ಜೀವನದಲ್ಲೇ ಅಂತಹ ಸರ್ಕಾರ ನೋಡಿರಲಿಲ್ಲ ಎಂದರು.

ಬಸವರಾಜ ಬೊಮ್ಮಾಯಿ ನೇತೃತ್ವದ ಸರ್ಕಾರ ಇದ್ದಾಗ ಅತಿಹೆಚ್ಚು ಭ್ರಷ್ಟಾಚಾರ ನಡೆದಿತ್ತು. 3 ವರ್ಷಗಳಲ್ಲಿ 3 ಲಕ್ಷ ಕೋಟಿ ಸಾಲ ಮಾಡಿದ್ದರು. ಬಿಜೆಪಿಯವರು ಸಾಲದ ಗ್ಯಾರಂಟಿಯನ್ನು ಕೊಟ್ಟಿದ್ದರು ಎಂದು ರಾಮಲಿಂಗಾರೆಡ್ಡಿ ಟೀಕಿಸಿದರು.

ಕೆಂಪಣ್ಣ ದಾಖಲೆ ನೀಡಲಿ: ಪ್ರಿಯಾಂಕ್ ಖರ್ಗೆ

ಕಾಂಗ್ರೆಸ್‌ನಲ್ಲಿಯೂ ಭ್ರಷ್ಟಾಚಾರ ನಡೆಯುತ್ತಿದೆ ಎಂದು ಕೆಂಪಣ್ಣ ಆರೋಪ ಮಾಡಿದ್ದಾರೆ. ಹಾಗೇನಾದರೂ ಇದ್ದರೆ ದಾಖಲೆ ನೀಡಲಿ. ಈಗಾಗಲೇ ನಾವು ಆಯೋಗ ರಚನೆ ಮಾಡಿದ್ದೇವೆ. ದಯವಿಟ್ಟು ಕೆಂಪಣ್ಣ ಅವರ ಹತ್ತಿರ ದಾಖಲೆ ಇದ್ದರೆ ಆಯೋಗಕ್ಕೆ ನೀಡಲಿ ಎಂದು ಕಲಬುರಗಿಯಲ್ಲಿ ಸಚಿವ ಪ್ರಿಯಾಂಕ್ ಖರ್ಗೆ ಹೇಳಿದ್ದಾರೆ.

ನಾವು ಪಾರದರ್ಶಕ ಆಡಳಿತ ಮಾಡುತ್ತಿದ್ದೇವೆ. ಸಣ್ಣ ತಪ್ಪು ಆಗಿದ್ದರೂ ದಾಖಲೆ ನೀಡಲಿ. ಜನ ಮತ್ತೊಮ್ಮೆ ವಿಧಾನಸೌಧಕ್ಕೆ ಬರುತ್ತಿದ್ದಾರೆ. ಬಿಜೆಪಿ ಸರ್ಕಾರ ಇದ್ದಾಗ ವಿಧಾನಸೌಧವನ್ನು ವ್ಯಾಪಾರ ಸೌಧ ಮಾಡಿದ್ದರು ಎಂದು ಅವರು ಟೀಕಿಸಿದ್ದಾರೆ.

ತೆರಿಗೆ ವಿಚಾರದಲ್ಲಿ ಬಿಜೆಪಿಯವರು ಕನ್ನಡಿಗರ ಪರ ಮಾತನಾಡುತ್ತಿಲ್ಲ. ಪ್ರಧಾನಿ ಮೋದಿ ಅವರನ್ನು ಮೆಚ್ಚಿಸಲು ಹೋಗುತ್ತಿದ್ದಾರೆ. ಪ್ರಧಾನಿ ಮೋದಿಯವರು ಹಿಂದೆ ಸಿಎಂ ಆಗಿದ್ದಾಗ ಏನೇನು ಮಾತನಾಡಿದ್ದರು? ದಯವಿಟ್ಟು ಬಿಜೆಪಿಯವರು ತಿಳಿದುಕೊಳ್ಳಲಿ. ಅವಾಗ ಮೋದಿಯವರು ನಮಗೂ ಟ್ಯಾಕ್ಸ್ ಕೇಳಬೇಡಿ, ನಿಮ್ಮನ್ನ ನಾವು ಕೇಳಲ್ಲ ಎಂದಿದ್ದರು. ಅದು ದೇಶ ವಿಭಜನೆ ಹೇಳಿಕೆ ಆಗುವುದಿಲ್ಲವಾ? ನಾವು ಗ್ಯಾರಂಟಿ ನೀಡಿದ್ದು ಜನರಿಗೆ ನೇರವಾಗಿ ಹೋಗುತ್ತಿದೆ. ಆರ್ಥಿಕ ದಿವಾಳಿ ಇದ್ದರೆ ಜನರಿಗೆ ಗ್ಯಾರಂಟಿ ಕೊಡೋಕೆ ಹೇಗೆ ಸಾಧ್ಯವಾಗ್ತಿತ್ತು ಎಂದು ಅವರು ಪ್ರಶ್ನಿಸಿದ್ದಾರೆ.

ಏನು ಹೇಳಿದ್ದರು ಕೆಂಪಣ್ಣ?: ಈಗಿನ ಕಾಂಗ್ರೆಸ್ ಸರ್ಕಾರದಲ್ಲಿಯೂ 40 ಪರ್ಸೆಂಟ್ ಕಮಿಷನ್ ಇದೆ ಎಂದು ಸುದ್ದಿವಾಹಿನಿಯೊಂದಕ್ಕೆ ನೀಡಿದ ಹೇಳಿಕೆಯಲ್ಲಿ ಕೆಂಪಣ್ಣ ಹೇಳಿದ್ದರು. ಈ ಹಿಂದೆ ಶಾಸಕರು, ಸಚಿವರು ಕಮಿಷನ್ ಕೇಳುತ್ತಿದ್ದರೆ ಈಗ ಅಧಿಕಾರಿಗಳ ಸರದಿ. ನಾವು ಶಾಸಕರು, ಸಚಿವರಿಗೆ ಕೊಡಬೇಕಾಗುತ್ತದೆ ಕಮಿಷನ್ ನೀಡಿ ಎಂದು ಅವರೇ ಕೇಳುತ್ತಾರೆ ಎಂದು ಕೆಂಪಣ್ಣ ಆರೋಪಿಸಿದ್ದರು.

ಪ್ಯಾಕೇಜ್ ಟೆಂಡರ್ ಕರೆಯಬೇಡಿ ಎಂದು ಮುಖ್ಯಮಂತ್ರಿ ಸಿದ್ದರಾಮಯ್ಯನವರೇ ಸೂಚಿಸಿದ್ದಾರೆ. ಬಿಬಿಎಂಪಿ ಆಯುಕ್ತರ ಮಾತಿಗೂ ಬೆಲೆ ಇರುವುದಿಲ್ಲ. ಎಂಜಿನಿಯರ್‌ಗಳೆಲ್ಲ ಟೆಂಡರ್ ಕರೆಯುತ್ತಿದ್ದಾರೆ ಎಂದು ಕೆಂಪಣ್ಣ ಆರೋಪಿಸಿದ್ದರು.

ಹರೀಶ್ ಪೂಂಜಾ ಮೊಂಡುವಾದ ಬಿಡಲಿ

ಮಂಗಳೂರು: ನಾವು ರಾಜ್ಯಕ್ಕೆ ಅನ್ಯಾಯ ಆಗುತ್ತಿದೆ ಎನ್ನುತ್ತಿದ್ದೇವೆ ಆದರೆ ಹರೀಶ್ ಪೂಂಜಾ ಉದ್ದೇಶವೇ ಬೇರೆ ಇದೆ. ರಾಜ್ಯಕ್ಕೆ ಅನ್ಯಾಯ ಆಗುತ್ತಿರುವ ಸತ್ಯಾಂಶವನ್ನ ಅವರು ಒಪ್ಪಿಕೊಳ್ಳಬೇಕು. ಅದನ್ನು ಒಪ್ಪಿಕೊಳ್ಳದೇ ಮೊಂಡುವಾದ ಪ್ರದರ್ಶನ ಮಾಡಿದ್ರೆ ಏನ್ ಹೇಳೋದು ಎಂದು ಆರೋಗ್ಯ ಸಚಿವ ದಿನೇಶ್ ಗುಂಡೂರಾವ್ ವಾಗ್ದಾಳಿ ನಡೆಸಿದ್ದಾರೆ.

ಮಂಗಳೂರಿನಲ್ಲಿ ಸುದ್ದಿಗಾರರೊಂದಿಗೆ ಮಾತನಾಡಿದ ಅವರು, ಬಿಜೆಪಿ ಶಾಸಕ ಹರೀಶ್ ಪೂಂಜಾ 'ಹಿಂದೂಗಳ ತೆರಿಗೆ, ಹಿಂದೂಗಳ ಹಕ್ಕು' ಅಭಿಯಾನಕ್ಕೆ ಕರೆ ವಿಚಾರಕ್ಕೆ ಪ್ರತಿಕ್ರಿಯೆ ನೀಡಿದ್ದಾರೆ. ರಾಜ್ಯಕ್ಕೆ ಬರುವ ತೆರಿಗೆ ಪ್ರಮಾಣದಲ್ಲಿ ಯಾವುದೇ ವೃದ್ಧಿಯಾಗಿಲ್ಲ. ಈ ವಿಚಾರ ಪೂಂಜಾ ಮಾತನಾಡಬೇಕು. ಇದರಲ್ಲೂ ಅವರು ಜನರನ್ನು ಒಡೆಯಲು ಹೊರಟಿರುವುದು ದುರ್ದೈವದ ವಿಚಾರ. ಇವರದ್ದೆಲ್ಲಾ ಇದೇ ಕುತಂತ್ರ, ಧರ್ಮದ ಹೆಸರಿನಲ್ಲಿ ಅನ್ಯಾಯದ ಕೆಲಸ ಮಾಡುತ್ತಿದ್ದಾರೆ ಎಂದು ಆಕ್ರೋಶ ಹೊರಹಾಕಿದ್ದಾರೆ.

ಸ್ವಯತ್ತ ಸಂಸ್ಥೆಯ ಅಧಿಕಾರಿಗಳು ಕೂಡ ಇವರು ಹೇಳಿದಂತೆ ಕೇಳುತ್ತಿದ್ದಾರೆ. ಸಿಎಂನ್ನು ಅರೆಸ್ಟ್ ಮಾಡೋದು, ವಿರೋಧ ಪಕ್ಷಕ್ಕೆ ತೊಂದರೆ ಕೊಡೋದು, ಪತ್ರಕರ್ತರನ್ನು ಜೈಲಿಗೆ ಹಾಕಿಸೋ ಕೆಲಸ ಆಗುತ್ತಿದೆ. ಇದು ಸರ್ವಾಧಿಕಾರ ಮತ್ತು ಪ್ರಜಾಪ್ರಭುತ್ವ ವಿರೋಧಿ ಧೋರಣೆ ಎಂದು ಅವರು ಕೇಂದ್ರದ ವಿರುದ್ಧ ಆರೋಪ ಮಾಡಿದ್ದಾರೆ.

ಕೆಂಪಣ್ಣ ಸಿಎಂ ಬಳಿ ಬಂದು ಹೇಳಲಿ: ಕಾಂಗ್ರೆಸ್ ಸರ್ಕಾರದ ವಿರುದ್ಧ ಕೆಂಪಣ್ಣ 40% ಕಮಿಷನ್ ಆರೋಪ ವಿಚಾರವಾಗಿ, ನಮ್ಮ ಸರ್ಕಾರ ಪ್ರಾಮಾಣಿಕವಾಗಿ ಕೆಲಸ ಮಾಡುತ್ತಿದೆ. ಕೆಂಪಣ್ಣರ ವಿಷಯ ನಿಜವಾಗಿದ್ರೆ ಬಂದು ಸಿಎಂಗೆ ಹೇಳಬಹುದು. ಅವರು ಯಾವ ವಿಚಾರ ಎಲ್ಲಿ, ಏನಾಗ್ತಿದೆ ಎಂದು ಸ್ಪಷ್ಟವಾಗಿ ಹೇಳಲಿ. ನನ್ನ ಇಲಾಖೆಯಲ್ಲಿ ನಡೆಯುತ್ತಿದ್ದರೆ ನಾನು ತನಿಖೆ ಮಾಡಿಸುತ್ತೇನೆ. ಕಳೆದ ಬಾರಿ ಅವರು ಅನೇಕ ವಿಷಯ ಪ್ರಸ್ತಾಪ ಮಾಡಿದ್ದರು. ಅದರಿಂದ ನಾವು ಅವರ ಆರೋಪಕ್ಕೆ ತನಿಖೆ ನಡೆಸುತ್ತಿದ್ದೇವೆ. ಅದೇ ರೀತಿ ಇವತ್ತು ಇದ್ದರೂ ಕ್ರಮ ತೆಗೆದುಕೊಳ್ಳೋಣ. ಭ್ರಷ್ಟಾಚಾರದ ವಿರುದ್ಧ ಯಾವುದೇ ಸಹನೆ ಇರಬಾರದು ಎಂದಿದ್ದಾರೆ.

ಜೂಜು ಹೆಚ್ಚಾದ್ರೆ ಕ್ರಮ

ಜಿಲ್ಲೆಯ ಸಾಂಪ್ರದಾಯಿಕ ಕೋಳಿ ಅಂಕ ನಿರ್ಬಂಧ ವಿಚಾರವಾಗಿ, ಕೋಳಿ ಅಂಕದ ವಿಚಾರ ನನಗೆ ಯಾವುದೇ ದೂರು ಬಂದಿಲ್ಲ. ನನ್ನ ಗಮನಕ್ಕೆ ಯಾರೂ ತಂದಿಲ್ಲ, ಯಾರಾದರೂ ಗಮನಕ್ಕೆ ತಂದರೆ ಚರ್ಚೆ ಮಾಡುತ್ತೇನೆ. ಆಟಕ್ಕೋಸ್ಕರ ಮತ್ತು ಜೂಜಿಗಾಗಿ ಕೋಳಿ ಅಂಕ ಮಾಡಲಾಗುತ್ತದೆ. ಆಟ ನಮ್ಮ ಕಲೆ ಮತ್ತು ಸಂಪ್ರದಾಯ, ಕ್ರೀಡೆ ಎಂದು ಒಪ್ಪಿಕೊಳ್ಳಬೇಕು. ಕಂಬಳ, ಜಲ್ಲಿಕಟ್ಟು ಮಾಡ್ತಾರೆ, ಆದರೆ ಜೂಜು ಹೆಚ್ಚಾದಾಗ ಕ್ರಮ ಕೈಗೊಳ್ಳಲಾಗುತ್ತದೆ ಎಂದು ಅವರು ಹೇಳಿದ್ದಾರೆ.

Printed, Published & Owned by N.Venugopal Krishna, Printed at DASHAPRAMATHI MUDRANALAYA, No.433/1, Chikkavitalenahalli Village, Thagachagere Post, Kasaba Hobli, Channapatna Taluk, Ramanagar District, Pin-562160. Published at No.15, Ground Floor, 12th Block, 5th Main, Kumara Park (West), Behind BDA Head Office, Bengaluru-560020. Editor: N.Venugopal Krishna, Mobile No.+91 94835 89085, email: sanjemugilu@gmail.com