ಸಂಪುಟ: 21, ಸಂಚಿಕೆ: 122, ಪುಟಗಳು: 8, ಭಾನುವಾರ, 11 ಫೆಬ್ರವರಿ 2024 RNI NO. KARKAN/2002/08054
epaper: www.sanjemugilu.com

ಸುದ್ದಿಗಳ ಹೊನಲು

ಸಂಜೆ ಮುಗಿಲು

ಕನ್ನಡ ಪ್ರಾದೇಶಿಕ ಸಂಜೆ ದಿನಪತ್ರಿಕೆ

ಬೆಂಗಳೂರು। ಬೆಂಗಳೂರು ಗ್ರಾಮಾಂತರ। ಕೋಲಾರ। ಚಿಕ್ಕಬಳ್ಳಾಪುರ। ರಾಮನಗರ। ಮಂಡ್ಯ। ಮೈಸೂರು। ಚಾಮರಾಜನಗರ

ವೇಣು ಸಾರಥ್ಯದಲ್ಲಿ...

ಸುಭಾಷಿತ

ಸ್ವಲ್ಪ ಉಳ್ಳವನು ಬಡವನಲ್ಲ;
ಇನ್ನೂ ಬೇಕೆನ್ನುವವನು ಬಡವ

। ಸೆಬೇಕಾ

ಪಂಚಾಂಗ

(ಭಾನುವಾರ 11, ಫೆಬ್ರವರಿ -2024)

- ಶೋಭಕೃತ್ ಸಂವತ್ಸರ, ಶಿಶಿರ ಋತು
- ಉತ್ತರಾಯಣ, ಮಾಘ ಮಾಸ
- ಶುಕ್ಲ ಪಕ್ಷ, ಬಿದಿಗೆ,
- ಶತಭಿಷಾ ನಕ್ಷತ್ರ
- ರಾಹುಕಾಲ: 04:56 ರಿಂದ 06:23
- ಗುಳಿಕಕಾಲ: 03:28 ರಿಂದ 04:56
- ಯಮಗಂಡಕಾಲ: 12:33 ರಿಂದ 02:01

ಬೆಂಗಳೂರಿನಲ್ಲಿ 4 ದಿನ ಮದ್ಯ ಬಂದ್!

ಬೆಂಗಳೂರು: ಫೆಬ್ರವರಿ 14 ವ್ಯಾಲೆಂಟೈನ್ಸ್ ಡೇ. ಈ ದಿನದಂದು ಪ್ರೇಮಿಗಳ ಪಾರ್ಟಿ, ಸೆಲೆಬ್ರೇಷನ್ ಜೋರಾಗಿರುತ್ತದೆ. ಆದರೆ ಸೆಲೆಬ್ರೇಷನ್ ಮೂಡ್‌ನಲ್ಲಿದ್ದ ಪ್ರೇಮಿಗಳಿಗೆ ಈ ಬಾರಿ ನಿರಾಶೆ ಕಾದಿದ್ದು, ಮದ್ಯ ಸಿಗ್ತಿಲ್ಲ. ಜೊತೆಗೆ ಮದ್ಯ ಮಾರಾಟ ನಿಷೇಧಕ್ಕೆ ಹೋಟೆಲ್ ಅಸೋಸಿಯೇಷನ್‌ನಿಂದ ವಿರೋಧ ವ್ಯಕ್ತವಾಗಿದೆ.

ಬೆಂಗಳೂರು ಶಿಕ್ಷಕರ ಕ್ಷೇತ್ರಕ್ಕೆ ವಿಧಾನಪರಿಷತ್ ಉಪಚುನಾವಣೆ ಹಿನ್ನೆಲೆ ವ್ಯಾಲೆಂಟೈನ್ಸ್ ಡೇ ಅಂದ್ರೆ, ಫೆಬ್ರವರಿ 14ರ ಸಂಜೆ 5 ಗಂಟೆಯಿಂದ ಫೆಬ್ರವರಿ 17ರ ಬೆಳಗ್ಗೆ 6 ಗಂಟೆವರೆಗೆ ನಗರದ ಕೆಲವು ಭಾಗಗಳಲ್ಲಿ ಮದ್ಯ ಮಾರಾಟ ನಿಷೇಧಿಸಲಾಗಿದೆ. 14, 15, 16 ಹಾಗೂ 20ನ್ನು ಡ್ರೈ ಡೇ ಅಂತ ಘೋಷಣೆ ಮಾಡಲಾಗಿದ್ದು, ಬೆಂಗಳೂರಿನಲ್ಲಿ ಫೆಬ್ರವರಿ 14ನ್ನು ವಿಜೃಂಭಣೆಯಿಂದ ಆಚರಿಸಲು ಸಿದ್ಧರಾಗಿದ್ದ ಯುವಜನತೆಗೆ ನಿರಾಸೆಯಾಗಿದೆ. ಪ್ರೇಮಿಗಳ ದಿನಕ್ಕಾಗಿ ವಿಶೇಷ ಸಿದ್ಧತೆಗಳನ್ನು ಮಾಡಿಕೊಂಡಿದ್ದ ರೆಸ್ಟೋರೆಂಟ್, ಪಬ್, ಬಾರ್‌ಗಳಲ್ಲಿ ಮದ್ಯ ಮಾರಾಟಕ್ಕೆ ನಿರ್ಬಂಧ ಹೇರಿದೆ. ಇದಕ್ಕೆ ಹೋಟೆಲ್ ಅಸೋಸಿಯೇಷನ್ ತೀವ್ರ ವಿರೋಧ ವ್ಯಕ್ತಪಡಿಸಿವೆ.

ನಾಲ್ಕು ದಿನದ ಮದ್ಯ ಮಾರಾಟ ನಿಷೇಧದಿಂದ ಕಾರ್ಮಿಕರ ಸಂಬಳ,

ಪುಟ 2

ಬೆಂಗಳೂರು ರೈಲುಗಳು ಹೈಟೆಕ್

ಬೆಂಗಳೂರು: ಭಾರತೀಯ ರೈಲ್ವೆ ಬಡವರು ಹಾಗೂ ಮಧ್ಯಮ ವರ್ಗದ ಪಾಲಿನ ನೆಚ್ಚಿನ ಸಂಚಾರ ನಾಡಿ. ಬೆಂಗಳೂರಿನ ರೈಲಿನ ಮೂಲಸೌಕರ್ಯಕ್ಕೆ ಉತ್ತೇಜನ ನೀಡುವ ನಿಟ್ಟಿನಲ್ಲಿ ರೈಲ್ವೇ ಇಲಾಖೆ ಬೆಂಗಳೂರಿನ ಆರು ಪ್ರಮುಖ ಮಾರ್ಗಗಳಲ್ಲಿ ಸ್ವಯಂಚಾಲಿತ ಸಿಗ್ನಲಿಂಗ್ ಅಳವಡಿಕೆಗೆ ಮುಂದಾಗಿದೆ.

ಹೆಚ್ಚಿನ ಪ್ರಮಾಣದಲ್ಲಿ ರೈಲುಗಳ ಸಂಚಾರಕ್ಕೆ ಅನುಕೂಲವಾಗಲು ಹಾಗೂ ರೈಲು ಅಪಘಾತಗಳನ್ನು ತಡೆಗಟ್ಟುವ ನಿಟ್ಟಿನಲ್ಲಿ ಬೆಂಗಳೂರಿನ ಆರು ಪ್ರಮುಖ ಮಾರ್ಗಗಳಲ್ಲಿ ಸ್ವಯಂಚಾಲಿತ ಸಿಗ್ನಲಿಂಗ್ ಸಿಸ್ಟಮ್ ಅಳವಡಿಸಲು ರೈಲ್ವೆ ಇಲಾಖೆ ಮುಂದಾಗಿದೆ. ಒಟ್ಟು 639 ಕಿ.ಮೀ ದೂರದಲ್ಲಿ ಇದಕ್ಕೆ ಅನುಮತಿ ಸಿಕ್ಕಿದ್ದು, ಸುಮಾರು 874 ಕೋಟಿ ರೂಪಾಯಿ ವೆಚ್ಚ ತಗುಲಲಿದೆ.

ಪ್ರಸ್ತುತ ನೈರುತ್ಯ ರೈಲ್ವೆಯ ಬೆಂಗಳೂರು ವಿಭಾಗದಲ್ಲಿ ಕೆಎಸ್‌ಆರ್ ಬೆಂಗಳೂರು ನಗರ-ವೈಟ್‌ಫೀಲ್ಡ್ ವಿಭಾಗದಲ್ಲಿ ಆಟೋಮೆಟಿಕ್ ಸಿಗ್ನಲ್ ಅಳವಡಿಸಲಾಗಿದೆ. ಇದುವರೆಗೂ ರೈಲ್ವೆಯ ರಿಲೇರೂಮ್‌ನಲ್ಲಿ ಸಿಗ್ನಲ್‌ಗಳನ್ನು ಸಿಬ್ಬಂದಿ ಕಂಟ್ರೋಲ್ ಮಾಡ್ತಿದ್ದಾರೆ. ಈಗ ರಿಲೇರೂಮ್‌ನಲ್ಲಿ ಆಟೋಮೆಟಿಕ್ ಆಗಿ ಆನ್ ಆಂಡ್ ಆಫ್ ಆಗಲಿವೆ. ಇದರಿಂದಾಗಿ ಒಂದು ಸಮಯದಲ್ಲಿ ಒಂದು ರೈಲಿಗೆ ಮಾತ್ರ ಅವಕಾಶ ನೀಡಲಾಗುತ್ತದೆ. ಜೊತೆಗೆ ಫ್ಲಾಟ್‌ಫಾರಂನಲ್ಲಿ ಪ್ರಯಾಣಿಕರು ಹೋಗಲು ಹಾಗೂ ಬರಲು ಅನುಕೂಲವಾಗಲಿದೆ. ಇದರಿಂದ ರೈಲುಗಳ ದಕ್ಷತೆ ಹೆಚ್ಚಾಗಲಿದೆ. ಒಟ್ಟಿನಲ್ಲಿ ರೈಲ್ವೆ ಇಲಾಖೆಯ ಈ ಕ್ರಮ ಪ್ರಯಾಣಿಕರಲ್ಲಿ ಸಂತಸ ತರಿಸಿದೆ.

ಸಂಕ್ಷಿಪ್ತ ಸುದ್ದಿ

ಮೆದುಳು ಜ್ವರಕ್ಕೆ ಬಾಲಕ ಬಲಿ

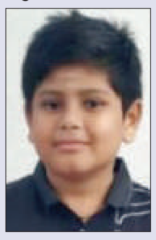

ವಿಜಯಪುರ: ಮೆದುಳು ಜ್ವರಕ್ಕೆ ಬಾಲಕ ಬಲಿಯಾದ ಘಟನೆ ನಡೆದಿದೆ. ವಿಜಯಪುರ ನಗರದ ಗೋಳಗುಮ್ಮಟ ಏರಿಯಾದಲ್ಲಿ ಘಟನೆ ನಡೆದಿದೆ.

ಮೃತ ಬಾಲಕನನ್ನು ರಜಿತ್ ಮಿಥುನ್ ಅಳ್ಳಿಮೋರೆ (10) ಎಂದು ಗುರುತಿಸಲಾಗಿದೆ. ಈತ ಗೋಳಗುಮ್ಮಟ ಬಡವಾಣೆ ನಿವಾಸಿ.

ಕಳೆದ ವಾರದ ಹಿಂದೆ ರಜಿತ್ ತೀವ್ರ ಜ್ವರದಿಂದ ಬಳಲುತ್ತಿದ್ದ. ಚಿಕಿತ್ಸೆಗಾಗಿ ಮಹಾರಾಷ್ಟ್ರದ ಸೊಲ್ಲಾಪುರ ಆಸ್ಪತ್ರೆಗೆ ರಜಿತ್‌ನನ್ನ ದಾಖಲಿಸಲಾಗಿತ್ತು. ಜ್ವರ ನೆತ್ತಿಗೆ ಏರಿ ಮೆದುಳಲ್ಲಿ ಕಾಣಿಸಿಕೊಂಡ ಬಾವು ಬಂದಿತ್ತು. ಕಾರಣ ಚಿಕಿತ್ಸೆ ಫಲಿಸದೆ ಬಾಲಕನಿಂದು ಸಾವನ್ನಪ್ಪಿದ್ದಾನೆ. ಕುಟುಂಬಸ್ಥರ ಆಕ್ರಂದನ ಮುಗಿಲು ಮುಟ್ಟಿದೆ.

ಪತ್ನಿ ಕಿರುಕುಳದಿಂದ ಬೇಸತ್ತು ಪೊಲೀಸ್ ಮನೆಯ ಹೊರಗೆ ವಿಷ ಸೇವಿಸಿ ವ್ಯಕ್ತಿ ಆತ್ಮಹತ್ಯೆ

ಉತ್ತರ ಪ್ರದೇಶ: ಪತ್ನಿಯ ಕಿರುಕುಳದಿಂದ ಬೇಸತ್ತು ವ್ಯಕ್ತಿಯೊಬ್ಬರು ಪೊಲೀಸ್ ಅಧಿಕಾರಿಯ ನಿವಾಸದೆದುರು ವಿಷ ಸೇವಿಸಿ ಆತ್ಮಹತ್ಯೆ ಮಾಡಿಕೊಂಡಿರುವ ಘಟನೆ ಉತ್ತರ ಪ್ರದೇಶದಲ್ಲಿ ನಡೆದಿದೆ. ವ್ಯಕ್ತಿ ಪತ್ನಿ ತನಗೆ ಕಿರುಕುಳ ಕೊಡುತ್ತಿದ್ದಾಳೆ ಎಂದು ಪೊಲೀಸ್ ಠಾಣೆಗೆ ದೂರು ನೀಡಲು ಬಂದಿದ್ದರು, ಆದರೆ ದೂರು ಸ್ವೀಕರಿಸಲು ಅಧಿಕಾರಿ ನಿರಾಕರಿಸಿದ್ದರು. ಅದಕ್ಕೆ ಬೇಸರಗೊಂಡ ವ್ಯಕ್ತಿ ಅಧಿಕಾರಿಯ ಮನೆ ಎದುರೇ ವಿಷ ಸೇವಿಸಿ ಇಹಲೋಕ ತ್ಯಜಿಸಿದ್ದಾರೆ. ಕೆಲವು ದಿನಗಳ ಹಿಂದೆ ಆತನ ಮೇಲೆ ಕೌಟುಂಬಿಕ ದೌರ್ಜನ್ಯದ ಬಗ್ಗೆ ಪತ್ನಿ ದೂರು ನೀಡಿದ್ದಾಳೆ ಎಂದು ವ್ಯಕ್ತಿಯ ಕುಟುಂಬ ಸದಸ್ಯರು ತಿಳಿಸಿದ್ದಾರೆ. ಆದರೆ, ಪತ್ನಿಯ ಕಿರುಕುಳದ ಬಗ್ಗೆ ಪೊಲೀಸರು ದೂರು ಸ್ವೀಕರಿಸಿಲ್ಲ ಎಂದು ಅವರು ಹೇಳಿದ್ದಾರೆ.

ಪುಟ 2

ಬರದಿಂದ ನಲುಗುತ್ತಿರುವ ನಾಡಿಗೆ ಬರಿಗೈಯಲ್ಲಿ ಬಂದರಾ ಅಮಿತ್ ಶಾ?

ಕೈ ಪೋಸ್ಟರ್ ಅಭಿಯಾನ

ಮೈಸೂರು: ಜಿಲ್ಲೆಗೆ ಕೇಂದ್ರ ಗೃಹ ಸಚಿವ ಅಮಿತ್ ಶಾ ಆಗಮನ ಹಿನ್ನೆಲೆ ಮೈಸೂರು ಕಾಂಗ್ರೆಸ್ ಘಟಕದಿಂದ ಪ್ರತಿಭಟನೆಗೆ ಸಿದ್ಧತೆ ನಡೆಸಲಾಗಿದೆ. ಮೈಸೂರು ಗ್ರಾಮಾಂತರ ಅಧ್ಯಕ್ಷ ಡಾ.ಬಿ.ಜೆ. ವಿಜಯಕುಮಾರ್ ನೇತೃತ್ವದಲ್ಲಿ ''ನನ್ನ ತೆರಿಗೆ ನನ್ನ ಹಕ್ಕು'' ಘೋಷಣೆಯೊಂದಿಗೆ ''ಬರದಿಂದ ನಲುಗುತ್ತಿರುವ ನಾಡಿಗೆ ಬರಿಗೈಯಲ್ಲಿ ಬಂದಿರಾ '' ಎಂಬ ಪ್ರಶ್ನೆಯೊಂದಿಗೆ ಪೋಸ್ಟರ್ ಅಭಿಯಾನ ನಡೆಸಲು ಕಾರ್ಯಕರ್ತರು ಸಜ್ಜಾಗಿದ್ದಾರೆ.

ಬೆಳಗ್ಗೆ 11 ಗಂಟೆಗೆ ಮೈಸೂರಿನ ಫೀಲ್ಡ್ ಮಾರ್ಷಲ್ ಕಾರ್ಯಪ್ಪ ವೃತ್ತದಲ್ಲಿ ಅಮಿತ್ ಶಾ ವಿರುದ್ಧ ಪೋಸ್ಟರ್ ಅಭಿಯಾನ ನಡೆಸಲು ಜಿಲ್ಲಾ ಕಾಂಗ್ರೆಸ್ ಪ್ಲಾನ್ ಮಾಡಿಕೊಂಡಿದೆ. ಇಷ್ಟೆಲ್ಲಾ ಆದರೂ ಅಮಿತ್ ಶಾ ಅವರನ್ನು ಕೈ ಪಡೆ ಸ್ವಾಗತ ಕೋರಿದ್ದು, ಕನ್ನಡ ನಾಡಲ್ಲಿ ಅತಿಥ್ಯಕ್ಕೆ ಬರವಿಲ್ಲ. ದ್ರೋಹಿಗಳನ್ನು ಕ್ಷಮಿಸು ಮರೆವಿಲ್ಲ ಅಂತಾ ಘೋಷ ವಾಕ್ಯ ಸಿದ್ದಮಾಡಿದ್ದಾರೆ.

ಸಿದ್ದರಾಮಯ್ಯ ನೇತೃತ್ವದ ರಾಜ್ಯ ಸರ್ಕಾರ ಅನುದಾನ ಹಂಚಿಕೆಯಲ್ಲಿ ಕೇಂದ್ರ ಸರಕಾರ ತಾರತಮ್ಯ ಮಾಡುತ್ತಿದೆ ಎಂದು ಆರೋಪಿಸಿ ದೆಹಲಿಯ ಜಂತರ್ ಮಂತರ್ ನಲ್ಲಿ ಪ್ರತಿಭಟನೆ ನಡೆಸಿತ್ತು. ಕರ್ನಾಟಕ ಸರ್ಕಾರದ ತೆರಿಗೆ ಆರೋಪಕ್ಕೆ ಸ್ವತಃ ಕೇಂದ್ರ ಹಣಕಾಸು ಸಚಿವೆ ನಿರ್ಮಲಾ ಸೀತಾರಾಮಾನ್ ಪ್ರತಿಕ್ರಿಯಿಸಿದ್ದು, ಅಂಕಿ-ಅಂಶಗಳ ಸಮೇತ ಕಾಂಗ್ರೆಸ್ ವಿರುದ್ಧ ವಾಗ್ದಾಳಿ ನಡೆಸಿದ್ದಾರೆ. ಕರ್ನಾಟಕಕ್ಕೆ ಕೇಂದ್ರ ತಾರತಮ್ಯ ಮಾಡಿದೆ ಎಂಬುದು ತಪ್ಪು ಮಾಹಿತಿ ನೀಡುತ್ತಿದೆ. ಇಲ್ಲಿಯವರೆಗೆ ಒಟ್ಟು 12,476 ಕೋಟಿ ರೂ.ಗಳಲ್ಲಿ 6196 ಕೋಟಿ ರೂ. ನೀಡಲಾಗಿದೆ ಎಂದು ಸ್ಪಷ್ಟೀಕರಣ ನೀಡಿದ್ದರು.

ಅದಾಗ್ಯೂ, ಕಾಂಗ್ರೆಸ್ ಕೇಂದ್ರ ಸರ್ಕಾರದ ವಿರುದ್ಧ ಟೀಕೆಗಳನ್ನು ಮುಂದುವರಿಸಿದ್ದು, ಕರ್ನಾಟಕಕ್ಕೆ ಆಗಿರುವ ಅನ್ಯಾಯದ ಬಗ್ಗೆ ರಾಜ್ಯ ಬಜೆಟ್ ಮಂಡನೆಯ ಬಳಿಕ ಶ್ವೇತಪತ್ರ ಹೊರಡಿಸುತ್ತೇವೆ ಎಂದು ಮುಖ್ಯಮಂತ್ರಿ ಸಿದ್ದರಾಮಯ್ಯ ಹೇಳಿದ್ದಾರೆ.

ಪುಟ 2

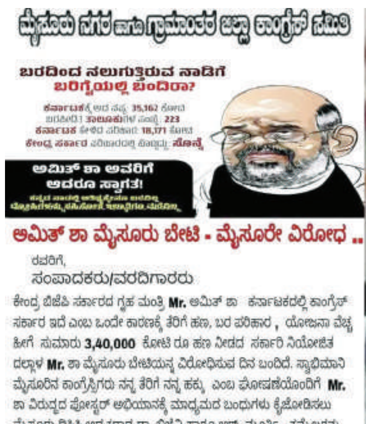

ಅಮಿತ್ ಶಾ ಸ್ವಾಗತಕ್ಕೆ ಕಸ್ಟರ್

ಪ್ರತಾಪ್ ಸಿಂಹ-ಪ್ರೀತಮ್ ಗೌಡ ನಡುವೆ ವಾಕ್ಸಮರ

ಮೈಸೂರು: ಬಿಜೆಪಿ ಚಾಣಕ್ಯ ಎಂದೇ ಹೆಸರಾಗಿರುವ ಕೇಂದ್ರ ಗೃಹ ಸಚಿವ ಅಮಿತ್ ಶಾ ಅವರು ಲೋಕಸಭಾ ಚುನಾವಣೆಯನ್ನು ಮುಂದಿಟ್ಟುಕೊಂಡು ಮೈಸೂರಿಗೆ ಆಗಮಿಸಿದ್ದಾರೆ. ಇವರನ್ನು ಸ್ವಾಗತಿಸಲು ವಿಮಾನ ನಿಲ್ದಾಣದಲ್ಲಿ ಕ್ಲಸ್ಟರ್ ನಾಯಕರ ಲೈನ್ ಅಪ್ ಮಾಡಲಾಗಿತ್ತು. ಈ ವಿಚಾರದಲ್ಲಿ ಸಂಸದ ಪ್ರತಾಪ್ ಸಿಂಹ ಹಾಗೂ ಮಾಜಿ ಶಾಸಕ ಪ್ರೀತಮ್ ಗೌಡ ವಿಚಾರವಾಗಿ ವಾಗ್ವಾದ ನಡೆದಿದೆ.

ಪುಟ 2

ಕೇಶವಾನಂದ ಭಾರತೀ-ಕೇರಳ ಸರ್ಕಾರ ತೀರ್ಪು ಮಹತ್ವದ್ದು

ಬೆಂಗಳೂರು: ಭಾರತದ ಸ್ವಾತಂತ್ರ್ಯೋತ್ಸವದ ನಂತರದ ಇತಿಹಾಸದಲ್ಲಿ ಕಾಸರಗೋಡಿನ ಎಡನೀರು ಮಠದ ಶ್ರೀ ಕೇಶವಾನಂದ ಭಾರತೀ ಸ್ವಾಮೀಜಿ ಮತ್ತು ಕೇರಳ ಸರ್ಕಾರದ ನಡುವಣ ವ್ಯಾಜ್ಯಕ್ಕೆ ಸಂಬಂಧಿಸಿದ ತೀರ್ಪು ಮಹತ್ವದ್ದಾಗಿದೆ. ಇದು ದೇಶದ ಜನರ ಹಕ್ಕಿನ ಬದಲಾವಣೆ ಮಾಡಲು ಶಾಸಕಾಂಗಕ್ಕೆ ಹಕ್ಕಿಲ್ಲ ಎಂಬುದನ್ನು ಸ್ಪಷ್ಟಪಡಿಸಿತ್ತು ಎಂದು ಕರ್ನಾಟಕ ಹೈಕೋರ್ಟ್ ನಿವೃತ್ತ ನ್ಯಾಯಮೂರ್ತಿ, ನಿವೃತ್ತ ಲೋಕಾಯುಕ್ತ ನ್ಯಾಯಮೂರ್ತಿ ನ್ಯಾ. ಎನ್ ಸಂತೋಷ್ ಹೆಗ್ಡೆ ಅಭಿಪ್ರಾಯಪಟ್ಟಿದ್ದಾರೆ.

ಪುಟ 2

ಧರ್ಮದ ಕವಚದ ಒಳಗೆ ಪಾಪ, ಅನ್ಯಾಯದ ಕೆಲಸ ಬಿಜೆಪಿ ಮಾಡುತ್ತಿದೆ

ಉಡುಪಿ: ಬಿಜೆಪಿಯವರು ಧರ್ಮದ ಕವಚದ ಒಳಗೆ ಅನ್ಯಾಯದ ಕೆಲಸ ಮಾಡುತ್ತಿದೆ ಎಂದು ಸಚಿವ ದಿನೇಶ್ ಗುಂಡೂರಾವ್ ಕಿಡಿಕಾರಿದ್ದಾರೆ.

ಉಡುಪಿಯಲ್ಲಿ ಸುದ್ದಿಗಾರರೊಂದಿಗೆ ಪ್ರತಿಕ್ರಿಯಿಸಿ, ಕೋಮು ಪ್ರಚೋದನೆ ಮಾಡಿ ಮತ ಗಳಿಸುವುದೇ ಇವರ ಕಾಯಕ. ಜಾತಿ ಧರ್ಮ ಭಾಷೆ ಆಧಾರದಲ್ಲಿ ಸಮಾಜವನ್ನು ಕೆಡಿಸಿಬಿಟ್ಟಿದ್ದಾರೆ. ಅನೇಕ ಜನ ಜೈ ಶ್ರೀರಾಮ್ ಹೇಳಬಹುದು. ಜನರು ಎಷ್ಟರಮಟ್ಟಿಗೆ ಅದನ್ನು ಜೀವನದಲ್ಲಿ ಅಳವಡಿಸಿದ್ದಾರೆ ಎಂದು ನೋಡಬೇಕು. ಹೇಳೋದು ಸುಲಭ ಎಷ್ಟರ ಮಟ್ಟಿಗೆ ನೈತಿಕ ಜೀವನ ನಡೆಸುತ್ತಿದ್ದಾರೆ? ಎಂದು ಟಾಂಗ್ ಕೊಟ್ಟಿದ್ದಾರೆ.

ಈಶ್ವರಪ್ಪ ಬಗ್ಗೆ ಮಾತನಾಡಿ, ಈಶ್ವರಪ್ಪ ಸಮಾಜದ ವ್ಯವಸ್ಥೆಗೆ ಧಕ್ಕೆ. ಸದಾ ಕೊಲ್ಲುವ, ಕೊಚ್ಚುವ, ಮುಗಿಸುವ ಮಾತುಗಳನ್ನಾಡುತ್ತಾರೆ. ಬಿಜೆಪಿಯ ಪ್ರಮುಖ ನಾಯಕನಿಗೆ ಇದು ಶೋಭೆಯೇ? ಬಾಯಿಗೆ ಬಂದಂತೆ ಮಾತನಾಡುವ ಈಶ್ವರಪ್ಪ ಬಿಜೆಪಿಯ ನಾಯಕನೇ? ಸಮಾಜವನ್ನು ಸದಾ ಆತಂಕದಲ್ಲಿ ಇಡುವುದು ಈಶ್ವರಪ್ಪನ ಕೆಲಸ ಮತ್ತು ಅವರಿಗೆ ಅದೇ ಲಾಭ ಎಂದು ಲೇವಡಿ ಮಾಡಿದ್ದಾರೆ.

ಖರ್ಗೆ ಹೊಟ್ಟೆಯಲ್ಲಿ ಹುಳಹುಟ್ಟಿದೆ ಎಂದು ಈಶ್ವರಪ್ಪ ಹೇಳಿಕೆ ಕುರಿತು ಪ್ರತಿಕ್ರಿಯಿಸಿ, ಈ ತರ ಹೇಳಿಕೆ ನೀಡುವ ಅನೇಕ ನಾಯಕರು ಬಿಜೆಪಿಯಲ್ಲಿದ್ದಾರೆ. ಸಿಟಿ ರವಿ, ಶೋಭಾ, ಸುನಿಲ್, ಸಿಂಹ, ಅನಂತಕುಮಾರ್ ಹೀಗೆ ದೊಡ್ಡ ಪಟ್ಟಿ ಇದೆ.

ಪುಟ 2

ಈಶ್ವರಪ್ಪ ಸ್ವಲ್ಪ ಉಗ್ರವಾದಿ

ಆದ್ರೆ, ಗುಂಡು ಹಾರಿಸುವಷ್ಟು ಉಗ್ರರಲ್ಲ

ಬೆಂಗಳೂರು: ಈಶ್ವರಪ್ಪನವರು ನಮ್ಮ ಪಕ್ಷದಲ್ಲಿ ಸ್ವಲ್ಪ ಉಗ್ರವಾದಿ. ಯಾವುದೇ ವಿಚಾರ ಬಂದಾಗ ಆಕ್ರೋಶಭರಿತರಾದ್ರೆ, ಏನಾದರೂ ಮಾತನಾಡಿಬಿಡ್ತಾರೆ. ಹಾಗೇಯೇ ಬಾಯಿತಪ್ಪಿ ಹೇಳಿರಬಹುದು ಎಂದು ನಾನು ಭಾವಿಸುತ್ತೇನೆ. ಆದ್ರೆ, ಒಬ್ಬ ಹಿರಿಯ ರಾಜಕಾರಣಿಯಾಗಿ ಹಾಗೆ ಹೇಳಬಾರದಿತ್ತು ಎಂದು ಕೇಂದ್ರ ಸಚಿವ ಡಿ.ವಿ ಸದಾನಂದ ಗೌಡ ಹೇಳಿದ್ದಾರೆ.

'ದೇಶದ್ರೋಹ ಹೇಳಿಕೆ ನೀಡುವವರನ್ನು ಗುಂಡಿಕ್ಕಿಕೊಲ್ಲುವ ಕಾನೂನು ತನ್ನಿ' ಎಂಬ ಈಶ್ವರಪ್ಪ ಅವರ ಹೇಳಿಕೆಗೆ ಪ್ರತಿಕ್ರಿಯಿಸಿ, ಈಶ್ವರಪ್ಪ ಅವರು ಹಾಗೆ ಹೇಳಬಾರದಿತ್ತು. ಸ್ವಲ್ಪ ವ್ಯತ್ಯಾಸವಾಗಿದೆ. ಆದ್ರೆ ಅವರು ಗುಂಡು ಹಾರಿಸುವಷ್ಟು ಉಗ್ರರಲ್ಲ. ದೇಶ ವಿಭಜನೆ ಬಂದಾಗ ಕ್ರೋದ ಬರುತ್ತದೆ. ಆದ್ದರಿಂದ ಉದ್ವೇಗದಲ್ಲಿ ಮಾತನಾಡಿದ್ದಾರೆ. ಇದನ್ನು ಡಿ.ಕೆ ಸುರೇಶ್ ಅವರು ಬಿಡಬೇಕು. ಅದೇ ರೀತಿ ಏನೂ ಸಿಗದೇ ಇದ್ದಾಗ ಈ ರೀತಿ ಹಿಡಿದುಕೊಂಡು ನೇತಾಡುವುದನ್ನು ಬಿಡಬೇಕು ಎಂದು ನಾನು ಆಗ್ರಹಿಸುತ್ತೇನೆ ಎಂದಿದ್ದಾರೆ.

300ಕ್ಕೂ ಹೆಚ್ಚು ಬಾರಿ ಸಂಚಾರ ನಿಯಮ ಉಲ್ಲಂಘನೆ, 3 ಲಕ್ಷ ದಂಡ

ಬೆಂಗಳೂರು: ಬೆಂಗಳೂರು ಸಂಚಾರ ಪೊಲೀಸರು ಟ್ರಾಫಿಕ್ ರೂಲ್ಸ್ ಬಗ್ಗೆ ಅರಿವು ಮೂಡಿಸುತ್ತಿದ್ದರೂ, ಕೆಲವರು ನಿಯಮಗಳನ್ನು ಉಲ್ಲಂಘನೆ ಮಾಡುತ್ತಲೇ ಇರುತ್ತಾರೆ. ಹೀಗಾಗಿ ಸಂಚಾರಿ ನಿಯಮಗಳನ್ನು ಉಲ್ಲಂಘನೆ ಮಾಡಿ ದಂಡ ಪಾವತಿ ಮಾಡದವರ ವಿರುದ್ಧ ಬೆಂಗಳೂರು ಸಂಚಾರಿ ಪೊಲೀಸರು ಕ್ರಮ ತೆಗೆದುಕೊಳ್ಳಲು ಮುಂದಾಗಿದ್ದಾರೆ. ಅದು 50 ಸಾವಿರ ರೂಪಾಯಿ ಹೆಚ್ಚು ದಂಡ ಇದ್ದರೂ,

ಪುಟ 2

1 ವರ್ಷದಲ್ಲಿ ಚುನಾವಣಾ ಬಾಂಡ್‌ಗಳಿಂದ ಬಿಜೆಪಿಗೆ 1,300 ಕೋಟಿ ರೂ. ಸ್ವೀಕಾರ

ನವದೆಹಲಿ: ಆಡಳಿತಾರೂಢ ಬಿಜೆಪಿಯು 2022-23ರ ಅವಧಿಯಲ್ಲಿ ಚುನಾವಣಾ ಬಾಂಡ್‌ಗಳ ಮೂಲಕ ಸರಿ ಸುಮಾರು 1,300 ಕೋಟಿ ರೂ.ಗಳನ್ನ ಸ್ವೀಕರಿಸಿದ್ದು, ಇದು ಕಾಂಗ್ರೆಸ್‌ಗಿಂತಲೂ 7 ಪಟ್ಟು ಹೆಚ್ಚಾಗಿದೆ ಎಂದು ಚುನಾವಣಾ ಆಯೋಗಕ್ಕೆ ಸಲ್ಲಿಸಿದ ಪಕ್ಷದ ವಾರ್ಷಿಕ ಲೆಕ್ಕಪರಿಶೋಧನಾ ವರದಿಯಲ್ಲಿ ತಿಳಿಸಲಾಗಿದೆ.

2021-2022ರಲ್ಲಿ ಪಕ್ಷದ ಒಟ್ಟು ಕೊಡುಗೆಗಳು 1,775 ಕೋಟಿ ರೂ. ಗಳಷ್ಟಿತ್ತು, 2022-23ರ ಹಣಕಾಸು ವರ್ಷದಲ್ಲಿ ಆಡಳಿತಾರೂಢ ಬಿಜೆಪಿಯ ಒಟ್ಟು ಕೊಡುಗೆಗಳು 2,120 ಕೋಟಿ ರೂ.ಗಳಷ್ಟಿದ್ದು, ಇದರಲ್ಲಿ ಶೇ.61 ರಷ್ಟು ಚುನಾವಣಾ ಬಾಂಡ್‌ಗಳಿಂದಲೇ ಬಂದಿದೆ. ಅಲ್ಲದೇ 2021-22ರಲ್ಲಿ ಬಡ್ಡಿಯಿಂದ 135 ಕೋಟಿ ರೂ.ಗಳಷ್ಟಿದ್ದ ಬಿಜೆಪಿ 2022-23 ಬಡ್ಡಿಯಿಂದ 237 ಕೋಟಿ ರೂ. ಗಳಿಸಿದೆ ಎಂದು ಪಕ್ಷದ ವಾರ್ಷಿಕ ಲೆಕ್ಕಪರಿಶೋಧನಾ ವರದಿಯಲ್ಲಿ ಉಲ್ಲೇಖಿಸಲಾಗಿದೆ.

2021-22ರ ಅವಧಿಯ ಹಣಕಾಸು ವರ್ಷದಲ್ಲಿ ಒಟ್ಟು ಆದಾಯ 1,917 ಕೋಟಿ ರೂ.ಗಳಷ್ಟಿತ್ತು. ಆದ್ರೆ 2022-23ರ ಅವಧಿಗೆ ಪಕ್ಷದ ಒಟ್ಟು ಆದಾಯವು 2,360.8 ಕೋಟಿ ರೂ.ಗಳಷ್ಟಾಗಿದೆ. ಆದ್ರೆ 2011-22ರ ಅವಧಿಯಲ್ಲಿ 236 ಕೋಟಿ ರೂ. ಗಳಿಸಿದ್ದ ಕಾಂಗ್ರೆಸ್ 2022-23ರ ಅವಧಿಯಲ್ಲಿ 171 ಕೋಟಿ ರೂ.ಗಳಷ್ಟೇ ಗಳಿಸಿದೆ.

ಇನ್ನು ರಾಜ್ಯಪಕ್ಷವಾಗಿ ಮಾನ್ಯತೆ ಪಡೆದ ಸಮಾಜವಾದಿ ಪಕ್ಷವು 2021-22ರಲ್ಲಿ ಚುನಾವಣಾ ಬಾಂಡ್‌ಗಳ ಮೂಲಕ 3.2 ಕೋಟಿ ರೂ.ಗಳಷ್ಟಿತ್ತು. 2022-23ರಲ್ಲಿ 2022-23 ರಲ್ಲಿ, ಇದು ಈ ಬಾಂಡ್‌ಗಳಿಂದ ಯಾವುದೇ ಕೊಡುಗೆಗಳನ್ನು ಸ್ವೀಕರಿಸಲಿಲ್ಲ. ಟಿಡಿಪಿಯು 2022-23ರಲ್ಲಿ ಚುನಾವಣಾ ಬಾಂಡ್‌ಗಳ ಮೂಲಕ 34 ಕೋಟಿ ರೂ. ಗಳಿಸಿದ್ದು, ಹಿಂದಿನ ಹಣಕಾಸು ವರ್ಷಕ್ಕಿಂತ 10 ಪಟ್ಟು ಹೆಚ್ಚಾಗಿದೆ.

ಚುನಾವಣೆ ಮತ್ತು ಸಾಮಾನ್ಯ ಪ್ರಚಾರದ ಒಟ್ಟು ವೆಚ್ಚದಲ್ಲಿ ಬಿಜೆಪಿಯು ವಿಮಾನ ಮತ್ತು ಹೆಲಿಕಾಪ್ಟರ್‌ಗಳ ಬಳಕೆಗೆ 78.2 ಕೋಟಿ ರೂ. ಪಾವತಿಸಿದೆ. 2021-22ರಲ್ಲಿ 117.4 ಕೋಟಿ ರೂ. ಪಾವತಿಸಿತ್ತು. ಪಕ್ಷದ ಅಭ್ಯರ್ಥಿಗಳಿಗೆ 76.5 ಕೋಟಿ ರೂ. ಹಣಕಾಸಿನ ನೆರವು ನೀಡಿದ್ದು, 2021-22ರಲ್ಲಿ 146.4 ಕೋಟಿ ರೂ. ಪಾವತಿಸಿತ್ತು.

ಮೈಸೂರಿಗೆ ಅಮಿತ್ ಶಾ ಆಗಮನ

ಲೋಕಸಭಾ ಚುನಾವಣೆ ಗೆಲ್ಲಲು ರಣತಂತ್ರ

ಮೈಸೂರು: ಲೋಕಸಭಾ ಚುನಾವಣೆಗೆ ಇನ್ನೇನು ತಿಂಗಳೇ ಬಾಕಿ ಇದೆ. ಈ ಸಮಯದಲ್ಲೇ ಬಿಜೆಪಿಯ ಚುನಾವಣಾ ಚಾಣಕ್ಯ ಅಮಿತ್ ಶಾ ಮೈಸೂರು ಭಾಗಕ್ಕೆ ಎಂಟ್ರಿ ಕೊಟ್ಟಿದ್ದಾರೆ. ಸಿಎಂ ಸಿದ್ದರಾಮಯ್ಯ ತವರೂರಿನಿಂದಲೇ ಕರ್ನಾಟಕದ ಲೋಕಸಭಾ ಚುನಾವಣೆಯ ಪಾಂಚಜನ್ಯ ಮೊಳಗಿಸಲಿದ್ದಾರೆ.

ಸುತ್ತೂರು ಮಠದ ಕಾರ್ಯಕ್ರಮಕ್ಕಾಗಿ ಗೃಹ ಸಚಿವ ಅಮಿತ್ ಶಾ ಮೈಸೂರಿಗೆ ಬಂದಿದ್ದರು ಕೂಡ ಈ ಕಾರ್ಯಕ್ರಮ ಮುಗಿಸಿ ಹಾಗೇಯೆ ವಾಪಸ್ ಹೋಗುತ್ತಿಲ್ಲ. ಬದಲಾಗಿ ಮುಕ್ಕಾಲು ದಿನ ಕರ್ನಾಟಕ ಲೋಕಸಭಾ ಕ್ಷೇತ್ರಗಳ ವಿಚಾರದಲ್ಲಿ ರಣ ತಂತ್ರ ಹಣೆಯುವ ಕಾರ್ಯ ಮಾಡುತ್ತಾರೆ.

ಪುಟ 2

ಒಂದೇ ಶಾಲೆಯಲ್ಲಿ 150 ಕ್ಕೂ ಹೆಚ್ಚು ಮಕ್ಕಳಲ್ಲಿ ಕಾಣಿಸಿಕೊಂಡ

ಮಂಗನ ಬಾವು

ರಾಯಚೂರು: ಲಿಂಗಸಗೂರು ತಾಲೂಕಿನ ನೀರಲಕೇರಿ ಗ್ರಾಮದ ನೀರಲಕೇರಿ ಸರಕಾರಿ ಶಾಲೆಯ 150 ಕ್ಕೂ ಹೆಚ್ಚು ಮಕ್ಕಳ ಮಂಗನ ಬಾವು ಕಾಣಿಸಿಕೊಂಡಿದೆ. ಕಾಯಿಲೆ ಒಬ್ಬರಿಂದ ಒಬ್ಬರಿಗೆ ಹರಡಿ, ಇಡೀ ಶಾಲೆಯನ್ನು ಆವರಿಸಿದೆ. ಗಂಟಲು ಭಾಗದಲ್ಲಿ ಬಾವು, ತಲೆನೋವು, ಸ್ನಾಯು ಸೆಳೆತದಿಂದ ಮಕ್ಕಳು ಬಳಲುತ್ತಿದ್ದಾರೆ. ಬಾವು ಇರುವ ಕಡೆ ಅರಿಶಿಣ ಮತ್ತು ಪಟ್ಟಿ ಹಾಕಿ ಪೋಷಕರು ಮನೆ ಮದ್ದು ನೀಡುತ್ತಿದ್ದಾರೆ. ಮಂಗನ ಬಾವು ಕಾಯಿಲೆ ಹೆಚ್ಚುತ್ತಿರುವುದರಿಂದ ವಿದ್ಯಾರ್ಥಿಗಳು ಶಾಲೆಗೆ ಗೈರಾಗುತ್ತಿದ್ದಾರೆ. ಸದ್ಯ ಭಾದಿತರಿಗೆ ಆನೆಹೊಸರು, ಲಿಂಗಸಗೂರು ಆಸ್ಪತ್ರೆಯಲ್ಲಿ ಚಿಕಿತ್ಸೆ ಕೊಡಿಸಲಾಗುತ್ತಿದೆ. ವಿಚಾರ ತಿಳಿದು ಗ್ರಾಮದಲ್ಲಿ ಮುಕ್ಕಾಂ ಹೂಡಿರುವ ಆರೋಗ್ಯ ಇಲಾಖೆ ಅಧಿಕಾರಿಗಳು ಶಾಲೆಯ 300 ಕ್ಕೂ ಹೆಚ್ಚು ವಿದ್ಯಾರ್ಥಿಗಳ ಮತ್ತು ಗ್ರಾಮಸ್ಥರ ಆರೋಗ್ಯ ತಪಾಸಣೆ ನಡೆಸುತ್ತಿದ್ದಾರೆ.

ಪುಟ 2

ಕರ್ನಾಟಕ ರಾಜ್ಯ ರೈತ ಸಂಘ ಹಾಗೂ ಹಸಿರು ಸೇನೆ ವಾಸುದೇವ ಮೇಟಿ ಬಣ ಇವರಿಂದ ಪಿರಿಯಾಪಟ್ಟಣ ತಾಲೂಕಿನ ಮುಖ್ಯ ಆಡಳಿತ ವೈದ್ಯ ಅಧಿಕಾರಿಗಳಿಗೆ ಬೆಟ್ಟದಪುರದ ಸರ್ಕಾರಿ ಆಸ್ಪತ್ರೆಯಲ್ಲಿ 108 ಉಚಿತ ಆಂಬುಲೆನ್ಸ್ ಸೇವೆ ಸ್ಥಗಿತಗೊಂಡ ಹಿನ್ನೆಲೆಯಲ್ಲಿ ಬೆಟ್ಟದಪುರ ಹೋಬಳಿಯ ಜನರಿಗೆ ಅನುಕೂಲವಾಗುವ ನಿಟ್ಟಿನಲ್ಲಿ ಕ್ರಮ ಕೈಗೊಳ್ಳುವಂತೆ ಮನವಿನ ಸಲ್ಲಿಸಲಾಯಿತು. ಈ ಸಂದರ್ಭದಲ್ಲಿ ಜಿಲ್ಲಾ ಅಧ್ಯಕ್ಷರಾದ ಲೋಕೇಶ್ (ಸುನಿಲ್) ಮೈಸೂರು ಮತ್ತು ಕೊಡಗು ಜಿಲ್ಲಾ ಸಂಚಾಲಕರಾದ ಡಾ.ಅರುಣ್ ಕುಮಾರ್ ಹಾಗೂ ಹೊನ್ನೂರು ಮಹದೇವ್ ಮತ್ತು ಪದಾಧಿಕಾರಿಗಳು ಇದ್ದರು.

13ಕ್ಕೆ ದೆಹಲಿ ಚಲೋ ಪ್ರತಿಭಟನೆ

ಮೈಸೂರು: ಕೃಷಿ ಉತ್ಪನ್ನಗಳಿಗೆ ಕನಿಷ್ಠ ಬೆಂಬಲ ಬೆಲೆ ಖಾತ್ರಿ ಕಾನೂನು ಜಾರಿ, ಸಂಪೂರ್ಣ ಸಾಲ ಮನ್ನಾ ಸೇರಿದಂತೆ ವಿವಿಧ ಬೇಡಿಕೆಗಳನ್ನು ಈಡೇರಿಸುವಂತೆ ಒತ್ತಾಯಿಸಿ ಫೆಬ್ರವರಿ 13 ರಂದು ಸಂಯುಕ್ತ ಕಿಸಾನ್ ಮೋರ್ಚಾ (ರಾಜಕೀಯೇತರ) ಆಯೋಜಿಸಿರುವ ದೆಹಲಿ ಚಲೋ ಪ್ರತಿಭಟನೆಯಲ್ಲಿ ಕರ್ನಾಟಕದ ರೈತರೂ ಭಾಗಿಯಾಗಲಿದ್ದಾರೆ. ಅದರಂತೆ, ಮೈಸೂರು ಜಿಲ್ಲೆಯಿಂದ ರೈತ ಮುಖಂಡ ಕುರುಬೂರು ಶಾಂತಕುಮಾರ್ ನೇತೃತ್ವದಲ್ಲಿ ನೂರಾರು ರೈತರು ರಾಷ್ಟ್ರ ರಾಜಧಾನಿ ದೆಹಲಿಗೆ ಪ್ರಯಾಣ ಕೈಗೊಂಡಿದ್ದಾರೆ.

ಪ್ರತಿಭಟನೆಯಲ್ಲಿ ಭಾಗಿಯಾಗಲು ರೈಲ್ವೆ ನಿಲ್ದಾಣಕ್ಕೆ ಆಗಮಿಸಿದ ರೈತರನ್ನು ರಾಜ್ಯ ಕಬ್ಬು ಬೆಳೆಗಾರ ಸಂಘದ ಅಧ್ಯಕ್ಷ ಕುರುಬೂರು ಶಾಂತಕುಮಾರ್ ಅವರು ಸ್ವಾಗತಿಸಿದರು. ಈ ವೇಳೆ ಮಾತನಾಡಿದ ಶಾಂತಕುಮಾರ್, ಎಂಎಸ್ ಸ್ವಾಮಿನಾಥನ್ ಅವರಿಗೆ ಭಾರತ ರತ್ನ ಪ್ರಶಸ್ತಿ ನೀಡುವ ಕೇಂದ್ರ ಸರ್ಕಾರ, ಅವರು ನೀಡಿದ ವರದಿಯನ್ನು ಯಾಕೆ ಜಾರಿ ಮಾಡುತ್ತಿಲ್ಲ ಎಂದು ಪ್ರಶ್ನಿಸಿದರು.

ರೈತರ ಬೇಡಿಕೆಗಳನ್ನು ಈಡೇರಿಸುವ ಮೂಲಕ ಕೇಂದ್ರ ಸರ್ಕಾರ ರೈತರ ಹಿತ ಕಾಪಾಡಬೇಕು ಎಂದು ಒತ್ತಾಯಿಸಿದ ಶಾಂತಕುಮಾರ್, ದೆಹಲಿ ಚಲೋ ಪ್ರತಿಭಟನೆಯಲ್ಲಿ ರಾಜ್ಯದ ವಿವಿಧ ಜಿಲ್ಲೆಗಳ ರೈತರು ಸಾವಿರಾರು ಸಂಖ್ಯೆಯಲ್ಲಿ ಭಾಗಿಯಾಗಲಿದ್ದಾರೆ ಎಂದರು. ಕೇಂದ್ರ ಸರ್ಕಾರವು ರೈತರ ಬೇಡಿಕೆಗಳನ್ನು ಈಡೇರಿಸಬೇಕು. ಇಲ್ಲವಾದರೆ ಈ ಬಾರಿಯ ಲೋಕಸಭಾ ಚುನಾವಣೆ ರೈತರ ಪಾಲಿನ ಕರಾಳ ಚುನಾವಣೆಯಾಗಲಿದೆ ಎಂದು ಕುರುಬುರು ಶಾಂತಕುಮಾರ್ ಎಚ್ಚರಿಕೆ ನೀಡಿದರು.

ಈಶ್ವರಪ್ಪನವ್ರೇ ನಾನೇ ಬರ್ತೀನಿ, ನೀವೇ ಗುಂಡು ಹೊಡೆಯಿರಿ

ಬೆಂಗಳೂರು: ಬೇರೆಯವರು ಗುಂಡು ಹೊಡೆಯುವುದು ಬೇಡ. ಗುಂಡು ಹೊಡೆಯುವುದಾದರೆ ನಾನೇ ಈಶ್ವರಪ್ಪನವರ ಮನೆಗೆ ಹೋಗುತ್ತೇನೆ. ಅವರೇ ಗುಂಡು ಹೊಡೆಯಲಿ ಎಂದು ಸಂಸದ ಡಿ.ಕೆ.ಸುರೇಶ್ ಕಿಡಿಕಾರಿದ್ದಾರೆ.

ಬೆಂಗಳೂರಿನಲ್ಲಿ ಮಾತನಾಡಿದ ಅವರು, ಬಹುಶಃ ಇತಿಹಾಸ ನಿಮಗೆಲ್ಲಾ ಗೊತ್ತಿದೆ. ಮಹಾತ್ಮ ಗಾಂಧಿಯವರನ್ನ ಕೊಂದ ಪಕ್ಷ ಅವರದ್ದು. ನಾನೊಬ್ಬ ಸಣ್ಣ ವ್ಯಕ್ತಿ. ಕನ್ನಡಿಗರ ಪರವಾಗಿ ಮಾತನಾಡಿದ್ದಕ್ಕೆ ಹೀಗೆ ಹೇಳಿರಬಹುದು. ಪಕ್ಷದಲ್ಲಿ ಅವರನ್ನ ಮೂಲೆ ಗುಂಪು ಮಾಡಿದ್ದಾರೆ. ಅದಕ್ಕೆ ಈಗ ಗಮನ ಸೆಳೆಯಲು ಮಾತನಾಡುತ್ತಿದ್ದಾರೆ ಎಂದು ವಾಗ್ದಾಳಿ ನಡೆಸಿದರು.

ಇದೇ ವೇಳೆ ನಾನು ಡಿ.ಕೆ.ಸುರೇಶ್ ಗೆ ಗುಂಡು ಹೊಡೆಯಿರಿ ಅಂತ ಹೇಳಿಲ್ಲ ಎಂಬ ಈಶ್ವರಪ್ಪ ಹೇಳಿಕೆಗೆ ಪ್ರತಿಕ್ರಿಯಿಸಿದ ಅವರು, ಕನ್ನಡ, ಕರ್ನಾಟಕದ ಪರ ಧ್ವನಿ ಎತ್ತಿದ್ದಕ್ಕೆ ಗುಂಡಿಕ್ಕಿ ಕೊಲ್ಲಿ ಅಂತ ಹೇಳಿದ್ದಾರೆ ಎಂಬ ವರದಿ ಬರುತ್ತಿದೆ.

ಬಿಜೆಪಿಯವರು ನಿಮ್ಮನ್ನು ಮೂಲೆಗುಂಪು ಮಾಡಿದ್ದಾರೆ ಅನಿಸತ್ತೆ. ಅದಕ್ಕೆ ಆಗಾಗ ಏನೇನೋ ಮಾತಾಡ್ತಿದ್ದೀರಿ. ಬೇರೆಯವರು ಯಾಕೆ ಗುಂಡಿಟ್ಟು ಕೊಲ್ಲಬೇಕು, ದಯವಿಟ್ಟು ನೀವೇ ಆ ಆಸೆಯನ್ನು ಈಡೇರಿಸಿಕೊಳ್ಳಿ ಎಂದರು.

ನಿಮ್ಮ ನಾಯಕರಿಂದ ನೀವೇ ಶಬ್ಬಾ°ಗಿರಿ ತೆಗೆದುಕೊಳ್ಳಿ. ನಾನೇ ಸಮಯ ಕೊಡ್ತೀನಿ ಒಂದು ವಾರದಲ್ಲಿ ಯಾವಾಗ ಅಂತ ಹೇಳ್ತೀನಿ. ನಾನೇ ಅವರ ಮನೆಗೆ ಹೋಗ್ತೀನಿ. ಅವರೇ ಗುಂಡು ಹೊಡೆಯಲಿ. ಈಶ್ವರಪ್ಪ ಅವರ ಮನೆಗೆ ನಾನೇ ಹೋಗ್ತೀನಿ ಅವರೇ ಗುಂಡು ಹೊಡೆಯಲಿ. ಬಡವರ ಮಕ್ಕಳನ್ನ ಹೇಳಿಕೆ ಮೂಲಕ ರೊಚ್ಚಿಗೆಬ್ಬಿಸುವುದು ಬೇಡ. ಅವರೇ ಆ ಕೆಲಸ ಮಾಡಲಿ. ಅಲ್ಲಿ ಇಲ್ಲಿ ಯಾಕೆ ಹುಡುಕುತ್ತೀರಾ..?, ನಾನೇ ನಿಮ್ಮ ಮನೆಗೆ ಬರುತ್ತೇನೆ. ಒಂದು ವಾರದಲ್ಲಿ ಸಮಯ ನಿಗದಿ ಮಾಡ್ತೀನಿ, ನಿಮ್ಮ ಭೇಟಿ ಮಾಡ್ತೀನಿ. ಸಿದ್ದರಾಗಿ ಗುಂಡುಕ್ತೀರಾ, ಕೊಲ್ತೀರಾ ನೋಡೋಣ ಎಂದು ಡಿಕೆ ಸುರೇಶ್ ಸವಾಲೆಸೆದಿದ್ದಾರೆ.

ಕೆಂಗಲ್ ಹನುಮಂತಯ್ಯ ದಕ್ಷ ಆಡಳಿತಗಾರ: ಸಿಎಂ

ಬೆಂಗಳೂರು: ಕೆಂಗಲ್ ಹನುಮಂತಯ್ಯನವರು ದಕ್ಷ ಆಡಳಿತಗಾರ, ಕರ್ನಾಟಕವನ್ನು ಅತ್ಯಂತ ದಕ್ಷತೆಯಿಂದ ಸುಮಾರು ನಾಲ್ಕೂವರೆ ವರ್ಷ ಆಳಿದವರು ಎಂದು ಮುಖ್ಯಮಂತ್ರಿ ಸಿದ್ದರಾಮಯ್ಯ ಹೇಳಿದ್ದಾರೆ.

ವಿಧಾನಸೌಧದಲ್ಲಿ ಮಾಜಿ ಸಿಎಂ ದಿ.ಕೆಂಗಲ್ ಹನುಮಂತಯ್ಯ ಅವರ ಜನ್ಮದಿನಾಚಾರಣೆ ಅಂಗವಾಗಿ ಅವರ ಪ್ರತಿಮೆಗೆ ಮಾಲಾರ್ಪಣೆ ಮಾಡಿ, ನಂತರ ಮಾಧ್ಯಮದವರೊಂದಿಗೆ ಮಾತನಾಡಿದರು. ಈ ವೇಳೆ ಕೆಂಗಲ್ ಹನುಮಂತಯ್ಯನವರ ಜನ್ಮ ದಿನದಂದು ಅವರ ಸ್ಮರಣೆ ಮಾಡಿ ಗೌರವ ಸಲ್ಲಿಸಿದ್ದೇವೆ. ರಾಮನಗರ ಜಿಲ್ಲೆಯವರಾದ ಅವರು ಸಂವಿಧಾನ ಜಾರಿಯಾದ ನಂತರ ಮುಖ್ಯಮಂತ್ರಿಯಾದವರು. ಅವರ ಕಾಲದಲ್ಲಿ ನಡೆದ ಸಾರ್ವತ್ರಿಕ ಚುನಾವಣೆಯಲ್ಲಿ ಗೆದ್ದು ಶಾಸಕಾಂಗ ಪಕ್ಷದ ನಾಯಕರಾಗಿ ಮುಖ್ಯ ಮಂತ್ರಿಯಾದವರು. ವಿಧಾನಸೌಧ ಕಟ್ಟಿಸಿದ್ದು ಅವರು. ದುರ್ದೈವ, ಅದನ್ನು ಅವರು ಉದ್ಘಾಟಿಸಲು ಬಿಡಲಿಲ್ಲ ಎಂದಿದ್ದಾರೆ.

ವಿಧಾನಸೌಧದ ಪೂರ್ವದಿಕ್ಕಿನಲ್ಲಿ ಸರ್ಕಾರಿ ಕೆಲಸ ದೇವರ ಕೆಲಸ ಎಂದು ಬರೆಸಿದ್ದು, ಜನಸೇವೆಯೇ ಜನಾರ್ದನ ಸೇವೆ ಎಂದು ಅದರ ಅರ್ಥವಾಗಿದೆ. ಅವರು ಬದ್ಧತೆ, ನಿಷ್ಠುರತೆಯಿಂದ ಸರ್ಕಾರದ ಕೆಲಸ ಮಾಡಿದ್ದರು. ಹಳೇ ಮೈಸೂರು ಭಾಗದವರಾದರೂ ವಿಶಾಲ ಕರ್ನಾಟಕವಾಗಬೇಕೆಂದು ಕರ್ನಾಟಕ ಏಕೀಕರಣದಲ್ಲಿ ಭಾಗವಹಿಸಿದ್ದರು. ಅವರ ತತ್ವ ಆದರ್ಶಗಳು, ಆಡಳಿತ ನಮಗೆ ಮಾದರಿ ಎಂದು ಅವರು ಹೇಳಿದ್ದಾರೆ.

ಬಿಜೆಪಿಯವರು ಮೊದಲು ಈಶ್ವರಪ್ಪ, ಅನಂತ್‌ಕುಮಾರ್‌ಗೆ ಗುಂಡಿಕ್ಕಲಿ

ಮಂಡ್ಯ: 'ದೇಶ ವಿಭಜನೆಯ ಹೇಳಿಕೆ ಕೊಡುವವರನ್ನು ಗುಂಡಿಕ್ಕಿ ಕೊಲ್ಲಬೇಕು' ಎಂಬ ಕೆ.ಎಸ್.ಈಶ್ವರಪ್ಪ ಹೇಳಿಕೆಗೆ ಸಚಿವ ಚಲುವರಾಯಸ್ವಾಮಿ ಕಿಡಿಕಾರಿದ್ದಾರೆ.

ಕೆಆರ್ ಪೇಟೆಯಲ್ಲಿ ಮಾತನಾಡಿದ ಅವರು 'ಬಿಜೆಪಿಯವರು ಮೊದಲು ಈಶ್ವರಪ್ಪ ಹಾಗೂ ಅನಂತ್‌ಕುಮಾರ್ ಗೆ ಗುಂಡಿಕ್ಕಲಿ ಎಂದಿದ್ದಾರೆ. ಕೇಸರಿ ಧ್ವಜವನ್ನ ರಾಷ್ಟ್ರ ಧ್ವಜ ಮಾಡುತ್ತೇನೆ ಎಂದು ಈಶ್ವರಪ್ಪ ಹೇಳಿದರೆ. ಇತ್ತ ಸಂವಿಧಾನ ಬದಲಾಯಿಸಬೇಕು ಎಂದು ಅನಂತ್ ಕುಮಾರ್ ಹೆಗಡೆ ಹೇಳಿದ್ದರು. ಅವರ ಪಾರ್ಟಿಯವರು ಅವರಿಗೆ ಗುಂಡಿಕ್ಕಲಿ ಅಮೇಲೆ ನೋಡೋಣ ಎಂದು ವಾಗ್ದಾಳಿ ನಡೆಸಿದರು.

ಬಿಜೆಪಿಯವರಂತೆ ಕಾಂಗ್ರೆಸ್ ಶಾಸಕರು, ಸಂಸದರು ರಾಷ್ಟ್ರ ಸಂವಿಧಾನಕ್ಕೆ ಅವಮಾನ ಮಾಡಿಲ್ಲ. ರಾಜ್ಯಕ್ಕೆ ಆದ ಆರ್ಥಿಕ ಅನ್ಯಾಯದ ಬಗ್ಗೆ ಡಿ.ಕೆ.ಸುರೇಶ್ ಮಾತನಾಡಿದ್ದಾರೆ. ಅದನ್ನು ತಿಳಿದುಕೊಳ್ಳಲಾಗದೆ ಮಾತನಾಡಿದ ಈಶ್ವರಪ್ಪರ ಮೆದುಳಿಗೂ, ನಾಲಿಗೆಗೂ ಕನೆಕ್ಷನ್ ಕಟ್ ಆಗಿದೆ. ಆದ್ದರಿಂದ ಈಶ್ವರಪ್ಪಗೆ ಉತ್ತರ ಕೊಡುವ ಅವಶ್ಯಕತೆ ಇಲ್ಲ. ರಾಷ್ಟ್ರ, ರಾಜ್ಯ ಹಿತ ಕಾಯುವ ಪ್ರಶ್ನೆಗೆ ಉತ್ತರ ಕೊಡ್ತೀನಿ. ರಾಜಕಾರಣಕ್ಕಾಗಿ ನಾಲಿಗೆ ಹರಿಬಿಟ್ಟರೆ ಉತ್ತರ ಕೊಡಲ್ಲ.

ಇದೇ ವೇಳೆ ಸುಮಲತಾ-ಬಿಜೆಪಿ ವರಿಷ್ಠರ ಭೇಟಿ ವಿಚಾರ, 'ಸುಮಲತಾ ಅವರು ಬಿಜೆಪಿ ಟಿಕೆಟ್ ಕೇಳುತ್ತಿರುವುದು ಕನ್ಫರ್ಮ್ ಆಯ್ತಲ್ವಾ?, ಸುಮಲತಾ ಬಿಜೆಪಿಯಲ್ಲಿರೋದು ಖಚಿತವಾಗಿದೆ. ಕಾಂಗ್ರೆಸ್ ಗೆ ಅವರನ್ನ ಯಾರು ಕರೆದರೂ ಎಂದು ಸುಮಲತಾ ಹೇಳಬೇಕು. ಅವರು ಕಾಂಗ್ರೆಸ್‌ಗೆ ಹೋಗ್ತಾರೆ ಎಂಬ ಜಿಟಿಡಿ ಹೇಳಿಕೆಗೆ ಪ್ರತಿಕ್ರಿಯಿಸಿ, 'ಇದಕ್ಕೂ ಅವರಿಗೂ ಸಂಬಂಧ ಇಲ್ಲ. ಬಿಜೆಪಿ ಬೆಂಬಲಿತ ಸಂಸದೆ ಸುಮಲತಾ. ಈಗ ಬಿಜೆಪಿ ಟಿಕೆಟ್ ಕೇಳಿದ್ದಾರೆ. ಅವರ ಬಗ್ಗೆ ನಾವು ಮಾತನಾಡುವುದು ಸೂಕ್ತ ಅಲ್ಲ. ಅವರಿಗೆ ಕಾಂಗ್ರೆಸ್ ಬಾಗಿಲು ಮುಚ್ಚಿದೆಯಾ? ಇಲ್ವಾ? ಅವರನ್ನೇ ಕೇಳಿ. ಇನ್ನೊಂದು ವಾರದಲ್ಲಿ ಬಹುತೇಕ ಅಭ್ಯರ್ಥಿಗಳು ಫೈನಲ್ ಆಗುತ್ತಾರೆ ಎಂದರು.

ಇನ್ನು ಕೆರಗೋಡು ಹನುಮ ಧ್ವಜ ಹೋರಾಟದಲ್ಲಿ ಜೆಡಿಎಸ್ ತಟಸ್ಥವಾಗಿರುವುದಕ್ಕೆ ಮಾತನಾಡಿ, 'ವಿವಾದ ಪ್ರಾರಂಭ ಮಾಡಿದ್ದು ಯಾರು?, ಜೊತೆಗೆ ಯಾಕೆ ನ್ಯೂಟ್ರಲ್ ಆದರು, ನಿನ್ನೆ ಹೋರಾಟಕ್ಕೆ ಯಾಕೆ ಬರಲಿಲ್ಲ?. ಜಿಲ್ಲೆಯ ಜನ ಇದಕ್ಕೇಲ್ಲ ಒಪ್ಪಲ್ಲ ಎಂದು ಅವರಿಗೆ ಗೊತ್ತಾಗಿದೆ. ಕೆರಗೋಡು ಯುವಕರು ಸ್ವಯಂ ಅಪರಾಧ ಅಲ್ಲ ಎಂದು ಹೇಳಿದ್ದಾರೆ. ಕುಮಾರಸ್ವಾಮಿ ಕೇಸರಿ ಶಾಲು ಹಾಕಿ ತಪ್ಪು ಮಾಡಿದ್ರಾ ಎಂಬ ಮಾಧ್ಯಮದವರ ಪ್ರಶ್ನೆಗೆ ಅದನ್ನು ಹೆಚ್‌ಡಿಡಿ ಅವನ್ನು ಕೇಳಿ ಎಂದು ಚಲುವರಾಯಸ್ವಾಮಿ ವ್ಯಂಗ್ಯವಾಡಿದ್ದಾರೆ.

ಮೋದಿಯವರ 10 ವರ್ಷ ರಾಜ್ಯಕ್ಕೆ ಅನ್ಯಾಯದ ಕಾಲ

ಬೆಂಗಳೂರು: ಪ್ರಧಾನಿ ನರೇಂದ್ರ ಮೋದಿ ವಿರುದ್ಧ ಮತ್ತೆ ಸಿಎಂ ಸಿದ್ದರಾಮಯ್ಯ ಕಿಡಿಕಾರಿದ್ದಾರೆ. ಮಾಧ್ಯಮ ಹೇಳಿಕೆ ಬಿಡುಗಡೆ ಮಾಡಿದ ಸಿಎಂ, 10 ವರ್ಷ ಅನ್ಯಾಯದ ಕಾಲ ಎಂದು ಪೋಸ್ಟರ್ ಬಿಡುಗಡೆ ಮಾಡಿದ್ದಾರೆ.

ಕಳೆದ ಹತ್ತು ವರ್ಷಗಳ ಬಿಜೆಪಿ ಆಡಳಿತವನ್ನು ನರೇಂದ್ರ ಮೋದಿಯವರು ಮತ್ತು ಬಿಜೆಪಿಯ ನಾಯಕರು ಅಮೃತ ಕಾಲ ಎಂದು ಬಣ್ಣಿಸುತ್ತಿದ್ದಾರೆ. ವಾಸ್ತವದಲ್ಲಿ ಇದು ಭಾರತದ ವಿನಾಶ ಕಾಲ. ಈ ಅವಧಿಯಲ್ಲಿ ದೇಶದ ರೈತರು,ಕಾರ್ಮಿಕರು, ಮಹಿಳೆಯರು,ಯುವಜನರು, ಶೋಷಿತರು ಮತ್ತು ಜನಸಾಮಾನ್ಯರು ಎದುರಿಸುತ್ತಿರುವ ಕಷ್ಟ ಕಾರ್ಪಣ್ಯಗಳು ಐದರಿಂದ ಹತ್ತು ಪಟ್ಟು ಹೆಚ್ಚಾಗಿದೆ.

ಹತ್ತು ವರ್ಷಗಳ ಹಿಂದೆ ನರೇಂದ್ರ ಮೋದಿ ಅವರು ಈ ದೇಶದ ಮತದಾರರಿಗೆ ನೀಡಿದ್ದ ಒಂದೇ ಒಂದು ಭರವಸೆಯನ್ನು ಕೂಡ ಪೂರ್ಣ ಪ್ರಮಾಣದಲ್ಲಿ ಈಡೇರಿಸಿಲ್ಲ. ರೈತರ ಆದಾಯದ ದುಪ್ಪಟ್ಟು, ಯುವಜನರಿಗೆ ವಾರ್ಷಿಕ 2 ಕೋಟಿ ಉದ್ಯೋಗ, ಮಹಿಳೆಯರಿಗೆ ರಕ್ಷಣೆ, ಕಾರ್ಮಿಕರಿಗೆ ಉದ್ಯೋಗ ಭದ್ರತೆ, ಶೋಷಿತ ಸಮುದಾಯಗಳಿಗೆ ರಕ್ಷಣೆ, ಅಗ್ಗದ ದರದಲ್ಲಿ ಅಗತ್ಯವಸ್ತುಗಳ ಪೂರೈಕೆ ಮೊದಲಾದ ಬಣ್ಣಬಣ್ಣದ ಭರವಸೆಗಳನ್ನು ನೀಡಿ ಮೋದಿಯವರು ಚುನಾವಣೆಯಲ್ಲಿ ಗೆದ್ದಿದ್ದರು. ಗೆದ್ದ ನಂತರ ಜನರಿಗೆ ನೀಡಿದ್ದ ಭರವಸೆಗಳನ್ನು ಮರೆತು ದೇವರು-ಧರ್ಮದ ಹೆಸರಿನ ಭಾವನಾತ್ಮಕ ರಾಜಕಾರಣ, ಉದ್ಯಮಿಗಳ ತುಷ್ಟೀಕರಣದಲ್ಲಿ ಮುಳುಗಿ ಹೋಗಿದ್ದಾರೆ.

ಕಳೆದ ಹತ್ತು ವರ್ಷಗಳ ನರೇಂದ್ರ ಮೋದಿಯವರ ಅನ್ಯಾಯಕಾಲದ ವಿವರಗಳನ್ನು ಅಂಕಿಅಂಶಗಳ ಸಹಿತ ಕರ್ನಾಟಕದ ಜನತೆಯ ಮುಂದೆ ಇಡುತ್ತಿದ್ದೇನೆ. ದೇಶ ಇಂದು ಅಮೃತ ಕಾಲದಲ್ಲಿ ಇದೆಯೋ ಅನ್ಯಾಯದ ಕಾಲದಲ್ಲಿ ಇದೆಯೋ ಎಂದು ಜನರೇ ತೀರ್ಮಾನಿಸಲಿ ಎಂದು ಸಿಎಂ ಕಿಡಿಕಾರಿದ್ದಾರೆ.

ಕೈ ಪೋಸ್ಟರ್ ಅಭಿಯಾನ

ಅಮಿತ್ ಶಾ ರಾಜ್ಯಕ್ಕೆ ಭೇಟಿ ನೀಡುತ್ತಿರುವ ಹಿನ್ನೆಲೆ ಟ್ವೀಟ್ ಮಾಡಿದ ಸಿದ್ದರಾಮಯ್ಯ, ಹಲವು ಪ್ರಶ್ನೆಗಳಿಗೆ ಉತ್ತರಿಸಿ ಎಂದು ಹೇಳಿದ್ದಾರೆ. ಬರಪರಿಹಾರಕ್ಕೆ ಮನವಿ ಸಲ್ಲಿಸಿ ನಾಲ್ಕು ತಿಂಗಳುಗಳಾಗಿವೆ. ಕೇಂದ್ರ ತಜ್ಞರ ಸಮಿತಿ ಬಂದು ಅಧ್ಯಯನ ಮಾಡಿ ವರದಿ ಸಲ್ಲಿಸಿಯಾಗಿದೆ. ನಿಯಮಗಳ ಪ್ರಕಾರ ಕೇಂದ್ರ ಗೃಹಸಚಿವರು ಅಧ್ಯಕ್ಷತೆಯ ಉನ್ನತಾಧಿಕಾರ ಸಮಿತಿ ಸಭೆ ನಡೆಸಿ ತಜ್ಞರ ವರದಿಯನ್ನು ಪರಿಶೀಲಿಸಿ ಪರಿಹಾರಕ್ಕೆ ಅನುಮೋದನೆ ನೀಡಬೇಕು. ಇಂತಹದ್ದೊಂದು ಸಣ್ಣ ಸಭೆ ನಡೆಸಲು ಕೇಂದ್ರ ಗೃಹಸಚಿವ ಅಮಿತ್ ಶಹಾ ಅವರಿಗೆ ಪುರುಸೊತ್ತಿಲ್ಲ. ಯಾವಾಗ ಬರ ಪರಿಹಾರ ನೀಡುತ್ತೀರಿ ಅಮಿತ್ ಶಹಾ ಅವರೇ, ಕರ್ನಾಟಕಕ್ಕೆ ಕಾಲಿಡುವ ಮೊದಲು ಈ ಪ್ರಶ್ನೆಗೆ ಉತ್ತರಿಸಿರುವಿರಾ ಎಂದು ಸಿದ್ದರಾಮಯ್ಯ ಟ್ವೀಟ್ ಮಾಡಿದ್ದಾರೆ.

ಹುಬ್ಬಳ್ಳಿ -ಧಾರವಾಡ ಸುತ್ತಮುತ್ತಲಿನ ಪಟ್ಟಣ ಹಾಗೂ ಗ್ರಾಮಗಳಿಗೆ ಕುಡಿಯುವ ನೀರು ಪೂರೈಸುವ ಮಹದಾಯಿಯ ಕಳಸಾ ನಾಲಾ ತಿರುವು ಯೋಜನೆಗೆ ಮತ್ತೆ ರಾಷ್ಟ್ರೀಯ ವನ್ಯಜೀವಿ ಮಂಡಳಿ ಅನುಮೋದನೆ ನಿರಾಕರಿಸಿದೆ. ಕೇಂದ್ರ ಅರಣ್ಣ, ಪರಿಸರ ಮತ್ತು ಹವಾಮಾನ ಬದಲಾವಣೆ ಸಚಿವ ಭೂಪೇಂದ್ರ ಯಾದವ್ ಅಧ್ಯಕ್ಷತೆಯಲ್ಲಿ ನಡೆದ ಸಭೆಯಲ್ಲಿ ಮಹಾದಾಯಿ ಯೋಜನೆಗೆ ಅನುಮೋದನೆ ನೀಡದಿರಲು ನಿರ್ಧರಿಸಿದೆ. ಈ ಸಂದೇಶವನ್ನು ಕನ್ನಡಿಗರಿಗೆ ತಿಳಿಸಲು ಕರ್ನಾಟಕಕ್ಕೆ ಬರುತ್ತಿದ್ದೀರಾ ಅಮಿತ್ ಶಹಾ ಅವರೇ ಎಂದು ಕೇಳಿದ್ದಾರೆ.

ಬಡ ಕನ್ನಡಿಗರ ಹಸಿವು ನೀಗಿಸಲೆಂದೇ ನಾವು ಜಾರಿಗೆ ತಂದಿರುವ ಅನ್ನಭಾಗ್ಯ ಯೋಜನೆಗೆ ಕೇಂದ್ರದಲ್ಲಿ ಬಿಜೆಪಿ ಅಧಿಕಾರಕ್ಕೆ ಬಂದ ದಿನದಿಂದ ಅಡ್ಡಗಾಲು ಹಾಕುತ್ತಲೇ ಬಂದಿರುವುದು ಇಡೀ ದೇಶಕ್ಕೆ ಗೊತ್ತಿದೆ. ಅನ್ನಭಾಗ್ಯ ಯೋಜನೆಯಡಿ ವಿತರಿಸಲು ಬೇಕಾಗಿರುವ ಅಕ್ಕಿಯನ್ನು ಒಂದು ಕಿಲೋಗೆ 33 ರೂಪಾಯಿ ಕೊಟ್ಟು ಖರೀದಿಸುತ್ತೇವೆ ಎಂದು ಹೇಳಿದರೂ ಅಕ್ಕಿ ಕೊಡಲಿಲ್ಲ. ಈಗ ಅದೇ ಅಕ್ಕಿಯನ್ನು ''ಭಾರತ್ ಬ್ರಾಂಡ್'' ಎಂಬ ಹೆಸರಿನಲ್ಲಿ ಒಂದು ಕಿಲೋಗೆ ರೂ.29ರಂತೆ ಮಾರಾಟ ಮಾಡಲು ಹೊರಟಿದೆ. ಯಾಕೆ ಕನ್ನಡಿಗರ ಹಸಿವು ಹಸಿವಲ್ಲವೇ ಅಮಿತ್ ಶಹಾ ಅವರೇ ಎಂದು ಸಿದ್ದರಾಮಯ್ಯ ಕೇಳಿದ್ದಾರೆ.

ವಾಕ್ಸಮರ

ಅಮಿತ್ ಶಾ ಸ್ವಾಗತಕ್ಕೆ ಕ್ಲಸ್ಟರ್ ನಾಯಕರ ಲೈನ್ ಅಪ್ ಉಸ್ತುವಾರಿಯನ್ನು ಮಾಜಿ ಶಾಸಕ ಪ್ರೀತಮ್ ಗೌಡ ಹೊತ್ತುಕೊಂಡಿದ್ದರು. ಆದರೆ, ಪ್ರತಾಪ್ ಸಿಂಹ ಮತ್ತಿತರರನ್ನು ಕಡೆಗಣಿಸಲಾಗಿದೆ. ತಮ್ಮನ್ನು ಸೇರಿದಂತೆ ಮೈಸೂರು ಕ್ಲಸ್ಟರ್ ನ ಪ್ರಮುಖ ನಾಯಕರನ್ನು ಪಟ್ಟಿಗೆ ಸೇರಿಸಿಕೊಳ್ಳುವ ವಿಚಾರದಲ್ಲಿ ನಿರ್ಲಕ್ಷ್ಯ ತೋರಿದ ಹಿನ್ನೆಲೆ ಪ್ರತಾಪ್ ಸಿಂಹ ಅವರು ಪ್ರೀತಮ್ ಗೌಡ ಅವರನ್ನು ನೇರವಾಗಿ ಪ್ರಶ್ನಿಸಿದ್ದಾರೆ. ಪ್ರತಾಪಸಿಂಹ ಪ್ರಶ್ನೆಗೆ ತಾನು ಮಾಡಿದ್ದೇ ಸರಿ ಅನ್ನೋ ರೀತಿಯಲ್ಲಿ ಪ್ರೀತಮ್ ಗೌಡ ಅವರು ಉತ್ತರ ಕೊಟ್ಟಿದ್ದಾರೆ. ಈ ವೇಳೆ ಪ್ರತಾಪ್ ಸಿಂಹ ಹಾಗೂ ಪ್ರೀತಂ ಗೌಡ ನಡುವೆ ಮಾತಿನ ಚಕಮಕಿ ನಡೆದಿದೆ. ಕೂಡಲೇ ಮಧ್ಯಪ್ರವೇಶಿಸಿದ ಬಿಜೆಪಿ ನಾಯಕರು ಇಬ್ಬರು ನಾಯಕರನ್ನು ಸಮಾಧಾನ ಮಾಡಿದ್ದಾರೆ.

ಕೇಂದ್ರ ಗೃಹ ಸಚಿವ ಅಮಿತ್ ಶಾ ಅವರ ಕಾರ್ಯಕ್ರಮದಲ್ಲಿ ಬದಲಾವಣೆ ಮಾಡಲಾಗಿದೆ. ಈ ಹಿಂದಿನ ವೇಳಾಪಟ್ಟಿಯಂತೆ ಅಮಿತ್ ಶಾ ಅವರು ಬೆಳಗ್ಗೆ 11 ಗಂಟೆ ಚಾಮುಂಡಿಬೆಟ್ಟಕ್ಕೆ ಭೇಟಿ ನೀಡಿ ಚಾಮುಂಡೇಶ್ವರಿ ದೇವಿಯ ದರ್ಶನ ಪಡೆದು ವಿಶೇಷ ಪೂಜೆ ನೆರವೇರಿಸಲಿದ್ದರು. ಬಳಿಕ ಸುತ್ತೂರು ಮಠಕ್ಕೆ ಭೇಟಿ ನೀಡಲಿದ್ದರು. ಬದಲಾದ ವೇಳಾಪಟ್ಟಿಯಂತೆ, ಅಮಿತ್ ಶಾ ಅವರು ಮಧ್ಯಾಹ್ನ ಚಾಮುಂಡಿಬೆಟ್ಟಕ್ಕೆ ಭೇಟಿ ನೀಡಲಿದ್ದಾರೆ. ಇದಕ್ಕೂ ಮುನ್ನ ಸುತ್ತೂರು ಮಠಕ್ಕೆ ಭೇಟಿ ನೀಡಲಿದ್ದಾರೆ.

ಮಹತ್ವದ್ದು

ಪ್ರಕರಣಕ್ಕೆ ಸಂಬಂಧಿಸಿದ ಸುಪ್ರೀಂ ಕೋರ್ಟಿನ ಐತಿಹಾಸಿಕ ತೀರ್ಪಿನ 50 ನೇ ವರ್ಷಾಚರಣೆ ಅಂಗವಾಗಿ 'ಯುನಿವರ್ಸಲ್ ಸ್ಕೂಲ್ ಆಫ್ ಲಾ' ಹಮ್ಮಿಕೊಂಡಿದ್ದ ವಿಚಾರ ಸಂಕಿರಣದಲ್ಲಿ ಮಾತನಾಡಿದ ಅವರು, ಕೇರಳ ಸರ್ಕಾರ ಹಾಗೂ ಧಾರ್ಮಿಕ ಸಂಸ್ಥೆ ನಡುವಣ ಈ ಕಾನೂನು ಸಮರದ ತೀರ್ಪು, ಕಾನೂನು ವಿದ್ಯಾರ್ಥಿಗಳಿಗೆ ಹಾಗು ವಿದ್ವಾಂಸರಿಗೆ ದೊಡ್ಡ ಮಟ್ಟದ ಅಧ್ಯಯನ ವಸ್ತುವಾಗಿದೆ ಎಂದು ಹೇಳಿದ್ದಾರೆ. ಕಾರ್ಯಕ್ರಮದಲ್ಲಿ ಮಾತನಾಡಿದ ಎಡನೀರು ಮಠದ ಸಚ್ಚಿದಾನಂದ ಭಾರತಿ ಸ್ವಾಮೀಜಿ ಈ ದೇಶದ ಪ್ರಜಾಪ್ರಭುತ್ವ, ಸಂವಿಧಾನ ರಕ್ಷಣೆಯಲ್ಲಿ ಈ ತೀರ್ಪಿನ ಪಾತ್ರ ದೊಡ್ಡದು ಎಂದು ತಿಳಿಸಿದ್ದಾರೆ.

ಇದು ಕೇವಲ ಒಂದು ಮಠದ ಜಮೀನಿನ ಪ್ರಶ್ನೆಯಲ್ಲ. ಈ ಕಾನೂನು ಹೋರಾಟದ ಮೂಲಕ ಸಂವಿಧಾನ ಹಾಗೂ ಪ್ರಜಾಪ್ರಭುತ್ವ ರಕ್ಷಿಸಲು ಸಾಧ್ಯವಾಗಿದ್ದು ನಮಗೆ ಅತ್ಯಂತ ಖುಷಿಕೊಟ್ಟ ಸಂಗತಿ. ನಾವು ಸಂಸತ್ ಬಗ್ಗೆ ಭರವಸೆ ಕಳೆದುಕೊಂಡಾಗ, ನಮಗಿರುವ ಆಶಾಭಾವನೆ ನ್ಯಾಯಾಂಗ ಮತ್ತು ಸಂವಿಧಾನ ಮಾತ್ರ, ಎಂದು ಅವರು ಹೇಳಿದ್ದಾರೆ.

ಚುನಾವಣೆಗೆ ಮೊದಲು ಮತದಾರರು ಭ್ರಷ್ಟರಾಗುತ್ತಾರೆ. ಚುನಾವಣೆ ನಂತರ ನಾಯಕರು ಭ್ರಷ್ಟರಾಗುತ್ತಾರೆ ಎಂದು ಅವರು ಹೇಳಿದ್ದಾರೆ.

ಯುನಿವರ್ಸಲ್ ಸಂಸ್ಥೆ, ಬೆಂಗಳೂರು ಅಧ್ಯಕ್ಷ ಆರ್ ಉಪೇಂದ್ರ, ಶೆಟ್ಟಿ, ಕಾಲೇಜು ಪ್ರಾಂಶುಪಾಲ ವಿಶ್ವಾಸ್ ಪುಟ್ಟಸ್ವಾಮಿ, ಕಾಲೇಜು ಆಡಳಿತಾಧಿಕಾರಿ ಸಂತೋಷ್ ಶೆಟ್ಟಿ, ಮತ್ತಿತರರು ಉಪಸ್ಥಿತರಿದ್ದರು.

ಏನಿದು ಕೇಶವಾನಂದ ಭಾಇರತೀ ತೀರ್ಪು: 1969ರಲ್ಲಿ ಕೇರಳ ಸರ್ಕಾರ ಭೂ ಸುಧಾರಣಾ ಕಾಯ್ದೆ ಜಾರಿಗೊಳಿಸಿತ್ತು. 1970ರಲ್ಲಿ ಅದು ಧಾರ್ಮಿಕ ಸಂಸ್ಥೆಗಳು ಹೊಂದಬಹುದಾದ ಭೂಮಿಯ ಒಡೆತನಕ್ಕೆ ಮಿತಿ ಹೇರಿತ್ತು. ಇದರ ಸಾಂವಿಧಾನಿಕ

ಮೊದಲ ಪುಟದಿಂದ...

ಅಸ್ತಿತ್ವವನ್ನು ಪ್ರಶ್ನಿಸಿ ಎಡನೀರು ಕೇಶವಾನಂದ ಭಾರತೀ ಸ್ವಾಮೀಜಿ ಕೇರಳ ಹೈಕೋರ್ಟ್ ಮೆಟ್ಟಿಲೇರಿದ್ದರು. ನಂತರ ಪ್ರಕರಣ ಸುಪ್ರೀಂಕೋರ್ಟ್ ಮೆಟ್ಟಿಲೇರಿ ಸುಮಾರು 68 ದಿನಗಳಷ್ಟು ವಿಚಾರಣೆ ನಡೆದಿತ್ತು. ಸಂವಿಧಾನದ ಮೂಲ ರಚನೆಯನ್ನು ಉಲ್ಲಂಘಿಸಿ ಸಂವಿಧಾನ ತಿದ್ದುಪಡಿ ಮಾಡುವುದಕ್ಕೆ ಸಾಧ್ಯವಿಲ್ಲ ಎಂಬುದಾಗಿ ತೀರ್ಪು ನೀಡಲಾಗಿತ್ತು. ದೇಶದ ನ್ಯಾಯಾಂಗದ ಇತಿಹಾಸದಲ್ಲೇ ಈ ತೀರ್ಪು ಬಹಳ ಮಹತ್ವ ಪಡೆದಿದೆ.

ಬಿಜೆಪಿ ಮಾಡುತ್ತಿದೆ

ಪ್ರಚೋದನಕಾರಿ ವೈಷಮ್ಯ ಸೃಷ್ಟಿ ಮಾಡುವುದು ಮತ್ತು ಜನರ ನಡುವೆ ಘರ್ಷಣೆ ಸೃಷ್ಟಿಸುವುದೇ ಇವರ ಕೆಲಸ. ಆರ್ಥಿಕ ಪರಿಸ್ಥಿತಿ ತೆರಿಗೆ ಬಗ್ಗೆ ಚರ್ಚೆಯಾಗಲಿ ಆರೋಗ್ಯ ಶಿಕ್ಷಣದ ಬಗ್ಗೆ ಚರ್ಚೆ ನಡೆಸೋಣ. ಇಡಿ-ಐಟಿ ಸಿಬಿಐ ಸ್ವತಂತ್ರ ಸಂಸ್ಥೆಗಳಾಗಿ ಉಳಿದಿಲ್ಲ. ತನಿಖಾ ಸಂಸ್ಥೆಗಳೆಲ್ಲವೂ ಬಿಜೆಪಿಯ ಸಂಸ್ಥೆಗಳು. ಯಡಿಯೂರಪ್ಪನವರ ಬ್ಯಾಂಕ್ ಅಕೌಂಟ್‌ಗೆ ನೇರವಾಗಿ ದುಡ್ಡು ಹೋದರೂ ಚೆಕ್ ಮಾಡಿಲ್ಲ. ಚುನಾವಣೆ ಹತ್ತಿರ ಬರುವಾಗ ತೊಂದರೆ ಕೊಡುತ್ತಾರೆ ಎಂದು ಕಿಡಿಕಾರಿದ್ದಾರೆ.

ಮಂಗನ ಬಾವು

ಈ ಬಗ್ಗೆ ರಾಯಚೂರು ಜಿಲ್ಲಾ ಆರೋಗ್ಯಾಧಿಕಾರಿ ಡಾ.ಸುರೇಂದ್ರ ಬಾಬು ಮಾತನಾಡಿ, ಪೋಷಕರು ಹೆದರುವ ಅವಶ್ಯಕತೆ ಇಲ್ಲ. ಸಾಮಾನ್ಯವಾಗಿ ಬೇಸಿಗೆಯ ಫೆಬ್ರವರಿ-ಮಾರ್ಚ್ ತಿಂಗಳಲ್ಲಿ ಖಾಯಿಲೆ ಬರುತ್ತದೆ. ಮೂರು-ನಾಲ್ಕು ದಿನಗಳಲ್ಲಿ ಬಾವು ವಾಸಿಯಾಗತ್ತೆ. ಸದ್ಯ ಶಾಲಾ ಮಕ್ಕಳಿಗೆ ಸೂಕ್ತ ಚಿಕಿತ್ಸೆ ನೀಡಲಾಗುತ್ತಿದೆ ಎಂದರು.

ಏನಿದು ಮಂಗನ ಬಾವು?: ಮಂಗನ ಬಾವು ಅಥವಾ ಕೆಪ್ಪಟ ಮಮ್ಸ್ ಎಂಬ ವೈರಾಣುಗಳಿಂದ ಈ ರೋಗ ಬರುತ್ತದೆ. ಪ್ಯಾರೊಟಿಡ್ ಗ್ರಂಥಿಗಳನ್ನು ದೊಡ್ಡದಾಗಿಸುವ ಮೂಲಕ ತೀವ್ರ ನೋವನ್ನುಂಟು ಮಾಡುತ್ತದೆ. ಕಿವಿಯ ಮುಂಭಾಗದಲ್ಲಿ ಕೆಳಗಡೆ ಇರುವ ಈ ಗ್ರಂಥಿಗಳು ಜೊಲ್ಲನ್ನು ಉತ್ಪಾದಿಸುತ್ತವೆ.

ಇದೊಂದು ಸಾಂಕ್ರಾಮಿಕ ರೋಗವಾಗಿದ್ದು, ಸೋಂಕಿತ ಮಗು, ವ್ಯಕ್ತಿಯ ಸಂಪರ್ಕದಿಂದಾಗಿ (ದೈಹಿಕ ಸ್ಪರ್ಶ,ಎಂಜಲು,ಉಸಿರಾಟ) ಇನ್ನೊಬ್ಬರಿಗೆ ಹರಡುತ್ತದೆ. 2 ರಿಂದ 12 ವರ್ಷ ಪ್ರಾಯದ ಮಕ್ಕಳು ಈ ಸೋಂಕಿಗೆ ಹೆಚ್ಚಾಗಿ ಗುರಿಯಾಗುತ್ತಾರೆ. ವಯಸ್ಸಾದವರಲ್ಲಿ ಪ್ಯಾರೊಟಿಡ್ ಗ್ರಂಥಿಗಳ ಜೊತೆಗೆ ವೃಷಣಗಳು, ಮೇದೋಜ್ಜೀರಕ ಗ್ರಂಥಿ ಮತ್ತು ನರಮಂಡಲದಂತಹ ಇತರ ಅಂಗಾಂಗಗಳೂ ಈ ಸೋಂಕಿಗೊಳಗಾಗಬಹುದು. ಸಾಮಾನ್ಯವಾಗಿ ವೈರಾಣು ಸೋಂಕು ಉಂಟಾದ 12ರಿಂದ 14 ದಿನಗಳಲ್ಲಿ ರೋಗದ ಲಕ್ಷಣಗಳು ಕಂಡು ಬರುತ್ತವೆ.

ಮಂಗನಬಾವು ಹರಡಲು ಕಾರಣವೇನು?:

- ಮಂಗನಬಾವಿನ ರೋಗಲಕ್ಷಣಗಳು ಹೆಚ್ಚಾಗಿ ಗೋಚರವಾಗುವುದಿಲ್ಲ. ಇದು ಸೌಮ್ಯವಾಗಿರುತ್ತದೆ. ಈ ರೋಗ ತೀರಾ ಅಪಾಯಕಾರಿಯೇನಲ್ಲ.
- ಮಂಗನಬಾವು ರೋಗ ಇರುವವರು ಸೀನಿದಾಗ ಅಥವಾ ಕೆಮ್ಮಿದಾಗ ಅವರ ಬಾಯಿಯಿಂದ ಹೊಮ್ಮುವ ಎಂಜಲನ್ನು ನಾವು ಮುಟ್ಟಿದರೂ ಅದರಿಂದ ವೈರಸ್ ಹರಡುತ್ತದೆ.
- ಚುಂಬನ ಅಥವಾ ಅವರು ಕುಡಿದ ನೀರಿನ ಬಾಟಲಿಯಲ್ಲಿ ನೀರು ಕುಡಿಯುವುದರಿಂದ ಅಥವಾ ನೇರ ಸಂಪರ್ಕದಿಂದಲೂ ಈ ವೈರಸ್ ಹರಡುತ್ತದೆ.
- ಸೋಂಕಿತ ಲಾಲಾರಸವನ್ನು ಹೊಂದಿರುವ ಆಟಿಕೆಗಳು, ಕಪ್?ಗಳು ಮತ್ತು ಪಾತ್ರೆಗಳಂತಹ ವಸ್ತುಗಳನ್ನು ಹಂಚಿಕೊಳ್ಳುವುದರಿಂದ ಇ ರೋಗ ಹರಡುತ್ತದೆ.
- ಮಂಗನಬಾವು ಇರುವವರೊಂದಿಗೆ ಕ್ರೀಡೆಗಳನ್ನು ಆಡುವುದು, ನೃತ್ಯ ಮಾಡುವುದು, ಚುಂಬಿಸುವುದು ಅಥವಾ ನಿಕಟ ಸಂಪರ್ಕವನ್ನು ಒಳಗೊಂಡಿರುವ ಇತರ ಚಟುವಟಿಕೆಗಳಲ್ಲಿ ಭಾಗವಹಿಸುವುದರಿಂದಲೂ ಹರಡುತ್ತದೆ.
- ಮಂಗನಬಾವು ಬಂದಾಗ ಮುಖದ ಕೆಳಗಿನ ಭಾಗ ಊದಿಕೊಳ್ಳುತ್ತದೆ. ಇದು ತಲೆನೋವು, ಜ್ವರ ಮತ್ತು ಆಯಾಸದಂತಹ ಸೌಮ್ಯ ಲಕ್ಷಣಗಳೊಂದಿಗೆ ಪ್ರಾರಂಭವಾಗುತ್ತದೆ. ಆದರೆ ನಂತರ ಗಂಟಲಿನಲ್ಲಿ ತೀವ್ರವಾದ ಊತ ಉಂಟಾಗುತ್ತದೆ. ಹಿಂದೆ ಮಂಗನಬಾವು ಮಕ್ಕಳಲ್ಲಿ ಉಂಟಾಗುವ ಬಹಳ ಸಾಮಾನ್ಯ ಕಾಯಿಲೆಯಾಗಿತ್ತು. 1967ರಲ್ಲಿ ಮಂಪ್ಸ್ ಲಸಿಕೆ ಲಭ್ಯವಾದ ನಂತರ ಈ ರೋಗದ ಪ್ರಕರಣಗಳ ಸಂಖ್ಯೆ ಗಣನೀಯವಾಗಿ ಕಡಿಮೆಯಾಯಿತು. ದಡಾರ-ಮಂಪ್ಸ್-ರುಬೆಲ್ಲಾ (ಒಒಖ) ಲಸಿಕೆಯನ್ನು ಪಡೆಯುವ ಮೂಲಕ ನಿಮ್ಮ ಮಗುವಿಗೆ ಮಂಗನಬಾವು ಬಾರದಂತೆ ಮುನ್ನೆಚ್ಚರಿಕೆ ವಹಿಸಬಹುದು.

ಗೆಲ್ಲಲು ರಣತಂತ್ರ

ಅದರಲ್ಲೂ ಪ್ರಮುಖವಾಗಿ ಹಳೆ ಮೈಸೂರು ಭಾಗದ ಮೈಸೂರು, ಚಾಮರಾಜನಗರ, ಮಂಡ್ಯ, ಹಾಸನ ಕ್ಷೇತ್ರಗಳ ಪಿಚ್ ಸ್ಟಡಿ ಮಾಡಲಿದ್ದಾರೆ. ಈ ಮೂಲಕ ಸಿಎಂ ಸಿದ್ದರಾಮಯ್ಯ ಅವರ ಮೈಸೂರು ಭಾಗವೆ ತಮ್ಮ ಫಸ್ಟ್ ಟಾರ್ಗೆಟ್ ಎಂಬ ಸಂದೇಶ ರವಾನಿಸಿದ್ದಾರೆ.

ಕಳೆದ ಲೋಕಸಭಾ ಚುನಾವಣೆಯಲ್ಲಿ ಈ ನಾಲ್ಕು ಕ್ಷೇತ್ರಗಳಲ್ಲಿ ಮೂರು ಕ್ಷೇತ್ರ ಬಿಜೆಪಿಯ ಗೆಲುವಿನ ಮಂದಹಾಸ ಬೀರಿತ್ತು. ಆದರೆ ವಿಧಾನಸಭಾ ಚುನಾವಣೆಯಲ್ಲಿ ಬಿಜೆಪಿ ಈ ಭಾಗದಲ್ಲಿ ದೊಡ್ಡ ಮಟ್ಟದ ನಷ್ಟ ಅನುಭವಿಸಿತ್ತು. ಹೀಗಾಗಿ ಈ ಕ್ಷೇತ್ರಗಳಲ್ಲಿ ಮತ್ತೆ ಬಿಜೆಪಿ ಗೆಲ್ಲಿಸಿ ಸಿಎಂಗೆ ತವರು ಭಾಗದಲ್ಲೇ ಮುಖಭಂಗ ಮಾಡುವ ನಿಟ್ಟಿನಲ್ಲಿ ಈ ರಣತಂತ್ರ ತಯಾರಿಗಾಗಿ ಸಭೆ ಮಾಡಲಿದ್ದಾರೆ. ಮೈಸೂರು ಭಾಗದ ಅದರಲ್ಲೂ ಮೈಸೂರು- ಕೊಡಗು ಕ್ಷೇತ್ರದ ಬಗ್ಗೆ ಹೆಚ್ಚಿನ ಚರ್ಚೆ ನಡೆಯಲಿದೆ. ತಡರಾತ್ರಿ 2:40ಕ್ಕೆ ಮೈಸೂರು ವಿಮಾನ ನಿಲ್ದಾಣಕ್ಕೆ ಆಗಮಿಸಿದ ಅಮಿತ್ ಶಾ ಅವರನ್ನು ಜಿಲ್ಲಾಧಿಕಾರಿ ಡಾ.ರಾಜೇಂದ್ರ ಅವರು ಜಿಲ್ಲಾಡಳಿತದ ವತಿಯಿಂದ ಸ್ವಾಗತಿಸಿದ್ದಾರೆ. ಈ ವೇಳೆ ಬಿಜೆಪಿ ರಾಜ್ಯಾಧ್ಯಕ್ಷ ಬಿ.ವೈ. ವಿಜಯೇಂದ್ರ, ಸಂಸದ ಪ್ರತಾಪ್ ಸಿಂಹ, ಶಾಸಕ ಶ್ರೀವತ್ಸ, ಮಾಜಿ ಶಾಸಕ ನಾಗೇಂದ್ರ, ಹರ್ಷವರ್ಧನ್ ನಗರ ಪೊಲೀಸ್ ಆಯುಕ್ತ ರಮೇಶ್, ಪೊಲೀಸ್ ವರಿಷ್ಠಾಧಿಕಾರಿ ಸೀಮಾ ಲಾಟ್ಕರ್ ಮತ್ತಿತರರು ಹಾಜರಿದ್ದರು.

ಆತ್ಮಹತ್ಯೆ

ಎರಡು ತಿಂಗಳ ಹಿಂದೆ ಪ್ರದೀಪ್ ಮತ್ತು ಇಶಾ ವಿವಾಹವಾಗಿದ್ದು, ಪ್ರದೀಪ್ ಅವರಿಂದ 5 ಲಕ್ಷ ರೂ.ಗೆ ಬೇಡಿಕೆಯಿಡುತ್ತಿದ್ದರು ಎಂದು ಪೊಲೀಸ್ ಮೂಲಗಳು ತಿಳಿಸಿವೆ. ಶನಿವಾರ ಬೆಳಗ್ಗೆ ಪ್ರದೀಪ್ ಪತ್ನಿ ವಿರುದ್ಧ ದೂರು ನೀಡಲು ಎಸ್‌ಪಿ ಕಚೇರಿಗೆ ಹೋದರೂ ಅಧಿಕಾರಿ ಇರಲಿಲ್ಲ ಎಂದು ಕುಟುಂಬಸ್ಥರು ತಿಳಿಸಿದ್ದಾರೆ. ಹೀಗಾಗಿ ಪ್ರದೀಪ್ ಎಸ್ಪಿ ನಿವಾಸಕ್ಕೆ ತೆರಳಿ ವಿಷ ಸೇವಿಸಿದ್ದಾರೆ ಎಂದು ಪೊಲೀಸರು ತಿಳಿಸಿದ್ದಾರೆ. ಪೊಲೀಸ್ ವರಿಷ್ಠಾಧಿಕಾರಿ (ಎಸ್‌ಪಿ) ಅತುಲ್ ಶರ್ಮಾ ಅವರು ಮಾತನಾಡಿ, ಸುಂಗರ್ಹಿ ಪೊಲೀಸ್ ಠಾಣಾ ವ್ಯಾಪ್ತಿಯ ನಿವಾಸಿ ಪ್ರದೀಪ್ ವಿಷ ಸೇವಿಸಿದ್ದಾರೆ. ಅವರನ್ನು ಸಿಬ್ಬಂದಿ ಆಸ್ಪತ್ರೆಗೆ ಕರೆದೊಯ್ದಿದ್ದಾರೆ. ಈ ವಿಷಯವನ್ನು ಪರಿಶೀಲಿಸಲಾಗುತ್ತಿದೆ ಎಂದು ಹೇಳಿದರು.

ಪ್ರದೀಪ್ ಸಮೀಪದ ಬರೇಲಿ ಜಿಲ್ಲೆಯ ಆಸ್ಪತ್ರೆಗೆ ಸಾಗಿಸುವ ಮಾರ್ಗಮಧ್ಯೆ ಸಾವನ್ನಪ್ಪಿದರು. ಅಲ್ಲಿಯೇ ಮೃತದೇಹದ ಮರಣೋತ್ತರ ಪರೀಕ್ಷೆ ನಡೆಸಲಾಗುವುದು ಎಂದು ತಿಳಿಸಿದರು. ವ್ಯಕ್ತಿಯ ಕುಟುಂಬ ಸದಸ್ಯರು ದೂರು ನೀಡಿದ ನಂತರ ಮುಂದಿನ ಕ್ರಮ ಕೈಗೊಳ್ಳಲಾಗುವುದು ಎಂದು ಅವರು ತಿಳಿಸಿದ್ದಾರೆ.

ಮತ್ತೊಂದು ಘಟನೆ: ಅಳಿಯ, ಮಗಳ ಜಗಳ; ಕಲಹ ನಿವಾರಿಸಲು ಅಳಿಯನ ಮನೆಗೆ ಹೋದ ಅತ್ತೆಯ ಕೊಲೆ ಮಗಳು ಮತ್ತು ಅಳಿಯನ ನಡುವೆ ನಡೆಯುತ್ತಿದ್ದ ಕೌಟುಂಬಿಕ ಕಲಹವನ್ನು ನಿವಾರಿಸಲು ಹೋದ ಅತ್ತೆಯನ್ನೇ ಅಳಿಯ ದೊಣ್ಣೆಯಿಂದ ಹೊಡೆದು ಕೊಲೆ ಮಾಡಿದ ಘಟನೆ ತುಮಕೂರು ಜಿಲ್ಲೆಯ ಮಧುಗಿರಿ ತಾಲೂಕಿನ ಕೊಡಿಗೇನಹಳ್ಳಿಯಲ್ಲಿ ನಡೆದಿದೆ. ಅಶ್ವಿತ್ ಉನ್ನಿಸಾ (58) ಕೊಲೆಯಾದ ಮಹಿಳೆಯಾಗಿದ್ದು, ಸೈಯದ್ ಸುಹೇಲ್ ಕೊಲೆಗೈದ ಆರೋಪಿಯಾಗಿದ್ದಾನೆ. ಸೈಯದ್ ಸುಹೇಲ್ ಮತ್ತು ಪತ್ನಿಯ ನಡುವೆ ಜಗಳ ನಡೆದಿದ್ದು, ಈ ಜಗಳ ವಿಕೋಪಕ್ಕೆ ತಿರುಗಿದ ಹಿನ್ನೆಲೆ ಪತಿ ಗಲಾಟೆ ಮಾಡುತ್ತಿದ್ದಾನೆ ಎಂದು ತುಮಕೂರು ತಾಲೂಕಿನ ಬೆಳಗುಂಬದಲ್ಲಿರುವ ತನ್ನ ತಾಯಿ ಅಶ್ವಿತ್ ಉನ್ನಿಸಾಗೆ ಮಗಳು ಫೋನ್ ಮಾಡಿದ್ದಳು. ಹೀಗಾಗಿ ಕಲಹ ನಿವಾರಿಸಲು ಅಳಿಯನ ಮನೆಗೆ ಬಂದಿದ್ದ ಅಶ್ವಿತ್ ಉನ್ನಿಸಾ ಹೋಗಿದ್ದಾರೆ.

ದಂಡ

ಕಟ್ಟದೆ ಇರುವವರ ಮನೆ ಮನೆಗೆ ತೆರಳಿ ಹಣ ಸಂಗ್ರಹ ಮಾಡಲಿದ್ದಾರೆ.

ನಗರದ ಓರ್ವ ಸವಾರ ಸಂಚಾರಿ ಪೊಲೀಸರ ಭಯವಿಲ್ಲದೆ, ಹೆಲ್ಮೆಟ್ ಧರಿಸದೆ, ಸಿಗ್ನಲ್ ಜಂಪ್ ಮಾಡಿ, ಒನ್ ವೇಯಲ್ಲಿ ಮೊಬೈಲ್ ನಲ್ಲಿ ಮಾತಾಡಾಡಿಕೊಂಡು ಡ್ರೈವಿಂಗ್ ಮಾಡಿದ್ದಾನೆ. ಈತ ಬರೊಬ್ಬರಿ ನಗರದಲ್ಲಿ 300ಕ್ಕೂ ಅಧಿಕ ಬಾರಿ ಸಂಚಾರಿ ನಿಯಮಗಳನ್ನು ಉಲ್ಲಂಘನೆ ಮಾಡಿದ್ದು, 3.20 ಲಕ್ಷ ರೂಪಾಯಿ ದಂಡ ಬಿದ್ದಿದೆ. ಬೆಂಗಳೂರಿನ ಸುಧಾಮನಗರ ನಿವಾಸಿ ವೆಂಕಟ್ರಾಮನ್ ಎಂಬುವರ ಆಕ್ಟೀವ್ ಹೊಂಡಾ ಸ್ಕೂಟರ್ ಮೇಲೆ 300ಕ್ಕೂ ಅಧಿಕ ಸಂಚಾರಿ ನಿಯಮ ಉಲ್ಲಂಘನೆ ಪ್ರಕರಣಗಳಿವೆ. ಇದಕ್ಕೆ ಸಂಚಾರಿ ಪೊಲೀಸರು 3 ಲಕ್ಷ ರೂ. ದಂಡ ವಿಧಿಸಿದ್ದಾರೆ. ಇವರು ಎಸ್ ಆರ್ ನಗರ, ವಿಲ್ಸನ್ ಗಾರ್ಡನ್ ಸೇರಿದಂತೆ ನಗರದ ವಿವಿಧ ಪ್ರದೇಶಗಳಲ್ಲಿ ಸಂಚಾರಿ ನಿಯಮ ಉಲ್ಲಂಘಿಸಿದ್ದಾರೆ.

ವೆಂಕಟ್ರಾಮನ್ ಅವರು 3 ಲಕ್ಷ ರೂ. ದಂಡ ಕಟ್ಟಬೇಕಾಗಿರುವ ಹಿನ್ನೆಲೆಯಲ್ಲಿ ಸಂಚಾರಿ ಪೊಲೀಸರು ಅವರ ಮನೆಗೆ ತೆರಳಿದ್ದು, ದಂಡ ಕಟ್ಟುವಂತೆ ಸೂಚಿಸಿದ್ದಾರೆ. ಇದಕ್ಕೆ ವೆಂಕಟ್ರಾಮನ್ ಅವರು ಇಷ್ಟು ದಂಡ ಕಟ್ಟಲು ಆಗಲ್ಲ ಬೇಕಿದ್ದರೆ ಬೈಕ್ ತೆಗೆದುಕೊಂಡು ಹೋಗಿ ಎಂದಿದ್ದಾರೆ. ಆಗ ಪೊಲೀಸರು ನಮಗೆ ಬೈಕ್ ಬೇಡ, ದಂಡ ಕಟ್ಟಿ ಇಲ್ಲ ಕೇಸ್ ಮಾಡುತ್ತೇವೆ ಎಂದಿದ್ದಾರೆ. ಸದ್ಯ ಸಂಚಾರಿ ಪೊಲೀಸರು ನೊಟೀಸ್ ನೀಡಿದ್ದು, ದಂಡ ಕಟ್ಟಿಲ್ಲ ಅಂದರೆ ಕೇಸ್ ಹಾಕಲು ನಿರ್ಧರಿಸಿದ್ದಾರೆ.

ಆರ್.ಟಿ.ನಗರದ ಗಂಗಾನಗರ ಬಳಿ ಸಂಚಾರ ನಿಯಮ ಉಲ್ಲಂಘನೆ ಮಾಡಿದ ಸ್ಕೂಟಿ ಪೆಪ್ ಮೇಲೆ 2023ರ ಡಿಸೆಂಬರ್ ನಲ್ಲಿ ಬರೊಬ್ಬರಿ 3.22ಲಕ್ಷ ದಂಡ ಬಿದ್ದಿತ್ತು. ಮಾಲಾ ಎಂಬುವವರಿಗೆ ಸೇರಿದ ಸ್ಕೂಟಿ ಮೇಲೆ 643 ಸಂಚಾರ ನಿಯಮ ಉಲ್ಲಂಘನೆ ಕೇಸ್ ಗಳು ದಾಖಲಾಗಿದ್ದವು. ಸ್ಕೂಟಿ ಬೆಲೆಯೇ 70 ರಿಂದ 80 ಸಾವಿರ, ಆದರೆ ದಂಡದ ಮೊತ್ತ ನಾಲ್ಕು ಪಟ್ಟು ಹೆಚ್ಚಿದೆ. ಸ್ಕೂಟಿಯಲ್ಲಿ ಹೆಲ್ಮೆಟ್ ಧರಿಸದೆ ಸಂಚರಿಸಿ ನಿಯಮ ಉಲ್ಲಂಘಿಸಿದ್ದರು.

ಮದ್ಯ ಬಂದ್!

ಕಟ್ಟಡ ಬಾಡಿಗೆ ಮುಂತಾದ ಖರ್ಚುಗಳನ್ನು ನಿಭಾಯಿಸಲು ತೊಂದರೆಯಾಗಲಿದೆ. ಕೇವಲ 16 ಸಾವಿರ ಮತ ಚಲಾವಣೆಯಾಗೋ ಚುನಾವಣೆಗೆ ನಾಲ್ಕು ದಿನ ಮದ್ಯ ಮಾರಾಟ ನಿಷೇಧದ ಆದೇಶವನ್ನು ಪುನರ್ ಪರಿಶೀಲನೆ ನಡೆಸಬೇಕೆಂದು ಬೆಂಗಳೂರು ಚುನಾವಣಾ ಅಧಿಕಾರಿಗಳಿಗೆ ಹೋಟೆಲ್ ಅಸೋಸಿಯೇಷನ್ ಪತ್ರ ಬರೆದು ಮನವಿ ಮಾಡಿದೆ.

ಒಟ್ಟಿನಲ್ಲಿ ವ್ಯಾಲೆಂಟೆನ್ಸ್ ಡೇ ಖುಷಿಯಲ್ಲಿದ್ದ ಮದ್ಯ ಪ್ರೇಮಿಗಳಿಗೆ ಹಾಗೂ ಆದಾಯದ ನಿರೀಕ್ಷೆಯಲ್ಲಿದ್ದ ಹೋಟೆಲ್, ರೆಸ್ಟೋರೆಂಟ್‌ಗಳಿಗೆ ನಿರಾಶೆಯಾಗಿರೋದಂತೂ ಸುಳ್ಳಲ್ಲ.

ಸಂಸತ್ ನಲ್ಲಿ ನಿರ್ಮಲಾ ಸೀತಾರಾಮನ್ ಅತಿ ದೊಡ್ಡ ಸುಳ್ಳು ಹೇಳಿದ್ದಾರೆ: ಪರಮೇಶ್ವರ್

ಬೆಂಗಳೂರು: ಅನುದಾನದಲ್ಲಿ ಕೇಂದ್ರ ಸರ್ಕಾರವು ಕರ್ನಾಟಕಕ್ಕೆ ತಾರತಮ್ಯ ಮಾಡುತ್ತಿದೆ ಎಂದು ಕಾಂಗ್ರೆಸ್ ಆರೋಪಿಸುತ್ತಿದೆ. ಈ ವಿಚಾರವಾಗಿ ಬಿಜೆಪಿ-ಕಾಂಗ್ರೆಸ್ ನಡುವೆ ಆರೋಪ-ಪ್ರತ್ಯಾರೋಪಗಳ ನಡುವೆ ಸಂಸತ್ ಅಧಿವೇಶನದಲ್ಲಿ ಕೇಂದ್ರ ವಿತ್ತ ಸಚಿವೆ ನಿರ್ಮಲಾ ಸೀತಾರಾಮನ್ ಅವರು ಅಂಕಿ-ಅಂಶಗಳ ಮೂಲಕ ಕಾಂಗ್ರೆಸ್ ಆರೋಪಿಗಳಿಗೆ ತಿರುಗೇಟು ನೀಡಿದ್ದರು. ಈ ವಿಚಾರವಾಗಿ ಮಾತನಾಡಿದ ರಾಜ್ಯ ಗೃಹಮಂತ್ರಿ ಡಾ.ಜಿ.ಪರಮೇಶ್ವರ್, ನಿರ್ಮಲಾ ಸೀತಾರಾಮನ್ ಅವರು ಸಂಸತ್ ನಲ್ಲಿ ಅತಿ ದೊಡ್ಡ ಸುಳ್ಳು ಹೇಳಿದ್ದಾರೆ ಎಂದಿದ್ದಾರೆ.

ಬೆಂಗಳೂರಿನಲ್ಲಿ ಮಾತನಾಡಿದ ಪರಮೇಶ್ವರ್, ಕೇಂದ್ರದಿಂದ ಒಂದೇ ಒಂದು ರೂಪಾಯಿ ನಮಗೆ ಬಂದಿಲ್ಲ. ಅತಿ ದೊಡ್ಡ ಸುಳ್ಳನ್ನ ಸಂಸತ್‌ನಲ್ಲಿ ನಿರ್ಮಾಲಾ ಸೀತರಾಮನ್ ಹೇಳಿದ್ದಾರೆ. ಕರ್ನಾಟಕದಿಂದ ಆಯ್ಕೆ ಆಗಿರುವ ಸಚಿವೆ ಸುಳ್ಳು ಹೇಳಿದ್ದು ಬೇಸರ ತರಿಸಿದೆ. ಬರ ಸಂಬಂಧ ರಾಜ್ಯದಲ್ಲಿ ಸರ್ವೆ ಕೆಲಸ ಮಾಡಿಕೊಂಡು ಹೋಗಿದ್ದರು. ಆದರೆ ಹಣ ಬಿಡುಗಡೆ ಮಾಡಿಲ್ಲ. ನಮಗೆ ಕೊಡಬೇಕಾದ ಎನ್ ಡಿಆರ್‌ಎಫ್ ಹಣ ಕೊಡಿ ಎಂದರು.

ವೈಯಕ್ತಿಯ ವಿಚಾರವಾಗಿ ಪ್ರತಾಪ್ ರೆಡ್ಡಿ ರಾಜೀನಾಮೆ: ಕರ್ನಾಟಕದ ಆಂತರಿಕ ಭದ್ರತೆ ವಿಭಾಗದ ಡಿಜಿಪಿಯಾಗಿದ್ದ ಐಪಿಎಸ್ ಅಧಿಕಾರಿ ಪ್ರತಾಪ್ ರೆಡ್ಡಿ ಅವರು ನಿವೃತ್ತಿಗೆ ಎರಡು ತಿಂಗಳು ಬಾಕಿ ಇರುವಾಗಲೇ ರಾಜೀನಾಮೆ ನೀಡಿದ್ದಾರೆ. ಈ ವಿಚಾರವಾಗಿ ಮಾತನಾಡಿದ ಗೃಹ ಸಚಿವರು, ವೈಯಕ್ತಿಕ ಕಾರಣದಿಂದ ಪ್ರತಾಪ್ ರೆಡ್ಡಿ ರಾಜೀನಾಮೆ ಕೊಟ್ಟಿದ್ದಾರೆ. ಯಾವುದೇ ಕಾರಣ ಕೊಟ್ಟು ರಾಜೀನಾಮೆ ಕೊಟ್ಟಿಲ್ಲ. ಅದಕ್ಕೆ ಅಂಗೀಕಾರ ಮಾಡಬೇಕಾಗುತ್ತದೆ ಎಂದು ಸ್ಪಷ್ಟನೆ ನೀಡಿದರು.

ಕಾರ್ಯಕರ್ತರಿಗೆ ನಿಗಮ ಮಂಡಳಿ ಹಂಚಿಕೆ ವಿಳಂಬ ವಿಚಾರವಾಗಿ ಮಾತನಾಡಿದ ಪರಮೇಶ್ವರ್, ಆದಷ್ಟು ಬೇಗ ಮಾಡುತ್ತೇವೆ ಅಂತ ಹೇಳಿದ್ದಾರೆ. ನಾವು ಬೇಸರ ಪಟ್ಟಿದ್ದು ಎಲ್ಲಾ ಮುಗಿದು ಹೋಯ್ತು. ಮುಖ್ಯಮಂತ್ರಿ ಮತ್ತು ಉಪ ಮುಖ್ಯಮಂತ್ರಿ ಚರ್ಚೆ ಮಾಡಿದ್ದಾರೆ. ಅಂತಿಮಗೊಳಿಸಿದ್ದೀವಿ ಅಂತ ಹೇಳಿದ್ದಾರೆ ಎಂದರು.

ನಾವು ಯಾರದ್ದೋ ಮನೆಯಲ್ಲಿ ತಿಂಡಿ ತಿನ್ನೋದೇ ತಪ್ಪಾ : ಕೆಎಚ್ ಮುನಿಯಪ್ಪ ನಿವಾಸಕ್ಕೆ ಭೇಟಿ ವಿಚಾರವಾಗಿ ಮಾತನಾಡಿದ ಪರಮೇಶ್ವರ್, ನಾವು ಯಾರದ್ದೋ ಮನೆಯಲ್ಲಿ ತಿಂಡಿ ತಿನ್ನೋದೇ ತಪ್ಪಾ ನಾವೆಲ್ಲಾ ಮುನಿಯಪ್ಪ ಮನೆಗೆ ಹೋಗಿ ತಿಂಡಿ ತಿಂದೆವು. ಲಗ್ನ, ಸಂಬಂಧ ಮಾಡೋಕೆ ಮಾತಾಡುತ್ತೇವೆ. ನಾಲ್ಕು ಜನ ಸೇರಿದ ಮೇಲೆ ರಾಜಕೀಯ ಮಾತಾಡುತ್ತೇವೆ. ಹೆಚ್ಚು ಸೀಟು ಗೆಲ್ಲೋಕೆ ನಾವೇನು ಮಾಡಬಹುದು ಅಂತ ಚರ್ಚೆ ಮಾಡಿದ್ದೇವೆ. ಅದಕ್ಕೆ ಬೇರೆ ಬಣ್ಣ ಬಳಿಯೋದು ಬೇಡ ಎಂದರು.

ಅಮಿತ್ ಶಾ ಮೈಸೂರು ಪ್ರವಾಸಕ್ಕೆ ಪರಮೇಶ್ವರ್ ವ್ಯಂಗ್ಯ: ಚುನಾವಣೆ ಸಂದರ್ಭದಲ್ಲಿ ಅಮಿತ್ ಶಾ ಬಂದೇ ಬರುತ್ತಾರೆ. ಇಷ್ಟರಲ್ಲೇ ಪ್ರಧಾನಿ ಮೋದಿ ಟಿಪಿ ಕೂಡ ಬರುತ್ತದೆ. ಬಿಜೆಪಿ ನಾಯಕರು ಏನು ಮಾಡಬೇಕೋ ಅದನ್ನು ಮಾಡಲಿ. ನಾವು ಏನು ಮಾಡಬೇಕೋ ಮಾಡುತ್ತೇವೆ. ಸಂದರ್ಭ ಬಂದಾಗ ಅಭ್ಯರ್ಥಿಗಳ ಘೋಷಣೆ ಮಾಡುತ್ತೇವೆ ಎಂದರು.

ಗುತ್ತಿಗೆದಾರರ ಸಂಘದ ಅಧ್ಯಕ್ಷ ಕೆಂಪಣ್ಣ ಮಾಡಿದ ಕಮಿಷನ್ ಆರೋಪ ಬಗ್ಗೆ ಸಿಬಿಐ ತನಿಖೆಗೆ ವಿಪಕ್ಷ ನಾಯಕ ಆರ್. ಅಶೋಕ್ ಆಗ್ರಹಿಸಿದ ವಿಚಾರವಾಗಿ ಮಾತನಾಡಿದ ಪರಮೇಶ್ವರ್, ಅಃಖ ತನಿಖೆಗೆ ಕೊಡಿ ಎನ್ನುವ ಬಿಜೆಪಿಗೆ ನೈತಿಕತೆ ಇದೆಯಾ ಈ ಹಿಂದೆ ನಾವು ಸಿಬಿಐ ತನಿಖೆಗೆ ಕೊಡಿ ಅಂತಾ ಕೇಳಿರಲಿಲ್ವಾ ಮೋದಿಗೆ ಗುತ್ತಿಗೆದಾರರ ಸಂಘದ ಅಧ್ಯಕ್ಷ ಕೆಂಪಣ್ಣ ಪತ್ರ ಬರೆದಿದ್ದರು. ಆಗ ಏನೂ ಮಾಡಲಿಲ್ಲ, ಈಗ ಯಾವ ನೈತಿಕತೆ ಮೇಲೆ ಕೇಳುತ್ತಾರೆ ಎಂದು ಕೇಳಿದರು.

ಕೇಂದ್ರ ಸರ್ಕಾರದಿಂದ ಮಲತಾಯಿ ಧೋರಣೆ: ಮಹದಾಯಿ ಯೋಜನೆಗೆ ರಾಷ್ಟ್ರೀಯ ವಾಣಿಜ್ಯ ಮಂಡಳಿ ತಕರಾರು ವಿಚಾರವಾಗಿ ಮಾತನಾಡಿದ ಪರಮೇಶ್ವರ್, ಮಹದಾಯಿ, ಮೇಕೆದಾಟು, ಅಪ್ಪರ್ ಭದ್ರಾಗೆ ಅನುಮತಿ ಕೊಡಲಿಲ್ಲ. ಅಪ್ಪರ್ ಭದ್ರಾಗೆ 5,300 ಕೋಟಿ ಕೊಡುತ್ತೇವೆ ಅಂತ ಹೇಳಿ ಕೊಡಲಿಲ್ಲ. ಕೇಂದ್ರ ಸರ್ಕಾರ ಮಲತಾಯಿ ಧೋರಣೆ ಮಾಡುತ್ತಿದೆ ಅಂತಾ ಹೇಳಬೇಕಾಗುತ್ತದೆ ಎಂದರು.

ಕೆಎಸ್ ಈಶ್ವರಪ್ಪರನ್ನು ಹೆದರಿಸಲು ಆಗುತ್ತಾ: ದೇಶವಿರೋಧಿ ಹೇಳಿಕೆ ನೀಡುವವರನ್ನು ಗುಂಡಿಕ್ಕಿ ಕೊಲ್ಲುವ ಕಾನೂನನ್ನು ಕೇಂದ್ರ ಸರ್ಕಾರ ಜಾರಿಗೆ ತರಬೇಕು ಎಂದು ದೇಶ ವಿಭಜನೆಯ ಹೇಳಿಕೆ ನೀಡಿದ್ದ ಕಾಂಗ್ರೆಸ್ ಸಂಸದ ಡಿಕೆ ಶಿವಕುಮಾರ್ ವಿರುದ್ಧ ಬಿಜೆಪಿ ಹಿರಿಯ ನಾಯಕ ಕೆಎಸ್ ಈಶ್ವರಪ್ಪ ಹೇಳಿಕೆ ನೀಡಿದ್ದರು. ಇದಕ್ಕೆ ನೋಟಿಸ್ ಜಾರಿಯಾಗಿದೆ. ಈ ಬಗ್ಗೆ ಪ್ರತಿಕ್ರಿಯೆ ನೀಡಿದ್ದ ಈಶ್ವರಪ್ಪ, 100 ನೋಟಿಸ್ ಕೊಟ್ಟರೂ ಹೆದರಲ್ಲ ಎಂದು ಹೇಳಿದ್ದರು. ಇದಕ್ಕೆ ತಿರುಗೇಟು ನೀಡಿದ ಪರಮೇಶ್ವರ್, ಕೆ.ಎಸ್ .ಈಶ್ವರಪ್ಪರನ್ನು ಹೆದರಿಸಲು ಯಾರು ಸಹ ಹೋಗಿಲ್ಲ. ಕೆ.ಎಸ್ .ಈಶ್ವರಪ್ಪ ಬಹಳ ದೊಡ್ಡವರು, ಹೆದರಿಸಲು ಆಗುತ್ತಾ ಕಾನೂನಿನ ಪ್ರಕಾರ ಅವರಿಗೆ ನೋಟಿಸ್ ಕೊಟ್ಟಿದ್ದೇವೆ. ಮೊದಲು ಅದಕ್ಕೆ ಸಮಜಾಯಿಷಿ ಕೊಡಲಿ ಎಂದರು.

ಸಮಾಜಮುಖಿ ಕೆಲಸಗಳ ಮೂಲಕ ಪಾಂಡುರಂಗ ಅಜರಾಮರ

ಪಿರಿಯಾಪಟ್ಟಣ: ಬದುಕಿನ ಸಾರ್ಥಕತೆ ಗೆ ಸಾಧನೆ ಮುಖ್ಯ ಅದಕ್ಕಾಗಿ ಸಮಾಜಮುಖಿ ಕೆಲಸಗಳ ಮೂಲಕ ತಮ್ಮ ಜೀವನವನ್ನೇ ಮುಡಿಪಾಗಿಟ್ಟ ಮಹನೀಯರು ಇಂದಿಗೂ ನಮ್ಮೊಡನಿದ್ದಾರೆ ಎಂಬುದಕ್ಕೆಅವರ ಆದರ್ಶಗಳೆ ಸಾಕ್ಷಿ ಎಂದು ಹಿಟ್ನೆಹೆಬ್ಬಾಗಿಲು ಗ್ರಾಪಂ ಅಧ್ಯಕ್ಷ ಹೆಚ್. ಎನ್.ಕಾಮರಾಜ್ ತಿಳಿಸಿದರು.

ತಾಲೂಕಿನ ಈಚೂರು ಗ್ರಾಮದಲ್ಲಿ ದಿವಂಗತ ಇ.ಬಿ.ಪಾಂಡುರಂಗ ರವರ 7 ನೇ ವರ್ಷದ ಪುಣ್ಯಸ್ಮರಣೆ ಅಂಗವಾಗಿ ಆಯೋಜಿಸಿದ್ದ ಕ್ರಿಕೆಟ್ ಪಂದ್ಯಾವಳಿ ಕ್ರೀಡಾಕೂಟಕ್ಕೆ ಚಾಲನೆ ನೀಡಿ ಮಾತನಾಡಿದರು.

ಅನೇಕ ಮಹನೀಯರು ತಮ್ಮ ಜೀವಿತಾವಧಿಯಲ್ಲಿ ಸಮಾಜಮುಖಿ ಚಿಂತನೆ ಹಾಗೂ ಆದರ್ಶ ಮೌಲ್ಯಗಳನ್ನು ಪಾಲಿಸುವ ಮೂಲಕ ತಮ್ಮ ಇಂದಿನ ಪೀಳಿಗೆಗೆ ಆದರ್ಶಪ್ರಾಯರಾಗಿದ್ದಾರೆ ಅಂತವರ ಸಾಲಿನಲ್ಲಿ ದಿವಂಗತ ಪಾಂಡುರಂಗ ರವರು ನಿಲ್ಲುತ್ತಾರೆ. ಪಾಂಡುರಂಗ ರವರು ಸರಳ ಸಜ್ಜನಿಕೆಗೆ ಹೆಸರಾಗಿದ್ದ ಸೌಮ್ಯಯುತ ರಾಜಕಾರಣಿ, ಇವರು ಸಹಕಾರ ಕ್ಷೇತ್ರದಲ್ಲಿ ಸುಧೀರ್ಘವಾಗಿ ಸೇವೆ ಸಲ್ಲಿಸಿದವರು. ಇಂಥವರು ನನ್ನ ರಾಜಕೀಯ ಜೀವನದಲ್ಲಿ ಏರುಪೇರು ಸಂಭವಿಸಿದಾಗ ನಮ್ಮನ್ನೆಲ್ಲ ತಿದ್ದಿ ತೀಡಿ ಆ ಮೂಲಕ ನಮಗೆ ರಾಜಕೀಯ ಬದುಕು ಕಟ್ಟಿಕೊಡಲು ಮಾರ್ಗದರ್ಶನ ಮಾಡಿದವರು ಅಂತವರು ಈಗ ನಮ್ಮ ನಡುವೆ ಇಲ್ಲದಿರುವುದು ವಿಷಾದನೀಯ. ಇಂಥವರ ಸವಿ ಸ್ಮರಣೆಗಾಗಿ ಅವರ ಹಿತೈಷಿಗಳು, ಅಭಿಮಾನಿಗಳು, ಅವರ ಕುಟುಂಬ ವರ್ಗದವರು ಸಾಮಾಜಿಕ ಕಾರ್ಯಗಳ ಮೂಲಕ ಅವರನ್ನು ಸ್ಮರಿಸುವ ಕೆಲಸ ಮಾಡುತ್ತಿರುವುದು ಶ್ಲಾಘನೀಯ ಎಂದರು.

ತಾಪಂ ಮಾಜಿ ಸದಸ್ಯ ಟಿ.ಈರಯ್ಯ ಮಾತನಾಡಿ ಸಮಾಜಮುಖಿಯಾಗಿ ಕಾರ್ಯೋನ್ಮುಖ ರಾಗಿದ್ದ ಪಾಂಡುರಂಗ ರವರು ಕೆ.ವೆಂಕಟೇಶ್ ರವರ ಆಪ್ತ ಬಳಗದಲ್ಲಿದ್ದುಕೊಂಡು ಸಾಮಾನ್ಯರಲ್ಲಿ ಸಾಮಾನ್ಯರಂತೆ ಬದುಕಿ ಬಾಳಿದ ಅವರ ಗಟ್ಟಿತನವನ್ನು ಮೆಚ್ಚಲೇಬೇಕು, ಇವರು ಉತ್ತಮ ಕೃಷಿಕರಾಗಿ, ಸಹಕಾರಿಯಾಗಿ ತಾಲ್ಲೂಕಿನಲ್ಲಿ ಮನೆ ಮಾತಾಡಿದ್ದು ಈ ಭಾಗದ ರೈತರಿಗೆ ಅನೇಕ ಕೆಲಸಗಳನ್ನು ಮಾಡಿಕೊಡುವ ಮೂಲಕ ಜನಾನುರಾಗಿ ಉಳಿದಿದ್ದಾರೆ ಎಂದರು.

ಪಿಎಲ್ಡಿ ಬ್ಯಾಂಕ್ ಮಾಜಿ ಅಧ್ಯಕ್ಷ ಈ.ಪಿ.ಲೋಕೇಶ್ ಮಾತನಾಡಿ ಹುಟ್ಟು, ಸಾವಿನ ನಡುವೆ ಇರುವ ಜೀವಿತಾವಧಿಯಲ್ಲಿ ಮಾಡಿದ ಉತ್ತಮ ಕೆಲಸಗಳು ಸದಾ ಕಾಲ ಉಳಿಯುತ್ತವೆ ಈ ಸಾಲಿನಲ್ಲಿ ನಮ್ಮ ತಂದೆ ಜನರೊಂದಿಗೆ ಬೆರೆತು ಬಾಳುವ ವಿಶ್ವಾಸ ಸಂಪಾದಿಸಿದ್ದರು. ಎಲ್ಲರೂ ಇವರೊಂದಿಗೆ ಬೆರೆಯುತ್ತಿದ್ದ ರೀತಿ ನೆನೆದರೆ ನಿಜಕ್ಕೂ ನಮ್ಮ ತಂದೆ ನಮ್ಮ ನಡುವೆ ಇನ್ನೂ ಜೀವಂತ ಇದ್ದಾರೆ ಎಂದು ಸ್ಮರಿಸಿದರು.

ಗ್ರಾಪಂ ಸದಸ್ಯ ಸೀಗೂರು ವಿಜಯಕುಮಾರ್ ಮಾತನಾಡಿ ನನ್ನ ಬಾಲ್ಯದಿಂದಲೂ ಪಾಂಡುರಂಗ ರವರ ನಡುವೆ ಅವರ ಜೊತೆಯಾಗಿಯೇ ಬೆಳೆದವನು ನಾನು, ಅವರು ಹೇಳಿದ ಮಾತು ಹಾಕಿಕೊಟ್ಟ ಮಾರ್ಗದಲ್ಲಿ ಪಡೆಯುತ್ತಿದ್ದೇವೆ ಎಂದು ಶ್ಲಾಘಿಸಿದರು.

ಕಾರ್ಯಕ್ರಮದಲ್ಲಿ ಕೆಪಿಸಿಸಿ ಸದಸ್ಯ ಗ್ರಾಪಂ ಮಾಜಿ ಅಧ್ಯಕ್ಷ ಎಚ್.ಪಿ.ಅನಿಲ್ ಕುಮಾರ್, ಗ್ರಾಪಂ ಮಾಜಿ ಸದಸ್ಯ ಭಾವಜಾನ್, ಹೈಕೋರ್ಟ್ ವಕೀಲ ಈ.ಪಿ.ಸತೀಶ್, ವಿನೋದ್, ಸರ್ಕಾರಿ ನೌಕರರ ಸಂಘದ ಮಾಜಿ ಅಧ್ಯಕ್ಷ ಈ.ಬಿ.ವೆಂಕಟೇಶ್, ಗ್ರಾಪಂ ಮಾಜಿ ಅಧ್ಯಕ್ಷ ಈರೇಗೌಡ, ಉದ್ಯಮಿ ಈಚೂರು ದಿನೇಶ್, ಮುಖಂಡರಾದ ಕೃಷ್ಣೆಗೌಡ, ನಾಗೇಗೌಡ, ಈರೇಗೌಡ, ಸಾಲು ಕೊಪ್ಪಲು ಪುಟ್ಟರಾಜು, ಅಲ್ಲನಾಯ್ಕನಹಳ್ಳಿ ಭೀಮ, ತಮ್ಮಡಹಳ್ಳಿ ಮೊಹದೇಶ್, ಹಿಟ್ನೆಹೆಬ್ಬಾಗಿಲು ಶಿವರುದ್ರ, ತೋಟದಮನೆ ರಾಮೇಗೌಡ, ಷಫಿಉಲ್ಲಾ , ಹರೀಶ್ ಗೌಡ, ಜಯದೇವ ಆಸ್ಪತ್ರೆ ಗೋವಿಂದೇಗೌಡ ಸೇರಿದಂತೆ ಮತ್ತಿತರರು ಉಪಸ್ಥಿತರಿದ್ದರು.

ನೈಜ ಸಾಮರ್ಥ್ಯವನ್ನು ಗುರುತಿಸುವುದೇ ಸಾಧನೆಯ ನಿಜವಾದ ಅರ್ಥ

ಮೈಸೂರು: ಮೈಸೂರಿನ ಹೆಮ್ಮೆಯ ಕೇನ್ಸ್ ಟೆಕ್ನಾಲಜಿಸ್ ಸಂಸ್ಥೆಯ ಮುಖ್ಯ ಹಣಕಾಸು ಅಧಿಕಾರಿ ಜೈರಾಮ್ ಸಂಪತ್ ವಿದ್ಯಾರ್ಥಿಗಳನ್ನು ಕುರಿತು ಮಾತನಾಡುವಾಗ, ನೀವು ಯಾವುದೇ ದೇಶ, ಧರ್ಮ, ಜಾತಿ ಪಂಗಡಗಳಿಗೆ ಸೇರಿರಲಿ, ಶಿಕ್ಷಣ ಒಂದು ಮೂಲಭೂತ ಶಕ್ತಿಯಾಗಿದೆ. ಆ ಕಾರಣದಿಂದ ತಮ್ಮ ಶಿಕ್ಷಣವನ್ನು ನಿರ್ದಿಷ್ಟ ಗುರಿಯೆಡೆಗೆ ಹೊಯ್ಯಿರಿ. ಇಂದು ಸ್ನಾತಕೋತ್ತರ ಹಾಗೂ ಉನ್ನತ ಶಿಕ್ಷಣದಲ್ಲಿ ಯಶಸ್ವಿಯಾಗಬೇಕಾದರೆ ಭವಿಷ್ಯದ ಗುರಿಯ ಸ್ಪಷ್ಟತೆ ಹಾಗೂ ದೃಢ ನಿರ್ಧಾರ ಅತಿ ಅವಶ್ಯಕ. ದಿನ ಪ್ರತಿ ತಯಾರಿ ಹಾಗೂ ಆತ್ಮವಲೋಕನ, ಪ್ರತಿ ಸವಾಲುಗಳನ್ನು ಅವಕಾಶಗಳನ್ನಾಗಿ ಪರಿವರ್ತಸಲು ನೆರವಾಗುತ್ತದೆ. ನಿಮ್ಮ ನೈಜ ಸಾಮರ್ಥ್ಯವನ್ನು ಗುರುತಿಸುವುದೇ ಸಾಧನೆಯ ನಿಜವಾದ ಅರ್ಥ ಎಂದು ನಗರದ ವಿದ್ಯಾವರ್ಧಕ ತಾಂತ್ರಿಕ ಮಹಾವಿದ್ಯಾಲಯದಲ್ಲಿ ನಡೆದ ಸ್ನಾತ್ತಕೋತ್ತರ (ಎಂ ಬಿ ಎ ಹಾಗೂ ಎಂ ಟೆಕ್) ಪದವಿ ತರಗತಿಗಳ ಉದ್ಘಾಟನಾ ಸಮಾರಂಭದಲ್ಲಿ ಮುಖ್ಯ ಅತಿಥಿಗಳಾಗಿ ಆಗಮಿಸಿ ಮಾತನಾಡಿದರು. ವಿದ್ಯಾವರ್ಧಕ ಸಂಘದ ಅಧ್ಯಕ್ಷರಾದ ಗುಂಡಪ್ಪ ಗೌಡ, ಉಪಾಧ್ಯಕ್ಷರಾದ ಬಿ. ಶಿವಲಿಂಗಪ್ಪ, ಕಾರ್ಯದರ್ಶಿ ಪಿ. ವಿಶ್ವನಾಥ್, ಖಜಾಂಜಿ ಶ್ರೀ ಶೈಲ ರಾಮಣ್ಣವರ್ ವಿದ್ಯಾರ್ಥಿಗಳನ್ನು ಕುರಿತು ತಮ್ಮ ಅನುಭವನ್ನು ಹಂಚಿಕೊಂಡರು. ವಿದ್ಯಾವರ್ಧಕ ಇಂಜಿನಿಯರಿಂಗ್ ಕಾಲೇಜಿನ ಪ್ರಾಂಶುಪಾಲರಾದ ಪ್ರೊ ಬಿ. ಸದಾಶಿವೇಗೌಡ, ವಿಭಾಗೀಯ ಮುಖ್ಯಸ್ಥರುಗಳಾದ ಪ್ರೊ ಪಿ ಎಸ್ ವಿ ಬಾಲಾಜಿ ರಾವ್, ಪ್ರೊ ಪೂಜಾ ಎಂ ಆರ್, ಪ್ರೊ ಆರ್ ಜಗದೀಶ್, ಪ್ರೊ ಜಿ ವಿ ನವೀನ್ ಪ್ರಕಾಶ್, ಪ್ರಾಧ್ಯಾಪಕರು, ವಿದ್ಯಾರ್ಥಿಗಳು ಹಾಗೂ ಇನ್ನಿತರರು ಭಾಗವಹಿಸಿದ್ದರು.

ಮಕ್ಕಳಿಗೆ ಸಂಸ್ಕೃತಿ, ಸಂಸ್ಕಾರ ಕಲಿಸಬೇಕು: ಈಶ್ವರ ಖಂಡ್ರೆ

ಮೈಸೂರು: ಇಂದಿನ ಮಕ್ಕಳಿಗೆ ಸಂಸ್ಕಾರ, ಸಂಸ್ಕೃತಿಯ ಮಹತ್ವ ತಿಳಿಸಿ, ನಮ್ಮ ತನ, ನಮ್ಮ ಸಂಸ್ಕೃತಿ ಉಳಿಸುವ ಕೆಲಸವನ್ನು ಪಾಲಕರು ಮಾಡಬೇಕು ಎಂದು ಅರಣ್ಯ ಜೀವಿಶಾಸ್ತ್ರ ಮತ್ತು ಪರಿಸರ ಸಚಿವ ಈಶ್ವರ ಬಿ ಖಂಡ್ರೆ ಕರೆ ನೀಡಿದ್ದಾರೆ.

ಸುತ್ತೂರು ಆದಿ ಶಿವರಾತ್ರೀಶ್ವರ ಶಿವಯೋಗಿಯವರ ಜಾತ್ರಾ ಮಹೋತ್ಸವದಲ್ಲಿ ಸಾಂಸ್ಕೃತಿಕ ಮೇಳಕ್ಕೆ ಚಾಲನೆ ನೀಡಿ, ವಿವಿಧ ಸ್ಪರ್ಧೆಗಳ ವಿಜೇತರಿಗೆ ಬಹುಮಾನ ವಿತರಿಸಿ ಮಾತನಾಡಿದ ಅವರು, ಗಿಡದಲ್ಲಿ ಹೂ ಬಿಡುವುದು ಪ್ರಕೃತಿ, ಅದನ್ನು ಕಿತ್ತು ಎಸೆದರೆ ವಿಕೃತಿ, ಅದನ್ನು ದಾರದಿಂದ ಪೋಣಿಸಿದರೆ ಆಗುತ್ತದೆ ಆಕೃತಿ, ಆ ಆಕೃತಿಯನ್ನು ದೇವರಿಗೆ ಅರ್ಪಿಸುವುದು ನಮ್ಮ ಸಂಸ್ಕೃತಿ ಎಂದು ಹೇಳಿದರು.

ಇಂತಹ ಉದಾತ್ತ ಸಂಸ್ಕೃತಿಯನ್ನು ಪ್ರತಿಯೊಬ್ಬರೂ ಉಳಿಸಿ ಬೆಳೆಸಬೇಕು, ಇದಕ್ಕಾಗಿ ನಿತ್ಯ ಮನೆಗಳಲ್ಲಿ ಶರಣರ ವಚನ, ದಾಸರ ಕೀರ್ತನೆಯನ್ನು ಮಕ್ಕಳಿಗೆ ಕಲಿಸಬೇಕು. ವಚನಗಳಲ್ಲಿನ ಅನುಭಾವ ಉತ್ತಮ ಪ್ರಜೆಗಳನ್ನು ರೂಪಿಸುತ್ತದೆ ಎಂದರು.

ಸುತ್ತೂರು ಸಂಸ್ಥಾನಕ್ಕೆ ನೂರಾರು ವರ್ಷಗಳ ಸುದೀರ್ಘ ಇತಿಹಾಸವಿದ್ದು, ಆದಿ ಶಿವರಾತ್ರೀಶ್ವರ ಶಿವಯೋಗಿಗಳ ಪರಂಪರೆ ಸಮಾಜಕ್ಕೆ ನೀಡಿರುವ ಕೊಡುಗೆ ಅನನ್ಯವಾದ್ದು, ಶ್ರೀ ಸುತ್ತೂರು ಶಿವರಾತ್ರಿ ದೇಶಿಕೇಂದ್ರ ಮಹಾಸ್ವಾಮಿಯವರು ಅನ್ನ, ಅಕ್ಷರ, ಆಶ್ರಯ ನೀಡಿ ಮಾಡುತ್ತಿರುವ ತ್ರಿವಿಧ ದಾಸೋಹ ಅನುಪಮವಾದ್ದು ಎಂದರು.

ಶಿಕ್ಷಣ, ಆರೋಗ್ಯ, ಸಮಾಜಸೇವೆ, ಧಾರ್ಮಿಕ, ಆಧ್ಯಾತ್ಮಿಕ ಲೋಕಕ್ಕೆ ವೀರಶೈವ ಲಿಂಗಾಯತ ಮಠಗಳು ನೀಡಿರುವ ಕೊಡುಗೆ ಸ್ಮರಿಸಿದ ಅವರು, ವಿಶ್ವಗುರು ಬಸವಣ್ಣನವರನ್ನು ಕರ್ನಾಟಕದ ಸಾಂಸ್ಕೃತಿಕ ನಾಯಕ ಎಂದು ಘೋಷಿಸಬೇಕು ಎಂದು ಮಠಾಧಿಪತಿಗಳ ನೇತೃತ್ವದಲ್ಲಿ ತಾವೂ ಕೂಡ ಮುಖ್ಯಮಂತ್ರಿಯವರಿಗೆ ಮನವಿ ಸಲ್ಲಿಸಿದ್ದು, ತಕ್ಷಣವೇ ಅದಕ್ಕೆ ಮನ್ನಣೆ ನೀಡಿ ಅಧಿಕೃತ ಘೋಷಣೆ ಮಾಡಿದ ಮುಖ್ಯಮಂತ್ರಿ ಸಿದ್ದರಾಮಯ್ಯ ಅವರಿಗೆ ಧನ್ಯವಾದ ಅರ್ಪಿಸಿದರು.

ಸಮಾರಂಭದಲ್ಲಿ ಶ್ರೀ ಶಿವರಾತ್ರಿ ದೇಶಿಕೇಂದ್ರ ಮಹಾಸ್ವಾಮೀಜಿ, ಶಾಸಕರಾದ ಗಣೇಶ್ ಪ್ರಸಾದ್, ದೇವೇಂದ್ರಪ್ಪ, ಮಾಜಿ ಶಾಸಕ ಡಾ. ಯತೀಂದ್ರ, ಮಾಜಿ ಸಚಿವರಾದ ಗೀತಾ ಮಹದೇವ ಪ್ರಸಾದ್ ಮತ್ತಿತರರು ಭಾಗಿಯಾಗಿದ್ದರು.

ಆತ್ಮರಕ್ಷಣಾ ಕಲೆ ಉಳಿಸಬೇಕು

ಕುಸ್ತಿಗೆ ಭಾರತೀಯ ಸಂಸ್ಕೃತಿಯಲ್ಲಿ ಮಹತ್ವದ ಸ್ಥಾನವಿದೆ. ಈ ಸಾಂಪ್ರದಾಯಿಕ ಆತ್ಮರಕ್ಷಣಾ ಕಲೆಯನ್ನು ಉಳಿಸಿ ಬೆಳೆಸುವ ಅಗತ್ಯವಿದೆ ಎಂದು ಅರಣ್ಯ, ಜೀವಿಶಾಸ್ತ್ರ ಮತ್ತು ಪರಿಸರ ಸಚಿವ ಈಶ್ವರ ಬಿ ಖಂಡ್ರೆ, ಅಭಿಪ್ರಾಯಪಟ್ಟಿದ್ದಾರೆ.

ಕುಸ್ತಿ ಪಟುಗಳ ಬೆನ್ನುತಟ್ಟಿ ಸಾಂಪ್ರದಾಯಿಕ ಕುಸ್ತಿ ಪಂದ್ಯಾವಳಿಗೆ ಚಾಲನೆ ನೀಡಿದ ಅವರು ಕುಸ್ತಿಗೆ ಭಾರತದಲ್ಲಿ ಭವ್ಯ ಇತಿಹಾಸವಿದ್ದು, ನಮ್ಮ ದೇಶೀ ಕ್ರೀಡೆಗಳಾದ ಕಬಡ್ಡಿ, ಕುಸ್ತಿ, ನಂದಿಕಂಬ ಇತ್ಯಾದಿ ಇಂದು ಮರೆಯಾಗುತ್ತಿದೆ. ಇದನ್ನು ಮತ್ತೆ ಜನಪ್ರಿಯಗೊಳಿಸಬೇಕಿದೆ ಎಂದರು. ಆರೋಗ್ಯವೇ ಭಾಗ್ಯ ಎಂಬ ಮಾತಿದೆ. ಕುಸ್ತಿ, ಗರಡಿ ಮನೆಯಲ್ಲಿನ ಕಸರತ್ತು ನಮ್ಮ ಆರೋಗ್ಯವನ್ನು ಸದೃಢವಾಗಿಡುತ್ತದೆ. ಹಿಂದೆ ಪ್ರತಿ ಗ್ರಾಮದಲ್ಲಿ ವ್ಯಾಯಾಮ ಶಾಲೆ ಇರುತ್ತಿತ್ತು, ಯುವಕರು ಕಸರತ್ತು ಮಾಡುತ್ತಿದ್ದರು. ಇಂದಿನ ಮಕ್ಕಳು ಮೊಬೈಲ್ ನಲ್ಲಿ ಕಳೆದು ಹೋಗುತ್ತಿದ್ದಾರೆ. ಪ್ರತಿಯೊಂದು ಮಗುವಿಗೂ ದೈಹಿಕ ಆರೋಗ್ಯದ ಮಹತ್ವ ತಿಳಿಸಬೇಕು ಎಂದರು. ಎಲ್ಲರೂ ನಿಯಮಿತವಾಗಿ ಯೋಗ, ವ್ಯಾಯಾಮ, ವಾಯು ವಿಹಾರ ಇತ್ಯಾದಿ ಉತ್ತಮ ಅಭ್ಯಾಸ ರೂಢಿಸಿಕೊಳ್ಳಬೇಕು ಎಂದು ತಿಳಿಸಿ ಕ್ರೀಡಾಪಟುಗಳಿಗೆ ಶುಭ ಕೋರಿದರು. ಸುತ್ತೂರು ಸಂಸ್ಥಾನದ ಶ್ರೀ ಶಿವರಾತ್ರಿ ದೇಶಿಕೇಂದ್ರ ಮಹಾಸ್ವಾಮೀಜಿ, ಶಾಸಕರಾದ ಗಣೇಶ್ ಪ್ರಸಾದ್, ದೇವೇಂದ್ರಪ್ಪ ಮತ್ತು ಮಾಜಿ ಶಾಸಕ ಡಾ. ಯತೀಂದ್ರ ಮತ್ತಿತರರು ಭಾಗಿಯಾಗಿದ್ದರು.

ಕನ್ನಡ ಸಾಹಿತ್ಯ ಪರಿಷತ್ತು ಕಚೇರಿಯಲ್ಲಿ

ಬಾಲಗಂಗಾಧರನಾಥಶ್ರೀ ಸ್ಮರಣೆ

ಚಾಮರಾಜನಗರ: ಶ್ರೀ ಆದಿಚುಂಚನಗಿರಿ ಕ್ಷೇತ್ರದ ಪೂಜ್ಯ ಜಗದ್ಗುರುಗಳು ಹಾಗೂ ಪದ್ಮಭೂಷಣ ಡಾ.ಶ್ರೀ ಬಾಲಗಂಗಾಧರನಾಥ ಸ್ವಾಮೀಜಿ ಅವರ ಸ್ಮರಣೆ ಕಾರ್ಯಕ್ರಮ ನಡೆಯಿತು.

ನಗರದ ಕನ್ನಡ ಸಾಹಿತ್ಯ ಪರಿಷತ್ತು ಕಚೇರಿಯಲ್ಲಿ ಅಖಿಲ ಕರ್ನಾಟಕ ಕನ್ನಡ ಮಹಾಸಭಾ ವತಿಯಿಂದ ಆಯೋಜಿಸಲಾಗಿದ್ದ ಸ್ಮರಣೆ ಕಾರ್ಯಕ್ರಮವನ್ನು ಮಲೆ ಮಹದೇಶ್ವರ ಕ್ಷೇತ್ರ ಪ್ರಾಧಿಕಾರದ ಕಾರ್ಯದರ್ಶಿಗಳಾದ ಸರಸ್ವತಿಯ ಅವರು ಉದ್ಘಾಟಿಸಿ, ಬಾಲಗಂಗಾಧರನಾಥ ಸ್ವಾಮೀಜಿ ಅವರ ಭಾವಚಿತ್ರಕ್ಕೆ ಪುಷ್ಪಾರ್ಚನೆ ನೆರವೇರಿಸಿ ಮಾತನಾಡಿದರು.

ಶ್ರೀ ಬಾಲಗಂಗಾಧರನಾಥ ಸ್ವಾಮೀಜಿಯವರು ಅಕ್ಷರ ಮತ್ತು ದಾಸೋಹ, ಆರೋಗ್ಯಕ್ಕೆ ಹೆಚ್ಚಿನ ಪ್ರಾಮುಖ್ಯತೆ ನೀಡಿದ್ದರು. ಎಲ್ಲ ವರ್ಗದ ಮಕ್ಕಳನ್ನು ಸಹ ಸಮಾನವಾಗಿ, ಕಾಣುವ ಮೂಲಕ ಹಲವಾರು ಕಡೆಗಳಲ್ಲಿ ಶಿಕ್ಷಣ ಸಂಸ್ಥೆಗಳನ್ನು ತೆರೆದು ಲಕ್ಷಾಂತರ ಮಕ್ಕಳಿಗೆ ವಿದ್ಯಾಭ್ಯಾಸವನ್ನು ನೀಡುತ್ತಿರುವುದು ಸಂತಸದ ವಿಷಯ ಎಂದರು.

ಪರಿಸರದ ಬಗ್ಗೆ ಹೆಚ್ಚಿನ ಕಾಳಜಿ ತೋರಿಸುತ್ತಿದ್ದರು. ಸಾಕಷ್ಟು ಕಡೆಗಳಲ್ಲಿ ಗಿಡಗಳನ್ನು ನೆಡುವ ಮೂಲಕ ಸಮಾಜಕ್ಕೆ ಮಾದರಿಯಾಗುವಂತಹ ಕೆಲಸ ಮಾಡಿದ್ದಾರೆ ಎಂದರು. ನಾವೆಲ್ಲರೂ ಕೂಡಾ ಅವರ ಆದರ್ಶಗಳನ್ನು ಮೈಗೂಡಿಸಿಕೊಳ್ಳಬೇಕು. ಸಮಾಜಕ್ಕೆ ಮಾದರಿಯಾಗುವಂತಹ ಕೆಲಸಗಳನ್ನು ಮಾಡಬೇಕು ಎಂದರು. ಹೆಣ್ಣುಮಕ್ಕಳಿಗೆ ಶಿಕ್ಷಣ ಕೊಡಿಸಿ: ಪೋಷಕರು ತಮ್ಮ ಮಕ್ಕಳ ಬಗ್ಗೆ ಹೆಚ್ಚಿನ ಕಾಳಜಿ ವಹಿಸಿ, ಅದರಲ್ಲೂ ಹೆಣ್ಣು ಮಕ್ಕಳಿಗೆ ಹೆಚ್ಚಿನ ಶಿಕ್ಷಣವನ್ನು ಕೊಡಿಸಿ. ನಗರ ಅಥವಾ ಹಳ್ಳಿ ಎಲ್ಲಿಯಾದರೂ ಸಹ ಶಾಲೆಗಳಿಗೆ ಸೇರಿಸಿ ಅವರನ್ನು ಶಿಕ್ಷಣವಂತರನ್ನಾಗಿಸಿ ಅವರ ಭವಿಷ್ಯವನ್ನು ಉಜ್ವಲಗೊಳಿಸುವಂತಾಗಿ, ಇದರಿಂದ ಅವರು ಸಮಾಜಕ್ಕೆ ಮಾದರಿಯಾಗುವರು ಎಂದು ಸಲಹೆ ನೀಡಿದರು.

ರಾಜ್ಯ ಒಕ್ಕಲಿಗರ ಸಂಘದ ನಿರ್ದೇಶಕರು ಹಾಗೂ ಸಮಾಜ ಸೇವಕರಾದ ಎಂ.ಬಿ.ಮಂಜೇಗೌಡ ಅವರು ಮಾತನಾಡಿ, ಗಡಿ ಜಿಲ್ಲೆ ಚಾಮರಾಜನಗರದಲ್ಲಿ ಬಾಲಗಂಗಾಧರನಾಥ ಸ್ವಾಮೀಜಿ ಯವರ ಸ್ಮರಣೆ ಕಾರ್ಯಕ್ರಮವನ್ನು ಮಾಡುತ್ತಿರುವುದಕ್ಕೆ ಹಾಗೂ ಸಂಘ ಸಂಸ್ಥೆಗಳು ಕನ್ನಡ ಪರ ಸಂಘಟನೆಗಳು ಹಲವಾರು ಸಮಾಜಿಕ ಸೇವೆಯನ್ನು ಮಾಡುತ್ತಿರುವುದಕ್ಕೆ ಶ್ಲಾಘನೆ

ವ್ಯಕ್ತಪಡಿಸಿದರು. ಬಾಲಗಂಗಾಧರನಾಥ ಸ್ವಾಮೀಜಿ ಅವರು ಸಮುದಾಯಕ್ಕೆ ಸೀಮಿತವಾಗದೆ ಎಲ್ಲಾ ಸಮುದಾಯದವರಿಗೂ ಕೂಡಾ ಶಿಕ್ಷಣ ನೀಡುವ ಕೆಲಸ ಮಾಡಿದ್ದರು ಎಂದು ಸ್ಮರಿಸಿದರು.

ಸ್ವಾಮೀಜಿಯವರಿಗೆ ಈಗಾಗಲೇ ಪದ್ಮಭೂಷಣ ಪ್ರಶಸ್ತಿ ಲಭಿಸಿದ್ದು, ಮುಂದಿನ ದಿನಗಳಲ್ಲಿ ಇವರ ಸೇವೆ, ಕಾರ್ಯಗಳನ್ನು ಗುರುತಿಸಿ ಇವರಿಗೆ ಮರಣೋತ್ತರವಾಗಿ ಭಾರತರತ್ನ ಪ್ರಶಸ್ತಿ ಸಿಗಲೆಂದು ಒತ್ತಾಯಿಸಿದರು.

ನಿರ್ಮಿತಿ ಕೇಂದ್ರದ ಯೋಜನಾ ನಿರ್ದೇಶಕಿ ಹೆಚ್.ಎನ್.ಮಂಜುಳಾ ಮಾತನಾಡಿ, ಶ್ರೀ ಬಾಲಗಂಗಾಧರನಾಥ ಸ್ವಾಮೀಜಿಗಳು ಹಾಗೂ ಶ್ರೀ ಶಿವಕುಮಾರಸ್ವಾಮಿಗಳು ಸಮಾಜಕ್ಕೆ ಎರಡು ಕಣ್ಣುಗಳಂತಿದ್ದರು. ಅವರ ತತ್ವ ಆದರ್ಶಗಳನ್ನು ಮೈಗೂಡಿಸಿಕೊಳ್ಳಬೇಕು ಎಂದರು.

ಅಖಿಲ ಕರ್ನಾಟಕ ಕನ್ನಡ ಮಹಾಸಭಾ ರಾಜ್ಯಾಧ್ಯಕ್ಷ ಚಾ.ರಂ.ಶ್ರೀನಿವಾಸಗೌಡ ಮಾತನಾಡಿ, ಸುಮಾರು ವರ್ಷಗಳಿಂದಲೂ ಕೂಡಾ ಕನ್ನಡಕ್ಕೆ ಎಲ್ಲೆ ಧಕ್ಕೆಯಾದರೂ ಕೂಡಾ ಮೊದಲು ಧ್ವನಿ ಎತ್ತುವುದು ನಮ್ಮ ಜಿಲ್ಲೆ ಚಾಮರಾಜನಗರದಲ್ಲಿ ಮಾತ್ರ. ಇಲ್ಲಿ ಅತಿ ಹೆಚ್ಚು ಕನ್ನಡ ಪರ ಸಂಘಟನೆಗಳಿವೆ. ಎಲ್ಲಿಯೂ ಕೂಡಾ ಕನ್ನಡಕ್ಕೆ ಅನ್ಯಾಯವಾಗಲು ಬಿಡುವುದಿಲ್ಲ. ಕಾವೇರಿ ನೀರಿಗಾಗಿ ಸುಮಾರು 158 ದಿನಗಳಿಂದ ನಿರಂತರವಾಗಿ ಹೋರಾಟ ಮಾಡುತ್ತಿದ್ದೇವೆ ಎಂದರು.

ನಮ್ಮ ಸಂಘದ ವತಿಯಿಂದ ಕಳೆದ 35 ವರ್ಷಗಳಿಂದಲೂ ಕೂಡಾ ಸಾಂಸ್ಕೃತಿಕ ಹಾಗೂ ಸಾಮಾಜಿಕವಾಗಿ ಕಾರ್ಯಕ್ರಮಗಳನ್ನು ರೂಪಿಸಿಕೊಂಡು ಬರುತ್ತಿದ್ದೇವೆ. ಪ್ರತಿಭಾನ್ವಿತ ಮಕ್ಕಳಿಗೆ ಪ್ರತಿಭಾ ಪುರಸ್ಕಾರ, ಹಲವಾರು ಗಣ್ಯಾತಿಗಣ್ಯರು, ಸಾಹಿತಿಗಳು, ಸಮಾಜದಲ್ಲಿ ಉತ್ತಮ ಸೇವೆ ಮಾಡುತ್ತಿರುವವರನ್ನು ಗುರ್ತಿಸಿ ಅವರನ್ನು ಸನ್ಮಾನಿಸುತ್ತಾ ಬಂದಿದ್ದೇವೆ ಎಂದರು.

ಮಹಾಸಭಾದ ಪ್ರಧಾನ ಕಾರ್ಯದರ್ಶಿ ಚಾ.ವೆಂ.ರಾಜಗೋಪಾಲ್, ಸಹಕಾರ್ಯದರ್ಶಿ ಪಣ್ಯದಹುಂಡಿರಾಜು, ಚಾಮರಾಜನಗರ ತಆಲೂಕು ಒಕ್ಕಲಿಗರ ಸಂಘದ ಉಪಾಧ್ಯಕ್ಷರು ಹಾಗೂ ಪ್ರಗತಿಪರ ರೈತರಾದ ಚಿನ್ನಮುತ್ತು, ನಗರಸಭೆ ಮಾಜಿ ಅಧ್ಯಕ್ಷ ಸುರೇಶ್ ನಾಯಕ್, ಸಮಾಜ ಸೇವಕ ಡಾ.ಪರಮೇಶ್ವರಪ್ಪ, ಜಿಲ್ಲಾ ಉಪ್ಪಾರ ಯುವಕರ ಸಂಘದ ಅಧ್ಯಕ್ಷ ಎಂ.ಜಯಕುಮಾರ್, ಕನ್ನಡ ಚಳುವಳಿ ಹೋರಾಟಗಾರರಾದ ನಿಜಧ್ವನಿ ಗೋವಿಂದರಾಜು, ಚಾ.ರಾ.ಕುಮಾರ್, ಮಾಜಿ ನಗರಸಭಾ ಸದಸ್ಯ ಗಣೇಶ್ ದೀಕ್ಷಿತ್, ತಾಲೂಕು ಕನ್ನಡ ಸಾಹಿತ್ಯ ಪರಿಷತ್ ಅಧ್ಯಕ್ಷ ಸುರೇಶ್ ಋಗ್ವೇದಿ, ಮಹೇಶ್‌ಗೌಡ, ಸದಸ್ಯರಾದ ಅರುಣ್‌ಕುಮಾರ್ ಗೌಡ, ನಂಜುಂಡಸ್ವಾಮಿ, ತಾಂಡವಮೂರ್ತಿ, ವೀರಭದ್ರ, ಮಹೇಶ್‌ಗೌಡ, ಲಿಂಗರಾಜು, ಸಾಗರ್‌ರಾವತ್, ಸೋಮವಾರಪೇಟೆ ಮಂಜು, ರವಿಚಂದ್ರಪ್ರಸಾದ್, ಸುರೇಶ್‌ಗೌಡ ಸೇರಿದಂತೆ ಇತರರು ಹಾಜರಿದ್ದರು.

14 ರಂದು ಉಚಿತ ಸಾಮೂಹಿಕ ಅಕ್ಷರಭ್ಯಾಸ

ಮೈಸೂರು: ನಗರದ ಕಾಳಿದಾಸ ರಸ್ತೆಯಲ್ಲಿರುವ ಲಕ್ಷ್ಮೀ ನರಸಿಂಹ ಸ್ವಾಮಿ ದೇವಸ್ಥಾನದಲ್ಲಿ ಮೇಲುಕೋಟೆಯ ಶ್ರೀ ಯದುಗಿರಿ ಯತಿರಾಜ ಮಠದ ಪೀಠಾಧಿಪತಿಗಳಾದ ಶ್ರೀ ಶ್ರೀ ಯದುಗಿರಿ ಯತಿರಾಜ ನಾರಾಯಣ ರಾಮಾನುಜ ಜೀಯರ್ ಸ್ವಾಮಿಗಳಿಂದ ಇದೇ ತಿಂಗಳು 14 ರಂದು ಕೆ ಎಂ ಪಿ ಕೆ ಟ್ರಸ್ಟ್ ವತಿಯಿಂದ ಮಹರ್ಷಿ ಪಬ್ಲಿಕ್ ಶಾಲೆ ಇಂಡಸ್ಟ್ರಿಯಲ್ ಸಬರ್ಬ್, ವಿಶ್ವೇಶ್ವರ ನಗರ, ನಡೆಯಲಿರುವ ಉಚಿತವಾಗಿ ಸಾಮೂಹಿಕ ಅಕ್ಷರಭ್ಯಾಸ ಹಾಗೂ ಸರಸ್ವತಿ ಪೂಜೆಯ ಪೋಸ್ಟರ್ ವನ್ನು ಶ್ರೀ ಶ್ರೀ ಯದುಗಿರಿ ಯತಿರಾಜ ನಾರಾಯಣ ರಾಮಾನುಜ ಜೀಯರ್ ಸ್ವಾಮಿಗಳು ಬಿಡುಗಡೆಗೊಳಿಸಿ ಶುಭ ಹಾರೈಸಿದರು,

ನಂತರ ಕಾರ್ಯಕ್ರಮದ ವಿವರವನ್ನು ಕೆ ಎಂ ಪಿ ಕೆ ಟ್ರಸ್ಟ್ ಅಧ್ಯಕ್ಷ ವಿಕ್ರಂ ಅಯ್ಯಂಗಾರ್ ಎಲ್ಲಾ ಜನಾಂಗದವರಿಗೂ ಉಚಿತ ಸಾಮೂಹಿಕ ಅಕ್ಷರಭ್ಯಾಸ ಹಾಗೂ ಸರಸ್ವತಿ ಪೂಜೆ ಫೆ.14.ರ ಬುಧವಾರ ಬೆಳಗ್ಗೆ 8 ರಿಂದ 10:30 ರವರಿಗೂ ಮಹರ್ಷಿ ಪಬ್ಲಿಕ್ ಶಾಲೆ ಇಂಡಸ್ಟ್ರಿಯಲ್ ಸಬರ್ಬ್, ವಿಶ್ವೇಶ್ವರ ನಗರ, ನಡೆಯಲಿದೆ. ಅಕ್ಷರಭ್ಯಾಸನವನ್ನು ಮಾಡಲಿಚ್ಚಿಸುವ ಮಕ್ಕಳ ಪೋಷಕರು ದೂರವಾಣಿ 9880752727/7829067769 ನೋಂದಾಯಿಸಿಕೊಳ್ಳಬಹುದು. ಅಕ್ಷರಭ್ಯಾಸ ಮಾಡಿಸುವವರ ಗಮನಕ್ಕೆ ಪ್ಲೇಟ್-ಬಳಪ ನಮ್ಮ ಟ್ರಸ್ಟ್ ವತಿಯಿಂದ ಉಚಿತವಾಗಿ ಪ್ರಸಾದ ರೂಪದಲ್ಲಿ ನೀಡಲಾಗುವುದು, ಪ್ರತ್ಯೇಕವಾಗಿ ತರುವ ಅಗತ್ಯವಿರುವುದಿಲ್ಲ.

13.ರಂದು ನೋಂದಣಿಗೆ ಕಡೆಯದಿನವಾಗಿದೆ ಎಂದು ತಿಳಿಸಿದರು. ಇದೇ ಸಂದರ್ಭದಲ್ಲಿ ಮೇಲುಕೋಟೆಯ ಚೆಲುವರಾಯಸ್ವಾಮಿ ದೇವಸ್ಥಾನದ ಪ್ರಥಮ ಸ್ಥಾನಿಕರು ಕೆ ಎಸ್ ನಾರಾಯಣ ಅಯ್ಯಂಗಾರ್, ಜೀವದಾರರ ರಕ್ತ ನಿಧಿ ಕೇಂದ್ರದ ನಿರ್ದೇಶಕ ಗಿರೀಶ್, ಕೆ ಆರ್ ಯೋಗ ನರಸಿಂಹನ್ (ಮುರಳಿ), ಪುಟ್ಟಸ್ವಾಮಿ, ಹೆಚ್ ವಿ ಎಲ್ ಎನ್ ಆಚಾರ್, ರೆಡ್ ಕ್ರಾಸ್ ಸಂಸ್ಥೆಯ ನಿರ್ದೇಶಕರಾದ ಕೃಷ್ಣಮೂರ್ತಿ, ಹಾಗೂ ಇನ್ನಿತರರು ಹಾಜರಿದ್ದರು.

ಜನರ ಜ್ವಲಂತ ಸಮಸ್ಯೆಗಳ ಪರಿಹರಿಸಲು ಆಗ್ರಹ

ಮೈಸೂರು: ಜನರ ಜ್ವಲಂತ ಸಮಸ್ಯೆಗಳನ್ನು ಪರಿಹರಿಸಬೇಕೆಂದು ಒತ್ತಾಯಿಸಿ ಎಸ್‌ಯುಸಿಐ ಕಮ್ಯೂನಿಸ್ಟ್ ಪಕ್ಷದ ವತಿಯಿಂದ ಟೌನ್‌ಹಾಲ್ ಮುಂಭಾಗದ ಅಂಬೇಡ್ಕರ್ ಪ್ರತಿಮೆ ಬಳಿ ಪ್ರತಿಭಟನೆ ನಡೆಸಲಾಯಿತು. ಪಕ್ಷದ ಜಿಲ್ಲಾ ಸೆಕ್ರೆಟರಿಯೇಟ್ ಸದಸ್ಯ ಚಂದ್ರಶೇಖರ ಮೇಟಿ ಮಾತನಾಡಿ, ಕಾಂಗ್ರೆಸ್ ನೇತೃತ್ವದ ಯುಪಿಎ ಸರ್ಕಾರದ ಜನ ವಿರೋಧಿ ಆಡಳಿತ, ಭ್ರಷ್ಟಾಚಾರ ಆರೋಪದ ಲಾಭ ಪಡೆದು ಜನತೆಗೆ ಅಚ್ಛೇ ದಿನ್ ತರುವುದಾಗಿ ಭರವಸೆ ನೀಡಿ ಅಧಿಕಾರಕ್ಕೆ ಬಂದ ಬಿಜೆಪಿ ಸರ್ಕಾರ ನಿಜವಾದ ಅಚ್ಛೇದಿನ್ ತಂದಿರುವುದು ಬಂಡವಾಳಶಾಹಿ ವರ್ಗಕ್ಕೆ. ಇಂದು ಜನತೆಗೆ ಬೇಕಿರುವುದು ಶಿಕ್ಷಣ, ಆರೋಗ್ಯ, ಉದ್ಯೋಗ ಸೇರಿದಂತೆ ಮೂಲ ಸಮಸ್ಯೆಗಳ ಪರಿಹಾರವೇ ಹೊರತು ಮಂದಿರ, ಮಸೀದಿ, ಧರ್ಮಗಳ ಚರ್ಚೆಯಲ್ಲ. ಬಿಜೆಪಿಯ ಪರ್ಯಾಯವಾದ ಐಎನ್ ಡಿಐಎ ಮೈತ್ರಿಕೂಟ ಕಳೆದ ಎಪ್ಪತ್ತು ವರ್ಷಗಳಲ್ಲಿ ಮಾಡಿದ್ದೇನು? ಅವರಿಗೆ ಇಂದು ಯಾವ ನೈತಿಕತೆ ಇದೆ? ಸರ್ಕಾರಗಳೆಂಬ ಸೂತ್ರದ ಬೊಂಬೆಗಳು ಬದಲಾಗುತ್ತವೆಯೇ ಹೊರತು ಬಂಡವಾಳಶಾಹಿ ವರ್ಗದ ಆಡಳಿತವಲ್ಲ. ಇದಕ್ಕೆ ಸ್ವತಃ ಮುಖ್ಯಮಂತ್ರಿಗಳೇ ಪ್ರತಿನಿಧಿಸುವ ವರುಣ ಕ್ಷೇತ್ರದಲ್ಲಿ ನಡೆಯುತ್ತಿರುವ ರೈತರ ಪ್ರತಿಭಟನೆಗಳೇ ಸಾಕ್ಷಿ ಎಂದು ಕಿಡಿ ಕಾರಿದರು. ಜಿಲ್ಲಾ ಸಮಿತಿ ಸದಸ್ಯ ಸುನೀಲ್ ಟಿ.ಆರ್ ಮಾತನಾಡಿ, ದೇಶದಾದ್ಯಂತ ನಿರುದ್ಯೋಗ ಸಮಸ್ಯೆ ತಾಂಡವವಾಡುತ್ತಿದೆ. ಉದ್ಯೋಗವಿಲ್ಲದೇ ಹೆತ್ತ ತಾಯಿಗೆ ಅನ್ನ ಹಾಕಲು ಸಾಧ್ಯವಾಗದೇ ಒರ್ವ ಯುವಕ ಸಾವನ್ನಪ್ಪಿದ ಘಟನೆ, ಕಾರ್ಖಾನೆಗೆ ಭೂಮಿ ನೀಡಿ ಉದ್ಯೋಗ ಸಿಗದೇ ಯುವಕನೋರ್ವ ಆತ್ಮಹತ್ಯೆ ಮಾಡಿಕೊಂಡ ಘಟನೆಗಳು ಪರಿಸ್ಥಿತಿಯ ಭೀಕರತೆಕೆ ಸಾಕ್ಷಿಯಾಗಿವೆ. ಅಭಿವೃದ್ಧಿ ಹೆಸರಿನಲ್ಲಿ ಉದ್ದಿಮೆಗಳಿಗೆ ಲಕ್ಷಾಂತರ ಎಕರೆ ಅರಣ್ಯ, ಕೃಷಿಭೂಮಿ ನೀಡಿ, ಇನ್ನೊಂದು ಕಡೆ ಅರಣ್ಯ ರಕ್ಷಣೆಯ ನೆಪದಲ್ಲಿ ಆದಿವಾಸಿಗಳನ್ನು ಅರಣ್ಯದಿಂದ ಹೊರಹಾಕುವ ಸರ್ಕಾರಗಳು ಅವರಿಗೆ ಕನಿಷ್ಠ ಮೂಲ ಸೌಕರ್ಯ ನೀಡಲು ವಿಫಲವಾಗಿವೆ. ಆದಿವಾಸಿಗಳು ಪ್ರತಿನಿತ್ಯ ಕಾಡು ಪ್ರಾಣಿಗಳ ಭೀತಿಯಲ್ಲಿಯೇ ಬದುಕುವಂತಾಗಿದೆ ಎಂದು ದೂರಿದರು. ಜಿಲ್ಲಾ ಸಮಿತಿ ಸದಸ್ಯೆ ಸೀಮಾ.ಜಿ.ಎಸ್ ಮಾತನಾಡಿ, ಬಿಜೆಪಿ, ಕಾಂಗ್ರೆಸ್ ಅಥವಾ ಬೇರೆ ಯಾವುದೇ ಪಕ್ಷ ಅಧಿಕಾರಕ್ಕೆ ಬಂದರೂ ಪರಿಸ್ಥಿತಿ ಬದಲಾಗುವುದಿಲ್ಲ. ಪ್ರಬಲ ಹೋರಾಟಗಳೇ ಬದಲಾವಣೆ ತರಲು ಏಕೈಕ ಮಾರ್ಗ. ಮಾ.6ರಂದು ಬೆಂಗಳೂರಿನಲ್ಲಿ ರಾಜ್ಯ ಮಟ್ಟದ ಬೆಂಗಳೂರು ಚಲೋ ನಡೆಯಲಿದೆ. ಅಂದು ಸಾವಿರಾರು ಜನತೆ ರಾಜ್ಯದ ಎಲ್ಲಾ ಜಿಲ್ಲೆಗಳಿಂದ ಭಾಗವಹಿಸಲಿದ್ದಾರೆ. ಮೈಸೂರಿನ ಜನತೆ ಕೂಡಾ ಹೆಚ್ಚಿನ ಸಂಖ್ಯೆಯಲ್ಲಿ ಭಾಗವಹಿಸಿ ಎಂದು ಕರೆ ನೀಡಿದರು. ಪ್ರತಿಭಟನೆಯಲ್ಲಿ ಜಿಲ್ಲಾ ಸಮಿತಿ ಸದಸ್ಯರಾದ ವಿ.ಯಶೋಧರ, ಸಂಧ್ಯಾ.ಪಿ.ಎಸ್, ಹರೀಶ್, ಕಾರ್ಯಕರ್ತರಾದ ಸುಮ, ಚಂದ್ರಕಲಾ, ಸುಭಾಷ್, ನೀತು, ಮುದ್ದುಕೃಷ್ಣ, ಇದ್ದರು.

ಗ್ಯಾರಂಟಿ ಸಮಾವೇಶ: ಸ್ಥಳ ಪರಿಶೀಲನೆ

ಮಂಡ್ಯ: ಮಳವಳ್ಳಿಯಲ್ಲಿ ನಡೆಯಲಿರುವ ಗ್ಯಾರಂಟಿ ಸಮಾವೇಶದಲ್ಲಿ ಮಾನ್ಯ ಮುಖ್ಯಮಂತ್ರಿಗಳು ಭಾಗವಹಿಸಲಿದ್ದು, ಇದಕ್ಕೆ ಸಂಬಂಧಿಸಿದಂತೆ ಮಳವಳ್ಳಿ ವಿಧಾನಸಭಾ ಕ್ಷೇತ್ರದ ಶಾಸಕ ಪಿ.ಎಂ. ನರೇಂದ್ರಸ್ವಾಮಿ, ಜಿಲ್ಲಾಧಿಕಾರಿ ಡಾ: ಕುಮಾರ ಅವರುಗಳು ಸ್ಥಳ ಪರಿಶೀಲನೆ ನಡೆಸಿ ತಾಲ್ಲೂಕು ಪಂಚಾಯತ್ ನಲ್ಲಿ ಸಭೆ ನಡೆಸಿದರು. ಇದೇ ಸಂದರ್ಭದಲ್ಲಿ ಜಿಲ್ಲಾ ಪೊಲೀಸ್ ವರಿಷ್ಠಾಧಿಕಾರಿ ಯತೀಶ್ ಎನ್ ಹಾಗೂ ಜಿಪಂ ಸಿಇಒ ಶೇಖ್ ತನ್ವಿರ್ ಆಸಿಫ್ ಉಪಸ್ಥಿತರಿದ್ದರು.

ಕನ್ನಡ ಸಾಹಿತ್ಯ ಕ್ಷೇತ್ರಕ್ಕೆ ಅಮೂಲ್ಯ ಕೊಡುಗೆ

ಚಾಮರಾಜನಗರ: ರಾಷ್ಟ್ರಕವಿ, ಸಮನ್ವಯ ಕವಿ ಜಿಎಸ್ ಶಿವರುದ್ರಪ್ಪರವರು ಹಸ್ತಪ್ರತಿ ವಿಭಾಗವನ್ನು ಸ್ಥಾಪನೆ ಮಾಡಿ ಹಸ್ತಪ್ರತಿಗಳ ಸಂಗ್ರಹಣೆಯ ಮೂಲಕ ಕನ್ನಡ ಸಾಹಿತ್ಯ ಕ್ಷೇತ್ರಕ್ಕೆ ಅಮೂಲ್ಯವಾದ ಕೊಡುಗೆಯನ್ನು ನೀಡಿದ್ದಾರೆ ಎಂದು ತಾಲೂಕು ಕನ್ನಡ ಸಾಹಿತ್ಯ ಪರಿಷತ್ತಿನ ಅಧ್ಯಕ್ಷರಾದ ಸುರೇಶ್ ಎನ್ ಋಗ್ವೇದಿ ತಿಳಿಸಿದರು.

ಅವರು ಕನ್ನಡ ಸಾಹಿತ್ಯ ಪರಿಷತ್ತಿನ ಸಭಾಂಗಣದಲ್ಲಿ ತಾಲೂಕು ಕನ್ನಡ ಸಾಹಿತ್ಯ ಪರಿಷತ್ತು ಹಮ್ಮಿಕೊಂಡಿದ್ದ ರಾಷ್ಟ್ರಕವಿ ಡಾ. ಜಿಎಸ್ ಶಿವರುದ್ರಪ್ಪನವರ ಜನ್ಮದಿನ ಹಾಗೂ ಅವರ ಕೊಡುಗೆಗಳ ಬಗ್ಗೆ ಮಾತನಾಡುತ್ತ ಶಿವರುದ್ರಪ್ಪನವರು ಕವಿಗಳು, ವಿಮರ್ಶಕರು, ಸಂಶೋಧಕರು ,ನಾಟಕಕಾರರು ಹಾಗೂ ಪ್ರಾಧ್ಯಾಪಕರಾಗಿ ಕನ್ನಡ ಸಾಹಿತ್ಯಕ್ಕೆ ಅಪಾರ ಕೊಡುಗೆ ನೀಡಿದ್ದಾರೆ .ಅವರ ಭಾವಗೀತೆಗಳು ಜಗತ್ತಿನ ಎಲ್ಲೆಡೆ ಮನಸುರೆಗೊಂಡಿದೆ ಅವರ ಭಾವಗೀತೆಗಳ ಸೌಂದರ್ಯ ಪ್ರಜ್ಞೆ ,ಪ್ರಕೃತಿ ಚಿಂತನೆ, ಮರೆಯಲಾಗದು. ಸೌಂದರ್ಯ ಸಮೀಕ್ಷೆಯ ಮಹಾಪ್ರಬಂದಕೆ ಪಿ ಎಚ್ ಡಿ ಪಡೆದ ಶಿವರುದ್ರಪ್ಪನವರು ನೆನೆಯುವುದು ಕನ್ನಡಿಗರ ಕರ್ತವ್ಯ. ಅವರ ಸಂಶೋಧಕ ಲೇಖನಗಳು, ನಾಟಕಗಳು ವಿಮರ್ಶೆಗಳು ಕನ್ನಡ ಸಾಹಿತ್ಯದಲ್ಲಿ ಕನ್ನಡ ಸಾಹಿತ್ಯದ ವಿದ್ಯಾರ್ಥಿಗಳಿಗೆ ಮಾರ್ಗದರ್ಶನ ನೀಡುತ್ತವೆ. ವಿದ್ಯಾರ್ಥಿಗಳು ,ಯುವಕರು ಕನ್ನಡ ಸಾಹಿತ್ಯ

ಪುಸ್ತಕಗಳನ್ನು ಅಧ್ಯಯನ ಮಾಡುವ ಮೂಲಕ ಕನ್ನಡ ಸಾಹಿತಿಗಳ ಕಾವ್ಯ ಪ್ರಜ್ಞೆ ,ಪ್ರಬಂಧ ಹಾಗೂ ಸಾಹಿತ್ಯದ ಭಾವ ಸೂಕ್ಷ್ಮತೆಗಳನ್ನು ತಿಳಿದುಕೊಳ್ಳುವ ಪ್ರಯತ್ನವನ್ನು ಮಾಡಬೇಕಿದೆ. ಕನ್ನಡ ಸಾಹಿತ್ಯ ವಿಶ್ವಕ್ಕೆ ಅಮೂಲ್ಯವಾದ ಕೊಡುಗೆಯನ್ನು ಕವಿಗಳು, ಹೋರಾಟಗಾರರು, ಸಾಹಿತಿಗಳ ಮೂಲಕ ನೀಡಿದೆ. ಸರ್ವರೂ ಕನ್ನಡ ಸಾಹಿತ್ಯ ಪರಿಷತ್ತಿನ ಸದಸ್ಯರಾಗಬೇಕು ಎಂದು ಮನವಿ ಮಾಡಿದರು.

ಕನ್ನಡ ಸಾಹಿತ್ಯ ಪರಿಷತ್ತಿನ ಸದಸ್ಯರಾದ ಶಿವಲಿಂಗ ಮೂರ್ತಿ ಅವರು ಮಾತನಾಡಿ 2006ರಲ್ಲಿ ಕರ್ನಾಟಕ ಸರ್ಕಾರ ಶಿವರುದ್ರಪ್ಪನವರಿಗೆ ರಾಷ್ಟ್ರಕವಿ ಪ್ರಶಸ್ತಿಯನ್ನು ನೀಡಿತು. ಅವರ ಎದೆ ತುಂಬಿ ಹಾಡಿದನು, ಎಲ್ಲೋ ಹುಡುಕಿದೆ, ಯಾವುದೀ ಪ್ರವಾಹ, ಆಕಾಶದ ನೀಲಿಯಲ್ಲಿ, ದೀಪ ವಿರದ ದಾರಿಯಲ್ಲಿ ಗೀತೆಗಳು ಕೇಳುಗರ ಹಳ್ಳಿ ಉತ್ಸಾಹ ಮತ್ತು ಮನಸ್ಸಿಗೆ ನೆಮ್ಮದಿಯನ್ನು ನೀಡುತ್ತದೆ ಎಂದರು.

ಕನ್ನಡ ಸಾಹಿತ್ಯ ಪರಿಷತ್ತಿನ ನಿರ್ದೇಶಕರು ಹಾಗೂ ಓಂ ಶಾಂತಿ ನ್ಯೂಸ್ ಸರ್ವೀಸ್ ನ ಬ್ರಹ್ಮಾಕುಮಾರ ಆರಾಧ್ಯ ಶಿವರುದ್ರಪ್ಪನವರ ವ್ಯಕ್ತಿ ಪರಿಚಯವನ್ನು ತಿಳಿಸುತ್ತಾ ರುದ್ರಪ್ಪರವರು ಶಿವನ ಗುಣಗಳನ್ನು ಹೊಂದಿದ್ದರಿಂದ ಶಿವರುದ್ರಪ್ಪ ಆದರು ಎಂದರು.

ಗಾಯಕ ರವಿಚಂದ್ರಪ್ರಸಾದ್ ಶಿವರುದ್ರಪ್ಪನವರ ಗೀತೆಗಳನ್ನು ಹಾಡಿ ಗಮನ ಸೆಳೆದರು. ಕನ್ನಡ ಸಾಹಿತ್ಯ ಪರಿಷತ್ತಿನ ಸದಸ್ಯರಾದ ಚಾ ರಂ ಶ್ರೀನಿವಾಸ ಗೌಡ,ಕಿಶೋರ್ ಕುಮಾರ್ ವೀರಶೆಟ್ಟಿ ,ಪಣ್ಯದಹುಂಡಿ ರಾಜು ಹಾಗೂ ವಿದ್ಯಾರ್ಥಿಗಳು ಹಾಜರಿದ್ದರು.

ಬ್ಲಡ್ ಸ್ಟೆಮ್ ಸೆಲ್ ದಾನದ ಜಾಗೃತಿಗಾಗಿ ಮ್ಯಾರಥಾನ್

ಉಡುಪಿ: ರಕ್ತದ ಕ್ಯಾನ್ಸರ್ ಮತ್ತು ಬ್ಲಡ್ ಸ್ಟೆಮ್ ಸೆಲ್ ದಾನದ ಬಗ್ಗೆ ಜಾಗೃತಿ ಮೂಡಿಸುವ ನಿಟ್ಟಿನಲ್ಲಿ ರಕ್ತದ ಕ್ಯಾನ್ಸರ್ ಎದುರಿಸಲು ಹೋರಾಡುವುದಕ್ಕೆ ಬದ್ಧವಾಗಿರುವ ಲಾಭೋದ್ದೇಶ ರಹಿತ ಸಂಸ್ಥೆ ಡಿಕೆಎಂಎಸ್ ಬಿಎಂಎಸ್‌ಟಿ ಫೌಂಡೇಶನ್ ಇಂಡಿಯಾ ಈಗ ಮಣಿಪಾಲ್ ಮ್ಯಾರಥಾನ್ 2024 ಜೊತೆಗೆ ಕೈಜೋಡಿಸಿದೆ. ಸುಮಾರು 10,000 ಜನರು ಭಾಗವಹಿಸುತ್ತಾರೆ ಎಂದು ನಿರೀಕ್ಷಿಸಲಾಗಿದ್ದು, ಕಾರ್ಯಕ್ರಮದಲ್ಲಿ ಲೈಫ್‌ಸೇವರ್ ಗಳನ್ನು ನೋಂದಣಿ ಮಾಡಿಕೊಳ್ಳುವ ಗುರಿಯನ್ನು ಸಂಸ್ಥೆಯು ಹೊಂದಿದೆ.

ಮಣಿಪಾಲ್ ಮ್ಯಾರಥಾನ್ ಎಂಬುದು ಉಡುಪಿ ಜಿಲ್ಲೆಯ ಮಣಿಪಾಲದಲ್ಲಿ ನಡೆಯುವ ವಾರ್ಷಿಕ ಓಟದ ಕಾರ್ಯಕ್ರಮವಾಗಿದೆ ಮತ್ತು ಉಡುಪಿ ಜಿಲ್ಲಾ ಅಮೆಚೂರ್ ಅಥ್ಲೆಟಿಕ್ ಅಸೋಸಿಯೇಶನ್ ಜೊತೆಗೆ ಸಹಭಾಗಿತ್ವದಲ್ಲಿ ಮಣಿಪಾಲ ಅಕಾಡೆಮಿ ಆಫ್ ಹೈಯರ್ ಎಜುಕೇಶನ್ ಆಯೋಜಿಸಿದೆ. ಮುಂಬರುವ 6ನೇ ಆವೃತ್ತಿಗೆ 'ವಿ ಆರ್ ವಿತ್ ಯು ಆಲ್ ದಿ ವೇ' ಎಂಬ ಟ್ಯಾಗ್‌ಲೈನ್ ಅನ್ನು ಮಣಿಪಾಲ್ ಮ್ಯಾರಥಾನ್ ಹೊಂದಿರಲಿದ್ದು, ರಕ್ತದ ಕ್ಯಾನ್ಸರ್‌ನಂತಹ ರೋಗಗಳ ವಿರುದ್ಧ ಜಾಗೃತಿಯನ್ನು ಮೂಡಿಸುತ್ತದೆ.

ಡಿಕೆಎಂಎಸ್ ಬಿಎಂಎಸ್‌ಟಿ ಫೌಂಡೇಶನ್ ಇಂಡಿಯಾದ ಸಿಇಒ ಪ್ಯಾಟ್ರಿಕ್ ಪೌಲ್ ಭಾರತದಲ್ಲಿ ಸ್ಟೆಮ್ ಸೆಲ್ ದಾನಿಗಳ ಕೊರತೆಯನ್ನು ಪರಿಹರಿಸುವ ಅಗತ್ಯವನ್ನು ಒತ್ತಿ ಹೇಳಿದ್ದಾರೆ. ''ಈ ಕಾರ್ಯಕ್ರಮದಲ್ಲಿ ಯುವಕರ ಭಾಗವಹಿಸುವಿಕೆಯು ಸ್ಟೆಮ್ ಸೆಲ್ ದಾನದ ಪ್ರಾಮುಖ್ಯತೆಯನ್ನು ತಿಳಿಹೇಳಲು ಅತ್ಯಂತ ಮುಖ್ಯವಾಗಿದೆ. ಭಾರತದಲ್ಲಿ, ಪ್ರತಿ ವರ್ಷ 1 ಲಕ್ಷಕ್ಕೂ

ಹೆಚ್ಚು ಜನರಿಗೆ ರಕ್ತದ ಕ್ಯಾನ್ಸರ್ ಅಥವಾ ರಕ್ತದ ಸಮಸ್ಯೆ ಕಾಣಿಸಿಕೊಳ್ಳುತ್ತದೆ. ಯಶಸ್ವಿಯಾಗಿ ರಕ್ತದ ಸ್ಟೆಮ್ ಸೆಲ್ ಕಸಿ ಮಾಡಿಸಿಕೊಳ್ಳಲು, ರೋಗಿಗೆ ಸರಿಯಾದ ಎಚ್ ಎಲ್‌ಎ ಹೊಂದಾಣಿಕೆಯಾಗುವ ದಾನಿ ಬೇಕಾಗುತ್ತದೆ. ದುರಾದೃಷ್ಟವಶಾತ್, ಕೇವಲ 0.03% ಭಾರತೀಯರು ದಾನಿಗಳಾಗಿ ನೋಂದಣಿ ಮಾಡಿಕೊಂಡಿದ್ದಾರೆ. ಭಾರತೀಯ ಮೂಲದ ರೋಗಿಗಳು ಮತ್ತು ದಾನಿಗಳಿಗೆ ವಿಶಿಷ್ಟವಾದ ಎಚ್‌ಎಲ್‌ಎ ಅಂದರೆ ಹ್ಯೂಮನ್ ಲ್ಯೂಕೊಸೈಟ್ ಆಂಟಿಜೆನ್ ಇದೆ. ಇದು ಜಾಗತಿಕ ಡೇಟಾಬೇಸ್‌ನಲ್ಲಿ ಅಷ್ಟೇನೂ ಪ್ರಮುಖವಾಗಿ ಸಿಗುವುದಿಲ್ಲ. ಇದರಿಂದಾಗಿ ಸೂಕ್ತವಾದ ದಾನಿಯನ್ನು ಹುಡುಕುವುದು ತುಂಬಾ ಕಷ್ಟವಾಗುತ್ತದೆ. ಭಾರತ ಯುವ ದೇಶವಾಗಿದ್ದು, ಬ್ಲಡ್ ಸ್ಟೆಮ್ ಸೆಲ್ ದಾನದ ಬಗ್ಗೆ ವಿದ್ಯಾರ್ತಿಗಳ ಮೂಲಕ ಜಾಗೃತಿ ಮೂಡಿಸುವುದು ಅಗತ್ಯವಾಗಿದೆ ಎಂದು ನಾವು ಭಾವಿಸಿದ್ದೇವೆ.''

ಮಣಿಪಾಲ್ ಅಕಾಡೆಮಿ ಆಪ್ ಹೈಯರ್ ಎಜುಕೇಶನ್ ಪ್ರೋ ಛಾನ್ಸಲರ್ ಡಾ. ಎಚ್. ಎಸ್. ಬಲ್ಲಾಳ್ ಮಾತನಾಡಿ ''ಮಣಿಪಾಲ್ ಮ್ಯಾರಥಾನ್ 2024 ಕ್ಕೆ ಡಿಕೆಎಂಎಸ್ ಬಿಎಂಎಸ್‌ಟಿ ಫೌಂಡೇಶನ್ ಇಂಡಿಯಾ ಜೊತೆಗೆ ಸಹಭಾಗಿತ್ವ ಸಾಧಿಸಲು ನಾವು ಹೆಮ್ಮೆ ಹೊಂದಿದ್ದೇವೆ. ಈ ಮ್ಯಾರಥಾನ್‌ನಲ್ಲಿ ಬ್ಲಡ್ ಸ್ಟೆಮ್ ಸೆಲ್ ದಾನದ ಬಗ್ಗೆ ಮತ್ತು ಬ್ಲಡ್ ಕ್ಯಾನ್ಸರ್ ಮತ್ತು ರಕ್ತದ ರೋಗಗಳಾದ ತಲಸ್ಸೇಮಿಯಾದಂತಹವುಗಳಿಂದ ಬಳಲುತ್ತಿರುವ ರೋಗಿಗಳಿಗೆ ಅದರ ಪ್ರಾಮುಖ್ಯತೆಯ ಬಗ್ಗೆ ತಿಳಿಸಿಕೊಡಲಿದ್ದೇವೆ. ಈ ಸರಳ ಪ್ರಕ್ರಿಯೆಯ ಬಗ್ಗೆ ಇರುವ ಮಿಥ್ಯೆಗಳನ್ನು ನಿವಾರಿಸುವ ಗುರಿಯನ್ನು ನಾವು ಹಾಕಿಕೊಂಡಿದ್ದೇವೆ ಮತ್ತು ಹಲವು ಯುವ ಜನತೆಯು ಸಂಭಾವ್ಯ ಬ್ಲಡ್ ಸ್ಟೆಮ್ ಸೆಲ್ ದಾನಿಗಳನ್ನು ನೋಂದಣಿ ಮಾಡುವಲ್ಲಿ ಮಹತ್ವದ ಪಾತ್ರ ವಹಿಸುತ್ತಾರೆ ಎಂದು ನಾವು ಭಾವಿಸಿದ್ದೇವೆ.''

ರೋಗಿಗಳನ್ನು ರಕ್ಷಿಸಲು ತನ್ನ ಸ್ಟೆಮ್ ಸೆಲ್‌ಗಳನ್ನು ದಾನ ಮಾಡಿರುವ ಬ್ಲಡ್ ಸ್ಟೆಮ್ ಸೆಲ್ ದಾನಿ ಮತ್ತು ಉಡುಪಿಯ ಮಾರ್ಕೆಟಿಂಗ್ ವೃತ್ತಿಪರ ಅಕ್ಷಯ್ ಕುಮಾರ್ ಮಣಿಪಾಲ್ ಮ್ಯಾರಥಾನ್ ಎಕ್ಸ್‌ಪೋದಲ್ಲಿ ಭಾಗವಹಿಸಿ, ತಮ್ಮ ಸ್ಫೂರ್ತಿದಾಯಕ ಕಥೆಯನ್ನು ಹಂಚಿಕೊಂಡಿದ್ದಾರೆ.

ಜನಪರ ಕೆಲಸಗಳಿಗೆ ಮೊದಲ ಆದ್ಯತೆ : ಸಚಿವ ಕೆ.ವೆಂಕಟೇಶ್

ಚಾಮರಾಜನಗರ: ರಾಜ್ಯ ಸರ್ಕಾರದಲ್ಲಿ ಜನಪರ ಕೆಲಸಗಳಿಗೆ ಮೊದಲ ಆದ್ಯತೆ ನೀಡಲಾಗುತ್ತಿದ್ದು ಕಂದಾಯ ಇಲಾಖೆಯ ದಾಖಲೆಗಳ ಡಿಜಿಟಲೀಕರಣವೂ ಇದರ ಒಂದು ಭಾಗವಾಗಿದೆ ಎಂದು ಪಶು ಸಂಗೋಪನೆ, ರೇಷ್ಮೆ ಸಚಿವರು ಹಾಗೂ ಜಿಲ್ಲಾ ಉಸ್ತುವಾರಿ ಸಚಿವರಾದ ಕೆ. ವೆಂಕಟೇಶ್ ಅವರು ತಿಳಿಸಿದರು.

ಯಳಂದೂರು ತಾಲೂಕು ಕಚೇರಿಯಲ್ಲಿ ಇಂದು ತಾಲೂಕು ಕಚೇರಿ, ಸರ್ವೆ ಮತ್ತು ನೋಂದಣಿ ಇಲಾಖೆಯ ಎಲ್ಲಾ ದಾಖಲೆಗಳ ಡಿಜಿಟಲೀಕರಣಗೊಳಿಸುವ ಭೂ ಸುರಕ್ಷಾ ಯೋಜನೆಗೆ ಚಾಲನೆ ನೀಡಿ ಮಾತನಾಡಿದರು.

ಇಡೀ ರಾಜ್ಯದಲ್ಲಿ ಪ್ರತಿ ಜಿಲ್ಲೆಯಲ್ಲೂ ಒಂದೊಂದು ತಾಲೂಕನ್ನು ಈ ಯೋಜನೆಯ ವ್ಯಾಪ್ತಿಗೆ ಪ್ರಾಯೋಗಿಕವಾಗಿ ಒಳಪಡಿಸಲಾಗುತ್ತಿದೆ. ನಮ್ಮ ಜಿಲ್ಲೆಯಲ್ಲಿ ಯಳಂದೂರು ತಾಲೂಕು ಮೊದಲಿಗೆ ಆಯ್ಕೆಯಾಗಿದೆ. ಈ ಯೋಜನೆಯಿಂದ ಸಾರ್ವಜನಿಕರಿಗೆ ಸುಲಭವಾಗಿ ಹಳೆಯ ದಾಖಲೆಗಳನ್ನು ಡಿಜಿಟಲೀಕರಣಗೊಳಿಸಿ ಶೇಖರಿಸಿ ಇಡುವುದರಿಂದ ಇದು ಹಾಳಾಗುವ ಭೀತಿ ಇರುವುದಿಲ್ಲ, ಅಲ್ಲದೆ ಇದನ್ನು ಸುಲಭವಾಗಿ ಪಡೆದುಕೊಳ್ಳಬಹುದು. ವಿನಾಕಾರಣ ಕಚೇರಿಗೆ ಅಲೆಯುವ ಧಾವಂತವೂ ತಪ್ಪುತ್ತದೆ. ಇದಕ್ಕಾಗಿ 8 ಕಂಪ್ಯೂಟರ್, 3 ಸ್ಕ್ಯಾನರ್ ಹಾಗೂ 10 ಮಂದಿ ನುರಿತ ಸಿಬ್ಬಂದಿಯನ್ನು ನೇಮಿಸಲಾಗಿದ್ದು ಇನ್ನು 100 ದಿನದೊಳಗೆ ಈ ತಾಲೂಕಿನ ಎಲ್ಲಾ ದಾಖಲೆಗಳು ಡಿಜಿಟಲೀಕರಣಗೊಳ್ಳಲಿದೆ ಎಂದರು.

ಶಾಸಕರಾದ ಎ.ಆರ್. ಕೃಷ್ಣಮೂರ್ತಿ ಅವರು ಯಾವಾಗಲೂ ಕ್ಷೇತ್ರದ ಸಮಸ್ಯೆಗಳ ನಿವಾರಣೆಯ ಬಗ್ಗೆ ಹೆಚ್ಚು ಕಾಳಜಿ ವಹಿಸುತ್ತಾರೆ. ಕ್ಷೇತ್ರದ ಕೆಲಸಗಳನ್ನು ಮಾಡಿಕೊಳ್ಳಲು ಆಸಕ್ತಿ ತೋರುತ್ತಿದ್ದು ಅವರ ಕಾರ್ಯವೈಖರಿಗೆ ಸಾಕ್ಷಿಯಾಗಿದೆ ಎಂದು ಸಚಿವರಾದ ಕೆ. ವೆಂಕಟೇಶ್ ಅವರು ಮೆಚ್ಚುಗೆ ವ್ಯಕ್ತಪಡಿಸಿದರು.

ಶಾಸಕ ಎ.ಆರ್. ಕೃಷ್ಣಮೂರ್ತಿ ಅವರು ಮಾತನಾಡಿ, ರೆಕಾರ್ಡ್ ರೂಂನಲ್ಲಿರುವ ಹಳೆ ದಾಖಲೆಗಳು ಪೇಪರ್‌ನಲ್ಲಿದ್ದು ಇದು ನಶಿಸಿ ಹೋಗುವ ಅಪಾಯವಿತ್ತು. ನೂರಾರು ವರ್ಷಗಳ ದಾಖಲೆಗಳನ್ನು ಸುರಕ್ಷಿತವಾಗಿಡುವುದು ಸವಾಲಿನ ಕೆಲಸವಾಗಿತ್ತು. ಹಾಗಾಗಿ ಕಂದಾಯ ಸಚಿವ ಕೃಷ್ಣಬೈರೇಗೌಡರ ದೂರದೃಷ್ಟಿಯ ಫಲದಿಂದ ಇಂದು ಎಲ್ಲಾ ದಾಖಲೆಗಳನ್ನು ಡಿಜಿಟಲೀಕರಣಗೊಳಿಸಲು ತೀರ್ಮಾನಿಸಲಾಗಿರುವುದು ಉತ್ತಮ ನಿರ್ಧಾರವಾಗಿದೆ. ಇದಕ್ಕೆ ನಮ್ಮ ಜಿಲ್ಲೆಯಲ್ಲಿ ನನ್ನ ಕ್ಷೇತ್ರ ವ್ಯಾಪ್ತಿಯ ಯಳಂದೂರು ತಾಲೂಕು ಆಯ್ಕೆಯಾಗಿರುವುದು ನನಗೆ ಸಂತಸ ತಂದಿದೆ. ಇದರಿಂದ ಮುಂದಿನ ದಿನಗಳಲ್ಲಿ ಸಾರ್ವಜನಿಕರಿಗೆ ಸುಲಭವಾಗಿ ತಮ್ಮ ಭೂಮಿಯ ಎಲ್ಲಾ ದಾಖಲೆಗಳು ಲಭ್ಯವಾಗಲಿದೆ ಎಂದರು.

ಜಿಲ್ಲಾಧಿಕಾರಿ ಶಿಲ್ಪಾ ನಾಗ್ ಅವರು ಮಾತನಾಡಿ, ಜಿಲ್ಲೆಯಲ್ಲಿ ದಾಖಲೆಗಳನ್ನು ಡಿಜಿಟಲೀಕರಣಗೊಳಿಸುವಲ್ಲಿ ಯಳಂದೂರು ತಾಲೂಕಿನ ಸಿಬ್ಬಂದಿ ಉತ್ತಮ ಸಾಧನೆಗೆ ಸಹಕರಿಸಿದ್ದಾರೆ. ಹಾಗಾಗಿ ಈ ತಾಲೂಕನ್ನು ಪೈಲಟ್ ತಾಲೂಕಾಗಿ ಆಯ್ಕೆ ಮಾಡಲಾಗಿದ್ದು, ಮುಂದಿನ ದಿನಗಳಲ್ಲಿ ಇದನ್ನು ಜಿಲ್ಲೆಯ ಇತರೆ ತಾಲೂಕುಗಳಿಗೂ ವಿಸ್ತರಿಸಲಾಗುವುದು ಎಂದು ಮಾಹಿತಿ ನೀಡಿದರು.

ಜಿಲ್ಲಾ ಪಂಚಾಯತ್ ಮುಖ್ಯ ಕಾರ್ಯನಿರ್ವಾಹಕ ಅಧಿಕಾರಿ ಆನಂದ್ ಪ್ರಕಾಶ್ ಮೀನಾ, ಹೆಚ್ಚುವರಿ ಜಿಲ್ಲಾಧಿಕಾರಿ ಗೀತಾ ಹುಡೇದ, ತಹಶೀಲ್ದಾರ್ ಜಯಪ್ರಕಾಶ್, ಮಂಜುಳಾ, ತಾಲೂಕು ಪಂಚಾಯತ್ ಕಾರ್ಯನಿರ್ವಾಹಕ ಅಧಿಕಾರಿ ಶ್ರೀನಿವಾಸ್, ಪಟ್ಟಣ ಪಂಚಾಯಿತಿ ಸದಸ್ಯರಾದ ಮಹೇಶ್, ಮುಖ್ಯಾಧಿಕಾರಿ ಮಹೇಶ್‌ಕುಮಾರ್, ರಾಜಸ್ವ ನಿರೀಕ್ಷಕರಾದ ಯದುಗಿರಿ, ಪ್ರವೀಣ್, ನಂಜುಂಡ ಸೇರಿದಂತೆ ಇತರರು ಉಪಸ್ಥಿತರಿದ್ದರು.

ತುಮಕೂರು ಮತ್ತು ಹಾವೇರಿ ಕ್ಷೇತ್ರದಲ್ಲಿ ನೊಳಂಬ ಸಮಾಜಕ್ಕೆ ಟಿಕೆಟ್ ನೀಡಲು ಆಗ್ರಹ

ಬೆಂಗಳೂರು: ಲೋಕಸಭಾ ಚುನಾವಣೆಯಲ್ಲಿ ತುಮಕೂರು ಮತ್ತು ಹಾವೇರಿ ಕ್ಷೇತ್ರಕ್ಕೆ ನೊಳಂಬ ಲಿಂಗಾಯಿತ ಸಮಾಜದ ಅಭ್ಯರ್ಥಿಗಳಿಗೆ ಟಿಕೆಟ್ ನೀಡಬೇಕು ಎಂದು ನೊಳಂಬ ಲಿಂಗಾಯಿತ ಸಂಘ ಒತ್ತಾಯಿಸಿದೆ. ತುಮಕೂರು ಮತ್ತು ಹಾವೇರಿ ಲೋಕಸಭಾ ಕ್ಷೇತ್ರಗಳಲ್ಲಿ ಅತಿ ಹೆಚ್ಚಿನ ಸಂಖ್ಯೆಯಲ್ಲಿ ನೊಳಂಬ ಲಿಂಗಾಯಿತ ಸಮಾಜ ಇರುವುದರಿಂದ ರಾಷ್ಟ್ರೀಯ ಪಕ್ಷಗಳು ಈ ನಿಟ್ಟಿನಲ್ಲಿ ಗಮನಹರಿಸಬೇಕು ಎಂದು ಸಂಘವು ಪತ್ರಿಕಾ ಪ್ರಕಟಣೆಯಲ್ಲಿ ತಿಳಿಸಿದೆ. ತುಮಕೂರು ಲೋಕಸಭಾ ಕ್ಷೇತ್ರವನ್ನು ಹಿಂದೆ ನೊಳಂಬ ಸಮಾಜದ ಎಸ್.ಮಲ್ಲಿಕಾರ್ಜುನಯ್ಯ ಪ್ರತಿನಿಧಿಸಿದ್ದರು. ಈಗ ಜಿ.ಎಸ್.ಬಸವರಾಜು ಅವರು ಪ್ರತಿನಿಧಿಸುತ್ತಿದ್ದಾರೆ. ಈ ಬಾರಿಯೂ ಇದೇ ಸಮಾಜದವರಿಗೆ ಟಿಕೆಟ್ ಮೀಸಲಿಡಬೇಕು ಎಂದು ಸಂಘದ ಅಧ್ಯಕ್ಷ ಎಸ್.ಆರ್.ಪಾಟೀಲ್ ಮತ್ತು ಗೌರವ ಕಾರ್ಯದರ್ಶಿ ಕೆ.ಬಿ.ಶಶಿಧರ ಕಾಮಸಕೆರೆ ಅವರು ಒತ್ತಾಯಿಸಿದ್ದಾರೆ. ಮಾಜಿ ಸಚಿವ ಜೆ.ಎಸ್.ಮಾಧುಸ್ವಾಮಿ ಅವರು ಪ್ರತಿಭಾನ್ವಿತ ಜನಪ್ರತಿನಿಧಿಯಾಗಿದ್ದಾರೆ. ಅವರ ಅವಧಿಯಲ್ಲಿ ಜಿಲ್ಲೆಯಲ್ಲಿ ಅಭಿವೃದ್ಧಿಗೆ ಸಾಕಷ್ಟು ಕೆಲಸ ಮಾಡಿರುವುದರಿಂದ ಅವರಿಗೆ ತುಮಕೂರಿನಲ್ಲಿ ಟಿಕೆಟ್ ನೀಡಲು ಆದ್ಯತೆ ನೀಡಬೇಕು ಎಂದು ಅವರು ವಿನಂತಿಸಿದ್ದಾರೆ. ಸುಪ್ರೀಂಕೋರ್ಟ್ ವಕೀಲರು ಮತ್ತು ಹೆಸರಾಂತ ಕಾನೂನು ತಜ್ಞರಾಗಿರುವ ಸಂದೀಪ್ ಪಾಟೀಲ್ ಅವರು ಹಾವೇರಿ ಲೋಕಸಭಾ ಕ್ಷೇತ್ರದಿಂದ ಟಿಕೆಟ್ ಆಕಾಂಕ್ಷಿಯಾಗಿದ್ದು, ಅಲ್ಲಿ ಸ್ಪರ್ಧೆಗೆ ಅವಕಾಶ ಮಾಡಿಕೊಡಬೇಕು ಎಂದು ಅವರು ಒತ್ತಾಯಿಸಿದ್ದಾರೆ. ಬೆಂಗಳೂರಿನಲ್ಲಿ ನಡೆದ ಸುದ್ದಿಗೋಷ್ಠಿಯಲ್ಲಿ ಮಾತನಾಡಿದ ಅವರುಗಳು, ಜೆ.ಸಿ.ಮಾಧುಸ್ವಾಮಿ ಮತ್ತು ಸಂದೀಪ್ ಪಾಟೀಲ್ ಅವರಿಗೆ ಟಿಕೆಟ್ ನೀಡುವಂತೆ ಬಿಜೆಪಿ ಪಕ್ಷದ ಮುಖಂಡರನ್ನು ಭೇಟಿ ಮಾಡಿ ವಿನಂತಿಸುವುದಾಗಿ ತಿಳಿಸಿದ್ದಾರೆ. ರಾಜ್ಯದ 14 ಜಿಲ್ಲೆಯಲ್ಲಿ ಸುಮಾರು 30 ಲಕ್ಷ ಜನರಿರುವ ಈ ಸಮುದಾಯ ಚುನಾವಣೆಯಲ್ಲಿ ನಿರ್ಣಾಯಕ ಪಾತ್ರವನ್ನು ವಹಿಸುತ್ತಲೇ ಬಂದಿದೆ. ಆದ್ದರಿಂದ ನೊಳಂಬ ಸಮುದಾಯಕ್ಕೆ ಟಿಕೆಟ್ ನೀಡಿಕೆಯಲ್ಲಿ ಆದ್ಯತೆ ನೀಡಬೇಕು ಎಂದು ಅವರು ಆಗ್ರಹಿಸಿದ್ದಾರೆ. ಪತ್ರಿಕಾಗೋಷ್ಠಿಯಲ್ಲಿ ನೊಳಂಬ ಲಿಂಗಾಯಿತ ಸಂಘದ ಉಪಾಧ್ಯಕ್ಷ ಎಚ್. ರಾಮಲಿಂಗಪ್ಪ, ಜಂಟಿ ಕಾರ್ಯದರ್ಶಿ ವೈ.ಎಸ್. ಸಿದ್ಧರಾಮೇಗೌಡ,ಖಜಾಂಚಿ ಕೆ.ಬಿ.ರುದ್ರಪ್ಪ ಹಾಜರಿದ್ದರು.

ಡೈರೆಕ್ಟೋರೇಟ್ ಆಫ್ ಸೆನ್ಸಸ್ ಆಪರೇಶನ್ ಕರ್ನಾಟಕ'ದೊಂದಿಗೆ ಅಜೀಂ ಪ್ರೇಮ್‌ಜಿ ವಿವಿ ಒಪ್ಪಂದ

ಬೆಂಗಳೂರು: ಜನಗಣತಿಯ ದತ್ತಾಂಶಗಳನ್ನು (ಗುರುತು ಮರೆಮಾಚಲಾದ ಮೂಲ ದತ್ತಾಂಶ) ಆಧರಿಸಿದ ಸಂಶೋಧನೆಯನ್ನು ಕೈಗೊಳ್ಳಲು ಅನುಕೂಲವಾಗುವಂತೆ ವಿಶೇಷ ಸಂಶೋಧನಾ ಅಧ್ಯಯನ ಕಾರ್ಯಸ್ಥಳವನ್ನು ಸ್ಥಾಪಿಸಲು ಅಜೀಂ ಪ್ರೇಮ್‌ಜಿ ವಿಶ್ವವಿದ್ಯಾಲಯ ಮತ್ತು ಡೈರೆಕ್ಟೋರೇಟ್ ಆಫ್ ಸೆನ್ಸಸ್ ಆಪರೇಶನ್ ಕರ್ನಾಟಕ (ಕರ್ನಾಟಕ ಜನಗಣತಿ ಕಾರ್ಯಾಚರಣೆಗಳ ನಿರ್ದೇಶನಾಲಯ) ವಿಶ್ವವಿದ್ಯಾಲಯದ ಬೆಂಗಳೂರಿನ ಕ್ಯಾಂಪಸ್‌ನಲ್ಲಿ ಒಪ್ಪಂದಕ್ಕೆ ಸಹಿ ಹಾಕಿವೆ. ಈ ಸೌಲಭ್ಯವು ಅಜೀಂ ಪ್ರೇಮ್‌ಜಿ ವಿಶ್ವವಿದ್ಯಾಲಯದ ಎಲ್ಲಾ ಸದಸ್ಯರು ಹಾಗು ವಿದ್ಯಾರ್ಥಿಗಳಿಗೆ ಮುಕ್ತವಾಗಿದ್ದು, ಇತರ ಆಸಕ್ತ ಸಂಶೋಧಕರೂ ತಮ್ಮ ಶೈಕ್ಷಣಿಕ ಉದ್ದೇಶಗಳಿಗಾಗಿ ಇದನ್ನು ಬಳಸಿಕೊಳ್ಳಲು ಅನುಮತಿ ನೀಡಲಾಗಿದೆ. ಭಾರತದಲ್ಲಿ ನಡೆಸಲಾಗುವ ಜನಗಣತಿಗೆ ಸುಮಾರು 130 ವರ್ಷಗಳ ಇತಿಹಾಸವಿದ್ದು, ಇದರಲ್ಲಿ ಜನಸಂಖ್ಯೆಗೆ ಸಂಬಂಧಿಸಿದಂತೆ ವಿವಿಧ ಸೂಚ್ಯಂಕಗಳಿಗೆ ಅನುಗುಣವಾಗಿ ಅಂಕಿಅಂಶಗಳನ್ನು ಸಂಗ್ರಹಿಸಿ ಮಾಹಿತಿಯನ್ನು ನೀಡಲಾಗುವ ಬೃಹತ್ ದತ್ತಾಂಶದ ಏಕೈಕ ಮೂಲ ಎಂದೇ ಪರಿಗಣಿಸಲಾಗುತ್ತದೆ. ಜನಗಣತಿಯ ಅಂಕಿ ಅಂಶಗಳು ವಿವಿಧ ನಿಕಾಯಗಳ ವಿದ್ವಾಂಸರು ಮತ್ತು ಸಂಶೋಧಕರಿಗೆ ದತ್ತಾಂಶದ ಪ್ರಮುಖ ಮೂಲವಾಗಿದೆ. ರಿಜಿಸ್ಟ್ರಾರ್ ಜನರಲ್ ಕಚೇರಿ ಮತ್ತು ಸೆನ್ಸಸ್ ಕಮಿಷನರ್ ಇಂಡಿಯಾ (ಭಾರತದ ಜನಗಣತಿ ಆಯುಕ್ತರ ಕಚೇರಿ) (ಔಖಉ-ಅಅಖ) ಪ್ರತಿ ಹತ್ತು ವರ್ಷಗಳಿಗೊಮ್ಮೆ ಜನಗಣತಿಯನ್ನು ನಡೆಸುತ್ತದೆ. ಸಂಗ್ರಹಿಸಲಾದ ಒಟ್ಟು ಮಾಹಿತಿಯನ್ನು ಕೋಷ್ಟಕಗಳ ರೂಪದಲ್ಲಿ ಪ್ರಸ್ತುತಪಡಿಸಿ, ತನ್ನ ರಾಜ್ಯ ಕಚೇರಿಗಳಾದ ಡೈರೆಕ್ಟೋರೇಟ್ ಆಫ್ ಸೆನ್ಸ್ಸ್ ಆಪರೇಶನ್ಸ್ ಮೂಲಕ ದತ್ತಾಂಶವನ್ನು ಎಲ್ಲಾ ಕಡೆ ಹಂಚಿ ಕೊಳ್ಳುತ್ತದೆ. ಈ ಹತ್ತು ವರ್ಷಗಳಿಗೊಮ್ಮೆ ನಡೆಯುವ ಜನಗಣತಿಯಲ್ಲಿ ಸಾಮಾಜಿಕ, ಜನಸಂಖ್ಯಾ ರಚನೆ , ಆರ್ಥಿಕ ಮತ್ತು ಇತರೆ ಸಂಬಂಧಿತ ಅಂಶಗಳನ್ನು ಒಳಗೊಂಡಂತೆ ಹಲವಾರು ವಿಷಯಗಳ ಕುರಿತ ದತ್ತಾಂಶವನ್ನು ಸಂಗ್ರಹಿಸಲಾಗುತ್ತದೆ. ಇದರೊಂದಿಗೆ ಈ ಗಣತಿಯು ವಿವಿಧ ಸಾಮಾಜಿಕ ಮತ್ತು ಆರ್ಥಿಕ ಸೂಚ್ಯಂಕಗಳ ಕುರಿತಂತೆ ಸಾಕಷ್ಟು ಮಾಹಿತಿಯನ್ನು ನೀಡುತ್ತದೆ. ಈ ಒಪ್ಪಂದಕ್ಕೆ ಡೈರೆಕ್ಟೋರೇಟ್ ಆಫ್ ಸೆನ್ಸಸ್ ಆಪರೇಶನ್ಸ್ ಕರ್ನಾಟಕದ ನಿರ್ದೇಶಕರಾದ ವಿಜಯ್ ಕುಮಾರ್ ಎಸ್ ಬಿ ಮತ್ತು ಅಜೀಂ ಪ್ರೇಮ್‌ಜಿ ವಿಶ್ವವಿದ್ಯಾಲಯದ ಉಪಕುಲಪತಿ ಇಂದು ಪ್ರಸಾದ್ ಸಹಿ ಹಾಕಿದ್ದಾರೆ.

ಜಿಲ್ಲಾ ಕಾನೂನು ಸೇವೆಗಳ ಪ್ರಾಧಿಕಾರದ ಸದಸ್ಯ ಕಾರ್ಯದರ್ಶಿ ಹೇಳಿಕೆ

ಜೀತ ಪದ್ಧತಿ ತೊಲಗಿಸಿರಿ

ಚಾಮರಾಜನಗರ: ಸಮಾಜಿಕ ಪಿಡುಗಾಗಿರುವ ಜೀತ ಪದ್ದತಿ ನಿರ್ಮೂಲನೆಗೆ ಸಾರ್ವಜನಿಕರು, ಅಧಿಕಾರಿಗಳು, ಜನಪ್ರತಿನಿಧಿಗಳು ಸೇರಿದಂತೆ ಎಲ್ಲರ ಸಹಕಾರ ಅಗತ್ಯವಾಗಿದೆ ಎಂದು ಹಿರಿಯ ಸಿವಿಲ್ ನ್ಯಾಯಾಧೀಶರು ಹಾಗೂ ಜಿಲ್ಲಾ ಕಾನೂನು ಸೇವೆಗಳ ಪ್ರಾಧಿಕಾರದ ಸದಸ್ಯ ಕಾರ್ಯದರ್ಶಿ ಎಂ. ಶ್ರೀಧರ್ ಅವರು ತಿಳಿಸಿದರು.

ನಗರದ ಜಿಲ್ಲಾ ಪಂಚಾಯತ್‌ನ ಹಳೇ ಕೆ.ಡಿ.ಪಿ. ಸಭಾಂಗಣದಲ್ಲಿಂದು ಜಿಲ್ಲಾಡಳಿತ, ಜಿಲ್ಲಾ ಪಂಚಾಯತ್ ಹಾಗೂ ಜಿಲ್ಲಾ ಕಾನೂನು ಸೇವೆಗಳ ಪ್ರಾಧಿಕಾರದ ಸಹಯೋಗದಲ್ಲಿ ಆಯೋಜಿಸಲಾಗಿದ್ದ ಜೀತ ಪದ್ಧತಿ ನಿರ್ಮೂಲನಾ ದಿನಾಚರಣೆ ಕಾರ್ಯಕ್ರಮವನ್ನು ಉದ್ಘಾಟಿಸಿ ಅವರು ಮಾತನಾಡಿದರು.

ಜೀತ ಪದ್ಧತಿ ನಿರ್ಮೂಲನೆಗೆ ರಾಜ್ಯಾದ್ಯಂತ ಅರಿವು ಕಾರ್ಯಕ್ರಮಗಳನ್ನು ಹಮ್ಮಿಕೊಳ್ಳಲಾಗಿದೆ. ದೇಶ ಸ್ವಾತಂತ್ರ್ಯಗೊಂಡು 75 ವರ್ಷಗಳಾಗಿದ್ದರೂ ಜೀತ ಪದ್ಧತಿ ಇನ್ನೂ ಜೀವಂತವಾಗಿರುವುದು ಮಾನವೀಯ ಬದುಕಿನ ದುರಂತವಾಗಿದೆ. ಬಲವಂತದ ದುಡಿಮೆ, ಮಾನವ ಕಳ್ಳ ಸಾಗಣೆ, ಮಾನವ ಹಕ್ಕುಗಳ ಉಲ್ಲಂಘನೆಯಾಗಲಿದೆ. ಮಕ್ಕಳು, ಆರ್ಥಿಕ ದುರ್ಬಲರು ಜೀತ ಪದ್ಧತಿಗೆ ಒಳಗಾಗುತ್ತಿದ್ದಾರೆ. ನಮ್ಮ ಸುತ್ತಲಿನ ಪರಿಸರದಲ್ಲಿ ಜೀತ ನಿವಾರಣೆಗೆ ನಿಗಾ ವಹಿಸಬೇಕಾದ ಅಗತ್ಯವಿದೆ ಎಂದರು.

ಜಿಲ್ಲೆಯಲ್ಲಿ ಈ ಹಿಂದೆ ಜೀತ ಪ್ರಕರಣಗಳಿದ್ದರೂ ಇತ್ತೀಚೆಗೆ ಜೀತ ಪದ್ಧತಿ ಕಂಡುಬಂದಿಲ್ಲ. ಜೀತದಲ್ಲಿ ತೊಡಗಿರುವವರನ್ನು ಗುರುತಿಸಿ ಪುನರ್ವಸತಿ ಕಲ್ಪಿಸುವ ವ್ಯವಸ್ಥೆಯನ್ನು ಜಿಲ್ಲಾಡಳಿತ ಮಾಡುತ್ತಿದೆ. ಪ್ರತಿಯೊಬ್ಬರಿಗೂ ಸ್ವಾತಂತ್ರ್ಯವಿದೆ. ಸಂವಿಧಾನದಡಿಯಲ್ಲಿ ಎಲ್ಲರನ್ನು ಘನತೆ, ಗೌರವದಿಂದ ನಡೆಸಿಕೊಳ್ಳಬೇಕು. ಎಲ್ಲರೂ ಸಂವಿಧಾನ ಬದ್ಧವಾಗಿ ಕೆಲಸ ಮಾಡಬೇಕು ಆಗಮಾತ್ರ ಜೀತ ಪದ್ಧತಿಯನ್ನು ಬೇರು ಸಮೇತ ಕೀಳಲು ಸಾಧ್ಯವಾಗಲಿದೆ ಎಂದು ಶ್ರೀಧರ್ ಅವರು ತಿಳಿಸಿದರು.

ಜೀತ ಪದ್ಧತಿ ನಿರ್ಮೂಲನೆಯ ಪ್ರತಿಜ್ಞಾ ವಿಧಿ ಬೋಧಿಸಿ, ಜೀತ ವಿಮುಕ್ತಿಯ ಸಂಕೋಲೆ ಬಿಡಿಸುವ ಪ್ರತಿಕೃತಿ ಅನಾವರಣಗೊಳಿಸಿ ಮಾತನಾಡಿದ ಜಿಲ್ಲಾಧಿಕಾರಿ ಶಿಲ್ಪಾ ನಾಗ್ ಅವರು ಜಾತೀಯತೆ, ಬಾಲ್ಯವಿವಾಹ, ಬಾಲಕಾರ್ಮಿಕ ಹಾಗೂ ಜೀತದಂತಹ ಅನಿಷ್ಠ ಪದ್ಧತಿಗಳ ವಿರುದ್ಧ ಜಾಗೃತಿ ಬಗ್ಗೆಯೇ ಇನ್ನೂ ಮಾತನಾಡುತ್ತಿದ್ದೇವೆ. ಜೀತ ಎಂದರೇ ಕಾಲಿಗೆ ಚೈನು ಹಾಕಬೇಕೆಂದೇನು ಇಲ್ಲ. ಅದು ಬೇರೆ ಯಾವುದೇ ರೂಪದಲ್ಲಿಯೂ ಇರಬಹುದು. ಅರಿವು ಮೂಡಿಸಿ ಆಗಿದೆ, ಇನ್ನೇನಿದ್ದರೂ ಪ್ರಕರಣಗಳು ಕಂಡುಬಂದರೆ ಗಂಭೀರವಾಗಿ ಪರಿಗಣಿಸಿ ಕಠಿಣ ಕ್ರಮ ಜರುಗಿಸಲಾಗುವುದು ಎಂದರು.

ಏನಾದರೂ ಆಗು, ಮೊದಲು ಮಾನವನಾಗು ಎಂಬಂತೆ ಮನುಷ್ಯತ್ವವನ್ನು ನಾವೆಲ್ಲರೂ ಮೈಗೂಡಿಸಿಕೊಳ್ಳಬೇಕು. ಜೀತ ಪ್ರಕರಣಗಳು ಕಂಡುಬಂದಲ್ಲಿ ಅಧಿಕಾರಿಗಳು ಧೈರ್ಯವಾಗಿ ಮಾಹಿತಿ ನೀಡಿ. ಬಳಿಕ ಸಹಾಯಹಸ್ತ ನೀಡಿ ಅವರಿಗೆ ಪುನರ್ವಸತಿ ಕಲ್ಪಿಸಲು ಮುಂದಾಗೋಣ. ಜೀತ ಪದ್ಧತಿ ನಿರ್ಮೂಲನೆಗೆ ಯಾವುದೇ ಸಮುದಾಯ ಮುಕ್ತವಾಗಿ ಮಾತನಾಡಬೇಕು ಎಂದು ಜಿಲ್ಲಾಧಿಕಾರಿ ಶಿಲ್ಪಾ ನಾಗ್ ಅವರು ತಿಳಿಸಿದರು.

ಜೀ.ವಿ.ಕ ಜಿಲ್ಲಾ ಸಂಚಾಲಕರಾದ ಜಿ.ಕೆ. ಕುನ್ನಹೊಳಿಯಯ್ಯ ಅವರು ಮಾತನಾಡಿ 1976ರಲ್ಲಿ ಜೀತ ಪದ್ಧತಿ ನಿರ್ಮೂಲನಾ ಕಾಯ್ದೆ ಜಾರಿಗೆ ಬಂದಿದೆ. ಕಡಿಮೆ ಕೂಲಿ ನೀಡಿ ಹೆಚ್ಚಿನ ಸಮಯ ದುಡಿಸಿಕೊಳ್ಳುವುದು ಜೀತವಾಗಿದೆ. ಜೀತ ವಿಮುಕ್ತರಿಗೆ ಒಂದು ಮನೆ, ಒಂದು ಎಕರೆ ಜಮೀನು, 30 ಸಾವಿರ ರೂ. ಪರಿಹಾರ ಧನ ಹಾಗೂ ಕಾರ್ಪೋರೇಟ್‌ನಿಂದ 50 ಸಾವಿರ ರೂ. ಪರಿಹಾರ ಸಿಗಲಿದೆ. ಜೀತ ಪದ್ಧತಿ ನಿವಾರಣೆಗೆ ಜೀತ ವಿಮುಕ್ತ ಕರ್ನಾಟಕ ಸಂಸ್ಥೆಯು ಜಿಲ್ಲಾದ್ಯಂತ ಕಾರ್ಯಪ್ರವೃತ್ತವಾಗಿದೆ ಎಂದರು.

ಜಿಲ್ಲಾ ಬಾಲ ಕಾರ್ಮಿಕ ಸೊಸೈಟಿಯ ಯೋಜನಾ ನಿರ್ದೇಶಕರಾದ ಮಹೇಶ್, ಹಿರಿಯ ಕಾರ್ಮಿಕ ನಿರೀಕ್ಷಕರಾದ ವೀಣಾ ಅವರು ಜೀತ ಪದ್ಧತಿ ನಿರ್ಮೂಲನೆ ಬಗ್ಗೆ ಕಾರ್ಯಕ್ರಮದಲ್ಲಿ ಮಾತನಾಡಿದರು.

ಜಿಲ್ಲಾ ಪಂಚಾಯತ್ ಮುಖ್ಯ ಕಾರ್ಯನಿರ್ವಾಹಕ ಅಧಿಕಾರಿ ಆನಂದ್ ಪ್ರಕಾಶ್ ಮೀನಾ, ಹೆಚ್ಚುವರಿ ಜಿಲ್ಲಾಧಿಕಾರಿ ಗೀತಾ ಹುಡೇದ, ಜಿಲ್ಲಾ ಪಂಚಾಯತ್ ಉಪ ಕಾರ್ಯದರ್ಶಿ ಲಕ್ಷ್ಮೀ, ಜಿಲ್ಲಾ ಆರೋಗ್ಯ ಮತ್ತು ಕುಟುಂಬ ಕಲ್ಯಾಣಾಧಿಕಾರಿ ಡಾ. ಚಿದಂಬರ, ಇತರರು ಕಾರ್ಯಕ್ರಮದಲ್ಲಿ ಉಪಸ್ಥಿತರಿದ್ದರು.

ವೇದಿಕೆ ಕಾರ್ಯಕ್ರಮಕ್ಕೂ ಮೊದಲು ನಗರದ ಚಾಮರಾಜೇಶ್ವರ ದೇವಾಲಯದಿಂದ ಜಿಲ್ಲಾಡಳಿತ ಭವನದವರೆಗೆ ಏರ್ಪಡಿಸಲಾಗಿದ್ದ ಜೀತ ಪದ್ಧತಿ ನಿರ್ಮೂಲನೆ ಕುರಿತ ಜಾಗೃತಿ ಜಾಥಾಗೆ ಜಿಲ್ಲಾ ಕಾನೂನು ಸೇವೆಗಳ ಪ್ರಾಧಿಕಾರದ ಸದಸ್ಯ ಕಾರ್ಯದರ್ಶಿ ಎಂ. ಶ್ರೀಧರ್, ಹೆಚ್ಚುವರಿ ಜಿಲ್ಲಾಧಿಕಾರಿ ಗೀತಾ ಹುಡೇದ ಅವರು ಚಾಲನೆ ನೀಡಿದರು.

ಮಲೆ ಮಹದೇಶ್ವರ ಬೆಟ್ಟದಲ್ಲಿ ಜಾತ್ರೆಗೆ ಸಿದ್ಧತೆ

ಚಾಮರಾಜನಗರ: ಮಲೆ ಮಹದೇಶ್ವರ ಬೆಟ್ಟದಲ್ಲಿ ಮುಂಬರಲಿರುವ ಮಹಾ ಶಿವರಾತ್ರಿ ಹಾಗೂ ಯುಗಾದಿ ಜಾತ್ರಾ, ಮಹೋತ್ಸವಕ್ಕೆ ಅಗತ್ಯವಿರುವ ಎಲ್ಲಾ ಸಿದ್ದತೆಗಳನ್ನು ಸಮರ್ಪಕವಾಗಿ ಕೈಗೊಳ್ಳುವಂತೆ ಪಶು ಸಂಗೋಪನೆ, ರೇಷ್ಮೆ ಸಚಿವರು ಹಾಗೂ ಜಿಲ್ಲಾ ಉಸ್ತುವಾರಿ ಸಚಿವರಾದ ಕೆ. ವೆಂಕಟೇಶ್ ಅವರು ಅಧಿಕಾರಿಗಳಿಗೆ ಸೂಚನೆ ನೀಡಿದರು.

ಮಲೆ ಮಹದೇಶ್ವರ ಬೆಟ್ಟದ ಲೋಕೋಪಯೋಗಿ ಇಲಾಖೆಯ ತಪೋಭವನ ಸಭಾಂಗಣದಲ್ಲಿಂದು ಮಹಾಶಿವರಾತ್ರಿ ಹಾಗೂ ಯುಗಾದಿ ಜಾತ್ರಾ ಮಹೋತ್ಸವ ಸಂಬಂಧ ನಡೆದ ಪೂರ್ವಭಾವಿ ಸಭೆಯ ಅಧ್ಯಕ್ಷತೆ ವಹಿಸಿ ಅವರು ಮಾತನಾಡಿದರು.

ಮಹಾಶಿವರಾತ್ರಿ ಜಾತ್ರೆಗೆ ಲಕ್ಷಾಂತರ ಭಕ್ತಾಧಿಗಳು ಕ್ಷೇತ್ರಕ್ಕೆ ಆಗಮಿಸಲಿರುವ ಹಿನ್ನಲೆಯಲ್ಲಿ ಅಗತ್ಯ ಮೂಲ ಸೌಕರ್ಯಗಳನ್ನು ಕಲ್ಪಿಸಬೇಕು. ಶುದ್ಧ ಕುಡಿಯುವ ನೀರಿನ ಘಟಕಗಳನ್ನು ಸುಸ್ಥಿತಿಯಲ್ಲಿಟ್ಟುಕೊಳ್ಳಬೇಕು. ಪರ ಮಾಡುವ ಸ್ಥಳದಲ್ಲಿ ಟ್ಯಾಂಕರ್ ಮೂಲಕ ಶುದ್ಧ ಕುಡಿಯುವ ನೀರನ್ನು ಪೂರೈಸಬೇಕು. ಪಾದಯಾತ್ರೆ ಮೂಲಕ ಕ್ಷೇತ್ರಕ್ಕೆ ಬರುವ ಭಕ್ತಾಧಿಗಳಿಗೂ ಶುದ್ಧ ಕುಡಿಯುವ ನೀರು ಸರಬರಾಜು ಮಾಡಬೇಕು ಎಂದರು.

ಭಕ್ತಾಧಿಗಳಿಗೆ ನೆರಳಿನ ವ್ಯವಸ್ಥೆ ಮಾಡಬೇಕು. ಸರತಿ ಸಾಲಿನಲ್ಲಿ ದರ್ಶನ ಮಾಡುವವರಿಗೆ ಸಹ ನೆರಳಿಗೆ ಅಗತ್ಯ ವ್ಯವಸ್ಥೆ ಇರಬೇಕು. ತುರ್ತು ಸಂದರ್ಭಗಳಲ್ಲಿ ಅವಶ್ಯವಿರುವ ಕಡೆಗಳಲ್ಲಿ ನೆರಳು ಮತ್ತು ನೀರಿನ ವ್ಯವಸ್ಥೆ ಇರುವಂತೆ ನೋಡಿಕೊಳ್ಳಬೇಕು. ಖಾಯಂ ಶೌಚಾಲಯಗಳ ಜೊತೆಗೆ ತಾತ್ಕಾಲಿಕ ಶೌಚಾಲಯಗಳನ್ನು ಸಹ ಅಳವಡಿಸಬೇಕು ಎಂದು ಸಚಿವರು ತಿಳಿಸಿದರು.

ಜಾತ್ರೆ ಸಂದರ್ಭದಲ್ಲಿ ಹೆಚ್ಚು ಭಕ್ತರು ಬರುವುದರಿಂದ ಸ್ವಚ್ಚತಾ ನಿರ್ವಹಣೆಗೆ ಹೆಚ್ಚು ಪೌರಕಾರ್ಮಿಕರನ್ನು ನಿಯೋಜಿಸಿಕೊಳ್ಳಬೇಕು. ಪಾಳಿಯ ಮೇಲೆ ಸ್ವಚ್ಚತಾ ಕಾರ್ಯ ನಿರ್ವಹಣೆಯಾಗಬೇಕು. ಕ್ಷೇತ್ರದಲ್ಲಿ ಪ್ಲಾಸ್ಟಿಕ್ ನಿಯಂತ್ರಣಕ್ಕೆ ಹೆಚ್ಚಿನ ಒತ್ತು ನೀಡಬೇಕು. ತಾಳುಬೆಟ್ಟದಿಂದಲೇ ಪ್ಲಾಸ್ಟಿಕ್ ವಸ್ತುಗಳನ್ನು ತರದಂತೆ ಭಕ್ತಾಧಿಗಳಿಗೆ ಮನವರಿಕೆ ಮಾಡಿಕೊಡಬೇಕು. ಪ್ಲಾಸ್ಟಿಕ್ ನಿಯಂತ್ರಣದ ಕುರಿತು ಜಾಗೃತಿ ಮೂಡಿಸುವ ಕೆಲಸವನ್ನು ನಿರ್ವಹಿಸಬೇಕು ಎಂದು ಅಧಿಕಾರಿಗಳಿಗೆ ನಿರ್ದೇಶನ ನೀಡಿದರು.

ಜಾತ್ರೆ ನಡೆಯುವ ದಿನಗಳಲ್ಲಿ ವಿಶೇಷ ದಾಸೋಹ ಇರಬೇಕು. ವಾಹನಗಳ ನಿಲುಗಡೆಗೆ ಸ್ಥಳಾವಕಾಶ ಕಲ್ಪಿಸಬೇಕು. ಕೆ.ಎಸ್.ಆರ್.ಟಿ.ಸಿ ಬಸ್ಸುಗಳು, ಇನ್ನಿತರ ಲಘು ವಾಹನಗಳಿಗೂ ನಿಗದಿತ ಸ್ಥಳ ಇರಬೇಕು. ಜಾತ್ರೆಗೆ ರಾಜ್ಯದ ವಿವಿಧ ಭಾಗಗಳಿಂದ ಹೆಚ್ಚು ಜನರು ಆಗಮಿಸುವ ಹಿನ್ನಲೆಯಲ್ಲಿ ಕೆ.ಎಸ್. ಆರ್.ಟಿ.ಸಿ ವತಿಯಿಂದ ಹೆಚ್ಚು ಸಂಖ್ಯೆಯಲ್ಲಿ ಬಸ್‌ಗಳ ವ್ಯವಸ್ಥೆ ಮಾಡಬೇಕು. ಕೆ.ಎಸ್. ಆರ್.ಟಿ.ಸಿ ಅಧಿಕಾರಿಗಳು ಭಕ್ತಾಧಿಗಳಿಗೆ ಬಸ್ಸಿನ ಕೊರತೆಯಾಗದಂತೆ ನೋಡಿಕೊಳ್ಳಬೇಕೆಂದರು.

ಭದ್ರತೆಗಾಗಿ ಪೊಲೀಸ್ ನಿಯೋಜನೆ, ವಿದ್ಯುತ್ ದೀಪಾಲಂಕಾರ, ನಿರಂತರ ವಿದ್ಯುತ್ ಪೂರೈಕೆಯಂತಹ ವ್ಯವಸ್ಥೆ, ಸಾಂಸ್ಕೃತಿಕ ಕಾರ್ಯಕ್ರಮಗಳ ಆಯೋಜನೆ, ಇತರೆ ಅಗತ್ಯ ಕ್ರಮ ವಹಿಸಬೇಕೆಂದು ಜಿಲ್ಲಾ ಉಸ್ತುವಾರಿ ಸಚಿವರಾದ ವೆಂಕಟೇಶ್ ಅವರು ತಿಳಿಸಿದರು.

ಶಾಂತ ಮಲ್ಲಿಕಾರ್ಜುನ ಸ್ವಾಮಿಜೀ, ಶಾಸಕರಾದ ಎಂ.ಆರ್. ಮಂಜುನಾಥ್, ಜಿಲ್ಲಾಧಿಕಾರಿ ಶಿಲ್ಪಾ ನಾಗ್, ಜಿಲ್ಲಾ ಪಂಚಾಯತ್ ಮುಖ್ಯ ಕಾರ್ಯನಿರ್ವಾಹಕ ಅಧಿಕಾರಿ ಆನಂದ್ ಪ್ರಕಾಶ್ ಮೀನಾ, ಹೆಚ್ಚುವರಿ ಜಿಲ್ಲಾ ಪೊಲೀಸ್ ವರಿಷ್ಠಾಧಿಕಾರಿ ಉದೇಶ, ಮಲೆ ಮಹದೇಶ್ವರ ವನ್ಯಜೀವಿ ವಿಭಾಗದ ಅರಣ್ಯ ಸಂರಕ್ಷಣಾಧಿಕಾರಿ ಡಾ. ಸಂತೋಷ್ ಕುಮಾರ್, ಶ್ರೀ ಮಲೆ ಮಹದೇಶ್ವರಸ್ವಾಮಿ ಕ್ಷೇತ್ರ ಅಭಿವೃದ್ಧಿ ಪ್ರಾಧಿಕಾರದ ಉಪ ಕಾರ್ಯದರ್ಶಿ ಚಂದ್ರಶೇಖರ್, ತಹಶೀಲ್ದಾರ್ ಮಂಜುಳ ಇದ್ದರು.

ನ್ಯಾಯೋಚಿತ ಮತದಾನಕ್ಕೆ ಜಿಲ್ಲಾಡಳಿತದಿಂದ ಕಾರ್ಯಾಗಾರ

ಕೋಲಾರ: ಚುನಾವಣಾ ಆಯೋಗವು ನೀಡಿರುವ ಪ್ಯಾರಾಮೀಟರ್(ನಿಯತಾಂಕ) ಮತ್ತು ನಿರ್ದೇಶನಗಳನ್ನು ಚಾಚೂ ತಪ್ಪದೇ ಕರಾರುವಕ್ಕಾಗಿ ಪಾಲಿಸಿರುವ ಜಿಲ್ಲೆಯೆಂದರೆ ಕೋಲಾರವಾಗಿದೆ ಅದು ಎಲ್ಲಾ ಜಿಲ್ಲೆಗಳಿಗೆ ಮಾದರಿಯಾಗಿದೆ ಎಂದು ಜಿಲ್ಲಾಧಿಕಾರಿ ಅಕ್ರಂ ಪಾಷಾ ಅವರು ತಿಳಿಸಿದರು.

ಜಿಲ್ಲಾಧಿಕಾರಿಗಳ ಆಡಿಟೋರಿಯಂಲ್ಲಿ ಇಂದು ಜರುಗಿದ ಚುನಾವಣಾ ತರಬೇತಿ ಕುರಿತ ಒಂದು ದಿನದ ಕಾರ್ಯಾಗಾರವನ್ನು ಉದ್ದೇಶಿಸಿ ಮಾತನಾಡಿ, ಜಿಲ್ಲೆಯು ಆರೋಗ್ಯಕರ ಮತದಾರರ ಪಟ್ಟಿಯನ್ನು ಸಿದ್ದಪಡಿಸುವಲ್ಲಿ ರಾಜ್ಯದಲ್ಲೇ ಮುಂಚೂಣಿಯಲ್ಲಿದ್ದು, ಇದಕ್ಕೆ ಕಾರಣವಾದ ತಹಶೀಲ್ದಾರರು, ಅವರ ಸಿಬ್ಬಂದಿ, ಬಿಎಲ್‌ಓಗಳು ಹಾಗೂ ಸುಪರ್‌ವೈಸರ್‌ಗಳಿಗೆ ಅಭಿನಂದನೆಗಳನ್ನು ತಿಳಿಸಿದರು. ಮತದಾರರ ನೊಂದಣಿಗೆ ಮನೆ ಮನೆ ಸರ್ವೆಯಲ್ಲಿ ಜಿಲ್ಲೆಯ ರಾಜ್ಯದಲ್ಲೇ ಮೊದಲ ಸ್ಥಾನದಲ್ಲಿದೆ. ನಮ್ಮ ಜಿಲ್ಲೆಯ ಮತದಾರರ ಮತ್ತು ಜನಸಂಖ್ಯಾ ಅನುಪಾತ (ಎಲೆಕ್ಟ್ರೊ ಪೀಪಲ್) ರಾಷ್ಟ್ರ ಮತ್ತು ರಾಜ್ಯ ಮಟ್ಟದ ಅನುಪಾತಕ್ಕೆ ಹತ್ತಿರವಾಗಿದ್ದು, ಲಿಂಗಾನುಪಾತ ಪ್ರಮಾಣ 1020 ಮಹಿಳೆಯರಿಗೆ 1000 ಗಂಡಸಿರುವುದು ಬೇರೆ ಜಿಲ್ಲೆಗೆ ಹೋಲಿಸಿದಲ್ಲಿ ಉತ್ತಮವಾಗಿದೆ ಎಂದರು.

ಲೋಕಸಭಾ ಚುನಾವಣೆ ಹಿನ್ನಲೆಯಲ್ಲಿ 1500ಕ್ಕಿಂತ ಹೆಚ್ಚಾಗಿರುವ 400ಕ್ಕಿಂತ ಕಡಿಮೆ ಮತಗಳಿರುವ ಬೂತ್‌ಗಳನ್ನು 2 ಕಿ.ಮೀ. ವ್ಯಾಪ್ತಿಯೊಳಗೆ 62 ಬೂತ್ ಗಳಿಂದ 52 ಬೂತ್‌ಗಳಿಗೆ ಸೇರಿಸುವ ಮತ್ತು ಬೇರ್ಪಡಿಸುವ ಕೆಲಸವನ್ನು ಈಗಾಗಲೇ ನಿರ್ವಹಿಸಲಾಗಿದೆ. ಇದಕ್ಕಾಗಿ ಚುನಾವಣಾ ಆಯೋಗವು ಕೋಲಾರ ಜಿಲ್ಲೆಯ ಬಗ್ಗೆ ಮೆಚ್ಚುಗೆ ವ್ಯಕ್ತಪಡಿಸಿದೆ. ಚುನಾವಣೆಗೆ ನಿಯೋಜಿಸಿರುವ ಸಿಬ್ಬಂದಿಯನ್ನು ಯಾವುದೇ ಕಾರಣಕ್ಕೂ ಬಿಡುಗಡೆಗೊಳಿಸಲಾಗುವುದಿಲ್ಲ ಹಾಗೂ ವಿನಾಯ್ತಿ ಕೇಳಲು ಬರಬಾರದೆಂದು ಸೂಚಿಸಿದರು.

ಈಗಾಗಲೇ ಚುನಾವಣೆಗಾಗಿ 16 ತಂಡಗಳ ನೋಡಲ್ ಅಧಿಕಾರಿಗಳನ್ನು ನೇಮಕ ಮಾಡಲಾಗಿದ್ದು, ರೂಟ್ ಮ್ಯಾಪ್ ನ್ನೂ ಸಿದ್ಧಮಾಡಲಾಗಿದೆ. ಅವರು ತಮ್ಮ ವ್ಯಾಪ್ತಿಯಲ್ಲಿ ಬೂತ್‌ಗಳಿಗೆ ಭೇಟಿ ನೀಡಿ ಅಲ್ಲಿಯ ಮೂಲಭೂತ ಸೌರ್ಯಗಳ ಬಗ್ಗೆ ಗಮನ ಹರಿಸಬೇಕೆಂದರು. ಕೆಲವೊಂದು ವಲ್ನರೆಬಲ್ ಬೂತ್‌ಗಳಿಗೆ ಭೇಟಿ ನೀಡಿ ಅಲ್ಲಿರುವವರಿಗೆ ನಿರ್ಭೀತಿಯಿಂದ ಮತದಾನ ಮಾಡಲು ಅವರನ್ನು ಮನವೊಲಿಸಿ ಧರ್ಯ ತುಂಬಬೇಕು ಮತ್ತು ಮತದಾನ ಮಾಡುವಂತೆ ಪ್ರೇರೆಪಿಸಬೇಕೆಂದರು. ಚುನಾವಣೆಯಲ್ಲಿ ನೂರಕ್ಕೆ ನೂರರಷ್ಟು ಸರಿಯಾಗಿ ಕರ್ತವ್ಯ ನಿರ್ವಹಿಸಬೇಕು ಇಲ್ಲಿ ತಪ್ಪಿಗೆ ಅವಕಾಶವಿರುವುದಿಲ್ಲ ಆದ್ದರಿಂದ ಚುನಾವಣೆಗೆ ನಿಯೋಜಿಸಿದ ಪ್ರತಿಯೊಬ್ಬರೂ ಎಚ್ಚರಿಕೆಯಿಂದ ಕರ್ತವ್ಯ ನಿರ್ವಹಿಸಬೇಕೆಂದರು. ಮುಕ್ತ ಹಾಗೂ ನ್ಯಾಯೋಚಿತ ಮತದಾನಕ್ಕೆ ನಮ್ಮನ್ನು ನಾವು ಸಮರ್ಪಿಸಿಕೊಳ್ಳಬೇಕೆಂದು ಜಿಲ್ಲಾಧಿಕಾರಿಗಳು ಚುನಾವಣೆ ಬಗ್ಗೆ ಸುದೀರ್ಘವಾಗಿ ತಿಳಿಸಿದರು. ಜಿಲ್ಲಾ ಪಂಚಾಯತಮುಖ್ಯಕಾರ್ಯಹಣಾಧಿಕಾರಿ ಪದ್ಮಾಬಸವಂತಪ್ಪ, ಅಪರ ಜಿಲ್ಲಾಧಿಕಾರಿ ಡಾ: ಶಂಕರ್ ವಣಿಕ್ಯಾಳ, ಹೆಚ್ಚುವರಿ ಪೊಲೀಸ್ ವರಿಷ್ಠಾಧಿಕಾರಿ ಜಗದೀಶ, ಸಂಪನ್ಮೂಲ ವ್ಯಕ್ತಿಯಾಗಿ ಆಗಮಿಸಿದ್ದ ಅಮೀರ್ ಪಾಷಾ ಹಾಗೂ ತಾಲ್ಲೂಕಾ ಹಾಗೂ ಜಿಲ್ಲಾ ಮಟ್ಟದ ಅಧಿಕಾರಿಗಳು ಉಪಸ್ಥಿತರಿದ್ದರು.

ಲಯನ್ಸ್ ಕ್ಲಬ್‌ಗೆ ಜಿಲ್ಲಾ ಗವರ್ನರ್ ಭೇಟಿ

ಚಿಕ್ಕಬಳ್ಳಾಪುರ: ಜಿಲ್ಲಾ ಲಯನ್ಸ್ ಕ್ಲಬ್ ನ ಕಾರ್ಯ ಚಟುವಟಿಕೆಗಳ ಕುರಿತು ಪರಿಶೀಲಿಸಲು ಶನಿವಾರ ಚಿಕ್ಕಬಳ್ಳಾಪುರ ಲಯನ್ಸ್ ಕ್ಲಬ್ ಗೆ ಜಿಲ್ಲಾ ಗವರ್ನರ್ ಗಳಾದ ಎಲ್.ಎನ್.ಬಿ.ಎಸ್.ನಾಗರಾಜಯ್ಯ ಭೇಟಿ ನೀಡಿದರು.

ಈ ವೇಳೆ ಲಯನ್ಸ್ ಕ್ಲಬ್ ವತಿಯಿಂದ ಮರ ನೆಡುವಿಕೆ, ಉಚಿತ ದಂತ ತಪಾಸಣೆ, ಉಚಿತ ಕಣ್ಣಿನ ತಪಾಸಣೆ, ನೋಟ್ ಪುಸ್ತಕಗಳ ವಿತರಣೆ, ತಟ್ಟೆಗಳು ಮತ್ತು ಲೋಟಗಳ ವಿತರಣೆಯಂತಹ ಸೇವಾ ಚಟುವಟಿಕೆಗಳನ್ನು ಅಗಲಗುರ್ಕಿ ಪ್ರಾಥಮಿಕ ಶಾಲೆಯಲ್ಲಿ ಹಮ್ಮಿಕೊಳ್ಳಲಾಯಿತು.

ಕೆಂಪೇಗೌಡ ಕಾನೂನು ಕಾಲೇಜಿನಲ್ಲಿ ವಿದ್ಯಾರ್ಥಿಗಳಿಂದ ಹಾಗೂ ಸಾರ್ವಜನಿಕರಿಂದ 36 ಯೂನಿಟ್ ರಕ್ತ ಸಂಗ್ರಹಿಸಲಾಯಿತು. ಎಸ್.ಪ್ರದೀಪ್ ನಾಯ್ಡು ಅವರು ವಿದ್ಯಾರ್ಥಿಗಳ ಮುಂದಿನ ಜೀವನದಲ್ಲಿ ಉಂಟಾಗುವ ಪರೀಕ್ಷೆಗಳನ್ನು ಹೇಗೆ ಎದುರಿಸಬೇಕು ಮತ್ತು ತಮ್ಮ ಭವಿಷ್ಯವನ್ನು ರೂಪಿಸಿಕೊಳ್ಳುವ ಬಗ್ಗೆ ಪ್ರೇರೇಪಿಸಿ ಮಾತನಾಡಿದರು. ಅಧ್ಯಕ್ಷರು, ಲಯನ್ಸ್ ಕ್ಲಬ್ ಆಫ್ ಚಿಕ್ಕಬಳ್ಳಾಪುರ,ಡಾ.ಕೆ.ಪಿ.ಶ್ರೀನಿವಾಸ ಮೂರ್ತಿ ಕಾರ್ಯದರ್ಶಿ ಸುನಿಲ್, ಸದಸ್ಯರುಗಳಾದ ಮುರಳೀಧರ್, ಕಾಂತರಾಜ್ .ಬ್ರಹ್ಮಚಾರಿ, ಗೋವಿಂದ್ ಚಂದ್ರಪ್ಪ ಇದ್ದರು.

ಚಾ.ನಗರದಲ್ಲಿ ಆದಿ ಕರ್ನಾಟಕ ಸಮುದಾಯದ ಮುಖಂಡರ ಸಭೆ

ಸಂಘದ ಆಸ್ತಿ ಪರಭಾರೆ ಆಗಿಲ್ಲ: ನಂಜುಂಡಸ್ವಾಮಿ ಸ್ಪಷ್ಟನೆ

ಚಾಮರಾಜನಗರ: ತಾಲೂಕು ಆದಿಕರ್ನಾಟಕ ಅಭಿವೃದ್ಧಿ ಸಂಘದ ಆಸ್ತಿ ಒಂದು ಇಂಚು ಕೂಡ ಪರಭಾರೆ ಆಗಿಲ್ಲ. ಈಗ ಎತ್ತಿರುವ 8 ಗುಂಟೆ ಆಸ್ತಿ ಕ್ರಯಕ್ಕು, ಸಂಘದ ಆಸ್ತಿಗೂ ಯಾವುದೇ ಸಂಬಂಧ ಇಲ್ಲ ಎಂದು ಸಂಘದ ಅಧ್ಯಕ್ಷ ಹಾಗೂ ಮಾಜಿ ನಗರಸಭಾ ಅಧ್ಯಕ್ಷ ಎಸ್.ನಂಜುಂಡಸ್ವಾಮಿ ಸ್ಪಷ್ಟಪಡಿಸಿದರು.

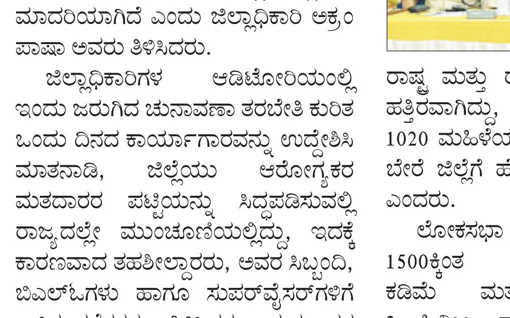

ನಗರದ ಡಾ.ಬಿ.ಆರ್.ಅಂಬೇಡ್ಕರ್ ಸಾರ್ವಜನಿಕ ವಿದ್ಯಾರ್ಥಿ ನಿಲಯದ ಆವರಣದಲ್ಲಿ ತಾಲೂಕು ಆದಿಕರ್ನಾಟಕ ಸಮುದಾಯದ ಯಜಮಾನರು, ಮುಖಂಡರುಗಳು ಹಾಗೂ ಡಾ.ಬಿ.ಆರ್.ಅಂಬೇಡ್ಕರ್ ಸಂಘಗಳ ಪದಾಧಿಕಾರಿಗಳ ಸಮಾಕ್ಷಮದಲ್ಲಿ ಗುರುವಾರದಂದು ಸ್ಪಷ್ಟೀಕರಣ ಸಭೆಯಲ್ಲಿ ಅವರು ಮಾತನಾಡಿದರು. ಸಂಘದ ಆಸ್ತಿಯನ್ನು ನನ್ನ ತಮ್ಮನ ಮಕ್ಕಳಿಗೆ ಪರಭಾಧೆ ಮಾಡಿಸಿಕೊಟ್ಟಿದ್ದಾರೆ ಎಂದು ನನ್ನ ವಿರುದ್ದ ಅಪಪ್ರಚಾರ ಮಾಡುತ್ತಿದ್ದು, ಇದುಸತ್ಯಕ್ಕೆ ದೂರವಾಗಿದೆ. ನಾನು ಅಧ್ಯಕ್ಷನಾದ ಬಳಿಕ ಸಂಘದ ಆಸ್ತಿ ಯನ್ನು ಸಂರಕ್ಷಣೆ ಮಾಡಲು ಶ್ರಮಿಸಿದ್ದೇನೆ. ಆದಾಯ ಬಂತು ಸಮುದಾಯದ ಮಕ್ಕಳಿಗೆ ಗುಣಮಟ್ಟದ ಶಿಕ್ಷಣಕ್ಕೆ ಒತ್ತು ನೀಡಿದ್ದೇನೆ. ಅವರು ಮಾಡುತ್ತಿರುವ ಆರೋಪವನ್ನು ಸಾಬೀತು ಪಡಿಸಿದರೆ, ರಾಜಕೀಯ ನಿವೃತ್ತಿ ಘೋಷಣೆ ಮಾಡುವುದಾಗಿ ಸವಾಲು ಹಾಕಿದರು.

ಈಗಾಗಲೇ ಅವರ ವಿರುದ್ಧ ನ್ಯಾಯಾಲಯದಲ್ಲಿ ಮಾನನಷ್ಟ ಮೊಕದ್ದಮೆ ದಾಖಲಿಸಿದ್ದೇನೆ. ಈಗ ನನ್ನ ಸಮುದಾಯದ ಜನರಿಗೆ ವಾಸ್ತವ ಸತ್ಯ ಹೇಳಲು ಸಭೆ ಕರೆದಿದ್ದೇನೆ ಎಂದರು.

ಈ ಸಂಬಂಧ ಜಿಲ್ಲಾಧಿಕಾರಿ ನೇತೃತ್ವದಲ್ಲಿ ಸಮಿತಿ ರಚನೆ ಮಾಡಿ ವಿಚಾರಣೆ ಮಾಡಲಾಗುತ್ತಿದೆ ಎಂದರು. ಸಂಘಕ್ಕೆ ಪ್ರತಿ ಗ್ರಾಮಗಳಲ್ಲೂ ಇಬ್ಬರನ್ನು ಸದಸ್ಯರನ್ನಾಗಿ ಮಾ ಡಿಕೊಳ್ಳಲು ಕ್ರಮವಹಿಸಲಾಗಿದೆ. ದೊಡ್ಡ ಗ್ರಾಮಗಳಲ್ಲಿ 4 ರಿಂದ 6 ಜನರನ್ನು ಸದಸ್ಯರನ್ನಾಗಿ ಮಾಡಿಕೊಳ್ಳಲಾಗುವುದು. ನಾವೇ ಖುದ್ದಾಗಿ ಗ್ರಾಮಗಳಿಗೆ ಹೋಗಿ ಸದಸ್ಯರನ್ನಾಗಿ ಮಾಡಿಕೊಳ್ಳುತ್ತೇವೆ. ಆರೋಪ ಮಾಡುವವರು ಸ.ನಂ. 295 ಸಿ ರಲ್ಲಿ ಜಾಗ ಎಲ್ಲಿದೆ ಎಂಬುದನ್ನು ಸಾಬೀತು ಪಡಿಸಲಿ ಸವಾಲು ಹಾಕಿದರು.

ತಾಲೂಕಿನ ಜ್ಯೋತಿಗೌಡನಪುರ ಗ್ರಾಮದಲ್ಲಿ ನಮ್ಮ ಸಂಘಕ್ಕೆ ಸೇರಿದ 50 ಎಕರೆ ಜಮೀನಿದ್ದು, ಅದರಲ್ಲಿ ಈಗಾಗಲೇ ಸುಮಾರು 25 ಎಕರೆಯಷ್ಟು ಜಮೀನನ್ನು ನಮ್ಮ ಸಂಘಕ್ಕೆ ಅಳತೆ ಮಾಡಿಸಿಕೊಳ್ಳಲಾಗಿದೆ. ಅಲ್ಲದೇ ಸಂಘ ಇರುವ ಜಾಗವನ್ನು ಏಕೆ ಪ್ರೆಸಿಡೆಂಟ್ ಅವರ ಹೆಸರಲ್ಲಿ ಖಾತೆ ಪಡಿಸಲಾಗಿದೆಯೇ ಹೊರತು ಯಾರ ಹೆಸರಿನಲ್ಲೂ ಸಹ ಖಾತೆ ಮಾಡಲಾಗಿಲ್ಲ. ನಗರದ ರಾಮಚಂದ್ರ ವಿದ್ಯಾಸಂಸ್ಥೆಯಲ್ಲಿ ನಮ್ಮ ಸಂಘದ ಹೆಸರಿಗೆ 1.4 ಗುಂಟೆ ಜಾಗ ಇದೆ. ಕೂಡ್ಲೂರು ಗ್ರಾಮದಲ್ಲೂ ಸಹ 15 ಎಕರೆ ಜಮೀನಿದ್ದು, ಅದನ್ನು ನಮ್ಮ ಸಂಘದ ಸುಪರ್ದಿಗೆ

ಪಡೆದುಕೊಳ್ಳಲು ಕ್ರಮ ವಹಿಸಲಾಗುತ್ತಿದೆ ಎಂದು ಮಾಹಿತಿ ನೀಡಿದರು. ಬಸವಪುರ ನಾಗರಾಜು ಮಾತನಾಡಿ, ಜ್ಯೋತಿಗೌಡನಪುರ ಹಾಗೂ ಕೂಡ್ಲೂರು ಗ್ರಾಮದ ಜಮೀನನ್ನು ನಮ್ಮ ಸಂಘಕ್ಕೆ ಪಡೆದುಕೊಳ್ಳಲು, ಸಮುದಾಯದಿಂದ ಕಂದಾಯ ಸಚಿವ ಕೃಷ್ಣಬೈರೇಗೌಡರ ಬಳಿ ಒಂದು ನಿಯೋಗ ಹೋಗಿ ಮನವಿ ಸಲ್ಲಿಸುವುದಾಗಿ ಸಲಹೆ ನೀಡಿದರು.

ಸಂಘದ ನಿರ್ದೇಶಕ ಎಸ್. ಮಹದೇವಯ್ಯ ಮಾತನಾಡಿ, ಗಡಿಕಟ್ಟೆ ಯಜಮಾನರು ಹಾಗೂ ನಿರ್ದೇಶಕರು ಒಂದಡೆ ಕುಳಿತು ಸಮಸ್ಯೆಗೆ ಇತಿಶ್ರೀ ಹಾಡಬೇಕು. ನಾಳೆ ಪಾದಯಾತ್ರೆ ಮಾಡುವವರು ನಮ್ಮವರೇ. ಇಂದು ಸಭೆಗೆ ಬಂದಿರುವವರು ನಮ್ಮವರೇ ಹೀಗಾಗಿ ಸಮಸ್ಯೆ ಜಟಿಲವಾಗಬಾರದು. ಇದು ಸಮುದಾಯದ ಅಭಿವೃದ್ಧಿಗೆ ಮಾರಕವಾಗುತ್ತದೆ. ನಾಳೆ ಪಾದಯಾತ್ರೆಯಲ್ಲಿ ಎಲ್ಲರನ್ನು ಸ್ವಾಗತಿಸಿ. ಅವರ ತಲೆಯಲ್ಲಿರುವ ಕೆಲವು ಅನುಮಾನಗಳನ್ನು ಪರಿಹರಿಸಿ. ಎಲ್ಲರನ್ನು ಸಂಘಕ್ಕೆ ಸೇರಿಸಿಕೊಂಡು ದೊಡ್ಡ ಚುನಾವಣೆ ಮಾಡೋಣ ಎಂದರು. ಸಂಘದ ಕಾರ್ಯದರ್ಶಿ ರಾಜ್ ಗೋಪಾಲ್, ಖಜಾಂಚಿ ಸಿ.ಕೆ.ರವಿಕುಮಾರ್, ನಿರ್ದೇಶಕರಾದ ಎಸ್. ಮಹದೇವಯ್ಯ, ಮಲ್ಲಣ್ಣ, ಎಂ.ಎಸ್. ಮಾದಯ್ಯ, ಮೂಡ್ನಾಕೂಡು ಪ್ರಕಾಶ್, ಸಿ.ಕೆ. ರವಿಕುಮಾರ್, ವೆಂಕಟೇಶ,ಕಾಂತರಾಜು, ಎಸ್. ಪುಟ್ಟಸ್ವಾಮಿ, ಪಾರ್ವತಮ್ಮ, ರಂಗಸ್ವಾಮಿ ಹಾಗೂ ಸಂಘದ ಜನಾಂಗದ ಕಟ್ಟೆ, ಗಡಿ ಮನೆ ಯಜಮಾನರು, ಮುಖಂಡರು ಹಾಜರಿದ್ದರು.

ಕುಡಿಯುವ ನೀರಿಗೆ ಅಭಾವ ಸೃಷ್ಟಿ

ಹನೂರು : ಬೇಸಿಗೆ ಆರಂಭ ಹಿನ್ನಲೆ ವಿವಿಧ ಗ್ರಾಮಗಳಲ್ಲಿ ಕುಡಿಯುವ ನೀರು ಅಭಾವ ಉಂಟಾಗಿದೆ ಹೀಗಾಗಿ ಅಗತ್ಯವಿರುವ ಕಡೆ 16 ಹೊಸ ಬೋರ್, 4ರಿಬೋರ್ ಕೊರೆಯಲು ಶೀಘ್ರದಲ್ಲೇ ಅಗತ್ಯ ಸಿದ್ಧತೆ ಕೈಗೊಳ್ಳಬೇಕು ಎಂದು ಶಾಸಕ ಎಂ.ಆರ್. ಮಂಜುನಾಥ್ ಸಂಬಂಧಪಟ್ಟ ಅಧಿಕಾರಿಗಳಿಗೆ ಖಡಕ್ ಸೂಚನೆ ನೀಡಿದರು.

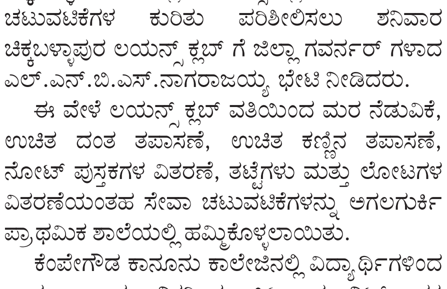

ಹನೂರು ಪಟ್ಟಣದ ಲೋಕೋಪಯೋಗಿ ಇಲಾಖೆ ಅತಿಗಣ್ಯ ವ್ಯಕ್ತಗಳ ವಸತಿಗೃಹದಲ್ಲಿ ಕರೆಯಲಾಗಿದ್ದ ಜಲಜೀವನ್ ಮಿಷನ್ ಹಾಗೂ ತಾಲೂಕು ಪಂಚಾಯಿತಿ ಮಟ್ಟದ ಅಧಿಕಾರಿಗಳ ಸಭೆಯಲ್ಲಿ ಚರ್ಚಿಸಿ ಬಳಿಕ ಅವರು ಮಾತನಾಡಿದರು.

25ಗ್ರಾಮ ಪಂಚಾಯಿತಿ ವ್ಯಾಪ್ತಿಯಲ್ಲಿ ಕಾಡಂಚಿನ ಗ್ರಾಮ, ಪೋಡುಗಳು ಒಳಗೊಂಡು ವಿವಿಧ ಗ್ರಾಮಗಳಲ್ಲಿ ನೀರಿನ ಸಮಸ್ಯೆ ಎದುರಾಗಿ ಅಂತರ್ಜಲ ಕುಸಿತವಾಗುತ್ತಿದ್ದು ನೀರಿನ ಅಭಾವ ಎದುರಾಗುತ್ತಿದೆ ಹೀಗಾಗಿ ಜನರಿಗೆ ಕುಡಿಯುವ ನೀರಿನ ವ್ಯವಸ್ಥೆ ಮಾಡಲು ಹೊಸ ಹಾಗೂ ಮರು ಬೋರ್ ಕೊರೆಯಿಸಲು ಶೀಘ್ರದಲ್ಲೇ ಪಾಯಿಂಟ್ ಗುರುತು ಮಾಡಬೇಕು. ಜೊತೆಗೆ ಜಿಪಿಎಸ್ ಅಳವಡಿಕೆ ಆಗಲಿ, ಬೋರ್ ಪಾಯಿಂಟ್ ವೇಳೆ ಆಯಾ ಗ್ರಾಮ ಪಂಚಾಯಿತಿ ಪಿಡಿಒ ಸ್ಥಳದಲ್ಲಿದ್ದು ಒಂದು ವಾರದ ಒಳಗೆ ಕ್ರಮವಹಿಸಲು ಪ್ರಾಮಾಣಿಕವಾಗಿ ಶ್ರಮಿಸಬೇಕು ಎಂದರು.

ಇದಕ್ಕೂ ಮುನ್ನ ಶಾಸಕ ಎಂ. ಆರ್. ಮಂಜುನಾಥ್ ಅವರು ತಾಲೂಕಿನ ಎಲ್ಲ ಗ್ರಾಮ ಪಂಚಾಯಿತಿ ಅಧಿಕಾರಿಗಳಿಂದ ಅಂಕಿ ಅಂಶಗಳ ಸಹಿತ ಮಾಹಿತಿ ಪಡೆದುಕೊಂಡು ಅಧಿಕಾರಿಗಳ ಜೊತೆ ತುರ್ತು ಪರಿಸ್ಥಿತಿ ಕುಡಿಯುವ ನೀರಿನ ಸಮಸ್ಯೆ ಕುರಿತು ಸುದೀರ್ಘವಾಗಿ ಚರ್ಚೆ ನೆಡೆಸಿದರು.

ಸಮೀಪದ ಖಾಸಗಿ ಜಮೀನಿನಲ್ಲಿ ಮೋಟಾರ್ ಅಳವಡಿಕೆ ನೀರು ಸರಬರಾಜು ಹಾಗೂ ತುರ್ತು ಅಗತ್ಯವಿರುವ ಕಡೆ ಟ್ಯಾಂಕರ್ ಮೂಲಕ ನೀರು ಒದಗಿಸಿ ಸಮಸ್ಯೆ ಬಗೆಹರಿಸಲು ಮುಂದಾಗಬೇಕು. ವಸತಿ ಸೌಲಭ್ಯಗಳನ್ನು ಅರ್ಹ ಫಲಾನುಭವಿಗಳಿಗೆ ವಿತರಣೆ ಮಾಡಬೇಕು. ಅಗತ್ಯ ಮೂಲ ಸೌಕರ್ಯ ಬಗ್ಗೆ ಸಮಸ್ಯೆಗಳು ಇದ್ದಲ್ಲಿ ನನ್ನ ಗಮನಕ್ಕೆ ತಂದು ಆಗಿರುವ ಕಾರ್ಯಗಳ ಬಗ್ಗೆ ದಾಖಲೆ ಸಹಿತ ಮಾಹಿತಿ ಒದಗಿಸಬೇಕು ಎಂದು ಇದೆ ವೇಳೆ ಹೇಳಿದರು.

ಸಭೆಯಲ್ಲಿ ಜಲಜೀವನ್ ಮಿಷನ್ ಯೋಜನೆಯ ಎಇಇ ಹರೀಶ್, ತಾಲೂಕು ಪಂಚಾಯಿತಿ ಇಒ ಉಮೇಶ್ ಸೇರಿದಂತೆ ವಿವಿಧ ಪಂಚಾಯತಿ ಅಭಿವೃದ್ಧಿ ಅಧಿಕಾರಿಗಳು ಹಾಜರಿದ್ದರು.

ಭೂಮಿ ತಾಯಿಯ ಸೇವೆ ಮಾಡಿದ್ದರೆ ಭೂಮಿತಾಯಿ ಕೈ ಬಿಡುತ್ತಿರಲಿಲ್ಲ

ವಿಜಯಪುರ: ಹೋಬಳಿಯ ನಾರಾಯಣಪುರ ಗ್ರಾಮದ ರೈತ ಎನ್ ಡಿ ರಾಮಕೃಷ್ಣಪ್ಪ ರವರ ಕೋಳಿ ಫಾರಂ ಗೆ 2022ನೇ ವರ್ಷದ ಸೆಪ್ಟಂಬರ್‌ನಲ್ಲಿ ಬಿದ್ದ ಭಾರಿ ಮಳೆಯಿಂದ ಸುಮಾರು 11500 ಕೋಳಿ ಮರಿಗಳು ಸತ್ತು ಹೋಗಿದ್ದು, ಆ ಸಮಯಕ್ಕೆ ಶಾಸಕರು, ಜಿಲ್ಲಾ ಹಾಗೂ ತಾಲೂಕು ಅಧಿಕಾರಿಗಳು ಭೇಟಿ ನೀಡಿ ಶೀಘ್ರವೇ ಸರ್ಕಾರದಿಂದ ಅವಶ್ಯಕವಾಗಿ ಕೊಡಿಸಬೇಕಾದ

ಪರಿಹಾರವನ್ನು ಕೊಡಿಸಿ ಕೊಡುವುದಾಗಿ ಭರವಸೆ ನೀಡಿ ಹೋದವರು ಇದುವರೆಗೂ ಯಾವುದೇ ನಯಾ ಪೈಸೆ ಪರಿಹಾರ ಬಾರದೆ ಕೇವಲ ಪ್ರತಿದಿನ ಈ ಕಚೇರಿ ಆ ಕಚೇರಿ ಎಂದು ಸುತ್ತುವುದೇ ಆಗಿದೆ ಎಂದು ರೈತ ರಾಮಕೃಷ್ಣಪ್ಪ ಬೇಸರ ವ್ಯಕ್ತಪಡಿಸಿದ್ದರು.

ಬೊಗಳೆ; ಇದರೊಂದಿಗೆ ಕಳೆದ 27-11-2023 ರಂದು ನಡೆದ ಮುಖ್ಯಮಂತ್ರಿಗಳ ಜನಸ್ಪಂದನಾ ಕಾರ್ಯಕ್ರಮದಲ್ಲಿಯೂ ಸಹ ರಾಮಕೃಷ್ಣಪ್ಪ ರವರು ಮುಖ್ಯಮಂತ್ರಿಗಳಿಗೆ ನೇರವಾಗಿ ಮನವಿ ಸಲ್ಲಿಸಿದ್ದು ಇತ್ತೀಚೆಗೆ ಪತ್ರಿಕೆಗಳಲ್ಲಿ ಕಳೆದ ಮುಖ್ಯಮಂತ್ರಿಗಳ ಜನಸ್ಪಂದನ ಕಾರ್ಯಕ್ರಮದಲ್ಲಿ ಬಂದಿದ್ದ ಅರ್ಜಿಗಳಲ್ಲಿ ಶೇ 98 ರಷ್ಟಕ್ಕೆ

ಪರಿಹಾರ ನೀಡಿದ್ದು ಉಳಿದ ಶೇ.2ರಷ್ಟು ಸಮಸ್ಯೆಗಳಿಗೆ ಹಿಂಬರಹವನ್ನು ನೀಡಲಾಗಿದೆ ಎಂದು ಪತ್ರಿಕಾ ಹೇಳಿಕೆ ನೋಡಿ ಬೇಸರಗೊಂಡು ಮುಖ್ಯಮಂತ್ರಿಗಳ ಜನಸ್ಪಂದನದಲ್ಲಿ ತಾವು ಒಬ್ಬರು ಪರಿಹಾರಕ್ಕಾಗಿ ಅರ್ಜಿ ಸಲ್ಲಿಸಿದ್ದು ನಮಗೆ ಪರಿಹಾರವೂ ಇಲ್ಲ ಹಿಂಬರಹವು ಇಲ್ಲ ಹೀಗಿದ್ದಾಗ ಕೇವಲ ಸುಳ್ಳುಗಳನ್ನು ಹೇಳುವುದು ಎಷ್ಟರಮಟ್ಟಿಗೆ ಸರಿ ಎಂದು ಪ್ರಶ್ನಿಸಿದರು.

2022ನೇ ಇಸವಿಯ ಸೆಪ್ಟೆಂಬರ್ ತಿಂಗಳಿನ 5ನೇ ತಾರೀಖಿನಂದು ಬಿದ್ದ ಮಳೆಗೆ ರಾಮಕೃಷ್ಣಪ್ಪ ರವರ ಕೋಳಿ ಫಾರಂ ಸಂಪೂರ್ಣ ನಾಶವಾಗಿ ಅದರಲ್ಲಿದ್ದ 11500ಕ್ಕೂ ಹೆಚ್ಚು ಕೋಳಿಗಳು ಸತ್ತು ಹೋಗಿದ್ದು ಅವುಗಳನ್ನು ಅಂತ್ಯಸಂಸ್ಕಾರ ಮಾಡಲು ಸಾಕಷ್ಟು ಪರದಾಡಿದ್ದರು.

ಅಂದು ನಷ್ಟವಾಗಿ ಮುಚ್ಚಿದ್ದ ಕೋಳಿ ಫಾರಂ ಅನ್ನು ಇದುವರೆಗೂ ಪುನರ್ ಪ್ರಾರಂಭಿಸಲು ಸಾಧ್ಯವಾಗಿಲ್ಲ ಇದರ ಬಗ್ಗೆ ಎಲ್ಲಾ ಪತ್ರಿಕೆಗಳು, ಟಿವಿ ಗಳಲ್ಲಿಯೂ ವಿಚಾರ ಬಂದಿದ್ದು ಮೊದಮೊದಲಿಗೆ ಪರಿಶೀಲನೆಗೆ ಬಂದ ಅಧಿಕಾರಿಗಳು 8 ಲಕ್ಷ ರೂಗಳ ವರೆಗೆ ಪರಿಹಾರ ಬರಬಹುದೆಂದು ಹೇಳಿದ್ದರು. ನಂತರ ಎಷ್ಟೇ ಕೋಳಿಗಳು ಸತ್ತಿದ್ದರು ಸಹ ಐವತ್ತು ರೂಗಳಂತೆ ನೂರು ಕೋಳಿಗಳಿಗೆ ಮಾತ್ರ ಪರಿಹಾರ ನೀಡಲಿದ್ದು 5000 ದೊರೆಯಲಿದೆ ಎಂದು ತಿಳಿಸಿದರು ಆದರೆ ಐದು ನಯಾ ಪೈಸೆ ಸಹ ಪರಿಹಾರ ಬಾರದಿದ್ದರೆ ಹೋಗಲಿ ಒಂದು ಸಾಂತ್ವನದ ಒಂದು ಪತ್ರ ಕೂಡ ಇಲ್ಲದೆ ಈಗಾಗಲೇ ನಾವು ಕಚೇರಿಗಳಿಗೆ ಹತ್ತಾರು ಸಾವಿರಗಳನ್ನು ಖರ್ಚು ಮಾಡಿಕೊಂಡು ಅಲೆಯುವಂತಾಗಿದೆ ಎಂದು ಬೇಸರ ವ್ಯಕ್ತಪಡಿಸಿದ್ದರು.

ಅನಿಲ್ ಕುಂಬ್ಳೆ 10 ವಿಕೆಟ್ ಪಡೆದ 25 ವರ್ಷ: ಸಂಭ್ರಮಾಚರಣೆ

ಚಾಮರಾಜನಗರ: 1999 ಫೆಬ್ರವರಿ 7ರಂದು ದೆಹಲಿಯ ಫಿರೋಜ್ ಷಾ ಕೋಟ್ಲಾ ಮೈದಾನದಲ್ಲಿ ಶ್ರೀ ಅನಿಲ್ ಕುಂಬ್ಳೆ ಪಾಕಿಸ್ತಾನದ ವಿರುದ್ಧದ ಪಂದ್ಯದಲ್ಲಿ ಒಂದೇ ಟೆಸ್ಟ್ ನಲ್ಲಿ ಎಲ್ಲಾ ಹತ್ತು ವಿಕೆಟ್ ಗಳನ್ನು ಪಡೆಯುವ ಮೂಲಕ ಐತಿಹಾಸಿಕ ಸಾಧನೆ ಮಾಡಿದ್ದರು. ಈಗ 25 ವರ್ಷ ಕಳೆದಿದೆ. ಶ್ರೀ ಅನಿಲ್ ಕುಂಬ್ಳೆ ರವರ ಈ ಸಾಧನೆಯನ್ನು ನೆನಪು ಮಾಡಿಕೊಳ್ಳುವ ಮೂಲಕ ಶ್ರೀ ಅನಿಲ್ ಕುಂಬ್ಳೆ 10 ವಿಕೆಟ್, 25 ವರ್ಷ .ಸಂಭ್ರಮಾಚರಣೆ ಯನ್ನು ಋಗ್ವೇದಿ ಯೂತ್ ಕ್ಲಬ್ ಹಾಗೂ ಸಂಘ ಸಂಸ್ಥೆಗಳ ಆಶ್ರಯದಲ್ಲಿ ಅಮಚವಾಡಿ ಯಲ್ಲಿ ಆಚರಿಸಲಾಯಿತು. ಶ್ರೀ ಅನಿಲ್ ಕುಂಬ್ಳೆ ರವರು ಟೆಸ್ಟ್ ಪಂದ್ಯಾವಳಿಯಲ್ಲಿ 10 ವಿಕೆಟ್ ಪಡೆಯುವ ಮೂಲಕ ವಿಶ್ವ ದಾಖಲೆಯನ್ನು ನಿರ್ಮಿಸಿದ ಮಹಾನ್ ಕ್ರಿಕೆಟ್ ಆಟಗಾರ ಎಂದು ಋಗ್ವೇದಿ ಯೂತ್ ಕ್ಲಬ್ ಗೌರವ ಅಧ್ಯಕ್ಷರಾದ ಸುರೇಶ್ ಎನ್ ಋಗ್ವೇದಿ ತಿಳಿಸಿದರು. ಕುಂಬ್ಳೆ ರವರು 10 ವಿಕೆಟ್ ಪಡೆದ ನೆನಪಿನಲ್ಲಿ ಚಾಮರಾಜನಗರದ ಮೋಟಾರ್ ವಾಹನಗಳ ಸಂಖ್ಯೆಯನ್ನು ಕೆ ಎ 10 ಮಾಡಿರುವುದು ಸಂತೋಷದ ವಿಚಾರ ಎಂದರು. ಅನಿಲ್ ಕುಂಬಳೆ ರವರ ಮಾರ್ಗದರ್ಶನ ವಿಶೇಷವಾದ ತರಬೇತಿ ಭಾರತದ ಯುವಕರಿಗೆ ಸಿಗಲಿ ಕ್ರೀಡಾ ಕ್ಷೇತ್ರ ಹೆಮ್ಮರವಾಗಿ ಬೆಳೆಯಲಿ ಎಂದರು. ಶ್ರೀ ಅನಿಲ್ ಕುಂಬಳೆ 10 ವಿಕೆಟ್ 25 ವರ್ಷ ಸಂಭ್ರಮಾಚರಣೆ ಕಾರ್ಯಕ್ರಮವನ್ನು ಕನ್ನಡ ಸಾಹಿತ್ಯ ಪರಿಷತ್ತಿನ ನಿರ್ದೇಶಕರಾದ ಮೂರ್ತಿ ಬಿಸಲ ವಾಡಿ ಉದ್ಘಾಟಿಸಿ 1999 ಟೆಸ್ಟ್ ನಲ್ಲಿ ಅನಿಲ್ ಕುಂಬಳೆ ಅವರ ಸಾಧನೆ ಕ್ರಿಕೆಟ್ ಜಗತ್ತಿನಲ್ಲಿ ಅದ್ಭುತವಾದ ಕ್ಷಣಗಳು. ಅನಿಲ್ ಕುಂಬ್ಳೆ ಅವರ ಆ ಸಾಧನೆಗೆ ಇಡೀ ವಿಶ್ವವೇ ಅಭಿನಂದನೆ ಸಲ್ಲಿಸಿದೆ. ಫೆಬ್ರವರಿ 7, 1999 ನಡೆದ ಆ ಕ್ಷಣಗಳು 25 ವರ್ಷಗಳ ನಂತರ ಅವರಿಗೆ ಮತ್ತೊಮ್ಮೆ ಅಭಿನಂದನೆ ಸಲ್ಲಿಸುವ ಅವಕಾಶ ಸಿಕ್ಕಿರುವುದು ಸಂತೋಷವೆಂದರು. ಜಿಲ್ಲಾ ಯುವ ಸಂಘಟನೆಗಳ ಪ್ರಧಾನ ಕಾರ್ಯದರ್ಶಿ ಸುರೇಶ್ ದೊಡ್ಡ ಮೋಳೆ ಮಾತನಾಡಿ ಯುವಕರು ಕ್ರೀಡಾಭಿಮಾನವನ್ನು ಬೆಳೆಸಿಕೊಂಡು ಕ್ರೀಡೆಯ ಸಾಧನೆಗೆ ಶ್ರಮಿಸಬೇಕು. ಉತ್ತಮ ಮಾರ್ಗದರ್ಶಕರ ಸಹಕಾರದಿಂದ ಮುನ್ನಡೆ ಸಾಧಿಸಿ ಕೀರ್ತಿಗೊಳಿಸಬೇಕು ಹಿರಿಯ ಕ್ರೀಡಾಪಟುಗಳ ಸಾಧನೆ ಎಲ್ಲರಿಗೂ ಸ್ಫೂರ್ತಿಯನ್ನು ತುಂಬುತ್ತದೆ ಎಂದರು. ಕಾರ್ಯಕ್ರಮದಲ್ಲಿ ಶಿವಸ್ವಾಮಿ ,ಬಸವಣ್ಣ, ರಮೇಶ್ ನಾಗೇಂದ್ರ ,ವಿಜಯ್ ,ಮುಂತಾದ ಕ್ರೀಡಾಪಟುಗಳು ಉಪಸ್ಥಿತರಿದ್ದರು.

ವಿದ್ಯುತ್ ಪ್ರವಹಿಸಿ ವ್ಯಕ್ತಿ ಸಾವು

ಚಿಕ್ಕಬಳ್ಳಾಪುರ: ಗೌರಿಬಿದನೂರು ನಗರದ ಶ್ರೀರಾಮಕೃಷ್ಣ ಶಾರದಾದೇವಿ ಶಾಲಾ ಕ್ರೀಡಾಕೂಟದ ವೇಳೆ ವಿದ್ಯುತ್ ಅವಘಡ ಸಂಭವಿಸಿ ವ್ಯಕ್ತಿಯೋರ್ವ ಸಾವನ್ನಪ್ಪಿದ ಘಟನೆ ನಡೆದಿದೆ. ಕಲ್ಲಿಂಕರಾಯನಕುಂಟೆ ಗ್ರಾಮದಲ್ಲಿನ ಶಾರದಾ ಶಾಲಾ ಕ್ರೀಡಾಕೂಟದ ಕಾರ್ಯಕ್ರಮಕ್ಕೆ ಹಾಕಿದ್ದ ಪೆಂಡಲ್ ಗಾಳಿಗೆ ಹಾರಿ ವಿದ್ಯುತ್ ತಂತಿಗಳಿಗೆ ಸ್ಪರ್ಶವಾಗಿದೆ. ಹೀಗಾಗಿ ಪೆಂಡಲ್ ಕೆಳಗೆ ಇದ್ದ ಪೋಷಕರು ಹಾಗೂ ವಿದ್ಯಾರ್ಥಿಗಳಿಗೆ ವಿದ್ಯುತ್ ಪಸರಿಸಿದ್ದು, ಘಟನೆಯಲ್ಲಿ ನಾಗೇನಹಳ್ಳಿ ನಿವಾಸಿ ರಾಘವೇಂದ್ರ, ಎಂಬುವರು ಮೃತಪಟ್ಟಿದ್ದಾರೆ. ಇನ್ನು 18ಕ್ಕೂ ಹೆಚ್ಚು ಮಂದಿಗೆ ಗಾಯವಾಗಿದ್ದು, ಆಸ್ಪತ್ರೆಗ ದಾಖಲು ಮಾಡಲಾಗಿದೆ. ಗಾಯಾಳುಗಳ ಪೈಕಿ ನಾಲ್ವರು ವಿದ್ಯಾರ್ಥಿಗಳು, ಇಬ್ಬರು ಪೋಷಕರು ಹಾಗೂ ಇಬ್ಬರು ಶಿಕ್ಷಕರು ಗಂಭೀರವಾಗಿ ಗಾಯಗೊಂಡಿದ್ದಾರೆ. ಗೌರಿಬಿದನೂರು ನಗರದ ಅರುಣಾ ಆಸ್ಪತ್ರೆಯಲ್ಲಿ ಹತ್ತು ಮಂದಿಗೆ ಹಾಗೂ ಸಾರ್ವಜನಿಕ ಆಸ್ಪತ್ರೆಯಲ್ಲಿ ಎಂಟು ಗಾಯಾಳುಗಳಿಗೆ ಚಿಕಿತ್ಸೆ ನೀಡಲಾಗುತ್ತಿದೆ.

ಪೂರ್ವಿಕರ ಆಸ್ತಿ ಕಬಳಿಸಲು ಯತ್ನ; ನ್ಯಾಯ ಒದಗಿಸಿಕೊಡಿ

ಕೋಲಾರ: ಕೆಲವರು ನಮ್ಮ ಪೂರ್ವಿಕರ ಆಸ್ತಿಯನ್ನು ಒಡೆಯಲು ಬರುತ್ತಿದ್ದಾರೆ. ಇದನ್ನು ನಾವು ನೈಜ ರೈತರಾದ ನಾವು ಕಾನೂನಾತ್ಮಕವಾಗಿ ಹೋರಾಟ ಮಾಡುತ್ತಿದ್ದೇವೆ. ಸಂಬಂಧಪಟ್ಟಂತಹ ಅಧಿಕಾರಿಗಳು ನಮಗೆ ನ್ಯಾಯ ದೊರಕಿಸಿಕೊಡಬೇಕೆಂದು ನೊಂದ ರೈತರು ಸಂಬಂಧಪಟ್ಟ ಅಧಿಕಾರಿಗಳನ್ನು ಒತ್ತಾಯಿಸಿದ್ದಾರೆ.

ತಾಲೂಕಿನ ವಕ್ಕಲೇರಿ ಹೋಬಳಿಯ ಚಲುವನಹಳ್ಳಿ ಗ್ರಾಮ ಮತ್ತು ಅರಾಭಿಕೊತ್ತನೂರು ಗ್ರಾಮದ ನೊಂದ ರೈತರು ಸುಮಾರು 90 ವರ್ಷಗಳಿಂದ ಸಾಗುವಳಿ ಮಾಡಿಕೊಂಡು ಬರುತ್ತಿದ್ದು, 1927 ರಲ್ಲಿ ಮೈಸೂರು ಮಹಾರಾಜರು ಸರ್ವೇ ನಂ.73 ರ ಕೆರೆ ಸ್ವರೂಪವೇ ಇಲ್ಲದ ಸಾಗುವಳಿ ಭೂಮಿಯನ್ನು ಹರಾಜು ಮಾಡಿದ್ದು ಸದರಿ ಜಮೀನನ್ನು ಪಟೇಲ್ ನಂಜೇಗೌಡರು ಹರಾಜಿನಲ್ಲಿ ಕೊಂಡುಕೊಂಡಿರುತ್ತಾರೆ. ನೀರಾವರಿ ಇಲಾಖೆಯಲ್ಲಿ ಎಲ್ಲಿಯೂ ಸಹ ಕೆರೆ ಎಂದು ನಮೂದಾಗಿರುವುದಿಲ್ಲ. ಈ ಜಮೀನನ್ನು ಚಲುವನಹಳ್ಳಿ ಗ್ರಾಮಸ್ಥರು 1934 ರಲ್ಲಿ ಕ್ರಮ ಬದ್ಧವಾಗಿ ನೋಂದಣಿ ಮಾಡಿಸಿಕೊಂಡು ಜಮೀನನ್ನು ಖರೀದಿ ಮಾಡಿರುತ್ತಾರೆ. ಸರ್ವೇ ನಂ.73, ಈಗಿನ ನಂ.127 ರ ಜಮೀನನ್ನು ಚಲುವನಹಳ್ಳಿ ಮತ್ತು ಅರಾಭಿಕೊತ್ತನೂರು ಸುಮಾರು ಕುಟುಂಬಗಳು 4-5 ತಲೆಮಾರುಗಳಿಂದ ಬೇಸಾಯ ಮಾಡಿಕೊಂಡು ಬರುತ್ತಿದ್ದೇವೆ. ಈ ಜಮೀನನ್ನು ದಿಡೀರನೆ ಕೆಲವು ನಕಲಿ ಸಂಘಟನೆ ರೈತ ಸಂಘವನ್ನು ಕಟ್ಟಿಕೊಂಡು ನಮ್ಮ ರೈತರ ಮೇಲೆ ಗದಾ ಪ್ರಹಾರ ಮಾಡುತ್ತಿದ್ದಾರೆ ಎಂದು ಆರೋಪಿಸಿದರು.

ನಾವು ದಿನಾಲೂ ಈ ಭೂಮಿಯನ್ನೆ ನಂಬಿ ಜೀವನ ಸಾಗಿಸುತ್ತಿದ್ದೇವೆ. ನಾವು ಬೆಳಿಗ್ಗೆ ಎದ್ದರೆ ಹಸುಗಳ ಕಸವನ್ನು ತೆಗೆಯುವುದು ಸಗಣಿ ತೊಪ್ಪೆಗಳನ್ನು ಎತ್ತುವುದು ಗಂಜಲಗಳನ್ನು ನಮ್ಮ ಕೈಯಿಂದ ಮುಟ್ಟುತ್ತೇವೆ. ಸ್ವಚ್ಛ ಮಾಡುತ್ತೇವೆ. ಈ ಕೆಲಸ ನಕಲಿ ರೈತ ಸಂಘಟನೆ ಮಾಡುವುದಿಲ್ಲ, ಉತ್ತಮ ಡ್ರಸ್ ಹಾಕಿಕೊಂಡು ನಮ್ಮ ರೈತ ಸಂಕೇತವಾದ ಹಸಿರು ಶಾಲು ಹಾಕಿಕೊಂಡು ಆಫೀಸಿನಿಂದ ಆಪೀಸಿಗೆ ತಿರುಗುವರು ದೊಡ್ಡ ರೈತರೆಂದು ಬಿಂಬಿಸಿಕೊಳ್ಳುತ್ತಿದ್ದಾರೆ ನಾವು ಹಸು ತೊಳೆದು ಸಗಣಿ ಎತ್ತುವುದು ಅಲ್ಲದೆ ಹುಲ್ಲು ತಂದು ಹಾಕಿದ ಮೇಲೆ ನಾವು ಊಟ ಮಾಡುವುದು. ಇದು ನಮ್ಮ ರೈತರ ಕೆಲಸ. ಅದು ಅಲ್ಲದೆ ತರಕಾರಿಯನ್ನು ಮತ್ತು ರಾಗಿಯನ್ನು ಬೆಳೆದು ಎಲ್ಲಾ ಸಮಾಜದವರಿಗೂ ಕೊಡುವ ಕೆಲಸದಲ್ಲಿ ತೊಡಗಿದ್ದೇವೆ. ಈ ಬೆಳೆಗಳಿಗೆ ಬೆಲೆ ಇಲ್ಲದಿದ್ದರೂ ಸಹ ಅದೇ ಕಾಯಕವನ್ನು ನಾವು ಮಾಡುತ್ತಿದ್ದೇವೆ. ಚೆಲುವನಹಳ್ಳಿಯಲ್ಲಿ ಸುಮಾರು 543 ಎಕರೆ ಜಮೀನನ್ನು ಅರಣ್ಯ ಇಲಾಖೆಯವರ ವಶದಲ್ಲಿರುತ್ತದೆ. ಬಲ್ಲಿನಾಯಕನ ಕೆರೆ 20 ಎಕರೆ ಇದ್ದು, ಪಾಪನಾಯಕನ ಕೆರೆ 40 ಎಕರೆ ಇರುತ್ತದೆ. ಮಡೇರಹಳ್ಳಿ ಕೆರೆ 100 ಎಕರೆ ಚಲುವನಹಳ್ಳಿಗೆ ಹೊಂದಿಕೊಂಡಿರುತ್ತದೆ. ಈಗಿದ್ದರೂ ಸಹ ಕಪರ ಸಿದ್ದನಹಳ್ಳಿಯಲ್ಲಿ 40 ಹೆಕ್ಟರ್ ಇದ್ದು ಇದು ಸಹ ಅರಣ್ಯ ಇಲಾಖೆಯವರ ವಶದಲ್ಲಿರುತ್ತದೆ. ಹೀಗೆ ನಮ್ಮ ಹಳ್ಳಿಯವರಿಗೆ ಜಮೀನು ಹರಿದು ಅಂಚು ಹೋಗಿರುತ್ತದೆ.

ಟಸುಮಾರು 90 ವರ್ಷಗಳಿಂದ ಪಟೇಲ್ ನಂಜೇಗೌಡರಿಂದ ಪಡೆದುಕೊಂಡ ಜಮೀನಿಗೆ ಈ ದಿನ ರೈತ ಸಂಘದವರೊಬ್ಬರು ನಮಗೆ ಆಸರೆಯಾಗಿರುವ ಜಮೀನನ್ನು ಲಪಟಾಯಿಸಲು ಹುನ್ನಾರ ಹಾಕುತ್ತಿದ್ದಾರೆ. ಇದಕ್ಕೆ ಸಂಬಂಧಪಟ್ಟಂತೆ ನ್ಯಾಯಾಲಯದಲ್ಲಿ ದಾವೆ ಹೂಡಿದ್ದು, ದಾವೆ ಸಂಖ್ಯೆ.ಖಂಕ 46/2024 ರಂತೆ ನ್ಯಾಯಾಲಯದಲ್ಲಿ ಕೇಸು ನಡೆಯುತ್ತಿರುತ್ತದೆ. ಕೆಲವರು ನಮ್ಮ ಪೂರ್ವಿಕರ ಆಸ್ತಿಯನ್ನು ಒಡೆಯಲು ಬರುತ್ತಿದ್ದಾರೆ. ಇದನ್ನು ನಾವು ನೈಜ ರೈತರಾದ ನಾವು ಕಾನೂನಾತ್ಮಕವಾಗಿ ಹೋರಾಟ ಮಾಡುತ್ತಿದ್ದೇವೆ. ಸಂಬಂಧಪಟ್ಟಂತಹ ಅಧಿಕಾರಿಗಳು ನಮಗೆ ನ್ಯಾಯ ದೊರಕಿಸಿಕೊಡಬೇಕೆಂದು ಸಂಪತ್ ಕುಮಾರ್, ಬಿ.ನಾಗರಾಜ್, ರೆಡ್ಡಿ ಗೋವಿಂದಸ್ವಾಮಿ, ರೆಡ್ಡಿ ಗೋವಿಂದ, ಡಿ.ನಾಗೇಶ್, ಹೆಚ್.ಶ್ರೀನಿವಾಸಪ್ಪ, ಮುನಿಯಪ್ಪ, ಅರಸಪ್ಪ ಸಂಬಂಧಪಟ್ಟ ಅಧಿಕಾರಿಗಳನ್ನು ಆಗ್ರಹಿಸಿದ್ದಾರೆ.

ಬಾಳೆಹೊನ್ನೂರು ಶ್ರೀ ರಂಭಾಪುರಿ ಡಾ. ವೀರಸೋಮೇಶ್ವರ ಜಗದ್ಗುರುಗಳು ಅಭಿಪ್ರಾಯ

ನಾಸ್ತಿಕ ಮನೋಭಾವ ಬೇಡ

ಬೆಂಗಳೂರು: ಸಮಾಜದ ಓರೆ ಕೋರೆಗಳನ್ನು ತಿದ್ದಿ ತೀಡಿ ಮುನ್ನಡೆಸುವುದೇ ಮಹಾನುಭಾವರ ಆದ್ಯ ಕರ್ತವ್ಯವಾಗಿದೆ. ಧರ್ಮಾಚರಣೆ ಇಲ್ಲದ ಮನುಷ್ಯನ ವ್ಯಕ್ತಿತ್ವಕ್ಕೆ ಬೆಲೆ ನೆಲೆ ಸಿಗಲಾರದು. ಮನುಷ್ಯನಲ್ಲಿ ವೈಚಾರಿಕತೆ ಬೆಳೆದು ಬರಲಿ ಆದರೆ ನಾಸ್ತಿಕ ಮನೋಭಾವ ಬೆಳೆಯಬಾರದು ಎಂದು ಬಾಳೆಹೊನ್ನೂರು ಶ್ರೀ ರಂಭಾಪುರಿ ಡಾ. ವೀರಸೋಮೇಶ್ವರ ಜಗದ್ಗುರುಗಳು ಅಭಿಪ್ರಾಯಪಟ್ಟರು.

ಶನಿವಾರ ಶ್ರೀ ಜಗದ್ಗುರು ರೇಣುಕಾಚಾರ್ಯ ವಿದ್ಯಾ ಸಂಸ್ಥೆಯ ಸಭಾಂಗಣದಲ್ಲಿ ಜರುಗಿದ ಸಂಸ್ಕೃತಿ ಸಂವರ್ಧನಾ ಸಮಾರಂಭದ ಸಾನ್ನಿಧ್ಯ ವಹಿಸಿ ಆಶೀರ್ವಚನ ನೀಡುತ್ತಿದ್ದರು.

ಅಸತ್ಯದಿಂದ ಸತ್ಯ ಸಾಕ್ಷಾತ್ಕಾರದೆಡೆಗೆ ಕತ್ತಲೆಯಿಂದ ಬೆಳಕಿನೆಡೆಗೆ ಸಾವಿನಿಂದ ಸಾವಿಲ್ಲದೆಡೆಗೆ ಮುನ್ನಡೆವ ಗುರಿ ಮನುಷ್ಯನದಾಗಬೇಕು. ಮನುಷ್ಯನ ದೈಹಿಕ ವಿಕಾಸಕ್ಕೆ ಆಹಾರ ನೀರು ಬೇಕು. ಬದುಕಿನ ವಿಕಾಸಕ್ಕೆ ಧರ್ಮಾಚರಣೆ ಬೇಕು. ಜೀವನದಲ್ಲಿ ಸಂಪತ್ತು ಸಂಪಾದಿಸದಿದ್ದರೂ ಚಿಂತೆಯಿಲ್ಲ. ಆದರೆ ಸದ್ಗುಣಗಳನ್ನು ಸಂಪಾದಿಸಿಕೊಳ್ಳುವುದನ್ನು ಮರೆಯಬಾರದು. ಅತಿ ಶತ್ರುಗಳನ್ನು ನಿಯಂತ್ರಿಸಬಹುದು. ಆದರೆ ಮತಿ ಶತ್ರುಗಳನ್ನು ನಿಯಂತ್ರಿಸುವುದು ಕಷ್ಟ. ಶ್ರೀ ವೀರಭದ್ರಸ್ವಾಮಿಯ ಕ್ರಿಯಾ ಕರ್ತೃತ್ವ ಶಕ್ತಿ ಅಮೋಘ. ದುಷ್ಟ ಶಕ್ತಿಗಳ ದಮನ ಸಾತ್ವಿಕ ಶಕ್ತಿಗಳ ಸಂವರ್ಧನೆಗಾಗಿ ವೀರಭದ್ರಸ್ವಾಮಿ ಅವತಾರ ತಾಳಿ ಬಂದಿದ್ದಾನೆ. ವೀರಶೈವ ಧರ್ಮದಲ್ಲಿ ಜೀವ ಶಿವನಾಗುವ ಸಾಧನಾ ಮಾರ್ಗವನ್ನು ಜಗದ್ಗುರು ರೇಣುಕಾಚಾರ್ಯರು ಬೋಧಿಸಿದ್ದಾರೆ ಎಂದರು.

ಎಸ್.ಜೆ.ಆರ್.ವಿದ್ಯಾ ಸಂಸ್ಥೆ ಅಧ್ಯಕ್ಷ ಯು.ಎಂ.ಬಸವರಾಜ ಇವರು ರಂಭಾಪುರಿ ಬೆಳಗು ಮಾಸ ಪತ್ರಿಕೆ ಬಿಡುಗಡೆ ಮಾಡಿ ಮಾತನಾಡಿ ಬಾಳಿನ ಭಾಗ್ಯೋದಯಕ್ಕೆ ಧರ್ಮ ಜ್ಞಾನದ ಅವಶ್ಯಕತೆಯಿದೆ. ವೀರಶೈವ ಲಿಂಗಾಯತ

ಧರ್ಮದ ಇತಿಹಾಸ ಮತ್ತು ಆದರ್ಶ ಪರಂಪರೆ ಮರೆಯುವಂತಿಲ್ಲ. ಶ್ರೀ ಜಗದ್ಗುರು ರೇಣುಕಾಚಾರ್ಯರು ಬೋಧಿಸಿದ ತತ್ವ ಸಿದ್ಧಾಂತ ಬಸವಾದಿ ಶರಣರ ಸಾಮಾಜಿಕ ಕಳಕಳಿಯನ್ನು ಅರಿತು ಬಾಳಿದರೆ ಸಮಾಜ ಸುಭದ್ರಗೊಳ್ಳಲು ಸಾಧ್ಯವಾಗುವುದೆಂದರು.

ಪತ್ರಕರ್ತ ಪ್ರಶಾಂತ ರಿಪ್ಪನ್‌ಪೇಟೆ ಮಾತನಾಡಿ ಇಂದಿನ ವಿಜ್ಞಾನ ಯುಗದಲ್ಲೂ ಸಹ ವೀರಭದ್ರಸ್ವಾಮಿಯ ಲೀಲೆ ಪವಾಡಗಳನ್ನು ಭೇದಿಸಲು ಸಾಧ್ಯವಾಗಿಲ್ಲ. ಶಿವ ಸಂಸ್ಕೃತಿಯ ಸಂವರ್ಧನೆಗಾಗಿ ಅವತರಿಸಿದ ಕಾರಣಿಕ ಪುರುಷ. ವೀರಶೈವರಷ್ಟೇ ಅಲ್ಲ. ವೀರಶೈವೇತರರೂ ಕೂಡಾ ವೀರಭದ್ರಸ್ವಾಮಿಗೆ ಪೂಜೆ ಸಲ್ಲಿಸುತ್ತಿರುವುದನ್ನು ಕಾಣಬಹುದು. ರಂಭಾಪುರಿ ಪೀಠದ ಕ್ಷೇತ್ರನಾಥನಾಗಿ ಮತ್ತು ಗೋತ್ರಪುರುಷನಾಗಿ ಪೂಜೆಗೊಳ್ಳುವ ವೀರಭದ್ರಸ್ವಾಮಿ ನಾಡಿನೆಲ್ಲೆಡೆ ಪೂಜೆಗೊಳ್ಳುತ್ತಿರುವುದು ಹೆಮ್ಮೆಯ ಸಂಗತಿ ಎಂದರು. ನಾಗಲಪುರ ತೇಜೇಶಲಿಂಗ ಶಿವಾಚಾರ್ಯ ಸ್ವಾಮಿಗಳು ಪ್ರಾಸ್ತಾವಿಕ ನುಡಿ ಸಲ್ಲಿಸಿದರು. ಧನಗೂರು ಬೃಹನ್ಮಠದ ಮುಮ್ಮಡಿ ಷಡಕ್ಷರ ಶಿವಾಚಾರ್ಯರು ಗುರು ಹಿರಿಮೆ ಕುರಿತು ಉಪದೇಶಾಮೃತವನ್ನಿತ್ತರು. ಸಣ್ಣ ನೀರಾವರಿ ಇಲಾಖೆ ಜಂಟಿ ಕಾರ್ಯದರ್ಶಿ ಪಂಪನಗೌಡ್ರು ಮೇಲ್ಸೀಮೆ, ಗುಬ್ಬಿ ತೋಟದಪ್ಪ ಛತ್ರದ ಕಾರ್ಯದರ್ಶಿ ಎಂ.ಸದಾಶಿವಯ್ಯ ಮೊದಲಾದ ಗಣ್ಯರು ಉಪಸ್ಥಿತರಿದ್ದರು. ರಾಜಾಪುರ ಸಂಸ್ಥಾನಮಠದ ಡಾ.ರಾಜೇಶ್ವರ ಶಿವಾಚಾರ್ಯರು ಸಮಾರಂಭದ ನೇತೃತ್ವ ವಹಿಸಿದರೆ ದೊಡ್ಡಗುಣಿ ಹಿರೇಮಠದ ರೇವಣಸಿದ್ಧೇಶ್ವರ ಶಿವಾಚಾರ್ಯರು ಸಮ್ಮುಖ ವಹಿಸಿದ್ದರು. ಎಡೆಯೂರು ರೇಣುಕ ಶಿವಾಚಾರ್ಯರು ಸಂಗೊಳ್ಳಿ ಗುರುಲಿಂಗ ಶಿವಾಚಾರ್ಯರು ಉಪಸ್ಥಿತರಿದ್ದರು.

ಹಲವಾರು ಗಣ್ಯರು ಮತ್ತು ದಾನಿಗಳಿಗೆ ಶ್ರೀ ರಂಭಾಪುರಿ ಜಗದ್ಗುರುಗಳು ಗುರುರಕ್ಷೆಯಿತ್ತು ಶುಭ ಹಾರೈಸಿದರು. ಕುಮಾರಿ ಜಿ.ಜಿ.ರಕ್ಷಿತಾ ಅವರಿಂದ ಭರತ ನಾಟ್ಯ ಶಿವಶಂಕರ ಶಾಸ್ತ್ರಿಗಳಿಂದ ಭಕ್ತಿಗೀತೆ ಜರುಗಿತು. ಸಿದ್ಧರಬೆಟ್ಟ ಕ್ಷೇತ್ರದ ವೀರಭದ್ರ ಶಿವಾಚಾರ್ಯರು ನಿರೂಪಿಸಿದರು. ಬ ಳ ಗ ಚಿಕ್ಕಪೇಟೆ ಮಹಂತಿನಮಠದಲ್ಲಿ ಶ್ರೀ ರಂಭಾಪುರಿ ಜಗದ್ಗುರುಗಳು ಇಷ್ಟಲಿಂಗ ಮಹಾಪೂಜಾ ನೆರವೇರಿಸಿ ಬಂದ ಭಕ್ತರಿಗೆ ಶುಭ ಹಾರೈಸಿದರು. ಬಿಜೆಪಿ ರಾಜ್ಯಾಧ್ಯಕ್ಷ ಬಿ.ವೈ.ವಿಜಯೇಂದ್ರ ಪೂಜಾ ಸಮಾರಂಭದಲ್ಲಿ ಪಾಲ್ಗೊಂಡು ಶ್ರೀ ಜಗದ್ಗುರುಗಳ ಆಶೀರ್ವಾದ ಪಡೆದರು.

ಕೋಲಾರ ಚೌಡೇಶ್ವರಿ ನಗರದಲ್ಲಿ ಬಿಜೆಪಿ ರತ್ನಮ್ಮ ಮಗ ಲೆಫ್ಟಿನೆಂಟ್ ಕರ್ನಲ್ ಅಮರನಾಥ್ ಮನೆಯಲ್ಲಿ ಪೂಜ್ಯ ಶ್ರೀ ಚಿನ್ಮಯಾನಂದ ಗುರುಗಳ ಪಾದಕಿಪೂಜೆ ಕಾರ್ಯಕ್ರಮದ ಪ್ರಯುಕ್ತ ಅಖಂಡ ಭಜನೆ, ವಿಶೇಷ ಪೂಜೆ, ಪ್ರಸಾದ ವಿನಿಯೋಗ ಹಮ್ಮಿಕೊಳ್ಳಲಾಗಿತ್ತು. ಅಯೋಧ್ಯೆ ರಾಮಲಲ್ಲನ ದರ್ಶನ ಪಡೆದು ಕೋಲಾರಕ್ಕೆ ವಾಪಸ್ಸಾದ ಎಸ್.ಎಸ್.ವೈ ಗುರುಜಿ ಡಾ. ಪೋಸ್ಟ್ ನಾರಾಯಣಸ್ವಾಮಿಯನ್ನು ಸನ್ಮಾನಿಸಲಾಯಿತು. ಬಿಜೆಪಿ ರತ್ನಮ್ಮ ಎಸ್.ಎಸ್.ವೈ ಸಾಧಕರು ಹಾಗೂ ಸಾಯಿ ಭಜನಾ ಮಂಡಳಿ ಸದಸ್ಯರು ಭಾಗವಹಿಸಿದ್ದರು.

ಮಕ್ಕಳಿಗೆ ಮನೆಯೇ ಮೊದಲ ಪಾಠಶಾಲೆ ತಾಯಿ

ಚಾಮರಾಜನಗರ: ಮಕ್ಕಳಿಗೆ ಮನೆಯೇ ಮೊದಲ ಪಾಠಶಾಲೆ ತಾಯಿ, ತಂದೆಯವರು ಮಕ್ಕಳಿಗೆ ಸಂಸ್ಕಾರಗಳನ್ನು ಕಲಿಸುವ ಕೆಲಸಗಳನ್ನು ಮಾಡುತ್ತಾರೆ. ಶಾಲೆಗಳಲ್ಲಿ ಸಂಸ್ಕಾರದ ಜೊತೆಗೆ ಶಿಕ್ಷಣವನ್ನು ಕಲಿಸುವುದರೊಂದಿಗೆ ಸಾಂಸ್ಕೃತಿವಾಗಿ ಬೆಳೆಯುವುದನ್ನು ತಿಳಿಸಿಕೊಡುತ್ತದೆ ಎಂದು ಸಾರ್ವಜನಿಕ ಶಿಕ್ಷಣ ಇಲಾಖೆಯ ಕ್ಷೇತ್ರ ಸಂಪನ್ಮೂಲ ಸಮನ್ವಯ ಅಧಿಕಾರಿ ರಾಜೀವ್ ತಿಳಿಸಿದರು.

ನಗರದ ಜೆ.ಹೆಚ್.ಪಟೇಲ್ ಸಭಾಂಗಣದಲ್ಲಿ ಸಿದ್ಧಾರ್ಥ ಹಿಪ್ಪೋಕಾಂಪಸ್ ಆಂಗ್ಲ ಮಾಧ್ಯಮ ಶಾಲೆಯ ವಾರ್ಷಿಕೋತ್ಸವ ಕಾರ್ಯಕ್ರಮವನ್ನು ಉದ್ಘಾಟಿಸಿ ಅವರು ಮಾತನಾಡಿದರು. ಜನರಲ್ಲಿ ಒಂದು ತಪ್ಪು ಭಾವನೆ ಇದೆ ಮಕ್ಕಳನ್ನು ದೊಡ್ಡ ಶಾಲೆಗಳಿಗೆ ಸೇರಿಸಿದರೆ ಉತ್ತಮ ವಿದ್ಯಾಭ್ಯಾಸ ಸಿಗುತ್ತದೆ ಎಂದು ವಿದ್ಯಾರ್ಥಿಗಳನ್ನು ಚಿಕ್ಕ ಶಾಲೆಗಳಲ್ಲಿಯು ಹೆಚ್ಚು ಅಂಕ ಪಡೆಯಬಹುದು ಮಕ್ಕಳಿಂದ ಉತ್ತಮ ಶಿಕ್ಷಣವನ್ನು ನೀಡಿದರೆ ಎಲ್ಲಾ ಶಾಲೆಯ ಮಕ್ಕಳು ಹೆಚ್ಚು ಅಂಕ ಪಡೆಯ ಬಹುದು ಎಂದು ಹೇಳಿದರು.

ಕಾರ್ಯಕ್ರಮದ ಅಧ್ಯಕ್ಷತೆ ವಹಿಸಿದ್ದ ಮಾಜಿ

ಜಿಲ್ಲಾ ಪಂಚಾಯಿತ್ ಅಧ್ಯಕ್ಷ ಹಾಗೂ ನಾಗಸೇನಾ ಸೋಷಿಯಲ್ ಟ್ರಸ್ಟ್ ಕಾರ್ಯದರ್ಶಿಗಳು ಎಸ್,ಮಹದೇವಯ್ಯ ಮಾತನಾಡಿ ಮಕ್ಕಳಿಗೆ ಮಾತೃಭಾಷೆಯ ಜೊತೆಯಲ್ಲಿ ಆಂಗ್ಲ ಭಾಷೆಯನ್ನು ಕಲಿಸುವುದರಿಂದ ಜ್ಞಾನವು ಬೆಳೆಯುತ್ತದೆ. ಪೋಷಕರು ಮಕ್ಕಳಿಗೆ ಸಮಾಜಕ್ಕೆ ಅನುಕೂಲವಾಗುವ ಮಾರ್ಗಗಳನ್ನು ತಿಳಿಸಿಕೊಡಬೇಕು ಮೊಬೈಲ್ ಪೋನ್ ಗಳಿಂದ ದೂರವಿರಲು ಎಚ್ಚರವಹಿಸಬೇಕು. ಚಿಕ್ಕ ಮಕ್ಕಳಿಗೆ ಕಲಿಸುವ ಸಂಸ್ಕಾರ ಅವರ ಮುಂದಿನ ಜೀವನಕ್ಕೆ ಹಾದಿಯಾಗಲಿದೆ. ಹಿಪ್ಪೋಕಾಂಪಸ್ ಆಂಗ್ಲ ಮಾಧ್ಯಮ ಶಾಲೆಯು ಮಕ್ಕಳಿಗೆ ಉತ್ತಮ ಶಿಕ್ಷಣವನ್ನು ಕಲಿಸುವ ಜೊತೆಗೆ ನಮ್ಮ ನಾಡಿನ ಸಂಸ್ಕೃತಿ ಹೇಳಿಕೊಡುತ್ತಿದ್ದಾರೆ ಎಂದು ತಿಳಿಸಿದರು.

ಸಿದ್ಧಾರ್ಥ ಪದವಿ ಕಾಲೇಜು ಪ್ರಾಂಶುಪಾಲರಾದ ಮಹದೇವಸ್ವಾಮಿ.ಎನ್ ಮಾತನಾಡಿ ವಿದ್ಯಾರ್ಥಿಗಳು ಹೆಚ್ಚಿನ ವಿದ್ಯಾಭ್ಯಾಸಕ್ಕೆ ಹೊರ ಜಿಲ್ಲೆಗಳಿಗೆ ಹೋಗುವವರು ಹೆಚ್ಚಾಗಿದ್ದಾರೆ ಅವರಿಗೆ ನಮ್ಮ ಜಿಲ್ಲೆ ಎನ್ನುವ ಮನೋಭಾವ ಬೆಳೆಯಬೇಕು. ಎಲ್ಲಾ ಕಾಲೇಜುಗಳಲ್ಲಿಯೂ ಶಿಕ್ಷಣ ಒಂದೇ ಇರುತ್ತದೆ. ಮನೆಯವರಿಗೆ ತೊಂದರೆಯಾಗದ ರೀತಿಯಲ್ಲಿ ಶಿಕ್ಷಣ ಕಲಿತರೆ ನಿಮ್ಮ ಕುಟುಂಬದ ಸದಸ್ಯರು ಸಂತೋಷ ಪಡುತ್ತಾರೆ ಎಂದು ಹೇಳಿದರು.

ಸಿದ್ಧಾರ್ಥ ಪದವಿಪೂರ್ವ ಕಾಲೇಜು ಪ್ರಾಂಶುಪಾಲ ರಂಗಸ್ವಾಮಿ, ಸಿದ್ಧಾರ್ಥ ಹಿಪ್ಪೋಕಾಂಪಸ್ ಮುಖ್ಯ ಶಿಕ್ಷಕಿ ಶೃತಿ.ಪಿ, ಮಾತನಾಡಿದರು.

ಈ ಸಂದರ್ಭದಲ್ಲಿ ಎನ್.ಶಿವಕುಮಾರ್ .ಸಿ.ಆರ್.ಪಿ, ಸಿ.ಆರ್.ಪಿ ಮಹೇಶ್, ಮಹೇಶ್ ಕುದರ್, ಸಿ.ಕೆ.ಮಂಜುನಾಥ್,ಉದ್ಯಮಿ ಮಹದೇವು,ಶ್ರೀರಾಮಚಂದ್ರ ವಿದ್ಯಾಸಂಸ್ಥೆ ಮಹೇಶ್, ಹಿಪ್ಪೋಕಾಂಪಸ್ ಶಿಕ್ಷಕರಾದ ಮಂಜು, ಶಶಿಕಲಾ, ಸುಪ್ರಿಯ, ಶೋಭ, ಪವಿತ್ರ ಹಾಜರಿದ್ದರು.

ಮಕ್ಕಳಿಂದ ಸಾಂಸ್ಕೃತಿಕ ಕಾರ್ಯಕ್ರಮ ನಡೆಯಿತು.

ಹುಳಿಯಾರು ಹೋಬಳಿಯ ಎಚ್.ಮೇಲನಹಳ್ಳಿಯ ಸರ್ಕಾರಿ ಶಾಲೆ ಉಳಿವಿಗಾಗಿ ನಿಂತ ಹಳೆಯ ವಿದ್ಯಾರ್ಥಿಗಳು

ಮುಚ್ಚುವ ಹಂತದಲ್ಲಿದ್ದ ಸರ್ಕಾರಿ ಶಾಲೆ ಉಳಿಸಲು ಊರಿಗೆ ಊರೇ ಒಂದಾಯಿತು!

● ಎಚ್.ಬಿ.ಕಿರಣ್‌ಕುಮಾರ್ ಹುಳಿಯಾರು

ಸರಕಾರಿ ಶಾಲೆಗಳನ್ನು ಉಳಿಸಿ-ಬೆಳೆಸುವುದು ಹರಸಾಹಸವಾಗಿದೆ. ಶಾಲೆಯ ಹೆಚ್ಚುವರಿ ಶಿಕ್ಷಕರ ವರ್ಗಾವಣೆ, ಮೂಲ ಸೌಕರ್ಯಗಳ ಕೊರತೆ, ಪೋಷಕರಲ್ಲಿನ ಕಾನ್ವೆಂಟ್ ವ್ಯಾಮೋಹದ ಬೆನ್ನಲ್ಲೇ ತಾವು ಓದಿದ ಶಾಲೆಗಾಗಿ ಅದರ ಏಳಿಗೆಗಾಗಿ ಆ ಶಾಲೆಯ ಹಳೆಯ ವಿದ್ಯಾರ್ಥಿಗಳು ಗ್ರಾಮಸ್ಥರು ಒಂದಷ್ಟು ಉಪಾಯ ಮಾಡಿ ಇತರರಿಗೆ ಮಾದರಿಯಾಗಿದ್ದಾರೆ.

ಹೌದು, ತುಮಕೂರು ಜಿಲ್ಲೆಯ ಗಡಿ ಗ್ರಾಮವಾದ ಹುಳಿಯಾರು ಹೋಬಳಿಯ ಎಚ್.ಮೇಲನಹಳ್ಳಿಯಲ್ಲಿ ಇಲ್ಲಿಗೆ 75 ವರ್ಷಗಳ ಹಿಂದೆ ಸರ್ಕಾರಿ ಹಿರಿಯ ಪ್ರಾಥಮಿಕ ಪಾಠಶಾಲೆ ಆರಂಭವಾಯಿತು. ಪೈಲ್ವಾರ್ ಶಿವಣ್ಣ ಅವರ ಸ್ಥಳದಾನದಲ್ಲಿ ನಿಂಗಜ್ಜರ ಕರಿಯಜ್ಜ ಹಾಗೂ ಕೆಂಕೆರೆ ಮರುಳಜ್ಜ ಇಬ್ಬರೂ ಒಂದೊಂದು ಕೊಠಡಿ ನಿರ್ಮಿಸಿಕೊಟ್ಟರು. ಹೀಗೆ ದಾನಿಗಳ ಸಹಕಾರದಿಂದ ಆರಂಭವಾಗಿ ಸಾವಿರಾರು ಮಂದಿಗೆ ವಿದ್ಯಾರ್ಜನೆ ನೀಡುತ್ತಿದ್ದ ಈ ಶಾಲೆ ಪೋಷಕರ ಕಾನ್ವೆಂಟ್ ವ್ಯಾಮೋಹದಿಂದ ನಿರ್ಲಕ್ಷ್ಯಕ್ಕೆ ಒಳಗಾಯಿತು.

ಶಿಕ್ಷಕರ ಕೊರತೆ ಹಾಗೂ ದಾಖಲಾತಿ ಕುಸಿತಗೊಂಡು ಸ್ವಾತಂತ್ರ್ಯ ಪೂರ್ವದಲ್ಲಿ ಆರಂಭವಾದ ಶಾಲೆ ಮುಚ್ಚುವ ಹಂತಕ್ಕೆ ತಲುಪಿದ ಸುದ್ದಿ ಊರಿನಲ್ಲಿ ಕಾಡ್ಗಿಚ್ಚಿನಂತೆ ಹಬ್ಬಿ ಹಿರಿಯ ವಿದ್ಯಾರ್ಥಿಗಳ ನಿದ್ದೆ ಗೆಡಿಸಿತು. ಶಾಲೆಯಲ್ಲಿ ಓದಿ, ತುಂಟಾಟ ಮಾಡಿದ್ದ ಮಿತ್ರರೆಲ್ಲಾ ಒಂದೆಡೆ ಸೇರಿದ್ರು. ನಾವು ಓದಿ ಬದುಕು ಕಟ್ಟಿಕೊಳ್ಳಲು ನೆರವಾದ ಶಾಲೆ ಮುಚ್ಚಬಾರದೆಂದು ನಿರ್ಧರಿಸಿ ಉಳಿಸುವ

ಅಭಿಯಾನವನ್ನು ಕೈಗೆತ್ತಿಕೊಂಡರು. ಕೈಯಿಂದ ಸಂಬಳ ಕೊಟ್ಟು ಅತಿಥಿ ಶಿಕ್ಷಕರುಗಳನ್ನು ನೇಮಕ ಮಾಡಿಕೊಂಡು ಕಲಿಕೆಯ ಆರಂಭದ ತೊಡಕನ್ನು ನಿವಾರಿಸಿ ಶಾಲೆಗೆ ಮಕ್ಕಳನ್ನು ಆಕರ್ಷಿಸುವ ಪ್ರಯತ್ನಕ್ಕೆ ಮುನ್ನುಡಿ ಬರೆದರು.

ನಂತರ ಊರಿನವರೆಲ್ಲರನ್ನೂ ಒಂದು ಮಾಡಿ ಶಾಲೆಗೆ ಹಣ ಸಂಗ್ರಹಿಸಿ ಶಾಲಾ ಕಟ್ಟಡಕ್ಕೆ ಸುಣ್ಣಬಣ್ಣ ಬಳಿದರು. ಮಕ್ಕಳನ್ನು ಆಕರ್ಷಿಸಲು ಗೋಡೆಯ ಮೇಲೆ ಬಣ್ಣಬಣ್ಣದ ಚಿತ್ರಗಳನ್ನೂ ಬರೆಸಿದರು. 6 ಕಂಪ್ಯೂಟರ್ ಗಳನ್ನು ದಾನವಾಗಿ ಪಡೆದು ಕಂಪ್ಯೂಟರ್ ಶಿಕ್ಷಣಕ್ಕೂ ಒತ್ತು ಕೊಟ್ಟರು. ತರಗತಿಗೊಂದರಂತೆ ಸ್ಮಾರ್ಟ್ ಬೋರ್ಡ್ ಗಳನ್ನು ಅಳವಡಿಸಿ ಯಾವುದೇ ಖಾಸಗಿ ಶಾಲೆಗೆ ಕಡಿಮೆ ಇಲ್ಲದಂತೆ ಸೌಲಭ್ಯ ಕಲ್ಪಿಸಿದರು. ಅಷ್ಟೇ ಅಲ್ಲ ಊರಿನ ಪೋಷಕರ ಮನವೊಲಿಸಿ ನಮೂರ ಶಾಲೆಗೆ ನಿಮ್ಮ ಮಕ್ಕಳನ್ನು ಕಳುಹಿಸಿ ಎಂದು ದುಂಬಾಲು ಬಿದ್ದರು.

ಈಗ ದಾಖಲಾತಿ ಸುಧಾರಿಸಿದ್ದರೂ ಮುಂದಿನ ಶೈಕ್ಷಣಿಕ ವರ್ಷದಿಂದ ಸರ್ಕಾರಿ ಶಾಲೆಯಲ್ಲೇ ಎಲ್‌ಕೆಜಿ, ಯುಕೆಜಿ ಆರಂಭಿಸಲು ನಿರ್ಧರಿಸಿದ್ದಾರೆ. ಈ ಮೂಲಕ ಯು.ಕೆ.ಜಿ ಹಾಗೂ ಎಲ್.ಕೆ.ಜಿ. ಮಕ್ಕಳು ಮುಂದಿನ ವರ್ಷದಲ್ಲಿ ಇದೇ ಶಾಲೆಗೆ ದಾಖಲಿಸುವ ಬಗ್ಗೆ ಪೋಷಕರನ್ನು ಸೆಳೆಯುವ ಚಿಂತನೆ ಇವರದ್ದಾಗಿದೆ. ಒಟ್ಟಿನಲ್ಲಿ ಆಂಗ್ಲ ಮಾಧ್ಯಮ ಶಾಲೆಗಳ ಪೈಪೋಟಿ ಎದುರಿಸುತ್ತಾ ಕನ್ನಡ ಮಾಧ್ಯಮ ಶಾಲೆಗಳು ನಶಿಸುತ್ತಿದೆ ಎಂಬ ಭೀತಿಯ ವಾತಾವರಣದ ಮಧ್ಯೆಯೇ ಕನ್ನಡ ಶಾಲೆಗಳನ್ನು ಉಳಿಸಿ-ಬೆಳೆಸುವ ನಿಟ್ಟಿನಲ್ಲಿ ಶಾಲೆಯ ಜೀವಂತಿಕೆಯನ್ನು ಉಳಿಸಿಕೊಳ್ಳುವ ಜೊತೆಗೆ ಇವತ್ತಿನ ಕಾಲಕ್ಕೆ ತಕ್ಕಂತೆ ಶಿಕ್ಷಣವನ್ನು ನೀಡಲು. ಮಕ್ಕಳಿಗೆ ಕಲಿಯಲು ಬೇಕಾದ ಸುರಕ್ಷಿತ ಹಾಗೂ ಸುಂದರ ವ್ಯವಸ್ಥೆ ಕಲ್ಪಿಸುವ ಇಂತಹ ಮಾದರಿ ಪ್ರಯತ್ನಕ್ಕೆ ಕೈ ಹಾಕಿದ ಇವರ ಕಾರ್ಯ ನಿಜಕ್ಕೂ ಸಾರ್ವಜನಿಕರ ಶ್ಲಾಘನೀಯ.

> “ಸರ್ಕಾರಿ ಶಾಲೆಯಲ್ಲಿ ಓದಿ ಜಿಲ್ಲಾಧಿಕಾರಿಯಾದೆ
> ಮೇಲನಹಳ್ಳಿಯ ಸರ್ಕಾರಿ ಶಾಲೆಯಲ್ಲಿ ಓದಿನ ನಾನು ಜಿಲ್ಲಾಧಿಕಾರಿಯಾದೆ. ಅನೇಕರು ವಕೀಲರು, ಶಿಕ್ಷಕರು, ಉಪನ್ಯಾಸಕರು, ಎಂಜಿನಿಯರ್, ಪೊಲೀಸರು ಆಗಿದ್ದಾರೆ. ಸರ್ಕಾರಿ ಶಾಲೆಯ ಬಗ್ಗೆ ಮೂಗುಮುರಿಯದೆ ಮಕ್ಕಳನ್ನು ಸೇರಿಸಿ ಎನ್ನುತ್ತಿದ್ದೇವೆ. ಪೋಷಕರ ಬೇಡಿಕೆಯಂತೆ ಇಂಗ್ಲೀಷ್ ಶಿಕ್ಷಕರನ್ನು ಹಿರಿಯ ವಿದ್ಯಾರ್ಥಿಗಳ ಸಂಘದಿಂದ ನೇಮಕ ಮಾಡಿಕೊಳ್ಳುತ್ತಿದ್ದೇವೆ. ಅದರ ಜೊತೆಗೆ ಬದುಕಿಗೆ ಬೇಕಾದ ಕಾಯಕ ಪಾಠವನ್ನು ಹಿರಿಯ ವಿದ್ಯಾರ್ಥಿಗಳಿಂದ ಮಾಡಿಸುವ ಚಿಂತನೆ ಇದೆ. ಕಲೆ, ಸಾಹಿತ್ಯ, ಸಂಗೀತಕ್ಕೂ ಒತ್ತು ಕೊಟ್ಟು ನಮ್ಮೂರ ಮಕ್ಕಳು ನಮ್ಮೂರಲ್ಲೇ ಓದುವ ವಾತಾವರಣ ನಿರ್ಮಿಸುತ್ತಿದ್ದೇವೆ.
>
> । ಶ್ರೀರಂಗಪ್ಪ ನಿವೃತ್ತ ಜಿಲ್ಲಾಧಿಕಾರಿ ಹಾಗೂ ಹಿರಿಯ ವಿದ್ಯಾರ್ಥಿ

ಇಂದು ಸರ್ಕಾರಿ ಶಾಲೆಯ ಅಮೃತ ಮಹೋತ್ಸವ

ಹುಳಿಯಾರು ಹೋಬಳಿಯ ಎಚ್.ಮೇಲನಹಳ್ಳಿಯ ಸರ್ಕಾರಿ ಹಿರಿಯ ಪ್ರಾಥಮಿಕ ಪಾಠಶಾಲೆಯ ಅಮೃತ ಮಹೋತ್ಸವದ ಅಂಗವಾಗಿ ಫೆ.11 ರ ಭಾನುವಾರ ಗುರುವಂದನಾ ಹಾಗೂ ಹಳೆ ವಿದ್ಯಾರ್ಥಿಗಳ ಸಮಾಗಮ ಕಾರ್ಯಕ್ರಮವನ್ನು ಹಮ್ಮಿಕೊಳ್ಳಲಾಗಿದೆ. ಗುರವಂದನಾ ಕಾರ್ಯಕ್ರಮವನ್ನು ಸಾಹಿತಿ ಬಿಳಿಗೆರೆ ಕೃಷ್ಣಮೂರ್ತಿ ಉದ್ಘಾಟಿಸುವರು. ಶಾಲಾಭಿವೃದ್ಧಿ ಸಮಿತಿ ಅಧ್ಯಕ್ಷರಾದ ಎಂ.ಕೆ.ಪ್ರಹ್ಲಾದ್ ಅಧ್ಯಕ್ಷತೆ ವಹಿಸುವರು. ಗಾಣಧಾಳು ಗ್ರಾಪಂ ಅಧ್ಯಕ್ಷ ಟಿ.ಗಿರೀಶ್, ಸದಸ್ಯೆ ಭಾಗ್ಯಮ್ಮ, ಎಂ.ಎಚ್.ವೀರಭದ್ರಯ್ಯ, ಎಂ.ಕೆ.ಮಂಜುಳಾ ಉಪಸ್ಥಿತರಿರುವರು. ಬೆಳಗ್ಗೆ 12 ಗಂಟೆಗೆ ಆರಂಭವಾಗುವ ಹಿರಿಯ ನಾಗರೀಕರಿಗೆ ಸನ್ಮಾನ ಕಾರ್ಯಕ್ರಮವನ್ನು ಲೇಖಕ ಡಾ.ತಿಮ್ಮನಹಳ್ಳಿ ವೇಣುಗೋಪಾಲ್ ಉದ್ಘಾಟಿಸುವರು. ಶಾಲೆಯ ಪ್ರಥಮ ವರ್ಷದ ವಿದ್ಯಾರ್ಥಿ ಕೆ.ರಂಗಯ್ಯ ಅಧ್ಯಕ್ಷತೆ ವಹಿಸುವರು. ಪರಿಸರ ಚಿಂತಕ ರಾಮಕೃಷ್ಣಪ್ಪ, ಶಾಲೆಯ ಮುಖ್ಯ ಶಿಕ್ಷಕ ಕೆ.ಎನ್.ರಮೇಶ್ ಉಪಸ್ಥಿತಿ ಇರುವರು. ಮಧ್ಯಾಹ್ನ 2 ಗಂಟೆಗೆ ಅಮೃತ ಮಹೋತ್ಸವ ಕಾರ್ಯಕ್ರಮವನ್ನು ಸಚಿವರಾದ ಡಾ.ಜಿ.ಪರಮೇಶ್ವರ್ ಉದ್ಘಾಟಿಸುವರು, ಶಿಕ್ಷಣ ಸಚಿವರಾದ ಮಧುಬಂಗಾರಪ್ಪ, ಕೆ.ಎನ್.ರಾಜಣ್ಣ, ನವದೆಹಲಿ ಪ್ರತಿನಿಧಿ ಟಿ.ಬಿ.ಜಯಚಂದ್ರ, ಶಾಸಕ ಸಿ.ಬಿ.ಸುರೇಶ್‌ಬಾಬು ಆಗಮಿಸುವರು.

ಸಂಜೆ ಟಿಪ್ಸ್

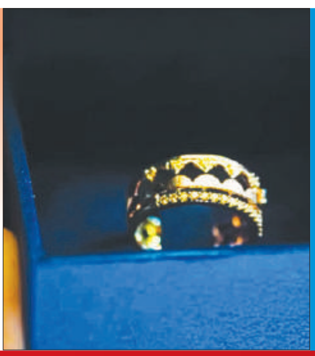

ಪ್ರೇಮಿಗಳ ದಿನಕ್ಕೆ ರಿಲಯನ್ಸ್ ಜ್ಯುವೆಲ್ಸ್‌ನ ಹೊಸ ಸಂಗ್ರಹ

ಅತ್ಯಂತ ವೇಗವಾಗಿ ಬೆಳವಣಿಗೆ ಕಾಣುತ್ತಿರುವ ಮತ್ತು ಭಾರತದ ವಿಶ್ವಾಸಾರ್ಹ ಜ್ಯುವೆಲರಿ ಬ್ರ್ಯಾಂಡ್ ಆಗಿರುವ ರಿಲಯನ್ಸ್ ಜ್ಯುವೆಲ್ಸ್, ಪ್ರೀತಿ ಮತ್ತು ಒಡನಾಟದ ಪ್ರತೀಕವಾದ ಪ್ರೇಮಿಗಳ ದಿನಕ್ಕೆಂದು ವಿಶೇಷವಾದ 'ವ್ಯಾಲೆಂಟೈನ್ಸ್ ಡೇ ಜ್ಯುವೆಲರಿ ಕಲೆಕ್ಷನ್' ಬಿಡುಗಡೆ ಮಾಡಿದೆ. ಈ ಸಂಗ್ರಹವು ಸೊಗಸಾದ ಕೆತ್ತನೆಯ ಉಂಗುರಗಳು, ಜೋಡಿ ಬ್ಯಾಂಡ್‌ಗಳು ಮತ್ತು 14 ಕ್ಯಾರಟ್ (ಕೆಟಿ) ಹಳದಿ ಚಿನ್ನ, ಗುಲಾಬಿ ಚಿನ್ನ ಮತ್ತು ವಜ್ರಗಳಿಂದ ಮಾಡಿದ ಪೆಂಡೆಂಟ್‌ಗಳನ್ನು ಒಳಗೊಂಡಿದೆ. ವಿನ್ಯಾಸಗೊಳಿಸಲಾದ ಈ ಸಂಗ್ರಹವು ದಂಪತಿ ನಡುವಿನ ಪ್ರೀತಿಯನ್ನು ಸದಾ ನೆನಪಿನಲ್ಲಿ ಇರುವಂತೆ ಮಾಡುತ್ತದೆ. ಈ ಸಂಗ್ರಹದಲ್ಲಿರುವ ರಿಲಯನ್ಸ್ ಜುವೆಲ್ಸ್‌ನ ವಿಶಿಷ್ಟ ವಿನ್ಯಾಸಗಳು ದೈನಂದಿನ ನೋಟವನ್ನು ಹೆಚ್ಚಿಸುತ್ತದೆ. ವ್ಯಾಲೆಂಟೈನ್ಸ್ ಡೇ ಸಂಗ್ರಹವು ಮಹಿಳೆಯರು ಸಂಬಂಧಗಳಲ್ಲಿ ತರುವ ಮೆರಗು ಮತ್ತು ಸೌಂದರ್ಯದ ಚೈತನ್ಯವನ್ನು ಸೆರೆಹಿಡಿಯಲು ಮತ್ತು ಸಂಭ್ರಮಿಸಲು ಪೂರಕವಾಗಿವೆ. ಅತ್ಯಾಧುನಿಕ ಮತ್ತು ಸಂಕೀರ್ಣವಾಗಿ ವಿನ್ಯಾಸಗೊಳಿಸಲಾದ ಸಂಗ್ರಹವು ಮಹಿಳೆಯರು ಸಂಬಂಧದಲ್ಲಿ ತುಂಬುವ ಶಕ್ತಿಯನ್ನು ಪ್ರತಿಬಿಂಬಿಸುತ್ತದೆ. ಇದು ರಿಲಯನ್ಸ್ ಜ್ಯುವೆಲ್ಸ್‌ನ ಹೊಸ ಅಭಿಯಾನ #MyStrongerHalf ಗೆ ಪೂರಕವಾಗಿದೆ. ಈ ಅಭಿಯಾನವು ಮಹಿಳೆಯರು ಜೀವನದ ಏರಿಳಿತಗಳಲ್ಲಿ ತಮ್ಮ ಸಂಗಾತಿಯನ್ನು ಪ್ರೋತ್ಸಾಹಿಸುವ ಮತ್ತು ಬೆಂಬಲಿಸುವ ಕ್ಷಣಗಳನ್ನು ಉತ್ತೇಜಿಸುತ್ತದೆ. ಪ್ರೇಮಿಗಳ ದಿನವು ದೀರ್ಘಕಾಲದಿಂದ ನಿಜವಾದ ಪ್ರೀತಿಯ ಸಾರವನ್ನು ಸಂಕೇತಿಸುತ್ತದೆ. ದಂಪತಿಗಳ ನಡುವಿನ ಪರಸ್ಪರ ಪ್ರೀತಿ ಮತ್ತು ಮೆಚ್ಚುಗೆಯನ್ನು ಪ್ರತಿನಿಧಿಸುತ್ತದೆ. 'ರಿಲಯನ್ಸ್ ಜ್ಯುವೆಲ್ಸ್ ವ್ಯಾಲೆಂಟೈನ್ ಡೇ' ಸಂಗ್ರಹವು ಮಹಿಳೆಯರ ಶಕ್ತಿ ಮತ್ತು ಸಾಧನೆಗಳನ್ನು ಆಚರಿಸುವುದಲ್ಲದೆ ಇಂದಿನ ವೇಗದ ಜಗತ್ತಿನಲ್ಲಿ ಅವರು ನಿರ್ವಹಿಸುವ ಅನೇಕ ಪಾತ್ರಗಳಿಗಾಗಿ ಅವರನ್ನು ಗೌರವಿಸುತ್ತದೆ. ಆನ್‌ಲೈನ್ ಮತ್ತು ಆಯ್ದ ರಿಲಯನ್ಸ್ ಜ್ಯುವೆಲ್ಸ್ ಮಳಿಗೆಗಳಲ್ಲಿ ಲಭ್ಯವಿರುವ ಈ ಸಂಗ್ರಹವನ್ನು ಅನ್ವೇಷಿಸಲು ಎಲ್ಲ ಗ್ರಾಹಕರನ್ನೂ ರಿಲಯನ್ಸ್ ಜ್ಯುವೆಲ್ಸ್ ಆಹ್ವಾನಿಸುತ್ತದೆ.

ಬೀಟ್ರೂಟ್ ಚಪಾತಿ

ಪಾಕ ಶಾಲೆ

ಬೇಕಾಗಿರುವ ಪದಾರ್ಥ

ಬೀಟ್ರೂಟ್-ಒಂದು, ಗೋಧಿ ಹಿಟ್ಟು 2 ಬಟ್ಟಲು, ತುಪ್ಪ- ಒಂದು ದೊಡ್ಡ ಚಮಚ, ಉಪ್ಪು- ರುಚಿಗೆ ತಕ್ಕಷ್ಟು, ಗರಂ ಮಸಾಲೆ ಪುಡಿ-ಅರ್ಧ ಚಮಚ, ಅಚ್ಚ ಖಾರದ ಪುಡಿ- ಅರ್ಧ ಚಮಚ, ಜೀರಿಗೆ ಪುಡಿ-ಅರ್ಧ ಚಮಚ, ಕಾಳು ಮೆಣಸಿನ ಪುಡಿ- ಅರ್ಧ ಚಮಚ ಕೊತ್ತಂಬರಿ ಸೊಪ್ಪು ಅಥವಾ ಮೆಂತ್ಯೆ ಸೊಪ್ಪು- ಒಂದು ಮುಷ್ಟಿಯಷ್ಟು (ಎಲೆಗಳು ಮಾತ್ರ)

ಮಾಡುವ ವಿಧಾನ

ಬೀಟ್ರೂಟ್ ಚೆನ್ನಾಗಿ ತೊಳೆದು ಇಡೀ ಬೀಟ್ರೂಟ್ ಅನ್ನು ಕುಕ್ಕರಿನಲ್ಲಿಟ್ಟು ಬೇಯಿಸಿಕೊಳ್ಳಿ. ತಣ್ಣಗಾದ ಮೇಲೆ ಸಿಪ್ಪೆ ತೆಗೆದು ತುರಿದಿಟ್ಟುಕೊಳ್ಳಿ.

ಒಂದು ದೊಡ್ಡ ಪಾತ್ರೆಗೆ ಗೋಧಿ ಹಿಟ್ಟು, ತುಪ್ಪ, ಉಪ್ಪು ಹಾಕಿ ಚೆನ್ನಾಗಿ ಮಿಶ್ರಣ ಮಾಡಿ. ಅದಕ್ಕೆ ತುರಿದ ಬೀಟ್ರೂಟ್, ಜೀರಿಗೆ ಪುಡಿ ಗರಂ ಮಸಾಲೆ ಪುಡಿ, ಖಾರದ ಪುಡಿ, ಕಾಳುಮೆಣಸಿನ ಪುಡಿ ಹಾಗೂ ಸಣ್ಣಗೆ ಹೆಚ್ಚಿದ ಕೊತ್ತಂಬರಿ ಸೊಪ್ಪು ಎಲ್ಲವನ್ನೂ ಹಾಕಿ. ಚೆನ್ನಾಗಿ ಮಿಶ್ರ ಮಾಡಿ. ಚೂರು ಚೂರೇ ನೀರು ಹಾಕಿ ಚಪಾತಿ ಹಿಟ್ಟಿನ ಹದಕ್ಕೆ ಕಲೆಸಿ. ಚೆನ್ನಾಗಿ ನಾದಿಕೊಳ್ಳಿ. ಸಣ್ಣ ಸಣ್ಣ ಉಂಡೆ ಮಾಡಿ, ಒಣ ಹಿಟ್ಟನ್ನು ಹಚ್ಚಿ ಚಪಾತಿ ಲಟ್ಟಿಸಿ. ಕಾದ ಹೆಂಚಿನ ಮೇಲೆ ಎಣ್ಣೆ ಹಾಕಿ ಎರಡೂ ಬದಿ ಬೇಯಿಸಿದರೆ ರುಚಿಕರವಾದ ಬೀಟ್ರೂಟ್ ಚಪಾತಿ ಸವಿಯಲು ಸಿದ್ಧ.

ಲಾಲ್ ಸಲಾಂ ಚಿತ್ರಕ್ಕೆ ಮಿಶ್ರ ಪ್ರತಿಕ್ರಿಯೆ

ಸಾಕಷ್ಟು ನಿರೀಕ್ಷೆ ಮೂಡಿಸಿದ್ದ ರಜನಿಕಾಂತ್ ನಟನೆಯ ಲಾಲ್ ಸಲಾಂ ಸಿನಿಮಾ ನಿನ್ನೆಯಷ್ಟೇ ತೆರೆಗೆ ಬಂದಿದೆ. ಚಿತ್ರದಲ್ಲಿ ರಜನಿಕಾಂತ್ ಮೊಯ್ದೀನ್ ಭಾಯ್ ಎಂಬ ಹೆಸರಿನ ಪಾತ್ರದಲ್ಲಿ ನಟಿಸಿದ್ದಾರೆ. ಚಿತ್ರದಲ್ಲಿ ರಜನಿಕಾಂತ್ ಅತಿಥಿ ಪಾತ್ರದಲ್ಲಿ ಕಾಣಿಸಿಕೊಂಡಿದ್ದರು ಪಾತ್ರಕ್ಕೆ ಸಾಕಷ್ಟು ಪ್ರಮುಖ್ಯತೆ ನೀಡಲಾಗಿದೆ.

ಆದರೆ ಅಂದುಕೊಂಡ ಮಟ್ಟಿಗೆ ಚಿತ್ರ ಓಪನಿಂಗ್ಸ್ ಪಡೆದುಕೊಂಡಿಲ್ಲ ಅನ್ನೋದು ರಜನಿ ಅಭಿಮಾನಿಗಳಿಗೆ ಬೇಸರ ಮೂಡಿಸಿದ್ರು ಚಿತ್ರ ಮೊದಲ ದಿನ ನಾಲ್ಕುವರೆ ಕೋಟಿ ಗಳಿಸಿದೆ ಎಂದು ಅಂದಾಜಿಸಲಾಗಿದೆ.

'ಜೈಲರ್' ಸಿನಿಮಾ ಸೂಪರ್ ಹಿಟ್ ಆದ ಬಳಿಕ ತೆರೆಗೆ ಬರುತ್ತಿರುವ ರಜನಿಕಾಂತ್ ನಟನೆಯ ಲಾಲ್ ಸಲಾಂ ಚಿತ್ರದ ಮೇಲೆ ಸಾಕಷ್ಟು ನಿರೀಕ್ಷೆ ಇತ್ತು. ಸ್ಪೋರ್ಟ್ ಡ್ರಾಮಾ ಕಥಾಹಂದರ ಹೊಂದಿರುವ ಸಿನಿಮಾವನ್ನು ರಜನಿ ಪುತ್ರಿ ಐಶ್ವರ್ಯ ರಜನಿಕಾಂತ್ ನಿರ್ದೇಶಿಸಿದ್ದು ವಿಷ್ಣು ವಿಶಾಲ್, ವಿಕ್ರಾಂತ್ ಪ್ರಮುಖ ಪಾತ್ರದಲ್ಲಿ ಕಾಣಿಸಿಕೊಂಡಿದ್ದರು.

ಲಾಲ್ ಸಲಾಂ ಚಿತ್ರವನ್ನು ಕಾಲಿವುಡ್ನ ಖ್ಯಾತ ನಿರ್ಮಾಣ ಸಂಸ್ಥೆ ಲೈಕಾ ಪ್ರೊಡಕ್ಷನ್ಸ್ನ ಸುಭಾಸ್ಕರನ್ ನಿರ್ಮಿಸಿದ್ದು, ತಮಿಳುನಾಡಿನಲ್ಲಿ ಈ ಚಿತ್ರವನ್ನು ಬಿಡುಗಡೆ ಮಾಡುವ ಹಕ್ಕನ್ನು ರೆಡ್ ಜೈಂಟ್ ಸಂಸ್ಥೆ ಪಡೆದುಕೊಂಡಿದೆ. ಕನ್ನಡ, ತೆಲುಗು, ಹಿಂದಿ ಜತೆಗೆ ಮಲಯಾಳಂನಲ್ಲಿಯೂ ಈ ಸಿನಿಮಾ ಬಿಡುಗಡೆ ಆಗಿದೆ. ಇದು ಐಶ್ವರ್ಯ ರಜನಿಕಾಂತ್ ರ 3ನೇ ಸಿನಿಮಾವಾಗಿದ್ದು ಹೇಳಿಕೊಳ್ಳವ ಮಟ್ಟಿಗೆ ಯಶಸ್ಸು ಸಾಧಿಸಿಲ್ಲ.

ಜೈಲರ್ ಮೂಲಕ ವಿಶ್ವಾದ್ಯಂತ ಸದ್ದು ಮಾಡಿದ್ದ ರಜನಿಕಾಂತ್ ಅವರ 'ಲಾಲ್ ಸಲಾಂ'ನ ಬಾಕ್ಸ್ ಆಫೀಸ್ ಪ್ರಯಾಣ ಉತ್ತಮವಾಗಿರಲಿದೆ ಎಂದು ಸಿನಿಪಂಡಿತರು ಅಂದಾಜಿಸಿದ್ದಾರೆ. ಒರ್ಮ್ಯಾಕ್ಸ್ ಮೀಡಿಯಾ ಅಂದಾಜಿನಂತೆ, ತಮಿಳುನಾಡಿನಲ್ಲಿಯೇ ಸರಿಸುಮಾರು 5.1 ಕೋಟಿ ರೂ. ಗಳಿಸುವ ಸಾಧ್ಯತೆ ಇದೆ. ಆದ್ರೆ ಸಿನಿ ಇಂಡಸ್ಟ್ರಿಯ ಮತ್ತೊಂದು ಟ್ರ್ಯಾಕರ್ ಸ್ಯಾಕ್ನಿಲ್ಕ್ ಅಂದಾಜಿನ ಪ್ರಕಾರ, 'ಲಾಲ್ ಸಲಾಂ' ಭಾರತದಾದ್ಯಂತ ಸರಿಸುಮಾರು 4 ಕೋಟಿ ರೂ. ಗಳಿಸಲಿದೆಯಂತೆ. ಲಾಲ್ ಸಲಾಮ್ ತನ್ನ ಮೊದಲ ದಿನಕ್ಕೆ ಒಟ್ಟಾರೆ ಶೇ.24.25ರಷ್ಟು ಆಕ್ಯುಪೆನ್ಸಿ ಹೊಂದಿತ್ತು.

'ಲಾಲ್ ಸಲಾಂ' ಚಿತ್ರವನ್ನು ಧಾರ್ಮಿಕ ಸಾಮರಸ್ಯವನ್ನು ಪ್ರತಿಪಾದಿಸುವ ಸ್ಪೋರ್ಟ್ ಡ್ರಾಮಾ ಎಂದು ಬಿಂಬಿಸಲಾಗಿದೆ. ವಿಷ್ಣು ರಂಗಸಾಮಿ ಚಿತ್ರಕಥೆ ಬರೆದಿದ್ದಾರೆ. ಎ.ಆರ್.ರೆಹಮಾನ್ ಸಂಗೀತ ಸಂಯೋಜಿಸಿದ್ದಾರೆ. ಟ್ರೇಲರ್, ವಿಷ್ಣು ವಿಶಾಲ್ ಮತ್ತು ವಿಕ್ರಾಂತ್ ಅವರನ್ನು ವಿವಿಧ ಹಿನ್ನೆಲೆಯುಳ್ಳ ಕ್ರಿಕೆಟ್ ಆಟಗಾರರನ್ನಾಗಿ ಪರಿಚಯಿಸಿದೆ. ರಜನಿಕಾಂತ್ ಅತಿಥಿ ಪಾತ್ರದಲ್ಲಿ ಕಾಣಿಸಿಕೊಂಡಿದ್ದಾರೆ. ಧಾರ್ಮಿಕ ವೈವಿಧ್ಯತೆ ನಡುವೆ, ಮಾನವೀಯತೆಯ ಪ್ರಾಮುಖ್ಯತೆಯನ್ನು ರಜನಿ ಪಾತ್ರ ಒತ್ತಿಹೇಳುತ್ತದೆ.

ವಾಲ್ನಟ್ಸ್‌ನ ಪ್ರಯೋಜನ

ಹೆಲ್ತ್ ಟಿಪ್ಸ್

ವಾಲ್ನಟ್‌ಅನ್ನು ಒಣ ಹಣ್ಣುಗಳ ರಾಜ ಎಂತಲೂ ಕರೆಯುತ್ತಾರೆ. ಇದು ರುಚಿಕರ ಮಾತ್ರವಲ್ಲ, ಆರೋಗ್ಯಕ್ಕೂ ತುಂಬಾ ಪ್ರಯೋಜನಕಾರಿಯಾಗಿದೆ. ನಿಯಮಿತವಾಗಿ ವಾಲ್ನಟ್ ಸೇವಿಸ ನೀವು ಅನೇಕ ಆರೋಗ್ಯ ಸಮಸ್ಯೆ7 ತಡೆಗಟ್ಟಬಹುದು ಮತ್ತು ನಿಮ್ಮ ಆರೋಗ್ಯವನ್ನು ಸುಧಾರಿಸಬಹುದು. ವಾಲ್ನಟ್ಸ್ನಲ್ಲಿರುವ ಒಮೆಗಾ-3 ಕೊಬ್ಬಿನಾಮ್ಲಗಳು, ಸಸ್ಯ ಸ್ಟೆರಾಲ್ಗಳು ಮತ್ತು ಎಲ್-ಅರ್ಜಿನೈನ್ನಂತಹ ಪೋಷಕಾಂಶಗಳು ಹೃದಯದ ಆರೋಗ್ಯವನ್ನು ಸುಧಾರಿಸಲು ಸಹಾಯ ಮಾಡುತ್ತದೆ. ಈ ಅಂಶಗಳು ಕೊಲೆಸ್ಟ್ರಾಲ್ ಮಟ್ಟವನ್ನು ನಿಯಂತ್ರಿಸಲು, ರಕ್ತದೊತ್ತಡವನ್ನು ಕಡಿಮೆ ಮಾಡಲು ಮತ್ತು ರಕ್ತನಾಳಗಳನ್ನು ಆರೋಗ್ಯಕರವಾಗಿಡಲು ಸಹಾಯ ಮಾಡುತ್ತದೆ. ಇದರಿಂದಾಗಿ ಹೃದ್ರೋಗದ ಅಪಾಯವನ್ನು ಕಡಿಮೆ ಮಾಡುತ್ತದೆ.

ವಾಲ್ನಟ್ಸ್ನಲ್ಲಿರುವ ವಿಟಮಿನ್ ?ಇ?, ಫಾಸ್ಫರಸ್ ಮತ್ತು ಆಂಟಿಆಕ್ಸಿಡೆಂಟ್ಗಳು ಮೆದುಳಿನ ಕೋಶಗಳಿಗೆ ರಕ್ಷಣೆ ನೀಡುತ್ತದೆ ಮತ್ತು ಸ್ಮರಣೆಯನ್ನು ಬಲಪಡಿಸುತ್ತದೆ. ಅಲ್ಲದೆ ವಾಲ್ನಟ್ಸ್ನಲ್ಲಿ ಕಂಡುಬರುವ ಒಮೆಗಾ-3 ಕೊಬ್ಬಿನಾಮ್ಲಗಳು ಮೆದುಳಿನ ಬೆಳವಣಿಗೆ ಮತ್ತು ಕಾರ್ಯನಿರ್ವಹಣೆಯಲ್ಲಿ ಪ್ರಮುಖ ಪಾತ್ರವನ್ನು ವಹಿಸುತ್ತವೆ. ಇದರಿಂದಾಗಿ ಕಲಿಕೆಯ ಸಾಮರ್ಥ್ಯ ಮತ್ತು ಏಕಾಗ್ರತೆಯನ್ನು ...ತ್ತದೆ.

...ಾಲ್ನಟ್ಸ್ನಲ್ಲಿರುವ ಫೈಬರ್ ಮತ್ತು ಆರೋಗ್ಯಕರ ಕೊಬ್ಬುಗಳು ದೇಹದಲ್ಲಿನ ರಕ್ತದಲ್ಲಿನ ಸಕ್ಕರೆ ಮಟ್ಟವನ್ನು ನಿಯಂತ್ರಿಸಲು ಸಹಾಯ ಮಾಡುತ್ತದೆ. ಇದು ಮಧುಮೇಹ ...ೋಗಿಗಳಿಗೂ ಪ್ರಯೋಜನಕಾರಿಯಾಗಿದೆ. ...ಚ್ಚುವರಿಯಾಗಿ ವಾಲ್ನಟ್ ಇನ್ಸುಲಿನ್ ಸೂಕ್ಷ್ಮತೆಯನ್ನು ಸುಧಾರಿಸುತ್ತದೆ, ಇದು ದೇಹವು ಇನ್ಸುಲಿನ್ ಅನ್ನು ಉತ್ತಮವಾಗಿ ಬಳಸಲು ಶಕ್ತಗೊಳಿಸುತ್ತದೆ. ವಾಲ್ನಟ್ಗಳು ಕ್ಯಾಲೊರಿಗಳಲ್ಲಿ ಸಮೃದ್ಧವಾಗಿದ್ದರೂ, ಅದರಲ್ಲಿರುವ ಫೈಬರ್, ಪ್ರೋಟೀನ್ ನಿಮ್ಮನ್ನು ತ್ವರಿತವಾಗಿ ಮತ್ತು ದೀರ್ಘಕಾಲದವರೆಗೆ ತೃಪ್ತಿಪಡಿಸುತ್ತದೆ.

ಕ್ಯಾಲ್ಸಿಯಂ, ಮೆಗ್ನೀಸಿಯಮ್ ಮತ್ತು ರಂಜಕದಂತಹ ಖನಿಜಗಳು ವಾಲ್ನಟ್ಸ್ನಲ್ಲಿ ಹೇರಳವಾಗಿ ಕಂಡುಬರುತ್ತವೆ. ಇದು ಮೂಳೆಗಳನ್ನು ಬಲಪಡಿಸಲು ಮತ್ತು ಆಸ್ಟಿಯೊಪೊರೋಸಿಸ್ನಂತಹ ಸಮಸ್ಯೆಗಳನ್ನು ತಡೆಯಲು ಸಹಾಯ ಮಾಡುತ್ತದೆ. ಅಲ್ಲದೆ, ವಾಲ್ನಟ್ಸ್ನಲ್ಲಿರುವ ತಾಮ್ರವು ಕಾಲಜನ್ ಉತ್ಪಾದನೆಯನ್ನು ಹೆಚ್ಚಿಸುತ್ತದೆ. ಇದು ಮೂಳೆಗಳು ಮತ್ತು ಕೀಲುಗಳಿಗೆ ಅವಶ್ಯಕವಾಗಿದೆ.

ವಾರಾಂತ್ಯಕ್ಕೂ ಧಾರಾವಾಹಿ ವಿಸ್ತರಿಸಿದ ಜೀ ಕನ್ನಡ

ವೈವಿಧ್ಯಮಯ ಧಾರಾವಾಹಿಗಳ ಮೂಲಕ ಸತತ 6 ವರ್ಷಗಳಿಂದ ನಂಬರ್ 1 ಸ್ಥಾನದಲ್ಲಿರುವ ಜೀ಼ ಕನ್ನಡ ವಾಹಿನಿ ತನ್ನ ಧಾರಾವಾಹಿಗಳನ್ನ ವಾರಾಂತ್ಯಕ್ಕು ವಿಸ್ತರಿಸಿದೆ.

ಪ್ರತಿ ದಿನ ಸಂಜೆಯಾಗುತ್ತಲೆ ಮನೆಮಂದಿಯೆಲ್ಲ ಒಟ್ಟಾಗಿ ಟಿವಿ ಮುಂದೆ ಕೂತು ಮನೋರಂಜನೆಯ ಬಯಸುವ ಪ್ರತಿ ಕನ್ನಡಿಗನ, ಬಯಸಿದ ಬಾಗಿಲನ್ನ ತೆರೆಯುವ ಮುಖಾಂತರ ಮನೋರಂಜನೆಯನ್ನ ಪ್ರತಿ ಮನೆಗೆ ತಪ್ಪದೆ ತಲುಪಿಸುತ್ತಿರುವ ಜೀ಼ ಕನ್ನಡ ವಾಹಿನಿ ಈಗ ತನ್ನ ಮನೋರಂಜನೆಯ ಸಮಯವನ್ನ ವಿಸ್ತಾರ ಮಾಡುತ್ತಿದೆ. ಪ್ರತಿ ಸೋಮವಾರದಿಂದ ಶುಕ್ರವಾರದವರೆಗು ಸಂಜೆ 6 ಗಂಟೆಯಿಂದ ಪ್ರಸಾರವಾಗುತ್ತಿರುವ ಧಾರಾವಾಹಿಗಳು, ಇನ್ನು ಮುಂದೆ ವಾರದ 7 ದಿನವು ಪ್ರಸಾರವಾಗಲಿದೆ.ಈ ನಿಟ್ಟಿನಲ್ಲಿ ಇನ್ನು ಮುಂದೆ ಸೋಮವಾರದಿಂದ ಭಾನುವಾರದವರೆಗೆ ನಿಮ್ಮ ನೆಚ್ಚಿನ ಪಾರು,ಹಿಟ್ಲರ್ ಕಲ್ಯಾಣ ಮತ್ತು ಅಮೃತಧಾರೆ ನಿಮ್ಮನ್ನ ವಾರದ 7ದಿನವು ಮನೋರಂಜಿಸಲಿದೆ. ವೀಕೆಂಡ್ ಬಂತು ಅಂದರೆ ರಿಯಾಲಟಿಶೋಗಳ ಮೂಲಕ ನಿಮ್ಮನ್ನ ಕಟ್ಟಿಹಾಕುತ್ತಿದ್ದ ಜೀ಼ ಕನ್ನಡ ಈಗ ಜೋಡಿ ನಂ.1 ಸೀಸನ್ 2 ಯಶಸ್ವಿಯಾಗಿ ಮುಗಿದಿರುವ ಹಿನ್ನಲೆಯಲ್ಲಿ ಈ ಹೆಜ್ಜೆಯನ್ನ ಇಟ್ಟಿದ್ದು ಇನ್ನು ಮುಂದೆ ಕಥೆ ಏನಾಯ್ತು ಅಂತ ಸೋಮವಾರದವರೆಗೆ ಕಾಯುವ ಅವಶ್ಯಕತೆ ಇರುವುದಿಲ್ಲ , ಯಾಕಂದ್ರೆ, ವಾರದ 7 ದಿನವು ನಿಮ್ಮ ನೆಚ್ಚಿನ ಈ ಮೂರು ಧಾರಾವಾಹಿಗಳು ಅವಿರತವಾಗಿ ನಿಮ್ಮನ್ನ ಮನೋರಂಜಿಸಲ್ಲಿದ್ದಾವೆ.

ಅಪ್ಪರ್ ಲಿಪ್ಸ್ ಸೌಂದರ್ಯಕ್ಕೆ ಮನೆಮದ್ದು

ಬ್ಯೂಟಿ ಟಿಪ್ಸ್

ಸೌಂದರ್ಯಕ್ಕೆ ಇನ್ನೊಂದು ಹೆಸರು ಹುಡುಗಿಯರು. ಮುಖ, ಕೈ, ಕಾಲು, ಕೂದಲು ಹೀಗೆ ದೇಹದ ಪ್ರತಿಯೊಂದು ಭಾಗದ ಸೌಂದರ್ಯಕ್ಕೂ ಹುಡುಗಿಯರು ಮಹತ್ವ ನೀಡುತ್ತಾರೆ. ತುಟಿ ಮೇಲ್ಭಾಗದಲ್ಲಿ ಬೆಳೆಯುವ ಕೂದಲನ್ನು ಅನೇಕರು ತೆಗೆಯುತ್ತಾರೆ. ಅಪ್ಪರ್ ಲಿಪ್ಸ್ ಮಾಡಿಸುವುದು ಸುಲಭವಲ್ಲ. ಬ್ಯೂಟಿಪಾರ್ಲರ್ ನಲ್ಲಿ ಅಪ್ಪರ್ ಲಿಪ್ ಮಾಡಿಸಿಕೊಳ್ಳುವ ಹುಡುಗಿಯರು ನೋವು ತಿನ್ನುತ್ತಾರೆ. ಮನೆಯಲ್ಲೇ ಇದಕ್ಕೆ ಸುಲಭ ಮದ್ದಿದೆ. ನಿಂಬೆ ಮತ್ತು ಸಕ್ಕರೆಯ ಪೇಸ್ಟ್ ಬಳಸಿ ಮನೆಯಲ್ಲಿ ಸುಲಭವಾಗಿ ಅಪ್ಪರ್ ಲಿಪ್ಸ್ ಕೂದಲನ್ನು ತೆಗೆಯಬಹುದು. ನಿಂಬೆ ಹಣ್ಣು ಬ್ಲೀಚಿಂಗ್ ಗುಣಗಳನ್ನು ಹೊಂದಿರುತ್ತವೆ. ಈ ಪೇಸ್ಟ್ ಹಚ್ಚಿದ್ರೆ, ಕೂದಲು ನೋವಿಲ್ಲದೆ ಚರ್ಮದಿಂದ ಹೊರ ಬರುತ್ತದೆ. ಫೇಸ್ಟ್ ತೆಗೆಯುವಾಗ ಜಾಗೃತೆ ವಹಿಸಬೇಕು.

ಬೇಕಾಗುವ ಸಾಮಗ್ರಿ, 1 ನಿಂಬೆ ರಸ, 1 ಟೀ ಸ್ಪೂನ್ ಸಕ್ಕರೆ. ವಿಧಾನ: ಮೊದಲು ನಿಂಬೆ ರಸವನ್ನು ತೆಗೆದು ಇದನ್ನು ಸಕ್ಕರೆಯಲ್ಲಿ ಬೆರೆಸಿ ಪೇಸ್ಟ್ ತಯಾರಿಸಬೇಕು. ಈ ಪೇಸ್ಟನ್ನು ತುಟಿಗಳ ಮೇಲಿರುವ ಕೂದಲಿಗೆ ಹಚ್ಚಿ 15 ನಿಮಿಷಗಳ ಕಾಲ ಒಣಗಲು ಬಿಡಿ. ನಂತರ ನೀರು ಹಾಕಿ ಸ್ವಚ್ಛಗೊಳಿಸಿ. ಇನ್ನು ಮೊಟ್ಟೆ ಬಿಳಿ ಭಾಗ ಕೂಡ ಕೂದಲು ತೆಗೆಯಲು ನೆರವಾಗುತ್ತದೆ.

1 ಮೊಟ್ಟೆಯ ಬಿಳಿ ಭಾಗ,1 ಟೀಸ್ಪೂನ್ ಕಾರ್ನ್ ಹಿಟ್ಟು, 1 ಟೀಸ್ಪೂನ್ ಸಕ್ಕರೆಯನ್ನು ಮಿಕ್ಸ್ ಮಾಡಿ ತುಟಿ ಮೇಲಿನ ಕೂದಲಿಗೆ ಹಚ್ಚಿ, 15 ನಿಮಿಷ ಬಿಟ್ಟು ಅದನ್ನು ತೊಳೆಯಿರಿ.

ರಾಶಿ ಭವಿಷ್ಯ

ಜಯಶ್ರೀ.ಬಿ.ಆರ್
ಖ್ಯಾತ ಜ್ಯೋತಿಷಿ
ದೂರವಾಣಿ-9964739507
www.jyotishyavaastu.com

ಮೇಷ: ಶಸ್ತ್ರ ವೈದ್ಯರಿಗೆ ಶುಭ, ಅವಕಾಶಗಳನ್ನು ಒಪ್ಪಿಕೊಳ್ಳುವುದು ಸೂಕ್ತ, ಹಣಕಾಸಿನ ಕೊರತೆ ಇರುವುದಿಲ್ಲ

ವೃಷಭ: ರಾಜಕೀಯ ವರ್ಗ, ಕೃಷಿಕರಿಗೆ ಶುಭ, ದಿನಸಿ ವ್ಯಾಪಾರಸ್ಥರಿಗೆ ಲಾಭ

ಮಿಥುನ: ವಿದ್ಯಾಭ್ಯಾಸದಲ್ಲಿ ಹಿನ್ನಡೆ, ಬಂಧುಗಳಿಂದ ಸಹಾಯ, ಭಾವನೆಗಳಿಗೆ ಪೆಟ್ಟು

ಕರ್ಕಾಟಕ: ನೌಕರರಿಗೆ ವರ್ಗಾವಣೆ, ಹಣ್ಣು ತರಕಾರಿ ವ್ಯಾಪಾರಸ್ಥರಿಗೆ ಲಾಭ, ಆರ್ಥಿಕ ಸಂಕಷ್ಟ

ಸಿಂಹ: ಕ್ರೀಡಾಪಟುಗಳಿಗೆ ಅಶುಭ, ದಾಂಪತ್ಯದಲ್ಲಿ ಸರಾಸರಿ, ಸಂತಾನ ಯೋಗ

ಕನ್ಯಾ: ಬಂಧು ಮಿತ್ರರ ಸಹಕಾರ, ಹೂಡಿಕೆಯಲ್ಲಿ ಲಾಭ, ಭವಿಷ್ಯದ ಚಿಂತೆಗಳು

ತುಲಾ: ಕೆಲಸದಲ್ಲಿ ಬಡ್ತಿ, ತಾಯಿಯಿಂದ ಆಕಸ್ಮಿಕ ಧನಲಾಭ,

ವೃಶ್ಚಿಕ: ಹಣ ವ್ಯಯ, ಮನಸ್ಸಿನಲ್ಲಿ ಅಸ್ವಸ್ಥತೆ , ಅನವಶ್ಯಕ ವಾಗ್ವಾದ

ಧನುಸ್ಸು: ಸ್ಥಿರವಾದ ಮನಸ್ಸು, ಕೆಲಸ ಕಾರ್ಯಗಳಲ್ಲಿ ಯಶಸ್ಸು , ಬುದ್ಧಿವಂತಿಕೆಯಿಂದ ವ್ಯವಹರಿಸಿ

ಮಕರ: ಮಂಡಿ ನೋವಿನ ಸಮಸ್ಯೆ, ಅಧಿಕ ಕೆಲಸದೊತ್ತಡ, ವ್ಯಾಪಾರಿಗಳಿಗೆ ಚಿಂತೆ

ಕುಂಭ: ತಂದೆಯ ಆರೋಗ್ಯದಲ್ಲಿ ಏರುಪೇರು, ಪತ್ನಿಯೊಂದಿಗೆ ವಾಗ್ವಾದ, ದುಡುಕಿನ ನಿರ್ಧಾರದಿಂದ ಹಾನಿ

ಮೀನ: ಆರೋಗ್ಯದಲ್ಲಿ ತೊಂದರೆ, ಮನಸ್ಸಿನಲ್ಲಿ ಹೆದರಿಕೆ, ಮಾತಿನಲ್ಲಿ ನಿಯಂತ್ರಣವಿರಲಿ

ವಿಶ್ವ ವಿವಾಹ ದಿನ

ವಿವಾಹ ಅಥವಾ ಮದುವೆ ಎಂಬುದು ಒಂದು ಮಧುರವಾದ ಸಂಬಂಧ. ಇದು ಇಬ್ಬರು ವ್ಯಕ್ತಿಗಳನ್ನು ಪರಸ್ಪರ ಬೆಸೆಯುವುದು ಮಾತ್ರವಲ್ಲದೆ, ಎರಡು ಕುಟುಂಬಗಳನ್ನು ಒಂದುಗೂಡಿಸುತ್ತದೆ. ವಿವಾಹ ಓರ್ವ ವ್ಯಕ್ತಿಯ ಬಾಳಿನಲ್ಲಿ ನಡೆಯುವ ಅತ್ಯಂತ ಮಹತ್ವದ ಮತ್ತು ಸುಂದರವಾದ ಘಟನೆಯಾಗಿದೆ. ಆ ಸುಂದರವಾದ ಕ್ಷಣಕ್ಕೆ ಪ್ರತಿಯೊಬ್ಬರೂ ಕಾತರದಿಂದ ಕಾಯುತ್ತಾರೆ. ಆವರೆಗೆ ಒಂಟಿಯಾಗಿದ್ದ ಆತ ಅಥವಾ ಆಕೆ ವಿವಾಹದ ನಂತರ ಜೋಡಿಯಾಗುತ್ತಾರೆ. ಆಗ ಅವರು ಕುಟುಂಬವೆಂಬ ಚೌಕಟ್ಟಿನೊಳಗೆ ಬರುತ್ತಾರೆ. ಈ ಕುಟುಂಬ ಮುಂದೆ ಅವರ ಮಕ್ಕಳೊಂದಿಗೆ ಬೆಳೆಯುತ್ತಾ ಹೋಗುತ್ತದೆ. ಈ ಕುಟುಂಬಗಳೆಲ್ಲಾ ಸೇರಿಕೊಂಡು ಸಮಾಜವಾಗುತ್ತದೆ. ಈ ರೀತಿ ವಿವಾಹ ಎಂಬುದು ಒಂದು ಸಮಾಜದ ಬೆಳವಣಿಗೆ ಅತಿ ಅಗತ್ಯವಾದ ಒಂದು ಸಂಪ್ರದಾಯವಾಗಿದೆ. ಅಲ್ಲದೆ ಯುವಕ ಯುವತಿಯರ ಪ್ರೇಮ ಭಾವನೆಗಳಿಗೆ ಒಂದು ವ್ಯವಸ್ಥಿತ ಚೌಕಟ್ಟು ಸಿಗುವುದೇ ಈ ವಿವಾಹ ಎಂಬ ವ್ಯವಸ್ಥೆಯಿಂದಾಗಿ. ವಿವಾಹದ ಚೌಕಟ್ಟಿನೊಳಗೆ ಬರುವ ಗಂಡು, ಹೆಣ್ಣುಗಳು ಸತಿ-ಪತಿಯರೆನಿಸಿಕೊಳ್ಳುತ್ತಾರೆ. ಅವರಿಗೆ ಸಮಾಜದಲ್ಲಿ ಗೌರವ ಸಿಗುತ್ತದೆ. ನಮ್ಮ ಸಮಾಜದಲ್ಲಿ ಮದುವೆಗೆ ತುಂಬಾ ಹಿರಿದಾದ ಮತ್ತು ಪವಿತ್ರವಾದ ಸ್ಥಾನವಿದೆ. ಮದುವೆಯ ಮಹತ್ವವನ್ನು ಭಾರತ ಮಾತ್ರವಲ್ಲ, ಇತರ ದೇಶಗಳೂ ಅರಿತುಕೊಂಡಿವೆ. ಆದ್ದರಿಂದಲೇ ಪ್ರತಿವರ್ಷ ಫೆಬ್ರವರಿ ತಿಂಗಳ ಎರಡನೇ ಭಾನುವಾರವನ್ನು ವಿಶ್ವ ವಿವಾಹ ದಿನವನ್ನಾಗಿ ಎಲ್ಲೆಡೆ ಆಚರಿಸಲಾಗುತ್ತದೆ.

ಪ್ರತಿ ವರ್ಷ ಫೆಬ್ರವರಿ ಎರಡನೇ ಭಾನುವಾರದಂದು ನಡೆಯುವ ವಿಶ್ವ ವಿವಾಹ ದಿನವು ಗಂಡ ಮತ್ತು ಹೆಂಡತಿಯ ನಡುವೆ ಜೀವನ ಪರ್ಯಂತ ಇರುವ ಬಾಂಧವ್ಯವನ್ನು ಗೌರವಿಸುತ್ತದೆ. ವಿಶ್ವ ವಿವಾಹ ದಿನವು ಪತಿ-ಪತ್ನಿ ಒಬ್ಬರಿಗೊಬ್ಬರ ಅರ್ಥೈಸಿಕೊಂಡು ಪ್ರೀತಿಯಿಂದ ಬಾಳ್ವೆ ಮಾಡಬೇಕು ಎಂಬುದನ್ನು ಸೂಚಿಸುತ್ತದೆ. ಈ ದಿನವು 1993ರಲ್ಲಿ ಪೋಪ್ ಸೇಂಟ್ ಜಾನ್ ಪಾಲ್ ಖು ನೀಡಿದ ಆಶೀರ್ವಾದದ ಬಳಿಕ ಜಾರಿಗೆ ಬಂದಿದೆ.

ವಿಶ್ವ ವಿವಾಹ ದಿನವು ಗಂಡ ಮತ್ತು ಹೆಂಡತಿಯನ್ನು ಕುಟುಂಬದ ಅಡಿಪಾಯ, ಸಮಾಜದ ಮೂಲ ಘಟಕವೆಂದು ಗೌರವಿಸುತ್ತದೆ. ಅವರ ನಿಷ್ಠೆ, ತ್ಯಾಗ ಮತ್ತು ದೈನಂದಿನ ವೈವಾಹಿಕ ಸಂತೋಷದ ಸೌಂದರ್ಯಕ್ಕೆ ಗೌರವಿಸುತ್ತದೆ. ಮ್ಯಾಟ್ರಿಮೋನಿ ಅಥವಾ ವೆಡ್ಲಾಕ್ ಎಂದೂ ಕರೆಯಲ್ಪಡುತ್ತದೆ. ಇದು ಸಂಗಾತಿಗಳು ಎಂದು ಕರೆಯಲ್ಪಡುವ ಜನರ ನಡುವಿನ ಸಾಮಾಜಿಕ ಒಕ್ಕೂಟ ಅಥವಾ ಕಾನೂನು ಒಪ್ಪಂದವಾಗಿದೆ. ಇದು ಸಂಗಾತಿಗಳ ನಡುವೆ ಕೆಲ ಹಕ್ಕುಗಳು ಮತ್ತು ಕಟ್ಟುಪಾಡುಗಳನ್ನು ಸ್ಥಾಪಿಸುತ್ತದೆ. ವಿವಾಹದ ವ್ಯಾಖ್ಯಾನವು ವಿಭಿನ್ನ ಸಂಸ್ಕೃತಿಗಳ ಪ್ರಕಾರ ಬದಲಾಗುತ್ತದೆ.

ಟ್ರಾಫಿಕ್ ಒತ್ತಡ ನಿಭಾಯಿಸಲು ಎಲೆಕ್ಟ್ರಿಕ್ ಬೈಸಿಕಲ್ ಬಿಡುಗಡೆ

ಬೆಂಗಳೂರು: ಇಜೀ ಸೈಕಲ್ಸ್ ಅತ್ಯಂತ ನಿಖರತೆ ಮತ್ತು ವಿವರಗಳಿಗೆ ಗಮನ ನೀಡಿ ರೂಪಿಸಲಾದ ಎಲೆಕ್ಟ್ರಿಕ್ ಸೈಕಲ್ ಗಳಾಗಿವೆ. ನೀವು ರೈಡ್ ನಲ್ಲಿ ಶಕ್ತಿ, ಸ್ಟೈಲ್ ಅಥವಾ ಪರ್ಫಾರ್ಮೆನ್ಸ್ ಯಾವುದನ್ನೇ ಬಯಸಿರಿ, ನಮ್ಮ ಎಲೆಕ್ಟ್ರಿಕ್ ಸೈಕಲ್ ಗಳು ಎಲ್ಲ ರೀತಿಯಲ್ಲೂ ಪೂರೈಕೆ ಮಾಡುತ್ತವೆ. ಸದೃಢವಾದ ಫ್ರೇಮ್ ಗಳು, ಸುಧಾರಿತ ಬ್ಯಾಟರಿ ತಂತ್ರಜ್ಞಾನ ಮತ್ತು ಶಕ್ತಿಯುತ ಮೋಟಾರ್ ಗಳನ್ನು ಹೊಂದಿರುವ ನಮ್ಮ ಎಲೆಕ್ಟ್ರಿಕ್ ಸೈಕಲ್ ಗಳು ಸರಿಸಾಟಿ ಇರದ ರೈಡಿಂಗ್ ಅನುಭವ ನೀಡುತ್ತವೆ. ಸವಾಲಿನ ಪ್ರದೇಶಗಳಲ್ಲಿ ಸಂಚರಿಸುವುದರೊಂದಿಗೆ ನಗರದ ಬೀದಿಗಳಲ್ಲಿ ಪ್ರಯತ್ನರಹಿತವಾಗಿ ಸಂಚರಿಸಲು ನಮ್ಮ ಎಲೆಕ್ಟ್ರಿಕ್ ಸೈಕಲ್ ಗಳು ಅದರ ಆಚೆಗೂ ಸಂಚರಿಸಲು ಸನ್ನದ್ಧವಾಗಿಸುತ್ತವೆ.

ಬೆಂಗಳೂರಿನಲ್ಲಿ ಇಜೀ ಸೈಕಲ್ಸ್ ಬಿಡುಗಡೆ ಮಾಡಿದ ನಂತರ ಮಾಧ್ಯಮ ಗೋಷ್ಠಿಯಲ್ಲಿ ಮಾತನಾಡಿದ ಇಜೀ ಸೈಕಲ್ಸ್ ಸಂಸ್ಥಾಪಕ ಶ್ರೀ ಪುರುಷೋತ್ತಮ್ ನಾಯಕ್, ''ಇಜೀ ಸೈಕಲ್ಸ್ ನಲ್ಲಿ ನಾವು ಹಸಿರು ತಂತ್ರಜ್ಞಾನಗಳಿಗೆ ಜೀವ ತರಲು ಬಹಳ ಆಸಕ್ತಿ ಹೊಂದಿದ್ದೇವೆ. ಗೌರ್ ಇ 1, ಇ ಕೂನ್ ಖ 1 ಬಿಡುಗಡೆ ಮಾಡುವ ಮೂಲಕ ಸ್ವಚ್ಛ, ಹಸಿರು ಮತ್ತು ಸಂಪರ್ಕಿತ ನಗರ ಪರಿಸರ ಸೃಷ್ಟಿಸಲಿದ್ದೇವೆ. ನಮ್ಮ ಎಲೆಕ್ಟ್ರಿಕ್ ಸೈಕಲ್ ಗಳು ಶಬ್ದ ಮಾಲಿನ್ಯ ರಹಿತ, ಶೂನ್ಯ ಎಮಿಷನ್ ಗಳನ್ನು ಉತ್ಪಾದಿಸುತ್ತವೆ, ಇದರಿಂದ ಸ್ವಚ್ಛ ಗಾಳಿ ಮತ್ತು ಆರೋಗ್ಯಕರ ಭೂಗ್ರಹಕ್ಕೆ ಕೊಡುಗೆ ನೀಡುತ್ತವೆ. ನಮ್ಮ ವಿದ್ಯುತ್ ಸೈಕಲ್ ಗಳು ಪರಿಸರ ಸ್ನೇಹಿ ಮಾತ್ರವೇ ಅಲ್ಲದೆ ಅವುಗಳನ್ನು ಎಲ್ಲರ ಗಮನ ಸೆಳೆಯುವಂತೆ ವಿನ್ಯಾಸಗೊಳಿಸಲಾಗಿದ್ದು, ವಿಸ್ತಾರ ಆದ್ಯತೆಗಳು ಮತ್ತು ಜೀವನಶೈಲಿಗಳಿಗೆ ಪೂರೈಕೆಗೆ ವಿನ್ಯಾಸಗೊಳಿಸಲಾಗಿದೆ.

ಈ ಸೈಕಲ್ ಗಳ ಪ್ರಮುಖ ವಿಶೇಷತೆ ಎಂದರೆ ಲಿ ಅಯಾನ್ ರೀಚಾರ್ಜಬಲ್ ಬ್ಯಾಟರಿ ಬಳಸಿದ್ದು ಚಾರ್ಜಿಂಗ್ ಗೆ ಹೊರ ತೆಗೆಯಬಹುದು. ಅವು 50 ಕಿ.ಮೀ. ಶ್ರೇಣಿಯಲ್ಲಿ 30–40 ಎನ್.ಎಂ. ಟಾರ್ಕ್ ಉತ್ಪಾದಿಸುತ್ತಿದ್ದು ಪೂರ್ಣ ಚಾರ್ಜ್ ಆದಾಗ 50 ಕಿ.ಮೀ. ನೀಡುತ್ತವೆ ಹಾಗೂ ಪೆಡಲ್ ಅಸಿಸ್ಟ್ ನಲ್ಲಿ 70 ಕಿ.ಮೀ.ವರೆಗೆ ನೀಡುತ್ತವೆ. ರಾಲ್ಸನ್ ಬಲೂನ್ ಟೈರ್ ಗಳು ಸಸ್ಪೆನ್ಷನ್ ನಲ್ಲಿ ಹೆಚ್ಚುವರಿ ಬೆಂಬಲ ನೀಡುತ್ತಿದ್ದು ನಿಮ್ಮ ರೈಡ್ ಅನ್ನು ಸುಲಭಗೊಳಿಸುತ್ತದೆ. ಇದು ಉತ್ತಮ ರೈಡ್ ಪರಿಸ್ಥಿತಿಗಳಿಗೆ ಎಕನಾಮಿಕಲ್, ಸ್ಟಾಂಡರ್ಡ್ ಮತ್ತು ಪವರ್ ಮೋಡ್ ಗಳಲ್ಲಿ 7 ಗೇರ್ ಗಳನ್ನು ಹೊಂದಿದೆ. ಹೆಚ್ಚಿನ ವಿವರಗಳಿಗೆ 8317492639.

ಬೆಂಗಳೂರು ಚೆನ್ನೈ ಪ್ರಯಾಣ 5 ಗಂಟೆ ಇಳಿಸುವ ಗುರಿ : ಸಚಿವ ಸಚಿವ ಗಡ್ಕರಿ

ಬೆಂಗಳೂರು: ಚೆನ್ನೈ–ಬೆಂಗಳೂರು ಗ್ರೀನ್ ಫೀಲ್ಡ್ ಎಕ್ಸ್‌ಪ್ರೆಸ್ ವೇ ಈ ವರ್ಷದ ಡಿಸೆಂಬರ್ ವೇಳೆಗೆ ಪೂರ್ಣಗೊಳ್ಳುವ ಸಾಧ್ಯತೆ ಇದೆ ಎಂದು ಕೇಂದ್ರ ರಸ್ತೆ ಸಾರಿಗೆ ಸಚಿವ ನಿತಿನ್ ಗಡ್ಕರಿ ತಿಳಿಸಿದ್ದಾರೆ. ಇದು ಸಾಕಾರವಾದರೆ ಎರಡು ನಗರಗಳ ನಡುವಿನ ಪ್ರಯಾಣದ ಅವಧಿಯು 2 ಗಂಟೆಗೆ ಇಳಿಕೆಯಾಗಲಿದೆ. ಬೆಂಗಳೂರು–ಚೆನ್ನೈ ಎಕ್ಸ್‌ಪ್ರೆಸ್‌ವೇ 262–ಕಿಲೋಮೀಟರ್ ಉದ್ದ ಇದ್ದು, ಕರ್ನಾಟಕ ಮತ್ತು ತಮಿಳುನಾಡು ರಾಜಧಾನಿಗಳ ನಡುವಿನ ಪ್ರಯಾಣದ ದೂರವನ್ನು ಶೇಕಡ 13 ರಷ್ಟು ಕಡಿಮೆ ಮಾಡಲಿದೆ. ಈಗ ಈ ಎರಡು ನಗರಗಳ ನಡುವಿನ ಪ್ರಯಾಣದ ಅವಧಿ 6 ಗಂಟೆಯಿಂದ 7 ಗಂಟೆ ಇದೆ. ಇದು 2 ಗಂಟೆಗೆ ಇಳಿಕೆಯಾಗಲಿದೆ. ಲೋಕಸಭೆ ಕಲಾಪದಲ್ಲಿ ಗುರುವಾರ ಪೂರಕ ಪ್ರಶ್ನೆಗಳಿಗೆ ಉತ್ತರಿಸುವ ಸಂದರ್ಭದಲ್ಲಿ ನಿತಿನ್ ಗಡ್ಕರಿ ಅವರು ಈ ವಿಚಾರ ತಿಳಿಸಿದರು. ತಮಿಳುನಾಡು ಮತ್ತು ಕೇರಳ ಸರ್ಕಾರಗಳು ತಮ್ಮ ರಾಜ್ಯಗಳಲ್ಲಿ ನಡೆಯುತ್ತಿರುವ ಯೋಜನೆಗಳಿಗೆ ಸಮುಚ್ಚಯ ಮತ್ತು ಹಾರುಬೂದಿಯಂತಹ ನಿರ್ಮಾಣ ಸಾಮಗ್ರಿಗಳ ಲಭ್ಯವಿರುವುದನ್ನು ಖಚಿತಪಡಿಸಿಕೊಳ್ಳಲು ಭಾರತೀಯ ರಾಷ್ಟ್ರೀಯ ಹೆದ್ದಾರಿ ಪ್ರಾಧಿಕಾರಕ್ಕೆ ಸಹಾಯ ಮಾಡುವಂತೆ ಗಡ್ಕರಿ ಅವರು ಒತ್ತಾಯಿಸಿದರು.

ರಾಜಕೀಯ ಜೀವನದಿಂದ ನಿವೃತ್ತರಾಗಲಿದ್ದಾರೆ ಡಾ.ಮನಮೋಹನ್ ಸಿಂಗ್

ನವದೆಹಲಿ: ಮಾಜಿ ಪ್ರಧಾನಿ ಡಾ.ಮನಮೋಹನ್ ಸಿಂಗ್ ಸಾರ್ವಜನಿಕ ಜೀವನದಿಂದ ನಿವೃತ್ತಿ ಘೋಷಿಸುವ ಸಾಧ್ಯತೆ ಇದೆ. ಸದ್ಯ ಅವರು ಹೊಂದಿರುವ ರಾಜ್ಯಸಭೆ ಸದಸ್ಯತ್ವದ ಅವಧಿ ಏ.2ರ ವರೆಗೆ ಇದೆ. ಇದೇ ಅವರ ಕೊನೆಯ ರಾಜ್ಯಸಭಾ ಅವಧಿಯಾಗಲಿದ್ದು, ಅನಾರೋಗ್ಯದ ಕಾರಣ ಅವರು ರಾಜಕೀಯ ಜೀವನದಿಂದ ನಿವೃತ್ತರಾಗಲಿದ್ದಾರೆ ಎಂದು ಮೂಲಗಳು ತಿಳಿಸಿವೆ. ಕಂಠದಿಂದ ಶ್ಲಾಘಿಸಿದ್ದರು. 1991ರಲ್ಲಿ ನರಸಿಂಹ ರಾವ್ ಸರಕಾರದ ಅವಧಿಯಲ್ಲಿ ವಿತ್ತ ಸಚಿವರಾಗಿ, ದೇಶದ ಅರ್ಥ ವ್ಯವಸ್ಥೆಗೆ ಹೊಸ

ರೂಪ ಹೆಗ್ಗಳಿಕೆ ನೀಡಿದ್ದ ಹೆಗ್ಗಳಿಕೆ ಅವರದ್ದು. ಇದರ ಜತೆಗೆ ಯುಪಿಎ ಸರಕಾರದ ನೇತೃತ್ವದ ವಹಿಸಿ 2004–2014ರ ವರೆಗೆ ಪ್ರಧಾನಿಯಾಗಿ ಅಧಿಕಾರ ನಡೆಸಿದ್ದರು.

ರಾಮಮಂದಿರ ನಿರ್ಮಿಸಿ ಇತಿಹಾಸ ಸೃಷ್ಟಿ: ಪ್ರಧಾನಿ

ನವದೆಹಲಿ: ಸಂಸತ್ತಿನಲ್ಲಿ ರಾಮ ಮಂದಿರಕ್ಕೆ ಧನ್ಯವಾದ ನಿರ್ಣಯವನ್ನ ಮಂಡಿಸಲಾಗಿದೆ. ಈ ಕುರಿತು ಎಲ್ಲ ಮುಖಂಡರು ಭಾಷಣ ಮಾಡಿದರು. ಪ್ರಧಾನಿ ನರೇಂದ್ರ ಮೋದಿ ಲೋಕಸಭೆಯಲ್ಲಿ ಭಾಷಣದಲ್ಲಿ ರಾಮಮಂದಿರ ನಿರ್ಮಿಸಿ ಇತಿಹಾಸ ಸೃಷ್ಟಿಯಾಗಿದೆ ಎಂದರು. ಈ ಸಂದರ್ಭದಲ್ಲಿ, ದೇಶದಲ್ಲಿ ಸುಧಾರಣೆ, ಕಾರ್ಯಕ್ಷಮತೆ ಮತ್ತು ಪರಿವರ್ತನೆ ಬಹಳ ಅಪರೂಪ ಎಂದು ಪ್ರಧಾನಿ ಮೋದಿ ಹೇಳಿದರು. ಸುಧಾರಣೆ ಮತ್ತು ಕಾರ್ಯ ಕ್ಷಮತೆಯನ್ನು ನಾವು ಬಹಳ ವಿರಳವಾಗಿ ನೋಡಿದ್ದೇವೆ ಮತ್ತು ನಮ್ಮ ಮುಂದೆ ಪರಿವರ್ತನೆಯನ್ನ ನಾವು ನೋಡುತ್ತೇವೆ. 17ನೇ ಲೋಕಸಭೆಯ ನಂತರ ದೇಶವು ಇಂದು ಇದನ್ನು ಅನುಭವಿಸುತ್ತಿದೆ. 17ನೇ ಲೋಕಸಭೆಗೆ ದೇಶ ಖಂಡಿತಾ ಆಶೀರ್ವಾದ ಮಾಡಲಿದೆ ಎಂಬ ವಿಶ್ವಾಸ ನನಗಿದೆ.

ಇಲ್ಲಿದೆ ಪ್ರಧಾನಿ ಮೋದಿ ಭಾಷಣದ ಹೈಲೈಟ್ಸ್.!

- ಸಭಾನಾಯಕರಾಗಿ ಮತ್ತು ಸಹೋದ್ಯೋಗಿಯಾಗಿ ಎಲ್ಲರಿಗೂ ಧನ್ಯವಾದಗಳು. ಅಧ್ಯಕ್ಷರೇ, ನಾನು ನಿಮಗೆ ಧನ್ಯವಾದಗಳು. ನಿಮ್ಮ ಮುಖದಲ್ಲಿ ಯಾವಾಗಲೂ ನಗು ಇರುತ್ತದೆ. ನೀವು ತಾಳ್ಮೆ ಮತ್ತು ಸ್ವಾತಂತ್ರ್ಯದಿಂದ ಪ್ರತಿಯೊಂದು ಪರಿಸ್ಥಿತಿಯನ್ನ ನಿಭಾಯಿಸಿದ್ದೀರಿ.
- ಈ ಐದು ವರ್ಷಗಳಲ್ಲಿ, ಮಾನವೀಯತೆಯು ಈ ಶತಮಾನದ ದೊಡ್ಡ ಸವಾಲನ್ನ ಎದುರಿಸಿತು. ಪರಿಸ್ಥಿತಿ ಹೀಗಿತ್ತು? ಸದನಕ್ಕೆ ಬರುವುದೇ ಸವಾಲಾಗಿತ್ತು. ಎಲ್ಲಾ ಕ್ರಮಗಳನ್ನ ತೆಗೆದುಕೊಳ್ಳಲಾಗಿದೆ ಎಂದು ನೀವು ಖಚಿತಪಡಿಸಿದ್ದೀರಿ ಮತ್ತು ದೇಶದ ಕೆಲಸ ಎಂದಿಗೂ ನಿಲ್ಲುವುದಿಲ್ಲ ಎಂದಿರಿ.
- ಬಿಕ್ಕಟ್ಟಿನ ಸಮಯದಲ್ಲಿ ಎಲ್ಲಾ ಸಂಸದರು ತಮ್ಮ ಭತ್ಯೆಯನ್ನ ಬಿಟ್ಟುಕೊಟ್ಟಿದ್ದಕ್ಕಾಗಿ ನಾನು ಪ್ರಶಂಸಿಸುತ್ತೇನೆ. ಯಾರ ಕೂಡ 2ನೇ ಆಲೋಚನೆ ಮಾಡಲಿಲ್ಲ. ಕರೋನಾ ಅವಧಿಯಲ್ಲಿ, ಸಂಸದರು ಜನರಿಗೆ ಸಂದೇಶ ನೀಡುವಾಗ ಸಂಬಳವನ್ನ 30% ರಷ್ಟು ಕಡಿತಗೊಳಿಸಲು ನಿರ್ಧರಿಸಿದ್ದರು.

ವಿಶ್ವದ ಮೊದಲ ತೇಲುವ ಅಗ್ನಿಶಾಮಕ ಕೇಂದ್ರವನ್ನು ಪ್ರಾರಂಭಿಸಿದ ದುಬೈ

ದೆಹಲಿ: ಸುರಕ್ಷತಾ ಮೂಲಸೌಕರ್ಯ ಮತ್ತು ನಾವೀನ್ಯತೆಯಲ್ಲಿ ತನ್ನ ನಾಯಕತ್ವವನ್ನು ಬಲಪಡಿಸುವ ಮಹತ್ವದ ಉಪಕ್ರಮದಲ್ಲಿ, ದುಬೈ ಸಿವಿಲ್ ಡಿಫೆನ್ಸ್ ವಿಶ್ವದ ಮೊದಲ ಸುಸ್ಥಿರ ಮೊಬೈಲ್ ತೇಲುವ ಅಗ್ನಿಶಾಮಕ ಕೇಂದ್ರವನ್ನು ಪ್ರಾರಂಭಿಸಿದೆ. ಈ ಉಪಕ್ರಮವು ತನ್ನ ಅಗ್ನಿಶಾಮಕ ಮತ್ತು ಪಾರುಗಾಣಿಕಾ ಸೇವೆಗಳನ್ನು ನಿರಂತರವಾಗಿ ಹೆಚ್ಚಿಸಲು ಮತ್ತು ಪರಿಸರ ಸುಸ್ಥಿರತೆಯನ್ನು ಹೆಚ್ಚಿಸಲು ದುಬೈನ ಕಾರ್ಯತಂತ್ರವನ್ನು ಪ್ರತಿಬಿಂಬಿಸುತ್ತದೆ. ಸಾಗರ ಚಟುವಟಿಕೆಗಳನ್ನು ರಕ್ಷಿಸುವಲ್ಲಿ ಹೆಚ್ಚಿನ ದಕ್ಷತೆಯನ್ನು ಒದಗಿಸಲು ಮತ್ತು ವರ್ಧಿತ ವ್ಯಾಪ್ತಿ ಮತ್ತು ತ್ವರಿತ ಪ್ರತಿಕ್ರಿಯೆ ಸಮಯವನ್ನು ಒದಗಿಸಲು ವಿನ್ಯಾಸಗೊಳಿಸಲಾದ ಹೊಸ ಮೊಬೈಲ್ ತೇಲುವ ಅಗ್ನಿಶಾಮಕ ಕೇಂದ್ರವು ದುಬೈನಲ್ಲಿ ಕಡಲ ತುರ್ತು ಪ್ರತಿಕ್ರಿಯೆ ಕಾರ್ಯವಿಧಾನಗಳನ್ನು ಪರಿವರ್ತಿಸಲು ಸಜ್ಜಾಗಿದೆ. ಸುಸ್ಥಿರ ಮತ್ತು ಪರಿಸರ ಸ್ನೇಹಿಯಾದ ವಿಶ್ವದ ಮೊದಲ ತೇಲುವ ರಚನೆಯು ಸಾಂಪ್ರದಾಯಿಕ ಸಾಗರ ಅಗ್ನಿಶಾಮಕ ಕೇಂದ್ರಗಳಿಗಿಂತ 70% ಹೆಚ್ಚು ವೆಚ್ಚದಾಯಕವಾಗಿದೆ.

ಲೋಕಸಭೆ ಚುನಾವಣೆಗೂ ಮುನ್ನ ಸಿಎಎ ಜಾರಿ: ಶಾ

ಲೋಕಸಭೆ ಚುನಾವಣೆಯಲ್ಲಿ ಭಾರತೀಯ ಜನತಾ ಪಾರ್ಟಿ 370 ಹಾಗೂ ಎನ್‌ಡಿಎ 400ಕ್ಕೂ ಹೆಚ್ಚು ಸ್ಥಾನ ಪಡೆಯುವ ವಿಶ್ವಾಸ

ದೆಹಲಿ: ಈ ಬಾರಿ ಎನ್ಡಿಎ 400ಕ್ಕೂ ಹೆಚ್ಚು ಸ್ಥಾನಗಳನ್ನು ಪಡೆದು ಪ್ರಧಾನಿ ನರೇಂದ್ರ ಮೋದಿ ನೇತೃತ್ವದಲ್ಲಿ ಸತತ ಮೂರನೇ ಅವಧಿಗೆ ಸರ್ಕಾರ ರಚಿಸಲಿದೆ ಎಂದು ಕೇಂದ್ರ ಗೃಹ ಸಚಿವ ಅಮಿತ್ ಶಾ ಹೇಳಿದ್ದಾರೆ.

ಇಂದು ಇಟಿ ನೌ ಗ್ಲೋಬಲ್ ಬಿಸಿನೆಸ್ ಶೃಂಗಸಭೆ 2024 ಕಾರ್ಯಕ್ರಮದಲ್ಲಿ ಭಾಗವಹಿಸಿ, ಮಾತನಾಡಿದರು.

ಲೋಕಸಭೆ ಚುನಾವಣೆಯಲ್ಲಿ ಭಾರತೀಯ ಜನತಾ ಪಾರ್ಟಿ 370 ಹಾಗೂ ಎನ್ಡಿಎ 400ಕ್ಕೂ ಹೆಚ್ಚು ಸ್ಥಾನಗಳನ್ನು ಪಡೆಯಲಿದೆ. ಈ ಚುನಾವಣಾ ಫಲಿತಾಂಶದ ಬಗ್ಗೆ ಯಾವುದೇ ಸಸ್ಪೆನ್ಸ್ ಇಲ್ಲ ಎಂದು ಹೇಳಿದರು.

ನಮ್ಮ ಸರ್ಕಾರ ಜಮ್ಮು–ಕಾಶ್ಮೀರದಲ್ಲಿದ್ದ ಸಂವಿಧಾನದ 370ನೇ ವಿಧಿಯನ್ನು ರದ್ದುಗೊಳಿಸಿದೆ. ಆದ್ದರಿಂದ ದೇಶದ ಜನರು ಬಿಜೆಪಿಗೆ 370 ಸ್ಥಾನಗಳನ್ನು ಮತ್ತು ಎನ್ಡಿಎಗೆ 400ಕ್ಕೂ ಹೆಚ್ಚು ಸ್ಥಾನಗಳನ್ನು ನೀಡಿ ಆಶೀರ್ವದಿಸುತ್ತಾರೆ ಎಂದರು.

ಈ ಸಭೆಯಲ್ಲಿ ಸಿಎಎ ಬಗ್ಗೆ ಮಾತನಾಡಿದ ಅಮಿತ್ ಶಾ, ಪೌರತ್ವ (ತಿದ್ದುಪಡಿ) ಕಾಯಿದೆ (ಸಿಎಎ) 2019ರಲ್ಲಿ ಜಾರಿಗೊಳಿಸಲಾದ ಕಾನೂನು, ಈ ಕಾನೂನಿಗೆ ಸಂಬಂಧಿಸಿದಂತೆ ನಿಯಮಗಳನ್ನು ಹೊರಡಿಸಲಾಗುವುದು, ಲೋಕಸಭೆ ಚುನಾವಣೆಗೂ ಮುನ್ನ ಭಾರತದಾದ್ಯಂತ ಜಾರಿಗೆ ತರಲಾಗುವುದು. ಈ ಕಾನೂನಿನ ಬಗ್ಗೆ ನಮ್ಮ ಮುಸ್ಲಿಂ ಸಹೋದರರಿಗೆ ತಪ್ಪು ಮಾಹಿತಿ ನೀಡಲಾಗುತ್ತಿದೆ. ಸಿಎಎ ಕೇವಲ ಪಾಕಿಸ್ತಾನ, ಅಫ್ಘಾನಿಸ್ತಾನ ಮತ್ತು ಬಾಂಗ್ಲಾದೇಶದಲ್ಲಿ ಕಿರುಕುಳವನ್ನು ಎದುರಿಸಿ ಭಾರತಕ್ಕೆ ಬಂದವರಿಗೆ ಪೌರತ್ವವನ್ನು ನೀಡುವ ಉದ್ದೇಶದಿಂದ ಜಾರಿಗೆ ತರಲಾಗುತ್ತಿದೆ.

ಕೆಸರು ಕೊಳದಲ್ಲಿ ಸಿಲುಕಿದ ಬಿಜೆಪಿ ಸಚಿವ

ನವದೆಹಲಿ: ನಾಗಾಲ್ಯಾಂಡ್ ಸಚಿವ ಮತ್ತು ಬಿಜೆಪಿ ಮುಖಂಡ ತೆಮ್ಜೆನ್ ಇಮ್ನಾ ಅಲಾಂಗ್ ಇತ್ತೀಚೆಗೆ ತಮ್ಮ ಅಧಿಕೃತ ಎಕ್ಸ್ ಹ್ಯಾಂಡಲ್ ಮೂಲಕ ವೀಡಿಯೊವನ್ನ ಹಂಚಿಕೊಂಡಿದ್ದಾರೆ. ಅದರಲ್ಲಿ ಅವರು ಕೆಸರು ಕೊಳದಲ್ಲಿ ಸಿಲುಕಿದ್ದು, ಅವ್ರನ್ನ ಹೊರತೆಗೆಯುವುದನ್ನ ಕಾಣಬಹುದು. ಇನ್ನಿದಕ್ಕೆ ಇಬ್ಬರು ಪುರುಷರು ನೀರಿನಿಂದ ಹೊರ ತರಲು ಸಹಾಯ ಮಾಡುವುದನ್ನ ಕಾಣಬಹುದು. ಸಮಸ್ಯೆಗಳ ಬಗ್ಗೆ ಹಾಸ್ಯಮಯ ನಿಲುವಿಗೆ ಹೆಸರುವಾಸಿಯಾದ ಅಲಾಂಗ್, ಕ್ಲಿಷ್ಟಕರ ಪರಿಸ್ಥಿತಿಯಲ್ಲಿ ತಮಾಷೆ ಮಾಡುವುದನ್ನ ಕಾಣಬಹುದು. ಒಂದು ಹಂತದಲ್ಲಿ, ನಾನು ಕೊಳದ ಅತಿದೊಡ್ಡ ಮೀನು ಎಂದು ಅವ್ರು ಹೇಳುವುದನ್ನ ಕೇಳಬಹುದು. ಇದಲ್ಲದೆ, ಅಲಾಂಗ್ ಈಗ ವೈರಲ್ ಆಗಿರುವ ಕ್ಲಿಪ್ಗೆ ಚಮತ್ಕಾರಿ ಶೀರ್ಷಿಕೆಯನ್ನ ಸೇರಿಸಿದ್ದಾರೆ, ಇಂದು ಜೆಸಿಬಿಯ ಪರೀಕ್ಷೆ ಇತ್ತು. ಗಮನಿಸಿ : ಇದು ಎನ್ಸಿಎಪಿ ರೇಟಿಂಗ್ ಬಗ್ಗೆ, ವಾಹನವನ್ನ ಖರೀದಿಸುವ ಮೊದಲು ಎನ್ಸಿಎಪಿ ರೇಟಿಂಗ್ ಪರಿಶೀಲಿಸಬೇಕು. ಯಾಕಂದ್ರೆ, ಇದು ನಿಮ್ಮ ಜೀವನದ ವಿಷಯ ಎಂದು ಬರೆದುಕೊಂಡಿದ್ದಾರೆ. ಸದ್ಯ ಈ ವಿಡಿಯೋ ಸೋಶಿಯಲ್ ಮೀಡಿಯಾದಲ್ಲಿ ವೈರಲ್ ಆಗುತ್ತಿದೆ.

ಕೆಂಟ್ ನಗರ ಸಮಿತಿ ಅಧ್ಯಕ್ಷೆಯಾಗಿ ಸತ್ವಿಂದರ್ ಕೌರ್ ಆಯ್ಕೆ

ವಾಷಿಂಗ್ಟನ್: ಅಮೆರಿಕದ ವಾಷಿಂಗ್ಟನ್ ರಾಜ್ಯದ ಕೆಂಟ್ ನಗರ ಸಮಿತಿಯ ಅಧ್ಯಕ್ಷೆಯಾಗಿ ಭಾರತೀಯ ಮೂಲದ ಅಮೆರಿಕನ್ ಸತ್ವಿಂದರ್ ಕೌರ್ ಆಯ್ಕೆಯಾಗಿದ್ದಾರೆ. ಬಿಲ್ ಬಾಯ್ಸ್ ಅವರ ಸ್ಥಾನಕ್ಕೆ ಆಯ್ಕೆಗೊಂಡಿರುವ ಕೌರ್ ಅವರ ಕಾರ್ಯಾವಧಿ 2 ವರ್ಷಗಳಾಗಿವೆ. ಸಮಿತಿ ಅಧ್ಯಕ್ಷರು ನಗರದ ಮೇಯರ್ ಜತೆ ನಿಕಟವಾಗಿ ಕೆಲಸ ಮಾಡಬೇಕು ಮತ್ತು ಸಮಿತಿಯ ಅಧಿಕೃತ ವಕ್ತಾರರಾಗಿ ಕಾರ್ಯನಿರ್ವಹಿಸುತ್ತಾರೆ. 2021ರಲ್ಲಿ ಕೌರ್ ಅವರು 4 ವರ್ಷದ ಅವಧಿಗೆ ಸಮಿತಿಯ ಸದಸ್ಯರಾಗಿ ಆಯ್ಕೆಗೊಂಡಿದ್ದರು.

ಪಾಕಿಸ್ತಾನದಾದ್ಯಂತ ಎಕ್ಸ್ ಸ್ಥಗಿತ

ಇಸ್ಲಾಮಾಬಾದ್: 2024 ರ ಸಾರ್ವತ್ರಿಕ ಚುನಾವಣೆಯ ಫಲಿತಾಂಶದ ನಡುವೆ ಔಪಚಾರಿಕವಾಗಿ ಟ್ವಿಟರ್ ಎಂದು ಕರೆಯಲ್ಪಡುವ ಸಾಮಾಜಿಕ ಮಾಧ್ಯಮ ವೇದಿಕೆ 'ಎಕ್ಸ್' ದೇಶಾದ್ಯಂತ ಸ್ಥಗಿತಗೊಂಡಿದೆ ಎಂಬ ವರದಿಗಳು ಹೊರಬರುತ್ತಿವೆ. ಈ ಅಡೆತಡೆಯನ್ನು ನೆಟ್ ಬ್ಲಾಕ್ಸ್ ಎಂಬ ಜಾಗತಿಕ ಇಂಟರ್ನೆಟ್ ವಾಚ್ ಡಾಗ್ ದೃಢಪಡಿಸಿದೆ.

ಲೈವ್ ಮೆಟ್ರಿಕ್ಸ್ ಕಚಿಇಣಚಿಟಿ ನಾದ್ಯಂತ ಎಕ್ಸ್ / ಟ್ವಿಟರ್ಗೆ ರಾಷ್ಟ್ರಮಟ್ಟದ ಅಡ್ಡಿಯನ್ನು ತೋರಿಸುತ್ತದೆ; ಇಂಟರ್ನೆಟ್ ಮತ್ತು ಮೊಬೈಲ್ ನೆಟ್ವರ್ಕ್ ಬ್ಲಾಕ್ಔಟ್ ಅಡಿಯಲ್ಲಿ ನಡೆದ ವಿವಾದಾತ್ಮಕ ಚುನಾವಣೆಯ ನಂತರ ರಾಜಕೀಯ ಪ್ರಕ್ಷುಬ್ಧತೆಯ ಮಧ್ಯೆ ಈ ಘಟನೆ ನಡೆದಿದೆ'' ಎಂದು ಸಂಸ್ಥೆ ಎಕ್ಸ್ನಲ್ಲಿ ಬರೆದಿದೆ. ದೇಶವು ಮತದಾನಕ್ಕೆ ಹೋದ ದಿನ, ಅಧಿಕಾರಿಗಳು ಇಂಟರ್ನೆಟ್ ಮತ್ತು ಮೊಬೈಲ್ ಸೇವೆಗಳನ್ನು ಸ್ಥಗಿತಗೊಳಿಸುವುದಾಗಿ ಘೋಷಿಸಿದರು. ಭದ್ರತಾ ಕಾರಣಗಳಿಗಾಗಿ ಸೇವೆಗಳನ್ನು ತಾತ್ಕಾಲಿಕವಾಗಿ ಸ್ಥಗಿತಗೊಳಿಸಲಾಗುತ್ತಿದೆ ಎಂದು ಅಧಿಕಾರಿಗಳು ಹೇಳಿದರೆ, ಪಾಕಿಸ್ತಾನ ಮತ್ತು ಪ್ರಪಂಚದಾದ್ಯಂತದ ಅನೇಕರು ಚುನಾವಣಾ ದುಷ್ಕೃತ್ಯಗಳನ್ನು ಆರೋಪಿಸಿ ಈ ನಿರ್ಧಾರವನ್ನು ಖಂಡಿಸಿದ್ದಾರೆ.

ಪಂಜಾಬ್‌ನ ಎಲ್ಲಾ ಲೋಕಸಭಾ ಸ್ಥಾನಗಳಲ್ಲಿ ಆಪ್ ಸ್ಪರ್ಧಿಸಲಿದೆ: ಕೇಜ್ರಿವಾಲ್

ದೆಹಲಿ: ಎಎಪಿ ರಾಜ್ಯದ ಎಲ್ಲಾ 13 ಮತ್ತು ಚಂಡೀಗಢದ 1 ಸ್ಥಾನಗಳಲ್ಲಿ ಸ್ಪರ್ಧಿಸಲಿದೆ ಎಂದು ಪಕ್ಷದ ಮುಖ್ಯಸ್ಥ ಅರವಿಂದ್ ಕೇಜ್ರಿವಾಲ್ ಶನಿವಾರ ಘೋಷಿಸಿದ್ದಾರೆ.

ಈ ಮೂಲಕ ರಾಜ್ಯದಲ್ಲಿ ಕಾಂಗ್ರೆಸ್ನೊಂದಿಗೆ ಯಾವುದೇ ಮೈತ್ರಿ ಇಲ್ಲ ಎಂಬುದನ್ನು ಸ್ಪಷ್ಟಪಡಿಸಿದ್ದಾರೆ.

ಮುಂದಿನ 10–15 ದಿನಗಳಲ್ಲಿ ಪಕ್ಷವು ಈ ಸ್ಥಾನಗಳಿಗೆ ಅಭ್ಯರ್ಥಿಗಳನ್ನು ಘೋಷಿಸಲಿದೆ ಎಂದು ಎಎಪಿ ಸಂಚಾಲಕರು ತಿಳಿಸಿದ್ದಾರೆ. ಪಂಜಾಬ್ ಸರ್ಕಾರದ ರಾಷ್ಟ್ರೀಯ ಆಹಾರ ಭದ್ರತಾ ಕಾಯ್ದೆಯಡಿಯಲ್ಲಿ ಪಡಿತರವನ್ನು ಬಾಗಿಲಿಗೆ ತಲುಪಿಸಲು

ಆಯೋಜಿಸಲಾದ ಸಭೆಯಲ್ಲಿ ಕೇಜ್ರಿವಾಲ್ ಅವರು ಈ ಘೋಷಣೆಯನ್ನು ಮಾಡಿದ್ದಾರೆ.

ಎರಡು ವರ್ಷಗಳ ಹಿಂದೆ, ನೀವು ನಿಮ್ಮ ಆಶೀರ್ವಾದವನ್ನು ನೀಡಿದ್ದೀರಿ. 117 ಸೀಟುಗಳಲ್ಲಿ ನಮಗೆ 92 ಸೀಟು ಕೊಟ್ಟಿದ್ದೀರಿ. ನೀವು ಪಂಜಾಬ್ನಲ್ಲಿ ಇತಿಹಾಸ ಸೃಷ್ಟಿಸಿದ್ದೀರಿ. ಇಂದು ನಾನು ಮತ್ತೆ ಕೈಮುಗಿದು ನಿಮ್ಮ ಆಶೀರ್ವಾದವನ್ನು ಕೋರುತ್ತೇನೆ. ಎರಡು ತಿಂಗಳ ನಂತರ ಲೋಕಸಭೆ ಚುನಾವಣೆ ಇದೆ. ಪಂಜಾಬ್ನಲ್ಲಿ 13 (ಲೋಕಸಭಾ) ಸ್ಥಾನಗಳಿವೆ, ಒಂದು ಚಂಡೀಗಢ ಮತ್ತು 14 ಸ್ಥಾನಗಳಿವೆ ಎಂದು ಕೇಜ್ರಿವಾಲ್ ಹೇಳಿರುವುದಾಗಿ ಪಿಟಿಐ ಉಲ್ಲೇಖ ಮಾಡಿದೆ.

ಪಾಕಿಸ್ತಾನದಲ್ಲಿ ಮತ್ತೆ ನವಾಜ್ ಷರೀಫ್ ನೇತೃತ್ವದ ಸರ್ಕಾರ

ನವದೆಹಲಿ: ಪಾಕಿಸ್ತಾನದ ಸಾರ್ವತ್ರಿಕ ಚುನಾವಣೆಯ ಫಲಿತಾಂಶ ಪ್ರಕಟವಾಗಿದ್ದು, ಪಿಎಂಎಲ್–ಎನ್ ಏಕೈಕ ಅತಿದೊಡ್ಡ ಪಕ್ಷವಾಗಿರುವುದರಿಂದ ಸರ್ಕಾರ ರಚಿಸುವ ಹಕ್ಕನ್ನು ಹೊಂದಿದೆ ಎಂದು ಮಾಜಿ ಪ್ರಧಾನಿ ನವಾಜ್ ಷರೀಫ್ ಹೇಳಿದ್ದಾರೆ.

ರಾಷ್ಟ್ರೀಯ ಅಸೆಂಬ್ಲಿ ಚುನಾವಣೆಯ ಫಲಿತಾಂಶಗಳು ಹೊರಬರುವ ಮೊದಲು ತಮ್ಮ ಪಕ್ಷದ ಕಾರ್ಯಕರ್ತರನ್ನುದ್ದೇಶಿಸಿ ಮಾತನಾಡಿದ ಷರೀಫ್ ಈ ವಿಷಯ ತಿಳಿಸಿದರು.

ಇಮ್ರಾನ್ ಖಾನ್ ಅವರ ಪಕ್ಷ ಪಿಟಿಐ ಚುನಾವಣೆಯಲ್ಲಿ ಭಾಗವಹಿಸುವುದನ್ನು ನಿಷೇಧಿಸಿರುವುದರಿಂದ, ಅದರ ಅಭ್ಯರ್ಥಿಗಳು ಸ್ವತಂತ್ರ ಆಧಾರದ ಮೇಲೆ ಸ್ಪರ್ಧಿಸಿ ಗೆದ್ದಿದ್ದಾರೆ. ಈ ಅರ್ಥದಲ್ಲಿ, ಷರೀಫ್ ಅವರ ಪಿಎಂಎಲ್–ಎನ್ ಚುನಾವಣೆಯಲ್ಲಿ ಅತಿದೊಡ್ಡ ಮಾನ್ಯತೆ ಪಡೆದ ಪಕ್ಷವಾಗಿ ಹೊರಹೊಮ್ಮಿದೆ. ತಮ್ಮ ಸರ್ಕಾರವು ಎಲ್ಲಾ ನೆರೆಯ ರಾಷ್ಟ್ರಗಳೊಂದಿಗೆ ಸಂಬಂಧವನ್ನು ಸುಧಾರಿಸಲು ಪ್ರಯತ್ನಿಸುತ್ತದೆ ಎಂದು ಅವರು ಹೇಳಿದರು. ನವಾಜ್ ಷರೀಫ್ ಅವರು ಶುಕ್ರವಾರ ಸಂಜೆ ಸರ್ಕಾರ ರಚಿಸಲು ಹಕ್ಕು ಮಂಡಿಸಿದರು, ಮೈತ್ರಿ ಮಾಡಿಕೊಂಡರು ಮತ್ತು ಮಾತುಕತೆ ನಡೆಸಲು ತಮ್ಮ ಸಹೋದರ ಮತ್ತು ಮಾಜಿ ಪ್ರಧಾನಿ ಶೆಹಬಾಜ್ ಷರೀಫ್ ಅವರಿಗೆ ಅಧಿಕಾರ ನೀಡಿದರು. ಪಿಟಿಐ ಬಗ್ಗೆ ಪಾಕಿಸ್ತಾನ ಸೇನೆಯ ಹಗೆತನದಿಂದಾಗಿ, ಅದು ನವಾಜ್ ಷರೀಫ್ ಅವರನ್ನು ಬೆಂಬಲಿಸುತ್ತದೆ ಎಂದು ನಂಬಲಾಗಿದೆ. ಅಂತಹ ಪರಿಸ್ಥಿತಿಯಲ್ಲಿ, ನವಾಜ್ ಮತ್ತೊಮ್ಮೆ ಪ್ರಧಾನಿಯಾಗುವ ಸಾಧ್ಯತೆ ಹೆಚ್ಚಾಗಿದೆ.

ರಫಾದಲ್ಲಿ ಇಸ್ರೇಲ್ ವೈಮಾನಿಕ ದಾಳಿ: 28 ಫೆಲೆಸ್ತೀನೀಯರ ಸಾವು

ರಫಾ : ರಫಾದಲ್ಲಿ ಶನಿವಾರ ಮುಂಜಾನೆ ಇಸ್ರೇಲ್ ನಡೆಸಿದ ವೈಮಾನಿಕ ದಾಳಿಯಲ್ಲಿ ಮಕ್ಕಳು ಸೇರಿದಂತೆ ಕನಿಷ್ಠ 28 ಫೆಲೆಸ್ತೀನೀಯರು ಸಾವನ್ನಪ್ಪಿದ್ದಾರೆ.

ಆರೋಗ್ಯ ಅಧಿಕಾರಿಯೊಬ್ಬರ ಪ್ರಕಾರ, ರಫಾ ಪ್ರದೇಶದ ಮನೆಗಳ ಮೇಲೆ ಶನಿವಾರ ಮೂರು ವೈಮಾನಿಕ ದಾಳಿಗಳನ್ನು ನಡೆಸಲಾಯಿತು.

ಈ ದಾಳಿಯಲ್ಲಿ ಒಟ್ಟು 10 ಮಕ್ಕಳು ಸೇರಿದಂತೆ ಮೂರು ಕುಟುಂಬಗಳ ಹಲವಾರು ಸದಸ್ಯರು ಸಾವನ್ನಪ್ಪಿದ್ದಾರೆ.

ಸಿರಿಯಾದ ರಾಜಧಾನಿ ಡಮಾಸ್ಕಸ್ನ ಹೊರವಲಯದಲ್ಲಿರುವ ಹಲವಾರು ಸ್ಥಳಗಳಲ್ಲಿ ಇಸ್ರೇಲ್ ವೈಮಾನಿಕ ದಾಳಿ ನಡೆಸಿತು. ಡಮಾಸ್ಕಸ್ ಗ್ರಾಮೀಣ ಪ್ರದೇಶದಲ್ಲಿ ಶನಿವಾರ ಮುಂಜಾನೆ ಇಸ್ರೇಲಿ ಕ್ಷಿಪಣಿಗಳನ್ನು ಹೊಡೆದುರುಳಿಸಲಾಗಿದೆ ಎಂದು ಸಿರಿಯನ್ ವಾಯು ರಕ್ಷಣಾ ಪಡೆಗಳು ಹೇಳಿಕೊಂಡಿವೆ.

ಇದು ಒಂದು ದಿನಕ್ಕಿಂತ ಕಡಿಮೆ ಅವಧಿಯಲ್ಲಿ ನಡೆದ ಎರಡನೇ ದಾಳಿಯಾಗಿದೆ. ಆಕ್ರಮಿತ ಗೋಲನ್ ಹೈಟ್ಸ್ ನ ದಿಕ್ಕಿನಿಂದ ವೈಮಾನಿಕ ದಾಳಿ ನಡೆಸಲಾಗಿದ್ದು, ಇದು ಸ್ವಲ್ಪ ಹಾನಿಯನ್ನುಂಟು ಮಾಡಿದೆ ಎಂದು ಸಿರಿಯನ್ ಸೇನೆ ತಿಳಿಸಿದೆ. ಈ ವರ್ಷದ ಆರಂಭದಿಂದ ಸಿರಿಯಾ ಭೂಪ್ರದೇಶದ ಮೇಲೆ ಇಸ್ರೇಲ್ ನಡೆಸಿದ 10ನೇ ಸ್ಪಷ್ಟ ದಾಳಿ ಇದಾಗಿದೆ.

ಹಮಾಸ್ ಮತ್ತು ಇಸ್ರೇಲ್ ಯುದ್ಧದ ಮಧ್ಯೆ ಕದನ ವಿರಾಮ ಮಾತುಕತೆ ಮತ್ತು ಸಂಭಾವ್ಯ ಒತ್ತೆಯಾಳುಗಳ ಬಿಡುಗಡೆ ಒಪ್ಪಂದವನ್ನು ತ್ವರಿತಗೊಳಿಸಲು ಈಜಿಪ್ಟ್ ನ ಉನ್ನತ ಅಧಿಕಾರಿಗಳು ಟೆಲ್ ಅವೀವ್ ಗೆ ಆಗಮಿಸಿದ್ದಾರೆ. ಉನ್ನತ ಮಟ್ಟದ ಈಜಿಪ್ಟ್ ನಿಯೋಗ ಇಸ್ರೇಲ್ ಗೆ ಆಗಮಿಸಿದೆ ಎಂದು ಇಸ್ರೇಲ್ ರಕ್ಷಣಾ ಸಚಿವಾಲಯದ ಮೂಲಗಳು ದೃಢಪಡಿಸಿವೆ.

ಸಂಜೆ ಮುಗಿಲು

Postal Registration No.KA/BGW-1823/2019-2021, Posted at Patrika Channel, RMS Bhavan, Bengaluru PSO, Mysore Road, Bengaluru- 560020, RNI No.KARKAN/2002/08054

ಅಮೃತಧಾರೆ ಸೀರಿಯಲ್‌ಗೆ 'ಕಾಂತಾರ' ನಟಿ ಎಂಟ್ರಿ

ಸಾಲು ಸಾಲು ಸಿನಿಮಾಗಳಲ್ಲಿ ಬ್ಯುಸಿಯಿರುವ 'ಕಾಂತಾರ' ಬ್ಯೂಟಿ ಸಪ್ತಮಿ ಗೌಡ ಅವರು ಟಿವಿ ಪ್ರೇಕ್ಷಕರಿಗೆ ಗುಡ್ ನ್ಯೂಸ್ ಕೊಟ್ಟಿದ್ದಾರೆ. ಸಪ್ತಮಿ ಇದೀಗ ಕಿರುತೆರೆಗೆ ಎಂಟ್ರಿ ಕೊಟ್ಟಿದ್ದಾರೆ. ಹಾಗಾದ್ರೆ ಸಿನಿಮಾ ಬಿಟ್ಟು ಸೀರಿಯಲ್‌ಗೆ ಎಂಟ್ರಿ ಕೊಟ್ರಾ? ಅಂತ ನೀವು ಅಂದುಕೊಂಡಿರಬಹುದು. ಆದರೆ ಅಸಲಿ ವಿಚಾರ ಬೇರೆ ಇದೆ.

ರಿಷಬ್ ಶೆಟ್ಟಿ ಅವರಿಗೆ ನಾಯಕಿಯಾಗಿ 'ಕಾಂತಾರ' ಮೂಲಕ ಸಕ್ಸಸ್ ಕಂಡ ನಟಿ ಸಪ್ತಮಿ ಇದೀಗ ಬಹುಭಾಷೆಗಳಲ್ಲಿ ಮಿಂಚುತ್ತಿದ್ದಾರೆ. ಇದರ ನಡುವೆ ಕಿರುತೆರೆಗೆ ಸಪ್ತಮಿ ಹಾಜರಿ ಹಾಕಿದ್ದಾರೆ. ಇತ್ತೀಚೆಗೆ 'ಶ್ರೀರಸ್ತು ಶುಭಮಸ್ತು' ಸೀರಿಯಲ್‌ನಲ್ಲಿ ಅತಿಥಿಯಾಗಿ ಕಾಣಿಸಿಕೊಂಡಿದ್ದರು. ಈಗ ಮತ್ತೆ ಜನಪ್ರಿಯ 'ಅಮೃತಧಾರೆ' ಸೀರಿಯಲ್‌ನಲ್ಲಿ ಸಪ್ತಮಿ ಕಾಣಿಸಿಕೊಂಡಿದ್ದಾರೆ.

ಸೀರಿಯಲ್ ಪ್ರಚಾರಕ್ಕೆ ಸಪ್ತಮಿ ಬಂದಿದ್ದಾರೆ. ಈ ಹಿಂದೆ 'ಶ್ರೀರಸ್ತು ಶುಭಮಸ್ತು' ಧಾರಾವಾಹಿಯ ಪಾತ್ರಗಳ ನಿರೂಪಣೆ ಮಾಡಿದ್ದರು. ಈಗ ಅದೇ ರೀತಿ 'ಅಮೃತಧಾರೆ' ಸೀರಿಯಲ್ ನಿರೂಪಣೆ ಮಾಡಿದ್ದಾರೆ. ತಂಗಿ ಅಪೇಕ್ಷಾ ಮದುವೆಯಲ್ಲಿ ನಡೆಯುತ್ತಿರುವ ಮೋಸದಾಟದ ವಿರುದ್ಧ ನಾಯಕಿ ಭೂಮಿಕಾ (ನಟಿ ಛಾಯಾ ಸಿಂಗ್) ತಿರುಗಿ ಬೀಳುತ್ತಾರೆ. ಖಳನಾಯಕ ಜಯದೇವ್ ಕಳ್ಳಾಟವನ್ನು ನಾಯಕಿ

ಬಯಲು ಮಾಡುತ್ತಾರೆ. ಮುಂದೆ ಏನಾಗುತ್ತೆ ಎಂಬುದೇ ಟ್ವಿಸ್ಟ್. ಇದನ್ನು ಸಪ್ತಮಿ ನಿರೂಪಣೆ ಮಾಡುವ ಮೂಲಕ ಸೀರಿಯಲ್ ಕುರಿತು ಮತ್ತಷ್ಟು ಕುತೂಹಲ ಮೂಡುವಂತೆ ಮಾಡಿದ್ದಾರೆ. ಸದ್ಯ ರಿವೀಲ್ ಆಗಿರೋ ಸಪ್ತಮಿ ಪ್ರೋಮೋ ಸದ್ದು ಮಾಡುತ್ತಿದೆ.

'ಕಾಂತಾರ' ಚಿತ್ರದ ಸಕ್ಸಸ್ ಅನ್ನು ನಟಿ ಸದುಪಯೋಗಪಡಿಸಿಕೊಂಡಿದ್ದಾರೆ. ಕನ್ನಡದ ಜೊತೆ ಜೊತೆಗೆ ಬಾಲಿವುಡ್ ಸಿನಿಮಾಗಳಲ್ಲಿ ಸಪ್ತಮಿ ಬ್ಯುಸಿಯಾಗಿದ್ದಾರೆ. ಟಾಲಿವುಡ್‌ನಲ್ಲಿಯೂ ಕನ್ನಡದ ಬೆಡಗಿಗೆ ಸಖತ್ ಬೇಡಿಕೆಯಿದೆ.

ತೆಲುಗು ಅಂಗಳದಲ್ಲಿ ಮೊದಲೇ ಕನ್ನಡತಿಯರ ದರ್ಬಾರ್ ಜಾಸ್ತಿಯಾಗಿದೆ. ರಶ್ಮಿಕಾ ಮಂದಣ್ಣ, ಶ್ರೀಲೀಲಾ, ರುಕ್ಮಿಣಿ ವಸಂತ್ ಮಧ್ಯೆ ಸಪ್ತಮಿ ಕೂಡ ತಮ್ಮ ಚಾರ್ಮ್ ಉಳಿಸಿಕೊಂಡಿದ್ದಾರೆ. ಅಳೆದು ತೂಗಿ ಸಿನಿಮಾ ಒಪ್ಪಿಕೊಳ್ತಿದ್ದಾರೆ.

ಒಟಿಟಿಗೆ ಬಂದ ಕಾಟೇರ

ಕಟೌಟ್ ಹಾಕಿ ಸಂಭ್ರಮಿಸಿದ ಫ್ಯಾನ್ಸ್

ದರ್ಶನ್ ನಟನೆಯ ಕಾಟೇರ ಸಿನಿಮಾ ಇನ್ನೂ ಥಿಯೇಟರ್ ನಲ್ಲಿ ಯಶಸ್ವಿ ಪ್ರದರ್ಶನ ಕಾಣುತ್ತಿದೆ. ಆದರೂ, ಒಟಿಟಿಯಲ್ಲೂ ಸ್ಟ್ರೀಮಿಂಗ್ ಆಗುತ್ತಿದೆ. ನಿನ್ನೆಯಿಂದ ಒಟಿಟಿಯಲ್ಲಿ ಕಾಟೇರ ಪ್ರದರ್ಶನ ಕಾಣುತ್ತಿದ್ದು, ಹುಬ್ಬಳ್ಳಿಯ ಅಭಿಮಾನಿಗಳು ವಿಶೇಷ ರೀತಿಯಲ್ಲಿ ಬರಮಾಡಿಕೊಂಡಿದ್ದಾರೆ. ಆಳೆತ್ತರದ ಕಟೌಟ್ ಹಾಕಿ ಕಾಟೇರನನ್ನು ಸ್ವಾಗತಿಸಿದ್ದಾರೆ.

ದರ್ಶನ್ ಸಿನಿಕರಿಯರ್ ನಲ್ಲಿ ಹೊಸ ಮೈಲುಗಲ್ಲು ಸೃಷ್ಟಿಸಿದ್ದ ಕಾಟೇರ ಬಾಕ್ಸಾಫೀಸ್ ನಲ್ಲಿ ಕೋಟಿ ಕೋಟಿ ಲೂಟಿ ಮಾಡಿತ್ತು. ಪ್ಯಾನ್ ಇಂಡಿಯಾ ಚಿತ್ರಗಳ ಅಬ್ಬರದ ನಡುವೆಯೂ ನಮ್ಮ ನೆಲದ ಕಥೆಗೆ ಪ್ರೇಕ್ಷಕ ಜೈಕಾರ ಹಾಕಿದ್ದರು. ರಾಕ್ಲೈನ್ ವೆಂಕಟೇಶ್ ನಿರ್ಮಿಸಿರುವ ಈ ಸಿನಿಮಾವನ್ನು ಒಟಿಟಿಗೆ ಜೀ 5 ವಹಿವಾಟು ಮುಗಿಸಿತ್ತು. ನಿರ್ಮಾಪಕರು ಹಾಗೂ ಓಟಿಟಿ ವೇದಿಕೆ ಜೊತೆ ಮಾಡಿಕೊಂಡ ಒಡಂಬಡಿಕೆಯಂತೆ 'ಕಾಟೇರ' ಈ ವಾರದಿಂದ ಪ್ರೀಮಿಯರ್ ಆಗುತ್ತಿದೆ.

ಜೀ 5 ತಾನು ಖರೀದಿಸಿದ ಹೊಸ ಸಿನಿಮಾಗಳನ್ನು ಪ್ರತಿ ಶುಕ್ರವಾರ ಬಿಡುಗಡೆ ಮಾಡುತ್ತೆ. ಅಲ್ಲದೆ ನಿರ್ಮಾಪಕರು ಹಾಗೂ ಓಟಿಟಿ ಸಂಸ್ಥೆಯೊಂದಿಗೆ ಸಿನಿಮಾ ಬಿಡುಗಡೆಯಾದ 30 ರಿಂದ 40 ದಿನಗಳ ಅಂತರದಲ್ಲಿ ಓಟಿಟಿಯಲ್ಲಿ ಪ್ರೀಮಿಯರ್ ಮಾಡುವ ಬಗ್ಗೆ ಸಹಜವಾಗಿ ಒಪ್ಪಂದ ಆಗುತ್ತೆ. 'ಕಾಟೇರ' ಬಿಡುಗಡೆಯಾದ 40 ದಿನಗಳ ಬಳಿಕ ಓಟಿಟಿಯಲ್ಲಿ ರಿಲೀಸ್ ಮಾಡುವ ಮಾತುಕತೆ ನಡೆದಿದ್ದು, ಅದರಂತೆಯೇ ಫೆಬ್ರವರಿ 9ರಂದು ಸಿನಿಮಾ ಪ್ರೀಮಿಯರ್ ಆಗಿದೆ.

ಕಾಟೇರ ಸಿನಿಮಾ ಇದೀಗ 50 ದಿನ ಪೂರೈಸೋಕೆ ಬಂದಿದೆ. ಈ ಹಿನ್ನೆಲೆಯಲ್ಲಿ ಎಲ್ಲೆಡೆ ಅಭಿಮಾನಿಗಳು ಕಾಟೇರ ಓಟಿಟಿ ರಿಲೀಸ್ ಅನ್ನ ಕೂಡ ಸಂಭ್ರಮಿಸಿದ್ದಾರೆ. ಹುಬ್ಬಳ್ಳಿ, ಮೈಸೂರು, ದಾವಣಗೆರೆ, ಮಂಡ್ಯ, ಮೈಸೂರು ಬೆಂಗಳೂರಿನಲ್ಲಿ ಕಾಟೇರ ಬ್ಯಾನರ್ ಹಿಡಿದು ದಾಸನ ಸಿನಿಮಾವನ್ನ ವೆಲ್ಕಮ್ ಮಾಡಿದ್ದಾರೆ. ಬೃಹತ್ ಕಟೌಟ್ ಮುಂದೆ ಕಾಟೇರ ಪೋಸ್ಟರ್ ಹಿಡಿದು ಜೈಕಾರ ಹಾಕಿದ್ದಾರೆ.

ಕಾಟೇರ ಸಿನಿಮಾ ಕನ್ನಡದ ನೆಲದ ಸಿನಿಮಾ. 1970ರ ಕಾಲಘಟ್ಟದ ಕಥೆಯನ್ನು ಚೆಂದವಾಗಿ ತೆರೆಮೇಲೆ ತಂದಿದ್ದರು ನಿರ್ದೇಶಕ ತರುಣ್ ಸುಧೀರ್. ಮಾಲಾಶ್ರೀ ಪುತ್ರಿ ಆರಾಧನಾ ರಾಮ್ಗೂ ಕಾಟೇರ ದೊಡ್ಡ ಹಿಟ್ ನೀಡಿದೆ. ಕಥೆ ಬರೆದ ಜಡೇಶ್ ಕುಮಾರ್ ಹಂಪಿ, ಡೈಲಾಗ್ ಬರೆದ ಮಾಸ್ತಿಗೂ ಕಾಟೇರ ಸಿನಿಮಾ ಮರೆಯಲಾಗದ ಯಶಸ್ಸು ನೀಡಿದೆ. ಈ ನಡುವೆಯೂ ರಾಜ್ಯದ 196 ಚಿತ್ರಮಂದಿರಗಳಲ್ಲಿ ಭರ್ಜರಿ ಓಟ ಮುಂದುವರಿಸಿದೆ.

ಬಾಹುಬಲಿ ಪ್ರಭಾಸ್‌ಗೆ ಜೋಡಿಯಾದ ಅನುಷ್ಕಾ ಶೆಟ್ಟಿ

ಬಾಹುಬಲಿ ಪ್ರಭಾಸ್ ಮತ್ತು ಅನುಷ್ಕಾ ಶೆಟ್ಟಿ ತಮ್ಮ ಅಭಿಮಾನಿಗಳಿಗೆ ಗುಡ್ ನ್ಯೂಸ್ ಕೊಟ್ಟಿದ್ದಾರೆ. 6 ವರ್ಷಗಳ ನಂತರ ಡಾರ್ಲಿಂಗ್ ಪ್ರಭಾಸ್ ಮತ್ತು ಸ್ವೀಟಿ ಮತ್ತೆ ತೆರೆಯ ಮೇಲೆ ಜೋಡಿಯಾಗಿ ಬರುತ್ತಿದ್ದಾರೆ. ಹೊಸ ಸಿನಿಮಾ ಮಾಡುವ ಮೂಲಕ ಸದ್ದು ಮಾಡ್ತಿದ್ದಾರೆ.

ಇನ್ನೂ ಹೆಸರಿಡದ ಹೊಸ ಚಿತ್ರದಲ್ಲಿ ಕರಾವಳಿ ನಟಿ ಬಣ್ಣಹಚ್ಚಿದ್ದಾರೆ. ಈ ಚಿತ್ರವನ್ನು ಪ್ರಭಾಸ್ ಹೋಂ ಬ್ಯಾನರ್ ಯುವಿ ಕ್ರಿಯೇಷನ್ಸ್ ಸಂಸ್ಥೆ ನಿರ್ಮಾಣ ಮಾಡ್ತಿದೆ ಎನ್ನಲಾಗಿದೆ. ಶೀಘ್ರದಲ್ಲೇ ಈ ಸಿನಿಮಾ ಅಧಿಕೃತವಾಗಿ ಘೋಷಣೆ ಆಗಲಿದೆ. ಇನ್ನೂ 10 ದಿನಗಳ ಕಾಲ ಅನುಷ್ಕಾ ಶೆಟ್ಟಿ ಹಾಗೂ ರಮ್ಯಾಕೃಷ್ಣ ಭಾಗದ ಚಿತ್ರೀಕರಣ ಒಡಿಶಾದಲ್ಲಿ ಶೂಟಿಂಗ್ ನಡೆಯಲಿದೆ. ಈ ಸಿನಿಮಾ ಬಗ್ಗೆ ಯಾವುದೇ ವಿಚಾರ ಲೀಕ್ ಆಗಬಾರದು ಎನ್ನುವ ಕಾರಣಕ್ಕೆ ಚಿತ್ರತಂಡ ಶೂಟಿಂಗ್‌ಗೆ ಭಾರೀ ಭದ್ರತೆ ವಹಿಸಿದ್ದಾರೆ.

ಎರಡು ದಿನಗಳ ಹಿಂದೆ ಒಡಿಶಾದಲ್ಲಿ ಚಿತ್ರೀಕರಣಕ್ಕೆ ಹೋಗುವಾಗ ಮಾಸ್ಕ್ ಧರಿಸಿ ಕಾಣಿಸಿಕೊಂಡಿದ್ದ ಅನುಷ್ಕಾ ಶೆಟ್ಟಿ

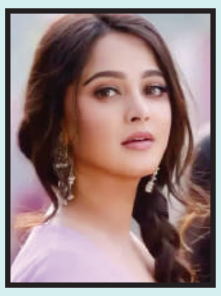

ವಿಡಿಯೋಗಳು ಸೋಶಿಯಲ್ ಮೀಡಿಯಾದಲ್ಲಿ ವೈರಲ್ ಆಗಿತ್ತು. ದೊಡ್ಡ ಸಂಖ್ಯೆಯಲ್ಲಿ ಅಭಿಮಾನಿಗಳು ಸ್ವೀಟಿಯನ್ನು ನೋಡಲು ಹೋಟೆಲ್ ಬಳಿ ಜಮಾಯಿಸಿದ್ದರು. 2017ರಲ್ಲಿ ಬಾಹುಬಲಿ- 2ನಲ್ಲಿ ಪ್ರಭಾಸ್- ಅನುಷ್ಕಾ ಶೆಟ್ಟಿ ಕಡೆಯದಾಗಿ ಕಾಣಿಸಿಕೊಂಡಿದ್ದರು. ಇದೀಗ ಮತ್ತೆ ಹೊಸ ಸಿನಿಮಾಗಾಗಿ ಜೊತೆಯಾಗುತ್ತಿರುವ ಸುದ್ದಿ ಕೇಳಿ ಫ್ಯಾನ್ಸ್ ಥ್ರಿಲ್ ಆಗಿದ್ದಾರೆ.

ಅಂದಹಾಗೆ, ಮಲಯಾಳಂನಲ್ಲಿ 'ಕಥನಾರ್' ಎನ್ನುವ ಚಿತ್ರದಲ್ಲಿ ಕೂಡ ಅನುಷ್ಕಾ ನಟಿಸಿದ್ದಾರೆ. ಆ ಸಿನಿಮಾ ಚಿತ್ರೀಕರಣ ಮುಗಿದು ಪೋಸ್ಟ್ ಪ್ರೊಡಕ್ಷನ್ ವರ್ಕ್ ಶುರುವಾಗಿದೆ.

ಟೆಸ್ಟ್ ಸರಣಿಗೆ ಟೀಂ ಇಂಡಿಯಾ ಆಟಗಾರರ ಪಟ್ಟಿ ಔಟ್

ಟೂರ್ನಿಯಿಂದಲೇ ಹೊರಗುಳಿದ ಕೊಹ್ಲಿ

ಇಂಗ್ಲೆಂಡ್ ವಿರುದ್ಧ ಮುಂದೆ ನಡೆಯಲಿರುವ ಮೂರು ಟೆಸ್ಟ್ ಕ್ರಿಕೆಟ್‌ಗೆ ಭಾರತ ತಂಡದ ಸದಸ್ಯರ ಪಟ್ಟಿ ಬಿಡುಗಡೆಯಾಗಿದ್ದು ವಿರಾಟ್ ಕೊಹ್ಲಿ ಟೂರ್ನಿಯಿಂದ ಸಂಪೂರ್ಣವಾಗಿ ಹೊರಗುಳಿದಿದ್ದಾರೆ.

ಮೊದಲ ಎರಡು ಪಂದ್ಯಗಳಿಗೆ ವೈಯಕ್ತಿಕ ಕಾರಣ ನೀಡಿದ್ದ ಕೊಹ್ಲಿ ಮುಂದಿನ ಮೂರು ಪಂದ್ಯಗಳನ್ನು ಆಡುವುದು ಅನುಮಾನ ಎಂದು ಹಿಂದೆಯೇ ವರದಿಯಾಗಿತ್ತು. ಈಗ ಈ ಸುದ್ದಿ ಅಧಿಕೃತವಾಗಿದೆ. ಕೊಹ್ಲಿ ಅವರ ನಿರ್ಧಾರವನ್ನು ನಾವು ಗೌರವಿಸುತ್ತೇವೆ ಎಂದು ಬಿಸಿಸಿಐ ತನ್ನ ಅಧಿಕೃತ ಪ್ರಕಟಣೆಯಲ್ಲಿ ತಿಳಿಸಿದೆ.

ಗಾಯಗೊಂಡು ಎರಡನೇ ಟೆಸ್ಟ್ ಪಂದ್ಯದಿಂದ ಹೊರಗುಳಿದಿದ್ದ ಕೆ.ಎಲ್ ರಾಹುಲ್ ಮತ್ತು ರವೀಂದ್ರ ಜಡೇಜಾ ಮತ್ತೆ ತಂಡದಲ್ಲಿ ಸ್ಥಾನ ಪಡೆದಿದ್ದಾರೆ. ಆದರೆ ಫಿಟ್‌ನೆಸ್ ಪರೀಕ್ಷೆಯಲ್ಲಿ ಪಾಸ್ ಆದರೆ ಮಾತ್ರ ಆಡುವ 11 ಮಂದಿಯಲ್ಲಿ ಸ್ಥಾನ ಪಡೆಯಲಿದ್ದಾರೆ.

ಬೆನ್ನು ಮತ್ತು ತೊಡೆ ಸಂದು ಗಾಯದಿಂದ ಬಳಲುತ್ತಿರುವ ಶ್ರೇಯಸ್ ಅಯ್ಯರ್ ಹೊರಬಿದ್ದಿದ್ದಾರೆ. ಫೆ.15 ರಿಂದ ರಾಜ್‌ಕೋಟ್ ನಲ್ಲಿ ಮೂರನೇ ಟೆಸ್ಟ್ ನಡೆದರೆ ಫೆ.23 ರಿಂದ ರಾಂಚಿಯಲ್ಲಿ 4ನೇ ಟೆಸ್ಟ್ ಪಂದ್ಯ ನಡೆಯಲಿದೆ. ಐದನೇ ಮತ್ತು ಕೊನೆಯ ಟೆಸ್ಟ್ ಹಿಮಾಚಲದ ಧರ್ಮಶಾಲಾದಲ್ಲಿ ಮಾರ್ಚ್ 7 ರಂದು ನಡೆಯಲಿದೆ.

ಟೀಂ ಇಂಡಿಯಾ ಸದಸ್ಯರ ವಿವರ:

ರೋಹಿತ್ ಶರ್ಮಾ (ನಾಯಕ), ಜಸ್ಪ್ರೀತ್ ಬುಮ್ರಾ (ಉಪನಾಯಕ), ಯಶಸ್ವಿ ಜೈಸ್ವಾಲ್, ಶುಭಮನ್ ಗಿಲ್, ಕೆಎಲ್ ರಾಹುಲ್★, ರಜತ್ ಪಾಟಿದಾರ್, ಸರ್ಫರಾಜ್ ಖಾನ್, ಧ್ರುವ್ ಜುರೆಲ್ (ವಿಕೆಟ್ ಕೀಪರ್) , ಕೆಎಸ್ ಭರತ್ (ವಿಕೆಟ್ ಕೀಪರ್), ಆರ್ ಅಶ್ವಿನ್, ರವೀಂದ್ರ ಜಡೇಜಾ★, ಅಕ್ಸರ್ ಪಟೇಲ್, ವಾಷಿಂಗ್ಟನ್ ಸುಂದರ್, ಕುಲದೀಪ್ ಯಾದವ್, ಮೊಹಮ್ಮದ್ ಸಿರಾಜ್, ಮುಖೇಶ್ ಕುಮಾರ್, ಆಕಾಶ್ ದೀಪ್.

ಪ್ರಿಯಾಂಕ ಖರ್ಗೆ ಒಬ್ಬ ಕೆಟ್ಟ ಹುಳ

ಶಿವಮೊಗ್ಗ: ಮಲ್ಲಿಕಾರ್ಜುನ ಖರ್ಗೆಯಂತವರ ಹೊಟ್ಟೆಯಲ್ಲಿ ಪ್ರಿಯಾಂಕ್ ಖರ್ಗೆ ಅಂತಹ ಕೆಟ್ಟ ಹುಳ ಹುಟ್ಟಿದೆ ಎಂದು ಹೇಳುವ ಮೂಲಕ ಮಾಜಿ ಸಚಿವ ಕೆ.ಎಸ್.ಈಶ್ವರಪ್ಪ ವಾಗ್ದಾಳಿ ನಡೆಸಿದ್ದಾರೆ. ಶಿವಮೊಗ್ಗದಲ್ಲಿ ಸುದ್ದಿಗಾರರೊಂದಿಗೆ ಮಾತನಾಡಿದ ಅವರು, ಪ್ರಿಯಾಂಕ್ ಖರ್ಗೆಯನ್ನು ಕಾಂಗ್ರೆಸ್ ನವರು ಅಂತಾ ಕರೆಯಲು ಇಷ್ಟಪಡಲ್ಲ. ಇವರು ಯಾರೂ ಕಾಂಗ್ರೆಸ್ ನವರಲ್ಲ. ಕಾಂಗ್ರೆಸ್ ಹೆಸರಿನಲ್ಲಿ ಅಧಿಕಾರ ಹಂಚಿಕೊಂಡಿರುವವರು ಎಂದರು.

ಜೈಲಿಗೆ ಹೋಗಲ್ಲ: ಮುಖ್ಯಮಂತ್ರಿ, ಸುರ್ಜೇವಾಲಾ ಅವರಿಗೆ 10 ಸಾವಿರ ದಂಡ ಕಟ್ಟಿ ಅಂತಾ ಕೋರ್ಟ್ ಹೇಳಿದೆ. ನಾನು ದಂಡ ಕಟ್ಟುವ ಪ್ರಸಂಗ ಬಂದಿಲ್ಲ. ಡಿಸಿಎಂ ಡಿಕೆಶಿ ತಿಹಾರ್ ಜೈಲಿಗೆ ಹೋಗಿ ಬಂದಿದ್ದಾರೆ. ಸುರೇಶ್ ಕೊಟ್ಟಿರುವ ಹೇಳಿಕೆ ಸರಿ ಇದೆಯಾ ಅಂತಾ ಸ್ಪಷ್ಟಪಡಿಸಲಿ. ನಾನು ಬೇಕಾದಷ್ಟು ಹೇಳಿಕೆ ಕೊಟ್ಟಿದ್ದೇನೆ. ಒಂದೇ ಒಂದು ರೂಪಾಯಿ ಪೆನಾಲ್ಟಿ ಕಟ್ಟಿಲ್ಲ. ಒಂದೇ ಒಂದು ದಿನ ಜೈಲಿಗೆ ಹೋಗಿಲ್ಲ ಎಂದು ತಿಳಿಸಿದರು.

ಸಿದ್ದರಾಮಯ್ಯ ವಿರುದ್ಧ ಕಿಡಿ: ತೆರಿಗೆ ಹಂಚಿಕೆ ಬಗ್ಗೆ ಸುಳ್ಳು ಹೇಳಿಕೆ ಕೊಟ್ಟಿದ್ದರೆ ರಾಜಕೀಯ ನಿವೃತ್ತಿ ಪಡೆಯುತ್ತೇನೆ ಅಂತಾ ಸಿದ್ದರಾಮಯ್ಯ ಹೇಳ್ತಾರೆ.

ಸಿದ್ದರಾಮಯ್ಯ ಸುಳ್ಳು ಹೇಳ್ತಿದ್ದಾರೆ ಅಂತಾ ನಿರ್ಮಲಾ ಸೀತಾರಾಮನ್ ಹೇಳಿದ್ದಾರೆ. ಸುಮ್ಮನೆ ಏಕೆ ಸುಳ್ಳು ಹೇಳಿಕೆ ಕೊಡ್ತೀರಾ?, ಶ್ವೇತಪತ್ರ ಹೊರಡಿಸಿ, ಶ್ವೇತಪತ್ರ ಹೊರಡಿಸಲು ಏಕೆ ಭಯ?, ಶ್ವೇತಪತ್ರ ಹೊರಡಿಸಿದರೆ ನಿಮ್ಮ ಬಂಡವಾಳ ಬಹಿರಂಗವಾಗುತ್ತದೆ. ಸಿದ್ದರಾಮಯ್ಯ ಸುಳ್ಳು ಹೇಳುವುದರಲ್ಲಿ ನಿಸ್ಸೀಮರು ಎಂದು ಸಿಎಂ ವಿರುದ್ಧ ವಾಗ್ದಾಳಿ ನಡೆಸಿದರು.

ಆರ್‌ಎಸ್‌ಎಸ್ ಬಗ್ಗೆ ಮಾತನಾಡಿರೋದು ವಾಪಸ್ ಪಡೆಯರಿ. ಆರ್ ಎಸ್ ಎಸ್ ಒಳ್ಳೆಯ ಸಂಸ್ಕಾರ ಕಲಿಸುತ್ತಿದೆ. ನನ್ನ ವಿರುದ್ಧ ಇನ್ನೂ 100 ಎಫ್ ಐಆರ್ ಹಾಕಿ ನಾನು ಹೆದರುವುದಿಲ್ಲ. ನನ್ನ ಹೇಳಿಕೆ ವಿರುದ್ಧ ಎಫ್ ಐಆರ್ ಹಾಕಿಸಿದ್ದೀರಾ. ಡಿ.ಕೆ.ಸುರೇಶ್ ಹೇಳಿಕೆ ವಿರುದ್ಧ ಏಕೆ ಎಫ್‌ಐಆರ್ ಹಾಕಿಲ್ಲ. ರಾಷ್ಟ್ರಭಕ್ತರ ಕಂಡರೆ ಸಿದ್ದರಾಮಯ್ಯ ಅವರಿಗೆ ಅಲರ್ಜಿ. ನಾನು ಡಿ.ಕೆ.ಸುರೇಶ್ ಅವರನ್ನು ಗುಂಡಿಕ್ಕಿ ಕೊಲ್ಲಿ ಅಂತಾ ಹೇಳಿಲ್ಲ. ದೇಶ ವಿಭಜನೆ ಮಾಡುವ ಹೇಳಿಕೆ, ರಾಷ್ಟ್ರ ದ್ರೋಹಿ ಹೇಳಿಕೆ ಕೊಡುವವರನ್ನು ಗುಂಡಿಕ್ಕಿ ಕೊಲ್ಲಿ ಅಂತಾ ಹೇಳಿದ್ದೇನೆ ಎಂದು ಸಮರ್ಥಿಸಿಕೊಂಡರು.

ಕ್ಲೀನ್ ಚಿಟ್ ಸಿಗೋ ವಿಶ್ವಾಸ: ನನ್ನ ವಿರುದ್ಧ ದಾಖಲಾಗಿದ್ದ ಎಲ್ಲಾ ಪ್ರಕರಣಗಳಲ್ಲಿ ನನಗೆ ಕ್ಲೀನ್ ಚಿಟ್ ಸಿಕ್ಕಿದೆ. ಈಗ ದಾಖಲಾಗಿರುವ ಎಫ್ ಐಆರ್‌ನಲ್ಲು ಕ್ಲೀನ್‌ಚಿಟ್ ಸಿಗುವ ವಿಶ್ವಾಸ ಇದೆ. ಮುಖ್ಯಮಂತ್ರಿ ಸಿದ್ದರಾಮಯ್ಯ ತಮ್ಮ ಭಾಷೆಯನ್ನು ಸುಧಾರಿಸಿಕೊಳ್ಳಬೇಕು. ಎಲ್ಲರ ಬಗ್ಗೆಯೂ ಸಿದ್ದರಾಮಯ್ಯ ಏಕ ವಚನದಲ್ಲಿ ಮಾತನಾಡ್ತಾರೆ. ರಾಷ್ಟ್ರಪತಿ ದ್ರೌಪದಿ ಮುರ್ಮು ವಿರುದ್ಧವೂ ಏಕ ವಚನದಲ್ಲಿ ಮಾತನಾಡ್ತಾರೆ. ಅವರ ಭಾಷೆ ಬಳಕೆ ಸರಿಪಡಿಸಿಕೊಳ್ಳಬೇಕು. ಪ್ರಿಯಾಂಕ್ ಖರ್ಗೆ ಅವರಂತಹ ಚಿಲ್ಲರೆ ಮಾತಿಗೆ ಉತ್ತರ ಕೊಡಲ್ಲ ಎಂದು ಈಶ್ವರಪ್ಪ ಸಿಡಿಮಿಡಿಗೊಂಡರು.

ಜಸ್ ಪ್ರೀತ್ ಬುಮ್ರಾಗೆ ರೆಸ್ಟ್ ನೀಡುವಂತೆ ಖಡಕ್ ಸೂಚನೆ..!

ಇಂಗ್ಲೆಂಡ್ ವಿರುದ್ಧದ ಕೊನೆಯ 3 ಪಂದ್ಯಗಳಿಗೆ ಭಾರತ ತಂಡವನ್ನು ಘೋಷಿಸಲಾಗಿದೆ. 17 ಸದಸ್ಯರ ಈ ತಂಡದಲ್ಲಿ ಉಪನಾಯಕನಾಗಿ ಜಸ್ ಪ್ರೀತ್ ಬುಮ್ರಾ ಕಾಣಿಸಿಕೊಂಡಿದ್ದಾರೆ. ಇದಕ್ಕೂ ಮುನ್ನ 3ನೇ ಟೆಸ್ಟ್ ಪಂದ್ಯದ ವೇಳೆ ಬುಮ್ರಾ ವಿಶ್ರಾಂತಿ ಕಾರಣ ಹೊರಗುಳಿಯಲಿದ್ದಾರೆ ಎನ್ನಲಾಗಿತ್ತು.

ಆದರೀಗ ರಾಜ್ ಕೋಟ್ ನಲ್ಲಿ ನಡೆಯಲಿರುವ ಮೂರನೇ ಪಂದ್ಯದಲ್ಲಿ ಜಸ್ ಪ್ರೀತ್ ಬುಮ್ರಾ ಕಣಕ್ಕಿಳಿಯುವುದು ಖಚಿತ. ಆದರೆ 4ನೇ ಪಂದ್ಯದ ವೇಳೆ ಅವರಿಗೆ ವಿಶ್ರಾಂತಿ ನೀಡುವಂತೆ ಬಿಸಿಸಿಐ ಟೀಮ್ ಇಂಡಿಯಾ ಮ್ಯಾನೇಜ್ಮೆಂಟ್ ಗೆ ಸೂಚಿಸಿದೆ.

ಏಕೆಂದರೆ ಮೊಹಮ್ಮದ್ ಶಮಿಯ ಅಲಭ್ಯತೆಯ ನಡುವೆ ಜಸ್ ಪ್ರೀತ್ ಬುಮ್ರಾ, ಟೀಮ್ ಇಂಡಿಯಾ ಬೌಲಿಂಗ್ ಲೈನಪ್ ಅನ್ನು ಮುನ್ನಡೆಸುತ್ತಿದ್ದಾರೆ. ಅದರಲ್ಲೂ ಇಂಗ್ಲೆಂಡ್ ವಿರುದ್ಧದ ಮೊದಲೆರಡು ಟೆಸ್ಟ್ ಪಂದ್ಯಗಳಲ್ಲಿ ಬುಮ್ರಾ ಹೆಚ್ಚಿನ ಓವರ್ ಗಳನ್ನು ಎಸೆದಿದ್ದರು.

ಇದೀಗ ಅವರ ಮೇಲಿನ ಒತ್ತಡವನ್ನು ಕಡಿಮೆಗೊಳಿಸಲು ಬಿಸಿಸಿಐ 4ನೇ ಟೆಸ್ಟ್ ಪಂದ್ಯದ ವೇಳೆ ಬುಮ್ರಾಗೆ ವಿಶ್ರಾಂತಿ ನೀಡಲಿದೆ. ಒಂದು ವೇಳೆ ಟೀಮ್ ಇಂಡಿಯಾ 3ನೇ ಟೆಸ್ಟ್ ಪಂದ್ಯದಲ್ಲಿ ಗೆದ್ದರೆ

ಬುಮ್ರಾ ವಿಶ್ರಾಂತಿ ತೆಗೆದುಕೊಳ್ಳುವುದು ಖಚಿತ ಎಂದೇ ಹೇಳಬಹುದು.

ಆದರೆ ಒಂದು ವೇಳೆ 3ನೇ ಟೆಸ್ಟ್ ಪಂದ್ಯದಲ್ಲಿ ಭಾರತ ತಂಡ ಸೋಲುಂಡರೆ ನಾಲ್ಕನೇ ಪಂದ್ಯದಲ್ಲಿ ಜಸ್ ಪ್ರೀತ್ ಬುಮ್ರಾ ಕಾಣಿಸಿಕೊಳ್ಳಬಹುದು. ಬುಮ್ರಾ ಅವರನ್ನು ಹೊರತುಪಡಿಸಿ ಇಂಗ್ಲೆಂಡ್ ವಿರುದ್ಧದ ಈ ಸರಣಿಯಲ್ಲಿ ಭಾರತದ ಯಾವುದೇ ವೇಗದ ಬೌಲರ್ ಯಶಸ್ವಿಯಾಗಿಲ್ಲ. ಹೀಗಾಗಿ 3ನೇ ಪಂದ್ಯದ ಫಲಿತಾಂಶದ ಮೇಲೆ ಬುಮ್ರಾ ಅವರ ವಿಶ್ರಾಂತಿ ನಿರ್ಧಾರವಾಗಲಿದೆ.

ಒಟ್ಟಿನಲ್ಲಿ ಸತತ ಪಂದ್ಯಗಳನ್ನಾಡುತ್ತಿರುವ ಬುಮ್ರಾ ಅವರು ಈ ಟೆಸ್ಟ್ ಸರಣಿಯ ಬೆನ್ನಲ್ಲೇ ಐಪಿಎಲ್ ನಲ್ಲಿ ಮುಂಬೈ ಇಂಡಿಯನ್ಸ್ ಪರ ಕಣಕ್ಕಿಳಿಯಲಿದ್ದಾರೆ. ಇದಾದ ಬಳಿಕ ಜೂನ್ 1 ರಿಂದ ಟಿ20 ವಿಶ್ವಕಪ್ ಆರಂಭವಾಗಲಿದೆ. ಅದಕ್ಕೂ ಮುನ್ನ ಜಸ್ ಪ್ರೀತ್ ಬುಮ್ರಾ ವಿಶ್ರಾಂತಿ ನೀಡುವುದು ಅಗತ್ಯ ಎಂಬುದು ಬಿಸಿಸಿಐಗೆ ಮನವರಿಕೆಯಾಗಿದೆ. ಹೀಗಾಗಿ ಇಂಗ್ಲೆಂಡ್ ವಿರುದ್ಧ ಕೊನೆಯ ಮೂರು ಪಂದ್ಯಗಳಿಂದ ಒಂದು ಮ್ಯಾಚ್ ವೇಳೆ ಜಸ್ ಪ್ರೀತ್ ಬುಮ್ರಾ ವಿಶ್ರಾಂತಿ ನೀಡಲು ಬಿಸಿಸಿಐ ಮುಂದಾಗಿದೆ.

ಭಾರತ ಟೆಸ್ಟ್ ತಂಡ: ರೋಹಿತ್ ಶರ್ಮಾ (ನಾಯಕ), ಜಸ್ ಪ್ರೀತ್ ಬುಮ್ರಾ (ಉಪನಾಯಕ), ಯಶಸ್ವಿ ಜೈಸ್ವಾಲ್, ಶುಭಮನ್ ಗಿಲ್, ಕೆಎಲ್ ರಾಹುಲ್, ರಜತ್ ಪಾಟಿದಾರ್, ಸರ್ಫರಾಝ್ ಖಾನ್, ಧ್ರುವ್ ಜುರೆಲ್ (ವಿಕೆಟ್ ಕೀಪರ್), ಕೆಎಸ್ ಭರತ್ (ವಿಕೆಟ್ ಕೀಪರ್), ಆರ್ ಅಶ್ವಿನ್, ರವೀಂದ್ರ ಜಡೇಜಾ, ಅಕ್ಷರ್ ಪಟೇಲ್, ವಾಷಿಂಗ್ಟನ್ ಸುಂದರ್, ಕುಲ್ದೀಪ್ ಯಾದವ್, ಮೊಹಮ್ಮದ್ ಸಿರಾಜ್, ಮುಖೇಶ್ ಕುಮಾರ್, ಆಕಾಶ್ ದೀಪ್.

ಮುಖ್ಯಮಂತ್ರಿಗಳೆ ಪೇ ಸಿದ್ದರಾಮಯ್ಯ ಅಂತ ಪೋಸ್ಟರ್ ಅಂಟಿಸಿಕೊಳ್ಳಿ

ಬೆಂಗಳೂರು: ರಾಜ್ಯ ಗುತ್ತಿಗೆದಾರರ ಸಂಘದ ಅಧ್ಯಕ್ಷ ಕೆಂಪಣ್ಣ ಕಾಂಗ್ರೆಸ್ ಸರ್ಕಾರದ ಮೇಲೂ 40% ಕಮಿಷನ್ ಆರೋಪ ಮಾಡಿರುವ ವಿಚಾರಕ್ಕೆ ಸಂಬಂಧಿಸಿದಂತೆ, ಕಳೆದ ಎಂಟು ತಿಂಗಳಿಂದ ನಿರಂತರವಾಗಿ ಸರ್ಕಾರ ಕಮಿಷನ್ ಪಡೆಯುತ್ತಿದೆ. ಸರ್ಕಾರ ಸುಲಿಗೆ ಮಾಡುತ್ತಿದೆ ಎಂದು ಗುತ್ತಿಗೆದಾರರು ಆರೋಪ ಮಾಡುತ್ತಿದ್ದಾರೆ. ಇದು ಲೂಟಿಕೋರರ ಸರ್ಕಾರ ಎಂಬುದು ಸಾಬೀತು ಆಗಿದೆ. ಎಲ್ಲ ಮಂತ್ರಿಗಳು ಅವರವರ ಹೆಸರಲ್ಲಿ ಟ್ಯಾಕ್ಸ್ ಹಾಕಿಕೊಂಡಿದ್ದಾರೆ. ಡೆವಲಪರ್‌ಗಳು, ಗುತ್ತಿಗೆದಾರರು ಹೇಳುವ ಪ್ರಕಾರ ಸ್ಕ್ವೇರ್ ಫೀಟ್ ಜಾಗಕ್ಕೆ ಹಣ ನಿಗದಿ ಮಾಡಿದ್ದರೆ. ಸ್ಕ್ವೇರ್‌ಫೀಟ್ ಜಾಗಕ್ಕೆ 75 ರೂ. ಹಣ ನಿಗದಿಪಡಿಸಿದ್ದಾರೆ. 4000 ಚದರ ಅಡಿ ಮೇಲೆ ಬಿಲ್ಡಿಂಗ್ ಕಟ್ಟುವವರಿಂದ ಹಣ ವಸೂಲಿ ಮಾಡಿದ್ದಾರೆ. 80% ಲೂಟಿ ಮಾಡುತ್ತಿರುವುದು ನಿಜ ಎಂದು ವಿರೋಧ ಪಕ್ಷದ ನಾಯಕ ಆರ್ ಅಶೋಕ್ ಆರೋಪ ಮಾಡಿದರು.

ಬೆಂಗಳೂರಿನಲ್ಲಿ ಸುದ್ದಿಗೋಷ್ಠಿ ನಡೆಸಿ ಮಾತನಾಡಿದ ಅವರು, ಈ ಹಿಂದೆ ಸಿದ್ದರಾಮಯ್ಯ ಪೇಸಿಎಂ ಪೋಸ್ಟರ್ ಅಂಟಿಸಿದ್ದರು. ನಿಮ್ಮ ಮುಖದ ಮೇಲೆ ಯಾವ ಪೋಸ್ಟರ್ ಅಂಟಿಸಿಕೊಳ್ಳುತ್ತೀರಾ? ಈಗ ಪೇಸಿದ್ದರಾಮಯ್ಯ ಅಂತಾ ಪೋಸ್ಟರ್ ಅಂಟಿಸಿಕೊಳ್ಳುತ್ತೀರಾ? ಪಂಚ ರಾಜ್ಯ ಚುನಾವಣೆಗೆ ದುಡ್ಡು ಲೂಟಿ ಮಾಡಿ ಕಳಿಸಿದ್ದಾಯ್ತು. ಈಗ ಲೋಕಸಭಾ ಚುನಾವಣೆಗೂ ಲೂಟಿ ಮಾಡಿ ಕಳಿಸುತ್ತಿದ್ದೀರಾ?ಮುಖ್ಯಮಂತ್ರಿ ಸಿದ್ದರಾಮಯ್ಯ ತಕ್ಷಣ ರಾಜೀನಾಮೆ ನೀಡಬೇಕು ಎಂದು ಆಗ್ರಹಿಸಿದರು.

ಗುತ್ತಿಗೆದಾರರ ಸಂಘದ ಅಧ್ಯಕ್ಷ ಕೆಂಪಣ್ಣ 40% ಕಮಿಷನ್ ಇದೆ ಅಂತ ಸರ್ಕಾರದ ಮೇಲೆ ಗುರುತರ ಆರೋಪ ಮಾಡಿದ್ದಾರೆ. ಭ್ರಷ್ಟಾಚಾರದ ಆರೋಪ ಇರುವ ಸರ್ಕಾರಕ್ಕೆ ಮುಂದುವರಿಯುವ ನೈತಿಕತೆ ಇಲ್ಲ. ಸಿದ್ದರಾಮಯ್ಯ ನಿಜವಾಗಿಯೂ ಪ್ರಾಮಾಣಿಕರಾಗಿದ್ದರೆ, ಕೆಂಪಣ್ಣ ಅವರು ಆರೋಪಿಸಿದ್ದನ್ನು ಸಿಬಿಐ ತನಿಖೆಗೆ ನೀಡಲಿ. ಕೆಂಪಣ್ಣ ಯಾರ ಯಾರ ಬಗ್ಗೆ ಹೇಳಿದ್ದಾರೆ ಅವರೆಲ್ಲರದ್ದೂ ತನಿಖೆಗೆ ನೀಡಿ ಬ್ರಹ್ಮಾಂಡ ಭ್ರಷ್ಟಾಚಾರದ ಬಗ್ಗೆ ನಾವು ಅಸೆಂಬ್ಲಿಯಲ್ಲಿ ಹೋರಾಟ ಮಾಡುತ್ತೇವೆ ಎಂದು ತಿಳಿಸಿದರು. ಕೇಂದ್ರ ಸರ್ಕಾರ ಶ್ವೇತಪತ್ರ ಹೊರಡಿಸಿದ ನಂತರ ಕಾಂಗ್ರೆಸ್‌ನವರು ಬ್ಲ್ಯಾಕ್ ಪೇಪರ್ ಬಿಡುಗಡೆ ಮಾಡಿದ್ದಾರೆ. ವಿತ್ತ ಸಚಿವೆ ನಿರ್ಮಲಾ ಸಿತಾರಾಮನ್ ಅವರು ಹಾದಿ ಬೀದಿಯಲ್ಲಿ ನಿಂತು ಉತ್ತರ ನೀಡಿಲ್ಲ. ನಿಮಗೆ ಧಮ್ ಇದ್ದರೆ ಸಚಿವೆ ನಿರ್ಮಲಾ ಸೀತಾರಾಮನ್ ಅವರ ವಿರುದ್ಧ ಹಕ್ಕುಚ್ಯುತಿ ಮಂಡಿಸಿ ಎಂದು ಸವಾಲು ಹಾಕಿದರು.

ದೇಶದ್ರೋಹಿಗಳನ್ನ ಗುಂಡಿಕ್ಕಿ ಕೊಲ್ಲುವ ಕಾನೂನು ತರಬೇಕು ಎಂಬ ಕೆಎಸ್ ಈಶ್ವರಪ್ಪ ಅವರ ಹೇಳಿಕೆ ವಿಚಾರವಾಗಿ ಮಾತನಾಡಿದ ಅವರು, ಇದು ಕೆ.ಎಸ್.ಈಶ್ವರಪ್ಪ ಅವರ ವೈಯಕ್ತಿಕ ಹೇಳಿಕೆ. ಕೆ.ಎಸ್. ಈಶ್ವರಪ್ಪ ಅವರು ಯಾರೋ ಒಬ್ಬರಿಗೆ ಗುಂಡಿಕ್ಕಿ ಎಂದು ಹೇಳಿಲ್ಲ. ದೇಶದ್ರೋಹ ಕೆಲಸ ಮಾಡುವವರ ವಿರುದ್ಧ ಕಾನೂನು ತನ್ನಿ ಅಂದಿದ್ದಾರೆ ಎಂದರು.

Printed, Published & Owned by N.Venugopal Krishna, Printed at DASHAPRAMATHI MUDRANALAYA, No.433/1, Chikkavitalenahalli Village, Thagachagere Post, Kasaba Hobli, Channapatna Taluk, Ramanagar District, Pin-562160. Published at No.15, Ground Floor, 12th Block, 5th Main, Kumara Park (West), Behind BDA Head Office, Bengaluru-560020. Editor: N.Venugopal Krishna, Mobile No.+91 94835 89085, email: sanjemugilu@gmail.com