ಸಂಪುಟ: 21, ಸಂಚಿಕೆ: 128, ಪುಟಗಳು: 8, ಶನಿವಾರ, 17 ಫೆಬ್ರವರಿ 2024 RNI NO. KARKAN/2002/08054
epaper: www.sanjemugilu.com

ಸುದ್ದಿಗಳ ಹೊನಲು
ಸಂಜೆ ಮುಗಿಲು
ಕನ್ನಡ ಪ್ರಾದೇಶಿಕ ಸಂಜೆ ದಿನಪತ್ರಿಕೆ
ಬೆಂಗಳೂರು। ಬೆಂಗಳೂರು ಗ್ರಾಮಾಂತರ। ಕೋಲಾರ। ಚಿಕ್ಕಬಳ್ಳಾಪುರ। ರಾಮನಗರ। ಮಂಡ್ಯ। ಮೈಸೂರು। ಚಾಮರಾಜನಗರ

ವೇಣು ಸಾರಥ್ಯದಲ್ಲಿ...

ಸುಭಾಷಿತ

ಸ್ವಲ್ಪ ಉಳ್ಳವನು ಬಡವನಲ್ಲ;
ಇನ್ನೂ ಬೇಕೆನ್ನುವವನು ಬಡವ

। ಸೆಬೇಕಾ

ಪಂಚಾಂಗ

(ಶನಿವಾರ 17, ಫೆಬ್ರವರಿ -2024)

- ಶ್ರೀ ಶೋಭಕೃತ ನಾಮ ಸಂವತ್ಸರ,
- ಉತ್ತರಾಯಣ, ಶಿಶಿರ ಋತು,
- ಮಾಘ ಮಾಸ, ಶುಕ್ಲಪಕ್ಷ,
- ಅಷ್ಟಮಿ / ನವಮಿ, ಶನಿವಾರ,
- ಕೃತಿಕಾ ನಕ್ಷತ್ರ / ರೋಹಿಣಿ ನಕ್ಷತ್ರ
- ರಾಹುಕಾಲ 09:41 ರಿಂದ 11:09
- ಗುಳಿಕಕಾಲ 06:44 ರಿಂದ 08:13
- ಯಮಗಂಡ ಕಾಲ 02:05 ರಿಂದ 03:33

ಲೋಕಸಭೆ ಚುನಾವಣೆಗೆ ಭರ್ಜರಿ ತಯಾರಿ
ಇಂದಿನಿಂದ 2 ದಿನ ಹೈವೋಲ್ಟೇಜ್ ಸಭೆ

ನವದೆಹಲಿ: ಲೋಕಸಭೆ ಚುನಾವಣೆ ತಯಾರಿ ಭಾಗವಾಗಿ ಇಂದಿನಿಂದ ಎರಡು ದಿನಗಳ ಕಾಲ ದೆಹಲಿಯಲ್ಲಿ ಬಿಜೆಪಿ ತನ್ನ ರಾಷ್ಟ್ರೀಯ ಮಂಡಳಿ ಹೈವೋಲ್ಟೇಜ್ ಸಭೆ ನಡೆಸಲಿದೆ.

ದೆಹಲಿಯ ಭಾರತ್ ಮಂಟಪದಲ್ಲಿ ನಡೆಯಲಿರುವ ಸಭೆಯಲ್ಲಿ ದೇಶದ್ಯಾಂತ 11,500ಕ್ಕೂ ಹೆಚ್ಚು ಪ್ರತಿನಿಧಿಗಳು ಭಾಗಿಯಾಗಲಿದ್ದು ಪ್ರಧಾನಿ ನರೇಂದ್ರ ಮೋದಿ ಮತ್ತು ಬಿಜೆಪಿ ಅಧ್ಯಕ್ಷ ಜೆ.ಪಿ ನಡ್ಡಾ

10 ವರ್ಷಗಳ ಕೇಂದ್ರ ಸರ್ಕಾರದ ಸಾಧನೆಗಳ ಬಗ್ಗೆ ಚರ್ಚೆ

ಸಭೆಯನ್ನು ಉದ್ದೇಶಿಸಿ ಮಾತನಾಡಲಿದ್ದಾರೆ. 2014 ಮತ್ತು 2019ರ ಸಾರ್ವತ್ರಿಕ ಚುನಾವಣೆಗಳಿಗೆ ಮುಂಚಿತವಾಗಿ ಆಯೋಜಿಸಲಾದ ಸಭೆಗಳಂತೆಯೇ ರಾಷ್ಟ್ರೀಯ ಮಂಡಳಿಯನ್ನು ಈ ಬಾರಿಯೂ ನಿಗದಿಪಡಿಸಲಾಗಿದೆ. ಸಭೆಯು ಸಮಗ್ರ ಸಾಂಸ್ಥಿಕ ಕಾರ್ಯಸೂಚಿಯನ್ನು ಹೊಂದಿರಲಿದೆ. ಮುಂಬರುವ ಲೋಕಸಭೆ ಚುನಾವಣೆ ತಯಾರಿ, 10 ವರ್ಷಗಳ ಕೇಂದ್ರ ಸರ್ಕಾರದ ಸಾಧನೆಗಳ ಬಗ್ಗೆ ಚರ್ಚೆ ನಡೆಯಲಿದೆ.

ಸಂಕ್ಷಿಪ್ತ ಸುದ್ದಿ

ಮಹಿಳಾ ಪೇದೆ ಆತ್ಮಹತ್ಯೆ

ರಾಮನಗರ: ನೇಣು ಬಿಗಿದುಕೊಂಡು ಮಹಿಳಾ ಪೇದೆ ಆತ್ಮಹತ್ಯೆ ಮಾಡಿಕೊಂಡ ಘಟನೆ ಹಾರೋಹಳ್ಳಿ ತಾಲೂಕಿನ ದ್ಯಾವಸಂದ್ರ ಗ್ರಾಮದಲ್ಲಿ ನಡೆದಿದೆ.

ಮಂಜುಳಾ (29) ಆತ್ಮಹತ್ಯೆ ಮಾಡಿಕೊಂಡ ಮಹಿಳಾ ಪೇದೆ. ಬೆಂಗಳೂರಿನ ಮೈಕೋ ಲೇಔಟ್ ಪೊಲೀಸ್ ಠಾಣೆಯಲ್ಲಿ ಮಂಜುಳಾ ಕರ್ತವ್ಯ ನಿರ್ವಹಿಸುತ್ತಿದ್ದರು. ಆತ್ಮಹತ್ಯೆಗೆ ನಿಖರ ಕಾರಣ ತಿಳಿದುಬಂದಿಲ್ಲ, ಸ್ಥಳಕ್ಕೆ ಹಾರೋಹಳ್ಳಿ ಪೊಲೀಸರ ಭೇಟಿ ನೀಡಿ ಪರಿಶೀಲನೆ ನಡೆಸಿದ್ದಾರೆ.

ಶೆಟ್ಟರ್‌ಗೆ ತಟ್ಟಿತು ಪ್ರತಿಭಟನೆ ಬಿಸಿ

ಚಾಮರಾಜನಗರ: ಮಾಜಿ ಸಿಎಂ ಜಗದೀಶ್ ಶೆಟ್ಟರ್ ವಿಶ್ರಾಂತಿ ಪಡೆಯಲೆಂದು ನಗರದ ಕೆ.ಗುಡಿಯ ಜಂಗಲ್ ಲಾಡ್ಜನಲ್ಲಿದ್ದರು ಅವರು ವಾಪಸ್ ಆಗುವ ವೇಳೆ ಕೈ ಕಾರ್ಯಕರ್ತರು ಧಿಕ್ಕಾರ ಕೂಗಿ ಆಕ್ರೋಶ ವ್ಯಕ್ತಪಡಿಸಿದ್ದಾರೆ.

ಮಾಜಿ ಸಿಎಂ ಜಗದೀಶ್ ಶೆಟ್ಟರ್ ಅವರು ಕಳೆದ ಎರಡು ದಿನಗಳಿಂದ ಕುಟುಂಬದ

ಜೊತೆಗೆ ವಿಶ್ರಾಂತಿ ಪಡೆಯಲೆಂದು ಚಾಮರಾಜನಗರ ಜಿಲ್ಲೆಯ ಬಿಳಿಗಿರಿರಂಗನಾಥ ಹುಲಿ ಸಂರಕ್ಷಿತಾರಣ್ಯದ ಕೆ.ಗುಡಿಯ ಜಂಗಲ್ ಲಾಡ್ಜ್‌ನಲ್ಲಿ ವಾಸ್ತವ್ಯ ಹೂಡಿದ್ದರು. ಪತ್ನಿ ಶಿಲ್ಪಾ ಶೆಟ್ಟರ್ ಅವರು ಕೆ.ಗುಡಿ ಜಂಗಲ್ ಲಾಡ್ಜ್‌ಗೆ ಆಗಮಿಸಿದ್ದರು. ಸ್ಥಳಕ್ಕೆ ಬಂದ ಕಾಂಗ್ರೆಸ್ ಕಾರ್ಯರ್ತರು ಧಿಕ್ಕಾರ ಕೂಗಿ ಆಕ್ರೋಶ ವ್ಯಕ್ತಪಡಿಸಿದ್ದಾರೆ. ಕಾಂಗ್ರೆಸ್ ನಾಯಕರು ದೆಹಲಿಗೆ ಹೋಗಿ ಪ್ರತಿಭಟನೆ ನಡೆಸಿದ ವೇಳೆ ಜಗದೀಶ್ ಅವಹೇಳನಕಾರಿಯಾಗಿ ಮಾತನಾಡಿದ್ದಾರೆ. ಈ ಹಿನ್ನಲೆ ಕಾಂಗ್ರೆಸ್ ಕಾರ್ಯಕರ್ತರು ಶೆಟ್ಟರ್ ವಾಸ್ತವ್ಯ ಹೂಡಿದ್ದ ಸ್ಥಳಕ್ಕೆ ತೆರಳಿ ಪ್ರತಿಭಟನೆ ನಡೆಸಿದ್ದಾರೆ.

ಎಕ್ಸ್‌ಪ್ರೆಸ್‌ವೇಯಲ್ಲಿ ಭೀಕರ ಅಪಘಾತ
ಮೂವರ ಸಾವು

ರಾಮನಗರ: ಬೆಂಗಳೂರು-ಮೈಸೂರು ಎಕ್ಸ್‌ಪ್ರೆಸ್‌ವೇನಲ್ಲಿ ಚನ್ನಪಟ್ಟಣ ತಾಲೂಕಿನ ಚಾಮುಂಡೇಶ್ವರಿ ಆಸ್ಪತ್ರೆ ಬಳಿ ಲಾರಿಗೆ ಟಿಟಿ ಡಿಕ್ಕಿ ಹೊಡೆದು ಶನಿವಾರ ಬೆಳಗ್ಗೆ ಮೂವರು ಮೃತಪಟ್ಟು, 6 ಮಂದಿ ಗಂಭೀರವಾಗಿ ಗಾಯಗೊಂಡಿದ್ದಾರೆ. ಮೈಸೂರಿನ ಸೋಮಲಿಂಗಪ್ಪ(70), ಸೋಮಣ್ಣ(68), ರಾಜೇಶ್ವರಿ ಮೃತಪಟ್ಟವರು.

ಸಂಬಂಧಿಕರ ಮದುವೆಗಾಗಿ ಹಾವೇರಿಗೆ ಹೋಗಿದ್ದ ಕುಟುಂಬದವರು ಬೆಂಗಳೂರಿಗೆ ಬಂದು ಅಲ್ಲಿಂದ ಮೈಸೂರಿಗೆ ವಾಪಾಸಾಗುತ್ತಿದ್ದ ವೇಳೆ ಅವಘಡ ಸಂಭವಿಸಿದೆ.

ಟಿಟಿ ವಾಹನ ಸಂಪೂರ್ಣ ಜಖಂಗೊಂಡಿದೆ. ಟಿಟಿ ವಾಹನ ಡಿಕ್ಕಿ ಹೊಡೆದ ರಭಸಕ್ಕೆ ಸ್ಥಳದಲ್ಲೇ ಮೂವರು ಮೃತಪಟ್ಟಿದ್ದು, 6 ಮಂದಿ ಗಂಭೀರವಾಗಿ ಗಾಯಗೊಂಡಿದ್ದಾರೆ. ಸದ್ಯ ಗಾಯಾಳುಗಳನ್ನು ಸ್ಥಳೀಯ ಚಾಮುಂಡೇಶ್ವರಿ ಆಸ್ಪತ್ರೆಗೆ ದಾಖಲಿಸಿ ಚಿಕಿತ್ಸೆ ನೀಡಲಾಗುತ್ತಿದೆ.

ಮೃತದೇಹಗಳನ್ನು ಮರಣೋತ್ತರ ಪರೀಕ್ಷೆಗೆ ರವಾನಿಸಲಾಗಿದೆ. ಚನ್ನಪಟ್ಟಣ ಸಂಚಾರಿ ಪೊಲೀಸರು ಸ್ಥಳಕ್ಕೆ ಭೇಟಿ ನೀಡಿ ಪರಿಶೀಲನೆ ನಡೆಸುತ್ತಿದ್ದಾರೆ.

6 ಮಂದಿ ಗಂಭೀರ ಗಾಯ

ಜಿಲ್ಲಾ ಕೇಂದ್ರಗಳಲ್ಲಿ 100 ಸಂಖ್ಯಾಬಲದ 75 ಚಾಲಕ / ಬಾಲಕಿಯರ ವಸತಿ ನಿಲಯ

ನನ್ನ ಹೇಳಿಕೆಗೆ ನಾನು ಈಗಲೂ ಬದ್ಧ

ಬೆಂಗಳೂರು: ದೇಶ ವಿಭಜನೆಯ ಹೇಳಿಕೆ ನೀಡಿ ವ್ಯಾಪಕ ಟೀಕೆಗೆ ಗುರಿಯಾಗಿದ್ದ ಕಾಂಗ್ರೆಸ್ ಸಂಸದ ಡಿ.ಕೆ. ಸುರೇಶ್, ಇದೀಗ ಮಾಧ್ಯಮದೊಂದಿಗೆ ಮಾತನಾಡುತ್ತಾ, ನನ್ನ ಹೇಳಿಕೆಗೆ ನಾನು ಈಗಲೂ ಬದ್ಧ, ದೇಶ ವಿಭಜನೆಯ ಮಾತನಾಡಿಲ್ಲ ಎಂದು ಪುನರುಚ್ಚರಿಸಿದ್ದಾರೆ. ನಮ್ಮ ಪಾಲಿನ ಹಣವನ್ನು ಕೇಂದ್ರ ಸರ್ಕಾರ ನೀಡದೆ ತಾರತಮ್ಯ ಮಾಡುತ್ತಿದೆ ಎಂದರು.

ಕೇಂದ್ರ ಸರ್ಕಾರಕ್ಕೆ ನಮ್ಮ ರಾಜ್ಯದಿಂದ ಹೆಚ್ಚು ತೆರಿಗೆ ಹೋಗುತ್ತಿದೆ. ಆದರೆ ನಮಗೆ ಬರಬೇಕಿದ್ದ ನ್ಯಾಯಸಮ್ಮತ ಪಾಲನ್ನು ಕೇಂದ್ರ ನೀಡುತ್ತಿಲ್ಲ. ನಮ್ಮ ಪಾಲಿನ ಹಣ ನೀಡದೆ ಕೇಂದ್ರ ಸರ್ಕಾರ ವಂಚನೆ ಮಾಡುತ್ತಿದೆ. ಇದರಿಂದ ಕರ್ನಾಟಕ ರಾಜ್ಯದ ಜನರ ತೆರಿಗೆ ಪೋಲಾಗುತ್ತಿದೆ. ಪರಿಸ್ಥಿತಿ ಹೀಗೆ ಮುಂದುವರಿದರೆ ಗುಜರಾತ್ ಅಭಿವೃದ್ಧಿ ಆಗುತ್ತದೆ. ಉತ್ತರ ಭಾರತದ ರಾಜ್ಯಗಳು ಮಾತ್ರ ಅಭಿವೃದ್ಧಿ ಆಗುತ್ತವೆ ಎಂದರು.

ಡಿ.ಕೆ.ಸುರೇಶ್ ದೇಶದ್ರೋಹಿ ಎಂದು ಬಿಜೆಪಿ ನಾಯಕರ ಆರೋಪ ವಿಚಾರವಾಗಿ ಮಾತನಾಡಿದ ಅವರು, ಹಿಂದೆ ಮೋದಿ ಗುಜರಾತ್ ಮುಖ್ಯಮಂತ್ರಿ ಆಗಿದ್ದಾಗ ತೆರಿಗೆ ವಿಚಾರವಾಗಿ ಏನು ಹೇಳಿದ್ದರು? ತಮ್ಮ ರಾಜ್ಯಕ್ಕೆ ಬರಬೇಕಾದ ತೆರಿಗೆ ಪಾಲಿನ ಬಗ್ಗೆ ಮೋದಿ ಏನು ಹೇಳಿದ್ದರು? ಈ ಬಗ್ಗೆ ಬಿಜೆಪಿ ನಾಯಕರು ಮಾಹಿತಿ ಪಡೆದು ತಿಳಿದುಕೊಳ್ಳಬೇಕು ಎಂದರು.

ಬೆಂಗಳೂರು ಗ್ರಾಮಾಂತರ ಲೋಕಸಭಾ ಕ್ಷೇತ್ರದಲ್ಲಿ ಮಾಜಿ ಮುಖ್ಯಮಂತ್ರಿ ಹೆಚ್‌ಡಿ ಕುಮಾರಸ್ವಾಮಿ ಸ್ಪರ್ಧೆ ವಿಚಾರವಾಗಿ ಮಾತನಾಡಿದ ಡಿಕೆ ಸುರೇಶ್, ಕುಮಾರಸ್ವಾಮಿ ಸ್ಪರ್ಧೆ ಮಾಡುವುದಾದರೆ ಸ್ವಾಗತ ಮಾಡುವೆ. ಕಾಂಗ್ರೆಸ್ ಪಕ್ಷದ ನಾಯಕನಾಗಿ ಇದನ್ನ ನಾನು ಸವಾಲಾಗಿ ಸ್ವೀಕರಿಸುತ್ತೇನೆ. ನನಗೆ ಲೋಕಸಭೆಗೆ ನಿಲ್ಲುವಂತೆ ನಮ್ಮ ಪಕ್ಷ ಸೂಚಿಸಿದರೆ ಸ್ಪರ್ಧೆ ಅನಿವಾರ್ಯ ಎಂದರು.

ಸುಳ್ಳು ದೂರು ಕೊಟ್ಟ ಆದಂ ಪಾಷ ವಿರುದ್ಧ ಕ್ರಮ

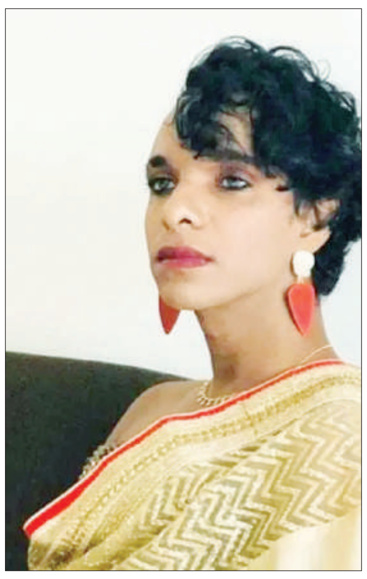

ಬೆಂಗಳೂರು: ತನ್ನ ಮೇಲೆ ಲಾರಿ ಚಾಲಕ ಅವಾಚ್ಯ ಶಬ್ದಗಳಿಂದ ನಿಂದಿಸಿ ಹಲ್ಲೆ ನಡೆಸಿದ್ದಾನೆ ಎಂದು ಆರೋಪಿಸಿ ಮಾಜಿ ಬಿಗ್ ಬಾಸ್ ಸ್ಪರ್ಧಿ ಆದಂ ಪಾಷಾ ಎಲೆಕ್ಟ್ರಾನಿಕ್ ಸಿಟಿ ಠಾಣೆಗೆ ದೂರು ನೀಡಿದ್ದರು. ಪ್ರರಕರಣ ದಾಖಲಿಸಿಕೊಂಡು ತನಿಖೆ ಆರಂಭಿಸಿದ ಪೊಲೀಸರು ಸಿಸಿಟಿವಿ ಕ್ಯಾಮೆರಾ ಪರಿಶೀಲನೆ ನಡೆಸಿದಾಗ ಆದಂ ಪಾಷಾ ಕಳ್ಳಾಟ ಬಯಲಾಗಿದೆ. ಸುಳ್ಳು ಪ್ರಕರಣ ದಾಖಲಿಸಿದ ಆದಂ ಪಾಷಾ ವಿರುದ್ಧ ಇದೀಗ ಪೊಲೀಸರು ಕ್ರಮಕೈಗೊಳ್ಳಲು ಮುಂದಾಗಿದ್ದಾರೆ.

ಎಲೆಕ್ಟ್ರಾನಿಕ್ ಸಿಟಿ ಠಾಣಾ ವ್ಯಾಪ್ತಿಯಲ್ಲಿ ವ್ಯಾಲಂಕೇಣಿ ಬ್ರಿಡ್ಜ್ ಬಳಿ ವಾಟರ್ ಟ್ಯಾಂಕ್ ಲಾರಿ ಅತಿವೇಗವಾಗಿ ಬರುತ್ತಿದ್ದದ್ದನ್ನು ಪ್ರಶ್ನಿಸಿದಕ್ಕೆ ಚಾಲಕ ತನಗೆ ಅವಾಚ್ಯ ಶಬ್ದಗಳಿಂದ ನಿಂದಿಸಿ ಹಲ್ಲೆ ಮಾಡಿದ್ದಾಗಿ ಆದಂ ಪಾಷಾ ದೂರು ನೀಡಿದ್ದರು. ಎಫ್‌ಐಆರ್ ದಾಖಲಿಸುವ ವೇಳೆ ಆದಂ ಪಾಷ ರಾಂಗ್ ನಂಬರ್ ಕೊಟ್ಟಿದ್ದಾರೆ. ತನಿಖೆ ವೇಳೆ ಆದಂ ಪಾಷಾ ಸುಳ್ಳು ದೂರು ಕೊಟ್ಟಿರುವ ಶಂಕೆ ವ್ಯಕ್ತವಾಗಿದೆ.

ಪುಟ 2

ಎನ್‌ಡಿಎಗೆ ಮರಳಲು ಟಿಡಿಪಿ ಸಜ್ಜು

ಹೈದರಾಬಾದ್: ವಿಧಾನಸಭೆ ಮತ್ತು ಲೋಕಸಭೆ ಸೀಟು ಹಂಚಿಕೆ ಮಾತುಕತೆಗಳು ಹೆಚ್ಚು ಕಡಿಮೆ ಅಂತಿಮಗೊಂಡಿದ್ದು ಟಿಡಿಪಿ ಮುಂದಿನ ವಾರದಲ್ಲಿ ಬಿಜೆಪಿ ನೇತೃತ್ವದ ಎನ್‌ಡಿಎಗೆ ಮರಳಲು ಸಿದ್ಧವಾಗಿದೆ ಎಂದು ಉನ್ನತ ಮೂಲಗಳು ತಿಳಿಸಿವೆ. ಟಿಡಿಪಿ ಮುಖ್ಯಸ್ಥ ಮತ್ತು ಮಾಜಿ ಮುಖ್ಯಮಂತ್ರಿ ಎನ್ ಚಂದ್ರಬಾಬು ನಾಯ್ಡು ಅವರು ಕೇಂದ್ರ ಗೃಹ ಸಚಿವ ಅಮಿತ್ ಶಾ ಅವರೊಂದಿಗೆ ನವದೆಹಲಿಯಲ್ಲಿ ಮಾತುಕತೆ ನಡೆಸಿದ ಸುಮಾರು 10 ದಿನಗಳ ನಂತರ ಈ ಬೆಳವಣಿಗೆಯಾಗಿದೆ. ಫೆಬ್ರವರಿ 20 ಅಥವಾ 21 ರಂದು ಮೈತ್ರಿ ಸಂಬಂಧ ಘೋಷಣೆ ಮಾಡಲಾಗುವುದು. ಟಿಡಿಪಿ ಮತ್ತು ಬಿಜೆಪಿ ನಡುವೆ ಯಾವುದೇ ಕೆಟ್ಟ ರಕ್ತವಿಲ್ಲ.

ಪುಟ 2

ಹುಬ್ಬಳ್ಳಿ ಗಲಭೆ ಕೇಸ್ 108 ಆರೋಪಿಗಳಿಗೆ ಜಾಮೀನು

ಹುಬ್ಬಳ್ಳಿ: ಇಡೀ ರಾಜ್ಯದಲ್ಲಿ ಬೆಚ್ಚಿ ಬೀಳಿಸಿದ್ದ ಹಳೇ ಹುಬ್ಬಳ್ಳಿ ಗಲಾಟೆ ಮತ್ತೆ ಸುದ್ದಿಯಲ್ಲಿದ್ದು, ಗಲಭೆಯ ಆರೋಪಿಗಳಿಗೆ ಬರೋಬ್ಬರಿ ಎರಡು ವರ್ಷದ ಬಳಿಕ ಬಿಡುಗಡೆ ಭಾಗ್ಯ ಸಿಕ್ಕಿದೆ.

ಹಳೇ ಹುಬ್ಬಳ್ಳಿ ಗಲಭೆ ಪ್ರಕರಣದಲ್ಲಿ 108 ಆರೋಪಿಗಳಿಗೆ ಹೈಕೋರ್ಟ್ ಷರತ್ತುಬದ್ಧ ಜಾಮೀನು ಮಂಜೂರು ಮಾಡಿದೆ. ಉಳಿದ ಮೂವರು ಆರೋಪಿಗಳ ಪ್ರಕರಣ ಸುಪ್ರೀಂ ಕೋರ್ಟ್‌ನಲ್ಲಿ ವಿಚಾರಣಾ ಹಂತದಲ್ಲಿರುವ ಕಾರಣ ಜಾಮೀನು ವಿಳಂಬವಾಗಿದೆ. ಬೆಳಗಾವಿ-ಬಳ್ಳಾರಿ ಜೈಲಿಂದ 108 ಆರೋಪಿಗಳು ಶೀಘ್ರವೇ ಬಿಡುಗಡೆ ಆಗಲಿದ್ದಾರೆ.

ಬಿಯರ್ ದರ ಏರಿಕೆ ಬೆನ್ನಲ್ಲೇ ಅಬಕಾರಿ ಇಲಾಖೆಗೆ ಮದ್ಯಪ್ರಿಯರ ಶಾಕ್
ವ್ಯಾಪಾರದಲ್ಲಿ ಕುಸಿತ

ಬೆಂಗಳೂರು: ಪದೆ ಪದೇ ಬಿಯರ್ ಬೆಲೆ ಏರಿಕೆ ಮಾಡ್ತಿರುವ ಸರ್ಕಾರಕ್ಕೆ ಮದ್ಯಪ್ರಿಯರು ಶಾಕ್ ಕೊಟ್ಟಿದ್ದಾರೆ. ಜನವರಿಯಲ್ಲಿ ಬಾರಿ ಮಾರಾಟವಾಗಿದ್ದ ಬಿಯರ್, ದರ ಏರಿಕೆಯಾಗ್ತಿದ್ದಂತೆ ಮಾರಾಟ ಕುಸಿತವಾಗಿದೆ. ಕಳೆದ 14 ದಿನದಲ್ಲಿ ಬಿಯರ್ ಮಾರಾಟದ ಲೆಕ್ಕಚಾರ ತಲೆಕೆಳಗಾಗಿದೆ. ಕಳೆದ ವರ್ಷ ಫೆಬ್ರವರಿ ಒಂದರಿಂದ 14ರ ವರೆಗೆ 14.35 ಲಕ್ಷ ಕೇಸ್ ಬಿಯರ್ ಸೇಲ್ ಆಗಿತ್ತು. ಆದರೆ ಈ ವರ್ಷ ಕೇವಲ 13.34 ಲಕ್ಷ ಕೇಸ್ ಬಿಯರ್ ಮಾರಾಟವಾಗಿದೆ. ದರ ಏರಿಕೆಯಿಂದ ಬರೊಬ್ಬರಿ 1 ಲಕ್ಷ ಕೇಸ್ ಮಾರಾಟ ಕುಸಿತವಾಗಿದೆ.

ಜನವರಿಯಲ್ಲಿ 14 ದಿನಕ್ಕೆ 17 ಲಕ್ಷ ಕೇಸ್ ಬಿಯರ್ ಮಾರಾಟವಾಗಿತ್ತು. ಕಳೆದ ವರ್ಷಕ್ಕೆ ಹೋಲಿಕೆ ಮಾಡಿದ್ರೆ, ಜನವರಿಯಲ್ಲಿ 15

ಪರ್ಸೆಂಟ್ ಏರಿಕೆಯಾಗಿತ್ತು. ಈ ತಿಂಗಳು ಕೂಡ ಭರ್ಜರಿ ಮಾರಾಟದ ನಿರೀಕ್ಷೆಯಲ್ಲಿದ್ದ ಸರ್ಕಾರಕ್ಕೆ ಮದ್ಯಪ್ರಿಯರು ಶಾಕ್ ನೀಡಿದ್ದಾರೆ. ಆದರೆ ಕಳೆದ 14 ದಿನದಲ್ಲಿ ಮಾರಾಟ ಕಮ್ಮಿಯಾದ್ರೂ, ಆದಾಯದಲ್ಲಿ ಮಾತ್ರ ಏರಿಕೆ ಆಗಿದೆ. ಕಳೆದ ವರ್ಷ 14 ದಿನದಲ್ಲಿ 1200 ಕೋಟಿ ಆದಾಯ ಬಂದ್ರೆ.

ಪುಟ 2

ಕಾಂತಾರ-2ನಲ್ಲಿ ದೈವಾರಾಧನೆ ಪ್ರದರ್ಶನವಾದ್ರೆ
ಉಗ್ರ ಹೋರಾಟ

ಮಂಗಳೂರು: ಸಿನಿಮಾ ಮತ್ತು ನಾಟಕಗಳಲ್ಲಿ ದೈವಾರಾಧನೆಗೆ ಅಪಮಾನ ಮಾಡಲಾಗುತ್ತಿದೆ. ಇದಕ್ಕೆ ಕಡಿವಾಣ ಹಾಕುವಂತೆ ಇಲ್ಲಿನ ದೈವಾರಾಧಕರು ದಕ್ಷಿಣ ಕನ್ನಡ ಜಿಲ್ಲಾಧಿಕಾರಿಗೆ ಮನವಿ ಸಲ್ಲಿಸಿದ್ದಾರೆ.

'ಕಾಂತಾರ' ಸಿನಿಮಾದಲ್ಲಿ ದೈವದ ಅಣುಕು ವೇಷ ಹಾಕಿರುವ ರಿಷಬ್ ಶೆಟ್ಟಿ, 'ಶಿವದೂತೆ ಗುಳಿಗೆ' ನಾಟಕದಲ್ಲಿ ದೈವದ ಅಣುಕು ವೇಷ ಧರಿಸಿದ ಸ್ವರಾಜ್ ಹಾಗೂ 'ಕಾವೇರಿ' ಧಾರಾವಾಹಿಯ ಸಿ.ಕೆ ಪ್ರಶಾಂತ್ ವಿರುದ್ಧ ದಲಿತ ದೌರ್ಜನ್ಯ ಪ್ರಕರಣ ದಾಖಲಿಸಿ ತನಿಖೆ ನಡೆಸುವಂತೆ ತುಳುನಾಡ ದೈವಾರಾಧನಾ ಸಂರಕ್ಷಣಾ ವೇದಿಕೆ ಮನವಿ ಮಾಡಿದೆ.

ದೈವಾರಾಧಕರ ಹೋರಾಟಕ್ಕೆ ವಿಶ್ವ ಹಿಂದೂ ಪರಿಷತ್, ಬಜರಂಗದಳ ಸಾಥ್ ನೀಡಿದೆ. ಮುಂದೆ ಟಿವಿ, ಸಿನೆಮಾ ನಾಟಕಗಳಲ್ಲಿ ದೈವಾರಾಧನೆಯ ಪ್ರದರ್ಶನವಾಗಬಾರದು.

ಪುಟ 2

ಮೀಟರ್ ಬಡ್ಡಿ ದಂಧೆ
ಸೈಕಲ್ ರವಿ ಸಹಚರರ ಸೆರೆ

ಬೆಂಗಳೂರು: ನಗರದಲ್ಲಿ ಮೀಟರ್ ಬಡ್ಡಿ ದಂಧೆ ಪ್ರಕರಣ ಬೆಳಕಿಗೆ ಬಂದಿದ್ದು, ಸಿಸಿಬಿ ಪೊಲೀಸರು ಮೂವರು ಸೈಕಲ್ ರವಿ ಸಹಚರರನ್ನು ಬಂಧಿಸುವಲ್ಲಿ ಯಶಸ್ವಿಯಾಗಿದ್ದಾರೆ. ಮೀಟರ್ ಬಡ್ಡಿ ದಂಧೆಯಲ್ಲಿ ಸಾಲ ವಸೂಲಿಗೆ ಮುಂದಾಗಿದ್ದ ಉಮೇಶ್, ಸುರೇಶ್, ಮಂಜುನಾಥ್ ಬಂಧಿತ ಆರೋಪಿಗಳಾಗಿದ್ದು, ಆರ್‌ಆರ್ ನಗರ ಪೊಲೀಸ್ ಠಾಣೆಯಲ್ಲಿ ಪ್ರಕರಣ ದಾಖಲಾಗಿದೆ.

ಟ್ರಾವೆಲ್ಸ್ ವ್ಯವಹಾರ ನಡೆಸುತ್ತಿದ್ದ ವ್ಯಕ್ತಿಗೆ ಆರೋಪಿ ಮಂಜುನಾಥ್ ಸಾಲ ನೀಡಿದ್ದ. ಈ ಸಾಲದ ವಸೂಲಿ ಮಾಡಿಕೊಡಲು ಸೈಕಲ್ ರವಿ ಸಹಚರನಾದ ಉಮೇಶ್‌ಗೆ ಮಂಜುನಾಥ್ ಹೇಳಿದ್ದ. ಉಮೇಶ್ ತನ್ನ ಸಹಚರನಾದ ಸುರೇಶ್ ಜೊತೆ ಮೀಟರ್ ಬಡ್ಡಿ ವಸೂಲಿಗೆ ಮುಂದಾಗಿದ್ದ. ಈ ವಿಚಾರ ತಿಳಿದ ಸಿಸಿಬಿ ಪೊಲೀಸರು ಉಮೇಶ್, ಸುರೇಶ್ ಹಾಗೂ ಮಂಜುನಾಥ್ ಅವರನ್ನು ಬಂಧಿಸಿದ್ದಾರೆ.

ಟ್ರಾವೆಲ್ಸ್ ವ್ಯವಹಾರಕ್ಕಾಗಿ ರಂಗನಾಥ್ ಎಂಬವರು ಮಂಜುನಾಥ್ ಬಳಿ 23 ಲಕ್ಷ ಹಣವನ್ನ ಬಡ್ಡಿಗೆ ಸಾಲ ಪಡೆದಿದ್ದರು. 23 ಲಕ್ಷ ಹಣವನ್ನ ಬಡ್ಡಿ ಸಮೇತ ರಂಗನಾಥ್ ಹಿಂದಿರುಗಿಸಿದ್ದರು. ಆದರೆ ಮಂಜುನಾಥ್ ನಾನು ಮೀಟರ್ ಬಡ್ಡಿಗೆ ಹಣವನ್ನ ಕೊಟ್ಟಿರುವುದು. ಇನ್ನೂ 5 ಲಕ್ಷ ಹಣವನ್ನ ನೀನು ಕೊಡಬೇಕು ಎಂದು ಪಟ್ಟು ಹಿಡಿದಿದ್ದ.

ಪುಟ 2

80 ವರ್ಷ ದಾಟಿದವರಿಗೆ ಅನ್ನ-ಸುವಿಧಾ

ನಮಗೆ ವಯಸ್ಸಾಯ್ತು.. ಮನೆಯಿಂದ ಹೊರಗೆ ಹೋಗೋಕೆ ಆಗಲ್ಲ, ದಿನಸಿ ತರೋಕೆ ಆಗಲ್ಲ, ನಮಗೆ ಯಾರೂ ಆಸರೆ ಇಲ್ಲ ಎಂದು ಚಿಂತೆಯಲ್ಲಿರುವವರಿಗೆ ನೆರವಾಗಲು ರಾಜ್ಯ ಸರ್ಕಾರ ಮುಂದಾಗಿದೆ. 80 ವರ್ಷ ದಾಟಿದ ಹಿರಿಯ ನಾಗರಿಕರು ಮಾತ್ರ ಇರುವ ಮನೆಗಳ ಮನೆ ಬಾಗಿಲಿಗೆ ಆಹಾರ ಧಾನ್ಯ ತಲುಪಿಸಲು ಅನ್ನ-ಸುವಿಧಾ ಎಂಬ ಹೊಸ ಯೋಜನೆಯನ್ನು ಸರ್ಕಾರ ಜಾರಿಗೆ ತರಲಿದೆ. ಅನ್ನ-ಸುವಿಧಾ ಯೋಜನೆಯಡಿಯಲ್ಲಿ ಹೋಮ್ ಡೆಲಿವರಿ ಆಪ್ ಮೂಲಕ ಆಹಾರ ಧಾನ್ಯ ತಲುಪಿಸುವ ಸಾಮಾಜಿಕ ಭದ್ರತಾ ವ್ಯವಸ್ಥೆಯನ್ನು ಜಾರಿಗೆ ತರುವುದಾಗಿ ಸಿಎಂ ಸಿದ್ದರಾಮಯ್ಯ ಈ ವರ್ಷದ ಬಜೆಟ್‌ನಲ್ಲಿ ಘೋಷಿಸಿದ್ದಾರೆ. ಹಸಿವು ಮುಕ್ತ ಕರ್ನಾಟಕವೇ ನಮ್ಮ ಆಶಯ ಎಂಬ ಘೋಷವಾಕ್ಯದಂತೆ ರಾಜ್ಯ ಸರ್ಕಾರ ನೆರವಾಗಲಿದೆ ಎಂದು ಸಿದ್ದರಾಮಯ್ಯ ಹೇಳಿದ್ದಾರೆ.

ಭಿಕ್ಷೆ ಬೇಡೋ ನೆಪದಲ್ಲಿ ಕಳ್ಳತನ: ಬಂಧನ

ಬೆಂಗಳೂರು: ರಾಜಧಾನಿಯ ಐಟಿ ಸೆಕ್ಟರ್ ಭಾಗಗಳ ಬಸ್ಸುಗಳಲ್ಲಿ ಕಳ್ಳತನ ಮಾಡುತ್ತಿದ್ದ ಖದೀಮರನ್ನ ಮಹದೇವಪುರ ಠಾಣೆ ಪೊಲೀಸರು ಬಂಧಿಸಿದ್ದಾರೆ. ರಾಧಾ, ನಂದಿನಿ, ಸುಜಾತ, ಶಂಕ್ರಮ್ಮ, ಶಾಂತಮ್ಮ ಬಂಧಿತ ಆರೋಪಿಗಳಾಗಿದ್ದಾರೆ. ಖತರ್ನಾಕ್ ಅಂತರಾಜ್ಯ ಲೇಡಿ ಗ್ಯಾಂಗ್ ಬೆಂಗಳೂರಿನ ಮಹದೇವಪುರ ಪೊಲೀಸರ ಬಲೆಗೆ ಬಿದ್ದಿದೆ. ಭಿಕ್ಷೆ ಬೇಡೋ ನೆಪದಲ್ಲಿ ಲಕ್ಷಾಂತರ ಮೌಲ್ಯದ ಮೊಬೈಲ್‌ಗಳನ್ನ ಕಳ್ಳತನ ಮಾಡುತ್ತಿದ್ದರು. ಐಟಿ ಬಿಟಿ ಏರಿಯಾದಲ್ಲಿ ಖತರ್ನಾಕ್ ಲೇಡಿ ಗ್ಯಾಂಗ್ ತಮ್ಮ ಕೈಚಳಕ ಮೆರೆಯುತ್ತಿದ್ದರು. ಬಸ್‌ನಲ್ಲಿ ವೈಟ್ ಫೀಲ್ಡ್ ಭಾಗದಲ್ಲಿ ಬಂದು ಮೊಬೈಲ್ ಕಳ್ಳತನ ಮಾಡುತ್ತಿದ್ದರು. ಬಸ್ ನಿಲ್ದಾಣದಲ್ಲಿ ಮೊಬೈಲ್ ಬಳಕೆ ಮಾಡೋರ ಮೇಲೆ ಈ ಖದೀಮರ ಗ್ಯಾಂಗ್ ನಿಗಾ ಇಡುತ್ತಿತ್ತು. ಬಸ್ ನಿಲ್ದಾಣದ ಬಳಿ ಅಮಾಯಕರಂತೆ ಹಣ ಕೇಳುತ್ತಾ, ರಶ್ ಬಸ್ ನೋಡಿ ಹತ್ತುತ್ತಿದ್ದಂತೆ ಹಿಂದೆಯೇ ಹೋಗಿ ಕ್ಷಣಾರ್ಧದಲ್ಲಿ ಮೊಬೈಲ್ ಕಳ್ಳತನ ಮಾಡುತ್ತಿದ್ದರು. ಮೊಬೈಲ್ ಎಗರಿಸಿ ಇಬ್ಬರು ಮಹಿಳೆಯರು ಕೈ ಬದಲಿಸಿಕೊಂಡು ಕಳ್ಳತನ ಮಾಡುತ್ತಿದ್ದರು. ದಿನಕ್ಕೆ ಐದಾರು ಮೊಬೈಲ್ ಎಗರಿಸಿ ಸೀದಾ ಬಸ್‌ನಲ್ಲಿ ವಾಪಸ್ ಬರುತ್ತಿದ್ದರು. ಮೊಬೈಲ್ ಸ್ವಿಚ್ ಆಫ್ ಮಾಡಿ ಮೊಬೈಲ್‌ಗಳನ್ನ ಸಿಲ್ವರ್ ಪೇಪರ್ ನಲ್ಲಿ ಫುಲ್ ಸುತ್ತಿ ಪ್ಯಾಕಿಂಗ್ ಮಾಡುತ್ತಿದ್ದರು ಎಂದು ತಿಳಿದು ಬಂದಿದೆ. ಹೊಸಕೋಟೆಯ ಚೊಕ್ಕಹಳ್ಳಿ ಬಳಿ ಟೆಂಟ್ ಹಾಕೊಂಡು ವಾಸ ಮಾಡುತ್ತಿತ್ತು ಈ ಗ್ಯಾಂಗ್. ಮಹದೇವಪುರ ಪೊಲೀಸರು ಐದು ಮಂದಿ ಖತರ್ನಾಕ್ ಮಹಿಳೆಯರನ್ನ ಬಂಧಿಸಿದ್ದಾರೆ. ಬಂಧಿತರಿಂದ ಮೂವತ್ತು ಲಕ್ಷ ಮೌಲ್ಯದ 120 ಮೊಬೈಲ್‌ಗಳನ್ನ ಜಪ್ತಿ ಮಾಡಿಕೊಳ್ಳಲಾಗಿದೆ. ಈ ಸಂಬಂಧ ಮಹದೇವಪುರ ಪೊಲೀಸ್ ಠಾಣೆಯಲ್ಲಿ ಪ್ರಕರಣ ದಾಖಲಾಗಿದೆ.

ಸರ್ಕಾರಿ ಕಛೇರಿಗಳಲ್ಲಿರುವ ವಿಶ್ವಗುರು ಜಗಜ್ಯೋತಿ ಬಸವಣ್ಣನವರ ಭಾವಚಿತ್ರದಲ್ಲಿ ವಿಶ್ವಗುರು ಬಸವಣ್ಣ

ರಾಜ್ಯ ಬಜೆಟ್‌ನಲ್ಲಿ ಸಾಂಸ್ಕೃತಿಕ ನಾಯಕನಿಗೆ ಜೈಕಾರ

ಬೆಂಗಳೂರು: ಮುಖ್ಯಮಂತ್ರಿ ಸಿದ್ದರಾಮಯ್ಯ ಮಂಡಿಸಿರುವ 2024-25ನೇ ಸಾಲಿನ ಬಜೆಟ್‌ನಲ್ಲಿ ವಿಶ್ವಗುರು ಬಸವಣ್ಣನವರ ಹೆಸರಿನಲ್ಲಿ ಹಲವಾರು ಯೋಜನೆಗಳನ್ನು ಘೋಷಿಸಲಾಗಿದೆ. ಈಗಾಗಲೇ ಕರ್ನಾಟಕ ಸರ್ಕಾರವು ಬಸವಣ್ಣನವರನ್ನು ಸಾಂಸ್ಕೃತಿಕ ನಾಯಕ ಎಂದು ಘೋಷಿಸಿರುವ ಬೆನ್ನಲ್ಲೇ ಅವರ ಹೆಸರಿನಲ್ಲಿ ಹಲವಾರು ಕಾರ್ಯಕ್ರಮಗಳನ್ನು ಆಯೋಜಿಸಲಾಗಿದೆ.

12ನೇ ಶತಮಾನದಲ್ಲಿ ಸಾಮಾಜಿಕ ಮತ್ತು ಲಿಂಗ ಸಮಾನತೆಗಾಗಿ ಮತ್ತು ವರ್ಗಬೇಧ ಹಾಗೂ ವರ್ಣಬೇಧ ವಿರುದ್ಧವಾಗಿ ಶೋಷಿತ ವರ್ಗದ ಜನರಲ್ಲಿ ಆತ್ಮಸ್ಥೈರ್ಯವನ್ನು ತುಂಬಿ, ಸಮಾಜೋಧಾರ್ಮಿಕ ಕ್ರಾಂತಿಯನ್ನು ಮಾಡಿದ ಶ್ರೇಯಸ್ಸು ವಿಶ್ವಗುರು ಬಸವಣ್ಣನವರಿಗೆ ಸಲ್ಲುತ್ತದೆ. ಜಗತ್ತಿನಲ್ಲಿ ಪ್ರಜಾ ಪ್ರಭುತ್ವಕ್ಕೆ ಅನುಭವ ಮಂಟಪ ಸ್ಥಾಪನೆ ಮೂಲಕ ಬುನಾದಿಯನ್ನು ಶ್ರೀ ಬಸವೇಶ್ವರರು ಹಾಕಿರುವುದು ಕನ್ನಡಿಗರು ಮತ್ತು ಭಾರತೀಯರಿಗೆ ಹೆಮ್ಮೆಯಾಗಿದೆ. ಇಂತಹ ಅಪೂರ್ವ ವ್ಯಕ್ತಿತ್ವದ ವಿಶ್ವಗುರು ಜಗಜ್ಯೋತಿ ಬಸವೇಶ್ವರನವರನ್ನು ಕರ್ನಾಟಕ ಸರ್ಕಾರ ಸಾಂಸ್ಕೃತಿಕ ನಾಯಕ ಎಂದು ಘೋಷಿಸಿದೆ. ಎಲ್ಲಾ ಸರ್ಕಾರಿ ಕಛೇರಿಗಳಲ್ಲಿರುವ ವಿಶ್ವಗುರು ಜಗಜ್ಯೋತಿ ಬಸವಣ್ಣನವರ ಭಾವಚಿತ್ರದಲ್ಲಿ ವಿಶ್ವಗುರು ಬಸವಣ್ಣ- ಸಾಂಸ್ಕೃತಿಕ ನಾಯಕ ಎಂದು ಮುದ್ರಿಸಲಾಗುವುದು.

12ನೇ ಶತಮಾನದಲ್ಲಿ ಬಸವಾದಿ ಶರಣರು ಸಮ ಸಮಾಜದ ನಿರ್ಮಾಣಕ್ಕೆ ಬುನಾದಿ ಹಾಕಿದವರು. ಇವರು ತಮ್ಮ ವಚನ ಸಾಹಿತ್ಯದ ಮೂಲಕ ಕಾಯಕ ?ದಾಸೋಹದ ತತ್ವವನ್ನು ಪ್ರಸಾರ ಮಾಡಿದವರು. ಈ ಹಿನ್ನೆಲೆಯಲ್ಲಿ ಶರಣರ ಜೀವನ ಚರಿತ್ರೆ, ಅವರು ನಡೆದು ಬಂದ ದಾರಿ ಮತ್ತು ವಚನ ಸಾಹಿತ್ಯ ಕುರಿತು ರಾಜ್ಯದ ಎಲ್ಲ ವಿಶ್ವ ವಿದ್ಯಾಲಯಗಳಲ್ಲಿ ಮತ್ತು ಕಾಲೇಜುಗಳಲ್ಲಿ ವೈವಿಧ್ಯಮಯ ಕಾರ್ಯಕ್ರಮಗಳನ್ನು ಆಯೋಜಿಸಲಾಗುವುದು.

ಬಸವಣ್ಣನವರ ಬದುಕು, ಸಂದೇಶ, ಚಿಂತನೆಯನ್ನು ವ್ಯಾಪಕವಾಗಿ ಪ್ರಚುರಪಡಿಸುವ ನಿಟ್ಟಿನಲ್ಲಿ ಸರ್ವ ಧರ್ಮ ಸಂಸತ್ತನ್ನು ಬಸವ ಜಯಂತಿಯಂದು ಆಯೋಜಿಸಲಾಗುವುದು. ಬಸವಣ್ಣನವರ ಜನ್ಮಸ್ಥಳವಾದ ಬಸವನಬಾಗೇವಾಡಿಯ ಅಭಿವೃದ್ಧಿಗೆ ಬಸವನಬಾಗೇವಾಡಿ ಅಭಿವೃದ್ಧಿ ಪ್ರಾಧಿಕಾರ ರಚಿಸಲಾಗುವುದು. ಬಸವಣ್ಣ ಹಾಗೂ ಇತರ ಶರಣರ ವಚನಗಳನ್ನು ವಿಶ್ವಕ್ಕೆ ಪರಿಚಯಿಸುವ ವಚನ ಸಂಗ್ರಹಾಲಯ/ ವಚನ ಮಂಟಪವನ್ನು ಕಲಬುರಗಿಯಲ್ಲಿ ಸ್ಥಾಪಿಸಲಾಗುವುದು. ಬಸವಣ್ಣನವರ ಹೆಸರಿನಲ್ಲಿ ಇಷ್ಟೆಲ್ಲ ಆಯೋಜನೆಗಳನ್ನು ಈ ಬಾರಿಯ ಬಜೆಟ್ ನಲ್ಲಿ ಮುಖ್ಯಮಂತ್ರಿಗಳು ಘೋಷಣೆ ಮಾಡಿದ್ದಾರೆ.

ರಾಜ್ಯದ ಜಿಎಸ್‌ಟಿ ಸಂಗ್ರಹಣೆ 18% ಹೆಚ್ಚಳ

ಬೆಂಗಳೂರು: ರಾಜ್ಯದ ಆರ್ಥಿಕತೆಯು 2023-24ನೇ ಸಾಲಿನಲ್ಲಿ ಶೇ.6.6ರ?ಷ್ಟು (ಸ್ಥಿರ ಬೆಲೆಗಳಲ್ಲಿ) ಬೆಳವಣಿಗೆಯಾಗಲಿದೆ ಎಂದು ಅಂದಾಜಿಸಲಾಗಿದೆ. ರಾಜ್ಯದ ಈ ಶ್ಲಾಘನೀಯ ಬೆಳವಣಿಗೆಯು, ದೇಶದ ಆರ್ಥಿಕತೆಯನ್ನು ರೂಪಿಸುವಲ್ಲಿ ಪ್ರಮುಖ ಪಾತ್ರವಹಿಸಿದೆ. 2022-23ಕ್ಕೆ ಹೋಲಿಸಿದರೆ ಪ್ರಸಕ್ತ ವರ್ಷದಲ್ಲಿ ಜಿಎಸ್‌ಟಿ ತೆರಿಗೆ ಸಂಗ್ರಹಣೆಯು ಶೇ.18 ಹೆಚ್ಚಳ ಕಂಡಿದೆ ಎಂದು ಸಿಎಂ ಸಿದ್ದರಾಮಯ್ಯ ಮೆಚ್ಚುಗೆ ವ್ಯಕ್ತಪಡಿಸಿದ್ದಾರೆ.

ಸಿಎಂ ಹೇಳಿದ್ದೇನು?: ತಮ್ಮ ಬಜೆಟ್ ಭಾಷಣದಲ್ಲಿ ಮಾತನಾಡಿದ ಅವರು, ಸೇವಾ ಮತ್ತು ಕೈಗಾರಿಕಾ ವಲಯಗಳು ರಾಜ್ಯದ ಆರ್ಥಿಕ ಪ್ರಗತಿಯಲ್ಲಿ ಪ್ರಮುಖ ಪಾತ್ರ ವಹಿಸಿವೆ. ಕಳೆದ ಸಾಲಿಗೆ ಹೋಲಿಸಿದರೆ, 2023-24ನೇ ಸಾಲಿನಲ್ಲಿ ಸೇವಾ ವಲಯವು ಶೇ.8.7 (ಸ್ಥಿರ ಬೆಲೆಗಳಲ್ಲಿ) ಮತ್ತು ಕೈಗಾರಿಕೆ ವಲಯವು ಶೇ.7.5 (ಸ್ಥಿರ ಬೆಲೆಗಳಲ್ಲಿ) ಬೆಳವಣಿಗೆ ಸಾಧಿಸಿದೆ. ಪ್ರಸಕ್ತ ವರ್ಷದಲ್ಲಿ ಮುಂಗಾರು ವೈಫಲ್ಯದಿಂದ ರಾಜ್ಯವು ತೀವ್ರ ಬರಗಾಲ ಎದುರಿಸಬೇಕಾಯಿತು. ಇದರಿಂದಾಗಿ ಕೃಷಿ ಕ್ಷೇತ್ರವು ಶೇ.1.8 (ಸ್ಥಿರ ಬೆಲೆಗಳಲ್ಲಿ) ಋಣಾತ್ಮಕ ಬೆಳವಣಿಗೆ ಹೊಂದಿದೆ. ಜಾಗತಿಕ ಆರ್ಥಿಕ ಬೆಳವಣಿಗೆಯಲ್ಲಿನ ಕುಸಿತ ಹಾಗೂ ಅಭಿವೃದ್ಧಿ ಹೊಂದಿದ ರಾಷ್ಟ್ರಗಳಲ್ಲಿನ ಬಡ್ಡಿ ದರಗಳ ಹೆಚ್ಚಳದಿಂದ ಪ್ರಸಕ್ತ ವರ್ಷದ ಮೊದಲ ಆರು ತಿಂಗಳಲ್ಲಿ ನಮ್ಮ ದೇಶಕ್ಕೆ ವಿದೇಶಿ ನೇರ ಹೂಡಿಕೆಯ ಕುಸಿತದ ನಡುವೆಯೂ, ರಾಜ್ಯದಲ್ಲಿ ಸೆಪ್ಟೆಂಬರ್ 2023ರ ಅಂತ್ಯದವರೆಗೆ 2.8 ಶತಕೋಟಿ ಅಮೇರಿಕನ್ ಡಾಲರ್‌ಗಳ?ಷ್ಟು ವಿದೇಶಿ ಹೂಡಿಕೆಯಾಗಿರುತ್ತದೆ. ಇದು ವಿದೇಶಿ ಬಂಡವಾಳದಾರರಿಗೆ ರಾಜ್ಯವು ಆಕರ್ಷಕ ಹೂಡಿಕೆ ಕೇಂದ್ರ ವಾಗಿರುವುದನ್ನು ಸಾಬೀತುಪಡಿಸಿದೆ. ಕರ್ನಾಟಕ ರಾಜ್ಯವು ದೇಶದಲ್ಲಿ ಅತಿ ಹೆಚ್ಚು ಜಿಎಸ್‌ಟಿ (ಸರಕು ಮತ್ತು ಸೇವಾ ತೆರಿಗೆ) ಸಂಗ್ರಹಿಸುವ 2ನೇ ರಾಜ್ಯವಾಗಿದ್ದು, 2022-23ಕ್ಕೆ ಹೋಲಿಸಿದರೆ ಪ್ರಸಕ್ತ ವ?ರ್ಷದಲ್ಲಿ ಜಿಎಸ್‌ಟಿ ತೆರಿಗೆ ಸಂಗ್ರಹಣೆಯು ಶೇ.18 ಹೆಚ್ಚಳ ಕಂಡಿದೆ. ಸ್ವಂತ ತೆರಿಗೆ ರಾಜಸ್ವವು ಹಿಂದಿನ ವರ್ಷಕ್ಕೆ ಹೋಲಿಸಿದರೆ 2023-24ರಲ್ಲಿ ಶೇ.12 ಬೆಳವಣಿಗೆಯನ್ನು ಸಾಧಿಸಲಿದೆ. ಗ್ಯಾರಂಟಿ ಯೋಜನೆಗಳಿಂದ ಜನರ ಆದಾಯ ಪ್ರಮಾಣ ಹೆಚ್ಚಾಗಿದೆ ಎಂದು ಉಲ್ಲೇಖಿಸಿದ್ದಾರೆ.

ಅಂಜನಾದ್ರಿ ಬೆಟ್ಟ, ಸುತ್ತಮುತ್ತಲ ಪ್ರದೇಶ ಅಭಿವೃದ್ಧಿಗೆ 100 ಕೋಟಿ

ಬೆಂಗಳೂರು: ರಾಜ್ಯದಲ್ಲಿ ಪರಿಷ್ಕೃತ ಪ್ರವಾಸೋದ್ಯಮ ನೀತಿ 2024-29 ಅನ್ನು ಜಾರಿಗೆ ತರಲು ಕ್ರಮಕೈಗೊಳ್ಳಲಾಗುವುದು ಎಂದು ಮುಖ್ಯಮಂತ್ರಿ ಸಿದ್ದರಾಮಯ್ಯ ಅವರು ಇಂದು ತಮ್ಮ ಬಜೆಟ್ ಮಂಡನೆಯ ವೇಳೆ ಹೇಳಿದ್ದಾರೆ. ಕೊಪ್ಪಳ ಜಿಲ್ಲೆಯ ಅಂಜನಾದ್ರಿ ಬೆಟ್ಟ ಹಾಗೂ ಸುತ್ತಮುತ್ತಲಿನ ಪ್ರದೇಶದಲ್ಲಿ ಪ್ರವಾಸಿ ಸೌಲಭ್ಯ ಅಭಿವೃದ್ಧಿಪಡಿಸಲು 100 ಕೋಟಿ ರೂ. ಅನುದಾನ ನೀಡಲಾಗುವುದು. ರಾಜ್ಯದ 10 ಪ್ರವಾಸಿ ತಾಣಗಳಲ್ಲಿ ಸಾರ್ವಜನಿಕ ಖಾಸಗಿ ಸಹಭಾಗಿತ್ವದಲ್ಲಿ ಕೇಬಲ್ ಕಾರ್/ ರೂಪ್ ವೇ ಸೌಲಭ್ಯ ಒದಗಿಸಲಾಗುವುದು ಎಂದಿದ್ದಾರೆ.

ಕಲಬುರಗಿಯಲ್ಲಿ ವಚನ ಮಂಟಪ ಸ್ಥಾಪನೆಗೆ ಕ್ರಮ ಕೈಗೊಳ್ಳಲಾಗುವುದು. ಗೋಕಾಕ್ ಜಲಪಾತ ಪ್ರೇಕ್ಷಣೆಯ ಸ್ಥಳವಾಗಿ ಅಭಿವೃದ್ಧಿಪಡಿಸಲಾಗುವುದು. ರಾಜ್ಯದ 530 ಸಂರಕ್ಷಿತ ಸ್ಮಾರಕಗಳನ್ನ 3ಡಿ ಲೇಸರ್ ಸ್ಕ್ಯಾನಿಂಗ್ ಮೂಲಕ ಡಿಜಿಟಲ್ ದಾಖಲೀಕರಣ, ಕೆಎಸ್‌ಟಿಡಿಸಿ ವತಿಯಿಂದ ಬಾಗಲಕೋಟೆ ಜಿಲ್ಲೆ ಐಹೊಳೆಯಲ್ಲಿ ಸುಸಜ್ಜಿತ ಹೋಟೆಲ್ ನಿರ್ಮಾಣ ಮಾಡುವ ಗುರಿ ಇದೆ ಎಂದು ತಿಳಿಸಿದರು. ಬೀದರ್ ಮತ್ತು ವಿಜಯಪುರಲ್ಲಿ ಪುರಾತನ ನೀಡು ಸರಬರಾಜು ವ್ಯವಸ್ಥೆ ಪುನಶ್ಚೇತನಕ್ಕೆ 15 ಕೋಟಿ ಅನುದಾನ ನೀಡುವುದಾಗಿ ಸಿಎಂ ಘೋಷಣೆ ಮಾಡಿದ್ದಾರೆ. ಜೊತೆಗೆ ಬಂಡೀಪುರ, ದಾಂಡೇಲಿ, ಕಬಿನಿಯಲ್ಲಿ 25 ಕೋಟಿ ವೆಚ್ಚದಲ್ಲಿ ಇಂಟರ್ ಪ್ರಿಟೇಷನ್ ಸೆಂಟರ್ ಹಾಗೂ ಶ್ರೀ ರೇಣುಕಾ ಯಲ್ಲಮ್ಮ ಕ್ಷೇತ್ರ ಪ್ರವಾಸೋದ್ಯಮ ಅಭಿವರದ್ಧಿ ಮಂಡಳಿ ರಚನೆಗೆ ಅಧಿಸೂಚನೆ ಹೊರಡಿಸಲಾಗುವುದು ಎಂದು ಸಿಎಂ ಹೇಳಿದರು.

ಒಲಂಪಿಕ್‌ನಲ್ಲಿ ಪದಕ ಗೆದ್ದರೇ ಕೋಟಿ ಕೋಟಿ ಬಹುಮಾನ

2024-25ರ ಕರ್ನಾಟಕ ಬಜೆಟ್ ನಲ್ಲಿ ಸಿಎಂ ಸಿದ್ದರಾಮಯ್ಯ ಅವರು ಕ್ರೀಡಾಪಟುಗಳಿಗೆ ಬಂಫರ್ ಆಫರ್ ನೀಡಿದ್ದಾರೆ. ಪ್ಯಾರಿಸ್ ಒಲಂಪಿಕ್ ನಲ್ಲಿ ಪದಕ ಗೆದ್ದವರಿಗೆ ಬಹುಮಾನವನ್ನು ಕರ್ನಾಟಕ ಸರ್ಕಾರ ಘೋಷಣೆ ಮಾಡಿದೆ. ಒಲಂಪಿಕ್‌ನಲ್ಲಿ ಚಿನ್ನದ ಪದಕ ಗೆದ್ದವರಿಗೆ 6 ಕೋಟಿ ರೂಪಾಯಿ, ಬೆಳ್ಳಿ ಪದಕ ಗೆದ್ದವರಿಗೆ 4 ಕೋಟಿ ರೂಪಾಯಿ ಹಾಗೂ ಕಂಚಿನ ಪದಕ ಗೆದ್ದವರಿಗೆ 3 ಕೋಟಿ ಪ್ರೋತ್ಸಾಹ ಧನ ನೀಡುವುದಾಗಿ ಸಿಎಂ ಘೋಷಣೆ ಮಾಡಿದ್ದಾರೆ. ಅಲ್ಲದೇ, ಕಾಮನ್ ವೆಲ್ತ್ ಗೇಮ್ ನಲ್ಲಿ ಪದಕ ಗೆದ್ದವರಿಗೂ ಪ್ರೋತ್ಸಾಹ ಧನ ಘೋಷಣೆ ಮಾಡಿದ್ದು, ಕಾಮನ್ ವೆಲ್ತ್ ಗೇಮ್ ನಲ್ಲಿ ಚಿನ್ನದ ಪದಕ ಗೆದ್ದವರಿಗೆ 35 ಲಕ್ಷ ರೂಪಾಯಿ, ಬೆಳ್ಳಿ ಪದಕ ಗೆದ್ದವರಿಗೆ 25 ಲಕ್ಷ ರೂಪಾಯಿ ಹಾಗೂ ಕಂಚಿನ ಪದಕ ಗೆದ್ದವರಿಗೆ 15 ಲಕ್ಷ ಬಹುಮಾನ ನೀಡುವುದಾಗಿ ರಾಜ್ಯ ಸರ್ಕಾರ ಘೋಷಣೆ ಮಾಡಿದೆ. ಕಳೆದ ಸಾಲಿನ ಆಯವ್ಯಯದಲ್ಲಿ ಕ್ರೀಡಾಪಟುಗಳಿಗೆ ಪೊಲೀಸ್ ಮತ್ತು ಅರಣ್ಯ ಇಲಾಖೆಯ ನೇಮಕಾತಿಯಲ್ಲಿ ಹುದ್ದೆಗಳನ್ನು ಮೀಸಲಾಡಿಲಾಗುವುದೆಂದು ಘೋಷಿಸಲಾಗಿತ್ತು. ಪ್ರಸಕ್ತ ಸಾಲಿನಿಂದ ಇತರೆ ಇಲಾಖೆಗಳ ನೇಮಕಾತಿಯಲ್ಲೂ ಶೇಕಡಾ 2 ಹುದ್ದೆಗಳನ್ನು ಮೀಸಲಿಡಲಾಗುವುದು. ಬೆಂಗಳೂರಿನ ಉತ್ತರ ತಾಲೂಕಿನಲ್ಲಿ ಅಂದಾಜು 70 ಎಕರೆ ನಿವೇಶನದಲ್ಲಿ ಅತ್ಯಾಧುನಿಕ ಮತ್ತು ಅಂತರಾಷ್ಟ್ರೀಯ ಮಟ್ಟದ ಕ್ರೀಡಾಮ ಸಮುಚ್ಚಯವ ಒಳಗೊಂಡ ಕ್ರೀಡಾ ನಗರ ಸಾರ್ವಜನಿಕರ ಖಾಸಗಿ ಸಹಭಾಗಿತ್ವದಲ್ಲಿ ಸ್ಥಾಪನೆ. ರಾಜ್ಯದ ವಿವಿಧ ಕ್ರೀಡೆಗಳನ್ನು ಪ್ರೋತ್ಸಾಹಿಸಲು ಹಾಗೂ ಕ್ರೀಡಾಪಟುಗಳಿಗೆ ಉತ್ತೇಜನ ನೀಡಲು ಒಟ್ಟಾರೆ 12 ಕೋಟಿ ರೂಪಾಯಿ ಅನುದಾನ ನೀಡಲಾಗುವುದು. ರಾಜ್ಯದ ಕ್ರೀಡಾಪಟುಗಳಿಗೆ ಅತ್ಯುನ್ನತ ಸ್ಪರ್ಧಾ ಅವಕಾಶ ಒದಗಿಸಲು ಪ್ರತಿ ವರ್ಷ ಒಂದು ರಾಜ್ಯ ಮಟ್ಟದ ಒಲಿಂಪಿಕ್ಸ್ ಮತ್ತು 14ವರ್ಷ ವಯೋಮಾನದ ಒಳಗಿನವರಿಗೆ ಮಿನಿ ಒಲಿಂಪಿಕ್ಸ್ ಅಯೋಜಿಸಲಾಗುವುದು. ಕರ್ನಾಟಕದ ಕ್ರೀಡಾಪಟುಗಳು ರಾಷ್ಟ್ರೀಯ ಮತ್ತು ಅಂತಾರಾಷ್ಟ್ರೀಯ ಮಟ್ಟದ ಕ್ರೀಡಾಕೂಟಗಳಲ್ಲಿ ಭಾಗವಹಿಸುವ ಸಮಯದಲ್ಲಿ ಗಾಯಗೊಂಡಲ್ಲಿ ಅವರ ಚಿಕಿತ್ಸೆಗೆ ನೆರವಾಗಲು ಆರೋಗ್ಯ ವಿಮೆ ಸೌಲಭ್ಯವನ್ನು ರಾಜ್ಯ ಸರ್ಕಾರದಿಂದ ಒದಗಿಸಲಾವುದು. ರಾಜ್ಯದ 14 ಸ್ಥಳಗಳಲ್ಲಿ ಮುಂದಿನ ಎರಡು ವರ್ಷದೊಳಗೆ 35 ಕೋಟಿ ರೂಪಾಯಿ ವೆಚ್ಚದಲ್ಲಿ ಮಹಿಳಾ ಕ್ರೀಡಾ ವಸತಿ ನಿಲಯಗಳನ್ನು ನಿರ್ಮಿಸಲಾಗುವುದು ಎಂದು ಸಿಎಂ ಬಜೆಟ್‌ನಲ್ಲಿ ಘೋಷಣೆ ಮಾಡಿದ್ದಾರೆ.

ಎನ್‌ಡಿಎಗೆ ಮರಳಲು ಟಿಡಿಪಿ ಸಜ್ಜು

2019 ರ ಚುನಾವಣೆಗೆ ಮುಂಚಿತವಾಗಿ ಎನ್‌ಡಿಎಯಿಂದ ಹೊರಬರಲು ಕಾರಣವಾದ ಸಂದರ್ಭಗಳನ್ನು ನಾಯ್ಡು ಅಮಿತ್ ಶಾ ಅವರಿಗೆ ವಿವರಿಸಿದ್ದಾರೆ ಎಂದು ಮೂಲಗಳು ತಿಳಿಸಿವೆ.

ಮೈತ್ರಿಯ ಭಾಗವಾಗಿ, ಟಿಡಿಪಿ 30 ವಿಧಾನಸಭೆ ಮತ್ತು 10 ಲೋಕಸಭೆ ಸ್ಥಾನಗಳನ್ನು ಬಿಜೆಪಿ-ಜನಸೇನೆಗೆ ಬಿಟ್ಟುಕೊಡಬಹುದು. 30 ಅಸೆಂಬ್ಲಿ ಸ್ಥಾನಗಳಲ್ಲಿ, ಬಿಜೆಪಿ 5-10 ರಲ್ಲಿ ಸ್ಪರ್ಧಿಸಬಹುದು ಮತ್ತು ಉಳಿದವುಗಳನ್ನು ಪವನ್ ಕಲ್ಯಾಣ್ ಅವರ ಜನಸೇನೆ ಪಕ್ಷದಿಂದ ಅಭ್ಯರ್ಥಿಗಳು ಕಣಕ್ಕಿಳಿಯಸಲಿದ್ದಾರೆ. ಆದರೆ ಲೋಕಸಭೆ ಚುನಾವಣೆಯಲ್ಲಿ ಬಿಜೆಪಿ ಏಳು ಸ್ಥಾನಗಳಲ್ಲಿ ಸ್ಪರ್ಧಿಸಲಿದ್ದು, ಮೂರು ಸ್ಥಾನಗಳನ್ನು ಜನಸೇನೆಗೆ ಬಿಟ್ಟುಕೊಡಲಿದೆ ಎಂದು ಮೂಲಗಳು ಬಹಿರಂಗಪಡಿಸಿವೆ.

ಚಿತ್ರನಟ ಪವನ್ ಕಲ್ಯಾಣ್ ನೇತೃತ್ವದ ಜನಸೇನೆ, ಈ ಬಾರಿ ಖಾತೆಯನ್ನು ತೆರೆಯುವ ನಿರೀಕ್ಷೆಯಲ್ಲಿದೆ. ಕಳೆದ ಬಾರಿ ಕೇವಲ ಒಂದು ಸ್ಥಾನ ಪಡೆದಿತ್ತು. ಹೀಗಾಗಿ ಈ ಬಾರಿ ಉತ್ತಮ ಪ್ರದರ್ಶನ ನೀಡಲು ಸಜ್ಜಾಗಿದೆ. ಕಳೆದ ಬಾರಿ ದಾಖಲಾದ ಶೇಕಡಾ 5.5 ಕ್ಕಿಂತ ಅದರ ಮತ-ಪಾಲು ಸುಧಾರಿಸುತ್ತದೆ ಎಂದು ಜನಸೇನೆ ವಿಶ್ವಾಸದಲ್ಲಿದೆ.

ನರಸಾಪುರದಿಂದ ವೈಎಸ್‌ಆರ್‌ಸಿ ಬಂಡಾಯ ಸಂಸದ ಕೆ ರಘು ರಾಮಕೃಷ್ಣರಾಜು, ರಾಜಮಹೇಂದ್ರವರಂನಿಂದ ಪಕ್ಷದ ರಾಜ್ಯ ಮುಖ್ಯಸ್ಥೆ ಡಿ ಪುರಂದೇಶ್ವರಿ, ರಾಜಂಪೇಟೆಯಿಂದ ಮಾಜಿ ಮುಖ್ಯಮಂತ್ರಿ ಎನ್ ಕಿರಣ್ ಕುಮಾರ್ ರೆಡ್ಡಿ ಮತ್ತು ಹಿಂದೂಪುರ ಅಥವಾ ಅನಂತಪುರದಿಂದ ಹಿರಿಯ ನಾಯಕ ಸತ್ಯಕುಮಾರ್ ಅವರನ್ನು ಕಣಕ್ಕಿಳಿಸುವ ಸಾಧ್ಯತೆಯಿದೆ ಎಂದು ತಿಳಿದು ಬಂದಿದೆ.

ಜನಸೇನೆಯಿಂದ ಎಸ್ ಸತೀಶ್ ಕಾಕಿನಾಡ ಮತ್ತು ವಲ್ಲಭನೇನಿ ಬಾಲಶೌರಿ ಮಚಲಿಪಟ್ಟಣದಿಂದ ಸ್ಪರ್ಧಿಸುವ ಸಾಧ್ಯತೆ ಇದೆ. ಜನಸೇನಾ ಮುಖ್ಯಸ್ಥ ಪವನ್ ಕಲ್ಯಾಣ್ ಅವರ ಸಹೋದರ ನಾಗಬಾಬು ಅನಕಪಲ್ಲಿಯಿಂದ ಸ್ಪರ್ಧಿಸಬಹುದು.

ಮೋದಿ ಜೊತೆ ನಾಯ್ಡು ಮತ್ತು ಪವನ್ ಕಲ್ಯಾಣ್: ಫೆಬ್ರವರಿ 17 ರಿಂದ 18 ರವರೆಗೆ ನಡೆಯಲಿರುವ ಬಿಜೆಪಿಯ ರಾಷ್ಟ್ರೀಯ ಸಮಾವೇಶದ ನಂತರ ಮೈತ್ರಿಯ ಔಪಚಾರಿಕ ಘೋಷಣೆ ಹೊರಬೀಳಲಿದೆ. ನಾಯ್ಡು ಅವರು ಅಮಿತ್ ಶಾ ಅವರನ್ನು ಭೇಟಿ ಮಾಡುವ ಮೊದಲು, ಪ್ರಧಾನಿ ನರೇಂದ್ರ ಮೋದಿ ಅವರನ್ನು ಭೇಟಿ ಮಾಡಿ ಮೈತ್ರಿ ವಿಷಯದ ಬಗ್ಗೆ ಚರ್ಚಿಸಲು ಟಿಡಿಪಿಯ ಹಿರಿಯ ನಾಯಕರೊಬ್ಬರು ಸಲಹೆ ನೀಡಿದ್ದಾರೆ ಎಂದು ತಿಳಿದುಬಂದಿದೆ. ಕೇಂದ್ರ ಗೃಹ ಸಚಿಲ ಅಮಿತ್ ಶಾ ಅವರೊಂದಿಗೆ ಹಿರಿಯ ನಾಯಕರ ಮಾತುಕತೆಯ ನಂತರ ನಾಯ್ಡು ಅವರಿಗೆ ದೆಹಲಿಗೆ ಬರುವಂತೆ ಕರೆ ಬಂದಿತ್ತು.

ಸೀಟು ಹಂಚಿಕೆ ಸುಸೂತ್ರವಾಗಿ ನಡೆದರೆ, ಟಿಡಿಪಿ ಮತ್ತೆ ಅಧಿಕಾರಕ್ಕೆ ಬರಲಿದೆ. ನಾಯ್ಡು ಅವರು ಎರಡು ಬಾರಿ ಬಿಜೆಪಿಯೊಂದಿಗೆ ಮೈತ್ರಿ ಮಾಡಿಕೊಂಡು ಗೆದ್ದಿದ್ದರು, ಒಮ್ಮೆ ವಾಜಪೇಯಿ ಕಾಲದಲ್ಲಿ ಮತ್ತು 2014 ರಲ್ಲಿ. ಟಿಡಿಪಿ-ಬಿಜೆಪಿ-ಜನಸೇನಾ ಮೈತ್ರಿಯು 'ವಿರೋಧ ಮತಗಳು ವಿಭಜನೆಯಾಗದಂತೆ' ತಡೆಯಲು ಪವನ್ ಕಲ್ಯಾಣ್ ಜನೇಸೇನೆ ಯತ್ನಿಸುತ್ತಿದೆ.

ವೈಎಸ್‌ಆರ್‌ಸಿ ಅಧ್ಯಕ್ಷ ಮತ್ತು ಮುಖ್ಯಮಂತ್ರಿ ವೈಎಸ್ ಜಗನ್ ಮೋಹನ್ ರೆಡ್ಡಿ ಅವರಿಗೆ ಒಂದು ಕಡೆ ಅಸಾಧಾರಣ ಮೈತ್ರಿಯನ್ನು ಎದುರಿಸುವುದು ಮತ್ತು ಇನ್ನೊಂದು ಬದಿಯಲ್ಲಿ ಅವರ ಸ್ವಂತ ಸಹೋದರಿ ವೈಎಸ್ ಶರ್ಮಿಳಾ ಕಾಂಗ್ರೆಸ್ ಜೊತೆ ಕೈ ಜೋಡಿಸಿದ್ದಾರೆ. ಹೀಗಾಗಿ ಈ ಬಾರಿ ಚುನಾವಣಾ ಕಣ ಪ್ರಬಲ ಸ್ಪರ್ಧೆಯಿಂದ ಕೂಡಿರುತ್ತದೆ.

ವ್ಯಾಪಾರದಲ್ಲಿ ಕುಸಿತ

ಈ ವರ್ಷ 1400 ಕೋಟಿ ಆದಾಯ ಸಂಗ್ರವಾಗಿ, 200 ಕೋಟಿ ಅಧಿಕವಾಗಿದೆ. ದರ ಏರಿಕೆಯಿಂದ ಮಾತ್ರ ಹೆಚ್ಚುವರಿ ಆದಾಯ ಸಂಗ್ರಹವಾಗಿದೆ ಮಾರಾಟದಿಂದಲ್ಲ ಎಂದು ಬೆಂಗಳೂರು ಮದ್ಯ ಮಾರಾಟಗಾರರ ಸಂಘದ ಅಧ್ಯಕ್ಷ ಕರುಣಾಕರ ಹೆಗಡೆ ತಿಳಿಸಿದ್ದಾರೆ.

ಇನ್ನೂ ಕಾಂಗ್ರೆಸ್ ಸರ್ಕಾರ ಅಧಿಕಾರಕ್ಕೆ ಬಂದಾಗ ಬಿಯರ್ ಮೇಲೆ ಶೇ.20 ಹೆಚ್ಚುವರಿ ಸುಂಕ ವಿಧಿಸಿತ್ತು. ನಂತರ ಬಿಯರ್ ಉತ್ಪಾದನಾ ಕಂಪನಿಗಳು ಉತ್ಪಾದನಾ ವೆಚ್ಚ ಸರಿದೂಗಿಸಿಕೊಳ್ಳಲು ಬಾಟಲ್ ಮೇಲೆ ಕನಿಷ್ಟ 10 ರೂ. ವರೆಗೆ ಏರಿಕೆ ಮಾಡಿದ್ದು. ಮೂರನೇ ಬಾರಿ ಅಂದರೆ ಫೆಬ್ರವರಿ 1 ರಿಂದ ಬಿಯರ್ ಮೇಲಿನ ಅಬಕಾರಿ ಸುಂಕವನ್ನು 10 ಏರಿಕೆ ಮಾಡಿತ್ತು. ಇದರಿಂದ ಆರೇಳು ತಿಂಗಳ ಅವಧಿಯಲ್ಲಿ ಬಿಯರ್ ಬೆಲೆ ಸುಮಾರು ವಿವಿಧ ಬಾಟಲ್ ಮೇಲೆ 30 ರಿಂದ 40 ರೂಪಾಯಿ ಹೆಚ್ಚಳವಾಗಿದೆ. ಈ ವರ್ಷ ರಾಜ್ಯ ಸರ್ಕಾರ ಅಬಕಾರಿ ಇಲಾಖೆಗೆ ?36 ಸಾವಿರ ಕೋಟಿ ಆದಾಯ ಸಂಗ್ರಹದ ಟಾರ್ಗೆಟ್ ನೀಡಿದೆ. ಈಗಾಗಲೇ 10 ತಿಂಗಳಿಗೆ ಬರೊಬ್ಬರಿ 28,000 ಕೋಟಿ ಆದಾಯ ಸಂಗ್ರಹವಾಗಿದೆ. ಇನ್ನೂ ಎರಡು ತಿಂಗಳಿನಲ್ಲಿ ಟಾರ್ಗೆಟ್ ರೀಚ್ ಆಗಲು 8 ಸಾವಿರಕ್ಕೂ ಅಧಿಕ ಆದಾಯ ಸಂಗ್ರಹವಾಗಬೇಕು. ಆದರೆ ಬಿಯರ್ ಮೇಲಿನ ಅಬಕಾರಿ ಸುಂಕ ಹೆಚ್ಚಿಗೆ ಮಾಡಿದ್ದಕ್ಕೆ ಮದ್ಯಪ್ರಿಯರು ಸರ್ಕಾರದ ವಿರುದ್ಧ ಆಕ್ರೋಶ ವ್ಯಕ್ತಪಡಿಸುತ್ತಾರೆ. ಮತ್ತು ದರ ಏರಿಕೆ ನಂತರ ಬಿಯರ್ ಸೇವಿಸುವುದನ್ನೆ ನಿಲ್ಲಿಸಿದ್ದೀವಿ ಎಂದು ಮದ್ಯಪ್ರಿಯರೊಬ್ಬರು ತಿಳಿಸಿದರು.

ಒಟ್ಟಿನಲ್ಲಿ ರಾಜ್ಯ ಸರ್ಕಾರ ತನ್ನ ಐದು ಗ್ಯಾರೆಂಟಿಗಳಿಗಾಗಿ ಪದೇ ಪದೇ

ಮೊದಲ ಪುಟದಿಂದ...

ಅಬಕಾರಿ ಸುಂಕವನ್ನು ಹೆಚ್ಚಿಸುವ ಮೂಲಕ ಹಣ ಹೊಂದಿಸಲು ಮುಂದಾಗಿದೆ. ಆದರೆ ಇದರಿಂದ ಮದ್ಯಪ್ರಿಯರು ದಿನೇ ದಿನೇ ಮದ್ಯವನ್ನು ಸೇವಿಸುವುದನ್ನು ನಿಧಾನವಾಗಿ ಕಡಿಮೆ ಮಾಡ್ತಿದ್ದಾರೆ ಅನ್ನುತ್ತೆ.

ಇಂದಿನಿಂದ 2 ದಿನ ಹೈವೋಲ್ಟೇಜ್ ಸಭೆ

ಬಿಜೆಪಿ ರಾಷ್ಟ್ರೀಯ ಅಧ್ಯಕ್ಷ ಜೆ.ಪಿ ನಡ್ಡಾ ಕಾರ್ಯಕ್ರಮದ ಉದ್ಘಾಟನಾ ಭಾಷಣ ಮಾಡಲಿದ್ದು, ಮರುದಿನ ಪ್ರಧಾನಿ ನರೇಂದ್ರ ಮೋದಿ ಮಾತನಾಡಲಿದ್ದಾರೆ. ಈ ನಡುವೆ ಗೃಹ ಸಚಿವ ಅಮಿತ್ ಶಾ ಒಳಗೊಂಡಂತೆ ಹಲವು ಪ್ರಮುಖ ಸಚಿವರು ಸರ್ಕಾರದ ಸಾಧನೆಗಳ ಬಗ್ಗೆ ಮನವರಿಕೆ ಮಾಡಿಕೊಡಲಿದ್ದಾರೆ ಎಂದು ಪಕ್ಷದ ಆಪ್ತ ಮೂಲಗಳು ತಿಳಿಸಿವೆ.

ಇದೇ ವೇಳೆ 'ವಿಕಸಿತ್ ಭಾರತ್' ಅಭಿಯಾನದ ಕುರಿತು ಪ್ರದರ್ಶನ ಇರಿಸಲಾಗಿದೆ. ಈ ಕಾರ್ಯಕ್ರಮದಲ್ಲಿ ರಾಜ್ಯದ ಬಿಜೆಪಿ ಹಿರಿಯ ನಾಯಕರು, ಶಾಸಕರು, ಮಾಜಿ ಶಾಸಕರು, ಬಿಜೆಪಿ ಆಡಳಿತದ ಗ್ರಾಮ ಪಂಚಾಯಿತಿ ಅಧ್ಯಕ್ಷರಿಂದ ಎಲ್ಲ ಹಂತದ ನಾಯಕರಿಗೆ ಆಹ್ವಾನ ನೀಡಲಾಗಿದೆ. ಒಟ್ಟು 530 ರಾಜ್ಯ ನಾಯಕರಿಗೆ ಆಹ್ವಾನ ನೀಡಿದ್ದು, ಕನಿಷ್ಠ 400 ಮಂದಿ ನಾಯಕರು ಭಾಗಿಯಾಗುವ ನಿರೀಕ್ಷೆಯಿದೆ.

ಹುಬ್ಬಳ್ಳಿ ಗಲಭೆ ಕೇಸ್ 108 ಆರೋಪಿಗಳಿಗೆ ಜಾಮೀನು

ವಾಟ್ಸಪ್ ಸ್ಟೇಟಸ್ ವಿಚಾರವಾಗಿ 2022ರ ಏಪ್ರಿಲ್ 16ರಂದು ಹುಬ್ಬಳ್ಳಿಯ ಹಳೇ ಹುಬ್ಬಳ್ಳಿ ಠಾಣೆ ಎದುರು ಬೆಂಗಳೂರಿನ ಕೆಜಿ ಹಳ್ಳಿ ಮಾದರಿಯಲ್ಲಿಯೇ ಗಲಭೆ ನಡೆದಿತ್ತು. ಈ ಪ್ರಕರಣದಲ್ಲಿ 152 ಮಂದಿ ಜೈಲು ಸೇರಿದ್ದರು. 2 ತಿಂಗಳ ಹಿಂದೆ ಸುಪ್ರೀಂಕೋರ್ಟ್ 31 ಆರೋಪಿಗಳಿಗೆ ಜಾಮೀನು ನೀಡಿತ್ತು.

ಉಳಿದ 108 ಆರೋಪಿಗಳಿಗೆ ಜಾಮೀನಿಗಾಗಿ ಹೋರಾಟ ನಡೆಸಿತ್ತು. ಆದರೆ ಈ ಭಾನುವಾರ ಅಂಜುಮನ್ ಸಂಸ್ಥೆಗೆ ಚುನಾವಣೆ ಹಿನ್ನೆಲೆ ಉಳಿದ ಆರೋಪಿಗಳಿಗೆ ಜಾಮೀನು ನೀಡುವಂತೆ ಕುಟುಂಬಸ್ಥರು ಆಗ್ರಹಿಸಿದ್ದರು. ಇದೇ ತಿಂಗಳ 5ರಂದು ನಡೆದ ನಾಮಪತ್ರ ಸಲ್ಲಿಕೆ ವೇಳೆ ಹೈಡ್ರಾಮಾ ನಡೆದಿತ್ತು. ಕೊನೆಗೆ ಕುಟುಂಬಸ್ಥರ ಒತ್ತಡಕ್ಕೆ ಮಣಿದು ಆರೋಪಿಗಳಿಗೆ ಜಾಮೀನು ನೀಡಲು ಅಂಜುಮನ್ ಸಂಸ್ಥೆ ಮುಂದಾಗಿತ್ತು.

ಆರೋಪಿಗಳಿಗೆ ಜಾಮೀನು ಮಂಜೂರು ಸುದ್ದಿ ತಿಳಿಯುತ್ತಿದ್ದಂತೆ ಹಳೆ ಹುಬ್ಬಳ್ಳಿಯ ದರ್ಗಾದಲ್ಲಿ ಮುಸ್ಲಿಮರು ಸಂಭ್ರಮಾಚರಣೆಗಳನ್ನು ಮಾಡಿಕೊಂಡಿದ್ದಾರೆ. ಆರೋಪಿಗಳ ಕುಟುಂಬಸ್ಥರು ಮತ್ತು ಅಂಜುಮನ್ ಇಸ್ಲಾಮಿಕ್ ಸಂಸ್ಥೆ ಮುಖಂಡರು ಪರಸ್ಪರ ಸಿಹಿ ತಿನ್ನಿಸಿಕೊಂಡು ಖುಷಿ ಪಟ್ಟಿದ್ದಾರೆ. ಅಂಜುಮನ್ ಮುಖಂಡರಿಗೆ ಹಾರ ಹಾಕಿ ಅಭಿನಂದಿಸಿದ್ದಾರೆ.

ಉಗ್ರ ಹೋರಾಟ

ಮುಂದೆ ಕಂಡ ಕಂಡಲ್ಲಿ ದೈವಾರಾಧನೆ ಪ್ರದರ್ಶನವಾದ್ರೆ, ಮುತ್ತಿಗೆ ಹಾಕುತ್ತೇವೆ. ಈ ಬಗ್ಗೆ ರಿಷಬ್ ಶೆಟ್ಟಿಗೂ ಎಚ್ಚರಿಕೆ ನೀಡುತ್ತೇವೆ ಎಂದು ಬಜರಂಗದಳದ ಮುಖಂಡ ಶರಣ ಪಂಪ್ವೆಲ್ ಎಚ್ಚರಿಕೆ ನೀಡಿದ್ದಾರೆ.

ಮುಂದೆ ಸಿನಿಮಾಗಳಲ್ಲಿ ದೈವಾರಾಧನೆ ಪ್ರದರ್ಶನ ಆದ್ರೆ, ನಮ್ಮ ಹೋರಾಟದ ಸ್ವರೂಪ ತೀವ್ರಗೊಳ್ಳುತ್ತದೆ. ದೈವಾರಾಧನೆಯು ಯಾವುದೇ ನಾಟಕ, ಸಿನಿಮಾ, ಧಾರವಾಹಿ, ಯಕ್ಷಗಾನದಲ್ಲೂ ಪ್ರದರ್ಶನ ಆಗಬಾರದು ಎಂದು ಆಗ್ರಹಿಸಿದ್ದಾರೆ.

ಗುಳಿಗ ದೈವ ನಂಬಿಕೆ ಇರುವ ಸ್ಥಳ. ಇನ್ನೂ ಕಾಂತಾರ-2 ಬರುತ್ತಿದೆ. ಯಾವ ಕಾಂತಾರ ಸಿನಿಮಾ ಬಂದರೂ ನಾವು ಹೋರಾಟಕ್ಕೆ ಇಳಿಯೋದೆ. ಇವರು ದುಡ್ಡು ಮಾಡುವುದಿದ್ದರೆ, ದೇಶದಲ್ಲಿ ಎಷ್ಟೊಂದು ಸಮಸ್ಯೆಗಳಿವೆ, ಅವುಗಳನ್ನಿಟ್ಟುಕೊಂಡು ಮಾಡಲಿ. ವಿ?ಣುವರ್ಧನ್ ಅವರು ಸಿನಿಮಾ ಮಾಡಿದ್ದರು. ಆದ್ರೆ ಯಾವೊಂದು ಸಮಾಜಕ್ಕೆ ಅನ್ಯಾಯ ಆಗುವ ರೀತಿಯಲ್ಲಿ ಮಾಡಲಿಲ್ಲ. ಇದು ಮುಂದುವರಿದರೆ ರಾಜ್ಯಾದ್ಯಂತ ಉಗ್ರ ಹೋರಾಟ ಮಾಡುತ್ತೇವೆ ಎಂದು ಎಚ್ಚರಿಸಿದ್ದಾರೆ.

ಸೈಕಲ್ ರವಿ ಸಹಚರರ ಸೆರೆ

ಐದು ಲಕ್ಷ ಹಣವನ್ನ ರಂಗನಾಥ್ ಕೊಡಲು ನಿರಾಕರಿಸಿದಾಗ ರೌಡಿಶೀಟರ್ ಉಮೇಶ್‌ಗೆ ಹೇಳಿದ್ದ. ಉಮೇಶ್ ಹಾಗೂ ಸುರೇಶ್ ರಂಗನಾಥ್‌ಗೆ ಹಣ ಕೊಡುವಂತೆ ಜೀವ ಬೆದರಿಕೆ ಹಾಕಿದ್ದಾರೆ. ಹೊಸಕೆರೆಹಳ್ಳಿ ಉಮೇಶ್ ರಂಗನಾಥನಿಗೆ ಅವಾಜ್ ಹಾಕಿರುವ ಆಡಿಯೋ ವೈರಲ್ ಆಗಿದೆ. ಪ್ರಕರಣ ಸಂಬಂಧ ಸಿಸಿಬಿ ಪೊಲೀಸರು ಮೂವರನ್ನು ಬಂಧಿಸಿ ಆರೋಪಿಗಳ ವಿರುದ್ಧ ಆರ್‌ಆರ್ ನಗರ ಠಾಣೆಯಲ್ಲಿ ಪ್ರಕರಣ ದಾಖಲಿಸಿದ್ದಾರೆ.

ಸುಳ್ಳು ದೂರು ಕೊಟ್ಟ ಆದಂ ಪಾಷ ವಿರುದ್ಧ ಕ್ರಮ

ಬಳಿಕ ತನಿಖೆ ಚುರುಕುಗೊಳಿಸಿದ ಪೊಲೀಸರು ಸಿಸಿಟಿವಿ ಕ್ಯಾಮೆರಾಗಳನ್ನು ಪರಿಶೀಲಿಸಿದಾಗ ಆದಂ ಪಾಷಾ ಕಳ್ಳಾಟ ಬಯಲಾಗಿದೆ. ತನ್ನ ಬಟ್ಟೆಗಳನ್ನ ತಾನೇ ಹರಿದುಕೊಂಡು ಬಂದು ದೂರು ಕೊಟ್ಟಿರುವುದು ತಿಳಿದುಬಂದಿದೆ.

ಇದೀಗ ಸಿಸಿಟಿವಿಯ ಒರಜಿನಾಲಿಟಿ ರಿಪೋರ್ಟ್‌ಗೆ ಪೊಲೀಸರು ಕಳಿಸಿದ್ದು, ಸುಳ್ಳು ದೂರು ಕೊಟ್ಟ ಹಿನ್ನಲೆ ಆದಂ ಪಾಷಾ ವಿರುದ್ಧ ಕ್ರಮ ಕೈಗೊಳ್ಳಲು ಹಿರಿಯ ಅಧಿಕಾರಿಗಳು ಸೂಚನೆ ನೀಡಿದ್ದಾರೆ. ಅದರಂತೆ ಮಾಜಿ ಬಿಗ್‌ಬಾಸ್ ಸ್ಪರ್ಧಿ ಆದಂ ಪಾಷಾಗೆ ಬಂಧನದ ಭೀತಿ ಶುರುವಾಗಿದೆ.

ಬೆಂಗಳೂರಿಗೆ ಕಾವೇರಿ ನೀರು: ಮೇ ವೇಳೆಗೆ 5ನೇ ಹಂತದ ಯೋಜನೆ ಕಾರ್ಯಾರಂಭ

ಬೆಂಗಳೂರು: ಬೆಂಗಳೂರಿಗೆ ಕುಡಿಯುವ ನೀರಿನ ಅಗತ್ಯತೆಯನ್ನು ಪೂರೈಸಲು ಕಾವೇರಿ ಐದನೇ ಹಂತದ ಯೋಜನೆಯು ಈ ವರ್ಷ ಮೇ ವೇಳೆಗೆ ಕಾರ್ಯಾರಂಭ ಮಾಡಲಿದೆ ಎಂದು ಮುಖ್ಯಮಂತ್ರಿ ಸಿದ್ದರಾಮಯ್ಯ ಅವರು ಶುಕ್ರವಾರ ಹೇಳಿದ್ದಾರೆ.

ವಿಧಾನಸಭೆಯಲ್ಲಿ 2024-25ನೇ ಸಾಲಿನ ಬಜೆಟ್ ಮಂಡಿಸಿದ ಸಿಎಂ ಸಿದ್ದರಾಮಯ್ಯ ಅವರು, ದಿನಕ್ಕೆ 775 ಮಿಲಿಯನ್ ಲೀಟರ್ ಸಾಮರ್ಥ್ಯದ 5,550 ಕೋಟಿ ರೂಪಾಯಿ ವೆಚ್ಚದ ಕಾವೇರಿ ಐದನೇ ಹಂತದ ಯೋಜನೆಯು 12 ಲಕ್ಷ ಜನರಿಗೆ ಪ್ರತಿದಿನ 110 ಲೀಟರ್ ನೀರು ಒದಗಿಸುವ ಗುರಿ ಹೊಂದಿದೆ ಎಂದು ತಿಳಿಸಿದರು.

ಕಾವೇರಿ ಹಂತ-5ರ ಅಡಿಯಲ್ಲಿ ಡಿಸೆಂಬರ್ 2024 ರೊಳಗೆ ಒಳಚರಂಡಿ ಕಾಮಗಾರಿಯನ್ನು ಪೂರ್ಣಗೊಳಿಸಲಾಗುವುದು. ಈ ಯೋಜನೆಯ ಭಾಗವಾಗಿ 228 ಕಿಮೀ ಒಳಚರಂಡಿ ಪೈಪ್‌ಲೈನ್ ಮತ್ತು 13 ಕೊಳಚೆ ನೀರು ಸಂಸ್ಕರಣಾ ಘಟಕಗಳನ್ನು(ಎಸ್ ಟಿಪಿ) ನಿರ್ಮಿಸಲಾಗುವುದು. ಈ ಮೂಲಕ ದಿನಕ್ಕೆ 100 ಮಿಲಿಯನ್ ಲೀಟರ್ (ಎಂಎಲ್‌ಡಿ) ಕೊಳಚೆ ನೀರನ್ನು ಸಂಸ್ಕರಿಸಲಾಗುವುದು ಎಂದರು.

268 ಎಂಎಲ್‌ಡಿ ಕೊಳಚೆ ನೀರಿನ ದೈನಂದಿನ ಸಂಸ್ಕರಣೆ ಮತ್ತು ಮರುಬಳಕೆಗಾಗಿ ಏಳು ಎಸ್ ಟಿಪಿಗಳನ್ನು 441 ಕೋಟಿ ರೂಪಾಯಿ ವೆಚ್ಚದಲ್ಲಿ ನವೀಕರಿಸಲಾಗುವುದು. ಬೃಹತ್ ಬೆಂಗಳೂರು ಮಹಾನಗರ ಪಾಲಿಕೆ(ಬಿಬಿಎಂಪಿ) ವ್ಯಾಪ್ತಿಗೆ ಹೊಸದಾಗಿ ಸೇರಿಸಲಾದ 110 ಹಳ್ಳಿಗಳಿಗೆ 200 ಕೋಟಿ ರೂಪಾಯಿ ವೆಚ್ಚದಲ್ಲಿ ಕುಡಿಯುವ ನೀರು ಸರಬರಾಜು ಯೋಜನೆಯ ಹಂತ-2 ಅನ್ನು ಜಾರಿಗೊಳಿಸಲಾಗುವುದು ಎಂದು ಮುಖ್ಯಮಂತ್ರಿಗಳು ತಿಳಿಸಿದರು.

ಖಾಸಗಿಯವರಿಂದ ನೀರು ಖರೀದಿಸಿ ಗ್ರಾಮಸ್ಥರಿಗೆ ಕೊಡಲು ಡಿಸಿ ಸೂಚನೆ

ಹುಳಿಯಾರು: ಚಿಕ್ಕನಾಯಕನಹಳ್ಳಿ ತಾಲೂಕಿನಲ್ಲಿ ಕುಡಿಯುವ ನೀರಿನ ಸಮಸ್ಯೆ ತೀರ್ವವಾಗಿರುವ ಹಳ್ಳಿಗಳಿಗೆ ಜಿಲ್ಲಾಧಿಕಾರಿ ಶುಭಾಕಲ್ಯಾಣ್ ಅವರು ಶುಕ್ರವಾರ ಭೇಟಿ ನೀಡಿ ಸ್ಥಳೀಯರಿಂದ ಸಮಸ್ಯೆ ಆಲಿಸಿದರಲ್ಲದೆ ಖಾಸಗಿಯವರಿಂದ ನೀರು ಖರೀದಿಸಿ ಕೊಡುವಂತೆ ಆಯಾ ಗ್ರಾಪಂ ಪಿಡಿಒಗಳಿಗೆ ಸೂಚಿಸಿದರು.

ಹೊಯ್ಸಲಕಟ್ಟೆ ಗ್ರಾಮ ಪಂಚಾಯ್ತಿಯ ಬೆಳ್ಳಾರ, ಕಲ್ಲೇನಹಳ್ಳಿ, ದಸೂಡಿ ಗ್ರಾಮ ಪಂಚಾಯ್ತಿಯ ಕರಿಬಾಲೇನಹಳ್ಳಿ, ಬಲ್ಲಪ್ಪನಹಟ್ಟಿ, ಬರಕನಹಾಲ್ ಗ್ರಾಮ ಪಂಚಾಯ್ತಿಯ ಬಾಲದೇವರಹಟ್ಟಿ, ಕಂದಿಕೆರೆ ಗ್ರಾಮ ಪಂಚಾಯ್ತಿಯ ಸಾದ್ರಳ್ಳಿ, ರಾಮಪ್ಪನಹಟ್ಟಿ, ಮುದ್ದೇನಹಳ್ಳಿ ಗ್ರಾಮ ಪಂಚಾಯ್ತಿಯ ಎಂ.ಎಚ್. ಕಾವಲ್, ಬೈಲಪ್ಪನಮಠ ಗ್ರಾಮಗಳಿಗೆ ಜಿಲ್ಲಾಧಿಕಾರಿ ಭೇಟಿ ನೀಡಿ ನೀರಿನ ಸಮಸ್ಯೆ ಪರಿಶೀಲಿಸಿದರು.

ಈ ಹಳ್ಳಿಗಳಿಗೆ ಬರಪರಿಹಾರ ಯೋಜನೆಯಡಿ ಹೊಸ ಕೊಳವೆಬಾವಿ ಕೊರೆಸಿಕೊಡುವ ಭರವಸೆ ನೀಡಿದರಲ್ಲದೆ ಅಲ್ಲಿಯವರೆವಿಗೆ ಖಾಸಗಿಯರಿಂದ ನೀರು ಖರೀಧಿಸಿ ಈಗಿರುವ ಪದ್ದತಿಯಂತೆ ಮನೆಮನೆಗೆ ಅಥವಾ ಸಿಸ್ಟನ್‌ಗಳ ಮೂಲಕ ನೀರು ಸರಬರಾಜು ಮಾಡುವಂತೆ ಸೂಚಿಸಿದರು. ಅಲ್ಲದೆ ಇದೇ ಸಂದರ್ಭದಲ್ಲಿ ಖಾಸಗಿ ಕೊಳವೆಬಾವಿ ಮಾಲೀಕರ ಬಳಿ ನೀರು ಕೊಡುವಂತೆಯೂ ಮನವೊಲಿಸಿದರು.

ಖಾಸಗಿಯವರ ಕೊಳವೆಬಾವಿಯಿಂದ ಹಾಲಿ ಪಂಚಾಯ್ತಿ ವ್ಯವಸ್ಥೆಯ ನೀರಿನ ಟ್ಯಾಂಕ್‌ಗಳಿಗೆ ಹೊಸ ಪೈಪ್‌ಲೈನ್ ಮಾಡಲು ಕುಡಿಯುವ ನೀರು ಸರಬರಾಜು ಇಲಾಖೆಗೂ ಹಾಗೂ ಈ ಕೊಳವೆ ಬಾವಿಗೆ ನಿರಂತರ ಕರೆಂಟ್ ವ್ಯವಸ್ಥೆ ಮಾಡುವಂತೆಯೂ ಬೆಸ್ಕಾಂ ಇಲಾಖಾ ಅಧಿಕಾರಿಗಳಿಗೆ ಜಿಲ್ಲಾಧಿಕಾರಿಗಳು ಸೂಚಿಸಿದರು.

ತಿಪಟೂರು ಉಪವಿಭಾಗಾಧಿಖಾರಿ ಕಲ್ಪಶ್ರೀ, ತಹಸೀಲ್ದಾರ್ ಗೀತಾ, ಎಇಇ ರವೀಶ್, ಉಮಾಶಂಕರ್, ಇಒ ವಸಂತಕುಮಾರ್, ಬೆಸ್ಕಾಂ ಎಇಇ ಎನ್ .ಬಿ.ಗವೀರಂಗಯ್ಯ ಹಾಗೂ ಗ್ರಾಪಂ ಪಿಡಿಒ, ಅಧ್ಯಕ್ಷರು, ಸದಸ್ಯರು ಉಪಸ್ಥಿತರಿದ್ದರು.

ಜಿಲ್ಲಾಧಿಕಾರಿಗೆ ಕಳಪೆ ಕಾಮಗಾರಿ ದೂರು

ಹುಳಿಯಾರು ಹೋಬಳಿ ಹೊಯ್ಸಳಕಟ್ಟೆ ಗ್ರಾಮ ಪಂಚಾಯಿತಿ ವ್ಯಾಪ್ತಿಯ ಲಕ್ಕೆನಹಳ್ಳಿ ಗ್ರಾಮದ ಸರ್ಕಾರಿ ಹಿರಿಯ ಪ್ರಾಥಮಿಕ ಪಾಠ ಶಾಲೆ ಆವರಣದಲ್ಲಿ ನಿರ್ಮಾಣವಾಗುತಿರವ ಹೊಸ ಶಾಲಾ ಕಟ್ಟಡ ಕಾಮಗಾರಿ ಸಂಪೂರ್ಣ ಕಳಪೆ ಕಾಮಗಾರಿಯಾಗಿದ್ದು ಹಾಗೂ ಮುಗ್ಧ ಮಕ್ಕಳ ಭವಿಷ್ಯದ ಜೊತೆಗೆ ಅಧಿಕಾರಿಗಳು ಗುತ್ತಿಗೆದಾರ ಜೊತೆಗೆ ಶಾಮಿಲಾಗಿ ಕಳಪೆ ಕಾಮಗಾರಿಗೆ ಸಹಕರಿಸುತಿರವುದು ನಿಜಕ್ಕೂ ದುರ್ದೈವ. ಇಂತಹವರ ಮೇಲೆ ಕ್ರಮ ಕೈಗೊಂಡು ಗುಣಮಟ್ಟಡ ಕಾಮಗಾರಿ ಮಾಡಲು ಗುತ್ತಿಗೆದಾರರಿಗೆ ಸೂಚಿಸುವಂತೆ ಕೆಆರ್‌ಎಸ್ ಪಕ್ಷ ಜಿಲ್ಲಾಧಿಕಾರಿಗಳಿಗೆ ಖುದ್ದು ಮನವಿ ಸಲ್ಲಿಸಲಾಯಿತು. ಪರಿಶೀಲಿಸಿ ಕ್ರಮ ಕೈಗೊಳ್ಳುವ ಭರವಸೆಯನ್ನು ಜಿಲ್ಲಾಧಿಕಾರಿಗಳು ನೀಡಿದರು.

ಹಾಸ್ಟೆಲ್‌ನಲ್ಲಿ ವಿದ್ಯಾರ್ಥಿ ಆತ್ಮಹತ್ಯೆ

ರಾಯಚೂರು: ವಸತಿ ಗೃಹದಲ್ಲಿ ನೀಡುತ್ತಿದ್ದ ಕಿರುಕುಳದಿಂದ ಮನನೊಂದು ವಿದ್ಯಾರ್ಥಿ ಆತ್ಮಹತ್ಯೆಗೆ ಶರಣಾಗಿರುವ ಘಟನೆ ಜಿಲ್ಲೆಯ ಸಿಂಧನೂರು ನಗರದ ಅಂಬೇಡ್ಕರ್ ಹಾಸ್ಟೆಲ್‌ನಲ್ಲಿ ನಡೆದಿದೆ.

ಹಿರೇಹುಸೇನಪ್ಪ (18) ಆತ್ಮಹತ್ಯೆಗೆ ಶರಣಾದ ವಿದ್ಯಾರ್ಥಿ. ಸರ್ಕಾರಿ ಪದವಿ ಪೂರ್ವ ಕಾಲೇಜಿನ ದ್ವಿತೀಯ ಪಿಯುಸಿ ವಿದ್ಯಾರ್ಥಿ ಹಿರೇಹುಸೇನಪ್ಪ ಅಂಬೇಡ್ಕರ್ ವಸತಿ ನಿಲಯದಲ್ಲಿದ್ದುಕೊಂಡು ಓದುತ್ತಿದ್ದ. ಹಿರೇಹುಸೇನಪ್ಪ ವಸತಿ ನಿಲಯದ ಮೂಲಭೂತ ಸೌಕರ್ಯಗಳ ಬಗ್ಗೆ ಪ್ರಶ್ನಿಸಿದ್ದನು. ಅದಕ್ಕೆ ಆತನಿಗೆ ದೈಹಿಕ ಮತ್ತು ಮಾನಸಿಕವಾಗಿ ಕಿರುಕುಳ ನೀಡಲಾಗುತ್ತಿತ್ತು ಎಂಬ

ಆರೋಪ ಬಂದಿದೆ. ವಸತಿ ನಿಲಯದ ವಾರ್ಡನ್ ಹಾಗೂ ಸಮಾಜ ಕಲ್ಯಾಣ ಇಲಾಖೆಯ ತಾಲೂಕು ಅಧಿಕಾರಿ ಸೇರಿ ಹಿರೇಹುಸೇನಪ್ಪನ ವಿರುದ್ಧ ಉಳಿದ ವಿದ್ಯಾರ್ಥಿಗಳನ್ನು ಎತ್ತಿಕಟ್ಟಿ ಕಿರುಕುಳ ನೀಡಿ, ಜಾತಿನಿಂದನೆ ಮಾಡುತ್ತಿದ್ದರು. ಇದರಿಂದ ಮನನೊಂದು ವಿದ್ಯಾರ್ಥಿ ವಸತಿ ನಿಲಯದ ಶೌಚಾಲಯದಲ್ಲಿ ನೇಣು ಬಿಗಿದುಕೊಂಡು ಆತ್ಮಹತ್ಯೆಗೆ ಶರಣಾಗಿದ್ದಾನೆ ಎಂಬ ಆರೋಪ ಕೇಳಿ ಬಂದಿದೆ.

ಮೃತ ವಿದ್ಯಾರ್ಥಿಯ ತಾಯಿ ಹುಸೇನಮ್ಮ ವಾರ್ಡನ್ ಹಾಗೂ ಸಮಾಜ ಕಲ್ಯಾಣ ಇಲಾಖೆ ತಾಲೂಕು ಅಧಿಕಾರಿ ವಿರುದ್ಧ ಸಿಂಧನೂರು ನಗರ ಪೊಲೀಸ್ ಠಾಣೆಯಲ್ಲಿ ಪ್ರಕರಣ ದಾಖಲಿಸಿದ್ದಾರೆ. ವಿದ್ಯಾರ್ಥಿಯ ಮೃತದೇಹವನ್ನು ಮರಣೋತ್ತರ ಪರೀಕ್ಷೆಗೆ ರವಾನಿಸಲಾಗಿದೆ.

ವಿದ್ಯಾಭ್ಯಾಸ ಪಡೆಯುವುದು ಎಲ್ಲರ ಹಕ್ಕು: ಆಶಾದ್ ಉರ್ ರೆಹಮಾನ್ ಶರೀಫ್

ಮೈಸೂರು: ಯಾವುದೇ ಸಮಾಜದ ಹೆಣ್ಣು ಮಕ್ಕಳಿಗೂ ಸಹ ಮೊದಲು ಶಿಕ್ಷಣವನ್ನು ಕೊಡಿಸಬೇಕು. ಜೀವನದಲ್ಲಿ ಶಿಕ್ಷಣ ಬಹು ಮುಖ್ಯವಾದದ್ದು, ವಿದ್ಯಾಭ್ಯಾಸ ಪಡೆಯುವುದು ಎಲ್ಲರ ಹಕ್ಕು ಎಲ್ಲರೂ ಸಹ ಶಿಕ್ಷಣವನ್ನು ಪಡೆಯಬೇಕು. ಮಕ್ಕಳ ಶಿಕ್ಷಣಕ್ಕೆ ಹೆಚ್ಚಿನ ಆದ್ಯತೆ ನೀಡಿ ಎಂದು ಮಹಾನಗರ ಪಾಲಿಕೆಯ ಆಯುಕ್ತರಾದ ಆಶಾದ್ ಉರ್ ರೆಹಮಾನ್ ಶರೀಫ್ ರವರು ತಿಳಿಸಿದರು.

ಇಂದು ಜಿಲ್ಲಾಡಳಿತ ಹಾಗೂ ಕನ್ನಡ ಮತ್ತು ಸಂಸ್ಕೃತಿ ಇಲಾಖೆ ವತಿಯಿಂದ ಕಲಾಮಂದಿರ ಆವರಣದ ಕಿರುರಂಗ ಮಂದಿರದಲ್ಲಿ ಆಯೋಜಿಸಲಾಗಿದ್ದ ಸವಿತಾ ಮಹರ್ಷಿ ಜಯಂತಿಯನ್ನು ಉದ್ಘಾಟಿಸಿ ಅವರು ಮಾತನಾಡಿದರು.

ಸವಿತಾ ಸಮಾಜದ ಮೂಲ ಪುರುಷ ಸವಿತಾ ಮಹರ್ಷಿ. ಶಿವನ ಬಲಗಣ್ಣಿನಿಂದ ಜನಿಸಿದ ಸವಿತಾ ಮಹರ್ಷಿಯವರು ದೈವಲೋಕದಿಂದ ಉದಯಿಸಿದ ಮಹಾಪುರುಷರ ಸಂತತಿ ಇವರದಾಗಿದೆ. ಸೂರ್ಯನಿಂದ ಉದಯವಾದವನು ಸವಿತಾ ಹಾಗಾಗಿ ಸವಿತಾ ಮಹರ್ಷಿ ಎಂಬ ಹೆಸರು ಬಂದಿದೆ ಎಂದರು.

ಇಲ್ಲಿ ಯಾರು ಮುಖ್ಯರಲ್ಲ, ಯಾರು ಅಮುಖ್ಯರಲ್ಲ. ಇಲ್ಲಿ ಯಾವುದೂ ನಿಶ್ಚಿತವಲ್ಲ, ಯಾವುದಕ್ಕೂ ಮೊದಲಿಲ್ಲ, ಯಾವುದಕ್ಕೂ ತುದಿ ಇಲ್ಲ, ಯಾವುದೂ ಎಲ್ಲಿಯೂ ನಿಲ್ಲುವುದಿಲ್ಲ, ಕೊನೆ ಮುಟ್ಟುವುದಿಲ್ಲ. ಇಲ್ಲಿ ಅವಸರವು ಸಾವಧಾನದ ನೆಲೆಯಲ್ಲಿದೆ. ಇಲ್ಲಿ ಎಲ್ಲವೂ ನಿರಾರ್ಥ, ಯಾವುದೂ ಅಲ್ಲ ವ್ಯರ್ಥ, ಇರುವುದೆಲ್ಲವೂ ತೀರ್ಥ ಎಂಬ ನುಡಿಗಳನ್ನು ಹೇಳಿದರು.

ಮುಖ್ಯ ಭಾಷಣಕಾರರಾಗಿ, ಲೇಖಕರು ಹಾಗೂ ಅಂಕಣಕಾರರಾದ ಶ್ರೀ ಮೈನಾ ಲೋಕೇಶ್ ಅವರು ಮಾತನಾಡಿ, ಮಹನೀಯರ ತತ್ವಗಳನ್ನು ನಾವು ಆಚರಿಸುವ ಮೂಲ ಉದ್ದೇಶ, ಅವರ ತತ್ವ ಆದರ್ಶಗಳನ್ನು ಪರಿಪಾಲಿಸಬೇಕು ಎಂಬುವುದಾದರೆ ಮತ್ತೊಂದು ನಮ್ಮಲ್ಲಿರುವ ಭಿನ್ನಾಭಿಪ್ರಾಯಗಳನ್ನು ತೊರೆದು ಸಮಾಜವನ್ನು ಬಲಪಡಿಸುವ ನಿಟ್ಟಿನಲ್ಲಿ ಎಲ್ಲರೂ ಒಗ್ಗಟ್ಟಾಗಿ ಸಮಾಜವನ್ನು ಮುಖ್ಯವಾಹಿನಿಗೆ ತರಲು ಸರ್ಕಾರ ಮಾಡಿಕೊಟ್ಟಿರುವಂತಹ ಅವಕಾಶ ಇದಾಗಿದೆ ಅದನ್ನು ನಾವು ಸದುಪಯೋಗ ಪಡಿಸಿಕೊಳ್ಳಬೇಕು ಎಂದರು.

ಆಡು ಮುಟ್ಟದ ಸೊಪ್ಪಿಲ್ಲ, ಕ್ಷೌರಿಕ ಬಂದು ಮುಟ್ಟದ ಜನರಿಲ್ಲ ಎನ್ನುತ್ತಾ ಸಮಾಜದ ಜನರ ಕೇಶ ಸೌಂದರ್ಯವನ್ನು ವೃದ್ಧಿಸುವ ಕಾಯಕವನ್ನು ಸವಿತಾ ಸಮಾಜ ಮಾಡುತ್ತಿದೆ. ನಮ್ಮ ಸಮಾಜವಿಲ್ಲದೆ ಯಾವುದೇ ಶುಭ ಸಮಾರಂಭಗಳು, ಸಾವು ಸೂತಕಗಳು ನಡೆಯುವುದಿಲ್ಲ ಎಂದರು.

ಸವಿತಾ ಮಹರ್ಷಿಯವರು ಸೂರ್ಯ ವಂಶದವರು. ನಾಟಿ ವೈದ್ಯ, ಡೋಲು ಬಾರಿಸುವ ಕಲೆ ಹಾಗೂ ಲಲಿತಾ ಕಲೆಗಳಲ್ಲಿ ಸವಿತಾ ಸಮಾಜದ ಹೆಸರು ಇನ್ನೂ ಉಳಿದಿದೆ. ಗಾಯತ್ರೀ, ಹಡಪದ ಅಪ್ಪಣ್ಣ, ಇಮ್ಮಡಿ ಬಿಜ್ಜಳ, ಗೌತಮ ಬುದ್ಧನ ಅನುಯಾಯಿಯಾದ ಆಚಾರ್ಯ ಉಪಾಲೀ ಇನ್ನೂ ಮುಂತಾದವರು ಸವಿತಾ ಸಮಾಜದ ಮುಖ್ಯ ದಿಗ್ಗಜರುಗಳಾಗಿದ್ದಾರೆ. ಸವಿತಾ ಸಮಾಜವನ್ನು ರಾಜಕೀಯವಾಗಿ ಆರ್ಥಿಕವಾಗಿ ಸಾಮಾಜಿಕವಾಗಿ ಶೈಕ್ಷಣಿಕವಾಗಿ ಸಧೃಢವಾಗಿ ಮುಂದುವರೆಯಲು ಸರ್ಕಾರವು ಮೀಸಲಾತಿಯನ್ನು ಬಲಪಡಿಸಬೇಕು ಎಂದು ಅವರು ತಿಳಿಸಿದರು. ಕನ್ನಡ ಮತ್ತು ಸಂಸ್ಕೃತಿ ಇಲಾಖೆಯ ಸಹಾಯಕ ನಿರ್ದೇಶಕರಾದ ಡಾ.ಎಂ.ಡಿ ಸುದರ್ಶನ್, ಹಾಗೂ ಸಮುದಾಯದ ಮುಖಂಡರು ಕಾರ್ಯಕರ್ತರು ಸೇರಿದಂತೆ ಇನ್ನಿತರರು ಉಪಸ್ಥಿತರಿದ್ದರು.

ಸಿದು ಬಜೆಟ್ ಎಲ್ಲರಿಗೂ ಅನುಕೂಲಕರ

ವಿಜಯಪುರ: ಕಾಂಗ್ರೆಸ್ ಪಕ್ಷದ ಮುಖ್ಯಮಂತ್ರಿ ಸಿದ್ದರಾಮಯ್ಯರವರು ಸರ್ವೇ ಜನ ಸುಖಿನೋ ಭವಂತು ಎಂಬಂತೆ ಅವರ 15ನೇ ದಾಖಲೆಯ ಬಜೆಟ್ ನಲ್ಲಿ ಎಲ್ಲಾ ಧರ್ಮ, ಎಲ್ಲಾ ಜಾತಿಗಳವರಿಗೂ ಅನುಕೂಲಕರ ಅಭಿವೃದ್ಧಿಕರ ಬಜೆಟ್ಟನ್ನು ಮಂಡಿಸಿದ್ದು, ಬೆಂಗಳೂರು ಅಂತರಾಷ್ಟ್ರೀಯ ವಿಮಾನ ನಿಲ್ದಾಣದಿಂದ ದೇವನಹಳ್ಳಿಗೆ ಮೆಟ್ರೋ ವಿಸ್ತರಣೆ ಘೋಷಿಸಿರುವುದು ಸ್ವಾಗತಾರ್ಹ ವಿಷಯವೆಂದು ವಿಜಯಪುರ ಪುರಸಭೆ ಮಾಜಿ ಅಧ್ಯಕ್ಷ ಎಂ ಸತೀಶ್ ಕುಮಾರ್ ತಿಳಿಸಿರುವರು.ದೇವನಹಳ್ಳಿ ತಾಲೂಕು ಬಿಜೆಪಿ ಪ್ರಧಾನ ಕಾರ್ಯದರ್ಶಿ ರವಿಕುಮಾರ್ ರವರು ಮಾತನಾಡಿ ಪ್ರಭಾವಿ ಸಚಿವರಾದ ಕೆಎಚ್ ಮುನಿಯಪ್ಪ ರವರಿಂದ ದೇವನಹಳ್ಳಿ ಕ್ಷೇತ್ರವು ಅಭಿವೃದ್ಧಿ ಕಾಣುತ್ತದೆ ಎಂದು ಆಶಿಸಿದ್ದರು. ದೇವನಹಳ್ಳಿಯನ್ನು ಜಿಲ್ಲಾ ಕೇಂದ್ರವಾಗಿ ಘೋಷಿಸುವಲ್ಲಿ, ವಿಜಯಪುರ ಪಟ್ಟಣವನ್ನು ತಾಲೂಕು ಕೇಂದ್ರವಾಗಿ ಘೋಷಿಸುವಲ್ಲಿ ವಿಫಲವಾಗಿದ್ದು ಒಟ್ಟಾರೆ ಕ್ಷೇತ್ರ ಜನತೆಗೆ ಬಜೆಟ್ ನಿರಾಸೆ ಮೂಡಿಸಿದೆ ಎಂದು ತಿಳಿಸಿದರು. ವಿಜಯಪುರ ಹೋಬಳಿ ಹಾರೋಹಳ್ಳಿ ಗ್ರಾಮ ಪಂಚಾಯಿತಿ ಸದಸ್ಯರಾದ ಎಂ. ಸತೀಶ್ ರವರು ಮಾತನಾಡಿ ಸಾಮಾನ್ಯ ಜನರ ಮೇಲೆ ಅತ್ಯಧಿಕ ತೆರಿಗೆ ಹೊರೆ ಹೊರೆಸಿದ್ದು, ಫ್ರೀ ಗ್ಯಾರೆಂಟಿಗಳಿಂದ ಗ್ರಾಮಾಂತರ ಪ್ರದೇಶಗಳಿಗೆ ಅಭಿವೃದ್ಧಿ ಕಾರ್ಯಗಳಿಗೆ ಯಾವುದೇ ಅನುದಾನ ದೊರೆಯದಂತಾಗಿದ್ದು, ಗುಂಡಿ ಬಿದ್ದ ರಸ್ತೆಗಳನ್ನು ಮುಚ್ಚಿಸುವಲ್ಲಿ ವಿಫಲವಾಗಿರುವುದರಿಂದ, ವಸತಿ ಯೋಜನೆಗಳು ಸಹ ಇಲ್ಲದಂತಾಗಿದ್ದು, ರೈತರ ಹೆಸರಲ್ಲಿ ವೋಟು ಕೇಳಿ ಬಂದ ಕಾಂಗ್ರೆಸ್ ಸರ್ಕಾರ ರೈತರಿಗೆ ಏನನ್ನು ನೀಡದಂತಾಗಿದೆ ಎಂದು ತಿಳಿಸಿದರು.

ಹಿಂದೂ ಮುಸ್ಲಿಂ ಸೌಹಾರ್ದತೆಯ ಸಂಕೇತ ಉರಸ್ ಕಾರ್ಯಕ್ರಮ

ವಿಜಯಪುರ: ಗಂಧ ಉರುಸ್ ಕಾರ್ಯಕ್ರಮಗಳು ಹಿಂದೂ ಮುಸ್ಲಿಂ ಸೌಹಾರ್ದತೆಯ ಸಂಕೇತವಾಗಿದ್ದು, ಜಾತಿ ಧರ್ಮಭೇದವಿಲ್ಲದೆ ನಡೆಯುವ ಈ ಕಾರ್ಯಕ್ರಮಗಳಿಗೆ ಎಲ್ಲ ಜನಾಂಗದವರು ಆಗಮಿಸಿ ದರ್ಗಾದಲ್ಲಿ ತಮ್ಮ ಕೋರಿಕೆಗಳನ್ನು ಹರಕೆ ಹೊರುವುದು ಸಾಮಾನ್ಯವೆಂದು ಬೆಂಗಳೂರು ಗ್ರಾಮಾಂತರ ಜಿಲ್ಲಾ ಉಸ್ತುವಾರಿ ಸಚಿವ ಕೆಎಚ್ ಮುನಿಯಪ್ಪ ತಿಳಿಸಿದರು. ದೇವನಹಳ್ಳಿ ರಸ್ತೆಯ ಹಜರತ್ ಸೈಯದ್ನ ಜಂಗ್ಲಿ ಪೀರ್ ಬಾಬಾ ದರ್ಗಾ ಡೆವಲಪ್ಮೆಂಟ್ ಟ್ರಸ್ಟ್ ವತಿಯಿಂದ ಎರಡು ದಿನಗಳ ಕಾಲ ಏರ್ಪಡಿಸಿರುವ ಗಂಧ ಉರುಸ್ ಕಾರ್ಯಕ್ರಮಕ್ಕೆ ಆಗಮಿಸಿ ದರ್ಗಾದಲ್ಲಿ ಕಮಿಟಿ ವತಿಯಿಂದ ನೀಡಿದ ಅಭಿನಂದನೆ ಸ್ವೀಕರಿಸಿ ಮಾತನಾಡಿದರು. ಈ ಸಂದರ್ಭದಲ್ಲಿ ಜಂಗ್ಲಿ ಪೀರ್ ಬಾಬಾ ದರ್ಗಾ ಸಮಿತಿಯ ಅಧ್ಯಕ್ಷ ಆರ್ಕಲ್ ಇನ್ ಪಾಷಾ ಉಪಾಧ್ಯಕ್ಷರಾದ ಎಂ ಆಜಾದ್, ಖಜಾಂಚಿ ಟಿ ಎಂ ಹೊಸದುಲ್ಲ, ಕಾರ್ಯದರ್ಶಿ ರಹೀಮ್ ಖಾನ್, ಜಂಟಿ ಕಾರ್ಯದರ್ಶಿ ಮುಬಾರಕ್ ಪಾಷಾ, ವಿಜಯಪುರ ಯೂತ್ ಬ್ಲಾಕ್ ಕಾಂಗ್ರೆಸ್ ಅಧ್ಯಕ್ಷ ಕೆ ನದೀಮ್ ಪಾಷಾ, ಬೆಂಗಳೂರು ಗ್ರಾಮಾಂತರ ಜಿಲ್ಲಾ ಯುವ ಕಾಂಗ್ರೆಸ್ ಕಾರ್ಯದರ್ಶಿ ಸೈಯದ್ ಜಿಶನ್, ಸದಸ್ಯರಾದ ಸದ್ದಾಂ ಖಾನ್, ಸೈಯದ್ ಜಿಬಿ ಮೌಲಾ ಮೊದಲಾದವರು ಉಪಸ್ಥಿತರಿದ್ದರು.

ಆಟೋ ರ್ಯಾಲಿ ಮೂಲಕ ಸಂವಿಧಾನ ಅರಿವು, ಸಮಾನತೆಯ ಸಂದೇಶ ರವಾನೆ

ಮೈಸೂರು: ಸಂವಿಧಾನ ಜಾರಿಗೆ ಬಂದು 75 ವರ್ಷಗಳಾದ ಈ ಸಂದರ್ಭದಲ್ಲಿ ಸಂವಿಧಾನದ ಅರಿವು ಸಮಾಜದ ಪ್ರತಿ ಪ್ರಜೆಗಳಿಗೆ ತಲುಪಿಸುವುದು ಸರ್ಕಾರದ ಆಶಯವಾಗಿರುತ್ತದೆ ಎಂದು ಜಿಲ್ಲಾಧಿಕಾರಿಗಳಾದ ಡಾ ಕೆ.ವಿ.ರಾಜೇಂದ್ರ ಅವರು ತಿಳಿಸಿದರು. ಇಂದು ನಗರದ ಟೌನ್ ಹಾಲ್ ಬಳಿ ಸಮಾಜ ಕಲ್ಯಾಣ ಇಲಾಖೆಯ ವತಿಯಿಂದ ಸಂವಿಧಾನ ಜಾಗೃತಿ ಜಾಥಾ ಅಂಗವಾಗಿ ಆಟೋ ಚಾಲಕರಿಂದ ಏರ್ಪಡಿಸಿದ್ದ ಆಟೋ ರ?ಯಾಲಿಗೆ ಚಾಲನೆ ನೀಡಿ ಅವರು ಮಾತನಾಡಿದರು.

ಸಂವಿಧಾನದ ಮಹತ್ವ ಹಾಗೂ ಆಶೋತ್ತರಗಳನ್ನು ಪ್ರತಿಯೊಬ್ಬರು ತಿಳಿದುಕೊಂಡು ತಮ್ಮ ಜೀವನದಲ್ಲಿ ಅಳವಡಿಸಿಕೊಳ್ಳಬೇಕು. ಸಂವಿಧಾನದ ಮಹತ್ವವನ್ನು ತಿಳಿಯಲು ಪೀಠಿಕೆಯನ್ನು ಪ್ರತಿಯೊಬ್ಬರಿಗೂ ತಲುಪಿಸಬೇಕು ಎಂಬ ಉದ್ದೇಶದಿಂದ ಸಂವಿಧಾನದ ಜಾಗೃತಿ ಜಾಥಾವನ್ನು ಎಲ್ಲಾ ಕಡೆ ಹಮ್ಮಿಕೊಳ್ಳಲಾಗಿದೆ. ಇಂದು ಹೆಚ್ಚು ಜನರು ಆಟೋ ರ?ಯಾಲಿ ಮಾಡಿ ಸಂವಿಧಾನದ ಪೀಠಿಕೆ ಬಗ್ಗೆ ಅರಿವು ಮೂಡಿಸಲಾಗುತ್ತಿದೆ ಎಂದು ತಿಳಿಸಿದರು. ಕಾರ್ಯಕ್ರಮದಲ್ಲಿ ಮೊದಲು ಡಾ. ಬಿ.ಆರ್. ಅಂಬೇಡ್ಕರ್ ರವರ ಪ್ರತಿಮೆಗೆ ಪುಷ್ಪಾರ್ಚನೆ ನೆರವೇರಿಸಿದರು. ನಂತರ ಸಂವಿಧಾನ ಪೀಠಿಕೆಯನ್ನು ಬೋಧನೆ ಮಾಡಿದರು. ಈ ಸಂದರ್ಭದಲ್ಲಿ ಜಿಲ್ಲಾ ಪಂಚಾಯತ್ ಮುಖ್ಯ ಕಾರ್ಯನಿರ್ವಹಣಾಧಿಕಾರಿ ಕೆ.ಎಂ.ಗಾಯಿತ್ರಿ, ಜಂಟಿ ಕೃಷಿ ನಿರ್ದೇಶಕರಾದ ಚಂದ್ರ ಶೇಖರ್, ಸಮಾಜ ಕಲ್ಯಾಣ ಇಲಾಖೆಯ ಜಂಟಿ ನಿರ್ದೇಶಕರಾದ ರಂಗೇಗೌಡ ಸೇರಿದಂತೆ ವಿವಿಧ ಇಲಾಖೆಗಳ ಅಧಿಕಾರಿಗಳು ಉಪಸ್ಥಿತರಿದ್ದರು.

ಅಧಿಕಾರಿಗಳು ಯಾವುದೇ ಸಮಸ್ಯೆ ಇದ್ದರೂ ತಕ್ಷಣ ನಮ್ಮ ಗಮನಕ್ಕೆ ತರಬೇಕು: ಜಿಪಂ ಸಿಇಒ ಕೆ ಎಂ ಗಾಯಿತ್ರಿ

ಜನರಿಗೆ ತ್ವರಿತವಾಗಿ ಸ್ಪಂದಿಸಿ

ಮೈಸೂರು: ಅಧಿಕಾರಿಗಳು ಸಮಸ್ಯೆ ಇರುವ ಸ್ಥಳಕ್ಕೆ ಖುದ್ದು ಭೇಟಿ ನೀಡಿ ಅಲ್ಲಿರುವ ಸಮಸ್ಯೆಗಳನ್ನು ಬಗೆಹರಿಸಬೇಕು. ಗಂಭೀರವಾದ ಸಮಸ್ಯೆಗಳೇನಾದರೂ ಇದ್ದರೆ ತಕ್ಷಣ ನಮ್ಮ ಗಮನಕ್ಕೆ ತರಬೇಕು ಎಂದು ಜಿಲ್ಲಾ ಪಂಚಾಯಿತಿಯ ಮುಖ್ಯ ಕಾರ್ಯನಿರ್ವಾಹಕ ಅಧಿಕಾರಿಗಳಾದ ಕೆ ಎಂ ಗಾಯಿತ್ರಿ ಅಧಿಕಾರಿಗಳಿಗೆ ಸೂಚಿಸಿದರು.

ಜಿಲ್ಲಾಧಿಕಾರಿಗಳ ಅಬ್ದುಲ್ ನಜಿರ್ ಸಾಬ್ ಸಭಾಂಗಣದಲ್ಲಿ ನಡೆದ ವಿವಿಧ ಯೋಜನೆಗಳ ಪ್ರಗತಿ ಪರಿಶೀಲನೆ ಸಭೆಯ ಅಧ್ಯಕ್ಷತೆ ವಹಿಸಿ ಮಾತನಾಡಿ, ಸಂಬಂಧಪಟ್ಟ ಕಚೇರಿಯ ಮುಖ್ಯಸ್ಥರು ಜನರ ಕಷ್ಟವನ್ನು ಆಲಿಸಿ ಅವರಿಗೆ ನ್ಯಾಯ ಒದಗಿಸಿಕೊಡಬೇಕು. ಪ್ರತಿಯೊಬ್ಬರಿಗೂ ನೀರು ಅತ್ಯಗತ್ಯ. ಕುಡಿಯುವ ನೀರಿನ ಸಮಸ್ಯೆಯನ್ನು ಬಗೆಹರಿಸಲು ಮೊದಲು ಗ್ರಾಮಗಳಲ್ಲಿ ಇರುವ ಬಾವಿ, ಕೆರೆ, ಬೋರ್‌ವೆಲ್‌ಗಳ ನೀರಿನ ಮಟ್ಟವನ್ನು ಪರೀಕ್ಷಿಸಿ ಕಡಿಮೆಯಾಗಿರುವುದು ಕಂಡುಬಂದರೆ ನೀರನ್ನು ಮರು ತುಂಬಿಸಬೇಕು ಎಂದು ತಿಳಿಸಿದರು.

ೀರಿನ ಸಮಸ್ಯೆ ಇರುವ ಹಾಡಿಯಲ್ಲಿರವ ಜನರಿಗೆ ವಾಟರ್‌ಟ್ಯಾಂಕರ್ ಮೂಲಕ ನೀರನ್ನು ಸರಬರಾಜು ಮಾಡಲು ಅಗತ್ಯ ಕ್ರಮವಹಿಸಬೇಕು. ಹಾಡಿಯಲ್ಲಿ ಸ್ಮಶಾಣ, ಗೋಮಾಳ ಇತ್ಯಾದಿ ಕುಂದು-ಕೊರತೆಗಳು ಕಂಡುಬಂದರೆ ತಕ್ಷಣವೇ ತಮ್ಮ ಗಮನಕ್ಕೆ ತರಬೇಕು. ನಿಮ್ಮ ವ್ಯಾಪ್ತಿಯಲ್ಲೇ ಸಮಸ್ಯೆಗಳನ್ನು ಹುಡುಕಿ ಬಗೆಹರಿಸಿಕೊಳ್ಳದಿದ್ದರೆ ಮುಂದೊಂದುದಿನ ಅದೇ ದೂರುಗಳಾಗಿ ಹೊರಹೊಮ್ಮಿ ಅದರ ಪರಿಣಾಮವನ್ನು ನೀವೇ ಎದುರಿಸಬೇಕಾಗುತ್ತದೆ ಎಂದು ಅಧಿಕಾರಿಗಳಿಗೆ ಎಚ್ಚರಿಸಿದರು.

ಇದು ಬೇಸಿಗೆ ಸಮಯವಾದ್ದರಿಂದ ಡೀಹೈಡ್ರೇಟ್, ಸಾಂಕ್ರಾಮಿಕ ರೋಗಗಳು ಹೆಚ್ಚಾಗಿ ಕಂಡುಬರುವ ಸಾಧ್ಯತೆಗಳಿರುತ್ತವೆ. ಹಾಗಾಗಿ ತಮ್ಮ ತಮ್ಮ ಗ್ರಾಮಪಂಚಾಯಿತಿ ವ್ಯಾಪ್ತಿಗೆ ಬರುವ ಗ್ರಾಮಗಳಲ್ಲಿನ ಜನರಿಗೆ ವೈದ್ಯಕೀಯ ಇಲಾಖೆಯಿಂದ ಬಂದ ಮಾಹಿತಿಯನ್ನು ತಲುಪಿಸಿ, ಅವರಿಗೆ ಸರಿಯಾದ ಕ್ರಮಗಳ ಬಗ್ಗೆ ಜಾಗೃತಿ ಮೂಡಿಸಬೇಕು. ಚರಂಡಿಗಳು, ರಸ್ತೆ ಬದಿಗಳು, ನೀರಿನ ಟ್ಯಾಂಕರ್‌ಗಳನ್ನು, ಬೋರ್ ವೆಲ್‌ಗಳು, ಹಾಗೂ ತೊಂಬೆಗಳನ್ನು ಸ್ವಚ್ಛಗೊಳಿಸಿ ಗ್ರಾಮವನ್ನು ಶುಚಿಯಾಗಿ ಇಟ್ಟುಕೊಳ್ಳಬೇಕು. ಇದನ್ನು ಪ್ರತಿಯೊಬ್ಬ ಅಧಿಕಾರಿಯು ಒಂದು ಅಭಿಯಾನದಂತೆ ಮಾಡಿ ಗ್ರಾಮ-ಗ್ರಾಮಗಳಿಗೂ ಸಾರ್ವಜನಿಕರಲ್ಲಿ ಅರಿವು ಮೂಡಿಸಬೇಕು ಎಂದರು.

ಜಾನುವಾರುಗಳ ಮೇವನ್ನು ಯಾವೂದೆ ಬೇರೆ ಜಿಲ್ಲೆಗೆ ರಫ್ತು ಮಾಡಬಾರದು ಹಾಗೆ ಮಾಡಿದ್ದು ಕಂಡುಬಂದಲ್ಲಿ ಅವರ ವಿರುದ್ಧ ಕ್ರಮಕೈಗೊಳ್ಳಲಾಗುವುದು. ಇಲಾಖೆಯ ಅಧಿಕಾರಿಗಳು ತಾವು ಮಾಡುವ ಪ್ರತಿಯೊಂದು ಕೆಲಸದ ದಾಖಲೆಗಳನ್ನು ಪ್ರತ್ಯೇಕ ಫೈಲ್ ಮಾಡಬೇಕು. ಇದರಿಂದ ಎಲ್ಲಾ ಕೆಲಸಗಳ ಒಂದು ಚಿತ್ರಣ ಹುಡುಕುವುದು ಸುಲಭವಾಗುತ್ತದೆ ಎಂದರು.

ಮುಖ್ಯಮಂತ್ರಿಗಳ ತವರು ಜಿಲ್ಲೆಯಾದ್ದರಿಂದ ಇಲ್ಲಿ ಯಾವುದೇ ರೀತಿಯ ಕೆಲಸಗಳು ಬಾಕಿ ಉಳಿಯದಂತೆ ನೋಡಿಕೊಳ್ಳಬೇಕು. ಹಾಗೆಯೇ ಜನರಿಗೂ ಯಾವುದೇ ತೊಂದರೆಯಾಗದಂತೆ ನೋಡಿಕೊಳ್ಳುವುದು ಬಹಳ ಮುಖ್ಯ ಹಾಗಾಗಿ ಅಧಿಕಾರಿಗಳು ಎಚ್ಚರಿಕೆಯಿಂದ ಕೆಲಸ ಮಾಡಬೇಕು ಎಂದರು.

ಜಿಲ್ಲಾ ಪಂಚಾಯಿತಿಯ ಉಪಕಾರ್ಯದರ್ಶಿ(ಅಭಿವೃದ್ಧಿ)ಗಳಾದ ಕೃಷ್ಣರಾಜು ಡಿ.ಎಸ್ ಅವರು ಮಾತನಾಡಿ ಸ್ವಚ್ಛ ಭಾರತ್ ಮಿಷನ್ ಅಡಿಯಲ್ಲಿ ಮನೆ ಮನೆಗೂ ಶೌಚಾಲಯಗಳನ್ನು ನಿರ್ಮಿಸಬೇಕಾಗಿದೆ. ವಸತಿ ಯೋಜನೆಯಡಿಯಲ್ಲಿ ಅರ್ಜಿಗಳನ್ನು ಸ್ವೀಕರಿಸಿ ಜನರಿಗೆ ಯೋಜನೆಗಳ ಬಗ್ಗೆ ಮಾಹಿತಿ ನೀಡಿ ಅವರಿಂದ ಸರಿಯಾದ ದಾಖಲೆಗಳನ್ನು ಪಡೆಯಬೇಕು. ಇದರಿಂದ ಸ್ವೀಕರಿಸಿದ ಅರ್ಜಿಗಳ ಸಂಖ್ಯೆ, ತಿರಸ್ಕರಿಸಿದ ಅರ್ಜಿಗಳ ಸಂಖ್ಯೆಯಲ್ಲಿ ಅಂತರ ಕಡಿಮೆಯಾಗಬೇಕು. ಅವಶ್ಯಕತೆ ಇರುವ ಪ್ರತಿಯೊಬ್ಬ ವ್ಯಕ್ತಿಗೂ ಸೌಲಭ್ಯ ದೊರಕುವಂತೆ ಮಾಡಬೇಕು ಎಂದು ಹೇಳಿದರು.

ಸಭೆಯಲ್ಲಿ ಮೈಸೂರು ಜಿಲ್ಲೆಯ ಗ್ರಾಮ ಪಂಚಾಯಿತಿಯ ಪಂಚಾಯಿತಿ ಅಭಿವೃದ್ಧಿ ಅಧಿಕಾರಿಗಳು, ಸಹಾಯಕ ಕಾರ್ಯನಿರ್ವಾಹಕ ಅಭಿಯಂತರರು, ಸೇರಿಸಂತೆ ಇತರ ಅಧಿಕಾರಿಗಳು ಉಪಸ್ಮಿತರಿದ್ದರು.

8 ದೇವರ ಉತ್ಸವ ಮೂರ್ತಿಗಳ ಸಮಾಗಮ

ಸಾಂಸ್ಕೃತಿಕ ನಗರಿ ಮೈಸೂರು ಅರಮನೆ ಆವರಣದಲ್ಲಿ ರಥ ಸಪ್ತಮಿ ಸಂಭ್ರಮ ಮನೆ ಮಾಡಿದೆ. ಅರಮನೆ ಆವರಣದಲ್ಲಿರುವ ವಿವಿಧ ದೇಗುಲಗಳ ಉತ್ಸವ ಮೂರ್ತಿಗಳ ಸಮಾಗಮವಾಗಿದೆ. 8 ರಥಗಳಲ್ಲಿ ಆವರಣಕ್ಕೆ ಆಗಮಿಸಿದ ಉತ್ಸವ ಮೂರ್ತಿಗಳಿಗೆ ವಿಶೇಷ ಪೂಜೆ ನೆರವೇರಿಸಲಾಗಿದೆ. ಮುಂಜಾನೆಯಿಂದಲೇ ಭಕ್ತರು ದಂಡು ಅರಮನೆಗೆ ಬರುತ್ತಿದೆ. ಉತ್ಸವ ಮೂರ್ತಿಗಳಿಗೆ ಭಕ್ತಭಾವದಿಂದ ನಮಿಸುತ್ತಿದ್ದಾರೆ. ಗಾಯಿತ್ರಿ, ಸರಸ್ವತಿ, ಸಾವಿತ್ರಿ, ತ್ರಿಣೇಶ್ವರ ಸ್ವಾಮಿ, ಲಕ್ಷ್ಮಿ ವೆಂಟಕರಮಣ. ಖಿಲ್ಲೆ ವೆಂಕಟರಮಣ, ಶ್ವೇತ ವರಹಾ ಸ್ವಾಮಿ, ಮಹಾಲಕ್ಷ್ಮಿ ದೇವಿ ಸೇರಿ ಒಟ್ಟು 8 ದೇಗುಲಗಳ ಉತ್ಸವ ಮೂರ್ತಿಗಳಿಗೆ ಪೂಜೆ ನೆರವೇರಿದೆ. ಭಕ್ತರಿಗೆ ಒಂದೇ ಕಡೆ 8 ದೇವರುಗಳ ದರ್ಶನಕ್ಕೆ ವ್ಯವಸ್ಥೆ ಮಾಡಲಾಗಿದೆ. ಸೂರ್ಯದೇವ ತನ್ನ ಫಥ ಬದಲಾಯಿಸುವ ದಿನವಾದ ಇಂದು ಅರಮನೆ ಆವರಣದಲ್ಲಿ ಉತ್ಸವಮೂರ್ತಿಗಳಿಗೆ ವಿಶೇಷ ಪೂಜೆ ನೆರವೇರಿಸಲಾಗಿದೆ.ಇದೇ ವೇಳೆ ರಾಜವಂಶಸ್ಥ ಯದುವೀರ್ ರವರ ಧರ್ಮಪತ್ನಿ ತ್ರಿಶಿಕಾ ಯದುವೀರ್ ರವರು ಪುತ್ರ ಆದ್ಯವೀರ್ ಸಮೇತ ಆಗಮಿಸಿ ಉತ್ಸವಮೂರ್ತಿಗಳ ದರುಶನ ಪಡೆದರು.

ನಾಟಕೋತ್ಸವ ಯಶಸ್ಸಿಗೆ ಕೈಜೋಡಿಸಿ

ಮೈಸೂರು: ಸಮಾನತೆಯ ಹರಿಕಾರ ವಿಶ್ವಗುರು ಬಸವಣ್ಣನವರ ಇವ ನಮ್ಮವ, ಇವ ನಮ್ಮವ ಎಂಬ ಉಕ್ತಿಯ ಶೀರ್ಷಿಕೆಯಡಿ ಹೆಸರಾಂತ ಬಹುರೂಪಿ ನಾಟಕೋತ್ಸವ ಮಾರ್ಚ್ 6 ರಿಂದ 11 ರವರಗೆ ರಂಗಾಯಣದಲ್ಲಿ ಜರುಗಲಿದ್ದು, ವಿವಿಧ ಇಲಾಖೆಗಳ ಅಧಿಕಾರಿಗಳು ನಾಟಕೋತ್ಸವದ ಯಶಸ್ಸಿಗೆ ಶ್ರಮಿಸಬೇಕೆಂದು ಜಿಲ್ಲಾಧಿಕಾರಿ ಡಾ.ಕೆ.ವಿ.ರಾಜೇಂದ್ರ ಹೇಳಿದರು. ಜಿಲ್ಲಾಧಿಕಾರಿಗಳ ಕಚೇರಿ ಸಭಾಂಗಣದಲ್ಲಿ ನಡೆದ ಬಹುರೂಪಿ ನಾಟಕೋತ್ಸವ ಪೂರ್ವಭಾವಿ ಸಭೆಯಲ್ಲಿ ನಿರ್ದೇಶನ ನೀಡಿದ ಅವರು, ಬಹುರೂಪಿ ನಾಟಕೋತ್ಸವ ಜೈಪುರ ಉತ್ಸವ, ಬೆಂಗಳೂರು ಹಬ್ಬದ ರೀತಿಯಲ್ಲಿ ಬ್ರಾಂಡಿಂಗ್ ಆಗಬೇಕು ಎಂದರು.

ಮಾರ್ಚ್ 6 ರಂದು ಜಾನಪದೋತ್ಸವ ಉಧ್ಘಾಟನೆಗೊಳ್ಳಲಿದ್ದು, 7 ರಿಂದ ನಾಟಕಗಳು ಪ್ರದರ್ಶನಗೊಳ್ಳಲಿವೆ. ನಾಟಕ ಪ್ರದರ್ಶನಕ್ಕೆ 118 ಅರ್ಜಿಗಳು ಸಲ್ಲಿಕೆಯಾಗಿದ್ದು ಸಮಿತಿಯು 18 ನಾಟಕಗಳನ್ನು ಆಯ್ಕೆ ಮಾಡಿದೆ.

ಸಾಮಾಜಿಕ ಸಮಸ್ಯೆಗಳಿಗೆ ಒತ್ತು ನೀಡುವುದರೊಂದಿಗೆ, ಪ್ರಯೋಗಶೀಲ ನಾಟಕಗಳಿಗೆ ಎಲ್ಲಾ ವಯೋಮಾನದವರಿಗೆ ಸಲ್ಲುವ ನಾಟಕಗಳು ಆಯ್ಕೆಯಾಗಿದ್ದು, ಕನ್ನಡ ಹಾಗೂ ಬಹುಭಾಷಾ ನಾಟಕಗಳು ಇರಲಿವೆ. ಇದರೊಂದಿಗೆ ರಾಷ್ಟ್ರೀಯ ವಿಚಾರ ಸಂಕಿರಣಗಳು ಜರುಗಲಿದ್ದು ಕಲಾತ್ಮಕ ಹಾಗೂ ವಿದ್ವತ್ಪೂರ್ಣ ಚಿಂತನೆಗೆ ಹಚ್ಚುವ ವಿಷಯಗಳಿರಲಿ ಎಂದರು.

ನಾಟಕೋತ್ಸವಕ್ಕೆ ಗಣ್ಯರು, ಚಿಂತಕರು ಆಗಮಿಸುವುದರಿಂದ ಅವರುಗಳಿಗೆ ಉತ್ತಮ ವ್ಯವಸ್ಥೆ ಕಲ್ಪಿಸಿ, ಪಾಲಿಕೆಯವರು ಕಾರ್ಯಕ್ರಮ ನಡೆಯುವ ಕಲಾಮಂದಿರ ಸುತ್ತಮುತ್ತಲಿನ ಸ್ವಚ್ಚತೆಗೆ ಗಮನ ಹರಿಸಿ, ಸಾವಿರಾರು ಸಂಖ್ಯೆಯಲ್ಲಿ ಜನ ಸೇರುವುದರಿಂದ ಟ್ರಾಫಿಕ್ ಸಮಸ್ಯೆ ಆಗದಂತೆ ಹಾಗೂ ಸಾರಿಗೆ ಇಲಾಖೆಯವರು ಮುಖ್ಯ ಸ್ಥಳಗಳಿಗೆ ಬಸ್ ಸಂಚಾರ ವ್ಯವಸ್ಥೆ ಇರುವಂತೆ ಸಂಬಂಧಿಸಿದ ವಿವಿಧ ಇಲಾಖೆಗಳ ಅಧಿಕಾರಿಗಳು ತಮ್ಮ ಜವಾಬ್ದಾರಿಗಳನ್ನು ಸರಿಯಾಗಿ ನಿರ್ವಹಿಸಿ ಎಂದರು

ರಂಗಾಯಣದ ಉಪನಿರ್ದೇಶಕರಾದ ನಿರ್ಮಲಾ ಮಠಪತಿ ಮಾಹಿತಿ ನೀಡಿ ನಾಟಕೋತ್ಸವ 4 ಸ್ಥಳಗಳಲ್ಲಿ ನಡೆಯಲಿದೆ 5 ದಿನಗಳ ಚಲನಚಿತ್ರೋತ್ಸವ ರಾಷ್ಟ್ರೀಯ ವಿಚಾರ ಸಂಕಿರಣ, ಕರಕುಶಲ ವಸ್ತು ಪ್ರದರ್ಶನ, ಕರಕುಶಲ ಪ್ರಾತ್ಯಕ್ಷಿಕೆ, ಚಿತ್ರಕಲಾ ಪ್ರದರ್ಶನ, ಚಾರಿತ್ರಿಕ ದಾಖಲೆಗಳ ಪ್ರದರಶನ, ಜಾನಪದ ಕಲಾ ಪ್ರದರ್ಶನ ಹಾಗೂ ರಂಗ ಗೀತೆಗಳ ಗಾಯನ ಇರಲಿದೆ ಎಂದರು.

ಕನ್ನಡ ಸಂಸ್ಕತಿ ಇಲಾಖೆ ಜಂಟಿ ನಿರ್ದೇಶಕ ಮಲ್ಲಿಕಾರ್ಜುನ ಸ್ವಾಮಿ ,ಪಾಲಿಕೆ ಉಪ ಆಯುಕ್ತ ಸೋಮಶೇಖರ್ ,ತೋಟಗಾರಿಕೆ ಇಲಾಖೆ ಉಪನರ್ದೇಶಕ ಮಂಜುನಾಥ್ ,ವಿವಿಧ ಇಲಾಖೆಗಳ ಅಧಿಕಾರಿಗಳಿದ್ದರು.

ಗೋವಾಶ್ರಮದಲ್ಲಿಜೆ.ಇ.ರಾಮೇಗೌಡರ ಹುಟ್ಟುಹಬ್ಬಆಚರಣೆ

ಮಾಲೂರು: ಮಾಲೂರು ವಿಧಾನ ಸಭಾಕ್ಷೇತ್ರದಜೆಡಿಎಸ್ ಅಭ್ಯರ್ಥಿ ಜಿ ಇ ರಾಮೇಗೌಡರ ಹುಟ್ಟುಹಬ್ಬವನ್ನುಜೆಡಿಎಸ್ ತಾಲ್ಲೂಕು ಪದಾಧಿಕಾರಿಗಳು ಮತ್ತು ಅಭಿಮಾನಿಗಳು ವಿಶೇಷವಾಗಿಆಚರಣೆ ಮಾಡಿದರು. ಪಟ್ಟಣ ಸುಬ್ರಮಣ್ಯ ಸ್ವಾಮಿದೇವಾಲಯದಲ್ಲಿ ವಿಶೇಷ ಪೂಜೆ ಸಲ್ಲಿಸಿ ಅವರ ಹೆಸರಲ್ಲಿಅಭಿಶೇಕ ಮಾಡಿಸಿ ವೈಟ್‌ಗಾರ್ಡ್ ನ್ ನಲ್ಲಿರುವ ನಂದಾ ದೀಪ ವಿಶೇಷಚೇತನ ಮಕ್ಕಳ ಜತೆ ಹುಟ್ಟುಹಬ್ಬಆಚರಣೆ ಮಾಡಿ, ರಾಘವೇಂದ್ರ, ಗೋವಾ ಶ್ರ ಮದಲ್ಲಿ ಹಸುಗಳಿಗೆ ಹಿಂಡಿ ಬೂಸಾ ನೀಡಿ ಗೋವು ಪೂಜೆ ಸಲ್ಲಿಸಿದರು ಈ ಸಂದರ್ಭದಲ್ಲಿಜೆಡಿಎಸ್ ತಾಲ್ಲೂಕುಅಧ್ಯಕ್ಷ ಬಲ್ಲಹಳ್ಳಿ ನಾರಾಯಣಸ್ವಾಮಿ, ಕಾರ್ಯದರ್ಶಿ ವಕೀಲ ಆನಂದ್, ಮುಖಂಡರಾದ ಮಂಗಳಮ್ಮ, ವಿಜಿಕುಮಾರ್, ಇತರರುಇದ್ದರು.

ಚಾರ್ಟರ್ಡ್ ಅಕೌಂಟೆಂಟ್ಸ್‌ಗಳಿಗೆ ಉತ್ತಮ ಅವಕಾಶ

ತುಮಕೂರು: ವಿದ್ಯಾರ್ಥಿಗಳಿಗೆ ಸಿ.ಎ. ಒಂದು ಪ್ರೊಫೆಷನಲ್ ಕೋರ್ಸ್ ಆಗಿದ್ದು, ಇದರಲ್ಲಿ ವಿದ್ಯಾರ್ಥಿಗಳಿಗೆ ಉತ್ತಮ ಭವಿಷ್ಯ ಹಾಗೂ ಭದ್ರತೆ, ಆರ್ಥಿಕ ಭದ್ರತೆ ಖಂಡಿತಾ ಇರುತ್ತದೆ. ಸಿ.ಎ. ಪರೀಕ್ಷೆಯಲ್ಲಿ ತೇರ್ಗಡೆಯಾಗುವುದು ಸಾಧ್ಯವಿಲ್ಲ ಎಂಬುದು ಸುಳ್ಳು, ವಿದ್ಯಾರ್ಥಿಗಳು ಕಷ್ಟಪಟ್ಟು ಓದಿದಲ್ಲಿ ಸಿ.ಎ. ಪರೀಕ್ಷೆ ಸುಲಭವಾಗಿ ಉತ್ತಮ ಅಂಕವನ್ನು ಪಡೆಯಲು ಸಾಧ್ಯ. ದೇಶದ ಆರ್ಥಿಕತೆ ನಾಗಾಲೋಟದಲ್ಲಿ ಮುಂದುವರೆಯುತ್ತಿದ್ದು ಅದಕ್ಕೆ ಸಿ.ಎ.ಪ್ರೊಫೆಷನ್ ಅಗತ್ಯವಿದೆ. ಇದನ್ನು ಮನಗಂಡು ಹೆಚ್ಚು ವಿದ್ಯಾರ್ಥಿಗಳು ಸಿ.ಎ. ಪರೀಕ್ಷೆಗಳಿಗೆ ನೋಂದಾಯಿಸಿಕೊಳ್ಳಬೇಕು. ಒಂದು ಅಥವಾ ಎರಡು ಬಾರಿ ಉತ್ತೀರ್ಣರಾಗದಿರುವುದು ಸಿ.ಎ.ಪರೀಕ್ಷೆಯಲ್ಲಿ ಸರ್ವೇಸಾಮಾನ್ಯ, ವಿದ್ಯಾರ್ಥಿಗಳು ದೃತಿಗೆಡದೆ ಮರಳಿಯತ್ನವ ಮಾಡಿ ಪರೀಕ್ಷೆಯಲ್ಲಿ ತೇರ್ಗಡೆಯಾಗಬೇಕು ಎಂದು ಅನನ್ಯ ಇನ್ಸ್ಟಿಟ್ಯೂಟ್ ಆಫ್ ಕಾಮರ್ಸ್ ಅಂಡ್ ಮ್ಯಾನೇಜ್ಮೆಂಟ್‌ನ ಅಧ್ಯಕ್ಷರಾದ ಸಿ.ಎ. ಎಸ್.ವಿಶ್ವನಾಥ್‌ರವರು ತಿಳಿಸಿದರು.

ನಗರದ ಅನನ್ಯ ಇನ್ಸ್ಟಿಟ್ಯೂಟ್ ಆಫ್ ಕಾಮರ್ಸ್ ಅಂಡ್ ಮ್ಯಾನೇಜ್ಮೆಂಟ್‌ನ ವತಿಯಿಂದ ಯಶಸ್ ಅಕಾಡೆಮಿ ಸಹಯೋಗದೊಂದಿಗೆ ಸಿ.ಎ. ಹಾಗೂ ಇನ್‌ಟರ್‌ನಲ್ಲಿ ತೇರ್ಗಡೆಯಾದ ವಿದ್ಯಾರ್ಥಿಗಳಿಗೆ ಗೌರವ ಸಮರ್ಪಣಾ ಕಾರ್ಯಕ್ರಮವನ್ನು ಹಮ್ಮಿಕೊಳ್ಳಲಾಗಿತ್ತು.

ವಿದ್ಯಾರ್ಥಿಗಳನ್ನು ಉದ್ದೇಶಿಸಿ ಯಶಸ್ ಅಕಾಡೆಮಿಯ ಮುಖ್ಯಸ್ಥರಾದ ನಿಲೇಶ್‌ಶರ್ಮರವರು ಮಾತನಾಡುತ್ತಾ ವಿದ್ಯಾರ್ಥಿಗಳಿಗೆ ಅಗತ್ಯವಿರುವ ಸವಲತ್ತುಗಳನ್ನು ಪಡೆದುಕೊಳ್ಳಲು ಬೆಂಗಳೂರಿಗೆ ಬರುವ ಅಗತ್ಯವಿಲ್ಲ. ಯಶಸ್ ಅಕಾಡೆಮಿ ಈಗ ತುಮಕೂರಿನಲ್ಲಿಯೇ ಕಾರ್ಯ ನಿರ್ವಹಿಸುತ್ತಿದೆ. ಬೆಂಗಳೂರಿನಲ್ಲಿ ಸಿಗುವ ಎಲ್ಲಾ ಸವಲತ್ತುಗಳನ್ನು ಅಧ್ಯಾಪಕರು ತುಮಕೂರಿನಲ್ಲೇ ಒದಗಿಸಿಕೊಡುತ್ತಿದ್ದಾರೆ. ಈ ಸಂಸ್ಥೆಯಲ್ಲಿ ಸಿ.ಎ. ಜೊತೆ ಜೊತೆಗೆ ಬಿ.ಕಾಂ ಪದವಿಯನ್ನು ಸಹ ಮಾಡಿಕೊಳ್ಳಲು ಅವಕಾಶ ಕೊಟ್ಟಿರುವುದು ಶ್ಲಾಘನೀಯ ಅಲ್ಲದೇ ಈ ಬಾರಿ ಸಿ.ಎ. ಪರೀಕ್ಷೆಯಲ್ಲಿ ಅತಿ ಹೆಚ್ಚು ಅಂಕ ಪಡೆದ ವಿದ್ಯಾರ್ಥಿಗಳು ತೇರ್ಗಡೆಯಾಗಿರುವುದು ಬಹಳ ಸಂತೋಷವನ್ನು ಉಂಟು ಮಾಡಿದೆ ಎಂದು ವಿದ್ಯಾರ್ಥಿಗಳಿಗೆ ತಿಳಿಸಿದರು.

ಕಾರ್ಯಕ್ರಮದಲ್ಲಿ ಅನನ್ಯ ಸಂಸ್ಥೆಯ ಟ್ರಸ್ಟಿಯಾದ ಡಾ.ಹೆಚ್.ಹರೀಶ್‌ರವರು ಮಾತನಾಡುತ್ತಾ ವಿದ್ಯಾರ್ಥಿಗಳಿಗೆ ಸಿ.ಎ. ಹಾಗೂ ಬಿ.ಕಾಂ ತೇರ್ಗಡೆಯಾಗಲು ಬೇಕಾಗುವ ಎಲ್ಲಾ ಅಗತ್ಯ ಕ್ರಮಗಳನ್ನು ನಮ್ಮಲ್ಲಿ ನೀಡಲಾಗುತ್ತಿದೆ. ಅಲ್ಲದೇ ಪಠ್ಯೇತರ ಚಟುವಟಿಕೆಗಳಿಗೂ ಸಹ ಅನನ್ಯ ಸಂಸ್ಥೆಯಲ್ಲಿ ಮಹತ್ವ ನೀಡಲಾಗುತ್ತಿದೆ ಎಂದು ತಿಳಿಸಿದರು.

ಇದೇ ಸಂದರ್ಭದಲ್ಲಿ ಶ್ರೀಸಿದ್ದಗಂಗಾ ಸಂಸ್ಥೆಯ ಕಾರ್ಯದರ್ಶಿಯಾದ ಟಿ.ಕೆ.ನಂಜುಂಡಪ್ಪನವರು ಮಾತನಾಡುತ್ತಾ ವಿದ್ಯಾರ್ಥಿಗಳಿಗೆ ಶುಭ ಹಾರೈಸಿದ್ದರು. ಚಾರ್ಟೆಡ್ ಅಕೌಂಟೆಂಟ್ ರಾಮಮೂರ್ತಿರವರು ಉಪಸ್ಥಿತರಿದ್ದರು. ಕಾರ್ಯಕ್ರಮದಲ್ಲಿ ಸಿ.ಎ. ಪೌಂಡೇಷನ್ ಮತ್ತು ಸಿ.ಎ.ಇಂಟರ್ಮೀಡಿಯೇಟ್‌ನಲ್ಲಿ ತೇರ್ಗಡೆ ಹೊಂದಿದ ವಿದ್ಯಾರ್ಥಿಗಳಿಗೆ ಮತ್ತು ಪೋಷಕರಿಗೆ ಸನ್ಮಾನಿಸಿ ಗೌರವಿಸಲಾಗಿತ್ತು.

ಇದೇ ಸಂದರ್ಭದಲ್ಲಿ ಮನೋವಿಕಾಸ ತಜ್ಞರಾದ ಸಿ.ಸಿ.ಪಾವಟೆ, ಅನನ್ಯ ಕಾಲೇಜಿನ ಪ್ರಾಂಶುಪಾಲರಾದ ಡಾ.ಎಂ. ವಿಶ್ವಾಸ್, ಅನನ್ಯ ಪಿ.ಯು.ಕಾಲೇಜಿನ ಪ್ರಾಂಶುಪಾಲರಾದ ಆರ್.ರಘು, ತರಬೇತುದಾರರಾದ ಅಚ್ಯುತ್‌ರವರು ಹಾಗೂ ಟ್ರಾರ್ಗೇಟ್ ಸಂಸ್ಥೆಯ ಮುಖ್ಯಸ್ಥರಾದ ರಂಗನಾಥಪ್ಪನವರು ಉಪಸ್ಥಿತರಿದ್ದರು.

ವಿಜಯಪುರ ಪಟ್ಟಣದ ಶ್ರೀ ಪತಂಜಲಿ ಯೋಗ ಶಿಕ್ಷಣ ಸಮಿತಿ ವತಿಯಿಂದ ರಥ ಸಪ್ತಮಿ ಪ್ರಯುಕ್ತ ಶ್ರೀ ಚನ್ನ ಕೇಶವ ಸ್ವಾಮಿ ದೇವಾಲಯದ ಆವರಣದಲ್ಲಿ ಸಾಮೂಹಿಕ 108 ಸೂರ್ಯ ನಮಸ್ಕಾರ ಮಾಡಲಾಯಿತು. ಕಾರ್ಯಕ್ರಮದಲ್ಲಿ ದೀಪ ರಮೇಶ್, ಭಾರತಿ, ನಿರ್ಮಲ, ನಾಗರಾಜ ಕಾರ್ತಿಕ್ ಸುರೇಶ್, ವಿಶ್ವಾಸ್ ಮತ್ತಿತರರು ಭಾಗವಹಿಸಿದ್ದರು.

ವಿಜಯಪುರ ಪಟ್ಟಣದ ಕೋಟೆಬೀದಿಯಲ್ಲಿರುವ ಶ್ರೀ ಸೌಮ್ಯನಾಯಕಿ ಸಮೇತಶ್ರೀಚನ್ನಕೇಶವ ಸ್ವಾಮಿಯವರ ದೇವಾಲಯದಲ್ಲಿ ರಥಸಪ್ತಮಿ ಹಬ್ಬದ ಪ್ರಯುಕ್ತ ಸ್ವಾಮಿಯವರ ಉತ್ಸವ ಮೂರ್ತಿ ಮೆರವಣಿಗೆಯನ್ನು ಶ್ರೀಚನ್ನಕೇಶವ ಸ್ವಾಮಿ ರಥೋತ್ಸವ ಕಮಿಟಿಯ ಅಧ್ಯಕ್ಷರಾದ ಎಂ. ಚಂದ್ರಕಾಂತಕುಮಾರ್ ಹಾಗೂ ಕುಟುಂಬದವರು ನೆರವೇರಿಸಿದರು. ಈ ಸಂದರ್ಭದಲ್ಲಿ ಅ. ಶಿ. ವೈ. ನಗರ್ತ ಮಹಂತಿನ ಮಠ ಧರ್ಮಸಂಸ್ಥೆಯ ಕಾರ್ಯದರ್ಶಿ ವಿ. ವಿಶ್ವನಾಥ್, ದೇವಾಲಯದ ಅರ್ಚಕರಾದ ರಾಜ್ ಭಟ್ಟಾಚಾರ್ಯರು, ಕೆ. ಚೆನ್ನಪ್ಪ, ಕೇಶವಮೂರ್ತಿ, ರಾಜಣ್ಣ, ರವಿ, ಸುರೇಶ್ ಬಾಬು, ವಿಶ್ವಾಸ್, ಮನೋಹರ್ ಹಾಗೂ ತರುಣ್ ಉಪಸ್ಥಿತರಿದ್ದರು.

ಪ್ರಗತಿ ಪರಿಶೀಲನಾ ಸಭೆ

ಚಿಕ್ಕಬಳ್ಳಾಪುರ: ಮಾನ್ಯ ಸರ್ಕಾರದ ಕಾರ್ಯದರ್ಶಿ, ಕನ್ನಡ ಮತ್ತು ಸಂಸ್ಕೃತಿ ಇಲಾಖೆ ಹಾಗೂ ಚಿಕ್ಕಬಳ್ಳಾಪುರ ಜಿಲ್ಲಾ ಉಸ್ತುವಾರಿ ಕಾರ್ಯದರ್ಶಿ ಮತ್ತು ಜಿಲ್ಲಾ ಪಂಚಾಯತ್ ಆಡಳಿತಾಧಿಕಾರಿ ಡಾ|| ಎನ್. ಮಂಜುಳ ರವರ ಅಧ್ಯಕ್ಷತೆಯಲ್ಲಿ ಫೆಬ್ರವರಿ 26 ರಂದು ಬೆಳಿಗ್ಗೆ 11:00 ಗಂಟೆಗೆ ಜಿಲ್ಲಾ ಮಟ್ಟದ ಪ್ರಗತಿ ಪರಿಶೀಲನಾ ಸಭೆಯನ್ನು ಜಿಲ್ಲಾ ಪಂಚಾಯತ್ ಸಭಾಂಗಣದಲ್ಲಿ ಆಯೋಜಿಸಲಾಗಿದೆ ಎಂದು ಜಿಲ್ಲಾ ಪಂಚಾಯತ್ ಮುಖ್ಯ ಕಾರ್ಯನಿರ್ವಹಣಾಧಿಕಾರಿ ಪ್ರಕಾಶ್ ಜಿ.ಟಿ ನಿಟ್ಟಾಲಿ ರವರು ಪ್ರಕಟಣೆಯಲ್ಲಿ ತಿಳಿಸಿದ್ದಾರೆ.

ಸವಿತಾ ಮಹರ್ಷಿ ಜಯಂತಿ

ಕೋಲಾರ : ನಗರದ ರಂಗಮಂದಿರದಲ್ಲಿ ಜಿಲ್ಲಾಡಳಿತ ಜಿಲ್ಲಾ ಪಂಚಾಯತ್ ಕನ್ನಡ ಮತ್ತು ಸಂಸ್ಕೃತಿ ಇಲಾಖೆ ವತಿಯಿಂದ ಶುಕ್ರವಾರದಂದು ಸವಿತಾ ಮಹರ್ಷಿ ಜಯಂತಿ ಕಾರ್ಯಕ್ರಮ ಹಮ್ಮಿಕೊಂಡಿದ್ದು ಈ ಕಾರ್ಯಕ್ರಮವನ್ನು ಕನ್ನಡ ಮತ್ತು ಸಂಸ್ಕೃತಿ ಇಲಾಖೆ ಸಹಾಯಕ ನಿರ್ದೇಶಕರಾದ ಗೀತಾ ಮತ್ತು ಸಮುದಾಯದ ಮುಖಂಡರು ಸವಿತಾ ಮಹರ್ಷಿ ಭಾವಚಿತ್ರಕ್ಕೆ ಪುಷ್ಪಹಾರ ಅರ್ಪಿಸಿ ವಿಶೇಷ ಪೂಜೆ ಸಲ್ಲಿಸಿ ಸಿಹಿ ಹಂಚುವ ಮೂಲಕ ಜಯಂತಿ ಆಚರಣೆ ಮಾಡಿದರು.

ಈ ಕಾರ್ಯಕ್ರಮವನ್ನು ಇದೇ ತಿಂಗಳ 20 ನೇ ತಾರೀಖಿನಂದು ನಗರದಲ್ಲಿ ಅದ್ದೂರಿ ಮೆರವಣಿಗೆ ಮುಖಾಂತರ ಹೆಚ್ಚಿನ ಸಮುದಾಯದ ಜನರನ್ನು ಒಟ್ಟುಗೂಡಿಸಿ ವಿಜೃಂಭಣೆಯಾಗಿ ಕಾರ್ಯಕ್ರಮ ಮಾಡುವುದಾಗಿ ಸಮುದಾಯದ ಮುಖಂಡರು ತಿಳಿಸಿದರು.

ಬಜೆಟ್ ಜಿಲ್ಲೆಗೆ ಶೂನ್ಯ ಹಳೆ ಯೋಜನೆಗಳು ಓದಿದ್ದೇ ಸಾಧನೆ

ಕೋಲಾರ: ರಾಜ್ಯದಲ್ಲಿ15 ನೇ ಬಜೆಟನ್ನು ಮಂಡಿಸಿದ ಸಿದ್ದರಾಮಯ್ಯ ಜಿಲ್ಲೆಗೆ ಯಾವುದೇ ಗುರುತರವಾದ ಹೊಸ ಯೋಜನೆಗಳು ಮತ್ತು ಅನುಧಾನಗಳನ್ನು ನೀಡುವಲ್ಲಿ ಸಂಪೂರ್ಣವಾಗಿ ವಿಫಲವಾಗಿದ್ದಾರೆ. ಜಿಲ್ಲೆಯ ಜ್ವಲಂತ ಸಮಸ್ಯೆಗಳಾದ ಕೆ.ಸಿ.ವ್ಯಾಲಿ ಮೂರನೇ ಹಂತದ ಶುದ್ಧೀಕರಣ, ಎ.ಪಿ.ಎಂ.ಸಿ ಮಾರುಕಟ್ಟೆಯ ಹೊಸ ಜಾಗದ ವಿಸ್ತರಣೆ, ಹಾಗೂ ನಗರಾಭಿವೃದ್ದಿಯನ್ನು ಯಥಾವತ್ತಾಗಿ ನಿರ್ಲಕ್ಷಿಸಿ ಹಿಂದಿನ ಬಿಜೆಪಿ ಸರಕಾರದಲ್ಲಿನ ಯೋಜನೆಗಳನ್ನು ಮತ್ತೊಮ್ಮೆ ಓದಿದ್ದೇ ಸಾಧನೆ ಎಂದು ಜೆಡಿಎಸ್ ಮುಖಂಡ ಸಿಎಂಆರ್ ಶ್ರೀನಾಥ್ ಪ್ರತಿಕ್ರಿಯಿಸಿದರು.

ನಗರದ ಎಸ್.ಎನ್.ಆರ್ ಜಿಲ್ಲಾಸ್ಪತ್ರೆಯನ್ನು ಅತ್ಯಾಧುನಿಕ ಸಲಕರಣೆಗಳೊಂದಿಗೆ ಗುಣಮಟ್ಟದ ಚಿಕಿತ್ಸೆಗಳನ್ನೊಳಗೊಂಡಂತೆ ಎಲ್ಲಾ ಔಷಧಿಗಳು ಲಭ್ಯವಿರುವಂತೆ ಸಾರ್ವಜನಿಕ ಸೇವೆಗೆ ಉಪಯುಕ್ತವಾಗುವ ರೀತಿಯಲ್ಲಿ ಕ್ರಮ ಕೈಗೊಳ್ಳದೆ ಬಡವರ ಹಾಗೂ ಶೋಷಿತರ ಆರೋಗ್ಯದ ಮೇಲೆ ಚಲ್ಲಾಟವಾಡುತ್ತಿದ್ದಾರೆ ಪ್ರಾಥಮಿಕ ಶಿಕ್ಷಣ, ಅಥ್ಲೆಟಿಕ್ ಹಾಗೂ ಕ್ರೀಡೆಗಳ ಅಭಿವೃದ್ಧಿಗೆ ಯಾವುದೇ ರೀತಿಯ ಪ್ರೋತ್ಸಾಹ ಅನುಧಾನವನ್ನು ಘೋಷಿಸದೆ ಮೂಲೆಗುಂಪು ಮಾಡಿದ್ದಾರೆ ಎಂದರು. ಜಿಲ್ಲೆಯಲ್ಲಿ ಪ್ರವಾಸೋಧ್ಯಮ ಇಲಾಖೆ ಇದೆ ಎನ್ನುವುದೇ ಸರ್ಕಾರ ಮರೆತಂತಿದೆ, ಚುನಾವಣೆ ಸಮಯದಲ್ಲಿ ಗೆಲ್ಲಲು ನೀಡಿದ ಆಮಿಷಗಳಾದ 5 ಗ್ಯಾರಂಟಿ ಭಾಗ್ಯಗಳನ್ನು ಪೂರೈಸಲೂ ಸಾಧ್ಯವಾಗದೆ, ಹೊಸ ಯೋಜನೆಗಳನ್ನೂ ನೀಡಲಾಗದೆ ಜನತೆಯನ್ನು ಬೇಡುವ ಸ್ಥಿತಿಗೆ ತಂದೊಡ್ಡಿದ್ದಾರೆ ಈ ಬಗ್ಗೆ ಜಿಲ್ಲಾ ಉಸ್ತುವಾರಿ ಸಚಿವರು ಹಾಗೂ ಕಾಂಗ್ರೆಸ್ ಶಾಸಕರು ಜಿಲ್ಲೆಯ ಜನತೆಗೆ ಸ್ಪಷ್ಟೀಕರಣ ನೀಡಲಿ ಎಂದು ಒತ್ತಾಯಿಸಿದರು.

ಬಸವಣ್ಣನವರ ಭಾವ ಚಿತ್ರ ಅನಾವರಣ

ಚಿಕ್ಕಬಳ್ಳಾಪುರ; ಜಾತಿ ರಹಿತ ಸಮಾಜ ಮತ್ತು ಕಾಯಕದ ಮಹತ್ವವನ್ನು ಜಗತ್ತಿಗೆ ಸಾರಿದ ಕ್ರಾಂತಿಕಾರಿ ಬಸವಣ್ಣನವರ ಭಾವಚಿತ್ರವನ್ನು ಎಲ್ಲಾ ಸರ್ಕಾರಿ ಕಚೇರಿಗಳಲ್ಲಿ ವಿಶ್ವಗುರು ಬಸವಣ್ಣ ಸಾಂಸ್ಕೃತಿಕ ನಾಯಕಎಂಬ ಅಡಿ ಬರಹದಡಿ ಅನಾವರಣ ಮಾಡಲು ಸರ್ಕಾರ ಸುತ್ತೋಲೆ ನೀಡಿದೆ. ಅದರಂತೆ ಫೆಬ್ರವರಿ 17 ರಂದು ಜಿಲ್ಲಾಡಳಿತ ಭವನದ ಪಂಚಾಯತ್ ಸಭಾಂಗಣದಲ್ಲಿ ಬಸವಣ್ಣನವರ ಭಾವಚಿತ್ರ ಅನಾವರಣ ಕಾರ್ಯಕ್ರಮ ಆಯೋಜಿಸಲಾಗಿದೆ. ಜಿಲ್ಲಾಡಳಿತ ಭವನದ ಎಲ್ಲಾ ಇಲಾಖೆಗಳ ಅಧಿಕಾರಿಗಳು ಮತ್ತು ಸಿಬ್ಬಂದಿ ಈ ಕಾರ್ಯಕ್ರಮದಲ್ಲಿ ಭಾಗವಹಿಸಬೇಕು. ಜೊತೆಗೆ ಅಧೀನದಲ್ಲಿರುವ ತಮ್ಮ ತಮ್ಮ ಕಚೇರಿಗಳಲ್ಲಿ ಹಾಗೂ ಜಿಲ್ಲಾಡಳಿತದ ಎಲ್ಲ ಸರ್ಕಾರಿ ಕಚೇರಿಗಳಲ್ಲಿ ಬಸವಣ್ಣನವರ ಭಾವಚಿತ್ರವನ್ನು ಅನಾವರಣಗೊಳಿಸಬೇಕು ಎಂದು ಜಿಲ್ಲಾಧಿಕಾರಿಗಳು ಈ ವೇಳೆ ಅಧಿಕಾರಿಗಳಿಗೆ ತಿಳಿಸಿದರು.

ಈ ಸಂದರ್ಭದಲ್ಲಿ ಜಿಲ್ಲಾ ಪೋಲೀಸ್ ವರಿಷ್ಠಾಧಿಕಾರಿ ಡಿ.ಎಲ್. ನಾಗೇಶ್, ಅಪರ ಜಿಲ್ಲಾಧಿಕಾರಿ ಡಾ|| ಎನ್. ತಿಪ್ಪೇಸ್ವಾಮಿ, ಸಮಾಜ ಕಲ್ಯಾಣ ಇಲಾಖೆ ಉಪನಿರ್ದೇಶಕ ತೇಜಾನಂದ ರೆಡ್ಡಿ ಸೇರಿದಂತೆ ವಿವಿಧ ಇಲಾಖೆಗಳ ಅಧಿಕಾರಿಗಳು, ಸಿಬ್ಬಂದಿ ಹಾಜರಿದ್ದರು.

ಕೆಯುಡಬ್ಲ್ಯುಜೆ ಹೋರಾಟದ ಫಲ ನನಸಾದ ಗ್ರಾಮೀಣ ಪತ್ರಕರ್ತರ ಬಸ್ ಪಾಸ್

ಬೆಂಗಳೂರು: ಗ್ರಾಮೀಣ ಪತ್ರಕರ್ತರಿಗೆ ಉಚಿತ ಬಸ್ ಪಾಸ್ ಯೋಜನೆಯನ್ನು ಸರ್ಕಾರ ಬಜೆಟ್ ನಲ್ಲಿ ಪ್ರಕಟಿಸಿದ್ದು, ದಶಕಗಳ ಕನಸು ನನಸಾಗಿದೆ. ದಾವಣಗೆರೆಯಲ್ಲಿ ಇದೇ ಫೆ.34 ರಂದು ಕರ್ನಾಟಕ ಕಾರ್ಯ ನಿರತ ಪತ್ರಕರ್ತರ ಸಂಘ (ಕೆಯುಡಬ್ಲ್ಯುಜೆ) ಆಯೋಜಿಸಿದ್ದ 38ನೇ ರಾಜ್ಯ ಪತ್ರಕರ್ತರ ಸಮ್ಮೇಳನದಲ್ಲಿ ಮುಖ್ಯಮಂತ್ರಿ ಸಿದ್ದರಾಮಯ್ಯ ನೀಡಿದ್ದ ಭರವಸೆಯನ್ನು ಈಡೇರಿಸಿರುವುದಕ್ಕೆ ಸಂಘದ ರಾಜ್ಯಾಧ್ಯಕ್ಷ ಶಿವಾನಂದ ತಗಡೂರು ಅವರು ಧನ್ಯವಾದ ಸಲ್ಲಿಸಿದ್ದಾರೆ. ಮಂಡ್ಯ ಮತ್ತು ಮೈಸೂರಿನಲ್ಲಿ ನಡೆದ ಕಾರ್ಯಕ್ರಮದಲ್ಲಿಯೂ ಉಚಿತ ಬಸ್ ಪಾಸ್ ಬಗ್ಗೆ ಕೆಯುಡಬ್ಲ್ಯುಜೆ ಮಂಡಿಸಿದ್ದ ಹಕ್ಕೊತ್ತಾಯ ಬಗ್ಗೆ ಮುಖ್ಯಮಂತ್ರಿಗಳು ಕೊಟ್ಟ ಮಾತಿನಂತೆ ನಡೆದುಕೊಂಡಿರುವುದನ್ನು ಕೆಯುಡಬ್ಲ್ಯುಜೆ ಸ್ಮರಿಸಿದ್ದು, ಅಭಿನಂದನೆ ಸಲ್ಲಿಸಿದೆ. ಬಸ್ ಪಾಸ್ ಬೇಡಿಕೆ ಈಡೇರಿಸಲು ಸ್ಪಂದಿಸಿದ ಸಾರಿಗೆ ಸಚಿವ ರಾಮಲಿಂಗಾರೆಡ್ಡಿ, ಎಲ್ಲಾ ಹಂತದಲ್ಲಿಯೂ ಸಹಕಾರ ನೀಡಿದ ಮುಖ್ಯಮಂತ್ರಿ ಮಾಧ್ಯಮ ಸಲಹೆಗಾರ ಕೆ.ವಿ.ಪ್ರಭಾಕರ್ ಅವರಿಗೂ ಕರ್ನಾಟಕ ಕಾರ್ಯ ನಿರತ ಪತ್ರಕರ್ತರ ಸಂಘವು ವಿಶೇಷವಾಗಿ ಸ್ಮರಿಸಿ ಅಭಿನಂದಿಸಿದೆ. ಬಜೆಟ್ ನಲ್ಲಿ ಘೋಷಣೆ ಮಾಡಿರುವ ಬಸ್ ಪಾಸ್ ಯೋಜನೆಯನ್ನು ಕ್ರಮಬದ್ದವಾಗಿ ಕೂಡಲೇ ಜಾರಿಗೆ ತರಲು ವಾರ್ತಾ ಇಲಾಖೆ ಮುಂದಾಗಬೇಕು ಎಂದು ಕೆಯುಡಬ್ಲ್ಯುಜೆ ರಾಜ್ಯಾಧ್ಯಕ್ಷರಾದ ಶಿವಾನಂದ ತಗಡೂರು ವಿನಂತಿಸಿದ್ದಾರೆ.

ರಾಮನಗರ ರಾಜ್ಯ ವಿಧಾನಪರಿಷತ್ತಿಗೆ ಬೆಂಗಳೂರು ಶಿಕ್ಷಕರಕ್ಷೇತ್ರ ದಿಂದ ಫೆ.16ರ ಶುಕ್ರವಾರ ಬೆಳಿಗ್ಗೆ8ರಿಂದ ಸಂಜೆ4ಗಂಟೆಯವರೆಗೆ ನಡೆದ ಉಪಚುನಾವಣೆಯಲ್ಲಿ ರಾಮನಗರ ಜಿಲ್ಲೆಯಲ್ಲಿ ಶೇ.95.77ಪ್ರತಿಶತ ಮತದಾರರು ಹಕ್ಕುಚಲಾಯಿಸಿದ್ದು, ಜಿಲ್ಲೆಯ 9ಮತಗಟ್ಟೆಯಲ್ಲಿ ಶಾಂತಿಯುತ ಮತದಾನವಾಗಿದೆ.

ಕನ್ನಡ ಮತ್ತು ಸಂಸ್ಕೃತಿ ಇಲಾಖೆ ಸಹಾಯಕ ನಿರ್ದೇಶಕ ಉದಯಕುಮಾರ್ ಸಲಹೆ

ಮಹರ್ಷಿ ಆದರ್ಶ ಅಳವಡಿಸಿಕೊಳ್ಳಿ

ಮಂಡ್ಯ: ಸವಿತಾಮಹರ್ಷಿಗಳುಸಮಾಜಮುಖಿಯಾಗಿ ಬೆಳೆದು ದಾರಿದೀಪವಾಗಿದ್ದಾರೆ. ಇಂತಹ ಮಹಾತ್ಮರ ಜಯಂತಿಗಳನ್ನು ಆಚರಿಸುವ ಮೂಲಕ ಸರ್ಕಾರ ಇವರ ಆದರ್ಶಗಳ ಹಾದಿಯಲ್ಲಿ ನಡೆಯಲು ನಮಗೆ ಬೆಳಕು ತೋರಿಸಿದೆ. ಜನಸಾಮಾನ್ಯರು ಸವಿತಾ ಮಹರ್ಷಿಯವರ ಆದರ್ಶಗಳನ್ನು ಜೀವನದಲ್ಲಿ ಅಳವಡಿಸಿಕೊಳ್ಳಬೇಕು ಎಂದು ಕನ್ನಡ ಮತ್ತು ಸಂಸ್ಕೃತಿ ಇಲಾಖೆಯ ಸಹಾಯಕ ನಿರ್ದೇಶಕರು ಎನ್. ಉದಯಕುಮಾರ್ ಅವರು ತಿಳಿಸಿದರು.

ಅವರು ಇಂದು ಜಿಲ್ಲಾಡಳಿತ, ಕನ್ನಡ ಮತ್ತು ಸಂಸ್ಕೃತಿ ಇಲಾಖೆ ಹಾಗೂ ನಗರಸಭೆ ಇವರ ಸಂಯುಕ್ತಾಶ್ರಯದಲ್ಲಿ ಕರ್ನಾಟಕ ಸಂಘದಲ್ಲಿ ನಡೆದ 2023-24 ನೇ ಸಾಲಿನ ಸವಿತಾ ಮಹರ್ಷಿ ಜಯಂತಿ ಕಾರ್ಯಕ್ರಮವನ್ನು ಉದ್ಘಾಟಿಸಿ, ಸವಿತಾ ಮಹರ್ಷಿಯವರ ಭಾವಚಿತ್ರಕ್ಕೆ ಪುಷ್ಪಾರ್ಚನೆ ಮಾಡಿ ಮಾತನಾಡಿದರು.

ಸೂರ್ಯವಂಶದ ಸವಿತಾ ಮಹರ್ಷಿಯವರು ಶಿವನ ಬಲಗಣ್ಣಿನಿಂದ ಜನಿಸಿದರು. ಅಪಾರ ಜ್ಞಾನ ಭಂಡಾರ ಹೊಂದಿದ ಮಹರ್ಷಿಯವರು ಚತುರ್ವೇದಗಳಲ್ಲಿ ಒಂದಾದ ಸಾಮವೇದವನ್ನು ರಚಿಸಿದ್ದಾರೆ. ಇವರ ಮಗಳಾದ ಗಾಯಿತ್ರಿ ದೇವಿ ಶ್ರೇಷ್ಠ ಮಂತ್ರವಾದ ಗಾಯತ್ರಿ ಮಂತ್ರವನ್ನು ರಚಿಸಿದ್ದಾರೆ. ಅತ್ಯಂತ ಶ್ರೀಮಂತ ಪರಂಪರೆ ಇರುವ ಸವಿತಾ ಸಮಾಜ ಒಗ್ಗಟ್ಟಾಗಿ ಶೈಕ್ಷಣಿಕವಾಗಿ, ಆರ್ಥಿಕವಾಗಿ, ಸಾಮಾಜಿಕವಾಗಿ ಇತರರಿಗೆ ಆದರ್ಶವಾಗಿ ಬೆಳೆಯಬೇಕು ಎಂದರು.

ಇದೇ ಸಂದರ್ಭದಲ್ಲಿ ಕವಿ, ಸಾಹಿತಿ ಹಾಗೂ ಆಧುನಿಕ ವಚನಕಾರರಾದ ಜಯಕವಿ ಡಾ. ಜಯಪ್ಪ ಹೊನ್ನಾಳಿಯವರು ಮುಖ್ಯ ಭಾಷಣಕಾರರಾಗಿ ಮಾತನಾಡಿ ಸವಿತಾ ಮಹರ್ಷಿಗಳು ಸಮಾಜದ ಶ್ರೇಷ್ಠತೆಗೆ ಶ್ರಮಿಸಿದ ಮಹಾನ್ ಪುರುಷರಾಗಿದ್ದಾರೆ. ಇವರು ರಥಸಪ್ತಮಿಯ ದಿನ ಶಿವನ ಬಲಗಣ್ಣಿನಿಂದ ಜನ್ಮ ತಾಳಿದ್ದರಿಂದ, ಪ್ರತಿವರ್ಷ ರಥಸಪ್ತಮಿಯ ದಿನ ಸವಿತಾ ಮಹರ್ಷಿ ಜಯಂತಿಯನ್ನು ಆಚರಿಸಲಾಗುತ್ತದೆ ಎಂದರು.

ಸವಿತಾ ಮಹರ್ಷಿಯವರು ಸವಿತಾ ಸಮಾಜದ ಮೂಲಪುರುಷರಾಗಿದ್ದು, ಶೈಕ್ಷಣಿಕ, ಆರ್ಥಿಕ, ರಾಜಕೀಯವಾಗಿ ಹಿಂದುಳಿದವರ ಉದ್ಧಾರಕ್ಕಾಗಿ ಶ್ರಮಿಸಿದ ಮಹಾನ್ ವ್ಯಕ್ತಿ. ಇವರು ಕ್ಷತ್ರಿಯ, ವೈದ್ಯ, ಕ್ಷೌರಿಕ, ಸಂಗೀತ ವಾದ್ಯ ನುಡಿಸುವವರು ಹಾಗೂ ಆಯುಷ್ಕರ್ಮ ಮಾಡುವ ಕಾಯಕ ಶೂರರಾಗಿದ್ದರು. 12ನೇ ಶತಮಾನದಲ್ಲಿ ಜಗಜ್ಯೋತಿ ಬಸವಣ್ಣನವರಿಗೆ ಆಶ್ರಯ ನೀಡಿದ ಸವಿತಾ ಸಮಾಜದ ದೊರೆ ಬಿಜ್ಜಳ ಎಂಬುದು ಹೆಮ್ಮೆಯ ಸಂಗತಿ ಎಂದರು.

ಸರ್ಕಾರದಿಂದ ಹಲವು ಶರಣರ ಜಯಂತಿ ಆಚರಣೆಯಂತೆಯೇ ರಾಜ್ಯ, ಜಿಲ್ಲೆ ಮತ್ತು ತಾಲ್ಲೂಕು ಮಟ್ಟದಲ್ಲಿ ಪ್ರತಿ ವರ್ಷ ಸವಿತಾ ಮಹರ್ಷಿ ಜಯಂತಿಯನ್ನು ಆಚರಣೆ ಮಾಡಲು ನಿರ್ಧರಿಸುವುದು ಖುಷಿ ವಿಚಾರವಾಗಿದೆ ಎಂದರು.

ರಾಷ್ಟ್ರಕೂಟ, ವಿಜಯನಗರ, ಕಲ್ಯಾಣ ಚಾಲುಕ್ಯರ ಶಾಸನಗಳಲ್ಲಿ ಸವಿತಾ ಸಮಾಜದ ಬಗ್ಗೆ ಉಲ್ಲೇಖವಿದೆ. ಅನೇಕ ಶಾಸನಗಳ ಮೇಲೆ ಸವಿತಾ ಸಮಾಜದ ಸಾಧನೆಗಳಾದ ಕತ್ತಿ, ಕನ್ನಡಿ ಹಾಗೂ ಕತ್ತರಿಗಳನ್ನು ಕೆತ್ತಲಾಗಿದೆ. ಅನೇಕ ವರ್ಷಗಳಿಂದ ಸುದೀರ್ಘ ಇತಿಹಾಸವನ್ನು ಹೊಂದಿದ ಸವಿತಾ ಸಮಾಜ ತನ್ನ ಸೇವ ಕಾರ್ಯದಿಂದಲೇ ಹೆಸರುವಾಸಿಯಾಗಿದೆ ಎಂದರು.

ಕಾರ್ಯಕ್ರಮದಲ್ಲಿ ಕುಲಭಾಂದವರ ವೇದಿಕೆ ರಾಜಾಧ್ಯಕ್ಷರು ಲೋಕೇಶ್, ಸವಿತಾ ಸಮಾಜದ ಅಧ್ಯಕ್ಷ ಜಿಲ್ಲಾಧ್ಯಕ್ಷ ಪ್ರತಾಪ್, ಹಿರಿಯ ಮುಖಂಡ ಎಂ. ಎಸ್. ರಾಜಣ್ಣ, ತಾಲ್ಲೂಕು ಅಧ್ಯಕ್ಷರು ಕೊತ್ತತ್ತಿ ನಾಗರಾಜ್, ನಗರ ಅಧ್ಯಕ್ಷ ಸೋಮಣ್ಣ, ಮಂಗಳವಾದ್ಯ ಕಲಾವಿದರ ಸಂಘದ ಅಧ್ಯಕ್ಷರು ಸಂತೋಷ್, ಸವಿತಾ ಸ್ನೇಹಬಳಗದ ಅಧ್ಯಕ್ಷ ಮೂರ್ತಿ, ವಿವಿಧ ತಾಲ್ಲೂಕಿನ ಅಧ್ಯಕ್ಷರಾದ ರಾಮಲಿಂಗಯ್ಯ, ನಂದೀಶ್, ಕೆಂಪರಾಜು ಹಾಗೂ ಇನ್ನಿತರು ಉಪಸ್ಥಿತರಿದ್ದರು.

ಸೂರ್ಯದೇವನಿಗೆ ಗೌರವ ನಮನ

ತಿಪಟೂರು: ಪತಂಜಲಿ ಯೋಗಶಿಕ್ಷಣಸಮಿತಿ ತಿಪಟೂರು ಶಾಖೆ ವತಿಯಿಂದ ಸುಮಾರು 120ಕ್ಕೂ ಹೆಚ್ಚು ಯೋಗ ಬಂದುಗಳು ರಥಸಪ್ತಮಿ ಪ್ರಯುಕ್ತ ಪ್ರತಿ ವರ್ಷದಂತೆ ಸಾಮೂಹಿಕವಾಗಿ 108 ಸೂರ್ಯ ನಮಸ್ಕಾರಗಳನ್ನು ಮಾಡುವುದರ ಮೂಲಕ ಸೂರ್ಯದೇವನಿಗೆ ಗೌರವ ನಮನವನ್ನು ಸಲ್ಲಿಸಲಾಯಿತು. ಈ ಬಾರಿಯ ವಿಶೇಷತೆಯಲ್ಲಿ 108 ಅಗ್ನಿ ಹೋತ್ರಗಳನ್ನು ಸಹ ನೆರವೇರಿಸಲಾಯಿತು. ಬೆಳಗಿನ ವೇಳೆಯಲ್ಲಿ ಸೂರ್ಯನಮಸ್ಕಾರವನ್ನು ಮಾಡುವುದರ ಮೂಲಕ ಜನರಿಗೆ ಉತ್ತಮ ಆರೋಗ್ಯ ದೊರೆಯುವ ಜೊತೆಗೆ ಸಂತೋಷಮತ್ತು ಯಶಸ್ಸು ಲಭಿಸುತ್ತದೆ ಎಂದು ಪ್ರತೀತಿ ಇರುವ ಮೂಲಕ ಆಚರಣೆ ಮಾಡಲಾಯಿತು. ಯೋಗ ಮಾಡುವುದರ ಮೂಲಕ ಮನುಷ್ಯನ ಮನಸ್ಸು ಮತ್ತು ದೇಹ ಚಂಚಲತೆಯಿಂದ ಕೂಡದೆ ಏಕಾಗ್ರತೆಯಿಂದ ಕೂಡಿದ್ದು ದೇಹವು ಸಹ ಸದೃಢವಾಗಿದ್ದು ಉತ್ತಮ ರೀತಿಯ ಆರೋಗ್ಯಕರವಾದ ದೇಹವನ್ನು ಹೊಂದಲು ಸಾಧ್ಯವಾಗುತ್ತದೆ ಎಂದು ಯೋಗ ಪಟುಗಳು ತಿಳಿಸಿದರು. ಲೋಕ ಕಲ್ಯಾಣಾರ್ಥವಾಗಿ ನೆಡದ 108 ಸೂರ್ಯ ನಮಸ್ಕಾರ, 108 ಅಗ್ನಿ ಹೋತ್ರ ಕಾರ್ಯವು ವಾತಾವರಣದ ಸುದ್ದಿಗಾಗಿ ಅಗ್ನಿ ಹೋತ್ರ ಮತ್ತು ಸೂರ್ಯ ನಮಸ್ಕಾರಗಳನ್ನು ಸಾಮೂಹಿಕ ನಾಯಕತ್ವದ ಮೂಲಕ ತಿಪಟೂರಿನ ಪತಂಜಲಿಯೋಗ ಶಿಕ್ಷಣ ಸಂಸ್ಥೆಯು ಶ್ರೀ ವಿವೇಕಾನಂದ ಇಂಟರ್ನ್ಯಾಷನಲ್ ಶಾಲಾ ಆವರಣದಲ್ಲಿ ನೆರವೇರಿಸಲಾಯಿತು.

ಮಕ್ಕಳ ಸ್ನೇಹಿ ವಾತಾವರಣ ನಿರ್ಮಾಣಕ್ಕೆ ಅಗತ್ಯ ಕ್ರಮವಹಿಸಿ

ಕೋಲಾರ: ಮಕ್ಕಳ ಸರ್ವತೋಮುಖ ಬೆಳವಣಿಗೆ ಹಾಗೂ ಮಕ್ಕಳ ಹಕ್ಕುಗಳ ರಕ್ಷಣೆಗಾಗಿ ಜಿಲ್ಲೆಯಲ್ಲಿ ಹಲವು ಸೌಲಭ್ಯಗಳನ್ನು ಕಲ್ಪಿಸುವ ಮೂಲಕ ಮಕ್ಕಳ ಸ್ನೇಹಿ ವಾತಾವರಣ ನಿರ್ಮಾಣಕ್ಕೆ ಅಗತ್ಯ ಕ್ರಮ ಕೈಗೊಳ್ಳಬೇಕು ಎಂದು ಜಿಲ್ಲಾ ಕಾನೂನು ಸೇವೆಗಳ ಪ್ರಾಧಿಕಾರದ ಸದಸ್ಯ ಕಾರ್ಯದರ್ಶಿ ಹಾಗೂ ಹಿರಿಯ ಸಿವಿಲ್ ನ್ಯಾಯಾಧೀಶರಾದ ಸುನಿಲ್ ಎಸ್ ಹೊಸಮನಿ ಅವರು ಹೇಳಿದರು.

ಇಂದು ನಗರದ ತಾಲ್ಲೂಕು ಪಂಚಾಯ್ತಿ ಸಭಾಂಗಣದಲ್ಲಿ ಕರ್ನಾಟಕ ರಾಜ್ಯ ಮಕ್ಕಳ ಹಕ್ಕುಗಳ ರಕ್ಷಣಾ ಆಯೋಗ, ಮಕ್ಕಳ ರಕ್ಷಣಾ ನಿರ್ದೇಶನಾಲಯ, ಜಿಲ್ಲಾಡಳಿತ, ಜಿಲ್ಲಾ ಪಂಚಾಯತ್, ಮಹಿಳಾ ಮತ್ತು ಮಕ್ಕಳ ಅಭಿವೃದ್ಧಿ ಇಲಾಖೆ ಹಾಗೂ ಜಿಲ್ಲಾ ಮಕ್ಕಳ ರಕ್ಷಣಾ ಘಟಕ ಹಾಗೂ ಜಿಲ್ಲಾ ಕಾನೂನು ಸೇವೆಗಳ ಪ್ರಧಿಕಾರ ವತಿಯಿಂದ ಕರ್ನಾಟಕ ರಾಜ್ಯ ಮಕ್ಕಳ ಕಾಯ್ದೆಗಳ ಕುರಿತು ಶೈಕ್ಷಣಿಕ ಅನು?ನಾಧಿಕಾರಿಗಳಿಗೆ ಏರ್ಪಡಿಸಿದ ಒಂದು ದಿನದ ತರಬೇತಿ ಕಾರ್ಯಾಗಾರದಲ್ಲಿ ಅವರು ಮಾತನಾಡಿದರು. ಮಕ್ಕಳ ರಕ್ಷಣೆ ಹಿತದೃಷ್ಠಿಯಿಂದ ಜಿಲ್ಲೆಯ ಎಲ್ಲಾ ಗ್ರಾಮ ಪಂಚಾಯಿತಿ ಕಚೇರಿಗಳಲ್ಲಿಯೂ 1098 ಹಾಗೂ 112 ಮಕ್ಕಳ ಸಹಾಯವಾಣಿ ಸಂಖ್ಯೆಯನ್ನು ಸ್ಥಾಪಿಸಲಾಗಿದೆ. ಇದರ ಜೊತೆಗೆ ಮಕ್ಕಳ ಗ್ರಾಮ ಸಭೆಗಳನ್ನು ಯಶಸ್ವಿಯಾಗಿ ಮಾಡಲಾಗುತ್ತಿದೆ. ಕೃಷಿ ಹೊಂಡ, ಕಲ್ಲು ಕ್ವಾರಿ ಹಾಗೂ ಜಲಮೂಲಗಳ ಸುತ್ತ ಅಗತ್ಯ ಮುನ್ನಚ್ಚರಿಕೆ ಕ್ರಮ ಕೈಗೊಂಡು ಅವಘಡಗಳು ಸಂಭವಿಸದಂತೆ ಕ್ರಮ ಕೈಗೊಳ್ಳಲಾಗಿದೆ. ಶಾಲೆಗಳ ಕಟ್ಟಡದ ಮೇಲೆ ವಿದ್ಯುತ್ ತಂತಿಗಳು, ಶಾಲಾ ಆವರಣದಲ್ಲಿ ವಿದ್ಯುತ್ ಕಂಬಗಳು ಅಳವಡಿಕೆಯಾಗಿರುವ ಬಗ್ಗೆ ಪರಿಶೀಲಿಸಿ ಅವುಗಳನ್ನು ಅಲ್ಲಿಂದ ತೆರವುಗೊಳಿಸಿ, ವಿದ್ಯುತ್ ಅವಘಡಗಳು ಸಂಭವಿಸದಂತೆ ಕ್ರಮ ವಹಿಸಲಾಗಿದೆ ಎಂದು ತಿಳಿಸಿದರು.

ಮಕ್ಕಳ ಹಕ್ಕುಗಳ ರಕ್ಷಣೆ ಕುರಿತಂತೆ ಜಿಲ್ಲಾ, ತಾಲ್ಲೂಕು ಹಾಗೂ ಗ್ರಾಮ ಪಂಚಾಯಿತಿ ಮಟ್ಟದಲ್ಲಿ ಅಧಿಕಾರಿಗಳಿಗೂ ಸಹ ಜವಾಬ್ದಾರಿಗಳಿದ್ದು, ಎಲ್ಲರೂ ತಮ್ಮ ವ್ಯಾಪ್ತಿಯಲ್ಲಿ ಮಕ್ಕಳ ರಕ್ಷಣೆಗೆ ತಕ್ಷಣ ಮುಂದಾಗಬೇಕು ಎಂದು ಹೇಳಿದರು. ಕರ್ನಾಟಕ ರಾಜ್ಯ ಮಕ್ಕಳ ಕಾಯ್ದೆಗಳ ಕುರಿತು ಶೈಕ್ಷಣಿಕ ಅನು?ನಾಧಿಕಾರಿಗಳಿಗೆ ಒಂದು ದಿನದ ತರಬೇತಿ ಕಾರ್ಯಾಗಾರ ಹಮ್ಮಿಕೊಂಡಿದ್ದು, ಶೈಕ್ಷಣಿಕ ಅನುಷ್ಠಾನಾಧಿಕಾರಿಗಳು ತಂದೆ-ತಾಯಿಗಿಂತಲೂ ಹೆಚ್ಚಿನದಾಗಿ ಮಕ್ಕಳ ರಕ್ಷಣಾ ಕಾರ್ಯದಲ್ಲಿ ತೊಡಗಿರುತ್ತಾರೆ. ಮಕ್ಕಳ ರಕ್ಷಣೆ ಹಾಗೂ ಬೆಳವಣಿಗೆಗಾಗಿ ಕೈಗೊಳ್ಳಬೇಕಾದ ಕ್ರಮಗಳ ಬಗ್ಗೆ ಈಗಾಗಲೇ ಮಕ್ಕಳ ಕಾಯ್ದೆಗಳಲ್ಲಿ ಸ್ಪಷ್ಟವಾಗಿ ತಿಳಿಸಲಾಗಿದೆ ಎಂದರು. ಮಕ್ಕಳ ಬಗ್ಗೆ ರಕ್ಷಣಾ ಸಂಬಂಧವಾದ ಕೆಲಸ ಮಾಡದೇ ಅಮಾನವೀಯವಾಗಿ ನಡೆದುಕೊಳ್ಳುವ ಘಟನೆಗಳು ಇತ್ತೀಚೆಗೆ ವರದಿಯಾಗುತ್ತಿವೆ. ಹಾಗಾಗಿ ಶೈಕ್ಷಣಿಕ ಅನು?ನಾಧಿಕಾರಿಗಳು ಈ ಕುರಿತು ವಿ?ಯಗಳನ್ನು ಸೂಕ್ಷ್ಮವಾಗಿ ತಿಳಿದುಕೊಂಡು, ಎಚ್ಚರವಹಿಸಬೇಕಲ್ಲದೆ ರಾಜ್ಯ ಮಕ್ಕಳ ಕಾಯ್ದೆಗಳ ಯನ್ನು ಪರಿಣಾಮಕಾರಿಯಾಗಿ ಅನು?ನಕ್ಕೆ ತರಬೇಕೆಂದರು. ಮಕ್ಕಳ ಮೇಲೆ ಯಾವುದೇ ರೀತಿಯ ದೌರ್ಜನ್ಯ ಆಗದ ರೀತಿಯಲ್ಲಿ ಅವರನ್ನು ಸಂರಕ್ಷಣೆ ಮಾಡುವುದು ಎಲ್ಲರ ಕರ್ತವ್ಯವಾಗಿದೆ ಎಂದರು. ಕಾರ್ಯಕ್ರಮದಲ್ಲಿ ಕರ್ನಾಟಕ ರಾಜ್ಯ ಮಕ್ಕಳ ಹಕ್ಕುಗಳ ರಕ್ಷಣಾ ಆಯೋಗದ ಸದಸ್ಯರಾದ ಎಸ್. ಮಂಜು, ಮಕ್ಕಳ ಕಲ್ಯಾಣ ಸಮಿತಿ ಅಧ್ಯಕ್ಷರಾದ ಚೌಡಪ್ಪ, ಜಿಲ್ಲಾ ಮಕ್ಕಳ ರಕ್ಷಣಾಧಿಕಾರಿ ನಾಗರತ್ನ. ವಿ., ಸೇರಿದಂತೆ ಜಿಲ್ಲೆಯ ಕ್ಷೇತ್ರ ಶಿಕ್ಷಣಾಧಿಕಾರಿಗಳು ಹಾಗೂ ಮುಖ್ಯ ಶಿಕ್ಷಕರು, ವಸತಿ ಶಾಲೆಗಳ ಪ್ರಾಂಶುಪಾಲರು ಹಾಜರಿದ್ದರು.

ಶ್ರೀ ಸಂಗೀತ ಅಕಾಡೆಮಿಯಿಂದ ಬೇಂದ್ರೆ ನಮನ ಕಾರ್ಯಕ್ರಮ

ಬೆಂಗಳೂರು: ಕಳೆದ 11 ವರ್ಷಗಳಿಂದ ಭಾರತೀಯ ಸಂಗೀತ ಹಾಗೂ ಕನ್ನಡ ಗೀತೆಗಳನ್ನು ಮನೆ ಮನೆಗೆ ತಲುಪಿಸುವ ಉದ್ದೇಶದಿಂದ ಶ್ರೀ ಮ್ಯೂಸಿಕ್ ಸಂಸ್ಥೆಯು, ಪ್ರತಿ ವರ್ಷದಂತೆ ಈ ವರ್ಷವೂ ಸಮ್ಮಿಲನ್ ಕಾರ್ಯಕ್ರಮವನ್ನು ಆಯೋಜಿಸಿದೆ. ಕನ್ನಡ ಕವಿ ನಮನ ಸರಣಿಯ 3 ನೇ ಭಾಗವಾಗಿ ಬೇಂದ್ರೆ - ನಮನ ಎಂಬ ವಿಶೇಷ ಗೀತ ಗಾಯನ ಕಾರ್ಯಕ್ರಮವನ್ನು ಪ್ರಸ್ತುತ ಪಡಿಸುತ್ತಿದೆ. ಸತತವಾಗಿ ಒಂದು ತಿಂಗಳಿನಿಂದ ನೂರಾರು ವಿದ್ಯಾರ್ಥಿಗಳಿಗೆ ಕವಿ ಬೇಂದ್ರೆ ಯವರ ಗೀತೆಗಳನ್ನು ಕಲಿಸಿಕೊಟ್ಟು, ಅವರ ಸಾಹಿತ್ಯವನ್ನು ಇಂದಿನ ಪೀಳಿಗೆಗೆ ಪರಿಚಯಿಸಬೇಕು ಎಂಬುದು ಶ್ರೀ ಮ್ಯೂಸಿಕ್ ನ ಉದ್ದೇಶ. ಫೆಬ್ರವರಿ 17, 2024 ರ ಶನಿವಾರ ಸಂಜೆ 4.30 ಗಂಟೆಗೆ ಬನಶಂಕರಿ 6ನೇ ಹಂತದ ದ ಫೈನರ್ ಸೈಡ್ ಸಭಾಂಗಣದಲ್ಲಿ ಜರುಗಲಿರುವ ಈ ಕಾರ್ಯಕ್ರಮದಲ್ಲಿ ಮುಖ್ಯ ಅತಿಥಿಗಳಾಗಿ, ಪ್ರಖ್ಯಾತ ನಟ ನಿರ್ದೇಶಕರು ಆದಂತಹ ಶ್ರೀ ಎಸ್. ಎನ್. ಸೇತುರಾಮ್ ರವರು, ಖ್ಯಾತ ಲೇಖಕರು, ಸಾಹಿತಿಗಳು ಆಗಿರುವ, ಡಾ. ಜಿ ಬಿ ಹರೀಶ್ ರವರು, ಜೀವನ ಯೋಗ ಸಂಸ್ಥೆಯ ನಿರ್ದೇಶಕರಾದ ಆಚಾರ್ಯ ಅರುಣ್ ಪ್ರಕಾಶ್ ರವರು, ಮತ್ತು ಕಾಕಾಲ್ ಕೈರುಚಿ ಸಂಸ್ಥೆಗಳ ಸ್ಥಾಪಕರಾದ ಶ್ರೀ ಸತೀಶ್ ಕಾಕಾಲ್ ಮತ್ತು ಶ್ರೀಮತಿ ಛಾಯಾ ಕಾಕಾಲ್ ರವರು ಆಗಮಿಸಲಿದ್ದಾರೆ. ಇದೆ ಸಂದರ್ಭದಲ್ಲಿ ಕನ್ನಡ ಕೀಲಿಮಣೆಯನ್ನು ತಯಾರಿಸುತ್ತಿರುವ ಸಂಸ್ಥೆಯಾದ ಕ-ಣಾದ ಸಂಸ್ಥೆಯ ನಿರ್ದೇಶಕರಾದ ವಿಜ್ಞಾನಿ ಶ್ರೀ ಗುರುಪ್ರಸಾದ್ ರವರನ್ನು ಸನ್ಮಾನಿಸಲಾಗುತ್ತಿದೆ. ಜೊತೆಗೆ ಬಾಲ ತಬಲಾ ಪ್ರತಿಭೆ ಚಿ. ಪ್ರದ್ಯುಮ್ನ ಕರ್ಪೂರ್ ರವರನ್ನು ಅಭಿನಂದಿಸಲಾಗುತ್ತಿದೆ.

ಅಧಿಕಾರಿಗಳೊಂದಿಗೆ ಚುನಾವಣಾ ಪೂರ್ವ ಸಭೆ

ಚಿಕ್ಕಬಳ್ಳಾಪುರ: ಚಿಕ್ಕಬಳ್ಳಾಪುರ ಜಿಲ್ಲೆಗೆ ಹೊಂದಿಕೊಂಡಿರುವ ಅಂತರ್ ರಾಜ್ಯ ಗಡಿ ಜಿಲ್ಲೆಗಳಲ್ಲಿ ಅಕ್ರಮವಾಗಿ ಸಾಗಿಸುವ, ದಾಸ್ತಾನು ಮಾಡುವ ಹಣ ಹಾಗೂ ಅಕ್ರಮವಾಗಿ ಖರೀದಿಸುವ ಮದ್ಯ ಹಾಗೂ ಇನ್ನಿತರ ವಸ್ತುಗಳ ವಿವರಗಳ ಬಗ್ಗೆ ಸುಳಿವು ಸಿಕ್ಕ ಕೂಡಲೇ ಚಿಕ್ಕಬಳ್ಳಾಪುರ ಜಿಲ್ಲಾಡಳಿತಕ್ಕೆ ಮಾಹಿತಿ ನೀಡುವಂತೆ ಹಾಗೂ ಸೂಕ್ತ ಕಾನೂನು ಕ್ರಮಕ್ಕೆ ಒಳಪಡಿಸಲು ಪ್ರಕರಣ ದಾಖಲಿಸುವ ಸಂಬಂಧ ಚಿಕ್ಕಬಳ್ಳಾಪುರ ಜಿಲ್ಲಾಧಿಕಾರಿ ಪಿ.ಎನ್. ರವೀಂದ್ರ ಅವರು ಅಲ್ಲಿನ ಜಿಲ್ಲೆಗಳ ಅಧಿಕಾರಿಗಳ ಸಹಕಾರ ಕೋರಿದರು.

2024ರ ಲೋಕಸಭಾ ಸಾರ್ವತ್ರಿಕ ಚುನಾವಣೆ ಹಿನ್ನೆಲೆಯಲ್ಲಿ ಇಲ್ಲಿನ ಜಿಲ್ಲಾಧಿಕಾರಿಗಳ ಕಚೇರಿ ಸಭಾಂಗಣದಲ್ಲಿ ಶುಕ್ರವಾರ ಅಂತರ್ ರಾಜ್ಯ ಗಡಿ ಜಿಲ್ಲೆಗಳ ಜಿಲ್ಲಾಧಿಕಾರಿಗಳು ಹಾಗೂ ಇತರ ಅಧಿಕಾರಿಗಳೊಂದಿಗೆ ಚುನಾವಣಾ ಪೂರ್ವ ಸಭೆ ನಡೆಸಿ ಚುನಾವಣೆ ಸಂಬಂಧ ಪರಸ್ಪರ ಮಾಹಿತಿ ಹಂಚಿಕೊಂಡು ನ್ಯಾಯ ಸಮ್ಮತ ಹಾಗೂ ಮುಕ್ತ ಚುನಾವಣೆ ನಡೆಸುವ ಕುರಿತು ಚರ್ಚಿಸಿದರು.

ಆಂಧ್ರಪ್ರದೇಶದ ಸತ್ಯಸಾಯಿ ಜಿಲ್ಲೆ ಮತ್ತು ಅನ್ನಮಯ್ಯ ಜಿಲ್ಲೆಗಳು ಚಿಕ್ಕಬಳ್ಳಾಪುರ ಜಿಲ್ಲೆಯ ಅಂತರ್ ರಾಜ್ಯ ಗಡಿ ಜಿಲ್ಲೆಗಳಾಗಿವೆ, ಅಲ್ಲಿಯೂ ಮುಂಬರುವ ತಿಂಗಳುಗಳಲ್ಲಿ ಲೋಕಸಭಾ ಚುನಾವಣೆ ನಡೆಯಲಿದ್ದು, ಚಿಕ್ಕಬಳ್ಳಾಪುರ ಜಿಲ್ಲೆಯಲ್ಲಿಯೂ ಚುನಾವಣೆ ನಡೆಯಲಿದೆ. ಈ ಹಿನ್ನಲೆಯಲ್ಲಿ ತಮ್ಮ ಜಿಲ್ಲೆಗಳಿಂದ ಚಿಕ್ಕಬಳ್ಳಾಪುರ ಜಿಲ್ಲೆಗೆ ಅಕ್ರಮ, ಮದ್ಯ, ಇತರ ಉಡುಗೊರೆ ನೀಡುವಂತಹ, ಆಮಿಷವೊಡ್ಡುವಂತಹ ವಸ್ತುಗಳನ್ನು ನಮ್ಮ ಜಿಲ್ಲೆಗೆ ಸಾಗಿಸುವ, ದಾಸ್ತಾನು ಮಾಡುವಂತಹ ಸಾಧ್ಯತೆಗಳಿರುತ್ತವೆ. ಅಂತಹ ಅಕ್ರಮ ಚಟುವಟಿಕೆಗಳನ್ನು ಸಂಪೂರ್ಣವಾಗಿ ತಡೆಯುವ ಸಂಬಂಧ ಅಗತ್ಯ ಸಲಹೆ, ಸೂಚನೆಗಳನ್ನು ನೀಡಿ ಅಂತರಾಜ್ಯ ಗಡಿ ಜಿಲ್ಲೆಗಳಾದ ಸತ್ಯಸಾಯಿ ಮತ್ತು ಅನ್ನಮಯ್ಯ ಜಿಲ್ಲೆಗಳ ಅಧಿಕಾರಿಗಳಿಂದ ಪರಸ್ಪರ ಸಹಕಾರ ಕೋರಿದರು. ಜಿಲ್ಲಾ ಪೊಲೀಸ್ ವರಿಷ್ಠಾಧಿಕಾರಿ ಡಿ.ಎಲ್. ನಾಗೇಶ್ ಅವರು ಮಾತನಾಡಿ, ತಮ್ಮ ಜಿಲ್ಲೆಗಳಲ್ಲಿ ಅಕ್ರಮ ಕೃತ್ಯಗಳಲ್ಲಿ ಭಾಗಿಯಾಗಿರುವವರ, ಸೂಕ್ಷ್ಮ ಪ್ರದೇಶಗಳ ವಿವರವನ್ನು ಒದಗಿಸುವಂತೆ ಮನವಿ ಮಾಡಿದರು. ಚೆಕ್ ಪೋಸ್ಟ್ ಗಳನ್ನು ತೆರೆಯಲು ಅಗತ್ಯ ಸಹಕಾರ ನೀಡುವಂತೆ ಹಾಗೂ ಚುನಾವಣಾ ಅಕ್ರಮಗಳನ್ನು ತಡೆಯಲು ಜಂಟಿ ಕಾರ್ಯಚರಣೆ, ದಾಳಿಗಳನ್ನು ನಡೆಸಲು ಅಂತರ್ ರಾಜ್ಯ ಗಡಿ ಜಿಲ್ಲೆಗಳ ಅಧಿಕಾರಿಗಳಲ್ಲಿ ಮನವಿ ಮಾಡಿದರು ಕೂಡಲೇ ಅಂತರ್ ರಾಜ್ಯ ಗಡಿ ಜಿಲ್ಲೆಗಳ ಅಧಿಕಾರಿಗಳು ಸಕಾರಾತ್ಮಕವಾಗಿ ಸ್ಪಂದಿಸಿ ಅಗತ್ಯ ಮಾಹಿತಿಯನ್ನು ಹಾಗೂ ದೂರವಾಣಿಗಳ ವಿವರಗಳನ್ನು ನೀಡಿ ಸಂಪೂರ್ಣ ಸಹಕಾರ ನೀಡುವುದಾಗಿ ಭರವಸೆ ನೀಡಿದರು. ಸತ್ಯಸಾಯಿ ಜಿಲ್ಲೆಯ ಜಿಲ್ಲಾಧಿಕಾರಿ ಪಿ. ಅರುಣ್ ಬಾಬು, ಪೊಲೀಸ್ ವರಿಷ್ಠಾಧಿಕಾರಿ ಮಾಧವ್ ರೆಡ್ಡಿ ಪೊಲೀಸ್ ವರಿಷ್ಠಾಧಿಕಾರಿ ಕೃಷ್ಣ ರಾವ್, ಪೆನುಗೊಂಡ ಉಪವಿಭಾಗಾಧಿಕಾರಿ ಅಪೂರ್ವ ಭಾರತ್, ಚಿಕ್ಕಬಳ್ಳಾಪುರ ಜಿಪಂ ಸಿಇಒ ಪ್ರಕಾಶ್ ಜಿ.ಟಿ ನಿಟ್ಟಾಲಿ, ಅಪರ ಜಿಲ್ಲಾಧಿಕಾರಿ ಡಾ. ಎನ್. ತಿಪ್ಪೇಸ್ವಾಮಿ, ಉಪ ವಿಭಾಗಾಧಿಕಾರಿ ಅಶ್ವಿನ್ ಪಾಲ್ಗೊಂಡಿದ್ದರು.

ಅಗ್ನಿಹೋತ್ರ, 108 ಸೂರ್ಯ ನಮಸ್ಕಾರ

ಚಿಕ್ಕಬಳ್ಳಾಪುರ: ಜಿಲ್ಲಾಡಳಿತ ಮತ್ತು ಶ್ರೀ ಪತಂಜಲಿ ಯೋಗ ಶಿಕ್ಷಣ ಸಮಿತಿ, ಚಿಕ್ಕಬಳ್ಳಾಪುರ ಶಾಖೆ ಇವರ ಸಹಯೋಗದಲ್ಲಿ ರಥಸಪ್ತಮಿ ಪ್ರಯುಕ್ತ ಅಗ್ನಿಹೋತ್ರ ಮತ್ತು 108 ಸೂರ್ಯ ನಮಸ್ಕಾರಗಳ ಕಾರ್ಯಕ್ರಮವನ್ನು ಶುಕ್ರವಾರ ಜಿಲ್ಲಾಡಳಿತ ಭವನದ ಮುಂಭಾಗದಲ್ಲಿ ಹಮ್ಮಿಕೊಳ್ಳಲಾಗಿತ್ತು.

ಈ ವೇಳೆ ಜಿಲ್ಲಾ ಆಯುಷ್ ಅಧಿಕಾರಿ ತಬಿಬ ಬಾನು ರವರು ಮಾತನಾಡಿ, ಸೂರ್ಯನು ಕಣ್ಣಿಗೆ ಕಾಣುವ ಹಾಗೂ ಸೃಷ್ಟಿಯಲ್ಲಿ ತೇಜೋಮಯನಾದ ದೇವರು. ತೇಜಸನ್ನು, ಶಕ್ತಿಯನ್ನು, ವರ್ಚಸ್ಸನ್ನು ಪಡೆಯಲು ಸೂರ್ಯ ನಮಸ್ಕಾರ ತುಂಬಾ ಪಾತ್ರವಹಿಸುತ್ತದೆ. ಆಸನಗಳ ಮತ್ತು ಪ್ರಾಣಾಯಾಮಗಳ ಜೋಡಣೆಯೊಂದಿಗೆ ಮತ್ತು ಮಂತ್ರಗಳ ಉಚ್ಚಾರಣೆಯ ಮೂಲಕ ಪ್ರತಿದಿನ ನಿಯಮಿತವಾಗಿ ಸೂರ್ಯ ನಮಸ್ಕಾರ ಮಾಡುತ್ತಿದ್ದರೆ ದೇಹದ ಆರೋಗ್ಯಕ್ಕೆ, ಮನಃಶಾಂತಿಗೆ, ಇಂದ್ರಿಯಗಳ ನಿಗ್ರಹಕ್ಕೆ, ಸ್ಮರಣಾಶಕ್ತಿಗೆ, ಬುದ್ಧಿವಿಕಾಸಕ್ಕೆ, ಏಕಾಗ್ರತೆಗೆ ಬಹಳ ಸಹಕಾರಿ ಎಂದರು.

ಯೋಗಾಸನ ಅಭ್ಯಾಸದಿಂದ ದೇಹದಶಕ್ತಿಗೆ, ದೀರ್ಘಾಯಸ್ಸಿಗೆ ಕಾರಣವಾಗಲಿದೆ. ಇದರಿಂದ ಜೀರ್ಣಕ್ರಿಯೆಗೆ ಮತ್ತು ಮೆದುಳಿಗೆ ರಕ್ತದ ಹರಿವನ್ನು ಹೆಚ್ಚಿಸುತ್ತದೆ ಅಲ್ಲದೆ ನರಗಳ ದೌರ್ಬಲ್ಯ ನಿವಾರಣೆಗೆ ಮತ್ತು ರಕ್ತ ಶುದ್ಧೀಕರಣಕ್ಕೆ ಅನುಕೂಲ. ಸ್ನಾಯುಗಳ ನೋವು ನಿವಾರಣೆಗೆ, ದೇಹದ ಸಮತೋಲನಕ್ಕೆ, ಬೊಜ್ಜು ನಿವಾರಣೆಗೆ, ಮಾನಸಿಕ ಒತ್ತಡ ನಿವಾರಣೆಗೆ ಸೂರ್ಯನಮಸ್ಕಾರವು ಒಂದು ಉಪಾಸನ ವಾದ ವ್ಯಾಯಾಮವಾಗಿದೆ. ಆದ್ದರಿಂದ ಈ ದಿನ 108 ಸೂರ್ಯ ನಮಸ್ಕಾರ ಮಾಡುವುದರ ಮೂಲಕ ಸೂರ್ಯ ದೇವರಿಗೆ ನಮನ ಸಲ್ಲಿಸಿ ಸಾರ್ವಜನಿಕರಲ್ಲಿ ಯೋಗದ ಮಹತ್ವವನ್ನು ತಿಳಿಸಿಕೊಡುವಲ್ಲಿ ಸಹಕರಿಸಿದ ಶ್ರೀ ಪತಂಜಲಿ ಯೋಗ ಶಿಕ್ಷಣ ಸಮಿತಿಯ ಚಿಕ್ಕಬಳ್ಳಾಪುರ ಶಾಖೆಯ ಪ್ರತಿನಿಧಿಗಳಿಗೆ ಹಾಗೂ ಭಾಗವಹಿಸಿದ ಯೋಗ ಬಂಧುಗಳಿಗೆ ಧನ್ಯವಾದಗಳನ್ನು ಅವರು ತಿಳಿಸಿದರು. ಜಿಲ್ಲಾ ಕಾರ್ಯನಿರತ ಪತ್ರಕರ್ತರ ಸಂಘದ ಜಿಲ್ಲಾಧ್ಯಕ್ಷರಾದ ಜಯರಾಮ್, ಶ್ರೀ ಪತಂಜಲಿ ಯೋಗ ಶಿಕ್ಷಣ ಸಮಿತಿ, ಚಿಕ್ಕಬಳ್ಳಾಪುರ ಶಾಖೆಯ ಪ್ರತಿನಿಧಿಗಳಾದ ರತ್ನವರ್ಮ, ನಾಗರಾಜು, ರಂಗನಾಥ್, ಆಸ್ಪತ್ರೆ ಸೀನಪ್ಪ, ಸುಧಾ ನಾಗರಾಜ್, ಕಾಂತರಾಜ್, ರಾಮಕೃಷ್ಣ ರೆಡ್ಡಿ ಜಯದೇವ ರೆಡ್ಡಿ, ಮಂಜುನಾಥ್, ಕೋಕಿಲ ಹಾಗೂ ಇತರೆ ಯೋಗ ಬಂಧುಗಳು ಭಾಗವಹಿಸಿದ್ದರು.

23ಕ್ಕೆ ಜಿಲ್ಲಾಮಟ್ಟದ ಐಕ್ಯತಾ ಸಮಾವೇಶ

ಚಿಕ್ಕಬಳ್ಳಾಪುರ: ಇದೇ ತಿಂಗಳ 23 ಕ್ಕೆ ಜಿಲ್ಲಾಡಳಿತ ಭವನದ ಮುಂಭಾಗದಲ್ಲಿ ಸಂವಿಧಾನ ಜಾಗೃತಿ ಜಾಥಾ ಕಾರ್ಯಕ್ರಮದ ಜಿಲ್ಲಾ ಮಟ್ಟದ ಐಕ್ಯತಾ ಸಮಾವೇಶ ಕಾರ್ಯಕ್ರಮವನ್ನು ಅದ್ದೂರಿಯಾಗಿ ಹಾಗೂ ಅರ್ಥ ಪೂರ್ಣವಾಗಿ ಆಚರಿಸಲಾಗುವುದು ಎಂದು ಜಿಲ್ಲಾಧಿಕಾರಿ ಡಾ.ಪಿ.ಎನ್.ರವೀಂದ್ರ ಅವರು ತಿಳಿಸಿದರು.

ಗುರುವಾರ ಜಿಲ್ಲಾಧಿಕಾರಿಗಳ ಕಚೇರಿ ಸಂಭಾಗಣದಲ್ಲಿ ನಡೆದ ಸಂವಿಧಾನ ಜಾಗೃತಿ ಜಾಥಾ''ದ ಜಿಲ್ಲಾ ಮಟ್ಟದ ಐಕ್ಯತಾ ಸಮಾವೇಶ ಕಾರ್ಯಕ್ರಮ ಆಯೋಜನೆಯ ಪೂರ್ವ ಸಿದ್ಧತಾ ಸಭೆಯ ಅಧ್ಯಕ್ಷತೆ ವಹಿಸಿ ಅವರು ಮಾತನಾಡಿದರು. ಈಗಾಗಲೇ ಸಂವಿಧಾನ ಜಾಗೃತಿ ಜಾಥವು ಜಿಲ್ಲೆಯ ಚಿಕ್ಕಬಳ್ಳಾಪುರ, ಮಂಚೇನಹಳ್ಳಿ, ಗೌರಿಬಿದನೂರು, ಗುಡಿಬಂಡೆ, ಬಾಗೇಪಲ್ಲಿ ಮತ್ತು ಚೇಳೂರು ತಾಲ್ಲೂಕುಗಳ ಒಟ್ಟು 99 ಗ್ರಾಮ ಪಂಚಾಯಿತಿಗಳು ಹಾಗೂ 04 ಸ್ಥಳೀಯಾಡಳಿತ ಸಂಸ್ಥೆಗಳ ವ್ಯಾಪ್ತಿಯಲ್ಲಿ ಸಂಚರಿಸಿ, ಪ್ರಸ್ತುತ ಚಿಂತಾಮಣಿ ತಾಲ್ಲೂಕು ವ್ಯಾಪ್ತಿಯಲ್ಲಿ ಸಂಚಾರ ಮಾಡುತ್ತಿದೆ. ಮುಂದಿನ ದಿನಗಳಲ್ಲಿ ಫೆ.17 ರಿಂದ 23 ರವರೆಗೆ ಶಿಡ್ಲಘಟ್ಟ ತಾಲ್ಲೂಕಿನ ವ್ಯಾಪ್ತಿಯಲ್ಲಿ ಜಾಥಾ ಜರುಗಲಿದೆ,ಆ ನಂತರ ಅದೇ ದಿನ ಸಂಜೆ 4 ಗಂಟೆಗೆ ಚಿಕ್ಕಬಳ್ಳಾಪುರ ಜಿಲ್ಲಾಡಳಿತ ಭವನದ ಮುಂಭಾಗ ಐಕ್ಯತಾ ಸಮಾವೇಶ ನಡೆಯಲಿದೆ. ಈ ಕಾರ್ಯಕ್ರಮದ ವೇದಿಕೆಯ ಸಿದ್ಧತೆ, ಅಲಂಕಾರ, ಸಂವಿಧಾನ ಪ್ರಸ್ತಾವನೆ ಓದುವುದು, ಅತಿಥಿಗಳ ಭಾಷಣ, ಬಹುಮಾನ ವಿತರಣೆ, ಸಂವಿಧಾನದ ಮಹತ್ವದ ಬಗ್ಗೆ ಅರಿವು ಮೂಡಿಸುವ ನಾಟಕಗಳು, ಜಾಗೃತಿ ಗೀತೆಗಳು, ಕಲಾ ತಂಡಗಳ (ಕಹಳೆ, ಡೊಳ್ಳು ಕುಣಿತ, ವೀರಗಾಸೆ, ಬೊಂಬೆ ಕುಣಿತ, ತಮಟೆವಾದ್ಯ) ನಿಯೋಜನೆ, ಊಟದ ವ್ಯವಸ್ಥೆ ಸಮರ್ಪಕವಾಗಿ ಅಗಬೇಕು. ಅಂದು ಚುನಾಯಿತ ಜನ ಪ್ರತಿನಿಧಿಗಳು ಮತ್ತು ಸಂಘ ಸಂಸ್ಥೆಗಳ ಪದಾಧಿಕಾರಿಗಳು, ಜಿಲ್ಲಾ ಮಟ್ಟದ ಎಲ್ಲಾ ಇಲಾಖೆಗಳ ಅಧಿಕಾರಿಗಳು, ಸಿಬ್ಬಂದಿ, ವಿದ್ಯಾರ್ಥಿಗಳು, ಅಂಗನಾವಾಡಿ ಮತ್ತು ಆಶಾ ಕಾರ್ಯಕರ್ತೆಯರು ಭಾಗವಹಿಸಲು ತಿಳಿಸಿದರು. ಜಿಲ್ಲಾ ಮಟ್ಟದ ಬೃಹತ್ ಐಕ್ಯತಾ ಸಮಾವೇಶದ ಎಲ್ಲಾ ಕಾರ್ಯಕ್ರಮಗಳಲ್ಲಿ ಜಿಲ್ಲೆಯ ಸಮಸ್ತ ಜನರು ಹೆಚ್ಚಿನ ಮಟ್ಟದಲ್ಲಿ ಪಾಲ್ಗೊಂಡು ಕಾರ್ಯಕ್ರಮದ ಯಶಸ್ವಿಗೆ ಭಾಜನರಾಗಬೇಕು ಎಂದು ಮನವಿ ಮಾಡಿದರು.

ಸ್ಥಳೀಯ ಸಂಸ್ಕೃತಿ, ಕಲೆ, ಕಿರುನಾಟಕದ ಮೂಲಕ ಅರಿವು

ಗೋಪಿನಾಥಂನಲ್ಲಿ ಸಂವಿಧಾನ ಜಾಗೃತಿ ಜಾಥಾ

ಚಾಮರಾಜನಗರ: ಹನೂರು ತಾಲೂಕಿನ ಗಡಿಭಾಗವಾದ ಗೋಪಿನಾಥಂ ಗ್ರಾಮದಲ್ಲಿಂದು ಸಂವಿಧಾನ ಜಾಗೃತಿ ಜಾಥಾ ವಿಶೇಷವಾಗಿ ನಡೆಯಿತು.

ಗ್ರಾಮಕ್ಕೆ ಆಗಮಿಸಿದ ಸಂವಿಧಾನ ಜಾಗೃತಿ ಸ್ತಬ್ದ ಚಿತ್ರದಲ್ಲಿರುವ ಡಾ. ಬಿ.ಆರ್. ಅಂಬೇಡ್ಕರ್ ಅವರ ಪುತ್ಥಳಿಗೆ ಪುಷ್ಪಾರ್ಚನೆ ಸಲ್ಲಿಸಿ ಸಡಗರ ಸಂಭ್ರಮದಿಂದ ಸ್ವಾಗತ ನೀಡಲಾಯಿತು. ಮಹಿಳೆಯರು, ಮಕ್ಕಳು ಪೂರ್ಣಕುಂಭ ಹಿಡಿದು ಮೆರವಣಿಗೆಯಲ್ಲಿ ಭಾಗಿಯಾದರು. ಅಲ್ಲಿನ ಸಂಸ್ಕೃತಿ ಬಿಂಬಿಸುವ ಕೊಡೊವ್ ಹೊತ್ತು ಸಾಗಿದರು. ಶಾಲಾ ಮಕ್ಕಳು ವೈವಿಧ್ಯಮಯ ವೇಷಭೂಷಣ ತೊಟ್ಟು ಮೆರವಣಿಗೆಯಲ್ಲಿ ಸಂಭ್ರಮಿಸಿದರು.

ಗ್ರಾಮದಲ್ಲಿ ಏರ್ಪಾಡಾಗಿದ್ದ ವೇದಿಕೆ ಕಾರ್ಯಕ್ರಮದಲ್ಲಿ ಸ್ಥಳೀಯ ಸಂಸ್ಕೃತಿ, ಪರಂಪರೆ ಬಿಂಬಿಸುವ ನೃತ್ಯ, ಇನ್ನಿತರ ಸಾಂಸ್ಕೃತಿಕ ಕಾರ್ಯಕ್ರಮಗಳನ್ನು ವಿದ್ಯಾರ್ಥಿಗಳು ಪ್ರಸ್ತುತ ಪಡಿಸಿದರು. ಕಿರು ನಾಟಕದ ಮೂಲಕ ಸಂವಿಧಾನ ಹಾಗೂ ಮತದಾನದ ಅರಿವನ್ನು ಶಾಲಾ ಮಕ್ಕಳು ಮೂಡಿಸಿ ನೆರೆದಿದ್ದ ಜನರ ಮೆಚ್ಚುಗೆಗೆ ಪಾತ್ರರಾದರು.

ಉತ್ತಮ ಪುಸ್ತಕಗಳನ್ನು ಸಂಗ್ರಹಿಸಿ ಗ್ರಾಮ ಪಂಚಾಯಿತಿ ಗ್ರಂಥಾಲಯಗಳಿಗೆ ನೀಡುವ ಪುಸ್ತಕ ಜೋಳಿಗೆ ಕಾರ್ಯಕ್ರಮವು ಸಹ ಏರ್ಪಾಡಾಗಿತ್ತು. ಸಂವಿಧಾನ ವಿಷಯ ಕುರಿತು ನಡೆಸಲಾಗಿದ್ದ ವಿವಿಧ ಸ್ಪರ್ಧೆಗಳಲ್ಲಿ ವಿಜೇತರಾದ ಮಕ್ಕಳಿಗೆ ಬಹುಮಾನ ವಿತರಿಸಲಾಯಿತು. ಸಮಾಜ ಕಲ್ಯಾಣ ಇಲಾಖೆಯ ತಾಲೂಕು ಸಹಾಯಕ ನಿರ್ದೇಶಕರಾದ ಕೇಶವಮೂರ್ತಿ ಅವರು ಕಾರ್ಯಕ್ರಮದ ಉದ್ದೇಶ ಹಾಗೂ ಮಹತ್ವ ಕುರಿತು ಮಾತನಾಡಿ ಸಂವಿಧಾನದ ಅರಿವು ಪ್ರತಿಯೊಬ್ಬರಿಗೂ ಇರಬೇಕಿದೆ. ಸಂವಿಧಾನದ ಉದ್ದೇಶ ಆಶಯಗಳಬಗ್ಗೆ ತಿಳಿದುಕೊಳ್ಳಬೇಕಿದೆ. ಮಕ್ಕಳಿಗೆ ಗುಣಮಟ್ಟದ ಶಿಕ್ಷಣ ಕೊಡಿಸುವಲ್ಲಿ ಪೋಷಕರು ಮುಂದಾಗಬೇಕಿದೆ ಎಂದರು.

ಗ್ರಾಮ ಪಂಚಾಯಿತಿ ಅಧ್ಯಕ್ಷರಾದ ಸೆಲ್ವಿ, ಉಪಾಧ್ಯಕ್ಷರಾದ ಮೈನಾ, ಸದಸ್ಯರು, ಗ್ರಾಮ ಪಂಚಾಯಿತಿ ಅಭಿವೃದ್ದಿ ಅಧಿಕಾರಿ ರಾಜ್ ಕುಮಾರ್, ಕಾರ್ಯದರ್ಶಿ ಶಿವರುದ್ರಪ್ಪ ಭಾಗವಹಿಸಿದ್ದರು.

ವೇಣುಗೋಪಾಲಕ್ಕೆ ನಿಧನಕ್ಕೆ ನಿಂಗರಾಜ್ ಗೌಡ ಸಂತಾಪ

ಮೈಸೂರು: ಕಾಲೇಜು ದಿನಗಳಲ್ಲಿ ನನ್ನನ್ನು ಪ್ರಭಾವಿಸಿದವರಲ್ಲಿ ಪ್ರೊ. ಎಂ.ಎಸ್. ವೇಣುಗೋಪಾಲ್ (ವೇಣೂಜಿ) ಕೂಡ ಒಬ್ಬರು ಗುರುವಾರ ರಾತ್ರಿ ಮೈಸೂರಿನ ನಿವೇದಿತಾನಗರದಲ್ಲಿರುವ ಸ್ವಗೃಹದಲ್ಲಿ ನಿಧನರಾದರು. ಅವರಿಗೆ 79 ವರ್ಷ ವಯಸ್ಸಾಗಿತ್ತು. ಜೆಎಸ್ಎಸ್ ಕಾನೂನು ಕಾಲೇಜಿನಲ್ಲಿ ಸುದೀರ್ಘ ಕಾಲ ಕಾನೂನು ಪ್ರಾಧ್ಯಾಪಕರಾಗಿದ್ದರು. ಪ್ರೊ.ವೇಣುಗೋಪಾಲ್ ರವರ ನಿಧನಕ್ಕೆ ಮೈಸೂರು ವಿಶ್ವವಿದ್ಯಾನಿಲಯದ ಸಿಂಡಿಕೇಟ್ ಸದಸ್ಯರಾದ ಡಾ.ಈ.ಸಿ.ನಿಂಗರಾಜ್ ಗೌಡ ಸಂತಾಪ ಸೂಚಿಸಿದ್ದಾರೆ.

ಸಂವಿಧಾನ ಜಾಗೃತಿ ಜಾಥಾ

ಚಾಮರಾಜನಗರ: ಗುಂಡ್ಲುಪೇಟೆ ತಾಲೂಕಿನ ಶಿವಪುರ, ಪುತ್ತನಪುರ ಗ್ರಾಮ ಪಂಚಾಯಿತಿ ವ್ಯಾಪ್ತಿಯಲ್ಲಿ ಇಂದು ಸಂವಿಧಾನ ಜಾಗೃತಿ ಜಾಥಾ ಅರ್ಥಪೂರ್ಣವಾಗಿ ನಡೆಯಿತು. ಶಿವಪುರಕ್ಕೆ ಆಗಮಿಸಿದ ಸಂವಿಧಾನ ಜಾಗೃತಿ ಸ್ತಬ್ದ ಚಿತ್ರದಲ್ಲಿರುವ ಡಾ. ಬಿ.ಆರ್. ಅಂಬೇಡ್ಕರ್ ಅವರ ಪುತ್ಥಳಿಗೆ ಮಾಲಾರ್ಪಣೆ ಮಾಡುವ ಮೂಲಕ ಸ್ವಾಗತಿಸಲಾಯಿತು. ದೇಸಿ ಕಂಸಾಳೆ, ಡೊಳ್ಳು, ಇನ್ನಿತರ ಕಲಾತಂಡಗಳೊಡನೆ ಬರಮಾಡಿಕೊಳ್ಳಲಾಯಿತು. ಡಾ. ಬಿ.ಆರ್. ಅಂಬೇಡ್ಕರ್, ಬುದ್ದ, ಬಸವೇಶ್ವರರ ಭಾವಚಿತ್ರಗಳನ್ನು ಎತ್ತಿನಗಾಡಿಯಲ್ಲಿ ಅಳವಡಿಸಿ ಮೆರವಣಿಗೆ ನಡೆಸಿದ್ದು ವಿಶೇಷವಾಗಿತ್ತು.

ಮಹಾರಾಣಿ ಕಾಲೇಜಿನ ಪ್ರೊ. ಗೋವಿಂದರಾಜು ಸಂವಿಧಾನ ಮಹತ್ವ ಕುರಿತು ಉಪನ್ಯಾಸ ನೀಡಿದರು. ಗ್ರಾಮ ಪಂಚಾಯಿತಿ ಅಧ್ಯಕ್ಷರಾದ ಮಹದೇವಪ್ಪ, ಉಪಾಧ್ಯಕ್ಷರಾದ ಸುಧಾ, ಕಾರ್ಯಕ್ರಮ ನೋಡಲ್ ಅಧಿಕಾರಿ ಕೃಷಿ ಇಲಾಖೆಯ ಶಶಿಧರ್, ಸಮಾಜ ಕಲ್ಯಾಣ ಇಲಾಖೆಯ ತಾಲೂಕು ಸಹಾಯಕ ನಿರ್ದೇಶಕರಾದ ಮೋಹನ್ ಕುಮಾರ್, ಪಂಚಾಯತ್ ಅಭಿವೃದ್ದಿ ಅಧಿಕಾರಿ ಶಾಂತರಾಜು, ವಿವಿಧ ಸಂಘಟನೆಗಳ ಮುಖಂಡರು ಕಾರ್ಯಕ್ರಮದಲ್ಲಿ ಉಪಸ್ಥಿತರಿದ್ದರು. ಪುತ್ತನಪುರದಲ್ಲಿಯೂ ಸಂವಿಧಾನ ಜಾಗೃತಿ ಸ್ತಬ್ದ ಚಿತ್ರವನ್ನು ಅದ್ದೂರಿಯಾಗಿ ಬರಮಾಡಿಕೊಳ್ಳಲಾಯಿತು. ಡೊಳ್ಳು, ಗೊರವರ ಕುಣಿತ, ತಮಟೆ, ವಾದ್ಯ ತಂಡಗಳು, ಬೈಕ್ ರ್ಯಾಲಿ, ಇನ್ನಿತರ ವಿಭಿನ್ನ ಕಾರ್ಯಕ್ರಮಗಳು ಈ ಸಂದರ್ಭದಲ್ಲಿ ಏರ್ಪಾಡಾಗಿದ್ದವು.

ಗ್ರಾಮ ಪಂಚಾಯಿತಿ ಅಧ್ಯಕ್ಷರಾದ ಹೇಮ, ಉಪಾಧ್ಯಕ್ಷರಾದ ಸುರೇಶ್, ಇತರೆ ಸದಸ್ಯರು ಪಾಲ್ಗೊಂಡರು. ಕಾರ್ಯಕ್ರಮದ ನೋಡಲ್ ಅಧಿಕಾರಿ ಹಿರಿಯ ಸಹಾಯಕ ನಿರ್ದೇಶಕರಾದ ಭಾಸ್ಕರ್, ಸಮಾಜ ಕಲ್ಯಾಣ ಇಲಾಖೆಯ ತಾಲೂಕು ಸಹಾಯಕ ನಿರ್ದೇಶಕರಾದ ಮೋಹನ್ ಕುಮಾರ್, ಪಂಚಾಯತ್ ಅಭಿವೃದ್ದಿ ಅಧಿಕಾರಿ ಮಹದೇವಯ್ಯ, ಸಂಘಟನೆಗಳ ಪದಾಧಿಕಾರಿಗಳು ಕಾರ್ಯಕ್ರಮದಲ್ಲಿ ಉಪಸ್ಥಿತರಿದ್ದರು. ಗುರುವಾರ ಅಣ್ಣೂರು ಗ್ರಾಮ ಪಂಚಾಯಿತಿ ವ್ಯಾಪ್ತಿಯಲ್ಲಿ ಸಂವಿಧಾನ ಜಾಗೃತಿ ಜಾಥಾ ಯಶಸ್ವಿಯಾಗಿ ನಡೆಯಿತು. ವಿದ್ಯಾರ್ಥಿಗಳು, ಮಹಿಳೆಯರು ಸಹ ಹೆಚ್ಚಿನ ಸಂಖ್ಯೆಯಲ್ಲಿ ಪಾಲ್ಗೊಂಡಿದ್ದು ವಿಶೇಷವಾಗಿತ್ತು. ತಮಟೆ, ನಾದಸ್ವರ ಸದ್ದಿಗೆ ಜನರು ಹೆಜ್ಜೆ ಹಾಕಿದರು. ಗ್ರಾಮ ಪಂಚಾಯಿತಿ ಅಧ್ಯಕ್ಷರಾದ ಪ್ರಭು, ಉಪಾಧ್ಯಕ್ಷರಾದ ಶ್ರೀನಿವಾಸಮೂರ್ತಿ, ಇತರೆ ಸದಸ್ಯರು, ಕಾರ್ಯಕ್ರಮದ ನೋಡಲ್ ಅಧಿಕಾರಿ ನಾಗಭೂಷಣ್ ಕಾರ್ಯಕ್ರಮದಲ್ಲಿ ಭಾಗವಹಿಸಿದ್ದರು.

ಹೆಚ್ಚುವರಿ ಜಿಲ್ಲಾಧಿಕಾರಿ ಗೀತಾ ಹುಡೇದ ಮಾಹಿತಿ

ಚುನಾವಣೆಗಾಗಿ ಪ್ರತ್ಯೇಕ ಬ್ಯಾಂಕ್ ಖಾತೆ

ಚಾಮರಾಜನಗರ: ಚುನಾವಣೆಗೆ ಸ್ಪರ್ಧಿಸುವ ನಿರೀಕ್ಷಿತ ಅಭ್ಯರ್ಥಿಗಳು ಚುನಾವಣಾ ವೆಚ್ಚದ ಖರ್ಚನ್ನು ನಿರ್ವಹಿಸಲು ಬ್ಯಾಂಕ್‌ಗಳಲ್ಲಿ ಪ್ರತ್ಯೇಕ ಉಳಿತಾಯ ಖಾತೆಯನ್ನು ತೆರೆಯುವಂತೆ ಹೆಚ್ಚುವರಿ ಜಿಲ್ಲಾಧಿಕಾರಿ ಹಾಗೂ ಹೆಚ್ಚುವರಿ ಜಿಲ್ಲಾ ಚುನಾವಣಾಧಿಕಾರಿಯೂ ಆಗಿರುವ ಗೀತಾ ಹುಡೇದ ಅವರು ತಿಳಿಸಿದರು.

ನಗರದ ಹೆಚ್ಚುವರಿ ಜಿಲ್ಲಾಧಿಕಾರಿಯವರ ಕಚೇರಿ ಕೊಠಡಿಯಲ್ಲಿಂದು ಮುಂಬರುವ ಲೋಕಸಭಾ ಸಾರ್ವತ್ರಿಕ ಚುನಾವಣೆ-2024ರ ಅಂಗವಾಗಿ ಚುನಾವಣಾ ಅಭ್ಯರ್ಥಿಗಳಾಗಿ ಸ್ಪರ್ಧಿಸುವ ನಿರೀಕ್ಷಿತ ಅಭ್ಯರ್ಥಿಗಳು ಚುನಾವಣಾ ವೆಚ್ಚದ ಖರ್ಚನ್ನು ನಿರ್ವಹಿಸಲು ಪ್ರತ್ಯೇಕವಾಗಿ ಉಳಿತಾಯ ಖಾತೆ ತೆರೆಯುವ ಸಂಬಂಧ ವಿವಿಧ ರಾಜಕೀಯ ಪಕ್ಷಗಳ ಪ್ರತಿನಿಧಿಗಳೊಂದಿಗೆ ನಡೆದ ಸಭೆಯ ಅಧ್ಯಕ್ಷತೆ ವಹಿಸಿ ಅವರು ಮಾತನಾಡಿದರು.

ಚುನಾವಣೆಗೆ ಸ್ಪರ್ಧಿಸುವ ಅಭ್ಯರ್ಥಿಗಳು ಪ್ರಚಾರದ ವೇಳೆ ಅಧಿಕ ಹಣ ಖರ್ಚು ಮಾಡುತ್ತಿರುವುದರಿಂದ ಸ್ಪರ್ಧಿಸುವ ಎಲ್ಲಾ ಅಭ್ಯರ್ಥಿಗಳಿಗೆ ಸಮಾನ ಅವಕಾಶಗಳು ದೊರೆಯದೆ ಅಸಮತೋಲನವುಂಟಾಗುತ್ತಿದೆ. ಪ್ರತಿಯೊಬ್ಬ ಅಭ್ಯರ್ಥಿಗಳು ಚುನಾವಣೆಗೆ ವ್ಯಯಿಸುವ ದೈನಂದಿನ ಖರ್ಚು-ವೆಚ್ಚದ ನಿಖರ ಲೆಕ್ಕ ದೊರೆಯಲು ಹಾಗೂ ಚುನಾವಣೆಯ ಪಾವಿತ್ರ್ಯತೆಯನ್ನು ಕಾಪಾಡಿಕೊಳ್ಳಲು ಭಾರತ ಚುನಾವಣಾ ಆಯೋಗವು ಅಭ್ಯರ್ಥಿಗಳು ಪ್ರತ್ಯೇಕ ಬ್ಯಾಂಕ್ ಖಾತೆಯನ್ನು ತೆರೆಯಲು ಸೂಚನೆ ನೀಡಿದೆ. ಇದರಿಂದ ಅಭ್ಯರ್ಥಿಗಳ ಖರ್ಚು ವೆಚ್ಚಗಳ ಮೇಲೆ ನಿಗಾ ವಹಿಸಲು ಅನುಕೂಲವಾಗಲಿದೆ. ಸಂವಿಧಾನದ 324ನೇ ವಿಧಿಯಲ್ಲಿ ಈ ಬಗ್ಗೆ ನಿರ್ದೇಶನವಿದೆ ಎಂದರು.

ಅಭ್ಯರ್ಥಿಯು ಚುನಾವಣಾ ಉದ್ದೇಶಗಳಿಗಾಗಿ ತೆರೆಯುವ ಖಾತೆಯನ್ನು ಯಾವಾಗಲಾದರೂ ಅಂದರೆ ಕನಿಷ್ಟ ಪಕ್ಷ ನಾಮಪತ್ರ ಸಲ್ಲಿಸುವ ದಿನಕ್ಕೆ ಒಂದು ದಿನ ಮೊದಲೇ ತೆರೆಯಬೇಕು. ಈ ಬ್ಯಾಂಕ್ ಖಾತೆಯ ಸಂಖ್ಯೆಯನ್ನು ಅಭ್ಯರ್ಥಿಯು ತಮ್ಮ ಕ್ಷೇತ್ರದ ಚುನಾವಣಾಧಿಕಾರಿಗಳಿಗೆ ನಾಮಪತ್ರ ಸಲ್ಲಿಸುವ ಸಂದರ್ಭದಲ್ಲಿ ಲಿಖಿತವಾಗಿ ನೀಡಬೇಕು. ಯಾವುದೇ ಅಭ್ಯರ್ಥಿಯು ಬ್ಯಾಂಕ್ ಖಾತೆಯನ್ನು ತೆರೆಯದಿದ್ದಲ್ಲಿ ಅಥವಾ ಖಾತೆಯ ಮಾಹಿತಿಯನ್ನು ನೀಡದಿದ್ದಲ್ಲಿ ಚುನಾವಣಾಧಿಕಾರಿಗಳಿಂದ ಅಂತಹ ಅಭ್ಯರ್ಥಿಗಳಿಗೆ ಚುನಾವಣಾ ಆಯೋಗದ ಸೂಚನೆಗಳನ್ನು ಪಾಲಿಸುವಂತೆ ನಿರ್ದೇಶನ ನೀಡಲಾಗುವುದು ಎಂದು ಹೆಚ್ಚುವರಿ ಜಿಲ್ಲಾಧಿಕಾರಿಯವರು ತಿಳಿಸಿದರು.

ಅಭ್ಯರ್ಥಿಯು ಬ್ಯಾಂಕ್ ಖಾತೆಯನ್ನು ತನ್ನ ಹೆಸರಿನಲ್ಲಿ ಅಥವಾ ತಮ್ಮ ಚುನಾವಣಾ ಏಜೆಂಟ್ ಜೊತೆ ಜಂಟಿ ಖಾತೆಯನ್ನು ಚುನಾವಣಾ ವೆಚ್ಚಗಳ ಉದ್ದೇಶಕ್ಕಾಗಿ ತೆರೆಯಬೇಕು. ಖಾತೆಯನ್ನು ಅಭ್ಯರ್ಥಿಯ ಕುಟುಂಬದ ಸದಸ್ಯರಾಗಲೀ ಅಥವಾ ಬೇರೆ ಯಾವುದೇ ವ್ಯಕ್ತಿಯೊಂದಿಗೆ ಆ ವ್ಯಕ್ತಿಯು ಚುನಾವಣಾ ಏಜೆಂಟ್ ಆಗಿರದಿದ್ದರೆ ಅಂತಹ ಜಂಟಿ ಖಾತೆಯನ್ನು ತೆರೆಯಬಾರದು. ಖಾತೆಯನ್ನು ರಾಜ್ಯದಲ್ಲಿ ಎಲ್ಲಿಯಾದರೂ ತೆರೆಯಬಹುದು. ಖಾತೆಯನ್ನು ಸಹಕಾರಿ ಬ್ಯಾಂಕ್‌ಗಳು, ಅಂಚೆ ಕಚೇರಿಗಳು ಸೇರಿದಂತೆ ಯಾವುದೇ ಬ್ಯಾಂಕ್‌ಗಳಲ್ಲಿ ತೆರೆಯಬಹುದು ಎಂದು ತಿಳಿಸಿದರು.

ಪ್ರಸ್ತುತ ಚಾಲ್ತಿಯಲ್ಲಿರುವ ಖಾತೆಯನ್ನು ಚುನಾವಣಾ ಉದ್ದೇಶಕ್ಕಾಗಿ ಬಳಸಬಾರದು. ಚುನಾವಣೆಯ ವೆಚ್ಚಗಳ ಸಲುವಾಗಿಯೇ ಪ್ರತ್ಯೇಕವಾದ ಖಾತೆ ಇರುವುದು ಅತೀ ಅವಶ್ಯಕವಾಗಿದೆ. ಚುನಾವಣೆಯ ಎಲ್ಲಾ ವೆಚ್ಚಗಳನ್ನು ಈ ಖಾತೆಯಿಂದಲೇ ನಿರ್ವಹಿಸಬೇಕು. ಅಭ್ಯರ್ಥಿಯು ಚುನಾವಣೆಗೆ ವ್ಯಯಿಸುವ, ಸ್ವೀಕರಿಸುವ ಎಲ್ಲಾ ಹಣವನ್ನು ಈ ಖಾತೆಗೆ ಜಮಾ ಮಾಡಬೇಕು. ಈ ವಂತಿಗೆಯು ಅಭ್ಯರ್ಥಿಯ ಸ್ವಂತ ಹಣವೂ ಸೇರಿದಂತೆ ಉಳಿದ ಎಲ್ಲಾ ಮೂಲಗಳಿಂದಲೂ ಬರುವ ಮೊತ್ತವಾಗಿರುತ್ತದೆ. ಬ್ಯಾಂಕ್ ಖಾತೆಯ ಸ್ವಯಂ ದೃಢೀಕೃತ ಪ್ರತಿಯನ್ನು ಅಭ್ಯರ್ಥಿಯು ಚುನಾವಣೆಗೆ ತಗುಲಿದ ವೆಚ್ಚದ ವಿವರಗಳ ಪಟ್ಟಿಯೊಂದಿಗೆ ಚುನಾವಣಾ ಫಲಿತಾಂಶ ಘೋಷಣೆಯಾದ ದಿನದಿಂದ 30 ದಿನದೊಳಗೆ ಚುನಾವಣಾಧಿಕಾರಿಗಳಿಗೆ ಸಲ್ಲಿಸಬೇಕು ಎಂದು ಹೇಳಿದರು.

ಅಭ್ಯರ್ಥಿಯು ಚುನಾವಣೆಗೆ ಸಂಬಂಧಿಸಿದ ವೆಚ್ಚವನ್ನು ಖಾತೆಗೆ ಸಂದಾಯವಾಗುವಂತೆ ಕ್ರಾಸ್ ಮಾಡಿದ ಚೆಕ್ಕು, ಡ್ರಾಫ್ಟ್, ಆರ್.ಟಿ.ಜಿ.ಎಸ್, ಎನ್.ಇ.ಎಫ್.ಟಿ ಮೂಲಕ ಚುನಾವಣೆ ವೆಚ್ಚಗಳಿಗೆ ಸಂಬಂಧಿಸಿದ ಖಾತೆಯಿಂದಲೇ ಪಾವತಿಸಬೇಕು. ಆದರೆ ಅಭ್ಯರ್ಥಿಯು ಯಾವುದೇ ವ್ಯಕ್ತಿಗೆ ಅಥವಾ ಸಂಸ್ಥೆಗೆ ಪಾವತಿಸುವ ಹಣವು ಇಡೀ ಚುನಾವಣಾ ಪ್ರಕ್ರಿಯೆಯ ಒಟ್ಟು ಅವಧಿಯಲ್ಲಿ 20 ಸಾವಿರ ರೂ.ಗಳನ್ನು ಮೀರದಿದ್ದರೆ ಆ ಮೊತ್ತವನ್ನು ತನ್ನ ಖಾತೆಯಿಂದ ತೆಗೆದು ನಗದು ರೂಪದಲ್ಲಿ ನೀಡಬಹುದಾಗಿದೆ ಎಂದರು.

ಮಾನ್ಯ ಸರ್ವೋಚ್ಚ ನ್ಯಾಯಾಲಯದ ನಿರ್ದೇಶನದನ್ವಯ ಅಭ್ಯರ್ಥಿ, ಅಭ್ಯರ್ಥಿಯ ಚುನಾವಣಾ ಏಜೆಂಟ್ ಅಥವಾ ಅವರ ಅನುಯಾಯಿಗಳು 50 ಸಾವಿರ ರೂ. ಗಳಿಗಿಂತ ಹೆಚ್ಚಿನ ನಗದು ಹಣವನ್ನು ಒಯ್ಯುವಂತಿಲ್ಲ. ಚುನಾವಣೆಗೆ ಸಂಬಂಧಿಸಿದ ಯಾವುದೇ ರೀತಿಯ ವೆಚ್ಚವನ್ನು ಈ ಬ್ಯಾಂಕ್ ಖಾತೆಯ ಮೂಲಕ ಚೆಕ್ಕು, ಡ್ರಾಫ್ಟ್, ಆರ್.ಟಿ.ಜಿ.ಎಸ್, ನೆಫ್ಟ್ ಮೂಲಕ ಮಾಡದಿದ್ದರೇ ಅಭ್ಯರ್ಥಿಯು ತನ್ನ ಖಾತೆಯನ್ನು ಚುನಾವಣಾ ಆಯೋಗದ ನಿಯಮಾನುಸಾರ ನಿರ್ವಹಿಸಿಲ್ಲ ಎಂದು ಪರಿಗಣಿಸಲಾಗುವುದು ಎಂದು ತಿಳಿಸಿದರು.

ಜಿಲ್ಲೆಯ ಎಲ್ಲಾ ಬ್ಯಾಂಕ್‌ಗಳು ಹಾಗೂ ಅಂಚೆ ಕಚೇರಿಗಳಿಗೆ ಚುನಾವಣಾ ಖಾತೆಗಳಿಗಾಗಿ ಪ್ರತ್ಯೇಕ ಕೌಂಟರ್ ತೆರೆಯಲು ನಿರ್ದೇಶನ ನೀಡಲಾಗುವುದು. ಬ್ಯಾಂಕ್‌ಗಳು ಈ ಖಾತೆಗಳಿಗೆ ಅಭ್ಯರ್ಥಿಗಳು ಚುನಾವಣೆಯ ಅವಧಿಯಲ್ಲಿ ಹಣ ಜಮೆ ಮಾಡಲು ಮತ್ತು ತೆಗೆಯಲು ಆದ್ಯತಾನುಸಾರ ಕ್ರಮ ಕೈಗೊಳ್ಳಲಿವೆ. ಚುನಾವಣೆಯನ್ನು ಪಾರದರ್ಶಕ, ಮುಕ್ತ ಹಾಗೂ ನ್ಯಾಯಸಮ್ಮತವಾಗಿ ನಡೆಸಲು ರಾಜಕೀಯ ಪಕ್ಷಗಳು ಸಹಕರಿಸುವಂತೆ ಹೆಚ್ಚುವರಿ ಜಿಲ್ಲಾಧಿಕಾರಿ ಗೀತಾ ಹುಡೇದ ಅವರು ಸಭೆಯಲ್ಲಿ ಮನವಿ ಮಾಡಿದರು.

ರಾಜಕೀಯ ಪಕ್ಷಗಳ ಪ್ರತಿನಿಧಿಗಳಾದ ಎ.ಎಚ್. ನಸ್ರುಲ್ಲಾ ಖಾನ್, ಎಸ್. ಬಾಲಸುಬ್ರಮಣ್ಯ, ನಾಗಯ್ಯ, ಎಸ್. ಮಹೇಶ್‌ಗೌಡ, ಚುನಾವಣಾ ಶಿರಸ್ತೇದಾರ್ ಬಸವರಾಜು, ಸ್ಥಳೀಯ ಲೆಕ್ಕ ಪರಿಶೋಧನಾ ವರ್ತುಲ ಲೆಕ್ಕಾಧೀಕ್ಷಕರಾದ ಪ್ರವೀಣ್ ಪಟೇಲ್, ಜಿಲ್ಲಾ ಪಂಚಾಯತ್ ಲೆಕ್ಕಾಧೀಕ್ಷಕರಾದ ಸುರೇಶ್‌ಕುಮಾರ್, ಇತರರು ಸಭೆಯಲ್ಲಿ ಉಪಸ್ಥಿತರಿದ್ದರು.

ಹೆಣ್ಣು ಭ್ರೂಣ ಹತ್ಯೆ ನಿಷೇಧ ಕಾಯ್ದೆ ಕುರಿತು ಕಾನೂನು ಅರಿವು

ಮಂಡ್ಯ: ಜಿಲ್ಲಾಡಳಿತ ಹಾಗೂ ಜಿಲ್ಲಾ ಪಂಚಾಯತ್, ಜಿಲ್ಲಾ ಆರೋಗ್ಯ ಮತ್ತು ಕುಟುಂಬ ಕಲ್ಯಾಣ ಇಲಾಖೆ ಹಾಗೂ ಅಖಿಲ ಭಾರತ ಜನವಾದಿ ಮಹಿಳಾ ಸಂಘಟನೆಯ ಸಹಯೋಗದಲ್ಲಿ ಹೆಣ್ಣು ಭ್ರೂಣ ಲಿಂಗ ಪತ್ತೆ ಮತ್ತು ಭ್ರೂಣ ಹತ್ಯೆ ವಿರೋಧಿಸಿ ಹಾಗೂ ಬಾಲ್ಯ ವಿವಾಹ ನಿಷೇಧದ ಬಗ್ಗೆ ಕಾನೂನು ಅರಿವು ಆಂದೋಲನವನ್ನು ಜಿಲ್ಲಾಧಿಕಾರಿ ಡಾ ಕುಮಾರ ಅವರು ಇಂದು ಮದ್ದೂರಿನ ದೊಡ್ಡ ಅರಸಿನಕೆರೆಯಲ್ಲಿ ಉದ್ಘಾಟನೆ ಮಾಡಿದರು. ನಂತರ ಮಾತನಾಡಿದ ಪೊಲೀಸ್ ವರಿಷ್ಠಾಧಿಕಾರಿ ಎನ್. ಯತೀಶ್ ಅವರು ಭ್ರೂಣ ಹತ್ಯೆ ಬಗ್ಗೆ ಕಠಿಣ ಕಾನೂನು ಇದ್ದರು, ಜನತೆಗೆ ಕಾನೂನಿನ ಬಗ್ಗೆ ಅರಿವಿಲ್ಲ. ಆಗಾಗಿ ಜನತೆಯಲ್ಲಿ ಅರಿವು ಮೂಡಿಸುವುದೇ ಮುಖ್ಯವಾದ ಮತ್ತು ಸೂಕ್ತವಾದ ಶಾಶ್ವತ ಪರಿಹಾರವಾಗಿದೆ ಎಂದರು.ಪೊಲೀಸ್ ಇಲಾಖೆಗೆ ಜನತೆಯ ಸಹಕಾರ ಬೇಕು. ಸಾರ್ವಜನಿಕರು ನೀಡುವ ಮಾಹಿತಿ ಆಧಾರದ ಮೇಲೆ ನಾವು ಕ್ರಮ ಕೈಗೊಳ್ಳಲಾಗುವುದು. ಹೆಣ್ಣು ಭ್ರೂಣ ಹತ್ಯೆ, ಬಾಲ್ಯ ವಿವಾಹ ಹಾಗೂ ಇನ್ನಿತರೆ ಯಾವುದೇ ಹತ್ಯೆ ಕಂಡು ಬಂದಲ್ಲಿ ಪೊಲೀಸ್ ಠಾಣೆಗೆ ದೂರು ನೀಡಿ ಎಂದರು. ಇದೇ ಸಂದರ್ಭದಲ್ಲಿ ಜಿಲ್ಲಾ ಪಂಚಾಯತ್ ಮುಖ್ಯ ಕಾರ್ಯನಿರ್ವಾಹಕ ಅಧಿಕಾರಿ ಶೇಖ್ ತನ್ವಿರ್ ಆಸಿಫ್ ಸೇರಿದಂತೆ ಪ್ರಗತಿಪರರು, ಮಹಿಳಾ ಸಂಘಟಕರು ಉಪಸ್ಥಿತರಿದ್ದರು.

ಸ್ವಯಂ ಉದ್ಯೋಗ ಯೋಜನೆಗೆ ಅರ್ಜಿ ಆಹ್ವಾನ

ಕೋಲಾರ: ಕರ್ನಾಟಕ ಅಲ್ಪಸಂಖ್ಯಾತರ ಅಭಿವೃದ್ಧಿ ನಿಗಮದಿಂದ ಪ್ರತಿ ವರ್ಷದಂತೆ ಅನುಷ್ಠಾನಗೊಳಿಸುತ್ತಿರುವ ಸ್ವಯಂ ಉದ್ಯೋಗ ಯೋಜನೆಯ ಸಾಲ ಸೌಲಭ್ಯ ಪಡೆಯಲು ಮತೀಯ ಅಲ್ಪಸಂಖ್ಯಾತರಿಂದ (ಮುಸ್ಲಿಂ, ಕ್ರಿಶ್ಚಿಯನ್, ಜೈನರು, ಭೌದ್ದರು, ಸಿಖ್ಖರು, ಪಾರ್ಸಿಗಳ ಜನಾಂಗದವರಿಂದ) ಆನ್ ಲೈನ್ ಮೂಲಕ ಅರ್ಜಿ ಆಹ್ವಾನಿಸಲಾಗಿದೆ. ಅರ್ಜಿದಾರರು ತಮ್ಮ ಅರ್ಜಿಯೊಂದಿಗೆ ಜಾತಿ ಮತ್ತು ಆದಾಯ ಪ್ರಮಾಣ ಪತ್ರ, ರೇಷನ್‌ಕಾರ್ಡ್, ಆಧಾರ್‌ಕಾರ್ಡ್, ಗುರುತಿನ ಚೀಟಿ, ಬ್ಯಾಂಕ್ ಖಾತೆ ಪುಸ್ತಕ ಪ್ರತಿ, ಯೋಜನಾ ವರದಿ ಹಾಗೂ ಅರ್ಜಿದಾರರ ಹಾಗೂ ಜಾಮೀನುದಾರರ 2 ಭಾವಚಿತ್ರಗಳು ಹಾಗೂ ಭರ್ತಿ ಮಾಡಿದ ಅರ್ಜಿಗಳನ್ನು https://kmdconline.karnataka.gov.in ಆನ್‌ಲೈನ್‌ನಲ್ಲಿ ಫೆಬ್ರವರಿ 29 ರೊಳಗೆ ಸಲ್ಲಿಸಬಹುದು. ಅರ್ಜಿದಾರರು ಮತೀಯ ಅಲ್ಪಸಂಖ್ಯಾತ ಸಮುದಾಯಕ್ಕೆ ಸೇರಿರಬೇಕು. ಅರ್ಜಿದಾರರು ಕರ್ನಾಟಕ ರಾಜ್ಯದಲ್ಲಿ ಕನಿಷ್ಠ 15 ವರ್ಷದಿಂದ ಖಾಯಂ ನಿವಾಸಿಯಾಗಿರಬೇಕು. ಯೋಜನೆ ಸಂಬಂಧಿಸಿದಂತೆ ನಗರ ಪ್ರದೇಶದಲ್ಲಿ ವಾಸ ಮಾಡುವ ಅರ್ಜಿದಾರರ ಕುಟುಂಬದ ವಾರ್ಷಿಕ ಆದಾಯ ಹಾಗೂ ಗ್ರಾಮಾಂತರ ಪ್ರದೇಶದಲ್ಲಿ ವಾಸ ಮಾಡುವ ಕುಟುಂಬದ ವಾರ್ಷಿಕ ಆದಾಯ 81000 ಮತ್ತು ವಯಸ್ಸಿನ ಮಿತಿ 18 ರಿಂದ 55 ವರ್ಷಗಳು ಮೀರಿರಬಾರದು. ಅರ್ಜಿದಾರರ ಕುಟುಂಬದಲ್ಲಿ ಯಾವುದೇ ಸದಸ್ಯರು ರಾಜ್ಯ, ಕೇಂದ್ರ, ಹಾಗೂ ಸರ್ಕಾರದ ಉದ್ಯೋಗಿಯಾಗಿರಬಾರದು. ಹೆಚ್ಚಿನ ಮಾಹಿತಿಗಾಗಿ ನಿಗಮದ ಮೊದಲನೇ ಮಹಡಿ, ಮೌಲಾನಾ ಅಜಾದ್ ಭವನ್, ಶ್ರೀ ದೇವರಾಜ್ ಅರಸು ಬಡಾವಣೆ, 2ನೇ ಬ್ಲಾಕ್, ವಾರ್ಡ್ ನಂ-01, ಟಮಕ. ದೂ.ಸಂ 08152-200786 ಹಾಗೂ ಮೊ.ಸಂ. 8277799990 ಗೆ ಸಂಪರ್ಕಿಸಬಹುದೆಂದು ಕೋಲಾರ ಕರ್ನಾಟಕ ಅಲ್ಪಸಂಖ್ಯಾತರ ಅಭಿವೃದ್ಧಿ ನಿಗಮದ ಜಿಲ್ಲಾ ವ್ಯವಸ್ಥಾಪಕರು ತಿಳಿಸಿದ್ದಾರೆ.

ಕೋಲಾರದಲ್ಲಿ ಸವಿತ ಮಹರ್ಷಿ ಜಯಂತಿ ಆಚರಣೆಯನ್ನು ಟಿ. ಚನ್ನಯ್ಯ ರಂಗಮಂದಿರದಲ್ಲಿ ಸರಳವಾಗಿ ಆಚರಿಸಲಾಯಿತು. ಸವಿತಾ ಸಮಾಜದ ಸಂಸ್ಥೆಯ ಮುಖಂಡರು ಮತ್ತು ಇಲಾಖೆಯ ಅಧಿಕಾರಿಗಳು ಮತ್ತು ಸಿಬ್ಬಂದಿಗಳು ಹಾಜರಿದ್ದು ಪೂಜೆಯನ್ನು ನೆರವೇರಿಸಲಾಯಿತು.

ಪಿರಿಯಾಪಟ್ಟಣ ತಾಲೂಕಿನ ಕಣಗಾಲು ಗ್ರಾಮದ ಶ್ರೀ ದಿಡ್ಡಿಯಮ್ಮ ದೇವಸ್ಥಾನದ ಉತ್ಸವಮೂರ್ತಿ ಪ್ರತಿಷ್ಠಾಪನ ಮಹೋತ್ಸವ ಅದ್ದೂರಿಯಿಂದ ನೆರವೇರಿತು. ಗ್ರಾಮಸ್ಥರು ಹಾಗೂ ಹೆಣ್ಣುಮಕ್ಕಳು ಕಲಶ ಹಿಡಿದು ಮೆರವಣಿಗೆ ನಡೆಸಿದರು.

ಜೆಇಇ ಮೇನ್ಸ್‌ನಲ್ಲಿ ಅತ್ಯುತ್ತಮ ಸಾಧನೆ

ಮೈಸೂರು: ನಗರದ ಸರಸ್ವತಿಪುರಂನಲ್ಲಿರುವ ಜ್ಞಾನೋದಯ ಪದವಿ ಪೂರ್ವ ಕಾಲೇಜಿನ ವಿದ್ಯಾರ್ಥಿಗಳು ಜನವರಿ ತಿಂಗಳಲ್ಲಿ ನಡೆದ ಜೆಇಇ ಮೇನ್ಸ್ ಪರೀಕ್ಷೆಯಲ್ಲಿ ಸುಮಾರು 20ಕ್ಕೂ ಹೆಚ್ಚು ವಿದ್ಯಾರ್ಥಿಗಳು 90ಕ್ಕಿಂತ ಅಧಿಕ ಶೇಕಡಾವಾರು ಅಂಕಗಳನ್ನು ಪಡೆದು ಕಾಲೇಜಿಗೆ ಕೀರ್ತಿ ತಂದಿರುತ್ತಾರೆ. ಆಕಾಶ್ ಎಂ.ಆರ್. (ಶೇ.99.621) ಹಾಗೂ ಪ್ರಥಮ್ ಆದಿತ್ಯ ಮೋಹನ್ (ಶೇ.99.528) ಕ್ರಮವನ್ನು ಪ್ರಥಮ ಹಾಗೂ ದ್ವಿತೀಯ ಸ್ಥಾನವನ್ನು ಪಡೆದಿದ್ದಾರೆ. ವಿದ್ಯಾರ್ಥಿಗಳ ಈ ಸಾಧನೆಯು ಕಾಲೇಜಿನ ಪರಿಶ್ರಮಕ್ಕೆ ಹಿಡಿದ ಕೈಗನ್ನಡಿಯಾಗಿದ್ದು, ಸತತ ಪ್ರಯತ್ನವೇ ಸಾಧನೆಯ ರಹಸ್ಯವೆಂಬುದನ್ನು ಸಾಬೀತುಪಡಿಸಿದ ಈ ವಿದ್ಯಾರ್ಥಿಗಳನ್ನು ಕಾಲೇಜು ಆಡಳಿತ ಮಂಡಳಿ, ಪ್ರಾಂಶುಪಾಲರು ಅಭಿನಂದಿಸಿರುತ್ತಾರೆ.

ಮಹರ್ಷಿಗಳು ಆದರ್ಶಗಳನ್ನು ಜೀವನದಲ್ಲಿ ಅಳವಡಿಸಿಕೊಳ್ಳಿ: ಪುರಸಭಾ ಅಧ್ಯಕ್ಷೆ ವಿಮಲ

ವಿಜಯಪುರ: ಸವಿತಾ ಸಮಾಜದ ಬಂಧುಗಳು ಮಹರ್ಷಿಗಳ ಆದರ್ಶಗಳನ್ನು ತಮ್ಮ ಜೀವನದಲ್ಲಿ ಅಳವಡಿಸಿಕೊಂಡು ಮುನ್ನಡೆಯಬೇಕು ಎಂದು ಪುರಸಭಾ ಅಧ್ಯಕ್ಷೆ ವಿಮಲ ಬಸವರಾಜ್ ತಿಳಿಸಿದರು.

ಇವರು ಪಟ್ಟಣದ ಪುರಸಭಾ ಆವರಣದಲ್ಲಿ ಪುರಸಭೆ ಹಾಗೂ ಸವಿತಾ ಸಮಾಜದ ಬಂಧುಗಳು ಸೇರಿ ಆಯೋಜಿಸಿದ್ದ ಸವಿತಾ ಮಹರ್ಷಿ ಜಯಂತಿ ಕಾರ್ಯಕ್ರಮದಲ್ಲಿ ಅವರ ಭಾವ ಚಿತ್ರಕ್ಕೆ ಪುಷ್ಪ ನಮನ ಸಲ್ಲಿಸಿ ಮಾತನಾಡಿದರು.

ಸವಿತಾ ಮಹರ್ಷಿಗಳು ಸಮಾಜಮುಖಿಯಾಗಿ ಬೆಳೆದು ದಾರಿದೀಪವಾಗಿದ್ದಾರೆ. ಇಂತಹ ಮಹಾತ್ಮರ ಜಯಂತಿಗಳನ್ನು ಆಚರಿಸುವ ಮೂಲಕ ಸರಕಾರ ಇವರ ಆದರ್ಶಗಳ ಹಾದಿಯಲ್ಲಿ ನಡೆಯಲು ನಮಗೆ ಬೆಳಕು ತೋರಿಸಿದೆ ಎಂದರು.

ಪುರಸಭಾ ಸದಸ್ಯ ಹನೀಪುಲ್ಲ ಮಾತನಾಡಿ, ಅಪಾರ ಜ್ಞಾನಭಂಡಾರ ಹೊಂದಿದ ಸವಿತಾ ಮಹರ್ಷಿಗಳು ನಾಲ್ಕನೇ ವೇದವಾದ ಸಾಮವೇದ ಕೃತಿ ರಚಿಸಿದ್ದಾರೆ. 12 ನೇ ಶತಮಾನದಲ್ಲಿ ಜಗಜ್ಯೋತಿ ಬಸವಣ್ಣನವರಿಗೆ ಆಶ್ರಯ ನೀಡಿದ ದೊರೆ ಸವಿತಾ ಸಮಾಜದ ಬಿಜ್ಜಳ ದೊರೆ ಎಂಬುದು ಹೆಮ್ಮೆಯ ಸಂಗತಿಯಾಗಿದೆ ಎಂದರು.

ಸವಿತಾ ಸಮಾಜದ ಮುಖಂಡ ನಂಜುಂಡಪ್ಪ ಮಾತನಾಡಿ, ಸಮಾಜದ ಎಲ್ಲಾ ನನ್ನ ಬಂಧುಗಳ ಮಕ್ಕಳನ್ನು ಮೊದಲು ಶಿಕ್ಷಣ ನೀಡಬೇಕು. ನಮ್ಮ ಸವಿತಾ ಸಮಾಜ ಒಗ್ಗಟ್ಟಾಗಿ ಶೈಕ್ಷಣಿಕವಾಗಿ, ಆರ್ಥಿಕವಾಗಿ, ಸಾಮಾಜಿಕವಾಗಿ ಇತರರಿಗೆ ಆದರ್ಶಪ್ರಾಯರಾಗಿ ಬೆಳೆಯಬೇಕು ಎಂದು ಹೇಳಿದರು.

ಈ ಸಂದರ್ಭದಲ್ಲಿ ಪರಸಭಾ ಉಪಾಧ್ಯಕ್ಷ ಕೇಶವಪ್ಪ, ಪುರಸಭಾ ಸದಸ್ಯರು ಹಾಗೂ ಸವಿತಾ ಸಮಾಜದ ಎಲ್ಲಾ ಮುಖಂಡರು ಹಾಗೂ ಸವಿತಾ ಬಂಧುಮಿತ್ರರು ಹಾಜರಿದ್ದರು.

ಕ್ರೀಡಾಕೂಟಕ್ಕೆ ಅಗತ್ಯಸಿದ್ಧತೆ ಕೈಗೊಳ್ಳಿ

ಚಾಮರಾಜನಗರ: ರಾಜ್ಯ ಸರ್ಕಾರಿ ನೌಕರರ ಜಿಲ್ಲಾಮಟ್ಟದ ಕ್ರೀಡಾಕೂಟ ಮತ್ತು ಸಾಂಸ್ಕೃತಿಕ ಸ್ಪರ್ಧೆ ಮಾರ್ಚ್ 4, 5ರಂದು ನಿಗದಿಯಾಗಿದ್ದು, ಈ ಸಂಬಂಧ ಜಿಲ್ಲಾಧಿಕಾರಿ ಶಿಲ್ಪಾ ನಾಗ್ ಅವರ ಅಧ್ಯಕ್ಷತೆಯಲ್ಲಿಂದು ಪೂರ್ವಭಾವಿ ಸಭೆ ನಡೆಯಿತು.

ನಗರದ ಜಿಲ್ಲಾಧಿಕಾರಿ ಕಚೇರಿ ಸಭಾಂಗಣದಲ್ಲಿ ನಡೆದ ಸಭೆಯಲ್ಲಿ ಮಾತನಾಡಿದ ಜಿಲ್ಲಾಧಿಕಾರಿ ಶಿಲ್ಪಾ ನಾಗ್ ಅವರು ಎರಡು ದಿನಗಳ ಕ್ರೀಡಾಕೂಟ ಹಾಗೂ ಸಾಂಸ್ಕೃತಿಕ ಸ್ಪರ್ಧೆಗಳನ್ನು ಅಚ್ಚುಕಟ್ಟಾಗಿ ಆಯೋಜನೆ ಮಾಡಬೇಕು. ನಗರದ ಡಾ. ಬಿ.ಆರ್. ಅಂಬೇಡ್ಕರ್ ಕ್ರೀಡಾಂಗಣದಲ್ಲಿ ಕ್ರೀಡಾಕೂಟ, ಇನ್ನಿತರ ಸ್ಪರ್ಧೆಗಳ ಏರ್ಪಾಡು ಮಾಡಲು ಸಿದ್ದತೆ ಕೈಗೊಳ್ಳಬೇಕೆಂದು ಅಧಿಕಾರಿಗಳಿಗೆ ಸೂಚಿಸಿದರು.

ಕ್ರೀಡಾಕೂಟದಲ್ಲಿ ಭಾಗವಹಿಸುವವರಿಗೆ ಶುದ್ದ ಕುಡಿಯುವ ನೀರು, ಉಪಹಾರ ವ್ಯವಸ್ಥೆಯಾಗಬೇಕು. ಕ್ರೀಡಾಂಗಣ ಹಾಗೂ ಸುತ್ತಲ ಪ್ರದೇಶದಲ್ಲಿ ನಗರಸಭೆ ವತಿಯಿಂದ ಸ್ವಚ್ಚತಾ ಕಾರ್ಯವಾಗಬೇಕು. ಕ್ರೀಡಾಕೂಟ ಸಂದರ್ಭದಲ್ಲಿ ವೈದ್ಯಕೀಯ ಚಿಕಿತ್ಸೆ ನೀಡಲು ಆಂಬ್ಯುಲೆನ್ಸ್ ಸಹಿತ ವೈದ್ಯಕೀಯ ಸಿಬ್ಬಂದಿಯನ್ನು ಆರೋಗ್ಯ ಮತ್ತು ಕುಟುಂಬ ಕಲ್ಯಾಣ ಇಲಾಖೆ ನಿಯೋಜನೆ ಮಾಡಬೇಕೆಂದು ಜಿಲ್ಲಾಧಿಕಾರಿಯವರು ತಿಳಿಸಿದರು. ಕ್ರೀಡಾಕೂಟಕ್ಕೆ ತೀರ್ಪುಗಾರರಾಗಿ ಕರ್ತವ್ಯ ನಿರ್ವಹಿಸಲು ದೈಹಿಕ ಶಿಕ್ಷಣ ಶಿಕ್ಷಕರು, ಸಾಂಸ್ಕೃತಿಕ ಸ್ಪರ್ಧೆಗಳಿಗೆ ತೀರ್ಪುಗಾರರಾಗಿ ನಿಯೋಜಿಸಲು ಸಾರ್ವಜನಿಕ ಶಿಕ್ಷಣ ಇಲಾಖೆ, ಕನ್ನಡ ಮತ್ತು ಸಂಸ್ಕೃತಿ ಇಲಾಖೆಯ ಅಧಿಕಾರಿಗಳು ಕ್ರಮವಹಿಸಬೇಕು ಎಂದರು. ವೇದಿಕೆ, ಆಹ್ವಾನ ಪತ್ರಿಕೆ, ಪ್ರಶಸ್ತಿ ಪತ್ರ, ಬಹುಮಾನ, ಶಾಮಿಯಾನ, ಆಸನಗಳ ವ್ಯವಸ್ಥೆ, ಇನ್ನಿತರ ಅಗತ್ಯ ಪ್ರಕ್ರಿಯೆಗೆ ಮುಂದಾಗಬೇಕು. ಶಿಷ್ಟಾಚಾರ ಪಾಲನೆಯಾಗಬೇಕು. ಕ್ರೀಡಾಕೂಟ ಹಾಗೂ ಕಾರ್ಯಕ್ರಮದ ಸುಗಮ ನಿರ್ವಹಣೆಗೆ ವಿವಿಧ ಇಲಾಖೆಗಳ ಅಧಿಕಾರಿಗಳನ್ನೊಳಗೊಂಡ ಸಮಿತಿಯು ಇರಬೇಕು. ಸಾಕಷ್ಟು ಪೂರ್ವ ಸಿದ್ದತೆಗಳೊಂದಿಗೆ ಕ್ರೀಡಾಕೂಟ ಹಾಗೂ ಸಾಂಸ್ಕೃತಿಕ ಸ್ಪರ್ಧೆಯನ್ನು ಯಶಸ್ವಿಗೊಳಿಸುವಂತೆ ತಿಳಿಸಿದರು. ರಾಜ್ಯ ಸರ್ಕಾರಿ ನೌಕರರ ಸಂಘದ ಜಿಲ್ಲಾಧ್ಯಕ್ಷರಾದ ಚಂದ್ರಶೇಖರ್ ಅವರು ಮಾತನಾಡಿ ಈ ಹಿಂದಿನಿಂದಲೂ ಸರ್ಕಾರಿ ನೌಕರರ ಕ್ರೀಡಾಕೂಟ ಹಾಗೂ ಸಾಂಸ್ಕೃತಿಕ ಸ್ಪರ್ಧೆಗಳನ್ನು ಆಯೋಜಿಸಿಕೊಂಡು ಬರಲಾಗುತ್ತಿದೆ. ಸಂಘದ ವತಿಯಿಂದ ಅಗತ್ಯವಿರುವ ಸಕಲ ಸಿದ್ದತೆಗೆ ಕಾರ್ಯೋನ್ಮುಖರಾಗಲಿದ್ದೇವೆ ಎಂದರು.

ಸವಿತಾ ಸಮಾಜ ಮುಂಚೂಣಿಗೆ ಬರಬೇಕು

ಚಾಮರಾಜನಗರ: ಸವಿತಾ ಸಮುದಾಯವು ಶಿಕ್ಷಣ ಪಡೆದು, ಸರ್ಕಾರದಿಂದ ದೊರೆಯುವ ಸೌಲಭ್ಯಗಳನ್ನು ಸದ್ಬಳಕೆ ಮಾಡಿಕೊಂಡು ಸಮಾಜದಲ್ಲಿ ಮುಂಚೂಣಿಗೆ ಬರಬೇಕು ಎಂದು ಜಿಲ್ಲಾಧಿಕಾರಿ ಶಿಲ್ಪಾ ನಾಗ್ ಅವರು ತಿಳಿಸಿದರು.

ನಗರದ ಜಿಲ್ಲಾಧಿಕಾರಿ ಕಚೇರಿ ಸಭಾಂಗಣದಲ್ಲಿಂದು ಜಿಲ್ಲಾಡಳಿತ, ಜಿಲ್ಲಾ ಪಂಚಾಯತ್ ಹಾಗೂ ಕನ್ನಡ ಮತ್ತು ಸಂಸ್ಕೃತಿ ಇಲಾಖೆ ಸಹಯೋಗದಲ್ಲಿ ಅರ್ಥಪೂರ್ಣವಾಗಿ ಆಯೋಜಿಸಲಾಗಿದ್ದ ಸವಿತಾ ಮಹರ್ಷಿ ಜಯಂತಿ ಕಾರ್ಯಕ್ರಮದಲ್ಲಿ ಮಹರ್ಷಿಯವರ ಭಾವಚಿತ್ರಕ್ಕೆ ಪುಷ್ಪಾರ್ಚನೆ ನೆರವೇರಿಸಿ ಅವರು ಮಾತನಾಡಿದರು.

ಸವಿತಾ ಮಹರ್ಷಿ ಸಮುದಾಯವು ದೊಡ್ಡ ಇತಿಹಾಸವನ್ನು ಹೊಂದಿದೆ. ಸಮುದಾಯದ ಪೋಷಕರು ತಮ್ಮ ಮಕ್ಕಳಿಗೆ ಶಿಕ್ಷಣ ಕೊಡಿಸಬೇಕು. ಸರ್ಕಾರದ ಸೌಲಭ್ಯ, ಸವಲತ್ತುಗಳನ್ನು ಬಳಸಿಕೊಂಡು ಮುಖ್ಯವಾಹಿನಿಗೆ ಬರಬೇಕು. ಸಮುದಾಯದ ಅಭಿವೃದ್ದಿಗೆ ಜಿಲ್ಲಾಡಳಿತ ಸಹಕಾರ ನೀಡಲಿದೆ ಎಂದು ಜಿಲ್ಲಾಧಿಕಾರಿ ಶಿಲ್ಪಾ ನಾಗ್ ಅವರು ತಿಳಿಸಿದರು. ಕಾರ್ಯಕ್ರಮ ಉದ್ಘಾಟಿಸಿ ಮಾತನಾಡಿದ ನಗರಸಭಾ ಸದಸ್ಯರಾದ ಮಮತಾ ಅವರು ಸವಿತಾ ಮಹರ್ಷಿಗಳನ್ನು ಶಿವನು ತನ್ನ ಗಡ್ಡದ ಕ್ಷೌರಕ್ಕಾಗಿ ಸೃಷ್ಟಿಸಿದರು. ಅಲ್ಲದೆ ದೇವಾನು ದೇವತೆಗಳಿಗೆ ಸವಿತಾ ಮಹರ್ಷಿಗಳು ಕ್ಷೌರ ಮಾಡುತ್ತಿದರು ಎಂಬ ಪ್ರತೀತಿ ಇದೆ. ಮದುವೆ ಇನ್ನಿತರ ಶುಭಕಾರ್ಯಗಳಲ್ಲಿ ಸವಿತಾ ಸಮುದಾಯದವರಿದ್ದರೆ ಒಳಿತಾಗಲಿದೆ ಎಂಬ ನಾಣ್ನುಡಿಯೂ ಪ್ರಚಲಿತದಲ್ಲಿದೆ ಎಂದರು.

ಹೆಚ್ಚುವರಿ ಜಿಲ್ಲಾಧಿಕಾರಿ ಗೀತಾ ಹುಡೇದ ಮಾತನಾಡಿ ಸವಿತಾ ಮಹರ್ಷಿಗಳು ಶಿವನ ಪರಿಚಾರಕರಾಗಿದ್ದರು. ಸಮುದಾಯದವರು ಸರ್ಕಾರದ ಸೌಲಭ್ಯ ಪಡೆಯಲು ಯಾವುದೇ ಸಮಸ್ಯೆ ಇದ್ದರೂ ನೇರವಾಗಿ ಸಂಪರ್ಕಿಸಬಹುದು. ಸಮುದಾಯದ ಅಭಿವೃದ್ಧಿಗೆ ಪೂರಕವಾಗಿ ಸ್ಪಂದಿಸಲಾಗುವುದು ಎಂದು ತಿಳಿಸಿದರು. ತಾಲೂಕು ಸವಿತಾ ಸಮಾಜದ ಅಧ್ಯಕ್ಷರಾದ ಬಸವಣ್ಣ, ಸಮುದಾಯದ ಮುಖಂಡರಾದ ಚಿನ್ನಸ್ವಾಮಿ, ರಂಗಸ್ವಾಮಿ, ಮಹದೇವಸ್ವಾಮಿ, ವಿವಿಧ ಇಲಾಖೆಯ ಅಧಿಕಾರಿಗಳು, ಸಂಘ ಸಂಸ್ಥೆಗಳ ಪದಾಧಿಕಾರಿಗಳು, ಯಜಮಾನರು ಇತರರು ಕಾರ್ಯಕ್ರಮದಲ್ಲಿ ಇದ್ದರು.

ಸಂಜೆ ಟಿಪ್ಸ್

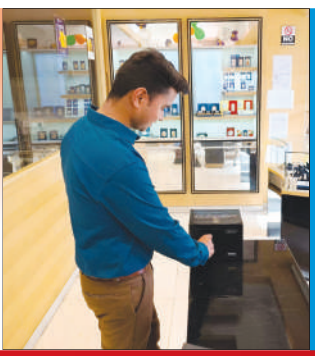

ಲಾಕ್ ಆಂಡ್ ಕೀ ಅಭಿಯಾನ

ಭಾರತದ ಏಕೈಕ ಲಂಡನ್ ಬುಲಿಯನ್ ಮಾರ್ಕೆಟ್ ಅಸೋಸಿಯೇಷನ್ (ಎಲ್ ಬಿ ಎಂ ಎ) ಗುಡ್ ಡೆಲಿವರಿ ಗೋಲ್ಡ್ ಆಂಡ್ ಸಿಲ್ವರ್ ರಿಫೈನರಿ ಆಗಿರುವ ಎಂಎಂಟಿಸಿ-ಪಿಎಎಂಪಿ, ಅತ್ಯಾಕರ್ಷಕ ಲಾಕ್ ಆಂಡ್ ಕೀ ಅಭಿಯಾನವನ್ನು ಘೋಷಿಸಿದೆ, ಇದು ತನ್ನ ಮೌಲ್ಯಯುತ ಗ್ರಾಹಕರಿಗೆ ಸ್ಮರಣೀಯ ಅನುಭವಗಳನ್ನು ಒದಗಿಸಲು ವಿನ್ಯಾಸಗೊಳಿಸಲಾದ ಅನನ್ಯ ಉಪಕ್ರಮವಾಗಿದೆ. ಉಪಕ್ರಮದ ಭಾಗವಾಗಿ, ಎಂಎಂಟಿಸಿ-ಪಿಎಎಂಪಿ ಬೆಂಗಳೂರಿನಾದ್ಯಂತ 35,000 ಕೀಗಳನ್ನು ಪತ್ರಿಕೆಗಳ ಜೊತೆಗೆ ವಿತರಿಸಲಿದೆ. ಪ್ರತಿಯೊಂದು ಕೀಯನ್ನು ಪಡೆದ ಅದೃಷ್ಟಶಾಲಿ ವಿಜೇತರಿಗೆ ಶುದ್ಧವಾದ 99.99+% ಚಿನ್ನ ಅಥವಾ ಬೆಳ್ಳಿ ಉತ್ಪನ್ನಗಳನ್ನು ಮನೆಗೆ ಕೊಂಡೊಯ್ಯುವ ಅವಕಾಶ ದೊರೆಯಲಿದೆ. ಈ ಮಾರ್ಕೆಟಿಂಗ್ ಉಪಕ್ರಮವು ಸಮುದಾಯಗಳೊಂದಿಗೆ ತೊಡಗಿಸಿಕೊಳ್ಳುವ ಗುರಿಯನ್ನು ಹೊಂದಿದೆ ಮತ್ತು ಪ್ರೀಮಿಯಂ ಅಮೂಲ್ಯ ಲೋಹಗಳಿಗೆ ಆದ್ಯತೆಯ ತಾಣವಾಗಿ ಎಂಎಂಟಿಸಿ-ಪಿಎಎಂಪಿಯನ್ನು ದೃಢಗೊಳಿಸುತ್ತದೆ.35,000 ಕೀಗಳನ್ನು ವೃತ್ತಪತ್ರಿಕೆಗಳ ಜೊತೆ ವಿತರಿಸುವ ಮೂಲಕ ಲಾಕ್ ಆಂಡ್ ಕೀ ಅಭಿಯಾನ ಆರಂಭವಾಗಲಿದೆ. ತಮ್ಮ ವೃತ್ತಪತ್ರಿಕೆಯಲ್ಲಿ ಕೀಲಿಯನ್ನು ಪಡೆಯುವ ಅದೃಷ್ಟಶಾಲಿ ಓದುಗರು, ವಿಶೇಷವಾಗಿ ವಿನ್ಯಾಸಗೊಳಿಸಿದ ಬೀಗಗಳನ್ನು ಅನ್ಲಾಕ್ ಮಾಡಲು ಕರ್ನಾಟಕದ ಕಾವೇರಿ ಭವನದ ಅಂಬೇಡ್ಕರ್ ಬೀದಿಯ ಕಾವೇರಿ ಭವನದಲ್ಲಿರುವ ಪಿವಿಸಿ (ಪ್ಯೂರಿಟಿ ವೆರಿಫಿಕೇಷನ್ ಸೆಂಟರ್)ಯ ಅವರ ವಿಶೇಷ ಮಳಿಗೆಗೆ ಭೇಟಿ ನೀಡಬಹುದಾಗಿದೆ. ಈ ಬೀಗಗಳನ್ನು ಯಶಸ್ವಿಯಾಗಿ ತೆರೆಯುವ ಅದೃಷ್ಟಶಾಲಿ ವಿಜೇತರಿಗೆ ಎಂಎಂಟಿಸಿ-ಪಿಎಎಂಪಿಯ ಸೊಗಸಾದ ಚಿನ್ನ ಅಥವಾ ಬೆಳ್ಳಿ ಉತ್ಪನ್ನಗಳನ್ನು ಬಹುಮಾನವಾಗಿ ನೀಡಲಾಗುತ್ತದೆ. ಲಾಕ್ ಕೀ ಅಭಿಯಾನವು ಎಂಎಂಟಿಸಿ-ಪಿಎಎಂಪಿಯ ಗ್ರಾಹಕರ ಬಳಕೆಯನ್ನು ಉತ್ತೇಜಿಸುವ, ಗ್ರಾಹಕರ ವಿಶ್ವಾಸವನ್ನು ಹೆಚ್ಚಿಸುವ ಮತ್ತು ಶಾಶ್ವತವಾದ ಸಂಪರ್ಕಗಳನ್ನು ಸಾಧ್ಯವಾಗಿಸುವ ಉದ್ದೇಶಗಳನ್ನು ಹೊಂದಿದೆ.

ಮಾವಿನಕಾಯಿ ಚಿತ್ರಾನ್ನ

ಪಾಕ ಶಾಲೆ

ಬೇಕಾಗಿರುವ ಪದಾರ್ಥ

ಮಾವಿನಕಾಯಿತುರಿ- ಒಂದು ಕಪ್, ತೆಂಗಿನಕಾಯಿತುರಿ- ಅರ್ಧ ಹೋಳು, ಒಣಮೆಣಸಿನಕಾಯಿ- ನಾಲ್ಕು, ಇಂಗು- ಸ್ವಲ್ಪ, ಸಾಸಿವೆ- ಸ್ವಲ್ಪ, ಅರಿಶಿನಪುಡಿ-ಚಿಟಿಕೆ, ಕೊತ್ತಂಬರಿ ಸೊಪ್ಪು- ಸ್ವಲ್ಪ, ಕರಿಬೇವು-ಸ್ವಲ್ಪ, ರುಚಿಗೆ ತಕ್ಕಂತೆ ಉಪ್ಪು.

ಮಾಡುವ ವಿಧಾನ

ಚಿತ್ರಾನ್ನ ಮಾಡಲು ಹೊರಡುವವರು ಮಾವಿನತುರಿ ಸೇರಿದಂತೆ ಮಸಾಲೆ ಪದಾರ್ಥಗಳನ್ನು ಮಿಕ್ಸಿಯಲ್ಲಿ (ನೀರು ಹಾಕದೆ) ಹಾಕಿ ರುಬ್ಬಬೇಕು. ಮತ್ತೊಂದೆಡೆ ಪಾತ್ರೆಯಲ್ಲಿ ಒಗ್ಗರಣೆಗೆ ಎಣ್ಣೆ ಹಾಕಿ ಅದು ಕಾಯುತ್ತಿದ್ದಂತೆಯೇ ಸಾಸಿವೆ ಹಾಕಿ ಅದು ಸಿಡಿದ ಬಳಿಕ ಕಡ್ಲೆಬೀಜ, ಕಡ್ಲೆಬೇಳೆ, ಉದ್ದಿನ ಬೇಳೆ ಒಣ ಮೆಣಸು ಹಾಕಿ ಚೆನ್ನಾಗಿ ಹುರಿಯಬೇಕು. ನಂತರ ರುಬ್ಬಿಟ್ಟುಕೊಂಡ ಮಾವಿನ ತುರಿಯ ಮಸಾಲೆಯನ್ನು ಹಾಕಿ ಮಿಶ್ರಮಾಡಬೇಕು. ಈ ಸಂದರ್ಭ ರುಚಿಗೆ ತಕ್ಕಂತೆ ಉಪ್ಪು ಹಾಕಬೇಕು. ಆ ನಂತರ ಇಳಿಸಿ ಅದಕ್ಕೆ ಅನ್ನವನ್ನು ಹಾಕಿ ಕಲೆಸಿದರೆ ಮಾವಿನಕಾಯಿ ಚಿತ್ರಾನ್ನ ತಯಾರು ಆಗುತ್ತದೆ.

ಸಕತ್ ರಿಚ್ ಬಾಲಿವುಡ್ ನಟ ಶಾಹಿದ್ ಕಪೂರ್

ಶಾಹಿದ್ ಕಪೂರ್ ಬಾಲಿವುಡ್ ಇಂಡಸ್ಟ್ರಿಯಲ್ಲಿ ದೊಡ್ಡ ಹೆಸರು. 'ಹೈದರ್', 'ಕಬೀರ್ ಸಿಂಗ್' ನಂತಹ ಶ್ರೇಷ್ಠ ಚಿತ್ರಗಳಲ್ಲಿ ಕೆಲಸ ಮಾಡಿರುವ ಶಾಹಿದ್ ಕಪೂರ್ ಪ್ರೇಕ್ಷಕರನ್ನು ಸಾಕಷ್ಟು ರಂಜಿಸಿದ್ದಾರೆ. ಅವರು ಇತ್ತೀಚೆಗೆ ಬಿಡುಗಡೆಯಾದ 'ತೇರಿ ಬಾತೋನ್ ಮೇ ಐಸಾ ಉಲ್ಜಾ ಜಿಯಾ' ಚಿತ್ರದ ಮೂಲಕ ಜನಮನದಲ್ಲಿದ್ದಾರೆ.

ಶಾಹಿದ್ ಒಬ್ಬ ಶ್ರೇಷ್ಠ ನಟನಲ್ಲದೆ, ಬುದ್ಧಿವಂತ ಉದ್ಯಮಿ ಕೂಡ. ಚಲನಚಿತ್ರಗಳ ಹೊರತಾಗಿ, ಶಾಹಿದ್ ಕಪೂರ್ ಅನೇಕ ಆದಾಯದ ಮೂಲಗಳನ್ನು ಹೊಂದಿದ್ದಾರೆ... 2016 ರಲ್ಲಿ, ನಟ ಶಾಹಿದ್ ಬಟ್ಟೆ ಬ್ರಾಂಡೊಂದನ್ನು ಪ್ರಾರಂಭಿಸಿದ್ದು.. ಇದರಿಂದಲೂ ಉತ್ತಮ ಗಳಿಕೆ ಮಾಡುತ್ತಿದ್ದಾರೆ.. ಶಾಹಿದ್ ಇನ್ಸ್ಟಾಗ್ರಾಮ್ ಮೂಲಕ ಲಕ್ಷಾಂತರ ರೂಪಾಯಿ ಸಂಪಾದಿಸುತ್ತಿದ್ದಾರೆ. ವರದಿಯ ಪ್ರಕಾರ, ಪ್ರಾಯೋಜಿತ ಪೋಸ್ಟ್ಗೆ ಶಾಹಿದ್ 20 ರಿಂದ 40 ಲಕ್ಷ ರೂ.ಇದಲ್ಲದೆ, ಶಾಹಿದ್ ಅನೇಕ ಪ್ರಶಸ್ತಿ ಕಾರ್ಯಕ್ರಮಗಳನ್ನು ಸಹ ಆಯೋಜಿಸಿದ್ದಾರೆ. ಡ್ಯಾನ್ಸ್ ರಿಯಾಲಿಟಿ ಶೋಗಳಿಗೂ ಶಾಹಿದ್ ತೀರ್ಪುಗಾರರಾಗಿದ್ದಾರೆ. ಮಲೈಕಾ ಅರೋರಾ, ಗಣೇಶ್ ಹೆಗ್ಡೆ ಮತ್ತು ಲಾರೆನ್ಸ್ ಅವರೊಂದಿಗೆ 'ಜಲಕ್ ದಿಖ್ಲಾಜಾ' ಎಂಟನೇ ಸೀಸನ್ನಲ್ಲಿ ಶಾಹಿದ್ ಜಡ್ಜ್ ಆಗಿ ಕಾಣಿಸಿಕೊಂಡರು.

ಚಲನಚಿತ್ರಗಳ ಹೊರತಾಗಿ, ಶಾಹಿದ್ ಅನೇಕ ಬ್ರಾಂಡ್ ಪ್ರಮೋಷನ್ಗಳನ್ನು ಮಾಡಿ.. ದೊಡ್ಡ ಮಟ್ಟದಲ್ಲಿ ಗಳಿಸುತ್ತಾರೆ.. ಇದಲ್ಲದೇ ನಟ ಹಲವು ಆಸ್ತಿಗಳನ್ನು ಹೊಂದಿದ್ದಾರೆ. ಶಾಹಿದ್ ಜುಹುದಲ್ಲಿ ಡ್ಯೂಪ್ಲೆಕ್ಸ್ ಅಪಾರ್ಟ್ಮೆಂಟ್ ಹೊಂದಿದ್ದು, ಅದನ್ನು ಕಾರ್ತಿಕ್ ಆರ್ಯನ್ಗೆ ಬಾಡಿಗೆಗೆ ನೀಡಿದ್ದಾರೆ.. ಕಾರ್ತಿಕ್ ಪ್ರತಿ ತಿಂಗಳು ಶಾಹಿದ್ ಗೆ 7.50 ಲಕ್ಷ ರೂ. ನೀಡುತ್ತಾರೆ ಎನ್ನಲಾಗಿದೆ. ಶಾಹಿದ್ ಈ ಫ್ಲಾಟ್ ಅನ್ನು 2014 ರಲ್ಲಿ ಖರೀದಿಸಿದರು, ಇದರ ಬೆಲೆ ಸುಮಾರು 35 ಕೋಟಿ ರೂ. ಒಟ್ಟಾರೆಯಾಗಿ ನಟ ಶಾಹಿದ್ ಕಪೂರ್ ನಿವ್ವಳ ಮೌಲ್ಯ 300 ಕೋಟಿ ರೂ. ಗಳಾಗಿವೆ.

ಈರುಳ್ಳಿ ಎಲೆಗಳಲ್ಲಿವೆ ಅದ್ಭುತ ಪ್ರಯೋಜನಗಳು

ಹೆಲ್ತ್ ಟಿಪ್ಸ್

ಹಸಿರು ತರಕಾರಿಗಳು ಆರೋಗ್ಯಕ್ಕೆ ತುಂಬಾ ಪ್ರಯೋಜನಕಾರಿ. ಅದರಲ್ಲೂ ಈರುಳ್ಳಿ ಎಲೆಗಳ ಪ್ರಯೋಜನಗಳ ಬಗ್ಗೆ ಅನೇಕರಿಗೆ ತಿಳಿದಿಲ್ಲ. ಚಳಿಗಾಲದಲ್ಲಿ ಈರುಳ್ಳಿ ಎಲೆಗಳನ್ನು ತಿನ್ನಬೇಕು. ಮಾರುಕಟ್ಟೆಯಲ್ಲಿ ಇದಕ್ಕೆ ಸಾಕಷ್ಟು ಬೇಡಿಕೆಯಿದೆ.

ಹಸಿರು ಈರುಳ್ಳಿ ಎಲೆಗಳನ್ನು ಸೇವಿಸಿದರೆ ಜೀರ್ಣಕ್ರಿಯೆಗೆ ಸಂಬಂಧಿಸಿದ ಯಾವುದೇ ಸಮಸ್ಯೆ ಇರುವುದಿಲ್ಲ. ಅನೇಕ ಜನರಿಗೆ ಮಲಬದ್ಧತೆ ಸಮಸ್ಯೆ ಇರುತ್ತದೆ. ಅಂಥವರು ಹೊಟ್ಟೆಯನ್ನು ಸ್ವಚ್ಛವಾಗಿಟ್ಟುಕೊಳ್ಳಲು ಈರುಳ್ಳಿ ಎಲೆಗಳನ್ನು ಸೇವನೆ ಮಾಡಬೇಕು.

ಮೂಳೆಗಳನ್ನು ಬಲಪಡಿಸಲು ಹಸಿರು ಈರುಳ್ಳಿ ಎಲೆಗಳನ್ನು ಸಹ ಸೇವಿಸಬೇಕು. ಮೂಳೆಗಳನ್ನು ಆರೋಗ್ಯಕರವಾಗಿ ಮತ್ತು ಬಲವಾಗಿಡಲು ಇದು ಉತ್ತಮವೆಂದು ಪರಿಗಣಿಸಲಾಗಿದೆ. ಚಳಿಗಾಲದಲ್ಲಿ ಕಾಡುವ ಕೆಮ್ಮು ಮತ್ತು ಶೀತದಂತಹ ಸಮಸ್ಯೆಗಳಿಗೆ ಇದರಲ್ಲಿ ಪರಿಹಾರವಿದೆ. ಅಷ್ಟೇ ಅಲ್ಲ ಇದರಲ್ಲಿ ಉರಿಯೂತ ಶಮನಕಾರಿ ಗುಣಗಳಿದ್ದು, ಶೀತ ವಾತಾವರಣದಲ್ಲಿ ದೇಹವನ್ನು ಆರೋಗ್ಯವಾಗಿಡುತ್ತದೆ. ಮಧುಮೇಹದ ಅಪಾಯವನ್ನು ಕಡಿಮೆ ಮಾಡಲು ಈರುಳ್ಳಿ ಎಲೆ ತುಂಬಾ ಸಹಾಯಕವಾಗಿದೆ. ವಾರಕ್ಕೆ ಕನಿಷ್ಠ 3 ಬಾರಿ ಸೇವಿಸಬೇಕು. ಮಧುಮೇಹ-ವಿರೋಧಿ ಗುಣಲಕ್ಷಣಗಳನ್ನು ಇದು ಒಳಗೊಂಡಿದೆ. ದೃಷ್ಟಿಯ ತೀಕ್ಷ್ಣತೆಯನ್ನು ಕೂಡ ಇದು ಹೆಚ್ಚಿಸಬಲ್ಲದು. ಈರುಳ್ಳಿ ಎಲೆಗಳಲ್ಲಿ ಕ್ಯಾರೊಟಿನಾಯ್ಡ್ಗಳು, ವಿಟಮಿನ್ ಎ ಇರುತ್ತದೆ. ಇದು ಕಣ್ಣುಗಳಿಗೆ ಅವಶ್ಯಕವಾಗಿದೆ.

ತುಟಿ ಕಪ್ಪಾಗಿದೆಯೇ..?

ಬ್ಯೂಟಿ ಟಿಪ್ಸ್

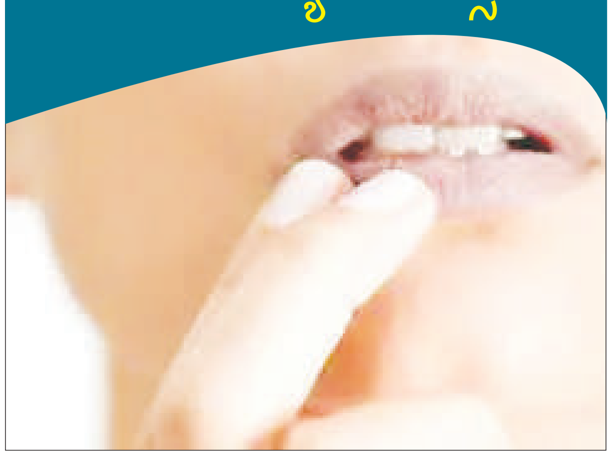

ತುಟಿಗಳ ಮೇಲಿನ ಚರ್ಮದ ಬಣ್ಣ ವ್ಯಕ್ತಿಯಿಂದ ವ್ಯಕ್ತಿಗೆ ಭಿನ್ನವಾಗಿರುತ್ತದೆ. ಕೆಲವರು ತಮ್ಮ ತುಟಿಯ ಬಣ್ಣ ಮರೆಮಾಚಲೆಂದೇ ಗಾಢವಾದ ಲಿಪ್ ಸ್ಟಿಕ್ ಬಳಸುತ್ತಾರೆ. ಆದರೆ ಯಾವಾಗಲೂ ಹೀಗೆ ತುಟಿಗೆ ಬಣ್ಣ ಹಚ್ಚುವುದು ಸಹ ಡೇಂಜರ್. ಇದರಿಂದ ತುಟಿಯ ಚರ್ಮ ಇನ್ನಷ್ಟು ಹಾಳಾಗುವುದೇ ಹೊರತು ಒಳಿತಂತೂ ಅಲ್ಲ. ಹಾಗಾದರೆ ನೈಸರ್ಗಿಕವಾಗಿ ಕೆಂಬಣ್ಣದ ತುಟಿ ಪಡೆಯುವುದು ಹೇಗೆ? ಇಲ್ಲಿದೆ ನೋಡಿ ಮಾಹಿತಿ. ತುಟಿಗಳ ಕಪ್ಪು ಬಣ್ಣ ತೆಗೆದುಹಾಕಲು ಜೇನುತುಪ್ಪ ತುಂಬಾ ಸಹಕಾರಿ. ಪ್ರತಿ ರಾತ್ರಿ ತುಟಿಗಳಿಗೆ ಸ್ವಲ್ಪ ಜೇನುತುಪ್ಪವನ್ನು ಹಚ್ಚಿ ಮತ್ತು ಬೆಳಿಗ್ಗೆ ತೊಳೆಯಿರಿ. ನಿಮ್ಮ ತುಟಿಗಳು ಗುಲಾಬಿ ಬಣ್ಣಕ್ಕೆ ತಿರುಗುತ್ತವೆ. ನಿಂಬೆ ರಸ ಮುಖದ ಕಲೆಗಳನ್ನು ಹೋಗಲಾಡಿಸುವುದರೊಂದಿಗೆ ತುಟಿಗಳ ಕಪ್ಪು ಬಣ್ಣವನ್ನು ತೆಗೆದುಹಾಕಲು ಸಹಾಯ ಮಾಡುತ್ತದೆ. ವಾರಕ್ಕೆ 3-4 ಬಾರಿ ನಿಂಬೆ ರಸವನ್ನು ನಿಮ್ಮ ತುಟಿಗಳಿಗೆ ಹಚ್ಚಿ 5 ನಿಮಿಷಗಳ ನಂತರ ತುಟಿಗಳನ್ನು ತೊಳೆಯಿರಿ. 1 ಚಮಚ ಜೇನುತುಪ್ಪ ಮತ್ತು 1 ಚಮಚ ಕಂದು ಸಕ್ಕರೆ ಮಿಶ್ರಣ ಮಾಡಿ, ಆ ಮಿಶ್ರಣವನ್ನು ತುಟಿಗಳಿಗೆ ವೃತ್ತಾಕಾರದಲ್ಲಿ ಮಸಾಜ್ ಮಾಡಿ. ಸುಮಾರು 15 ನಿಮಿಷಗಳ ಕಾಲ ಹಾಗೆಯೇ ಬಿಟ್ಟು ನಂತರ ಬೆಚ್ಚಗಿನ ನೀರಿನಲ್ಲಿ ತೊಳೆಯಿರಿ. ಇದರೊಂದಿಗೆತುಟಿಗಳ ಮೇಲೆ ದಾಲ್ಚಿನ್ನಿ ಸ್ವಲ್ಪ ಉಜ್ಜಿಕೊಳ್ಳಿ, ಕೆಲವು ನಿಮಿಷ ನಂತರ ನಿಮ್ಮ ತುಟಿಗಳನ್ನು ಬಿಸಿ ನೀರಿನಲ್ಲಿ ತೊಳೆಯಿರಿ. ಇದು ಕೂಡಾ ತುಟಿಯ ಕಪ್ಪು ಬಣ್ಣ ಹೋಗಲಾಡಿಸಲು ಸಹಾಯ ಮಾಡುತ್ತದೆ. ತಂಪಾದ ಹಾಲನ್ನು ತುಟಿಗೆ ಹಚ್ಚುವುದರಿಂದಲೂ ಗುಲಾಬಿ ಬಣ್ಣದ ತುಟಿ ಪಡೆಯಬಹುದು. ಪ್ರತಿದಿನ ರಾತ್ರಿ ಮಲಗುವ ಮುನ್ನ ತುಟಿಗಳಿಗೆ ಹತ್ತಿ ಸಹಾಯದಿಂದ ತಂಪಾದ ಹಾಲಿನಿಂದ ಮಸಾಜ್ ಮಾಡಬೇಕು.

ಪ್ರೇಮಿಗಳ ದಿನಾಚರಣೆಯ ಪ್ರಯುಕ್ತ ನಿಮಗಾಗಿ ಬರ್ತಿದೆ ಜಾಕ್ ಪಾಟ್ ಪ್ರೇಮೋತ್ಸವ

ಕನ್ನಡಿಗರ ಅಚ್ಚುಮೆಚ್ಚಿನ ಸ್ಟಾರ್ ಸುವರ್ಣ ವಾಹಿನಿಯು ವ್ಯಾಲಂಟೈನ್ಸ್ ಡೇ ಪ್ರಯುಕ್ತ ಜಾಕ್ ಪಾಟ್ ಪ್ರೇಮೋತ್ಸವ ಎಂಬ ವಿಶೇಷ ಸಂಚಿಕೆಯನ್ನು ಪ್ರಸಾರ ಮಾಡಲು ಸಜ್ಜಾಗಿದೆ.

ಕನ್ನಡ ಕಿರುತೆರೆಯಲ್ಲಿ ಪ್ರಪ್ರಥಮ ಬಾರಿಗೆ 'ಜಾಕ್ ಪಾಟ್ ಪ್ರೇಮೋತ್ಸವ' ವೇದಿಕೆಯಲ್ಲಿ ಕರಾವಳಿ 'ಚಂಡೆ'ಯ ನಾದಾಮೃತವನ್ನು ವೀಕ್ಷಕರಿಗೆ ಅಚ್ಚುಕಟ್ಟಾಗಿ ತೋರಿಸಲಾಗಿದೆ. ಕನ್ನಡಿಗರ ನೆಚ್ಚಿನ ರಾಪರ್ ಚಂದನ್ ಶೆಟ್ಟಿ, ಕಾಟೇರ ಸಿನಿಮಾ ಖ್ಯಾತಿಯ ಗಾಯಕ ಅನಿರುದ್ಧ ಶಾಸ್ತ್ರೀ, ಐಶ್ವರ್ಯ ರಂಗರಾಜನ್, ಚಿನ್ಮಯಿ ಅತ್ರೇಯಸ್, ಇಂಪನಾ ಜಯರಾಜ್, ಸುಹಾನಾ ಸೈಯದ್ ಮತ್ತು ಕಾರ್ತಿಕ್ ಶರ್ಮ ಸೇರಿದಂತೆ ಖ್ಯಾತ ಗಾಯಕ-ಗಾಯಕಿಯರು ಒಟ್ಟಾಗಿ ಸಂಗೀತದ ವರ್ಷಧಾರೆಯನ್ನು ಹರಿಸಲಿದ್ದಾರೆ.

ಕರ್ನಾಟಕದ ಹೆಸರಾಂತ ಗಾನ ಕೋಗಿಲೆ ಶ್ರೀಮತಿ ಬಿ. ಆರ್. ಛಾಯಾ ರವರು ಹಿನ್ನಲೆ ಗಾಯಕಿಯಾಗಿ ಸಂಗೀತ ಕ್ಷೇತ್ರದಲ್ಲಿ 40 ವರ್ಷಗಳನ್ನು ಪೂರೈಸಿದ್ದಾರೆ, ಸಂಗೀತ ಕ್ಷೇತ್ರದ ಸಾಧನೆಗೈದ ಅಂಗವಾಗಿ ಪ್ರೇಮೋತ್ಸವದ ವೇದಿಕೆಯಲ್ಲಿ ಗೌರವಾರ್ಪಣೆಯನ್ನು ಸಲ್ಲಿಸಲಾಗಿದೆ.ಇದರ ಜೊತೆ 40 ವರ್ಷಗಳ ದಾಂಪತ್ಯ ಜೀವನವನ್ನು ಪೂರೈಸಿರುವ ಬೊಂಬಾಟ್ ಭೋಜನ ಖ್ಯಾತಿಯ ಸಿಹಿ-ಕಹಿ ದಂಪತಿಗಳಾದ ಚಂದ್ರು ಮತ್ತು ಗೀತಾ ರವರು ತಮ್ಮ ಮದುವೆ ವಾರ್ಷಿಕೋತ್ಸವವನ್ನು ಪ್ರೇಮೋತ್ಸವ ವೇದಿಕೆಯಲ್ಲಿ ಸಂಭ್ರಮಿಸಿದ್ದಾರೆ ಹಾಗು ತಮ್ಮ ದಾಂಪತ್ಯ ಜೀವನದಲ್ಲಿ ನಡೆದ ಒಂದಷ್ಟು ಘಟನೆಗಳನ್ನು ಮೆಲುಕು ಹಾಕಿ ಸಂತೋಷದ ಕ್ಷಣಗಳನ್ನುಎಲ್ಲರೊಡನೆ ಹಂಚಿಕೊಂಡಿದ್ದಾರೆ. 2 ಗಂಟೆಗಳ ಈ ಕಾರ್ಯಕ್ರಮ ನಿಮಗೆಲ್ಲಾ ಮಹಾ ಮನರಂಜನೆ ನಿಡೋದಂತೂ ಖಚಿತ.ಈ ಪ್ರೇಮಿಗಳ ದಿನ ಸಂಗೀತಮಯವಾಗಲಿದೆ, ಮನರಂಜನೆಯ ರಸದೌತಣವನ್ನು ಹೊತ್ತು ತರ್ತಿದೆ ಜಾಕ್ ಪಾಟ್ ಪ್ರೇಮೋತ್ಸವ ಸಂಗೀತ ಸಂಜೆ ಇದೇ ಭಾನುವಾರ ರಾತ್ರಿ 7 ಗಂಟೆಗೆ ನಿಮ್ಮ ನೆಚ್ಚಿನ ಸ್ಟಾರ್ ಸುವರ್ಣ ವಾಹಿನಿಯಲ್ಲಿ ತಪ್ಪದೇ ವೀಕ್ಷಿಸಿ.

ಜಯಶ್ರೀ.ಬಿ.ಆರ್
ಖ್ಯಾತ ಜ್ಯೋತಿಷಿ
ದೂರವಾಣಿ-9964739507
www.jyotishyavaastu.com

ರಾಶಿ ಭವಿಷ್ಯ

ಮೇಷ: ಧರ್ಮ ಕಾರ್ಯಗಳಲ್ಲಿ ಆಸಕ್ತಿ, ದೂರ ಪ್ರಯಾಣ, ವಿದ್ಯಾಭ್ಯಾಸದಲ್ಲಿ ಪ್ರಗತಿ, ಸ್ನೇಹಿತರಿಂದ ಸಹಾಯ

ವೃಷಭ: ಸ್ಥಿರಾಸ್ತಿ ವಾಹನದಿಂದ ತೊಂದರೆಗಳು, ಮಾನಸಿಕ ಒತ್ತಡ, ಸೋಲು ನಷ್ಟ ನಿರಾಸೆ, ವಿದ್ಯಾಭ್ಯಾಸದಲ್ಲಿ ಅಡೆತಡೆಗಳು

ಮಿಥುನ: ಪ್ರಯಾಣ ಮಾಡುವಿರಿ, ದಾಂಪತ್ಯ ಕಲಹಗಳು, ಧೈರ್ಯದಿಂದ ಮುನ್ನುಗ್ಗುವ ದಿವಸ, ಬಂಧುಗಳಿಂದ ಸಹಾಯ

ಕಟಕ: ಉದ್ಯೋಗ ಅನುಕೂಲ, ನೇರ ನಡೆ ನುಡಿಗಳು, ಷೇರು ವ್ಯವಹಾರದಲ್ಲಿ ಸಮಸ್ಯೆ, ಆಹಾರ ವ್ಯತ್ಯಾಸದಿಂದ ಅನಾರೋಗ್ಯ

ಸಿಂಹ: ಆರ್ಥಿಕ ಅನುಕೂಲ, ಸಂತಾನದಿಂದ ಅನುಕೂಲ, ಮೋಜು ಮಸ್ತಿಯಿಂದ ಸಮಸ್ಯೆ, ಪಾಲುದಾರಿಕೆಯಲ್ಲಿ ಅನುಕೂಲ

ಕನ್ಯಾ: ಮಾನಸಿಕ ಒತ್ತಡ, ಸ್ಥಿರಾಸ್ತಿ ವಾಹನಕ್ಕಾಗಿ ಖರ್ಚು, ಧರ್ಮ ಕಾರ್ಯದಲ್ಲಿ ನಿರಾಸಕ್ತಿ, ಕಣ್ಣಿನ ಸಮಸ್ಯೆ

ತುಲಾ: ಬಂಧುಗಳಿಂದ ಲಾಭ, ಪತ್ರವ್ಯವಹಾರದಲ್ಲಿ ಪ್ರಗತಿ, ಪ್ರಯಾಣದಲ್ಲಿ ಕಾರ್ಯಜಯ, ಅಧಿಕ ಲಾಭ

ವೃಶ್ಚಿಕ: ಉದ್ಯೋಗ ಅನುಕೂಲ, ರಾಜಕಾರಣಿಗಳಿಂದ ಅನುಕೂಲ, ಮಾತಿನಿಂದ ತೊಂದರೆ, ಬಂಧುಗಳಿಗೆ ಖರ್ಚು

ಧನಸ್ಸು: ದೂರದೃಷ್ಟಿಯ ಯೋಜನೆ, ಆಧ್ಯಾತ್ಮಿಕ ಚಟುವಟಿಕೆ, ಉತ್ತಮ ಅವಕಾಶ, ಉತ್ತಮ ಗೌರವ, ಮೊಮ್ಮಕ್ಕಳಿಂದ ಸಹಾಯ

ಮಕರ: ಮಾಂಗಲ್ಯ ದೋಷಗಳು, ಕೋರ್ಟ್ ಕೇಸ್ ಚಿಂತೆ, ಸೋಲು ಮತ್ತು ನಷ್ಟಗಳು, ಸಂಗಾತಿಯೊಂದಿಗೆ ವೈರತ್ವ

ಕುಂಭ: ಸಂಗಾತಿಯಿಂದ ಲಾಭ, ಶುಭಕಾರ್ಯ ಪ್ರಯತ್ನ, ಆತ್ಮಗೌರವದ ನಡವಳಿಕೆ, ನೇರ ನಡೆ ನುಡಿಯಿಂದ ವಿರೋಧಗಳು

ಮೀನ: ಉದ್ಯೋಗ ಅನುಕೂಲ, ವ್ಯಾಧಿಗಳಿಂದ ಗುಣಮುಖ, ಬಾಡಿಗೆದಾರರಿಂದ ಅನುಕೂಲ, ಶತ್ರುಗಳೊಂದಿಗೆ ಜಯ

ವಿಶ್ವ ಮಾನವ ಆತ್ಮ ದಿನ

ವಿಶ್ವ ಮಾನವ ಆತ್ಮ ದಿನವನ್ನು ವಾರ್ಷಿಕವಾಗಿ ಫೆಬ್ರವರಿ 17 ರಂದು ಧ್ಯಾನದ ಮೂಲಕ ಸಾವಧಾನತೆಯನ್ನು ಉತ್ತೇಜಿಸುವ ದಿನವಾಗಿ ಆಚರಿಸಲಾಗುತ್ತದೆ; ನಮ್ಮ ಒತ್ತಡ-ತುಂಬಿದ ಸಮಾಜದಲ್ಲಿ ವಿಷಯವನ್ನು ಅನುಭವಿಸಲು ಒಂದು ಮಾರ್ಗವಾಗಿ ನಿರಂತರ ಪ್ರತಿಬಿಂಬದ ಅಭ್ಯಾಸವನ್ನು ರೂಪಿಸಲು. ಡೇನಿಯಲ್ ಹೆಲ್ಮಿನಿಯಕ್ ಪ್ರಕಾರ, ಇದು ಆಧ್ಯಾತ್ಮಿಕತೆಯ ಜಾಗದಲ್ಲಿ ಗೌರವಾನ್ವಿತ ತತ್ವಜ್ಞಾನಿ, ಆತ್ಮವು ಅರಿವು, ಒಳನೋಟ, ತಿಳುವಳಿಕೆ, ತೀರ್ಪು ಮತ್ತು ಇತರ ತಾರ್ಕಿಕತೆಯ ಮಾನಸಿಕ ಕಾರ್ಯವಾಗಿದೆ. ಕ್ರಿಶ್ಚಿಯನ್ ಧರ್ಮದಲ್ಲಿ, ಮಾನವ ಆತ್ಮವು ನಿಜವಾದ ವ್ಯಕ್ತಿ ಎಂದು ಒತ್ತಿಹೇಳಲಾಗಿದೆ; ನಮ್ಮ ಅಸ್ತಿತ್ವದ ಪ್ರಮುಖ ಭಾಗ.ವಿಶ್ವ ಮಾನವ ಸ್ಪಿರಿಟ್ ಡೇ ಸಾಮಾಜಿಕ ಒತ್ತಡದ ನಡುವೆಯೂ ನೆಲೆಗೊಳ್ಳಲು ಒಂದು ಮಾರ್ಗವಾಗಿ ನಮ್ಮ ಆಧ್ಯಾತ್ಮಿಕ ಸ್ವಯಂ ಸಂಪರ್ಕವನ್ನು ಬಲಪಡಿಸಲು ಸಹಾಯ ಮಾಡುವ ಗುರಿಯನ್ನು ಹೊಂದಿದೆ.

ವಿಶ್ವ ಮಾನವ ಆತ್ಮ ದಿನವನ್ನು 2003 ರಲ್ಲಿ ಮೈಕೆಲ್ ಲೆವಿ ಅವರು ಸೃಜನಶೀಲ, ಶಾಂತಿಯುತ ಮತ್ತು ಪ್ರೀತಿಯ ಜೀವನವನ್ನು ನಡೆಸುವ ಮಾನವ ಚೈತನ್ಯವನ್ನು ಉತ್ತೇಜಿಸುವ ದಿನವಾಗಿ ಸೇವೆ ಸಲ್ಲಿಸಲು ಪ್ರಾರಂಭಿಸಿದರು. ನಮ್ಮ ಒತ್ತಡದಿಂದ ತುಂಬಿದ ಸಮಾಜದಿಂದ ತಪ್ಪಿಸಿಕೊಳ್ಳಲು ಅಗತ್ಯವಿರುವ ಶಾಂತಿ ಮತ್ತು ನೆಮ್ಮದಿಯ ಸ್ಥಳವನ್ನು ಮಾನವ ಆತ್ಮವು ಪ್ರತಿನಿಧಿಸುತ್ತದೆ ಎಂಬ ನಂಬಿಕೆಯನ್ನು ರಜಾದಿನವು ಆಧರಿಸಿದೆ. ನಮ್ಮ ಸಮಾಜದಲ್ಲಿ ವಿಷಯವನ್ನು ಅನುಭವಿಸುವ ಮಾರ್ಗವಾಗಿ ನಿರಂತರ ಪ್ರತಿಬಿಂಬದ ಅಭ್ಯಾಸವನ್ನು ರೂಪಿಸಲು ಧ್ಯಾನದ ಮೂಲಕ ಸಾವಧಾನತೆಯನ್ನು ಉತ್ತೇಜಿಸುವ ಗುರಿಯನ್ನು ಇದು ಹೊಂದಿದೆ. ಆಧುನಿಕ ಯುಗದ ಉದ್ದಕ್ಕೂ, ಮಾನವ ಆತ್ಮವು ನಿಜವಾಗಿಯೂ ಏನು ಮತ್ತು ಅದು ನಮ್ಮ ಕೆಲವೊಮ್ಮೆ ಪ್ರತಿಕೂಲವಾದ ಪ್ರಪಂಚದಿಂದ ತಪ್ಪಿಸಿಕೊಳ್ಳಲು ನಮಗೆ ಹೇಗೆ ಸಹಾಯ ಮಾಡುತ್ತದೆ ಎಂಬ ಪ್ರಶ್ನೆಯು ತತ್ವಜ್ಞಾನಿಗಳು ಉತ್ತರಿಸಲು ಪ್ರಯತ್ನಿಸಿದ ಪ್ರಶ್ನೆಯಾಗಿದೆ. ರಜಾದಿನವು ನಮ್ಮ ಪ್ರಪಂಚದ ಬಗ್ಗೆ ನಮಗೆ ತಿಳಿದಿರುವುದು ಸೀಮಿತ ಮತ್ತು ಬಾಹ್ಯವಾಗಿದೆ ಎಂಬ ಅಂಶದ ಗುರುತಿಸುವಿಕೆಯಾಗಿ ಕಾರ್ಯನಿರ್ವಹಿಸುತ್ತದೆ. ಮಾನವರಾಗಿ ಜಗತ್ತಿನಲ್ಲಿ ಅವರ ಸಾಧನೆಗಳನ್ನು ಪ್ರತಿಬಿಂಬಿಸಲು ಮತ್ತು ಆತ್ಮಗಳಾಗಿ ಇನ್ನೂ ಹೆಚ್ಚಿನ ಸಾಧನೆಯ ಅಂತ್ಯವಿಲ್ಲದ ಸಾಧ್ಯತೆಗಳನ್ನು ಆಲೋಚಿಸುವ ಮೂಲಕ ಸಂತೃಪ್ತರಾಗಿರಲು ಪ್ರತಿಯೊಬ್ಬರನ್ನು ಪ್ರೋತ್ಸಾಹಿಸುವ ದಿನವಾಗಿದೆ.ಸಾಮಾಜಿಕ ಒತ್ತಡದ ನಡುವೆಯೂ ನೆಲೆಗೊಳ್ಳಲು ಒಂದು ಮಾರ್ಗವಾಗಿ ನಮ್ಮ ಆಧ್ಯಾತ್ಮಿಕ ಸ್ವಯಂ ಸಂಪರ್ಕವನ್ನು ಬಲಪಡಿಸಲು ದಿನವು ಸಹಾಯ ಮಾಡುತ್ತದೆ.

ಪ್ರಶಸ್ತಿ ಉಳಿಸಿಕೊಳ್ಳುವೆವು: ಮುಂಬೈ ಇಂಡಿಯನ್ಸ್ ನಾಯಕಿ ಹರ್ಮಾನ್ಪ್ರೀತ್ ಕೌರ್ ವಿಶ್ವಾಸ

ಮುಂಬೈ: 'ಒತ್ತಡ ತೆಗೆದುಕೊಳ್ಳಬೇಡಿ', 'ಎಲ್ಲವನ್ನೂ ಸರಳವಾಗಿಡಿ' ಮತ್ತು 'ನಿಮ್ಮ ಮತ್ತು ಸಹ-ಆಟಗಾರ್ತಿಯರ ಯಶಸ್ಸನ್ನು ಆನಂದಿಸಿ', ಇವು ಸಾಮಾನ್ಯವಾಗಿ ಎಲೈಟ್ ಕ್ರೀಡೆಗಳಲ್ಲಿ ಕೇಳಿಬರುವ ಸರಳ ಮಾತುಗಳು. ಆದರೆ ಇವುಗಳೇ ವುಮೆನ್ಸ್ ಪ್ರೀಮಿಯರ್ ಲೀಗ್ನ (ಡಬ್ಲ್ಯುಪಿಎಲ್) ಉದ್ಘಾಟನಾ ಆವೃತ್ತಿಯಲ್ಲಿ ಮುಂಬೈ ಇಂಡಿಯನ್ಸ್ ತಂಡದ ಪ್ರಶಸ್ತಿ ಗೆಲುವಿನ ಅಭಿಯಾನದಲ್ಲಿ ಆಧಾರಸ್ತಂಭ ಆಗಿದ್ದವು. ಬೆಂಗಳೂರಿನ ಚಿನ್ನಸ್ವಾಮಿ ಸ್ಟೇಡಿಯಂನಲ್ಲಿ ಎರಡನೇ ಆವೃತ್ತಿಯ ಮೊದಲ ಪಂದ್ಯ (ಫೆಬ್ರವರಿ 23) ಪ್ರಾರಂಭವಾಗಲು ನಿಖರವಾಗಿ ಒಂದು ವಾರ ಬಾಕಿ ಇರುವಾಗ, ಮುಂಬೈ ಇಂಡಿಯನ್ಸ್ ನಾಯಕಿ ಹರ್ಮಾನ್ಪ್ರೀತ್ ಕೌರ್ ಮುಂಬೈನಲ್ಲಿ ಶುಕ್ರವಾರ ನಡೆದ ಸುದ್ದಿಗೋಷ್ಠಿಯಲ್ಲಿ ಇದೇ ಮಾತನ್ನು ಪ್ರತಿಧ್ವನಿಸಿದರು.

'ನಾವು ಕಳೆದ ವರ್ಷದ ನಿರ್ವಹಣೆಯನ್ನು ಮುಂದುವರಿಸಲು ಬಯಸುತ್ತೇವೆ, ಎಲ್ಲವನ್ನೂ ಸರಳವಾಗಿ ಇರಿಸಿ ಮತ್ತು ನಮ್ಮ ಕ್ರಿಕೆಟ್ಅನ್ನು ಆನಂದಿಸುತ್ತೇವೆ. ಎಲ್ಲಾ ಆಟಗಾರ್ತಿಯರಿಗೆ ಸ್ಪಷ್ಟ ಪಾತ್ರಗಳನ್ನು ನೀಡಲು ನಾವು ಬಯಸುತ್ತೇವೆ. ಇದರಿಂದ ಅವರು ಮೈದಾನಕ್ಕೆ ಇಳಿದು ತಮ್ಮ ಪ್ರದರ್ಶನವನ್ನು ನೀಡಬಹುದು. ಕಳೆದ ವರ್ಷ ನಾವು

ಗೆದ್ದಿದ್ದರಿಂದ ಈ ಬಾರಿ ಬಹಳಷ್ಟು ಕಣ್ಣುಗಳು ನಮ್ಮ ಮೇಲೆ ಇರುತ್ತವೆ ಎಂದು ನನಗೆ ತಿಳಿದಿದೆ, ಆದರೆ ಕಳೆದ ವರ್ಷವೂ ನಾವು ನಮ್ಮ ಮೇಲೆ ಯಾವುದೇ ಒತ್ತಡವನ್ನು ಹಾಕಲಿಲ್ಲ' ಎಂದು ಹರ್ಮಾನ್ಪ್ರೀತ್ ಕೌರ್ ಅವರು ಹೇಳಿದರು.

'ನಾವು ಅದೇ ರೀತಿಯ ವಾತಾವರಣವನ್ನು ಈ ಬಾರಿಯೂ ನಿರ್ಮಿಸಲು ಪ್ರಯತ್ನಿಸುತ್ತೇವೆ ಮತ್ತು ಪರಸ್ಪರರ ಯಶಸ್ಸನ್ನು ಆನಂದಿಸುತ್ತೇವೆ ಮತ್ತು ಪರಸ್ಪರರನ್ನು ಬೆಂಬಲಿಸುತ್ತೇವೆ. ಇದು ನಮ್ಮ ತರಬೇತುದಾರರ ಅತ್ಯುತ್ತಮ ವಿಷಯವಾಗಿದೆ. ಅವರ ಬೆಂಬಲವು ದೊಡ್ಡ ಪಾತ್ರವನ್ನು ವಹಿಸುತ್ತದೆ' ಎಂದು ಹರ್ಮಾನ್ಪ್ರೀತ್ ಕೌರ್ ಹೇಳಿದರು.

ಎಂಐ ತಂಡದ ಮುಖ್ಯ ಕೋಚ್ ಆಗಿರುವ ಶಾರ್ಲೆಟ್ ಎಡ್ವರ್ಡ್ಸ್ ಮತ್ತು ಎಂಐ ತಂಡದ ಮೆಂಟರ್ ಹಾಗೂ ಬೌಲಿಂಗ್ ಕೋಚ್ ಆಗಿರುವ ಜೂಲನ್ ಗೋಸ್ವಾಮಿ, ಮಹಿಳಾ ಕ್ರಿಕೆಟ್ನ ಪ್ರಮಾಣೀಕೃತ ದಂತಕಥೆಗಳಾಗಿದ್ದು, ಇಬ್ಬರೂ ತಂಡದಲ್ಲಿ ಸಮಾನವಾಗಿ ಅಸಾಧಾರಣ ತರಬೇತಿ ವಾತಾವರಣವನ್ನು ರೂಪಿಸಲು ಕೈಜೋಡಿಸಿದ್ದಾರೆ.

'ನಾವು 12 ತಿಂಗಳ ಹಿಂದೆ ತಂಡವನ್ನು ಆಯ್ಕೆ ಮಾಡಿದ್ದವು ಮತ್ತು ಆಟಗಾರ್ತಿಯರು ಮತ್ತು ಸಹಾಯಕ ಸಿಬ್ಬಂದಿಗೆ ಇದು ಅದ್ಭುತ ಅನುಭವವಾಗಿದೆ. ಆ ರಾತ್ರಿ ಬ್ರಬೋರ್ನ್ ಸ್ಟೇಡಿಯಂನಲ್ಲಿ ಹರ್ಮಾನ್ ಟ್ರೋಫಿಯನ್ನು ಎತ್ತಿ ಹಿಡಿದ ಕ್ಷಣ ನನ್ನ ವೃತ್ತಿಜೀವನದ ಪ್ರಮುಖ ಅಂಶಗಳಲ್ಲಿ ಒಂದಾಗಿದೆ. ಹೆಚ್ಚು ಮುಖ್ಯವಾಗಿ, ಎಲ್ಲ ಯುವ ಆಟಗಾರ್ತಿಯರೊಂದಿಗೆ ನಾವು ಮಾಡಿದ ಆ ಸಾಧನೆ ನಿಜಕ್ಕೂ ನಂಬಲಾಗದ ಸಮಯವಾಗಿತ್ತು. ನನ್ನನ್ನು ಅನೇಕ ಬಾರಿ ಔಟ್ ಮಾಡಿರುವ ಜೂಲನ್ ಜೊತೆಯಾಗಿ ಕೊನೆಗೂ ಕೆಲಸ ಮಾಡುತ್ತಿರುವುದು ಮತ್ತು ಒಂದೇ ತಂಡದಲ್ಲಿರುವುದು ಅದ್ಭುತ ಅನುಭವವಾಗಿದೆ' ಎಂದು ಶಾರ್ಲೆಟ್ ಎಡ್ವರ್ಡ್ಸ್ ಹೇಳಿದರು.

ಗ್ರೀಸ್‌ನಲ್ಲಿ ಸಲಿಂಗ ವಿವಾಹಕ್ಕೆ ಅನುಮತಿ!

ಗ್ರೀಸ್: ಗ್ರೀಸ್‌ನಲ್ಲಿ ಸಲಿಂಗ ವಿವಾಹವನ್ನು ಕಾನೂನುಬದ್ಧಗೊಳಿಸಲಾಗಿದೆ.ಈ ಮೂಲಕ ಸಲಿಂಗ ವಿವಾಹ ಮಾನ್ಯಗೊಳಿಸಿದ ಜಗತ್ತಿನ ಮೊದಲ ದೇಶವಾಗಿ ಗ್ರೀಸ್ ಹೊರಹೊಮ್ಮಿದೆ. ಸಂಸತ್ತಿನಲ್ಲಿ, ಸಲಿಂಗ ದಂಪತಿಯು ಮಕ್ಕಳನ್ನು ದತ್ತು ತೆಗೆದುಕೊಳ್ಳಲು ಕಾನೂನುಬದ್ಧವಾಗಿ ಅನುಮತಿಸಲಾಗಿದೆ. ಈ ಹೊಸ ಕಾನೂನು ಅಸಮಾನತೆಯನ್ನು ನಿರ್ಮೂಲನೆ ಮಾಡುತ್ತದೆ ಎಂದು ಪ್ರಧಾನ ಮಂತ್ರಿ ಕಿರಿಯಾಕೋಸ್ ಮಿಟ್ಸೋಟಾಕಿಸ್ ತಿಳಿಸಿದ್ದಾರೆ. ಈ ಕಾನೂನಿಗೆ ಆರ್ಥೋಡಾಕ್ಸ್ ಚರ್ಚ್ ನೇತೃತ್ವದಲ್ಲಿ ತೀವ್ರ ಪ್ರತಿರೋಧ ವ್ಯಕ್ತವಾಗಿದೆ. ಇದರ ವಿರುದ್ಧ ಅಥೆನ್ಸ್‌ನಲ್ಲಿ ಪ್ರತಿಭಟನಾ ರ್ಯಾಲಿ ಕೂಡ ನಡೆಸಲಾಗಿದೆ. ರಾಜಧಾನಿಯ ಸಿಂಟಾಗ್ಮಾ ಸ್ಕ್ವೇರ್‌ನಲ್ಲಿ ಅನೇಕರು ಬ್ಯಾನರ್, ಶಿಲುಬೆ ಪ್ರದರ್ಶಿಸಿ ಪ್ರತಿಭಟನೆ ನಡೆಸಿದ್ದಾರೆ. ಅಲ್ಲದೇ ಬೈಬಲ್ ಸಾಲುಗಳನ್ನು ಸಹ ವಾಚಿಸಿದ್ದಾರೆ. ಇದೀಗ 300 ಸದಸ್ಯ ಬಲದ ಸಂಸತ್ತಿನಲ್ಲಿ ಮಸೂದೆ ಅಂಗೀಕಾರವಾಗಲು ಸರಳ ಬಹುಮತದ ಅಗತ್ಯವಿದೆ.

ಅನ್ನದಾತರ ಪ್ರತಿಭಟನಾ ಸ್ಥಳದಲ್ಲಿ ಇಂಟರ್‌ನೆಟ್ ಬಂದ್ ಬಂದ್!

ದೆಹಲಿ: ಕೇಂದ್ರ ಸರ್ಕಾರದ ವಿರುದ್ಧ ವಿವಿಧ ಬೇಡಿಕೆಗಳ ಈಡೇರಿಕೆಗಾಗಿ ಅನ್ನದಾತರ ಸಮರ ರೈತ ದಂಗಲ್ 4ನೇ ದಿನಕ್ಕೆ ಕಾಲಿಟ್ಟಿದೆ. ಸರ್ಕಾರ ಹಾಗೂ ರೈತರ ನಡುವಿನ ರಣರಂಗ ಮತ್ತಷ್ಟು ತೀವ್ರಗೊಂಡಿದೆ. ರೈತರನ್ನು ಕಟ್ಟಿಹಾಕಲು ಭದ್ರತಾಪಡೆ ಸೇನಾನಿಗಳಂತೆ ಹೋರಾಡುತ್ತಿದ್ದಾರೆ.

ಸಾವಿರಾರು ರೈತರಿಂದ ದೆಹಲಿ ಚಲೋಗೆ ಯುದ್ಧಕ್ಕೆ ಹೊರಟವರಂತೆ ಅನ್ನದಾತರು ನುಗ್ಗುತ್ತಿದ್ದಾರೆ. ರೈತರನ್ನ ತಡೆಯಲು ಪೊಲೀಸರ ರಣವ್ಯೂಹ ರಚನೆ ಮಾಡಿದ್ದಾರೆ.

ರೈತರ ಪ್ರತಿಭಟನೆ ಕಾವೇರುತ್ತಿರುವ ಹಿನ್ನೆಲೆಯಲ್ಲಿ ಹರಿಯಾಣದ ಅಂಬಾಲಾ, ಕುರುಕ್ಷೇತ್ರ, ಕೈತಾಲ್, ಜಿಂದ್, ಹಿಸಾರ್ ಸೇರಿ ಏಳು ಜಿಲ್ಲೆಗಳಲ್ಲಿ ನಾಳೆವರೆಗೆ ಇಂಟರ್ನೆಟ್ ಹಾಗೂ ಎಸ್ಎಂಎಸ್ ಮೇಲಿನ ನಿಷೇಧವನ್ನು ವಿಸ್ತರಿಸಲಾಗಿದೆ.

ಇನ್ನು ರೈತ ಹೋರಾಟಕ್ಕೆ ಕೇಂದ್ರ ಸರ್ಕಾರ ಹಲವು ನಿರ್ಬಂಧ ವಿಧಿಸಿರೋದನ್ನ ಖಂಡಿಸಿ ಇಂದು ಗ್ರಾಮೀಣ ಭಾರತ ಬಂದ್ಗೆ ರೈತ ಸಂಘಗಳು ಕರೆ ನೀಡಿವೆ. ದೇಶವ್ಯಾಪಿ ಗ್ರಾಮ ಗ್ರಾಮಗಳಲ್ಲೂ ಬಂದ್ ಆಗಬೇಕು ಅಂತ ಕರೆ ನೀಡಿವೆ. ಬೆಳಗ್ಗೆಯಿಂದ ಸಂಜೆ 4ರವರೆಗೆ ಕರೆ ನೀಡಿವೆ. ದೇಶಾದ್ಯಂತ ಪ್ರತಿಭಟನೆ ನಡೆಸಲು ರೈತರು ತೀರ್ಮಾನಿಸಿದ್ದಾರೆ. ಇನ್ನು ಕರ್ನಾಟಕದಲ್ಲೂ ರಸ್ತೆ ತಡೆ ನಡೆಸಲು ರೈತ ಸಂಘಟನೆಗಳು ಕರೆ ನೀಡಿವೆ.

ಬಿಜೆಪಿಯ ಭ್ರಷ್ಟಾಚಾರ ಅನಾವರಣ: ರಾಹುಲ್ ಗಾಂಧಿ

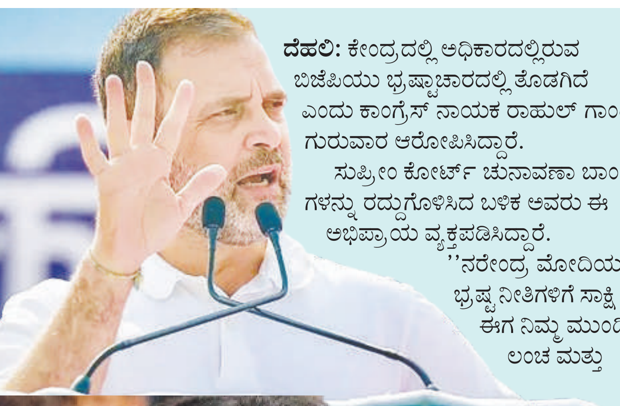

ದೆಹಲಿ: ಕೇಂದ್ರದಲ್ಲಿ ಅಧಿಕಾರದಲ್ಲಿರುವ ಬಿಜೆಪಿಯು ಭ್ರಷ್ಟಾಚಾರದಲ್ಲಿ ತೊಡಗಿದೆ ಎಂದು ಕಾಂಗ್ರೆಸ್ ನಾಯಕ ರಾಹುಲ್ ಗಾಂಧಿ ಗುರುವಾರ ಆರೋಪಿಸಿದ್ದಾರೆ.

ಸುಪ್ರೀಂ ಕೋರ್ಟ್ ಚುನಾವಣಾ ಬಾಂಡ್ ಗಳನ್ನು ರದ್ದುಗೊಳಿಸಿದ ಬಳಿಕ ಅವರು ಈ ಅಭಿಪ್ರಾಯ ವ್ಯಕ್ತಪಡಿಸಿದ್ದಾರೆ.

''ನರೇಂದ್ರ ಮೋದಿಯ ಭ್ರಷ್ಟ ನೀತಿಗಳಿಗೆ ಸಾಕ್ಷಿ ಈಗ ನಿಮ್ಮ ಮುಂದಿದೆ. ಲಂಚ ಮತ್ತು ಕಮಿಶನ್ ಸ್ವೀಕರಿಸಲು ಬಿಜೆಪಿಯು ಚುನಾವಣಾ ಬಾಂಡ್ ಗಳನ್ನು ಮಾಧ್ಯಮವನ್ನಾಗಿ ಮಾಡಿಕೊಂಡಿತ್ತು. ಇಂದು ಅದು ಸಾಬೀತುಗೊಂಡಿದೆ'' ಎಂದು ರಾಹುಲ್ ಗಾಂಧಿ ಸಾಮಾಜಿಕ ಮಾಧ್ಯಮ 'ಎಕ್ಸ್'ನಲ್ಲಿ ಬರೆದಿದ್ದಾರೆ.

ಸುಪ್ರೀಂ ಕೋರ್ಟ್ ತೀರ್ಪಿಗೆ ಪ್ರತಿಕ್ರಿಯಿಸಿರುವ ಕಾಂಗ್ರೆಸ್ ಅಧ್ಯಕ್ಷ ಮಲ್ಲಿಕಾರ್ಜುನ ಖರ್ಗೆ, ''ಮೋದಿ ಸರಕಾರದ ಕಪ್ಪು ಹಣ ಪರಿವರ್ತನಾ ಯೋಜನೆಯನ್ನು ಸುಪ್ರೀಂ ಕೋರ್ಟ್ ಇಂದು ವಿಫಲಗೊಳಿಸಿದೆ'' ಎಂದು ಬಣ್ಣಿಸಿದರು.

''ಸುಪ್ರೀಂ ಕೋರ್ಟ್ ನ ಮಾತು ಕೇಳಿಯಾದರೂ ಇಂಥ ಕೆಟ್ಟ ಯೋಚನೆಗಳಿಗೆ ಮೋದಿ ಸರಕಾರವು ಇನ್ನಾದರೂ ಪೂರ್ಣ ವಿರಾಮ ಹಾಕುವುದೆಂದು ನಾವು ಆಶಿಸುತ್ತೇವೆ. ಆ ಮೂಲಕ ಪ್ರಜಾಪ್ರಭುತ್ವ, ಪಾರದರ್ಶಕತೆ ಮತ್ತು ಸ್ಪರ್ಧೆಯಲ್ಲಿ ಸಮಾನತೆ ಉಳಿಯುತ್ತದೆಂದು ಭಾವಿಸುತ್ತೇವೆ'' ಎಂದು ಅವರು 'ಎಕ್ಸ್'ನಲ್ಲಿ ಬರೆದಿದ್ದಾರೆ.

ಪ್ರಿಯಾಂಕಾ ಗಾಂಧಿ ಆರೋಗ್ಯದಲ್ಲಿ ಏರುಪೇರು

ನವದೆಹಲಿ: ಲೋಕಸಭಾ ಚುನಾವಣೆಯ ಕಾವು ದಿನದಿಂದ ದಿನಕ್ಕೆ ತೀವ್ರಗೊಳ್ಳುತ್ತಿದ್ದು, ಪ್ರಿಯಾಂಕಾ ಗಾಂಧಿ ಆಸ್ಪತ್ರೆಗೆ ದಾಖಲಾಗಿದ್ದಾರೆ. ಪಕ್ಷದ ಪ್ರಧಾನ ಕಾರ್ಯದರ್ಶಿ ಪ್ರಿಯಾಂಕಾ ಗಾಂಧಿ ವಾದ್ರಾ, ಅನಾರೋಗ್ಯದ ಕಾರಣ ಆಸ್ಪತ್ರೆಗೆ ದಾಖಲಾಗಿದ್ದಾರೆ ಎಂದು ಹೇಳಲಾಗುತ್ತಿದೆ. ಈ ಕಾರಣದಿಂದಾಗಿ ಅವರು ಇಂದು (ಫೆ.16) ಉತ್ತರ ಪ್ರದೇಶದ ಚಂದೌಲಿಯಲ್ಲಿ ನಡೆಯಲಿರುವ ಭಾರತ್ ಜೋಡೋ ನ್ಯಾಯ್ ಯಾತ್ರೆಯಲ್ಲಿ ಭಾಗವಹಿಸಲು ಸಾಧ್ಯವಾಗಿಲ್ಲ. ಮೂಲಗಳಿಂದ ಪಡೆದ ಮಾಹಿತಿಯ ಪ್ರಕಾರ, ಪ್ರಿಯಾಂಕಾ ಗಾಂಧಿ ತಮ್ಮ ಸಹೋದರ ರಾಹುಲ್ ಗಾಂಧಿ ಅವರೊಂದಿಗೆ ಚಂದೌಲಿಯಲ್ಲಿ ನ್ಯಾಯ ಯಾತ್ರೆಯಲ್ಲಿ ಭಾಗವಹಿಸಬೇಕಿತ್ತು. ಆದರೆ ಅನಾರೋಗ್ಯದ ಕಾರಣ ಪ್ರಿಯಾಂಕಾ ಗಾಂಧಿ ಆಸ್ಪತ್ರೆಗೆ ದಾಖಲಾಗಿದ್ದಾರೆ ಎಂದು ಮೂಲಗಳು ಮಾಹಿತಿ ನೀಡಿದೆ.

ರಷ್ಯಾ: ವಿಪಕ ನಾಯಕ 'ಅಲೆಕ್ಸಿ ನವಲ್ನಿ' ಜೈಲಿನಲ್ಲೇ ಸಾವು

ರಷ್ಯಾ: ರಷ್ಯಾದ ವಿರೋಧ ಪಕ್ಷದ ನಾಯಕ ಅಲೆಕ್ಸಿ ನವಲ್ನಿ ಜೈಲಿನಲ್ಲಿ ಸಾವನ್ನಪ್ಪಿದ್ದು, ವ್ಲಾಡಿಮಿರ್ ಪುಟಿನ್ ಅವರ ರಾಜಕೀಯ ಹತ್ಯೆ ಎಂದೇ ಕರೆಯಲಾಗುತ್ತಿದೆ. ಪುಟಿನ್ ಅವರ ಅತ್ಯಂತ ಗೋಚರ ಮತ್ತು ನಿರಂತರ ಟೀಕಾಕಾರರಲ್ಲಿ ಒಬ್ಬರಾದ 47 ವರ್ಷದ ನವಲ್ನಿಯನ್ನು ಆರ್ಕ್ಟಿಕ್ ವೃತ್ತದ ಉತ್ತರಕ್ಕೆ 40 ಮೈಲಿ ದೂರದಲ್ಲಿರುವ ಜೈಲಿನಲ್ಲಿ ಇರಿಸಲಾಗಿತ್ತು, ಅಲ್ಲಿ ಅವರಿಗೆ ವಿಶೇಷ ಆಡಳಿತ ಅಡಿಯಲ್ಲಿ 19 ವರ್ಷಗಳ ಶಿಕ್ಷೆ ವಿಧಿಸಲಾಗಿತ್ತು. 2010ರ ದಶಕದ ಕ್ರೆಮ್ಲಿನ್ ವಿರೋಧಿ ವಿರೋಧವನ್ನು ಮುನ್ನಡೆಸಿದ್ದಕ್ಕಾಗಿ ರಾಜಕೀಯ ಪ್ರತೀಕಾರ ಎಂದು ಕರೆದಿದ್ದ ಕಾರಣ, ಉಗ್ರವಾದ ಮತ್ತು ವಂಚನೆ ಆರೋಪಗಳ ಮೇಲೆ 30 ವರ್ಷಗಳ ಜೈಲು ಶಿಕ್ಷೆಯನ್ನ ವಿಧಿಸಲಾಗಿತ್ತು. ಆದ್ರೆ, ನವಲ್ನಿ ವ್ಲಾದಿಮಿರ್ ಪ್ರದೇಶದ ಜೈಲಿನಿಂದ ಡಿಸೆಂಬರ್ ಆರಂಭದಲ್ಲಿ ಅವರು ಕಣ್ಮರೆಯಾಗಿದ್ದರು.

ಜೈಲಿನಲ್ಲಿ ಇಮ್ರಾನ್ ಖಾನ್ ಪತ್ನಿ ಅಸ್ವಸ್ಥ

ಪಾಕಿಸ್ತಾನ: ಪಾಕಿಸ್ತಾನ ಮಾಜಿ ಪ್ರಧಾನಿ, ಕ್ರಿಕೆಟಿಗ ಇಮ್ರಾನ್ ಖಾನ್ ಪತ್ನಿ ಜೈಲಿನಲ್ಲಿ ಅಸ್ವಸ್ಥರಾಗಿದ್ದಾರೆ ಎಂದು ಆಕೆಯ ಸಹೋದರಿ ದೂರು ನೀಡಿದ್ದಾರೆ. ನನ್ನ ಸಹೋದರಿಗೆ ಜೈಲಿನಲ್ಲಿ ವಿಷಾಹಾರ ನೀಡಲಾಗುತ್ತಿದೆ. ಇದೇ ಕಾರಣಕ್ಕೆ ಆಕೆ ಅಸ್ವಸ್ಥಳಾಗಿದ್ದಾಳೆ ಎಂದು ದೂರಿದ್ದಾರೆ. ಅಧಿಕಾರಿಗಳು ನಮ್ಮ ಅಳಲು ಕಿವಿಗೆ ಹಾಕಿಕೊಳ್ಳುತ್ತಿಲ್ಲ. ಆಕೆಯನ್ನು ಹೀನಾಯವಾಗಿ ನಡೆಸಿಕೊಳ್ಳಲಾಗುತ್ತಿದೆ ಎಂದು ಸಹೋದರಿ ಮರ್ಯಮ್ ರಿಯಾಝ್ ಆರೋಪಿಸಿದ್ದಾರೆ. ಇಮ್ರಾನ್ ಅವರ ಮೂರನೇ ಪತ್ನಿ ಬುಶ್ರಾ ಬೀಬಿಗೆ ಅಕ್ರಮ ವಿವಾಹಕ್ಕಾಗಿ 14 ವರ್ಷ ಜೈಲು ಶಿಕ್ಷೆ ವಿಧಿಸಲಾಗಿದೆ. ಈ ಸಂಬಂಧ ಅವರು ಅಡಿಯಾಲ ಜೈಲಿನಲ್ಲಿ ಶಿಕ್ಷೆ ಅನುಭವಿಸುತ್ತಿದ್ದಾರೆ. ಇದೀಗ ಜೈಲಿನಲ್ಲಿ ಆಕೆಗೆ ಸಮರ್ಪಕವಲ್ಲದ ಆಹಾರ ನೀಡಲಾಗುತ್ತಿದೆ ಎಂಬ ಆರೋಪ ಕೇಳಿಬಂದಿದೆ. ನನ್ನ ಸಹೋದರಿಗೆ ಸಮರ್ಪಕವಲ್ಲದ ಆಹಾರ ನೀಡಲಾಗುತ್ತಿದೆ. ಆಕೆ ಕೆಲವು ದಿನಗಳಿಂದ ನೋವಿನಲ್ಲಿದ್ದಾಳೆ. ಕಳೆದ ಆರು ದಿನಗಳಿಂದ ಏನೂ ತಿನ್ನಲಾಗದ ಸ್ಥಿತಿಯಲ್ಲಿದ್ದಾಳೆ. ಆಕೆಗೆ ಮನೆ ಆಹಾರ ನೀಡಲೂ ನಿರಾಕರಿಸಲಾಗುತ್ತಿದೆ. ಈ ಬಗ್ಗೆ ತನಿಖೆಯಾಗಬೇಕು ಎಂದು ಮರ್ಯಮ್ ಆಗ್ರಹಿಸಿದ್ದಾರೆ. ನನ್ನ ಸಹೋದರಿ ಯಾವತ್ತೂ ಖಾನ್ ಸಾಹಿಬ್ (ಇಮ್ರಾನ್ ಖಾನ್) ಜೊತೆಯಲ್ಲೇ ಇರುತ್ತಾಳೆ. ಯಾವತ್ತೂ ಅವರ ಕೈಬಿಡಲ್ಲ ಎಂದಿದ್ದಾರೆ. ಆಕೆಯ ಮೇಲೆ ಜೈಲಿನಲ್ಲಾಗುತ್ತಿರುವ ದೌರ್ಜನ್ಯದ ಬಗ್ಗೆ ತನಿಖೆ ನಡೆಸಿ ತಪ್ಪಿತಸ್ಥರ ವಿರುದ್ಧ ಕ್ರಮ ಕೈಗೊಳ್ಳಬೇಕು ಎಂದು ಅವರು ಆಗ್ರಹಿಸಿದ್ದಾರೆ.

ಮಾಲ್ಡೀವ್ಸ್ ದಿವಾಳಿ

ಮಾಲೆ:: ಮಾಲ್ಡೀವ್ಸ್ ಅನಿರೀಕ್ಷಿತ ಪ್ರಕ್ಷುಬ್ಧತೆಯಲ್ಲಿ ಸಿಲುಕಿಕೊಂಡಿದೆ, ಇದು ಭಾರತದೊಂದಿಗಿನ ಹದಗೆಟ್ಟ ಸಂಬಂಧಗಳನ್ನು ಒಳಗೊಂಡಿರುವ ಅದರ ಇತ್ತೀಚಿನ ಕ್ರಮಗಳ ಪರಿಣಾಮವಾಗಿದೆ. ಅಧ್ಯಕ್ಷ ಮೊಹಮ್ಮದ್ ಮುಯಿಝು ಅವರ 'ಇಂಡಿಯಾ ಔಟ್' ಅಭಿಯಾನದಿಂದ ಉಲ್ಬಣಗೊಂಡ ವಿವಾದವು ಅನಿರೀಕ್ಷಿತ ತಿರುವು ಪಡೆದುಕೊಂಡಿದ್ದು, ಮಾಲ್ಡೀವ್ಸ್ ದಿವಾಳಿ ಎಂದು ಘೋಷಿಸಿರುವುದಾಗಿ ಮಾಧ್ಯಮಗಳು ವರದಿ ಮಾಡಿವೆ. ಈ ಭೀಕರ ಆರ್ಥಿಕ ಪರಿಸ್ಥಿತಿಯು ಮಾಲ್ಡೀವ್ ಸರ್ಕಾರವನ್ನು ಅಂತರರಾಷ್ಟ್ರೀಯ ಹಣಕಾಸು ನಿಧಿಯಿಂದ ಬೇಲ್‌ಔಟ್ ಸಾಲವನ್ನು ಪಡೆಯಲು ಪ್ರೇರೇಪಿಸಿದೆ, ಇದು ದ್ವೀಪ ರಾಷ್ಟ್ರವು ಎದುರಿಸುತ್ತಿರುವ ಆರ್ಥಿಕ ಸವಾಲುಗಳನ್ನು ಉಲ್ಬಣಗೊಳಿಸಿದೆ. ಭಾರತ ಮತ್ತು ಮಾಲ್ಡೀವ್ಸ್ ನಡುವಿನ ನಿರಂತರ ತಿಕ್ಕಾಟ ನಡುವೆ, ಅಧ್ಯಕ್ಷ ಮೊಹಮ್ಮದ್ ಮುಯಿಝು ಅವರ ಉದ್ದೇಶಪೂರ್ವಕ 'ಇಂಡಿಯಾ ಔಟ್' ಅಭಿಯಾನವು ಗಮನಾರ್ಹವಾದ ಉಲ್ಬಣವನ್ನು ಗುರುತಿಸಿದೆ. ಈ ಅಭಿಯಾನವು ಮಾಲ್ಡೀವ್ಸ್‌ನಿಂದ ಭಾರತೀಯ ಸೈನಿಕರನ್ನು ಹೊರಹಾಕುವ ಗುರಿಯನ್ನು ಹೊಂದಿದ್ದು, ಮೇ 10 ರಂದು ಗಡುವನ್ನು ನಿಗದಿಪಡಿಸಲಾಗಿದೆ. ಅರ್ಹ ಸಿಬ್ಬಂದಿಯಿಂದ ಬದಲಾಯಿಸುವುದಾಗಿ ಭಾರತ ಹೇಳಿದೆ.

ಆಸ್ಟ್ರೇಲಿಯಾದಲ್ಲಿ ಪ್ರವಾಹ

ಸಿಡ್ನಿ: ಆಸ್ಟ್ರೇಲಿಯಾದ ಕ್ವೀನ್ಸ್‌ಲ್ಯಾಂಡ್ ರಾಜ್ಯದಲ್ಲಿ ನಿರಂತರ ಸುರಿದ ಧಾರಾಕಾರ ಮಳೆಯಿಂದ ಪ್ರವಾಹ ಉಂಟಾಗಿದ್ದು ಮೌಂಟ್ ಇಸಾ ನಗರದ ಬಳಿ ಪ್ರವಾಹದ ನೀರಿನಲ್ಲಿ ಭಾರತೀಯ ಪ್ರಜೆಯೊಬ್ಬರ ಮೃತದೇಹ ಪತ್ತೆಯಾಗಿರುವುದಾಗಿ ಕ್ಯಾನ್ಬೆರಾದಲ್ಲಿನ ಭಾರತದ ಹೈಕಮಿಷನ್ ಹೇಳಿದೆ. ಭಾರತದ ಮಹಿಳೆಯೊಬ್ಬರು ಪ್ರವಾಹಕ್ಕೆ ಸಿಲುಕಿ ಪ್ರಾಣ ಕಳೆದುಕೊಂಡಿದ್ದು ಮೃತರ ಕುಟುಂಬದವರಿಗೆ ತೀವ್ರ ಸಂತಾಪ ಸೂಚಿಸುತ್ತಿದ್ದೇವೆ. ಮೃತ ಮಹಿಳೆಯ ಕುಟುಂಬದವರೊಂದಿಗೆ ಸತತ ಸಂಪರ್ಕದಲ್ಲಿದ್ದು ಅಗತ್ಯ ನೆರವು ಒದಗಿಸಲಾಗುತ್ತಿದೆ ಎಂದು ಭಾರತದ ಹೈಕಮಿಷನ್ 'ಎಕ್ಸ್'(ಟ್ವೀಟ್) ಮಾಡಿದೆ. ಮಹಿಳೆಯ ಹೆಸರು, ವರ್ಷ ಇತ್ಯಾದಿ ಬಗ್ಗೆ ಅಧಿಕಾರಿಗಳು ಹೆಚ್ಚಿನ ಮಾಹಿತಿ ಒದಗಿಸಿಲ್ಲ. ಇದೇ ಪ್ರದೇಶದಲ್ಲಿ ನಡೆದ ಮತ್ತೊಂದು ದುರಂತದಲ್ಲಿ ಮಾಲ್ಬನ್ ನದಿಯಲ್ಲಿ ಪ್ರವಾಹದಿಂದಾಗಿ ನದಿ ನೀರು ಉಕ್ಕೇರಿ ಹರಿದಿದ್ದು ಕ್ಲಾನ್ಕರಿ ಡಚೆಸ್ ರಸ್ತೆಯಲ್ಲಿ ಸಾಗುತ್ತಿದ್ದ ವಾಹನವೊಂದು ನದಿಗೆ ಉರುಳಿದೆ. ವಾಹನ ಚಲಾಯಿಸುತ್ತಿದ್ದ 28 ವರ್ಷದ ಮಹಿಳೆ ಮೃತಪಟ್ಟಿದ್ದಾರೆ ಎಂದು ಕ್ವೀನ್ಸ್‌ಲ್ಯಾಂಡ್ ಪೊಲೀಸರು ಹೇಳಿದ್ದಾರೆ.

ಅತ್ಯಾಚಾರಿ ಮನೆ ಧ್ವಂಸಗೊಳಿಸಿದ ಸರ್ಕಾರ

ಮಧ್ಯಪ್ರದೇಶ : ಅಪ್ರಾಪ್ತೆ ಮೇಲೆ ಸಾಮೂಹಿಕ ಅತ್ಯಾಚಾರ ನಡೆಸಿದ ಆರೋಪಿಗಳ ಮನೆಗಳನ್ನು ನೆಲಸಮ ಮಾಡುವ ಮೂಲಕ ಮಧ್ಯಪ್ರದೇಶದ ಸರ್ಕಾರ ಕಿರಾತಕರಿಗೆ ಬಿಸಿ ಮುಟ್ಟಿಸಿದೆ. ಮೂರ್ನಾಲ್ಕು ದಿನಗಳ ಹಿಂದೆ ಮಧ್ಯಪ್ರದೇಶದ ಮಂದಸೌರ್‌ನಲ್ಲಿ ಅಪ್ರಾಪ್ತೆಗೆ ಬ್ಲ್ಯಾಕ್ಮೇಲ್ ಮಾಡಿ ಆಕೆಯ ಮೇಲೆ ಐದು ಜನ ಗ್ಯಾಂಗ್ ರೇಪ್ ಮಾಡಿದ್ದಾರೆ. ಈ ಪ್ರಕರಣ ಅಲ್ಲಿನ ರಾಜ್ಯವನ್ನೇ ಬೆಚ್ಚಿ ಬೀಳಿಸಿದೆ. ಅಪ್ರಾಪ್ತೆ ಮೇಲೆ ಅತ್ಯಾಚಾರ ಖಂಡಿಸಿ, ಹಾಗೂ ಅತ್ಯಾಚಾರಿಗಳಿಗೆ ಕಠಿಣ ಶಿಕ್ಷೆ ವಿಧಿಸುವಂತೆ ಪ್ರತಿಭಟನೆಗಳು ನಡೆದಿವೆ. ಪ್ರಕರಣಕ್ಕೆ ಸಂಬಂಧಿಸಿದಂತೆ ಅರ್ಬಾಜ್, ಸೊಹೈಲ್ ಮತ್ತು ಅನೋಸ್ ಅಲಿಯಾಸ್ ಯಾಸ್ ಸೇರಿದಂತೆ ಐವರನ್ನು ಪೊಲೀಸರು ಬಂಧಿಸಿದ್ದಾರೆ. ಇಬ್ಬರು ಆರೋಪಿಗಳು ಅಪ್ರಾಪ್ತರು ಎಂದು ಪೊಲೀಸರು ತಿಳಿಸಿದ್ದಾರೆ.

ನೇಪಾಳದಲ್ಲಿ 11 ಭಾರತೀಯರ ರಕ್ಷಣೆ

ಕಠ್ಮಂಡು: ಅಮೆರಿಕಕ್ಕೆ ತೆರಳಲು ನೆರವು ನೀಡುವುದಾಗಿ ಭರವಸೆ ನೀಡಿ ಕಳೆದ ಎರಡು ವಾರಗಳಿಂದ ಗೃಹಬಂಧನದಲ್ಲಿ ಇರಿಸಲಾಗಿದ್ದ ಭಾರತದ 11 ಮಂದಿಯನ್ನು ನೇಪಾಳದಲ್ಲಿ ರಕ್ಷಿಸಲಾಗಿದೆ. ಮಾನವ ಕಳ್ಳಸಾಗಣೆ ಜಾಲವನ್ನು ಭೇದಿಸಿರುವ ನೇಪಾಳ ಪೊಲೀಸರು, ಈ ಜಾಲದಲ್ಲಿ ಶಾಮೀಲಾಗಿದ್ದ ಒರ್ವ ನೇಪಾಳಿ ಹಾಗೂ ಎಂಟು ಮಂದಿ ಭಾರತೀಯರನ್ನು ಬಂಧಿಸುವಲ್ಲಿ ಯಶಸ್ವಿಯಾಗಿದ್ದಾರೆ. ಈ ಪ್ರಕರಣವು ಬಾಲಿವುಡ್ ನಟ ಶಾರುಕ್ ಖಾನ್ ನಟನೆಯ 'ಡಂಕಿ' ಸಿನಿಮಾ ಕಥೆಗೆ ಹೋಲಿಕೆಯಾಗುತ್ತಿದ್ದ ಕಾರಣ, ನೇಪಾಳ ಪೊಲೀಸರು ಕಾರ್ಯಾಚರಣೆಯನ್ನು 'ಆಪರೇಷನ್ ಡಂಕಿ' ಎಂದು ಹೆಸರಿಸಿದ್ದಾರೆ. ಸಂತ್ರಸ್ತರು ಮತ್ತು ಮಾಫಿಯಾದಲ್ಲಿ ಸಕ್ರಿಯವಾಗಿದ್ದ ಆರೋಪಿಗಳು ಭಾರತದ ಪಂಜಾಬ್ ಮತ್ತು ಹರಿಯಾಣ ರಾಜ್ಯದವರಾಗಿರಬಹುದು ಎನ್ನಲಾಗಿದೆ. ಮೆಕ್ಸಿಕೊ ಮಾರ್ಗವಾಗಿ ಅಮೆರಿಕಕ್ಕೆ ಕಳುಹಿಸಿಕೊಡುವುದಾಗಿ ಆಮಿಷವೊಡ್ಡಿ ಸಂತ್ರಸ್ತರನ್ನು ಕಠ್ಮಂಡು ಹೊರವಲಯದ ಬಾಡಿಗೆ ಮನೆಯೊಂದರಲ್ಲಿ ಎರಡು ವಾರಗಳಿಗೂ ಹೆಚ್ಚು ಸಮಯದಿಂದ ಬಂಧಿಸಲಾಗಿತ್ತು ಎಂದು ಪೊಲೀಸರು ತಿಳಿಸಿದ್ದಾರೆ. ಕಠ್ಮಂಡು ಜಿಲ್ಲಾ ಪೊಲೀಸ್ ತಂಡ, ಧೋಬಿಖೊಲಾ ಕಾರಿಡಾರ್‌ನಲ್ಲಿರುವ ರಾತೊಪುಲ್‌ನಲ್ಲಿ ಬುಧವಾರ ರಾತ್ರಿ ಆರಂಭಿಸಿದ ಕಾರ್ಯಾಚರಣೆಯು ಗುರುವಾರ ನಸುಕಿನವರೆಗೂ ನಡೆಯಿತು. ಅಮೆರಿಕಕ್ಕೆ ಕಳುಹಿಸುವುದಾಗಿ ಸುಳ್ಳು ಭರವಸೆ ನೀಡಿ ಪ್ರತಿ ಸಂತ್ರಸ್ತನಿಂದ ? 45 ಲಕ್ಷ ಹಾಗೂ ಕಠ್ಮಂಡುವಿಗೆ ಬಂದ ಬಳಿಕ ವೀಸಾ ಶುಲ್ಕವಾಗಿ ಹೆಚ್ಚುವರಿ ? 2.5 ಲಕ್ಷ ನಗದನ್ನು ಏಜೆಂಟ್ಗಳು ವಸೂಲಿ ಮಾಡಿದ್ದಾರೆ ಎಂದು ಕಠ್ಮಂಡು ಎಸ್ಎಸ್ಪಿ ಭೂಪೇಂದ್ರ ಬಹದೂರ್ ಖತ್ರಿ ತಿಳಿಸಿದ್ದಾರೆ.

ವಿದ್ಯಾರ್ಥಿನಿಯರ ಕನ್ಯತ್ವ ಪರೀಕ್ಷೆ ವರದಿ ಸೋರಿಕೆ

ಕಝಾಕಿಸ್ತಾನ: ಪ್ರಸಿದ್ಧ ವಿಶ್ವವಿದ್ಯಾಲಯವೊಂದರಲ್ಲಿ ನಡೆದ ಹಗರಣವೊಂದು ಬಯಲಾಗಿದೆ. ವಿಶ್ವವಿದ್ಯಾನಿಲಯದಲ್ಲಿ ಸುಮಾರು 190 ವಿದ್ಯಾರ್ಥಿನಿಯರನ್ನು ಕನ್ಯತ್ವ ಪರೀಕ್ಷೆಗೆ ಒಳಪಡಿಸಿರುವುದು ವರದಿ ಸೋರಿಕೆಯಾದ ಮೇಲೆ ತಿಳಿದು ಬಂದಿದೆ.

ಕಝಾಕಿಸ್ತಾನದ ಅಲ್ಮಾಟಿಯಲ್ಲಿರುವ ಅಲ್ ಫರಾಬಿ ರಾಷ್ಟ್ರೀಯ ವಿಶ್ವವಿದ್ಯಾಲಯದಲ್ಲಿ 190 ವಿದ್ಯಾರ್ಥಿನಿಯರ ಕನ್ಯತ್ವ ಪರೀಕ್ಷೆ ನಡೆಸಲಾಗಿದ್ದು, ಅವರ ಹೆಸರು, ವಯಸ್ಸು, ಫೋನ್ ನಂಬರ್, ಸಂಪೂರ್ಣ ವಿಳಾಸದೊಂದಿಗೆ ಸಾಮಾಜಿಕ ಜಾಲತಾಣದಲ್ಲಿ ಸೋರಿಕೆಯಾಗಿದೆ.

ಇವುಗಳಲ್ಲಿ ಈಗಾಗಲೇ ಕೆಲವನ್ನು ಅಳಿಸಲಾಗಿದ್ದರೂ ಅಲ್ಮಾಟಿ ಟೆಲಿಗ್ರಾಮ್ ಚಾಟ್ ಗ್ರೂಪ್ ಗಳಲ್ಲಿ ಕೆಲವರು ಯಾರ ಬಳಿ ಈ ಪಟ್ಟಿ ಇದೆ? ಎಂದು ಪ್ರಶ್ನಿಸುತ್ತಿದ್ದಾರೆ ಎನ್ನಲಾಗಿದೆ.

ವಿಶ್ವವಿದ್ಯಾನಿಲಯದಲ್ಲಿ ಈ ಪರೀಕ್ಷೆಯನ್ನು ಯಾಕೆ ಮಾಡಲಾಗಿದೆ ಎಂಬುದರ ಬಗ್ಗೆ ಯಾವುದೇ ಮಾಹಿತಿ ಇಲ್ಲ. ವಿಶ್ವವಿದ್ಯಾಲಯದಲ್ಲಿ ನಡೆದಿರುವ ಈ ಕ್ರಮ ಎಲ್ಲರಲ್ಲೂ ಆತಂಕ ಉಂಟು ಮಾಡಿದೆ.

ಈ ಸುದ್ದಿ ವೈರಲ್ ಆಗುತ್ತಿದ್ದಂತೆ ಪ್ರತಿಕ್ರಿಯಿಸಿರುವ ಕಜಕಿಸ್ತಾನದ ವಿಜ್ಞಾನ ಮತ್ತು ಉನ್ನತ ಶಿಕ್ಷಣ ಸಚಿವ ಸಯಾಸತ್ ನುರ್ಬೆಕ್, ಇದು ವಿದ್ಯಾರ್ಥಿನಿಯರ ಖಾಸಗಿತನದ ಉಲ್ಲಂಘನೆ. ಇದಕ್ಕೆ ಕಾರಣರಾದವರೆಲ್ಲರೂ ಕಾನೂನಿನ ಅಡಿಯಲ್ಲಿ ಶಿಕ್ಷೆ ಎದುರಿಸಬೇಕಾಗುತ್ತದೆ. ತನಿಖೆ ಈಗಾಗಲೇ ಪ್ರಾರಂಭವಾಗಿದೆ ಎಂದು ತಿಳಿಸಿದ್ದಾರೆ.

ವರದಿಯೊಂದರ ಪ್ರಕಾರ ವಿಶ್ವವಿದ್ಯಾಲಯದ ಸಾಮಾಜಿಕ ಮಾಧ್ಯಮ ಗುಂಪಿನಲ್ಲಿ ಫ್ಲೋರೋಗ್ರಫಿ ಪರೀಕ್ಷೆಗೆ ಹಾಜರಾಗದ ವಿದ್ಯಾರ್ಥಿಗಳ ಮಾಹಿತಿ ಹಂಚಿಕೊಳ್ಳಲು ಸೂಚಿಸಲಾಗಿತ್ತು. ಆದರೆ ತಪ್ಪಾಗಿ ವಿದ್ಯಾರ್ಥಿನಿಯರ ಕನ್ಯತ್ವ ಪರೀಕ್ಷಾ ವರದಿ ವಿವರ ಪೋಸ್ಟ್ ಆಗಿದೆ ಎನ್ನಲಾಗಿದೆ.

Postal Registration No.KA/BGW-1823/2019-2021, Posted at Patrika Channel, RMS Bhavan, Bengaluru PSO, Mysore Road, Bengaluru- 560020, RNI No.KARKAN/2002/08054

ದಚ್ಚುಗೆ ಪ್ರೇಮ್ ಆಕ್ಷನ್ ಕಟ್

'ಜೈ ಶ್ರೀರಾಮ್' ಎಂದು ಗದೆ ಎತ್ತಿದ ಡಿಬಾಸ್

ಸ್ಯಾಂಡಲ್‌ವುಡ್ ದಾಸ ದರ್ಶನ್ ಹುಟ್ಟುಹಬ್ಬದ ಸಂಭ್ರಮದಲ್ಲಿದ್ದಾರೆ. ಇದರ ನಡುವೆ ಸಾಲು ಸಾಲು ಸಿನಿಮಾಗಳ ಅನೌನ್ಸ್ ಮಾಡುವ ಮೂಲಕ ಅಭಿಮಾನಿಗಳಿಗೆ ಗುಡ್ ನ್ಯೂಸ್ ಕೊಟ್ಟಿದ್ದಾರೆ. 9ಕ್ಕೂ ಹೆಚ್ಚು ಸಿನಿಮಾಗಳು ಅನೌನ್ಸ್ ಆಗಿದೆ. ಆ ಸಾಲಿನಲ್ಲಿ 'ಕರಿಯ' ಕಾಂಬಿನೇಷನ್ ಜೋಡಿ ಮತ್ತೆ ಒಟ್ಟಾಗಿದ್ದಾರೆ. ಪ್ರೇಮ್ ಅಡ್ಡಾಗೆ ಎಂಟ್ರಿ ಕೊಟ್ಟಿರೋ ದರ್ಶನ್ ಜೈ ಶ್ರೀರಾಮ್ ಎಂದು ಗದೆ ಎತ್ತಿದ್ದಾರೆ.

ಬರೋಬ್ಬರಿ 11 ವರ್ಷಗಳ ನಂತರ ಡಿಬಾಸ್‌ಗೆ ಮತ್ತೆ ಪ್ರೇಮ್ ಆಕ್ಷನ್ ಕಟ್ ಹೇಳ್ತಿದ್ದಾರೆ. 'ಕರಿಯ' ಜೋಡಿ ಮತ್ತೆ ಒಂದಾಗಿರೋದು ಸಹಜವಾಗಿ ಫ್ಯಾನ್ಸ್‌ಗೆ ಖುಷಿ ಕೊಟ್ಟಿದೆ. ದರ್ಶನ್ ಹುಟ್ಟುಹಬ್ಬದಂದು ಈ ಸಿನಿಮಾದ ಪ್ರಮೋಷನ್ ಪೋಸ್ಟರ್ ಅನ್ನು ಚಿತ್ರತಂಡ ರಿಲೀಸ್ ಮಾಡಿದೆ. ದರ್ಶನ್- ಪ್ರೇಮ್ ಕಾಂಬೋ ಸಿನಿಮಾವನ್ನು ಕೆವಿಎನ್ ಸಂಸ್ಥೆ ನಿರ್ಮಾಣ ಮಾಡುತ್ತಿದ್ದಾರೆ.

ಚಿತ್ರತಂಡ ರಿಲೀಸ್ ಮಾಡಿರುವ ವಿಡಿಯೋದಲ್ಲಿ ದರ್ಶನ್ ಮಾತ್ರ ಕೇಳುತ್ತಿದೆ. ಚಿತ್ರದ ಟೈಟಲ್ ಆಗಲಿ, ಸಿನಿಮಾ ಕಥೆ ಬಗೆಗಿನ ಸುಳಿವು ಆಗಿರಲಿ ಚಿತ್ರತಂಡ ಬಿಟ್ಟು ಕೊಟ್ಟಿಲ್ಲ. ನನ್ನ ಕೊನೆ ಉಸಿರಿರುವವರೆಗೂ ಈ ಭೂಮಿ ಮೇಲೆ ಒಂದು ಹನಿ ರಕ್ತನೂ ಸೋಕೋದಕ್ಕೆ ನಾನು ಬಿಡಲ್ಲ ಎಂದು ದರ್ಶನ್ ಖಡಕ್ ಡೈಲಾಗ್ ಹೊಡೆದಿದ್ದಾರೆ. 'ಜೈ ಶ್ರೀರಾಮ್' ಎಂದು ದರ್ಶನ್ ಗದೆ ಹಿಡಿದು ಬಂದಿದ್ದಾರೆ. ಚಿತ್ರದ ಪೋಸ್ಟರ್ ನೋಡ್ತಿದ್ದಂತೆ ಇದು ಪೌರಣಿಕ ಸಿನಿಮಾನಾ? ಎಂದು ಫ್ಯಾನ್ಸ್ ಲೆಕ್ಕಚಾರ ಹಾಕ್ತಿದ್ದಾರೆ. 2003ರಲ್ಲಿ ದರ್ಶನ್‌ಗೆ ಪ್ರೇಮ್ ಕರಿಯ ಚಿತ್ರಕ್ಕಾಗಿ ನಿರ್ದೇಶನ ಮಾಡಿದ್ದರು. ಚೆಂದದ ಲವ್ ಸ್ಟೋರಿ ಜೊತೆ ರೌಡಿಸಂ ಕಥೆಯನ್ನು ನಿರ್ದೇಶಕರು ಸಿನಿಮಾದಲ್ಲಿ ತೋರಿಸಿದ್ದರು. ಅಂದು ಕರಿಯ ಸೂಪರ್ ಹಿಟ್ ಆಗಿತ್ತು. ಅಂದು ಲಾಂಗ್ ಹಿಡಿದ ದರ್ಶನ್ ಇಂದು ಜೈ ಶ್ರೀರಾಮ್ ಎಂದು ಗದೆ ಹಿಡಿದು ಯುದ್ಧಕ್ಕೆ ಸಜ್ಜಾಗಿದ್ದಾರೆ.

'ಕಾಟೇರ' ಸಕ್ಸಸ್ ನಂತರ ದರ್ಶನ್‌ಗೆ ಮತ್ತ?ಷ್ಟು ಡಿಮ್ಯಾಂಡ್ ಜಾಸ್ತಿಯಾಗಿದೆ. ಎಂದೂ ಮಾಡಿರದ ಹೊಸ ಬಗೆಯ ಕಥೆಯನ್ನು ದರ್ಶನ್ ಆಯ್ಕೆ ಮಾಡ್ತಿದ್ದಾರೆ. ಮಿಲನ ಖ್ಯಾತಿಯ ಪ್ರಕಾಶ್, ಕಾಟೇರ ನಿರ್ದೇಶಕನ ಜೊತೆ 2 ಸಿನಿಮಾ, ರಮೇಶ್ ಪಿಳ್ಳೈ, ಶೈಲಜಾ ನಾಗ್ ಮತ್ತು ಬಿ.ಸುರೇಶ, ಮೋಹನ್ ನಟರಾಜನ್, ಸೂರಪ್ಪ ಬಾಬು, ಸಚ್ಚಿದಾನಂದ ಇಂಡುವಾಳ, ಕೆ.ಮಂಜುನಾಥ್, ರಘುನಾಥ್ ಸೋಗಿ, ಮಹೇಶ್ ಸುಖಧರೆ, ರಾಘವೇಂದ್ರ ಹೆಗ್ಡೆ ಹೀಗೆ ಸಾಲು ಸಾಲು ನಿರ್ಮಾಪಕರು ದರ್ಶನ್‌ಗಾಗಿ ಸಿನಿಮಾ ಮಾಡಲು ಮುಂದೆ ಬಂದಿದ್ದಾರೆ. ದರ್ಶನ್ ಹುಟ್ಟುಹಬ್ಬದಂದು ಸಿನಿಮಾಗಳನ್ನು ಘೋಷಣೆ ಕೂಡ ಮಾಡಿದ್ದಾರೆ.

ದರ್ಶನ್ ಸಿನಿಮಾಗಳಿಗೆ ಬಂಡವಾಳ ಹಾಕಿದರೆ ಹಣಕ್ಕೆ ಮೋಸವಿಲ್ಲ ಎನ್ನುವ ಮಾತು ಮೊದಲಿನಿಂದಲೂ ಇದೆ. ಕಾಟೇರ ಗೆದ್ದ ನಂತರ ಈ ನಂಬಿಕೆ ಮತ್ತಷ್ಟು ಹೆಚ್ಚಾಗಿದೆ. ಹಾಗಾಗಿ ಸಾಲು ಸಾಲು ಸಿನಿಮಾಗಳು ಘೋಷಣೆ ಆಗಿವೆ. ಯಾವೆಲ್ಲ ಸಿನಿಮಾಗಳು, ಯಾವಾಗೆಲ್ಲ ಬರುತ್ತವೆ ಎನ್ನುವುದು ಕಾದು ನೋಡಬೇಕಿದೆ.

ಫೋರ್ಬ್ಸ್ ಪಟ್ಟಿಯಲ್ಲಿ ನಟಿ ರಶ್ಮಿಕಾ ಮಂದಣ್ಣ

ರಶ್ಮಿಕಾ ಮಂದಣ್ಣ ಆಕಾಶದಲ್ಲಿ ತೇಲಾಡುತ್ತಿದ್ದಾರೆ. ಕನ್ನಡದ ನಟಿಗೆ ಮೊದಲ ಬಾರಿ ಅಂಥ ಸ್ಥಾನ ನೀಡಿದ ಆ ಜಾಗಕ್ಕೆ ಸಲಾಂ ಹೊಡೆದಿದ್ದಾರೆ. ಭಾರತದ ಮೂವತ್ತು ಸೆಲೆಬ್ರಿಟಿಗಳ ಮಹಾ ಪಟ್ಟಿಯಲ್ಲಿ ರಶ್ಮಿಕಾ ಕೂಡ ಒಬ್ಬರಾ ಸ್ಥಾನ ಗಿಟ್ಟಿಸಿಕೊಂಡಿದ್ದಾರೆ. ಅದ್ಯಾವ ಕಿರೀಟ ಇವರನ್ನು ಹುಡುಕಿಕೊಂಡು ಬಂದಿತು? ಮೊದಲ ಬಾರಿ ಕನ್ನಡಕ್ಕೆ ದಕ್ಕಿದ್ದು ಹೇಗೆ ಈ ಸಿಂಹಾಸನ? ಇಲ್ಲಿದೆ ಮಾಹಿತಿ.

ರಶ್ಮಿಕಾ ಮಂದಣ್ಣ ಈಗ ಬರೀ ಕನ್ನಡದ ನಟಿ ಅಲ್ಲ. ಕನ್ನಡ ಸಿನಿಮಾಗಳಲ್ಲಿ ಅವರು ನಟಿಸುವುದು ಬಿಟ್ಟು ವರ್ಷಗಳು ಕಳೆದಿವೆ. ಈಗ ಅವರು ನ್ಯಾಷನಲ್ ಲೆವೆಲ್ ಸ್ಟಾರ್. ಪ್ಯಾನ್

ಇಂಡಿಯಾ ಮಟ್ಟದಲ್ಲಿ ಮೆರೆಯುತ್ತಿದ್ದಾರೆ. 'ಪುಷ್ಪ' ಮತ್ತು 'ಅನಿಮಲ್' ಸಕ್ಸಸ್ ಬಳಿಕ ಅದು ಇನ್ನೂ ಹೆಚ್ಚಾಗಿದೆ. ಇದೀಗ ಅದಕ್ಕೆ ಮಹಾ ಗರಿ ಸಿಕ್ಕಿದೆ. ಅದೇ ಫೋರ್ಬ್ಸ್ ಇಂಡಿಯಾ ಪತ್ರಿಕೆಯ 30 ಸಕ್ಸಸ್‌ಫುಲ್ ಸೆಲೆಬ್ರಿಟಿಗಳ ಪಟ್ಟಿನಲ್ಲಿ ಸಾನ್ವಿ ಕೂಡ ಸ್ಥಾನ ಪಡೆದಿದ್ದಾರೆ. ಕನ್ನಡದ ನಟಿಯೊಬ್ಬರು ಮೊದಲ ಬಾರಿ ಫೋರ್ಬ್ಸ್ ಇಂಡಿಯಾದಲ್ಲಿ ಹೀಗೆ ಹೊಳೆಯುತ್ತಿದ್ದಾರೆ. 27 ವರ್ಷದ ಶ್ರೀವಲ್ಲಿಗೆ ಇನ್ನು ಹಿಡಿಯೋರು ಯಾರು?

'ಕಿರಿಕ್ ಪಾರ್ಟಿ'ಯಿಂದ ಹೊರಟ ರಶ್ಮಿಕಾ ಮೆರವಣಿಗೆ ಟಾಲಿವುಡ್, ಕಾಲಿವುಡ್ ದಾಟಿ ಬಾಲಿವುಡ್‌ಗೆ ಹೋಗಿ ನಿಂತಿದೆ. ಇನ್ನೇನು ಅಲ್ಲಿ ಆಟ ನಡೆಯಲ್ಲ ಎನ್ನುವ ಹೊತ್ತಿಗೆ 'ಅನಿಮಲ್' ಗೆಲುವು ಅದನ್ನು ಸುಳ್ಳು ಮಾಡಿತು. ಹೀಗಾಗಿ ರಶ್ಮಿಕಾ ಬರೋಬ್ಬರಿ ಮೂರು 4 ಕೋಟಿ ಕೋಟಿಪಡೆಯುತ್ತಿದ್ದಾರೆ. ಅದೇನೆ ಇರಲಿ, ಫೋರ್ಬ್ಸ್ ಪಟ್ಟಿಯಲ್ಲಿ ಜಾಗ ಪಡೆಯುವುದು ಸಾಮಾನ್ಯ ಅಲ್ಲ. ಅದು ರಶ್ಮಿಕಾಗೆ ಸಿಕ್ಕಿದೆ. ಇದು ಕೊಡುವ ಕಿಕ್ಕು ಅಂತಿಂಥದ್ದಲ್ಲ. ಹೀಗಾಗಿ ರಶ್ಮಿಕಾ ಇನ್ನು ಮುಂದೆ ಇನ್ನಷ್ಟು ಸಿನಿಮಾಗಳಲ್ಲಿ ಕಾಣಿಸುತ್ತಾ. ಅವರಿವರಿಗೆ ಹೊಟ್ಟೆ ಉರಿಸುತ್ತಾ ಬೆಳೆಯಲಿ ಎಂಬುದು ಅಭಿಮಾನಿಗಳ ಆಶಯ.

ಪುಷ್ಪ 2, ಅನಿಮಲ್ 2, ರೈನ್‌ಬೋ, ಚಾವಾ ಸೇರಿದಂತೆ ಹಲವು ಪ್ರಾಜೆಕ್ಟ್‌ಗಳು ರಶ್ಮಿಕಾ ಮಂದಣ್ಣ ಕೈಯಲ್ಲಿವೆ. ಸೌತ್ ಮತ್ತು ಬಾಲಿವುಡ್ ಸಿನಿಮಾಗಳಲ್ಲಿ ರಶ್ಮಿಕಾ ಮಂದಣ್ಣ ಬ್ಯುಸಿಯಾಗಿದ್ದಾರೆ.

ರಶ್ಮಿಕಾಗೆ ಸಿಕ್ಕಿದೆ ಮಹಾ ಗರಿ

ಅಡಿವಿ ಶೇಷ್ 'ಗೂಢಾಚಾರಿ-2'ಗೆ ಇಮ್ರಾನ್ ಹಶ್ಮಿ ಎಂಟ್ರಿ

ಟಾಲಿವುಡ್‌ನಲ್ಲಿ ನೂತನ ದಾಖಲೆ ಮಾಡಿದ ಸೂಪರ್ ಹಿಟ್ ಚಿತ್ರ 'ಗೂಢಚಾರಿ' ಬಗ್ಗೆ ಹೊಸದಾಗಿ ಹೇಳಬೇಕಾಗಿಲ್ಲ. ಅಡಿವಿ ಶೇಷ್ ಅವರ ಅಭಿನಯದಲ್ಲಿ ಮೂಡಿಬಂದ ಆಕ್ಷನ್ -ಥ್ರಿಲ್ಲರ್ ಶೈಲಿಯ ಆ ಸಿನಿಮಾ ಗಲ್ಲಾಪೆಟ್ಟಿಗೆಯಲ್ಲಿ ಉತ್ತಮವಾಗಿ ಕಲೆಕ್ಷನ್ ಮಾಡಿತ್ತು. ಈಗ ಈ ಸಿನಿಮಾಗೆ ಸೀಕ್ವೆಲ್ ಸಿದ್ಧವಾಗುತ್ತಿರುವುದು ಕೂಡ ಗೊತ್ತಿದೆ. 'ಗೂಢಚಾರಿ 2' ಸಿನಿಮಾದ ಫಸ್ಟ್ ಲುಕ್ ಪೋಸ್ಟರ್ ಈಗಾಗಲೇ ರಿಲೀಸ್ ಆಗಿ ಸಖತ್ ಸದ್ದು ಮಾಡಿದೆ. ಇದೀಗ

'ಗೂಢಚಾರಿ' ಸೀಕ್ವೆಲ್‌ಗೆ ಬಾಲಿವುಡ್ ಸ್ಟಾರ್ ಎಂಟ್ರಿಯಾಗಿದ್ದಾರೆ. 'ಗೂಢಚಾರಿ 2' ಸಿನಿಮಾದಲ್ಲಿ ಬಾಲಿವುಡ್ ಖ್ಯಾತ ನಟ ಇಮ್ರಾನ್ ಹಶ್ಮಿ ನಟಿಸುತ್ತಿದ್ದಾರೆ. ಇತ್ತೀಚೆಗಷ್ಟೇ ಟೈಗರ್ 3 ಸಿನಿಮಾ ಮೂಲಕ ಪ್ರೇಕ್ಷಕರಿಂದ ಚಪ್ಪಾಳೆ ಪಡೆದಿರುವ ಅವರೀಗ ಟಾಲಿವುಡ್‌ನತ್ತ ಹೆಜ್ಜೆ ಇಟ್ಟಿದ್ದಾರೆ. 'ಗೂಢಚಾರಿ' ಬಳಗ ಇಮ್ರಾನ್ ಫಸ್ಟ್ ಲುಕ್ ರಿಲೀಸ್ ಮಾಡಿ ಅವರನ್ನು ಸ್ವಾಗತಿಸಿದೆ. ಆದ್ರೆ, ಯಾವ ಪಾತ್ರದಲ್ಲಿ ಇಮ್ರಾನ್ ನಟಿಸುತ್ತಿದ್ದಾರೆ ಎಂಬ ಕುತೂಹಲವನ್ನು ಹಾಗೇ ಉಳಿಸಿಕೊಂಡಿದೆ. ಇಮ್ರಾನ್ ಹಶ್ಮಿ ಎಂಟ್ರಿಗೆ ಇಡೀ ಚಿತ್ರತಂಡ ಖುಷಿಯಾಗಿದೆ. 'ಗೂಢಚಾರಿ 2' ಸಿನಿಮಾ ಪ್ಯಾನ್ ಇಂಡಿಯಾ ಪ್ರಾಜೆಕ್ಟ್ ಆಗಿದ್ದು, ದೊಡ್ಡ ಬಜೆಟ್‌ನಲ್ಲಿ ನಿರ್ಮಾಣ ಆಗುತ್ತಿದೆ. ಅಡಿವಿ ಶೇ?ಕ್ ಅಭಿನಯಿಸಿದ್ದ 'ಮೇಜರ್' ಚಿತ್ರಕ್ಕೆ ಸಂಕಲನಕಾರ ಆಗಿದ್ದ ವಿನಯ್ ಕುಮಾರ್ ಸಿರಿಗಿನೀದಿ ಅವರು 'ಗೂಢಚಾರಿ 2' ಮೂಲಕ ನಿರ್ದೇಶಕನಾಗಿ ಬಡ್ತಿ ಪಡೆಯುತ್ತಿದ್ದಾರೆ.

'ಗೂಢಚಾರಿ 2' ಚಿತ್ರಕ್ಕೆ ಅಡಿವಿ ಶೇಷ ಅವರೇ ಕಥೆ ಬರೆದಿದ್ದಾರೆ. 'ಕಾರ್ತಿಕೇಯ 2', 'ಮೇಜರ್' ಮತ್ತು 'ದಿ ಕಾಶ್ಮೀರ್ ಫೈಲ್ಸ್' ರೀತಿಯ ಸೂಪರ್ ಹಿಟ್ ಚಿತ್ರಗಳನ್ನು ನಿರ್ಮಾಣ ಮಾಡಿರುವ ನಿರ್ಮಾಣ ಸಂಸ್ಥೆಗಳು ಗೂಢಚಾರಿ 2 ಚಿತ್ರಕ್ಕೆ ಬಂಡವಾಳ ಹೂಡುತ್ತಿವೆ. ಪೀಪಲ್ ಮೀಡಿಯಾ ಫ್ಯಾಕ್ಟರಿ, ಅಭಿಷೇಕ್ ಅಗರ್ವಾಲ್ ಆರ್ಟ್ಸ್ ಹಾಗೂ 'ಎ.ಕೆ. ಎಂಟರ್ಟೇನ್ಮೆಂಟ್ ಇಂಡಿಯಾ ಪ್ರೈವೇಟ್ ಲಿಮಿಟೆಡ್' ಬ್ಯಾನರ್ ಮೂಲಕ ಟಿ.ಜಿ. ವಿಶ್ವಪ್ರಸಾದ್ ಹಾಗೂ ಅಭಿ?ೕಕ್ ಅಗರ್ವಾಲ್ ಅವರು ಜೊತೆಯಾಗಿ 'ಗೂಢಚಾರಿ 2' ಸಿನಿಮಾಗೆ ಬಂಡವಾಳ ಹೂಡಿದ್ದಾರೆ. ಬನಿತಾ ಸಂಧು ಅಡಿವಿ ಶೇಷಗೆ ಜೋಡಿಯಾಗಿ ನಟಿಸುತ್ತಿದ್ದಾರೆ.

'RRR' ಸಿನಿಮಾ ಕ್ಯಾಮರಾಮೆನ್ ಸೆಂಥಿಲ್ ಕುಮಾರ್ ಪತ್ನಿ ನಿಧನ

ಎಸ್‌ಎಸ್ ರಾಜಮೌಳಿ ಅವರ ಮೆಚ್ಚಿನ ಸಿನಿಮಾಟೋಗ್ರಾಫರ್ ಕೆಕೆ ಸೆಂಥಿಲ್ ಕುಮಾರ್ ಅವರ ಪತ್ನಿ ಮತ್ತು ಯೋಗ ತರಬೇತುಗಾರ್ತಿ ರೂಹಿ (ರುಹೀನಾಜ್) ಫೆ.15ರಂದು ನಿಧನರಾದರು. ಹಲವು ದಿನಗಳಿಂದ ಆರೋಗ್ಯ ಸಮಸ್ಯೆಗಳಿಂದಾಗಿ ಬಳಲುತ್ತಿದ್ದರು ಎನ್ನಲಾಗಿದೆ.

ಚಿಕಿತ್ಸೆ ಫಲಕಾರಿಯಾಗದೇ ಸಿಕಂದರಾಬಾದ್‌ನ ಕಿಮ್ಸ್ ಆಸ್ಪತ್ರೆಯಲ್ಲಿ ನಿಧನರಾದರು. ರೂಹಿ ಕಳೆದ ಕೆಲವು ದಿನಗಳಿಂದ ಚಿಕಿತ್ಸೆ ಪಡೆಯುತ್ತಿದ್ದರು. ಬಹು ಅಂಗಾಂಗ ವೈಫಲ್ಯದಿಂದ ಬಳಲುತ್ತಿದ್ದರು ಎಂದು ವರದಿಯಾಗಿದೆ. 2009ರಲ್ಲಿ ಸೆಂಥಿಲ್ ಮತ್ತು ರೂಹಿ ಹೊಸ ಜೀವನಕ್ಕೆ ಕಾಲಿಟ್ಟದ್ದರು. ಈ ಜೋಡಿಗೆ ಇಬ್ಬರು ಮಕ್ಕಳಿದ್ದಾರೆ.

ಕೋವಿಡ್ ಗೆ ತುತ್ತಾದ ನಂತರ ರೂಹಿ ಹಲವಾರು ಆರೋಗ್ಯ ಸಮಸ್ಯೆಗಳಿಂದ ಬಳಲುತ್ತಿದ್ದರು ಎಂದು ಹೇಳಲಾಗುತ್ತಿದೆ. ನಿರಂತರವಾಗಿ ಅವರು ಚಿಕಿತ್ಸೆ ಪಡೆಯುತ್ತಿದ್ದರು. ಆದರೂ, ಅವರ ಆರೋಗ್ಯ ಸುಧಾರಿಸಲಿಲ್ಲ ಎಂದು ಹೇಳಲಾಗುತ್ತಿದೆ. ಕೊನೆಗೂ ಅಂಗಾಂಗ ವೈಫಲ್ಯದಿಂದಾಗಿ ರೂಹಿ ಸಾವು ಕಂಡಿದ್ದಾರೆ.

ರೂಹಿ ಅವರು ಫೆ. 15ರ ಮಧ್ಯಾಹ್ನ 2 ಗಂಟೆಗೆ ನಿಧನರಾದರು. ಅಂತಿಮ ವಿಧಿವಿಧಾನಗಳು (ಶುಕ್ರವಾರ ಫೆ. 16) ಬೆಳಗ್ಗೆ 9 ಗಂಟೆಗೆ ಜುಬಿಲಿ ಹಿಲ್ಸ್‌ನ ಮಹಾಪ್ರಸ್ಥಾನದಲ್ಲಿ ನಡೆಯಲಿದೆ ಎಂದು ಕುಟುಂಬ ಮಾಹಿತಿ ಹಂಚಿಕೊಂಡಿತ್ತು. ರೂಹಿ ಅವರು ಅನುಷ್ಕಾ, ಪ್ರಭಾಸ್ ಮತ್ತು ಇಲಿಯಾನಾ ಡಿಕ್ರೂಜ್ ಸೇರಿದಂತೆ ಹಲವಾರು ಸೆಲೆಬ್ರಿಟಿಗಳಿಗೆ ಯೋಗ ತರಬೇತುದಾರರಾಗಿದ್ದರು. ಹೈದರಾಬಾದ್ ವಿಭಾಗಕ್ಕೆ ಭರತ್ ಠಾಕೂರ್ ಅವರ ಯೋಗ ತರಗತಿಗಳ ಮುಖ್ಯಸ್ಥರಾಗಿದ್ದರು. ಸಾಮಾಜಿಕ ಮಾಧ್ಯಮದಲ್ಲಿ ಸಕ್ರಿಯರಾಗಿದ್ದರು

10 ಮಂದಿಯೊಂದಿಗೆ ಕಣಕ್ಕೆ ಇಳಿಯಲಿದೆ ಭಾರತ

ದಿಢೀರ್ ಮನೆಗೆ ತೆರಳಿದ ಅಶ್ವಿನ್

ಸ್ಪಿನ್ನರ್ ಆರ್ ಅಶ್ವಿನ್ ಈಗ ನಡೆಯುತ್ತಿರುವ ಮೂರನೇ ಟೆಸ್ಟ್ ಪಂದ್ಯದಿಂದ ದಿಢೀರ್ ಮನೆಗೆ ತೆರಳಿದ್ದಾರೆ. ಇದರಿಂದಾಗಿ ಇಂಗ್ಲೆಂಡ್ ವಿರುದ್ಧದ ಪಂದ್ಯದಲ್ಲಿ 10 ಆಟಗಾರರೊಂದಿಗೆ ಭಾರತ ಪಂದ್ಯ ಆಡುತ್ತಿದೆ.

ಅಶ್ವಿನ್ ಬದಲು ಫೀಲ್ಡಿಂಗ್‌ನಲ್ಲಿ ಬದಲಿ ಆಟಗಾರನನ್ನು ಮಾತ್ರವೇ ಭಾರತ ಆಡಿಸಲು ಅವಕಾಶವಿದೆ. ಇಂಗ್ಲೆಂಡ್ ವಿರುದ್ಧ ನಡೆಯುತ್ತಿರುವ ಮೂರನೇ ಟೆಸ್ಟ್ ಪಂದ್ಯದ ಮುಂದಿನ ಭಾಗದಲ್ಲಿ ಅಶ್ವಿನ್ ಅವರ ಸೇವೆ ತಂಡಕ್ಕೆ ಸಿಗುವುದಿಲ್ಲ. ಕುಟುಂಬದಲ್ಲಿ ವೈದ್ಯಕೀಯ ತುರ್ತು ಪರಿಸ್ಥಿತಿ ಎದುರಾದ ಕಾರಣಕ್ಕೆ ಅವರು ತಂಡವನ್ನು ತೊರೆದಿದ್ದಾರೆ ಬಿಸಿಸಿಐ ಹೇಳಿಕೆ ನೀಡಿದೆ.

ಬಿಸಿಸಿಐ ಉಪಾಧ್ಯಕ್ಷ ರಾಜೀವ್ ಶುಕ್ಲಾ ಅವರು ಎಕ್ಸ್‌ನಲ್ಲಿ ಪೋಸ್ಟ್ ಮಾಡಿ ಕಾರಣ ತಿಳಿಸಿದ್ದಾರೆ. ಅಶ್ವಿನ್ ಅವರ ತಾಯಿ ಶೀಘ್ರವಾಗಿ ಚೇತರಿಸಿಕೊಳ್ಳಲಿ ಎಂದು ಹಾರೈಸುತ್ತೇನೆ. ಅವರು ರಾಜ್‌ಕೋಟ್ ತೊರೆದು ಶೀಘ್ರವೇ ತಾಯಿಯನ್ನು ನೋಡಲು ಚೆನ್ನೈಗೆ ತೆರಳಬೇಕು ಎಂದು ಹೇಳಿದ್ದಾರೆ.

ಚಾಂಪಿಯನ್ ಕ್ರಿಕೆಟಿಗ ಮತ್ತು ಅವರ ಕುಟುಂಬಕ್ಕೆ ಬಿಸಿಸಿಐ ಅಗತ್ಯ ಬೆಂಬಲ ನೀಡುತ್ತದೆ. ಆಟಗಾರರು ಮತ್ತು ಅವರ ಪ್ರೀತಿಪಾತ್ರರ ಆರೋಗ್ಯ ಮತ್ತು ಯೋಗಕ್ಷೇಮವು ಅತ್ಯಂತ ಮಹತ್ವದ್ದಾಗಿದೆ. ಅಶ್ವಿನ್ ಮತ್ತು ಅವರ ಕುಟುಂಬದವರು ಈ ಸವಾಲಿನ ಸಮಯದಲ್ಲಿ ಅವರ ಖಾಸಗಿತನವನ್ನು ಮಂಡಳಿ ಗೌರವಿಸುತ್ತದೆ ಎಂದು ಬಿಸಿಸಿಐ ತನ್ನ ಹೇಳಿಕೆಯಲ್ಲಿ ತಿಳಿಸಿದೆ.

ಮೂರನೇ ಟೆಸ್ಟ್ ಪಂದ್ಯದ ಮೊದಲ ಇನ್ನಿಂಗ್ಸ್‌ನಲ್ಲಿ ಭಾರತ 445 ರನ್‌ಗಳಿಗೆ ಆಲೌಟ್ ಆಗಿದೆ. ಇಂಗ್ಲೆಂಡ್ ಮೊದಲ ಇನ್ನಿಂಗ್ಸ್‌ನಲ್ಲಿ 2 ವಿಕೆಟ್ ನಷ್ಟಕ್ಕೆ 207 ರನ್ ಹೊಡೆದಿದೆ. ಮೊದಲ ಇನ್ನಿಂಗ್ಸ್‌ನಲ್ಲಿ ಅಶ್ವಿನ್ 37 ರನ್ ಹೊಡೆದಿದ್ದರೆ ಬೌಲಿಂಗ್‌ನಲ್ಲಿ 7 ಓವರ್ ಎಸೆದು 37 ರನ್ ನೀಡಿ 1 ವಿಕೆಟ್ ಪಡೆದಿದ್ದರು.

ಪಂದ್ಯ ಆರಂಭಕ್ಕೂ ಮುನ್ನವೇ ಭಾರತಕ್ಕೆ 5 ರನ್ ದಂಡ!

ರಾಜ್‌ಕೋಟ್‌ನಲ್ಲಿ ನಡೆಯುತ್ತಿರುವ ಇಂಗ್ಲೆಂಡ್ ವಿರುದ್ಧದ ಮೂರನೇ ಟೆಸ್ಟ್‌ನಲ್ಲಿ ಟೀಂ ಇಂಡಿಯಾ ಪ್ರಾಬಲ್ಯ ಸಾಧಿಸುತ್ತಿದೆ. ಆದರೂ ಈ ಪಂದ್ಯದಲ್ಲಿ ಭಾರತಕ್ಕೆ ಐದು ರನ್‌ಗಳ ದಂಡ ವಿಧಿಸಲಾಯಿತು.

ಆರ್.ಅಶ್ವಿನ್ ಪಿಚ್‌ನಲ್ಲಿ ಅಡ್ಡಾದಿಡ್ಡಿ ಓಡಾಡಿದ್ದೇ ಇದಕ್ಕೆ ಕಾರಣ. ಭಾರತದ ಮೊದಲ ಇನಿಂಗ್ಸ್‌ನ 102 ನೇ ಓವರ್‌ನಲ್ಲಿ ಲೆಗ್ ಸ್ಪಿನ್ನರ್ ರೆಹಾನ್ ಅಹ್ಮದ್ ಬೌಲಿಂಗ್ ಮಾಡುವಾಗ ಈ ಘಟನೆ ನಡೆದಿದೆ.

ಆನ್-ಫೀಲ್ಡ್ ಅಂಪೈರ್ ಜೋಯಲ್ ವಿಲ್ಸನ್ 5 ಪೆನಾಲ್ಟಿ ರನ್‌ಗಳನ್ನು ಸಿಗ್ನಲ್ ಮಾಡಿದರು. ಇಂಗ್ಲೆಂಡ್ ತನ್ನ ಇನ್ನಿಂಗ್ಸ್ ಅನ್ನು 5/0 ನೊಂದಿಗೆ ಪ್ರಾರಂಭಿಸಿತು. ಅಶ್ವಿನ್ ಅವರು ಅಂಪೈರ್ ಜೊತೆ ತೀವ್ರ ಮಾತುಕತೆ ನಡೆಸಿದರೂ ಪ್ರಯೋಜನವಾಗಲಿಲ್ಲ. ರಾಜ್‌ಕೋಟ್ ಟೆಸ್ಟ್‌ನ ಆರಂಭಿಕ ದಿನದಂದು ಪಿಚ್‌ನ ಮಧ್ಯದಲ್ಲಿ ಓಡಿದ್ದಕ್ಕಾಗಿ ಅಂಪೈರ್‌ಗಳು ಈಗಾಗಲೇ ರವೀಂದ್ರ ಜಡೇಜಾಗೆ ಎಚ್ಚರಿಕೆ ನೀಡಿದ್ದರಿಂದ ಈ ಕ್ರಮ ಕೈಗೊಳ್ಳಲಾಗಿದೆ. ಅಶ್ವಿನ್ ಅವರ ಕೃತ್ಯವು ಎರಡನೇ ನಿದರ್ಶನವಾಗಿರುವುದರಿಂದ, ಅಂಪೈರ್‌ಗಳು ಆತಿಥೇಯರಿಗೆ ತಕ್ಷಣ ದಂಡ ವಿಧಿಸಿದಿದ್ದಾರೆ.

ಇಂಗ್ಲೆಂಡ್ ತಂಡಕ್ಕೆ ಬ್ಯಾಟಿಂಗ್ ಇನ್ನಿಂಗ್ಸ್ ಆರಂಭಿಸುವ ಮುನ್ನವೇ 5 ರನ್‌ಗಳು ಲಭಿಸಿತು. ಎಂಸಿಸಿಯ ಕಾನೂನು 41.14.1 ಪ್ರಕಾರ ಉದ್ದೇಶಪೂರ್ವಕ ಪ್ರಕರಣ ಇದಾಗಿದೆ. 2016 ರ ಭಾರತ ಹಾಗೂ ನ್ಯೂಜಿಲೆಂಡ್ ನಡುವಿನ ಇಂದೋರ್ ಟೆಸ್ಟ್‌ನಲ್ಲಿ, ರವೀಂದ್ರ ಜಡೇಜಾ ಮಾಡಿದ ತಪ್ಪಿಗೆ ಕಿವೀಸ್‌ಗೆ 5 ರನ್ ನೀಡಲಾಗಿತ್ತು. ರಾಜ್‌ಕೋಟ್‌ನ ಸೌರಾಷ್ಟ್ರ ಕ್ರಿಕೆಟ್ ಅಸೋಸಿಯೇಷನ್ ಸ್ಟೇಡಿಯಂ ನಲ್ಲಿ ನಡೆಯುತ್ತಿರುವ 3ನೇ ಟೆಸ್ಟ್ ಪಂದ್ಯದಲ್ಲಿ 2ನೇ ದಿನದಾಟದ ಅಂತ್ಯಕ್ಕೆ ಇಂಗ್ಲೆಂಡ್ ಓವರ್‌ಗಳಲ್ಲಿ 35 ಓವರ್‌ಗಳಲ್ಲಿ ಕೇವಲ 2 ವಿಕೆಟ್ ನ?ಟ್ಕಕ್ಕೆ 207 ರನ್ ಗಳಿಸಿದೆ. 238 ರನ್ ಹಿನ್ನಡೆಯೊಂದಿಗೆ 3ನೇ ದಿನದಾಟಕ್ಕೆ ಬ್ಯಾಟಿಂಗ್ ಕಾಯ್ದುಕೊಂಡಿದೆ. 5 ವಿಕೆಟ್‌ಗೆ 326 ರನ್ ಗಳಿಸಿದ್ದಲ್ಲಿಂದ 2ನೇ ದಿನದಾಟ ಆರಂಭಿಸಿದ ಭಾರತ 130.5 ಓವರ್‌ಗೆ 445 ರನ್ ಗಳಿಸಿ ಆಲೌಟ್ ಆಯಿತು.

ಸಾಲ ಶೂಲದ ಹರಿಕಾರ ಸಾಲರಾಮಯ್ಯ

ಬೆಂಗಳೂರು: ಮುಖ್ಯಮಂತ್ರಿ ಸಿದ್ದರಾಮಯ್ಯ ಅವರು ಮಂಡನೆ ಮಾಡಿದ ಕರ್ನಾಟಕ ಬಜೆಟ್ ಬಗ್ಗೆ ರಾಜ್ಯ ಬಿಜೆಪಿ ವ್ಯಂಗ್ಯವಾಡಿದ್ದು, ಮುಖ್ಯಮಂತ್ರಿಗಳು ರಾಜ್ಯದ ಜನರನ್ನು ಸಾಲದ ಹೊರೆಗೆ ದೂಡಿದ್ದಾರೆ ಎಂದು ವಾಗ್ದಾಳಿ ನಡೆಸಿದೆ. ಸಾಮಾಜಿಕ ಮಾಧ್ಯಮ ಎಕ್ಸ್‌ನಲ್ಲಿ ಬಜೆಟ್ ಬಗ್ಗೆ ಪ್ರತಿಕ್ರಿಯಿಸಿ ಸಂದೇಶ ಪ್ರಕಟಿಸಿರುವ ಬಿಜೆಪಿ, ಇದು ಬಜೆಟ್ ಅಲ್ಲ ? ಇದು ಕರ್ನಾಟಕ ಜನತೆಯ ಕಿವಿ ಮೇಲೆ ಹೂವಿನ ತೋಟ ಎಂದು ವ್ಯಂಗ್ಯಚಿತ್ರವೊಂದರ ಮೂಲಕ ಆಕ್ರೋಶ ವ್ಯಕ್ತಪಡಿಸಿದೆ.

'ಸಾಲ- ಶೂಲದ ಹರಿಕಾರ ಸಾಲರಾಮಯ್ಯ. ಸಾಲವೇ ಎಲ್ಲದಕ್ಕೂ ವಾಮಮಾರ್ಗ ಎಂದುಕೊಂಡಿರುವ ಈ ಶತಮಾನದ ನಕಲಿ ಅರ್ಥ ಶಾಸ್ತ್ರಜ್ಞ ಸಿದ್ದರಾಮಯ್ಯ ಅವರು ಕರ್ನಾಟಕವನ್ನು ಸಾಲ ರಾಜ್ಯವನ್ನಾಗಿ ಪರಿವರ್ತಿಸಿದ್ದಾರೆ. ಅಧಿಕಾರಕ್ಕೆ ಬಂದು ಕೇವಲ 9 ತಿಂಗಳಲ್ಲಿ 1,93,246 ಕೋಟಿ ರೂಪಾಯಿ ಸಾಲ ಮಾಡಿದ್ದಾರೆ. ಅಂದರೆ ಪ್ರತಿಯೊಬ್ಬ ಕನ್ನಡಿಗನ ತಲೆ ಮೇಲೆ 28 ಸಾವಿರ ರೂಪಾಯಿ ಸಾಲ

ಹೇರಿದ್ದಾರೆ ಎಂದು ಬಿಜೆಪಿ ಉಲ್ಲೇಖಿಸಿದೆ.

ಸಿದ್ದರಾಮಯ್ಯ ಬಜೆಟ್ ಬಗ್ಗೆ ಬಿಜೆಪಿ ವ್ಯಂಗ್ಯದ ಟ್ವೀಟ್: 'ಸಾಲರಾಮಯ್ಯನವರು ಒಂದು ಸಮುದಾಯದ ತುಷ್ಟೀಕರಣಕ್ಕಾಗಿ ಲಕ್ಷಾಂತರ ಕೋಟಿ ಸಾಲ ಮಾಡಿ ಕನ್ನಡಿಗರನ್ನು ಸಂಪೂರ್ಣವಾಗಿ ಮುಳುಗಿಸಿದ್ದಾರೆ. ಸಾಲದ ಸುಳಿಗೆ ಕರುನಾಡು ಸಿಲುಕಿದೆ. ಕರ್ನಾಟಕ ಅಭಿವೃದ್ಧಿಯಲ್ಲಿ 20 ವರ್ಷ ಹಿಂದಕ್ಕೆ ಬಿದ್ದಿದೆ. ಆರ್ಥಿಕತೆ ಹಳ್ಳ ಹಿಡಿದಿದೆ' ಎಂದು ಬಿಜೆಪಿ ಕಿಡಿಕಾರಿದೆ. ಬಿಜೆಪಿ ರಾಜ್ಯ ಘಟಕದ ಅಧ್ಯಕ್ಷ ಬಿವೈ ವಿಜಯೇಂದ್ರ ಕೂಡ ಬಜೆಟ್ ಬಗ್ಗೆ ಟೀಕೆ ಮಾಡಿದ್ದು, ಸಿದ್ದರಾಮಯ್ಯ ಅವರು ಇಂದು ಮಂಡಿಸಿದ ಬಜೆಟ್ ಒಂದು ರೈತ ವಿರೋಧಿ ಬಜೆಟ್ ಆಗಿದೆ. ರಾಜ್ಯದ ಅಭಿವೃದ್ಧಿ ದೃಷ್ಟಿಯಿಂದ ಇದೊಂದು ಶೂನ್ಯ ಬಜೆಟ್. ಕರ್ನಾಟಕ ರಾಜ್ಯವನ್ನು ಈ ಬಜೆಟ್ 20 ವರ್ಷಗಳ ಹಿಂದಕ್ಕೆ ತೆಗೆದುಕೊಂಡು ಹೋಗಿದೆ ಎಂದು ಹೇಳಿದ್ದಾರೆ.

ಮಾಜಿ ಸಿಎಂ ಬಿಎಸ್ ಯಡಿಯೂರಪ್ಪ, ಜೆಡಿಎಸ್ ನಾಯಕ ಹೆಚ್‌ಡಿ ಕುಮಾರಸ್ವಾಮಿ ಸೇರಿದಂತೆ ಪ್ರತಿಪಕ್ಷಗಳ ನಾಯಕರು ಸಿದ್ದರಾಮಯ್ಯ ಬಜೆಟ್ ಬಗ್ಗೆ ಆಕ್ರೋಶ ವ್ಯಕ್ತಪಡಿಸಿದ್ದಾರೆ.

ಸಿಎಂ ಸಿದ್ದರಾಮಯ್ಯ ಒಟ್ಟು 3 ಗಂಟೆ 14 ನಿಮಿಷ ಸುದೀರ್ಘ ಬಜೆಟ್ ಭಾಷಣ ಮಾಡಿದ್ದಾರೆ. ಅವರು ಈ ಬಾರಿ ಮಂಡಿಸಿದ ಬಜೆಟ್ ಗಾತ್ರ ಒಟ್ಟು 3,71,383 ಕೋಟಿ ರೂಪಾಯಿ ಆಗಿದೆ. ಉಚಿತ ಗ್ಯಾರಂಟಿ ಯೋಜನೆಗಳ ಜೊತೆಗೆ ಹೊಸ ಯೋಜನೆಗಳನ್ನು ನೀಡುವ ದೊಡ್ಡ ಸವಾಲು ಸಿದ್ದರಾಮಯ್ಯ ಮುಂದೆ ಇದ್ದು, ಬಜೆಟ್ ಗಾತ್ರ ಮತ್ತು ಸಾಲದ ಹೊರೆ ಹೆಚ್ಚಾಗಬಹುದು ಎಂದು ಮಂಡನೆಗೂ ಮುನ್ನವೇ ಊಹಿಸಲಾಗಿತ್ತು.

7 ಕೋಟಿ ಜನರ ಕಿವಿ ಮೇಲೆ ಹೂ ಮುಡಿಸಿದ್ದಾರೆ

ಬೆಂಗಳೂರು: ಸಿದ್ದರಾಮಯ್ಯ ಮಂಡಿಸಿದ ದಾಖಲೆಯ 15ನೇ ಬಜೆಟ್ ರಾಜ್ಯದ 7 ಕೋಟಿ ಜನರ ಕಿವಿ ಮೇಲೆ ಹೂವು ಮುಡಿಸಿದ ಬಜೆಟ್ ಅಂತ ಮಾಜಿ ಸಿಎಂ ಕುಮಾರಸ್ವಾಮಿ ಲೇವಡಿ ಮಾಡಿದ್ದಾರೆ. ಬಜೆಟ್ ಬಗ್ಗೆ ವಿಧಾನಸೌಧದಲ್ಲಿ ಪ್ರತಿಕ್ರಿಯೆ ನೀಡಿದ ಅವರು, ಕಳೆದ ಬಿಜೆಪಿ ಅವಧಿಯಲ್ಲಿ ಬೊಮ್ಮಾಯಿ ಬಜೆಟ್ ಮಂಡಿಸುವಾಗಿ ಹೂವು ಕಿವಿಗೆ ಇಟ್ಟುಕೊಂಡು ಸಿದ್ದರಾಮಯ್ಯ ಬಂದಿದ್ದರು. ಅ ಹೂವನ್ನ 7 ಕೋಟಿ ಜನರ ಕಿವಿಗೆ ಈಗ ಮುಡಿಸಿದ್ದಾರೆ ಸಿದ್ದರಾಮಯ್ಯ. ಈ ಬಜೆಟ್ ನೋಡಿದರೆ ಇದು ನಾಳೆ ಬಾ ಸರ್ಕಾರ ಎಂದು ಟಾಂಗ್ ಕೊಟ್ಟಿದ್ದಾರೆ. ಸಿದ್ದರಾಮಯ್ಯ ಅವರ 15ನೇ ಬಜೆಟ್

ಇದು. ರಾಜ್ಯದ ಇತಿಹಾಸದಲ್ಲಿ 15 ಬಜೆಟ್ ಮಂಡಿಸೋರು ಮುಂದೆ ಬರುತ್ತಾರೋ ಗೊತ್ತಿಲ್ಲ. ಸಿದ್ದರಾಮಯ್ಯಗೆ ಅನುಭವ, ಆಡಳಿತದ ಅನುಭವ ಇದೆ. ಆದರೆ ಅವರು ಬಜೆಟ್ ಓದುವಾಗಲೇ ನನಗೆ ಅನಿಸಿದ್ದು ಅವರಲ್ಲಿ ವಿಶ್ವಾಸದ ಕೊರತೆ ಎದ್ದು ಕಾಣುತ್ತಿದೆ ಅಂತ. ಗ್ಯಾರಂಟಿಯ ಗುಂಗಿನಿಂದ ಈ ಸರ್ಕಾರ ಹೊರಗೆ ಬಂದಿಲ್ಲ. 10 ತಿಂಗಳು ಕಳೆದರೂ ಗ್ಯಾರಂಟಿ ಬಗ್ಗೆ ಕನವರಿಗೆ ಮಾಡುತ್ತಿದ್ದಾರೆ ಎಂದು ಕಿಡಿಕಾರಿದ್ದಾರೆ. ಸರ್ಕಾರ ಖಜಾನೆ ಖಾಲಿ ಆಗಿದೆ ಅಂತ ನಾವು ಹೇಳಿಲ್ಲ. ರಾಜ್ಯದ ಜನರು ಸಮೃದ್ಧಿಯಾಗಿ ಖಜಾನೆ ತುಂಬಿಸಿದ್ದಾರೆ. ಈ ಬಜೆಟ್ ನೋಡಿದರೆ ಜನರು ನಾವು ಎಷ್ಟು ತಪ್ಪು ಮಾಡಿದ್ದೇವೆ. ಇವರನ್ನ ಗೆಲ್ಲಿಸಿ ಅಂತ ಜನ ಅಂದುಕೊಂಡಿದ್ದಾರೆ. ಕೇಂದ್ರ ಸರ್ಕಾರ ತಮ್ಮ ಬಜೆಟ್‌ನಲ್ಲಿ ಅಮೃತಕಾಲ ಅಂದರೆ ಇದು ವಿನಾಶಕಾಲ ಅಂತ ಸಿದ್ದರಾಮಯ್ಯ ಹೇಳಿದ್ದರು. ಆದರೆ ಇವತ್ತಿನ ಸಿಎಂ ಬಜೆಟ್ ರಾಜ್ಯದ ವಿನಾಶಕಾಲಕ್ಕೆ ಬುನಾದಿ ಹಾಕಿದ್ದಾರೆ ಎಂದು ಹೆಚ್‌ಡಿ.ಕುಮಾರಸ್ವಾಮಿ ವಾಗ್ದಾಳಿ ನಡೆಸಿದ್ದಾರೆ.

ಕೇಂದ್ರ ಸರ್ಕಾರಕ್ಕೆ ನಿತ್ಯ ಬೈತಾರೆ. ಆದರೆ ಕೇಂದ್ರಕ್ಕೆ ಮನವಿ ಮಾಡ್ತೀವಿ ಅಂತ ಹೇಳಿದ್ದಾರೆ. ಪ್ರತಿ ಪುಟದಲ್ಲಿ ಕೇಂದ್ರವನ್ನು ಬೈದಿದ್ದಾರೆ. ಸತ್ಯ ನಿರೂಪಿಸಬೇಕಾದ್ರು ನೂರು ಬಾರಿ ಸುಳ್ಳು ಹೇಳು ಅಂತ ಗಾದೆ ಇದೆ. ಈಗ ಸಿದ್ದರಾಮಯ್ಯ ಇದನ್ನೇ ಮಾಡ್ತಿದ್ದಾರೆ. ಇಂತಹ ಸರ್ಕಾರ ಈ ದೇಶದಲ್ಲಿ ಯಾವತ್ತು ಬಂದಿರಲಿಲ್ಲ. ಸಿದ್ದರಾಮಯ್ಯಗೆ ಜೆಡಿಎಸ್, ಬಿಜೆಪಿ, ಕೇಂದ್ರದ ಮೇಲೆ ಇ?ಟ್ಟು ದಿನ ಆಕ್ರೋಶ ಇತ್ತು ಅಂತ ಅಂದುಕೊಂಡಿದ್ದೆ. ಆದರೆ ಈ ಬಜೆಟ್ ನೋಡಿದ್ರೆ, ಸಿದ್ದರಾಮಯ್ಯಗೆ 7 ಕೋಟಿ ಕನ್ನಡಿಗರ ಮೇಲೆ ಆಕ್ರೋಶ ಇದೆ ಅಂತ ಈ ಬಜೆಟ್‌ನಿಂದ ಗೊತ್ತಾಗುತ್ತಿದೆ ಎಂದು ವ್ಯಂಗ್ಯವಾಡಿದ್ದಾರೆ.

ದಕ್ಷಿಣ ಕನ್ನಡದ ತೆರಿಗೆ ಮುಸ್ಲಿಮರ ಮನೆಗೆ

ಬೆಂಗಳೂರು: ದಕ್ಷಿಣ ಕನ್ನಡದ ತೆರಿಗೆ ಮುಸ್ಲಿಮರ ಮನೆಗೆ ಎಂದು ಮತ್ತೆ ರಾಜ್ಯ ಸರ್ಕಾರದ ವಿರುದ್ಧ ಬೆಳ್ತಂಗಡಿಯ ಬಿಜೆಪಿ ಶಾಸಕ ಹರೀಶ್ ಪೂಂಜಾ ಕಿಡಿಕಾರಿದ್ದಾರೆ.

ಮುಖ್ಯಮಂತ್ರಿ ಸಿದ್ದರಾಮಯ್ಯ ಅವರ ಬಜೆಟ್ ಮಂಡನೆಯ ಸಂಬಂಧ ಬಿಜೆಪಿ ಇಂದು ವಿಧಾನಸೌಧದ ಹೊರಗೆ ಪ್ರತಿಭಟನೆ ನಡೆಸುತ್ತಿದೆ. ಈ ಬೆನ್ನಲ್ಲೇ

ಶಾಸಕರು ಪ್ರತಿಭಟನೆಯ ಫೋಟೋಗಳ ಜೊತೆ 'ನಮ್ಮ ತೆರಿಗೆ ನಮ್ಮ ಹಕ್ಕು, ನಮ್ಮ ತೆರಿಗೆ ನಮಗೆ ಕೊಡಿ. ದಕ್ಷಿಣ ಕನ್ನಡದ ತೆರಿಗೆ ದಕ್ಷಿಣ ಕನ್ನಡಕ್ಕೆ ನೀಡಿ. ದಕ್ಷಿಣ ಕನ್ನಡದ ತೆರಿಗೆ ಮುಸ್ಲಿಮರ ಮನೆಗೆ' ಎಂದು ಸೋಷಿಯಲ್ ಮೀಡಿಯಾದಲ್ಲಿ ಬರೆದುಕೊಂಡಿದ್ದಾರೆ.

ಈ ಹಿಂದೆ ಆಗಿದ್ದ ವಿವಾದವೇನು?: ಈ ಹಿಂದೆ ಹರೀಶ್ ಪೂಂಜ ಅವರು ಫೇಸ್‌ಬುಕ್‌ನಲ್ಲಿ ಹಿಂದೂಗಳ ತೆರಿಗೆ ಹಿಂದೂಗಳಿಗೆ ಸಲ್ಲಬೇಕು. ಈ ಹಣ ಹಿಂದೂಗಳ ಅಭಿವೃದ್ಧಿಗೆ ಮಾತ್ರ ಸಲ್ಲಿಕೆಯಾಗಬೇಕು. ಹಿಂದೂಗಳು ಕಟ್ಟಿದ ತೆರಿಗೆ ಹಣ ಇತರ ಧರ್ಮದ ಜನರಿಗೆ ಸೇರುವುದು ಅನ್ಯಾಯ' ಎಂದು ಪೋಸ್ಟ್ ಹಾಕಿದ್ದರು. ಇದು ರಾಜ್ಯಾದ್ಯಂತ ಭಾರೀ ಚರ್ಚೆಯನ್ನು ಹುಟ್ಟು ಹಾಕಿತ್ತು.

ಹೇಳಿಕೆ ಬಗ್ಗೆ ಸಮರ್ಥನೆ: ತಮ್ಮ ಪೋಸ್ಟ್ ವಿವಾದವಾಗುತ್ತಿದ್ದಂತೆಯೇ ಮಾಧ್ಯಮಗಳಿಗೆ ಪ್ರತಿಕ್ರಿಯಿಸಿದ್ದ ಶಾಸಕರು, ಸಂಸದ ಡಿ.ಕೆ. ಸುರೇಶ್ ಅವರ ದೇಶ ವಿಭಜನೆ ಹೇಳಿಕೆಗೆ ಸಾಮಾನ್ಯ ರೀತಿ ಖಂಡಿಸಿದ್ರೆ, ಅವರಿಗೆ ಅರ್ಥ ಆಗಲ್ಲ. ಅದಕ್ಕಾಗಿ ಈ ರೀತಿ ಹೇಳಿಕೆ ನೀಡುತ್ತಿದ್ದೇನೆ. ಹಿಂದೂಗಳ ತೆರಿಗೆಯನ್ನು ಹಿಂದೂಗಳ ಅಭಿವೃದ್ಧಿಗೆ ನೀಡಿ ಎಂದು ಕೇಳುವುದರಲ್ಲಿ ತಪ್ಪೇನಿದೆ ಎಂದು ಪ್ರಶ್ನಿಸುವ ಮೂಲಕ ತಮ್ಮ ಹೇಳಿಕೆಯನ್ನು ಸಮರ್ಥಿಸಿಕೊಂಡಿದ್ದರು.

Printed, Published & Owned by N.Venugopal Krishna, Printed at DASHAPRAMATHI MUDRANALAYA, No.433/1, Chikkavitalenahalli Village, Thagachagere Post, Kasaba Hobli, Channapatna Taluk, Ramanagar District, Pin-562160. Published at No.15, Ground Floor, 12th Block, 5th Main, Kumara Park (West), Behind BDA Head Office, Bengaluru-560020. Editor: N.Venugopal Krishna, Mobile No.+91 94835 89085, email: sanjemugilu@gmail.com