ಸಂಪುಟ: 21, ಸಂಚಿಕೆ: 130, ಪುಟಗಳು: 8, ಸೋಮವಾರ, 19 ಫೆಬ್ರವರಿ 2024 RNI NO. KARKAN/2002/08054
epaper: www.sanjemugilu.com

ಸುದ್ದಿಗಳ ಹೊನಲು
ಸಂಜೆ ಮುಗಿಲು
ಕನ್ನಡ ಪ್ರಾದೇಶಿಕ ಸಂಜೆ ದಿನಪತ್ರಿಕೆ
ವೇಣು ಸಾರಥ್ಯದಲ್ಲಿ...
ಬೆಂಗಳೂರು। ಬೆಂಗಳೂರು ಗ್ರಾಮಾಂತರ। ಕೋಲಾರ। ಚಿಕ್ಕಬಳ್ಳಾಪುರ। ರಾಮನಗರ। ಮಂಡ್ಯ। ಮೈಸೂರು। ಚಾಮರಾಜನಗರ

ಸುಭಾಷಿತ

ಸ್ವಲ್ಪ ಉಳ್ಳವನು ಬಡವನಲ್ಲ; ಇನ್ನೂ ಬೇಕೆನ್ನುವವನು ಬಡವ

। ಸೆಬೇಕಾ

ಪಂಚಾಂಗ

(ಸೋಮವಾರ 19, ಫೆಬ್ರವರಿ -2024)

- ಶ್ರೀ ಶೋಭಕೃತ ನಾಮ ಸಂವತ್ಸರ,
- ಉತ್ತರಾಯಣ, ಶಿಶಿರ ಋತು,
- ಮಾಘ ಮಾಸ, ಶುಕ್ಲಪಕ್ಷ,
- ಏಕದಶಿ: ತಿಥಿ
- ಕೃತಿಕಾ ನಕ್ಷತ್ರ / ರೋಹಿಣಿ ನಕ್ಷತ್ರ
- ರಾಹುಕಾಲ: 04:59 PM 06 : 30 PM
- ಗುಳಿಕಕಾಲ: 03:28 PM04 : 59 PM
- ಯಮಗಂಡಕಾಲ: 12:27 PM 01 : 58 PM

ಪರೀಕ್ಷೆಯ ವೇಳೆ ಉಗ್ರರು ನುಂಗುವ ಮಾತ್ರೆಯ ಮೊರೆ ಹೋಗುತ್ತಿದ್ದಾರೆ ಮಕ್ಕಳು

ಲಕ್ನೋ: ಇನ್ನೇನು ಕೆಲವೇ ದಿನಗಳಲ್ಲಿ 10ನೇ ತರಗತಿ ಪರೀಕ್ಷೆ ನಡೆಯುತ್ತದೆ. ಈ ಸಮಯದಲ್ಲಿ ನಿದ್ದೆ ಬರಬಾರದೆಂದು ಶಾಲಾ ಮಕ್ಕಳು ಭಯೋತ್ಪಾದಕರು ತೆಗೆದುಕೊಳ್ಳುವಂತಹ ಮಾತ್ರೆಗಳನ್ನು ಸೇವಿಸುತ್ತಿರುವ ಆಘಾತಕಾರಿ ವಿಚಾರವೊಂದು ಬಯಲಾಗಿದೆ.

ಈ ಸಂಬಂಧ ವೈದ್ಯ ಲೋಕ ಕೂಡ ಆತಂಕ ವ್ಯಕ್ತಪಡಿಸಿದ್ದು, ಇಂತಹ ಮಾತ್ರೆಗಳನ್ನು ಮಾರಾಟ ಮಾಡುವವರ ವಿರುದ್ಧ ಕಾನೂನು ಕ್ರಮಕೈಗೊಳ್ಳುವಂತೆ ಆಗ್ರಹಿಸಿದೆ.

ಬೆಳಕಿಗೆ ಬಂದಿದ್ದು ಹೇಗೆ?:

ಉತ್ತರ ಪ್ರದೇಶದ ಪ್ರಜಕ್ತಾ ಸ್ವರೂಪ್ ಎಂಬ ವಿದ್ಯಾರ್ಥಿನಿ 10ನೇ ತರಗತಿಯಲ್ಲಿ ಓದುತ್ತಿದ್ದಾಳೆ. ಹೀಗಾಗಿ ಪರೀಕ್ಷೆಗೆ ಸಿದ್ಧತೆ ನಡೆಸುತ್ತಿದ್ದ ಈಕೆ ಏಕಾಏಕಿ ಕುಸಿದುಬಿದ್ದಿದ್ದಾಳೆ. ಕೂಡಲೇ ಆಕೆಯನ್ನು ಸ್ಥಳೀಯ ಆಸ್ಪತ್ರೆಗೆ ಕರೆದೊಯ್ದು ವೈದ್ಯಕೀಯ ಪರೀಕ್ಷೆ ನಡೆಸಲಾಯಿತು. ಈ ವೇಳೆ ಆಘಾತಕಾರಿ ಅಂಶ ಬೆಳಕಿಗೆ ಬಂದಿದೆ.

ತಪಾಸಣೆ ವೇಳೆ ಆಕೆಯ ಮೆದುಳಿನಲ್ಲಿ ರಕ್ತ ಹೆಪ್ಪುಗಟ್ಟಿ, ನರಗಳು ಊದಿಕೊಂಡಿರುವುದು ಬೆಳಕಿಗೆ ಬಂದಿದೆ. ಕೂಡಲೇ ವೈದ್ಯರು ಆಕೆಗೆ ಶಸ್ತ್ರ ಚಿಕಿತ್ಸೆ ನಡೆಸಿದ್ದು, ಸದ್ಯ ವಿದ್ಯಾರ್ಥಿನಿ ಆರೋಗ್ಯ ಚೇತರಿಸಿಕೊಳ್ಳುತ್ತಿದೆ.

ಇತ್ತ ವಿದ್ಯಾರ್ಥಿನಿ ಆಸ್ಪತ್ರೆಗೆ ದಾಖಲಾದ ಬಳಿಕ ಪೋಷಕರು ಆಕೆ ಓದುತ್ತಿದ್ದ ಕೋಣೆಯನ್ನು ಪರಿಶೀಲನೆ ನಡೆಸಿದ್ದಾರೆ. ಈ ವೇಳೆ ಅಲ್ಲಿ ಮಾತ್ರೆಗಳು ತುಂಬಿದ ಬಾಟ್ಲಿಯೊಂದು ಪತ್ತೆಯಾಗಿದೆ. ಇದರಿಂದ ಆತಂಕಗೊಂಡ ಪೋಷಕರು ಮಾತ್ರೆಗಳನ್ನು ವೈದ್ಯರ ಬಳಿ ತೋರಿಸಿದ್ದಾರೆ. ಆಗ ವೈದ್ಯರು, ಇದು ನಿದ್ದೆಯಿಂದ ತಪ್ಪಿಸಿಕೊಳ್ಳಲು ಬಳಸುವ ಮಾತ್ರೆ ಎಂದು ತಿಳಿಸಿದ್ದಾರೆ.

ಈ ಕುರಿತು ಪೋಷಕರು ವಿದ್ಯಾರ್ಥಿನಿಯನ್ನು ವಿಚಾರಿಸಿದಾಗ ಆಕೆಯೂ ಒಪ್ಪಿಕೊಂಡಿದ್ದಾಳೆ. ಪರೀಕ್ಷೆಯ ಸಮಯದಲ್ಲಿ ರಾತ್ರಿಯಿಡೀ ಎಚ್ಚರದಿಂದ ಇರಲು ಈ ಮಾತ್ರೆ ಸೇವಿಸುತ್ತಿದ್ದೆ ಎಂದಿದ್ದಾಳೆ. ಇದು ವೈದ್ಯರು ಹಾಗೂ ಪೋಷಕರನ್ನು ದಿಗ್ಭಮೆಗೊಳಿಸಿದೆ.

ಏನಿದು ಮಾತ್ರೆ?:

ಒಂದು ಮಾತ್ರೆ ಸೇವಿಸಿದರೆ ಸುಮಾರು 40 ಗಂಟೆಗಳ ಕಾಲ ಎಚ್ಚರದಿಂದ ಇರುವಂತೆ ಮಾಡುತ್ತದೆ. ಸಾಮಾನ್ಯವಾಗಿ ಈ ಮಾತ್ರೆಗಳನ್ನು ಉಗ್ರರು ತೆಗೆದುಕೊಳ್ಳುತ್ತಾರೆ. ಭಯೋತ್ಪಾದಕ ದಾಳಿ ವೇಳೆ ನಿದ್ರೆ ತಪ್ಪಿಸಲು ಉಗ್ರರು ಇಂತಹ ಮಾತ್ರೆಗಳನ್ನು ನುಂಗಿ ಕಾರ್ಯಾಚರಣೆ ಮಾಡುತ್ತಾರೆ. ಇದು ಮಾರುಕಟ್ಟೆಗಳಲ್ಲಿ ಸಿಗಲ್ಲ. ಆದರೆ ಕಳ್ಳ ಮಾರ್ಗದಲ್ಲಿ ಬೇರೆ ಬೇರೆ ಮಾತ್ರೆಗಳ ಹೆಸರಿನಲ್ಲಿ ಭಾರತಕ್ಕೆ ಸಾಗಿಸಲಾಗುತ್ತದೆ.

ಪುಟ 2

ಯಶವಂತಪುರ, ಗೊರಗುಂಟೆಪಾಳ್ಯದಲ್ಲಿ ಸುರಂಗ ನಿರ್ಮಾಣಕ್ಕೆ ಚಿಂತನೆ

ಬೆಂಗಳೂರು: ನಗರದಲ್ಲಿ ಸಂಚಾರ ದಟ್ಟಣೆ ಸಮಸ್ಯೆ ಹೆಚ್ಚಾಗ್ತಾ ಇದೆ. ಟ್ರಾಫಿಕ್ ಕಡಿಮೆ ಮಾಡಲು ಸರ್ಕಾರ ನಾನಾ ಯೋಜನೆ, ಕಾಮಗಾರಿಗಳನ್ನ ಮಾಡ್ತಾ ಇದೆ. ಅದರಲ್ಲೂ ಇತ್ತಿಚೆಗೆ ಚರ್ಚೆಗೆ ಇರುವ ವಿಚಾರ ಅಂದರೆ ಅದು ಹೆಬ್ಬಾಳದ ಬಳಿ ಎರಡೂವರೆ ಸಾವಿರ ಕೋಟಿ ವೆಚ್ಚದಲ್ಲಿ ಟನಲ್ ನಿರ್ಮಾಣ. ಅದರ ಜೊತೆಗೆ ಈಗ ಯಶವಂತಪುರ, ಗೊರುಗುಂಟೆ ಪಾಳ್ಯದಲ್ಲಿ ಟನಲ್ ನಿರ್ಮಿಸಲು ಫೀಸಿಬಲ್ ವರದಿ ಸಿದ್ದಪಡಿಸಲಾಗ್ತಿದ್ಯಂತೆ.

ಗೊರಗುಂಟೆ ಪಾಳ್ಯದ ಬಳಿ ಮೆಟ್ರೋ ಹಾದು ಹೊಗಿರುವ ಕಾರಣ ಟನಲ್ ನಿರ್ಮಾಣ ಮಾಡಬೇಕಾ ಅಥವಾ ಫ್ಲೈಓವರ್ ಮಾಡಬೇಕಾ ಎಂಬ ಚರ್ಚೆ ನಡೀತಿದೆ. ಸುಮನಹಳ್ಳಿ ವರೆಗೂ ಕೂಡ ಡಬಲ್ ರಸ್ತೆ ಸೇರಿದಂತೆ ನಾನಾ ರೀತಿಯಲ್ಲಿ

ಆಲೋಚನೆ ನಡೆಯುತ್ತಾ ಇದೆ. ಆದರೆ ಯಶವಂತಪುರ ಮತ್ತು ಗೊರಗುಂಟೆ ಪಾಳ್ಯದಲ್ಲಿ ಟ್ರಾಫಿಕ್ ಜಾಸ್ತಿ ಆಗ್ತಿದ್ದು ಟ್ರಾಫಿಕ್ ಮುಕ್ತಿಗೆ ಬೇರೆ ಮಾರ್ಗ ಕಂಡುಕೊಳ್ಳಬೇಕಿದೆ. ಗೊರಗುಂಟೆ ಪಾಳ್ಯ ಮತ್ತು ಯಶವಂತಪುರದಲ್ಲಿ ಟನಲ್ ನಿರ್ಮಾಣ ಚರ್ಚಾ ಹಂತದಲ್ಲಿದ್ದು, ಎಷ್ಟು ಕಿಲೋ ಮೀಟರ್‌ವರೆಗೆ ಆಗಲಿದೆ. ವೆಚ್ಚ ಎಷ್ಟು ಆಗಲಿದೆ. ಯಾವಾಗ ಆರಂಭ ಅಂತಾ ಕಾದು ನೋಡಬೇಕಿದೆ.

ಜಮ್ಮು ಕಾಶ್ಮೀರಕ್ಕೆ 370ನೇ ವಿಧಿ ತೆಗೆದು ಹಾಕಿದ ಬಳಿಕ

ಪ್ರಧಾನಿ ಮೊದಲ ಭೇಟಿ

ಜಮ್ಮು: ಆರ್ಟಿಕಲ್ 370 ಅನ್ನು ತೆಗೆದುಹಾಕಿದ ನಂತರ ಮೊದಲ ಬಾರಿಗೆ ಪ್ರಧಾನಿ ನರೇಂದ್ರ ಮೋದಿ ಫೆಬ್ರವರಿ 20 ರಂದು ಜಮ್ಮು ಮತ್ತು ಕಾಶ್ಮೀರಕ್ಕೆ ಭೇಟಿ ನೀಡಲಿದ್ದಾರೆ. ಈ ಅವಧಿಯಲ್ಲಿ ಪ್ರಧಾನಿ ಮೋದಿ ಅವರು 3,161 ಕೋಟಿ ರೂಪಾಯಿ ಮೌಲ್ಯದ 209 ಯೋಜನೆಗಳ ಉದ್ಘಾಟನೆ ಮತ್ತು ಶಂಕುಸ್ಥಾಪನೆ ನೆರವೇರಿಸಲಿದ್ದಾರೆ. ಮೋದಿಯವರ ಕಾಶ್ಮೀರ ಪ್ರವಾಸ ಈಗ ಪಾಕಿಸ್ತಾನದಲ್ಲೂ ಚರ್ಚೆಯಾಗುತ್ತಿದೆ. ಚುನಾವಣಾ ನೀತಿ ಸಂಹಿತೆ ಪ್ರಾರಂಭವಾಗುವ ಮೊದಲು ಪ್ರಧಾನಿಯವರು ಜಮ್ಮು ಮತ್ತು ಕಾಶ್ಮೀರಕ್ಕೆ ಭೇಟಿ ನೀಡಬೇಕೆಂದು ನಾವು ಬಯಸಿದ್ದೇವೆ ಎಂದು ಸಚಿವ ಜಿತೇಂದ್ರ ಸಿಂಗ್ ಹೇಳಿದ್ದರು.

ಭೇಟಿಯ ವೇಳೆ ಪ್ರಧಾನಿ ಮೋದಿ ಅವರು ಸಾಂಬಾದ ವಿಜಯಪುರದಲ್ಲಿ ಆಲ್ ಇಂಡಿಯಾ ಇನ್‌ಸ್ಟಿಟ್ಯೂಟ್ ಆಫ್ ಮೆಡಿಕಲ್ ಸೈನ್ಸಸ್ (ಎಐಐಎಂಎಸ್), ರಿಯಾಸಿ ಜಿಲ್ಲೆಯ ಚೆನಾಬ್ ಮೇಲಿನ ಅತಿ ಎತ್ತರದ ರೈಲ್ವೆ ಸೇತುವೆ, ಉಧಂಪುರದಲ್ಲಿ ದೇವಿಕಾ ಯೋಜನೆ, ಐಐಎಂ ಜಮ್ಮು ಮತ್ತು ಶಹಪುರ್-ಕಂಡಿ ಅಣೆಕಟ್ಟು ಯೋಜನೆಯನ್ನು ಉದ್ಘಾಟಿಸಲಿದ್ದಾರೆ.

1.3 ಕಿಮೀ ಉದ್ದದ ಚೆನಾಬ್ ರೈಲು ಸೇತುವೆ, ನದಿಯ ತಳದಿಂದ 359 ಮೀಟರ್‌ಗಳಷ್ಟು ಎತ್ತರದಲ್ಲಿದೆ, ಇದು ಪ್ಯಾರಿಸ್‌ನ ಐಕಾನಿಕ್ ಐಫೆಲ್ ಟವರ್‌ಗಿಂತ 35 ಮೀಟರ್ ಎತ್ತರದಲ್ಲಿದೆ, ಇದು ಕತ್ರಾದಿಂದ ಬನಿಹಾಲ್‌ಗೆ 111 ಕಿಮೀ

ದೂರದಲ್ಲಿ ಪ್ರಮುಖ ಸಂಪರ್ಕವನ್ನು ರೂಪಿಸುತ್ತದೆ. ಇದು ಉಧಂಪುರ ಶ್ರೀನಗರ-ಬಾರಾಮುಲ್ಲಾ ರೈಲ್ವೆ ಸಂಪರ್ಕ ಯೋಜನೆಯ ಭಾಗವಾಗಿದೆ.

ರಾಷ್ಟ್ರಕ್ಕೆ ಸಮರ್ಪಿಸಲು ಮತ್ತು ಜಮ್ಮುವಿನಲ್ಲಿ ಹಲವಾರು ಮಹತ್ವದ ರಸ್ತೆ ಮತ್ತು ರೈಲು ಸಂಪರ್ಕ ಯೋಜನೆಗಳಿಗೆ ಶಂಕುಸ್ಥಾಪನೆ ಮಾಡಲು ಪ್ರಧಾನಿ ಫೆಬ್ರವರಿ 2019 ರಲ್ಲಿ ಅಡಿಪಾಯ ಹಾಕಿದ್ದರು. ಜಮ್ಮು ಮತ್ತು ಕಾಶ್ಮೀರದಾದ್ಯಂತ ನಾಗರಿಕ ಮತ್ತು ನಗರ ಮೂಲಸೌಕರ್ಯಗಳನ್ನು ಬಲಪಡಿಸುವ ಹಲವಾರು ಯೋಜನೆಗಳ ಕಾಶ್ಮೀರ ಶಂಕುಸ್ಥಾಪನೆ ಮತ್ತು ಉದ್ಘಾಟನೆಯನ್ನು ಪ್ರಧಾನಮಂತ್ರಿಯವರು ಮಾಡಲಿದ್ದಾರೆ.

ಮತ್ತೆ ಅಖಾಡಕ್ಕೆ ಇಳಿಯುತ್ತಾರಾ ಖರ್ಗೆ? ಬಿಜೆಪಿಯ ಕಲಬುರಗಿ ಅಭ್ಯರ್ಥಿ ಯಾರು?

ಕಲಬುರಗಿ: ದೇಶದಲ್ಲಿ ಲೋಕಸಭೆ ಚುನಾವಣೆ ರಂಗೇರುತ್ತಿದೆ. ಕಳೆದ ವಿಧಾನಸಭೆ ಸೋಲಿನಿಂದ ಕಂಗೆಟ್ಟಿರುವ ಕಮಲ ಪಡೆ ಲೋಕಸಭೆಗೆ ಭರ್ಜರಿ ತಾಲೀಮು ನಡೆಸುತ್ತಿದೆ. ಶತಾಯಗತಾಯ ರಾಜ್ಯದಲ್ಲಿ 28ಕ್ಕೆ 28 ಕ್ಷೇತ್ರ ಗೆಲ್ಲಲು ಸಜ್ಜಾಗಿರುವ ಕೇಸರಿಪಡೆ ಮೊದಲ ಹಂತವಾಗಿ ಖರ್ಗೆ ಕೋಟೆಯನ್ನು ಮತ್ತೊಮ್ಮೆ ಭೇದಿಸಲು ಮಾಸ್ಟರ್ ಪ್ಲಾನ್ ರೂಪಿಸಿದೆ.

ಕಲ್ಯಾಣ ಕರ್ನಾಟಕದ ಹೆಬ್ಬಾಗಿಲಾಗಿರುವ ಕಲಬುರಗಿ ಎಐಸಿಸಿ ಅಧ್ಯಕ್ಷ ಮಲ್ಲಿಕಾರ್ಜುನ ಖರ್ಗೆ ಅವರ ತವರೂರು. ಕಳೆದ ವಿಧಾನಸಭೆ ಚುನಾವಣೆಯಲ್ಲಿ ಖರ್ಗೆ ತವರೂರಲ್ಲಿ

ಕಾಂಗ್ರೆಸ್ ಭರ್ಜರಿ ಜಯಗಳಿಸಿತ್ತು. ಕಲಬುರಗಿ ಜಿಲ್ಲೆಯ 9 ವಿಧಾನಸಭಾ ಕ್ಷೇತ್ರಗಳ ಪೈಕಿ 7 ರಲ್ಲಿ ಕಾಂಗ್ರೆಸ್ ಗೆದ್ದು ಬೀಗಿತ್ತು.

ವಿಧಾನಸಭೆ ಚುನಾವಣೆ ಮುಗಿದು ಒಂದು ವರ್ಷ ಕಳೆಯುವಷ್ಟರಲ್ಲೇ ಲೋಕಸಭೆ ಚುನಾವಣೆ ಬಂದಿದೆ. ಕಾಂಗ್ರೆಸ್ ಅದೇ ಗೆಲುವಿನ ಗುಂಗಿನಲ್ಲಿದೆ. ಎಐಸಿಸಿ ಅಧ್ಯಕ್ಷ ಮತ್ತು ಐಎಟಐಎಂ ಒಕ್ಕೂಟದ ಅಧ್ಯಕ್ಷ ಮಲ್ಲಿಕಾರ್ಜುನ ಖರ್ಗೆ ಈ ಬಾರಿ ಮತ್ತೊಮ್ಮೆ ಅದೃಷ್ಟ ಪರೀಕ್ಷೆಗೆ ಇಳಿಯುತ್ತಾರಾ ಇಲ್ಲವೋ ಎನ್ನುವುದು ಇನ್ನೂ ಪಕ್ಕಾ ಆಗಿಲ್ಲ.

ಕಲ್ಯಾಣ ಕರ್ನಾಟಕ ಭಾಗದ ಕಾಂಗ್ರೆಸ್ ನಾಯಕರು ಈ ಬಾರಿಯೂ ಖರ್ಗೆಯುವರನ್ನು ಮತ್ತೊಮ್ಮೆ ಕಲಬುರಗಿಯಿಂದ ಅಖಾಡಕ್ಕೆ ಇಳಿಯಬೇಕು ಎಂಬ ಬೇಡಿಕೆ ಇಟ್ಟಿದ್ದಾರೆ.

ಪುಟ 2

ಸಂಕ್ಷಿಪ್ತ ಸುದ್ದಿ

ಮೊದಲ ಹೆಂಡತಿ ಮಕ್ಕಳ ಜೊತೆ ಸೇರಿ ಎರಡನೇ ಪತ್ನಿಯ ಹತ್ಯೆ ಮಾಡಿದ ಪತಿ

ಮೈಸೂರು: ಆಸ್ತಿಗಾಗಿ ಮೊದಲ ಹೆಂಡತಿ ಮಕ್ಕಳ ಜೊತೆ ಸೇರಿ ಎರಡನೇ ಪತ್ನಿಯನ್ನು ವ್ಯಕ್ತಿಯೊಬ್ಬ ಹತ್ಯೆ ಮಾಡಿದ ದಾರುಣ ಘಟನೆ ಮೈಸೂರಿನ ನಾಯ್ದುನಗರದಲ್ಲಿ ನಡೆದಿದೆ. ಇದೀಗ ಕೃತ್ಯಕ್ಕೆ ಸಂಬಂಧಿಸಿ ನಾಲ್ವರು ಆರೋಪಿಗಳನ್ನು ಪೊಲೀಸರು ವಶಕ್ಕೆ ಪಡೆದಿದ್ದಾರೆ. ಮೃತರನ್ನು ಅಖಿಲಾ ಭಾನು (46) ಎಂದು ಗುರುತಿಸಲಾಗಿದೆ. ಘಟನೆ ಸಂಬಂಧ ಆರೋಪಿ ಪತಿ ಅಬ್ಬ ಥಾಯೂಬ್, ಆತನ ಮೊದಲನೇ ಹೆಂಡತಿಯ ಮಕ್ಕಳಾದ ಮೊಹಮದ್ ಆಸಿಫ್, ಮೊಹಮದ್ ಥೋಸಿಫ್ ಹಾಗೂ ಮೊಹಮದ್ ಹೈದರ್‌ನನ್ನು ಪೊಲೀಸರು ವಶಕ್ಕೆ ಪಡೆದಿದ್ದಾರೆ.

ಪುಟ 2

ಶಿಕ್ಷಕಿಯಿಂದ ಧರ್ಮದ ಅವಹೇಳನ ಆರೋಪ, ಠಾಣೆಗಳ ಮುಂದೆ ಧರಣಿ ನಿರ್ಧಾರ ಹಿಂಪಡೆದ ವಿಎಚ್‌ಪಿ

ಮಂಗಳೂರು: ಮಂಗಳೂರಿನ ಜೆರೋಸಾ ಶಿಕ್ಷಣ ಸಂಸ್ಥೆಯಲ್ಲಿ ಶಿಕ್ಷಕಿಯಿಂದ ಧರ್ಮದ ಅವಹೇಳನ ಆರೋಪ ವಿಚಾರವಾಗಿ ಪೊಲೀಸ್ ಠಾಣೆಗಳ ಮುಂದೆ ಧರಣಿ ನಡೆಸುವುದಾಗಿ ಹೇಳಿದ್ದ ವಿಶ್ವ ಹಿಂದೂ ಪರಿಷತ್ ಇದೀಗ ಆ ನಿರ್ಧಾರವನ್ನು ಹಿಂಪಡೆದಿದೆ. ಶಿಕ್ಷಕಿಯ ಅಮಾನತಿಗೆ ಆಗ್ರಹಿಸಿ ಪ್ರತಿಭಟನೆ ನಡೆಸಿದವರ ಮೇಲೆ ಎಫ್ ಐಆರ್ ದಾಖಲಿಸಿದ್ದರ ವಿರುದ್ಧ ಪೊಲೀಸ್ ಠಾಣೆಗಳ ಮುಂದೆ ಧರಣಿ ನಡೆಸುವುದಾಗಿ ವಿಎಚ್ ಪಿ ಹೇಳಿತ್ತು. ಇದರಂತೆ ಐದು ಪೊಲೀಸ್ ಠಾಣೆಗಳ ಮುಂದೆ ಪ್ರತಿಭಟನೆ ನಡೆಯಬೇಕಿತ್ತು.

ಪುಟ 2

ಸಿಎಂ ತವರಲ್ಲಿ ಅನುದಾನ ಪಾಲಿಟಿಕ್ಸ್

ಮೈಸೂರು: ಮುಖ್ಯಮಂತ್ರಿ ಸಿದ್ದರಾಮಯ್ಯ ತವರಲ್ಲಿ ಅನುದಾನದ ಪಾಲಿಟಿಕ್ಸ್ ಶುರುವಾಗಿದೆ. ಬಿಜೆಪಿ ಶಾಸಕನ ಅನುದಾನವನ್ನು ಕಾಂಗ್ರೆಸ್ ಶಾಸಕರ ಕ್ಷೇತ್ರಕ್ಕೆ ಹಂಚಿಕೆ ಮಾಡಲಾಗಿದೆ ಎಂಬ ಆರೋಪ ಕೇಳಿ ಬಂದಿದೆ.

ಮೈಸೂರು ಮಹಾನಗರ ಪಾಲಿಕೆ ಆಯುಕ್ತರಿಂದ ಈ ರೀತಿ ಅನುದಾನ ಹಂಚಿಕೆ ಮಾಡಲಾಗಿದೆ ಎಂದು ಮಾಜಿ ಮೇಯರ್ ಶಿವಕುಮಾರ್ ಆರೋಪಿಸಿದ್ದಾರೆ.

ಏನಿದು ಅನುದಾನ ಪಾಲಿಟಿಕ್ಸ್?: ಕಳೆದ ಬಿಜೆಪಿ ಸರ್ಕಾರದಲ್ಲಿ ಕೃಷ್ಣರಾಜ ಕ್ಷೇತ್ರಕ್ಕೆ 45 ಕೋಟಿ ರೂ. ವಿಶೇಷ ಅನುದಾನ ಮಂಜೂರಾಗಿತ್ತು. ಅಂದಿನ ಶಾಸಕರಾಗಿದ್ದ ಎಸ್.ಎ ರಾಮದಾಸ್ ಅವಧಿಯಲ್ಲಿ ಕೆ.ಆರ್ ಕ್ಷೇತ್ರದ ಅಭಿವೃದ್ಧಿಗೆ ಮಂಜೂರಾಗಿದ್ದ 45 ಕೋಟಿ ರೂ. ಅನುದಾನ ನೀಡಲಾಗಿತ್ತು. ಸದ್ಯ ಈ ಅನುದಾನವನ್ನು ಚಾಮರಾಜ, ಎನ್.ಆರ್ ಕ್ಷೇತ್ರಗಳಿಗೆ ಮರು ಹಂಚಿಕೆ ಮಾಡಲಾಗಿದೆ ಎಂದು ಆರೋಪಿಸಿದ್ದಾರೆ.

ಪುಟ 2

ಲೋಕ ಅಖಾಡಕ್ಕಿಳಿಯಲು ಹಿಂದೇಟು ಹೆಚ್.ಸಿ ಮಹದೇವಪ್ಪಗೆ ಡಬಲ್ ಒತ್ತಡ

ಮೈಸೂರು: ಚಾಮರಾಜನಗರ ಲೋಕಸಭಾ ಕ್ಷೇತ್ರದ ಕಾಂಗ್ರೆಸ್ ಅಭ್ಯರ್ಥಿ ವಿಚಾರದಲ್ಲಿ ಮೈಸೂರು ಜಿಲ್ಲಾ ಉಸ್ತುವಾರಿ ಸಚಿವ ಮಹದೇವಪ್ಪ ಅವರಿಗೆ ಡಬಲ್ ಒತ್ತಡವಿದೆ. ಕೌಟುಂಬಿಕ ಒತ್ತಡದ ಜೊತೆಗೆ ಪಕ್ಷದ ಒತ್ತಡ. ಎರಡೂ ಒತ್ತಡಗಳ ನಡುವೆ ಸಚಿವರು ಒದ್ದಾಡುತ್ತಿದ್ದಾರೆ.

ಲೋಕಸಭಾ ಚುನಾವಣೆಗೆ ಕೆಲ ಸಚಿವರು ಕಣಕ್ಕೆ ಇಳಿಯಬೇಕು. ಪಕ್ಷಕ್ಕಾಗಿ ತ್ಯಾಗಕ್ಕೆ ಸಿದ್ಧರಾಗಿ ಎಂದು ಕಾಂಗ್ರೆಸ್ ಹೈಕಮಾಂಡ್ ಹೇಳುತ್ತಿದ್ದಂತೆ ಬಹುತೇಕ ಸಚಿವರು ಬೆಚ್ಚಿದ್ದಾರೆ. ನಮಗಂತೂ ಈ ಲೋಕಸಭಾ ಚುನಾವಣೆ ಉಸಾಬರಿ ಬೇಡ ಎಂದು ಕೆಲ ಸಚಿವರು ಅದರಿಂದ ತಪ್ಪಿಸಿಕೊಳ್ಳಲು ದಾರಿ

ಹುಡುಕುತ್ತಿದ್ದಾರೆ. ಆದರೆ ಇದರಲ್ಲಿ ಸಚಿವ ಮಹದೇವಪ್ಪ ಅವರ ಸ್ಥಿತಿ ಮಾತ್ರ ಬಹಳ ವಿಭಿನ್ನ. ಸಚಿವರ ಮನೆ ಬಾಗಿಲಲ್ಲೇ ಟಿಕೆಟ್ ಇದ್ದರೂ ಸ್ಪರ್ಧೆಗೆ ಇಷ್ಟವೂ

ಪುಟ 2

ಟಿಪ್ಪು ಸುಲ್ತಾನ್ ಕಟೌಟ್ ಅಳವಡಿಕೆ ತೆರವಿಗೆ ನೋಟಿಸ್ ನೀಡಿದ ಪೊಲೀಸರು!

ಮಂಗಳೂರು: ಕಳೆದ ಕೆಲ ಸಮಯದಿಂದ ತಣ್ಣಗಾಗಿದ್ದ ಟಿಪ್ಪು ವಿವಾದ ಇದೀಗ ಮಂಗಳೂರಿನಲ್ಲಿ ಮತ್ತೆ ತಲೆಯೆತ್ತಿದೆ. ಮಂಗಳೂರಿನಲ್ಲಿ ಅಳವಡಿಸಲಾಗಿದ್ದ ಟಿಪ್ಪು ಬ್ಯಾನರ್‌ಗೆ ವಿರೋಧ ವ್ಯಕ್ತವಾಗಿದೆ. ಮಂಗಳೂರು ನಗರದ ಹೊರವಲಯದ ತೊಕ್ಕೊಟ್ಟುವಿನಲ್ಲಿ ಡಿವೈಎಫ್ಐ 12ನೇ ರಾಜ್ಯ ಸಮ್ಮೇಳನ ಆಯೋಜಿಸಲಾಗಿದೆ. ಆ ಪ್ರಯುಕ್ತ ಹರೇಕಳ ಕಚೇರಿ ಬಳಿ ಹಾಕಲಾದ ಟಿಪ್ಪು ಸುಲ್ತಾನ್ ಕಟೌಟ್ ತೆರವಿಗೆ ಪೊಲೀಸರು ನೋಟಿಸ್ ನೀಡಿದ್ದಾರೆ. ಬ್ಯಾನರ್ ಹಾಕಲು ಅನುಮತಿ ಪಡೆಯದೇ

ಇರುವುದರಿಂದ ಕೊಣಾಜೆ ಪೊಲೀಸ್ ಠಾಣಾಧಿಕಾರಿ ಟಿಪ್ಪು ಪ್ರತಿಮೆ ಮತ್ತು ಬ್ಯಾನರ್ ತೆರವುಗೊಳಿಸಲು ನೋಟಿಸ್ ನೀಡಿದ್ದಾರೆ.

ಪುಟ 2

ಐತಿಹಾಸಿಕ ಬೆಂಗಳೂರು ಕರಗ ಮಹೋತ್ಸವ ಡೇಟ್ ಫಿಕ್ಸ್

ಬೆಂಗಳೂರು: ವಿಶ್ವ ವಿಖ್ಯಾತ, ಐತಿಹಾಸಿಕ ಪ್ರಸಿದ್ಧ ಬೆಂಗಳೂರು ಕರಗ ಮಹೋತ್ಸವಕ್ಕೆ ಡೇಟ್ ಫಿಕ್ಸ್ ಆಗಿದೆ. ಏಪ್ರಿಲ್ 15 ರಿಂದ ಏಪ್ರಿಲ್ 23ರವರೆಗೆ ಬೆಂಗಳೂರು ಕರಗ ಉತ್ಸವ ನಡೆಯಲಿದೆ. ಏಪ್ರಿಲ್ 23ರ ಚೈತ್ರ ಪೌರ್ಣಮಿಯಂದು ಕರಗ ಶಕ್ತ್ಯೋತ್ಸವ ನಡೆಯಲಿದೆ. ಈ ಬಾರಿಯೂ ಪೂಜಾರಿ ಎ.ಜ್ಞಾನೇಂದ್ರ ಅವರು ಕರಗ ಹೊರಲಿದ್ದಾರೆ. ಜ್ಞಾನೇಂದ್ರ ಅವರು 14ನೇ ಬಾರಿ ಬೆಂಗಳೂರು ಕರಗ ಹೊರುತ್ತಿದ್ದಾರೆ.

ನಿನ್ನೆ (ಫೆ.18) ನಡೆದ ಸಭೆಯಲ್ಲಿ ಧರ್ಮರಾಯ ಸ್ವಾಮಿ ದೇವಾಲಯದ ಆಡಳಿತ ಮಂಡಳಿ ಹಾಗೂ ಮುಜರಾಯಿ ಇಲಾಖೆ ಎ.ಜ್ಞಾನೇಂದ್ರ ಸ್ವಾಮಿ ಅವರನ್ನು ಕರಗ ಹೊರಲು ಆಯ್ಕೆ ಮಾಡಿದೆ. ಕಳೆದ ವರ್ಷ ಕರಗ ಶಕ್ತ್ಯೋತ್ಸವ ನಡೆಯುವ ಸಂದರ್ಭದಲ್ಲಿ ಕೆಲ ಕಿಡಿಗೇಡಿಗಳು ಕರಗದ ಪೂಜಾರಿ ಎ. ಜ್ಞಾನೇಂದ್ರ ಅವರ ಮೇಲೆ ಕೆಮಿಕಲ್ ಎರಚಿ ಕರಗಕ್ಕೆ ಅಡ್ಡಿಪಡಿಸಲು ಮುಂದಾಗಿದ್ದು,

ಆದರೂ ಕರಗದ ಪೂಜಾರಿ ಎ.ಜ್ಞಾನೇಂದ್ರ ಅವರು ಯಶಸ್ವಿಯಾಗಿ ದ್ರೌಪದಿದೇವಿ ಕರಗವನ್ನು ರಾಜಬೀದಿ ಉತ್ಸವ ಮುಗಿಸಿ ಧರ್ಮರಾಯ ಸ್ವಾಮಿ ದೇವಾಲಯ ತಲುಪಿಸಿದ್ದರು.

ಪುಟ 2

ಕರ್ನಾಟಕದಲ್ಲಿ ಹೆಚ್ಚುತ್ತಿದೆ ಸ್ತನ ಕ್ಯಾನ್ಸರ್ ಪ್ರಕರಣ

ಬೆಂಗಳೂರು: ಕರ್ನಾಟಕದಲ್ಲಿ ಸ್ತನ ಕ್ಯಾನ್ಸರ್ ಪ್ರಕರಣಗಳ ಸಂಖ್ಯೆ ಮತ್ತು ಮರಣ ಪ್ರಮಾಣ ಎರಡರಲ್ಲೂ ಏರಿಕೆ ದಾಖಲಾಗಿರುವುದು ನ್ಯಾಷನಲ್ ಸೆಂಟರ್ ಫಾರ್ ಡಿಸೀಸ್ ಇನ್ಫರ್ಮ್ಯಾಟಿಕ್ಸ್ ಅಂಡ್ ರಿಸರ್ಚ್, ರಾಷ್ಟ್ರೀಯ ಕ್ಯಾನ್ಸರ್ ನೋಂದಣಿ ಕಾರ್ಯಕ್ರಮ ಅಂಕಿಅಂಶಗಳಿಂದ ತಿಳಿದುಬಂದಿದೆ. ಕೇಂದ್ರ ಆರೋಗ್ಯ ಇಲಾಖೆಯ ಸಹಾಯಕ ಸಚಿವ ಸತ್ಯಪಾಲ್ ಸಿಂಗ್ ಬಾಘೇಲ್ ಇತ್ತೀಚೆಗೆ ಮುಕ್ತಾಯಗೊಂಡ

ಪುಟ 2

ಲೋಕಸಭಾ ಚುನಾವಣೆ, ಆಪರೇಷನ್ ಕಮಲ ಬಿಜೆಪಿಯಿಂದ ಬಿಗ್ ಫಿಶ್‌ಗೆ ಗಾಳ!

ಬೆಂಗಳೂರು: ಲೋಕಸಭಾ ಚುನಾವಣೆಗೆ ಕಾಂಗ್ರೆಸ್ ಮತ್ತು ಬಿಜೆಪಿ ಅಭ್ಯರ್ಥಿಗಳ ಹುಡುಕಾಟದಲ್ಲಿವೆ. ಈ ಬಾರಿ ಜೆಡಿಎಸ್ ಜೊತೆ ಮೈತ್ರಿ ಮಾಡಿಕೊಂಡಿರುವ ಬಿಜೆಪಿ ರಾಜ್ಯದ ಎಲ್ಲಾ 28 ಕ್ಷೇತ್ರಗಳನ್ನು ಗೆಲ್ಲೋದಾಗಿ ಹೇಳಿಕೊಂಡಿದೆ. ಈ ಹಿನ್ನೆಲೆ ಅಭ್ಯರ್ಥಿಗಳ ಆಯ್ಕೆಯನ್ನು ಅತ್ಯಂತ ಸೂಕ್ಷ್ಮವಾಗಿ ಎಲ್ಲಾ ಅಂಶಗಳನ್ನು ಗಮನಿಸಿ ನೀಡಲು ನಿರ್ಧರಿಸಿದೆ. ಈಗಾಗಲೇ ಎರಡು ಬಾರಿ ಆಂತರಿಕ ಸಮೀಕ್ಷೆ ನಡೆಸಿರೋ ಬಿಜೆಪಿ ಕೆಲವು ಕ್ಷೇತ್ರಗಳಿಗೆ ಎರಡರಿಂದ ಮೂರು ಹೆಸರುಗಳನ್ನು ಅಂತಿಮಗೊಳಿಸಿದೆಯಂತೆ. ಮತ್ತೊಂದು ಸಮೀಕ್ಷೆಯ ಬಳಿಕ ಹೆಸರನ್ನು ಅಂತಿಮ ಮಾಡೋ ಸಾಧ್ಯತೆಗಳಿವೆ ಎಂದು ಹೇಳಲಾಗಿದೆ.

2023ರ ವಿಧಾನಸಭಾ ಚುನಾವಣೆಯಲ್ಲಿ ಬಿಜೆಪಿಯ ಘಟಾನುಘಟಿ ನಾಯಕರೇ ಸೋತಿದ್ದರು. ಇದೀಗ ಸೋತ ನಾಯಕರು ಲೋಕ ಸಮರದ ಮೇಲೆ ಕಣ್ಣಿಟ್ಟಿದ್ದಾರೆ. ಹಾಗಾಗಿ ಟಿಕೆಟ್ ಪಡೆಯಲು ತಮ್ಮದೇ ಆದ ಪ್ರಯತ್ನಗಳನ್ನು ಮಾಡುತ್ತಿರೋದು ಕಂಡು ಬರುತ್ತಿದೆ.

ಆದರೆ ಬಿಜೆಪಿ ಹೈಕಮಾಂಡ್ ಮಾತ್ರ ಯಾರಿಗೂ ಯಾವುದೇ ಭರವಸೆಯನ್ನು ನೀಡದೇ,

ನೋಡೋಣ, ಸಮೀಕ್ಷೆಯ ವರದಿ ಬರಲಿ ಎಂದು ಹೇಳುತ್ತಿದೆಯಂತೆ.

ಚಿಕ್ಕಬಳ್ಳಾಪುರದ ಹಾಲಿ ಸಂಸದ ಬಿಎನ್ ಬಚ್ಚೇಗೌಡರು ಚುನಾವಣೆಯಿಂದ ಹಿಂದೆ ಸರಿಯುವ ಕಾರಣದಿಂದ ಕ್ಷೇತ್ರದಲ್ಲಿ ಟಿಕೆಟ್ ಆಕಾಂಕ್ಷಿಗಳ ಪಟ್ಟಿ ದೊಡ್ಡದಾಗುತ್ತಿದೆ. ಮಾಜಿ ಸಚಿವರಾದ ಡಾ.ಕೆ. ಸುಧಾಕರ್ ಮತ್ತು ಅಲೋಕ್ ವಿಶ್ವನಾಥ್ ಈ ಕ್ಷೇತ್ರದ ಪ್ರಬಲ ಟಿಕೆಟ್ ಆಕಾಂಕ್ಷಿಗಳಾಗಿದ್ದಾರೆ.

ಆದರೆ ಬಿಜೆಪಿ ಹೈಕಮಾಂಡ್ ಚಿಕ್ಕಬಳ್ಳಾಪುರ ಕ್ಷೇತ್ರಕ್ಕೆ ಹೊಸ ಮುಖಕ್ಕೆ ಟಿಕೆಟ್ ನೀಡಲು ಪ್ಲಾನ್ ಮಾಡಿಕೊಂಡಿದೆಯಂತೆ. ಈ ಹಿನ್ನೆಲೆ ಡಿಸಿಎಂ ಆಪ್ತ ವಲಯದಲ್ಲಿ ಗುರುತಿಸಿಕೊಂಡಿರುವ

ಪುಟ 2

ಸುಪ್ರೀಂ ಹೇಳಿದ ಜಾಗದಲ್ಲಿ ರಾಮಮಂದಿರ ಕಟ್ಟಿಲ್ಲ

ಹುಬ್ಬಳ್ಳಿ: ಸುಪ್ರೀಂ ಕೋರ್ಟ್ ಹೇಳಿರುವ ಜಾಗದಲ್ಲಿ ಇವರು ರಾಮಮಂದಿರ ಕಟ್ಟಿಲ್ಲ. ಅದನ್ನು ಬಿಟ್ಟು ಬೇರೆ ಜಾಗದಲ್ಲಿ ಕಟ್ಟಿದ್ದಾರೆ ಎಂದು ಕಾರ್ಮಿಕ ಸಚಿವ ಸಂತೋಷ ಲಾಡ್ ಆರೋಪಿಸಿದ್ದಾರೆ. ನಗರದಲ್ಲಿ ಸುದ್ದಿಗಾರರೊಂದಿಗೆ ಮಾತನಾಡಿದ ಅವರು, ರಾಮಮಂದಿರ ಅಪೂರ್ಣವಾಗಿದೆ. ಬರೀ 40% ಮಾತ್ರ ಕಟ್ಟಲಾಗಿದೆ.

ಮಂದಿರ ನಿರ್ಮಾಣದಿಂದ ಬಡತನ ನಿರ್ಮೂಲನೆ ಆಗಲ್ಲ. ಮಂದಿರ ನಿರ್ಮಾಣ ಮಾಡಿದ್ದು ರಾಜಕೀಯ ಇಚ್ಛಾಶಕ್ತಿಯಿಂದ. ಈಗ ಇದನ್ನೇ ಇಟ್ಟುಕೊಂಡು ಬಿಜೆಪಿಯವರು ವೋಟು ಕೇಳತ್ತಾರೆ ಎಂದು ವಾಗ್ದಾಳಿ ನಡೆಸಿದ್ದಾರೆ. ಈ ದೇಶ ಎಲ್ಲರಿಗೂ ಸೇರಿದ್ದು, ಬಿಜೆಪಿಯವರು ದೇಶಕ್ಕೆ ಏನೋ ಮಾಡಿದ್ದೇವೆ ಎಂದು ಬಿಂಬಿಸಿಕೊಳ್ಳುತ್ತಿದ್ದಾರೆ. ಈ ದೇಶಕ್ಕೆ ಬಿಜೆಪಿಯವರು ಏನೂ ಮಾಡಿದ್ದಾರೆ? ದೇಶ ಸಾಲದಲ್ಲಿ ಮುಳುಗಿ ಹೋಗಿದೆ. ಮೋದಿ ಸಾಹೇಬರು ಮುಖ್ಯಮಂತ್ರಿ ಇದ್ದಾಗ ಮಾತಾಡಿರೋ ವಿಡಿಯೋ ಇದೆ. ಅದನ್ನು ಬಿಜೆಪಿಯವರು ಕೇಳಬೇಕು. ನಾವು ತೆರಿಗೆ ಕೇಳಿದ್ರೆ, ಸುಳ್ಳು ರಾಮಯ್ಯ ಎನ್ನುತ್ತಿದ್ದಾರೆ. ಹೌದು ಸುಳ್ಳು ರಾಮಯ್ಯ ಎಂದರೆ ಹತ್ತು ವರ್ಷದಲ್ಲಿ ಇವರು ಏನು ಮಾಡಿದ್ದಾರೆ? ಮೇಕ್ ಇನ್ ಇಂಡಿಯಾ, ರೈತರ ಆದಾಯ ದುಪ್ಪಟ್ಟು, ಭಯೋತ್ಪಾದನೆ ನಿರ್ಮೂಲನೆ ಬಗ್ಗೆ ಮಾತಾಡಿದ್ದರು. ಈಗ ಬರುವ 90 ದಿನಗಳಲ್ಲಿ ಅಭಿವೃದ್ಧಿ ಬಗ್ಗೆ ಚರ್ಚೆಯಾಗಲಿ ಎಂದು ಸವಾಲು ಹಾಕಿದ್ದಾರೆ. ನಿರ್ಮಲಾ ಸೀತಾರಾಮನ್ ಮೂರು ಕೋಟಿ ಮನೆ ನಿರ್ಮಾಣ ಅಂದ್ರೆ, ಮೋದಿ ಅವರು ನಾಲ್ಕು ಕೋಟಿ ಮನೆ ನಿರ್ಮಾಣ ಅಂತಾರೆ. ನರೇಗಾದಲ್ಲಿ ಇವರ ಸಾಧನೆ ಏನು? ಕಾಂಟ್ರವರ್ಸಿ ಬಗ್ಗೆ ಮಾತಾಡದೆ, ಅಭಿವೃದ್ಧಿ ಬಗ್ಗೆ ಮಾತಾಡಲಿ ಎಂದು ಅವರು ಹೇಳಿದ್ದಾರೆ.

284 ಕೇಸ್, 1.40 ಲಕ್ಷ ರೂ. ಫೈನ್ ಪೊಲೀಸರ ಬಲೆಗೆ ಬಿದ್ದ ಯುವಕ

ಬೆಂಗಳೂರು: ಬೆಂಗಳೂರು ದಕ್ಷಿಣ ವಿಭಾಗದ ಸಂಚಾರ ಪೊಲೀಸರು ವಿಶೇಷ ಕಾರ್ಯಾಚರಣೆ ನಡೆಸಿ ಸಂಚಾರಿ ನಿಯಮಗಳನ್ನು ಉಲ್ಲಂಘನೆ ಮಾಡಿದ್ದ ವಾಹನಗಳನ್ನು ಮತ್ತು 50 ಸಾವಿರಕ್ಕೂ ಹೆಚ್ಚು ದಂಡವಿರುವ ವಾಹನಗಳನ್ನು ವಶಕ್ಕೆ ಪಡೆದಿದ್ದಾರೆ. ನಗರದಲ್ಲಿ ದಕ್ಷಿಣ ವಿಭಾಗ ಸಂಚಾರಿ ಪೊಲೀಸರು ಕಳೆದ ವಾರದಿಂದ ವಿಶೇಷ ಡ್ರೈವ್ ನಡೆಸಿ 50 ಸಾವಿರ ಮೇಲ್ಪಟ್ಟ ದಂಡವಿರುವ ವಾಹನಗಳನ್ನು ವಶಕ್ಕೆ ಪಡೆದಿದ್ದಾರೆ. ವಶ ಪಡಿಸಿಕೊಂಡಿರುವ 85 ಬೈಕ್‌ಗಳು ಮತ್ತು ಒಂದು ಕಾರಿನ ಮೇಲೆ ಇರುವ ಒಟ್ಟು ದಂಡ ಬರೋಬ್ಬರಿ 1,07,45,000 ರೂ. 85 ವಾಹನಗಳ ಮೇಲೆ ಬರೋಬ್ಬರಿ 10,210 ನಿಯಮ ಉಲ್ಲಂಘನೆ ಕೇಸ್ ದಾಖಲಾಗಿದೆ. ಸದ್ಯ ವಾಹನಗಳನ್ನು ವಶಕ್ಕೆ ಪಡೆದು ಮಾಲೀಕರಿಗೆ ನೋಟಿಸ್ ಜಾರಿ ಮಾಡಲಾಗಿದೆ ಎಂದು ಪೊಲೀಸರು ತಿಳಿಸಿದ್ದಾರೆ. ಈ ವೇಳೆ ಸಿಟಿ 100 ಬೈಕ್‌ನ ಯುವಕನೊಬ್ಬ 1.40 ಲಕ್ಷ ದಂಡವಿದ್ದರೂ ಹಾಗೇ ಬೈಕ್ ಓಡಿಸುತ್ತಿದ್ದ. ಪ್ರತೀ ದಿನ ಹೆಲ್ಮೆಟ್ ಇಲ್ಲದೇ ಆಫೀಸ್‌ಗೆ ಬೈಕ್ ಓಡಿಸಿಕೊಂಡು ಹೋಗುತ್ತಿದ್ದನು. ಜೊತೆಗೆ ದಿನವೂ ಸಂಚಾರ ನಿಯಮಗಳ ಉಲ್ಲಂಘನೆ ಮಾಡುತ್ತಿದ್ದ.

ರಂಭಾಪುರಿ ಶ್ರೀಗಳ ಕಾರಿನತ್ತ ಚಪ್ಪಲಿ ಎಸೆತ ಪ್ರಕರಣ

59 ಮಂದಿ ವಿರುದ್ಧ ಎಫ್‌ಐಆರ್

ಬಾಗಲಕೋಟೆ: ರಂಭಾಪುರಿ ಶ್ರೀಗಳ ಕಾರಿನ ಕಡೆ ಚಪ್ಪಲಿ ಎಸೆತ ಹಾಗೂ ಕಾರಿಗೆ ತಡೆ ಒಡ್ಡಿದ ವಿಚಾರಕ್ಕೆ ಸಂಬಂಧಿಸಿದಂತೆ ಶ್ರೀಗಳ ಭಕ್ತರು ಕಲಾದಗಿ ಪೊಲೀಸ್ ಠಾಣೆಯಲ್ಲಿ ಪ್ರಕರಣ ದಾಖಲಿಸಿದ್ದಾರೆ. ಇದೀಗ ಮಹಿಳೆಯರು ಸೇರಿದಂತೆ 59 ಜನರ ವಿರುದ್ಧ ಎಫ್‌ಐಆರ್ ದಾಖಲಾಗಿದೆ.

ತಾಲೂಕಿನ ಕಲಾದಗಿ ಗ್ರಾಮದಲ್ಲಿ ಮಹಿಳೆಯೊಬ್ಬಳು ಶನಿವಾರ ಉದಗಟ್ಟಿ ಗ್ರಾಮಕ್ಕೆ ಅಡ್ಡಪಲ್ಲಕ್ಕಿ ಉತ್ಸವಕ್ಕೆ ತೆರಳುತ್ತಿದ್ದ ರಂಭಾಪುರಿ ಶ್ರೀಗಳ ಕಾರಿನತ್ತ ಚಪ್ಪಲಿ ಎಸೆದಿದ್ದಳು. ಈ ದೃಶ್ಯ ಕ್ಯಾಮೆರಾದಲ್ಲಿ ಸೆರೆಯಾಗಿತ್ತು. ಇದೀಗ ಶ್ರೀಗಳ ಭಕ್ತರು ಈ ವಿಚಾರಕ್ಕೆ ಆಕ್ರೋಶಗೊಂಡಿದ್ದು, ಮಠದ ವಿವಾದ ಕೋರ್ಟ್ ನಲ್ಲಿರುವಾಗ ಕಾನೂನು ಸುವ್ಯವಸ್ಥೆ ಹಾಳು ಮಾಡಿದ್ದಾರೆ. ಶಾಂತಿ ಕದಡುವ ಉದ್ದೇಶದಿಂದ ಶ್ರೀಗಳಿಗೆ ಅವಮಾನ ಮಾಡಿದ್ದಾರೆ ಎಂದು ಆರೋಪಿಸಿದ್ದಾರೆ.

ಈ ಸಂಬಂಧ ಬಾಗಲಕೋಟೆ ಎಸ್‌ಪಿ ಅಮರನಾಥ ರೆಡ್ಡಿ ತನಿಖೆ ನಡೆಸಲಾಗುವುದು ಎಂದು ತಿಳಿಸಿದ್ದಾರೆ.

ಏನಿದು ಗಲಾಟೆ?: ಕಲಾದಗಿಯ ಗುರುಲಿಂಗೇಶ್ವರ ಪಂಚಗ್ರಹ ಸಂಸ್ಥಾನ ಹಿರೇಮಠದ ಚಂದ್ರಶೇಖರ ಶಿವಾಚಾರ್ಯ ಸ್ವಾಮೀಜಿ ಲಿಂಗೈಕ್ಯರಾದ ಬಳಿಕ ಅವರ ಉತ್ತರಾಧಿಕಾರಿಯನ್ನಾಗಿ ರಂಭಾಪುರಿ ಶ್ರೀಗಳು ಮಧ್ಯಸ್ಥಿಕೆ ವಹಿಸಿ ತಮ್ಮದೇ ಪೀಠದ ಶಿಷ್ಯರಾಗಿರುವ ಕೆ.ಎಮ್ ಗಂಗಾಧರ ಸ್ವಾಮೀಜಿಯನ್ನ ನೇಮಕ ಮಾಡಿದ್ದರು. ಗ್ರಾಮಸ್ಥರ ಸಮ್ಮುಖದಲ್ಲಿ ಉತ್ತರಾಧಿಕಾರಿ ನೇಮಕ ಮಾಡದೇ

ಏಕಪಕ್ಷೀಯವಾಗಿ ರಂಭಾಪುರಿ ಶ್ರೀಗಳು ನಿರ್ಧಾರ ತೆಗೆದುಕೊಂಡಿದ್ದಾರೆಂದು ಕೆಲ ಗ್ರಾಮಸ್ಥರು ಆರೋಪಿಸಿದ್ದರು. ನಂತರ ರಂಭಾಪುರಿ ಶ್ರೀಗಳ ವಿರೋಧಿ ಬಣ ನೂತನ ಸ್ವಾಮೀಜಿಯನ್ನಾಗಿ ಮಹಾಂತ ದೇವರು ಸ್ವಾಮೀಜಿಯನ್ನ ಕರೆತಂದು ಅದ್ದೂರಿ ಮೆರವಣಿಗೆ ಮಾಡಿತ್ತು. ಪರ, ವಿರೋಧ ಬಣಗಳು ಹುಟ್ಟಿಕೊಂಡು ಪ್ರಕರಣ ಈಗ ಜಿಲ್ಲಾ ನ್ಯಾಯಾಲಯದ ಮೆಟ್ಟಿಲೇರಿದೆ.

ಶನಿವಾರ, ಗಂಗಾಧರ ಸ್ವಾಮೀಜಿ ಮಠದ ಹೊಲದ ಉಳುಮೆಗೆ ಮುಂದಾದಾಗ ಭಕ್ತರು ಆಕ್ರೋಶ ವ್ಯಕ್ತಪಡಿಸಿದ್ದರು. ಮಠದ ಒಟ್ಟು 72 ಎಕರೆ ಭೂಮಿಯನ್ನು ರಂಭಾಪುರಿ ಶ್ರೀ ಮತ್ತು ಗಂಗಾಧರ ಸ್ವಾಮೀಜಿ ಲಪಟಾಯಿಸಲು ಮುಂದಾಗಿದ್ದಾರೆ ಎನ್ನುವುದು ಭಕ್ತರ ಆರೋಪ. ವಿವಾದ ಕೋರ್ಟ್‌ನಲ್ಲಿರುವಾಗ ಕಟ್ಟಡ ದುರಸ್ತಿ ಹಾಗೂ ಜಮೀನು ಉಳುಮೆಗೆ ಜನರು ವಿರೋಧ ವ್ಯಕ್ತಪಡಿಸಿದ್ದಾರೆ. ಈ ಗಲಾಟೆ ನಡೆಯುತ್ತಿರುವಾಗಲೇ ಬಾಗಲಕೋಟೆಯಿಂದ ಕಲಾದಗಿ ಮಾರ್ಗವಾಗಿ ಉದಗಟ್ಟಿ ಗ್ರಾಮಕ್ಕೆ ಅಡ್ಡಪಲ್ಲಕ್ಕಿ ಕಾರ್ಯಕ್ರಮಕ್ಕೆ ರಂಭಾಪುರಿ ಶ್ರೀಗಳು ತೆರಳುತ್ತಿದ್ದರು. ಈ ವೇಳೆ ರಂಭಾಪುರಿ ಶ್ರೀಗಳ ಕಾರಿನ ಕಡೆ ಚಪ್ಪಲಿ ಎಸೆಯಲಾಗಿತ್ತು. ಇನ್ನೂ ಈ ಸಂಬಂಧ ಪ್ರತಿಕ್ರಿಯೆ ನೀಡಿದ್ದ ರಂಭಾಪುರಿ ಶ್ರೀಗಳು ಕಾರಿಗೆ ಯಾರು ಚಪ್ಪಲಿ ಎಸೆದಿಲ್ಲ ಎಂದಿದ್ದರು.

ಮನೆ ಮೇಲೆ ವಿದ್ಯುತ್ ಕಂಬ ಉರುಳಿಸಿದ ಕಾಡಾನೆ

ಹಾಸನ: ಆಹಾರ ಅರಸಿ ಗ್ರಾಮಕ್ಕೆ ಬಂದಿದ್ದ ಆನೆಯೊಂದು ಪುಂಡಾಟ ನಡೆಸಿ ವಿದ್ಯುತ್ ಕಂಬವನ್ನು ಮನೆಯ ಮೇಲೆ ಉರುಳಿಸಿದ

ಆನೆ ಮುಂಜಾನೆ ವೇಳೆ ಗ್ರಾಮಕ್ಕೆ ಬಂದಿದ್ದು, ಮಲ್ಲಿಕಾರ್ಜುನ್ ಎಂಬವರ ಮನೆಯ ಮುಂಭಾಗ ಇದ್ದ ವಿದ್ಯುತ್ ಕಂಬದ ಮೇಲೆ ದಾಳಿ ಮಾಡಿದೆ. ಇದರಿಂದ 440 ಕಿಲೋ ವ್ಯಾಟ್ ಸಾಮರ್ಥ್ಯದ ವಿದ್ಯುತ್ ತಂತಿ ಹಾಗೂ ಕಂಬ ಮನೆಯ ಮೇಲೆ ಬಿದ್ದಿದೆ. ಕಂಬ ಬೀಳುತ್ತಿದ್ದಂತೆ ವಿದ್ಯುತ್ ಸಂಪರ್ಕ ಕಡಿತಗೊಂಡಿದೆ. ಇದರಿಂದ ದೊಡ್ಡ ಅನಾಹುತ ತಪ್ಪಿದಂತಾಗಿದೆ.

ಕಂಬ ಬಿದ್ದ ಶಬ್ದಕ್ಕೆ ಮಲ್ಲಿಕಾರ್ಜುನ್ ಕುಟುಂಬಸ್ಥರು ಗಾಬರಿಗೊಂಡು ಮನೆಯ ಕಿಟಕಿಯಿಂದ ನೋಡಿದ್ದಾರೆ. ಈ ವೇಳೆ ಕಾಡಾನೆ ಮನೆಯ ಮುಂಭಾಗವೇ ನಿಂತಿದ್ದು ತಕ್ಷಣ ಅರಣ್ಯ ಇಲಾಖೆಗೆ ಮಾಹಿತಿ ನೀಡಿದ್ದಾರೆ. ಕಳೆದ ಹದಿನೈದು ದಿನಗಳಿಂದ ಹೆಬ್ಬನಹಳ್ಳಿ, ಹೊಸಕೊಪ್ಪಲು, ಮಾಸುವಳ್ಳಿ ಭಾಗದಲ್ಲಿ ಇಪ್ಪತ್ತಕ್ಕೂ ಹೆಚ್ಚು ಕಾಡಾನೆಗಳ ಹಿಂಡು ಬೀಡುಬಿಟ್ಟಿದ್ದು, ಅಪಾರ ಪ್ರಮಾಣದ ಬೆಳೆ ನಾಶ ಮಾಡುವ ಜೊತೆಗೆ ವಾಸದ ಮನೆಗಳ ಮೇಲೂ ದಾಳಿ ಮಾಡುತ್ತಿವೆ ಎಂದು ಗ್ರಾಮಸ್ಥರು ದೂರಿದ್ದಾರೆ. ಅಲ್ಲದೇ ಕಾಡಾನೆಗಳನ್ನು ಸಂಪೂರ್ಣವಾಗಿ ಸ್ಥಳಾಂತರಿಸ ಬೇಕು ಎಂದು ಆಗ್ರಹಿಸಿದ್ದಾರೆ. ಘಟನಾ ಸ್ಥಳಕ್ಕೆ ಅರಣ್ಯ ಇಲಾಖೆ ಅಧಿಕಾರಿಗಳು ಭೇಟಿ ನೀಡಿ ಪರಿಶೀಲನೆ ನಡೆಸಿದ್ದಾರೆ.

ಬೆಂಗಳೂರು ವಿವಿಗೆ ಪಿಎಂ ಉಷಾ ಯೋಜನೆಯಡಿ 100 ಕೋಟಿ

ಅನುದಾನ ಘೋಷಣೆ

ಬೆಂಗಳೂರು: ಪಿಎಂ-ಯುಎಸ್‌ಎಚ್‌ಎ ಯೋಜನೆಯಡಿ 100 ಕೋಟಿ ರೂ. ಅನುದಾನ ಘೋಷಿಸುವುದರೊಂದಿಗೆ ಬೆಂಗಳೂರು ವಿಶ್ವವಿದ್ಯಾಲಯವು ಗಮನಾರ್ಹ ಉತ್ತೇಜನವನ್ನು ಪಡೆದುಕೊಂಡಿದೆ ಎಂದು ವಿವಿಯ ಉಪಕುಲಪತಿ ಜಯಕರ ಎಸ್.ಎಂ ಹೇಳಿದ್ದಾರೆ.

ದೇಶದ 1,472 ವಿಶ್ವವಿದ್ಯಾಲಯಗಳಲ್ಲಿ ಕೇವಲ 26 ವಿಶ್ವವಿದ್ಯಾಲಯಗಳು ಮಾತ್ರ ಪಿಎಂ ಉಷಾ ಮಲ್ಟಿ-ಡಿಸಿಪ್ಲಿನರಿ ಎಜುಕೇಶನ್ ಆಂಡ್ ರಿಸರ್ಚ್ ಯೂನಿವರ್ಸಿಟಿ ಮಾನದಂಡದ ಅಡಿಯಲ್ಲಿ ಸ್ಥಾನ ಪಡೆದಿದೆ. ಅದರಲ್ಲಿ ಬೆಂಗಳೂರು ವಿಶ್ವವಿದ್ಯಾಲಯ ಕೂಡ ಒಂದಾಗಿದೆ. ಈ ಮೂಲಕ ಬೆಂಗಳೂರು ವಿಶ್ವವಿದ್ಯಾಲಯ ಸಂಶೋಧನೆ, ಅನ್ವೇಷಣೆ, ಅಭಿವೃದ್ಧಿ ಕಾರ್ಯಕ್ಕೆ ಮತ್ತಷ್ಟು ಬಲ ತಂದಿದೆ ಎಂದು ತಿಳಿಸಿದ್ದಾರೆ.

ವಿಶ್ವವಿದ್ಯಾಲಯದ ನಿರಂತರ ಶ್ರಮ ಮತ್ತು ಸಂಶೋಧನೆಗೆ ಈ ಅನುದಾನ ಲಭಿಸಿದೆ. ಶಿಕ್ಷಣ, ಸಂಶೋಧನೆ, ಅನ್ವೇಷಣೆ, ವಿದ್ಯಾರ್ಥಿ ಸ್ನೇಹಿ ವಾತಾವರಣಗಳನ್ನು ನಿರ್ಮಿಸಿದ ಗಮನಾರ್ಹ ಸಾಧನೆಗೆ ವಿವಿಗೆ ಅನುದಾನ ದೊರೆತಿದೆ. ಈ ಸಾಧನೆಗೆ ವಿವಿಯ ಪ್ರಾಧ್ಯಾಪಕರು, ನಿರ್ದೇಶಕರು, ಅಧಿಕಾರಿಗಳು ನಿರಂತರ ಪ್ರಯತ್ನವೇ ಕಾರಣವಾಗಿದೆ ಎಂದು ಶ್ಲಾಘಿಸಿದ್ದಾರೆ.

ಯಾವೆಲ್ಲ ಮಾನದಂಡದಡಿ ವಿವಿಗೆ ಅನುದಾನ ಲಭ್ಯ?: ಸಂಶೋಧನೆ, ಶೈಕ್ಷಣಿಕ ಅಭಿವೃದ್ಧಿ, ಕೌಶಲ್ಯ-ಆಧಾರಿತ ವೃತ್ತಿಪರ ಶಿಕ್ಷಣ, ಉದ್ಯೋಗಾವಕಾಶ, ಉದಯೋನ್ಮುಖ ಕೋರ್ಸ್‌ಗಳು, ಉದ್ಯಮ, ಸಹಭಾಗಿತ್ವ, ಶೈಕ್ಷಣಿಕ ಸುಧಾರಣೆಗಳು, ಗುಣಮಟ್ಟ ಶಿಕ್ಷಣ.

ಇದಲ್ಲದೇ, ಗುಣಮಟ್ಟದ ಶಿಕ್ಷಣ ಮತ್ತು ಸಂಶೋಧನೆಗೆ ವಿಶ್ವವಿದ್ಯಾನಿಲಯದ ಅನುಸರಣೆ ಈ ಗಮನಾರ್ಹ ಸಾಧನೆಯನ್ನು ನೀಡಿದೆ ಎಂದು ಉಪಕುಲಪತಿ ಡಾ. ಜಯಕರ ಎಸ್.ಎಂ ಒತ್ತಿ ಹೇಳಿದರು. ಡಾ.ಜಯಕರ್ ಅವರು ಸಂಶೋಧನೆ ಮತ್ತು ಅನ್ವೇಷಣೆಯನ್ನು ಮುಂದುವರೆಸಲು ವಿಶ್ವವಿದ್ಯಾನಿಲಯದ ನಿರಂತರ ಸಮರ್ಪಣೆಯನ್ನು ಒತ್ತಿ ಹೇಳಿದರು. ಅನುದಾನವು ವಿದ್ಯಾರ್ಥಿಗಳ ಶೈಕ್ಷಣಿಕ ಬೆಳವಣಿಗೆ, ಸಂಶೋಧನಾ ಪ್ರಯತ್ನಗಳು ಮತ್ತು ಒಟ್ಟಾರೆ ಅಭಿವೃದ್ಧಿಗೆ ಗಣನೀಯವಾಗಿ ಕೊಡುಗೆ ನೀಡುತ್ತದೆ ಎಂದು ಒತ್ತಿ ಹೇಳಿದರು. ಕೇಂದ್ರ ಮತ್ತು ರಾಜ್ಯ ಸರ್ಕಾರಗಳೆರಡರಿಂದಲೂ ಸಹಕಾರಿ ಬೆಂಬಲ ಮತ್ತು ಪ್ರೋತ್ಸಾಹಕ್ಕೆ ಅವರು ಕೃತಜ್ಞತೆ ಸಲ್ಲಿಸಿದರು.

ಬೆಂಗಳೂರು ವಿಶ್ವವಿದ್ಯಾಲಯ ದೇಶಕ್ಕೆ ಮಾತ್ರ ಸೀಮಿತವಾಗದೆ ವಿಶ್ವದರ್ಜೆಯ ಮಾನ್ಯತೆಯನ್ನು ಪಡೆದಿದೆ. ಈ ಅನುದಾನದ ಮೂಲಕ ವಿವಿ ಅಭಿವೃದ್ಧಿಗೆ ಮತ್ತಷ್ಟು ಪೂರಕವಾಗಿದೆ. ಗುಣಮಟ್ಟದ ಶಿಕ್ಷಣ, ಮೂಲಸೌಕರ್ಯ, ಪೂರಕ ವಾತವರಣ ನಿರ್ಮಿಸುವ ಕೆಲಸವನ್ನು ಮಾಡಲಾಗುತ್ತದೆ. ಈ ಅನುದಾನ ಘೋಷಣೆಗೆ ಕಾರಣವಾದ ಎಲ್ಲರಿಗೂ ಅಭಿನಂದನೆ ತಿಳಿಸುವುದಾಗಿ ಕುಲಸಚಿವ ಶೇಕ್ ಲತೀಫ್ ತಿಳಿಸಿದ್ದಾರೆ.

ಪತ್ನಿಯ ಶೀಲ ಶಂಕಿಸಿ ಬರ್ಬರ ಹತ್ಯೆ

ವಿಜಯಪುರ: ವ್ಯಕ್ತಿಯೊಬ್ಬ ಪತ್ನಿಯ ಶೀಲ ಶಂಕಿಸಿ ಬರ್ಬರ ಹತ್ಯೆಗೈದ ಘಟನೆ ತಿಕೋಟ ತಾಲೂಕಿನ ಹುಬನೂರು ತಾಂಡಾ -2 ರಲ್ಲಿ ಘಟನೆ ನಡೆದಿದೆ.

ರೇಶ್ಮಾ ರಾಠೋಡ್ (25) ಹತ್ಯೆಯಾದ ಮಹಿಳೆ ಎಂದು ತಿಳಿದು ಬಂದಿದೆ. ಅಶೋಕ್ ರಾಠೋಡ್ (33) ಪತ್ನಿಯನ್ನು ಹತ್ಯೆಗೈದ ಆರೋಪಿಯಾಗಿದ್ದಾನೆ. ಪತ್ನಿಯ ಶೀಲ ಶಂಕಿಸಿ ಹತ್ಯೆಗೈದಿದ್ದಾನೆ ಎಂದು ಆರೋಪಿಸಲಾಗಿದೆ.

ಆರೋಪಿ ಕುಡಿದು ಬಂದು ಮನೆಯಲ್ಲಿ ಪತ್ನಿಗೆ ನಿತ್ಯ ಕಿರುಕುಳ ಕೊಡುತ್ತಿದ್ದ. ಇದರಿಂದ ಬೇಸತ್ತು ಮಹಿಳೆ ತನ್ನ ತವರು ಮನೆಗೆ ಹೋಗಿದ್ದಳು. ಇದರಿಂದ ಸಿಟ್ಟಿಗೆದ್ದ ಆರೋಪಿ ಮಹಿಳೆಯ ಮೇಲೆ ಸಲಾಕೆಯಿಂದ ಹಲ್ಲೆ ಮಾಡಿದ್ದಾನೆ. ತೀವ್ರ ರಕ್ತಸ್ರಾವದಿಂದ ಮಹಿಳೆ ಸ್ಥಳದಲ್ಲೇ ಸಾವಿಗೀಡಾಗಿದ್ದಾಳೆ. 11 ವರ್ಷಗಳ ಹಿಂದೆ ಇವರಿಬ್ಬರ ಮದುವೆಯಾಗಿತ್ತು. ದಂಪತಿಗೆ ಮೂವರು ಮಕ್ಕಳು ಸಹ ಇದ್ದಾರೆ. ಈ ಸಂಬಂಧ ವಿಜಯಪುರ ಗ್ರಾಮೀಣ ಪೊಲೀಸ್ ಠಾಣೆಯಲ್ಲಿ ಪ್ರಕರಣ ದಾಖಲಾಗಿದೆ.

ಮೊದಲ ಪುಟದಿಂದ...

ಮೊರೆ ಹೋಗುತ್ತಿದ್ದಾರೆ ಮಕ್ಕಳು

ಇದೀಗ ಈ ಮಾತ್ರೆಗಳನ್ನು ವಿದ್ಯಾರ್ಥಿಗಳು ಸೇವಿಸುತ್ತಿರುವುದು ಆತಂಕಕಾರಿಯಾಗಿದೆ. ಪರೀಕ್ಷೆಗಳ ಸಮಯಗಳಲ್ಲಿ ಇಂತಹ ಮಾತ್ರೆಗೆ ಬೇಡಿಕೆ ಕೂಡ ಹೆಚ್ಚಾಗುತ್ತದೆ ಎಂದು ಔಷಧ ವ್ಯಾಪಾರಿಗಳು ಹೇಳುತ್ತಾರೆ. ಒಟ್ಟಿನಲ್ಲಿ ಪರೀಕ್ಷೆ ಹತ್ತಿರ ಬರುತ್ತಿದ್ದಂತೆಯೇ ಪೋಷಕರು ಕೂಡ ತಮ್ಮ ಮಕ್ಕಳ ಬಗ್ಗೆ ಎಚ್ಚರಿಕೆ ವಹಿಸಬೇಕಾದ ಅಗತ್ಯವಿದೆ.

ಪ್ರಧಾನಿ ಮೊದಲ ಭೇಟಿ

ದೇಶಾದ್ಯಂತ ಶಿಕ್ಷಣ ಮತ್ತು ಕೌಶಲ್ಯ ಮೂಲಸೌಕರ್ಯಗಳನ್ನು ಮೇಲ್ದರ್ಜೆಗೇರಿಸುವ ಮತ್ತು ಅಭಿವೃದ್ಧಿಪಡಿಸುವ ಮಹತ್ವದ ಹೆಜ್ಜೆಯಲ್ಲಿ, ಪ್ರಧಾನಿಯವರು ಸುಮಾರು 13,375 ಕೋಟಿ ರೂಪಾಯಿ ಮೌಲ್ಯದ ಹಲವಾರು ಯೋಜನೆಗಳ ಉದ್ಘಾಟನೆ ಮಾಡಿ ದೇಶಕ್ಕೆ ಸಮರ್ಪಿಸಲಿದ್ದಾರೆ.

ಹೊಸ ಟರ್ಮಿನಲ್ ಕಟ್ಟಡ, ಜಮ್ಮು ವಿಮಾನ ನಿಲ್ದಾಣ: ಜಮ್ಮು ವಿಮಾನ ನಿಲ್ದಾಣದಲ್ಲಿ ಹೊಸ ಟರ್ಮಿನಲ್ ಕಟ್ಟಡಕ್ಕೆ ಪ್ರಧಾನಿ ಶಂಕುಸ್ಥಾಪನೆ ನೆರವೇರಿಸಲಿದ್ದಾರೆ. 40,000 ಚದರ ಮೀಟರ್ ಪ್ರದೇಶದಲ್ಲಿ ಹರಡಿರುವ ಹೊಸ ಟರ್ಮಿನಲ್ ಕಟ್ಟಡವು ಪೀಕ್ ಅವರ್‌ಗಳಲ್ಲಿ ಸುಮಾರು 2000 ಪ್ರಯಾಣಿಕರಿಗೆ ಆಧುನಿಕ ಸೌಲಭ್ಯಗಳನ್ನು ಒದಗಿಸಲಿದೆ. ಹೊಸ ಟರ್ಮಿನಲ್ ಕಟ್ಟಡವು ಪರಿಸರ ಸ್ನೇಹಿ ಮತ್ತು ಪ್ರದೇಶದ ಸ್ಥಳೀಯ ಸಂಸ್ಕೃತಿಯನ್ನು ಪ್ರದರ್ಶಿಸುವ ರೀತಿಯಲ್ಲಿ ನಿರ್ಮಿಸಲಾಗುವುದು. ಇದು ವಾಯು ಸಂಪರ್ಕವನ್ನು ಬಲಪಡಿಸುತ್ತದೆ, ಪ್ರವಾಸೋದ್ಯಮ ಮತ್ತು ವ್ಯಾಪಾರವನ್ನು ಉತ್ತೇಜಿಸುತ್ತದೆ ಮತ್ತು ಪ್ರದೇಶದ ಆರ್ಥಿಕ ಬೆಳವಣಿಗೆಯನ್ನು ವೇಗಗೊಳಿಸುತ್ತದೆ.

ಜಮ್ಮುವಿನಲ್ಲಿ ಸಿಯುಎಫ್ (ಸಾಮಾನ್ಯ ಬಳಕೆದಾರ ಸೌಲಭ್ಯ) ಪೆಟ್ರೋಲಿಯಂ ಡಿಪೋವನ್ನು ಅಭಿವೃದ್ಧಿ ಪಡಿಸುವ ಯೋಜನೆಗೆ ಪ್ರಧಾನಮಂತ್ರಿ ಅವರು ಅಡಿಪಾಯ ಹಾಕಲಿದ್ದಾರೆ. ಅತ್ಯಾಧುನಿಕ ಸಂಪೂರ್ಣ ಸ್ವಯಂಚಾಲಿತ ಡಿಪೋ ಸುಮಾರು 677 ಕೋಟಿ ವೆಚ್ಚದಲ್ಲಿ ಅಭಿವೃದ್ಧಿ ಹೊಂದಲಿದ್ದು, ಮೋಟಾರ್ ಸ್ಪಿರಿಟ್ , ಹೈಸ್ಪೀಡ್ ಡೀಸೆಲ್ , ಸುಪೀರಿಯರ್ ಸೀಮೆಎಣ್ಣೆ ಸಂಗ್ರಹಿಸಲು ಸುಮಾರು 100000 KL ಸಂಗ್ರಹಣಾ ಸಾಮರ್ಥ್ಯವನ್ನು ಹೊಂದಿರುತ್ತದೆ. ಏವಿಯೇಷನ್ ಟರ್ಬೈನ್ ಇಂಧನ, ಎಥೆನಾಲ್, ಬಯೋ ಡೀಸೆಲ್ ಮತ್ತು ಚಳಿಗಾಲದ ದರ್ಜೆಯ ಊಖಆ ಕೂಡ ಸೇರಿದೆ.

1660 ಕೋಟಿಗೂ ಅಧಿಕ ವೆಚ್ಚದಲ್ಲಿ 227 ಎಕರೆ ಪ್ರದೇಶದಲ್ಲಿ ಸ್ಥಾಪಿಸಲಾಗಿರುವ ಆಸ್ಪತ್ರೆಯು 720 ಹಾಸಿಗೆಗಳು, 125 ಸೀಟುಗಳ ವೈದ್ಯಕೀಯ ಕಾಲೇಜು, 60 ಸೀಟುಗಳ ನರ್ಸಿಂಗ್ ಕಾಲೇಜು, 30 ಹಾಸಿಗೆಗಳ ಆಯುಷ್ ಬ್ಲಾಕ್, ಬೋಧಕರಿಗೆ ವಸತಿ ಮತ್ತು ವಸತಿ ಸೌಕರ್ಯಗಳಂತಹ ಸೌಲಭ್ಯಗಳನ್ನು ಹೊಂದಿದೆ. ಸಿಬ್ಬಂದಿ, ಯುಜಿ ಮತ್ತು ಪಿಜಿ ವಿದ್ಯಾರ್ಥಿಗಳಿಗೆ ಹಾಸ್ಟೆಲ್ ವಸತಿ, ರಾತ್ರಿ ಆಶ್ರಯ, ಅತಿಥಿ ಗೃಹ, ಆಡಿಟೋರಿಯಂ, ಶಾಪಿಂಗ್ ಕಾಂಪ್ಲೆಕ್ಸ್ ಇತ್ಯಾದಿ.

ಅತ್ಯಾಧುನಿಕ ಆಸ್ಪತ್ರೆಯು 18 ವಿಶೇಷತೆಗಳಲ್ಲಿ ಉತ್ತಮ ಗುಣಮಟ್ಟದ ರೋಗಿಗಳ ಆರೈಕೆ ಸೇವೆಗಳನ್ನು ಮತ್ತು ಹೃದ್ರೋಗ, ಗ್ಯಾಸ್ಟ್ರೋ ಸೇರಿದಂತೆ 17 ಸೂಪರ್ ಸ್ಪೆಷಾಲಿಟಿಗಳನ್ನು ಒದಗಿಸುತ್ತದೆ. ಎಂಟರಾಲಜಿ, ನೆಫ್ರಾಲಜಿ, ಯುರಾಲಜಿ, ನ್ಯೂರಾಲಜಿ, ನ್ಯೂರೋಸರ್ಜರಿ, ಮೆಡಿಕಲ್ ಆಂಕೊಲಾಜಿ, ಸರ್ಜಿಕಲ್ ಆಂಕೊಲಾಜಿ, ಎಂಡೋಕ್ರೈನಾಲಜಿ, ಬರ್ನ್ಸ್ ಪ್ಲ್ಯಾಸ್ಟಿಕ್ ಸರ್ಜರಿ. ಇನ್ಸ್ಟಿಟ್ಯೂಟ್ ತೀವ್ರ ನಿಗಾ ಘಟಕ, ತುರ್ತು ಮತ್ತು ಆಘಾತ ಘಟಕ, 20 ಮಾಡ್ಯುಲರ್ ಆಪರೇಷನ್ ಥಿಯೇಟರ್‌ಗಳು, ಡಯಾಗ್ನೋಸ್ಟಿಕ್ ಲ್ಯಾಬೋರೇಟರೀಸ್, ಬ್ಲಡ್ ಬ್ಯಾಂಕ್, ಫಾರ್ಮಸಿ ಇತ್ಯಾದಿಗಳನ್ನು ಹೊಂದಿರುತ್ತದೆ.

ಇತರೆ ಯೋಜನೆಗಳು ಜಮ್ಮು ಮತ್ತು ಕಾಶ್ಮೀರದಾದ್ಯಂತ ನಾಗರಿಕ ಮೂಲಸೌಕರ್ಯಗಳನ್ನು ಬಲಪಡಿಸಲು ಮತ್ತು ಸಾರ್ವಜನಿಕ ಸೌಲಭ್ಯಗಳನ್ನು ಒದಗಿಸುವುದಕ್ಕಾಗಿ 3150 ಕೋಟಿ ರೂ.ಗೂ ಹೆಚ್ಚು ಮೌಲ್ಯದ ಹಲವಾರು ಅಭಿವೃದ್ಧಿ ಯೋಜನೆಗಳ ಉದ್ಘಾಟನೆ ಮತ್ತು ಶಂಕುಸ್ಥಾಪನೆಯನ್ನು ಪ್ರಧಾನ ಮಂತ್ರಿಯವರು ನೆರವೇರಿಸಲಿದ್ದಾರೆ.

ಪ್ರಧಾನಮಂತ್ರಿಯವರು ಉದ್ಘಾಟಿಸಲಿರುವ ಯೋಜನೆಗಳು, ರಸ್ತೆ ಯೋಜನೆಗಳು ಮತ್ತು ಸೇತುವೆಗಳು, ಗ್ರಿಡ್ ಕೇಂದ್ರಗಳು, ಸ್ವೀಕರಿಸುವ ಕೇಂದ್ರಗಳು ಪ್ರಸರಣ ಮಾರ್ಗ ಯೋಜನೆಗಳು; ಸಾಮಾನ್ಯ ತ್ಯಾಜ್ಯ ಸಂಸ್ಕರಣಾ ಘಟಕಗಳು ಮತ್ತು ಒಳಚರಂಡಿ ಸಂಸ್ಕರಣಾ ಘಟಕಗಳು; ಹಲವಾರು ಪದವಿ ಕಾಲೇಜು ಕಟ್ಟಡಗಳು; ಶ್ರೀನಗರ ನಗರದಲ್ಲಿ ಇಂಟೆಲಿಜೆಂಟ್ ಟ್ರಾಫಿಕ್ ಮ್ಯಾನೇಜ್ಮೆಂಟ್ ಸಿಸ್ಟಮ್, ಆಧುನಿಕ ನರ್ವಾಲ್ ಹಣ್ಣಿನ ಮಂಡಿ; ಕಥುವಾದಲ್ಲಿ ಔಷಧ ಪರೀಕ್ಷಾ ಪ್ರಯೋಗಾಲಯ.

ಸಾರಿಗೆ ಸೌಕರ್ಯಗಳು ಗಂದರ್‌ಬಾಲ್ ಮತ್ತು ಕುಪ್ವಾರದಲ್ಲಿ 224 ಫ್ಲಾಟ್‌ಗಳು. ಇದರ ಅಡಿಗಲ್ಲು ಹಾಕಲಾಗುವ ಯೋಜನೆಗಳು ಜಮ್ಮು ಮತ್ತು ಕಾಶ್ಮೀರದಾದ್ಯಂತ ಐದು ಹೊಸ ಕೈಗಾರಿಕಾ ಎಸ್ಟೇಟ್‌ಗಳ ಅಭಿವೃದ್ಧಿಯನ್ನು ಒಳಗೊಂಡಿವೆ, ಜಮ್ಮು ಸ್ಮಾರ್ಟ್ ಸಿಟಿಯ ಇಂಟಿಗ್ರೇಟೆಡ್ ಕಮಾಂಡ್ ಮತ್ತು ಕಂಟ್ರೋಲ್ ಸೆಂಟರ್‌ಗಾಗಿ ಡೇಟಾ ಸೆಂಟರ್, ಡಿಸಾಸ್ಟರ್ ರಿಕವರಿ ಸೆಂಟರ್, ಪರಿಂಪೋರಾ ಶ್ರೀನಗರದಲ್ಲಿ ಸಾರಿಗೆ ನಗರದ ಉನ್ನತೀಕರಣ, 62 ರಸ್ತೆ ಯೋಜನೆಗಳು ಮತ್ತು 42 ಸೇತುವೆಗಳ ಉನ್ನತೀಕರಣ ಮತ್ತು ಸಾರಿಗೆ ಸೌಕರ್ಯಗಳ ಅಭಿವೃದ್ಧಿಗಾಗಿ ಯೋಜನೆ ಅನಂತನಾಗ್, ಕುಲ್ಗಾಮ್, ಕುಪ್ವಾರಾ, ಶೋಪಿಯಾನ್ ಮತ್ತು ಪುಲ್ವಾಮಾ ಜಿಲ್ಲೆಗಳಲ್ಲಿ ಒಂಬತ್ತು ಸ್ಥಳಗಳಲ್ಲಿ 2816 ಫ್ಲಾಟ್‌ಗಳು ಇತರೆ ಸೇರಿವೆ.

ಅಭ್ಯರ್ಥಿ ಯಾರು

ಸದ್ಯ ರಾಜ್ಯಸಭಾ ಸದಸ್ಯರಾಗಿರುವ ಖರ್ಗೆ ಒಂದು ವೇಳೆ ಲೋಕಸಭಾ ಅಖಾಡಕ್ಕೆ ಇಳಿಯೋದು ಪಕ್ಕಾ ಆದರೆ ಕಲಬುರಗಿಯಿಂದ ಇಳಿಯುತ್ತಾರಾ ಅಥವಾ ಬೇರೆ ಯಾವುದಾದರೂ ಲೋಕಸಭಾ ಕ್ಷೇತ್ರದಿಂದ ಅಖಾಡಕ್ಕೆ ಇಳಿಯುತ್ತಾರಾ ಎನ್ನುವುದು ಕೂಡ ಬಹಳ ಸಸ್ಪೆನ್ಸ್.

ಒಂದು ವೇಳೆ ಖರ್ಗೆ ಅವರು ಈ ಬಾರಿ ಅಖಾಡಕ್ಕೆ ಇಳಿಯದೇ ಇದ್ದರೆ ಖರ್ಗೆ ಅವರ ಅಳಿಯ ರಾಧಾಕೃಷ್ಣ ಅವರನ್ನು ಅಖಾಡಕ್ಕೆ ಇಳಿಸುವ ಲೆಕ್ಕಾಚಾರ ಇದೆ ಎಂಬ ಮಾತು ಕಾಂಗ್ರೆಸ್ ವಲಯದಿಂದ ಕೇಳಿ ಬಂದಿದೆ. ರಾಧಾಕೃಷ್ಣ ಅವರು ಚುನಾವಣೆ ನಿಲ್ಲಲು ಹಿಂದೇಟು ಹಾಕಿದರೆ ಕಳೆದ ವಿಧಾನಸಭಾ ಚುನಾವಣೆಯಲ್ಲಿ ಚಿಂಚೋಳಿ ವಿಧಾನಸಭಾ ಕ್ಷೇತ್ರದಿಂದ ಸ್ಪರ್ಧಿಸಿ ಕೆಲವೇ ಮತಗಳ ಅಂತರದಿಂದ ಸೋತ ಬಂಜಾರ ಸಮುದಾಯದ ಅಭ್ಯರ್ಥಿ ಸುಭಾಷ್ ರಾಠೋಡ್ ಅವರನ್ನು ಅಖಾಡಕ್ಕೆ ಇಳಿಸಲು ಪ್ಲ್ಯಾನ್ ನಡೆದಿದೆ.

ವಿಧಾನಸಭೆ, ಲೋಕಸಭೆ ಸೇರಿ 11 ಚುನಾವಣೆಯಲ್ಲಿ ಗೆದ್ದು ಸೋಲಿಲ್ಲದ ಸರದಾರ ಎಂದೇ ಗೆದ್ದು ಬೀಗುತ್ತಿದ್ದ ಮಲ್ಲಿಕಾರ್ಜುನ ಖರ್ಗೆಯನ್ನು ಕಳೆದ ಲೋಕಸಭಾ ಚುನಾವಣೆ ಸಂದರ್ಭದಲ್ಲಿ ಕಾಂಗ್ರೆಸ್ ತೊರೆದು ಬಿಜೆಪಿ ಸೇರ್ಪಡೆಯಾಗಿದ್ದ ಉಮೇಶ್ ಜಾಧವ್ ಸೋಲಿಸುವ ಮೂಲಕ ಇಡಿ ದೇಶದ ಗಮನ ಸೆಳೆದಿದ್ದರು. ಈ ಬಾರಿಯೂ ಬಿಜೆಪಿಯಿಂದ ಉಮೇಶ್ ಜಾಧವ್ ಬಹುತೇಕ ಅಭ್ಯರ್ಥಿಯಾಗುತ್ತಾರೆ ಎಂಬ ಮಾತು ಕೇಳಿ ಬಂದಿದೆ. ಈ ಮಧ್ಯೆ ಕಲಬುರಗಿ ಗ್ರಾಮೀಣ ಕ್ಷೇತ್ರದ ಶಾಸಕ ಬಸವರಾಜ್ ಮತ್ತಿಮೂಡ್ ಪತ್ನಿ ಜಯಶ್ರೀ ಮತ್ತಿಮೂಡ್ ಬಿಜೆಪಿಯ ಟಿಕೆಟ್ ಆಕಾಂಕ್ಷಿಯಾಗಿದ್ದಾರೆ. ಹಾಗಾಗಿ ಬಿಜೆಪಿಯ ಟಿಕೆಟ್ ಯಾರ ಪಾಲಾಗಲಿದೆ ಎನ್ನುವುದೇ ಸದ್ಯದ ಕುತೂಹಲ.

ಅನುದಾನ ಪಾಲಿಟಿಕ್ಸ್

ಚಾಮರಾಜ ಕ್ಷೇತ್ರಕ್ಕೆ 20 ಕೋಟಿ, ಎನ್.ಆರ್ ಕ್ಷೇತ್ರಕ್ಕೆ 25 ಕೋಟಿ ಹಣ ಹಂಚಿಕೆ ಮಾಡಲಾಗಿದೆ. ಬಿಜೆಪಿ ಶಾಸಕರಿದ್ದಾರೆ ಎನ್ನುವ ಕಾರಣಕ್ಕೆ ಕೆ.ಆರ್ ಕ್ಷೇತ್ರದ ಅನುದಾನ ಬೇರೆಡೆ ಹಂಚಿಕೆ ಮಾಡಲಾಗಿದೆ ಎಂದು ಶಿವಕುಮಾರ್ ಗಂಭೀರ ಆರೋಪ ಮಾಡಿದ್ದಾರೆ.

ಡಬಲ್ ಒತ್ತಡ

ಇಲ್ಲ, ಹಾಗಂತ ಟಿಕೆಟ್ ಅನ್ನು ಬೇರೆ ಮನೆ ಹೊಸ್ತಿಲಿಗೆ ಹಾಕುವ ಸ್ಥಿತಿಯಲ್ಲೂ ಸಚಿವರಿಲ್ಲ.

ಎಚ್.ಸಿ. ಮಹದೇವಪ್ಪಗೆ ಲೋಕಸಭೆಗೆ ಸ್ಪರ್ಧಿಸಲು ಸುತರಾಂ ಇಷ್ಟವಿಲ್ಲ, ಬೇರೆಯವರಿಗೆ ಕೊಡಿ ಎಂದೂ ಇಷ್ಟವಿಲ್ಲದೇ ನನಗೆ ಬೇಡ ಆದರೆ ನನ್ನ ಮಗನಿಗೆ ಟಿಕೆಟ್ ಕೊಡಿ ಎನ್ನುತ್ತಿದ್ದಾರೆ. ಮೂರು ವಿಧಾನಸಭಾ ಟಿಕೆಟ್ ತಪ್ಪಿದೆ. ಮಗ ಸುನೀಲ್ ಬೋಸ್‌ಗೆ ಚಾಮರಾಜನಗರ ಲೋಕಸಭಾ ಕ್ಷೇತ್ರದ ಟಿಕೆಟ್ ಕೊಡಿ ಎಂದು ಹೈಕಮಾಂಡ್ ಮೇಲೆ ಒತ್ತಡ ಹೇರುತ್ತಿದ್ದಾರೆ. ಆದರೆ ಕಾಂಗ್ರೆಸ್ ಮಾತ್ರ ಸುನೀಲ್ ಬೋಸ್‌ಗೆ ಟಿಕೆಟ್ ಕೊಡಲು ಮನಸ್ಸು ಮಾಡದೇ ಮಹದೇವಪ್ಪಗೇ ಸ್ಪರ್ಧಿಸಲು ಸೂಚಿಸುತ್ತಿದೆ. ಇದರಿಂದ ಮಹದೇವಪ್ಪ ಸಿಟ್ಟಾಗಿದ್ದಾರೆ ಎಂಬ ವಿಚಾರ ಮೂಲಗಳಿಂದ ತಿಳಿದು ಬಂದಿದೆ.

ನಾನು ಲೋಕಸಭಾ ಚುನಾವಣೆಗೆ ಸ್ಪರ್ಧಿಸಲ್ಲ. ನನಗಿಂತಾ ಸಿಎಂ ಹಾಗೂ ಡಿಸಿಎಂ ಸ್ಟ್ರಾಂಗ್ ಕ್ಯಾಂಡಿಡೇಟ್ ಇದ್ದಾರೆ. ಅವರಿಗೂ ಒಂದೊಂದು ಕ್ಷೇತ್ರ ಹುಡುಕಿ ಅಂತಾ ಬಹಿರಂಗವಾಗಿ ಹೇಳುವ ಮೂಲಕ ತಮಗೆ ಸ್ಪರ್ಧೆಗೆ ಒತ್ತಡ ಹಾಕುತ್ತಿರುವ ಬಗ್ಗೆ ನೇರವಾಗಿಯೇ ಅಸಮಾಧಾನ ಹೊರ ಹಾಕಿದ್ದಾರೆ.

ಒಟ್ಟಾರೆ ಲೋಕಸಭೆ ಟಿಕೆಟ್ ವಿಚಾರ ಮಹದೇವಪ್ಪಗೆ ಉಗುಳಲೂ ಆಗದ ನುಂಗಲೂ ಆಗದ ಬಿಸಿತುಪ್ಪವಾಗಿ ಪರಿಣಮಿಸಿದೆ. ಕೊಟ್ಟರೆ ಮಗನಿಗೆ ಟಿಕೆಟ್ ಕೊಡಿ ಅಂತ ಪಟ್ಟಿಗೆ ಬಿದ್ದಿದ್ದಾರೆ. ಹೈಕಮಾಂಡ್ ನಿರ್ಧಾರದ ಮೇಲೆ ಚಾಮರಾಜನಗರ ಕ್ಷೇತ್ರದ ಅಖಾಡ ರಂಗೇರಲಿದೆ.

ನೀಡಿದ ಪೊಲೀಸರು!

ಡಿವೈಎಫ್‌ಐ ರಾಜ್ಯ ಸಮ್ಮೇಳನದ ಪ್ರಯುಕ್ತ ಅಲ್ಲಲ್ಲಿ ನಾಡಿನ ಆದರ್ಶ ಪುರುಷರ, ಸ್ವಾತಂತ್ರ್ಯ ಸೇನಾನಿಗಳ, ಸಮಾಜ ಸುಧಾರಕರ ಪ್ರತಿಮೆ, ಫ್ಲೆಕ್ಸ್ ಹಾಕಲಾಗಿದೆ. ಅದೇ ರೀತಿ ಹರೇಕಳದಲ್ಲಿ ಕಾರ್ಯಕರ್ತರು ಟಿಪ್ಪು ಸುಲ್ತಾನ್ ಪ್ರತಿಮೆ ಅಳವಡಿಸಿದ್ದಾರೆ. ಹರೇಕಳದ ಡಿವೈಎಫ್‌ಐ ಕಚೇರಿ ಬಳಿಯಲ್ಲೇ ಕಾರ್ಡ್ ಬೋರ್ಡ್‌ನಿಂದ 6 ಅಡಿ ಉದ್ದದ ಟಿಪ್ಪು ಸುಲ್ತಾನ್ ಕಟೌಟ್ ನಿರ್ಮಿಸಲಾಗಿದೆ. ಈ ಕಟೌಟ್ ತೆರವಿಗೆ ಪೊಲೀಸರು ಸೂಚಿಸಿದ್ದಾರೆ.

ಪೊಲೀಸರು ನೋಟಿಸ್ ನೀಡಿರುವ ಹಿನ್ನೆಲೆ ಪ್ರತಿಕ್ರಿಯಿಸಿದ ಡಿವೈಎಫ್‌ಐ ದ.ಕ ಜಿಲ್ಲಾ ಸಮಿತಿ ಅಧ್ಯಕ್ಷ 'ಟಿಪ್ಪು ಸುಲ್ತಾನ್ ಪ್ರತಿಮೆ, ಬ್ಯಾನರ್‌ಗಳನ್ನು ಸಾರ್ವಜನಿಕ ಸ್ಥಳಗಳಲ್ಲಿ ಅಳವಡಿಸಲು ಸರ್ಕಾರ ನಿಷೇಧ ಹಾಕಿದೆಯಂತೆ. ಟಿಪ್ಪು ಪ್ರತಿಮೆ ತೆರವುಗೊಳಿಸುವ ಪ್ರಶ್ನೆಯೇ ಇಲ್ಲ. ಟಿಪ್ಪು ಸುಲ್ತಾನ್, ರಾಣಿ ಅಬ್ಬಕ್ಕ, ಕೋಟಿ ಚೆನ್ನಯರ ಪ್ರತಿಮೆ ಸೇರಿದಂತೆ ಎಲ್ಲಾ ಆದರ್ಶರ, ಮಹಾತ್ಮರ ಪ್ರತಿಮೆ, ಬ್ಯಾನರ್‌ಗಳಿಗೆ ಡಿವೈಎಫ್‌ಐ ಕಾರ್ಯಕರ್ತರು ಕಾವಲು ನಿಂತು ಕಾಯುತ್ತಾರೆ' ಎಂದು ತಿಳಿಸಿದ್ದಾರೆ.

ಕಟೌಟ್ ಹಾಕುವಾಗ ಪೊಲೀಸ್ ಅನುಮತಿ ಪಡೆಯದೇ ಇರುವುದರಿಂದ ಕಟೌಟ್ ತೆರವು ಮಾಡುವಂತೆ ಕಾರ್ಯಕರ್ತರಿಗೆ ಕೋಣಾಜೆ ಠಾಣಾಧಿಕಾರಿ ಸೂಚಿಸಿದ್ದು, ಇತ್ತ ಟಿಪ್ಪು ಪ್ರತಿಮೆ ಹಾಗೂ ಬ್ಯಾನರ್ ತೆಗೆಯಲ್ಲ ಅಂತಾ ಡಿವೈಎಫ್‌ಐ ಕಾರ್ಯಕರ್ತರು ಪಟ್ಟು ಹಿಡಿದಿದ್ದಾರೆ. ಇದು ಎಲ್ಲಿಗೆ ಬಂದು ನಿಲ್ಲುತ್ತೆ ಅನ್ನೋದನ್ನು ಕಾದು ನೋಡಬೇಕಿದೆ.

ಬಿಗ್ ಫಿಶ್‌ಗೆ ಗಾಳ!

ಕಾಂಗ್ರೆಸ್ ಮಾಜಿ ಶಾಸಕರೊಬ್ಬರನ್ನು ಬಿಜೆಪಿಯ ವರಿಷ್ಠರು ಸಂಪರ್ಕಿಸಿ ಎರಡು ಸುತ್ತಿನ ಮಾತುಕತೆ ನಡೆಸಿದ್ದಾರೆ ಎಂದು ತಿಳಿದು ಬಂದಿದೆ.

ನಾಲ್ಕು ಬಾರಿ ಶಾಸಕ, ಒಮ್ಮೆ ಡೆಪ್ಯೂಟಿ ಸ್ಪೀಕರ್ ಆಗಿದ್ದ ನಾಯಕನ ಜೊತೆ ಮಾತುಕತೆ ಬಿಜೆಪಿಯ ಉನ್ನತ ವರಿಷ್ಠರು ಮಾತುಕತೆ ನಡೆಸಿದ್ದಾರಂತೆ. ಬಿಜೆಪಿಗೆ ಬಂದರೆ ಚಿಕ್ಕಬಳ್ಳಾಪುರ ಟಿಕೆಟ್ ಆಫರ್ ಸಹ ನೀಡಿದ್ದಾರೆ ಎಂಬ ಮಾಹಿತಿ ಲಭ್ಯವಾಗಿದೆ.

ಗೌರಿಬಿದನೂರು ಮಾಜಿ ಶಾಸಕ ಶಿವಶಂಕರ ರೆಡ್ಡಿ ಅವರ ಜೊತೆ ಬಿಜೆಪಿ ಉನ್ನತ ನಾಯಕರೊಬ್ಬರು ಈಗಾಗಲೇ ಎರಡು ಸುತ್ತಿನ ಮಾತುಕತೆ ನಡೆಸಿದ್ದಾರೆ ಎನ್ನಲಾಗಿದೆ.

ಶಿವಶಂಕರ್ ರೆಡ್ಡಿ ಅಸಮಾಧಾನ

ಗೌರಿಬಿದನೂರಿನ ಪಕ್ಷೇತರ ಶಾಸಕ ಹೆಚ್.ಎಸ್ ಪುಟ್ಟಸ್ವಾಮಿಗೌಡ ಕಾಂಗ್ರೆಸ್‌ಗೆ ಬಾಹ್ಯ ಬೆಂಬಲ ನೀಡಿದ್ದಾರೆ. ಹೀಗಾಗಿ ಚುನಾವಣೆ ಬಳಿಕ ಗೌರಿಬಿದನೂರಿನಲ್ಲಿ ಶಿವಶಂಕರ್ ರೆಡ್ಡಿ ಅವರನ್ನು ಸೈಡಲೈನ್ ಮಾಡಲಾಗ್ತಿದೆಯಂತೆ. ಕಾಂಗ್ರೆಸ್ ಸರ್ಕಾರವಿದ್ದರೂ ಕ್ಷೇತ್ರದಲ್ಲಿ ಶಿವಶಂಕರ್ ರೆಡ್ಡಿ ಅವರಿಗೆ ಮನ್ನಣೆ ಇಲ್ಲ ಎಂಬ ಮಾತು ಕೇಳಿ ಬರುತ್ತಿದೆ. ಇದರಿಂದ ಶಿವಶಂಕರ್ ರೆಡ್ಡಿ ಅಸಮಾಧಾನಗೊಂಡಿದ್ದಾರೆ ಎಂದು ಹೇಳಲಾಗುತ್ತಿದೆ.

ಬಿಜೆಪಿಯಿಂದ ಚಿಕ್ಕಬಳ್ಳಾಪುರ ಕ್ಷೇತ್ರದ ಟಿಕೆಟ್ ನೀಡಿದ್ರೆ ಶಿವಶಂಕರ್ ರೆಡ್ಡಿ ಗೆಲ್ಲಬಹುದು ಎಂಬುವುದು ಬಿಜೆಪಿಯ ಲೆಕ್ಕಾಚಾರವಾಗಿದೆಯಂತೆ.

ಇತ್ತ ಶಿವಶಂಕರ್ ರೆಡ್ಡಿ ಕುಟುಂಬದಿಂದಲೂ ಬಿಜೆಪಿಗೆ ಶಿಫ್ಟ್ ಆಗಿ ಎಲೆಕ್ಷನ್ ನಿಲ್ಲುವಂತೆ ಒತ್ತಾಯ ಹಾಕ್ತಿದ್ದಾರಂತೆ. ಬಿಜೆಪಿ ನಾಯಕರ ಆಫರ್‌ಗೆ ಶಿವಶಂಕರ್ ರೆಡ್ಡಿ ತಮ್ಮ ನಿರ್ಧಾರ ತಿಳಿಸಲು ಸಮಯಾವಕಾಶ ಕೇಳಿದ್ದಾರೆ ಎಂಬ ಮಾಹಿತಿ ಲಭ್ಯವಾಗಿದೆ.

ಪ್ರಕರಣ

ಲೋಕಸಭೆಯ ಅಧಿವೇಶನದಲ್ಲಿ ಹಂಚಿಕೊಂಡ ಮಾಹಿತಿಯ ಪ್ರಕಾರ, ಕರ್ನಾಟಕದಲ್ಲಿ 2023 ರಲ್ಲಿ ಅಂದಾಜು 14,484 ಸ್ತನ ಕ್ಯಾನ್ಸರ್ ಪ್ರಕರಣಗಳು ಪತ್ತೆಯಾಗಿವೆ. ಅದೇ ರೀತಿ, 5,388 ಸ್ತನ ಕ್ಯಾನ್ಸರ್ ಸಂಬಂಧಿತ ಸಾವುಗಳು ರಾಜ್ಯದಲ್ಲಿ ದಾಖಲಾಗಿವೆ. ಇವೆರಡೂ ಕಳೆದ ಐದು ವರ್ಷಗಳಲ್ಲಿ ಅತ್ಯಧಿಕವಾಗಿದೆ.

2019 ರಲ್ಲಿ, ರಾಜ್ಯದಲ್ಲಿ 13,085 ಸ್ತನ ಕ್ಯಾನ್ಸರ್ ಪ್ರಕರಣಗಳು ವರದಿಯಾಗಿದ್ದವು. ಇದು 2020 ರಲ್ಲಿ 13,427ಕ್ಕೆ ಏರಿಕೆಯಾಗಿದ್ದರೆ, 2021 ರಲ್ಲಿ 13,774 ಮತ್ತು 2022 ರಲ್ಲಿ 14,126 ಕ್ಕೆ ಏರಿಕೆಯಾಗಿವೆ.

ಮಧ್ಯವಯಸ್ಸಿನಲ್ಲಿ ಹೆಚ್ಚುತ್ತಿರುವ ಸ್ತನ ಕ್ಯಾನ್ಸರ್: ಕೆಲವು ವರ್ಷಗಳ ಹಿಂದೆ ಸ್ತನ ಕ್ಯಾನ್ಸರ್ ಪ್ರಕರಣಗಳು ವೃದ್ಧೆಯರಲ್ಲಿ ಸಾಮಾನ್ಯವಾಗಿತ್ತು. ಆದರೆ ಈಗಿನ ಅಂಕಿಅಂಶಗಳು ಯುವ ಜನರಲ್ಲಿ ಪ್ರಕರಣ ಹೆಚ್ಚಾಗಿರುವುದನ್ನು ತೋರಿಸುತ್ತದೆ. ಸರಾಸರಿ ವಯಸ್ಸು ಇನ್ನೂ 50-54 ವರ್ಷಗಳು ಎಂದು ಮೈಸೂರಿನ ಕೆಆರ್ ಆಸ್ಪತ್ರೆಯ ಆಂಕೊಲಾಜಿ ವಿಭಾಗದ ಮುಖ್ಯಸ್ಥ ಡಾ. ಸತ್ಯ ಹಾಗೂ ಸಹಾಯಕ ಪ್ರಾಧ್ಯಾಪಕ ಡಾ. ಮುಕೇಶ್ ಶಾಂತಿಲಾಲ್ ಹೇಳಿರುವುದಾಗಿ ಮಾಧ್ಯಮವೊಂದು ವರದಿ ಮಾಡಿದೆ.

ದೇಶದಾದ್ಯಂತ ಸ್ತನ ಕ್ಯಾನ್ಸರ್ ಪ್ರಕರಣಗಳು ಗಮನಾರ್ಹವಾಗಿ ಹೆಚ್ಚಾಗಿವೆ. 'ಗ್ಲೋಬೋಕನ್ ಡೇಟಾ 2020' ರ ಪ್ರಕಾರ, ಭಾರತದಲ್ಲಿ ಒಟ್ಟು ಕ್ಯಾನ್ಸರ್ ಪ್ರಕರಣಗಳ ಪೈಕಿ ಸ್ತನ ಕ್ಯಾನ್ಸರ್ ಪ್ರಮಾಣ ಶೇ 13.5 ಮತ್ತು ಸಾವು ಸಂಭಿಸುತ್ತಿರುವುದರ ಪೈಕಿ ಶೇ 10.6 ಆಗಿದೆ ಎಂದು ಅವರು ಹೇಳಿದ್ದಾರೆ.

ಸ್ತನ ಕ್ಯಾನ್ಸರ್ ಪರೀಕ್ಷೆ ಶಿಫಾರಸಿಗೆ ಮಾನದಂಡವೇನು: ಸ್ತನ ಕ್ಯಾನ್ಸರ್ ಸ್ಕ್ರೀನಿಂಗ್ ಶಿಫಾರಸುಗಳು ವಯಸ್ಸು, ಅಪಾಯಕಾರಿ ಅಂಶಗಳು ಮತ್ತು ವಿವಿಧ ಆರೋಗ್ಯ ಸಂಸ್ಥೆಗಳ ಮಾರ್ಗಸೂಚಿಗಳಂತಹ ಅಂಶಗಳನ್ನು ಅವಲಂಬಿಸಿ ಬದಲಾಗಬಹುದು. 20 ಮತ್ತು 30 ರ ಮಹಿಳೆಯರಿಗೆ ಸ್ತನ ಪರೀಕ್ಷೆಗಳನ್ನು ಸಾಮಾನ್ಯವಾಗಿ ಪ್ರತಿ ಒಂದರಿಂದ ಮೂರು ವರ್ಷಗಳಿಗೊಮ್ಮೆ ಮತ್ತು 40 ಮತ್ತು ಅದಕ್ಕಿಂತ ಹೆಚ್ಚಿನ ವಯಸ್ಸಿನ ಮಹಿಳೆಯರಿಗೆ ವಾರ್ಷಿಕವಾಗಿ ಶಿಫಾರಸು ಮಾಡಲಾಗುತ್ತದೆ.

ಅಸಮರ್ಪಕ ಆಹಾರ ಪದ್ಧತಿ, ಆಧುನಿಕ ಜೀವನಶೈಲಿ ಮತ್ತು ಕೆಲವು ಸಂದರ್ಭಗಳಲ್ಲಿ ಆನುವಂಶಿಕ ಕಾರಣಗಳಿಂದ ಸ್ತನ ಕ್ಯಾನ್ಸರ್ ಬರುತ್ತದೆ. ಇತ್ತೀಚಿನ ದಿನಗಳಲ್ಲಿ ಯುವತಿಯರಲ್ಲೂ ಈ ಸಮಸ್ಯೆ ಕಂಡು ಬರುತ್ತಿದೆ. 25 ರಿಂದ 30 ವರ್ಷದವರಲ್ಲಿ ಸ್ತನ ಕ್ಯಾನ್ಸರ್ ಪ್ರಕರಣಗಳು ಕಾಣಿಸುತ್ತಿವೆ. ಮದ್ಯಪಾನ, ವಿಳಂಬ ಮದುವೆ ಕೂಡ ಈ ಕ್ಯಾನ್ಸರ್ ಬೆಳವಣಿಗೆಗೆ ಪ್ರಮುಖ ಕಾರಣಗಳಾಗಿವೆ ಎನ್ನಲಾಗಿದೆ.

ಡೇಟ್ ಫಿಕ್ಸ್

ಕರಗ ಎಂಬ ಹೆಸರು ಹೂವಿನ ದಿಂಡು ಮತ್ತು ದೇವಿಯ ವಿಗ್ರಹವನ್ನು ಹೊಂದಿರುವ ಕಲಶದ ಅನುರೂಪ. ಕರಗವನ್ನು ಮುಟ್ಟದೆ ಅಂದರೆ ಹೂವಿನ ದಿಂಡಿನಿಂದ ಅಲಂಕೃತಗೊಂಡ ಮಣ್ಣಿನ ಮಡಿಕೆ ಅದರಲ್ಲಿರುವ ಕಲಶವನ್ನು ಕೈಯಲ್ಲಿ ಮುಟ್ಟದೆ ಆ ಕಲಶವನ್ನು ಹೊರುವ ವ್ಯಕ್ತಿಯ ತಲೆ ಮೇಲೆ ಇಡಲಾಗುತ್ತದೆ. ಕರಗವನ್ನು ಹೊರುವವರು ಮಹಿಳೆಯಂತೆ ಅಲಂಕಾರ ಮಾಡಿಕೊಳ್ಳಬೇಕು. ಕಂಕಣ, ಮಂಗಳ-ಸೂತ್ರ, ಹಣೆಯ ಮೇಲೆ ಸಿಂಧೂರ ಇಟ್ಟುಕೊಂಡು ಮುತ್ತೈದೆಯಂತೆ ಕಾಣಬೇಕು. ಈ ರೀತಿ ಅಲಂಕಾರ ಮಾಡಿಕೊಂಡೇ ಕರಗವನ್ನು ಹೊರಬೇಕು. ಹಿಂದೂ ಮಹಾಕಾವ್ಯವಾದ ಮಹಾಭಾರತದಲ್ಲೂ ಕರಗ ಉತ್ಸವದ ಉಲ್ಲೇಖವನ್ನು ಗಮನಿಸಬಹುದು. ಕರಗವು ದ್ರೌಪದಿಯನ್ನು ಸರ್ವೋತ್ಕೃಷ್ಟ ಮಹಿಳೆ ಎಂದು ಚಿತ್ರಿಸುತ್ತದೆ ಮತ್ತು ಅವಳನ್ನು ಶಕ್ತಿ ದೇವತೆ ಎಂದು ಗೌರವಿಸುತ್ತದೆ.

ಪತಿ

ಆರೋಪಿ ಅಬ್ಬ ಥಾಯೂಬ್ ಸಿಲ್ಕ್ ಫ್ಯಾಕ್ಟರಿಯಲ್ಲಿ ನೌಕರನಾಗಿದ್ದ. 2013 ರಲ್ಲಿ ಅಖಿಲಾ ಭಾನುರನ್ನು ಎರಡನೇ ವಿವಾಹವಾಗಿದ್ದ. ಆತನಿಗೆ ಮೊದಲ ಹೆಂಡತಿಯಲ್ಲಿ ನಾಲ್ವರು ಮಕ್ಕಳಿದ್ದರು. ಎರಡನೇ ಪತ್ನಿ ಅಖಿಲಾ ಭಾನು ಕ್ಯಾನ್ಸರ್ ನಿಂದ ಬಳಲುತ್ತಿದ್ದು ಗುಣಮುಖರಾಗಿದ್ದರು. ಆಕೆಗೆ ಮಕ್ಕಳಿರಲಿಲ್ಲ. ಇತ್ತೀಚೆಗೆ ಅಖಿಲಾ ಭಾನು ಅವರ ಅಕ್ಕನ ಮಗ ಸೈಯದ್ ಇರ್ಫಾನ್ ಆಕೆಗಾಗಿ ನಾಯ್ಡುನಗರದಲ್ಲಿ ಆರ್ಥಿಕ ನೆರವು ನೀಡಿ ಒಂದು ಮನೆ ಖರೀದಿಸಿಕೊಟ್ಟಿದ್ದರು. ಅಬ್ಬ ಥಾಯುಬ್ ಹಾಗೂ ಅಖಿಲಾ ಭಾನು ಇಬ್ಬರ ಹೆಸರಲ್ಲಿ ಮನೆಯ ಜಂಟಿ ನೋಂದಣಿಯಾಗಿತ್ತು. 6 ತಿಂಗಳ ಹಿಂದಷ್ಟೇ ಮನೆ ಖರೀದಿಯಾಗಿತ್ತು.

ಅಖಿಲಾ ಭಾನು ಅವರ ಮನೆಯನ್ನು ಇತ್ತೀಚೆಗೆ ಮೊದಲ ಹೆಂಡತಿಯ ಮಕ್ಕಳಿಗೆ ಬರೆದು ಕೊಡಲು ಅಬ್ಬಥಾಯುಬ್ ಪ್ರಯತ್ನಿಸಿದ್ದ. ಈ ವಿಚಾರದಲ್ಲಿ ಗಂಡ ಹೆಂಡತಿ ಮಧ್ಯೆ ಆಗಾಗ ಗಲಾಟೆಯಾಗುತ್ತಿತ್ತು. ಫೆಬ್ರವರಿ 16 ರ ಬೆಳಿಗ್ಗೆ ಇದ್ದಕ್ಕಿದ್ದಂತೆ ಸೈಯದ್ ಇರ್ಫಾನ್ ಮನೆಗೆ ಬಂದ ಅಬ್ಬ ಥಾಯೂಬ್ ಕಣ್ಣೀರಿಡುತ್ತಾ, 'ಅಖಿಲಾಬಾನು ಮೃತಪಟ್ಟಿದ್ದಾಳೆ' ಎಂದು ತಿಳಿಸಿ ಗೋಳಾಡಿದ್ದ. ರಾಜೇಂದ್ರ ನಗರದ ಮನೆಯಲ್ಲಿ ಇರಿಸಲಾಗಿದ್ದ ಅಖಿಲಾಬಾನು ಶವವನ್ನ ಸೈಯದ್ ಇರ್ಫಾನ್ ಪರಿಶೀಲನೆ ಮಾಡಿದಾಗ ಕುತ್ತಿಗೆಯ ಮೇಲೆ ತರಚಿದ ಗಾಯಗಳು ಕಂಡು ಬಂದಿದ್ದವು. ಇದರಿಂದ ಅನುಮಾನಗೊಂಡ ಸೈಯದ್ ಇರ್ಫಾನ್ ತಮ್ಮ ಚಿಕ್ಕಮ್ಮ ಸಾವು ಸಹಜವಲ್ಲ ಕೊಲೆ ಎಂದು ದೂರು ನೀಡಿದ್ದರು.

ಇರ್ಫಾನ್ ದೂರಿನ ಹಿನ್ನೆಲೆಯಲ್ಲಿ ತನಿಖೆ ನಡೆಸಿದ ಪೊಲೀಸರು ಆರೋಪಿಗಳನ್ನು ಬಂಧಿಸಿದ್ದಾರೆ. ಸದ್ಯ ಮೈಸೂರಿನ ಎನ್‌ಆರ್ ಪೊಲೀಸ್ ಠಾಣೆಯಲ್ಲಿ ಪ್ರಕರಣ ದಾಖಲಾಗಿದೆ.

ವಿಎಚ್‌ಪಿ

ಆದರೆ, ಪೊಲೀಸ್ ಠಾಣೆಯ ಬದಲು ಇಂದು (ಸೋಮವಾರ) ಬೆ.10:30 ಕ್ಕೆ ನಗರದ ಮಿನಿ ವಿಧಾನಸೌಧದ ಎದುರು ಪ್ರತಿಭಟನೆಗೆ ವಿಎಚ್ ಪಿ ನಿರ್ಧರಿಸಿದೆ.

ಮಿನಿ ವಿಧಾನಸೌಧದ ಎದುರು ಪ್ರತಿಭಟನೆ ನಡೆಸಿ, ಬಳಿಕ ಮಂಗಳೂರು ನಗರ ಪೊಲೀಸ್ ಕಮೀಷನರ್ ಗೆ ಮನವಿ ಸಲ್ಲಿಸುವುದಾಗಿ ವಿಎಚ್ ಪಿ ಹೇಳಿದೆ. ವಿಎಚ್ ಪಿ ಪ್ರಾಂತ ಸಹ ಕಾರ್ಯದರ್ಶಿ ಶರಣ್ ಪಂಪುವೆಲ್ ವಿರುದ್ಧ ದಾಖಲಿಸಿರುವ ಪ್ರಕರಣ ಹಿಂಪಡೆಯುವಂತೆ ಒತ್ತಾಯಿಸಲಾಗಿದೆ.

ವಿಎಚ್ ಪಿ ಮುಖಂಡ ಮಾತ್ರವಲ್ಲದೆ ಬಿಜೆಪಿ ಶಾಸಕರಾದ ವೇದವ್ಯಾಸ ಕಾಮತ್, ಡಾ. ವೈ ಭರತ್ ಶೆಟ್ಟಿ ಮೇಲೆ ಕೂಡ ಕೇಸು ದಾಖಲಿಸಲಾಗಿತ್ತು. ಇದನ್ನೂ ಹಿಂಪಡೆಯಬೇಕು ಎಂಬ ಆಗ್ರಹ ವಿಎಚ್ ಪಿ ಹಾಗೂ ಬಿಜೆಪಿ ನಾಯಕರಿಂದ ವ್ಯಕ್ತವಾಗಿದೆ.

ಎಫ್ ಐಆರ್ ದಾಖಲಿಸಿರುವುದನ್ನು ಖಂಡಿಸಿ ಪೊಲೀಸ್ ಠಾಣೆಗಳ ಎದುರು ಜೈಶ್ರೀರಾಮ್ ಘೋಷಣೆಯೊಂದಿಗೆ ಧರಣಿ ನಡೆಸಲು ವಿಎಚ್ ಪಿ ಕರೆ ನೀಡಿತ್ತು. ಆದರೆ, ಇದಕ್ಕೆ ಪೊಲೀಸರು ಅನುಮತಿ ನಿರಾಕರಣೆ ಮಾಡಿದ್ದರು. ಈ ಹಿನ್ನೆಲೆಯಲ್ಲಿ ಪ್ರತಿಭಟನೆಯಲ್ಲಿ ಬದಲಾವಣೆ ಮಾಡಲಾಗಿದೆ.

ಈ ಮಧ್ಯೆ, ಪ್ರಕರಣ ಸಂಬಂಧ ಸಮಗ್ರ ತನಿಖೆಗೆ ಐಎಎಸ್ ನೇತೃತ್ವದಲ್ಲಿ ತನಿಖೆಗೆ ಆದೇಶಿಸಲಾಗಿದೆ ಎಂದು ಜಿಲ್ಲಾ ಉಸ್ತುವಾರಿ ಸಚಿವ ದಿನೇಶ್ ಗುಂಡೂರಾವ್ ಶನಿವಾರ ಹೇಳಿದ್ದರು. ಐಎಎಸ್ ಅಧಿಕಾರಿ ಡಾ. ಎಸ್ ಆಕಾಶ್ ನೇತೃತ್ವದಲ್ಲಿ ತನಿಖೆ ನಡೆಯಲಿದೆ ಎಂದು ಅವರು ತಿಳಿಸಿದ್ದರು.

ಜೆರೋಸಾ ಶಿಕ್ಷಣ ಸಂಸ್ಥೆ ವಿವಾದದ ಹಿನ್ನೆಲೆ: ಮಂಗಳೂರಿನ ಜೆರೋಸಾ ಶಾಲೆಯಲ್ಲಿ ಅಯೋಧ್ಯೆ ಹಾಗೂ ಶ್ರೀರಾಮನಿಗೆ ಶಿಕ್ಷಕಿ ಅವಹೇಳನ ಮಾಡಿದ್ದಾರೆ ಎಂದು ವಿದ್ಯಾರ್ಥಿಗಳು ಪೋಷಕರ ಬಳಿ ಹೇಳಿಕೊಂಡಿದ್ದರು. ಈ ಸಂಬಂಧ ಪೋಷಕರೊಬ್ಬರು ಮಾತನಾಡಿದ ಆಡಿಯೋ ವೈರಲ್ ಆಗಿತ್ತು. ಶಾಲೆಗೆ ಮುತ್ತಿಗೆ ಹಾಕಿ ಪ್ರತಿಭಟಿಸುವ ಸಂದೇಶ ಆ ಆಡಿಯೋದಲ್ಲಿತ್ತು. ಅದರಂತೆ ಶಾಲೆ ಆವರಣದಲ್ಲಿ ಜಮಾಯಿಸಿದ್ದ ವಿದ್ಯಾರ್ಥಿಗಳು, ಪೋಷಕರು ಹಾಗೂ ಹಿಂದೂ ಕಾರ್ಯಕರ್ತರು ಶಾಲೆ ವಿರುದ್ಧ ಆಕ್ರೋಶ ಹೊರಹಾಕಿದ್ದರು.

ಬಿಜೆಪಿ ನಾಯಕರಾದ ವೇದವ್ಯಾಸ್ ಕಾಮತ್, ಭರತ್ ಶೆಟ್ಟಿ ಕೂಡ ಪ್ರತಿಭಟನೆಯಲ್ಲಿ ಭಾಗಿಯಾಗಿ ಆಕ್ರೋಶ ಹೊರಹಾಕಿದ್ದರು. ಹೀಗಾಗಿ ಇವರ ವಿರುದ್ಧ ಎಫ್ ಐಆರ್ ದಾಖಲಿಸಲಾಗಿತ್ತು.

ಕನ್ನಡಿಗರನ್ನು ಕರಿಬೇವಿನ ಸೊಪ್ಪಿನ ಹಾಗೆ ಬಳಸಿಕೊಳ್ಳುತ್ತಿರುವ ರಾಜ್ಯ ಸರ್ಕಾರ

168ನೇ ದಿನವೂ ಮುಂದುವರಿದ ಕನ್ನಡಿಗರ ಹೋರಾಟ

ಚಾಮರಾಜನಗರ: ಕಾವೇರಿ ನೀರನ್ನು ತಮಿಳುನಾಡಿಗೆ ಹರಿಸುತ್ತಿರುವ ಕ್ರಮವನ್ನು ಖಂಡಿಸಿ ಕರ್ನಾಟಕ ಸೇನಾ ಪಡೆ ಕಾರ್ಯಕರ್ತರು 168ನೇ ದಿನವಾದ ಇಂದು ಕರಿಬೇವಿನಸೊಪ್ಪು ಹಿಡಿದು ಪ್ರತಿಭಟನೆ ನಡೆಸಿದರು.

167ದಿನಗಳಿಂದಲೂ ನಿರಂತರವಾಗಿ ಪ್ರತಿಭಟಿಸುತ್ತಿರುವ ಕಾರ್ಯಕರ್ತರು, ಇಂದು ಕೂಡಾ ಕರ್ನಾಟಕ ಸೇನಾಪಡೆ ಅಧ್ಯಕ್ಷ ಚಾ.ರಂ.ಶ್ರೀನಿವಾಸಗೌಡ ಅವರ ನೇತೃತ್ವದಲ್ಲಿ ನಗರದ ಭುವನೇಶ್ವರಿ ವೃತ್ತದಲ್ಲಿ ಹೆದ್ದಾರಿ ಸಂಚಾರವನ್ನು ತಡೆದು ಪ್ರತಿಭಟಿಸಿದರು.

ಅಧ್ಯಕ್ಷ ಚಾ.ರಂ.ಶ್ರೀನಿವಾಸಗೌಡ ಮಾತನಾಡಿ, ಕೇಂದ್ರ ಸರ್ಕಾರ, ರಾಜ್ಯ ಸರ್ಕಾರ, ತಮಿಳುನಾಡು ಸರ್ಕಾರ ಹಾಗೂ ಕಾವೇರಿ ನಿರ್ವಹಣಾ ಮಂಡಳಿ ವಿರುದ್ಧ ಆಕ್ರೋಶ ವ್ಯಕ್ತಪಡಿಸಿದರು.

ರಾಜ್ಯ ಸರ್ಕಾರ ಕನ್ನಡಿಗರನ್ನು ಜನರನ್ನು ಕರಿಬೇವಿನಸೊಪ್ಪಿನ ತರಹ ಬಳಸಿಕೊಳ್ಳುತ್ತಿದ್ದಾರೆ. ಎಲೆಕ್ಷನ್ ಬಂದರೆ ಓಟಿಗಾಗಿ ಬರೀ ಓಟಿಗಾಗಿ ನಮ್ಮನ್ನು ಕರಿಬೇವಿನಸೊಪ್ಪಿನ ಹಾಗೆ

ಬಳಸಿಕೊಳ್ಳುತ್ತಿದ್ದಾರೆಯೇ ವಿನಹ ಕಾವೇರಿ ವಿಚಾರ ಸೇರಿದಂತೆ ಬೇರೆ ಯಾವುದೇ ನ್ಯಾಯವನ್ನು ಒದಗಿಸುತ್ತಿಲ್ಲ ಎಂದು ಆಕ್ರೋಶ ವ್ಯಕ್ತಪಡಿಸಿದರು.

ಕೇಂದ್ರ, ಸರ್ಕಾರ ಒಕ್ಕೂಟದ ವ್ಯವಸ್ಥೆಯ ಮೇಲೆ ಗೌರವ ಇದ್ದರೆ, ನಾವು ಕೊಟ್ಟಿರುವ ಮತಕ್ಕೆ ಬೆಲೆ ಇದ್ದರೆ ಎರಡು ರಾಜ್ಯಗಳನ್ನು ಕರೆದು ಮಾತನಾಡುವ ಮೂಲಕ ಮಧ್ಯ ಪ್ರವೇಶ ಮಾಡಿ ರಾಜ್ಯದ ಜನತೆಗೆ ನ್ಯಾಯ ಒದಗಿಸುವಂತಹ ಕೆಲಸವನ್ನು ಮಾಡಬೇಕು ಎಂದರು.

ರಾಜ್ಯದಲ್ಲಿ ಬಿಸಿಲಿನ ತಾಪಕ್ಕೆ ಬರಗಾಲ ಹೆಚ್ಚುತ್ತಿದೆ. ಜಲಾಶಯಗಳು ಬತ್ತುತ್ತಿವೆ. ಮುಂದಿನ ದಿನಗಳಲ್ಲಿ ಕುಡಿಯಲು ನೀರಿಲ್ಲದಂತಹ ಪರಿಸ್ಥಿತಿಗೆ ಸಿಲುಕಬೇಕಾಗುತ್ತದೆ. ತಮಿಳುನಾಡಿನ ಒತ್ತಡಕ್ಕೆ ಮಣಿದು ಹರಿಸುತ್ತಿರುವ ಕಾವೇರಿ ನೀರನ್ನು ತಕ್ಷಣವೇ ನಿಲ್ಲಿಸಬೇಕು ಎಂದರು.

ಎಲ್ಲಿಯವರೆಗೆ ನೀವು ಕಾವೇರಿ ನೀರನ್ನು ತಮಿಳುನಾಡಿಗೆ ಹರಿಸುವುದನ್ನು ನಿಲ್ಲಿಸುವುದಿಲ್ಲವೋ ಅಲ್ಲಿಯವರೆಗೂ ಉಗ್ರವಾದ ಹೋರಾಟವನ್ನು ಮಾಡುತ್ತೇವೆ ಎಂದು ಎಚ್ಚರಿಸಿದರು.

ಪ್ರತಿಭಟನೆಯಲ್ಲಿ ಚಾ.ವೆಂ.ರಾಜ್‌ಗೋಪಾಲ್, ಗಡಿನಾಡು ಕನ್ನಡ ರಕ್ಷಣ ಹೋರಾಟ ವೇದಿಕೆ ಅಧ್ಯಕ್ಷ ಚಾ.ರಂ.ಕುಮಾರ್, ಪಣ್ಯದಹುಂಡಿ ರಾಜು, ನಿಜಧ್ವನಿ ಗೋವಿಂದರಾಜು, ವೀರಭದ್ರ, ನಂಜುಂಡಶೆಟ್ಟಿ, ರಾಜಪ್ಪ, ರವಿಚಂದ್ರ, ಆಟೋ ನಾಗೇಶ್ ಮತ್ತಿತರರಿದ್ದರು.

ವಿಶ್ವಶಾಂತಿಗಾಗಿ ಮೂರು ದಿನಗಳ ಪ್ರಾತ್ಯಕ್ಷಿಕೆ ಕಾರ್ಯಾಗಾರ

ಬೆಂಗಳೂರು: ಫೆಬ್ರವರಿ 16, 17, ಹಾಗೂ 18ನೇ ತಾರೀಕುಗಳಂದು ಬಿಬಿಎಂಪಿ ಸಮುದಾಯ ಭವನ 4ನೇ ಹಂತ, ಯಲಹಂಕ ನ್ಯೂ ಟೌನ್, ಬೆಂಗಳೂರಿನಲ್ಲಿ ಆನಂದ ಮಾರ್ಗ, ಬೆಂಗಳೂರು ವತಿಯಿಂದ ಮೂರು ದಿನಗಳ ಪ್ರಾತಕ್ಷಿಕೆ ಕಾರ್ಯಾಗಾರವನ್ನು ಕೇಂದ್ರ ತರಬೇತು ಸಂಸ್ಥೆಯ ಹಿರಿಯ ಅನುಭವವುಳ್ಳ ಆಚಾರ್ಯ ಪ್ರಿಯತತೋಷನಂದ ಅವಧೂತರು ಮಾರ್ಗದರ್ಶನದಲ್ಲಿ ನಡೆಯಿತು. ಮೊದಲಿಗೆ ಬಾಬಾ ಅಥವಾ ಪರಮಾತ್ಮನ ದಿವ್ಯಾಮಂತ್ರವಾದ ''ಬಾಬಾನಾಮ್ ಕೇವಲಮ್''ನಿಂದ ಪ್ರಾರಂಭಿಸಿ ಅವತಾರ್ ಪುರುಷ ಪರಮಪಿತ ಬಾಬಾ (ಪ್ರಭಾತ್ ರಂಜನ್ ಸರ್ಕಾರ) ರವರ ಶ್ರೇಷ್ಠ ವಾಕ್ಯಗಳನ್ನು ನೆನಪಿಸುತ್ತಾ ಸದಾಶಿವನ ಅನೇಕ ಕೊಡುಗೆಯನ್ನು ಮಾನವತೆಗೆ ಕೊಟ್ಟ ಬಗೆಯನ್ನು ವಿವರಿಸಿದರು. ಮುಂದೆ ವಿವರಿಸುತ್ತ ಮಾನವ ಜೀವ ಪರಮಾತ್ಮನ, ಪರಮ ಬ್ರಹ್ಮಣ ಅಂಶವಾಗಿದ್ದು ಈ ಪರಮ ಚೇತನ ಮನು?, ಪಶು ಪಕ್ಷಿಗಳ ಸೃ?ಟಿಗೆ ಕಾರಣಿಬೂತನಾಗಿದ್ದು ಇದರ ಶ್ರೇಷ್ಟತೆ ಟಯನ್ನು ನಾವೆಲ್ಲ ಅರಿತು ಕೊಳ್ಳಬೇಕೆಂದು ತಿಳಿಸಿದರು. ಇದರ ಸೂಕ್ಷ್ಮತೆ ಅರಿಯಲು ನಾವುಗಳು ಬ್ರಹ್ಮವಿಜ್ಞಾನವಾದ ಅಷ್ಟಾಂಗಗಳಾದ ಯಮ, ನಿಯಮ, ಆಸನ ಯೋಗ ಪ್ರಾಣಯಾಮ ಧ್ಯಾನ ಧಾರಣ ಸಮಾಧಿಗಳ ಪರಿಣಿತಿ ಹೊಂದಬೇಕೆಂದು ತಿಳಿಸಿದರು. ಈ ನಿಟ್ಟಿನಲ್ಲಿ ಆನಂದಮಾರ್ಗವು ಜಾತಿ, ಕುಲ, ಮತ, ದೇಶ, ಬಾಷೆ, ಲಿಂಗ, ಬೇಧಗಳಿಲ್ಲದೆ ಸರ್ವರಿಗೂ ಈ ವಿಷಯಗಳನ್ನ ಕಲಿಸಿ ಆಧ್ಯಾತ್ಮಿಕ ಧಾರ್ಮಿಕ ಸಾಮಾಜಿಕ ಆರ್ಥಿಕ್ ಸರ್ವೋತೋಮುಖ ಬೆಳವಣಿಗೆ ಉಂಟಾಗುವಂತೆ ಮಾಡುತ್ತದೆ. ಈ ಬೆಳವಣಿಗೆಯಿಂದ ಸದ್ವಿಪ್ರ ಸಮಾಜ ನಿರ್ಮಿತವಾಗುತ್ತದೆ. ವೃದ್ದಿಪರ ಸಂಪನ್ಮೂಲಗಳ ಉತ್ತಮ ಕ್ರೋಡೀಕೃತ ಸಂಪೂರ್ಣ ಸದ್ಬಳಕೆಯ ಸೂತ್ರಗಳ ಅರಿವಿನಿಂದ ಪಾಲಿಕೆಯಿಂದ ವಿತ್ತಿಯ ಸ್ವಾತಂತ್ರ, ಉದ್ಯೋಗ ಸೃಷ್ಟಿ, ವಿಭಾಜೀಕೃತ ವಿತ್ತಿಯ ಸ್ವತಂತ್ರ, ಏರ್ಪಟ್ಟು ''ವಸುದೈವ ಕುಟುಂಬಕಮ್ ಎಂಬ ಒಟ್ಟಾರೆ, ಮನುಕುಲದ ಸಂತೋಷ, ಸಾಮರಸ್ಯ , ಸುಮಧುರ ಬಾಳ್ವೆಗೆ ತಳಹದಿಯಾಗುತ್ತದೆಂದು ತಿಳುಸಿದರು. ಯಲಹಂಕ ಹಲವು ಬೀದಿಗಳಲ್ಲಿ ವಿಶ್ವ ಶಾಂತಿಗಾಗಿ ಜಾಥಾ ಕಾರ್ಯಕ್ರಮವನ್ನು ಹಮ್ಮಿಕೊಳ್ಳಲಾಗಿತ್ತು. 200 ಹೆಚ್ಚು ಭಕ್ತಾದಿಗಳು ಭಾಗವಹಿಸಿದ್ದರು. ಈ ಕಾರ್ಯಾಗಾರದಲ್ಲಿ ಆಚಾರ್ಯ ಚಿನ್ಮಯಾನಂದ ಅವದೂತ, ಆಚಾರ್ಯ ಸದಾಶಿವಾನಂದ ಅವದೂತ, ಆಚಾರ್ಯ ವಜ್ರಭಕ್ತಾನಂದ ಅವದೂತ, ಮನೋಸೀತಾನಂದ, ಬುಕ್ತಿಪ್ರದಾನ್ ಪ್ರಹ್ಲಾದ್ ಕುಮಾರ್ 200ಕ್ಕೂ ಹೆಚು ಹಲವಾರು ಭಕ್ತಾಧಿಗಳು ಭಾಗವಹಿಸಿದರು.

ವೃದ್ಧಾಶ್ರಮದ ಹಿರಿಯರಿಗೆ ಹಣ್ಣು ಬ್ರೆಡ್ ಹಂಚಿ ಸಂತ ಸೇವಾಲಾಲ್

ಜಯಂತಿ ಆಚರಣೆ

ತಿಪಟೂರು: ಲಂಬಾಣಿ ಸಮುದಾಯದ ಮಹಾಸಂತ ಸೇವಾಲಾಲ್‌ರವರು ಲಂಬಾಣಿ ಸಮುದಾಯವನ್ನು ಮುಖ್ಯವಾಹಿನಿಗೆ ಕರೆತರುವಲ್ಲಿ ಸರ್ವಪ್ರಯತ್ನವನ್ನು ಮಾಡಿ ಯಶಸ್ವಿಯಾದರು ಎಂದುಶಿಕ್ಷಕ ಕೆ.ಎನ್ ರೇಣುಕಯ್ಯತಿಳಿಸಿದರು.

ನಗರದಕೆ.ಆರ್. ಬಡಾವಣೆಯ ಯಶಸ್ವಿನಿ ವೃದ್ಧಾಶ್ರಮ ಮತ್ತುಕೋಟೆಯ ಹಿರಿಯರ ಮನೆ ವೃದ್ಧಾಶ್ರಮದ ಹಿರಿಯರಿಗೆಸಂತ ಶ್ರೀ ಸೇವಾಲಾಲ್ ರವರ 285ನೇ ಜಯಂತೋತ್ಸವದ ಪ್ರಯುಕ್ತತಾಲ್ಲೂಕು ಶ್ರೀ ಸೇವಾಲಾಲ್ ಲಂಬಾಣಿ ಸಂಘದಿಂದ ಹಣ್ಣು ಮತ್ತು ಬ್ರೆಡ್ ವಿತರಣಾಕಾರ್ಯಕ್ರಮವನ್ನು ಹಮ್ಮಿಕೊಂಡಿತ್ತು. ಈ ಕಾರ್ಯಕ್ರಮದಲ್ಲಿ ಭಾಗವಹಿಸಿ ಮಾತನಾಡಿದಅವರು, ಲಂಬಾಣಿ ಸಮುದಾಯದಇಂದುತನ್ನದ 'ಆದಉಡುಗೆ-ತೊಡುಗೆ, ಸಾಂಸ್ಕೃತಿಕ ಆಚರಣೆಗಳಿಂದ ಗುರ್ತಿಸಿಕೊಂಡಿರುವುದಕ್ಕೆ ಶ್ರೀ ಸೇವಾಲಾಲ್ ಸಂತರೇಕಾರಣವೆಂದರು.

ಕಲಾಕೃತಿಕಾರ್ಯದರ್ಶಿ ತಿಪಟೂರುಕೃಷ್ಣ ಮಾತನಾಡಿ, 12ನೇ ಶತಮಾನದಲ್ಲಿ ಬಸವಣ್ಣ ಸಾಮಾಜಿಕಕ್ರಾಂತಿ ಮಾಡಿಅಜ್ಞಾನವನ್ನು ಹೋಗಲಾಡಿಸಿದವರು.ಅದೇರೀತಿ 18 ನೇ ಶತಮಾನದಲ್ಲಿ ಸಂತಸೇವಾಲಾಲ್ ರವರು ಲಂಬಾಣಿ ಸಮುದಾಯ ಸಮಾಜದಿಂದದೂರವಿದ್ದಕಾಲಘಟ್ಟದಲ್ಲಿ ಸಮಾಜದ ಮುಖ್ಯವಾಹಿನಿಗೆ ಕರೆತರುವಲ್ಲಿ ಯಶಸ್ವಿಯಾದವರು ಹಾಗೂ ಅಜ್ಞಾನವನ್ನು ತೊಡೆದುಹಾಕುವಲ್ಲಿ ಮುಖ್ಯಪಾತ್ರವನ್ನು ವಹಿಸಿದವರು ಎಂದರು.

ನಗರಸಭೆ ಸದಸ್ಯತರಕಾರಿಗಂಗಾಧರ್ ಮಾತನಾಡಿ, ಸೇವಾಲಾಲ್‌ರವರು ಸಂತರುಸತ್ಪುರುಷರಲ್ಲಿ ವಿದ್ಯೆಯನ್ನು ಕಲಿತುಅದರ ಪ್ರಯೋಜನವನ್ನು ಲಂಬಾಣಿ ಸಮುದಾಯಕ್ಕೆ ಸಿಗಬೇಕು ಎನ್ನುವಕಾರಣಕ್ಕೆತಮ್ಮದೇದಾಟಿಯಲ್ಲಿ ಬೋದಿಸಿಕೊಂಡು ಮೂಡನಂಬಿಕೆಯನ್ನು ಹೋಗಲಾಡಿಸಿ, ವೈಜ್ಞಾನಿಕ ವಿಚಾರಗಳನ್ನು ಜನರಿಗೆತುಂಬಿದವರು ಎಂದರು.

ಆಯೋಜಕಮತ್ತು ಸಂಘಟನೆಯಅಧ್ಯಕ್ಷ ಬಿ.ಟಿ.ಕುಮಾರ್, ಕಾರ್ಮಿಕ ಮುಖಂಡ ಬಾಬಣ್ಣ, ಸಮಾಜದ ಮುಖಂಡರುಗಳಾದ ಸಿದ್ದಾನಾಯಕ್, ಗೋಪಾಲ್ ನಾಯಕ್, ವಿದ್ಯಾರ್ಥಿಗಳಾದ ಉದಯ್, ರಾಜೇಶ್, ಚಂದನ್, ಅನಿಲ್ ಕುಮಾರ್, ರೇಣುಕಪ್ಪ ಮತ್ತುಉಚ್ಚೀರಪ್ಪಸೇರಿದಂತೆ ಸಂಘಟನೆಯ ಪದಾಧಿಕಾರಿಗಳು, ವಿದ್ಯಾರ್ಥಿಗಳು, ಸಮುದಾಯದ ಮುಖಂಡರುಗಳು ಭಾಗವಹಿಸಿದ್ದರು.

6.88 ಕೋಟಿ ರೂಪಾಯಿ ಉಳಿತಾಯ ಬಜೆಟ್ ಮಂಡನೆ

ಮೈಸೂರು: ಮೈಸೂರು ಮಹಾ ನಗರ ಪಾಲಿಕೆಯಿಂದ 2024-25 ನೇ ಸಾಲಿಗೆ 6.88 ಕೋಟಿ ರೂ. ಉಳಿತಾಯ ಬಜೆಟ್ ಮಂಡನೆ ಮಾಡಿದೆ.

ಪಾಲಿಕೆಯ ಕೌನ್ಸಿಲ್ ಸಭಾಂಗಣದಲ್ಲಿ ಶನಿವಾರ ನಡೆದ ಸಭೆಯಲ್ಲಿ ಪಾಲಿಕೆಯ ಆಡಳಿತಾಧಿಕಾರಿಯೂ ಆದ ಪ್ರಾದೇಶಿಕ ಆಯುಕ್ತ ಡಾ.ಜಿ.ಸಿ. ಪ್ರಕಾಶ್ ಅವರು ಬಜೆಟ್ ಮಂಡನೆ ಮಾಡಿದರು.

ಪ್ರಸ್ತಕ ಆರ್ಥಿಕ ವರ್ಷದಲ್ಲಿ 1067.06 ಕೋಟಿ ರೂ. ಆದಾಯ ನಿರೀಕ್ಷೆ ಇದ್ದುಫ, 1060.18 ಕೋಟಿ ರೂ. ವೆಚ್ಚವಾಗುವ ನಿರೀಕ್ಷೆ ಇದೆ. 6.88 ಕೋಟಿ ರೂ. ಉಳಿತಾಯವಾಗಲಿದೆ ಎಂದು ಮಾಹಿತಿ ನೀಡಿದರು.

ಸಭೆಯಲ್ಲಿ ಪಾಲಿಕೆ ಆಯುಕ್ತ ಆಶಾದ್ ಉರ್ ರೆಹಮಾನ್ ಷರೀಫ್ ಇದ್ದರು.

ಐದು ನಿಮಿಷದಲ್ಲಿ ಮಂಡನೆ: ಪಾಲಿಕೆ ಆಯುಕ್ತರಾದ ಡಾ.ಜಿ.ಸಿ. ಪ್ರಕಾಶ್ ಅವರು 12 ಪುಟಗಳ ಬಜೆಟ್ ಪುಸ್ತಕವನ್ನು ಕೇವಲ ಐದು ನಿಮಿಷದಲ್ಲಿ ಓದಿ ಪೂರ್ಣಗೊಳಿಸಿದರು. ಬಳಿಕ ಒಂದೆರಡು ವಿಷಯಗಳಲ್ಲಿ ಆರ್ಥಿಕ ನೆರವು ನೀಡುವಂತೆ ಸರಕಾರಕ್ಕೆ ಮನವಿ ಸಲ್ಲಿಸುವಂತೆ ಅಧಿಕಾರಿಗಳಿಗೆ ಸೂಚನೆ ನೀಡಿ, ಬಜೆಟ್ ಅನುಮೋದನೆ ನೀಡಲಾಗಿದೆ ಎಂದರು. ಕೇವಲ 15 ನಿಮಿಷದಲ್ಲಿ ಗಂಟೆಯಲ್ಲಿ ಬಜೆಟ್ ಮಂಡನಾ ಸಭೆಯನ್ನು ಪೂರ್ಣಗೊಳಿಸಿದರು. ಮಧ್ಯಾಹ್ನ 3 ಗಂಟೆಗೆ ಆರಂಭಗೊಂಡ ಸಭೆ 3.15 ಕ್ಕೆ ಪೂರ್ಣಗೊಂಡಿತ್ತು. 2016 ರಲ್ಲಿಯೂ ಕೂಡ ಚುನಾಯಿತ ಪ್ರತಿನಿಧಿಗಳಿಲ್ಲದೇ ಇದ್ದುದ್ದರಿಂದ ಪಾಲಿಕೆ ಆಡಳಿತಾಧಿಕಾರಿಯೇ ಬಜೆಟ್ ಮಂಡನೆ ಮಾಡಿದ್ದರು. ಈಗ 7 ವರ್ಷಗಳ ಬಳಿಕ ಮತ್ತೇ ಪಾಲಿಕೆಗೆ ಚುನಾಯಿತ ಸದಸ್ಯರು ಇಲ್ಲದೇ ಇರುವುದರಿಂದ ಅಧಿಕಾರಿಗಳಿಂದಲ್ಲೇ ಬಜೆಟ್ ಮಂಡನೆಯಾಗಿದೆ.

ಸ್ವಚ್ಛತೆಗೆ ಆದ್ಯತೆ: ಈ ಬಾರಿಯ ಬಜೆಟ್‌ನಲ್ಲಿ ಸ್ವಚ್ಛತೆಗೆ ಆದ್ಯತೆ ನೀಡಲಾಗಿದೆ. ಸುಯೇಜ್ ?ರಂನಲ್ಲಿರುವ ಪಾರಂಪರಿಕ ತ್ಯಾಜ್ಯ ವಿಲೇವಾರಿಗೆ ವೇಗ ನೀಡುವುದು. ಮೂಲದಲ್ಲಿಯೇ ತ್ಯಾಜ್ಯ ವಿಂಗಡಣೆಗೆ 336 ಮಂದಿ ನೌಕರರ ನೇಮಕ, ಕಟ್ಟಡ ತ್ಯಾಜ್ಯ ಸಂಸ್ಕರಣಾ ಘಟಕ ಸ್ಥಾಪನೆಗೆ ಪಾಲಿಕೆಯಿಂದ 8.34 ಕೋಟಿ ರೂ. ಅನುದಾನ ಮೀಸಲು, 50 ಟಿಪಿಡಿ ಸಾಮರ್ಥ್ಯದ ಪ್ಲಾಸ್ಟಿಕ್ ಮರು ಬಳಕೆ ಘಟಕ ಸ್ಥಾಪನೆ, ನಗರದ ಹೃದಯ ಭಾಗದಲ್ಲಿರುವ ಪುರ ಭವನದ ಕಟ್ಟಡ ಸೇರಿದಂತೆ ಆವರಣದಲ್ಲಿ ಅಗತ್ಯ ಮೂಲ ಸೌಲಭ್ಯ ಕಲ್ಪಿಸುವುದರೊಂದಿಗೆ ಹೆಚ್ಚಿನ ಸುರಕ್ಷತಾ ಕ್ರಮಗಳನ್ನು ವಹಿಸಲು ನಿರ್ಧರಿಸಲಾಗಿದೆ. ಇದರೊಂದಿಗೆ ಪಾಲಿಕೆಯ ವಲಯ ಕಚೇರಿಗೆ 9 ಕ್ಕೆ ಪಾಲಿಕೆಯ ಜಾಗದಲ್ಲಿಯೇ ಸ್ವಂತ ಕಟ್ಟಡ ನಿರ್ಮಿಸಲು ಉದ್ದೇಶಿಸಲಾಗಿದೆ.

ಕುಡಿಯುವ ನೀರು, ಒಳಚರಂಡಿ: 15 ಕಿ.ಮೀ. ಒಳಚರಂಡಿ ಕೊಳವೆ ಮಾರ್ಗ ನಿರ್ಮಿಸಿ, ತ್ಯಾಜ್ಯ ನೀರು ಸಂಸ್ಕರಣಾ ಘಟಕಗಳಿಗೆ ಸಂಪರ್ಕ ಕಲ್ಪಿಸುವುದು. ಕಬಿನಿ ಕೆಂಬಾಳು ಜಲ ಶುದ್ದೀಕರಣಗಾರದಲ್ಲಿ ಪಾಲಿಕೆಯಿಂದ 60 ಎಂಎಲ್‌ಡಿ ಸಾಮರ್ಥ್ಯದ ಜಲಶುದ್ದೀಕರಣ ಘಟಕವನ್ನು 120 ಎಂಎಲ್‌ಡಿ ಸಾಮರ್ಥ್ಯಕ್ಕೆ ಅಭಿವೃದ್ದಿ ಪಡಿಸುವುದು. ಮಳೆ ನೀರು ಕೊಯ್ಲು ಬಗ್ಗೆ ಸಾರ್ವಜನಿಕರಲ್ಲಿ ಜಾಗೃತಿ ಮೂಡಿಸುವ ಉದ್ದೇಶದಿಂದ ಒಂಟಿಕೊಪ್ಪಲಿನಲ್ಲಿರುವ ಚೆಲುವಾಂಬ ಉದ್ಯಾನದಲ್ಲಿ ಮಳೆ ನೀರು ಕೊಯ್ಲು ಥೀಮ್ ಪಾರ್ಕ್ ನಿರ್ಮಿಸುವುದು.

336 ಮಂದಿ ನೇಮಕಕ್ಕೆ ಅಸ್ತು

ಪಾಲಿಕೆಯ ಕೌನ್ಸಿಲ್ ಸಭಾಂಗಣದಲ್ಲಿ ಶನಿವಾರ ಮಧ್ಯಾಹ್ನ ಪಾಲಿಕೆಯ ಆಡಳಿತಾಧಿಕಾರಿ ಡಾ.ಜಿ.ಸಿ. ಪ್ರಕಾಶ್ ಮಂಡಿಸಿದ ಬಜೆಟ್‌ನಲ್ಲಿ ಕಟ್ಟಡ ತ್ಯಾಜ್ಯ ನಿರ್ವಹಣಾ ಘಟಕ ಸ್ಥಾಪನೆ ಕೇಂದ್ರ, ಮತ್ತು ರಾಜ್ಯ ಸರಕಾರದ ಅನುದಾನದೊಂದಿಗೆ ಪಾಲಿಕೆ ವಂತಿಗೆಯಾದ 8.34 ಕೋಟಿ ರೂ. ನೀಡಲು ತಿರ್ಮಾನಿಸಲಾಯಿತು. ಪ್ರತಿ ನಿತ್ಯ ಸಂಗ್ರಹವಾಗುವ ತ್ಯಾಜ್ಯವನ್ನು ಮೂಲದಲ್ಲಿಯೇ ವಿಂಗಡಣೆ ಮಾಡಿ ವಿಲೇವಾರಿ ಮಾಡಲು 336 ಮಂದಿ ನೌಕರರನ್ನು ನಿಯೋಜಿಸಲು ತೀರ್ಮಾನಿಸಲಾಗಿದೆ. ಇದರೊಂದಿಗೆ ಪ್ಲಾಸ್ಟಿಕ್ ಮರು ಬಳಕೆ ಘಟಕ ಸ್ಥಾಪಿಸಲು ಉದ್ದೇಶಿಸಲಾಗಿದೆ. ಘನತ್ಯಾಜ್ಯ ಸಂಸ್ಕರಣಾ ಘಟಕಗಳಲ್ಲಿ ಮೇಲ್ಛಾವಣಿಯಲ್ಲಿ ಸೋಲಾರ್ ಪ್ಯಾನಲ್ ಅಳವಡಿಕೆ ಮಾಡುವ ಮೂಲಕ ವಿದ್ಯುತ್ ಉಳಿತಾಯದ ಮೂಲಕ ಸ್ವಾವಲಂಬಿತಗಳಿಸುವ ಯೋಜನೆ ಇದೆ. ಮೈಸೂರು ನಗರದಲ್ಲಿ ಪಾರಂಪರಿಕ ತ್ಯಾಜ್ಯವಾದ ಸುಯೇಜ್ ಫೋರಂನಲ್ಲಿ ತ್ಯಾಜ್ಯ ಸಂಸ್ಕರಣೆ ಕಾಮಗಾರಿಗೆ ವೇಗ ನೀಡಲು ನಿರ್ಧರಿಸಲಾಗಿದೆ.

ಪೇ ಅಂಡ್ ಪಾರ್ಕಿಂಗ್

ನಗರದಲ್ಲಿ ಪಾರ್ಕಿಂಗ್ ಸಮಸ್ಯೆಗೆ ಶಾಶ್ವತ ಪರಿಹಾರವಾಗಿ ಪುರಭವನ ಆವರಣದಲ್ಲಿ ಮಲ್ಟಿಲೆವೆಲ್ ಪಾರ್ಕಿಂಗ್ ಕಟ್ಟಡ, ನಂಜರಾಜ ಬಹದ್ದೂರ್ ಛತ್ರದ ಆವರಣ, ಡಿ.ದೇವರಾಜ ಅರಸ್ ರಸ್ತೆಯಲ್ಲಿ ಪೇ ಅಂಡ್ ಪಾರ್ಕಿಂಗ್ ವ್ಯವಸ್ಥೆ ಮಾಡುವುದು. ಪೌರ ಕಾರ್ಮಿಕರಿಗೆ ಬ್ಯಾಟರಿ ಚಾಲಿನ ದ್ವಿಚಕ್ರವಾಹನ ಖರೀದಿಗೆ ನೆರವು, ಮಹಿಳಾ ಆಟೋ ಚಾಲಕರಿಗೆ ಇ-ಆಟೋ ಖರೀದಿಗೆ ನೆರವು, ಎಸ್‌ಟಿ ವರ್ಗದವರಿಗೆ ಬ್ಯಾಟರಿ ಚಾಲಿತ ತಳ್ಳುವ ಗಾಡಿ ನೀಡಲು ಪ್ರೋತ್ಸಾಹ.

ಶೇಷಾದ್ರಿಪುರಂ ರಾಯರ ಮಠದಲ್ಲಿ ಮಧ್ವನವಮಿ

ಬೆಂಗಳೂರು: ಶೇಷಾದ್ರಿಪುರದ ಪ್ಲಾಟ್ ಫಾರಂ ರಸ್ತೆಯಲ್ಲಿರುವ ನಂಜನಗೂಡು ಶ್ರೀ ರಾಘವೇಂದ್ರ ಸ್ವಾಮಿಗಳ ಮಠದಲ್ಲಿ ಪರಮಪೂಜ್ಯ ಶ್ರೀ 1008 ಶ್ರೀ ಸುಬುಧೇಂದ್ರತೀರ್ಥ ಶ್ರೀ ೯ಪಾದಂಗಳವರ ಆದೇಶಾನುಸಾರ ಫೆಬ್ರವರಿ 18, ಭಾನುವಾರ ಮಧ್ವ ನವಮಿ ಪ್ರಯುಕ್ತ ಬೆಳಗ್ಗೆ ಫಲ-ಪಂಚಾಮೃತ ಅಭಿಷೇಕ, ರಾಯರ ಅಷ್ಟೋತ್ತರ ಪಾರಾಯಣ, ಸುಮಧ್ವ ವಿಜಯ ಪಾರಾಯಣ, ಗುರುಗಳಿಗೆ ವಿಶೇಷ ಅಲಂಕಾರ, ಪವಮಾನ ಹೋಮ, ರಥೋತ್ಸವದೊಂದಿಗೆ ಶ್ರೀ ಸುಶಮೀಂದ್ರ, ಭಜನಾ ಮಂಡಳಿಯ ಸದಸ್ಯರಿಂದ ಹರಿಭಜನೆ ನಂತರ ವಿ|| ಸಮೀರಾಚಾರ್ಯ ಮತ್ತು ವಿ|| ಉಡುಪಿ ಕೃಷ್ಣಾಚಾರ್ಯರಿಂದ ಶ್ರೀ ಮಧ್ವಾಚಾರ್ಯರ ಮಹಿಮೆಗಳ ಹಾಗೂ ಆಚಾರ-ವಿಚಾರಗಳ ಕುರಿತು ಪ್ರವಚನ, ಮಹಾಮಂಗಳಾರತಿ, ಅಲಂಕಾರ ಪಂಕ್ತಿ ಸೇವಾ ಮತ್ತು ತೀರ್ಥಪ್ರಸಾದ ಕಾರ್ಯಕ್ರಮಗಳು ಜರುಗಿದವು.

ಮೈಸೂರಿನಿಂದ ಅಯೋಧ್ಯೆಗೆ ಹೊರಟ ರಾಮಭಕ್ತರು

ಮೈಸೂರಿನಿಂದ ಅಯೋಧ್ಯೆಗೆ ಹೊರಡುತ್ತಿರುವ ಮೊದಲ ರೈಲಿಗೆ ಅಭೂತಪೂರ್ವ ಬೆಂಬಲ ವ್ಯಕ್ತವಾಗಿದೆ. ಅಯೋಧ್ಯೆಗೆ ಹೊರಡುವ ರಾಮಭಕ್ತರಿಗೆ ಶ್ರೀರಾಮ ಮಂದಿರದ ದರ್ಶನದ ಪಾಸ್ ಗಳು ಶಾಲು ಹಾಗೂ ಅವರಿಗೆ ಒಂದು ತುಳಸಿ ಮಾಲೆಯ ಮಣಿಗಳನ್ನು ಹಾಕಿ ವಿಶ್ವ ಹಿಂದೂ ಪರಿಷತ್ ಮೈಸೂರು ವಿಭಾಗದಿಂದ ಬೀಳ್ಕೊಡುಗೆ ನೀಡಿದ್ದಾರೆ. ಈ ಸಂದರ್ಭದಲ್ಲಿ ಶ್ರೀ ಷಡಕ್ಷರ ಸ್ವಾಮೀಜಿ, ಮುಡುಕನ ಪುರ, ವಿಹಿಂಪ ಮುಖಂಡರಾದಂತಹ ಸತೀಶ್, ಮಧುಶಂಕರ್, ಜ್ಯೋತಿ, ಡಾ. ಚಂದ್ರಶೇಖರ್, ಜಗದೀಶ್ ಹೆಬ್ಬಾರ್, ಅಂಬಿಕಾ , ಜಯಶ್ರೀ, ಲೋಕೇಶ್, ಡಾ. ಕೇಶವಮೂರ್ತಿ, ಪುನೀತ್ ಜಿ ಕೂಡ್ಲೂರು, ಸೇರಿದಂತೆ ಹಲವಾರು ಮುಖಂಡರು ಭಾಗಿಯಾಗಿದ್ದಾರೆ.

ಪಶುವಿಕಾಸ ದಿನ: ಲಕ್ಷ ಜಾನುವಾರುಗಳಿಗೆ ಚಿಕಿತ್ಸೆ

ಕೋಲಾರ: ಎಸ್‌ಎಂಎಫ್‌ಜಿ ಇಂಡಿಯಾ ಕ್ರೆಡಿಟ್ ಸಂಸ್ಥೆ ವತಿಯಿಂದ ಆರನೇ ಪಶುವಿಕಾಸ ದಿನಾಚರಣೆಯ ಅಂಗವಾಗಿ ಒಂದು ಲಕ್ಷಕ್ಕೂ ಹೆಚ್ಚು ಜಾನುವಾರುಗಳಿಗೆ ಉಚಿತ ಚಿಕಿತ್ಸೆ ನೀಡಲಾಯಿತು.

ಹಾಸನ, ತುಮಕೂರು, ಕೋಲಾರ ಸೇರಿದಂತೆ 14 ರಾಜ್ಯಗಳಲ್ಲಿ 460 ಕ್ಕೂ ಹೆಚ್ಚು ಸ್ಥಳಗಳಲ್ಲಿ ಶಿಬಿರಗಳನ್ನು ಆಯೋಜಿಸಲಾಗಿತ್ತು. ಒಂದು ಲಕ್ಷಕ್ಕೂ ಅಧಿಕ ಪಶುಗಳಿಗೆ ಅಗತ್ಯ ಚಿಕಿತ್ಸೆ ನೀಡುವುದರ ಮೂಲಕ ಭಾರತದ್ಯಂತ ಡೈರಿ ಕೃಷಿಯಲ್ಲಿ ಮಹಿಳೆಯರ ಸಹಭಾಗಿತ್ವವನ್ನು ಸಂಭ್ರಮಿಸಿತು ಹಾಗೂ ಸಂಸ್ಥೆಯ 4000 ಸಿಬ್ಬಂದಿ ಸ್ವಯಂ ಸೇವಕರಾಗಿ ಸೇವೆ ಸಲ್ಲಿಸಿದರು. ಜಾನುವಾರುಗಳ ಆರೈಕೆಯ ಹೊರತಾಗಿ, ಎಸ್‌ಎಂಎಫ್‌ಜಿ ಇಂಡಿಯಾ ಕ್ರೆಡಿಟ್ ದೇಶಾದ್ಯಂತ ಸಮುದಾಯಕ್ಕಾಗಿ 300 ಕ್ಕೂ ಹೆಚ್ಚು ಆರೋಗ್ಯ ಶಿಬಿರಗಳನ್ನು ಆಯೋಜಿಸಿದ್ದು, 30,000 ಕ್ಕೂ ಹೆಚ್ಚು ಜನರು ಪ್ರಯೋಜನ ಪಡೆದಿದ್ದಾರೆ ಎಂದು ಮುಖ್ಯ ಕಾರ್ಯನಿರ್ವಾಹಕ ಅಧಿಕಾರಿ ಮತ್ತು ವ್ಯವಸ್ಥಾಪಕ ನಿರ್ದೇಶಕ ಶಾಂತನು ಮಿತ್ರ ಮತ್ತು ಮುಖ್ಯ ಕಾರ್ಯನಿರ್ವಹಣಾಧಿಕಾರಿ ಶ್ರೀ ಸ್ವಾಮಿನಾಥನ್ ಸುಬ್ರಮಣಿಯನ್ ಹೇಳಿದ್ದಾರೆ.

ಈ ಕಾರ್ಯಕ್ರಮ ದೇಶದಲ್ಲಿ ಅತಿದೊಡ್ಡ ಒಂದು ದಿನದ ಪಶು ಆರೈಕೆ ಕಾರ್ಯಕ್ರಮವಾಗಿ ದಾಖಲೆಗೆ ಸೇರಿದೆ. ಭಾರತದ 8 ಕೋಟಿಗೂ ಅಧಿಕ ಕುಟುಂಬಗಳು ಹಾಲು ಉತ್ಪಾದನಾ ವಲಯದೊಂದಿಗೆ ನೇರ ಸಂಬಂಧ ಹೊಂದಿವೆ ಹಾಗೂ ಈ ಕಾರ್ಯದಲ್ಲಿ ಮಹಿಳೆಯರ ಪಾಲು ಶೇಕಡ 70 ರಷ್ಟಿದೆ. ಹಾಗಾಗಿ 6ನೇ ಪಶು ವಿಕಾಸ ದಿನವನ್ನು ಮಹಿಳೆಯರ ಶ್ರಮವನ್ನು ಸ್ಮರಿಸುವುದಾಕ್ಕಾಗಿ ಹೈನುಗಾರಿಕೆಯಲ್ಲಿ ಮಹಿಳೆಯರು ಎಂಬ ತತ್ವದಡಿ ಆಚರಿಸಲಾಯಿತು.

ದಕ್ಷಿಣ ವಲಯದ ಆಂತರಿಕ ಭದ್ರತಾ ವಿಭಾಗದ ಪೊಲೀಸ್ ಅಧೀಕ್ಷಕ ಡಾ.ಎ.ಎನ್. ಪ್ರಕಾಶ್ ಗೌಡ ಅಭಿಪ್ರಾಯ

ಪಠ್ಯದ ದೃಶ್ಯರೂಪದ ಕಲಿಕೆ ಹೆಚ್ಚು ಪರಿಣಾಮಕಾರಿ

ಮೈಸೂರು: ಶಾಲಾ ಮತ್ತು ಕಾಲೇಜಿನ ಪಠ್ಯದಲ್ಲಿನ ಕತೆ, ಕಾವ್ಯ, ಕಾದಂಬರಿ,ನಾಟಕಗಳನ್ನು ದೃಶ್ಯ ರೂಪಕ್ಕಿಳಿಸಿ ವಿದ್ಯಾರ್ಥಿಗಳಿಗೆ ತಲುಪಿಸುವುದರಿಂದ ಕಲಿಕೆ ಹೆಚ್ಚು ಪರಿಣಾಮಕಾರಿಯಾಗುತ್ತದೆ. ವಿದ್ಯಾರ್ಥಿಗಳ ಮನಸ್ಸಿಗೆ ನಾಟುವುದಲ್ಲದೆ ಕಲಿತ ವಿಚಾರ ಅಚ್ಚಳಿಯದೆ ಉಳಿಯುತ್ತದೆ ಎಂದು ದಕ್ಷಿಣ ವಲಯದ ಆಂತರಿಕ ಭದ್ರತಾ ವಿಭಾಗದ ಪೊಲೀಸ್ ಅಧೀಕ್ಷಕ ಡಾ.ಎ.ಎನ್. ಪ್ರಕಾಶ್ ಗೌಡ ಅಭಿಪ್ರಾಯಪಟ್ಟರು.

ಅದಮ್ಯ ರಂಗಶಾಲೆ, ದಕ್ಷ ಪದವಿಪೂರ್ವ ಕಾಲೇಜು ಹಾಗೂ ಸ್ಪಂದನ ಸಾಂಸ್ಕೃತಿಕ ಪರಿಷತ್ತಿನ ಸಂಯುಕ್ತ ಆಶ್ರಯದಲ್ಲಿ ನಗರದ ಹೂಟಗಳ್ಳಿಯ ದಕ್ಷ ಪಿಯು ಕಾಲೇಜು ಸಭಾಂಗಣದಲ್ಲಿ ನಡೆದ 'ಪಿಯುಸಿ ಪಠ್ಯಾಧಾರಿತ ರಂಗ ಪ್ರದರ್ಶನ ಮತ್ತು ಸಮಾರೋಪ ಸಮಾರಂಭ ಉದ್ಘಾಟಿಸಿ ಅವರು ಮಾತನಾಡಿದರು.

ವಿದ್ಯಾಭ್ಯಾಸದ ಕಾಲದಲ್ಲಿ ಜ್ಞಾನಾರ್ಜನೆಯಷ್ಟೇ ಸಾಹಿತ್ಯ ಮತ್ತು ಸಂಸ್ಕೃತಿಯೂ ಮುಖ್ಯ. ಸಾಹಿತ್ಯದಲ್ಲಿ ಬದುಕಿಗೆ ಬೇಕಾದ ಒಳ್ಳೆಯ ವಿಚಾರಗಳಿರುತ್ತವೆ. ವಿದ್ಯಾರ್ಥಿಗಳು ಇಂತಹ ವಿಚಾರಗಳನ್ನು ಜೀವನಕ್ಕೆ ಅಳವಡಿಸಿಕೊಳ್ಳಬೇಕು. ಪಠ್ಯದ ರಂಗಾಭಿನಯದಿಂದ ಉತ್ತಮ ಆಲೋಚನೆಯೊಂದಿಗೆ ನಿರರ್ಗಳ ಮಾತುಗಾರಿಕೆಯ ಕಲೆ ಬೆಳೆಯುತ್ತದೆ. ಇದು ಪರೀಕ್ಷೆಯ ದೃಷ್ಟಿಯಿಂದಲೂ ಸಹ ಅನುಕೂಲವಾಗುತ್ತದೆ ಎಂದರು.

ತಮ್ಮ ಮಕ್ಕಳು ಚೆನ್ನಾಗಿ ಓದಲೆಂದು ತಂದೆ-ತಾಯಿ ಅಗತ್ಯ ಸವಲತ್ತುಗಳನ್ನು ಕಲ್ಪಿಸುತ್ತಾರೆ. ಹೆತ್ತವರ ಕನಸು ಮತ್ತು ನಿರೀಕ್ಷೆಗಳಿಗೆ ಪೂರವಾಗಿ ಯೋಜಿತವಾಗಿ ಓದಬೇಕು. ಅವರಿಗೆ ನಿರಾಸೆ ಮಾಡಬಾರದು. ಹೆತ್ತವರಿಗೆ ಗೌರವ ಕೊಡುವುದೇ ನಿಜವಾದ ಉಡುಗರೆ. ಪರಿಶ್ರಮದಿಂದ ಓದಿ ಉತ್ತಮ ಅಧಿಕಾರಿ ಅಥವಾ ನೌಕರರಾಗಿ ಸಮಾಜಕ್ಕೆ ಸೇವೆ ಸಲ್ಲಿಸುವಂತೆ ಕರೆ ನೀಡಿದರು.

ಅಧ್ಯಕ್ಷತೆ ವಹಿಸಿದ್ದ ಪ್ರವಾಸೋದ್ಯಮ ಇಲಾಖೆಯ ಜಂಟಿ ನಿರ್ದೇಶಕಿ ಎಂ.ಕೆ. ಸವಿತಾ ಮಾತನಾಡಿ 'ಯಾವಾಗಲೂ ಗ್ರಾಮೀಣ ವಿದ್ಯಾರ್ಥಿಗಳೇ ಹೆಚ್ಚು ಸಾಧನೆ ಮಾಡುವುದು. ಸಣ್ಣ ಹಿಡುವಳಿದಾರರ, ರೈತರ ಮಕ್ಕಳೇ ಉನ್ನತ ಅಧಿಕಾರಿಗಳಾಗಿ ಹೊರಹೊಮ್ಮುತ್ತಾರೆ. ಇಂದಿನ ಬಹುತೇಕ ಎಲ್ಲಾ ಅಧಿಕಾರಿಗಳು ಬಡ ಮತ್ತು ಮಧ್ಯಮ ವರ್ಗದಿಂದ ಬಂದವರು. ಅದರಲ್ಲೂ ಗ್ರಾಮೀಣ ಪ್ರದೇಶದವರು ಎಂಬುದು ವಿಶೇಷ' ಎಂದರು.

ವಿದ್ಯಾರ್ಥಿ ಜೀವನದಲ್ಲಿ ತುಂಬಾ ಸಮಯವಿರುತ್ತದೆ. ಸದುಪಯೋಗ ಮಾಡಿಕೊಳ್ಳುವ ಜೊತೆಗೆ ಕೆಟ್ಟ ಹವ್ಯಾಸಗಳ ತೊರೆದು ದೈಹಿಕ ಮತ್ತು ಮಾನಸಿ ಆರೋಗ್ಯ ಕಾಪಾಡಿಕೊಳ್ಳಬೇಕು. ಚಿತ್ರನಟರ ಆದರ್ಶವಾಗಿ ಸ್ವೀಕರಿಸುವ ಬದಲು ಯಾರಾದರೂ ಗಣ್ಯ ಸಾಧಕರನ್ನು ಆದರ್ಶವಾಗಿ ಸ್ವೀಕರಿಸಬೇಕು. ಸರಳವಾದ ಜೀವನ ಕ್ರಮವನ್ನು ರೂಢಿಸಿಕೊಂಡು, ಬದುಕಿಗೆ ಗುರಿಗಳನ್ನಿಟ್ಟುಕೊಂಡು ಏಕಾಗ್ರತೆ ಮತ್ತು ಪರಿಶ್ರಮದಿಂದ ಓದಿ ಸಾಧನೆ ಮಾಡಬೇಕು ಎಂದು ಸಲಹೆ ನೀಡಿದರು.

ಸ್ಪಂದನ ಸಾಂಸ್ಕೃತಿಕ ಪರಿಷತ್ತಿನ ಅಧ್ಯಕ್ಷ ಟಿ. ಸತೀಶ್ ಜವರೇಗೌಡ ಸಮಾರೋಪ ನುಡಿಗಳನ್ನಾಡಿದರು. ದಕ್ಷ ಪಿಯು ಮತ್ತು ಪದವಿ ಕಾಲೇಜಿನ ಅಧ್ಯಕ್ಷ ಡಾ.ಪಿ. ಜಯಚಂದ್ರರಾಜು, ಅದಮ್ಯ ರಂಗಶಾಲೆಯ ಕಾರ್ಯದರ್ಶಿ ಚಂದ್ರು ಮಂಡ್ಯ, ಪದಾಧಿಕಾರಿಗಳಾದ ಆರ್.ಎಸ್. ಸಹನಾ ಮತ್ತು ನಾಗೇಶ್ ಕಾವ್ಯಪ್ರಿಯ, ಕಾಲೇಜಿನ ಪ್ರಾಂಶುಪಾಲ ರತ್ನಾಕರ ಶಾನಭಾಗ್, ಕನ್ನಡ ವಿಭಾಗದ ಮುಖ್ಯಸ್ಥೆ ಕೆ.ಪಿ. ವೀಣಾ ಉಪಸ್ಥಿತರಿದ್ದರು.

ಅಯೋಧ್ಯೆಗೆ ಹೊರಟ ವಿಶೇಷ ರೈಲಿಗೆ ಚಾಲನೆ ನೀಡಿದ ಅರುಣ್ ಯೋಗಿರಾಜ್

ಮೈಸೂರು: ನಗರದ ರೈಲ್ವೆ ನಿಲ್ದಾಣದಿಂದ ಇಂದು ವಿಶೇಷ ರೈಲಿನಲ್ಲಿ ಅಯೋಧ್ಯೆಗೆ ಹೊರಟ ಶ್ರೀ ರಾಮ ಭಕ್ತರನ್ನು ಬೀಳ್ಕೊಡಲಾಯಿತು. ಈ ವಿಶೇಷ ರೈಲಿಗೆ ರಾಮಲಲಾ ಮೂರ್ತಿಯ ಶಿಲ್ಪಿ ಅರುಣ್ ಯೋಗಿರಾಜ್ ರವರು ಹಸಿರು ನಿಶಾನೆ ತೋರಿಸುವ ಮೂಲಕ ಚಾಲನೆ ನೀಡಿದರು. ಈ ಸಂದರ್ಭದಲ್ಲಿ ಅಯೋಧ್ಯೆ ಶ್ರೀ ರಾಮ ಮಂದಿರ ದರ್ಶನ ಅಭಿಯಾನದ ರಾಜ್ಯ ಸಂಚಾಲಕ ಸಿದ್ದರಾಜು. ರಾಜ್ಯ ಸಹ ಸಂಚಾಲಕ ಜಗದೀಶ್ ಹೀರೆಮನಿ, ನಗರ ಜಿಲ್ಲಾ ಅಧ್ಯಕ್ಷ ನಾಗೇಂದ್ರ, ಮೈ.ವಿ ರವಿಶಂಕರ್ ಹಾಗೂ ಮುಖಂಡರು ರಾಮ ಭಕ್ತರ ಪ್ರಯಾಣಕ್ಕೆ ಶುಭ ಕೋರಿದರು.

ಸಮಸಮಾಜ ನಿರ್ಮಿಸಿದ ಬಸವಣ್ಣನವರ ಸ್ಮರಣೆ ಸರ್ವಕಾಲಕ್ಕೂ ಅವಶ್ಯ

ಚಾಮರಾಜನಗರ: ಸಮಾಜ ತಿದ್ದುವಂತಹ ವಚನಗಳನ್ನು ರಚಿಸುವ ಮೂಲಕ ಸಮಸಮಾಜ ನಿರ್ಮಾಣಕ್ಕೆ ಮುಂದಾದ ಬಸವಣ್ಣನವರಂತಹ ಪುಣ್ಯ ಪುರುಷರ ಸ್ಮರಣೆ ಸರ್ವಕಾಲಕ್ಕೂ ಅವಶ್ಯವಾಗಿದೆ ಎಂದು ಶಾಸಕರಾದ ಸಿ. ಪುಟ್ಟರಂಗಶೆಟ್ಟಿ ಅವರು ಅಭಿಪ್ರಾಯಪಟ್ಟರು.

ನಗರದ ವರನಟ ಡಾ. ರಾಜ್‌ಕುಮಾರ್ ಜಿಲ್ಲಾ ರಂಗಮಂದಿರದಲ್ಲಿಂದು ಜಿಲ್ಲಾಡಳಿತ, ಜಿಲ್ಲಾ ಪಂಚಾಯತ್ ಸಹಯೋಗದಲ್ಲಿ ಸರ್ಕಾರವು ಜಗಜ್ಯೋತಿ ಬಸವೇಶ್ವರರನ್ನು ?ವಿಶ್ವಗುರು ಬಸವಣ್ಣ ಸಾಂಸ್ಕೃತಿಕ ನಾಯಕ?ರೆಂದು ಘೋಷಣೆ ಮಾಡಿದ ಹಿನ್ನೆಲೆಯಲ್ಲಿ ಆಯೋಜಿಸಲಾಗಿದ್ದ ವಿಶ್ವಗುರು ಬಸವಣ್ಣ ಸಾಂಸ್ಕೃತಿಕ ನಾಯಕರೆಂಬ ಬರಹ ಉಳ್ಳ ಬಸವಣ್ಣನವರ ಭಾವಚಿತ್ರ ಅನಾವರಣ ಕಾರ್ಯಕ್ರಮದ ಅಧ್ಯಕ್ಷತೆ ವಹಿಸಿ ಅವರು ಮಾತನಾಡಿದರು.

ಸರ್ಕಾರವು ಬಸವಣ್ಣನವರನ್ನು ಸಾಂಸ್ಕೃತಿಕನಾಯಕರನ್ನಾಗಿ ಘೋಷಣೆ ಮಾಡಿರುವುದು ಸ್ವಾಗತಾರ್ಹವಾಗಿದೆ. ರಾಜ್ಯದ ಎಲ್ಲಾ ಜಿಲ್ಲೆಗಳಲ್ಲಿಯೂ ಇಂದು ಸರ್ಕಾರದ ವತಿಯಿಂದ ಬಸವಣ್ಣನವರ ಭಾವಚಿತ್ರ ಅನಾವರಣ ಕಾರ್ಯಕ್ರಮವನ್ನು ಹಮ್ಮಿಕೊಳ್ಳಲಾಗಿದೆ. ಇವನಾರವ, ಇವನಾರವ ಎನ್ನದೇ ಇವ ನಮ್ಮವ ಎನ್ನುವ ಸಂದೇಶ ಸಾರಿದ ಬಸವಣ್ಣನವರ ನೆನೆಯುವ ಕಾರ್ಯವಾಗಬೇಕು ಎಂದರು.

ಸಮಾಜದಲ್ಲಿದ್ದ ಮೂಢನಂಬಿಕೆ, ತಾರತಮ್ಯ, ಜಾತಿ ವ್ಯವಸ್ಥೆ ವಿರುದ್ಧ ಹೋರಾಡಿ ಕಾಯಕದ ಮಹತ್ವವನ್ನು ತಿಳಿಸಿದ ಬಸವಣ್ಣನವರ ಸ್ಮರಣೆ ಎಲ್ಲೆಡೆ ಆಗಬೇಕು. ಎಲ್ಲಾ ಸರ್ಕಾರಿ ಕಚೇರಿ, ಶಾಲಾ-ಕಾಲೇಜುಗಳಲ್ಲಿ ಕಡ್ಡಾಯವಾಗಿ ಬಸವಣ್ಣನವರ ಭಾವಚಿತ್ರ ಅಳವಡಿಸಬೇಕು. ತಪ್ಪದಲ್ಲಿ ಕ್ರಮವಹಿಸಬೇಕು. ಜಿಲ್ಲಾಡಳಿತದ ಆವರಣದಲ್ಲಿ ಬಸವಣ್ಣನವರ ಪ್ರತಿಮೆ ನಿರ್ಮಾಣಕ್ಕಾಗಿ ಅನುದಾನ ಬಿಡುಗಡೆಯಾಗಿದೆ. ಅದಷ್ಟು ಬೇಗ ಕೆಲಸ ಪ್ರಾರಂಭವಾಗಬೇಕು ಎಂದು ಶಾಸಕರಾದ ಪುಟ್ಟರಂಗಶೆಟ್ಟಿ ಅವರು ತಿಳಿಸಿದರು.

ಕಾರ್ಯಕ್ರಮ ಉದ್ದೇಶಿಸಿ ಮಾತನಾಡಿದ ಜಿಲ್ಲಾಧಿಕಾರಿ ಶಿಲ್ಪಾ ನಾಗ್ ಅವರು ಬಸವಣ್ಣನವರು ರಚಿಸಿದ ವಚನಗಳ ಸಾರ್ವತ್ರಿಕ ಮೌಲ್ಯಗಳು ಸರ್ವಕಾಲಕ್ಕೂ ಪ್ರಾದಿಗಿಕವಾಗಿದೆ. ವಿಶ್ವಸಂಸ್ಕೃತಿ, ಉದಾರ ತತ್ವಗಳನ್ನು ಪ್ರತಿಪಾದಿಸಿದ ಬಸವಣ್ಣನವರು ವಿಶ್ವಗುರು ಸಾಂಸ್ಕೃತಿಕ ನಾಯಕರಾಗಿದ್ದಾರೆ. ಮಹಿಳಾ ಅಸಮಾನತೆ, ಮೂಢನಂಬಿಕೆ ವಿರೋಧಿಸಿ, ನಡೆ-ನುಡಿ ಒಂದೇ ಆಗಿರಬೇಕೆಂದು ಬಸವಣ್ಣನವರ ನುಡಿದಂತೆ ನಡೆದರು ಕೂಡ. ಇಂದಿನ ಯುವಪೀಳಿಗೆ ಹಾಗೂ ಅಧಿಕಾರಿಗಳು ಕಾಯಕವೇ ಕೈಲಾಸ ಎಂಬ ಬಸವಣ್ಣನವರ ತತ್ವವನ್ನು ಪಾಲಿಸಬೇಕು ಎಂದರು.

ಬಸವಣ್ಣನವರ ಭಾವಚಿತ್ರ ಅನಾವರಣಗೊಳಿಸಿ ಮಾತನಾಡಿದ ಹರವೆ ವಿರಕ್ತಮಠದ ಸರ್ಪಭೂಷಣಸ್ವಾಮೀಜಿ ಅವರು ಸರ್ಕಾರವು ಬಸವಣ್ಣನವರನ್ನು ಸಾಂಸ್ಕೃತಿಕ ನಾಯಕರನ್ನಾಗಿ ಘೋಷಿಸಿರುವುದು ಸಂತಸದ ವಿಚಾರ. ಅನುಭವ ಮಂಟಪ ನಿರ್ಮಿಸಿ ಸಮಾನತೆ ಹಂಚಿದ ಬಸವಣ್ಣನವರು ಎಲ್ಲಾ ವರ್ಗಗಳಿಗೂ ಸಮಾನ ಗೌರವ ದೊರೆಯುವಂತೆ ಮಾಡಿದರು. ವಚನಗಳಲ್ಲಿನ ಸಾರವನ್ನು ಪ್ರತಿಯೊಬ್ಬರೂ ಅಳವಡಿಸಿಕೊಂಡರೆ ಸಾಮಾಜಿಕ ಸಮಸ್ಯೆಗಳು ದೂರವಾಗಲಿವೆ ಎಂದರು.

ನಗರದ ವಿರಕ್ತ ಮಠದ ಚೆನ್ನಬಸವಸ್ವಾಮೀಜಿ ಅವರು ಮಾತನಾಡಿ ಬಸವಣ್ಣನವರು ಇಡೀ ಸಮಾಜಕ್ಕೆ ಸಮಾನತೆಯ ತತ್ವ ಬೋಧಿಸಿದರು. ಅವರ ವಚನಗಳು ಸಪ್ತಸೂತ್ರಗಳು ಎಲ್ಲರ ಜೀವನಕ್ಕೆ ದಾರಿ ದೀಪವಾಗಿವೆ. ಬಸವಣ್ಣನವರ ವಚನಗಳ ಅನುಸರಣೆಯಿಂದ ಜೀವನವನ್ನು ಸಾರ್ಥಕಪಡಿಸಿಕೊಳ್ಳಬಹುದು ಎಂದು ತಿಳಿಸಿದರು.

ಹೆಚ್ಚುವರಿ ಜಿಲ್ಲಾಧಿಕಾರಿ ಗೀತಾ ಹುಡೇದ, ಜಿಲ್ಲಾ ಪಂಚಾಯತ್ ಉಪ ಕಾರ್ಯದರ್ಶಿ ಪಿ. ಲಕ್ಷ್ಮಿ, ಭೂ ದಾಖಲೆ ಇಲಾಖೆಯ ವಿದ್ಯಾಯಿನಿ, ಮುಖಂಡರಾದ ಮೂಡ್ಲುಪುರ ನಂದೀಶ್, ಡಿ. ನಾಗೇಂದ್ರ, ವಿವಿಧ ಇಲಾಖೆಯ ಜಿಲ್ಲಾಮಟ್ಟದ ಅಧಿಕಾರಿಗಳು ಉಪಸ್ಥಿತರಿದ್ದರು.

ಸೋಮವಾರಪೇಟೆ ಎಂಸಿಎಸ್ ಪಬ್ಲಿಕ್ ಶಾಲೆಯಲ್ಲಿ ಇಂಗ್ಲೀಷ್ ಹಬ್ಬದ ಕಲರವ

ಚಾಮರಾಜನಗರ: ಇಂಗ್ಲಿಷ್ ಕವಿ ವಿಲಿಯಂ ಷೇಕ್ಸ್ ಪಿಯರ್ ಸ್ಮರಣೆ ಪ್ರಯುಕ್ತ ನಗರದ ಸೋಮವಾರಪೇಟೆಯ ಎಂಸಿಎಸ್ ಪಬ್ಲಿಕ್ ಶಾಲೆಯಲ್ಲಿ ಆಯೋಜಿಸಿದ ಇಂಗ್ಲಿಷ್ ಹಬ್ಬದ ಕಲರವ, ವಿದ್ಯಾರ್ಥಿಗಳ ಸಂಭ್ರಮ ಮನೆಮಾಡಿತ್ತು. ಪಟ್ಟಣದ ಎಂಸಿಎಸ್ ಶಾಲೆಯಲ್ಲಿ ಸದಾ ಹೊಸತನ ಕಲಿಸುವ ಜೊತೆಗೆ ಚೈತನ್ಯ ಮೂಡಿಸುವ ನಿಟ್ಟಿನಲ್ಲಿ ಇಂಗ್ಲಿಷ್ ಹಬ್ಬ ಆಚರಿಸುವ ಮೂಲಕ ಶಾಲೆಯ ಮಕ್ಕಳಲ್ಲಿ, ಪೋಷಕರಲ್ಲಿ ಹಬ್ಬದ ವಾತಾವರಣ ನಿರ್ಮಿಸಿರುವುದು ವಿಶೇಷವಾಗಿತ್ತು. ಶಾಲಾವರಣದಲ್ಲಿ ಇಂಗ್ಲಿಷ್ ಹಬ್ಬದ ವಸ್ತುಪ್ರದರ್ಶನ ಅನೇಕ ವಿಶೇಷತೆ, ಹೊಸತನಗಳಿಗೆ ಸಾಕ್ಷಿಯಾಯಿತು. ಇಂಗ್ಲಿಷ್ ಹಬ್ಬದ ಕಲರವದಲ್ಲಿ ಪುಟಾಣಿ ಕಂದಮ್ಮಗಳು ಹಾಡುಗಳಿಗೆ ಪುಟ್ಟಪುಟ್ಟ ಹೆಜ್ಜೆ ಹಾಕಿ ಕುಣಿದು ಸಂಭ್ರಮಿಸಿದರು. ವಿದ್ಯಾರ್ಥಿಗಳ ನೃತ್ಯ, ನಾನಾ ವೇಶಧಾರಿಗಳ ಚಿತ್ತಾರವನ್ನು ಪೋಷಕರು ಕಣ್ತುಂಬಿಕೊಂಡರು.

ಇಂಗ್ಲಿಷ್ ಶ್ರೀಮಂತ ಭಾಷೆ: ಸರ್ಕಾರಿ ಬಾಲಕರ ಪದವಿಪೂರ್ವ ಕಾಲೇಜಿನ ಇಂಗ್ಲಿಷ್ ಉಪನ್ಯಾಸಕಿ ಶೀಲಾ ಕಾರ್ಯಕ್ರಮದಲ್ಲಿ ಮುಖ್ಯ ಅತಿಥಿಯಾಗಿ ಭಾಗವಹಿಸಿ ಮಾತನಾಡಿ, ಇಂಗ್ಲಿಷ್ ಅಂತಾರಾಷ್ಟ್ರೀಯ ಭಾಷೆಯಾಗಿದೆ. ಇಂಗ್ಲಿಷ್ ಶ್ರೀಮಂತ ಭಾಷೆ ಎಂದರೆ ತಪ್ಪು ಆಗಲ್ಲ. ನಿತ್ಯ ಇಂಗ್ಲಿಷ್ ಬಳಕೆಯಾಗುತ್ತಿದೆ. ಇಂತಹ ಇಂಗ್ಲಿಷ್ ಹಬ್ಬದಿಂದ ಮಕ್ಕಳು ಇಂಗ್ಲಿಷ್ ಕಲಿಕೆಯಲ್ಲಿ ಮುಂದೆ ಬರಲು ಸಹಕಾರಿಯಾಗಿದೆ ಎಂದರು. ಶಾಲೆಯಲ್ಲಿ ವಿದ್ಯಾರ್ಥಿಗಳಿಗೆ ಭಾಷೆಯ ಸಂಸ್ಕೃತಿ, ಮಹತ್ವ ತಿಳಿಸಿಕೊಡುವ ಜೊತೆಗೆ ನಾನಾ ಚಟುವಟಿಕೆಗಳಲ್ಲಿ ಸಕ್ರಿಯವಾಗಿ ತೊಡಗಿಸುವ ಮೂಲಕ ಅನೇಕ ವೈಶಿಷ್ಟ, ಸಂಭ್ರಮಗಳಿಗೆ ಕಾರಣವಾಗಿದೆ ಎಂದರು.

ಟ್ರಸ್ಟಿ ಡಿ.ಎನ್.ಮಹದೇವಪ್ಪ ಮಾತನಾಡಿ, ಸಂಸ್ಥೆಯ ಇಂಗ್ಲಿಷ್ ಹಬ್ಬದಿಂದ ಮಕ್ಕಳಲ್ಲಿ ಇಂಗ್ಲಿಷ್ ಕಲಿಕೆಗೆ ಪೂರಕವಾಗುತ್ತದೆ. ಪ್ರಸ್ತುತ ದಿನಗಳಲ್ಲಿ ಇಂಗ್ಲಿಷ್ ಬಳಕೆ ಹೆಚ್ಚಿನ ಮಹತ್ವ ಪಡೆದುಕೊಂಡಿದ್ದು, ಮುಂದಿನ ದಿನಗಳಲ್ಲಿ ಉದ್ಯೋಗ ಪಡೆಯಲು ಅನುಕೂಲವಾಗಲಿದೆ ಎಂದರು.

ಸಂಸ್ಥೆಯ ಆಡಳಿತಾಧಿಕಾರಿ ನಾಗರಾಜು ಮಾತನಾಡಿ, ನಮ್ಮ ಶಾಲೆಯಲ್ಲಿ ಪ್ರತಿವರ್ಷದಂತೆ ಈ ಬಾರಿಯು ಇಂಗ್ಲಿಷ್ ಹಬ್ಬವನ್ನು ಆಯೋಜಿಸಿದ್ದು ಮಕ್ಕಳಲ್ಲಿ ಹೊಸಚೈತನ್ಯ ಜೊತೆಗೆ ಸಾಮಾಜಿ ಕಳಕಳಿ, ವೈಜ್ಞಾನಿಕ ಚಿಂತನೆ ಮೂಡಿಸುತ್ತಿದೆ ಎಂದರು. ನಗರಸಭಾ ಸದಸ್ಯರಾದ ನೀಲಮ್ಮ, ಗೌರಿಶಂಕರ್, ಪ್ರಾಂಶುಪಾಲ ಕೆ.ಸಿ.ಶ್ರೀಧರಮೂರ್ತಿ, ಮುಖ್ಯ ಶಿಕ್ಷಕ ಮಹದೇವಸ್ವಾಮಿ, ಚಿತ್ರಕಲಾ ಶಿಕ್ಷಕ ಸಂಪತ್‌ಕುಮಾರ್, ಶಿಕ್ಷಕಿ ಉಮೆಸನ್ನಾಂ, ಪೋಷಕರು, ವಿದ್ಯಾರ್ಥಿಗಳು ಹಾಜರಿದ್ದರು.

ಜಗಳ ವಿಕೋಪಕ್ಕೆ ಹೋಗಿ ಪತ್ನಿಗೆ ಚಾಕುವಿನಿಂದ ಇರಿದು ಜೈಲುಪಾಲಾದ ಪತಿ!

ಬೆಂಗಳೂರು: ತನ್ನ ತಂಗಿಯ ನಿಶ್ಚಿತಾರ್ಥಕ್ಕೆ ಬಂದಿಲ್ಲ ಎಂದು ಜಗಳವಾಡುತ್ತಿದ್ದಾಗ ಜಗಳ ವಿಕೋಪಕ್ಕೆ ತಿರುಗಿ ಪತಿ ತನ್ನ ಪತ್ನಿಗೆ ಚಾಕುವಿನಿಂದ ಇರಿದ ಘಟನೆ ಸುಂಕದಕಟ್ಟೆ ಬಳಿಯ ಸೊಲ್ಲಾಪುರದಮ್ಮ ದೇವಸ್ಥಾನ ಬಳಿ ನಡೆದಿದೆ. ಜಯಪ್ರಕಾಶ್ (32ವ) ತನ್ನ ಪತ್ನಿ ದಿವ್ಯಶ್ರೀ (26ವ)ಗೆ ಚಾಕು ಇರಿದು ಜೈಲುಪಾಲಾದ ವ್ಯಕ್ತಿ. ಕಳೆದ ಫೆಬ್ರವರಿ 15ರ ಬೆಳಗ್ಗೆ 9 ಗಂಟೆ ಸುಮಾರಿಗೆ ಘಟನೆ ನಡೆದಿದೆ. ಕೊಲೆ ಸಂಬಂಧ ಕಾಮಾಕ್ಷಿಪಾಳ್ಯ ಪೊಲೀಸ್ ಠಾಣೆಯಲ್ಲಿ ಎಫ್ಐಆರ್ ದಾಖಲಾಗಿದ್ದು ಆರೋಪಿ ಜಯಪ್ರಕಾಶ್ ಬಂಧಿಸಿ ಜೈಲಿಗೆ ಕಳುಹಿಸಲಾಗಿದೆ. ಜಯಪ್ರಕಾಶ್ ಹಾಗೂ ದಿವ್ಯಶ್ರೀ ಇಬ್ಬರೂ ಪರಸ್ಪರ ಪ್ರೀತಿಸಿ 2019ರಲ್ಲಿ ಮದುವೆಯಾಗಿದ್ದರು. ಪೋಷಕರ ವಿರೋಧ ಹಿನ್ನಲೆ ಬೆಂಗಳೂರಲ್ಲಿ ವಾಸವಾಗಿದ್ದರು. ಗಂಡನಿಗೆ ಅನಾರೋಗ್ಯ ಹಿನ್ನಲೆ ಮನೆಯ ಖರ್ಚೆಲ್ಲ ಪತ್ನಿಯೇ ನೋಡಿಕೊಳ್ಳುತ್ತಿದ್ದಳು. ಮೊದಲು ಮೂಡಲಪಾಳ್ಯದಲ್ಲಿ ಮನೆ ಮಾಡಿಕೊಂಡು ವಾಸವಿದ್ದ ದಂಪತಿ, ನಂತರ ಸುಂಕದಕಟ್ಟೆಗೆ ಶಿಫ್ಟ್ ಆಗಿದ್ದರು. ಇವರಿಬ್ಬರೂ ಮನೆಯ ವಿರೋಧದ ನಡುವೆಯೂ ಪ್ರೀತಿಸಿ ಮದುವೆಯಾಗಿದ್ದರೂ ಇವರ ನಡುವೆ ಗಲಾಟೆ, ಜಗಳ ಸಾಮಾನ್ಯವಾಗಿತ್ತು. ಮದುವೆ ಆದಾಗಿನಿಂದಲೂ ಜಯಪ್ರಕಾಶ್?ಗೆ ತನ್ನ ಪತ್ನಿ ಮೇಲೆ ಅನುಮಾನವಿತ್ತು. ನಿನಗೆ ಅಕ್ರಮ ಸಂಬಂಧ ಇದೆ ಎಂದು ಪ್ರತಿದಿನ ಜಯಪ್ರಕಾಶ್ ಗಲಾಟೆ ಮಾಡುತ್ತಿದ್ದನಂತೆ. ಫೋನಲ್ಲಿ ಯಾರ ಯಾರ ಜೊತೆಗೆ ಮಾತನಾಡುತ್ತೀಯಾ ಎಂದು ಹಲ್ಲೆ ನಡೆಸುತ್ತಿದ್ದ. ಹೀಗೆ ಒಮ್ಮೆ ಜಗಳ ವಿಕೋಪಕ್ಕೆ ತಿರುಗಿದೆ. ಈ ವೇಳೆ ತನ್ನ ತಂಗಿಯ ನಿಶ್ಚಿತಾರ್ಥಕ್ಕೆ ಬರಲಿಲ್ಲ ಎಂಬ ಕೋಪದಿಂದ ಜಯಪ್ರಕಾಶ್ ಚಾಕು ತೆಗೆದುಕೊಂಡು ಹಲ್ಲೆ ನಡೆಸಿದ್ದಾರೆ. ಹಲ್ಲೆಗೆ ಮುಂದಾದಾಗ ಚಾಕು ಕಾಲಿಗೆ ತಾಕಿ ದಿವ್ಯಶ್ರೀಗೆ ಗಾಯಗಳಾಗಿವೆ. ಕಾಲಿಗೆ ಗಾಯ ಆಗಿದ್ದು ಎಂಟು ಹೊಲಿಗೆ ಹಾಕಲಾಗಿದೆ. ಘಟನೆ ಸಂಬಂಧ ಕಾಮಾಕ್ಷಿಪಾಳ್ಯ ಪೊಲೀಸ್ ಠಾಣೆಯಲ್ಲಿ ಎಫ್ಐಆರ್ ದಾಖಲಾಗಿದ್ದು, ಆರೋಪಿ ಜಯಪ್ರಕಾಶ್ ಬಂಧಿಸಿ ಪೊಲೀಸರು ಜೈಲಿಗೆ ಕಳುಹಿಸಿದ್ದಾರೆ.

19 ರಂದು ಪೂರ್ವಭಾವಿ ಸಭೆ

ರಾಮನಗರ: ಚನ್ನಪಟ್ಟಣ ನಗರಸಭೆಯ 2024-25ನೇ ಸಾಲಿನ ಆಯವ್ಯಯ ತಯಾರಿಸಲು ಫೆ. 19ರ ಸೋಮವಾರ ಸಂಜೆ 4 ಗಂಟೆಗೆ ನಗರಸಭೆ ಕಚೇರಿ ಸಭಾಂಗಣದಲ್ಲಿ ಪೂರ್ವಭಾವಿ ಸಭೆ ಹಮ್ಮಿಕೊಳ್ಳಲಾಗಿದೆ. ನಗರದ ಸರ್ವತೋಮುಖ ಅಭಿವೃದ್ಧಿಗೆ ಅಗತ್ಯವಾದ ಸಲಹೆ ಮತ್ತು ಸೂಚನೆಗಳನ್ನು ನೀಡಲು ಸಾರ್ವಜನಿಕರು ಹಾಗೂ ಸಂಬಂಧಿಸಿದವರು ಆಗಮಿಸುವಂತೆ ಚನ್ನಪಟ್ಟಣ ನಗರಸಭೆಯ ಪೌರಾಯುಕ್ತರು ಪ್ರಕಟಣೆಯಲ್ಲಿ ತಿಳಿಸಿದ್ದಾರೆ.

ಹಂಗಳ, ಮಂಗಲ, ಕಣ್ಣೇಗಾಲ ಗ್ರಾಮಗಳಲ್ಲಿ ಜಾಗೃತಿ

ಸಂವಿಧಾನ ಜಾಗೃತಿ ಜಾಥಾ ಸಂಚಾರ

ಚಾಮರಾಜನಗರ: ಗುಂಡ್ಲುಪೇಟೆ ತಾಲೂಕಿನ ಹಂಗಳ, ಮಂಗಲ, ಕಣ್ಣೇಗಾಲ ಗ್ರಾಮ ಪಂಚಾಯಿತಿ ವ್ಯಾಪ್ತಿಯಲ್ಲಿ ಇಂದು ಸಂವಿಧಾನ ಜಾಗೃತಿ ಜಾಥಾಗೆ ಸಂಭ್ರಮದ ಸ್ವಾಗತ ನೀಡಲಾಯಿತು.

ಹಂಗಳದಲ್ಲಿ ಸಂವಿಧಾನ ಜಾಗೃತಿ ಜಾಥಾದಲ್ಲಿ ಮೊದಲಿಗೆ ಡಾ. ಬಿ.ಆರ್. ಅಂಬೇಡ್ಕರ್ ಅವರ ಪುತ್ಥಳಿಗೆ ಪುಷ್ಪಾರ್ಚನೆ ನೆರವೇರಿಸಲಾಯಿತು. ಕಲಾತಂಡಗಳೊಡನೆ ಸ್ತಬ್ಧ ಚಿತ್ರದ ಮೆರವಣಿಗೆ ನಡೆಯಿತು.

ವಿವಿಧ ಕಲಾತಂಡಗಳು ಮೆರವಣಿಗೆಯಲ್ಲಿ ಪಾಲ್ಗೊಂಡು ಮತ್ತಷ್ಟು ಮೆರಗು ನೀಡಿದವು. ನೀಲಿ ಸೀರೆಯುಟ್ಟ ಮಹಿಳೆಯರು ಪೂರ್ಣಕುಂಭ ಹೊತ್ತು ಸಾಗಿದರು. ಶಾಲಾ ವಿದ್ಯಾರ್ಥಿಗಳು ಸಮವಸ್ತ್ರದಲ್ಲಿ ಡಾ. ಬಿ.ಆರ್. ಅಂಬೇಡ್ಕರ್ ಅವರ ಭಾವಚಿತ್ರವುಳ್ಳ ಧ್ವಜ ಹಿಡಿದು ಗಮನಸೆಳೆದರು.

ಹಂಗಳದಲ್ಲಿ ಕಾಡಾ ಮಾಜಿ ಅಧ್ಯಕ್ಷರಾದ ಹೆಚ್.ಎಸ್. ನಂಜಪ್ಪ, ಗ್ರಾಮ ಪಂಚಾಯಿತಿ ಅಧ್ಯಕ್ಷರಾದ ರೂಪಾ, ಉಪಾಧ್ಯಕ್ಷರಾದ ನಾಗರಾಜು, ಇನ್ನಿತರ ಸದಸ್ಯರು, ಪಂಚಾಯತ್ ಅಭಿವೃದ್ಧಿ ಅಧಿಕಾರಿ ಶಾಂತಮಲ್ಲಪ್ಪ, ನೋಡಲ್ ಅಧಿಕಾರಿ ಮಧುಸೂದನ್, ವಿವಿಧ ಸಂಘಟನೆಗಳ ಪದಾಧಿಕಾರಿಗಳು ಪಾಲ್ಗೊಂಡರು.

ಮಂಗಲ ಗ್ರಾಮದಲ್ಲಿ ಎತ್ತಿನಗಾಡಿಗಳ ಮೆರವಣಿಗೆ, ಅಂಬೇಡ್ಕರ್ ವೇಷಭೂಷಣ ಧರಿಸಿದ ಮಕ್ಕಳು ಭಾಗವಹಿಸಿದ್ದು ವಿಶೇಷವಾಗಿತ್ತು. ಕಳಶ ಹೊತ್ತ ಮಹಿಳೆಯರು ಮೆರವಣಿಗೆಯಲ್ಲಿ ಪಾಲ್ಗೊಂಡರು. ಮಕ್ಕಳಿಂದ ನೃತ್ಯ ಹಾಗೂ ಭಾಷಣ ಕಾರ್ಯಕ್ರಮ ನಡೆದವು. ಪುಸ್ತಕ ಜೋಳಿಗೆ ಗಮನಸೆಳೆಯಿತು.

ಮಂಗಲ ಗ್ರಾಮ ಪಂಚಾಯಿತಿ ಅಧ್ಯಕ್ಷರಾದ ಬಿ.ಮಾದಪ್ಪ, ಉಪಾಧ್ಯಕ್ಷರಾದ ಕಮಲ, ಇನ್ನಿತರ ಸದಸ್ಯರು, ನೋಡಲ್ ಅಧಿಕಾರಿ ತಾಲೂಕು ಶಿಶು ಅಭಿವೃದ್ಧಿ ಯೋಜನಾಧಿಕಾರಿ ಹೇಮಾವತಿ, ವಿವಿಧ ಸಂಘಟನೆಗಳ ಪದಾಧಿಕಾರಿಗಳು ಭಾಗವಹಿಸಿದ್ದರು.

ಕಣ್ಣೇಗಾಲ ಗ್ರಾಮದಲ್ಲಿ ಸಂವಿಧಾನ ಜಾಗೃತಿ ಜಾಥಾಗೆ ಅದ್ದೂರಿ ಸ್ವಾಗತ ನೀಡಲಾಯಿತು. ಬೈಕ್ ರ‍್ಯಾಲಿ, ಅಲಂಕೃತ ಎತ್ತಿನಗಾಡಿಗಳು ಜಾಥಾದೊಂದಿಗೆ ಸಾಗಿದವು. ಅಕ್ಕ ಐಎಎಸ್ ಅಕಾಡೆಮಿಯ ಡಾ. ಶಿವಕುಮಾರ್, ಗ್ರಾಮ ಪಂಚಾಯಿತಿ ಅಧ್ಯಕ್ಷರಾದ ಮಂಗಳಮ್ಮ, ಉಪಾಧ್ಯಕ್ಷರಾದ ಯಮುನ, ಇನ್ನಿತರ ಸದಸ್ಯರು, ವಿವಿಧ ಸಂಘಟನೆಗಳ ಪದಾಧಿಕಾರಿಗಳು ಜಾಥಾವನ್ನು ಬರಮಾಡಿಕೊಂಡರು.

ಕಾರ್ಯಕ್ರಮದಲ್ಲಿ ಅಕ್ಕ ಐಎಎಸ್ ಅಕಾಡೆಮಿಯ ಡಾ. ಶಿವಕುಮಾರ್, ಮುಖ್ಯ ಭಾಷಣಕಾರರಾದ ಮಣಿಕಂಠಚಾರ್ ಪಾಲ್ಗೊಂಡು ಮಾತನಾಡಿದರು. ಕಾಡಾ ಮಾಜಿ ಅಧ್ಯಕ್ಷರಾದ ಹೆಚ್.ಎಸ್. ನಂಜಪ್ಪ, ಸಮಾಜ ಕಲ್ಯಾಣ ಇಲಾಖೆಯ ತಾಲೂಕು ಸಹಾಯಕ ನಿರ್ದೇಶಕರಾದ ಮೋಹನ್ ಕುಮಾರ್, ಕಾರ್ಯಕ್ರಮದ ನೋಡಲ್ ಅಧಿಕಾರಿ ಪಶುಸಂಗೋಪನಾ ಇಲಾಖೆಯ ಸಹಾಯಕ ನಿರ್ದೇಶಕರಾದ ಮೋಹನ್, ಪಂಚಾಯತ್ ಅಭಿವೃದ್ಧಿ ಅಧಿಕಾರಿ ಪಾಲಾಕ್ಷಸ್ವಾಮಿ, ವಿವಿಧ ಸಂಘಟನೆಗಳ ಮುಖಂಡರು, ಇನ್ನಿತರ ಗಣ್ಯರು ಭಾಗವಹಿಸಿದ್ದರು.

ಐಎನ್‌ಎ ರಾಮರಾವ್ ಅಪ್ರತಿಮ ದೇಶಪ್ರೇಮಿ

ಚಾಮರಾಜನಗರ: ಐಎನ್‌ಎ ರಾಮರಾವ್ ಅವರು ಸುಭಾಷ್ ಚಂದ್ರ ಬೋಸ್ ರವರ ಪ್ರೀತಿಯ ಶಿಷ್ಯರಾಗಿ ಅಪ್ರತಿಮ ದೇಶಪ್ರೇಮಿ ಯಾಗಿದ್ದರು ಎಂದು ಭಾರತ ಸೇವಾದಳದ ಜಿಲ್ಲಾಧ್ಯಕ್ಷ ವೆಂಕಟ ನಾಗಪ್ಪ ಶೆಟ್ಟಿ ಹೇಳಿದರು.

ಅವರು ಇಂದು ಶನಿವಾರ ಬೆಳಿಗ್ಗೆ ಭಾರತ ಸೇವಾದಳ ಕಚೇರಿಯಲ್ಲಿ ಹಮ್ಮಿಕೊಂಡಿದ್ದ ಐಎನ್‌ಎ ರಾಮರಾವ್ ಪುಣ್ಯ ಸ್ಮರಣೆ ಕಾರ್ಯಕ್ರಮದಲ್ಲಿ ಅವರು ಮಾತನಾಡಿದರು. ಶಿಸ್ತಿನ ಸಿಪಾಯಿ ಆಗಿದ್ದ ಐಎನ್‌ಎ ರಾಮರಾವ್ ಅವರು ತಮ್ಮ ಕೊನೆಯ ದಿನಗಳನ್ನು ಭಾರತ ಸೇವಾ ದಳದ ಕಚೇರಿಯಲ್ಲಿಯೇ ಕಳೆದು ಜೀವನ ತ್ಯಾಗ ಮಾಡಿದರೆಂದು ವಿವರಿಸಿದರು. ಭಾರತ ಸೇವಾದಳದ ತಾಲೂಕು ಅಧ್ಯಕ್ಷ ಸಿಎಂ ನರಸಿಂಹಮೂರ್ತಿ ಮಾತನಾಡಿ, ಸ್ವಾತಂತ್ರ್ಯ ಸೇನಾನಿ ಐಎನ್‌ಎ ರಾಮರಾವ್ ಅವರ ದೇಶಭಕ್ತಿ ,ರಾಷ್ಟ್ರ ಪ್ರೇಮ, ಶಿಸ್ತು ಮತ್ತು ಆದರ್ಶಗಳನ್ನು ಇಂದಿನ ಯುವ ಜನತೆ ಮೈಗೂಡಿಸಿಕೊಳ್ಳಬೇಕೆಂದು ಹೇಳಿದರು. ಮಾರ್ಚ್ 27 ಐಎನ್‌ಎ ರಾಮರಾವ್ ಅವರ ಹುಟ್ಟುಹಬ್ಬವನ್ನು ಭಾರತ ಸೇವಾದಳದ ವತಿಯಿಂದ ವಿಶೇಷವಾಗಿ ಕಾರ್ಯಕ್ರಮ ರೂಪಿಸಲಾಗುವುದು ಎಂದು ಇದೇ ಸಂದರ್ಭದಲ್ಲಿ ಹೇಳಿದರು. ಭಾರತ ಸೇವಾದಳದ ತಾಲೂಕು ಕಾರ್ಯದರ್ಶಿ ನಾಗರಾಜು , ಕೋಶಾಧ್ಯಕ್ಷ ಪ್ರಸಾದ್ ಭಾಗವಹಿಸಿದ್ದರು. ಇದೇ ಸಂದರ್ಭದಲ್ಲಿ ಐಎನ್‌ಎ ರಾಮರಾವ್ ಭಾವಚಿತ್ರಕ್ಕೆ ಪುಷ್ಪಾರ್ಚನೆ ಮಾಡಲಾಯಿತು. ಭಾರತ ಸೇವಾದಳದ ಸಂಘಟಕ ಅರುಣ್ ಕಾರ್ಯಕ್ರಮ ನಿರ್ವಹಿಸಿದರು. ಸರ್ವಧರ್ಮ ಪ್ರಾರ್ಥನೆಯೊಂದಿಗೆ ಪ್ರಾರಂಭವಾಗಿ ರಾಷ್ಟ್ರಗೀತೆ ಗಾಯನದೊಂದಿಗೆ ಕಾರ್ಯಕ್ರಮ ಮುಕ್ತಾಯಗೊಳಿಸಲಾಯಿತು.

ಅಭಿವೃದ್ಧಿ ಕಾಮಗಾರಿಗೆ ಶಾಸಕ ಸಿ ಪುಟ್ಟರಂಗಶಟ್ಟಿ ಗುದ್ದಲಿಪೂಜೆ

ಚಾಮರಾಜನಗರ: ತಾಲ್ಲೂಕಿನ ಮಂಗಲ ಹೊಸೂರು, ಚಿಕ್ಕಕೆಂಪಿಹುಂಡಿ ಗ್ರಾಮದಲ್ಲಿ ಮಲೆನಾಡು ಪ್ರದೇಶ ಅಭಿವೃದ್ಧಿ ಯೋಜನೆಯಡಿ ಮಂಗಲ ಹೊಸೂರು ಪರಿಶಿಷ್ಟ ಜಾತಿ ಬಡಾವಣೆಗೆ 10 ಲಕ್ಷ ರೂ.

ಚಿಕ್ಕ ಕೆಂಪಿಹುಂಡಿ ಗ್ರಾಮದ ಕುರುಬ ಸಮುದಾಯದವರ ಬೀದಿಯಲ್ಲಿ 20 ಲಕ್ಷ ರೂ. ಸೇರಿದಂತೆ 30 ಲಕ್ಷ ರೂ.ವೆಚ್ಚದ ರಸ್ತೆ ಮತ್ತು ಚರಂಡಿ ಅಭಿವೃದ್ಧಿ ಕಾಮಗಾರಿಗೆ ಎಂಎಸ್‌ಐಎಲ್ ಅಧ್ಯಕ್ಷ ಶಾಸಕ ಸಿ.ಪುಟ್ಟರಮಗಶೆಟ್ಟಿ ಭೂಮಿಪೂಜೆ ನೆರವೇರಿಸಿದರು. ನಂತರ ಮಾತನಾಡಿದ ಅವರು, ಕ್ಷೇತ್ರವ್ಯಾಪ್ತಿಯ ಗ್ರಾಮಗಳಿಗೆ ಬೇಕಾದ ರಸ್ತೆ,ಚರಂಡಿ ಸಮುದಾಯಭವನ, ಕುಡಿಯುವ ನೀರು ಸೌಲಭ್ಯ, ಗಂಗಾ ಕಲ್ಯಾಣಯೋಜನೆಯಡಿ ಸಾಲಸೌಲಭ್ಯ, ಅರ್ಹ ಫಲಾನುಭವಿಗಳಿಗೆ ಆಶ್ರಯ ಮನೆ, ನಿವೇಶನ, ಸೇರಿದಂತೆ ಸರಕಾರದಿಂದ ನೀಡಲಾಗುವ ಸೌಲಭ್ಯಗಳನ್ನು ಸಮಗ್ರವಾಗಿ ಒದಗಿಸುವ ವ್ಯವಸ್ಥೆ ಮಾಡಲಾಗುತ್ತಿದೆ. ಗ್ರಾಮಗಳ ಸರ್ವತೋಮುಖ ಅಭಿವೃದ್ಧಿಗೆ ಕ್ರಮವಹಿಸಲಾಗುತ್ತಿದ್ದು,

ರಸ್ತೆ, ಚರಂಡಿಯಿಲ್ಲದಿರುವ ಗ್ರಾಮಗಳನ್ನು ಗುರುತಿಸಿ, ಸರಕಾರದಿಂದ ಸೂಕ್ತ ಅನುದಾನ ಬಿಡುಗಡೆ ಮಾಡಿಸಿ, ಅಭಿವೃದ್ಧಿ ಪಡಿಸಲಾಗುವುದು ಎಂದು ತಿಳಿಸಿದರು.

ಕಾಮಗಾರಿ ನಿರ್ವಹಣೆಗೆ ಸಂಬಂಧಪಟ್ಟ ಗುತ್ತಿಗೆದಾರರು, ಎಂಜಿನಿಯರ್ ಕಾಮಗಾರಿಯನ್ನು ತ್ವರಿತವಾಗಿ ಪೂರ್ಣಗೊಳಿಸುವಂತೆ ಶಾಸಕರು ಸೂಚಿಸಿದರು. ಈ ಸಂದರ್ಭದಲ್ಲಿ ಗ್ರಾಪಂ ಅಧ್ಯಕ್ಷೆ ರೇಖಾ, ಉಪಾಧ್ಯಕ್ಷೆ ಮಹದೇವಮ್ಮ, ಸದಸ್ಯೆ ಮುದ್ದಮ್ಮ, ಮುಖಂಡರಾದ ಉಡಿಗಾಲ ನಂಜಪ್ಪ, ಮಹದೇವ, ಮಂಗಲ ಗ್ರಾ,ಪಂ ಅಧ್ಯಕ್ಷ ಅಣ್ಣಪ್ಪ ಸ್ವಾಮಿಸೇರಿದಂತೆ ಗ್ರಾ,ಪಂ ಸದಸ್ಯರು ಕೆ ಆರ್ ಐ ಡಿ ಎ ಲ್ ಎಂ ಜಿ ನಿ ಯ ರ್ ಮಧು, ಗ್ರಾಮಸ್ಥರು ಹಾಜರಿದ್ದರು.

ಮಾಂಬಳ್ಳಿ, ಅಗರ ಗ್ರಾಮದಲ್ಲಿ ಅದ್ದೂರಿ ಸ್ವಾಗತ

ಚಾಮರಾಜನಗರ: ಯಳಂದೂರು ತಾಲೂಕಿನ ಮಾಂಬಳ್ಳಿ ಗ್ರಾಮಕ್ಕೆ ಇಂದು ಆಗಮಿಸಿದ ಸಂವಿಧಾನ ಜಾಗೃತಿ ಜಾಥಾಗೆ ಶಾಸಕರಾದ ಎ.ಆರ್. ಕೃಷ್ಣಮೂರ್ತಿ ಹಾಗೂ ಗ್ರಾಮಸ್ಥರು ಅದ್ದೂರಿ ಸ್ವಾಗತ ಕೋರಿದರು.

ಗ್ರಾಮಕ್ಕೆ ಜಾಗೃತಿ ಜಾಥ ಬರುತ್ತಿದ್ದಂತೆಯೇ ಕಳಶಹೊತ್ತ ಮಹಿಳೆಯರು ಸ್ವಾಗತಿಸಿದರೆ, ಮಂಗಳವಾದ್ಯದ ಸದ್ದಿಗೆ ಯುವಕ, ಯುವತಿಯರು ಕೋಲಾಟವಾಡುತ್ತಾ, ಹಾಡುತ್ತಾ, ಕುಣಿಯುತ್ತ ಸಂಭ್ರಮಿಸಿದರು. ವಯೋವೃದ್ಧರೂ ಸಹ ಈ ಸಂಭ್ರಮದಲ್ಲಿ ಹಿಂದೆ ಬೀಳಲಿಲ್ಲ. ಅಲಂಕೃತ ಎತ್ತಿನಗಾಡಿಗಳಲ್ಲಿ ಡಾ. ಬಿ.ಆರ್. ಅಂಬೇಡ್ಕರ್ ಹಾಗೂ ಸಂವಿಧಾನದ ಭಾವಚಿತ್ರಗಳನ್ನು ಇರಿಸಿ ಹೂವಿನಿಂದ ಅಲಂಕರಿಸಿ ಗ್ರಾಮದ ಮುಖ್ಯ ರಸ್ತೆಯಲ್ಲಿ ಅದ್ದೂರಿಯಾಗಿ ಬರಮಾಡಿಕೊಂಡರು.

ಗ್ರಾಮದ ಪ್ರಮುಖ ರಸ್ತೆಗಳು ಹಾಗೂ ವೃತ್ತಗಳಲ್ಲಿ ಕುಣಿದು ಕುಪ್ಪಳಿಸಿದರು. ಬಿಸಿಲಿನ ಬೇಗೆಯನ್ನು ಲೆಕ್ಕಿಸದೆ ಸಾವಿರಾರು ಸಂಖ್ಯೆಯಲ್ಲಿ ಗ್ರಾಮಸ್ಥರು ಜಾಥದಲ್ಲಿ ಭಾಗವಹಿಸಿದ್ದರು. ಕೆಲವು ಯುವಕರು ತಮ್ಮ ಬೈಕ್‌ಗಳಲ್ಲಿ ಅಂಬೇಡ್ಕರ್ ಭಾವಚಿತ್ರ ಇರುವ ನೀಲಿ ಧ್ವಜವನ್ನು ಹಾಕಿಕೊಂಡು ರ‍್ಯಾಲಿಯನ್ನು ನಡೆಸಿದರು. ದಣಿದಿದ್ದವರಿಗೆ ನೀರು, ಮಜ್ಜಿಗೆ, ಪಾನಕ ವಿತರಿಸಲಾಯಿತು. ಡಾ. ಬಿ.ಆರ್. ಅಂಬೇಡ್ಕರ್ ಅವರ ಪುತ್ಥಳಿಗೆ ಪು?ಾರ್ಚನೆ ನೆರವೇರಿಸಿ ಮಾತನಾಡಿದ ಶಾಸಕರಾದ ಎ.ಆರ್. ಕೃಷ್ಣಮೂರ್ತಿ ಅವರು ಜಗತ್ತು ಕಂಡ ಶ್ರೇ?ೃ ಚಿಂತಕರು, ಶೋಷಿತ ಧ್ವನಿಗಳ ನಾಯಕರು, ವಿಶ್ವಕಂಡ ಅದ್ಭುತ ಅರ್ಥಶಾಸ್ತ್ರಜ್ಞ, ಸಾಮಾಜಿಕ ಹಿತಚಿಂತಕರಾಗಿದ್ದ ಬಾಬಾ ಸಾಹೇಬ್ ಅಂಬೇಡ್ಕರ್ ವಿಶ್ವದಲ್ಲೇ ಅತ್ಯುತ್ತಮ ಸಂವಿಧಾನವನ್ನು ನಮ್ಮ ದೇಶಕ್ಕೆ ಕೊಡುಗೆಯಾಗಿ ನೀಡಿದ್ದಾರೆ. ಇವರನ್ನು ಪಡೆದ ನಾವು ಧನ್ಯರಾಗಿದ್ದೇವೆ ಎಂದರು.

ಸಂವಿಧಾನ ನಮ್ಮ ದೇಶದ ನಿಜವಾದ ಪವಿತ್ರ ಗ್ರಂಥವಾಗಬೇಕು, ಇದನ್ನು ಪೂಜಿಸುವ ಕೆಲಸ ಮಾಡಬೇಕು. ಇದರಲ್ಲಿರುವ ಮೌಲ್ಯಯುತವಾದ ವಿಧಿಗಳನ್ನು ಅರ್ಥಮಾಡಿಕೊಳ್ಳಬೇಕು, ಪ್ರತಿಯೊಬ್ಬರೂ ಇದರ ಒಳಾರ್ಥವನ್ನು. ತಿಳಿದುಕೊಳ್ಳುವಂತಾಗಬೇಕು. ಸಂವಿಧಾನ ಪೀಠಿಕೆ ಇಡೀ ಸಂವಿಧಾನದ ಹೃದಯವಾಗಿದೆ. ಸಂವಿಧಾನದ ಬಗ್ಗೆ ಜಾಗೃತಿ ಮೂಡಿಸಲು ಜನಸಾಮಾನ್ಯರಿಗೆ ಅರ್ಥೈಸುವ ಸಲುವಾಗಿ ರಾಜ್ಯ ಸರ್ಕಾರ ಸಂವಿಧಾನ ಜಾಗೃತಿ ಜಾಥವನ್ನು ಹಮ್ಮಿಕೊಂಡಿದೆ. ಎಂದು ತಿಳಿಸಿದರು.

ಮಾಂಬಳ್ಳಿ ಗ್ರಾಮದ ಅಂಬೇಡ್ಕರ್ ಭವನದಲ್ಲಿ ನಡೆದ ಕಾರ್ಯಕ್ರಮದಲ್ಲಿ ಉಪನ್ಯಾಸಕರಾದ ಶ್ವೇತಾ ಸಂವಿಧಾನ ಕುರಿತು ಉಪನ್ಯಾಸ ನೀಡಿದರು. ಮಾಂಬಳ್ಳಿ ಗ್ರಾಮ ಪಂಚಾಯಿತಿ ಅಧ್ಯಕ್ಷರಾದ ಮಲ್ಲೇಶ್, ಉಪಾಧ್ಯಕ್ಷರಾದ ಮುಬಾರಕ್ ಉನ್ನೀಸಾ, ಸದಸ್ಯರಾದ ಲಕ್ಷ್ಮಿ, ಮುಜಾಹಿದ್‌ಉಲ್ಲಾ, ಇಂದ್ರಮ್ಮ, ರಾಜೇಶ್ವರಿ, ರತ್ನಮ್ಮ, ಶಿವಣ್ಣ, ಜ್ಯೋತಿ ಜಿಲ್ಲಾ ಪಂಚಾಯತ್ ಮಾಜಿ ಉಪಾಧ್ಯಕ್ಷರಾದ ಜೆ. ಯೋಗೇಶ್, ತಹಶೀಲ್ದಾರ್ ಜಯಪ್ರಕಾಶ್, ತಾಲೂಕು ಪಂಚಾಯತ್ ಕಾರ್ಯ ನಿರ್ವಾಹಕಾಧಿಕಾರಿ ಶ್ರೀನಿವಾಸ್, ಸಮಾಜ ಕಲ್ಯಾಣ ಇಲಾಖೆಯ ಸಹಾಯಕ ನಿರ್ದೇಶಕರಾದ ರಾಜೇಶ್, ಬಿಇಒ ಕೆ. ಕಾಂತರಾಜು, ಮಾಂಬಳ್ಳಿ ನಂಜುಂಡಸ್ವಾಮಿ, ಮಾಂಬಳ್ಳಿ ಶಿವಕುಮಾರ್, ಪಂಚಾಯತ್ ಅಭಿವೃದ್ಧಿ ಅಧಿಕಾರಿ ಉ?ಾರಾಣಿ ಸೇರಿದಂತೆ ಅನೇಕರು ಉಪಸ್ಥಿತರಿದ್ದರು.

ಅಗರ ಗ್ರಾಮ ಪಂಚಾಯಿತಿಯಲ್ಲೂ ಜಾಗೃತಿ ಜಾಥಾವನ್ನು ಸಂಭ್ರಮದಿಂದ ಬರಮಾಡಿಕೊಳ್ಳಲಾಯಿತು. ಗ್ರಾಮ ಪಂಚಾಯಿತಿ ಅಧ್ಯಕ್ಷರಾದ ಮುದ್ದನಾಯಕ, ಉಪಾಧ್ಯಕ್ಷರಾದ ನಿರ್ಮಲ ಶ್ರೀನಿವಾಸ್, ಇನ್ನಿತರ ಸದಸ್ಯರು, ಸಮಾಜ ಕಲ್ಯಾಣ ಇಲಾಖೆಯ ಸಹಾಯಕ ನಿರ್ದೇಶಕರಾದ ರಾಜೇಶ್, ತಾಲೂಕು ಪಂಚಾಯತ್ ಕಾರ್ಯನಿರ್ವಾಹಕಾಧಿಕಾರಿ ಶ್ರೀನಿವಾಸ್ ಭಾಗವಹಿಸಿದ್ದರು.

ಸಂವಿಧಾನದ ಪೀಠಿಕೆ ಬೋಧಿಸಲಾಯಿತು. ಪುಸ್ತಕ ಜೋಳಿಗೆ ಮೂಲಕ ಅತ್ಯುತ್ತಮ ಪುಸ್ತಕಗಳನ್ನು ಸಂಗ್ರಹಿಸಲಾಯಿತು. ಸಣ್ಣ ಮಕ್ಕಳು ಡಾ. ಬಿ.ಆರ್. ಅಂಬೇಡ್ಕರ್, ಇನ್ನಿತರ ರಾಷ್ಟ್ರನಾಯಕರ ವೇಷಧಾರಿಗಳಾಗಿ ಗಮನ ಸೆಳೆದರು.

ಶಾಸಕ ಎ.ಆರ್.ಕೃಷ್ಣಮೂರ್ತಿ ವಿರುದ್ಧ ಸ್ಪೀಕರ್‌ಗೆ ದೂರು

ಚಾಮರಾಜನಗರ: ಕೊಳ್ಳೇಗಾಲ ಕ್ಷೇತ್ರದ ಶಾಸಕ ಎ.ಅರ್. ಕೃಷ್ಣಮೂರ್ತಿ ಕಾರ್ಯದರ್ಶಿಯಾಗಿರುವ ಶ್ರೀ ರಾಮಚಂದ್ರ ವಿದ್ಯಾ ಸಂಸ್ಥೆಗೆ ಅದಿ ಕರ್ನಾಟಕ ಅಭಿವೃದ್ದಿ ಸಂಘದ ಹೆಸರಿನಲ್ಲಿರುವ 1.04 ಎಕರೆ ಜಮೀನು ಪರಭಾರೆ ಮಾಡುವಂತೆ ಒತ್ತಡ ಹೇರಿದ್ದು, ಇದಕ್ಕೆ ಒಪ್ಪದ ನನ್ನ ವಿರುದ್ದ ಇಲ್ಲ ಸಲ್ಲದ ಆರೋಪಗಳನ್ನು ಮಾಡಿ ಸಮಾಜದ ಮುಖಂಡರನ್ನು ದಾರಿ ತಪ್ಪಿಸುವ ಕೆಲಸವನ್ನು ಶಾಸಕರು ಮಾಡುತ್ತಿದ್ದಾರೆ ಎಂದು ಅದಿ ಕರ್ನಾಟಕ ಅಭಿವೃದ್ದಿ ಸಂಘದ ಅಧ್ಯಕ್ಷ ಹಾಗು ಮಾಜಿ ನಗರಸಭಾ ಅಧ್ಯಕ್ಷ ಎಸ್. ನಂಜುಂಡಸ್ವಾಮಿ ನೇರ ಆರೋಪ ಮಾಡಿದರು.

» **ಅದಿ ಕರ್ನಾಟಕ ಅಭಿವೃದ್ಧಿ ಸಂಘದ ಹೆಸರಿನಲ್ಲಿರುವ 1.04 ಎಕರೆ ಜಮೀನು ಪರಭಾರೆ ಮಾಡುವಂತೆ ಒತ್ತಡ**

ನಗರದ ಜಿಲ್ಲಾ ಕಾರ್ಯನಿರತ ಪತ್ರಕರ್ತರ ಸಂಘದ ಭವನದಲ್ಲಿ ಕರೆದಿದ್ದ ಪತ್ರಿಕಾಗೋಷ್ಠಿಯಲ್ಲಿ ಮಾತನಾಡಿದ ಅವರು, ಈ ಹಿಂದೆ ದಿ. ಕೆ.ಸಿ. ರಂಗಯ್ಯ ಅವರು ಸಮಾಜದ ಅಧ್ಯಕ್ಷರಾಗಿದ್ದಾಗ ಶ್ರೀ ರಾಮಚಂದ್ರ ವಿದ್ಯಾ ಸಂಸ್ಥೆಯನ್ನು ಆರಂಭಿಸಲು ಸಂಘಕ್ಕೆ ಸೇರಿದ ಸರ್ವೆ ನಂ, 379/4ಎ ನಲ್ಲಿರುವ 1.04 ಎಕರೆ ಜಾಗವನ್ನು ಬಳಕೆ ಮಾಡಿಕೊಂಡು ಕಟ್ಟಡವನ್ನು ನಿರ್ಮಿಸಿಕೊಂಡಿದ್ದರು. ಬಹಳ ವರ್ಷಗಳ ಕಾಲ ಅವರು ಎರಡು ಸಂಸ್ಥೆಯಲ್ಲಿ ಅಧ್ಯಕ್ಷರಾಗಿದ್ದ ಕಾರಣದಿಂದ ಮುಂದುವರಿದು ಕೊಂಡು ಬಂದಿತ್ತು. ಕೆ.ಸಿ. ರಂಗಯ್ಯ ಅವರು ಕಾಲವಾದ ನಂತರ ನಾನು ಅಧ್ಯಕ್ಷನಾದೆ. ಇದೇ ಸಂಸ್ಥೆಯ ಕಾರ್ಯದರ್ಶಿಯಾಗಿರುವ ಎ.ಆರ್. ಕೃಷ್ಣಮೂರ್ತಿ ಅವರು 2023ರ ಜುಲೈ 12 ರಂದು ಸಂಘಕ್ಕೆ ಪತ್ರ ಬರೆದು. ಇದನ್ನು ಸಂಸ್ಥೆಗೆ ಬರೆದುಕೊಡುವಂತೆ ಮನವಿ ಮಾಡಿದ್ದರು.

ಈ ಪತ್ರವನ್ನು ನಾನು ಸಭೆಯಲ್ಲಿಟ್ಟು ಪ್ರಸ್ತಾಪ ಮಾಡಿದಾಗ ಇತರೇ ನಿರ್ದೇಶಕರು ಚರ್ಚೆ ಮಾಡಿ, ಮುಂದಿನ ಸಭೆಯಲ್ಲಿ ಇತ್ಯರ್ಥ ಪಡಿಸೋಣ ಎಂಬ ಸಲಹೆಯನ್ನು ನೀಡಿದ್ದರು. ಹೀಗಾಗಿ ಅವರ ಮನವಿಯಂತೆ ಸಂಸ್ಥೆಗೆ ಸಮಾಜದ ಆಸ್ತಿಯನ್ನು ಪರಭಾರೆ ಮಾಡಲಿಲ್ಲ. ಇದ್ದನ್ನೇ ಮನಸ್ಸಿನಲ್ಲಿಟ್ಟು ಕೊಂಡಿರುವ ಕೃಷ್ಣಮೂರ್ತಿ ಮತ್ತು ಅವರ ಬೆಂಬಲಿಗರು ನನ್ನ ವಿರುದ್ದ ಸಮಾಜದ ಆಸ್ತಿ ಕಬಳಿಕೆ ಮಾಡಿಕೊಂಡಿದ್ದಾರೆ ಎಂದು ಹೇಳುವುದು ಎಷ್ಟರ ಮಟ್ಟಿಗೆ ಸರಿ ಎಂದು ನಂಜುಂಡಸ್ವಾಮಿ ಪ್ರಶ್ನೆ ಮಾಡಿದರು.

ನಾನು ಅಧ್ಯಕ್ಷನಾದ ಬಳಿಕ ಸಂಘವನ್ನು ಸುಸ್ಥಿತಿಯಲ್ಲಿ ಮುನ್ನಡೆಸಿಕೊಂಡು ಪ್ರತಿ ತಿಂಗಳು ಸಂಘಕ್ಕೆ 2 ಲಕ್ಷ ರೂ. ಅದಾಯ ಬರುವಂತೆ ಮಾಡಿದ್ದೇನೆ?. ಒಂದು ಉತ್ತಮ ವಾಣಿಜ್ಯ ಕಟ್ಟಡ ನಿರ್ಮಾಣ ಮಾಡಿದ್ದೇ ತಪ್ಪಾಯಿತ್ತೆ? ಅಲ್ಲದೇ ಸಂಘದ ಇತರೇ ಆಸ್ತಿಗಳನ್ನು ಸಂರಕ್ಷಣೆ ಮಾಡುವ ನಿಟ್ಟಿನಲ್ಲಿ ದಿಟ್ಟ ಹೆಜ್ಜೆಯನ್ನು ತೆಗೆದುಕೊಂಡಿದ್ದೇನೆ. ಈಗಾಗಲೇ ನಾನು ಯಾವ ತನಿಖೆಗೆ ಸಿದ್ದ ಎಂದು ನಂಜುಂಡಸ್ವಾಮಿ ಪುನುರುಚ್ಚಿಸಿದರು.

ಕೃಷ್ಣಮೂರ್ತಿ ವಿರುದ್ದ ಸ್ವೀಕರ್‌ಗೆ ದೂರು: ಕೊಳ್ಳೇಗಾಲ ಶಾಸಕ ಎ.ಆರ್. ಕೃಷ್ಣಮೂರ್ತಿ ಸಮುದಾಯದ ಮುಖಂಡರ ಪ್ರತಿಭಟನೆ ಸಭೆಯಲ್ಲಿ ಸ್ಥಳೀಯ ಶಾಸಕ ಸಿ. ಪುಟ್ಟರಂಗಶೆಟ್ಟಿ ವಿರುದ್ದ ಇಲ್ಲಸಲ್ಲದ ಆರೋಪ ಮಾಡಿದ್ದಾರೆ. ಅಲ್ಲದೇ ನಮ್ಮ ಸಮುದಾಯ ವಿಚಾರದಲ್ಲಿ ಮೂಗು ತೂರಿಸಬೇಡಿ ಎಂದು ಎಚ್ಚರಿಕೆ ನೀಡಿರುವುದು ಸ್ಥಳೀಯ ಶಾಸಕರಿಗೆ ಮಾಡಿದ ಅಪಮಾನವಾಗಿದೆ. ಶಾಸಕರು ಒಂದು ಸಮುದಾಯದಿಂದ ಆಯ್ಕೆಯಾದವರಲ್ಲ. ಅವರು ಎಲ್ಲಾ ಸಮುದಾಯದ ಮತಗಳಿಂದ ಶಾಸನ ಸಭೆಗೆ ಆಯ್ಕೆಯಾಗಿದ್ದಾರೆ. ಆದೇ ರೀತಿ ತಾವು ಸಹ ಕೊಳ್ಳೇಗಾಲ ಕ್ಷೇತ್ರದಿಂದ ಎಲ್ಲಾ ಸಮುದಾಯಗಳ ಮತಗಳನ್ನು ಪಡೆದು ಆಯ್ಕೆಯಾಗಿದ್ದೀರಿ ಎಂಬುದನ್ನು ಮರೆಯಬೇಡಿ. ಕೃಷ್ಣಮೂರ್ತಿ ಅವರು ಶಾಸಕರಿಗೆ ಅಪಮಾನ ಮಾಡಿರುವ ವಿರುದ್ದ ವಿಧಾನಸಭಾಧ್ಯಕ್ಷರಿಗೆ ದೂರು ನೀಡಿರುವುದಾಗಿ ಎಸ್. ನಂಜುಂಡಸ್ವಾಮಿ ತಿಳಿಸಿದರು.

ಸಂಘದ ಕಾರ್ಯದರ್ಶಿ ರಾಜ್‌ಗೋಪಾಲ್, ಖಜಾಂಚಿ ಸಿ.ಕೆ.ರವಿಕುಮಾರ್, ನಿರ್ದೇಶಕರಾದ ಜ್ಯೋತಿಗೌಡನಪುರ ವೆಂಕಟೇಶ್, ಆಲೂರು ಎ.ಎಸ್. ಮಲ್ಲಣ್ಣ, ಮುಖಂಡರಾಧ ರಾಮಸಮುದ್ರ, ನಾಗರಾಜು, ಕಾಂತರಾಜು ಹಾಜರಿದ್ದರು.

ಬೇಡಿಕೆ ಈಡೇರಿಕೆಗಾಗಿ ಪ್ರತಿಭಟನೆ

ಕೊಳ್ಳೇಗಾಲ: ಕರ್ನಾಟಕ ರಾಜ್ಯ ಅಂಗನವಾಡಿ ನೌಕರರ ಸಂಘ ತಾಲ್ಲೂಕು ಘಟಕ ಆಶ್ರಯದಲ್ಲಿ ತಮ್ಮ ಒಟ್ಟು 15 ಬೇಡಿಕೆಗಳನ್ನು ಈಡೇರಿಸುವಂತೆ ಒತ್ತಾಯಿಸಿ ಪ್ರಧಾನಮಂತ್ರಿ ನರೇಂದ್ರ ಮೋದಿಯವರಿಗೆ ಕಳುಹಿಸಿಕೊಡುವಂತೆ ತಹಶೀಲ್ದಾರ್ ಮಂಜುಳಾರವರಿಗೆ ಮನವಿಪತ್ರ ಸಲ್ಲಿಸಲಾಯಿತು. ಈ ಸಂಧರ್ಭದಲ್ಲಿ ಸಂಘದ ಅಧ್ಯಕ್ಷೆ ಶಾಂತಮ್ಮ ಮಾತನಾಡಿ, ನಮ್ಮ ಅಂಗನವಾಡಿ ಕಾರ್ಯಕರ್ತೆಯರು ಹಲವಾರು ಸಮಸ್ಯೆಗಳನ್ನು ರಾಜ್ಯ ಹಾಗೂ ಕೇಂದ್ರ ಸರ್ಕಾರ ಈಡೇರಿಸದ ಕಾರಣ ಪ್ರಧಾನಮಂತ್ರಿ ಮನವಿಯನ್ನು ರವಾನಿಸುವಂತೆ ತಹಶೀಲ್ದಾರ್ ರವರಿಗೆ ಮನವಿ ಸಲ್ಲಿಸಿದ್ದೇವೆ. ಅಂಗನವಾಡಿ ಕಾರ್ಯಕರ್ತರು ಹಾಗೂ ಸಹಾಯಕಿಯರಿಗೆ ಉದ್ಯೋಗದ ಭದ್ರತೆ ಇಲ್ಲ. ನಿವೃತ್ತರಾದರು ಸಹಾ ಯಾವುದೇ ಧನಸಹಾಯವಾಗಲಿ ಪಿಂಚಣಿಯಾಗಲಿ ದೊರೆತ್ತಿಲ್ಲ. ನಾವು ನಲವತ್ತು ವರ್ಷದಿಂದಲ್ಲು ಕೆಲಸ ಮಾಡಿದರೂ ಸಹಾ ಎಲ್ಲಾ ಸರದಕಾರಗಳು ನಮ್ಮ ಬೇಡಿಕೆಗಳನ್ನು ಕಡೆಗಣಿಸಿದ್ದರಿಂದ ನಾವು ಮಾನಸಿಕವಾಗಿ ಹಿಂಸೆ ಒಳಪಟ್ಟಿದ್ದೇವೆ. ಸಹೃದಯ ಪ್ರಧಾನಮಂತ್ರಿಗಳು ನಮ್ಮ ಅಳಲನ್ನು ಕೇಳಿ ನಮ್ಮ ಬೇಡಿಕೆಗಳನ್ನು ಈಡೇರಿಸುತ್ತಾರೆಂಬ ಆಶಾಭಾವನೆ ಇದೆ ಎಂದು ತಿಳಿಸಿದರು. ಪ್ರತಿಭಟನೆಯಲ್ಲಿ ಕರ್ನಾಟಕ ರಾಜ್ಯ ಅಂಗನವಾಡಿ ನೌಕರರ ಸಂಘ(ಸಿಐಟಿಯು) ಉಪಾಧ್ಯಕ್ಷ ಮರಿಯಮ್ಮ, ಜನನಮಂಜುಳಾ, ನಳಂದ, ಪಾರ್ವತಿ, ಮಹೇಶ್ವರಿ, ಆಶಾಲತಾ, ಅನಿತಾ ಕುಮಾರಿ, ರಾಧ, ಹಂಸಕುಮಾರಿ, ಭಾಗ್ಯ, ವಸಂತ ಮಾಲಾ, ಪುಷ್ಪ, ವಾಣಿಶ್ರೀ, ವಿದ್ಯಾ.ಕೆ, ಸರೋಜಾ ಇದ್ದರು.

ಪೊಲೀಸ್ ಇಲಾಖೆಯಲ್ಲಿ ಲಂಚಾವತಾರ; 8 ತಿಂಗಳಲ್ಲಿ 81 ಮಂದಿ ಅಮಾನತು

ಬೆಂಗಳೂರು: ಪೊಲೀಸ್ ಇಲಾಖೆಯಲ್ಲಿ ಲಂಚಗುಳಿತನ, ಕರ್ತವ್ಯಲೋಪ ಮೊದಲಾದ ಆರೋಪಗಳು ಕೇಳಿ ಬಂದಿರುವ ಹಿನ್ನೆಲೆಯಲ್ಲಿ ಬೆಂಗಳೂರು ನಗರದ 13 ಇನ್ಸ್ ಪೆಕ್ಟರ್ ಸೇರಿ ಒಟ್ಟು 81 ಮಂದಿಯನ್ನು ಅಮಾನತು ಮಾಡಲಾಗಿದೆ. ರಾತ್ರಿ ಪಾಳಿ ವೇಳೆ ಸಾರ್ವಜನಿಕರನ್ನು ಬೆದರಿಸಿ ಹಣ ಸುಲಿಗೆ, ಸುಳ್ಳು ಪ್ರಕರಣ ದಾಖಲಿಸಿ ಅಮಾಯಕರ ಬಂಧನ, ಲಂಚಕೋರತನ, ಕರ್ತವ್ಯಲೋಪ, ಹಿರಿಯ ಅಧಿಕಾರಿಗಳ ಸೂಚನೆ ಪಾಲಿಸದಿರುವುದು ಹೀಗೆ ಅನೇಕ ಆರೋಪಗಳು ಇವರ ಮೇಲೆ ಕೇಳಿ ಬಂದಿತ್ತು. ಈ ಬಗ್ಗೆ ಇಲಾಖೆ ತನಿಖೆ ನಡೆಸಿ ಕ್ರಮ ಕೈಗೊಂಡಿದೆ.

ಶಿಸ್ತಿನ ಇಲಾಖೆ ಎಂಬ ಹಣೆಪಟ್ಟಿ ಹೊಂದಿರುವ ಪೊಲೀಸ್ ಇಲಾಖೆಯ ಅಧಿಕಾರಿ, ಸಿಬ್ಬಂದಿಗಳ ಮೇಲೆ ಭ್ರಷ್ಟಾಚಾರ, ಕರ್ತವ್ಯಲೋಪ, ದುರ್ನಡತೆಯ ಆರೋಪಗಳು ಹೆಚ್ಚಾಗುತ್ತಿದೆ. ಇದಕ್ಕೆ ಇಂಬು ನೀಡುವಂತೆ ಕಳೆದ 8 ತಿಂಗಳ ಅವಧಿಯಲ್ಲಿ ಬೆಂಗಳೂರಿನಲ್ಲೇ 81 ಮಂದಿಯನ್ನು ಸೇವೆಯಿಂದ ಅಮಾನತುಗೊಳಿಸಲಾಗಿದೆ.

ಕರ್ತವ್ಯಲೋಪದ ಆರೋಪದ ಮೇಲೆ ಬೆಂಗಳೂರು ಪೊಲೀಸ್ ಕಮಿಷನರೇಟ್ ವ್ಯಾಪ್ತಿಯಲ್ಲಿ 13 ಇನ್ಸ್‌ಪೆಕ್ಟರ್‌ಗಳು ಸೇರಿ 81 ಮಂದಿಯನ್ನು ಅಮಾನತು ಮಾಡಿರುವುದು ಬೆಳಕಿಗೆ ಬಂದಿದೆ.

2023ರ ಮೇ ತಿಂಗಳಲ್ಲಿ ಪೊಲೀಸ್ ಆಯುಕ್ತರಾಗಿ ಅಧಿಕಾರ

ಸಂಗ್ರಹ ಚಿತ್ರ

ವಹಿಸಿಕೊಂಡ ಬಿ ದಯಾನಂದ ಅವರು, ಕಮಿಷನರೇಟ್ ವ್ಯಾಪ್ತಿಯ ಅಧಿಕಾರಿ, ಸಿಬ್ಬಂದಿ ವಿರುದ್ಧ ಯಾವುದೇ ಆರೋಪಗಳು ಬಂದರೆ ಸಹಿಸುವುದಿಲ್ಲ. ಅಂಥವರ ವಿರುದ್ಧ ಮುಲಾಜಿಲ್ಲದೆ ಕ್ರಮ ಕೈಗೊಳ್ಳುವುದಾಗಿ ಖಡಕ್ ಎಚ್ಚರಿಕೆ ರವಾನಿಸಿದ್ದರು. ಈ ಎಚ್ಚರಿಕೆಯನ್ನೂ ಲೆಕ್ಕಿಸದೆ ಲಂಚಕ್ಕೆ ಕೈ ಚಾಚಿದ, ಅಕ್ರಮಗಳನ್ನು ತಡೆಗಟ್ಟುವಲ್ಲಿ ವಿಫಲವಾದ ಹಾಗೂ ಕರ್ತವ್ಯಲೋಪವೆಸಗಿದ ಹಲವು ಇನ್ಸ್‌ಪೆಕ್ಟರ್‌ಗಳ ವಿರುದ್ಧ ಸಾಲು ಸಾಲು ದೂರುಗಳು ದಾಖಲಾಗಿದ್ದವು. ಈ ದೂರುಗಳ ಆಂತರಿಕ ತನಿಖೆ ನಡೆಸಿ ವರದಿ ಪಡೆದ ಆಯುಕ್ತರು 13 ಮಂದಿ ಇನ್ಸ್‌ಪೆಕ್ಟರ್‌ಗಳನ್ನು ಸೇವೆಯಿಂದ ಅಮಾನತುಗೊಳಿಸಿದ್ದಾರೆ.

ರಾತ್ರಿ ಪಾಳಿ ಕರ್ತವ್ಯದ ಅವಧಿಯಲ್ಲಿ ಸಾರ್ವಜನಿಕರನ್ನು ಬೆದರಿಸಿ ಹಣ ಸುಲಿಗೆ ಮಾಡಿರುವುದು, ಸುಳ್ಳು ಪ್ರಕರಣ ದಾಖಲಿಸಿ ಅಮಾಯಕರನ್ನು ಜೈಲಿಗೆ ಕಳುಹಿಸಿರುವುದು, ಹಿರಿಯ ಅಧಿಕಾರಿಗಳ ಸೂಚನೆಗಳನ್ನು ಪಾಲಿಸದ ಪಿಎಸ್‌ಐ, ಎಎಸ್‌ಐ, ಕಾನ್‌ಸ್ಟೇಬಲ್‌ಗಳು ಸೇರಿ 68 ಮಂದಿಯನ್ನು ಅಮಾನತು ಮಾಡಿ ಮನೆಗೆ ಕಳುಹಿಸಲಾಗಿದೆ.

ಅಮಾನತುಗೊಂಡ 81 ಮಂದಿ ಪೊಲೀಸರ ಪೈಕಿ ಏಳು ಮಂದಿ ಇನ್ಸ್‌ಪೆಕ್ಟರ್‌ಗಳು ಅಮಾನತು ಆದೇಶ ಪ್ರಶ್ನಿಸಿ ಕರ್ನಾಟಕ ಆಡಳಿತ ನ್ಯಾಯಮಂಡಳಿ (ಕೆಎಟಿ) ಮೆಟ್ಟಿಲೇರಿದ್ದಾರೆ. ಇವರ ಅಮಾನತಿಗೆ ಕೆಎಟಿ ತಡೆಯಾಜ್ಞೆ ನೀಡಿದೆ. ಈ ಪೈಕಿ ಒಬ್ಬ ಇನ್ ಸ್ಪೆಕ್ಟರ್ ಅಮಾನತುಗೊಂಡಿದ್ದ ಠಾಣೆಯಲ್ಲಿಯೇ ಪುನಃ ಕರ್ತವ್ಯಕ್ಕೆ ನಿಯೋಜನೆಗೊಂಡಿದ್ದಾರೆ.

ವಿಚಾರಣಾ ತೂಗುಕತ್ತಿ

ಯಾವುದೇ ಅಧಿಕಾರಿ, ಸಿಬ್ಬಂದಿ ವಿರುದ್ಧ ಆರೋಪಗಳು ಪ್ರಾಥಮಿಕ ತನಿಖೆಯಲ್ಲಿ ಧೃಡಪಟ್ಟ ಬಳಿಕ ಅಮಾನತುಗೊಳಿಸಲಾಗುತ್ತದೆ. ಆರೋಪಿತ 81 ಅಧಿಕಾರಿ, ಸಿಬ್ಬಂದಿ ವಿರುದ್ಧ ಇಲಾಖಾ ವಿಚಾರಣೆ ಕೂಡ ಪ್ರತ್ಯೇಕವಾಗಿ ನಡೆಯಲಿದೆ. ವಿಚಾರಣೆ ಪೂರ್ಣಗೊಂಡ ಬಳಿಕ ಮುಂಬಡ್ತಿ ತಡೆ, ವೇತನ ಕಡಿತ, ದಂಡ, ಸೇವೆಯಿಂದ ವಜಾ ಸೇರಿದಂತೆ ಇನ್ನಿತರೆ ಕ್ರಮ ಜರುಗಿಸಲಾಗುತ್ತದೆ ಎಂದು ಹಿರಿಯ ಪೊಲೀಸ್ ಅಧಿಕಾರಿಯೊಬ್ಬರು ತಿಳಿಸಿದರು.

ಮಾಧುಸ್ವಾಮಿ ಬಳಿಕ ಮತ್ತೊಬ್ಬರಿಂದ ಸೋಮಣ್ಣ ಸ್ಪರ್ಧೆಗೆ ವಿರೋಧ!

ತುಮಕೂರು: ಇಲ್ಲಿನ ಲೋಕಸಭಾ ಬಿಜೆಪಿ ಟಿಕೆಟ್ ಸಿಕ್ಕೇ ಬಿಡ್ತು ಎಂದು ಈಗಾಗಲೇ ಕ್ಷೇತ್ರ ಸಂಚಾರದಲ್ಲಿದ್ದ ವಿ.ಸೋಮಣ್ಣಗೆ ಇನ್ನೊಂದು ತಡೆಗೋಡೆ ಎದುರಾಗಿದೆ. ಮಾಜಿ ಸಚಿವ ಮಾಧುಸ್ವಾಮಿ ಬಳಿಕ ಇದೀಗ ಸ್ಥಳೀಯ ಪ್ರಭಾವಿ ಮುಖಂಡ ಮತ್ತೊಂದು ದಾಳ ಉರುಳಿಸಿದ್ದಾರೆ.

ಹೌದು. ಸಿದ್ದಗಂಗಾ ಆಸ್ಪತ್ರೆಯ ವ್ಯವಸ್ಥಾಪಕ ನಿರ್ದೇಶಕರು, ಲಿಂಗಾಯತ ಸಮುದಾಯದ ಪ್ರಭಾವಿ ಮುಖಂಡ ಡಾ.ಪರಮೇಶ್ ಟಿಕೆಟ್‌ಗಾಗಿ ದೆಹಲಿ ಮಟ್ಟದಲ್ಲಿ ಲಾಬಿ ಶುರುಮಾಡಿದ್ದಾರೆ. ಈ ಬಗ್ಗೆ ಸುದ್ದಿಗೋಷ್ಠಿ ನಡೆಸಿದ ಟಿಕೆಟ್ ಆಕಾಂಕ್ಷಿ ಡಾ.ಪರಮೇಶ್, ಸೋಮಣ್ಣಗೆ ಟಕೆಟ್ ಸಿಗಲ್ಲ.. ಹೈಕಮಾಂಡ್‌ಗೆ ಕಳುಹಿಸಿದ್ದ ನಾಲ್ವರ ಹೆಸರಲ್ಲಿ ನನ್ನ ಹೆಸರು ಮೊದಲಿದೆ ಎಂದು ಬಾಂಬ್ ಸಿಡಿಸಿದ್ದಾರೆ. ಅಲ್ಲದೇ ಹೊರಗಿನವರಿಗೆ ಟಿಕೆಟ್ ಕೊಡಬಾರದು ಎಂದು ಹೈಕಮಾಂಡ್‌ಗೆ ಪತ್ರ ಬರೆದಿದ್ದೇವೆ ಎಂದು ಡಾ.ಪರಮೇಶ್ ಸ್ಫೋಟಕ ಮಾಹಿತಿ ಬಿಚ್ಚಿಟ್ಟಿದ್ದಾರೆ.

ಡಾ.ಪರಮೇಶ್‌ರವರ ತೀಕ್ಷ್ಣ ಮಾತುಗಳು ವಿ.ಸೋಮಣ್ಣರಿಗೆ ಕೊಂಚ ಗಲಿಬಿಲಿ ಮಾಡಿಸಿದೆ. ನಾನ್ಯಾಕೆ ವಲಸಿಗನಾಗ್ತೀನಿ, ಮೋದಿ ಅವರ ಕ್ಷೇತ್ರ ಗುಜರಾತ್ ಆದರೂ ವಾರಣಾಸಿಯಿಂದ ಸ್ಪರ್ಧೆ ಮಾಡಿಲ್ಲವೇ ಎಂದು ಪ್ರಶ್ನೆ ಹಾಕಿದ್ದಾರೆ. ಕಳೆದ ವಿಧಾನಸಭಾ ಚುನಾವಣೆಯಲ್ಲಿ ಗೋವಿಂದರಾಜು ನಗರ ಕ್ಷೇತ್ರದಲ್ಲಿ ನನಗೆ ಟಿಕೆಟ್ ಕೊಟ್ಟರೆ ನಾನ್ಯಾಕೆ ತುಮಕೂರಿಗೆ ಬರುತ್ತಿದ್ದೆ ಎಂದು ಮರು ಪ್ರಶ್ನೆ ಹಾಕಿದ್ದಾರೆ. ಒಟ್ಟಾರೆ ಜಿಲ್ಲೆಯ ಪ್ರಬಲ ಸಮುದಾಯಗಳಾದ ಒಕ್ಕಲಿಗ ಮತ್ತು ಲಿಂಗಾಯತ ಸಮುದಾಯಗಳ ಮತ ಬೇಟೆ ಆರಂಭಿಸಿದ್ದ ಸೋಮಣ್ಣಗೆ ಡಾ.ಪರಮೇಶ್ ಕೊಂಚ ಶಾಕ್ ಕೊಟ್ಟಿರೋದು ಸುಳ್ಳಲ್ಲ.

ಮಾದಕ ವಸ್ತುಗಳ ಬಳಕೆ ವಿರುದ್ಧ ಮ್ಯಾರಥಾನ್

ಬಿಗ್ ಬಾಸ್ ಕಾರ್ತಿಕ್ ಭಾಗಿ , ಸರ್‌ಎಂವಿ ಇಂಟರ್ ನ್ಯಾಷನಲ್ ಸ್ಕೂಲ್ ಆಯೋಜನೆ

ಕೋಲಾರ: ನಗರದ ಸರ್ ಎಂ.ವಿಶ್ವೇಶ್ವರಯ್ಯ ಇಂಟರ್ ನ್ಯಾಷನಲ್ ಶಾಲೆಯಿಂದ ಆಯೋಜಿಸಲಾಗಿದ್ದ ಮಾದಕ ವಸ್ತುಗಳ ಬಳಕೆಯ ವಿರುದ್ಧ ಮ್ಯಾರಥಾನ್ ಓಟ ಹಾಗೂ ಸ್ಕೇಟಿಂಗ್ ರ್‍ಯಾಲಿಯನ್ನು ಬಿಗ್ ಬಾಸ್ ಸೀಸನ್ 10 ವಿಜೇತರಾದ ಕಾರ್ತೀಕ್ ಉದ್ಘಾಟಿಸಿ ಶುಭ ಹಾರೈಸಿದರು.

ಈ ಸಂದರ್ಭದಲ್ಲಿ ಮಾತನಾಡಿದ ಅವರು, ಮಾದಕ ವಸ್ತುಗಳ ಸೇವನೆಯ ದುಷ್ಪರಿಣಾಮಗಳ ಕುರಿತು ಯುವಶಕ್ತಿಯಲ್ಲಿ ಜಾಗೃತಿ ಮೂಡಿಸಲು ಮುಂದಾಗಿರುವ ಮಹತ್ವದ ಕೆಲಸದಲ್ಲಿ ಭಾಗಿ ಆಗುತ್ತಿರುವುದು ನನಗೆ ಸಂತೋಷ ತಂದಿದ್ದು ಸಮಾಜ ಈ ನಿಟ್ಟಿನಲ್ಲಿ ಎಚ್ಚೆತ್ತುಕೊಳ್ಳಬೇಕಾಗಿದೆ ಎಂದರು.

ಪ್ರಸ್ತುತ ಯುವಜನರು ತಮಗೆ ಅರಿವಿಲ್ಲದೆಯೇ ದುಷ್ಟ ಚಟಗಳಿಗೆ ಬೀಳುತ್ತಿದ್ದು ಹೀಗಾಗಿ ಎಲ್ಲರಿಗೂ ಆರೋಗ್ಯ ಅಗತ್ಯವಾಗಿದೆ. ಓಟದಿಂದ ಫಿಟ್‌ನೆಸ್ ಸಿಗುವ ಜತೆಗೆ ಜೀವನದಲ್ಲಿ ಹೊಸ ಚೈತನ್ಯ ಸಿಕ್ಕುತ್ತದೆ. ವಿದ್ಯಾರ್ಥಿಗಳು ಓಟದಲ್ಲಿ ಭಾಗವಹಿಸುವ ಮೂಲಕ ಸೋಲು-ಗೆಲುವನ್ನು ಸಮಾನವಾಗಿ ತೆಗೆದುಕೊಳ್ಳಬೇಕು. ಪ್ರಯತ್ನ ಇದ್ದರೆ ಗೆಲುವು ಸಿಕ್ಕೇ ಸಿಕ್ಕುತ್ತದೆ. ಮಾದಕ ವಸ್ತುಗಳ ವಿರುದ್ಧ ಸಂಘಟಿತ ಹೋರಾಟ ನಡೆಸುತ್ತಿರುವ ಸರ್ ಎಂ.ವಿಶ್ವೇಶ್ವರಯ್ಯ ಇಂಟರ್ ನ್ಯಾಷನಲ್ ಸ್ಕೂಲ್ ಆಶಯಕ್ಕೆ ಎಲ್ಲರೂ ಸಹಕಾರ ನೀಡಬೇಕೆಂದು ಮನವಿ ಮಾಡಿದರು. ಸಮಾಜ ಸೇವಕ ಸಿಎಂಆರ್ ಶ್ರೀನಾಥ್ ಮಾತನಾಡಿ, ಮಾದಕವಸ್ತು ಮುಕ್ತ ಕೋಲಾರಕ್ಕೆ ಪೊಲೀಸ್, ಆರೋಗ್ಯ ಮತ್ತು ಶಿಕ್ಷಣ ಇಲಾಖೆ ಪಣ ತೊಡಬೇಕಿದ್ದು ಎರಡು ಸಾವಿರ ಮಕ್ಕಳನ್ನು ಸೇರಿಸಿ ನಡೆಸುತ್ತಿರುವ ರ್‍ಯಾಲಿ ಅಧ್ಭುತ. ಡ್ರಗ್ಸ್ ಮುಕ್ತ ಕೋಲಾರ, ವ್ಯಸನಮುಕ್ತ ಸಮಾಜ ನಿರ್ಮಾಣಕ್ಕೆ ಎಲ್ಲರೂ ಪಣ ತೊಡಬೇಕಿದೆ. ಆರೋಗ್ಯಯುತ ಸಮಾಜ ನಿರ್ಮಾಣಕ್ಕೆ ಪ್ರಮಾಣ ಮಾಡೋಣ ಎಂದು ಶ್ರೀನಾಥ್ ಹೇಳಿದರು.

ಸರ್ವಜ್ಞ ಪಾರ್ಕ್‌ನಿಂದ ಆರಂಭವಾದ ಓಟ ಮತ್ತು ಸ್ಕೇಟಿಂಗ್ ರ್‍ಯಾಲಿ ಕ್ಲಾಕ್ ಟವರ್, ಬಂಗಾರಪೇಟೆ ಸರ್ಕಲ್, ಮೆಕ್ಕೆ ವೃತ್ತ, ಸಾರಿಗೆ ಬಸ್ ನಿಲ್ದಾಣದ ಮೂಲಕ ಸರ್ವಜ್ಞ ಪಾರ್ಕ್ ಬಳಿ ಪೂರ್ಣಗೊಂಡಿತು. ಮಾಲೂರಿನ ನಂಜುಂಡಯ್ಯ ಪ್ರಥಮ ಸ್ಥಾನ ಪಡೆದುಕೊಂಡು ಸ್ಪೋರ್ಟ್ಸ್ ಸೈಕಲ್ ತಮ್ಮದಾಗಿಸಿಕೊಂಡರು. ಕೆಜಿಎಫ್ ಅಭಿಷೇಕ್ ದ್ವಿತೀಯ ಮತ್ತು ವಿದ್ಯಾಸಾಗರ್ ಮೂರನೇ ಬಹುಮಾನ ಪಡೆದುಕೊಂಡರು. ಎನ್.ಅಭಿಷೇಕ್, ವಿನಯ್ ಕುಮಾರ್, ಮಂಜುನಾಥ್,ರಾಜೇಶ್, ಲೋಕೇಶ್, ಸುಭಾಶ್ ಮತ್ತು ನಂದಕುಮಾರ್ ಸಮಾಧಾನ ಬಹುಮಾನ ಪಡೆದುಕೊಂಡರು.

ಡ್ರಗ್ಸ್ ಮುಕ್ತ ಕೋಲಾರ: ಶಬರೀಶ್ ಯಾದವ್

ವಿದ್ಯಾರ್ಥಿಗಳು ಉತ್ತಮ ಹವ್ಯಾಸಗಳನ್ನು ರೂಢಿಸಿಕೊಳ್ಳುವ ಮೂಲಕ ಡ್ರಗ್ಸ್ ಮುಕ್ತ ಕೋಲಾರ ನಿರ್ಮಾಣಕ್ಕೆ ಮುಂದಾಗಬೇಕೆಂದು ಆಶಿಸಿ ಮಾದಕ ವಸ್ತುಗಳ ವಿರುದ್ಧ ಜನಜಾಗೃತಿ ಜಾಥಾ ಆಯೋಜಿಸಲಾಗಿದೆ ಎಂದು ಸರ್ ಎಂ.ವಿಶ್ವೇಶ್ವರಯ್ಯ ಇಂಟರ್ ನ್ಯಾಷನಲ್ ಸ್ಕೂಲ್ ಕಾರ್ಯದರ್ಶಿ ಶಬರೀಶ್ ಯಾದವ್ ಹೇಳಿದರು. ಇತ್ತೀಚೆಗೆ ಪುಟ್ಟ ಮಕ್ಕಳೂ ಸಹಾ ಮೊಬೈಲ್ ದಾಸರಾಗುತ್ತಿದ್ದು ಇದನ್ನು ಸರಿಪಡಿಸುವ ನಿಟ್ಟಿನಲ್ಲಿ ಪೋಷಕರು ಮಕ್ಕಳೊಂದಿಗೆ ಬೆರೆತು ಸಮಯ ಕಳೆಯುವ ಮೂಲಕ ನೈತಿಕ ಮೌಲ್ಯಗಳನ್ನು ತುಂಬಬೇಕೆಂದರು. ಚಿಣ್ಣರಿಗೆ ನೀತಿಕಥೆಗಳನ್ನು ಹೇಳುವ ಮೂಲಕ ಅವರಿಗೆ ಬಾಲ್ಯದಲ್ಲೇ ಉತ್ತಮ ಗುರಿಯತ್ತ ಸಾಗುವುದರೊಂದಿಗೆ ಕನಸನ್ನು ನನಸು ಮಾಡಿಕೊಳ್ಳಲು ಮಾರ್ಗದರ್ಶನ ಮಾಡಿರಿ. ಶಿಕ್ಷಣದ ಜತೆಗೆ ಆಟಕ್ಕೂ ಪ್ರೋತ್ಸಾಹ ಕೊಡಿ. ಪೋಷಕರು ತಾವು ನಡೆದು ಬಂದ ಕಷ್ಟದ ಹಾದಿಯನ್ನು ಮಕ್ಕಳಿಗೆ ತಿಳಿಸುವ ಮೂಲಕ ಜೀವನದ ಪಾಠ ಕಲಿಸಿ ಎಂದು ಶಬರೀಶ್ ಯಾದವ್ ತಿಳಿಸಿದರು.

ಏಕಲವ್ಯ ಪ್ರಶಸ್ತಿ ಪುರಸ್ಕೃತ ಪ್ರಸನ್ನ, ಜಿಮ್ ಟ್ರೈನರ್ ಮಹಮದ್ ರಫಿ, ಪತ್ರಕರ್ತರ ಸಹಕಾರ ಸಂಘದ ಅಧ್ಯಕ್ಷ ಕೆ.ಎಸ್.ಗಣೇಶ್, ನಗರಸಭೆ ಮಾಜಿ ಸದಸ್ಯ ಮೇಸ್ತ್ರಿ ನಾರಾಯಣಸ್ವಾಮಿ, ರಾಧಮ್ಮ, ಸರ್ ಎಂ. ವಿಶ್ವೇಶ್ವರಯ್ಯ ಇಂಟರ್ ನ್ಯಾಷನಲ್ ಶಾಲೆ ಅಧ್ಯಕ್ಷ ರಮೇಶ್ ಯಾದವ್, ಪ್ರಿನ್ಸಿಪಾಲ್ ಡಾ.ಶ್ರೀದೇವಿ ಬಾಯಿ, ನಗರಸಭೆ ಮಾಜಿ ಅಧ್ಯಕ್ಷೆ ಶ್ವೇತಾಶಬರೀಶ್ ಇದ್ದರು.

ಅಳಿಯ-ಮಗಳ ಜಗಳದಲ್ಲಿ ಹತ್ಯೆಯಾದ ಅತ್ತೆ

ತುಮಕೂರು: ಅಳಿಯ-ಮಗಳ ಜಗಳದಲ್ಲಿ ಅತ್ತೆ ಹತ್ಯೆಯಾದ ಘಟನೆ ಮಧುಗಿರಿಯ ಕೊಡಿಗೇನಹಳ್ಳಿಯಲ್ಲಿ ನಡೆದಿದೆ. ಹತ್ಯೆಯಾದ ಮಹಿಳೆಯನ್ನು ಅಶ್ವಿತ್ ಉನ್ನಿಸಾ (58) ಎಂದು ಗುರುತಿಸಲಾಗಿದೆ. ಹತ್ಯೆಯಾದ ಮಹಿಳೆಯ ಮಗಳು ಹಾಗೂ ಅಳಿಯನ ನಡುವೆ ಜಗಳ ನಡೆಯುತ್ತಿತ್ತು. ಈ ವೇಳೆ ಜಗಳ ಬಿಡಿಸಲು ಯತ್ನಿಸಿದ ಮಹಿಳೆಯ ತಲೆಗೆ ಅಳಿಯ ದೊಣ್ಣೆಯಿಂದ ಹೊಡೆದ ಪರಿಣಾಮ ಆಕೆ ಸಾವಿಗೀಡಾಗಿದ್ದಾಳೆ. ಹತ್ಯೆಯಾದ ಅಶ್ವಿತ್ ಉನ್ನಿಸಾಳ ಮಗಳನ್ನು ಕೊಡಿಗೇನಹಳ್ಳಿಯ ಸೈಯದ್ ಸುಹೇಲ್‌ನೊಂದಿಗೆ ಮದುವೆ ಮಾಡಲಾಗಿತ್ತು. ಮದುವೆಯ ಬಳಿಕ ಅವರಿಬ್ಬರ ನಡುವೆ ನಿರಂತರ ಜಗಳ ನಡೆಯುತ್ತಿತ್ತು. ಎಂದಿನಂತೆ ಜಗಳ ವಿಕೋಪಕ್ಕೆ ತಿರುಗಿದ ಹಿನ್ನೆಲೆ ತವರು ಮನೆಯಲ್ಲಿದ್ದ ತಾಯಿಯನ್ನು ಫೋನ್ ಮಾಡಿ ಮಗಳು ಕರೆಸಿಕೊಂಡಿದ್ದಳು. ಈ ವೇಳೆ ಜಗಳ ಬಿಡಿಸಲು ಮುಂದಾದ ಮಹಿಳೆಯ ತಲೆಗೆ ಅಳಿಯ ದೊಣ್ಣೆಯಿಂದ ಹಲ್ಲೆ ನಡೆಸಿದ್ದಾನೆ. ತೀವ್ರ ರಕ್ತಸ್ರಾವದಿಂದ ಒದ್ದಾಡುತ್ತಿದ್ದ ಅಶ್ವಿತ್ ಉನ್ನಿಸಾಳನ್ನು ಮಧುಗಿರಿ ಸಾರ್ವಜನಿಕ ಆಸ್ಪತ್ರೆಗೆ ದಾಖಲಿಸಿದರೂ, ಚಿಕಿತ್ಸೆ ಫಲಕಾರಿಯಾಗದೇ ಆಕೆ ಮೃತಪಟ್ಟಿದ್ದಾಳೆ. ಈ ಸಂಬಂಧ ಕೊಡಿಗೇನಹಳ್ಳಿ ಪೊಲೀಸ್ ಠಾಣೆಯಲ್ಲಿ ಪ್ರಕರಣ ದಾಖಲಾಗಿದ್ದು, ಸ್ಥಳಕ್ಕೆ ಪೊಲೀಸರು ಭೇಟಿ ಪರಿಶೀಲನೆ ನಡೆಸಿದ್ದಾರೆ.

ಬೆಳಗಾವಿ, ತುಮಕೂರು ಜಿಲ್ಲೆಗಳ ವಿಭಜನೆ ಫಿಕ್ಸ್?

ಬೆಳಗಾವಿ: ಸಿಎಂ ಸಿದ್ದರಾಮಯ್ಯ ರಾಜ್ಯ ಸರ್ಕಾರದ ಪೂರ್ಣಾವಧಿ ಬಜೆಟ್ ಮಂಡನೆ ಮಾಡಲಿದ್ದಾರೆ. ಅಲ್ಲದೇ ಸಿದ್ದರಾಮಯ್ಯ ಅವರು ಮಂಡಿಸಲಿರುವ ದಾಖಲೆಯ 15ನೇ ಬಜೆಟ್ ಸಹ ಇದಾಗಿದೆ. ಬಜೆಟ್‌ನಲ್ಲಿ ಸರ್ಕಾರ ಹೊಸ ಜಿಲ್ಲೆಗಳನ್ನು ಘೋಷಣೆ ಮಾಡುವ ಸಾಧ್ಯತೆಗಳಿದ್ದು, ಬೆಳಗಾವಿ ಮತ್ತು ತುಮಕೂರು ಜಿಲ್ಲೆ ವಿಭಜನೆ ಫಿಕ್ಸ್ ಆಗುತ್ತಾ ಅನ್ನೋ ಪ್ರಶ್ನೆ ಎದಿದೆ. ಇದೇ ಫೆಬ್ರವರಿ 8ರಂದು ರಾಜ್ಯ ಸರ್ಕಾರ ಹೊರಡಿಸಿದ್ದ ಸುತ್ತೋಲೆಯಲ್ಲಿ, ಅಸ್ತಿತ್ವದಲ್ಲಿ ಇರೋ ಜಿಲ್ಲೆಗಳ ಮಿತಿಯನ್ನು ಪುನರ್ ರಚಿಸುವ ಬಗ್ಗೆ ಉಲ್ಲೇಖಿಸಿತ್ತು. ನೋಂದಣಿ ಕಾಯ್ದೆ 1908 (ಕೇಂದ್ರ ಅಧಿನಿಯಮ 16, 1908) ಅಡಿಯಲ್ಲಿ ಜಿಲ್ಲೆಗಳ ಮಿತಿಯನ್ನು ಪುನರ್ ರಚಿಸುವ ಬಗ್ಗೆ ಉಲ್ಲೇಖಿಸಿತ್ತು. ಈ ಪೈಕಿ ರಾಜ್ಯದಲ್ಲಿ ದೊಡ್ಡ ಜಿಲ್ಲೆಗಳಾಗಿರುವ ಬೆಳಗಾವಿ ಹಾಗೂ ತುಮಕೂರು ಜಿಲ್ಲೆಗಳ ಹೆಸರನ್ನು ಉಲ್ಲೇಖಿಸಲಾಗಿತ್ತು. ಸದ್ಯ ಜಿಲ್ಲೆಗಳ ವಿಭಜನೆಯ ಸದ್ದು ಭಾರೀ ಚರ್ಚೆಗೆ ಗ್ರಾಸವಾಗಿದೆ. ಪ್ರತ್ಯೇಕ ಜಿಲ್ಲೆಗಾಗಿ ಗೋಕಾಕ್, ಚಿಕ್ಕೋಡಿ, ಬೈಲಹೊಂಗಲ ಹಾಗೂ ಅಥಣಿ ನಡುವೆ ಫೈಟ್ ನಡೆಯುತ್ತಿದ್ದು, ಜನಪ್ರತಿನಿಧಿಗಳು ಅಲರ್ಟ್ ಆಗಿದ್ದಾರೆ. ಹಾಗಾಗಿ ಬೆಳಗಾವಿ ಶಾಸಕರು ಮುಖ್ಯಮಂತ್ರಿಗಳನ್ನು ಭೇಟಿ ಮಾಡುವ ಸಾಧ್ಯತೆಗಳಿದ್ದು, ತಮ್ಮ ಬೇಡಿಕೆಗಳನ್ನು ಮುಂದಿಡಲಿದ್ದಾರೆ ಎಂದು ತಿಳಿದುಬಂದಿದೆ.

ಮೈಸೂರು -ಬೆಂಗಳೂರು ಎಕ್ಸ್‌ಪ್ರೆಸ್‌ವೇನಲ್ಲಿ ಭೀಕರ ಅಪಘಾತ- ಚಾಲಕ ಸಾವು

ಮಂಡ್ಯ: ಮೈಸೂರು-ಬೆಂಗಳೂರು ಹೆದ್ದಾರಿಯಲ್ಲಿ ಕಾರುಗಳು ಡಿಕ್ಕಿ ಹೊಡೆದ ಪರಿಣಾಮ ಚಾಲಕ ಸ್ಥಳದಲೇ ಮೃತಪಟ್ಟಿರುವ ಘಟನೆ ಶ್ರೀರಂಗಪಟ್ಟಣ ತಾಲೂಕಿನ ಟಿ.ಎಂ.ಹೊಸೂರು ಗ್ರಾಮದ ಬಳಿ ನಡೆದಿದೆ. ಮೈಸೂರು ಕಡೆಗೆ ಸ್ವಿಫ್ಟ್ ಕಾರು, ಬೆಂಗಳೂರಿನತ್ತ ವರ್ನಾ ಕಾರು ಹೊರಟಿತ್ತು. ಈ ವೇಳೆ ವರ್ನಾ ಕಾರು ಡಿವೈಡರ್ ಹಾರಿ ಬಂದು ಮೈಸೂರಿನ ಕಡೆ ಹೋಗುತ್ತಿದ ಸ್ವಿಫ್ಟ್ ಕಾರಿಗೆ ಡಿಕ್ಕಿ ಹೊಡೆದಿದೆ. ಕಾರು ಡಿಕ್ಕಿಯಾದ ರಭಸಕ್ಕೆ ಚಾಲಕ ಸ್ಥಳದಲ್ಲೇ ಮೃತಪಟ್ಟಿದ್ದು, ಮೂವರು ಗಂಭೀರವಾಗಿ ಗಾಯಗೊಂಡಿದ್ದಾರೆ. ಸದ್ಯ ಗಯಾಳುಗಳನ್ನು ಮೈಸೂರು ಖಾಸಗಿ ಆಸ್ಪತ್ರೆ ದಾಖಲಿಸಿ ಚಿಕಿತ್ಸೆ ನೀಡಲಾಗುತ್ತಿದೆ. ಶ್ರೀರಂಗಪಟ್ಟಣ ಗ್ರಾಮಾಂತರ ಪೊಲೀಸ್ ಠಾಣಾ ವ್ಯಾಪ್ತಿಯಲ್ಲಿ ಘಟನೆ ನಡೆದಿದೆ.

ಕೆಲಸದಿಂದ ವಾಪಸ್ಸಾಗ್ತಿದ್ದ ಪತ್ನಿಯನ್ನು ಚಾಕುವಿನಿಂದ ಇರಿದು ಕೊಂದ!

ಕೋಲಾರ: ವ್ಯಕ್ತಿಯೊಬ್ಬ ತನ್ನ ಪತ್ನಿಯನ್ನ ಚಾಕುವಿನಿಂದ ಇರಿದು ಕೊಲೆಗೈದಿರುವ ಘಟನೆ ಕೆಜಿಎಫ್‌ನ ಸಂಜಯ್ ಗಾಂಧಿ ನಗರದಲ್ಲಿ ನಡೆದಿದೆ. ಹತ್ಯೆಯಾದ ಮಹಿಳೆಯನ್ನು ಪವಿತ್ರ (36) ಎಂದು ಗುರುತಿಸಲಾಗಿದೆ. ಮೃತಳ ಪತಿ ಲೋಕೇಶ್ ಹತ್ಯೆಗೈದ ಆರೋಪಿಯಾಗಿದ್ದಾನೆ. ಮಹಿಳೆ ಇಂದು (ಬುಧವಾರ) ಸಂಜೆ ಗಾರ್ಮೆಂಟ್ಸ್ ಕೆಲಸ ಮುಗಿಸಿಕೊಂಡು ಬರುತ್ತಿರುವ ವೇಳೆ ಆರೋಪಿ ಪತಿ ಮಹಿಳೆಯ ದೇಹದ ಹಲವೆಡೆ ಚಾಕುವಿನಿಂದ ಇರಿದಿದ್ದಾನೆ. ತೀವ್ರ ರಕ್ತಸ್ರಾವವಾಗಿ ಆಕೆ ಆಸ್ಪತ್ರೆಗೆ ಸಾಗಿಸುವ ಮಾರ್ಗದಲ್ಲಿ ಅಸುನೀಗಿದ್ದಾಳೆ. ಕೊಲೆಯ ಬಳಿಕ ಆತ ತಲೆಮರೆಸಿಕೊಂಡಿದ್ದು ಆತನ ಪತ್ತೆಗೆ ಪೊಲೀಸರು ಬಲೆ ಬೀಸಿದ್ದಾರೆ. ಲೊಕೇಶ್ ಹಾಗೂ ಪವಿತ್ರ ನಡುವಿನ ಸಂಬಂಧ ಇತ್ತೀಚೆಗೆ ಕೆಟ್ಟಿತ್ತು. ಈ ವಿಚಾರವಾಗಿ ಗಲಾಟೆಯಾಗಿ ಇಬ್ಬರು ಪೊಲೀಸ್ ಠಾಣೆ ಮೆಟ್ಟಿಲೇರಿದ್ದು, ವರದಕ್ಷಿಣೆ ಕಿರುಕುಳದ ಪ್ರಕರಣ ಸಹ ದಾಖಲಾಗಿತ್ತು. ಇದೇ ಗಲಾಟೆ ಇದೀಗ ಪತ್ನಿಯ ಕೊಲೆಯಲ್ಲಿ ಅಂತ್ಯವಾಗಿದೆ.

ಶ್ರೀ ದಿಡ್ಡಿಯಮ್ಮ ದೇವಿಯ ಮಹಾ ಚಂಡಿಕಾ ಹೋಮ

ಕಣಗಾಲು: ಶ್ರೀ ದಿಡ್ಡಿಯಮ್ಮ ದೇವಾಲಯದ ಉತ್ಸವ ಮೂರ್ತಿ ಪ್ರತಿಷ್ಠಾಪನಾ ಮಹೋತ್ಸವ ಕಳೆದ 17ರಿಂದ 2 ದಿನಗಳ ಕಾಲ ಅದ್ದೂರಿಯಾಗಿ ನೆರವೇರಿತು.

ಶಾರದಾ ಪೀಠಾಧೀಶ್ವರ ಜಗದ್ಗುರು ಶ್ರೀ ಭಾರತೀತೀರ್ಥ ಮಹಾಸ್ವಾಮೀಜಿ ಮತ್ತು ಶ್ರೀ ವಿಧುಶೇಖರಭಾರತೀ ಮಹಾಸ್ವಾಮಿಯವರ ಅನುಗ್ರಹದಿಂದ ಶೃಂಗೇರಿಯ ಸುಧಾಮ ಭಟ್ ಮತ್ತು ತಂಡದವರ ನೇತೃತ್ವದಲ್ಲಿ ಮಂಜುನಾಥ ಶಾಸ್ತ್ರೀಯವರ ಸಹಕಾರದೊಂದಿಗೆ ಕಣಗಾಲು ಗ್ರಾಮದ ಮುಖ್ಯಸ್ಥರು ಹಾಗೂ ಎಲ್ಲ ಕೋಮಿನ ಗ್ರಾಮಸ್ಥರು ಪಾಲ್ಗೊಂಡು ಉತ್ಸವವನ್ನು ಯಶಸ್ವಿಗೊಳಿಸಿದರು. 17ರಂದು ಕಣಗಾಲು ಗ್ರಾಮದ ಕಾವೇರಿ ನದಿ ತೀರದಿಂದ ಪಂಚಕಳಶದೊಂದಿಗೆ ದಿಡ್ಡಿಯಮ್ಮನವರ ಬೆಳ್ಳಿ ಉತ್ಸವ ಮೂರ್ತಿ ಹಾಗೂ ಪಂಚಲೋಹದ ಕುದುರೆ ಸಮೇತ ವೀರಗಾಸೆ, ಬಸವ ಮೆರವಣಿಗೆಯನ್ನು ನಡೆಸಲಾಯಿತು.

ನಂತರ ಫಲಸಮರ್ಪಣೆ, ಗಣಪತಿ ಪೂಜೆ, ಸ್ಥಳಶುದ್ಧಿ, ಕಳಶ ಸ್ಥಾಪನೆ, ಗಂಗಾಪೂಜೆ, ದೇವನಾಂದಿ ಕೃವಾಭರನೆ, ಮಹಾಸಂಕಲ್ಪ ಸೇರಿದಂತೆ ಅನೇಕ ಧಾರ್ಮಿಕ ವಿಧಿ ವಿಧಾನಗಳು ಶಾಸ್ತ್ರೋಕ್ತವಾಗಿ ನಡೆದವು. ನಿನ್ನೆ ಉತ್ಸವ ಮೂರ್ತಿಯ ಪ್ರಾಣ ಪ್ರತಿಷ್ಠೆ, ನವಗ್ರಹ ಹೋಮ, ಗಣಪತಿ ಹೋಮ, ದಿಡ್ಡಿಯಮ್ಮನವರ ಪೂಜೆ, ಮಂಗಳಾರತಿ ನಡೆದವು. ಅಷ್ಟೇ ಅಲ್ಲದೇ ಚಂಡಿಕಾ ಹೋಮದ ಪ್ರಯುಕ್ತ ಚಂಡಿಕಾ ಪಾರಾಯಣವೂ ನಡೆಯಿತು. ಇಂದು ಉತ್ಸವದ ಕಡೆಯ ದಿನವಾಗಿದ್ದು; ಶ್ರೀ ದಿಡ್ಡಿಯಮ್ಮ ದೇವಿಯ ಮಹಾಚಂಡಿಕಾ ಹೋಮವು ಅದ್ದೂರಿಯಾಗಿ ನಡೆಯಿತು. ಇದೇ ಸಂದರ್ಭದಲ್ಲಿ ಸುಮಾರು 5 ಸಾವಿರಕ್ಕೂ ಹೆಚ್ಚು ಗ್ರಾಮಸ್ಥರಿಗೆ ಅನ್ನಸಂತರ್ಪಣೆಯನ್ನು ಸಹ ನೆರವೇರಿಸಲಾಯಿತು.

ಬಿಡದಿ ಸಮೀಪ ಸುಗಂಧದ್ರವ್ಯ ರೀಫಿಲ್ಲಿಂಗ್ ಘಟಕದಲ್ಲಿ ಸಿಲಿಂಡರ್ ಸ್ಫೋಟ

3 ಕಾರ್ಮಿಕರು ಸಜೀವ ದಹನ!

ಬೆಂಗಳೂರು: ರಾಜಧಾನಿ ಬೆಂಗಳೂರು ಸಮೀಪದ ಬಿಡಿದಿಯ ಸುಗಂಧ ದ್ರವ್ಯ ಮರುಪೂರಣ ಘಟಕದಲ್ಲಿನ ಗ್ಯಾಸ್ ಸಿಲಿಂಡರ್ ಸ್ಫೋಟವಾಗಿ ಮೂವರು ಕಾರ್ಮಿಕರು ಸಜೀವ ದಹನವಾಗಿರುವ ಘಟನೆ ಬೆಂಗಳೂರು ಹೊರವಲಯದ ರಾಮಸಂದ್ರ ಬಡಾವಣೆಯಲ್ಲಿ ಭಾನುವಾರ ಸಂಜೆ ನಡೆದಿದೆ.

ಕುಂಬಳಗೋಡು ಪೊಲೀಸ್ ಠಾಣೆ ವ್ಯಾಪ್ತಿಯ ರಾಮಸಂದ್ರ ಬಡಾವಣೆಯಲ್ಲಿರುವ ಸುಗಂಧದ್ರವ್ಯ ಮರುಪೂರಣ (ಪರ್‌ಫ್ಯೂಮ್ ರೀಫಿಲ್ಲಿಂಗ್) ಘಟಕದಲ್ಲಿ ಸಂಜೆ 5 ಗಂಟೆ ಸಮಯದಲ್ಲಿ ಕೆಮಿಕಲ್ ರೀಫಿಲ್ಲಿಂಗ್ ಮಾಡುವ ವೇಳೆ ಸಿಲಿಂಡರ್ ಸ್ಫೋಟಗೊಂಡು ಏಕಾಏಕಿ ದೊಡ್ಡ ಪ್ರಮಾಣದ ಬೆಂಕಿ ಕಾಣಿಸಿಕೊಂಡಿದೆ. ಈ ವೇಳೆ ಬೆಂಕಿಯ ಕೆನ್ನಾಲಿಗೆಗೆ ಸಿಲುಕಿ ಕೆಲಸದಲ್ಲಿ ತೊಡಗಿದ್ದ ಮೂವರು ಕಾರ್ಮಿಕರು ಹೊರಬರಲಾಗದೆ ಬೆಂಕಿಗೆ ಆಹುತಿಯಾಗಿದ್ದಾರೆ. ಐವರನ್ನು ರಕ್ಷಣೆ ಮಾಡಿ ಬೆಂಗಳೂರಿನ ರಾಜರಾಜೇಶ್ವರಿ ಆಸ್ಪತ್ರೆಗೆ ದಾಖಲಿಸಲಾಗಿದೆ.

ಉಪಯೋಗಿಸಿ ಬಿಸಾಡಿದ ಬಾಟಲಿಗಳಿಗೆ ಸುಗಂಧ ದ್ರವ್ಯವನ್ನು ಮರುಪೂರಣ (ರೀಫಿಲ್ಲಿಂಗ್) ಮಾಡುವ ಘಟಕವನ್ನು ವಸತಿ ಬಡಾವಣೆಯಲ್ಲಿ ಅಕ್ರಮವಾಗಿ ನಡೆಸಲಾಗುತ್ತಿತ್ತು. ರೀಫಿಲ್ಲಿಂಗ್ ಮಾಡುವ ಸಂದರ್ಭದಲ್ಲಿ ನಡೆದ ಅವಘಡದಲ್ಲಿ ದೊಡ್ಡ ಪ್ರಮಾಣದ ಸದ್ದಿನೊಂದಿಗೆ ಬೆಂಕಿ ಧಗಧಗನೆ ಹೊತ್ತಿ ಉರಿಯಲಾರಂಭಿಸಿದೆ. ಪಕ್ಕದ ಕೆಲ ಮನೆಗಳಿಗೂ ಬೆಂಕಿ ತಗುಲಿದೆ.

ಅಗ್ನಿಶಾಮಕ ದಳದ ಸಿಬ್ಬಂದಿ ಸುಮಾರು ಒಂದು ಗಂಟೆ ಕಾಲ ಕಾರ್ಯಾಚರಣೆ ನಡೆಸಿ ಬೆಂಕಿಯನ್ನು ನಂದಿಸಿದ್ದಾರೆ. ಪರ್‌ಫ್ಯೂಮ್ ಬಾಟಲಿಗಳಲ್ಲಿದ್ದ ಬಾಕ್ಸ್‌ಗಳನ್ನು ತುಂಬಿ ನಿಲ್ಲಿಸಿದ್ದ ಸರಕು ಸಾಗಣೆ ವಾಹನವೊಂದು ಗೋದಾಮಿನಲ್ಲಿ ಬೆಂಕಿಯಲ್ಲಿ ಸುಟ್ಟು ಕರಕಲಾಗಿದೆ. ಮೃತರ ಮಾಹಿತಿ ತಿಳಿದುಬಂದಿಲ್ಲ. ಗಾಯಾಳುಗಳನ್ನು ಅಲ್ಲಾಬಕ್ಷ, ಅಫ್ರೋಸ್, ರಿಯಾಜ್, ಸಾದಿಕ್ ಮತ್ತು ಇಮ್ರಾನ್ ಎಂದು ಗುರುತಿಸಲಾಗಿದೆ.

ಪಟಾಕಿ ಕಾರ್ಖಾನೆ ಬೆಂಕಿ 10 ಮಂದಿ ಸಾವು

ತಮಿಳುನಾಡಿನ ವಿರುಧುನಗರ ಜಿಲ್ಲೆಯಲ್ಲಿ ಪಟಾಕಿ ಕಾರ್ಖಾನೆಯೊಂದರಲ್ಲಿ ಶನಿವಾರ ಸಂಭವಿಸಿದ ಸ್ಫೋಟಕ್ಕೆ ನಾಲ್ವರು ಮಹಿಳೆಯರು ಸೇರಿದಂತೆ 10 ಮಂದಿ ಬಲಿಯಾಗಿದ್ದಾರೆ.

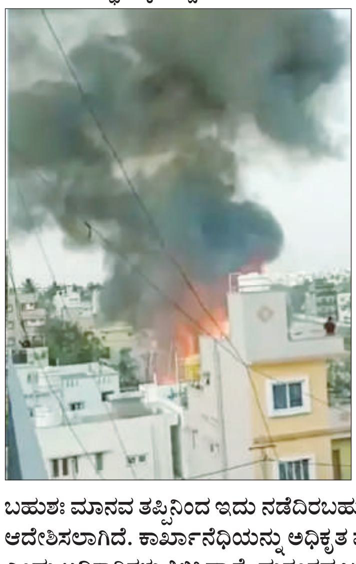

ಇಲ್ಲಿನ ಕುಂಡಾಯಿರುಪ್ಪು ಗ್ರಾಮದಲ್ಲಿನಡೆಸಲಾಗುತ್ತಿದ್ದ ಪಟಾಕಿ ಕಾರ್ಖಾನೆಯಲ್ಲಿಮಧ್ಯಾಹ್ನ 12.30ರ ಸುಮಾರಿಗೆ ಇದ್ದಕ್ಕಿದ್ದಂತೆ ಸ್ಫೋಟ ಸಂಭವಿಸಿದೆ. ಕಾರ್ಖಾನೆಯ ರಾಸಾಯನಿಕ ಮಿಶ್ರಣ ಕೊಠಡಿಯಲ್ಲಿಈ ದುರಂತ ಸಂಭವಿಸಿದೆ. ಘಟನೆಯಲ್ಲಿಮೂವರು ಗಾಯಗೊಂಡಿದ್ದು, ಅವರಿಗೆ ಚಿಕಿತ್ಸೆ ಮುಂದುವರಿದಿದೆ ಎಂದು ವಿರುಧುನಗರ ಜಿಲ್ಲಾಧಿಕಾರಿ ವಿ.ಪಿ. ಜಯಶೀಲನ್ ತಿಳಿಸಿದ್ದಾರೆ. 'ರಾಸಾಯನಿಕ ಮಿಶ್ರಣ ಕೊಠಡಿಯಲ್ಲಿಮಿತಿಗಿಂತಲೂ ಹೆಚ್ಚಿನ ಸಂಖ್ಯೆಯಲ್ಲಿಕಾರ್ಮಿಕರಿದ್ದರು. ರಾಸಾಯನಿಕ ಮಿಶ್ರಣ ಮಾಡುತ್ತಿದ್ದಾಗ ಸ್ಫೋಟ ಉಂಟಾಗಿದೆ. ಬಹುಶಃ ಮಾನವ ತಪ್ಪಿನಿಂದ ಇದು ನಡೆದಿರಬಹುದು. ಘಟನೆಯ ವಿಸ್ತೃತ ತನಿಖೆಗೆ ಆದೇಶಿಸಲಾಗಿದೆ. ಕಾರ್ಖಾನೆಯನ್ನು ಅಧಿಕೃತ ಪರವಾನಗಿ ಪಡೆದೇ ನಡೆಸಲಾಗುತ್ತಿತ್ತು,'' ಎಂದು ಅಧಿಕಾರಿಗಳು ತಿಳಿಸಿದ್ದಾರೆ. ದುರಂತದ ಬಗ್ಗೆ ತೀವ್ರ ಸಂತಾಪ ವ್ಯಕ್ತಪಡಿಸಿರುವ ತಮಿಳುನಾಡು ಸಿಎಂ ಎಂ.ಕೆ. ಸ್ಟ್ಯಾಲಿನ್, ಮೃತರ ಕುಟುಂಬಕ್ಕೆ ತಲಾ 3 ಲಕ್ಷ ರೂ.ಗಳ ಪರಿಹಾರ ಘೋಷಿಸಿದ್ದಾರೆ. ತೀವ್ರವಾಗಿ ಗಾಯಗೊಂಡವರಿಗೆ 1 ಲಕ್ಷ ರೂ. ಪರಿಹಾರ ಪ್ರಕಟಿಸಿದ್ದಾರೆ. ಘಟನೆಯ ಬೆನ್ನಲ್ಲೇ ಕೂಡಲೇ ಸ್ಥಳಕ್ಕೆ ತೆರಳಿ ರಕ್ಷಣಾ ಕಾರ್ಯದ ಉಸ್ತುವಾರಿ ವಹಿಸುವಂತೆ ಕಾರ್ಮಿಕ ಸಚಿವ ಸಿ.ವಿ. ಗಣೇಶನ್ ಅವರಿಗೆ ಸಿಎಂ ಸೂಚನೆ ನೀಡಿದರು.

ಚನ್ನಿಪುರದಮೋಳೆ ಸರ್ಕಾರಿ ಶಾಲೆಯಲ್ಲಿ ಭಾರತ ಸೇವಾದಳದ ಶಾಖೆ ಉದ್ಘಾಟನೆ

ಶಾಲೆಯ ಅಭಿವೃದ್ಧಿಗೆ ಸಹಕರಿಸಿದ ದಾನಿಗಳಿಗೆ ಸನ್ಮಾನ

ಚಾಮರಾಜನಗರ: ಚನ್ನಿಪುರದಮೋಳೆ ಉನ್ನತೀಕರಿಸಿದ ಸರ್ಕಾರಿ ಹಿರಿಯ ಪ್ರಾಥಮಿಕ ಶಾಲೆಯಲ್ಲಿ ಭಾರತ ಸೇವಾದಳದ ವತಿಯಿಂದ ಕಲ್ಪವೃಕ್ಷ ಹೆಸರಿನಲ್ಲಿ ಶಾಖೆ ಉದ್ಘಾಟಿಸಲಾಯಿತು.

ಭಾರತ ಸೇವಾದಳದ ಜಿಲ್ಲಾಧ್ಯಕ್ಷ ವೆಂಕಟನಾಗಪ್ಪಶೆಟ್ಟಿ ಅವರು ಶಾಖೆ ಉದ್ಘಾಟಿಸಿ ನಂತರ ಮಾತನಾಡಿದ ಅವರು, ಇಂದು ಸೇವೆಗಾಗಿ ಬಾಳು ಶೀರ್ಷಿಕೆಯಡಿಯಲ್ಲಿಸೇವಾದಳದ ಶಾಖೆಯನ್ನು ಉದ್ಘಾಟಿಸಲಾಗಿದೆ. ಮಕ್ಕಳು ಸೇವಾದಳಗಳಾಗಿ ಹೊರಹೊಮ್ಮಿ, ಮುಂದಿನ ದಿನಗಳಲ್ಲಿ ಸೇವಾದಳದದಲ್ಲಿ ಭಾಗಿಯಾಗಿ ಇದರ ಧ್ಯೇಯೋದ್ದೇಶಗಳನ್ನು ಈಡೇರಿಸುವ ನಿಟ್ಟಿನಲ್ಲಿ ಶುಭಾಶಯ ಕೋರಿವ ಮೂಲಕ ತಮ್ಮ ಆಶಾಭಾವನೆ ವ್ಯಕ್ತಪಡಿಸಿದರು.

ಮಕ್ಕಳು ಓದಿನ ಬಗ್ಗೆ ಹೆಚ್ಚು ಕಾಳಜಿ ವಹಿಸಿ ತಮ್ಮ ಉಜ್ವಲ ಭವಿಷ್ಯವನ್ನು ರೂಪಿಸಿಕೊಳ್ಳಬೇಕು ಎಂದ ಅವರು, ಸೇವಾದಳದಲ್ಲಿರುವ ವಿದ್ಯಾರ್ಥಿಗಳಿಗೆ ಸಮವಸ್ತ್ರ ವಿತರಿಸುವ ಭರವಸೆ ನೀಡಿದರು. ಮುಂದಿನ ದಿನಗಳಲ್ಲಿ ಹೆಚ್ಚು ಸರ್ಕಾರಿ ಶಾಲೆಗಳಲ್ಲಿ ಭಾರತ ಸೇವಾದಳದ ಶಾಖೆಗಳನ್ನು ಪ್ರಾರಂಭಿಸಲಾಗುವುದು. ಇದರಿಂದ ಮಕ್ಕಳಿಗೆ ಸಾಕಷ್ಟು ಸಹಕಾರಿಯಾಗಲಿದೆ ಎಂದರು.

ಕ್ಷೇತ್ರ ಶಿಕ್ಷಣಾಧಿಕಾರಿಗಳು ಉತ್ತಮ ಅಧಿಕಾರಿಗಳಾಗಿದ್ದು, ಉತ್ತಮವಾಗಿ ಸ್ಪಂದಿಸುತ್ತಿದ್ದಾರೆ. ಇಂತಹ ಅಧಿಕಾರಿಗಳು ಇದ್ದಾಗ ಮಾತ್ರ ಈ ರೀತಿ ಸಂಸ್ಥೆಗಳು ಬೆಳೆಯಲು ಸಾಧ್ಯ ಎಂದರು. ನಗರಸಭೆ ಸದಸ್ಯೆ ಭಾಗ್ಯಮ್ಮ ಧ್ವಜಾರೋಹಣ ನೆರವೇರಿಸಿದರು. ಮಕ್ಕಳಿಂದ ನಾಡಗೀತೆ, ರಾಷ್ಟ್ರಗೀತೆ ಹಾಡಿಸಲಾಯಿತು. ಇದೇ ಸಂದರ್ಭದಲ್ಲಿ ಮಕ್ಕಳಿಂದ ಸಂವಿಧಾನ ಪ್ರತಿಜ್ಞಾವಿಧಿ ಬೋಧಿಸಲಾಯಿತು.

ಐಎನ್‌ಎ ರಾಮರಾವ್ ಅವರ ಪುಣ್ಯಸ್ಮರಣೆ ಅಂಗವಾಗಿ ಅವರ ಭಾವಚಿತ್ರಕ್ಕೆ ಕ್ಷೇತ್ರ ಶಿಕ್ಷಣಾಧಿಕಾರಿ ಸೋಮಣ್ಣೇಗೌಡನ ಅವರು ಮಾಲಾರ್ಪಣೆ

ಮಾಡಿದರು.

ನಂತರ ಮಾತನಾಡಿದ ಸೋಮಣ್ಣೇಗೌಡ ಅವರು, ಸರಳ ಹಾಗೂ ಅರ್ಥಪೂರ್ಣ ಕಾರ್ಯಕ್ರಮ ರೂಪಿಸಲಾಗಿದೆ. ಇದು ಉತ್ತಮ ವೇದಿಕೆ ಎಂದರು. ಈ ಶಾಲೆ ಮೊದಲಿನಿಂದಲೂ ಗುರುತಿಸಿಕೊಂಡಿದ್ದ ಶಾಲೆ ಸ್ವಲ್ಪ ಸಮಯದಿಂದ ಕುಂಠಿತಗೊಂಡಿತ್ತು. ಮತ್ತೆ ಈಗ ಕಾರ್ಯಪ್ರವೃತ್ತರಾಗಿರುವುದಕ್ಕೆ ಅಭಿನಂದನೆ ಸಲ್ಲಿಸಿದರು. ಕೆಲವು ಮೂಲ ಸೌಕರ್ಯಗಳ ಕೊರತೆ ಇದೆ. ಹಂತ ಹಂತವಾಗಿ ಬೌತಿಕವಾಗಿ ಶೈಕ್ಷಣಿಕವಾಗಿ ಅಭಿವೃದ್ಧಿಗೊಳಿಸೋಣ ಎಂದು ತಿಳಿಸಿದರು.

ಎಇಇ ನಟರಾಜು ಮಾತನಾಡಿ, ನಾನು ಈ ಶಾಲೆಯ ವಿದ್ಯಾರ್ಥಿ. ನಾವು ಓದುವ ಸಂದರ್ಭದಲ್ಲಿ ಸಾಕಷ್ಟು ಸಮಸ್ಯೆಗಳಿದ್ದವು. ಶಿಕ್ಷಕರ ಕೊರತೆ ಇತ್ತು. ಅಂತಹ ಸಂದರ್ಭಗಳಲ್ಲೂ ಕಷ್ಟ ಪಟ್ಟು ಓದುವ ಮೂಲಕ ಉನ್ನತವಾದ ಸ್ಥಾನವನ್ನು ಅಲಂಕರಿಸಿದ್ದೇನೆ. ಹಾಗೆಯೇ ನೀವು ಕೂಡಾ ಉತ್ತಮವಾಗಿ ಓದಿ ಸಮಾಜಕ್ಕೆ ಸಹಾಯ ಮಾಡುವ ಮೂಲಕ ಮಾದರಿ ವ್ಯಕ್ತಿಗಳಾಗಬೇಕು ಎಂದರು. ಭಾರತ ಸೇವಾದಳದ ಕೋಶಾಧ್ಯಕ್ಷ ವಿ.ಶ್ರೀನಿವಾಸ ಪ್ರಸಾದ್ ಮಾತನಾಡಿ, ವಿಧ್ಯಾರ್ಥಿಗಳು ಶಾಲಾ ಮಟ್ಟದಲ್ಲಿ ಮುಖ್ಯವಾಗಿ ಶಿಸ್ತು, ಸಂಯಮ, ಏಕಾಗ್ರತೆಯನ್ನು ಬೆಳೆಸಿಕೊಳ್ಳಬೇಕು. ಇದು ನಿಮ್ಮ ಉಜ್ವಲ ಭವಿಷ್ಯ ರೂಪಿಸಲು ಸಹಕಾರಿಯಗಲಿದೆ ಎಂದರು. ಈ ಶಾಲೆಯಲ್ಲಿ ಸೇವಾದಳದ ಶಾಖೆ ಪ್ರಾರಂಭಿಸಲಾಗಿದೆ. ನಗರದಾದ್ಯಂತ ಇರುವ ಎಲ್ಲಾ ಶಾಲೆಗಳಲ್ಲೂ ಸಹ ಒಂದೊಂದು ಶಾಖೆಯನ್ನು ಮುಂದಿನ ದಿನಗಳಲ್ಲಿ ಪ್ರಾರಂಭಿಸಲಾಗುವುದು ಎಂದರು. ಭಾರತ ಸೇವಾದಳದ ಜಿಲ್ಲಾ ಸಂಘಟಕ ಅರುಣ್, ಜಿಲ್ಲಾ ಕಾರ್ಯದರ್ಶಿ ಮಹದೇವ್, ತಾಲೂಕು ಅಧಿನಾಯಕ ನಾಗಣ್ಣ, ಗ್ರಾಮದ ಯಜಮಾನರಾದ ಜಯಶಂಕರ್, ದೈಹಿಕ ಪರಿವೀಕ್ಷಕರಾದ ಬಸವರಾಜು, ಯೂತ್ ಫಾರ್ ಸೇವಾ ಟ್ರಸ್ಟ್ನ ಸದಸ್ಯ ಮನೋಜ್, ಮುಖ್ಯ ಶಿಕ್ಷಕ ಬಸವಣ್ಣ, ರಾಜ್ಯ ಗ್ರೇಡ್-2 ದೈಹಿಕ ಶಿಕ್ಷಣ ಉಪಾಧ್ಯಕ್ಷ ಜೋಸೆಫ್, ಶಿಕ್ಷಕರಾದ ಕಮಲಮ್ಮ, ಜ್ಯೋತಿ, ಪದ್ಮಾ, ಪ್ರಿಯದರ್ಶಿನಿ ಇನ್ನಿತರರಿದ್ದರು.

ಕೊಡುಗೆ ನೀಡಿದ ದಾನಿಗಳಿಗೆ ಸನ್ಮಾನ

ಶಾಲೆಗೆ ಸ್ಮಾರ್ಟ್ ಟಿವಿ ಹಾಗೂ ಕುಡಿಯಲು ನೀರಿನ ವ್ಯವಸ್ಥೆ ಕಲ್ಪಿಸಿದ ಯೂತ್ ಫಾರ್ ಸೇವಾ ಟ್ರಸ್ಟ್ನ ಚಾಮರಾಜನಗರ ಜಿಲ್ಲಾ ಕೋ-ಆರ್ಡಿನೇಟರ್ ವಿಷ್ಣು ಹಾಗೂ ಶಾಲಾ ಮಕ್ಕಳಿಗೆ ಬ್ಯಾಂಡ್ ಸೆಟ್ ಕೊಡುಗೆ ನೀಡಿದ ನಗರಸಭೆ ಎಇಇ ಹಾಗೂ ಶಾಲೆಯ ಹಳೆಯ ವಿದ್ಯಾರ್ಥಿ ನಟರಾಜು ಹಾಗೂ ಮಕ್ಕಳಿಗೆ ಟೈ ಹಾಗೂ ಬೆಲ್ಟ್‌ಗಳನ್ನು ನೀಡಿದ ಸಮಾಜ ಸೇವಕರಾದ ಡಾ.ಪರಮೇಶ್ವರಪ್ಪ, ಸುರೇಶ್ ಅವರನ್ನು ಸನ್ಮಾನಿಸಿ ಅಭಿನಂದಿಸಲಾಯಿತು.

ಅಂದತ್ವ ಜಾಗೃತಿ ವಾಹನಕ್ಕೆ ಚಾಲನೆ

ಅಂಧತ್ವ ಮತ್ತು ದೃಷ್ಟಿ ಮಾಂದ್ಯತೆ ನಿಯಂತ್ರಣ ಕಾರ್ಯಕ್ರಮದಡಿಯಲ್ಲಿರುವ ಸಂಚಾರಿ ವಾಹನಕ್ಕೆ ಮೈಸೂರು ಜಿಲ್ಲಾ ಪಂಚಾಯತ್ ಮುಖ್ಯ ಕಾರ್ಯನಿರ್ವಾಹಕ ಅಧಿಕಾರಿ ಕೆ.ಎಂ.ಗಾಯಿತ್ರಿ ಹಸಿರು ನಿಶಾನೆ ತೋರಿಸುವ ಮೂಲಕ ಚಾಲನೆ ನೀಡಿದರು. ಡಾ.ಕುಮಾರಸ್ವಾಮಿ ಪಿಸಿ ಜಿಲ್ಲಾ ಆರೋಗ್ಯ ಮತ್ತು ಕುಟುಂಬ ಕಲ್ಯಾಣ ಅಧಿಕಾರಿಗಳು, ಜಿಲ್ಲಾ ಕುಷ್ಟರೋಗ ನಿಯಂತ್ರಣಧಿಕಾರಿ ಜಿಲ್ಲಾ ಸರ್ವೇಕ್ಷಣ ಅಧಿಕಾರಿ ಮತ್ತು ಜಿಲ್ಲಾ ಕ್ಷಯರೋಗ ನಿಯಂತ್ರಣ ಅಧಿಕಾರಿ ಭಾಗವಹಿಸಿದ್ದರು.

ವಿಮಾನ ತುರ್ತು ಭೂಸ್ಪರ್ಶ: ಪಾರಾದ ನಟಿ ರಶ್ಮಿಕಾ

ನಟಿಯರಾದ ರಶ್ಮಿಕಾ ಮಂದಣ್ಣ ಹಾಗೂ ಶ್ರದ್ಧಾ ದಾಸ್ ಪ್ರಯಾಣಿಸುತ್ತಿದ್ದ ವಿಮಾನದಲ್ಲಿ ತಾಂತ್ರಿಕ ದೋಷ ಕಾಣಿಸಿಕೊಂಡ ಹಿನ್ನೆಲೆಯಲ್ಲಿ ತುರ್ತು ಭೂಸ್ಪರ್ಶ ಮಾಡಲಾಗಿದೆ. ಘಟನೆ ಕುರಿತು ನಟಿ ರಶ್ಮಿಕಾ ಸಾಮಾಜಿಕ ಜಾಲತಾಣದಲ್ಲಿ ಬರೆದುಕೊಂಡಿದ್ದು ಸ್ವಲ್ಪದರಲ್ಲಿ ಪ್ರಾಣಾಪಾಯದಿಂದ ಪಾರಾದುದಾಗಿ ಹೇಳಿಕೊಂಡಿದ್ದಾರೆ. ರಶ್ಮಿಕಾ ಹಾಗೂ ಶ್ರದ್ಧಾದಾಸ್ ಒಟ್ಟಿಗೆ ಪ್ರಯಾಣ ಮಾಡುತ್ತಿದ್ದು, ಈ ವೇಳೆ ವಿಮಾನದಲ್ಲಿ ತಾಂತ್ರಿಕ ಸಮಸ್ಯೆ ಕಾಣಿಸಿಕೊಂಡಿದೆ. ರಶ್ಮಿಕಾ ಹಾಗೂ ಶ್ರದ್ಧಾದಾಸ್ ಅವರುಗಳು ಮುಂಬೈ ವಿಮಾನ ನಿಲ್ದಾಣದಿಂದ ಹೈದರಾಬಾದ್ಗೆ ಪ್ರಯಾಣ ಬೆಳೆಸಿದ್ದರು. ವಿಮಾನ ಟೇಕ್ ಆಫ್ ಆದ ಬಳಿಕ ವಿಮಾನದಲ್ಲಿ ತಾಂತ್ರಿಕ ಸಮಸ್ಯೆ ಕಾಣಿಸಿಕೊಂಡಿದೆ. ಕೂಡಲೇ ವಿಮಾನ ನಿಲ್ದಾಣವನ್ನು ತುರ್ತು ಭೂಸ್ಪರ್ಶ ಮಾಡಲಾಗಿದೆ. ತಮ್ಮ ಹಾಗೂ ಶ್ರದ್ಧಾದಾಸ್ರ ಕೆಲವು ಚಿತ್ರಗಳನ್ನು ರಶ್ಮಿಕಾ ಮಂದಣ್ಣ ಹಂಚಿಕೊಂಡಿದ್ದು, 'ಇಂದು ಹೀಗೆ ಮಾಡಿ ನಾವು ಪ್ರಾಣಾಪಾಯದಿಂದ ಪಾರಾದೆವು' ಎಂದಿದ್ದಾರೆ. ತುರ್ತು ಭೂಸ್ಪರ್ಶದ ವೇಳೆ

ವಿಮಾನ ಸಿಬ್ಬಂದಿ ನೀಡಿದ ಸೂಚನೆಯಂತೆ, ರಶ್ಮಿಕಾ ಹಾಗೂ ಶ್ರದ್ಧಾ ತಮ್ಮ ಕಾಲುಗಳಿಂದ ಎದುರಿನ ಸೀಟ್ನ ಹಿಂಬದಿಯನ್ನು ಜೋರಾಗಿ ಒತ್ತಿ ಹಿಡಿದುಕೊಂಡಿದ್ದಾರೆ. ಈ ಚಿತ್ರವನ್ನು ರಶ್ಮಿಕಾ ಸಾಮಾಜಿಕ ಜಾಲತಾಣದಲ್ಲಿ ಹಂಚಿಕೊಂಡಿದ್ದಾರೆ. ಶನಿವಾರ ರಶ್ಮಿಕಾ ಸಂಚರಿಸುತ್ತಿದ್ದ ಏರ್ ವಿಸ್ತಾರ ವಿಮಾನವು ಮುಂಬೈಯಿಂದ ಹೈದರಾಬಾದ್ಗೆ ಪ್ರಯಾಣಿಸುತ್ತಿತ್ತು. ಮುಂಬೈ ವಿಮಾನ ನಿಲ್ದಾಣದಿಂದ ಹೊರಟ ಕೆಲವೇ ಹೊತ್ತಿನಲ್ಲಿ ತಾಂತ್ರಿಕ ಸಮಸ್ಯೆ ಕಾಣಿಸಿಕೊಂಡಿತ್ತು. ಹೀಗಾಗಿ 30 ನಿಮಿಷಗಳ ನಂತರ ವಿಮಾನ ಮತ್ತೆ ಮುಂಬೈಗೆ ಮರಳಿತ್ತು. ಘಟನೆಯಲ್ಲಿ ಯಾರಿಗೂ ಗಾಯಗಳಾಗಿಲ್ಲ. ಘಟನೆಯ ಬಗ್ಗೆ ರಶ್ಮಿಕಾ ಹಂಚಿಕೊಂಡ ಪೋಸ್ಟ್ ಕ್ಷಣಾರ್ಧದಲ್ಲಿ ವೈರಲ್ ಆಗಿತ್ತು. ನಟಿಯ ಸುರಕ್ಷೆಯ ಬಗ್ಗೆ ಅನೇಕ ಅಭಿಮಾನಿಗಳು ಕಳವಳ ವ್ಯಕ್ತಪಡಿಸಿದ್ದರು. ಸದ್ಯ ತಮ್ಮ ನೆಚ್ಚಿನ ನಟಿ ಸುರಕ್ಷಿತವಾಗಿರುವುದನ್ನು ತಿಳಿದು ಅವರೆಲ್ಲ ನೆಮ್ಮದಿಯ ನಿಟ್ಟುಸಿರು ಬಿಟ್ಟಿದ್ದಾರೆ.

ತೆಂಗಿನಕಾಯಿ ಬಿಸ್ಕೆಟ್

ಪಾಕ ಶಾಲೆ

ಬೇಕಾಗಿರುವ ಪದಾರ್ಥ

ಒಣ ತೆಂಗಿನತುರಿ – ಅರ್ಧ ಕಪ್, ಅಡುಗೆ ಸೋಡಾ – ಕಾಲು ಟೀಸ್ಪೂನ್, ಕರಗಿಸಿದ ಬೆಣ್ಣೆ – ಕಾಲು ಕಪ್, ಮೊಟ್ಟೆ – 5, ಉಪ್ಪು – ಕಾಲು ಟೀಸ್ಪೂನ್ (ಐಚ್ಛಿಕ)

ಮಾಡುವ ವಿಧಾನ

ಮಾಡುವ ವಿಧಾನ: ಮೊದಲಿಗೆ ಓವನ್ ಅನ್ನು 350 ಡಿಗ್ರಿ ಪ್ಯಾರಾಹೀಟ್ಗೆ ಪೂರ್ವಭಾವಿಯಾಗಿ ಕಾಯಿಸಿಕೊಳ್ಳಿ. ಒಣ ತೆಂಗಿನ ತುರಿ ಮತ್ತು ಕರಗಿದ ತುಪ್ಪವನ್ನು ಒಂದು ಪಾತ್ರೆಗೆ ಹಾಕಿ ಚೆನ್ನಾಗಿ ಮಿಶ್ರಣ ಮಾಡಿ. ಬಳಿಕ ಮೊಟ್ಟೆಗಳನ್ನು ಸೇರಿಸಿ ಚೆನ್ನಾಗಿ ಕಲಸಿಕೊಳ್ಳಿ. ಹಿಟ್ಟನ್ನು ಸುಮಾರು 3 ಟೀಸ್ಪೂನ್ ಗಾತ್ರದಷ್ಟು ಒಂದೊಂದು ಬಿಸ್ಕೆಟ್ ಆಗುವಂತೆ ಬೇಕಿಂಗ್ ಶೀಟ್ನಲ್ಲಿ ಜೋಡಿಸಿಕೊಂಡು ಓವನ್ನಲ್ಲಿ ಇರಿಸಿ, ಸುಮಾರು 20 ನಿಮಿಷ ಬೇಯಿಸಿಕೊಳ್ಳಿ. ಬಳಿಕ ಟೂತ್ಪಿಕ್ ಬಳಸಿ ಬಿಸ್ಕೆಟ್ ಚೆನ್ನಾಗಿ ಬೆಂದಿದೆಯೇ ಎಂಬುದನ್ನು ಪರಿಶೀಲಿಸಿ. ಬೆಂದಿಲ್ಲವೆಂದಾದರೆ ಮತ್ತೆ 10 ನಿಮಿಷ ಬೇಯಿಸಿಕೊಂಡರೆ ಟೇಸ್ಟಿ ತೆಂಗಿನಕಾಯಿ ಬಿಸ್ಕೆಟ್ ತಯಾರಾಗುತ್ತದೆ.

ಬಾಯಿ ಹುಣ್ಣಿಗೆ ಮನೆಮದ್ದುಗಳು

ಹೆಲ್ತ್ ಟಿಪ್ಸ್

ಬಾಯಿ ಹುಣ್ಣುಗಳು ತಿನ್ನಲು ಮತ್ತು ಕುಡಿಯಲು ತೊಂದರೆ ಉಂಟುಮಾಡುತ್ತವೆ. ಬಾಯಿ ಹುಣ್ಣುಗಳ ಜೊತೆಗೆ ಒಮ್ಮೊಮ್ಮೆ ಜ್ವರ ಬಂದರೆ ಕಡಿಮೆಯಾಗಲು 3 ವಾರವಾದರೂ ಬೇಕು. ಹೊಟ್ಟೆ ನೋವು ಮತ್ತು ಮಲಬದ್ಧತೆಯಿಂದಾಗಿ ಬಾಯಿ ಹುಣ್ಣು ಉಂಟಾಗುತ್ತದೆ. ಇವುಗಳಿಂದ ಶೀಘ್ರವಾಗಿ ಪರಿಹಾರ ಸಿಗಬೇಕೆಂದರೆ ಕೆಲವು ಮನೆಮದ್ದುಗಳನ್ನು ಅನುಸರಿಸಿ.

ತುಳಸಿ ಎಲೆಗಳು : ಪ್ರತಿಯೊಬ್ಬರ ಮನೆಯಲ್ಲೂ ತುಳಸಿ ಗಿಡಗಳಿರುತ್ತವೆ. ತುಳಸಿ ಗಿಡಗಳು ಪರಿಸರಕ್ಕೆ ಮಾತ್ರವಲ್ಲದೆ ನಮ್ಮ ದೇಹಕ್ಕೂ ಪ್ರಯೋಜನಕಾರಿ. ತುಳಸಿಯಲ್ಲಿ ಆಯಂಟಿಆಕ್ಸಿಡೆಂಟ್ ಗಳಿವೆ. ತುಳಸಿಯನ್ನು ಅನೇಕ ರೋಗಗಳ ಚಿಕಿತ್ಸೆಯಲ್ಲಿ ಬಳಸಲಾಗುತ್ತದೆ. ದಿನಕ್ಕೆ ಎರಡು ಬಾರಿ 4–5 ಎಲೆಗಳನ್ನು ತಿನ್ನುವುದರಿಂದ ಬಾಯಿ ಹುಣ್ಣು ಕಡಿಮೆಯಾಗುತ್ತದೆ.

ಗಸಗಸೆ : ಬಿಸಿನೀರಿನೊಂದಿಗೆ ಒಂದು ಚಮಚ ಗಸಗಸೆಯನ್ನು ಕುಡಿಯುವುದರಿಂದ ಬಾಯಿ ಹುಣ್ಣು ನಿವಾರಣೆಯಾಗುತ್ತದೆ.

ತೆಂಗಿನ ಎಣ್ಣೆ : ತೆಂಗಿನೆಣ್ಣೆಯು ಈ ಬಾಯಿ ಹುಣ್ಣುಗಳನ್ನು ಕಡಿಮೆ ಮಾಡುತ್ತದೆ. ತೆಂಗಿನ ಎಣ್ಣೆಯನ್ನು ನೀರಿನಲ್ಲಿ ಒಂದೆರಡು ಹನಿ ಬೆರೆಸಿ ಕುಡಿಯುವುದರಿಂದ ಈ ಬಾಯಿ ಹುಣ್ಣು ಕಡಿಮೆಯಾಗುತ್ತದೆ

ಅರಿಶಿನ : ಪ್ರತಿ ಮನೆಯಲ್ಲೂ ಸುಲಭವಾಗಿ ಸಿಗುವ ಅರಿಶಿನವು ಬಾಯಿ ಹುಣ್ಣುಗಳನ್ನೂ ಕಡಿಮೆ ಮಾಡುತ್ತದೆ. ಅರಿಶಿನವು ನಂಜುನಿರೋಧಕ ಗುಣಗಳನ್ನು ಹೊಂದಿದೆ. ಅರಿಶಿನವನ್ನು ನೀರಿಗೆ ಬೆರೆಸಿ ಪೇಸ್ಟ್ ಮಾಡಿ ಬಾಯಿ ಹುಣ್ಣುಗಳ ಮೇಲೆ ಹಚ್ಚಿ 10 ನಿಮಿಷಗಳ ನಂತರ ಬಾಯಿ ತೊಳೆಯಿರಿ. ಹೀಗೆ ಮಾಡುವುದರಿಂದ ಬಾಯಿ ಹುಣ್ಣು ಕಡಿಮೆಯಾಗುತ್ತದೆ.

ಹೆಸರುಕಾಳಿನ ಫೇಸ್ ಪ್ಯಾಕ್

ಬ್ಯೂಟಿ ಟಿಪ್ಸ್

ಹೆಸರುಕಾಳು ದೇಹದ ಆರೋಗ್ಯಕ್ಕೆ ಎಷ್ಟು ಒಳ್ಳೆಯದೋ ಅಷ್ಟೇ ಸೌಂದರ್ಯಕ್ಕೂ ಒಳ್ಳೆಯದು. ಮೊಡವೆ, ಕಲೆ, ಡ್ರೈ ಸ್ಕಿನ್ ಸಮಸ್ಯೆಯನ್ನು ನಿವಾರಿಸುತ್ತದೆ. ಜತೆಗೆ ಕೂದಲಿನ ಆರೋಗ್ಯವನ್ನೂ ಕಾಪಾಡುತ್ತದೆ. ಹೆಸರುಕಾಳಿನಲ್ಲಿ ವಿಟಮಿನ್ ಎ ಹೇರಳವಾಗಿದೆ. ಹಾಗಾಗಿ ಇದನ್ನು ಬಳಸುವುದರಿಂದ ಚರ್ಮ ನಳನಳಿಸಿಸುತ್ತದೆ. ಹೆಸರುಕಾಳಿನ ಫೇಸ್ ಪ್ಯಾಕ್ ಹಚ್ಚುವುದರಿಂದ ಡೆಡ್ ಸ್ಕಿನ್ ಅನ್ನು ನಿವಾರಿಸಿಕೊಳ್ಳಬಹುದು. ಹಾಗೇ ಮುಖದಲ್ಲಿರುವ ಕಲೆಗಳು ಕೂಡ ಕಡಿಮೆಯಾಗುತ್ತದೆ. 1 ಟೀ ಸ್ಪೂನ್ ಹೆಸರುಕಾಳಿನ ಹಿಟ್ಟು, 2 ಟೀ ಸ್ಪೂನ್ ಅಲೋವೆರಾ ಜ್ಯೂಸ್, 6 ಹನಿ ಲಿಂಬೆಹಣ್ಣಿನ ರಸ. ಇದನ್ನು ಚೆನ್ನಾಗಿ ಮಿಶ್ರಣ ಮಾಡಿ ಮುಖಕ್ಕೆ ಹಚ್ಚಿಕೊಂಡು 15 ನಿಮಿಷ ಹಾಗೇಯೇ ಬಿಡಿ. ನಂತರ ತಣ್ಣೀರಿನಿಂದ ಮುಖ ತೊಳೆಯಿರಿ.

- 1ಟೀ ಸ್ಪೂನ್ ಹೆಸರು ಕಾಳಿನ ಪುಡಿ, 1ಟೀ ಸ್ಪೂನ್ ಜೇನುತುಪ್ಪ ಇವಿಷ್ಟನ್ನು ಚೆನ್ನಾಗಿ ಮಿಶ್ರಣ ಮಾಡಿಕೊಂಡು ಹಚ್ಚಿಕೊಳ್ಳಿ. 10 ನಿಮಿಷ ಬಿಟ್ಟು ಮುಖ ತೊಳೆದರೆ ಮುಖದಲ್ಲಿ ಮೊಡವೆಯ ಸಮಸ್ಯೆಗೆ ಗುಡ್ ಬೈ ಹೇಳಬಹುದು.
- ಇನ್ನು ಹೆಸರುಕಾಳಿನ ಹಿಟ್ಟು ಹಾಗೂ ಅಕ್ಕಿ ಹಿಟ್ಟು ಇವೆರಡನ್ನು ಒಟ್ಟು ಸೇರಿಸಿ ಫೇಸ್ ಪ್ಯಾಕ್ ಹಚ್ಚಿಕೊಳ್ಳುವುದರಿಂದ ಮುಖದ ಸ್ಕಿನ್ ಕಾಂತಿಯುತವಾಗುತ್ತದೆ. ಜತೆಗೆ ಕಲೆಗಳ ನಿವಾರಣೆಯಾಗುತ್ತದೆ. 1 ಟೇಬಲ್ ಸ್ಪೂನ್ ಹೆಸರುಕಾಳಿನ ಹಿಟ್ಟು, ½ ಟೇಬಲ್ ಸ್ಪೂನ್ ಅಕ್ಕಿಹಿಟ್ಟು, ½ ಟೀ ಸ್ಪೂನ್ ಪೈನಾಪಲ್ ಜ್ಯೂಸ್, ಹಾಲು. ಮೊದಲಿಗೆ ಹೆಸರುಕಾಳಿನ ಹಿಟ್ಟು, ಅಕ್ಕಿಹಿಟ್ಟು, ಪೈನಾಪಲ್ ಜ್ಯೂಸ್ ಇವಿಷ್ಟನ್ನು ಒಂದು ಬೌಲ್ ಗೆ ಹಾಕಿಕೊಂಡು ಮಿಶ್ರಣ ತಯಾರಿಸಿಕೊಳ್ಳಿ. ಇದಕ್ಕೆ ಸ್ವಲ್ಪ ಸ್ವಲ್ಪವೇ ಹಾಲು ಸೇರಿಸಿ ಪ್ಯಾಕ್ ಹದಕ್ಕೆ ಮಾಡಿಕೊಂಡು ಮುಖಕ್ಕೆ ಹಚ್ಚಿ. 15 ನಿಮಿಷ ಬಿಟ್ಟು ಮುಖ ತೊಳೆಯಿರಿ.

ಕಿರುಸಂಪುಟ ಲೋಕಾರ್ಪಣೆ

ಕರ್ನಾಟಕದ ಸಂಕ್ಷಿಪ್ತ ಮರಾಠ ಸಾಂಸ್ಕೃತಿಕ ಪರಂಪರೆ

ಫೆ.19 ಸೋಮವಾರ 394ನೇ ಛತ್ರಪತಿ ಶಿವಾಜಿ ಜಯಂತಿ ಅಂಗವಾಗಿ ಬೆಂಗಳೂರು ರವೀಂದ್ರಕಲಾಕ್ಷೇತ್ರದಲ್ಲಿ ಹಿಂದುಳಿದ ವರ್ಗಗಳ ಇಲಾಖೆ ಕನ್ನಡ ಮತ್ತು ಸಂಸ್ಕೃತಿ ಇಲಾಖೆ ಹಾಗೂ ಕರ್ನಾಟಕ ಮರಾಠ ಸಮುದಾಯಗಳ ಅಭಿವೃದ್ಧಿ ನಿಗಮದ ಜಂಟಿಯಾಗಿ ಏರ್ಪಡಿಸಿರುವ ಕಾರ್ಯಕ್ರಮದಲ್ಲಿ ಮಾನ್ಯ ಮುಖ್ಯ ಮಂತ್ರಿ ಸಿದ್ದರಾಮಯ್ಯನವರು ಈ ಕಿರು ಸಂಪುಟವನ್ನು ಮತ್ತು ನಿಗಮದ ನೂತನ ಯೋಜನೆಗಳನ್ನು ಲೋಕಾರ್ಪಣೆಗೊಳಿಸುವರು. ಗೋಸಾಯಿ ಮಠದ ಶ್ರೀ ಮಂಜುನಾಥ ಭಾರತಿ ಸ್ವಾಮಿಜಿ ದಿವ್ಯ ಸಾನ್ನಿಧ್ಯ ವಹಿಸುವರು. ಸಚಿವ ಶಿವರಾಜ ತಂಗಡಗಿ ಹಾಗು ಸಮುದಾಯದ ಅನೇಕ ಗಣ್ಯಮಾನ್ಯರು ಉಪಸ್ಥಿತರಿರುವರು.

ಮರಾಠ ಸಮಾಜವು ದೇಶದ, ನಾಡಿನ ಅಭಿವೃದ್ಧಿ, ರಕ್ಷಣೆಯಲ್ಲಿ ತನ್ನದೇ ಆದ ಕೊಡುಗೆಯ ಮೂಲಕ ಮಹತ್ವದ ಪಾತ್ರವನ್ನು ವಹಿಸಿದೆ. ಅವರು ತಮ್ಮ ಯುದ್ಧ ಕೌಶಲ್ಯಗಳಿಗೆ ಐತಿಹಾಸಿಕವಾಗಿ ಪ್ರಸಿದ್ಧರಾಗಿದ್ದಾರೆ. ಪ್ರಸ್ತುತ ಇಂದಿನ ನಮ್ಮ ಸೇನಾಪಡೆಯಲ್ಲೂ ಮರಾಠರು ಧೈರ್ಯ, ಶೌರ್ಯಕ್ಕೆ ಹೆಸರಾಗಿದ್ದಾರೆ. ದೇಶ ರಕ್ಷಣೆಗೆ ಮಹತ್ವದ ಕೊಡುಗೆಯನ್ನು ಅವರು ನೀಡಿದ್ದಾರೆ.

ಆಧುನಿಕ ಕಾಲದಲ್ಲಿ ಮರಾಠ ಸಮುದಾಯವು ಕನ್ನಡ ನಾಡಿನ ಪುರೋಭಿವೃದ್ಧಿಗೆ ಸಲ್ಲಿಸಿರುವ ಸೇವೆಯಂತೂ ಗಮನಾರ್ಹವಾದುದು. ಸಾಹಿತ್ಯ, ಸಂಗೀತ, ನಾಟಕ, ಸಿನಿಮಾರಂಗ, ಕೈಗಾರಿಕೆ, ರಾಜಕೀಯ, ಆಡಳಿತ ಹಾಗೂ ಧಾರ್ಮಿಕ ಕ್ಷೇತ್ರಗಳಲ್ಲಿ ಮರಾಠ ಸಮುದಾಯ, ಕನ್ನಡ ನಾಡಿಗೆ ಅಪಾರ ಕೊಡುಗೆಯನ್ನು ನೀಡಿದೆ. ಕರ್ನಾಟಕದಲ್ಲಿ ಮರಾಠಿ ಮಾತನಾಡುವ ಜನರು ಬೇರೆ, ಮರಾಠ ಸಮುದಾಯದವರು ಬೇರೆಯಾಗಿದ್ದು, ಇವರಿಬ್ಬರೂ ಕನ್ನಡದ ಅಭಿವ್ಯಕ್ತಿಗಳಾಗಿರುತ್ತಾರೆ.

ಕರ್ನಾಟಕದಲ್ಲಿ ಸುಮಾರು ನಲವತ್ತು ಲಕ್ಷ ಮರಾಠ ಸಮುದಾಯದವರಿದ್ದು, ಶೈಕ್ಷಣಿಕವಾಗಿ, ಆರ್ಥಿಕವಾಗಿ, ಸಾಮಾಜಿಕವಾಗಿ ಶೇ. 60ಕ್ಕಿಂತ ಹೆಚ್ಚು ಹಿಂದುಳಿದಿದ್ದಾರೆ. ಅವರು ಇತರ ಮುಂದುವರೆದಿರುವ ಸಮಾಜದೊಡನೆ ಸರಿಸಮವಾಗಿ ಬೆಳೆಸುವ ಉದ್ದೇಶದಿಂದ 'ಕರ್ನಾಟಕ ಮರಾಠ ಸಮುದಾಯಗಳ ಅಭಿವೃದ್ಧಿ ನಿಗಮ'ವನ್ನು 2021ರಲ್ಲಿ ಸ್ಥಾಪಿಸಲಾಗಿದೆ. ಈ ನಿಗಮವು ಪ್ರವರ್ಗ–3ಬಿ ಅಡಿಯಲ್ಲಿ ಬರುವ ಮರಾಠ ಸಮುದಾಯದವರಿಗೆ ಶೈಕ್ಷಣಿಕವಾಗಿ, ಸಾಮಾಜಿಕವಾಗಿ, ಆರ್ಥಿಕವಾಗಿ ಸರ್ವತೋಮುಖ ಅಭಿವೃದ್ಧಿ ಹೊಂದಲು ಜೀಜಾವು ಜಲಭಾಗ್ಯ, ಶ್ರೀ ಶಹಜಿರಾಜೇ ಸಮೃದ್ಧಿ ಯೋಜನೆ, ಅರಿವು ಶೈಕ್ಷಣಿಕ ಸಾಲ ಯೋಜನೆ, ರಾಜರ್ಷಿ ಶಾಹು ಮಹಾರಾಜ ವಿದೇಶಿ ಸಾಲ ಯೋಜನೆ, ಮರಾಠ ಮಿಲಿಟರಿ ಹೋಟೆಲ್ ಯೋಜನೆ, ಸ್ವಯಂ ಉದ್ಯೋಗ ಸಾಲ ಯೋಜನೆ, ಸ್ವಾವಲಂಬಿ ಸಾರಥಿ ಯೋಜನೆ, ಸ್ವಾತಂತ್ರ್ಯ ಅಮೃತ ಮಹೋತ್ಸವದ ಮುನ್ನಡೆ ಯೋಜನೆ ಮುಂತಾದ ಅನುಕೂಲಕರ ಯೋಜನೆಗಳನ್ನು ಹಮ್ಮಿಕೊಂಡಿದ್ದು ಸಾಲ ಸೌಲಭ್ಯ ಒದಗಿಸಿ ಅನುಷ್ಠಾನಗೊಳಿಸುವುದು ನಿಗಮದ ಉದ್ದೇಶವಾಗಿದೆ.

ನಿಗಮದ ವತಿಯಿಂದ ಮರಾಠ ಇತಿಹಾಸವನ್ನು ದಾಖಲಿಸುವ ''ಕರ್ನಾಟಕದ ಸಂಕ್ಷಿಪ್ತ ಮರಾಠ ಸಾಂಸ್ಕೃತಿಕ ಪರಂಪರೆ'' ಎಂಬ ವಿಶಿಷ್ಟವಾದ ಕಿರುಸಂಪುಟವನ್ನು ಪ್ರಧಾನ ಸಂಪಾದಕರಾಗಿ ನಿಗಮದ ವ್ಯವಸ್ಥಾಪಕ ನಿರ್ದೇಶಕ ಡಾ. ಪ್ರಕಾಶ್ ಆರ್. ಪಾಗೋಜಿ ಮತ್ತು ಸಂಪಾದಕರಾಗಿ ವಿಶ್ರಾಂತ ಕುಲಪತಿ ಪ್ರೊ. ಮಲ್ಲೇಪುರಂ ಜಿ. ವೆಂಕಟೇಶರವರು ಸಂಪಾದಿಸಿಕೊಟ್ಟಿದ್ದಾರೆ.

ಶಿವಾಜಿ ಜಯಂತಿ

ಮಹಾನ್ ಮರಾಠ ಚಕ್ರವರ್ತಿ ಛತ್ರಪತಿ ಶಿವಾಜಿ ಮಹಾರಾಜರ ಜನ್ಮದಿನವನ್ನು ಪ್ರತಿ ವರ್ಷ ಮಹಾರಾಷ್ಟ್ರ ಮತ್ತು ದೇಶದ ಇತರ ಭಾಗಗಳಲ್ಲಿ ಅದ್ದೂರಿಯಾಗಿ ಆಚರಿಸಲಾಗುತ್ತದೆ. ಶಿವಾಜಿ ಜಯಂತಿ ಅಥವಾ ಛತ್ರಪತಿ ಶಿವಾಜಿ ಮಹಾರಾಜ್ ಜಯಂತಿಯನ್ನು ಪ್ರತಿ ವರ್ಷ ಫೆಬ್ರವರಿ 19 ರಂದು ಮರಾಠ ಸಾಮ್ರಾಜ್ಯವನ್ನು ಪುನರುಜ್ಜೀವನಗೊಳಿಸುವಲ್ಲಿ ಮಹಾನ್ ಯೋಧ ರಾಜನ ಕೊಡುಗೆಗಳನ್ನು ಗೌರವಿಸಲು ಮತ್ತು ಅವರ ಶ್ರೀಮಂತ ಪರಂಪರೆಗೆ ಗೌರವ ಸಲ್ಲಿಸಲು ಆಚರಿಸಲಾಗುತ್ತದೆ.

ಮೊದಲ ಛತ್ರಪತಿ ಮತ್ತು ಮಹಾನ್ ಮರಾಠ ಯೋಧ 1630 ರಲ್ಲಿ ಪುಣೆಯ ಶಿವನೇರಿ ಕೋಟೆಯಲ್ಲಿ ಜನಿಸಿದರು. ಶಿವಾಜಿ ಮಹಾರಾಜರು ಮಹಾರಾಷ್ಟ್ರದಲ್ಲಿ ಪೂಜಿಸಲ್ಪಡುತ್ತಾರೆ, ಆದರೆ ಅವರ ಪ್ರಗತಿಪರ ಚಿಂತನೆ, ಶ್ರೀಮಂತ ಸಾಂಸ್ಕೃತಿಕ ಪರಂಪರೆ ಮತ್ತು ವಿದೇಶಿ ಆಕ್ರಮಣಕಾರರಿಂದ ಭಾರತವನ್ನು ಮುಕ್ತಗೊಳಿಸುವ ಪ್ರಯತ್ನಗಳಿಗಾಗಿ ಭಾರತದಾದ್ಯಂತ ಸಮಾನವಾಗಿ ಗೌರವಿಸುತ್ತಾರೆ. ಅವರ ಸ್ವರಾಜ್ಯದ ಕನಸು.

ಛತ್ರಪತಿ ಶಿವಾಜಿ ಮಹಾರಾಜರ 393ನೇ ಜನ್ಮದಿನದ ಸಂದರ್ಭದಲ್ಲಿ ಈ ವರ್ಷ ಶಿವಾಜಿ ಜಯಂತಿಯನ್ನು ಫೆಬ್ರವರಿ 19 ರಂದು ಆಗ್ರಾ ಕೋಟೆಯಲ್ಲಿ ಆಚರಿಸಲಾಗುವುದು.

ಮಹಾರಾಷ್ಟ್ರದ ಸಮಾಜ ಸುಧಾರಕ, ಮಹಾತ್ಮ ಜ್ಯೋತಿರಾವ್ ಫುಲೆ ಅವರು ರಾಯಗಡ ಕೋಟೆಯಲ್ಲಿ ತಮ್ಮ ಸಮಾಧಿಯನ್ನು ಕಂಡುಹಿಡಿದ ನಂತರ 1870 ರಲ್ಲಿ ಛತ್ರಪತಿ ಶಿವಾಜಿ ಮಹಾರಾಜರ ಜಯಂತಿಯನ್ನು ಮೊದಲು ಪ್ರಾರಂಭಿಸಿದರು. ರಾಯಗಡ ಕೋಟೆಯು ಸ್ಥಳದಿಂದ 100 ಕಿಲೋಮೀಟರ್ ದೂರದಲ್ಲಿರುವುದರಿಂದ ಶಿವಾಜಿ ಮಹಾರಾಜರ ಜಯಂತಿಯನ್ನು ಮೊದಲು ಪುಣೆಯಲ್ಲಿ ಆಚರಿಸಲಾಯಿತು.

ಜ್ಯೋತಿರಾವ್ ಫುಲೆ ನಂತರ, ಮಹಾನ್ ಸ್ವಾತಂತ್ರ್ಯ ಹೋರಾಟಗಾರ ಬಾಲಗಂಗಾಧರ ತಿಲಕ್ ಅವರು ದಿನವನ್ನು ಆಚರಿಸುವ ಸಂಪ್ರದಾಯವನ್ನು ಮುಂದುವರೆಸಿದರು. ಸ್ವಾತಂತ್ರ್ಯ ಚಳವಳಿಯ ಸಂದರ್ಭದಲ್ಲಿ ಸಾರ್ವಜನಿಕರಲ್ಲಿ ಮರಾಠ ರಾಜನ ಕೊಡುಗೆಗಳನ್ನು ಎತ್ತಿ ತೋರಿಸಿದ್ದಕ್ಕಾಗಿ ಸ್ವಾತಂತ್ರ್ಯ ಹೋರಾಟಗಾರನಿಗೆ ಸಲ್ಲುತ್ತದೆ.

ಅವರ ಆಡಳಿತದಲ್ಲಿ ಮರಾಠಿ ಮತ್ತು ಸಂಸ್ಕೃತ ಭಾಷೆಗಳ ದೊಡ್ಡ ವಕೀಲರಲ್ಲಿ ಒಬ್ಬರಾದ ಮರಾಠ ರಾಜನು ನಿಜವಾಗಿಯೂ ರಾಷ್ಟ್ರದ ನಾಯಕನಾಗಿ ಎತ್ತರವಾಗಿ ನಿಂತಿದ್ದಾನೆ ಮತ್ತು ಭಾರತದ ಇತಿಹಾಸ ಮತ್ತು ಸಂಸ್ಕೃತಿಗೆ ನೀಡಿದ ಕೊಡುಗೆಗಾಗಿ ಅನೇಕರಿಗೆ ಮಾದರಿಯಾಗಿದ್ದಾರೆ.ಛತ್ರಪತಿ ಶಿವಾಜಿ ಮಹಾರಾಜರ ಜಯಂತಿಯಂದು ಮಹಾರಾಷ್ಟ್ರದಲ್ಲಿ ಸಾರ್ವಜನಿಕ ರಜಾದಿನವಾಗಿದೆ. ರಾಜ್ಯ ಸರ್ಕಾರ ಮತ್ತು ಖಾಸಗಿ ಸಂಸ್ಥೆಗಳು ಆಯೋಜಿಸಿರುವ ಹಲವಾರು ಕಾರ್ಯಕ್ರಮಗಳು ದಿನದ ಆಚರಣೆಯನ್ನು ಗುರುತಿಸುತ್ತವೆ. ಈ ದಿನದಂದು ಮಹಾರಾಷ್ಟ್ರದ ವಿವಿಧ ಭಾಗಗಳಲ್ಲಿ ಬೃಹತ್ ಮೆರವಣಿಗೆಗಳನ್ನು ನಡೆಸಲಾಗುತ್ತದೆ. ಭವ್ಯವಾದ ಹಬ್ಬಗಳು ಮರಾಠ ಚಕ್ರವರ್ತಿಯ ಶ್ರೀಮಂತ ಪರಂಪರೆ ಮತ್ತು ಮಹಾರಾಷ್ಟ್ರದ ವೈವಿಧ್ಯಮಯ ಸಂಸ್ಕೃತಿಯ ಆಚರಣೆಯನ್ನು ಸೂಚಿಸುತ್ತವೆ.

ಮಸಾಯಿ ಶಾಲೆಯ ಘಟಿಕೋತ್ಸವ

ಮಸಾಯಿ ಶಾಲೆಯು ಇತ್ತೀಚೆಗೆ 800 ಪದವೀಧರರ ಅತ್ಯುತ್ತಮ ಸಾಧನೆಗಳನ್ನು ಸ್ಮರಿಸುವ ಮೂಲಕ ತನ್ನ 100 ನೇ ಬ್ಯಾಚ್ ಘಟಿಕೋತ್ಸವ ಸಮಾರಂಭದೊಂದಿಗೆ ಐತಿಹಾಸಿಕ ಮೈಲಿಗಲ್ಲನ್ನು ಸ್ಥಾಪಿಸಿದೆ. ಮೊಟ್ಟಮೊದಲ ಬಾರಿಗೆ, ಇಜಖಿಜಭಿ ವೇದಿಕೆಯು ತನ್ನ ವಿದ್ಯಾರ್ಥಿಗಳಿಗಾಗಿ ಪ್ರತ್ಯೇಕವಾಗಿ ಘಟಿಕೋತ್ಸವ ದಿನವನ್ನು ಆಯೋಜಿಸಲು ಸಿದ್ಧವಾಗಿದೆ.

ಮಸಾಯಿ ಶಾಲೆಯ ಸಹ ಅಇಔ ಮತ್ತು ಸಂಸ್ಥಾಪಕರು ಆಗಿರುವ ಪ್ರತೀಕ್ ಶುಕ್ಲಾ ಅವರು ''ಮಸಾಯಿ ಶಾಲೆಯ ಮುಖ್ಯ ಗುರಿಯು ಸಾಂಪ್ರದಾಯಿಕ ಶೈಕ್ಷಣಿಕ ಶಿಕ್ಷಣ ಮತ್ತು ಉದ್ಯಮದ ನಿರಂತರವಾಗಿ ವಿಕಸನಗೊಳ್ಳುತ್ತಿರುವ ಅಗತ್ಯಗಳ ನಡುವಿನ ಅಂತರವನ್ನು ಕಡಿಮೆ ಮಾಡುವುದು ಎಂದು ತಮ್ಮ ಆಲೋಚನೆಗಳನ್ನು ಹಂಚಿಕೊಂಡರು.

ಪ್ರಮುಖವಾಗಿ ನಮ್ಮ ವಿದ್ಯಾರ್ಥಿಗಳು ಮಾತ್ರವಲ್ಲದೆ, ನಮ್ಮ ನೇಮಕಾತಿ ಪಾಲುದಾರರು ಉದ್ಯಮ–ಗುಣಮಟ್ಟದ, ಉದ್ಯೋಗ–ಸಿದ್ಧ ಪ್ರತಿಭೆಗಳನ್ನು ಸುಲಭವಾಗಿ ಭೇಟಿಯಾಗುವ ಮೂಲಕ ಮೌಲ್ಯವನ್ನು ನೀಡುವುದು ನಮ್ಮ ಸಾಮರ್ಥ್ಯದ ಬದ್ಧತೆಯಾಗಿದೆ. ಪ್ರತಿಷ್ಠಿತ ಕಂಪನಿಗಳಾದ್ಯಂತ ಪರಿಣಾಮಕಾರಿಯಾಗಿ ತರಬೇತಿ ನೀಡುವ ಮತ್ತು ವಿದ್ಯಾರ್ಥಿಗಳನ್ನು ಇರಿಸುವ ನಮ್ಮ ಟ್ರ್ಯಾಕ್ ರೆಕಾರ್ಡ್ ಅನ್ನು ನಾವು ದೃಢವಾಗಿ ನಂಬಿಕೆಯನ್ನು ಇರಿಸಿರುವುದರಿಂದ ಈ ಮೌಲ್ಯವನ್ನು ಸಂಯೋಜಿಸುತ್ತೇವೆ. ಮಸಾಯಿ ಶಾಲೆಯ ಕುರಿತಾಗಿ ಮಾತನಾಡುತ್ತಾ, ಇನ್ಫೋಸಿಸ್ನ ನಿರ್ದೇಶಕ ಮಂಡಳಿ ಮತ್ತು ಮೈಸೂರಿನ ನ್ಯಾಷನಲ್ ಇನ್ಸ್ಟಿಟ್ಯೂಟ್ ಆಫ್ ಇಂಜಿನಿಯರಿಂಗ್ನ ನಿರ್ದೇಶಕರಾದ ಶ್ರೀನಾಥ್ ಬಟ್ನಿ ಅವರು ಈ ರೀತಿಯಾಗಿ ಉಲ್ಲೇಖಿಸಿದ್ದಾರೆ,ಪ್ರಾಯೋಗಿಕ ಕೌಶಲ್ಯಗಳು ಮತ್ತು ಉದ್ಯಮದ ಪ್ರಸ್ತುತತೆಯ ಮೇಲೆ ಬಲವಾದ ಗಮನವನ್ನು ಹೊಂದಿರುವ ಮಸಾಯಿ ಶಾಲೆಯ ನವೀನ ವಿಧಾನವು ಶಿಕ್ಷಣದಲ್ಲಿ ಹೊಸ ಗುಣಮಟ್ಟವನ್ನು ಸೃಷ್ಟಿಸಿದೆ. ತಂತ್ರಜ್ಞಾನ ಕ್ಷೇತ್ರದಲ್ಲಿ ನಮ್ಮ ದೇಶದ ಜನಸಂಖ್ಯಾ ಪ್ರಯೋಜನವನ್ನು ಅತ್ಯಂತ ಪರಿಣಾಮಕಾರಿ ಪ್ರಮಾಣದಲ್ಲಿ ಬಳಸಿಕೊಳ್ಳಲು ಇದು ಸಹಾಯ ಮಾಡುತ್ತದೆ. ಕಲ್ಪನೆಯನ್ನು ಪರಿಕಲ್ಪನೆ ಮಾತ್ರವಲ್ಲದೆ ಸಾಕಷ್ಟು ಪರಿಣಾಮಕಾರಿಯಾಗಿ ಕಾರ್ಯಗತಗೊಳಿಸಿದ್ದಕ್ಕಾಗಿ ನಾನು ಮಸಾಯಿ ಶಾಲೆಯನ್ನು ಅಭಿನಂದಿಸಲೇಬೇಕು.

ನಾನು ಕೆಲವು ಪದವೀಧರರನ್ನು ಭೇಟಿಯಾದೆ ಮತ್ತು ಅವರೊಂದಿಗೆ ಸಂವಾದ ನಡೆಸಿದ್ದೇನೆ, ಅವರು ವಿವಿಧ ಹಿನ್ನೆಲೆಯಿಂದ ಬಂದವರಾಗಿದ್ದರೂ ಅವರು ತುಂಬಾ ಆತ್ಮವಿಶ್ವಾಸದಿಂದ ಸಾಫ್ಟ್ವೇರ್ ಡೆವಲಪರ್ಗಳಾಗಿ ಹೊರಹೊಮ್ಮಿದ್ದಾರೆ. ಕೃತಕ ಬುದ್ಧಿಮತ್ತೆಯ ಆಗಮನದ ಸಂಭಾವ್ಯ ಅವಕಾಶವು ಈ ಯುವಕರಿಗೆ ದೊಡ್ಡ ಅವಕಾಶವನ್ನು ತೆರೆಯುತ್ತದೆ. ಮಸಾಯಿ ಶಾಲೆಯ ವಿಧಾನವು ಈ ಸಾಮರ್ಥ್ಯವನ್ನು ಯಶಸ್ವಿಯಾಗಿ ಸಾಧಿಸಿದೆ ಆ ಮೂಲಕ ನಮ್ಮ ದೇಶದ ಪ್ರಗತಿಗೆ ಮತ್ತು ಯುವಕರಿಗೆ ಅವಕಾಶವನ್ನು ನೀಡುತ್ತದೆ.

ರಾಶಿ ಭವಿಷ್ಯ

ಜಯಶ್ರೀ.ಬಿ.ಆರ್
ಖ್ಯಾತ ಜ್ಯೋತಿಷಿ
ದೂರವಾಣಿ–9964739507
www.jyotishyavaastu.com

ಮೇಷ: ವ್ಯಾಪಾರಿಗಳಿಗೆ ಧನ ಲಾಭ, ನಾನಾ ವಿಚಾರಗಳಲ್ಲಿ ಆಸಕ್ತಿ, ಶತ್ರು ಭಾದೆ, ಅನಾರೋಗ್ಯ, ದಾಂಪತ್ಯದಲ್ಲಿ ಪ್ರೀತಿ ಸಮಾಗಮ.

ವೃಷಭ: ಆರ್ಥಿಕ ಪರಿಸ್ಥಿತಿ ಬಿಕ್ಕಟ್ಟು, ನಂಬಿಕೆ ದ್ರೋಹ, ಆತಂಕ, ರೋಗಭಾದೆ, ಗೊಂದಲಮಯ ವಾತಾವರಣ.

ಮಿಥುನ: ಮಾತಿನಿಂದ ಕಲಹ, ಅನರ್ಥ, ದಂಡ ಕಟ್ಟುವಿರಿ, ಕಾರ್ಯ ಬದಲಾವಣೆ, ಆಲಸ್ಯ ಮನೋಭಾವ,

ಕಟಕ: ನಿಮ್ಮ ಪ್ರಯತ್ನದಿಂದ ಕಾರ್ಯಸಿದ್ಧಿ, ಶರೀರದಲ್ಲಿ ತಳಮಳ, ಶತ್ರು ಭಾದೆ, ಮಹಿಳೆಯರಿಗೆ ಶುಭ, ಸಾಲದಿಂದ ಮುಕ್ತಿ.

ಸಿಂಹ: ವ್ಯರ್ಥ ಧನಹಾನಿ, ಅಕಾಲ ಭೋಜನ, ಋಣ ಭಾದೆ, ಯತ್ನ ಕಾರ್ಯಗಳಿಗೆ ಅಡೆತಡೆ.

ಕನ್ಯಾ: ಉದ್ಯೋಗದಲ್ಲಿ ಸಮಸ್ಯೆ, ವಾಹನದಿಂದ ತೊಂದರೆ, ವಿವಾಹದ ಮಾತುಕತೆ, ಸ್ತ್ರೀ ಸಂಬಂಧ ಎಚ್ಚರ.

ತುಲಾ: ದೇವತಾ ಕಾರ್ಯ, ಚೋರ ಭಯ, ಅಧಿಕ ಕೋಪ, ಉದಾರ ಬಾಧೆ, ಅನ್ಯರ ಮಾತಿಗೆ ಕಿವಿ ಕೊಡಬೇಡಿ, ಮನೋವ್ಯಥೆ. ಅನಾರೋಗ್ಯ

ವೃಶ್ಚಿಕ: ಕುಟುಂಬ ಸದಸ್ಯರಿಂದ ಸಮಸ್ಯೆ, ಪ್ರಭಾವಿ ವ್ಯಕ್ತಿಗಳ ಪರಿಚಯ, ಸ್ಥಿರಾಸ್ತಿ ಮಾರಾಟ ಮಾಡುವಿಕೆ, ವಾಸಗೃಹದಲ್ಲಿ ತೊಂದರೆ.

ಧನಸ್ಸು: ಕುಟುಂಬ ಸೌಖ್ಯ, ಯತ್ನ ಕಾರ್ಯಸಿದ್ಧಿ, ಸುಖ ಭೋಜನ, ಮಹಿಳೆಯರಿಗೆ ಶುಭ. ಸೇವಕರಿಂದ ನಷ್ಟ, ಅನಾರೋಗ್ಯದಿಂದ ಅಲ್ಪ ಚೇತರಿಕೆ

ಮಕರ: ವಿವಾದಗಳಿಂದ ದೂರವಿರಿ, ಉದ್ಯೋಗ ಅವಕಾಶ, ವಾಹನ ಯೋಗ, ಇತರರಿಗೆ ಸಹಾನುಭೂತಿ.

ಕುಂಭ: ವಿಪರೀತ ಖರ್ಚು, ದೃಷ್ಟಿ ದೋಷದಿಂದ ತೊಂದರೆ, ಕೋಪ ಜಾಸ್ತಿ, ಗುರಿ ಸಾಧಿಸಲು ಶ್ರಮಪಡುವಿರಿ.

ಮೀನ: ಮಕ್ಕಳ ಅಗತ್ಯಕ್ಕೆ ಖರ್ಚು, ವಿರೋಧಿಗಳಿಂದ ದೂರವಿರಿ, ರೋಗಭಾದೆ, ವಿದ್ಯಾರ್ಥಿಗಳಲ್ಲಿ ಪ್ರಗತಿ, ಕೃಷಿಕರಿಗೆ ನಷ್ಟ.

ಗ್ರಾಮೀಣ ಪ್ರದೇಶಗಳಿಗೆ ಹೆಚ್ಚುವರಿ ಬಸ್‌ಗಳು

ಬೆಳಗಾವಿ: ಮುಂದಿನ ಮೂರು ತಿಂಗಳಲ್ಲಿ ಗ್ರಾಮೀಣ ಪ್ರದೇಶಗಳಿಗೆ ಹೆಚ್ಚಿನ ಬಸ್‌ಗಳನ್ನು ಮಂಜೂರು ಮಾಡಲಾಗುವುದು ಎಂದು ಸಾರಿಗೆ ಮತ್ತು ಮುಜರಾಯಿ ಸಚಿವ ರಾಮಲಿಂಗಾರೆಡ್ಡಿ ಹೇಳಿದರು.

ಭಾನುವಾರ ಬೆಳಗಾವಿ ಕೇಂದ್ರ ಬಸ್ ನಿಲ್ದಾಣದಲ್ಲಿ ವಾಯುವ್ಯ ಕರ್ನಾಟಕ ರಸ್ತೆ ಸಾರಿಗೆ ಸಂಸ್ಥೆಯ ನೂತನ ಬಸ್ ನಿಲ್ದಾಣ ಉದ್ಘಾಟನೆ ಸಮಾರಂಭದಲ್ಲಿ ನೂತನ ಬಸ್ ಗಳ ಲೋಕಾರ್ಪಣೆ ಕಾರ್ಯಕ್ರಮದಲ್ಲಿ ಪಾಲ್ಗೊಂಡಿದ್ದ ಸಚಿವ ರಾಮಲಿಂಗಾ ರೆಡ್ಡಿ ಅವರು ಯಾವುದೇ ಅಪಘಾತ ಮಾಡದ ಚಾಲಕರಿಗೆ ಬೆಳ್ಳಿ ಪದಕ ವಿತರಣೆ ಮಾಡಿದರು. ಅಂತೆಯೇ ಹಾರೂಗೇರಿ ನೂತನ ಬಸ್ ನಿಲ್ದಾಣ ಉದ್ಘಾಟನೆ ಮಾಡಿದರು.

ಬಳಿಕ ಮಾತನಾಡಿದ ಅವರು, 'ಜಿಲ್ಲೆಯ ಯಾವ ಗ್ರಾಮದಲ್ಲಿಯೂ ಬಸ್ ನಿಲ್ದಾಣಗಳ ಕೊರತೆ ಇಲ್ಲ. ಸರ್ಕಾರ ಸಾರಿಗೆ ಇಲಾಖೆಯನ್ನು ಇನ್ನಷ್ಟು ಬಲಪಡಿಸಿ ಗ್ರಾಮೀಣ ಪ್ರದೇಶದ ಸಾರಿಗೆ ಸಮಸ್ಯೆಗಳ ಪರಿಹಾರಕ್ಕೆ ಒತ್ತು ನೀಡಲಿದೆ. ಅಪಘಾತದಲ್ಲಿ ಸಾವನ್ನಪ್ಪಿದ ಬಸ್ ಚಾಲಕರು ಮತ್ತು ಕಂಡಕ್ಟರ್‌ಗಳ ಕುಟುಂಬಕ್ಕೆ 50 ಲಕ್ಷ ರೂಪಾಯಿ ಪರಿಹಾರವನ್ನು ವಿತರಿಸಲಾಯಿತು. ಈ ಪರಿಹಾರ ಮೊತ್ತವನ್ನು 1 ಕೋಟಿ ರೂ.ಗೆ ಹೆಚ್ಚಿಸುವಂತೆ ಸರ್ಕಾರಕ್ಕೆ ಈಗಾಗಲೇ ಪ್ರಸ್ತಾವನೆ ಸಲ್ಲಿಸಲಾಗಿದೆ. ಎಲ್ಲಾ ಮಹಿಳೆಯರಿಗೆ ಸರ್ಕಾರಿ ಬಸ್‌ಗಳಲ್ಲಿ ಉಚಿತ ಪ್ರಯಾಣ ಮತ್ತು ರಾಜ್ಯದ ವಿದ್ಯಾರ್ಥಿಗಳಿಗೆ ಉಚಿತ ಪ್ರಯಾಣವನ್ನು ಒದಗಿಸುವ ಶಕ್ತಿ ಯೋಜನೆ ಯಶಸ್ವಿಯಾಗಿದೆ. ನಗರದ ಜತೆಗೆ ಜಿಲ್ಲೆಯ ಗ್ರಾಮೀಣ ಪ್ರದೇಶಗಳಿಗೂ ಬೇಡಿಕೆಗೆ ಅನುಗುಣವಾಗಿ ಹೊಸ ಬಸ್‌ಗಳನ್ನು ಒದಗಿಸಲಾಗುವುದು ಎಂದರು.

ಈ ವೇಳೆ ಕಾರ್ಯಕ್ರಮದಲ್ಲಿ ಮಾತನಾಡಿದ ಮಹಿಳಾ ಮತ್ತು ಮಕ್ಕಳ ಅಭಿವೃದ್ಧಿ ಸಚಿವೆ ಲಕ್ಷ್ಮೀ ಹೆಬ್ಬಾಳ್ಕರ್ ಮಾತನಾಡಿ, 'ಬೆಳಗಾವಿ ಜಿಲ್ಲೆಗೆ ಸುಮಾರು 50 ಬಸ್‌ಗಳನ್ನು ಮಂಜೂರು ಮಾಡಲಾಗಿದೆ. ಇನ್ನೂ 1,000 ಬಸ್‌ಗಳನ್ನು ಖರೀದಿಸಲು ಮತ್ತು 2,000 ಹುದ್ದೆಗಳಿಗೆ ಖಾಲಿ ಇರುವ ಹುದ್ದೆಗಳನ್ನು ಭರ್ತಿ ಮಾಡಲು ಕ್ರಮ ಕೈಗೊಳ್ಳಲಾಗಿದೆ. ಅನುಕಂಪದ ಆಧಾರದ ಮೇಲೆ 145 ಜನರಿಗೆ ಉದ್ಯೋಗ ನೀಡಲಾಗಿದೆ ಎಂದು ಅವರು ಹೇಳಿದರು.

ಗ್ಯಾರಂಟಿಗಳ ಅನುಷ್ಠಾನದ ಒತ್ತಡ ನಿಭಾಯಿಸುತ್ತಲೇ ಸಾರಿಗೆ ಇಲಾಖೆಗೆ 'ಶಕ್ತಿ' ತುಂಬಿದ ಸಿದ್ದರಾಮಯ್ಯ

ಎನ್‌ಡಬ್ಲ್ಯುಕೆಆರ್‌ಟಿಸಿ ಅಧ್ಯಕ್ಷ ಭರಮಗೌಡ (ರಾಜು) ಕಾಗೆ ಮಾತನಾಡಿ, ಪ್ರತಿದಿನ ಸರಾಸರಿ 5 ಲಕ್ಷಕ್ಕೂ ಹೆಚ್ಚು ಪ್ರಯಾಣಿಕರು ಪ್ರಯಾಣಿಸುತ್ತಿದ್ದಾರೆ. ಅದರಲ್ಲಿ 60% ಮಹಿಳೆಯರು. ಗ್ರಾಮೀಣ ಭಾಗದ ವಿದ್ಯಾರ್ಥಿಗಳಿಗೆ ಸರಿಯಾದ ಬಸ್ ಸೌಕರ್ಯವಿಲ್ಲ. ಮುಂದಿನ ದಿನಗಳಲ್ಲಿ ಬಸ್ ಗಳ ಕೊರತೆ ನೀಗಿಸಲು ಸರ್ಕಾರ ಶ್ರಮಿಸಲಿದೆ. ಅದೇ ರೀತಿ ಬಸ್ ನಿಲ್ದಾಣಗಳಲ್ಲೂ ಶುದ್ಧ ಕುಡಿಯುವ ನೀರಿನ ವ್ಯವಸ್ಥೆ ಕಲ್ಪಿಸಲಾಗುವುದು ಎಂದರು.

ಸಂಜೆ ಮುಗಿಲು
ಸೋಮವಾರ
19.2.2024

ಈರುಳ್ಳಿ ರಫ್ತು ಮೇಲಿನ ನಿಷೇಧ ತೆರವು

ನವದೆಹಲಿ: ಪ್ರಧಾನಿ ಮೋದಿ ನೇತೃತ್ವದ ಕೇಂದ್ರ ಸರ್ಕಾರವು ದೊಡ್ಡ ನಿರ್ಧಾರವನ್ನು ತೆಗೆದುಕೊಂಡಿದೆ ಮತ್ತು ಇದರ ಅಡಿಯಲ್ಲಿ, ಈರುಳ್ಳಿ ರಫ್ತು ಮೇಲೆ ವಿಧಿಸಲಾದ ನಿಷೇಧವನ್ನು ತೆಗೆದುಹಾಕಲಾಗಿದೆ. ಕೇಂದ್ರ ಗೃಹ ಸಚಿವ ಅಮಿತ್ ಶಾ ನೇತೃತ್ವದ ಸಚಿವರ ಸಮಿತಿಯು ಈರುಳ್ಳಿ ರಫ್ತಿಗೆ ಅನುಮೋದನೆ ನೀಡಿದೆ.

ದೇಶದಲ್ಲಿ ಹೆಚ್ಚುತ್ತಿರುವ ಈರುಳ್ಳಿ ಬೆಲೆಯನ್ನು ನಿಗ್ರಹಿಸಲು, ಸರ್ಕಾರವು ಅದರ ರಫ್ತನ್ನು ನಿಷೇಧಿಸಿತ್ತು ಮತ್ತು ಅದರ ಗಡುವನ್ನು 31 ಮಾರ್ಚ್ 2024 ರಂದು ನಿಗದಿಪಡಿಸಲಾಗಿತ್ತು, ಆದರೆ ಗಡುವು ಮುಗಿಯುವ ಮೊದಲು ಈ ನಿಷೇಧವನ್ನು ತೆಗೆದುಹಾಕಲಾಗಿದೆ.

ಗೃಹ ಸಚಿವ ಅಮಿತ್ ಶಾ ಅವರ ಅಧ್ಯಕ್ಷತೆಯಲ್ಲಿ ನಡೆದ ಸಚಿವರ ಸಮಿತಿ ಸಭೆಯಲ್ಲಿ ಈ ನಿರ್ಧಾರಕ್ಕೆ ಅನುಮೋದನೆ ನೀಡಲಾಗಿದೆ. ನಿಷೇಧವನ್ನು ತೆಗೆದುಹಾಕುವ ಹಿಂದಿನ ಕಾರಣಗಳನ್ನು ಉಲ್ಲೇಖಿಸಿ, ಗುಜರಾತ್ ಮತ್ತು ಮಹಾರಾಷ್ಟ್ರದಲ್ಲಿ ಈರುಳ್ಳಿ ದಾಸ್ತಾನು ಗಮನದಲ್ಲಿಟ್ಟುಕೊಂಡು ಸರ್ಕಾರ ಈ ಅನುಮೋದನೆ ನೀಡಿದೆ. ಕೇಂದ್ರ ಸಚಿವ ಮನ್ಸುಖ್ ಮಾಂಡವಿಯಾ ಅವರು ಕೇಂದ್ರ ಗೃಹ ಸಚಿವರಿಗೆ ಈರುಳ್ಳಿ ರೈತರ ಪರಿಸ್ಥಿತಿಯ ಬಗ್ಗೆ ವಿವರಿಸಿದ್ದರು, ನಂತರ ಚರ್ಚೆಯ ನಂತರ ನಿಷೇಧವನ್ನು ತೆಗೆದುಹಾಕುವ ನಿರ್ಧಾರ ತೆಗೆದುಕೊಳ್ಳಲಾಗಿದೆ.

ಡಿಕೆಶಿ ಹೂಡಿಕೆಯ ನ್ಯೂಸ್ ಚಾನೆಲ್ ಬ್ಯಾಂಕ್ ಅಕೌಂಟ್ ಸ್ಥಗಿತ

ತಿರುವನಂತಪುರ: ಕರ್ನಾಟಕದ ಉಪಮುಖ್ಯಮಂತ್ರಿ ಡಿ.ಕೆ. ಶಿವಕುಮಾರ್ ಅವರು ಹೂಡಿಕೆ ಮಾಡಿದ್ದಾರೆ ಎನ್ನಲಾದ ಕೇರಳದ ನ್ಯೂಸ್ ಚಾನಲ್ಲೊಂದರ ಬ್ಯಾಂಕ್ ಖಾತೆಗಳನ್ನು ತೆರಿಗೆ ಇಲಾಖೆ ಸ್ಥಗಿತಗೊಳಿಸಿದೆ. 201 ಕೋಟಿ ರು. ಆದಾಯ ತೆರಿಗೆ ಬಾಕಿ ಪಾವತಿಸಬೇಕು ಎಂದು ಕಾಂಗ್ರೆಸ್ ಪಕ್ಷದ 9 ಬ್ಯಾಂಕ್ ಖಾತೆಗಳನ್ನು ಸ್ಥಗಿತಗೊಳಿಸಿದ್ದ ಒಂದು ದಿನದ ಬಳಿಕ ಈ ಬೆಳವಣಿಗೆ ನಡೆದಿದೆ. 'ಜೈ ಹಿಂದ್ ಟೀವಿ' ಚಾನೆಲ್ನ ಮಾತೃ ಸಂಸ್ಥೆಯಾದ 'ಭಾರತ್ ಬ್ರಾಡ್ ಕಾಸ್ಟಿಂಗ್ ಕಂಪನಿ'ಯ ಎಲ್ಲಾ ಬ್ಯಾಂಕ್ ಖಾತೆಗಳನ್ನು ನಿಷ್ಕ್ರಿಯಗೊಳಿಸುವಂತೆ ಕೇಂದ್ರ ಜಿಎಸ್ಟಿ ಮಂಡಳಿ ಬ್ಯಾಂಕ್ಗಳಿಗೆ ಸೂಚನೆ ನೀಡಿದೆ ಎಂದು ಮೂಲಗಳು ತಿಳಿಸಿವೆ. ಭಾರತ್ ಬ್ರಾಡ್ಕಾಸ್ಟಿಂಗ್ ಕಂಪನಿ ಕೇಂದ್ರ ಸರ್ಕಾರಕ್ಕೆ ತೆರಿಗೆ ಬಾಕಿ ಉಳಿಸಿಕೊಂಡಿರುವ ಹಿನ್ನೆಲೆಯಲ್ಲಿ ಈ ಸೂಚನೆ ನೀಡಲಾಗಿದೆ ಎನ್ನಲಾಗಿದೆ. ಈ ಚಾನೆಲ್ನಲ್ಲಿ ಡಿ.ಕೆ. ಶಿವಕುಮಾರ್ ಅವರ ಹೂಡಿಕೆಗೆ ಸಂಬಂಧಿಸಿ ದಂತೆ ಮಾಹಿತಿ ಕಲೆ ಹಾಕಲು ಇತ್ತೀಚೆಗೆ ಸಿಬಿಐ ನೋಟಿಸ್ ನೀಡಿತ್ತು. ಅದರ ಬೆನ್ನಲ್ಲೇ ಈ ಬೆಳವಣಿಗೆ ನಡೆದಿದೆ.

ಯುಪಿಯಲ್ಲಿ ಭಾರತ್ ಜೋಡೋ ನ್ಯಾಯ ಯಾತ್ರೆ ಪುನಾರಂಭ

ಪ್ರಯಾಗ್‌ರಾಜ್ (ಉತ್ತರ ಪ್ರದೇಶ): ಕಾಂಗ್ರೆಸ್ ನಾಯಕ ರಾಹುಲ್ ಗಾಂಧಿ ನಡೆಸುತ್ತಿರುವ ಭಾರತ್ ಜೋಡೋ ನ್ಯಾಯ ಯಾತ್ರೆ ಮಹತ್ವದ ಘಟ್ಟ ತಲುಪಿದೆ. ಫೆಬ್ರವರಿ 18 ಭಾನುವಾರ ಸಂಜೆ 4 ಗಂಟೆ ಸುಮಾರಿಗೆ ರಾಹುಲ್ ಗಾಂಧಿ ಯಾತ್ರೆ ಉತ್ತರ ಪ್ರದೇಶದ ಪ್ರಯಾಗ್‌ರಾಜ್ ತಲುಪಿದೆ.

ಯಾತ್ರೆಯಲ್ಲಿ ಜೀಪ್ ಮೂಲಕ ಆಗಮಿಸಿದ ರಾಹುಲ್ ಗಾಂಧಿ ಅವರ ಜೊತೆಗೆ ಉತ್ತರ ಪ್ರದೇಶ ಕಾಂಗ್ರೆಸ್ ಅಧ್ಯಕ್ಷ ಅಜಯ್ ರಾಯ್ ಹಾಗೂ ಇನ್ನಿತರ ಪಕ್ಷದ ನಾಯಕರು ಉಪಸ್ಥಿತರಿದ್ದರು.

ರಾಹುಲ್ ಗಾಂಧಿ ಸಾರಥ್ಯದ ಭಾರತ್ ಜೋಡೋ ನ್ಯಾಯ ಯಾತ್ರೆ ಉತ್ತರ ಪ್ರದೇಶದ ವಾರಣಾಸಿಗೆ ಆಗಮಿಸಿದ ವೇಳೆ ತಾತ್ಕಾಲಿಕವಾಗಿ ಯಾತ್ರೆಯನ್ನು ಸ್ಥಗಿತ ಮಾಡಿದ್ದ ರಾಹುಲ್ ಗಾಂಧಿ, ಕೇರಳದ ತಮ್ಮ ಕ್ಷೇತ್ರವಾದ ವಯನಾಡ್‌ಗೆ ತೆರಳಿದ್ದರು. ವಯನಾಡ್‌ನಲ್ಲಿ ಆನೆ ದಾಳಿಗೆ ವ್ಯಕ್ತಿಯೊಬ್ಬ ಬಲಿಯಾದ ಹಿನ್ನೆಲೆಯಲ್ಲಿ ಸ್ಥಳೀಯ ಜನತೆ ಪ್ರತಿಭಟನೆ ನಡೆಸುತ್ತಿದ್ದರು.

ಈ ಹಿನ್ನೆಲೆಯಲ್ಲಿ ಶನಿವಾರ ಸಂಜೆ 5 ಗಂಟೆಗೆ ವಾರಣಾಸಿಯಿಂದ ವಯನಾಡ್‌ಗೆ ತೆರಳಿದ್ದ ರಾಹುಲ್ ಗಾಂಧಿ ಬಳಿಕ ಭಾನುವಾರ ಮಧ್ಯಾಹ್ನ 3 ಗಂಟೆ ಸುಮಾರಿಗೆ ವರಣಾಸಿಗೆ ವಾಪಸ್ ಬಂದರು. ನಂತರ ಶುರುವಾದ ಯಾತ್ರೆ 4 ಗಂಟೆ ಸುಮಾರಿಗೆ ಪ್ರಯಾಗ್‌ರಾಜ್ ತಲುಪಿತು.

ಭಾರತ ದೇಶದ ಪೂರ್ವದಿಂದ ಪಶ್ಚಿಮಕ್ಕೆ ಸಾಗಿ ಬರುತ್ತಿರುವ ಯಾತ್ರೆ ಇದಾಗಿದ್ದು, ಈಶಾನ್ಯ ರಾಜ್ಯವಾದ ಮಣಿಪುರದಿಂದ ಆರಂಭವಾದ ಯಾತ್ರೆ, ಮಹಾರಾಷ್ಟ್ರ ರಾಜ್ಯದಲ್ಲಿ ಮುಕ್ತಾಯವಾಗಲಿದೆ.

ಕಳೆದ ಬಾರಿ ಭಾರತ್ ಜೋಡೋ ಯಾತ್ರೆ ನಡೆಸಿದ್ದ ರಾಹುಲ್ ಗಾಂಧಿ ಸಂಪೂರ್ಣ ಹಾದಿಯುದ್ದಕ್ಕೂ ಪಾದಯಾತ್ರೆ ನಡೆಸಿದ್ದರು. ಆದರೆ ಇದೀಗ ಭಾರತ್ ಜೋಡೋ ನ್ಯಾಯ ಯಾತ್ರೆ ಹೈಬ್ರಿಡ್ ಮಾದರಿಯಲ್ಲಿ ನಡೆಯುತ್ತಿದೆ. ವಿಶೇಷ ಬಸ್, ಕಾರು, ಜೀಪ್ ಮೂಲಕ ಪ್ರಯಾಣಿಸುತ್ತಿರುವ ರಾಹುಲ್ ಗಾಂಧಿ, ಅಲ್ಲಲ್ಲಿ ಕಾಲ್ನಡಿಗೆಯಲ್ಲೂ ಸಾಗುತ್ತಿದ್ದಾರೆ. ಒಟ್ಟು 14 ರಾಜ್ಯಗಳ 85 ಜಿಲ್ಲೆಗಳಲ್ಲಿ ಈ ಯಾತ್ರೆ ಸಂಚರಿಸುತ್ತಿದೆ.

ಭಾರತ್ ಜೋಡೋ ಯಾತ್ರೆ 4,500 ಕಿ. ಮೀ. ದೂರದ ಯಾತ್ರೆಯಾಗಿದ್ದು, 136 ದಿನಗಳ ಕಾಲ ನಡೆದಿತ್ತು. ಆದರೆ, ಈ ಯಾತ್ರೆಯು 6,200 ಕಿ. ಮೀ. ದೂರದ ಯಾತ್ರೆಯಾಗಿದ್ದು, 3 ತಿಂಗಳ ಕಾಲ ಅಂದರೆ 90 ದಿನಗಳ ಯಾತ್ರೆ ಇದಾಗಿದೆ. ಭಾರತ್ ಜೋಡೋ ಯಾತ್ರೆ ವೇಳೆಯಲ್ಲೂ ರಾಹುಲ್ ಗಾಂಧಿ ಅಲ್ಲಲ್ಲಿ ಕೆಲ ದಿನಗಳ ಕಾಲ ವಿಶ್ರಾಂತಿ ಪಡೆದಿದ್ದರು. ಇದೀಗ ಭಾರತ್ ಜೋಡೋ ಯಾತ್ರೆ ವೇಳೆಯಲ್ಲೂ ಅಲ್ಲಲ್ಲಿ ವಿಶ್ರಾಂತಿ ಪಡೆಯುವ ಜೊತೆಯಲ್ಲೇ ಅಗತ್ಯ ಬಿದ್ದರೆ ಯಾತ್ರೆ ನಿಲ್ಲಿಸಿ ಬೇರೆ ಕಡೆಗೆ ಸಂಚರಿಸುವ ಕೆಲಸವನ್ನೂ ರಾಹುಲ್ ಗಾಂಧಿ ಮಾಡುತ್ತಿದ್ದಾರೆ. ಮುಂಬೈನಲ್ಲಿ ಯಾತ್ರೆ ಅಂತ್ಯಗೊಳ್ಳಲಿದ್ದು, ಈ ವೇಳೆ ಕಾಂಗ್ರೆಸ್ ಪಕ್ಷ ಬೃಹತ್ ಸಾರ್ವಜನಿಕ ಸಮಾರಂಭ ನಡೆಸಲಿದೆ. ಕಾಂಗ್ರೆಸ್ ಪಕ್ಷದ ಘಟಾನುಘಟಿಗಳು ಈ ಕಾರ್ಯಕ್ರಮದಲ್ಲಿ ಭಾಗಿ ಆಗಲಿದ್ದಾರೆ. ಲೋಕಸಭಾ ಚುನಾವಣಾ ಪ್ರಚಾರಕ್ಕೆ ಈ ಸಮಾರಂಭ ವೇದಿಕೆ ಆಗಲಿದೆ.

ಬಿಜೆಪಿ ಗೆಲುವಿನ ಬಗ್ಗೆ ವಿದೇಶಗಳಲ್ಲಿಯೂ ವಿಶ್ವಾಸ

ಹೊಸದಿಲ್ಲಿ: ಈ ಬಾರಿಯ ಲೋಕಸಭೆ ಚುನಾವಣೆಯಲ್ಲಿ ಗೆದ್ದು ಬಿಜೆಪಿ ಮತ್ತೆ ಅಧಿಕಾರಕ್ಕೆ ಬರಲಿದೆ ಎಂಬ ವಿಶ್ವಾಸ ವಿದೇಶಿ ರಾಷ್ಟ್ರಗಳಲ್ಲಿಯೇ ಮೂಡಿದೆ. ಜುಲೈ, ಆಗಸ್ಟ್‌ನಲ್ಲಿ ಆಗಮಿಸುವಂತೆ ವಿವಿಧ ದೇಶಗಳಿಂದ ಆಹ್ವಾನ ಬಂದಿದೆ ಎಂದು ಪ್ರಧಾನಿ ನರೇಂದ್ರ ಮೋದಿ ಹೇಳಿದರು.

ದಿಲ್ಲಿಯ ಭಾರತ ಮಂಟಪದಲ್ಲಿ ನಡೆದ ಬಿಜೆಪಿ ರಾಷ್ಟ್ರೀಯ ಮಂಡಳಿ ಸಭೆಯನ್ನು ಉದ್ದೇಶಿಸಿ ಭಾನುವಾರ ಮಾತನಾಡಿದ ಮೋದಿ ಅವರು, ''ಚುನಾವಣೆ ನಡೆಯಲು ಇನ್ನೂ ಸಮಯವಿದೆ. ಆದರೆ ಇದಾಗಲೇ ನನಗೆ ಜುಲೈ, ಆಗಸ್ಟ್ ಮತ್ತು ಸೆಪ್ಟೆಂಬರ್‌ನಲ್ಲಿ ಆಗಮಿಸುವಂತೆ ವಿವಿಧ ದೇಶಗಳಿಂದ ಆಹ್ವಾನ ಬಂದಿದೆ. ಅಷ್ಟರಮಟ್ಟಿಗೆ ವಿಶ್ವ ನಾಯಕರಿಗೂ ಕೂಡ ಬಿಜೆಪಿ ಸರಕಾರವೇ ಮತ್ತೊಮ್ಮೆ ಅಧಿಕಾರಕ್ಕೆ ಬರಲಿದೆ ಎಂಬ ವಿಶ್ವಾಸವಿದೆ,'' ಎಂದು ಹೇಳಿದರು. 'ಆಯೇಗಾ ತೋ... ' ಎಂದು ಪ್ರಧಾನಿ ಹೇಳುತ್ತಿದ್ದಂತೆಯೇ ಸಭಿಕರಿಂದ 'ಮೋದಿ ಹೀ' ಎಂಬ ಘೋಷಣೆ ಮೊಳಗಿತು.

''ನಮ್ಮ ಸರಕಾರವು ಭ್ರಷ್ಟಾಚಾರ ಮುಕ್ತ ಆಡಳಿತ ನೀಡಿದೆ. ಉಗ್ರರ ದಾಳಿ ನಡೆಯದಂತೆ ಭಯೋತ್ಪಾದಕರನ್ನು ಮಟ್ಟ ಹಾಕಿದೆ. ಜನ ಕಲ್ಯಾಣ ಯೋಜನೆಗಳು ಹಾಗೂ ಯೋಜನೆಗಳ ಜಾರಿಯಲ್ಲಿತಂತ್ರಜ್ಞಾನದ ಅಳವಡಿಸಿಕೊಳ್ಳುವ ಮೂಲಕ ಪಾರದರ್ಶಕತೆ ತಂದು ಜನರ ಜೀವನ ಸುಧಾರಣೆಗೆ ಪ್ರಯತ್ನಿಸಿದೆ,'' ಎಂದರು. ಮುಂದಿನ 100 ದಿನಗಳು ಬಿಜೆಪಿ ಪಾಲಿಗೆ ನಿರ್ಣಾಯಕವಾಗಿದ್ದು, ಸರಕಾರದ ಸಾಧನೆಗಳನ್ನು ದೇಶದ ಪ್ರತಿ ಮನೆಗೂ ತಲುಪಿಸಲು ಶ್ರಮ ವಹಿಸಿ ಎಂದು ಪ್ರಧಾನಿ ನರೇಂದ್ರ ಮೋದಿ ಅವರು ಇದೇ ವೇಳೆ ಪಕ್ಷದ ಕಾರ್ಯಕರ್ತರಿಗೆ ಕರೆ ನೀಡಿದರು.

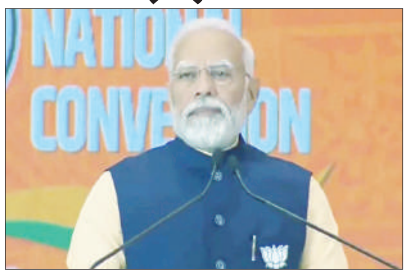

''ಭಾರತವು ಈಗ ಬಹುದೊಡ್ಡ ಕನಸು ಕಾಣುತ್ತಿದೆ. 2047ರ ಹೊತ್ತಿಗೆ ಭಾರತವನ್ನು ಅಭಿವೃದ್ಧಿ ಹೊಂದಿದ ರಾಷ್ಟ್ರವನ್ನಾಗಿಸಲು ದಿಟ್ಟ ನಿರ್ಧಾರಗಳನ್ನು ಕೈಗೊಳ್ಳಬೇಕಿದೆ. ಈ ಕನಸು ಸಾಕಾರಗೊಳಿಸಲು ಬಿಜೆಪಿಯನ್ನು ಹೆಚ್ಚಿನ ಸಂಖ್ಯಾಬಲದೊಂದಿಗೆ ಅಧಿಕಾರಕ್ಕೆ ತರಬೇಕಿದೆ. ಈ ನಿಟ್ಟಿನಲ್ಲಿ ನೀವೆಲ್ಲರೂ ಸರಕಾರದ ಸಾಧನೆಗಳನ್ನು ದೇಶದ ಮೂಲೆಮೂಲೆಗೂ ತಲುಪಿಸಿ. ಹೊಸ ಮತದಾರರನ್ನು ತಲುಪುವ ಮೂಲಕ ಅವರ ವಿಶ್ವಾಸವನ್ನು ಗಳಿಸಿ,'' ಎಂದು ಕಾರ್ಯಕರ್ತರಿಗೆ ಕಿವಿಮಾತು ಹೇಳಿದರು. ಹಗಲಿರುಳು ದುಡಿಯುತ್ತಿರುವ ಬಿಜೆಪಿ ಕಾರ್ಯಕರ್ತರ ಕಾರ್ಯವೈಖರಿಗೆ ಶ್ಲಾಘನೆ ವ್ಯಕ್ತಪಡಿಸಿದ ಮೋದಿ, ''ಮುಂಬರುವ ಲೋಕಸಭೆ ಚುನಾವಣೆಯಲ್ಲಿ ಎನ್‌ಡಿಎ 400 ಸಂಖ್ಯಾಬಲ ದಾಟಲಿದೆ ಎಂದು ಪ್ರತಿಪಕ್ಷಗಳೇ ಹೇಳುತ್ತಿವೆ. ಬಿಜೆಪಿಯೊಂದೇ 370ರ ಗಡಿ ದಾಟಲಿದೆ,'' ಎಂದು ಮತ್ತೊಮ್ಮೆ ವಿಶ್ವಾಸ ವ್ಯಕ್ತಪಡಿಸಿದರು.

''ಕೆಲ ಹಿರಿಯ ನಾಯಕರು 'ನೀವು ಸಿಎಂ ಹಾಗೂ ಪಿಎಂ ಹುದ್ದೆಯಲ್ಲಿದ್ದುಕೊಂಡು ಸಾಕಷ್ಟು ಕೆಲಸ ಮಾಡಿದ್ದೀರಿ. ಸದ್ಯಕ್ಕೆ ವಿಶ್ರಾಂತಿ ತೆಗೆದುಕೊಳ್ಳಿ' ಎಂದು ಸಲಹೆ ನೀಡಿದ್ದರು. ಆದರೆ, ನಾನು 'ರಾಷ್ಟ್ರನೀತಿ'ಗೆ ದುಡಿಯುವವನೇ ಹೊರತು ಅಧಿಕಾರಕ್ಕೆ ಅಂಟಿಕೊಂಡಿರಬೇಕೆಂಬ 'ರಾಜನೀತಿ'ಗಲ್ಲ. ನನಗೆ ಛತ್ರಪತಿ ಶಿವಾಜಿ ಮಹಾರಾಜರ ಚಿಂತನೆಗಳೇ ಸ್ಫೂರ್ತಿ,'' ಎಂದರು.

'ಮೂರನೇ ಅವಧಿಗೆ ನಮ್ಮನ್ನು ಗೆಲ್ಲಿಸಿ ಎಂದು ಅಧಿಕಾರದ ಹಪಾಹಪಿಗೆ ನಾನು ಕೇಳುತ್ತಿಲ್ಲ. ನನ್ನ ಮನೆಯ ಬಗ್ಗೆಯಷ್ಟೇ ಯೋಚಿಸುವ ಸ್ವಾರ್ಥಿ ನಾನಲ್ಲ. ಹಾಗೇ ಯೋಚಿಸಿದ್ದಿದ್ದರೆ ಬಡವರಿಗೆ ಸೂರು ಕಲ್ಪಿಸಲು ಸಾಧ್ಯವಾಗುತ್ತಿರಲಿಲ್ಲ. ನಾನು ಬಡ ಮಕ್ಕಳ ಭವಿಷ್ಯ ಉಜ್ವಲವಾಗಬೇಕೆಂದು ಬಯಸುವವನು. ಕಳೆದ 10 ವರ್ಷಗಳಿಂದ 25 ಕೋಟಿ ಭಾರತೀಯರು ಬಡತನದಿಂದ ಮುಕ್ತರಾಗುವುದು ಸಾಮಾನ್ಯ ಸಂಗತಿಯಲ್ಲ. ಬಡವರ, ಮಹಿಳೆಯರ, ಯುವಕರ ಆಶೋತ್ತರಗಳನ್ನು ಈಡೇರಿಸಲು ಅಧಿಕಾರ ಬೇಕಿದೆ,'' ಎಂದರು. ಅಯೋಧ್ಯೆಯಲ್ಲಿ ನಿರ್ಮಾಣಗೊಂಡ ಭವ್ಯ ರಾಮಮಂದಿರ ಕುರಿತು ಬಿಜೆಪಿ ರಾಷ್ಟ್ರೀಯ ಮಂಡಳಿಯಲ್ಲಿ ನಿರ್ಣಯ ಕೈಗೊಳ್ಳಲಾಗಿದೆ. ಮುಂದಿನ ಸಾವಿರ ವರ್ಷಗಳವರೆಗೆ ಭಾರತದಲ್ಲಿ ರಾಮರಾಜ್ಯದ ಕನಸು ಸಾಕಾರಕ್ಕೆ ಮಂದಿರವು ನಾಂದಿ ಹಾಡಿದೆ ಎಂದು ನಿರ್ಣಯದಲ್ಲಿ ಪ್ರತಿಪಾದಿಸಲಾಗಿದೆ. ಮಂದಿರವು ದೇಶದ ಪಾಲಿಗೆ ಐತಿಹಾಸಿಕ ಮತ್ತು ಅದ್ಭುತ ಸಾಧನೆಯಾಗಿದೆ. ಈ ದೇವಾಲಯವು ರಾಷ್ಟ್ರೀಯ ಪ್ರಜ್ಞೆಯ ಪ್ರತೀಕವಾಗಿದೆ. ವಿಕಸಿತ ಭಾರತದಲ್ಲೂ ಪ್ರಮುಖ ಪಾತ್ರವಹಿಸಿದೆ ಎಂದು ನಿರ್ಣಯದಲ್ಲಿ ತಿಳಿಸಲಾಗಿದೆ.

100 ದಿನ ಎಚ್ಚರಿಕೆಯಿಂದ ಇರಿ

ನವದೆಹಲಿ: ದೆಹಲಿಯ ಭಾರತ್ ಮಂಟಪದಲ್ಲಿ ಭಾನುವಾರ ನಡೆದ ಭಾರತೀಯ ಜನತಾ ಪಕ್ಷದ ರಾಷ್ಟ್ರೀಯ ಸಮಾವೇಶವನ್ನುದ್ದೇಶಿಸಿ ಮಾತನಾಡಿದ ಪ್ರಧಾನಿ ನರೇಂದ್ರ ಮೋದಿ, ಮುಂದಿನ ನೂರು ದಿನಗಳು ಪಕ್ಷಕ್ಕೆ ಮುಖ್ಯ ಎಂದು ಹೇಳಿದರು.

ಅಧಿಕಾರಕ್ಕೆ ಬಂದ ನಂತರವೂ ಬಿಜೆಪಿ ಕಾರ್ಯಕರ್ತರು ಸಮಾಜಕ್ಕಾಗಿ ತುಂಬಾ ಮಾಡುತ್ತಾರೆ. ಅವರು ಹಗಲು ರಾತ್ರಿ ಓಡುತ್ತಾರೆ. ಅವರು ಅದನ್ನು ಭಾರತ ಮಾತೆಯ ವೈಭವಕ್ಕಾಗಿ ಮಾತ್ರ ಮಾಡುತ್ತಾರೆ ಎಂದು ಅವರು ಹೇಳಿದರು. ಇಲ್ಲಿ ಹಾಜರಿರುವ ಎಲ್ಲಾ ಕಾರ್ಮಿಕರನ್ನು ನಾನು ಅಭಿನಂದಿಸುತ್ತೇನೆ. ಬಿಜೆಪಿ ಕಾರ್ಯಕರ್ತರು ವರ್ಷದ ಪ್ರತಿದಿನವೂ ದೇಶ ಸೇವೆಗಾಗಿ ಏನನ್ನಾದರೂ ಮಾಡುತ್ತಲೇ ಇರುತ್ತಾರೆ. ಆದರೆ ಈಗ ಮುಂದಿನ 100 ದಿನಗಳು ಹೊಸ ಶಕ್ತಿ, ಹೊಸ ಉತ್ಸಾಹ, ಹೊಸ ಉತ್ಸಾಹ, ಹೊಸ ಆತ್ಮವಿಶ್ವಾಸ, ಹೊಸ ಉತ್ಸಾಹದೊಂದಿಗೆ ಕೆಲಸ ಮಾಡುತ್ತಾ ಸಾಗಬೇಕು. ಮುಂದಿನ 100 ದಿನ ಎಚ್ಚರಿಕೆಯಿಂದ ಇರಬೇಕು ಎಂಬುದಾಗಿ ಅವರು ಹೇಳಿದರು.

ಕಳೆದ 10 ವರ್ಷಗಳಲ್ಲಿ ಭಾರತ ಸಾಧಿಸಿದ ವೇಗದ ಬಗ್ಗೆ ಜಗತ್ತು ಮಾತನಾಡುತ್ತಿದೆ. ಇದು ಪ್ರತಿಯೊಂದು ಕ್ಷೇತ್ರದಲ್ಲೂ ಎತ್ತರವನ್ನು ಸಾಧಿಸಿದೆ. ಇವು ಸಣ್ಣ ನಿರ್ಣಯಗಳಲ್ಲ, ಇದು ನಮ್ಮ ಕನಸು, ನಾವು ಭಾರತವನ್ನು ಅಭಿವೃದ್ಧಿಪಡಿಸಬೇಕಾಗಿದೆ, ಮುಂದಿನ 5 ವರ್ಷಗಳು ಇದರಲ್ಲಿ ದೊಡ್ಡ ಪಾತ್ರ ವಹಿಸಲಿವೆ, ನಾವು ಮೊದಲಿಗಿಂತ ಅನೇಕ ಪಟ್ಟು ವೇಗವಾಗಿ ಕೆಲಸ ಮಾಡಬೇಕಾಗಿದೆ ಎಂದು ಪ್ರಧಾನಿ ಮೋದಿ ಹೇಳಿದರು.

ಭಾರತ್ ಅಕ್ಕಿಗೆ ಡಿಮ್ಯಾಂಡು

ಬೆಂಗಳೂರು : ಕೇಂದ್ರ ಸರ್ಕಾರದ ಯೋಜನೆ ಆರಂಭದಲ್ಲಿಯೇ ಎಡವಿ ಬಿದ್ದಿದೆ. 60 ರೂ. ಗಳಿಗೆ ಭಾರತ್ ತೊಗರಿ ಬೇಳೆ ಹಾಗೂ 29 ರೂ. ಗಳಿಗೆ ಭಾರತ್ ಅಕ್ಕಿ ಪ್ರತಿ ಕೆಜಿಗೆ ದೊರೆಯುವುದೆಂದು ಕಾದಿದ್ದ ಗ್ರಾಹಕರಿಗೆ ಪೂರೈಕೆಯ ಅಭಾವದ ನಿರಾಸೆ ಉಂಟು ಮಾಡಿದೆ.ಬೆಂಗಳೂರು ಸೇರಿದಂತೆ ಹಲವೆಡೆ ಯೋಜನೆ ಉದ್ಘಾಟನಗೊಂಡ ದಿನ ಸಾಂಕೇತಿಕವಾಗಿ ನೀಡಲು 100 ಚೀಲಗಳನ್ನು ಪೂರೈಸಲಾಗಿತ್ತು. ಬಳಿಕ ಎಲ್ಲೂ ಸಹ ಭಾರತ್ ಅಕ್ಕಿ ಮತ್ತು ಭಾರತ್ ಬೇಳೆ ಕಾಣಿಸಿಕೊಂಡಿಲ್ಲ. ಸೂಪರ್ ಮಾರ್ಕೆಟ್ ಮತ್ತು ಇ-ಕಾಮರ್ಸ್ ಮುಖಾಂತರವೂ ಮಾರಾಟ ಮಾಡುವುದಲ್ಲದೇ ತೆರೆದ ವಾಹನಗಳಲ್ಲಿ ನಗರದ ಪ್ರತಿ ಮುಖ್ಯರಸ್ತೆಗಳಲ್ಲೂ ಭಾರತ್ ಅಕ್ಕಿ ಮತ್ತು ಬೇಳೆ ಮಾರಾಟ ಮಾಡುವುದಾಗಿ ಕೇಂದ್ರ ಸರ್ಕಾರ ಹೇಳಿತ್ತು. ಹಣದುಬ್ಬರದಿಂದಾಗಿ ಪ್ರತಿ ಅಕ್ಕಿ ಕೆಜಿಗೆ ಕನಿಷ್ಠ 50 ರೂ. ಹಾಗೂ ತೊಗರಿ ಬೇಳೆ ಪ್ರತಿಕೆಜಿಗೆ 150 ರೂ. ತಲುಪಿದೆ. ಇದರಿಂದಾಗಿ ಕಡಿಮೆ ಬೆಲೆಯಲ್ಲಿ ಆಹಾರ ಧಾನ್ಯ ಕೊಳ್ಳಲು ಉತ್ಸುಕರಾಗಿದ್ದ ಗ್ರಾಹಕರಿಗೆ ನಿರಾಶೆಯುಂಟಾಗಿದೆ.

ಮಾವೋವಾದಿಗಳ ಅಟ್ಟಹಾಸ: ಕಮಾಂಡರ್ ಹತ್ಯೆ

ರಾಯ್ಪುರ್: ಸಶಸ್ತ್ರ ಪಡೆ (ಸಿಎಎಫ್) ಕಮಾಂಡರ್ ಒಬ್ಬರನ್ನು ನಕ್ಸಲ್ ನಿಗ್ರಹ ಪಡೆಯ ಶಿಬಿರದ ಸಮೀಪವೇ ಮಾವೋವಾದಿಗಳು ಹತ್ಯೆಗೈದ ಘಟನೆ ಛತ್ತೀಸ್ಗಢದ ಬಿಜಾಪುರ ಜಿಲ್ಲೆಯಲ್ಲಿ ನಡೆದಿದೆ. ಕಮಾಂಡರ್ ತೇಜು ರಾಮ್ ಭುರ್ಯ ಹತ್ಯೆಗೀಡಾದ ಕಮಾಂಡರ್ ಆಗಿದ್ದಾರೆ. ಅವರು ಶಿಬಿರದಿಂದ ಸಿಬ್ಬಂದಿ ಜೊತೆ ಸಮೀಪದ ಮಾರುಕಟ್ಟೆಗೆ ತರಕಾರಿ ತರಲು ತೆರಳುತ್ತಿದ್ದರು. ಈ ವೇಳೆ ಮಾವೋವಾದಿಗಳ ತಂಡ ಏಕಾಏಕಿ ದಾಳಿ ನಡೆಸಿದೆ. ಈ ವೇಳೆ ತೇಜು ರಾಮ್ ಅವರಿಗೆ ಕೊಡಲಿಯಿಂದ ನಕ್ಸಲರು ಹಲ್ಲೆ ನಡೆಸಿದ್ದು, ಅವರು ಸ್ಥಳದಲ್ಲೇ ಸಾವನ್ನಪ್ಪಿದ್ದಾರೆ. ಕೂಡಲೇ ಹೆಚ್ಚುವರಿ ಸೇನೆ ಅಲ್ಲಿಗೆ ತೆರಳಿದ್ದು ಅಷ್ಟರಲ್ಲೇ ಮಾವೋವಾದಿಗಳ ತಂಡ ಅಲ್ಲಿಂದ ಪರಾರಿಯಾಗಿದೆ. ಇನ್ನು ದಾಳಿ ನಡೆಸಿದ ನಕ್ಸಲರ ಪತ್ತೆಗಾಗಿ ಸಿಎಎಫ್ ಮತ್ತು ಡಿಸ್ಟ್ರಿಕ್ಟ್ ರಿಸರ್ವ್ ಗಾರ್ಡ್ ತಂಡಗಳು ಶೋಧ ಕಾರ್ಯಾಚರಣೆ ನಡೆಸುತ್ತಿವೆ.

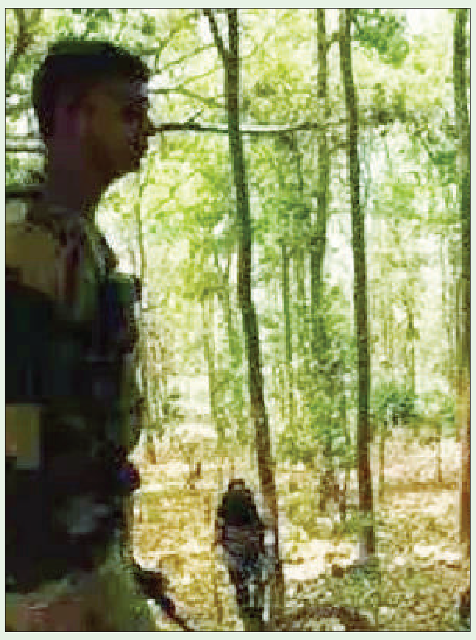

ಹಿಂಸಾಚಾರಕ್ಕೆ ನಲುಗಿ ಹೋದ ನೆದರ್ಲ್ಯಾಂಡ್ಸ್

ಹೇಗ್: ಗಲಭೆ, ಹಿಂಸಾಚಾರಕ್ಕೆ ಸಿಲುಕಿರುವ ನೆದರ್ಲ್ಯಾಂಡ್ಸ್ ಅಕ್ಷರಶಃ ನಲುಗಿದೆ. ಹೇಗ್ ನಗರದಲ್ಲಿ ಎರಡು ಗುಂಪುಗಳ ಮಧ್ಯೆ ಘರ್ಷಣೆ ಸಂಭವಿಸಿದ್ದು, ಸಾರ್ವಜನಿಕ ಆಸ್ತಿಪಾಸ್ತಿ ಹಾನಿಯಾಗಿದೆ.

ನೆದರ್ಲ್ಯಾಂಡ್ಸ್‌ನಲ್ಲಿ ಗಲಭೆಕೋರರು ಘರ್ಷಣೆಗಿಳಿದಿದ್ದು, ಉದ್ರಿಕ್ತರ ಗುಂಪು ಕಲ್ಲು, ಇಟ್ಟಿಗೆಗಳ ತೂರಾಟದ ಜೊತೆಗೆ ಸಿಕ್ಕ, ಸಿಕ್ಕಲ್ಲಿ ಬೆಂಕಿ ಹಚ್ಚಿ ಹಿಂಸಾಚಾರದ ಉತ್ತುಂಗಕ್ಕೆ ತಲುಪಿದ್ದಾರೆ.

ಪೊಲೀಸರ ಮೇಲೆ ಕಲ್ಲು ತೂರಾಟ ನಡೆಸಿದ್ದಾರೆ. ಅಷ್ಟೇ ಅಲ್ಲ ಪೊಲೀಸರ ಕಾರು, ಬಸ್ಗಳಿಗೆ ಬೆಂಕಿ ಹಚ್ಚಿ ಘೋಷಣೆಗಳನ್ನು ಕೂಗಿದ್ದಾರೆ.

ಗಲಭೆಗೆ ಕಾರಣವೇನು?: ಕಳೆದ ಶನಿವಾರ ರಾತ್ರಿ ಹೇಗ್‌ನಲ್ಲಿ ಆಫ್ರಿಕನ್ ದೇಶದ ಸರ್ಕಾರವನ್ನು ವಿರೋಧಿಸಿದ ಒಂದು ಗುಂಪು ಒಪೇರಾ ಹೌಸ್‌ನಲ್ಲಿ ಸಭೆ ನಡೆಸುತ್ತಿತ್ತು. ಆಗ ಗುಂಪು ಸೇರಿದ ಎರಿಟ್ರಿಯನ್ ಮೂಲದ ನಿರಾಶ್ರಿತರು ಪೊಲೀಸರ ಮೇಲೆ ದಾಳಿ ನಡೆಸಿದೆ. ಎರಿಟ್ರಿಯಾದಿಂದ ಪಲಾಯನ ಮಾಡಿದ ನಂತರ ಹತ್ತು ಸಾವಿರ ಜನರು ಯುರೋಪ್‌ನಲ್ಲಿ ಹಲವು ವರ್ಷಗಳಿಂದ ವಾಸಿಸುತ್ತಿದ್ದಾರೆ. ನೆದರ್ಲ್ಯಾಂಡ್ಸ್‌ನಲ್ಲಿ ಆಶ್ರಯ ಪಡೆದಿರುವ ಈ ನಿರಾಶ್ರಿತರು ಈ ಗಲಭೆಗೆ ಕಾರಣ ಎನ್ನಲಾಗುತ್ತಿದೆ.

ನೆದರ್ಲ್ಯಾಂಡ್ಸ್‌ನ ಗಲಭೆಯ ದೃಶ್ಯಗಳು ಸೋಷಿಯಲ್ ಮೀಡಿಯಾದಲ್ಲಿ ಹರಿದಾಡುತ್ತಿವೆ. ಹಲವಾರು ಪೊಲೀಸ್ ಕಾರುಗಳು ಬೆಂಕಿಗೆ ಆಹುತಿಯಾಗಿ ಸುಟ್ಟು ಕರಕಲಾಗಿವೆ.

ಹೇಗ್ ನಗರದ ಸ್ಥಿತಿ ಸಂಪೂರ್ಣ ಕೈ ಮೀರಿ ಹೋಗಿದ್ದು, ಗಲಭೆಕೋರರನ್ನು ಚದುರಿಸಲು ಪೊಲೀಸರು ಅಶ್ರುವಾಯು ಸಿಡಿಸಿದ್ದಾರೆ.

ಕಾಂಗ್ರೆಸ್ ನಾಯಕ ಮನೀಶ್ ತಿವಾರಿ ಬಿಜೆಪಿಗೆ?

ನವದೆಹಲಿ: 2024ರ ಲೋಕಸಭೆ ಚುನಾವಣೆ ಸಮೀಪಿಸುತ್ತಿದ್ದಂತೆ ವಿವಿಧ ಪಕ್ಷಗಳಿಂದ ಘಟಾನುಘಟಿ ನಾಯಕರೇ ಬಿಜೆಪಿ ಪಕ್ಷ ಸೇರುವುದರತ್ತ ಒಲುವು ತೋರಿದ್ದಾರೆ. ಮಧ್ಯಪ್ರದೇಶದ ಮಾಜಿ ಮುಖ್ಯಮಂತ್ರಿ ಮತ್ತು ಹಿರಿಯ ಕಾಂಗ್ರೆಸ್ ನಾಯಕ ಕಮಲ್ ನಾಥ್ ಮತ್ತು ಅವರ ಪುತ್ರ ನಕುಲ್ ನಾಥ್ ಬಿಜೆಪಿ ಸೇರಲಿದ್ದಾರೆ ಎನ್ನುವ ಸುದ್ದಿ ದಟ್ಟವಾಗಿರುವ ಹೊತ್ತಲ್ಲೇ ಮತ್ತೋರ್ವ ಕಾಂಗ್ರೆಸ್ ನಾಯಕ ಮನೀಶ್ ತಿವಾರಿ ಕೂಡ ಬಿಜೆಪಿ ಸೇರಲಿದ್ದಾರೆ ಎನ್ನುವ ಸ್ಫೋಟಕ ಮಾಹಿತಿ ಹೊರಬಿದ್ದಿದೆ. ಮಾಧ್ಯಮ ವರದಿಗಳ ಪ್ರಕಾರ, ಪ್ರಸ್ತುತ ಪಂಜಾಬ್‌ನ ಆನಂದ್ಪುರ ಸಾಹಿಬ್ ಲೋಕಸಭಾ ಕ್ಷೇತ್ರವನ್ನು ಪ್ರತಿನಿಧಿಸುತ್ತಿರುವ ತಿವಾರಿ ಅವರು ಮುಂಬರುವ ಸಾರ್ವತ್ರಿಕ ಚುನಾವಣೆಯಲ್ಲಿ ಲುಧಿಯಾನ ಕ್ಷೇತ್ರದಿಂದ ಬಿಜೆಪಿ ಟಿಕೆಟ್‌ನಲ್ಲಿ ಸ್ಪರ್ಧಿಸುವ ಇಚ್ಛೆಯನ್ನು ವ್ಯಕ್ತಪಡಿಸಿದ್ದಾರೆ. ಮಧ್ಯಪ್ರದೇಶದ ಮಾಜಿ ಮುಖ್ಯಮಂತ್ರಿ ಮತ್ತು ಹಿರಿಯ ಕಾಂಗ್ರೆಸ್ ನಾಯಕ ಕಮಲ್ ನಾಥ್ ಮತ್ತು ಅವರ ಪುತ್ರ, ನಕುಲ್ ನಾಥ್ ಮತ್ತು ಹತ್ತಕ್ಕೂ ಹೆಚ್ಚು ಶಾಸಕರು ನಾಳೆ ಬಿಜೆಪಿಗೆ ಸೇರುವ ಸಾಧ್ಯತೆಯಿದೆ ಎಂಬ ಸುದ್ದಿಯ ನಡುವೆ ಈ ಬೆಳವಣಿಗೆ ನಡೆದಿದೆ. ಆದರೆ, ಕಾಂಗ್ರೆಸ್ ಸಂಸದ ಮನೀಶ್ ತಿವಾರಿ ಅವರು ಭಾರತೀಯ ಜನತಾ ಪಕ್ಷದೊಂದಿಗೆ ಸಂಪರ್ಕದಲ್ಲಿದ್ದಾರೆ ಮತ್ತು ಅವರು ಲೋಕಸಭೆ ಚುನಾವಣೆಗೆ ಮುನ್ನ ಬಿಜೆಪಿಗೆ ಹೋಗಬಹುದು ಎನ್ನುವ ಸುದ್ದಿ ಆಧಾರರಹಿತ ಎಂದು ತಿವಾರಿ ಕಚೇರಿ ಹೇಳಿದೆ. ಇದು ಕೇವಲ ವದಂತಿ ಮಾತ್ರ ಎಂದು ಹೇಳಿದೆ.

ದೆಹಲಿ ಏರ್ಪೋರ್ಟ್‌ಗೆ ಬಾಂಬ್ ಬೆದರಿಕೆ ಕರೆ

ನವದೆಹಲಿ: ಕುಡಿದ ಮತ್ತಿನಲ್ಲಿ ದೆಹಲಿ ಏರ್ಪೋರ್ಟ್‌ಗೆ ಬಾಂಬ್ ಬೆದರಿಕೆ ಕರೆ ಮಾಡಿ ಮೊಬೈಲ್ ಸ್ವಿಚ್ ಆಫ್ ಮಾಡಿಕೊಂಡಾತನನ್ನು ಪೊಲೀಸರು ಬಂಧಿಸಿದ್ದಾರೆ.

ಬಂಧಿತನನ್ನು ಕೃಷ್ಣೋ ಮಹತೋ (38) ಎಂದು ಗುರುತಿಸಲಾಗಿದೆ. ಜನವರಿ 28 ರಂದು ಕೃಷ್ಣೋ ಮಹತೋ ದೆಹಲಿಯ ಇಂದಿರಾ ಗಾಂಧಿ ಅಂತರಾಷ್ಟ್ರೀಯ (ಐಜಿಐ) ವಿಮಾನ ನಿಲ್ದಾಣವನ್ನು ಸ್ಫೋಟಿಸುವುದಾಗಿ ಬೆದರಿಕೆ ಕರೆ ಮಾಡಿದ್ದ. ಈ ಆರೋಪದ ಮೇಲೆ ವ್ಯಕ್ತಿಯನ್ನು ಶನಿವಾರ ಬಂಧಿಸಲಾಗಿದೆ ಎಂದು ಪೊಲೀಸರು ತಿಳಿಸಿದ್ದಾರೆ. ಬಿಹಾರದ ಪಶ್ಚಿಮ ಚಂಪಾರಣ್ನಿಂದ ಬಂದಿರುವ ಈತನನ್ನು ದೆಹಲಿಯ ಕಪಶೇರಾದಲ್ಲಿ ಬಂಧಿಸಲಾಗಿದೆ. ಈ ಸಂಬಂಧ ಡೆಪ್ಯುಟಿ ಕಮಿಷನರ್ ಆಫ್ ಪೊಲೀಸ್ (ಐಜಿಐ ಏರ್ಪೋರ್ಟ್) ಉಷಾ ರಂಗನಾನಿ ಮಾತನಾಡಿ, ವಿಚಾರಣೆ ವೇಳೆ ಮಹತೋ ಬಾಂಬ್ ಬೆದರಿಕೆ ಕರೆ ಮಾಡಿದ್ದಾಗಿ ಒಪ್ಪಿಕೊಂಡಿದ್ದಾನೆ. ಜನವರಿ 28 ರಂದು ಕುಡಿದ ಮತ್ತಿನಲ್ಲಿ ಮಹತೋ ತನ್ನ ಮೊಬೈಲ್ ಫೋನ್ನಿಂದ ಕರೆ ಮಾಡಿ ವಿಮಾನ ನಿಲ್ದಾಣವನ್ನು ಸ್ಫೋಟಿಸುವುದಾಗಿ ಬೆದರಿಕೆ ಹಾಕಿದ್ದಾನೆ ಎಂದು ತಿಳಿಸಿದ್ದಾರೆ.

ಬಿಜೆಪಿ ರಾಷ್ಟ್ರೀಯ ಅಧ್ಯಕ್ಷ ಜೆ.ಪಿ.ನಡ್ಡಾ ಅಧಿಕಾರಾವಧಿ ವಿಸ್ತರಣೆ

ನವದೆಹಲಿ : ಬಿಜೆಪಿ ರಾಷ್ಟ್ರೀಯ ಅಧ್ಯಕ್ಷ ಜೆ.ಪಿ.ನಡ್ಡಾ ಅವರ ಅಧಿಕಾರಾವಧಿಯನ್ನು ವಿಸ್ತರಿಸಲಾಗಿದೆ. ಅವರ ಅಧಿಕಾರಾವಧಿಯ ವಿಸ್ತರಣೆಯನ್ನು ಈಗಾಗಲೇ ನೀಡಲಾಗಿದೆ ಎಂದು ತಿಳಿದುಬಂದಿದೆ, ಅದೇ ಪ್ರಸ್ತಾಪವನ್ನು ಭಾನುವಾರ ಅನುಮೋದಿಸಲಾಗಿದೆ.

ಮಾಹಿತಿಯ ಪ್ರಕಾರ, ಜೆಪಿ ನಡ್ಡಾ ಅವರ ಅಧಿಕಾರಾವಧಿಯನ್ನು ಜೂನ್ 2024 ರವರೆಗೆ ವಿಸ್ತರಿಸಲಾಗಿದೆ. ಜೆ.ಪಿ.ನಡ್ಡಾ ಅವರ ಅಧಿಕಾರಾವಧಿಯನ್ನು 2024 ರ ಜೂನ್ ವರೆಗೆ ವಿಸ್ತರಿಸುವ ಬಿಜೆಪಿ ಸಂಸದೀಯ ಮಂಡಳಿಯ ಕಳೆದ ವರ್ಷದ ನಿರ್ಧಾರಕ್ಕೆ ಬಿಜೆಪಿ ರಾಷ್ಟ್ರೀಯ ಮಂಡಳಿ ಭಾನುವಾರ ಅನುಮೋದನೆ ನೀಡಿದೆ. ಇದರೊಂದಿಗೆ, ಪ್ರಮುಖ ನಿರ್ಧಾರಗಳನ್ನು ತೆಗೆದುಕೊಳ್ಳಲು ಜೆಪಿ ನಡ್ಡಾ ಅವರಿಗೆ ಅಧಿಕಾರ ನೀಡಲಾಯಿತು, ಅದರ ಅನುಮೋದನೆಯನ್ನು ನಂತರ ಸಂಸದೀಯ ಮಂಡಳಿಯಿಂದ ತೆಗೆದುಕೊಳ್ಳಬಹುದು. ಕಳೆದ ವರ್ಷ ಜೆಪಿ ನಡ್ಡಾ ಅವರ ಅಧಿಕಾರಾವಧಿಯನ್ನು ಒಂದು ವರ್ಷ ವಿಸ್ತರಿಸಲಾಗಿತ್ತು. ಪಕ್ಷವು ಅವರಿಗೆ ಒಂದು ವರ್ಷದ ವಿಸ್ತರಣೆಯನ್ನು ನೀಡಿತು. ಇದರೊಂದಿಗೆ, ನಡ್ಡಾ ಅವರು 2024 ರವರೆಗೆ ಪಕ್ಷದ ಉಸ್ತುವಾರಿ ವಹಿಸಿಕೊಳ್ಳಲಿದ್ದಾರೆ, ಅಂದರೆ ಲೋಕಸಭಾ ಚುನಾವಣೆಯನ್ನು ಅವರ ನಾಯಕತ್ವದಲ್ಲಿ ಎದುರಿಸಲಾಗುತ್ತದೆ. ಭಾನುವಾರ ಪಕ್ಷದ ಘೋಷಣೆ ಮತ್ತು ಪ್ರಸ್ತಾವನೆಯನ್ನು ಬಿಜೆಪಿ ಸಂಸದೀಯ ಮಂಡಳಿ ಅನುಮೋದಿಸಿದೆ.

ನೆತನ್ಯಾಹು ಅಧಿಕಾರದಿಂದ ಇಳಿಸಲು ಒತ್ತಾಯ

ಟೆಲ್ ಅವಿವ್: ಪ್ರಧಾನಿ ಬೆಂಜಮಿನ್ ನೆತನ್ಯಾಹು ಅವರನ್ನು ಅಧಿಕಾರದಿಂದ ಇಳಿಸಲು ತುರ್ತು ಚುನಾವಣೆಗೆ ಆಗ್ರಹಿಸಿ ಶನಿವಾರ ಸಾವಿರಾರು ಮಂದಿ ಇಸ್ರೇಲ್‌ನ ಟೆಲ್ ಅವಿವ್ ರಸ್ತೆಯಲ್ಲಿ ಪ್ರತಿಭಟನೆ ನಡೆಸಿದರು.

ಟೆಲ್ ಅವಿವ್ನ ಒತ್ತೆಯಾಳುಗಳ ಚೌಕ ಎಂದು ಕರೆಯಲ್ಪಡುವ ಸ್ಥಳದಲ್ಲಿ ಸತತ 19ನೇ ರಾಲಿ ವೇಳೆ ಪ್ರತಿಭಟನಾಕಾರರು ಬೆಂಜಮಿನ್ ನೆತನ್ಯಾಹು ಅವರ ವಿರುದ್ಧ ತೀವ್ರ ಆಕ್ರೋಶ ವ್ಯಕ್ತಪಡಿಸಿದರು. ಒತ್ತೆಯಾಳುಗಳನ್ನು ಸಂಪರ್ಕಿಸಲು, ಅವರ ಸಂಬಂಧಿಕರನ್ನು ಪತ್ತೆ ಹಚ್ಚಲು, ಒತ್ತೆಯಾಳುಗಳ ಬಿಡುಗಡೆಗೆ ಕ್ರಮ ಕೈಗೊಳ್ಳುವಂತೆ ಪ್ರತಿಭಟನಾಕಾರರು ಆಗ್ರಹಿಸಿದರು. 134 ದಿನಗಳ ಹಿಂದೆ ಹಮಾಸ್ ಭಯೋತ್ಪಾದಕರು ಇಸ್ರೇಲ್ ಅನ್ನು ಅತಿಕ್ರಮಿಸಿ ಸುಮಾರು 1,200 ಜನರನ್ನು ಕೊಂದರು ಮತ್ತು 253 ಮಂದಿಯನ್ನು ಅಪಹರಿಸಿದ್ದರು. ಇಸ್ರೇಲ್ ಮತ್ತು ಹಮಾಸ್ ನಡುವಿನ ಯುದ್ಧವು ಮುಂದುವರಿದಿದ್ದು, ಸರ್ಕಾರದ ವಿರುದ್ಧ ಪ್ರತಿಭಟನೆಗಳು ಹೆಚ್ಚಾಗುತ್ತಲೇ ಇದೆ. ಶನಿವಾರ ನಡೆದ ಪ್ರತಿಭಟನೆ ವೇಳೆ ತಕ್ಷಣದ ಚುನಾವಣೆಗೆ ಆಗ್ರಹ ಕೇಳಿ ಬಂತು. ವಿವಿಧ ಸಂಗೀತ ಪರಿಕರಗಳನ್ನು ಬಾರಿಸಿ ಬೆಂಕಿಯ ಜ್ವಾಲೆಯನ್ನು ಬೆಳಗಿ, ಧ್ವಜ ಹಿಡಿದ ಪ್ರತಿಭಟನಾಕಾರರು ಪ್ರದರ್ಶನ ಮಾಡಿದರು.

ಈ ಸಂದರ್ಭದಲ್ಲಿ ಮಾತನಾಡಿದ ಯುವಲ್ ಲರ್ನರ್, ಜನರು ಎದ್ದೇಳಬೇಕು ಮತ್ತು ಸರ್ಕಾರವನ್ನು ಕೆಳಗಿಳಿಸಬೇಕು. ಯುದ್ಧಕ್ಕೂ ಮುಂಚೆಯೇ, ಈ ಸರ್ಕಾರ ಜನರ ವಿಶ್ವಾಸವನ್ನು ಕಳೆದುಕೊಂಡಿತ್ತು ಎಂದರು.

ಸಂಜೆ ಮುಗಿಲು

Postal Registration No.KA/BGW-1823/2019-2021, Posted at Patrika Channel, RMS Bhavan, Bengaluru PSO, Mysore Road, Bengaluru- 560020, RNI No.KARKAN/2002/08054

ಹಾಟ್ ಆದ 'ಪ್ರೇಮಂ' ಬೆಡಗಿ ಅಭಿಮಾನಿಗಳು ಅಸಮಾಧಾನ

ಸೌತ್ ನಟಿ ಅನುಪಮಾ ಪರಮೇಶ್ವರನ್ ಅವರು ಇತ್ತೀಚಿನ ದಿನಗಳಲ್ಲಿ ಸಿಕ್ಕಾಪಟ್ಟೆ ಹಾಟ್ ಆಗಿ ಕಾಣಿಸಿಕೊಳ್ತಿದ್ದಾರೆ. ಪಕ್ಕದ್ಮನೆ ಹುಡುಗಿಯಂತಿದ್ದ ಅನುಪಮಾ ಈಗ ಸಖತ್ ಬೋಲ್ಡ್ ಆಗಿದ್ದಾರೆ. 'ಟಿಲ್ಲು ಸ್ಕ್ವೇರ್' ನಲ್ಲಿಯೂ ಹಸಿಬಿಸಿ ದೃಶ್ಯಗಳಲ್ಲಿ ನಟಿಸಿದ್ದಾರೆ. ಅನುಪಮಾ ಅವತಾರ ನೋಡಿ ಅಭಿಮಾನಿಗಳು ಅಸಮಾಧಾನ ಹೊರಹಾಕಿದ್ದಾರೆ.

ಹೀರೋ ಸಿದ್ದು ಜೊತೆ ಅನುಪಮಾ 'ಟಿಲ್ಲು 2' ಸಿನಿಮಾದಲ್ಲಿ ನಾಯಕಿಯಾಗಿ ನಟಿಸಿದ್ದಾರೆ. ಲಿಪ್‌ಲಾಕ್ ಸೀನ್‌ಗಳಲ್ಲಿ ಪ್ರೇಮಂ ಬೆಡಗಿ ನಟಿಸಿದ್ದಾರೆ. ಚಿತ್ರದ ಟ್ರೈಲರ್ ಸೋಷಿಯಲ್ ಮೀಡಿಯಾದಲ್ಲಿ ಸೆನ್ಸೇಷನ್ ಕ್ರಿಯೇಟ್ ಮಾಡಿದೆ. ಇದರ ನಡುವೆ ವೆಕೇಷನ್ ಮೂಡ್‌ನಲ್ಲಿರುವ ಅನುಪಮಾ, ಅಲ್ಲಿಯೂ ಕೂಡ ಹಾಟ್ ಆಗಿ ಕಾಣಿಕೊಂಡಿದ್ದಾರೆ. ಈ ಕುರಿತ ವಿಡಿಯೋಗಳನ್ನು ನಟಿ ಶೇರ್ ಮಾಡಿದ್ದಾರೆ.

ಅನುಪಮಾ ವೆಕೇಷನ್ ವಿಡಿಯೋ ಶೇರ್ ಮಾಡ್ತಿದ್ದಂತೆ ಅಭಿಮಾನಿಗಳು, ನಿಮ್ಮಿಂದ ಈ ರೀತಿಯ ವರ್ತನೆಯನ್ನು ನಾವು ನಿರೀಕ್ಷೆ ಮಾಡಿರಲಿಲ್ಲ. ನಿಮ್ಮ ಅವತಾರ ಬ್ರೇಕಪ್‌ಗಿಂತಲೂ ಹೆಚ್ಚು ನೋವುಂಟು ಮಾಡುತ್ತಿದೆ ಎಂದು ನಟಿಯ ವಿರುದ್ಧ ಅಸಮಾಧಾನ ಹೊರಹಾಕಿದ್ದಾರೆ.

ಬೋಲ್ಡ್ ಪಾತ್ರಗಳಲ್ಲಿ ಮಾಡಲ್ಲ ಅಂತಿದ್ದ ಈ ನಟಿ 'ಟಿಲ್ಲು ಸ್ಕ್ವೇರ್' ಸಿನಿಮಾದಲ್ಲಿ ಬೋಲ್ಡ್ ಆಗಿ ನಟಿಸಿದ್ದಾರೆ. ಈ ಹಿಂದೆ 'ರೌಡಿ ಬಾಯ್ಸ್' ಸಿನಿಮಾದಲ್ಲಿ ಈ ರೀತಿಯ ದೃಶ್ಯಗಳಲ್ಲಿ ಕಾಣಿಸಿಕೊಂಡಿದ್ದರೂ, ಅಭಿಮಾನಿಗಳಿಗೆ ಅಷ್ಟೇನೂ ಅವು ಮತ್ತೇರಿಸಿರಲಿಲ್ಲ.

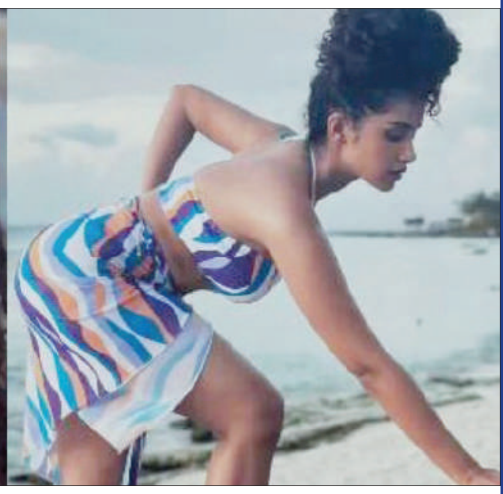

ಟಿಲ್ಲು ಸ್ಕ್ವೇರ್ ಸ್ವೀಕೆಲ್ ಸಿನಿಮಾ. ಈ ಹಿಂದೆ 2022ರಲ್ಲಿ ಬಿಡುಗಡೆಯಾಗಿದ್ದ 'ಡಿಜೆ ಟಿಲ್ಲು' ಸಿನಿಮಾದ ಮುಂದುವರೆದ ಭಾಗ ಇದಾಗಿದೆ. 'ಟಿಲ್ಲು ಸ್ಕ್ವೇರ್ 'ಸಿನಿಮಾದ ಟ್ರೈಲರ್ ರಿಲೀಸ್ ಆಗಿದ್ದು, ಅನುಪಮಾ ಅಚ್ಚರಿ ಎನ್ನುವಂತೆ ಬೋಲ್ಡ್ ಸ್ಟೆಪ್ ಇಟ್ಟಿದ್ದಾರೆ. ಈ ಸಿನಿಮಾವನ್ನು ಮಲ್ಲಿಕ್ ರಾಮ್ ನಿರ್ದೇಶನ ಮಾಡಿದ್ದು, ಸೂರ್ಯದೇವರ ನಾಗ್ ವಂಶಿ ನಿರ್ಮಾಣ ಮಾಡಿದ್ದಾರೆ.

ಅನುಪಮಾ ಈ ಹಿಂದೆ 'ಈಗಲ್' ಸಿನಿಮಾದಲ್ಲಿ ನಟಿಸಿದ್ದರು. ಆ ಸಿನಿಮಾ ಸೂಪರ್ ಹಿಟ್ ಆಗಿತ್ತು. ಈ ಬೆನ್ನಲ್ಲೇ 'ಟಿಲ್ಲು ಸ್ಕ್ವೇರ್' ಚಿತ್ರ ಬಿಡುಗಡೆಗೆ ಸಿದ್ಧವಾಗಿದೆ. ಮಾರ್ಚ್ 29ರಂದು ವಿಶ್ವದಾದ್ಯಂತ ಬಿಡುಗಡೆ ಆಗುತ್ತಿದೆ.

ಅಂದಹಾಗೆ, ನಟಿ ಅನುಪಮಾ ಅವರು ಕನ್ನಡ ಸಿನಿಮಾದಲ್ಲಿಯೂ ನಟಿಸಿದ್ದಾರೆ. 'ನಟಸಾರ್ವಭೌಮ' ಸಿನಿಮಾದಲ್ಲಿ ಪುನೀತ್ ರಾಜ್‌ಕುಮಾರ್‌ಗೆ ಹೀರೋಯಿನ್ ಆಗಿ ನಟಿಸಿದ್ದರು.

ಅನುಷ್ಕಾ ಶೆಟ್ಟಿ ಹೊಸ ಚಿತ್ರಕ್ಕೆ ಟೈಟಲ್ ಫಿಕ್ಸ್

ಕರಾವಳಿ ನಟಿ ಅನುಷ್ಕಾ ಶೆಟ್ಟಿ ಮತ್ತೊಂದು ಸಿನಿಮಾದಲ್ಲಿ ನಟಿಸುತ್ತಿದ್ದಾರೆ. ಅದೂ ಪ್ರಭಾಸ್ ಬ್ಯಾನರ್‌ನಲ್ಲಿ ಕಾಣಿಸಿಕೊಳ್ತಿದ್ದಾರೆ. ಹೀಗಾಗಿ ಕುತೂಹಲ ಹೆಚ್ಚಾಗಿದೆ. ಯಾವ ಪಾತ್ರವನ್ನು ಮಾಡಲಿದ್ದಾರೆ ಸ್ವೀಟಿ? ಓಡಿಸ್ಸಾದಲ್ಲಿ ಅದ್ಯಾಕೆ ಹಾಗೆ ಓಡಿ ಹೋದರು? ಮತ್ತೆ ಕಮ್‌ಬ್ಯಾಕ್ ಆಗುತ್ತಾರಾ ಈ ಸಿನಿಮಾದಿಂದ? ಇಲ್ಲಿದೆ ಮಾಹಿತಿ.

ಕೆಲವು ದಿನಗಳ ಹಿಂದೆ ಅನುಷ್ಕಾ ಶೆಟ್ಟಿ ಓಡಿಸ್ಸಾದಲ್ಲಿ ಕಾಣಿಸಿಕೊಂಡಿದ್ದರು. ಹಲವಾರು ಜನರು ಇವರನ್ನು ಬೆನ್ನು ಬಿದ್ದಿದ್ದರು ತಪ್ಪಿಸಿಕೊಂಡಿದ್ದರು. 'ಮಿಸ್ ಶೆಟ್ಟಿ ಮಿಸ್ಟರ್ ಪೋಲಿಶೆಟ್ಟಿ' ಚಿತ್ರದ ನಂತರ ಈಗ ಮತ್ತೆ ಹೊಸ ಅವತಾರದಲ್ಲಿ ಕಾಣಿಸಿಕೊಂಡಿದ್ದಾರೆ. ಪ್ರಭಾಸ್ ಹೊಸ ಸಿನಿಮಾಗೆ ಅನುಷ್ಕಾ ನಾಯಕಿ ಎನ್ನಲಾಗಿತ್ತು. ಆದರೆ ಅಸಲಿ ಕಥೆಯೇ ಬೇರೆ. ಪ್ರಭಾಸ್ ಬ್ಯಾನರ್‌ನ ಹೊಸ ಪ್ರಾಜೆಕ್ಟ್‌ನಲ್ಲಿ ಅನುಷ್ಕಾ ನಟಿಸುತ್ತಿದ್ದಾರೆ. ಆ ಚಿತ್ರಕ್ಕೆ 'ಶೀಲವತಿ' ಟೈಟಲ್ ಫಿಕ್ಸ್ ಮಾಡಲಾಗಿದೆ.

ಈ ಚಿತ್ರದಲ್ಲಿ ಅನುಷ್ಕಾ ಶೆಟ್ಟಿ ಅವರದ್ದು ವೇಶ್ಯೆ ಪಾತ್ರ. ಹಾಗಂತ ಮೂಲ ಹೇಳುತ್ತಿವೆ. ಇದು ನಿಜವಾ ಸುಳ್ಳಾ ಕಾದುನೋಡಬೇಕಿದೆ. 'ಸೈಜ್ ಜೀರೋ' ಇದು ಅನುಷ್ಕಾ ನಟಿಸಿದ ಸಿನಿಮಾ. ಇದಕ್ಕಾಗಿಯೇ ಅವರು ದೇಹದ ತೂಕ ಹೆಚ್ಚಿಸಿಕೊಂಡಿದ್ದರು. ಆಮೇಲೆ ಅದರಿಂದ ಹೊರ ಬರಲು ಒದ್ದಾಡಿದರು. ಈ ಕಾಣಕ್ಕಾಗಿಯೇ ಬೆನ್ನು ನೋವಿನ ಸಮಸ್ಯೆಯಿಂದ ಒದ್ದಾಡಿದ್ದರು. ಆಮೇಲೆ ಕೆಲವು ಸಿನಿಮಾಗಳಲ್ಲಿ ನಟಿಸಿದ್ದರೂ ಅದ್ಯಾಕೊ ಜನರು ಇಷ್ಟ ಪಡಲಿಲ್ಲ. ಈಗ ಮತ್ತೆ ಪರೀಕ್ಷೆಗೆ ಸಿದ್ದವಾಗಿದ್ದಾರೆ. 'ಶೀಲವತಿ' ಸಿನಿಮಾ ಅವರಿಗೆ ಬ್ರೇಕ್ ನೀಡುತ್ತಾ ಇಲ್ಲವಾ ಅನ್ನೋದು ಗೊತ್ತಾಗಲ್ಲ. ಸ್ವೀಟಿ ಬದುಕಿನ ಇನ್ನೊಂದು ಮುಖ ನೋಡೋದಕ್ಕೆ ಜನರು ಕಾಯುತ್ತಿದ್ದಾರೆ. ಬಾಹುಬಲಿ ಅಂತಹ ಸಕ್ಸಸ್‌ಫುಲ್ ಸಿನಿಮಾ ಕೊಟ್ಟ ನಟಿ ಅನುಷ್ಕಾ ಮತ್ತೆ ಚಿತ್ರರಂಗದಲ್ಲಿ ಮಿಂಚಲಿ ಎಂಬುದೇ ಅಭಿಮಾನಿಗಳ ಆಶಯ.

ಕ್ಷಮೆ ಕೇಳದಿದ್ದರೆ ಪ್ರತಿಭಟನೆ, ಮನೆಗೆ ಮುತ್ತಿಗೆ: ಜಗ್ಗೇಶ್ ಗೆ ಎಚ್ಚರಿಕೆ

ನಟ ಜಗ್ಗೇಶ್ ತಮ್ಮ ಬಿಡು-ಬೀಸು ಮಾತಿನಿಂದ ಆಗಾಗ್ಗೆ ಅನವಶ್ಯಕ ವಿವಾದಗಳಲ್ಲಿ ಸಿಲುಕಿಕೊಳ್ಳುತ್ತಿರುತ್ತಾರೆ. ಅನಿಸಿದ್ದನ್ನು ಹೆಚ್ಚು ಯೋಚಿಸದೆ ಹೇಳಿ ಬಿಡುವ ಜಗ್ಗೇಶ್ ರ ಗುಣ ಕೆಲವೊಮ್ಮೆ ಅವರನ್ನು ಇಕ್ಕಟ್ಟಿಗೆ ಸಿಲುಕಿಸಿದ್ದಿದೆ. ಇದೀಗ ನಟ ಜಗ್ಗೇಶ್ ಮತ್ತೊಮ್ಮೆ ತಮ್ಮ ಬಿಡು-ಬೀಸು ಮಾತಿನ ಧಾಟಿಯಿಂದಾಗಿಯೇ ಸಮಸ್ಯೆಗೆ ಸಿಲುಕಿದ್ದಾರೆ. ಜಗ್ಗೇಶ್ ಇತ್ತೀಚೆಗೆ ವೇದಿಕೆಯೊಂದರ ಮೇಲೆ ಜಗ್ಗೇಶ್ ಆಡಿದ ಮಾತಿನ ಬಗ್ಗೆ ವಹ್ನಿಕುಲ ಕ್ಷತ್ರಿಯ ಸಮುದಾಯದ ಕೆಲವು ಮುಖಂಡರು ಆಕ್ಷೇಪ ವ್ಯಕ್ತಪಡಿಸಿದ್ದು, ಕೂಡಲೇ ಅವರು ಕ್ಷಮೆ ಕೇಳದಿದ್ದರೆ ಪ್ರತಿಭಟನೆ ನಡೆಸುವುದಾಗಿಯೂ, ಮನೆಗೆ ಮುತ್ತಿಗೆ ಹಾಕುವುದಾಗಿಯೂ ಎಚ್ಚರಿಕೆ ನೀಡಿದ್ದಾರೆ.

ತಮ್ಮ ನಟನೆಯ 'ರಂಗನಾಯಕ' ಸಿನಿಮಾದ ಕಾರ್ಯಕ್ರಮದಲ್ಲಿ ಮಾತನಾಡಿದ ನಟ ಜಗ್ಗೇಶ್ ಹುಲಿ ಉಗುರು ಪ್ರಕರಣದ ಬಗ್ಗೆ ಮಾತನಾಡುತ್ತಾ ವರ್ತೂರು ಸಂತೋಷ್ ಹುಲಿ ಉಗುರು ಧರಿಸಿ ಬಂಧನಕ್ಕೆ ಒಳಗಾದ ವಿಷಯ ಮಾತನಾಡುತ್ತಾ, 'ಯಾವನೋ ಕಿತ್ತೋದ್ ನನ್ ಮಗ ರಿಯಲ್ ಹುಲಿ ಉಗುರು ಹಾಕ್ಕೊಂಡ್ ಯಾವುದೋ ಟಿವಿಯಲ್ಲಿ ತಗಲಾಕ್ಕೊಂಡ' ಎಂದಿದ್ದರು. ಈ ಬಗ್ಗೆ ಮಾತನಾಡಿದ್ದ ವರ್ತೂರು ಸಂತೋಷ್, 'ಅವರು ದೊಡ್ಡವರು, ಎಲ್ಲದಕ್ಕೂ ಉತ್ತರ ಕೊಡಬೇಕಿಲ್ಲ, ನಾವು ಸುಮ್ಮನಿದ್ದರೆ ಅದೇ ಉತ್ತರ, 'ಕಾಲಾಯ ತಸ್ಮೈ ನಮಃ' ಎಂದಿದ್ದರು. ರಾಜ್ಯಸಭಾ ಸದಸ್ಯರೂ ಆಗಿರುವ ಜಗ್ಗೇಶ್ ಅವರು ವರ್ತೂರು ಸಂತು ಬಗ್ಗೆ ಕೀಳು ಪದಗಳ ಬಳಕೆ ಮಾಡಿದ ಬಗ್ಗೆ ನೆಟ್ಟಿಗರು ಆಕ್ಷೇಪ ವ್ಯಕ್ತಪಡಿಸಿದ್ದರು.

ಇದೀಗ ವಹ್ನಿಕುಲ ಕ್ಷತ್ರಿಯ ಸಮುದಾಯದ ಮುಖಂಡರೊಬ್ಬರು, ತಮ್ಮ ಸಮುದಾಯದ ಯುವಕನ ಬಗ್ಗೆ ಜಗ್ಗೇಶ್ ಲಘುವಾಗಿ ಮಾತನಾಡಿರುವುದನ್ನು ಖಂಡಿಸಿದ್ದಾರೆ. ಒಂದೊಮ್ಮೆ ಜಗ್ಗೇಶ್ ಕ್ಷಮೆ ಕೇಳದೇ ಇದ್ದರೆ ಅವರ ಮನೆಯ ಮುಂದೆ ಪ್ರತಿಭಟನೆ ಮಾಡುವುದಾಗಿಯೂ, ಮನೆಗೆ ಮುತ್ತಿಗೆ ಹಾಕುವುದಾಗಿಯೂ ಎಚ್ಚರಿಕೆ ನೀಡಿದ್ದಾರೆ. ಸಾಮಾಜಿಕ ಜಾಲತಾಣದಲ್ಲಿ ವಿಡಿಯೋ ಹರಿಬಿಟ್ಟಿರುವ ಹೆಬ್ಬಗೋಡಿ ಮಾಜಿ ನಗರಸಭೆ ಸದಸ್ಯ, ಹಾಗೂ ವಹ್ನಿಕುಲ ಕ್ಷತ್ರಿಯ ಸಮಯುದಾಯದ ಮುಖಂಡ ನಾರಾಯಣ ಸ್ವಾಮಿ, 'ಬಿಗ್‌ಬಾಸ್ ಖ್ಯಾತಿಯ ಹಳ್ಳಿಕಾರ್ ಒಡೆಯ ವರ್ತೂರ್ ಸಂತೋಷ್ ಬಗ್ಗೆ ರಾಜ್ಯಸಭಾ ಸದಸ್ಯ, ಚಲನಚಿತ್ರ ನಟ ಜಗ್ಗೇಶ್ ಲಘುವಾಗಿ ಮಾತನಾಡಿದ್ದಾರೆ. ಸಂತೋಷ್ ಒಳ್ಳೆಯ ಮನುಷ್ಯ. ಸಣ್ಣ ಹುಡುಗನನ್ನು ಕೂಡ ಅಣ್ಣ ಎಂದು ಕರೆಯುವ ಒಳ್ಳೆ ಹೃದಯವಂತ, ಸ್ನೇಹಜೀವಿ. ಅಂತಹವರ ಬಗ್ಗೆ ಕೆಟ್ಟ ಪದಗಳನ್ನು ಬಳಸಲಾಗಿದೆ. ಇದರಲ್ಲೇ ನೀನು ಎಲ್ಲರಿಗೂ ಯಾವ ರೀತಿ ಮರ್ಯಾದೆ ಕೊಡುತ್ತೀಯ ಎನ್ನುವುದು ಗೊತ್ತಾಗುತ್ತಿದೆ. ಕೂಡಲೇ ಮಾಧ್ಯಮದ ಮುಂದೆ ಬಂದು ಕ್ಷಮೆಯಾಚಿಸಬೇಕು. ಇಲ್ಲದಿದ್ದರೆ ನಿಮ್ಮ ಮನೆಗೆ ಮುತ್ತಿಗೆ ಹಾಕಿ ಧರಣಿ ಕೂರುತ್ತೇವೆ' ಎಂದು ಎಚ್ಚರಿಕೆ ನೀಡಿದ್ದಾರೆ.

ಸಂತೋಷ್, ಕ್ಷತ್ರಿಯ ವಂಶದಲ್ಲಿ ಹುಟ್ಟಿದ್ದಾನೆ. ವಹ್ನಿಕುಲದಲ್ಲಿ ಹುಟ್ಟಿ ಬೆಳವಣಿಗೆ ಆಗುತ್ತಿದ್ದಾನೆ. ಅಂತಹ ಹುಡುಗನ ಬಗ್ಗೆ ಕೀಳುಮಟ್ಟದ ಭಾಷೆ ಬಳಸಿದ್ದೀಯ. ವಹ್ನಿಕುಲ ಕ್ಷತ್ರಿಯರ ಹುಡುಗ ಆತ. ಈಗ ಅವನು ಬೆಳವಣಿಗೆ ಆಗುತ್ತಿದ್ದಾನೆ ಎಂದು ಹೊಟ್ಟೆ ಕಿಚ್ಚಿನಿಂದ ಈ ರೀತಿಯ ಪದಗಳನ್ನು ಬಳಸುತ್ತಿದ್ದೀಯಾ ಕ್ಷಮೆ ಕೇಳದಿದ್ದರೆ ವರ್ತೂರು ಸಂತೋಷ್ ಅಭಿಮಾನಿಗಳು ನಿನಗೆ ತಕ್ಕ ಶಾಸ್ತಿ ಮಾಡಬೇಕಾಗುತ್ತದೆ ಎಂದು ಹೇಳಿರುವ ನಾರಾಯಣಸ್ವಾಮಿ, ಆ ಪ್ರಕರಣ ನಡೆದಾಗ 'ನೀನು ಯಾಕೆ ಕೋರ್ಟ್ ಮೊರೆ ಹೋದೆ ಹೇಳು' ಎಂದು ಏಕವಚನದಲ್ಲಿಯೇ ಪ್ರಶ್ನೆ ಮಾಡಿದ್ದಾರೆ.

ವರ್ತೂರು ಸಂತೋಷ್ ಬಿಗ್ ಬಾಸ್ ಮನೆಗೆ ಹೋಗಿದ್ದಾಗ ಅಲ್ಲಿ ಹುಲಿ ಉಗುರು ತೊಟ್ಟಿದ್ದ ಕಾರಣ ಅವರು ಬಂಧನಕ್ಕೆ ಒಳಗಾಗಿದ್ದರು. ಅದಾದ ಬಳಿಕ ಹುಲಿ ಉಗುರು ಧರಿಸಿದ್ದ ಸಿನಿಮಾ ಸೆಲೆಬ್ರಿಟಿಗಳ ಮನೆಗಳ ಮೇಲೆ ಅರಣ್ಯ ಇಲಾಖೆ ಅಧಿಕಾರಿಗಳು ದಾಳಿ ನಡೆಸಿದ್ದರು. ಜಗ್ಗೇಶ್ ಸಹ ಈ ಪ್ರಕರಣದಲ್ಲಿ ತಮ್ಮ ತಾಯಿ ತಮಗೆ ನೀಡಿದ್ದ ಹುಲಿ ಉಗುರಿನ ಪೆಂಡೆಂಟ್ ಅನ್ನು ಕಳೆದುಕೊಳ್ಳುವಂತಾಯ್ತು.

ಆಂಗ್ಲರನ್ನು ಹುರಿದು ಮುಕ್ಕಿದ ಭಾರತ

ಟೆಸ್ಟ್ ಇತಿಹಾಸದಲ್ಲಿ ಟೀಂ ಇಂಡಿಯಾ ಹೊಸ ದಾಖಲೆ ಬರೆದಿದೆ. ಭಾರತದ ಟೆಸ್ಟ್ ಕ್ರಿಕೆಟ್ ಇತಿಹಾಸದಲ್ಲೇ ಅತಿ ಹೆಚ್ಚು ರನ್ ಅಂತರದ ಗೆಲುವನ್ನು ಇಂಗ್ಲೆಂಡ್ ವಿರುದ್ಧ ದಾಖಲಿಸಿದೆ. ಈ ಗೆಲುವಿನ ಮೂಲಕ ಮತ್ತೊಂದು ವಿಶೇಷ ಸಾಧನೆಗೂ ಪಾತ್ರವಾಗಿದೆ.

ಇಂಗ್ಲೆಂಡ್ ವಿರುದ್ಧ ನಡೆಯುತ್ತಿರುವ 5 ಪಂದ್ಯಗಳ ಟೆಸ್ಟ್ ಸರಣಿಯಲ್ಲಿ 2-1 ಮುನ್ನಡೆ ಸಾಧಿಸುವ ಮೂಲಕ ಸರಣಿ ಗೆಲುವಿನ ವಿಶ್ವಾಸದಲ್ಲಿದೆ. 3ನೇ ಟೆಸ್ಟ್ ಪಂದ್ಯದಲ್ಲಿ 434 ರನ್‌ಗಳ ಗೆಲುವು ಸಾಧಿಸಿದ ಭಾರತ ಅತಿಹೆಚ್ಚು ರನ್‌ಗಳ ಅಂತರದಲ್ಲಿ ಗೆಲುವು ಸಾಧಿಸಿದ ಟಾಪ್-10 ರಾಷ್ಟ್ರಗಳ ಪಟ್ಟಿಯಲ್ಲಿ ಭಾರತವೂ ಸ್ಥಾನ ಗಿಟ್ಟಿಸಿಕೊಂಡಿದೆ.

ರೋಹಿತ್ ಶರ್ಮಾ ನಾಯಕದ ಟೀಂ ಇಂಡಿಯಾ ಟೆಸ್ಟ್ ಕ್ರಿಕೆಟ್‌ನಲ್ಲಿ ಅತಿಹೆಚ್ಚು ರನ್‌ಗಳ ಅಂತರದಿಂದ ಗೆಲುವು ಸಾಧಿಸಿದ ಟಾಪ್-10 ಪಟ್ಟಿಯಲ್ಲಿ 8ನೇ ಸ್ಥಾನಕ್ಕೆ ಜಿಗಿದಿದೆ. ಅಲ್ಲದೇ ಭಾರತ ತಂಡ ಇದುವರೆಗೆ ಒಟ್ಟು 577 ಟೆಸ್ಟ್

ಪಂದ್ಯಗಳನ್ನಾಡಿದ್ದು, ಇಂಗ್ಲೆಂಡ್ ವಿರುದ್ಧ ಸಾಧಿಸಿದ ಈ ಗೆಲುವು ಭಾರತದ ಪಾಲಿಗೆ ಐತಿಹಾಸಿಕ ಸಾಧನೆಯಾಗಿದೆ. ಇದಕ್ಕೂ ಮುನ್ನ ಟೀಂ ಇಂಡಿಯಾ 2021ರಲ್ಲಿ ನ್ಯೂಜಿಲೆಂಡ್ ವಿರುದ್ಧ 372 ರನ್‌ಗಳಿಂದ ಗೆದ್ದಿದ್ದೇ ಇದುವರೆಗಿನ ಬೃಹತ್ ಅಂತರದ ಗೆಲುವಿನ ದಾಖಲೆಯಾಗಿತ್ತು.

ರಾಜ್ಯ ದಿವಾಳಿ ಆಗುತ್ತೆ ಅಂದಿದ್ರು

ಈಗ ರಾಜ್ಯ ಸುಭದ್ರವಾಗಿದೆ

ಹಾವೇರಿ: ನಮ್ಮ ವಿರೋಧಿಗಳು ಐದು ಗ್ಯಾರಂಟಿ ಘೋಷಣೆ ಮಾಡಿದಾಗ ರಾಜ್ಯ ದಿವಾಳಿ ಆಗುತ್ತದೆ ಎಂದಿದ್ದರು. ಈಗ ರಾಜ್ಯ ಸುಭದ್ರವಾಗಿದೆ. ಕಳೆದ ಭಾರಿ ಬಜೆಟ್‌ಗಿಂತ 46 ಸಾವಿರ ಕೋಟಿ ರೂ. ಹೆಚ್ಚಾಗಿದೆ ಎಂದು ಮುಖ್ಯಮಂತ್ರಿ ಸಿದ್ದರಾಮಯ್ಯ ಹೇಳಿದ್ದಾರೆ.

ಹಾವೇರಿ ಜಿಲ್ಲೆಯ 411 ಕೋಟಿ ರೂ. ವಿವಿಧ ಅಭಿವೃದ್ಧಿ ಕಾಮಗಾರಿ ಮತ್ತು ಶಂಕುಸ್ಥಾಪನೆ ಕಾರ್ಯಕ್ರಮದಲ್ಲಿ ಅವರು ಮಾತನಾಡಿದ್ದಾರೆ. ಈ ವೇಳೆ, ಆಶಾಕಿರಣ ಯೋಜನೆ ಜಾರಿ ಮಾಡಲಾಗಿದ್ದು, ದೃಷ್ಟಿ ದೋಷ ಇರುವ ಜನರಿಗೆ ಉಚಿತ ಕನ್ನಡಕ ಕೊಡುತ್ತಿದ್ದೇವೆ. ರಾಜ್ಯದ ಜನರಿಗೆ 5 ಗ್ಯಾರಂಟಿ ಯೋಜನೆ ನೀಡಲಾಗಿದೆ. ಜಿಲ್ಲೆಯಲ್ಲಿ ವಿವಿಧ ಅಭಿವೃದ್ಧಿ ಕಾರ್ಯಗಳಿಗೆ ಶಂಕುಸ್ಥಾಪನೆ ಮಾಡಲಾಗಿದೆ ಎಂದು ಅವರು ಹೇಳಿದ್ದಾರೆ.

ಇನ್ನೂ ಇದೇ ವೇಳೆ ರೈತರ ಆತ್ಮಹತ್ಯೆ ಪ್ರಕರಣಗಳಿಗೆ ಪರಿಹಾರ ಕೊಡುವುದು ಸಮಸ್ಯೆಯಾಗುತ್ತಿದೆ ಎಂದು

ರೈತರು ಅರ್ಜಿ ಸಲ್ಲಿಸಿದ್ದಾರೆ. ಎಫ್‌ಐಆರ್ ಮೇಲೆ ಪರಿಹಾರ ಕೊಡುವ ವ್ಯವಸ್ಥೆ ಮಾಡುವಂತೆ ರೈತ ಸಂಘ ಮನವಿ ಮಾಡಿದೆ. ಇದಕ್ಕೆ ಪ್ರತಿಕ್ರಿಯಿಸಿದ ಸಿಎಂ, ಮೂರು ತಿಂಗಳಲ್ಲೇ ದಾಖಲೆ ಒದಗಿಸಿ ಕೊಡಲು ಆಗಲ್ಲ, ಪೊಲೀಸರಿಗೆ ಈ ಬಗ್ಗೆ ಹೇಳುತ್ತೇನೆ. ನಾನು ರೈತ, ರೈತರ ಪರವಾಗಿ ಇದ್ದವನು. ರೈತ ಸಂಘದಲ್ಲಿ ಇದ್ದವನು. ರೈತರ ಎಲ್ಲಾ ಸಮಸ್ಯೆಗಳನ್ನು ಪರಿಹಾರ ಮಾಡುತ್ತೇವೆ ಎಂದು ಹೇಳಲು ಆಗಲ್ಲ. ಬಜೆಟ್ ಮೇಲೆ ರೈತರ ಪರವಾಗಿ ಏನು ಮಾಡಬೇಕೋ ಮಾಡುತ್ತೇನೆ. ಹೊಸ ಬೋರ್‌ವೆಲ್‌ಗಳಿಗೆ ವಿದ್ಯುತ್ ಸಂಪರ್ಕ ಕೊಡಲು ಅಧಿಕಾರಿಗಳಿಗೆ ಹೇಳುತ್ತೇನೆ ಎಂದು ಭರವಸೆ ನೀಡಿದ್ದಾರೆ.

ಕಾರ್ಯಕ್ರಮದಲ್ಲಿ ಗೃಹ ಸಚಿವ ಜಿ.ಪರಮೇಶ್ವರ್, ಸಚಿವ ಶಿವಾನಂದ ಪಾಟೀಲ್, ಸಚಿವ ಸತೀಶ್ ಜಾರಕಿಹೊಳಿ, ಬೈರತಿ ಸುರೇಶ್, ದಿನೇಶ್ ಗುಂಡೂರಾವ್, ಸೇರಿದಂತೆ ಗಣ್ಯರು ಪಾಲ್ಗೊಂಡಿದ್ದರು.

ಸಿಕ್ಸರ್‌ನಿಂದಲೇ ಪಾಕ್ ದಿಗ್ಗಜನ ದಾಖಲೆ ಸರಿಗಟ್ಟಿದ ಯಶಸ್ವಿ!

ಭಾರತ ಹಾಗೂ ಇಂಗ್ಲೆಂಡ್ ನಡುವಿನ 3ನೇ ಟೆಸ್ಟ್ ಪಂದ್ಯದ ದ್ವಿತೀಯ ಇನಿಂಗ್ಸ್‌ನಲ್ಲಿ ಟೀಂ ಇಂಡಿಯಾದ ಯುವ ಆರಂಭಿಕ ಆಟಗಾರ ಯಶಸ್ವಿ ಜೈಸ್ವಾಲ್ ಬ್ಯಾಕ್ ಟು ಬ್ಯಾಕ್ ಶತಕ ಸಿಡಿಸುವ ಜೊತೆಗೆ ಮತ್ತೊಂದು ವಿಶೇಷ ಸಾಧನೆ ಮಾಡಿದ್ದಾರೆ.

ರಾಜ್‌ಕೋಟ್‌ನಲ್ಲಿ ನಡೆದ ಇಂಗ್ಲೆಂಡ್ ವಿರುದ್ಧದ 3ನೇ ಪಂದ್ಯದಲ್ಲಿ 2ನೇ ಬಾರಿಗೆ ಅಂತಾರಾಷ್ಟ್ರೀಯ ಟೆಸ್ಟ್ ದ್ವಿಶತಕ ಸಿಡಿಸಿದ ಜೈಸ್ವಾಲ್ ಇನ್ನಿಂಗ್ಸ್‌ವೊಂದರಲ್ಲಿ ಅತಿಹೆಚ್ಚು ಸಿಕ್ಸರ್ ಸಿಡಿಸಿದ ವಿಶ್ವದ 2ನೇ ಆಟಗಾರ ಹಾಗೂ ಟೀಂ ಇಂಡಿಯಾದ ಮೊದಲ ಆಟಗಾರ ಎಂಬ ಖ್ಯಾತಿಗೆ ಪಾತ್ರರಾಗಿದ್ದಾರೆ. ಒಂದೇ ಇನ್ನಿಂಗ್ಸ್‌ನಲ್ಲಿ ಒಟ್ಟು 12 ಸಿಕ್ಸರ್ ಸಿಡಿಸುವ ಮೂಲಕ ಪಾಕಿಸ್ತಾನದ ಮಾಜಿ ಕ್ರಿಕೆಟಿಗ ವಾಸಿಂ ಅಕ್ರಂ ಅವರ ದಾಖಲೆಯನ್ನೂ ಸರಿಗಟ್ಟಿದ್ದಾರೆ. 1996ರಲ್ಲಿ ಜಿಂಬಾಬ್ವೆ ವಿರುದ್ಧ ಪಾಕ್ ಮಾಜಿ ಕ್ರಿಕೆಟಿಗ ವಾಸಿಂ ಅಕ್ರಂ 12 ಸಿಕ್ಸರ್ ಸಿಡಿಸಿದ್ದು, ಈವರೆಗಿನ ದಾಖಲೆಯಾಗಿತ್ತು. ಅಲ್ಲದೇ ಈ ಹಿಂದೆ ಮಯಾಂಕ್ ಅಗರ್ವಾಲ್ ಮತ್ತು ನವಜೋತ್ ಸಿಂಗ್ ಸಿಧು ಅವರ ಹೆಸರಲ್ಲಿದ್ದ 8 ಸಿಕ್ಸರ್‌ಗಳ ಜಂಟಿ ದಾಖಲೆಯನ್ನೂ ನುಚ್ಚುನೂರು ಮಾಡಿದ್ದಾರೆ.

ರಣಜಿ ಟ್ರೋಫಿ, ದುಲೀಪ್ ಟ್ರೋಫಿ, ಇರಾನಿ ಕಪ್ ಟೂರ್ನಿಗಳಲ್ಲಿ ದ್ವಿಶತಕ ಸಿಡಿಸಿದ್ದ 22 ವರ್ಷ ವಯಸ್ಸಿನ ಯಶಸ್ವಿ ಜೈಸ್ವಾಲ್ ಅಂತಾರಾಷ್ಟ್ರೀಯ ಟೆಸ್ಟ್ ಕ್ರಿಕೆಟ್‌ನಲ್ಲಿ ಬ್ಯಾಕ್ ಟು ಬ್ಯಾಕ್ ದ್ವಿಶತಕಗಳ ಖಾತೆ ತೆರೆದಿದ್ದಾರೆ. ಅಲ್ಲದೇ ವಿನೋದ್ ಕಾಂಬ್ಳಿ,

ವಿರಾಟ್ ಕೊಹ್ಲಿ ನಂತರ ಬ್ಯಾಕ್ ಟು ಬ್ಯಾಕ್ ದ್ವಿಶತಕ ಸಿಡಿಸಿದ 3ನೇ ಭಾರತೀಯ ಮತ್ತು ಇಂಗ್ಲೆಂಡ್ ವಿರುದ್ಧ ದ್ವಿಶತಕ ಸಿಡಿಸಿದ ಮೊದಲ ಭಾರತೀಯ ಆಟಗಾರ ಎಂಬ ಖ್ಯಾತಿಯನ್ನೂ ಹೆಗಲಿಗೇರಿಸಿಕೊಂಡಿದ್ದಾರೆ.

ಸರ್ಫರಾಝ್ ಖಾನ್ ಬ್ಯಾಕ್ ಟು ಬ್ಯಾಕ್ ಫಿಫ್ಟಿ: ಮೊದಲ ಇನಿಂಗ್ಸ್‌ನಲ್ಲೂ ಬಿರುಸಿನ 61 ರನ್ ಬಾರಿಸಿ ರನ್‌ಔಟ್‌ಗೆ ತುತ್ತಾಗಿದ್ದ ಸರ್ಫರಾಝ್ ಖಾನ್ ತಮ್ಮ ಪದಾರ್ಪಣೆಯ ಟೆಸ್ಟ್ ಪಂದ್ಯವನ್ನು ಮತ್ತಷ್ಟು ಸ್ಮರಣೀಯವನ್ನಾಗಿಸಿಕೊಂಡು. 2ನೇ ಇನಿಂಗ್ಸ್‌ನಲ್ಲೂ ಹೊಡಿ-ಬಡಿ ಆಟವಾಡಿದ್ದಾರೆ. ಎದುರಿಸಿದ 72 ಎಸೆತಗಳಲ್ಲಿ 6 ಫೋರ್ ಮತ್ತು 3 ಸಿಕ್ಸರ್‌ಗಳೊಂದಿಗೆ ಅಜೇಯ 68 ರನ್ ಸಿಡಿಸಿ ಮಿಂಚಿದ್ದಾರೆ.

ಡಿಸಿಎಂ ಹೊಗಳಿದ ಎಸ್‌ಟಿಎಸ್‌ಗೆ ವೇದಿಕೆಯಲ್ಲೇ ಮುನಿರತ್ನ ತಿರುಗೇಟು

ಬೆಂಗಳೂರು: ಜನಸ್ಪಂದನಾ ಕಾರ್ಯಕ್ರಮದಲ್ಲಿ ಉಪಮುಖ್ಯಮಂತ್ರಿ ಡಿ.ಕೆ ಶಿವಕುಮಾರ್ ಅವರನ್ನು ಹೊಗಳಿದ ಎಸ್.ಟಿ ಸೋಮಶೇಖರ್ ಅವರಿಗೆ ಮಾಜಿ ಸಚಿವ ಮುನಿರತ್ನ ತಿರುಗೇಟು ನೀಡಿದ್ದಾರೆ.

ಕಾರ್ಯಕ್ರಮವನ್ನು ಉದ್ದೇಶಿಸಿ ಮಾತನಾಡಿದ ಅವರು, ನಾವು ಶಾಶ್ವತವಲ್ಲ. ಸಿ. ಅಶ್ವತ್ ಅವರು ಒಂದು ಹಾಡನ್ನ ಹಾಡುತ್ತಾರೆ. ಒಳಿತು ಮಾಡು ಮನುಷ, ಇರೋದು ಮೂರು ದಿವಸ ಅಂತ ಹಾಡಿದ್ದಾರೆ. ಇವರ ಹಾಡಿಗೆ ಅರ್ಥಪೂರ್ಣವಾದ ಕೆಲವು ವ್ಯಕ್ತಿಗಳಿದ್ದಾರೆ. ಕೆಂಪೇಗೌಡ, ನಾಲ್ವಡಿ ಕೃಷ್ಣರಾಜ ಒಡೆಯರ್, ಎಸ್. ಎಂ ಕೃಷ್ಣಾ, ಕೆಂಗಲ್ ಹನುಮಂತಯ್ಯ ಇವರು ಮಾಡಿದ ಕೆಲಸ ಶಾಶ್ವತ ಎಂದರು.

ಒಳಿತು ಮಾಡು ಮನಸು ಇರೋದು ಮೂರು ದಿವಸ. ಇದನ್ನ ನಾವು ಅಳವಡಿಸಿಕೊಳ್ಳಬೇಕಿದೆ. ಇಂತಹ ಒಳಿತು ಮಾಡಿದವರಲ್ಲಿ ಮೂರು ಜನರನ್ನ ನೆನಪು ಮಾಡಿಕೊಳ್ತೇವೆ. ಕೆಂಪೇಗೌಡರು, ನಾಲ್ವಡಿ ಕೃಷ್ಣರಾಜ ಒಡೆಯರು, ಎಸ್ ಎಂ ಕೃಷ್ಣ ಅವರು ನೆನಪಾಗ್ತಾರೆ. ನಮ್ಮ ಉಪಮುಖ್ಯಮಂತ್ರಿ ಅವರ ಬಗ್ಗೆ ಸಾಕಷ್ಟು ನಿರೀಕ್ಷೆ ಇಟ್ಟಿದ್ದೇವೆ. ಅವರು ಮಾಡಿಯೇ ಮಾಡುತ್ತಾರೆ. ನಾನು ರಾಜರಾಜೇಶ್ವರಿ ನಗರ ವಿಧಾನಸಭಾ ಕ್ಷೇತ್ರದ ಬಗ್ಗೆ ಮಾತಾಡೋಕೆ ಹೋಗಲ್ಲ, ಮತದಾರರು ದೇವರುಗಳು ನೀವೇ ಸಮಸ್ಯೆಗಳನ್ನು ಹೇಳಿ. ಏನಾದ್ರು ಕೊಡುಗೆ ಕೊಟ್ಟೆ ಕೊಡ್ತಾರೆ ಈ ಕ್ಷೇತ್ರಕ್ಕೆ ಅಂತಾ ನಮಗೆ ನಂಬಿಕೆ ಇದೆ ಎಂದರು.

ಡಿಸಿಎಂ ಮೇಲೆ ಅಪಾರವಾದ ಭರವಸೆ ರಾಜ್ಯದ ಜನ ಇಟ್ಟಿದ್ದಾರೆ. ಬೆಂಗಳೂರಿನಲ್ಲಿ 2 ಕೋಟಿ ಜನರು ಇದ್ದಾರೆ. ನಾನು, ಡಿಸಿಎಂ ಅವರು ಬೆಂಗಳೂರನ್ನು ಬಹಳ ಹತ್ತಿರದಿಂದ ನೋಡಿದ್ದೇವೆ. ಹಿಂದೆ ಎಷ್ಟಿತ್ತು, ಈಗ ಎಷ್ಟು ಬೆಳೆದಿದೆ ಅಂತ ಗೊತ್ತಾಗಿದೆ. ಇದು ರಾಜಕೀಯ ವೇದಿಕೆ ಮಾಡುವ ಕಾರ್ಯಕ್ರಮ ಅಲ್ಲ. ನನ್ನ ಕ್ಷೇತ್ರದ ಸಮಸ್ಯೆಗಳ ಬಗ್ಗೆ ನೀವೇ ಹೇಳಿ. ಅಧಿಕಾರಿಗಳಿಗೂ ಒಳ್ಳೆಯದಾಗಲಿ. ಅಧಿಕಾರಿಗಳ ರೀತಿ ದೇವರು ಬಂದಿದ್ದಾರೆ. ನೀವು ಬಗೆಹರಿಸಿದಿದ್ದರೆ ಜನ ಇಲ್ಲಿಗೆ ಬರುತ್ತಾ ಇರಲಿಲ್ಲ. ಸಮಸ್ಯೆ ನೂರೆಂಟು, ಪರಿಹಾರ ಒಂದೇ ಸ್ಥಳದಲ್ಲಿ ಎಂದು ಹೇಳಿದರು.

ವೇದಿಕೆಯಲ್ಲಿ ಭಾಷಣಕ್ಕೆ ಶಾಸಕ ಮುನಿರತ್ನ ಆಗಮಿಸುತ್ತಿದ್ದಂತೆ ಅಭಿಮಾನಿಗಳು ಜೈಕಾರ ಹಾಕಿದರು. ಈ ವೇಳೆ ಶಾಸಕರು, ಇದು ಜೈಕಾರ ಹಾಕುವ ಸಮಯ ಅಲ್ಲ ಕಾರ್ಯಕ್ರಮ ಅಲ್ಲ. ಸಮಸ್ಯೆ ಹೇಳಿಕೊಳ್ಳಿವ ಕಾರ್ಯಕ್ರಮ ಎಲ್ಲರಿಗೂ ಒಳ್ಳೆದಾಗಲಿ.

ಒಂದೇ ಫ್ಲೈಟ್‌ನಲ್ಲಿ ಕಾಣಿಸಿಕೊಂಡ ಡಿಕೆಶಿ, ಸೋಮಶೇಖರ್

ಬೆಂಗಳೂರು: ಉಪ ಮುಖ್ಯಮಂತ್ರಿ ಡಿ.ಕೆ. ಶಿವಕುಮಾರ್ ಹಾಗೂ ಬಿಜೆಪಿ ಶಾಸಕ ಎಸ್ .ಟಿ.ಸೋಮಶೇಖರ್ ಇಬ್ಬರೂ ಒಂದೇ ಫ್ಲೈಟ್ ನಲ್ಲಿ ಕಾಣಿಸಿಕೊಂಡಿದ್ದಾರೆ. ಕರ್ನಾಟಕ ಬ್ಯಾಂಕ್ ಕಾರ್ಯಕ್ರಮಕ್ಕೆ ಇಬ್ಬರೂ ನಾಯಕರು ಒಂದೇ ವಿಮಾನದಲ್ಲಿ ತೆರಳಿದ್ದರು. ಎಸ್.ಟಿ.ಸೋಮಶೇಖರ್ ಅವರು ಬಿಜೆಪಿ ಸೇರಿದ ಮೇಲೆ ಡಿ.ಕೆ.ಶಿವಕುಮಾರ್ ಜೊತೆ ಕಾಣಿಸಿಕೊಳ್ಳುತ್ತಿರುವುದು ಇದೇ ಮೊದಲೇನಲ್ಲ. ಕಾಂಗ್ರೆಸ್ ಅಧಿಕಾರಕ್ಕೆ ಬಂದ ನಂತರ ಸೋಮಶೇಖರ್ ಹಲವು ಕಾರ್ಯಕ್ರಮಗಳಲ್ಲಿ ಡಿಕೆಶಿ ಜೊತೆ ಕಾಣಿಸಿಕೊಂಡಿದ್ದಾರೆ.ಸಹಕಾರಿ ಕ್ಷೇತ್ರದಲ್ಲಿ ನಾನು ಬೆಳೆಯಲು ನನ್ನ ಗುರುಗಳಾದ ಡಿ.ಕೆ.ಶಿವಕುಮಾರ್ ಕಾರಣ ಎಂದು ಈ ಹಿಂದೆ ಹೇಳಿಕೊಂಡಿದ್ದರು. ಅದಾದ ಬಳಿಕ ಬಿಜೆಪಿ ಪಕ್ಷದ ಹಲವಾರು ಕಾರ್ಯಕ್ರಮ, ಸಭೆಗಳಲ್ಲಿ ಸೋಮಶೇಖರ್ ಗೈರಾಗಿದ್ದರು. ಕಾಂಗ್ರೆಸ್ ಸರ್ಕಾರದ ಬಜೆಟ್ ಬಗ್ಗೆ ವಿಪಕ್ಷಗಳು ಟೀಕೆ ವ್ಯಕ್ತಪಡಿಸಿದ್ದವು. ಆದರೆ ಸೋಮಶೇಖರ್ ಅವರು ಬಜೆಟ್ ಜನಪರ, ಅಭಿವೃದ್ಧಿ ಪರವಾಗಿದೆ ಎಂದು ಬಣ್ಣಿಸಿದ್ದರು.

Printed, Published & Owned by N.Venugopal Krishna, Printed at DASHAPRAMATHI MUDRANALAYA, No.433/1, Chikkavitalenahalli Village, Thagachagere Post, Kasaba Hobli, Channapatna Taluk, Ramanagar District, Pin-562160. Published at No.15, Ground Floor, 12th Block, 5th Main, Kumara Park (West), Behind BDA Head Office, Bengaluru-560020. Editor: N.Venugopal Krishna, Mobile No.+91 94835 89085, email: sanjemugilu@gmail.com