ಸಂಪುಟ: 21, ಸಂಚಿಕೆ: 133, ಪುಟಗಳು: 8, ಗುರುವಾರ, 22 ಫೆಬ್ರವರಿ 2024 RNI NO. KARKAN/2002/08054
epaper: www.sanjemugilu.com

ವೇಣು ಸಾರಥ್ಯದಲ್ಲಿ...

ಸುದ್ದಿಗಳ ಹೊನಲು

ಸಂಜೆ ಮುಗಿಲು

ಕನ್ನಡ ಪ್ರಾದೇಶಿಕ ಸಂಜೆ ದಿನಪತ್ರಿಕೆ
ಬೆಂಗಳೂರು। ಬೆಂಗಳೂರು ಗ್ರಾಮಾಂತರ। ಕೋಲಾರ। ಚಿಕ್ಕಬಳ್ಳಾಪುರ। ರಾಮನಗರ। ಮಂಡ್ಯ। ಮೈಸೂರು। ಚಾಮರಾಜನಗರ

ಸುಭಾಷಿತ

ಸ್ವಲ್ಪ ಉಳ್ಳವನು ಬಡವನಲ್ಲ;
ಇನ್ನೂ ಬೇಕೆನ್ನುವವನು ಬಡವ

ಸೆಬೇಕಾ

ಪಂಚಾಂಗ

(ಗುರುವಾರ 22, ಫೆಬ್ರವರಿ -2024)

- ಶೋಭಕೃತ್ ನಾಮ ಸಂವತ್ಸರ,
- ಉತ್ತರಾಯಣ, ಶಿಶಿರ ಋತು,
- ಮಾಘ ಮಾಸ, ಶುಕ್ಲ ಪಕ್ಷ,
- ಪುನರ್ವಸು ನಕ್ಷತ್ರ
- ದ್ವಾದಶಿ: ತಿಥಿ
- ರಾಹುಕಾಲ- 01:57 PM 03:28 PM
- ಗುಳಿಕಕಾಲ - 09:24 AM 10:55 AM
- ಯಮಗಂಡಕಾಲ - 06:22 AM 07:53 AM

ಸಂಕ್ಷಿಪ್ತ ಸುದ್ದಿ

ಮರಳಿ 'ಕೈ' ಹಿಡಿಯುತ್ತಾರಾ ಮಾಜಿ ಸಚಿವ ಸುಧಾಕರ್

ಬೆಂಗಳೂರು: ಮಾಜಿ ಸಚಿವ ಡಾ. ಕೆ ಸುಧಾಕರ್ ಕಾಂಗ್ರೆಸ್‌ಗೆ ವಾಪಸಾಗುವ ಬಗ್ಗೆ 'ಕೈ' ಪಾಳೆಯದಲ್ಲಿ ಚರ್ಚೆ ಜೋರಾಗಿದೆ.

ಈ ವಿಚಾರವಾಗಿ ಕೆಲ ದಿನಗಳ ಹಿಂದೆ ಚಿಕ್ಕಬಳ್ಳಾಪುರ ನಾಯಕರ ಜೊತೆ ಸಿಎಂ ಸಿದ್ದರಾಮಯ್ಯ ಹಾಗೂ ಡಿಸಿಎಂ ಡಿಕೆ ಶಿವಕುಮಾರ್ ಚರ್ಚೆ ನಡೆಸಿದ್ದಾರೆ ಎನ್ನಲಾಗಿದೆ. ಸುಧಾಕರ್ ಅವರನ್ನು ಮರಳಿ ಪಕ್ಷಕ್ಕೆ ಕರಿಸಿಕೊಳ್ಳುವ ಬಗ್ಗೆ ಚಿಕ್ಕಬಳ್ಳಾಪುರ ನಾಯಕರಿಂದ ಸಿದ್ದರಾಮಯ್ಯ ಹಾಗೂ ಡಿಕೆ ಶಿವಕುಮಾರ್ ಅಭಿಪ್ರಾಯ ಸಂಗ್ರಹಿಸಿದ್ದಾರೆ. ಆದರೆ ಶಾಸಕ ಪ್ರದೀಪ್ ಈಶ್ವರ್ ತಟಸ್ಥ ನಿಲುವು ಕಾಯ್ದುಕೊಂಡಿದ್ದಾರೆ. ಪುಟ 2

ರಾಮ ದೇವರಲ್ಲ ಎಂದ ಉಗ್ರಪ್ಪ!

ವಿಜಯನಗರ: ಅಯೋಧ್ಯೆ ರಾಮಮಂದಿರದ ಬಗ್ಗೆ, ಭಗವಾನ್ ಶ್ರೀರಾಮನ ಬಗ್ಗೆ ಕಾಂಗ್ರೆಸ್ ನಾಯಕರು ದಿನಕ್ಕೊಂದು ವಿವಾದಾತ್ಮಕ ಹೇಳಿಕೆ ನೀಡುತ್ತಲೇ ಇದ್ದಾರೆ.

ಇದೀಗ ರಾಜ್ಯದ ಹಿರಿಯ ಕಾಂಗ್ರೆಸ್ ನಾಯಕ, ಮಾಜಿ ಸಂಸದ ವಿಎಸ್ ಉಗ್ರಪ್ಪ ಕೂಡ ರಾಮನ ಬಗ್ಗೆ ಸ್ಫೋಟಕ ಹೇಳಿಕೆ ನೀಡಿದ್ದಾರೆ. ಕೋಟ್ಯಾಂತರ ಹಿಂದೂಗಳು ಶ್ರದ್ಧಾ ಭಕ್ತಿಯಿಂದ ಆರಾಧಿಸುವ, ಪೂಜಿಸುವ ಶ್ರೀರಾಮ ದೇವರಲ್ಲ ಅಂತ ಉಗ್ರಪ್ಪ ಹೇಳಿದ್ದಾರೆ. ಪುಟ 2

ವಂದೇ ಭಾರತ್ ಎಕ್ಸ್‌ಪ್ರೆಸ್ ಮಂಗಳೂರಿಗೂ ವಿಸ್ತರಣೆ

ಮಂಗಳೂರು: ತಿರುವನಂತಪುರಂ-ಕಾಸರಗೋಡು ನಡುವೆ ಸಂಚರಿಸುತ್ತಿದ್ದ ವಂದೇ ಭಾರತ್ ಎಕ್ಸ್‌ಪ್ರೆಸ್ ರೈಲನ್ನು ದಕ್ಷಿಣ ಕನ್ನಡ ಸಂಸದ ನಳಿನ್ ಕುಮಾರ್ ಕಟೀಲ್ ಅವರ ಮನವಿಯ ಮೇರೆಗೆ ಮಂಗಳೂರಿನವರೆಗೆ ವಿಸ್ತರಣೆ ಮಾಡಲಾಗಿದೆ. ಪುಟ 2

ಸಮವಸ್ತ್ರ ಧರಿಸಿದ ಪೊಲೀಸರೇ ಅಗ್ಗಿಕುಂಡದಲ್ಲಿ ಹೆಜ್ಜೆ ಹಾಕಿದರು

ಇದೆಂಥಾ ಮೌಢ್ಯ!

ತೆಲಂಗಾಣ: ತೆಲಂಗಾಣ ಪೊಲೀಸ್ ಅಧಿಕಾರಿಗಳು ಮತ್ತು ಸಿಬ್ಬಂದಿ ಇಂತಹ ದುಸ್ಸಾಹಸಕ್ಕೆ ಯಾಕೆ ಕೈಹಾಕಿದರೋ ಆ ದೇವರೇ ಹೇಳಬೇಕು. ತೆಲಂಗಾಣ ಪೊಲೀಸ್ ಸಿಬ್ಬಂದಿ ಯಾವುದೇ ಆತಂಕ, ಉದ್ವೇಗವಿಲ್ಲದೆ, ಸಮರ್ಪಣಾಭಾವದಿಂದ ನಿಗಿನಿಗಿ ಕೆಂಡಗಳಿರುವ ಬೆಂಕಿಯಲ್ಲಿ ಹೆಜ್ಜೆ ಹಾಕುತ್ತಿರುವ ವಿಡಿಯೋ ಸಾಮಾಜಿಕ ಜಾಲತಾಣಗಳಲ್ಲಿ ಹರಿದಾಡುತ್ತಿದೆ. ನಲ್ಗೊಂಡ ಜಿಲ್ಲೆಯ ನಾರ್ಕೆಟ್ ಪಲ್ಲಿ ಮಂಡಲದಲ್ಲಿ ವಾರ್ಷಿಕ ಚೆರುವುಗುತ್ತು ಜಾತ್ರೆಯ ಅಂಗವಾಗಿ ಸಮವಸ್ತ್ರ ಧರಿಸಿದ ಪೊಲೀಸರು ಈ ಕಾರ್ಯದಲ್ಲಿ ಭಾಗವಹಿಸಿದ್ದರು. ಗಮನಾರ್ಹವೆಂದರೆ ಈ ಘಟನೆಗೂ ತನ್ನ ಇಲಾಖೆಗೂ ಯಾವುದೇ ಸಂಬಂಧವಿಲ್ಲ ಎಂದು ತೆಲಂಗಾಣ ಪೊಲೀಸ್ ಇಲಾಖೆ ಸ್ಪಷ್ಟಪಡಿಸಿದೆ. ಪುಟ 2

ಪ್ಯಾಂಟ್ ಒಳಗಡೆ ಪೌಡರ್ ರೂಪದ ಚಿನ್ನ ಸಾಗಟ

ಪ್ರಯಾಣಿಕ ವಶಕ್ಕೆ

ಬೆಂಗಳೂರು: ಬೆಂಗಳೂರು ಗ್ರಾಮಾಂತರ ಜಿಲ್ಲೆಯ ದೇವನಹಳ್ಳಿ ಬಳಿಯ ಕೆಂಪೇಗೌಡ ಏರ್ ಪೋರ್ಟ್‌ನಲ್ಲಿ 22.5 ಲಕ್ಷ ಮೌಲ್ಯದ ಚಿನ್ನ ಜಪ್ತಿ ಮಾಡಲಾಗಿದೆ. ಏರ್ಪೋರ್ಟ್ ಕಸ್ಟಮ್ಸ್ ಅಧಿಕಾರಿಗಳು ಕಾರ್ಯಾಚರಣೆ ನಡೆಸಿ ಪ್ಯಾಂಟ್ ಒಳಗಡೆ ಪೌಡರ್ ರೂಪದ ಚಿನ್ನ ಸಾಗಿಸುತ್ತಿದ್ದ ಪ್ರಯಾಣಿಕನಿಂದ ಚಿನ್ನ ಜಪ್ತಿ ಮಾಡಿದ್ದಾರೆ. ಹಾಗೂ ಪ್ರಯಾಣಿಕನನ್ನು ವಶಕ್ಕೆ ಪಡೆಯಲಾಗಿದೆ. ಶಾರ್ಜಾದಿಂದ ಕೆಐಎಬಿಗೆ ವಿಮಾನದಲ್ಲಿ ಬಂದಿಳಿದಿದ್ದ ಆರೋಪಿ ಕಸ್ಟಮ್ ಅಧಿಕಾರಿಗಳ ಕಣ್ತಪ್ಪಿಸಲು ಡಿಸೈನ್ ಪ್ಯಾಂಟ್ ಮಾಡಿಸಿದ್ದ. ಪ್ಯಾಂಟ್ ಒಳಗಡೆ ಲೇಯರ್‌ಗಳನ್ನ ಮಾಡಿ ಚಿನ್ನ ಅಡಗಿಸಿಟ್ಟಿದ್ದ. ಪೌಡರ್ ರೂಪದ ಚಿನ್ನವನ್ನ ಅಡಗಿಸಿ ಸಾಗಾಟ ಮಾಡಲು ಯತ್ನಿಸಿದ್ದ. ಸದ್ಯ ಕಸ್ಟಮ್ಸ್ ಅಧಿಕಾರಿಗಳ ಚಾಣಾಕ್ಷತನದಿಂದ 22.5 ಲಕ್ಷ ಮೌಲ್ಯದ 367 ಗ್ರಾಂ ಚಿನ್ನ ಜಪ್ತಿಯಾಗಿದೆ. ಆರೋಪಿಯನ್ನು ವಶಕ್ಕೆ ಪಡೆಯಲಾಗಿದೆ. ಪುಟ 2

ದೆಹಲಿ ಚಲೋ: ರೈತ ಸಾವು

2 ದಿನ ತಾತ್ಕಾಲಿಕ ಸ್ಥಗಿತ

ನವದೆಹಲಿ: ಮಾರ್ಗಮಧ್ಯೆ ರೈತರೊಬ್ಬರು ಸಾವನ್ನಪ್ಪಿರುವ ಹಿನ್ನೆಲೆಯಲ್ಲಿ ರೈತರ ಪ್ರತಿಭಟನೆ ಯನ್ನು ಎರಡು ದಿನಗಳ ಕಾಲ ಸ್ಥಗಿತಗೊಳಿಸಲಾಗಿದೆ. ಪಂಜಾಬ್-ಹರ್ಯಾಣದ ಎರಡು ಪ್ರತಿಭಟನಾ ಸ್ಥಳಗಳಲ್ಲಿ ಒಂದಾದ ಖಾನೌರಿ ಗಡಿಯಲ್ಲಿ ನಡೆದ ಘರ್ಷಣೆಯಲ್ಲಿ ಪ್ರತಿಭಟನಾಕಾರರೊಬ್ಬರು ಸಾವನ್ನಪ್ಪಿದ್ದಾರೆ. ಶುಭ್ ಕರಣ್ ಸಿಂಗ್ ಅವರನ್ನು ಪಟಿಯಾಲಾ ಆಸ್ಪತ್ರೆಗೆ ಕರೆದೊಯ್ಯಲಾಗಿತ್ತು, ಅವರಿಗೆ ಬುಲೆಟ್ ಗಳು ತಗುಲಿತ್ತು ಎಂದು ವೈದ್ಯರು ಹೇಳಿದ್ದಾರೆ. ದೇಹವನ್ನು ಮರಣೋತ್ತರ ಪರೀಕ್ಷೆಗೆ ಕಳುಹಿಸಲಾಗಿದೆ.

ಖಾನೌರಿಯಿಂದ ನಮ್ಮ ಬಳಿಗೆ ಮೂವರು ರೋಗಿಗಳು ಬಂದಿದ್ದರು. ಅವರಲ್ಲಿ ಒಬ್ಬರು ಬರುವಾಗಲೇ ಮೃತಪಟ್ಟಿದ್ದರು, ಇನ್ನಿಬ್ಬರ ಆರೋಗ್ಯ ಸ್ಥಿರವಾಗಿದೆ ಬುಲೆಟ್ ಗಾಯಗಳಾಗಿವೆ ಎಂದು ವೈದ್ಯರು ತಿಳಿಸಿದ್ದಾರೆ. ರೈತ ಮುಖಂಡ ಬಲದೇವ್ ಸಿಂಗ್ ಸಿರ್ಸಾ ಮಾತನಾಡಿ, ಮೃತರನ್ನು ಪಂಜಾಬ್‌ನ ಬಟಿಂಡಾ ಜಿಲ್ಲೆಯ ಬಲೋಕೆ ಗ್ರಾಮದ ನಿವಾಸಿ ಶುಭಕರಣ್ ಸಿಂಗ್ (21) ಎಂದು ಗುರುತಿಸಲಾಗಿದೆ.

ಪಟಿಯಾಲ ಮೂಲದ ರಾಜಿಂದರ್ ಆಸ್ಪತ್ರೆಯ ವೈದ್ಯಕೀಯ ಅಧೀಕ್ಷಕ ಎಚ್ ಎಸ್ ರೇಖಿ ಮಾತನಾಡಿ, ಖಾನೌರಿಯಿಂದ ಮೂವರನ್ನು ಆಸ್ಪತ್ರೆಗೆ ಕರೆತರಲಾಗಿದ್ದು, ಅವರಲ್ಲಿ ಒಬ್ಬರು ಸಾವನ್ನಪ್ಪಿದ್ದಾರೆ. ಮೃತರ ತಲೆಗೆ ಗಾಯವಾಗಿದ್ದು, ಉಳಿದ ಇಬ್ಬರ ಸ್ಥಿತಿ ಸ್ಥಿರವಾಗಿದೆ ಎಂದು ಅವರು ತಿಳಿಸಿದ್ದಾರೆ.

ಹರ್ಯಾಣ ಪೊಲೀಸರು ಗಡಿಯಲ್ಲಿನ ಬ್ಯಾರಿಕೇಡ್‌ಗಳನ್ನು ಭೇದಿಸುವ ಪ್ರಯತ್ನವನ್ನು ವಿಫಲಗೊಳಿಸಲು ಮುಂದಾದ ರೈತರ ಮೇಲೆ ಅಶ್ರುವಾಯು ಶೆಲ್‌ಗಳನ್ನು ಹಾರಿಸಿದ್ದಾರೆ ಎಂದು ರೈತರು ತಿಳಿಸಿದ್ದಾರೆ. ಯಾವುದೇ ಸಾವು ಸಂಭವಿಸಿಲ್ಲ ಎಂದು ಹರಿಯಾಣ ಪೊಲೀಸರು ಹೇಳಿದ್ದಾರೆ.

ಕೃಷಿ ಸಚಿವ ಅರ್ಜುನ್ ಮುಂಡಾ ಮಾತನಾಡಿ, ಪ್ರತಿಭಟನಾ ನಿರತ ರೈತರನ್ನು ಕನಿಷ್ಠ ಬೆಂಬಲ ಬೆಲೆ (ಎಂಎಸ್‌ಪಿ) ಸೇರಿದಂತೆ ಎಲ್ಲಾ ವಿಷಯಗಳ ಕುರಿತು ಐದನೇ ಸುತ್ತಿನ ಮಾತುಕತೆಗೆ ಆಹ್ವಾನಿಸಿದ್ದಾರೆ. ಎಂಎಸ್‌ಪಿಯಾಗಲಿ, ಬೆಳೆ ವೈವಿಧ್ಯತೆಯಾಗಲಿ ಎಲ್ಲ ವಿಷಯಗಳ ಕುರಿತು ಚರ್ಚಿಸಲು ನಾವು ಸಿದ್ಧರಿದ್ದೇವೆ ಎಂದರು. ಸಂವಾದದ ಮೂಲಕವೇ ಪರಿಹಾರ ಕಂಡುಕೊಳ್ಳಬಹುದು. ಅವರನ್ನು ಚರ್ಚೆಗೆ ಆಹ್ವಾನಿಸಿದ್ದೇನೆ ಎಂದರು.

ರೈತರ ಪ್ರತಿಭಟನೆಯ ಉದ್ದೇಶವೇನು

- ಕನಿಷ್ಠ ಬೆಂಬಲ ಬೆಲೆಗೆ ಕಾನೂನು ರೂಪಿಸುವುದು ರೈತರ ಬಹುಮುಖ್ಯ ಬೇಡಿಕೆಯಾಗಿದೆ. ಸ್ವಾಮಿನಾಥನ್ ಆಯೋಗದ ಶಿಫಾರಸುಗಳ ಅನುಷ್ಠಾನ -ಲಖಿಂಪುರ ಖೇರಿ ಹಿಂಸಾಚಾರದ ಸಂತ್ರಸ್ತರಿಗೆ ನ್ಯಾಯ ಸಿಗಬೇಕು
- ಭಾರತವನ್ನು ಡಬ್ಲ್ಯೂಟಿಒದಿಂದ ಹೊರತೆಗೆಯಬೇಕು
- ಕೃಷಿ ಸರಕುಗಳು, ಹಾಲು ಉತ್ಪನ್ನಗಳು, ಹಣ್ಣುಗಳು,ತರಕಾರಿಗಳು ಮತ್ತು ಮಾಂಸದ ಮೇಲಿನ ಆಮದು ಸುಂಕವನ್ನು ಕಡಿಮೆ ಮಾಡಲು ಭತ್ಯೆ ಹೆಚ್ಚಿಸಬೇಕು. ಪುಟ 2

ಉತ್ತರ ಕರ್ನಾಟಕ ಭಾಗದ 8 ಜಿಲ್ಲೆಗಳಿಗೆ ಕೇಂದ್ರದಿಂದ ಭರ್ಜರಿ ಗಿಫ್ಟ್

376 ಕಿ.ಮೀ. ರಾಷ್ಟ್ರೀಯ ಹೆದ್ದಾರಿ ನಿರ್ಮಾಣ

ಬೆಳಗಾವಿ: ಲೋಕಸಭಾ ಸಮರಕ್ಕೂ ಮುನ್ನ ಉತ್ತರ ಕರ್ನಾಟಕ ಭಾಗದ 8 ಜಿಲ್ಲೆಗಳಿಗೆ ಕೇಂದ್ರ ಸರ್ಕಾರ ಭರ್ಜರಿ ಗಿಫ್ಟ್ ನೀಡಿದೆ. 376 ಕಿ.ಮೀ. ಉದ್ದದ ರಾಷ್ಟ್ರೀಯ ಹೆದ್ದಾರಿ ನಿರ್ಮಾಣಕ್ಕೆ 6,975 ಕೋಟಿ ರೂ.ಗಳ ಪ್ಯಾಕೇಜ್ ನ ನೂತನ ಕಾಮಗಾರಿಗಳಿಗೆ ಇಂದು ಕೇಂದ್ರ ರಸ್ತೆ ಸಾರಿಗೆ ಮತ್ತು ಹೆದ್ದಾರಿ ಸಚಿವ ನಿತಿನ್ ಗಡ್ಕರಿ ಶಂಕುಸ್ಥಾಪನೆ ನೆರವೇರಿಸಲಿದ್ದಾರೆ. ಬೆಳಗಾವಿಯ ಜಿಲ್ಲಾ ಕ್ರೀಡಾಂಗಣದಲ್ಲಿ ಇಂದು ಮಧ್ಯಾಹ್ನ 12 ಗಂಟೆಗೆ ಕಾರ್ಯಕ್ರಮ ನಡೆಯಲಿದೆ.

ಬೆಳಗಾವಿ, ವಿಜಯಪುರ, ಬಾಗಲಕೋಟೆ, ಉತ್ತರ ಕನ್ನಡ, ಕೊಪ್ಪಳ, ರಾಯಚೂರು, ಕಲಬುರಗಿ, ಬೀದರ್ ಸೇರಿ 8 ಜಿಲ್ಲೆಗಳಲ್ಲಿ ಹೆದ್ದಾರಿ ಕಾಮಗಾರಿಗಳಿಗೆ ಇಂದು ಚಾಲನೆ ಸಿಗಲಿದೆ. ಈ ಎಲ್ಲಾ ಜಿಲ್ಲೆಗಳ 376 ಕಿ.ಮೀ ಉದ್ದದ ರಸ್ತೆಗಳಿಗೆ 6,975 ಕೋಟಿ ರೂ.ಗಳ ಪ್ಯಾಕೇಜ್ ಬಿಡುಗಡೆ ಮಾಡಲಾಗಿದೆ. ಬೆಳಗಾವಿ ನಗರದಲ್ಲಿ 34 ಕಿ.ಮೀ ಉದ್ದದ 1,600 ಕೋಟಿ ವೆಚ್ಚದ ರಿಂಗ್ ರೋಡ್. ಚಿಕ್ಕೋಡಿ ಬೈಪಾಸ್‌ನಿಂದ -ಗೋಟೂರುವರೆಗೆ 941.61 ಕೋಟಿ ವೆಚ್ಚದಲ್ಲಿ 27.12 ಕಿ.ಮೀ ಉದ್ದದ ಚತುಷ್ಪಥ ರಸ್ತೆ ನಿರ್ಮಾಣ ಮಾಡಲಾಗುತ್ತೆ. ಪುಟ 2

ಚಿನ್ನದ ಆಸೆಗಾಗಿ ಗಣಿ ತೋಡುವಾಗ ಗುಡ್ಡ ಕುಸಿದು 30 ಮಂದಿ ಸಾವು!

ವೆನೆಜುವೆಲಾ: ವೆನೆಜುವೆಲಾದಲ್ಲಿ ತೆರೆದ ಚಿನ್ನದ ಗಣಿ ಕುಸಿದು ಕನಿಷ್ಠ 30 ಮಂದಿ ಸಾವನ್ನಪ್ಪಿದ್ದಾರೆ. ಬೊಲಿವರ್ ರಾಜ್ಯದಲ್ಲಿ ಅಕ್ರಮವಾಗಿ ಕಾರ್ಯನಿರ್ವಹಿಸುತ್ತಿದ್ದ ಗಣಿಯಲ್ಲಿ ಕಾರ್ಮಿಕರ ಮೇಲೆ ಮಣ್ಣಿನ ಗೋಡೆ ಕುಸಿದು 23 ಮೃತದೇಹಗಳನ್ನು ರಕ್ಷಕರು ಹೊರತೆಗೆದಿದ್ದಾರೆ. ಕೇಂದ್ರ ವೆನೆಜುವೆಲಾದಲ್ಲಿ ನೂರಾರು ಜನರು ಕೆಲಸ ಮಾಡುತ್ತಿದ್ದಾಗ ಅಕ್ರಮವಾಗಿ ನಿರ್ವಹಿಸುತ್ತಿದ್ದ ಚಿನ್ನದ ಗಣಿಯಲ್ಲಿ ಮಣ್ಣಿನ ಗೋಡೆ ಕುಸಿದಿದೆ. ಬೊಲಿವರ್ ರಾಜ್ಯದ ಕಾಡಿನಲ್ಲಿರುವ ಬುಲ್ಲಾ ಲೋಕಾ ಎಂದು ಕರೆಯಲ್ಪಡುವ ತೆರೆದ ಗಣಿಯಿಂದ ಸುಮಾರು 23 ಶವಗಳನ್ನು ಮಣಿನಡಿಯಿಂದ ಹೊರತೆಗೆಯಲಾಗಿದೆ ಎಂದು ಸ್ಥಳೀಯ ಅಧಿಕಾರಿ ಯೋರ್ಗಿ ಆರ್ಸಿನಿಗಾ ಬುಧವಾರ ಎಎಫ್‌ಪಿ ಸುದ್ದಿ ಸಂಸ್ಥೆಗೆ ತಿಳಿಸಿದರು. ಪುಟ 2

ಕಾರು ಮರಕ್ಕೆ ಡಿಕ್ಕಿ, ಪೊಲೀಸ್ ಅಧಿಕಾರಿ, ನವವಿವಾಹಿತ ಸೇರಿ

3 ಮಂದಿ ಸಾವು

ತೆಲಂಗಾಣ: ರಭಸದಿಂದ ಬಂದ ಕಾರು ಮರಕ್ಕೆ ಡಿಕ್ಕಿ ಹೊಡೆದ ಪರಿಣಾಮ ಪೊಲೀಸ್ ಅಧಿಕಾರಿ ಹಾಗೂ ನವವಿವಾಹಿತ ಸೇರಿ 3 ಮಂದಿ ಸಾವನ್ನಪ್ಪಿರುವ ಘಟನೆ ತೆಲಂಗಾಣದಲ್ಲಿ ನಡೆದಿದೆ.

ಪೊಲೀಸ್ ಅಧಿಕಾರಿ ಫೆಬ್ರವರಿ 15 ರಂದು ಅಂದರೆ ಒಂದು ವಾರದ ಹಿಂದೆ ಮದುವೆಯಾದ ಅವರ ಮಗಳು ಹಾಗೂ ಅಳಿಯನನ್ನು ಔತಣಕೂಟಕ್ಕೆ ಕರೆದೊಯ್ಯುತ್ತಿದ್ದರು. ಅಪಘಾತದಲ್ಲಿ ತೀವ್ರ ಗಾಯಗೊಂಡು ಮಹಬೂಬ್‌ನಗರ ಸರ್ಕಾರಿ ಆಸ್ಪತ್ರೆಯಲ್ಲಿ ಆಸ್ಪತ್ರೆಗೆ ದಾಖಲಾಗಿದ್ದಾರೆ. ಅಪಘಾತದಲ್ಲಿ ಮೃತಪಟ್ಟವರು ನಂದ್ಯಾಲ ಜಿಲ್ಲೆಯ ಸಬ್ ಇನ್‌ಸ್ಪೆಕ್ಟರ್ ವೆಂಕಟರಮಣ (57), ಅವರ ಅಳಿಯ ಪವನ್ ಸಾಯಿ (25), ಚಾಲಕ ಚಂದ್ರು (23). ಪುಟ 2

ಜಿಲ್ಲೆಯಲ್ಲಿ ದಾಖಲಾಯ್ತು ಮೊದಲ ಸಾವು ಪ್ರಕರಣ

ಮಂಗನ ಕಾಯಿಲೆಗೆ ಮಹಿಳೆ ಸಾವು

ಕಾರವಾರ: ಉತ್ತರ ಕನ್ನಡ ಜಿಲ್ಲೆಯಲ್ಲಿ ಮಂಗನ ಕಾಯಿಲೆ ಹೆಚ್ಚಾಗುತ್ತಿದ್ದು, ಇದೀಗ ಮೊದಲ ಸಾವು ಪ್ರಕರಣ ದಾಖಲಾಗಿದೆ. ಮಂಗನ ಕಾಯಿಲೆಗೆ ತುತ್ತಾಗಿ ಗಂಭೀರ ಸ್ಥಿತಿಯಲ್ಲಿದ್ದ ಸಿದ್ದಾಪುರದ ಜಿಡ್ಡಿ ಗ್ರಾಮದ 65 ವರ್ಷದ ಮಹಿಳೆ ಇದೀಗ ಮೃತಪಟ್ಟಿದ್ದಾರೆ.

ಈವರೆಗೆ ಉತ್ತರ ಕನ್ನಡ ಜಿಲ್ಲೆಯಲ್ಲಿ 43 ಮಂಗನ ಕಾಯಿಲೆ ಪ್ರಕರಣಗಳು ದಾಖಲಾಗಿವೆ. ಎಲ್ಲಾ ಪ್ರಕರಣಗಳು ಸಿದ್ದಾಪುರ ತಾಲೂಕಿನಲ್ಲೇ ಪತ್ತೆಯಾಗಿವೆ. ಈ ತಾಲೂಕಿನಲ್ಲಿ ಮಂಗನ ಕಾಯಿಲೆ ದಿನೇ ದಿನೇ ಹೆಚ್ಚಳವಾಗುತ್ತಿದ್ದು, ಸೂಕ್ತ ಲಸಿಕೆ ಇಲ್ಲದೆ ಆರೋಗ್ಯ ಸಿಬ್ಬಂದಿ ಆತಂಕದಲ್ಲೆ ಕಾರ್ಯ ನಿರ್ವಹಿಸುತ್ತಿದ್ದಾರೆ.

ಉತ್ತರ ಕನ್ನಡ ಜಿಲ್ಲೆಯ ಸಿದ್ದಾಪೂರ ತಾಲೂಕಿನಲ್ಲಿ ಮಂಗನ ಕಾಯಿಲೆ ಆತಂಕ ಹೆಚ್ಚಾಗಿದೆ. ಜನವರಿ ತಿಂಗಳ ಅಂತ್ಯದ ವಾರ ಹಾಗೂ ಫೆಬ್ರವರಿ ತಿಂಗಳ ಮೊದಲ ವಾರದ ನಡುವೆ 37 ಜನರಲ್ಲಿ ಮಂಗನ ಕಾಯಿಲೆ ಪತ್ತೆಯಾಗಿತ್ತು. 6 ಜನ ತಾಲೂಕು ಆಸ್ಪತ್ರೆ ಹಾಗೂ 6 ಜನ ಮಂಗಳೂರು ಮಣಿಪಾಲ ಆಸ್ಪತ್ರೆಗೆ ದಾಖಲಿಸಲಾಗಿತ್ತು.

ರೋಗ ಉಲ್ಬಣಗೊಳ್ಳುತ್ತಿರುವ ಬೆನ್ನಲ್ಲೆ ಮಂಗನ ಸಾವಿನ ಆತಂಕದಲ್ಲಿ ಸಿದ್ದಾಪೂರದ ಜನರಿದ್ದಾರೆ. ಸಿದ್ದಾಪೂರದಲ್ಲಿ ಮಂಗನ ಕಾಯಿಲೆ ಆರಂಭ ಆದ ಬಳಿಕ ಇದುವರೆಗೆ ಮೂರು ಮಂಗಗಳು ಸಾವನ್ನಪ್ಪಿವೆ. ಪುಟ 2

ಚಿಕ್ಕಮಗಳೂರು ಲೋಕಸಭಾ ಕ್ಷೇತ್ರ

ಶೋಭಾ ಹಠಾವೋ ಬಿಜೆಪಿ ಬಚಾವೋ ಅಭಿಯಾನ ತೀವ್ರ

ಚಿಕ್ಕಮಗಳೂರು: ಲೋಕಸಭೆ ಚುನಾವಣೆ ಸಮೀಪಿಸುತ್ತಿರುವಂತೆಯೇ ಉಡುಪಿ ಚಿಕ್ಕಮಗಳೂರು ಲೋಕಸಭಾ ಕ್ಷೇತ್ರದಲ್ಲಿ ಬಿಜೆಪಿ ನಾಯಕರ ಟಿಕೆಟ್ ಪೈಪೋಟಿ ಜೋರಾಗಿದೆ. ಹಾಲಿ ಸಂಸದೆ, ಕೇಂದ್ರ ಸಚಿವೆ ಶೋಭಾ ಕರಂದ್ಲಾಜೆ ಹಾಗೂ ಮಾಜಿ ಶಾಸಕ ಸಿಟಿ ರವಿ ಬಣಗಳ ನಡುವಣ ಸಂಘರ್ಷ ತಾರಕಕ್ಕೇರಿದೆ. ಈ ಮಧ್ಯೆ, ಬಿಜೆಪಿ ಕಾರ್ಯಕರ್ತರ ಒಂದು ಬಣದ 'ಶೋಭಾ ಹಠಾವೋ ಬಿಜೆಪಿ ಬಚಾವೋ' ಅಭಿಯಾನ ತೀವ್ರಗೊಂಡಿದೆ. ಪಕ್ಷದ ಕಾರ್ಯಕರ್ತರು ಪ್ರಧಾನಿ ನರೇಂದ್ರ ಮೋದಿ, ಕೇಂದ್ರ ಗೃಹ ಸಚಿವ ಅಮಿತ್ ಶಾ ಹಾಗೂ ಹೈಕಮಾಂಡ್ ನಾಯಕರಿಗೆ ಪತ್ರ ಬರೆದು ಶೋಭಾ ವಿರುದ್ಧ ಆಕ್ರೋಶ ಹೊರಹಾಕಿದ್ದಾರೆ.

ಶೋಭಾ ಕರಂದ್ಲಾಜೆ ವಿರುದ್ಧ 'ಗೋ ಬ್ಯಾಕ್ ಶೋಭಾ' ಅಭಿಯಾನದ ಮುಂದುವರಿದ ಭಾಗವಾಗಿ ಇದೀಗ 'ಹಠಾವೋ ಅಭಿಯಾನ' ಆರಂಭಗೊಂಡಿದೆ.

ಪತ್ರ ಅಭಿಯಾನ, ಗೋ ಬ್ಯಾಕ್ ಶೋಭಾ ಅಭಿಯಾನದ ಜೊತೆ ಬಿಜೆಪಿ ಬಚಾವೋ ಅಭಿಯಾನ ಆರಂಭವಾಗಿದೆ.

3583 ದಿನಗಳಲ್ಲಿ 100 ದಿನವೂ ಕ್ಷೇತ್ರಕ್ಕೆ ಬಾರದ ಸಂಸದೆ ನಮಗೆ ಬೇಕೇ? ಕ್ಷೇತ್ರಕ್ಕೆ ಬಾರದ ಸಂಸದೆ ನಮಗೆ ಬೇಡವೇ ಬೇಡ ಎಂದು ಬಿಜೆಪಿ ಕಾರ್ಯಕರ್ತರು ಆಕ್ರೋಶ ವ್ಯಕ್ತಪಡಿಸಿದ್ದಾರೆ. ಪುಟ 2

'ಎಕ್ಸ್' ಖಾತೆಗಳ ಅಮಾನತು ಆದೇಶದ ಬಗ್ಗೆ ಎಲಾನ್ ಮಸ್ಕ್

ಅಸಮಾಧಾನ

ನವದೆಹಲಿ: ರೈತರ ಪ್ರತಿಭಟನೆಯೊಂದಿಗೆ ಸಂಬಂಧ ಹೊಂದಿರುವವರ 'ಎಕ್ಸ್' ಖಾತೆಗಳನ್ನು ಅಮಾನತುಗೊಳಿಸುವ ಕೇಂದ್ರ ಸರ್ಕಾರದ ಆದೇಶವನ್ನು ಸ್ಪೇಸ

ಲೋಕಸಭಾ ಚುನಾವಣೆ ಸ್ಪರ್ಧೆ ಬಗ್ಗೆ ಯೋಚನೆ ಮಾಡಿ ಹೇಳ್ತೇನಿ

ಮಂಡ್ಯ: ಜನರು ನನ್ನ ಲೋಕಸಭಾ ಚುನಾವಣೆ ಸ್ಪರ್ಧೆ ಬಗ್ಗೆ ಮಾತನಾಡುತ್ತಾ ಇದ್ದಾರೆ. ನಾನು ಇನ್ನೂ ಅದರ ಬಗ್ಗೆ ತೀರ್ಮಾನ ಮಾಡಿಲ್ಲ ಎಂದು ಜಯದೇವ ಹೃದ್ರೋಗ ಆಸ್ಪತ್ರೆಯ ನಿವೃತ್ತ ನಿರ್ದೇಶಕ ಡಾ.ಸಿ.ಎನ್ ಮಂಜುನಾಥ್ ಹೇಳಿದ್ದಾರೆ.

ಲೋಕಸಭಾ ಚುನಾವಣೆ ಸ್ಪರ್ಧೆ ಬಗ್ಗೆ ಮಾಧ್ಯಮದವರೊಂದಿಗೆ ಮಾತನಾಡಿದ ಅವರು, ರಾಜಕೀಯಕ್ಕೆ ಬರಬೇಕಾ?, ಲೋಕಸಭಾಗೆ ನಿಲ್ಲಬೇಕೆಂದು ನಿರ್ಧಾರ ಮಾಡಿಲ್ಲ. ಹಲವು ಕಡೆ ಜನರು ಒತ್ತಡ ಹಾಕುತ್ತಾ ಇದ್ದಾರೆ. ರಾಜ್ಯಮಟ್ಟದಲ್ಲಿ ಹೃದ್ರೋಗ ಚಿಕಿತ್ಸಾ ಕ್ಷೇತ್ರದಲ್ಲಿ ಕ್ರಾಂತಿಕಾರಿ ಬದಲಾವಣೆ ತಂದಿದ್ದೀರಾ. ಇದೇ ರೀತಿ ರಾಷ್ಟ್ರಮಟ್ಟದಲ್ಲೂ ಈ ರೀತಿಯ ಸುಧಾರಣೆ ಯಾಕೆ ತರಬಾರದು ಎಂದು ಹೇಳುತ್ತಿದ್ದಾರೆ. ಮುಂದೆ ಸ್ಪರ್ಧೆಯ ಬಗ್ಗೆ ತೀರ್ಮಾನ ಮಾಡಿದರೆ ಹೇಳುತ್ತೇನಿ ಎಂದು ಸ್ಪಷ್ಟನೆ ನೀಡಿದರು.

ನಾನು ಈಗಲೂ ಆಲೋಚನೆಯಲ್ಲಿಯೇ ಇದ್ದೀನಿ. ಲೋಕಸಭೆ ಪ್ರವೇಶ ಕೇವಲ ರಾಜಕೀಯ ಮೂಲಕವೇ ಅಲ್ಲ. ನನ್ನ ಅರ್ಥದಲ್ಲಿ ಲೋಕಸಭೆನೇ ಬೇರೆ, ರಾಜಕೀಯವೇ ಬೇರೆ. ಸದ್ಯ ಆಲೋಚನೆಯಲ್ಲಿ ಇದ್ದೀನಿ. ಮುಂದೆ ಈ ಬಗ್ಗೆ ಸ್ಪಷ್ಟ ನಿಲುವು ಹೇಳುತ್ತೇನೆ ಎಂದರು.

ಆರೋಗ್ಯ ಕ್ಷೇತ್ರದಲ್ಲಿ ಮಾಡಿರೋದು ಜನ ಸೇವೆ. ರಾಷ್ಟ್ರಮಟ್ಟದಲ್ಲಿ ಜನಸೇವೆಗೆ ಅವಕಾಶವಿದೆ ಹೋಗಿ ಎನ್ನುತ್ತಿದ್ದಾರೆ. ಒಂದು ಜಿಲ್ಲೆಗೆ ಹೋದಾಗ ಆ ಜಿಲ್ಲೆಯವರು ಹೇಳುತ್ತಾರೆ. ನಾಳೆ ಮೈಸೂರಿಗೆ ಹೋಗುತ್ತಿದ್ದೇನೆ. ಹೋದಲ್ಲಿ ಎಲ್ಲಾ ಅಲ್ಲಿ ನಿಲ್ಲುತ್ತೀರಾ ಎಂದು ಜನರು ಕೇಳುತ್ತಿದ್ದಾರೆ. ಈ ರಾಜಕೀಯ ಕ್ಷೇತ್ರಕ್ಕೆ ಹೋಗಬೇಕಾ ಬೇಡವಾ ಎಂಬ ನಿರ್ಧಾರವೇ ಮಾಡಿಲ್ಲ ಎಂದು ತಿಳಿಸಿದರು.

ಹಿಂದೂ ಧಾರ್ಮಿಕ ಸಂಸ್ಥೆಗಳು ಧರ್ಮದಾಯ ದತ್ತಿಗಳ ವಿಧೇಯಕ ಅಂಗೀಕಾರ

ಬೆಂಗಳೂರು: ಮುಜರಾಯಿ ಇಲಾಖೆಗೆ ದೇವಸ್ಥಾನಗಳು ಸಲ್ಲಿಕೆ ಮಾಡುವ ಆದಾಯ ಮೊತ್ತದಲ್ಲಿ ಏರಿಕೆ ಮತ್ತು ಇನ್ನಿತರೆ ತಿದ್ದುಪಡಿ ಇರುವ ಕರ್ನಾಟಕ ಹಿಂದೂ ಧಾರ್ಮಿಕ ಸಂಸ್ಥೆಗಳ ಮತ್ತು ಧರ್ಮದಾಯ ದತ್ತಿಗಳ ವಿಧೇಯಕ-2024 ಅನ್ನು ವಿಧಾನಸಭೆಯಲ್ಲಿ ಇಂದು ಅಂಗೀಕಾರ ಮಾಡಲಾಗಿದೆ.

ಮುಜರಾಯಿ ಇಲಾಖೆಗೆ ದೇವಸ್ಥಾನಗಳು ಕೊಡುತ್ತಿದ್ದ ಆದಾಯದ ಹಣವನ್ನು ದ್ವಿಗುಣಗೊಳಿಸಲಾಗಿದೆ. ಇನ್ನುಂದೆ 10 ಲಕ್ಷದಿಂದ 1 ಕೋಟಿ ಆದಾಯದ ದೇವಸ್ಥಾನಗಳು ಆದಾಯದ 5% ರಷ್ಟು ಹಣ ಇಲಾಖೆಗೆ ಸಲ್ಲಿಸಬೇಕು. ಇನ್ನು 1 ಕೋಟಿಗೂ ಆದಾಯ ಮೀರಿದ ದೇವಸ್ಥಾನಗಳು ಆದಾಯದ 10% ರಷ್ಟು ಹಣ ಸಲ್ಲಿಕೆ ಮಾಡಬೇಕು. ಇದರ ಜೊತೆಗೆ ಸಿ ಗ್ರೇಡ್ ದೇಗುಲದ ಅರ್ಚಕರು, ಸಿಬ್ಬಂದಿಗೆ ಇನ್ಶೂರೆನ್ಸ್ ಸೌಕರ್ಯ ಒದಗಿಸಲು ವಿಧೇಯಕದಲ್ಲಿ ಅವಕಾಶ ಕೊಡಲಾಗಿದೆ.

ದೇವಸ್ಥಾನಗಳ ಅರ್ಚಕರು, ದೇಗುಲ ಸಿಬ್ಬಂದಿ ಮೃತಪಟ್ಟಾಗ 5 ಲಕ್ಷ ಪರಿಹಾರ ಕೊಡಲಾಗುತ್ತದೆ. ಈ ಮುಂಚೆ ಮೃತಪಟ್ಟವರಿಗೆ ಕೇವಲ 35 ಸಾವಿರ ರೂ. ಕೊಡಲಾಗ್ತಿತ್ತು. ಜೊತೆಗೆ ಅರ್ಚಕರು, ದೇಗುಲ ಸಿಬ್ಬಂದಿ ಮಕ್ಕಳ ವಿದ್ಯಾಭ್ಯಾಸಕ್ಕೆ 5 ಸಾವಿರ ರೂ.ನಿಂದ 50 ಸಾವಿರ ರೂ. ವರೆಗೆ ಸ್ಕಾಲರ್ಶಿಪ್ ಕೊಡಲು ವಿಧೇಯಕದಲ್ಲಿ ಅವಕಾಶ ಮಾಡಿಕೊಡಲಾಗಿದೆ.

24 ಜಿಲ್ಲೆಗಳ 106 ತಾಲೂಕುಗಳಲ್ಲಿ 'ಕೃಷಿ ಭಾಗ್ಯ' ಯೋಜನೆ ಜಾರಿ

ಬೆಂಗಳೂರು: ಕರ್ನಾಟಕದ ಮಳೆಯಾಶ್ರಿತ ಪ್ರದೇಶಗಳಲ್ಲಿ ಸುಸ್ಥಿರ ಕೃಷಿಗೆ ಮಳೆ ನೀರನ್ನು ಒದಗಿಸಿ ಕೃಷಿ ಉತ್ಪಾದನೆ ಹೆಚ್ಚಿಸಲು 2023-24ನೇ ಸಾಲಿನ ಆಯವ್ಯಯದಲ್ಲಿ ರಾಜ್ಯದ 24 ಜಿಲ್ಲೆಗಳ 106 ತಾಲೂಕುಗಳಲ್ಲಿ (2014ರ ಅವಿಭಜಿತ ತಾಲೂಕುಗಳು) ಕೃಷಿ ಭಾಗ್ಯ ಯೋಜನೆ ಮರು ಜಾರಿಗೊಳಿಸಿದೆ ಎಂದು ಕೃಷಿ ಸಚಿವ ಎನ್. ಚಲುವರಾಯಸ್ವಾಮಿ ತಿಳಿಸಿದರು.

ಕರ್ನಾಟಕ ವಿಧಾನಸಭೆಯಲ್ಲಿ ಶಿರಹಟ್ಟಿ ಶಾಸಕರಾದ ಡಾ. ಚಂದ್ರು ಲಮಾಣಿ ಅವರ ಚುಕ್ಕೆ ಗುರುತಿನ ಪ್ರಶ್ನೆಗೆ ಉತ್ತರಿಸಿದ ಅವರು, ರಾಜ್ಯ ಮಳೆಯಾಶ್ರಿತ ಕೃಷಿ ನೀತಿ, 2014ರ ಅನ್ವಯ 100 ಕೋಟಿ ರೂ.ಗಳ ಅನುದಾನದಲ್ಲಿ ಸದರಿ ಯೋಜನೆಯನ್ನು 2023-24ನೇ ಸಾಲಿನಲ್ಲಿ ಪ್ಯಾಕೇಜ್ ಮಾದರಿಯಲ್ಲಿ (ಕ್ಷೇತ್ರ ಬದು, ಕೃಷಿ ಹೊಂಡ, ಪಾಲಿಥೀನ್ ಹೊದಿಕೆ, ತಂತಿಬೇಲಿ, ಪಂಪ್ ಸೆಟ್, ಸೂಕ್ಷ್ಮ ನೀರಾವರಿ ಘಟಕಗಳು) ಮಾರ್ಗಸೂಚಿ ಹಾಗೂ ಕ್ರಿಯಾ ಯೋಜನೆಯನ್ವಯ ಕಾರ್ಯಕ್ರಮ ಅನುಷ್ಠಾನ ಮಾಡಲಾಗುತ್ತಿದೆ ಎಂದು ಮಾಹಿತಿ ನೀಡಿದರು.

ಮುಂಗಾರು 2023ನೇ ಸಾಲಿನ ಬರಪೀಡಿತ ತಾಲೂಕುಗಳ ಪಟ್ಟಿಯಲ್ಲಿ ಶಿರಹಟ್ಟಿ ಮತ್ತು ಲಕ್ಷ್ಮೇಶ್ವರ ತಾಲೂಕುಗಳು ಸೇರ್ಪಡೆಯಾಗಿದ್ದರೂ ಸಹ 2023-24ನೇ ಸಾಲಿನಲ್ಲಿ ರಾಜ್ಯ ಮಳೆಯಾಶ್ರಿತ ಕೃಷಿ ನೀತಿ, 2014ರ ಅನ್ವಯ ಕೃಷಿ ಭಾಗ್ಯ ಯೋಜನೆ ರಾಜ್ಯದ ಒಣ ಕೃಷಿ ಹವಾಮಾನ ವಲಯಗಳಲ್ಲಿ ಇರುವ ತಾಲೂಕುಗಳಲ್ಲಿ ಮಾತ್ರ ಅನುಷ್ಠಾನ ಮಾಡಲಾಗುತ್ತಿದೆ. ಹಾಗಾಗಿ ಗದಗ ಜಿಲ್ಲೆಯ ಶಿರಹಟ್ಟಿ ಮತ್ತು ಲಕ್ಷ್ಮೇಶ್ವರ ತಾಲೂಕುಗಳು ಒಣ ಕೃಷಿ ಹವಾಮಾನ ವಲಯದಲ್ಲಿ ಇಲ್ಲದಿರುವ ಕಾರಣ ಸೇರ್ಪಡೆ ಮಾಡಲಾಗಿಲ್ಲ ಎಂದು ತಿಳಿಸಿದರು.

2023-24ನೇ ಸಾಲಿನ ಆಯವ್ಯಯದಲ್ಲಿ ಕೃಷಿ ಭಾಗ್ಯ ಯೋಜನೆಯನ್ನು ಮರು ಜಾರಿಗೊಳಿಸಲಾಗಿದ್ದು, ರಾಜ್ಯದ ಮಳೆಯಾಶ್ರಿತ ಕೃಷಿ ನೀತಿ, 2014ರ ಅನ್ವಯ ರಾಜ್ಯದ 24 ಜಿಲ್ಲೆ 106 ತಾಲೂಕುಗಳಲ್ಲಿ (2014ರ ಅವಿಭಜಿತ ತಾಲೂಕುಗಳು) ಅನುಷ್ಠಾನ ಮಾಡಲು ಮಾರ್ಗಸೂಚಿ ಹಾಗೂ ಕ್ರಿಯಾ ಯೋಜನೆಯನ್ನು ಈಗಾಗಲೇ ಜಿಲ್ಲೆಗಳಿಗೆ ನೀಡಲಾಗಿದೆ. ಅದರಂತೆ ಕಾರ್ಯಕ್ರಮ ಅನುಷ್ಠಾನ ಮಾಡಲಾಗುತ್ತಿದೆ ಎಂದು ಹೇಳಿದರು.

ಪ್ರಸಕ್ತ ಸಾಲಿನ ಆರ್ಥಿಕ ವರ್ಷಾಂತ್ಯಕ್ಕೆ ಕೇವಲ ಒಂದು ತಿಂಗಳು ಬಾಕಿ ಇದ್ದು, ಈ ಹಂತದಲ್ಲಿ ಯಾವುದೇ ಸೇರ್ಪಡೆ/ಬದಲಾವಣೆ ಹಾಗೂ ಅದರಂತೆಯೇ ಅನುಷ್ಠಾನ ಕಷ್ಟಸಾಧ್ಯವಾಗಿರುತ್ತದೆ ಎಂದು ತಿಳಿಸಿದರು.

21 ವರ್ಷಕ್ಕಿಂತ ಕಡಿಮೆ ವಯಸ್ಸಿನವರಿಗೆ ಸಿಗರೇಟ್ ಮಾರಾಟ ಮಾಡುವಂತಿಲ್ಲ

ಬೆಂಗಳೂರು: ವಿಧಾನಸಭೆಯಲ್ಲಿ ಸಿಗರೇಟ್ ಮತ್ತು ಇತರ ತಂಬಾಕು ಉತ್ಪನ್ನಗಳ (ಜಾಹೀರಾತು ನಿಷೇಧ ಮತ್ತು ವ್ಯಾಪಾರ ಮತ್ತು ವಾಣಿಜ್ಯ, ಉತ್ಪಾದನೆ, ಸರಬರಾಜು ಮತ್ತು ವಿತರಣೆಯ ವಿನಿಯಮನ) (ಕರ್ನಾಟಕ ತಿದ್ದುಪಡಿ) ವಿಧೇಯಕ ಅಂಗೀಕರಿಸಲಾಯಿತು.

ಈ ಕುರಿತು ಸದನದಲ್ಲಿ ಮಾತನಾಡಿದ ಆರೋಗ್ಯ ಸಚಿವ ದಿನೇಶ್ ಗುಂಡೂರಾವ್, ಇನ್ನುಂದೆ 21 ವರ್ಷಕ್ಕಿಂತ ಕಡಿಮೆ ವಯಸ್ಸಿನವರಿಗೆ ಸಿಗರೇಟ್ ಮಾರಾಟ ಮಾಡುವಂತಿಲ್ಲ ಎಂದು ತಾಕೀತು ಮಾಡಿದರು. ಈ ಹಿಂದೆ ಸಿಗರೇಟು ಮಾರಾಟ ವಯೋಮಿತಿಯನ್ನು 18 ವರ್ಷಕ್ಕೆ ನಿಗದಿಪಡಿಸಲಾಗಿತ್ತು, ಈಗ ವಯಸ್ಸಿನ ಮಿತಿಯನ್ನು 21 ವರ್ಷಕ್ಕೆ ಹೆಚ್ಚಿಸಿದ್ದೇವೆ ಎಂದು ತಿಳಿಸಿದರು.

ಅಲ್ಲದೇ ಶಾಲೆಗಳಿಂದ 100 ಮೀಟರ್ ವ್ಯಾಪ್ತಿಯಲ್ಲಿ ಸಿಗರೇಟ್ ಮಾರಾಟ ಮಾಡುವಂತಿಲ್ಲ. ಒಂದು ವೇಳೆ ಮಾರಾಟ ಮಾಡುವರಿಗೆ ದಂಡದ ಪ್ರಮಾಣ 100 ರೂ. ನಿಂದ 1000 ರೂ. ಗೆ ಏರಿಕೆ ಮಾಡಿದ್ದೇವೆ ಎಂದು ತಿಳಿಸಿದರು. ಈ ವೇಳೆ ಮಧ್ಯಪ್ರವೇಶಿಸಿದ ಪ್ರತಿಪಕ್ಷ ನಾಯಕ ಆರ್.ಅಶೋಕ್, ನಿಮ್ಮ ನಿಲುವು ಸ್ವಾಗತಾರ್ಹವಾಗಿದೆ. ಆದ್ರೆ ಈ ಕಾನೂನು ಇನ್ನೂ 5 ವರ್ಷ ಹೀಗೇ ಇರುತ್ತೆ. ಆದ್ದರಿಂದ ದಂಡದ ಮೊತ್ತವನ್ನು 10,000 ರೂ.ಗೆ ಹೆಚ್ಚಿಸಬೇಕು ಎಂದು ಒತ್ತಾಯಿಸಿದರು.

ಇದಕ್ಕೆ ಪ್ರತಿಕ್ರಿಯಿಸಿದ ಸಚಿವ ದಿನೇಶ್ ಗುಂಡೂರಾವ್, ಸಿಗರೇಟ್ ಮಾಡುವವರು ಅದೊಂದನ್ನೇ ಮಾರಲ್ಲ. ಸಣ್ಣಪುಟ್ಟ ವ್ಯಾಪಾರಿಗಳಿರುತ್ತಾರೆ, ದಿನಸಿಯನ್ನೂ ಮಾರಾಟ ಮಾಡ್ತಿರ್ತಾರೆ. 10 ಸಾವಿರ ದಂಡ ಹಾಕಿದ್ರೆ ಸಮಸ್ಯೆಯಾಗುತ್ತೆ. ಆದ್ದರಿಂದ 1 ಸಾವಿರಕ್ಕೆ ಮಿತಿಗೊಳಿಸಿದ್ದೇವೆ. ಹುಕ್ಕಾ ಬಾರ್ ನಡೆಸೋರು ಶ್ರೀಮಂತರಿರ್ತಾರೆ. ಆದ್ದರಿಂದ ಅವರಿಗೆ 50,000 ರೂ. ನಿಂದ 1 ಲಕ್ಷ ರೂ.ವರೆಗೆ ದಂಡ ವಿಧಿಸುತ್ತೇವೆ ಎಂದು ಎಚ್ಚರಿಸಿದರು.

ಹುಕ್ಕಾ ಬಾರ್‌ಗೆ ನಿಷೇಧ: ಅಲ್ಲದೇ ಯಾವುದೇ ಬಾರ್ ರೆಸ್ಟೋರೆಂಟ್ ಹಾಗೂ ಇತರ ಕಡೆಗಳಲ್ಲಿ ಹುಕ್ಕಾ ಬಾರ್‌ಗೆ ನಿಷೇಧ ಹೇರಿದ್ದೇವೆ. ಹುಕ್ಕಾ ಬಾರ್ ಅನಧಿಕೃತವಾಗಿ ನಡೆಸಿದರೆ ಒಂದು ವರ್ಷಕ್ಕೆ ಕಡಿಮೆ ಇಲ್ಲದಂತೆ ಹಾಗೂ 3 ವರ್ಷಕ್ಕೆ ವಿಸ್ತರಣೆ ಮಾಡುವ ಜೈಲು ಶಿಕ್ಷೆ ಮತ್ತು 50 ಸಾವಿರದಿಂದ 1 ಲಕ್ಷ ರೂ. ವರೆಗೆ ದಂಡ ವಿಧಿಸಲು ಅವಕಾಶವಿದೆ ಎಂದು ಹೇಳಿದರು.

ಟಿಕೆಟ್‌ಗಾಗಿ ನಾನು ಲಾಬಿ ಮಾಡಿಲ್ಲ

ಮಂಡ್ಯ: ಜಿಲ್ಲೆಯಲ್ಲಿ ಬಿಜೆಪಿ ಸಂಘಟನೆ ಚೆನ್ನಾಗಿದೆ. ಬಿಜೆಪಿಗೆ ಮಂಡ್ಯ ಉಳಿಸಿಕೊಂಡರೆ ಪಕ್ಷ ಕಟ್ಟಲು ಸಹಕಾರಿಯಾಗಿದ್ದು, ನಾನು ಯಾವತ್ತೂ ನನಗಾಗಿ ಟಿಕೆಟ್ ಕೊಡಿ ಎಂದು ಲಾಬಿ ಮಾಡಿಲ್ಲ ಎಂದು ಸಂಸದೆ ಸುಮಲತಾ ಅಂಬರೀಶ್ ಹೇಳಿದ್ದಾರೆ.

ಮಂಡ್ಯದಲ್ಲಿ ಸುದ್ದಿಗಾರರೊಂದಿಗೆ ಮಾತನಾಡಿದ ಅವರು, ಬಿಜೆಪಿ ಪಕ್ಷ ಸೇರ್ಪಡೆಗೆ ತಾಂತ್ರಿಕವಾಗಿ ಅಡ್ಡಿಯಾಗಿದೆ. ಆ ಕಾರಣಕ್ಕಾಗಿ ನಾನು ಬಾಹ್ಯ ಬೆಂಬಲ ನೀಡಿದ್ದು, ಇದು ಬಿಜೆಪಿ ರಾಷ್ಟ್ರೀಯ ನಾಯಕರೆ ನನಗೆ ಹೇಳಿದ್ದಾರೆ. ನಾನು ಮೋದಿ ಹಾಗೂ ಜೆ.ಪಿ.ನಡ್ಡಾ ಅವರನ್ನು ಭೇಟಿಯಾದಾಗಲೂ ಮಂಡ್ಯದಲ್ಲಿ ಪಕ್ಷ ಸಂಘಟನೆ ಬಗ್ಗೆ ಮಾತನಾಡಿದ್ದೇನೆ. ಬಿಜೆಪಿಯೇ ಮಂಡ್ಯ ಟಿಕೆಟ್ ಉಳಿಸಿಕೊಳ್ಳಬೇಕು ಎಂದು ಕೇಳಿದ್ದಾರೆ. ನನಗೆ ಟಿಕೆಟ್ ನೀಡಬೇಕೆಂದು ನಾನು ಲಾಬಿ ಮಾಡಿಲ್ಲ ಎಂದರು.

ಕಾಂಗ್ರೆಸ್‌ಗೆ ಯಾರು ಆಹ್ವಾನ ಕೊಟ್ಟರು ಹೇಳಲಿ ಎಂದು ಚಲುವರಾಯಸ್ವಾಮಿ ಹೇಳಿಕೆ ವಿಚಾರವಾಗಿ ಮಾತನಾಡಿದ ಅವರು, ಕಾಂಗ್ರೆಸ್‌ನಲ್ಲಿ 25 ವರ್ಷ ಅಂಬರೀಶ್ ಇದ್ದರು. ಪರಿಚಯಸ್ಥರು ಇರುವ ಪಕ್ಷ ಅದು ಯಾವುದಾದರೂ ಕಾರ್ಯಕ್ರಮಗಳಲ್ಲಿ ಸಿಕ್ಕಾಗ ಪಕ್ಷಕ್ಕೆ ಕರೆದಿದ್ದಾರೆ. ಆದರೆ ಅದನ್ನ ಅಧಿಕೃತ ಆಹ್ವಾನ ಎನ್ನಲು ಆಗಲ್ಲ. ಚಲುವರಾಯಸ್ವಾಮಿ ನನ್ನನ್ನು ವೈಯಕ್ತಿಕವಾಗಿ ಕೇಳಿದ್ರೆ ನಾನು ಹೇಳ್ತೀನಿ. ಆದರೆ ಕರೆದವರ ಹೆಸರು ಬಹಿರಂಗ ಮಾಡಿ ಮುಜುಗರ ಮಾಡಲ್ಲ ಎಂದರು.

ಸದ್ಯ ಸ್ವಾಭಿಮಾನ ಪದ ಕಳೆದ ಚುನಾವಣೆಯಿಂದ ಟ್ರೆಂಡ್ ಆಗಿದೆ ಒಳ್ಳೆಯದು. ಯಾವುದೇ ನಿರೀಕ್ಷೆಗಳಿಲ್ಲದೆ ರಾಜಕೀಯಕ್ಕೆ ಬಂದವಳು ನಾನು ಜನರ ಒತ್ತಾಯದ ಮೇರೆಗೆ ರಾಜಕೀಯಕ್ಕೆ ಬಂದೆ. ಅಂಬರೀಶ್ ಅವರ ಮೇಲಿನ ಜನರ ಅಭಿಮಾನ ನನ್ನ ರಾಜಕೀಯಕ್ಕೆ ಕರೆದುಕೊಂಡು ಬಂತು. ನನ್ನ ಗಮನಕ್ಕೆ ಬಂದ ಸಮಸ್ಯೆಗಳ ಬಗ್ಗೆ ಧ್ವನಿ ಎತ್ತಿದ್ದೇನೆ ನನ್ನ ಕೈಲಾದಷ್ಟು ಪ್ರಯತ್ನ ಮಾಡಿದ್ದೇನೆ. ನನ್ನ ಸ್ಪರ್ಧೆ ಬಗ್ಗೆ ಕನ್ಫರ್ಮ್ ಮಾಡಬೇಕಿರುವುದು ಜನ, ಪಕ್ಷ. ನಾನು ನನ್ನ ನಿಲುವು ತಿಳಿಸಿದ್ದೇನೆ ಅಷ್ಟೇ. ನನ್ನ ಸ್ಪರ್ಧೆಗೆ ಉಹಾಪೋಹ ಇದೆ. ಬೇರೆ ಕ್ಷೇತ್ರದಲ್ಲಿ ಸ್ಪರ್ಧೆ ಮಾಡಿದ್ರೆ ಇಷ್ಟು ಚಾಲೆಂಜಸ್ ಇರಲ್ಲ ಆದರೆ ನಾನು ಯಾಕೆ ಮಂಡ್ಯ ಅಂತಾನೆ ಸ್ಟಿಕ್ ಆಗಿದ್ದೀನಿ ಅಂತ ಹೇಳಿ ಎಂದರು.

ದೇಶದಲ್ಲಿ ಮೋದಿಯಿಂದ ಸರ್ವಾಧಿಕಾರಿ ಧೋರಣೆ

ಕಲಬುರಗಿ: ಪ್ರಧಾನಿ ನರೇಂದ್ರ ಮೋದಿ ಅವರು ಸರ್ವಾಧಿಕಾರಿ ಧೋರಣೆಯನ್ನು ಅನುಸರಿಸುತ್ತಿದ್ದು, ಮುಂಬರುವ ಲೋಕಸಭಾ ಚುನಾವಣೆಯಲ್ಲಿ ಮತ್ತೊಮ್ಮೆ ಏನಾದರೂ ಅಧಿಕಾರಕ್ಕೆ ಬಂದರೆ ಇವೆಲ್ಲವೂ ಮೀರಲಿದೆ ಎಂದು ಎಐಸಿಸಿ ಅಧ್ಯಕ್ಷ ಮಲ್ಲಿಕಾರ್ಜುನ್ ಖರ್ಗೆ ಕಿಡಿಕಾರಿದ್ದಾರೆ.

ಬುಧವಾರ ನಗರದ ಲುಂಬಿನಿ ನಿವಾಸದಲ್ಲಿ ಸುದ್ದಿಗಾರರೊಂದಿಗೆ ಮಾತನಾಡಿದ ಅವರು, ದೇಶದಲ್ಲಿ ಈಗಾಗಲೇ ಮೋದಿ ಸ್ವಾಯತ್ತತೆ ಸಂಸ್ಥೆಗಳನ್ನು ದುರುಪಯೋಗ ಪಡಿಸಿಕೊಂಡಿದ್ದಾರೆ. ಈ ಬಾರಿ 400ಕ್ಕೂ ಅಧಿಕ ಸ್ಥಾನಗಳನ್ನು ಗೆಲ್ಲುತ್ತೇವೆ ಎಂದು ಹೇಳುತ್ತಿದ್ದಾರೆ. ಬೇರೆಯವರಿಗೆ ಏನೂ ಸಿಗುವುದಿಲ್ಲ. ದೇಶದ 543 ಸ್ಥಾನಗಳನ್ನು ತಾವೇ ಗೆಲ್ಲುವುದಾಗಿ ಹೇಳುತ್ತಿದ್ದು, ಒಂದು ವೇಳೆ ಹೀಗಾದರೆ ದೇಶಕ್ಕೆ ಒಳ್ಳೆಯ ಬೆಳವಣಿಗೆ ಅಲ್ಲ ಎಂದರು.

ಲೋಕಸಭಾ ಚುನಾವಣೆಗೆ ಈಗಾಗಲೇ ಕಾಂಗ್ರೆಸ್ ಪಕ್ಷ ಎಲ್ಲಾ ಆಯಾಮಗಳಲ್ಲಿ ಸಿದ್ಧತೆಗಳನ್ನು ನಡೆಸಿದೆ. ದಿನಕ್ಕೊಂದು ರಾಜ್ಯದ ಪ್ರಮುಖರ ಸಭೆ ನಡೆಸಿ, ಎಲ್ಲವನ್ನೂ ಪರಾಮರ್ಶೆ ಮಾಡಲಾಗುತ್ತಿದೆ. ಆಯಾ ರಾಜ್ಯಗಳ ಸಭೆ ನಡೆಸುವುದರ ಜೊತೆಜೊತೆಗೆ ಇಂಡಿಯಾ ಒಕ್ಕೂಟದ ಜೊತೆಗೆ ನಿರಂತರವಾಗಿ ಮಾತುಕತೆ ಹಾಗೂ ದಿನದ ಬೆಳವಣಿಗೆಗಳ ಮೇಲೆ ನಿಗಾಯಿರಿಸಲು ತಂಡಗಳ ರಚನೆ ಮಾಡಲಾಗಿದೆ ಎಂದು ತಿಳಿಸಿದರು. ಮುಕುಲ್ ವಾಸನಿಕ್ ನೇತೃತ್ವದಲ್ಲಿ ಆರು ಜನರ ತಂಡವು ಒಕ್ಕೂಟದ ಮುಖಂಡರೊಂದಿಗೆ ಲೋಕಸಭಾ ಚುನಾವಣೆ ಕುರಿತು ಚರ್ಚೆ, ಸಮಾಲೋಚನೆ

ನಿರಂತರವಾಗಿ ನಡೆಯುತ್ತಿದೆ ಎಂದರು.

ನರೇಂದ್ರ ಮೋದಿ ನೇತೃತ್ವದ ಕೇಂದ್ರ ಸರ್ಕಾರ ಕೇವಲ ಜಾಹೀರಾತಿನ ಸರ್ಕಾರವಾಗಿದ್ದು, ಮಾಧ್ಯಮಗಳಲ್ಲಿ ದಿನನಿತ್ಯ ನಿರಂತರ ಬರುತ್ತಿರುವ ಜಾಹೀರಾತುಗಳೇ ಹಿಡಿದ ಕನ್ನಡಿಯಾಗಿವೆ. ಟಿವಿ, ಪತ್ರಿಕೆಯಲ್ಲಿ ದಿನಬೆಳಗ್ಗೆಯಾದರೇ ಸಾಕು, ನರೇಂದ್ರ ಮೋದಿ ಅವರದ್ದೇ ಜಾಹೀರಾತು ಬರುತ್ತದೆ. ಮೋದಿ ಇಲ್ಲದೆ ದೇಶ ನಡೆಯುವುದಿಲ್ಲ ಎಂಬ ರೀತಿಯಲ್ಲಿ ಅವರನ್ನು ಬಿಂಬಿಸಲಾಗುತ್ತಿದೆ ಎಂದು ಆರೋಪಿಸಿದರು.

ಮುಂಬರುವ ಲೋಕಸಭಾ ಚುನಾವಣೆಯಲ್ಲಿ ಕಾಂಗ್ರೆಸ್ ಪಕ್ಷವನ್ನು ಯಾವ ರೀತಿಯಲ್ಲಿ ಹೆಣೆಯಬೇಕು ಎಂಬ ಕಾರಣಕ್ಕೆ ಬಿಜೆಪಿ ನಾಯಕರು ಪದೇ ಪದೇ ಕಲಬುರಗಿ ಜಿಲ್ಲೆಗೆ ಅವರ ಅಭ್ಯರ್ಥಿ ನೋಡುವ ನೆಪದಲ್ಲಿ ಬಂದು ಹೋಗುತ್ತಿದ್ದಾರೆ. ಕಳೆದ 2019ರ ಲೋಕಸಭಾ ಚುನಾವಣೆಯಲ್ಲಿ ರಾಷ್ಟ್ರೀಯ ನಾಯಕರು ಇಲ್ಲೇ ಬಿಡಾರ ಹೂಡಿದ್ದರು ಎಂದು ಹೇಳಿದರು.

ಬಿಜೆಪಿ, ಜೆಡಿಎಸ್‌ಗೆ ಅಲ್ಪಸಂಖ್ಯಾತರನ್ನು ಕಂಡರೆ ಆಗಲ್ಲ

ರಾಮನಗರ: ವಕೀಲರ ಪ್ರತಿಭಟನೆ ವಿಚಾರವಾಗಿ, ಪಿಎಸ್‌ಐ ತಪ್ಪಿದ್ದರೆ ಕಾನೂನು ಕ್ರಮ ಕೈಗೊಳ್ಳುವಂತೆ ಸೂಚಿಸಿದ್ದೆ. ಇಲ್ಲಿ ಯಾರಿಗೂ ಅನ್ಯಾಯ ಆಗಬಾರದು ಎಂದು ಸೂಚಿಸಿದ್ದೆ. ಈ ವಿಚಾರದಲ್ಲಿ ಬಿಜೆಪಿ ಹಾಗೂ ಜೆಡಿಎಸ್‌ನವರು ರಾಜಕೀಯ ಮಾಡುತ್ತಿದ್ದಾರೆ ಎಂದು ಡಿಸಿಎಂ ಡಿ.ಕೆ ಶಿವಕುಮಾರ್ ವಾಗ್ದಾಳಿ ನಡೆಸಿದ್ದಾರೆ. ಕನಕಪುರದಲ್ಲಿ ಸುದ್ದಿಗಾರರೊಂದಿಗೆ ಮಾತನಾಡಿದ ಅವರು, ಬಿಜೆಪಿ ಹಾಗೂ ಜೆಡಿಎಸ್ ಮೊಸರಲ್ಲಿ ಕಲ್ಲು ಹುಡುಕುವ ಕೆಲಸ ಮಾಡುತ್ತಿದ್ದಾರೆ. ಬಿಜೆಪಿಯವ್ರು ಅಶಾಂತಿ ಸೃಷ್ಟಿಸೋದು ಮಾಮೂಲಿ. ಕಮ್ಯೂನಲ್ ವಿಚಾರ ತೆಗೆದುಕೊಂಡು ರಾಜಕೀಯ ಮಾಡುತ್ತಾರೆ. ಅವರಿಗೆ ಮೈನಾರಿಟಿ ಅವರನ್ನು ಕಂಡರೆ ಆಗಲ್ಲ. ಸ್ಥಳೀಯ ಶಾಸಕ ಹಾಗೂ ಅಧಿಕಾರಿ ಮೈನಾರಿಟಿ ಇರುವುದರಿಂದ ರಾಜಕೀಯ ಮಾಡಿದ್ದಾರೆ. ಅಸೆಂಬ್ಲಿಯಲ್ಲೇ ಮೈನಾರಿಟಿ ಅಧಿಕಾರಿ ಬೇಡ ಎನ್ನುತ್ತಿದ್ದರು ಎಂದು ಅವರು ಕಿಡಿಕಾರಿದ್ದಾರೆ. ರಾಮನಗರದಲ್ಲಿ ಡಿಕೆ ಸಹೋದರರಿಂದ ಅಶಾಂತಿ ಸೃಷ್ಟಿ ಎಂಬ ಆರೋಪಕ್ಕೆ, ರಾಮನಗರದಲ್ಲಿ ಗಲ

ಲೋಕಸಭಾ ಚುನಾವಣೆ- 2024: ಜಿಲ್ಲಾಡಳಿತ ರೆಡಿ

ಮೈಸೂರು: 2024 ರ ಲೋಕಸಭಾ ಚುನಾವಣೆ ಸುಗಮವಾಗಿ ನಡೆಯಲು ಜಿಲ್ಲಾಡಳಿತ ಸರ್ವರೀತಿಯಲ್ಲೂ ಸಜ್ಜಾಗಿದೆ ಎಂದು ಜಿಲ್ಲಾಧಿಕಾರಿ ಡಾ.ರಾಜೇಂದ್ರ ಕೆ.ವಿ ಹೇಳಿದರು

ಜಿಲ್ಲಾಡಳಿತ ಭವನದಲ್ಲಿ ರಾಜಕೀಯ ಪಕ್ಷಗಳ ಮುಖಂಡರುಗಳೊಂದಿಗೆ ನಡೆದ ಮಾದರಿ ನೀತಿ ಸಂಹಿತೆ ಹಾಗೂ ಇತರೆ ಚುನಾವಣಾ ವಿಷಯಗಳ ಸಭೆಯಲ್ಲಿ ಮಾತನಾಡಿದ ಅವರು, ಭಾರತ ಚುನಾವಣಾ ಆಯೋಗದ ಸೂಚನೆಯಂತೆ ಮಾದರಿ ನೀತಿ ಸಂಹಿತೆಯನ್ನು ಕಟ್ಟುನಿಟ್ಟಾಗಿ ಜಾರಿಗೊಳಿಸುವ ನಿಟ್ಟಿನಲ್ಲಿ ಎಲ್ಲಾ ಅಗತ್ಯ ಸಿದ್ದತೆಗಳಾಗಿದ್ದು, ಮತಗಟ್ಟೆಗಳು ,ಇವಿಎಂ,ವಿವಿಪ್ಯಾಟ್ಗಳು, ಕ್ರಮಬದ್ದ ಮತದಾರರ ಪಟ್ಟಿಗಳು ಹಾಗೂ ಮಾನವ ಸಂಪನ್ಮೂಲ ಸಿದ್ದವಿದ್ದು, ಸುಗಮ ಹಾಗೂ ನಿರ್ಭೀತ ಚುನಾವಣೆ ನಡೆಸಲು ಆಡಳಿತ ಯಂತ್ರ ಸಿದ್ದವಿದೆ ಎಂದರು.

ಚುನಾವಣೆ ಘೋಷಣೆಯಾದ ನಂತರ ಯಾವುದೇ ಹೊಸ ಯೋಜನೆ ಅಥವ ಕಾಮಗಾರಿಯನ್ನು ಘೋಷಣೆ ಮಾಡುವುದು ಅಥವ ಘೋಷಣೆಯಾಗಿ ಕಾರ್ಯಾರಂಭವಾಗಿಲ್ಲದ ಕಾಮಗಾರಿಯನ್ನು ಪ್ರಾರಂಭಿಸುವುದು ನೀತಿ ಸಂಹಿತೆ ಉಲ್ಲಂಘನೆಯಾಗುತ್ತದೆ. ಈಗಾಗಲೇ ಘೋಷಣೆಗೊಂಡು

ಪ್ರಾರಂಭಗೊಂಡು ಚಾಲ್ತಿಯಲ್ಲಿರುವ ಕಾಮಗಾರಿಗಳನ್ನು ಮುಂದುವರೆಸಬಹುದಾಗಿರುತ್ತದೆ.

ರಾಜಕೀಯ ಪಕ್ಷಗಳು ಫ್ಲೆಕ್ಸ್, ಬ್ಯಾನರ್, ಕಟೌಟ್ಗಳನ್ನು ಹಾಕುವ ಮುನ್ನ ಸಂಬಂಧಪಟ್ಟ ಸ್ಥಳೀಯ ಸಂಸ್ಥೆಯ ಅನುಮತಿ ಪಡೆಯುವುದು ಕಡ್ಡಾಯ.

ಅನುಮತಿ ಕೋರಿ ಸಲ್ಲಿಕೆಯಾಗುವ ಅರ್ಜಿಗಳನ್ನು ಸ್ಥಳೀಯ ಸಂಸ್ಥೆಗಳು ಪರಿಶೀಲಿಸಿ ಅನುಮತಿ ನೀಡಲಿವೆ. ಅನುಮತಿ ಪಡೆಯದೇ ಅಳವಡಿಸಿದರೆ ಅಂತಹವುಗಳನ್ನು ತೆರವುಗೊಳಿಸಲಾಗುವುದು ಹಾಗೂ ನಿಯಮಾನುಸಾರ ದಂಡ ವಿಧಿಸಲಾಗುವುದು.

ಜಿಲ್ಲಾಡಳಿತ ಎಲ್ಲಾ ಮಾಹಿತಿಯನ್ನು ಮುಕ್ತವಾಗಿರಿಸಿದೆ, ಯಾವುದೇ ಮಾಹಿತಿಯನ್ನು ಮುಚ್ಚಿಟ್ಟಿಲ್ಲ, ತಮಗೆ ಯಾವುದೇ ನ್ಯೂನ್ಯತೆ ಕಂಡುಬಂದಲ್ಲಿ ಪ್ರಶ್ನಿಸಬಹುದಾಗಿದೆ

ಮತದಾರರ ಪಟ್ಟಿಯಲ್ಲಿ ಗೊಂದಲಗಳಿದ್ದರೆ ತಾವು ಬೂತ್ ಹಂತದ ಏಜೆಂಟರನ್ನು ನೇಮಿಸಿಕೊಂಡು ಪರೀಕ್ಷಿಸಿಕೊಳ್ಳಿ, ಸೇರ್ಪಡೆ,ತಿದ್ದುಪಡಿಗಳಿದ್ದರೆ ನಾಮಪತ್ರ ಸಲ್ಲಿಸುವ ಹತ್ತು ದಿನಗಳ ಮುಂಚಿನವರೆಗೂ ಅರ್ಜಿ ಸಲ್ಲಿಸಬಹುದು.

80 ತುಂಬಿದವರಿಗೆ ಮನೆಯಿಂದಲೇ ಮತದಾನ : 80 ವರ್ಷ ಮೇಲ್ಪಟ್ಟವರಿಗೆ ಹಾಗೂ ಶೇ,40ಕ್ಕಿಂತ ಹೆಚ್ಚು ಅಂಗವೈಕಲ್ಯ ಇರುವವರಿಗೆ ಮನೆಯಿಂದಲೇ ಮತದಾನ ಮಾಡಲು ಆಯೋಗ ಅವಕಾಶ ಕಲ್ಪಿಸಿದ್ದು ಮನೆಯಲ್ಲೇ ಮತದಾನ ಮಾಡಬಹುದಾಗಿದೆ, ಒಂದು ವೇಳೆ ಆರೋಗ್ಯವಾಗಿದ್ದು ಮತಗಟ್ಟೆಗೆ ಬರುವುದಾದರೂ ಬಂದು ಮತದಾನ ಮಾಡಬಹುದೆಂದರು.

ಈ ಹಿಂದೆ 2905 ಇದ್ದ ಮತಗಟ್ಟೆಗಳ ಸಂಖ್ಯೆ 2915 ಕ್ಕೆ ಹೆಚ್ಚಳವಾಗಿವೆ ಹಾಗೂ ಪ್ರತಿ ಮತಗಟ್ಟೆಗಳಲ್ಲೂ ಮೂಲಭೂತ ಸೌಲಭ್ಯಗಳಾದ ನೀರು, ರ?ಯಾಂಪ್, ವಿದ್ಯುತ್, ಶೌಚಾಲಯ ಹಾಗೂ ನೆರಳಿನ ವ್ಯವಸ್ಥೆ ಮಾಡಲಾಗಿದೆ ಎಂದರು.

ಮತದಾರರ ಪಟ್ಟಿಯ ಪರಿಷ್ಕರಣೆ ಸಲುವಾಗಿ ಆರಂಭಿಸಿರುವ ಮತದಾರರ ಸಹಾಯವಾಣಿ- 1950 ನ್ನು ಸಾರ್ವಜನಿಕರು, ರಾಜಕೀಯ ಪಕ್ಷಗಳು ಸದುಪಯೋಗಪಡಿಸಿಕೊಳ್ಳಬೇಕೆಂದರು.

ಸಭೆಯಲ್ಲಿ ಜೆಡಿಎಸ್ ಪಕ್ಷದ ಪಾಲ್ಕನ್ ಬೋರೇಗೌಡ, ಕಾಂಗ್ರೆಸ್ ಪಕ್ಷದ ಕೆ.ಸಿ.ಶೌಕತ್,ಬಿಜೆಪಿ ಪಕ್ಷದ ಪಾಪಣ್ಣ ಎಎಪಿ ಪಕ್ಷದ ವಿಶ್ವನಾಥ್ ಕುಲಕರ್ಣಿ, ಬಿ.ಎಸ್.ಪಿ ಪಕ್ಷದ ಚೇತನ್, ಮತ್ತಿತರರಿದ್ದರು

ಅನಧಿಕೃತ ಗೈರು; ಏಳು ದಿನಗಳೊಳಗಾಗಿ ಸಮಜಾಯಿಷಿ ನೀಡತಕ್ಕದ್ದು

ಮಂಡ್ಯ: ನಾಗಮಂಗಲ ಪುರಸಭೆಯ ಪೌರಕಾರ್ಮಿಕ ರಮೇಶ್ ಅವರು 2022ನೇ ಜನವರಿ 1 ರಿಂದ ಈವರೆಗೂ ಹಾಗೂ ಪುರಸಭೆಯ ಕ್ಷೇಮಾಭಿವೃದ್ಧಿ ನೌಕರ ಜಯರಾಮ ಅವರು 2020ನೇ ಇಸವಿ ಆಗಸ್ಟ್ 20 ರಿಂದ ಅನಧಿಕೃತವಾಗಿ ಗೈರು ಹಾಜರಿಯಾಗುವ ಮೂಲಕ ಕರ್ತವ್ಯ ಲೋಪ ಮಾಡಿರುತ್ತಾರೆ. ಅನಧಿಕೃತ ಗೈರುಹಾಜರಿ ಬಗ್ಗೆ ಸರ್ಕಾರಿ ಸುತ್ತೋಲೆ ರೀತ್ಯಾ ಕ್ರಮವಹಿಸುವುದರ ಜೊತೆಗೆ ಬಗ್ಗೆ ಸೂಕ್ತ ದಾಖಲಾತಿಗಳೊಂದಿಗೆ ಲಿಖಿತ ಸಮಜಾಯಿಷಿಯನ್ನು ನೀಡಲು ಸಾಕಷ್ಟು ಬಾರಿ ನೋಟಿಸ್ ಜಾರಿ ಮಾಡಿದ್ದರೂ ಕೂಡ ಈವರೆವಿಗೂ ಕಛೇರಿಯ ಕರ್ತವ್ಯಕ್ಕೆ ಹಾಜರಾಗಿ ತಮ್ಮ ಲಿಖಿತ ಸಮಜಾಯಿಷಿಯನ್ನು ನೀಡಿರುವುದಿಲ್ಲ. ಜನವರಿ 16, 2024 ರಂದು ಅಂತಿಮ ನೋಟಿಸ್‌ಗಳನ್ನು ನಾಗಮಂಗಲ ಪುರಸಭೆ ಕಛೇರಿಯು ರಿಜಿಸ್ಟರ್ ಪೋಸ್ಟನ್ನು ಪಡೆದಿರುವುದಿಲ್ಲ. ತಾವುಗಳು ಕಚೇರಿಗೆ ಖುದ್ದು ಹಾಜರಾಗಿ ಲಿಖಿತ ಸಮಜಾಯಿಷಿಯನ್ನು ಸುದ್ದಿ ಪ್ರಕಟಣೆಗೊಂಡ ಏಳು ದಿನಗಳೊಳಗಾಗಿ ನೀಡತಕ್ಕದ್ದು. ತಪ್ಪಿದ್ದಲ್ಲಿ ನಿಯಮಾವಳಿ ಪ್ರಕಾರ ನಿಯಮಾನುಸಾರ ಸರ್ಕಾರಿ ಸುತ್ತೋಲೆ ರೀತ್ಯಾ ಕ್ರಮವಹಿಸಲಾಗುವುದು ಎಂದು ನಾಗಮಂಗಲ ಪುರಸಭೆಯ ಮುಖ್ಯಾಧಿಕಾರಿಗಳು ಪ್ರಕಟಣೆಯಲ್ಲಿ ತಿಳಿಸಿದ್ದಾರೆ.

ಇಂದು, ನಾಳೆ ನೀರು ಸರಬರಾಜಿನಲ್ಲಿ ವ್ಯತ್ಯಯ

ಮಂಡ್ಯ: ಶ್ರೀರಂಗಪಟ್ಟಣ ತಾಲ್ಲೂಕು ವ್ಯಾಪ್ತಿಗೆ ಸೇರಿದ 66/11 ಕೆವಿ ವಿದ್ಯುತ್ ಉಪ ವಿತರಣಾ ಕೇಂದ್ರದ ನಿರ್ವಹಣಾ ಕಾಮಗಾರಿಯನ್ನು ಸೆಸ್ಕ್ ವತಿಯಿಂದ ಹಮ್ಮಿಕೊಂಡಿರುವುದರಿಂದ ಫೆಬ್ರವರಿ 22 ರಂದು ಬೆಳಿಗ್ಗೆ 10 ರಿಂದ ಸಂಜೆ 6 ರವರೆಗೆ ವಿದ್ಯುತ್ ಸರಬರಾಜನ್ನು ಕಡಿತಗೊಳಿಸುವುದಾಗಿ ತಿಳಿಸಿರುತ್ತಾರೆ. ಆದ್ದರಿಂದ ಫೆಬ್ರವರಿ 22 ರಂದು ಮಂಡ್ಯ ನಗರಕ್ಕೆ ನೀರನ್ನು ಪಂಪು ಮಾಡಲು ಸಾಧ್ಯವಾಗುವುದಿಲ್ಲ ನಗರದ ಸಾರ್ವಜನಿಕರಿಗೆ ಫೆಬ್ರವರಿ 22 ಮತ್ತು 23 ರಂದು ನೀರು ಸರಬರಾಜಿನಲ್ಲಿ ವ್ಯತ್ಯಯ ಉಂಟಾಗಲಿದ್ದು, ಸಾರ್ವಜನಿಕರು ನೀರು ಬಂದ ವೇಳೆ ಶೇಖರಿಸಿಟ್ಟುಕೊಂಡು ಜಲಮಂಡಳಿಯೊಂದಿಗೆ ಸಹಕರಿಸುವಂತೆ ಮಂಡ್ಯ ಉಪ ವಿಭಾಗ ಕನನೀಸ ಮತ್ತು ಒಚ ಮಂಡಳಿಯ ನಿರ್ವಹಣಾ ಸಹಾಯಕ ಕಾರ್ಯಪಾಲಕ ಅಭಿಯಂತರು ಪ್ರಕಟಣೆಯಲ್ಲಿ ತಿಳಿಸಿದ್ದಾರೆ.

28ರಂದು ವಿಜ್ಞಾನ ದಿನಾಚರಣೆ

ಮಂಡ್ಯ.ಕರ್ನಾಟಕ ವಿಜ್ಞಾನ ಮತ್ತು ತಂತ್ರಜ್ಞಾನ ಅಕಾಡೆಮಿಯು Indigenous Technologies for Societal Development ಎಂಬ ವಿಷಯದ ಮೇಲೆ ಫೆಬ್ರವರಿ 28 ರಂದು ಅಕಾಡೆಮಿ ಕಚೇರಿಯಲ್ಲಿ ರಾಷ್ಟ್ರೀಯ ವಿಜ್ಞಾನ ದಿನಾಚರಣೆಯನ್ನು ಆಯೋಜಿಸಲಾಗಿದೆ. ಕಾರ್ಯಕ್ರಮದಲ್ಲಿ ಪದವಿ ಹಾಗೂ ಸ್ನಾತಕೋತ್ತರ ಪದವಿ ವಿದ್ಯಾರ್ಥಿಗಳು ಭಾಗವಹಿಸಬಹುದಾಗಿದ್ದು, Drawing & Painting ಸ್ಪರ್ಧೆಗಳನ್ನು ಏರ್ಪಡಿಸಲಾಗಿದೆ. ಸ್ಪರ್ಧೆಯಲ್ಲಿ ವಿಜೇತರಾದ ವಿದ್ಯಾರ್ಥಿಗಳಿಗೆ ನಗದು ಬಹುಮಾನವನ್ನು ವಿತರಿಸಲಾಗುತ್ತದೆ. ಆಸಕ್ತ ವಿದ್ಯಾರ್ಥಿಗಳು google form - https://forms.gle/e5UbmGWkkaC1utgLA ಮೂಲಕ ನೋಂದಾಯಿಸಿಕೊಳ್ಳಬಹುದಾಗಿದ್ದು, ಹೆಚ್ಚಿನ ಮಾಹಿತಿಗಾಗಿ ಅಕಾಡೆಮಿಯ ವೆಬ್ ಸೈಟ್ http://www.kstacademy.in ನ್ನು ವೀಕ್ಷಿಸಬಹುದಾಗಿದೆ ಎಂದು ಪ್ರಕಟಣೆ ತಿಳಿಸಿದೆ.

ಬಹಿರಂಗ ಹರಾಜು ಪ್ರಕಟಣೆ

ಮಂಡ್ಯ: ಮಳವಳ್ಳಿ ಪಟ್ಟಣದ ಸಂತೆ ಮೈದಾನದಲ್ಲಿ ಪ್ರತಿ ಶುಕ್ರವಾರ ನಡೆಯುವ ವಾರದ ಸಂತೆ ಸುಂಕ ವಸೂಲಿ ಮಾಡುವ ಹಕ್ಕು ಹಾಗೂ ಮಳವಳ್ಳಿ ಪುರಸಭಾ ವ್ಯಾಪ್ತಿಯಲ್ಲಿ ಬರುವ ಸಾರ್ವಜನಿಕ ಸ್ಥಳ ಹಾಗೂ ರಸ್ತೆ ಬದಿಯಲ್ಲಿ ಸಣ್ಣಪುಟ್ಟ ವ್ಯಾಪಾರಸ್ತರಿಂದ ನೆಲ ಸುಂಕ ವಸೂಲಿ ಮಾಡುವ ಹಕ್ಕು ಮತ್ತು ಪುರಸಭಾ ಮುಂಭಾಗ ಇರುವ 6 ತೆಂಗಿನ ಮರದ ಫಸಲಿನ ಹರಾಜಿನ ಹಕ್ಕನ್ನು ಫೆಬ್ರವರಿ 29 ರಂದು ಬೆಳಿಗ್ಗೆ 11 ಗಂಟೆಗೆ ಬಹಿರಂಗ ಹರಾಜು ನಡೆಯಲಿದೆ ಎಂದು ಪುರಸಭೆ ಮಳವಳ್ಳಿ ಮುಖ್ಯಾಧಿಕಾರಿ ಅವರು ಪ್ರಕಟಣೆಯಲ್ಲಿ ತಿಳಿಸಿದ್ದಾರೆ.

ಒಂದು ದಿನದ ಸಂಶೋಧನಾ ಕಾರ್ಯಾಗಾರ

ಮೈಸೂರು: ನಗರದ ಎಂ.ಎಂ.ಕೆ ಮತ್ತು ಎಸ್.ಡಿ.ಎಂ ಮಹಿಳಾ ಮಹಾ ವಿದ್ಯಾಲಯ ಗ್ರಂಥಾಲಯ ವಿಭಾಗ ಮತ್ತು ಆಂತರಿಕ ಗುಣಮಟ್ಟಕೋಶದ ವತಿಯಿಂದ ಸಂಶೋಧನಾ ವಿಧಾನ ಸಂಶೋಧನಾ ಲೇಖನಗಳ ಪ್ರಕಟಣೆ ಬಗ್ಗೆ ಕಾರ್ಯಾಗಾರವನ್ನು ಆಯೋಜಿಸಿತ್ತು.

ಕಾರ್ಯಕ್ರಮದ ಉದ್ಘಾಟನೆಯನ್ನು ಮೈಸೂರು ವಿಶ್ವವಿದ್ಯಾನಿಲಯ ಕಾಲೇಜು ಅಭಿವೃದ್ಧಿ ಸಮಿತಿ ಆದ ಪ್ರೊ. ಡಿ.ಆನಂದ ಅವರು ದೀಪ ಬೆಳಗುವುದರ ಮೂಲಕ ಉದ್ಘಾಟಿಸಿದರು. ಕಾರ್ಯಕ್ರಮವನ್ನು ಉದ್ಘಾಟಿಸಿ ವಿದ್ಯಾರ್ಥಿಗಳು ರಚನಾತ್ಮಕವಾಗಿ ಚಿಂತಿಸಿ ತಮ್ಮ ಅಭಿವೃದ್ಧಿಗೆ ತಮ್ಮನ್ನು ತೊಡಗಿಸಿಕೊಳ್ಳುವಂತೆ ಪ್ರೇರೇಪಿಸಿದರು.

ವಿದ್ಯಾರ್ಥಿನಿಯರು ಪ್ರತಿಯೊಂದನ್ನು ಪ್ರಶ್ನಿಸುವ ಮನೋಭಾವ ಬೆಳೆಸಿಕೊಳ್ಳಬೇಕು ಸಂಶೋಧನಾ ಬರಹಗಳು ವಸ್ತುನಿಷ್ಠತೆ ನಿಖರತೆ ಸರಳತೆ, ಮತ್ತು ಪ್ರಸ್ತುತಪಡಿಸುವಂತಿರಬೇಕು. ಕೃತಕಬುದ್ಧಿಮತ್ತೆಯ ಪ್ರಯೋಜನವನ್ನು ವಿವರಿಸಿ, ಅದರ ಮಿತಿಗಳನ್ನು ಕೂಡಾ ಅರಿತುಕೊಳ್ಳುವಂತೆ ಸಲಹೆ ನೀಡಿದರು. ಸುಸ್ಥಿರ ಸಂಶೋಧನಾ ಬರಹವು ಈಗಿನ ಅಗತ್ಯವಾಗಿದೆ ಎಂದು ತಿಳಿಸಿದರು. ಸಂಶೋಧನೆಯು ಯಾವಾಗಲೂ ಗೊಂದಲದ ವಿಷಯಕ್ಕೆ ಪರಿಹಾರವನ್ನು ಕೊಡುವಂತೆ ಇರಬೇಕು ಎಂದು ಹೇಳಿದರು.

ಕಾರ್ಯಕ್ರಮದ ಅಧ್ಯಕ್ಷತೆಯನ್ನ ಕಾಲೇಜಿನ ಪ್ರಾಂಶುಪಾಲರಾದ ಪ್ರೊ ಸಾಯಿನಾಥ್ ಮಲ್ಲಿಗೆಮಾಡು ವಹಿಸಿ ಮಾತನಾಡುತ್ತಾ ಯುವ ವಿದ್ಯಾರ್ಥಿಗಳು ಈಗಿನಿಂದಲೇ ಸಂಶೋಧನೆಯ ಕಡೆಗೆ ಒಲವು ಬೆಳೆಸಿಕೊಂಡು ದೇಶದ ಅಭಿವೃದ್ಧಿಗೆ ಕೊಡುಗೆ ನೀಡಬೇಕೆಂದು ತಿಳಿಸಿದರು.

ಕಾರ್ಯಕ್ರಮದಲ್ಲಿ ಮಂಡ್ಯದ ಸ್ನಾತಕೋತ್ತರ ಅರ್ಥಶಾಸ್ತ್ರ ವಿಭಾಗದ ಪ್ರೊ. ಜಿ.ಎಸ್ ಪ್ರೇಮಕುಮಾರ ಮತ್ತು ಎಸ್.ಡಿ.ಎಂ ಐ.ಎಂ.ಡಿಯ ಅರ್ಥಶಾಸ್ತ್ರ ವಿಭಾಗದ ಪ್ರೊಫೆಸರ್ ಬಿ. ವೆಂಕಟರಾಜ ಅವರು ಸಂಪನ್ಮೂಲ ವ್ಯಕ್ತಿಗಳಾಗಿ ವಿದ್ಯಾರ್ಥಿಗಳಿಗೆ ಸಂಶೋಧನಾ ಪ್ರಬಂಧ ರಚನೆ ಮತ್ತು ಪ್ರಕಟಣೆಯ ವಿಧಾನಗಳನ್ನು ತಿಳಿಸಿದರು. ಕಾರ್ಯಕ್ರಮದಲ್ಲಿ ಐ.ಕ್ಯು.ಎ.ಸಿ. ಸಂಚಾಲಕರಾದ ಗಣಕ ವಿಜ್ಞಾನ ವಿಭಾಗದ ಮುಖ್ಯಸ್ಥರಾದ ಶ್ರೀಮತಿ ಸುಕೃತ ಕೆ.ಎಸ್,ಗ್ರಂಥಾಪಾಲಕರಾದ ಶ್ರೀಮತಿ ಪದ್ಮಾ ಬಿ.ಎಸ್, ಕಾರ್ಯಕಾರಿ ಸಮಿತಿಯ ಶ್ರೀಮತಿ ಬೃಂದಾ, ಬಿ ಬಿ ಎಂ ವಿಭಾಗದ ಮುಖ್ಯಸ್ಥ ಶಿವ ಬೀರಪ್ಪ ಕುಮಾರಿ ಸುಪ್ರದಾ ಜೈನ್ ಮತ್ತು ಶ್ರೀಮತಿ ರಾಜೇಶ್ವರಿ ಹೆಚ್. ಆರ್ ಮತ್ತು ವಿದ್ಯಾರ್ಥಿನಿಯರು, ಅಧ್ಯಾಪಕರು ಉಪಸ್ಥಿತರಿದ್ದರು. ಕಾರ್ಯಕ್ರಮದಲ್ಲಿ ಭಾಗವಹಿಸಿದ ಎಲ್ಲಾ ವಿದ್ಯಾರ್ಥಿನಿಯರಿಗೆ ಪ್ರಮಾಣ ಪತ್ರವನ್ನು ವಿತರಿಸಲಾಯಿತು.

ಮಕ್ಕಳ ಆರೈಕೆ ತಾಣ ಕೂಸಿನ ಮನೆ

ಮೈಸೂರು: ಮಹಾತ್ಮ ಗಾಂಧಿ ರಾಷ್ಟ್ರೀಯ ಉದ್ಯೋಗ ಖಾತ್ರಿ ಯೋಜನೆಯಡಿ ಗ್ರಾಮೀಣ ಭಾಗದಲ್ಲಿ ಸರ್ಕಾರ ಆರಂಭಿಸಿರುವ ಕೂಸಿನ ಮನೆ ಮುಖ್ಯಮಂತ್ರಿ ಸಿದ್ದರಾಮಯ್ಯ ಅವರ ತವರಲ್ಲಿ ಕಾರ್ಮಿಕ ಮಹಿಳೆಯರ ಪಾಲಿಗೆ ವರದಾನವಾಗಿ ಪರಿಣಮಿಸಿದೆ.

ಮ-ನರೇಗಾ ಕೆಲಸದಲ್ಲಿ ತೊಡಗಿಸಿಕೊಳ್ಳುವ ಕಾರ್ಮಿಕ ಮಹಿಳೆಯರ ಮೂರು ವರ್ಷದ ಒಳಗಿನ ಮಕ್ಕಳನ್ನು ಆರೈಕೆ ಮಾಡುವ ಕೂಸಿನ ಮನೆ ಕೇಂದ್ರ ಜನ ಮೆಚ್ಚುಗೆಗೂ ಪಾತ್ರವಾಗಿದೆ. ಕೂಲಿ ಕಾರ್ಮಿಕ ಮಹಿಳೆಯರ ಮಕ್ಕಳ ಪೋಷಣೆ, ರಕ್ಷಣೆ, ಪಾಲನೆ ಹಾಗೂ ಪೌಷ್ಠಿಕತೆ ಹೆಚ್ಚಳಕ್ಕೆ ಈ ಕೇಂದ್ರ ಬಹುದೊಡ್ಡ ಹೆಜ್ಜೆಯನ್ನಿರಿಸಿದೆ. ಬೆಳಿಗ್ಗೆ 9 ರಿಂದ ಸಂಜೆ 5 ರವರೆಗೆ ತಮ್ಮ ಮಕ್ಕಳನ್ನು ಕೂಸಿನ ಮನೆಯಲ್ಲಿ ಇರಿಸಿ ನೆಮ್ಮದಿಯಿಂದ ಕೂಲಿ ಮಾಡಲು ಕೂಸಿನ ಮನೆಯ ಕೇಂದ್ರ ನೆರವಿಗೆ ನಿಂತಿದೆ.

ಮೈಸೂರು ಜಿಲ್ಲೆಯಲ್ಲಿ ಈಗಾಗಲೇ 80 ಕಡೆಗಳಲ್ಲಿ ಕೇಂದ್ರ ಪ್ರಾರಂಭವಾಗಿದೆ. ಎಚ್.ಡಿ.ಕೋಟೆಯಲ್ಲಿ 7, ಹುಣಸೂರಿನಲ್ಲಿ 16, ಕೆ.ಆರ್.ನಗರದಲ್ಲಿ 6, ಮೈಸೂರು 12, ನಂಜನಗೂಡು 11, ಪಿರಿಯಾಪಟ್ಟಣ 12, ಸರಗೂರು 6, ತಿ.ನರಸೀಪುರ 10 ಕಡೆಗಳಲ್ಲಿ ಕೂಸಿನ ಮನೆ ಕಾರ್ಯಾರಂಭ ಮಾಡಿ ಮಕ್ಕಳ ಪಾಲನೆ, ಪೋಷಣೆಗೆ ಶ್ರಮಿಸುತ್ತಿವೆ. ಮುಂದಿನ ಮಾರ್ಚ್ ಒಳಗೆ ಜಿಲ್ಲೆಗೆ ನಿಗಧಿಪಡಿಸಿರುವ 109 ಗುರಿಯನ್ನು ತಲುಪುವ ನಿಟ್ಟಿನಲ್ಲಿ ಮೈಸೂರು ಜಿಲ್ಲಾ ಪಂಚಾಯಿತಿ ಸನ್ನದ್ಧವಾಗಿದೆ.

ಕೂಸಿನ ಮನೆ ನಿರ್ವಹಣೆಗಾಗಿ ಸರ್ಕಾರದಿಂದ ಮೈಸೂರು ಜಿಲ್ಲೆಗೆ 1 ಕೋಟಿ 9 ಲಕ್ಷ ರೂ. ಅನುದಾನ ಬಿಡುಗಡೆ ಮಾಡಲಾಗಿದ್ದು, ಗ್ರಾಮ ಪಂಚಾಯಿತಿಗಳಿಗೆ ಮರುಬಿಡುಗಡೆ ಮಾಡಲಾಗಿದೆ.

ಮನೆಯಲ್ಲಿ ಏನೇನಿವೆ?

ಇನ್ನು, ಶಿಶು ಪಾಲನಾ ಕೇಂದ್ರಗಳನ್ನು ಮಕ್ಕಳ ಸ್ನೇಹಿ ಕೇಂದ್ರಗಳನ್ನಾಗಿ ಮಾಡಿದ್ದು, ಈಗಾಗಲೇ ಕೇಂದ್ರದ ಗೋಡೆಗಳಿಗೆ ಮಕ್ಕಳ ಸ್ನೇಹಿ ಪೇಂಟಿಂಗ್ ಮಾಡಿಸುವ ಮೂಲಕ ಅಂದ ಚೆಂದವನ್ನು ಹೆಚ್ಚಿಸಲಾಗಿದೆ. ಜೊತೆಗೆ ಮಕ್ಕಳ ಆಟೋಟಕ್ಕೆ ಆಟಿಕೆಗಳನ್ನು ಒದಗಿಸಲಾಗಿದ್ದು, ಮಕ್ಕಳು ಕೂಡ ಖುಷಿಯಿಂದ ಆಟವಾಡುತ್ತಿವೆ. ಚಿಕ್ಕ ಮಕ್ಕಳಿಗೆ ಭದ್ರವಾದ ಭಾವನಾತ್ಮಕ ವಾತಾವರಣವನ್ನು ನಿರ್ಮಿಸಿ ಉಳಿಸಿಕೊಳ್ಳುವಲ್ಲಿ ಕೂಸಿನ ಮನೆಯ ಪಾತ್ರವು ಅತ್ಯಂತ ಮಹತ್ವದ್ದಾಗಿದೆ.

ಜಾಬ್ ಕಾರ್ಡ್‌ದಾರರೇ ಆರೈಕೆದಾರರು

ಮಹಾತ್ಮ ಗಾಂಧಿ ನರೇಗಾ ಯೋಜನೆಯಡಿ ಜಾಬ್ ಕಾರ್ಡ್ ಪಡೆದಿರುವ 10ನೇ ತರಗತಿ ಪಾಸಾಗಿರುವ ಮಹಿಳಾ ಕಾರ್ಮಿಕರೇ ಕೇರ್ ಟೇಕರ್ಸ್ ಆಗಿ ಕೂಸಿನ ಮನೆ ಕೇಂದ್ರದಲ್ಲಿ ಕಾರ್ಯ ನಿರ್ವಹಿಸಲಿದ್ದಾರೆ. ಕೂಸಿನ ಮನೆಯಲ್ಲಿ ಮಕ್ಕಳ ಲಾಲನೆ ಪಾಲನೆ ಕುರಿತು ಈಗಾಗಲೇ ಮೊದಲನೇ ಹಂತದಲ್ಲಿ 351 ಆರೈಕೆದಾರರಿಗೆ ತರಬೇತಿ ನೀಡಲಾಗಿದೆ. ಪ್ರತಿ ಕೇಂದ್ರಕ್ಕೆ ಸುಮಾರು 25 ಮಕ್ಕಳಿಗೆ ಅವಕಾಶವಿದ್ದು, ಪ್ರತಿದಿನ ಕನಿಷ್ಠ 6-7 ಗಂಟೆ ಮಕ್ಕಳನ್ನು ನೋಡಿಕೊಳ್ಳುವ ಜವಾಬ್ದಾರಿ ಆರೈಕೆದಾರರದ್ದಾಗಿದೆ. ಮಕ್ಕಳಿಗೆ ಬೆಳಗ್ಗೆ ಉಪಾಹಾರ, ಮಧ್ಯಾಹ್ನ ಊಟ, ಸಂಜೆ ಲಘು ಉಪಾಹಾರ ನೀಡಲಾಗುತ್ತಿದ್ದು, ಮಕ್ಕಳ ಹಾಜರಾತಿಯನ್ನೂ ನಿರ್ವಹಿಸಲಾಗುತ್ತಿದೆ. ಪ್ರತಿ ಕೇಂದ್ರಕ್ಕೆ ಆಯಾ ಗ್ರಾಪಂ ಅಧ್ಯಕ್ಷರ ಅಧ್ಯಕ್ಷತೆಯಲ್ಲಿ 11 ಜನರ ಸಮಿತಿಯೂ ಇರುತ್ತದೆ.

ಸರ್ಕಾರಿ ಕಟ್ಟಡಗಳಲ್ಲೇ ಕೂಸಿನ ಮನೆ ಆರಂಭ

ಎಲ್ಲೆಲ್ಲಿ ಮ-ನರೇಗಾ ಕಾಮಗಾರಿ ಹೆಚ್ಚೆಚ್ಚು ನಡೆಯುತ್ತಿದ್ದೆಯೂ ಆಯಾ ಭಾಗದಲ್ಲಿನ ಸರ್ಕಾರಿ ಕಟ್ಟಡಗಳಲ್ಲೆ ಕೂಸಿನ ಮನೆ ಸಿದ್ದಗೊಂಡಿದೆ. ಶಾಲಾ ಕಟ್ಟಡ, ಸಮುದಾಯ ಭವನ, ಗ್ರಾ.ಪಂ ಕಟ್ಟಡ ಸೇರಿ ಇನ್ನಿತರೆ ಸರ್ಕಾರಿ ಕಟ್ಟಡಗಳನ್ನು ಗುರುತಿಸಿ, ಕಟ್ಟಡಗಳಿಗೆ ಹೊಸ ಸ್ವರೂಪ ನೀಡುವ ಮೂಲಕ ಸುಂದರಗೊಳಿಸಲಾಗಿದೆ. ಅಲ್ಲದೇ ಮಕ್ಕಳ ಸ್ನೇಹಿ ಚಿತ್ರಗಳನ್ನು ಬಿಡಿಸಿ ಮಕ್ಕಳನ್ನು ಆಕರ್ಷಿಸಲಾಗುತ್ತಿದೆ.

ಮಕ್ಕಳಿಗೆ ಪೌಷ್ಟಿಕ ಆಹಾರ ವಿತರಣೆ

ಸೋಮವಾರ: ಹಾಲು, ದಾಲ್ ಕಿಚಡಿ, ನ್ಯೂಟ್ರಿಮಿಕ್ಸ್, ಮಂಗಳವಾರ: ಹಾಲು, ಸಿಹಿ ಪೊಂಗಲ್, ನ್ಯೂಟ್ರಿಮಿಕ್ಸ್, ಬುಧವಾರ: ಹಾಲು, ಮೊಳಕೆ ಬರಿಸಿದ ಗೋದಿ ಪಾಯಸ, ಶೇಂಗಾ ಲಾಡು, ಗುರುವಾರ: ಹಾಲು, ದಾಲ್ ಕಿಚಡಿ, ನ್ಯೂಟ್ರಿಮಿಕ್ಸ್, ಶುಕ್ರವಾರ: ಹಾಲು, ಸಿಹಿ ಪೊಂಗಲ್, ನ್ಯೂಟ್ರಿಮಿಕ್ಸ್, ಶನಿವಾರ: ಮೊಳಕೆ ಬರಿಸಿದ ಗೋದಿ ಪ

ಸದಸ್ಯರ ನಾಮನಿರ್ದೇಶನಕ್ಕೆ ಅರ್ಜಿ ಆಹ್ವಾನ

ಚಿಕ್ಕಬಳ್ಳಾಪುರ: ಕರ್ನಾಟಕ ರಾಜ್ಯ ಬಾಲಕಾರ್ಮಿಕ ನಿರ್ಮೂಲನಾ ಯೋಜನಾ ಸೊಸೈಟಿಯ ಸರ್ವ ಸದಸ್ಯರ ಸಭೆಗೆ ಸದಸ್ಯರನ್ನು ನಾಮನಿರ್ದೇಶನ ಮಾಡುವ ಸಲುವಾಗಿ ಚಿಕ್ಕಬಳ್ಳಾಪುರ ಜಿಲ್ಲೆಯ ವ್ಯಾಪ್ತಿಯಲ್ಲಿ ಬಾಲ ಹಾಗೂ ಕಿಶೋರ ಕಾರ್ಮಿಕ ಪದ್ಧತಿ ನಿರ್ಮೂಲನೆ ಕ್ಷೇತ್ರದಲ್ಲಿ ಸೇವೆ ಸಲ್ಲಿಸುತ್ತಿರುವ ಸಮಾಜ ಸೇವಕರು (ಇಬ್ಬರು), ಪರಿಶಿಷ್ಟ ಜಾತಿ/ಪಂಗಡ (ಒಬ್ಬರು), ಮಹಿಳಾ ಪ್ರತಿನಿಧಿಗಳು (ಇಬ್ಬರು) ಹಾಗೂ ಅಲ್ಪಸಂಖ್ಯಾತ ಪ್ರತಿನಿಧಿಗಳು (ಒಬ್ಬರು) ತಮ್ಮ ವಿವರಗಳನ್ನೊಳಗೊಂಡ ಸಂಪೂರ್ಣ ದಾಖಲಾತಿಗಳೊಂದಿಗೆ 2024 ಫೆಬ್ರವರಿ 29 ರ ಸಂಜೆ 4.30 ರೊಳಗೆ ಚಿಕ್ಕಬಳ್ಳಾಪುರ ಜಿಲ್ಲೆಯ ಜಿಲ್ಲಾ ಬಾಲಕಾರ್ಮಿಕ ಯೋಜನಾ ಸಂಘ, ಕೊ.ಸಂ. ಜಿಎ-3, ಜಿಲ್ಲಾಡಳಿತ ಭವನ, ಶಿಡ್ಲಘಟ್ಟ ರಸ್ತೆ, ಚಿಕ್ಕಬಳ್ಳಾಪುರ ಇಲ್ಲಿಗೆ ಪ್ರಸ್ತಾವನೆ ಸಲ್ಲಿಸಬಹುದು. ಹೆಚ್ಚಿನ ಮಾಹಿತಿಗಾಗಿ ಕಚೇರಿ ದೂರವಾಣಿ ಸಂ.08156-277119/120 ಗೆ ಸಂಪರ್ಕಿಸಬಹುದೆಂದು ತಿಳಿಸಲಾಗಿದೆ. ಚಿಕ್ಕಬಳ್ಳಾಪುರ ಜಿಲ್ಲೆಯಲ್ಲಿ ಮಕ್ಕಳ ಕ್ಷೇತ್ರದಲ್ಲಿ ಕಾರ್ಯನಿರ್ವಹಿಸಿರಬೇಕು. ಮುಖ್ಯವಾಗಿ ಬಾಲಕಾರ್ಮಿಕ ಪದ್ಧತಿಯ ನಿರ್ಮೂಲನೆಯಡಿ ಕಾರ್ಯನಿರ್ವಹಿಸಿದವರು ಮತ್ತು ಮಕ್ಕಳ ಕ್ಷೇತ್ರದಲ್ಲಿ ಕರ್ತವ್ಯ ನಿರ್ವಹಿಸಿರುವವರಿಗೆ ಪ್ರಥಮ ಆದ್ಯತೆ ನೀಡಲಾಗುವುದು. ಸಂಸ್ಥೆಯು ಟ್ರಸ್ಟ್ / ಸೊಸೈಟಿ ಕಾಯ್ದೆಯಡಿ ನೋಂದಣಿಯಾಗಿ ಕನಿಷ್ಟ 05 ವರ್ಷಗಳ ಅನುಭವವನ್ನು ಹೊಂದಿರಬೇಕು ಎಂದು ಜಿಲ್ಲಾಧಿಕಾರಿಗಳು ಹಾಗೂ ಜಿಲ್ಲಾ ಬಾಲಕಾರ್ಮಿಕ ಯೋಜನಾ ಸಂಘದ ಅಧ್ಯಕ್ಷರಾದ ಪಿ.ಎನ್.ರವೀಂದ್ರ ತಿಳಿಸಿದ್ದಾರೆ.

ಪಿಯು-ಸಿಇಟಿ/ನೀಟ್ ಪರೀಕ್ಷೆಗಳಿಗೆ ತರಬೇತಿ

ಚಿಕ್ಕಬಳ್ಳಾಪುರ: ಕರ್ನಾಟಕ ರಾಜ್ಯ ಮುಕ್ತ ವಿಶ್ವವಿದ್ಯಾನಿಲಯದ ಸ್ಪರ್ಧಾತ್ಮಕ ಪರೀಕ್ಷಾ ತರಬೇತಿ ಕೇಂದ್ರದ ವತಿಯಿಂದ ಮೈಸೂರಿನ ವಿಜಯ ವಿಠ್ಠಲ ಶಿಕ್ಷಣ ಸಂಸ್ಥೆ ಸಹಯೋಗದಲ್ಲಿ ಪಿಯುಸಿ ನಂತರದ ವೃತ್ತಿಪರ ಉನ್ನತ ಶಿಕ್ಷಣಕ್ಕಾಗಿ ಕರ್ನಾಟಕ ಸರ್ಕಾರ ನಡೆಸಲಿರುವ ಸಾಮಾನ್ಯ ಪ್ರವೇಶ ಪರೀಕ್ಷೆಗೆ (ಕೆ-ಸಿಇಟಿ ಮತ್ತು ನೀಟ್) 30 ದಿನಗಳ ತರಬೇತಿಯನ್ನು ಮೈಸೂರಿನ ಕೇಂದ್ರ ಕಚೇರಿಯಲ್ಲಿ ನಡೆಸಲು ನಿರ್ಧರಿಸಲಾಗಿದೆ. ಆಸಕ್ತ ವಿದ್ಯಾರ್ಥಿಗಳು ಮತ್ತು ಪೋಷಕರು ಕರ್ನಾಟಕ ರಾಜ್ಯ ಮುಕ್ತ ವಿಶ್ವವಿದ್ಯಾನಿಲಯದ ಆವರಣದಲ್ಲಿರುವ ಕರಾಮುವಿ ಸ್ಪರ್ಧಾತ್ಮಕ ಪರೀಕ್ಷಾ ತರಬೇತಿ ಕೇಂದ್ರದ ಕಚೇರಿಯಲ್ಲಿ ದಿನಾಂಕ: 27.02.2024 ರೊಳಗಾಗಿ ಬೆಳಗ್ಗೆ 10.00 ಗಂಟೆಯಿಂದ ಸಂಜೆ 4.30 ಗಂಟೆಯವರೆಗೆ ತಮ್ಮ ಹೆಸರನ್ನು ನೊಂದಾಯಿಸಿಕೊಳ್ಳಲು 0821-2515944 ದೂರವಾಣಿ ಸಂಖ್ಯೆಯನ್ನು ಸಂಪರ್ಕಿಸಬಹುದೆಂದು ಕರಾಮುವಿ ಕುಲಸಚಿವ ಪ್ರೊ. ಕೆ.ಎಲ್. ಎನ್ ಮೂರ್ತಿ ಅವರು ಪ್ರಕಟಣೆಯಲ್ಲಿ ತಿಳಿಸಿದ್ದಾರೆ.

ನಾಳೆ ನನ್ನ ಒಳಿತಿಗಾಗಿ ಗ್ರಂಥಾಲಯ

ರಾಮನಗರ: ಗ್ರಾಮೀಣಾಭಿವೃದ್ಧಿ ಹಾಗೂ ಪಂಚಾಯತ್ ರಾಜ್ ಇಲಾಖೆ, ರಾಮನಗರ ಜಿಲ್ಲಾ ಪಂಚಾಯತ್ ಗ್ರಂಥಪಾಲಕರ ನೇತೃತ್ವದಲ್ಲಿ ನನ್ನ ಒಳಿತಿಗಾಗಿ ಗ್ರಂಥಾಲಯ ಎಂಬ ಕಾರ್ಯಕ್ರಮವನ್ನು ಇದೇ ಫೆ. 23ರ ಶುಕ್ರವಾರ ಬೆಳಿಗ್ಗೆ 10.30ಕ್ಕೆ ಚನ್ನಪಟ್ಟಣ ತಾಲ್ಲೂಕಿನ ದಶವಾರ ಗ್ರಾಮಪಂಚಾಯತಿ ಗ್ರಂಥಾಲಯ ಹಾಗೂ ಮಧ್ಯಾಹ್ನ 12.30ಕ್ಕೆ ಕನಕಪುರ ತಾಲ್ಲೂಕಿನ ಶಿವನಹಳ್ಳಿ ಗ್ರಾಮಪಂಚಾಯತಿ ಗ್ರಂಥಾಲಯದಲ್ಲಿ ಆಯೋಜಿಸಲಾಗಿದೆ.

ಸಂತರ ಜ್ಞಾನಾಮೃತ ಬಾಳಿಗೊಂದು ಬೆಳಕು ವಿಶೇಷ

ವಿಜಯಪುರ: ಪಟ್ಟಣದ 14 ನೇ ವಾರ್ಡಿನ ತೋಟದ ಮನೆಗಳ ಬಳಿವಿರುವ ಶ್ರೀ ಮಹೇಶ್ವರಮ್ಮ ದೇವಿ ಸೇವಾ ಅಭಿವೃದ್ಧಿ ಟ್ರಸ್ಟ್ ವತಿಯಿಂದ ಇದೇ ತಿಂಗಳು 23 ತಾರೀಕು ಬೆಳಗ್ಗೆ 9.30 ರಿಂದ ಮಧ್ಯಾಹ್ನ 1 ಗಂಟೆಗೆ ಬಾಲ ಹುಣ್ಣಿಮೆ ಅಂಗವಾಗಿ ಸಂತರ ಜ್ಞಾನಾಮೃತ ಬಾಳಿಗೊಂದು ಬೆಳಕು ಕಾರ್ಯಕ್ರಮವನ್ನು ನಡೆಸಲಾಗುವುದು ಎಂದು ಶ್ರೀ ಕೃಷ್ಣ ಯತೀಂದ್ರ ಟ್ರಸ್ಟ್ ಸಂಚಾಲಕ ವಿ.ಎನ್. ವೆಂಕಟೇಶ್ ತಿಳಿಸಿದರು. ಸುದ್ದಿಗಾರ ಜೊತೆ ಮಾತನಾಡಿ, ಪ್ರತಿ ವರ್ಷವು ಶ್ರೀ ಮಹೇಶ್ವರಮ್ಮದೇವಿಯ ದೇವಾಲಯದಲ್ಲಿ ಎಲ್ಲಾ ಭಕ್ತಧಿಗಳ ಸಹಕಾರದೊಂದಿಗೆ ಅಮ್ಮನವರ ವಿಶೇಷ ಪೂಜಾ ಕಾರ್ಯಕ್ರಮಗಳನ್ನು ನಡೆಸಿಕೊಂಡು ಬರುತ್ತಿದ್ದು ಈ ಬಾರಿಯು ವಿಶೇಷವಾಗಿ ಸದ್ಗುರು ಶ್ರೀ ಯೋಗಿನಾರೇಯಣ ಯತೀಂದ್ರರ ಪ್ರೇರಣೆಯೊಂದಿಗೆ ಶ್ರೀಮದ್ ಭಗವದ್ಗೀತಾ ದೇವಿ ಪಾರಾಯಣ, ದಾಸರ ಪದಗಳ ಹಾಗೂ ಶರಣರ ವಚನಗಳ ಕಾರ್ಯಕ್ರಮವು

ಆಯೋಜಿಸಲಾಗಿದೆ ಎಂದರು. ಬೆಳಗ್ಗೆ 11.30ಕ್ಕೆ ಅಮ್ಮನವರ ದೇವಾಲಯದಲ್ಲಿ ಶ್ರೀ ಪತಂಜಲಿ ಯೋಗ ಶಿಕ್ಷಣ ಸಮಿತಿ ಹಾಗೂ ಶ್ರೀ ಸರೋವರ ಗಣಪತಿ ಸೇವಾ ಸಮಿತಿವತಿಯಿಂದ ಲಲಿತ ಸಹಸ್ರನಾಮ ಪಠಣೆ ಕಾರ್ಯಕ್ರಮ ನಡೆಯಲಿದೆ ಎಂದರು. ಈ ಕಾರ್ಯಕ್ರಮದ ಸಾನಿಧ್ಯವನ್ನು ಎಸ್.ರಮೇಶ ಸ್ವಾಮಿ, ಉದ್ಘಾಟನೆ ಪುರಸಭಾ ಸದಸ್ಯೆ ರಾಧಮ್ಮ ಪ್ರಕಾಶ್ ನಡೆಸಿಕೊಡುವರು, ಶ್ರೀ ಮಹೇಶ್ವರಮ್ಮ ದೇವಿ ಸೇವಾ ಅಭಿವೃದ್ಧಿ ಟ್ರಸ್ಟ್ ಅಧ್ಯಕ್ಷ ಆರ್.ನಾಗರಾಜು ಅಧ್ಯಕ್ಷತೆ ವಹಿಸಿಕೊಳ್ಳುವರು. ಈ ಕಾರ್ಯಕ್ರಮದಲ್ಲಿ ಬಾಳಿಗೊಂದು ಬೆಳಕು ಬಗ್ಗೆ ಜೆ.ಎಸ್ ರಾಮಚಂದ್ರಪ್ಪ ನಡೆಸಿಕೊಳ್ಳುವರು. ಪ್ರತಿ ಮಾಸವು ಐದು ಜನ ಮುತ್ತೈದೆಯರಿಗೆ ಸೀರೆ ಸೇವೆ, ಬಡ ವಿದ್ಯಾರ್ಥಿಗಳಿಗೆ ನೋಟ್ ಪುಸ್ತಕಗಳ ಸೇವೆಯನ್ನು ನಡೆಸಿಕೊಂಡು ಬರುತ್ತಿದ್ದು ಭಕ್ತಧಿಗಳು ಈ ಕಾರ್ಯಕ್ರಮಕ್ಕೆ ಹೆಚ್ಚು ಕೈ ಜೋಡಿಸುವುದರೊಂದಿಗೆ ಬಂದು ಅಮ್ಮನವರ ದರ್ಶನ ಪಡೆಯಬೇಕು ಎಂದರು.

ಪಲ್ಸ್ ಪೋಲಿಯೋ ಕಾರ್ಯಕ್ರಮದ ಯಶಸ್ಸಿಗೆ ಎಲ್ಲರ ಸಹಕಾರ ಮುಖ್ಯ

ಮಂಡ್ಯ: ಜಿಲ್ಲೆಯಲ್ಲಿ ಮಾರ್ಚ್ 3 ರಿಂದ 6 ರವರೆಗೆ ಪಲ್ಸ್ ಪೋಲಿಯೋ ಕಾರ್ಯಕ್ರಮವನ್ನು ಹಮ್ಮಿಕೊಳ್ಳಲಾಗಿದೆ. ಈ ಕಾರ್ಯಕ್ರಮದ ಯಶಸ್ಸಿಗೆ ಎಲ್ಲರ ಸಹಕಾರ ಮುಖ್ಯ ಎಂದು ತಹಶಿಲ್ದಾರ್ ಶಿವಕುಮಾರ್ ಬಿರಾದರ್ ಅವರು ತಿಳಿಸಿದರು.

ಮಂಗಳವಾರದಂದು ತಹಶಿಲ್ದಾರ್ ಕಚೇರಿ ಸಭಾಂಗಣದಲ್ಲಿ ಜಿಲ್ಲಾಡಳಿತ, ಜಿಲ್ಲಾ ಪಂಚಾಯತ್, ಜಿಲ್ಲಾ ಆರೋಗ್ಯ ಮತ್ತು ಕುಟುಂಬ ಕಲ್ಯಾಣ ಇಲಾಖೆ, ಜಿಲ್ಲಾ ಸರ್ವೇಕ್ಷಣ ಘಟಕ ಹಾಗೂ ತಾಲೂಕು ಆರೋಗ್ಯಾಧಿಕಾರಿಗಳ ಕಚೇರಿ ಇವರ ಸಹಯೋಗದಲ್ಲಿ ನಡೆದ ರಾಷ್ಟ್ರೀಯ ಪಲ್ಸ್ ಪೋಲಿಯೋ ಕಾರ್ಯಕ್ರಮವನ್ನು ಯಶಸ್ವಿಯಾಗಿ ನಿರ್ವಹಿಸುವ ಬಗ್ಗೆ ಹಾಗೂ ಇಲಿ ಜ್ವರ ನಿಯಂತ್ರಣ ಹಾಗೂ ತಡೆಗಟ್ಟುವಿಕೆಯನ್ನು ಕುರಿತ ಸಭೆಯ ಅಧ್ಯಕ್ಷತೆ ವಹಿಸಿ ಅವರು ಮಾತನಾಡಿದರು.

ಪಲ್ಸ್ ಪೋಲಿಯೋ ಕಾರ್ಯಕ್ರಮಕ್ಕೆ ಪೊಲೀಸ್ ಇಲಾಖೆ, ಮಹಿಳಾ ಮತ್ತು ಮಕ್ಕಳ ಅಭಿವೃದ್ಧಿ ಇಲಾಖೆ, ಸಾರ್ವಜನಿಕ ಶಿಕ್ಷಣ ಇಲಾಖೆ, ಚೆಸ್ಕಾಂ(ವಿದ್ಯುಚ್ಛಕ್ತಿ ಮಂಡಳಿ), ಪ್ರಾದೇಶಿಕ ಸಾರಿಗೆ ಇಲಾಖೆ, ವಾರ್ತಾ ಇಲಾಖೆ, ಪೌರಾಡಳಿತ ಇಲಾಖೆ, ಇತರೆ ಸ್ವಯಂಸೇವಾ ಸಂಸ್ಥೆಗಳು, ಸರ್ಕಾರಿ ಹಾಗೂ ಖಾಸಗಿ ನರ್ಸಿಂಗ್ ಶಾಲೆಗಳು ಹಾಗೂ ಜಿಲ್ಲಾ ವ್ಯಾಪ್ತಿಯಲ್ಲಿ ಬರುವ ಎಲ್ಲಾ ಇಲಾಖೆಗಳ ಅಧಿಕಾರಿಗಳು ಮತ್ತು ಸಿಬ್ಬಂದಿಗಳು ಜವಾಬ್ದಾರಿಯುತವಾಗಿ ಕಾರ್ಯಕ್ರಮವನ್ನು ಯಶಸ್ವಿಗೊಳಿಸಬೇಕು ಎಂದರು.

ಇದೇ ಸಂದರ್ಭದಲ್ಲಿ ತಾಲ್ಲೂಕು ಆರೋಗ್ಯಾಧಿಕಾರಿ ಡಾ. ಜವರೇಗೌಡ ಅವರು ಮಾತನಾಡಿ ಪೋಲಿಯೋ ವೈರಾಣುಗಳು ನೀರು, ಆಹಾರದ ಮೂಲಕ ವ್ಯಕ್ತಿಯಿಂದ ವ್ಯಕ್ತಿಗೆ ಲೋಳೆಯಿಂದ ಬಾಯಿ, ಮೂಗು ಮೂಲಕ ಹರಡಬಹುದು. ಅಲ್ಲದೆ ಸೋಂಕು ಪೀಡಿತ ರೋಗಿಯ ಸಾಮಿಪ್ಯದಿಂದಲೂ ಹರಡಬಹುದಾಗಿದೆ. ಪೋಲಿಯೋ ವೈರಾಣುಗಳು ದೇಹಕ್ಕೆ ಪ್ರವೇಶವಾದ ಬಳಿಕ ರಕ್ತ, ರಕ್ತನಾಳಗಳ ಮೂಲಕ ಹರಡುತ್ತವೆ ಹಾಗೂ ಹೆಚ್ಚು ವೃದ್ಧಿಸಲಾರಂಭಿಸುತ್ತದೆ. ವೈರಾಣು ದೇಹ ಸೇರಿದ ಬಳಿಕ ಸಾಮಾನ್ಯವಾಗಿ 7-14 ದಿನಗಳಲ್ಲಿ ಜ್ವರ, ಬಳಲಿಕೆ, ತಲೆನೋವು, ವಾಂತಿ ಹಾಗೂ ಕೈಕಾಲು ನೋವು ಕಾಣಿಸಲಾರಂಭಿಸುತ್ತದೆ ಎಂದರು.

ಮಾರ್ಚ್ 3 ಭಾನುವಾರದಂದು ಐದು ವರ್ಷದೊಳಗಿನ ಮಕ್ಕಳಿಗೆ ಎಲ್ಲಾ ಶಾಲೆಗಳಲ್ಲಿಯೂ ಪಲ್ಸ್ ಪೋಲಿಯೋ ಲಸಿಕೆಯನ್ನು ಹಾಕಲಾಗುವುದು. ಮಾ.4 ರಿಂದ 6 ವರೆಗೆ ಮನೆ ಮನೆಗೆ ಭೇಟಿ ನೀಡಿ ಲಸಿಕೆ ಪಡೆಯದಿರುವ ಮಕ್ಕಳನ್ನು ಹುಡುಕಿ ಪೋಲಿಯೋ ಲಸಿಕೆಯನ್ನು ನೀಡಲಾಗುವುದು. ಮಾರ್ಚ್ 2 ಶನಿವಾರದಂದು ಎಲ್ಲಾ ಶಾಲೆಗಳಲ್ಲಿಯೂ ಪಲ್ಸ್ ಪೋಲಿಯೋ ಕಾರ್ಯಕ್ರಮ ಕುರಿತು ಜಾಥಾ ಹೊರಡಬೇಕು ಎಂದು ತಿಳಿಸಿದರು.

ಜಿಲ್ಲೆಯಲ್ಲಿ ಯಾವುದೇ ಮಕ್ಕಳು ಪಲ್ಸ್ ಪೋಲಿಯೋ ಲಸಿಕೆಯಿಂದ ವಂಚಿತರಾಗಬಾರದೆಂದು ಅನಕ್ಷರಸ್ಥ ಕುಟುಂಬಗಳು, ಕೂಲಿ ಕಾರ್ಮಿಕರು ಹಾಗೂ ಸ್ಲಂ ಕುಟುಂಬಗಳನ್ನು ಹುಡುಕಿ ಅಲ್ಲಿರುವಂತಹ ಐದು ವರ್ಷದೊಳಗಿನ ಮಕ್ಕಳಿಗೆ ತಪ್ಪದೇ ಪೋಲಿಯೋ ಲಸಿಕೆಯನ್ನು ಹಾಕುವುದು. ಲಸಿಕೆ ಹಾಕದೆ ಇರುವ ಮನೆಗೆ 'ಫಿ' ಎಂದು ಮಾರ್ಕ್ ಮಾಡಲಾಗುವುದು ಎಂದರು.

ಅನಂತರ ಇಲಿಜ್ವರ ರೋಗದ ಬಗ್ಗೆ ಮಾತನಾಡಿದ ಅವರು ಇಲಿ ಜ್ವರವು ಸಾಮಾನ್ಯವಾಗಿ ಜ್ವರ, ಚಳಿ, ತಲೆನೋವು, ಮಾಂಸ ಖಂಡಗಳಲ್ಲಿ ನೋವು ಕಾಣಿಸಿಕೊಳ್ಳುವ ಲಕ್ಷಣಗಳನ್ನು ಹೊಂದಿದ್ದು, ತೀವ್ರತರ ರೋಗಗಳಲ್ಲಿ ಜಾಂಡಿಸ್(ಕಾಮಾಲೆ) ಕಾಣಿಸಿಕೊಳ್ಳುವ ಸಾಧ್ಯತೆ ಇದೆ. ಕಡಿಮೆ ಮೂತ್ರ ವಿಸರ್ಜನೆ ಹಾಗೂ ಮೂತ್ರ ವಿಸರ್ಜನೆ ಮಾಡುವಾಗ ರಕ್ತ ಸ್ರಾವವಾಗುವುದು ಇಲಿ ಜ್ವರ ರೋಗದ ಲಕ್ಷಣವಾಗಿದೆ.

ಈ ರೋಗಕ್ಕೆ ಯಾವುದೇ ಲಸಿಕೆ ಇಲ್ಲ. ರೋಗ ದೃಢ ಪಟ್ಟಲ್ಲಿ ನಿರ್ದಿಷ್ಟ ಚಿಕಿತ್ಸೆ ಇದೆ. ರೋಗಲಕ್ಷಣಗಳು ಕಾಣಿಸಿದ ಮೊದಲ ಏಳು ದಿನಗಳಲ್ಲಿ ಪಡೆದ ರಕ್ತದ ಸಿರೋಲಜಿಕಲ್ ಪರೀಕ್ಷೆಯಿಂದ ಹಾಗೂ ಲಕ್ಷಣ ಕಾಣಿಸಿದ 10 ದಿನದ ನಂತರ ಪಡೆದ ಮೂತ್ರದ ಪರೀಕ್ಷೆಯಿಂದ ಈ ರೋಗವನ್ನು ದೃಢೀಕರಿಸಬಹುದು. 4 ರಿಂದ 19 ದಿನ ಇನ್ ಕ್ಯೂಬೇಶನ್ ನ ಅವಧಿಯುವಾಗಿದೆ ಎಂದರು.

ಇಲಿ ಜ್ವರದ ನಿಯಂತ್ರಣ

ಇಲಿ ಜ್ವರವನ್ನು ನಿಯಂತ್ರಿಸಲು ಮನೆಯ ಸುತ್ತಲೂ ನೀರು ನಿಲ್ಲದಂತೆ ನೋಡಿಕೊಳ್ಳುವುದು ಹಾಗೂ ತ್ಯಾಜ್ಯ ವಸ್ತುಗಳನ್ನು ಸರಿಯಾಗಿ ವಿಲೇವಾರಿ ಮಾಡುವುದು. ಮನೆ ಸುತ್ತಲೂ ಗದ್ದೆ ಬದಿಗಳಲ್ಲಿ ಇಲಿಬಿಲಗಳಿದ್ದರೆ ಅವುಗಳನ್ನು ಮುಚ್ಚಬೇಕು. ಕುಡಿಯುವ ನೀರು ಆಹಾರ ಸಾಮಗ್ರಿಗಳು ಇಲಿಗಳ ಸಂಪರ್ಕಕ್ಕೆ ಬಾರದಂತೆ ನಿರ್ವಹಿಸುವುದು. ಹೊಲಗದ್ದೆಗಳಲ್ಲಿ ಓಡಾಡುವಾಗ ಕಾಲಿಗೆ ಗಮ್ ಬೂಟ್ ಧರಿಸುವುದು, ಮನೆಗೆ ಬಂದ ನಂತರ ಕೈಕಾಲುಗಳನ್ನು ಸೋಪ್ ನೀರಿನಿಂದ ಸ್ವಚ್ಛವಾಗಿ ತೊಳೆದುಕೊಳ್ಳುವುದು. ಕುಡಿಯುವ ನೀರನ್ನು ಬ್ಲೀಚಿಂಗ್ ಪುಡಿಯಿಂದ ಶುದ್ಧೀಕರಿಸುವುದು. ಆದಷ್ಟು ಕುದಿಸಿ ಆರಿಸಿದ ನೀರನ್ನು ಕುಡಿಯುವುದು ಉತ್ತಮ. ಮನೆ, ಅಂಗನವಾಡಿ, ಹಾಸ್ಟೆಲ್ ಹಾಗೂ ವಸತಿ ಶಾಲೆಗಳಲ್ಲಿ ಆಹಾರ ಪದಾರ್ಥಗಳನ್ನು ತೆರೆದಿಡಬಾರದು ಹಾಗೂ ಇಲಿ/ಹೆಗ್ಗಣಗಳಿಗೆ ಸಿಗದಂತೆ ಸೂಕ್ತ ಜಾಗದಲ್ಲಿ ನಿರ್ವಹಣೆ ಮಾಡಬೇಕು. ಜಾನುವಾರುಗಳ ಕೊಟ್ಟಿಗೆ ಹಾಗೂ ಎಲ್ಲಾ ಸಾಕು ಪ್ರಾಣಿಗಳ ಫಾರಂ(ಕೋಳಿ ಸಾಕಾಣಿಕೆ, ಕುರಿ ಸಾಕಾಣಿಕೆ, ಹಂದಿ ಸಾಕಾಣಿಕೆ)ಗಳಿಗೆ ಹೋಗುವಾಗ ಗಮ್ ಬೂಟ್ ಧರಿಸುವುದು ಹಾಗೂ ಬಂದ ನಂತರ ಕೈಕಾಲುಗಳನ್ನು ಸೋಪಿನಿಂದ ಸ್ವಚ್ಛವಾಗಿ ತೊಳೆಯುವುದು. ಇಲಿ ಜ್ವರದ ರೋಗ ಲಕ್ಷಣ ಕಂಡು ಬಂದಲ್ಲಿ ಹತ್ತಿರದ ಸರ್ಕಾರಿ ಆರೋಗ್ಯ ಕೇಂದ್ರಗಳಿಗೆ ಭೇಟಿ ನೀಡಿ ವೈದ್ಯರ ಸಲಹೆಯಂತೆ ಚಿಕಿತ್ಸೆ ಪಡೆಯುವುದು. ಇದೇ ಸಂದರ್ಭದಲ್ಲಿ ಇಲಿ ಜ್ವರ ನಿಯಂತ್ರಣ ಹಾಗೂ ತಡೆಗಟ್ಟುವಿಕೆಯ ಕುರಿತಂತೆ ಪೋಸ್ಟರ್ ಅನ್ನು ಬಿಡುಗಡೆ ಮಾಡಲಾಯಿತು. ಭಾರತೀಯ ರೆಡ್ ಕ್ರಾಸ್ ಸಂಸ್ಥೆಯ ಉಪಾಧ್ಯಕ್ಷೆ ಮೀರಾ ಶಿವಲಿಂಗಯ್ಯ, ರೋಟರಿ ಅಧ್ಯಕ್ಷರು ಅನುಪಮ, ತಾಲ್ಲೂಕು ಆರೋಗ್ಯ ಶಿಕ್ಷಣಾಧಿಕಾರಿಗಳಾದ ಮಂಗಳ ಹಾಗೂ ಶಶಾಂಕ್ ಉಪಸ್ಥಿತರಿದ್ದರು.

ಜಿಲ್ಲಾಧಿಕಾರಿ ಪಿ.ಎನ್.ರವೀಂದ್ರ ಮಾಹಿತಿ

25ಕ್ಕೆ ರಾಜ್ಯಮಟ್ಟದ ಸಂವಿಧಾನ ಜಾಗೃತಿ

ಚಿಕ್ಕಬಳ್ಳಾಪುರ: ಫೆ. 25 ರಂದು ಬೆಂಗಳೂರಿನ ಅರಮನೆ ಮೈದಾನದಲ್ಲಿ ನಡೆಯುವ ರಾಜ್ಯ ಮಟ್ಟದ ಸಂವಿಧಾನ ಜಾಗೃತಿ ಜಾಥದ ಕಾರ್ಯಕ್ರಮಕ್ಕೆ ಜಿಲ್ಲೆಯಿಂದ ಭಾಗವಹಿಸುವ ಸಾರ್ವಜನಿಕರು ಮತ್ತು ಜನಪ್ರತಿನಿಧಿಗಳಿಗೆ ಸಾರಿಗೆ ವ್ಯವಸ್ಥೆ ಹಾಗೂ ಅಗತ್ಯ ಮೂಲಭೂತ ಸೌಕರ್ಯಗಳನ್ನು ಸಮರ್ಪಕವಾಗಿ ಒದಗಿಸುವ ಮೂಲಕ ಕಾರ್ಯಕ್ರಮದ ಯಶಸ್ವಿಗೆ ಶ್ರಮಿಸುವಂತೆ ಜಿಲ್ಲಾಧಿಕಾರಿ ಪಿ.ಎನ್.ರವೀಂದ್ರ ಅವರು ಸಂಬಂಧಪಟ್ಟ ಅಧಿಕಾರಿಗಳಿಗೆ ಸೂಚನೆ ನೀಡಿದರು.

ಬುಧವಾರ ಜಿಲ್ಲಾಧಿಕಾರಿಗಳ ಕಚೇರಿ ಸಭಾಂಗಣದಲ್ಲಿ ನಡೆದ ''ಸಂವಿಧಾನ ಜಾಗೃತಿ ಜಾಥಾದ ಬೃಹತ್ ಐಕ್ಯತಾ ಸಮಾವೇಶ'' ಕಾರ್ಯಕ್ರಮದ ಪೂರ್ವಸಿದ್ಧತಾ ಸಭೆಯ ಅಧ್ಯಕ್ಷತೆವಹಿಸಿ ಮಾತನಾಡಿದರು.

ನಮ್ಮ ಜಿಲ್ಲೆಯಲ್ಲಿ ಕಳೆದ ಜನವರಿ 26 ರಿಂದ ಸಂವಿಧಾನ ಜಾಗೃತಿ ಜಾಥಾವು ಜಿಲ್ಲೆಯ 7 ತಾಲ್ಲೂಕುಗಳ ಗ್ರಾಮಪಂಚಾಯ್ತಿಗಳು ಹಾಗೂ ನಗರ ಸಳ್ಥೀಯ ಸಂಸ್ಥೆಗಳ ವ್ಯಾಪ್ತಿಯಲ್ಲಿ ಯಶಸ್ವಿಯಾಗಿ ಮುಕ್ತಾಯವಾಗಿರುತ್ತದೆ. ಕೊನೆಯದಾಗಿ ಶಿಡ್ಲಘಟ್ಟ ತಾಲ್ಲೂಕಿನ ವ್ಯಾಪ್ತಿಯಲ್ಲಿ ಕಾರ್ಯಕ್ರಮದ ಸ್ತಬ್ಧ ಚಿತ್ರದ ಜಾಥಾ ಸಂಚರಿಸುತ್ತಿದೆ, ಫೆಬ್ರವರಿ 23 ಕ್ಕೆ ಶಿಡ್ಲಘಟ್ಟ ತಾಲ್ಲೂಕಿನಲ್ಲಿಯೂ ಈ ಕಾರ್ಯಕ್ರಮ ಕೊನೆಗೊಳ್ಳಲಿದೆ ಎಂದು ತಿಳಿಸಿದರು.

ಜಿಲ್ಲಾ ಮಟ್ಟದ ಐಕ್ಯತಾ ಸಮಾವೇಶ ಮುಂದೂಡಿಕೆ: ಸಂವಿಧಾನ ಜಾಗೃತಿ ಸಮಾವೇಶದ ಜಿಲ್ಲಾಮಟ್ಟದ ಐಕ್ಯತಾ ಸಮಾವೇಶವನ್ನು ಫೆಬ್ರವರಿ 23 ರಂದು ಜಿಲ್ಲಾಡಳಿತ ಭವನದ ಮುಂಭಾಗದಲ್ಲಿ ಹಮ್ಮಿಕೊಳ್ಳಲಾಗಿತ್ತು. ಈ ಜಿಲ್ಲಾ ಮಟ್ಟದ ಐಕ್ಯತಾ ಕಾರ್ಯಕ್ರಮವನ್ನು ಸದ್ಯಕ್ಕೆ ಸರ್ಕಾರ ಮೂಂದೂಡಿರುತ್ತದೆ ಮುಂದೆ ಸದರಿ ಕಾರ್ಯ ಕ್ರಮದ ದಿನಾಂಕವನ್ನು ಸರ್ಕಾರ ನಿಗದಿಪಡಿಸಿದಾಗ ಕಾರ್ಯಕ್ರಮವನ್ನು ಏರ್ಪಡಿಸಲಾಗುವುದು. ಆದರೆ ಬೆಂಗಳೂರಿನಲ್ಲಿ ನಡೆಯುವ ರಾಜ್ಯಮಟ್ಟದ ಸಂವಿಧಾನ ಜಾಗೃತಿ ಜಾಥಾದ ಕಾರ್ಯಕ್ರಮಕ್ಕೆ ಜಿಲ್ಲೆಯ ಸಾರ್ವಜನಿಕರು ಮತ್ತು ಜನ ಪ್ರತಿನಿಧಿಗಳು ಹೆಚ್ಚಿನ ಸಂಖ್ಯೆಯಲ್ಲಿ ಭಾಗವಹಿಸುವಂತೆ ಜಿಲ್ಲಾಧಿಕಾರಿಗಳು ಮನವಿ ಮಾಡಿದರು.

ಬೆಂಗಳೂರಿನಲ್ಲಿ ನಡೆಯುವ ಕಾರ್ಯಕ್ರಮಕ್ಕೆ ಸಾರ್ವಜನಿಕರನ್ನು,ಜನಪ್ರತಿನಿಧಿಗಳನ್ನು ಕರೆದುಕೊಂಡು ಹೊಗಿ ಬರಲು 70 ಕೆ.ಎಸ್.ಆರ್ .ಟಿ.ಸಿ ಬಸ್ ಗಳ ವ್ಯವಸ್ಥೆಯನ್ನು ಮಾಡಲಾಗಿದೆ. 6 ಜನ ಕಾರ್ಯನಿರ್ವಹಣಾಧಿಕಾರಿಗಳನ್ನು ತಾಲ್ಲೂಕುದಾರು ಉಸ್ತುವಾರಿ ಅಧಿಕಾರಿಗಳು ಮತ್ತು 6 ಸಹಾಯಕ ಉಸ್ತುವಾರಿ ಅಧಿಕಾರಿಗಳನ್ನು ನೇಮಕಮಾಡಲಾಗಿದೆ, ಈ ಉಸ್ತುವಾರಿ ಅಧಿಕಾರಿಗಳು ತಮ್ಮ ಅಧೀನದಲ್ಲಿ ಸಭೆ ನಡೆಸ

ಬೃಹತ್ ಮತ್ತು ಮಧ್ಯಮ ನೀರಾವರಿ ಸಚಿವರು ಹಾಗೂ ಬೆಂಗಳೂರು ನಗರಾಭಿವೃದ್ಧಿ ಸಚಿವ ಡಿ.ಕೆ.ಶಿವಕುಮಾರ್ ಕರೆ

ಉದ್ಯೋಗಿಗಳಾಗುವುದಕ್ಕಿಂತ ಉದ್ಯಮಿಗಳಾಗಿ

ರಾಮನಗರ: ಉದ್ಯೋಗ ಪಡೆಯುವುದಷ್ಟೇ ನಿಮ್ಮ ಗುರಿಯಾಗಬಾರದು. ಉದ್ಯಮಿಗಳಾಗಿ ಹತ್ತಾರು ಉದ್ಯೋಗ ಸೃಷ್ಟಿ ಮಾಡುವತ್ತ ಆಲೋಚಿಸಿ ಎಂದು ಉಪಮುಖ್ಯಮಂತ್ರಿಗಳು, ಬೃಹತ್ ಮತ್ತು ಮಧ್ಯಮ ನೀರಾವರಿ ಸಚಿವರು ಹಾಗೂ ಬೆಂಗಳೂರು ನಗರಾಭಿವೃದ್ಧಿ ಸಚಿವರಾದ ಡಿ.ಕೆ. ಶಿವಕುಮಾರ್ ಕರೆ ನೀಡಿದರು.

ಅವರು ಫೆ. 21ರ ಬುಧವಾರ ಕನಕಪುರದ ಆರ್.ಇ.ಎಸ್ ಕಾಲೇಜಿನಲ್ಲಿ ಹಮ್ಮಿಕೊಳ್ಳಲಾಗಿದ್ದ ಉದ್ಯೋಗ ಮೇಳಕ್ಕೆ ಚಾಲನೆ ನೀಡಿ ಮಾತನಾಡಿದರು.

ನೀವೆಲ್ಲರೂ ಉದ್ಯೋಗ ಹುಡುಕಿಕೊಂಡು ಇಲ್ಲಿಗೆ ಬಂದಿದ್ದೀರಿ. ಸದ್ಯಕ್ಕೆ ನೀವು ಉದ್ಯೋಗ ಪಡೆದುಕೊಳ್ಳಿ. ಉದ್ಯೋಗ ಪಡೆದುಕೊಂಡು ಕೆಲ ವರ್ಷಗಳ ಕಾಲ ತರಬೇತಿ ಪಡೆದ ನಂತರ ಉದ್ಯಮಿಗಳಾಗುವತ್ತ ಗಮನಹರಿಸಿ. ನೀವು ಯಶಸ್ಸು ಸಾಧಿಸಲು ಕನಸು ಕಾಣಬೇಕು, ಅದಕ್ಕಾಗಿ ಶಿಸ್ತು, ಬದ್ಧತೆ ಹೊಂದಿರಬೇಕು ಎಂದರು.

ಬೆಂಗಳೂರು ಜಾಗತಿಕ ಕೇಂದ್ರವಾಗಿದೆ. ಹೊರಗಿನಿಂದ ಬಂದು ಇಲ್ಲಿ ಉದ್ಯೋಗ ಪಡೆಯುತ್ತಿದ್ದಾರೆ. ಹೀಗಾಗಿ ನೀವು ಕೇವಲ ಕನಕಪುರಕ್ಕೆ ಸೀಮಿತದ ಆಲೋಚನೆ ಇಟ್ಟುಕೊಳ್ಳಬೇಡಿ. ಜಾಗತಿಕ ಮಟ್ಟದಲ್ಲಿ ಸ್ಪರ್ಧೆ ಮಾಡಲು ನೀವು ತಯಾರಾಗಬೇಕು ಎಂದು ತಿಳಿಸಿದರು. ನೀವೆಲ್ಲರೂ ಬೆಂಗಳೂರಿನವರು. ಆಡಳಿತ ದೃಷ್ಟಿಯಿಂದ ಮಾತ್ರ ಈ ಭಾಗವನ್ನು ಬೇರೆ ಜಿಲ್ಲೆಯಾಗಿ ಮಾಡಲಾಗಿದೆ ಅಷ್ಟೇ ಎಂದು ಹೇಳಿದರು.

ಆರ್ಇಎಸ್ ಸಂಸ್ಥೆಗೆ ಹೊಸ ರೂಪ ನೀಡಲು ಪ್ರಯತ್ನ ಮಾಡುತ್ತಿದ್ದೇವೆ. ಈ ಭಾಗದಲ್ಲಿ ಕೃಷಿ ವಿವಿ ತರಲು ಪ್ರಯತ್ನಿಸುತ್ತಿದ್ದೇವೆ. ಕನಕಪುರ, ರಾಮನಗರದಲ್ಲಿ ಹೆಚ್ಚು ರೇಷ್ಮೆ ಬೆಳೆಯುತ್ತಿದ್ದರು. ಇಲ್ಲಿಗಿಂತ ಉತ್ತರ ಕರ್ನಾಟಕದಲ್ಲಿ ಹೆಚ್ಚು ಬೆಳೆಯುತ್ತಿದ್ದಾರೆ. ಇಲ್ಲಿನ ಕೃಷಿ ಉತ್ಪನ್ನಗಳು ಅಂತಾರಾಷ್ಟ್ರೀಯ ಮಟ್ಟದಲ್ಲಿ ರಫ್ತು ಆಗುತ್ತಿದೆ. ಹೀಗಾಗಿ ಈ ಭಾಗದಲ್ಲಿ ಕೃಷಿ ವಿವಿ ತರಲು ಪ್ರಯತ್ನಿಸುತ್ತಿದ್ದೇವೆ ಎಂದು ತಿಳಿಸಿದರು.

ನಮ್ಮ ಜಿಲ್ಲೆಯ ಪ್ರತಿ ಎರಡು ಮೂರು ಪಂಚಾಯತಿ ಮಟ್ಟದಲ್ಲಿ ಜಾಗತಿಕ ಗುಣಮಟ್ಟದ ಶಿಕ್ಷಣ ನೀಡಲು ಕರ್ನಾಟಕ ಪಬ್ಲಿಕ್ ಶಾಲೆ ಆರಂಭಿಸಲು ಮುಂದಾಗಿದ್ದೇವೆ. ಈಗಾಗಲೇ ನಮ್ಮ ಜಿಲ್ಲೆಯಲ್ಲಿ ಟೊಯೋಟಾ ಸಂಸ್ಥೆ ನಾಲ್ಕು ಶಾಲೆ ನಿರ್ಮಿಸಲು ಮುಂದೆ ಬಂದಿದ್ದಾರೆ. ಈ ಶಾಲೆಗಳನ್ನು ಖಾಸಗಿ ಶಾಲೆಗಳು ಜವಾಬ್ದಾರಿ ಪಡೆದುಕೊಂಡು ಶಿಕ್ಷಣ ನೀಡಬೇಕು ಎಂದರು.

ನಾವೆಲ್ಲರೂ ಈ ಸಂಸ್ಥೆಯ ಸಂಸ್ಥಾಪಕರಾದ ಕರಿಯಪ್ಪನವರನ್ನು ಸದಾ ಸ್ಮರಿಸಬೇಕು. ಕರಿಯಪ್ಪ ನವರು ಶಾಸಕರಾಗಿದ್ದಾಗ ಶಾಲೆಯಲ್ಲಿ ಸೀಟು ಪಡೆಯಲು ಅವರ ಬಳಿ ಹೋಗಿದ್ದೆ. ನಂತರ ಮುಖ್ಯಮಂತ್ರಿ ಬಳಿ ಹೋದರೂ ನನಗೆ ಆ ಶಾಲೆಯಲ್ಲಿ ಸೀಟು ಕೊಡಲಿಲ್ಲ. ನಮ್ಮ ಮಕ್ಕಳಿಗೆ ಅಂತಹ ಸ್ಥಿತಿ ಬರಬಾರದು ಎಂದು ಶಾಲೆಗಳನ್ನು ತೆರೆಯಲು ಮುಂದಾಗಿದ್ದೇವೆ ಎಂದು ಹೇಳಿದರು. ವಿದ್ಯಾ ದದಾತಿ ವಿನಯಂ ವಿನಯಾದ್ಯಾತಿ ಪಾತ್ರತಾಂ? ಪಾತ್ರತ್ವಾದ್ಧನ ಮಾಪ್ನೋತಿ ಧನಾದ್ಧರ್ಮಂ ತತಃ ಸುಖಂ ಅಂದರೆ ವಿದ್ಯೆಯಿಂದ ವಿನಯ, ಯೋಗ್ಯತೆ, ಜ್ಞಾನ ಹಾಗೂ ಹಣ ಸಿಗುತ್ತದೆ. ಹೀಗಾಗಿ ವಿದ್ಯೆ ಎಲ್ಲದಕ್ಕೂ ಮೂಲವಾಗಿದೆ ಎಂದರು.

ನಮ್ಮ ಜಿಲ್ಲೆಗೆ ಮೆಡಿಕಲ್ ಕಾಲೇಜು ತರಲು ಪ್ರಯತ್ನಿಸಿದೆ. ಆದರೆ ಯಡಿಯೂರಪ್ಪ ನವರು ನಮ್ಮ ಮೆಡಿಕಲ್ ಕಾಲೇಜನ್ನು ಚಿಕ್ಕಬಳ್ಳಾಪುರಕ್ಕೆ ತೆಗೆದುಕೊಂಡು ಹೋದರು. ಈಗ ದಯಾನಂದ ಸಾಗರ ಸಂಸ್ಥೆ ಜತೆ ಚರ್ಚೆ ಮಾಡಿ ಖಾಸಗಿ ಕಾಲೇಜು ತಂದೆವು. ಕನಕಪುರದಲ್ಲಿ ಹಾಗೂ ರಾಮನಗರದಲ್ಲಿ ಒಂದು ಸರ್ಕಾರಿ ಮೆಡಿಕಲ್ ಕಾಲೇಜು ಆರಂಭಿಸಲಾಗುವುದು ಎಂದು ಹೇಳಿದರು.

ಇತ್ತೀಚೆಗೆ ರಾಮನಗರದಲ್ಲಿ 100 ಹೊಸ ಸರ್ಕಾರಿ ಬಸ್‌ಗಳನ್ನು ಲೋಕಾರ್ಪಣೆ ಮಾಡಿದೆವು. ಇನ್ನು ಕನಕಪುರ ರಸ್ತೆ ಕಾಮಗಾರಿ ಸಾಗುತ್ತಿದೆ. ಆದಷ್ಟು ಕನಕಪುರ ಸಮೀಪಕ್ಕೆ ಮೆಟ್ರೋ ತರುವ ಪ್ರಯತ್ನ ಮಾಡುತ್ತಿದ್ದೇವೆ. ನೀವು ನನ್ನನ್ನು ಶಾಸಕನಾಗಿ, ಸುರೇಶ್ ಅವರನ್ನು ಸಂಸದರಾಗಿ ಆಯ್ಕೆ ಮಾಡಿದ್ದೀರಿ. ನಾವು ಈ ಕ್ಷೇತ್ರಕ್ಕೆ ಹೊಸ ರೂಪ ಕೊಟ್ಟಿದ್ದೇವೆ ಎಂದವರು ಹೇಳಿದರು.

ಕಾರ್ಯಕ್ರಮದಲ್ಲಿ ಮುಖ್ಯ ಅತಿಥಿಗಳಾಗಿ ಭಾಗವಹಿಸಿದ್ದ ಬೆಂಗಳೂರು ಗ್ರಾಮಾಂತರ ಸಂಸದ ಡಿ.ಕೆ. ಸುರೇಶ್ ಅವರು ಮಾತನಾಡಿ, ಸರ್ಕಾರದಂತೆಯೇ ಖಾಸಗಿ ಸಂಸ್ಥೆಗಳಲ್ಲಿಯೂ ಪಾರದರ್ಶಕ ನೇಮಕಾತಿಯಿದ್ದು, ಆಯಾ ಸಂಸ್ಥೆಗಳು ನಿರ್ದಿಷ್ಟ ಮಾನದಂಡಗಳನ್ನು ಹೊಂದಿರುತ್ತವೆ. ಅವುಗಳ ಆಧಾರದಲ್ಲಿ ನೇಮಕಾತಿ ಮಾಡಿಕೊಳ್ಳುತ್ತದೆ. ಅಲ್ಲಿ ದಾಖಲಾಗುವ ವಿದ್ಯಾರ್ಥಿಗಳು ಬುದ್ಧಿವಂತಿಕೆ, ಕೌಶಲ್ಯ ಹಾಗೂ ಚಾಕಚಕ್ಯತೆಯಿಂದ ಕೆಲಸ ಮಾಡುವ ಗುಣ ಬೆಳೆಸಿಕೊಳ್ಳಬೇಕು. ಉದ್ಯೋಗ ಭವಿಷ್ಯವನ್ನು ಆಯ್ಕೆ ಮಾಡಿಕೊಳ್ಳುವ ಸಂದರ್ಭದಲ್ಲಿ ವಿದ್ಯಾರ್ಥಿಗಳಿಗೆ ಗೂಗಲ್ ಮೂಲಕವೂ ಅವಕಾಶಗಳಿವೆ, ಅವುಗಳನ್ನು ಮೊಬೈಲ್ ಮೂಲಕ ಹುಡುಕುವ ಯತ್ನವನ್ನು ಮಾಡಬೇಕು, ಅನಗತ್ಯವಾಗಿ ಮೊಬೈಲ್ ಹಿಡಿದು ಕಾಲಹರಣ ಮಾಡದಂತೆ ಅವರು ಕಿವಿ ಮಾತು ಹೇಳಿದರು.

ಉದ್ಯೋಗ ಮೇಳದಲ್ಲಿ ಟೊಯೋಟಾ ಸೇರಿದಂತೆ ನೂರಾರು ಕಂಪನಿಗಳು ಸಾವಿರಾರು ವಿದ್ಯಾರ್ಥಿಗಳು ಭಾಗವಹಿಸಿದ್ದರು.

ರೂರಲ್ ಎಜುಕೇಶನ್ ಸೊಸೈಟಿಗೆ 1.75 ಕೋಟಿ ರೂ. ಗಳ ದೇಣಿಗೆ ನೀಡಿದ ಟೊಯೋಟಾ ಕಂಪನಿಯ ಸಿಎಸ್ ಆರ್ ವಿಭಾಗದ ಮುಖ್ಯಸ್ಥರನ್ನು ಇದೇ ಸಂದರ್ಭದಲ್ಲಿ ಸನ್ಮಾನಿಸಲಾಯಿತು. ಕನಕಪುರದ ರೂರಲ್ ಎಜುಕೇಶನ್ ಸೊಸೈಟಿ ಆವರಣದಲ್ಲಿ ಶಾಲೆ ಸಂಸ್ಥಾಪಕ ಅಧ್ಯಕ್ಷ, ಮಾಜಿ ಶಾಸಕರಾದ ಕರಿಯಪ್ಪ ಅವರ ಪ್ರತಿಮೆಗೆ ಪುಷ್ಪ ನಮನ ಸಲ್ಲಿಸಿ, ಡಿಜಿಟಲ್ ಲೈಬ್ರರಿ ವೀಕ್ಷಿಸಿದರು. ರೂರಲ್ ಎಜುಕೇಶನ್ ಸೊಸೈಟಿಯ ಅಧ್ಯಕ್ಷರಾದ ಶ್ರೀಕಂಠಯ್ಯ ಅವರು ಪ್ರಾಸ್ತಾವಿಕವಾಗಿ ಮಾತನಾಡಿದರು. ಗೌರವ ಕಾರ್ಯದರ್ಶಿ ಪುಟ್ಟಸ್ವಾಮಿ ಸ್ವಾಗತಿಸಿದರು.

ವಿಧಾನ ಪರಿಷತ್ ಸದಸ್ಯರಾದ ರವಿ, ಜಿಲ್ಲಾಧಿಕಾರಿ ಡಾ. ಅವಿನಾಶ್ ಮೆನನ್ ರಾಜೇಂದ್ರನ್, ಜಿಲ್ಲಾ ಪಂಚಾಯತ್ ಮುಖ್ಯ ಕಾರ್ಯನಿರ್ವಾಹಣಾಧಿಕಾರಿ ದಿಗ್ವಿಜಯ್ ಬೋಡ್ಕೆ, ಜಿಲ್ಲಾ ಪೊಲೀಸ್ ವರಿಷ್ಠಾಧಿಕಾರಿ ಕಾರ್ತಿಕ್ ರೆಡ್ಡಿ ಸೇರಿದಂತೆ ಹಲವು ಮುಖಂಡರು ವೇದಿಕೆಯಲ್ಲಿದ್ದರು.

ಇದಕ್ಕೂ ಮುನ್ನ ಉಪ ಮುಖ್ಯಮಂತ್ರಿಗಳು ಮಾಧ್ಯಮದವರಿಗೆ ಪತ್ರಿಕ್ರಿಯೆ ನೀಡಿದರು. ಅದರ ಸಾರಾಂಶ:

ಕನಕಪುರ ನಿವಾಸದ ಬಳಿ ಮಾಧ್ಯಮಗಳ ಪ್ರಶ್ನೆಗಳಿಗೆ ಪ್ರತಿಕ್ರಿಯೆ ನೀಡಿದ ಶಿವಕುಮಾರ್ ಅವರು ಹೇಳಿದ್ದಿಷ್ಟು; ನಿರುದ್ಯೋಗಿ ಯುವಕರಿಗೆ ಉದ್ಯೋಗ ಅವಕಾಶ ಕಲ್ಪಿಸಲು ಕನಕಪುರದಲ್ಲಿ ಉದ್ಯೋಗ ಮೇಳ ಆಯೋಜಿಸಲಾಗಿದೆ. ರಾಜ್ಯ ಸರ್ಕಾರದ ವತಿಯಿಂದ ಇದೇ ತಿಂಗಳು 26, 27ರಂದು ಬೆಂಗಳೂರಿನಲ್ಲಿ ಉದ್ಯೋಗ ಮೇಳ ಕಾರ್ಯಕ್ರಮ ಆಯೋಜಿಸಲಾಗುತ್ತಿದೆ. ಕಾಡಾನೆ ದಾಳಿ ತಡೆಯಲು ಕ್ರಮ: ಕನಕಪುರದಲ್ಲಿ ಕಾಡಾನೆ ದಾಳಿಗೆ ಜನ ಸಾಯುತ್ತಿರುವ ಬಗ್ಗೆ ಕೇಳಿದಾಗ, ಕಾಡಾನೆ ದಾಳಿಗೆ 9 ಜನ ಸತ್ತಿದ್ದಾರೆ. ಈ ಬಗ್ಗೆ ಅರಿವಿದೆ. ಅರಣ್ಯ ಸಚಿವರ ಜತೆ ಚರ್ಚಿಸಿ, ರೈಲ್ವೆ ಕಂಬಿಗಳ ಮೂಲಕ ತಡೆಗೋಡೆ ನಿರ್ಮಾಣ ಮಾಡಲು ಸೂಚಿಸಿದ್ದೇನೆ. ಇತ್ತೀಚೆಗೆ ಈ ಭಾಗದಲ್ಲಿ 50 ಆನೆಗಳ ಹಿಂಡು ಹೋಗುತ್ತಿರುವ ವಿಡಿಯೋ ನೋಡಿದೆ. ಆದಷ್ಟು ಕಾಡಾನೆ ದಾಳಿ ನಿಯಂತ್ರಿಸಲು ಪ್ರಯತ್ನಿಸುತ್ತೇವೆ ಎಂದು ತಿಳಿಸಿದರು.

ರಾಮನಗರದಲ್ಲಿ ವಕೀಲರ ಪ್ರತಿಭಟನೆ ಹಿನ್ನೆಲೆಯಲ್ಲಿ ಪಿಎಸ್ಐ ಅಮಾನತು ಮಾಡುವ ಆದೇಶದ ಬಗ್ಗೆ ಕೇಳಿದಾಗ, ನಾನು ಶಾಸಕರ ಜೊತೆ ಚರ್ಚೆ ಮಾಡಿದೆ. ಕಾನೂನಿನ ಪ್ರಕಾರ ಕ್ರಮ ಕೈಗೊಳ್ಳುವಂತೆ ಹೇಳಿದರು. ಹೀಗಾಗಿ ಪ್ರಕರಣದ ತನಿಖೆ ಮಾಡಿ ಕಾನೂನಿನ ಪ್ರಕಾರ ಕ್ರಮ ಕೈಗೊಳ್ಳಿ ಎಂದು ಪರಮೇಶ್ವರ್ ಅವರಿಗೆ ತಿಳಿಸಿದ್ದೇನೆ ಎಂದರು.

ಲೋಕಸಭೆ ಚುನಾವಣೆಗೆ ತಯಾರಿ

ಲೋಕಸಭೆ ಚುನಾವಣೆ ತಯಾರಿ ವಿಚಾರವಾಗಿ ಕೇಳಿದಾಗ, ವಿಧಾನಸಭೆ ಚುನಾವಣೆ ಮುಗಿದ ಮರುದಿನದಿಂದಲೇ ನಾವು ಲೋಕಸಭೆ ಚುನಾವಣೆ ಸಿದ್ಧತೆ ಆರಂಭಿಸಿದ್ದೇವೆ ಎಂದು ತಿಳಿಸಿದರು. ನಿಮ್ಮನ್ನು ಕಟ್ಟಿ ಹಾಕಲು ಮೈತ್ರಿ ನಾಯಕರು ಪ್ರಯತ್ನಿಸುತ್ತಿರುವ ಬಗ್ಗೆ ಕೇಳಿದಾಗ, ವಿಧಾನ ಪರಿಷತ್ ಚುನಾವಣೆಯಲ್ಲಿ ಪುಟ್ಟಣ್ಣ ಅವರನ್ನು ಕಟ್ಟಿಹಾಕಲು ಪ್ರಯತ್ನಿಸಿದ್ದರು. ಇಲ್ಲೂ ಅದೇ ರೀತಿ ಕಟ್ಟಿ ಹಾಕುತ್ತಾರೆ ಎಂದು ತಿಳಿಸಿದರು.

ಕುಡಿಯುವ ನೀರು, ರಾಸುಗಳಿಗೆ ಮೇವಿನ ಕೊರತೆಯಾಗದಂತೆ ಕ್ರಮ ವಹಿಸಲು ಡಿಸಿಎಂ ಸೂಚನೆ

ರಾಮನಗರ: ಕೆಲಸಗಳ ನಿಮಿತ್ತ ಸರ್ಕಾರದ ಕಚೇರಿಗಳಿಗೆ ಸಾರ್ವಜನಿಕರು ಬಂದಾಗ ಅಧಿಕಾರಿಗಳು ಸೂಕ್ತವಾಗಿ ಸ್ಪಂದಿಸಬೇಕು. ಇಲ್ಲವಾದರೇ ಸಂಬಂಧಿಸಿದವರ ವಿರುದ್ಧ ಶಿಸ್ತಿನ ಕ್ರಮ ಕೈಗೊಳ್ಳಲಾಗುವುದು ಎಂದು ಉಪಮುಖ್ಯಮಂತ್ರಿಗಳು, ಬೃಹತ್ ಮತ್ತು ಮಧ್ಯಮ ನೀರಾವರಿ ಸಚಿವರು ಹಾಗೂ ಬೆಂಗಳೂರು ನಗರಾಭಿವೃದ್ಧಿ ಸಚಿವರಾದ ಡಿ.ಕೆ. ಶಿವಕುಮಾರ್ ತಿಳಿಸಿದರು. ಅವರು ಫೆ.21ರ ಬುಧವಾರ ಕನಕಪುರದ ನಗರಸಭೆ ಕಾರ್ಯಾಲಯದಲ್ಲಿ ಹಮ್ಮಿಕೊಳ್ಳಲಾಗಿದ್ದ ಕನಕಪುರ ತಾಲ್ಲೂಕು ಕೆಡಿಪಿ ಸಭೆಯಲ್ಲಿ ಅಧ್ಯಕ್ಷತೆ ವಹಿಸಿ ಮಾತನಾಡಿದರು.

ಇದೀಗ ಬೇಸಿಗೆ ಆರಂಭವಾಗಿದ್ದು, ಮುಂದಿನ ದಿನಗಳಲ್ಲಿ ಅತಿ ಹೆಚ್ಚು ತಾಪಮಾನ ಇರುವುದರಿಂದ, ಕುಡಿಯುವ ನೀರು ಹಾಗೂ ರಾಸುಗಳಿಗೆ ಮೇವು ಪೂರೈಕೆಯಲ್ಲಿ ಯಾವುದೇ ಸಮಸ್ಯೆಯಾಗದಂತೆ ಸಂಬಂಧಿಸಿದ ಅಧಿಕಾರಿಗಳು ಎಚ್ಚರಿಕೆಯ ಕ್ರಮವಹಿಸಬೇಕು, ಮುಂಬರುವ ದಿನಗಳಲ್ಲಿ ಜಿಲ್ಲಾ ಹಾಗೂ ತಾಲ್ಲೂಕು ಪಂಚಾಯತ್ ಚುನಾವಣೆಗಳು ಜರುಗಲಿವೆ, ಅದಕ್ಕೆ ಅಧಿಕಾರಿಗಳು ಸಿದ್ಧಗೊಳ್ಳಬೇಕೆಂದರು. ಅಧಿಕಾರಿಗಳು ಸಾರ್ವಜನಿಕ ಸಮಸ್ಯೆಗಳು, ಅಹವಾಲುಗಳಿಗೆ ಸ್ಪಂದಿಸದ ಕುರಿತು ದೂರು ಬಂದಲ್ಲಿ ಶಿಸ್ತಿನ ಕ್ರಮ ಕೈಗೊಳ್ಳಲಾಗುವುದು, ಜಿಲ್ಲೆಯಲ್ಲಿ ಜೂಜು, ಮಟ್ಕಾ ಇತ್ಯಾದಿ ಅಕ್ರಮ ಚಟುವಟಿಕೆಗಳು ಜರುಗದಂತೆ ಎಚ್ಚರ ವಹಿಸಬೇಕು, ನಿಯಮಗಳನ್ನು ಮೀರಿ ಯಾವುದೇ ರೀತಿಯ ಕೆಲಸಗಳನ್ನು ಮಾಡಬಾರದು, ಕಾನೂನಿನ ಚೌಕಟ್ಟಿನಲ್ಲಿಯೇ ಅವುಗಳನ್ನು ಮಾಡಬೇಕು ಎಂದವರು ಹೇಳಿದರು. ಬೆಂಗಳೂರು ಗ್ರಾಮಾಂತರ ಸಂಸದರಾದ ಡಿ.ಕೆ. ಸುರೇಶ್, ವಿಧಾನಪರಿಷತ್ ಸದಸ್ಯರಾದ ರವಿ, ಜಿಲ್ಲಾಧಿಕಾರಿ ಡಾ. ಅವಿನಾಶ್ ಮೆನನ್ ರಾಜೇಂದ್ರನ್, ಜಿಪಂ ಸಿಇಒ ದಿಗ್ವಿಜಯ್ ಬೋಡ್ಕೆ, ಜಿಲ್ಲಾ ಪೊಲೀಸ್ ವರಿಷ್ಠಾಧಿಕಾರಿ ಕಾರ್ತಿಕ್ ರೆಡ್ಡಿ, ಅಪರ ಜಿಲ್ಲಾಧಿಕಾರಿ ಶಿವಾನಂದ ಮೂರ್ತಿ ವೇದಿಕೆಯಲ್ಲಿದ್ದರು.

ಪ್ರಗತಿ ಸೈನ್ಸ್ ಅಕಾಡೆಮಿಯ ಲಿಖಿತ್ ಕುಮಾರ್ ಸಾಧನೆ

ವಿಜಯಪುರ: ಪ್ರಗತಿ ಪ್ರೌಢಶಾಲೆಯಲ್ಲಿ ವ್ಯಾಸಾಂಗ ಮಾಡಿ, ಎಸ್.ಎಸ್.ಎಲ್.ಸಿ. ಪಬ್ಲಿಕ್ ಪರೀಕ್ಷೆಯಲ್ಲಿ, ರಾಜ್ಯ ಮಟ್ಟದಲ್ಲಿ 5 ನೇ ರಾಂಕ್ ಪಡೆದು, ಪ್ರಸ್ತುತ ಪ್ರಗತಿ ಸಂಯುಕ್ತ ಪದವಿಪೂರ್ವ ಕಾಲೇಜಿನಲ್ಲಿ ವ್ಯಾಸಾಂಗ ಮಾಡುತ್ತಾ, ಜೆ.ಇ.ಇ ಮುಖ್ಯ ಪರೀಕ್ಷೆಯನ್ನು ಉತ್ತಮ ಅಂಕಗಳೊಂದಿಗೆ ಪೂರ್ಣಗೊಳಿಸಿ, ಅಡ್ವಾನ್ಸ್ ಪರೀಕ್ಷೆಗೆ ಆಯ್ಕೆಯಾಗಿರುವ

, ಪ್ರಗತಿ ಸೈನ್ಸ್ ಅಕಾಡೆಮಿಯ ವಿದ್ಯಾರ್ಥಿ ಲಿಖಿತ್ ಕುಮಾರ್ ಜೆ. ಇ ಇ ಮೇನ್ಸ್ ಪರೀಕ್ಷೆಯಲ್ಲಿ ಶೇಕಡ 92 ಅಂಕ ಗಳಿಸಿರುವ ವಿದ್ಯಾರ್ಥಿ ಲಿಖಿತ್ ಕುಮಾರ್ ಕಾಲೇಜಿಗೆ ಕೀರ್ತಿಯನ್ನು ತಂದಿರುತ್ತಾರೆ. ಈ ಸಂದರ್ಭದಲ್ಲಿ ಮಾತನಾಡಿದ ಅವರು ಪ್ರಗತಿ ಸೈನ್ಸ್ ಅಕಾಡೆಮಿ ಮತ್ತು ಪ್ರಗತಿ ಸಂಯುಕ್ತ ಪದವಿ ಪೂರ್ವ ಕಾಲೇಜಿನ ಉಪನ್ಯಾಸಕರ ತರಬೇತಿಯಿಂದ ಉತ್ತಮ ಸಾಧನೆ ಮಾಡಲು ಸಾಧ್ಯವಾಯಿತೆಂದು, ತಮ್ಮ ಖುಷಿಯನ್ನು ವ್ಯಕ್ತಪಡಿಸಿದರು. ಪ್ರಗತಿ ಸಂಸ್ಥೆಯ ವ್ಯವಸ್ಥಾಪಕ ನಿರ್ದೇಶಕರಾದ ಎಸ್.ಕೃಪಾಶಂಕರ್, ಪ್ರಾಂಶುಪಾಲರಾದ ಸುರೇಶ್ ಅಭಿನಂದಿಸಿದ್ದಾರೆ.

ಜೆಇಇ ಪರೀಕ್ಷೆಯಲ್ಲಿ ಎಸ್ಎಸ್ ಪಿಯು ಕಾಲೇಜು ಸಾಧನೆ

ತಿಪಟೂರು: ನಗರದ ಎಸ್ಎಸ್ ಪದವಿಪೂರ್ವ ಕಾಲೇಜಿನ ವಿದ್ಯಾರ್ಥಿ ಜಿತಿನ್ ಕೆ. ರಾಷ್ಟ್ರ ಮಟ್ಟದ ಜೆಇಇ ಮೇನ್ಸ್ ಪರೀಕ್ಷೆಯಲ್ಲಿ 98.01 ಪರ್ಸೆಂಟೇಲ್ ಸಾಧನೆಯೊಂದಿಗೆ ಜಿಲ್ಲೆಗೇ ಪ್ರಥಮ ಸ್ಥಾನ ಪಡೆದು ಹೊರಹೊಮ್ಮಿದ್ದಾನೆ ಎಂದು ಸಂಸ್ಥೆಯ ಕಾರ್ಯದರ್ಶಿ ಯಮುನಾ ತಿಳಿಸಿದರು. ಕಾಲೇಜಿನಲ್ಲಿ ನಡೆದ ಸುದ್ದಿಗೋಷ್ಠಿಯಲ್ಲಿ ಈ ವಿಷಯ ತಿಳಿಸಿದ ಅವರು ಈ ಬಾರಿ ನಡೆದ ಪರೀಕ್ಷೆಯಲ್ಲಿ ನಮ್ಮ ಕಾಲೇಜಿನ 55 ವಿದ್ಯಾರ್ಥಿಗಳು ಪರೀಕ್ಷೆ ಬರೆದಿದ್ದು ಅದರಲ್ಲಿ 15 ವಿದ್ಯಾರ್ಥಿಗಳು ಜೆಇಇ ಮೇನ್ಸ್ ತೇರ್ಗಡೆ ಹೊಂದಿ ಜೆಇಇ ಅಡ್ವಾನ್ಸ್ ಪರೀಕ್ಷೆ ತೆಗೆದುಕೊಳ್ಳಲು ಉತ್ತೀರ್ಣರಾಗಿ ನಮ್ಮ ಕಾಲೇಜಿಗೆ ಕೀರ್ತಿ ತಂದಿದ್ದಾರೆ ಎಂದು ತಿಳಿಸಿದರು. ನಮ್ಮ ಕಾಲೇಜಿನ ವಿದ್ಯಾರ್ಥಿಗಳನ್ನು ಶೈಕ್ಷಣಿಕ ವರ್ಷದ ಪ್ರಾರಂಭದಿಂದಲೇ ಜೆಇಇ, ನೀಟ್, ಸಿಇಟಿ ಮುಂತಾದ ಸ್ಪರ್ಧಾತ್ಮಕ ಪರೀಕ್ಷೆಗಳಿಗೆ ತರಬೇತಿ ನೀಡಿ ಅಣಿಗೊಳಿಸಲಾಗುತ್ತದೆ. ಇದಕ್ಕಾಗಿಯೇ ಶಿಕ್ಷಕರ ತಂಡವನ್ನು ರಚಿಸಿ ಪ್ರತಿ ಹಂತದಲ್ಲಿಯೂ ವಿದ್ಯಾರ್ಥಿಗಳಿಗೆ ಮಾರ್ಗದರ್ಶನ ನೀಡಲಾಗುತ್ತದೆ. ಪ್ರತಿ 10-12 ವಿದ್ಯಾರ್ಥಿಗಳಿಗೆ ಒಬ್ಬ ಶಿಕ್ಷಕರನ್ನು ನೇಮಿಸಿ ಅವರ ವಿದ್ಯಾಭ್ಯಾಸದ ಕಡೆ ಗಮನ ಹರಿಸುವುದಲ್ಲದೇ ವೈಯಕ್ತಿಕವಾಗಿಯೂ ಕೌನ್ಸಿಲಿಂಗ್ ಮೂಲಕ ಪ್ರತಿ ವಿದ್ಯಾರ್ಥಿಯಲ್ಲಿಯೂ ಸ್ಫೂರ್ತಿ ತುಂಬಿ ಪರೀಕ್ಷೆಗಳಲ್ಲಿ ಉತ್ತಮ ಅಂಕ ಸಂಪಾದಿಸುವಂತೆ ಮಾಡಲಾಗುತ್ತದೆ. ಪ್ರತಿ ವಾರವೂ ಟೆಸ್ಟ್‌ಗಳು, ಕಿರು ಪರೀಕ್ಷೆ, ಪ್ರಿಪರೇಟರಿ, ಮಾಕ್ ಟೆಸ್ಟ್ ಮುಂತಾದ ವಿವಿಧ ಪರೀಕ್ಷೆಗಳನ್ನು ನಡೆಸಿ ವಿದ್ಯಾರ್ಥಿಗಳನ್ನು ಅಂತಿಮ ಪರೀಕ್ಷೆಗೆ ಸಿದ್ಧಗೊಳಿಸುವುದರಿಂದ ವಿದ್ಯಾರ್ಥಿಗಳು ಆತ್ಮವಿಶ್ವಾಸದಿಂದ ಪರೀಕ್ಷೆ ಎದುರಿಸಿ ಉತ್ತಮ ಫಲಿತಾಂಶ ಪಡೆಯಲು ಸಹಕಾರಿಯಾಗಿದೆ ಎಂದು ತಿಳಿಸಿದರು. ಸಂಸ್ಥೆಯ ಶೈಕ್ಷಣಿಕ ಮುಖ್ಯಸ್ಥ ಎಂ.ಬಿ.ಶಿವಣ್ಣ ಮಾತನಾಡಿ ನಮ್ಮ ಕಾಲೇಜು 2017-18ನೇ ಸಾಲಿನಲ್ಲಿ ಪ್ರಾರಂಭವಾಗಿದ್ದು ಪ್ರತಿವರ್ಷ ಶೇ. ನೂರು ಫಲಿತಾಂಶ ದಾಖಲಿಸುತ್ತಾ ಬಂದಿದೆ. 3 ವರ್ಷಗಳಿಂದ ಜೆಇಇ ಪರೀಕ್ಷೆಗಳಲ್ಲಿ ನಮ್ಮ ಕಾಲೇಜಿನ ವಿದ್ಯಾರ್ಥಿಗಳು ಉತ್ತಮ ಸಾಧನೆ ಮಾಡುತ್ತಾ ಬಂದಿದ್ದು 2020 ಮತ್ತು 2023ರಲ್ಲಿಯೂ ನಮ್ಮ ಕಾಲೇಜಿನ ವಿದ್ಯಾರ್ಥಿ ಜಿಲ್ಲೆಗೆ ಟಾಪರ್ ಆಗಿದ್ದರು. ಈ ವರ್ಷ 15 ವಿದ್ಯಾರ್ಥಿಗಳು ಈ ಸಾಧನೆ ಮಾಡಿದ್ದು ಅವರನ್ನು ಸಂಸ್ಥೆಯ ಪರವಾಗಿ ಅಭಿನಂದಿಸುತ್ತೇನೆ ಎಂದು ತಿಳಿಸಿದರು. ಶೇ 90ಕ್ಕೂ ಹೆಚ್ಚು ಪರ್ಸೆಂಟೈಲ್ ಪಡೆದ ವಿದ್ಯಾರ್ಥಿಗಳು: - ಅರ್ಜು

ಸಂಜೆ ಟಿಪ್ಸ್

ವಿಶ್ವ ಚಿಂತನಾ ದಿನ

ಫೆಬ್ರವರಿ 22 ರಂದು ಆಚರಿಸಲಾಗುವ ವಿಶ್ವ ಚಿಂತನಾ ದಿನವು ಸ್ನೇಹ, ಸಹೋದರತ್ವ ಮತ್ತು ಸಬಲೀಕರಣದ ದಿನವಾಗಿದ್ದು, ಪ್ರಪಂಚದಾದ್ಯಂತದ ಗರ್ಲ್ ಸ್ಕೌಟ್ಸ್ ಮತ್ತು ಗರ್ಲ್ ಗೈಡ್‌ಗಳು ಹುಡುಗಿಯರು ಮತ್ತು ಯುವತಿಯರ ಮೇಲೆ ಪರಿಣಾಮ ಬೀರುವ ಸಮಸ್ಯೆಗಳ ಕುರಿತು ಮಾತನಾಡುತ್ತಾರೆ. ಈ ಘಟನೆಯು ಪ್ರಪಂಚದಾದ್ಯಂತ 10 ಮಿಲಿಯನ್ ಗರ್ಲ್ ಗೈಡ್ಸ್ ಮತ್ತು ಗರ್ಲ್ ಸ್ಕೌಟ್‌ಗಳಿಗೆ ಹಣವನ್ನು ಸಂಗ್ರಹಿಸುತ್ತದೆ ಎಂದು ನಿಮಗೆ ತಿಳಿದಿದೆಯೇ? 2022 ರ ವಿಶ್ವ ಚಿಂತನಾ ದಿನದ ವಿಷಯವು 'ನಮ್ಮ ಪ್ರಪಂಚ, ನಮ್ಮ ಸಮಾನ ಭವಿಷ್ಯ: ಪರಿಸರ ಮತ್ತು ಲಿಂಗ ಸಮಾನತೆ.' ವರ್ಲ್ಡ್ ಅಸೋಸಿಯೇಶನ್ ಆಫ್ ಗರ್ಲ್ ಗೈಡ್ಸ್ ಮತ್ತು ಗರ್ಲ್ ಸ್ಕೌಟ್ಸ್ (ಫಾಂಉಉಉಖ), ಗ.ಖ.ಂ. ನ ಗರ್ಲ್ ಸ್ಕೌಟ್ಸ್ ಮತ್ತು ಇತರ ಫಾಂಉಉಉಖ ಸದಸ್ಯ ಸಂಸ್ಥೆಗಳು 1926 ರಿಂದ ವಿಶ್ವ ಚಿಂತನಾ ದಿನವನ್ನು ಆಚರಿಸುತ್ತಿವೆ. ಇದು ವೈವಿಧ್ಯಮಯ ಜಾಗತಿಕ ಸಹೋದರಿಯ ಭಾಗವಾಗಿರುವುದನ್ನು ಆಚರಿಸುವ ದಿನವಾಗಿದೆ. ವಿಶ್ವ ಚಿಂತನಾ ದಿನದ ಇತಿಹಾಸವು ಒಂದು ಆಕರ್ಷಕ ಕಥೆಯಾಗಿದೆ. 1926 ರಲ್ಲಿ, ಪ್ರಪಂಚದಾದ್ಯಂತದ ಪ್ರತಿನಿಧಿಗಳು ಕ್ಯಾಂಪ್ ಎಡಿತ್ ಮ್ಯಾಸಿಯಲ್ಲಿ ಭೇಟಿಯಾದರು – ಈಗ ಎಡಿತ್ ಮ್ಯಾಸಿ ಕಾನ್ಫರೆನ್ಸ್ ಸೆಂಟರ್ ಎಂದು ಹೆಸರಿಸಲಾಗಿದೆ – 4 ನೇ ವಿಶ್ವ ಸಮ್ಮೇಳನಕ್ಕಾಗಿ ನ್ಯೂಯಾರ್ಕ್‌ನಲ್ಲಿ ಮತ್ತು ಮಾರ್ಗದರ್ಶಿಗಳು ಮತ್ತು ಸ್ಕೌಟ್‌ಗಳಿಗಾಗಿ ಒಂದು ದಿನವನ್ನು ರಚಿಸಲು ನಿರ್ಧರಿಸಿದರು. ಅವರು ಸ್ಕೌಟ್ ಮತ್ತು ಗೈಡ್ ಆಂದೋಲನದ ಸಂಸ್ಥಾಪಕ ಲಾರ್ಡ್ ಬಾಡೆನ್-ಪೊವೆಲ್ ಮತ್ತು ಅವರ ಪತ್ನಿ ಒಲವ್ ಅವರ ಜಂಟಿ ಜನ್ಮದಿನವನ್ನು ಥಿಂಕಿಂಗ್ ಡೇ ಎಂದು ಆಯ್ಕೆ ಮಾಡಿದರು. ನಂತರ 1932 ರಲ್ಲಿ, ಬೆಲ್ಜಿಯನ್ ಪ್ರತಿನಿಧಿಯೊಬ್ಬರು ಹುಡುಗಿಯರು ಸಂಸ್ಥೆಗಾಗಿ ವಿಶ್ವ ಚಿಂತನಾ ದಿನದ ನಿಧಿಯನ್ನು ಸಂಗ್ರಹಿಸಬಹುದು ಮತ್ತು ಅವರ ಧನ್ಯವಾದಗಳನ್ನು ತೋರಿಸಬಹುದು ಎಂದು ಸಲಹೆ ನೀಡಿದರು. ಈ ಸಲಹೆಯನ್ನು ಸ್ವೀಕರಿಸಿ ಲಾರ್ಡ್ ಬಾಡೆನ್-ಪೊವೆಲ್ ಪ್ರಪಂಚದಾದ್ಯಂತದ ಎಲ್ಲಾ ಮಾರ್ಗದರ್ಶಿಗಳು ಮತ್ತು ಗರ್ಲ್ ಸ್ಕೌಟ್‌ಗಳಿಗೆ ಪತ್ರವೊಂದನ್ನು ಬರೆದರು, ಆ ದಿನಗಳಲ್ಲಿ ಒಂದು ರೊಟ್ಟಿಗೆ ಒಂದು ಪೈಸೆ ಸಾಕಾಗುತ್ತಿತ್ತು.1999 ರಲ್ಲಿ, ದುಬೈ ಸಮ್ಮೇಳನದ ಸಮಯದಲ್ಲಿ, ಥಿಂಕಿಂಗ್ ಡೇ ಹೆಸರನ್ನು 'ವಿಶ್ವ ಚಿಂತನಾ ದಿನ' ಎಂದು ಬದಲಾಯಿಸಲಾಯಿತು. ಇಂದು, ಇದು ದೊಡ್ಡ ಜಾಗತಿಕ ಘಟನೆಯಾಗಿ ಬೆಳೆದಿದೆ, ಇದು ಚಳುವಳಿಯ ಸದಸ್ಯರನ್ನು ದೊಡ್ಡ ಸಮಸ್ಯೆಗಳ ಬಗ್ಗೆ ಯೋಚಿಸಲು ಉತ್ತೇಜಿಸುತ್ತದೆ.

ಶೇಂಗಾ ಚಟ್ನಿ

ಪಾಕ ಶಾಲೆ

ಬೇಕಾಗಿರುವ ಪದಾರ್ಥ

ಶೇಂಗಾ – 1ಕಪ್, ಹಸಿಮೆಣಸು – 4, ಬೆಳ್ಳುಳ್ಳಿ – 10 ಎಸಳು, ಬೆಲ್ಲ – ಚಿಟಿಕೆ, ಉಪ್ಪು – ರುಚಿಗೆ, ಹುಣಸೆಹಣ್ಣು – ಅರ್ಧ ನಿಂಬೆಗಾತ್ರದ್ದು ಒಗ್ಗರಣೆಗೆ: ಕರಿಬೇವು, ಸಾಸಿವೆ, ಜೀರಿಗೆ, ಎಣ್ಣೆ

ಮಾಡುವ ವಿಧಾನ

ಶೇಂಗಾವನ್ನು ಪರಿಮಳ ಬರುವವರೆಗೂ ಹುರಿದುಕೊಂಡು ತಣ್ಣಗಾಗಲು ಬಿಡಿ. ನಂತರ ಅದರ ಸಿಪ್ಪೆ ಬೇರ್ಪಡಿಸಿ. ಒಂದು ಪ್ಯಾನ್‌ನಲ್ಲಿ ಅರ್ಧ ಚಮಚ ಎಣ್ಣೆ ಹಾಕಿ ಬಿಸಿಯಾದ ಮೇಲೆ ಹಸಿಮೆಣಸು, ಬೆಳ್ಳುಳ್ಳಿ ಸೇರಿಸಿ ಹುರಿದುಕೊಳ್ಳಿ. ಮಿಕ್ಸಿ ಜಾರಿಗೆ ಹುರಿದು ಸಿಪ್ಪೆ ಬೇರ್ಪಡಿಸಿದ ಶೇಂಗಾ, ಹುರಿದುಕೊಂಡ ಹಸಿಮೆಣಸು, ಬೆಳ್ಳುಳ್ಳಿ, ಬೆಲ್ಲ, ಹುಣಸೆರಸ ಹಾಗೂ ಸ್ವಲ್ಪ ನೀರು ಸೇರಿಸಿ ನುಣ್ಣಗೆ ರುಬ್ಬಿಕೊಳ್ಳಿ. ನಂತರ ಒಗ್ಗರಣೆ ಮಾಡಿ ಇದಕ್ಕೆ ಸೇರಿಸಿ. ಬೇಕಿದ್ದರೆ ಹಸಿ ಈರುಳ್ಳಿಯನ್ನು ಚಿಕ್ಕದಾಗಿ ಹೆಚ್ಚಿ ಸೇರಿಸಿಕೊಳ್ಳಬಹುದು. ದೋಸೆ, ಪೂರಿ, ಇಡ್ಲಿ, ಅನ್ನ, ರೊಟ್ಟಿಗೆ ಇದು ಸಖತ್ ಆಗಿ ಹೊಂದುತ್ತೆ.

ಟಿಲ್ಲು-2' ಹಾಟ್ ಸೀನ್‌ನಲ್ಲಿ ಅನುಪಮಾ

ಮಾಲಿವುಡ್ ಬೆಡಗಿ ಅನುಪಮಾ ಪರಮೇಶ್ವರನ್ ಚಿತ್ರರಂಗಕ್ಕೆ ಹೆಜ್ಜೆಹಾಕಿದಾಗ ಲಂಗಾ ದಾವಣಿ, ಸೀರೆಯಲ್ಲಿ ಅಭಿನಯಿಸಿ ಅಭಿಮಾನಿಗಳ ಮನಗೆದ್ದಿದ್ದರು. ಆದರೆ ಈ ನಟಿ ಇತ್ತೀಚೆಗೆ ಬೆಳ್ಳಿ ತೆರೆ ಮೇಲೆ

ಸಖತ್ ಬೋಲ್ಡ್ ಆಗಿ ಕಾಣಿಸಿಕೊಳ್ಳುತ್ತಿರುವುದರಿಂದ ಆಕೆಯ ಫ್ಯಾನ್ಸ್ ಬೇಸರ ವ್ಯಕ್ತಪಡಿಸುತ್ತಿದ್ದಾರೆ.

ನಟಿ ಅನುಪಮಾ ಕೇವಲ ಸಿನಿಮಾಗಳಲ್ಲಿ ಮಾತ್ರವಲ್ಲದೇ ಸೋಶಿಯಲ್ ಮೀಡಿಯಾದಲ್ಲೂ ಹಾಟ್ ಹಾಟ್ ಫೋಟೊಶೂಟ್ ನಿಂದ ಎಲ್ಲರ ಗಮನ ಸೆಳೆಯುತ್ತಿದ್ದಾರೆ.

ಬಹುಭಾಷಾ ನಟಿ ಅನುಪಮಾ ಪರಮೇಶ್ವರನ್ 'ಟಿಲ್ಲು-2' ಚಿತ್ರದಲ್ಲಿ ಬಣ್ಣಹಚ್ಚಿದ್ದು, ಈಗಾಗಲೇ ಇದರ ಟ್ರೇಲರ್ ಬಿಡುಗಡೆಯಾಗಿ ಸಖತ್ ಸದ್ದು ಮಾಡ್ತಿದೆ. ಸದ್ಯ ಈಕೆ ಸಿನಿಮಾದಲ್ಲಿ ಹಾಟ್‌ಆಗಿ ಕಾಣಿಸಿಕೊಳ್ಳುವುದರ ಜೊತೆಗೆ ಸಿದ್ದು ಜೊನ್ನಲಗಡ್ಡೆಯೊಂದಿಗೆ ತುಟಿಗೆ ತುಟಿ ಬೆರೆಸಿರುವಂತೆ ಬಿಂದಾಸ್ ಆಗಿಯೂ ಕಾಣಿಸಿಕೊಂಡಿದ್ದಾರೆ. ಈ ಕಾರಣದಿಂದಲೇ ಚಿತ್ರದ ಝಲಕ್ ವೈರಲ್ ಆಗಿದೆ. ಈ ನಟಿ ಇದಕ್ಕೂ ಮುಂಚೆ 'ರೌಡಿ ಬಾಯ್ಸ್' ಎನ್ನುವ ಸಿನಿಮಾದಲ್ಲಿ ಹಾಟ್ ಆಗಿ ಕಾಣಿಸಿಕೊಂಡಿದ್ದರು.

ಈಗಾಗಲೇ ಟಾಲಿವುಡ್ ಅಂಗಳದಲ್ಲಿ ನಟಿ ಅನುಪಮಾ ಪರಮೇಶ್ವರನ್ 'ಟಿಲ್ಲು'-2 ಚಿತ್ರಕ್ಕಾಗಿ ಭರ್ಜರಿ ಸಂಭಾವನೆ ಪಡೆದುಕೊಂಡಿದ್ದಾರೆ ಎಂಬ ಸುದ್ದಿ ಹರಿದಾಡುತ್ತಿದೆ. ಈ ನಟಿಗೆ ಹೆಚ್ಚು ಸಂಭಾವನೆ ಸಿಕ್ಕಿರುವ ಕಾರಣದಿಂದಲೇ ಗ್ಲಾಮರ್ ಶೋ ಹೆಚ್ಚಾಗಿದೆ ಅನ್ನೋ ಚರ್ಚೆ ಕೂಡ ನಡೀತಿದೆ. ಸದ್ಯ ಈ ಸಿನಿಮಾದ ಟ್ರೇಲರ್ ಹಾಗೂ ಸಾಂಗ್ಸ್ ರಿಲೀಸ್ ಆಗಿ ಸದ್ದು ಮಾಡುತ್ತಿದ್ದು, ಈ ಚಿತ್ರದಲ್ಲಿ ನಟಿಸುವುದಕ್ಕಾಗಿ ಈ ನಟಿಸಲು 2 ಕೋಟಿ ರೂ. ಸಂಭಾವನೆ ಪಡೆದಿದ್ದಾರೆ ಎಂದು ಹೇಳಲಾಗುತ್ತಿದೆ.

ನಟಿ ಅನುಪಮಾ ಪರಮೇಶ್ವರನ್ ಸಾಮಾನ್ಯವಾಗಿ ಒಂದು ಸಿನಿಮಾದಲ್ಲಿ ಬಣ್ಣಹಚ್ಚುವುದಕ್ಕೆ ಒಂದೂವರೆ ಕೋಟಿ ರೂ. ಚಾರ್ಜ್ ಮಾಡುತ್ತಾರಂತೆ. ಆದರೇ 'ಟಿಲ್ಲು-2' ಚಿತ್ರದಲ್ಲಿ ನಟಿಸಿದಕ್ಕೆ ಸಮೀಪ 2 ಕೋಟಿ ರೂ. ಪಡೆದಿದ್ದಾರೆ ಎನ್ನುವ ಮಾತುಗಳು ಕೇಳಿಬರ್ತಿದ್ದು, ಈ ಕಾರಣದಿಂದ ಇಂತಹ ದೃಶ್ಯಗಳಲ್ಲಿ ನಟಿಸಲು ಒಪ್ಪಿಕೊಂಡಿದ್ದಾರೆಂದು ಟಾಲಿವುಡ್ ಮಂದಿ ಹೇಳುತ್ತಿದ್ದಾರೆ. ಈ ನಟಿಯನ್ನು ಈ ರೀತಿ ನೋಡಿದ ಅಭಿಮಾನಿಗಳು ಇಷ್ಟು ಹಾಟ್ ಆಗಿ ಕಾಣಿಸಿಕೊಳ್ಳುವುದು ನಮಗೆ ಇಷ್ಟವಾಗುತ್ತಿಲ್ಲ ಎಂದು ಕಮೆಂಟ್ ಮಾಡುತ್ತಿದ್ದಾರೆ.

ಬೆಳ್ಳುಳ್ಳಿ ಎಸಳು ತಿನ್ನುವುದರಿಂದ ಪ್ರಯೋಜನ

ಮಕ್ಕಳು ಮತ್ತು ವಯಸ್ಕರು ಬೆಳ್ಳುಳ್ಳಿ ತಿನ್ನುವುದು ಆರೋಗ್ಯಕ್ಕೆ ತುಂಬಾ ಒಳ್ಳೆಯದು. ಆದರೆ ಬೆಳಿಗ್ಗೆ ಬೆಳ್ಳುಳ್ಳಿ ತಿನ್ನುವುದು ಆರೋಗ್ಯಕ್ಕೆ ತುಂಬಾ ಪ್ರಯೋಜನಕಾರಿ.

ಕೊಲೆಸ್ಟ್ರಾಲ್ ಅನ್ನು ನಿಯಂತ್ರಿಸುವುದರಿಂದ ಹಿಡಿದು ರೋಗನಿರೋಧಕ ಶಕ್ತಿಯನ್ನು ಹೆಚ್ಚಿಸುವವರೆಗೆ ಬೆಳ್ಳುಳ್ಳಿ ಪ್ರಯೋಜನ ನೀಡುತ್ತದೆ. ಹಾಗಾಗಿ ಪ್ರತಿದಿನ ಬೆಳಗ್ಗೆ ಬೆಳ್ಳುಳ್ಳಿ ಎಸಳು ತಿನ್ನುವುದರಿಂದ ಹಲವಾರು ಆರೋಗ್ಯ ಪ್ರಯೋಜನಗಳನ್ನು ಪಡೆಯಬಹುದು.

ರೋಗನಿರೋಧಕ ಶಕ್ತಿಯನ್ನು ಹೆಚ್ಚಿಸುತ್ತದೆ: ಬೆಳ್ಳುಳ್ಳಿಯಲ್ಲಿ ಆಯಂಟಿ ಬ್ಯಾಕ್ಟೀರಿಯಾ, ಆಯಂಟಿ ಫಂಗಲ್ ಮತ್ತು ಆಯಂಟಿ ವೈರಲ್ ಗುಣಗಳು ಹೇರಳವಾಗಿವೆ. ಶೀತ, ಕೆಮ್ಮು ಮತ್ತು ಜ್ವರದಂತಹ ರೋಗಗಳನ್ನು ತಡೆಯಲು ಸಹಾಯ ಮಾಡುತ್ತದೆ.

ರಕ್ತದೊತ್ತಡವನ್ನು ನಿಯಂತ್ರಿಸುತ್ತದೆ: ಬೆಳ್ಳುಳ್ಳಿಯಲ್ಲಿರುವ ಅಲಿಸಿನ್ ಎಂಬ ಸಂಯುಕ್ತವು ರಕ್ತನಾಳಗಳನ್ನು ಹಿಗ್ಗಿಸುತ್ತದೆ. ಇದರಿಂದ ರಕ್ತದೊತ್ತಡವನ್ನು ಕಡಿಮೆ ಮಾಡುತ್ತದೆ.

ಕೊಲೆಸ್ಟ್ರಾಲ್ ಅನ್ನು ಕಡಿಮೆ ಮಾಡುತ್ತದೆ: ಬೆಳ್ಳುಳ್ಳಿ ಕೆಟ್ಟ ಕೊಲೆಸ್ಟ್ರಾಲ್ ಮಟ್ಟವನ್ನು ಕಡಿಮೆ ಮಾಡುತ್ತದೆ. ಒಳ್ಳೆಯ ಕೊಲೆಸ್ಟ್ರಾಲ್ ಮಟ್ಟವನ್ನು ಹೆಚ್ಚಿಸುತ್ತದೆ. ಇದು ಹೃದ್ರೋಗದ ಅಪಾಯವನ್ನು ಕಡಿಮೆ ಮಾಡುತ್ತದೆ.

ರಕ್ತದ ಸಕ್ಕರೆಯ ಮಟ್ಟವನ್ನು ನಿಯಂತ್ರಿಸುತ್ತದೆ: ಬೆಳ್ಳುಳ್ಳಿ ಮಧುಮೇಹಿಗಳಲ್ಲಿ ರಕ್ತದಲ್ಲಿನ ಸಕ್ಕರೆ ಮಟ್ಟವನ್ನು ನಿಯಂತ್ರಿಸಲು ಸಹಾಯ ಮಾಡುತ್ತದೆ.

ಜೀರ್ಣಕ್ರಿಯೆಯನ್ನು ಸುಧಾರಿಸುತ್ತದೆ: ಬೆಳ್ಳುಳ್ಳಿ ಜೀರ್ಣಕಾರಿ ರಸದ ಸ್ರವಿಸುವಿಕೆಯನ್ನು ಹೆಚ್ಚಿಸುತ್ತದೆ. ಜೀರ್ಣಕ್ರಿಯೆಯನ್ನು ಸುಧಾರಿಸುತ್ತದೆ. ಅಜೀರ್ಣ ಮತ್ತು ಮಲಬದ್ಧತೆಯಂತಹ ಸಮಸ್ಯೆಗಳನ್ನು ತಡೆಯಲು ಸಹಾಯ ಮಾಡುತ್ತದೆ.

ಕ್ಯಾನ್ಸರ್ ತಡೆಗಟ್ಟುತ್ತದೆ: ಬೆಳ್ಳುಳ್ಳಿಯಲ್ಲಿರುವ ಆಂಟಿಆಕ್ಸಿಡೆಂಟ್‌ಗಳು ಕ್ಯಾನ್ಸರ್ ಕೋಶಗಳ ಬೆಳವಣಿಗೆಯನ್ನು ತಡೆಯುತ್ತದೆ.

ತೂಕ ನಷ್ಟಕ್ಕೆ ಸಹಾಯ ಮಾಡುತ್ತದೆ: ಬೆಳ್ಳುಳ್ಳಿ ದೇಹದ ಕೊಬ್ಬನ್ನು ಕರಗಿಸಲು ಸಹಾಯ ಮಾಡುತ್ತದೆ.

ಹೆಲ್ಥ್ ಟಿಪ್ಸ್

ಅವಿನ್ಯಾ ಇಂಡಸ್ಟ್ರಿಯಲ್ ಮತ್ತು ಲಾಜಿಸ್ಟಿಕ್ ಪಾರ್ಕ್ಸ್

ಭವಿಷ್ಯಕ್ಕೆ ಹೊಂದಿಕೊಳ್ಳುವ ವೇರ್‌ಹೌಸಿಂಗ್

ಅವಿನ್ಯಾ ಇಂಡಸ್ಟ್ರಿಯಲ್ ಮತ್ತು ಲಾಜಿಸ್ಟಿಕ್ ಪಾರ್ಕ್ಸ್ ಸಂಸ್ಥಾಪಕ ಮತ್ತು ವ್ಯವಸ್ಥಾಪಕ ನಿರ್ದೇಶಕ ಅಭಿಜಿತ್ ವರ್ಮಾ ಅವರೊಂದಿಗೆ ಇತ್ತೀಚೆಗೆ ನಡೆದ ವಿಶೇಷ ಪ್ರಶ್ನೋತ್ತರ ಕಾರ್ಯಕ್ರಮದಲ್ಲಿ ಅವರು, ಕಂಪನಿಯ ಪ್ರಸ್ತುತ ಕಾರ್ಯಾಚರಣೆಗಳು ಮತ್ತು ಭವಿಷ್ಯದ ಬೆಳವಣಿಗೆಯ ಕಾರ್ಯತಂತ್ರಗಳ ಕುರಿತ ಮಾಹಿತಿಗಳನ್ನು ಅನಾವರಣ ಮಾಡಿದರು. ಅವಿನ್ಯಾ ತನ್ನನ್ನು 360-ಡಿಗ್ರಿ ಡೆವಲಪ್‌ಮೆಂಟ್ ಕಂಪನಿಯಾಗಿ ಗುರುತಿಸಿಕೊಂಡಿದೆ. ಕಂಪನಿಯು ಎಂಜಿನಿಯರಿಂಗ್ ಫ್ಯೂಚರ್-ರೆಡಿ ಇಂಡಸ್ಟ್ರಿಯಲ್ ಮತ್ತು ವೇರ್ ಹೌಸಿಂಗ್ ರಿಯಲ್ ಎಸ್ಟೇಟ್‌ನಲ್ಲಿ ಪರಿಣತಿ ಹೊಂದಿದೆ. ಕಂಪನಿಯು ಸೂಕ್ತ ನಿರ್ಮಾಣ ಮಾದರಿಗಳಿಂದ ಹಿಡಿದು ಫ್ಯೂಚರ್ ರೆಡಿ ಸ್ವತ್ತುಗಳನ್ನು ರಚಿಸುವವರೆಗೆ ಸೇವೆಗಳನ್ನು ಒದಗಿಸುತ್ತದೆ. ನಾವೀನ್ಯತೆ, ತಂತ್ರಜ್ಞಾನ ಮತ್ತು ಸುಸ್ಥಿರತೆಯು ಅವಿನ್ಯಾದ ಪ್ರಮುಖ ಆಧಾರಗಳಾಗಿವೆ. ಕಂಪನಿಯು ಗ್ರಾಹಕರ ಅಗತ್ಯತೆಗಳನ್ನು ಪೂರೈಸುವುದು ಮಾತ್ರವಲ್ಲದೆ ಅವರ ನಿರೀಕ್ಷೆ ಮೀರಿದ ಕೆಲಸ ಮಾಡುತ್ತದೆ. ಅವಿನ್ಯಾವು 2030ರ ವೇಳೆಗೆ 20 ಮಿಲಿಯನ್ ಚದರ ಅಡಿಯ ಕೈಗಾರಿಕಾ ಮತ್ತು ಲಾಜಿಸ್ಟಿಕ್ ಪಾರ್ಕ್‌ಗಳನ್ನು ಅಭಿವೃದ್ಧಿಪಡಿಸುವ ಮಹತ್ವಾಕಾಂಕ್ಷೆಯ ಉದ್ದೇಶವನ್ನು ಹೊಂದಿದೆ. ಅದಕ್ಕಾಗಿ ವಿಶ್ವದರ್ಜೆಯ ಮಾನದಂಡಗಳನ್ನು ಮತ್ತು ಅತ್ಯಾಧುನಿಕ ತಂತ್ರಜ್ಞಾನವನ್ನು ಹೊಂದಿದೆ.

ಪ್ರಸ್ತುತ ತಮಿಳುನಾಡಿನ ಹೊಸೂರು ಮತ್ತು ಕರ್ನಾಟಕದ ದೇವನಹಳ್ಳಿಯಲ್ಲಿನ ಮೂರು ಪ್ರಮುಖ ಯೋಜನೆಗಳಲ್ಲಿ ತೊಡಗಿಸಿಕೊಂಡಿರುವ ಕಂಪನಿಯು ಉದ್ಯಮಕ್ಕೆ ಹೊಸ ಮಾನದಂಡಗಳನ್ನು ಸ್ಥಾಪಿಸಲು ಬದ್ಧವಾಗಿದೆ. ಅಭಿಜಿತ್ ವರ್ಮಾ ಅವಿನ್ಯಾದ ಬೆಳವಣಿಗೆಯ ಕಾರ್ಯತಂತ್ರಗಳ ಕುರಿತು ಮಾತನಾಡುತ್ತಾ, ನಾವೀನ್ಯತೆ, ಕಾರ್ಯಗತಗೊಳಿಸುವಿಕೆ ಮತ್ತು ಶ್ರೇಷ್ಠತೆಯೆಡೆಗಿನ ಕಂಪನಿಯ ಬದ್ಧತೆಯನ್ನು ಒತ್ತಿಹೇಳಿದರು. ಮಹತ್ವದ ಮತ್ತು ಸುಸ್ಥಿರವಾದ ಕೈಗಾರಿಕಾ ಮತ್ತು ವೇರ್ ಹೌಸ್ ಸ್ವತ್ತುಗಳ ರಚನೆಯಲ್ಲಿ ಅವಿನ್ಯಾ ಗ್ರಾಹಕರ ಭವಿಷ್ಯದ ಆಕಾಂಕ್ಷೆಗಳಿಗೆ ಅನುಗುಣವಾಗಿ ಕಾರ್ಯವಿರ್ವಹಿಸುತ್ತದೆ. ವಿನ್ಯಾಸ ಮತ್ತು ನಿರ್ಮಾಣದಿಂದ ಹಿಡಿದು ದೈನಂದಿನ ಕಾರ್ಯಾಚರಣೆಗಳು ಮತ್ತು ನಿರ್ವಹಣೆಯಲ್ಲಿ ಪರಿಸರದ ಮೇಲಿನ ಪರಿಣಾಮವನ್ನು ಕಡಿಮೆ ಮಾಡಿ, ಸುಸ್ಥಿರತೆ ಸಾಧಿಸುವ ಗುರಿಯನ್ನು ಕಂಪನಿ ಹೊಂದಿದೆ.

ವರ್ಮಾ ಅವರು ಅಸಂಘಟಿತ ವೇರ್ ಹೌಸ್‌ಗಳಿಂದ ಹಿಡಿದು ಸಂಗ್ರಹಣೆ ಮತ್ತು ಲಾಜಿಸ್ಟಿಕ್ಸ್ ಹಬ್ ವರೆಗಿನ ಭಾರತದ ವೇರ್ ಹೌಸ್ ಉದ್ಯಮದ ವಿಕಾಸದ ಕುರಿತ ಚಿತ್ರಣವನ್ನು ನೀಡಿದರು. ಆಟೋಮೇಷನ್ ಮೂಲಕ ಗೋದಾಮಿನ ಕಾರ್ಯಾಚರಣೆಗಳನ್ನು ಪರಿವರ್ತಿಸುವುದು, ಡೇಟಾ-ಆಧರಿತ ಒಳನೋಟಗಳು ಮತ್ತು ಅತ್ಯಾಧುನಿಕ ವಿತರಣಾ ಕೇಂದ್ರಗಳು ಮತ್ತು ಹೊಸ ತಂತ್ರಜ್ಞಾನಗಳನ್ನು ಅಳವಡಿಸಿಕೊಳ್ಳುವಲ್ಲಿನ ಭಾರತದ ನಾಯಕತ್ವವನ್ನು ಗಟ್ಟಿಯಾಗಿ ಸಾರಿದರು. ನಗರೀಕರಣ, ಯಾಂತ್ರೀಕರಣ, ಡಿಜಿಟಲ್ ರೂಪಾಂತರ, ಬದಲಾಗುತ್ತಿರುವ ಗ್ರಾಹಕರ ಅಭಿರುಚಿಗಳು ಮತ್ತು ಉತ್ಪಾದನೆಯನ್ನು ಉತ್ತೇಜಿಸುವ ಸರ್ಕಾರದ ಉಪಕ್ರಮಗಳು ಈ ಕ್ಷೇತ್ರದ ಬೆಳವಣಿಗೆಗೆ ಗಮನಾರ್ಹವಾಗಿ ಕೊಡುಗೆ ನೀಡುತ್ತವೆ ಎಂಬುದನ್ನು ನಿರೀಕ್ಷಿಸಲಾಗಿದೆ.

ಚಾಕೋಲೆಟ್ ಫೇಸ್ ಪ್ಯಾಕ್

ಬ್ಯೂಟಿ ಟಿಪ್ಸ್

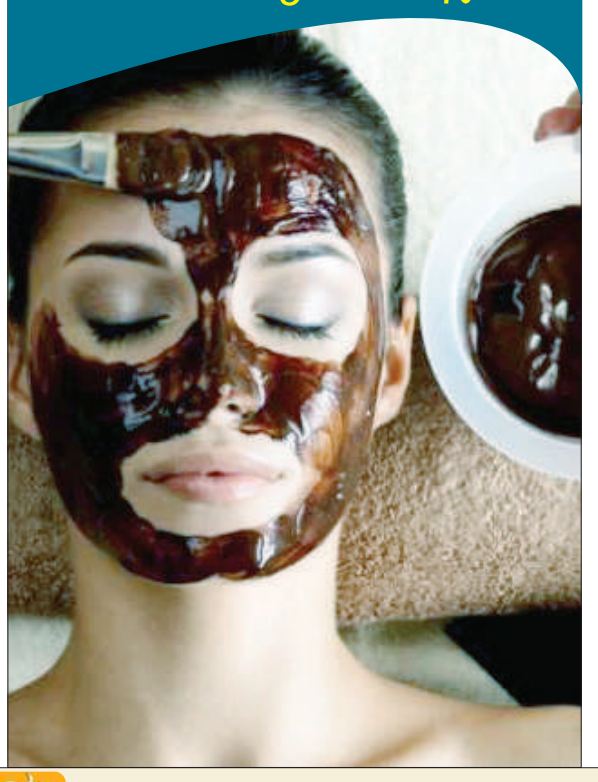

ಚಾಕಲೇಟ್ ಅಂದ್ರೆ ಸಾಮಾನ್ಯವಾಗಿ ಎಲ್ಲರೂ ಇಷ್ಟಪಡ್ತಾರೆ. ಆದ್ರೆ ಚಾಕಲೇಟ್ ಗಳನ್ನು ಚಪ್ಪರಿಸಿ ತಿನ್ನೋದು ಮಾತ್ರವಲ್ಲ ಅದನ್ನು ಮುಖ, ಮೈ ಕೈಗೆ ಹಚ್ಚಿಕೊಂಡ್ರೆ ಸಾಕಷ್ಟು ಲಾಭವಿದೆ. ಅದರಿಂದ ನಿಮ್ಮ ಚರ್ಮ ಮೃದುವಾಗುತ್ತದೆ. ಈ ಹೊಸ ಬ್ಯೂಟಿ ಟಿಪ್ಸ್ ಟ್ರೈ ಮಾಡಿ.

ಚಾಕಲೇಟ್ ತಿನ್ನೋದ್ರಿಂದ ಮೆದುಳು ಚುರುಕಾಗುತ್ತದೆ ಜೊತೆಗೆ ಹೃದಯದ ಸಮಸ್ಯೆಯೂ ನಿವಾರಣೆಯಾಗುತ್ತದೆ ಅನ್ನೋದು ಈ ಹಿಂದೆಯೇ ಸಂಶೋಧನೆಯಿಂದ ಬೆಳಕಿಗೆ ಬಂದಿತ್ತು. ಈಗ ಚಾಕಲೇಟ್ ನಲ್ಲಿರೋ ಸೌಂದರ್ಯದ ರಹಸ್ಯವನ್ನು ಕೂಡ ತಜ್ಞರು ಬಿಚ್ಚಿಟ್ಟಿದ್ದಾರೆ.

ಚಾಕಲೇಟ್ ನಲ್ಲಿ ಆಯಂಟಿ ಒಕ್ಸಿಡೆಂಟ್ಸ್ ಹೇರಳವಾಗಿರುವುದರಿಂದ ಅದು ಚರ್ಮ ಸುಕ್ಕಾಗದಂತೆ ಕಾಪಾಡುತ್ತದೆ. ಅತ್ಯಂತ ಸೂಕ್ಷ್ಮ ಹಾಗೂ ಡ್ರೈ ಸ್ಕಿನ್ ಗೆ ಕೂಡ ಇದು ಹೇಳಿ ಮಾಡಿಸಿದಂತಿದೆ. ಡಾರ್ಕ್ ಚಾಕಲೇಟ್ ಹಚ್ಚುವುದರಿಂದ ನಿಮ್ಮ ಚರ್ಮ ಮೃದುವಾಗುತ್ತದೆ, ಹೊಳಪು ಪಡೆಯುತ್ತದೆ.

ಚರ್ಮವನ್ನು ಯಾವಾಗಲೂ ಹೈಡ್ರೇಟ್ ಆಗಿಟ್ಟು, ಯುವಿ ಡ್ಯಾಮೇಜ್ ಆಗದಂತೆ ಚಾಕಲೇಟ್ ಕಾಪಾಡಬಲ್ಲದು. ಪಾರ್ಲರ್ ಗಳಲ್ಲಿ ಚಾಕಲೇಟ್ ಫೇಶಿಯಲ್ ಕೂಡ ಹೊಸ ಟ್ರೆಂಡ್. ನಿಮ್ಮ ಮುಖದಲ್ಲಿರುವ ಸುಕ್ಕನ್ನು ಇದು ಮಾಯ ಮಾಡಬಲ್ಲದು. ಅರ್ಧ ಕಪ್ ನಷ್ಟು ಕೋಕಾ ಪೌಡರ್ ಗೆ 2-3 ಚಮಚ ಜೇನುತುಪ್ಪ ಮತ್ತು ಕೆಲವು ಹನಿ ನಿಂಬೆರಸ ಬೆರೆಸಿ.

ಅದನ್ನು ಚೆನ್ನಾಗಿ ಕಲೆಸಿಕೊಂಡು ಫೇಸ್ ಮಾಸ್ಕ್ ನಂತೆ ಹಚ್ಚಿಕೊಳ್ಳಿ. 15-20 ನಿಮಿಷ ಹಾಗೇ ಬಿಟ್ಟು ನಂತರ ಸ್ವಚ್ಛವಾಗಿ ತೊಳೆದುಕೊಳ್ಳಿ. ಹೀಗೆ ಮಾಡುವುದರಿಂದ ನಿಮ್ಮ ಮುಖ ಅಂದವಾಗಿ ಕಾಣುತ್ತದೆ.

PhonePe :ಡಿಜಿಟಲ್ ಪ್ರಯಾಣದಲ್ಲಿ ಬದಲಾವಣೆಯ ಹರಿಕಾರ

PhonePe ಇಂದು ತನ್ನ Indus Appstore ನ ಗ್ರಾಹಕ ಬಿಡುಗಡೆಯನ್ನು ನವದೆಹಲಿಯ ಭಾರತ್ ಮಂಟಪದಲ್ಲಿ ನಡೆಸಿತು. Indus Appstore ನ ಬಿಡುಗಡೆಯು ಭಾರತದಲ್ಲಿ ಹೆಚ್ಚು ಸ್ಪರ್ಧಾತ್ಮಕ ಮತ್ತು ಸ್ಥಳೀಯ ಮೊಬೈಲ್ ಆ್ಯಪ್ ಸ್ಟೋರ್ ಆರ್ಥಿಕತೆಯನ್ನು ಸೃಷ್ಟಿಸಲು PhonePe

ನೊಬೆಲ್ ಶಾಂತಿ ಪ್ರಶಸ್ತಿಗೆ ಎಲಾನ್ ಮಸ್ಕ್ ಹೆಸರು

ಟೆಸ್ಲಾ ಸಂಸ್ಥಾಪಕ ಎಲಾನ್ ಮಸ್ಕ್ ಹೆಸರು ನೊಬೆಲ್ ಶಾಂತಿ ಪ್ರಶಸ್ತಿಗೆ ನಾಮಿನೇಟ್ ಆಗಿದೆ. ಇದಕ್ಕೆ ಕಾರಣವೇನು ಅಂದ್ರೆ, ಉಕ್ರೇನ್ ಮತ್ತು ರಷ್ಯಾ ವಾರ್ ನಡೆಯುವಾಗ, ಎಲಾನ್ ಮಸ್ಕ್ ಉಕ್ರೇನ್ಗೆ ಸ್ಟಾರ್ ಲಿಂಕ್ ಮೂಲಕ ಇಂಟರ್ನೆಟ್ ಸೇವೆ ನೀಡಿದ್ದರು. ಹೀಗಾಗಿ ನಾರ್ವೆಯ ಸಂಸದರು ಎಲಾನ್ ಮಸ್ಕ್ ಹೆಸರನ್ನು ನೊಬೆಲ್ ಶಾಂತಿ ಪ್ರಶಸ್ತಿಗೆ ನಾಮನಿರ್ದೇಶನ ಮಾಡಿದ್ದಾರೆ. ಸಂಕಷ್ಟದಲ್ಲಿದ್ದ ಉಕ್ರೇನ್ಗೆ ಇಂಟರ್ನೆಟ್ ಸೇವೆ ಒದಗಿಸಿ, ಎಲಾನ್ ಮಸ್ಕ್ ಮಾನವೀಯತೆ ಮೆರೆದಿದ್ದರು. ಉಕ್ರೇನ್ ಜನರು, ಸೈನಿಕರೆಲ್ಲರೂ ಈ ಸೇವೆಯ ಮೂಲಕವೇ, ಎಲ್ಲ ಮಾಹಿತಿಗಳನ್ನು ಕಲೆ ಹಾಕುತ್ತಿದ್ದರು. ತಮ್ಮ ಸಂಬಂಧಿಕರೊಂದಿಗೆ ಸಂಪರ್ಕದಲ್ಲಿದ್ದರು ಎಂದು ಸಂಸದರು ಹೇಳಿದ್ದಾರೆ. ಇನ್ನು ಮುಂದಿನ ತಿಂಗಳು ಮಾರ್ಚ್ನಲ್ಲಿ ನಾಮನಿರ್ದೇಶನವಾದವರ ಹೆಸರುಗಳನ್ನು ಆಯ್ಕೆ ಮಾಡಲಾಗುತ್ತದೆ. ಹಲವು ಸುತ್ತಿನ ಆಯ್ಕೆ ಪ್ರಕ್ರಿಯೆ ಬಳಿಕ, ಫೈನಲ್ ಆಗಿ ಕೆಲವು ಮಹನೀಯರನ್ನು ಆಯ್ಕೆ ಮಾಡಿ, ಅಕ್ಟೋಬರ್ನಲ್ಲಿ ಪ್ರಶಸ್ತಿ ನೀಡಲಾಗುತ್ತದೆ.

ಕಬ್ಬು ಬೆಳೆಗಾರರಿಗೆ ಕೆಂದ್ರದಿಂದ ಬಂಪರ್: ಪ್ರತಿ ಕ್ವಿಂಟಾಲ್ ಗೆ ಎಫ್ ಆರ್ ಪಿ ಶೇ.8 ರಷ್ಟು ಹೆಚ್ಚಳ

ನವದೆಹಲಿ: ಅಕ್ಟೋಬರ್ ನಿಂದ ಆರಂಭವಾಗುವ 2024–25ರ ಋತುವಿನಲ್ಲಿ ಕಾರ್ಖಾನೆಗಳು ಕಬ್ಬು ಬೆಳೆಗಾರರಿಗೆ ಪಾವತಿಸಬೇಕಾದ ಕನಿಷ್ಠ ಬೆಲೆಯನ್ನು ಪ್ರತಿ ಕ್ವಿಂಟಾಲ್ ಗೆ 315 ರೂ.ಗಳಿಂದ 340 ರೂ.ಗೆ ಹೆಚ್ಚಿಸಲು ಸರಕಾರ ನಿರ್ಧರಿಸಿದೆ. 2014 ರಲ್ಲಿ ಅಧಿಕಾರಕ್ಕೆ ಬಂದ ನಂತರ ಪ್ರಧಾನಿ ನರೇಂದ್ರ ಮೋದಿ ನೇತೃತ್ವದ ಸರ್ಕಾರ ಘೋಷಿಸಿದ ಕಬ್ಬಿಗೆ ಇದು ಅತ್ಯಧಿಕ ನ್ಯಾಯಯುತ ಮತ್ತು ಲಾಭದಾಯಕ ಬೆಲೆ (ಈಖಕ) ಆಗಿದೆ. ಮೋದಿ ಸರ್ಕಾರ ಈಖಕಯನ್ನು ಒಂದೇ ಬಾರಿಗೆ ಕ್ವಿಂಟಾಲ್ಗೆ 25 ರೂ.ಗಳಷ್ಟು ಹೆಚ್ಚಿಸಿರುವುದು ಇದು ಎರಡನೇ ಬಾರಿಯಾಗಿದೆ.

ಪ್ರಧಾನಿ ನರೇಂದ್ರ ಮೋದಿ ಅಧ್ಯಕ್ಷತೆಯಲ್ಲಿ ನಡೆದ ಆರ್ಥಿಕ ವ್ಯವಹಾರಗಳ ಕ್ಯಾಬಿನೆಟ್ ಸಮಿತಿ (ಸಿಸಿಇಎ) ಸಭೆಯಲ್ಲಿ ಈಖಕ ಹೆಚ್ಚಿಸುವ ನಿರ್ಧಾರ ತೆಗೆದುಕೊಳ್ಳಲಾಗಿದೆ. ಕಬ್ಬನ್ನು ಮುಖ್ಯವಾಗಿ ಮಹಾರಾಷ್ಟ್ರ, ಉತ್ತರ ಪ್ರದೇಶ ಮತ್ತು ಕರ್ನಾಟಕದಲ್ಲಿ ಬೆಳೆಯಲಾಗುತ್ತದೆ. 2024–25ನೇ ಸಾಲಿಗೆ ಕಬ್ಬಿನ ಎಫ್ಆರ್ ಪಿಯನ್ನು ಪ್ರತಿ ಕ್ವಿಂಟಾಲ್ಗೆ 340 ರೂ. ಗಳಂತೆ ಶೇ.10.25 ರಷ್ಟು ಸಕ್ಕರೆ ಚೇತರಿಕೆ ದರದಲ್ಲಿ ಸಿಸಿಇಎ ಅನುಮೋದಿಸಿದೆ ಎಂದು ಮಾಹಿತಿ ಮತ್ತು ಪ್ರಸಾರ ಸಚಿವ ಅನುರಾಗ್ ಠಾಕೂರ್ ಸುದ್ದಿಗಾರರಿಗೆ ತಿಳಿಸಿದರು.

ಇದು ಕಬ್ಬಿನ ಐತಿಹಾಸಿಕ ಬೆಲೆಯಾಗಿದ್ದು, 2023–24ರ ಪ್ರಸಕ್ತ ಋತುವಿನಲ್ಲಿ ಕಬ್ಬಿನ ಎಫ್ಆರ್ ಪಿಗಿಂತ ಶೇಕಡಾ 8ರಷ್ಟು ಹೆಚ್ಚಾಗಿದೆ ಎಂದು ಸಚಿವರು ಮಾಹಿತಿ ನೀಡಿದ್ದಾರೆ. ಹೊಸ ಎಫ್ಆರ್ಪಿ ಕಬ್ಬಿನ ಎ2+ಎಫ್ಎಲ್ ವೆಚ್ಚಕ್ಕಿಂತ ಶೇಕಡಾ 107 ರಷ್ಟು ಹೆಚ್ಚಾಗಿದೆ. ಇದು ಕಬ್ಬು ಬೆಳೆಗಾರರ ಸಮೃದ್ಧಿಯನ್ನು ಖಚಿತಪಡಿಸುತ್ತದೆ ಎಂದು ಠಾಕೂರ್ ಹೇಳಿದರು. ಭಾರತವು

ವಿಶ್ವದಲ್ಲೇ ಅತಿ ಹೆಚ್ಚು ಕಬ್ಬಿಗೆ ಬೆಲೆ ತೆರುತ್ತಿದೆ ಎಂದು ಸಚಿವರು ಪ್ರತಿಪಾದಿಸಿದರು. ಪರಿಷ್ಕೃತ ಎಫ್ಆರ್ ಪಿ ಅಕ್ಟೋಬರ್ 1, 2024 ರಿಂದ ಜಾರಿಗೆ ಬರಲಿದೆ. ಕೃಷಿ ವೆಚ್ಚ ಮತ್ತು ಬೆಲೆಗಳ ಆಯೋಗದ (ಸಿಎಸಿಪಿ) ಶಿಫಾರಸುಗಳ ಆಧಾರದ ಮೇಲೆ ಎಫ್ ಆರ್ ಪಿಯನ್ನು ನಿರ್ಧರಿಸಲಾಗಿದೆ. ಕೇಂದ್ರ ಸರ್ಕಾರದ ಈ ನಿರ್ಧಾರ 5 ಕೋಟಿಗೂ ಹೆಚ್ಚು ಕಬ್ಬು ಬೆಳೆಗಾರರಿಗೆ (ಕುಟುಂಬ ಸದಸ್ಯರು ಸೇರಿದಂತೆ) ಮತ್ತು ಸಕ್ಕರೆ ಕ್ಷೇತ್ರದಲ್ಲಿ ತೊಡಗಿರುವ ಲಕ್ಷಾಂತರ ಇತರ ವ್ಯಕ್ತಿಗಳಿಗೆ ಪ್ರಯೋಜನವನ್ನು ನೀಡುತ್ತದೆ.

ಕಾಂಗ್ರೆಸ್ ಬ್ಯಾಂಕ್ ಖಾತೆಯಿಂದ '65 ಕೋಟಿ ರೂ' ವಸೂಲಿ

ನವದೆಹಲಿ : ಆದಾಯ ತೆರಿಗೆ ಇಲಾಖೆಯು ಭಾರತೀಯ ರಾಷ್ಟ್ರೀಯ ಕಾಂಗ್ರೆಸ್ ಹೆಸರಿನಲ್ಲಿ ಒಟ್ಟು 115 ಕೋಟಿ ರೂ.ಗಳ ತೆರಿಗೆ ಬಾಕಿಯಲ್ಲಿ 65 ಕೋಟಿ ರೂ.ಗಳನ್ನು ವಸೂಲಿ ಮಾಡಿದೆ. ಮೂಲಗಳ ಪ್ರಕಾರ, ಆದಾಯ ತೆರಿಗೆ ಇಲಾಖೆ ಮಂಗಳವಾರ ಈ ಮೊತ್ತವನ್ನ ಕಾಂಗ್ರೆಸ್ ಪಕ್ಷದ ಬ್ಯಾಂಕ್ ಖಾತೆಯಿಂದ ವಶಪಡಿಸಿಕೊಂಡಿದೆ. ಆದಾಯ ತೆರಿಗೆ ಇಲಾಖೆಯು ಕಾಂಗ್ರೆಸ್ ಪಕ್ಷದ ಖಾತೆಗಳಲ್ಲಿ 115 ಕೋಟಿ ರೂ.ಗಳನ್ನು ಗುರುತಿಸಿದೆ. ಖಾತೆಯಲ್ಲಿ ಬಾಕಿ ಇರುವ ಯಾವುದೇ ಶುಲ್ಕಗಳನ್ನ ವಸೂಲಿ ಮಾಡಲು ಸಾಮಾನ್ಯವಾಗಿ ಸಾಲವನ್ನು ಅನ್ವಯಿಸಲಾಗುತ್ತದೆ. ಇನ್ನು 65 ಕೋಟಿ ರೂ.ಗಳ ವಸೂಲಿಯ ವಿರುದ್ಧ, ಕಾಂಗ್ರೆಸ್ ಪಕ್ಷವು ಆದಾಯ ತೆರಿಗೆ ಮೇಲ್ಮನವಿ ನ್ಯಾಯಮಂಡಳಿಯನ್ನು ಸಂಪರ್ಕಿಸಿದೆ ಮತ್ತು ಆದಾಯ ತೆರಿಗೆ ಇಲಾಖೆಯ ವಸೂಲಾತಿ ಕ್ರಮದ ವಿರುದ್ಧ ದೂರು ದಾಖಲಿಸಿದೆ. ಕಾಂಗ್ರೆಸ್ ಪಕ್ಷವು ತನ್ನ ವಕೀಲರ ಮೂಲಕ ನೀಡಿದ ದೂರಿನಲ್ಲಿ, ನ್ಯಾಯಪೀಠದ ಮುಂದೆ ನಿಗದಿತ ವಿಚಾರಣೆಯ ಫಲಿತಾಂಶಕ್ಕಾಗಿ ಕಾಯದೆ ಬ್ಯಾಂಕುಗಳಲ್ಲಿ ಬಾಕಿ ಇರುವ ಕೆಲವು ಬಾಕಿಗಳನ್ನ ನಗದೀಕರಿಸುವ ಮೂಲಕ ಆದಾಯ ತೆರಿಗೆ ಇಲಾಖೆ ತನ್ನ ಹಕ್ಕನ್ನು ಜಾರಿಗೊಳಿಸಿದೆ ಎಂದು ಹೇಳಿದೆ.

ಉಕ್ರೈನ್ ವಿರುದ್ಧದ ಯುದ್ಧದಲ್ಲಿ ಭಾರತೀಯರ ಬಳಕೆ: ವರದಿ

ಉಕ್ರೈನ್ ವಿರುದ್ಧ ಹೋರಾಟ ಮಾಡಲು ರಷ್ಯಾ ಖಾಸಗಿ ಸೈನಿಕರು ಮತ್ತು ಕೈದಿಗಳನ್ನು ಬಳಸಿಕೊಂಡಿರುವುದಾಗಿ ಮಾಧ್ಯಮವೊಂದು ವರದಿ ಮಾಡಿದೆ. ಅಲ್ಲದೆ ರಷ್ಯಾ ಹಲವು ಭಾರತೀಯ ಕಾರ್ಮಿಕರನ್ನು ಬಳಸಿಕೊಂಡಿರುವ ಆಘಾತಕಾರಿ ಅಂಶ ಕೂಡಾ ವರದಿಯಲ್ಲಿ ಬಹಿರಂಗಗೊಂಡಿದೆ. ರಷ್ಯಾವು ಸೇನಾ ಭದ್ರತಾ ಸಹಾಯಕ ಹುದ್ದೆ ಎಂದು ನಂಬಿಸಿ ಭಾರತೀಯ ಏಜೆಂಟ್ ಮೂವರು ಭಾರತೀಯರನ್ನು ರಷ್ಯಾಕ್ಕೆ ಕಳುಹಿಸಿ ವಂಚಿಸಲಾಗಿತ್ತು. ಈ ಮೂವರನ್ನು ರಷ್ಯಾ ಉಕ್ರೈನ್ ವಿರುದ್ಧ ಯುದ್ಧದಲ್ಲಿ ಹೋರಾಡಲು ಬಳಸಿಕೊಂಡಿರುವುದಾಗಿ ತಿಳಿಸಿದೆ. 2023ರ ನವೆಂಬರ್ ಹೊತ್ತಿಗೆ ಅಂದಾಜು 18 ಮಂದಿ ಭಾರತೀಯರನ್ನು ರಷ್ಯಾ ಮತ್ತು ಉಕ್ರೈನ್ ಗಡಿಯ ವಿವಿಧ ಭಾಗಗಳಲ್ಲಿ ನಿಯೋಜಿಸಲಾಗಿತ್ತು. ಅವರಲ್ಲಿ ಒಬ್ಬರು ಯುದ್ಧದಲ್ಲಿ ಸಾವನ್ನಪ್ಪಿರುವುದಾಗಿ ವರದಿಯಲ್ಲಿ ಉಲ್ಲೇಖಿಸಿದೆ. ವಂಚನೆಗೊಳಗಾಗಿರುವ ಹೈದರಾಬಾದ್ ನ ವ್ಯಕ್ತಿಯ ಕುಟುಂಬ ಸದಸ್ಯರೊಬ್ಬರು ಇದೀಗ ಎಐಎಂಐಎಂ ಸಂಸದ ಅಸಾದುದ್ದೀನ್ ಓವೈಸಿಯ ಮೊರೆ ಹೋಗಿದ್ದು, ಈ ನಿಟ್ಟಿನಲ್ಲಿ ಓವೈಸಿ ವಿದೇಶಾಂಗ ವ್ಯವಹಾರಗಳ ಸಚಿವ ಎಸ್. ಜೈಶಂಕರ್ ಹಾಗೂ ಮಾಸ್ಕೋದಲ್ಲಿರುವ ಭಾರತೀಯ ರಾಯಭಾರ ಕಚೇರಿಗೆ ಪತ್ರ ಬರೆದು, ಸರ್ಕಾರ ಕೂಡಲೇ ಮಧ್ಯಪ್ರವೇಶಿಸಿ ಭಾರತೀಯರು ವಾಪಸ್ ಆಗಲು ನೆರವು ಕಲ್ಪಿಸಿಕೊಡಬೇಕು ಎಂದು ಒತ್ತಾಯಿಸಿದ್ದಾರೆ.

ರಷ್ಯಾ–ಉಕ್ರೇನ್ ಯುದ್ಧ ಕೊನೆಗೊಳಿಸಲು ಭಾರತ ಮಧ್ಯಸ್ಥಿಕೆಗೆ ಸಿದ್ಧ

ರಷ್ಯಾ–ಉಕ್ರೇನ್ ಯುದ್ಧವನ್ನು ಕೊನೆಗೊಳಿಸಲು ಮಧ್ಯಸ್ಥಿಕೆ ಪಾತ್ರವನ್ನು ವಹಿಸಲು ಭಾರತ ಸಿದ್ಧವಾಗಿದೆ ಎಂದು ವಿದೇಶಾಂಗ ಸಚಿವ ಎಸ್ ಜೈಶಂಕರ್ ಹೇಳಿದ್ದಾರೆ. ಜರ್ಮನ್ ಆರ್ಥಿಕ ಪತ್ರಿಕೆ ಹ್ಯಾಂಡೆಲ್ಸ್ಬ್ಲಾಟ್ಗೆ ನೀಡಿದ ಸಂದರ್ಶನದಲ್ಲಿ ಮಾತನಾಡಿದ ಜೈಶಂಕರ್, ಮಧ್ಯಪ್ರಾಚ್ಯದಲ್ಲಿ ಭಾರತದ ಇಂಧನ ಪೂರೈಕೆದಾರರು ಯುರೋಪಿಗೆ ಪೆಟ್ರೋಲಿಯಂ ಉತ್ಪನ್ನಗಳನ್ನು ಒದಗಿಸಲು ಆದ್ಯತೆ ನೀಡುತ್ತಾರೆ ಎಂದಿದ್ದಾರೆ. ಇದು ಉಕ್ರೇನ್ ಯುದ್ಧದ ನಂತರ ಹೆಚ್ಚಿನ ಬೆಲೆಯನ್ನು ಪಾವತಿಸಿತು ಮತ್ತು ಭಾರತಕ್ಕೆ ರಷ್ಯಾದ ಕಚ್ಚಾತೈಲವನ್ನು ಖರೀದಿಸುವುದನ್ನು ಬಿಟ್ಟು ಬೇರೆ ಆಯ್ಕೆಯಿಲ್ಲ. ಚೀನಾವನ್ನು ಭಾರತದಂತೆಯೇ ಯುರೋಪ್ ನೋಡಬೇಕೆಂದು ಭಾರತ ನಿರೀಕ್ಷಿಸದಂತೆಯೇ, ರಷ್ಯಾದ ಬಗ್ಗೆ ಭಾರತದ ವಿಧಾನವು ಯುರೋಪಿನಂತೆಯೇ ಇರಲು ಸಾಧ್ಯವಿಲ್ಲ ಎಂದು ಯುರೋಪ್ ಸಹ ಅರ್ಥ ಮಾಡಿಕೊಳ್ಳಬೇಕು ಎಂದು ಅವರು ಹೇಳಿದರು. ಭಾರತವು ರಷ್ಯಾದೊಂದಿಗೆ ಸ್ಥಿರ ಮತ್ತು ತುಂಬಾ ಸ್ನೇಹಪರ ಸಂಬಂಧವನ್ನು ಹೊಂದಿದೆ ಮತ್ತು ಮಾಸ್ಕೋ ಎಂದಿಗೂ ನವದೆಹಲಿಯ ಹಿತಾಸಕ್ತಿಗಳಿಗೆ ಧಕ್ಕೆ ತಂದಿಲ್ಲ ಎಂದು ವಿದೇಶಾಂಗ ಮತ್ತೊಂದೆಡೆ, ಉದಾಹರಣೆಗೆ, ಚೀನಾದೊಂದಿಗಿನ ನಮ್ಮ ರಾಜಕೀಯ ಮತ್ತು ಮಿಲಿಟರಿ ಸಂಬಂಧವು ತುಂಬಾ ಜಟಿಲವಾಗಿದೆ ಎಂದು ಅವರು ಪ್ರತಿಪಾದಿಸಿದರು. ಉಕ್ರೇನ್ ಯುದ್ಧದ ಹೊರತಾಗಿಯೂ ರಷ್ಯಾದೊಂದಿಗಿನ ಭಾರತದ ಮಿಲಿಟರಿ ಸಹಕಾರದ ಬಗ್ಗೆ ಮಾತನಾಡಿದ ಜೈಶಂಕರ್, ಅನೇಕ ಪಾಶ್ಚಿಮಾತ್ಯ ದೇಶಗಳು ದೀರ್ಘಕಾಲದಿಂದ ಪಾಕಿಸ್ತಾನಕ್ಕೆ ಸರಬರಾಜುಗಳನ್ನು ಪೂರೈಸಲು ಆಯ್ಕೆ ಮಾಡಿಕೊಂಡಿವೆಯೇ ಹೊರತು ಭಾರತಕ್ಕೆ ಅಲ್ಲ ಎಂದು ತಿಳಿಸಿದ್ದಾರೆ.

ಇಂಡಿ ಮೈತ್ರಿ ಕೂಟದ ಜೊತೆ ಹೋಗಲ್ಲ

ಚೆನ್ನೈ (ತಮಿಳುನಾಡು): ಮುಂಬರುವ ಲೋಕಸಭಾ ಚುನಾವಣೆ ವೇಳೆ ತಮ್ಮ ಪಕ್ಷ ಇಂಡಿ ಮೈತ್ರಿ ಕೂಟ ಸೇರೋದಿಲ್ಲ ಎಂದು ಸ್ಟಾರ್ ನಟ ಹಾಗೂ ರಾಜಕಾರಣಿ ಕಮಲ್ ಹಾಸನ್ ಸ್ಪಷ್ಟಪಡಿಸಿದ್ದಾರೆ. ಜೊತೆಯಲ್ಲಿ ತಮ್ಮ ಸಾರಥ್ಯದ ಎಂಎನ್ ಎಂ ಪಕ್ಷದ ರಾಜಕೀಯ ನಿಲುವನ್ನೂ ಕಮಲ್ ಹಾಸನ್ ವಿವರಿಸಿದ್ದಾರೆ. ತಮ್ಮ ಪಕ್ಷವು ದೇಶದ ಬಗ್ಗೆ ಸ್ವಾರ್ಥ ರಹಿತವಾಗಿ ಚಿಂತನೆ ಮಾಡುವ ರಾಜಕೀಯ ಪಕ್ಷ ಹಾಗೂ ಮೈತ್ರಿ ಕೂಟಕ್ಕೆ ಬೆಂಬಲ ನೀಡಲು ಬಯಸುತ್ತದೆ ಎಂದಿರುವ ಕಮಲ್ ಹಾಸನ್, ತಾವು ಎಂದಿಗೂ 'ಊಳಿಗಮಾನ್ಯ ರಾಜಕೀಯ' ಮಾಡುವ ಪಕ್ಷದ ಜೊತೆ ಗುರ್ತಿಸಿಕೊಳ್ಳಲು ಇಷ್ಟಪಡೋದಿಲ್ಲ ಎಂದಿದ್ದಾರೆ.

ಕಮಲ್ ಹಾಸನ್ ಅವರ ಮಕ್ಕಳ್ ನೀಧಿ ಮಯ್ಯಮ್ ಪಕ್ಷವು ತನ್ನ 7ನೇ ವರ್ಷಾಚರಣೆಯನ್ನು ಆಚರಿಸಿಕೊಂಡಿತು. ಈ ಕಾರ್ಯಕ್ರಮದಲ್ಲಿ ಮಾತನಾಡಿದ ಕಮಲ್ ಹಾಸನ್, ರಾಜಕೀಯಕ್ಕೆ ಎಂಟ್ರಿ ಕೊಟ್ಟ ತಮಿಳುನಾಡಿನ ಮತ್ತೊಬ್ಬ ಸ್ಟಾರ್ ನಟ ವಿಜಯ್ ಅವರಿಗೂ ಸ್ವಾಗತ ಕೋರಿದರು.

ಈ ವೇಳೆ ಮಾಧ್ಯಮ ಪ್ರತಿನಿಧಿಗಳು ಕಮಲ್ ಹಾಸನ್ ಅವರಿಗೆ ನಿರ್ದಿಷ್ಟವಾಗಿ ಇಂಡಿ ಮೈತ್ರಿ ಕೂಟ ಸೇರುತ್ತೀರಾ ಎಂದೇ ಪ್ರಶ್ನಿಸಿದರು. ಈ ಪ್ರಶ್ನೆಗೆ ಉತ್ತರಿಸಿದ ಕಮಲ್ ಹಾಸನ್, ನಾನು ಈಗಾಗಲೇ ಹೇಳಿದ್ದೇನೆ. ನಾವು ಈಗ ರಾಜಕೀಯ ಪಕ್ಷಗಳನ್ನ ನೋಡುವ ಬದಲು ರಾಷ್ಟ್ರವನ್ನು ನೋಡಬೇಕು, ರಾಷ್ಟ್ರವನ್ನು ಗಮನದಲ್ಲಿ ಇಟ್ಟುಕೊಂಡು ನಿರ್ಧಾರ ಕೈಗೊಳ್ಳಬೇಕು. ದೇಶದ ಬಗ್ಗೆ ಸ್ವಾರ್ಥ ರಹಿತವಾಗಿ ಯೋಚನೆ ಮಾಡುವವರ ಬೆನ್ನಿಗೆ ನಿಲ್ಲಬೇಕು. ಅಂಥವರ ಜೊತೆ ಗುರ್ತಿಸಿಕೊಳ್ಳಲು ಎಂಎನ್ಎಂ ಪಕ್ಷ ನಿರ್ಧರಿಸಿದೆ ಎಂದರು. ಆದರೆ, ಸ್ಪಷ್ಟವಾಗಿ ಪತ್ರಕರ್ತರ ಪ್ರಶ್ನೆಗೆ ಉತ್ತರಿಸಲಿಲ್ಲ.

ಮರಾಠ ಕೋಟಾ: ರಾಜ್ಯ ಹಿಂದುಳಿದ ವರ್ಗಗಳ ಸಮಿತಿಯ ವರದಿಯನ್ನು ಪ್ರಶ್ನಿಸಿ

ಹೈಕೋರ್ಟ್‌ನಲ್ಲಿ ಅರ್ಜಿ

ಮುಂಬೈ: ನಿವೃತ್ತ ನ್ಯಾಯಮೂರ್ತಿ ಎಸ್‌ಬಿ ಶುಕ್ರೆ ಮತ್ತು ಮಹಾರಾಷ್ಟ್ರ ರಾಜ್ಯ ಹಿಂದುಳಿದ ವರ್ಗಗಳ ಆಯೋಗದ (ಒಖಅಃಅ) ಇತರ ಸದಸ್ಯರನ್ನು ನೇಮಿಸುವ ಆದೇಶಗಳನ್ನು ರದ್ದುಗೊಳಿಸುವಂತೆ ಕೋರಿ ಬಾಂಬೆ ಹೈಕೋರ್ಟ್‌ನಲ್ಲಿ ಸಾರ್ವಜನಿಕ ಹಿತಾಸಕ್ತಿ ಅರ್ಜಿಯನ್ನು ಸಲ್ಲಿಸಲಾಗಿದೆ. ಈ ಆಯೋಗವು ಇತ್ತೀಚೆಗೆ ಮಹಾರಾಷ್ಟ್ರ ಸರ್ಕಾರಕ್ಕೆ ಮರಾಠ ಸಮುದಾಯ ಹಿಂದುಳಿದಿರುವಿಕೆಯನ್ನು ವಿವರಿಸುವ ವರದಿಯನ್ನು ಸಲ್ಲಿಸಿದೆ. ಆಯೋಗವು ರಾಜ್ಯ ಸರ್ಕಾರಕ್ಕೆ ಮಾಡಿರುವ ಶಿಫಾರಸುಗಳಿಗೆ ತಡೆ ನೀಡುವಂತೆಯೂ ಸಾರ್ವಜನಿಕ ಹಿತಾಸಕ್ತಿ ಅರ್ಜಿಯಲ್ಲಿ ಕೋರಲಾಗಿದೆ. ಈ ಶಿಫಾರಸುಗಳ ಆಧಾರದ ಮೇಲೆ ಮಹಾರಾಷ್ಟ್ರ ಕ್ಯಾಬಿನೆಟ್ ಮಂಗಳವಾರ ಕರಡು ಮಸೂದೆಗೆ ತನ್ನ ಅನುಮೋದನೆಯನ್ನು ನೀಡಿದ್ದು, ಮರಾಠರಿಗೆ ಮೀಸಲಾತಿಯ ಬಗ್ಗೆ ಶಾಸನಕ್ಕೆ ದಾರಿ ಮಾಡಿಕೊಟ್ಟಿತು.

ವಕೀಲ ಆಶಿಶ್ ಮಿಶ್ರಾ ಮೂಲಕ ಒಬಿಸಿ ವೆಲ್ಫೇರ್ ಫೌಂಡೇಶನ್ ಸಲ್ಲಿಸಿದ ಮನವಿಯಲ್ಲಿ, ಎಂಎಸ್‌ಬಿಸಿಸಿ ಅಧ್ಯಕ್ಷರು ಮತ್ತು ಸದಸ್ಯರ ನೇಮಕಾತಿಯು ಸರಿಯಾದ ಕಾರ್ಯವಿಧಾನವನ್ನು ಅನುಸರಿಸಿಲ್ಲ ಎಂದು ವಾದಿಸಿದೆ. ರಾಜಕೀಯ ಪ್ರಭಾವದಿಂದ ಮರಾಠ ಸಮುದಾಯದ ಸಮೀಕ್ಷೆ ನಡೆಸಲು ನಿರಾಕರಿಸಿದ್ದರಿಂದ ಹಿಂದಿನ ಸದಸ್ಯರು ರಾಜೀನಾಮೆ ನೀಡುವಂತೆ ಒತ್ತಡ ಹೇರಲಾಗಿತ್ತು ಎಂದು ಅದು ಆರೋಪಿಸಿದೆ.

ಒಖಅಃಅ ಯ ಅಧ್ಯಕ್ಷರಾದ ನ್ಯಾಯಮೂರ್ತಿ (ನಿವೃತ್ತ) ಶುಕ್ರೆ ಅವರನ್ನು ಉಪವಾಸ ನಿರತ ಮರಾಠ ನಾಯಕ ಮನೋಜ್ ಜಾರಂಗೆ–ಪಾಟೀಲ್ ಅವರೊಂದಿಗೆ ಮಾತುಕತೆ ನಡೆಸಲು ರಾಜ್ಯ ಸರ್ಕಾರವು ನೇಮಿಸಿದೆ.. ಅವರ ಒತ್ತಡದ ಮೇರೆಗೆ, ಮರಾಠ ಸಮುದಾಯಕ್ಕೆ ಕೋಟಾ ಪ್ರಯೋಜನಗಳಿಗಾಗಿ ಶಾಸನವನ್ನು ಪರಿಚಯಿಸಲು ಒಂದು ದಶಕದಲ್ಲಿ ಸರ್ಕಾರವು ತನ್ನ ಮೂರನೇ ಪ್ರಯತ್ನವನ್ನು ಮಾಡುತ್ತಿದೆ. ಸಂಧಾನದ ಸಂದರ್ಭದಲ್ಲಿ, ನ್ಯಾಯಮೂರ್ತಿ ಶುಕ್ರೆ ಮೀಸಲಾತಿಯನ್ನು ಒದಗಿಸುವ ಭರವಸೆ ನೀಡಿದರು ಮತ್ತು ಒಖಅಃಅ ಯ ಎಲ್ಲಾ ಹೊಸದಾಗಿ ನೇಮಕಗೊಂಡ ಸದಸ್ಯರು ಮರಾಠಾ ಆಗಿದ್ದಾರೆ ಎಂದು ಮನವಿ ಆರೋಪಿಸಿದೆ.

ಮಂಗಳವಾರ ನಡೆದ ವಿಚಾರಣೆ ವೇಳೆ ಮಹಾರಾಷ್ಟ್ರ ಅಡ್ವೊಕೇಟ್ ಜನರಲ್ ಬೀರೇಂದ್ರ ಸರಾಫ್ ಅವರು ಅರ್ಜಿಯ ಪ್ರತಿಯನ್ನು ತಮಗೆ ನೀಡಿಲ್ಲ ಎಂದು ಸೂಚಿಸಿದರು. ಇದನ್ನು ಕೂಡಲೇ ಮಾಡಲಾಗುವುದು ಎಂದು ಮಿಶ್ರಾ ಭರವಸೆ ನೀಡಿದರು.

ನೇಮಕಾತಿಗಳಿಗೆ ಸರಿಯಾದ ಪ್ರಕ್ರಿಯೆಯ ಕೊರತೆಯಿದೆ. ಆಯೋಗದ ವಸ್ತುನಿಷ್ಠತೆಯ ಬಗ್ಗೆ ಕಳವಳವನ್ನು ಉಂಟುಮಾಡುತ್ತದೆ ಎಂದು ಪಿಐಎಲ್ ??ನಲ್ಲಿ ಹೇಳಲಾಗಿದೆ.

ವಿರಾಟ್ ಕೊಹ್ಲಿ ತಂದೆಯಾಗಿದ್ದಕ್ಕೆ ಪಾಕಿಸ್ತಾನದಲ್ಲಿ ಸಂಭ್ರಮ!

ಪಾಕಿಸ್ತಾನ: ಟೀಮ್ ಇಂಡಿಯಾದ ಸ್ಟಾರ್ ಕ್ರಿಕೆಟಿಗ ವಿರಾಟ್ ಕೊಹ್ಲಿ ಎರಡನೇ ಮಗುವಿನ ವಿಚಾರವನ್ನು ಕೇಳಿ ಪಾಕಿಸ್ತಾನದಲ್ಲಿ ಇರುವ ಅಭಿಮಾನಿಗಳು ಸಿಹಿ ಹಂಚಿ ಸಂಭ್ರಮಿಸಿದ್ದಾರೆ.

ವಿರಾಟ್ ಕೊಹ್ಲಿ ಪತ್ನಿ ಅನುಷ್ಕಾ ಶರ್ಮಾ ಫೆ.15ರಂದು ಗಂಡು ಮಗುವಿಗೆ ಜನ್ಮ ನೀಡಿದ್ದರು. ಈ ಸುದ್ದಿ ಕೇಳಿ ಕೊಹ್ಲಿ ಅಭಿಮಾನಿಗಳು ಬಹಳ ಸಂತಸಗೊಂಡಿದ್ದಾರೆ. ಪಾಕಿಸ್ತಾನದಲ್ಲಿಯೂ ಕೊಹ್ಲಿ ತಂದೆಯಾದ ಖುಷಿಯನ್ನು ಅವರ ಅಭಿಮಾನಿಗಳು ಅದ್ಧೂರಿಯಾಗಿ ಸಿಹಿ ಹಂಚುವ ಮೂಲಕ ಸಂಭ್ರಮಿಸಿದ್ದಾರೆ. ಈ ವಿಡಿಯೋ ವೈರಲ್ ಆಗಿದೆ. ವೈರಲ್ ಆದ ವಿಡಿಯೋದಲ್ಲಿ ಪಾಕಿಸ್ತಾನದ ಕೊಹ್ಲಿ ಅಭಿಮಾನಿಗಳು ಸಿಹಿ ಹಂಚುವ ಮೂಲಕ ಅಕಾಯ್ ಕೂಡ ವಿರಾಟ್ ಅವರಂತೇ ಗ್ರೇಟೆಸ್ಟ್ ಕ್ರಿಕೆಟಿಗನಾಗಲಿ. ಕೊಹ್ಲಿ ದಾಖಲೆಯನ್ನು ಮುರಿಯಲಿ, ಭಾರತ ಕ್ರಿಕೆಟ್ ತಂಡದಲ್ಲಿ ಮಿನುಗಲಿ ಎಂದು ಹಾರೈಸಿದ್ದಾರೆ. ವಿರಾಟ್ ಹಾಗೂ ಅನುಷ್ಕಾ ದಂಪತಿ ನಿನ್ನೆ ಸಾಮಾಜಿಕ ಜಾಲತಾಣದಲ್ಲಿ ಫೆ. 15ರಂದು ಗಂಡು ಮಗು ಹು

Postal Registration No.KA/BGW-1823/2019-2021, Posted at Patrika Channel, RMS Bhavan, Bengaluru PSO, Mysore Road, Bengaluru- 560020, RNI No.KARKAN/2002/08054

ವಿದೇಶಕ್ಕೆ ಹೋಗಿಲ್ಲ ಅಲ್ಲು ಅರ್ಜುನ್ ಇದರ ಹಿಂದಿದೆ ಮಾಸ್ಟರ್ ಪ್ಲ್ಯಾನ್

ಟಾಲಿವುಡ್ ನಟ ಅಲ್ಲು ಅರ್ಜುನ್ ಅವರು ಇತ್ತೀಚೆಗೆ ವಿದೇಶಕ್ಕೆ ಹಾರಿದ್ದರು. ಅವರು ಅಭಿನಯಿಸುತ್ತಿರುವ 'ಪುಷ್ಪ 2' ಸಿನಿಮಾದ ಶೂಟಿಂಗ್ ಹೈದರಾಬಾದ್ ನಲ್ಲಿ ಭರದಿಂದ ಸಾಗುತ್ತಿದೆ. ಈ ಕೆಲಸವನ್ನು ಬಿಟ್ಟು ಅವರು ವಿದೇಶಕ್ಕೆ ಹೋಗಿ, ಅಲ್ಲಿನ ಫಿಲ್ಮ್ ಫೆಸ್ಟಿವಲ್ ನಲ್ಲಿ ಭಾಗಿ ಆಗಿದ್ದರಿಂದ ಅನೇಕರಿಗೆ ಅಚ್ಚರಿ ಆಗಿತ್ತು. 'ಬರ್ಲಿನ್ ಫಿಲ್ಮ್ ಫಿಸ್ಟಿವಲ್ 'ನಲ್ಲಿ ಅಲ್ಲು ಅರ್ಜುನ್ ಹಾಜರಿ ಹಾಕಿದ್ದು ಯಾಕೆ ಎಂಬ ಬಗ್ಗೆ ಈಗ ಚರ್ಚೆ ನಡೆಯುತ್ತಿದೆ. ಅಂದಹಾಗೆ, ಸುಮ್ ಸುಮ್ಮನೆ ಅವರು ಕೆಲಸ ಬಿಟ್ಟು ಅಲ್ಲಿಗೆ ತೆರಳಿಲ್ಲ. ಅವರು 'ಬರ್ಲಿನ್ ಫಿಲ್ಮ್ ಫಿಸ್ಟಿವಲ್'ಗೆ ತೆರಳಿದ್ದರ ಹಿಂದೆ ಒಂದು ಮಾಸ್ಟರ್ ಪ್ಲ್ಯಾನ್ ಇದೆ ಎಂದು ಹೇಳಲಾಗುತ್ತಿದೆ.

'ಪುಷ್ಪ 2' ಸಿನಿಮಾಗೆ ನಿರ್ದೇಶಕ ಸುಕುಮಾರ್ ಅವರು ಆ ಯಕ್ಷನ್ -ಕಟ್ ಹೇಳುತ್ತಿದ್ದಾರೆ. ಇದು ದೊಡ್ಡ ಮಟ್ಟದಲ್ಲಿ ಮೂಡಿಬರುತ್ತಿದೆ. ನೂರಾರು ಕೋಟಿ ರೂಪಾಯಿ ಬಂಡವಾಳ ಸುರಿಯಲಾಗುತ್ತಿದೆ. ಅದಕ್ಕೆ ಸೂಕ್ತ ಪ್ರತಿಫಲ ಸಿಗಬೇಕು ಎಂದರೆ ವಿದೇಶಿ ಮಾರುಕಟ್ಟೆಯ ಮೇಲೆ ಗಮನ ಹರಿಸಬೇಕು. ಆ ಉದ್ದೇಶದಿಂದಲೇ ಅಲ್ಲು ಅರ್ಜುನ್ ಅವರು ಬರ್ಲಿನ್ ಫಿಲ್ಮ್ ಫೆಸ್ಟಿವಲ್ ಗೆ ತೆರಳಿದ್ದರು ಎಂಬ ಮಾಹಿತಿ ಕೇಳಿಬರುತ್ತಿದೆ.

ಪ್ಯಾನ್ ಇಂಡಿಯಾ ಮಟ್ಟದಲ್ಲಿ ಗುರುತಿಸಿಕೊಂಡಿರುವ ಅಲ್ಲು ಅರ್ಜುನ್ ಅವರು ಈಗ ಜಾಗತಿಕ ಮಟ್ಟದಲ್ಲಿ ಸದ್ದು ಮಾಡಲು ಸಜ್ಜಾಗಿದ್ದಾರೆ. 'ಬರ್ಲಿನ್ ಫಿಲ್ಮ್ ಫೆಸ್ಟಿವಲ್ 'ನಲ್ಲಿ ಭಾಗಿಯಾದ ಅವರು ಅಲ್ಲಿನ ಸಿನಿಪ್ರಿಯರ ಜೊತೆ ಸಂವಾದ ನಡೆಸಿದ್ದಾರೆ. ಅಲ್ಲಿನ ಸಿನಿಮೋತ್ಸವ ಯಾವ ರೀತಿ ಇರುತ್ತದೆ ಎಂಬುದನ್ನು ಅವರು ಗಮನಿಸಿದ್ದಾರೆ. ಕೆಲವು ವಿತರಕರ ಜೊತೆ ಮಾತುಕಥೆ ಕೂಡ ನಡೆಸಿದ್ದಾರೆ ಎನ್ನಲಾಗುತ್ತಿದೆ.

ತೆಲುಗು, ಕನ್ನಡ, ಮಲಯಾಳಂ, ತಮಿಳು ಮತ್ತು ಹಿಂದಿ ಮಾತ್ರವಲ್ಲದೇ ವಿದೇಶದ ಭಾಷೆಗಳಿಗೂ 'ಪುಷ್ಪ 2' ಸಿನಿಮಾವನ್ನು ಡಬ್ ಮಾಡಿ ರಿಲೀಸ್ ಮಾಡುವ ಸಾಧ್ಯತೆ ಇದೆ. ಅದಕ್ಕೆ ಅಲ್ಲಿನ ವಿತರಕರು ಮುಂದೆ ಬರಬೇಕು. ಅವರ ಮನವೊಲಿಸುವ ಸಲುವಾಗಿಯೇ ಅಲ್ಲು ಅರ್ಜುನ್ ಅವರು ಬರ್ಲಿನ್ ಫಿಲ್ಮ್ ಫೆಸ್ಟಿವಲ್ ಗೆ ಹೋಗಿದ್ದು ಎಂದು ಸುದ್ದಿ ಹಬ್ಬಿದೆ. 'ಮೈತ್ರಿ ಮೂವೀ ಮೇಕರ್ಸ್ ' ಸಂಸ್ಥೆಯ ಮೂಲಕ ಈ ಸಿನಿಮಾ ಸಿದ್ಧವಾಗುತ್ತಿದೆ. 'ಪುಷ್ಪ 3' ಸಿನಿಮಾವನ್ನು ಕೂಡ ಪ್ರೇಕ್ಷಕರು ನಿರೀಕ್ಷಿಸಬಹುದು ಎಂದು ಅಲ್ಲು ಅರ್ಜುನ್ ಅವರು ಇತ್ತೀಚೆಗೆ ಹೇಳಿದ್ದಾರೆ. ಅದರಿಂದ ಅಭಿಮಾನಿಗಳಲ್ಲಿನ ಕ್ರೇಜ್ ಹೆಚ್ಚಾಗಿದೆ. 'ಪುಷ್ಪ 2' ಸಿನಿಮಾಗೆ ಶೂಟಿಂಗ್ ನಡೆಯುತ್ತಿದೆ. ಅಲ್ಲು ಅರ್ಜುನ್ ಜೊತೆ ರಶ್ಮಿಕಾ ಮಂದಣ್ಣ, ಫಹಾದ್ ಫಾಸಿಲ್, ಡಾಲಿ ಧನಂಜಯ್ ಮುಂತಾದವರು ನಟಿಸುತ್ತಿದ್ದಾರೆ. ಆಗಸ್ಟ್ 15ರಂದು ಈ ಸಿನಿಮಾ ಬಿಡುಗಡೆ ಆಗಲಿದೆ. ಬಾಕ್ಸ್ ಆಫೀಸ್ ನಲ್ಲಿ ಎಷ್ಟು ಕಲೆಕ್ಷನ್ ಮಾಡಲಿದೆ ಎಂಬ ಕೌತುಕ ಎಲ್ಲರಲ್ಲೂ ಮೂಡಿದೆ.

2 ವಾರ ಮೊದಲೇ ಬಿಡುಗಡೆ ಆಗಲಿದೆ ಆಡುಜೀವಿತಂ

ಕಡೆಯೂ ಪೃಥ್ವಿರಾಜ್ ಸುಕುಮಾರನ್ ಅವರ ಅಭಿಮಾನಿಗಳಿಗೆ ಸಿಹಿ ಸುದ್ದಿ ಸಿಕ್ಕಿದೆ. ಬಹಳ ವಿಳಂಬವಾಗಿದ್ದ 'ಆಡುಜೀವಿತಂ' ಸಿನಿಮಾ ಈಗ ಬಿಡುಗಡೆಗೆ ಸಜ್ಜಾಗಿದೆ. ಕೆಲವು ವರ್ಷಗಳ ಹಿಂದೆ ಸೆಟ್ಟೇರಿದ ಈ ಸಿನಿಮಾದ ರಿಲೀಸ್ ತಡವಾಗುತ್ತಲೇ ಇತ್ತು. ಏಪ್ರಿಲ್ 10ರಂದು ಬಿಡುಗಡೆ ಆಗಲಿದೆ ಎಂದು ಈ ಮೊದಲು ತಿಳಿಸಲಾಗಿತ್ತು. ಆದರೆ ಈಗ ನಟ ಪೃಥ್ವಿರಾಜ್ ಅವರು ಗುಡ್ ನ್ಯೂಸ್ ನೀಡಿದ್ದಾರೆ. ಎರಡು ವಾರ ಮುಂಚಿತವಾಗಿಯೇ 'ಆಡುಜೀವಿತಂ' ಸಿನಿಮಾ ತೆರೆಕಾಣಲಿದೆ. ಮಾರ್ಚ್ 28ರಂದು ಈ ಸಿನಿಮಾ ಬಿಡುಗಡೆ ಆಗುವುದು ಖಚಿತ. ಈ ಬಗ್ಗೆ ಚಿತ್ರತಂಡದ ಕಡೆಯಿಂದ ಅಧಿಕೃತ ಮಾಹಿತಿ ಲಭ್ಯವಾಗಿದೆ.

ಹೊಸ ಪೋಸ್ಟರ್ ಗಳ ಮೂಲಕ 'ಆಡುಜೀವಿತಂ' ಸಿನಿಮಾದ ರಿಲೀಸ್ ದಿನಾಂಕದ ಬಗ್ಗೆ ಮಾಹಿತಿ ಹಂಚಿಕೊಳ್ಳಲಾಗಿದೆ. 'ಕಾನ್ಸೆಪ್ಟ್ ಸಿದ್ಧಗೊಂಡು 16 ವರ್ಷದಿಂದ, ಸ್ಕ್ರಿಪ್ ಕೆಲಸ ಶುರುವಾಗಿ 10 ವರ್ಷದಿಂದ, ಶೂಟಿಂಗ್ ಶುರುವಾಗಿ 6 ವರ್ಷದಿಂದ ಆ ಕಾಯುವಿಕೆಯ ಅವಧಿ ಈಗ ಚಿಕ್ಕದಾಗಿದೆ' ಎಂದು ಪೋಸ್ಟರ್ ನಲ್ಲಿ ಬರೆಯಲಾಗಿದೆ. ಈ ಸಿನಿಮಾ ಮಾರ್ಚ್ 28ರಂದು ಹಲವು ಭಾಷೆಗಳಲ್ಲಿ ವಿಶ್ವಾದ್ಯಂತ ಬಿಡುಗಡೆ ಆಗಲಿದೆ.

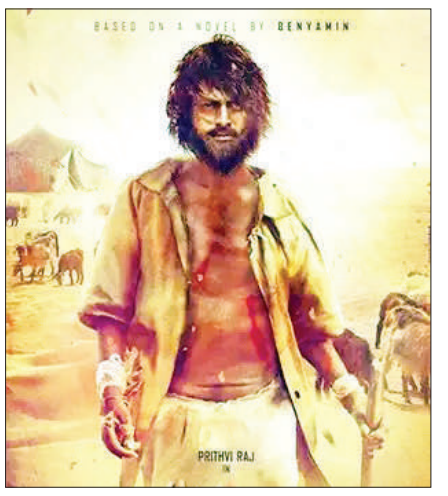

'ಆಡುಜೀವಿತಂ' ಸಿನಿಮಾದಲ್ಲಿ ಪೃಥ್ವಿರಾಜ್ ಸುಕುಮಾರನ್ ಅವರು ಪ್ರಮುಖ ಪಾತ್ರ ಮಾಡಿದ್ದಾರೆ. ಅವರ ಗೆಟಪ್ ತುಂಬ ಡಿಫರೆಂಟ್ ಆಗಿದೆ. ಮಲಯಾಳಂನ ಜನಪ್ರಿಯ 'ಆಡುಜೀವಿತಂ' ಕಾದಂಬರಿ ಆಧರಿಸಿ ಈ ಸಿನಿಮಾ ನಿರ್ಮಾಣ ಆಗಿದೆ. ಸತ್ಯ ಘಟನೆಗಳನ್ನು ಆಧರಿಸಿ ಬರೆದ ಈ ಕಾದಂಬರಿ 12 ಭಾಷೆಗಳಿಗೆ ಭಾಷಾಂತರಗೊಂಡಿದೆ. 90ರ ದಶಕದಲ್ಲಿ ಉತ್ತಮ ಭವಿಷ್ಯ ಹುಡುಕಿಕೊಂಡು ಬೇರೆ ದೇಶಕ್ಕೆ ಹೋದ ನಜೀಬ್ ಎಂಬ ಯುವಕನ ಕಹಾನಿಯನ್ನು ಈ ಸಿನಿಮಾ ಒಳಗೊಂಡಿದೆ.

ರಾಷ್ಟ್ರ ಪ್ರಶಸ್ತಿ ಪುರಸ್ಕೃತ ಡೈರೆಕ್ಟರ್ ಬ್ಲೆಸ್ಸಿ ಥಾಮಸ್ ಅವರು 'ಆಡುಜೀವಿತಂ' ಸಿನಿಮಾಗೆ ನಿರ್ದೇಶನ ಮಾಡಿದ್ದಾರೆ. ಆ ಕಾರಣದಿಂದ ಬಹಳ ನಿರೀಕ್ಷೆ ಮೂಡಿದೆ. 'ವಿಷ್ಯುವಲ್ ರೊಮ್ಯಾನ್ಸ್ ' ಸಂಸ್ಥೆಯ ಮೂಲಕ ಈ ಸಿನಿಮಾ ನಿರ್ಮಾಣ ಆಗಿದೆ. ಹಾಲಿವುಡ್ ನಟ ಜಿಮ್ಮಿ ಜೀನ್ ಲೂಯಿಸ್ ಅವರು ಈ ಸಿನಿಮಾದಲ್ಲಿ ನಟಿಸಿದ್ದಾರೆ. ಅಮಲಾ ಪೌಲ್ ಮತ್ತು ಪೃಥ್ವಿರಾಜ್ ಅವರು ತೆರೆಹಂಚಿಕೊಂಡಿದ್ದಾರೆ. ಜನಪ್ರಿಯ ಅರಬ್ ನಟರಾದ ತಲಿಬ್ ಅಲ್ ಬಲುಶಿ, ರಿಕ್ ಅಬಿ ಅವರು ಕೂಡ ಪ್ರಮುಖ ಪಾತ್ರಗಳನ್ನು ನಿಭಾಯಿಸಿದ್ದಾರೆ.

ಈ ಸಿನಿಮಾದ ತಾಂತ್ರಿಕ ವಿಭಾಗದಲ್ಲಿ ನುರಿತ ತಂತ್ರಜ್ಞರು ಕೆಲಸ ಮಾಡಿದ್ದಾರೆ. ಆಸ್ಕರ್ ಪ್ರಶಸ್ತಿ ಪುರಸ್ಕೃತರಾದ ಎ.ಆರ್ . ರೆಹಮಾನ್ ಅವರು 'ಆಡುಜೀವಿತಂ' ಸಿನಿಮಾಗೆ ಸಂಗೀತ ನಿರ್ದೇಶನ ಮಾಡಿದ್ದಾರೆ. ರಸೂಲ್ ಪೂಕುಟ್ಟಿ ಅವರು ಸೌಂಡ್ ಡಿಸೈನ್ ಮಾಡಿದ್ದಾರೆ. ಸುನಿಲ್ ಕೆ.ಎಸ್ . ಛಾಯಾಗ್ರಹಣ, ಎ. ಶ್ರೀಕರ್ ಪ್ರಸಾದ್ ಅವರ ಸಂಕಲನ ಈ ಸಿನಿಮಾಗಿದೆ. ಪೃಥ್ವಿರಾಜ್ ಸುಕುಮಾರನ್ ಅವರ ವೃತ್ತಿಜೀವನದಲ್ಲಿ ಇದು ಗಮನಾರ್ಹ ಸಿನಿಮಾ ಆಗಿರಲಿದೆ ಎಂದು ಫ್ಯಾನ್ಸ್ ನಿರೀಕ್ಷಿಸಿದ್ದಾರೆ.

1000 ಗಿಡ ನೆಟ್ಟು ಮಗಳ ಜನ್ಮದಿನ ಆಚರಿಸಿದ ಜೂಹಿ ಚಾವ್ಲಾ

ನಟಿ ಜೂಹಿ ಚಾವ್ಲಾ ಅವರು ಈಗ ಸಿನಿಮಾಗಳ ಆಯ್ಕೆಯಲ್ಲಿ ಸಖತ್ ಚ್ಯೂಸಿ ಆಗಿದ್ದಾರೆ. ಒಂದು ಕಾಲದಲ್ಲಿ ಟಾಪ್ ನಟಿಯರಲ್ಲಿ ಒಬ್ಬರಾಗಿದ್ದ ಅವರು ಈಗ ಸಂಪೂರ್ಣವಾಗಿ ಸಂಸಾರದ ಕಡೆ ಗಮನ ಹರಿಸಿದ್ದಾರೆ. ಇತ್ತೀಚೆಗೆ ಅವರು ಮಗಳ ಜನ್ಮದಿನವನ್ನು ವಿಶೇಷವಾಗಿ ಸೆಲೆಬ್ರೇಟ್ ಮಾಡಿದ್ದಾರೆ ಆ ಮೂಲಕ ಅವರು ಸುದ್ದಿ ಆಗಿದ್ದಾರೆ. ಸಾಮಾನ್ಯವಾಗಿ ಸೆಲೆಬ್ರಿಟಿಗಳ ಮಕ್ಕಳ ಬರ್ತ್ ಡೇ ಎಂದರೆ ಅದ್ದೂರಿತನ ಇರುತ್ತದೆ. ಲಕ್ಷಾಂತರ ರೂಪಾಯಿ ಖರ್ಚು ಮಾಡಿ ಆಡಂಭರದ ಪ್ರದರ್ಶನ ಮಾಡಲಾಗುತ್ತದೆ. ಆದರೆ ಜೂಹಿ ಚಾವ್ಲಾ ಅವರು ಅಂಥದ್ದಕ್ಕೆಲ್ಲ ಬ್ರೇಕ್ ಹಾಕಿದ್ದಾರೆ. ಪುತ್ರಿ ಜಾಹ್ನವಿ ಮೆಹ್ತಾ ಹುಟ್ಟುಹಬ್ಬಕ್ಕೆ ಸಾವಿರ ಗಿಡ ನೆಡುವ ಮೂಲಕ ಜೂಹಿ ಚಾವ್ಲಾ ಅವರು ಎಲ್ಲರಿಗೂ ಮಾದರಿ ಆಗಿದ್ದಾರೆ.

ಜೂಹಿ ಚಾವ್ಲಾ ಅವರ ಪುತ್ರಿ ಜಾಹ್ನವಿ ಮೆಹ್ತಾ ಈಗ 23ನೇ ವಸಂತಕ್ಕೆ ಕಾಲಿಟ್ಟಿದ್ದಾರೆ. ಅವರಿಗೆ ಸಿನಿಮಾದಲ್ಲಿ ಆಸಕ್ತಿ ಇಲ್ಲ. ತಾಯಿಯಂತೆ ನಟಿಯಾಗಬೇಕು ಎಂದು ಜಾಹ್ನವಿ ಮೆಹ್ತಾ ಬಯಸಿಲ್ಲ. ಬದಲಿಗೆ ಅವರು ಬರಹಗಾರ್ತಿ ಆಗಬೇಕು ಎಂದು ತೀರ್ಮಾನಿಸಿದ್ದಾರೆ. ಆ ಕಾರಣದಿಂದ ಸ್ಟಾರ್ ಕಿಡ್ ಗಳ ಗುಂಪಿನಲ್ಲಿ ಅವರು ಹೆಚ್ಚು ಕಾಣಿಸಿಕೊಳ್ಳುವುದಿಲ್ಲ. ಈಗ ಅವರ ಹುಟ್ಟುಹಬ್ಬವನ್ನು ಬಹಳ ಅರ್ಥಪೂರ್ಣವಾಗಿ ಆಚರಿಸಲಾಗಿದೆ.

ಹುಟ್ಟುಹಬ್ಬದ ದಿನ ಪೋಷಕರು ಏನು ಗಿಫ್ಟ್ ನೀಡುತ್ತಾರೆ ಎಂಬ ಕುತೂಹಲ ಮಕ್ಕಳಿಗೆ ಇರುತ್ತದೆ. ಒಂದೆರಡು ವರ್ಷಕ್ಕೆ ಹಾಳಾಗುವಂತಹ ಗಿಫ್ಟ್ ನೀಡುವ ಬದಲು, ಜೀವನ ಪೂರ್ತಿ ಜೊತೆಯಾಗಿ ಇರುವಂತಹ ಉಡುಗೊರೆ ನೀಡಲು ಜೂಹಿ ಚಾವ್ಲಾ ನಿರ್ಧರಿಸಿದ್ದಾರೆ. ಮಗಳ ಜನ್ಮದಿನದ ಪ್ರಯುಕ್ತ ಅವರು ಸಾವಿರ ಗಿಡಗಳನ್ನು ನೆಟ್ಟಿರುವುದಾಗಿ ಹೇಳಿದ್ದಾರೆ. ಆ ಮೂಲಕ ಅವರು ಪರಿಸರ ಪ್ರೇಮ ತೋರಿದ್ದಾರೆ.

'ನನ್ನ ಪುಟ್ಟ ಗೊಂಬೆ ಜಾಹ್ನವಿ ಸಲುವಾಗಿ, ಆಕೆಯ ಜನ್ಮದಿನದಂದು 1000 ಮರಗಳು. ಅವಳು ಮತ್ತು ಅವಳ ಪೀಳಿಗೆಯವರು ಶುದ್ಧವಾದ ಗಾಳಿ ಉಸಿರಾಡಲಿ, ನಕ್ಕು ನಲಿಯಲು ಅಳಿಲು, ಹಕ್ಕಿ, ಚಿಟ್ಟೆಗಳು ಬರಲಿ ಎಂಬ ಹಾರೈಕೆ ಮತ್ತು ಬಯಕೆ ನಮ್ಮದು. ಹ್ಯಾಪಿ ಬರ್ತ್ ಡೇ' ಎಂದು ಜೂಹಿ ಚಾವ್ಲಾ ಅವರು ಪೋಸ್ಟ್ ಮಾಡಿದ್ದಾರೆ. ಮಗಳ ಜೊತೆ ಇರುವ ಫೋಟೋ ಮತ್ತು ವಿಡಿಯೋವನ್ನು ಅವರು ಹಂಚಿಕೊಂಡಿದ್ದಾರೆ. ಇದಕ್ಕೆ ಕಮೆಂಟ್ ಮಾಡಿದ ಅಭಿಮಾನಿಗಳು ಮೆಚ್ಚುಗೆ ಸೂಚಿಸುತ್ತಿದ್ದಾರೆ. ಒಂದು ಕಾಲದಲ್ಲಿ ಜೂಹಿ ಚಾವ್ಲಾ ಅವರು ತುಂಬ ಬ್ಯುಸಿ ನಟಿ ಆಗಿದ್ದರು. ಹಿಂದಿ, ಕನ್ನಡ, ತಮಿಳು, ತೆಲುಗು, ಬೆಂಗಾಲಿ ಮುಂತಾದ ಭಾಷೆಯ ಸಿನಿಮಾಗಳಲ್ಲಿ ನಟಿಸಿ ಫೇಮಸ್ ಆದರು. ಕನ್ನಡದಲ್ಲಿ ಅವರು ನಟಿಸಿದ 'ಪ್ರೇಮಲೋಕ', 'ಕಿಂದರಿ ಜೋಗಿ' ಸಿನಿಮಾಗಳು ಈಗಲೂ ಅಭಿಮಾನಿಗಳ ಫೇವರಿಟ್ ಲಿಸ್ಟ್ ನಲ್ಲಿವೆ.

ಐಪಿಎಲ್‌ನ ಸಾರ್ವಕಾಲಿಕ ಶ್ರೇಷ್ಠ ತಂಡ ಪ್ರಕಟ

ಇಂಡಿಯನ್ ಪ್ರೀಮಿಯರ್ ಲೀಗ್ ಸೀಸನ್-17 ಆರಂಭಕ್ಕೆ ದಿನಗಣನೆ ಶುರುವಾಗಿದೆ. ಇತ್ತ ಐಪಿಎಲ್ ಕಾವೇರುತ್ತಿದ್ದಂತೆ ಅತ್ತ ಸ್ಟಾರ್ ಸ್ಪೋರ್ಟ್ಸ್ ಚಾನೆಲ್ ಸಾರ್ವಕಾಲಿಕ ಶ್ರೇಷ್ಠ ಐಪಿಎಲ್ ತಂಡವನ್ನು ಪ್ರಕಟಿಸಿದೆ. ಅಂದರೆ ಕಳೆದ 16 ಸೀಸನ್ ಗಳಲ್ಲಿ ಕಾಣಿಸಿಕೊಂಡ ಅತ್ಯುತ್ತಮ ಆಟಗಾರರನ್ನು ಒಳಗೊಂಡ ತಂಡವೊಂದನ್ನು ಸ್ಟಾರ್ ಸ್ಪೋರ್ಟ್ಸ್ ಪ್ಯಾನೆಲ್ ಸದಸ್ಯರಾದ ಲೆಜೆಂಡ್ಸ್ ಮ್ಯಾಥ್ಯೂ ಹೇಡನ್, ವಾಸಿಂ ಅಕ್ರಮ್, ಡೇಲ್ ಸ್ಟೇನ್ ಮತ್ತು ಟಾಮ್ ಮೂಡಿ ಅವರು ಆಯ್ಕೆ ಮಾಡಿದ್ದಾರೆ.

ಒಟ್ಟು 16 ಸದಸ್ಯರನ್ನು ಒಳಗೊಂಡಿರುವ ಈ ತಂಡದ ನಾಯಕರಾಗಿ ಮಹೇಂದ್ರ ಸಿಂಗ್ ಧೋನಿ ಆಯ್ಕೆಯಾಗಿದ್ದಾರೆ. ಹಾಗೆಯೇ ಆರಂಭಿಕರಾಗಿ ಸ್ಥಾನ ಪಡೆದಿರುವುದು ಡೇವಿಡ್ ವಾರ್ನರ್ ಮತ್ತು ರೋಹಿತ್ ಶರ್ಮಾ. ಮೂರನೇ ಕ್ರಮಾಂಕದಲ್ಲಿ ವಿರಾಟ್ ಕೊಹ್ಲಿ ಆಯ್ಕೆಯಾಗಿದ್ದಾರೆ.

ಹಾಗೆಯೇ ಈ ತಂಡದ ಪ್ಲೇಯಿಂಗ್ ಇಲೆವೆನ್ ನಲ್ಲಿ ವಿದೇಶಿ ಆಟಗಾರರಾಗಿ ಎಬಿ ಡಿವಿಲಿಯರ್ಸ್ , ರಶೀದ್ ಖಾನ್, ಡೇವಿಡ್ ವಾರ್ನರ್ ಮತ್ತು ಲಸಿತ್ ಮಾಲಿಂಗ ಆಯ್ಕೆಯಾಗಿದ್ದಾರೆ. ಅಂದರೆ ಆಡುವ ಬಳಗದಲ್ಲಿ ವೆಸ್ಟ್ ಇಂಡೀಸ್ ನ ಯಾವುದೇ ಆಟಗಾರರು ಆಯ್ಕೆಯಾಗಿಲ್ಲ.

ಇನ್ನು ಇಂಪ್ಯಾಕ್ಟ್ ಸಬ್ ಆಟಗಾರರಾಗಿ ಕ್ರಿಸ್ ಗೇಲ್, ಯುಜ್ವೇಂದ್ರ ಚಹಲ್, ಭುವನೇಶ್ವರ್ ಕುಮಾರ್ ಮತ್ತು ಆಂಡ್ರೆ ರಸೆಲ್ ಆಯ್ಕೆಯಾಗಿದ್ದಾರೆ. ಅದರಂತೆ ಐಪಿಎಲ್ ನ ಸಾರ್ವಕಾಲಿಕ ಶ್ರೇಷ್ಠ ತಂಡ ಈ ಕೆಳಗಿನಂತಿದೆ...

ಸಾರ್ವಕಾಲಿಕ IPL XI: ಡೇವಿಡ್ ವಾರ್ನರ್, ರೋಹಿತ್ ಶರ್ಮಾ, ವಿರಾಟ್ ಕೊಹ್ಲಿ, ಎಬಿ ಡಿವಿಲಿಯರ್ಸ್ , ಸುರೇಶ್ ರೈನಾ, ಎಂಎಸ್ ಧೋನಿ, ಹಾರ್ದಿಕ್ ಪಾಂಡ್ಯ, ರವೀಂದ್ರ ಜಡೇಜಾ, ರಶೀದ್ ಖಾನ್, ಜಸ್ ಪ್ರೀತ್ ಬುಮ್ರಾ, ಲಸಿತ್ ಮಾಲಿಂಗ. ಸ್ಟೀಫನ್ ಫ್ಲೆಮಿಂಗ್ (ಕೋಚ್)

ಇಂಪ್ಯಾಕ್ಟ್ ಸಬ್ ಆಟಗಾರರು: ಯುಜ್ವೇಂದ್ರ ಚಹಲ್, ಕ್ರಿಸ್ ಗೇಲ್, ಭುವನೇಶ್ವರ್ ಕುಮಾರ್, ಆಂಡ್ರೆ ರಸೆಲ್.

ರಾಮನಗರದಲ್ಲಿ ಗಲಾಟೆ ಮಾಡಿಸುತ್ತಿರುವುದೇ ಕುಮಾರಸ್ವಾಮಿ: ಡಿಕೆ ಶಿವಕುಮಾರ್ ವಾಗ್ದಾಳಿ

ಕನಕಪುರ: ರಾಮನಗರದಲ್ಲಿ ಗಲಾಟೆ ಮಾಡಿಸುತ್ತಿರುವುದೇ ಜೆಡಿಎಸ್ ಪಕ್ಷ ಮತ್ತು ಅದರ ನಾಯಕ ಹೆಚ್ ಡಿ ಕುಮಾರಸ್ವಾಮಿ ಎಂದು ಡಿಸಿಎಂ ಡಿಕೆ ಶಿವಕುಮಾರ್ ಗಂಭೀರ ಆರೋಪ ಮಾಡಿದ್ದಾರೆ. ವಕೀಲರ ಪ್ರತಿಭಟನೆ, ದಲಿತರ ಪ್ರತಿಭಟನೆ ಹಾಗೂ ಇತರ ಸಂಘರ್ಷಗಳ ಬಗ್ಗೆ ಕನಕಪುರದಲ್ಲಿ ಬುಧವಾರ ಪ್ರತಿಕ್ರಿಯಿಸಿದ ಡಿಕೆ ಶಿವಕುಮಾರ್, ಅಲ್ಲಿ (ರಾಮನಗರದಲ್ಲಿ) ನಡೆಯುತ್ತಿರುವ ಎಲ್ಲ ಗಲಾಟೆಗಳಿಗೆ ಕುಮಾರಸ್ವಾಮಿ ಅವರೇ ನೇರ ಕಾರಣ ಎಂದು ಹೇಳಿದ್ದಾರೆ.

ಈ ಮೂಲಕ, ರಾಮನಗರದಲ್ಲಿ ಡಿಕೆ ಸಹೋದರರಿಂದ ಅಶಾಂತಿ ಸೃಷ್ಟಿ ಎಂಬ ಜೆಡಿಎಸ್ ನಾಯಕರ ಆರೋಪಕ್ಕೆ ಅವರು ತಿರುಗೇಟು ನೀಡಿದ್ದಾರೆ.

ರಾಮನಗರ ಪಿಎಸ್‌ಐ ಸಸ್ಪೆಂಡ್ ವಿಚಾರವಾಗಿ ಪ್ರತಿಕ್ರಿಯೆ ನೀಡಿದ ಡಿಕೆ ಶಿವಕುಮಾರ್, ನಾನೂ ಕೂಡ ಹೇಳಿದ್ದೆ. ಶಾಸಕರೂ ಕಾನೂನು ಪ್ರಕಾರ ಕೈಗೊಳ್ಳಿ ಎಂದಿದ್ದರು. ಈ ಬಗ್ಗೆ ತನಿಖೆ ಮಾಡಿ ತಪ್ಪಿದ್ರೆ ಕ್ರಮ ತಗೊಳ್ಳಿ ಎಂದು ನಾವು ಅಧಿಕಾರಿಗಳಿಗೆ ಹೇಳಿದ್ದೆವು. ಇಲ್ಲಿ ಯಾರಿಗೂ ಅನ್ಯಾಯ ಆಗಬಾರದು ಅಂತ ಹೇಳಿದ್ದೆ. ಈ ವಿಚಾರದಲ್ಲಿ ಬಿಜೆಪಿ ಜೆಡಿಎಸ್ ನವರು

ರಾಜಕೀಯ ಮಾಡ್ತಿದ್ದಾರೆ. ಅವರಿಗೆ ಬೇರೆ ಕೆಲಸ ಇಲ್ಲ, ಮೊಸರಲ್ಲಿ ಕಲ್ಲು ಹುಡುಕುತ್ತಿದ್ದಾರೆ ಎಂದು ಹೇಳಿದರು.

ಬಿಜೆಪಿಯವರು ಅಶಾಂತಿ ಸೃಷ್ಟಿಸುವುದು ಮಾಮೂಲಿ. ಕೋಮು ವಿಚಾರಗಳನ್ನು ತೆಗೆದುಕೊಂಡು ರಾಜಕೀಯ ಮಾಡುತ್ತಾರೆ. ಬಿಜೆಪಿಯವರಿಗೆ ಅಲ್ಪಸಂಖ್ಯಾತರನ್ನು ಕಂಡರೆ ಆಗುವುದಿಲ್ಲ. ಸ್ಥಳೀಯ ಶಾಸಕ, ಅಧಿಕಾರಿ ಅಲ್ಪಸಂಖ್ಯಾತ ಸಮುದಾಯದವರು ಆಗಿರುವುದರಿಂದ ಬಿಜೆಪಿಯವರು ರಾಜಕೀಯ ಮಾಡುತ್ತಿದ್ದಾರೆ. ಮಂಗಳವಾರ ವಿಧಾನಸಭೆಯಲ್ಲೇ ಹೇಳಿದ್ದರಲ್ಲವೇ, ಮೈನಾರಿಟಿ ಅಧಿಕಾರಿ ಬೇಡ ಎಂಬುದಾಗಿ ಎಂದು ಬಿಜೆಪಿ ಹಾಗೂ ಜೆಡಿಎಸ್ ವಿರುದ್ಧ ಡಿಕೆ ಶಿವಕುಮಾರ್ ಆಕ್ರೋಶ ವ್ಯಕ್ತಪಡಿಸಿದರು.

ರಾಮನಗರದಲ್ಲಿ ವಕೀಲರ ಪ್ರತಿಭಟನೆ ಹಾಗೂ ಒಟ್ಟಾರೆ ಬೆಳವಣಿಗೆ ಸಂಬಂಧ, ಐಜೂರು ಪೊಲೀಸ್ ಠಾಣೆ ಪಿಎಸ್‌ಐ ತನ್ವೀರ್ ಹುಸೇನ್ ರನ್ನು ಬುಧವಾರ ಬೆಳಗ್ಗೆ ಅಮಾನತುಗೊಳಿಸಿ ಆದೇಶ ಹೊರಡಿಸಲಾಗಿದೆ. ರಾಮನಗರದ 40 ವಕೀಲರ ವಿರುದ್ಧ ತನ್ವೀರ್ ಹುಸೇನ್ ಎಫ್ ಐಆರ್ ದಾಖಲಿಸಿದ್ದರು. ಎಫ್‌ಐಆರ್ ರದ್ದು ಮಾಡುವಂತೆ ಆಗ್ರಹಿಸಿ ವಕೀಲರು ಸೋಮವಾರದಿಂದ ಪ್ರತಿಭಟನೆ ನಡೆಸುತ್ತಿದ್ದಾರೆ. ಈ ಪ್ರತಿಭಟನೆ ನಂತರ ರಾಜಕೀಯ ಆಯಾಮ ಪಡೆದುಕೊಂಡಿತ್ತು.

ಲೋಕಸಭಾ ಚುನಾವಣೆಗೆ ತಯಾರಿ ವಿಚಾ