ಸುದ್ದಿಗಳ ಹೊನಲು
ಸಂಜೆ ಮುಗಿಲು
ಕನ್ನಡ ಪ್ರಾದೇಶಿಕ ಸಂಜೆ ದಿನಪತ್ರಿಕೆ
ಸಂಪುಟ: 21, ಸಂಚಿಕೆ: 136, ಪುಟಗಳು: 8, ಭಾನುವಾರ, 25 ಫೆಬ್ರವರಿ 2024 RNI NO. KARKAN/2002/08054
epaper: www.sanjemugilu.com
ಬೆಂಗಳೂರು। ಬೆಂಗಳೂರು ಗ್ರಾಮಾಂತರ। ಕೋಲಾರ। ಚಿಕ್ಕಬಳ್ಳಾಪುರ। ರಾಮನಗರ। ಮಂಡ್ಯ। ಮೈಸೂರು। ಚಾಮರಾಜನಗರ

ವೇಣು ಸಾರಥ್ಯದಲ್ಲಿ...

ಸುಭಾಷಿತ

ಸ್ವಲ್ಪ ಉಳ್ಳವನು ಬಡವನಲ್ಲ;
ಇನ್ನೂ ಬೇಕೆನ್ನುವವನು ಬಡವ

। ಸೆಬೇಕಾ

ಪಂಚಾಂಗ

(ಭಾನುವಾರ 25, ಫೆಬ್ರವರಿ -2024)

- ಸಂವತ್ಸರ- ಶೋಭಕೃತ್, ಋತು-ಶಿಶಿರ
- ಅಯನ-ಉತ್ತರಾಯಣ, ಮಾಸ- ಮಾಘ
- ಪಕ್ಷ- ಕೃಷ್ಣ, ತಿಥಿ- ಪಾಡ್ಯ
- ನಕ್ಷತ್ರ- ಹುಬ್ಬಾ
- ರಾಹುಕಾಲ: 4:58 - 6:27
- ಗುಳಿಕಕಾಲ: 3:30 - 4:58
- ಯಮಗಂಡಕಾಲ: 12:32 - 2:01

ವಿಶ್ವಪ್ರಸಿದ್ಧ ಮುಳ್ಳಯ್ಯನಗಿರಿ ಗುಡ್ಡ ಧಗಧಗ

ನೂರಾರು ಎಕರೆ ಸಸ್ಯ ಸಂಪತ್ತು ನಾಶ, ಬೆಂಕಿ ನಂದಿಸಲು ಹರಸಾಹಸ

ಚಿಕ್ಕಮಗಳೂರು: ಚಿಕ್ಕಮಗಳೂರು ತಾಲೂಕಿನ ವಿಶ್ವ ಪ್ರಸಿದ್ಧ ಮುಳ್ಳಯ್ಯನಗಿರಿ ಗುಡ್ಡದಲ್ಲಿ ಕಾಡ್ಗಿಚ್ಚುಹೊತ್ತಿಕೊಂಡ ಪರಿಣಾಮ ನೂರಾರು ಎಕರೆ ಪ್ರದೇಶದಲ್ಲಿದ್ದ ಅಪರೂಪದ ಸಸ್ಯ ಸಂಪತ್ತು ಸುಟ್ಟು ಭಸ್ಮವಾಗಿರುವಂತಹ ಘಟನೆ ನಡೆದಿದೆ.

ಮುಳ್ಳಯ್ಯನಗಿರಿ ಸಮೀಪದ ಬೈರೇಗುಡ್ಡ ಎಂಬಲ್ಲಿ ಕಾಡಿಗೆ ಬೆಂಕಿ ಬಿದ್ದಿದ್ದು, ನೂರಾರು ಎಕರೆ ಅರಣ್ಯ ಸುಟ್ಟು ಬೂದಿಯಾಗಿದೆ. ಬೈರೇಗುಡ್ಡ ಸಮೀಪ ಹೊತ್ತಿದ ಕಾಡ್ಗಿಚ್ಚು ಕವಿಕಲ್ ಗಂಡಿ ಅರಣ್ಯದವರೆಗೂ ಗುಡ್ಡದಿಂದ ಗುಡ್ಡಕ್ಕೆ ವ್ಯಾಪಿಸಿದೆ. ಕಾಡ್ಗಿಚ್ಚಿನ ಸ್ಥಳಕ್ಕೆ ಹೋಗಲಾರದೇ ಅರಣ್ಯಾಧಿಕಾರಿಗಳು ಪರದಾಡುವಂತಾಗಿದೆ.

ಬೈರೇಗುಡ್ಡ ಅತ್ಯಂತ ಎತ್ತರ, ಅರಣ್ಯ ಹಾಗೂ ಇಳಿಜಾರಿನ ಪ್ರದೇಶವಾಗಿದೆ. ಮುಳ್ಳಯ್ಯನಗಿರಿಯಲ್ಲಿ ಬೀಸುವ ಭಾರೀ ಗಾಳಿಗೆ ಬೆಂಕಿಯ ಕೆನ್ನಾಲಿಗೆ ಹೆಚ್ಚಿದ್ದರಿಂದ ಅರಣ್ಯ ಪ್ರದೇಶ ಸುಟ್ಟು ಕರಕಲಾಗಿದೆ. ಅರಣ್ಯಾಧಿಕಾರಿಗಳು ಸ್ಥಳದಲ್ಲೇ ಇದ್ದರೂ ಕೂಡ ಬೆಂಕಿಯನ್ನ ನಂದಿಸಲು ಸಾಧ್ಯವಾಗಿಲ್ಲ. ಅತ್ಯಂತ ಎತ್ತರ ಹಾಗೂ ಇಳಿಜಾರಿನ ಪ್ರದೇಶದ ಬೈರೇಗುಡ್ಡದ ಬಳಿ ಹೋಗಲು ಕಷ್ಟಸಾಧ್ಯ. ಬಿಸಿಲ ಝುಳಕ್ಕೆ ಸಂಪೂರ್ಣ ಒಣಗಿ ನಿಂತಿರುವ ಅರಣ್ಯ ಯಾವ ಪ್ರಮಾಣದಲ್ಲಿ ಹೊತ್ತಿ ಉರಿಯುತ್ತದೆ ಎಂದು ಊಹಿಸುವುದು ಕಷ್ಟವಾಗಿದೆ. ಹಾಗಾಗಿ, ಅರಣ್ಯಾಧಿಕಾರಿಗಳು ಕೂಡ ಬೆಂಕಿ ನಂದಿಸಲು ಹರಸಾಹಸ ಪಡುತ್ತಿದ್ದಾರೆ. ಅರಣ್ಯಕ್ಕೆ ಸ್ಥಳೀಯರೇ ಬೆಂಕಿ ಕೊಟ್ಟಿರಬಹುದು ಎಂದೂ ಶಂಕಿಸಲಾಗಿದೆ. ಬೇಸಿಗೆಯ ವೇಳೆ ಬಂಡೀಪುರ ಅರಣ್ಯ ಪ್ರದೇಶ, ಮುಳ್ಳಯ್ಯನಗಿರಿ ಗುಡ್ಡಗಾಡು ಪ್ರದೇಶ ಸೇರಿ ರಾಜ್ಯದ ಹಲವೆಡೆ ಕಾಡ್ಗಿಚ್ಚು, ಅಗ್ನಿ ದುರಂತಗಳು ಸಂಭವಿಸುತ್ತವೆ. ಆದರೆ, ಬೇಸಿಗೆ ಆರಂಭಕ್ಕೂ ಮೊದಲೇ ಕಾಡ್ಗಿಚ್ಚು ಆವರಿಸಿರುವುದು ಆತಂಕ ಹೆಚ್ಚಾಗುವಂತೆ ಮಾಡಿದೆ.

ಸಂಕ್ಷಿಪ್ತ ಸುದ್ದಿ

'ಮಂಡ್ಯ' ಟಿಕೆಟ್‌ಗೆ ಸುಮಲತಾ ಬಿಗಿಪಟ್ಟು ಇಂದು ಸಭೆ

ಬೆಂಗಳೂರು/ಮಂಡ್ಯ: ಮಂಡ್ಯ ಲೋಕಸಭಾ ಅಖಾಡ ಕ್ಷಣ ಕ್ಷಣಕ್ಕೂ ರೋಚಕ ತಿರುವು ಪಡೆದುಕೊಳ್ಳುತ್ತಿದ್ದು, ಮಂಡ್ಯ ಬಿಜೆಪಿ ಟಿಕೆಟ್‌ಗೆ ಬಿಗಿಪಟ್ಟು ಹಿಡಿದಿರುವ ಸಂಸದೆ ಸುಮಲತಾ ಇಂದು ಬೆಂಬಲಿಗರು, ಹಿತೈಷಿಗಳೊಂದಿಗೆ ಮಹತ್ವದ ಸಭೆ ನಡೆಸಲಿದ್ದಾರೆ. ಇನ್ನು ಸಂಸದೆಯೊಂದಿಗೆ ಅಂತರ ಕಾಯ್ದುಕೊಂಡಿರುವ ಇಂಡವಾಳು ಸಚ್ಚಿದಾನಂದ ಅವರನ್ನು ಸಭೆಗೆ ಕರೆತರಲು ಸುಮಲತಾ ನಟ ದರ್ಶನ್ ಅವರ ಮೊರೆ ಹೋಗಿದ್ದಾರೆ. ಕಳೆದ ಲೋಕಸಭಾ ಚುನಾವಣೆಯಲ್ಲಿ ಸ್ವಾಭಿಮಾನದ ಕಹಳೆ ಊದಿ ಸಂಸದೆಯಾಗಿದ್ದ ಸುಮಲತಾ ಮತ್ತೆ ಅಖಾಡಕ್ಕೆ ಧುಮುಕಿದ್ದಾರೆ. ಪುಟ 2

'ಕಾಂಗ್ರೆಸ್ ಸಂಪರ್ಕಿಸಿದೆ'; ಶಾಸಕ ಶರಣಗೌಡ ಕಂದಕೂರ್

ಹೊಸಬಾಂಬ್!

ಯಾದಗಿರಿ: ಫೆಬ್ರವರಿ 27 ರಂದು ನಡೆಯಲಿರುವ ರಾಜ್ಯಸಭೆ ಚುನಾವಣೆಯಲ್ಲಿ ಅಡ್ಡ ಮತದಾನದ ಭೀತಿ ಎದುರಾಗಿದ್ದು, ಈ ಮಧ್ಯೆ ಜೆಡಿಎಸ್ ಶಾಸಕ ಶರಣಗೌಡ ಕಂದಕೂರ್ ಹೊಸಬಾಂಬ್ ಸಿಡಿಸಿದ್ದಾರೆ. ಕಾಂಗ್ರೆಸ್ ನಾಯಕರು ನನ್ನ ಸಂಪರ್ಕಿಸಿದ್ದಾರೆ ಸಂಪರ್ಕ ಮಾಡಿದವರ ಹೆಸರು ಬಹಿರಂಗ ಪಡಿಸಲ್ಲ ಎಂದು ಜೆಡಿಎಸ್ ಶಾಸಕ ಶರಣಗೌಡ ಕಂದಕೂರ ಹೇಳಿದ್ದಾರೆ. ನಾನು ಕಾಂಗ್ರೆಸ್ ಅಭ್ಯರ್ಥಿಯನ್ನ ಬೆಂಬಲಿಸಬೇಕೋ, ಬೇಡ ಅನ್ನೋದನ್ನ. ನನ್ನ ರಾಜಕೀಯ ಮಾರ್ಗದರ್ಶಕರ ಸೂಚನೆ ಪಡೆದು ತೀರ್ಮಾನಿಸುತ್ತೇನೆ ಎಂದು ಕಂದಕೂರ ಹೇಳಿದ್ದಾರೆ. ಪುಟ 2

ಲೋಕಸಮರಕ್ಕೆ ತಾಲೀಮು

ಬೆಂಗಳೂರು: ಲೋಕಸಭಾ ಚುನಾವಣೆ ಹತ್ತಿರವಾಗುತ್ತಿದ್ದಂತೆ ಬಿಜೆಪಿಯ 10 ಕ್ಷೇತ್ರಗಳಲ್ಲಿ ಆಂತರಿಕ ಸಂಘರ್ಷ ಜೋರಾಗಿದೆ. ನಾಯಕ-ನಾಯಕರ ಮಧ್ಯೆ, ಆಕಾಂಕ್ಷಿ-ಆಕಾಂಕ್ಷಿಗಳ ಮಧ್ಯೆ, ಸಂಸದ-ಶಾಸಕರ ಮಧ್ಯೆ, ಸಂಸದ-ಕಾರ್ಯಕರ್ತರ ನಡುವೆ ಸಂಘರ್ಷ ಜೋರಾಗುತ್ತಿದೆ.

ಹತ್ತು ಕ್ಷೇತ್ರಗಳಲ್ಲಿ ಸಂಘರ್ಷಕ್ಕೆ ತೆರೆ ಎಳೆಯುವಲ್ಲಿ ರಾಜ್ಯ ನಾಯಕರು ಫೇಲ್ ಆದರಾ ಎಂಬ ಚರ್ಚೆ ಎದ್ದಿದೆ. ಆ 10 ಜಿಲ್ಲೆಗಳಿಗೆ ಬಿಜೆಪಿ ರಾಜ್ಯಾಧ್ಯಕ್ಷ ವಿಜಯೇಂದ್ರ ಭೇಟಿ ನೀಡಿ ಸಂಧಾನ ಸಭೆ ನಡೆಸಿದರೂ ನಾಯಕರ ಕಿತ್ತಾಟಕ್ಕೆ ಬ್ರೇಕ್ ಬಿದ್ದಿಲ್ಲ. ಪುಟ 2

ಕಳೆದ 4 ವರ್ಷಗಳಿಂದ ತಲೆಮರೆಸಿಕೊಂಡಿದ ಕೊಲೆ ಯತ್ನ ಪ್ರಕರಣದ ಆರೋಪಿ ಬಂಧನೆ

ಕೋಲಾರ: ಕಳೆದ ನಾಲ್ಕು ವರ್ಷಗಳಿಂದ ತಲೆಮರೆಸಿಕೊಂಡಿದ್ದ ಕೊಲೆ ಯತ್ನ ಪ್ರಕರಣದ ಆರೋಪಿಯನ್ನು ಕೊನೆಗೂ ಆಂಡರ್ಸನ್‌ಪೇಟೆ ಪೊಲೀಸರು ಶನಿವಾರ ಬಂಧಿಸಿದ್ದಾರೆ. ಆರೋಪಿಯು 2020 ರಲ್ಲಿ ಆಂಡರ್ಸನ್‌ಪೇಟೆ ಪೊಲೀಸ್ ವ್ಯಾಪ್ತಿಯಲ್ಲಿ ನಡೆದ ಕೊಲೆ ಯತ್ನ ಪ್ರಕರಣದಲ್ಲಿ ಭಾಗಿಯಾಗಿದ್ದ ಎನ್ನಲಾಗಿದೆ. ಪೊಲೀಸ್ ವರಿಷ್ಠಾಧಿಕಾರಿ ಕೆಎಂ ಶಾಂತರಾಜು, ಬಂಧಿತ ಆರೋಪಿಯನ್ನು ಚೌಕು(35) ಎಂದು ಗುರುತಿಸಲಾಗಿದೆ. ಅಪರಾಧ ಎಸಗಿದ ದಿನದಿಂದ ಆತ ತಲೆಮರೆಸಿಕೊಂಡಿದ್ದ ಚೌಕುನನ್ನು ಆಂಡರ್ಸನ್‌ಪೇಟೆ ಪೊಲೀಸರು ಬಂಧಿಸಿದ್ದಾರೆ. 2021ರ ಆಗಸ್ಟ್‌ನಲ್ಲಿ ಪೊಲೀಸರು ನ್ಯಾಯಾಲಯಕ್ಕೆ ತಲೆಮರೆಸಿಕೊಂಡಿರುವ ಆರೋಪಪಟ್ಟಿಯನ್ನು ಸಲ್ಲಿಸಿದ್ದರು. ನ್ಯಾಯಾಲಯ ಆರೋಪಿಯ ವಿರುದ್ಧ ಜಾಮೀನು ರಹಿತ ಬಂಧನ ವಾರಂಟ್ ಹೊರಡಿಸಿತ್ತು ಎಂದು ತಿಳಿಸಿದ್ದಾರೆ. ಬಹುತೇಕ ಬಾಕಿ ಇರುವ ವಾರಂಟ್‌ಗಳನ್ನು ಕಾರ್ಯಗತಗೊಳಿಸಲಾಗುತ್ತಿದೆ ಎಂದು ಶಾಂತರಾಜು ಅವರು ಹೇಳಿದ್ದಾರೆ. ವಾರೆಂಟ್ ಮತ್ತು ಸಮನ್ಸ್ ಜಾರಿಗೊಳಿಸುವ ಪೊಲೀಸರ ಕೆಲಸ ತೃಪ್ತಿಕರವಾಗಿದೆ. ನಿಯಮಿತ ಸಭೆ ನಡೆಸುವ ಮೂಲಕ ವಾರಂಟ್ ಪ್ರಕರಣಗಳನ್ನು ತೆರವುಗೊಳಿಸಲು ಅವರಿಗೆ ಪೊಲೀಸರಿಗೆ ಸಹಾಯ ಮಾಡಲಾಗುತ್ತಿದೆ. ಉಳಿದ ವಾರಂಟ್ ಪ್ರಕರಣಗಳನ್ನು ಸಹ ಶೀಘ್ರದಲ್ಲೇ ಕಾರ್ಯಗತಗೊಳಿಸಲಾಗುತ್ತದೆ ಎಂದು ಶಾಂತರಾಜು ತಿಳಿಸಿದ್ದಾರೆ.

ಮಂಗಳೂರಿನಲ್ಲಿ ವಿದ್ಯಾರ್ಥಿನಿ ನಾಪತ್ತೆ; ಡ್ರಗ್ಸ್ ಮಾಫಿಯಾ ?

ಮಂಗಳೂರು: ಇಲ್ಲಿನ ವಿದ್ಯಾರ್ಥಿನಿಯೋರ್ವಳು ನಾಪತ್ತೆಯಾದ ಪ್ರಕರಣ ತಡವಾಗಿ ಬೆಳಕಿಗೆ ಬಂದಿದೆ. ಪುತ್ತೂರಿನ ಪುರುಷರ ಕಟ್ಟೆಯ ವಿದ್ಯಾರ್ಥಿನಿ ಕಳೆದ ಒಂದು ವಾರದಿಂದ ನಾಪತ್ತೆಯಾಗಿದ್ದು, ಪ್ರಕರಣದ ಹಿಂದೆ ಡ್ರಗ್ಸ್ ಮಾಫಿಯಾದ ಕೈವಾಡ ಇರುವ ಶಂಕೆ ವ್ಯಕ್ತವಾಗಿದೆ. ಆಕೆಯ ಪತ್ತೆಗೆ ಪೊಲೀಸರು ಹುಡುಕಾಟ ಆರಂಭಿಸಿದ್ದಾರೆ.

ವಿದ್ಯಾರ್ಥಿನಿಯ ತಂದೆ ಸಾವನ್ನಪ್ಪಿದ್ದು, ಮಂಗಳೂರಿನ ಕದ್ರಿಯಲ್ಲಿರುವ ಆಕೆಯ ದೊಡ್ಡಪ್ಪ ಶಿಕ್ಷಣದ ಜವಾಬ್ದಾರಿ ಹೊತ್ತಿದ್ದರು. ಮಾಡೂರು ಎಂಬಲ್ಲಿನ ಪಿಜಿಯಲ್ಲಿ ತಂಗಲು ಯುವತಿಗೆ ವ್ಯವಸ್ಥೆ ಮಾಡಿದ್ದರು. ಪಿಜಿಗೆ ಅನ್ಯಕೋಮಿನ ಯುವಕನೋರ್ವ ಬರುತ್ತಿದ್ದು ಆತ ಡ್ರಗ್ಸ್ ಚಟ ಹತ್ತಿಸಿದ್ದ ಎಂಬ ಆರೋಪ ಕೇಳಿ ಬಂದಿದೆ. ಈ ಬಗ್ಗೆ ಬಜರಂಗದಳ ಕಾರ್ಯಕರ್ತರು ಯುವತಿಯ ದೊಡ್ಡಪ್ಪನಿಗೆ ಮಾಹಿತಿ ನೀಡಿದ್ದರು ಎನ್ನಲಾಗಿದೆ. ಇದಾಗ ಬಳಿಕ ಆಕೆ ತನ್ನ ಸ್ಕೂಟರ್‌ನೊಂದಿಗೆ ನಾಪತ್ತೆಯಾಗಿದ್ದು, ಆಕೆಯ ಮೊಬೈಲ್ ಸ್ವಿಚ್ ಆಫ್ ಆಗಿದೆ. ಆಕೆಯ ಖಾತೆಯಿಂದ ಸುರತ್ಕಲ್‌ನ ಎಟಿಎಂ ಒಂದರಲ್ಲಿ ಹಣ ವಿಥ್ ಡ್ರಾ ಮಾಡಿದ್ದಾಳೆ. ಯುವತಿಯ ಅಕೌಂಟ್‌ನಲ್ಲಿ ಲಕ್ಷಾಂತರ ರೂ. ಹಣ ಇದ್ದು, ಇದೀಗ ಪೊಲೀಸರು ಅಕೌಂಟ್ ಬ್ಲಾಕ್ ಮಾಡಿದ್ದಾರೆ. ಇದೀಗ ಪ್ರಕರಣಕ್ಕೆ ಟ್ವಿಸ್ಟ್ ಸಿಕ್ಕಿದ್ದು, ಅನ್ಯಕೋಮಿನ ಯುವಕನೊಬ್ಬನ ಜೊತೆ ಬೆಂಗಳೂರಿಗೆ ಯುವತಿ ಪರಾರಿಯಾಗಿರುವ ಶಂಕೆ ವ್ಯಕ್ತವಾಗಿದೆ. ಈ ಸಂಬಂಧ ಉಳ್ಳಾಲಪೊಲೀಸ್ ಠಾಣೆಯಲ್ಲಿ ಪ್ರಕರಣ ದಾಖಲಾಗಿದೆ.

ಕೇಂದ್ರ ಸರ್ಕಾರದ ಅನ್ಯಾಯಕ್ಕೆ ಬಿಜೆಪಿ ಸಹಕಾರ
ಮುಖ್ಯಮಂತ್ರಿ ಸಿದ್ದರಾಮಯ್ಯ ವಾಗ್ದಾಳಿ
ಕನ್ನಡಿಗರಿಗೆ ದ್ರೋಹ

ಹಾಸನ: ಬಿಜೆಪಿಯವರು ಕೇಂದ್ರ ಸರ್ಕಾರದ ಅನ್ಯಾಯವನ್ನು ಸಮರ್ಥನೆ ಮಾಡಿಕೊಂಡು ಪಕ್ಷ ರಾಜಕಾರಣಕ್ಕಾಗಿ ಕನ್ನಡಿಗರಿಗೆ ದ್ರೋಹ ಮಾಡುತ್ತಿದ್ದಾರೆ ಎಂದು ಮುಖ್ಯಮಂತ್ರಿ ಸಿದ್ದರಾಮಯ್ಯ ಹೇಳಿದ್ದಾರೆ.

ಹಾಸನದಲ್ಲಿ ಸುದ್ದಿಗಾರರೊಂದಿಗೆ ಮಾತನಾಡಿದ ಅವರು, ಕೇಂದ್ರ ಸರ್ಕಾರದ ತೆರಿಗೆ ಹಂಚಿಕೆಯಲ್ಲಿ ಆಂಧ್ರ ಪ್ರದೇಶ, ತಮಿಳುನಾಡಿಗೆ ತೊಂದರೆ ಇಲ್ಲ. ನಮ್ಮ ಸರ್ಕಾರಕ್ಕೆ ಮಾತ್ರ ಯಾಕೆ ತೊಂದರೆ? ಅಪಪ್ರಚಾರ ಮಾಡುತ್ತಿದ್ದಾರೆ ಎಂಬ ಬಿಜೆಪಿ ಆರೋಪಕ್ಕೆ ಉತ್ತರಿಸಿ ಕೇರಳದವರು ಯಾಕೆ ದೆಹಲಿಗೆ ಬಂದು ಪ್ರತಿಭಟಿಸಿದರು? ಅದಕ್ಕೆ ತಮಿಳುನಾಡಿನವರು ಏಕೆ ಬೆಂಬಲ ನೀಡಿದರು? ಕೇಂದ್ರ ಸರ್ಕಾರದ ತೆರಿಗೆ ಹಂಚಿಕೆಯಲ್ಲಿ ಎಲ್ಲಾ ರಾಜ್ಯಗಳಿಗೂ ಅನ್ಯಾಯವಾಗಿದೆ. ದಕ್ಷಿಣ ರಾಜ್ಯಗಳಿಗೆ ಜಾಸ್ತಿ ಅನ್ಯಾಯವಾಗಿದೆ. ಉತ್ತರದ ರಾಜ್ಯಗಳಿಗೆ ಕೊಡಬೇಡಿ ಎನ್ನುವುದಿಲ್ಲ. ನಮಗೆ ಅನ್ಯಾಯ ಮಾಡಬೇಡಿ. ಕೇಂದ್ರದ ಪಾಲಿನಲ್ಲಿಯೇ ಕೊಡಲಿ. ನಮ್ಮ ಪಾಲಿನಿಂದ ಯಾಕೆ ಕಿತ್ತುಕೊಡುತ್ತಾರೆ? 100 ರೂ. ತೆರಿಗೆ ಸಂಗ್ರಹ ಮಾಡಿ ಕೊಟ್ಟರೆ 13 ರೂ. ಮಾತ್ರ ಕೊಡುತ್ತಾರೆ. ಇದು ನ್ಯಾಯವೇ ಎಂದು ಅವರು ಪ್ರಶ್ನಿಸಿದ್ದಾರೆ.

ಉದ್ದೇಶಪೂರ್ವಕವಾಗಿ ಅಪಪ್ರಚಾರ:

ವಿಧಾನ ಪರಿಷತ್‌ನಲ್ಲಿ ಕರ್ನಾಟಕ ಹಿಂದೂ ಧಾರ್ಮಿಕ ಸಂಸ್ಥೆಗಳು ಮತ್ತು ಧರ್ಮದಾಯ ದತ್ತಿಗಳ (ತಿದ್ದುಪಡಿ) ಮಸೂದೆಗೆ ಸೋಲುಂಟಾಗಿರುವ ಬಗ್ಗೆ ಪ್ರತಿಕ್ರಿಯಿಸಿದ ಅವರು, ಉದ್ದೇಶಪೂರ್ವಕವಾಗಿ ಅಪಪ್ರಚಾರ ಮಾಡುತ್ತಿದ್ದಾರೆ. ಆದಾಯ ಹೆಚ್ಚಿರುವ ದೇವಸ್ಥಾನಗಳಿಂದ ಕಡಿಮೆ ಆದಾಯವಿರುವ ಹಿಂದೂ ದೇವಾಲಯಗಳಿಗೆ ಬಳಸುವುದನ್ನು ವಿರೋಧಿಸುತ್ತಾರೆ. ಬೇರೆ ಯಾವ ಧರ್ಮದ ದೇವಾಲಯಗಳಿಗೂ ಇದನ್ನು ಬಳಸುವುದಿಲ್ಲ. ಅವರಿಗೆ ಪರಿಷತ್ತಿನಲ್ಲಿ ಬಹುಮತ ಇದೆ ಎಂದು ಹೀಗೆ ಮಾಡಿದ್ದಾರೆ ಎಂದರು.

ಹಿಂದೂಗಳ ಹಣವನ್ನು ಲೂಟಿ ಮಾಡಲು ಸರ್ಕಾರ ಹೊರಟಿದೆ ಎಂದು ಕೇಂದ್ರ ಸಚಿವ ಪ್ರಹ್ಲಾದ್ ಜೋಶಿ ಟೀಕೆಗೆ ಪ್ರತಿಕ್ರಿಯೆ ನೀಡಿ, ಲೂಟಿ ಮಾಡುತ್ತಿದ್ದರೆಂದೇ ರಾಜ್ಯದ ಜನ ಅವರನ್ನು ತಿರಸ್ಕಾರ ಮಾಡಿರುವುದು ಎಂದು ತಿರುಗೇಟು ಕೊಟ್ಟಿದ್ದಾರೆ.

ಕಳೆದ ಬಾರಿ ಬಿಜೆಪಿ ಸರ್ಕಾರದ ವಿರುದ್ಧ 40% ಸರ್ಕಾರ ಎಂದು ಜಾಹೀರಾತು ನೀಡಿದ್ದಾರೆ ಎಂಬ ಬಗ್ಗೆ ಮುಖ್ಯಮಂತ್ರಿ, ಉಪ ಮುಖ್ಯಮಂತ್ರಿ ಹಾಗೂ ಕಾಂಗ್ರೆಸ್ ಮುಖಂಡ ರಾಹುಲ್ ಗಾಂಧಿ ಅವರ ವಿರುದ್ಧ ಮಾನನಷ್ಟ ಮೊಕದ್ದಮೆಯ ವಿಶೇಷ ಕ್ರಿಮಿನಲ್ ಪ್ರಕರಣ ದಾಖಲು ಮಾಡಲು ಜನಪ್ರತಿನಿಧಿ ನ್ಯಾಯಾಲಯ ಆದೇಶ ಮಾಡಿರುವ ಬಗ್ಗೆ, ನಮ್ಮ ವಕೀಲರನ್ನು ನೇಮಿಸುತ್ತೇವೆ. ಅವರು ಸರಿಯಾದ ಉತ್ತರ ನೀಡುತ್ತಾರೆ. ಪ್ರಜಾಪ್ರಭುತ್ವದಲ್ಲಿ ಪ್ರತಿಭಟನೆ ಮಾಡಿದರೆ ಅಥವಾ ಪ್ರತಿಭಟನಾ ಜಾಹೀರಾತು ನೀಡಿದರೆ ಅದು ತಪ್ಪಲ್ಲ ಎಂದಿದ್ದಾರೆ.

ಅನಂತ್ ಕುಮಾರ್ ಹೆಗಡೆ ಲೋಕಸಭಾ ಸದಸ್ಯರಾಗಲು ಲಾಯಕ್ಕೇ? ಸಂಸದ ಅನಂತ ಕುಮಾರ್ ಹೆಗಡೆಯವರು ಇಂಥ ದರಿದ್ರ ಸರ್ಕಾರ ಎಂದೂ ನೋಡಿಲ್ಲ ಸರ್ಕಾರಿ ನೌಕರರಿಗೆ ಸಂಬಳ ನೀಡಲು ಹಣವಿಲ್ಲ. ರಾಜ್ಯವನ್ನು ಲೂಟಿ ಮಾಡಿ ಚುನಾವಣೆ ನಡೆಸಲು ಹೊರಟಿದ್ದಾರೆ ಎಂದಿರುವ ಬಗ್ಗೆ ಪ್ರತಿಕ್ರಿಯಿಸಿ, ಯಾರಾದರೂ ವೇತನ ನೀಡಿಲ್ಲ ಎಂದು ಹೇಳಿದ್ದಾರೆಯೇ ಎಂದು ಪ್ರಶ್ನಿಸಿದರು. ಅನಂತ್ ಕುಮಾರ್ ಹೆಗಡೆ ನಾವು ಅಧಿಕಾರಕ್ಕೆ ಬಂದಿರುವುದೇ ಈ ಸಂವಿಧಾನ ಬದಲಾಯಿಸಲು ಎಂದವರು. ಅವರು ಲೋಕಸಭಾ ಸದಸ್ಯರಾಗಲು ಲಾಯಕ್ಕೇ? ಅಂಥವರು ಹೇಳಿಕೆ ನೀಡಿದರೆ ಯಾವ ಕಿಮ್ಮತ್ತು ಇರುತ್ತದೆ ಎಂದಿದ್ದಾರೆ.

ಅಮೆರಿಕದ ಅಧ್ಯಕ್ಷ ಅಬ್ರಹಾಂ ಲಿಂಕನ್ ಸಂಸತ್ತು ಮತ್ತು ನ್ಯಾಯಾಲಯಗಳಿಗೆ ಜನರೇ ಮಾಲೀಕರು. ಸಂವಿಧಾನ ಕಿತ್ತೊಗೆಯಿರಿ ಎನ್ನುವವರನ್ನೇ ಕಿತ್ತೊಗೆಯಿರಿ ಎಂದು ಹೇಳಿದ್ದರು. ಸಂವಿಧಾನದ ಬಗ್ಗೆ ಗೌರವ ಇಲ್ಲದವರು ಲೋಕಸಭಾ ಸದಸ್ಯರಾಗಲು ಲಾಯಕ್ಕೇ ಎಂದು ಅವರು ಪ್ರಶ್ನಿಸಿದ್ದಾರೆ.

ಅಲ್ಪಸಂಖ್ಯಾತರ ವಿರೋಧಿ: ಕಾಮಾಲೆ ರೋಗದವರಿಗೆ ಕಾಣೋದೆಲ್ಲಾ ಹಳದಿ. ಮಾತನಾಡುವುದು ಸಬ್ ಕಾ ಸಾಥ್ ಸಬ್ ಕಾ ವಿಕಾಸ್ ಎನ್ನುತ್ತಾರೆ. ಮುಸಲ್ಮಾನರನ್ನು ವಿರೋಧಿಸುತ್ತಾರೆ. ನನ್ನನ್ನು ಏಕೆ ಸಿದ್ರಾಮುಲ್ಲಾ ಖಾನ್ ಎನ್ನುತ್ತಾರೆ ಎಂದರೆ ಅವರು ಅಲ್ಪಸಂಖ್ಯಾತರ ಧರ್ಮಕ್ಕೆ ವಿರುದ್ಧವಾಗಿರುವವರು. ಅದಕ್ಕೆ ಹಾಗೆ ಕರೆಯುತ್ತಾರೆ ಎಂದು ತಿರುಗೇಟು ಕೊಟ್ಟಿದ್ದಾರೆ.

ಮುಂದಿನ ವಾರ ಬಿಜೆಪಿ 100 ಅಭ್ಯರ್ಥಿಗಳ ಪಟ್ಟಿ ಬಿಡುಗಡೆ?

ಬೆಂಗಳೂರು: ಮುಂದಿನ ತಿಂಗಳು ಚುನಾವಣಾ ಆಯೋಗದಿಂದ ಲೋಕಸಭೆ ಚುನಾವಣೆಯ ದಿನಾಂಕ ಘೋಷಣೆಗೆ ಮುಂಚಿತವಾಗಿ ಬಿಜೆಪಿ ಗುರುವಾರ 100 ಅಭ್ಯರ್ಥಿಗಳ ಹೆಸರಿನ ಪಟ್ಟಿ ಬಿಡುಗಡೆ ಮಾಡುವ ಸಾಧ್ಯತೆಯಿದೆ.

ಈ ಪಟ್ಟಿಯಲ್ಲಿ ಪ್ರಧಾನಿ ನರೇಂದ್ರ ಮೋದಿ ಮತ್ತು ಗೃಹ ಸಚಿವ ಅಮಿತ್ ಶಾ ಇಬ್ಬರ ಹೆಸರೂ ಕಾಣಿಸಿಕೊಳ್ಳುವ ನಿರೀಕ್ಷೆಯಿದೆ ಎಂದು ಮೂಲಗಳು ತಿಳಿಸಿವೆ. ಬಿಜೆಪಿಯ ಕೇಂದ್ರ ಚುನಾವಣಾ ಸಮಿತಿಯು ಫೆಬ್ರವರಿ 29 ರಂದು ಸಭೆ ಸೇರುವ ಸಾಧ್ಯತೆಯಿದೆ. ಅದರ ನಂತರ ಅಭ್ಯರ್ಥಿಗಳ ಮೊದಲ ಪಟ್ಟಿಯನ್ನು ಪ್ರಕಟಿಸುವ ಸಾಧ್ಯತೆಯಿದೆ ಎಂದು ಮೂಲಗಳು ಹೇಳಿವೆ.

ಮೊದಲ ಪಟ್ಟಿಯು ನಿರ್ಣಾಯಕವಾಗಿದೆ. ಏಕೆಂದರೆ ಆಡಳಿತ ಪಕ್ಷವು 543 ಲೋಕಸಭಾ ಸ್ಥಾನಗಳಲ್ಲಿ 370 ಸ್ಥಾನಗಳನ್ನು ಗೆಲ್ಲುವ ಗುರಿಯನ್ನು ಹೊಂದಿದೆ. ಎನ್‌ಡಿಎಗೆ 400 ಸ್ಥಾನಗಳನ್ನು ಗಳಿಸುವ ನಿಟ್ಟಿನಲ್ಲಿ ಕೆಲಸ ಮಾಡುತ್ತಿದೆ.

ಪ್ರಧಾನಿ ಮೋದಿ ಅವರು ವಾರಣಾಸಿಯಿಂದ ಸಂಸದರಾಗಿದ್ದಾರೆ. ಅವರು ಎರಡು ಬಾರಿ ಗೆದ್ದಿದ್ದಾರೆ. ಮೋದಿ 2014 ರಲ್ಲಿ 3.37 ಲಕ್ಷ ಮತಗಳ ಭಾರೀ ಅಂತರದಿಂದ ಚುನಾಯಿತರಾಗಿದ್ದರು. 2019 ರಲ್ಲಿ ಅದನ್ನು 4.8 ಲಕ್ಷಕ್ಕೆ ಹೆಚ್ಚಿಸಿದರು. ಅಮಿತ್ ಶಾ ಅವರು 2019 ರ ಚುನಾವಣೆಯಲ್ಲಿ ಗಾಂಧಿನಗರದಿಂದ ಸ್ಪರ್ಧಿಸಿದ್ದರು.

ಕಳೆದ ವಾರ, 370 ಸ್ಥಾನಗಳನ್ನು ಗೆಲ್ಲುವ ಪಕ್ಷದ ಗುರಿಯನ್ನು ಈಡೇರಿಸಲು ಶ್ರದ್ಧೆಯಿಂದ ಕೆಲಸ ಮಾಡಲು ಬಿಜೆಪಿ ನಾಯಕರು ಮತ್ತು ಕಾರ್ಯಕರ್ತರಿಗೆ ಪ್ರಧಾನಿ ಮೋದಿ ಕರೆ ನೀಡಿದ್ದರು. ಮುಂದಿನ 100 ದಿನಗಳು ನಿರ್ಣಾಯಕವಾಗಿದೆ ಎಂದು ತಿಳಿಸಿದ್ದರು. ಮುಂದಿನ 100 ದಿನಗಳಲ್ಲಿ ನಾವೆಲ್ಲರೂ ಪ್ರತಿಯೊಬ್ಬ ಹೊಸ ಮತದಾರರನ್ನು, ಪ್ರತಿಯೊಬ್ಬ ಫಲಾನುಭವಿ, ಪ್ರತಿ ಸಮುದಾಯವನ್ನು ತಲುಪಬೇಕು. ನಾವು ಎಲ್ಲರ ವಿಶ್ವಾಸ ಗೆಲ್ಲಬೇಕು. ಎನ್‌ಡಿಎ 400 ಕ್ಕೆ ಕೊಂಡೊಯ್ಯಲು, ಬಿಜೆಪಿ 370 (ಸೀಟು) ಗಡಿ ದಾಟಬೇಕು ಎಂದು ಪಕ್ಷದ ರಾಷ್ಟ್ರೀಯ ಸಮಾವೇಶದಲ್ಲಿ ಪ್ರಧಾನಿ ಹೇಳಿದ್ದರು.

ಆಸ್ಟ್ರೇಲಿಯಾ ಪ್ರಜೆಯ ಅಪಹರಣ
ಆರೋಪಿಗಳನ್ನು ಬಂಧಿಸಿದ ಪೊಲೀಸರು

ಬೆಂಗಳೂರು: ಆಸ್ಟ್ರೇಲಿಯಾ ಪ್ರಜೆಯನ್ನು ಅಪಹರಣ ಮಾಡಿ ಹಲ್ಲೆ ನಡೆಸಿ ಡಕಾಯಿತಿ ಮಾಡಿದ್ದ ಪ್ರಕರಣ ಸಂಬಂಧ ಬೆಂಗಳೂರು ನಗರದ ಬೊಮ್ಮನಹಳ್ಳಿ ಠಾಣಾ ಪೊಲೀಸರು ಸಿನಿಮೀಯ ಶೈಲಿಯಲ್ಲಿ ಚೇಸ್ ಮಾಡಿ ಆರೋಪಿಗಳನ್ನು ಬಂಧಿಸಿದ್ದಾರೆ. ಕಿಡ್ನಾಪ್ ಪ್ರಕರಣದ ಮಾಸ್ಟರ್ ಮೈಂಡ್ ಮೋನಿಶ್, ಲೋಕೇಶ್, ಕಿಶೋರ್, ರವಿ, ದಿಲೀಪ್, ಸತೀಶ್ ಬಂಧತ ಆರೋಪಿಗಳಾಗಿದ್ದಾರೆ. ಮೋನಿಶ್ ಟ್ಯಾಟೋ ಹಾಕೋ ಕೆಲಸ ಮಾಡುತ್ತಿದ್ದರು. ಇತರ ಆರೋಪಿಗಳು ಬಟ್ಟೆ ವ್ಯಾಪಾರ, ತಳ್ಳುವ ಗಾಡಿಯಲ್ಲಿ ವ್ಯಾಪಾರ ಮಾಡುತ್ತಿದ್ದರು.

ಬೆಂಗಳೂರಿನ ಬೊಮ್ಮನಹಳ್ಳಿಯಲ್ಲಿರುವ ತನ್ನ ಅಣ್ಣ ಅಮಿತ್ ರಾಣಾನನ್ನು ನೋಡಲು ಆಸ್ಟ್ರೇಲಿಯಾ ಪ್ರಜೆಯಾಗಿರುವ ಅಲೋಕ್ ರಾಣಾ ಬೆಂಗಳೂರಿಗೆ ಆಗಮಿಸಿದ್ದ. ಡ್ರಗ್ಸ್‌ಗೆ ಅಡಿಕ್ಟ್ ಆಗಿದ್ದ ಅಲೋಕ್ ಆರೋಪಿ ಮೊನಿಶ್ ಜೊತೆ ಸಂಪರ್ಕ ಹೊಂದಿದ್ದನು. ಡಾರ್ಕ್ ವೆಬ್ ಮೂಲಕ ಮೊನೀಶ್ ಬಳಿ ಡಗ್ಸ್ ಖರೀದಿಸುತ್ತಿದ್ದನು. ಮೋನಿಶ್‌ನಿಂದ

ಐದು ಬಾರಿ ಗಾಂಜಾ ಖರೀದಿಸಿದ್ದ.

ಇದರಿಂದ ಅಲೋಕ್ ಬಳಿ ಹೆಚ್ಚು ಹಣ ಇರಬಹುದೆಂದು ಭಾವಿಸಿದ ಮೋಹನ್ ತನ್ನ ಸಹಚರರೊಂದಿಗೆ ಸೇರಿಕೊಂಡು ಅಲೋಕ್‌ನನ್ನು ಕಿಡ್ನಾಪ್ ಮಾಡಿ ಮನೆಯೊಂದರಲ್ಲಿ ಕೂಡಿಹಾಕಿ ಹಲ್ಲೆ ನಡೆಸಿ ಅಲೋಕ್ ರಾಣಾ ಬ್ಯಾಂಕ್ ಖಾತೆಯಿಂದ 78 ಸಾವಿರ ಹಣ ವರ್ಗಾವಣೆ ಮಾಡಿದ್ದರು. ಬಳಿಕ ಅಲೋಕ್ ಅಣ್ಣ ಅಮಿತ್ ಖಾತೆಯಿಂದ 40 ಸಾವಿರ ವಸೂಲಿ ಮಾಡಿದ್ದರು.

ಬಳಿಕ ಆರೋಪಿಗಳ ಕೈಯಿಂದ ತಪ್ಪಿಸಿಕೊಂಡು ಬಂದು ಅಲೋಕ್ ಆಸ್ಪತ್ರೆಗೆ ದಾಖಲಾಗಿ ಚಿಕಿತ್ಸೆ ಪಡೆದಿದ್ದರು. ಡ್ರಗ್ಸ್? ವಿಷಯ ಬಹಿರಂಗವಾಗುತ್ತದೆ ಎಂದು ಯಾರಿಗೂ ಹೇಳದೆ ಸುಮ್ಮನಿದ್ದ ಅಲೋಕ್, ಪ್ರಕರಣ ನಡೆದು 15 ದಿನಗಳಾದ ನಂತರ ಪೊಲೀಸ್ ಅಧಿಕಾರಿಯೊಬ್ಬರಿಗೆ ಮಾಹಿತಿ ನೀಡಿದ್ದು, ಈ ಬಗ್ಗೆ ಬೆಂಗಳೂರು ಆಗ್ನೇಯ ಡಿಸಿಪಿ ಬಾಬಾಗೆ ಮಾಹಿತಿ ನೀಡಲಾಗಿದೆ. ಬಳಿಕ ಬೊಮ್ಮನಹಳ್ಳಿ ಠಾಣೆಯಲ್ಲಿ ಎಫ್‌ಐಆರ್ ದಾಖಲಾಗಿತ್ತು.

ಸಿಎಂ ಬಂಗಲೆಗೆ ನವಕೋಟಿ ಸಿಂಗಾರ

ಬೆಂಗಳೂರು: ಸಿಎಂ ನಿವಾಸ ಕಾವೇರಿ ನವೀಕರಣಕ್ಕೆ 9 ಕೋಟಿ ವೆಚ್ಚ ಮಾಡಿದ್ದು, ರೈತರಿಗೆ ಬರ ಪರಿಹಾರಕ್ಕೆ ಬರೀ 2 ಸಾವಿರ ಕೊಟ್ಟಿದ್ದಾರೆ ಎಂದು ವಿಪಕ್ಷ ನಾಯಕ ಆರ್.ಅಶೋಕ್ ಟೀಕಿಸಿದ್ದಾರೆ. ಈ ಕುರಿತು ತಮ್ಮ ಎಕ್ಸ್ ಖಾತೆಯಲ್ಲಿ ಬರೆದುಕೊಂಡಿರುವ ಅವರು, ಸಿಎಂ ಬಂಗಲೆಗೆ ನವಕೋಟಿ ಸಿಂಗಾರ ಮಾಡಿದ್ದಾರೆ. ರೈತರಿಗೆ ಬರ ಪರಿಹಾರ ನೀಡಲು ಹಣವಿಲ್ಲ ಎಂದು ಕೈಚೆಲ್ಲಿ ಕೂತಿರುವ ಸಿಎಂ ಸಿದ್ದರಾಮಯ್ಯನವರು ತಮ್ಮ ಬಂಗಲೆ ನವೀಕರಣಕ್ಕೆ ಕನ್ನಡಿಗರ ತೆರಿಗೆ ಹಣದಲ್ಲಿ 9 ಕೋಟಿ ರೂ. ಉಡೀಸ್ ಮಾಡಿದ್ದಾರೆ ಎಂದು ಕಿಡಿಕಾರಿದರು. ಬಾಯಿ ಬಿಟ್ಟರೆ ಸಮಾಜವಾದ, ಸಾಮಾಜಿಕ ನ್ಯಾಯ ಎಂದು ಬುರುಡೆ ಬಿಡುವ ಮಜಾವಾದಿ ಸಿದ್ದರಾಮಯ್ಯನವರೇ ರಾಜ್ಯದ ಜನತೆ ಭೀಕರ ಬರ, ಸಾಲದ ಹೊರೆ, ಅಭಿವೃದ್ಧಿ ಶೂನ್ಯತೆಯಿಂದ ಸೊರಗುತ್ತಿರುವ ಪರಿಸ್ಥಿತಿಯಲ್ಲಿ ಇಂತಹ ಶೋಕಿ ಬೇಕಿತ್ತಾ ಎಂದು ಪ್ರಶ್ನಿಸಿದರು.

ರಸ್ತೆಗೆ ಬಿದ್ದ ಬೈಕ್ ಸವಾರನ ಮೇಲೆ ಬಸ್ ಹರಿದು ಸಾವು

ಬೆಂಗಳೂರು: ಬೈಕ್ ನಲ್ಲಿ ಹೋಗುವಾಗ ಆಯತಪ್ಪಿ ರಸ್ತೆಗೆ ಬಿದ್ದಾಗ ಖಾಸಗಿ ಬಸ್ ಹರಿದು ಪೇಂಟರ್ ವೊಬ್ಬರು ಸಾವನ್ನಪ್ಪಿರುವ ಘಟನೆ ನಾಗರಭಾವಿ ಹೊರವರ್ತುಲ ರಸ್ತೆಯಲ್ಲಿ ಶನಿವಾರ ನಡೆದಿದೆ.

ಹೆಗ್ಗನಹಳ್ಳಿ ನಿವಾಸಿ ಮುರಳಿ (40) ಮೃತ ದುರ್ದೈವಿ. ಈ ಘಟನೆಯಲ್ಲಿ ಮೃತನ ಸ್ನೇಹಿತ ರಾಜು ಪ್ರಾಣಾಪಾಯದಿಂದ ಪಾರಾಗಿದ್ದಾರೆ. ಘಟನೆ ಸಂಬಂಧ ಖಾಸಗಿ ಬಸ್ ಚಾಲಕನನ್ನು ಜ್ಞಾನಭಾರತಿ ಸಂಚಾರ ಠಾಣೆ ಪೊಲೀಸರು ವಶಕ್ಕೆ ಪಡೆದಿದ್ದಾರೆ.

ತನ್ನ ಗೆಳೆಯನ ಜೊತೆ ರಾಜರಾಜೇಶ್ವರಿ ನಗರ ಸಮೀಪದ ವೀರಭದ್ರೇಶ್ವರ ನಗರದಿಂದ ಮನೆಗೆ ಬೈಕ್ ನಲ್ಲಿ ಮುರಳಿ ಮರಳುವಾಗ ಮಾರ್ಗದ ಮಧ್ಯೆ ದುರ್ಘಟನೆ ಸಂಭವಿಸಿದೆ.

ಕುಟುಂಬದ ಜೊತೆ ನೆಲೆಸಿದ್ದ ಮುರಳಿ, ಪೇಂಟರ್ ಕೆಲಸ ಮಾಡಿಕೊಂಡು ಜೀವನ ಸಾಗಿಸುತ್ತಿದ್ದರು. ವೀರಭದ್ರೇಶ್ವರ ನಗರದಲ್ಲಿ ಶುಕ್ರವಾರ ಸಂಜೆ ಮದ್ಯ ಸೇವಿಸಿ ನಾಗರಭಾವಿ ಹೊರವರ್ತುಲ ರಸ್ತೆ ಮೂಲಕ ಮುರಳಿ ಮನೆಗೆ

ಮರಳುತ್ತಿದ್ದರು. ಈ ವೇಳೆ ನಮ್ಮೂರು ಆಹಾರ ಹೋಟೆಲ್ ಸಮೀಪ ಮೇಲ್ಸೇತುವೆಯಲ್ಲಿ ಆಯತಪ್ಪಿ ಬೈಕ್ ನಿಂದ ಮುರಳಿ ಕೆಳಕ್ಕೆ ಬಿದ್ದಿದ್ದಾರೆ. ಅದೇ ವೇಳೆ ವೇಗವಾಗಿ ಬರುತ್ತಿದ್ದ ಬಸ್ ಮುರಳಿ ಅವರ ಮೇಲೆ ಹರಿದಿದೆ. ಈ ವೇಳೆ ತೀವ್ರವಾಗಿ ಗಾಯಗೊಂಡು ಮುರಳಿ ಸಾವನ್ನಪ್ಪಿದ್ದಾರೆ.

ಕಾಂಗ್ರೆಸ್ ಮೋಸ್ಟ್ ಕಮ್ಯುನಲ್ ಕ್ರಿಮಿನಲ್ ಪಾರ್ಟಿ

ಚಿಕ್ಕಮಗಳೂರು: ಕಾಂಗ್ರೆಸ್ ಮೋಸ್ಟ್ ಕಮ್ಯುನಲ್ ಕ್ರಿಮಿನಲ್ ಪಾರ್ಟಿ ಎಂದು ಮಾಜಿ ಸಚಿವ ಸಿ.ಟಿ.ರವಿ ವಾಗ್ದಾಳಿ ನಡೆಸಿದ್ದಾರೆ.

ನಗರದಲ್ಲಿ ಬಿಜೆಪಿ ಲೋಕಸಭಾ ಚುನಾವಣೆಯ ಕಚೇರಿ ಉದ್ಘಾಟಿಸಿ ಮಾತನಾಡಿದ ಅವರು, ಕಾಂಗ್ರೆಸ್ಸಿಗರು ಹುಂಡಿಯ ಹಣಕ್ಕೂ ಕೈ ಹಾಕಿದ್ದಾರೆ. ಇವರು ನಿಜವಾಗಿಯೂ ಜಾತ್ಯತೀತರಾ? ಕಾಂಗ್ರೆಸ್ ನಿಜವಾಗಿಯೂ ಜಾತ್ಯತೀತವಾಗಿದ್ದರೆ ಹುಂಡಿ ಕಳ್ಳರಾಗುತ್ತಿರಲಿಲ್ಲ ಎಂದು ಲೇವಡಿ ಮಾಡಿದ್ದಾರೆ.

ತಮ್ಮ ಹೆಸರಲ್ಲಿ ರಾಮ-ಕೃಷ್ಣ-ಶಿವ ಇದ್ದಾನೆ ಅನ್ನೋದು ನಿಜವಾದರೆ ಭಕ್ತರ ಹುಂಡಿಗೆ ಕೈ ಹಾಕುತ್ತಿರಲಿಲ್ಲ. ಜಾತ್ಯತೀತರೇ ಆಗಿದ್ದರೆ ಮಸೀದಿ, ಚರ್ಚ್ ಎಲ್ಲದರಲ್ಲೂ 10% ಎಂದು ಹೇಳುತ್ತಿದ್ದರು. ಮಸೀದಿ-ಚರ್ಚ್ ಬಿಟ್ಟು ಕೇವಲ ಮಂದಿರದ ಹಣಕ್ಕೆ ಮಾತ್ರ ಕೈ ಹಾಕಿದ್ದಾರೆ. ಇವರು ಕಮ್ಯುನಲ್ ಮತ್ತು ಕ್ರಿಮಿನಲ್ ಅಲ್ಲದೇ ಮತ್ತೇನು ಎಂದು ಪ್ರಶ್ನಿಸಿದ್ದಾರೆ.

ಇದೇ ವೇಳೆ ಲೋಕಸಭೆ ಚುನಾವಣೆ ಬಗ್ಗೆ ಪ್ರತಿಕ್ರಿಯೆ ನೀಡಿದ ಅವರು, ಕಾಂಗ್ರೆಸ್ಸಿಗರಿಗೆ ಸೋಲು ಕಟ್ಟಿಟ್ಟ ಬುತ್ತಿ ಅಂತ ಚೆನ್ನಾಗಿ ಗೊತ್ತಿದೆ. ಸೋಲೋದಕ್ಕೆ ಏಕೆ ಚುನಾವಣೆಗೆ ನಿಲ್ಲುತ್ತಾರೆ? ಮೊದಲು ಮಕ್ಕಳು-ಮಂತ್ರಿಗಳನ್ನ ನಿಲ್ಲಿಸೋದಕ್ಕೆ ಯೋಚನೆ ಮಾಡುತ್ತಿದ್ದರು. ಈಗ ಎಲ್ಲರೂ ಹಿಂದೇಟು ಹಾಕುತ್ತಿದ್ದಾರೆ ಎಂದು ವ್ಯಂಗ್ಯವಾಡಿದ್ದಾರೆ. ಇದೇ ವೇಳೆ ಬರ ಪರಿಸ್ಥಿತಿ ಕುರಿತು ಮಾತನಾಡಿದ ಅವರು, ರಾಜ್ಯದಲ್ಲಿ ಬರ ಇದೆ. ಬರದಿಂದ ಜನ ಕಂಗಾಲಾಗಿದ್ದಾರೆ. ಕುಡಿಯೋಕೆ ನೀರಿಲ್ಲ. ಹಾಗಾಗಿ ಅವನು ಸಿಎಂ, ಇವನು ಸಿಎಂ ಅನ್ನೋದ ಬಿಟ್ಟು ಜನರಿಗೆ ಕುಡಿಯೋಕೆ ನೀರು ಕೊಡಿಸುವ ಕೆಲಸ ಮಾಡಲಿ. ಉತ್ತರ ಕರ್ನಾಟಕದಲ್ಲಿ ಜನ ಗುಳೇ ಹೋಗುತ್ತಿದ್ದಾರೆ. ಮೊದಲು ಅದನ್ನ ತಡೆಯಿರಿ. ದನ-ಕರುಗಳಿಗೆ ಕುಡಿಯೋಕೆ ನೀರಿಲ್ಲ, ಮೇವಿಲ್ಲ ಅದನ್ನ ನಿರ್ವಹಿಸುವ ಕೆಲಸ ಮಾಡಿಲಿ. ರಾಜ್ಯದ ಜನ ಕಷ್ಟದಲ್ಲಿರುವಾಗ ನಾನ್ ಸಿಎಂ, ನೀನ್ ಸಿಎಂ ಅಂತ ಕಿತ್ತಾಡೋಕೆ ಆಗುತ್ತಾ? ಎಂದು ಕಿಡಿ ಕಾರಿದ್ದಾರೆ.

ರಾಜಕಾರಣಿಯಾಗಿ ಹುಟ್ಟಿಲ್ಲ, ರಾಜಕಾರಣಿಯಾಗಿ ಸಾಯಲ್ಲ

ಕಾರವಾರ: ನಾನು ರಾಜಕಾರಣಿಯಾಗಿ ಹುಟ್ಟಿಲ್ಲ, ರಾಜಕಾರಣಿಯಾಗಿ ಸಾಯುವುದಿಲ್ಲ. ಭಗವಂತ ಅವಕಾಶ ಕೊಟ್ಟಿದ್ದರಿಂದ ಅಲ್ಪಸ್ವಲ್ಪ ಕೆಲಸ ಮಾಡಿದ್ದೇನೆ. ಚುನಾವಣೆಗೆ ನಾನು ನಿಲ್ಲುವುದಿಲ್ಲ ಎಂದರೂ ನಿಲ್ಲಿಸುತ್ತಿದ್ದಾರೆ ಎಂದು ಸಂಸದ ಅನಂತ್‌ಕುಮಾರ್ ಹೆಗಡೆ ಹೇಳಿದ್ದಾರೆ.

ಉತ್ತರ ಕನ್ನಡದ ಮುಂಡಗೋಡಿನ ಕಾರ್ಯಕರ್ತರ ಸಭೆಯಲ್ಲಿ ಮಾತನಾಡಿದ ಅವರು, ಕಳೆದೆರಡು ಚುನಾವಣೆಯಲ್ಲೇ ಹೇಳಿದ್ದೆ, ರಾಜಕಾರಣ ಬೇಡ, ನಮ್ಮನ್ನು ಬಿಟ್ಟುಬಿಡಿ ಎಂದಿದ್ದೆ. ಸಂಘಟನೆಯವರು ಬಿಡದೇ ಮತ್ತೆ ಮತ್ತೆ ಚುನಾವಣೆಗೆ ನಿಲ್ಲಿಸುತ್ತಿದ್ದಾರೆ. ಮಂದಿ ಮುಂದೆ ಹೋದರೆ ನಿಮಗೆ ಬೇರೆ ಅಭ್ಯರ್ಥಿ ಸಿಗುವುದಿಲ್ಲ ಮತ್ತೆ ನನಗೇ ಕೊಡುತ್ತೀರಾ. ಹಾಗಾಗಿ ಮಂದಿ ಮುಂದೆ ನಾನು ಹೋಗುವುದಿಲ್ಲ ಎಂದಿದ್ದೆ ಎಂದು ಅವರು ಹೇಳಿದ್ದಾರೆ.

ಇದೆಲ್ಲದರ ನಡುವೆ ಕೊರೊನಾ ಸಹ ಬಂತು. ನನ್ನ

ಆರೋಗ್ಯ ಕೂಡ ತಪ್ಪಿತು. ರೋಗಿ ಬಯಸಿದ್ದು ಹಾಲು, ವೈದ್ಯ ಕೊಟ್ಟಿದ್ದು ಹಾಲು ಎನ್ನುವಂತಾಯಿತು. ರಾಜಕಾರಣ ಬೇಡ ಎಂದು ಗಟ್ಟಿ ಮನಸ್ಸು ಮಾಡಿ ಕುಳಿತಿದ್ದೆ. ಅದೇನೋ ಗೊತ್ತಿಲ್ಲ ವಾಪಸ್ ಯೂ ಟರ್ನ್ ಮಾಡಿ ಬರುತಿದ್ದೇನೆ ಎಂದು ಈ ಬಾರಿ ಲೋಕಸಭೆಗೆ ಸ್ಪರ್ಧಿಸುವ ಆಕಾಂಕ್ಷೆಯನ್ನು ಪರೋಕ್ಷವಾಗಿ ಹೇಳಿಕೊಂಡಿದ್ದಾರೆ.

ಬರಗಾಲದಲ್ಲಿ ಸಿಎಂ ನಿವಾಸ ನವೀಕರಣ

ಬೆಂಗಳೂರು: ಸಿಎಂ ಕಾವೇರಿ ನಿವಾಸದ ನವೀಕರಣಕ್ಕೆ ಕೋಟಿ ಕೋಟಿ ರೂ. ಹಣ ವೆಚ್ಚ ಮಾಡುತ್ತಿರುವುದನ್ನು ಬಿಜೆಪಿ ರಾಜ್ಯಾಧ್ಯಕ್ಷ ಬಿ.ವೈ ವಿಜಯೇಂದ್ರ ತೀವ್ರವಾಗಿ ಟೀಕಿಸಿದ್ದಾರೆ. ಈ ಬಗ್ಗೆ ಎಕ್ಸ್‌ನಲ್ಲಿ ಪೋಸ್ಟ್ ಮಾಡಿರುವ ಅವರು, ಮುಖ್ಯಮಂತ್ರಿಗಳಿಗೆ ಶೃಂಗಾರ ಸಿರಿ ಬರಗಾಲದಲ್ಲಿ ಜನರಿಗೆ ಸಂಕಟದ ಕಹಿ ಎಂದು ತಿವಿದಿದ್ದಾರೆ.

ರಾಜ್ಯದಲ್ಲಿ ಜನ ಜಾನುವಾರುಗಳಿಗೆ ನೀರು, ಮೇವಿಗೆ ಹಾಹಾಕಾರ ಉಂಟಾಗಿದೆ. ನಾಡಿನೆಲ್ಲೆಡೆ ತೀವ್ರ ಬರ ಎದುರಿಸುತ್ತಿರುವ ಹೊತ್ತಲ್ಲಿ ತಮ್ಮ ಮನೆಯ ಶೃಂಗಾರಕ್ಕೆ ಬರೋಬ್ಬರಿ 9 ಕೋಟಿ ರೂ. ದುಂದು ವೆಚ್ಚ ಮಾಡುವ ಜರೂರು ಮುಖ್ಯಮಂತ್ರಿಗಳಿಗಿತ್ತೆ ಎಂದು ಅವರು ಪ್ರಶ್ನಿಸಿದ್ದಾರೆ.

ಹೀನಾಯ ಆರ್ಥಿಕ ಪರಿಸ್ಥಿತಿಯ ಕಾರಣಕ್ಕೆ ರಾಜ್ಯದಲ್ಲಿ ಅಭಿವೃದ್ಧಿ ಕಾರ್ಯಗಳು ನಿಂತ ನೀರಾಗಿದೆ. ಸಂಕಷ್ಟದ

ಕಾಲದ ಪರಿಹಾರ ಕಾರ್ಯವೂ ಸ್ಥಗಿತಗೊಂಡಿದೆ. ಇಂಥಹ ಪರಿಸ್ಥಿತಿಯಲ್ಲೂ ಮನೆ ಶೃಂಗಾರದ ಆದ್ಯತೆ ಮೇಲೆ 9 ಕೋಟಿ ರೂ. ನುಂಗಿದರೆ 'ಹೊಟ್ಟೆಗೆ ಹಿಟ್ಟಿಲ್ಲ ಜುಟ್ಟಿಗೆ ಮಲ್ಲಿಗೆ ಹೂವು' ಎಂಬ ಗಾದೆ ಮಾತು ನೆನಪಿಗೆ ಬರುತ್ತದೆ ಎಂದು ಅವರು ಆಕ್ರೋಶ ಹೊರಹಾಕಿದ್ದಾರೆ.

ಮೊದಲ ಪುಟದಿಂದ...

ಇಂದು ಸಭೆ

ಬಿಜೆಪಿಗೆ ಈಗಾಗಲೇ ಬಾಹ್ಯ ಬೆಂಬಲ ನೀಡಿರುವ ಸುಮಲತಾ ಬಿಜೆಪಿ ಟಿಕೆಟ್‌ಗೆ ಬಿಗಿಪಟ್ಟು ಹಿಡಿದಿದ್ದಾರೆ. ಮಂಡ್ಯದಿಂದಲೇ ನನ್ನ ಸ್ಪರ್ಧೆ ಖಚಿತ ಎಂದು ಸ್ಪಷ್ಟ ಸಂದೇಶ ತಿಳಿಸಿದ್ದಾರೆ. ಆದರೆ ಬಿಜೆಪಿ, ಜೆಡಿಎಸ್ ಹೊಂದಾಣಿಕೆ ಹಿನ್ನೆಲೆ ಮೈತ್ರಿ ಟಿಕೆಟ್ ಜೆಡಿಎಸ್ ಪಾಲಾಗಿದೆ ಎನ್ನಲಾಗುತ್ತಿದೆ. ಇದರ ನಡುವೆ ಸಂಸದೆ ಸುಮಲತಾ ಇಂದು ಬೆಂಬಲಿಗರು, ಆಪ್ತರ ಸಭೆ ಕರೆದಿದ್ದಾರೆ. ಬೆಂಗಳೂರಿನ ಸುಮಲತಾ ನಿವಾಸದಲ್ಲಿ ನಡೆಯಲಿರುವ ಸಭೆಯಲ್ಲಿ ಮಂಡ್ಯ ಲೋಕಸಭಾ ಕ್ಷೇತ್ರದ ಎಂಟು ವಿಧಾನಸಭಾ ಕ್ಷೇತ್ರಗಳ ಬೆಂಬಲಿಗರು, ಹಿತೈಷಿಗಳು ಪಾಲ್ಗೊಳ್ಳಲಿದ್ದಾರೆ.

ಸುಮಲತಾರ ಬೆಂಗಳೂರು ನಿವಾಸದಲ್ಲಿ ಸಂಜೆ 4 ಗಂಟೆಗೆ ಹೈವೋಲ್ಟೇಜ್ ಮೀಟಿಂಗ್ ನಡೆಯಲಿದೆ. ಸಭೆಯಲ್ಲಿ ಸುಮಲತಾ ಹಾಗೂ ಅಂಬರೀಶ್ ಅವರ 100 ರಿಂದ 150ಕ್ಕೂ ಹೆಚ್ಚು ಪ್ರಮುಖ ಬೆಂಬಲಿಗರು, ಆಪ್ತರು ಭಾಗಿಯಾಗಲಿದ್ದಾರೆ. ಚುನಾವಣೆ ಸಿದ್ಧತೆ ಕುರಿತು ಮುಖಂಡರೊಂದಿಗೆ ಸುದೀರ್ಘ ಚರ್ಚೆ ನಡೆಸಲಿದ್ದಾರೆ. ಇನ್ನು ಈ ಸಭೆಗೆ ನಟ ಚಾಲೆಂಜಿಂಗ್ ಸ್ಟಾರ್ ದರ್ಶನ್, ಬಿಜೆಪಿ ಮುಖಂಡ ಇಂಡವಾಳು ಸಚ್ಚಿದಾನಂದ ಕೂಡ ಬರುವ ಸಾಧ್ಯತೆ ಇದೆ ಎನ್ನಲಾಗುತ್ತಿದ್ದು, ಮತ್ತಷ್ಟು ಕುತೂಹಲ ಕೆರಳಿಸಿದೆ. ಕಳೆದ ಲೋಕಸಭಾ ಚುನಾವಣೆಯಲ್ಲಿಸುಮಲತಾ ಬೆನ್ನಿಗೆ ನಿಂತ ಇಂಡವಾಳು ಸಚ್ಚಿದಾನಂದ ಸದ್ಯ ಸಂಸದೆಯಿಂದ ಅಂತರ ಕಾಯ್ದುಕೊಂಡಿದ್ದಾರೆ. ಇದು ಸಂಸದೆ ಸುಮಲತಾಗೆ ದೊಡ್ಡ ಹಿನ್ನಡೆಯಾಗಿದ್ದು, ಮತ್ತೆ ಅಖಾಡಕ್ಕೆ ಧುಮುಕಿದರೆ ಸಚ್ಚಿದಾನಂದ ಸಂಸದೆಗೆ ಅನಿವಾರ್ಯ. ಆದ್ದರಿಂದ ಸಚ್ಚಿ ಜೊತೆ ಮತ್ತೆ ಬಾಂಧವ್ಯ ಬೆಸಯಲು ಡಿ ಬಾಸ್ ಮೊರೆ ಹೋಗಿರುವ ಸುಮಲತಾ ಅವರು ಸಚ್ಚಿದಾನಂದ ಜೊತೆ ಸಂಧಾನ ಮಾಡಿಕೊಳ್ಳಲಿದ್ದಾರೆ ಎಂಬ ಮಾಹಿತಿ ಲಭ್ಯವಾಗಿದೆ. ಒಟ್ಟಾರೆ ಇಂದಿನ ಹೈವೋಲ್ಟೇಜ್ ಮೀಟಿಂಗ್ ರಾಜಕೀಯದಲ್ಲಿ ದೊಡ್ಡ ಸಂಚಲನ ಸೃಷ್ಟಿಸಿದ್ದು, ಸಂಸದೆ ಸುಮಲತಾರ ನಡೆ ಏನು ಎಂದು ತೀವ್ರ ಕುತೂಹಲ ಮೂಡಿಸಿದೆ.

ಹೊಸಬಾಂಬ್!

ಕಾಂಗ್ರೆಸ್ ಅಭ್ಯರ್ಥಿಯನ್ನ ಬೆಂಬಲಿಸುತ್ತೀರಾ?

ಮಾಧ್ಯಮಗಳೊಂದಿಗೆ ಮಾತನಾಡಿದ ಶಾಸಕ ಶರಣಗೌಡ ಕಂದಕೂರ್, ರಾಜಕೀಯದಲ್ಲಿ ಎಲ್ಲರೂ ಸಂಪರ್ಕ ಮಾಡುವುದು ಸ್ವಾಭಾವಿಕ. ಚುನಾವಣೆ ಬಂದಾಗ ಸಹಜವಾಗಿ ಬೇರೆ ಪಕ್ಷದವರು ಸಂಪರ್ಕ ಮಾಡಿದ್ದಾರೆ. ಸಂಪರ್ಕ ಮಾಡಿದವರ ಹೆಸರು ಬಹಿರಂಗ ಪಡಿಸಲ್ಲ, ಕಾಂಗ್ರೆಸ್ ನವರು ಸಂಪರ್ಕ ಮಾಡಿದ್ದಾರೆ. ಬಿಜೆಪಿ-ಜೆಡಿಎಸ್ ಮೈತ್ರಿ ಅಭ್ಯರ್ಥಿ ಸ್ಪರ್ಧೆ ಮಾಡಿದ್ದಾರೆ. ಆದರೆ, ಕಾಂಗ್ರೆಸ್ ನವರು ನಮ್ಮ ಜೊತೆ ಸಂಪರ್ಕ ಮಾಡಿದ್ದಾರೆ. ನಾನು ಕಾಂಗ್ರೆಸ್ ಅಭ್ಯರ್ಥಿಯನ್ನ ಬೆಂಬಲಿಸಬೇಕೋ, ಬೇಡ ಅನ್ನೋದನ್ನ ನಮ್ಮ ತಂದೆ ನಾಗನಗೌಡ್ರ ಇದ್ದಿದ್ರೆ ಅವರ ಮಾರ್ಗದರ್ಶನದಂತೆ ನಡೆಯುತ್ತಿದ್ದೆ, ಅವರು ಈಗಿಲ್ಲ. ನನ್ನ ರಾಜಕೀಯ ಮಾರ್ಗದರ್ಶಕರ ಸೂಚನೆ ಪಡೆದು ತೀರ್ಮಾನಿಸುತ್ತೇನೆ ಎಂದು ತಿಳಿಸಿದ್ದಾರೆ.

ಇತ್ತ ರಾಜ್ಯಸಭೆ ಚುನಾವಣೆಯಲ್ಲಿ ಮತ ಹಾಕುವಂತೆ ನನಗೆ ಯಾರೂ ಬೆದರಿಕೆ ಹಾಕಿಲ್ಲ. ಯಾವುದೇ ಆಮಿಷ ಒಡ್ಡಿಲ್ಲ ಎಂದು ಶಾಸಕ ದರ್ಶನ್ ಪುಟ್ಟಣ್ಣಯ್ಯ ಹೇಳಿದ್ದಾರೆ. ನನ್ನ ಸಂಪರ್ಕಿಸಿದ್ದು ನಿಜ ಆದರೆ ಯಾವುದೇ ಆಮಿಷ ಒಡ್ಡಿಲ್ಲ. ದೂರು ಯಾಕೆ ಕೊಟ್ಟಿದ್ದಾರೊ ಗೊತ್ತಿಲ್ಲ.ಇದೆಲ್ಲಾ ಹೈಡ್ರಾಮಾವಾಗಿದೆ. ಎರಡು ಚುನಾವಣೆಯಲ್ಲಿ ಕಾಂಗ್ರೆಸ್ ಅಭ್ಯರ್ಥಿ ಹಾಕದೆ ನೆರವು ನೀಡಿದೆ. ಈಗ ಅವರ ಪರವಾಗಿ ನಿಲ್ಲಬೇಕಾಗಿರೋದು ನನ್ನ ಕರ್ತವ್ಯ ಎಂದಿದ್ದಾರೆ.

ಲೋಕಸಮರಕ್ಕೆ ತಾಲೀಮು

ಈ ನಡುವೆ ಬಿಜೆಪಿಯ ಬಣ ಕಚ್ಚಾಟದ ಲಾಭ ಪಡೆಯಲು ಕಾಂಗ್ರೆಸ್ ಹವಣಿಸುತ್ತಿದೆ. ಹೀಗಾಗಿ ಬಿಜೆಪಿ ಕಚ್ಚಾಟ ಶಮನಕ್ಕೆ ವಿಜಯೇಂದ್ರ, ಹೈಕಮಾಂಡ್ ಮೊರೆ ಹೋಗಿದ್ದಾರೆ. ಮುಂದಿನ ವಾರ ಲೋಕ ಕ್ಷೇತ್ರಗಳ ಕ್ಲಸ್ಟರ್ ಸಭೆ ನಡೆಯಲಿದೆ. ಈ ವೇಳೆ ಕಿತ್ತಾಡಿಕೊಳ್ತಿರುವ ಮುಖಂಡರಿಗೆ ಖಡಕ್ ವಾರ್ನಿಂಗ್ ರವಾನಿಸಲು ಹೈಕಮಾಂಡ್ ಮುಂದಾಗಲಿದೆ ಎನ್ನಲಾಗಿದೆ.

ಮೊದಲ 100 ದಿನ ಏನು ಮಾಡಬೇಕು
ಹೊಸ ಸರ್ಕಾರದ ಕೆಲಸಕ್ಕೆ ಮೋದಿ ತಯಾರಿ

ನವದೆಹಲಿ: ಲೋಕಸಭಾ ಚುನಾವಣೆಯಲ್ಲಿ ಗೆಲುವಿನ ವಿಶ್ವಾಸದಲ್ಲಿರುವ ಪ್ರಧಾನಿ ನರೇಂದ್ರ ಮೋದಿ ಈಗಲೇ ಮುಂದಿನ ಸರ್ಕಾರದ ಕಾರ್ಯತಂತ್ರದತ್ತ ಗಮನ ಹರಿಸಿದ್ದಾರೆ. ಪಕ್ಷ ಗೆದ್ದರೆ ಮೊದಲ 100 ದಿನಗಳಲ್ಲಿ ಏನು ಮಾಡಬೇಕು ಎಂಬುದಕ್ಕೆ ಈಗಲೇ ಸಿದ್ಧತೆ ಆರಂಭಿಸುವಂತೆ ತಮ್ಮ ಸಹೋದ್ಯೋಗಿಗಳಿಗೆ ಸೂಚಿಸಿದ್ದಾರೆ.

ಮಾರ್ಚ್ 3 ರಂದು ಸಂಪುಟ ದರ್ಜೆ, ರಾಜ್ಯ ದರ್ಜೆ ಸಚಿವರನ್ನು ಒಳಗೊಂಡ ಇಡೀ ಮಂತ್ರಿಮಂಡಲ ಸಭೆ ಕರೆದಿರುವ ಮೋದಿ ಗೆದ್ದ ಮೇಲೆ ಮೊದಲ 100 ದಿನ ಏನು ಮಾಡಬೇಕೆಂಬುದರ ಬಗ್ಗೆ ಪ್ಲಾನ್ ತನ್ನಿ ಎಂದು ಸಂಪುಟ ಸಹೋದ್ಯೋಗಿಗಳಿಗೆ ಹೇಳಿದ್ದಾರೆ.

ಕ್ಯಾಬಿನೆಟ್ ಸಭೆಯಲ್ಲಿ ಮೋದಿ ತಮ್ಮ ಸಚಿವರಿಗೆ ಮುಂದಿನ 100 ದಿನಗಳ ಕ್ರಿಯಾ ಯೋಜನೆ ಮತ್ತು ಮುಂದಿನ ಐದು ವರ್ಷಗಳ ಮಾರ್ಗಸೂಚಿಯನ್ನು ತಜ್ಞರು, ಹಿರಿಯ ಅಧಿಕಾರಿಗಳ ಜತೆ ಚರ್ಚಿಸಿ ರೂಪಿಸಬೇಕೆಂದು ತಾಕೀತು ಮಾಡಿದ್ದಾರೆ.

ಚುನಾವಣೆಯ ನಂತರ ಯಾರಿಗೆ ಯಾವ ಸಚಿವ ಸ್ಥಾನಗಳು ಸಿಗುತ್ತವೆ ಎಂಬುದನ್ನು

ಪರಿಗಣಿಸದೇ ಈ ಕ್ರಿಯಾ ಯೋಜನೆಗಳನ್ನು ರೂಪಿಸಬೇಕು. ಚುನಾವಣೆ ಘೋಷಣೆಯಾದರೂ ಅಭಿವೃದ್ಧಿ ಕೆಲಸ ಕುಂಠಿತವಾಬಾರದು. ಈಗಲೇ ಕ್ರಿಯಾ ಯೋಜನೆ ಸಿದ್ಧಪಡಿಸಿದರೆ ಮೂರನೇ ಅವಧಿ ಆರಂಭದಲ್ಲೇ ಘೋಷಣೆ ಮಾಡಿ ಜಾರಿಗೊಳಿಸಲು ಸುಲಭವಾಗುತ್ತದೆ ಎಂದು ತಿಳಿಸಿದ್ದಾರೆ.

ದೆಹಲಿಯಲ್ಲಿ ನಡೆದ ಬಿಜೆಪಿ ಕಾರ್ಯಕರ್ತರ ಸಮಾವೇಶದಲ್ಲಿ ಮಾತನಾಡಿದ್ದ ಮೋದಿ, ಮೂರನೇ ಬಾರಿಗೆ ಅಧಿಕಾರ ನಡೆಸಲು ಉದ್ದೇಶಿಸಿರುವುದು ಅಧಿಕಾರದ ಸುಖಕ್ಕಾಗಿ ಅಲ್ಲ, ದೇಶಕ್ಕೆ ತಮ್ಮ ಸೇವೆಯನ್ನು ಮುಂದುವರಿಸಲು ಪ್ರೇರಣೆ ಎಂದು ಹೇಳಿದ್ದಾರೆ.

ಲೋಕಸಭೆ ಚುನಾವಣೆ ದಿನಾಂಕ ಘೋಷಣೆಯಾಗುವ ಮುನ್ನವೇ ಮೋದಿ ನೇತೃತ್ವದಲ್ಲಿ ಸಭೆ ನಡೆಯಲಿದೆ. ಪ್ರಸ್ತುತ ಚುನಾವಣಾ ಪ್ರಕ್ರಿಯೆಗಾಗಿ ವಿವಿಧ ರಾಜ್ಯಗಳ ಸಿದ್ಧತೆಯನ್ನು ಚುನಾವಣಾ ಆಯೋಗ ಪರಿಶೀಲಿಸುತ್ತಿದ್ದು, ಮಾರ್ಚ್‌ನಲ್ಲಿ ಚುನಾವಣಾ ವೇಳಾಪಟ್ಟಿ ಬಿಡುಗಡೆಯಾಗುವ ನಿರೀಕ್ಷೆಯಿದೆ.

ಸ್ವಯಂ ಸೇವಕರನ್ನು ನೇಮಕ ಮಾಡಲಾಗಿದೆ ಎಂದ ಜಿಲ್ಲಾಧಿಕಾರಿ ಡಾ. ಕೆ.ವಿ.ರಾಜೇಂದ್ರ

ಗ್ಯಾರಂಟಿ ಯೋಜನೆ ಫಲಾನುಭವಿಗಳ ಸಮೀಕ್ಷೆ ಸಮರ್ಪಕವಾಗಿ ಮಾಡಿ

ಮೈಸೂರು: ರಾಜ್ಯದಲ್ಲಿ 2023-24ನೇ ಸಾಲಿನಲ್ಲಿ ಸರ್ಕಾರದಿಂದ ಜಾರಿಗೆ ತರಲಾದ ಐದು ಗ್ಯಾರಂಟಿ ಯೋಜನೆ?ಗಳು ಸರಿಯಾಗಿ ಜನತೆಗೆ ತಲುಪಿದೆಯೇ, ಗ್ಯಾರಂಟಿ ಯೋಜನೆಗಳ ಸದುಪಯೋಗ ಆಗಿದೆಯೇ ಎಂಬುದನ್ನು ತಿಳಿಯಲು ಸರ್ಕಾರದಿಂದ ಸಮೀಕ್ಷೆ ಮಾಡಲು ತೀರ್ಮಾನಿಸಲಾಗಿದ್ದು ಗ್ಯಾರಂಟಿ ಯೋಜನೆಗಳ ಸಮೀಕ್ಷೆಗಾಗಿ ಸ್ವಯಂ ಸೇವಕರನ್ನು ನೇಮಕ ಮಾಡಲಾಗಿದೆ ಎಂದು ಜಿಲ್ಲಾಧಿಕಾರಿಗಳಾದ ಡಾ. ಕೆ.ವಿ.ರಾಜೇಂದ್ರ ಅವರು ತಿಳಿಸಿದರು.

ಜಿಲ್ಲಾ ಪಂಚಾಯತ್ ಕಚೇರಿಯಲ್ಲಿ ನಡೆದ ಗ್ಯಾರಂಟಿ ಯೋಜನೆಗಳ ಸದುಪಯೋಗ ತಿಳಿಯಲು ಮನೆ ಮನೆ ಸಮೀಕ್ಷೆ ಮಾಡುವ ಸಂಬಂಧ ನಡೆದ ಸಭೆಯಲ್ಲಿ ಅವರು ಮಾತನಾಡಿದರು. ಸರ್ಕಾರವು ಬಡವರ ಹಾಗೂ ದುರ್ಬಲ ವರ್ಗದವರ ಕಲ್ಯಾಣಕ್ಕಾಗಿ 5 ಗ್ಯಾರಂಟಿ ಯೋಜನೆಗಳಾದ ಗೃಹಲಕ್ಷ್ಮಿ, ಶಕ್ತಿ ಯೋಜನೆ, ಯುವನಿಧಿ ಯೋಜನೆ, ಗೃಹಜ್ಯೋತಿ ಯೋಜನೆ ಮತ್ತು ಅನ್ನಭಾಗ್ಯ ಯೋಜನೆಗಳನ್ನು ರೂಪಿಸಿದೆ. ರಾಜ್ಯದ ಪ್ರತಿ ಮನೆ ಮನೆಗೂ ಈ 5 ಗ್ಯಾರಂಟಿ ಯೋಜನೆಗಳು ಸರಿಯಾದ ರೀತಿಯಲ್ಲಿ ತಲುಪಿವೆಯೇ ಎಂಬ ಬಗ್ಗೆ ಜಿಲ್ಲಾ ವ್ಯಾಪ್ತಿ ಸಮೀಕ್ಷೆ ಮಾಡಲು ಗ್ಯಾರಂಟಿ ಸ್ವಯಂ-ಸೇವಕರನ್ನು ನೇಮಕ ಮಾಡಲು ನಿರ್ಧರಿಸಲಾಗಿದೆ ಎಂದು ಅವರು ತಿಳಿಸಿದರು. ಅಂಗನವಾಡಿ ಕಾರ್ಯಕರ್ತೆಯರು, ಆಶಾ ಕಾರ್ಯಕರ್ತೆಯರು ಹಾಗೂ ಇತರೆ ಇಲಾಖೆಗಳ ಸಿಬ್ಬಂದಿಗಳನ್ನು ಗ್ಯಾರಂಟಿ ಸ್ವಯಂ-ಸೇವಕ?ರಾಗಿ ನೇಮಿಸಿ ಅವರು ಪ್ರತಿ ಮನೆ ಮನೆಗೂ ಭೇಟಿ ನೀಡಿ ಗ್ಯಾರಂಟಿ ಯೋಜನೆಗಳು ತಲುಪಿರುವ ಬಗ್ಗೆ, ಹಾಗೂ ಸದರಿ ಯೋಜನೆಗಳ ಬಗ್ಗೆ ಜನರ ಅಭಿಪ್ರಾಯ ಮತ್ತು ಅದರ ಸದ್ಬಳಕೆ ಆಗುತ್ತಿರುವ ಕುರಿತು ಒಂದು ಸಮೀಕ್ಷೆ ನಡೆಸಿ ಸರ್ಕಾರಕ್ಕೆ ವರದಿ ಸಲ್ಲಿಸಬೇಕು. ಸದರಿ ಕೆಲಸಕ್ಕಾಗಿ ಅಂಗನವಾಡಿ ಕಾರ್ಯಕರ್ತೆಯರು, ಆಶಾ ಕಾರ್ಯಕರ್ತೆಯರು ಹಾಗೂ ಇತರೆ ಇಲಾಖೆಗಳ ಸಿಬ್ಬಂದಿಗಳಿಗೆ ಪ್ರೋತ್ಸಾಹ ಧನವನ್ನು ನೀಡಲಾಗುತ್ತದೆ ಎಂದು ಜಿಲ್ಲಾಧಿಕಾರಿಗಳು ತಿಳಿಸಿದರು.

2023-24ನೇ ಸಾಲಿನ ಐದು ಗ್ಯಾರಂಟಿ ಯೋಜನೆಗಳಾದ ಗೃಹಲಕ್ಷ್ಮಿ ಯೋಜನೆ, ಶಕ್ತಿ ಯೋಜನೆ, ಯುವನಿಧಿ ಯೋಜನೆ, ಗೃಹಜ್ಯೋತಿ ಯೋಜನೆ ಮತ್ತು ಅನ್ನಭಾಗ್ಯ ಯೋಜನೆಗಳು ಸರಿಯಾದ ರೀತಿಯಲ್ಲಿ ಫಲಾನುಭವಿಗಳಿಗೆ ತಲುಪಿರುವ ಕುರಿತಂತೆ ಮನೆ ಮನೆಗಳಿಗೆ ತೆರಳಿ ಅಂಗನವಾಡಿ ಕಾರ್ಯಕರ್ತೆಯರು, ಆಶಾ ಕಾರ್ಯಕರ್ತೆಯರು ಹಾಗೂ ಇಲಾಖೆಗಳ ಸಿಬ್ಬಂದಿಗಳನ್ನೊಳಗೊಂಡಂತೆ ಸಮೀಕ್ಷೆ ಸಮರ್ಪಕವಾಗಿ ಮಾಡಬೇಕು ಹಾಗೂ ಸಮೀಕ್ಷೆಗೆ ಪ್ರತಿ ಗ್ಯಾರಂಟಿ ಸ್ವಯಂ ಸೇವಕರಿಗೆ 100 ರಿಂದ 120 ಮನೆಗಳನ್ನು ಹಂಚಿಕೆ ಮಾಡಬೇಕು ಎಂದು ಅವರು ತಿಳಿಸಿದರು. ಜಿಲ್ಲಾ ಪಂಚಾಯತ್ ಮುಖ್ಯ ಕಾರ್ಯನಿರ್ವಹಣಾಧಿಕಾರಿ ಕೆ.ಎಂ. ಗಾಯಿತ್ರಿ, ಮಹಾನಗರ ಪಾಲಿಕೆ ಆಯುಕ್ತರಾದ ಅಸಾದ್ ಉರ್ ರೆಹಮಾನ್ ಶರೀಫ್ ಹಾಗೂ ಜಿಲ್ಲಾ ಮಟ್ಟದ ಅಧಿಕಾರಿಗಳು ಉಪಸ್ಥಿತರಿದ್ದರು.

ಶಿಕ್ಷಣಕ್ಕಿದೆ ಶಕ್ತಿ

ಮೈಸೂರು: ಶಿಕ್ಷಣಕ್ಕೆ ಮಹತ್ವವಾದ ಶಕ್ತಿ ಇದ್ದು, ನೀವು ನಿಮ್ಮ ಮಕ್ಕಳಿಗೆ ಉನ್ನತ ಶಿಕ್ಷಣ ನೀಡಿ ಸಾಧನೆಗಳ ಮೂಲಕ ಇನ್ನೊಬ್ಬರ ಹೃದಯವನ್ನು ಗೆಲ್ಲುವಂತೆ ಮಾಡಬೇಕು ಎಂದು ವಿಧಾನ ಪರಿಷತ್ ಸದಸ್ಯ ಸಿ.ಎನ್. ಮಂಜೇಗೌಡ ಕರೆ ನೀಡಿದರು.

ಮಾನಸ ಗಂಗೋತ್ರಿಯ ಶಿಕ್ಷಣ ಸಂಸ್ಥೆ ಸಭಾಂಗಣದಲ್ಲಿ ಶನಿವಾರ ನಡೆದ ಸಮಾರಂಭದಲ್ಲಿ ಮಾನಸಗಂಗೋತ್ರಿ ಶಾಲೆಯ ಹಿರಿಯ ವಿದ್ಯಾರ್ಥಿಗಳ ಸಂಘವನ್ನು ಉದ್ಘಾಟಿಸಿ ಮಾತನಾಡಿದ ಅವರು ನಾನು ಬಡತನದಲ್ಲಿ ಬೆಳೆದು ಕಷ್ಟಪಟ್ಟು ಓದಿ ನಿಮ್ಮ ಮುಂದೆ ಎಂ.ಎಲ್.ಸಿ ಆಗಿ ನಿಲ್ಲಲ್ಲು ಶಿಕ್ಷಣವೇ ಕಾರಣ ಪ್ರತಿಯೊಬ್ಬ ಮನುಷ್ಯನಿಗೂ ನಾಗರೀಕತೆ ಇರಬೇಕು. ಸಮಾಜವನ್ನು ಹೇಗೆ ಬದಲಾವಣೆ ಮಾಡಬೇಕು ಎಂಬ ನಿರ್ಧಾರಗಳನ್ನು ತೆಗೆದುಕೊಳ್ಳಬೇಕಾದರೆ ಅಧಿಕಾರ ಇರಬೇಕು. ಅಧಿಕಾರ ಬರಬೇಕಾದರೆ ಶಿಕ್ಷಣ ಇರಬೇಕು. ತಾಯಿ ತನ್ನ ಮಕ್ಕಳನ್ನು ಬೆಳೆಸಿ ವಿದ್ಯಾವಂತರನ್ನಾಗಿ ಮಾಡಲು ಜೀವನವನ್ನೇ ತ್ಯಾಗ ಮಾಡುತ್ತಾಳೆ. ಆ ತಾಯಿಯ ಋಣವನ್ನು ತೀರಿಸಲು ಸಾಧ್ಯವಿಲ್ಲ. ಆದ್ದರಿಂದ ಮನುಷ್ಯನ ಜೀವನದ ಉದ್ದೇಶಗಳು ಚೆನ್ನಾಗಿರಬೇಕಾದರೆ ಹಾಗೂ ಸಮಾಜಕ್ಕೆ ಉಪಯೋಗವಾಗುರುವಂತಿರಬೇಕಾದರೆ ಶಿಕ್ಷಣ ಸಂಸ್ಥೆಗಳು ಬೆಳೆಯಬೇಕು.

ಮೈಸೂರು ವಿ.ವಿ.ಯಿಂದ ಪ್ರತಿವರ್ಷ ಬರುತ್ತಿರುವ 20 ಲಕ್ಷ ಅನುದಾನವನ್ನು ಇನ್ನೂ ಒಂದು ವರ್ಷ ಮುಂದುವರೆಸಲು ಕುಲಪತಿಗಳೊಂದಿಗೆ ಮಾತನಾಡುತ್ತೇನೆ. ಮುಂದಿನ ವರ್ಷದಿಂದ ನನ್ನ ಅನುದಾನದಲ್ಲಿ ಸಂಸ್ಥೆಗೆ ಸಹಾಯ ಮಾಡುತ್ತೇನೆ. ಸಿ.ಎಸ್.ಆರ್. ಫಂಡ್ ಕೇಳಲು ಹೋದಾಗ ನನ್ನನ್ನು ಕರೆಯಿರಿ. ಹಣ ಮತ್ತು ರಕ್ತ ಒಂದೇಕಡೆ ನಿಲ್ಲಬಾರದು ಅದು ನದಿಯಂತೆ ಹರಿಯುತ್ತಿರಬೇಕು. ಈ ಸಂಸ್ಥೆಯಲ್ಲಿ ಪ್ರಸಿದ್ಧ ವಿದ್ಯಾಂಸರ ಮತ್ತು ಪತ್ರಕರ್ತರ ಮಕ್ಕಳು ಓದಿದವರಿದ್ದಾರೆ, ಹಳೆಯ ವಿದ್ಯಾರ್ಥಿಗಳು ಸರ್ಕಾರದ ವಿವಿಧ ಇಲಾಖೆಗಳಲ್ಲಿ ಕೆಲಸ ಮಾಡುತ್ತಿದ್ದಾರೆ. ದೇಶ ವಿದೇಶಗಳಲ್ಲಿಯೂ ಕೆಲಸ ಮಾಡುತ್ತಿದ್ದಾರೆ. ಬಾಲ್ಯದ ನೆನೆಪುಗಳನ್ನು ಮೆಲುಕು ಹಾಕುವ ಸ್ನೇಹ, ಸಂಬಂಧಗಳನ್ನು ಬೆಸೆಯುವ ಈ ಹಳೇ ವಿದ್ಯಾರ್ಥಿ ಸಂಘವನ್ನು ಎಲ್ಲರೂ ಸೇರಿಕೊಂಡು ಕಟ್ಟಿ ಬೆಳಸಬೇಕು ಎಂದು ತಿಳಿಸಿದರು.

ಸಮಾರಂಭದಲ್ಲಿ ಸಂಸ್ಥೆಯ ಗೌರವ ಅಧ್ಯಕ್ಷರಾದ ಪ್ರೊ. ಬಿ.ಕೆ. ಜಗದೀಶ್, ಮುಖ್ಯ ಶಿಕ್ಷಕರಾದ ಸಿ.ಎ. ಚಿಂದೇಗೌಡ, ಪಿ.ಆರ್.ಪದ್ಮ, ಅಧ್ಯಕ್ಷ ಕೆ.ಪಿ.ದಿವಾಕರ್, ಉಪಾಧ್ಯಕ್ಷ ಹರೀಶ್‌ಮೊಗಣ್ಣ, ಕಾರ್ಯದರ್ಶಿ ಎಂ.ರಮೇಶ್, ಬಸವಯ್ಯ, ಸಾಗರ್ ಹಾಗೂ ಹಿರಿಯ ವಿದ್ಯಾರ್ಥಿಗಳು ಹಾಜರಿದ್ದರು.

ಮೈಲ್ಯಾಕ್ ನಿಂದ 26.55 ಲಕ್ಷ ಅಳಿಸಲಾಗದ ಶಾಯಿ ಬಾಟಲು ಪೂರೈಕೆ

ಮೈಸೂರು: ಮುಂದಿನ ತಿಂಗಳಲ್ಲಿ ಲೋಕಸಭೆ ಚುನಾವಣೆಗೆ ದಿನಾಂಕ ಘೋಷಣೆಯಾಗುವ ಸಾಧ್ಯತೆ ಇದ್ದು ಈ ಚುನಾವಣೆಗೆ ಮೈಸೂರು ಪೇಂಟ್ಸ್ ಅಂಡ್ ವಾರ್ನಿಷ್ ಲಿಮಿಟೆಡ್ ಸುಮಾರು 26.55 ಲಕ್ಷ ಅಳಿಸಲಾಗದ ಶಾಯಿ ಬಾಟಲುಗಳನ್ನ ಪೂರೈಕೆ ಮಾಡುತ್ತಿದೆ.

ಮೈಸೂರು ಪೇಂಟ್ಸ್ ಅಂಡ್ ವಾರ್ನಿಷ್ ಲಿಮಿಟೆಡ್ ಅಳಿಸಲಾಗದ ಶಾಯಿ ತಯಾರಿಸುವ ದೇಶದ ಏಕಮಾತ್ರ ಸಂಸ್ಥೆಯಾಗಿದ್ದು, ಈ ಬಾರಿಯ ಲೋಕಸಭಾ ಚುನಾವಣೆಗೆ 10 ಎಂಎಲ್ ಪ್ರಮಾಣದ 26.55 ಲಕ್ಷ ಅಳಿಸಲಾಗದ ಶಾಯಿ ಬಾಟಲುಗಳು ಪೂರೈಕೆ ಮಾಡುತ್ತಿದೆ.

10 ಎಂಎಲ್ ಬಾಟಲಿಯಿಂದ 700 ಮತದಾರರ ಬೆರಳಿಗೆ ಅಳಿಸಲಾಗದ ಶಾಯಿ ಗುರುತು ಹಾಕಬಹುದು. ಮಾರ್ಚ್ 15ರೊಳಗೆ ದೇಶದ ಎಲ್ಲಾ ರಾಜ್ಯಗಳ ಚುನಾವಣಾ ಆಯುಕ್ತರ ಕಚೇರಿಗಳ ಬೇಡಿಕೆಗೆ ಅನುಗುಣವಾಗಿ ಅಳಿಸಲಾಗದ ಶಾಯಿ ಪೂರೈಕೆ ಮಾಡುವಂತೆ ಆದೇಶ ನೀಡಲಾಗಿದೆ.

ಈಗಾಗಲೇ ದೂರದ ಉತ್ತರ ಪ್ರದೇಶ, ಪಶ್ಚಿಮ ಬಂಗಾಳ, ಮಧ್ಯಪ್ರದೇಶ, ಮಹಾರಾಷ್ಟ್ರ, ತಮಿಳುನಾಡು, ಗೋವಾ, ಅರುಣಾಚಲ ಪ್ರದೇಶ, ತ್ರಿಪುರ, ನಾಗಲ್ಯಾಂಡ್, ಮಿಜೋರಾಂ ರಾಜ್ಯಗಳಿಗೆ ಮೈಲ್ಯಾಕ್ ಆಡಳಿತ ವರ್ಗ ಅಳಿಸಲಾಗದ ಶಾಯಿಯನ್ನ ಪೂರೈಕೆ ಮಾಡಿದೆ. ಭಾರತೀಯ ಚುನಾವಣಾ ಆಯೋಗ ಕಳೆದ ಡಿಸೆಂಬರ್ ನಲ್ಲೇ ಅಳಿಸಲಾಗದ ಶಾಯಿ ಪೂರೈಕೆಗೆ ಬೇಡಿಕೆ ಇಟ್ಟಿತ್ತು. 26.55 ಲಕ್ಷ ಅಳಿಸಲಾಗದ ಶಾಯಿ ಬಾಟಲುಗಳ ಪೂರೈಕೆಯಿಂದ ಮೈಲ್ಯಾಕ್ ಗೆ ಬರೋಬ್ಬರಿ 55 ಕೋಟಿ ವಹಿವಾಟು ನಡೆಯುತ್ತಿದೆ.

1937ರಲ್ಲಿ ಅಂದಿನ ಮೈಸೂರು ರಾಜರಾದ ನಾಲ್ವಡಿ ಕೃಷ್ಣರಾಜ ಒಡೆಯರ್ ಅವರ ದೂರದರ್ಶಿತ್ವದ ಫಲವಾಗಿ ಮೈಲ್ಯಾಕ್ ತಲೆ ಎತ್ತಿತು. ಸ್ವಾತಂತ್ರ್ಯ ನಂತರ ಮೈಸೂರು ಸರ್ಕಾರದ ಅಧೀನಕ್ಕೆ ಒಳಪಟ್ಟ ಮೈಲ್ಯಾಕ್ ನಂತರದ ದಿನಗಳಲ್ಲಿ ಮೈಸೂರು ಲ್ಯಾಕ್ ಅಂಡ್ ಪೇಂಟ್ಸ್ ಲಿಮಿಟೆಡ್ ಎಂದು ಮರು ನಾಮಕರಣಗೊಂಡಿತು. ಬಳಿಕ 1989 ರಿಂದ ವಾರ್ನಿಷ್ ಉತ್ಪಾದನೆ ಆರಂಭಿಸಿತು. ಆ ನಂತರ ಮೈಸೂರು ಪೇಂಟ್ಸ್ ಅಂಡ್ ವಾರ್ನಿಷ್ ಲಿಮಿಟೆಡ್ ಎಂದು ಮರು ನಾಮಕರಣ ಮಾಡಲಾಯಿತು. ಮೈಸೂರು ಪೇಂಟ್ಸ್ ಅಂಡ್ ವಾರ್ನಿಷ್ ಲಿಮಿಟೆಡ್ ವಿಶ್ವದ 30ಕ್ಕೂ ಹೆಚ್ಚು ರಾಷ್ಟ್ರಗಳಿಗೆ ಅಳಿಸಲಾಗದ ಶಾಯಿಯನ್ನ ಪೂರೈಕೆ ಮಾಡುತ್ತಿದೆ.

ಭಾಸ್ಕರ್‌ರಾವ್‌ಗೆ ಮೈಸೂರು-ಕೊಡಗು ಕ್ಷೇತ್ರದ ಬಿಜೆಪಿ ಟಿಕೆಟ್ ನೀಡುವಂತೆ ಆಗ್ರಹ

ಮೈಸೂರು: ಮೈಸೂರು ಕೊಡಗು ಲೋಕಸಭಾ ಕ್ಷೇತ್ರ ಬಿಜೆಪಿ ಟಿಕೆಟ್ ಆಕಾಂಕ್ಷಿಯಾಗಿರುವ ನಿವೃತ್ತ ಐಪಿಎಸ್ ಅಧಿಕಾರಿ ಭಾಸ್ಕರ್ ರಾವ್ ಕ್ಷೇತ್ರದಲ್ಲಿ ಫುಲ್ ಆಕ್ಟಿವ್ ಆಗುತ್ತಿದ್ದು ಇಂದು ಲೋಕಸಭಾ ಚುನಾವಣೆ ಸಂಬಂಧ ಸಂವಾದ ಕಾರ್ಯಕ್ರಮ ನಡೆಸಿದ್ದಾರೆ.

ಮೈಸೂರು ವಿಪ್ರ ಬಳಗ ಅಖಿಲ ಕರ್ನಾಟಕ ಬ್ರಾಹ್ಮಣ ಮಹಾಸಭಾದ ಉಪಾಧ್ಯಕ್ಷರಾದ ನಿವೃತ್ತ ಐಪಿಎಸ್ ಅಧಿಕಾರಿ ಭಾಸ್ಕರ್‌ರಾವ್ ಅವರು ಸಂವಾದ ಕಾರ್ಯಕ್ರಮ ನಡೆಸಿದರು. ಮೈಸೂರಿನ ಚಾಮುಂಡಿಪುರಂ ನಲ್ಲಿರುವ ಆರಾಧ್ಯ ಮಹಾಸಭಾ ಕಲ್ಯಾಣ ಮಂಟಪದಲ್ಲಿ ನಡೆದ ಕಾರ್ಯಕ್ರಮದಲ್ಲಿ ಭಾಸ್ಕರ್ ರಾವ್ ಅವರ ನಿಮ್ಮ ಭಾಸ್ಕರ್ ರಾವ್ ಎಂಬ ಪತ್ರಿಕೆಯನ್ನು ಬಿಡುಗಡೆಗೊಳಿಸಲಾಯಿತು. ಇದೇ ಸಂಧರ್ಭದಲ್ಲಿ ಮುಂಬರುವ ಲೋಕಸಭಾ ಚುನಾವಣೆಯಲ್ಲಿ ಭಾಸ್ಕರ್ ರಾವ್ ಅವರಿಗೆ ಟಿಕೆಟ್ ನೀಡಬೇಕೆಂದು ವಿಪ್ರರೆಲ್ಲರೂ ಸೇರಿ ಆಗ್ರಹಿಸಿದರು. ಈ ವೇಳೆ ಮಾತನಾಡಿದ ಭಾಸ್ಕರ್ ರಾವ್, 34 ವರ್ಷ ನಾನು ಸರ್ಕಾರಿ ಸೇವೆ ಸಲ್ಲಿಸಿದ್ದೇನೆ. ಮೈಸೂರು, ಶಿವಮೊಗ್ಗ, ದಾವಣಗೆರೆ, ಬೆಂಗಳೂರು ಸೇರಿದಂತೆ ಎಲ್ಲಾ ಕಡೆ ಸೇವೆ ಸಲ್ಲಿಸಿದ್ದೇನೆ. ನನ್ನ ಅವಧಿಯಲ್ಲಿ ಯಾವುದೇ ಯಾವುದೇ ಗಲಭೆಯಲ್ಲಿ ರಕ್ತ ಕ್ರಾಂತಿ ಆಗದಂತೆ ಸೇವೆ ಸಲ್ಲಿಸಿದ್ದೇನೆ. 34ವರ್ಷ ಯಾವುದೇ ಕಳಂಕವಿಲ್ಲದೆ ಸೇವೆ ಸಲ್ಲಿಸಿದ್ದೇನೆ. ನಮಗೆ ಸನಾತನ ಧರ್ಮ, ದೇಶ ತುಂಬಾ ಮುಖ್ಯ. ಪ್ರಧಾನಿ ನರೇಂದ್ರ ಮೋದಿಯವರ ನಾಯಕತ್ವದಲ್ಲಿ ಮುಂದೆ ಸಾಗೋಣ.ನೀವೆಲ್ಲರೂ ನನಗೆ ಆಶೀರ್ವಾದ ಮಾಡಿ. ನಾನು ಯಾರ ಬಗ್ಗೆಯೂ ಮಾತನಾಡಲ್ಲ, ವಿರುದ್ಧವಾಗಿಯೂ ಮಾತನಾಡಲ್ಲ. ನಮ್ಮ ಸೇವೆ ನಮ್ಮ ಕೆಲಸ ನಾವು ಮಾಡೋಣ ಎಂದು ಹೇಳಿದರು. ಕಾರ್ಯಕ್ರಮದಲ್ಲಿಎಂ. ಎಸ್. ರವೀಂದ್ರ, ಹೆಚ್. ಅಶ್ವತ ನಾರಾಯಣ, ವಿ. ಸುದರ್ಶನ್, ಸಿ. ಎಸ್. ಚಂದ್ರಶೇಖರ್, ನಾಗರಾಜರಾವ್, ಹೆಚ್. ಎ. ವಿಜಯಕುಮಾರ್, ಆರ್. ಸುಂದರ ಮೂರ್ತಿ, ವಿ. ಸುರೇಶ್, ಆರ್. ಎಸ್. ಸತ್ಯನಾರಾಯಣ ಸೇರಿದಂತೆ ಹಲವರು ಉಪಸ್ಥಿತರಿದ್ದರು.

ದಸೂಡಿ ಸರ್ಕಾರಿ ವೈದ್ಯರಿಗೆ ಬೀಳ್ಕೊಡುಗೆ

ಹುಳಿಯಾರು: ಹುಳಿಯಾರು ಹೋಬಳಿಯ ದಸೂಡಿ ಪ್ರಾಥಮಿಕ ಆರೋಗ್ಯ ಕೇಂದ್ರದಲ್ಲಿ ಕರ್ತವ್ಯ ನಿರ್ವಹಿಸುತ್ತಿದ್ದ ಡಾ.ಸಿ.ವಿ.ಸಂದೀಪ್ ರವರು ವರ್ಗಾವಣೆಗೊಂಡ ಪ್ರಯುಕ್ತ ಆಸ್ಪತ್ರೆ ಸಿಂಬ್ಬಂದಿಗಳು ಸನ್ಮಾನಿಸಿ ಬೀಳ್ಕೊಟ್ಟರು. ದಸೂಡಿ ಗ್ರಾಪಂ ಸದಸ್ಯ ಕೆ.ಮರಿಯಪ್ಪ, ಡಾ.ಪ್ರಸನ್ನಗೌಡ, ಡಾ.ಉಬೇದ್ ಅಹಮದ್, ಆರೋಗ್ಯ ಕೇಂದ್ರದ ಮೇಲ್ವಿಚಾರಕರಾದ ಚಿರಂಜೀವಿ, ಶೀಲಾಬಾಯಿ, ಕ್ಷೇಮ ಕೇಂದ್ರದ ವನಿತ, ಸೋನಿಯ, ಕುಮಾರ್, ಆಶಾ ಕಾರ್ಯಕರ್ತರಾದ ಲಕ್ಷ್ಮೀದೇವಿ, ಮಂಜುಳ, ಲತಾ, ಶಾರದಮ್ಮ, ಸರೋಜಮ್ಮ, ಉಮಾದೇವಿ, ತಿಪ್ಪಮ್ಮ, ಅಂಗನವಾಡಿ ಕಾರ್ಯಕರ್ತರು, ಆರೋಗ್ಯ ಸಿಬ್ಬಂದಿ ಸೇರಿದಂತೆ ಅನೇಕರಿದ್ದರು.

ಹುಳಿಯಾರು ಹೋಬಳಿಯ ದಸೂಡಿ ಪ್ರಾಥಮಿಕ ಆರೋಗ್ಯ ಕೇಂದ್ರದಲ್ಲಿ ಕರ್ತವ್ಯ ನಿರ್ವಹಿಸುತ್ತಿದ್ದ ಡಾ.ಸಿ.ವಿ.ಸಂದೀಪ್ ರವರು ವರ್ಗಾವಣೆಗೊಂಡ ಪ್ರಯುಕ್ತ ಆಸ್ಪತ್ರೆ ಸಿಂಬ್ಬಂದಿಗಳು ಸನ್ಮಾನಿಸಿ ಬೀಳ್ಕೊಟ್ಟರು.

ಬಿ.ಕಾಂ.ವಿದ್ಯಾರ್ಥಿಗಳಿಗೆ ''ವಿಶೇಷ ಉಪನ್ಯಾಸ

ಹುಳಿಯಾರು: ಹುಳಿಯಾರು-ಕೆಂಕೆರೆ ಬಿ.ಎಂ.ಎಸ್. ಸರ್ಕಾರಿ ಪ್ರಥಮ ದರ್ಜೆ ಕಾಲೇಜಿನ ವಾಣಿಜ್ಯ ಶಾಸ್ತ್ರ ವಿಭಾಗದ ವತಿಯಿಂದ ಐಕ್ಯೂಎಸಿ ಸಹಯೋಗದೊಂದಿಗೆ ತೃತೀಯ ವರ್ಷದ ಬಿ.ಕಾಂ. ವಿದ್ಯಾರ್ಥಿಗಳಿಗೆ ''ವಿಶೇಷ ಉಪನ್ಯಾಸ'' ಕಾರ್ಯಕ್ರಮವನ್ನು ಏರ್ಪಡಿಸಲಾಗಿತ್ತು.

ತುರುವೇಕೆರೆ ಸರ್ಕಾರಿ ಪ್ರಥಮ ದರ್ಜೆ ಕಾಲೇಜಿನ ಸಹಾಯಕ ಪ್ರಾಧ್ಯಾಪಕರಾದ ಪ್ರೊ ರಾಘವೇಂದ್ರ ಕೆ. ಅವರು ಸಂಪನ್ಮೂಲ ವ್ಯಕ್ತಿಗಳಾಗಿ ಆಗಮಿಸಿ, ಬಿ.ಕಾಂ. ತೃತೀಯ ವರ್ಷದ ವಿದ್ಯಾರ್ಥಿಗಳಿಗೆ ಟ್ಯಾಲಿ ಪ್ರೈಮ್ (ಖಿಚಿಟಟಥಿ ಕಡಿಟಜ) ಪಠ್ಯ ವಿಷಯಕ್ಕೆ ಸಂಬಂಧಿಸಿದಂತೆ ಉಪನ್ಯಾಸ ನೀಡಿದರು.

ಅಧ್ಯಕ್ಷತೆ ವಹಿಸಿದ್ದ ಕಾಲೇಜಿನ ಪ್ರಾಂಶುಪಾಲರಾದ ಪ್ರೊ ವೀರಣ್ಣ ಎಸ್ ಸಿ ಅವರು ಈ ವಿಶೇಷ ಉಪನ್ಯಾಸದ ಸದುಪಯೋಗ ಪಡೆದುಕೊಳ್ಳಬೇಕೆಂದು ವಿದ್ಯಾರ್ಥಿಗಳಿಗೆ ಕಿವಿಮಾತು ಹೇಳಿದರು.

ಸಂಪನ್ಮೂಲ ವ್ಯಕ್ತಿಗಳಾದ ಪ್ರೊ ರಾಘವೇಂದ್ರ, ಕೆ. ಅವರು ಮಾತನಾಡಿ ಪರೀಕ್ಷೆಯ ದೃಷ್ಟಿಯಿಂದ ಓದುವ ಜೊತೆಗೆ ವಿಷಯವನ್ನು ಸಂಪೂರ್ಣವಾಗಿ ತಿಳಿದುಕೊಳ್ಳಬೇಕು ಆಗ ಮಾತ್ರ ಅದು ನಮ್ಮ ಪ್ರಯತ್ನಕ್ಕೆ ಒಳ್ಳೆಯ ಫಲಿತಾಂಶ ತಂದು ಕೊಡುತ್ತದೆ ಎಂದರು.

ವಾಣಿಜ್ಯಶಾಸ್ತ್ರ ವಿಭಾಗದ ಮುಖ್ಯಸ್ಥರಾದ ಪ್ರೊ. ಮಲ್ಲಿಕಾರ್ಜುನ್, ವಾಣಿಜ್ಯ ವಿಭಾಗದ ಸಹಾಯಕ ಪ್ರಾಧ್ಯಾಪಕರಾದ ಸಂಗೀತಾ ಪಿ., ವಾಣಿಜ್ಯಶಾಸ್ತ್ರ ವಿಭಾಗದ ಉಪನ್ಯಾಸಕರಾದ ಲಾವಣ್ಯ ಪಿ.ಸಿ ಹಾಗೂ ಕರಿಬಸವ, ಕಾಲೇಜಿನ ದೈಹಿಕ ಶಿಕ್ಷಣ ನಿರ್ದೇಶಕರಾದ ಪ್ರೊ ಯೋಗೀಶ್ ಬಿ. ಮತ್ತು ಐಕ್ಯೂಎಸಿ ಸಂಚಾಲಕರಾದ ಪ್ರೊ. ಮಂಜುನಾಥ್ ಕೆ ಎಸ್. ಕಾಲೇಜಿನ ಬೋಧಕ- ಬೋಧಕೇತರ ವೃಂದ ಹಾಗೂ ವಿದ್ಯಾರ್ಥಿಗಳು ಭಾಗವಹಿಸಿ ಕಾರ್ಯಕ್ರಮದ ಯಶಸ್ಸಿಗೆ ಸಹಕರಿಸಿದರು.

ಹುಳಿಯಾರು-ಕೆಂಕೆರೆ ಬಿ.ಎಂ.ಎಸ್. ಸರ್ಕಾರಿ ಪ್ರಥಮ ದರ್ಜೆ ಕಾಲೇಜಿನ ವಾಣಿಜ್ಯ ಶಾಸ್ತ್ರ ವಿಭಾಗದ ವತಿಯಿಂದ ಐಕ್ಯೂಎಸಿ ಸಹಯೋಗದೊಂದಿಗೆ ತೃತೀಯ ವರ್ಷದ ಬಿ.ಕಾಂ. ವಿದ್ಯಾರ್ಥಿಗಳಿಗೆ ''ವಿಶೇಷ ಉಪನ್ಯಾಸ'' ನಡೆಸಿಕೊಟ್ಟ ತುರುವೇಕೆರೆ ಸರ್ಕಾರಿ ಪ್ರಥಮ ದರ್ಜೆ ಕಾಲೇಜಿನ ಸಹಾಯಕ ಪ್ರಾಧ್ಯಾಪಕರಾದ ಪ್ರೊ ರಾಘವೇಂದ್ರ, ಕೆ. ಅವರನ್ನು ಅಭಿನಂಧಿಸಲಾಯಿತು.

ಮೈಸೂರಿನ ನಲಪಾಡ್ ಹೋಟೆಲ್ ಮೆಟ್ಟಿಲುಗಳಿಗೆ ಕನ್ನಡ ಬಾವುಟ ಬಣ್ಣ

ಮೈಸೂರು: ಮೈಸೂರಿನ ಹೈವೇ ಸರ್ಕಲ್‌ನಲ್ಲಿರುವ ನಲಪಾಡ್ ಹೋಟೆಲ್‌ನ ಮೆಟ್ಟಿಲುಗಳಿಗೆ ಕನ್ನಡ ಬಾವುಟದ ಬಣ್ಣ ಹಚ್ಚಿರುವುದಕ್ಕೆ ಆಕ್ರೋಶ ವ್ಯಕ್ತಪಡಿಸಿರುವ ಕನ್ನಡ ಸಂಘಟನೆಗಳು ಹೋಟೆಲ್ ಮಾಲೀಕರ ನಡೆಗೆ ಖಂಡನೆ ವ್ಯಕ್ತಪಡಿಸಿದ್ದಾರೆ. ಮೈಸೂರಿನ ಹೈವೇ ವೃತ್ತದಲ್ಲಿರುವ ನಲಪಾಡ್ ಹೋಟೆಲ್ ಮೆಟ್ಟಿಲುಗಳಿಗೆ ಕನ್ನಡ ಬಾವುಟದ ಬಣ್ಣ ಹಚ್ಚಲಾಗಿದೆ. ಹೀಗಾಗಿ ಕನ್ನಡ ಪರ ಸಂಘಟನೆಗಳು ಹೋಟೆಲ್ ಮುಂದೆ ಜಮಾಯಿಸಿ ಆಕ್ರೋಶ ಹೊರ ಹಾಕಿವೆ. ಹಾಗೂ ಕೂಡಲೇ ಬೇರೆ ಬಣ್ಣ ಹಚ್ಚುವಂತೆ ತಾಕೀತು ಮಾಡಿವೆ. ಇಲ್ಲವಾದರೆ ಹೋರಾಟದ ಎಚ್ಚರಿಕೆ ನೀಡಿದ್ದಾರೆ. ನಲಪಾಡ್ ಹೋಟೆಲ್ ಮಾಲೀಕನಿಗೆ ಕ್ಲಾಸ್ ತೆಗೆದುಕೊಂಡು ಸ್ಥಳದಲ್ಲಿಯೇ ಹೊಡೆದಿದ್ದ ಬಣ್ಣವನ್ನು ಬದಲಾಯಿಸಲಾಯಿತು. ನಂತರ ಹೋಟೆಲ್ ಮಾಲೀಕ ರಿಯಾಜ್ ಕ್ಷಮಾಪಣೆ ಕೋರಿ ಹೋರಾಟಗಾರರ ಸಮಕ್ಷಮದಲ್ಲಿಯೇ ಬೇರೆ ಬಣ್ಣ ಬದಲಾಯಿಸಲಾಯಿತು.

ಅಯೋಧ್ಯೆ ರಾಮಮಂದಿರದ ಮಂಡಲರಾಧನೆಗೆ ಬಾಗಲಕೋಟೆ ಅರ್ಚಕ ಆಯ್ಕೆ

ಬಾಗಲಕೋಟೆ: ಅಯೋಧ್ಯೆ ರಾಮಮಂದಿರ ಮಂಡಲರಾಧನೆ ಪೂಜೆಗೆ ಜಿಲ್ಲೆಯ ಮುಧೋಳ ನಗರದ ಅರ್ಚಕರನ್ನು ಆಯ್ಕೆ ಮಾಡಲಾಗಿದೆ. ಮೂಲತಃ ಮುಧೋಳ ತಾಲೂಕಿನ ಮಾಚಕನೂರು ನಿವಾಸಿಯಾದ ಗುರುನಾಥ ಜೋಷಿ ಅವರು ರಾಮಮಂದಿರದ

ಮಂಡಲರಾಧನೆ ಆಯ್ಕೆಯಾಗಿದ್ದಾರೆ. ಸದ್ಯ ಮುಧೋಳ ನಗರದಲ್ಲಿ ವಾಸವಿದ್ದಾರೆ. ಇವರು ಮುರಗೋಡ ಚಿದಂಬರ ವೇದ ಸಂಸ್ಕೃತ ಪಾಠಶಾಲೆಯಲ್ಲಿ ಅಧ್ಯಯನ ಮಾಡಿದ್ದು, ಶುಕ್ಲ ಯಜುರ್ವೇದ ಅಧ್ಯಯನವನ್ನು ಮಾಡಿದ್ದಾರೆ. ಉಡುಪಿ ಪೇಜಾವರ ಮಠದ ವಿಶ್ವಪ್ರಸನ್ನತೀರ್ಥ ಶ್ರೀಗಳ ಮೂಲಕ ಜೋಷಿಯವರು ಆಯ್ಕೆಯಾಗಿದ್ದಾರೆ. ಜೋಷಿಯವರು ಪ್ರಸ್ತುತ ಮುಧೋಳ ನಗರದಲ್ಲಿ ಸದ್ಗುರು ಶ್ರೀ ಚಿದಂಬರ ವೈದಿಕ ಜ್ಯೋತಿಷ್ಯಾಲಯವನ್ನು ನಡೆಸುತ್ತಿದ್ದಾರೆ. ಮೂಲತಃ ಅರ್ಚಕ ವೃತ್ತಿ ಕುಟುಂಬದ ಹಿನ್ನೆಲೆ ಹೊಂದಿರುವ ಇವರು ಈ ಹಿಂದೆ ನಗರದ ಸಾಯಿ ಬಾಬಾ ದೇವಸ್ಥಾನದಲ್ಲಿ ಅರ್ಚಕರಾಗಿದ್ದರು. ಅಯೋಧ್ಯೆ ರಾಮಮಂದಿರದಲ್ಲಿ 48 ದಿನಗಳ ಕಾಲ ಮಂಡಲಾರಾಧನೆ ನಡೆಯಲಿದೆ. ಇದೇ ಫೆ.16 ಮತ್ತು 16 ರಂದು ನಡೆಯುವ ಎರಡು ದಿನಗಳ ಮಂಡಲಾರಾಧನೆ ಪೂಜೆಯಲ್ಲಿ ಗುರುನಾಥ ಜೋಷಿಯವರು ಭಾಗಿಯಾಗಲಿದ್ದಾರೆ. ಈ ಕುರಿತು ಮಾತನಾಡಿದ ಅವರು, ಅಯೋಧ್ಯೆ ರಾಮಮಂದಿರ ಮಂಡಲಾರಾಧನೆಗೆ ನನ್ನನ್ನು ಆಯ್ಕೆ ಮಾಡಿದ್ದು ನಮ್ಮ ಪೂರ್ವಜರು ಮಾಡಿದ ಪುಣ್ಯ. ಇಂತಹ ಅವಕಾಶ ಸಿಕ್ಕಿದ್ದು ಎಂದು ಮರೆಯಲಾಗದು. ರಾಮದೇವರು ಎಲ್ಲರಿಗೂ ಒಳಿತನ್ನು ಮಾಡಲಿ ಎಂದು ಗುರುನಾಥ ಜೋಷಿಯವರು ಸಂತಸ ವ್ಯಕ್ತಪಡಿಸಿದ್ದಾರೆ.

ಪತ್ನಿ ಕೊಂದು ಆತ್ಮಹತ್ಯೆ ಎಂದು ಗೋಳಾಡಿ ಅತ್ತಿದ್ದ ಪತಿ ಬಂಧನ; ತನಿಖೆ ವೇಳೆ ಬಯಲಾಯ್ತು 2 ಕೊಲೆ ಪ್ರಕರಣ!

ಬೆಂಗಳೂರು: ಪತ್ನಿಯ ಕೊಲೆಗೆ ಸಂಚು ರೂಪಿಸಿ ಆತ್ಮಹತ್ಯೆ ಎಂದು ಬಿಂಬಿಸಿದ ವ್ಯಕ್ತಿ ಹಾಗೂ ಆತನ ಸ್ನೇಹಿತನನ್ನು ಪೊಲೀಸರು ಬಂಧಿಸಿದ್ದಾರೆ. ಫೆಬ್ರವರಿ 5 ರಂದು ಪ್ರೇಮಲತಾ (35) ಅವರು ಶ್ರೀಕಂಠೇಶ್ವರ ನಗರದ ತಮ್ಮ ನಿವಾಸದಲ್ಲಿ ನೇಣು ಬಿಗಿದ ಸ್ಥಿತಿಯಲ್ಲಿ ಪತ್ತೆಯಾಗಿದ್ದಾರೆ ಎಂದು ಪೊಲೀಸರು ತಿಳಿಸಿದ್ದಾರೆ. ಆದರೆ, ಪೊಲೀಸರು ಸ್ಥಳಕ್ಕೆ ಭೇಟಿ ನೀಡಿದಾಗ ಇದು ಆತ್ಮಹತ್ಯೆಯಂತೆ ಕಾಣದ ಕಾರಣ ಕೊಲೆ ಪ್ರಕರಣ ದಾಖಲಿಸಲಾಗಿತ್ತು. ಪ್ರೇಮಲತಾ ಅಕ್ರಮ ಸಂಬಂಧ ಹೊಂದಿದ್ದಾಳೆಂದು ಶಂಕಿಸಿದ ಪತಿ ಶಿವಶಂಕರ್ ತನ್ನ ಸ್ನೇಹಿತ ವಿನಯ್ ಜೊತೆ ಸೇರಿ ಕತ್ತು ಹಿಸುಕಿ ಕೊಲೆ ಮಾಡಿರುವುದಾಗಿ ತನಿಖೆ ವೇಳೆ ತಪ್ಪೊಪ್ಪಿಕೊಂಡಿದ್ದಾನೆ ಎಂದು ಪೊಲೀಸರು ತಿಳಿಸಿದ್ದಾರೆ. ಪ್ರೇಮಲತಾ ಅವರ ಮರಣೋತ್ತರ ಪರೀಕ್ಷೆಯ ವರದಿಯಲ್ಲಿ ಆಕೆಯನ್ನು ಉಸಿರುಗಟ್ಟಿಸಿ ಕೊಲೆ ಮಾಡಲಾಗಿದೆ ಎಂದು ತಿಳಿದು ಬಂದಿತ್ತು. ಪತ್ನಿಯ ಶೀಲದ ಬಗ್ಗೆ ಅನುಮಾನಗೊಂಡ ಶಿವಶಂಕರ್, ಆಕೆಯ ಮೇಲೆ ನಿಗಾ ಇಡಲು ಮನೆಯಲ್ಲಿ ಸಿಸಿಟಿವಿ ಕ್ಯಾಮೆರಾಗಳನ್ನೂ ಅಳವಡಿಸಿದ್ದ. ನಂತರ ಪ್ರೇಮಲತಾಳನ್ನು ಕೊಲೆ ಮಾಡಲು ತನ್ನ ಸ್ನೇಹಿತ ವಿನಯ್ ಎಂಬಾತನನ್ನು ಸಂಪರ್ಕಿಸಿ ಹಣ ನೀಡಿದ್ದ. 2023ರಲ್ಲಿ ಹುಣಸಮಾರನಹಳ್ಳಿ ಪೊಲೀಸ್ ಠಾಣಾ ವ್ಯಾಪ್ತಿಯಲ್ಲಿ ವಿನಯ್ ತನ್ನ ಪತ್ನಿಯನ್ನು ಕೊಲೆ ಮಾಡಿದ್ದ ಎಂದು ಪೊಲೀಸರು ತಿಳಿಸಿದ್ದಾರೆ. ಆರೋಪಿ ವಿನಯ್ ಹುಣಸಮಾರನಹಳ್ಳಿ ನಿವಾಸಿ. ಈತ ಐದು ವರ್ಷಗಳ ಹಿಂದೆ ಬ್ಯಾಂಕ್ ಕೆಲಸದ ಸಂದರ್ಭದಲ್ಲಿ ಶಿವಶಂಕರ್‌ಗೆ ಪರಿಚಯಗೊಂಡಿದ್ದ. ವಿನಯ್ ಸಹ ತನ್ನ ಪತ್ನಿಯನ್ನು ಸಾಯಿಸಿದ್ದು ಹೇಗೆ ಎಂಬುದನ್ನು ಬಿಡಿಸಿ ಹೇಳಿದ್ದ ಎಂದು ಪೊಲೀಸರು ತಿಳಿಸಿದರು. 2023ರಲ್ಲಿ ವಿನಯ್ ತನ್ನ ಪತ್ನಿಯನ್ನುಕೊಲೆ ಮಾಡಿ ನಂತರ ಕೆರೆಗೆ ಎಸೆದು ಅದನ್ನು ಆತ್ಮಹತ್ಯೆ ಎಂದು ಬಿಂಬಿಸಿದ್ದ. ವಿನಯ್ ಪತ್ನಿಯ ಸಾವಿನ ಬಗ್ಗೆ ಪೊಲೀಸರು ಅಸ್ವಾಭಾವಿಕ ಮರಣ ವರದಿ (ಯುಡಿಆರ್) ದಾಖಲಿಸಿದ್ದರು. ಪ್ರೇಮಲತಾ ಹತ್ಯೆ ಪ್ರಕರಣದ ತನಿಖೆಯ ವೇಳೆ ವಿನಯ್, ಪ್ರೇಮಲತಾ ಹತ್ಯೆಗೂ ಮುನ್ನ 2023ರಲ್ಲಿ ಪತ್ನಿಯನ್ನು ಕೊಂದಿರುವುದಾಗಿ ತಪ್ಪೊಪ್ಪಿಕೊಂಡಿದ್ದಾನೆ.

ಆನೇಕಲ್‌ನಲ್ಲಿ ರೌಡಿ ಶೀಟರ್ ಹತ್ಯೆ

ಬೆಂಗಳೂರು: ಬೆಂಗಳೂರಿನ ಕೂಗಳತೆ ದೂರದಲ್ಲಿರುವ ಆನೇಕಲ್ ನಲ್ಲಿ ರೌಡಿ ಶೀಟರ್ ಓರ್ವನನ್ನು ದುಷ್ಕರ್ಮಿಗಳು ಅಟ್ಟಾಡಿಸಿ ಭೀಕರವಾಗಿ ಹತ್ಯೆಗೈದಿದ್ದಾರೆ.

ಹಲ್ಲೆ ಪ್ರಕರಣದಲ್ಲಿ ತನ್ನ ವಿರುದ್ಧ ಪ್ರಮುಖ ಸಾಕ್ಷಿಯಾಗಿದ್ದ ವ್ಯಕ್ತಿಗೆ ಬೆದರಿಕೆ ಹಾಕಲು ಯತ್ನಿಸಿದ ರೌಡಿ ಶೀಟರ್ ನನ್ನು ಆತನ ಸ್ನೇಹಿತರೇ ಕೊಲೆ ಮಾಡಿದ್ದಾರೆ. ನಗರದ ಹೊರವಲಯದ ಆನೇಕಲ್‌ನ ವೀವರ್ಸ್ ಕಾಲೋನಿಯಲ್ಲಿ ಶುಕ್ರವಾರ ರಾತ್ರಿ ಈ ಘಟನೆ ನಡೆದಿದ್ದು, ಮೃತ ರೌಡಿಶೀಟರ್ ನನ್ನು ಮಂಜುನಾಥ್ ಅಲಿಯಾಸ್ ಮೆಂಟಲ್ ಮಂಜ ಎಂದು ಗುರುತಿಸಲಾಗಿದೆ. ಅಂತೆಯೇ ಕೊಲೆ ಪ್ರಕರಣ ಸಂಬಂದ ಇಬ್ಬರು ಆರೋಪಿಗಳನ್ನು ಕೂಡ ಪೊಲೀಸರು ಬಂಧಿಸಿದ್ದಾರೆ.

ಮೃತ ಮಂಜುನಾಥ್ ವಿರುದ್ಧ ಎಂಟು ಕ್ರಿಮಿನಲ್ ಪ್ರಕರಣಗಳಿವೆ ಎಂದು ಹೇಳಲಾಗಿದೆ. ಎಂಟು ಪ್ರಕರಣಗಳ ಪೈಕಿ ಮಂಜುನಾಥ್ ವಿರುದ್ಧ ಕೊಲೆ ಮತ್ತು ದರೋಡೆ ಪ್ರಕರಣವೂ ದಾಖಲಾಗಿದೆ. ಈತನನ್ನು ಟ್ಯಾಟೂ ವಿಜಿ ಮತ್ತು ಶಶಿಕುಮಾರ್ ಎಂಬುವವರು ಚಾಕುವಿನಿಂದ ಇರಿದು ಕೊಲೆ ಮಾಡಿದ್ದಾರೆ ಎನ್ನಲಾಗಿದೆ. ಬೆಂಗಳೂರು ಗ್ರಾಮಾಂತರ ಜಿಲ್ಲೆಯ ಪೊಲೀಸ್ ಠಾಣೆಯೊಂದರಲ್ಲಿ ಮಂಜುನಾಥ್ ವಿರುದ್ಧ ದಾಖಲಾಗಿದ್ದ ಹಲ್ಲೆ ಪ್ರಕರಣದಲ್ಲಿ ಇಬ್ಬರು ಆರೋಪಿಗಳಲ್ಲಿ ವಿಜಿ ಪ್ರಮುಖ ಸಾಕ್ಷಿಯಾಗಿದ್ದರು. ವಿಜಿ ವಿರುದ್ಧವೂ ಕೊಲೆ ಯತ್ನ, ಹಲ್ಲೆ ಪ್ರಕರಣಗಳಿವೆ.

ಸಾಕ್ಷಿ ಹೇಳದಂತೆ ಎಚ್ಚರಿಕೆ ನೀಡಿದ್ದ ಮಂಜ

ಮಂಜುನಾಥ್ ವಿರುದ್ಧ ಆರು ತಿಂಗಳ ಹಿಂದೆ ಹಲ್ಲೆ ಪ್ರಕರಣ ದಾಖಲಾಗಿತ್ತು. ಶುಕ್ರವಾರ ಮಂಜುನಾಥ್ ವಿಜಿಗೆ ದೂರವಾಣಿ ಕರೆ ಮಾಡಿ ನ್ಯಾಯಾಲಯಕ್ಕೆ ಸಾಕ್ಷಿಯಾಗಿ ಹಾಜರಾಗದಂತೆ ಎಚ್ಚರಿಕೆ ನೀಡಿದ್ದರು.

ವಿಜಿ ನಿರಾಕರಿಸಿದಾಗ ಇಬ್ಬರ ನಡುವೆ ವಾಗ್ವಾದ ನಡೆದಿದೆ. ಮಂಜುನಾಥ್ ತನ್ನ ಸಂಗಡಿಗರೊಂದಿಗೆ ವಿಜಿಯ ಮನೆಗೆ ತೆರಳಿ ಎಚ್ಚರಿಕೆ ನೀಡಿದ್ದಾನೆ. ಈ ವೇಳೆ ಇಬ್ಬರ ನಡುವೆ ವಾಗ್ವಾದ ನಡೆದು ಗಲಾಟೆಯಾಗಿದೆ. ಗಲಾಟೆಯಲ್ಲಿ ಗ್ಯಾಂಗ್ ವಿಜಿ ಮೇಲೆ ಹಲ್ಲೆ ನಡೆಸಿ ಬೆನ್ನಟ್ಟಿದೆ. ಶಶಿಕುಮಾರ್ ತನ್ನ ಸ್ನೇಹಿತ ವಿಜಿಯ ಸಹಾಯಕ್ಕೆ ಧಾವಿಸಿದ. ವಿಜಿ ಮತ್ತು ಶಶಿಕುಮಾರ್ ಪ್ರತಿದಾಳಿ ನಡೆಸಿ ಮಂಜುನಾಥ್ ಗೆ ಚಾಕುವಿನಿಂದ ಇರಿದು ಕೊಲೆ ಮಾಡಿದ್ದಾರೆ. ಈ ವೇಳೆ ಮಂಜುನಾಥ್ ಜೊತೆಗಿದ್ದವರು ಪರಾರಿಯಾಗಿದ್ದಾರೆ. ಘಟನೆ ಕುರಿತು ಮಾಹಿತಿ ಪಡೆದ ಪೊಲೀಸರು ಸ್ಥಳಕ್ಕೆ ಧಾವಿಸಿ ಮಂಜುನಾಥನನ್ನು ಆನೇಕಲ್ ಸರ್ಕಾರಿ ಆಸ್ಪತ್ರೆಗೆ ರವಾನಿಸಿದ್ದಾರೆ. ಆಸ್ಪತ್ರೆಗೆ ಸಾಗಿಸುವ ಮಾರ್ಗ ಮಧ್ಯೆ ಸಂತ್ರಸ್ತೆ ಮೃತಪಟ್ಟಿದ್ದಾರೆ. ಬೆಂಗಳೂರು ಗ್ರಾಮಾಂತರ ಜಿಲ್ಲೆಯ ಆನೇಕಲ್ ಪೊಲೀಸರು ಪ್ರಕರಣ ದಾಖಲಿಸಿಕೊಂಡು ಮುಂದಿನ ತನಿಖೆ ಕೈಗೊಂಡಿದ್ದಾರೆ.

ಸಂವಿಧಾನ ಬಗ್ಗೆ ಅಪಪ್ರಚಾರ ಮಾಡುವವರ ವಿರುದ್ಧ ಎಚ್ಚರಿಕೆಯಿಂದಿರಿ

ಬೆಂಗಳೂರು: ಸಂವಿಧಾನ ದಲಿತರ ಉದ್ಧಾರಕ್ಕೆ ಮತ್ತು ಅದು ಜನರ ಸಾಮಾಜಿಕ-ಆರ್ಥಿಕ ಪರಿಸ್ಥಿತಿಗೆ ಅನುಗುಣವಾಗಿಲ್ಲ ಎಂಬ ಅಪಪ್ರಚಾರಗಳು ನಡೆಯುತ್ತಿದೆ ಎಂದು ಮುಖ್ಯಮಂತ್ರಿ ಸಿದ್ದರಾಮಯ್ಯ ಕಳವಳ ವ್ಯಕ್ತಪಡಿಸಿದ್ದಾರೆ. ನಾಗರಿಕರು ಇಂತಹ ಅಪಪ್ರಚಾರಗಳನ್ನು ಸಹಿಸದೆ ಸಂವಿಧಾನದ ರಕ್ಷಣೆಗೆ ಗಟ್ಟಿಯಾಗಿ ನಿಲ್ಲಬೇಕು ಎಂದು ಸಲಹೆ ನೀಡಿದ್ದಾರೆ.

ಅರಮನೆ ಮೈದಾನದಲ್ಲಿ ಸಮಾಜ ಕಲ್ಯಾಣ ಇಲಾಖೆ ಆಯೋಜಿಸಿದ್ದ 'ಸಂವಿಧಾನ ಮತ್ತು ರಾಷ್ಟ್ರೀಯ ಏಕತೆ' ಸಮಾವೇಶವನ್ನು ಉದ್ಘಾಟಿಸಿ ಮಾತನಾಡಿದ ಅವರು, ಸಂವಿಧಾನ ವಿರೋಧಿಗಳು ಈ ಅಪಪ್ರಚಾರದ ಹಿಂದೆ ಇದ್ದಾರೆ.

''ಸಂವಿಧಾನವು ಸ್ವಾತಂತ್ರ್ಯ, ಸಮಾನತೆ ಮತ್ತು ಭ್ರಾತೃತ್ವವನ್ನು ಸ್ಪಷ್ಟವಾಗಿ ಉಲ್ಲೇಖಿಸುತ್ತದೆ. ಜನವರಿ 26, 1950 ರಂದು ಸಂವಿಧಾನ ಜಾರಿಗೆ ಬಂದಾಗಿನಿಂದ ಇಂತಹ ಅಪಪ್ರಚಾರಗಳು ಚಾಲ್ತಿಯಲ್ಲಿದೆ, ಇದನ್ನು ಸಹಿಸಬಾರದು. ಸಂವಿಧಾನದ ರಕ್ಷಣೆಯಾದರೆ ನಾವೆಲ್ಲರೂ ಉಳಿಯುತ್ತೇವೆ. ಇಲ್ಲದಿದ್ದರೆ ಅಪಾಯ ಕಟ್ಟಿಟ್ಟ ಬುತ್ತಿ' ಎಂದು ಎಚ್ಚರಿಸಿದರು. ಅಮೆರಿಕ ಮಾಜಿ ಅಧ್ಯಕ್ಷ ಅಬ್ರಹಾಂ ಲಿಂಕನ್ ಅವರ ಹೇಳಿಕೆಯನ್ನು ಉಲ್ಲೇಖಿಸಿದರು.

ಯಾರಿಗೆ ಅಧಿಕಾರವಿದೆ ಎನ್ನುವುದು ಮುಖ್ಯ: ದೇಶದಲ್ಲಿ ಅಸಮಾನತೆ ಹೋಗಲಾಡಿಸುವುದು ಪ್ರತಿಯೊಂದು ಸರ್ಕಾರದ ಜವಾಬ್ದಾರಿಯಾಗಿದೆ. ನಾವು ವಿರೋಧಾಭಾಸಗಳ ಯುಗವನ್ನು ಪ್ರವೇಶಿಸುತ್ತಿದ್ದೇವೆ. ಸಾಮಾಜಿಕ ಮತ್ತು ಆರ್ಥಿಕ ಅಸಮಾನತೆಯಿರುವ ಸಮಾಜದಲ್ಲಿ, ರಾಜಕೀಯ ಪ್ರಜಾಪ್ರಭುತ್ವವು ಸಾಮಾಜಿಕ ಪ್ರಜಾಪ್ರಭುತ್ವದ ತಳಹದಿಯ ಮೇಲೆ ನಿಂತಾಗ ಮಾತ್ರ ಯಶಸ್ವಿಯಾಗುತ್ತದೆ.

ಅಸಮಾನತೆಯಿಂದ ನರಳುವವರು ಪ್ರಜಾಪ್ರಭುತ್ವದ ಸೌಧವನ್ನು ಹಾಳು ಮಾಡುತ್ತಾರೆ ಎಂದು ಸಂವಿಧಾನ ಶಿಲ್ಪಿ ಡಾ.ಬಿ.ಆರ್.ಅಂಬೇಡ್ಕರ್ ಹೇಳಿದ್ದರು. ಸಂವಿಧಾನ ಯಶಸ್ವಿಯಾಗಬೇಕಾದರೆ ಅಧಿಕಾರ ಯಾರ ಕೈಯಲ್ಲಿದೆ ಎಂಬುದು ಮುಖ್ಯ. ಮಾನವೀಯ ಸಮಾಜ ನಿರ್ಮಾಣ ಮಾಡಬೇಕೆನ್ನುವವರ ಪರ ಇರುವವರ ಕೈಗೆ ಅಧಿಕಾರ ಸಿಕ್ಕರೆ ಯಶಸ್ಸು ಸಿಗುತ್ತದೆ ಎಂದರು. ಸಂವಿಧಾನ ವಿರೋಧಿಗಳ ಕೈಯಲ್ಲಿದ್ದರೆ ನಮಗೆ ಉಳಿಗಾಲವಿಲ್ಲ: ಸಂವಿಧಾನದ ಅಂಗೀಕಾರದ ಅಮೃತ ಮಹೋತ್ಸವ ಆಚರಣೆಯ ಅಂಗವಾಗಿ ಸಮ್ಮೇಳನವನ್ನು ಆಯೋಜಿಸಲಾಗಿತ್ತು. ಸಂವಿಧಾನದ ಪೀಠಿಕೆ ಮತ್ತು ಆಶಯಗಳನ್ನು ಜನರಿಗೆ ಅರ್ಥಮಾಡಿಕೊಳ್ಳಲು ಜನವರಿ 26, 2024 ರಿಂದ ರಾಜ್ಯಾದ್ಯಂತ ಸಂವಿಧಾನದ ಕುರಿತು ಜಾಗೃತಿ 'ಜಾಥಾ'ಗಳನ್ನು ಆಯೋಜಿಸಲಾಗಿದೆ ಎಂದರು. ಸಂವಿಧಾನದ ಕುರಿತು ಜಾಗೃತಿ ಮೂಡಿಸಲು ಉತ್ತಮ ಚಟುವಟಿಕೆಗಳನ್ನು ಹಮ್ಮಿಕೊಂಡ ತುಮಕೂರು, ದಾವಣಗೆರೆ, ಮೈಸೂರು, ಕೊಡಗು ಮತ್ತು ಬಳ್ಳಾರಿ ಜಿಲ್ಲಾಡಳಿತಗಳಿಗೆ ಸಿದ್ದರಾಮಯ್ಯ ಅವರು ಬಹುಮಾನ ಹಾಗೂ ನೆನಪಿನ ಕಾಣಿಕೆ ವಿತರಿಸಿದರು.

ಸಂವಿಧಾನ ಜಾಗೃತಿ ಸಭೆ ನೇರಪ್ರಸಾರ

ರಾಮನಗರ: ಸಂವಿಧಾನ 75 ನೇ ಸಂಭ್ರಮಾಚರಣೆಯ ಪ್ರಯುಕ್ತ ನಾಳೆ (ಫೆ.25) ಬೆಂಗಳೂರಿನ ಅರಮನೆ ಮೈದಾನದಲ್ಲಿ ''ಸಂವಿಧಾನ ಜಾಗೃತಿ ಜಾಥ''ರಾಷ್ಟ್ರೀಯ ಮಟ್ಟದ ಸಮಾವೇಶ ಕಾರ್ಯಕ್ರಮದ ನೇರ ಪ್ರಸಾರವನ್ನು ಜಿಲ್ಲಾ ಪಂಚಾಯಿತಿ ಸಭಾ ಭವನದಲ್ಲಿ ಬೆಳಿಗ್ಗೆ 11.00 ಗಂಟೆಯಿಂದ ಆಯೋಜಿಸಲಾಗಿರುತ್ತದೆ. ಜಿಲ್ಲೆಯ ಎಲ್ಲಾ ಪ್ರತಿನಿಧಿಗಳು, ವಿವಿಧ ಸಂಘಟನೆಯ ಮುಖಂಡರುಗಳು ಹಾಗೂ ಸಾರ್ವಜನಿಕರು ಆಗಮಿಸಿ ಸಮಾವೇಶ ಕಾರ್ಯಕ್ರಮದ ನೇರ ಪ್ರಸಾರದ ವೀಕ್ಷಣೆ ಮಾಡುವಂತೆ ಸಮಾಜ ಕಲ್ಯಾಣ ಇಲಾಖೆಯ ಜಂಟಿ ನಿರ್ದೇಶಕರು ಪ್ರಕಟಣೆಯಲ್ಲಿ ಕೋರಿದ್ದಾರೆ.

ಸಿವಿಲ್ ನ್ಯಾಯಾಧೀಶರಾಗಿ ಮಧುಶ್ರೀ ಆಯ್ಕೆ

ಚಾಮರಾಜನಗರ: ಸಿವಿಲ್ ನ್ಯಾಯಾಧೀಶರಾಗಿ ನಗರದ ರಾಮಸಮುದ್ರದ ಮಧುಶ್ರೀ ಆಯ್ಕೆಯಾಗಿದ್ದಾರೆ. ಚಾಮರಾಜನಗರ ಜಿಲ್ಲಾ ನ್ಯಾಯಾಲಯದಲ್ಲಿ ಎರಡು ವರ್ಷಗಳಿಂದ ವಕೀಲರಾಗಿ ಸೇವೆ ಸಲ್ಲಿಸುತ್ತಿದ್ದರು. ಸಿವಿಲ್ ನ್ಯಾಯಾಧೀಶರ ಪರೀಕ್ಷೆಯನ್ನು ಎರಡನೇ ಬಾರಿಗೆ ಎದುರಿಸುವ ಮೂಲಕ ಈಗ ನ್ಯಾಯಾಧೀಶರಾಗಿ ಆಯ್ಕೆಯಾಗಿದರು. ಮೊದಲನೇ ಬಾರಿಯು ಸಹ ಪರೀಕ್ಷೆಯಲ್ಲಿ ಉತ್ತೀರ್ಣರಾಗಿ, ಸಂದರ್ಶನದಲ್ಲಿ ಹಿನ್ನಡೆ ಹೊಂದಿದ್ದರು. ಆದರೂ, ಎರಡನೇ ಬಾರಿ ಮತ್ತೆ ಪ್ರಯತ್ನಿಸಿ ಈಗ ಸಿವಿಲ್ ನ್ಯಾಯಾಧೀಶರಾಗಿ ಆಯ್ಕೆಯಾಗಿದ್ದಾರೆ.

ಕೇಂದ್ರ ಸರ್ಕಾರದ ವಿರುದ ಘೋಷಣೆ ಕೂಗಿ ಆಕ್ರೋಶ

ಚಾಮರಾಜನಗರ: ರೈತರ ದೆಹಲಿ ಚಲೋ ಪ್ರತಿಭಟನೆ ವೇಳೆ ರೈತರಿಗೆ ತೊಂದರೆ ಹಾಗೂ ಹಿಂಸಾಚಾರವನ್ನು ಖಂಡಿಸಿ ಇಲ್ಲಿನ ಕರ್ನಾಟಕ ರಾಜ್ಯ ರೈತ ಸಂಘದ ಹೊಸ ಅಣಗಳ್ಳಿ ಘಟಕದ ಅಧ್ಯಕ್ಷ ಕೀರ್ತಿರಾಜ್ ಏಕಾಂಗಿ ಜಿಲ್ಲೆಯ ಕೊಳ್ಳೇಗಾಲದಲ್ಲಿ ಪ್ರತಿಭಟನೆ ನಡೆಸಿದರು. ಚಾಮರಾಜನಗರ ಜಿಲ್ಲೆಯ ಕೊಳ್ಳೇಗಾಲನದ ಹೊಸ ಅಣಗಳ್ಳಿ ಬಡಾವಣೆ ಮನೆಯಲ್ಲಿ ಕೀರ್ತಿರಾಜ್ ಮನೆ ಮುಂದೆ ಕುಳಿತು ಏಕಾಂಗಿ ಹೋರಾಟ ನಡೆಸುತ್ತಿದ್ದು ಕೇಂದ್ರ ಸರ್ಕಾರದ ವಿರುದ್ಧ ಘೋಷಣೆ ಕೂಗಿ ಆಕ್ರೋಶ ವ್ಯಕ್ತಪಡಿಸಿದರು. ನಂತರ ಮಾತನಾಡಿದ ಅವರು,'ಕೇಂದ್ರ ಸರ್ಕಾರದವರು ನಿರಂತರವಾಗಿ ರೈತರಿಗೆ ಅನ್ಯಾಯ ಮಾಡುತ್ತಿದ್ದಾರೆ. ಇದರ ಜೊತೆಗೆ ರೈತರಿಗೆ ಕಿರುಕುಳ ಕೊಟ್ಟು ರೈತರನ್ನು ಸಾಯಿಸುತ್ತಿದ್ದಾರೆ. ಇದು ಎಷ್ಟರ ಮಟ್ಟಿಗೆ ಸರಿ. ಹಾಗಾಗಿ ಕೇಂದ್ರ ಸರ್ಕಾರ ರೈತರ ಕಷ್ಟಗಳನ್ನು ಪರಿಹರಿಸಬೇಕು. ಮುಖ್ಯವಾಗಿ ಸ್ವಾಮಿನಾಥನ್ ವರದಿ ಜಾರಿಯಾಗಬೇಕು. ಕನಿಷ್ಠ ಬೆಂಬಲ ಬೆಲೆ ಸೇರಿ ರೈತರ 15ಕ್ಕೂ ಹೆಚ್ಚು ಹಕ್ಕೋತರ ಕೂಡಲೇ ಜಾರಿ ಮಾಡಬೇಕು. ರೈತ ಈ ದೇಶದ ಬೆನ್ನೆಲುಬು. ಆದರೆ ರೈತರನ್ನು ಕಡೆಗಣಿಸುತ್ತಿರುವುದು ನಿಜಕ್ಕೂ ದುರಂತದ ವಿಷಯ. ಹಾಗಾಗಿ ಪ್ರಧಾನಮಂತ್ರಿ, ನರೇಂದ್ರ, ಮೋದಿ ಮಧ್ಯಪ್ರವೇಶಿಸಿ ರೈತರ ಸಂಕಷ್ಟ ಕೂಡಲೇ ಪರಿಹರಿಸಬೇಕು. ಇಲ್ಲವಾದರೆ ಮುಂದಿನ ದಿನಗಳಲ್ಲಿ ಇನ್ನೂ ಹೆಚ್ಚಿನ ಮಟ್ಟದಲ್ಲಿ ಹೋರಾಟ ನಡೆಯುತ್ತದೆ' ಎಂದರು. 'ಏಕಾಂಗಿ ಹೋರಾಟ ಮಾಡುತ್ತಿರುವ ಕಾರಣವೆಂದರೆ ಪ್ರತಿಯೊಂದು ಮನೆ ಮನೆಗಳಲ್ಲೂ ಸಹ ಏಕಾಂಗಿ ಹೋರಾಟ ಮಾಡಬೇಕು. ಆಗ ಸರ್ಕಾರಕ್ಕೆ ರೈತರು ಏನು ಎಂಬುದು ತಿಳಿಯುತ್ತದೆ. ರೈತರು ದೇಶದಾದ್ಯಂತ ಒಗ್ಗಟ್ಟು ಶಕ್ತಿ ಪ್ರದರ್ಶನ ಮಾಡಿದರೆ, ಸರ್ಕಾರದ ಸ್ಥಿತಿ ಹೇಳಲು ಸಾಧ್ಯವಿಲ್ಲ. ನನ್ನ ಏಕಾಂಗಿ ಹೋರಾಟಕ್ಕೆ ಮೂಲ ಕಾರಣ ಸ್ವಾತಂತ್ರ್ಯಕ್ಕಾಗಿ ಹೋರಾಡಿದ ಮಹಾತ್ಮ ಗಾಂಧೀಜಿ ಹಾಗೂ ಸಮಾನತೆಗಾಗಿ ಹೋರಾಡಿದ ಅಂಬೇಡ್ಕರ್ ಅವರೇ ಸ್ಫೂರ್ತಿ. ಆ ಕಾರಣ ಬೇಡಿಕೆಗಳನ್ನು ಈಡೇರಿಸಬೇಕು ಇಲ್ಲವಾದರೆ ಮುಂದಿನ ದಿನಗಳಲ್ಲಿ ಜಿಲ್ಲಾಧಿಕಾರಿಗಳ ಕಚೇರಿ ಮುಂದೆ ಉಪವಾಸ ಸತ್ಯಾಗ್ರಹ ಮಾಡುತ್ತೇನೆ' ಎಂದು ಎಚ್ಚರ ನೀಡಿದರು.

ಕೊತ್ತತ್ತಿ ಹೋಬಳಿಯಲ್ಲಿ ಗ್ರಾಮ ಸಹಾಯಕ ಹುದ್ದೆಗೆ ಅರ್ಜಿ

ಮಂಡ್ಯ: ಕೊತ್ತತ್ತಿ ಹೋಬಳಿಯ ಸೂನಗನಹಳ್ಳಿ ವೃತ್ತ, ಬೇವಿನಹಳ್ಳಿ ವೃತ್ತ, ಬಸರಾಳು ಹೋಬಳಿಯ ಮುತ್ತೇಗೆರೆ ವೃತ್ತ ಮತ್ತು ಕಸಬಾ ಹೋಬಳಿಯ ಮಂಡ್ಯ ವೃತ್ತ ಸೇರಿ ಒಟ್ಟು ನಾಲ್ಕು ಗ್ರಾಮ ಸಹಾಯಕ ಹುದ್ದೆಗಳು ಖಾಲಿ ಇರುತ್ತವೆ. ಈ ನಾಲ್ಕು ಹುದ್ದೆಗಳನ್ನು ಭರ್ತಿ ಮಾಡಲು ಅರ್ಹ ಅಭ್ಯರ್ಥಿಗಳಿಂದ ಅರ್ಜಿ ಆಹ್ವಾನಿಸಲಾಗಿದೆ. ಅರ್ಜಿ ಸಲ್ಲಿಸುವವರು ಚೆನ್ನಾಗಿ ಓದಲು ಹಾಗೂ ಬರೆಯಲು ಬಲ್ಲಂತಹ ವಿದ್ಯಾವಂತರಾಗಿರಬೇಕು. ಅರ್ಜಿದಾರರು ಖಾಲಿ ಇರುವ ಗ್ರಾಮ ಸಹಾಯಕ ಹುದ್ದೆಯ ವೃತ್ತಗಳ ನಿವಾಸಿಯಾಗಿದ್ದು, ಕೇಂದ್ರ ಸ್ಥಾನದಲ್ಲಿಯೇ ವಾಸವಾಗಿರಬೇಕು. ಗ್ರಾಮ ಸಹಾಯಕ, ತಳವಾರರು, ತೋಟಿ, ನೀರುಗಂಟಿ, ವಾಲಿರ್ಸ್, ಮರ್ಸ್, ಬರ್ರ್ಸ್, ತಳಾರಿಸ್, ಸೇತ್ ಸಂದೀಸ್, ನೀರಾಡಿಗಳು, ಬಲೂತಿದರ್ಸ್, ವೆಟ್ಟಿ, ಉರ್ಗಾನಿನ್ಸ್ ಹಾಗೂ ಕುಳವಾಡಿಕೆ ಕುಟುಂಬ ವರ್ಗದವರಿಗೆ ಮೊದಲ ಆದ್ಯತೆ ನೀಡಲಾಗುವುದು. ಅರ್ಜಿದಾರರಿಗೆ ಪ್ರಕಟಣೆ ಹೊರಡಿಸಿದ ದಿನಾಂಕಕ್ಕೆ ಕನಿಷ್ಠ 25 ವರ್ಷ ವಯಸ್ಸು ತುಂಬಿರಬೇಕು. ಅರ್ಹ ಅಭ್ಯರ್ಥಿಗಳು ಅರ್ಜಿ ಸಲ್ಲಿಸಲು ಮಾರ್ಚ್ 7 ರಂದು ಕೊನೆಯ ದಿನಾಂಕವಾಗಿದ್ದು, ಮಂಡ್ಯ ತಾಲ್ಲೂಕು ಕಛೇರಿಯಲ್ಲಿ ಅಗತ್ಯ ದಾಖಲಾತಿಗಳೊಂದಿಗೆ ಸಂಜೆ 5.30 ಗಂಟೆಯೊಳಗೆ ಅರ್ಜಿ ಸಲ್ಲಿಸತಕ್ಕದ್ದು, ನಿಗಧಿತ ದಿನಾಂಕದ ನಂತರ ಸ್ವೀಕೃತಿಯಾಗುವ ಅರ್ಜಿಗಳನ್ನು ಪರಿಗಣಿಸಲಾಗುವುದಿಲ್ಲ ಎಂದು ಮಂಡ್ಯ ತಾಲ್ಲೂಕಿನ ತಹಶಿಲ್ದಾರ್ ಅವರು ಪ್ರಕಟಣೆಯಲ್ಲಿ ತಿಳಿಸಿದ್ದಾರೆ.

ನೌಕರರು ದೈಹಿಕ ಕ್ರೀಡೆಗಳಲ್ಲಿ ಎಚ್ಚರಿಕೆ ವಹಿಸಿ

ರಾಮನಗರ: ರಾಮನಗರ: ಸರ್ಕಾರಿ ನೌಕರರ ಕ್ರೀಡಾಕೂಟದಲ್ಲಿ ಶಿಕ್ಷಕರೇ ಹೆಚ್ಚಿನ ಸಂಖ್ಯೆಯಲ್ಲಿ ಭಾಗವಹಿಸುತ್ತಿರುವುದು ಸಂತೋಷದ ಸಂಗತಿಯಾದರೂ 40 ರಿಂದ 60 ವರ್ಷದೊಳಗಿನ ವಯೋಮಾನದ ಶಿಕ್ಷಕರು ದೈಹಿಕ ಕ್ರೀಡೆಗಳಲ್ಲಿ ಅತಿ ಜಾಗರೂಕರಾಗಿ ಎಚ್ಚರಿಕೆ ವಹಿಸಿ ಕ್ರೀಡೆಯಲ್ಲಿ ಪಾಲ್ಗೊಳ್ಳಬೇಕು ಎಂದು ಶಿಕ್ಷಣ ಇಲಾಖೆಯ ರಾಮನಗರ ಜಿಲ್ಲಾ ಉಪ ನಿರ್ದೇಶಕರಾದ ವಿ.ಸಿ. ಬಸವರಾಜೇಗೌಡ ಅವರು ತಿಳಿಸಿದರು. ಜಿಲ್ಲಾ ಕ್ರೀಡಾಂಗಣದಲ್ಲಿ ರಾಜ್ಯ ಸರ್ಕಾರಿ ನೌಕರರ ಸಂಘ, ರಾಮನಗರ ಜಿಲ್ಲಾ ಘಟಕದ ವತಿಯಿಂದ ಹಮ್ಮಿಕೊಳ್ಳಲಾಗಿದ್ದ ತಾಲ್ಲೂಕು ಸರ್ಕಾರಿ ನೌಕರರ 2023-24ನೇ ಸಾಲಿನ ಕ್ರೀಡಾಕೂಟ ಮತ್ತು ಸಾಂಸ್ಕೃತಿಕ ಸ್ಪರ್ಧೆಗಳ ಕಾರ್ಯಕ್ರಮವನ್ನು ಉದ್ಘಾಟಿಸಿ ಮಾತನಾಡಿದರು. ಕ್ರೀಡೆಗಳಲ್ಲಿ ದೈಹಿಕ ಕ್ರೀಡೆಗಳನ್ನು ಆಡುವಾಗ ಉಂಟಾಗುವ ಎಡರು-ತೊಡರುಗಳಿಂದ ಎಳುವುದು-ಬೀಳುವುದು ಸಹಜವಾಗಿರುತ್ತದೆ. ಆದ್ದರಿಂದ ಇಂತಹ ಅವಗಡಗಳಿಂದ ಉಂಟಾಗುವ ದೈಹಿಕ ತೊಂದರೆಗಳನ್ನು ನಿವಾರಿಸಿಕೊಳ್ಳಲು ಸಮಯಾವಕಾಶ ಹಿಡಿಯುವುದರ ಜೊತೆಗೆ ನೋವನ್ನು ಅನುಭವಿಸಬೇಕಾಗುತ್ತದೆ. ಆದ್ದರಿಂದ ಪ್ರತಿಯೊಬ್ಬ ಆಟಗಾರರೂ ಹವ್ಯಾಸವಿರುವ ಸ್ಪರ್ಧೆಗಳಲ್ಲಿ ಮಾತ್ರ ಭಾಗವಹಿಸಿ ತಮ್ಮ ಕ್ರೀಡಾ ಪ್ರತಿಭೆಯನ್ನು ಪ್ರದರ್ಶಿಸಬೇಕು ಎಂದು ತಿಳಿಸಿದರು. ಕಾರ್ಯಕ್ರಮದ ಅಧ್ಯಕ್ಷತೆ ವಹಿಸಿದ್ದ ರಾಮನಗರ ಜಿಲ್ಲಾ ಸರ್ಕಾರಿ ನೌಕರರ ಸಂಘದ ಅಧ್ಯಕ್ಷರಾದ ಕೆ. ಸತೀಶ್ ಅವರು ಮಾತನಾಡಿ, ರಾಜ್ಯಾದ್ಯಂತ ಸುಮಾರು 2.50 ಲಕ್ಷ ಸರ್ಕಾರಿ ಖಾಲಿ ಹುದ್ದೆಗಳಿದ್ದು ಈ ಖಾಲಿ ಹುದ್ದೆಗಳ ಕೆಲಸಗಳನ್ನು ಹಾಲಿ ಕೆಲಸ ಮಾಡುತ್ತಿರುವ ಸರ್ಕಾರಿ ನೌಕರರೇ ನಿರ್ವಹಿಸುತ್ತಿರುವುದರಿಂದ ಆ ನೌಕರರು ಹೆಚ್ಚಿನ ಒತ್ತಡದಲ್ಲಿ ಬದುಕುತ್ತಿದ್ದಾರೆ ಎಂದು ಹೇಳಿದರು. 'ನಮ್ಮ ಆರೋಗ್ಯ ನಮ್ಮ ಹಕ್ಕು'. ಆದ್ದರಿಂದ ಸರ್ಕಾರಿ ನೌಕರರಾಗಿ ಸಾರ್ವಜನಿಕರ ಸೇವೆ ಸಲ್ಲಿಸುವ ನಾವುಗಳು ಮೊದಲು ಆರೋಗ್ಯದ ಕಡೆ ಹೆಚ್ಚಿನ ಗಮನ ವಹಿಸುವುದು ಸೂಕ್ತ. ಅದಕ್ಕಾಗಿ ಇಂತಹ ಕ್ರೀಡೆಗಳಲ್ಲಿ ಭಾಗವಹಿಸುವುದು ಸ್ವಲ್ಪ ಮಟ್ಟಿಗಾದರೂ ನಮ್ಮ ಆರೋಗ್ಯವನ್ನು ಸುಧಾರಿಸಿಕೊಳ್ಳಲು ಮತ್ತು ದಿನನಿತ್ಯದ ಬದುಕಿನಲ್ಲಿ ಅಳವಡಿಸಿಕೊಳ್ಳುವುದಕ್ಕೆ ಸಹಕಾರಿಯಾಗುತ್ತದೆ ಎಂದು ತಿಳಿಸಿದರು.

ಕೆಎಸ್‌ಆರ್‌ಟಿಸಿ ಡಿಪೋದಲ್ಲಿ ಅಗ್ನಿ ಅನಾಹುತ

ಚಾಮರಾಜನಗರ: ಅಗ್ನಿ ಅವಘಡಗಳ ಅರಿವು ಮತ್ತು ಅಗ್ನಿ ಅನಾಹುತ ತಡೆಗಟ್ಟುವ ದಿನದ ಅಂಗವಾಗಿ ನಗರದ ಅಗ್ನಿಶಾಮಕ ಠಾಣೆಯ ವತಿಯಿಂದ ಶುಕ್ರವಾರ ನಗರದ ಸೆಸ್ಕ್ ಆವರಣ ಮತ್ತು ಕೆಎಸ್ ಆರ್‌ಟಿಸಿ ಡಿಪೋದಲ್ಲಿ ಅಗ್ನಿ ಅನಾಹುತ ತಡೆಗಟ್ಟುವ ನಿಟ್ಟಿನಲ್ಲಿ ಉಪನ್ಯಾಸ ಮತ್ತು ಪ್ರಾತ್ಯಕ್ಷಿಕೆ ನಡೆಯಿತು.

ಜಿಲ್ಲಾ ಅಗ್ನಿಶಾಮಕ ದಳದ ಪ್ರಭಾರ ಅಧಿಕಾರಿ ಶಿವಾಜಿ ರಾವ್ ಪವಾರ್ ಮಾತನಾಡಿ, ಅಗ್ನಿ ದುರಂತವನ್ನು ಎದುರಿಸುವ ನಿಟ್ಟಿನಲ್ಲಿ ಸಾರ್ವಜನಿಕರಿಗೆ ಅರಿವು ಅಗತ್ಯ ಎಂದರು.

'ಬೆಂಗಳೂರಿನ ಕಾರ್ಲ್‌ಟನ್ ಟವರ್‌ನಲ್ಲಿ 2010ರ ಫೆ.23ರಂದು ಅಗ್ನಿ ಅನಾಹುತ ಸಂಭವಿಸಿದಾಗ ಹಲವರು ಜೀವ ಉಳಿಸಿಕೊಳ್ಳಲು ಕಟ್ಟಡದ ಕಿಟಕಿ ಗಾಜುಗಳನ್ನು ಒಡೆದು ಹೊರಕ್ಕೆ ಜಿಗಿದಿದ್ದರಿಂದ ಒಂಬತ್ತು ಜನರು ಮೃತಪಟ್ಟಿದ್ದರು 70ಕ್ಕೂ ಹೆಚ್ಚು ಜನರು ಗಾಯಗೊಂಡಿದ್ದರು. ಇಂತಹ ಅವಘಡಗಳ ಬಗ್ಗೆ ಜಾಗೃತಿ ಮೂಡಿಸಲು ಫೆ.23ರಂದು ಅಗ್ನಿ ಅವಘಡದಿಂದ ಉಂಟಾಗುವ ಅನಾಹುತಗಳನ್ನು ತಡೆಗಟ್ಟುವ ದಿನವನ್ನಾಗಿ ಆಚರಿಸಲಾಗುತ್ತಿದೆ' ಎಂದು ಹೇಳಿದರು.

'ಸಾರ್ವಜನಿಕರಿಗೆ ಅಗ್ನಿ ದುರಂತಗಳನ್ನು ತಡೆಗಟ್ಟುವ ಬಗ್ಗೆ ಅರಿವು ಮೂಡಿಸುವುದು ಈ ದಿನದ ಉದ್ದೇಶವಾಗಿದ್ದು, ಎಲ್ಲಾದರೂ ಅಗ್ನಿ ಅನಾಹುತಗಳು ಸಂಭವಿಸಿದರೆ ತಕ್ಷಣವೇ ಅಗ್ನಿಶಾಮಕ ಠಾಣೆಗೆ ಕರೆ ಮಾಡುವ ಮೂಲಕ ಮಾಹಿತಿ ನೀಡಬೇಕು' ಎಂದು ಮನವಿ ಮಾಡಿದರು.

ಇದೇ ವೇಳೆ ಅಂದಿನ ಅಗ್ನಿದುರಂತದಲ್ಲಿ ಮೃತಪಟ್ಟವರಿಗೆ ಒಂದು ನಿಮಿಷ ಮೌನಾಚರಿಸಿ ಶ್ರದ್ಧಾಂಜಲಿ ಸಲ್ಲಿಸಲಾಯಿತು. ಬಳಿಕ ಬೆಂಕಿ ನಂದಿಸುವ ಪ್ರಾತ್ಯಕ್ಷಿಕೆ ನೀಡಲಾಯಿತು. ಕೆಎಸ್ ಆರ್‌ಟಿಸಿ ವಿಭಾಗೀಯ ನಿಯಂತ್ರಣಾಧಿಕಾರಿ ಅಶೋಕ್ ಕುಮಾರ್, ವಿಭಾಗೀಯ ತಾಂತ್ರಿಕಾಧಿಕಾರಿ ಸೂರ್ಯಕಾಂತ್, ಆಡಳಿತಾಧಿಕಾರಿ ವಸಂತ್, ರುದ್ರಮುನಿ, ಸಹಾಯಕ ಕಾರ್ಮಿಕ ಕಲ್ಯಾಣಾಧಿಕಾರಿ ರಶ್ಮಿ ಇದ್ದರು. ಸೆಸ್ಕ್ ಕಚೇರಿ ಆವರಣದಲ್ಲಿ ನಡೆದ ಕಾರ್ಯಕ್ರಮದಲ್ಲಿ ಸೆಸ್ಕ್ ಸಹಾಯಕ ಎಂಜಿನಿಯರ್ ಪ್ರವೀಣ್, ಅಗ್ನಿಶಾಮಕ ಠಾಣೆಯ ಸಿಬ್ಬಂದಿ ಚಂದ್ರಶೇಖರ್, ಎ.ಮನೋಹರ್, ಹನುಮಂತಗೌಡ, ರಕ್ಷಿತ್ ಕುಮಾರ್, ಸಂತೋಷ್, ಹುಲಿರಾಜ್, ಕುಮಾರ್ ಇತರರು ಪಾಲ್ಗೊಂಡಿದ್ದರು.

ಸಂವಿಧಾನದ ವಿರುದ್ಧ ಇರುವವರನ್ನು ಕಿತ್ತು ಎಸೆಯಬೇಕು : ಸಿದ್ದರಾಮಯ್ಯ

ಬೆಂಗಳೂರು: ನಾವು ಸಂವಿಧಾನದ ಮಾಲೀಕರು. ಸಂವಿಧಾನ ಕಿತ್ತು ಎಸೆಯುವುದರಲ್ಲಿ ನಮ್ಮ ಆಸಕಿಯಿಲ್ಲ, ಸಂವಿಧಾನದ ವಿರುದ್ಧ ಇರುವವರನ್ನು ಕಿತ್ತು ಎಸೆಯಬೇಕು ಎಂಬ ಅಬ್ರಹಾಂ ಲಿಂಕನ್ ಅವರ ಮಾತುಗಳನ್ನು ಮುಖ್ಯಮಂತ್ರಿ ಸಿದ್ದರಾಮಯ್ಯ ಉಲ್ಲೇಖಿಸಿದರು.

ನಗರದ ಅರಮನೆ ಮೈದಾನದಲ್ಲಿ ಇಂದು ಸಮಾಜ ಕಲ್ಯಾಣ ಇಲಾಖೆ ವತಿಯಿಂದ ಆಯೋಜಿಸಿದ್ದ ಸಂವಿಧಾನ ಮತ್ತು ರಾಷ್ಟ್ರೀಯ ಐಕ್ಯತಾ ಸಮಾವೇಶ-2024 ಅನ್ನು ಸಸಿಗೆ ನೀರೆರೆಯುವ ಮೂಲಕ ಉದ್ಘಾಟಿಸಿ ಅವರು ಮಾತನಾಡಿದರು.

ಸಂವಿಧಾನದ ವಿರುದ್ಧ ಎರಡು ಅಪಪ್ರಚಾರಗಳು ನಡೆಯುತ್ತಿದೆ. ಸಂವಿಧಾನ ದಲಿತರ ಉದ್ಧಾರಕ್ಕಾಗಿದೆ ಹಾಗೂ ಸಾಮಾಜಿಕ ಆರ್ಥಿಕ ಪರಿಸ್ಥಿತಿಗೆ ಅನುಗುಣವಾಗಿಲ್ಲ ಎಂದು ಅಪಪ್ರಚಾರ ಮಾಡುತ್ತಿದೆ. ಸ್ವಾತಂತ್ರ್ಯ, ಸಮಾನತೆ, ಭ್ರಾತೃತ್ವವನ್ನು ಸ್ಪಷ್ಟವಾಗಿ ಹೇಳುವುದರಿಂದ ಇದರ ವಿರುದ್ಧ ಇರುವ ಜನರು ಅಪಪ್ರಚಾರ ಮಾಡುತ್ತಿದ್ದಾರೆ ಎಂದು ಅರಿಯಬೇಕು. 1950 ಜನವರಿ 26 ರಿಂದ ಜಾರಿಗೆ ಬಂದಾಗಿನಿಂದ ಈ ಅಪಪ್ರಚಾರ ನಡೆಯುತ್ತಿದೆ. ಇದನ್ನು ನಾವು ಯಾರೂ ಸಹಿಸಬಾರದು. ಸಂವಿಧಾನ ರಕ್ಷಣೆಯಾದರೆ ನಾವೆಲ್ಲರೂ ಉಳಿಯುತ್ತೇವೆ. ಇಲ್ಲದಿದ್ದರೆ ಅಪಾಯಕ್ಕೆ ಸಿಲುಕುತ್ತೇವೆ ಎಂದರು.

ಸಾಮಾಜಿಕ ಅಸಮಾನತೆಯನ್ನು ಅಳಿಸಿಹಾಕುವುದು ಪ್ರತಿ ಸರ್ಕಾರದ ಜವಾಬ್ದಾರಿ

ದೇಶದಲ್ಲಿ ಅಸಮಾನತೆಯನ್ನು ತೊಲಗಿಸಬೇಕು. ನಾವು ವೈರುಧ್ಯ ಇರುವ ಸಮಾಜಕ್ಕೆ ಕಾಲಿಡುತ್ತಿದ್ದೇವೆ. ಸಾಮಾಜಿಕ, ಆರ್ಥಿಕ ಅಸಮಾನತೆಯುಳ್ಳ ಸಮಾಜದಲ್ಲಿ ರಾಜಕೀಯ ಪ್ರಜಾಪ್ರಭುತ್ವ ಸಾಮಾಜಿಕ ಪ್ರಜಾಪ್ರಭುತ್ವದ ತಳಹದಿಯ ಮೇಲೆ ನಿಂತಾಗ ಮಾತ್ರ ಯಶಸ್ವಿಯಾಗುತ್ತದೆ. ಇಲ್ಲದಿದ್ದರೆ ಅಸಮಾನತೆಯಿಂದ ನರಳುವವರು ಪ್ರಜಾಪ್ರಭುತ್ವದ ಸೌಧವನ್ನು ಧ್ವಂಸ ಮಾಡುತ್ತಾರೆ ಎಂದು ಅಂಬೇಡ್ಕರ್ ಹೇಳಿದ್ದರು. ಸಾಮಾಜಿಕ ಅಸಮಾನತೆಯನ್ನು ಅಳಿಸಿಹಾಕುವುದು ಪ್ರತಿ ಸರ್ಕಾರದ ಜವಾಬ್ದಾರಿ. ಸಂವಿಧಾನ ಯಶಸ್ವಿಯಾಗಲು ಇದು ಯಾರ ಕೈಯಲ್ಲಿ ಇದೆ ಎನ್ನುವುದು ಮುಖ್ಯ.

ಸಂವಿಧಾನ, ಸಮಾನತೆ, ಮಾನವ ಸಮಾಜದ ನಿರ್ಮಾಣದ ಪರವಾಗಿರುವವರ ಕೈಯಲ್ಲಿದ್ದರೆ ಸಂವಿಧಾನ ಯಶಸ್ವಿಯಾಗುತ್ತದೆ. ಸಂವಿಧಾನಕ್ಕೆ ವಿರುದ್ಧವಾಗಿರುವವರ ಕೈಯಲ್ಲಿದ್ದರೆ ನಮಗೆ ಉಳಿಗಾಲವಿಲ್ಲ. ಸಂವಿಧಾನದ ಆಶಯಗಳು ಈಡೇರಲು ಸಂವಿಧಾನದ ಪರವಾಗಿರುವವರ ಕೈಯಲ್ಲಿ ಅಧಿಕಾರವಿರಬೇಕು ಎಂದರು.

ಸಂವಿಧಾನ ಜಾರಿಯಾದ ಅಮೃತ ಮಹೋತ್ಸವ ಆಚರಣೆಯ ಅಂಗವಾಗಿ ಸಂವಿಧಾನದ ಪೀಠಿಕೆ, ಆಶಯಗಳನ್ನು ರಾಜ್ಯದ ಜನರು ಅರ್ಥ ಮಾಡಿಕೊಳ್ಳಬೇಕೆಂದು 2024 ಜನವರಿ 26 ರಿಂದ ರಾಜ್ಯದಲ್ಲಿ ಸಂವಿಧಾನ ಜಾಥಾ ಹಮ್ಮಿಕೊಳ್ಳಲಾಗಿದೆ. 31 ಜಿಲ್ಲೆಗಳಲ್ಲಿ ಸಂವಿಧಾನದ ಉದ್ದೇಶ, ಅಗತ್ಯ, ಅನಿವಾರ್ಯತೆಯನ್ನು ಜನರಿಗೆ ತಿಳಿಸುವ ಕೆಲಸ ಮಾಡಲಾಗಿದೆ. ಎರಡು ದಿನಗಳ ಕಾಲ ರಾಷ್ಟ್ರೀಯ ಏಕತೆ ಸಮಾವೇಶವನ್ನು ಹಮ್ಮಿಕೊಳ್ಳಲಾಗಿದೆ ಎಂದರು. **ಶ್ರೇಷ್ಠ ಸಂವಿಧಾನ:** ಸಂವಿಧಾನವನ್ನು ಓದುವಂತೆ ಸಲಹೆ ನೀಡಿದ ಮುಖ್ಯಮಂತ್ರಿಗಳು ಬಾಬಾ ಸಾಹೇಬ್ ಅಂಬೇಡ್ಕರ್ ಅವರು ಸಂವಿಧಾನ ರಚನಾ ಸಮಿತಿಯ ಅಧ್ಯಕ್ಷರಾಗಿ ಅನೇಕ ದೇಶಗಳ ಸಂವಿಧಾನ ಓದಿ ಅರ್ಥ ಮಾಡಿಕೊಂಡು ದೇಶದ ಸಮಸ್ಯೆಗಳಿಗೆ ಪರಿಹಾರ ಸೂಚಿಸುವ ರೀತಿಯಲ್ಲಿ ಸಂವಿಧಾನ ರಚಿಸಿದ್ದಾರೆ. ಭಾರತದ ಸಂವಿಧಾನ ಅತ್ಯಂತ ಶ್ರೇಷ್ಠ ಸಂವಿಧಾನ ಎಂದರು. ಇದೇ ಸಂದರ್ಭದಲ್ಲಿ ಮುಖ್ಯಮಂತ್ರಿಗಳು ಅತ್ಯುತ್ತಮ ಚಟುವಟಿಕೆ ಆಯೋಜಿಸಿದ್ದ ತುಮಕೂರು ಜಿಲ್ಲೆ, ದಾವಣಗೆರೆ, ಮೈಸೂರು, ಕೊಡಗು, ಬಳ್ಳಾರಿ ಜಿಲ್ಲೆಗಳಿಗೆ ಬಹುಮಾನ ಹಾಗೂ ನೆನಪಿನ ಕಾಣಿಕೆ ವಿತರಿಸಿದರು. ಈ ಸಂದರ್ಭದಲ್ಲಿ ವಿಶೇಷ ಅಂಚೆ ಲಕೋಟೆಯನ್ನು ಬಿಡುಗಡೆ ಮಾಡಲಾಯಿತು.

ಘನ ಸರ್ಕಾರದ ಗ್ಯಾರಂಟಿ ಯೋಜನೆಗಳ ಸಮ್ಮೇಳನ

ಕೋಲಾರ: ರಾಜ್ಯ ಸರ್ಕಾರದ ಗ್ಯಾರಂಟಿ ಯೋಜನೆಗಳ ಅನುಷ್ಠಾನ ಮತ್ತು ಸಾಂಸ್ಥಿಕ ಕಾರ್ಯ ವಿಧಾನಗಳನ್ನು ಪರಿಣಾಮಕಾರಿಯಾಗಿ ಫಲಾನುಭವಿಗಳಿಗೆ ತಲುಪಿಸಿ ಅನುಷ್ಠಾನ ಗೊಳಿಸಿರುವ ಬಗ್ಗೆ ಕೋಲಾರ ತಾಲ್ಲೂಕು ಮಟ್ಟದಲ್ಲಿ ಉದ್ಘಾಟನಾಕಾರ್ಯಕ್ರಮ ನಡೆಯಿತು.

ಮಾನ್ಯ ಶಾಸಕರಾದ ಕೊತ್ತೂರ್ ಮಂಜುನಾತ್ ರವರ ಅಧ್ಯಕ್ಷತೆಯಲ್ಲಿ ಕೋಲಾರದ ಕನ್ನಡ ಭವನದಲ್ಲಿ ನಡೆದ ಸಮಾರಂಭದಲ್ಲಿ ಆಯ್ದ ವಿಶೇಷ ಚೇತನ ಫಲಾನುಭವಿಗಳಿಗೆ ತ್ರಿಚಕ್ರ ವಾಹನಗಳನ್ನು ನೀಡಲಾಯಿತು .

ಎಂ ಎಲ್ ಸಿ ಅನಿಲ್ ಕುಮಾರ್ ಮಾತನಾಡಿ ಸರ್ಕಾರದ ಎಲ್ಲಾ ಯೋಜನೆಗಳು ಎಲ್ಲಾರೀತಿಯಲ್ಲೂ ಈಗಾಗಲೇ ಘೋಷಣೆಯಾದಂತೆ ಆಯ್ದ ಜನರ ಕೈಸೇರುತ್ತದೆ ಇದರಲ್ಲಿ ಯಾವುದೇ ಅನುಮಾನ ಬೇಡ ನಮ್ಮ ಖಜಾನೆಯಲ್ಲಿ ಯೋಜನೆಗಳು ಮತ್ತು ಗ್ಯಾರೆಂಟಿಗಳಿಗೆ ಸಾಕಾವುವಷ್ಟು ಹಣ ನಮ್ಮಬಳಿಯಿದೆ ಪ್ರತಿಪಕ್ಷಗಳ ಆದಾರರಹಿತ ಹೇಳಿಕೆಗಳಿಗೆ ನಾವು ಉತ್ತರಿಸುವಅವಶ್ಯಕ 'ತೆಯಿಲ್ಲಈಗಾಗಲೇ ರಸ್ತೆ,ಇಂದಿರಾಕ್ಯಾಂಟೀನ್, ಕುಡಿಯುವ ನೀರಿನ ಯೋಜನೆ ಮುಂತಾದ ಕಾರ್ಯಗಳು ಪ್ರಗತಿಯಲ್ಲಿದೆ ನಮ್ಮದು ಸಮರ್ಥ ಸರ್ಕಾರವಿದ್ದು ಮುಖ್ಯಮಂತ್ರಿಗಳಾದ ಸಿದ್ದರಾಮಯ್ಯನವರು ಮತ್ತು ಡಿ ಕೆ ಶಿವಕುಮಾರ್‌ರವರು ರಾಜ್ಯವನ್ನು ಉತ್ತಮವಾಗಿ ಮುನ್ನಡೆಸುತ್ತಾರೆ ಎಂದರು. ಈ ಸಂದರ್ಭದಲ್ಲಿ ಮಾತನಾಡಿದ ನಗರಸಭಾ ಆಯುಕ್ತರಾದ ಶಿವಾನಂದರವರು ಸುಮಾರು 45 ಲಕ್ಷರೂಗಳ 40 ತ್ರಿಚಕ್ರ ವಾಹನಗಳನ್ನು ನಾಗರೋತ್ಥಾನ ಹಂತ 4 ರ ಆಡಿಯಲ್ಲಿ ವಿಶೇಷ ಚೇತನರಿಗೆ ವಿದ್ಯುತ್ ಚಾಲಿತ ತ್ರಿಚಕ್ರ ವಾಹನಗಳನ್ನು ನೀಡಲಾಗುತ್ತಿದೆ ಮುಂದಿನ ದಿನಗಳಲ್ಲಿ ಇನ್ನು ಹೆಚ್ಚಿನ ಗುರಿ ಹೊಂದಿದ್ದು ಇನ್ನು ಸಾಕಷ್ಟು ವಿಶೇಷ ಚೇತನರಿಗೆ ಈ ಯೋಜನೆ ತಲಪುತ್ತದೆ ಎಂದರು.

ಸಂವಿಧಾನ ಜಾಗೃತಿಗೆ ಅಭೂತಪೂರ್ವ ಬೆಂಬಲ ಪ್ರತಿಕ್ರಿಯೆ

ಚಾಮರಾಜನಗರ: ಭಾರತ ಸಂವಿಧಾನ ಅಂಗೀಕಾರಗೊಂಡು 75 ವರ್ಷಗಳು ಪೂರ್ಣಗೊಂಡ ಹಿನ್ನೆಲೆಯಲ್ಲಿ ಜಿಲ್ಲೆಯಾದ್ಯಂತ ಸಂಚರಿಸಿದ ಸಂವಿಧಾನ ಜಾಗೃತಿ ಸ್ತಬ್ದ ಚಿತ್ರಕ್ಕೆ ಮೈಸೂರು ವಿಭಾಗ ಮಟ್ಟದಲ್ಲಿ ಪ್ರಥಮ ಸ್ಥಾನ ದೊರೆತಿದೆ.ಸ್ತಬ್ದ ಚಿತ್ರದ ಮುಂಭಾಗದಲ್ಲಿ ಸಂವಿಧಾನ ಶಿಲ್ಪಿ ಡಾ.ಬಿ.ಆರ್.ಅಂಬೇಡ್ಕರ್ ಕುಳಿತಿರುವ ಪ್ರತಿಮೆ ಆಕರ್ಷಕವಾಗಿ ನಿರ್ಮಿಸಲಾಗಿದೆ. ಸಂವಿಧಾನ ಪೀಠಿಕೆಯನ್ನು ಪುಸ್ತಕದ ಮಾದರಿ ಪ್ರದರ್ಶಿಸಲಾಗಿದೆ. ಬಸವತತ್ವ, ಸಾವಿತ್ರಿ ಜ್ಯೋತಿಬಾ ಫುಲೆ, ನಾಲ್ವಡಿ ಕೃಷ್ಣರಾಜ ಒಡೆಯರ್ ಕೊಡುಗೆ ಸೇರಿ ಜಿಲ್ಲೆಯ ಪ್ರಮುಖ ಕೊಡುಗೆಯನ್ನು ಚಿತ್ರದಲ್ಲಿ ಸ್ಮರಿಸಲಾಗಿದೆ. ಸಂವಿಧಾನಿಕ ಹಕ್ಕುಗಳ ಸಂರಕ್ಷಣೆ ಸಂದೇಶ, ವನ್ಯಜೀವಿ ಪ್ರಕೃತಿ ಸಂರಕ್ಷಣೆ ಸಂದೇಶ, ಇನ್ನಿತರ ವೈಶಿಷ್ಟ್ಯಗಳನ್ನು ಚಿತ್ರ ಒಳಗೊಂಡಿದೆ. ಇದರೊಂದಿಗೆ ರಾಜ್ಯ ಸರ್ಕಾರ ಸಾಕಾರಗೊಳಿಸಿದ ಐದು ಗ್ಯಾರಂಟಿ ಯೋಜನೆಗಳನ್ನು ಇಲ್ಲಿ ಪ್ರದರ್ಶಿಸಲಾಗಿದೆ.

ಕಳೆದ ಜ.26ರಂದು ಗಣರಾಜ್ಯೋತ್ಸವದಲ್ಲಿ ಜಿಲ್ಲೆಯಲ್ಲಿ ಎರಡು ಸಂವಿಧಾನ ಜಾಗೃತಿ ಸ್ತಬ್ದ ಚಿತ್ರಗಳಿಗೆ ಚಾಲನೆ ದೊರೆತು ಜಿಲ್ಲೆಯ 130 ಗ್ರಾಮ ಪಂಚಾಯಿತಿ ವ್ಯಾಪ್ತಿಯಲ್ಲಿ ಸಂಚರಿಸಿದೆ. ನಗರ ಪಟ್ಟಣ, ಗ್ರಾಮಾಂತರ ಪ್ರದೇಶಗಳಲ್ಲಿ ಸಂವಿಧಾನ ಜಾಗೃತಿ ಜಾಥಾಗೆ ಅದ್ದೂರಿ ಸ್ವಾಗತ ನೀಡಿ ಜನತೆ ಹಬ್ಬದಂತೆ ಸಂಭ್ರಮಿಸಿದ್ದಾರೆ. ಜನರಿಂದ ಸಂವಿಧಾನ ಜಾಗೃತಿಗೆ ಅಭೂತಪೂರ್ವ ಬೆಂಬಲ ಪ್ರತಿಕ್ರಿಯೆ ವ್ಯಕ್ತವಾಗಿದೆ.

ಮೈಸೂರು ವಿಭಾಗ ಮಟ್ಟದಲ್ಲಿ ಚಾಮರಾಜನಗರ ಜಿಲ್ಲೆಯ ಸಂವಿಧಾನ ಜಾಗೃತಿ ಸ್ತಬ್ದ ಚಿತ್ರ ಪ್ರಥಮ ಸ್ಥಾನಕ್ಕೆ ದೊರೆತಿದ್ದು, ಇದಕ್ಕೆ ಶ್ರಮಿಸಿದ ಜಿಲ್ಲೆಯ ಜಿಲ್ಲಾಧಿಕಾರಿ ಶಿಲ್ಪಾನಾಗ್, ಜಿಲ್ಲಾ ಪಂಚಾಯತ್ ಮುಖ್ಯ ಕಾರ್ಯನಿರ್ವಾಹಕಾಧಿಕಾರಿ ಆನಂದ್ ಪ್ರಕಾಶ್ ಮೀನಾ, ಉಪಕಾರ್ಯದರ್ಶಿ ಪಿ.ಲಕ್ಷ್ಮಿ, ಸಮಾಜ ಕಲ್ಯಾಣ ಇಲಾಖೆ ಸೇರಿ ವಿವಿಧ ಇಲಾಖೆಗಳ ಅಧಿಕಾರಿ ಸಿಬ್ಬಂದಿ ಅಭಿನಂದಿಸುವುದಾಗಿ ಸಮಾಜ ಕಲ್ಯಾಣ ಇಲಾಖೆ ಉಪನಿರ್ದೇಶಕ ಮಲ್ಲಿಕಾರ್ಜುನ್ ತಿಳಿಸಿದರು.

ಆಕಸ್ಮಿಕ ಬೆಂಕಿ ಅನಾಹುತಕ್ಕೆ ಹಾನಿ

ಚಾಮರಾಜನಗರ: ಆಕಸ್ಮಿಕ ಬೆಂಕಿ ಅನಾಹುತಕ್ಕೆ ಜೋಳದ ಕಡ್ಡಿ ಮೆದೆ ಹಾಗೂ ಗುಡಿಸಲು ಸಂಪೂರ್ಣವಾಗಿ ಭಸ್ಮವಾಗಿದ್ದಲ್ಲದೆ 4 ದಿನಗಳ ಆಕಳುವೊಂದು ಸಾವನ್ನಪ್ಪಿದ ಘಟನೆ ತಾಲ್ಲೂಕಿನ ದೊಡ್ಡರಾಯಪೇಟೆ ಗ್ರಾಮದಲ್ಲಿ ಶನಿವಾರ ಮಧ್ಯಾಹ್ನ ಸಂಭವಿಸಿದೆ. ದೊಡ್ಡರಾಯಪೇಟೆ ಗ್ರಾಮದ ನೀರಿನ ಟ್ಯಾಂಕ್ ಬಳಿ ಇರುವ ಜಮೀನಿನೊಂದರಲ್ಲಿ ಚಿಕ್ಕರಂಗಯ್ಯ ಬಿನ್ ಮಲ್ಲಯ್ಯ, ಗಂಗಾಧರ್ ಬಿನ್ ಸಿದ್ದಯ್ಯರವರಿಗೆ ಸೇರಿದ ಶೆಡ್ ಮತ್ತು ಜೋಳದ ಕಡ್ಡಿ ಮೆದೆಗೆ ಆಕಸ್ಮಿಕವಾಗಿ ಬೆಂಕಿ ತಗುಲಿದ ಪರಿಣಾಮ 2 ಲಕ್ಷ ರೂ ನಷ್ಟವಾಗಿದೆ.ಶನಿವಾರ ಮಧ್ಯಾಹ್ನ 2.30 ಸಮಯದಲ್ಲಿ ಬೆಂಕಿ ಕಾಣಿಸಿಕೊಂಡಿದ್ದು, ಜೋಳದ ಕಡ್ಡಿ ಮೆದೆ ಬೆಂಗಾಹುತಿಯಾದರೆ, ಶೆಡ್ ನಲ್ಲಿ ನಾಲ್ಕು ದಿನಗಳ ಕರುವೊಂದು ಬೆಂಕಿಯಲ್ಲಿ ದಹಿಸಿ ಹೋಯಿತು. ಚಾಮರಾಜನಗರದಿಂದ ಅಗ್ನಿ ಶಾಮಕ ದಳದ ಸಿಬ್ಬಂದಿಗಳು ಆಗಮಿಸಿ ಬೆಂಕಿ ನಂದಿಸುವಷ್ಟರಲ್ಲಿ ಅನಾಹುತ ನಡೆದು ಹೋಗಿತ್ತು. ಘಟನಾ ಸ್ಥಳಕ್ಕೆ ಶಾಸಕ ಸಿ.ಪುಟ್ಟರಂಗಶೆಟ್ಟಿ ಬೇಟಿ ನೀಡಿ ವಯಕ್ತಿಕವಾಗಿ ನೆರವು ನೀಡಿ, ಸರ್ಕಾರದಿಂದ ಹೆಚ್ಚಿನ ಪರಿಹಾರ ಕೊಡಿಸುವ ಬರವಸೆ ನೀಡಿದರು, ಕೂಡೂರು ಗ್ರಾಮ ಪಂಚಾಯ್ತಿ ಸದಸ್ಯರು ಹಾಗೂ ಮಾಜಿ ಸದಸ್ಯರು ಮತ್ತು ಮುಖಂಡರುಗಳು ಶಾಸಕರ ಬೇಟಿಯ ವೇಳೆ ಹಾಜರಿದ್ದರು.

ಓಂಶಕ್ತಿಚಲಪತಿಯವರು ಕೋಲಾರ ಜಿಲ್ಲಾ ಬಿಜೆಪಿ ಪ್ರಧಾನ ಕಾರ್ಯದರ್ಶಿಗಳಾಗಿ ನಿಯುಕ್ತಿಗೊಂಡ ನಂತರ ಬಿಜೆಪಿ ರಾಜ್ಯಾಧ್ಯಕ್ಷರು ಹಾಗೂ ಶಿಕಾರಿಪುರ ವಿಧಾನಸಭಾ ಕ್ಷೇತ್ರದ ಶಾಸಕರಾದ ಶ್ರೀ ಬಿವೈವಿಜಯೇಂದ್ರ ಯಡಿಯೂರಪ್ಪ ರವರನ್ನು ರಾಜ್ಯಾ ಬಿಜೆಪಿ ಕಛೇರಿ ಜಗನ್ನಾಥ ಭವನದಲ್ಲಿ ಶ್ರೀ ಬಿವಿಮಹೇಶ್ ರವರೊಂದಿಗೆ ಬೇಟಿ ಮಾಡಿ ಆತ್ಮೀಯವಾಗಿ ಸನ್ಮಾನಿಸಿ ಕೃತಜ್ಞತೆಗಳನ್ನು ಸಲ್ಲಿಸಿದರು.

ವಿದ್ಯಾರ್ಥಿಗಳು ಆತಂಕಪಡುವ ಅಗತ್ಯವಿಲ್ಲ

ವಿಜಯಪುರ: ಎಸ್.ಎಸ್.ಎಲ್.ಸಿ. ಪರೀಕ್ಷೆಯಲ್ಲಿ ಉತ್ತಮ ಸಾಧನೆ ಮಾಡಲು, ಪ್ರತಿಯೊಬ್ಬ ವಿದ್ಯಾರ್ಥಿ, ಏಕಾಗ್ರತೆಯಿಂದ ಓದುವುದನ್ನು ರೂಢಿಸಿಕೊಂಡು, ಇರುವ ಸಮಯವನ್ನು ಅಭ್ಯಾಸ ಮಾಡುವುದಕ್ಕೆ ಮೀಸಲಿಡುವಂತೆ ಉಪಪ್ರಾಂಶುಪಾಲ ಪಿ.ವೆಂಕಟೇಶ್ ವಿದ್ಯಾರ್ಥಿಗಳಿಗೆ ಸಲಹೆ ನೀಡಿದರು. ವಿಷಯವಾರು ಶಿಕ್ಷಕರು ವಿದ್ಯಾರ್ಥಿಗಳಿಗೆ ಮಾಹಿತಿ ನೀಡಿದರು.

ಪಟ್ಟಣದ ಸರ್ಕಾರಿ ಪದವಿ ಪೂರ್ವ ಕಾಲೇಜಿನಲ್ಲಿ (ಪ್ರೌಢಶಾಲಾ ವಿಭಾಗದಲ್ಲಿ) ಎಸ್.ಎಸ್.ಎಲ್.ಸಿ ವಿದ್ಯಾರ್ಥಿಗಳಿಗೆ ಆಯೋಜಿಸಿದ್ದ ಪರೀಕ್ಷಾ ತಯಾರಿಯ ಕುರಿತ ತರಬೇತಿಯಲ್ಲಿ ಅವರು ಮಾತನಾಡಿದರು. ಪರೀಕ್ಷೆಯೆಂದ ಕೂಡಲೇ ವಿದ್ಯಾರ್ಥಿಗಳು ಆತಂಕಪಡುವ ಅಗತ್ಯವಿಲ್ಲ. ಪರೀಕ್ಷೆಯನ್ನು ಸಂಭ್ರಮದಿಂದ ಬರೆಯುವುದನ್ನು ಅಭ್ಯಾಸ ಮಾಡಿಕೊಳ್ಳಬೇಕು. ಭಯವನ್ನು ಬಿಟ್ಟು, ಉತ್ತಮ ಗುರಿಯ ಕಡೆಗೆ ಚಿಂತನೆ ನಡೆಸಬೇಕು. ಪರೀಕ್ಷೆಗಾಗಿ ಹೆಚ್ಚು ಒತ್ತಡದಲ್ಲಿ ಓದುವುದರ ಬದಲಾಗಿ, ಯೋಗ, ಧ್ಯಾನ, ವ್ಯಾಯಾಮ, ಮುಂತಾದ ಚಟುವಟಿಕೆಗಳನ್ನು ಮಾಡುವುದರ ಜೊತೆಗೆ, ಮನಸ್ಸನ್ನು ಒತ್ತಡ ಮುಕ್ತವಾಗಿ ಇರಿಸಿಕೊಳ್ಳಬೇಕು. ಕರಿದ ಆಹಾರ ಪದಾರ್ಥಗಳನ್ನು ಸೇವನೆ ಮಾಡುವುದರ ಬದಲಾಗಿ, ಸಾತ್ವಿಕ ಆಹಾರ ಸೇವನೆಯನ್ನು ರೂಢಿಸಿಕೊಳ್ಳಬೇಕು. ಶಿಕ್ಷಕರು ತರಗತಿಗಳಲ್ಲಿ ನೀಡುವಂತಹ ಮಾರ್ಗದರ್ಶನವನ್ನು ಜಾಗ್ರತೆಯಿಂದ ಪಾಲಿಸುವ ಮೂಲಕ ಪರೀಕ್ಷೆಯಲ್ಲಿ ಯಶಸ್ಸು ಕಾಣಬೇಕು ಎಂದು ಸಲಹೆ ನೀಡಿದರು.

ಗಣಿತ ಶಿಕ್ಷಕ ಬಿ.ಎಸ್.ನಾರಾಯಣ್ ಮಾತನಾಡಿ, ಪರೀಕ್ಷೆಯ ಪ್ರತಿಯೊಂದು ಹಂತವನ್ನು ಸುಲಭವನ್ನಾಗಿಸಿಕೊಳ್ಳಲು ಪ್ರಯತ್ನಿಸಿ,ಶ್ರದ್ಧೆ, ನಿಷ್ಠೆಯಿಂದ ಅಭ್ಯಾಸ ಮಾಡಿದರೆ, ಎಲ್ಲಾ ವಿದ್ಯಾರ್ಥಿಗಳು ಪ್ರಥಮ ಶ್ರೇಣಿಯಲ್ಲಿ ಉತ್ತೀರ್ಣರಾಗಲು ಅವಕಾಶಗಳಿವೆ. ಪರೀಕ್ಷಾ ಕೊಠಡಿಯಲ್ಲಿ ಕುಳಿತಾಗ ಪ್ರಶ್ನೆ ಪತ್ರಿಕೆಯನ್ನು ಮೊದಲು ಓದಿಕೊಂಡು, ನಿಮಗೆ ಸರಿಯಾದ ಉತ್ತರ ಗೊತ್ತಿರುವ ಪ್ರಶ್ನೆಗಳಿಗೆ ಸಮಾಧಾನಚಿತ್ತದಿಂದ ಉತ್ತರಿಸಿ, ದೊಡ್ಡ ಪ್ರಮಾಣದ ಅಂಕಗಳು ಗಳಿಸಿಕೊಳ್ಳಬಹುದೆಂಬ ಭ್ರಮೆಯಲ್ಲಿ ನೀವು ಉತ್ತೀರ್ಣರಾಗುವಲ್ಲಿ ಹೆಚ್ಚು ಸಹಕಾರಿಯಾಗು, ಒಂದು, ಎರಡು ಅಂಕಗಳ ಪ್ರಶ್ನೆಗಳನ್ನು ಕಡೆಗಣಿಸಬೇಡಿ, ಪೂರ್ವ ಸಿದ್ಧತಾ ಪರೀಕ್ಷೆಯ ಮಾದರಿಯಲ್ಲೇ ಅಂತಿಮ ಪರೀಕ್ಷೆ ಇರುತ್ತದೆ ಎಂದು ತಿಳಿಸಿದರು. ಶಾಲೆಯ ವಿಷಯವಾರು ಶಿಕ್ಷಕರು ಇದ್ದರು.

ಇಂಡಿಯನ್ ಆಕ್ಸ್‌ಫರ್ಡ್ ಶಾಲೆ ವಾರ್ಷಿಕೋತ್ಸವ

ಚನ್ನಪಟ್ಟಣ: ಪಾಲಕರು ಕೇವಲ ಕಟ್ಟಡಗಳನ್ನು ನೋಡಿ ಮರಳಾಗಬಾರದು. ಆ ಶಾಲೆಯಲ್ಲಿನ ಕಲಿಕಾ ವಾತಾವರಣ ಹಾಗೂ ಮೌಲ್ಯಯುತವಾದ ಶಿಕ್ಷಣವನ್ನು ಗಮನಿಸಬೇಕು ಎಂದು ಕರ್ನಾಟಕ ರಾಜ್ಯ ಪಠ್ಯಪುಸ್ತಕ ಸಂಘದ ಹಿರಿಯ ಸಹಾಯಕ ನಿರ್ದೇಶಕ ಶಿವಪ್ಪ ಕರೆನೀಡಿದರು.

ನಗರದ ಶತಮಾನೋತ್ಸವ ಭವನದಲ್ಲಿ ನಡೆದ ಇಂಡಿಯನ್ ಆಕ್ಸ್‌ಫರ್ಡ್ ಶಾಲೆಯ ವಾರ್ಷಿಕೋತ್ಸವ ಸಮಾರಂಭದಲ್ಲಿ ಮಾತನಾಡಿದ ಅವರು, ಮಕ್ಕಳ ಉತ್ತಮ ಭವಿಷ್ಯಕ್ಕೆ ಭವ್ಯವಾದ ಹಾಗೂ ಸುಸಜ್ಜಿತವಾದ ಕಟ್ಟಡಗಳು (ಶಾಲೆಗಳು) ಮುಖ್ಯವಲ್ಲ, ಮೌಲ್ಯಯುತವಾದ ಶಿಕ್ಷಣ ಬಹಳ ಮುಖ್ಯ. ತಮ್ಮ ಮಕ್ಕಳಿಗೆ ಉತ್ತಮ ಶಿಕ್ಷಣ ಕೊಡಿಸಬೇಕು ಎಂಬುದು ಎಲ್ಲ ಪಾಲಕರ ಆಶಯವಾಗಿರುತ್ತದೆ. ಕಟ್ಟಡಗಳು ಕೇವಲ ನೆಪಮಾತ್ರ, ಮೌಲ್ಯಯುತ ಶಿಕ್ಷಣವಷ್ಟೇ ನಿಮ್ಮ ಮಕ್ಕಳ ಭವಿಷ್ಯ ರೂಪಿಸಲು ಸಾಧ್ಯ ಎಂದು ಅಭಿಪ್ರಾಯಪಟ್ಟರು.

ಇಂದಿನ ಆಧುನಿಕ ಯುಗ ಹಾಗೂ ಒತ್ತಡದ ಜೀವನದ ಹಿನ್ನೆಲೆಯಲ್ಲಿ ತಮ್ಮ ಮಕ್ಕಳ ಬಗ್ಗೆಯೂ ಗಮನಹರಿಸಲು ಸಮಯ ಸಿಗದ ವಾತಾವರಣವಿದೆ. ಆದರೆ ಇದು ಸರಿಯಲ್ಲ. ಮಕ್ಕಳ ಭವಿಷ್ಯ ರೂಪಿಸಲು ಕೇವಲ ಶಿಕ್ಷಕರಷ್ಟೇ ಅಲ್ಲದೇ ಪಾಲಕರ ಪಾತ್ರವೂ ಸಹ ಮಹತ್ತರವಾಗಿದೆ. ತಮ್ಮ ಮಕ್ಕಳ ಶೈಕ್ಷಣಿಕ ಚಟುವಟಿಕೆಯ ಜೊತೆಗೆ, ಅವರುಗಳ ದೈಹಿಕ ಆರೋಗ್ಯದ ಕಡೆಗೂ ಪಾಲಕರು ಗಮನವಹಿಸಬೇಕು ಎಂದು ತಿಳಿಸಿದರು.

ಕ್ಷೇತ್ರ ಶಿಕ್ಷಣಾಧಿಕಾರಿ ಮರೀಗೌಡ ಮಾತನಾಡಿ, ಪಾಲಕರಿಗೆ ಹೆಚ್ಚಿನ ಹೊರೆಯಾಗದಂತೆ ಹಾಗೂ ಮಕ್ಕಳಿಗೆ ಗುಣಮಟ್ಟದ ಶಿಕ್ಷಣ ನೀಡುತ್ತಿರುವ ಕೀರ್ತಿ ಇಂಡಿಯನ್ ಆಕ್ಸ್‌ಫರ್ಡ್ ಶಾಲೆಗೆ ಸಲ್ಲುತ್ತದೆ. ಶಿಕ್ಷಣ ಸಂಸ್ಥೆಯ ಕಾರ್ಯದರ್ಶಿ ಮಾಲಿನಿಯವರು, ಬಡ ಹಾಗೂ ಮಧ್ಯಮ ವರ್ಗದ ಮಕ್ಕಳಿಗೆ ಕೈಗೆಟುಕುವ ದರದಲ್ಲಿ ಶಿಕ್ಷಣ ನೀಡುವ ಮೂಲಕ ಮಾದರಿಯಾಗಿದ್ದಾರೆ. ಪಾಲಕರು ತಮ್ಮ ಮಕ್ಕಳ ಮುಂದೆ ಅವರು ಓದುತ್ತಿರುವ ಶಾಲೆ ಹಾಗೂ ಶಿಕ್ಷಕರ ಬಗ್ಗೆ ಅಭಿಮಾನದ ಮಾತುಗಳನ್ನಾಡಬೇಕು. ಇದು ಸಹಜವಾಗಿಯೇ ಮಕ್ಕಳ ಮೇಲೆ ಉತ್ತಮ ಪರಿಣಾಮ ಬೀರುತ್ತದೆ. ಪಾಲಕರು ತಮ್ಮ ಮಕ್ಕಳಿಗೆ ಆಸಕ್ತಿ ಇರುವ ವಿಷಯಕ್ಕೆ ಪ್ರೋತ್ಸಾಹ ನೀಡಿದರೆ ಖಂಡಿತವಾಗಿ ತಮ್ಮ ಮಕ್ಕಳು ದೇಶದ ಉತ್ತಮ ಪ್ರಜೆಯಾಗಿ ರೂಪುಗೊಳ್ಳುತ್ತಾರೆ. ಮಕ್ಕಳನ್ನು ಒತ್ತಡ ರಹಿತವಾಗಿ ಬೆಳೆಸಿ ಎಂದು ತಿಳಿಸಿದರು. ಹಿರಿಯ ಪತ್ರಕರ್ತ ಸು.ತ.ರಾಮೇಗೌಡ ಮಾತನಾಡಿ, ಮಕ್ಕಳಿಗೆ ಮೌಢ್ಯತೆಯನ್ನು ಬಿತ್ತುವ ಕೆಲಸಬೇಡ. ಅವರಲ್ಲಿ ವೈಚಾರಿಕತೆಯನ್ನು ಮೂಡಿಸಿ. ಆದರ್ಶ ಗುಣಗಳನ್ನು ಮೈಗೂಡಿಸಿಕೊಳ್ಳುವ ವಿದ್ಯಾರ್ಥಿಗಳು ಭವಿಷ್ಯದಲ್ಲಿ ಉನ್ನತವಾದ ಸ್ಥಾನಗಳನ್ನು ಅಲಂಕರಿಸುತ್ತಾರೆ ಎಂದರು. ಕಾರ್ಯಕ್ರಮದಲ್ಲಿ ಕ್ಷೇತ್ರ ಸಮನ್ವಯಾಧಿಕಾರಿ ಕುಸುಮಲತಾ, ಶಿಕ್ಷಣ ಸಂಯೋಜಕ ಗಂಗಾಧರ್ ಮೂರ್ತಿ, ಸಂಸ್ಥಾಪಕ ಕಾರ್ಯದರ್ಶಿ ಎಂ.ಎ.ಮಾಲಿನಿ, ಮುಖ್ಯ ಶಿಕ್ಷಕಿ ಗಿರಿಜಾ, ಸಾರ್ವಜನಿಕ ಐಟಿಐ ಕಾಲೇಜು ಪ್ರಾಂಶುಪಾಲ ರಮೇಶ್ ಸೇರಿದಂತೆ ಶಾಲೆಯ ಶಿಕ್ಷಕರು ಮತ್ತು ಸಿಬ್ಬಂದಿಗಳು ಉಪಸ್ಥಿತರಿದ್ದರು.

ಹೊಳಲು ಗ್ರಾಮದಲ್ಲಿ ಶ್ರೀ ಕಾಳಿಕಾಂಭ ದೇವಿಯ ದೇವಸ್ಥಾನದ ಜೀರ್ಣೋದ್ಧಾರ

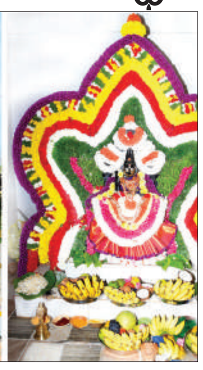

ಮಂಡ್ಯ : ತಾಲ್ಲೂಕಿನ ಹೊಳಲು ಗ್ರಾಮದಲ್ಲಿ ಗಂಗಾಮತಸ್ಥರ ಕುಲದೇವತೆಯಾದ ಶ್ರೀ ಕಾಳಿಕಾಂಭ ದೇವಿಯ ದೇವಸ್ಥಾನದ ಜೀರ್ಣೋದ್ಧಾರ, ನೂತನ ಕಟ್ಟಡದ ಲೋಕಾರ್ಪಣೆ ಕಾರ್ಯಕ್ರಮ ನಿನ್ನೆ ಸಂಜೆ ಜರುಗಿತು.

ಗಣಪತಿ ಹೋಮ, ದುರ್ಗಾ ಹೋಮ, ಶಾಂತಿ ಹೋಮ, ವಾಸ್ತು ಬಲಿ ಪ್ರದಾನ, ಮಹಾಮಂಗಳಾರತಿ ಕಾರ್ಯಕ್ರಮಗಳು ನೆರವೇರಿದವು.

ಶುಕ್ರವಾರ ಮುಂಜಾನೆ ಅಮ್ಮನವರಿಗೆ ಪಂಚಾಮೃತ ಅಭಿಷೇಕ, ವಿವಿಧ ಬಗೆಯ ಹೂವಿನ ಅಲಂಕಾರ, ಬಂದ ಭಕ್ತಾಧಿಗಳಿಗೆ ಅನ್ನಸಂತರ್ಪಣೆ ಕಾರ್ಯಕ್ರಮವನ್ನು ಏರ್ಪಡಿಸಲಾಗಿತ್ತು. ದೇವಸ್ಥಾನಕ್ಕೆ ಧನಸಹಾಯ, ದವಸ-ಧಾನ್ಯ ಕೊಟ್ಟಂತಹ ಗಣ್ಯ ವ್ಯಕ್ತಿಗಳು, ಮುಖಂಡರುಗಳನ್ನು ಶ್ರೀ ಗಂಗಾಪರಮೇಶ್ವರಿ ಯುವಕ ಸಂಘದಿಂದ ಅಭಿನಂದಿಸಲಾಯಿತು. ಕಾರ್ಯಕ್ರಮದಲ್ಲಿ ಮಲ್ಲನಾಯಕನಕಟ್ಟೆ, ಹೊಳಲು ಹಾಗೂ ಅಕ್ಕಪಕ್ಕದ ಗ್ರಾಮಸ್ಥರು ದೇವಿಗೆ ವಿಶೇಷ ಪೂಜೆ ನೆರವೇರಿಸಿ ಭಕ್ತಿಭಾವ ಮೆರೆದರು. ದೇವಸ್ಥಾನದ ಹೋಮ-ಹವನಗಳನ್ನು ಶ್ರೀ ತಾಂಡವೇಶ್ವರ ದೇವಸ್ಥಾನ ಅರ್ಚಕರಾದ ಮನು ದೀಕ್ಷಿತ್ ಹಾಗೂ ಅವರ ತಂಡದವರು ನೆರವೇರಿಸಿಕೊಟ್ಟರು. ಈ ವೇಳೆ ಮಾಧುರ್ಯ ಕಲಾಬಳಗದ ಗಾಯಕರಾದ ಉಮಾಶಂಕರ್ ಅವರು ದೇವರ ಭಕ್ತಿಗೀತೆಗಳನ್ನು ಹಾಡಿ ಜನರ ಮನಗೆದ್ದರು. ಈ ಸಂದರ್ಭದಲ್ಲಿ ಶ್ರೀ ಕಾಳಿಕಾಂಭ ದೇವಸ್ಥಾನದ ಪ್ರಧಾನ ಅರ್ಚಕ ಶಂಕರಪ್ಪ, ಶ್ರೀ ಕಾಳಿಕಾಂಭ ಸೇವಾ ಸಮಿತಿ ಅಧ್ಯಕ್ಷರಾದ ಸುರೇಶ್ ಕುಮಾರ್, ಉಪಾಧ್ಯಕ್ಷೆ ಭಾಗ್ಯಮ್ಮ, ಗೌರವಾಧ್ಯಕ್ಷ ನಾರಾಯಣಪ್ಪ ಹಾಗೂ ಪದಾಧಿಕಾರಿಗಳು, ಮುಖಂಡರಾದ ಶ್ರೀಧರ್, ಗ್ರಾಪಂ ಉಪಾಧ್ಯಕ್ಷ ಜಯಪ್ರಕಾಶ್, ಗಂಗಾಮತಸ್ಥರ ಮುಖಂಡರು ಹಾಗೂ ಹೊಳಲು ಗ್ರಾಮದ ಮುಖಂಡರು ಹಾಜರಿದ್ದರು.

ವಚನದಿಂದ ಕಾಯಕ ಮಹತ್ವದ ಅರಿವು ಮೂಡಿಸಿದ ಮಡಿವಾಳ ಮಾಚಿದೇವ

ಚಾಮರಾಜನಗರ: ಅನುಭವ ಮಂಟಪದಲ್ಲಿ ಅತ್ಯಂತ ಮೌಲ್ಯಯುತ ವಚನಗಳನ್ನು ರಚಿಸಿ ಇಡೀ ಸಮಾಜಕ್ಕೆ ಕಾಯಕದ ಮಹತ್ವದ ಅರಿವು ಮೂಡಿಸಿದವರು ಮಡಿವಾಳ ಮಾಚಿದೇವ ಎಂದು ಅಧ್ಯಾಪಕರಾದ ಪಿ. ಗೋವಿಂದರಾಜು ಅವರು ತಿಳಿಸಿದರು.

ನಗರದ ವರನಟ ಡಾ. ರಾಜ್‌ಕುಮಾರ್ ಜಿಲ್ಲಾ ರಂಗಮಂದಿರದಲ್ಲಿಂದು ಜಿಲ್ಲಾಡಳಿತ, ಜಿಲ್ಲಾ ಪಂಚಾಯತ್ ಹಾಗೂ ಕನ್ನಡ ಮತ್ತು ಸಂಸ್ಕೃತಿ ಇಲಾಖೆಯ ಸಹಯೋಗದಲ್ಲಿ ಆಯೋಜಿಸಲಾಗಿದ್ದ ಶ್ರೀ ಮಡಿವಾಳ ಮಾಚಿದೇವ ಜಯಂತಿ ಕಾರ್ಯಕ್ರಮದಲ್ಲಿ ಮುಖ್ಯ ಭಾಷಣ ಮಾಡಿ ಅವರು ಮಾತನಾಡಿದರು. ವೃತ್ತಿಯಲ್ಲಿ ಸೈನಿಕರಾಗಿದ್ದ ಮಾಚಿದೇವ ಅವರು ಬಸವಣ್ಣನವರ ವಚನಗಳಿಂದ ಪ್ರಭಾವಿತರಾಗಿ ಅನುಭವ ಮಂಟಪ ಸೇರಿದರು. ಅನುಭವ ಮಂಟಪದಲ್ಲಿದ್ದ ಶಿವಶರಣರ ಬಟ್ಟೆಗಳನ್ನು ಮಾತ್ರ ಶುದ್ಧಿಕರಿಸುವ ಮೂಲಕ ಜನಸಾಮಾನ್ಯರಿಗೆ ಕಾಯಕದ ಮಹತ್ವವನ್ನು ಸಾರಿದರು. ಸಮಾಜದ ಅಂಕುಡೊಂಕುಗಳನ್ನು ತಿದ್ದಲು ಮಾಚಿದೇವರ ವಚನಗಳ ಕೊಡುಗೆ ಅಪಾರವಾಗಿದೆ ಎಂದರು. ಸಾಕಷ್ಟು ವಚನಗಳನ್ನು ರಚಿಸುವ ಮೂಲಕ ಅಂದಿನ ಕಾಲಘಟ್ಟದಲ್ಲಿ ಸಾಮಾಜಿಕ ಅಸಮಾನತೆ, ಸ್ತ್ರೀಶೋಷಣೆ, ಮೂಢನಂಬಿಕೆ, ಕಂದಚಾರಗಳ ವಿರುದ್ದ ಜನರನ್ನು ಎಚ್ಚರಿಸಿದರು. ಮಾಚಿದೇವರ ಕಾಯಕಕ್ಕೆ ಮಾರುಹೋದ ಬಸವಣ್ಣನವರು ಎನ್ನ ಮನವ ಶುದ್ಧಿ ಮಾಡಿದವ, ಎನ್ನ ಅಂತರಂಗವ ಶುದ್ದಿ ಮಾಡಿದವ ಮಾಚಿದೇವ ಎಂದಿದ್ದಾರೆ. ಅನುಭವ ಮಂಟಪದ ಪ್ರಾಮುಖ್ಯತೆಗೆ ಮಾಚಿದೇವ ಅವರು ಕಾರಣೀಪುರುಷರಾಗಿದ್ದಾರೆ ಎಂದು ತಿಳಿಸಿದರು.

ಸಮುದಾಯವು ಮಕ್ಕಳಿಗೆ ಸಂಸ್ಕಾರಯುತ ಶಿಕ್ಷಣ ಕೊಡಿಸಬೇಕು. ಉನ್ನತ ಹುದ್ದೆಗಳನ್ನು ಪಡೆದು ಸಮಾಜಕ್ಕೆ ಉತ್ತಮ ಕೊಡುಗೆ ನೀಡಬೇಕು. ಸಮುದಾಯವು ರಚನಾತ್ಮಕ ಕೆಲಸಗಳಲ್ಲಿ ತೊಡಗಬೇಕು. ಮಾಚಿದೇವರ ಕಾಯಕದ ಗುಣಗಳನ್ನು ಮೈಗೂಡಿಸಿಕೊಳ್ಳಬೇಕು. ಪ್ರತಿಯೊಬ್ಬರು ಸುಶಿಕ್ಷಿತರಾಗಬೇಕು. ಆಗಮಾತ್ರ ಮಡಿವಾಳ ಮಾಚಿದೇವರಿಗೆ ಗೌರವ ಸಲ್ಲಿಸಿದಂತಾಗಲಿದೆ ಎಂದು ಗೋವಿಂದರಾಜು ಅವರು ತಿಳಿಸಿದರು.

ಕಾರ್ಯಕ್ರಮವನ್ನು ಉದ್ಘಾಟಿಸಿ, ಅಧ್ಯಕ್ಷತೆ ವಹಿಸಿ ಮಾತನಾಡಿದ ಹೆಚ್ಚುವರಿ ಜಿಲ್ಲಾಧಿಕಾರಿ ಗೀತಾ ಹುಡೇದ ಅವರು ಸಮುದಾಯವು ಸರ್ಕಾರದ ಸೌಲಭ್ಯ, ಸವಲತ್ತುಗಳನ್ನು ಬಳಸಿಕೊಂಡು ಸಾಮಾಜಿಕ, ಅರ್ಥಿಕ, ಶೈಕ್ಷಣಿಕ, ರಾಜಕೀಯವಾಗಿ ಪ್ರಬುದ್ಧತೆ ಹೊಂದಬೇಕು. ಜಿಲ್ಲೆಯಲ್ಲಿಸಮುದಾಯದ ಅಭಿವೃದ್ಧಿಗೆ ಅವಶ್ಯವಾಗಿರುವ ಸೌಲಭ್ಯಗಳನ್ನು ಒದಗಿಸಲಾಗುವುದು ಎಂದರು. ಮಡಿವಾಳ ಸಮುದಾಯ ಸಂಘಟನೆಯ ರಾಜ್ಯಾಧ್ಯಕ್ಷರಾದ ನಂಜಪ್ಪ ಹಾಗೂ ಹಿಂದುಳಿದ ವರ್ಗಗಳ ಆಯೋಗದ ಮಾಜಿ ಸದಸ್ಯರಾದ ಗೋಪಾಲ್ ಅವರು ಮಾಚಿದೇವ ಅವರ ಅದರ್ಶ ನಡೆ-ನುಡಿಗಳು ಹಾಗೂ ಸಮುದಾಯದ ಪ್ರಗತಿಗೆ ಅಗತ್ಯವಾಗಿರುವ ವಿಚಾರಗಳ ಬಗ್ಗೆ ಮಾತನಾಡಿದರು. ಕನ್ನಡ ಮತ್ತು ಸಂಸ್ಕೃತಿ ಇಲಾಖೆಯ ಸಹಾಯಕ ನಿರ್ದೇಶಕರಾದ ಡಾ. ಎಂ.ಡಿ. ಸುದರ್ಶನ್, ಸಮಾಜದ ಮುಖಂಡರು ಹಾಗೂ ಎಲ್ಲಾ ತಾಲೂಕು ಘಟಕದ ಅಧ್ಯಕ್ಷರು, ಪದಾಧಿಕಾರಿಗಳು ಕಾರ್ಯಕ್ರಮದಲ್ಲಿ ಇದ್ದರು. ವೇದಿಕೆ ಕಾರ್ಯಕ್ರಮಕ್ಕೂ ಮೊದಲು ನಗರದ ಪ್ರವಾಸಿ ಮಂದಿರದಲ್ಲಿ ಶಾಸಕರಾದ ಸಿ. ಪುಟ್ಟರಂಗಶೆಟ್ಟಿ ಅವರು ಮಡಿವಾಳ ಮಾಚಿದೇವರ ಭಾವಚಿತ್ರಕ್ಕೆ ಪುಷ್ಪಾರ್ಚನೆ ಮಾಡುವ ಮೂಲಕ ಮೆರವಣಿಗೆಗೆ ಚಾಲನೆ ನೀಡಿದರು.

ಕಲಿಕೆ,ಪರಿಶ್ರಮ ನಿರಂತರವಾಗಿದ್ದರೆ, ವಿದ್ಯಾರ್ಥಿಗಳಿಗೆ ಯಶಸ್ಸು

ವಿಜಯಪುರ: ಯಾವುದೇ ಒಬ್ಬ ವಿದ್ಯಾರ್ಥಿ ಸತತ ಪರಿಶ್ರಮದಿಂದ ಪ್ರತಿದಿನ ನಿರಂತರ ಅಭ್ಯಾಸದಲ್ಲಿ ತೊಡಗಿದ್ದರೆ, ಭವಿಷ್ಯದಲ್ಲಿ ಆ ವಿದ್ಯಾರ್ಥಿ ಖಂಡಿತ ಯಶಸ್ಸನ್ನು ಸಾಧಿಸುತ್ತಾನೆ, ಎಂದು ವಿಜಯಪುರದ ಪ್ರಗತಿ ಶಿಕ್ಷಣ ಸಂಸ್ಥೆಯ ಅಧ್ಯಕ್ಷರಾದ ಎಂ.ಸತೀಶಕುಮಾರ್ ಅವರು ತಿಳಿಸಿದರು. ಅವರು ಪ್ರಗತಿ ಪ್ರೌಢಶಾಲೆಯ ವತಿಯಿಂದ ಗಿರಿಜಾ ಶಂಕರ ಕಲ್ಯಾಣ ಮಂಟಪದಲ್ಲಿ ಶುಕ್ರವಾರದಂದು ಏರ್ಪಡಿಸಿದ್ದ ನಮನ - 2024 ಶಾರದಾ ಪೂಜಾ ಸಮಾರಂಭದ ಅಧ್ಯಕ್ಷತೆಯನ್ನು ವಹಿಸಿ ಮಾತನಾಡುತ್ತಿದ್ದರು. ಪರಿಶ್ರಮಕ್ಕೆ ಪರ್ಯಾಯ ಬೇರೊಂದಿಲ್ಲ. ವಿದ್ಯಾರ್ಥಿಗಳು ಯಶಸ್ಸನ್ನು ಸಾಧಿಸಬೇಕಾದರೆ, ಉಜ್ವಲ ಭವಿಷ್ಯ ಹೊಂದಬೇಕಾದರೆ ನಿರಂತರ ಪರಿಶ್ರಮ ಹಾಗೂ ಅಭ್ಯಾಸ ಅತ್ಯಗತ್ಯ ಎಂದು ತಿಳಿಸಿದರು. ಪ್ರಗತಿ ಸಂಯುಕ್ತ ಪದವಿಪೂರ್ವ ಕಾಲೇಜಿನ ಪ್ರಾಂಶುಪಾಲರಾದ ಸುರೇಶ್‌ರವರು, ಹಾಗೂ ಬಾಲಕಿಯರ ಪದವಿಪೂರ್ವ ಕಾಲೇಜಿನ ಪ್ರಾಂಶುಪಾಲರಾದ ಮಧುಕುಮಾರ್ ರವರು, ಕಾರ್ಯಕ್ರಮದಲ್ಲಿ ಮುಖ್ಯ ಅತಿಥಿಗಳಾಗಿ ಭಾಗವಹಿಸಿ, ವಿದ್ಯಾರ್ಥಿಗಳಿಗೆ ಮಾರ್ಗದರ್ಶನ ನೀಡಿದರು. ಕಾರ್ಯಕ್ರಮದ ಆರಂಭದಲ್ಲಿ ಪ್ರೌಢಶಾಲೆಯ ಮುಖ್ಯೋಪಾಧ್ಯಾಯರಾದ ವಿ.ಬಸವರಾಜು ಅವರು ಪ್ರಾಸ್ತಾವಿಕ ನುಡಿಯನ್ನು ನುಡಿದರು. ಈ ಶೈಕ್ಷಣಿಕ ವರ್ಷದಲ್ಲಿ ತರಗತಿವಾರು ಅತಿಹೆಚ್ಚು ಅಂಕಗಳನ್ನು ಗಳಿಸಿದ ವಿದ್ಯಾರ್ಥಿಗಳಿಗೆ ಪ್ರತಿಭಾ ಪುರಸ್ಕಾರ ನೀಡಿ ಅಭಿನಂಧಿಸಲಾಯಿತು. ಕೆ.ಪೂಜಾ ಹಾಗೂ ಆರ್.ಮಾನಸ ಪ್ರಾರ್ಥಿಸಿದರು. ಎ.ಚೈತನ್ಯ ಸ್ವಾಗತಿಸಿದರು. ಪ್ರಿಯಾಂಕ ವಂದಿಸಿದರು. ವಿದ್ಯಾರ್ಥಿನಿ ಕೆ.ಲೀತು ಕಾರ್ಯಕ್ರಮವನ್ನು

ಮಾ.3ರಂದು ಪಲ್ಸ್ ಪೋಲಿಯೋ ಕಾರ್ಯಕ್ರಮ

ಚಾಮರಾಜನಗರ: ಆಗತಾನೆ ಹುಟ್ಟಿದ ಮಗುವಿನಿಂದ 5 ವರ್ಷದೊಳಗಿನ ಮಕ್ಕಳಿಗೆ ಪೋಲಿಯೋ ಹನಿ ಹಾಕುವ ಪಲ್ಸ್ ಪೋಲಿಯೋ ಕಾರ್ಯಕ್ರಮವು ಮಾರ್ಚ್ 3ರಂದು ಆರಂಭವಾಗಲಿದ್ದು, ಈ ಸಂಬಂಧ ತಾಲೂಕುಮಟ್ಟದ ಸಂಬಂಧಪಟ್ಟ ಅಧಿಕಾರಿಗಳು ಸೇರಿದಂತೆ ಎಲ್ಲರ ಸಹಕಾರ ಅಗತ್ಯವಾಗಿದೆ ಎಂದು ತಹಸೀಲ್ದಾರ್ ಬಸವರಾಜು ಅವರು ತಿಳಿಸಿದರು.

ನಗರದ ಜಿಲ್ಲಾಡಳಿತ ಭವನದಲ್ಲಿರುವ ಹಳೆ ಕೆ.ಡಿ.ಪಿ ಸಭಾಂಗಣದಲ್ಲಿ ರಾಷ್ಟ್ರೀಯ ಪಲ್ಸ್ ಪೊಲಿಯೋ ಕಾರ್ಯಕ್ರಮದ ಅಂಗವಾಗಿ ಶುಕ್ರವಾರ (ಫೆಬ್ರವರಿ 23) ನಡೆದ ತಾಲೂಕುಮಟ್ಟದ ಟಾಸ್ಕ್‌ಫೋರ್ಸ್ ಸಭೆಯ ಆಧ್ಯಕ್ಷತೆ ವಹಿಸಿ ಅವರು ಮಾತನಾಡಿದರು.

ಚಾಮರಾಜನಗರ ತಾಲೂಕಿನಲ್ಲಿ ಈ ಬಾರಿ ಪೋಲಿಯೋ ಹನಿ ಹಾಕಲು 20 ಸಾವಿರಕ್ಕೂ ಹೆಚ್ಚಿನ ಮಕ್ಕಳ ಗುರಿ ಹೊಂದಲಾಗಿದ್ದು, ಪಟ್ಟಣ ಪ್ರದೇಶದಲ್ಲಿ 39 ಹಾಗೂ ಗ್ರಾಮೀಣ ಭಾಗದಲ್ಲಿ 150 ಸೇರಿದಂತೆ ಒಟ್ಟು 189 ಬೂತ್‌ಗಳನ್ನು ತೆರೆಯಲಾಗುವುದು. ನಿರ್ವಹಣೆಗಾಗಿ 41 ಮೇಲ್ವಿಚಾರಕರು, 779 ಲಸಿಕಾ ಕಾರ್ಯಕರ್ತರನ್ನು ನಿಯೋಜಿಸಲಾಗಿದೆ. ತಾಲೂಕಿನಲ್ಲಿ 7 ಟ್ರಾನ್ಸಿಟ್ ಬೂತ್ ಹಾಗೂ ಒಂದು ಸಂಚಾರಿ ಬೂತ್ ಕಾರ್ಯನಿರ್ವಹಿಸಲಿದ್ದು, ಪಲ್ಸ್ ಪೋಲಿಯೋ ಕಾರ್ಯಕ್ರಮದ ಶೇ. 100ರಷ್ಟು ಪ್ರಗತಿಗೆ ಎಲ್ಲರೂ ಸಹಕರಿಸಬೇಕು ಎಂದರು.

ತಾಲೂಕಿನ ಪಟ್ಟಣ ಹಾಗೂ ಗ್ರಾಮಾಂತರ ಪ್ರದೇಶದಲ್ಲಿ ಮೊದಲ ದಿನ ಅಂದರೆ ಮಾರ್ಚ್ 3ರಂದು ಲಸಿಕಾ ಕೇಂದ್ರಗಳಲ್ಲಿ ಪೋಲಿಯೋ ಹನಿ ಹಾಕಲಾಗುವುದು. 2ನೇ ದಿನ ಗ್ರಾಮೀಣ ಭಾಗದಲ್ಲಿ ಹಾಗೂ ಮೂರು ಮತ್ತು ನಾಲ್ಕನೇ ದಿನ ಮನೆಮನೆಗೆ ಭೇಟಿ ನೀಡಿ 5 ವರ್ಷದೊಳಗಿನ ಮಕ್ಕಳಿಗೆ ಪೋಲಿಯೋ ಲಸಿಕೆ ಹನಿ ನೀಡಲಾಗುವುದು. ಇದಕ್ಕಾಗಿ ಪಟ್ಟಣದ 16215 ಹಾಗೂ ಗ್ರಾಮೀಣ ಪ್ರದೇಶದ 70164 ಸೇರಿದಂತೆ ಒಟ್ಟು 86379 ಮನೆಗಳನ್ನು ಗುರುತಿಸಲಾಗಿದೆ. ಯಾವುದೇ ಮಕ್ಕಳು ಪೋಲಿಯೋ ಲಸಿಕೆ ಹನಿಯಿಂದ ವಂಚಿತರಾಗದಂತೆ ಸಂಬಂಧಪಟ್ಟ ಅಧಿಕಾರಿಗಳು ನೋಡಿಕೊಳ್ಳಬೇಕು ಎಂದು ಸೂಚಿಸಿದರು.

ಸರ್ಕಾರಿ ಹಾಗೂ ಖಾಸಗಿ ಬಸ್ ನಿಲ್ದಾಣಗಳಲ್ಲಿ ಮತ್ತು ಜನನಿಬಿಡ ಸ್ಥಳಗಳಲ್ಲಿ ಟ್ರಾನ್ಸಿಟ್ ಬೂತ್ ಗಳನ್ನು ತೆರೆಯಲಾಗಿದ್ದು, ಪ್ರತಿ ಬಸ್ಸುಗಳನ್ನು ನಿಲ್ಲಿಸಿ ಮಕ್ಕಳಿಗೆ ಪೋಲಿಯೋ ಹನಿ ಹಾಕಲು ಪೊಲೀಸ್ ಪೇದೆಗಳನ್ನು ನಿಯೋಜಿಸಬೇಕು. ಅವಶ್ಯವಿರುವ ಶಾಲೆ ಹಾಗೂ ಅಂಗನವಾಡಿಗಳಲ್ಲಿ ಪೊಲಿಯೋ ಹನಿ ಹಾಕಲು ಸ್ಥಳಾವಕಾಶ ನೀಡಬೇಕು. ಶಾಲೆಗಳಲ್ಲಿ ಬೆಳಗಿನ ಪ್ರಾರ್ಥನೆ ವೇಳೆ ಪೋಲಿಯೋ ಹನಿ ಬಗ್ಗೆ ಮಕ್ಕಳಿಗೆ ಅರಿವು ಹಾಗೂ ಜಾಗೃತಿ ಜಾಥಾ ಏರ್ಪಡಿಸಬೇಕು ಎಂದು ತಿಳಿಸಿದರು.

ಕಾರ್ಯಕ್ರಮದ ಎಲ್ಲಾ ದಿನಗಳಲ್ಲಿಯೂ ವಿದ್ಯುತ್ ಅತ್ಯಾವಶ್ಯವಾಗಿರುವುದರಿಂದ ದಿನದ 24 ಗಂಟೆಯೂ ವಿದ್ಯುತ್ ವ್ಯವಸ್ಥೆ ಮಾಡಬೇಕು. ಕಾಡಂಚಿನ ಹಾಗೂ ದುರ್ಗಮ ಪ್ರದೇಶಗಳಲ್ಲಿ ಪಲ್ಸ್ ಪೋಲಿಯೋ ಕಾರ್ಯಕ್ರಮದ ವಾಹನಗಳ ಓಡಾಟಕ್ಕೆ ಅರಣ್ಯ ಇಲಾಖೆ ಸಹಕರಿಸಬೇಕು. ಸರ್ಕಾರಿ ಹಾಗೂ ಖಾಸಗಿ ನರ್ಸಿಂಗ್ ಶಾಲೆಗಳು ಕಾರ್ಯಕ್ರಮಕ್ಕೆ ಅಗತ್ಯವಿರುವಷ್ಟು ನರ್ಸಿಂಗ್ ವಿದ್ಯಾರ್ಥಿಗಳನ್ನು ನಿಯೋಜಿಸಬೇಕು. ತಾಲೂಕುಮಟ್ಟದ ಎಲ್ಲಾ ಅಧಿಕಾರಿಗಳು ಹಾಗೂ ಸ್ವಯಂ ಸೇವಾ ಸಂಸ್ಥೆಗಳು ಪಲ್ಸ್ ಪೋಲಿಯೋ ಕಾರ್ಯಕ್ರಮದ ಯಶಸ್ಸಿಗೆ ಮುಂದಾಗಬೇಕು ಎಂದು ತಹಸೀಲ್ದಾರ್ ಬಸವರಾಜು ಅವರು ತಿಳಿಸಿದರು. ಚಂದಕವಾಡಿ ಪ್ರಾಥಮಿಕ ಆರೋಗ್ಯ ಕೇಂದ್ರದ ಆಡಳಿತ ವೈದ್ಯಾಧಿಕಾರಿ ಡಾ. ನಂದಿನಿ, ಶಿಶು ಅಭಿವೃದ್ಧಿ ಯೋಜನಾಧಿಕಾರಿ ಕಚೇರಿಯ ಮಹಿಳಾ ಮೇಲ್ವಿಚಾರಕಿ ಶಿವಲೀಲಾ ಬೆಟಗೇರಿ, ನಗರಸಭೆ ಆರೋಗ್ಯ ನಿರೀಕ್ಷಕರಾದ ಮಂಜುನಾಥ್, ಸೇರಿದಂತೆ ತಾಲೂಕುಮಟ್ಟದ ವಿವಿಧ ಇಲಾಖೆ ಅಧಿಕಾರಿಗಳು ಸಭೆಯಲ್ಲಿ ಉಪಸ್ಥಿತರಿದ್ದರು.

ಸಿದ್ಧರಾಮೇಶ್ವರ ಜಯಂತಿ

ಹನೂರು: ಶ್ರೀ ಶಿವಯೋಗಿ ಶ್ರೀ ಶ್ರೀಶ್ರೀ ಸಿದ್ಧರಾಮೇಶ್ವರ ಜಯಂತೋತ್ಸವ ಕಾರ್ಯಕ್ರಮ ಪ್ರಥಮ ಬಾರಿಗೆ ಪಟ್ಟಣದಲ್ಲಿ ಸಂಭ್ರಮ ಸಡಗರದಿಂದ ಜರುಗಿತು.

ಪಟ್ಟಣದ ಜೋಡಿ ಪೆಟ್ರೋಲ್ ಬಂಕ್ ಬಳಿ ಶ್ರೀ ಶಿವಯೋಗಿ ಶ್ರೀ ಸಿದ್ದರಾಮೇಶ್ವರರ ಭಾವಚಿತ್ರಕ್ಕೆ ಎಂ.ಆರ್.ಮಂಜುನಾಥ್ ಪುಷ್ಪ ನಮನ ಸಲ್ಲಿಸಿ ಮೆರವಣಿಗೆ ರಥಕ್ಕೆ ಚಾಲನೆ ನೀಡಿದರು.

ಮೆರವಣಿಗೆಯಲ್ಲಿ ಮಹಿಳೆ ಮತ್ತು ಮಕ್ಕಳು ಪೂರ್ಣಕುಂಭದೊಂದಿಗೆ ಹೆಜ್ಜೆ ಹಾಕಿದರು. ವಿವಿಧ ಕಲಾ ತಂಡಗಳು ಮೆರವಣಿಗೆ ಉದ್ದಕ್ಕೂ ತಮ್ಮ ಕಲಾ ಪ್ರಕಾರಗಳನ್ನು ಪ್ರಸ್ತುತಪಡಿಸಿದರು. ಸಮುದಾಯದ ಯುವಕರು, ಮಕ್ಕಳು ವಾದ್ಯ ಮೇಳ ತಮಟೆ ನಗಾರಿ ಸದ್ದಿಗೆ ಕುಣಿದು ಕುಪ್ಪಳಿಸಿದರು. ಭೋವಿ ಸಮುದಾಯದ ವಿವಿಧ ಮುಖಂಡರುಗಳು ಪಕ್ಷತೀತಾವಾಗಿ ಮೆರವಣಿಗೆಯಲ್ಲಿ ಸಾಗಿದರು.

ಶಾಸಕ ಎಂ.ಆರ್.ಮಂಜುನಾಥ್ ಮಾತನಾಡಿ, 12ನೇ ಶತಮಾನ ಕ್ರಾಂತಿ ಯುಗ. ಜಾತಿ ತಾರತಮ್ಯವನ್ನು ತೊಲಗಿಸಲು ಶ್ರಮಿಸಿದ ಕಾಲ. ಬಸವಣ್ಣ ಅವರ ಅನುಭವ ಮಂಟಪದಲ್ಲಿ ಶ್ರೀ ಸಿದ್ದರಾಮೇಶ್ವರರು ಮುಂಚೂಣಿಗರಾಗಿದ್ದರು. ಅವರು ವಿದ್ಯ ಹಾಗೂ ಕಾಯಕಕ್ಕೆ ಮಹತ್ವನೀಡಿದ್ದರು. ಅವರ ತತ್ವ ಆದರ್ಶ ಅನುಕರಣೆಯ. ಮಕ್ಕಳನ್ನು ಹೆಚ್ಚು ಹೆಚ್ಚು ವಿದ್ಯವಂತರನ್ನಾಗಿ ಮಾಡಿ, ಜೊತೆಗೆ ಕುಲ ಕಸುಬನ್ನು ಎತ್ತಿ ಹಿಡಿಯುವಂತಾಗಾಬೇಕು. ಬೋವಿ ಸಮಾಜ ನಿಮ್ಮ ಸಂಘಟನೆಯಿಂದ ಸಮಾಜಕ್ಕೆ ದೊರಕುವ ಹಕ್ಕುಗಳನ್ನು ಪಡೆಯಲು ಸಜ್ಜಾಗಬೇಕು. ಆಧುನಿಕ ವೈಜ್ಞಾನಿಕ ಉಪಕರಣಗಳು ಇಲ್ಲದ ಕಾಲದಲ್ಲಿ ಜನತೆಗೆ ದಿನ ನಿತ್ಯ ಬಳಕೆಯ ವಸ್ತುಗಳ ಜೊತೆಗೆ ಇಂದಿಗೂ ಹಂಪಿ ದೇವಾಲಯದಂತ ದೇವಾಲಯಗಳ ನಿರ್ಮಾಣದಲ್ಲಿ ಮಹತ್ವ ಪಾತ್ರ ವಹಿಸಿದೆ. ಕುಲ ಕಸುಬು ಪಡೆಯಲು ಹೋರಾಟ ಅಗತ್ಯ. ಇದಕ್ಕೆ ನನ್ನ ಸಹಕಾರ ಇದೆ. ಸ್ವಾಮಿಜಿಗಳನ್ನು ಮುಂದಿನ ದಿನಗಳಲ್ಲಿ ಕರೆತಂದು ಈ ಬಗ್ಗೆ ರೂಪುರೇಷ ತಯಾರಿಸಬೇಕು. ರಾಜ್ಯ ಸರ್ಕಾರ ಬಸವಣ್ಣ ಅವರನ್ನು ಸಾಂಸ್ಕೃತಿಕ ನಾಯಕ ಎಂದು ಘೋಷಣೆ ಮಾಡಿರುವುದು ಹೆಮ್ಮೆಯ ವಿಚಾರ. ಹಲವು ಮುಖಂಡರುಗಳು ಸಮಾಜದ ಏಳ್ಗೆಗೆ ಶ್ರಮಿಸುತ್ತಿದ್ದಾರೆ. ಗೂಳೆ ಹೋಗಿರುವ ಕ್ಷೇತ್ರದ ಜನತೆಗೆ ಉದ್ಯೋಗ ಒದಗಿಸಲು ಸಿದ್ದತೆಗಳನ್ನು ಕೈಗೊಂಡಿದ್ದೇನೆ. ಅದನ್ನು ಹೇಳುವುದಕ್ಕಿಂತ ಮಾಡಿ ತೋರಿಸುತ್ತೇನೆ. ಮುಂದಿನ ವರ್ಷದೊಳಗೆ ಜಿಲ್ಲೆಯ ಏಕೈಕ ಸಮುದಾಯದ ಭವನ ಪೂರ್ಣಗೊಳಿಸಲಾಗುವುದು. ಸಮುದಾಯದ ಜನತೆಗೆ ಮೂಲಭೂತ ಸೌಕರ್ಯ ಒದಗಿಸಲು ಪ್ರಾಮಾಣಿಕ ಪ್ರಯತ್ನ ಮಾಡಲಾಗುವುದು ಎಂದರು.

ಕುಂದು ಕೊರತೆಗಳ ಬಗ್ಗೆ ಮನವಿ ಸಲ್ಲಿಕೆ: ಸಮುದಾಯದ ಮುಖಂಡರುಗಳು ವಿವಿಧ ಬೇಡಿಕೆಗಳನ್ನು ಬಗೆಹರಿಸುವಂತೆ ಮನವಿ ಸಲ್ಲಿಸಿದರು. ಜಾತಿ ಗಣತಿ ಅಂಕಿ ಅಂಶ ತಪ್ಪಾಗಿ ನಮೂದು ಆಗಿದೆ. ಉದ್ಯೋಗವಿಲ್ಲದೇ ಗೂಳೆ ಹೋಗುತ್ತಿದ್ದಾರೆ. ಆ ಹಿನ್ನಲೆಯಲ್ಲಿ ಉದ್ಯೋಗ ಒದಗಿಸಿ, ಒಂದೇ ಒಂದು ಸಮುದಾಯ ಭವನ ಪೂರ್ಣಗೊಳಿಸಬೇಕು, ಸಮುದಾಯದ ಭವನ, ಹಾಸ್ಟೆಲ್ ನಿರ್ಮಾಣ ಮಾಡಿಕೊಡಬೇಕೆಂದು ಮನವಿ ಸಲ್ಲಿಸಿದರು.

ದಾದಿಯರ ಪಾತ್ರ ಕುರಿತ ಪ್ರಬಂಧ ಸ್ಪರ್ಧೆ ಯಶಸ್ವಿ

ಮಂಡ್ಯ: ಬಿಎಲ್‌ಎಸ್ ಸ್ಕೂಲ್ ಆಫ್ ನರ್ಸಿಂಗ್ ಮತ್ತು ಪ್ಯಾರಾ ಮೆಡಿಕಲ್ ಕಾಲೇಜು ಆವರಣದಲ್ಲಿ ಕಸ್ತೂರಿ ಸಿರಿಗನ್ನಡ ವೇದಿಕೆ ರಾಜ್ಯ ಘಟಕದ ವತಿಯಿಂದ ದಾವಖಾನೆಯಲ್ಲಿ ದಾದಿಯರ ಪಾತ್ರ ಕುರಿತು ಪ್ರಬಂಧ ಸ್ಪರ್ಧೆ ಕಾರ್ಯಕ್ರಮವನ್ನು ವಕೀಲ ಎಂ ಗುರುಪ್ರಸಾದ್ ಉದ್ಘಾಟಿಸಿದರು.

ನಂತರ ಮಾತನಾಡಿದ ಅವರು ದೇಶ ಸೇವೆಯಲ್ಲಿ ತೊಡಗಿದ್ದ ಸೈನಿಕರಿಗೆ ಚಿಕಿತ್ಸೆ ಕೊಡುವ ಸಂಘಟನೆಯಾಗಿತ್ತು ನಂತರ ಮದರ್ ತೆರೇಸಾ ರವರು ರೋಗಿಗಳನ್ನು ಮಕ್ಕಳಂತೆ ಹಾರೈಕೆ ಮಾಡುತ್ತಿದ್ದರು ಇಂದು ದಾದಿಯರ ಕೂಡ ವೈದ್ಯರಷ್ಟೇ ಸೇವೆಯನ್ನು ಮಾಡುತ್ತಿದ್ದಾರೆ ದಾದಿಯರ ಸೇವೆ ನಮಗೆ ಆತ್ಮಸ್ಥೈರ್ಯವನ್ನು ಹೆಚ್ಚಿಸುತ್ತಿದೆ ಹಾಗಾಗಿ ಜಗತ್ತಿನಲ್ಲಿ ದಾದಿಯರ ಸೇವೆ ಅಪಾರವಾಗಿದೆ ಎಂದು ಶ್ಲಾಘಿಸಿದರು.

ನರ್ಸಿಂಗ್ ಶಾಲೆಗೆ ಸೇರುವ ವಿದ್ಯಾರ್ಥಿಗಳು ಕೂಡ ದಾಖಲಾತಿ ಹೆಚ್ಚುತ್ತಿದೆ ನರ್ಸಿಂಗ್ ತರಬೇತಿ ನಂತರ ಸರ್ಕಾರಿ ಮತ್ತು ಖಾಸಗಿ ಆಸ್ಪತ್ರೆಗಳಲ್ಲಿ ಹೆಚ್ಚು ಹೆಚ್ಚು ಉದ್ಯೋಗ ಲಭಿಸಲಿದೆ ಸೇವೆ ಮಾಡುವ ಮನೋಭಾವನೆ ಇಟ್ಟುಕೊಂಡು ಬರುವವರ ಸಂಖ್ಯೆ ಹೆಚ್ಚಾಗಲಿ ನಿಸ್ವಾರ್ಥ ಸೇವೆಯಲ್ಲಿ ತೊಡಗಿಕೊಳ್ಳಿ ಎಂದು ಹಾರೈಸಿದರು.

ಕಾರ್ಯಕ್ರಮದ ಅಧ್ಯಕ್ಷತೆಯನ್ನು ಬಿ ಎಲ್ ಎಸ್ ನರ್ಸಿಂಗ್ ಕಾಲೇಜು ಮತ್ತು ಪ್ಯಾರಾ ಮೆಡಿಕಲ್ ಕಾಲೇಜಿನ ಅಧ್ಯಕ್ಷ ಎಂಎಸ್ ಕಾರ್ತಿಕ್ ಕಸ್ತೂರಿ ಸಿರಿಗನ್ನಡ ವೇದಿಕೆ ರಾಜ್ಯ ಅಧ್ಯಕ್ಷ ಪೋತೇರ್ ಮಹದೇವು ಕನ್ನಡ ರತ್ನ ಪ್ರಶಸ್ತಿ ಪುರಸ್ಕೃತ ಪಾಂ ನಾರಾಯಣ ಪ್ರಾಂಶುಪಾಲರಾದ ರಶ್ಮಿ, ಉಪ್ಪಾರಕನಹಳ್ಳಿ ಸುಧಾ ಆರಾಧ್ಯ ಭಾಗವಹಿಸಿದ್ದರು.

ಸಾರ್ವಜನಿಕರಿಗೆ ಅಪೌಷ್ಟಿಕತೆ ಬಗ್ಗೆ ಅರಿವು ಮೂಡಿಸಿ

ಕೋಲಾರ: ದೇಶದಲ್ಲಿ ಹೆಚ್ಚುತ್ತಿರುವ ರಕ್ತ ಹೀನತೆಯನ್ನು ಹೋಗಲಾಡಿಸಲು ಸರ್ಕಾರ ಹಮ್ಮಿಕೊಂಡಿರುವ ಕಾರ್ಯಕ್ರಮಗಳ ಅನು?ನದ ಜೊತೆಗೆ ಸಾರ್ವಜನಿಕರ ಸಹಕಾರ ಅತ್ಯಗತ್ಯ ಅಪೌಷ್ಟಿಕತೆ ಬಗ್ಗೆ ಅರಿವು ಮೂಡಿಸುವುದು ನಮ್ಮೆಲ್ಲರ ಕರ್ತವ್ಯ ಆಗಬೇಕು ಎಂದು ಕ್ಷೇತ್ರ ಆರೋಗ್ಯ ಶಿಕ್ಷಣಾಧಿಕಾರಿ ಹೆಚ್. ರೇಣುಕಾದೇವಿ ಅಭಿಪ್ರಾಯಪಟ್ಟರು. ಕೋಲಾರ ತಾಲೂಕಿನ ಹರಟಿ ಗ್ರಾಮ ಪಂಚಾಯಿತಿಯಲ್ಲಿ ಆರೋಗ್ಯ ಕುಟುಂಬ ಕಲ್ಯಾಣ ಇಲಾಖೆ, ಜಿಲ್ಲಾ ಪಂಚಾಯಿತಿ,ಕೆಹೆಚ್ ಪಿಟಿ ಸಂಸ್ಥೆಗಳ ವತಿಯಿಂದ ಹಮ್ಮಿಕೊಂಡಿದ್ದ ಅಪೌಷ್ಟಿಕತೆ ರಕ್ತ ಹೀನತೆ ಕುರಿತಾದ ಒಂದು ದಿನದ ಕಾರ್ಯಗಾರ ಉದ್ಘಾಟಿಸಿ ಮಾತನಾಡಿದರು. ತಾಯಿ ಮಗುವಿನ ಸಂಪೂರ್ಣ ಆರೈಕೆಯ ಮಾರ್ಗಸೂಚಿಗಳ ಬಗ್ಗೆ ಸಾಮಾನ್ಯದಲ್ಲಿ ಅಂಗನವಾಡಿ ಹಾಗೂ ಆಶಾ ಕಾರ್ಯಕರ್ತರು ಅರಿವು ಮೂಡಿಸಬೇಕು, ರಕ್ತಹೀನತೆ.ಸ್ವಚ್ಚತೆ,ಪ್ರತಿ ಗ್ರಾಮ ಮಟ್ಟದಲ್ಲಿ ಜಾಗೃತಿ ಆದಾಗ ಮಾತ್ರ ಆರೋಗ್ಯ ಸಮಾಜ ನಿರ್ಮಿಸಲು ಸಾಧ್ಯ ಎಂದರು. ಅತಿಸಾರ ಭೇದಿ ತಡೆಗಟ್ಟುವುದು,ಆಹಾರ ಪೂರೈಕೆ ಮಾಡುವ ಋತರಿ ತಾಯಿ ಮತ್ತು ಮಗುವಿನ ಉತ್ತಮ ಆರೋಗ್ಯ ಕಾಪಾಡುವುದು ನಮ್ಮೆಲ್ಲರ ಜವಾಬ್ದಾರಿ ಆಗಬೇಕು ಎಂದರು. ಗ್ರಾಮ ಪಂಚಾಯಿತಿ ಅಭಿವೃದ್ಧಿ ಅಧಿಕಾರಿ ಎ.ಭಾರತಮ್ಮ ಮಾತನಾಡಿ ಅಪೌಷ್ಟಿಕತೆ ಪ್ರಮಾಣ ಶೂನ್ಯಕ್ಕೆ ಇಳಿಸುವ ಉದ್ದೇಶದಿಂದ ವಿವಿಧ ರೀತಿಯ ಕಾರ್ಯಕ್ರಮಗಳನ್ನು ಹಮ್ಮಿಕೊಳ್ಳುತ್ತಿದ್ದು, ಅಪೌಷ್ಟಿಕತೆ ಹೊಂದಿರುವ ಮಕ್ಕಳು ಮಾನಸಿಕ ಮತ್ತು ದೈಹಿಕ ತೊಳಲಾಟದಲ್ಲಿ ಇರುತ್ತಾರೆ ಇಂತಹ ಮಕ್ಕಳನ್ನು ಸದೃಢಗೊಳಿಸಲು ಪೌಷ್ಟಿಕಾಂಶವುಳ್ಳ ಆಹಾರ ನೀಡುವ ಅಗತ್ಯವಿದೆ ಎಂದರು.ಗ್ರಾಮ ಪಂಚಾಯತಿ ಉಪಾಧ್ಯಕ್ಷರಾದ ರತ್ನಮ್ಮ, ಜಿಲ್ಲಾ ಪ್ರಾಥಮಿಕ ಶಾಲಾ ಮುಖ್ಯೋಪಾಧ್ಯಾಯರ ಸಂಘದ ಅಧ್ಯಕ್ಷ.ಶ್ರೀನಿವಾಸ್, ಶಾಲಾ ಶಿಕ್ಷಣ ಇಲಾಖೆಯ ಶಿಕ್ಷಣ ಸಂಯೋಜಕ ನಂಜುಂಡಗೌಡ, ಅನಿಮಿಯಾ ಮುಕ್ತ ಭಾರತ ರಾಜ್ಯ ಸಂಯೋಜಕ ಎಸ್. ರಾಜೀವ್, ಸಮುದಾಯ ಸಂಪನ್ಮೂಲ ವ್ಯಕ್ತಿ ರವಿತೇಜ, ಜಿಲ್ಲಾ ಸಂಯೋಜಕರಾದ ಸರಸ್ವತಿ, ಮಾಲೂರು ವಿಜಯ್ ಕುಮಾರ್ ಮತ್ತಿತರರು ಉಪಸ್ಥಿತರಿದ್ದರು.

ಜಾಗೃತಿ ಸ್ತಬ್ಧ ಚಿತ್ರ: ಬಹುಮಾನ

ಚಾಮರಾಜನಗರ: ಅತ್ಯುತ್ತಮ ಸಂವಿಧಾನ ಜಾಗೃತಿ ಸ್ತಬ್ದ ಚಿತ್ರಕ್ಕಾಗಿ ಜಿಲ್ಲಾಧಿಕಾರಿ ಶಿಲ್ಪ ನಾಗ್ ಅವರು ಮುಖ್ಯಮಂತ್ರಿಯವರಾದ ಸಿದ್ದರಾಮಯ್ಯ ಹಾಗೂ ಸಮಾಜ ಕಲ್ಯಾಣ ಸಚಿವರಾದ ಡಾ. ಎಚ್.ಸಿ. ಮಹದೇವಪ್ಪ ಅವರಿಂದ ಬಹುಮಾನ ಸ್ವೀಕರಿಸಿದರು. ಬೆಂಗಳೂರಿನ ಅರಮನೆ ಮೈದಾನದಲ್ಲಿ ಇಂದು ಸಮಾಜ ಕಲ್ಯಾಣ ಇಲಾಖೆ ವತಿಯಿಂದ ಆಯೋಜಿಸಲಾಗಿದ್ದ ಸಂವಿಧಾನ ಮತ್ತು ರಾಷ್ಟ್ರೀಯ ಐಕ್ಯತಾ ಸಮಾವೇಶ ಕಾರ್ಯಕ್ರಮದಲ್ಲಿ ಮುಖ್ಯಮಂತ್ರಿಯವರಾದ ಸಿದ್ದರಾಮಯ್ಯ ಹಾಗೂ ಸಮಾಜ ಕಲ್ಯಾಣ ಸಚಿವರಾದ ಡಾ.ಎಚ್.ಸಿ. ಮಹದೇವಪ್ಪ ಅವರು ಬಹುಮಾನವಾಗಿ ಜಿಲ್ಲಾಧಿಕಾರಿಗಳಿಗೆ ಒಂದು ಲಕ್ಷ ರೂ. ಚೆಕ್ ಮತ್ತು ಸ್ಮರಣಿಕೆ ವಿತರಿಸಿದರು. ಜಿಲ್ಲಾಧಿಕಾರಿ ಶಿಲ್ಪಾ ನಾಗ್ ಅವರು ಜಿಲ್ಲಾ ಪಂಚಾಯತ್ ಮುಖ್ಯ ಕಾರ್ಯನಿರ್ವಾಹಕ ಅಧಿಕಾರಿ ಆನಂದ್ ಪ್ರಕಾಶ್ ಮೀನಾ ಅವರೊಂದಿಗೆ ಬಹುಮಾನ ಸ್ವೀಕರಿಸಿದರು. ಸಮಾಜ ಕಲ್ಯಾಣ ಇಲಾಖೆಯ ಉಪನಿರ್ದೇಶಕರಾದ ಮಲ್ಲಿಕಾರ್ಜುನ್ ಅವರು ಸಹ ಈ ಸಂದರ್ಭದಲ್ಲಿ ಇದ್ದರು. ಸಮಾವೇಶದ ವೇದಿಕೆಯಲ್ಲಿ ಗಣ್ಯರ ಮುಂದೆ ಚಾಮರಾಜನಗರದ ಕೇಂದ್ರೀಯ ವಿದ್ಯಾಲಯದ ಎರಡನೇ ತರಗತಿ ವಿದ್ಯಾರ್ಥಿ ತೇಜಸ್ ಚಕ್ರವರ್ತಿ ಸಂವಿಧಾನದ ಅಧ್ಯಾಯಗಳನ್ನು ನಿರರ್ಗಳವಾಗಿ ಹೇಳಿ ಮೆಚ್ಚುಗೆ ಪಡೆದರು. ತೇಜಸ್ ಚಕ್ರವರ್ತಿಗೆ ಸಭೆಯಲ್ಲಿದ್ದ ಗಣ್ಯರು, ಸಭಿಕರು ಎದ್ದು ನಿಂತು ಸುಧೀರ್ಘವಾಗಿ ಕರತಾಡನದ ಮೂಲಕ ಪ್ರಶಂಸಿದರು. ಸಂವಿಧಾನ ಶಿಲ್ಪಿ ಡಾ. ಬಿ.ಆರ್. ಅಂಬೇಡ್ಕರ್ ಅವರು ಕುಳಿತಿರುವ ಪ್ರತಿಮೆ, ಸಂವಿಧಾನ ಪೀಠಿಕೆಯನ್ನು ಪುಸ್ತಕದ ಮಾದರಿಯಲ್ಲಿ ಪ್ರದರ್ಶನ ಸೇರಿದಂತೆ ಮಹತ್ತರ ಸಂದೇಶ, ಕೊಡುಗೆಗಳು, ರಾಜ್ಯ ಸರ್ಕಾರದ ಗ್ಯಾರಂಟಿ ಯೋಜನೆಗಳ ಅನುಷ್ಠನ ಇನ್ನಿತರ ವೈಶಿಷ್ಯಗಳನ್ನು ಒಳಗೊಂಡಂತೆ ಚಾಮರಾಜನಗರ ಜಿಲ್ಲೆಯು ಸಂವಿಧಾನ ಜಾಗೃತಿ ಸ್ತಬ್ಧ ಚಿತ್ರ ಆಕರ್ಷಕವಾಗಿ ವಿನ್ಯಾಸಗೊಳಿಸಿ ರೂಪಿಸಿತ್ತು.

ಸಂವಿಧಾನ ಜಾಗೃತಿ ಜಾಥಾ

ಕೋಲಾರ: ಕೋಲಾರ ಜಿಲ್ಲೆ ಮುಳಬಾಗಿಲು ತಾಲ್ಲೂಕು ಕಾಂತರಾಜ ಸರ್ಕಲ್‌ನಲ್ಲಿರುವ ಸರ್ಕಾರಿ ಪಾಲಿಟೆಕ್ನಿಕ್ ಸಂಸ್ಥೆಯಲ್ಲಿ ಡಾ.ಬಿ.ಆರ್. ಅಂಬೇಡ್ಕರ್ ರವರು ರಚಿಸಿದ ಸಂವಿಧಾನವನ್ನು ಭಾರತವು ಜಾರಿಗೆಗೊಳಿಸಿಕೊಂಡು 75ನೇ ವರ್ಷಾಚರಣೆಯ ಅಂಗವಾಗಿ ಸರ್ಕಾರದ ಆದೇಶದಂತೆ ಸಂವಿಧಾನ ಜಾಗೃತಿ ಜಾಥಾ ಕಾರ್ಯಕ್ರಮವನ್ನು ಹಮ್ಮಿಕೊಳ್ಳಲಾಗಿತ್ತು. ಕಾರ್ಯಕ್ರಮದಲ್ಲಿ ಅತಿಥಿಗಳಾದ ರಾಮಕೃಷ್ಣಪ್ಪ, ಸಂಸ್ಥೆಯ ಪ್ರಾಚಾರ್ಯರಾದ ಕೆ.ವಿ.ವೆಂಕಟರೆಡ್ಡಿ, ಐ.ಕ್ಯೂಎಸಿ ಸಂಯೋಜಕಿ ಬಿ.ಕವಿತ, ಎನ್.ಬಿ.ಎ ಸಂಶೋಜಕ ಬಿ.ಕೆ ರಘು, ವಿವಿಧ ವಿಭಾಗಗಳ ಮುಖ್ಯಸ್ಥರುಗಳು, ಉಪನ್ಯಾಸಕರು, ವಿದ್ಯಾರ್ಥಿಗಳು, ಎನ್‌ಎಸ್‌ಎಸ್ ಸಂಯೋಜಕ ಡಾ.ಎನ್.ಕೆ. ವಿಜಯಕುಮಾರ್, ಕಾರ್ಯಾಗಾರ ಸಿಬ್ಬಂದಿ ವರ್ಗ, ಕಛೇರಿ ಸಿಬ್ಬಂದಿ ಹಾಗೂ ಕ.ರಾ.ಸ.ನೌ. ಸಂಘ ಮುಳಬಾಗಿಲು ಶಾಖೆಯ ತಾಲ್ಲೂಕು ಉಪಾಧ್ಯಕ್ಷ ಎನ್.ಮುನಿರಾಜು ಉಪಸ್ಥಿತರಿದ್ದರು.

ರಾಮಕೃಷ್ಣಪ್ಪ ನಿಧನ

ವಿಜಯಪುರ: ಪಟ್ಟಣದ ಎಲ್ಲಮ್ಮ ತಾಯಿ ದೇವಾಲಯ ರಸ್ತೆಯಲ್ಲಿನ ಕಲಾವಿದರಾದ ತಬಲವಾದಕ ಡಿಎಂ ರಾಮಕೃಷ್ಣಪ್ಪ (69) ಶುಕ್ರವಾರ ಮಧ್ಯರಾತ್ರಿ ಅನಾರೋಗ್ಯ ನಿಮಿತ್ತ ನಿಧನರಾಗಿರುತ್ತಾರೆ ಮೃತರು ಪತ್ನಿ ಓರ್ವ ಪುತ್ರ ಹಾಗೂ ಓರ್ವ ಪುತ್ರಿಯನ್ನು ಆಗಲಿರುತ್ತಾರೆ. ಮೃತರ ಅಂತ್ಯಸಂಸ್ಕಾರವನ್ನು ಮೃತರ ಜಮೀನಿನಲ್ಲಿ ನೆರವೇರಿಸಲಾಯಿತು.

ಶ್ರೀ ಜಗದ್ಗುರು ರೇಣುಕಾಚಾರ್ಯ ಪ್ರಶಸ್ತಿ ಪ್ರದಾನ

ಬಾಳೆಹೊನ್ನೂರು: ಪ್ರತಿ ವರುಷ ಶ್ರೀ ಜಗದ್ಗುರು ರೇಣುಕಾಚಾರ್ಯ ಜಯಂತಿ ಯುಗಮಾನೋತ್ಸವ ಕ್ಷೇತ್ರನಾಥ ಶ್ರೀ ವೀರಭದ್ರಸ್ವಾಮಿ ಮಹಾರಥೋತ್ಸವದಂದು ನೀಡುತ್ತ ಬಂದಿರುವ 'ಶ್ರೀ ಜಗದ್ಗುರು ರೇಣುಕಾಚಾರ್ಯ ಪ್ರಶಸ್ತಿ'ಯನ್ನು ಈ ವರ್ಷ ಬಾಗಲಕೋಟೆಯ ಅಂಗವಿಕಲೆ ಡಾ|| ಮಹಜಬೀನ ಎಸ್. ಮಧುರಕರ ಅವರಿಗೆ ಪ್ರದಾನ ಮಾಡಲಾಗುವುದೆಂದು ಬಾಳೆಹೊನ್ನೂರು ಶ್ರೀ ರಂಭಾಪುರಿ ಡಾ. ವೀರಸೋಮೇಶ್ವರ ಜಗದ್ಗುರುಗಳು ಪ್ರಕಟಪಡಿಸಿದರು. ಶನಿವಾರದಂದು ಶ್ರೀ ಪೀಠದಲ್ಲಿ ಜರುಗಿದ ಪೌರ್ಣಿಮೆ ಶ್ರೀ ಜಗದ್ಗುರು ರೇಣುಕಾಚಾರ್ಯ ಜಯಂತಿ ಪ್ರಥಮ ಪ್ರಕಟಣೆ ಬಿಡುಗಡೆ ಧರ್ಮ ಸಮಾರಂಭದ ಸಾನ್ನಿಧ್ಯ ವಹಿಸಿ ಅವರು ಆಶೀರ್ವಚನ ನೀಡುತ್ತಿದ್ದರು.

ಡಾ|| ಮಹಾಜಬೀನ ಮಧುರಕರ ಅವರು ಅಂಗವಿಕಲರಿಗಾಗಿ ವಿಶೇಷ ಸಾಮಾಜಿಕ ಸೇವೆ ಸಲ್ಲಿಸಿದ್ದನ್ನು ಪರಿಗಣಿಸಿ ಈ ಪ್ರಶಸ್ತಿಗೆ ಅವರನ್ನು ಆಯ್ಕೆ ಮಾಡಿದೆ. ಡಾ|| ಮಧುರಕರ ಅವರು ಚರ್ಮ ಚಿಕಿತ್ಸೆಗೆ ಸಂಬಂಧಪಟ್ಟಂತೆ ವಿಶೇಷ ಪರಿಣಿತಿ ಹೊಂದಿದ್ದು ಎಂಬಿಬಿಎಸ್ ಪರೀಕ್ಷೆಯಲ್ಲಿ ಚಿನ್ನದ ಪದಕ ಪಡೆದ ಅವರು ವೈದ್ಯಕೀಯ ಸ್ನಾತಕೋತ್ತರ ಪದವಿ ಪಡೆದಿದ್ದಾರೆ. ರಾಜ್ಯ ಸರ್ಕಾರ ಅಂಗವಿಕಲರ ದಿನಾಚರಣೆ ಅಂಗವಾಗಿ 'ರಾಜ್ಯ ಪ್ರಶಸ್ತಿ' ನೀಡಿ ಗೌರವಿಸಿದೆ. ಬಾಗಲಕೋಟೆಯಲ್ಲಿ ವಾಸವಿ ಸ್ಕಿನ್ ಕೇರ ಕ್ಲಿನಿಕ್ ಹೆಸರಿನಲ್ಲಿ ಪ್ರಾದೇಶಿಕ ಚರ್ಮರೋಗ ಕೇಂದ್ರ ನಡೆಸುತ್ತಿದ್ದಾರೆ. ಪ್ರಶಸ್ತಿಯು ಸ್ಮರಣಿಕೆ, ವಿಶೇಷ ಪ್ರಶಸ್ತಿ ಹಾಗೂ 1 ಲಕ್ಷ ರೂ. ಮೊತ್ತವನ್ನು ಒಳಗೊಂಡಿದೆ ಎಂದು ತಿಳಿಸಿ ಮಾರ್ಚ 22ರ ಸಮಾರಂಭದಲ್ಲಿ ಪ್ರಶಸ್ತಿ ಪ್ರದಾನ ಮಾಡಲಾಗುವುದೆಂದು ತಿಳಿಸಿ ಮಾರ್ಚ 20ರಿಂದ 26ರ ವರೆಗೆ ಜರುಗುವ ವಿವಿಧ ಧಾರ್ಮಿಕ ಕಾರ್ಯಕ್ರಮಗಳ ವಿವರಗಳನ್ನು ನೀಡಿದರು. ಫಾಲ್ಗುಣ ಶುದ್ಧ ಏಕಾದಶಿ ದಿನಾಂಕ 20-3-2024 ರಂದು ಧ್ವಜಾರೋಹಣ ಮತ್ತು ಹರಿದ್ರಾಲೇಪನದೊಂದಿಗೆ ಕಾರ್ಯಕ್ರಮಗಳು ಪ್ರಾರಂಭಗೊಂಡು ದಿನಾಂಕ 21-3-2024 ರಂದು ಕುಂಕುಮೋತ್ಸವ ಮತ್ತು ಶ್ರೀ ವೀರಭದ್ರಸ್ವಾಮಿ ಚಿಕ್ಕರಥೋತ್ಸವ ಜರುಗುವುದು. ಫಾಲ್ಗುಣ ಶುದ್ಧ ತ್ರಯೋದಶಿ ದಿನಾಂಕ 22-3-2024 ರಂದು ಶ್ರೀ ಜಗದ್ಗುರು ರೇಣುಕಾಚಾರ್ಯ ಜಯಂತಿ ಯುಗಮಾನೋತ್ಸವ ಕ್ಷೇತ್ರನಾಥ ಶ್ರೀ ವೀರಭದ್ರಸ್ವಾಮಿ ಮಹಾರಥೋತ್ಸವ ನಡೆಯುವುದು. ದಿನಾಂಕ 23-3-2024 ರಂದು ಶಯನೋತ್ಸವ ಹಾಗೂ ದೀಪೋತ್ಸವ, ದಿನಾಂಕ 24-3-2024ರಂದು ಶ್ರೀ ಶಿವಾನಂದ ಎಸ್ಟೇಟಿನಲ್ಲಿ ಪೂಜಾ ಪ್ರಸಾದ ಹಾಗೂ ಕೆಂಡಾರ್ಚನೆ ಜರುಗುವುದು. ದಿನಾಂಕ 25-3-2024ರಂದು ವಸಂತೋತ್ಸವ ಜರುಗಿ ದಿನಾಂಕ 26-3-2024ರಂದು ಭದ್ರಾ ನದಿ ತೀರದಲ್ಲಿ ಸುರಗಿ ಸಮಾರಾಧನೆಯೊಂದಿಗೆ ಎಲ್ಲ ಕಾರ್ಯಕ್ರಮಗಳು ಮಂಗಲಗೊಳ್ಳುತ್ತವೆ. ಈ ದಿನಗಳಲ್ಲಿ ಜರುಗುವ ಸಭೆ ಸಮಾರಂಭಗಳ ವಿವರಗಳನ್ನು ಮುಂದಿನ ದಿನಗಳಲ್ಲಿ ಪ್ರಕಟಪಡಿಲಾಗುವುದು. ಶ್ರೀ ಜಗದ್ಗುರು ರೇಣುಕಾಚಾರ್ಯ ಜಯಂತಿ ಯುಗಮಾನೋತ್ಸವ ಸಮಾರಂಭವನ್ನು ಕರ್ನಾಟಕ ಸರ್ಕಾರದ ಕನ್ನಡ ಮತ್ತು ಸಂಸ್ಕೃತಿ ಇಲಾಖೆಯಿಂದ ನಾಡಿನೆಲ್ಲೆಡೆ ಆಚರಿಸುತ್ತಿರುವುದು ಸಂತಸ ಮತ್ತು ಹೆಮ್ಮೆಯ ಸಂಗತಿಯಾಗಿದೆ ಎಂದರು. ವೀರಶೈವ ಧರ್ಮದ ಚಾರಿತ್ರಿಕ ಇತಿಹಾಸದಲ್ಲಿಯೇ ಪ್ರಥಮವಾಗಿ ಬಾಳೆಹೊನ್ನೂರು ಧರ್ಮ ಪೀಠದಲ್ಲಿ 51 ಅಡಿ ಎತ್ತರದ ಶ್ರೀ ಜಗದ್ಗುರು ರೇಣುಕಾಚಾರ್ಯರ ಶಿಲಾಮೂರ್ತಿ ನಿರ್ಮಾಣದ ಸಂಕಲ್ಪದೊಂದಿಗೆ ಕೆಲಸ ಪ್ರಗತಿಯಲ್ಲಿದೆ. ಈ ಸ್ಥಳದಲ್ಲಿ ಉದ್ಯಾನವನ, ಧ್ಯಾನ ಮಂದಿರ, ವೀರಶೈವೇತಿಹಾಸಯುಕ್ತ ವಾಚನಾಲಯ, ಪ್ರಾಚ್ಯವಸ್ತು ಸಂಗ್ರಹಾಲಯ, ಶ್ರೀ ಪೀಠದ ಕುರಿತಾದ ಮಾಹಿತಿ ಹೊತ್ತ ದಾಖಲಾತ್ಮಕ ಸಂಶೋಧನ ಕೇಂದ್ರಗಳನ್ನೊಳಗೊಂಡಂತೆ ಹಲವು ಯೋಜನೆಗಳನ್ನು ಹಮ್ಮಿಕೊಳ್ಳಲಾಗಿದೆ ಎಂದು ಶ್ರೀ ರಂಭಾಪುರಿ ಜಗದ್ಗುರುಗಳು ತಿಳಿಸಿದರು. ಸಮಾರಂಭದಲ್ಲಿ ಬೇರುಗಂಡಿ ಬೃಹನ್ಮಠದ ರೇಣುಕ ಮಹಂತ ಶಿವಾಚಾರ್ಯ ಸ್ವಾಮಿಗಳು, ಚಿಕ್ಕಮಗಳೂರಿನ ಉಪ್ಪಳ್ಳಿ ಬಸವರಾಜ್, ದೇವರಾಜ್‌ಉಪಸ್ಥಿತರಿದ್ದರು.

ಮಾ. 2ಕ್ಕೆ ಯುವ ನ್ಯಾಯ ಯಾತ್ರೆ ಆಗಮನ

ಚಾಮರಾಜನಗರ: ಕಾಂಗ್ರೆಸ್ ಯುವ ನ್ಯಾಯ ಯಾತ್ರೆಯು ಮಾ. 2 ರಂದು ಶನಿವಾರ ನಗರಕ್ಕೆ ಆಗಮಿಸಲಿದೆ ಎಂದು ಯುವ ಕಾಂಗ್ರೆಸ್ ಜಿಲ್ಲಾಧ್ಯಕ್ಷ ಅಬ್ದುಲ್‌ಅಜೀಜ್ ತಿಳಿಸಿದರು.

ನಗರದ ಜಿಲ್ಲಾ ಕಾರ್ಯನಿರತ ಪತ್ರಕರ್ತರ ಭವನದಲ್ಲಿ ಕರೆದಿದ್ದ ಪತ್ರಿಕಾಗೋಷ್ಠಿಯಲ್ಲಿ ಅವರು ಮಾತನಾಡಿ, ಯುವ ಕಾಂಗ್ರೆಸ್ ರಾಜ್ಯಾಧ್ಯಕ್ಷರಾದ ಮೊಹಮ್ಮದ್ ಹ್ಯಾರೀಸ್ ನಲಪಾಡ್ ಅವರ ಯುವ ನ್ಯಾಯ ಯಾತ್ರೆಯ ಮೂಲಕ ಪ್ರವಾಸ ಕೈಗೊಂಡಿದ್ದು, ಫೆ. 27ರಂದು ಬೀದರ್, ಗುಲ್ಬರ್ಗಾ, ಬಿಜಪುರ ಜಿಲ್ಲೆಗಳಿಗೆ ಭೇಟಿ ನೀಡಿ 28 ರಂದು ಬಾಗಲಕೋಟೆ, ಹುಬ್ಬಳಿ, ಧಾರವಾಡ, ಬೆಳಗಾಂ, 29 ರಂದು ಹಾವೇರಿ, ದಾವಣಗೆರೆ, ಶಿವಮೊಗ್ಗ, ಮಾರ್ಚ್1ರಂದು ಚಿತ್ರದುರ್ಗ, ತುಮಕೂರು, ಹಾಸನ, 2 ರಂದು ಮೈಸೂರು, ಚಾಮರಾಜನಗರ, ರಾಮನಗರ, 3ರಂದು ಕೋಲಾರ, ಚಿಕ್ಕಬಳ್ಳಾಪುರ ಸಂಚರಿಸಲಿದೆ. ಮಾರ್ಚ್ 2 ರಂದು ಜಿಲ್ಲೆಗೆ ಆಗಮಿಸುವ ಯುವ ನ್ಯಾಯಯಾತ್ರೆಯನ್ನು ಅದ್ದೂರಿಯಿಂದ ಸ್ವಾಗತಿಸಿ ಬರಮಾಡಿಕೊಂಡು ನಗರದ ಭ್ರಮರಾಂಭ ಚಿತ್ರಮಂದಿರ ಮುಂಭಾಗದಲ್ಲಿ ಬಹಿರಂಗ ಹಮ್ಮಿಕೊಂಡಿದ್ದು. ಕಾರ್ಯಕ್ರಮದಲ್ಲಿ ಜಿಲ್ಲಾ ಉಸ್ತುವಾರಿ ಸಚಿವರಾದ ಕೆ.ವೆಂಕಟೇಶ್, ಜಿಲ್ಲೆಯ ಶಾಸಕರಾದ ಸಿ.ಪುಟ್ಟರಂಗಶೆಟ್ಟರು, ಎ.ಆರ್.ಕೃಷ್ಣಮೂರ್ತಿ, ಹೆಚ್.ಎಸ್.ಗಣೇಶ್‌ಪ್ರಸಾದ್, ಜಿಲ್ಲಾ ಕಾಂಗ್ರೆಸ್ ಅಧ್ಯಕ್ಷ ಪಿ.ಮರಿಸ್ವಾಮಿ, ಮಾಜಿ ಶಾಸಕರುಗಳು, ಮುಖಂಡರುಗಳು ಭಾಗವಹಿಸಲಿದ್ದಾರೆ ಈ ಕಾರ್ಯಕ್ರಮಕ್ಕೆ ಪಕ್ಷದ ಮುಖಂಡರು, ಕಾರ್ಯಕರ್ತರು ಹೆಚ್ಚಿನ ಸಂಖ್ಯೆಯಲ್ಲಿ ಭಾಗವಹಿಸಿ ಯಶಸ್ವಿಗೊಳಿಸಿಕೊಡುವಂತೆ ಅಬ್ದುಲ್ ಅಜೀಜ್ ಮನವಿ ಮಾಡಿದರು.

ಪ್ರಧಾನಮಂತ್ರಿ ನರೇಂದ್ರಮೋದಿ ಅವರ ಚುನಾವಣೆ ಪೂರ್ವದಲ್ಲಿ 2 ಕೋಟಿ ಉದ್ಯೋಗ ಕೊಡುವುದಾಗಿ ಭರವಸೆ ನೀಡಿದ್ದರು. ಕಳೆದ 10 ವರ್ಷಗಳಿಂದ ಒಂದು ಉದ್ಯೋಗವನ್ನು ಯುವಕರಿಗೆ ಕೊಟ್ಟಿಲ್ಲ. ಉದ್ಯೋಗ ಕೇಳಿದವರಿಗೆ ಪಕೋಡ ಮಾರಿ ಎಂದು ಹೇಳುತ್ತಾರೆ. ಸುಳ್ಳು ಆಶ್ವಾಸನೆಗಳನ್ನು ಕೊಟ್ಟು ಯುವಕರಿಗೆ ಅನ್ಯಾಯ ಮಾಡಿದ್ದಾರೆ. ಹಾಗೂ ಕೇಂದ್ರ ಸರ್ಕಾರ ವೈಫಲ್ಯಗಳು, ಮುಖ್ಯಮಂತ್ರಿ ಸಿದ್ದರಾಮಯ್ಯನವರ ನೇತೃತ್ವ ರಾಜ್ಯ ಸರ್ಕಾರ ಗ್ಯಾರಂಟಿ ಯೋಜನೆಗಳನ್ನು ಪ್ರತಿಯೊಬ್ಬರಿಗೆ ತಿಳಿಸಿಕೊಡುವ ಯುವ ನ್ಯಾಯ ಯಾತ್ರೆ ಉದ್ದೇಶವಾಗಿದೆ ಎಂದರು.

ಜಿಲ್ಲಾ ಯುವ ಕಾಂಗ್ರೆಸ್ ಉಪಾಧ್ಯಕ್ಷ ನಾಗೇಂದ್ರನಾಯಕ ಮಾತನಾಡಿ, ಅಂದು ನಮ್ಮ ರಾಜ್ಯಾಧ್ಯಕ್ಷರಾದ ಮೊಹಮ್ಮದ್ ಹಾರೀಶ್ ನಲಪಾಡ್ ಅವರು ಮಧ್ಯಾಹ್ನ 2 ಗಂಟೆಗೆ ಮೈಸೂರಿನಿಂದ ನೇರವಾಗಿ ಹೆಗ್ಗವಾಡಿ ಗ್ರಾಮದಲ್ಲಿರುವ ಮಾಜಿ ಸಂಸದರಾದ ಆರ್.ಧ್ರುವನಾರಾಯಣ್ ಅವರ ಸಮಾಧಿಗೆ ಭೇಟಿ ನೀಡಲಿದ್ದಾರೆ. ಅವರಿಗೆ ನಗರದ ಸರ್ಕಾರಿ ಪಾಲಿಟೆಕ್ನಿಕ್ ಕಾಲೇಜು ಹತ್ತಿರ ಅದ್ದೂರಿ ಸ್ವಾಗತ ಕೋರಲಾಗುತ್ತದೆ. ರಾಜ್ಯಾಧ್ಯಕ್ಷರನ್ನು ಯುವ ಕಾಂಗ್ರೆಸ್ ಸಮಿತಿ ಪದಾಧಿಕಾರಿಗಳು ಬೈಕ್ ರ?ಯಾಲಿ ಮೂಲಕ ಸ್ವಾಗತ ಮಾಡಿಕೊಂಡು ನಗರದ ಜಿಲ್ಲಾಡಳಿತ ಭವನದಲ್ಲಿರುವ ಡಾ.ಬಿ.ಆರ್.ಅಂಬೇಡ್ಕರ್ ಪುತ್ಥಳಿಗೆ ಮಾಲಾರ್ಪಣೆ ಮಾಡಲಿದ್ದಾರೆ. ನಂತರ ಭ್ರಮರಾಂಭ ಚಿತ್ರಮಂದಿರದ ಮುಂಭಾಗದಲ್ಲಿ ನಡೆಯುವ ವೇದಿಕೆ ಸಮಾರಂಭದಲ್ಲಿ ಭಾಗವಹಿಸಲಿದ್ದಾರೆ ಎಂದು ಮಾಹಿತಿ ನೀಡಿದರು. ಪತ್ರಿಕಾಗೋಷ್ಠಿಯಲ್ಲಿ ಜಿಲ್ಲಾ ಯುವ ಕಾಂಗ್ರೆಸ್ ಕಾಯಾಧ್ಯಕ್ಷರಾದ ಹೊಸಹಳ್ಳಿ ಮಧುಸೂದನ್, ಮಧು ಹೆಬ್ಬಸೂರು, ಜಿಲ್ಲಾ ಉಪಾಧ್ಯಕ್ಷ ಕೆಲ್ಲಂಬಳ್ಳಿ ಸೋಮಶೇಖರ್, ಪ್ರಧಾನ ಕಾರ್ಯದರ್ಶಿಗಳಾದ ಶ್ರೀನಿವಾಸ್, ಯೋಗೇಂದ್ರ, ಟೌನ್ ಅಧ್ಯಕ್ಷ ಸೈಯದ್ ತೌಸೀಫ್ ಹಾಜರಿದ್ದರು.

ಸಂಜೆ ಟಿಪ್ಸ್

ಸೇಲ್ ಫ್ರೋರ್ಸ್ ನೊಂದಿಗೆ ಸೂಕ್ತವಾದ ಗ್ರಾಹಕ ಅನುಭವಗಳನ್ನು ರಚಿಸಲು ಕಲಾಮಂದಿರ

ಜಾಗತಿಕ ಅಖಿಒ ಲೀಡರ್ ಆಗಿರುವ ಸೇಲ್ಸ್ ಫೋರ್ಸ್, ತನ್ನ ಗ್ರಾಹಕರಿಗೆ ತಡೆರಹಿತ ಮತ್ತು ವೈಯಕ್ತೀಕರಿಸಿದ ಪ್ರಯಾಣವನ್ನು ರೂಪಿಸಲು ಎಥ್ನಿಕ್ ಫ್ಯಾಷನ್ ಬ್ರಾಂಡ್ ಸಾಯಿ ಸಿಲ್ಕ್ಸ (ಕಲಾಮಂದಿರ್) ಲಿಮಿಟೆಡ್ ನೊಂದಿಗೆ ಕಾರ್ಯತಂತ್ರದ ಸಹಯೋಗವನ್ನು ಘೋಷಿಸಿದೆ. ಈ ಸಹಯೋಗವು ಗ್ರಾಹಕರ ಅನುಭವಗಳನ್ನು ಕ್ರಾಂತಿಕಾರಿಗೊಳಿಸುವ, ವ್ಯವಹಾರದ ಬೆಳವಣಿಗೆಯನ್ನು ಹೆಚ್ಚಿಸುವ ಮತ್ತು ಚಿಲ್ಲರೆ ಉದ್ಯಮದಲ್ಲಿ ಪ್ರವರ್ತಕರಾಗಿ ಕಲಾಮಂದಿರದ ಸ್ಥಾನವನ್ನು ಗಟ್ಟಿಗೊಳಿಸುವ ಗುರಿಯನ್ನು ಹೊಂದಿದೆ. ಸಾಯಿ ಸಿಲ್ಕ್ಸ (ಕಲಾಮಂದಿರ) ಲಿಮಿಟೆಡ್ ಗ್ರಾಹಕರ ತೊಡಗಿಸಿಕೊಳ್ಳುವಿಕೆ ಮತ್ತು ಅನುಭವವನ್ನು ಹೆಚ್ಚಿಸಲು ಸೇಲ್ಸ್ ಫೋರ್ಸ್ ಕಸ್ಟಮರ್ ಡಾಟಾ ಪ್ಲಾಟ್ ಫಾರ್ಮ್ (ಸಿಡಿಪಿ) ಮತ್ತು ಸೇಲ್ಸ್ ಫೋರ್ಸ್ ಮಾರ್ಕೆಟಿಂಗ್ ಕ್ಲೌಡ್ ಅನ್ನು ಬಳಸಿಕೊಳ್ಳುತ್ತಿದೆ. ಈ ಕಾರ್ಯತಂತ್ರದ ಕ್ರಮವು ಡೇಟಾ-ಚಾಲಿತ ನಿರ್ಧಾರ ತೆಗೆದುಕೊಳ್ಳುವಿಕೆ, ವಿಭಾಗೀಕರಣ ಮತ್ತು ಒಟ್ಟಾರೆ ಗ್ರಾಹಕರ ಪ್ರಯಾಣವನ್ನು ಹೆಚ್ಚಿಸಲು ಅತ್ಯಾಧುನಿಕ ತಂತ್ರಜ್ಞಾನವನ್ನು ಬಳಸಿಕೊಳ್ಳುವ ಕಲಾಮಂದಿರದ ಗುರಿಯೊಂದಿಗೆ ಹೊಂದಿಕೆಯಾಗುತ್ತದೆ. ಗ್ರಾಹಕ ಕೇಂದ್ರಿತತೆ ನಮ್ಮ ವ್ಯವಹಾರ ವಿಧಾನದ ಕೇಂದ್ರಬಿಂದುವಾಗಿದೆ. ತಂತ್ರಜ್ಞಾನ ಚಾಲಿತ ಚಿಲ್ಲರೆ ಪರಿಸರ ವ್ಯವಸ್ಥೆಯನ್ನು ರಚಿಸಲು, ವೈಯಕ್ತಿಕಗೊಳಿಸಿದ ಸೇವೆಗಳನ್ನು ಒದಗಿಸಲು ನಾವು ಬದ್ಧರಾಗಿದ್ದೇವೆ ಮತ್ತು ಸೇಲ್ಸ್ ಫೋರ್ಸ್ ನ ಶಕ್ತಿಯುತ ಪರಿಹಾರಗಳು ಈ ಗುರಿಯನ್ನು ಸಾಧಿಸುವಲ್ಲಿ ಪ್ರಮುಖ ಪಾತ್ರ ವಹಿಸುತ್ತವೆ ಎಂದು ಸಾಯಿ ಸಿಲ್ಕ್ಸ (ಕಲಾಮಂದಿರ) ಲಿಮಿಟೆಡ್ ನ ಸಂಸ್ಥಾಪಕ ಮತ್ತು ವ್ಯವಸ್ಥಾಪಕ ನಿರ್ದೇಶಕ ಪ್ರಸಾದ್ ಚಲವಾದಿ ಹೇಳಿದರು.

ಫಿಶ್ ಬುರ್ಜಿ

ಪಾಕ ಶಾಲೆ

ಬೇಕಾಗಿರುವ ಪದಾರ್ಥ

ಕಡಿಮೆ ಮುಳ್ಳುಗಳಿರುವ ಮೀನು ಆಯ್ಕೆ ಮಾಡಿ. ಉಪ್ಪು, ಅರಿಶಿನ, ಹಸಿರು ಮೆಣಸಿನಕಾಯಿ, ಸಣ್ಣದಾಗಿ ಕೊಚ್ಚಿದ ಇರುಳ್ಳಿ, ಕರಿಬೇವು, ಎಣ್ಣೆ, ಕೊತ್ತಂಬರಿ, ಶುಂಠಿ ಬೆಳ್ಳುಳ್ಳಿ ಪೇಸ್ಟ್, ಮೆಣಸು ಪುಡಿ, ಗರಂ ಮಸಾಲಾ, ಸಾಸಿವೆ

ಮಾಡುವ ವಿಧಾನ

ಮೊದಲು ಮೀನನ್ನು ಚೆನ್ನಾಗಿ ತೊಳೆದು ಪಕ್ಕಕ್ಕೆ ಇಡಿ. ಸ್ವಚ್ಛಗೊಳಿಸಿದ ಮೀನಿಗೆ ಸ್ವಲ್ಪ ಉಪ್ಪು ಮತ್ತು ಅರಿಶಿನ ಸೇರಿಸಿ ಮತ್ತು ಚೆನ್ನಾಗಿ ಮಿಶ್ರಣ ಮಾಡಿ ಮತ್ತು ಅರ್ಧ ಘಂಟೆಯವರೆಗೆ ಪಕ್ಕಕ್ಕೆ ಇರಿಸಿ. ಆ ನಂತರ ಇವುಗಳನ್ನು ತಟ್ಟೆಯಲ್ಲಿ ತೆಗೆದುಕೊಂಡು ಮೀನಿನ ತುಂಡುಗಳ ಮೇಲಿನ ಚರ್ಮ ಮತ್ತು ಒಳಗಿನ ಮುಳ್ಳನ್ನು ನಿಧಾನವಾಗಿ ಹೊರತೆಗೆಯಿರಿ. ಈಗ ಕಡಾಯಿಯನ್ನು ತೆಗೆದುಕೊಂಡು ಎಣ್ಣೆ ಬಿಸಿ ಮಾಡಿ. ನಂತರ ಸಾಸಿವೆ ಮತ್ತು ಕರಿಬೇವಿನ ಸೊಪ್ಪು ಹಾಕಿ ಹುರಿಯಿರಿ. ಕೊಚ್ಚಿಟ್ಟ ಈರುಳ್ಳಿ, ಹಸಿರು ಮೆಣಸಿನಕಾಯಿ ಹಾಕಿ ಸ್ವಲ್ಪ ಕೆಂಪಾಗಾಗುವ ವರೆಗೆ ಫ್ರೈ ಮಾಡಿ. ಈಗ ಶುಂಠಿ ಬೆಳ್ಳುಳ್ಳಿ ಪೇಸ್ಟ್ ಹಾಕಿ ಹಸಿ ವಾಸನೆ ಹೋಗುವವರೆಗೆ ಹುರಿಯಿರಿ. ನಂತರ ಈಗಾಗಲೇ ಮಸಾಲೆ ಹಾಕಿ ಮೀನು ಸೇರಿಸಿ, ಸ್ವಲ್ಪ ಉಪ್ಪು, ಅರಿಶಿನ ಮತ್ತು ಕಾಳುಮೆಣಸಿನ ಪುಡಿ ಹಾಕಿ ಫ್ರೈ ಮಾಡಿ. ನಂತರ ಗರಂ ಮಸಾಲಾ ಸೇರಿಸಿ, ಎರಡು ನಿಮಿಷ ಫ್ರೈ ಮಾಡಿ. ಕೊತ್ತಂಬರಿ ಸೊಪ್ಪು ಹಾಕಿ ಸ್ಟವ್ ಆಫ್ ಮಾಡಿ. ಈಗ ಟೇಸ್ಟಿ ಮತ್ತು ಆರೋಗ್ಯಕರ ಮೀನಿನ ಬುರ್ಜಿಯನ್ನು ರೆಡಿಯಾಗಿದೆ. ಇದನ್ನು ಚಪಾತಿ, ರೊಟ್ಟಿ ಅಥವಾ ಅನ್ನದೊಂದಿಗೆ ತಿಂದರೆ ತುಂಬಾ ರುಚಿಯಾಗಿರುತ್ತದೆ.

ಹೊಸ ಪೋಟೋದಲ್ಲಿ ಮಿಂಚಿದ ಮಿಲ್ಕಿ ಬ್ಯೂಟಿ ತಮನ್ನಾ

ಬಹುಭಾಷಾ ನಟಿ ತಮನ್ನಾ ಭಾಟಿಯಾ ಅವರು ಇತ್ತೀಚೆಗೆ ಕೆಲವೊಂದು ಸುಂದರವಾದ ಫೋಟೋಸ್ ಶೇರ್ ಮಾಡಿದ್ದಾರೆ. ಆಕರ್ಷಕವಾದ ಆರೆಂಜ್ ಕಲರ್ ಡ್ರೆಸ್ ಧರಿಸಿ ನಟಿ ಪೋಸ್ ಕೊಟ್ಟಿದ್ದಾರೆ. ಅವರ ಲುಕ್ ನೋಡಿದ ನೆಟ್ಟಿಗರು ವಾವ್ ಬ್ಯೂಟಿಫುಲ್ ತಮನ್ನಾ ಎಂದು ಮನಸಾರೆ ಹೊಗಳುತ್ತಿದ್ದಾರೆ.

ತಮನ್ನಾ ಅವರು ಆರೆಂಜ್ ಕಲರ್ ಶೋಲ್ಡರ್ಲೆಸ್ ಫ್ರಾಕ್ ಧರಿಸಿದ್ದರು. ಸಿಂಪಲ್ ಮೇಕಪ್ ಮಾಡಿಕೊಂಡು ಅವರು ಕ್ಯಾಮೆರಾಗೆ ಪೋಸ್ ಕೊಟ್ಟರು. ಅವರ ಲುಕ್ ನೋಡಿದ ನೆಟ್ಟಿಗರು ಕಾವಾಲ ಚೆಲುವೆ ಅಚಾನಕ್ ಆಗಿ ತೂಕ ಇಳಿಸಿಕೊಂಡಿದ್ದು ಹೇಗೆ ಎಂದು ಎಲ್ಲರೂ ಕೇಳುತ್ತಿದ್ದಾರೆ.

ತಮನ್ನಾ ಭಾಟಿಯಾ ಅವರು ಲಸ್ಟ್ ಸ್ಟೋರಿಸ್ 2 ಮಾಡುವ ಸಂದರ್ಭ ಸ್ವಲ್ಪ ದಪ್ಪ ಇದ್ದರು. ಅವರ ಫೋಟೋಸ್ ನೋಡಿದ ನೆಟ್ಟಿಗರು ಬಳುಕುವ ಬಳ್ಳಿಯಂತಿದ್ದ ತಮನ್ನಾ ಹೇಗೆ ಅಷ್ಟು ಬೇಗ ದಪ್ಪ ಆದ್ರು ಅಂತ ಪ್ರಶ್ನಿಸಿದ್ದರು. ಇನ್ನೂ ವಿಶೇಷವಾಗಿ ಲಾಕ್ಡೌನ್ ಟೈಮ್ನಲ್ಲಿ ತೂಕ ಹೆಚ್ಚಿಕೊಂಡಿದ್ದರು. ಆದರೆ ಈಗ ನಟಿ ಮತ್ತೆ ಸಣ್ಣ ಆದಂತೆ ಕಾಣಿಸಿದ್ದಾರೆ. ಅವರ ಲೇಟೆಸ್ಟ್ ಫೋಟೋ ನೋಡಿದರೆ ಅದು ಸ್ಪಷ್ಟವಾಗಿ ಗೋಚರಿಸಿದೆ. ಅಂತೂ ಇಂತೂ ತಮನ್ನಾ ಅವರ ಲುಕ್ ಈಗ ಸೋಷಿಯಲ್ ಮೀಡಿಯಾದಲ್ಲಿ ಭರ್ಜರಿಯಾಗಿ ವೈರಲ್ ಆಗಿದೆ. ಎಲ್ಲೆಡೆ ಈ ಒಂದು ಫೋಟೋಶೂಟ್ ವೈರಲ್ ಆಗಿದೆ. ಲಸ್ಟ್ ಸ್ಟೋರಿಸ್ 2 ನಂತರ ತಮನ್ನಾ ಅವರು ಜೈಲರ್ ಸಿನಿಮಾದ ಕಾವಲ ಹಾಡಿನಲ್ಲಿ ಕಾಣಿಸಿಕೊಂಡಿದ್ದರು. ಒಂದೇ ಹಾಡಿನ ಮೂಲಕ ಸೆನ್ಸೇಷನ್ ಕ್ರಿಯೇಟ್ ಮಾಡಿದ್ದರು ಈ ಮಿಲ್ಕಿ ಬ್ಯೂಟಿ. ತೆಲುಗು ಸಿನಿಮಾದಲ್ಲಿ ಆಯಕ್ಟಿವ್ ಆಗಿರುವ ತಮನ್ನಾ ಭಾಟಿಯಾ ಅವರು ಆಗಾಗ ಫೋಟೋ ಹಾಗೂ ವಿಡಿಯೋಗಳನ್ನು ಶೇರ್ ಮಾಡುತ್ತಲೇ ಇರುತ್ತಾರೆ. ಅಂದ ಚಂದದ ಫೋಟೋಗಳನ್ನು ಫ್ಯಾನ್ಸ್ ಜೊತೆ ಹಂಚಿಕೊಳ್ಳುತ್ತಾರೆ. ಬ್ಯೂಟಿಯಾಗಿ ಮಿಂಚುತ್ತಿರುವ ತಮನ್ನಾಗಿ ತಮಿಳು ಹಾಗೂ ತೆಲುಗಿನಲ್ಲಿಯೂ ಭರ್ಜರಿ ಡಿಮ್ಯಾಂಡ್ ಇದೆ. ನಟಿಯ ಸ್ಪೆಷಲ್ ಸಾಂಗ್ ಹಾಗೂ ಡ್ಯಾನ್ಸ್ಗಳಿಗಾಗಿ ಎಲ್ಲಾ ಇಂಡಸ್ಟ್ರಿಯಲ್ಲಿಯೂ ಬೇಡಿಕೆ ಇರುವುದರಿಂದ ನಟಿ ಆಗಾಗ ಐಟಂ ಸಾಂಗ್ಗಳಲ್ಲಿಯೂ ಕಾಣಿಸಿಕೊಳ್ಳುತ್ತಾರೆ.ನಟಿ ಸದ್ಯ ತೆಲುಗು ನಟ ವಿಜಯ್ ವರ್ಮಾ ಜೊತೆ ಡೇಟಿಂಗ್ ಮಾಡುತ್ತಿದ್ದಾರೆ. ಲಸ್ಟ್ ಸ್ಟೋರಿಸ್ 2 ಸಿನಿಮಾದಲ್ಲಿ ಮೊದಲಬಾರಿಗೆ ತಮನ್ನಾ ತಮ್ಮ ಲಿಪ್ಲಾಕ್ ರೂಲ್ಸ್ ಬ್ರೇಕ್ ಮಾಡಿದ್ದರು. ಹಾಗಾಗಿ ಈ ಜೋಡಿಯ ಡೇಟಿಂಗ್ ಕುರಿತು ಸಿಕ್ಕಾಪಟ್ಟೆ ಸುದ್ದಿಗಳು ಹರಿದಾಡಿದ್ದವು.

ಮಕ್ಕಳಲ್ಲಿ ಸಾಂಕ್ರಾಮಿಕವಲ್ಲದ ರೋಗಗಳ ನಿವಾರಣೆ

ಹೆಲ್ತ್ ಟಿಪ್ಸ್

ಸಾಂಕ್ರಾಮಿಕವಲ್ಲದ ರೋಗಗಳು(ಎನ್ .ಸಿ.ಡಿ.ಗಳು) ಜಾಗತಿಕ ಆರೋಗ್ಯದ ಕಾಳಜಿಯಾಗಿದ್ದು ಎಲ್ಲ ವಯಸ್ಸಿನವರು ಮತ್ತು ಸಾಮಾಜಿಕ ಆರ್ಥಿಕ ವರ್ಗಗಳನ್ನೂ ಬಾಧಿಸುತ್ತಿವೆ. ಸಾಂಪ್ರದಾಯಿಕವಾಗಿ ವಯಸ್ಕರಲ್ಲಿಕಾಣಿಸುತ್ತಿದ್ದಎನ್.ಸಿ.ಡಿ.ಗಳು ಮಕ್ಕಳಲ್ಲೂಹೆಚ್ಚಾಗುತ್ತಿದ್ದುಅವರ ಸ್ವಾಸ್ಥ್ಯಕ್ಕೆ ಗಮನಾರ್ಹ ಬೆದರಿಕೆ ತಂದೊಡ್ಡಿವೆ. ಶಾಲೆಗಳುಮಕ್ಕಳ ದೈಹಿಕ ಮತ್ತು ಮಾನಸಿಕ ಆರೋಗ್ಯರೂಪಿಸುವಲ್ಲಿ ಪ್ರಮುಖಸಂಸ್ಥೆಗಳಾಗಿದ್ದು ಅವುಗಳನ್ನುಪರಿಣಾಮಕಾರಿಆರೋಗ್ಯದ ಮಧ್ಯಪ್ರವೇಶಗಳನ್ನು ಅನುಷ್ಠಾನಗೊಳಿಸಲು ವಿಶಿಷ್ಟರೀತಿಯಲ್ಲಿಸ್ಥಾನೀಕರಣಗೊಂಡಿವೆ. ಎನ್.ಸಿ.ಡಿ. ತಡೆಯುವಲ್ಲಿಶಾಲೆಗಳಪಾತ್ರ ಶಾಲೆಗಳು ಶೈಕ್ಷಣಿಕಸಂಸ್ಥೆಗಳಾಗಿಮಕ್ಕಳ ಒಟ್ಟಾರೆ ಸ್ವಾಸ್ಥ್ಯರೂಪಿಸುವಲ್ಲಿವಿಶಿಷ್ಟಅವಕಾಶವನ್ನು ಒದಗಿಸುತ್ತಿದ್ದು ಅದನ್ನುತಪ್ಪಿಸಿಕೊಳ್ಳುವಂತಿಲ್ಲ. ಆರೋಗ್ಯದಶಿಕ್ಷಣವನ್ನುರೂಪಿಸುವ, ದೈಹಿಕಚಟುವಟಿಕೆಯ ಕಾರ್ಯಕ್ರಮಗಳುಮತ್ತು ಪೌಷ್ಠಿಕತೆಯ ಮಧ್ಯಪ್ರವೇಶಗಳನ್ನು ಶಾಲೆಯ ಪರಿಸರದಲ್ಲಿಅಳವಡಿಸಿದರೆ ಶಿಕ್ಷಕರು ಅವರ ವಿದ್ಯಾರ್ಥಿಗಳ ಸಕಾರಾತ್ಮಕಆರೋಗ್ಯದ ಫಲಿತಾಂಶಗಳನ್ನು ತರಬಹುದು. ಮಧ್ಯ ಪ್ರವೇಶಗಳಯಿಆರೋಗ್ಯಕರಜೀವನವನ್ನುಮಾತ್ರಉತ್ತೇಜಿಸುವುದಿಲ್ಲ, ಬದಲಿಗೆಮಕ್ಕಳಲ್ಲಿ ಎನ್.ಸಿ.ಡಿ.ಗಳನ್ನು ತಡೆಯುವ ಮತ್ತು ನಿರ್ವಹಣೆಯಲ್ಲಿ ಕೊಡುಗೆನೀಡುತ್ತವೆ. ಪ್ರಮುಖ ಶಾಲೆ ಆಧರಿತ ಆರೋಗ್ಯದ ಮಧ್ಯಪ್ರವೇಶಗಳು ಸಮಗ್ರ ಆರೋಗ್ಯಶಿಕ್ಷಣಕಾರ್ಯಕ್ರಮಗಳ ಅನುಷ್ಠಾನವುಆರೋಗ್ಯಕರಜೀವನಶೈಲಿಯ ಪ್ರಾಮುಖ್ಯತೆಯ ಕುರಿತುಅರಿವನ್ನುಹೆಚ್ಚಿಸುವಲ್ಲಿ ಮೂಲಭೂತ ಅಂಶವಾಗಿದೆ. ವಿಶ್ವಆರೋಗ್ಯಸಂಸ್ಥೆ(ಡಬ್ಲ್ಯುಎಚ್ಒ) ಪ್ರಕಾರ, ಆರೋಗ್ಯಶಿಕ್ಷಣಕಾರ್ಯಕ್ರಮಗಳು ಸಾಂಕ್ರಾಮಿಕವಲ್ಲದರೋಗಗಳ(ಎನ್.ಸಿ.ಡಿ.ಗಳು) ವ್ಯಾಪಕತೆ ಕಡಿಮೆ ಮಾಡುವಲ್ಲಿ ಕೊಡುಗೆ ನೀಡುತ್ತವೆ. ಈ ಕಾರ್ಯಕ್ರಮಗಳು ಪೌಷ್ಠಿಕತೆ, ದೈಹಿಕಚಟುವಟಿಕೆ, ಮಾನಸಿಕಆರೋಗ್ಯಮತ್ತು ತಂಬಾಕುಹಾಗೂಮದ್ಯಸೇವನೆಯಅಪಾಯಗಳಂತಹವಿಷಯಗಳನ್ನುಹೊಂದಿರುತ್ತವೆ ಎಂದು ಆರೋಗ್ಯವರ್ಲ್ಡ್ ಡಾ. ಸ್ಮೃತಿಪಹ್ವಾ ತಿಳಿಸಿದ್ದಾರೆ.

ಆರೋಗ್ಯಕರಸಾಕ್ಷರತೆಯಸಂಸ್ಕೃತಿಯನ್ನುಉತ್ತೇಜಿಸುವಮೂಲಕಶಾಲೆಗಳುವಿದ್ಯಾರ್ಥಿಗಳಿಗೆಅವರಸ್ವಾಸ್ಥ್ಯದಬಗ್ಗೆಮಾಹಿತಿಪೂರ್ಣನಿರ್ಧಾರಗಳನ್ನುಕೈಗೊಳ್ಳುವ 'ಮೂಲಕಜೀವನಪೂರ್ತಿಆರೋಗ್ಯಕರಆಯ್ಕೆಗಳಿಗೆತಳಹದಿಸೃಷ್ಟಿಸಬಹುದು.

ಗರಿಷ್ಠಆರೋಗ್ಯಕಾಪಾಡಲುಮತ್ತುಎನ್.ಸಿ.ಡಿ.ಗಳನ್ನುನಿಯಂತ್ರಿಸಲುನಿಯಮಿತದೈಹಿಕ ಚಟುವಟಿಕೆ ಅಗತ್ಯ. ಶಾಲೆಗಳುದೈಹಿಕಶಿಕ್ಷಣ ತರಗತಿಗಳು, ವಿರಾಮಮತ್ತುಪಠ್ಯೇತರ ಚಟುವಟಿಕೆಗಳ ಮೂಲಕ ದೈನಂದಿನಚಟುವಟಿಕೆಗಳಲ್ಲಿ ದೈಹಿಕ ಚಟುವಟಿಕೆ ಅಳವಡಿಸಬಹುದು.

ಹೆಚ್ಚುವರಿಯಾಗಿ ಪೂರಕಪರಿಸರ ಸೃಷ್ಟಿಸುವುದು ಸಕ್ರಿಯ ಸಾರಿಗೆ ಅಂದರೆ ನಡೆದಾಟಅಥವಾಶಾಲೆಗೆ ಸೈಕಲ್ಮೂಲಕ ಪ್ರಯಾಣಿಸುವುದು,ಹೆಚ್ಚುದೈಹಿಕವಾಗಿ ಸಕ್ರಿಯ ಜೀವನಶೈಲಿಗೆಕೊಡುಗೆ ನೀಡುತ್ತವೆ. ನ್ಯಾಷನಲ್ಸೆಂಟರ್ ಫಾರ್ಸೇಫ್ರೂಟ್ಸ್ಟುಸ್ಕೂಲ್ಪ್ರಕಾರಶಾಲೆಯಲ್ಲಿನಡೆದಾಟ ಮತ್ತು ಬೈಕಿಂಗ್ಉತ್ತೇಜಿಸುವಕಾರ್ಯಕ್ರಮಗಳನ್ನು ಹೆಚ್ಚಿನಸಂಖ್ಯೆಯದೈಹಿಕಚಟುವಟಿಕೆಯಲ್ಲಿ ತೊಡಗಿಕೊಳ್ಳುತ್ತಾರೆ ಎಂದುವರದಿಮಾಡಿದೆ. ಶಾಲೆಯಪರಿಸರವು ಮಕ್ಕಳಪಥ್ಯದಅಭ್ಯಾಸಗಳಿಗೆಗಮನಾರ್ಹರೀತಿಯಲ್ಲಿಪ್ರಭಾವಿಸುತ್ತದೆ. ಶಾಲೆಯ ಕೆಫೆಟೇರಿಯಗಳ ಒಳಗಡೆಸಮತೋಲನಮತ್ತುಆರೋಗ್ಯಕರಆಹಾರದಆಯ್ಕೆರೂಪಿಸುವಲ್ಲಿ ಮತ್ತು ಅನುಷ್ಠಾನಗೊಳಿಸುವುದು ಗಮನಾರ್ಹ ಪರಿಣಾಮಬೀರುತ್ತದೆ. ಶಾಲೆಗಳು ಮನೆಯಲ್ಲಿಪೌಷ್ಠಿಕತೆಯ ಭೋಜನ ಮಾಡಲು, ಅಭ್ಯಾಸಗಳನ್ನು ಸುಧಾರಿಸಲು ಸಮಗ್ರವಿಧಾನಸೃಷ್ಟಿಸುವಲ್ಲಿ ಸಹಯೋಗಹೊಂದಬಹುದು.

ಅಬ್ಬಾ! ಅದು ಅದ್ಭುತ ಗಾಲಿ ನೃತ್ಯ ಪ್ರದರ್ಶನ ಪಾಶ ನೃತ್ಯ ನಿರ್ದೇಶನ

ಅಬ್ಬಾ! ಅದೊಂದುಅದ್ಭುತ ಗಾಲಿ ನೃತ್ಯ ಪ್ರದರ್ಶನ. ನಡೆದಿದ್ದು ಹಾಸನದಕಲಾಭವನದಲ್ಲಿ.ಹಾಸನಕ್ಕೆ ಪಾಶಾ ಅವರತಂಡ ಕರೆಸಿದ್ದವರು ನಮ್ಮಹಾಸನ ಚಾರಿಟಬಲ್ ಟ್ರಸ್ಟ್‌ನ ಹರೀಶ್ಕೆ.ಆರ್.ಅದು ಅವರ ಟ್ರಸ್ಟ್‌ನ 3ನೇ ವರ್ಷದ ವಾರ್ಷಿಕೋತ್ಸವಕ್ಕೆ, ಆನೇಕಲ್ ನಸಯ್ಯದ್ ಸಲ್ಲಾವುದ್ದಿನ್ ಪಾಶ ಮೂರು ದಶಕಗಳಿಗೂ ಹೆಚ್ಚು ಕಾಲ ವಿಕಲ ಚೇತನರಿಗೆ ನೃತ್ಯಕಲೆಯತರಬೇತಿನೀಡಿತಮ್ಮ ಕಲಾಸೇವೆಗೆ 2007ರಲ್ಲಿ ರಾಷ್ಟ್ರಪತಿಗಳಿಂದ ಪ್ರಶಸ್ತಿ ಪಡೆದ ನೃತ್ಯಪಟು. ಮೂರು ಗಂಟೆಗೆಇದ್ದಕಾರ್ಯಕ್ರಮಆರಂಭವಾಗಿದ್ದುಆರಕ್ಕೆ. ವೇದಿಕೆ ಭಾಷಣ ಸನ್ಮಾನ ಮುಗಿದುಗಣಪತಿ ವಂದನಕಾರ್ಯಕ್ರಮದೊಂದಿಗೆಆರಂಭಗೊಂಡಿತು ಪಾಶಾ ತಂಡದವರಶಾಸ್ತ್ರೀಯ ಭರತನಾಟ್ಯ, ಶಿವ ತಾಂಡವ ನೃತ್ಯದಲ್ಲಿಡಿಜಿಟಲ್ ಪರದೆಯ ಮೇಲೆ ಜಗದ ಅವಿಷ್ಕಾರದೃಶ್ಯ.! ಸುಮಾರು 25 ನಿಮಿಷಗಳ ಭಗವದ್ಗೀತೆ ನೃತ್ಯರೂಪಕದಲ್ಲಿ ಮಹಾಭಾರತಯುದ್ಧದ ದೃಶ್ಯಾವಳಿ.ದಕ್ಷಿಣ ಭಾರತದ ಭರತನಾಟ್ಯಉತ್ತರ ಭಾರತದಕಥಕ್ ನಡುವಣಜುಗಲ್ ಬಂದಿ. ಮಂಡ್ಯ ಭಾಗದಲ್ಲಿ ಹೆಸರಾದಜನಪದ ನೃತ್ಯ ಪ್ರಕಾರಪೂಜಾ ಪಟಕುಣಿತ, ಕನ್ನಡ ನಾಡು ನುಡಿಅಭಿಮಾನ ಉಕ್ಕಿಸುವ ಹುಟ್ಟಿದರೆಕನ್ನಡ ನಾಡಲ್ಲಿ ಹುಟ್ಟಬೇಕು (ಪಾಶಾ ಹುಟ್ಟಿದ್ದು ದಿ. 15-6-1968ರಲ್ಲಿ) ಸಿನಿಮಾ ಹಾಡಿಗೆ ನೃತ್ಯ,ಕಡೆಯಲ್ಲಿ ಭಾರತರಕ್ಷಕರು ವೀರಯೋಧರದೇಶ ಸೇವೆಯಆರ್ಮಿಇನ್ ವ್ಹಿಲ್ಸ್.. ಎಲ್ಲವೂವಿಭಿನ್ನ ವೈಶಿಷ್ಟ್ಯ ನೃತ್ಯ ಪ್ರಕಾರಗಳ ಸಮಾಗಮ. ಹರೀಶ್ ಮೂಲಕ ಪಾಶರನ್ನು ಸಂಪರ್ಕಿಸಿ ಮಾತನಾಡಿಸಿದೆ. ಅವರು ಹೇಳುತ್ತಾ ಹೋದರುತಾಸುಗಟ್ಟಲೇ. ತುಸುಕಟ್ ಮಾಡಿ ಮೊದಲುಅವರನ್ನು ಪರಿಚಯಿಸುವುದಾದರೇನಾಟ್ಯ ಶಾಸ್ತ್ರದಕಲೆಯನ್ನುಕರಗತ ಮಾಡಿಕೊಳ್ಳಲು ಪಾಶಾರು ಶ್ರೀಮತಿ ಮಾಯಾರಾವ್ ಅವರಮಾರ್ಗದರ್ಶನದಲ್ಲಿ ನೃತ್ಯ ಸಂಯೋಜನೆಯಲ್ಲಿ ಬೆಂಗಳೂರು ವಿಶ್ವ ವಿದ್ಯಾಲಯದಿಂದ ಪದವಿ ಪಡೆದವರು. ನಾಟ್ಯಇನ್ಸ್ಟ್ಯೂಟ್ಆಫ್ಕಥಕ್ ಅಂಡ್‌ಕೊರಿಯೋಗ್ರಫಿ ಸಂಸ್ಥೆಯಲ್ಲಿ 3 ವರ್ಷಡಿಪ್ಲೋಮ ಪದವಿಗಳಿಸಿದ್ದಾರೆ. ಮಾಯಾರಾವ್‌ಸಂಯೋಜಿಸಿದ ಅನೇಕ ನೃತ್ಯ ರೂಪಕಗಳಲ್ಲಿ ಪ್ರಧಾನ ಭೂಮಿಕೆಯಲ್ಲಿ ನರ್ತಿಸಿರುವರು.ಇವುಗಳಲ್ಲಿ ಹೊಯ್ಸಳ ವೈಭವ, ವಿಜಯನಗರ ವೈಭವ, ಅಮಿರ್‌ಖುಸ್ರೋ, ರಾಮಾಯಣದರ್ಶನಂಪ್ರಮುಖವಾಗಿವೆ. ಇಂದುಇವರುಅಂತಾರಾಷ್ಟ್ರೀಯಖ್ಯಾತಿವೆತ್ತ ನೃತ್ಯಪಟುವಾಗಿ ಬೆಳೆದಿರುವರು. ನೃತ್ಯ ಸಂಯೋಜಕರು. ವಿಶೇಷವಾಗಿ ವಿಕಲಚೇತನರ ಶಾಸ್ತ್ರೀಯ ನೃತ್ಯ ಅವಿಷ್ಕಾರದಲ್ಲಿಪ್ರಯೋಗಶೀಲತೆಯಿಂದ ಖ್ಯಾತಿವೆತ್ತರು. ಅನಂತರಾಜುಅವರೇ, ನಾನು ಒಂದು ಕಾಲು ಇಲ್ಲದವರಿಗೆ ವೀಲ್‌ಚೇರ್ ಮೇಲೆ ನೃತ್ಯ ಕಲಿಸಲು ಸ್ವತ: ನಾನೇ ಕಾಲು ಮಡಿಚಿ ಬಟ್ಟೆಕಟ್ಟಿಕೊಂಡುಅದನ್ನು ಕಲಿಯುವುದು ಎಷ್ಟು ಕಷ್ಟ ಎಂಬುದನ್ನುಅಭ್ಯಾಸ ಮಾಡಿಅರಿತ್ತಿದ್ದೇನೆ. ಎಂದರು. ತಮ್ಮ ವಿದ್ಯಾರ್ಥಿಗಳಿಗೆ ಇಷ್ಟೆಲ್ಲಾಕಲಿಸುವ ಸಾಹಸಿ ತಮ್ಮ ನಾಟ್ಯಗುರುಗಳ ಹೆಸರನ್ನು ಹೇಳಿದರು. ಭರತ ನಾಟ್ಯವನ್ನು ಶ್ರೀಮತಿ ನರ್ಮದಾ, ಶ್ರೀಮತಿ ಪದ್ಮಿನಿ ರಾವ್, ಶ್ರೀ ಕಿಟ್ಟಪ್ಪ ಪಿಳ್ಳೈ, ಶ್ರೀಮತಿ ಮೀನಲ್ ಪ್ರಭುಅವರಲ್ಲಿ ಪಡೆದಿರುವರು. ಅಭಿನಯ ಶಿಕ್ಷಣವನ್ನು ಪದ್ಮಭೂಷಣ ಶ್ರೀಮತಿ ಮಾಯಾರಾವ್ ಅವರಲ್ಲಿಕರ್ನಾಟಕ ಸಂಗೀತವನ್ನು ಶ್ರೀಮತಿ ರಮಾಮಣಿಅವರಲ್ಲಿ ಮತ್ತುಮೃದಂಗವನ್ನು ಟಿ.ಎ.ಎಸ್. ಮಣಿಅವರಲ್ಲಿಕಲಿತ್ತಿರುವರು. ಬಾಲ್ಯದಿಂದಲೇ ಸಂಸ್ಕೃತರಾಮಾಯಣ, ಮಹಾಭಾರತ, ಭಗವದ್ಗೀತಾ, ಯೋಗ ಶಾಸ್ತ್ರಅಧ್ಯಯನವನ್ನುಆನೇಕಲ್ ಅಷ್ಟಾಕ್ಷರಮ್ ನಾರಾಯಣಅಯ್ಯಂಗಾರ್ ಮತ್ತು ವಿದ್ಯಾಲಂಕಾರ ಶಾಸ್ತ್ರಚೂಡಾಮಣಿ ಪ್ರೊ.ಎಸ್.ಕೆ.ರಾಮಚಂದ್ರರಾವ್,ಕಲಾ ಇತಿಹಾಸ ಸೌಂದರ್ಯ ಶಾಸ್ತ್ರವನ್ನುಡಾ.ಚೂಡಾಮಣಿ ನಂದಗೋಪಾಲ್‌ರಲ್ಲಿಅಭ್ಯಾಸ ಮಾಡಿದ್ದಾರೆ.ಇವರು ಪ್ರಪಂಚದಲ್ಲೇ ಪ್ರಥಮ ಬಾರಿಗೆ ನಾಟ್ಯ ಶಾಸ್ತ್ರಆನ್ ವೀಲ್ಸ್ ಶೀರ್ಷಿಕೆಯಲ್ಲಿ ವಿಕಲಚೇತನ ಶಿಷ್ಯರಿಗೆ ಗಾಲಿ ಕುರ್ಚಿಯ ಮೇಲೆ ಭರತ ನಾಟ್ಯ ಸಂಯೋಜನೆಗಳನ್ನು ಸೃಷ್ಟಿಸಿ ದೇಶ ವಿದೇಶಗಳಲ್ಲಿಪ್ರದರ್ಶಿಸಿ ಬೆರಗುಗೊಳಿಸಿದ್ದಾರೆ.ಭರತನಾಟ್ಯಕೂಚಿಪುಡಿಕಲಾವಿದರಿಗೆ ನಟ್ಟುವಾಂಗ ಸಹಕಾರ ನೀಡಿದ್ದಾರೆ. ಸರ್ಕಾರಿಕನ್ನಡ ಶಾಲೆಯಲ್ಲಿಓದಿದಇವರುಕನ್ನಡದಲ್ಲಿ ಅನೇಕ ನೃತ್ಯ ರೂಪಕಗಳನ್ನು ಸಂಯೋಜಿಸಿದ್ದಾರೆ. ಕುವೆಂಪು ಅವರ ರಾಮಾಯಣದರ್ಶನಂರೂಪಕ ಕುವೆಂಪು ಅವರ ಸಮ್ಮುಖದಲ್ಲೇ ಪ್ರದರ್ಶಿಸಿದ್ದಾರೆ. ಬಸವಣ್ಣನವರ ವಚನಗಳಿಗೆತಾವೇಏಕ ವ್ಯಕ್ತಿ ನೃತ್ಯರೂಪಕದಲ್ಲಿ ವಿಶ್ವಾದ್ಯಂತಸಂಚರಿಸಿದ್ದಾರೆ. ಬಸವಣ್ಣ, ಅಲ್ಲಮ ಪ್ರಭು, ಗಾನಯೋಗಿ ಪಂಚಾಕ್ಷರಿ ಗವಾಯಿ, ರಾಮ ಲಕ್ಷ್ಮಣರಾವಣ, ಹನುಮಂತ, ಕೃಷ್ಣ ಅರ್ಜುನ, ಶಿವ, ಭಸ್ಮಾಸುರ, ಹೊಯ್ಸಳ ವಿಷ್ಣುವರ್ಧನ, ಕೃಷ್ಣ ದೇವರಾಯ, ಭರತ ಬಾಹುಬಲಿ ಪಾತ್ರಗಳ ಪರಕಾಯ ಪ್ರವೇಶಿಸಿ ಜೀವತುಂಬಿದ್ದಾರೆ. ವಿಶ್ವದಲ್ಲೇ ಪ್ರಥಮ ಬಾರಿಗೆ ಗಾಲಿ ಕುರ್ಚಿ ಮೇಲೆ ಏಳು ಭಾಷೆಗಳಲ್ಲಿ ಭಗವದ್ಗೀತಾ ನೃತ್ಯರೂಪಕ ಪ್ರದರ್ಶಿಸಿರುವುದು ಸಾಧನೆ. ವಿಕಲ ಚೇತನರಿಗೆ ಸಮರ ಕಲೆಗಳಲ್ಲಿ ತರಭೇತಿ ನೀಡಿಸಾಹಸಿ. ಇವರ ಗಾಲಿ ಕುರ್ಚಿಯ ಮೇಲೆ ಕುಳಿತದುರ್ಗಾಆನ್ ವೀಲ್ಸ್ ನೃತ್ಯ ಪರಿಕಲ್ಪನೆರೋಚಕ! ಎಂ.ಎಸ್.ಸತ್ಯುಅವರ ಕೈರ್ ಹಿಂದಿ ಧಾರಾವಾಹಿಯಲ್ಲಿ ಚಂದನ ವಾಹಿನಿಯಲ್ಲಿ ಪ್ರಸಾರವಾದ ಈಶ್ವರಅಲ್ಲಾ ನೀನೆ ಎಲ್ಲಾಧಾರಾವಾಹಿಯಲ್ಲಿ ನೂರಕ್ಕೂ ಹೆಚ್ಚು ಕಂತುಗಳಲ್ಲಿ ಅಭಿನಯಿಸಿ ನರ್ತಿಸಿದ ಇವರಶಿಶುನಾಳ ಶರೀಫರ ಪಾತ್ರ ನಾಡಿನಜನಮನ ಸೆಳೆದಿದೆ.

ಅಂದದ ಉಗುರಿಗೆ ಸಲಹೆ

ಬ್ಯೂಟಿ ಟಿಪ್ಸ್

ಉಗುರೆಂಬ ಕ್ಯಾನ್ವಾಸ್ ಮೇಲೆ ಬಣ್ಣ ಬಣ್ಣದ ಚಿತ್ತಾರಗಳನ್ನು ಬಿಡಿಸುವುದು ಟ್ರೆಂಡ್ ಆಗಿದೆ. ಚಿತ್ರ ಬಿಡಿಸಲು ಆಸಕ್ತಿ ಉಳ್ಳವರು ಇಲ್ಲವೇ ಉಗುರನ್ನು ವಿಪರೀತ ಇಷ್ಟಪಡುವವರು ಈ ಕಲೆಯಲ್ಲಿ ಆಸಕ್ತಿ ತೋರುತ್ತಾರೆ. ಇದನ್ನು ಕಲಿಯುವ ಸರಳ ಸುಲಭ ಉಪಾಯಗಳು ಇಲ್ಲಿವೆ. ಉಗುರಿಗೆ ಮೊದಲು ಬಿಳಿ ಅಥವಾ ತಿಳಿ ಬಣ್ಣದ ನೇಲ್ ಪಾಲಿಶ್ ಹಚ್ಚಿ. ಅದರ ಮೇಲೆ ಸ್ಟಿಕರ್ ಅಥವಾ ಸ್ಟೆನ್ಸಿಲ್ ಇಟ್ಟು ಬಳಿಕ ಗಾಢಬಣ್ಣದ ನೇಲ್ ಪಾಲಿಶ್ ಹಚ್ಚಿ. ಒಣಗಿದ ಬಳಿಕ ಅಂಟಿಸಿದ ಸ್ಟಿಕರ್ ತೆಗೆದರೆ ಅಂದದ ಚಿತ್ತಾರ ನಿಮ್ಮ ಕೈಯಲ್ಲಿ ಮೂಡಿರುತ್ತದೆ. ಗುರಿನ ಸುತ್ತ ಗಮ್ ಟೇಪ್ ಹಚ್ಚಿ. ಪಾತ್ರೆಯಲ್ಲಿ ನೀರು ತೆಗೆದುಕೊಂಡು ಅದಕ್ಕೆ ಬೇರೆ ಬೇರೆ ಬಣ್ಣದ ಎರಡು ಹನಿ ನೇಲ್ ಪಾಲಿಶ್ ಹಾಕಿ. ಕೈ ಬೆರಳುಗಳನ್ನು ಮುಳುಗಿಸಿ ತೆಗೆಯಿರಿ. ಗಮ್ ಟೇಪ್ ತೆಗೆದು ನೋಡಿದರೆ ಅಂದವಾದ ಚಿತ್ತಾರ ಮೂಡಿರುತ್ತದೆ. ಈ ಮೂಲಕ ಉಗುರಿನಲ್ಲಿ ಚಿತ್ತಾರ ಬಿಡಿಸುವ ಕಲೆಯನ್ನು ಕಲಿಯಬಹುದು. ಎರಡು ಬಣ್ಣ ಹಚ್ಚುವ ಸಂದರ್ಭವಿದ್ದಾಗ ಒಂದು ಒಣಗಿದ ಬಳಿಕವೇ ಇನ್ನೊಂದು ಬಣ್ಣ ಹಚ್ಚಿ. ಜೊತೆಜೊತೆಗೇ ಹಚ್ಚಿದರೆ ಅಂದ ಹಾಳಾಗಿ ಹೋದೀತು. ಹಾಗಾದರೆ ತಡ ಏಕೆ ಇಂದೇ ಪ್ರಯತ್ನ ಆರಂಭಿಸಿ.

ಜಯಶ್ರೀ.ಬಿ.ಆರ್

ಖ್ಯಾತ ಜ್ಯೋತಿಷಿ

ದೂರವಾಣಿ–9964739507

www.jyotishyavaastu.com

ರಾಶಿ ಭವಿಷ್ಯ

ಮೇಷ: ದಾಂಪತ್ಯ ಕಲಹ, ಮಕ್ಕಳ ವಿಷಯದಲ್ಲಿ ಸಂತಸ, ಶಿಕ್ಷಕರಿಗೆ ಉತ್ತಮ ಫಲ.

ವೃಷಭ: ಅಧಿಕಾರಿಗಳಿಂದ ಪ್ರಶಂಸೆ, ಆಭರಣ ವ್ಯಾಪಾರಿಗಳಿಗೆ ಶುಭ, ಅಭ್ಯಾಸದಲ್ಲಿ ಆಸಕ್ತಿ.

ಮಿಥುನ: ಅತಿಯಾದ ಪ್ರಯಾಣ, ಸಾಲ ಮರುಪಾವತಿಯಾಗುತ್ತದೆ, ವಿವಾಹ ಪ್ರಯತ್ನದಲ್ಲಿ ಯಶಸ್ಸು.

ಕರ್ಕಾಟಕ: ಉದ್ಯೋಗದಲ್ಲಿ ಅಧಿಕ ಜವಾಬ್ದಾರಿ, ಪ್ರಯಾಣದಿಂದ ಅಧಿಕ ಖರ್ಚು, ಮಾನಸಿಕ ಅಶಾಂತಿ.

ಸಿಂಹ: ಆಧ್ಯಾತ್ಮದಲ್ಲಿ ಒಲವು, ಅಭ್ಯಾಸದಿಂದ ಬುದ್ಧಿ ವೃದ್ಧಿ, ಗಣ್ಯವ್ಯಕ್ತಿಗಳ ಭೇಟಿಯಿಂದ ಸಂತಸ.

ಕನ್ಯಾ: ಬಂಧುಗಳಿಂದ ವಿರೋಧ, ಸಹೋದರರ ಕಲಹ, ವಿದ್ಯಾರ್ಥಿಗಳಿಗೆ ಸರಾಸರಿ ಫಲಿತಾಂಶ.

ತುಲಾ: ಕೆಲಸದಲ್ಲಿ ಬಡ್ತಿ, ಮಾತೃ ವರ್ಗದವರಿಂದ ಸಹಾಯ, ಆಕಸ್ಮಿಕ ಧನಲಾಭ.

ವೃಶ್ಚಿಕ: ಹಣ ವ್ಯಯ, ಮನಸ್ಸಿನಲ್ಲಿ ಅಸ್ವಸ್ಥತೆ, ಅನಾವಶ್ಯಕ ವಾಗ್ವಾದ.

ಧನುಸ್ಸು: ಸ್ಥಿರವಾದ ಮನಸ್ಸು, ಕೆಲಸ ಕಾರ್ಯಗಳಲ್ಲಿ ಯಶಸ್ಸು, ಬುದ್ಧಿವಂತಿಕೆಯಿಂದ ವ್ಯವಹರಿಸಿ.

ಮಕರ: ಮಂಡಿ ನೋವಿನ ಸಮಸ್ಯೆ, ಅಧಿಕ ಕೆಲಸದೊತ್ತಡ, ವ್ಯಾಪಾರಿಗಳಿಗೆ ಚಿಂತೆ.

ಕುಂಭ: ತಂದೆಯ ಆರೋಗ್ಯದಲ್ಲಿ ಏರುಪೇರು, ಪತ್ನಿಯೊಂದಿಗೆ ವಾಗ್ವಾದ, ದುಡುಕಿನ ನಿರ್ಧಾರದಿಂದ ಹಾನಿ.

ಮೀನ: ಆರೋಗ್ಯದಲ್ಲಿ ತೊಂದರೆ, ಮನಸ್ಸಿನಲ್ಲಿ ಹೆದರಿಕೆ, ಮಾತಿನಲ್ಲಿ ನಿಯಂತ್ರಣವಿರಲಿ.

ಸ್ತಬ್ಧ ದಿನ

ಪ್ರತಿ ವರ್ಷ ಫೆಬ್ರವರಿ 25 ರಂದು ಸ್ತಬ್ಧ ದಿನವನ್ನು ಆಚರಿಸಲಾಗುತ್ತದೆ. ಹೆಸರೇ ಸೂಚಿಸುವಂತೆ, ಸ್ತಬ್ಧ ದಿನವು ವಿರಾಮವನ್ನು ತೆಗೆದುಕೊಳ್ಳುತ್ತದೆ ಮತ್ತು ಮೌನದ ಧ್ವನಿಯನ್ನು ಪ್ರಶಂಸಿಸುತ್ತದೆ. ಶಬ್ದವು ಎಲ್ಲೆಡೆ ಇರುತ್ತದೆ - ಅದು ರೈಲಿನಲ್ಲಿ, ಕಾರ್ಯನಿರತ ಕಚೇರಿಯಲ್ಲಿ, ಪಬ್ನಲ್ಲಿ, ತರಗತಿಯಲ್ಲಿ ಅಥವಾ ಮನೆಯಲ್ಲಿಯೂ ಸಹ! ಆಧುನಿಕ ಜೀವನವು ಗದ್ದಲದಿಂದ ಕೂಡಿದೆ; ಅದರಿಂದ ಹೊರಬರಲು ಯಾವುದೇ ಮಾರ್ಗವಿಲ್ಲ ಎಂದು ತೋರುತ್ತದೆ. ಶಬ್ದದ ನಿರಂತರ ಉಪಸ್ಥಿತಿಯಲ್ಲಿ ಇರುವುದು ಅಗಾಧವಾಗಿರಬಹುದು ಮತ್ತು ಪ್ರತಿ ಬಾರಿ ವಿರಾಮವನ್ನು ತೆಗೆದುಕೊಳ್ಳುವುದು ಮುಖ್ಯವಾಗಿದೆ. ಶಾಂತತೆಯು ದೇಹ ಮತ್ತು ಮನಸ್ಸು ಎರಡಕ್ಕೂ ಒಳ್ಳೆಯದು ಎಂದು ನಮಗೆ ತಿಳಿದಿದೆ. ಶಾಂತಿಯು ನಮ್ಮನ್ನು ಶಾಂತಗೊಳಿಸುತ್ತದೆ ಮತ್ತು ನಮ್ಮನ್ನು ನಾವು ಪುನಃ ಕೇಂದ್ರೀಕರಿಸಲು ಸಹಾಯ ಮಾಡುತ್ತದೆ. ದೀರ್ಘಕಾಲದವರೆಗೆ, ಶಾಂತತೆಯು ಪ್ರಾರ್ಥನೆ ಮತ್ತು ಧ್ಯಾನದ ಒಂದು ರೂಪವಾಗಿದೆ. ಹೆಚ್ಚಿನ ಧಾರ್ಮಿಕ ಪಂಥಗಳು ಶಾಂತವಾಗಿರಲು ಮತ್ತು ಒಬ್ಬರ ಭಾವನಾತ್ಮಕ ಮತ್ತು ದೈಹಿಕ ಯೋಗಕ್ಷೇಮಕ್ಕಾಗಿ ಅದು ಮಾಡಬಹುದಾದ ಅದ್ಭುತಗಳನ್ನು ಪ್ರತಿಪಾದಿಸುತ್ತದೆ. ನಮ್ಮ ಧ್ವನಿಗಳು ಮತ್ತು ಇತರರೊಂದಿಗಿನ ಸಕ್ರಿಯ ಸಂವಾದವು ನಮ್ಮನ್ನು ಆಧ್ಯಾತ್ಮಿಕವಾಗಿ ಮೌನವಾಗಿರಿಸಲು ಮತ್ತು ನಮ್ಮ ಸುತ್ತಲಿನ ಪ್ರಪಂಚದಿಂದ ಪ್ರತ್ಯೇಕಿಸಲು ಸಹಾಯ ಮಾಡುತ್ತದೆ ಮತ್ತು ಕೆಲವು ಬೆಸ ರೀತಿಯಲ್ಲಿ ನಾವು ಪ್ರತಿದಿನ ಸಂವಹನ ನಡೆಸುವ ವ್ಯಕ್ತಿಗಳಿಂದ. ನಿಧಾನಗೊಳಿಸಲು ಮತ್ತು ಮೌನಕ್ಕೆ ಅವಕಾಶವನ್ನು ನೀಡಲು ನಮಗೆ ನೆನಪಿಸಲು ಸ್ತಬ್ಧ ದಿನವನ್ನು ಸ್ಥಾಪಿಸಲಾಗಿದೆ.

ಭಾರತ ಮತ್ತು ಇತರ ಅನೇಕ ಏಷ್ಯಾದ ದೇಶಗಳಲ್ಲಿ, ಧ್ಯಾನದ ಹಿಮ್ಮೆಟ್ಟುವಿಕೆಗಳಿವೆ, ಅಲ್ಲಿ ಕೆಲವೊಮ್ಮೆ 10 ದಿನಗಳವರೆಗೆ ಶಾಂತ ಚಿಂತನೆಯಲ್ಲಿ ಸಮಯವನ್ನು ಕಳೆಯಲಾಗುತ್ತದೆ. ಇವುಗಳು 'ವಿಪಸ್ಸನಾ' ಹಿಮ್ಮೆಟ್ಟುವಿಕೆಗಳಾಗಿವೆ, ಇದರ ಅರ್ಥ 'ವಸ್ತುಗಳನ್ನು ಇದ್ದಂತೆ ನೋಡುವುದು.' ಇದು ಪ್ರಾಚೀನ ಬೌದ್ಧ ಆಚರಣೆಯಾಗಿದ್ದು, ಇಂದಿಗೂ ಜನಪ್ರಿಯವಾಗಿದೆ. ಸ್ತಬ್ಧ ದಿನವು ಕೇವಲ ಒಂದು ದಿನವಾಗಿದ್ದರೂ, ಈ ಹಿಮ್ಮೆಟ್ಟುವಿಕೆಗಳಲ್ಲಿ ಒಳಗೊಂಡಿರುವ ತತ್ವಗಳನ್ನು ನಿಮ್ಮ ದೈನಂದಿನ ಜೀವನಕ್ಕೂ ಅನ್ವಯಿಸಬಹುದು.

ಶಾಂತಿ ಮತ್ತು ಸ್ಪಷ್ಟತೆಯೊಂದಿಗೆ ನಮ್ಮನ್ನು ಸುತ್ತುವರೆದಿರುವುದು ನಮ್ಮ ಮನಸ್ಸನ್ನು ಹೊಸ ಅನುಭವಗಳಿಗೆ ತೆರೆಯುತ್ತದೆ ಮತ್ತು ಹೆಚ್ಚು ಅರ್ಥಪೂರ್ಣ ಜೀವನವನ್ನು ನಡೆಸಲು ನಮಗೆ ಸ್ಫೂರ್ತಿ ನೀಡುತ್ತದೆ.

6 ಬಿಲಿಯನ್ ಡಾಲರ್ ಸಾಲ ಪಡೆಯಲು ಮುಂದಾದ ಪಾಕಿಸ್ತಾನ

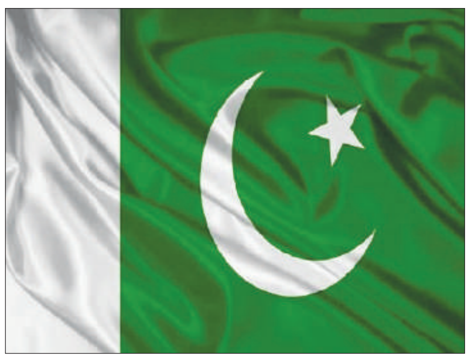

ನವದೆಹಲಿ. ಸಾಲ, ಹಸಿವು ಮತ್ತು ನಿರುದ್ಯೋಗದೊಂದಿಗೆ ಹೋರಾಡುತ್ತಿದ್ದ ಪಾಕಿಸ್ತಾನವು ಹೇಗೋ ಚುನಾವಣೆಗಳನ್ನು ನಡೆಸಿತು ಮತ್ತು ಶಹಬಾಜ್ ಷರೀಫ್ ಅವರ ನೇತೃತ್ವದಲ್ಲಿ ಹೊಸ ಸರ್ಕಾರವನ್ನು ರಚಿಸಿತು. ಆದಾಗ್ಯೂ, ಪರಿಸ್ಥಿತಿ ಇನ್ನೂ ಅದರ ಹಳೆಯಂತೆಯೇ ಇದೆ.

ಹೊಸ ಸರ್ಕಾರ ರಚನೆಯಾದ ಕೂಡಲೇ ಮತ್ತೆ ಭಿಕ್ಷೆ ಬೇಡುವ ಯೋಜನೆಯನ್ನು ರೂಪಿಸಿದೆ.

ಕೆಲವು ತಿಂಗಳ ಹಿಂದೆ, ಪಾಕಿಸ್ತಾನವು ಅಂತರರಾಷ್ಟ್ರೀಯ ಹಣಕಾಸು ನಿಧಿಯಿಂದ (ಐಎಂಎಫ್) 3 ಬಿಲಿಯನ್ ಡಾಲರ್ ಸಾಲ ಪಡೆದಿತ್ತು.

ಈ ಬಾರಿ ಐಎಂಎಫ್ನಿಂದ 6 ಬಿಲಿಯನ್ ಡಾಲರ್ (ಸುಮಾರು 50 ಸಾವಿರ ಕೋಟಿ ರೂ.) ಸಾಲ ಕೇಳುವ ಯೋಜನೆ ಇದೆ ಎಂದು ಪಾಕಿಸ್ತಾನದ ನಾಯಕರೊಬ್ಬರು ಹೇಳಿದ್ದಾರೆ. ಪಾಕಿಸ್ತಾನವು ತನ್ನ ಸಾಲವನ್ನು ಮರುಪಾವತಿಸಲು ಈ ಹಣವನ್ನು ಬಳಸುತ್ತದೆ. ಇದರರ್ಥ ಪಾಕಿಸ್ತಾನವು ಒಂದು ಸಾಲವನ್ನು ಮರುಪಾವತಿಸಲು ಮತ್ತೊಂದು ಸಾಲವನ್ನು ತೆಗೆದುಕೊಳ್ಳಲು ಸಿದ್ಧವಾಗಿದೆ.

ಐಎಂಎಫ್ ಪ್ರತಿ ದೇಶಕ್ಕೆ ತುರ್ತು ಸಂದರ್ಭಗಳಲ್ಲಿ ಹಣವನ್ನು ತೆಗೆದುಕೊಳ್ಳುವ ಸೌಲಭ್ಯವನ್ನು ಹೊಂದಿದೆ. ಪಾಕಿಸ್ತಾನವು ಈ ನಿಯಮದ ಅಡಿಯಲ್ಲಿ ಪಡೆಯುವ ಸಾಲದ ಪ್ರಮಾಣವನ್ನು ಹೆಚ್ಚಿಸಲು ಪ್ರಯತ್ನಿಸುತ್ತಿದೆ. ಮಾರ್ಚ್ ಅಥವಾ ಏಪ್ರಿಲ್ ನಲ್ಲಿ ಐಎಂಎಫ್ ನೊಂದಿಗೆ ಮಾತುಕತೆ ಪ್ರಾರಂಭಿಸಲಾಗುವುದು ಎಂದು ಅಧಿಕಾರಿ ಹೇಳುತ್ತಾರೆ. ಹೊಸದಾಗಿ ರಚನೆಯಾದ ಸರ್ಕಾರದ ಕೋರಿಕೆಯ ಮೇರೆಗೆ ಐಎಂಎಫ್ ತನ್ನ ಅಗತ್ಯವನ್ನು ಪೂರೈಸುತ್ತದೆ ಎಂದು ಪಾಕಿಸ್ತಾನ ಆಶಿಸಿದೆ.

ಪಾಕ್‌ನಲ್ಲಿ ಧೂಳೆಬ್ಬಿಸಿದ ಇರಾನ್ ಪಡೆ

ಟೆಹರಾನ್: ಪಾಕಿಸ್ತಾನದ ಪ್ರದೇಶದೊಳಗೆ ನುಗ್ಗಿ ಇರಾನ್ ಸೇನಾ ಪಡೆ ಜೈಶ್ ಅಲ್ ಅದ್ಲ್ ಭಯೋತ್ಪಾದಕ ಸಂಘಟನೆಯ ಕಮಾಂಡರ್ ಇಸ್ಮಾಯಿಲ್ ಶಹಬಕ್ಷ್ ಮತ್ತು ಆತನ ಕೆಲವು ಸಹಚರರನ್ನು ಹೊಡೆದುರುಳಿಸಿದ್ದಾರೆ.

ಇರಾನ್ ಸುದ್ದಿ ವಾಹಿನಿಗಳು ಈ ಬಗ್ಗೆ ಮಾಹಿತಿ ನೀಡಿದ್ದು, ಇರಾನ್ ನ ದಕ್ಷಿಣ ಪ್ರಾಂತ್ಯವಾದ ಸಿಸ್ತಾನ್ ಮತ್ತು ಬಲೂಚಿಸ್ತಾನ್ ಪ್ರದೇಶದಲ್ಲಿ ಕಾರ್ಯಾಚರಿಸುತ್ತಿದ್ದ ಸುನ್ನಿ ಭಯೋತ್ಪಾದಕ ಸಂಘಟನೆಯನ್ನು ಉಗ್ರಗಾಮಿ ಸಂಘಟನೆ ಎಂದು ಇರಾನ್ ಘೋಷಿಸಿತ್ತು.

ವರ್ಷಗಳ ಕಾಲ ಜೈಶ್ ಅಲ್ ಅದ್ಲ್ ಸಂಘಟನೆ ಇರಾನ್ ಸೈನಿಕರ ಮೇಲೆ ಹಲವಾರು ಬಾರಿ ದಾಳಿ ನಡೆಸಿತ್ತು. ಕಳೆದ ಡಿಸೆಂಬರ್ ನಲ್ಲಿಯೂ ದಾಳಿ ನಡೆಸಿ ಅದರ ಹೊಣೆಯನ್ನು ಹೊತ್ತುಕೊಂಡಿತ್ತು. ಈ ದಾಳಿಯಲ್ಲಿ ಇರಾನ್ 11 ಮಂದಿ ಪೊಲೀಸರು ಹತ್ಯೆಗೀಡಾಗಿದ್ದರು. ಆಯಾ ಕಟ್ಟಿನ ಸ್ಥಳದಲ್ಲಿನ ಭಯೋತ್ಪಾದಕ ಕೃತ್ಯವನ್ನು ಮಟ್ಟಹಾಕುವ ನಿಟ್ಟಿನಲ್ಲಿ ಇರಾನ್ ಮತ್ತು ಪಾಕಿಸ್ತಾನ ಒಪ್ಪಿಕೊಂಡಿರುವುದಾಗಿ ಪಾಕ್ ವಿದೇಶಾಂಗ ಸಚಿವ ಜಲೀಲ್ ಅಬ್ಬಾಸ್ ಜಿಲಾನಿ ತಿಳಿಸಿದ್ದಾರೆ. ಇದೀಗ ಇರಾನ್ ಪಡೆ, ಜೈಶ್ ಅಲ್ ಅದ್ಲ್ ಭಯೋತ್ಪಾದಕ ಸಂಘಟನೆಯ ಕಮಾಂಡರ್ ಇಸ್ಮಾಯಿಲ್ ಶಹಬಕ್ಷ್ ಮತ್ತು ಆತನ ಕೆಲವು ಸಹಚರರನ್ನು ಹೊಡೆದುರುಳಿಸಿದೆ.

ಸಿಎಂ ಶಿಂಧೆಗೆ ಜೀವಬೆದರಿಕೆ

ಮುಂಬೈ: ಮಹಾರಾಷ್ಟ್ರ ಮುಖ್ಯಮಂತ್ರಿ ಹಾಗು ಅವರ ಮಗನಿಗೆ ಜೀವಬೆದರಿಕೆ ಹಾಕಿದ 19 ವರ್ಷದ ವಿದ್ಯಾರ್ಥಿಯನ್ನು ಮುಂಬೈ ಕ್ರೈಂ ಬ್ರಾಂಚ್ ಪೊಲೀಸರು ಬಂಧಿಸಿದ್ದಾರೆ.ಏಕನಾಥ್ ಶಿಂಧೆ ಹಾಗು ಅವರ ಪುತ್ರ ಸಂಸದ ಶ್ರೀಕಾಂತ್ ಶಿಂಧೆ ಅವರಿಗೆ ಸಾಮಾಜಿಕ ಜಾಲತಾಣಗಳ ಮೂಲಕ ಜೀವ ಬೆದರಿಕೆ ಹಾಕಿದವನನ್ನು ಶುಭಂ ವಾರ್ಕಾಡ್ ಎಂದು ಗುರುತಿಸಲಾಗಿದೆ. ಪುಣೆಯ ಕಾಲೇಜ್ ಒಂದರಲ್ಲಿ ಓದುತ್ತಿದ್ದ ಈತ ನಾಂದೇಡ್ ಜಿಲ್ಲೆಯವನೆಂದು ತಿಳಿದುಬಂದಿದೆ. ಫೆ.11 ರಂದು ಸಿಎಂ ಹಾಗು ಅವರ ಪುತ್ರನಿಗೆ ಸಾಮಾಜಿಕ ಮಾಧ್ಯಮದಲ್ಲಿ ಕೊಲೆ ಬೆದರಿಕೆ ಬರುತ್ತಿದ್ದಂತೆಯೇ ಕಾರ್ಯಪ್ರವೃತ್ತರಾದ ಪೊಲೀಸರು, ಜಿ-ಮೇಲ್ ಹಾಗೂ ಐಪಿ ಅಡ್ರೆಸ್ ಮೂಲಕ ಆರೋಪಿಯನ್ನು ಪತ್ತೆಹಚ್ಚಿದ್ದಾರೆ. ಆರೋಪಿ ಶುಭಂ ವಿರುದ್ಧ ಐಪಿಸಿ ಸೆಕ್ಷನ್ 506(2) ಅಡಿ ಪ್ರಕರಣ ದಾಖಲಾಗಿದ್ದು, ಬೆದರಿಕೆಯ ಹಿಂದಿನ ಉದ್ದೇಶ ಇನ್ನೂ ತಿಳಿದುಬಂದಿಲ್ಲ.

ನಾರ್ತ್ ಈಸ್ಟರ್ನ್ ಇನ್‌ಸ್ಟಿಟ್ಯೂಟ್ ಆಫ್ ಆಯುರ್ವೇದ ಮತ್ತು ಹೋಮಿಯೋಪತಿ ಪ್ರಾರಂಭ

ಶಿಲ್ಲಾಂಗ್: ಕೇಂದ್ರ ಬಂದರು, ಶಿಪ್ಪಿಂಗ್ ಮತ್ತು ಜಲಮಾರ್ಗ ಮತ್ತು ಆಯುಷ್ ಸಚಿವ ಸರ್ಬಾನಂದ ಸೋನೊವಾಲ್ ಅವರು ಇಂದು ನಗರದ ಮೌಡಿಯಾಂಗ್ಡಿಯಾಂಗ್ನಲ್ಲಿರುವ ಕ್ಯಾಂಪಸ್ನಲ್ಲಿರುವ ನಾರ್ತ್ ಈಸ್ಟರ್ನ್ ಇನ್ಸ್ಟಿಟ್ಯೂಟ್ ಆಫ್ ಆಯುರ್ವೇದ ಮತ್ತು ಹೋಮಿಯೋಪತಿ (ಎನ್ಇಐಎಹೆಚ್) ಸಂಸ್ಥೆಯ ಸಾಮರ್ಥ್ಯವನ್ನು ಹೆಚ್ಚಿಸಲು ಬಹು ಯೋಜನೆಗಳನ್ನು ಪ್ರಾರಂಭಿಸಿದರು. ಆಯುಷ್ ಸಚಿವರು ಅತಿಥಿಗೃಹವನ್ನು ಉದ್ಘಾಟಿಸಿದರು ಮತ್ತು ಆಡಳಿತಾತ್ಮಕ ಕಟ್ಟಡ, ಫಾರ್ಮಸಿ ಕಟ್ಟಡ, ಜೊತೆಗೆ ಪ್ರವೇಶ ಮತ್ತು ನಿರ್ಗಮನ ದ್ವಾರಗಳನ್ನು ಒಳಗೊಂಡಂತೆ ಬಾಹ್ಯ ವಿದ್ಯುದ್ದೀಕರಣದೊಂದಿಗೆ ಪರಿಧಿಯ ರಸ್ತೆಯೊಂದಿಗೆ ಗಡಿ ಗೋಡೆಗೆ ಅಡಿಪಾಯ ಹಾಕಿದರು.

ಈ ಸಂದರ್ಭದಲ್ಲಿ ಮಾತನಾಡಿದ ಸರ್ಬಾನಂದ ಸೋನೊವಾಲ್, ಎನ್ಇಐಎಎಚ್ನಲ್ಲಿ ಸಾಮರ್ಥ್ಯದ ಹೆಚ್ಚಳದೊಂದಿಗೆ, ವೈಜ್ಞಾನಿಕ ಪುರಾವೆಗಳೊಂದಿಗೆ ಸಾಂಪ್ರದಾಯಿಕ ಔಷಧದ ಪ್ರತಿ ಸೂತ್ರೀಕರಣಕ್ಕೆ ಪುರಾವೆಗಳನ್ನು ಸ್ಥಾಪಿಸಲು ನಾವು ಪ್ರಯತ್ನಿಸುತ್ತಿರುವಾಗ ಕಲಿಯಲು, ಸಹಯೋಗಿಸಲು ಮತ್ತು ಶಕ್ತಿಯನ್ನು ಬೆಳೆಸಲು ನಮಗೆ ಒಂದು ಅನನ್ಯ ಅವಕಾಶವಿದೆ. ಸಂಸ್ಥೆಯು ಈಗಾಗಲೇ ಆಯುರ್ವೇದ ಮತ್ತು ಹೋಮಿಯೋಪತಿಯಲ್ಲಿ ಸುಮಾರು ಒಂದು ಸಾವಿರ ತಜ್ಞರನ್ನು ಒಟ್ಟುಗೂಡಿಸಿ ತರಬೇತಿ ನೀಡಿದೆ ಎಂಬುದು ಉತ್ತಮ ಅರಿವಿನ ಕ್ಷಣವಾಗಿದೆ. ಎಂದು ಬಣ್ಣಿಸಿದರು.ನರೇಂದ್ರ ಮೋದಿಜಿ ನೇತೃತ್ವದ ಸರ್ಕಾರವು ನಮ್ಮ ಬುಡಕಟ್ಟು ಚಿಕಿತ್ಸಾ ಪದ್ಧತಿಗಳನ್ನು ಅವರ ಐತಿಹಾಸಿಕ ಸಮುದಾಯಗಳು ಮತ್ತು ಗಡಿಗಳನ್ನು ಮೀರಿ ಚಲಿಸಲು ಮತ್ತು ಮಾನವೀಯತೆಯು ಶ್ರೀಮಂತ ಜೀವನ ಗುಣಮಟ್ಟವನ್ನು ಮತ್ತು ಪ್ರದೇಶಕ್ಕೆ ವಾಣಿಜ್ಯ ಅವಕಾಶಗಳನ್ನು ನೀಡಲು ಸಹಾಯ ಮಾಡಲು ಸಕ್ರಿಯಗೊಳಿಸಲು ಮತ್ತು ಸಶಕ್ತಗೊಳಿಸಲು ಉದ್ದೇಶಿಸಿದೆ ಎಂದು ವಿವರಿಸಿದರು.

ಪೂರ್ವ ಖಾಸಿ ಹಿಲ್ಸ್ ಜಿಲ್ಲೆಯ ಸ್ಮಿತ್ನಲ್ಲಿ 20 ಹಳ್ಳಿಗಳಲ್ಲಿ ವಾಸಿಸುವ 40,000 ಜನರಿಗೆ ಸೌಲಭ್ಯ ಒದಗಿಸುವ ಪೆರಿಪೆರಲ್ ಒಪಿಡಿ ಸೇವೆಗಳನ್ನು ಪ್ರಾರಂಭಿಸಲಾಗುವುದು ಎಂದು ಘೋಷಿಸಿದರು. ಎನ್ಇಐಎಎಚ್ ಆಯುರ್ವೇದ ಆಸ್ಪತ್ರೆಯಲ್ಲಿ ಸ್ವರ್ಣಬಿಂದು ಪ್ರಶಾನ್ ಸಂಸ್ಕಾರ (ಮಕ್ಕಳಲ್ಲಿ ಆಯುರ್ವೇದಿಕ್ ಇಮ್ಯುನೊ ಮಾಡ್ಯುಲೇಶನ್) ಅನ್ನು ಪ್ರಾರಂಭಿಸಿದೆ. ಈ ಕಾರ್ಯಕ್ರಮದ ಮೂಲಕ, ಆಯುರ್ವಾಸ್ಥ್ಯ ಯೋಜನೆಯಡಿ ಜಿಲ್ಲೆಯ ಮಾವ್ಪತ್ ಮತ್ತು ಮೈಲ್ಲಿಮ್ ಬ್ಲಾಕ್ನಲ್ಲಿ 18 ರಿಂದ 45 ವರ್ಷ ವಯಸ್ಸಿನ ಬುಡಕಟ್ಟು ಮಹಿಳೆಯರಲ್ಲಿ ಕಬ್ಬಿಣದ ಕೊರತೆಯ ರಕ್ತಹೀನತೆ (ಐಡಿಎ) ಚಿಕಿತ್ಸೆಗಾಗಿ ಆಯುರ್ವೇದ ಪರಿಹಾರಗಳೊಂದಿಗೆ ಸರ್ಕಾರವು ರೋಗಿಗಳಿಗೆ ಸಹಾಯ ಮಾಡುತ್ತಿದೆ. ಇಲ್ಲಿ ವಿಶೇಷವಾಗಿ ಪಂಚಕರ್ಮ, ಕ್ಷರಸೂತ್ರ, ಉತ್ತರಬಸ್ತಿ ಮತ್ತು ಯೋಗದಂತಹ ಮಧ್ಯಸ್ಥಿಕೆಗಳೊಂದಿಗೆ ರೋಗಿಗಳಿಗೆ ಅವರ ಜೀವನದ ಗುಣಮಟ್ಟವನ್ನು ಸುಧಾರಿಸಲು ಸಹಾಯ ಮಾಡುತ್ತಿದೆ.

ಮೂರು ಹೊಸ ಕ್ರಿಮಿನಲ್ ಕಾನೂನುಗಳು ಜಾರಿ

ನವದೆಹಲಿ: ಭಾರತೀಯ ದಂಡ ಸಂಹಿತೆಯನ್ನು ಬದಲಿಸಲು ಸಜ್ಜಾಗಿರುವ ಮೂರು ಹೊಸ ಕ್ರಿಮಿನಲ್ ಕಾನೂನುಗಳು ಜುಲೈ 1 ರಿಂದ ಜಾರಿಗೆ ಬರಲಿವೆ ಎಂದು ಕೇಂದ್ರ ಸರ್ಕಾರ ಶನಿವಾರ ತಿಳಿಸಿದೆ. ಭಾರತೀಯ ದಂಡ ಸಂಹಿತೆ, ಕ್ರಿಮಿನಲ್ ಪ್ರಕ್ರಿಯಾ ಸಂಹಿತೆ ಮತ್ತು ಸಾಕ್ಷ್ಯ ಕಾಯ್ದೆಯನ್ನ ಬದಲಿಸುವ ಮೂರು ಹೊಸ ಕ್ರಿಮಿನಲ್ ಕಾನೂನುಗಳು ಜುಲೈ 1 ರಿಂದ ಜಾರಿಗೆ ಬರಲಿವೆ ಎಂದು ಸರ್ಕಾರ ಶನಿವಾರ ಅಧಿಸೂಚನೆ ಹೊರಡಿಸಿದೆ. ಭಾರತೀಯ ನ್ಯಾಯ (ಎರಡನೇ) ಸಂಹಿತಾ, 2023, ಭಾರತೀಯ ನಾಗರಿಕ ಸುರಕ್ಷಾ (ಎರಡನೇ) ಸಂಹಿತಾ, 2023 ಮತ್ತು ಭಾರತೀಯ ಸಾಕ್ಷಯ (ಎರಡನೇ) ಮಸೂದೆ, 2023, 1860 ರ ಭಾರತೀಯ ದಂಡ ಸಂಹಿತೆ, 1973 ರ ಅಪರಾಧ ಪ್ರಕ್ರಿಯಾ ಸಂಹಿತೆ (ಸಿಆರ್ಪಿಸಿ) ಮತ್ತು 1872 ರ ಭಾರತೀಯ ಸಾಕ್ಷ್ಯ ಕಾಯ್ದೆಯನ್ನ ಬದಲಾಯಿಸಲಾಗುವುದು.

ತಿರುಪ್ಪೂರ್ಗೆ ಫೆ.27ರಂದು ಪ್ರಧಾನಿ ನರೇಂದ್ರ ಮೋದಿ ಭೇಟಿ

ತಿರುಪ್ಪೂರ್: ತಮಿಳುನಾಡಿನ ತಿರುಪ್ಪೂರ್ಗೆ ಫೆ.27 ರಂದು ಪ್ರಧಾನಿ ನರೇಂದ್ರ ಮೋದಿ ಭೇಟಿ ನೀಡಲಿದ್ದಾರೆ.

ಈ ವೇಳೆ ಮೋದಿ ಬಿಜೆಪಿ ರಾಜ್ಯಾಧ್ಯಕ್ಷ ಕೆ ಅಣ್ಣಾಮಲೈ ಅವರ ಎನ್ ಮಣ್ಣ್ ಎನ್ ಮಕ್ಕಳ್ (ನನ್ನ ಮಣ್ಣು, ನನ್ನ ಜನ) ಯಾತ್ರೆ ಮುಕ್ತಾಯಗೊಳ್ಳುವ ಬೃಹತ್ ರ್ಯಾಲಿಯನ್ನು ಉದ್ದೇಶಿಸಿ ಮಾತನಾಡಲಿದ್ದಾರೆ ಎನ್ನಲಾಗುತ್ತಿದೆ.

ಅಣ್ಣಾಮಲೈ ಅವರು ರಾಜ್ಯದ ಎಲ್ಲಾ 234 ವಿಧಾನಸಭಾ ಕ್ಷೇತ್ರಗಳ ಪ್ರವಾಸವನ್ನು ಪಲ್ಲಡಂ ವಿಧಾನಸಭಾ ಕ್ಷೇತ್ರದಲ್ಲಿ ಮುಕ್ತಾಯಗೊಳಿಸಲಿದ್ದಾರೆ. ಈ ರ್ಯಾಲಿಯಲ್ಲಿ 13 ಲಕ್ಷ ಜನರು ಪಾಲ್ಗೊಳ್ಳಲಿದ್ದಾರೆ. ಮೋದಿ ಮತ್ತೊಮ್ಮೆ ಪ್ರಧಾನಿಯಾಗುವುದನ್ನು ಖಚಿತಪಡಿಸಿಕೊಳ್ಳಲು ತಮಿಳುನಾಡು ದೊಡ್ಡ ರೀತಿಯಲ್ಲಿ ಕೊಡುಗೆ ನೀಡಲಿದೆ ಎಂದು ಅಣ್ಣಾಮಲೈ ಹೇಳಿದ್ದಾರೆ.

ಕಾಂಗ್ರೆಸ್ ನಾಯಕ ಹರಕ್ ಸಿಂಗ್ ರಾವತ್, ಸೊಸೆ ಅನುಕೃತಿಗೆ ಇಡಿ ನೋಟಿಸ್

ನವದೆಹಲಿ: ಕಾರ್ಬೆಟ್ ರಾಷ್ಟ್ರೀಯ ಉದ್ಯಾನವನದ ಪಖ್ರೋ ರೇಂಜ್ ಹಗರಣದ ಅಕ್ರಮ ಹಣ ವರ್ಗಾವಣೆ ಪ್ರಕರಣದಲ್ಲಿ ಮಾಜಿ ಅರಣ್ಯ ಸಚಿವ ಮತ್ತು ಕಾಂಗ್ರೆಸ್ ನಾಯಕ ಹರಕ್ ಸಿಂಗ್ ರಾವತ್ ಮತ್ತು ಅವರ ಸೊಸೆ ಅನುಕೃತಿಗೂ ಜಾರಿ ನಿರ್ದೇಶನಾಲಯ ಸಮನ್ಸ್ ನೀಡಿದೆ.

ಫೆಬ್ರವರಿ 29 ರಂದು ಹರಕ್ ಸಿಂಗ್ ರಾವತ್ ಮತ್ತು ಅನುಕೃತಿ ವಿಚಾರಣೆಗೆ ಬರುವಂತೆ ನೋಟಿಸ್ನಲ್ಲಿ ಜಾರಿ ನಿರ್ದೇಶನಾಲಯ ತಿಳಿಸಿದೆ. ಮನಿ ಲಾಂಡರಿಂಗ್ ಪ್ರಕರಣಕ್ಕೆ ಸಂಬಂಧಿಸಿದಂತೆ ಫೆಬ್ರವರಿ 7 ರಂದು ಕೇಂದ್ರ ಸಂಸ್ಥೆ ಹರಕ್ ಸಿಂಗ್ ರಾವತ್ ಮತ್ತು ಅವರ ಸಂಬಂಧಿಗಳ ಕಚೇರಿ ಮತ್ತು ನಿವಾಸದ ಮೇಲೆ ದಾಳಿ ನಡೆಸಿ ಶೋಧಕಾರ್ಯ ನಡೆಸಿತ್ತು. ದಾಳಿಯ ವೇಳೆ ಸುಮಾರು 1.20 ಕೋಟಿ ರೂಪಾಯಿ ಮತ್ತು ವಿದೇಶಿ ಕರೆನ್ಸಿ, ಚಿನ್ನ ಮತ್ತು ಅಪಾರ ಪ್ರಮಾಣದ ದಾಖಲೆಗಳನ್ನು ಇಡಿ ವಶಕ್ಕೆ ಪಡೆದುಕೊಂಡಿದೆ.

ಈ ಬಗ್ಗೆ ಇಡಿ ಹೆಚ್ಚಿನ ಮಾಹಿತಿಯನ್ನು ನೀಡಿಲ್ಲ. ಮಾಜಿ ಡಿಎಫ್ಒ ಕಿಶನ್ ಚಂದ್ ಮತ್ತು ಮಾಜಿ ಅರಣ್ಯ ಅಧಿಕಾರಿ ಬ್ರಿಜ್ ಬಿಹಾರಿ ಶರ್ಮಾ ಅವರ ನಿವಾಸದ ಮೇಲೂ ಇಡಿ ದಾಳಿ ನಡೆಸಿತ್ತು.

ಬಿಜೆಪಿಗೆ ಸೇರ್ಪಡೆಗೊಂಡ ತಮಿಳುನಾಡಿನ ಕಾಂಗ್ರೆಸ್ ಶಾಸಕಿ ಎಸ್.ವಿಜಯಧರಣಿ

ತಮಿಳುನಾಡು: ಇಂದು ನವದೆಹಲಿಯಲ್ಲಿ ವಿಲವಂಕೋಡ್ ಕ್ಷೇತ್ರದ ಕಾಂಗ್ರೆಸ್ ಶಾಸಕಿ ಎಸ್.ವಿಜಯಧರಣಿ ಅಧಿಕೃತವಾಗಿ ಬಿಜೆಪಿಗೆ ಸೇರಿಕೊಂಡಿದ್ದಾರೆ.ಕೇಂದ್ರ ಮೀನುಗಾರಿಕೆ, ಪಶುಸಂಗೋಪನೆ, ಹೈನುಗಾರಿಕೆ, ಮಾಹಿತಿ ಮತ್ತು ಪ್ರಸಾರ ಖಾತೆ ರಾಜ್ಯ ಸಚಿವ ಎಲ್.ಸಿ.ಮುರುಗನ್, ಬಿಜೆಪಿಯ ರಾಷ್ಟ್ರೀಯ ಕಾರ್ಯದರ್ಶಿ ಅರವಿಂದ್ ಮೆನನ್ ಮತ್ತು ಬಿಜೆಪಿ ತಮಿಳುನಾಡು ರಾಜ್ಯ ಬಿಜೆಪಿ ರಾಷ್ಟ್ರೀಯ ಸಹ-ಪ್ರಭಾರಿ ಪೊಂಗುಲೇಟಿ ಸುಧಾಕರ್ ರೆಡ್ಡಿ ಅವರ ಸಮ್ಮುಖದಲ್ಲಿ ಅವರು ಕೇಸರಿ ಪಕ್ಷಕ್ಕೆ ಸೇರಿದರು.ಈ ವೇಳೆ ಸುದ್ದಿಗಾರರೊಂದಿಗೆ ಮಾತನಾಡಿದ ವಿಜಯಧರಣಿ, ನಾನು ಬಾಲ್ಯದಿಂದಲೂ ಕಾಂಗ್ರೆಸ್ನ ಭಾಗವಾಗಿದ್ದೆ. ಈಗ ಬಿಜೆಪಿ ಸೇರುವ ಪರಿಸ್ಥಿತಿ ಎದುರಾಗಿದೆ. ಪ್ರಧಾನಿ ನರೇಂದ್ರ ಮೋದಿಯವರ ಚಟುವಟಿಕೆ ಮತ್ತು ಕಾರ್ಯಕ್ರಮಗಳಿಂದಾಗಿ ನಾನು ಕೂಡ ಬಿಜೆಪಿ ಸೇರಿದ್ದೇನೆ. ತಮಿಳುನಾಡಿನಲ್ಲಿ ಬಿಜೆಪಿಯನ್ನು ಬಲಿಷ್ಠಗೊಳಿಸೋಣ. ಅಣ್ಣಾಮಲೈ ಅವರು ತಮಿಳುನಾಡಿನಲ್ಲಿ ಬಿಜೆಪಿಯನ್ನು ಚೆನ್ನಾಗಿ ಬೆಳೆಯುತ್ತಿದ್ದಾರೆ. ಬಿಜೆಪಿಯಲ್ಲಿ ಮಹಿಳೆಯರಿಗೆ ಆದ್ಯತೆ ನೀಡಲಾಗಿದೆ ಎಂದಿದ್ದಾರೆ.

ಮಹಾರಾಷ್ಟ್ರ ಸಮುದ್ರದಲ್ಲಿ ವೇವ್ ರೈಡರ್ ಬಾಯ್ ಜಾಗ ಪತ್ತೆ ನೌಕಾದಳದ ಭದ್ರತೆ ನಡುವೆ ಕಳವು

ಕಾರವಾರ: ಸಮುದ್ರದಲ್ಲಿ ಬದಲಾಗುವ ವಾತಾವರಣದ ಮನ್ಸೂಚನೆ ನೀಡುತ್ತಿದ್ದ ಡೈರಕ್ಷನಲ್ ವೇವ್ ರೈಡರ್ ಬಾಯ್‌ನನ್ನು ಕಳ್ಳರು ಕದ್ದೊಯ್ದ ಘಟನೆ ಉತ್ತರ ಕನ್ನಡ ಜಿಲ್ಲೆಯ ಕಾರವಾರದ ಅರಬ್ಬಿ ಸಮುದ್ರದಲ್ಲಿ ನಡೆದಿದೆ. ಚಂಡಮಾರುತ, ಗಾಳಿಯ ಪ್ರಮಾಣ, ಮಳೆಯ ಮುನ್ಸೂಚನೆಯನ್ನು ವೇವ್ ರೈಡರ್ ಬಾಯ್ ನೀಡುತ್ತಿತ್ತು. ಭಾರತೀಯ ರಾಷ್ಟ್ರೀಯ ಸಾಗರ ಮಾಹಿತಿ ಕೇಂದ್ರವು ಅಧ್ಯಯನ ದೃಷ್ಟಿಯಿಂದ ಕಾರವಾರದಲ್ಲಿರುವ ಕರ್ನಾಟಕ ವಿಶ್ವವಿದ್ಯಾಲಯದ ಕಡಲ ಜೀವಶಾಸ್ತ್ರ ಅಧ್ಯಯನ ಕೇಂದ್ರಕ್ಕೆ ನೀಡಿತ್ತು. ವೇವ್ ರೈಡರ್ ಬಾಯ್ ಗೆ ನೆದರ್‌ಲ್ಯಾಂಡ್‌ನ =ಅತ್ಯಾಧುನಿಕ ತಂತ್ರಜ್ಞಾನ ಅಳವಡಿಸಿದ ಕೋಟಿ ಬೆಲೆಯ ವಸ್ತುಗಳನ್ನು ಅಳವಡಿಸಿ ಕಾರವಾರದ ಕದಂಬ ನೌಕಾ ನೆಲೆ ಇರುವ ಅರಬ್ಬಿ ಸಮುದ್ರ ಭಾಗದಲ್ಲಿ ಇದನ್ನು ಅಳವಡಿಸಲಾಗಿತ್ತು.ಗಾಳಿಯ ರಭಸಕ್ಕೆ ಸಂಪರ್ಕದ ಹಗ್ಗ ತುಂಡಾದರೂ ಮಂಗಳೂರಿನ ಭಾಗಕ್ಕೆ ತೇಲಿಹೋಗಬೇಕಿತ್ತು. ಆದರೆ ಜಿಪಿಎಸ್‌ನಲ್ಲಿ ಮಹಾರಾಷ್ಟ್ರದ ರತ್ನಗಿರಿ ಭಾಗದ ಹೊರಭಾಗದ ಜಾಗವನ್ನು ತೋರಿಸಿದೆ. ಹೀಗಾಗಿ ಇದನ್ನು ಕದ್ದಿರುವ ಸಾಧ್ಯತೆಯನ್ನು ಇದರ ಉಸ್ತುವಾರಿ ಹೊತ್ತಿರುವ ಜಗನ್ನಾಥ್ ರಾಥೋಡ್ ತಿಳಿಸಿದ್ದಾರೆ. ಈಗಾಗಲೇ ನೌಕಾದಳ, ಕರಾವಳಿ ಕಾವಲುಪಡೆ ಹಾಗೂ ಸ್ಥಳೀಯ ಪೊಲೀಸರಿಗೂ ಮಾಹಿತಿ ನೀಡಲಾಗಿದ್ದು ರಿಲಯನ್ಸ್ ಫೌಂಡೇಶನ್ ಸಂಸ್ಥೆ ಸಹ ಇದರ ಹುಡುಕಾಟಕ್ಕೆ ಕೈ ಜೋಡಿಸಿದೆ. ವೇವ್ ರೈಡರ್ ಬಾಯ್ ಕೋಟಿಗಟ್ಟಲೇ ಬೆಲೆ ಬಾಳಿದರೂ ಯಾರ ಉಪಯೋಗಕ್ಕೂ ಬಾರದು. ಇದರ ಕಬ್ಬಿಣದ ವಸ್ತುವನ್ನು ಮಾರಾಟ ಮಾಡಬೇಕಷ್ಟೇ. ಕದಂಬ ನೌಕಾದಳ ಭಾಗದಲ್ಲಿ ಅಳವಡಿಸಿದ್ದರೂ ನೌಕಾದಳದ ಭದ್ರತೆ ನಡುವೆ ಕಳವಾಗಿದ್ದು ಹೇಗೆ ಎಂಬ ಗಂಭೀರ ಭದ್ರತಾ ಲೋಪದ ಪ್ರಶ್ನೆ ಎದ್ದಿದೆ.

ಕಾಶ್ಮೀರ ಸುರಕ್ಷಿತವಾಗಿದೆ, ನಾನು ಸ್ವತಂತ್ರಳಾಗಿದ್ದೇನೆ ಬ್ರಿಟನ್ ಸಂಸತ್‌ನಲ್ಲಿ ಕಾಶ್ಮೀರದ ಪತ್ರಕರ್ತೆ ಶ್ಲಾಘನೆ

ಲಂಡನ್: ಜಮ್ಮು ಮತ್ತು ಕಾಶ್ಮೀರದ ವಿಚಾರದಲ್ಲಿ ಆಗಾಗ್ಗೆ ಮೂಗು ತೂರಿಸುವ ನೊಬೆಲ್ ಶಾಂತಿ ಪ್ರಶಸ್ತಿ ಪುರಸ್ಕೃತೆ ಪಾಕ್ ಮೂಲದ ಹೋರಾಟಗಾರ್ತಿ ಮಲಾಲಾ ಯೂಸುಫ್‌ಝಾಗೆ ಜಮ್ಮು ಮತ್ತು ಕಾಶ್ಮೀರದ ಸಾಮಾಜಿಕ ಕಾರ್ಯಕರ್ತೆ, ಪತ್ರಕರ್ತೆ ಯಾನಾ ಮೀರ್ ಬ್ರಿಟನ್ ಸಂಸತ್‌ನಲ್ಲಿ ತಿರುಗೇಟು ನೀಡಿದ್ದಾರೆ. ನಾನು ಮಲಾಲಾ ರೀತಿ ಅಲ್ಲ, ಭಾರತದ ಭಾಗವಾಗಿರುವ ನನ್ನ ತಾಯ್ನಾಡು ಕಾಶ್ಮೀರದಲ್ಲಿ ಸುರಕ್ಷಿತ ಮತ್ತು ಸ್ವತಂತ್ರವಾಗಿದ್ದೇನೆ. ನಾನು ನನ್ನ ದೇಶವನ್ನು ತೊರೆಯಲ್ಲ. ಅಲ್ಲಿ ಶಾಂತಿ ನೆಲೆಸಿದೆ, ಮಾನವಹಕ್ಕುಗಳ ರಕ್ಷಣೆ ಆಗ್ತಿದೆ ಎಂದು ಯಾನಾ ಮೀರ್ ಭಾರತವನ್ನು ಹಾಡಿಹೊಗಳಿದ್ದಾರೆ. ಜಾಗತಿಕವಾಗಿ ಯಾರೇ ಆಗಲಿ ನನ್ನ ದೇಶದ ಬಗ್ಗೆ ಕೆಟ್ಟದಾಗಿ ಮಾತಾಡಿದ್ರೆ ಸಹಿಸಲ್ಲ. ಸೋಶಿಯಲ್ ಮೀಡಿಯಾದಲ್ಲಿಯೂ ನನ್ನ ಮಾತೃಭೂಮಿ ಬಗ್ಗೆ ಕೆಟ್ಟದಾಗಿ ಮಾತಾಡೋದನ್ನು ಸಹಿಸಲ್ಲ ಎಂದು ಖಡಕ್ಕಾಗಿ ಹೇಳಿದ್ದಾರೆ. ಯಾನಾ ಮೀರ್ ಅವರು ಬ್ರಿಟನ್ ಸಂಸತ್ ನಲ್ಲಿ ಮಾತನಾಡಿರುವ ವೀಡಿಯೋ ಸೋಶಿಯಲ್ ಮೀಡಿಯಾದಲ್ಲಿ ಸದ್ದು ಮಾಡುತ್ತಿವೆ. ಕೋಟಿ ಕೋಟಿ ಭಾರತೀಯರು ಯಾನ ಮೀರ್ ಮಾತಿಗೆ ಮೆಚ್ಚುಗೆ ವ್ಯಕ್ತಪಡಿಸಿದ್ದಾರೆ. ಕಾಶ್ಮೀರಕ್ಕೆ ಭೇಟಿ ಕೊಡದೇ ಸೋಶಿಯಲ್ ಮೀಡಿಯಾಗಳಲ್ಲಿ ಟೀಕೆ ಮಾಡುವವರನ್ನು ನಾನು ವಿರೋಧಿಸುತ್ತೇನೆ. ಧರ್ಮದ ಆಧಾರದಲ್ಲಿ ಭಾರತೀಯರನ್ನು ಧ್ರುವೀಕರಿಸುವುದನ್ನ ಮೊದಲು ನಿಲ್ಲಿಸಬೇಕು ಎಂದು ಒತ್ತಾಯಿಸಿದ್ದಾರೆ.

ಚೀನಾದಲ್ಲಿ ಭೀಕರ ಅಗ್ನಿ ದುರಂತ: 15 ಮಂದಿ ಸಜೀವ ದಹನ

ಚೀನಾ: ಪೂರ್ವ ಚೀನಾದ ಜಿಯಾಂಗ್ಸು ಪ್ರಾಂತ್ಯದ ರಾಜಧಾನಿ ನಾನ್ಜಿಂಗ್ (ಯುಹುವಾಟೈ ಜಿಲ್ಲೆ) ನ ಕಟ್ಟಡದಲ್ಲಿ ಸಂಭವಿಸಿದ ಅಗ್ನಿ ದುರಂತದಲ್ಲಿ ಕನಿಷ್ಠ 15 ಜನರು ಸಾವನ್ನಪ್ಪಿದ್ದಾರೆ. ಇದರೊಂದಿಗೆ 44 ಜನರು ತೀವ್ರವಾಗಿ ಸುಟ್ಟುಹೋಗಿದ್ದಾರೆ. ಶುಕ್ರವಾರ ಮುಂಜಾನೆ 4:39 ರ ಸುಮಾರಿಗೆ, ಯುಹುತೈ ಜಿಲ್ಲೆಯ ವಸತಿ ಕಟ್ಟಡದಲ್ಲಿ ಬೆಂಕಿ ಕಾಣಿಸಿಕೊಂಡಿರುವ ಬಗ್ಗೆ ಸ್ಥಳೀಯ ಅಗ್ನಿಶಾಮಕ ಇಲಾಖೆಗೆ ವರದಿ ಬಂದಿದೆ. ರಕ್ಷಣಾ ಸಿಬ್ಬಂದಿ ಬೆಳಿಗ್ಗೆ 6 ಗಂಟೆ ಸುಮಾರಿಗೆ ಬೆಂಕಿಯನ್ನು ನಂದಿಸಿದರು ಮತ್ತು ಘಟನಾ ಸ್ಥಳದಲ್ಲಿ ಶೋಧ ಮತ್ತು ರಕ್ಷಣಾ ಕಾರ್ಯಾಚರಣೆ ಮಧ್ಯಾಹ್ನ 2 ಗಂಟೆ ಸುಮಾರಿಗೆ ಕೊನೆಗೊಂಡಿತು. ಗಾಯಗೊಂಡ 44 ಮಂದಿ ಆಸ್ಪತ್ರೆಯಲ್ಲಿ ಚಿಕಿತ್ಸೆ ಪಡೆಯುತ್ತಿದ್ದಾರೆ. ವಿದ್ಯುತ್ ಉಪಕರಣಗಳನ್ನು ಇರಿಸಲಾಗಿದ್ದ ಕಟ್ಟಡದ ಮೊದಲ ಮಹಡಿಯಲ್ಲಿ ಬೆಂಕಿ ಕಾಣಿಸಿಕೊಂಡಿದೆ ಎಂದು ಪ್ರಾಥಮಿಕ ತನಿಖೆಯಿಂದ ತಿಳಿದುಬಂದಿದೆ. ಬೆಂಕಿ ಅವಘಡಕ್ಕೆ ಕಾರಣ ತಿಳಿದುಬಂದಿಲ್ಲ. ಬೆಂಕಿಯ ಕಾರಣವನ್ನು ಕಂಡುಹಿಡಿಯಲು ತನಿಖಾ ಸಂಸ್ಥೆಗಳು ತನಿಖೆಯನ್ನು ಪ್ರಾರಂಭಿಸಿವೆ.

ರಹಸ್ಯವಾಗಿ ನವಾಲ್ನಿಯ ಅಂತ್ಯಸಂಸ್ಕಾರ ನಡೆಸಲು ರಷ್ಯಾ ಅಧಿಕಾರಿಗಳ ಒತ್ತಡ

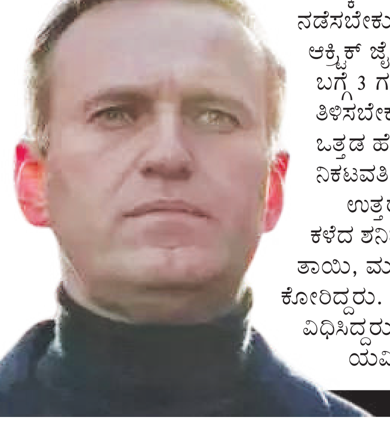

ಮಾಸ್ಕೋ: ಕಳೆದ ವಾರ ಮೃತಪಟ್ಟಿದ್ದ ರಶ್ಯದ ವಿರೋಧ ಪಕ್ಷದ ಮುಖಂಡ ಅಲೆಕ್ಸಿ ನವಾಲ್ನಿಯ ಅಂತ್ಯಸಂಸ್ಕಾರವನ್ನು ರಹಸ್ಯವಾಗಿ ನಡೆಸುವಂತೆ ರಶ್ಯದ ಅಧಿಕಾರಿಗಳು ಒತ್ತಡ ಹೇರಿದ್ದರು ಎಂದು ನವಾಲ್ನಿಯ ನಿಕಟವರ್ತಿಗಳು ಹೇಳಿದ್ದಾರೆ.

ನವಾಲ್ನಿಯ ಮೃತದೇಹದ ಅಂತ್ಯಸಂಸ್ಕಾರವನ್ನು ಯಾವುದೇ ಶ್ರದ್ಧಾಂಜಲಿ ಕಾರ್ಯಕ್ರಮ, ಅಥವಾ ಅಂತಿಮ ದರ್ಶನಕ್ಕೆ ಅವಕಾಶ ನೀಡದೆ ರಹಸ್ಯವಾಗಿ ನಡೆಸಬೇಕು.

ನವಾಲ್ನಿಯ ಮೃತದೇಹದ ಅಂತ್ಯಸಂಸ್ಕಾರವನ್ನು ಯಾವುದೇ ಶ್ರದ್ಧಾಂಜಲಿ ಕಾರ್ಯಕ್ರಮ, ಅಥವಾ ಅಂತಿಮ ದರ್ಶನಕ್ಕೆ ಅವಕಾಶ ನೀಡದೆ ರಹಸ್ಯವಾಗಿ ನಡೆಸಬೇಕು. ಇಲ್ಲದಿದ್ದರೆ ಅಂತ್ಯಸಂಸ್ಕಾರವನ್ನು ಆರ್ಕ್ಟಿಕ್ ಜೈಲಿನಲ್ಲಿಯೇ ನಡೆಸುತ್ತೇವೆ. ಈ ಬಗ್ಗೆ 3 ಗಂಟೆಯೊಳಗೆ ಅಂತಿಮ ನಿರ್ಧಾರ ತಿಳಿಸಬೇಕು ಎಂದು ನವಾಲ್ನಿಯ ತಾಯಿಗೆ ಒತ್ತಡ ಹೇರಿದ್ದಾರೆ ಎಂದು ನವಾಲ್ನಿಯ ನಿಕಟವರ್ತಿಗಳು ಆರೋಪಿಸಿದ್ದಾರೆ.

ಉತ್ತರ ಸೈಬೀರಿಯಾದ ಆರ್ಕ್ಟಿಕ್ ಜೈಲಿಗೆ ಕಳೆದ ಶನಿವಾರ ಆಗಮಿಸಿದ್ದ ನವಾಲ್ನಿಯ ತಾಯಿ, ಮಗನ ಮೃತದೇಹವನ್ನು ನೀಡುವಂತೆ ಕೋರಿದ್ದರು. ಆದರೆ ಅಧಿಕಾರಿಗಳು ಷರತ್ತು ವಿಧಿಸಿದ್ದರು ಎಂದು ನವಾಲ್ನಿಯ ವಕ್ತಾರ ಕಿರಾ ಯರ್ಮಿಷ್ ಟ್ವೀಟ್(ಎಕ್ಸ್) ಮಾಡಿದ್ದಾರೆ.

ಮುಸ್ಲಿಂ ವಿವಾಹ, ವಿಚ್ಛೇದನ ನೋಂದಣಿ ಕಾಯ್ದೆ ರದ್ದುಗೊಳಿಸಿದ ಅಸ್ಸಾಂ ಸರ್ಕಾರ

ಗುವಾಹಟಿ: ಅಸ್ಸಾಂನಲ್ಲಿ ಬಾಲ್ಯ ವಿವಾಹವನ್ನು ನಿಷೇಧಿಸುವ ನಿಟ್ಟಿನಲ್ಲಿ 'ಮುಸ್ಲಿಂ ವಿವಾಹ ಮತ್ತು ವಿಚ್ಛೇದನ ನೋಂದಣಿ ಕಾಯ್ದೆ 1935 ಅನ್ನು ಮುಖ್ಯಮಂತ್ರಿ ಹಿಮಂತ ಬಿಸ್ವ ಶರ್ಮಾ ನೇತೃತ್ವದ ಅಸ್ಸಾಂ ಸರ್ಕಾರ ರದ್ದುಗೊಳಿಸಲು ನಿರ್ಧರಿಸಿದೆ. ಶುಕ್ರವಾರ ಸಂಜೆ ನಡೆದ ಸಚಿವ ಸಂಪುಟ ಸಭೆಯಲ್ಲಿ ಈ ನಿರ್ಧಾರ ಕೈಗೊಳ್ಳಲಾಯಿತು. ಸಚಿವ ಸಂಪುಟ ಸಭೆಯ ನಂತರ ಮಾಧ್ಯಮಗಳನ್ನು ಉದ್ದೇಶಿಸಿ ಮಾತನಾಡಿದ ಸಚಿವ ಜಯಂತ್ ಮಲ್ಲಬರುವ, ಮುಸ್ಲಿಂ ವಿವಾಹ ಕಾಯ್ದೆ ರದ್ದತಿ ನಿರ್ಧಾರದ ಬಗ್ಗೆ ಮಾಹಿತಿ ನೀಡಿದರು. ಏಕರೂಪ ನಾಗರಿಕ ಸಂಹಿತೆ ನಿಟ್ಟಿನಲ್ಲಿ ಇದೊಂದು ದೊಡ್ಡ ಹೆಜ್ಜೆ. ಇನ್ನು ಮುಂದೆ ರಾಜ್ಯದಲ್ಲಿ ಮುಸ್ಲಿಂ ವಿವಾಹ ಮತ್ತು ವಿಚ್ಛೇದನಗಳ ನೋಂದಣಿಯನ್ನು ಜಿಲ್ಲಾಧಿಕಾರಿ ಮತ್ತು ಜಿಲ್ಲಾ ನೋಂದಣಾಧಿಕಾರಿಗಳು ಮಾಡಲಿದ್ದಾರೆ ಎಂದು ಸಚಿವರು ಮಾಹಿತಿ ನೀಡಿದರು. ಸದ್ಯ ಮುಸ್ಲಿಂ ವಿವಾಹ, ವಿಚ್ಛೇದನ ನೋಂದಣಿ ಕಾಯ್ದೆಯಡಿ ಕಾರ್ಯನಿರ್ವಹಿಸುತ್ತಿರುವ 94 ಮುಸ್ಲಿಂ ರಿಜಿಸ್ಟ್ರಾರ್ಗಳನ್ನು ತೆಗೆದುಹಾಕಲಾಗುವುದು. ಅವರೆಲ್ಲರಿಗೂ ತಲಾ 2 ಲಕ್ಷ ರೂಪಾಯಿಗಳ ಒಂದು ಬಾರಿಯ ಪರಿಹಾರವನ್ನು ನೀಡಲಾಗುವುದು ಎಂದು ಮಲ್ಲಬರುವ ಹೇಳಿದರು. 2024ರ ಫೆಬ್ರವರಿ 23ರಂದು ಅಸ್ಸಾಂ ಕ್ಯಾಬಿನೆಟ್ ಹಳೆಯ ಅಸ್ಸಾಂ ಮುಸ್ಲಿಂ ವಿವಾಹಗಳು ಮತ್ತು ವಿಚ್ಛೇದನ ನೋಂದಣಿ ಕಾಯ್ದೆಯನ್ನು ರದ್ದುಗೊಳಿಸುವ ಮಹತ್ವದ ನಿರ್ಧಾರವನ್ನು ತೆಗೆದುಕೊಂಡಿದೆ. ಈ ಕಾಯ್ದೆಯು ವಧು ಮತ್ತು ವರರು ಕ್ರಮವಾಗಿ 18 ಮತ್ತು 21 ರ ಕಾನೂನುಬದ್ಧ ವಯಸ್ಸನ್ನು ತಲುಪದಿದ್ದರೂ ಸಹ ವಿವಾಹ ನೋಂದಣಿಗೆ ಅವಕಾಶ ನೀಡುವ ನಿಬಂಧನೆ ಒಳಗೊಂಡಿತ್ತು.

Postal Registration No.KA/BGW-1823/2019-2021, Posted at Patrika Channel, RMS Bhavan, Bengaluru PSO, Mysore Road, Bengaluru- 560020, RNI No.KARKAN/2002/08054

ಸಿನಿ ಕಾರ್ನರ್

ನಿರ್ಮಾಪಕಿಯಾದ ದುನಿಯಾ ವಿಜಯ್ ಪತ್ನಿ ಕೀರ್ತಿ

ದುನಿಯಾ ವಿಜಯ್ ನಟನೆಯಿಂದ ನಿರ್ದೇಶಕರ ಭಡ್ತಿ ಪಡೆದಿದ್ದರೆ, ಇದೀಗ ಅವರ 2ನೇ ಪತ್ನಿ ಕೀರ್ತಿ ಗೌಡ ನಿರ್ಮಾಪಕಿಯಾಗುತ್ತಿದ್ದಾರೆ. ಅರ್ಜುನ್ ಎಂಟರ್ ಟೇನ್ಮೆಂಟ್ ಹೆಸರಿನಲ್ಲಿ ನಿರ್ಮಾಣ ಸಂಸ್ಥೆಯೊಂದನ್ನು ಶುರು ಮಾಡಿದ್ದಾರೆ. ಈ ಸಂಸ್ಥೆಯ ಮೂಲಕ ಮೊದಲ ಬಾರಿಗೆ ಕಿರುಚಿತ್ರವೊಂದನ್ನು ನಿರ್ಮಾಣ ಮಾಡಿದ್ದಾರೆ. ಕೀರ್ತಿ ಗೌಡ ಅವರಿಗೆ ಸಿನಿಮಾ ರಂಗ ಹೊಸದೇನೂ ಅಲ್ಲ. ನಾಯಕಿಯಾಗಿ ಸಿನಿಮಾ ರಂಗಕ್ಕೆ ಎಂಟ್ರಿ ಕೊಟ್ಟವರು. ಹಲವಾರು ಚಿತ್ರಗಳಲ್ಲೂ ನಟಿಸಿದ್ದಾರೆ. ಮದುವೆ ನಂತರ ನಟನೆಯಿಂದ ದೂರ ಉಳಿದಿದ್ದರು. ವಿಜಯ್ ಅವರ ಸಿನಿಮಾಗಳಿಗೆ ಸಹಾಯ ಮಾಡುತ್ತಿದ್ದರು. ಇದೀಗ ನಿರ್ಮಾಣಕ್ಕೆ ಮುಂದಾಗಿದ್ದಾರೆ. ಮೊದಲ ನಿರ್ಮಾಣದ ಕಿರುಚಿತ್ರದಲ್ಲಿ ಬುಡಕಟ್ಟು ಮಕ್ಕಳ ಶಿಕ್ಷಣದ ಕುರಿತು ವಿಷಯ ಆಯ್ಕೆ ಮಾಡಿಕೊಂಡಿದ್ದಾರಂತೆ. ಈ ಮೂಲಕ ಸಮಾಜಕ್ಕೆ ಒಂದು ಸಂದೇಶವನ್ನು ನೀಡುವಂತಹ ಕೆಲಸಕ್ಕೆ ಅವರು ಮುಂದಾಗಿದ್ದಾರೆ. ಕೀರ್ತಿ ಗೌಡ ಕೇವಲ ನಟಿ ಮಾತ್ರವಲ್ಲ, ಸಂಗೀತದಲ್ಲೂ ಅವರಿಗೆ ಆಸಕ್ತಿಯಿದೆ. ಈ ಹಿಂದೆ ಹಿಂದೂಸ್ತಾನಿ ಸಂಗೀತ ಕಲಿಯುತ್ತಿರುವ ಕುರಿತು ಅವರು ಬರೆದುಕೊಂಡಿದ್ದರು. ಜೊತೆಗೆ ವಿಜಯ್ ಅವರ ಕಷ್ಟ, ಸಂಭ್ರಮದಲ್ಲಿ ಭಾಗಿಯಾಗುವ ಮೂಲಕ ವಿಜಯ್ ಅಭಿಮಾನಿಗಳ ಪಾಲಿಗೆ ನೆಚ್ಚಿನ ಅತ್ತಿಗೆ ಕೂಡ ಆಗಿದ್ದಾರೆ.

ಸೆಲೆಬ್ರಿಟಿಗಳ ಮೇಲೆ ಗಂಭೀರ ಆರೋಪ ಮಾಡಿದ ಕಂಗನಾ

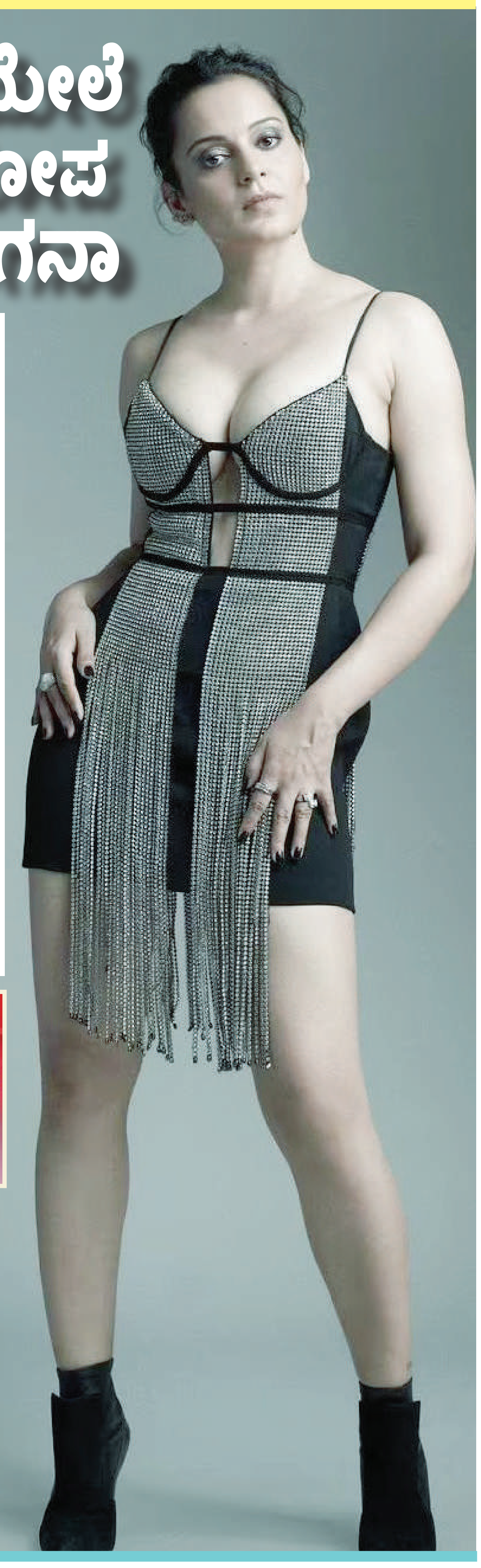

ಬಾಲಿವುಡ್ ನಟಿ ಕಂಗನಾ ರಣಾವತ್ ವಿವಾದವನ್ನು ಮೈಮೇಲೆ ಎಳೆದುಕೊಳ್ಳುವುದರಲ್ಲಿ ಸದಾ ಮುಂದು. ಮುಲಾಜಿಲ್ಲದೇ ಯಾರ ಬಗ್ಗೆ ಬೇಕಾದರೂ ಮಾತನಾಡಬಲ್ಲ ತಾಕತ್ತು ಅವರಿಗೆ ಇದೆ. ತಮ್ಮ ಸಹ ನಟರ ಮೇಲೂ ಸಾಕಷ್ಟು ಆರೋಪ ಮಾಡಿದ್ದಾರೆ. ಇದೀಗ ಮತ್ತೆ ಬಾಲಿವುಡ್ ಸೆಲೆಬ್ರಿಟಿಗಳ ಮೇಲೆ ಗಂಭೀರ ಆರೋಪ ಮಾಡಿದ್ದಾರೆ. ಈ ಕುರಿತಂತೆ ಅವರು ಸೋಷಿಯಲ್ ಮೀಡಿಯಾದಲ್ಲಿ ಪೋಸ್ಟ್ ವೊಂದನ್ನು ಹಂಚಿಕೊಂಡಿದ್ದು, ಸೆಲೆಬ್ರಿಟಿಗಳ ವಾಟ್ಸಪ್ ಹ್ಯಾಕ್ ಮಾಡುವ ವಿಚಾರವನ್ನು ಪ್ರಸ್ತಾಪ ಮಾಡಿದ್ದಾರೆ. ಸೆಲೆಬ್ರಿಟಿಗಳೇ ಈ ಕೃತ್ಯದಲ್ಲಿ ಭಾಗಿ ಆಗಿದ್ದಾರೆ. ಕೇಂದ್ರ ಸರಕಾರ ಸರಿಯಾದ ತನಿಖೆಯನ್ನು ಮಾಡಬೇಕು ಎಂದು ಅವರು ಮನವಿ ಮಾಡಿದ್ದಾರೆ.

ಸೆಲೆಬ್ರಿಟಿಗಳ ವಾಟ್ಸಪ್ ಅನ್ನು ಸೆಲೆಬ್ರಿಟಿಗಳೇ ಹ್ಯಾಕ್ ಮಾಡಿ, ಇತರರನ್ನು ಬ್ಲ್ಯಾಕ್ ಮೇಲ್ ಮಾಡುತ್ತಿದ್ದಾರೆ ಎನ್ನುವುದು ಕಂಗನಾ ಗಂಭೀರ ಆರೋಪ. ಕೇವಲ ವಾಟ್ಸಪ್ ಮಾತ್ರವಲ್ಲ ಮೇಲ್ ಕೂಡ ಹ್ಯಾಕ್ ಮಾಡುತ್ತಿದ್ದಾರೆ ಎಂದು ಅವರು ಹೇಳಿದ್ದಾರೆ. ಕೇಂದ್ರ ಸರಕಾರ ಇದನ್ನು ಗಂಭೀರವಾಗಿ ತೆಗೆದುಕೊಳ್ಳಬೇಕು ಎಂದಿದ್ದಾರೆ.

ಕಂಗನಾ ಈ ಪೋಸ್ಟ್ ಸಾಕಷ್ಟು ವೈರಲ್ ಆಗಿದೆ. ಅವರು ಯಾರ ಬಗ್ಗೆ ಮಾತನಾಡಿದ್ದಾರೆ ಎಂದು ಹೇಳಿಲ್ಲವಾದ್ದರಿಂದ ಈ ಕೆಲಸವನ್ನು ಯಾರು ಮಾಡುತ್ತಿದ್ದಾರೆ ಎನ್ನುವ ಅನುಮಾನವಂತೂ ಮೂಡಿದೆ.

ಕಂಗನಾ ಈ ಪೋಸ್ಟ್ ಸಾಕಷ್ಟು ವೈರಲ್

ಕಾರ್ತಿಕ್ ಚಿತ್ರಕ್ಕೆ ತನಿಷಾ ಕುಪ್ಪಂಡ ನಿರ್ಮಾಪಕಿ

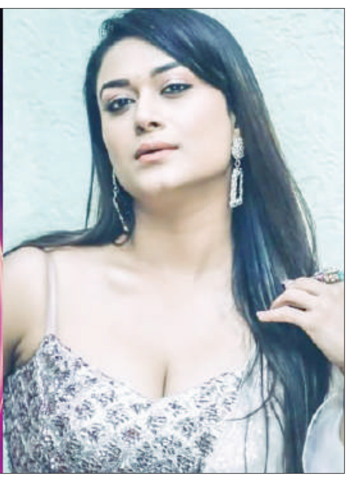

ಈ ಜೋಡಿ ತೆರೆಯ ಮೇಲೆ ಬರಲಿ ಎನ್ನುವುದು ಹಲವರ ಆಸೆ

ಕನ್ನಡ ಬಿಗ್ ಬಾಸ್ ಸೀಸನ್ 10 ವಿನ್ನರ್ ಕಾರ್ತಿಕ್, ದೊಡ್ಮನೆಯಿಂದ ಬಂದ ನಂತರ ಹಲವಾರು ಕಥೆಗಳನ್ನು ಕೇಳಿದ್ದಾರಂತೆ. ಸಾಕಷ್ಟು ಕಥೆಗಳನ್ನು ಕೇಳಿದ್ದೇನೆ. ಸ್ವಲ್ಪ ಸಮಯ ತಗೆದುಕೊಂಡು ಒಳ್ಳೆಯ ಕಥೆಯನ್ನು ಆಯ್ಕೆ ಮಾಡಿಕೊಳ್ಳಬೇಕಿದೆ ಎಂದಿದ್ದಾರೆ.

ಈ ನಡುವೆ ಬಿಗ್ ಬಾಸ್ ಸ್ಪರ್ಧಿ ತನಿಷ ಬ್ಯಾನರ್ ನಲ್ಲಿ ಕಾರ್ತಿಕ್ ನಟಿಸಲಿದ್ದಾರಂತೆ. ಎರಡು ದಿನಗಳ ಹಿಂದೆಯಷ್ಟೇ ತನಿಷಾ ಮತ್ತು ಕಾರ್ತಿಕ್ ಸಿನಿಮಾ ಮಾಡುವ ಕುರಿತಂತೆ ಮಾತನಾಡಿದ್ದಾರೆ. ಈ ಕುರಿತಂತೆ ಸ್ವತಃ ತನಿಷಾ ಅವರೇ ಮಾಧ್ಯಮಗಳ ಮುಂದೆ ಹೇಳಿಕೆ ನೀಡಿದ್ದಾರೆ. ನಮ್ಮದೇ ಬ್ಯಾನರ್ ನಲ್ಲಿ ಪುಟ್ಟ ಪ್ರಾಜೆಕ್ಟ್ ವೊಂದನ್ನು ಮಾಡಲು ಹೊರಟ್ಟಿದ್ದೇನೆ. ಕಾರ್ತಿಕ್ ಅವರ ಕಾಲ್ ಶೀಟ್ ಕೇಳಿದ್ದೇವೆ ಎಂದಿದ್ದಾರೆ. ಸಿನಿಮಾ ಯಾವುದು, ಏನು ಎನ್ನುವುದರ ಕುರಿತು ತನಿಷ ಹೆಚ್ಚಿನ ಮಾಹಿತಿ ನೀಡಿಲ್ಲ. ಆದರೆ ಕಾರ್ತಿಕ್ ಅವರು ಬಿಡುವು ಮಾಡಿಕೊಂಡು, ಕಥೆ ಕೇಳಬೇಕು ಎಂದಷ್ಟೇ ಹೇಳಿದ್ದಾರೆ. ಬಿಗ್ ಬಾಸ್ ಮುಗಿದ ನಂತರ ಬಹುತೇಕ ಸ್ಪರ್ಧಿಗಳು ಕಾರ್ಯಕ್ರಮಗಳಲ್ಲಿ ಬಿಜಿ ಆಗಿದ್ದಾರೆ. ಅದರಂತೆ ಕಾರ್ತಿಕ್ ಮತ್ತು ತನಿಷಾ ಒಟ್ಟಾಗಿಯೂ ಕಾರ್ಯಕ್ರಮಗಳನ್ನು ಅಟೆಂಡ್ ಮಾಡುತ್ತಿದ್ದಾರೆ. ಕಾರ್ತಿಕ್ ಈ ಸೀಸನ್ ನಲ್ಲಿ ವಿನ್ ಆದರೆ, ತನಿಷಾ ಕುಪ್ಪಂಡ ಬೆಂಕಿ ಅಂತಾನೇ ಫೇಮಸ್ ಆದವರು. ಬಿಗ್ ಬಾಸ್ ಮನೆಯಲ್ಲಿದ್ದಾಗ ಸಾಕಷ್ಟು ಅಭಿಮಾನಿಗಳನ್ನು ಹೊಂದಿದ್ದಾರೆ. ಈ ಜೋಡಿ ತೆರೆಯ ಮೇಲೆ ಬರಲಿ ಎನ್ನುವುದು ಹಲವರ ಆಸೆ ಕೂಡ ಇದೆ.

ರಣಜಿಯಲ್ಲಿ ದ್ವಿ ಶತಕ ಸಿಡಿಸಿ ಸರ್ಫರಾಜ್ ಖಾನ್ ಸಹೋದರ ಶೈನ್

ಕ್ರಿಕೆಟ್ ಲೋಕದಲ್ಲಿ ಅಣ್ತಮ್ಮ ಕಮಾಲ್!

ರಣಜಿಯಲ್ಲಿ ಸರ್ಫರಾಜ್ ಸಹೋದರ ಶೈನ್

ತಮ್ಮ ಚೊಚ್ಚಲ ಶತಕವನ್ನೇ ದ್ವಿಶತಕವನ್ನಾಗಿ ಪರಿವರ್ತಿಸಿದ ಮುಶೀರ್ ಖಾನ್, ರಣಜಿ ಕ್ರಿಕೆಟ್‌ನಲ್ಲಿ ಅತ್ಯಂತ ಕಿರಿಯ ವಯಸ್ಸಿಗೇ (18 ವರ್ಷ 362 ದಿನಗಳು) ದ್ವಿಶತಕ ಸಿಡಿಸಿದ ಮುಂಬೈನ 2ನೇ ಬ್ಯಾಟರ್ ಸಹ ಎನಿಸಿಕೊಂಡಿದ್ದಾರೆ. 1996-97ರಲ್ಲಿ ಸೌರಾಷ್ಟ್ರ ವಿರುದ್ಧ ನಡೆದ ರಣಜಿ ಟ್ರೋಫಿಯಲ್ಲಿ ವಾಸಿಂ ಜಾಫರ್ 18 ವರ್ಷ 262 ದಿನಗಳು ವಯಸ್ಸಿನವರಿದ್ದಾಗ ದ್ವಿಶತಕ ಸಿಡಿಸಿದ ದಾಖಲೆ ಮಾಡಿದ್ದರು. ಸದ್ಯ ಮುಂಬೈ ನೀಡಿದ 385 ರನ್‌ಗಳ ಬೃಹತ್ ಮೊತ್ತದ ಗುರಿ ಬೆನ್ನತ್ತಿರುವ ಬರೋಡಾ ತಂಡ 8 ಓವರ್‌ಗಳಲ್ಲಿ 33 ರನ್‌ಗಳಿಗೆ 1 ವಿಕೆಟ್ ಕಳೆದುಕೊಂಡಿದೆ.

ಮುಂಬೈ: ಸದ್ಯ ಇಂಗ್ಲೆಂಡ್ ವಿರುದ್ಧ ನಡೆಯುತ್ತಿರುವ ಟೆಸ್ಟ್ ಸರಣಿಯಲ್ಲಿ ಟೀಂ ಇಂಡಿಯಾ ಪರ ಉತ್ತಮ ಬ್ಯಾಟಿಂಗ್ ಪ್ರದರ್ಶನ ನೀಡುತ್ತಿರುವ ಸರ್ಫರಾಜ್ ಖಾನ್ ಅವರ ಕಿರಿಯ ಸಹೋದರ ರಣಜಿಯಲ್ಲಿ ದ್ವಿಶತಕ ಸಿಡಿಸಿ ಮಿಂಚಿದ್ದಾರೆ.

ಇಲ್ಲಿನ ಬಾಂದ್ರಾ, ಕುರ್ಲಾ ಕಾಂಪ್ಲೆಕ್ಸ್ ಕ್ರೀಡಾಂಗಣದಲ್ಲಿ ಶನಿವಾರ ಬರೋಡಾ ವಿರುದ್ಧ ನಡೆದ ರಣಜಿ ಟ್ರೋಫಿ ಕ್ವಾರ್ಟರ್‌ಫೈನಲ್‌ನಲ್ಲಿ ಮುಂಬೈ ತಂಡದ ಯುವ ಬ್ಯಾಟರ್ ಮುಶೀರ್ ಖಾನ್ ಪ್ರಥಮ ದರ್ಜೆ ಕ್ರಿಕೆಟ್‌ನ ತಮ್ಮ ಚೊಚ್ಚಲ ಶತಕವನ್ನು ದ್ವಿಶತಕವನ್ನಾಗಿ ಪರಿವರ್ತಿಸಿದ್ದಾರೆ. ಈ ಮೂಲಕ 18 ಓವರ್‌ಗಳಲ್ಲಿ 99 ರನ್‌ಗಳಿಗೆ 4 ವಿಕೆಟ್ ಕಳೆದುಕೊಂಡು ಸಂಕಷ್ಟಕ್ಕೀಡಾಗಿದ್ದ ಮುಂಬೈ ತಂಡಕ್ಕೆ ಮುಶೀರ್ ಆಸರೆಯಾಗಿದ್ದಾರೆ. 3ನೇ ಕ್ರಮಾಂಕದಲ್ಲಿ ಕ್ರೀಸ್‌ಗಿಳಿದು ಭದ್ರವಾಗಿ ನೆಲೆಯೂರಿದ ಮುಶೀರ್ 350 ಎಸೆತಗಳಲ್ಲಿ 18 ಬೌಂಡರಿಗಳೊಂದಿಗೆ ಅಜೇಯ ದ್ವಿಶತಕ ಬಾರಿಸಿದ್ದಾರೆ. ಒಟ್ಟು 357 ಎಸೆತಗಳಲ್ಲಿ 203 ರನ್ ಗಳಿಸಿ ಅಜೇಯರಾಗುಳಿದಿದ್ದಾರೆ. ಇದರಿಂದಾಗಿ ಮುಂಬೈ ತಂಡವು 384 ರನ್‌ಗಳ ಬೃಹತ್ ಮೊತ್ತ ದಾಖಲಿಸುವಲ್ಲಿ ಯಶಸ್ವಿಯಾಗಿದೆ. ಕಳೆದ ಮೂರು ಪಂದ್ಯಗಳ 5 ಇನ್ನಿಂಗ್ಸ್‌ಗಳಲ್ಲಿ ಕೇವಲ 96 ರನ್ ಗಳಿಸಿದ್ದ ಮುಶೀರ್ ದ್ವಿಶತಕ ಬಾರಿಸುವ ಮೂಲಕ ತಮ್ಮ ಸಾಮರ್ಥ್ಯವನ್ನು ಸಾಬೀತುಪಡಿಸಿದ್ದಾರೆ.

2 ರನ್‌ಗಳ ರೋಚಕ ಜಯ ಮೊದಲ ಗೆಲುವು ಅಭಿಮಾನಿ ದೇವ್ರುಗಳಿಗೆ ಅರ್ಪಿಸಿದ ಆರ್‌ಸಿಬಿ

ಬೆಂಗಳೂರು: ಸೋಭಾನ ಆಶಾ ಸ್ಪಿನ್ ಜಾದು ಹಾಗೂ ರಿಚಾ ಘೋಷ್, ಮೇಘನಾ ಸ್ಫೋಟಕ ಬ್ಯಾಟಿಂಗ್ ನೆರವಿನಿಂದ ರಾಯಲ್ ಚಾಲೆಂಜರ್ಸ್ ಬೆಂಗಳೂರು ತಂಡವು ಯುಪಿ ವಾರಿಯರ್ಸ್ ವಿರುದ್ಧ 2 ರನ್‌ಗಳ ರೋಚಕ ಜಯ ಸಾಧಿಸಿತು. ಮೊದಲ ಆವೃತ್ತಿಯ ಆರಂಭಿಕ ಪಂದ್ಯಗಳಲ್ಲಿ ಫ್ಲಾಪ್ ಪ್ರದರ್ಶನ ನೀಡಿದ್ದ ಆರ್‌ಸಿಬಿ ತಂಡ ಈ ಬಾರಿ ಆರಂಭಿಕ ಪಂದ್ಯದಲ್ಲೇ ಗೆಲುವು ಸಾಧಿಸಿ, ಅಭಿಮಾನಿಗಳಿಗೆ ಸಿಹಿ ಸುದ್ದಿ ಕೊಟ್ಟಿದೆ.

ಕೊನೆಯ ಓವರ್‌ನಲ್ಲಿ ಯುಪಿ ವಾರಿಯರ್ಸ್ ಗೆಲುವಿಗೆ 11 ರನ್‌ಗಳ ಅಗತ್ಯವಿತ್ತು. ಕ್ರೀಸ್‌ನಲ್ಲಿದ್ದ ಸೋಫಿ ಎಕ್ಲೆಸ್ಟೋನ್ ಹಾಗೂ ದೀಪ್ತಿ ಶರ್ಮಾ ಜೋಡಿ ಮೊದಲ 4 ಎಸೆತಗಳಲ್ಲಿ ಕೇವಲ 2 ರನ್ ಕಲೆಹಾಕಿತು. 5ನೇ ಎಸೆತದಲ್ಲಿ ದೀಪ್ತಿ ಶರ್ಮಾ ಬೌಂಡರಿ ಬಾರಿಸಿದರು. ಕೊನೇ ಎಸೆತದಲ್ಲಿ 5 ರನ್ ಅಗತ್ಯವಿದ್ದಾಗ ಸೂಪರ್ ಓವರ್ ನಿರೀಕ್ಷಿಸಲಾಗಿತ್ತು. ಆದ್ರೆ ಬೌಲಿಂಗ್‌ನಲ್ಲಿದ್ದ ಸೋಫಿ ಮೊಲಿನೆಕ್ಸ್ 2 ರನ್ ಮಾತ್ರ ಬಿಟ್ಟುಕೊಟ್ಟಿದ್ದರಿಂದ ಆರ್‌ಸಿಬಿ 2 ರನ್‌ಗಳ ರೋಚಕ ಜಯ ಸಾಧಿಸಿತು. ಟಾಸ್ ಸೋತು ಮೊದಲು ಬ್ಯಾಟಿಂಗ್ ಮಾಡಿದ ಆರ್‌ಸಿಬಿ 20 ಓವರ್‌ಗಳಲ್ಲಿ 6 ವಿಕೆಟ್ ನಷ್ಟಕ್ಕೆ 157 ರನ್ ಗಳಿಸಿತ್ತು. 158 ರನ್‌ಗಳ ಗುರಿ ಬೆನ್ನತ್ತಿದ ಯುಪಿ 20 ಓವರ್‌ಗಳಲ್ಲಿ 7 ವಿಕೆಟ್ ನಷ್ಟಕ್ಕೆ 155 ರನ್ ಗಳಿಸಿ ಸೋಲೊಪ್ಪಿಕೊಂಡಿತು. ಸಾಧಾರಣ ಮೊತ್ತದ ಚೇಸಿಂಗ್ ಆರಂಭಿಸಿದ ಯುಪಿ ವಾರಿಯರ್ಸ್ ನಿಧಾನಗತಿಯಲ್ಲೇ ಬ್ಯಾಟಿಂಗ್ ಆರಂಭಿಸಿತ್ತಲ್ಲದೇ 8.3 ಓವರ್‌ಗಳಲ್ಲೇ 49 ರನ್‌ಗಳಿಗೆ 3 ವಿಕೆಟ್ ಕಳೆದುಕೊಂಡು ಸಂಕಷ್ಟಕ್ಕೆ ಸಿಲುಕಿತು. ಆದ್ರೆ ಮಧ್ಯಮ ಕ್ರಮಾಂಕದಲ್ಲಿ ಜೊತೆಗೂಡಿದ ಗ್ರೇಸ್ ಹ್ಯಾರಿಸ್, ಶ್ವೇತಾ ಸೆಹ್ರಾವತ್ ಜೋಡಿ 46 ಎಸೆತಗಳಲ್ಲಿ 77 ರನ್‌ಗಳ ಜೊತೆಯಾಟ ನೀಡಿತ್ತು. ಈ ವೇಳೆ ಸ್ಪಿನ್ ದಾಳಿ ನಡೆಸಿದ ಸೋಭಾನ ಆಶಾ ಇವರಿಬ್ಬರ ಆಟಕ್ಕೆ ಬ್ರೇಕ್ ಹಾಕಿದ್ರು. ಗ್ರೇಸ್ ಹ್ಯಾರಿಸ್ 38 ರನ್ ಗಳಿಸಿ ಪೆವಿಲಿಯನ್‌ಗೆ ಮರಳುತ್ತಿದ್ದಂತೆ, ಸೆಹ್ರಾವತ್ ಸಹ ವಿಕೆಟ್ ಕೈಚೆಲ್ಲಿದರು. ಆ ನಂತರ ಗೆಲುವು ಆರ್‌ಸಿಬಿಯತ್ತ ವಾಲಿತು.

ಪುಣ್ಯಸ್ನಾನಕ್ಕೆ ಹುಲಿಗೆಮ್ಮ ಭಕ್ತರ ಅಲೆದಾಟ!

ಬರಿದಾದ ತುಂಗಭದ್ರೆಯ ಒಡಲು

ಕೊಪ್ಪಳ: ತುಂಗಭದ್ರಾ ನದಿಯ ಒಡಲು ಬರಿದಾಗಿದ್ದು, ಹುಲಿಗೆಮ್ಮ ದೇವಿ ದರ್ಶನಕ್ಕೆ ಬರುವ ಭಕ್ತರು ಪುಣ್ಯಸ್ನಾನಕ್ಕೆ ಪರದಾಡುವಂತಾಗಿದೆ. ಬೇಸಿಗೆ ಆರಂಭದಲ್ಲೇ ಇಂತಹ ಸ್ಥಿತಿ ಎದುರಾಗಿದ್ದು, ಮುಂದಿನ ಮೂರ್ನಾಲ್ಕು ತಿಂಗಳು ಹೇಗೆ ಎಂಬ ಆತಂಕ ಎದುರಾಗಿದೆ.

ರಾಜ್ಯದ ಶಕ್ತಿ ದೇವತಾ ಕ್ಷೇತ್ರದಲ್ಲಿ ಒಂದಾದ ಕೊಪ್ಪಳ ತಾಲೂಕಿನ ಹುಲಿಗಿ ಗ್ರಾಮದ ಹುಲಿಗೆಮ್ಮ ದೇವಿ ದೇವಸ್ಥಾನಕ್ಕೆ ಪ್ರತಿ ದಿನ ಸಾವಿರಾರು ಭಕ್ತರು ಬಂದು ಹೋಗುತ್ತಾರೆ. ಅದರಲ್ಲೂ ಹುಣ್ಣಿಮೆಯ ದಿನ ಲಕ್ಷಾಂತರ ಭಕ್ತರು ದೇವಸ್ಥಾನಕ್ಕೆ ಬರುತ್ತಾರೆ. ಇಲ್ಲಿಗೆ ಬರುವ ಬಹುತೇಕ ಭಕ್ತರು ದೇವಸ್ಥಾನ ಪಕ್ಕದಲ್ಲೇ ಹರಿಯುವ ತುಂಗಭದ್ರಾ ನದಿಯಲ್ಲಿ ಪುಣ್ಯಸ್ನಾನ ಮಾಡಿ ಹರಕೆ ಕಟ್ಟಿಕೊಳ್ಳುತ್ತಾರೆ. ಆದ್ರೆ ಈ ವರ್ಷ ವರುಣನ ಮುನಿಸು ಭಕ್ತರ ಮೇಲೂ ಪರಿಣಾಮ ಬೀರಿದೆ. ನದಿಯಲ್ಲಿ ನೀರಿನ ಕೊರತೆಯಿಂದಾಗಿ ಸ್ನಾನ ಮಾಡದೇ ಹಿಂದಿರುಗುತ್ತಿದ್ದಾರೆ. ಇನ್ನೂ ಕೆಲವರು ಅನಿವಾರ್ಯವಾಗಿ ತಗ್ಗು ಪ್ರದೇಶಗಳಲ್ಲಿ ಕಟ್ಟಿಕೊಂಡ ನೀರಿನಲ್ಲೇ ಸ್ನಾನ ಮಾಡಿ ದೇವರಿಗೆ ಪ್ರಾರ್ಥನೆ ಸಲ್ಲಿಸುತ್ತಿದ್ದಾರೆ.

ಭರತ ಹುಣ್ಣಿಮೆ: ಪ್ರತಿ ಹುಣ್ಣಿಮೆ ಸಂದರ್ಭದಲ್ಲಿ ಹುಲಿಗೆಮ್ಮ ದೇವಸ್ಥಾನ ಭಕ್ತರಿಂದ ತುಂಬಿರುತ್ತದೆ. ಆದರೆ, ಭರತ ಹುಣ್ಣಿಮೆಗೆ ಈ ಸಂಖ್ಯೆ ದುಪ್ಪಟ್ಟಾಗುತ್ತದೆ. ಅದರಂತೆ ಶನಿವಾರವಾದ ಇಂದೂ ಸಹ ರಾಜ್ಯದ ವಿವಿಧ ಭಾಗದಿಂದ ಲಕ್ಷಾಂತರ ಭಕ್ತರು ಆಗಮಿಸಿದ್ದರು. ಬರುವ ಭಕ್ತರು, ತುಂಗಭದ್ರ ನದಿಯಲ್ಲಿ ಸ್ನಾನ ಮಾಡಿ, ದೇವಿ ದರ್ಶನ ಪಡೆದರೆ ಸಂಕಷ್ಟ ನಿವಾರಣೆ ಆಗುತ್ತವೆ ಎಂಬ ನಂಬಿಕೆಯಿಂದ ಬರುತ್ತಾರೆ. ಆದರೆ, ಈ ಬಾರಿ ಹುಲಿಗೆಮ್ಮ ದೇವಿ ದರ್ಶನಕ್ಕೆ ಬಂದ ಭಕ್ತರಿಗೆ ತುಂಗಭದ್ರೆಯ ಪವಿತ್ರ ಸ್ನಾನ ಮಾಡುವ ಅವಕಾಶ ಸಿಗದೇ ನಿರಾಸೆಯಿಂದ ಹಿಂದಿರುಗಿದ್ದಾರೆ.

ಪಕ್ಕದಲ್ಲೇ ಡ್ಯಾಂ: ಭಕ್ತರು ಸ್ನಾನ ಮಾಡುವ ಜಾಗದಿಂದ ನೋಡಿದರೂ ತುಂಗಭದ್ರ ಜಲಾಯಶ ಗೋಚರಿಸುತ್ತದೆ. ಆದರೆ, ಈ ಬಾರಿ ಮಳೆ ಕೊರತೆಯಿಂದಾಗಿ ಜಲಾಶಯದಲ್ಲೂ ನೀರಿನ ಕೊರತೆಯಾಗಿದೆ. ಸದ್ಯ ಡ್ಯಾಂನಲ್ಲಿ ಕೇವಲ 9 ಟಿಎಂಸಿಯಷ್ಟು ನೀರಿದ್ದು, ಕುಡಿಯುವ ನೀರಿನ ಯೋಜನೆಗೆ ಕಾಲುವೆ ಮೂಲಕ ನೀರು ಕೊಡಬೇಕಿದೆ. ಈ ಹಿನ್ನೆಲೆಯಲ್ಲಿ ನದಿಗೆ ಬಿಡುಗಡೆ ಮಾಡುವ ನೀರಿನ ಪ್ರಮಾಣ ಕಡಿಮೆಯಾಗಿದೆ.

ನಗರದಾಚೆಗೆ ಬೆಂಗಳೂರು ಮೆಟ್ರೋ ಸಂಪರ್ಕಿಸಲು ಅಧ್ಯಯನ

ಬೆಂಗಳೂರು: ಬೆಂಗಳೂರು ಮೆಟ್ರೊ ರೈಲು ನಿಗಮ ನಿಯಮಿತ ಶುಕ್ರವಾರ 118 ಕಿಮೀ ಉದ್ದದ ಮೆಟ್ರೋ ಕಾಮಗಾರಿಯ ನಾಲ್ಕನೇ ಹಂತದ ಕಾರ್ಯಸಾಧ್ಯತೆಯ ಅಧ್ಯಯನ ವರದಿಗಾಗಿ ಬಿಡ್‌ಗಳನ್ನು ಆಹ್ವಾನಿಸಿದೆ. ಮೂರು ಕಾರಿಡಾರ್‌ಗಳಲ್ಲಿ 50 ಕಿಮೀ ವ್ಯಾಪಿಸಿರುವ ಮೆಟ್ರೋ ರೈಲು ಕಾರಿಡಾರ್‌ಗಳು ಚಲ್ಲಘಟ್ಟದಿಂದ ಬಿಡದಿ, ಸಿಲ್ಕ್ ಇನ್‌ಸ್ಟಿಟ್ಯೂಟ್ ಹಾರೋಹಳ್ಳಿ ಮತ್ತು ಬೊಮ್ಮಸಂದ್ರದಿಂದ ಅತ್ತಿಬೆಲೆವರೆಗೆ ವಿಸ್ತರಣೆಗಳನ್ನು ಒಳಗೊಂಡಿವೆ.

ಪ್ಯಾಕೇಜ್ 1ರ ಮೂರು ಕಾರಿಡಾರ್‌ಗಳಲ್ಲಿ 50 ಕಿ.ಮೀ ಉದ್ದದ ಕಾರಿಡಾರ್ ಮತ್ತು ಪ್ಯಾಕೇಜ್ 2 ರಲ್ಲಿ ಒಂದು ಕಾರಿಡಾರ್‌ನಲ್ಲಿ 68 ಕಿ.ಮೀ ಉದ್ದದ ಕಾರಿಡಾರ್‌ಗಳಿಗೆ ಕಾರ್ಯಸಾಧ್ಯತಾ ವರದಿಯನ್ನು ಕೋರಲಾಗಿದೆ. ಈ ಮೆಟ್ರೋ ರೈಲು ಕಾರಿಡಾರ್‌ಗಳು ಚಲ್ಲಘಟ್ಟದಿಂದ ಬಿಡದಿ, ಸಿಲ್ಕ್ ಇನ್‌ಸ್ಟಿಟ್ಯೂಟ್ ಹಾರೋಹಳ್ಳಿ ಮತ್ತು ಬೊಮ್ಮಸಂದ್ರದಿಂದ ಅತ್ತಿಬೆಲೆವರೆಗೆ ವಿಸ್ತರಣೆಗಳನ್ನು ಒಳಗೊಂಡಿವೆ. ಇದಲ್ಲದೆ, 68 ಕಿಮೀ ವಿಸ್ತರಣೆಯು ಕಾಳೇನ ಅಗ್ರಹಾರ (ಗೊಟ್ಟಿಗೆರೆ) ಜಿಗಣಿ - ಆನೇಕಲ್ - ಅತ್ತಿಬೆಲೆ - ಸರ್ಜಾಪುರ - ವರ್ತೂರು - ಕಾಡುಗೋಡಿ ಟ್ರೀ ಪಾರ್ಕ್ ಅನ್ನು ಸಂಪರ್ಕಿಸುತ್ತದೆ. ನಗರಕ್ಕೆ ಪ್ರಯಾಣಿಸುವ ವೃತ್ತಿಪರರಿಗೆ ಮೆಟ್ರೋ ರೈಲು ಸಂಪರ್ಕ ಕಲ್ಪಿಸಲು ಉಪಮುಖ್ಯಮಂತ್ರಿ ಡಿಕೆ ಶಿವಕುಮಾರ್ ಬೆಂಗಳೂರಿನ ಉಪನಗರಗಳಿಗೆ ಮೆಟ್ರೋ ಸೇವೆಗಳನ್ನು ವಿಸ್ತರಿಸಬೇಕೆಂದು ಹೇಳಿದ್ದರು. ಅಲ್ಲದೆ, ಕಳೆದ ವರ್ಷ ಡಿಸೆಂಬರ್‌ನಲ್ಲಿ ಕೇಂದ್ರ ಸರ್ಕಾರಕ್ಕೆ ಪತ್ರ ಬರೆದು ಬೆಂಗಳೂರು ನಗರದಾಚೆ ಮೆಟ್ರೋ ವಿಸ್ತರಿಸಲು ಅನುದಾನ ನೀಡುವಂತೆ ಕೋರಿದ್ದರು.

ಆದರೆ, ಬೆಂಗಳೂರು ದಕ್ಷಿಣ ಸಂಸದ ತೇಜಸ್ವಿ ಸೂರ್ಯ ಅವರು ಉಪನಗರ ಪ್ರದೇಶಕ್ಕೆ ಮೆಟ್ರೋ ವಿಸ್ತರಣೆಯನ್ನು ವಿರೋಧಿಸಿದ್ದಾರೆ. ''ನಗರದ ಪ್ರಮುಖ ಪ್ರದೇಶಗಳಿಗೆ ಸಂಪೂರ್ಣ ಸಂಪರ್ಕ ಕಲ್ಪಿಸುವ ಮುನ್ನವೇ ಹೊಸಕೋಟೆ, ಹಾರೋಹಳ್ಳಿ, ಬಿಡದಿ, ನೆಲಮಂಗಲಕ್ಕೆ ಮೆಟ್ರೊ ವಿಸ್ತರಣೆ ಮಾಡುವ ಸಿದ್ದರಾಮಯ್ಯ ಸರಕಾರದ ಪ್ರಸ್ತಾವನೆ ಹಾಸ್ಯಾಸ್ಪದವಾಗಿದೆ. ಮೆಟ್ರೊ ರೈಲುಗಳು ನಗರ ಪ್ರದೇಶಗಳ ದಟ್ಟಣೆಯನ್ನು ನಿವಾರಿಸುತ್ತದೆ. ಆದರೆ ನಗರದ ಹೊರವಲಯದಲ್ಲಿ ಸಾಮಾನ್ಯವಾಗಿ ಉಪನಗರ ರೈಲು ಮೂಲಕ ಸೇವೆಯನ್ನು ನೀಡಲಾಗುತ್ತದೆ ಎಂದು ತೇಜಸ್ವಿ ಸೂರ್ಯ ಈ ಹಿಂದೆ ಹೇಳಿದ್ದರು.

ಪ್ರಸ್ತುತ, ಮೆಟ್ರೋ ಯೋಜನೆಯ ಹಂತ-1 ಈಗಾಗಲೇ 40 ನಿಲ್ದಾಣಗಳನ್ನು ವ್ಯಾಪಿಸಿರುವ 42.3 ಕಿ.ಮೀ. ಪೂರ್ವ-ಪಶ್ಚಿಮ ಕಾರಿಡಾರ್ 18.2 ಕಿಮೀ ಮತ್ತು ಉತ್ತರ-ದಕ್ಷಿಣ ಕಾರಿಡಾರ್ 24.1 ಕಿಮೀ ವಿಸ್ತರಿಸಿದೆ. ಮೆಜೆಸ್ಟಿಕ್‌ನಲ್ಲಿ ಇಂಟರ್ ಚೇಂಜ್ ಸ್ಟೇಷನ್ ಸೇರಿದಂತೆ ಏಳು ನಿಲ್ದಾಣಗಳೊಂದಿಗೆ 8.8 ಕಿಮೀ ವಿಸ್ತರಿಸುವ ಭೂಗತ ವಿಭಾಗಗಳು ಇವೆರಡೂ ಸೇರಿವೆ. ಬೆಂಗಳೂರು ಮೆಟ್ರೋ ರೈಲು ಯೋಜನೆಯ ಹಂತ-2 ಅಸ್ತಿತ್ವದಲ್ಲಿರುವ ಮಾರ್ಗಗಳಿಗೆ ನಾಲ್ಕು ವಿಸ್ತರಣೆಗಳನ್ನು ಮತ್ತು 61 ನಿಲ್ದಾಣಗಳೊಂದಿಗೆ ಒಟ್ಟು 72.095 ಕಿಮೀ ಉದ್ದದ ಎರಡು ಹೊಸ ಮಾರ್ಗಗಳನ್ನು ಒಳಗೊಂಡಿದೆ. ಇದರಲ್ಲಿ 27.36 ಕಿಮೀ ಕಾರ್ಯಾಚರಣೆಯಲ್ಲಿದೆ ಮತ್ತು ಉಳಿದವು ನಿರ್ಮಾಣ ಹಂತದಲ್ಲಿದೆ. ಮೆಟ್ರೋ ಯೋಜನೆಯ ಹಂತ-2ಎ ಮತ್ತು ಹಂತ -2ಬಿ ಕೂಡ ನಿರ್ಮಾಣ ಹಂತದಲ್ಲಿದೆ.

Printed, Published & Owned by N.Venugopal Krishna, Printed at DASHAPRAMATHI MUDRANALAYA, No.433/1, Chikkavitalenahalli Village, Thagachagere Post, Kasaba Hobli, Channapatna Taluk, Ramanagar District, Pin-562160. Published at No.15, Ground Floor, 12th Block, 5th Main, Kumara Park (West), Behind BDA Head Office, Bengaluru-560020. Editor: N.Venugopal Krishna, Mobile No.+91 94835 89085, email: sanjemugilu@gmail.com