ಸುದ್ದಿಗಳ ಹೊನಲು
ಸಂಜೆ ಮುಗಿಲು
ಕನ್ನಡ ಪ್ರಾದೇಶಿಕ ಸಂಜೆ ದಿನಪತ್ರಿಕೆ
ಸಂಪುಟ: 21, ಸಂಚಿಕೆ: 175, ಪುಟಗಳು: 8, ಬುಧವಾರ, 3 ಏಪ್ರಿಲ್ 2024 RNI NO. KARKAN/2002/08054
epaper: www.sanjemugilu.com
ಬೆಂಗಳೂರು। ಬೆಂಗಳೂರು ಗ್ರಾಮಾಂತರ। ಕೋಲಾರ। ಚಿಕ್ಕಬಳ್ಳಾಪುರ। ರಾಮನಗರ। ಮಂಡ್ಯ। ಮೈಸೂರು। ಚಾಮರಾಜನಗರ

ವೇಣು ಸಾರಥ್ಯದಲ್ಲಿ...

ಸುಭಾಷಿತ

ಸ್ವಲ್ಪ ಉಳ್ಳವನು ಬಡವನಲ್ಲ;
ಇನ್ನೂ ಬೇಕೆನ್ನುವವನು ಬಡವ

। ಸೆಬೇಕಾ

ಪಂಚಾಂಗ

(ಬುಧವಾರ 3, ಏಪ್ರಿಲ್ -2024)

- ಶೋಭಕೃತ್ ನಾಮ ಸಂವತ್ಸರ,
- ಉತ್ತರಾಯಣ, ಶಿಶಿರ ಋತು,
- ಪಾಲ್ಗುಣ ಮಾಸ, ಕೃಷ್ಣ ಪಕ್ಷ,
- ಬುಧವಾರ, ನವಮಿ ತಿಥಿ,
- ಉತ್ತರಾಷಾಡ ನಕ್ಷತ್ರ
- ರಾಹುಕಾಲ : 12:27 ರಿಂದ 1:59
- ಗುಳಿಕಕಾಲ : 10:55 ರಿಂದ 12:27
- ಯಮಗಂಡಕಾಲ : 7:51 ರಿಂದ 9:13

ಇಂದಿನಿಂದ ಹಲವೆಡೆ ಭಾರಿ ಮಳೆ ಸಾಧ್ಯತೆ

5 ಜಿಲ್ಲೆಗಳಿಗೆ ಯೆಲ್ಲೋ ಅಲರ್ಟ್

ಬೆಂಗಳೂರು: ಬಿಸಿಲ ಧಗೆಯಿಂದ ಪರಿತಪಿಸುತ್ತಿರುವ ಕರ್ನಾಟಕದ ಜನತೆಗೆ ಮಳೆರಾಯ ತಂಪೆರೆಯಲಿದ್ದಾನೆ, ವಿವಿಧ ಜಿಲ್ಲೆಗಳಲ್ಲಿ ಐದು ದಿನಗಳ ಕಾಲ ಭಾರಿ ಮಳೆಯಾಗಲಿದೆ ಎಂದು ಹವಾಮಾನ ಇಲಾಖೆ ಮುನ್ಸೂಚನೆ ನೀಡಿದೆ. ಇಂದಿನಿಂದ ಉತ್ತರ ಒಳನಾಡಿನ ಬಾಗಲಕೋಟೆ, ಕಲಬುರಗಿ, ಕೊಪ್ಪಳ, ರಾಯಚೂರು, ವಿಜಯಪುರದಲ್ಲಿ ಅಧಿಕ ಮಳೆ ಸುರಿಯಲಿದ್ದು ಯೆಲ್ಲೋ ಅಲರ್ಟ್ ಘೋಷಿಸಲಾಗಿದೆ.

ದಕ್ಷಿಣ ಕನ್ನಡ, ಉತ್ತರ ಕನ್ನಡ, ಉಡುಪಿ, ಚಿಕ್ಕಮಗಳೂರು, ಚಿತ್ರದುರ್ಗ, ಹಾಸನ, ಕೊಡಗು,ಮಂಡ್ಯ, ಮೈಸೂರು, ರಾಮನಗರದಲ್ಲಿ ಸಾಧಾರಣ ಮಳೆಯಾಗಲಿದೆ ಎಂದು ಹವಾಮಾನ ಇಲಾಖೆ ಮುನ್ಸೂಚನೆ ನೀಡಿದೆ.

ಬೆಂಗಳೂರು ನಗರ, ಬೆಂಗಳೂರು ಗ್ರಾಮಾಂತರ, ಚಾಮರಾಜನಗರ, ಚಿಕ್ಕಬಳ್ಳಾಪುರ, ದಾವಣಗೆರೆ, ರಾಮನಗರ, ತುಮಕೂರು, ವಿಜಯನಗರದಲ್ಲಿ ಒಣಹವೆ ಮುಂದುವರೆಯಲಿದೆ. ಮುಂದಿನ ಮೂರು ದಿನಗಳಲ್ಲಿ ದಕ್ಷಿಣ ಕನ್ನಡ,

ಪುಟ 2

ಬಿಟ್ ಕಾಯಿನ್ ಹಗರಣದ ಆರೋಪಿ

ಶ್ರೀಕಿಗೆ ಗನ್‌ಮ್ಯಾನ್!

ಬೆಂಗಳೂರು: ಕರ್ನಾಟಕದಲ್ಲಿ ಸಂಚಲನ ಸೃಷ್ಟಿ ಮಾಡಿದ್ದ ಬಿಟ್ ಕಾಯಿನ್ ಪ್ರಕರಣದ ಆರೋಪಿ ಶ್ರೀಕಿಗೆ ಈಗ ಗನ್ ಮ್ಯಾನ್ ನೀಡಲಾಗಿದೆ.

ಬಿಟ್ ಕಾಯಿನ್ ಹಗರಣದ ತನಿಖೆ ನಡೆಸಲು ಸರ್ಕಾರ ವಿಶೇಷ ತನಿಖಾ ದಳ ರಚನೆ ಮಾಡಿತ್ತು. ಎಸ್‌ಐಟಿ ಮುಂದೆ ಸ್ಫೋಟಕ ಮಾಹಿತಿ ನೀಡಿದ್ದ ಶ್ರೀಕಿಗೆ ಈಗ ಕೊಲೆ ಬೆದರಿಕೆ ಇದೆ. ಅಷ್ಟೇ ಅಲ್ಲದೇ ಶ್ರೀಕಿ ಪೊಲೀಸರ ಕೈಯಲ್ಲಿ ಸಿಗದೇ ತಪ್ಪಿಸಿಕೊಂಡು ಓಡಾಡುತ್ತಿರುತ್ತಾನೆ. ಹೀಗಾಗಿ ಎಸ್‌ಐಟಿ ಶ್ರೀಕಿಗೆ ಗನ್ ಮ್ಯಾನ್ ನೀಡಿದೆ.

ವಿಧಾನಸಭಾ ಚುನಾವಣೆಯಲ್ಲಿ ಬಿಟ್ ಕಾಯಿನ್ ಹಗರಣ ರಾಜ್ಯದಲ್ಲಿ ಕೋಲಾಹಲ ಎಬ್ಬಿಸಿತ್ತು. ಇದರಲ್ಲಿ ಕೆಲವು ಪ್ರಭಾವಿ ರಾಜಕಾರಣಿಗಳು ಹಾಗೂ ಅಧಿಕಾರಿಗಳು ಕೈ ಜೋಡಿಸಿದ್ದಾರೆ ಎಂಬ ವದಂತಿ ದಟ್ಟವಾಗಿತ್ತು. ಈ ಹಗರಣದ ಸೂತ್ರಧಾರ ಎನ್ನಲಾಗಿದ್ದ ಅಂತಾರಾಷ್ಟ್ರೀಯ ಹ್ಯಾಕರ್ ಶ್ರೀಕೃಷ್ಣ ಅಲಿಯಾಸ್ ಶ್ರೀಕಿಯನ್ನು ಸಿಸಿಬಿ ಪೊಲೀಸರು ಬಂಧಿಸಿ ವಿಚಾರಣೆ ನಡೆಸಿದ್ದರು.

ಶ್ರೀಕಿಯನ್ನು ಬಳಸಿಕೊಂಡು ರಾಜಕಾರಣಿಗಳು ಬಿಟ್ ಕಾಯಿನ್ ಹಗರಣಗಳನ್ನು ಎಸಗಿದ ಆರೋಪವಿದೆ. ವಿವಿಧ ಸೈಬರ್ ಕ್ರೈಂಗಳಲ್ಲಿ ಭಾಗಿಯಾದ ಆರೋಪದಡಿ ಶ್ರೀಕಿ ಹಾಗೂ ನಾಲ್ವರು ಇತರರ ವಿರುದ್ಧ 2021ರ ಫೆಬ್ರವರಿ 22ರಂದು ಮೊದಲ ಆರೋಪಪಟ್ಟಿ ಸಲ್ಲಿಕೆಯಾಗಿತ್ತು. ಅಧಿಕಾರಕ್ಕೆ ಬಂದ ಕಾಂಗ್ರೆಸ್ ಸರ್ಕಾರ ಈ ಪ್ರಕರಣದ ಮರು ತನಿಖೆಗೆ ಎಸ್‌ಐಟಿ ರಚನೆ ಮಾಡಿತ್ತು.

ಪುಟ 2

ಸಂಕ್ಷಿಪ್ತ ಸುದ್ದಿ

ಖಾಲಿ ಕ್ವಾರ್ಟರ್ಸ್‌ನಲ್ಲಿ ದೇಹದ ಭಾಗಗಳು 3 ಪ್ಲಾಸ್ಟಿಕ್ ಚೀಲದಲ್ಲಿ

ಕೊಲೆ

ಕೋಲ್ಕತ್ತಾ: ಕೋಲ್ಕತ್ತಾದ ವಾಟ್ ಗಂಜ್ ಪೊಲೀಸ್ ಠಾಣಾ ವ್ಯಾಪ್ತಿಯಲ್ಲಿರುವ ಸಿಐಎಸ್ ಎಫ್ ಖಾಲಿ ಕ್ವಾರ್ಟರ್ಸ್ ವೊಂದರಲ್ಲಿ ಮಹಿಳೆಯ ಶವ ಪತ್ತೆಯಾಗಿದೆ.

ಪೊಲೀಸ್ ತಂಡವು ಸ್ಥಳಕ್ಕೆ ತಲುಪಿದ ಬಳಿಕ ಮೂರು ಕಪ್ಪು ಪ್ಲಾಸ್ಟಿಕ್ ಚೀಲಗಳಲ್ಲಿ ತುಂಬಲಾಗಿದ್ದ ಮಹಿಳೆಯ ಕತ್ತರಿಸಿದ ದೇಹದ ಭಾಗಗಳನ್ನು ವಶಪಡಿಸಿಕೊಂಡಿದ್ದಾರೆ.

ಮಹಿಳೆಯನ್ನು ಆ ರೀತಿ ಭಯಾನಕವಾಗಿ ಹತ್ಯೆ ಮಾಡಿರುವ ವ್ಯಕ್ತಿಯನ್ನು ಪತ್ತೆಹಚ್ಚಲು ಪೊಲೀಸರು ಹರಸಾಹಸ ಪಡುತ್ತಿದ್ದಾರೆ. ಮಹಿಳೆ 30-35 ವರ್ಷ ಆಸುಪಾಸಿನವರು ಎನ್ನಲಾಗಿದೆ,

ಪುಟ 2

12 ವರ್ಷದ ಅಪ್ರಾಪ್ತೆಯನ್ನು ಮದುವೆಯಾದ

63ರ ವ್ಯಕ್ತಿ

ಘಾನಾ: ಭಾರತದ ರೀತಿಯಲ್ಲೇ ಪಶ್ಚಿಮ ಆಫ್ರಿಕಾದ ಘಾನಾದಲ್ಲಿ ಕೂಡ ಹೆಣ್ಣುಮಕ್ಕಳು ಮದುವೆಯಾಗುವ ವಯಸ್ಸು 18 ವರ್ಷ. ಆದರೆ 63 ವರ್ಷದ ಧಾರ್ಮಿಕ ಮುಖಂಡರೊಬ್ಬರು 12 ವರ್ಷದ ಅಪ್ರಾಪ್ತೆಯನ್ನು ವರಿಸಿರುವುದು ಎಲ್ಲೆಡೆ ಆಕ್ರೋಶಕ್ಕೆ ಕಾರಣವಾಗಿದೆ. ಆದರೆ ಇದು ನಮ್ಮ ಸಂಪ್ರದಾಯ ಎಂದು ಆ ಸಮಯದಾಯದವರು ಹೇಳಿಕೊಂಡಿದ್ದಾರೆ. ಮದುವೆಯ ಫೋಟೊಗಳು ಸಾಮಾಜಿಕ ಜಾಲತಾಣಗಳಲ್ಲಿ ವೈರಲ್ ಆಗಿದ್ದು, ಬಳಕೆದಾರರು ಆಕ್ರೋಶ ವ್ಯಕ್ತಪಡಿಸಿದ್ದಾರೆ. ಒಂದು ಧರ್ಮದ ಮುಖಂಡರಿಗೆ ಎಲ್ಲರೂ ಗೌರವ ಕೊಡುತ್ತಾರೆ. ಆದರೆ ಈ ನಡೆಗೆ ಹಲವರು ಬೇಸರ ವ್ಯಕ್ತಪಡಿಸಿದ್ದಾರೆ.

ಪುಟ 2

ರಾಹುಲ್ ಗಾಂಧಿ ಇಂದು ವಯನಾಡಿನಲ್ಲಿ ನಾಮಪತ್ರ ಸಲ್ಲಿಕೆ

ಬಿರುಸಿನ ಪ್ರಚಾರ

ಕೇರಳ: ಕೇರಳದ ವಯನಾಡಿನ ಕಾಂಗ್ರೆಸ್ ಸಂಸದ ಮತ್ತು ಪಕ್ಷದ ಮಾಜಿ ಅಧ್ಯಕ್ಷ ರಾಹುಲ್ ಗಾಂಧಿ ಅವರು 2024ರ ಲೋಕಸಭೆ ಚುನಾವಣೆಗೆ ಇಂದು(ಬುಧವಾರ) ವಯನಾಡಿನಲ್ಲಿ ನಾಮಪತ್ರ ಸಲ್ಲಿಸಲಿದ್ದಾರೆ. ಮತ್ತೆ ಅದೇ ಕ್ಷೇತ್ರದಿಂದ ಚುನಾವಣೆಗೆ ಸ್ಪರ್ಧಿಸಿದ್ದಾರೆ. ನಾಮಪತ್ರ ಸಲ್ಲಿಕೆಗೂ ಮುನ್ನ ಅವರು ವಯನಾಡ್‌ನಲ್ಲಿ ರೋಡ್ ಶೋ ನಡೆಸಿ ಸಂಜೆಯ ವೇಳೆಗೆ ದೆಹಲಿಗೆ ಹಿಂದಿರುಗಲಿದ್ದಾರೆ.

ಮಾಜಿ ಕಾಂಗ್ರೆಸ್ ಅಧ್ಯಕ್ಷೆ ಸೋನಿಯಾ ಗಾಂಧಿ ಅವರ ಪುತ್ರ ರಾಹುಲ್ ಗಾಂಧಿ ಅವರು ಈ ಸಾರ್ವತ್ರಿಕ ಚುನಾವಣೆಯಲ್ಲಿ ಸಿಪಿಐ ಪ್ರಧಾನ ಕಾರ್ಯದರ್ಶಿ ಡಿ ರಾಜಾ ಅವರ ಪತ್ನಿ ಮತ್ತು ಸಿಪಿಐ ಅಭ್ಯರ್ಥಿ ಅನ್ನಿ ರಾಜಾ ಮತ್ತು ಬಿಜೆಪಿ ರಾಜ್ಯಾಧ್ಯಕ್ಷ ಕೆ ಸುರೇಂದ್ರನ್ ವಿರುದ್ಧ ಸ್ಪರ್ಧಿಸುತ್ತಿದ್ದಾರೆ.

ಈ ಕ್ಷೇತ್ರದಲ್ಲಿ ಮೂವರ ನಡುವೆ ಜಿದ್ದಾಜಿದ್ದಿನ ಪೈಪೋಟಿ ಏರ್ಪಡಲಿದೆ ಎಂದು ರಾಜಕೀಯ ವಲಯದಲ್ಲಿ ಚರ್ಚೆ ನಡೆಯುತ್ತಿದೆ. ಆದಾಗ್ಯೂ, ಅನ್ನಿ ರಾಜಾ ಮತ್ತು ಕೆ ಸುರೇಂದ್ರನ್‌ಗಿಂತ ರಾಹುಲ್ ಗಾಂಧಿ ಹೆಚ್ಚು ಜನಪ್ರಿಯ ಮುಖ ಎಂದೇ ಹೇಳಬಹುದು.

ರಾಹುಲ್ ಗಾಂಧಿ ಎರಡನೇ ಬಾರಿಗೆ ವಯನಾಡ್ ಕ್ಷೇತ್ರದಿಂದ ಸ್ಪರ್ಧಿಸುತ್ತಿದ್ದಾರೆ. ಈ ಕುರಿತು ಕೆ ಸುರೇಂದ್ರನ್ ಮಾತನಾಡಿ, ರಾಹುಲ್ ಗಾಂಧಿ ಅಂತಿಮವಾಗಿ ವಯನಾಡಿಗೆ ನಾಮಪತ್ರ ಸಲ್ಲಿಸಲು ಬರುತ್ತಿರುವುದು ಒಳ್ಳೆಯದು, ಇವರು ಕ್ಷೇತ್ರದಲ್ಲಿ ಏನನ್ನೂ ಮಾಡಿಲ್ಲ ಎಂದು ಆರೋಪಿಸಿದ್ದಾರೆ.

ಕೇರಳದಲ್ಲಿ ಚುನಾವಣೆ ಯಾವಾಗ ಕೇರಳದಲ್ಲಿ ಎರಡನೇ ಹಂತದ ಚುನಾವಣೆಗೆ ಏಪ್ರಿಲ್ 26 ರಂದು ಮತದಾನ ನಡೆಯಲಿದ್ದು, ಜೂನ್ 4 ರಂದು ಫಲಿತಾಂಶ ಪ್ರಕಟವಾಗಲಿದೆ. ಅಂದಹಾಗೆ, 2019ರ ಸಾರ್ವತ್ರಿಕ ಚುನಾವಣೆಯಲ್ಲಿ ರಾಹುಲ್ ಗಾಂಧಿ 4.31 ಲಕ್ಷ ಮತಗಳ ಅಂತರದಿಂದ ಗೆದ್ದಿದ್ದರು.

ಪುಟ 2

ರಾಜಕೀಯ ಶಕ್ತಿ ಕೇಂದ್ರವಾದ ಮೈಸೂರು, ಸಿಎಂ, ಮಾಜಿ ಸಿಎಂಗಳ ಸಹಿತ ದಿಗ್ಗಜರ ಸಮಾಗಮ!

ಪಕ್ಷದಲ್ಲಿ ನಾಮಪತ್ರ ಭರಾಟೆ

ಮೈಸೂರು: ಲೋಕಸಭಾ ಚುನಾವಣೆಯ ಕಾವು ದೇಶಾದ್ಯಂತ ರಂಗೇರುತ್ತಿದೆ. ದಿನದಿಂದ ದಿನಕ್ಕೆ ರಾಜಕೀಯ ಪಕ್ಷಗಳ ಆರೋಪ ಪ್ರತ್ಯಾರೋಪ, ಮತದಾರರನ್ನು ಓಲೈಸಲು ಮಾಡುವ ರಂಗಿನಾಟ ಮೆರುಗು ಪಡೆಯುತ್ತಿದೆ. ಇದರ ಜೊತೆಗೆ ನಾಮಿನೇಷನ್ ಅಬ್ಬರವೂ ಜೋರಾಗಿಯೇ ನಡೆಯುತ್ತಿದ್ದು, ಇದು ಬಲಪ್ರದರ್ಶನಕ್ಕೂ ವೇದಿಕೆಯಾಗಿದೆ.

ಇತ್ತ ರಾಜ್ಯದ ರಾಜಕೀಯ ಸನ್ನಿವೇಶವನ್ನು ಗಮನಿಸುವುದಾದರೆ ಸಾಂಸ್ಕೃತಿಕ ನಗರಿ ಮೈಸೂರು ಇಂದು ರಾಜಕೀಯ ಶಕ್ತಿ ಕೇಂದ್ರವಾಗಿ ಮಾರ್ಪಾಡು ಆಗಿದೆ. ರಾಜಕೀಯ ನಾಯಕರ ಸಮಾಗಮಕ್ಕೆ ಅರಮನೆ ನಗರಿ ಮೈಸೂರು ಸಾಕ್ಷಿಯಾಗಲಿದ್ದು, ಮುಖ್ಯಮಂತ್ರಿ, ಡಿಸಿಎಂ, ಮಾಜಿ ಸಿಎಂಗಳು, ರಾಜ್ಯಾಧ್ಯಕ್ಷರುಗಳು, ಸಚಿವರು, ಮಾಜಿ ಸಚಿವರುಗಳ ಸಮಾಗಮಕ್ಕೆ ಮೈಸೂರು ವೇದಿಕೆಯಾಗಲಿದೆ.

ಇಂದು ಕಾಂಗ್ರೆಸ್ ಮತ್ತು ಬಿಜೆಪಿ ಜೆಡಿಎಸ್‌ನ

ಮೈತ್ರಿ ಅಭ್ಯರ್ಥಿಯ ನಾಮಪತ್ರ ಸಲ್ಲಿಕೆ ಪ್ರಕ್ರಿಯೆ ನಡೆಯಲಿದ್ದು, ಎರಡೂ ಕಡೆಯಿಂದಲೂ ಬಲಪ್ರದರ್ಶನಕ್ಕೆ ಪ್ಲಾನ್ ಮಾಡಲಾಗಿದೆ. ಇಂದು ಮಧ್ಯಾಹ್ನ 12 ಗಂಟೆಗೆ ಸರಿಯಾಗಿ ಮೈಸೂರು ಕೊಡಗು ಲೋಕಸಭಾ ಕ್ಷೇತ್ರದ ಬಿಜೆಪಿ ಅಭ್ಯರ್ಥಿ ಯದುವೀರ್ ಒಡೆಯರ್ ನಾಮಪತ್ರ ಸಲ್ಲಿಕೆ ಮಾಡಿದರು. ಬೆಳಿಗ್ಗೆ 10.30ಕ್ಕೆ ಅರಮನೆ ಕೋಟೆ ಅಂಜನೇಯ ಸ್ವಾಮಿ ದೇವಾಲಯದಲ್ಲಿ ವಿಶೇಷ ಪೂಜೆ ಸಲ್ಲಿಸಿ ನಂತರ ಮೆರವಣಿಗೆ ಮೂಲಕ ನೂತನ ಜಿಲ್ಲಾಧಿಕಾರಿ ಕಚೇರಿಗೆ ತೆರಳಿ ನಾಮಪತ್ರ ಸಲ್ಲಿಕೆ ಮಾಡಿದರು.

ಮೈಸೂರು ಕೊಡಗು ಲೋಕಸಭಾ ಕ್ಷೇತ್ರದ ಬಿಜೆಪಿ ಅಭ್ಯರ್ಥಿ ಯದುವೀರ್ ಒಡೆಯರ್ ನಾಮಪತ್ರ ಸಲ್ಲಿಕೆ ವೇಳೆ ಅವರಿಗೆ ಮಾಜಿ ಸಿಎಂ, ಜೆಡಿಎಸ್ ರಾಜ್ಯಾಧ್ಯಕ್ಷ ಎಚ್.ಡಿ ಕುಮಾರಸ್ವಾಮಿ, ಬಿಜೆಪಿ ರಾಜ್ಯಾಧ್ಯಕ್ಷ ಬಿ.ವೈ ವಿಜಯೇಂದ್ರ, ಮಾಜಿ ಸಚಿವ ಅಶ್ವಥ್ ನಾರಾಯಣ್, ಯದುವೀರ್ ತಾಯಿ ಪ್ರಮೋದಾ ದೇವಿ ಒಡೆಯರ್, ಸಂಸದ ಪ್ರತಾಪ್ ಸಿಂಹ, ಪ್ರೀತಮ್ ಗೌಡ ಯದುವೀರ್‌ಗೆ ಸಾಥ್ ನೀಡಿದರು.

ಮತ್ತೊಂದೆಡೆ ಮೈಸೂರು ಕೊಡಗು ಲೋಕಸಭಾ ಕ್ಷೇತ್ರದ ಕಾಂಗ್ರೆಸ್ ಅಭ್ಯರ್ಥಿ ಎಂ.ಲಕ್ಷ್ಮಣ್ ಅವರು ಕೂಡ ಇಂದೇ ನಾಮಪತ್ರ ಸಲ್ಲಿಕೆ ಮಾಡಲಿದ್ದು, ಮಧ್ಯಾಹ್ನ 2.30ಕ್ಕೆ ನಾಮಪತ್ರ ಸಲ್ಲಿಕೆ ಮಾಡಲು ಸಮಯಾವಕಾಶ ನೀಡಲಾಗಿದೆ.

ಪುಟ 2

ಭೂಕಬಳಿಕೆ ಆರೋಪ: ತೆಲಂಗಾಣ ಮಾಜಿ ಮುಖ್ಯಮಂತ್ರಿ ಕೆಸಿಆರ್ ಸೋದರಳಿಯ

ಕನ್ನರಾವ್ ಬಂಧನ

ತೆಲಂಗಾಣ: ಭೂಕಬಳಿಕೆ ಪ್ರಕರಣದಲ್ಲಿ ತೆಲಂಗಾಣದ ಮಾಜಿ ಮುಖ್ಯಮಂತ್ರಿ ಕೆ ಚಂದ್ರಶೇಖರ್ ರಾವ್ ಅವರ ಸೋದರಳಿಯ ಕನ್ನ ರಾವ್ ಅವರನ್ನು ಬಂಧಿಸಲಾಗಿದೆ. ಲೋಕಸಭೆ ಚುನಾವಣೆ ಸಮೀಪಿಸುತ್ತಿದ್ದಂತೆ ತೆಲಂಗಾಣದಲ್ಲಿ ರಾಜಕೀಯ ರಂಗೇರಿದೆ. ಈ ಹಿನ್ನೆಲೆಯಲ್ಲಿ ಪ್ರತಿಪಕ್ಷ ಬಿಆರ್‌ಎಸ್‌ಗೆ ಸಂಕಷ್ಟ ಎದುರಾಗಿದೆ.

ಒಂದೆಡೆ ಪಕ್ಷದ ಪ್ರಮುಖ ನಾಯಕರೆಲ್ಲ ಕಾಂಗ್ರೆಸ್ ಹಾದಿ ತುಳಿಯುತ್ತಿದ್ದರೆ, ಮತ್ತೊಂದೆಡೆ ಈಗಾಗಲೇ ದೆಹಲಿ ಮದ್ಯ ಹಗರಣದಲ್ಲಿ ಎಂಎಲ್‌ಸಿ ಕಲ್ವಕುಂಟ್ಲ ಕವಿತಾ

ಅವರನ್ನು ಇಡಿ ಬಂಧಿಸಿದೆ. ಭೂಕಬಳಿಕೆ ಆರೋಪದಲ್ಲಿ ಪೊಲೀಸರು ಈಗಾಗಲೇ ನೋಟಿಸ್ ನೀಡಿದ್ದರು.

ಪುಟ 2

ತಿಹಾರ್ ಜೈಲಿನಲ್ಲಿರುವ ಅರವಿಂದ್ ಕೇಜ್ರಿವಾಲ್‌ಗೆ

ಅನಾರೋಗ್ಯ

ದೆಹಲಿ: ಮದ್ಯನೀತಿ ಪ್ರಕರಣದಲ್ಲಿ ತಿಹಾರ್ ಜೈಲು ಸೇರಿರುವ ದೆಹಲಿ ಮುಖ್ಯಮಂತ್ರಿ ಅರವಿಂದ್ ಕೇಜ್ರಿವಾಲ್‌ಗೆ ಅನಾರೋಗ್ಯ ಕಾಡಿದೆ ಎನ್ನುವ ಮಾಹಿತಿ ಲಭ್ಯವಾಗಿದೆ. ರಕ್ತದಲ್ಲಿನ ಸಕ್ಕರೆ ಮಟ್ಟ ಏರುಪೇರಾಗಿದ್ದು, 4.5 ಕೆಜಿಯಷ್ಟು ತೂಕ ಕಳೆದುಕೊಂಡಿದ್ದಾರೆ.

ಅವರನ್ನು ಮಾರ್ಚ್ 21ರಂದು ಬಂಧಿಸಲಾಗಿತ್ತು, ಆದರೆ ತಿಹಾರ್ ಜೈಲಿನಲ್ಲಿರುವ ಅಧಿಕಾರಿಗಳು ಅವರು ಚೆನ್ನಾಗಿಯೇ ಇದ್ದಾರೆ ಎಂದು ಹೇಳಿದ್ದಾರೆ.

ಪುಟ 2

ತೈವಾನ್‌ನಲ್ಲಿ 7.5 ತೀವ್ರತೆಯ

ಪ್ರಬಲ ಭೂಕಂಪ

ತೈವಾನ್: ತೈವಾನ್ ನಲ್ಲಿ 7.5 ತೀವ್ರತೆಯ ಪ್ರಬಲ ಭೂಕಂಪ ಸಂಭವಿಸಿದೆ, ಸುನಾಮಿ ಎಚ್ಚರಿಕೆಯನ್ನೂ ಕೂಡ ನೀಡಲಾಗಿದೆ. ತೈವಾನ್‌ನ ಕರಾವಳಿ ಪ್ರದೇಶದಲ್ಲಿ ಬುಧವಾರ ಬೆಳಗ್ಗೆ 7.5 ತೀವ್ರತೆಯ ಭೂಕಂಪ ಸಂಭವಿಸಿದ್ದು, ರಾಜಧಾನಿ ತೈಪೆಯನ್ನು ನಡುಗಿಸಿದೆ. ಭೂಕಂಪದಿಂದಾಗಿ ನಗರದ ಹಲವು ಭಾಗಗಳಲ್ಲಿ ವಿದ್ಯುತ್ ವ್ಯತ್ಯಯ ಉಂಟಾಗಿದ್ದು, ದಕ್ಷಿಣ ಜಪಾನ್ ಮತ್ತು ಫಿಲಿಪೈನ್ಸ್ ದ್ವೀಪಗಳಿಗೆ ಸುನಾಮಿ ಎಚ್ಚರಿಕೆ ನೀಡಲಾಗಿದೆ. ಪೂರ್ವ ತೈವಾನ್‌ನಲ್ಲಿ ಹಲವಾರು ಕಟ್ಟಡಗಳು ಕುಸಿದಿವೆ, ಸಾವುನೋವುಗಳ ಬಗ್ಗೆ ಇನ್ನೂ ಯಾವುದೇ ಮಾಹಿತಿ ಲಭ್ಯವಾಗಿಲ್ಲ.

ಪುಟ 2

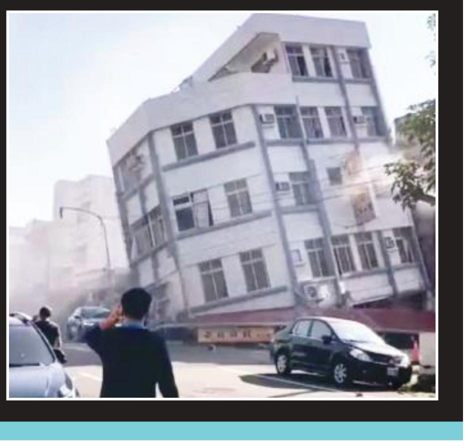

ಮಾಜಿ ಸಂಸದನಿಗೆ ಗಾಳ ಹಾಕಿದ ಬಿಜೆಪಿ ನಾಯಕರು

ಕೊಪ್ಪಳ: ಕೊಪ್ಪಳ ಲೋಕಸಭಾ ಕ್ಷೇತ್ರ ಗೆಲ್ಲಲು ಕಾಂಗ್ರೆಸ್ ಮತ್ತು ಬಿಜೆಪಿ ನಡುವೆ ಪೈಪೋಟಿ ಏರ್ಪಟ್ಟಿದೆ. ಕೊಪ್ಪಳ ಲೋಕಸಭಾ ಕ್ಷೇತ್ರದಿಂದ ಬಿಜೆಪಿ ಹೊಸಬರಿಗೆ ಮಣೆ ಹಾಕಿದ್ದು, ಹಾಲಿ ಸಂಸದ ಸಂಗಣ್ಣ ಕರಡಿ ಬದಲಿಗೆ ಡಾ.ಬಸವರಾಜ ಕ್ಯಾವಟರ್ ಅವರನ್ನು ಕಣಕ್ಕೆ ಇಳಿಸಿದೆ. ಇನ್ನು ಕಾಂಗ್ರೆಸ್ ಕಳೆದ ಬಾರಿಯೂ ಸ್ಪರ್ಧಿಸಿದ್ದ ಕೆ.ರಾಜಶೇಖರ್ ಬಸವರಾಜ ಹಿಟ್ನಾಳ್ ಅವರಿಗೆ ಮತ್ತೆ ಮಣೆ ಹಾಕಿದೆ. ಸದ್ಯ ತನ್ನ ವಶದಲ್ಲಿರುವ ಕೊಪ್ಪಳ ಲೋಕಸಭಾ ಕ್ಷೇತ್ರವನ್ನು ಈ ಬಾರಿಯೂ ಮತ್ತೆ ತನ್ನ ಮಡಿಲಿಗೆ ಹಾಕಿಕೊಳ್ಳಲು ಬಿಜೆಪಿ ನಾನಾ ಕಸರತ್ತು ನಡೆಸುತ್ತಿದೆ. ಲೋಕಸಭೆ ಚುನಾವಣೆಯ ಕಾವು ಏರುತ್ತಿದ್ದಂತೆ ಆಪರೇಷ್ ನಡೆಸುತ್ತಿರುವ ಜಿಲ್ಲೆಯ ಬಿಜೆಪಿ ನಾಯಕರು ಮಾಜಿ ಸಂಸದ ಶಿವರಾಮಗೌಡ ಅವರನ್ನು ಪಕ್ಷಕ್ಕೆ ಕರೆತರಲು ಮುಂದಾಗಿದ್ದಾರೆ.

ಶಿವರಾಮಗೌಡ ಅವರು 2009ರ

ಲೋಕಸಭಾ ಚುನಾವಣೆಯಲ್ಲಿ ಬಿಜೆಪಿಯಿಂದ ಸ್ಪರ್ಧಿಸಿ ಸಂಸದರಾಗಿ ಆಯ್ಕೆಯಾಗಿದ್ದರು. ಆದರೆ 2014ರ ಲೋಕಸಭಾ ಚುನಾವಣೆಯಲ್ಲಿ ಶಿವರಾಮಗೌಡ ಅವರಿಗೆ ಬಿಜೆಪಿ ಟಿಕೆಟ್ ಕೈತಪ್ಪಿತ್ತು. ಶಿವರಾಮಗೌಡ ಅವರ ಬದಲಿಗೆ ಕರಡಿ ಸಂಗಣ್ಣ ಅವರಿಗೆ ಟಿಕೆಟ್ ನೀಡಲಾಗಿತ್ತು. ಇದರಿಂದ ಅಸಮಧಾನಗೊಂಡಿದ್ದ ಶಿವರಾಮಗೌಡ ಅವರು ಕಾಂಗ್ರೆಸ್ ಗೆ ಸೇರ್ಪಡೆಯಾಗಿದ್ದಾರೆ. ಇದೀಗ ಶಿವರಾಮಗೌಡ ಅವರನ್ನು ಮತ್ತೆ ಬಿಜೆಪಿಗೆ ಕರೆತರಲು ಜಿಲ್ಲೆಯ ಬಿಜೆಪಿ ನಾಯಕರು ಕಸರತ್ತು ನಡೆಸಿದ್ದಾರೆ.

ಮಂಗಳವಾರ (ಏ.02) ರಂದು ಶಿವರಾಮಗೌಡ ಅವರ ನಿವಾಸಕ್ಕೆ ಶಾಸಕ ದೊಡ್ಡನಗೌಡ, ಮಾಜಿ ಸಚಿವ ಹಾಲಪ್ಪ ಆಚಾರ್, ಮಾಜಿ ಶಾಸಕ ಪರಣ್ಣ ಮುನವಳ್ಳಿ ಸೇರಿ ಹಲವು ಮುಖಂಡರು ಭೇಟಿ ನೀಡಿ, ಬಿಜೆಪಿಗೆ ಆಹ್ವಾನಿಸಿದ್ದಾರೆ. ಶಿವರಾಮಗೌಡ ಸಧ್ಯದಲ್ಲೇ ಮರಳಿ ತವರಿಗೆ ವಾಪಸ್ ಆಗುವ ಸಾಧ್ಯತೆ ಇದೆ.

ಪುಟ 2

ಮಹಿಳೆಯರ ಬಗ್ಗೆ ಅವಹೇಳನಕಾರಿ ಹೇಳಿಕೆ ಪ್ರಕರಣ

ಶಾಮನೂರು ಸ್ಪಷ್ಟನೆ

ದಾವಣಗೆರೆ: 'ಮಹಿಳೆಯರು ಅಡುಗೆ ಮನೆಗೆ ಲಾಯಕ್ಕು' ಎಂಬರ್ಥದಲ್ಲಿ ಅವಹೇಳನಕಾರಿಯಾಗಿ ಹೇಳಿಕೆ ನೀಡಿ ನಾಲಿಗೆ ಹರಿಬಿಟ್ಟಿದ್ದ ಹಿರಿಯ ಶಾಸಕ ಶಾಮನೂರು ಶಿವಶಂಕರಪ್ಪ ವಿರುದ್ಧ ಪಕ್ಷಾತೀತವಾಗಿ ಭಾರೀ ಆಕ್ಷೇಪ ವ್ಯಕ್ತವಾಗಿತ್ತು. ಇದರ ಬೆನ್ನಲ್ಲೇ ಚುನಾವಣಾ ಆಯೋಗ ಕೂಡ ಶಾಮನೂರು ಶಿವಶಂಕರಪ್ಪಗೆ ನೋಟಿಸ್ ನೀಡಿ ಉತ್ತರಿಸುವಂತೆ ಸೂಚಿಸಿತ್ತು.

ಇದೀಗ ಕಾಂಗ್ರೆಸ್ ಹಿರಿಯ ಶಾಸಕ ಶಾಮನೂರು ಶಿವಶಂಕರಪ್ಪ ತನ್ನ ವಿರುದ್ಧ ಕೇಳಿನ ಬಂದಿರುವ ಆರೋಪ ಮತ್ತು ಚುನಾವಣಾ ಆಯೋಗದ ನೋಟಿಸ್‌ಗೆ ಪತ್ರ ಬರೆದು ಸ್ಪಷ್ಟನೆ ನೀಡಿದ್ದಾರೆ. ತನ್ನ ಹೇಳಿಕೆಯಲ್ಲಿ ಅವರು, 'ದಾವಣಗೆರೆ ಲೋಕಸಭಾ ಕ್ಷೇತ್ರದ ಬಿಜೆಪಿ ಅಭ್ಯರ್ಥಿಯ ಬಗ್ಗೆ ನಾನು ದ್ವೇಷದಿಂದ ಈ ರೀತಿ ಹೇಳಿಕೆ ಕೊಟ್ಟಿದ್ದೇನೆ ಎಂದು ನನಗೆ ಆಗದವರು

ಸುಳ್ಳು ಸೃಷ್ಟಿಸಿ ಮಾಧ್ಯಮಗಳಲ್ಲಿ ಹರಿಬಿಟ್ಟಿದ್ದಾರೆ. ಮಹಿಳೆಯರು ಎಲ್ಲ ಕ್ಷೇತ್ರಗಳಲ್ಲೂ ಛಾಪು ಮೂಡಿಸಿದ್ದಾರೆ, ಮಹಿಳೆಯರು ಅಡುಗೆ ಮನೆಗೆ ಸೀಮಿತವಲ್ಲ ಎಂಬುದನ್ನು ನಮ್ಮ ಪಕ್ಷದ ದಿವಂಗತ ಇಂದಿರಾಗಾಂಧಿಯವರು ಸಾಬೀತುಪಡಿಸಿದ್ದಾರೆ' ಎಂದು ಸ್ಪಷ್ಟನೆ ನೀಡಿದ್ದಾರೆ.

ಪುಟ 2

ಚಾಮುಂಡೇಶ್ವರಿ ಕ್ಷೇತ್ರದಲ್ಲಿ ಮತ್ತೆ ಚುನಾವಣೆಗೆ ನಿಲ್ಲೋಣ, ಯಾರು ಗೆಲ್ತಾರೆ ನೋಡೋಣ

ಸಿದ್ದರಾಮಯ್ಯಗೆ ಜಿಟಿ ದೇವೇಗೌಡ ಸವಾಲು

ಮೈಸೂರು: ಜೆಡಿಎಸ್ ಮುಖಂಡ, ಶಾಸಕ ಜಿ.ಟಿ.ದೇವೇಗೌಡ ಚಾಮುಂಡೇಶ್ವರಿ ಕ್ಷೇತ್ರದಿಂದ ಮೂರು ಬಾರಿ ಗೆದ್ದಿದ್ದಾನೆ. ಆದರು ಏನು ಕಡಿದು ಕಟ್ಟೆಹಾಕಿದ್ದಾನೆ ಅಂತ ಹೇಳಲಿ ಎಂದು ಮುಖ್ಯಮಂತ್ರಿ ಸಿದ್ದರಾಮಯ್ಯ ವಾಗ್ದಾಳಿ ಮಾಡಿದ್ದರು. ಇದಕ್ಕೆ ಪ್ರತಿಕ್ರಿಯಸಿದ ಶಾಸಕ ಜಿಟಿ ದೇವೇಗೌಡ, ವರುಣ ಕ್ಷೇತ್ರಕ್ಕೆ ರಾಜೀನಾಮೆ ಕೊಡಿ. ನಾನು ಚಾಮುಂಡೇಶ್ವರಿ ಕ್ಷೇತ್ರಕ್ಕೆ ರಾಜೀನಾಮೆ ಕೊಡುತ್ತೇನೆ. ಬನ್ನಿ ಇಬ್ಬರು ಚಾಮುಂಡೇಶ್ವರಿ ಕ್ಷೇತ್ರದಲ್ಲಿ ಚುನಾವಣೆಗೆ ನಿಲ್ಲೋಣ. ಯಾರು ಗೆಲುತ್ತಾರೆ ನೋಡೋಣ ಎಂದು ಸಿಎಂ ಸಿದ್ದರಾಮಯ್ಯ ಅವರಿಗೆ ಸವಾಲು ಹಾಕಿದ್ದಾರೆ.

ಮೈಸೂರಿನಲ್ಲಿ ಮಾಧ್ಯಮ ಪ್ರತಿನಿಧಿಗಳೊಂದಿಗೆ ಮಾತನಾಡಿದ ಅವರು, ಅಭಿವೃದ್ಧಿ ಅಂದರೆ ಏನೂ ಅಂತ ಗೊತ್ತಿಲ್ಲ. ಸಿದ್ದರಾಮಯ್ಯ ಅಭಿವೃದ್ಧಿ ಮಾಡದೆ ರಾಜಕೀಯದಲ್ಲಿ ಬೆಳೆದು ಬಂದಿದ್ದಾರೆ. ಚಾಮುಂಡೇಶ್ವರಿ ಕ್ಷೇತ್ರದಲ್ಲಿ ನೀವು ಮಾಡಿದ ಅಭಿವೃದ್ಧಿ ಕಾರ್ಯದ ಶ್ವೇತ ಪತ್ರ, ಹೊರಡಿಸಿ.

ಪುಟ 2

ರಾಜ್ಯಾಧ್ಯಕ್ಷರ ಬದಲಾವಣೆಯಾದರೆ ಚುನಾವಣೆಗೆ ಸ್ಪರ್ಧಿಸಲ್ಲ

ಶಿವಮೊಗ್ಗ: ಬಿಜೆಪಿ ಬಂಡಾಯ ನಾಯಕ ಕೆಎಸ್ ಈಶ್ವರಪ್ಪ ಅವರಿಗೆ ಮಂಗಳವಾರ ಕೇಂದ್ರ ಗೃಹಸಚಿವ ಅಮಿತ್ ಶಾ ಕರೆ ಮಾಡಿ ಮಾತನಾಡಿದ್ದು, ಬುಧವಾರ ದೆಹಲಿಗೆ ಬರುವಂತೆ ಸೂಚಿಸಿದ್ದಾರೆ.

ಅಮಿತ್ ಶಾ ಕರೆಗೆ ಸಕರಾತ್ಮಕವಾಗಿ ಸ್ಪಂದಿಸಿರುವ ಈಶ್ವರಪ್ಪ ಈ ಬಗ್ಗೆ ಆಪ್ತರ ವಲಯದಲ್ಲಿ ಚರ್ಚಿಸಿದ್ದಾರೆ. ಕರೆ ಮಾಡಿದ್ದಾರೆ. ದೆಹಲಿಗೆ ಹೋಗುತ್ತೇನೆ. ಆದರೆ ನನ್ನ ನಿಲುವಿನಲ್ಲಿ ಯಾವುದೇ ಬದಲಾವಣೆ ಇಲ್ಲ. ಪಕ್ಷೇತರ ಅಭ್ಯರ್ಥಿಯಾಗಿ ಸ್ಪರ್ಧಿಸುವ ನಿರ್ಧಾರ ಮಾಡಿದ್ದೇನೆ. ಚುನಾವಣೆಗೆ ನಿಂತೇ ನಿಲ್ಲುತ್ತೇನೆ ಎಂದು ಸ್ಪಷ್ಟನೆ ನೀಡಿದ್ದಾರೆ. ಈ ಕುರಿತು ಶಿವಮೊಗ್ಗದಲ್ಲಿ ಪ್ರತಿಕ್ರಿಯಿಸಿದ ಈಶ್ವರಪ್ಪ, ಮೋದಿ ಅವರು ಕಾಂಗ್ರೆಸ್‌ನಲ್ಲಿ ಕುಟುಂಬ ಸಂಸ್ಕೃತಿ ಇದೆ ಎನ್ನುತ್ತಿದ್ದರು. ಅದೇ ರೀತಿ ರಾಜ್ಯದಲ್ಲಿ ಬಿಜೆಪಿ ಕುಟುಂಬದ ಕೈಯಲ್ಲಿದೆ. ಆ ಕುಟುಂಬದಿಂದ ಪಕ್ಷ ಮುಕ್ತಿ ಆಗಬೇಕು. ಕಾರ್ಯಕರ್ತರಿಗೆ ನೋವಾಗಿದೆ. ಕಾರ್ಯಕರ್ತರ ನೋವು ನಿವಾರಿಸಲು ಸ್ಪರ್ಧೆ ಮಾಡುತ್ತೇನೆ. ಹಿಂದುತ್ವಕ್ಕೆ ಬೆಲೆ ಸಿಗಬೇಕು, ಸಂಘಟನೆಗೆ ಬೆಲೆ ಸಿಗಬೇಕು. ಹಿಂದುಳಿದವರಿಗೆ ರಾಜ್ಯದಲ್ಲಿ ಟಿಕೆಟ್ ಕೊಟ್ಟಿಲ್ಲ. ಅವ್ಯವಸ್ಥೆ ಸರಿಪಡಿಸಲು ಸ್ಪರ್ಧೆ ಮಾಡುತ್ತಿದ್ದೇನೆ. ಕಣದಿಂದ ಹಿಂದಕ್ಕೆ ಸರಿಯಿರಿ. ಆಮೇಲೆ ಬದಲಾವಣೆ ಮಾಡೋಣ ಎಂದರು. ನಾನು ನಿಮಗೆ ಗೌರವ ಕೊಟ್ಟು ದೆಹಲಿಗೆ ಬರುತ್ತೇನೆ. ಆದರೆ ಕಣದಿಂದ ಹಿಂದಕ್ಕೆ ಮಾತ್ರ ಸರಿಯುವುದಿಲ್ಲ ಎಂದು ಹೇಳಿದ್ದೇನೆ ಎಂದರು.

ನಿಮ್ಮ ಮಗನ ರಾಜಕಾರಣ ಭವಿಷ್ಯ ನೋಡಬೇಕು ಅಂದಿದ್ದಾರೆ. ನನಗೆ ರಾಜಕೀಯ ಭವಿಷ್ಯ ಸಿಗದಿದ್ದರೂ ಬೇಡ, ಪಕ್ಷ ಶುದ್ಧೀಕರಣ ಆಗಬೇಕು ಎಂದು ನನ್ನ ಮಗನೇ ಹೇಳಿದ್ದಾನೆ. ಅದಕ್ಕಾಗಿ ನಾನು ಸ್ಪರ್ಧೆ ಮಾಡುತ್ತಿದ್ದೇನೆ ಎಂದು ತಿಳಿಸಿದ್ದೇನೆ. ನಾಳೆ ಮಾತನಾಡೋಣ ಅಂದಿದ್ದಾರೆ. ನಾಳೆ ರಾತ್ರಿ ಅಮಿತ್ ಶಾ ಭೇಟಿ ಮಾಡುತ್ತೇನೆ. ನಾಳೆ ಬೆಳಗ್ಗೆಯೇ ರಾಜ್ಯಾಧ್ಯಕ್ಷರ ಬದಲಾವಣೆ ಮಾಡಿದರೆ ನಾನು ಚುನಾವಣೆಗೆ ಸ್ಪರ್ಧೆ ಮಾಡಲ್ಲ ಎಂದು ಸ್ಪಷ್ಟವಾಗಿ ಈಶ್ವರಪ್ಪ ತಿಳಿಸಿದ್ದಾರೆ.

ಬಾರ್‌ನಲ್ಲಿ ಕುಡುಕರ ಗಲಾಟೆ; ಚಾಕು ಇರಿತ

ಬೆಂಗಳೂರು: ಕುಡಿದ ಅಮಲಿನಲ್ಲಿ ಯುವಕರು ಗಲಾಟೆ ಮಾಡಿಕೊಂಡಿದ್ದು, ಘಟನೆಯಲ್ಲಿ ಓರ್ವ ಚಾಕು ಇರಿತಕ್ಕೆ ಒಳಗಾಗಿದ್ದಾನೆ. ಬೆಂಗಳೂರಿನ ಬಾಣಸವಾಡಿಯ ಬಾರ್ ಆಂಡ್ ರೆಸ್ಟೋರೆಂಟ್‌ನಲ್ಲಿ ಘಟನೆ ನಡೆದಿದೆ. ಇಮ್ರಾನ್ ಎಂಬಾತ ಚಾಕು ಇರಿತಕ್ಕೊಳಗಾದವನು. ಪ್ರಶಾಂತ್ ಮತ್ತು ವಿಜೀರ್ ಎಂಬುವರಿಂದ ಕೃತ್ಯ ನಡೆದಿದೆ.

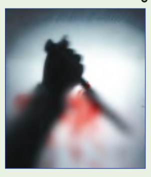

ಸೋಮವಾರ ರಾತ್ರಿ ಬಾರ್‌ಗೆ ಬಂದಿದ್ದ ಈ ಮೂವರು ಅಕ್ಕಪಕ್ಕದ ಟೇಬಲ್‌ನಲ್ಲಿ ಕುಳಿತು ಕುಡಿಯುತ್ತಿದ್ದರು. ಅಮಲು ಏರುತ್ತಿದ್ದಂತೆ ಕ್ಷುಲ್ಲಕ ವಿಚಾರಕ್ಕೆ ಇಮ್ರಾನ್ ಹಾಗೂ ಪ್ರಶಾಂತ್ ನಡುವೆ ಗಲಾಟೆ ನಡೆದಿದೆ. ಈ ವೇಳೆ ಇಮ್ರಾನ್‌ಗೆ ಚಾಕುವಿನಿಂದ ಇರಿದು ಇಬ್ಬರು ಆರೋಪಿಗಳು ಪರಾರಿಯಾಗಿದ್ದಾರೆ. ತೀವ್ರ ರಕ್ತಸ್ರಾವದಿಂದ ಒದ್ದಾಡುತ್ತಿದ್ದ ಇಮ್ರಾನ್‌ನನ್ನು ಬಾರ್‌ನಲ್ಲಿದ್ದವರು ಆಸ್ಪತ್ರೆಗೆ ಸಾಗಿಸಿದ್ದಾರೆ. ಬಾಣಸವಾಡಿ ಪೊಲೀಸ್ ಠಾಣೆಯಲ್ಲಿ ಪ್ರಕರಣ ದಾಖಲಾಗಿದ್ದು, ಪೊಲೀಸರು ತನಿಖೆಯನ್ನು ಮುಂದುವರಿಸಿದ್ದಾರೆ.

ಬರ ಪರಿಹಾರ, ಸಾಲಮನ್ನಾಗೆ ಆಗ್ರಹ

ಬೆಳಗಾವಿ ಜಿಲ್ಲಾಧಿಕಾರಿ ಕಚೇರಿಗೆ ನುಗ್ಗಿದ ರೈತರು

ಬೆಳಗಾವಿ: ರಾಜ್ಯದಲ್ಲಿ ಲೋಕಸಭೆ ಚುನಾವಣೆ ಕಾವು ರಂಗೇರುತ್ತಿದೆ. ಇದೇ ವೇಳೆ ರೈತರ ಆಕ್ರೋಶ ಕೂಡ ಜೋರಾಗಿದೆ. ಸರ್ಕಾರ ಸೇರಿದಂತೆ ಅಧಿಕಾರಿಗಳು, ಜನಪ್ರತಿನಿಧಿಗಳು ಚುನಾವಣೆಯಲ್ಲಿ ಬಿಜಿ ಇದ್ದು ಜಾನುವಾರುಗಳಿಗೆ ಮೇವಿಲ್ಲ. ನೀರಿಲ್ಲದೇ ಪರಿತಪ್ಪಿಸುತ್ತಿವೆ. ಬರ ಪರಿಹಾರವೂ ಇಲ್ಲ, ರೈತರ ಕಷ್ಟ ಹೇಳತಿರದ್ದಾಗಿದ್ದು ಇದರಿಂದ ಬೆಳಗಾವಿಯಲ್ಲಿ ರೈತರು ಇಂದು ಬೀದಿಗಿಳಿದಿದ್ದರು. ಕೇಂದ್ರ, ರಾಜ್ಯ ಸರ್ಕಾರದ ವಿರುದ್ಧ ಧಿಕ್ಕಾರ ಕೂಗಿ ಆಕ್ರೋಶ ಹೊರ ಹಾಕಿದ್ದು, ಕೊನೆ ಘಳಿಗೆಯಲ್ಲಿ ರೈತರ ಹೋರಾಟ ತೀವ್ರ ಸ್ವರೂಪ ಪಡೆದುಕೊಂಡಿದ್ಯಾಕೆ?

ಜಿಲ್ಲೆಯ ರೈತರು ಮತ್ತು ವಿವಿಧ ಮಠಾಧೀಶರು ಹಲವು ಬೇಡಿಕೆ ಈಡೇರಿಕೆಗೆ ಆಗ್ರಹಿಸಿ ಹೊರಾಟಕ್ಕಿಳಿದಿದ್ದರು. ಬರಗಾಲದ ಪರಿಹಾರ ನೀಡಬೇಕು, ಸಾಲ ಮನ್ನಾ ಮಾಡಬೇಕು, ಘಟಪ್ರಭಾ ನದಿಯಿಂದ ಎಡ ಹಾಗೂ ಬಲದಂಡೆ ಕಾಲುವೆಗೆ ನೀರು ಹರಿಸಬೇಕು ಮುಖ್ಯವಾಗಿ ಜಾನುವಾರುಗಳಿಗೆ ನೀರು ಹಾಗೂ ಮೇವಿನ ವ್ಯವಸ್ಥೆ ಮಾಡಬೇಕು ಅಂತಾ ಒತ್ತಾಯಿಸಿ ಇಂದು ಹೋರಾಟ ಆರಂಭಿಸಿದ್ದರು. ಬೆಳಗಾವಿಯ ಚನ್ನಮ್ಮ ವೃತ್ತದಿಂದ ಹೋರಾಟ ಶುರು ಮಾಡಿದ ರೈತರು ಡಿಸಿ ಕಚೇರಿವರೆಗೂ ಪ್ರತಿಭಟನಾ ರ್‍ಯಾಲಿ ನಡೆಸಿದರು.

ರೈತರು ಹೋರಾಟ ಮಾಡುವ ವಿಚಾರ ತಿಳಿದು ಡಿಸಿ ಕಚೇರಿ ಬಳಿ ಬ್ಯಾರಿಕೇಡ್ ಹಾಕಿ ಯಾರು ಒಳ ಬಾರದಂತೆ ತಡೆದಿದ್ದರು. ಇದನ್ನ ಗಮನಿಸಿದ ರೈತರು ಆಕ್ರೋಶಗೊಂಡು ಬ್ಯಾರಿಕೇಡ್ ತಳ್ಳಿ ಗೇಟ್ ಹಾರಿ ಡಿಸಿ ಕಚೇರಿಗೆ ಮುತ್ತಿಗೆ ಹಾಕಿದರು. ಈ ವೇಳೆ ರೈತರು ಮತ್ತು ಪೊಲೀಸರ ನಡುವೆ ತಳ್ಳಾಟ ನೂಕಾಟ ಉಂಟಾಯಿತು. ಇದೇ ವೇಳೆ ಡಿಸಿಪಿ ರೋಹನ್ ಜಗದೀಶ್ ರೈತರನ್ನ ತಳ್ಳಿದ್ರೂ ಅನ್ನೋ ಕಾರಣಕ್ಕೆ ಆಕ್ರೋಶಗೊಂಡ ರೈತರು ಕಚೇರಿ ಎದುರಿನ ರಸ್ತೆ ತಡೆದು ಪ್ರತಿಭಟನೆ ನಡೆಸಿದರು.

ಇನ್ನೂ ರೈತರ ಹೋರಾಟ ತೀವ್ರಗೊಳ್ಳುತ್ತಿದ್ದಂತೆ ಸ್ಥಳಕ್ಕೆ ಬಂದ ಜಿಲ್ಲಾಧಿಕಾರಿ ನಿತೇಶ್ ಪಾಟೀಲ್ ರೈತರ ಮನವಿಯನ್ನ ಆಲಿಸಿದರು. ಇದೇ ವೇಳೆ ಸಾಲಮನ್ನಾ ಮಾಡಲು ಸುಗ್ರವಾಜ್ಞೆ ಹೊರಡಿಸುವಂತೆ ರೈತರು ಪಟ್ಟು ಹಿಡಿದರು. ಆಗ ಇದು ಸರ್ಕಾರದ ಮಟ್ಟದಲ್ಲಿ ನಡೆಯುವ ಕೆಲಸ ನಿಮ್ಮ ಮನವಿಯನ್ನ ಸರ್ಕಾರಕ್ಕೆ ಕಳುಹಿಸುತ್ತೇವೆ ಅಂತಾ ಹೇಳಿದರು. ಇದಕ್ಕೆ ಒಪ್ಪದ ರೈತರು ಡಿಸಿ ಅವರ ಮುಂದೆಯೇ ಬೊಬ್ಬೆ ಹೊಡೆದು ಕೇಂದ್ರ ಮತ್ತು ರಾಜ್ಯ ಸರ್ಕಾರದ ವಿರುದ್ಧ ಧಿಕ್ಕಾರ ಕೂಗಿ ಆಕ್ರೋಶ ಹೊರ ಹಾಕಿದರು.

ಬ್ಯಾಂಕ್‌ಗಳಿಂದ ಸಾಲ ಮರುಪಾವತಿ ಮಾಡುವಂತೆ ಕಿರುಕುಳ ನೀಡಲಾಗುತ್ತಿದ್ದು ಅದರ ಬಗ್ಗೆ ಕ್ರಮ ಕೈಗೊಳ್ಳುವ ಭರವಸೆ ನೀಡಿದರು. ಇತ್ತ ಮೇವಿನ ವ್ಯವಸ್ಥೆ, ನೀರಿನ ವ್ಯವಸ್ಥೆ ಮಾಡುತ್ತೇವೆ ಅನ್ನೋ ಭರವಸೆಯನ್ನ ಡಿಸಿ ನೀಡಿದರು. ಆದರೆ ಘಟಪ್ರಭಾ ಎಡದಂಡೆ ಮತ್ತು ಬಲದಂಡೆ ಕಾಲುವೆಗೆ ನೀರು ಹರಿಸಲು ಡಿಮ್ಯಾಂಡ್ ಇದ್ದು ಅದನ್ನ ಕೂಡ ಪ್ರಾದೇಶಿಕ ಆಯುಕ್ತರ ಗಮನಕ್ಕೆ ತಂದು ಕ್ರಮ ಕೈಗೊಳ್ಳುವ ಭರವಸೆ ನೀಡಿದರು. ಇನ್ನೂ ತಮ್ಮ ಬೇಡಿಕೆ ಈಡೇರಿಸದಿದ್ದರೆ ಮುಂದಿನ ದಿನಗಳಲ್ಲಿ ಉಗ್ರವಾದ ಹೋರಾಟ ಮಾಡುವುದಾಗಿ ರೈತ ಮುಖಂಡರು ಎಚ್ಚರಿಸಿದ್ದಾರೆ.

ಇಂದು ಒಂದು ದಿನದ ಸಾಂಕೇತಿಕ ಹೋರಾಟ ಮಾಡುವುದರ ಮೂಲಕ ಕೇಂದ್ರ, ಹಾಗೂ ರಾಜ್ಯ ಸರ್ಕಾರದ ವಿರುದ್ಧ ರೈತರು ಆಕ್ರೋಶ ಹೊರ ಹಾಕಿದ್ದಾರೆ. ಬರ ಪರಿಹಾರ, ಕುಡಿಯುವ ನೀರಿನ ವ್ಯವಸ್ಥೆ, ಮೇವಿನ ವ್ಯವಸ್ಥೆ ಮಾಡುವ ಭರವಸೆ ಸಿಕ್ಕಿದ್ದು ಆದಷ್ಟು ಬೇಗ ಇದನ್ನ ಜಾರಿಗೆ ತರುವ ನಿಟ್ಟಿನಲ್ಲಿ ಜಿಲ್ಲಾಡಳಿತ ಕೆಲಸ ಮಾಡಲಿ. ಇಲ್ಲವಾದರೆ ರೈತರು ಮತ್ತೊಮ್ಮೆ ಬೀದಿಗಿಳಿಯುವ ಎಚ್ಚರಿಕೆ ನೀಡಿದ್ದಾರೆ.

ನೀರಿನ ಸಮಸ್ಯೆ ಇಲ್ಲ

ಮೈಸೂರು: ಬೆಂಗಳೂರಿನಲ್ಲಿ ನೀರಿನ ಸಮಸ್ಯೆ ಇಲ್ಲ. ಸುಮ್ಮನೆ ಕೆಲವೊಮ್ಮೆ ಊಹಾಪೋಹದ ವರದಿ ಬರೆಯುತ್ತಾರೆ ಎಂದು ಮುಖ್ಯಮಂತ್ರಿ ಸಿದ್ದರಾಮಯ್ಯ ಹೇಳಿದ್ದಾರೆ.

ಈ ಕುರಿತು ಮೈಸೂರಿನಲ್ಲಿ ಮಾತನಾಡಿದ ಅವರು, ಕುಡಿಯುವ ನೀರಿನ ಸಮಸ್ಯೆ ಪರಿಹಾರಕ್ಕೆ ಯಾವ ಹಣದ ಸಮಸ್ಯೆ ಇಲ್ಲ. ಒಂದೆರಡು ಕಡೆ ಕುಡಿಯುವ ನೀರಿನ ಸಮಸ್ಯೆ ಇದ್ದರೂ ಅದನ್ನು ಬಗೆಹರಿಸುವಂತೆ ಹೇಳಿದ್ದೇನೆ. ಚುನಾವಣೆ ಇರುವುದರಿಂದ ಸಭೆ ಮಾಡಲು ಆಗುತ್ತಿಲ್ಲ ಅಷ್ಟೇ ಯಾವ ಸಮಸ್ಯೆ ಆಗದಂತೆ ಅಧಿಕಾರಿಗಳು ನೋಡಿಕೊಳ್ಳುತ್ತಿದ್ದಾರೆ ಎಂದರು.

ಮೈಸೂರು, ಚಾಮರಾಜನಗರ ಮಾತ್ರವಲ್ಲ 28 ಕ್ಷೇತ್ರ ವಿಚಾರದಲ್ಲೂ ನಾನು ಗಂಭೀರವಾಗಿದ್ದೇನೆ. ಮತ್ತೊಂದು ಬಾರಿ ಈ ಕಡೆ ಭಾಗಕ್ಕೆ ಪ್ರವಾಸಕ್ಕೆ ಬರುತ್ತೇನೆ. ಬಿಜೆಪಿವರು ಬಂದರೇ ಬಡವರ ಕಾರ್ಯಕ್ರಮಗಳು ನಿಂತು ಹೋಗುತ್ತವೆ. ಹೀಗಾಗಿ ಬಿಜೆಪಿಯನ್ನು ಅಧಿಕಾರದಿಂದ ದೂರ ಇಡಲು ಹೆಚ್ಚು ಲೀಡ್ ಕೊಡಿ ಎಂದು ಕೇಳಿಕೊಂಡಿದ್ದೇನೆ ಎಂದು ತಿಳಿಸಿದರು.

ಮುಂದಿನ ಚುನಾವಣೆಗೆ ನಾನು ಸ್ಪರ್ಧೆ ಮಾಡುವುದಿಲ್ಲ ಎಂದು ತೀರ್ಮಾನಿಸಿದ್ದೇನೆ. ಜನರು ಪ್ರೀತಿಯಿಂದ ಮತ್ತೆ ಮತ್ತೆ ಸ್ಪರ್ಧೆ ಮಾಡಿ ಎಂದು ಕೇಳಿದರು. ಆದರೆ ನಾನು ನಿವೃತ್ತಿಗೆ ತೀರ್ಮಾನ ಮಾಡಿದ್ದೇನೆ. ಮುಂದಿನ ನಾಲ್ಕು ವರ್ಷಕ್ಕೆ ನನಗೆ 83 ವಯಸ್ಸು ಆಗುತ್ತದೆ. 83 ವಯಸ್ಸು ಆದ ಮೇಲೆ ಇಷ್ಟೊಂದು ಉತ್ಸಾಹದಲ್ಲಿ ಕೆಲಸ ಮಾಡಲು ಆಗುವುದಿಲ್ಲ ಎಂಬುದು ಗೊತ್ತಿದೆ. ನನ್ನ ದೇಹದ ಸ್ಥಿತಿ ನನಗೆ ಮಾತ್ರ ಗೊತ್ತಿರುತ್ತದೆ. ಇದಕ್ಕೆ ಚುನಾವಣಾ ರಾಜಕಾರಣ ಸಾಕು ಎಂದಿಕೊಂಡಿದ್ದೇನೆ ಎಂದು ಹೇಳಿದರು.

ಮತದಾರರ ಜಾಗೃತಿಗಾಗಿ ನಾಲ್ವರು ರಾಯಭಾರಿ

ಬೆಂಗಳೂರು: ಲೋಕಸಭಾ ಚುನಾವಣೆಗೆ ಸಂಬಂಧಿಸಿದಂತೆ ಮತದಾರರಲ್ಲಿ ಜಾಗೃತಿ ಮೂಡಿಸುವ ಸಲುವಾಗಿ ವಿವಿಧ ರಂಗದ 4 ಪ್ರಮುಖ ವ್ಯಕ್ತಿಗಳನ್ನು ರಾಯಭಾರಿಯಾಗಿ ನಿಯೋಜನೆ ಮಾಡಲಾಗಿದೆ. ಖ್ಯಾತ ನಟ, ನಿರ್ದೇಶಕ ರಮೇಶ್ ಅರವಿಂದ್, ಬಿಗ್ ಬಾಸ್ ಸ್ಪರ್ಧಿ ನೀತು ವನಜಾಕ್ಷಿ ಸೇರಿದಂತೆ ನಾಲ್ವರನ್ನು ಜಿಲ್ಲಾ ಚುನಾವಣಾಧಿಕಾರಿ ಮತ್ತು ಮುಖ್ಯ ಆಯುಕ್ತರಾದ ತುಷಾರ್ ಗಿರಿ ನಾಥ್ ರಾಯಭಾರಿಗಳ ನೇಮಕ ಮಾಡಿದ್ದಾರೆ.

ಮತದಾನ ಮಾಡುವ ಸಲುವಾಗಿ ನಗರದ ಜನತೆಗೆ ಹುಮ್ಮಸ್ಸು ತುಂಬಿಸುವ ಸಲುವಾಗಿ ಹಾಗೂ ಚುನಾವಣಾ ಹಬ್ಬಕ್ಕಾಗಿ ಈ 4 ಪ್ರಮುಖ ವ್ಯಕ್ತಿಗಳು ರಾಯಭಾರಿಗಳನ್ನು ಆಯ್ಕೆ ಮಾಡಲಾಗಿದೆ ಎಂದು ಅವರು ತಿಳಿಸಿದ್ದಾರೆ.

ಬೆಂಗಳೂರು ನಗರದಲ್ಲಿ ಜಾಗೃತಿ ಮೂಡಿಸುವ ಸಲುವಾಗಿ 'ನಮ್ಮ ಬೆಂಗಳೂರು ಐಕಾನ್ಸ್' ಹೆಸರಿನಲ್ಲಿ ನಟ, ರಮೇಶ್ ಅರವಿಂದ್, ನಟಿ ಹಾಗೂ ರೂಪದರ್ಶಿ ನೀತು ವನಜಾಕ್ಷಿ, ಬ್ಯಾಡ್ಮಿಂಟನ್ ಆಟಗಾರ ಅನುಪ್ ಶ್ರೀಧರ್ ಹಾಗೂ ಟೇಬಲ್ ಟೆನ್ನಿಸ್ ಆಟಗಾರ್ತಿ ಅರ್ಚನಾ ಜಿ ಕಾಮತ್ ರಾಯಭಾರಿ ಆಗಿ ಆಯ್ಕೆಯಾಗಿದ್ದಾರೆ.

5 ಜಿಲ್ಲೆಗಳಿಗೆ ಯೆಲ್ಲೋ ಅಲರ್ಟ್

ಉತ್ತರ ಕನ್ನಡ ಜಿಲ್ಲೆಗಳಲ್ಲಿ ಸೆಕೆ ಹಾಗೂ ಆರ್ದ್ರತೆ ಹೆಚ್ಚಾಗಲಿದೆ. ಹಾಗೆಯೇ ಮುಂದಿನ 5 ದಿನಗಳ ಕಾಲ ಬಾಗಲಕೋಟೆ, ಬೆಳಗಾವಿ, ಹಾವೇರಿ, ಕೊಪ್ಪಳ ಜಿಲ್ಲೆಗಳಲ್ಲಿ ಗರಿಷ್ಠ ತಾಪಮಾನ 2-4 ಡಿಗ್ರಿ ಸೆಲ್ಸಿಯಸ್‌ನಷ್ಟು ಹೆಚ್ಚಳವಾಗಲಿದೆ.

ಬೆಂಗಳೂರಿನಲ್ಲಿ ಇಂದು ಮೋಡಕವಿದ ವಾತಾವರಣವಿರಲಿದೆ, ಎಚ್‌ಎಎಲ್‌ನಲ್ಲಿ 35.4 ಡಿಗ್ರಿ ಸೆಲ್ಸಿಯಸ್ ಗರಿಷ್ಠ ಉಷ್ಣಾಂಶ, 23.0 2 ಡಿಗ್ರಿ ಸೆಲ್ಸಿಯಸ್ ಕನಿಷ್ಠ ಉಷ್ಣಾಂಶ, ನಗರದಲ್ಲಿ 35.1ಡಿಗ್ರಿ ಸೆಲ್ಸಿಯಸ್ ಗರಿಷ್ಠ ಉಷ್ಣಾಂಶ, 24.5 ಡಿಗ್ರಿ ಸೆಲ್ಸಿಯಸ್ ಕನಿಷ್ಠ ಉಷ್ಣಾಂಶ, ಕೆಐಎಎಲ್‌ನಲ್ಲಿ 36.5 ಡಿಗ್ರಿ ಸೆಲ್ಸಿಯಸ್ ಗರಿಷ್ಠ ಉಷ್ಣಾಂಶ, 23.6 ಡಿಗ್ರಿ ಸೆಲ್ಸಿಯಸ್ ಕನಿಷ್ಠ ಉಷ್ಣಾಂಶ, ಜಿಕೆವಿಕೆಯಲ್ಲಿ 36.0 ಡಿಗ್ರಿ ಸೆಲ್ಸಿಯಸ್ ಗರಿಷ್ಠ ಉಷ್ಣಾಂಶ, 21.2 ಡಿಗ್ರಿ ಸೆಲ್ಸಿಯಸ್ ಕನಿಷ್ಠ ಉಷ್ಣಾಂಶ ದಾಖಲಾಗಿದೆ.

ಕಲಬುರಗಿಯಲ್ಲಿ 41.6 ಡಿಗ್ರಿ ಸೆಲ್ಸಿಯಸ್ ಅತ್ಯಂತ ಗರಿಷ್ಠ ಉಷ್ಣಾಂಶ ದಾಖಲಾಗಿದೆ. ಹೊನ್ನಾವರದಲ್ಲಿ 33.9 ಡಿಗ್ರಿ ಸೆಲ್ಸಿಯಸ್ ಗರಿಷ್ಠ ಉಷ್ಣಾಂಶ, 25.2 ಡಿಗ್ರಿ ಸೆಲ್ಸಿಯಸ್ ಕನಿಷ್ಠ ಉಷ್ಣಾಂಶ, ಕಾರವಾರದಲ್ಲಿ 36.1 ಡಿಗ್ರಿ ಸೆಲ್ಸಿಯಸ್ ಗರಿಷ್ಠ ಉಷ್ಣಾಂಶ, 25.5 ಡಿಗ್ರಿ ಸೆಲ್ಸಿಯಸ್ ಕನಿಷ್ಠ ಉಷ್ಣಾಂಶ, ಬೀದರ್‌ನಲ್ಲಿ 38.0 ಡಿಗ್ರಿ ಸೆಲ್ಸಿಯಸ್ ಗರಿಷ್ಠ ಉಷ್ಣಾಂಶ, 23.8 ಡಿಗ್ರಿ ಸೆಲ್ಸಿಯಸ್ ಕನಿಷ್ಠ ಉಷ್ಣಾಂಶ, ಬಾಗಲಕೋಟೆಯಲ್ಲಿ 40.7 ಡಿಗ್ರಿ ಸೆಲ್ಸಿಯಸ್ ಗರಿಷ್ಠ ಉಷ್ಣಾಂಶ, 23.5 ಡಿಗ್ರಿ ಸೆಲ್ಸಿಯಸ್ ಗರಿಷ್ಠ ಉಷ್ಣಾಂಶ ದಾಖಲಾಗಿದೆ.

ಶ್ರೀಕಿಗೆ ಗನ್‌ಮ್ಯಾನ್!

ಶ್ರೀಕೃಷ್ಣ (ಶ್ರೀಕಿ) ಬೆಂಗಳೂರಿನ ನಿವಾಸಿಯಾಗಿದ್ದು, 2014 ರಿಂದ 2017ರವರೆಗೆ ಈತ ನೆದರ್‌ಲ್ಯಾಂಡ್ ಆಮ್‌ಸ್ಟರ್‌ಡ್ಯಾಮ್ ಕಂಪ್ಯೂಟರ್ ಸೈನ್ಸ್‌ನಲ್ಲಿ ಬಿಎಸ್‌ಸಿ ಪದವಿ ಪಡೆದ ಬಳಿಕ ವೆಬ್ ಸೈಟ್ ಹ್ಯಾಕ್ ಮಾಡಲು ಆರಂಭಿಸಿದ್ದ. ಆರಂಭದಲ್ಲಿ ಸಣ್ಣ ಪಟ್ಟ ವೆಬ್‌ಸೈಟ್‌ಗಳನ್ನು ಹ್ಯಾಕ್ ಮಾಡಿ ಅನುಭವ ಪಡೆದ ಬಳಿಕ ದೊಡ್ಡ ವೆಬ್‌ಸೈಟ್‌ಗಳನ್ನು ಹ್ಯಾಕ್ ಮಾಡಿ ಇದನ್ನೇ ಉದ್ಯೋಗ ಮಾಡಿಕೊಂಡಿದ್ದ. ವೆಬ್‌ಸೈಟ್‌ಗಳನ್ನು ಹ್ಯಾಕ್ ಮಾಡಿದ ಬಳಿಕ ಆತ ಬಿಟ್‌ಕಾಯಿನ್ ಬಳಸಿ ಹಣವನ್ನು ಪಡೆಯುತ್ತಿದ್ದ. ಈ ಎಲ್ಲ ಕೆಲಸಕ್ಕೆ ಡಾರ್ಕ್ ವೆಬ್ ಬಳಕೆ ಮಾಡುತ್ತಿದ್ದ. ಡಾರ್ಕ್ ವೆಬ್ ಬಳಕೆ ಮಾಡುತ್ತಿದ್ದ ಕಾರಣ ಈತನ ಮಾಹಿತಿಗಳು ಸಿಗುತ್ತಿರಲಿಲ್ಲ. ಬಿಟ್ ಕಾಯಿನ್ ಮೂಲಕ ಡ್ರಗ್ಸ್ ತರಿಸಿಕೊಂಡು ಬೇಕಾದ ವ್ಯಕ್ತಿಗಳಿಗೆ ನೀಡುತ್ತಿದ್ದ ಆರೋಪವಿದೆ.

ಬಿರುಸಿನ ಪ್ರಚಾರ

ರಾಹುಲ್ ಗಾಂಧಿ ಉತ್ತರ ಪ್ರದೇಶದ ಅಮೇಥಿ ಕ್ಷೇತ್ರದಿಂದ ಬಿಜೆಪಿ ಅಭ್ಯರ್ಥಿ ಸ್ಮೃತಿ ಇರಾನಿ ವಿರುದ್ಧ ಸೋಲು ಅನುಭವಿಸಿದ್ದರು. ರಾಹುಲ್ ಗಾಂಧಿ ಅವರು 2004, 2009 ಮತ್ತು 2014 ರಲ್ಲಿ ಅಮೇಥಿ ಕ್ಷೇತ್ರದಿಂದ ಲೋಕಸಭೆ ಚುನಾವಣೆಯಲ್ಲಿ ಗೆದ್ದಿದ್ದರು.

ಪಕ್ಷದಲ್ಲಿ ನಾಮಪತ್ರ ಭರಾಟೆ

ಮೈಸೂರು ಕೊಡಗು ಲೋಕಸಭಾ ಕ್ಷೇತ್ರದ ಕಾಂಗ್ರೆಸ್ ಅಭ್ಯರ್ಥಿ ಎಂ.ಲಕ್ಷ್ಮಣ್ ಅವರು ಮಧ್ಯಾಹ್ನ 1 ಗಂಟೆಗೆ ಯರಗನಹಳ್ಳಿ ವೃತ್ತದಿಂದ ಮೆರವಣಿಗೆ ಮೂಲಕ ತೆರಳಿ ನಾಮಪತ್ರ ಸಲ್ಲಿಕೆ ಮಾಡಲಿದ್ದಾರೆ.

ಈ ವೇಳೆ ಸಿಎಂ ಸಿದ್ದರಾಮಯ್ಯ, ಡಿಸಿಎಂ ಡಿಕೆ.ಶಿವಕುಮಾರ್, ಸಚಿವರಾದ ಡಾ.ಹೆಚ್.ಸಿ.ಮಹದೇವಪ್ಪ, ಕೆ.ವೆಂಕಟೇಶ್ ಸಹಿತ ಮೈಸೂರು ಕೊಡಗು ಭಾಗದ ಸಚಿವರು, ಶಾಸಕರು ಮೈಸೂರು ಕೊಡಗು ಲೋಕಸಭಾ ಕ್ಷೇತ್ರದ ಕಾಂಗ್ರೆಸ್ ಅಭ್ಯರ್ಥಿ ಎಂ.ಲಕ್ಷ್ಮಣ್ ಅವರಿಗೆ ಸಾಥ್ ನೀಡಲಿದ್ದಾರೆ. ಮೈಸೂರಿನ ಜಿಲ್ಲಾಧಿಕಾರಿ ಕಚೇರಿಯಲ್ಲಿ ಇಬ್ಬರು ಅಭ್ಯರ್ಥಿಗಳು ಉಮೇದುವಾರಿಕೆ ಸಲ್ಲಿಸಲಿದ್ದಾರೆ.

ಇತ್ತ ತುಮಕೂರು ಲೋಕಸಭಾ ಕ್ಷೇತ್ರ ಬಿಜೆಪಿ ಜೆಡಿಎಸ್ ಮೈತ್ರಿ ಅಭ್ಯರ್ಥಿ ವಿ ಸೋಮಣ್ಣ ಅವರು ಇಂದು ನಾಮಪತ್ರ ಸಲ್ಲಿಕೆ ಮಾಡಲಿದ್ದಾರೆ. ವಿಶೇಷ ಅಂದ್ರೆ ನಾಮಪತ್ರ ಸಲ್ಲಿಕೆ ನೆಪದಲ್ಲಿ ಬಿಜೆಪಿ ಅಭ್ಯರ್ಥಿ ವಿ ಸೋಮಣ್ಣ ಅವರು ಇಂದು ತುಮಕೂರಿನಲ್ಲಿ ಶಕ್ತಿ ಪ್ರದರ್ಶನ ಮಾಡಲಿದ್ದು, ಬೃಹತ್ ರ್‍ಯಾಲಿ ಮೂಲಕ ಮತದಾರರನ್ನು ಸೆಳೆಯುವುದು ಮಾತ್ರವಲ್ಲದೇ, ವಿರೋಧಿಗಳಿಗೂ ಶಕ್ತಿ ಪ್ರದರ್ಶನ ಮೂಲಕ ಸಂದೇಶ ರವಾನಿಸಲಿದ್ದಾರೆ.

ತುಮಕೂರು ಲೋಕಸಭಾ ಕ್ಷೇತ್ರದ ಎನ್ ಡಿಎ ಅಭ್ಯರ್ಥಿಯಾಗಿರುವ ವಿ ಸೋಮಣ್ಣ ಇಂದು ಬೆಳಗ್ಗೆ 11 ಗಂಟೆಗೆ ತುಮಕೂರಿನ ವಿನಾಯಕ ನಗರದ ಗಣಪತಿ ಮತ್ತು ಅರ್ಧನಾರೀಶ್ವರ ದೇಗುಲದಲ್ಲಿ ವಿಶೇಷ ಪೂಜೆ ಸಲ್ಲಿಸಿದರು. ಬಳಿಕ ಗಣಪತಿ ದೇವಸ್ಥಾನದಿಂದ ಟೌನ್ ಹಾಲ್ ಸರ್ಕಲ್, ಅಶೋಕ ರಸ್ತೆ ಮುಖಾಂತರ ಜಿಲ್ಲಾಧಿಕಾರಿ ಕಚೇರಿವರೆಗೆ ಬೃಹತ್ ರ್‍ಯಾಲಿ ನಡೆಸಿದರು.

ಮಧ್ಯಾಹ್ನ 1:30ಕ್ಕೆ ಸರಿಯಾಗಿ ವಿ ಸೋಮಣ್ಣ ನಾಮಪತ್ರ ಸಲ್ಲಿಸಲಿದ್ದು, ಈ ರ್‍ಯಾಲಿಯಲ್ಲಿ ಮಾಜಿ ಸಿಎಂಗಳಾದ ಬಿಎಸ್ ಯಡಿಯೂರಪ್ಪ, ಹೆಚ್ ಡಿ ಕುಮಾರಸ್ವಾಮಿ, ವಿರೋಧ ಪಕ್ಷದ ನಾಯಕ ಆರ್ ಅಶೋಕ್, ಮಾಜಿ ಸಚಿವ ಗೋಪಾಲಯ್ಯ, ಬಿಸಿ ನಾಗೇಶ್, ಸಂಸದ ಜಿಎಸ್ ಬಸವರಾಜು, ಶಾಸಕ ಸುರೇಶ್ ಗೌಡ, ಜಿ.ಬಿ ಜ್ಯೋತಿ ಗಣೇಶ್, ಸುರೇಶ್ ಬಾಬು, ಎಂ.ಟಿ ಕೃಷ್ಣಪ್ಪ, ಮಾಜಿ ಶಾಸಕ ಮಸಾಲೆ ಜಯರಾಮ್, ಸುಧಕರ್ ಲಾಲ್, ವೀರಭದ್ರಯ್ಯ, ಸೇರಿದಂತೆ ಹಲವು ನಾಯಕರು ಭಾಗಿಯಾಗಲಿದ್ದಾರೆ.

ತುಮಕೂರು ಲೋಕಸಭಾ ಕ್ಷೇತ್ರದ ಎನ್ ಡಿಎ ಅಭ್ಯರ್ಥಿಯಾಗಿರುವ ವಿ ಸೋಮಣ್ಣ ಇಂದು ನಡೆಸಲಿರುವ ಶಕ್ತಿಪ್ರದರ್ಶನ ಕಾರ್ಯಕ್ರಮದಲ್ಲಿ ಸುಮಾರು 10 ಸಾವಿರಕ್ಕೂ ಹೆಚ್ಚು ಜನರು ಸೇರುವ ನಿರೀಕ್ಷೆ ಇದ್ದು, ವಿಶೇಷ ಅಂದ್ರೆ ಸೋಮಣ್ಣಗೆ ಟಿಕೆಟ್ ನೀಡಲು ವಿರೋಧಿಸಿ ಬಂಡಾಯವೆದ್ದಿರುವ ಮಾಜಿ ಸಚಿವ ಜೆಸಿ ಮಾಧುಸ್ವಾಮಿ ಸಹಿತ ರೆಬೆಲ್ ನಾಯಕರು ಈ ಕಾರ್ಯಕ್ರಮದಲ್ಲಿ ಭಾಗಿಯಾಗುತ್ತಿಲ್ಲ ಎನ್ನಲಾಗಿದೆ.

ಕನ್ನರಾವ್ ಬಂಧನ

ಹೈದರಾಬಾದ್ ನ ಹೊರವಲಯದಲ್ಲಿರುವ ಎರಡು ಎಕರೆ ಜಾಗವನ್ನು ಕನ್ನರಾವ್ ಕಬಳಿಸಲು ಯತ್ನಿಸಿದ್ದಾರೆ ಎನ್ನುವ ಆರೋಪ ಕೇಳಿಬಂದಿದೆ. ಉದ್ಯಮಿ ಕನ್ನರಾವ್ ಸೇರಿದಂತೆ ಎಂಟು ಮಂದಿಯನ್ನು ತೆಲಂಗಾಣ ಪೊಲೀಸರು ಬಂಧಿಸಿದ್ದಾರೆ. ಆರೋಪಿಗಳಿಗೆ 14 ದಿನಗಳ ನ್ಯಾಯಾಂಗ ಬಂಧನ ವಿಧಿಸಲಾಗಿದೆ.

ಓಎಸ್ ಆರ್ ಪ್ರಾಜೆಕ್ಟ್ಸ್ ಎಂಬ ಖಾಸಗಿ ಕಂಪನಿ ಹಾಗೂ ಆರೋಪಿಗಳ ನಡುವೆ ಈ ವಿವಾದಿತ ಭೂಮಿಯ ಮಾಲೀಕತ್ವಕ್ಕೆ ಸಂಬಂಧಿಸಿದಂತೆ ವ್ಯಾಜ್ಯ ನ್ಯಾಯಾಲಯದಲ್ಲಿ ಇನ್ನೂ ಬಾಕಿ ಇದೆ.

ಮಾರ್ಚ್ 3ರಂದು ಕನ್ನ ಹಾಗೂ ಇತರರ ವಿರುದ್ಧ ಅಕ್ರಮ ಪ್ರವೇಶ, ಅಪರಾಧ ಪಿತೂರಿ, ಕೊಲೆ ಯತ್ನ ಹಾಗೂ ದೊಂಬಿ ಪ್ರಕರಣ ದಾಖಲಾಗಿತ್ತು.

ಆರಂಭದಲ್ಲಿ ಕನ್ನ ಕೋರ್ಟ್ ನಲ್ಲಿ ನಿರೀಕ್ಷಣಾ ಜಾಮೀನು ಅರ್ಜಿ ಸಲ್ಲಿಸಿದ್ದರು. ಆದರೆ ಇದನ್ನು ಹೈಕೋರ್ಟ್ ತಿರಸ್ಕರಿಸಿತ್ತು. ದೂರುದಾರ ಬಂದೋಜು ಶ್ರೀನಿವಾಸ್ ಸಿಎಂ ರೇವಂತ್ ರೆಡ್ಡಿ ಸಂಬಂಧಿ ಎಂದು ಹೇಳಲಾಗುತ್ತಿದೆ. ವಿಷಯ ತಿಳಿದು ಸ್ಥಳಕ್ಕೆ ಧಾವಿಸಿ ಆರೋಪಿಯನ್ನು ವಿಚಾರಿಸಿದಾಗ ಆರೋಪಿಗಳು ತನಗೆ ಹಾಗೂ ಕುಟುಂಬದವರನ್ನು ನಿಂದಿಸಿ ಕೊಲೆ ಬೆದರಿಕೆ ಹಾಕಿದ್ದಾರೆ ಎಂದು ದೂರುದಾರರು ಆರೋಪಿಸಿದ್ದಾರೆ.

ಅನಾರೋಗ್ಯ

ದೆಹಲಿಯ ಈಗ ರದ್ದಾದ ನ್ಯಾಯಾಂಗ ಬಂಧನಕ್ಕೆ ಸಂಬಂಧಿಸಿದ ಅಕ್ರಮ ಹಣ ವರ್ಗಾವಣೆ ಪ್ರಕರಣದಲ್ಲಿ ಬಂಧಿತರಾಗಿರುವ ಕೇಜ್ರಿವಾಲ್ ಅವರನ್ನು ಇಲ್ಲಿನ ನ್ಯಾಯಾಲಯವು ಏಪ್ರಿಲ್ 15 ರವರೆಗೆ ನ್ಯಾಯಾಂಗ ಬಂಧನಕ್ಕೆ ಒಪ್ಪಿಸಿದೆ.

ಅವರ ರಕ್ತದಲ್ಲಿನ ಸಕ್ಕರೆ ಮಟ್ಟವನ್ನು ನಿಯಂತ್ರಣಕ್ಕೆ ತರಲು ಔಷಧಿಗಳನ್ನು ನೀಡಲಾಗಿದೆ. ಮಧ್ಯಾಹ್ನ ಮತ್ತು ರಾತ್ರಿಯ ಊಟಕ್ಕೆ ಮನೆಯ ಅಡುಗೆಯನ್ನೇ ನೀಡಲಾಗುತ್ತಿದೆ. ಅವರ ಆರೋಗ್ಯದ ಮೇಲೆ ನಿಗಾ ಇಡಲಾಗಿದೆ. ಎಎಪಿ ನಾಯಕ ನಿನ್ನೆ ವಿಡಿಯೋ ಕಾನ್ಫರೆನ್ಸ್ ಮೂಲಕ ತಮ್ಮ ಪತ್ನಿ ಸುನೀತಾ ಅವರೊಂದಿಗೆ ಮಾತನಾಡಿದ್ದಾರೆ ಮತ್ತು ಅವರ ವಕೀಲರನ್ನು ವೈಯಕ್ತಿಕವಾಗಿ ಭೇಟಿ ಮಾಡಿದ್ದಾರೆ.

ಮಧ್ಯಂತರ ಜಾಮೀನು ಅರ್ಜಿಯ ವಿಚಾರಣೆ ಇಂದು ನಡೆಯಲಿದೆ. ಮದ್ಯನೀತಿ ಪ್ರಕರಣದ ಕಿಂಗ್ ಪಿನ್ ಅರವಿಂದ್ ಕೇಜ್ರಿವಾಲ್ ಎಂದು ಇಡಿ ಹೇಳಿದೆ. ಇದಲ್ಲದೇ ಹಲವು ಆಪ್ ನಾಯಕರೂ ಶಾಮೀಲಾಗಿದ್ದಾರೆ ಎಂದು ಕೇಂದ್ರ ತನಿಖಾ ಸಂಸ್ಥೆ ಹೇಳುತ್ತಿದೆ.

ಮೊದಲನೇ ಪುಟದಿಂದ...

ಎಎಪಿ ರಾಜ್ಯಸಭಾ ಸಂಸದ ಸಂಜಯ್ ಸಿಂಗ್ ಅವರಿಗೆ ಪ್ರಕರಣದಲ್ಲಿ ರಿಲೀಫ್ ನೀಡಿದ ನ್ಯಾಯಾಲಯ ಮಂಗಳವಾರ (ಏಪ್ರಿಲ್ 3, 2024) ಜಾಮೀನು ನೀಡಿದೆ. ಪ್ರಕರಣದಲ್ಲಿ ಸಿಂಗ್‌ಗೆ ಜಾಮೀನು ನೀಡಲು ನಮ್ಮ ಅಭ್ಯಂತರವಿಲ್ಲ ಎಂದು ಇಡಿ ಹೇಳಿತ್ತು. ಇಡಿ ಆರೋಪ ನಿರಾಧಾರ ಎಂದು ಪಕ್ಷ ಹೇಳಿದೆ.

ಪ್ರಬಲ ಭೂಕಂಪ

ಸುದ್ದಿ ಸಂಸ್ಥೆ ರಾಯಿಟರ್ಸ್ ಪ್ರಕಾರ, ತೈವಾನ್ ಮತ್ತು ಓಕಿನಾವಾ, ಜಪಾನ್ ಮತ್ತು ಫಿಲಿಪೈನ್ಸ್‌ನಲ್ಲಿ ಸುನಾಮಿ ಎಚ್ಚರಿಕೆ ನೀಡಲಾಗಿದೆ. ತೈವಾನ್‌ನಲ್ಲಿ ಇಂಟರ್ನೆಟ್ ಸ್ಥಗಿತಗೊಳಿಸಲಾಗಿದೆ ಎಂದು ವರದಿಯಾಗಿದೆ. ತೈವಾನ್ ದೂರದರ್ಶನ ಕೇಂದ್ರಗಳು ಭೂಕಂಪದ ಕೇಂದ್ರದ ಸಮೀಪವಿರುವ ಹುವಾಲಿಯನ್‌ನಲ್ಲಿ ಕೆಲವು ಕುಸಿದ ಕಟ್ಟಡಗಳ ಚಿತ್ರಗಳನ್ನು ತೋರಿಸಿವೆ. ಶಾಂಘೈ ವರೆಗೂ ಭೂಕಂಪನದ ಅನುಭವವಾಗಿದೆ.

ಚೀನಾದ ಫುಜಿಯಾನ್ ಪ್ರಾಂತ್ಯದ ಫುಝೌ, ಕ್ಸಿಯಾಮೆನ್, ಕ್ವಾನ್‌ಝೌ ಮತ್ತು ನಿಂಗ್ಡೆಯಲ್ಲೂ ಭೂಕಂಪದ ಅನುಭವವಾಗಿದೆ. ತೈವಾನ್‌ನ ಅಧಿಕೃತ ಸೆಂಟ್ರಲ್ ನ್ಯೂಸ್ ಏಜೆನ್ಸಿ ಈ ಭೂಕಂಪವು 1999 ರ ನಂತರ ದ್ವೀಪವನ್ನು ಅಪ್ಪಳಿಸಿದ ಅತಿದೊಡ್ಡ ಭೂಕಂಪವಾಗಿದೆ. 7.6 ತೀವ್ರತೆಯ ಭೂಕಂಪವು ಸುಮಾರು 2,400 ಜನರ ಸಾವಿಗೆ ಕಾರಣವಾಗಿತ್ತು.

ದೇವೇಗೌಡ ಸವಾಲು

ಚಾಮುಂಡೇಶ್ವರಿ ವಿಧಾನಸಭಾ ಕ್ಷೇತ್ರದ ಉಪ ಚುನಾವಣೆ ವೇಳೆ ನಾನು ಜೆಡಿಎಸ್ ಪರ ಪ್ರಚಾರಕ್ಕೆ ಹೋಗಲಿಲ್ಲ. ಅದಕ್ಕಾಗಿ ಆಗ ನೀವು ಗೆದ್ದರಿ. ನನ್ನನ್ನು ಚಾಮುಂಡೇಶ್ವರಿ ಕ್ಷೇತ್ರದಲ್ಲಿ ಸೋಲಿಸಲು ಎಷ್ಟು ಸಲ ಪ್ರಯತ್ನ ಪಟ್ಟಿದ್ದೀರಿ. ನನ್ನ ಕಾಯೋಕೆ ದೈವವಿದೆ, ಧರ್ಮವಿದೆ. ಅದು ಹೇಗೆ ನೀವು ನನ್ನನ್ನು ಸೋಲಿಸ್ತಿರಿ. ನೀವು ಚಾಮುಂಡೇಶ್ವರಿ ಕ್ಷೇತ್ರದಲ್ಲಿ ಸೋತ ಮೇಲೆ ಮುಗಿದು ಹೋಯ್ತು. ಯಾಕೆ ಪದೇ ಪದೇ ಹೀಗೆ ಮಾತಾಡುತ್ತೀರಿ ಎಂದು ಪ್ರಶ್ನಿಸಿದರು.

ಚಾಮುಂಡೇಶ್ವರಿ ಕ್ಷೇತ್ರದಲ್ಲಿನ ಬಿಇಒ, ತಹಶಿಲ್ದಾರರ ಎಲ್ಲ ಸಿಎಂ ಬಂಧುಗಳು. ಎಷ್ಟು ದಿನ ಮುಖ್ಯಮಂತ್ರಿಗಳಾಗಿರುತ್ತೀರಿ ನೋಡೋಣ. ಎಷ್ಟು ನೋವು ಕೊಡುತ್ತಿದ್ದೀರಿ ನೀವು ನನಗೆ. ಪದೇ ಪದೇ ಬಂದು ಯಾಕೆ ರೀತಿ ಚುಚ್ಚಿ ಮಾತಾಡುತ್ತೀರಿ ಮೌನವಾಗಿ ಮರ್ಯಾದೆಯಿಂದ ಇರಿ. 35 ಸಾವಿರ ಅಂತರದಿಂದ ನಾನು ನಿಮ್ಮನ್ನು ಸೋಲಿಸಿದಾಗಲೂ ನಾನು ನಿಮ್ಮ ಬಗ್ಗೆ ಅಗೌರವದಿಂದ ಮಾತಾಡಿಲ್ಲ. ಹೆಸರಿಗೆ ನಾನು ಶಾಸಕ. ಚಾಮುಂಡೇಶ್ವರಿಯಲ್ಲಿ ಎಲ್ಲ ನಿಮ್ದೆ ಎಂದು ಬೇಸರ ವ್ಯಕ್ತಪಡಿಸಿದರು.

ಯತೀಂದ್ರ ನಮ್ಮ ಕ್ಷೇತ್ರದಲ್ಲಿ ಕಮೀಷನ್ ದಂಧೆ ಮಾಡ್ತಿದ್ದಾರೆ

ಗುತ್ತಿಗೆದಾರರು ಕಮೀಷನ್ ಅನ್ನು ನಿಮ್ಮ ಪುತ್ರನಿಗೆ ಕೊಡಬೇಕು. ಯತೀಂದ್ರ ಸಿದ್ದರಾಮಯ್ಯ ನಮ್ಮ ಕ್ಷೇತ್ರದಲ್ಲಿ ಕಮೀಷನ್ ದಂಧೆ ಮಾಡುತ್ತಿದ್ದಾರೆ. ವರುಣದಲ್ಲಿ ನೀವು ಬಿಜೆಪಿಯ ದೊಡ್ಡವರ ಬೆಂಬಲ ಪಡೆದು ಗೆದ್ದಿಲ್ವಾ ಸಿದ್ದರಾಮಯ್ಯ ಸರ್ಕಾರದಲ್ಲಿ 60% ಕಮಿಷನ್ ಕೇಳುತ್ತಾರೆ ಎಂದು ಆರೋಪಿಸಿದರು.

ಶಾಮನೂರು ಸ್ಪಷ್ಟನೆ

ಅಲ್ಲದೇ, 'ಅದೇ ರೀತಿ, ದಾವಣಗೆರೆ ಲೋಕಸಭಾ ಕ್ಷೇತ್ರದಲ್ಲೂ ಮಹಿಳೆಯರೇ ಸ್ಪರ್ಧಿಸಿದ್ದು, ನಿಮ್ಮ ಸಮಸ್ಯೆಯನ್ನು ದೆಹಲಿಯವರೆಗೆ ತಲುಪಿಸುವವರಿಗೆ ಮತ ನೀಡಿ' ಎಂದು ನಾನು ಹೇಳಿದ್ದೇನೆ ಎಂದಿರುವ ಶಾಮನೂರು ಶಿವಶಂಕರಪ್ಪ, ಆದರೆ ನನ್ನ ಹೇಳಿಕೆಯನ್ನು ತಿರುಚಲಾಗಿದೆ ಎಂದು ಆರೋಪ ಮಾಡಿದ್ದಾರೆ. ಶಾಸಕ ಶಾಮನೂರು ಶಿವಶಂಕರಪ್ಪ ಹೇಳಿಕೆಗೆ ಬ್ಯಾಡ್ಮಿಂಟನ್ ಆಟಗಾರ್ತಿ ಸೈನಾ ನೆಹ್ವಾಲ್ ಆಕ್ಷೇಪ ವ್ಯಕ್ತಪಡಿಸಿದ್ದರು. ಹೀಗಾಗಿ ಸಹಾಯಕ ಚುನಾವಣಾಧಿಕಾರಿ ಲಿಖಿತವಾಗಿ ಸಮಜಾಯಿಷಿ ನೀಡುವಂತೆ ಶಾಸಕ ಶಾಮನೂರು ಶಿವಶಂಕರಪ್ಪಗೆ ಸೂಚಿಸಿದ್ದರು.

ಬಿಜೆಪಿ ನಾಯಕರು

ಕೊಪ್ಪಳ ಲೋಕಸಭಾ ಕ್ಷೇತ್ರದ ಬಿಜೆಪಿ ಅಭ್ಯರ್ಥಿ ಡಾ. ಬಸವರಾಜ ಕ್ಯಾವಟರ್ ಪಂಚಮಸಾಲಿ ಸಮುದಾಯದವರಾಗಿದ್ದು, ಇದೇ ಸಮುದಾಯದ ಶಿವರಾಮಗೌಡ ಅವರ ಸೇರ್ಪಡೆಯಿಂದ ಮತಗಳ ಕ್ರೋಢೀಕರಣಕ್ಕೆ ಅನುಕೂಲವಾಗುತ್ತದೆ ಎನ್ನುವುದು ನಾಯಕರ ಲೆಕ್ಕಾಚಾರ.

ಕೊಪ್ಪಳ ಲೋಕಸಭಾ ಕ್ಷೇತ್ರವು ಪ್ರಸ್ತುತ ಎಂಟು ವಿಧಾನಸಭಾ ಕ್ಷೇತ್ರಗಳನ್ನು ಒಳಗೊಂಡಿದೆ.ರಾಯಚೂರು ಜಿಲ್ಲೆಯ ಸಿಂಧನೂರು, ಮಾಸ್ಕಿ, ಕೊಪ್ಪಳ ಜಿಲ್ಲೆಯ ಕುಷ್ಟಗಿ, ಕನಕಗಿರಿ, ಗಂಗಾವತಿ, ಯೆಲ್ಬುರ್ಗಾ, ಕೊಪ್ಪಳ, ಸಿರಗುಪ್ಪ ವಿಧಾನಸಭಾ ಕ್ಷೇತ್ರಗಳು ಕೊಪ್ಪಳ ಲೋಕಸಭಾ ಕ್ಷೇತ್ರ ವ್ಯಾಪ್ತಿಯಲ್ಲಿ ಬರುತ್ತವೆ. ಕೊಪ್ಪಳ ಲೋಕಸಭಾ ಕ್ಷೇತ್ರ ವ್ಯಾಪ್ತಿಗೆ ಬರುವ 8 ವಿಧಾನಸಭಾ ಕ್ಷೇತ್ರಗಳಲ್ಲಿ 6 ಕ್ಷೇತ್ರಗಳು ಕಾಂಗ್ರೆಸ್ ಪಾಲಾಗಿವೆ. ಮತ್ತು ಎರಡು ಬಿಜೆಪಿ ಪಾಲಾಗಿವೆ.

ಕೊಪ್ಪಳ ಲೋಕಸಭಾ ಕ್ಷೇತ್ರದಲ್ಲಿನ ಒಟ್ಟು 18,51,700 ಮತದಾರರಿದ್ದಾರೆ. ಅವರಲ್ಲಿ 9,12,818 ಪುರುಷರು, 9,38,750 ಮಹಿಳೆಯರು ಮತ್ತು 132 ಇತರರು ಇದ್ದಾರೆ.

ಕೊಲೆ

ಮಂಗಳವಾರ ತಡರಾತ್ರಿವರೆಗೂ ಪೊಲೀಸರು ಆಕೆಯ ಗುರುತು ಪತ್ತೆ ಹೆಚ್ಚುವ ಪ್ರಯತ್ನ ಮಾಡಿದ್ದಾರೆ ಆದರೆ ಇದುವರೆಗೂ ತಿಳಿದುಬಂದಿಲ್ಲ.

ಆಕೆಯನ್ನು ಅದೇ ಪ್ರದೇಶದಲ್ಲಿ ಕೊಲೆ ಮಾಡಲಾಗಿದೆಯೇ ಅಥವಾ ಬೇರೆಡೆಗೆ ಕೊಲೆ ಮಾಡಿ ಅಲ್ಲಿ ತಂದು ಎಸೆಯಲಾಗಿದೆಯೇ ಎಂದು ತನಿಖೆ ನಡೆಸುತ್ತಿದ್ದಾರೆ. ಆಕೆಯ ಹಣೆ ಮೇಲೆ ಸಿಂಧೂರವಿದ್ದ ಕಾರಣ ಮದುವೆಯಾಗಿರಬಹುದು ಎಂದು ಅಂದಾಜಿಸಿದ್ದಾರೆ.ಚೀಲದೊಳಗೆ ಇಟ್ಟಿಗೆಯೂ ಇತ್ತು, ಕೈಗಳು, ಪಾದ ಹಾಗೂ ಹೊಟ್ಟೆಯ ಭಾಗ ಇನ್ನೂ ಪತ್ತೆಯಾಗಿಲ್ಲ. ಚಲಿಸುವ ವಾಹನದಿಂದ ಯಾರೋ ಈ ಚೀಲಗಳನ್ನು ಎಸೆದಿರಬಹುದು ಎಂದು ಅಂದಾಜಿಸಲಾಗಿದೆ. ಮೃತದೇಹಗಳನ್ನು ಮರಣೋತ್ತರ ಪರೀಕ್ಷೆಗೆ ಕಳುಹಿಸಲಾಗಿದ್ದು, ಪೊಲೀಸರು ವಿಸ್ತೃತ ತನಿಖೆ ಆರಂಭಿಸಿದ್ದಾರೆ. ಫೆಬ್ರವರಿಯಲ್ಲಿ ಬೆಂಗಳೂರಿನ ಕೆಆರ್ ಪುರಂ ಪ್ರದೇಶದಲ್ಲಿ 65 ವರ್ಷದ ಮಹಿಳೆಯ ಛಿದ್ರಗೊಂಡ ಶವ ಡ್ರಮ್‌ನಲ್ಲಿ ಪತ್ತೆಯಾಗಿತ್ತು.

ಮೃತರನ್ನು ಸುಶೀಲಮ್ಮ ಎಂದು ಗುರುತಿಸಲಾಗಿದೆ ಮತ್ತು ಅವರ ಮಗಳು ಕೆಆರ್ ಪುರಂನ ನೆರೆಯ ಪ್ರದೇಶವಾದ ನಿಸರ್ಗ ಲೇಔಟ್‌ನಲ್ಲಿ ಬಾಡಿಗೆ ಫ್ಲಾಟ್‌ನಲ್ಲಿ ವಾಸಿಸುತ್ತಿದ್ದರು. ಸ್ಥಳದಿಂದ ದುರ್ವಾಸನೆ ಬರುತ್ತಿರುವ ಬಗ್ಗೆ ಸ್ಥಳೀಯರು ದೂರು ನೀಡಿದ ಬಳಿಕ ಪೊಲೀಸರು ಶವ ಪತ್ತೆ ಮಾಡಿದ್ದರು.

ಕಳೆದ ವರ್ಷ, ಇಂತಹ ಹಲವಾರು ಘೋರ ಮತ್ತು ಭಯಾನಕ ಕೊಲೆಯ ಘಟನೆಗಳು ಬೆಳಕಿಗೆ ಬಂದವು. ಅವುಗಳಲ್ಲಿ ಮುಂಬೈನ ಮೀರಾ ರೋಡ್ ಕೊಲೆ ಅತ್ಯಂತ ಭಯಾನಕ ಪ್ರಕರಣಗಳಲ್ಲಿ ಒಂದಾಗಿದೆ. ಕಳೆದ ವರ್ಷ ಜೂನ್‌ನಲ್ಲಿ ಮೀರಾ ರೋಡ್‌ನಲ್ಲಿ 36 ವರ್ಷದ ಮಹಿಳೆಯನ್ನು ಆಕೆಯ ಲಿವ್-ಇನ್ ಪಾರ್ಟ್ನರ್ ಕೊಂದು ಹಲವು ತುಂಡುಗಳಾಗಿ ಕತ್ತರಿಸಿ ಎಸೆದಿದ್ದ.

63ರ ವ್ಯಕ್ತಿ

ಕಾನೂನುಬದ್ಧವಾಗಿ ಹುಡುಗಿಗೆ 18 ವರ್ಷ ವಯಸ್ಸಾಗಿರಬೇಕು ಆದರೆ ಆ ಬಾಲಕಿಗೆ ಕೇವಲ 12 ವರ್ಷ ವಯಸ್ಸು. ಈ ಮದುವೆ ತಮ್ಮ ಸಂಪ್ರದಾಯದ ಪದ್ಧತಿಯಂತೆ ನಡೆದಿದೆ ಎಂದು ಹೇಳಿದ್ದಾರೆ. ಆಕೆಗೆ 6 ವರ್ಷವಾಗಿದ್ದಾಗಲೇ ಆಕೆಯನ್ನು ನೋಡಿದ್ದರು, ಅಂದಿನಿಂದ ಆಕೆಯನ್ನೇ ಮದುವೆಯಾಗಬಯಸಿದ್ದರು. ನುಂಗ್ವಾ ಸಮುದಾಯದ ಧಾರ್ಮಿಕ ಮುಖಂಡ ನುಮೊ ಬೊರ್ಕೆಟೆ ಲಾವೆಹ್ ತ್ಸುರು, ತಮ್ಮದೇ ಸಮುದಾಯದ 12 ವರ್ಷದ ಹುಡುಗಿಯನ್ನು ವಿವಾಹವಾಗಿದ್ದಾರೆ. ಘಾನಾದಲ್ಲಿ ಬಾಲ್ಯ ವಿವಾಹವನ್ನು ಅಪರಾಧವೆಂದು ಪರಿಗಣಿಸಲಾಗುತ್ತದೆ ಮತ್ತು ಹೆಣ್ಣುಮಕ್ಕಳ ಹಕ್ಕುಗಳನ್ನು ಉಲ್ಲಂಘಿಸುವ ಯಾವುದೇ ಆಚರಣೆಯನ್ನು ಆಚರಿಸಬಾರದು ಎಂದು ಫೇಸ್‌ಬುಕ್‌ನಲ್ಲಿ ಬರೆದಿದ್ದಾರೆ.

ಕ್ರೋವರ್‌ನ ನುಂಗುವಾದಲ್ಲಿ ಸಾಂಪ್ರದಾಯಿಕ ಸಮಾರಂಭದಲ್ಲಿ ವಿವಾಹ ನಡೆಯಿತು. ಟೀಕೆಗಳನ್ನು ಅಜ್ಞಾನ ಎಂದು ತಳ್ಳಿಹಾಕಿದ್ದಾರೆ. ಘಾನಾದಲ್ಲಿ ಸುಮಾರು 19% ಹುಡುಗಿಯರು 18 ನೇ ವಯಸ್ಸನ್ನು ತಲುಪುವ ಮೊದಲು ಮದುವೆಯಾಗಿದ್ದಾರೆ, 5% ರಷ್ಟು ತಮ್ಮ 15 ನೇ ಹುಟ್ಟುಹಬ್ಬದ ಮೊದಲು ಮದುವೆಯಾಗಿದ್ದಾರೆ ಎಂದು ಓಉಬೌ ಗರ್ಲ್ಸ್ ನಾಟ್ ಬ್ರೈಡ್ಸ್ ಹೇಳಿದೆ. ಈ ವಿವಾದಿತ ವಿವಾಹದ ಬಗ್ಗೆ ಸರ್ಕಾರಿ ಅಧಿಕಾರಿಗಳು ಇನ್ನೂ ಪ್ರತಿಕ್ರಿಯಿಸಿಲ್ಲ.

ಛತ್ತೀಸ್ ಗಢದಲ್ಲಿ 8 ಗಂಟೆಗಳ ಕಾಲ ನಡೆದ ಎನ್ ಕೌಂಟರ್, 13 ನಕ್ಸಲರ ಹತ್ಯೆ

ಛತ್ತೀಸ್‌ಗಢ: ಛತ್ತೀಸ್‌ಗಢದ ಬಿಜಾಪುರದಲ್ಲಿ ಎಂಟು ಗಂಟೆಗಳ ಕಾಲ ನಡೆದ ಭದ್ರತಾ ಎನ್‌ಕೌಂಟರ್‌ನಲ್ಲಿ ಹತರಾದ ನಕ್ಸಲರ ಸಾವಿನ ಸಂಖ್ಯೆ 13 ಕ್ಕೆ ಏರಿದೆ. ಬುಧವಾರ ಬೆಳಗ್ಗೆ ಸಿಬ್ಬಂದಿ ಮತ್ತೆ ಮೂರು ಮೃತದೇಹಗಳನ್ನು ವಶಪಡಿಸಿಕೊಂಡಿದ್ದಾರೆ ಎಂದು ಅಧಿಕಾರಿಗಳು ತಿಳಿಸಿದ್ದಾರೆ.

ಮಂಗಳವಾರ ಬೆಳಗ್ಗೆ 6 ಗಂಟೆಗೆ ಭದ್ರತಾ ಸಿಬ್ಬಂದಿಯ ಜಂಟಿ ತಂಡವು ಲೆಂಡಾ ಗ್ರಾಮದ ಅರಣ್ಯದಲ್ಲಿ ನಕ್ಸಲ್ ವಿರೋಧಿ ಕಾರ್ಯಾಚರಣೆ ನಡೆಸುತ್ತಿದ್ದಾಗ ಎನ್‌ಕೌಂಟರ್ ನಡೆದಿದೆ.

ಇತ್ತೀಚಿನ ವರ್ಷಗಳಲ್ಲಿ ಇದು ಅತ್ಯಂತ ದೊಡ್ಡ ಭದ್ರತಾ ಕಾರ್ಯಾಚರಣೆಗಳಲ್ಲಿ ಒಂದಾಗಿದೆ ಎಂದು ಪರಿಗಣಿಸಲಾಗಿದೆ. ಬುಧವಾರ ಬೆಳಗ್ಗೆಯ ಹೊತ್ತಿಗೆ ಒಟ್ಟು 13 ಮೃತದೇಹಗಳನ್ನು ಸಿಬ್ಬಂದಿಗಳು ಹೊರತೆಗೆದಿದ್ದಾರೆ.

ಜಿಲ್ಲಾ ಮೀಸಲು ಪಡೆ, ವಿಶೇಷ ಕಾರ್ಯಪಡೆ, ಕೇಂದ್ರೀಯ ಮೀಸಲು ಪೊಲೀಸ್ ಪಡೆ (ಸಿಆರ್‌ಪಿಎಫ್) ಮತ್ತು ಕಮಾಂಡೋ ಬೆಟಾಲಿಯನ್ ಫಾರ್ ರೆಸಲ್ಯೂಟ್ ಆಕ್ಷನ್ (ಕೋಬ್ರಾ) ಸಿಬ್ಬಂದಿಯನ್ನು ಒಳಗೊಂಡ ಮಂಗಳವಾರದ ಕಾರ್ಯಾಚರಣೆಯನ್ನು ಭದ್ರತಾ ಅಧಿಕಾರಿಗಳಿಗೆ ನಕ್ಸಲರ ಇರುವಿಕೆ ಬಗ್ಗೆ ಸುಳಿವು ದೊರೆತ ನಂತರ ನಡೆಸಲಾಯಿತು. ಬಿಜಾಪುರ ಜಿಲ್ಲೆ ಬಸ್ತಾರ್ ಲೋಕಸಭಾ ಕ್ಷೇತ್ರದ ಅಡಿಯಲ್ಲಿ ಬರುತ್ತದೆ, ಇದು ಏಪ್ರಿಲ್ 19 ರಂದು ಲೋಕಸಭಾ ಚುನಾವಣೆಯ ಮೊದಲ ಹಂತದ ಮತದಾನ ನಡೆಯಲಿದೆ. ಮಾರ್ಚ್ 27 ರಂದು ಬಿಜಾಪುರದ ಬಸಗುಡ ಪ್ರದೇಶದಲ್ಲಿ ನಡೆದ ಎನ್‌ಕೌಂಟರ್‌ನಲ್ಲಿ ಆರು ಮಾವೋವಾದಿಗಳು ಹತರಾದ ಒಂದು ವಾರದ ನಂತರ ಇತ್ತೀಚಿನ ಭದ್ರತಾ ಎನ್‌ಕೌಂಟರ್ ನಡೆದಿದೆ. ಈ ವರ್ಷ ಇಲ್ಲಿಯವರೆಗೆ ಬಸ್ತಾರ್‌ನಲ್ಲಿ ಪ್ರತ್ಯೇಕ ಭದ್ರತಾ ಎನ್ ಕೌಂಟರ್‌ಗಳಲ್ಲಿ ಕನಿಷ್ಠ 43 ಮಾವೋವಾದಿಗಳನ್ನು ಹತ್ಯೆ ಮಾಡಲಾಗಿದೆ.

ಜಮೀನಿಗಾಗಿ ಸಹೋದರರ ಹೊಡೆದಾಟ: ತಮ್ಮನ ಕೊಲೆ

ರಾಯಚೂರು: ಜಮೀನಿನ ವಿಚಾರಕ್ಕೆ ಸಹೋದರರ ನಡುವೆ ನಡೆದ ಗಲಾಟೆಯಲ್ಲಿ ಕಿರಿಯ ಸಹೋದರ ಭೀಕರವಾಗಿ ಕೊಲೆಯಾಗಿರುವ ಘಟನೆ ಮಾನ್ವಿಯ ಜಿನೂರಿನಲ್ಲಿ ನಡೆದಿದೆ.

ರಾಮಣ್ಣ (36) ಮೃತ ದುರ್ದೈವಿ ಎಂದು ತಿಳಿದು ಬಂದಿದೆ. ಸಹೋದರರ ನಡುವೆ ನಡೆದ ಗಲಾಟೆಯಲ್ಲಿ ರಾಮಣ್ಣ ಗಂಭೀರವಾಗಿ ಗಾಯಗೊಂಡಿದ್ದ. ಆತನನ್ನು ಬಳ್ಳಾರಿಯ ವಿಮ್ಸ್ ಆಸ್ಪತ್ರೆಗೆ ದಾಖಲಿಸಲಾಗಿತ್ತು. ಆತ ಚಿಕಿತ್ಸೆ ಫಲಕಾರಿಯಾಗದೆ ಸಾವನ್ನಪ್ಪಿದ್ದಾನೆ. ಗಲಾಟೆಯಲ್ಲಿ ಮೃತನ ಪತ್ನಿ ರತ್ನಮ್ಮ ಹಾಗೂ ಅಕ್ಕ ಯಲ್ಲಮ್ಮ ಗಂಭೀರವಾಗಿ ಗಾಯಗೊಂಡಿದ್ದು ಸಾವು ಬದುಕಿನ ಮಧ್ಯೆ ಹೋರಾಟ ನಡೆಸುತ್ತಿದ್ದಾರೆ.

ಗ್ರಾಮದಲ್ಲಿದ್ದ 2 ಎಕರೆ 10 ಗುಂಟೆ ಜಮೀನನ್ನು ರಾಮಣ್ಣ ತನ್ನ ಉಳಿದ ಸಹೋದರರಿಗೆ ಬಿಡದೆ ತಾನೇ ಉಳುಮೆ ಮಾಡುತ್ತಿದ್ದ. ಇದೇ ವಿಚಾರಕ್ಕೆ ರಾಮಣ್ಣನ ಅಣ್ಣಂದಿರಾದ ಮೂಕಯ್ಯ, ಮುದಕಯ್ಯ ಹಾಗೂ ಅವರ ಮಕ್ಕಳು ಸೇರಿಕೊಂಡು ರಾಮಣ್ಣನ ಮೇಲೆ ಗಲಾಟೆ ಮಾಡಿದ್ದಾರೆ. ಬಳಿಕ ಕೊಡಲಿ ಮತ್ತು ಬೆತ್ತದಿಂದ ತೀವ್ರವಾಗಿ ಹಲ್ಲೆ ನಡೆಸಿದ್ದರೆ. ಇದರ ಪರಿಣಾಮ ತೀವ್ರ ರಕ್ತಸ್ರಾವಕ್ಕೊಳಗಾದ ರಾಮಣ್ಣ ಸಾವಿಗೀಡಾಗಿದ್ದಾನೆ ಎಂದು ತಿಳಿದು ಬಂದಿದೆ.

ಬಿಜೆಪಿಯವರಿಗೆ ಮುಖ್ಯಮಂತ್ರಿ ಸಿದ್ದರಾಮಯ್ಯ ಎಚ್ಚರಿಕೆ

ಸಂವಿಧಾನದ ಮುಟಿದ್ರೆ ನೀವ್ ನಾಶವಾಗ್ತಿರ!

ಮೈಸೂರು: ನಮ್ಮ ಸಂವಿಧಾನ ಬದಲಾವಣೆಗೆ ಮುಂದಾದರೆ ಪರಿಸ್ಥಿತಿ ನೆಟ್ಟಗಿರಲ್ಲ. ನಮ್ಮ ಸಂವಿಧಾನದ ಸ್ವರೂಪ ಬದಲಾಯಿಸಿ ದೇಶದ ದುಡಿಯುವ ವರ್ಗಗಳಿಗೆ ವಂಚಿಸಿದರೆ ದೇಶದ ಪರಿಸ್ಥಿತಿ ಬಿಗಡಾಯಿಸುತ್ತದೆ. ಬಿಜೆಪಿಯವರಿಗೆ ಎಚ್ಚರಿಕೆ ಕೊಡುತ್ತೇನೆ. ಸಂವಿಧಾನ ಮುಟ್ಟಿದ್ರೆ ನೀವು ನಾಶವಾಗ್ತೀರಾ ಎಂದು ಸಿಎಂ ಸಿದ್ದರಾಮಯ್ಯ ನೇರಾನೇರ ಎಚ್ಚರಿಕೆ ಕೊಟ್ಟರು.

ಜಿಲ್ಲಾ ಕಾಂಗ್ರೆಸ್ ಕಚೇರಿಯಲ್ಲಿ ನಡೆದ ಕಾರ್ಯಕ್ರಮದಲ್ಲಿ 45ಕ್ಕೂ ಹೆಚ್ಚು ಮಂದಿ ಹೋಬಳಿ ಮಟ್ಟದ ಮುಖಂಡರುಗಳನ್ನು ಹಾಗೂ ಮಾಜಿ ಕೇಂದ್ರ ಸಚಿವ ಶ್ರೀನಿವಾಸ್ ಪ್ರಸಾದ್ ಅವರ ಆತ್ಮೀಯರು ಮತ್ತು ಸಂಬಂಧಿಗಳನ್ನು ಕಾಂಗ್ರೆಸ್ ಪಕ್ಷಕ್ಕೆ ಬರಮಾಡಿಕೊಂಡ ಬಳಿಕ ಮಾತನಾಡಿದರು.

ನಾನು ಮುಖ್ಯಮಂತ್ರಿ ಆಗಿರುವುದಕ್ಕೆ, ಮೋದಿ ಪ್ರಧಾನಮಂತ್ರಿ ಆಗಿರುವುದಕ್ಕೆ ನಮ್ಮ ಸಂವಿಧಾನ ಕಾರಣ ಎಂದು ಸಿ.ಎಂ.ಸಿದ್ದರಾಮಯ್ಯ ಪ್ರತಿಪಾದಿಸಿದರು.

ಬಿಜೆಪಿ ನಮ್ಮ ಈ ಸಂವಿಧಾನ ಬದಲಾವಣೆಯ ಅಜೆಂಡಾ ಇಟ್ಟುಕೊಂಡಿದೆ. ಈ ಸಂವಿಧಾನ ಬದಲಾದರೆ ದೇಶದ ದಲಿತರು, ಶೂದ್ರರು, ಮಹಿಳೆಯರು ಮತ್ತು ಶ್ರಮಿಕ ವರ್ಗಗಳಿಗೆ ಉಳಿಗಾಲವಿಲ್ಲ. ಆದ್ದರಿಂದ ನಾವೆಲ್ಲಾ ಉಳಿಯಬೇಕಾದರೆ ಸಂವಿಧಾನ ಉಳಿಯಬೇಕು. ಸಂವಿಧಾನ ಉಳಿಯಬೇಕು ಎಂದರೆ ಬಿಜೆಪಿ ಸೋಲಬೇಕು ಎನ್ನುವ ಪಣ ತೊಡಿ ಎಂದರು.

ಮೋದಿ ಅವರ ಅವಧಿಯಲ್ಲಿ ಇಡೀ ದೇಶದಲ್ಲಿ ಸ್ಕಾಲರ್ ಶಿಪ್ ಗೆ ಯಾವ ಗತಿ ಆಯ್ತು ಅಂತ ನೋಡಿದ್ದೀರಲ್ಲಾ? ಮತ್ತೇಕೆ ಬಿಜೆಪಿ ಕಡೆ ಮುಖ ಮಾಡಬೇಕು ಎಂದು ಪ್ರಶ್ನಿಸಿದರು.

ಶೂದ್ರರಿಗೆ BJP-RSS ನ ಗರ್ಭಗುಡಿಯೊಳಗೆ ಪ್ರವೇಶವೇ ಇಲ್ಲ. ಶೂದ್ರರು, ದಲಿತರನ್ನು ಕೇವಲ ಬಳಸಿಕೊಳ್ಳುತ್ತಾರೆ. ಆದರೆ ಖಖಖನ ಒಳಗೆ ಪ್ರವೇಶ ಕೊಡುವುದಿಲ್ಲ. ಆದ್ದರಿಂದ ಖಖಖ ಕಡೆಗೆ ತಲೆ ಕೂಡ ಹಾಕಬೇಡಿ ಎಂದು ಕರೆ ನೀಡಿದರು.

ರಾಷ್ಟ್ರಮಟ್ಟದಲ್ಲೂ ನಮ್ಮ ಕಾರ್ಯಕ್ರಮ ಜಾರಿ

ಕೇಂದ್ರದಲ್ಲಿ ಈ ಬಾರಿ ಬಿಜೆಪಿ ಅಧಿಕಾರಕ್ಕೆ ಬರುವ ಸಾಧ್ಯತೆಗಳು ಕಡಿಮೆ ಇದೆ. ನಾವು ಅಧಿಕಾರಕ್ಕೆ ಬಂದರೆ ನಾವು ರಾಜ್ಯದಲ್ಲಿ ತಂದಿರುವ ದಲಿತ ಮತ್ತು ಹಿಂದುಳಿದ ವರ್ಗಗಳ ಪರವಾದ ಕಾನೂನುಗಳನ್ನು ರಾಷ್ಟ್ರಮಟ್ಟದಲ್ಲೂ ಜಾರಿಗೆ ತರಲಾಗುವುದು. ಈ ಬಗ್ಗೆ ರಾಹುಲ್ ಗಾಂಧಿ ಅವರ ಜತೆಗೂ ಮಾತಾಡಿ ಪ್ರಣಾಳಿಕೆಯಲ್ಲಿ ಸೇರಿಸಲು ಹೇಳಿದ್ದೇನೆ ಎಂದು ಸಿಎಂ ಸಿದ್ದರಾಮಯ್ಯ ತಿಳಿಸಿದರು.

ಮಂಡಲ್ ವರದಿ ವೇಳೆ ಶೂದ್ರರು ಸಾವಿಗೆ ಕಾರಣರಾದವರು ಇವರೇ ತಾನೇ?

ದಲಿತರು, ಶೂದ್ರರು, ಹಿಂದುಳಿದವರ ವಿರೋಧಿಯಾದ BJP-RSS ಮೀಸಲಾತಿಯನ್ನೂ ವಿರೋಧಿಸುತ್ತದೆ. ಮಂಡಲ್ ವರದಿ ವೇಳೆ ಶೂದ್ರರು ಸಾವಿಗೆ ಕಾರಣರಾದವರು, ನಮ್ಮವರು ಬೆಂಕಿ ಹಚ್ಚಿಕೊಂಡು ಸಾಯುವಂತೆ ಮಾಡಿದವರು ಇವರೇ ತಾನೇ? ನಮ್ಮ ಶತ್ರುಗಳ ಜತೆಗೆ ಈ ದೇಶದ ಶೂದ್ರರು, ದಲಿತರು, ಹಿಂದುಳಿದವರು ಏಕೆ ಹೋಗಬೇಕು ಎಂದು ಸಿದ್ದರಾಮಯ್ಯ ಪ್ರಶ್ನಿಸಿದರು. ಡಾ.ಬಾಬಾ ಸಾಹೇಬ್ ಅಂಬೇಡ್ಕರ್ ಅವರು ನಾನು ಹಿಂದುವಾಗಿ ಸಾಯುವುದಿಲ್ಲ ಎಂದು ಹೇಳಿ ಬೌದ್ಧ ಧರ್ಮಕ್ಕೆ ಹೋಗಿದ್ದಕ್ಕೆ ಮುಖ್ಯ ಕಾರಣ ಜಾತಿ ಅಸಮಾನತೆ, ಮತ್ತು ಸಾಮಾಜಿಕ ಅಸಮಾನತೆಯೇ ಕಾರಣ ಎಂದರು.

ಮುಂದಿನ ಚುನಾವಣೆಯಲ್ಲಿ ನಾನು ಸ್ಪರ್ಧಿಸಲ್ಲ

ಮುಂದಿನ ಚುನಾವಣೆಯಲ್ಲಿ ನಾನು ಸ್ಪರ್ಧೆ ಮಾಡುವುದಿಲ್ಲ ಎಂದು ತೀರ್ಮಾನಿಸಿದ್ದೇನೆ ಎಂದು ಸಿಎಂ ಸಿದ್ದರಾಮಯ್ಯ ತಿಳಿಸಿದರು. ಮೈಸೂರಿನಲ್ಲಿ ಮಾತನಾಡಿದ ಸಿಎಂ ಸಿದ್ದರಾಮಯ್ಯ, ನನಗೆ ಆತಂಕ ಇದ್ದರೆ ತಾನೇ ಟೆನ್ಷನ್. ನನಗೆ ಯಾವ ಆತಂಕವೂ ಇಲ್ಲ. ಹೀಗಾಗಿ ನಾನು ಕೂಲ್ ಆಗಿ ಇದ್ದೇನೆ. ಅದು ಕೂಡ ನನ್ನ ಆರೋಗ್ಯದ ಗುಟ್ಟು. ಮುಂದಿನ ಚುನಾವಣೆಗೆ ನಾನು ಸ್ಪರ್ಧೆ ಮಾಡುವುದಿಲ್ಲ ಎಂದು ತೀರ್ಮಾನಿಸಿದ್ದೇನೆ. ಜನರು ಪ್ರೀತಿಯಿಂದ ಮತ್ತೆ ಮತ್ತೆ ಸ್ಪರ್ಧೆ ಮಾಡಿ ಎಂದು ಕೇಳಿದರು. ಆದರೆ ನಾನು ನಿವೃತ್ತಿಗೆ ತೀರ್ಮಾನ ಮಾಡಿದ್ದೇನೆ. ಮುಂದಿನ ನಾಲ್ಕು ವರ್ಷಕ್ಕೆ ನನಗೆ 83 ವಯಸ್ಸು ಆಗಿ ಬಿಡುತ್ತದೆ. 83 ವಯಸ್ಸು ಆದ ಮೇಲೆ ಇಷ್ಟೊಂದು ಉತ್ಸಾಹದಲ್ಲಿ ಕೆಲಸ ಮಾಡಲು ಆಗುವುದಿಲ್ಲ ಎಂಬುದು ಗೊತ್ತಿದೆ. ನನ್ನ ದೇಹದ ಸ್ಥಿತಿ ನನಗೆ ಮಾತ್ರ ಗೊತ್ತಿರುತ್ತೆ. ಇದಕ್ಕೆ ಚುನಾವಣಾ ರಾಜಕಾರಣ ಸಾಕು ಎಂದುಕೊಂಡಿದ್ದೇನೆ ಎಂದು ತಿಳಿಸಿದರು. ಸಚಿವ ನಾಗೇಂದ್ರ, ಹಾಗೂ ಸಂತೋಷ್ ಲಾಡ್ ವಿರುದ್ಧ ಜನಾರ್ಧನ್ ರೆಡ್ಡಿ ಆರೋಪ ವಿಚಾರಕ್ಕೆ ಸಂಬಂಧಿಸಿದಂತೆ ಪ್ರತಿಕ್ರಯಿಸಿದ ಸಿಎಂ ಸಿದ್ದರಾಮಯ್ಯ, ಜನಾರ್ಧನ ರೆಡ್ಡಿ ಬೇಕಾದರೆ ಕೋರ್ಟ್ ಗೆ ಹೋಗಲಿ. ನಾನು ಹೋರಾಟ ಮಾಡಿದ್ದು ಸಂತೋಷ್ ಹೆಗ್ಡೆ ಅವರ ವರದಿ ಆಧಾರದ ಮೇಲೆ. ಸಂತೋಷ್ ಹೆಗ್ಡೆ ವರದಿಯಲ್ಲಿ ಇವರ ಹೆಸರು ಇತ್ತಾ..? ಅವರ ಹೆಸರು ಇಲ್ಲದ ಮೇಲೆ ಸುಮ್ಮನೆ ಯಾಕೆ ಆರೋಪ ಮಾಡುತ್ತಿದ್ದಾರೆ. ಈಗ ಯಾಕೆ ಆ ಕುರಿತು ಪ್ರಸ್ತಾಪ ಮಾಡ್ತಾರೆ. ಬೆಂಗಳೂರಿನಿಂದ ಬಳ್ಳಾರಿಗೆ ಪಾದಯಾತ್ರೆ ಮಾಡಿದ್ದೆ. ಆಗ ಮಾತನಾಡದವರು ಈಗ ಏಕೆ ಮಾತನಾಡುತ್ತಿದ್ದಾರೆ. ರಿಪಬ್ಲಿಕ್ ಆಫ್ ಬಳ್ಳಾರಿ ಮಾಡಲು ಹೋಗಿದ್ರು ಅಂತ ಸಂತೋಷ್ ಹೆಗ್ಡೆ ವರದಿ ಕೊಟ್ಟಿದ್ದರು. ಈಗ ಅವರು ಬೇಕಾದರೆ ಅವರು ಕೋರ್ಟ್ ಗೆ ಹೋಗಲಿ ತಿರುಗೇಟು ನೀಡಿದರು. ಅಮಿತ್ ಶಾಗೆ ಗೂಂಡಾ ಎಂಬ ಯತೀಂದ್ರ ಸಿದ್ದರಾಮಯ್ಯ ಹೇಳಿಕೆ ವಿಚಾರ ಕುರಿತು ಪ್ರತಿಕ್ರಿಯಿಸಿದ ಸಿಎಂ ಸಿದ್ದರಾಮಯ್ಯ, ನನ್ನ ಮಗನಿಗೆ ಚುನಾವಣಾ ಆಯೋಗದಿಂದ ನೋಟಿಸ್ ಬಂದಿದೆ. ಅದಕ್ಕೆ ಉತ್ತರವನ್ನು ಕೊಟ್ಟಿದ್ದೇವೆ. ನಾನು ಆ ಬಗ್ಗೆ ಮತ್ತೇನು ಪ್ರತಿಕ್ರಿಯೆ ಕೊಡುವುದಿಲ್ಲ. ನೋಟೀಸ್ ನಲ್ಲಿ ಏನಿದೆ ಎಂಬ ಬಗ್ಗೆ ನನ್ನ ಮಗನಿಗೆ ಗೊತ್ತು ಎಂದರು. ಮಂಡ್ಯದ ಸ್ಪರ್ಧೆ ದೇವರ ಇಚ್ಚೆ ಎಂದ ಮಾಜಿ ಸಿಎಂ ಎಚ್.ಡಿ.ಕೆ ಹೇಳಿಕೆಗೆ ವ್ಯಂಗ್ಯವಾಡಿದ ಸಿಎಂ ಸಿದ್ದರಾಮಯ್ಯ, ಮಗನನ್ನ ನಿಲ್ಲಿಸುವಾಗ ಯಾರ ಇಚ್ಚೆ ಇತ್ತು. ಈಗ ದೇವರು ಎಂದರೆ ಆಗ ಯಾರಿದ್ದರು. ಸಿಎಂ ಆಗಿದ್ದಾಗಲೇ ಅವರ ಮಗ ಅಲ್ಲಿ ಸೋತಿದ್ದಾನೆ. ಈ ಬಾರಿ ಜೆಡಿಎಸ್ ನವರು ಮೂರಕ್ಕೆ ಮೂರರಲ್ಲೂ ಸೋಲುತ್ತಾರೆ. ಕಳೆದ ಬಾರಿ ಮೈಸೂರಿನಲ್ಲಿ ಜೆಡಿಎಸ್ ನವರು ಕಾಂಗ್ರೆಸ್ ಗೆ ಹಾಕಿದ್ದು ಯಾವ ಚೂರಿ. ಮೈತ್ರಿ ಧರ್ಮ ಎಂದರೆ ಎಲ್ಲಾ ಕ್ಷೇತ್ರಕ್ಕೂ ಒಂದೇ. ಮೈಸೂರಿನಲ್ಲಿ ಚೂರಿ ಹಾಕಿ ಈಗ ಮಂಡ್ಯದಲ್ಲಿ ನಮಗೆ ಚೂರಿ ಹಾಕಿದರು ಎಂದರೇ ಅದರಲ್ಲಿ ಯಾವ ನ್ಯಾಯ ಇದೇ ಹೇಳಿ. ಕಳೆದ ಬಾರಿ ನಾನು ಹೋಗಿದ್ದಕ್ಕೆ ಹಾಸನದಲ್ಲಿ ಪ್ರಜ್ವಲ್ ಗೆದಿದ್ದು. ಈ ಬಾರಿಯೂ ಹಾಸನಕ್ಕೆ ಹೋಗುತ್ತೇನೆ. ಪ್ರಜ್ವಲ್ ನನ್ನು ಸೋಲಿಸುತ್ತೇನೆ. ಪ್ರಜ್ವಲ್ ಸೋಲಿಸಲೇಬೇಕೆಂದು ನಮ್ಮವರು ಪಣ ತೊಟ್ಟಿದ್ದಾರೆ. ಪ್ರಜ್ವಲ್ ಸೋಲುತ್ತಾನೆ ಎಂದು ಭವಿಷ್ಯ ನುಡಿದರು. ವರುಣದಲ್ಲಿ ಭಾವನಾತ್ಮಕವಾಗಿ ಮತ ಕೇಳಿದ ವಿಚಾರ ಕುರಿತು ಪ್ರತಿಕ್ರಿಯಿಸಿದ ಸಿಎಂ ಸಿದ್ದರಾಮಯ್ಯ, ಅದೇನು ಭಾವನಾತ್ಮಕ ಏನು ಅಲ್ಲ. ಹೆಚ್ಚು ಲೀಡ್ ಬೇಕು ಎಂದು ಸ್ವಕ್ಷೇತ್ರದವರನ್ನ ಕೇಳಿದ್ದೇನೆ ಅಷ್ಟೇ. ಕಳೆದ ಲೋಕಸಭಾ ಚುನಾವಣೆಯಲ್ಲಿ ನಮಗೆ ಬರಿ 9 ಸಾವಿರ ಲೀಡ್ ಬಂದಿತ್ತು. ಈ ಬಾರಿ ಅದನ್ನ 60 ಸಾವಿರ ಮುಟ್ಟಿಸಿ ಎಂದು ಹೇಳಿದ್ದೇನೆ. ಅದಕ್ಕೆ ಬೇರೆ ರೀತಿಯ ವಿಶ್ಲೇಷಣೆ ಏನು ಇಲ್ಲ. ಅದು ನನ್ನ ಸಹಜವಾದ ಮಾತುಗಳು ಅಷ್ಟೇ. ಬಿಜೆಪಿವರು ಬಂದರೇ ಬಡವರು ಕಾರ್ಯಕ್ರಮಗಳು ನಿಂತು ಹೋಗುತ್ತವೆ. ಹೀಗಾಗಿ ಬಿಜೆಪಿಯನ್ನ ಅಧಿಕಾರದಿಂದ ದೂರ ಇಡಲು ಹೆಚ್ಚು ಲೀಡ್ ಕೊಡಿ ಎಂದು ಕೇಳಿಕೊಂಡಿದ್ದೇನೆ. ಮೈಸೂರು ಚಾಮರಾಜನಗರ ಮಾತ್ರವಲ್ಲ 28 ಕ್ಷೇತ್ರ ವಿಚಾರದಲ್ಲೂ ನಾನು ಗಂಭೀರವಾಗಿದ್ದೇನೆ. ಮತ್ತೊಂದು ಬಾರಿ ಈ ಕಡೆ ಭಾಗಕ್ಕೆ ಪ್ರವಾಸಕ್ಕೆ ಬರುತ್ತೇನೆ ಎಂದು ಹೇಳಿದರು. ಬೆಂಗಳೂರಿನಲ್ಲಿ ನೀರಿನ ಸಮಸ್ಯೆ ಇಲ್ಲ. ಸುಮ್ಮನೆ ಕೆಲವೊಮ್ಮೆ ಊಹಾ ಪೋಹದ ವರದಿ ಬರೆಯುತ್ತಾರೆ. ಕೆಲ ಒಂದೆರಡು ಕಡೆ ಸಮಸ್ಯೆ ಇದ್ದರೂ ಅದನ್ನು ಬಗೆಹರಿಸುವಂತೆ ಹೇಳಿದ್ದೇನೆ. ಕುಡಿಯುವ ನೀರಿನ ಸಮಸ್ಯೆ ಪರಿಹಾರಕ್ಕೆ ಯಾವ ಹಣದ ಸಮಸ್ಯೆ ಇಲ್ಲ. ಚುನಾವಣೆ ಇರುವುದರಿಂದ ಸಭೆ ಮಾಡಲು ಆಗುತ್ತಿಲ್ಲ ಅಷ್ಟೆ. ಯಾವ ಸಮಸ್ಯೆ ಆಗದಂತೆ ಅಧಿಕಾರಿಗಳು ನೋಡಿಕೊಳ್ಳುತ್ತಿದ್ದಾರೆ ಎಂದು ಸಿಎಂ ಸಿದ್ದರಾಮಯ್ಯ ಹೇಳಿದರು.

ಪರಿಶ್ರಮದಿಂದ ಮೇಲೆ ಬಂದ ಕಾರ್ಯಕರ್ತ ಲಕ್ಷ್ಮಣ್

ಮೈಸೂರು: ಮೈಸೂರು ಲೋಕಸಭಾ ಕ್ಷೇತ್ರದ ಕಾಂಗ್ರೆಸ್ ಅಭ್ಯರ್ಥಿ ಎಂ.ಲಕ್ಷ್ಮಣ್ ಜನರ ಧ್ವನಿ, ಸಂವಿಧಾನ ರಕ್ಷಣೆಯ ಧ್ವನಿ, ರಾಜ್ಯದ ಪರವಾದ ಧ್ವನಿ, ಸಾಮಾಜಿಕ ನ್ಯಾಯದ ಧ್ವನಿ, ಇವರು ನಮ್ಮ-ನಿಮ್ಮೆಲ್ಲರ ಧ್ವನಿಯಾಗಿ ಪಾರ್ಲಿಮೆಂಟಿಗೆ ಹೋಗ್ತಾರೆ. ಒಗ್ಗಟ್ಟಾಗಿ ಕೆಲಸ ಮಾಡಿ ಗೆಲ್ಲಿಸಿ ಕಳಿಸೋಣ ಎಂದು ಮುಖ್ಯಮಂತ್ರಿ ಸಿದ್ದರಾಮಯ್ಯ ಕರೆ ನೀಡಿದರು.

ಚಾಮರಾಜ ವಿಧಾನಸಭಾ ಕ್ಷೇತ್ರದಲ್ಲಿ ನಡೆದ ಚುನಾವಣಾ ಪ್ರಚಾರ ಸಭೆಯನ್ನು ಉದ್ದೇಶಿಸಿ ಮಾತನಾಡಿದರು.

ನಮ್ಮ ಅಭ್ಯರ್ಥಿ ಎಂ.ಲಕ್ಷ್ಮಣ್ ಸಾಮಾನ್ಯ ಒಕ್ಕಲಿಗ ಕುಟುಂಬದಿಂದಬಂದುಶ್ರಮದಿಂದಮೇಲೆಬಂದಕಾರ್ಯಕರ್ತ. ಇವರು ಒಕ್ಕಲಿಗರೇ ಅಲ್ಲ ಎನ್ನುವ ಅಪಪ್ರಚಾರವನ್ನು ವ್ಯಾಪಕವಾಗಿ ಮಾಡುತ್ತಿದ್ದಾರೆ. ಆದರೆ, ಎಂ.ಲಕ್ಷ್ಮಣ್ ಅವರು ಅಪ್ಪಟ ಒಕ್ಕಲಿಗರು. ಬಿಜೆಪಿ ಒಕ್ಕಲಿಗರಿಗೆ ಟಿಕೆಟ್ ತಪ್ಪಿಸಿದೆ ಎನ್ನುವ ಅಸಮಾಧಾನ ಹಲವರಲ್ಲಿದೆ. ಆ ಕಾರಣಕ್ಕೇ ಲಕ್ಷ್ಮಣ್ ಅವರು ಒಕ್ಕಲಿಗರೇ ಅಲ್ಲ ಎನ್ನುವ ಅಪಪ್ರಚಾರ ಮಾಡುತ್ತಿದ್ದಾರೆ. ಈ ಸುಳ್ಳು ಮತ್ತು ಅಪಪ್ರಚಾರವನ್ನು ನಂಬಬೇಡಿ ಎಂದರು.

ಮೋದಿಯವರು ಈ ಹತ್ತು ವರ್ಷದಲ್ಲಿ ಸುಳ್ಳು ಹೇಳಿ ಭಾರತೀಯರನ್ನು ಮರಳು ಮಾಡಿದ್ದು ಬಿಟ್ಟರೆ, ಭಾರತೀಯರ ಬದುಕು ಸುಧಾರಿಸುವ ಒಂದೇ ಒಂದು ಕಾರ್ಯಕ್ರಮವನ್ನೂ ಮಾಡಲಿಲ್ಲ ಏಕೆ ? ಹತ್ತು ವರ್ಷದಲ್ಲಿ ಜನರ, ರಾಜ್ಯದ ಸಮಸ್ಯೆಗಳಲ್ಲಿ ಒಂದೇ ಒಂದನ್ನಾದರೂ ಬಗೆಹರಿಸಿದರಾ ? ಯಾವುದನ್ನೂ ಮಾಡದೆ ಹತ್ತು ವರ್ಷ ಮಾತಾಡ್ಕೊಂಡು ಕಾಲ ಕಳೆದರಲ್ಲಾ ಇದು ಸರಿನಾ ಎಂದು ಪ್ರಶ್ನಿಸಿದರು.

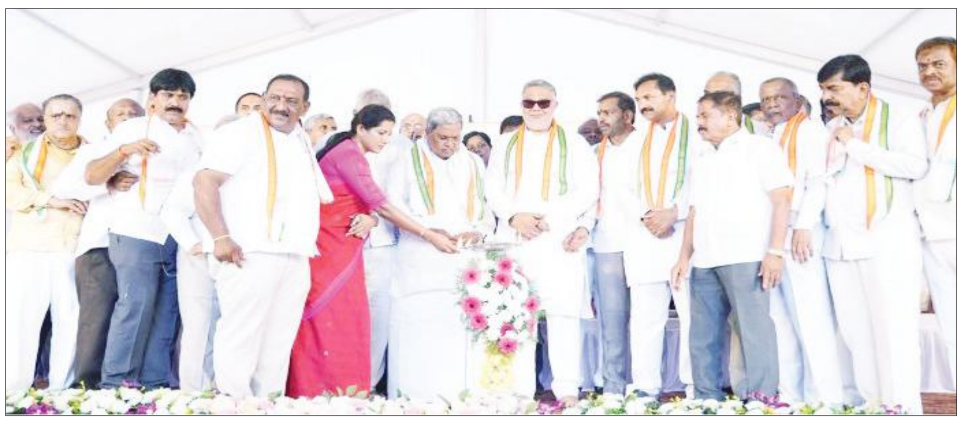

ವಿದೇಶದಿಂದ ಕಪ್ಪು ಹಣ ತಂದು ನಿಮ್ಮ ಖಾತೆಗೆ 15 ಲಕ್ಷ ರೂಪಾಯಿ ಹಾಕ್ತೀನಿ ಅಂದ್ರು, ಹಾಕಲಿಲ್ಲ. ವರ್ಷಕ್ಕೆ 2 ಕೋಟಿ ಉದ್ಯೋಗ ಸೃಷ್ಟಿ ಮಾಡ್ತೀವಿ ಅಂದ್ರು, ಹೊಸ ಉದ್ಯೋಗ ಬರುವುದಿರಲಿ, ಹಳೆ ಉದ್ಯೋಗಗಳೇ ನಷ್ಟ ಆದವು. ಇದೇ ಏನು ಅಚ್ಛೆ ದಿನ್ ? ಎಂದು ವ್ಯಂಗ್ಯವಾಡಿದರು. ಪೆಟ್ರೋಲ್, ಡೀಸೆಲ್, ಗ್ಯಾಸ್, ರಸಗೊಬ್ಬರ, ಅಕ್ಕಿ, ಬೇಳೆ , ಎಣ್ಣೆ ಯಾವುದರ ಬೆಲೆಯೂ ಕಡಿಮೆ ಆಗಲಿಲ್ಲ. ಮೋದಿ ಪ್ರಕಾರ ಇದೇ ಅಚ್ಛೆ ದಿನ ಇರಬಹುದು. ಆದರೆ ನಿಜವಾದ ಅಚ್ಛೆ ದಿನ್ ನಿಮ್ಮಗಳಿಗೆ ಯಾರಿಗಾದರೂ, ಒಬ್ಬರಿಗಾದರೂ ಬಂದಿದೆಯಾ ಎಂದು ಪ್ರಶ್ನಿಸಿದರು. ನಮ್ಮ ನಾಡಿಗೆ ಪ್ರವಾಹ ಬಂದಾಗ ಮೋದಿ ಬರಲಿಲ್ಲ, ಬರಗಾಲ ಬಂದಾಗಲೂ ಮೋದಿ ಬರಲಿಲ್ಲ, ತೆರಿಗೆಯಲ್ಲಿ ರಾಜ್ಯಕ್ಕೆ ಅನ್ಯಾಯವಾದಾಗಲೂ ಮೋದಿ ಬರಲಿಲ್ಲ, ಚುನಾವಣೆ ಬಂತು ನೋಡಿ-ಮೋದಿ ರಾಜ್ಯಕ್ಕೆ ಬಂದ್ರು ನೋಡಿ ಎಂದರು. ಹೆಚ್.ಡಿ.ಕುಮಾರಸ್ವಾಮಿ ಅವರ ಸರ್ಕಾರವನ್ನು ಬೀಳಿಸಿದ್ದೇ ಬಿಜೆಪಿ. ಹಾಗಂತ ಇದೇ ಕುಮಾರಸ್ವಾಮಿ ಬಯ್ಯುತ್ತಿದ್ದರು. ಈಗ ದೇವೇಗೌಡರು ಮತ್ತು ಕುಮಾರಸ್ವಾಮಿ ಇಬ್ಬರೂ ಬಿಜೆಪಿ ಜತೆ ಸೇರಿಕೊಂಡಿದ್ದಾರೆ. ಆದ್ದರಿಂದ ಇವರು ತಮ್ಮ ಪಕ್ಷದ ಹೆಸರಿನಲ್ಲಿರುವ ಸೆಕ್ಯುಲರ್ ಪದವನ್ನು ಕಿತ್ತಾಕೋದು ಉತ್ತಮ ಎಂದೆ. ಇಷ್ಟು ಹೇಳಿದ್ದಕ್ಕೇ ಸಿದ್ದರಾಮಯ್ಯರಿಗೆ ಗರ್ವ ಎನ್ನುತ್ತಿದ್ದಾರೆ ದೇವೇಗೌಡರು. ದೇವೇಗೌಡರ ಕುರಿತ ನಮಗಿರುವುದು ರಾಜಕೀಯ ವಿರೋಧ ಮಾತ್ರ. ನಿಮ್ಮ ರಾಜಕೀಯ ನಿಲುವುಗಳಿಗೆ ಮಾಡುವ ವಿರೋಧ. ಯಾವುದೇ ಕಾರಣಕ್ಕೂ ನಮ್ಮದು ದೇವೇಗೌಡರ ಬಗ್ಗೆ ವೈಯುಕ್ತಿಕ ವಿರೋಧ ಇಲ್ಲವೇ ಇಲ್ಲ ಎಂದರು.

ಚಾಮರಾಜ ಕ್ಷೇತ್ರದ ಶಾಸಕ ಹರೀಶ್ ಗೌಡರನ್ನೂ ಬಳಸಿ ಬಿಸಾಲಿದ ಜೆಡಿಎಸ್, ನನ್ನನ್ನೂ ಪಕ್ಷದಿಂದ ಹೊರಗೆ ಹಾಕಿದರು. ಇದೇ ರೀತಿ ಹಲವು ನಾಯಕರನ್ನು ಬಳಸಿ ಬಿಸಾಕಿದ್ದಾರೆ. ಇವರ ಈ ರಾಜಕೀಯ ವರ್ತನೆಗೆ ಮಾತ್ರ ನಮ್ಮ ವಿರೋಧ ಎಂದರು.

ಆದ್ದರಿಂದ ದೇವೇಗೌಡರು ಮತ್ತು ಕುಮಾರಸ್ವಾಮಿ ಅವರ ಕಣ್ಣೀರಿಗೆ ಮರಳಾಗದೆ, ಅವರ ಮಾತುಗಳನ್ನು, ಅವರ ವರ್ತನೆಯನ್ನು, ಪದೇ ಪದೇ ಬದಲಾಗುವ ಅವರ ನಿಲುವುಗಳನ್ನು ಪ್ರಶ್ನಿಸಿ ಪ್ರಭುದ್ಧವಾದ ಮತ್ತು ಖಚಿತವಾದ ರಾಜಕೀಯ ನಿರ್ಧಾರ ತೆಗೆದುಕೊಳ್ಳಿ ಎಂದರು.

ಮೈಸೂರಿನ ಅಭಿವೃದ್ಧಿಗೆ ಕಾಂಗ್ರೆಸ್ ಸರ್ಕಾರ ಮಾಡಿದ ಅಭಿವೃದ್ಧಿ, ನಾನು ಮುಖ್ಯಮಂತ್ರಿಯಾಗಿ ಮಾಡಿದ ಅಭಿವೃದ್ಧಿ ಕೆಲಸಗಳು ಕಣ್ಣ ಮುಂದಿವೆ. ಬಿಜೆಪಿ, ಜೆಡಿಎಸ್ ಸರ್ಕಾರದಲ್ಲಿ ಮೈಸೂರಿಗೆ ಏನು ಕೆಲಸ ಮಾಡಿದ್ದಾರೆ ತೋರಿಸಿ ಎಂದು ಪ್ರಶ್ನಿಸಿದರು. ಬರೀ ಶ್ರೀಮಂತರು ಹೊಟ್ಟೆ ತುಂಬಿಸಿಕೊಂಡು ಮಲಗೋದಲ್ಲ. ಬಡವರೂ ರಾತ್ರಿ ಹೊಟ್ಟೆತುಂಬ ಊಟ ಮಾಡಿ ಮಲಗಬೇಕು ಎನ್ನುವ ಕಾರಣಕ್ಕೆ ಅನ್ನಭಾಗ್ಯ ಯೋಜನೆ ಜಾರಿಗೆ ತಂದೆವು. ನಮ್ಮ ಭಾಗ್ಯಗಳೆಲ್ಲಾ ಬಡವರ ಬದುಕಿಗೆ ಆಸರೆಯಾದವು ಎಂದರು.

ಶುಭಕೋರಿದ ರಾಜ್ಯಪಾಲರು

ಕರ್ನಾಟಕದ ಗೌರವಾನ್ವಿತ ರಾಜ್ಯಪಾಲರಾದ ಥಾವರ್ ಚಂದ್ ಗೆಹ್ಲೋಟ್ ಅವರು ಪೊಲೀಸ್ ಧ್ವಜ ದಿನಾಚರಣೆ ಪ್ರಯುಕ್ತ ರಾಜಭವನದಲ್ಲಿ ಕರ್ನಾಟಕದ ಪೊಲೀಸ್ ಅಧಿಕಾರಿಗಳು ಮತ್ತು ಸಿಬ್ಬಂದಿಗಳಿಗೆ ಶುಭ ಕೋರಿದರು. ಈ ವೇಳೆ ಎಸ್.ಆರ್. ಉಮಾಶಂಕರ್, ಭಾ.ಆ.ಸೇ. ಅಪರ ಮುಖ್ಯ ಕಾರ್ಯದರ್ಶಿ, ಕರ್ನಾಟಕ ಪೊಲೀಸ್ ಮುಖ್ಯಸ್ಥರಾದ ಡಿಜಿ ಐಜಿಪಿ ಡಾ.ಅಲೋಕ್ ಮೋಹನ್, ಡಿಜಿಪಿ ಮತ್ತು ಎಡಿಜಿಪಿ ದರ್ಜೆ ಅಧಿಕಾರಿಗಳು ಉಪಸ್ಥಿತರಿದ್ದರು.

ಜನರಿಗೆ ಅನುಕೂಲವಾಗುವಂತೆ ಕಾರ್ಯ ನಿರ್ವಹಿಸಿ

ಮಂಡ್ಯ: ಸಾರ್ವಜನಿಕರು ಪೊಲೀಸ್ ಠಾಣೆಗೆ ಬಂದು ಅಹವಾಲು ನೀಡಿದಾಗ ಅವರ ಸಮಸ್ಯೆಗಳಿಗೆ ಸ್ಪಂದಿಸಿದರೆ ಪ್ರಶಂಸಿಸುತ್ತಾರೆ. ಪ್ರತಿಯೊಬ್ಬ ಪೊಲೀಸರು ಸಹ ತಮ್ಮ ವೃತ್ತಿ ಜೀವನದಲ್ಲಿ ಸಾರ್ವಜನಿಕರಿಗೆ ಅನುಕೂಲವಾಗುವಂತೆ ಒಳ್ಳೆಯ ರೀತಿಯಲ್ಲಿ ಕಾರ್ಯ ನಿರ್ವಹಿಸಬೇಕು ಎಂದು ನಿವೃತ್ತ ಆರಕ್ಷಕ ಉಪನಿರೀಕ್ಷಕಾರದ ಚನ್ನಪ್ಪ ಅವರು ತಿಳಿಸಿದರು.

ಜಿಲ್ಲಾ ಪೊಲೀಸ್ ಕವಾಯತು ಮೈದಾನದಲ್ಲಿ ನಡೆದ ಪೊಲೀಸ್ ಧ್ವಜ ದಿನಾಚರಣೆಯ ಮುಖ್ಯ ಅತಿಥಿಗಳಾಗಿ ಭಾಗವಹಿಸಿ ಮಾತನಾಡಿದರು.

ಈಗಾಗಲೇ ಲೋಕಸಭಾ ಚುನಾವಣೆಯು ಘೋಷಣೆಯಾಗಿರುವ ಹಿನ್ನೆಲೆಯಲ್ಲಿ ಚುನಾವಣಾ ಕೆಲಸದೊಂದಿಗೆ, ಠಾಣೆಯಲ್ಲಿ ಪ್ರತಿನಿತ್ಯ ನಿರ್ವಹಿಸುವ ಕೆಲಸವನ್ನು ಸಹ ಮಾಡಬೇಕು. ಪೊಲೀಸ್ ಇಲಾಖೆಯ ಅಧಿಕಾರಿಗಳು ಹಾಗೂ ಸಿಬ್ಬಂದಿಗಳು ಉತ್ತಮವಾಗಿ ತಮ್ಮ ಕರ್ತವ್ಯಗಳನ್ನು ನಿರ್ವಹಿಸಿ ಇಲಾಖೆಗೆ ಒಳ್ಳೆಯ ಹೆಸರನ್ನು ತಂದು ಕೊಡಬೇಕು. ಸಾರ್ವಜನಿಕರ ಗಮನ ಸದಾ ಪೊಲೀಸ್ ಇಲಾಖೆಯ ಮೇಲಿರುವುದ್ದು, ಸಮವಸ್ತ್ರ ಧರಿಸಿ, ಶಿಸ್ತು ಬದ್ಧವಾಗಿ ಕೆಲಸ ನಿರ್ವಹಿಸಿ ಎಂದರು. ಪೊಲೀಸ್ ಇಲಾಖೆಯಲ್ಲಿ ನಾನು 35 ಕ್ಕಿಂತ ಹೆಚ್ಚು ವರ್ಷಗಳಿಂದ ಸೇವೆ ಸಲ್ಲಿಸಿದ್ದು, ಇಲ್ಲಿ ಕಾರ್ಯ ನಿರ್ವಹಿಸುವುದು ಅದೃಷ?ಟದ ಕೆಲಸವಾಗಿದೆ ಎಂದರು. ಜಿಲ್ಲಾ ಪೊಲೀಸ್ ವರಿಷ್ಟಾಧಿಕಾರಿ ಎನ್. ಯತೀಶ್ ಅವರು ಮಾತನಾಡಿ ಪೊಲೀಸ್ ಧ್ವಜ ದಿನಾಚರಣೆಯ ಅಂಗವಾಗಿ

ಪೊಲೀಸ್ ಧ್ವಜ ಮಾರಾಟ ಮಾಡಿ ಅದರಿಂದ ಬರುವ ಹಣವನ್ನು ನಿವೃತ್ತ ಪೊಲೀಸ್ ಸಿಬ್ಬಂದಿಗಳ ಆರೋಗ್ಯ ಹಾಗೂ ಕಲ್ಯಾಣ ಕಾರ್ಯಕ್ರಮಗಳಿಗೆ ಬಳಸಲಾಗುವುದು ಎಂದರು.

ಕಾರ್ಯಕ್ರಮದಲ್ಲಿ ಹೆಚ್ಚುವರಿ ಪೊಲೀಸ್ ಅಧೀಕ್ಷಕರಾದ ಸಿ.ಇ ತಿಮ್ಮಯ್ಯ, ಎಸ್. ಇ. ಗಂಗಾಧರಸ್ವಾಮಿ ಸೇರಿದಂತೆ ಇನ್ನಿತರೆ ಉಪಸ್ಥಿತರಿದ್ದರು.

ಮೈಸೂರು ಕೊಡಗು ಲೋಕಸಭಾ ಚುನಾವಣೆ-5 ಅಭ್ಯರ್ಥಿಗಳಿಂದ ನಾಮಪತ್ರ ಸಲ್ಲಿಕೆ

ಮೈಸೂರು: ಮೈಸೂರು ಕೊಡಗು ಲೋಕಸಭಾ ಸಾರ್ವತ್ರಿಕ ಚುನಾವಣೆ 2024 ಕ್ಕೆ ಸಂಬಂಧಿಸಿದಂತೆ ನಾಮಪತ್ರ ಸಲ್ಲಿಸಲು ಇಂದು (02-04-2024) 5 ಅಭ್ಯರ್ಥಿಗಳಿಂದ ನಾಮಪತ್ರ ಸಲ್ಲಿಕೆಯಾಗಿರುತ್ತದೆ. ಇಂದು ಪಕ್ಷೇತರ ಅಭ್ಯರ್ಥಿಗಳಾಗಿ ಶಿವನಂಜಯ್ಯ, ಎಂ.ರಂಗಸ್ವಾಮಿ, ರಾಮಮೂರ್ತಿ.ಎಂ, ಶ್ರೀನಿವಾಸ.ಎಂ ನಾಮಪತ್ರ ಸಲ್ಲಿಸಿದ್ದು, ಉತ್ತಮ ಪ್ರಜಾಕೀಯ ಪಕ್ಷದಿಂದ ಲೀಲಾವತಿ ಜೆ.ಎಸ್.ಅವರು ನಾಮಪತ್ರ ಸಲ್ಲಿಸಿದ್ದಾರೆ. ಮೊದಲನೇ ದಿನದಿಂದ ಇಲ್ಲಿಯವರೆಗೆ ಒಟ್ಟು 12 ಅಭ್ಯರ್ಥಿಗಳಿಂದ ಉಮೇದುವಾರಿಕೆ ಸಲ್ಲಿಕೆಯಾಗಿರುತ್ತದೆ

ಅರ್ಜಿ ಆಹ್ವಾನ

ಮಂಡ್ಯ: ಯುವ ಜನತೆಗೆ ಸಂಬಂಧಿಸಿದ ಯುವ ಸ್ಪಂದನ ಕಾರ್ಯಕ್ರಮದಡಿಯಲ್ಲಿ ಕರ್ನಾಟಕ ರಾಜ್ಯಾದ್ಯಂತ ಪ್ರತಿ ಜಿಲ್ಲೆಗಳಲ್ಲಿ ಯುವಸ್ಪಂದನ ಕೇಂದ್ರ ಸ್ಥಾಪನೆಯಾಗಿದ್ದು, ಇದರ ಪ್ರಯುಕ್ತ ಮಂಡ್ಯ ಜಿಲ್ಲೆಯ ಪ್ರತಿ ತಾಲ್ಲೂಕುಗಳಲ್ಲಿ ಯುವಪರಿವರ್ತಕರ ಅಗತ್ಯವಿದ್ದು, ಪ್ರಸ್ತುತ ಮಂಡ್ಯ, ಮಳವಳ್ಳಿ ಮತ್ತು ಶ್ರೀರಂಗಪಟ್ಟಣ ತಾಲ್ಲೂಕುಗಳಲ್ಲಿ ಒಂದು ಹುದ್ದೆ ಖಾಲಿ ಇದ್ದು ಕಾರ್ಯ ನಿರ್ವಹಿಸಲು ಯುವಪರಿವರ್ತಕರನ್ನು ಆಯ್ಕೆ ಮಾಡಬೇಕಿದ್ದರಿಂದ 21 ರಿಂದ 35 ವರ್ಷದೊಳಗೆ ಹಾಗೂ ಪದವೀಧರರಾಗಿರುವ ಆಸಕ್ತಿಯುಳ್ಳ ಯುವ ಜನರಿಂದ ಅರ್ಜಿಯನ್ನು ಆಹ್ವಾನಿಸಲಾಗಿದೆ. ಆಯ್ಕೆಯಾದ ಅಭ್ಯರ್ಥಿಗಳನ್ನು ಬೆಂಗಳೂರಿನ ರಾಷ್ಟ್ರೀಯ ಮಾನಸಿಕ ಆರೋಗ್ಯ ಮತ್ತು ನರವಿಜ್ಞಾನ ಸಂಸ್ಥೆ(ನಿಮಾನ್ಸ್)ನಲ್ಲಿ ತರಬೇತಿ ನೀಡಿ ಯುವ ಪರಿವರ್ತಕರೆಂದು ಪ್ರಮಾಣಿಕರಿಸಲಾಗುತ್ತದೆ. ಯುವ ಪರಿವರ್ತಕರು ಬೆಂಗಳೂರಿನ ನಿಮಾನ್ಸ್ನ ಜನ ಆರೋಗ್ಯ ಸಂಸ್ಥೆ, ಎಪಿಡೀಮಿಯಾಲಜಿ ವಿಭಾಗ ಇವರಿಂದ ಅನುಷ್ಠಾನಗೊಳಿಸುತ್ತಿರುವ ಹಾಗೂ ರಾಜ್ಯ ಸರ್ಕಾರದ ಅನುದಾನಿತ ಯೋಜನೆಯಾದ ಯುವ ಜನರ ಮಾನಸಿಕ ಆರೋಗ್ಯ ಪೂರಕ ಸೇವೆಗಳ ಸಮಗ್ರ ಅಭಿವೃದ್ಧಿ ಮತ್ತು ಅನುಷ್ಠಾನ ಯೋಜನೆ ಅಡಿಯಲ್ಲಿ ಸಂಪನ್ಮೂಲ ವ್ಯಕ್ತಿಗಳಾಗಿ ಕಾರ್ಯ ನಿರ್ವಹಿಸಬೇಕಾಗಿದ್ದು, ಆಸಕ್ತರು ಅರ್ಜಿಯನ್ನು ಸಲ್ಲಿಸಲು ಏಪ್ರಿಲ್ 10 ಕೊನೆಯ ದಿನಾಂಕವಾಗಿರುತ್ತದೆ. ಮಂಡ್ಯ ಮಳವಳ್ಳಿ ಮತ್ತು ಶ್ರೀರಂಗಪಟ್ಟಣ ತಾಲ್ಲೂಕಿನ ಖಾಯಂ ನಿವಾಸಿಗಳಿಗೆ ಮೊದಲ ಆದ್ಯತೆ ನೀಡಲಾಗುವುದು. ಹೆಚ್ಚಿನ ಮಾಹಿತಿಗಾಗಿ ಸಂಪರ್ಕಿಸಬೇಕಾದ ದೂ. ಸಂ. 08232-230234, ಯುವ ಸಮಾಲೋಚಕರು (ದಿವ್ಯ)ದೂ. ಸಂ.8123119125, ಕ್ಷೇತ್ರ ಸಂಪರ್ಕಾಧಿಕಾರಿಕಾರಿಗಳು (ಆನಂದ್) ದೂ. ಸಂ: 9632104204 ಅನ್ನು ಸಂಪರ್ಕಿಸಬಹುದು ಎಂದು ಮಂಡ್ಯ ಯುವ ಸಬಲೀಕರಣ ಮತ್ತು ಕ್ರೀಡಾ ಇಲಾಖೆಯ ಸಹಾಯಕ ನಿರ್ದೇಶಕರು ಪ್ರಕಟಣೆಯಲ್ಲಿ ತಿಳಿಸಿದ್ದಾರೆ.

6 ರಿಂದ 30 ರವರೆಗೆ ಉದರ ದರ್ಶಕ ಶಸ್ತ್ರ ಚಿಕಿತ್ಸಾ ಶಿಬಿರ

ಮಂಡ್ಯ: ಮಂಡ್ಯ ಜಿಲ್ಲಾ ಪಂಚಾಯತ್, ಜಿಲ್ಲಾ ಆರೋಗ್ಯ ಮತ್ತು ಕುಟುಂಬ ಕಲ್ಯಾಣ ಇಲಾಖೆಯ ವತಿಯಿಂದ ಏಪ್ರಿಲ್ 2024 ರ ಮಾಹೆಯ ಏಪ್ರಿಲ್ 06 ರಿಂದ 30ರವರೆಗೆ ಉದರ ದರ್ಶಕ ಶಸ್ತ್ರ ಚಿಕಿತ್ಸಾ ಶಿಬಿರವನ್ನು ಆಯೋಜಿಸಲಾಗಿದೆ. ಏಪ್ರಿಲ್ 06 ರಂದು ಕೀಲಾರ ಸರ್ಕಾರಿ ಆರೋಗ್ಯ ಕೇಂದ್ರ, ಏಪ್ರಿಲ್ 16 ರಂದು ಬಿಂಡಿಗನವಿಲೆ ಸರ್ಕಾರಿ ಆರೋಗ್ಯ ಕೇಂದ್ರ ಹಾಗೂ ಮಧ್ಯಾಹ್ನ 1.00 ಗಂಟೆಗೆ ನಾಗಮಂಗಲ ಸಾರ್ವಜನಿಕ ಆಸ್ಪತ್ರೆಯಲ್ಲಿ, ಎಪ್ರಿಲ್ 17 ರಂದು ಶಿವಳ್ಳಿ ಸರ್ಕಾರಿ ಆರೋಗ್ಯ ಕೇಂದ್ರ, ಎಪ್ರಿಲ್ 18 ರಂದು ಮದ್ದೂರು ತಾಲೂಕಿನ ಸರ್ಕಾರಿ ಆರೋಗ್ಯ ಕೇಂದ್ರ, ಎಪ್ರಿಲ್ 19 ರಂದು ಅರಕೆರೆ ಸರ್ಕಾರಿ ಆರೋಗ್ಯ ಕೇಂದ್ರ, ಎಪ್ರಿಲ್ 20 ರಂದು ಬಸರಾಳು ಪ್ರಾಥಮಿಕ ಆರೋಗ್ಯ ಕೇಂದ್ರ, ಏಪ್ರಿಲ್ 23 ರಂದು ಕೆ.ಎಂ.ದೊಡ್ಡಿ ಸರ್ಕಾರಿ ಆರೋಗ್ಯ ಕೇಂದ್ರ, ಏಪ್ರಿಲ್ 24 ರಂದು ಕೆ. ಆರ್. ಪೇಟೆ ತಾಲ್ಲೂಕು ಆಸ್ಪತ್ರೆ, ಏಪ್ರಿಲ್ 25 ರಂದು ಕಿರುಗಾವಲು ಸರ್ಕಾರಿ ಆರೋಗ್ಯ ಕೇಂದ್ರ, ಏಪ್ರಿಲ್ 30 ರಂದು ಪಾಂಡವಪುರ ಉಪ ವಿಭಾಗ ಆಸ್ಪತ್ರೆಗಳಲ್ಲಿ ಬೆಳಿಗ್ಗೆ 10 ಗಂಟೆಗೆ ಉದರ ದರ್ಶಕ ಶಸ್ತ್ರ ಚಿಕಿತ್ಸಾ ಶಿಬಿರ ನಡೆಯಲಿದೆ ಎಂದು ಜಿಲ್ಲಾ ಪಂಚಾಯತ್‌ನ ಜಿಲ್ಲಾ ಆರೋಗ್ಯ ಮತ್ತು ಕುಟುಂಬ ಕಲ್ಯಾಣ ಅಧಿಕಾರಿಯವರು ಪ್ರಕಟಣೆಯಲ್ಲಿ ತಿಳಿಸಿದ್ದಾರೆ.

ಚಿಕ್ಕಬಳ್ಳಾಪುರ ಲೋಕಸಭಾ ಕ್ಷೇತ್ರಕ್ಕೆ ಚುನಾವಣಾ ಸಾಮಾನ್ಯ ವೀಕ್ಷಕರ ನೇಮಕ

ಚಿಕ್ಕಬಳ್ಳಾಪುರ: ಲೋಕಸಭಾ ಸಾರ್ವತ್ರಿಕ ಚುನಾವಣೆ ಸಂಬಂಧ ಚಿಕ್ಕಬಳ್ಳಾಪುರ ಲೋಕಸಭಾ ಕ್ಷೇತ್ರಕ್ಕೆ ಚುನಾವಣಾ ಸಾಮಾನ್ಯ ವೀಕ್ಷಕರನ್ನಾಗಿ ನ್ಯಾಲಿ ಎಟೆ, ಐ.ಎ.ಎಸ್, ಅವರನ್ನು ಭಾರತ ಚುನಾವಣಾ ಆಯೋಗ ನೇಮಕ ಮಾಡಿದೆ. ಚುನಾವಣಾ ಸಾಮಾನ್ಯ ವೀಕ್ಷಕರ ದೂರವಾಣಿ ಸಂಖ್ಯೆ: 9481911494 ಆಗಿದ್ದು, ಇವರು ಚಿಕ್ಕಬಳ್ಳಾಪುರ ತಾಲ್ಲೂಕಿನ ಚದಲಪುರದ ಪರಿವೀಕ್ಷಣ ಮಂದಿರದ ಕೊಠಡಿ ಸಂಖ್ಯೆ: 1ರಲ್ಲಿ ವಾಸ್ತವ್ಯ ಹೂಡಿದ್ದಾರೆ. ಸಾರ್ವಜನಿಕರು ಲೋಕಸಭಾ ಕ್ಷೇತ್ರದ ಸಾರ್ವತ್ರಿಕ ಚುನಾವಣೆ ಕುರಿತ ಎಂ.ಸಿ.ಸಿ. ಉಲ್ಲಂಘನೆ, ಚುನಾವಣಾ ಸಂಬಂಧ ದೂರುಗಳನ್ನು ದೂರವಾಣಿ ಮೂಲಕ ಅಥವಾ ಖುದ್ದಾಗಿ ಸಲ್ಲಿಸಬಹುದಾಗಿದೆ ಎಂದು ಜಿಲ್ಲಾ ಚುನಾವಣಾಧಿಕಾರಿ ಪಿ.ಎನ್. ರವೀಂದ್ರ ಅವರು ಪ್ರಕಟಣೆಯಲ್ಲಿ ತಿಳಿಸಿದ್ದಾರೆ.

ಸರಕು ಸಾಗಾಣೆ, ಪ್ರಯಾಣಿಕರ ವಿಭಾಗದ ಗಳಿಕೆಯಲ್ಲಿ ದಾಖಲೆ

ಮೈಸೂರು: ನೈಋತ್ಯ ರೈಲ್ವೆಯ ಮೈಸೂರು ವಿಭಾಗವು ವಿಭಾಗೀಯ ರೈಲ್ವೆ ವ್ಯವಸ್ಥಾಪಕರಾದ ಶಿಲ್ಪಿ ಅಗರ್ವಾಲ್ ರವರ ಆದರ್ಶವಾದ ನೇತೃತ್ವದಲ್ಲಿ ಅಧಿಕಾರಿಗಳು ಮತ್ತು ಸಿಬ್ಬಂದಿಗಳನ್ನು ಒಳಗೊಂಡ ತಂಡದ ಸಮರ್ಪಿತ ಪ್ರಯತ್ನಗಳ ಫಲವಾಗಿ ತನ್ನ ಇತಿಹಾಸದಲ್ಲಿಯೇ ಗಮನಾರ್ಹವಾದ ಮೈಲಿಗಲ್ಲುಗಳನ್ನು ಸಾಧಿಸಿದೆ.

2023-24ರ ಹಣಕಾಸು ವರ್ಷದಲ್ಲಿ, ಮೈಸೂರು ವಿಭಾಗವು 11.648 ದಶಲಕ್ಷ ಟನ್ ಗಳಷ್ಟು (ಒ.ಖಿ) ಅತ್ಯಧಿಕ ಲೋಡಿಂಗ್ ಅನ್ನು ಸಾಧಿಸಿದೆ, ಇದು ಹಿಂದಿನ ವರ್ಷದ ಅತ್ಯಧಿಕ ದಾಖಲೆಯನ್ನು 22.0% ರಿಂದ ಮೀರಿಸಿದೆ. ಈ ಗಮನಾರ್ಹ ಸಾಧನೆಯು ವಿಭಾಗದ ಕಾರ್ಯಾಚರಣೆಯ ದಕ್ಷತೆಯನ್ನು ಪ್ರದರ್ಶಿಸುವುದು ಮಾತ್ರವಲ್ಲದೆ ಪ್ರಸಕ್ತ ಹಣಕಾಸು ವರ್ಷದ ಗುರಿಯನ್ನು ಗಮನಾರ್ಹವಾಗಿ 11.7% ರಷ್ಟು ಮೀರಿಸಿದೆ.

ವ್ಯಾಗನ್ ಲೋಡಿಂಗ್ ಸಾಧನೆ: ಮಾರ್ಚ್ 31, 2024 ರಂದು, ವಿಭಾಗವು 928 ವ್ಯಾಗನ್‌ಗಳನ್ನು ಲೋಡ್ ಮಾಡಿದ್ದೂ, ಆಗಸ್ಟ್ 2023 ರಲ್ಲಿ ಸ್ಥಾಪಿಸಲಾದ ಹಿಂದಿನ ದಾಖಲೆಯನ್ನು ಮೀರಿಸಿ ಒಂದೇ ದಿನದಲ್ಲಿ ಲೋಡ್ ಮಾಡಿದ ಅತ್ಯಧಿಕ ವ್ಯಾಗನ್ ಗಳಿಗಾಗಿ ಹೊಸ ದಾಖಲೆಯನ್ನು ಸ್ಥಾಪಿಸಿದೆ.

ಮಾಸಿಕ ಲೋಡಿಂಗ್ ಮೈಲಿಗಲ್ಲು: ಮಾರ್ಚ್ 2024 ರಲ್ಲಿ, ವಿಭಾಗವು 1.145 ದಶಲಕ್ಷ ಟನ್‌ಗಳನ್ನು ಲೋಡ್ ಮಾಡಿ, ಡಿಸೆಂಬರ್ 2023 ರಲ್ಲಿ ಒಂದೇ ಮಾಸದಲ್ಲಿಮಾಡಿದ್ದ 1.125 ದಶಲಕ್ಷ ಟನ್‌ಗಳ ಹಿಂದಿನ ಅತ್ಯಧಿಕ ದಾಖಲೆಯನ್ನು ಮೀರಿಸಿದೆ. ಇದು ವಿಭಾಗದ ಸ್ಥಿರತೆ ಮತ್ತು ಕಾರ್ಯಾಚರಣೆಯ ಶ್ರೇಷ್ಠತೆಯನ್ನು ಪ್ರತಿಬಿಂಬಿಸುತ್ತದೆ.

ದಾಖಲೆಯ ಕಬ್ಬಿಣದ ಅದಿರು ಲೋಡಿಂಗ್: ವಿಭಾಗವು 9.325 ದಶಲಕ್ಷ ಟನ್‌ಗಳಷ್ಟು ಕಬ್ಬಿಣದ ಅದಿರನ್ನು ಲೋಡ್ ಮಾಡಿ, ಹಿಂದಿನ ವರ್ಷದ ಅತ್ಯಧಿಕ ದಾಖಲೆಯಾದ 6.995 ದಶಲಕ್ಷ ಟನ್‌ಗಳನ್ನು ಗಮನಾರ್ಹವಾಗಿ 33.3%

ರಿಂದ ಮೀರಿಸಿದೆ. ಹೆಚ್ಚುವರಿಯಾಗಿ, ಇದು ರೈಲ್ವೆ ಮಂಡಳಿಯು ನಿಗದಿಪಡಿಸಿದ ಗುರಿಗಿಂತ 27.6% ರಷ್ಟು ಗಮನಾರ್ಹ ಅಂತರದಿಂದ ಪ್ರಸಕ್ತ ಹಣಕಾಸು ವರ್ಷದ ಗುರಿಯನ್ನು ಮೀರಿದೆ ಮತ್ತು ನಿರ್ಣಾಯಕ ಸರಕುಗಳನ್ನು ನಿರ್ವಹಿಸುವಲ್ಲಿನ ಅದರ ಕ್ಷಮತೆಯನ್ನು ಪ್ರದರ್ಶಿಸುತ್ತದೆ.

ಅಷ್ಟೇ ಅಲ್ಲದೆ, ಮಾರ್ಚ್ 31 ರಂದು, ವಿಭಾಗವು 696 ವ್ಯಾಗನ್ ಕಬ್ಬಿಣದ ಅದಿರನ್ನು (12 ರೇಕ್‌ಗಳು) ಲೋಡ್ ಮಾಡಿತು, ಇದು ಆಗಸ್ಟ್ 2023 ರಲ್ಲಿ ದಾಖಲಾದ ಹಿಂದಿನ ಅತ್ಯಧಿಕ ಲೋಡಿಂಗ್ ಅನ್ನು ಮೀರಿಸಿ, ವಿಭಾಗವು ಪ್ರಮುಖ ಸರಕುಗಳನ್ನು ನಿರ್ವಹಿಸುವಲ್ಲಿನ ತನ್ನ ನಿರಂತರ ಸುಧಾರಣೆಯನ್ನು ನಿರೂಪಿಸುತ್ತಿದೆ.

ಮಾಸಿಕ ಕಬ್ಬಿಣದ ಅದಿರು ಲೋಡಿಂಗ್ ದಾಖಲೆ: ವಿಭಾಗವು ಒಂದು ತಿಂಗಳಲ್ಲಿ ಅತಿ ಹೆಚ್ಚು ಕಬ್ಬಿಣದ ಅದಿರು ಲೋಡ್ ಮಾಡಿದ್ದು, ಪ್ರಸಕ್ತ ತಿಂಗಳಲ್ಲಿ 0.939 ಒ.ಖಿ ಅನ್ನು ಲೋಡ್ ಮಾಡಿ, ಆಗಸ್ಟ್ 2023 ರಲ್ಲಿ ಹಿಂದಿನ ದಾಖಲೆಯನ್ನು ಮುರಿದಿದೆ.

ಆಟೋಮೊಬೈಲ್ ಲೋಡಿಂಗ್ ರೆಕಾರ್ಡ್: 2023-24 ರ ಆರ್ಥಿಕ ವರ್ಷದ ಕೊನೆಯರೆಗೆ ವಿಭಾಗವು 26 ರೇಕ್‌ಗಳ ಆಟೋಮೊಬೈಲ್‌ಗಳನ್ನು (ವಾಹನಗಳನ್ನು) ಲೋಡ್ ಮಾಡಿದ್ದೂ, ಇದು 2021-22 ಹಣಕಾಸು ವರ್ಷದಲ್ಲಿನ ಹಿಂದಿನ ಅತ್ಯಧಿಕ ದಾಖಲೆಯನ್ನು ಮೀರಿಸಿ ವೈವಿಧ್ಯಮಯ ಸರಕು ಪ್ರಕಾರಗಳನ್ನು ನಿರ್ವಹಿಸುವಲ್ಲಿನ ಅದರ ದಕ್ಷತೆಯನ್ನು ಪ್ರದರ್ಶಿಸಿದೆ.

ಅಭೂತಪೂರ್ವ ಸರಕು ಗಳಿಕೆ: ವಿಭಾಗವು ಇದುವರೆಗಿನ ಅತ್ಯಧಿಕ ಸರಕು ಸಾಗಾಣೆ ವಿಭಾಗದಲ್ಲಿ ಒಟ್ಟು 993.51 ಕೋಟಿಗಳನ್ನು ಗಳಿಸಿದೆ. ಈ ಸಾಧನೆಯು ಹಿಂದಿನ ವರ್ಷದ ಗಳಿಕೆಗಿಂತ ಶ್ಲಾಘನೀಯವಾದ 10.8% ಹೆಚ್ಚಳವನ್ನು ಮತ್ತು ಪ್ರಸಕ್ತ ಹಣಕಾಸು ವರ್ಷದ ಗುರಿಯನ್ನು 0.7% ರಷ್ಟರಲ್ಲಿ ಮೀರಿಸಿದೆ. ಇದು ವಿಭಾಗದ ಆರ್ಥಿಕ ಕುಶಾಗ್ರಮತಿ ಮತ್ತು ಆದಾಯ ಉತ್ಪಾದನೆಯ ಸಾಮರ್ಥ್ಯಗಳನ್ನು ಎತ್ತಿ ತೋರಿಸುತ್ತದೆ.

ವಿಭಾಗವು ಸರಕು ಸಾಗಣೆ ಸಾಧನೆಗಳ ಜೊತೆಯಲ್ಲಿ ಪ್ರಯಾಣಿಕರ ವಿಭಾಗದಲ್ಲಿ ಮತ್ತು ಪಾರ್ಸೆಲ್ ಗಳಿಕೆಯಲ್ಲಿಯೂ ಉತ್ತಮವಾದ ಸಾಧನೆ ತೋರಿಸಿದೆ.

ಪ್ರಯಾಣಿಕರ ಗಳಿಕೆ: ಈಜ 2023-24 ರ ಅವಧಿಯಲ್ಲಿ ರೂ 413.73 ಕೋಟಿಗಳನ್ನು ಗಳಿಸಿದ್ದು, ವಿಭಾಗವು ಹಿಂದಿನ ವರ್ಷದ ಗಳಿಕೆಯನ್ನು 9.3% ರಷ್ಟು ಮೀರಿಸಿ ಸಾಧನೆ ಮೆರೆದಿದೆ. ಇದು ಪ್ರಯಾಣಿಕರಿಗೆ ಹೆಚ್ಚಿನ ಸೇವೆ ಒದಗಿಸುವ ಅದರ ಬದ್ಧತೆಯನ್ನು ತೋರಿಸುತ್ತದೆ.

ಪಾರ್ಸೆಲ್ ಗಳಿಕೆಗಳು: ವಿಭಾಗವು ಪ್ರಸಕ್ತ ವರ್ಷದಲ್ಲಿ ರೂ 10.65 ಕೋಟಿಗಳ ಗಳಿಕೆಯೊಂದಿಗೆ ಹಿಂದಿನ ವರ್ಷಕ್ಕೆ ಹೋಲಿಸಿದರೆ 25.29% ರಷ್ಟು ಗಮನಾರ್ಹ ಹೆಚ್ಚಳವನ್ನು ಪ್ರದರ್ಶಿಸಿ ಪಾರ್ಸೆಲ್ ಸೇವೆಗಳನ್ನು ನಿರ್ವಹಿಸುವಲ್ಲಿನ ತನ್ನ ದಕ್ಷತೆಯನ್ನು ತೋರಿಸಿದೆ.

ಟಿಕೆಟ್ ಪರಿಶೀಲನಾ ಗಳಿಕೆ

ಮಾರ್ಚ್ 2024 ರವರೆಗೆ, ಟಿಕೆಟ್ ತಪಾಸಣೆಯ ಗಳಿಕೆಯು ರೂ 8.06 ಕೋಟಿಗಳಷ್ಟಿದ್ದು, ಇದು ಹಿಂದಿನ ವರ್ಷದ ಇದೇ ಅವಧಿಗೆ ಹೋಲಿಸಿದರೆ ಗಮನಾರ್ಹ 14.48% ಹೆಚ್ಚಳವನ್ನು ಪ್ರತಿನಿಧಿಸುತ್ತದೆ. ವಿಭಾಗೀಯ ರೈಲ್ವೆ ವ್ಯವಸ್ಥಾಪಕರಾದ ಶಿಲ್ಪಿ ಅಗರ್ವಾಲ್ ರವರು ಈ ಶ್ಲಾಘನೀಯ ಮೈಲಿಗಲ್ಲುಗಳನ್ನು ಸಾಧಿಸುವಲ್ಲಿ ಸಹಕಾರಿಯಾಗಿರುವ ಎಲ್ಲಾ ಅಧಿಕಾರಿಗಳು, ಮೇಲ್ವಿಚಾರಕರು, ಸಿಬ್ಬಂದಿ ವರ್ಗದವರ ಸಮರ್ಪಣಾ ಮನೋಭಾವ ಮತ್ತು ಕಠಿಣ ಪರಿಶ್ರಮಗಳಿಗೆ ಹೃತ್ಪೂರ್ವಕ ಮೆಚ್ಚುಗೆ ಹಾಗು ಲೋಡಿಂಗ್ ಗ್ರಾಹಕರು ಮತ್ತು ಪ್ರಯಾಣಿಕರುಗಳ ಸಹಕಾರಕ್ಕೆ ವಂದನೆಗಳನ್ನು ವ್ಯಕ್ತಪಡಿಸಿದರು. ಈ ಸಾಧನೆಯು ವಿಭಾಗದ ಉತ್ಕೃಷ್ಟತೆ ಮತ್ತು ಗ್ರಾಹಕರ ತೃಪ್ತಿಗೆ ಅಚಲವಾದ ಬದ್ಧತೆಯನ್ನು ಪ್ರತಿಬಿಂಬಿಸುತ್ತದೆ ಎಂದು ಅವರು ಒತ್ತಿ ಹೇಳಿದರು. ಮೈಸೂರು ವಿಭಾಗದ ಸಾಧನೆಗಳು, ಕಾರ್ಯಾಚರಣೆಯ ಶ್ರೇಷ್ಠತೆ, ಆದಾಯ ಹೆಚ್ಚಳ ಮತ್ತು ಗ್ರಾಹಕರ ತೃಪ್ತಿಗೆ ವಿಭಾಗದ ಅಚಲವಾದ ಬದ್ಧತೆಯ ಬಗ್ಗೆ ಒತ್ತಿಹೇಳುತ್ತವೆ. ಮೈಸೂರು ವಿಭಾಗವು ರೈಲ್ವೆ ಕಾರ್ಯಾಚರಣೆಯಲ್ಲಿ ಹೊಸ ಮಾನದಂಡಗಳನ್ನು ಸ್ಥಾಪಿಸುವುದನ್ನು ಮುಂದುವರೆಸುತ್ತಿರುವುದರಿಂದ ರಾಷ್ಟ್ರ ಸೇವೆಗೆ ಹಾಗು ಸ್ವತಃ ತನ್ನ ಬೆಳವಣಿಗೆ ಮತ್ತು ದೇಶದ ಅಭಿವೃದ್ಧಿಗೆ ಕೊಡುಗೆ ನೀಡಲು ಸಮರ್ಪಿತವಾಗಿದೆ ಎಂದು ಅವರು ಹೇಳಿದರು.

ಅನಧಿಕೃತ ಬಾವಿ ಕೊರೆಯುತ್ತಿದ್ದ ರಿಗ್ ವಾಹನಗಳಿಗೆ ದಂಡ

ಮಂಡ್ಯ: ಜಿಲ್ಲಾಧಿಕಾರಿಗಳ ಅಧ್ಯಕ್ಷತೆಯಲ್ಲಿ ಮಾರ್ಚ್ 30 ರಂದು ನಡೆದ ಸಭೆಯಲ್ಲಿ ಕರ್ನಾಟಕ ಅಂತರ್ಜಲ ಅಧಿನಿಯಮ 2011 ಮತ್ತು ನಿಯಮಾವಳಿ 2012ರ ಪ್ರಕಾರ ಕರ್ನಾಟಕ ಅಂತರ್ಜಲ ಪ್ರಾಧಿಕಾರದಿಂದ 7ಎ ಹೊಂದದೆ ಜಿಲ್ಲೆಯಲ್ಲಿ ಅನಧಿಕೃತವಾಗಿ ಕೊಳವೆ ಬಾವಿ ಕೊರೆಯುತ್ತಿರುವ ರಿಗ್ ವಾಹನಗಳಿಗೆ ದಂಡವಿಧಿಸಲು ಮತ್ತು ನಿಯಮಾನುಸಾರ ಕ್ರಮ ಕೈಗೊಳ್ಳಲು ಜಿಲ್ಲಾಧಿಕಾರಿಗಳು ಸೂಚಿಸಿರುತ್ತಾರೆ. ಜಿಲ್ಲೆಯ ಮಂಡ್ಯ ತಾಲೂಕಿನ ಗಾಮನಹಳ್ಳಿ, ಶಿವನಹಳ್ಳಿ ಮತ್ತು ಮದ್ದೂರು ತಾಲ್ಲೂಕಿನ ಗೊರನಹಳ್ಳಿ ಗ್ರಾಮಗಳಲ್ಲಿ 7ಎ ಇಲ್ಲದೆ ಅನಧಿಕೃತವಾಗಿ ಕೊಳವೆ ಬಾವಿ ಕೊರೆಯುತ್ತಿದ್ದ ರಿಗ್ ವಾಹನಗಳಿಗೆ ನಿಯಮಾನುಸಾರ ದಂಡ ವಿಧಿಸಲಾಗಿದೆ. ಆದ್ದರಿಂದ ಇನ್ನು ಮುಂದೆ ಸಾರ್ವಜನಿಕರು ಕರ್ನಾಟಕ ಅಂತರ್ಜಲ ಪ್ರಾಧಿಕಾರದಡಿ ನೋಂದಣಿಯಾಗಿ 7ಎ ಹೊಂದಿರುವ ರಿಗ್ ಯಂತ್ರಗಳ ಮೂಲಕ ಕೊಳವೆ ಬಾವಿಯನ್ನು ಕೊರೆಸತಕ್ಕದ್ದು. ಕೊಳವೆ ಬಾವಿ ಕೊರೆಯುವ ರಿಗ್ ಯಂತ್ರಗಳ ನೋಂದಣಿಯಾಗಿರುವ (7ಎ) ವಿವರವನ್ನು ಇಲಾಖಾ ವೆಬ್‌ಸೈಟ್ antharjala.karnataka.gov.in ನಲ್ಲಿ ತಿಳಿಯಬಹುದಾಗಿದೆ. ಅನಧಿಕೃತವಾಗಿ ಕೊಳವೆ ಬಾವಿ ಕೊರೆಯುತ್ತಿದ್ದಲ್ಲಿ ಜಿಲ್ಲಾ ಅಂತರ್ಜಲ ಕಛೇರಿ, ಅಂತರ್ಜಲ ನಿರ್ದೇಶನಾಲಯ ದೂ. ಸಂ: 08232-200704, ಇಮೇಲ್: Sedgwmdy@gmail.com ಇವರಿಗೆ ಮಾಹಿತಿ ನೀಡಬಹುದು ಎಂದು ಮಂಡ್ಯ ಜಿಲ್ಲಾ ಅಂತರ್ಜಲ ಕಛೇರಿಯ ಹಿರಿಯ ಭೂವಿಜ್ಞಾನಿ ಅವರು ಪ್ರಕಟಣೆಯಲ್ಲಿ ತಿಳಿಸಿದ್ದಾರೆ.

ನರೇಗಾ ಕೂಲಿಕಾರರಿಗೆ ಮತದಾನ ಜಾಗೃತಿ

ಮಂಡ್ಯ: ಮಂಡ್ಯ ತಾಲ್ಲೂಕು ಮಾರಗೌಡನಹಳ್ಳಿ ಗ್ರಾಮ ಪಂಚಾಯಿತಿಯಲ್ಲಿ ನರೇಗಾ ಯೋಜನೆಯಡಿ ಕೂಲಿಕಾರರು ಕೆರೆ ಹೊಳೆತ್ತುವ ಕೆಲಸ ನಡೆಯುತ್ತೀರುವ ಕಡೆ ಜಿಲ್ಲಾ ಪಂಚಾಯಿತಿ ಯೋಜನಾ ನಿರ್ದೇಶಕರಾದ ಸಂಜೀವಪ್ಪರವರ ಅಧ್ಯಕ್ಷತೆಯಲ್ಲಿ ಸ್ವೀಪ್ ಕಾರ್ಯಕ್ರಮವನ್ನು ನಡೆಸಲಾಯಿತು. ಇದೇ ವೇಳೆ ಮಾತನಾಡಿದ ಅವರು 2024-25 ನೇ ಸಾಲಿನ ಚುನಾವಣೆಯಲ್ಲಿ 18 ವರ್ಷ ಮೇಲ್ಪಟ್ಟ ಪ್ರತಿಯೊಬ್ಬರು ಯಾವುದೇ ನಿರ್ಭಿತಿಯಿಲ್ಲದೆ ಮತ ಚಲಾಯಿಸಬೇಕು ಎಂದು ತಿಳಿಸಿದರು. ಮಂಡ್ಯ ಕಾರ್ಯನಿರ್ವಾಹಕಾಧಿಕಾರಿಗಳಾದ ಜೆರಾಲ್ಡ್ ರಾಜೇಶ್ ಎಂ ರವರು ಮಾತನಾಡಿ ಕೂಲಿಕಾರರೊಂದಿಗೆ ಮತದಾನ ಜಾಗೃತಿ ಕಾರ್ಯಕ್ರಮವನ್ನು ಆಯೋಜಿಸಿದ್ದು, ಈ ವೇಳೆ ಕೂಲಿಕಾರರು ಮತದಾನ ಮಾಡುವ ಬಗ್ಗೆ ಅರಿವು ಮೂಡಿಸಲಾಗುತ್ತಿದ್ದು, ಪ್ರತಿಯೊಬ್ಬರು ತಪ್ಪದೇ ಮತಚಲಾಯಿಸಿ ಎಂದರು. ನರೇಗಾ ಯೋಜನೆಯ ಸಹಾಯಕ ನಿರ್ದೇಶಕರಾದ ನಿರ್ದೇಶಕರಾದ ಮಲ್ಲೇಶ್ ರವರು ಕೂಲಿಕಾರರಿಗೆ ಪ್ರತಿಜ್ಞಾ ವಿಧಿಯನ್ನು ಭೋಧಿಸಿದರು. ಇದೇ ವೇಳೆ ಗ್ರಾಮ ಪಂಚಾಯಿತಿ ಪಿಡಿಓ ವಿನುತಾ, ನರೇಗಾ ಯೋಜನೆಯ ಸಿಬ್ಬಂದಿಗಳು, ಎನ್ ಆರ್ ಎಲ್.ಎಂ ಸಿಬ್ಬಂದಿಗಳು, ಆಶಾ ಹಾಗೂ ಅಂಗನವಾಡಿ ಕಾರ್ಯಕರ್ತೆಯರು, ನರೇಗಾ ಕೂಲಿಕಾರರು, ಮಹಿಳಾ ಸ್ವಸಹಾಯ ಸಂಘದ ಮಹಿಳೆಯರು ಹಾಗೂ ಗ್ರಾಮ ಪಂಚಾಯಿತಿ ಸಿಬ್ಬಂದಿಗಳು ಹಾಜರಿದ್ದರು.

ಚಿಕ್ಕಬಳ್ಳಾಪುರ ಲೋಕಸಭಾ ಕ್ಷೇತ್ರ: 6 ಅಭ್ಯರ್ಥಿಗಳಿಂದ ನಾಮಪತ್ರ ಸಲ್ಲಿಕೆ

ಚಿಕ್ಕಬಳ್ಳಾಪುರ: ಚಿಕ್ಕಬಳ್ಳಾಪುರ ಲೋಕಸಭಾ ಕ್ಷೇತ್ರದ ಸಾರ್ವತ್ರಿಕ ಚುನಾವಣೆಗೆ ನಾಮಪತ್ರ ಸಲ್ಲಿಸಲು ನಾಲ್ಕನೆಯ ದಿನವಾದ ಇಂದು ಒಟ್ಟು 6 ಅಭ್ಯರ್ಥಿಗಳು ಚುನಾವಣಾಧಿಕಾರಿ ಪಿ.ಎನ್ ರವೀಂದ್ರ, ಅವರಿಗೆ ಜಿಲ್ಲಾಡಳಿತ ಭವನದ ಜಿಲ್ಲಾ ಚುನಾವಣಾಧಿಕಾರಿ ಕಚೇರಿಯಲ್ಲಿ ನಾಮಪತ್ರ ಸಲ್ಲಿಸಿದರು. ಸೋಷಲಿಸ್ಟ್ ಯುನಿಟಿ ಸೆಂಟರ್ ಆಫ್ ಇಂಡಿಯಾ (ಕಮ್ಯುನಿಸ್ಟ್) ಪಕ್ಷದಿಂದ ಎನ್. ಕಲಾವತಿ, ಬಹುಜನ್ ಸಮಾಜ ಪಾರ್ಟಿಯಿಂದ ಪಿ. ಮಹದೇವ್ ನಾಮಪತ್ರ ಸಲ್ಲಿಸಿದ್ದಾರೆ. ಪಕ್ಷೇತರ ಅಭ್ಯರ್ಥಿಗಳಾಗಿ ಹೆಚ್.ಸಿ. ಚಂದ್ರಶೇಖರ್, ರಮೇಶ್, ಜಿ.ಎನ್. ರವಿ, ರಾಮನಾಯ್ಕ ಅವರು ನಾಮಪತ್ರ ಸಲ್ಲಿಸಿದ್ದಾರೆ. ಈ ಸಂದರ್ಭದಲ್ಲಿ ಅಪರ ಚುನಾವಣಾಧಿಕಾರಿ ಹಾಗೂ ಅಪರ ಜಿಲ್ಲಾಧಿಕಾರಿ ಡಾ. ಎನ್ ತಿಪ್ಪೇಸ್ವಾಮಿ ಅವರು ಇದ್ದರು. ಚಿಕ್ಕಬಳ್ಳಾಪುರ ಲೋಕಸಭಾ ಕ್ಷೇತ್ರಕ್ಕೆ ಸಂಬಂಧಿಸಿದಂತೆ ಇದುವರೆಗೆ ಒಟ್ಟು 15 ಅಭ್ಯರ್ಥಿಗಳು ನಾಮಪತ್ರ ಸಲ್ಲಿಸಿದ್ದಾರೆ. ಅಭ್ಯರ್ಥಿಗಳು ನಾಮಪತ್ರದೊಂದಿಗೆ ಸಲ್ಲಿಸಿರುವ ಅಫಿಡವಿಟ್ ಪ್ರತಿಯನ್ನು ಭಾರತ ಚುನಾವಣಾ ಆಯೋಗದ https://affidavit.eci.gov.in ಪೋರ್ಟಲ್ ನಲ್ಲಿ ಆಪ್ ಲೋಡ್ ಮಾಡಲಾಗಿದೆ ಮತ್ತು ಚುನಾವಣಾಧಿಕಾರಿಗಳ ಕಾರ್ಯಾಲಯದ ಸೂಚನ ಫಲಕದಲ್ಲಿ ನಾಮಪತ್ರದ ನಕಲು ಪ್ರತಿ ಮತ್ತು ಅಫಿಡವಿಟ್ ಅನ್ನು ಪ್ರಚುರಪಡಿಸಲಾಗಿದೆ ಎಂದು ಚಿಕ್ಕಬಳ್ಳಾಪುರ ಲೋಕಸಭಾ ಕ್ಷೇತ್ರದ ಚುನಾವಣಾಧಿಕಾರಿ ಹಾಗೂ ಜಿಲ್ಲಾಧಿಕಾರಿ ಪಿ.ಎನ್ ರವೀಂದ್ರ, ಅವರು ಪ್ರಕಟಣೆಯಲ್ಲಿ ತಿಳಿಸಿದ್ದಾರೆ.

ಹುಳಿಯಾರು-ತಿಪಟೂರು ಮಾರ್ಗದಲ್ಲಿ ಕೆಟ್ಟು ನಿಲ್ಲುತ್ತಿರುವ ಸರ್ಕಾರಿ ಬಸ್‌ಗಳು

ಹುಳಿಯಾರು: ಹುಳಿಯಾರು ತಿಪಟೂರು ಮಾರ್ಗದಲ್ಲಿ ಸಂಚರಿಸುವ ಕೆಎಸ್‌ಆರ್‌ಟಿಸಿ ಬಸ್‌ಗಳು ಪ್ರತಿದಿನವೂ ಒಂದರಿಂದ ಎರಡು ವಾಹನಗಳು ಕೆಟ್ಟು ರಸ್ತೆಯಲ್ಲಿ ನಿಲ್ಲುತ್ತಿರುತ್ತವೆ. ಇದರಿಂದ ಈ ಮಾರ್ಗದಲ್ಲಿ ಸಂಚರಿಸುವ ಪ್ರಯಾಣಿಕರಿಗೆ ಅದರಲ್ಲೂ ವಿದ್ಯಾರ್ಥಿಗಳಿಗೆ, ರೋಗಿಗಳಿಗೆ ಬಹಳ ತೊಂದರೆಯಾಗುತ್ತಿದೆ ಎಂದು ಸಾರ್ವಜನಿಕರು ದೂರಿದ್ದಾರೆ.

ತಿಪಟೂರು ಘಟಕದಲ್ಲಿ ವಾಹನಗಳ ಸರಿಯಾದ ಮೇನ್ಟೆನೆಸ್ ಮಾಡದಿರುವುದು ಮುಖ್ಯವಾಗಿ ಪಾರುಪತ್ತೆದಾರರು ಇಲ್ಲದಿರುವುದು, ಸರಿಯಾದ ರೀತಿಯ ಬಿಡಿ ಭಾಗಗಳ ಸರಬರಾಜು ಇಲ್ಲದಿರುವುದು, ಇರುವ ಇಬ್ಬರು ಮ್ಯಕಾನಿಕ್‌ಗಳು ಪ್ರತಿದಿನ ಬೆಳಗಿನ ಪಾಳಯದಲ್ಲಿ ಕೆಲಸ ನಿರ್ವಹಿಸಿ ರಾತ್ರಿ ಪಾಳಯದಲ್ಲಿ ಯಾರೊಬ್ಬರೂ ಇಲ್ಲದಿರುವುದರಿಂದ ರಾತ್ರಿ ಕೆಲಸ ನಿರ್ವಹಿಸಿ ಬಂದ ಚಾಲಕರುಗಳು ವಾಹನದ ತೊಂದರೆಯ ಬಗ್ಗೆ ತಿಳಿಸಲು ಸಾಧ್ಯವಾಗದಿರುವುದು ಈ ತೊಂದರೆಗೆ ಕಾರಣವಾಗಿದೆ.

ಅಲ್ಲದೆ ಬಹು ಮುಖ್ಯವಾಗಿ ಚಾಲಕರು ವಾಹನದ ಬಗ್ಗೆ ದೂರು ಹೇಳಿದರೂ ಸಹ ಅದೇ ವಾಹನವನ್ನು ತೆಗೆದುಕೊಂಡು ಹೋಗಬೇಕು ಇಲ್ಲದಿದ್ದರೆ ಮನೆಗೆ ಕಳುಹಿಸುತ್ತೇವೆ ಎಂದು ದಬಾಯಿಸುತ್ತಾರೆ. ಕೆಲಸ ಕಳೆದುಕೊಳ್ಳುವ ಭಯದಿಂದ ಗೈರು ಹಾಜರಿಯ ಕಾರಣದಿಂದ ಬೇರೆ ದಾರಿ ಇಲ್ಲದೆ ಚಾಲಕರುಗಳು ವಾಹನವನ್ನು ತೆಗೆದುಕೊಂಡು ಹೋಗಿ ಚಲನೆ ಸಾಧ್ಯವಿಲ್ಲದ ಸಂದರ್ಭದಲ್ಲಿ ರಸ್ತೆ ಮಧ್ಯ ನಿಲ್ಲಿಸುವಂತಾಗಿದೆ

ಎಂದು ಹೆಸರೇಳಲಿಚ್ಛಿಸದ ಚಾಲಕರು ಅಸಹಯಕತೆಯ ನುಡಿಯಾಗಿದೆ.

ಇದು ಪರೀಕ್ಷಾ ಸಮಯವಾಗಿರುವುದರಿಂದ ವಿದ್ಯಾರ್ಥಿಗಳಿಗೆ ತುಂಬಾ ತೊಂದರೆಯಾಗುತ್ತಿರುತ್ತದೆ ಹಾಗೂ ಅವರ ಮುಂದಿನ ಭವಿಷ್ಯಕ್ಕೆ ಪರೀಕ್ಷೆ ಎಂಬುದು ಅತಿ ಮುಖ್ಯ ಸಂಗತಿ ಆಗಿರುತ್ತದೆ ಈ ರೀತಿ ವಾಹನಗಳು ಕೆಟ್ಟ ನಿಂತರೆ, ಅವರು ಸರಿಯಾದ ಸಮಯಕ್ಕೆ ಪರೀಕ್ಷೆಗೆ ಹಾಜರಾಗಲು ಸಾಧ್ಯವಾಗುತ್ತಿರುವುದಿಲ್ಲ. ಕೆಲವು ಬಸ್‌ಗಳು ಕೆಟ್ಟು ರಸ್ತೆ ಮಧ್ಯದಲ್ಲಿ ನಿಲ್ಲುವುದರಿಂದ ಉಳಿದ ಬಸ್‌ಗಳ ಮೇಲೆ ಪ್ರಯಾಣಿಕರ ಒತ್ತಡ ಹೆಚ್ಚಿನದಾಗಿದ್ದು ಅವು ತುಂಬಿ ತುಳುಕುತ್ತವೆ ಇದರಿಂದ ವಯಸ್ಸಾದ ಪ್ರಯಾಣಿಕರು, ಸ್ತ್ರೀಯರು, ರೋಗಿಗಳು ಸಂಚರಿಸುವುದು ತುಂಬಾ ಕಷ್ಟ ಸಾಧ್ಯವಾಗಿರುತ್ತದೆ.

ಇದರಿಂದ ಪ್ರಯಾಣಿಕರಿಗೂ ತೊಂದರೆ ಸಂಸ್ಥೆಯ ಆದಾಯಕ್ಕೂ ನಷ್ಟ ಕಾರ್ಮಿಕರಿಗೂ ಓಟಿ ನಷ್ಟ. ಇದನ್ನೆಲ್ಲ ಸರಿಪಡಿಸಬೇಕಾದ ಘಟಕ ವ್ಯವಸ್ಥಾಪಕರು ಇದಕ್ಕೂ ನನಗೂ ಸಂಬಂಧವಿಲ್ಲವೆಂದು ವರ್ತಿಸುತ್ತಿರುತ್ತಾರೆ. ಹಲವಾರು ತಿಂಗಳುಗಳಿಂದಲೂ ಪ್ರತಿದಿನ ವಾಹನಗಳ ರಿಪೇರಿ ಹೆಚ್ಚುತ್ತಾ ಹೋದರು ಅದಕ್ಕೆ ಸರಿಯಾದ ರೀತಿಯ ಸೂಕ್ತ ರೀತಿಯಲ್ಲಿ ಬದಲಿ ವ್ಯವಸ್ಥೆಯನ್ನು ಮಾಡಿ ಕಾರ್ಮಿಕರಿಗೂ ಹಾಗೂ ಪ್ರಯಾಣಿಕರಿಗೂ ಅನುಕೂಲ ಮಾಡಿಕೊಡಬೇಕೆಂದು ಸಾರ್ವಜನಿಕರು ಹಾಗೂ ಕಾರ್ಮಿಕರ ಪರವಾಗಿ ಮನವಿಯಾಗಿದೆ.

> “ ತಿಪಟೂರು ಘಟಕದಲ್ಲಿ ಪ್ರತಿದಿನ ಮೂರರಿಂದ ನಾಲ್ಕು ವಾಹನಗಳು ರಿಪೇರಿಯ ಕಾರಣದಿಂದ ರಸ್ತೆ ಮಧ್ಯದಲ್ಲಿ ಕೆಟ್ಟು ನಿಲ್ಲುತ್ತಿರುತ್ತವೆ, ಹುಳಿಯಾರು ಮಾರ್ಗದಲ್ಲಿ ಪ್ರಾರಂಭವಾದ ಕೆಟ್ಟು ನಿಲ್ಲುವ ವಾಹನಗಳ ಸರದಿಯಲ್ಲಿ ಸೋಮವಾರ ಬೆಳಗ್ಗೆ 10 ಗಂಟೆಗೆ ಮಾರ್ಗ ಸಂಖ್ಯೆ 19 ವಾಹನ ಸಂಖ್ಯೆ 723 ಕೊಡಿಗೆಹಳ್ಳಿ ಕೆಟ್ಟು ನಿಂತಿರುತ್ತದೆ. ಇದರಿಂದ ನೂರಾರು ಪ್ರಯಾಣಿಕರಿಗೆ ತೊಂದರೆ ಆಗಿರುತ್ತದೆ. ಈ ರೀತಿ ಪದೇಪದೇ ಘಟನೆಗಳು ನಡೆಯುತ್ತಿದ್ದರೆ ಸಂಸ್ಥೆಯ ಬಗ್ಗೆ ಸಾರ್ವಜನಿಕರಲ್ಲಿ ಕೆಟ್ಟ ಅಭಿಪ್ರಾಯ ಬರುವ ಸಾಧ್ಯತೆ ಇರುತ್ತದೆ. ಈ ಚಾಳಿಯನ್ನು ಬದಲಾಯಿಸಿಕೊಳ್ಳುವುದು ಒಳ್ಳೆಯದು.
>
> । ಎಸ್.ಎಲ್.ಲೋಕೇಶ್
> ಹುಳಿಯಾರ್

ಇಂದಿನ ಸ್ವೀಪ್ ಚಟುವಟಿಕೆಗಳ ತಾಲೂಕುವಾರು ವಿವರ

ಮೆರವಣಿಗೆ ಮೂಲಕ ಮತದಾನ ಜಾಗೃತಿ

ಬಾಗೇಪಲ್ಲಿ: ಬಾಗೇಪಲ್ಲಿ ತಾಲ್ಲೂಕಿನ ಘಂಟಂವಾರಿಪಲ್ಲಿ ಗ್ರಾಮ ಪಂಚಾಯ್ತಿ ವ್ಯಾಪ್ತಿಯ (ಓಊ-7) ಚೆಕ್ ಪೋಸ್ಟ್ ಗೆ ಕಾರ್ಯನಿರ್ವಾಹಕ ಅಧಿಕಾರಿ ಹಾಗೂ ನೋಡಲ್ ಅಧಿಕಾರಿ ಹೇಮಾವತಿ ರವರು ಭೇಟಿ ನೀಡಿ ಪರಿಶೀಲನೆ ನಡೆಸಿದರು.ನಂತರ ಘಂಟಂವಾರಿಪಲ್ಲಿ ಗ್ರಾಮ ಪಂಚಾಯ್ತಿ ವ್ಯಾಪ್ತಿಯ ಮತಗಟ್ಟೆ ಕೇಂದ್ರಗಳಿಗೆ ಭೇಟಿ ನೀಡಿ ಅಲ್ಲಿನ ಮೂಲ ಭೂತ ಸೌಕರ್ಯಗಳನ್ನು ಪರಿಶೀಲಿಸಿದರು.

ಕೊರ್ಲಪರ್ತಿ ಗ್ರಾಮ ಪಂಚಾಯಿತಿ ವ್ಯಾಪ್ತಿಯ ಕೊರ್ಲಪರ್ತಿ ಗ್ರಾಮದಲ್ಲಿ ತಾಲೂಕು ಸ್ವೀಪ್ ಸಮಿತಿ ವತಿಯಿಂದ ಸಾರ್ವತ್ರಿಕ ಲೋಕಸಭಾ ಚುನಾವಣೆ-2024 ರ ಅಂಗವಾಗಿ ಗ್ರಾಮ ಪಂಚಾಯಿತಿ ಸಿಬ್ಬಂದಿ ಅಂಗನವಾಡಿ ಮೇಲ್ವಿಚಾರಕರಿಗೆ, ಆಶಾ ಕಾರ್ಯಕರ್ತರಿಗೆ, ಶಾಲಾ ಶಿಕ್ಷಕರಿಗೆ ಹಾಗೂ ಸಾರ್ವಜನಿಕರಿಗೆ ಬಣ್ಣ ಬಣ್ಣ ರಂಗೋಲಿಗಳ ಮೂಲಕ ಮತದಾನದ ಬಗ್ಗೆ ಜಾಗೃತಿ ಮೂಡಿಸಿ ಪ್ರತಿಜ್ಞಾವಿಧಿಯನ್ನು ಬೋಧಿಸಲಾಯಿತು.ಈ ಸಂದರ್ಭದಲ್ಲಿ ಬಾಗೇಪಲ್ಲಿ ತಹಸೀಲ್ದಾರ್ ಪ್ರಶಾಂತ್ ಕೆ ಪಾಟೀಲ್, ಗುಡಿಬಂಡೆ ತಹಶೀಲ್ದಾರ್ ಮನಿಷಾ ರವರು,ಕಾರ್ಯನಿರ್ವಾಹಣಾಧಿಕಾರಿ ಆರ್. ಹೇಮಾವತಿ, ತಾಲ್ಲೂಕಿನ ಎಲ್ಲಾ ತಾಲ್ಲೂಕು ಪಂಚಾಯ್ತಿ ಸಿಬ್ಬಂದಿ ರವರು ಸೇರಿದಂತೆ ಉಪಸ್ಥಿತರಿದ್ದರು.

ಬಾಗೇಪಲ್ಲಿ ತಾಲ್ಲೂಕು ಸ್ವೀಪ್ ಸಮಿತಿ ವತಿಯಿಂದ ಬಾಗೇಪಲ್ಲಿ ತಾಲ್ಲೂಕು ಪಂಚಾಯತ್ ಕಾರ್ಯ ನಿರ್ವಾಹಣಾಧಿಕಾರಿಯವರು ಸೋಮವಾರ ಸಂಜೆ ಬಾಗೇಪಲ್ಲಿ ಪಟ್ಟಣದ ಪ್ರಮುಖ ರಸ್ತೆಗಳಲ್ಲಿ ಬ್ಯಾನರ್ ಪ್ರದರ್ಶಿಸುವ ಮೂಲಕ ಸಮಾಜಿಕ ಜಾಲತಾಣಗಳಲ್ಲಿ ಮತದಾರರು ಮಾಹಿತಿ ಪಡೆಯುವ ವಿ.ಎಚ್.ಎ ಆಪ್ ಬಗ್ಗೆ ಜಾಗೃತಿ ಮೂಡಿಸಿದರು ಮತ್ತು ಮೇಣದಬತ್ತಿ ಮೆರವಣಿಗೆ ಮೂಲಕ ಸಾರ್ವಜನಿಕರಲ್ಲಿ ಅರಿವು ಮೂಡಿಸಸಿದರು.

ಈ ವೇಳೆ ಮತದಾನ ಜಾಗೃತಿ ಕಾರ್ಯಕ್ರಮವನ್ನು ಹಮ್ಮಿಕೊಂಡು ನೆರೆದಿದ್ದವರಿಗೆ ಪ್ರತಿಜ್ಞಾ ವಿಧಿಯನ್ನು ಬೋಧಿಸಿದರು.ಈ ಸಂದರ್ಭದಲ್ಲಿ ಅವರು ಮಾತನಾಡಿ, ಹದಿನೆಂಟು ವರ್ಷ ಮೇಲ್ಪಟ್ಟವರು ಕಡ್ಡಾಯವಾಗಿ ತಮ್ಮ ಮತದಾನದ ಹಕ್ಕನ್ನು ಚಲಾಯಿಸಬೇಕು. ಮತದಾನ ಹಾಕುವುದು ನಮ್ಮ ನಿಮ್ಮೆಲ್ಲರ ಹಕ್ಕು. ಯಾರೂ ಕೂಡ ಮತದಾನದಿಂದ ವಂಚಿತರಾಗಬಾರದು ಎಂದರು.

ಗೌರಿಬಿದನೂರು: ಗೌರಿಬಿದನೂರು ತಾಲ್ಲೂಕು ಸ್ವೀಪ್ ಸಮಿತಿ ವತಿಯಿಂದ ಲೋಕಸಭಾ ಚುನಾವಣೆ - 2024 ರ ಸಂಬಂಧ ಸಹಾಯಕ ಚುನಾವಣಾಧಿಕಾರಿಗಳು ಹಾಗೂ ತಹಶೀಲ್ದಾರ್ ಮಹೇಶ್ ಪತ್ರಿ ರವರ ನೇತೃತ್ವದಲ್ಲಿ ಗೌರಿಬಿದನೂರು ನಗರದಲ್ಲಿ ಸೋಮವಾರ ಸಂಜೆ ಪಂಜಿನ ಮೆರವಣಿಗೆ ಮಾಡುವುದರ ಮುಖಾಂತರ ಮತದಾನಕ್ಕಿಂತ ಇನ್ನೊಂದಿಲ್ಲ ಎಲ್ಲರೂ ಸಹ ಖಚಿತವಾಗಿ ತಮ್ಮ ಅಮೂಲ್ಯವಾದ ಮತದಾನವನ್ನು ಮಾಡಲೇಬೇಕೆಂದು ಅರಿವು ಮೂಡಿಸಲಾಯಿತು. ಈ ವೇಳೆ ಪೌರಾಯುಕ್ತೆ ಗೀತಾ, ಅಂಗನವಾಡಿ ಕಾರ್ಯಕರ್ತರು ಎಲ್ಲಾ ನಗರಸಭಾ ಸಿಬ್ಬಂದಿ ರವರು ಭಾಗವಹಿಸಿದ್ದರು

ಮಂಚೇನಹಳ್ಳಿ: ಲೋಕಸಭಾ ಚುನಾವಣೆ 2024 ರ ಹಿನ್ನೆಲೆಯಲ್ಲಿ ಮಂಚೇನಹಳ್ಳಿ ತಾಲ್ಲೂಕು ಸ್ವೀಪ್ ಸಮಿತಿ ಹಾಗೂ ಮಂಚೇನಹಳ್ಳಿ ಗ್ರಾಮ ಪಂಚಾಯಿತಿ ವತಿಯಿಂದ ಸೋಮವಾರ ಸಂಜೆ ಮೇಣದಬತ್ತಿ ಮೆರವಣಿಗೆಯ ಮೂಲಕ ಸಾರ್ವಜನಿಕರಲ್ಲಿ ಮತದಾನ ಜಾಗೃತಿಯ ಅರಿವು ಮೂಡಿಸಿ ಪ್ರತಿಜ್ಞಾ ವಿಧಿಯನ್ನು ಬೋಧಿಸಲಾಯಿತು.

ಚಿಂತಾಮಣಿ: ಚಿಂತಾಮಣಿ ತಾಲ್ಲೂಕು ಸ್ವೀಪ್ ಸಮಿತಿ ವತಿಯಿಂದ ಮಂಗಳವಾರ ಕೋನಪ್ಪಲ್ಲಿ ಗ್ರಾಮ ಪಂಚಾಯತಿಯ ಶಾಲಾ ಆವರಣದಲ್ಲಿ ಚಿಂತಾಮಣಿ ತಾಲ್ಲೂಕು ಪಂಚಾಯತ್ ಕಾರ್ಯನಿರ್ವಾಹಣಾಧಿಕಾರಿಯವರು ನೇತೃತ್ವದಲ್ಲಿ ಗ್ರಾಮಸ್ಥರಿಗೆ, ಸಾರ್ವಜನಿಕರಿಗೆ ಚುನಾವಣಾ ಮತದಾನದ ಬಗ್ಗೆ ಅರಿವು ಮೂಡಿಸಿ ಪ್ರತಿಜ್ಞಾ ವಿಧಿಯನ್ನು ಭೋಧಿಸಿದರು. ಈ ಸಂದರ್ಭದಲ್ಲಿ ಗ್ರಾಮ ಪಂಚಾಯ್ತಿ ಅಭಿವೃದ್ಧಿ ಅಧಿಕಾರಿ , ಗ್ರಾಮ ಪಂಚಾಯತಿ ಸಿಬ್ಬಂದಿ, ಅಂಗನವಾಡಿ ಕಾರ್ಯಕರ್ತೆಯರು, ಆಶಾ ಕಾರ್ಯಕರ್ತೆಯರು, ತಾಲ್ಲೂಕು ಪಂಚಾಯತಿ ಸಿಬ್ಬಂದಿ ಇದ್ದರು.

ಚಿಕ್ಕಉಪ್ಪಾರಹಳ್ಳಿಯಲ್ಲಿ ಆರೋಗ್ಯ ಶಿಬಿರ

ಟೇಕಲ್: ಉತ್ತಮ ಆರೋಗ್ಯ ವೃದ್ಧಿಗೆ, ಆರೋಗ್ಯವೇ ಭಾಗ್ಯ ಎಂಬ ತತ್ವದಡಿಯಲ್ಲಿ ಪ್ರತಿಯೊಬ್ಬರಿಗೂ ಆರೋಗ್ಯ ಚಿಕಿತ್ಸೆ ಒದಗಿಸುವುದು ನಮ್ಮ ರೋಟರಿ ಬೆಂಗಳೂರು ನಾರ್ತ್ ವೆಸ್ಟ್ ಸಂಸ್ಥೆಯ ಪ್ರಮುಖ ಉದ್ದೇಶವಾಗಿದೆ ಎಂದು ರೋಟರಿ ಅಧ್ಯಕ್ಷೆ ಪಾರ್ವತಿ ಆನಂದ್ ತಿಳಿಸಿದರು. ಅವರು ಮಾಲೂರು ತಾಲ್ಲೂಕು ಅರಳೇರಿ ಗ್ರಾ.ಪಂ.ವ್ಯಾಪ್ತಿಯ ಚಿಕ್ಕ ಉಪ್ಪಾರಹಳ್ಳಿ ಗ್ರಾಮದ ಅಂಗನವಾಡಿ ಕೇಂದ್ರದಲ್ಲಿ ಆರೋಗ್ಯ ಶಿಬಿರವನ್ನು ಚಾಲನೆ ನೀಡಿ ಮಾತನಾಡುತ್ತಿದ್ದರು. ಗ್ರಾಮೀಣ ಭಾಗದಲ್ಲಿ ನಮ್ಮ ರೋಟರಿ ಸಂಸ್ಥೆ ಅನೇಕ ರೀತಿಯಿಂದ ಆರೋಗ್ಯ ಸಾಮಾಜಿಕ ಸೇವೆ ನೀಡುತ್ತಾ ಬರುತ್ತಿದ್ದು ನಮ್ಮ ಸಂಸ್ಥೆಯ ಎಲ್ಲಾ ಸದಸ್ಯರು ಇದಕ್ಕೆ ಬೆನ್ನೆಲುಬಾಗಿ ನಿಂತು ಪ್ರೋತ್ಸಾಹಿಸುತ್ತಿದ್ದಾರೆ ಎಂದರು.

ಆರೋಗ್ಯ ಮತ್ತು ಮೂಳೆ ತಜ್ಞ ಡಾ|| ಗಿರೀಶ್‌ರವರು ಮಾತನಾಡಿ ಅಂಗನವಾಡಿ ಮಕ್ಕಳಿಗೆ ಹಾಗೂ ಗ್ರಾಮಸ್ಥರಿಗೆ, ಮಹಿಳೆಯರಿಗೆ, ಸಾಮಾನ್ಯ ಆರೋಗ್ಯ ಹಾಗೂ ಅರ್ಥೋಪೆಡಿಕ್ ಮತ್ತು ಪ್ರಸೂತಿ ಮತ್ತು ಸ್ತ್ರೀರೋಗ ಸಮಸ್ಯೆಗಳ ಬಗಗೆ ತಿಳಿಸಿದರು. ಪ್ರಸೂಟಿ ಮತ್ತು ಸ್ತ್ರೀರೋಗ ತಜ್ಞೆ ಡಾ|| ಸಬಿತಾ ಮಾತನಾಡಿ ಪ್ರತಿಯೊಂದು ಕಾಯಿಲೆಗಳನ್ನು ತಪಾಸಣೆ ನಡೆಸಿ ಕಾಯಿಲೆಗಳಿಗೆ ಅನುಗುಣವಾಗಿ ಸೂಕ್ತ ಔಷಧಿಗಳನ್ನು ನೀಡಲಾಗಿದ್ದು ಜನರು ಎಲ್ಲಾ ರೀತಿಯಿಂದ ಸ್ಪಂದಿಸಿದ್ದಾರೆ. ಈ ಶಿಬಿರಕ್ಕೆ ಸಹಕಾರ ನೀಡಿ ಪ್ರೋತ್ಸಾಹಿಸಿದ ಎಚಿ ಪೌಂಡೇಶನ್ ಬೆಂಗಳೂರು ಅಧ್ಯಕ್ಷರು ಅರಳೇರಿ ಗ್ರಾಮ ಪಂಚಾಯಿತಿ, ವೈದ್ಯಾಧಿಕಾರಿಗಳು, ಜನತೆಗೆ ನಮ್ಮ ಹೃದಯಪೂರ್ವಕ ಧನ್ಯವಾದಗಳು ಎಂದು ತಿಳಿಸಿದರು.

ಆರೋಗ್ಯ ಶಿಬಿರದಲ್ಲಿ ರೋಟರಿ ಸಂಸ್ಥೆಯ ಕಾರ್ಯದರ್ಶಿ ಜಯಂತಿ, ಕಾಶಿನಾಥ, ಅಧ್ಯಕ್ಷೆ ವೀಣಾ ನಾಗರಾಜ್, ರೋಟರಿಯ ಬೆಂಗಳೂರು ನಾತ್ ವೆಸ್ಟ್‌ನ ಡಿಇಐ ಅಧ್ಯಕ್ಷರಾದ ಇಂದಿರಾ ಅವರ ತಂಡ ಶಿಬಿರದಲ್ಲಿ ಉತ್ತಮ ಕಾರ್ಯನಿರ್ವಹಿಸಿದರು.

ಧಾರ್ಮಿಕ, ಶೈಕ್ಷಣಿಕ ಕ್ಷೇತ್ರಗಳಲ್ಲಿ ಶಿವಕುಮಾರ ಶ್ರೀಗಳ ಸಾಧನೆ ಅನನ್ಯವಾದುದು

ವಿಜಯಪುರ: ಸಮಾಜದ ಅಭಿವೃದ್ಧಿ, ಧರ್ಮ, ಶಿಕ್ಷಣ, ಸಾಹಿತ್ಯ ಮತ್ತು ಸಂಸ್ಕೃತಿಗಳ ಪ್ರಚಾರ ಮತ್ತಿತರ ಕ್ಷೇತ್ರಗಳಲ್ಲಿ ಶ್ರೀ ಶಿವಕುಮಾರಸ್ವಾಮೀಜಿ ಅವರ ಸಾಧನೆಯು ಅನನ್ಯವಾದುದು. 12 ನೇ ಶತಮಾನದ ಶಿವಶರಣರ ಧಾರ್ಮಿಕ ತತ್ವಗಳನ್ನು ತಾವು ನಿತ್ಯಜೀವನದಲ್ಲಿ ನಿಷ್ಠೆಯಿಂದ ಅನುಷ್ಠಾನಕ್ಕೆ ತಂದು ಸಮಾಜಕ್ಕೆ ಪಸರಿಸುವ ಮೂಲಕ ಪರಿಪೂರ್ಣಮೂರ್ತಿಯಾಗಿ ಅತಿಮಾನವರಾಗಿದ್ದರು ಎಂದು ಬೆಂಗಳೂರು ಗ್ರಾಮಾಂತರ ಜಿಲ್ಲಾ ಶರಣಸಾಹಿತ್ಯ ಪರಿಷತ್ತಿನ ಮಾಜಿ ಅಧ್ಯಕ್ಷ ಹರಳೂರು ಎಚ್.ಎಸ್.ರುದ್ರೇಶಮೂರ್ತಿ ತಿಳಿಸಿದರು.

ಪಟ್ಟಣದ ಶ್ರೀ ನಗರೇಶ್ವರಸ್ವಾಮಿ ದೇವಾಲಯ ಪ್ರಾರ್ಥನಾಮಂದಿರದಲ್ಲಿ ದೇವನಹಳ್ಳಿ ತಾಲ್ಲೂಕು ಶರಣಸಾಹಿತ್ಯ ಪರಿಷತ್ತು, ಶ್ರೀ ವೀರಭದ್ರಸ್ವಾಮಿ ಗೋಷ್ಠಿ, ಅಕ್ಕನ ಬಳಗ ಸೇವಾಟ್ರಸ್ಟ್‌ಗಳ ವತಿಯಿಂದ ಹಮ್ಮಿಕೊಂಡಿದ್ದ ಸಂತರ ದಿನಾಚರಣೆ, ಶ್ರೀ ಶಿವಕುಮಾರಮಹಾಸ್ವಾಮೀಜಿ ಜನ್ಮದಿನಾಚರಣೆ, ಅಭಿನಂದನಾ ಕಾರ್ಯಕ್ರಮದಲ್ಲಿ ಪಾಲ್ಗೊಂಡು ಅವರು ಮಾತನಾಡಿದರು.

ಶ್ರೀಸಿದ್ಧಗಂಗಾಮಠದಲ್ಲಿ ಎಲ್ಲಾ ವರ್ಗದ ವಿದ್ಯಾರ್ಥಿಗಳಿಗೂ ತ್ರಿವಿಧ ದಾಸೋಹವನ್ನು ನೀಡುವ ಮೂಲಕ ಈ ಸಮಾಜದ ಅಭಿವೃದ್ಧಿಗೆ ಪೂರಕವಾಗಿ ಅಗತ್ಯವಾದ ಬುದ್ದಿವಂತ ಸುಶಿಕ್ಷಿತ ಯುವ ಮಾನವ ಸಂಪನ್ಮೂಲದ ಒಂದು ಪೀಳಿಗೆಯನ್ನೇ ಸೃಷ್ಟಿಸುವಲ್ಲಿ ಶ್ರೀ ಸಿದ್ಧಗಂಗಾಮಠದ, ಶ್ರೀ ಶಿವಕುಮಾರಮಹಾಸ್ವಾಮೀಜಿರವರ ಕೊಡುಗೆ ಅಪಾರವಾದುದು ಎಂದರು.

ಸಾವಿರಾರು ಮಂದಿ ಮಕ್ಕಳಿಗೆ ದಿನಂಪ್ರತಿ ಉಚಿತವಾಗಿ ಅಹಾರ ವಸತಿ ಮತ್ತು ಉತ್ತಮ ಶಿಕ್ಷಣ ನೀಡುವ ಮೂಲಕ ಬಡಮಕ್ಕಳಲ್ಲಿಯೂ ಅಡಗಿರಬಹುದಾದ ಅರಿವನ್ನು ಜಾಗೃತಗೊಳಿಸಿ ಸಮಾಜದ ಉತ್ತಮ ವ್ಯಕ್ತಿಗಳನ್ನಾಗಿ ರೂಪಿಸಿದ ಕೀರ್ತಿ ಶ್ರೀಮಠಕ್ಕೆ ಸೇರುತ್ತದೆ. ಶ್ರೀ ಶಿವಕುಮಾರಸ್ವಾಮೀಜಿ ಅವರು ಸನಾತನ ಧರ್ಮ ಪ್ರದೀಪಕರಾಗಿದ್ದಾರೆ. ಅಹಂಕಾರವಿಲ್ಲದ ಸ್ವಭಾವದ ಮೂಲಕ ಶಿವಶರಣರಲ್ಲಿದ್ದ ಎಲ್ಲಾ ಗುಣಗಳನ್ನೂ ತನ್ನದಾಗಿಸಿಕೊಂಡು ಜಗತ್ತಿಗೆ ಮಾರ್ಗದರ್ಶಕರಾಗಿದ್ದಾರೆ ಎಂದರು.

ದೇವನಹಳ್ಳಿ ತಾಲ್ಲೂಕು ಶರಣಸಾಹಿತ್ಯ ಪರಿಷತ್ತಿನ ಅಧ್ಯಕ್ಷ ಮ.ಸುರೇಶ್‌ಬಾಬು ಅಧ್ಯಕ್ಷತೆ ವಹಿಸಿ ಮಾತನಾಡಿ, ಶ್ರೀ ಶಿವಕುಮಾರಮಹಾಸ್ವಾಮೀಜಿ ಅವರು ಎಂದಿಗೂ ಆಧುನಿಕತೆಯ ಕಾಳಸರ್ಪದ ಕಡಿತಕ್ಕೆ ಒಳಗಾಗದೇ ಅಧಿಕಾರದಾಹ, ಒಡ್ಡೋಲಗ, ಅಟ್ಟಹಾಸ, ಆಡಂಬರದ ಲಾಂಚನಗಳಿಗೆ ಮನಕೊಡಲಿಲ್ಲ. ಆ ಮೂಲಕ ನಿರಪೇಕ್ಷ ಮತ್ತು ನಿಸ್ವಾರ್ಥದ ಸಮಾಜಸೇವೆಯನ್ನೇ ಗುರಿಯಾಗಿರಿಸಿಕೊಂಡು ಅಪಾರವಾದ ಜಾಗತಿಕ ಕೊಡುಗೆಯನ್ನು ನೀಡಿದ್ದಾರೆ ಎಂದರು.

ಜಿಲ್ಲಾ ಶರಣಸಾಹಿತ್ಯ ಪರಿಷತ್ ಅಧ್ಯಕ್ಷ ಚಂದ್ರಶೇಖರಹಡಪದ್ ಪ್ರಾಸ್ತಾವಿಕವಾಗಿ ಮಾತನಾಡಿ, ಸಮಾಜದಲ್ಲಿನ ಎಲ್ಲಾ ದೋಷಗಳ ನಿವಾರಣೆಗೆ ಶರಣತತ್ವಗಳು, ವಚನಗಳು ಔಷಧಿಯಾಗಬಲ್ಲವು ಎಂದರು.

ಜಿಲ್ಲಾ ಕದಳಿವೇದಿಕೆಯ ಅಧ್ಯಕ್ಷೆ ಬಿ.ಸ್ವರ್ಣಗೌರಿ ಮಹದೇವ್ ಮಾತನಾಡಿ, ನಿಷ್ಠೆ, ಸೇವಾಕಾಂಕ್ಷೆ, ದೃಢನಿಶ್ಚಯ, ಧೈರ್ಯ, ಜೀವನ ಪಾವಿತ್ರತೆ, ವೈಶಾಲ್ಯ ಮನೋದೋರಣೆ, ಶುದ್ಧ ಅಂತಃಕರಣ, ಸತ್ಯಪ್ರೇಮ, ಕಾರುಣ್ಯ, ಎಲ್ಲಾಸದ್ಗುಣಗಳೂ ಮೈಗೂಡಿಕೊಂಡಿರುವ ಸಾಕಾರಮೂರ್ತಿಯಾಗಿ ಶ್ರೀ ಶಿವಕುಮಾರಸ್ವಾಮೀಜಿ ನಡೆದಾಡುವ ದೇವರೆನಿಸಿಕೊಂಡಿದ್ದಾರೆ ಎಂದರು. ಶ್ರೀ ವೀರಭದ್ರಸ್ವಾಮಿಗೋಷ್ಟಿ ಅಕ್ಕನಬಳಗ ಸೇವಾ ಟ್ರಸ್ಟ್‌ನ ಅಧ್ಯಕ್ಷ ಸಿ.ಬಸಪ್ಪ ಮಾತನಾಡಿದರು. ಎಎಸ್‌ವಿ ನಗರ್ತ ಮಹಂತಿನ ಮಠ ಧರ್ಮಸಂಸ್ಥೆಯ ಅಧ್ಯಕ್ಷ ಎಸ್.ಪುನೀತ್ ಕುಮಾರ್, ಕಾರ್ಯದರ್ಶಿ ವಿ.ವಿಶ್ವನಾಥ್, ಖಜಾಂಚಿ ಎ.ಮಧು, ಕದಳಿವೇದಿಕೆ ಜಿಲ್ಲಾಧ್ಯಕ್ಷೆ ಬಿ.ಸ್ವರ್ಣಗೌರಿಮಹದೇವ್ ಅವರನ್ನು ಅಭಿನಂದಿಸಲಾಯಿತು. ಗೋಷ್ಟಿಬಳಗ ಸೇವಾಟ್ರಸ್ಟ್‌ನ ನಿಯೋಜಿತ ಅಧ್ಯಕ್ಷ ವಿ.ಅನಿಲ್‌ಕುಮಾರ್, ನಗರ್ತ ಮಹಿಳಾ ಸಂಘದ ಅಧ್ಯಕ್ಷೆ ಲೀಲಾರುದ್ರಮೂರ್ತಿ, ರೋಟರಿ ಮಾಜಿ ಅಧ್ಯಕ್ಷ ಎಂ.ಶಿವಪ್ರಸಾದ್, ಭಾರತಿ, ಅರಿವಿನ ಮನೆಯ ಮೀನಾಸುರೇಶ್, ವಿಮಲಾಂಬ, ಅಂಬಾಭವಾನಿ, ಮಹದೇವಮ್ಮ, ಪಾರ್ವತಮ್ಮ, ರಾಧಾಮನೋಹರ್, ವಿನೋದ, ಪೂಜಾಪುನೀತ್, ಬಾಲಗೋಕುಲದ ಎಂ.ಕೃಷ್ಣಪ್ಪದಾಸರು, ಕೆ.ಮುರಳಿ, ಸಾಹಿತಿ ಬೆ.ಕಾ.ಮೂರ್ತೀಶ್ವರಯ್ಯ, ಕೃಷ್ಣಾನಂದ್, ಮಹಂತಿನಮಠ ಧರ್ಮಸಂಸ್ಥೆಯ ನಿರ್ದೇಶಕರು, ಮತ್ತಿತರರು ಇದ್ದರು. ಅರಿವಿನ ಮನೆಯ ಸದಸ್ಯರಿಂದ ವಚನಗಾಯನ ನಡೆಯಿತು.

ಮೈತ್ರಿ ಬಗ್ಗೆ ಟೀಕಿಸುವವರಿಗೆ ಸಮನ್ವಯ ಸಭೆ ಉತ್ತರ ನೀಡಲಿದೆ

ಬೇಲೂರು: ಬಿಜೆಪಿ, ಜೆಡಿಎಸ್ ಮೈತ್ರಿ ಬಗ್ಗೆ ಟೀಕಿಸಿ ಮಾತನಾಡುವವರಿಗೆ ಈ ಸಮನ್ವಯ ಸಭೆ ಉತ್ತರ ನೀಡಲಿದೆ ಎಂದು ಹಾಸನ ಎನ್‌ಡಿಎ ಲೋಕಸಭಾ ಅಭ್ಯರ್ಥಿ ಪ್ರಜ್ವಲ್‌ರೇವಣ್ಣ ಹೇಳಿದರು.

ಇಲ್ಲಿನ ವೀರಶೈವ ಕಲ್ಯಾಣ ಮಂಟಪದಲ್ಲಿ ಏರ್ಪಡಿಸಿದ್ದ ಜೆಡಿಎಸ್ ಹಾಗೂ ಬಿಜೆಪಿ ಪಕ್ಷದ ಪ್ರಮುಖರ ಹಾಗೂ ಕಾರ್ಯಕರ್ತರ ಸಭೆಯಲ್ಲಿ ಮಾತನಾಡಿ, ಕೆಲವರ ಟೀಕೆಗಳಿಗೆ ಇಂದಿನ ಸಭೆ ಉತ್ತರ ನೀಡುತ್ತದೆ. ನಾವು ಮೊದಲು ಭಾರತದ ಪ್ರಜೆಗಳಾಗಿ ದೇಶದ ಅಭಿವೃದ್ಧಿಗಾಗಿ ಕೆಲಸ ಮಾಡಬೇಕಿದೆ. ಸಮನ್ವಯತೆಯಿಂದ ನಡೆದುಕೊಳ್ಳುವ ಜವಾಬ್ದಾರಿ ನನ್ನದಾಗಿದೆ.

ಪಕ್ಷ ಯಾವುದೆ ಇರಲಿ, ನಾವುಗಳು ಭಾರತೀಯ ಪ್ರಜೆಗಳೆಂದು ಭಾವಿಸಿ ಇನ್ನಿತರ ದೇಶಗಳಿಗೆ ಭಾರತ ಮಾದರಿಯಾಗುವಂತೆ ಆಡಳಿತ ನಡೆಸುತ್ತಿರುವ ಪ್ರಧಾನಿ ನರೇಂದ್ರಮೋದಿ ಹಾಗೂ ರೈತರ ಬೆನ್ನೆಲುಬಾಗಿ ನಿಂತಿರುವ ಮಾಜಿ ಪ್ರಧಾನಿ ಹೆಚ್.ಡಿ.ದೇವೇಗೌಡರ ಸ್ಪೂರ್ತಿಯಿಂದ ಲೋಕಸಭಾ ಚುನಾವಣೆ ಎದುರಿಸಬೇಕಿದೆ ಎಂದು ಸಂಸದ ಹಾಗೂ ಹಾಸನ ಲೋಕಸಭಾ ಎನ್‌ಡಿಎ ಅಭ್ಯರ್ಥಿ ಪ್ರಜ್ವಲ್ ರೇವಣ್ಣ ಹೇಳಿದರು.

ಎಂಎಲ್‌ಸಿ ಪ್ರಾಣೇಶ್ ಮಾತನಾಡಿ, ಇಂದಿನ ಸಭೆ ದೇಶಾಭಿಮಾನದ ಸಂಕೇತವಾದ ಸಭೆಯಾಗಿದೆ. ನರೇಂದ್ರಮೋದಿ ಅವರ ಆಡಳಿತ, ಹಿರಿಯ ಮುತ್ಸದ್ದಿ ರಾಜಕಾರಣಿ ಹೆಚ್ .ಡಿ.ದೇವೇಗೌಡರ ನರೇಂದ್ರಮೋದಿ ಆಡಳಿತ ಪರ ಅಭಿಮತ ನಮ್ಮನ್ನು ಗಟ್ಟಿಗೊಳಿಸಿದೆ. ರಾಜಕಾರಣದಲ್ಲಿ ಭಿನ್ನಾಭಿಪ್ರಾಯಗಳು ಇದ್ದರೂ ಭಿನ್ನಮತ ಇರುವುದಿಲ್ಲ ಎನ್ನುವುದಕ್ಕೆ ಈ ಸಮನ್ವಯತೆ ಸಾಕ್ಷಿ ಎಂದು ಅಭಿಪ್ರಾಯಪಟ್ಟರು.

ಜಿಲ್ಲಾ ಬಿಜೆಪಿ ಅಧ್ಯಕ್ಷ ಸಿದ್ದೇಶ್‌ನಾಗೇಂದ್ರ, ಮಾತನಾಡಿ, ಶೇ.33 ಮಹಿಳಾ ಮೀಸಲಾತಿ ಸೇರಿದಂತೆ ಹತ್ತಾರು ದೇಶಾಭಿವೃದ್ಧಿ ಕಾರ್ಯವನ್ನು ನರೇಂದ್ರಮೋದಿ ಮಾಡಿದ್ದಾರೆ. ಇದೀಗ ಜೆಡಿಎಸ್,

ಬಿಜೆಪಿ ಮೈತ್ರಿ ಆಗಿದ್ದು ಎನ್‌ಡಿಎ ಅಭ್ಯರ್ಥಿಯನ್ನು ಗೆಲ್ಲಿಸುವ ಜವಾಬ್ದಾರಿ ನಮ್ಮೆಲ್ಲರ ಮೇಲಿದೆ ಎಂದು ಹೇಳಿದರು. ಜೆಡಿಎಸ್ ಜಿಲ್ಲಾಧ್ಯಕ್ಷ, ಮಾಜಿ ಶಾಸಕ ಕೆ.ಎಸ್.ಲಿಂಗೇಶ್ ಮಾತನಾಡಿ, ಇಂದಿರಾಗಾಂಧಿ ಪ್ರಧಾನಮಂತ್ರಿ ಆದ ಸಂದರ್ಭದಲ್ಲಿ ತಂದಂತ ತುರ್ತುಪರಿಸ್ಥಿತಿಯ ವಿರುದ್ಧ ಹೋರಾಡುವ ನಿಟ್ಟಿನಲ್ಲಿ ಪಕ್ಷಬೇದ ಮರೆತು ಒಂದಾಗಿದ್ದಕ್ಕೆ ಸಮನಾಗಿ ಇಂದಿನ ಕಾಂಗ್ರೆಸ್ ವಿರುದ್ಧದ ಈ ಸಮನ್ವಯ ಸಭೆ ನಡೆದಿದೆ. ಪ್ರಧಾನಿ ನರೇಂದ್ರ ಮೋದಿ ಅವರು ಮಿಲಿಟರಿ, ವಿದೇಶದಲ್ಲಿ ಭಾರತದ ಹೆಗ್ಗಳಿಕೆ, ವೈಜ್ಞಾನಿಕ ಉನ್ನತೀಕರಣ, ಆರ್ಥಿಕ ಸ್ಥಿತಿ ಉತ್ತಮಗೊಳಿಸಿರುವುದು ಎಲ್ಲರ ಗಮನ ಸೆಳೆದಿದೆ. ಕಾಂಗ್ರೆಸ್ ರಾಜ್ಯದಲ್ಲಿ ರಾಜಕೀಯಕ್ಕಾಗಿ ಗ್ಯಾರಂಟಿಗಳ ಕೊಟ್ಟು ಆರ್ಥಿಕ ದಿವಾಳಿಗೆ ಕಾರಣವಾಗಿದೆ ಎಂದು ಆಕ್ರೋಶ ವ್ಯಕ್ತಪಡಿಸಿದರು. ಪ್ರಜ್ವಲ್‌ರೇವಣ್ಣ ಅವರನ್ನು ಗೆಲ್ಲಿಸುವಂತೆ ಮನವಿಮಾಡಿದರು.

ಶಾಸಕ ಹೆಚ್.ಕೆ.ಸುರೇಶ್ ಮಾತನಾಡಿ, ಪ್ರಧಾನಿ ನರೇಂದ್ರ ಮೋದಿ ಅವರ ಕೈ ಬಲಪಡಿಸಲು, ದೇಶ ಅಭಿವೃದ್ಧಿಯತ್ತ ಸಾಗಲು ಎನ್‌ಡಿಎ ಅಭ್ಯರ್ಥಿ ಗೆಲುವಿಗೆ ಪ್ರತಿಯೊಬ್ಬರೂ ಶ್ರಮಿಸಬೇಕಿದೆ. ಹಾಸನ ಲೋಕಸಭಾ ಅಭ್ಯರ್ಥಿ ಗೆದ್ದರೆ ಭಾರತದಲ್ಲಿ ಎನ್ ಡಿಎ ಅಧಿಕಾರಕ್ಕೆ ಬಂದಂತೆ ಆಗಲಿದೆ. ಬಿಜೆಪಿ, ಜೆಡಿಎಸ್ ಮತ ಒಂದುಗೂಡಿದರೆ ಗೆಲುವು ನಿಶ್ಚಿತ, ರಾಜ್ಯದಲ್ಲಿ ಜೆಡಿಎಸ್‌ಗೆ 3 ಸ್ಥಾನ ನೀಡಿದ್ದರೂ ಜೆಡಿಎಸ್ ಮೈತ್ರಿಯಿಂದ ರಾಜ್ಯದ 15 ಕ್ಷೇತ್ರದಲ್ಲಿ ಬಿಜೆಪಿ ಅಭ್ಯರ್ಥಿಗಳ ಗೆಲುವಿಗೆ ಕಾರಣವಾಗಲಿದೆ. ಪ್ರಜ್ವಲ್ ಗೆಲುವಿನ ನಂತರ ಕ್ಷೇತ್ರದ ಅಭಿವೃದ್ಧಿಗೆ ಹೆಚ್ಚು ಗಮನ ಹರಿಸುವಂತೆ ಕೋರಿದರು.

ಭಾರತೀಯ ತೆಂಗು ಅಭಿವೃದ್ಧಿ ಮಂಡಳಿ ಕಾರ್ಯದರ್ಶಿ ರೇಣುಕುಮಾರ್ ಮಾತನಾಡಿ, ಕಾಂಗ್ರೆಸ್ಸಿಗರು ದಾರಿ ತಪ್ಪಿಸುವ ಕೆಲಸ ಮಾಡುತ್ತಿದ್ದು ಎಚ್ಚರಿಕೆಯಿಂದ ಇರಬೇಕೆಂದು ಮನವಿ ಮಾಡಿದರು. ತಾ.ಪಂ.ಮಾಜಿ ಅಧ್ಯಕ್ಷ ಪರ್ವತಯ್ಯ, ದಲಿತರ ಓಟು ಮಾರಾಟಕ್ಕಿಲ್ಲ, ನರೇಂದ್ರಮೋದಿ ಹಾಗೂ ದೇವೇಗೌಡರ ಜನಪರ ಕಾಳಜಿ ಪರವಾಗಿ ದಲಿತರ ಓಟು ಇರುತ್ತವೆ. ದಲಿತರಿಗೂ ದೇಶದ ಅಭಿವೃದ್ಧಿ ಚಿಂತನೆಯಿದೆ, ಅವರು ಇರುವುದೂ ಭಾರತದಲ್ಲೆ ಎಂದು ಹೇಳಿದರು.

ತಾ.ಜೆಡಿಎಸ್ ಅಧ್ಯಕ್ಷ ತೊ.ಚ.ಅನಂತಸುಬ್ಬರಾಯ, ಬಿಜೆಪಿ ಮಂಡಲ ಅಧ್ಯಕ್ಷ ಅಡಗೂರು ಆನಂದ್, ಪ್ರಮುಖರಾದ ಬಿ.ಡಿ.ಚಂದ್ರೇಗೌಡ, ಲತಾಮಂಜೇಶ್ವರಿ, ಅಮಿತಶೆಟ್ಟಿ, ಬಿ.ಕೆ. ಚಂದ್ರಕಲಾ, ಜಿ.ಟಿ.ಇಂದಿರಾ, ರಂಗನಾಥ್, ಜಿ.ಕೆ.ಕುಮಾರ್, ಸಿ.ಎಸ್.ಲೋಕೇಗೌಡ, ಸಿ.ಎಸ್.ಪ್ರಕಾಶ್, ಗಂಗೇಶ್, ರವಿಕುಮಾರ್, ಎಂಎ.ನಾಗರಾಜ್, ಕಮಲಚನ್ನಪ್ಪ, ಭಾರತಿಅರುಣಕುಮಾರ್, ಡಿ.ಇ.ಮಲ್ಲೇಗೌಡ, ರಮೇಶ್, ಮಹಾದೇವ್, ಶ್ರೀನಿವಾಸ್, ನಟರಾಜ್, ರವಿಕುಮಾರ್, ಸತೀಶ್,ಸೋಮಶ್, ಶೋಭ, ತಮ್ಮಣ್ಣ, ಚಂದ್ರಶೇಖರ್, ಮೋಹನ್, ಅದ್ದೂರಿಕುಮಾರ್, ಜಯಂತಿ, ಜಗದೀಶ್, ವಿಶ್ವನಾಥ್ ಇತರರು ಇದ್ದರು.

ಪಕ್ಷಿಗಳ ದಾಹ ನೀಗಿಸಲು ನೀರು ನೀಡುವ ಕೆಲಸ ಮಾದರಿ

ಮಂಡ್ಯ: ಪಕ್ಷಿಗಳ ದಾಹ ನೀಗಿಸಲು ಬಟ್ಟಲುಗಳಲ್ಲಿ ನೀರು ಇಡುವ ಕೆಲಸ ಮಾಡುವುದು ಶ್ಲಾಘನೀಯ ಎಂದು ತಹಶೀಲ್ದಾರ್ ಶಿವಕುಮಾರ ಬಿರಾದರ್ ಹೇಳಿದರು. ನಗರದ ಕೆ.ವಿ.ಶಂಕರಗೌಡ ರಸ್ತೆಯ ಬದಿಯಲ್ಲಿ ಮೈಸೂರಿನ ಉದ್ಯಮಿ ಖುಷಿ ಅವರ ಹುಟ್ಟು ಹಬ್ಬದ ಅಂಗವಾಗಿ ಪಕ್ಷಿಗಳಿಗೆ ಅನುಕೂಲವಾಗಲೆಂದುಮಂಗಳವಾರ ಆಯೋಜಿಸಿದ್ದ ಮರಗಳಿಗೆ ನೀರಿನ ಡಬ್ಬಗಳನ್ನು ಕಟ್ಟುವ ಕಾರ್ಯಕ್ರಮಕ್ಕೆ ಚಾಲನೆ ನೀಡಿ ಅವರು ಮಾತನಾಡಿದರು. ನೀರಿನ ಅಭಾವ ಹೆಚ್ಚಿದೆ, ನೀರಿನ ಮೂಲಗಳೇ ಕರೆ, ಕಟ್ಟೆ ಸೇರಿದಂತೆ ಬತ್ತಿ ಹೋಗುತ್ತಿವೆ, ಇದರ ಉದ್ದೇಶವನ್ನಿಟ್ಟುಕೊಂಡು ಅದರಲ್ಲಿ ಹುಟ್ಟು ಹಬ್ಬದ ದಿನದಂದೇ ಪ್ರಾಣಿ ಪಕ್ಷಿಗಳ ಅನುಕೂಲಕ್ಕಾಗಿ ನೀರಿನ ದಾಹ ನೀಗಿಸಲು ಇಂತಹ ಕಾರ್ಯಕ್ರಮಗಳನ್ನು ಹಮ್ಮಿಕೊಂಡು ಯಶಸ್ವಿಯಾಗಿರುವುದು ಮೆಚ್ಚುವ ಕೆಲಸವಾಗಿದೆ ಎಂದು ಶ್ಲಾಘಿಸಿದರು. ಉದ್ಯಮಿ ಖುಷಿ ಮಾತನಾಡಿ, ನನ್ನ ಒಂದು ಸೇವೆಯನ್ನು ಗುರುತಿಸಿ ಎಲ್ಲರೂ ಶ್ಲಾಘಿಸುತ್ತಿದ್ದಾರೆ, ನಮ್ಮ ಸೇವೆಯು ಇದು ಇಲ್ಲಿಗೇ ನಿಲ್ಲುವುದಿಲ್ಲ, ಇಂತಹ ಹಲವು ಕಾರ್ಯಕ್ರಮಗಳನ್ನು ಮಾಡಿಕೊಂಡು ಹೋಗುವ ನಿಟ್ಟಿನಲ್ಲಿನಾವು ಬದ್ಧರಾಗಿದ್ದೇವೆ, ಎಲ್ಲರಸಹಕಾರವು ನನಗೆ ಬೇಕು ಎಂದು ಮನವಿ ಮಾಡಿದರು. ಮಿಮ್ಸ್ ಆಸ್ಪತ್ರೆಯಲ್ಲಿ ಅನ್ನದಾಸೋಹ ಮತ್ತು ರೋಗಿಗಳಿಗೆ ಹಣ್ಣುಗಳನ್ನು ವಿತರಿಸಲಾಯಿತು. ಮುಖಂಡರಾದರಾಮಲಿಂಗಯ್ಯ ಶೈಲೇಂದ್ರ, ಸುನಿಲ್‌ಕುಮಾರ್, ಮಂಜು, ಚೇತನ್, ಶುಭದಾಯಿನಿ, ಮನು ಬಾಣಸವಾಡಿ ಇದ್ದರು.

ಮಕ್ಕಳ ಸಂವಿಧಾನ ಕ್ಲಬ್‌ನ ಸಮಾರೋಪ ಕಾರ್ಯಕ್ರಮ

ತುಮಕೂರು: ಮಕ್ಕಳು ಮತ್ತು ಯುವಜನರು ಈ ದೇಶದ ಬದಲಾವಣೆಯನ್ನು ತರುವುದಕ್ಕೆ ಮುಂಚೂಣಿಯಲ್ಲಿರಬೇಕಾಗಿದೆ. ಪ್ರಸ್ತುತವಾಗಿ ಶಿಕ್ಷಣವನ್ನು ಕಲಿಯುವುದರ ಜೊತೆ ಬದುಕಿಗೆ ಬೇಕಾದ ಎಲ್ಲಾ ಕೌಶಲ್ಯಗಳನ್ನು, ಪ್ರಜಾಪ್ರಭುತ್ವ ತತ್ವಗಳನ್ನು ಹಾಗೂ ಸಂವಿಧಾನಿಕ ಮೌಲ್ಯಗಳನ್ನು ಸಹ ಕಲಿಯಬೇಕಿದೆ. ಕೌಶಲ್ಯಯುಕ್ತ ಯುವಜನರಿಂದ ಉತ್ತಮ ಸಮಾಜವನ್ನು ನಿರ್ಮಿಸಲು ಸಾಧ್ಯವಿದೆ. ಆಗಾಗಿ ಸಮಾಜದ ಪರಿವರ್ತನೆಗಾಗಿ ಪ್ರತಿಯೊಬ್ಬರೂ ಶ್ರಮಿಸಬೇಕಾದದ್ದು ಅತ್ಯವಶ್ಯಕ. ಈ ನಿಟ್ಟಿನಲ್ಲಿ ಸಮಾಜಕಲ್ಯಾಣ ಇಲಾಖೆಯು ಮಕ್ಕಳ ಸಂವಿಧಾನ ಕ್ಲಬ್‌ಗಳ ಮೂಲಕ ಮಕ್ಕಳಿಗೆ ಈ ಮೌಲ್ಯಗಳನ್ನು ಕಲಿಯಲು ಅವಕಾಶ ಮಾಡಿಕೊಟ್ಟಿರುವುದು ಶ್ಲಾಘನೀಯ ಎಂದು ಶಾಲೆಯ ಪ್ರಾಂಶುಪಾಲರು ಮಲ್ಲಿಕಾರ್ಜುನ್ ಎಂ ವರದಾನಿ ರವರು ಅಭಿಪ್ರಾಯಪಟ್ಟರು.

ಇವರು ತಿಪಟೂರು ತಾಲ್ಲೂಕಿನ ಡಾ. ಬಿ.ಆರ್ ಅಂಬೇಡ್ಕರ್ ಬಾಲಕಿಯರ ವಸತಿ ಶಾಲೆ ನೊಣವಿನಕೆರೆಯಲ್ಲಿ ಮಕ್ಕಳ ಸಂವಿಧಾನ ಕ್ಲಬ್ ಸಮಾರೋಪ ಸಮಾರಂಭ ಕಾರ್ಯಕ್ರಮದಲ್ಲಿ ಮಾತನಾಡಿದರು. ಮಕ್ಕಳ ಸಂವಿಧಾನ ಕ್ಲಬ್ ಮೂಲಕ ವರ್ಷಪೂರ್ತಿ 8ನೇ ತರಗತಿಯವರಿಗೆ ವಾರಕ್ಕೊಂದು ತರಗತಿ, 6, 7, 9ಮತ್ತು10ನೇ ತರಗತಿಯವರಿಗೆ ವರ್ಷಕ್ಕೆಎರಡು ತರಗತಿಗಳನ್ನು ನಡೆಸಲಾಗಿದೆ. ಈ ತರಗತಿಗಳಲ್ಲಿ ದಿನನಿತ್ಯದ ಬದುಕಿನಲ್ಲಿ ಅಳವಡಿಸಿಕೊಳ್ಳಬಹುದಾಗಿರುವ ಮಾನವೀಯ ಮೌಲ್ಯಗಳನ್ನು ಕಲಿತುಕೊಂಡಿರುತ್ತಾರೆ. ಮಕ್ಕಳು ತರಗತಿಯಲ್ಲಿ

ತಾವು ಕಲಿತ ವಿಷಯಗಳನ್ನು ಸಹಪಾಠಿಗಳಿಗೆ, ಕುಟುಂಬದ ಸದಸ್ಯರೊಂದಿಗೆ ಹಂಚಿಕೊಳ್ಳುವ ಮೂಲಕ ಅವರಲ್ಲಿಯೂ ಸಹ ಮೌಲ್ಯಗಳನ್ನು ಬಿತ್ತಲು ಪ್ರೇರೇಪಿಸಲಾಗಿದೆ. ಈ ಮೂಲಕ ಸರ್ವರನ್ನೊಳಗೊಂಡ ಸುಸ್ಥಿರ ಸಮಾಜದ ನಿರ್ಮಿಸುವಲ್ಲಿ ಸಮಾಜಕಲ್ಯಾಣ ಇಲಾಖೆಯ ವಸತಿ ಶಾಲೆಗಳು ಪ್ರಮುಖ ಪಾತ್ರವಹಿಸುತ್ತಿವೆ.

ಕಾರ್ಯಕ್ರಮದಲ್ಲಿ ಶಾಲೆಯ ಸಮಾಜವಿಜ್ಞಾನ ಶಿಕ್ಷಕರಾದ ನಿಜಗುಣ ಹೆಚ್.ಎಸ್ ರವರು ಮಾತನಾಡಿ, 2023–24ನೇ ಸಾಲಿನಲ್ಲಿ ಮಕ್ಕಳ ಸಂವಿಧಾನಾತ್ಮಕ ಕ್ಲಬ್ ಆರಂಭವಾಗಿ ನಮ್ಮ ಎಲ್ಲಾ ವಿದ್ಯಾರ್ಥಿಗಳಿಗೆ ಸಂವಿಧಾನದ ಬಗ್ಗೆ ಸ್ವಾತಂತ್ರ್ಯ, ಸಮಾನತೆ, ಭಾತೃತ್ವ ಭಾವನೆಯನ್ನು ಬೆಳೆಸುವ ನಿಟ್ಟಿನಲ್ಲಿ ಅತ್ಯುತ್ತಮವಾಗಿ ಪರಿಣಾಮಕಾರಿಯಾಗಿ ಕಾರ್ಯನಿರ್ವಹಿಸಿದೆ. ಅಷ್ಟೇ ಅಲ್ಲದೆ ವಸತಿ ಶಾಲೆಗಳಲ್ಲಿ ವಿದ್ಯಾರ್ಥಿಗಳಿಗೆ ಅತ್ಯುತ್ತಮ ನಾಗರಿಕರನ್ನಾಗಿ ಆಗುವಂತಹ ನಿಟ್ಟಿನಲ್ಲಿ ಸರ್ವತೋಮುಖ ಅಭಿವೃದ್ಧಿಯನ್ನು ಹೊಂದಲು ಕ್ಲಬ್ ಸಹಕಾರಿಯಾಗಿದೆ. ಕರ್ನಾಟಕ ಸರ್ಕಾರದ ಸಮಾಜಕಲ್ಯಾಣ ಇಲಾಖೆಯಡಿ ಬರುವ 31 ಜಿಲ್ಲೆಯ ಎಲ್ಲಾ ವಸತಿ ಶಾಲೆಗಳಲ್ಲಿ ಈ ವರ್ಷ ಮಕ್ಕಳ ಸಂವಿಧಾನಕ್ಲಬ್ ಕಾರ್ಯಕ್ರಮವು ಯಶಸ್ವಿಯಾಗಿ ನಡೆದಿದೆ. ಕರ್ನಾಟಕ ವಸತಿ ಶಿಕ್ಷಣ ಸಂಸ್ಥೆಗಳ ಸಂಘದ ಎಲ್ಲಾ ಅಧಿಕಾರಿಗಳ ಮಾರ್ಗದರ್ಶನ ಮತ್ತು ಸಹಕಾರದ ಫಲವಾಗಿ ಕಾರ್ಯಕ್ರಮ ಪರಿಣಾಮಕಾರಿಯಾಗಿ ನಡೆಯಲು ಸಾಧ್ಯವಾಗಿದೆ. ಮಕ್ಕಳ ಸಂವಿಧಾನ ಕ್ಲಬ್ ಮೂಲಕ ಮಕ್ಕಳಿಗೆ ಸಂವಿಧಾನದ ಮೂಲ ಆಶಯಗಳನ್ನು ಅರ್ಥಮಾಡಿಸಲಾಗುತ್ತಿದೆ. ಮಕ್ಕಳ ಸಂವಿಧಾನ ಕ್ಲಬ್ ಕಾರ್ಯಕ್ರಮದ ಮೂಲಕ ಮಕ್ಕಳು ಸ್ಥಳೀಯ ಸರ್ಕಾರಗಳೊಟ್ಟಿಗೆ ಭಾಗವಹಿಸುವುದು, ಸಾಂವಿಧಾನಿಕ ಹಕ್ಕುಗಳು–ಜವಾಬ್ದಾರಿಗಳು, ದಿನನಿತ್ಯದ ಬದುಕಿನಲ್ಲಿ ವೈಜ್ಞಾನಿಕ ಮತ್ತು ವಿಮರ್ಶಾತ್ಮಕ ಆಲೋಚನೆಯನ್ನು ಬೆಳೆಸಿಕೊಳ್ಳುವುದು, ಸಮಾನತೆ, ನ್ಯಾಯ, ಭ್ರಾತೃತ್ವ, ಪ್ರಕೃತಿಯೊಂದಿಗೆ ಸಾಮರಸ್ಯವನ್ನು ಬೆಳೆಸಿಕೊಳ್ಳುವುದು ಇನ್ನಿತರ ವಿಷಯಗಳ ಬಗ್ಗೆ ಜ್ಞಾನ, ಮನೋಭಾವ ಮತ್ತು ನಡವಳಿಕೆಯಲ್ಲಿ ಬದಲಾವಣೆತರಲು ಪ್ರಯತ್ನಿಸಲಾಗುತ್ತಿದೆ.

ಸಮಾಜವಿಜ್ಞಾನ ಶಿಕ್ಷಕರಿಗೆ ಸಕ್ರೀಯ ನಾಗರೀಕತ್ವ ಪರಿಣಿತಿಯನ್ನು ಪಡೆದಿರುವ ಸಿಎಂಸಿಎ ಸಂಸ್ಥೆಯು ಎರಡು ಹಂತಗಳಲ್ಲಿ ತರಬೇತಿಯನ್ನು ನೀಡುವುದರ ಜೊತೆಗೆ ತರಗತಿಗೆ ಅಗತ್ಯವಾದ ಕಲಿಕಾ ಸಾಮಾಗ್ರಿಗಳನ್ನು ನೀಡಿದ್ದು, ಶಿಕ್ಷಕರು ಶಾಲೆಗಳಲ್ಲಿ ತರಗತಿಗಳನ್ನು ಯಶಸ್ವಿಯಾಗಿ ನಡೆಸಿದ್ದಾರೆ. ಸಂಸ್ಥೆಯು ವಸತಿ ಶಾಲೆಗಳಲ್ಲಿ ನಡೆಸುವ ನಾಗರಿಕತ್ವ ಮೌಲ್ಯಗಳು ಮತ್ತು ಜೀವನಕೌಶಲ್ಯ ರೂಪಿಸುವ ಕಾರ್ಯಕ್ರಮವನ್ನು ಈ ವರ್ಷದಿಂದ ಪ್ರಾರಂಭ ಮಾಡಲಾಗಿದೆ. ಮಕ್ಕಳು ಸಕ್ರೀಯ ನಾಗರೀಕರಾಗಲು ಬೇಕಾದ ಎಲ್ಲಾ ಅಂಶಗಳನ್ನು ಸಂಸ್ಥೆಯಿಂದ ನಡೆಯುವ ತರಗತಿಗಳ, ಅಭಿಯಾನಗಳ ಮತ್ತು ಗುಂಪು ಚಟುವಟಿಕೆಗಳ ಮೂಲಕ ಪಡೆದುಕೊಳ್ಳಬಹುದಾಗಿದೆ. ಪ್ರಜಾಪ್ರಭುತ್ವದ ಮೌಲ್ಯಗಳು ತರಗತಿಯಲ್ಲಿಯೇ ಆರಂಭವಾಗಿ ಅವುಗಳ ಅಳವಡಿಕೆ ಅಲ್ಲಿಂದಲೇ ಆಗಬೇಕು. ಆಗಾಗಿ ಮಕ್ಕಳು ಎಲ್ಲಾ ಚಟುವಟಿಕೆಗಳಲ್ಲಿ ಸಕ್ರೀಯವಾಗಿ ಭಾಗವಹಿಸಬೇಕೆಂದು ಹಾಗೂ ಪ್ರಶ್ನಿಸಬೇಕೆಂದು ತಿಳಿಸಿದರು. ಸಮಾಜದ ಸರ್ವಜನರನ್ನೊಳಗೊಂಡತಹ ಸುಸ್ಥಿರ ಭಾರತದ ನಿರ್ಮಾಣಕ್ಕಾಗಿ, ಯುವಜನರಲ್ಲಿ ಸಾಮಾಜಿಕ ಕಳಕಳಿ ಮೂಡಿಸಿ, ಅವರನ್ನು ಚಿಂತನಶೀಲರನ್ನಾಗಿ ರೂಪಿಸಿ, ಸಕ್ರಿಯ ನಾಗರಿಕರಾಗುವಂತೆ ಪ್ರೇರೇಪಿಸಿ ಪರಿವರ್ತಿಸುವುದು ಸಿಎಮ್‌ಸಿಎ ಸಂಸ್ಥೆಯ ಧ್ಯೇಯವಾಗಿದೆ. ನಮ್ಮ ಎಲ್ಲಾ ವಸತಿ ಶಾಲೆಗಳಲ್ಲಿ ಮಕ್ಕಳ ಸಂವಿಧಾನಾತ್ಮಕ ಕ್ಲಬ್ ಸಂಘಟಿಸಿ ವಿದ್ಯಾರ್ಥಿಗಳಲ್ಲಿ ಸಂವಿಧಾನಾತ್ಮಕ ಮೌಲ್ಯ ಹೆಚ್ಚಲು ಅವಕಾಶ ಮಾಡಿ ಕೊಟ್ಟ ಸಿಎಮ್‌ಸಿಎ ಸಂಸ್ಥೆಗೆ ಹಾಗೂ ಕರ್ನಾಟಕ ವಸತಿ ಶಿಕ್ಷಣ ಸಂಸ್ಥೆಗಳ ಸಂಘದವರಿಗೆ ಹೃದಯ ಪೂರ್ವಕವಾಗಿ ಧನ್ಯವಾದ ಅರ್ಪಿಸುತ್ತೇನೆಂದು ತಿಳಿಸಿದರು.

ವಿದ್ಯಾರ್ಥಿಗಳಾದ ಹನಿ ಮತ್ತು ಮನಶ್ರೀ ರವರು ನಿರೂಪಿಸಿದರು, ಶಾಲೆಯ ಎಲ್ಲಾ ಶಿಕ್ಷಕರು, ಶಾಲೆಯ ಸಿಬ್ಬಂದಿಯವರು, ಪೋಷಕರು ಮತ್ತು ವಿದ್ಯಾರ್ಥಿಗಳು ಹಾಜರಿದ್ದರು.

ರಾಷ್ಟ್ರೀಯ ಸೇವಾ ಯೋಜನೆಯು ಗ್ರಾಮೀಣ ಅಭಿವೃದ್ಧಿಗೆ ಪ್ರೇರಕ

ಮೈಸೂರು : ರಾಷ್ಟ್ರೀಯ ಸೇವಾ ಯೋಜನೆಯು ಗ್ರಾಮೀಣ ಅಭಿವೃದ್ಧಿಗೆ ಪ್ರೇರಕ ಮತ್ತು ಪೂರಕವಾಗಿದ್ದು, ವಿದ್ಯಾರ್ಥಿಗಳಲ್ಲಿ ಶ್ರಮ ಸಂಸ್ಕೃತಿ ಮತ್ತು ಸ್ವಚ್ಛತಾ ಮೌಲ್ಯ ಬೆಳೆಸುತ್ತದೆ ಎಂದು ಮಂಡ್ಯ ಜಿಲ್ಲಾ ಯುವ ಬರಹಗಾರರ ಬಳಗದ ಅಧ್ಯಕ್ಷ ಹಾಗೂ ಸಾಹಿತಿ ಟಿ. ಸತೀಶ್ ಜವರೇಗೌಡ ಅಭಿಪ್ರಾಯಪಟ್ಟರು.

ನಗರದ ಊಟಿ ರಸ್ತೆಯ ಜೆ.ಎಸ್.ಎಸ್. ಕಲಾ, ವಾಣಿಜ್ಯ ಮತ್ತು ವಿಜ್ಞಾನ ಕಾಲೇಜು ಮತ್ತು ಮೈಸೂರು ವಿಶ್ವವಿದ್ಯಾನಿಲಯದ ಎನ್.ಎಸ್.ಎಸ್. ಘಟಕದ ವತಿಯಿಂದ ಹುಣಸೂರು ತಾಲ್ಲೂಕಿನ ಕೆಏಸ್. ಗದ್ದಿಗೆಯಲ್ಲಿ ನಡೆದ 'ರಾಷ್ಟ್ರೀಯ ಸೇವಾ ಯೋಜನೆಯ ವಿಶೇಷ ವಾರ್ಷಿಕ ಶಿಬಿರ'ದಲ್ಲಿ ಅವರು ಸಮಾರೋಪ ಭಾಷಣ ಮಾಡಿ ಮಾತನಾಡಿದರು. ವಿದ್ಯಾರ್ಥಿ ಜೀವನದಲ್ಲಿ ಎನ್.ಎಸ್.ಎಸ್. ಸೇರುವುದರಿಂದ ಸೇವಾ ಮನೋಭಾವ, ನಾಯಕತ್ವದ ಗುಣ, ಸಹಕಾರ ಮತ್ತು ಸಾಮರಸ್ಯದ ದೃಷ್ಟಿ, ಕಾಯಕ ಪ್ರೀತಿ ಬೆಳೆಯುತ್ತದೆ. ವಿದ್ಯಾರ್ಥಿಗಳ ಆತ್ಮೋನ್ನತಿಯೂ ಸಾಧ್ಯವಾಗುತ್ತದೆ. ಮೌಢ್ಯತೆಯ ವಿರುದ್ಧ ಜನಜಾಗೃತಿ ಮೂಡಿಸುವ ಮೂಲಕ ಸಾಮಾಜಿಕ ಪ್ರಗತಿಗೆ ಕಾಣ್ಕೆ ನೀಡಬಹುದು ಎಂದರು.

ಪರಿಸರದ ಮೇಲೆ ಮಾನವ ಎಸಗಿದ ದೌರ್ಜನ್ಯದ ದುಷ್ಫಲವಾಗಿ ಅಕಾಲಿಕ ಬರಗಾಲ ಮತ್ತು ಜಲಕ್ಷಾಮ ಉಂಟಾಗಿದೆ. ಇಂತಹ ದುರಿತ ಕಾಲದಲ್ಲಿ ಎನ್.ಎಸ್.ಎಸ್. ವಿದ್ಯಾರ್ಥಿಗಳು ಜನರಲ್ಲಿ ಪರಿಸರ ಪ್ರಜ್ಞೆ ಬೆಳಸಿ, ಅದರ ಸಂರಕ್ಷಣೆ ಕುರಿತು ಜಾಗೃತಿ ಮೂಡಿಸಬೇಕು ಎಂದು ಸಲಹೆ ನೀಡಿದರು.

ಸರ್ಕಾರಿ ಶಾಲೆಗಳಿಗೆ ಸುಣ್ಣಬಣ್ಣ ಮಾಡಿ, ಕಲಿಕಾ ಪೂರಕ ಆಕರ್ಷಕ ಚಿತ್ರಗಳ ಬಿಡಿಸಿ, ಶಾಲಾ ಗೋಡೆಗಳಿಗೆ ಹೊಸ ರೂಪ ನೀಡುವ ಜೊತೆಗೆ, ವಿದ್ಯಾರ್ಥಿಗಳಿಗೆ ಅಗತ್ಯವಿರುವ ಕಲಿಕೋಪಕರಣಗಳ ವಿತರಣೆಯಂತಹ ರಚನಾತ್ಮಕ ಕಾರ್ಯ ಮಾಡುವ ಮೂಲಕ ಸರ್ಕಾರಿ ಶಾಲೆಗಳ ಸಬಲೀಕರಣಕ್ಕೆ ಶ್ರಮಿಸಿರುವ ಎನ್.ಎಸ್.ಎಸ್. ವಿದ್ಯಾರ್ಥಿಗಳ ಸೇವೆ ಅನನ್ಯ ಎಂದು ಶ್ಲಾಘಿಸಿದರು.

ಎನ್.ಎಸ್.ಎಸ್. ವಿದ್ಯಾರ್ಥಿಗಳಿಗೆ ಶ್ರಮದ ಮಹತ್ವವನ್ನು ತಿಳಿಸುತ್ತದೆ. ಜಾತಿ, ಧರ್ಮ ಮೀರಿದ ಭಾಂದವ್ಯ ಬೆಳೆಸುತ್ತದೆ. ಹಿಂದುಳಿದ ಗ್ರಾಮಗಳಲ್ಲಿ ಜಾಗೃತಿ ಮೂಡಿಸುತ್ತದೆ. ಶಾಲಾ ಕಾಲೇಜು ದೆಸೆಯಿಂದಲೇ ವಿದ್ಯಾರ್ಥಿಗಳು ಇಂತಹ ಕಾರ್ಯಗಳಲ್ಲಿ ತೊಡಗಿಸಿಕೊಂಡರೆ ಸಮಾಜ ಸರಿಯಾದ ದಿಕ್ಕಿನಲ್ಲಿ ಸಾಗುತ್ತದೆ ಎಂದರು. ಉತ್ತಮ ಸೇವೆ ಸಲ್ಲಿಸಿದ ಸ್ವಯಂ ಸೇವಕ ವಿದ್ಯಾರ್ಥಿಗಳಾದ ಎಸ್.ಎಂ. ಅನನ್ಯ (ದ್ವಿತೀಯ ಬಿ.ವೋಕ್.), ಹೆಚ್.ಎಸ್. ಪ್ರನುಷ (ದ್ವಿತೀಯ ಬಿ.ಎಸ್ಸಿ.), ಆರ್. ಕಿರಣ್ (ದ್ವಿತೀಯ ಬಿ.ಎ.) ಅವರಿಗೆ ಸಾಹಿತಿ ಟಿ. ಸತೀಶ್ ಜವರೇಗೌಡ ಅವರು 'ಎನ್.ಎಸ್.ಎಸ್. ವೀರಕೇಸರಿ ಮತ್ತು ಎನ್.ಎಸ್.ಎಸ್. ಶಿಶಿರ' ಪ್ರಶಸ್ತಿ ಪ್ರದಾನ ಮಾಡಿದರು. ಈ ಪ್ರಶಸ್ತಿಗಳನ್ನು ಮೈಸೂರಿನ ಸಸ್ಯಧಾಮದ ಎನ್. ವಿಜೇತ ನಾಗಭೂಷಣ್ ಹಾಗೂ ಚಲನಚಿತ್ರ ನಿರ್ದೇಶಕ ತೇಜಸ್ವಿ ಸ್ಥಾಪಿಸಿದ್ದಾರೆ. ಸಮಾರಂಭದ ಅಧ್ಯಕ್ಷತೆಯನ್ನು ಏಕಲ್ ವಿದ್ಯಾಲಯ ಸಂಚ್ ಅಧ್ಯಕ್ಷ ಎನ್. ಕುಂಟೇಗೌಡ ವಹಿಸಿದ್ದರು. ಗ್ರಾಮದ ಮುಖಂಡ ವೆಂಕಟೇಗೌಡ, ರಂಗಕರ್ಮಿ ಚಂದ್ರು ಮಂಡ್ಯ, ರಾಜ್ಯ ಪ್ರಶಸ್ತಿ ಪುರಸ್ಕೃತ ಶಿಕ್ಷಕಿ ಜಿ.ಆರ್. ಶಶಿಕಲಾ, ಶಿಬಿರಾಧಿಕಾರಿ ಎನ್. ಸಂತೋಷ್ ಕುಮಾರ್, ಸಹ ಶಿಬಿರಾಧಿಕಾರಿ ಡಾ.ಬಿ.ಎಲ್. ಕಿರಣ್, ಗಾಯಕ ಮರಿಸ್ವಾಮಿ ಹಂಸ ಉಪಸ್ಥಿತರಿದ್ದರು.

ಇಂದು ಬಾಲರಾಜ್ ನಾಮಪತ್ರ ಸಲ್ಲಿಕೆ

ಬಿ.ವೈ.ವಿಜಯೇಂದ್ರ, ಎಚ್.ಡಿ.ಕುಮಾರಸ್ವಾಮಿ ಭಾಗಿ

ಚಾಮರಾಜನಗರ: ಚಾಮರಾಜನಗರ ಲೋಕಸಭಾ ಕ್ಷೇತ್ರದ ಬಿಜೆಪಿ ನೇತೃತ್ವದ ಎನ್‌ಡಿಎ ಅಭ್ಯರ್ಥಿ ಎಸ್. ಬಾಲರಾಜು ಅವರು ಏ. 3 ರಂದು ನಾಮಪತ್ರ ಸಲ್ಲಿಸಲಿದ್ದು, ಈ ವೇಳೆ ಬಿಜೆಪಿ ರಾಜ್ಯಾಧ್ಯಕ್ಷ ಬಿ.ವೈ. ವಿಜಯೇಂದ್ರ, ಮಾಜಿ ಸಿಎಂ ಎಚ್.ಡಿ.ಕುಮಾರಸ್ವಾಮಿ ಸೇರಿದಂತೆ ಅನೇಕ ನಾಯಕರು ಭಾಗವಹಿಸಲಿದ್ದಾರೆ ಎಂದು ಕ್ಷೇತ್ರದ ಚುನಾವಣಾ ಪ್ರಭಾರಿ ಎನ್.ವಿ. ಫಣೀಶ್ ತಿಳಿಸಿದರು.

ನಗರದ ಜಿಲ್ಲಾ ಕಾರ್ಯನಿರತ ಪತ್ರಕರ್ತರ ಭವನದಲ್ಲಿ ಪತ್ರಿಕಾಗೋಷ್ಠಿಯಲ್ಲಿ ಮಾತನಾಡಿದ ಅವರು, ಅಂದು ಮಧ್ಯಾಹ್ನ ನಗರ ಶ್ರೀ ಚಾಮರಾಜೇಶ್ವರ ದೇವಸ್ಥಾನದಲ್ಲಿ ವಿಶೇಷ ಪೂಜೆ ಸಲ್ಲಿಸಿ, ಮೆರವಣಿಗೆಯಲ್ಲಿ ಜಿಲ್ಲಾಡಳಿತ ಭವನಕ್ಕೆ ತೆರಳಿ ನಾಮಪತ್ರ ಸಲ್ಲಿಸಲಾಗು ವುದು. ಈ ವೇಳೆ ಸಂಸದ ವಿ.ಶ್ರೀನಿವಾಸಪ್ರಸಾದ್, ಮಾಜಿ ಸಿಎಂ ಡಿ.ವಿ.ಸದಾನಂದಗೌಡ, ಎ.ನಾರಾಯಣಸ್ವಾಮಿ, ಅರವಿಂದಲಿಂಬಾವಳಿ, ಜೆಡಿಸ್‌ನ ಜಿ.ಟಿ.ದೇವೇಗೌಡ, ಶಾಸಕ ಎಂ.ಆರ್.ಮಂಜುನಾಥ್, ಮೈಸೂರು–ಕೊಡಗು ಬಿಜೆಪಿ ಅಭ್ಯರ್ಥಿ ಯದುವೀರ್ ಚಾಮರಾಜ ಒಡೆಯರ್ ಭಾಗವಹಿಸಲಿದ್ದಾರೆ ಎಂದು ಮಾಹಿತಿ ನೀಡಿದರು. ಚಾ.ನಗರ ಲೋಕಸಭಾ ಕ್ಷೇತ್ರ ಬಿಜೆಪಿಯ ಅಭ್ಯರ್ಥಿ ಗೆಲುವು ಸಾಧಿಸಿದ್ದರು. ಈ ಭಾರಿ ಪ್ರಧಾನಿ ನರೇಂದ್ರ ಮೋದಿ ಅವರು ಅಲೆ, ರಾಜ್ಯದಲ್ಲಿರುವ ಕಾಂಗ್ರೆಸ್ ಸರ್ಕಾರದ ದುರಾಡಳಿತದಿ ಜನರು ಬೇಸತ್ತಿದ್ದಾರೆ. ಮತ್ತೆ ಕೇಂದ್ರದಲ್ಲಿ ನರೇಂದ್ರ ಮೋದಿ ಅವರು ಪ್ರಧಾನಿಯಾಗಬೇಕೆಂಬ ಆಸೆಯನ್ನು ದೇಶದ ಜನರು ವ್ಯಕ್ತವಾಗುತ್ತಿದೆ. ಜೊತೆಗೆ ಜೆಡಿಎಸ್ ರಾಜ್ಯದಲ್ಲಿ ಮೈತ್ರಿ ಮಾಡಿಕೊಂಡಿರುವುದು ಎನ್‌ಡಿಎ ಮೈತ್ರಿಕೂಟಕ್ಕೆ ಇನ್ನು ಹೆಚ್ಚಿನ ಲಾಭವಾಗಲಿದೆ. ಗೆಲುವಿನ ಅಂತರ ಹೆಚ್ಚಾಗಲಿದೆ. ಎಸ್. ಬಾಲರಾಜು ಸಜ್ಜನ ಸೌಮ್ಯ ಸ್ವಭಾವದ ವ್ಯಕ್ತಿಯಾಗಿದ್ದು, ಕಳೆದ 20 ವರ್ಷಗಳಿಂದ ಕ್ಷೇತ್ರದ ಜನರ ಕೆಲಸ ಕಾರ್ಯದಲ್ಲಿ ತೊಡಗಿದ್ದಾರೆ. ಅವರಿಗೆ ಜನ ಸಾಮಾನ್ಯರೊಂದಿಗೆ ಬೆರತು ಕೆಲಸ ಮಾಡಿದ್ದಾರೆ. ಎಲ್ಲರಿಗೂ ಚಿರಪರಿಚಿತರಾದ ಎಸ್. ಬಾಲರಾಜು ಅವರಿಗೆ ಮತದಾರರ ಒಲವು ಹೆಚ್ಚಾಗಿದೆ ಎಂದು ತಿಳಿಸಿದರು. ಸುದ್ದಿಗೋಷ್ಠಿಯಲ್ಲಿ ಕ್ಷೇತ್ರದ ಚುನಾವಣಾ ಸಂಚಾಲಕ ಪ್ರೊ.ಕೆ.ಆರ್.ಮಲ್ಲಿಕಾರ್ಜುನಪ್ಪ, ಬಿಜೆಪಿ ಜಿಲ್ಲಾ ಪ್ರಧಾನ ಕಾರ್ಯದರ್ಶಿ ವೃಷಬೇಂದ್ರಪ್ಪ, ಜಿಲ್ಲಾ ವಕ್ತಾರ ಕಾಡಹಳ್ಳಿ ಕುಮಾರ್, ಸಹ ವಕ್ತಾರ ಎನ್. ಮಂಜುನಾಥ್, ಮಾಧ್ಯಮ ಪ್ರಮುಖ್ ವೀರೇಂದ್ರ ಇದ್ದರು.

ದಲಿತರು ಕಾಂಗ್ರೆಸ್ ಪಕ್ಷವನ್ನು ತ್ಯಜಿಸಬೇಕು

ಬಿಜೆಪಿ ರಾಜ್ಯ ಉಪಾಧ್ಯಕ್ಷ ಎನ್.ಮಹೇಶ್ ಮಾತನಾಡಿ, ಚಾಮರಾಜನಗರ ಲೋಕಸಭಾ ಕ್ಷೇತ್ರದಲ್ಲಿ ಬಹುಸಂಖ್ಯಾತ ಮತದಾರರು ದಲಿತರಿದ್ದಾರೆ. 7 ಲಕ್ಷಕ್ಕೂ ಹೆಚ್ಚು ಎಸ್ಸಿ, ಎಸ್ಟಿ ಮತದಾರರಿದ್ದಾರೆ. ಕಾಂಗ್ರೆಸ್ ದಲಿತ ವಿರೋಧಿಯಾಗಿದೆ. ಆದ್ದರಿಂದ ಈ ಬಾರಿಯ ಚುನಾವಣೆಯಲ್ಲಿ ಮತದಾರರು ಉತ್ತಮ ನಿರ್ಧಾರ ಕೈಗೊಳ್ಳಲಿದ್ದಾರೆ. ಕಾಂಗ್ರೆಸ್ ಕಳೆದ 70 ವರ್ಷಗಳಿಂದ ದಲಿತರಿಗೆ ಅನ್ಯಾಯ ಮಾಡಿಕೊಂಡು ಬರುತ್ತಿದೆ. ದಲಿತರ ಸ್ವಾಭಿಮಾನಿ ನಾಯಕ ಡಾ. ಬಿ.ಆರ್. ಅಂಬೇಡ್ಕರ್ ಅವರಿಗೆ ಮಾಡಿದ ಅಪಮಾನವನ್ನು ದಲಿತ ಸಮುದಾಯ ಇನ್ನು ಮರೆತಿಲ್ಲ. ಅವರು ಇರುವವರಿಗೆ ಸಂಸತ್ ಬರಲು ಕಾಂಗ್ರೆಸ್ ಬಿಡಲಿಲ್ಲ. ತಾವು ಬರೆದ ಸಂವಿಧಾನದಡಿಯಲ್ಲಿ ಕಾಯಿದೆಗಳು ಜಾರಿಯಾಗುವ ಜಾಗದಲ್ಲಿ ಬಾಬಾ ಸಾಹೇಬ್ ಅಂಬೇಡ್ಕರ್ ಅವರು ಇರಬೇಕೆಂಬ ಆಸೆಯನ್ನು ಕಾಂಗ್ರೆಸ್ ಸೋಲಿಸುವ ಮೂಲಕ ಮಣ್ಣುಪಾಲು ಮಾಡಿತ್ತು. ಅವರ ಮರಣದ ನಂತರವು ಸಹ ಅವರ ಶವ ಸಂಸ್ಕಾರ ಮಾಡಲು ದೆಹಲಿಯಲ್ಲಿ ಜಾಗ ನೀಡಲಿಲ್ಲ. ಅವರನ್ನು ದೆಹಲಿಯಿಂದ ಮುಂಬೈಗೆ ಹೋಗುವಂತೆ ಮಾಡಿದರು. ಆದರೆ, ಬಿಜೆಪಿ ಅವರಿಗೆ ಭಾರತ ನೀಡುವ ಜೊತೆಗೆ ಅವರ ಹುಟ್ಟಿದ ಗ್ರಾಮ, ಬೆಳೆದ ಊರು, ಶಾಲೆ, ಕರ್ತವ್ಯ ನಿರ್ವಹಿಸಿದ ಸ್ಥಳ, ಓದಿದ ಜಾಗ ಹಾಗೂ ಅವರ ಪುಣ್ಯಭೂಮಿಯನ್ನು ಪಂಚತೀರ್ಥ ಕ್ಷೇತ್ರಗಳನ್ನಾಗಿ ಮಾಡಿದ್ದಾರೆ. ಈಗ ಸಿದ್ದರಾಮಯ್ಯ ಎಸ್‌ಇಪಿ, ಟಿಎಸ್‌ಪಿ ಯೋಜನೆಯ 26 ಸಾವಿರ ಕೋಟಿ ರೂ.ಗಳನ್ನು ಗ್ಯಾರಂಟಿಗೆ ಬಳಕೆ ಮಾಡಿಕೊಂಡಿದ್ದಾರೆ. ಇಂಥ ಅನ್ಯಾಯ ಮಾಡಿರುವ ಕಾಂಗ್ರೆಸ್ ಮತ್ತೇ ದಲಿತರು ಮತ ಹಾಕಬೇಕಾ ಎಂದು ಮಹೇಶ್ ಪ್ರಶ್ನೆ ಮಾಡಿದರು.

ಭಾವೈಕ್ಯ ಸಂದೇಶ ನೀಡಿದ ಕೀರ್ತಿ ರಂಭಾಪುರಿ ವೀರಗಂಗಾಧರ ಜಗದ್ಗುರುಗಳಿಗೆ ಸಲ್ಲುತ್ತದೆ

ಶ್ರೀ ರಂಭಾಪುರಿ ಜಗದ್ಗುರುಗಳು: ಕವಲೇದುರ್ಗ(ರಿಪ್ಪನ್‌ಪೇಟೆ) ಎಲ್ಲರೂ ಅವರವರ ಧರ್ಮಕ್ಕೆ ಜಯವಾಗಲಿ ಎಂದರೆ ಲಿಂ.ಶ್ರೀ ರಂಭಾಪುರಿ ವೀರಗಂಗಾಧರ ಜಗದ್ಗುರುಗಳು ಮಾನವ ಧರ್ಮಕ್ಕೆ ಜಯವಾಗಲಿ, ಧರ್ಮದಿಂದಲೇ ವಿಶ್ವಕ್ಕೆ ಶಾಂತಿ ಎಂಬ ಭಾವೈಕ್ಯ ಸಂದೇಶ ನೀಡಿ ಜಗದ್ವಂದ್ಯರಾಗಿದ್ದಾರೆ ಎಂದು ಬಾಳೆಹೊನ್ನೂರು ಶ್ರೀ ರಂಭಾಪುರಿ ಡಾ. ವೀರಸೋಮೇಶ್ವರ ಜಗದ್ಗುರುಗಳು ಅಭಿಪ್ರಾಯಪಟ್ಟರು.

ಮಂಗಳವಾರ ಕವಲೇದುರ್ಗದ ಭುವನಗಿರಿ ಸಂಸ್ಥಾನ ಹಿರೇಮಠದಲ್ಲಿ ಜರುಗಿದ ಇಷ್ಟಲಿಂಗ ಮಹಾಪೂಜೆ, ಮಂಡಲ ಪೂಜೆಯ ಮುಕ್ತಾಯ, ನೂತನ ಕಟ್ಟಡ ಉದ್ಘಾಟನೆ ಅಂಗವಾಗಿ ಜರುಗಿದ ಧರ್ಮ ಜಾಗೃತಿ ಸಮಾರಂಭದ ಸಾನ್ನಿಧ್ಯ ವಹಿಸಿ ಆಶೀರ್ವಚನ ನೀಡುತ್ತಿದ್ದರು.

ಜಾತಿ ಮತ ಪಂಥಗಳೆನ್ನದೇ ಸರ್ವ ಸಮುದಾಯದ ಅಭ್ಯುದಯಕ್ಕಾಗಿ ಶ್ರಮಿಸಿದ ಕೀರ್ತಿ ಶ್ರೀ ಜಗದ್ಗುರು ರೇಣುಕಾದಿ ಪಂಚಾಚಾರ್ಯರಿಗೆ ಸಲ್ಲುತ್ತದೆ. ವಿಶ್ವ ಬಂಧುತ್ವದ ಆದರ್ಶ ಭಾವನೆಗಳನ್ನು ಹೊಂದಿ ಧರ್ಮ ಕಟ್ಟಿ ಬೆಳೆಸುವ ಜವಾಬ್ದಾರಿ ನಾಡಿನ ಮಠಗಳ ಮೇಲಿದೆ. ಉತ್ತಮ ಸಂಸ್ಕಾರ ಆದರ್ಶ ಚಿಂತನಗಳನ್ನು ಉಳಿಸಿ ಬೆಳೆಸಿದ್ದಾದರೆ ಆರೋಗ್ಯಪೂರ್ಣ ಸಮಾಜ ನಿರ್ಮಾಣ ಮಾಡಲು ಸಾಧ್ಯವಾಗುತ್ತದೆ. ಎಲ್ಲ ಧರ್ಮಗಳ ಗುರಿ ಮಾನವ ಕಲ್ಯಾಣವೇ ಆಗಿದೆ ಎಂಬುದನ್ನು ಅರಿಯದೇ ಇಂದು ಧರ್ಮ ದೇವರ ಹೆಸರಿನಲ್ಲಿ ಏನೆಲ್ಲ ನಡೆಯುತ್ತಿವೆ.

ಮನುಷ್ಯನ ಬುದ್ಧಿ ಶಕ್ತಿ ಬೆಳೆದಂತೆ ಭಾವನೆಗಳು ಬೆಳೆಯುತ್ತಿಲ್ಲ ಎಂಬುದು ನೋವಿನ ಸಂಗತಿಯಾಗಿದೆ. ಪ್ರತಿಯೊಬ್ಬರಲ್ಲಿಯೂ ಸ್ವಾಭಿಮಾನದ ಜೊತೆಗೆ ದೇಶಾಭಿಮಾನ ಬೆಳೆದು ಬರಬೇಕು. ಕವಲೇದುರ್ಗದ ಮರುಳಸಿದ್ಧ ಶಿವಾಚಾರ್ಯ ಸ್ವಾಮಿಗಳು ಶ್ರೀ ಮಠದ ಅಧಿಕಾರ ವಹಿಸಿಕೊಂಡ ನಂತರ ಸತ್ಯ ಸಂಕಲ್ಪದೊಂದಿಗೆ ಅನೇಕ ಅಭಿವೃದ್ಧಿ ಕಾರ್ಯಗಳನ್ನು ಮಾಡುತ್ತಿದ್ದಾರೆ. ನಾಡಿನ ಮಠಗಳಿಗೆ ಬೇಕಾಗುವ ಭಾವೀ ಮಠಾಧೀಶರಿಗೆ, ಜನ ಮನಕ್ಕೆ ಹತ್ತಿರವಾಗಿ ಕಾರ್ಯ ನಿರ್ವಹಿಸುವ ಶಾಸ್ತ್ರಿ ಬಳಗಕ್ಕೆ ತಮ್ಮ ಗುರುಕುಲದ ಮೂಲಕ ಶಿಕ್ಷಣ ನೀಡುತ್ತಿದ್ದಾರೆ. ಮುಂದಿನ ದಿನಗಳಲ್ಲಿ ಕವಲೇದುರ್ಗ ಭುವನಗಿರಿ ಸಂಸ್ಥಾನ ಮಠ ಉತ್ತುಂಗಕ್ಕೆ ಏರುವುದರಲ್ಲಿ ಸಂಶಯವಿಲ್ಲ ಎಂದು ಹೇಳಿ ಶ್ರೀ ರಂಭಾಪುರಿ ಪೀಠದಿಂದ ಹಸಿರು ಮಡಿ, ಸ್ಮರಣಿಕೆಯನ್ನು ಕವಲೇದುರ್ಗ ಶ್ರೀಗಳಿಗೆ ನೀಡಿ ಆಶೀರ್ವದಿಸಿದರು.

ನೇತೃತ್ವ ವಹಿಸಿದ ಕವಲೇದುರ್ಗದ ಭುವನಗಿರಿ ಸಂಸ್ಥಾನ ಹಿರೇಮಠದ ಸಿದ್ದಲಿಂಗ ಶಿವಾಚಾರ್ಯ ಸ್ವಾಮಿಗಳು ಮಾತನಾಡಿ ಗುರುವಿನ ಅಂತಃಕರಣದ ಆಶೀರ್ವಾದದಿಂದ ಏನೆಲ್ಲ ಸಾಧಿಸಲು ಸಾಧ್ಯವಾಗುತ್ತದೆ. ಕೃಷಿ ಜೀವನ ಋಷಿ ಜೀವನ ತತ್ವದಡಿಯಲ್ಲಿ ಇಲ್ಲಿನ ಗುರುಕುಲ ನಡೆಯುತ್ತಿದೆ. ಶ್ರೀ ರಂಭಾಪುರಿ ಜಗದ್ಗುರುಗಳ ಕೃಪಾಶೀರ್ವಾದದಿಂದ ಶ್ರೀ ಮಠ ಅಭಿವೃದ್ಧಿ ಹೊಂದುತ್ತದೆ. ಭವಿಷ್ಯತ್ತಿನ ದಿನಗಳಲ್ಲಿ ಶ್ರೀ ಮಠದಲ್ಲಿ ವಾರ್ಷಿಕ ಜಾತ್ರಾ ಮಹೋತ್ಸವ ನಡೆಸುವ ಸಂಕಲ್ಪ ತಮ್ಮದಾಗಿದೆ ಎಂದರು.

ಮಳಲಿಮಠದ ಡಾ.ನಾಗಭೂಷಣ ಶಿವಾಚಾರ್ಯ ಸ್ವಾಮಿಗಳು, ಕೊಣಂದೂರಿನ ಶ್ರೀಪತಿ ಪಂಡಿತಾರಾಧ್ಯ ಶಿವಾಚಾರ್ಯ ಸ್ವಾಮಿಗಳು, ಹರಪನಹಳ್ಳಿ ವರಸದ್ಯೋಜಾತ ಶಿವಾಚಾರ್ಯ ಸ್ವಾಮಿಗಳು ಸಮಾರಂಭದಲ್ಲಿ ಪಾಲ್ಗೊಂಡಿದ್ದರು.

ತೀರ್ಥಹಳ್ಳಿ ಶಾಸಕ ಆರಗಜ್ಞಾನೇಂದ್ರ, ಲತಾ–ಕೆ.ಆರ್.ಪ್ರಕಾಶ ದಂಪತಿಗಳು, ಹಾಲಪ್ಪಗೌಡರು, ಗುರುಮೂರ್ತಿ ನಾಯಕ, ಪಾಂಡಣ್ಣ, ರಾಘವೇಂದ್ರ, ವಿಘ್ನೇಶ್ವರ ಸೊಲ್ಲಾಪುರಮಠ, ಪ್ರಶಾಂತ ರಿಪ್ಪನ್‌ಪೇಟೆ, ಯುವರಾಜಗೌಡ, ಸಿ.ಎಚ್ .ಬಾಳನಗೌಡ್ರ, ವರ್ತೇಶಗೌಡ್ರು, ಬಸವರಾಜ ರಿಪ್ಪನ್‌ಪೇಟೆ ಸೇರಿದಂತೆ ಅನೇಕ ಗಣ್ಯರಿಗೆ ಶ್ರೀ ರಂಭಾಪುರಿ ಜಗದ್ಗುರುಗಳು ಗುರುರಕ್ಷೆ ನೀಡಿ ಆಶೀರ್ವದಿಸಿದರು. ಸಮಾರಂಭಕ್ಕೂ ಮುನ್ನ ಶ್ರೀ ರಂಭಾಪುರಿ ಜಗದ್ಗುರುಗಳು ಇಷ್ಟಲಿಂಗ ಮಹಾಪೂಜಾ ನೆರವೇರಿಸಿ ಭಕ್ತ ಸಂಕುಲಕ್ಕೆ ಶುಭ ಹಾರೈಸಿದರು. ಆಗಮಿಸಿದ ಸಮಸ್ತರಿಗೂ ಅನ್ನ ದಾಸೋಹ ನೆರವೇರಿತು.

ಅರ್ಜಿ ಸಲ್ಲಿಕೆ ಅವಧಿ ವಿಸ್ತರಣೆ

ಚಿಕ್ಕಬಳ್ಳಾಪುರ: ಜಿಲ್ಲೆಯ ವಿವಿಧೆಡೆ ಅಲ್ಪಸಂಖ್ಯಾತರ ಕಲ್ಯಾಣ ಇಲಾಖಾ ವತಿಯಿಂದ ಕಾರ್ಯನಿರ್ವಹಿಸಿರುವ ಚಿಕ್ಕಬಳ್ಳಾಪುರ ತಾಲ್ಲೂಕಿನ ಪೆರೇಸಂದ್ರದ ಮೊರಾರ್ಜಿ ದೇಸಾಯಿ ವಸತಿ ಶಾಲೆ, ಬಾಗೇಪಲ್ಲಿಯ ಮೊರಾರ್ಜಿ ದೇಸಾಯಿ ವಸತಿ ಶಾಲೆ (ರಾಜ್ಯ ಪಠ್ಯಕ್ರಮ) ಹಾಗೂ ಚಿಂತಾಮಣಿ ತಾಲ್ಲೂಕಿನ ಮಸ್ತೇನಹಳ್ಳಿಯ ಡಾ. ಎ.ಪಿ.ಜೆ ಅಬ್ದುಲ್ ಕಲಾಂ ವಸತಿ ಶಾಲೆ (ಸಿ.ಬಿ.ಎಸ್.ಸಿ) ಯಲ್ಲಿ 2024–25ನೇ ಶೈಕ್ಷಣಿಕ ಸಾಲಿಗೆ 6ನೇ ತರಗತಿ ಪ್ರವೇಶಕ್ಕೆ ಅರ್ಜಿ ಸಲ್ಲಿಕೆ ಅವಧಿಯನ್ನು ಏಪ್ರಿಲ್ 15 ರವರೆಗೆ ವಿಸ್ತರಿಸಲಾಗಿದೆ. ಈ ಹಿಂದೆ ಪ್ರವೇಶ ಪಡೆಯಲು ಮಾರ್ಚ್ 31 ಕಡೆಯದಿನವಾಗಿತ್ತು. ಇದೀಗ ವಿದ್ಯಾರ್ಥಿಗಳಿಂದ ಆನ್ ಲೈನ್ ಸೇವಾಸಿಂಧು https://sevasindhuservices.karnataka.gov.in ಮೂಲಕ ಅರ್ಜಿಗಳನ್ನು ಸಲ್ಲಿಸಲು ಏಪ್ರಿಲ್ 15ರ ವರೆಗೂ ಕಲಾವಕಾಶವಿದೆ. ಅರ್ಹ ವಿದ್ಯಾರ್ಥಿಗಳು ಆನ್ ಲೈನ್ ಮೂಲಕ ಅರ್ಜಿ ಸಲ್ಲಿಸಬಹುದಾಗಿದೆ. ಶೇ. 75 ರಷ್ಟು ಅಲ್ಪಸಂಖ್ಯಾತರ ವಿದ್ಯಾರ್ಥಿಗಳಿಗೆ (ಮುಸ್ಲಿಂ, ಕ್ರೈಸ್ತ, ಜೈನ್, ಸಿಖ್, ಪಾರ್ಸಿ ಮತ್ತು ಬೌದ್ಧ) ಹಾಗೂ ಶೇ. 25 ರಷ್ಟು ಹಿಂದುಳಿದ ವರ್ಗ, ಪರಿಶಿಷ್ಟ ಜಾತಿ ಮತ್ತು ಪರಿಶಿಷ್ಟ ಪಂಗಡದ ವಿದ್ಯಾರ್ಥಿಗಳಿಗೆ ಪ್ರವೇಶ ಪರೀಕ್ಷೆಯಲ್ಲಿ ಪಡೆದ ಅಂಕಗಳಿಗೆ ಅನುಗುಣವಾಗಿ ಹಾಗೂ ರೋಸ್ಟರ್ ನಿಯಮದಂತೆ ಪ್ರವೇಶ ನೀಡಲಾಗುತ್ತದೆ. ಹೆಚ್ಚಿನ ಮಾಹಿತಿ ಹಾಗೂ ಅರ್ಜಿಗಳನ್ನು ಉಚಿತವಾಗಿ ಸಲ್ಲಿಸಲು ಜಿಲ್ಲಾ ಅಲ್ಪಸಂಖ್ಯಾತರ ಅಧಿಕಾರಿಗಳ ಕಚೇರಿ, ಜಿಲ್ಲಾಡಳಿತ ಭವನ, ಎಸ್.ಎ8, 2ನೇ ಮಹಡಿ ಶಿಡ್ಲಘಟ್ಟ ರಸ್ತೆ, ಚಿಕ್ಕಬಳ್ಳಾಪುರ ದೂರವಾಣಿ:08156–277049, ಪ್ರಾಂಶುಪಾಲರು ಪೆರೇಸಂದ್ರ ಮತ್ತು ಬಾಗೇಪಲ್ಲಿ 9686200416, ಪ್ರಾಂಶುಪಾಲರು ಮಸ್ತೇನಹಳ್ಳಿ–9972408072 ಹಾಗೂ ಚಿಂತಾಮಣಿ ಮಾಹಿತಿ ಕೇಂದ್ರ –8746882888, ಶಿಡ್ಲಘಟ್ಟ–9739426396, ಗೌರಿಬಿದನೂರು–8867760346, ಬಾಗೇಪಲ್ಲಿ 8123318947, ಗುಡಿಬಂಡೆ–7204915866, ಚಿಕ್ಕಬಳ್ಳಾಪುರ 7204453320 ಗೆ ಸಂಪರ್ಕಿಸಬಹುದೆಂದು ಜಿಲ್ಲಾ ಅಲ್ಪಸಂಖ್ಯಾತರ ಕಲ್ಯಾಣಾಧಿಕಾರಿಗಳು ತಿಳಿಸಿದ್ದಾರೆ.

ಉಚಿತ ಉಪನಯನಗಳು

ಟೇಕಲ್: ಏಪ್ರಿಲ್ 28 ರ ಭಾನುವಾರದಂದು ಬೆಂಗಳೂರು ಶ್ರೀ ಶುಕ್ಲ ಯಜುರ್ಶಾಖಾ ಟ್ರಸ್ಟ್ ಬೆಂಗಳೂರು ಹಾಗೂ ಕೋಲಾರ ಮತ್ತು ಚಿಕ್ಕಬಳ್ಳಾಪುರ ಶ್ರೀ ಶುಕ್ಲಯಜುರ್ವೇದ ಮಹಾಸಭಾ ವತಿಯಿಂದ ಉಚಿತವಾಗಿ ತ್ರಿಮತಸ್ಥರ ಬ್ರಾಹ್ಮಣರ ಸಾಹೂಹಿಕ (ಬ್ರಹ್ಮೋಪದೇಶ) ಉಪನಯನಗಳನ್ನು ಕೋಲಾರ ಜಿಲ್ಲೆ ಕೆ.ಜಿಎಫ್ ತಾಲ್ಲೂಕಿನ ಬಂಗಾರುತಿರುಪತಿ (ಗುಟ್ಟಹಳ್ಳಿ) ಶ್ರೀ ಲಕ್ಷ್ಮೀವೆಂಕಟೇಶ್ವರಸ್ವಾಮಿ ಸನ್ನಿಧಿಯಲ್ಲಿ ಏರ್ಪಡಿಸಲಾಗಿದೆ. ಉಪನಯನ ಮಾಡಲಿಚ್ಚಿಸುವವರು ಇವರುಗಳನ್ನು ಸಂಪರ್ಕಿಸಬೇಕಾಗಿ ಎಸ್.ನಾಗರಾಜ್ ಚಿಂತಾಮಣಿ 9449677004, ವಲ್ಲಭಣ್ಣ ಮುಳಬಾಗಿಲು 9449678693, ವೆಂಕಟಸುಬ್ಬನ್ ಮುಳಬಾಗಿಲು 9449579401, ಲಕ್ಷ್ಮೀಶ್ ಟೇಕಲ್ 9448209293, ಆನಂದ್‌ಮೂರ್ತಿ ಕೋಲಾರ 9448446478, ದತ್ತಾತ್ರೇಯ ಬಂಗಾರಪೇಟೆ 9740440559, ಗೋಪಾಲ್ ಶ್ರೀನಿವಾಸಪುರ 9743182557, ಚಂದ್ರಣ್ಣ ಕೆ.ಜಿ.ಎಫ್ 9449528414, ರಾಘವೇಂದ್ರ ಚೇಳೂರು 9783137260, ಇವರುಗಳಿಗೆ ಸಂಪರ್ಕಿಸಿ ಮಾಹಿತಿ ಒದಗಿಸಲು ಕೋರಿದೆ.

2 ನಾಮಪತ್ರ ಸಲ್ಲಿಕೆ

ಮಂಡ್ಯ: 20 – ಮಂಡ್ಯ ಲೋಕಸಭಾ ಸಾರ್ವತ್ರಿಕ ಚುನಾವಣೆ 2024 ಕ್ಕೆ ಸಂಬಂಧಿಸಿದಂತೆ ನಾಮಪತ್ರ ಸಲ್ಲಿಸಲು 4 ನೇ ದಿನವಾದ ಇಂದು (02–04–2024) 2 ಅಭ್ಯರ್ಥಿಗಳಿಂದ ಒಟ್ಟು 2 ನಾಮಪತ್ರ ಸಲ್ಲಿಕೆಯಾಗಿರುತ್ತದೆ ಎಂದು ಜಿಲ್ಲಾ ಚುನಾವಣಾಧಿಕಾರಿ ಡಾ. ಕುಮಾರ ಅವರು ತಿಳಿಸಿದ್ದಾರೆ. ಪಕ್ಷೇತರ ಅಭ್ಯರ್ಥಿಯಾಗಿ ಸತೀಶ್ ಕುಮಾರ್ ಟಿ.ಎನ್ – 1 ನಾಮಪತ್ರ, ಪಕ್ಷೇತರ ಅಭ್ಯರ್ಥಿಯಾಗಿ ಕೃಷ್ಣ.ಜಿ – 1 ನಾಮಪತ್ರ ಸಲ್ಲಿಸಿರುತ್ತಾರೆ.

ಉಚಿತ ಕಣ್ಣಿನ ತಪಾಸಣೆ

ಮಂಡ್ಯ: ನಗರದ ಕಾವೇರಿ ಪ್ರಾಥಮಿಕ ಶಾಲಾ ಆವರಣದಲ್ಲಿ ಸುನ್ಯೆನಾ ಆಪ್ಟಿಕಲ್ಸ್ ವತಿಯಿಂದ ಹೆಚ್ಚು ಅಂಕ ಪಡೆದ ವಿದ್ಯಾರ್ಥಿಗಳಿಗೆ ಕನ್ನಡಕ ವಿತರಣೆ ಮಾಡಲಾಯಿತು. ಕೊಮ್ಮೆರಹಳ್ಳಿ ಶಾಖಾ ಮಠದ ಶ್ರೀ ಪುರುಷೋತ್ತಮಾನಂದನಾಥ ಸ್ವಾಮೀಜಿ ಮಾತನಾಡಿ, ಸುನ್ಯೆನಾ ಆಪ್ಟಿಕಲ್ಸ್ ಅವರು ಸಾಮಾಜಿಕ ಕಾರ್ಯದಲ್ಲಿ ತೊಡಗಿದ್ದಾರೆ, ಇದರ ಅಂಗವಾಗಿ ಕಣ್ಣಿನ ತಪಾಸಣೆ ನಡೆಸಿ ಉಚಿತವಾಗಿ ಶಿಬಿರ ಆಯೋಜಿಸಿರುವುದು ಮೆಚ್ಚುವ ಕೆಲಸ, ಎಲ್ಲರೂ ಇದೇ ರೀತಿ ಸೇವೆ ಮುಂದುವರಿಸಬೇಕು ಎಂದು ಸಲಹೆ ನೀಡಿದರು. ಸುನ್ಯೆನಾ ಆಪ್ಟಿಕಲ್ಸ್ ಮಾಲೀಕರಾದ ಫಾತೀಮಾ ಸಾತ್ವಿಕ್ ಮಾತನಾಡಿ, ಇತ್ತೀಚೆಗೆ ಅತಿಯಾದ ಮೊಬೈಲ್ ವೀಕ್ಷಣೆಯಿಂದ ವಿದ್ಯಾರ್ಥಿಗಳ ಕಣ್ಣಿಗೆ ಹಾನಿ ಉಂಟಾಗಿರುವುದು ಆತಂಕಕಾರಿ ಬೆಳವಣಿಗೆಯಾಗಿದೆ, ಇದರ ಬಗ್ಗೆ ಹೆಚ್ಚು ಜಾಗೃತಿ ಮೂಡಿಸುವ ಕೆಲಸ ಆಗಬೇಕು. ಆ ಮೂಲಕ ಕಣ್ಣಿನ ತಪಾಸಣೆ ಶಿಬಿರಗಳನ್ನು ನಡೆಸುವುದು ಮುಖ್ಯವಾಗಬೇಕು ಎಂದು ತಿಳಿಸಿದರು. ಇದೇ ಸಂದರ್ಭದಲ್ಲಿ ವಿದ್ಯಾರ್ಥಿಗಳಿಗೆ ಉಚಿತ ಕಣ್ಣಿನ ತಪಾಸಣೆ ನಡೆಸಿ ಅಗತ್ಯವಿದ್ದವರಿಗೆ ಕನ್ನಡಕಗಳನ್ನು ನೀಡಲಾಯಿತು. ಕಾರ್ಯಕ್ರಮದಲ್ಲಿ ಶಶಿಕುಮಾರ್, ಸಂದೀಪ್, ಗೋವಿಂದಯ್ಯ, ಪ್ರಸನ್ನ, ಹರ್ಷಿತ್, ಸಾತ್ವಿಕ್ ಭಾಗವಹಿಸಿದ್ದರು.

ವರದಕ್ಷಿಣೆ ಕಿರುಕುಳಕ್ಕೆ ಗೃಹಿಣಿ ಸಾವು

ತಿಪಟೂರು: ಹೊನ್ನವಳ್ಳಿ ಹೋಬಳಿಯ ದಾಸನಕಟ್ಟೆ ಗೊಲ್ಲರಹಟ್ಟಿಯ ಮಮತಾ (19) ಸಾವನ್ನಪ್ಪಿರುವ ಗೃಹಿಣಿ. ಗಂಡನ ಮನೆಯಲ್ಲಿ ವರದಕ್ಷಿಣೆಗೆ ಪೀಡಿಸುತ್ತಿದ್ದ ಕಾರಣ ತವರುಮನೆಯಲ್ಲಿ ಮನೆಯ ತೊಲೆಗೆ ನೇಣು ಹಾಕಿಕೊಂಡು ಸಾವನಪ್ಪಿರುತ್ತಾರೆ. 2ವ?ಗಳ ಹಿಂದೆ ಮದುವೆಯಾಗಿದ್ದು, ಮೃತ ಮಮತಾಗೆ 8 ತಿಂಗಳ ಹೆಣ್ಣು ಮಗುವಿರುತ್ತದೆ. ಗಂಡ ಕಿರಣ್ ಹಿರಿಯೂರು ತಾಲ್ಲೂಕಿನ ಹಾಲುಮಾದೇನಹಳ್ಳಿ ಗ್ರಾಮದವರು. ಪ್ರಕರಣವು ಹೊನವಳ್ಳಿ ಪೊಲೀಸ್ ಠಾಣೆಯಲ್ಲಿ ಪ್ರಕರಣ ದಾಖಲಾಗಿದ್ದು ಮೃತ ಮಮತಾ ದೇಹವನ್ನು ವೈದ್ಯಕೀಯ ಪರೀಕ್ಷಿಸಲು ಸಾರ್ವಜನಿಕ ಆಸ್ಪತ್ರೆಗೆ ದಾಖಲು ಮಾಡಿದ್ದು ಸ್ಥಳಕ್ಕೆ ಡಿವೈಎಸ್ಪಿ ವಿನಾಯಕ ಶೆಟಗೇರಿ, ವೃತ್ತ ನಿರೀಕ್ಷಕ ಸಿದ್ದರಾಮೇಶ್ವರ, ಹೊನ್ನವಳ್ಳಿ ಪೊಲೀಸ್ ಠಾಣೆ ಸಬ್ ಇನ್ಸಪೆಕ್ಟರ್ ರಾಜೇಶ್ ಹಾಜರಿದ್ದರು.

ಜನಪರ ಪತ್ರಿಕೋದ್ಯಮ ನಮ್ಮ ಆದ್ಯತೆ ಆಗಬೇಕು

ಚಿತ್ರದುರ್ಗ: ಸಮಾಜಮುಖಿ, ಜನಪರ ಪತ್ರಿಕೋದ್ಯಮ ನಮ್ಮ ಆದ್ಯತೆ ಆಗಬೇಕೆ ಹೊರತು, ಕಾರ್ಪೋರೇಟ್ ಪತ್ರಿಕೋದ್ಯಮವಲ್ಲ ಎಂದು ಮ್ಯಾಗ್ಸಸೆ ಪ್ರಶಸ್ತಿ ಪುರಸ್ಕೃತ ಖ್ಯಾತ ಪತ್ರಕರ್ತ ಪಿ.ಸಾಯಿನಾಥ್ ತಿಳಿಸಿದರು.

ಕರ್ನಾಟಕ ಕಾರ್ಯನಿರತ ಪತ್ರಕರ್ತರ ಸಂಘದಿಂದ ನಗರದ ಎಸ್.ಆರ್.ಎಸ್. ಸಂಸ್ಥೆ ಆಡಿಟೋರಿಯಂನಲ್ಲಿ ಸೋಮವಾರ ಏರ್ಪಡಿಸಿದ್ದ ಕೆಯುಡಬ್ಲ್ಯೂಜೆ ದತ್ತಿ ನಿಧಿ ಪ್ರಶಸ್ತಿ ಪ್ರದಾನ ಸಮಾರಂಭ ಉದ್ಘಾಟಿಸಿ ಮಾತನಾಡಿದರು. ಭಾರತೀಯ ಪತ್ರಿಕೋದ್ಯಮಕ್ಕೆ ತನ್ನದೇ ಆದ ಇತಿಹಾಸ, ಪರಂಪರೆ ಇದೆ. ಸತ್ಯವನ್ನು ಹೇಳುವ ಪರಿಪಾಠವನ್ನು ನಾವೆಂದೂ ಮರೆಯಬಾರದು. ಪ್ರತ್ಯಕ್ಷ ಹಾಗೂ ಪರೋಕ್ಷವಾಗಿ ಕಾರ್ಪೋರೇಟ್ ವ್ಯವಸ್ಥೆ ಸಂಚಿನಿಂದ ಸಾಧ್ಯವಾದಷ್ಟು ದೂರವಿರಬೇಕು ಎಂದರು.

ಪತ್ರಿಕೆಗಳ ಮಾಲಿಕತ್ವವನ್ನು ದೇಶದ ಖ್ಯಾತ ಕಂಪನಿಗಳ ಮಾಲಿಕರು ಹೊಂದುತ್ತಿರುವುದು ಆತಂಕಕಾರಿ ಸಂಗತಿ. ಇದರಿಂದ ಸಹಜ ಪತ್ರಿಕೋದ್ಯಮಕ್ಕೆ ದಕ್ಕೆಯಾಗುವ ಲಕ್ಷಣಗಳು ಇವೆ. ಈ ಬೆಳವಣಿಗೆಗಳಿಂದ ಜನಸಾಮಾನ್ಯರಿಗೆ ಮುಂದಿನ ದಿನಗಳಲ್ಲಿ ತೊಂದರೆಯಾಗುವ ಸಾಧ್ಯತೆಗಳಿವೆ.

ಪತ್ರಿಕೋದ್ಯಮವನ್ನು ಕಾರ್ಪೋರೇಟ್‌ವ್ಯವಸ್ಥೆ ಹತೋಟಿಗೆ ಇಟ್ಟುಕೊಳ್ಳುವ ಪ್ರಯತ್ನಕ್ಕೆ ಬ್ರೇಕ್ ಹಾಕಬೇಕು ಎಂದು ಹೇಳಿದರು.

ಸರ್ಕಾರಗಳು ಪತ್ರಿಕೆಗಳ ಹಾಗೂ ಪತ್ರಕರ್ತರ ಹತೋಟಿಯಲ್ಲಿಟ್ಟುಕೊಳ್ಳಲು ಹವಣಿಸುತ್ತಿವೆ. ಹಲವಾರು

ಕಾನೂನುಗಳನ್ನು ರೂಪಿಸಿ, ಪತ್ರಿಕಾ ಸ್ವಾತಂತ್ರ್ಯ ಮೊಟಕುಗೊಳಿಸಲು ಕಾರ್ಯಗಳೂ ನಡೆಯುತ್ತಿವೆ ಆತಂಕದ ಸಂಗತಿ ಎಂದರು.

ಕರ್ನಾಟಕ ಕಾರ್ಯನಿರತ ಪತ್ರಕರ್ತರ ಸಂಘವು ಮಾಧ್ಯಮಗಳಿಗೆ ಮುಕ್ತವಾಗಿ ಕಾರ್ಯ ನಿರ್ವಹಿಸುವಂತಹ ವಾತಾವರಣ ನಿರ್ಮಿಸಬೇಕು. ಪತ್ರಕರ್ತರಿಗೆ ರಕ್ಷಣೆ, ಸಹಾಯ ಬಹಳ ಮುಖ್ಯ. ಪಿಐಬಿ ಹಲವಾರು ಸಮಿತಿಗಳನ್ನು ಮತ್ತು ಉಪ ಸಮಿತಿಗಳನ್ನು ರಚಿಸಿದೆ. ನಾನು ಹಲವು ಸಮಿತಿಯಲ್ಲಿದ್ದು, ಪತ್ರಿಕಾ ಸ್ವಾತಂತ್ರ್ಯಕ್ಕೆ ಮುಕ್ತವಾದ ಅವಕಾಶ ನೀಡಬೇಕೆಂಬುದು ನನ್ನ ನಿಲುವಾಗಿದೆ ಎಂದರು.

ಕೋವಿಡ್ ಸಂದರ್ಭದಲ್ಲಿ ಕೆಯುಡಬ್ಲ್ಯೂಜೆ ಪತ್ರಕರ್ತರ ಕುಟುಂಬಕ್ಕೆ ನೆರವು ಕೊಡಿಸುವ ನಿಟ್ಟಿನಲ್ಲಿ ಸಂಘದ ಅಧ್ಯಕ್ಷ ಶಿವಾನಂದ ತಗಡೂರು ಅವರು ಮಾಡಿರುವ ಸೇವೆ ಅನನ್ಯ ಎಂದರು.

ದಿಕ್ಸೂಚಿ ಭಾಷಣ ಮಾಡಿದ ಪ್ರೊ. ಬಿ.ಕೆ.ರವಿ ಅವರು ಮಾತನಾಡಿ, ಇಂದಿನ ಪತ್ರಿಕೋದ್ಯಮ ಸಂದಿಗ್ಧ ಸ್ಥಿತಿಯಲ್ಲಿದೆ. ವ್ಯಾಪಾರಿಕರಣದ ಹಾದಿಯಲ್ಲಿ ನಡೆಯುತ್ತಿದ್ದು, ಪತ್ರಿಕೆಗಳು ಅನಿವಾರ್ಯವಾಗಿ ಲಾಭಾಂಶದ ಕಡೆ ಗಮನ ಕೊಡಬೇಕಾಗಿದೆ. ಇದರಿಂದ ಎಲ್ಲೋ ಒಂದು ಕಡೆ ಸಾಮಾಜಿ ಹೊಣೆಗಾರಿಕೆ ಮರೆಯುತ್ತಿವೆಯೇನೋ ಎಂಬ ಆತಂಕವೂ ಸಹಜವಾಗಿ ಕಾಡುತ್ತಿದೆ ಎಂದರು. ಪತ್ರಿಕಾ ಸಂಸ್ಥೆಗಳು ಉಳಿಯಲು, ದುಡಿಮೆಯ ಜೊತೆಗೆ ಮಾಧ್ಯಮಗಳು ಸಾಮಾಜಿಕ ಹೊಣೆಗಾರಿಕೆಯನ್ನು ಕಾಪಾಡಿಕೊಂಡು ಬರಬೇಕು ಎಂದರು.

ಕರ್ನಾಟಕ ಕಾರ್ಯನಿರತ ಪತ್ರಕರ್ತರ ಸಂಘದ ರಾಜ್ಯಾಧ್ಯಕ್ಷ ಶಿವಾನಂದ ತಗಡೂರು ಪ್ರಸ್ತಾವಿಕವಾಗಿ ಮಾತನಾಡಿ, ಪತ್ರಿಕೆಗಳ ಹಾಗೂ ಪತ್ರಕರ್ತರ ರಕ್ಷಣೆಗೆ ಸಂಘಟನೆ ಕೈಗೊಂಡಿರುವ ಕಾರ್ಯಗಳ ಬಗ್ಗೆ ವಿವರಿಸಿದರು. ಸ್ವಾತಂತ್ರ್ಯ ಪೂರ್ವದಲ್ಲೇ 1932ರಲ್ಲಿ ಅಸ್ತಿತ್ವಕ್ಕೆ ಬಂದಿರುವ ಸಂಘಟನೆಯನ್ನು ಮಂಕುತಿಮ್ಮನ ಕಗ್ಗ ಖ್ಯಾತಿಯ ಪತ್ರಕರ್ತ ಡಿ.ವಿ.ಗುಂಡಪ್ಪನವರು ಸ್ಥಾಪನೆ ಮಾಡಿದ್ದಾರೆ. ಅಂದಿನಿಂದಲೂ ಸಹಾ ಸಂಘಟನೆ ಪತ್ರಕರ್ತರ ಶ್ರೇಯೋಭಿವೃದ್ಧಿಗೆ ಶ್ರಮಿಸುತ್ತಿದೆ. ಕೋವಿಡ್ ಸಂದರ್ಭದಲ್ಲಿ ಪ್ರಾಣ ಕಳೆದುಕೊಂಡ ಪತ್ರಕರ್ತರಿಗೆ ಸಂಘಟನೆ ನೆರವಿನ ಹಸ್ತ ಚಾಚಿದೆ ಎಂದರು.

ಜಿಲ್ಲಾ ಪತ್ರಕರ್ತರ ಸಂಘದ ಅಧ್ಯಕ್ಷ ದಿನೇಶ್ ಗೌಡಗೆರೆ ಮಾತನಾಡಿ, ಜಿಲ್ಲೆಗೆ ರಾಜ್ಯ ಮಟ್ಟದ ಕಾರ್ಯಕ್ರಮ ಮಾಡಲು ಅವಕಾಶ ನೀಡಿದ ಕೆಯುಡಬ್ಲ್ಯೂಜೆಗೆ ಧನ್ಯವಾದ ತಿಳಿಸಿದರು.

ಎಸ್‌ಆರ್‌ಎಸ್ ಕಾಲೇಜಿನ ಅಧ್ಯಕ್ಷ ಲಿಂಗಾರೆಡ್ಡಿ, ಐಎಡಬ್ಲ್ಯೂಜೆ ಅಧ್ಯಕ್ಷ ಬಿ.ವಿ.ಮಲ್ಲಿಕಾರ್ಜುನಯ್ಯ, ಅಪರ ಪ್ರಧಾನ ಕಾರ್ಯದರ್ಶಿ ಎಚ್.ಬಿ.ಮದನಗೌಡ, ಹಿರಿಯ ಪತ್ರಕರ್ತರಾದ ಜಿ.ಎನ್.ಮೋಹನ್, ಸಂಘದ ರಾಜ್ಯ ಪ್ರಧಾನ ಕಾರ್ಯದರ್ಶಿ ಜಿ.ಸಿ.ಲೋಕೇಶ್, ಪದಾಧಿಕಾರಿಗಳು ಹಾಜರಿದ್ದರು.

ಚಂದಗಾಲು ಶಿವಣ್ಣ ಅವರಿಂದ ಉಪವಾಸ ಸತ್ಯಾಗ್ರಹ

ಮಂಡ್ಯ: ಜಾನುವಾರುಗಳಿಗೆ ಕುಡಿಯಲು ಹಾಗೂ ಜೀವಸಂಕುಲದ ಉಳಿವಿಗಾಗಿ ಕೆರೆಕಟ್ಟೆಗಳಿಗೆ ನೀರು ಹರಿಸಲು ಆಗ್ರಹಿಸಿ ಜಿಲ್ಲಾ ಪಂಚಾಯಿತಿ ಮಾಜಿ ಸದಸ್ಯ, ಬಿಜೆಪಿ ಮುಖಂಡ ಚಂದಗಾಲು ಶಿವಣ್ಣ ನೇತೃತ್ವದಲ್ಲಿ ಮಂಡ್ಯದಲ್ಲಿ ಉಪವಾಸ ಸತ್ಯಾಗ್ರಹ ನಡೆಸಲಾಯಿತು.

ನಗರದ ಸರ್ ಎಂ ವಿ ಪ್ರತಿಮೆ ಎದುರು ಉಪವಾಸ ನಿರತರಾಗಿದ್ದು ಕೃಷ್ಣರಾಜಸಾಗರ ಜಲಾಶಯದಿಂದ ಕೆರೆಕಟ್ಟೆಗಳಿಗೆ ನೀರು ಹರಿಸಿ ಜೀವಸಂಕುಲ ಕಾಪಾಡಲು ಮುಂದಾಗಬೇಕು ಎಂದು ಒತ್ತಾಯಿಸಿದರು. ಚಂದಗಾಲು ಶಿವಣ್ಣ ಮಾತನಾಡಿ, ಜಿಲ್ಲೆಯಲ್ಲಿ ಮಳೆ ಅಭಾವ ಮತ್ತು ಭೀಕರ ಬರಗಾಲದಿಂದ ನೀರಿನ ಕೊರತೆ ಎದುರಾಗಿದ್ದು,ಕೆರೆಕಟ್ಟೆಗಳೆಲ್ಲ ನೀರಿಲ್ಲದೆ ಒಣಗಿವೆ, ಜನ–ಜಾನುವಾರುಗಳಿಗೆ ಕುಡಿಯಲು ನೀರಿಲ್ಲದಂತಹ ಸಂಕಷ್ಟದ ಪರಿಸ್ಥಿತಿ ಎದುರಾಗಿದೆ ಎಂದು ಹೇಳಿದರು. ಉಪಮುಖ್ಯಮಂತ್ರಿ ಡಿ.ಕೆ ಶಿವಕುಮಾರ್ ನಮ್ಮ ನೀರು ನಮ್ಮ ಹಕ್ಕು ಎಂದು ಪಾದಯಾತ್ರೆ ಮಾಡಿದ್ದರು,ಇದೀಗ ಅವರೇ ಜಲಸಂಪನ್ಮೂಲ ಸಚಿವರಾಗಿದ್ದಾರೆ, ಆದರೂ ಸಹ ನಾಲೆ ಮತ್ತು ಕೆರೆಕಟ್ಟೆಗಳಿಗೆ ನೀರು ಹರಿಸುವ ವಿಚಾರದಲ್ಲಿ ಮೌನವಹಿಸಿದ್ದಾರೆ ಎಂದರು. ನೀರಿನ ಹಾಹಾಕಾರ ಹೆಚ್ಚಾಗಿದ್ದು, ಇಂತಹ ಪರಿಸ್ಥಿತಿಯಿಂದ ಜಾನುವಾರು ಮತ್ತು ಪಕ್ಷಿ ಸಂಕುಲ ಕುಡಿಯಲು ನೀರಿಲ್ಲದೆ ಸಾವನ್ನಪ್ಪುವ ಪರಿಸ್ಥಿತಿ ಎದುರಾಗಿದೆದಿನೇ ದಿನೇ ಪರಿಸ್ಥಿತಿ ಕೈ ಮೀರುತಿದೆ ಎಂದರು. ಕಾವೇರಿ ಕೊಳ್ಳದ ಜಲಾಶಯಗಳಿಂದ ನಿರಂತರವಾಗಿ ತಮಿಳುನಾಡಿಗೆ ನೀರು ಬಿಟ್ಟು ಪರಿಣಾಮ ಜಲಾಶಯಗಳಲ್ಲಿ ನೀರಿನ ಮಟ್ಟ ಕುಸಿದಿದೆ, ಈಗ ನಾಲೆ ಮತ್ತು ಕೆರೆ ಕಟ್ಟೆಗಳಿಗೆ ನೀರು ಹರಿಸಿ ಎಂದರೆ ನೀರು ಇಲ್ಲ ಎಂದು ಸಬೂಬು ಹೇಳಲಾಗುತ್ತಿದೆ,ಆಳುವ ಸರಕಾರದ ಧೋರಣೆಯಿಂದ ಕರ್ನಾಟಕದ ನೀರು ತಮಿಳುನಾಡಿನ ಹಕ್ಕಾಗಿದೆ ಎಂದು ಆಕ್ರೋಶಿಸಿದರು. ಜಲಾಶಯದಿಂದ ಕೆರೆ–ಕಟ್ಟೆಗಳಿಗೆ ನೀರು ತುಂಬಿಸಿ ಜೀವಸಂಕುಲಗಳನ್ನ ಉಳಿಸಿ. ಇಲ್ಲದಿದ್ದರೆ ಮತ ಕೇಳಲು ಮನೆ ಬಳಿ ಹೋದರೆ ಜನತೆ ಬಾಗಿಲು ಹಾಕಿಕೊಳ್ಳುತ್ತಾರೆ ಎಂದು ಎಚ್ಚರಿಕೆ ನೀಡಿದರು. ಸಿ.ಟಿ ಮಂಜುನಾಥ್, ಕೇಶವ್, ನಿತ್ಯಾನಂದ, ಸಿದ್ದರಾಜುಗೌಡ, ಶಂಕರ್, ಪ್ರಸನ್ನ, ವಿನೋಭ ಹಂಚಹಳ್ಳಿ, ಹೊಸಹಳ್ಳಿ ಶಿವು ಇದ್ದರು.

ಸಂಜೆ ಟಿಪ್ಸ್

ಎಯು ಸ್ಮಾಲ್ ಫೈನಾನ್ಸ್ ಬ್ಯಾಂಕ್ ಮತ್ತು ಫಿನ್ಕೇರ್ ಎಸ್.ಎಫ್.ಬಿ. ವಿಲೀನ

ಭಾರತೀಯ ರಿಜರ್ವ್ ಬ್ಯಾಂಕ್(ಆರ್.ಬಿ.ಐ) ನೀಡಲಾದ ನಿರ್ದೇಶನಗಳ ಪ್ರಕಾರ ಭಾರತದ ಅತ್ಯಂತ ದೊಡ್ಡ ಎಸ್.ಎಫ್ .ಬಿ.ಯಾದ ಎಯು ಸ್ಮಾಲ್ ಫೈನಾನ್ಸ್ ಬ್ಯಾಂಕ್, ಫಿನ್ಕೇರ್ ಸ್ಮಾಲ್ ಫೈನಾನ್ಸ್ ಬ್ಯಾಂಕ್(ಫಿನ್ ಕೇರ್ ಎಸ್.ಎಫ್.ಬಿ) ಅನ್ನು ಎಯು ಎಸ್.ಎಫ್.ಬಿ. ವಿಲೀನವಾಗಿದೆ ಎಂದು ಪ್ರಕಟಿಸಿದೆ. ಈ ವಿಲೀನವು ಎಯು ಎಸ್.ಎಫ್.ಬಿ.ಯನ್ನು ಅಖಿಲ ಭಾರತ ರೀಟೇಲ್ ಬ್ಯಾಂಕಿಂಗ್ ಫ್ರಾಂಚೈಸಿಯಾಗಿ ಅಭಿವೃದ್ಧಿಪಡಿಸಲು ನೆರವಾಗಲಿದ್ದು ಇದು ಭೌಗೋಳಿಕ ವ್ಯಾಪ್ತಿ ವಿಸ್ತರಣೆ, ವಿಸ್ತಾರ ಗ್ರಾಹಕ ವಲಯಗಳು ಮತ್ತು ಹೆಚ್ಚಿನ ಉತ್ಪನ್ನ ಕೊಡುಗೆ ನೀಡಲು ಅವಕಾಶ ಕಲ್ಪಿಸುತ್ತದೆ. ಈ ಎಲ್ಲ ಷೇರು ವಿಲೀನದ ವಹಿವಾಟು ಅಕ್ಟೋಬರ್ 29, 2023ರಂದು ಪ್ರಕಟಿಸಲಾಗಿದ್ದು ಅದರಲ್ಲಿ ಫಿನ್ ಕೇರ್ ಎಸ್.ಎಫ್.ಬಿ.ಯ ಷೇರುದಾರರು ಹೊಂದಿರುವ ಫಿನ್ ಕೇರ್ ಎಸ್.ಎಫ್.ಬಿ.ಯ ಪ್ರತಿ 2,000 ಈಕ್ವಿಟಿ ಷೇರುಗಳಿಗೆ 579 ಎಯು ಎಸ್.ಎಫ್.ಬಿ. ಷೇರುಗಳನ್ನು ಪಡೆಯುತ್ತಾರೆ, ಈ ವಿಲೀನವು ಮಾರ್ಚ್ 4, 2024ರಿಂದ ಆರ್.ಬಿ.ಐ. ಅಂತಿಮ ಅನುಮೋದನೆ ಪಡೆದಿದೆ ಮತ್ತು ಏಪ್ರಿಲ್ 1, 2024ರಿಂದ ಪರಿಣಾಮಕಾರಿಯಾಗುತ್ತದೆ. ಈ ವಿಲೀನವನ್ನು ಜನವರಿ 23, 2024ರಂದು ಕಾಂಪಿಟಿಷನ್ ಕಾಯ್ದೆ, 2022ರ ಪರಿಚ್ಛೇದ 31(1) ಅನ್ವಯ ಕಾಂಪಿಟಿಷನ್ ಕಮಿಷನ್ ಆಫ್ ಇಂಡಿಯಾ(''ಸಿಸಿಐ'') ಅನುಮೋದನೆ ಪಡೆದಿತ್ತು. ಭಾರತದ ವಿಲೀನ ಮತ್ತು ಸ್ವಾಧೀನ ವಲಯದಲ್ಲಿ ಇದು ಅತ್ಯಂತ ವೇಗದ ವಿಲೀನವಾಗಿದ್ದು ಎಲ್ಲ ಅನುಮೋದನೆಗಳು 4.5 ತಿಂಗಳಲ್ಲಿ ಲಭಿಸಿದವು. ಇದರೊಂದಿಗೆ ಎಯು ಎಸ್. ಎಫ್.ಬಿ. ಸದೃಢ ಸಂಸ್ಥೆಯಾಗಲಿದ್ದು 1 ಕೋಟಿಗೂ ಮೀರಿದ ಗ್ರಾಹಕರು, 43,500 ಉದ್ಯೋಗಿಗಳು ಮತ್ತು 2,350+ಭೌತಿಕ ಟಚ್ ಪಾಯಿಂಟ್ ಗಳು 25 ರಾಜ್ಯಗಳು ಮತ್ತು ಕೇಂದ್ರಾಡಳಿತ ಪ್ರದೇಶಗಳಲ್ಲಿದ್ದು ಒಟ್ಟು ಠೇವಣಿ ರೂ.89,854 ಕೋಟಿ ಮತ್ತು ಆಯವ್ಯಯ ಪಟ್ಟಿ ಡಿಸೆಂಬರ್ 31, 2023ರಂದು ರೂ.1,16,695 ಕೋಟಿ ಆಗಿದೆ.

ಪಾಕ ಶಾಲೆ

ಚನ್ನಾ ಮಸಾಲ

ಬೇಕಾಗಿರುವ ಪದಾರ್ಥ

1 ಟೇಬಲ್ ಸ್ಪೂನ್ – ನಿಂಬೆಹಣ್ಣಿನ ಜ್ಯೂಸ್, ¼ ಕಪ್ – ಚಿಕ್ಕದಾಗಿ ಕತ್ತರಿಸಿದ ಕೊತ್ತಂಬರಿಸೊಪ್ಪು, 2 ಟೀ ಸ್ಪೂನ್ – ಕತ್ತರಿಸಿದ ಬೆಳ್ಳುಳ್ಳಿ, 2 ಟೀ ಸ್ಪೂನ್ – ಕತ್ತರಿಸಿದ ಹಸಿಮೆಣಸು, ¼ ಕಪ್ – ಕತ್ತರಿಸಿದ ಈರುಳ್ಳಿ, ¼ ಕಪ್ – ಕತ್ತರಿಸಿದ ಕ್ಯಾಬೇಜ್, ¼ ಕಪ್ – ಕತ್ತರಿಸಿದ ಕ್ಯಾರೆಟ್.3 ಕಪ್ ವೆಜಿಟೇಬಲ್ ಸ್ಟಾಕ್, ಉಪ್ಪು ರುಚಿಗೆ ತಕ್ಕಷ್ಟು, 2 ಟೀ ಸ್ಪೂನ್ ಕಾರ್ನ್ ಫ್ಲೋರ್ ಅನ್ನು 2 ಟೇಬಲ್ ಸ್ಪೂನ್ ನೀರಿನಲ್ಲಿ ಕರಗಿಸಿಟ್ಟುಕೊಳ್ಳಿ, ಎಣ್ಣೆ 2 ಟೀ ಸ್ಪೂನ್.

ಮಾಡುವ ವಿಧಾನ

ಒಂದು ದಪ್ಪ ತಳದ ಪಾತ್ರೆಗೆ ಎಣ್ಣೆ ಹಾಕಿ ಅದು ಬಿಸಿಯಾಗುತ್ತಲೇ ಬೆಳ್ಳುಳ್ಳಿ, ಹಸಿಮೆಣಸು ಹಾಕಿ ಸಣ್ಣ ಉರಿಯಲ್ಲಿ ತುಸು ಫ್ರೈ ಮಾಡಿಕೊಳ್ಳಿ, ನಂತರ ಈರುಳ್ಳಿ ಹಾಕಿ ಫ್ರೈ ಮಾಡಿ, ನಂತರ ಕ್ಯಾಬೇಜ್, ಕ್ಯಾರೆಟ್ ಸೇರಿಸಿ 1 ನಿಮಿಷಗಳ ಕಾಲ ಫ್ರೈ ಮಾಡಿ. ಆಮೇಲೆ ವೆಜಿಟೇಬಲ್ ಸ್ಟಾಕ್, ನಿಂಬೆಹಣ್ಣಿನ ರಸ, ಮಿಕ್ಸ್ ಮಾಡಿಕೊಂಡ ಕಾರ್ನ್ ಫ್ಲೋರ್ ಹಾಕಿ ಹದ ಉರಿಯಲ್ಲಿ 3 ನಿಮಿಷಗಳ ಕಾಲ ಕುದಿಸಿ ನಂತರ ಕೊತ್ತಂಬರಿಸೊಪ್ಪು ಸೇರಿಸಿ ಮಿಕ್ಸ್ ಮಾಡಿ. ಬಿಸಿ ಇರುವಾಗಲೇ ಇದನ್ನು ಸರ್ವ್ ಮಾಡಿ.

ಫಿಲ್ಮ್‌ಫೇರ್ ಪ್ರಶಸ್ತಿಯನ್ನು ಹರಾಜು ಹಾಕಿದ ನಟ ವಿಜಯ್ ದೇವರಕೊಂಡ

ಟಾಲಿವುಡ್ ಸ್ಟಾರ್ ನಟ ವಿಜಯ್ ದೇವರಕೊಂಡ ಫ್ಯಾಮಿಲಿನ ಸ್ಟಾರ್ ಚಿತ್ರದ ಪ್ರಚಾರದಲ್ಲಿ ಭಾಗವಾಗಿ ಸಂದರ್ಶನವೊಂದರಲ್ಲಿ ಭಾಗಿಯಾಗಿದ್ದರು. ಆ ಸಂದರ್ಭದಲ್ಲಿ ಈ ನಟ ತಮ್ಮ ಮೊದಲ ಫಿಲ್ಮ್ಫೇರ್ ಪ್ರಶಸ್ತಿಯನ್ನು ಉದಾತ್ತ ಉದ್ದೇಶಕ್ಕಾಗಿ ಈ ಹರಾಜು ಹಾಕಿದ್ದರು ಎಂದು ಹೇಳಿಕೊಂಡಿದ್ದಾರೆ.

ನಟ ವಿಜಯ್ ದೇವರಕೊಂಡು 2017 ರಲ್ಲಿ ಸಂದೀಪ್ ರೆಡ್ಡಿ ವಂಗಾ ನಿರ್ದೇಶನದ ಅರ್ಜುನ್ ರೆಡ್ಡಿ ಸಿನಿಮಾದಲ್ಲಿ ಅಭಿನಯಿಸಿದ್ದರು. ಈ ಚಿತ್ರದಿಂದ ಈ ನಟನ ಜೀವನ ಕೂಡ ಬದಲಾಯಿತು. ಅರ್ಜುನ್ ರೆಡ್ಡಿ ಸಿನಿಮಾದಲ್ಲಿ ನಟಿಸಿದಕ್ಕಾಗಿ ವಿಜಯ್ ದೇವರಕೊಂಡಗೆ ಅತ್ಯುತ್ತಮ ನಟ ಕ್ಯಾಟಗರಿಯಲ್ಲಿ ಫಿಲ್ಮ್ಫೇರ್ ಪ್ರಶಸ್ತಿಯನ್ನು ಪಡೆದುಕೊಂಡಿದ್ದರು. ಬಳಿಕ ಇದನ್ನು ಹರಾಜು ಹಾಕಿದರು.

ಸಂದರ್ಶನವೊಂದರಲ್ಲಿ ಪ್ರಶಸ್ತಿ ಹಾರಾಜು ಹಾಕಿದ ಬಗ್ಗೆ ಮಾತನಾಡಿದ ವಿಜಯ್ ದೇವರಕೊಂಡ ನನಗೆ ಪ್ರಶಸ್ತಿಗಳು ಅಂದ್ರೆ ಇಷ್ಟವಿಲ್ಲ. ಹೀಗಾಗಿ ಬಂದ ಪ್ರಶಸ್ತಿಯನ್ನ ಹರಾಜು ಹಾಕಿದ್ದೇನೆ. 2019ರಲ್ಲಿ ಫಿಲ್ಮ್ ಫೇರ್ ಪ್ರಶಸ್ತಿಗೆ 5 ಲಕ್ಷ ರೂಪಾಯಿ ಸಾಕು ಎಂದು ಆನ್ಲೈನ್ ನಲ್ಲಿ ಹರಾಜು ಹಾಕಿದೆ. ಆದರೆ ಶ್ಯಾಮಲಾದೇವಿ ಅವರು 25 ಲಕ್ಷ ರೂಪಾಯಿ ಕೊಟ್ಟು ಆ ಪ್ರಶಸ್ತಿ ಪಡೆದರು. ಎಂದು ಹೇಳಿದ್ದಾರೆ.

ವಿಜಯ್ ದೇವಕೊಂಡ 2019 ಪ್ರಶಸ್ತಿಯನ್ನು ಹರಾಜು ಹಾಕಿದ ತದನಂತರ ಆ ಹಣವನ್ನು ಮುಖ್ಯಮಂತ್ರಿ ಪರಿಹಾರ ನಿಧಿಗಾಗಿ ಹಣವನ್ನು ನೀಡಿದ್ದಾರೆ. ಪ್ರಶಸ್ತಿಯನ್ನು ಹರಾಜು ಹಾಕುವುದಕ್ಕೆ ಈ ನಟ ಕಾರ್ಯಕ್ರಮವೊಂದು ಆಯೋಜಿಸಿ ಬಳಿಕ ಪ್ರಶಸ್ತಿ ಪ್ರದಾನ ಮಾಡಿದ್ದಾರೆ. ನಂತರ ಮುಖ್ಯಮಂತ್ರಿ ನಿಧಿಗೆ 25 ಲಕ್ಷ ರೂ. ನೀಡಿದ್ದಾರೆ.

ಬೆವರುವಿಕೆ ತಡೆಯಲು ಸಲಹೆಗಳು

ಹೆಲ್ತ್ ಟಿಪ್ಸ್

ನಿಮ್ಮ ದೇಹವು ಬೆವರಿನ ಮೂಲಕ ಕಳೆದುಕೊಳ್ಳುವ ನೀರನ್ನು ಸರಿದೂಗಿಸಲು ಬೇಸಿಗೆಯಲ್ಲಿ ಹೆಚ್ಚು ದ್ರವಗಳನ್ನು ಸೇವಿಸಲು ಯಾವಾಗಲೂ ಸಲಹೆ ನೀಡಲಾಗುತ್ತದೆ. ನೀವು ಕೇವಲ ನೀರನ್ನು ಕುಡಿಯಬೇಕಾಗಿಲ್ಲ ದೇಸಿ ಬೇಸಿಗೆ ಕೂಲರ್ಗಳಾದ ಮಜ್ಜಿಗೆ, ಜಲ್ಜೀರಾ ಮತ್ತು ಶರಬತ್, ಜ್ಯೂಸ್ ಅನ್ನು ಸಹ ಸೇವಿಸಬಹುದು. ಇದು ನಿರ್ಜಲೀಕರಣವನ್ನು ತಡೆಯುತ್ತದೆ ಮತ್ತು ದೇಹವನ್ನು ತಂಪಾಗಿರಿಸುತ್ತದೆ ಎಂದು ಪೌಷ್ಟಿಕತಜ್ಞರು ಹೇಳುತ್ತಾರೆ.

ಒಂದು ಕಪ್ ಕಾಫಿ ಕೆಲವೊಮ್ಮೆ ಎಚ್ಚರಗೊಳ್ಳಲು ಅತ್ಯಗತ್ಯ ಎಂದು ನಮಗೆ ತಿಳಿದಿದೆ. ಆದರೆ ಅದನ್ನು ಮಿತವಾಗಿ ಸೇವಿಸುವುದು ಮುಖ್ಯ. ಕಾಫಿಯಲ್ಲಿರುವ ಕೆಫೀನ್ ಮೂತ್ರಜನಕಾಂಗದ ಗ್ರಂಥಿಗಳನ್ನು ಉತ್ತೇಜಿಸುತ್ತದೆ ಮತ್ತು ನಮ್ಮ ಅಂಗೈಗಳು, ಪಾದಗಳು ಮತ್ತು ಕಂಕುಳಲ್ಲಿ ಬೆವರುವಂತೆ ಮಾಡುತ್ತದೆ ಎಂದು ಪೌಷ್ಟಿಕತಜ್ಞರು ಹೇಳುತ್ತಾರೆ.

ನಿಮ್ಮ ಆಹಾರದಲ್ಲಿ ಮಸಾಲೆಯನ್ನು ಕಡಿಮೆ ಮಾಡಲು ನೀವು ಪ್ರಯತ್ನಿಸಬಹುದು ಮತ್ತು ಹೆಚ್ಚುವರಿ ಹಸಿರು ಮೆಣಸಿನಕಾಯಿಗಳನ್ನು ಸೇರಿಸುವುದನ್ನು ತಪ್ಪಿಸಬಹುದು. ಮಸಾಲೆಯುಕ್ತ ಆಹಾರವನ್ನು ಸೇವಿಸುವುದರಿಂದ ದೇಹವು ಯಾವುದೇ ರೀತಿಯ ಶಾಖಕ್ಕೆ ಪ್ರತಿಕ್ರಿಯಿಸುವ ರೀತಿಯಲ್ಲಿಯೇ ಬೆವರುವಿಕೆಗೆ ಕಾರಣವಾಗುತ್ತದೆ.

ಆಂಟಿಪೆರ್ಸ್ಪಿರಂಟ್ಗಳನ್ನು ನಿರ್ದಿಷ್ಟವಾಗಿ ಬೆವರು ಕಡಿಮೆ ಮಾಡಲು ತಯಾರಿಸಲಾಗುತ್ತದೆ ಮತ್ತು ಆದ್ದರಿಂದ ವಾಸನೆಯುಳ್ಳ ಬೆವರು ಪ್ಯಾಚ್ ಗಳಿಂದ ಕಿರಿಕಿರಿಯನ್ನು ತಪ್ಪಿಸಲು ಅವು ಉತ್ತಮ ಆಯ್ಕೆಯಾಗಿದೆ.

ತತ್ವಪದಗಳ ಹಿನ್ನೆಲೆಯಲ್ಲಿ ತೆರೆದುಕೊಳ್ಳುವ ಶಿಶುನಾಳ ಷರೀಫರ ಜೀವನ ಗಾಥೆ

ಹಾಸನದ ರಂಗಸಿರಿಯ ಕಾಲೇಜು ರಂಗೋತ್ಸವದಲ್ಲಿ ಎರಡು ನಾಟಕಗಳು ಪ್ರದರ್ಶನಗೊಂಡವು. ಹಾಸನದ ಜ್ಞಾನಧಾರೆ ಪ್ಯಾರಾ ಮೆಡಿಕಲ್ ಕಾಲೇಜು ವಿದ್ಯಾರ್ಥಿಗಳು ಮಂಜುನಾಥ ಬೆಳಕೆರೆ ರಚಿತ ಶರೀಫ ನಾಟಕ ಪ್ರದರ್ಶಿಸಿದರು. ನಾಟಕ ನಿರ್ದೇಶನ ಬಾಬಾಸಾಹೇಬ ಕಾಂಬಳೆ. ಶಿಶುನಾಳ ಶರೀಫರು ಕನ್ನಡದ ಸಾಹಿತ್ಯ ತತ್ವಪದ ರೂವಾರಿ. ಹಿಂದು ಮುಸ್ಲಿಂ ಭಾವೈಕತೆಗೆ ಹೆಸರಾಗಿರುವ ತತ್ವ ಸಾಹಿತ್ಯದ ಮೇರು ಪರ್ವತ. ಇವರು ಗುರು ಗೋವಿಂದ ಭಟ್ಟರಲ್ಲಿ ಶಿವನನ್ನು ಕಂಡ ಆಧ್ಯಾತ್ಮಿಕ ಚಿಂತಕರು. ಡಾಂಭಿಕ ಭಕ್ತಿಗೆ ತಮ್ಮ ತತ್ವಪದಗಳ ಮೂಲಕ ಕನ್ನಡಿ ಹಿಡಿದವರು. ಸಮಾಜದ ಅಂಕು ಡೊಂಕುಗಳನ್ನು ತಿದ್ದುತ್ತಾ ತಮ್ಮ ಇಡೀ ಜೀವನವನ್ನು ಶುದ್ಧ ಭಕ್ತಿ, ಪರಿಶುದ್ಧ ಆಧ್ಯಾತ್ಮಕಕ್ಕೆ ಸಮರ್ಪಿಸಿದ ಮಹಾನ್ ಸಂತ. ಇವರು ಹಾವೇರಿ ಜಿಲ್ಲೆಯ ಶಿಗ್ಗಾಂವಿ ತಾ. ಶಿಶುವಿನಾಳ ಗ್ರಾಮದಲ್ಲಿ ತಾ. 3.7–1819ರಲ್ಲಿ ಜನಿಸಿದರು. ಇವರ ತಂದೆ ದೇವಕಾರ ಮನೆತನದ ಇಮಾಮ ಹಜರತ್ ಸಾಹೇಬರು. ತಾಯಿ ಹೆಜ್ಜೂಮಾ. ಮುಲ್ಕಿ ಪರೀಕ್ಷೆ ಪಾಸು ಮಾಡಿ ಕೆಲ ಕಾಲ ಪ್ರಾಥಮಿಕ ಶಾಲಾ ಶಿಕ್ಷಕರಾಗಿದ್ದರು. ಕುಂದಗೋಳ ನಾಯಕ ಮನೆತನದ ಫಾತಿಮಾ ಶರೀಫರ ಬಾಳಿನಲ್ಲಿ ಚಂದ್ರಮಳಾಗಿ ಬಂದರು. ಇವರ ದಾಂಪತ್ಯದ ಬಾಳಿನಲ್ಲಿ ಲತಿಮಾ ಹೆಣ್ಮಗಳು ಬೆಳ್ದಿಂಗಳಂತೆ ಜನ್ಮಿಸಿ ಕೆಲ ದಿನಗಳಲ್ಲೇ ತೀರಿಕೊಂಡಿತು. ತವರು ಮನೆಗೆ ಹೋದ ಫಾತಿಮಾ ಕೂಡ ಅಲ್ಲಿಯೇ ತೀರಿಕೊಂಡರು. ಮಾವ ಅಂತ್ಯಕ್ರಿಯೆಗೆ ಬರಬೇಕೆಂದಾಗ ' ಮೋಹದ ಹೆಂಡತಿ ತೀರಿದ ಬಳಿಕ ಮಾವನ ಮನೆಯ ಹಂಗಿನ್ಯಾಕೋ.. ಹಾಡು ಸಂದರ್ಭೋಚಿತವಾಗಿ ಪರಿಣಾಮಕಾರಿಯಾಗಿತ್ತು. ಕುಂದಗೋಳ ತಾ. ಕಳಸದ ಗೋವಿಂದ ಭಟ್ಟರು ಬಹಿಷ್ಕಾರಕ್ಕೂ ಹೆದರದೇ ಶರೀಫರಿಗೆ ಜನಿವಾರ ಹಾಕಿ ಕ್ರಾಂತಿ ಮಾಡಿದವರು. ' ನನ್ನೊಳಗೆ ನಾ ತಿಳಕೊಂಡೆ ಎನಗೆ ಬೇಕಾದ ಗಂಡನ್ನ ಮಾಡಿಕೊಂಡೆ ಗುರು ಗೋವಿಂದನ ಪಾದ ಹಿಡಕೊಂಡೆ.. ಎಂದು ಶರೀಫರು ಸ್ಮರಿಸಿದ್ದಾರೆ. ಗುರು ಶಿಷ್ಯರಿಬ್ಬರು ಮಸೀದಿ, ದೇವಾಲಯಗಳಿಗೆ ಸಂದರ್ಶಿಸಲು ಹೊರಟರು. ಅನೇಕ ಹಾಡುಗಳನ್ನು ಶರೀಫರು ರಚಿಸಿ ಹಾಡಿದರು. ಇವರ ಹಾಡುಗಳಲ್ಲಿ 46 ಊರುಗಳ ಪ್ರಸ್ತಾಪವಿದೆ. ಹಾಡಿನ ಪದಗಳು ಧಾರವಾಡ ಭಾಗದ ಆಡು ಭಾಷೆಯಲ್ಲಿವೆ. ಇವುಗಳಲ್ಲಿ ಕೆಲವು ದೇವ ಸ್ತುತಿಯನ್ನು ಇನ್ನು ಕೆಲವು ತತ್ವ ಬೋಧನೆಯನ್ನು ಸಾರಿವೆ. ಹೊಸಗನ್ನಡ ಅರುಣೋದಯ ಸಾಹಿತ್ಯದ ಮುಂಬೆಳಗಿನ ಕಾಲದಲ್ಲಿ ತಮ್ಮ ಅನುಭವ ಕಾವ್ಯದ ಹೊಂಗಿರಣವನ್ನು ಹಾಯಿಸಿದ ಅನುಬಾವಿ ಕವಿ. ಅಂಕಲಗಿಯ ಅಡವಿ ಸ್ವಾಮಿಗಳು, ಗರಗದ ಮಡಿವಾಳಪ್ಪನವರು, ನವಿಲುಗುಂದದ ನಾಗಲಿಂಗಪ್ಪನವರು ಮೊದಲಾಗಿ ಸಮಕಾಲೀನ ಸಾಧು ಸತ್ಪುರುಷರ ಸಾನ್ನಿಧ್ಯ ಸಂಸರ್ಗಗಳಿಂದ ಅನುಬಾವಿಗಳಾಗಿ ಮಾಗಿದರು. ಪಲ್ಲಕಿ ಏರಿ ಬರುವ ನಾಗಲಿಂಗಮತಿಗಳ ದೃಶ್ಯ ಸೊಗಸಾಗಿತ್ತು. ಶರೀಫ್ ತತ್ವಪದಗಳ ಹಿನ್ನಲೆಯಲ್ಲಿ ಅವರ ಅಂತರಾಳವನ್ನು ನಾಟಕ ಬಿಚ್ಚಿಡುತ್ತಾ ಹೋಗುತ್ತದೆ. ನಾಟಕದಲ್ಲಿ ಸಂಗೀತ ಹಾಡು ಪ್ರಧಾನವಾಗಿ ಉಮೇಶ ಪತ್ತಾರ, ಪ್ರಕಾಶ ಬಡಿಗೇರ, ಬಾಬಾಸಾಹೇಬ ಕಾಂಬಳೆರವರ ಸಾಂಗತ್ಯದಲ್ಲಿ ನಾಟಕಕ್ಕೆ ಜೀವಕಳೆ ತುಂಬಿದೆ. ಶರೀಫರ ಪಾತ್ರದಲ್ಲಿ ಮಹಾಲಕ್ಷ್ಮಿ ಮುಖಭಾವ ಸೂಕ್ತವಾಗಿ ಒಪ್ಪುತ್ತದೆ. ಕಾಲೇಜಿನ ಪ್ರಾಂಶುಪಾಲರು ಮಧುಸೂದನ್ ಅವರು ಗೋವಿಂದ ಭಟ್ಟರ ಪಾತ್ರವನ್ನು ನಿರ್ವಹಿಸಿ ತಮ್ಮ ಶಿಷ್ಯರಿಗೆ (ಸ್ಟೂಡೆಂಟ್ಸ್) ಗಳಿಗೆ ಪ್ರೇರಕ ಶಕ್ತಿಯಾಗಿದ್ದಿದ್ದು ಗಮನಾರ್ಹ. ನಯನ –ಫಾತಿಮಾ, ಮಂಜು ಪ್ರಮೋದ್–ಗರಗದ ಮಡಿವಾಳ, ಲಾವಣ್ಯ–ನಾಗಲಿಂಗಸ್ವಾಮಿ, ನಂದನ್–ಹಿರಿ ಸಿದ್ಧರಾಮಯ್ಯ, ಭುವನ್ ಕುಮಾರ್–ಇಮಾಮ್, ಆದಿತ್ಯ–ಮುದುಕ ಇತ್ಯಾದಿ ಪಾತ್ರಗಳನ್ನು ವಿದ್ಯಾರ್ಥಿಗಳು ಸಮರ್ಥವಾಗಿ ನಿಭಾಯಿಸಿದರು.

ಹಾಸನ ಸರ್ಕಾರಿ ಗೃಹ ವಿಜ್ಞಾನ ಕಾಲೇಜಿನ ವಿದ್ಯಾರ್ಥಿಗಳು ಪ್ರದರ್ಶಿಸಿದ ಇನ್ನೊಂದು ನಾಟಕ ಭಗವದ್ದಜ್ಜುಕೀಯಂ. ರಚನೆ ಬೋಧಯಾನ. ಕನ್ನಡಕ್ಕೆ ಕೆ.ವಿ.ಸುಬ್ಬಣ. ನಿರ್ದೇಶನ ರಂಗನಾಥ ಶಿವಮೊಗ್ಗ. ಸಂಸ್ಕೃತ ನಾಟಕ ಪರಂಪರೆಯಲ್ಲಿ ಹಾಸ್ಯ ರಸವನ್ನು ಪ್ರಧಾನವಾಗಿರಿಸಿಕೊಂಡ ಪ್ರಕಾರವಾಗಿ ಪ್ರಹಸನವು ನಿಲ್ಲುತ್ತದೆ. ಕ್ರಿ.ಶ.7ನೇ ಶತಮಾನದ ಕಾಲಘಟ್ಟದಲ್ಲಿ ನಡೆಯುತ್ತಿದ್ದ ಧಾರ್ಮಿಕ ಸಂಘರ್ಷದ ಕುರಿತು ವಿಡಂಬನಾತ್ಮಕವಾಗಿ ನಾಟಕ ಮೂಡಿ ಬಂತು. ಬೌದ್ಧ ಧಮ್ಮದ ತತ್ವಗಳಿಂದ ಪ್ರಭಾವಿತನಾದ ಶಿಷ್ಯ ಶಾಂಡಿಲ್ಯನಿಗೂ ವೈದಿಕ ಧರ್ಮದ ಕರ್ಮಟ ತತ್ವವನ್ನು ಪ್ರತಿಪಾದಿಸುವ ಗುರು ಪರಿವ್ರಾಜಕರಿಗೂ ತಾತ್ವಿಕ ಸಂಘರ್ಷಗಳ ಹೊಯ್ದಾಟದಲ್ಲಿ ಸಾಗುವ ನಾಟಕ ಹಲವು ಪವಾಡಗಳ ಸಾದೃಶ್ಯ ರೂಪವಾಗಿದೆ. ನಾಟಕದ ಆರಂಭದಲ್ಲಿ ಶಾಂಡಿಲ್ಯ ಭಿಕ್ಷಾಟನೆಯಲ್ಲಿ ಹೊಟ್ಟೆ ಪಾಡೇ ತನಗೆ ಮುಖ್ಯವೆಂದು ಪ್ರತಿಪಾದಿಸುತ್ತಾನೆ. ಕಾಮಿಡಿ ಪಾತ್ರಕ್ಕೆ ಲಗತ್ತಾಗಿ ಪಾತ್ರದಾರಿ ವಿನಯ್ ಕುಮಾರ್ ಗುರು ಬೋಧನೆಯನ್ನು ಟೀಕಿಸಿ ವಿಡಂಬಿಸಿ ಪ್ರೇಕ್ಷಕರನ್ನು ನಗಿಸಲು ವಿನಯ್ ಕುಮಾರ್ ಕೆ.ಎಂ. ಬೋಧ ಪ್ರಧಾನ ನಾಟಕದಲ್ಲೂ ಒಂದಿಷ್ಟು ಕಚಗುಳಿ ಮಾತು ಅಭಿನಯದಿಂದ ರಂಜಿಸುತ್ತಾರೆ. ನಾಟಕದ ನಾಯಕಿ ವಸಂತಸೇನೆ (ಅನುಷ ಪಿ.ಜಿ.) ತನ್ನ ಸಖಿಯರಾದ ಪರಭೃತಿಕೆ (ದೀಪು ಎಸ್.) ಮಧುಕಾರಿಕೆ (ಡಿಂಪಲ್ ಎ.ಪಿ.) ಹಾಡುತ್ತಾ ನಲಿಯುತ್ತಾ ರಂಗ ಪ್ರವೇಶಿಸುತ್ತಾಳೆ. ವೇಶ್ಯೆಯಾದ ಇವಳ ಆಯಸ್ಸು ಆಗಲೇ ಮುಗಿದಿದೆಯೆಂದು ಬರುವ ಯಮ ಪುರುಷ (ಆಕಾಶ್ಎಂ.ಎಸ್) ವಿಷ ಸರ್ಪ ರೂಪ ತಾಳಿ ಕಚ್ಚಿ ಸಾಯಿಸುತ್ತಾನೆ. ಇದನ್ನು ಕಣ್ಣಾರೆ ಕಂಡ ಶಾಂಡಿಲ್ಯ ದು:ಖಿತನಾಗುತ್ತಾನೆ. ತಪಸ್ಸಿಗೆ ಕುಳಿತ ಗುರು ಪರಿವ್ರಾಜಕರಲ್ಲಿ ಅತ್ತು ಕರೆದು ಆಕೆಯ ಪ್ರಾಣ ಉಳಿಸಬೇಕೆಂದು ಬೇಡುತ್ತಾನೆ. ಶಿಷ್ಯನ ಅಭಿಷ್ಟೇ ಈಡೇರಿಸಲು ಗುರುಪರಿವ್ರಾಜಕರು ನಿರ್ಧರಿಸಿ ವಸಂತ ಸೇನೆಗೆ ತಮ್ಮ ಪ್ರಾಣವನ್ನು ಧಾರೆ ಎರೆಯುತ್ತಾರೆ. ಇತ್ತ ಗುರುಗಳು ಸತ್ತು ಅತ್ತ ಜೀವ ತೆಳೆಯುವ ವಸಂತಸೇನೆ ಗುರುವಿನಂತೆಯೇ ವರ್ತಿಸುವುದು ಪರಕಾಯ ಪ್ರವೇಶದ ಅಭಿನಯ ರಂಜಿಸುತ್ತದೆ. ಇದೇ ಕಾಲಕ್ಕೆ ವಸಂತಸೇನೆಯ ಸಂಗ ಬಯಸಿ ರಂಗ ಪ್ರವೇಶಿಸುವ ರಾಮಿಲಕ (ತನುಶ್ರೀ ಎಮ್.ಪಿ.) ಆಕೆಯನ್ನು ತಬ್ಬಿಕೊಳ್ಳಲು ಹೋಗಿ ದಬ್ಬಿಸಿಕೊಳ್ಳುತ್ತಾನೆ. ಎಲ್ಲೋ ಎಡವಟ್ ಆಯಿತೆಂದು ಯಮನಿಂದ ಒದೆ ತಿಂದು ಬರುವ ಯಮಪುರುಷ ವಸಂತ ಸೇನೆಯ ಪ್ರಾಣವನ್ನು ಮತ್ತೆ ಗುರು ಪರಿವ್ರಾಜಕರಿಗೆ ವರ್ಗಾಯಿಸಿ ಆತ ಹೆಣ್ಣಿನಂತೆ ನುಲಿಯುವುದು ನಗಿಸುತ್ತದೆ. ಒಟ್ಟಾರೆ ನಾಟಕ ಪ್ಯಾಂಟಸಿಯಾಗಿ ಜಾನಪದ ಕಥೆಯಂತೆ ರಂಜಿಸುವಲ್ಲಿ ವಿದ್ಯಾರ್ಥಿಗಳ ಪಾತ್ರಾಭಿನಯವು ಸಾತ್ ನೀಡಿದೆ.

। ಗೊರೂರು ಅನಂತರಾಜು ಹಾಸನ

ಕಲೆರಹಿತ ಮುಖಕ್ಕೆ ಸೂಪರ್ ಟಿಪ್ಸ್..!

ಬ್ಯೂಟಿ ಟಿಪ್ಸ್

ಮುಖ ಚೆಂದವಾಗಿ ಕಾಣಬೇಕು ಎಂಬ ಆಸೆ ಯಾರಿಗಿರಲ್ಲ ಹೇಳಿ. ತ್ವಚೆಯ ಮೇಲೆ ಚಿಕ್ಕ ಮೊಡವೆಯಾದರೂ ಕಿರಿಕಿರಿಯಾಗಿ ಬಿಡುತ್ತದೆ. ಅದರ ಕಲೆ ಇದ್ದರಂತೂ ಕೇಳುವುದೇ ಬೇಡ. ಇಲ್ಲಿ ಸುಲಭವಾಗಿ ಮಾಡಬಹುದಾದ ಒಂದು ಫೇಸ್ ಪ್ಯಾಕ್ ಇದೆ ಟ್ರೈ ಮಾಡಿ. ಇದು ಕಲೆ ನಿವಾರಿಸುವುದರ ಜತೆಗೆ ಮುಖದ ಕಾಂತಿ ಕೂಡ ಹೆಚ್ಚಿಸುತ್ತದೆ. 1 ಕಪ್ ಮಸೂರ್ ದಾಲ್ ಅನ್ನು ನಯವಾಗಿ ಪುಡಿ ಮಾಡಿಕೊಳ್ಳಿ. ನಂತರ ಇದನ್ನು ಒಂದು ಬಾಟಲಿನಲ್ಲಿ ಸ್ಟೋರ್ ಮಾಡಿಟ್ಟುಕೊಳ್ಳಿ. ರಾತ್ರಿ ಮಲಗುವ ಮೊದಲು ಈ ಮಸೂರ್ ದಾಲ್ ಅನ್ನು 2 ಟೀ ಸ್ಪೂನ್ ತೆಗೆದುಕೊಂಡು ಒಂದು ಬೌಲ್ ಗೆ ಹಾಕಿ ಅದಕ್ಕೆ 1 ಟೀ ಸ್ಪೂನ್ ಹಸಿ ಹಾಲು ಹಾಕಿ ಚೆನ್ನಾಗಿ ಮಿಕ್ಸ್ ಮಾಡಿ ಇಡಿ. ಬೆಳಿಗ್ಗೆ ತನಕ ಇದು ಹಾಗೆಯೇ ಇರಲಿ.

ಬೆಳಿಗ್ಗೆ ಇದಕ್ಕೆ 1 ಟೀ ಸ್ಪೂನ್ ಅಕ್ಕಿ ಹಿಟ್ಟು, 1 ಟೀ ಸ್ಪೂನ್ ಆಲೂಗಡ್ಡೆ ರಸ, 4 ಹನಿ ಲಿಂಬೆಹಣ್ಣಿನ ರಸ, ¼ ಟೀ ಸ್ಪೂನ್ ಜೇನುತುಪ್ಪ, ¼ ಟೀ ಸ್ಪೂನ್ ಕಸ್ತೂರಿ ಅರಿಶಿನ ಹಾಕಿ ಚೆನ್ನಾಗಿ ಮಿಕ್ಸ್ ಮಾಡಿ ಮುಖಕ್ಕೆ ಹಚ್ಚಿ ನಿಧಾನಕ್ಕೆ ಮಸಾಜ್ ಮಾಡಿ 10 ನಿಮಿಷಗಳ ಕಾಲ ಹಾಗೆಯೇ ಬಿಡಿ. ನಂತರ ಮುಖ ತೊಳೆದುಕೊಳ್ಳಿ. ಇದರಿಂದ ಮುಖ ಕಾಂತಿಯುತವಾಗುತ್ತದೆ.

ರಾಶಿ ಭವಿಷ್ಯ

ಜಯಶ್ರೀ.ಬಿ.ಆರ್
ಖ್ಯಾತ ಜ್ಯೋತಿಷಿ
ದೂರವಾಣಿ–9964739507
www.jyotishyavaastu.com

ಮೇಷ: ಹಿತೈಷಿಗಳಿಂದ ಸಲಹೆ, ಆರ್ಥಿಕ ಪರಿಸ್ಥಿತಿ ಬಿಕ್ಕಟ್ಟು, ಮನಕ್ಲೇಶ, ತಾಳ್ಮೆ ಅಗತ್ಯ, ಶ್ರಮಕ್ಕೆ ತಕ್ಕ ಫಲ.

ವೃಷಭ: ದುಡುಕು ಸ್ವಭಾವ, ಪಾಪ ಬುದ್ಧಿ, ವ್ಯಾಪಾರದಲ್ಲಿ ಸಾಧಾರಣ ಲಾಭ, ಋಣಬಾಧೆ

ಮಿಥುನ: ನೂತನ ಕೆಲಸ ಕಾರ್ಯಗಳಲ್ಲಿ ಯಶಸ್ಸು, ಶೀತ ಸಂಬಂಧ ರೋಗ, ಸ್ಥಳ ಬದಲಾವಣೆ, ನಂಬಿಕೆ ದ್ರೋಹ.

ಕಟಕ: ವಾಹನ ಅಪಘಾತ, ಉದ್ಯೋಗದಲ್ಲಿ ಪ್ರಗತಿ, ಶತ್ರು ಧ್ವಂಸ, ವಿದ್ಯಾರ್ಥಿಗಳಲ್ಲಿ ಮುನ್ನಡೆ.

ಸಿಂಹ: ಬೇಡದ ವಿಷಯಗಳಲ್ಲಿ ಆಸಕ್ತಿ, ದೃಷ್ಟಿ ದೋಷ, ಕೋಪ ಜಾಸ್ತಿ, ಅತಿಯಾದ ನಿದ್ರೆ.

ಕನ್ಯಾ: ಅನಿರೀಕ್ಷಿತ ಧನ ಲಾಭ, ಯತ್ನ ಕಾರ್ಯಾನುಕೂಲ, ದುಷ್ಟ ಜನರಿಂದ ದೂರವಿರಿ

ತುಲಾ: ಅನ್ಯರ ಮನಸ್ಸು ಗೆಲ್ಲುವಿರಿ, ಮೂಗಿನ ಮೇಲೆ ಕೋಪ, ಚಂಚಲ ಸ್ವಭಾವ, ನಿವೇಶನ ಕೊಳ್ಳುವ ಯೋಗ.

ವೃಶ್ಚಿಕ: ಕೆಲಸದಲ್ಲಿ ಏಕಾಗ್ರತೆ, ಸ್ತ್ರೀಯರಿಗೆ ವಸ್ತ್ರಾಭರಣ, ಋಣ ವಿಮೋಚನೆ, ಅಕಾಲ ಭೋಜನ, ಕ್ರಯ ವಿಕ್ರಯಗಳಲ್ಲಿ ಲಾಭ.

ಧನಸ್ಸು: ಅಂದುಕೊಂಡ ಗುರಿಯನ್ನು ಸಾಧಿಸುವಿರಿ, ಪರರಿಗೆ ಸಹಾನುಭೂತಿ, ಸಕಾಲಕ್ಕೆ ಭೋಜನ ಇಲ್ಲ.

ಮಕರ: ವಿಪರೀತ ವ್ಯಸನ, ಆಲಸ್ಯ ಮನೋಭಾವ, ಯತ್ನ ಕಾರ್ಯಗಳಲ್ಲಿ ಜಯ, ಗುರು ಹಿರಿಯರಲ್ಲಿ ಭಕ್ತಿ, ಧನ ಲಾಭ.

ಕುಂಭ: ವ್ಯಾಪಾರದಲ್ಲಿ ಮೋಸ, ದುಃಖ, ಕಾರ್ಯ ಬದಲಾವಣೆ, ಪರರಿಂದ ಮೋಸ, ಸ್ನೇಹಿತರಿಂದ ಹಿತನುಡಿ.

ಮೀನ: ರಾಜಕೀಯ ಕ್ಷೇತ್ರದವರಿಗೆ ಅನುಕೂಲ, ದೈವಿಕ ಚಿಂತನೆ, ರೋಗಭಾದೆ, ಮನಸ್ಸಿಗೆ ಬೇಸರ, ಅಕಾಲ ಭೋಜನ

ವರ್ಲ್ಡ್ ಪಾರ್ಟಿ ಡೇ

ಏಪ್ರಿಲ್ 3 ರಂದು ವರ್ಲ್ಡ್ ಪಾರ್ಟಿ ಡೇ ಆಚರಿಸಲಾಗುವುದು. ಕೆಲವು ಟ್ಯೂನ್ಗಳನ್ನು ಹಾಕಿ, ರಿಫ್ರೆಶ್ಮೆಂಟ್ಗಳನ್ನು ತನ್ನಿ, ಸ್ನೇಹಿತರೊಂದಿಗೆ ಹ್ಯಾಂಗ್ ಔಟ್ ಮಾಡಿ ಅಥವಾ ನಿಮ್ಮ ಸ್ವಂತ ಅಂಶದಲ್ಲಿ ವಿಶ್ರಾಂತಿ ಪಡೆಯಿರಿ. ನಾವು ಉತ್ತಮ ಸಮಯವನ್ನು ಪ್ರೀತಿಸುತ್ತೇವೆ – ನೀವು ಆಯ್ಕೆ ಮಾಡಿದಂತೆಯೇ ಆಚರಿಸಿ, ನಿಮ್ಮ ಪಾರ್ಟಿಯನ್ನು ನಿಮ್ಮ ರೀತಿಯಲ್ಲಿ ಮಾಡುವವರೆಗೆ. ಈ ದಿನವು ಸಂತೋಷವನ್ನು ತರುವುದು, ಹರಡುವುದು ಮತ್ತು ಅಳವಡಿಸಿಕೊಳ್ಳುವುದು. ಏಪ್ರಿಲ್ 3 ರಂದು, ಮನೆಯೊಳಗೆ ಇರಲು ಮತ್ತು ನಿಮ್ಮ ವ್ಯಕ್ತಿತ್ವ ಮತ್ತು ನಿಮ್ಮ ವಿಶಿಷ್ಟ ಶೈಲಿಗೆ ಸರಿಹೊಂದುವ ಆಚರಣೆಯನ್ನು ರಚಿಸಲು ನಾವು ನಿಮ್ಮನ್ನು ಪ್ರೋತ್ಸಾಹಿಸುತ್ತೇವೆ.

ವಿಶ್ವ ಪಕ್ಷದ ದಿನದ ಸ್ಫೂರ್ತಿಯು ಅಮೇರಿಕನ್ ಲೇಖಕ, ವನ್ನಾ ಬೊಂಟಾ ಬರೆದ ಫ್ಲೈಟ್: ಎ ಕ್ವಾಂಟಮ್ ಫಿಕ್ಷನ್ ಕಾದಂಬರಿ ಎಂಬ ಕಾದಂಬರಿಯಿಂದ ಬಂದಿದೆ. 1995 ರಲ್ಲಿ ಪ್ರಕಟವಾದ ಕಾದಂಬರಿಯು – ಸ್ಪಾಯ್ಲರ್ ಎಚ್ಚರಿಕೆ – ದೊಡ್ಡ ಪಾರ್ಟಿಯೊಂದಿಗೆ ಕೊನೆಗೊಳ್ಳುತ್ತದೆ. ವಾಸ್ತವವಾಗಿ, ಇದು ಏಪ್ರಿಲ್ 3 ರಂದು ನಡೆಯುವ ಸಿಂಕ್ರೊನೈಸ್ ಮಾಡಿದ ವಿಶ್ವಾದ್ಯಂತ ಆಚರಣೆಯೊಂದಿಗೆ ಕೊನೆಗೊಳ್ಳುತ್ತದೆ. ನಿಜ ಜೀವನದಲ್ಲಿ, ಜನರ ಗುಂಪುಗಳು ಪರಸ್ಪರ ಶಾಂತಿಯ ಒಂದೇ ಗುರಿಗಳನ್ನು ಹಂಚಿಕೊಳ್ಳುವುದನ್ನು ಕಂಡುಕೊಂಡರು ಮತ್ತು ಜಾಗತಿಕ ಮಾನವೀಯ ಪ್ರಗತಿಗೆ ಮಾನವ ಬುದ್ಧಿವಂತಿಕೆ ಮತ್ತು ಸಂಪನ್ಮೂಲಗಳನ್ನು ಬಳಸಿಕೊಳ್ಳಲು ಬಯಸುತ್ತಾರೆ. ಸಾಮಾಜಿಕ ಬದಲಾವಣೆಯ ಹೆಸರಿನಲ್ಲಿ ಜನರನ್ನು ಒಟ್ಟುಗೂಡಿಸುವುದು, ಭೂಮಿಯ ಮತ್ತು ಮಾನವೀಯತೆಯ ಭವಿಷ್ಯಕ್ಕೆ ಧನಾತ್ಮಕ ಕೊಡುಗೆ ನೀಡಲು ಲಕ್ಷಾಂತರ ಜನರು, ನಿಗಮಗಳು ಮತ್ತು ಸಂಸ್ಥೆಗಳು ಒಟ್ಟಾಗಿ ಕೆಲಸ ಮಾಡುವ ವಿಶ್ವಾದ್ಯಂತ ವಿದ್ಯಮಾನವಾಗಿದೆ.

ದಿನವು ಯಾವುದೇ ಧಾರ್ಮಿಕ ಅಥವಾ ರಾಜಕೀಯ ಸಂಪರ್ಕಗಳೊಂದಿಗೆ ಸಂಬಂಧ ಹೊಂದಿಲ್ಲ, ಅಂದರೆ ಯಾರಾದರೂ ಆಚರಣೆಗಳಲ್ಲಿ ಸೇರಲು ಸಾಧ್ಯವಾಗುತ್ತದೆ. ಎಲ್ಲಾ ನಂತರ, ಪಾರ್ಟಿ ಮಾಡುವುದು ಸ್ವತಃ ಮೋಜು, ಶಾಂತಿ ಮತ್ತು ಜೀವನದ ಸಾರ್ವತ್ರಿಕ ಮಾನವ ಹಕ್ಕು. ಸೇರಲು ನೀವು ನಿಜವಾಗಿಯೂ ಮಾಡಬೇಕಾಗಿರುವುದು ಪಾರ್ಟಿ ಮಾಡುವುದು. ಇದು ಕಠಿಣ ಕೆಲಸ, ಆದರೆ ಯಾರಾದರೂ ಅದನ್ನು ಸಂಪ್ರದಾಯದ ಹೆಸರಿನಲ್ಲಿ ಮಾಡಬೇಕು. ಇಲ್ಲಿ ಖಖಗಿಕ ಮಾಡುವ ಅಗತ್ಯವಿಲ್ಲ. ಸುಮಾರು 25 ವರ್ಷಗಳಿಂದ ಪ್ರೀತಿಸಲು, ರಚಿಸಲು, ನೃತ್ಯ ಮಾಡಲು ಮತ್ತು ಪಾರ್ಟಿ ಮಾಡಲು ಇಡೀ ಜಗತ್ತನ್ನು ಔಪಚಾರಿಕವಾಗಿ ಆಹ್ವಾನಿಸಲಾಗಿದೆ. ಈ ರಜಾದಿನವು ಅಕ್ಷರಶಃ ಪ್ರಪಂಚದಾದ್ಯಂತ ಸಂತೋಷವನ್ನು ಪ್ರದರ್ಶಿಸಲು ಉದ್ದೇಶಿಸಲಾಗಿದೆ, ಇದು ಬೊಂಟಾ ಅವರ ಕಾದಂಬರಿಯಲ್ಲಿ ಚಿತ್ರಿಸಲಾಗಿದೆ.

ಉಗ್ರರ ಸಹಚರರ ಬಂಧನ

ದೆಹಲಿ: ಭದ್ರತಾ ಪಡೆಗಳು ಮಂಗಳವಾರ ಜಮ್ಮು ಮತ್ತು ಕಾಶ್ಮೀರದ ಬಾರಾಮುಲ್ಲಾ ಜಿಲ್ಲೆಯ ಸೋಪೋರ್ ಪ್ರದೇಶದಲ್ಲಿ ಮೂವರು ಉಗ್ರರ ಸಹಚರರನ್ನು ಬಂಧಿಸಿವೆ ಎಂದು ಪೊಲೀಸರು ತಿಳಿಸಿದ್ದಾರೆ.

ಜಂಟಿ ಚೆಕ್ ಪಾಯಿಂಟ್ ಸ್ಥಾಪಿಸಿದ್ದ ಭದ್ರತಾ ಪಡೆಗಳು, ಮೂವರು ಅನುಮಾನಾಸ್ಪದ ವ್ಯಕ್ತಿಗಳು ಸ್ಥಳದಿಂದ ಪರಾರಿಯಾಗಲು ಪ್ರಯತ್ನಿಸುತ್ತಿರುವುದನ್ನು ಗಮನಿಸಿದ್ದು, ನಂತರ ಎಚ್ಚೆತ್ತುಕೊಂಡಿದ್ದು, ಅವರನ್ನು ಬಂಧಿಸಿರುವುದಾಗಿ ಮಾಹಿತಿ ನೀಡಿದ್ದಾರೆ.

ಬಂಧಿತರನ್ನು ಫೈಸಲ್ ಅಹ್ಮದ್ ಕಚ್ರೂ, ಅಕಿಬ್ ಮೆಹರಾಜ್ ಕಾನಾ ಮತ್ತು ಆದಿಲ್ ಅಕ್ಬರ್ ಗೋಜ್ರೆ ಎಂದು ಗುರುತಿಸಲಾಗಿದೆ. ಶೋಧದ ಸಮಯದಲ್ಲಿ ಪಿಸ್ತೂಲ್, ಮೊಬೈಲ್ ಫೋನ್ ಗಳು ಮತ್ತಿತರ ವಸ್ತುಗಳನ್ನು ವಶಕ್ಕೆ ಪಡೆಯಲಾಗಿದೆ.

ಪೈಲಟ್‌ಗಳ ಕೊರತೆಯಿಂದ 70 ವಿಮಾನಗಳ ಸೇವೆ ರದ್ದು

ನವದೆಹಲಿ: ಟಾಟಾ ಕಂಪನಿ ಒಡೆತನದ ವಿಸ್ತಾರಾ ಏರ್ಲೈನ್ಸ್ನ ಪೈಲಟ್ಗಳ ಕೊರತೆಯಿಂದಾಗಿ ಇಂದು ಕಂಪನಿಯ ಸುಮಾರು 70 ವಿಮಾನಗಳ ಸೇವೆ ರದ್ದಾಗಿದೆ ಎಂಬ ಮಾಹಿತಿ ತಿಳಿದು ಬಂದಿದೆ. ಕಳೆದ ಒಂದು ವಾರದಿಂದ ಇದೇ ಕಾರಣದಿಂದ ವಿಸ್ತಾರಾದ 100ಕ್ಕೂ ಹೆಚ್ಚು ವಿಮಾನಗಳ ಸೇವೆಯಲ್ಲಿ ವ್ಯತ್ಯಯವಾಗಿದೆ.ಈ ಬಗ್ಗೆ ನಾಗರಿಕ ವಿಮಾನಯಾನ ಸಚಿವಾಲಯವು ಡಿಜಿಸಿಎದಿಂದ ವರದಿ ಕೇಳಿದೆ. ವಿಸ್ತಾರ ಟಾಟಾ ಗ್ರೂಪ್ ಸೇರಿದ ನಂತರ ಅದರ ಪೈಲಟ್ಗಳು ಸಂಬಳ ಸೇರಿದಂತೆ ಇತರೆ ಅನುಕೂಲಗಳಿಗೆ ಆಗ್ರಹಿಸಿ ಅಘೋಷಿತ ಪ್ರತಿಭಟನೆ ನಡೆಸುತ್ತಿದ್ದಾರೆ. ಅನೇಕರು ಅನಾರೋಗ್ಯದ ನೆಪ ಒಡ್ಡಿ ಕೆಲಸಕ್ಕೆ ರಜೆ ಹಾಕಿದ್ದಾರೆ. ಇದರಿಂದ ವಿಸ್ತಾರ ಏರ್ಲೈನ್ಸ್ ಸೇವೆಯಲ್ಲಿ ಸಾಕಷ್ಟು ವ್ಯತ್ಯಯವಾಗಿದೆ. ಸೇವೆಯ ವ್ಯತ್ಯಯದ ಬಗ್ಗೆ ವಿಸ್ತಾರಾ ಅಧಿಕೃತ ಹೇಳಿಕೆ ಬಿಡುಗಡೆ ಮಾಡಿಲ್ಲ. ಈ ಸಂಸ್ಥೆಯು 300 ವಿಮಾನಗಳನ್ನು ನಿರ್ವಹಿಸುತ್ತಿದೆ ಎಂಬ ಮಾಹಿತಿ ಮೂಲಗಳಿಂದ ತಿಳಿದು ಬಂದಿದೆ.

ಈಜಿಪ್ಟ್ ಅಧ್ಯಕ್ಷರಾಗಿ 'ಅಬ್ದೆಲ್ ಫತಾಹ್ ಅಲ್–ಸಿಸಿ' ಪ್ರಮಾಣ ವಚನ ಸ್ವೀಕಾರ

ಈಜಿಪ್ಟ್: ಮತ್ತೊಮ್ಮೆ ಈಜಿಪ್ಟ್ ಅಧ್ಯಕ್ಷರಾಗಿ ಅಬ್ದೆಲ್ ಫತಾಹ್ ಅಲ್–ಸಿಸಿ ಅವರು ಆಯ್ಕೆಯಾಗಿದ್ದು ಇಂದು ದೇಶದ ಹೊಸ ರಾಜಧಾನಿಯಲ್ಲಿ ಮೂರನೇ ಅವಧಿಗೆ ಪ್ರಮಾಣ ವಚನ ಸ್ವೀಕರಿಸಿದರು. ಕಳೆದ ಡಿಸೆಂಬರ್ನಲ್ಲಿ ನಡೆದ ಚುನಾವಣೆಯಲ್ಲಿ ಸಿಸಿ 89.6% ಮತಗಳೊಂದಿಗೆ ಗೆಲುವು ಸಾಧಿಸಿದ್ದ ಇವರಿಗೆ ಯಾವುದೇ ಪ್ರತಿಸ್ಪರ್ಧಿಗಳಿರಲಿಲ್ಲ. ನೆರೆಯ ಗಾಝಾದಲ್ಲಿ ನಡೆಯುತ್ತಿರುವ ಯುದ್ಧದಲ್ಲಿ ಸ್ಥಿರತೆ ಮತ್ತು ಭದ್ರತೆಯ ಕುರಿತಾದ ಅವರ ಸಂದೇಶವು ಕೆಲವು ಮತದಾರರಲ್ಲಿ ಪ್ರತಿಧ್ವನಿಸಿದ್ದರೆ ಇನ್ನೂ ಅನೇಕರು ಉದಾಸೀನತೆಯನ್ನ ತೋರಿಸಿದರು. ಈ ಮೊದಲು ಎರಡು ಬಾರಿ ಈಜಿಪ್ಟ್ ರಾಜಧಾನಿಯ ಅಧ್ಯಕ್ಷರಾಗಿ ಕಾರ್ಯನಿರ್ವಹಿಸಿದ್ದ ಇವರು ಈಗ ಮತ್ತೊಮ್ಮೆ ಪ್ರಜೆಗಳ ಹೆಚ್ಚಿನ ಮತದೊಂದಿಗೆ ಅಧ್ಯಕ್ಷರಾಗಿ ಆಯ್ಕೆಯಾಗಿ ತಮ್ಮ ಕರ್ತವ್ಯವನ್ನು ಮುಂದುವರೆಸಲಿದ್ದಾರೆ.

ಅರುಣಾಚಲ ಪ್ರದೇಶದ ಸ್ಥಳಗಳಿಗೆ ಚೀನಾ ನಾಮಕರಣ

ಅರುಣಾಚಲ ಪ್ರದೇಶ: ಅರುಣಾಚಲ ಪ್ರದೇಶದ ಹಲವು ಸ್ಥಳಗಳಿಗೆ ಮರುನಾಮಕರಣ ಮಾಡಿದ್ದ ಚೀನಾವನ್ನು ಭಾರತ ತರಾಟೆಗೆ ತೆಗೆದುಗೊಂಡಿದೆ.

ಹೊಸ ಹೆಸರುಗಳನ್ನಿಡುವುದರಿಂದ ಅದು ಭಾರತದ ಅವಿಭಾಜ್ಯ ಅಂಗ ಎಂಬ ವಾಸ್ತವ ಸಂಗತಿ ಬದಲಾಗುವುದಿಲ್ಲ ಎಂದು ವಿದೇಶಾಂಗ ಸಚಿವಾಲಯ ಹೇಳಿದೆ.

ಅದೇ ವೇಳೆ ಚೀನಾದ ಕ್ರಮವನ್ನು ಅರ್ಥಹೀನ ಎಂದು ಕರೆದಿದೆ.

ಭಾರತದ ಅರುಣಾಚಲ ಪ್ರದೇಶದ ಸ್ಥಳಗಳನ್ನು ಮರುಹೆಸರಿಸಲು ಚೀನಾ ತನ್ನ ಅರ್ಥಹೀನ ಪ್ರಯತ್ನಗಳನ್ನು ಮುಂದುವರೆಸಿದೆ ಎಂದು ಎಂಇಎ ಹೇಳಿಕೆಯಲ್ಲಿ ತಿಳಿಸಿದೆ.

ನಾವು ಅಂತಹ ಪ್ರಯತ್ನಗಳನ್ನು ಸರಾಸಗಟಾಗಿ ತಿರಸ್ಕರಿಸುತ್ತೇವೆ. ಆವಿಷ್ಕರಿಸಿದ ಹೆಸರುಗಳನ್ನು ನಿಯೋಜಿಸುವುದರಿಂದ ಅರುಣಾಚಲ ಪ್ರದೇಶವು ಯಾವಾಗಲೂ ಭಾರತದ ಅವಿಭಾಜ್ಯ ಮತ್ತು ಬೇರ್ಪಡಿಸಲಾಗದ ಭಾಗವಾಗಿದೆ ಎಂಬ ವಾಸ್ತವತೆಯನ್ನು ಬದಲಾಯಿಸುವುದಿಲ್ಲ ಎಂದು ಸಚಿವಾಲಯ ಹೇಳಿದೆ.

ವಿದೇಶಾಂಗ ವ್ಯವಹಾರ ಸಚಿವಾಲಯದ ಟ್ವೀಟ್

ಚೀನಾದ ನಾಗರಿಕ ವ್ಯವಹಾರಗಳ ಸಚಿವಾಲಯವು ಜಂಗ್ನಾನ್ನಲ್ಲಿ ಪ್ರಮಾಣೀಕೃತ ಭೌಗೋಳಿಕ ಹೆಸರುಗಳ ನಾಲ್ಕನೇ ಪಟ್ಟಿಯನ್ನು ಬಿಡುಗಡೆ ಮಾಡಿದೆ. ಇದು ದಕ್ಷಿಣ ಟಿಬೆಟ್ನ ಭಾಗವೆಂದು ಬೀಜಿಂಗ್ ಹೇಳಿಕೊಳ್ಳುವ ಅರುಣಾಚಲ ಪ್ರದೇಶದ ಚೀನೀ ಹೆಸರು ಎಂದು ಸರ್ಕಾರಿ ಗ್ಲೋಬಲ್ ಟೈಮ್ಸ್ ಭಾನುವಾರ ವರದಿ ಮಾಡಿದೆ. ಚೀನಾದ ಈ ಕ್ರಮಕ್ಕೆ ಪ್ರತಿಕ್ರಿಯಿಸಿರುವ ವಿದೇಶಾಂಗ ಸಚಿವ ಎಸ್ ಜೈಶಂಕರ್, ಹೆಸರು ಬದಲಿಸುವುದರಿಂದ ದೇಶಕ್ಕೆ ಏನೂ ಲಾಭವಿಲ್ಲ ಎಂದು ಹೇಳಿದ್ದಾರೆ.

ಅಕ್ಕಿದರ ಸ್ವಲ್ಪ ಇಳಿಕೆ

ದೆಹಲಿ: ಗ್ರಾಹಕರಿಗೆ ಈಗ ಮತ್ತೊಂದು ಗುಡ್ ನ್ಯೂಸ್ ಸಿಕ್ಕಿದೆ ಏನಾಪ್ಪಾ ಅಂದ್ರೆ, ಗಗನಕ್ಕೇರಿದ್ದ ಅಕ್ಕಿದರ ಸ್ವಲ್ಪ ಇಳಿಕೆ ಕಂಡಿದೆ. ಹೋಟೆಲ್ ಮತ್ತಿತರ ಉದ್ದೇಶಗಳ ಬಳಕೆದಾರರಿಗೆ ತುಸು ಸಮಾಧಾನ ತಂದಿದೆ. ಸ್ಟೀಮ್ ರೈಸ್ ಅಕ್ಕಿದರ ಕಡಿಮೆಯಾಗಿದೆ. ಬೇಡಿಕೆಯ ರಾ ರೈಸ್ ದರ ಯಥಾ ಸ್ಥಿತಿಯಲ್ಲಿ ಮುಂದುವರೆದಿದೆ.

ಬೇಸಿಗೆ ಬೆಳೆ ಬಂದಿರುವುದರಿಂದ ಅಕ್ಕಿದರ ಕೊಂಚ ಪ್ರಮಾಣದಲ್ಲಿ ಇಳಿಕೆಯಾಗಿದ್ದು. ಸ್ಟೀಮ್ ರೈಸ್ ದರ ಕಡಿಮೆಯಾದರೂ ಅದನ್ನು ಎಲ್ಲರೂ ಬಳಸುವುದಿಲ್ಲ. ಆದರೆ, ಇದು ತಾತ್ಕಾಲಿಕ ಇಳಿಕೆ. ನೆರೆಯ ರಾಜ್ಯಗಳಿಂದ ಹೊಸ ಭತ್ತದ ಬೆಳೆ ಬಂದಿದೆ. ಇದರ ಜತೆಗೆ, ಭಾರತ್ ಅಕ್ಕಿಯ ಪ್ರಭಾವ ಕೂಡ ಅಕ್ಕಿಯ ಬೆಲೆ ಇಳಿಕೆಗೆ ಕಾರಣವಾಗಿದೆ.

ಈ ನಡುವೆ ಚಿಲ್ಲರೆ ಮಾರಾಟಗಾರರು ಬೆಲೆ ಹೆಚ್ಚಿರುವಾಗ ಅಕ್ಕಿ ಖರೀದಿಸಿ ತಂದಿರುತ್ತಾರೆ. ಅಂತಹವರು ಹಳೆಯ ದರಕ್ಕೇ ಮಾರುತ್ತಾರೆ. ಆದರೆ, ಸ್ಟೀಮ್ ಅಕ್ಕಿ 8–10 ರೂ.ವರೆಗೆ ಇಳಿಕೆಯಾಗಿದೆ. ಆದರೆ 'ರಾ ರೈಸ್' ಬೆಲೆ ಯಥಾಸ್ಥಿತಿ ಇದೆ.

ಆಂಧ್ರಪ್ರದೇಶ, ತಮಿಳುನಾಡು, ತೆಲಂಗಾಣದಿಂದ ಹೊಸ ಭತ್ತ ಬಂದಿದೆ. ಕರ್ನಾಟಕದಲ್ಲಿ ಹೆಚ್ಚಿನ ಪ್ರಮಾಣದಲ್ಲಿ ಭತ್ತ ಉತ್ಪಾದನೆಯಾಗಿದ್ದು, ಭಾರತ್ ರೈಸ್ ಮಾರುಕಟ್ಟೆಯಲ್ಲಿ ಸಿಗುತ್ತಿದೆ. ಅಲ್ಲದೆ, ಅಕ್ಕಿ ದಾಸ್ತಾನಿನ ಮೇಲೆ ಕೇಂದ್ರ ಸರ್ಕಾರ ಕಣ್ಣಿಟ್ಟಿದೆ. ಇವೆಲ್ಲ ಕಾರಣಗಳಿಂದ ಅಕ್ಕಿ ದರ ಕೊಂಚ ಕಡಿಮೆಯಾಗಿದೆ. ಸ್ಟೀಮ್ ರೈಸ್ ದರ ಕೆಜಿಗೆ 8 ರೂಪಾಯಿವರೆಗೆ ಕಡಿಮೆಯಾಗಿದೆ. ಕಳೆದ ಫೆಬ್ರವರಿಯಲ್ಲಿ ಆರ್.ಎನ್.ಆರ್. ಸ್ಟೀಮ್ ರೈಸ್ ದರ ಕೆಜಿಗೆ 57 –58 ರೂ. ಇತ್ತು. ಈಗ 48 –49 ರೂಪಾಯಿ ಇದೆ. ಸೋನಾ ಸ್ಟೀಮ್ ರೈಸ್ ದರ ಕೆಜಿಗೆ 56 ರೂ. ನಿಂದ 47 ರೂ.ಗೆ ಇಳಿಕೆಯಾಗಿದೆ. ರಾ ರೈಸ್ ದರ 55 –57 ರೂ. ಇದೆ.

ಇಸ್ರೇಲ್‌ನಲಿ ಅಲ್ ಜಜೀರಾ ವಾಹಿನಿ ನಿಷೇಧ

ಇಸ್ರೇಲ್: ಅಲ್ ಜಜೀರಾ ಎಂಬ ವಾಹಿನಿಯನ್ನು ಇಸ್ರೇಲ್ನಲ್ಲಿ ನಿಷೇಧಿಸಬೇಕೆಂದು ಅಲ್ಲಿನ ಅಧ್ಯಕ್ಷ ನೆತನ್ಯಾಹು ಆದೇಶಿಸಿದ್ದಾರೆ. ಅಲ್ಲದೇ, ಇಸ್ರೇಲ್ನಲ್ಲಿರುವ ಆ ಕಚೇರಿ ಮುಚ್ಚಲು ಕೂಡ ಆದೇಶಿಸಲಾಗಿದೆ. ಇನ್ನು ಯಾಕೆ ಈ ವಾಹಿನಿಯನ್ನು ನಿಷೇಧಿಸಲಾಗಿದೆ ಎಂದರೆ, ಈ ವಾಹಿನಿ ಉಗ್ರರ ವಾಹಿನಿ. ಹಾಗಾಗಿ ಇದನ್ನು ಇಸ್ರೇಲ್ನಲ್ಲಿ ನಿಷೇಧಿಸಲಾಗುತ್ತಿದೆ ಎಂದು ನೆತನ್ಯಾಹು ಹೇಳಿದ್ದಾರೆ. ಅಲ್ಲದೇ ಗಾಜಾದಲ್ಲಿ ನಡೆದ ದಾಳಿಯಲ್ಲಿ ಅಲ್ ಜಜೀರಾ ಪತ್ರಕರ್ತನೋರ್ವ ಸಾವನ್ನಪ್ಪಿದ್ದ. ಇವನು ಹಮಾ?ಸ್ ಉಗ್ರ ಕಮಾಂಡರ್ ಎಂದು ಇಸ್ರೇಲ್ ಸೇನೆ ಹೇಳಿತ್ತು. ಈ ಕಾರಣಕ್ಕೆ ಇಸ್ರೇಲ್ನಲ್ಲಿ ಅಲ್ ಜಜೀರಾ ಚಾನೆಲ್ ಬಂದ ಮಾಡಿಸು ಆದೇಶ ಹೊರಡಿಸಲಾಗಿದೆ.

ಸಿಮೆಂಟ್ ಬೆಲೆ ಹೆಚ್ಚಳ

ನವದೆಹಲಿ: ಸಿಮೆಂಟ್ ಕಂಪನಿಗಳು ದೇಶಾದ್ಯಂತ ಪ್ರತಿ ಚೀಲಕ್ಕೆ ಸರಾಸರಿ 10–15 ರೂ.ಗಳ ಬೆಲೆ ಏರಿಕೆಯನ್ನು ತೆಗೆದುಕೊಂಡಿವೆ ಎಂದು ವರದಿಗಳು ಸೂಚಿಸಿದ್ದರಿಂದ ಸಿಮೆಂಟ್ ಷೇರುಗಳು ಏಪ್ರಿಲ್ 2 ರಂದು ಲಾಭ ಗಳಿಸಿದವು. ಅಲ್ಟ್ರಾಟೆಕ್ ಸಿಮೆಂಟ್, ಶ್ರೀ ಸಿಮೆಂಟ್ಸ್, ಅಂಬುಜಾ ಸಿಮೆಂಟ್ಸ್, ಎಸಿಸಿ ಮತ್ತು ದಾಲ್ಮಿಯಾ ಭಾರತ್ ಷೇರುಗಳು ಶೇಕಡಾ 1 ರಿಂದ 3 ರಷ್ಟು ಲಾಭದೊಂದಿಗೆ ವಹಿವಾಟು ಮುಕ್ತಾಯಗೊಳಿಸಿವೆ.

ವಿವಿಧ ಪ್ರದೇಶಗಳಲ್ಲಿನ ಸಿಮೆಂಟ್ ಕಂಪನಿಗಳು ಉತ್ತರದಲ್ಲಿ ಪ್ರತಿ ಚೀಲಕ್ಕೆ 10–15 ರೂ.ಗಳಿಂದ ಮಧ್ಯ ಮತ್ತು ಪೂರ್ವದಲ್ಲಿ ಪ್ರತಿ ಚೀಲಕ್ಕೆ 40 ರೂ.ಗಳವರೆಗೆ ಬೆಲೆ ಏರಿಕೆಯನ್ನು ಘೋಷಿಸಿವೆ. ಆದಾಗ್ಯೂ, ಡೀಲರ್ ಗಳು ಹೆಚ್ಚಳವು ಪ್ರತಿ ಚೀಲಕ್ಕೆ 10–20 ರೂ.ಗಳಲ್ಲಿ ಉಳಿಯುತ್ತದೆ ಎಂದು ನಿರೀಕ್ಷಿಸುತ್ತಾರೆ. ಪಶ್ಚಿಮದಲ್ಲಿ, ಕಂಪನಿಗಳು ಪ್ರತಿ ಚೀಲಕ್ಕೆ 20 ರೂ.ಗಳ ಹೆಚ್ಚಳವನ್ನು ಘೋಷಿಸಿವೆ.

ಮಾರ್ಚ್ನಲ್ಲಿ ದಾಸ್ತಾನು, ಹೋಳಿ ಮತ್ತು ಲೋಕಸಭಾ ಚುನಾವಣೆಗಳಿಂದಾಗಿ ಕಾರ್ಮಿಕರ ಕೊರತೆಯಂತಹ ಅಂಶಗಳು ಏಪ್ರಿಲ್ನಲ್ಲಿ ಸಿಮೆಂಟ್ ಬೇಡಿಕೆಯ ಮೇಲೆ ಪರಿಣಾಮ ಬೀರಬಹುದು. ಘೋಷಿತ ಬೆಲೆ ಏರಿಕೆಯು ಮುಂದುವರಿಯುತ್ತದೆಯೇ ಎಂಬ ಬಗ್ಗೆ ವಿತರಕರು ಜಾಗರೂಕರಾಗಿದ್ದಾರೆ ಎಂದು ವಿಶ್ಲೇಷಕರು ತಿಳಿಸಿದ್ದಾರೆ.

ಆನಂದ್ ರಥಿ ರಿಸರ್ಚ್ ದೊಡ್ಡ ಕ್ಯಾಪ್ ಗಳಲ್ಲಿ ಶ್ರೀ ಸಿಮೆಂಟ್ ಮತ್ತು ಅಲ್ಟ್ರಾಟೆಕ್ ಸಿಮೆಂಟ್ ಗೆ ಒಲವು ತೋರಿದೆ. ಬೆಲೆ ಏರಿಕೆಯಿಂದಾಗಿ ದಕ್ಷಿಣ ಪ್ರದೇಶದಲ್ಲಿ ಅಲ್ಟ್ರಾಟೆಕ್, ರಾಮ್ಕೊ ಮತ್ತು ಸಾಗರ್ ಸಿಮೆಂಟ್ ಪ್ರಮುಖ ಫಲಾನುಭವಿಗಳಾಗಿದ್ದರೆ, ಉತ್ತರ ಪ್ರದೇಶದಲ್ಲಿ ಜೆಕೆ ಸಿಮೆಂಟ್, ಶ್ರೀ ಸಿಮೆಂಟ್, ಜೆಕೆಎಲ್ ಸಿ ಮತ್ತು ಅಂಬುಜಾ ಮತ್ತು ಪಶ್ಚಿಮ ಪ್ರದೇಶದಲ್ಲಿ ಅಂಬುಜಾ, ಬಿರ್ಲಾ ಕಾರ್ಪ್ ಮತ್ತು ಅಲ್ಟ್ರಾಟೆಕ್ ಗೆ ಆದ್ಯತೆ ನೀಡಲಾಗಿದೆ ಎಂದು ಪ್ರಭುದಾಸ್ ಲಿಲ್ಲಧರ್ ಗುರುತಿಸಿದ್ದಾರೆ.

ವಾಯುದಾಳಿ: ವಿಶಸಂಸ್ಥೆ ಭದ್ರತಾ ಮಂಡಳಿ ಸಭೆ

ವಿಶ್ವಸಂಸ್ಥೆ: ಸಿರಿಯಾದ ರಾಜಧಾನಿಯಲ್ಲಿ ಇರಾನ್ನ ದೂತಾವಾಸ ಕಟ್ಟಡದ ಮೇಲೆ ಸೋಮವಾರ ನಡೆದ ಮಾರಣಾಂತಿಕ ವಾಯುದಾಳಿಯ ಬಗ್ಗೆ ಚರ್ಚಿಸಲು ವಿಶ್ವಸಂಸ್ಥೆ ಭದ್ರತಾ ಮಂಡಳಿ ಸಭೆ ನಡೆಸಿದೆ.ಸಿರಿಯಾದ ಮಿತ್ರದೇಶ ರಶ್ಯದ ಕೋರಿಕೆಯ ಮೇರೆಗೆ ಸಭೆ ನಡೆದಿದೆ. ಇಂತಹ ಖಂಡನೀಯ ಕೃತ್ಯಗಳಿಗೆ ನಿರ್ಣಾಯಕ ಪ್ರತಿಕ್ರಿಯೆ ಕೈಗೊಳ್ಳಲು ಇರಾನ್ ಅಂತರಾಷ್ಟ್ರೀಯ ಕಾನೂನು ಮತ್ತು ವಿಶ್ವಸಂಸ್ಥೆಯ ಚಾರ್ಟರ್(ಸನದು)ನಡಿ ತನ್ನ ಕಾನೂನುಬದ್ಧ ಮತ್ತು ಅಂತರ್ಗತ ಹಕ್ಕನ್ನು ಕಾಯ್ದಿರಿಸಿದೆ ಎಂದು ವಿಶ್ವಸಂಸ್ಥೆಗೆ ಇರಾನ್ನ ನಿಯೋಗ ಹೇಳಿದೆ. ಈ ದಾಳಿಯಿಂದ ಘರ್ಷಣೆ ಉಲ್ಬಣಿಸಬಹುದು. ಆದ್ದರಿಂದ ಈ ಅಸಮರ್ಥನೀಯ ಕ್ರಿಮಿನಲ್ ಕೃತ್ಯವನ್ನು ವಿಶ್ವಸಂಸ್ಥೆ ಭದ್ರತಾ ಮಂಡಳಿ ಖಂಡಿಸಬೇಕು ಎಂದು ನಿಯೋಗ ಆಗ್ರಹಿಸಿದೆ. ಈ ಮಧ್ಯೆ, ಇರಾನ್ ದೂತಾವಾಸದ ಮೇಲಿನ ದಾಳಿಯನ್ನು ಚೀನಾ ಖಂಡಿಸಿದ್ದು ರಾಜತಾಂತ್ರಿಕ ಸಂಸ್ಥೆಗಳ ಭದ್ರತೆಯನ್ನು ಉಲ್ಲಂಘಿಸಲು ಅವಕಾಶವಿಲ್ಲ ಮತ್ತು ಸಿರಿಯಾದ ಸಾರ್ವಭೌಮತ್ವ, ಸ್ವಾತಂತ್ರ್ಯ ಮತ್ತು ಪ್ರಾದೇಶಿಕ ಸಮಗ್ರತೆಯನ್ನು ಗೌರವಿಸಬೇಕು ಎಂದು ಚೀನಾದ ವಿದೇಶಾಂಗ ಇಲಾಖೆ ಪ್ರತಿಕ್ರಿಯಿಸಿದೆ.

ಸೇವಾ ತೆರಿಗೆ ಬಾಕಿ ಹಿನ್ನೆಲೆ ಜೊಮಾಟೊಗೆ ನೋಟಿಸ್

zomato

ನವದೆಹಲಿ: ನವದೆಹಲಿಯ ಕೇಂದ್ರ ತೆರಿಗೆ ಇಲಾಖೆಯು ಆನ್ಲೈನ್ ಆಹಾರ ವಿತರಣಾ ಸಂಸ್ಥೆ ಝೊಮ್ಯಾಟೋ ಗೆ ತೆರಿಗೆ ಕುರಿತಂತೆ ನೋಟಿಸ್ ನೀಡಿದ್ದು 184 ಕೋಟಿ ಸೇವಾ ತೆರಿಗೆ ಬಾಕಿ ಇದೆ ಎಂದು ತಿಳಿಸಿದೆ. ಝೊಮ್ಯಾಟೋ ಅಕ್ಟೋಬರ್ 2014 ರಿಂದ ಜೂನ್ 2017ರ ಅವಧಿಯವರೆಗೆ ಸೇವಾ ತೆರಿಗೆಯನ್ನು ಪಾವತಿಸಿಲ್ಲ ಎನ್ನುವ ಆರೋಪಕ್ಕೆ ಸಂಬಂಧಿಸಿದಂತೆ ತೆರಿಗೆ ಇಲಾಖೆಯು ನೋಟಿಸ್ ನೀಡಿದೆ. ಕಂಪನಿಯು ವಿದೇಶಾಂಗ ಸಂಸ್ಥೆಗಳು ಮತ್ತು ಶಾಖೆಗಳಿಂದ ಆಹಾರ ಪದಾರ್ಥಗಳನ್ನ ಮಾರಾಟ ಮಾಡಿರುವುದಕ್ಕೆ ಸಂಬಂಧಿಸಿದಂತೆ ಸೇವಾ ತೆರಿಗೆ ಇದಾಗಿದೆ ಮತ್ತು ಸೂಕ್ತ ಪ್ರಾಧಿಕಾರದ ಮುಂದೆ ಈ ಆದೇಶದ ವಿರುದ್ಧ ಮೇಲ್ಮನವಿ ಸಲ್ಲಿಸುತ್ತೇವೆ ಎಂದು ಕಂಪನಿಯು ತಿಳಿಸಿದೆ. ಅಲ್ಲದೆ ಕಂಪನಿಯು ವಿದೇಶದಲ್ಲಿ ಹಲವಾರು ಅಂಗ ಸಂಸ್ಥೆಗಳನ್ನು ಹೊಂದಿದ್ದು ಇದೀಗ ಅಂತರಾಷ್ಟ್ರೀಯ ವ್ಯಾಪಾರವನ್ನು ಮುಚ್ಚಿದೆ ಮತ್ತು ವಿದೇಶಗಳಲ್ಲಿ ಮಾರಾಟ ಮಾಡಿದ ಆಧಾರದ ಮೇಲೆ ತೆರಿಗೆಯನ್ನು ನಿರ್ಧರಿಸಲಾಗುತ್ತದೆ ಎಂದು ಸೈನಿಂಗ್ ನಲ್ಲಿ ತಿಳಿಸಿದೆ.

ಬಾರ್ಬಿಯಂತೆ ಕಾಣಲು 43 ಶಸ್ತ್ರಚಿಕಿತ್ಸೆಗೆ ಒಳಗಾದ ನಟಿ

ಇರಾಕ್: ಬಾರ್ಬಿ ಗೊಂಬೆಯಂತೆ ಕಾಣಲು ನಟಿ ಹಾಗೂ ನಿರೂಪಕಿಯೊಬ್ಬರು ಬರೊಬ್ಬರಿ 43 ಶಸ್ತ್ರ ಚಿಕಿತ್ಸೆಗೆ ಒಳಗಾದ ವಿಚಿತ್ರ ಘಟನೆ ಇರಾಕ್ನಲ್ಲಿ ನಡೆದಿದೆ.

ಬಾಗ್ದಾದ್ ಮೂಲದ ದಾಲಿಯಾ ನಯೀಮ್ (29) ಶಸ್ತ್ರ ಚಿಕಿತ್ಸೆಗೆ ಒಳಗಾದ ನಟಿ ಮತ್ತು ನಿರೂಪಕಿ.

ಈಕೆ ಇಲ್ಲಿಯ ವರೆಗೆ ತುಟಿ, ಮೂಗು, ಮುಖ ಮತ್ತು ಸ್ತನವನ್ನು ಶಸ್ತ್ರಚಿಕಿತ್ಸೆ ಮಾಡಿಸಿಕೊಂಡಿದ್ದಾಳೆ. ಶಸ್ತ್ರ ಚಿಕಿತ್ಸೆ ಮಾಡಿಕೊಂಡ ಬಳಿಕ ಅವಳ ಮುಖ ವಿಚಿತ್ರವಾಗಿ ಕಾಣತೊಡಗಿತು.

ಆಕೆ ಫೋಟೋ ಸಾಮಾಜಿಕ ಜಾಲತಾಣದಲ್ಲಿ ವೈರಲ್ ಆಗಿದೆ. ಅದೇ ರೀತಿ ಆಕೆಯು ಇನ್ಸ್ಟಾಗ್ರಾಮ್ನ ಖಾತೆಯನ್ನು 9,95,000 ಜನರು ಫೋಲೋ ಮಾಡುತ್ತಿದ್ದಾರೆ. ಆಕೆಯ ಅಭಿಮಾನಿಗಳು ಆಕೆಯನ್ನು ಇರಾಕಿ ಬಾರ್ಬಿ ಎಂದು ಕರೆಸಿಕೊಳ್ಳುತ್ತಿದ್ದಾರೆ.

ಇಸ್ತಾಂಬುಲ್ ನೈಟ್ ಕ್ಲಬ್‌ನಲ್ಲಿ ಅಗ್ನಿ ದುರಂತ: 29 ಮಂದಿ ಬಲಿ

ಇಸ್ತಾಂಬುಲ್: ಇಸ್ತಾಂಬುಲ್‌ನ ನೈಟ್ ಕ್ಲಬ್ನಲ್ಲಿ ಅಗ್ನಿ ದುರಂತ ಸಂಭವಿಸಿದ್ದು, 29 ಮಂದಿ ಸಾವನ್ನಪ್ಪಿದ್ದು, ಹಲವರಿಗೆ ಗಾಯವಾಗಿದೆ. ಅಗ್ನಿ ಶಾಮಕ ದಳದವರು ಸ್ಥಳಕ್ಕೆ ಧಾವಿಸಿ, ಬೆಂಕಿ ನಂದಿಸುವಲ್ಲಿ ಸಫಲರಾಗಿದ್ದಾರೆ. 10ಕ್ಕೂ ಹೆಚ್ಚು ಮಂದಿಗೆ ಗಂಭೀರ ಗಾಯಗಳಾಗಿದ್ದು, ಅವರನ್ನು ಆಸ್ಪತ್ರೆಗೆ ಸೇರಿಸಿ, ಚಿಕಿತ್ಸೆ ಕೊಡಿಸಲಾಗುತ್ತಿದೆ. ಈ ಪೈಕಿ ಹಲವರ ಸ್ಥಿತಿ ಚಿಂತಾಜನಕವಾಗಿದೆ. ಇವರೆಲ್ಲರೂ ನೈಟ್ ಕ್ಲಬ್ನಲ್ಲಿ ಕೆಲಸ ಮಾಡುತ್ತಿದ್ದರು. ಇನ್ನೊಂದು ವಿಚಾರ ಅಂದ್ರೆ, ನೈಟ್ ಕ್ಲಬ್ ಸಖತ್ ಫೇಮಸ್ ಆಗಿದ್ದು, ಇಲ್ಲಿ ಪ್ರತಿದಿನ ಹಲವರು ಸೇರುತ್ತಿದ್ದರು. ಆದರೆ ನೈಟ್ ಕ್ಲಬ್ನಲ್ಲಿ ಕಾಮಗಾರಿ ನಡೆಯುತ್ತಿದ್ದ ಕಾರಣ, ನೈಟ್ ಕ್ಲಬ್ ಕ್ಲೋಸ್ ಮಾಡಲಾಗಿದ್ದು, ಈ ಕೆಲಸದ ವೇಳೆಯೆ ಅಗ್ನಿ ಅವಘಡ ಸಂಭವಿಸಿ, ಅಲ್ಲಿ ಕೆಲಸ ಮಾಡುವವರಲ್ಲೇ 29 ಮಂದಿ ಸಾವನ್ನಪ್ಪಿದ್ದಾರೆ. ಇನ್ನು ಈ ನೈಟ್ ಕ್ಲಬ್ ಮ್ಯಾನೇಜರ್ ಸೇರಿ, ಕೆಲವು ಸಿಬ್ಬಂದಿಗಳನ್ನು ಪೊಲೀಸರು ವಿಚಾರಣೆಗೆ ಒಳಪಡಿಸಿದ್ದಾರೆ.

ಇಮ್ರಾನ್ ಖಾನ್ ಪತ್ನಿ ಬುಶ್ರಾ ಬೀಬಿಗೆ ಜೈಲಿನಲ್ಲಿ ವಿಷಪ್ರಾಶನ: ಆರೋಪ

ದೆಹಲಿ: ಪಾಕ್ ಮಾಜಿ ಪ್ರಧಾನಿ ಇಮ್ರಾನ್ ಖಾನ್ ಪತ್ನಿ ಬುಶ್ರಾ ಬೀಬಿಗೆ ಜೈಲಿನಲ್ಲಿ ವಿಷಪ್ರಾಶನ ಮಾಡಿಸಲಾಗಿದೆ ಎಂದು ಇಮ್ರಾನ್ ಖಾನ್ ಆರೋಪಿಸಿದ್ದಾರೆ.

ಒಂದು ನಿವಾಸವನ್ನೇ ಜೈಲಿನ ರೀತಿ ಮಾಡಿ, ಬುಶ್ರಾ ಬೀಬಿಯನ್ನು ಗೃಹಬಂಧನದಲ್ಲಿ ಇರಿಸಲಾಗಿದೆ. ಈ ಸ್ಥಳದಲ್ಲಿ ಬುಶ್ರಾ ಬೀಬಿಗೆ ವಿಷಪ್ರಾಶನ ಮಾಡಿಸಲಾಗಿದೆ.ಆಕೆಗೆ ಏನೇ ಆದರು ಅದಕ್ಕೆ ಸೇನಾ ಮುಖ್ಯಸ್ಥರೇ ಹೊಣೆ ಎಂದು ಇಮ್ರಾನ್ ಖಾನ್ ಆರೋಪಿಸಿದ್ದಾರೆ. ಇನ್ನು ಬುಶ್ರಾಬೀಬಿ ಮೈ ಮೇಲೆ ಕಲೆಗಳಾಗಿದ್ದು, ಇದು ವಿಷ ಪ್ರಾಶನ ಮಾಡಿಸಿದಾಗಲೇ ಆಗುವ ಕಲೆ ಎಂದು ಇಮ್ರಾನ್ ಖಾನ್ ಆರೋಪಿಸಿದ್ದಾರೆ. ಅಲ್ಲದೇ, ಈ ಕೆಲಸದ ಹಿಂದಿರುವವರು ಯಾರು ಎಂದು ನನಗೆ ಗೊತ್ತಿದೆ. ಯಾವುದ್ಯಾವುದೋ ವೈದ್ಯರ ಬಳಿ ಚಿಕಿತ್ಸೆ ಕೊಡಿಸಿದರೆ, ನಾನು ಒಪ್ಪುವುದಿಲ್ಲ. ಶೌಖತ್ ಖಾನಂ ಆಸ್ಪತ್ರೆಯ ಡಾ.ಆಸಿಮ್ ಬಳಿಯೇ ಚಿಕಿತ್ಸೆ ಕೊಡಿಸಬೇಕು ಎಂದು ಇಮ್ರಾನ್ ಖಾನ್ ಹೇಳಿದ್ದಾರೆ.

ಇನ್ನು ಇಮ್ರಾನ್ ಖಾನ್ ಕೋರಿಕೆಗೆ ಸ್ಪಂದಿಸಿರುವ ಕೋರ್ಟ್, ಅವರು ಹೇಳಿದ ವೈದ್ಯರ ಬಳಿಯೇ ಚಿಕಿತ್ಸೆ ಕೊಡಿಸಿದ್ದಾರೆ. ಈ ಬಗ್ಗೆ ಮಾತನಾಡಿರುವ ಬುಶ್ರಾ, ಬೀಬಿ, ನಾನು ಕುಡಿಯುವ ನೀರಿ ಕಹಿಯಾಗಿರುತ್ತಿತ್ತು. ಜೇನುತುಪ್ಪದಲ್ಲಿ ಏನೋ ಬೆರೆಸಿದ್ದಾರೆ. ನನ್ನ ಆಹಾರದಲ್ಲಿ ಟಾಯ್ಲೆಟ್ ಕ್ಲೀನರ್ ಬಳಸಿದ್ದಾರೆ ಎಂದು ಆರೋಪಿಸಿದ್ದಾರೆ.

Postal Registration No.KA/BGW-1823/2019-2021, Posted at Patrika Channel, RMS Bhavan, Bengaluru PSO, Mysore Road, Bengaluru- 560020, RNI No.KARKAN/2002/08054

ಶಾಕಿಂಗ್ ಆಗಿತ್ತು ಪ್ರಭುದೇವ-ನಯನತಾರಾ ಲವ್ ಅಫೇರ್ ವಿಚಾರ

ಚಿತ್ರರಂಗದಲ್ಲಿ ಮದುವೆ, ವಿಚ್ಛೇದನ ಸಖತ್ ಕಾಮನ್. ಪತ್ನಿಯ ಜೊತೆ ಹಾಯಾಗಿ ಸಂಸಾರ ನಡೆಸುತ್ತಿರುವಾಗಲೇ ಲವ್ ಅಫೇರ್ ಇಟ್ಟುಕೊಂಡ ಅನೇಕ ಸೆಲೆಬ್ರಿಟಿಗಳು ಇದ್ದಾರೆ. ಈ ಸಾಲಿನಲ್ಲಿ ಭಾರತದ ಮೈಕಲ್ ಜಾಕ್ಸನ್ ಎಂದು ಫೇಮಸ್ ಆಗಿರೋ ಪ್ರಭುದೇವ ಕೂಡ ಇದ್ದಾರೆ. ಪ್ರಭುದೇವ ಡ್ಯಾನ್ಸಿಂಗ್ ಸ್ಕಿಲ್ ನೋಡಿ ಫಿದಾ ಆದವರ ಸಂಖ್ಯೆ ದೊಡ್ಡದಿದೆ. 90ರ ದಶಕದಲ್ಲಿ ಅವರನ್ನು ಎಲ್ಲರೂ ಮೈಕಲ್ ಜಾಕ್ಸನ್ ಗೆ ಹೋಲಿಕೆ ಮಾಡುತ್ತಿದ್ದರು. ಅವರ ಲವ್ ವಿಚಾರ ಅನೇಕರಿಗೆ ಶಾಕಿಂಗ್ ಎನಿಸಿದೆ.

ಪ್ರಭುದೇವ ಅವರಿಗೆ ಇಂದು (ಏಪ್ರಿಲ್ 3) ಬರ್ತ್ ಡೇ. ಅವರಿಗೆ ಎಲ್ಲರೂ ಶುಭಾಶಯ ಕೋರುತ್ತಿದ್ದಾರೆ. ಪ್ರಭುದೇವ ಅವರು ಸಾಕಷ್ಟು ಹಾಡುಗಳಿಗೆ ಡ್ಯಾನ್ಸ್ ಕೋರಿಯೋಗ್ರಫಿ ಮಾಡಿದ್ದಾರೆ. ಅವರು 'ರೌಡಿ ರಾಥೋಡ್ ' ಸೇರಿ ಅನೇಕ ಸಿನಿಮಾಗಳನ್ನು ನಿರ್ದೇಶನ ಮಾಡಿದ್ದಾರೆ. ಇತ್ತೀಚೆಗೆ ಅವರು ಕನ್ನಡದ 'ಕರಟಕ ಧಮನಕ' ಸಿನಿಮಾದಲ್ಲಿ ನಟಿಸಿದ್ದರು. ಈ ಚಿತ್ರದಲ್ಲಿ ಅವರಿಗೆ ಶಿವರಾಜ್ ಕುಮಾರ್ ಜೊತೆ ಆಗಿದ್ದರು. ಪ್ರಭುದೇವ ಅವರು 2008ರಲ್ಲಿ ಲವ್ ಅಫೇರ್ ವಿಚಾರಕ್ಕೆ ಸುದ್ದಿ ಆಗಿದ್ದರು.

1995ರಲ್ಲಿ ಪ್ರಭುದೇವ ಅವರು ರಾಮಲತಾ ಅವರನ್ನು ಮದುವೆ ಆದರು. ಈ ದಂಪತಿಗೆ ಓರ್ವ ಮಗ ಇದ್ದ. ಅವನಿಗೆ 13 ವರ್ಷ ಆಗಿತ್ತು. ಆಗಲೇ ಅವನು ಕ್ಯಾನ್ಸರ್ ನಿಂದ ನಿಧನ ಹೊಂದಿದ. ಇದು ಪ್ರಭುದೇವ ಅವರಿಗೆ ಭಾವನಾತ್ಮಕವಾಗಿ ಸಾಕಷ್ಟು ಕಾಡಿತ್ತು. ಲತಾ ಅವರನ್ನು ಮದುವೆ ಆದ ಹೊರತಾಗಿಯೂ ನಯನತಾರಾ ಜೊತೆ ಪ್ರೀತಿಯಲ್ಲಿ ಬಿದ್ದಿದ್ದರು ಪ್ರಭುದೇವ. ಇದನ್ನು ರಾಮಲತಾ ಅವರು ಸಹಿಸಿಲ್ಲ. ಪ್ರಭುದೇವ ಹಾಗೂ ನಯನತಾರಾ ಪ್ರೀತಿ ವಿಚಾರ ಮದುವೆ ಹಂತಕ್ಕೆ ಹೋಗಿತ್ತು. ಆದರೆ, ಇದಕ್ಕೆ ರಾಮಲತಾ ಅವಕಾಶ ನೀಡಲೇ ಇಲ್ಲ. ಈ ಪ್ರಕರಣ ಕೋರ್ಟ್ ಮೆಟ್ಟಿಲೇರಿತು.

ರಾಮಲತಾ ಹಾಗೂ ಪ್ರಭುದೇವ ಮತ್ತೆ ಒಂದಾಗುವಂತೆ ಜಡ್ಜ್ ಸೂಚಿಸಿದರು. ನಯನತಾರಾ ಅವರಿಂದ ದೂರವೇ ಇರಲು ಪ್ರಭುದೇವ ಅವರಿಗೆ ಸೂಚನೆ ನೀಡಾಯಿತು. ಹೀಗಿರುವಾಗಲೇ ನಯನತಾರಾ ಹಾಗೂ ಪ್ರಭುದೇವ ಮುದುವೆ ಆದರೆ ತಾವು ಉಪವಾಸ ಸತ್ಯಾಗ್ರಹ ಆರಂಭಿಸುವುದಾಗಿ ಬೆದರಿಕೆ ಹಾಕಿದರು ರಾಮಲತಾ.

ಪ್ರಭುದೇವ ಅವರಿಂದ ನಯನತಾರಾ ದೂರ ಆದರು. ಇದೇ ವೇಳೆ ಪ್ರಭುದೇವ ಹಾಗೂ ರಾಮಲತಾ ವಿಚ್ಛೇದನ ಪಡೆದರು. ಇದರಿಂದ ಅವರು ಸಾಕಷ್ಟು ತೊಂದರೆ ಅನುಭವಿಸಿದರು. ಸದ್ಯ ಹಲವು ಸಿನಿಮಾ ಕೆಲಸಗಳಲ್ಲಿ ಬ್ಯುಸಿ ಇದ್ದಾರೆ.

ಪ್ರಭುದೇವ ಅವರು 2020ರಲ್ಲಿ ಹಿಮಾನಿ ಸಿಂಗ್ ಅವರನ್ನು ಮದುವೆ ಆಗಿ ಎಲ್ಲರೂ ಎಚ್ಚರಿಗೊಂಡರು. ಈ ಮದುವೆ ಗುಟ್ಟಾಗಿ ನಡೆದಿತ್ತು. ಹಿಮಾನಿ ಅವರು ವೈದ್ಯೆ ಆಗಿದ್ದಾರೆ. ಅವರಿಗೆ ಇತ್ತೀಚೆಗೆ ಮಗು ಜನಿಸಿದೆ. ಪ್ರಭುದೇವ ಅವರು ದಳಪತಿ ವಿಜಯ್ ನಟನೆಯ 'GOAT' ಚಿತ್ರದಲ್ಲಿ ಅಭಿನಯಿಸುತ್ತಿದ್ದಾರೆ.

ಬೋಲ್ಡ್ ದೃಶ್ಯಗಳ ಕಾರಣಕ್ಕೆ ಸಿನಿಮಾ ಒಪ್ಪಿಕೊಂಡಿಲ್ಲ ಶ್ರೀಲೀಲಾ

ನಟಿ ಶ್ರೀಲೀಲಾ ಅವರು ಸದ್ಯ ಎಂಬಿಬಿಎಸ್ ಎಕ್ಸಾಮ್ ಗಳಲ್ಲಿ ಬ್ಯುಸಿ ಇದ್ದಾರೆ. ಈ ಕಾರಣಕ್ಕೆ ಅವರು ಹೊಸ ಸಿನಿಮಾ ಒಪ್ಪಿಕೊಳ್ಳುವಲ್ಲಿ ಆತುರ ತೋರಿಸುತ್ತಿಲ್ಲ. ಅವರಿಗೆ 'ಟಿಲ್ಲು ಸ್ಕ್ವೇರ್' ಸಿನಿಮಾದ ಆಫರ್ ಬಂದಿತ್ತು. ಅನುಪಮಾ ಪರಮೇಶ್ವರನ್ ಗೂ ಮೊದಲು ಶ್ರೀಲೀಲಾಗೆ ಈ ಆಫರ್ ಹೋಗಿತ್ತು. ಆದರೆ, ಬೋಲ್ಡ್ ದೃಶ್ಯಗಳ ಕಾರಣಕ್ಕೆ ಅವರು ಸಿನಿಮಾನ ರಿಜೆಕ್ಟ್ ಮಾಡಿದ್ದರು. ಅವರ ತೆಗೆದುಕೊಂಡ ಒಳ್ಳೆಯ ನಿರ್ಧಾರಗಳಲ್ಲಿ ಇದೂ ಒಂದು ಎನ್ನುತ್ತಿದ್ದಾರೆ ಫ್ಯಾನ್ಸ್.

ಅನುಪಮಾ ಪರಮೇಶ್ವರನ್ ಅವರು 'ಟಿಲ್ಲು ಸ್ಕ್ವೇರ್' ಸಿನಿಮಾದಲ್ಲಿ ನಟಿಸಿದ್ದಾರೆ. ಅನುಪಮಾ ಅವರು ಬೋಲ್ಡ್ ದೃಶ್ಯಗಳಲ್ಲಿ ನಟಿಸಿ ಗಮನ ಸೆಳೆದಿದ್ದಾರೆ. ಸಿನಿಮಾದಲ್ಲಿ ಅವರದ್ದು ನೆಗೆಟಿವ್ ಪಾತ್ರ ಎನ್ನಲಾಗಿದೆ. ಈ ಸಿನಿಮಾದಲ್ಲಿ ಅವರು ಮಾಡಿದ ಪಾತ್ರಕ್ಕೆ ಕೆಲವರು ಟೀಕೆ ವ್ಯಕ್ತಪಡಿಸಿದ್ದೂ ಇದೆ. ಇಷ್ಟೊಂದು ಅತಿಯಾದ ಬೋಲ್ಡ್ ದೃಶ್ಯಗಳ ಅವಶ್ಯಕತೆ ಇತ್ತೇ ಎಂದು ಅನೇಕರು ಪ್ರಶ್ನೆ ಮಾಡಿದ್ದೂ ಇದೆ. ಒಂದೊಮ್ಮೆ ಶ್ರೀಲೀಲಾ ಈ ಪಾತ್ರ ಮಾಡಿದ್ದರೆ ಅವರು ಟೀಕೆಗೆ ಒಳಗಾಗಬೇಕಿತ್ತು.

ಶ್ರೀಲೀಲಾ ಕನ್ನಡದವರು. ಆದರೆ, ಈಗ ಕನ್ನಡದಲ್ಲಿ ಹೆಚ್ಚು ಸಿನಿಮಾ ಮಾಡುತ್ತಿಲ್ಲ. ಈ ಕಾರಣಕ್ಕೆ ಅವರನ್ನು ಕೆಲವರು ಟ್ರೋಲ್ ಮಾಡುತ್ತಿದ್ದಾರೆ. ಅವರು ಒಂದೊಮ್ಮೆ 'ಟಿಲ್ಲು ಸ್ಕ್ವೇರ್ ' ಚಿತ್ರದಲ್ಲಿ ಬೋಲ್ಡ್ ದೃಶ್ಯ ಮಾಡಿದ್ದರೆ ಟೀಕೆ ಮಾಡುವವರಿಗೆ ಮತ್ತಷ್ಟು ಬಲ ಸಿಕ್ಕಂತೆ ಆಗುತ್ತಿತ್ತು.

'ಗುಂಟೂರು ಖಾರಂ' ಸಿನಿಮಾದಲ್ಲಿ ಶ್ರೀಲೀಲಾ ಸಖತ್ ಆಗಿ ಸ್ಟೆಪ್ ಹಾಕಿದ್ದರು. ಈ ಮೂಲಕ ಅವರು ಅನೇಕರಿಗೆ ಇಷ್ಟ ಆದರು. ಅವರ ಪಾತ್ರ ಸಾಕಷ್ಟು ಗಮನ ಸೆಳೆದಿತ್ತು. ಅವರ ಗ್ಲಾಮರ್ ಲುಕ್ ಕೂಡ ಮೆಚ್ಚುಗೆ ಪಡೆದಿದೆ. ಸದ್ಯ ಶ್ರೀಲೀಲಾ ಕೈಯಲ್ಲಿ ಹಲವು ಸಿನಿಮಾಗಳು ಇವೆ. ಪವನ್ ಕಲ್ಯಾಣ್ ನಟನೆಯ 'ಉಸ್ತಾದ ಭಗತ್ ಸಿಂಗ್' ಚಿತ್ರದಲ್ಲಿ ಅವರು ಬಣ್ಣ ಹಚ್ಚಿದದ್ದಾರೆ. ಈ ಸಿನಿಮಾ ಗೆಲುವು ಕಾಣೋ ನಿರೀಕ್ಷೆ ಇದೆ. ಇನ್ನೂ ಕೆಲವು ಸಿನಿಮಾಗಳಲ್ಲಿ ನಟಿಸಿ ಅವರು ಗಮನ ಸೆಳೆಯುತ್ತಿದ್ದಾರೆ.

ಭಿಕ್ಷೆ ಬೇಡುವ ವ್ಯಕ್ತಿಗೆ ಆಮಿರ್ ಖಾನ್ ಸಿನಿಮಾದಲ್ಲಿ ಅವಕಾಶ!

ಚಿತ್ರರಂಗಕ್ಕೆ ಬಂದಮೇಲೆ ಅನೇಕರ ಬದುಕು ಬದಲಾಗಿದೆ. ಏನೂ ಇಲ್ಲದೇ ಇರುವವರು ಈ ಕ್ಷೇತ್ರದಲ್ಲಿ ಕೋಟ್ಯಂತರ ರೂಪಾಯಿ ಗಳಿಸಿದ್ದಾರೆ. ಹಾಗೆಯೇ ಹಣ ಕಳೆದುಕೊಂಡವರು ಕೂಡ ಇದ್ದಾರೆ. ನಟರು ಮಾಡುವ ಸಣ್ಣ ಪಾತ್ರ ಕೂಡ ದೊಡ್ಡ ಪ್ರಭಾವ ಬೀರಿದ ಉದಾಹರಣೆ ಸಾಕಷ್ಟಿದೆ. ಕೆಲವರ ಬೆಳವಣಿಗೆ ನಿಜಕ್ಕೂ ಅಚ್ಚರಿ ಮೂಡಿಸುತ್ತದೆ. ಆಮಿರ್ ಖಾನ್ ನಟನೆಯ 'ಪಿಕೆ' ಸಿನಿಮಾದಲ್ಲಿ ಭಿಕ್ಷುಕನ ಪಾತ್ರ ಮಾಡಿದ ನಟನ ಬದುಕು ಕೂಡ ಅದೇ ರೀತಿ ಬದಲಾಯಿತು. ರಿಯಲ್ ಲೈಫ್ ನಲ್ಲಿಯೂ ಭಿಕ್ಷೆ ಬೇಡುತ್ತಿದ್ದ ಮನೋಜ್ ರಾಯ್ ಅವರಿಗೆ ಈ ಅವಕಾಶ ಸಿಕ್ಕಿದ್ದೇ ಒಂದು ಅಚ್ಚರಿ.

ರಾಜ್ ಕುಮಾರ್ ಹಿರಾನಿ ನಿರ್ದೇಶನ ಮಾಡಿದ್ದ 'ಪಿಕೆ' ಸಿನಿಮಾದಲ್ಲಿ ಕೇವಲ 5 ಸೆಕೆಂಡ್ ಕಾಣಿಸಿಕೊಳ್ಳುವ ಓರ್ವ ಭಿಕ್ಷುಕನ ಪಾತ್ರವಿದೆ. ಆ ಪಾತ್ರಕ್ಕೂ ಕೂಡ ಆಡಿಷನ್ ಮಾಡಲಾಗಿತ್ತು! ಹೌದು, ನಿಜವಾಗಿ ಭಿಕ್ಷೆ ಬೇಡುವ ಕೆಲವು ವ್ಯಕ್ತಿಗಳನ್ನು ಕರೆದು ಆಡಿಷನ್ ಮಾಡಿಸಲಾಗಿತ್ತು. ಅದರಲ್ಲಿ ಮನೋಜ್ ರಾಯ್ ಕೂಡ ಇದ್ದರು. ಆಡಿಷನ್ ಪ್ರಕ್ರಿಯೆ ಮತ್ತು ಶೂಟಿಂಗ್ ಮುಗಿಯುವ ತನಕ ಉಚಿತವಾಗಿ ಊಟ ಸಿಗುತ್ತದೆ ಎಂಬ ಕಾರಣಕ್ಕೆ ಮನೋಜ್ ರಾಯ್ ಅವರು ನಟಿಸಿಲು ಒಪ್ಪಿಕೊಂಡಿದ್ದರು!

ತುಂಬ ಬಡ ಕುಟುಂಬದಿಂದ ಬಂದವರು ಮನೋಜ್ ರಾಯ್ . ಬಾಲ್ಯದಲ್ಲೇ ಅವರು ತಾಯಿಯನ್ನು ಕಳೆದುಕೊಂಡರು. ತಂದೆ ದಿನಗೂಲಿ ಮಾಡಿ ಮಗನನ್ನು ಸಾಕಿದರು. ಆದರೆ ತಂದೆಯು ಅನಾರೋಗ್ಯಕ್ಕೆ ಒಳಗಾದ ಬಳಿಕ ಮನೋಜ್ ಅವರು ಶಾಲೆ ಬಿಟ್ಟು ಭಿಕ್ಷೆ ಬೇಡಲು ಶುರು ಮಾಡಿದರು. ಕೆಲಸ ಹುಡುಕಿಕೊಂಡು ದೆಹಲಿಗೆ ಬಂದ ಅವರಿಗೆ ಕೆಲಸ ಸಿಗಲಿಲ್ಲ. ಆಗ ಅವರು ದೆಹಲಿಯ ಬೀದಿಗಳಲ್ಲಿ ಭಿಕ್ಷೆ ಬೇಡಿದರು. ಆಗಲೇ ಅವರಿಗೆ 'ಪಿಕೆ' ಸಿನಿಮಾದ ಅವಕಾಶ ಸಿಕ್ಕಿತು. ಅದು 5 ಸೆಕೆಂಡ್ ನ ಪಾತ್ರ ಆಗಿದ್ದರೂ ಕೂಡ ಮನೋಜ್ ರಾಯ್ ಅವರು ಅದನ್ನು ಅಚ್ಚುಕಟ್ಟಾಗಿ ನಿಭಾಯಿಸಿದರು. ಆಮಿರ್ ಖಾನ್ ಜೊತೆ ತೆರೆ ಹಂಚಿಕೊಳ್ಳುವ ಅದೃಷ್ಟ ಅದು. ಆ ಸಿನಿಮಾ ಬಿಡುಗಡೆ ಆದ ಬಳಿಕ ಮನೋಜ್ ರಾಯ್ ಅವರಿಗೆ ಜನಪ್ರಿಯತೆ ಮತ್ತು ಒಂದಷ್ಟು ಹಣ ಸಿಕ್ಕಿತು. ಹಣವನ್ನು ತೆಗೆದುಕೊಂಡು ಅವರು ಊರಿಗೆ ವಾಪಸ್ ಹೋದರು. ಅಲ್ಲಿ ಒಂದು ಅಂಗಡಿಯಲ್ಲಿ ಕೆಲಸಕ್ಕೆ ಸೇರಿಕೊಂಡರು. ಸೋಶಿಯಲ್ ಮೀಡಿಯಾದಲ್ಲಿ ಖಾತೆ ಹೊಂದಿದರು. ನಂತರ ಅವರಿಗೆ ಗರ್ಲ್ ಫ್ರೆಂಡ್ ಕೂಡ ಸಿಕ್ಕಳು. ಅಷ್ಟರಮಟ್ಟಿಗೆ ಮನೋಜ್ ರಾಯ್ ಬದುಕು ಬದಲಾಯಿತು.

ಲಕ್ನೋಗೆ 28 ರನ್‌ಗಳ ಸೂಪರ್ ಜಯ

ಕಳಪೆ ಬೌಲಿಂಗ್ ಹಾಗೂ ಅಗ್ರ ಕ್ರಮಾಂಕದ ಬ್ಯಾಟಿಂಗ್ ವೈಫಲ್ಯದಿಂದ ರಾಯಲ್ ಚಾಲೆಂಜರ್ಸ್ ಬೆಂಗಳೂರು ತಂಡ ಲಕ್ನೋ ಸೂಪರ್ ಜೈಂಟ್ಸ್ ವಿರುದ್ಧ ತವರಿನಲ್ಲೇ ಹೀನಾಯ ಸೋಲನುಭವಿಸಿದೆ. ಮಯಾಂಕ್ ಯಾದವ್ ಮಾರಕ ಬೌಲಿಂಗ್ ಹಾಗೂ ಕ್ವಿಂಟನ್ ಡಿಕಾಕ್, ನಿಕೋಲಸ್ ಪೂರನ್ ಸ್ಫೋಟಕ ಬ್ಯಾಟಿಂಗ್ ನೆರವಿನಿಂದ ಲಕ್ನೋ ತಂಡ 28 ರನ್‌ಗಳ ಗೆಲುವು ಸಾಧಿಸಿದೆ.

ಟಾಸ್ ಗೆದ್ದು ಮೊದಲು ಬೌಲಿಂಗ್ ಆಯ್ದುಕೊಂಡ ಆರ್‌ಸಿಬಿ ಬ್ಯಾಟಿಂಗ್ ಮಾಡುವ ಅವಕಾಶವನ್ನು ಲಕ್ನೋ ತಂಡಕ್ಕೆ ಬಿಟ್ಟುಕೊಟ್ಟಿತು. ಮೊದಲು ಕ್ರೀಸ್‌ಗಿಳಿದ ಲಕ್ನೋ ತಂಡ 20 ಓವರ್ ಗಳಲ್ಲಿ 5 ವಿಕೆಟ್ ನ?ಟಕ್ಕೆ 181 ರನ್ ಗಳಿಸಿತ್ತು. 182 ರನ್‌ಗಳ ಗುರಿ ಬೆನ್ನತ್ತಿದ್ದ ಆರ್‌ಸಿಬಿ 19.4 ಓವರ್ ಗಳಲ್ಲಿ 153 ರನ್‌ಗಳಿಗೆ ಸರ್ವಪತನ ಕಂಡಿದ್ದು, ಸೋಲೊಪ್ಪಿಕೊಂಡಿತು.

182 ರನ್‌ಗಳ ಬೃಹತ್ ಮೊತ್ತದ ಗುರಿ ಬೆನ್ನತ್ತಿದ ಆರ್‌ಸಿಬಿ ಆರಂಭದಲ್ಲಿ ಸ್ಫೋಟಕ ಪ್ರದರ್ಶನ ನೀಡಿದರೂ ಬ್ಯಾಕ್ ಟು ಬ್ಯಾಕ್ ವಿಕೆಟ್ ಕಳೆದುಕೊಂಡು ಸಂಕ?ಟಕ್ಕೀಡಾಯಿತು. 4.2 ಓವರ್‌ಗಳಲ್ಲಿ 40 ರನ್ ಗಳಿಸಿ ಒಂದು ವಿಕೆಟ್ ಕಳೆದುಕೊಂಡಿದ್ದ ಆರ್‌ಸಿಬಿ ಮುಂದಿನ 18 ರನ್ ಗಳಿಸು?ಟರಲ್ಲಿ ಅಗ್ರ ಕ್ರಮಾಂಕದ ಮೂರು ವಿಕೆಟ್ ಗಳನ್ನು ಕಳೆದುಕೊಂಡಿತು.

ಮಧ್ಯಮ ಕ್ರಮಾಂಕದಲ್ಲಿ ಮಹಿಪಾಲ್ ಲೋಮ್ರೋರ್ ಹಾಗೂ ರಜತ್ ಪಾಟೀದಾರ್ ಅವರ ಆಟವು ಗೆಲುವಿನ ಭರವಸೆ ಹೆಚ್ಚಿಸಿತ್ತು. ಇವರಿಬ್ಬರ ವಿಕೆಟ್ ಕಳೆದುಕೊಳ್ಳುತ್ತಿದ್ದಂತೆ ಆರ್‌ಸಿಬಿ ಗೆಲುವಿನ ಕನಸು ಕುಸಿಯಿತು.

ಆರ್‌ಸಿಬಿ ಪರ ಮಹಿಪಾಲ್ ಲೋಮ್ರೋರ್ 13 ಎಸೆತಗಳಲ್ಲಿ ಸ್ಫೋಟಕ 33 ರನ್ (3 ಸಿಕ್ಸರ್, 3 ಬೌಂಡರಿ) ಚಚ್ಚಿದರೆ, ಆರ್‌ಸಿಬಿ ಪರ ವಿರಾಟ್ ಕೊಹ್ಲಿ 22 ರನ್, ಫಾಫ್ ಡು ಪ್ಲೆಸಿಸ್ 19 ರನ್, ರಜತ್ ಪಾಟಿದಾರ್ 29 ರನ್, ಕ್ಯಾಮರೂನ್ ಗ್ರೀನ್ 9 ರನ್, ಅನೂಜ್ ರಾವತ್ 11 ರನ್, ಸಿರಾಜ್ 12 ರನ್, ಟಾಪ್ಲಿ 3 ರನ್ ಗಳಿಸಿದರು. ಭರವಸೆ ಆಟಗಾರ ಗ್ಲೆನ್ ಮ್ಯಾಕ್ಸ್‌ವೆಲ್ ಶೂನ್ಯ ಸುತ್ತಿದರು.

ಲಕ್ನೋ ಪರ ಮಯಾಂಕ್ ಯಾದವ್ 3 ವಿಕೆಟ್ ಕಿತ್ತರೆ, ನವೀನ್ ಉಲ್ ಹಕ್ 2 ವಿಕೆಟ್ ಹಾಗೂ ಮಣಿಮಾರನ್ ಸಿದ್ಧಾರ್ಥ್, ಯಶ್ ಠಾಕೂರ್, ಮಾರ್ಕಸ್ಟ್ ಸ್ಟೋಯ್ನಿಸ್ ತಲಾ ಒಂದೊಂದು ವಿಕೆಟ್ ಪಡೆದರು.

ಮೊದಲು ಬ್ಯಾಟಿಂಗ್ ಮಾಡಿದ ಲಕ್ನೋ ತಂಡ ಅಬ್ಬರದ ಬ್ಯಾಟಿಂಗ್ ಹೊರತಾಗಿಯೂ ಅಗ್ರ ಕ್ರಮಾಂಕದ ಬ್ಯಾಟರ್‌ಗಳನ್ನ ಕಳೆದುಕೊಂಡಿತು. 53 ರನ್‌ಗಳಿಗೆ ಒಂದು ವಿಕೆಟ್ ಕಳೆದುಕೊಂಡಿದ್ದ ಲಕ್ನೋ ತಂಡ 8.5 ಓವರ್‌ಗಳಲ್ಲಿ 73 ರನ್‌ಗಳಿಗೆ ಪ್ರಮುಖ 2 ವಿಕೆಟ್ ಕಳೆದುಕೊಂಡಿತು. ಆದ್ರೆ ಆರಂಭಿಕ ಕ್ವಿಂಟನ್ ಡಿಕಾಕ್, ನಿಕೋಲಸ್ ಪೂರನ್ ಹಾಗೂ ಮಾರ್ಕಸ್ ಸ್ಟೋಯ್ನಿಸ್ ಅವರ ಸ್ಫೋಟಕ ಪ್ರದರ್ಶನದಿಂದ ತಂಡ 180 ರನ್‌ಗಳ ಗಡಿ ದಾಟುವಲ್ಲಿ ಯಶಸ್ವಿಯಾಯಿತು.

ಲಕ್ನೋ ತಂಡದ ಪರವಾಗಿ ಕ್ವಿಂಟನ್ ಡಿ ಕಾಕ್ 56 ಎಸೆತಗಳಲ್ಲಿ 81 ರನ್ (5 ಸಿಕ್ಸರ್, 8 ಬೌಂಡರಿ) ಚಚ್ಚಿದ್ದರೆ, ನಿಕೋಲಸ್ ಪೂರನ್ 40 ರನ್ (21 ಎಸೆತ, 5 ಸಿಕ್ಸರ್, 1 ಬೌಂಡರಿ), ಮಾರ್ಕಸ್ ಸ್ಟೋಯ್ನಿಸ್ 24 ರನ್ (15, ಎಸೆತ, 2 ಸಿಕ್ಸರ್, 1 ಬೌಂಡರಿ) ಗಳಿಸಿದ್ರೆ, ಕೆ.ಎಲ್ ರಾಹುಲ್, 20 ರನ್, ದೇವದತ್ ಪಡಿಕಲ್ 6 ರನ್ ಗಳಿಸಿದರು.

ಆರ್‌ಸಿಬಿ ಪರ ಗ್ಲೆನ್ ಮ್ಯಾಕ್ಸ್‌ವೆಲ್ 2 ವಿಕೆಟ್ ಕಿತ್ತರೆ ರೀಸ್ ಟೋಪ್ಲಿ, ಯಶ್ ದಯಾಳ್, ಮೊಹಮ್ಮದ್ ಸಿರಾಜ್ ತಲಾ ಒಂದೊಂದು ವಿಕೆಟ್ ಪಡೆದು ಮಿಂಚಿದರು.

ಡಿಕೆಶಿಗೆ ಭ್ರಷ್ಟಾಚಾರಿಗಳು ಅಂದ್ರೆ ಅಚ್ಚುಮೆಚ್ಚು

ಬೆಂಗಳೂರು: ವಿಜಯ ಸಂಕಲ್ಪ ಸಮಾವೇಶದಲ್ಲಿ ಬೆಂಗಳೂರು ಲೋಕಸಭಾ ಅಭ್ಯರ್ಥಿಗಳ ಪರ ಕೇಂದ್ರ ಗೃಹ ಸಚಿವ ಅಮಿತ್ ಶಾ ಮತಯಾಚನೆ ಮಾಡಿದರು. ಬೆಂಗಳೂರು ಉತ್ತರ, ಬೆಂಗಳೂರು ದಕ್ಷಿಣ ಮತ್ತು ಬೆಂಗಳೂರು ಕೇಂದ್ರದ ಬಿಜೆಪಿ ಅಭ್ಯರ್ಥಿಗಳನ್ನು ಪಕ್ಕದಲ್ಲಿ ನಿಲ್ಲಿಸಿಕೊಂಡ ಅಮಿತ್ ಶಾ, ಇವರೆಲ್ಲರನ್ನೂ ಗೆಲ್ಲಿಸಿ ನೀವು ದೆಹಲಿಗೆ ಕಳುಹಿಸಬೇಕು. ನಾವು ಮೋದಿ ನೇತೃತ್ವದಲ್ಲಿ ಚುನಾವಣೆ ಎದುರಿಸುತ್ತಿದ್ದೇವೆ. ಒಂದು ಕುಟುಂಬದ ಕಮಿಮುಷ್ಠಿಯಲ್ಲಿರುವ I.N.D.I.A ವಿರುದ್ಧ ಹೋರಾಟ ಮಾಡುತ್ತಿದ್ದೇವೆ. ಈ ಬಾರಿ ನಾವು 400ಕ್ಕೂ ಅಧಿಕ ಸೀಟು ಗೆಲ್ಲುವ ಗುರಿ ಹೊಂದಿದ್ದೇವೆ ಎಂದು ಹೇಳಿದರು.

2019ರಲ್ಲಿ ಶೇ.51ರಷ್ಟು ವೋಟ್ ಕೊಟ್ಟು 27 (ಬಿಜೆಪಿ+ಜೆಡಿಎಸ್+ಪಕ್ಷೇತರ) ಸೀಟ್ ನಮಗೆ ಕರ್ನಾಟಕದಿಂದ ಕೊಟ್ಟಿದ್ದೀರಿ. ಆದರೆ ಈ ಬಾರಿ 70% ವೋಟ್ ಕೊಟ್ಟು 28ಕ್ಕೆ 28 ಸೀಟ್ ಗೆಲ್ಲಿಸಿ ಕೊಡಬೇಕು ಎಂದು ಕರ್ನಾಟಕದ ಜನತೆಯಲ್ಲಿ ಮನವಿ ಮಾಡಿಕೊಂಡರು.

ಡಿಕೆ ಶಿವಕುಮಾರ್ ವಿರುದ್ಧ ವಾಗ್ದಾಳಿ: ನಾವು ಜೆಡಿಎಸ್ ಜೊತೆ ಮೈತ್ರಿ ಮಾಡಿಕೊಂಡು ಈ ಗುರಿ ಮುಟ್ಟೋಣ. ಮೋದಿ ಗುಜರಾತ್ ಸಿಎಂ ಆಗಿದ್ದಾಗಲೂ ವಿರೋಧ ಪಕ್ಷ ಮೋದಿ ವಿರುದ್ಧ ಹತ್ತು ಪೈಸೆಯ ಭ್ರಷ್ಟಾಚಾರ ಆರೋಪ ಮಾಡಿರಲಿಲ್ಲ. ಆದರೆ 12 ಲಕ್ಷ ಕೋಟಿ ರೂಪಾಯಿ ಭ್ರಷ್ಟಾಚಾರ ಕಾಂಗ್ರೆಸ್ ಕಾಲದಲ್ಲಿ ಆಗಿದೆ. I.N.D.I.A ಕೂಟದಲ್ಲಿ ಎಲ್ಲರೂ ಭ್ರಷ್ಟಾಚಾರ ಪ್ರಿಯರು. ಡಿಕೆ ಶಿವಕುಮಾರ್ ಅವರಿಗೆ ಭ್ರಷ್ಟಾಚಾರಿಗಳು ಅಂದ್ರೆ ಅಚ್ಚುಮೆಚ್ಚು ಎಂದು ಡಿಸಿಎಂ ವಿರುದ್ಧ ವಾಗ್ದಾಳಿ ನಡೆಸಿದರು.

12 ಲಕ್ಷ ಕೋಟಿ ಭ್ರಷ್ಟಾಚಾರ ಮಾಡಿದ ಇವರೆಲ್ಲಾ ಇದುವರೆಗೂ ನಯಾ ಪೈಸೆ ಭ್ರಷ್ಟಾಚಾರ ಮಾಡದ ಮೋದಿ ಎಲ್ಲಿ? ನೀವೇ ತೀರ್ಮಾನ ಮಾಡಿ. ರಾಹುಲ್ ಬಾಬಾ ಬೇಸಿಗೆ ಗಾಲ ಬಂದರೆ ವಿದೇಶಕ್ಕೆ ಹೋಗ್ತಾರೆ.

ಬೇಸಿಗೆಗಾಲ ಬಂದರೆ ಕಾಂಗ್ರೆಸ್‌ನವರು ರಾಹುಲ್ ಬಾಬಾನ ಹುಡುಕಾಡ್ತಾರೆ. ಕಳೆದ 40 ವರ್ಷಗಳ ನಾನು ಮೋದಿ ಜೊತೆಗೆ ಓಡಾಡ್ತಿದ್ದೇನೆ. 23 ವರ್ಷಗಳ ಕಾಲ ಶಾಸನಬದ್ಧವಾಗಿ ಸಿಎಂ, ಪ್ರಧಾನಿಯಾಗಿ ಕೆಲಸ ಮಾಡ್ತಿದ್ದಾರೆ. ಅದಕ್ಕೂ ಮೊದಲು ಪಕ್ಷ ಸಂಘಟನೆಗಾಗಿ ಜನರ ಜೊತೆ ಓಡಾಡಿದ್ದಾರೆ ಎಂದರು.

ಏಳು ಕೋಟಿ ಜನರಿಗೆ ಹೊಸ ಬದುಕು: ಪ್ರಧಾನಿ ಮೋದಿ ಸಾಲು ಸಾಲು ಕಾರ್ಯಕ್ರಮ ತಂದು ಜನ ಸೇವೆ ಮಾಡಿದ್ದಾರೆ. ಏಳು ಕೋಟಿ ಜನರಿಗೆ ಹೊಸ ಬದುಕು, ಹೊಸ ಜೀವನ ಕಟ್ಟಿಕೊಟ್ಟಿದ್ದಾರೆ. ಕಾಂಗ್ರೆಸ್ ನಮ್ಮ ಬಗ್ಗೆ ಗೇಲಿ ಮಾಡುತ್ತೆ. ರಾಹುಲ್ ಬಾಬಾ ಸಂಸತ್ತಿನಲ್ಲಿ 370 ಆರ್ಟಿಕಲ್ ತೆರವು ಮಾಡಿದ್ದಕ್ಕೆ ಭಾಷಣ ಮಾಡಿದರು. ಆದರೆ ನರೇಂದ್ರ ಮೋದಿ ಹಿಂಜರಿಯದೇ 370 ಆರ್ಟಿಕಲ್ ತೆಗೆದು ಭಯೋತ್ಪಾದನಾಗೆ ಬ್ರೇಕ್ ಹಾಕಿದರು ಎಂದು ಕೇಂದ್ರ ಸರ್ಕಾರದ ಸಾಧನೆಗಳನ್ನು ಜನರ ಜೊತೆ ಹಂಚಿಕೊಂಡರು.

ರಾಮಮಂದಿರ ಉದ್ಘಾಟನೆಗೆ ಕಾಂಗ್ರೆಸ್ ಬರಲಿಲ್ಲ: ರಾಮಲಲ್ಲಾರನ್ನು ಟೆಂಟ್‌ನಿಂದ ಹೊರ ತಂದು ಮಂದಿರಕ್ಕೆ ತಂದು ಕೂರಿಸಿದರು ಮೋದಿ. ರಾಮಂದಿರ ಉದ್ಘಾಟನೆಗೆ ಖರ್ಗೆ, ರಾಹುಲ್ ಗಾಂಧಿ ಸೇರಿದಂತೆ ಕಾಂಗ್ರೆಸ್ ನಾಯಕರಿಗೆ ಅಹ್ವಾನವಿತ್ತು. ಆದರೆ ಅವರ ವೋಟ್ ಬ್ಯಾಂಕ್ ಧಕ್ಕೆಯಾಗುತ್ತೆ ಅಂತ ಬಂದಿಲ್ಲ ಎಂದು ಕಾಂಗ್ರೆಸ್ ವಿರುದ್ಧ ವಾಗ್ದಾಳಿ ನಡೆಸಿದರು.

ಇವತ್ತು ರಾಮಮಂದಿರ ಗಗನದ ಎತ್ತರಕ್ಕೆ ಬೆಳೆದು ನಿಂತಿದೆ. ಸೋನಿಯಾ, ಮನಮೋಹನ್ ಸಿಂಗ್ ಸರ್ಕಾರಕ್ಕೆ ಪಾಕಿಸ್ತಾನ ಗಡಿಯಲ್ಲಿ ತೆಗೆಯುವ ಖ್ಯಾತೆ ಮುಚ್ಚಿಸಲು ಸಾಧ್ಯ ಆಯಿತೇ? ಆದರೆ ನಾವು ಪಾಕಿಸ್ತಾನದ ಮನೆಗೆ ನುಗ್ಗಿ ಸರ್ಜಿಕಲ್ ಸ್ಟ್ರೈಕ್ ಅವರ ಸದ್ದಡಿಗಿಸಿದ್ದೇವೆ ಎಂದು ಅಮಿತ್ ಶಾ ಗುಡುಗಿದರು.

ಕಾಂಗ್ರೆಸ್ ಅಭಿಯಾನಕ್ಕೆ ತಿರುಗೇಟು: 12ನೇ ಸ್ಥಾನದಿಂದ ವಿಶ್ವ ಐದನೇ ದೊಡ್ಡ ಆರ್ಥಿಕ ಶಕ್ತಿಯಾಗಿ ಇಂದು ಬೆಳೆದು ನಿಂತಿದ್ದೇವೆ. ದೇಶದ ಮೂಲಭೂತ ಸೌಕರ್ಯ ಅಭಿವೃದ್ಧಿಗೆ ಮೋದಿ ಕೆಲಸ ಮಾಡಿದ್ದಾರೆ. 37 ಸ್ಟಾರ್ಟ್ ಅಪ್ ಕಂಪನಿಗಳು ಪ್ರತಿ ದಿನ ಬ್ಯುಸಿನೆಸ್‌ಗೆ ಬರುತಿದೆ. ಐ.ಓ.ಆ.ಐ.ಂ ಮೈತ್ರಿ ಕೂಟ ಸಂವಿಧಾನ, ಪ್ರಜಾಪ್ರಭುತ್ವ ಉಳಿಸಿ ಅಂತ ಹೇಳ್ತಿದ್ದಾರೆ. ಅವರದ್ದು ಸಂವಿಧಾನ, ಪ್ರಜಾಪ್ರಭುತ್ವ ಉಳಿಸಿ ಅಲ್ಲ ಭ್ರಷ್ಟಾಚಾರಿಗಳನ್ನು ಉಳಿಸಿ ಎಂದು ಕಾಂಗ್ರೆಸ್ ಅಭಿಯಾನಕ್ಕೆ ತಿರುಗೇಟು ನೀಡಿದರು.

ಯಾರು ಭ್ರಷ್ಟಾಚಾರ ಮಾಡಿದ್ದರೋ ಅವರನ್ನು ಜೈಲಿಗೆ ಕಳುಹಿಸಬೇಕೋ ಬೇಡ್ವೋ? ನೀವೇ ಹೇಳಿ. ಕರ್ನಾಟಕದ ಸರ್ಕಾರದಲ್ಲಿ ಒಬ್ಬರು ಖರ್ಚಿ ಉಳಿಸಿಕೊಳ್ಳಲು ಓಡಾಡ್ತಿದ್ದಾರೆ, ಮತ್ತೊಬ್ಬರು ಆ ಖುರ್ಚಿ ಕಿತ್ತುಕೊಳ್ಳಲು ಹೋರಾಡ್ತಿದ್ದಾರೆ. ಇವರಿಗೆ ಜನರ ಬಗ್ಗೆ ಯಾವುದೇ ಕಾಳಜಿ ಇಲ್ಲ ಎಂದು ರಾಜ್ಯ ಕಾಂಗ್ರೆಸ್ ಸರ್ಕಾರದ ವಿರುದ್ಧ ವಾಗ್ದಾಳಿ ನಡೆಸಿದರು.

1.42 ಲಕ್ಷ ಕೋಟಿ ರೂಪಾಯಿ ಮನಮೋಹನ್ ಸಿಂಗ್ ಕಾಲದಲ್ಲಿ ನಿಮಗೆ ಕೊಟ್ಟಿದ್ದರು. ಆದರೆ ಪ್ರಧಾನಿ ಮೋದಿ ಅದರ ಮೂರು ಪಟ್ಟು 3.50 ಲಕ್ಷ ಕೋಟಿ ವಿವಿಧ ಅಭಿವೃದ್ಧಿ ಕಾರ್ಯಗಳಿಗೆ ರಾಜ್ಯಕ್ಕೆ ವಾಪಾಸ್ ಕೊಟ್ಟಿದ್ದಾರೆ ಎಂದು ಕಾಂಗ್ರೆಸ್ ತೆರಿಗೆ ಹಂಚಿಕೆ ತಾರತಮ್ಯದ ಆರೋಪಕ್ಕೆ ತಿರುಗೇಟು ನೀಡಿದರು.

ಬೆಂಗಳೂರಿನಲ್ಲಿ ಕೊಹ್ಲಿ ಅಭಿಮಾನಿಗೆ ಥಳಿತ

ಮಾನವ ಹಕ್ಕುಗಳ ಆಯೋಗಕ್ಕೆ ದೂರು

ಚಿನ್ನಸ್ವಾಮಿ ಕ್ರೀಡಾಂಗಣದಲ್ಲಿ ಮೈದಾನ ಪ್ರವೇಶಿಸಿದ್ದ ಯುವಕನಿಗೆ ಥಳಿಸಿದ್ದನ್ನು ಪ್ರಶ್ನಿಸಿ ಸಾಮಾಜಿಕ ಹೋರಾಟಗಾರ ಮರಿಲಿಂಗಗೌಡಮಾಲಿ ಪಾಟೀಲ್ ಮಾನವ ಹಕ್ಕುಗಳ ಆಯೋಗಕ್ಕೆ ದೂರು ನೀಡಿದ್ದಾರೆ.

ಮಾನವೀಯತೆ ಮರೆತು ಲಕ್ಷಾಂತರ ಜನರ ಮುಂದೆ ಯುವಕನಿಗೆ ಥಳಿಸಿದ್ದಾರೆ. ಹಲ್ಲೆ ಮಾಡಲು ಇವರಿಗೆ ಏನು ಹಕ್ಕಿದೆ? ಕಾನೂನು ಪ್ರಕಾರ ಕ್ರಮ ಕೈಗೊಳ್ಳಬೇಕೇ ಹೊರತು ಹಲ್ಲೆ ಮಾಡುವ ಅಧಿಕಾರ ಯಾರಿಗೂ ಇಲ್ಲ. ಹೀಗಾಗಿ ಹಲ್ಲೆ ಮಾಡಿದವರ ವಿರುದ್ಧ ಕ್ರಮ ಕೈಗೊಳ್ಳಬೇಕೆಂದು ಮಾನವ ಹಕ್ಕುಗಳ ಆಯೋಗಕ್ಕೆ ದೂರು ನೀಡಿದ್ದಾರೆ.

ಮಾರ್ಚ್ 25 ರಂದು ಪಂಜಾಬ್ ಕಿಂಗ್ಸ್ ಮತ್ತು ರಾಯಲ್ ಚಾಲೆಂಜರ್ಸ್ ಬೆಂಗಳೂರು ಮಧ್ಯೆ ಚಿನ್ನಸ್ವಾಮಿ ಕ್ರೀಡಾಂಗಣದಲ್ಲಿ ಪಂದ್ಯ ನಡೆಯುತ್ತಿತ್ತು. ವಿರಾಟ್ ಕೊಹ್ಲಿ ಬ್ಯಾಟಿಂಗ್ ಬರುತ್ತಿದ್ದಂತೆ ಅಭಿಮಾನಿಯೊಬ್ಬ ಹೈ ಸೆಕ್ಯೂರಿಟಿ ಮಧ್ಯೆಯೂ ಕ್ರೀಸ್ ಒಳಗಡೆ ನುಗ್ಗಿ ಕೊಹ್ಲಿ ಕಾಲು ಹಿಡಿದು ಹುಚ್ಚಾಟ ನಡೆಸಿದ್ದ.

ಕೊಹ್ಲಿ ಬರುವುದನ್ನೇ ಕಾಯುತ್ತಿದ್ದ ಅಭಿಮಾನಿ ಎಲ್ಲಾ ರೂಲ್ಸ್‌ಗಳನ್ನು ಮುರಿದು ಕ್ರೀಸ್ ಒಳಗಡೆ ನುಗ್ಗಿ ಏಕಾಏಕಿ ಕೊಹ್ಲಿ ಕಾಲಿಗೆ ಬಿದ್ದು ಬಳಿಕ ಅಪ್ಪಿಕೊಳ್ಳಲು ಪ್ರಯತ್ನಿಸಿದ್ದ. ಕೂಡಲೇ ಒಳನುಗ್ಗಿದ ಅಭಿಮಾನಿಯನ್ನು ಭದ್ರತಾ ಸಿಬ್ಬಂದಿ ವಶಕ್ಕೆ ಪಡೆದಿದ್ದರು. ನಂತರ ಮೈದಾನ ದಿಂದ ಹೊರಗೆ ಕರೆತಂದು ಸಿಬ್ಬಂದಿ ಥಳಿಸಿದ್ದರು. ಥಳಿಸಿದ್ದ ವಿಡಿಯೋ ಸಾಮಾಜಿಕ ಜಾಲತಾಣದಲ್ಲಿ ವೈರಲ್ ಆಗಿತ್ತು.

ವಶಕ್ಕೆ ಪಡೆದು ಅಭಿಮಾನಿಯನ್ನು ಕಬ್ಬನ್ ಪಾರ್ಕ್ ಠಾಣೆ ಪೊಲೀಸರು ವಿಚಾರಣೆ ನಡೆಸಿದ್ದರು. ಮೈದಾನದೊಳಗೆ ನುಗ್ಗಿದವ 17 ವ?ರ್ದ ಯುವಕನಾಗಿದ್ದು ಆರ್‌ಸಿಬಿ ಪಂದ್ಯ ನೋಡಲು ರಾಯಚೂರಿನಿಂದ ರೈಲಿನಲ್ಲಿ ಆಗಮಿಸಿದ್ದ ಎಂದು ತಿಳಿಸಿದ್ದಾರೆ. ವಿರಾಟ್ ಕೊಹ್ಲಿ ಹುಚ್ಚು ಅಭಿಮಾನಿಯಾಗಿರುವ ಈತ ಈ ಪಂದ್ಯ ನೋಡಲು 3 ಸಾವಿರ ರೂಪಾಯಿ ಕೊಟ್ಟು ಡಿ ಬ್ಲಾಕ್ ಟಿಕೆಟ್ ಖರೀದಿಸಿದ್ದ.

ಯಾವ್ದೇ ಕಾರಣಕ್ಕೂ ಪಕ್ಷ ವಿರೋಧಿ ಚಟುವಟಿಕೆ ಮಾಡಬಾರದು

ಬೆಂಗಳೂರು: ಪಕ್ಷದಲ್ಲಿ ಟಿಕೆಟ್ ಘೋಷಣೆ ಆದ ಬಳಿಕ ನಿಮ್ಮ ಅಸಮಾಧಾನದ ಹೇಳಿಕೆಗಳು ನಮ್ಮ ಗಮನಕ್ಕೆ ಬಂದಿದೆ. ಎಲ್ಲರ ಹೇಳಿಕೆಗಳನ್ನೂ ಗಮನಿಸಿದ್ದೇವೆ, ಎಲ್ಲಾ ಮಾಹಿತಿ ನಮ್ಮ ಬಳಿಯಿದೆ ಎಂದು ಕೇಂದ್ರ ಗೃಹಸಚಿವ ಅಮಿತ್ ಶಾ ಪಕ್ಷದಲ್ಲಿ ಅಸಮಾಧಾನಿತ ನಾಯಕರಿಗೆ ವಾರ್ನಿಂಗ್ ಕೊಟ್ಟಿದ್ದಾರೆ.

ಬೆಂಗಳೂರಿನ ಅರಮನೆ ಮೈದಾನದಲ್ಲಿ ನಡೆದ ಬಿಜೆಪಿ ಕಾರ್ಯಕರ್ತರ ಬೃಹತ್ ಸಮಾವೇಶದಲ್ಲಿ ಮಾಜಿ ಸಚಿವ ಮಾಧುಸ್ವಾಮಿ ಸೇರಿದಂತೆ ಪ್ರಮುಖರು ಗೈರಾಗಿದ್ದರು. ಇದರಿಂದ ಆರಂಭದಲ್ಲೇ ಪಕ್ಷದ ಅಸಮಾಧಾನಿತ ನಾಯಕರಿಗೆ ಬಿಸಿ ಮುಟ್ಟಿಸಿದ್ದಾರೆ.

ಟಿಕೆಟ್ ಘೋಷಣೆ ಆದ ಬಳಿಕ ನಿಮ್ಮ ಅಸಮಾಧಾನದ ಹೇಳಿಕೆಗಳು ನಮ್ಮ ಗಮನಕ್ಕೆ ಬಂದಿದೆ. ಎಲ್ಲರ ಹೇಳಿಕೆಗಳನ್ನೂ ಗಮನಿಸಿದ್ದು ಎಲ್ಲಾ ಮಾಹಿತಿ ನಮ್ಮ ಬಳಿ ಇದೆ. ಟಿಕೆಟ್ ಅನ್ನು ಸಂಸದೀಯ ಮಂಡಳಿ ಸಭೆ ನಿರ್ಧಾರ ಮಾಡಿದೆ ಎಂದು ಹೇಳಿದ್ದಾರೆ.

ಸಂಸದೀಯ ಮಂಡಳಿಯಲ್ಲಿ ಮೋದಿ ಮತ್ತು ನಾನು ಸೇರಿದಂತೆ ಎಲ್ಲರೂ ಚರ್ಚೆ ಮಾಡಿ ತಿರ್ಮಾನ ಮಾಡಿದ್ದೇವೆ. ಟಿಕೆಟ್ ಘೋಷಣೆಯಾಗಿದೆ ಎಲ್ಲರೂ ಒಪ್ಪಿ ಅಭ್ಯರ್ಥಿ ಪರ ಪ್ರಚಾರ ಶುರು ಮಾಡಿ. ಯಾವುದೇ ಕಾರಣಕ್ಕೂ ಪಕ್ಷ ವಿರೋಧಿ ಚಟುವಟಿಕೆ ಮಾಡಬಾರದು. ನಿಮಗೆ ಮುಂದೆ ಒಳ್ಳೆ ಭವಿಷ್ಯ ಇದೆ. ಈಗ ಮೋದಿ ಮತ್ತೊಮ್ಮೆ ಪ್ರಧಾನಿ ಮಾಡುವುದೇ ನಮ್ಮ ಗುರಿಯಾಗಿರಬೇಕು ಎಂದು ಕರೆ ಕೊಟ್ಟಿದ್ದಾರೆ.

Printed, Published & Owned by N.Venugopal Krishna, Printed at DASHAPRAMATHI MUDRANALAYA, No.433/1, Chikkavitalenahalli Village, Thagachagere Post, Kasaba Hobli, Channapatna Taluk, Ramanagar District, Pin-562160. Published at No.15, Ground Floor, 12th Block, 5th Main, Kumara Park (West), Behind BDA Head Office, Bengaluru-560020. Editor: N.Venugopal Krishna, Mobile No.+91 94835 89085, email: sanjemugilu@gmail.com