ಸಂಪುಟ: 21, ಸಂಚಿಕೆ: 180, ಪುಟಗಳು: 8, ಸೋಮವಾರ, 8 ಏಪ್ರಿಲ್ 2024 RNI NO. KARKAN/2002/08054
epaper: www.sanjemugilu.com

ನೆನಪು ಸಾರಥ್ಯದಲ್ಲಿ...

ಸುದ್ದಿಗಳ ಹೊನಲು

ಸಂಜೆ ಮುಗಿಲು

ಕನ್ನಡ ಪ್ರಾದೇಶಿಕ ಸಂಜೆ ದಿನಪತ್ರಿಕೆ

ಬೆಂಗಳೂರು। ಬೆಂಗಳೂರು ಗ್ರಾಮಾಂತರ। ಕೋಲಾರ। ಚಿಕ್ಕಬಳ್ಳಾಪುರ। ರಾಮನಗರ। ಮಂಡ್ಯ। ಮೈಸೂರು। ಚಾಮರಾಜನಗರ

ಸುಭಾಷಿತ

ಸ್ವಲ್ಪ ಉಳ್ಳವನು ಬಡವನಲ್ಲ;
ಇನ್ನೂ ಬೇಕೆನ್ನುವವನು ಬಡವ

। ಸೆನೇಕಾ

ಪಂಚಾಂಗ

(ಸೋಮವಾರ 8, ಏಪ್ರಿಲ್ -2024)

- ರಾಹುಕಾಲ : 7.48 ರಿಂದ 9.20
- ಗುಳಿಕಕಾಲ : 1.58 ರಿಂದ 3:30
- ಯಮಗಂಡ ಕಾಲ : 10:53 ರಿಂದ 12:25
- ಸೋಮವಾರ, ಅಮಾವಾಸ್ಯೆ
- ಉತ್ತರಭಾದ್ರ ನಕ್ಷತ್ರ
- ಶ್ರೀ ಶೋಭಕೃತ್ ನಾಮ ಸಂವತ್ಸರ,
- ಉತ್ತರಾಯಣ, ಶಿಶಿರ ಋತು,
- ಪಾಲ್ಗುಣ ಮಾಸ, ಕೃಷ್ಣ ಪಕ್ಷ,

ಇಂದು ವರ್ಷದ ಮೊದಲ ಸೂರ್ಯಗ್ರಹಣ ಭಾರತದಲ್ಲಿ ಗೋಚರಿಸುತ್ತಾ?

ನವದೆಹಲಿ: ವರ್ಷದ ಮೊದಲ ಸೂರ್ಯಗ್ರಹಣವು ಅಂದರೆ, 2024ರ ಮೊದಲ ಸೂರ್ಯಗ್ರಹಣ ಇಂದು ಅಮಾವಾಸ್ಯೆಯಂದೇ ಸಂಭವಿಸುತ್ತಿದೆ. 50 ವರ್ಷಗಳ ಸೌರಮಂಡಲದಲ್ಲಿ ವಿಸ್ಮಯವೊಂದು ಸಂಭವಿಸ್ತಿದೆ. ಆದರೆ ಈ ಬಾರಿಯ ಕೌತುಕ ನೋಡಲು ಭಾರತೀಯರಿಗೆ ಸಾಧ್ಯವಿಲ್ಲ. ಕಾರಣ ಈ ಬಾರಿಯ ಖಗ್ರಾಸ ಗ್ರಹಣ ಭಾರತದಲ್ಲಿ ಗೋಚರ ಆಗುತ್ತಿಲ್ಲ. ವರ್ಷದ ಮೊದಲ ಸೂರ್ಯಗ್ರಹಣ ಭಾರತೀಯ ಕಾಲಮಾನದ ಪ್ರಕಾರ, ಇಂದು ರಾತ್ರಿ 9:12ಕ್ಕೆ ಆರಂಭವಾಗಿ ಮಧ್ಯರಾತ್ರಿ 2:22 ರವರೆಗೆ ಇರುತ್ತದೆ. ಈ ಸೂರ್ಯಗ್ರಹಣದ ಒಟ್ಟು ಅವಧಿ 5 ಗಂಟೆ 10 ನಿಮಿಷಗಳಾಗಿರುತ್ತದೆ. ಆದರೆ ಅದರಲ್ಲಿ ಸುಮಾರು ಏಳೂವರೆ ನಿಮಿಷಗಳು ಭೂಮಿ ಕತ್ತಲೆಯಾಗಿರಲಿದೆ. ಪುಟ 2

ಉಚಿತ ವಿದ್ಯುತ್ ನೀಡುವ ರಾಜ್ಯಗಳಿಗೆ ಕೇಂದ್ರ ಎಚ್ಚರಿಕೆ
ಸಾಲದ ಸುಳಿಗೆ ಸಿಲುಕಲಿವೆ

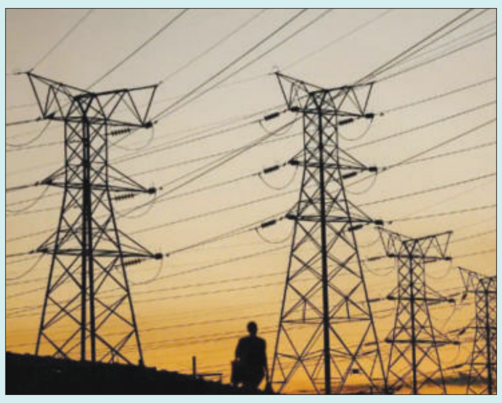

ನವದೆಹಲಿ: ಸಾಲ ಮಾಡಿ ಜನರಿಗೆ ಉಚಿತ ವಿದ್ಯುತ್ ನೀಡುವ ರಾಜ್ಯಗಳು ಸಾಲದ ಸುಳಿಗೆ ಸಿಲುಕಲಿವೆ ಎಂದು ಕೇಂದ್ರ ಸರ್ಕಾರ ಎಚ್ಚರಿಕೆ ನೀಡಿದೆ. ಈ ಕುರಿತು ಸಂದರ್ಶನವೊಂದರಲ್ಲಿ ಮಾತನಾಡಿರುವ ಕೇಂದ್ರ ಇಂಧನ ಸಚಿವ ಆರ್.ಕೆ. ಸಿಂಗ್ , ಪಂಜಾಬ್‌ನಂತಹ ರಾಜ್ಯಗಳು ಸಾಲದ ಹಣದಲ್ಲಿ ವಿದ್ಯುತ್ ಖರೀದಿಸಿ ಜನರಿಗೆ ಉಚಿತವಾಗಿ ನೀಡುತ್ತಿವೆ. ರಾಜ್ಯ ಸರ್ಕಾರದ ಬಳಿಯೇ ಸಾಕಷ್ಟು ಹಣವಿದ್ದರೆ ಇಂತಹ ಜನಪ್ರಿಯ ಯೋಜನೆಗಳನ್ನು ಜಾರಿಗೊಳಿಸುವುದು ಸರಿ. ಆದರೆ, ಸಾಲ ಮಾಡಿ ವಿದ್ಯುತ್ ನೀಡಿದರೆ ಅದಕ್ಕೆ ಸರ್ಕಾರಗಳು ಬೆಲೆ ತೆರಬೇಕಾಗುತ್ತದೆ. ಏಕೆಂದರೆ ವಿದ್ಯುತ್ ತಯಾರಿಸಲು ಖರ್ಚು ತಗಲುತ್ತದೆ ಎಂದು ಎಚ್ಚರಿಕೆ ನೀಡಿದ್ದಾರೆ. ಬೇರೆಲ್ಲಾ ಉತ್ಪನ್ನಗಳಂತೆ ವಿದ್ಯುತ್ ತಯಾರಿಸಲು ಕೂಡ ಹಣ ಬೇಕು. 2022 ರಲ್ಲಿ ಪಂಜಾಬ್‌ನಲ್ಲಿ ಆಮ್ ಆದ್ಮಿ ಪಕ್ಷ ಸರ್ಕಾರವು ಅಧಿಕಾರಕ್ಕೆ ಬಂದ ನಂತರ ಪ್ರತಿ ಮನೆಗೆ 300 ಯೂನಿಟ್‌ಗಳವರೆಗೆ ಉಚಿತ ವಿದ್ಯುತ್ ಸೇರಿದಂತೆ ಹಲವಾರು ಜನಪರ ಕ್ರಮಗಳನ್ನು ಕೈಗೊಂಡಿದೆ. ಪುಟ 2

ಸಂಕ್ಷಿಪ್ತ ಸುದ್ದಿ

ಲೋಕಾ ಬಲೆಗೆ ಕಾರ್ಮಿಕ ಇಲಾಖೆ ಇನ್ಸ್‌ಪೆಕ್ಟರ್

ಬೆಂಗಳೂರು: 9 ಸಾವಿರ ರೂ. ಲಂಚ ಪಡೆಯುತ್ತಿದ್ದ ವೇಳೆ ಕಾರ್ಮಿಕ ಇಲಾಖೆ ಇನ್ಸ್ಪೆಕ್ಟರ್ ರೆಡ್‌ಹ್ಯಾಂಡಾಗಿ ಲೋಕಾಯುಕ್ತ ಪೊಲೀಸರ ಬಲೆಗೆ ಬಿದ್ದಿರುವ ಘಟನೆ ಬೆಂಗಳೂರಿನಲ್ಲಿ ನಡೆದಿದೆ. ಹೋಟೆಲ್ ವೊಂದರ ಪರವಾನಗಿ ಕೊಡಲು ಕಾರ್ಮಿಕ ಇಲಾಖೆ ಇನ್‌ಪೆಕ್ಟರ್ ಭೋಪಾಲ್ 9 ಸಾವಿರ ರೂ. ಲಂಚಕ್ಕೆ ಬೇಡಿಕೆಯಿಟ್ಟದ್ದ. ಈ ಬಗ್ಗೆ ಮಂಗಳೂರು ಮೂಲದ ಹೋಟೆಲ್ ಮಾಲೀಕ ದೀಕ್ಷಿತ್ ಅವರು ನೀಡಿದ ದೂರಿನ ಮೇರೆಗೆ ಲೋಕಾಯುಕ್ತ ಪೊಲೀಸರು ದಾಳಿ ನಡೆಸಿದ್ದರು. ಲಂಚ ಪಡೆಯುತ್ತಿದ್ದಾಗಲೇ ಕಾರ್ಮಿಕ ಭವನದಲ್ಲೇ ಲೋಕಾಯುಕ್ತ ಪೊಲೀಸರಿಗೆ ಸಿಕ್ಕಿಬಿದ್ದಿದ್ದಾರೆ. ಈ ಸಂಬಂಧ ತನಿಖೆ ಮುಂದುವರಿದಿದೆ.

ಆಸ್ಪತ್ರೆಗೆ ದಾಖಲಾದ ಸಮಾಜವಾದಿ ಪಕ್ಷದ ಅಭ್ಯರ್ಥಿ ಕಾಜಲ್ ನಿಶಾದ್

ಲಕ್ನೋ: ಗೋರಖ್‌ಪುರ ಲೋಕಸಭಾ ಕ್ಷೇತ್ರದ ಸಮಾಜವಾದಿ ಪಕ್ಷದ ಅಭ್ಯರ್ಥಿ ಕಾಜಲ್ ನಿಶಾದ್ ಅವರ ಆರೋಗ್ಯದಲ್ಲಿ ಏರುಪೇರಾದ ಹಿನ್ನೆಲೆಯಲ್ಲಿ ಉತ್ತರ ಪ್ರದೇಶದ ಲಕ್ನೋದ ಖಾಸಗಿ ಆಸ್ಪತ್ರೆಗೆ ದಾಖಲಿಸಲಾಗಿದೆ.

ಈ ಸಂಬಂಧ ಪತಿ ಸಂಜಯ್ ನಿಶಾದ್ ಸುದ್ದಿಗಾರರಿಗೆ ಪ್ರತಿಕ್ರಿಯಿಸಿ, ಕಾಜಲ್ ಅವರು ರಕ್ತದೊತ್ತಡ ಮತ್ತು ಹೃದಯದ ಕೆಲವು ಸಮಸ್ಯೆಗಳನ್ನು ಎದುರಿಸುತ್ತಿದ್ದಾರೆ. ಏಪ್ರಿಲ್ 5 ರಂದು ಆಕೆಯ ಆರೋಗ್ಯ ಹಠಾತ್ ಹದಗೆಟ್ಟ ನಂತರ ಕಾಜಲ್ ಅವರನ್ನು ಸ್ಟಾರ್ ಆಸ್ಪತ್ರೆಗೆ ದಾಖಲಿಸಲಾಗಿತ್ತು. ಆದರೆ ಭಾನುವಾರ ನಿಶಾದ್ ಅವರಿಗೆ ಹೃದಯ ಸ್ತಂಭನವಾಗಿದ್ದು, ವೈದ್ಯರು ಅವರನ್ನು ಲಕ್ನೋಗೆ ಕಳುಹಿಸಿದ್ದಾರೆ ಎಂದರು. ಪುಟ 2

ಬರ ಪರಿಹಾರ; ರಾಜ್ಯದ ಅರ್ಜಿ ಇಂದು ವಿಚಾರಣೆ

ನವದೆಹಲಿ: ರಾಷ್ಟ್ರೀಯ ವಿಪತ್ತು ನಿರ್ವಹಣಾ ನಿಧಿ ಅಡಿಯಲ್ಲಿ ರಾಜ್ಯಕ್ಕೆ 18,171 ಕೋಟಿ ರೂ. ಬರ ಪರಿಹಾರ ಕೋರಿ ಕರ್ನಾಟಕ ಸರ್ಕಾರ ಅರ್ಜಿ ಸಲ್ಲಿಸಿದ್ದು, ಇಂದು (ಸೋಮವಾರ) ಸುಪ್ರೀಂ ಕೋರ್ಟ್‌ನಲ್ಲಿ ವಿಚಾರಣೆ ನಡೆಯಲಿದೆ. ನ್ಯಾಯಮೂರ್ತಿ ಬಿ.ಆರ್ ಗವಾಯಿ ಅವರ ನೇತೃತ್ವದ ಪೀಠವು ಅರ್ಜಿ ವಿಚಾರಣೆ ನಡೆಸಲಿದೆ.

ಬರದ ಪ್ರಮಾಣ ಎಷ್ಟಿದೆ?: ರಾಜ್ಯವು ಕೇಂದ್ರ ಸರ್ಕಾರಕ್ಕೆ ಸಲ್ಲಿಸಿದ ವರದಿ ಪ್ರಕಾರ, 236 ತಾಲೂಕುಗಳ ಪೈಕಿ 223 ತಾಲೂಕುಗಳು ಬರಪೀಡಿತ ಎಂದು ಘೋಷಿಸಲಾಗಿದೆ. ಬರ ಪರಿಣಾಮದಿಂದಾಗಿ 48 ಲಕ್ಷ ಹೆಕ್ಟೇರ್ ಭೂಮಿಯಲ್ಲಿ ಬೆಳೆ (ಕೃಷಿ ಹಾಗೂ ತೋಟಗಾರಿಕಾ ಬೆಳೆ) ನಷ್ಟವಾಗಿದೆ ಎಂದು ಅಂದಾಜಿಸಲಾಗಿದೆ. 2023ರ ಅಕ್ಟೋಬರ್‌ನಲ್ಲಿ ನಷ್ಟ ಪರಿಶೀಲಿಸಲು ಅಂತರ-ಸಚಿವಾಲಯದ ಕೇಂದ್ರ ತಂಡ (ಐಎಂಸಿಟಿ) ಸಹ ರಾಜ್ಯಕ್ಕೆ ಭೇಟಿ ನೀಡಿತ್ತು. ಕಳೆದ ವರ್ಷ ಮುಂಗಾರು ಹಂಗಾಮಿನಲ್ಲಿ (ಜೂನ್) ಮಳೆಯ ಕೊರತೆ ಶೇ.56 ರಷ್ಟಿತ್ತು. ಅಂದರೆ 122 ವರ್ಷಗಳ ಬಳಿಕ ಈ ಪ್ರಮಾಣದ ಕೊರತೆ ಎದುರಾಗಿದೆ. ಜೊತೆಗೆ ಆಗಸ್ಟ್ ತಿಂಗಳಲ್ಲಿ ಶೇ.73 ಮಳೆ ಕೊರತೆ ಉಂಟಾಗಿದೆ.ಅಷ್ಟೇ ಅಲ್ಲ ಕಳೆದ ವರ್ಷದ ಮಾನ್ಸೂನ್ ಸಮಯದಲ್ಲಿಯೂ ಕರ್ನಾಟಕದಲ್ಲಿ ಸಾಮಾನ್ಯಕ್ಕಿಂತ 18% ಕಡಿಮೆ ಮಳೆಯಾಗಿದೆ. 2015ರ ಬಳಿಕ ಈ ಪ್ರಮಾಣದಲ್ಲಿ ಕಡಿಮೆ ಮಳೆ ಬಿದ್ದಿದೆ. ಮುಂಗಾರು ನಂತರದ ಅವಧಿಯು ಸಹ ರಾಜ್ಯಕ್ಕೆ ಹೆಚ್ಚಿನ ಮಳೆಯನ್ನು ತರಲಿಲ್ಲ ಎಂದು ರಾಜ್ಯ ಸರ್ಕಾರ ಮಾಹಿತಿ ನೀಡಿದೆ.

ಬರ ಪರಿಹಾರ ನೀಡುವಂತೆ ರಾಜ್ಯ ಸರ್ಕಾರದಿಂದ ಮೂರು ಬಾರಿ ಪತ್ರ ಬರೆದಿದ್ದರು, ಖುದ್ದು ಭೇಟಿ ಮಾಡಿ ಮನವಿ ಮಾಡಿದ್ದರೂ, ಕೇಂದ್ರ ಸರ್ಕಾರ ಪರಿಹಾರ ಬಿಡುಗೆ ಮಾಡುವ ಮನಸ್ಸು ಮಾಡಿಲ್ಲ. ಆದ್ದರಿಂದ ಪರಿಹಾರ ಬಿಡುಗಡೆಗೆ ಕಟ್ಟನಿಟ್ಟಿನ ಸೂಚನೆ ನೀಡುವಂತೆ ಕರ್ನಾಟಕ ಸರ್ಕಾರ ಅರ್ಜಿಯಲ್ಲಿ ಸುಪ್ರೀಂ ಕೋರ್ಟ್‌ಗೆ ಮನವಿ ಮಾಡಿದೆ.

ಅಶ್ವಿನಿ ಪುನೀತ್ ಕುರಿತು ಅವಹೇಳನ: ಕ್ರಮಕ್ಕೆ ಹೆಚ್ಚಿದ ಒತ್ತಡ

ಬೆಂಗಳೂರು: ಪುನೀತ್ ರಾಜ್ ಕುಮಾರ್ ಪತ್ನಿ ಅಶ್ವಿನಿ ಬಗ್ಗೆ ಅವಹೇಳನಕಾರಿ ಪೋಸ್ಟ್ ಮಾಡಿದವರ ವಿರುದ್ಧ ಕ್ರಮಕ್ಕೆ ದಿನದಿಂದ ದಿನಕ್ಕೆ ಒತ್ತಡ ಹೆಚ್ಚಾಗುತ್ತಿದೆ. ಸೋಷಿಯಲ್ ಮೀಡಿಯಾದಲ್ಲಿ ಈಗಾಗಲೇ ವಿರೋಧಿ ಪೋಸ್ಟ್ ಗಳು ಹರಿದಾಡುತ್ತಿವೆ. ಜೊತೆಗೆ ಸಿನಿಮಾ ರಂಗದ ಅನೇಕರು ಪೋಸ್ಟ್ ವಿರುದ್ಧ ಧ್ವನಿ ಎತ್ತಿದ್ದಾರೆ. ಈಗ ಅಪ್ಪು ಫ್ಯಾನ್ಸ್ ಗೃಹ ಸಚಿವರನ್ನು ಭೇಟಿ ಮಾಡಿ, ಕ್ರಮಕ್ಕಾಗಿ ಒತ್ತಾಯ ಮಾಡಿದ್ದಾರೆ. ಈ ಕುರಿತಂತೆ ಸಿಎಂ ಸಿದ್ದರಾಮಯ್ಯ ಕೂಡ ಕಠಿಣ ಕ್ರಮದ ಮಾತುಗಳನ್ನು ಆಡಿದ್ದಾರೆ. ಅವಹೇಳನಕಾರಿ ಪೋಸ್ಟ್ ಮಾಡಿದವರ ವಿರುದ್ಧ ಈಗಾಗಲೇ ಸೈಬರ್ ಕ್ರೈಂ ಪೊಲೀಸ್ ಠಾಣೆಯಲ್ಲಿ ಎಫ್‌ಐಆರ್ ದಾಖಲಿಸಲಾಗಿದೆ. ಆರ್‌ಸಿಬಿ ಸೋಲಿಗೆ ಅಶ್ವಿನಿ ಅವರೇ ಕಾರಣ ಎಂದು ನಿಂದಿಸಿದವರಿಗೆ ನವರಸನಾಯಕ ಜಗ್ಗೇಶ್ ಕೂಡ ಸಾಮಾಜಿಕ ಜಾಲತಾಣದಲ್ಲಿ ತರಾಟೆಗೆ ತೆಗೆದುಕೊಂಡಿದ್ದಾರೆ. ಪುಟ 2

ಗಗನಕ್ಕೇರಿದ ಹೂವು, ಹಣ್ಣು ಮತ್ತು ತರಕಾರಿ ಬೆಲೆ
ಯುಗಾದಿ ಹಬ್ಬಕ್ಕೆ ಗ್ರಾಹಕರಿಗೆ ಶಾಕ್?

ಬೆಂಗಳೂರು: ಮಂಗಳವಾರ ಯುಗಾದಿ, ಹಿಂದೂ ಪಂಚಾಂಗದ ಪ್ರಕಾರ ಹೊಸವ?ŗ. ಹೀಗಾಗಿ ಯುಗಾದಿ ಪ್ರತಿವ?ŗ ಬಹಳ ವಿಜೃಂಭಣೆಯಿಂದ ಆಚರಿಸಿಕೊಂಡು ಬರಲಾಗುತ್ತಿದೆ. ಪ್ರತಿ ವ?ŗ ಹಬ್ಬದ ಸಮಯದಲ್ಲಿ ಮಾರುಕಟ್ಟೆ ಜನ ಜಂಗುಳಿಯಿಂದ ಕೂಡಿರುತ್ತದೆ. ಖರೀದಿ ಭರಾಟೆ ಜೋರಾಗಿರುತ್ತದೆ. ಆದರೆ ಈ ವ?ŗ ಮಾರಕಟ್ಟೆಯಲ್ಲಿ ಹೇಳಿಕೊಳ್ಳುವ?ű ಜನರಿಲ್ಲ. ಬಿಸಿಲಿಗೆ ಹೆದರಿ ಜನರು ಮಾರುಕಟ್ಟೆಗಳಿಗೆ ಬರಲು ಹಿಂದೇಟು ಹಾಕುತ್ತಿರುವುದು ಒಂದು ಕಡೆಯಾದರೆ, ಬರಗಾಲದಿಂದ ನೀರಿಲ್ಲದೆ ಹಣ್ಣು, ಹೂವು, ತರಕಾರಿ ಬೆಳೆ ಕಡಿಮೆಯಾಗಿದೆ. ಇದರಿಂದ ಹೂವು, ಹಣ್ಣು ಮತ್ತು ತರಕಾರಿ ಬೆಲೆ ಗಗನಕ್ಕೆ ಏರಿದೆ. ಈ ಕಾರಣದಿಂದ ಜನರು ಮಾರುಕಟ್ಟೆಯತ್ತ ಮುಖ ಮಾಡುತ್ತಿಲ್ಲ. ಎರಡು ವಾರಗಳ ಮಾರುಕಟ್ಟೆಯಲ್ಲಿ ಕೆಜಿ ಬೀನ್ಸ್‌ಗೆ 50 ರಿಂದ 60 ರೂ. ಇತ್ತು. ಇದೀಗ ಬೀನ್ಸ್ ಬೆಲೆ 70 ರೂ.ಗೆ ಏರಿಕೆಯಾಗಿದೆ. 40 ರಿಂದ 50 ರೂ. ವರೆಗೆ ಮಾರಾಟವಾಗುತ್ತಿದ್ದ ಕ್ಯಾರೆಟ್ 60 ರೂ. ಕ್ಕೆ ಮಾರಾಟವಾಗುತ್ತಿದೆ. ಇತರೆ ತರಕಾರಿಗಳಾದ ಕ್ಯಾಪ್ಸಿಕಂ, ಬದನೆ, ಟೊಮೇಟೊ ಬೆಲೆ ಕೆಜಿಗೆ 10 ರೂ. ಏರಿಕೆಯಾಗಿದೆ. ಹಾಗಿದ್ದರೆ ಕೆಆರ್ ಮಾರುಕಟ್ಟೆಯಲ್ಲಿ ತರಕಾರಿ, ಹೂವು ಮತ್ತು ಹಣ್ಣಿನ ಬೆಲೆ ಹೀಗಿದೆ. ಬೆಂಗಳೂರಿನ ಸುತ್ತಮುತ್ತಲಿನ ಪ್ರಮುಖ ತೋಟಗಾರಿಕೆ ವಲಯದಲ್ಲಿ ಕೃಷಿಯ ಚಟುವಟಿಕೆ ಸುಮಾರು 50% ರಷ್ಟು ಕಡಿಮೆಯಾಗಿದೆ. ತರಕಾರಿಗಳು, ಹಣ್ಣುಗಳು ಮತ್ತು ಹೂವುಗಳ ಬೆಲೆಗಳು ಈಗ ಸ್ವಲ್ಪ ಏರಿಕೆಯಾಗಿದೆ. ಮಳೆಯಾಗದ ಹಿನ್ನೆಲೆಯಲ್ಲಿ, ಮುಂಬರುವ ವಾರಗಳಲ್ಲಿ ಈ ಬೆಲೆಗಳು ಮತ್ತಷ್ಟು ಹೆಚ್ಚಾಗುವ ನಿರೀಕ್ಷೆಯಿದೆ.

ಖಾಸಗಿ ಬಸ್ ಪಲ್ಟಿ- ಇಬ್ಬರಿಗೆ ಗಾಯ

ಮಡಿಕೇರಿ: ಬೆಂಗಳೂರಿನಿಂದ ಸುಳ್ಯಕ್ಕೆ ತೆರಳುತ್ತಿದ್ದ ಖಾಸಗಿ ಬಸ್ಸೊಂದು ಮಡಿಕೇರಿ ತಾಲೂಕಿನ ಜೋಡುಪಾಲ ಸಮೀಪ ಮೈಸೂರು- ಮಂಗಳೂರು ರಸ್ತೆಯಲ್ಲಿ ಸೋಮವಾರ ನಸುಕಿನಲ್ಲಿ ಮಗುಚಿ ಬಿದ್ದಿದ್ದು, ಇಬ್ಬರಿಗೆ ಗಾಯಗಳಾಗಿವೆ.ಘಟನೆಯಿಂದ ಕೆಲವು ಗಂಟೆಗಳ ಕಾಲ ರಸ್ತೆಯಲ್ಲಿ ವಾಹನ ಸಂಚಾರಕ್ಕೆ ಅಡ್ಡಿಯಾಗಿತ್ತು. ರಸ್ತೆಯ ಎರಡೂ ಕಡೆಗಳಲ್ಲಿಯೂ ವಾಹನಗಳು ಸಾಲುಗಟ್ಟಿದ್ದವು. ತಕ್ಷಣ ಸ್ಥಳಕ್ಕೆ ಬಂದ ಮಡಿಕೇರಿ ಗ್ರಾಮಾಂತರ ಠಾಣೆಯ ಪೊಲೀಸರು ಮಗುಚಿದ್ದ ಬಸ್ಸನ್ನು ಬದಿಗೆ ಸರಿಸಿ ರಸ್ತೆಯ ಒಂದು ಪಾರ್ಶ್ವದಲ್ಲಿ ವಾಹನ ಸಂಚಾರಕ್ಕೆ ಅನುವು ಮಾಡಿಕೊಟ್ಟರು. ಗೌರಿಶಂಕರ ಎಂಬ ಹೆಸರಿನ ಖಾಸಗಿ ಬಸ್ ಬೆಂಗಳೂರಿನಿಂದ ಸುಳ್ಯಕ್ಕೆ ತೆರಳುತ್ತಿತ್ತು. ಇದರಲ್ಲಿ 17 ಮಂದಿ ಪ್ರಯಾಣಿಕರಿದ್ದರು. ಇಬ್ಬರಿಗೆ ಲಘು ಗಾಯಗಳಾಗಿದ್ದು, ಆಸ್ಪತ್ರೆಗೆ ಚಿಕಿತ್ಸೆಗಾಗಿ ಕರೆದೊಯ್ಯಲಾಗಿದೆ. ಘಟನೆಯ ಬಳಿಕ ರಸ್ತೆಯ ಒಂದು ಬದಿಯಲ್ಲಿ ವಾಹನಗಳು ಸಂಚರಿಸಿವೆ. ಬಸ್ ತೆರವುಗೊಳಿಸಲಾಗುತ್ತಿದೆ ಎಂದು ಪೊಲೀಸರು ತಿಳಿಸಿದ್ದಾರೆ. ಮಡಿಕೇರಿ ಗ್ರಾಮಾಂತರ ಠಾಣೆಯ ಇನ್ ಸ್ಪೆಕ್ಟರ್ ಉಮೇಶ್ ಉಪ್ಪಳಿಕೆ ಸ್ಥಳಕ್ಕೆ ತೆರಳಿದ್ದಾರೆ.

ನಿಂತಿದ್ದ ಕಸದ ಲಾರಿಗೆ ಡಿಕ್ಕಿ ಟೆಕ್ಕಿ ಸ್ಥಳದಲ್ಲೇ ಸಾವು!

ಬೆಂಗಳೂರು: ನಿಂತಿದ್ದ ಕಸದ ಲಾರಿಗೆ ಹಿಂಬದಿಯಿಂದ ಬಂದು ಕಾರು ಡಿಕ್ಕಿ ಹೊಡೆದ ಪರಿಣಾಮ ಸ್ಥಳದಲ್ಲೇ ಟೆಕ್ಕಿ ಸಾವನ್ನಪ್ಪಿರುವ ಘಟನೆ ವೈಟ್ ಫೀಲ್ಡ್ ಪೊಲೀಸ್ ಠಾಣಾ ವ್ಯಾಪ್ತಿಯ ಬಾಲಗತ್ತ್ ಜಂಕ್ಷನ್‌ನಲ್ಲಿ ನಡೆದಿದೆ. ಭಾನುವಾರ ರಾತ್ರಿ 10:30 ಸುಮಾರಿಗೆ ಘಟನೆ ನಡೆದಿದ್ದು, ಒಡಿಶಾ ಮೂಲದ ಸಾಗರ್ (23) ಎಂಬ ಯುವಕ ಸ್ಥಳದಲ್ಲೇ ಸಾವನ್ನಪ್ಪಿದ್ದು, ಇನ್ನುಳಿದ ನಾಲ್ವರು ಟೆಕ್ಕಿಗಳಿಗೆ ಸಣ್ಣಪುಟ್ಟ ಗಾಯಗಳಾಗಿವೆ. ನಾಲ್ವರೂ ಸಹ ಒಡಿಶಾ ಮೂಲದವರು ಎಂದು ಪೊಲೀಸರು ತಿಳಿಸಿದ್ದಾರೆ. ಸದ್ಯ ಅಪಘಾತದಲ್ಲಿ ಗಾಯಗೊಂಡವರನ್ನ ಸ್ಥಳೀಯ ಆಸ್ಪತ್ರೆಗೆ ಚಿಕಿತ್ಸೆಗಾಗಿ ದಾಖಲಿಸಿದ್ದು, ವೈಟ್‌ಫೀಲ್ಡ್ ಸಂಚಾರ ಪೊಲೀಸ್ ಠಾಣೆಯಲ್ಲಿ ಪ್ರಕರಣ ದಾಖಲಾಗಿದೆ.

ಹೊಸಕೋಟೆ ಹೊರವಲಯದಲ್ಲಿ ಸರಣಿ ಅಪಘಾತ: ಹೊಸಕೋಟೆಯ ಹೊರವಲಯದಲ್ಲಿ ಕಾರು ಚಾಲಕನ ಅಜಾಗ್ರಕತೆ ಹಾಗೂ ಬೇಜವಾಬ್ದಾರಿ ಚಾಲನೆಯಿಂದ ಸರಣಿ ಅಪಘಾತ ಸಂಭವಿಸಿದೆ. ಎರಡು ಕಾರು ಹಾಗೂ ಆಟೋ ನಡುವೆ ಭೀಕರ ಅಪಘಾತ ಸಂಭವಿಸಿದ್ದು, ಆಟೋ ಚಾಲಕ ಕಲಂದರ್ (36) ಸಾವನ್ನಪ್ಪಿದ್ದಾರೆ. ಹೊಸಕೋಟೆ ಹಾಗೂ ಕಾಡುಗೋಡಿ ರಸ್ತೆಯ ಗೊರವಗೆರೆ ಗೇಟ್ ಬಳಿ ಘಟನೆ ನಡೆದಿದ್ದು, ಆಟೋದಲ್ಲಿ ಪ್ರಯಾಣಿಸುತ್ತಿದ್ದ ಇತರ ಪ್ರಯಾಣಿಕರು ಹಾಗೂ ಮಹಿಳೆಗೆ ಗಂಭೀರ ಗಾಯಗಳಾಗಿವೆ. ಗಾಯಾಳುಗಳನ್ನು ಹೊಸಕೋಟೆ ನಗರದ ಸಿಲಿಕಾನ್ ಸಿಟಿ ಆಸ್ಪತ್ರೆಗೆ ದಾಖಲಿಸಲಾಗಿದೆ. ಸ್ಥಳಕ್ಕೆ ಹೊಸಕೋಟೆ ಸಂಚಾರಿ ಪೊಲೀಸರು ಭೇಟಿ ಪರಿಶೀಲನೆ ನಡೆಸಿದ್ದಾರೆ, ಬಳಿಕ ಪ್ರಕರಣ ದಾಖಲಿಸಿದ್ದಾರೆ.

ಲೋಕಸಭೆ: ಮನೆಯಿಂದಲೇ ಮತದಾನ ಮಾಡಲು 12 ಲಕ್ಷ ಮಂದಿಗೆ ಅವಕಾಶ

ಬೆಂಗಳೂರು: ಕರ್ನಾಟಕದಲ್ಲಿ 85 ಮತ್ತು ಅದಕ್ಕಿಂತ ಹೆಚ್ಚಿನ ವಯಸ್ಸಿನ 5.7 ಲಕ್ಷ ಹಿರಿಯ ನಾಗರಿಕರು ಮತ್ತು 6.13 ಲಕ್ಷ ವಿಕಲಚೇತನರು ಲೋಕಸಭೆ ಚುನಾವಣೆಯಲ್ಲಿ ಮನೆಯಿಂದಲೇ ಮತ ಚಲಾಯಿಸಲು ಅರ್ಹತೆ ಹೊಂದಿದ್ದಾರೆ ಎಂಬುದು ಚುನಾವಣಾ ಆಯೋಗದ ಅಂಕಿಅಂಶಗಳಿಂದ ತಿಳಿದುಬಂದಿದೆ. ಮನೆಯಿಂದಲೇ ಮತದಾನ ಮಾಡಲು ಬೇಕಾದ ಅರ್ಜಿ ನಮೂನೆ 12ಡಿ ವಿತರಿಸುವ ಪ್ರಕ್ರಿಯೆಯನ್ನು ಚುನಾವಣಾ ಆಯೋಗದ ಅಧಿಕಾರಿಗಳು ಈಗಾಗಲೇ ಆರಂಭಿಸಿದ್ದಾರೆ.

ಅರ್ಜಿ ನಮೂನೆ 12ಡಿ ಮೂಲಕ ಅರ್ಹ ಮತದಾರರು ಮನೆಯಿಂದ ಮತ ಚಲಾಯಿಸಲು ಸಹಾಯಕ ಚುನಾವಣಾಧಿಕಾರಿಗೆ ಮನವಿ ಮಾಡಲು ಅವಕಾಶ ನೀಡಲಾಗಿದೆ. ತಾವು ಮತ ಚಲಾಯಿಸಲು ಮತಗಟ್ಟೆಗೆ ಹೋಗುವ ಸ್ಥಿತಿಯಲ್ಲಿಲ್ಲ ಎಂಬುದನ್ನು ಈ ಅರ್ಜಿ ಮೂಲಕ ತಿಳಿಸಬಹುದಾಗಿದೆ. ಕರ್ನಾಟಕದಲ್ಲಿ ಚುನಾವಣಾ ಅಧಿಸೂಚನೆ ಹೊರಡಿಸಿದ ನಂತರ (ಮೊದಲ ಹಂತದ ಮತದಾನಕ್ಕೆ ಮಾರ್ಚ್ 28 ರಂದು ಅಧಿಸೂಚನೆ ಹೊರಡಿಸಲಾಗಿದೆ) ಐದು ದಿನಗಳ ಒಳಗಾಗಿ ಅರ್ಜಿ ಸಲ್ಲಿಸಲು ಅವಕಾಶ ನೀಡಲಾಗಿತ್ತು. ಜನರು ಚುನಾವಣಾ ಆಯೋಗದ ವೆಬ್‌ಸೈಟ್‌ನಿಂದ ಫಾರ್ಮ್ ಅನ್ನು ಡೌನ್‌ಲೋಡ್ ಮಾಡಿ, ಅದನ್ನು ಭರ್ತಿ ಮಾಡಿ ಆಯಾ ವ್ಯಾಪ್ತಿಯ ಚುನಾವಣಾಧಿಕಾರಿ ಕಚೇರಿಗೆ ಸಲ್ಲಿಸಬಹುದು ಎಂದು ಅಧಿಕಾರಿಗಳು ತಿಳಿಸಿದ್ದರು.

2020 ರ ಬಿಹಾರ ವಿಧಾನಸಭೆ ಚುನಾವಣೆ ವೇಳೆ, ಕೋವಿಡ್ ಸಾಂಕ್ರಾಮಿಕದ ಕಾರಣ 80 ವ?ŗಕ್ಕಿಂತ ಮೇಲ್ಪಟ್ಟವರಿಗೆ ಮತ್ತು ಅಂಗವಿಕಲರಿಗೆ ಮೊದಲ ಬಾರಿಗೆ ಮನೆಯಿಂದಲೇ ಮತದಾನ ಮಾಡುವ ಸೌಲಭ್ಯವನ್ನು ಒದಗಿಸಲಾಗಿತ್ತು. ಕರ್ನಾಟಕದಲ್ಲಿ 2023 ರ ವಿಧಾನಸಭಾ ಚುನಾವಣೆಯಲ್ಲಿ ಸುಮಾರು ಒಂದು ಲಕ್ಷ ಜನರು ಮನೆಯಿಂದಲೇ ಮತ ಚಲಾಯಿಸಿದ್ದರು. ಮನೆಯಿಂದಲೇ ಮತದಾನಕ್ಕೆ ಮನವಿ ಸಲ್ಲಿಸಿದ್ದ ಸುಮಾರು 80,251 ಹಿರಿಯ ನಾಗರಿಕರ ಪೈಕಿ ಶೇ 95 ರ?ű (76,120) ಮಂದಿ ಮತದಾನ ಮಾಡಿದ್ದರು. ಮನೆಯಿಂದಲೇ ಮತದಾನಕ್ಕೆ ಮನವಿ ಮಾಡಿದ್ದ 19,280 ಅಂಗವಿಕಲರಲ್ಲಿ ಶೇ 97ಕ್ಕಿಂತ (18,811) ಹೆಚ್ಚು ಮಂದಿ ಮತದಾನ ಮಾಡಿದ್ದರು. ಚುನಾವಣಾ ಆಯೋಗದ ಅಂಕಿಅಂಶಗಳ ಪ್ರಕಾರ, ದಕ್ಷಿಣ ಕನ್ನಡದಲ್ಲಿ ಅತಿ ಹೆಚ್ಚು ಹಿರಿಯ ನಾಗರಿಕರು (10,280) ಮನೆಯಿಂದಲೇ ಮತ ಚಲಾಯಿಸಿದ್ದರು. ನಂತರದ ಸ್ಥಾನದಲ್ಲಿ ಬೆಳಗಾವಿ (6,975) ಮತ್ತು ತುಮಕೂರು (6,333) ಇದ್ದವು. ಅಂಗವಿಕಲರ ವಿಭಾಗದಲ್ಲಿ ತುಮಕೂರು ಅತಿ ಹೆಚ್ಚು (2,788) ಮತ್ತು ದಕ್ಷಿಣ ಕನ್ನಡ (1,926) ಮತ್ತು ಬೆಳಗಾವಿ (1,661) ನಂತರದ ಸ್ಥಾನದಲ್ಲಿದ್ದವು.

ಸಿದ್ದರಾಮಯ್ಯ ತವರಿನಲ್ಲೇ ಚುನಾವಣಾ ಬಹಿಷ್ಕಾರದ ಎಚ್ಚರಿಕೆ

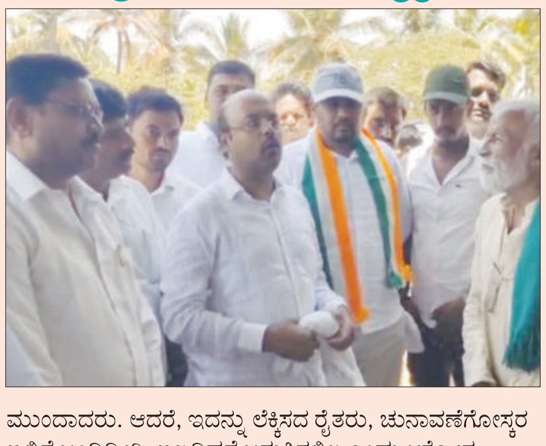

ಮೈಸೂರು: ಲೋಕಸಭೆ ಚುನಾವಣೆಗೆ ಚಾಮರಾಜನಗರ ಕ್ಷೇತ್ರದ ಕಾಂಗ್ರೆಸ್ ಅಭ್ಯರ್ಥಿ ಸುನಿಲ್ ಬೋಸ್ ಪರ ಚುನಾವಣಾ ಪ್ರಚಾರ ಕೈಗೊಂಡಿದ್ದ ಸಿಎಂ ಸಿದ್ದರಾಮಯ್ಯ ಪುತ್ರ ಯತೀಂದ್ರಗೆ ಪ್ರತಿಭಟನೆಯ ಬಿಸಿ ತಟ್ಟಿದೆ. ಚುನಾವಣಾ ಬಹಿ?ಕ್ಕರದ ಬೆದರಿಕೆ ಹಾಕಿರುವ ಪ್ರತಿಭಟನಾಕಾರರು, ಯತೀಂದ್ರರನ್ನು ತರಾಟೆಗೆ ತೆಗೆದುಕೊಂಡ ಘಟನೆ ನಂಜನಗೂಡು ತಾಲೂಕು ಮಲ್ಲುಪುರ ಗ್ರಾಮ ಪಂಚಾಯತಿ ವ್ಯಾಪ್ತಿಯಲ್ಲಿ ನಡೆದಿದೆ. ಇದರೊಂದಿಗೆ ಮುಖ್ಯಮಂತ್ರಿಗಳ ತವರಿನಲ್ಲೇ ಚುನಾವಣಾ ಬಹಿ?ಕ್ಕರದ ಎಚ್ಚರಿಕೆ ಕೇಳಿಬಂದಂತಾಗಿದೆ.

ನಂಜನಗೂಡು ತಾಲೂಕು ಮಲ್ಲುಪುರ ಗ್ರಾಮ ಪಂಚಾಯತಿ ವ್ಯಾಪ್ತಿಯಲ್ಲಿರುವ ಬಣ್ಣಾರಿ ಅಮ್ಮನ್ ಸಕ್ಕರೆ ಕಾರ್ಖಾನೆ ಬಳಿ ವಿವಿಧ ಬೇಡಿಕೆಗಳನ್ನು ಈಡೇರಿಸುವಂತೆ ಆಗ್ರಹಿಸಿ ರೈತರು ಪ್ರತಿಭಟನೆ ನಡೆಸುತ್ತಿದ್ದಾರೆ. ಹಲವು ದಿನಗಳಿಂದ ಪ್ರತಿಭಟನೆ ನಡೆಯುತ್ತಿದೆ.

ಈ ಮಧ್ಯೆ, ಚುನಾವಣಾ ಪ್ರಚಾರಕ್ಕಾಗಿ ಮಲ್ಲುಪುರಕ್ಕೆ ಭೇಟಿ ನೀಡಿದ ಯತೀಂದ್ರ ಪ್ರತಿಭಟನಾ ನಿರತ ರೈತರನ್ನು ಭೇಟಿಯಾಗಿ ಮತ ಯಾಚಿಸಿದರು. ಈ ವೇಳೆ, ಬೇಡಿಕೆಗಳನ್ನು ಈಡೇರಿಸುವಂತೆ ಯತೀಂದ್ರರನ್ನು ರೈತರು ಒತ್ತಾಯಿಸಿದರು.

ಚುನಾವಣೆಗೋಸ್ಕರ ಬಂದಿದ್ದೀರಿ: ರೈತರ ಆಕ್ರೋಶ: ಪ್ರತಿಭಟನಾ ನಿರತ ರೈತರು ಸಿಟ್ಟಾಗುತ್ತಿದ್ದಂತೆಯೇ ಅವರನ್ನು ಓಲೈಸಲು ಯತೀಂದ್ರ ಮುಂದಾದರು. ಆದರೆ, ಇದನ್ನು ಲೆಕ್ಕಿಸದ ರೈತರು, ಚುನಾವಣೆಗೋಸ್ಕರ ಇಲ್ಲಿಗೆ ಬಂದಿದ್ದೀರಿ. ಇಲ್ಲದಿದ್ದರೆ ಬರುತ್ತಿರಲಿಲ್ಲ ಎಂದು ಆಕ್ರೋಶ ವ್ಯಕ್ತಪಡಿಸಿದರು. ಕಾರ್ಖಾನೆಯವರು ನಮ್ಮ ಮಾತನ್ನು ಕೇಳುತ್ತಿಲ್ಲ ಎಂದು ರೈತರು ಹೇಳಿದರು. ಇದಕ್ಕುತ್ತರಿಸಿದ ಯತೀಂದ್ರ, ಇದನ್ನು ನಮ್ಮ ತಂದೆಯವರ ಗಮನಕ್ಕೆ ತರುತ್ತೇನೆ ಎಂದರು. ಪುಟ 2

ಸರ್ಕಾರ ಎಲ್ಲಾ ಪ್ರಜೆಗಳನ್ನು ಸಮಾನವಾಗಿ ಕಾಣಬೇಕು

ವಿಜಯಪುರ: ಸರ್ಕಾರ ಒಂದು ಕೋಮಿನ ಅಥವಾ ಗುಂಪಿನ ಸ್ವತ್ತಲ್ಲ. ಸರ್ಕಾರ ಎಲ್ಲಾ ಪ್ರಜೆಗಳನ್ನು ಸಮಾನವಾಗಿ ಕಾಣಬೇಕು. ಇದು ಅಧಿಕಾರದಲ್ಲಿದ್ದವರ ಕರ್ತವ್ಯವಾಗಿದೆ ಎಂದು ರಾಜ್ಯ ಸರ್ಕಾರದ ವಿರುದ್ಧ ಪೇಜಾವರ ಶ್ರೀಗಳು ಅಸಮಾಧಾನ ಹೊರಹಾಕಿದ್ದಾರೆ. ವಿಜಯಪುರದಲ್ಲಿ ಮಾತನಾಡಿದ ಅವರು, ನಗರ್ತಪೇಟೆಯಲ್ಲಿ ಹನುಮಾನ್ ಚಾಲಿಸಾ ಹಾಕಿ ಹಲ್ಲೆಗೊಳಗಾದ ಮುಖೇಶ್ ಮೇಲೆ ಕೇಸ್ ಹಾಕಿದ ವಿಚಾರಕ್ಕೆ ಪ್ರತಿಕ್ರಿಯಿಸಿದ್ದಾರೆ.

ಸರ್ಕಾರ ದುಷ್ಕೃತ್ಯಗಳಿಗೆ ಕೈ ಹಾಕಬಾರದು. ಎಲ್ಲಾ ಸಮಾಜಗಳನ್ನು ಒಟ್ಟಾಗಿ ಕೊಂಡೊಯ್ಯುವ ಕೆಲಸವನ್ನು ಸರ್ಕಾರ ಮಾಡಬೇಕು ಎಂದು ಕಿವಿಮಾತು ಹೇಳಿದ್ದಾರೆ. ರಾಮನವಮಿ ದಿನದಂದು ಅಯೋಧ್ಯೆಗೆ ಭಕ್ತರು ಬರಬೇಡಿ. ತಮ್ಮ ತಮ್ಮ ಊರುಗಳಲ್ಲಿ ರಾಮನವಮಿ ಆಚರಿಸಿ. ಆ ದಿನ ಅಯೋಧ್ಯೆಗೆ ಭಕ್ತರು ಬಂದಲ್ಲಿ ದರ್ಶನಕ್ಕೆ ತೊಂದರೆಯಾಗಲಿದೆ. ತಮ್ಮ ಊರಿನ ಮಂದಿರ, ಮನೆಗಳಲ್ಲೇ ರಾಮನವಮಿ ಆಚರಿಸಿ ಎಂದು ಶ್ರೀಗಳು ಸಲಹೆ ಕೊಟ್ಟಿದ್ದಾರೆ. ಈಗಲೇ ಪ್ರತಿ ಗಂಟೆಗೆ ರಾಮಮಂದಿರದಲ್ಲಿ 15 ಸಾವಿರ ಭಕ್ತರು ದರ್ಶನ ಪಡೆಯುತ್ತಿದ್ದಾರೆ. ನಿತ್ಯ ಲಕ್ಷಾಂತರ ಭಕ್ತರು ದರ್ಶನ ಪಡೆಯುತ್ತಿದ್ದಾರೆ. ರಾಮನವಮಿಗೆ ಇನ್ನಷ್ಟು ಭಕ್ತರು ಆಗಮಿಸಿದಲ್ಲಿ ತೊಂದರೆ ಉಂಟಾಗಲಿದೆ ಎಂದು ಅವರು ಈ ಮುನ್ನೆಚ್ಚರಿಕೆ ನೀಡಿದ್ದಾರೆ.

5.60 ಕೋಟಿ ರೂ. ಹಣ, 3 ಕೆಜಿ ಚಿನ್ನ, 103 ಕೆಜಿ ಬೆಳ್ಳಿ ಜಪ್ತಿ

ಬಳ್ಳಾರಿ: ಇಲ್ಲಿನ ಬ್ರೂಸ್ ಪೇಟೆ ಪೊಲೀಸರು ನಡೆಸಿದ ಭರ್ಜರಿ ಕಾರ್ಯಾಚರಣೆಯಲ್ಲಿ ದಾಖಲೆ ಇಲ್ಲದ 5.60 ಕೋಟಿ ರೂ. ನಗದು ಮತ್ತು ಅಪಾರ ಪ್ರಮಾಣದ ಚಿನ್ನ, ಬೆಳ್ಳಿ ಆಭರಣಗಳನ್ನ ಜಪ್ತಿ ಮಾಡಲಾಗಿದೆ. ಬಳ್ಳಾರಿಯ ಬ್ರೂಸ್ ಪೇಟೆ ಪೊಲೀಸ್ ಠಾಣಾ ವ್ಯಾಪ್ತಿಯಲ್ಲಿ ಘಟನೆ ನಡೆದಿದ್ದು, ಕಂಬಳಿ ಬಜಾರ್‌ನಲ್ಲಿರುವ ಹೇಮಾ ಜ್ಯೂವೆಲರಿ ಶಾಪ್ ಮಾಲೀಕರ ಮನೆಯಲ್ಲಿ ಹಣ, ಆಭರಣಗಳನ್ನು ಜಪ್ತಿ ಮಾಡಲಾಗಿದೆ.

ಒಟ್ಟು 5.60 ಕೋಟಿ ರೂ. ನಗದು, 3 ಕೆಜಿ ಬಂಗಾರ 103 ಕೆಜಿ ಬೆಳ್ಳಿ ಆಭರಣ, 21 ಕೆಜಿ ಕಚ್ಚಾ ಬೆಳ್ಳಿಯನ್ನು ಪೊಲೀಸರು ಜಪ್ತಿ ಮಾಡಿದ್ದಾರೆ. ಜಪ್ತಿ ಮಾಡಿದ ನಗದು ಹವಾಲಾಕ್ಕೆ ಸಂಬಂಧಿಸಿದ ಹಣ ಎನ್ನಲಾಗಿದೆ. ಪ್ರಕರಣ ಸಂಬಂಧ ಆರೋಪಿ ನರೇಶ್ ಎಂಬಾತನನ್ನ ವಶಕ್ಕೆ ಪಡೆದು ಪೊಲೀಸರು ವಿಚಾರಣೆ ನಡೆಸುತ್ತಿದ್ದಾರೆ.

ಕಾಂಗ್ರೆಸ್‌ನವ್ರೂ ಬೇಕಾದ್ರೆ ಮೋದಿ ಫೋಟೊ ಬಳಸಿ ಪ್ರಚಾರ ಮಾಡ್ಲಿ

ಚಾಮರಾಜನಗರ: ಮೋದಿ ಇಡೀ ದೇಶದ ಪ್ರಧಾನಿ, ಕಾಂಗ್ರೆಸ್ ಕೂಡ ಬೇಕಾದ್ರೆ, ಮೋದಿ ಫೋಟೊ ಬಳಸಿಕೊಂಡು ಚುನಾವಣೆ ಪ್ರಚಾರ ಮಾಡಲಿ ಎಂದು ರಾಜ್ಯ ಬಿಜೆಪಿ ಚುನಾವಣಾ ಉಸ್ತುವಾರಿ ರಾಧಾ ಮೋಹನ್ ದಾಸ್ ಅಗರ್ವಾಲ್ ಹೇಳಿದ್ದಾರೆ.

ಚಾಮರಾಜನಗರದಲ್ಲಿ ಸುದ್ದಿಗಾರರೊಂದಿಗೆ ಮಾತನಾಡಿದ ಅವರು, ಮಾಜಿ ಸಚಿವ ಹಾಗೂ ಬಿಜೆಪಿ ಬಂಡಾಯ ಅಭ್ಯರ್ಥಿ ಈಶ್ವರಪ್ಪ ಚುನಾವಣಾ ಪ್ರಚಾರಕ್ಕೆ ಮೋದಿ ಫೋಟೊ ಬಳಸುತ್ತಿರುವ ವಿಚಾರಕ್ಕೆ ಪ್ರತಿಕ್ರಿಯಿಸಿದರು. ಈ ವೇಳೆ, ಈಶ್ವರಪ್ಪನವರಿಗೆ ಈಗ ಬುದ್ಧಿ ಬಂದಿದೆ. ಅವರನ್ನು ಮೋದಿ ಹಾಗೂ ಬಿಜೆಪಿ ಪರ ಪ್ರಚಾರ ಮಾಡಲು ಬಿಟ್ಟಿದ್ದೇವೆ, ಮಾಡಿಕೊಳ್ಳಲಿ. ಇದರಿಂದ ಶಿವಮೊಗ್ಗದಲ್ಲಿ ಬಿ.ವೈ ರಾಘವೇಂದ್ರ ಹೆಚ್ಚಿನ ಅಂತರದಲ್ಲಿ ಗೆಲ್ಲುತ್ತಾರೆ ಎಂದಿದ್ದಾರೆ. ಕಾಂಗ್ರೆಸ್ ರಾಹುಲ್ ಗಾಂಧಿ ಫೋಟೊ ಬಳಸಿದ್ರೆ, ಬೇಲ್ ಕೂಡ ಸಿಗಲ್ಲ, ಬೇಲ್ ಸಿಕ್ಕಿದರೂ ರದ್ದಾಗುತ್ತದೆ. ದೇವರು ಎಲ್ಲರಿಗೂ ಒಂದೇ. ದೇವರು ಒಂದೇ ಪಾರ್ಟಿಗೆ ಸೀಮಿತ ಅಲ್ಲ ಎಂದು ಮೋದಿಯವರನ್ನು ಅವರು ದೇವರಿಗೆ ಹೋಲಿಸಿದ್ದಾರೆ. ಭಾರತದ 140 ಕೋಟಿ ಜನ ಮೋದಿ ಮೇಲೆ ಅಪಾರವಾದ ಗೌರವ ಇಟ್ಟುಕೊಂಡಿದ್ದಾರೆ. ಅರ್ಧಕ್ಕೂ ಹೆಚ್ಚು ಜನ ಕಾಂಗ್ರೆಸ್ ಕಾರ್ಯಕರ್ತರು ಮೋದಿಗೆ ಮತ ಹಾಕ್ತಾರೆ. ಸದ್ಯ ಅವರು ಓಡಾಡ್ತಿರೋದು ಕಾಂಗ್ರೆಸ್ ಜೊತೆಗೆ ಮಾತ್ರ ಎಂದಿದ್ದಾರೆ. ಚಾಮರಾಜನಗರ ಲೋಕಸಭಾ ಕ್ಷೇತ್ರದಲ್ಲಿ ಕುಖ್ಯಾತ ಹಾಗೂ ಪ್ರಖ್ಯಾತ ಇಬ್ಬರು ಅಭ್ಯರ್ಥಿಗಳ ನಡುವೆ ಸ್ಪರ್ಧೆ ಇದೆ. ಕುಖ್ಯಾತ ಅಭ್ಯರ್ಥಿ ಯಾರೆಂದು ಜನರಿಗೆ ಗೊತ್ತಿದೆ ಎಂದು ಸುನೀಲ್ ಬೋಸ್‌ಗೆ ಪರೋಕ್ಷವಾಗಿ ಕುಟುಕಿದ್ದಾರೆ. ಇದು ಬಿಜೆಪಿಯ ಭದ್ರಕೋಟೆಯಾಗಿದ್ದು, ಅತಿ ಹೆಚ್ಚಿನ ಅಂತರದಲ್ಲಿ ನಮ್ಮ ಬಿಜೆಪಿ ಅಭ್ಯರ್ಥಿ 4 ರಿಂದ 4.5 ಲಕ್ಷ ಲೀಡ್‌ನಿಂದ ಗೆದ್ದೆ ಗೆಲ್ಲಲಿದ್ದಾರೆ ಎಂದು ವಿಶ್ವಾಸ ವ್ಯಕ್ತಪಡಿಸಿದ್ದಾರೆ. ಮಾಧುಸ್ವಾಮಿ ಭಿನ್ನಮತೀಯರು ಎಂಬುದು ನನಗೆ ಗೊತ್ತಿಲ್ಲ. ಅವರ ಎಲ್ಲಾ ಟೀಂ ನಮ್ಮೊಂದಿಗಿದೆ. ಈಶ್ವರಪ್ಪ ಅವರನ್ನು ಕೂಡ ನಾನು ಭಿನ್ನಮತೀಯ ಅಂದುಕೊಳ್ಳಲ್ಲ. ಈಶ್ವರಪ್ಪ ನಾಮಪತ್ರ ಸಲ್ಲಿಸುವ ದಿನ ಬರಲಿ ಆಗ ನೋಡಿಕೊಳ್ಳೋಣ. ನಾಮಪತ್ರ ಸಲ್ಲಿಸಿ ವಾಪಸ್ ತೆಗೆದುಕೊಳ್ಳದೆ ಇದ್ರೆ, ಭಿನ್ನಮತೀಯ ಎಂದು ಪರಿಗಣಿಸುತ್ತೇವೆ. ಸುಮಲತಾ ಅವರು ಕುಮಾರಸ್ವಾಮಿ ಪರ ಹಾಗೂ ಮೈತ್ರಿ ಅಭ್ಯರ್ಥಿಗಳ ಪರ ಪ್ರಚಾರ ನಡೆಸಲಿದ್ದಾರೆ ಎಂದು ಅವರು ಹೇಳಿದ್ದಾರೆ.

ನಿಮ್ಮೆಲ್ಲರ ಮನೆ ಮಗನಂತೆ ಕೆಲಸ ಮಾಡಲು ಸಿದ್ಧ

ಮಡಿಕೇರಿ: ಮೈಸೂರು-ಕೊಡಗು ಲೋಕಸಭಾ ಕ್ಷೇತ್ರದ ಬಿಜೆಪಿ ಅಭ್ಯರ್ಥಿ ಯದುವೀರ್ ಕೃಷ್ಣದತ್ತ ಚಾಮರಾಜ ಒಡೆಯರ್ ಭಾನುವಾರ ಕೊಡಗಿನ ಹಲವೆಡೆಗಳಲ್ಲಿ ಬಿರುಬಿಸಿಲಿನಲ್ಲೂ ಸಂಚಾರ ನಡೆಸಿ ಜನರಿಂದ ಮತ ಯಾಚಿಸುತ್ತಿದ್ದಾರೆ. ವಿರಾಜಪೇಟೆ ಹಾಗೂ ಪೊನ್ನಂಪೇಟೆ ತಾಲ್ಲೂಕಿನ ಹತ್ತಾರು ಗ್ರಾಮೀಣ ಪ್ರದೇಶಗಳಿಗೆ ತೆರಳಿ ಹಗಲು-ರಾತ್ರಿ ಎನ್ನದೇ ಮತಯಾಚನೆಯಲ್ಲಿ ತೊಡಗಿದ್ದಾರೆ. ಅಂದಿನ ಕಾಲದಲ್ಲಿ ಅರಸರು ಪ್ರತಿ ಮನೆಗೂ ತೆರಳಿ ತಂದೆಯ ರೀತಿಯಲ್ಲಿ ಕೆಲಸ ಮಾಡಿದ್ದಾರೆ. ಅದೇ ರೀತಿ, ಈಗ ನಿಮ್ಮೆಲ್ಲರ ಮನೆ ಮಗನಂತೆ ಕೆಲಸ ಮಾಡಲು ಸಿದ್ಧನಿದ್ದೇನೆ ಎಂದು ಯದುವೀರ್ ತಿಳಿಸಿದರು.

ಕೇಂದ್ರದಲ್ಲಿ ಮತ್ತೊಮ್ಮೆ ಮೋದಿ ಅವರು ಪ್ರಧಾನಿಯಾಗಬೇಕು. ರಾಜ್ಯದಲ್ಲಿ ಮತ್ತಷ್ಟು ಅಭಿವೃದ್ಧಿ ಕಾರ್ಯಗಳು ನಡೆಯಬೇಕು. ಹೀಗಾಗಿ ತಮ್ಮ ಮತಗಳ ಮೂಲಕ ಬಿಜೆಪಿ ಅಭ್ಯರ್ಥಿಯನ್ನು ಗೆಲ್ಲಿಸಿ ಶ್ರೇಷ್ಠ ಭಾರತ ನಿರ್ಮಾಣಕ್ಕೆ ಎಲ್ಲರೂ ಕೈಜೋಡಿಸಬೇಕು ಎಂದು ಕರೆ ನೀಡಿದರು. ಬಹಳಷ್ಟು ಪ್ರಶ್ನೆಗಳು ಜನರಿಗೆ ಇಂದಿಗೂ ಕಾಡುತ್ತಿದೆ. ಅರಮನೆಯಲ್ಲಿ ಬೆಳೆದ ವ್ಯಕ್ತಿ ರಾಜವಂಶದ ವಾತಾವರಣದಲ್ಲಿ ಬೆಳೆದ ವ್ಯಕ್ತಿ ಹೇಗೆ ಜನರ ಸಂಕಷ್ಟಕ್ಕೆ ಮಿಡಿಯುತ್ತಾರೆ ಎಂಬ ಪ್ರಶ್ನೆ ಎಲ್ಲರಲ್ಲಿಯೂ ಇದೆ. ಯಾರೂ ಸಹ ಅರಮನೆಗೆ ಬರುವ ಅವಶ್ಯಕತೆ ಇಲ್ಲ. ನಾನೇ ಅರಮನೆಯಿಂದ ಹೊರಗೆ ಬರುತ್ತೀನಿ ಎಂದು ತಿಳಿಸಿದರು.

ಮೋದಿ ಮಾಡಿರುವ ಅನ್ಯಾಯ ಹೇಳಿದರೆ ಸಿದ್ದರಾಮಯ್ಯಗೆ ದುರಹಂಕಾರ ಅಂತಾರೆ

ಬೆಂಗಳೂರು: ನರೇಂದ್ರ ಮೋದಿ ಮಾಡಿರುವ ಅನ್ಯಾಯವನ್ನು ನಾನು ಪಟ್ಟಿ ಮಾಡಿ ಹೇಳಿದರೆ ಸಿದ್ದರಾಮಯ್ಯನಿಗೆ ದುರಹಂಕಾರ ಎನ್ನುತ್ತಾರೆ ಎಂದು ಸಿಎಂ ಸಿದ್ದರಾಮಯ್ಯ ಬಿಜೆಪಿ ನಾಯಕರ ವಿರುದ್ಧ ವಾಗ್ದಾಳಿ ನಡೆಸಿದರು. ಪ್ರೊ.ರಾಜೀವ್ ಗೌಡ ಪರ ಸುಬ್ರಹ್ಮಣ್ಯಪುರ ಸರ್ಕಲ್‌ನಲ್ಲಿ ಮಾತನಾಡಿದ ಸಿದ್ದರಾಮಯ್ಯ, ಸತ್ಯ ಹೇಳಿದ್ರೆ ಎದ್ದು ಬಂದು ಎದೆಗೆ ಒದ್ರು ಅಂತಾರೆ. 15 ಲಕ್ಷ ಕೊಡ್ತೀವಿ ಅಂದ್ರು, ಕೊಡಲಿಲ್ಲ. ಎಲ್ಲ ಬೆಲೆ ಇಳಿಸುತ್ತೇವೆ ಅಂದ್ರು, ಇಳಿಸಲಿಲ್ಲ. ನಾನು 5 ಗ್ಯಾರಂಟಿ ಘೋಷಣೆ ಮಾಡಿದ್ದೆ. ನುಡಿದಂತೆ ನಡೆದಿದ್ದೇನೆ. ನರೇಂದ್ರ ಮೋದಿ ಮಾಡಿರುವ ಅನ್ಯಾಯವನ್ನು ನಾನು ಪಟ್ಟಿ ಮಾಡಿ ಹೇಳಿದರೆ ಸಿದ್ದರಾಮಯ್ಯನಿಗೆ ದುರಹಂಕಾರ ಎನ್ನುತ್ತಾರೆ ಎಂದು ಟೀಕಿಸಿದರು. ಕರ್ನಾಟಕಕ್ಕೆ ಕೊಡಬೇಕಾದ ಹಣವನ್ನ ನೀಡಿದ್ದೇವೆ ಅಂತಾರೆ. ಆದರೆ ಅದನ್ನು ನೀಡಿಲ್ಲ. 15ನೇ ಹಣಕಾಸು ಆಯೋಗ ಶಿಫಾರಸು ಮಾಡಿದ ಹಣ ನೀಡಲಿಲ್ಲ. 5,300 ಕೋಟಿ ಹಣವನ್ನ ಭದ್ರ ಅಪ್ಪರ್ ಯೋಜನೆಗೆ ನೀಡ್ತಿವಿ ಅಂದ್ರು. ಒಂದು ರೂಪಾಯಿ ಬರಲಿಲ್ಲ. ಕರ್ನಾಟಕದಿಂದ 25 ಜನ ಹೋಗಿದ್ದಾರೆ. ಯಾರಾದ್ರೂ ಬಾಯಿ ಬಿಟ್ಟಿದ್ದೀರಾ? ಶೋಭಾ ಕರಂದ್ಲಾಜೆ ಅವರು ಬಾಯಿ ಬಿಟ್ಟಿದ್ದಾರಾ? ಇವ್ರು, ಯಾರಾದ್ರೂ, ನ್ಯಾಯ ಕೇಳಿದ್ದಾರಾ? ನಾನು ನ್ಯಾಯ ಕೇಳಿದ್ರೆ ಹಿಂದೂ ವಿರೋಧಿ ಅಂತಾರೆ. ಶ್ರೀರಾಮನ ವಿರೋಧಿ ಅಂತಾರೆ. ನಾನೇಕೆ ಹಿಂದೂ ವಿರೋಧಿ ನಾನು ಹಿಂದೂನೆ. ನನ್ನ ಹೆಸರಿನಲ್ಲೇ ರಾಮ ಇದ್ದಾನೆ. ನಾನು ಸಿದ್ದರಾಮಯ್ಯ. ನಾನು ನ್ಯಾಯ ಕೇಳೋದು ತಪ್ಪಾ ಎಂದು ಕೇಳಿದರು. ಕರ್ನಾಟಕಕ್ಕೆ ಆಗಿರುವ ಅನ್ಯಾಯ ವಿರೋಧ ಮಾಡ್ತಾರೆ. ಅಂತಹ ಅಭ್ಯರ್ಥಿಯನ್ನ ಆಯ್ಕೆ ಮಾಡೋದು ನಿಮ್ಮೆಲ್ಲರ ಕರ್ತವ್ಯ. ಉತ್ತರ ಲೋಕಸಭಾ ಕ್ಷೇತ್ರದ ಪ್ರೊ.ರಾಜೀವ್ ಗೌಡ ಅವರನ್ನ ಅಭ್ಯರ್ಥಿಯನ್ನಾಗಿ ಮಾಡಿದ್ದೇವೆ. ವಿದ್ಯಾವಂತರು, ಈ ದೇಶದ ರಾಜಕಾರಣದ ಬಗ್ಗೆ ಜ್ಞಾನ ಹೊಂದಿರುವ ವ್ಯಕ್ತಿ. ಇವರ ತಂದೆ ಎಸ್.ಎಂ.ಕೃಷ್ಣ ಕಾಲದಲ್ಲಿ ಸ್ಪೀಕರ್ ಆಗಿದ್ರು. 6 ವರ್ಷಗಳ ಕಾಲ ರಾಜ್ಯಸಭಾ ಸದಸ್ಯರಾಗಿ ಕೆಲಸ ಮಾಡಿದ್ದಾರೆ. ತಮ್ಮ ಸಾಮರ್ಥ್ಯ ರಾಜ್ಯಸಭೆಯಲ್ಲಿ ಸಾಬೀತು ಮಾಡಿದ್ದಾರೆ. ಇವರು ಅತ್ಯಂತ ಸಮರ್ಥ ಲೋಕಸಭಾ ಸದಸ್ಯರಾಗ್ತಾರೆ. ಕರ್ನಾಟಕಕ್ಕೆ ಅನ್ಯಾಯ ಆಗಿರುವ ಬಗ್ಗೆ ಧ್ವನಿ ಎತ್ತುವ ಶಕ್ತಿ ಇವರಿಗೆ ಇದೆ ಎಂದು ಜನರಿಗೆ ತಿಳಿಸಿದರು. ಕರ್ನಾಟಕಕ್ಕೆ ತೆರಿಗೆಯಲ್ಲಿ ದೊಡ್ಡ ಅನ್ಯಾಯವಾಗಿದೆ. ಕರ್ನಾಟಕದವರೇ ನಿರ್ಮಲಾ ಸೀತಾರಾಮನ್ ಹಣಕಾಸು ಮಂತ್ರಿಯಾಗಿದ್ದಾರೆ. ಎರಡು ವರದಿಯನ್ನ ಹಣಕಾಸು ಆಯೋಗ ನೀಡುತ್ತೆ. ನಮಗೆ 5 ಸಾವಿರ ಕೋಟಿ ಬರಲಿಲ್ಲ. ಬೆಂಗಳೂರು ಪೆರಿಫೆರಲ್ ರೋಡ್‌ಗೆ 3 ಸಾವಿರ ಕೋಟಿ ಬಂದಿಲ್ಲ. 11,495 ಕೋಟಿ ರೂ. ಬೆಂಗಳೂರು ನಗರಕ್ಕೆ ಅನ್ಯಾಯ ಆಗಿದೆ ಅಂತ ಹಣಕಾಸು ಆಯೋಗ ಶಿಫಾರಸು ಮಾಡಿದೆ. ಕರ್ನಾಟಕದಿಂದ 25 ಜನ ಬಿಜೆಪಿ ಸಂಸದರು ಒಂದು ದಿನವು ಕೇಳಿಲ್ಲ. ಇಲ್ಲಿನ ಬಿಜೆಪಿ ಅಭ್ಯರ್ಥಿಯಾಗಿದ್ದಾರಲ್ಲ, ಕೇಂದ್ರದಲ್ಲಿ ಕೃಷಿ ಸಚಿವರಾಗಿದ್ದಾರೆ. ಅನುದಾನ ಕೊಡಿ ಅಂತಾ ಬಾಯಿ ಬಿಟ್ಟಿದ್ದಾರಾ? ಅವರಿಗೆ ವೋಟು ಕೊಡಬಾರದು. ಬರಗಾಲ ಇದೆ. ಅಮಿತ್ ಶಾ ಚನ್ನಪಟ್ಟಣದಲ್ಲಿ ವೋಟು ಕೇಳೋಕೆ ಬರ್ತಾರೆ. ನಿರ್ಮಲಾ ಸೀತಾರಾಮನ್ ಕೋಡ್ ಆಫ್ ಕಂಡಕ್ಟ್ ಇರೋದಕ್ಕೆ ಕೊಡಲು ಆಗಿಲ್ಲ ಅಂತಾರೆ. ಅಮಿತ್ ಶಾ ಒಂದು ಸುಳ್ಳು ಹೇಳ್ತಾರೆ, ನಿರ್ಮಲಾ ಸೀತಾರಾಮನ್ ಸುಳ್ಳು ಹೇಳ್ತಾರೆ ಎಂದು ವಾಗ್ದಾಳಿ ನಡೆಸಿದರು.

ಕರ್ನಾಟಕವನ್ನು ಪಾಕಿಸ್ತಾನಕ್ಕಿಂತಲೂ ಕಡೆ ಮಾಡುತ್ತಿದ್ದಾರೆ

ಹುಬ್ಬಳ್ಳಿ: ಸಿಎಂ ಸಿದ್ದರಾಮಯ್ಯ ಮತ್ತು ಡಿ.ಕೆ.ಶಿವಕುಮಾರ್ ರಾಜ್ಯವನ್ನು ಪಾಕಿಸ್ತಾನಕ್ಕಿಂತಲೂ ಕಡೆ ಮಾಡುತ್ತಿದ್ದಾರೆ. ನೀವೇನು ಕರ್ನಾಟಕದಲ್ಲಿ ಆಡಳಿತ ಮಾಡುತ್ತಿದ್ದೀರಾ ಅಥವಾ ಇದನ್ನು ಮೂಲಭೂತವಾದಿ ಇಸ್ಲಾಮಿಕ್ ದೇಶ ಅಂದುಕೊಂಡಿದ್ದಾರಾ? ಹನುಮಾನ್ ಚಾಲೀಸಾ ಪಠಣ ಮಾಡಿದವರೇ ಮೇಲೆ ಯಾಕೆ ಎಫ್‌ಐಆರ್ ಹಾಕಿದ್ದೀರಿ ಎಂದು ಬಿಜೆಪಿ ಅಭ್ಯರ್ಥಿ ಪ್ರಹ್ಲಾದ್ ಜೋಶಿ ಕಿಡಿಕಾರಿದ್ದಾರೆ. ಈ ಬಗ್ಗೆ ಹುಬ್ಬಳ್ಳಿಯಲ್ಲಿ ಮಾತನಾಡಿದ ಅವರು, ರಾಜ್ಯದಲ್ಲಿ ತುಷ್ಟೀಕರಣ ರಾಜಕೀಯದ ಪರಾಕಾಷ್ಠೆಯಿದೆ. ರಾಜ್ಯದಲ್ಲಿ ಹನುಮಾನ್ ಚಾಲೀಸಾ ಮಾಡಲು ನಿರ್ಬಂಧ ಇದೆಯಾ? ತುಷ್ಟೀಕರಣ, ವೋಟ್‌ಬ್ಯಾಂಕ್ ರಾಜಕೀಯಕ್ಕಾಗಿ ಎಫ್‌ಐಆರ್ ಹಾಕಿದ್ದೀರಿ. ಇದನ್ನು ನಾವು ಸಹಿಸೋದಿಲ್ಲ. ತೀವ್ರವಾಗಿ ಖಂಡನೆ ಮಾಡುತ್ತೇವೆ. ಈ ಕೂಡಲೇ ಎಫ್‌ಐಆರ್ ವಾಪಸ್ ಪಡೆಯಬೇಕು ಎಂದರು. ಕಾಂಗ್ರೆಸ್ ಮತ್ತು ಸುಳ್ಳು ಎರಡು ಒಂದೇ. 70 ವರ್ಷದಿಂದ ಗರಿಭಿ ಹಟಾವೋ ಅಂದ್ರಿ. ಮತ್ತೆ ಈಗ ಯಾಕೆ ಫ್ರೀ ಕೊಡತ್ತಿದ್ದೀರಿ? ಯಾರಿಗೆ ಫ್ರೀ ಭಾಗ್ಯ. ಏನು ಶ್ರೀಮಂತರಿಗೆ ಕೊಡತ್ತಿದ್ದೀರಾ? ನಿಮಗೆ ನಾಚಿಕೆ ಆಗೋದಿಲ್ವಾ? ನೀವು ಸತ್ಯ ಹರಿಶ್ಚಂದ್ರರಾಗಿದ್ದರೆ, ಜನ ಯಾಕೆ ನಿಮ್ಮನ್ನು ಮೂಲೆಗುಂಪು ಮಾಡತ್ತಾರೆ? ಈ ಹಿಂದೆ ದೇಶದೆಲ್ಲೆಡೆ ಕಾಂಗ್ರೆಸ್ ಇತ್ತು. ಆದರೆ ಹೀಗೆ ಹುಚ್ಚು ಹುಚ್ಚು ಮಾತನಾಡಿದ್ದಕ್ಕೆ ಈ ಪರಿಸ್ಥಿತಿಗೆ ಬಂದಿದೆ ಎಂದು ಕುಟುಕಿದರು. ರಾಹುಲ್ ಗಾಂಧಿ ಅವರು ಅನಧಿಕೃತವಾಗಿ ರಾತ್ರೋರಾತ್ರಿ ವಿದೇಶಕ್ಕೆ ಹೋಗಿ ಬರ್ತಾರೆ. ದೇಶ ಬಿಡುವಾಗ ಒಬ್ಬ ಸಂಸದ ಸಂಸತ್ತಿಗೆ ತಿಳಿಸಬೇಕು. ಆದರೆ ಅವರು ಹೇಳೋದಿಲ್ಲ. ರಾತ್ರೋರಾತ್ರಿ ಎಲ್ಲಿಗೆ ಓಡಿ ಹೋಗುತ್ತಾರೆ. ಅದು ಕಾಂಗ್ರೆಸ್‌ನವರಿಗೂ ಕೂಡ ಗೊತ್ತಾಗುವುದಿಲ್ಲ. ನೀವು ಗಾಜಿನ ಮನೆಯಲ್ಲಿ ಇದ್ದು ಬೇರೆಯವರಿಗೆ ಕಲ್ಲು ಹೊಡೆಯಬೇಡಿ ಎಂದರು. ಬರ ಪರಿಹಾರದ ಬಗ್ಗೆ ಕಾಂಗ್ರೆಸ್ ನಾಯಕರು ಹಾಕಿರುವ ಸವಾಲು ಸ್ವೀಕಾರ ಮಾಡಿದ ಜೋಶಿ, ನಾವು ಕೂಡ ಬಹಿರಂಗ ಚರ್ಚೆಗೆ ಸಿದ್ಧ ಎಂದು ಸವಾಲು ಹಾಕಿದ್ದಾರೆ.

ಮೊದಲನೇ ಪುಟದಿಂದ...

ಆಸ್ಪತ್ರೆಗೆ ದಾಖಲಾದ ಸಮಾಜವಾದಿ ಪಕ್ಷದ ಅಭ್ಯರ್ಥಿ ಕಾಜಲ್ ನಿಶಾದ್

41 ವರ್ಷದ ಕಾಜಲ್ ನಿಶಾದ್ ಅವರು ಗೋರಖ್‌ಪುರ ಕ್ಷೇತ್ರದಿಂದ ನಟ ಮತ್ತು ಹಾಲಿ ಬಿಜೆಪಿ ಸಂಸದ ರವಿ ಕಿಶನ್ ಶುಕ್ಲಾ ವಿರುದ್ಧ ಕಣದಲ್ಲಿದ್ದಾರೆ. 2019 ರಲ್ಲಿ ಮೊದಲ ಬಾರಿಗೆ ಈ ಸ್ಥಾನವನ್ನು ಗೆದ್ದ ನಂತರ ಮರುಚುನಾವಣೆಗೆ ಸ್ಪರ್ಧಿಸುತ್ತಿರುವ ರವಿ ಕಿಶನ್, ಈ ಸ್ಥಾನದಲ್ಲಿ ಗೆಲುವು ಸಾಧಿಸುವ ವಿಶ್ವಾಸವನ್ನು ವ್ಯಕ್ತಪಡಿಸಿದ್ದಾರೆ. ಆದರೆ ಕಾಜಲ್ ಕಾಂಗ್ರೆಸ್ ಮತ್ತು ಸಮಾಜವಾದಿ ಪಕ್ಷದ ನಡುವಿನ ಒಪ್ಪಂದದ ಅಡಿಯಲ್ಲಿ ಇಂಡಿಯಾ ಬ್ಲಾಕ್ ಅಭ್ಯರ್ಥಿಯಾಗಿದ್ದಾರೆ.

2024 ರ ಏಳು ಹಂತದ ಲೋಕಸಭಾ ಚುನಾವಣೆಯ ಕೊನೆಯ ಹಂತದಲ್ಲಿ ಜೂನ್ 1 ರಂದು ಗೋರಖ್‌ಪುರ ಮತದಾನ ನಡೆಯಲಿದೆ. ಜೂನ್ 4 ರಂದು ಫಲಿತಾಂಶ ಹೊರಬೀಳಲಿವೆ.

ಸಿದ್ದರಾಮಯ್ಯ ತವರಿನಲ್ಲೇ ಚುನಾವಣಾ ಬಹಿಷ್ಕಾರದ ಎಚ್ಚರಿಕೆ

ಇದನ್ನು ಕೇಳುತ್ತಿದ್ದಂತೆಯೇ ಕುಪಿತಗೊಂಡ ಪ್ರತಿಭಟನಾಕಾರರು, 'ಇನ್ನೂ ಈ ವಿಚಾರವನ್ನು ನಿಮ್ಮ ತಂದೆಯವರ ಗಮನಕ್ಕೆ ತಂದಿಲ್ಲವೇ' ಎಂದು ವಾಗ್ದಾಳಿ ನಡೆಸಿದರು. ನಮ್ಮ ಬೇಡಿಕೆಯನ್ನು ಈಗಲೇ ಈಡೇರಿಸಿ. ಇಲ್ಲದಿದ್ದರೆ, ಮೂರು ಗ್ರಾಮಗಳಲ್ಲಿ ಚುನಾವಣೆ ಬಹಿಷ್ಕರಿಸುತ್ತೇವೆ ಎಂದು ರೈತರು ಎಚ್ಚರಿಕೆ ನೀಡಿದರು. ಪ್ರತಿಭಟನಕಾರರಿಗೆ ಉತ್ತರಿಸಲಾಗದೆ ಬಂದ ದಾರಿಗೆ ಸುಂಕವಿಲ್ಲದಂತೆ ಯತೀಂದ್ರ ಅಲ್ಲಿಂದ ವಾಪಸಾದರು. ಈ ಬಾರಿ ಮೈಸೂರು ಮತ್ತು ಚಾಮರಾಜನಗರ ಕ್ಷೇತ್ರದಲ್ಲಿ ಕಾಂಗ್ರೆಸ್ ಅಭ್ಯರ್ಥಿಗಳನ್ನು ಗೆಲ್ಲಿಸಿಕೊಂಡು ಬರಲು ಖುದ್ದು ಅಖಾಡಕ್ಕಿಳಿದಿರುವ ಸಿಎಂ ಸಿದ್ದರಾಮಯ್ಯ, ಪುತ್ರ ಯತೀಂದ್ರಗೂ ಅಭ್ಯರ್ಥಿಗಳ ಪರ ಪ್ರಚಾರಕ್ಕಿಳಿಯುವಂತೆ ಸೂಚನೆ ನೀಡಿದ್ದಾರೆ. ಅದರಂತೆ ಯತೀಂದ್ರ ಚಾಮರಾಜನಗರ ಕ್ಷೇತ್ರದ ಕಾಂಗ್ರೆಸ್ ಅಭ್ಯರ್ಥಿ ಸ್ನೇಹಿತ ಸುನೀಲ್ ಬೋಸ್ ಗೆಲುವಿಗಾಗಿ ಹಗಲಿರುಳು ಓಡಾಟ ನಡೆಸುತ್ತಿದ್ದಾರೆ.

ಸಾಲದ ಸುಳಿಗೆ ಸಿಲುಕಲಿವೆ

ಇದರಿಂದ ಪಂಜಾಬ್‌ನ ಎಎಪಿ ಸರ್ಕಾರದ ಈಗಾಗಲೇ 2 ವರ್ಷಗಳಲ್ಲಿ 47,000 ಕೋಟಿ ರೂಪಾಯಿಗಳಷ್ಟು ಸಾಲ ಪಡೆದುಕೊಂಡಿದೆ. ಜನರಿಗೆ ಯಾವುದೇ ರಾಜ್ಯ ಸರ್ಕಾರ ವಿದ್ಯುತ್ತನ್ನು ಉಚಿತವಾಗಿ ನೀಡುತ್ತದೆಯಾದರೆ ಅಷ್ಟು ಹಣ ರಾಜ್ಯ ಸರ್ಕಾರದ ಬಳಿಯೇ ಇರಬೇಕು. ಸಾಲ ಮಾಡಿ ಹಣ ತಂದು ಜನರಿಗೆ ಉಚಿತ ವಿದ್ಯುತ್ ನೀಡಿದರೆ ಖಂಡಿತ ಸಾಲದ ಸುಳಿಯಲ್ಲಿ ಸಿಲುಕಬೇಕಾಗುತ್ತದೆ ಎಂದು ಹೇಳಿದ್ದಾರೆ. ಈ ಮೂಲಕ ಕರ್ನಾಟಕ ರಾಜ್ಯ ಸರ್ಕಾರಕ್ಕೂ ಪರೋಕ್ಷವಾಗಿ ಎಚ್ಚರಿಕೆ ನೀಡಿದ್ದಾರೆ.

ವಿದ್ಯುತ್ ಉಚಿತವಾಗಿ ಸಿಗೋದಿಲ್ಲ ಎಂದು ನಾನು ರಾಜ್ಯಗಳಿಗೆ ಹೇಳುತ್ತಲೇ ಬಂದಿದ್ದೇನೆ. ಆದರೂ ಅವು ವಿದ್ಯುತ್ತನ್ನು ಉಚಿತವಾಗಿ ನೀಡುತ್ತವೆಯಾದರೆ ಅದಕ್ಕೆ ಬೆಲೆ ತೆರಬೇಕಾಗುತ್ತದೆ. ಈಗಾಗಲೇ ಸಾಲದಲ್ಲಿರುವ ರಾಜ್ಯಗಳು ಉಚಿತ ವಿದ್ಯುತ್‌ನಂತಹ ಜನಪ್ರಿಯ ಯೋಜನೆಗಳಿಗಾಗಿ ಇನ್ನಷ್ಟು ಸಾಲ ಮಾಡುತ್ತಿವೆ. ಹೀಗೆ ಸಾಲದ ಸುಳಿಗೆ ರಾಜ್ಯವನ್ನು ಸಿಲುಕಿಸಬಾರದು. ಉಚಿತಗಳಿಂದಾಗಿಯೇ ಅನೇಕ ರಾಜ್ಯ ಸರ್ಕಾರಗಳು ಸಾಲದ ಸುಳಿಯಲ್ಲಿ ಸಿಲುಕುತ್ತಿವೆ ಎಂದೂ ಅಭಿಪ್ರಾಯಪಟ್ಟಿದ್ದಾರೆ.

ಇಂದು ವರ್ಷದ ಮೊದಲ ಸೂರ್ಯ ಗ್ರಹಣ ಭಾರತದಲ್ಲಿ ಗೋಚರಿಸುತ್ತಾ?

ಅಮೆರಿಕ, ಮೆಕ್ಸಿಕೊ, ಕೆನಡಾ, ಐರ್ಲೆಂಡ್, ಇಂಗ್ಲೆಂಡ್‌ನಂತಹ ದೇಶಗಳಲ್ಲಿ ಮಾತ್ರ ಗ್ರಹಣ ಸ್ಪಷ್ಟ ಗೋಚರ ಆಗಲಿದೆ. ಪೆಸಿಫಿಕ್ ಕರಾವಳಿಯ ಪ್ರದೇಶದ ಮೆಕ್ಸಿಕೋದಲ್ಲಿ ಮೊದಲು ಸೂರ್ಯಗ್ರಹಣ ಗೋಚರವಾಗಲಿದೆ. ಅಲ್ಲದೆ ಟೆಕ್ಸಾಸ್, ಒಕ್ಲಹೋಮ, ಅರ್ಕಾನ್ಸಾಸ್, ಮಿಸೌರಿ, ಇಲಿನಾಯ್ಸ್, ಕೆಂಟುಕಿ, ಇಂಡಿಯಾನಾ, ಓಹಿಯೋ, ಪೆನ್ಸಿಲ್ವೇನಿಯಾ, ನ್ಯೂಯಾರ್ಕ್, ವರ್ಮೊಂಟ್, ನ್ಯೂ ಹ್ಯಾಂಪ್‌ಶೈರ್ ಮತ್ತು ಮೈನೆ ಮೊದಲಾದ ರಾಜ್ಯಗಳಲ್ಲಿ ಸಂಪೂರ್ಣ ಸೂರ್ಯಗ್ರಹಣ ಗೋಚರವಾಗುವುದು.

ಅಶ್ವಿನಿ ಪುನೀತ್ ಕುರಿತು ಅವಹೇಳನ: ಕ್ರಮಕ್ಕೆ ಹೆಚ್ಚಿದ ಒತ್ತಡ

ಹೆಣ್ಣುಕುಲ್ಲಕ್ಕೆ ಅಗೌರವ ತೋರಿಸಿದರೆ ಉದ್ಧಾರ ಆಗ್ತಾರಾ ಎಂದು ಜಗ್ಗೇಶ್ ಹಿಡಿಶಾಪ ಹಾಕಿದ್ದಾರೆ. ಪುನೀತನ ಮಡದಿ ಅಣಕಿಸಿದ ನತದೃಷ್ಟರೆ ನಿಮಗೂ ತಾಯಿ ಇರಬೇಕು. ತಾಯಿ ಬೆಲೆ ಗೊತ್ತಿರಬೇಕು. ಒಂದು ವೇಳೆ, ತಾಯಿ ಮತ್ತು ಹೆಣ್ಣಿಗೆ ಗೌರವ ಕೊಡಲ್ಲ ಎಂದರೆ ಖಂಡಿತಾ ಅಂಥವರು ಮನುಕುಲಕ್ಕೆ ಅನರ್ಹ. ಪುನೀತನ ಮಡದಿ ಅನಾಥಳಲ್ಲ ತನ್ನ ಪ್ರೀತಿಸುತ್ತಿದ್ದ ಕೋಟ್ಯಾಂತರ ಅಭಿಮಾನಿಗಳ ಬಳುವಳಿ ಕೊಟ್ಟು ಹೋಗಿದ್ದಾನೆ ಎಂದು ಜಗ್ಗೇಶ್ ಅಪ್ಪು ಅಭಿಮಾನಿಗಳ ಕಡೆ ತೋರಿಸಿದ್ದಾರೆ. ಹೆಣ್ಣು ಕುಲಕ್ಕೆ ನೋವು ಕೊಟ್ಟವ ಉದ್ಧಾರ ಆದ ಇತಿಹಾಸವಿಲ್ಲ ಎಂದು ಜಗ್ಗೇಶ್ ಅಶ್ವಿನಿ ಪರ ಸಾಮಾಜಿಕ ಜಾಲತಾಣದಲ್ಲಿ ಬರೆದುಕೊಂಡಿದ್ದಾರೆ. ಜಗ್ಗೇಶ್ ಪ್ರತಿಕ್ರಿಯೆ ಫ್ಯಾನ್ಸ್ ಮೆಚ್ಚುಗೆ ವ್ಯಕ್ತಪಡಿಸಿದ್ದಾರೆ.

ಕಳೆದ ಮಾರ್ಚ್ ತಿಂಗಳು 19ನೇ ತಾರೀಕಿನಂದು ಬೆಂಗಳೂರಿನ ಆರ್‌ಸಿಬಿ ಅನ್‌ಬಾಕ್ಸ್ ಇವೆಂಟ್‌ನಲ್ಲಿ ಅಶ್ವಿನಿ ಪುನೀತ್ ರಾಜ್ ಕುಮಾರ್ ಅವರನ್ನು ಆಹ್ವಾನಿಸಿದ್ದರು. ಅದರಂತೆ ಅಶ್ವಿನಿ ಅವರು ಆ ಕಾರ್ಯಕ್ರಮದಲ್ಲಿ ಪಾಲ್ಗೊಂಡಿದ್ದರು. ಇದಾದ ನಂತರ ಐಪಿಎಲ್ ಪ್ರಾರಂಭವಾಗಿ ಆರ್‌ಸಿಬಿ ತಂಡ ಕೆಲ ಪಂದ್ಯಗಳಲ್ಲಿ ಸೋತಿದೆ. ದರ್ಶನ್ ಅಭಿಮಾನಿ ಎಂದು ಹೇಳಿಕೊಂಡಿರುವ ಗಜಪಡೆ ಹೆಸರಿನ ಸೋಷಿಯಲ್ ಮೀಡಿಯಾ ಖಾತೆಯಲ್ಲಿ, ಅಶ್ವಿನಿ ಪುನೀತ್ ರಾಜ್ ಕುಮಾರ್ ಅವರು ಆರ್‌ಸಿಬಿ ಕಾರ್ಯಕ್ರಮಕ್ಕೆ ಬಂದಿದ್ದಕ್ಕೆ ತಂಡ ಸೋತಿದೆ ಎಂದು ನಿಂದಿಸಲಾಗಿದೆ. ಅಭಿಮಾನಿಗಳಿಂದ ವಿರೋಧ ವ್ಯಕ್ತವಾಗುತ್ತಿದ್ದಂತೆ 'ಸುದೀಪ್ ಅಭಿಮಾನಿ' ಎಂದು ಖಾತೆಯ ಹೆಸರು ಬದಲಿಸಿದ್ದಾರೆ. ಇದರ ವಿರುದ್ಧ ಅಪ್ಪು ಅಭಿಮಾನಿಗಳ ಸಂಘದ ರಾಜ್ಯಾಧ್ಯಕ್ಷ ಕಾನೂನು ಸಮರ ಸಾರಿದ್ದಾರೆ.

ಅಶ್ವಿನಿ ಪುನೀತ್ ರಾಜ್‌ಕುಮಾರ್ ಬಗ್ಗೆ ಬರೆದ ಕೀಳು ಮಟ್ಟದ ಪೋಸ್ಟ್‌ಗೆ ಸಾಮಾಜಿಕ ಜಾಲತಾಣದಲ್ಲಿ ತೀವ್ರ ವಿರೋಧ ವ್ಯಕ್ತವಾಗಿದೆ. ಅದರಲ್ಲೂ ಪುನೀತ್ ರಾಜ್‌ಕುಮಾರ್ ಅಭಿಮಾನಿಗಳು ಆಕ್ರೋಶ ವ್ಯಕ್ತಪಡಿಸಿದ್ದಾರೆ.

ಡಿಕೆಸು ನಾಮಪತ್ರ ಸಲ್ಲಿಕೆಗೆ ತೆರಳಿದ್ದಕ್ಕೆ 'ಕೈ' ಮುಖಂಡನಿಗೆ ಚಾಕು ಇರಿತ ಆರೋಪ

ತುಮಕೂರು: ರಾಜಕೀಯ ದ್ವೇಷದಿಂದ ಯೂತ್ ಕಾಂಗ್ರೆಸ್ ಪ್ರಧಾನ ಕಾರ್ಯದರ್ಶಿಗೆ ಚಾಕು ಇರಿದ ಪ್ರಕರಣ ಕುಣಿಗಲ್ ತಾಲ್ಲೂಕಿನ ನಡೇಮಾವಿನಪುರದಲ್ಲಿ ನಡೆದಿದೆ. ಡಿ.ಕೆ ಸುರೇಶ್ ನಾಮಪತ್ರ ಸಲ್ಲಿಕೆಗೆ ತೆರಳಿದ್ದಕ್ಕೆ ಚಾಕು ಇರಿಯಲಾಗಿದೆ ಎಂಬ ಆರೋಪ ಕೇಳಿಬಂದಿದೆ. ವೆಂಕಟ ಗೌಡನಪಾಳ್ಯದ ಕೀರ್ತಿ ಹಲ್ಲೆಗೊಳಗಾದ ಕಾಂಗ್ರೆಸ್ ಮುಖಂಡ ಎಂದು ತಿಳಿದು ಬಂದಿದೆ. ಚಂದ್ರ, ಜಗದೀಶ್ ಹಾಗೂ ಸುನೀಲ್ ಎಂಬ ಮೂವರು, ಡಿ.ಕೆ ಸುರೇಶ್ ನಾಮಪತ್ರ ಸಲ್ಲಿಕೆಗೆ ಯಾಕೆ ತೆರಳಿದ್ದೆ ಎಂದು ಕೀರ್ತಿಯವರ ಬಳಿ ಜಗಳ ಆರಂಭಿಸಿದ್ದಾರೆ. ಬಳಿಕ ಮೂವರು ಸೇರಿ ಕೀರ್ತಿ ಮೇಲೆ ಚಾಕು, ದೊಣ್ಣೆಯಿಂದ ತೀವ್ರವಾಗಿ ಹಲ್ಲೆ ಮಾಡಿದ್ದಾರೆ ಎಂದು ಆರೋಪಿಸಲಾಗಿದೆ. ಚಾಕು ಇರಿತದಿಂದ ಗಾಯಗೊಂಡ ಕೀರ್ತಿಯನ್ನು ಕುಣಿಗಲ್ ಆಸ್ಪತ್ರೆಗೆ ದಾಖಲಿಸಲಾಗಿದ್ದು, ಚಿಕಿತ್ಸೆ ಪಡೆಯುತ್ತಿದ್ದಾರೆ. ರಾಜಕೀಯ ವೈಷಮ್ಯ ಹಿನ್ನೆಲೆ ಹಲ್ಲೆ ಮಾಡಿದ್ದಾರೆ ಎಂದು ಅವರು ಆರೋಪಿಸಿದ್ದಾರೆ. ಈ ಸಂಬಂಧ ಕುಣಿಗಲ್ ಠಾಣೆಯಲ್ಲಿ ಪ್ರಕರಣ ದಾಖಲಾಗಿದೆ.

ನಾನು ಸಾಯೋವರೆಗೂ ಮೋದಿ ಜೊತೆಗೆ ಇರ್ತೀನಿ

ಶಿವಮೊಗ್ಗ: ನನ್ನ ರಕ್ತದ ಕಣ ಕಣದಲ್ಲೂ ಬಿಜೆಪಿ ಇದೆ. ಸಾಯುವವರೆಗೂ ನಾನು ಮೋದಿ ಜೊತೆ ಇರುತ್ತೇನೆ ಎಂದು ಮಾಜಿ ಸಚಿವ ಕೆ.ಎಸ್ ಈಶ್ವರಪ್ಪ ನುಡಿದಿದ್ದಾರೆ.

ಶಿವಮೊಗ್ಗ ಲೋಕಸಭಾ ಕ್ಷೇತ್ರದ ಬಂಡಾಯ ಅಭ್ಯರ್ಥಿ ಕೆ.ಎಸ್ ಈಶ್ವರಪ್ಪ ಅವರಿಂದು ಬೂತ್ ಮಟ್ಟದ ಕಾರ್ಯಕರ್ತರ ಸಮಾವೇಶ ನಡೆಸಿದ್ದಾರೆ. ಸಭೆಯಲ್ಲಿ ಮತ್ತೆ ಬಿಎಸ್‌ವೈ ಕುಟುಂಬದ ವಿರುದ್ಧ ವಾಗ್ದಾಳಿ ನಡೆಸಿದ್ದಾರೆ.

ಈ ಬಾರಿ ಚುನಾವಣೆಯಲ್ಲಿ ಧರ್ಮದ ಪರವಾಗಿರುವ ಈಶ್ವರಪ್ಪ ಗೆದ್ದೆ ಗೆಲ್ತಾರೆ, ನಾನು ಯಾರಿಗಾದರೂ ಅನ್ಯಾಯ ಮಾಡಿದ್ದರೆ, ಭಗವಂತ ನನ್ನ ಮಕ್ಕಳನ್ನು ಹಾಳು ಮಾಡಲಿ. ನರೇಂದ್ರ ಮೋದಿ ಕೇಂದ್ರದಲ್ಲಿ ಕುಟುಂಬ ರಾಜಕಾರಣದ ಬಗ್ಗೆ ಮಾತನಾಡ್ತಾರೆ. ಆದರೆ ರಾಜ್ಯ ಬಿಜೆಪಿಯಲ್ಲಿ ಏನಾಗ್ತಿದೆ? ನನ್ನ ರಕ್ತದ ಕಣ-ಕಣದಲ್ಲೂ ಬಿಜೆಪಿ ಇದೆ. ಸಾಯುವವರೆಗೂ ನಾನು ಮೋದಿ ಜೊತೆ ಇರುತ್ತೇನೆ. ಯಡಿಯೂರಪ್ಪ ಅವರು ಕೆಜೆಪಿಗೆ ಹೋಗಿ ಬಂದ್ರು, ನನ್ನನ್ನು ಕಡಿದರೂ ನಾನು ಬೇರೆ ಪಕ್ಷಕ್ಕೆ ಹೋಗಲಿಲ್ಲ ಎಂದು ನುಡಿದಿದ್ದಾರೆ.

ಹಿಂದುತ್ವದ ಪರವಾಗಿ ಇದ್ದವರನ್ನು ಮೂಲೆಗುಂಪು ಮಾಡಿದ್ದಾರೆ. ಸಿ.ಟಿ.ರವಿ ಏನು ತಪ್ಪು ಮಾಡಿದ್ದರು? ಮಂತ್ರಿಸ್ಥಾನ ಬಿಟ್ಟು ಪಕ್ಷ ಸಂಘಟನೆಗೆ ಹೋದರು ಅವರಿಗೆ ಯಾಕೆ ಅಧ್ಯಕ್ಷ ಸ್ಥಾನ ಕೊಡಲಿಲ್ಲ? ಕಾಂಗ್ರೆಸ್ ಹಿಂದುಗಳನ್ನ ತುಳಿದು ಮುಸ್ಲಿಮಗೆ ಹೆಚ್ಚಿನ ಆದ್ಯತೆ ಕೊಟ್ಟಿದೆ. ಹಿಂದುತ್ವ ಉಳಿಸಬೇಕು ಅದಕ್ಕಾಗಿ ನಾನು ಸ್ಪರ್ಧೆ ಮಾಡ್ತಿದ್ದೀನಿ ಎಂದಿದ್ದಾರೆ.

ನನ್ನ ಜೊತೆಗೂ ಲಿಂಗಾಯತರು ಇದ್ದಾರೆ: ನನ್ನ ಗುರುತು ಯಾವ್ದು ಅಂತಾ ಏಪ್ರಿಲ್ 19 ರಂದು ಗೊತ್ತಾಗುತ್ತದೆ. ಏಪ್ರಿಲ್ 12 ರಂದು ನಾಮಪತ್ರ ಸಲ್ಲಿಸುತ್ತೇನೆ. ಅಪ್ಪಿ-ತಪ್ಪಿಯೂ ಈ ಬಾರಿ ಶಿವಮೊಗ್ಗದಲ್ಲಿ ಬಿಜೆಪಿಗೆ ವೋಟು ಹಾಕಬೇಡಿ. ಲಿಂಗಾಯತರೆಲ್ಲ ರಾಘವೇಂದ್ರ ಅವರಿಗೆ ವೋಟು ಹಾಕ್ತೀವಿ ಅಂತಾರೆ. ನನ್ನ ಜೊತೆಗೂ ಲಿಂಗಾಯತರು ಇದ್ದಾರೆ. ಕಾಂಗ್ರೆಸ್ ಅಭ್ಯರ್ಥಿ ವೀಕ್ ಕ್ಯಾಂಡಿಡೇಟು ಅಂತಾ ಕಾಂಗ್ರೆಸ್‌ನವರೇ ಹೇಳ್ತಾರೆ. ಗೀತಾ ಶಿವರಾಜ್ ಕುಮಾರ್ ಅವರನ್ನು ಕಾಂಗ್ರೆಸ್‌ನವರೇ ನಿಲ್ಲಿಸಿದ್ದಾರಾ? ಯಡಿಯೂರಪ್ಪ ಅವರು ತಮ್ಮ ಮಗನಿಗೆ ಅನುಕೂಲ ಆಗಲಿ ಅಂತಾ ನಿಲ್ಲಿಸಿದ್ದೀರಾ ಗೊತ್ತಿಲ್ಲ. ಇದೇ ತಿಂಗಳಲ್ಲಿ ಚುನಾವಣೆ ಇದೆ. ಇದು ನ್ಯಾಯ-ಅನ್ಯಾಯದ ವಿರುದ್ಧ ನಡೆಯುತ್ತಿರುವ ಚುನಾವಣೆ. ಈ ಲೋಕಸಭಾ ಚುನಾವಣೆಯಲ್ಲಿ ಅಧರ್ಮ ಸೋಲುತ್ತದೆ ಧರ್ಮ ಗೆಲ್ಲುತ್ತದೆ. ಇಂದೇ ಚುನಾವಣೆ ನಡೆದರೂ ನಾನು ಕನಿಷ್ಠ 1 ಲಕ್ಷ ಅಂತರದಲ್ಲಿ ನಾನು ಗೆಲ್ಲುತ್ತೇನೆ ಎಂದು ಸವಾಲು ಹಾಕಿದ್ದಾರೆ.

ಹಾಸನದಲ್ಲಿ ಕಾಂಗ್ರೆಸ್ ಅಭ್ಯರ್ಥಿಗೆ ಜೈ ಎಂದ ಪ್ರೀತಂ ಗೌಡ ಅತ್ಯಾಪ್ತರು; ಪ್ರಜ್ವಲ್ ರೇವಣ್ಣಗೆ ಶಾಕ್!

ಹಾಸನ: ಲೋಕಸಭಾ ಚುನಾವಣೆ ಕಾವು ದಿನೇ ದಿನೆ ಏರುತ್ತಲೇ ಇದೆ. ರಾಜಕೀಯ ಪಕ್ಷಗಳು ಮತಬೇಟೆಗೆ ಇಳಿದಿವೆ. ಆಯಾ ಪಕ್ಷಗಳೂ ಅವುಗಳದ್ದೇ ಆದ ರೀತಿಯಲ್ಲಿ ಕಾರ್ಯತಂತ್ರಗಳನ್ನು ಹೆಣೆಯುತ್ತಿವೆ. ಇನ್ನು ಬಿಜೆಪಿ ಜೆಡಿಎಸ್ ಮೈತ್ರಿ ಮಾಡಿಕೊಂಡಿರುವುದನ್ನು ಕೆಲವು ನಾಯಕರಿಗೆ ಅರಗಿಸಿಕೊಳ್ಳಲು ಸ್ವಲ್ಪ ಕಷ್ಟವಾಗುತ್ತಿದೆ. ಆಗಾಗ ತಮ್ಮ ಮುನಿಸನ್ನು ಹೊರಗೆ ಹಾಕುತ್ತಲೇ ಬರುತ್ತಿದ್ದಾರೆ. ಹಾಸನ ಲೋಕಸಭಾ ಕ್ಷೇತ್ರ ಸಹ ಇದಕ್ಕೆ ಹೊರತಾಗಿಲ್ಲ. ಮಾಜಿ ಶಾಸಕ ಪ್ರೀತಂ ಗೌಡ ಅವರು ಹಾಸನದಲ್ಲಿ ದಳಪತಿಗಳನ್ನು ಎದುರು ಹಾಕಿಕೊಂಡೇ ರಾಜಕಾರಣ ಮಾಡಿದವರು. ಈಗ ಅವರೊಂದಿಗೆ ದೋಸ್ತಿ ಮಾಡಿಕೊಳ್ಳುವುದಕ್ಕೆ ಮುಂದಾಗುತ್ತಿಲ್ಲ. ಇದರ ಪರಿಣಾಮವಾಗಿ ಈಗಾಗಲೇ ಅವರಿಗೆ ಈ ಚುನಾವಣೆ ಮುಗಿಯುವವರೆಗೆ ಹಾಸನ ಕ್ಷೇತ್ರದಲ್ಲಿ ಕಾಣಿಸಿಕೊಳ್ಳದಂತೆ ವರಿಷ್ಠರು ಫರ್ಮಾನು ಹೊರಡಿಸಿದ್ದಾರೆ ಎನ್ನಲಾಗಿದೆ. ಕೊಟ್ಟಿರುವ ಬೇರೆ ಜಿಲ್ಲೆಗಳ ಜವಾಬ್ದಾರಿಯನ್ನು ನಿರ್ವಹಣೆ ಮಾಡುವಂತೆ ಸೂಚಿಸಿದ್ದಾರೆನ್ನಲಾಗಿದೆ. ಈ ನಡುವೆ ಪ್ರೀತಂ ಗೌಡ ಅತ್ಯಾಪ್ತರು ಬಿಜೆಪಿ ಜೆಡಿಎಸ್ ನಾಯಕರಿಗೆ ಬಿಗ್ ಶಾಕ್ ಕೊಟ್ಟಿದ್ದಾರೆ. ಕಾಂಗ್ರೆಸ್ ಅಭ್ಯರ್ಥಿಗೆ ಬೆಂಬಲ ನೀಡುವುದಾಗಿ ಘೋಷಿಸಿದ್ದಾರೆ.

ಪ್ರೀತಂಗೌಡ ಬಲಗೈ ಬಂಟ ಉದ್ದೂರು ಪುರುಷೋತ್ತಮ್ ಸೇರಿ ಹಲವರಿಂದ ಕಾಂಗ್ರೆಸ್ ಅಭ್ಯರ್ಥಿಗೆ ಬೆಂಬಲವನ್ನು ಘೋಷಿಸಲಾಗಿದೆ. ಇದು ಬಿಜೆಪಿಗೆ ಇರಿಸುಮುರಿಸು ತಂದಿದ್ದರೆ, ಜೆಡಿಎಸ್ ನಾಯಕರಿಗೆ ದಿಗಿಲುಬಿಡಿಸಿದೆ. ಕಾಂಗ್ರೆಸ್ ಅಭ್ಯರ್ಥಿ ಶ್ರೇಯಸ್ ಪಟೇಲ್ ಅವರನ್ನು ಭೇಟಿ ಮಾಡಿರುವ ಪ್ರೀತಂಗೌಡ ಅತ್ಯಾಪ್ತರು ಈ ಚುನಾವಣೆಯಲ್ಲಿ ನಮ್ಮ ಬೆಂಬಲ ನಿಮಗೆ ಎಂದು ಬಹಿರಂಗವಾಗಿಯೇ ಹೇಳಿದ್ದಾರೆ.

ಯಾವುದೇ ಸೂಚನೆ ನೀಡದ ಪ್ರೀತಂಗೌಡ: ಈಗಾಗಲೇ ಪ್ರೀತಂ ಗೌಡ ಅವರು ಮೈತ್ರಿ ಅಭ್ಯರ್ಥಿ ಪ್ರಜ್ವಲ್ ರೇವಣ್ಣ ವಿರುದ್ಧ ಆಗಾಗ ತಮ್ಮ ಅಸಮಾಧಾನವನ್ನು ಹೊರಹಾಕುತ್ತಲೇ ಬಂದಿದ್ದಾರೆ. ಇಬ್ಬರ ನಡುವೆ ಸಂಧಾನ ಮಾಡಿಸಲು ಬಿಜೆಪಿ ರಾಜ್ಯ ಚುನಾವಣಾ ಉಸ್ತುವಾರಿ ರಾಧಾ ಮೋಹನ್ ಅಗರ್‌ವಾಲ್ ಪ್ರಯತ್ನ ಪಟ್ಟರಾದರೂ ಪ್ರೀತಂ ಇದಕ್ಕೆ ಸೊಪ್ಪು ಹಾಕಲಿಲ್ಲ. ಹೀಗಾಗಿ ಸಂಧಾನ ಮಾತುಕತೆ ಅಲ್ಲಿಗೇ ಮುರಿದುಬಿದ್ದಿತ್ತು. ಇನ್ನು ಪ್ರೀತಂಗೌಡ ಸಹ ಯಾರನ್ನು ಬೆಂಬಲಿಸಬೇಕು ಎಂದು ತಮ್ಮ ಬೆಂಬಲಿಗರಿಗೆ ಯಾವುದೇ ರೀತಿಯ ಸೂಚನೆಯನ್ನು ನೀಡಿಲ್ಲ. ಈ ಹಿನ್ನೆಲೆಯಲ್ಲಿ ಅವರೇ ನಿರ್ಣಯಕ್ಕೆ ಬಂದಿದ್ದು, ಮೈತ್ರಿ ಅಭ್ಯರ್ಥಿ ಪ್ರಜ್ವಲ್ ರೇವಣ್ಣ ಎದುರು ಸ್ಪರ್ಧೆ ಮಾಡಿರುವ ಶ್ರೇಯಸ್ ಪಟೇಲ್‌ಗೆ ಬೆಂಬಲವನ್ನು ಘೋಷಿಸಿದ್ದಾರೆ.

ಪ್ರಚಾರ ಕಾರ್ಯವೂ ಶುರು: ಮೈತ್ರಿ ಅಭ್ಯರ್ಥಿ ಪ್ರಜ್ವಲ್ ರೇವಣ್ಣ ವಿರುದ್ಧ ಪ್ರೀತಂಗೌಡ ಬೆಂಬಲಿಗರು ತಿರುಗಿಬಿದ್ದಿದ್ದು, ಈ ಲೋಕಸಭಾ ಚುನಾವಣೆಯಲ್ಲಿ ಶ್ರೇಯಸ್ ಪಟೇಲ್ ಅವರಿಗೆ ಮತವನ್ನು ಹಾಕಿ ಎಂದು ಬಹಿರಂಗವಾಗಿಯೇ ಪ್ರಚಾರಕ್ಕೆ ಇಳಿದಿದ್ದಾರೆ. ಇದನ್ನು ಈಗ ಬಿಜೆಪಿ ಯಾವ ರೀತಿ ಹತೋಟಿಗೆ ತರಲಿದೆ ಎಂಬುದು ಸದ್ಯದ ಕುತೂಹಲವಾಗಿದೆ.

ಪ್ರೀತಂ ಗೌಡ, ಪ್ರತಾಪ್ ಸಿಂಹರಿಗೆ ಹಾಸನ- ಮೈಸೂರು ಪ್ರವೇಶಿಸದಂತೆ ಬಿಜೆಪಿ ಕಟ್ಟಪ್ಪಣೆ!: ಲೋಕಸಭೆ ಚುನಾವಣೆ ಪ್ರಚಾರಕ್ಕೆ ರಾಜ್ಯದ ಇತರ ಕಡೆ ತೆರಳುವಂತೆ, ತಮ್ಮ ಕರ್ಮಭೂಮಿಗಳನ್ನು ತೊರೆಯುವಂತೆ ಮೈಸೂರು-ಕೊಡಗು ಸಂಸದ ಪ್ರತಾಪ್ ಸಿಂಹ ಹಾಗೂ ಹಾಸನದ ಬಿಜೆಪಿ ನಾಯಕ ಪ್ರೀತಂ ಗೌಡ ಅವರಿಗೆ ಬಿಜೆಪಿ ಹೈಕಮಾಂಡ್ ಕಟ್ಟಪ್ಪಣೆ ಮಾಡಿದೆ ಎಂದು ತಿಳಿದುಬಂದಿದೆ.

ಪ್ರಸ್ತುತ ಪ್ರತಾಪ್ ಸಿಂಹ ಮತ್ತು ಪ್ರೀತಂ ಗೌಡ ಅತಂತ್ರ ಸ್ಥಿತಿಯಲ್ಲಿ ಇದ್ದಾರೆ. ಇಬ್ಬರೂ ತಮ್ಮ ತಮ್ಮ ಕ್ಷೇತ್ರಗಳಲ್ಲಿ ಈ ಬಾರಿ ಲೋಕಸಭೆಗೆ ಅಭ್ಯರ್ಥಿಯಾಗಿ ಟಿಕೆಟ್ ಸಿಗುವ ಭರವಸೆಯಲ್ಲಿದ್ದರು. ಆದರೆ ಇಬ್ಬರಿಗೂ ದೊರೆತಿಲ್ಲ. ಇಬ್ಬರೂ ಆರಂಭದಲ್ಲಿ ಈ ಬಗ್ಗೆ ತಮ್ಮ ಅಸಮಾಧಾನವನ್ನು ನೇರವಾಗಿ, ಪರೋಕ್ಷವಾಗಿ ವ್ಯಕ್ತಪಡಿಸಿದ್ದರು. ಬಳಿಕ ಅನಿವಾರ್ಯವಾಗಿ ಪ್ರಚಾರ ಕಾರ್ಯದಲ್ಲಿ ಅರೆಬರೆ ತೊಡಗಿಸಿಕೊಂಡಿದ್ದರು.

ಹೀಗಾಗಿ ಇವರಿಗೆ ಇಲ್ಲಿ ಪ್ರಭಾವ ಇದ್ದರೂ ಪುರಪ್ರವೇಶ ಮಾಡದಂತೆ ಸೂಚನೆ ನೀಡಲಾಗಿದೆ. ತಮ್ಮ ಕ್ಷೇತ್ರ ಬಿಟ್ಟು ರಾಜ್ಯ ಪರ್ಯಟನೆ ಮಾಡಲು ಇವರಿಗೆ ಸೂಚನೆ ನೀಡಲಾಗಿದೆ. ಹಾಸನದತ್ತ ಸುಳಿಯದಂತೆ ಪ್ರೀತಂ ಗೌಡಗೆ ಹಾಗೂ ಮೈಸೂರಿನಿಂದ ಹೊರಗುಳಿಯಲು ಪ್ರತಾಪ್ ಸಿಂಹಗೆ ನಿರ್ದೇಶನ ನೀಡಲಾಗಿದೆ. ಒಳ ಏಟು ತಪ್ಪಿಸಲು ವರಿಷ್ಠರು ಈ ಯೋಜನೆ ಮಾಡಿದ್ದಾರೆ. ಈ ಇಬ್ಬರೂ ನಾಯಕರು ಕ್ಷೇತ್ರದಲ್ಲಿ ತಮ್ಮದೇ ಪ್ರಾಬಲ್ಯ ಹೊಂದಿದ್ದಾರೆ. ಮೈಸೂರು- ಕೊಡಗಿನ ಬಿಜೆಪಿ ಅಭ್ಯರ್ಥಿ ಯದುವೀರ್ ಅವರ ಪ್ರಚಾರ ಸಭೆಯಲ್ಲಿ ಆಗೊಮ್ಮೆ ಈಗೊಮ್ಮೆ ಪ್ರತಾಪ್ ಸಿಂಹ ಕಾಣಿಸಿಕೊಳ್ಳುತ್ತಿದ್ದಾರೆ. ಹಾಸನ ಬದಲು ಮೈಸೂರು, ಚಾಮರಾಜನಗರ ಕ್ಷೇತ್ರಗಳನ್ನು ಪ್ರೀತಂ ಗೌಡ ಸುತ್ತುತ್ತಿದ್ದಾರೆ.

ಏ.14ಕ್ಕೆ ರಾಜ್ಯಕ್ಕೆ ಪ್ರಧಾನಿ ನರೇಂದ್ರ ಮೋದಿ ಆಗಮನ

ಬೆಂಗಳೂರು: ಲೋಕಸಭಾ ಚುನಾವಣೆಗೆ ಇನ್ನೇನು ಕೆಲವೇ ದಿನಗಳಿದ್ದು, ತಮ್ಮ ತಮ್ಮ ಪಕ್ಷದ ನಾಯಕರು ಅಬ್ಬರದ ಪ್ರಚಾರದಲ್ಲಿ ತೊಡಗಿಕೊಂಡಿದ್ದಾರೆ. ಅಂತೆಯೇ ಪ್ರಧಾನಿ ನರೇಂದ್ರ ಮೊದಿಯವರು ಚುನಾವಣಾ ಪ್ರಚಾರಕ್ಕಾಗಿ ಏಪ್ರಿಲ್ 14 ರಂದು ರಾಜ್ಯಕ್ಕೆ ಆಗಮಿಸಲಿದ್ದಾರೆ. ಚಿಕ್ಕಬಳ್ಳಾಪುರ ಹಾಗೂ ಬೆಂಗಳೂರಿನಲ್ಲಿ ಪ್ರಧಾನಿ ಬಿರುಸಿನ ಪ್ರಚಾರ ನಡೆಸಲಿದ್ದಾರೆ. ಏಪ್ರಿಲ್ 14 ರಂದು ಮಧ್ಯಾಹ್ನ 3 ಗಂಟೆಗೆ ಚಿಕ್ಕಬಳ್ಳಾಪುರ ಕ್ಷೇತ್ರದ ದೇವನಹಳ್ಳಿಯಲ್ಲಿ ಬೃಹತ್ ಸಾರ್ವಜನಿಕ ಸಮಾವೇಶವನ್ನು ಆಯೋಜನೆ ಮಾಡಲಾಗಿದೆ. ಅಲ್ಲದೇ ಅದೇ ದಿನ ಬೆಂಗಳೂರು ಉತ್ತರ ಲೋಕಸಭಾ ಕ್ಷೇತ್ರದಲ್ಲಿ ಬೃಹತ್ ರೋಡ್ ಶೋಗೆ ಪ್ಲಾನ್ ಮಾಡಿಕೊಳ್ಳಲಾಗಿದೆ.

ಬೆಂಗಳೂರಿನಲ್ಲಿ ಎರಡು ವಿಧಾನಸಭೆ ಕ್ಷೇತ್ರಗಳನ್ನು ಒಳಗೊಂಡು ರೋಡ್ ಶೋ ನಡೆಸಲು ಪ್ಲಾನ್ ರೂಪಿಸಲಾಗಿದೆ. ಬೆಂಗಳೂರು ಉತ್ತರ ಲೋಕಸಭೆ ಕ್ಷೇತ್ರದ ವ್ಯಾಪ್ತಿಯ ಬ್ಯಾಟರಾಯನಪುರ ಮತ್ತು ಹೆಬ್ಬಾಳ ಕ್ಷೇತ್ರ ಒಳಗೊಂಡ ರೋಡ್ ಶೋ ನಡೆಸುವ ಸಾಧ್ಯತೆ ಇದೆ. ನಮೋ ರೋಡ್ ಶೋಗೆ ಇಂದು ರೂಟ್‌ಮ್ಯಾಪ್ ಸಿದ್ಧಪಡಿಸುವ ಸಾಧ್ಯತೆಗಳಿವೆ.

ಪತ್ರಕರ್ತರೂ ಆದ ಸಾಹಿತಿ ಬನ್ನೂರು ಕೆ.ರಾಜು ಹೇಳಿಕೆ

ಚಿತ್ರ ಮಂದಿರಗಳನ್ನು ಉಳಿಸುವ ಕೆಲಸವಾಗಬೇಕಿದೆ: ಸಾಹಿತಿ ಬನ್ನೂರು ರಾಜು

ಮೈಸೂರು: ನಾಡಿನ ಚಲನಚಿತ್ರ ಮಂದಿರಗಳು ಮತ್ತು ದೈನಿಕ ಪತ್ರಿಕೆಗಳು ನಮ್ಮ ಸಂಸ್ಕೃತಿಯ ರಾಯಭಾರಿಗಳಂ ತಿದ್ದು ಈಗ ಉಭಯ ಕ್ಷೇತ್ರ ಗಳೂ ಇಂದು ಸಂಕಷ್ಟದಲ್ಲಿದ್ದು ಇವುಗಳನ್ನು ಸರ್ಕಾರ ಬಹಳ ಮುತುವರ್ಜಿಯಿಂದ ಉಳಿಸಿ ಕೊಳ್ಳುವ ಅಗತ್ಯವಿದೆಯೆಂದು ಪತ್ರಕರ್ತರೂ ಆದ ಸಾಹಿತಿ ಬನ್ನೂರು ಕೆ.ರಾಜು ಹೇಳಿದರು.

ನಗರದ ಜಿಲ್ಲಾ ಪತ್ರಕರ್ತರ ಸಂಘದ ಭವನದಲ್ಲಿ ನಡೆದ ಎಸ್. ಎಲ್. ಜೆ. ಪ್ರೊಡಕ್ಷನ್ಸ್ ಲಾಂಛನದಲ್ಲಿ ಸಿದ್ಧವಾಗಿರುವ ಮುಕ್ತ ಮನಸು ಕನ್ನಡ ಚಲನ ಚಿತ್ರದ ಬಗ್ಗೆ ನಡೆದ ಪತ್ರಿಕಾ ಗೋಷ್ಠಿಯಲ್ಲಿ ಮಾತನಾಡಿದ ಅವರು, ಇಂದು ಸರ್ಕಾರದ ಹಲವು ನೀತಿ ನಿಯಮಗಳ ವ್ಯತಿರಿಕ್ತ ಪರಿಣಾಮ ಮತ್ತು ಅನೇಕ ರೀತಿಯ ಪರಿಸ್ಥಿತಿ ಗಳಿಂದಾಗಿ ಚಿತ್ರಮಂದಿರಗಳ ಮಾಲೀಕರು ನಷ್ಟದ ಸ್ಥಿತಿ ತಲುಪಿದ್ದಾರೆ. ಹಾಗಾಗಿ ಬಹಳಷ್ಟು ಪ್ರದರ್ಶಕರು ಚಲನ ಚಿತ್ರಮಂದಿರಗಳನ್ನು ಮುಚ್ಚಿ ಬೇರೆ ವ್ಯವಹಾರಗಳನ್ನು ಮಾಡುತ್ತಿದ್ದಾರೆ. ಸಾಂಸ್ಕೃತಿಕ ನಗರಿ ಮೈಸೂರಿನಲ್ಲಂತೂ ಚಲನಚಿತ್ರ ಚರಿತ್ರೆಗೆ ಸಾಕ್ಷಿಗಲ್ಲುಗಳಂತಿದ್ದ ಅಪೇರ, ರಣಜಿತ್, ರತ್ನ, ಲಕ್ಷ್ಮೀ, ಶಾಂತಲಾ, ಗಣೇಶ,ಚಾಮುಂಡೇಶ್ವರಿ, ತಿಬ್ಬಾದೇವಿ, ಶಾಲಿಮಾರ್, ಶ್ಯಾಮಸುಂದರ್, ಮುಂತಾದ ಐತಿಹಾಸಿಕ ಚಿತ್ರ ಮಂದಿರಗಳನ್ನು ಮುಚ್ಚಲಾಗಿದೆ. ಕೆಲವನ್ನು ಕೆಡವಿ ನೆಲಸಮ ಮಾಡಲಾಗಿದೆ. ಹಾಗಾಗಿ ಸಿನಿಮಾಗಳ ಪ್ರದರ್ಶನಕ್ಕೆ ಅದರಲ್ಲೂ ಹೊಸ ಪ್ರತಿಭೆ ಗಳುಳ್ಳ ಆರ್.ಸಿ.ರಂಗಶೇಖರ್ ರಂತಹ ನಿರ್ದೇಶಕರ ಮುಕ್ತ ಮನಸು ವಿನಂತಹ ಉತ್ತಮ ಚಿತ್ರಕ್ಕೆ ಚಿತ್ರಮಂದಿರ ಸಿಗಲು ಕಷ್ಟವಾಗುತ್ತದೆಂದ ಅವರು, ಬಹುತೇಕ ಎಲ್ಲಾರೂ ಹೊಸಬರೇ ಸೇರಿ ತಯಾರಿಸಿರುವ ಒಂದು ಸದಭಿ ರುಚಿ ಸಿನಿಮಾ ಇದಾಗಿದ್ದು ಸಕುಟುಂಬ ಸಮೇತರಾಗಿ ಚಿತ್ರಮಂದಿರದಲ್ಲಿ ಕುಳಿತು ನೋಡಬಹುದಾಗಿದೆ ಎಂದು ತಿಳಿಸಿದರು. ಹಾಗೆಯೇ ಇವತ್ತು ಪತ್ರಿಕೋದ್ಯಮದಲ್ಲಿ ಒಂದು ಪತ್ರಿಕೆಯನ್ನು ಅಥವಾ ಒಂದು ಚಾನಲ್ ಅನ್ನು ಉಳಿಸಿ ಬೆಳೆಸುವುದೇ ಬಹಳ ಕಷ್ಟವಾಗಿದೆ.ಆದ್ದರಿಂದ ಸರ್ಕಾರ ಇವುಗಳಿಗೆಲ್ಲಾ ನೆರವಾಗ ಬೇಕಾಗಿದೆ ಎಂದು ಹೇಳಿದರು.

ಮುಕ್ತ ಮನಸು ಚಿತ್ರದ ನಿರ್ದೇಶಕ ಆರ್. ಸಿ. ರಂಗ ಶೇಖರ್ ಮಾತನಾಡಿ ಇದೊಂದು ಒಳ್ಳೆಯ ಚಿತ್ರ. ಬಹಳ ಕಷ್ಟ ಪಟ್ಟು ಮಾಡಿದ್ದೇವೆ. ಎಲ್ಲರೂ ಚಿತ್ರಮಂದಿರದಲ್ಲಿ ನೋಡಿ ನಮ್ಮನ್ನು ಪ್ರೋತ್ಸಾಹಿಸ ಬೇಕೆಂದು ಮನವಿ ಮಾಡಿದರು. ಚಿತ್ರದ ನಾಯಕ ಮೋಹನ್, ನಾಯಕಿ ಮಾನ್ಯ, ನಿರ್ಮಾಪಕ ವೆಂಕಟೇಶ್ ಮಾತನಾಡಿದರು. ಸಹ ನಿರ್ಮಾಪಕ ಬೋರೇಗೌಡ, ಲೋಕೇಶ್, ಆರ್. ಎಂ. ಧೀರ್, ಮಂಜುನಾಥ ಬಿಳಿಕೆರೆ, ಮಹಾದೇವ ಪ್ರಸಾದ್, ಪವನ್ ದೊರೆ, ಚಂದ್ರು, ಶಶಿಕುಮಾರ್ ಮುಂತಾದವರಿದ್ದರು. ಇದೇ ವೇಳೆ ಮುಕ್ತ ಮನಸು ಚಿತ್ರ ತಂಡದಿಂದ ಪತ್ರಕರ್ತರೂ ಆದ ಸಾಹಿತಿ ಬನ್ನೂರು ಕೆ. ರಾಜು ಅವರನ್ನು ಸನ್ಮಾನಿಸಲಾಯಿತು.

ಮತದಾನ ಜಾಗೃತಿ

ಬೃಹತ್ ಬೈಕ್ ಜಾಥಾ

ಚಾಮರಾಜನಗರ: ಲೋಕಸಭಾ ಸಾರ್ವತ್ರಿಕ ಚುನಾವಣೆಯ ಅಂಗವಾಗಿ ಮತದಾನದ ಮಹತ್ವ ಕುರಿತು ನಾಗರಿಕರಿಗೆ ಅರಿವು ಮೂಡಿಸುವ ನಿಟ್ಟಿನಲ್ಲಿ ಚಾಮರಾಜನಗರ ಪಟ್ಟಣದಲ್ಲಿಂದು ಹಮ್ಮಿಕೊಳ್ಳಲಾಗಿದ್ದ ಬೃಹತ್ ಬೈಕ್ (ರ್‍ಯಾಲಿ) ಜಾಥಾ ಎಲ್ಲರ ಗಮನ ಸೆಳೆಯಿತು.

ನಗರದ ಡಾ. ಬಿ.ಆರ್. ಅಂಬೇಡ್ಕರ್ ಜಿಲ್ಲಾ ಕ್ರೀಡಾಂಗಣದಲ್ಲಿ ಜಿಲ್ಲಾಡಳಿತ, ಜಿಲ್ಲಾ ಪಂಚಾಯತ್ ಹಾಗೂ ಜಿಲ್ಲಾ ಸ್ವೀಪ್ ಸಮಿತಿ ಸಹಯೋಗದಲ್ಲಿ ಆಯೋಜಿಸಲಾಗಿದ್ದ ಕಾರ್ಯಕ್ರಮದಲ್ಲಿ ಜಿಲ್ಲಾ ಚುನಾವಣಾಧಿಕಾರಿ ಹಾಗೂ ಜಿಲ್ಲಾಧಿಕಾರಿಗಳಾದ ಶಿಲ್ಪಾ ನಾಗ್ ಅವರು ಮತದಾನದ ಪ್ರತಿಜ್ಞಾ ವಿಧಿ ಬೋಧಿಸಿದರು.

ಜಿಲ್ಲಾ ಚುನಾವಣಾಧಿಕಾರಿ ಹಾಗೂ ಜಿಲ್ಲಾಧಿಕಾರಿಗಳಾದ ಶಿಲ್ಪಾ ನಾಗ್, ಜಿಲ್ಲಾ ಸ್ವೀಪ್ ಸಮಿತಿ ಅಧ್ಯಕ್ಷರು ಹಾಗೂ ಜಿಲ್ಲಾ ಪಂಚಾಯತ್ ಮುಖ್ಯ ಕಾರ್ಯನಿರ್ವಾಹಕ ಅಧಿಕಾರಿ ಆನಂದ್ ಪ್ರಕಾಶ್ ಮೀನಾ, ಜಿಲ್ಲಾ ಪೊಲೀಸ್ ವರಿಷ್ಠಾಧಿಕಾರಿ ಪದ್ಮಿನಿ ಸಾಹು, ಇತರೆ ಗಣ್ಯರು ಕೇಸರಿ, ಬಿಳಿ, ಹಸಿರು ಬಣ್ಣಗಳಿಂದ ಕೂಡಿದ ಮತದಾನ ಜಾಗೃತಿಯ ಬಲೂನ್ ಗಳನ್ನು ಆಕಾಶಕ್ಕೆ ಹಾರಿ ಬಿಡುವ ಮೂಲಕ ಬೈಕ್ ಜಾಥಾವನ್ನು ಉದ್ಘಾಟಿಸಿದರು.

ಇದೇ ವೇಳೆ ಬೈಕ್ ಜಾಥಾವನ್ನು ಉದ್ದೇಶಿಸಿ ಮಾತನಾಡಿದ ಜಿಲ್ಲಾ ಚುನಾವಣಾಧಿಕಾರಿ ಹಾಗೂ ಜಿಲ್ಲಾಧಿಕಾರಿಗಳಾದ ಶಿಲ್ಪಾ ನಾಗ್ ಅವರು ಪ್ರತಿಯೊಬ್ಬರಲ್ಲೂ ಮತದಾನದ ಜಾಗೃತಿ ಮೂಡಿಸಲು ಬೈಕ್ ಜಾಥಾ ಹಮ್ಮಿಕೊಳ್ಳಲಾಗಿದೆ. ಚುನಾವಣೆಯು ಐದು ವರ್ಷಕ್ಕೊಮ್ಮೆ ಬರುವ ಹಬ್ಬವಾಗಿದೆ. ಮತದಾರರ ಪಟ್ಟಿಯಲ್ಲಿ ಹೆಸರು ನೊಂದಾಯಿಸಿರುವ ಎಲ್ಲ ಅರ್ಹ ಮತದಾರರು ಮತಗಟ್ಟೆಗೆ ಬಂದು ಕಡ್ಡಾಯವಾಗಿ ಮತದಾನ ಮಾಡಬೇಕು ಎಂದರು.

ಲೋಕಸಭಾ ಚುನಾವಣೆಯ ಮತದಾನವು ಏಪ್ರಿಲ್ 26ರಂದು ನಡೆಯಲಿದ್ದು, ಈ ಬಾರಿ ಮೊದಲ ಸಲ ಮತದಾನ ಮಾಡುವ 18 ವರ್ಷ ತುಂಬಿದ ಯುವ ಮತದಾರರು ತಪ್ಪದೆ ಮತ ಚಲಾಯಿಸಬೇಕು. ಮತದಾನದ ಪಾಮುಖ್ಯತೆ ಹಾಗೂ ಯಾವುದೇ ಆಮಿಷಗಳಿಗೆ ಒಳಗಾಗದೇ ಮತದಾನ ಮಾಡುವಂತೆ ಇತರರಿಗೂ ತಿಳಿಹೇಳಬೇಕು ಎಂದು ಜಿಲ್ಲಾ ಚುನಾವಣಾಧಿಕಾರಿಗಳಾದ ಶಿಲ್ಪಾ ನಾಗ್ ಅವರು ತಿಳಿಸಿದರು.

ಬಳಿಕ ನೂರಾರು ಬೈಕ್‌ಗಳಲ್ಲಿ ಸಮಾವೇಶಗೊಂಡಿದ್ದ ಜಾಥಾಗೆ ಜಿಲ್ಲಾ ಸ್ವೀಪ್ ಸಮಿತಿ ನೋಡಲ್ ಅಧಿಕಾರಿ ಪಿ. ಲಕ್ಷ್ಮೀ ಅವರು ಹಸಿರು ನಿಶಾನೆ ತೋರಿ ಜಾಥಾಗೆ ಶುಭ ಕೋರಿದರು.

ಜಿಲ್ಲಾ ಚುನಾವಣಾಧಿಕಾರಿ ಹಾಗೂ ಜಿಲ್ಲಾಧಿಕಾರಿಗಳಾದ ಶಿಲ್ಪಾ ನಾಗ್, ಜಿಲ್ಲಾ ಸ್ವೀಪ್ ಸಮಿತಿ ಅಧ್ಯಕ್ಷರು ಹಾಗೂ ಜಿಲ್ಲಾ ಪಂಚಾಯತ್ ಮುಖ್ಯ ಕಾರ್ಯನಿರ್ವಾಹಕ ಅಧಿಕಾರಿ ಆನಂದ್ ಪ್ರಕಾಶ್ ಮೀನಾ, ಜಿಲ್ಲಾ ಪೊಲೀಸ್ ವರಿಷ್ಠಾಧಿಕಾರಿ ಪದ್ಮಿನಿ ಸಾಹು ಅವರುಗಳು ಸಹ ಬೈಕ್ ಚಲಾಯಿಸಿದ್ದು ಜಾಥಾದ ವಿಶೇಷವಾಗಿತ್ತು.

ಜಿಲ್ಲಾ ಕ್ರೀಡಾಂಗಣದಿಂದ ಹೊರಟ ಬೈಕ್ ಜಾಥಾವು ನಗರದ ಎಲ್.ಐ.ಸಿ ವೃತ್ತ, ಸಂತೇಮಹಳ್ಳಿ ವೃತ್ತ, ಪಚ್ಚಪ್ಪ ವೃತ್ತ, ಬಿ.ರಾಚಯ್ಯ ಜೋಡಿರಸ್ತೆ, ರಾಮಸಮುದ್ರ ಮೂಲಕ ಸಾಗಿ ಬಳಿಕ ಕೆ.ಎಸ್.ಆರ್.ಟಿ.ಸಿ ಬಸ್ ನಿಲ್ದಾಣ, ಗುಂಡ್ಲುಪೇಟೆ ಸರ್ಕಲ್ ಮಾರ್ಗವಾಗಿ ಅಂತಿಮವಾಗಿ ಡಾ. ಬಿ.ಆರ್. ಅಂಬೇಡ್ಕರ್ ಜಿಲ್ಲಾ ಕ್ರೀಡಾಂಗಣ ತಲುಪಿತು. ಬೈಕ್ ಜಾಥಾದಲ್ಲಿ ಪಾಲ್ಗೊಂಡಿದ್ದ ನೂರಾರು ಅಧಿಕಾರಿಗಳು, ಇತರರು ಮತದಾನ ಅರಿವು ನಾಮಫಲಕಗಳನ್ನು ಹಿಡಿದು ಚುನಾವಣಾ ಪರ್ವ-ದೇಶದ ಗರ್ವ ಘೋಷಣೆಗಳನ್ನು ಕೂಗಿ ಜನಜಾಗೃತಿ ಮೂಡಿಸಿದರು.

ಯದುವೀರ ಕೃಷ್ಣ ದತ್ತ ಚಾಮರಾಜ ಒಡೆಯರ್ ಹೇಳಿಕೆ

ಮೈಸೂರಿನಲ್ಲಿ ಅತ್ಯುತ್ತಮ ಪ್ರಾಥಮಿಕ ಆರೋಗ್ಯ ಕೇಂದ್ರ

ಮೈಸೂರು: ಮೈಸೂರಿನಲ್ಲಿ ಅತ್ಯುತ್ತಮ ಪ್ರಾಥಮಿಕ ಆರೋಗ್ಯ ಕೇಂದ್ರ ಬೇಕಾಗಿದೆ ಎಂದು ರಾಜವಂಶಸ್ಥ ಯದುವೀರ ಕೃಷ್ಣ ದತ್ತ ಚಾಮರಾಜ ಒಡೆಯರ್ ಹೇಳಿದರು.

ನಗರದ ಖಾಸಗಿ ಹೋಟೆಲಿನಲ್ಲಿ ಬಿಜೆಪಿ ಮೈಸೂರು ನಗರ ಜಿಲ್ಲಾ ರಾಜ್ಯ ವೈದ್ಯಕೀಯ ಪ್ರಕೋಸ್ಟ ವತಿಯಿಂದ ಹಮ್ಮಿಕೊಳ್ಳಲಾಗಿದ್ದ ವೈದ್ಯರ ಸಭೆಯಲ್ಲಿ ಯದುವೀರ್ ಮಾತನಾಡಿದರು.

ಮೈಸೂರು ಅರಸರು ಮಾಡಿರುವ ಕೆಲಸ ಎಲ್ಲರಿಗೂ ಗೊತ್ತಿರುವಂತದ್ದು, ಮೈಸೂರು ಸಂಸ್ಥಾನ ಆರೋಗ್ಯ ಕ್ಷೇತ್ರಕ್ಕೆ ಅತಿ ಹೆಚ್ಚು ಕೊಡುಗೆ ನೀಡಿದೆ ಬೆಂಗಳೂರಿನಲ್ಲಿ ಮಿಂಟೊ ಆಸ್ಪತ್ರೆ, ಮೈಸೂರಿನಲ್ಲಿ ಕೆಆರ್ ಆಸ್ಪತ್ರೆ ಹೀಗೆ ಹಲವಾರು ಆರೋಗ್ಯ ಕೇಂದ್ರಗಳ ಉದಾಹರಣೆಯನ್ನು ಅವರು ನೀಡಿದರು.

ಮೈಸೂರು ಸಂಸ್ಥಾನದಲ್ಲಿ ಆರೋಗ್ಯ ಕ್ಷೇತ್ರದಲ್ಲಿ ಪ್ರಪಂಚದಲ್ಲೇ ಮೈಸೂರು ಮೂರು ನಾಲ್ಕನೇ ಸ್ಥಾನದಲ್ಲಿತ್ತು, ಬ್ರಿಟನ್, ಜರ್ಮನಿಗಿಂತಲೂ ಉತ್ತಮವಾದ ಆರೋಗ್ಯ ಸೇವೆ ಮೈಸೂರಿನಲ್ಲಿ ಸಿಗುತ್ತಿತ್ತು ಬಹಳಷ್ಟು ಆರೋಗ್ಯ ಸೇವೆಗೆ ವಿದೇಶಗಳಿಂದ ಜನರು ಇಲ್ಲಿಗೆ ಬರುತ್ತಿದ್ದರು ಎಂದು ತಿಳಿಸಿದರು.

ಪ್ರಧಾನಿ ನರೇಂದ್ರ ಮೋದಿಯವರು ಆರೋಗ್ಯವಂತ ಸಮಾಜಕ್ಕಾಗಿ ಹೆಚ್ಚು ಒತ್ತು ನೀಡಿದ್ದಾರೆ ಅದೇ ರೀತಿ ಅವರು ಯೋಗಕ್ಕೂ ಹೆಚ್ಚು ಪ್ರೋತ್ಸಾಹ ಕೊಟ್ಟಿದ್ದಾರೆ ಇದು ಮಾದರಿಯಾಗಿದ್ದು ನಾವು ಆರೋಗ್ಯ ಕ್ಷೇತ್ರಕ್ಕೆ ಹೆಚ್ಚು ಪ್ರೋತ್ಸಾಹ ನೀಡುವ ಅಗತ್ಯವಿದೆ ಎಂದು ಅಭಿಪ್ರಾಯಪಟ್ಟರು.

ಮೈಸೂರು ಮತ್ತು ಮೈಸೂರು-ಕೊಡಗು ಆರೋಗ್ಯ ಕ್ಷೇತ್ರದಲ್ಲಿ ಮಾದರಿಯಾಗಬೇಕು ಇಲ್ಲಿಗೆ ಅತ್ಯುತ್ತಮ ಹೆಲ್ತ್ ಕೇರ್ ಸೆಂಟರ್ ಆಗಲೇ ಬೇಕಿದೆ ಇದಕ್ಕೆ ನಿಮ್ಮೆಲ್ಲರ ಪ್ರೋತ್ಸಾಹ ಮತ್ತು ಸಹಕಾರ ಅಗತ್ಯ ಎಂದು ಸಭೆಯಲ್ಲಿ ಪಾಲ್ಗೊಂಡಿದ್ದ ವೈದ್ಯರಲ್ಲಿ ಯದುವೀರ್ ಮನವಿ ಮಾಡಿದರು.

ಬಿಜೆಪಿ ನಗರಾಧ್ಯಕ್ಷ ಎಲ್ ನಾಗೇಂದ್ರ ಮಾತನಾಡಿ ರಾಜ್ಯದಲ್ಲಿ ಬಿಜೆಪಿ ಸರ್ಕಾರ ಅಧಿಕಾರದಲ್ಲಿದ್ದಾಗ ಅಂದಿನ ಮುಖ್ಯಮಂತ್ರಿ ಬಸವರಾಜ ಬೊಮ್ಮಾಯಿ ಅವರಿಂದ ನಾನು ಮೈಸೂರಿಗೆ ಬಹಳಷ್ಟು ಹಣವನ್ನು ಬಿಡುಗಡೆ ಮಾಡಿಸಿದ್ದೆ ಎಂದು ತಿಳಿಸಿದರು.

89 ಕೋಟಿ 95 ಲಕ್ಷ ರು ವೆಚ್ಚದಲ್ಲಿ ಕೆ ಆರ್ ಎಸ್ ರಸ್ತೆ ರಿಪೇರಿ ಮತ್ತು ನವೀಕರಣಕ್ಕೆ ಬಿಡುಗಡೆ ಮಾಡಿಸಿದೆ, ಅದೇ ರೀತಿ ಮೆಡಿಕಲ್ ಕಾಲೇಜು ವಿದ್ಯಾರ್ಥಿಗಳಿಗಾಗಿ ಹಾಸ್ಟೆಲ್ ಮತ್ತು ಹೆಣ್ಣು ಮಕ್ಕಳಿಗೂ ವಿದ್ಯಾರ್ಥಿನಿಲಯವನ್ನು ಮಾಡಿಸಿಕೊಟ್ಟಿದ್ದೆ ಹೀಗೆ ಬಿಜೆಪಿ ಅಧಿಕಾರದಲ್ಲಿದ್ದಾಗ ಮೈಸೂರಿಗೆ ಬಹಳಷ್ಟು ಕೊಡುಗೆಗಳನ್ನು ಕೊಡಲಾಗಿದೆ ಎಂದು ಸ್ಮರಿಸಿದರು.

ಪ್ರಧಾನಿ ನರೇಂದ್ರ ಮೋದಿಯವರು ಆಯುಷ್ಮಾನ್ ಭಾರತ್ ಯೋಜನೆಯನ್ನು ಇಡೀ ದೇಶಕ್ಕೆ ಕೊಡುಗೆಯಾಗಿ ನೀಡಿದ್ದಾರೆ, ಕೋಟ್ಯಾಂತರ ಜನರಿಗೆ ಇದರಿಂದ ಒಳಿತಾಗಿದೆ. ಅದೇ ರೀತಿ ನಮ್ಮ ಮೈಸೂರು ಮಹಾರಾಜರು ಕೊಟ್ಟಿರುವ ಕೊಡುಗೆಗಳು ಅಪಾರ ಎಂದು ಸ್ಮರಿಸಿದರು.

ಉದಾಹರಣೆಗೆ 200 ಎಕರೆ ಜಾಗವನ್ನು ಕೊಟ್ಟು ಕೆಆರ್ ಆಸ್ಪತ್ರೆ ನಿರ್ಮಿಸಲು ಕಾರಣರಾದರು, ಹಾಗೆಯೇ ಮಾನಸ ಗಂಗೋತ್ರಿಗೂ ಮಹಾರಾಜರು ಜಾಗ ಕೊಟ್ಟಿದಾರೆ ಅವರ ಕೊಡುಗೆಗಳು ಅಪಾರ ಎಂದು ತಿಳಿಸಿದರು.

ಇದೀಗ ನಮ್ಮ ಮಹಾರಾಜ ಯದುವೀರ್ ಅವರು ಮೈಸೂರು ಕೊಡಗು ಬಿಜೆಪಿ ಅಭ್ಯರ್ಥಿಯಾಗಿ ಸ್ಪರ್ಧಿಸಿದ್ದಾರೆ ಅವರನ್ನು ನೀವೆಲ್ಲರೂ ಬೆಂಬಲಿಸಿ ಗೆಲ್ಲಿಸಬೇಕು ಎಂದು ವೈದ್ಯರಲ್ಲಿ ಮನವಿ ಮಾಡಿದರು.

ಸಭೆಯಲ್ಲಿ ಡಾ ಸದಾನಂದ, ಡಾಕ್ಟರ್ ರವೀಂದ್ರನಾಥ್, ಎನ್ ವಿ ಪನೀಶ್, ಮೈಸೂರು ವಿಭಾಗ ಪ್ರಭಾರಿ ವೈ ವಿ ರವಿಶಂಕರ್, ವೈದ್ಯಕೀಯ ಪ್ರಕೋಸ್ಟ ಮುಖ್ಯ ಸಂಚಾಲಕರಾದ ಗಿರೀಶ್, ವೈದ್ಯ ಡಾಕ್ಟರ್ ಚಂದ್ರಶೇಖರ್, ಮುತ್ತಣ್ಣ, ಬಿಜೆಪಿ ಚಾಮರಾಜ ಕ್ಷೇತ್ರದ ಅಧ್ಯಕ್ಷ ದಿನೇಶ್ ಮತ್ತಿತರರು ಪಾಲ್ಗೊಂಡಿದ್ದರು.

ಕೃಷ್ಣರಾಜದಲ್ಲಿ ಬಿಜೆಪಿಗೆ ಲಕ್ಷ ಲೀಡ್

ಮೈಸೂರು ಕೊಡಗು ಲೋಕಸಭಾ ಕ್ಷೇತ್ರದ ಬಿಜೆಪಿ ಅಭ್ಯರ್ಥಿ ಯದುವೀರ್ ಕೃಷ್ಣದತ್ತ ಚಾಮರಾಜ ಒಡೆಯರ್ ಅವರಿಗೆ ಕೃಷ್ಣರಾಜ ಕ್ಷೇತ್ರದಲ್ಲಿ ಒಂದು ಲಕ್ಷ ಮತಗಳ ಲೀಡ್ ದೊರೆಯಲಿದೆ? ಎಂದು ಶಾಸಕ ಟಿ.ಎಸ್. ಶ್ರೀವತ್ಸ ವಿಶ್ವಾಸ ವ್ಯಕ್ತಪಡಿಸಿದರು. ಪಕ್ಷದ ಪರವಾಗಿ ವಿದ್ಯಾರಣ್ಯಪುರಂನಲ್ಲಿ ಭಾನುವಾರ ಮನೆ ಮನೆಗಳಿಗೆ ತೆರಳಿ ಪ್ರಚಾರ ನಡೆಸಿದ ವೇಳೆ ಮಾತನಾಡಿದ ಅವರು, ದೇಶವನ್ನು ಮುನ್ನಡೆಸಲು ನರೇಂದ್ರ ಮೋದಿ ಸಮರ್ಥರು ಎಂಬುದು ದೇಶದ ಜನತೆಗೆ ಮನವರಿಕೆಯಾಗಿದೆ. ಆದ್ದರಿಂದ ನಮ್ಮದೇ ಸರ್ಕಾರ ಮತ್ತೊಮ್ಮೆ ಬರಲಿದೆ? ಎಂದರು. ಹತ್ತು ವರ್ಷಗಳಲ್ಲಿ ದೇಶದಲ್ಲಿ ಹಲವು ಅಭಿವೃದ್ಧಿ ಕಾರ್ಯಗಳು ನಡೆದಿವೆ. ಭಾರತವನ್ನು ವಿಶ್ವಗುರು ಆಗಿಸುವ ನಿಟ್ಟಿನಲ್ಲಿ ಪ್ರಧಾನಿ ಶ್ರಮಿಸುತ್ತಿದ್ದಾರೆ. ಜನಪರ ಮತ್ತು ಪಾರದರ್ಶಕ ಆಡಳಿತದ ಜತೆಗೆ ದೇಶದ ಸಂಸ್ಕೃತಿ, ಪರಂಪರೆಯನ್ನು ಎತ್ತಿ ಹಿಡಿಯುವ ಕೆಲಸನನ್ನೂ ಅವರು ಮಾಡಿದ್ದಾರೆ. ಕೋಟ್ಯಂತರ ಜನರ ಆಶಯವಾಗಿದ್ದ ರಾಮ ಮಂದಿರ ನಿರ್ಮಾಣ ಸೇರಿ ಅನೇಕ ಧಾರ್ಮಿಕ ಕ್ಷೇತ್ರಗಳನ್ನು ಮಾಡಿದ ಕೀರ್ತಿ ಅವರಿಗೆ ಸಲ್ಲುತ್ತದೆ ಎಂದರು. ಎಸಿ ಮೋರ್ಚಾ ನಗರ ಘಟಕದ ಅಧ್ಯಕ್ಷ ವಿ.ಶೈಲೇಂದ್ರ, ಮೈಸೂರು ನಗರ ಘಟಕದ ಉಪಾಧ್ಯಕ್ಷ ಜೋಗಿ ಮಂಜು, ಮುಖಂಡರಾದ ಪಾರ್ಥಸಾರಥಿ, ರಮೇಶ್, ಜಗದೀಶ್, ಗೋಪಾಲ್ ರಾಜ್ ಅರಸ್, ಜೆ. ರವಿ, ಜಯರಾಮ್, ಜಗದೀಶ್, ಸಂದೀಪ್, ಧರ್ಮೇಂದ್ರ, ಶಿವಲಿಂಗ ಸ್ವಾಮಿ ಪಾಲ್ಗೊಂಡಿದ್ದರು.

ಶಾಸಕರ ಮತಪ್ರಚಾರ

ಮೈಸೂರು ಕೊಡಗು ಲೋಕಸಭಾ ಕ್ಷೇತ್ರದ ಭಾರತೀಯ ಜನತಾ ಪಾರ್ಟಿಯ ಅಭ್ಯರ್ಥಿಯಾದ ಶ್ರೀ ಯದುವೀರ್ ಕೃಷ್ಣದತ್ತ ಚಾಮರಾಜ ಒಡೆಯರ್ ರವರ ಪರವಾಗಿ ಶಾಸಕರಾದ ಟಿ ಎಸ್ ಶ್ರೀವತ್ಸ ರವರು ಇಂದು ವಾರ್ಡ್ ನಂ 61ರ ವಿದ್ಯಾರಣ್ಯಪುರಂ ಭಾಗದಲ್ಲಿ ಮತಯಾಚನೆ ಮಾಡಿದರು. ಈ ಸಂದರ್ಭದಲ್ಲಿ ಕೃಷ್ಣರಾಜ ಕ್ಷೇತ್ರದ ಅಧ್ಯಕ್ಷರಾದ ಗೋಪಾಲ್ ರಾಜೇ ಅರಸ್, ಪ್ರಧಾನ ಕಾರ್ಯದರ್ಶಿಗಳಾದ ಜಯರಾಮ್, ಮುಖಂಡರಾದ ಜಗದೀಶ್, ಶ್ರೀನಿವಾಸ್, ಮುರಳಿದರ್, ಶೈಲೇಂದ್ರ, ಪಾರ್ಥಸಾರಥಿ, ರವಿ, ಶಿವಪ್ರಸಾದ್, ಚಂದ್ರಶೇಖರ್, ಸಂದೀಪ್, ಕಿಟ್ಟಿ, ಧರ್ಮೇಂದ್ರ, ಮಹದೇವ್, ಮೋಹನ್, ರಾಜಣ್ಣ, ನರೇಂದ್ರ ರಾವ್ ಶಿಂಧೆ, ನಂದೀಶ್, ಕಿಶೋರ್, ವೀಣಾ, ಸೋಮು, ಶಿವಲಿಂಗ ಸ್ವಾಮಿ ಮುಂತಾದವರು ಮತ ಪ್ರಚಾರ ಕಾರ್ಯಕ್ರಮದಲ್ಲಿ ಹಾಜರಿದ್ದರು.

ಬಿವೈ ರಾಘವೇಂದ್ರ ವಿರುದ್ಧ ಸ್ಪರ್ಧೆ ಬೇಡ: ಈಶ್ವರಪ್ಪಗೆ ವಿಜಯೇಂದ್ರ ಮನವಿ

ಬೆಂಗಳೂರು: ಶಿವಮೊಗ್ಗ ಲೋಕಸಭಾ ಚುನಾವಣೆಯಲ್ಲಿ ಸಹೋದರ ಹಾಗೂ ಹಾಲಿ ಸಂಸದ ಬಿ ವೈ ರಾಘವೇಂದ್ರ ವಿರುದ್ಧ ಸ್ಪರ್ಧೆಗಿಳಿಯದಂತೆ ಮಾಜಿ ಉಪಮುಖ್ಯಮಂತ್ರಿ ಕೆ ಎಸ್ ಈಶ್ವರಪ್ಪ ಅವರಿಗೆ ಬಿಜೆಪಿ ರಾಜ್ಯಾಧ್ಯಕ್ಷ ಬಿ ವೈ ವಿಜಯೇಂದ್ರ ಅವರು ಭಾನುವಾರ ಮನವಿ ಮಾಡಿಕೊಂಡಿದ್ದಾರೆ. ಹಾವೇರಿ ಲೋಕಸಭಾ ಕ್ಷೇತ್ರದಿಂದ ಪುತ್ರ ಕೆ.ಇ.ಕಾಂತೇಶ್‌ಗೆ ಟಿಕೆಟ್ ನಿರಾಕರಿಸಿದ್ದಕ್ಕೆ ಅಸಮಾಧಾನಗೊಂಡಿರುವ ಈಶ್ವರಪ್ಪ ಅವರು, ಶಿವಮೊಗ್ಗದಿಂದ ಮಾಜಿ ಮುಖ್ಯಮಂತ್ರಿ ಬಿ.ಎಸ್ .ಯಡಿಯೂರಪ್ಪ ಅವರ ಹಿರಿಯ ಪುತ್ರ ವಿಜಯೇಂದ್ರ ಅವರ ಅಣ್ಣ ರಾಘವೇಂದ್ರ ವಿರುದ್ಧ ಸ್ಪರ್ಧಿಸಲು ನಿರ್ಧರಿಸಿದ್ದಾರೆ. ಈ ಹಿನ್ನೆಲೆಯಲ್ಲಿ ಸುದ್ದಿಗಾರರೊಂದಿಗೆ ಮಾತನಾಡಿರುವ ವಿಜಯೇಂದ್ರ ಅವರು, ಈಶ್ವರಪ್ಪ ಅವರು ಹಿರಿಯ ನಾಯಕರಾಗಿದ್ದು, ಯಡಿಯೂರಪ್ಪ ಮತ್ತು ಮಾಜಿ ಕೇಂದ್ರ ಸಚಿವ ದಿವಂಗತ ಅನಂತ್ ಕುಮಾರ್ ಅವರೊಂದಿಗೆ ಪಕ್ಷವನ್ನು ಕಟ್ಟುವಲ್ಲಿ ಅವರ ಕೊಡುಗೆ ಅಪಾರವಾಗಿದೆ. ಪ್ರಸ್ತುತ ಪರಿಸ್ಥಿತಿಗೆ ಕೆಲವು ಸನ್ನಿವೇಶಗಳು ಮತ್ತು ಮನಸ್ಥಿತಿಯೇ ಕಾರಣವಾಗಿವೆ, ಇಡೀ ದೇಶವು ಪ್ರಧಾನಿ ಮೋದಿ ಅವರನ್ನು ಶ್ಲಾಘಿಸುತ್ತಿರುವಾಗ ದಯವಿಟ್ಟು ನಿಮ್ಮ ದುಃಖವನ್ನು ಬದಿಗಿಟ್ಟು ಪಕ್ಷವನ್ನು ಬಲಪಡಿಸಲು ಕೈಜೋಡಿಸಿ ಎಂದು ಮನವಿ ಮಾಡಿಕೊಂಡಿದ್ದಾರೆ.

ಕರಾವಳಿ ಕರ್ನಾಟಕದಿಂದ ಬದಲಾವಣೆಯ ಅಲೆ ಆರಂಭವಾಗಲಿದೆ

ಮಂಗಳೂರು: ರಾಜ್ಯ ರಾಜಕೀಯ ಬದಲಾವಣೆಯ ಅಲೆ ಕರಾವಳಿಯಿಂದಲೇ ಆರಂಭವಾಗಲಿದೆ ಎಂದು ಜಿಲ್ಲಾ ಉಸ್ತುವಾರಿ ಸಚಿವ ದಿನೇಶ್ ಗುಂಡೂರಾವ್ ಅವರು ಭಾನುವಾರ ಹೇಳಿದರು. ಜಿಲ್ಲಾಸ್ಪತ್ರೆ ವತಿಯಿಂದ ಆಯೋಜಿಸಿದ್ದ ಗಟ್ಟಿ, ಕುಲಾಲ, ವಿಶ್ವಕರ್ಮ, ಮೊಗವೀರ, ದೇವಾಡಿಗ, ಕ್ರೈಸ್ತ, ಬ್ರಾಹ್ಮಣ, ಬಲಯ್ಯ, ಜಿಎಸ್‌ಬಿ, ಎಸ್‌ಸಿ, ಎಸ್‌ಟಿ, ಜೋಗಿ, ರಾಮ ಕ್ಷತ್ರಿಯ, ಗಾಣಿಗ, ಸವಿತಾ, ಮಡಿವಾಳ ಸೇರಿದಂತೆ ನಾನಾ ಸಮುದಾಯಗಳ ಪ್ರತಿನಿಧಿಗಳೊಂದಿಗೆ ಸಮಾಲೋಚನಾ ಸಭೆಯಲ್ಲಿ ಪಾಲ್ಗೊಂಡು ಸಚಿವರು ಮಾತನಾಡಿದರು. ನಮ್ಮ ಸರ್ಕಾರವು ಎಲ್ಲಾ ಸಮುದಾಯಗಳ ಕಲ್ಯಾಣಕ್ಕಾಗಿ ಕೆಲಸ ಮಾಡುತ್ತಿದೆ, ಕರಾವಳಿಯಲ್ಲಿ ಬದಲಾವಣೆಯ ಅಲೆ ಇದ್ದು, ಜನರಲ್ಲಿ ನಮ್ಮ ಮೇಲಿದ್ದ ವಿಶ್ವಾಸವನ್ನು ಹೆಚ್ಚಾಗಿದೆ. ಎಲ್ಲರಿಗೂ ನ್ಯಾಯ ಸಿಗುವಂತೆ ಕ್ರಮಕೈಗೊಳ್ಳಲಾಗುವುದು ಎಂದು ಹೇಳಿದರು. ಇದೇ ವೇಳೆ ಮತದಾನದ ಹಕ್ಕನ್ನು ಚಲಾಯಿಸುವ ಮಹತ್ವವನ್ನು ಒತ್ತಿ ಹೇಳಿದ ಸಚಿವ, ಜನರಲ್ಲಿ ಜಾಗೃತಿ ಮೂಡಿಸಬೇಕಿದೆ ಎಂದು ತಿಳಿಸಿದರು. ಬಳಿತ ಲೋಕಸಭೆ ಚುನಾವಣೆಗೆ ಹಿಂದುಳಿದ ವರ್ಗಗಳ ಪ್ರತಿನಿಧಿಗೆ ಟಿಕೆಟ್ ನೀಡಲು ಪಕ್ಷದ ನಿರ್ಧಾರಕ್ಕೆ ಕೃತಜ್ಞತೆ ಸಲ್ಲಿಸಿದರು. ಕಾಂಗ್ರೆಸ್ ಅಭ್ಯರ್ಥಿ ಪದ್ಮರಾಜ್ ಆರ್ ಮಾತನಾಡಿ, ಜನರ ಆಶೋತ್ತರಗಳನ್ನು ನಿರಾಸೆಗೊಳಿಸದೆ ಶ್ರದ್ಧೆಯಿಂದ ಪ್ರತಿನಿಧಿಸುತ್ತೇನೆ. ಕಾಂಗ್ರೆಸ್ ಸಾಮಾಜಿಕ ನ್ಯಾಯದ ಪರ ನಿಂತಿದೆ, ಈ ಬಾರಿಯ ಚುನಾವಣೆಯಲ್ಲಿ ಗೆಲವು ಸಾಧಿಸಿದ್ದೇ ಆದರೆ, ಹಿಂದುಳಿದ ವರ್ಗಗಳ ಹಿತಾಸಕ್ತಿಗಳ ಪರವಾಗಿ ಪ್ರಬಲವಾಗಿ ನಿಲ್ಲುತ್ತೇನೆಂದು ಹೇಳಿದರು. ಸಾಮಾಜಿಕ ನ್ಯಾಯದಲ್ಲಿ ನಂಬಿಕೆ ಇಟ್ಟಿರುವ ಕಾಂಗ್ರೆಸ್ ಮೂರು ತಿಂಗಳಿಗೊಮ್ಮೆ ಅಧಿಕಾರಿಗಳ ಜತೆ ಇದೇ ರೀತಿಯ ಸಭೆ ನಡೆಸಲಿದೆ, ಸದೃಢ ಮಂಗಳೂರು ನಿರ್ಮಾಣಕ್ಕಾಗಿ ಶ್ರಮಿಸುತ್ತೇನೆಂದು ತಿಳಿಸಿದರು.

14 ರಂದು ಬೆಂಗಳೂರಿನಲ್ಲಿ ಪ್ರಧಾನಿ ಮೋದಿ ರೋಡ್ ಶೋ

ಬೆಂಗಳೂರು: ಪ್ರಧಾನಿ ನರೇಂದ್ರ ಮೋದಿ ಅವರು ಏಪ್ರಿಲ್ 14 ರಂದು ಬೆಂಗಳೂರು ಉತ್ತರ, ಬೆಂಗಳೂರು ಗ್ರಾಮಾಂತರ ಮತ್ತು ಚಿಕ್ಕಬಳ್ಳಾಪುರ ಲೋಕಸಭಾ ಕ್ಷೇತ್ರದಲ್ಲಿ ಚುನಾವಣಾ ಪ್ರಚಾರ ಹಾಗೂ ರೋಡ್ ಶೋ ನಡೆಸಲಿದ್ದಾರೆ. ಪ್ರಧಾನಿ ಮೋದಿ ಅವರು ಮುಂದಿನ ಭಾನುವಾರ ಚಿಕ್ಕಬಳ್ಳಾಪುರದಲ್ಲಿ ಸಮಾವೇಶವನ್ನು ಉದ್ದೇಶಿಸಿ ಮಾತನಾಡಲಿದ್ದಾರೆ. ಮೂರು ಕ್ಷೇತ್ರಗಳ ಅಭ್ಯರ್ಥಿಗಳ ಪರವಾಗಿ ಮತ ಯಾಚಿಸಲಿದ್ದಾರೆ. ಬಳಿಕ ರಾಮನಗರ ಅಥವಾ ಚೆನ್ನಪಟ್ಟಣದಲ್ಲಿ ಸಾರ್ವಜನಿಕ ಸಭೆ ಉದ್ದೇಶಿಸಿ ಮಾತನಾಡಲಿದ್ದಾರೆ ಎಂದು ಬಿಜೆಪಿ ಮೂಲಗಳು ತಿಳಿಸಿವೆ. ಸಂಜೆ ಬೆಂಗಳೂರು ಉತ್ತರ ಲೋಕಸಭಾ ಕ್ಷೇತ್ರದ ವ್ಯಾಪ್ತಿಯ ಬ್ಯಾಟರಾಯನಪುರ ಮತ್ತು ಹೆಬ್ಬಾಳದಲ್ಲಿ ಪ್ರಧಾನಿ ಮೋದಿ ರೋಡ್ ನಡೆಸಲಿದ್ದಾರೆ. ಪ್ರಧಾನಿ ಮೋದಿ ಸುಮಾರು 10 ಕಿ. ಮೀ. ಗಳಷ್ಟು ದೂರ ರೋಡ್ ನಡೆಸುವ ಸಾಧ್ಯತೆ ಇದೆ ಎಂದು ಮೂಲಗಳು ತಿಳಿಸಿವೆ.

ಅತ್ಯಧಿಕ ಮತಗಳಿಂದ ಜಯಶೀಲರನ್ನಾಗಿ ಮಾಡಿ

ಹನೂರು: ಚಾಮರಾಜನಗರ ಲೋಕಸಭಾ ಮೀಸಲು ಕ್ಷೇತ್ರದ ಕಾಂಗ್ರೆಸ್ ಪಕ್ಷದ ಅಭ್ಯರ್ಥಿ ಸುನಿಲ್ ಬೋಸ್ ರವರನ್ನು ಅತ್ಯಧಿಕ ಮತಗಳಿಂದ ಜಯಶೀಲರನ್ನಾಗಿ ಮಾಡಲು ಕ್ಷೇತ್ರದ ಜನತೆ ಹೆಚ್ಚಿನ ಮತವನ್ನು ಕಾಂಗ್ರೆಸ್ ಪಕ್ಷಕ್ಕೆ ನೀಡುವಂತೆ ಮಾಜಿ ಶಾಸಕ ಆರ್ ನರೇಂದ್ರ ಮನವಿ ಮಾಡಿದರು.

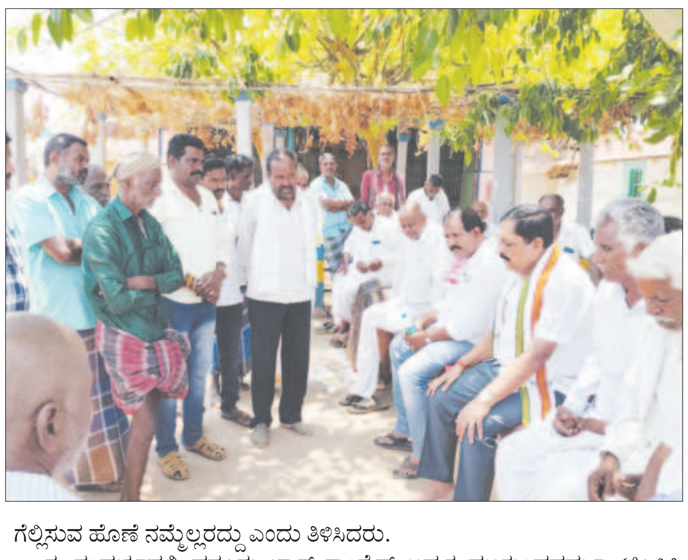

ಹನೂರು ವಿಧಾನಸಭಾ ಕ್ಷೇತ್ರ ವ್ಯಾಪ್ತಿಯ ಸತ್ತೇಗಾಲ, ಪಾಳ್ಯ ಕೊತ್ತನೂರು, ತೆಳ್ಳನೂರು ಗ್ರಾಮಗಳಲ್ಲಿ ಹಮ್ಮಿಕೊಳ್ಳಲಾಗಿದ್ದ ಮುಖಂಡರ ಸಭೆಯಲ್ಲಿ ಅವರು ಮಾತನಾಡಿದರು.

ಹನೂರು ವಿಧಾನಸಭಾ ಕ್ಷೇತ್ರ ಕಾಂಗ್ರೆಸ್ ನ ಭದ್ರಕೋಟೆಯಾಗಿದ್ದು ಇದನ್ನು ಮತ್ತೊಮ್ಮೆ ಸಾಬೀತುಪಡಿಸಬೇಕಾಗಿದೆ. ಕಳೆದ ಮೂರು ಲೋಕಸಭಾ ಚುನಾವಣೆಗಳಲ್ಲಿ ಹನೂರು ಕ್ಷೇತ್ರದ ಪ್ರಜ್ಞಾವಂತ ಮತದಾರರು ಕಾಂಗ್ರೆಸ್ ಪಕ್ಷಕ್ಕೆ ಅತಿ ಹೆಚ್ಚಿನ ಅಂತರ ನೀಡಿದ್ದಾರೆ. ಕಾಂಗ್ರೆಸ್ ಪಕ್ಷಕ್ಕೆ ಹೆಚ್ಚಿನ ಮತ ನೀಡಿದ್ದರಿಂದ ದಿ. ಆರ್ ಧ್ರುವನಾರಾಯಣ್ ರವರು ಎರಡು ಬಾರಿ ಸಂಸದರಾಗಿ ರಾಜ್ಯದಲ್ಲಿಯೇ ಅತ್ಯುತ್ತಮ ಸಂಸದರಾಗಿ ಕರ್ತವ್ಯ ನಿರ್ವಹಿಸಿದ್ದರು. ಕಳೆದ ಬಾರಿ ಅಲ್ಪ ಮತಗಳಲ್ಲಿ ಸೋಲು ಅನುಭವಿಸಬೇಕಾಯಿತು. ಆ ಸೋಲನ್ನು ಮತ್ತೆ ಮೆಟ್ಟಿ ನಿಲ್ಲಲು ಈ ಬಾರಿ ಕಾಂಗ್ರೆಸ್ ಪಕ್ಷದ ಅಭ್ಯರ್ಥಿ ಸುನಿಲ್ ಬೋಸ್ ರವರನ್ನು ಅತ್ಯಧಿಕ ಮತಗಳನ್ನು ಕಾಂಗ್ರೆಸ್ ಪಕ್ಷಕ್ಕೆ ನೀಡುವುದರ ಮೂಲಕ ಮತ್ತೊಮ್ಮೆ ಹನೂರು ವಿಧಾನಸಭಾ ಕ್ಷೇತ್ರ ಕಾಂಗ್ರೆಸ್ ನ ಭದ್ರಕೋಟೆ ಎಂದು ಸಾಬೀತುಪಡಿಸಬೇಕು.

ಕಾಂಗ್ರೆಸ್ ಪಕ್ಷ ಬಡವರು, ದೀನ ದಲಿತರು, ಹಿಂದುಳಿದವರು ಅಲ್ಪಸಂಖ್ಯಾತರ ಪರವಾಗಿದೆ. ಸಿದ್ದರಾಮಯ್ಯ ನೇತೃತ್ವದ ಕಾಂಗ್ರೆಸ್ ಸರ್ಕಾರ ಈಗಾಗಲೇ ಚುನಾವಣಾ ಪೂರ್ವದಲ್ಲಿ ನೀಡಿದ್ದ ಐದು ಭರವಸೆಗಳನ್ನು ಈಡೇರಿಸುವ ಮೂಲಕ ನುಡಿದಂತೆ ನಡೆದ ಸರ್ಕಾರ ಎಂದು ಹೆಸರುವಾಸಿಯಾಗಿದೆ. 2013ರ ಚುನಾವಣೆಯಲ್ಲಿಯೂ ಚುನಾವಣಾ ಚುನಾವಣಾ ಪ್ರಣಾಳಿಕೆಯಲ್ಲಿ ನೀಡಿದ್ದ 165 ಭರವಸೆಗಳ ಪೈಕಿ 159 ಭರವಸೆಗಳನ್ನು ಈಡೇರಿಸಿ 5 ವರ್ಷಗಳ ಕಾಲ ಸುಭದ್ರ ಸರ್ಕಾರ ನಡೆದಿದೆ. ನಂತರ ಬಂದ ಬಿಜೆಪಿ ಸರ್ಕಾರ ರಾಜ್ಯದಲ್ಲಿ ಯಾವುದೇ ಅಭಿವೃದ್ಧಿ ಮಾಡಲಿಲ್ಲ, ಅಭಿವೃದ್ಧಿ ಮಾಡದ ಸರ್ಕಾರವನ್ನು ರಾಜ್ಯದ ಜನತೆ ಕಿತ್ತೊಗದಿದ್ದಾರೆ ಅದೇ ನಿಟ್ಟಿನಲ್ಲಿ ಕೇಂದ್ರ ಸರ್ಕಾರದಲ್ಲಿ ಕಾಂಗ್ರೆಸ್ ಪಕ್ಷವನ್ನು ಅಧಿಕಾರಕ್ಕೆ ತರಲು ಈ ಬಾರಿ ಚಾಮರಾಜನಗರ ಮೀಸಲು ಕ್ಷೇತ್ರದಿಂದ ನಮ್ಮ ಪಕ್ಷದ ಅಭ್ಯರ್ಥಿಯನ್ನು ಗೆಲ್ಲಿಸುವ ಹೊಣೆ ನಮ್ಮೆಲ್ಲರದ್ದು ಎಂದು ತಿಳಿಸಿದರು.

ಈ ಸಂದರ್ಭದಲ್ಲಿ ಹನೂರು ಬ್ಲಾಕ್ ಕಾಂಗ್ರೆಸ್ ಅಧ್ಯಕ್ಷ ಮುಕುಂದವರ್ಮ, ಟಿಎಪಿಸಿ ಎಂ ಎಸ್ ಸದಸ್ಯ ರಾಜಗೋಪಾಲ್, ಎಪಿಎಂಸಿ ಮಾಜಿ ಅಧ್ಯಕ್ಷ ಮಾದೇಗೌಡ, ತಾಲೂಕು ಪಂಚಾಯಿತಿ ಮಾಜಿ ಸದಸ್ಯ ಅರುಣ್ ಕುಮಾರ್, ಮುಖಂಡರಾದ ಎಸ್ ಆನಂದ್, ಸತ್ತೇಗಾಲ ಮಾದೇಗೌಡ, ಶಿವಣ್ಣ, ಗ್ರಾಮ ಸದಸ್ಯ ನವೀನ್ ಕುಮಾರ್, ಶಿವಶಂಕರ್ ಪುಟ್ಟಸ್ವಾಮಿಗೌಡ , ಪಾಳ್ಯಕೃಷ್ಣ, ತೆಳ್ಳನೂರು ಸೋಮಣ್ಣ, ಯುವ ಕಾಂಗ್ರೆಸ್ ಪ್ರಧಾನ ಕಾರ್ಯದರ್ಶಿ ಚೇತನ್ ಸೇರಿದಂತೆ ಇನ್ನಿತರರು ಹಾಜರಿದ್ದರು.

ಸಿದ್ದರಾಮಯ್ಯ ಎಸ್ಸಿ, ಎಸ್ಟಿ ಅನುದಾನವನ್ನು ಗ್ಯಾರಂಟಿ ಯೋಜನೆಗಳಿಗೆ ದುರ್ಬಳಕೆ ಮಾಡಿಕೊಂಡಿದೆ

ಚಾಮರಾಜನಗರ: ಪ್ರಧಾನಿ ನರೇಂದ್ರಮೋದಿ ನೇತೃತ್ವದ ಕೇಂದ್ರ ಸರ್ಕಾರವು ಕಳೆದ 10 ವರ್ಷಗಳ ಅವಧಿಯಲ್ಲಿ ದೇಶದಲ್ಲಿ ಹಲವು ಅಭಿವೃದ್ಧಿ ಯೋಜನೆಗಳನ್ನು ಜಾರಿಗೊಳಿಸುವ ಮೂಲಕ ಅಭಿವೃದ್ಧಿಯತ್ತ ಕೊಂಡೊಯ್ಯು ತ್ತಿದ್ದಾರೆ ಎಂದು ಬಿಜೆಪಿ ಮೈಸೂರು ಗ್ರಾಮಾಂತರ ಜಿಲ್ಲಾ ವಕ್ತಾರ ದಯಾನಂದ ಪಾಟೀಲ್ ತಿಳಿಸಿದರು.

2014 ರ ನಂತರ ಬಂದ ಮೋದಿ ಸರ್ಕಾರ ದೇಶದಲ್ಲಿ ಶೌಚಾಲಯಗಳ ನಿರ್ಮಾಣ, ಕುಡಿಯುವ ನೀರು ಪೂರೈಕೆ ಸೇರಿದಂತೆ ಅನೇಕ ಜನಪರ ಕಾರ್ಯಗಳನ್ನು ಮಾಡಿದೆ. ಆದರೆ, ಸಿದ್ದರಾಮಯ್ಯ ಅವರು ಎಸ್ಸಿ, ಎಸ್ಟಿ ಅನುದಾನವನ್ನು ಗ್ಯಾರಂಟಿ ಯೋಜನೆಗಳಿಗೆ ದುರ್ಬಳಕೆ ಮಾಡಿಕೊಂಡಿದೆ ಎಂದು ಸುದ್ದಿಗೋಷ್ಠಿಯಲ್ಲಿ ದೂರಿದರು. ದೇಶದಲ್ಲಿ 10 ಕೋಟಿ ಸಿಲಿಂಡರ್ ವಿತರಣೆ, ಜಲಜೀವನ್ ಮಿಷನ್ ಯೋಜನೆಯಡಿ 14 ಕೋಟಿ ಜನರಿಗೆ ಕುಡಿಯುವ ನೀರು, 12 ಕೋಟಿ ಶೌಚಾಲಯಗಳ ನಿರ್ಮಾಣ ಮಾಡಿದೆ. ಈ ಬಾರಿ 370 ಕ್ಕೂ ಹೆಚ್ಚು ಸ್ಥಾನಗಳನ್ನು ಗಳಿಸುವ ಮೂಲಕ ಅಧಿಕಾರಕ್ಕೆ ಬರುತ್ತದೆ ಎಂದರು. ಶೇ.33 ಮಹಿಳೆಯರಿಗೆ ಶಾಸಕಾಂಗ ಅಸೆಂಬ್ಲಿಯಲ್ಲಿ ಮೀಸಲಾತಿ ನೀಡಲಾಗಿದೆ. ಅಲ್ಲದೇ ತ್ರಿವಳಿ ತಲಾಖ್ ನಿಷೇಧದ ಮೂಲಕ ಮುಸ್ಲಿಂ ಮಹಿಳೆಯರಲ್ಲಿ ಆತ್ಮವಿಶ್ವಾಸವನ್ನು ಹೆಚ್ಚಿಸಿದೆ.

ಅಲ್ಲದೇ ಪಿಎಂ ಮುದ್ರ ಯೋಜನೆಯಡಿ ಮಹಿಳೆಯರಿಗೆ 31 ಕೋಟಿ ರೂ. ಮಂಜೂರು ಮಾಡಲಾಗಿದೆ. ಪ್ರಧಾನಂತ್ರಿ ಗರೀಬ್ ಕಲ್ಯಾಣ ಯೋಜನೆಯಡಿ 80 ಕೋಟಿ ಜನರಿಗೆ ಆಹಾರ ಭದ್ರತೆಯನ್ನು ಒದಗಿಸಿದೆ ಎಂದು ತಿಳಿಸಿದರು. ಸುದ್ದಿಗೋಷ್ಠಿಯಲ್ಲಿ ಬಿಜೆಪಿ ಜಿಲ್ಲಾ ವಕ್ತಾರ ಕಾಡಳ್ಳಿ ಶಿವರುದ್ರಸ್ವಾಮಿ, ಚುಡಾ ಮಾಜಿ ಅಧ್ಯಕ್ಷ ಕುಲಗಾಣ ಶಾಂತಮೂರ್ತಿ, ಜಿಲ್ಲಾ ಮಾಧ್ಯಮ ಸಂಚಾಲಕ ವೀರೇಂದ್ರ, ಸಹ ಸಂಚಾಲಕ ಅಶ್ವಿನ್, ಸಹ ವಕ್ತಾರ ಎನ್.ಮಂಜುನಾಥ್ ಇದ್ದರು.

ವಿದ್ಯಾರ್ಥಿನಿಯರಿಗೆ ಲೈಂಗಿಕ ಕಿರುಕುಳ ನೀಡುತ್ತಿದ್ದ ಮುಖ್ಯ ಶಿಕ್ಷಕ ಬಂಧನ

ಉಡುಪಿ: ವಿದ್ಯಾರ್ಥಿನಿಯರಿಗೆ ಲೈಂಗಿಕ ಕಿರುಕುಳ ನೀಡುತ್ತಿದ್ದ ಆರೋಪದಡಿ ಮುಖ್ಯ ಶಿಕ್ಷಕನನ್ನು ಕಾರ್ಕಳ ಗ್ರಾಮಾಂತರ ಠಾಣಾ ಪೊಲೀಸರು ಬಂಧಿಸಿದ್ದಾರೆ. ಬೋಳ ವಂಜಾರಕಟ್ಟೆ ನಿವಾಸಿ ಬರಬೈಲು ಶಾಲೆಯ ಮುಖ್ಯ ಶಿಕ್ಷಕ ಹಾಗೂ ವಂಜಾರಕಟ್ಟೆ ಇಲ್ಲೋಡಿ ಮಹಾಲಿಂಗೇಶ್ವರ ದೇವಳದ ಪ್ರಧಾನ ಅರ್ಚಕ ರಾಜೇಂದ್ರ ಆಚಾರ್ (58) ಬಂಧಿತ ಆರೋಪಿ.

ಈತ ಪ್ರಾಥಮಿಕ ಶಾಲೆಯ ಅಪ್ರಾಪ್ತ ವಿದ್ಯಾರ್ಥಿನಿಯರಿಗೆ ನಿರಂತರ ಲೈಂಗಿಕ ಕಿರುಕುಳ ನೀಡುತ್ತಿದ್ದ. ಈ ಬಗ್ಗೆ ಅನೇಕ ದೂರಿಗಳಿದ್ದು, ಊರವರು ಕೂಡಾ ಆತನಿಗೆ ಬುದ್ಧಿವಾದ ಹೇಳಿದ್ದರು. ಆದರೂ ಈ ಮುಖ್ಯ ಶಿಕ್ಷಕ ಹಳೆ ಚಾಳಿಯನ್ನು ಮುಂದುವರೆಸಿದ ಪರಿಣಾಮ, ಉಡುಪಿಯ ಮಹಿಳಾ ಮತ್ತು ಮಕ್ಕಳ ಕಲ್ಯಾಣಾ ಇಲಾಖೆ (ಮಕ್ಕಳ ಕ್ಷೇಮಾಭಿವೃದ್ಧಿ ಘಟಕ)ಯ ಅಧಿಕಾರಿಗಳು ಶಾಲೆಗೆ ಆಗಮಿಸಿ ಸಮಗ್ರ ತನಿಖೆ ನಡೆಸಿದ್ದರು. ಲೈಂಗಿಕ ದೌರ್ಜನ್ಯಕ್ಕೆ ಒಳಗಾಗಿದ್ದ ಅಪ್ರಾಪ್ತ ವಯಸ್ಸಿನ ಒಟ್ಟು 14 ವಿದ್ಯಾರ್ಥಿನಿಯರಿಂದ ದೂರು ಪಡೆದುಕೊಂಡಿದ್ದು, ಈ ಬಗ್ಗೆ ಸೂಕ್ತ ಸಾಕ್ಷ್ಯಾಧಾರಗಳನ್ನು ಸಂಗ್ರಹಿಸಿದ ಬಳಿಕವೇ ಈ ಕ್ರಮ ಕೈಗೊಂಡಿದ್ದಾರೆ. ಗ್ರಾಮಾಂತರ ಠಾಣೆಯಲ್ಲಿ ಪೋಕ್ಸೋ ಕಾಯ್ದೆಯಡಿ ಪ್ರಕರಣ ದಾಖಲಾಗಿದೆ. ಮುಖ್ಯ ಶಿಕ್ಷಕ ರಾಜೇಂದ್ರ ಆಚಾರ್ ಶಿಕ್ಷಕ ವೃತ್ತಿಯನ್ನು ನಿರ್ವಹಿಸುತ್ತಿದ್ದು ತನ್ನ ಸೇವಾವಧಿಯನ್ನು ವಿವಿಧ ಶಾಲೆಗಳಲ್ಲಿ ಪೂರೈಸಿದ್ದಾರೆ. ಪ್ರಸ್ತುತ ವರ್ಗಾವಣೆಗೊಂಡು ಬರಬೈಲು ಶಾಲೆಯ ಮುಖ್ಯ ಶಿಕ್ಷಕರಾಗಿ ಸೇವೆ ಸಲ್ಲಿಸುತ್ತಿದ್ದಾರೆ. ತಾನು ಕರ್ತವ್ಯ ನಿರ್ವಹಿಸಿದ ಎಲ್ಲಾ ಶಾಲೆಗಳಲ್ಲೂ ಆತನ ವಿರುದ್ದ ಇದೇ ಆರೋಪಗಳಿದ್ದವು ಎಂಬ ಮಾಹಿತಿ ತಿಳಿದು ಬಂದಿದೆ.

ಕಲ್ಲಿನಿಂದ ಜಜ್ಜಿ ಮಹಿಳೆಯರಿಬ್ಬರ ಹತ್ಯೆ

ಕಲ್ಬುರ್ಗಿ: ಕಲ್ಲಿನಿಂದ ಜಜ್ಜಿ ಇಬ್ಬರ ಮಹಿಳೆಯರನ್ನು ಭೀಕರ ಹತ್ಯೆ ಮಾಡಿರುವ ಘಟನೆ ಕಲ್ಬುರ್ಗಿ ನಗರದ ಹೊರವಲಯದ ತಾವರಗೇರ ಕ್ರಾಸ್ ಬಳಿ ಭಾನುವಾರ ನಡೆದಿದೆ. ಚಂದ್ರಮ್ಮ (51), ಶರಣಮ್ಮ (53) ಹತ್ಯೆಯಾದ ಮಹಿಳೆಯರು. ಕೂಲಿ ಕೆಲಸಕ್ಕೆಂದು ಭಾನುವಾರ ಜಮೀನಿಗೆ ಆಗಮಿಸಿದ್ದಾಗ ಅವರನ್ನು ಕಲ್ಲಿನಿಂದ ಜಜ್ಜಿ ಹತ್ಯೆ ಮಾಡಲಾಗಿದೆ. ಯಾರು, ಯಾಕಾಗಿ ಅವರಿಬ್ಬರನ್ನು ಕೊಂದಿದ್ದಾರೆ ಎನ್ನುವುದು ತಿಳಿದು ಬಂದಿಲ್ಲ. ಸ್ಥಳಕ್ಕೆ ಪೊಲೀಸರ ಭೇಟಿ ನೀಡಿದ್ದು, ಪರಿಶೀಲನೆ ನಡೆಸುತ್ತಿದ್ದಾರೆ. ಈ ಕುರಿತು ಸಬ್ ಅರ್ಬನ್ ಪೊಲೀಸ್ ಠಾಣೆಯಲ್ಲಿ ಪ್ರಕರಣ ದಾಖಲಿಸಲಾಗಿದೆ.

270 ಬಾರಿ ಸಂಚಾರಿ ನಿಯಮ ಉಲ್ಲಂಘಿಸಿದ ಮಹಿಳೆಗೆ ಬಿತು 1.36 ಲಕ್ಷ ರೂ. ದಂಡ!

ಬೆಂಗಳೂರು: ಸಂಚಾರಿ ನಿಯಮ ಉಲ್ಲಂಘಿಸಿದರೆ ಅದು ಕ್ಯಾಮರಾದಲ್ಲಿ ಸೆರೆಯಾಗಿರುತ್ತದೆ. ನಂತರ ದಂಡ ಕಟ್ಟಬೇಕಾಗುತ್ತದೆ ಅಂತ ಗೊತ್ತಿದ್ದರೂ ಕೆಲವರು ರೂಲ್ಸ್ ಬ್ರೇಕ್ ಮಾಡುತ್ತಲೇ ಇರುತ್ತಾರೆ. ಬೆಂಗಳೂರಿನಲ್ಲಿ ಮಹಿಳೆಯೊಬ್ಬರು ಬರೋಬ್ಬರಿ 270 ಬಾರಿ ಸಂಚಾರಿ ನಿಯಮ ಉಲ್ಲಂಘಿಸಿದ್ದು, ಅವರಿಗೆ 1.36 ಲಕ್ಷ ರೂ. ದಂಡ ವಿಧಿಸಲಾಗಿದೆ. ಮಹಿಳೆಯೊಬ್ಬರು ಹೆಲ್ಮೆಟ್ ಹಾಕದೆ, ಮೊಬೈಲ್‌ನಲ್ಲಿ ಮಾತನಾಡುತ್ತಾ ಸಂಚಾರಿ ನಿಯಮಗಳನ್ನು ಗಾಳಿಗೆ ತೂರಿ ನಗರದಲ್ಲಿ ಸುತ್ತಾಡಿದ್ದಾರೆ. ಹೀಗೆ ಸುತ್ತಾಡುವಾಗ ಮಹಿಳೆಯು ಸಂಚಾರಿ ಪೊಲೀಸ್ ಇಲಾಖೆಯ

ಕ್ಯಾಮೆರಾ ಕಣ್ಣಿಗೆ ಬಿದ್ದಿದ್ದಾರೆ. KA03 JE5705 ನಂಬರ್‌ನ ಆಯಕ್ಟೀವಾ ಬೈಕ್ ಮೇಲೆ ಸಂಚರಿಸುವ ಮಹಿಳೆ 270 ಬಾರಿ ಸಂಚಾರಿ ನಿಯಮ ಉಲ್ಲಂಘಿಸಿದ್ದಾರೆ. ಸಿಗ್ನಲ್ ಜಂಪ್, ಒನ್ ವೇನಲ್ಲಿ ಹೋಗುವುದು, ಹೆಲ್ಮೆಟ್ ಹಾಕದೆ 270 ಬಾರಿ ಸಂಚಾರಿ ನಿಯಮ ಬ್ರೇಕ್ ಮಾಡಿದ್ದಕ್ಕೆ 1,36,000 ಸಾವಿರ ದಂಡ ವಿಧಿಸಲಾಗಿದೆ. ಈ ಮಹಿಳೆಯ ದ್ವಿಚಕ್ರ ವಾಹನ ಬಾಣಸವಾಡಿಯ ಸುಬ್ಬಯ್ಯನಪಾಳ್ಯ, ಕಾಕ್ಸ್ ಟೌನ್ ಹಾಗೂ ಸುತ್ತಮುತ್ತಲಿನ ಪ್ರದೇಶದಲ್ಲಿ ಓಡಾಡಿದ್ದು, ನಿರ್ಬಂಧಿತ ರಸ್ತೆಯಲ್ಲಿ ವಾಹನ ಸಂಚರಿಸಿದೆ ಎಂದು ಪೊಲೀಸರು ತಿಳಿಸಿದ್ದಾರೆ. ಸದಾ ರೂಲ್ಸ್ ಬ್ರೇಕ್ ಮಾಡುವ ಮಹಿಳೆ ಕೊನೆಗೂ ಪತ್ತೆಯಾಗಿದ್ದಾರೆ. ಸಂಚಾರಿ ಪೊಲೀಸರಿಗೆ ಚಳ್ಳೆ ಹಣ್ಣು ತಿನ್ನಿಸುತ್ತಿರುವ ಮಹಿಳೆ ಸುಧಾಮನಗರದಲ್ಲಿ ಕಾಣಿಸಿಕೊಂಡಿದ್ದು, ಪೊಲೀಸರು ಆಕೆಯ ವಾಹನದ ಫೋಟೋ ಕ್ಲಿಕ್ ಮಾಡಿಕೊಂಡಿದ್ದು, ಅದನ್ನು ಟ್ವಿಟರ್‌ನಲ್ಲಿ ಹಂಚಿಕೊಂಡಿದ್ದಾರೆ.

ಬಿಸಿಲಿನ ಬೇಗೆ ತಾಳಲಾರದೆ ಎರಡು ಕಾಡಾನೆಗಳು ಸಾವು

» ಯಲವನತ್ತ ಅರಣ್ಯಪ್ರದೇಶ ಹಾಗೂ ಬೆಟ್ಟಹಳ್ಳಿ ಬೀಟ್‌ನಲ್ಲಿ ದುರಂತ

ರಾಮನಗರ: ಬಿಸಿಲಿನ ಬೇಗೆ ತಾಳಲಾರದೆ ಎರಡು ಕಾಡಾನೆಗಳು ಮೃತಪಟ್ಟಿರುವ ಶಂಕೆ ಕನಕಪುರ ತಾಲೂಕಿನ ಯಲವನತ್ತ ಅರಣ್ಯಪ್ರದೇಶ ಹಾಗೂ ಬೆಟ್ಟಹಳ್ಳಿ ಬೀಟ್‌ನಲ್ಲಿ ವ್ಯಕ್ತವಾಗಿದೆ. ಕಳೆದ ಮೂರು ದಿನಗಳ ಹಿಂದೆ ರಾಮನಗರದ ಕನಕಪುರ ವಲಯದ ಬೆಟ್ಟಹಳ್ಳಿ ಬೀಟ್‌ನಲ್ಲಿ 14 ವರ್ಷದ ಒಂಟಿ ಸಲಗ ನಿತ್ರಾಣಗೊಂಡಿತ್ತು. ನಿತ್ರಾಣಗೊಂಡಿದ್ದ ಕಾಡಾನೆಯನ್ನು ಗಮನಿಸಿದ ಅರಣ್ಯ ಸಿಬ್ಬಂದಿ ವೈದ್ಯಕೀಯ ಚಿಕಿತ್ಸೆಯನ್ನು ಕೊಡಿಸಿದ್ದರು. ಆದರೆ ಇದೀಗ ಕಾಡಂಚಿನಲ್ಲಿ ಮೃತಪಟ್ಟಿದೆ. ಸ್ಥಳಕ್ಕೆ ಡಿಎಫ್‌ಓ ರಾಮಕೃಷ್ಣಪ್ಪ, ಕನಕಪುರ ಎಸಿಎಫ್ ಗಣೇಶ್ ಹಾಗು ಅರಣ್ಯ ಇಲಾಖೆ ಸಿಬ್ಬಂದಿ ಭೇಟಿ ನೀಡಿ ಪರಿಶೀಲನೆ ನಡೆಸಿದ್ದಾರೆ. ಮರಣೋತ್ತರ ಪರೀಕ್ಷೆ ಬಳಿಕ ಕಾಡಾನೆ ಸಾವಿನ ಬಗ್ಗೆ ನಿಖರ ಮಾಹಿತಿ ಲಭ್ಯವಾಗಲಿದೆ.

ಅದೇ ರೀತಿ ನಿತ್ರಾಣಗೊಂಡಿದ್ದ ಮತ್ತೊಂದು 35 ವರ್ಷದ ಕಾಡಾನೆಯೂ ಮೃತಪಟ್ಟಿದೆ. ಕನಕಪುರ – ತಮಿಳುನಾಡು ಗಡಿಭಾಗ ಯಲವನತ್ತ ಕಾಡಂಚಿನಲ್ಲಿ ಘಟನೆ ನಡೆದಿದೆ. ಸ್ಥಳಕ್ಕೆ ಅರಣ್ಯಾಧಿಕಾರಿಗಳು ಭೇಟಿ ಪರಿಶೀಲನೆ ನಡೆಸಿದ್ದು, ಮೃತದೇಹವನ್ನು ಮರಣೋತ್ತರ ಪರೀಕ್ಷೆಗೆ ರವಾನಿಸಿದ್ದಾರೆ.

ಉಪಮುಖ್ಯಮಂತ್ರಿ ಡಿ.ಕೆ. ಶಿವಕುಮಾರ್ ಹೇಳಿಕೆ

ಗಣೇಶನ ಶಾಪ ನನಗೆ ಬೇಡ

ಬೆಂಗಳೂರು: ರಾಜರಾಜೇಶ್ವರಿ ನಗರದ ಗಣೇಶನ ದೇವಾಲಯದ ಸ್ಥಳಾಂತರ ವಿಚಾರದಲ್ಲಿ ನಾನು ಕೈ ಹಾಕುವುದಿಲ್ಲ. ಗಣೇಶನನ್ನು ಸ್ಥಳಾಂತರಿಸಿ ಶಾಪ ಪಡೆಯಲು ನಾನು ತಯಾರಿಲ್ಲ ಎಂದು ಉಪಮುಖ್ಯಮಂತ್ರಿ ಡಿ.ಕೆ. ಶಿವಕುಮಾರ್ ಹೇಳಿದರು.

ಬೆಂಗಳೂರಿನ ರಾಜರಾಜೇಶ್ವರಿ ವಿಧಾನಸಭಾ ಕ್ಷೇತ್ರದ ಅಪಾರ್ಟ್ಮೆಂಟ್ ನಿವಾಸಿಗಳನ್ನು ಉದ್ದೇಶಿಸಿ ಮಾತನಾಡಿದ ಅವರು, ರಸ್ತೆ ಮಾಡುವ ಉದ್ದೇಶಕ್ಕೆ ಇಲ್ಲಿರುವ ದೇವಾಲಯ ಸ್ಥಳಾಂತರಿಸಲು ಬಹಳ ಒತ್ತಡವಿದೆ. ಈ ಹಿಂದಿನ ಶಾಸಕರು ಹಾಗೂ ಬಿಬಿಎಂಪಿಯವರು ಇದಕ್ಕೆ ಒಪ್ಪಿಕೊಂಡಿದ್ದಾರೆ ಎಂದರು. ಈ ಬಗ್ಗೆ ಬ್ರಿಗೇಡ್ ಸಂಸ್ಥೆಗೂ ಹೇಳುತ್ತೇನೆ. ನಿಮಗೆ, ನನಗೆ ಹಾಗೂ ರಾಜ್ಯಕ್ಕೆ ಬಂದಿರುವ ವಿಘ್ನ ನಿವಾರಣೆ ಮಾಡಲಿ ಎಂದು ವಿಜಯಕ್ಕೆ ವಿನಾಯಕನನ್ನು ಪೂಜೆ ಮಾಡಿ ಬಂದಿದ್ದೇನೆ ಎಂದರು. ಈ ಭಾಗದಲ್ಲಿ ಟನಲ್ ರಸ್ತೆ ನಿರ್ಮಾಣಕ್ಕೆ ಸಾಧ್ಯವೇ ಎಂದು ಪರಿಶೀಲಿಸಲಾಗುವುದು. ಈ ಬಗ್ಗೆ ಕೆಲವು ಪ್ರಸ್ತಾವನೆ ಬಂದಿವೆ. ಉತ್ತರ ಕರ್ನಾಟಕ ಭಾಗಕ್ಕೆ ಈ ಮಾರ್ಗವಾಗಿ ಹೋಗಬೇಕು. ಇಲ್ಲಿ ವರ್ತುಲ ರಸ್ತೆ ಸಂಪರ್ಕ ಇದ್ದು ಬಹಳ ಮುಖ್ಯವಾದ ಜಂಕ್ಷನ್ ಆಗಿದೆ ಎಂದು ತಿಳಿಸಿದರು. ಬೆಂಗಳೂರಿಗೆ ಕುಡಿಯುವ ನೀರು ಪೂರೈಸಲು ನಾವು ನಮ್ಮ ನೀರು ನಮ್ಮ ಹಕ್ಕು ಹೋರಾಟ ಮಾಡಿದ್ದೇವೆ. ಅದು ಒಂದು ಹಂತಕ್ಕೆ ಬಂದಿದ್ದು, ಕಾವೇರಿ ಐದನೇ ಹಂತದ ಯೋಜನೆ ಮೇ ಅಂತ್ಯದ ವೇಳೆಗೆ ಮುಕ್ತಾಯವಾಗಿ 110 ಹಳ್ಳಿಗಳಿಗೆ ಕುಡಿಯುವ ನೀರು ಪೂರೈಕೆಯಾಗಲಿದೆ ಎಂದರು.

ಜ್ಞಾನದೀಪಿಕ ಶೈಕ್ಷಣಿಕ ದತ್ತಿ ಹೊರತಂದಿರುವ ಗಾನಯೋಗಿ ಪಂ. ಪಂಚಾಕ್ಷರಿ ಗವಾಯಿ ರಾಷ್ಟ್ರೀಯ ಪ್ರಶಸ್ತಿ ಪುರಸ್ಕತೆ ಡಾ. ಶ್ರೀಮತಿ ನಾಗಮಣಿ ಶ್ರೀನಾಥ್ ವಿರಚಿತ 'ಅಂತರಾಳದ ಆಲಾಪನೆ' ಯ ಲೋಕಾರ್ಪಣೆಯು ಶ್ರೀ ಶ್ರೀ ಯದುಗಿರಿ ಯತಿರಾಜ ನಾರಾಯಣ ರಾಮಾನುಜ ಜೀಯರ್ ಸ್ವಾಮಿ ದಿವ್ಯ ಸನ್ನಿಧಿಯಲ್ಲಿ ನಡೆಯಿತು. ಈ ಸಂದರ್ಭದಲ್ಲಿ ಖ್ಯಾತ ಶಿಕ್ಷಣ ತಜ್ಞ ಡಾ. ಗುರುರಾಜ್ ಬಿ. ಕರಜಗಿಬಬ್ಬೂರ್ ಕಮ್ಮೆಸೇವಾ ಸಮಿತಿಯ ಅಧ್ಯಕ್ಷ ಡಾ. ಎ.ಬಿ. ಪ್ರಸನ್ನ, :ಡಾ. ಎನ್. ಸತ್ಯಪ್ರಕಾಶ್, ಎನ್ ಶಿವಮೂರ್ತಿ ರವರು ಉಪಸ್ಥಿತರಿದ್ದರು.

ಯತ್ನಾಳ್ ವಿರುದ್ಧ ಪೊಲೀಸರಿಗೆ ದೂರು

ಬೆಂಗಳೂರು: ಸಚಿವ ದಿನೇಶ್ ಗುಂಡೂರಾವ್ ಅವರ ಮನೆಯಲ್ಲೇ ಅರ್ಧ ಪಾಕಿಸ್ತಾನ ಇದೆ ಎಂದು ಹೇಳಿಕೆ ನೀಡಿದ್ದ ಬಿಜೆಪಿ ಶಾಸಕ ಬಸನಗೌಡ ಪಾಟೀಲ್ ಯತ್ನಾಳ್ ವಿರುದ್ಧ ಗುಂಡೂರಾವ್ ಅವರ ಪತ್ನಿ ಟಬು ರಾವ್ ಅವರು ಸಂಜಯ್‌ನಗರ ಪೊಲೀಸ್ ಠಾಣೆಯಲ್ಲಿ ದೂರು ದಾಖಲಿಸಿದ್ದಾರೆ. ಪೊಲೀಸ್ ಠಾಣೆಯಲ್ಲಿ ದೂರು ನೀಡಿದ ಬಳಿಕ ಮಾತನಾಡಿದ ಟಬು ರಾವ್, ಬಸನಗೌಡ ಪಾಟೀಲ್ ಯತ್ನಾಳ್ ಯಾರು ಎಂದು ನನಗೆ ಗೊತ್ತಿಲ್ಲ. ನಾನು ರಾಜಕಾರಣದಲ್ಲಿ ಇಲ್ಲ. ಆದರೂ ಟಾರ್ಗೆಟ್ ಯಾಕೆ? ನನಗೇಕೆ ಹೀಗೆ ಹೇಳಿದ್ದಾರೆ ಎಂಬುದು ಗೊತ್ತಿಲ್ಲ.ಈ ರೀತಿ ಮಾತನಾಡೋದೇ ರಾಜಕೀಯನಾ? ಎಂದು ಪ್ರಶ್ನಿಸಿದ್ದಾರೆ. ಭಾರತ್ ಮಾತಾಕಿ ಜೈ ಎನ್ನುವವರು ಹೀಗೇನಾ ಮಾತಾಡೋದು? ಹೆಣ್ಣು ಮಕ್ಕಳಿಗೆ ಇವರು ಕೊಡುವ ಮರ್ಯಾದೆ ಇದೇನಾ? ನಾನು ಯತ್ನಾಳ್ ವಿರುದ್ಧ ಮಾನನಷ್ಟ ಮೊಕದ್ದಮೆ ಹೂಡುತ್ತೇನೆ. ಈಗ ಎಫ್‌ಐಆರ್ ಮಾಡುವಂತೆ ಪೊಲೀಸರಿಗೆ ಹೇಳಿದ್ದೇನೆ ಎಂದು ಅವರು ತಿಳಿಸಿದರು.

ಕಾಂಗ್ರೆಸ್ ಮತ್ತು ಸುಳ್ಳು ಎರಡು ಒಂದೇ

ಹುಬ್ಬಳ್ಳಿ: ಕಾಂಗ್ರೆಸ್ ಮತ್ತು ಸುಳ್ಳು ಎರಡು ಒಂದೇ. ಸಿಎಂ ಸಿದ್ದರಾಮಯ್ಯ ಮತ್ತು ಡಿ.ಕೆ.ಶಿವಕುಮಾರ್ ರಾಜ್ಯವನ್ನು ಪಾಕಿಸ್ತಾನಕ್ಕಿಂತಲೂ ಕಡೆ ಮಾಡುತ್ತಿದ್ದಾರೆ ಎಂದು ಬಿಜೆಪಿ ಅಭ್ಯರ್ಥಿ ಪ್ರಹ್ಲಾದ್ ಜೋಶಿ ಕಿಡಿಕಾರಿದ್ದಾರೆ. ಈ ಬಗ್ಗೆ ಮಾತನಾಡಿದ ಅವರು, ನೀವೇನು ಕರ್ನಾಟಕದಲ್ಲಿ ಆಡಳಿತ

ಮಾಡುತ್ತಿದ್ದೀರಾ ಅಥವಾ ಇದನ್ನು ಮೂಲಭೂತವಾದಿ ಇಸ್ಲಾಮಿಕ್ ದೇಶ ಅಂದುಕೊಂಡಿದ್ದಾರಾ? ಹನುಮಾನ್ ಚಾಲೀಸಾ ಪಠಣ ಮಾಡಿದವರೇ ಮೇಲೆ ಯಾಕೆ ಎಫ್‌ಐಆರ್ ಹಾಕಿದ್ದೀರಿ? ರಾಜ್ಯದಲ್ಲಿ ತುಷ್ಟೀಕರಣ ರಾಜಕೀಯದ ಪರಾಕಾಷ್ಠೆಯಿದೆ ಎಂದು ಗುಡುಗಿದರು. ತುಷ್ಟೀಕರಣ, ವೋಟ್‌ಬ್ಯಾಂಕ್ ರಾಜಕೀಯಕ್ಕಾಗಿ ಎಫ್ ಐಆರ್ ಹಾಕಿದ್ದೀರಿ. ಇದನ್ನು ನಾವು ಸಹಿಸುವುದಿಲ್ಲ. ತೀವ್ರವಾಗಿ ಖಂಡನೆ ಮಾಡುತ್ತೇವೆ. ಈ ಕೂಡಲೇ ಎಫ್ ಐಆರ್ ವಾಪಸ್ ಪಡೆಯಬೇಕು ಎಂದರು. ಕಾಂಗ್ರೆಸ್ ಮತ್ತು ಸುಳ್ಳು ಎರಡು ಒಂದೇ. 70 ವರ್ಷದಿಂದ ಗರಿಭಿ ಹಟಾವೋ ಅಂದ್ರಿ. ಮತ್ತೆ ಈಗ ಯಾಕೆ ಫ್ರೀ ಕೊಡತ್ತಿದ್ದೀರಿ? ಯಾರಿಗೆ ಫ್ರೀ ಭಾಗ್ಯ. ಏನು ಶ್ರೀಮಂತರಿಗೆ ಕೊಡತ್ತಿದ್ದೀರಾ? ನಿಮಗೆ ನಾಚಿಕೆ ಆಗೋದಿಲ್ವಾ? ನೀವು ಸತ್ಯ ಹರಿಶ್ಚಂದ್ರರಾಗಿದ್ದರೆ, ಜನ ಯಾಕೆ ನಿಮ್ಮನ್ನು ಮೂಲೆಗುಂಪು ಮಾಡತ್ತಾರೆ? ಈ ಹಿಂದೆ ದೇಶದೆಲ್ಲೆಡೆ ಕಾಂಗ್ರೆಸ್ ಇತ್ತು. ಆದರೆ ಹೀಗೆ ಹುಚ್ಚು ಹುಚ್ಚು ಮಾತನಾಡಿದ್ದಕ್ಕೆ ಈ ಪರಿಸ್ಥಿತಿಗೆ ಬಂದಿದೆ ಎಂದು ವಾಗ್ದಾಳಿ ನಡೆಸಿದರು.

ದಾರಿ ತಪ್ಪಿದರೂ ಬಾಯಿ ತಪ್ಪಬಾರದು

ಚಿಕ್ಕಮಗಳೂರು: ಮಾತಿಗೆ ಒಂದು ಅರ್ಥ ಇದ್ದರೆ ಮೌನಕ್ಕೆ ಹಲವು ಅರ್ಥ. ಮಾತೆಂಬುದು ಜ್ಯೋತಿರ್ಲಿಂಗ. ದಾರಿ ತಪ್ಪಿದರೆ ಮರಳಿ ಸರಿ ದಾರಿಯಲ್ಲಿ ಸಾಗಬಹುದು. ಬಾಯಿ ತಪ್ಪಿ ವಚನ ಭ್ರಷ್ಟರಾದರೆ ಮನುಷ್ಯನ ವ್ಯಕ್ತಿತ್ವಕ್ಕೆ ಗೌರವ ಸಿಗಲಾರದೆಂದು ಬಾಳೆಹೊನ್ನೂರು ಶ್ರೀ ರಂಭಾಪುರಿ ಡಾ. ವೀರಸೋಮೇಶ್ವರ ಜಗದ್ಗುರುಗಳು ಅಭಿಪ್ರಾಯಪಟ್ಟರು.

ಅವರು ಭಾನುವಾರ ತಾಲೂಕಿನ ಮುತ್ತಿನಪುರ ವೀರಭದ್ರೇಶ್ವರ ಕ್ಷೇತ್ರದಲ್ಲಿ ಮಂಡಲ ಪೂಜಾ ನಿಮಿತ್ಯ ಜರುಗಿದ ಇಷ್ಟಲಿಂಗ ಮಹಾಪೂಜಾ ನೆರವೇರಿಸಿದ ನಂತರ ನಡೆದ ಧರ್ಮ ಜಾಗೃತಿ ಸಮಾರಂಭದ ಸಾನ್ನಿಧ್ಯ ವಹಿಸಿ ಆಶೀರ್ವಚನ ನೀಡುತ್ತಿದ್ದರು.

ಜೀವನದಲ್ಲಿ ಗೆಲ್ಲುತ್ತಾ ಹೋಗುವವನು ಇತಿಹಾಸವನ್ನು ಸೃಷ್ಟಿಸುತ್ತಾನೆ. ಸೋತು ಗೆಲ್ಲುವವನು ಇತಿಹಾಸವನ್ನೇ ಬದಲಾಯಿಸುತ್ತಾನೆ. ಹೃದಯವಂತರ ಹತ್ತಿರ ಮೌನದಿಂದಿರಬೇಕು. ಮೂರ್ಖರ ಸಂಪರ್ಕದಿಂದ ದೂರದಲ್ಲಿರಬೇಕು. ಆಗಲೇ ಮೌನಕ್ಕೊಂದು ಅರ್ಥ ಮಾತಿಗೊಂದು ಬೆಲೆ ಬರುತ್ತದೆ. ಎಷ್ಟೇ ಒಳ್ಳೆಯವರಾದರೂ ಚುಚ್ಚು ಮಾತನಾಡುವ ಜನರು ಇದ್ದೇ ಇರುತ್ತಾರೆಂದು ಬೇಸರ ಪಟ್ಟುಕೊಳ್ಳಬಾರದು. ಸೂಜಿಯಿಂದ ಹೂವನ್ನು ಪೋಣಿಸುವಾಗ ಹೂವು ನೋವು ಅನುಭವಿಸುವುದು. ನೋವು ಸಹಿಸಿಕೊಂಡಾಗ ಅದು ದೇವರಿಗೆ ಮಾಲೆಯಾಗಿ ಸಮರ್ಪಿತಗೊಳ್ಳುತ್ತದೆ. ಸಂಸ್ಕಾರವಂತ ಸಜ್ಜನರಿಂದ ನಮ್ಮ ಬಾಳ ಬದುಕು ಉಜ್ವಲಗೊಳ್ಳುತ್ತದೆ. ಶ್ರೀ ಜಗದ್ಗುರು ರೇಣುಕಾಚಾರ್ಯರು ಜೀವನ ದರ್ಶನದಲ್ಲಿ ಅಮೂಲ್ಯವಾದ ಆಧ್ಯಾತ್ಮ ಚಿಂತನೆಗಳನ್ನು ಬೋಧಿಸಿದ್ದನ್ನು ಯಾರೂ ಮರೆಯಬಾರದು. ದುಷ್ಟರ ಸಂಹಾರ ಶಿಷ್ಟರ ಸಂರಕ್ಷಣೆಗಾಗಿ ಶ್ರೀ ವೀರಭದ್ರಸ್ವಾಮಿಯ ಅವತಾರಗೊಂಡಿರುವುದು ಸರ್ವರಿಗೂ ವೇದ್ಯ. ಮುತ್ತಿನಪುರ ಶ್ರೀ ವೀರಭದ್ರೇಶ್ವರ ದೇವಸ್ಥಾನ ಪುರಾತನವಾಗಿದ್ದು ಅತ್ಯಂತ ಜೀರ್ಣಗೊಂಡಿತ್ತು. ಈ ಮಲೆನಾಡು ಪ್ರಾಂತ್ಯದ ಎಲ್ಲಾ ಭಕ್ತರ ಸಹಕಾರದಿಂದ ಭವ್ಯ ಸುಂದರ ಶಿಲಾ ದೇಗುಲ ನಿರ್ಮಾಣ ಮಾಡಿರುವುದು ತಮಗೆ ಅತ್ಯಂತ ಸಂತೋಷ ತಂದಿದೆ ಎಂದರು.

ಸಮಾರಂಭದಲ್ಲಿ ಪಾಲ್ಗೊಂಡ ಎಡೆಯೂರು ರೇಣುಕ ಶಿವಾಚಾರ್ಯ ಸ್ವಾಮಿಗಳು ಮಾತನಾಡಿ ನೇರವಾಗಿ ಹೇಳುವವರ ಜೊತೆ ಯಾರೂ ಇರುವುದಿಲ್ಲ. ಸುಳ್ಳು ಹೇಳುವವರ ಸುತ್ತ ದೊಡ್ಡ ಗುಂಪೇ ಇರುತ್ತದೆ. ಬದುಕಿನಲ್ಲಿ ಭರವಸೆ ಇದ್ದರೆ ಭವಿಷ್ಯವನ್ನೇ ರೂಪಿಸಬಹುದು. ಉತ್ಸಾಹ ಮತ್ತು ಶ್ರದ್ಧೆಯಿಂದ ಶಿಲಾ ದೇವಾಲಯ ನಿರ್ಮಿಸಿರುವುದು ಹೆಮ್ಮೆಯ ಸಂಗತಿ ಎಂದರು. ಕೆ.ಬಿದರೆ ಪ್ರಭುಕುಮಾರ ಶಿವಾಚಾರ್ಯ ಸ್ವಾಮಿಗಳು ಉಪಸ್ಥಿತರಿದ್ದರು. ಹುಣಸಘಟ್ಟದ ಹಾಲುಸ್ವಾಮಿಮಠದ ಗುರುಮೂರ್ತಿ ಶಿವಾಚಾರ್ಯ ಸ್ವಾಮಿಗಳು ನಿರೂಪಿಸಿದರು. ಚಿ.ಸ. ಪ್ರಭುಲಿಂಗಶಾಸ್ತ್ರಿಗಳು ಸ್ವಾಗತಿಸಿದರು. ನೂತನ ದೇವಾಲಯದ ಆವರಣದಲ್ಲಿ ಲೋಕ ಕಲ್ಯಾಣಕ್ಕಾಗಿ ಶ್ರೀ ರಂಭಾಪುರಿ ಜಗದ್ಗುರುಗಳು ಇಷ್ಟಲಿಂಗ ಮಹಾಪೂಜಾ ನೆರವೇರಿಸಿ ಮುತ್ತಿನಪುರ ಶ್ರೀ ವೀರಭದ್ರೇಶ್ವರ ಸ್ವಾಮಿಗೆ ಪುಷ್ಪಾರ್ಚನೆ ಸಲ್ಲಿಸಿದರು. ಪೂಜಾ ಧರ್ಮ ಕಾರ್ಯದಲ್ಲಿ ದೇವಸ್ಥಾನ ಸಮಿತಿಯ ಪದಾಧಿಕಾರಿಗಳು ಮತ್ತು ಪ್ರಧಾನ ಅರ್ಚಕರಾದ ಶಶಿಧರ ಮೊದಲಾದ ಗಣ್ಯರು ಉಪಸ್ಥಿತರಿದ್ದರು. ಕ್ಷೇತ್ರಕ್ಕೆ ಆಗಮಿಸಿದ ಜಗದ್ಗುರುಗಳನ್ನು ಮಂಗಲ ವಾದ್ಯ ಕಳಸ ಕನ್ನಡಿ ಪೂರ್ಣ ಕುಂಭದೊಂದಿಗೆ ಭಕ್ತಿಯಿಂದ ಬರಮಾಡಿಕೊಂಡರು.

ಕಾಂಗ್ರೆಸ್ ಮುಖಂಡರಿಂದ ಅಭಿನಂದನೆ

ಮೈಸೂರು ನಜರ್ಬಾದ್ ನಲ್ಲಿರುವ ಗೋಪಾಲ್ ಗೌಡ ಶಾಂತವೇರಿ ಆಸ್ಪತ್ರೆಯ ನರರೋಗ ಕೇಂದ್ರವನ್ನು ಮುನ್ನಡೆಸುತ್ತಿರುವ ಡಾಕ್ಟರ್ ಶುಶ್ರುತ್ ಗೌಡ ರವರನ್ನು ಕೆಪಿಸಿಸಿ ಪ್ರಧಾನ ಕಾರ್ಯದರ್ಶಿಯಾಗಿ ನೇಮಕಗೊಂಡಿದ ಹಿನ್ನೆಲೆಯಲ್ಲಿ ಕೆಪಿಸಿಸಿ ಸದಸ್ಯರಾದ ನಜರ್ಬಾದ್ ನಟರಾಜ್, ಸನ್ಮಾನಿಸಿ ಅಭಿನಂದಿಸಿದರು, ಇದೇ ಸಂದರ್ಭದಲ್ಲಿ ಲೋಕೇಶ್, ವರುಣ ಮಹದೇವ್, ಶಫೀಕ್, ಅಹಮದ್ ,ಮೊಸಿನ್ ಖಾನ್, ಹಾಗೂ ಇನ್ನಿತರರು ಶುಭ ಹಾರೈಸಿದರು

9 ಸಾವಿರ ಲಂಚಕ್ಕೆ ಬೇಡಿಕೆ: ಲೋಕಾಯುಕ್ತಕ್ಕೆ ಸಿಕ್ಕಿಬಿದ್ದ ಕಾರ್ಮಿಕ ಇಲಾಖೆ ಇನ್ ಸ್ಪೆಕ್ಟರ್

ಬೆಂಗಳೂರು: 9 ಸಾವಿರ ರೂ. ಲಂಚ ಪಡೆಯುತ್ತಿದ್ದ ವೇಳೆ ಕಾರ್ಮಿಕ ಇಲಾಖೆ ಇನ್ಸ್‌ಪೆಕ್ಟರ್ ರೆಡ್‌ಹ್ಯಾಂಡಾಗಿ ಲೋಕಾಯುಕ್ತ ಪೊಲೀಸರ ಬಲೆಗೆ ಬಿದ್ದಿರುವ ಘಟನೆ ಬೆಂಗಳೂರಿನಲ್ಲಿ ನಡೆದಿದೆ. ಹೋಟೆಲ್‌ವೊಂದರ ಪರವಾನಗಿ ಕೊಡಲು ಕಾರ್ಮಿಕ ಇಲಾಖೆ ಇನ್ಸ್‌ಪೆಕ್ಟರ್ ಭೋಪಾಲ್ 9 ಸಾವಿರ ರೂ. ಲಂಚಕ್ಕೆ ಬೇಡಿಕೆಯಿಟ್ಟದ್ದ. ಈ ಬಗ್ಗೆ ಮಂಗಳೂರು ಮೂಲದ ಹೋಟೆಲ್ ಮಾಲೀಕ ದೀಕ್ಷಿತ್ ಅವರು ನೀಡಿದ ದೂರಿನ ಮೇರೆಗೆ ಲೋಕಾಯುಕ್ತ ಪೊಲೀಸರು ದಾಳಿ ನಡೆಸಿದ್ದರು. ಲಂಚ ಪಡೆಯುತ್ತಿದ್ದಾಗಲೇ ಕಾರ್ಮಿಕ ಭವನದಲ್ಲೇ ಲೋಕಾಯುಕ್ತ ಪೊಲೀಸರಿಗೆ ಸಿಕ್ಕಿಬಿದ್ದಿದ್ದಾರೆ. ಈ ಸಂಬಂಧ ತನಿಖೆ ಮುಂದುವರಿದಿದೆ.

ಎನ್.ಡಿ.ಎ.ಅಭ್ಯರ್ಥಿಗೆ ಜೆಡಿಎಸ್ ಬೆಂಬಲ

ಕೋಲಾರ: ಮಾಲೂರು, ಲೋಕಸಭಾ ಚುನಾವಣೆಯಲ್ಲಿ ಬಿ.ಜೆ.ಪಿ -ಜೆ.ಡಿ.ಎಸ್ ಪಕ್ಷಗಳ ಮೈತ್ರಿಯ ಎನ್.ಡಿ.ಎ ಅಭ್ಯರ್ಥಿಗೆ ನಮ್ಮ ಸ್ವಾಭಿಮಾನಿ ಜನತಾ ಪಕ್ಷಬೆಂಬಲ ನೀಡಿ ಅವರ ಗೆಲುವಿಗೆ ಸಹಕಾರ ನೀಡುವುದಾಗಿ ಸ್ವಾಭಿಮಾನಿ ಜನತಾ ಪಕ್ಷದ ಸಂಸ್ಥಾಪಕ ಅಧ್ಯಕ್ಷ ಹೂಡಿ ವಿಜಯ್ ಕುಮಾರ್ ಘೋಷಿಸಿದರು.

ಮಾಲೂರಿನ ವೈಟ್ ಗಾರ್ಡನ್ ನಲ್ಲಿರುವ ನಮ್ಮ ನಿವಾಸದ ಬಳಿ ಭಾನುವಾರ ಏರ್ಪಡಿಸಿದ್ದ ಮಾಲೂರು ವಿಧಾನ ಸಭಾ ಸ್ವಾಭಿಮಾನಿ ಜನತಾ ಪಕ್ಷದ ಮುಖಂಡರ, ಪದಾಧಿಕಾರಿಗಳ, ಕಾರ್ಯಕರ್ತರ ಹಾಗೂ ಬೆಂಬಲಿಗರ ಸಭೆಯನ್ನು ಉದ್ದೇಶಿಸಿ ಮಾತನಾಡಿದ ಅವರು ನಮ್ಮ ಬೆಂಬಲ ಕೇಳಿ ಬಂದವರನ್ನು ಬರಿಗೈಯಲ್ಲಿ ಕಳುಹಿಸದೆ ಕಾರ್ಯಕರ್ತರ ಒಪ್ಪಿಗೆ ಪಡೆದು ಬೆಂಬಲ ನೀಡುತ್ತಿದ್ದೇವೆ ಎಂದರು.

ಜೆ.ಡಿ.ಎಸ್ - ಬಿ.ಜೆ.ಪಿ ಮೈತ್ರಿ ಕೂಟದ ಎನ್.ಡಿ.ಎ. ಅಭ್ಯರ್ಥಿಯ ಗುರುತು ತೆನೆ ಹೊತ್ತ ಮಹಿಳೆಯಾಗಿದ್ದು ಪ್ರತಿ ಮನೆ ಮನೆಗೆ ನಮ್ಮ ಕಾರ್ಯಕರ್ತರು ತೆರಳಿ ಮತಯಾಚನೆ ಮಾಡುವ ಮೂಲಕ ಒಂದು ಲಕ್ಷ ಮುವತ್ತು ಸಾವಿರ ಮತಗಳನ್ನು ಕೊಡಿಸುವ ಕೆಲಸ ಮಾಡಬೇಕೆಂದು ಅವರು ಮನವಿ ಮಾಡಿದರು.

ಜೆ.ಡಿ.ಎಸ್.ಕೋರ್ ಕಮಿಟಿ ಅಧ್ಯಕ್ಷ ಜಿ.ಟಿ.ದೇವೇಗೌಡ ಮಾತನಾಡಿ ಜೆ.ಡಿ.ಎಸ್.ರಾಷ್ಟ್ರೀಯ ಅಧ್ಯಕ್ಷ ದೇವೇಗೌಡರ,ಮಾಜಿ ಮುಖ್ಯ ಮಂತ್ರಿ ಕುಮಾರಸ್ವಾಮಿ ಯವರ ಮತ್ತು ನಿಖಿಲ್ ಕುಮಾರ ಸ್ವಾಮಿಯವರ ಕೋರಿಕೆ ಮೇರೆಗೆ ಹಾಗೂಪ್ರಧಾನಿ ನರೇಂದ್ರ ಮೋದಿಯವರನ್ನು ಮೂರನೇ ಬಾರಿಗೆ ಪ್ರಧಾನಿಗಳನ್ನಾಗಿ ಮಾಡಲು ಹೂಡಿ ವಿಜಯಕುಮಾರ್ ರವರ ಬೆಂಬಲ ಕೋರಿದ ಹಿನ್ನಲೆಯಲ್ಲಿ ಯಾವುದೇ ಬೇಡಿಕೆ ಮಂಡಿಸದೆ ಎನ್.ಡಿ.ಎ.ಅಭ್ಯರ್ಥಿ ಜೆ.ಡಿ.ಎಸ್ ನ ಮಲ್ಲೇಶ್ ಬಾಬುರವರಿಗೆ ಬೆಂಬಲ ನೀಡಿರುವುದನ್ನು ಸ್ವಾಗತಿಸುತ್ತೇವೆ ಎಂದರು. ಎನ್.ಡಿ.ಎ.ಅಭ್ಯರ್ಥಿ ಜೆ.ಡಿ.ಎಸ್ ನ ಮಲ್ಲೇಶ್ ಬಾಬು ಮಾತನಾಡಿ ಎನ್.ಡಿ.ಎ.ಅಭ್ಯರ್ಥಿಯ ಗೆಲುವು ಪ್ರಧಾನಿ ನರೇಂದ್ರ ಮೋದಿಯವರ ಗೆಲವಾಗಿದ್ದು,ನಿಮ್ಮ ಬೆಂಬಲ ನನಗೆ ಆಶೀರ್ವಾದ ತೆನೆ ಹೊತ್ತ ಮಹಿಳೆಯ ಗುರ್ತಿಗೆ ಮತ ನೀಡುವ ಮೂಲಕ ನನಗೆ ಆಶೀರ್ವಾದ ಮಾಡಿ ನಿಮ್ಮಗಳ ಸೇವೆಗೆ ಅವಕಾಶ ಮಾಡಿಕೊಡಬೇಕೆಂದು ಮನವಿ ಮಾಡಿದರು.

ಸೌಮ್ಯರೆಡ್ಡಿ ಗೆದ್ದರೆ ನಾನು ಗೆದ್ದಂತೆ: ಸಿದ್ದರಾಮಯ್ಯ

ಬೆಂಗಳೂರು: ಸೌಮ್ಯರೆಡ್ಡಿ ಬೆಂಗಳೂರು ದಕ್ಷಿಣ ಲೋಕಸಭಾ ಕ್ಷೇತ್ರದಲ್ಲಿ ನೂರಕ್ಕೆ ನೂರು ಗೆಲ್ಲುತ್ತಾರೆ ಎಂದು ಮುಖ್ಯಮಂತ್ರಿ ಸಿದ್ದರಾಮಯ್ಯ ವಿಶ್ವಾಸ ವ್ಯಕ್ತಪಡಿಸಿದರು. ಬೊಮ್ಮನಹಳ್ಳಿಯಲ್ಲಿ ನಡೆದ ರೋಡ್ ಶೋದಲ್ಲಿ ಮಾತನಾಡಿ, ವಿಧಾನಸಭೆ ಚುನಾವಣೆಯಲ್ಲಿ ಸೌಮ್ಯರೆಡ್ಡಿಗೆ ಅನ್ಯಾಯವಾಗಿದೆ. ತೇಜಸ್ವಿಸೂರ್ಯನನ್ನು ಸೋಲಿಸಿ ಸೌಮ್ಯರೆಡ್ಡಿಗೆ ನ್ಯಾಯ ಕೊಡಿ. ಬೆಂಗಳೂರು ದಕ್ಷಿಣ ಲೋಕಸಭಾ ಕ್ಷೇತ್ರದಲ್ಲಿ ಭಯಾನಕ ಬಿಜೆಪಿ ವಿರೋಧಿ ಅಲೆ ಇದೆ. ಈ ಬಾರಿ ಸಂಸದ ತೇಜಸ್ವಿ ಸೂರ್ಯನಿಗೆ ಸೋಲಾಗುತ್ತದೆ. ಈ ಮಾತನ್ನು ನಾನು ಸುಮ್ಮನೆ ಹೇಳುತ್ತಿಲ್ಲ ಎಂದರು.

ಸಂಸದ ತೇಜಸ್ವಿ ಸೂರ್ಯ ಸಂಸದರಾಗಿ ರಾಜ್ಯಕ್ಕೆ ಆದ ಅನ್ಯಾಯದ ಬಗ್ಗೆ ಒಮ್ಮೆಯೂ ಧ್ವನಿ ಎತ್ತಿಲ್ಲ. ಮೋದಿ ಮುಖ ತೋರಿಸಿ ವೋಟು ಕೇಳುವ ದುರ್ಗತಿ ಬಿಜೆಪಿಗೆ ಬಂದಿದೆ. ಅಭಿವೃದ್ಧಿ ಕಾರ್ಯಗಳನ್ನು ಮುಂದಿಟ್ಟು ಮತ ಕೇಳುವ ಮುಖ ಇಲ್ಲ. ಏಕೆಂದರೆ ಇವರು ಅಭಿವೃದ್ಧಿ ಕಾರ್ಯಗಳನ್ನೇ ಮಾಡಿಲ್ಲ ಎಂದು ಕಿಡಿಕಾರಿದರು. ಸೌಮ್ಯರೆಡ್ಡಿ ಗೆದ್ದರೆ ನಾನು ಗೆದ್ದಂತೆ. ನಿಮ್ಮ ಹೃದಯದ ಮಾತು ಕೇಳಿ ಮತ ಹಾಕಿ. ಬರೀ ಭಾವನಾತ್ಮಕವಾಗಿ ಕೆರಳಿ ಮತ ಹಾಕಿದ್ದಕ್ಕೆ ಹತ್ತು ವರ್ಷದಲ್ಲಿ ದೇಶಕ್ಕೆ, ನಿಮಗೆ ಸಿಕ್ಕಿದ್ದೇನು ಎಂದು ಪ್ರಶ್ನಿಸಿ ಸೌಮ್ಯರೆಡ್ಡಿಯವರನ್ನು ಗೆಲ್ಲಿಸಿ ಬೆಂಗಳೂರಿನ ಸಮಗ್ರ ಅಭಿವೃದ್ಧಿಗೆ ಸಹಕರಿಸಿ ಎಂದು ಕೋರಿದರು.

ಮದ್ಯದ ಮಳಿಗೆಗಳಲ್ಲೂ ಮತ ಜಾಗೃತಿ

ಚಾಮರಾಜನಗರ: ಲೋಕಸಭಾ ಚುನಾವಣೆಯ ಸಂದರ್ಭದಲ್ಲಿ ಮದ್ಯ, ಬಿಯರ್‌ನ ಅಕ್ರಮ ಸಂಗ್ರಹ, ಸಾಗಣೆ, ವಿತರಣೆಯ ಮೇಲೆ ನಿಗಾ ಇಟ್ಟಿರುವ ಅಬಕಾರಿ ಇಲಾಖೆ, ಮದ್ಯಪ್ರಿಯರಲ್ಲಿ ಮತದಾನದ ಬಗ್ಗೆ ಜಾಗೃತಿ ಮೂಡಿಸಲು ಜಿಲ್ಲೆಯಲ್ಲಿ ವಿನೂತನ ಪ್ರಯತ್ನ ಮಾಡಿದೆ.

ಜಿಲ್ಲೆಯಲ್ಲಿರುವ ಎಲ್ಲ ಮದ್ಯದ ಅಂಗಡಿಗಳಲ್ಲಿ ಮತದಾನ ನಮ್ಮ ಹಕ್ಕು 26ರಂದು ಎಲ್ಲರೂ ಕಡ್ಡಾಯವಾಗಿ ಮತದಾನ ಮಾಡಿ ಎಂದು ಬರೆದಿರುವ ಬಿತ್ತಿಪತ್ರಗಳನ್ನು ಅಂಟಿಸಿದೆ. ಜಿಲ್ಲೆಯಲ್ಲಿ 143 ಮದ್ಯದ ಅಂಗಡಿಗಳಿವೆ. ವೈನ್ ಸ್ಟೋರ್‌ಗಳು, ಬಾರ್ ರೆಸ್ಟೋರೆಂಟ್‌ಗಳು ಎಂಎಸ್‌ಐಎಲ್ ಮಳಿಗೆಗಳು ಸೇರಿದಂತೆ ಎಲ್ಲ ಅಂಗಡಿಗಳಿಗೂ ಅಧಿಕಾರಿಗಳು ಮತ್ತು ಸಿಬ್ಬಂದಿ ತೆರಳಿ ಜಾಗೃತಿ ಮೂಡಿಸುವ ಭಿತ್ತಿಪತ್ರಗಳನ್ನು ಅಂಟಿಸಿದ್ದಾರೆ. ವೈನ್ ಸ್ಟೋರ್, ಎಂಎಸ್‌ಐಎಲ್ ಮಳಿಗೆಗಳಲ್ಲಿ ಗ್ರಾಹಕರಿಗೆ ಕಾಣುವಂತೆ ಭಿತ್ತಿಪತ್ರಗಳನ್ನು ಅಂಟಿಸಲಾಗಿದೆ. ಬಾರ್ ಅಂಡ್ ರೆಸ್ಟೋರೆಂಟ್‌ಗಳಲ್ಲಿ ಕನಿಷ್ಠ 10 ಭಿತ್ತಿ ಪತ್ರಗಳನ್ನು ಟೇಬಲ್‌ಗೆ ಒಂದರಂತೆ ಹಚ್ಚಲಾಗಿದೆ ಎಂದು ನಾಗಶಯನ ಹೇಳಿದರು. ಜಿಲ್ಲೆಯ ನಾಲ್ಕು ವಿಧಾನಸಭಾ ಕ್ಷೇತ್ರಗಳ ವ್ಯಾಪ್ತಿಯಲ್ಲಿ 4,27,067 ಪುರುಷರು, 4,39,090 ಮಹಿಳೆಯರು ಮತ್ತು 68 ಲಿಂಗತ್ವ ಅಲ್ಪಸಂಖ್ಯಾತರು ಸೇರಿದಂತೆ 8,66,224 ಮತದಾರರು ಇದ್ದಾರೆ.

ಮದ್ಯ ಸೇವನೆ ಅಭ್ಯಾಸ ಇರುವ ಪುರುಷರ ಸಂಖ್ಯೆ ಹೆಚ್ಚು. ಜಿಲ್ಲೆಯ ಕೆಲವು ಭಾಗಗಳಲ್ಲಿ ಮಹಿಳೆಯರೂ ಮದ್ಯ ಸೇವನೆ ಮಾಡುತ್ತಾರೆ. ಒಟ್ಟು ಮತದಾರರಲ್ಲಿ ಶೇ 60ಕ್ಕಿಂತ ಹೆಚ್ಚು ಮಂದಿ ಮದ್ಯ ಸೇವನೆಯ ಅಭ್ಯಾಸ ಹೊಂದಿದ್ದಾರೆ. ಪ್ರತಿ ದಿನ ನಿರ್ದಿಷ್ಟ ಸಮಯಕ್ಕೆ ಬಾರ್‌ಗೆ ಹೋಗಿ ಗಂಟೆ ಗಟ್ಟಲೆ ಕುಳಿತು, ಸ್ನೇಹಿತರೊಂದಿಗೆ ಹರಟುತ್ತಾ ಮದ್ಯ ಸೇವಿಸುವರೂ ಇದ್ದಾರೆ. ಈ ಸಂದರ್ಭದಲ್ಲಿ ಅವರಿಗೆ ಕಾಣುವಂತೆ ಮತದಾನ ಜಾಗೃತಿ ಬಿತ್ತಿ ಪತ್ರ ಕಂಡು ಬಂದರೆ, ಮತದಾನ ಮಾಡುವ ಬಗ್ಗೆ ಮತ್ತು ಮತದಾನದ ದಿನ ಅವರ ಮನದಲ್ಲಿ ಬೇರೂರುತ್ತದೆ? ಎಂಬುದು ಅಬಕಾರಿ ಅಧಿಕಾರಿಗಳು ನೀಡುವ ವಿವರಣೆ.

ಮಂಡ್ಯ ಸಾಹಿತ್ಯ ಸಮ್ಮೇಳನದಲ್ಲಿ 87 ಪುಸ್ತಕಗಳ ಪ್ರಕಟಣೆ

ಮಂಡ್ಯ: ಮಂಡ್ಯದಲ್ಲಿ ನಡೆಯಲಿರುವ 87 ನೇ ಅಖಿಲ ಭಾರತ ಕನ್ನಡ ಸಾಹಿತ್ಯ ಸಮ್ಮೇಳನದಲ್ಲಿ 87 ಪುಸ್ತಕಗಳನ್ನು ಪ್ರಕಟಿಸಲಾಗುವುದು ಎಂದು ಕನ್ನಡ ಸಾಹಿತ್ಯ ಪರಿಷತ್ ರಾಜ್ಯಾಧ್ಯಕ್ಷ ಮಹೇಶ ಜೋಶಿ ತಿಳಿಸಿದರು.

ನಗರದ ಖಾಸಗಿ ಹೋಟೆಲ್‌ನಲ್ಲಿ ಶನಿವಾರ ನಡೆದ ಪುಸ್ತಕ ಪ್ರಕಟಣಾ ಸಮಿತಿ ಸಭೆಯ ಅಧ್ಯಕ್ಷತೆ ವಹಿಸಿ ಅವರು ಮಾತನಾಡಿದರು.

87 ಪುಸ್ತಕಗಳ ಪೈಕಿ ಕೇಂದ್ರ, ಕನ್ನಡ ಸಾಹಿತ್ಯ ಪರಿಷತ್ತಿನ ವತಿಯಿಂದ ಅತಿ ಮುಖ್ಯವಾದ ಕೆಲವು ಪುಸ್ತಕಗಳನ್ನು ಮರು ಮುದ್ರಣ ಮಾಡಲಾಗುವುದು. ಇದರ ಜೊತೆಗೆ ಮಂಡ್ಯ ಜಿಲ್ಲೆಗೆ ಸೀಮಿತವಾದ ವಿಷಯಗಳನ್ನಿಟ್ಟುಕೊಂಡು ಜಿಲ್ಲೆಯ ಸಾಹಿತಿಗಳು, ಲೇಖಕರಿಂದ 50 ಕ್ಕೂ ಹೆಚ್ಚು ಪುಸ್ತಕಗಳನ್ನು ಹೊಸತಾಗಿ ರಚಿಸಲು ಪ್ರಕಟಣಾ ಸಮಿತಿ ರೂಪುರೇಷೆ ಹಮ್ಮಿಕೊಳ್ಳುತ್ತದೆ ಎಂದು ತಿಳಿಸಿದರು.

ಜಿಲ್ಲೆಗೆ ಸಂಬಂಧಿಸಿದಂತೆ ಪ್ರವಾಸಿ ತಾಣಗಳು, ಸಾಂಸ್ಕೃತಿಕ ಕೇಂದ್ರಗಳು, ದೇಶಕ್ಕಾಗಿ ಪ್ರಾಣ ಕೊಟ್ಟ ಹುತಾತ್ಮರು, ಸಾರಸ್ವತ ಲೋಕ ಕಟ್ಟಿದವರು, ಜಿಲ್ಲೆಯ ಸಾಧಕರು, ಜಿಲ್ಲಾ ಕನ್ನಡ ಸಾಹಿತ್ಯ ಪರಿಷತ್ತು ನಡೆದು ಬಂದ ದಾರಿ, ನಾಲ್ವಡಿ ಕೃಷ್ಣರಾಜ ಒಡೆಯರ್,ಸರ್.ಎಂ.ವಿಶ್ವೇಶ್ವರಯ್ಯ, ಕರ್ನಾಟಕ ಏಕೀಕರಣ, ಕೃಷ್ಣರಾಜಸಾಗರ(ಕನ್ನಂಬಾಡಿ) ಏಳು ತಾಲೂಕುಗಳ ದರ್ಶನ, ಸಾಂಸ್ಕೃತಿಕ ಕೇಂದ್ರಗಳು, ಜಿಲ್ಲೆಯ ವಾಸ್ತುಶಿಲ್ಪ, ಆಧ್ಯಾತ್ಮಿಕ ಹಿನ್ನೆಲೆಯಲ್ಲಿ ದಾರಿ ತೋರಿದ ದಾರ್ಶನಿಕರು, ನಾಡು ಕಟ್ಟಿದವರು ವಿಷಯಗಳೂ ಸೇರಿದಂತೆ ಇನ್ನೂ ಹಲವು ವಿಷಯಗಳ ಬಗ್ಗೆ 80 ರಿಂದ 100 ಪುಟಗಳ ಒಳಗಿನ ಪುಸ್ತಕಗಳನ್ನು ಹೊರ ತರಲು ಕ್ರಮ ಕೈಗೊಳ್ಳಲಾಗುವುದು ಎಂದರು.

ಈ ಕೃತಿಗಳನ್ನು ಜನಸಾಮಾನ್ಯ ಓದುಗರನ್ನು ದೃಷ್ಟಿಯಲ್ಲಿಟ್ಟುಕೊಂಡು ಎಲ್ಲರಿಗೂ ಅರ್ಥವಾಗುವ ಭಾಷಾ ಶೈಲಿಯಲ್ಲಿ ರಚಿಸಲಾಗುವುದು. ಕೃತಿಗಳನ್ನು ರಚಿಸುವ ಆಸಕ್ತಿಯುಳ್ಳ ಲೇಖಕರಿಗೆ ಅವಕಾಶ ನೀಡಬೇಕಾಗಿದ್ದು ಆಯಾ ಕ್ಷೇತ್ರದಲ್ಲಿ ಪರಿಣತಿ, ತಿಳುವಳಿಕೆ, ಆಸಕ್ತಿ ಇರುವವರನ್ನು ಸಾಮಾಜಿಕ,ಪ್ರಾದೇಶಿಕ ಮತ್ತು ಪ್ರತಿಭಾ ನ್ಯಾಯದ ಆಧಾರದ ಮೇಲೆ ಲೇಖಕರನ್ನು ಆಯ್ಕೆ ಮಾಡಿ ಹಾಗೂ ಕಾಲಮಿತಿಯೊಳಗೆ ಪುಸ್ತಕ ರಚಿಸಿ ಕೊಡಲು ಬದ್ಧತೆ ಇರುವವರ ಹೆಸರನ್ನು ಮುಂದಿನ ಸಭೆಯೊಳಗೆ ಸೂಚಿಸಬೇಕೆಂದು ಸಮಿತಿ ಸದಸ್ಯರಿಗೆ ತಿಳಿಸಿದರು. ಅವರುಗಳ ಬಗ್ಗೆ ಪರಿಶೀಲನೆ ನಡೆಸಿ ಆಯ್ಕೆ ಮಾಡಿ ಪುಸ್ತಕ ರಚಿಸಲು ಅವಕಾಶ ಮಾಡಿಕೊಡಲಾಗುವುದು. ಬಿಡುಗೆಯಾಗುವ ಈ ಕೃತಿಗಳು ಮೌಲಿಕ ಹಾಗೂ ಆಕರ ಗ್ರಂಥ ಆಗುವ ರೀತಿಯಲ್ಲಿರಬೇಕು ಎಂಬ ಸೂಚನೆಗಳನ್ನು ನೀಡಿದರು.

ಹಾವೇರಿಯಲ್ಲಿ ನಡೆದ 86 ನೇ ಅಖಿಲ ಭಾರತ ಸಾಹಿತ್ಯ ಸಮ್ಮೇಳನ ಅದ್ಭುತ ಯಶಸ್ಸು ಕಂಡ ನಂತರ ಮಂಡ್ಯದಲ್ಲಿ ನಡೆಯುವ 87 ನೇ ಸಮ್ಮೇಳನದ ಕುರಿತು ಕನ್ನಡಿಗರಲ್ಲಿ ಅಪಾರ ನಿರೀಕ್ಷೆ, ಮತ್ತು ಕುತೂಹಲ ಇದೆ. ಈ ನಿಟ್ಟಿನಲ್ಲಿ ಇದೊಂದು ಮಾರ್ಗದರ್ಶಿ ಸಮ್ಮೇಳನವಾಗಬೇಕು. ಕನ್ನಡ-ಕನ್ನಡಿಗ-ಕರ್ನಾಟಕ ಕೇಂದ್ರೀಕೃತವಾಗಿ ಇರುವ ಕನ್ನಡಿಗರ ಜನ ಸಾಮಾನ್ಯರ ಪರಿಷತ್ ಇದಾಗಿದೆ ಎಂದರು.

ಪುಸ್ತಕಗಳು ಸಾರ್ವಕಾಲಿಕವಾಗಿ ಉಳಿಯಲಿ-ಕೃಷ್ಣೇಗೌಡ

ಜಿಲ್ಲಾ ಕಸಾಪ ಗೌ||ಕಾರ್ಯದರ್ಶಿ ಡಾ.ಹುಸ್ಕೂರು ಕೃಷ್ಣೇಗೌಡ ಮಾತನಾಡಿ ಹಾವೇರಿಯಲ್ಲಿ ನಡೆದ 86 ನೇ ಸಮ್ಮೇಳನ ನಡೆದುದಕ್ಕಿಂತ ಹೆಚ್ಚು ಅರ್ಥಪೂರ್ಣವಾಗಿ ನಡೆಸಲಾಗುವುದು. ಮಂಡ್ಯ ಸಮ್ಮೇಳನದಲ್ಲಿ ಬಿಡುಗಡೆಯಾಗುವ ಪುಸ್ತಕಗಳು ಸಾರ್ವಕಾಲಿಕವಾಗಿ ಉಳಿಯುವಂತೆ ಮಾಡಲು ಪುಸ್ತಕ ಸಮಿತಿ ಒಗ್ಗಟ್ಟಿನಿಂದ ಜವಾಬ್ದಾರಿಯುತವಾಗಿ ಕಾರ್ಯನಿರ್ವಹಿಸಬೇಕು. ಜಿಲ್ಲೆಯ ಘನತೆ ಹೆಚ್ಚಿಸುವ ರೀತಿಯಲ್ಲಿ ಎಲ್ಲರೂ ಸಮ್ಮೇಳನ ನಡೆಸೋಣ ಎಂಬ ಆಶಯ ವ್ಯಕ್ತಪಡಿಸಿದರು.

ಸಭೆಯಲ್ಲಿ ಕೇಂದ್ರ ಕಸಾಪದ ಕಾರ್ಯದರ್ಶಿ ನೇ.ಭ. ರಾಮಲಿಂಗಶೆಟ್ಟಿ, ಕೋಶಾಧ್ಯಕ್ಷ ಪಟೇಲ್ ಪಾಂಡು, ಜಿಲ್ಲಾ ಕಸಾಪ ಮಾಜಿ ಅಧ್ಯಕ್ಷೆ ಮೀರಾ ಶಿವಲಿಂಗಯ್ಯ, ಜಿಲ್ಲಾ ಕಸಾಪ ಗೌ.ಕಾರ್ಯದರ್ಶಿ ಡಾ.ಹುಸ್ಕೂರು ಕೃಷ್ಣೇಗೌಡ, ಕೋಶಾಧ್ಯಕ್ಷ ಬಿ.ಎಂ.ಅಪ್ಪಾಜಪ್ಪ ಇತರರು ಇದ್ದರು.

ಮಂಡ್ಯ ಜಿಲ್ಲೆಯನ್ನು ಮಾದರಿ ಕ್ಷೇತ್ರವನ್ನಾಗಿ ಮಾಡುವ ಭರವಸೆ

ಶ್ರೀರಂಗಪಟ್ಟಣ: ಮಂಡ್ಯ ಜಿಲ್ಲೆಯ ಎಲ್ಲಾ ಕ್ಷೇತ್ರಗಳನ್ನು ಮಾದರಿ ಕ್ಷೇತ್ರವನ್ನಾಗಿ ಮಾಡುವ ಗುರಿಯನ್ನು ಹೊಂದಲಾಗಿದೆ ಎಲ್ಲಾ ಮತದಾರರು ನನ್ನ ಈ ಚುನಾವಣೆಯಲ್ಲಿ ಕೈ ಜೋಡಿಸಿ ಮತವನ್ನು ನೀಡಬೇಕು ಎಂದು ಮಂಡ್ಯ ಲೋಕಸಭಾ ಕ್ಷೇತ್ರದ ಕಾಂಗ್ರೆಸ್ ಅಭ್ಯರ್ಥಿ ವೆಂಕಟರಮಣೇಗೌಡ (ಸ್ಟಾರ್ ಚಂದ್ರು) ಅವರು ಹೇಳಿದರು.

ಶ್ರೀರಂಗಪಟ್ಟಣದ ಮಂಡ್ಯ ಲೋಕಸಭಾ ಚುನಾವಣೆ ಪ್ರಚಾರಕ್ಕೆ ಆಗಮಿಸಿದ ವೇಳೆ ಬೆಳಗೊಳ ಹೋಬಳಿಯ ಬಸ್ತಿಪುರ ಗ್ರಾಮದಲ್ಲಿ ಬಸವೇಶ್ವರ ದೇವಾಲಯದಲ್ಲಿ ಪೂಜೆ ಸಲ್ಲಿಸಿ ಅವರು ಮಾತನಾಡಿದರು.

ರಾಜಕೀಯ ನನಗೆ ಹೊಸದೇನಲ್ಲ. ಈ ಕ್ಷೇತ್ರದ ನಾಗಮಂಗಲ ತಾಲೂಕಿನವನಾದ ನಾನು ಎಲ್ಲಾ ಕ್ಷೇತ್ರದ ಕಾಂಗ್ರೆಸ್ ಶಾಸಕರ ಜೊತೆಗೂಡಿ ಅಭಿವೃದ್ದಿಗೆ ಸಹಕಾರ ನೀಡಿ ಕೆಲಸ ಮಾಡುತ್ತೇನೆ. ರಾಜಕೀಯವಾಗಿ ಮಾತ್ರವಲ್ಲ ಅಭಿವೃದ್ಧಿ ವಿಚಾರದಲ್ಲಿ ಕೂಡ ಮಂಡ್ಯ ಸೇರಿದಂತೆ ಈ ಜಿಲ್ಲೆಯನ್ನು ಮಾದರಿ ಕ್ಷೇತ್ರವನ್ನಾಗಿ ಮಾಡುವುದೇ ನನ್ನ ಗುರಿಯಾಗಿದೆ ಎಂದು ಶ್ರೀರಂಗಪಟ್ಟಣ ವಿಧಾನಸಭಾ ಕ್ಷೇತ್ರ ವ್ಯಾಪ್ತಿಯಲ್ಲಿ ಬೈಕ್ ರ‍್ಯಾಲಿ ಮೂಲಕ ರೋಡ್ ಶೋ ನಡೆಸಿ ಚುನಾವಣಾ ಪ್ರಚಾರ ಮಾಡುವ ಸಂದರ್ಭದಲ್ಲಿ ಮತದಾರರಿಗೆ ಭರವಸೆಯ ನೀಡುವ ಮೂಲಕ ಮತಯಾಚನೆ ಮಾಡಿದರು. ಮಂಡ್ಯ ಜಿಲ್ಲೆ ಪ್ರಾಕೃತಿಕವಾಗಿ, ರಾಜಕೀಯವಾಗಿ ಸಾಕಷ್ಟು ಹೆಸರುವಾಸಿ. ಜಿಲ್ಲೆಯಲ್ಲಿ ಕೃಷಿಯೇ ಜೀವಾಳ. ಈ ಭಾಗದ ರೈತರ ಕಲ್ಯಾಣಕ್ಕೆ ಕಂಕಣ ಬದ್ಧನಾಗಿದ್ದೇನೆ. ಶ್ರೀರಂಗಪಟ್ಟಣದಲ್ಲಿ ಸಾಕಷ್ಟು ಪ್ರವಾಸಿತಾಣಗಳಿದ್ದು ಅವುಗಳನ್ನು ಶಾಸಕರ ನೆರವಿನೊಮದಿಗೆ ಅಂತಾರಾಷ್ಟ್ರೀಯ ಮಟ್ಟದಲ್ಲಿ ಅಭಿವೃದ್ಧಿಪಡಿಸಲು ಮುಂದಾಗು ತ್ತೇನೆ. ಸ್ಥಳೀಯವಾಗಿ ನಿರುದ್ಯೋಗಿಗಳಿಗೆ ಉದ್ಯೋಗ ಸೃಷ್ಟಿಸಿ ಕೊಡಬೇಕೆಂಬ ಕನಸು ಹೊಂದಿದ್ದೇನೆ ನನಗೆ ಮತನೀಡಿ ಕೈ ಹಿಡಿದು ಬೆಳೆಸಬೇಕು ಎಂದು ಹೇಳಿದರು.

ಕಾಂಗ್ರೆಸ್ ಪಕ್ಷ ಬಡವರ ದೀನದಲಿತರು ಸೇರಿದಂತೆ ಎಲ್ಲರ ಪರವಾಗಿದೆ. ನಿರುದ್ಯೋಗಿಗಳಿಗೆ ಉದ್ಯೋಗ ಸೃಷ್ಟಿ,ಸಾಮಾಜಿಕ ನ್ಯಾಯ ನೀಡುವುದು ದೇಶದಲ್ಲಿ ಇರುವುದು ಒಂದೇ ಕಾಂಗ್ರೆಸ್ ಪಕ್ಷವಾಗಿದೆ ಎಂದರು.

ನಂತರ ಶಾಸಕ ರಮೇಶ ಬಂಡಿಸಿದ್ದೇಗೌಡ ಮಾತನಾಡಿ, ಕಾಂಗ್ರೆಸ್ ಪಕ್ಷದಿಂದ ಗ್ಯಾರಂಟಿ ಯೋಜನೆಗಳ ನೀಡಿ ಜನರ ಮನ ಮುಟ್ಟಲಾಗಿದೆ. ಇದೀಗ ದೇಶದಲ್ಲಿ ಇನ್ನು 25 ಗ್ಯಾರಂಟಿ ಯೋಜನೆಗಳನ್ನು ನೀಡಲಾಗುತ್ತಿದ್ದು, ಇದು ಬಡವರ ಪರವಾಗಿದೆ ಆರೋಗ್ಯ ಸೇವೆ ಸೇರಿದಂತೆ ರಾಷ್ಟ್ರದ ಜನತೆಯ ಕಲ್ಯಾಣ ಬಯಸಿ 25 ಭರವಸೆಗಳನ್ನು ಒಳಗೊಂಡ ಪ್ರಣಾಳಿಕೆಯನ್ನು ಕಾಂಗ್ರೆಸ್ ಪಕ್ಷ ಬಿಡುಗಡೆ ಮಾಡಿದೆ.ಮತದಾರರು ಪ್ರಜ್ಞಾವಂತರಾಗಿ ಕಾಂಗ್ರೆಸ್ ಪಕ್ಷವನ್ನು ಬೆಂಬಲಿಸಿ ನಿಮ್ಮ ನೆಂಟರಿಷ್ಟರಿಗೂ ಹೇಳಿ ಸ್ಟಾರ್ ಚಂದ್ರುವನ್ನು ಈ ಕ್ಷೇತ್ರದಲ್ಲಿ ಹೆಚ್ಚಿನ ಮತ ನೀಡಿ ಜಯಶೀಲರಾಗಲು ಪಣ ತೊಡಬೇಕು ಎಂದರು.

ಮತದಾನ ಜಾಗೃತಿ ಪರಿಣಾಮಕಾರಿಯಾಗಿಸಲು

21ಕ್ಕೆ ಮತಗಟ್ಟೆಗಳಲ್ಲಿ ವಾಕಥಾನ್

ಚಾಮರಾಜನಗರ: ಮತದಾನ ಜಾಗೃತಿ ಕಾರ್ಯಕ್ರಮಗಳನ್ನು ಮತ್ತಷ್ಟು ಪರಿಣಾಮಕಾರಿಯಾಗಿ ಹಮ್ಮಿಕೊಳ್ಳಲು ಇದೇ ತಿಂಗಳ 21ರಂದು ಜಿಲ್ಲೆಯ ಎಲ್ಲಾ ಮತಗಟ್ಟೆಗಳಲ್ಲಿ ವಾಕಥಾನ್ ಏರ್ಪಡಿಸುವಂತೆ ಜಿಲ್ಲಾ ಸ್ವೀಪ್ ಸಮಿತಿ ಅಧ್ಯಕ್ಷರು ಹಾಗೂ ಜಿಲ್ಲಾ ಪಂಚಾಯತ್ ಮುಖ್ಯ ಕಾರ್ಯನಿರ್ವಾಹಕ ಅಧಿಕಾರಿ ಆನಂದ್ ಪ್ರಕಾಶ್ ಮೀನಾ ಅವರು ಮತಗಟ್ಟೆ ಅಧಿಕಾರಿಗಳಿಗೆ ಸೂಚನೆ ನೀಡಿದರು.

ನಗರದ ಜಿಲ್ಲಾ ಪಂಚಾಯತ್ ಸಭಾಂಗಣದಲ್ಲಿಂದು ಲೋಕಸಭಾ ಸಾರ್ವತ್ರಿಕ ಚುನಾವಣೆಯ ಸಂಬಂಧ ಸ್ವೀಪ್ ಕಾರ್ಯಚಟುವಟಿಕೆಗಳ ಅನುಷ್ಠಾನ ಕುರಿತು ಪ್ರಗತಿ ಪರಿಶೀಲನಾ ಸಭೆಯ ಅಧ್ಯಕ್ಷತೆ ವಹಿಸಿ ಅವರು ಮಾತನಾಡಿದರು.

ಲೋಕಸಭಾ ಚುನಾವಣೆಯ ಅಂಗವಾಗಿ ಇದೇ ತಿಂಗಳ 26ರಂದು ಚಾಮರಾಜನಗರ ಲೋಕಸಭಾ ಕ್ಷೇತ್ರವ್ಯಾಪ್ತಿಯಲ್ಲಿ ಮತದಾನ ನಡೆಯಲಿದ್ದು, ಮತದಾನದ ಮಹತ್ವ ಕುರಿತು ನಾಗರಿಕರಿಗೆ ಪರಿಣಾಮಕಾರಿ ಅರಿವು ಮೂಡಿಸಬೇಕಾಗಿದೆ. ಭಾರತ ಚುನಾವಣಾ ಆಯೋಗವು ಅಂದು ಪ್ರಜಾಪ್ರಭುತ್ವದ ಹಬ್ಬವನ್ನು ಆಚರಿಸಲು ಸೂಚಿಸಿರುವ ನಿಟ್ಟಿನಲ್ಲಿ ಏಪ್ರಿಲ್ 21ರಂದು ?ನಮ್ಮ ನಡೆ ಮತಗಟ್ಟೆಯ ಕಡೆಗೆ? ವಾಕಥಾನ್ ಕಾರ್ಯಕ್ರಮವನ್ನು ಎಲ್ಲಾ ಮತಗಟ್ಟೆಗಳಲ್ಲಿ ರಾಷ್ಟ್ರೀಯ ಹಬ್ಬದ ಮಾದರಿಯಲ್ಲಿ ಆಚರಿಸಲು ಉದ್ದೇಶಿಸಲಾಗಿದೆ ಎಂದರು.

ಜಿಲ್ಲೆಯ ಎಲ್ಲಾ ಮತಗಟ್ಟೆ ಅಧಿಕಾರಿಗಳು ಈ ಸಂಬಂಧ ಆಯಾ ವ್ಯಾಪ್ತಿಯ ತಹಶೀಲ್ದಾರರು, ತಾಲೂಕು ಹಾಗೂ ಗ್ರಾಮ ಪಂಚಾಯಿತಿ ಅಭಿವೃದ್ಧಿ ಅಧಿಕಾರಿಗಳು ಶಾಲಾ ಶಿಕ್ಷಕರೊಂದಿಗೆ ಸಮನ್ವಯ ಸಾಧಿಸಿ ಮತಗಟ್ಟೆ ಇರುವ ಗ್ರಾಮಗಳ ನಿಗದಿತ ಪರಿಮಿತಿಯಲ್ಲಿ ಸಾರ್ವಜನಿಕರನ್ನೊಳಗೊಂಡು ವಾಕಥಾನ್ ಏರ್ಪಡಿಸಿ ಸ್ಥಾಪಿತವಾಗಿರುವ ಮತಗಟ್ಟೆಯಲ್ಲಿ ಚುನಾವಣಾ ಆಯೋಗ ನೀಡಿರುವ ಬೆಳಿಗ್ಗೆ 8 ಗಂಟೆಗೆ ಧ್ವಜಾರೋಹಣ ನಡೆಸಬೇಕು. ಪ್ರತಿ ಮತಗಟ್ಟೆಗಳಲ್ಲಿ ಕನಿಷ್ಠ ಮೂಲಸೌಕರ್ಯಗಳಾದ ಕುಡಿಯುವ ನೀರು, ಶೌಚಾಲಯ, ನೆರಳಿನ ವ್ಯವಸ್ಥೆ ಅಚ್ಚುಕಟ್ಟಾಗಿರುವಂತೆ ನೋಡಿಕೊಳ್ಳಬೇಕು ಎಂದು ತಿಳಿಸಿದರು.

ನಮ್ಮ ನಡೆ ಮತಗಟ್ಟೆಯ ಕಡೆಗೆ? ವಾಕಥಾನ್ ಕಾರ್ಯಕ್ರಮವನ್ನು ಪ್ರಾಥಮಿಕವಾಗಿ ಮತಗಟ್ಟೆ ಹಂತದಲ್ಲಿ ಮತಗಟ್ಟೆಮಟ್ಟದ ಅಧಿಕಾರಿಗಳು, ಗ್ರಾ.ಪಂ. ಮಟ್ಟದಲ್ಲಿ ಪಂಚಾಯಿತಿ ಅಭಿವೃದ್ಧಿ ಅಧಿಕಾರಿಗಳು, ತಾಲೂಕುಮಟ್ಟದಲ್ಲಿ ವಿಧಾನಸಭಾ ಕ್ಷೇತ್ರ ಚುನಾವಣಾಧಿಕಾರಿಗಳು ಮತ್ತು ಜಿಲ್ಲಾಮಟ್ಟದಲ್ಲಿ ಜಿಲ್ಲಾ ಚುನಾವಣಾಧಿಕಾರಿಗಳು ನೇತೃತ್ವದಲ್ಲಿ ಆಯೋಜಿಸಬೇಕು. ವಾಕಥಾನ್ ಜೊತೆಗೆ ಕಾಲ್ನಡಿಗೆ ಜಾಥಾ, ಮತದಾನ ಜಾಗೃತಿ ಕುರಿತ ಭಿತ್ತಿಪತ್ರಗಳ ವಿತರಣೆ, ಸೈಕಲ್ ಜಾಥಾ, ಬೀದಿನಾಟಕ, ಜಾನಪದ ಕಲೆಗಳ ಮೂಲಕ ಮತದಾನದ ಅರಿವು ಕಾರ್ಯಕ್ರಮಗಳ ಅವಶ್ಯವಿದೆ ಎಂದು ಹೇಳಿದರು.

ಜಿಲ್ಲೆಯಲ್ಲಿ ಕಳೆದ 2019ರ ಲೋಕಸಭಾ ಚುನಾವಣೆಯಲ್ಲಿ ಕಡಿಮೆ ಮತದಾನವಾಗಿರುವ ಮತಗಟ್ಟೆಗಳುನ್ನು ಗುರುತಿಸಲಾಗಿದ್ದು, ಆಯಾ ಮತಗಟ್ಟೆಮಟ್ಟದ ಅಧಿಕಾರಿಗಳು ಪ್ರತಿ ಮನೆಮನೆಗಳಿಗೆ ಖುದ್ದು ಭೇಟಿ ನೀಡಿ ಮತದಾರರ ಚೀಟಿಯನ್ನು ವಿತರಿಸುವ ಕಾರ್ಯವನ್ನು ಚುರುಕುಗೊಳಿಸಬೇಕು. ಕಡ್ಡಾಯವಾಗಿ ಹಾಗೂ ತಪ್ಪದೆ ಮತದಾನ ಮಾಡುವಂತೆ ಜನಜಾಗೃತಿ ಮೂಡಿಸಬೇಕು. ಈ ಸಂಬಂಧ ಗುಂಡ್ಲುಪೇಟೆ, ಕೊಳ್ಳೇಗಾಲ ಹಾಗೂ ಹನೂರು ಕ್ಷೇತ್ರಗಳ ಮತಗಟ್ಟೆ ಅಧಿಕಾರಿಗಳು ಸಭೆ ನಡೆಸಿ ಜಾಗೃತಿ ಕಾರ್ಯಕ್ರಮಗಳನ್ನು ಯಶಸ್ವಿಯಾಗಿ ಅನುಷ್ಠಾನಗೊಳಿಸಬೇಕು ಎಂದು ತಿಳಿಸಿದರು. ಚುನಾವಣಾ ಅಕ್ರಮಗಳಿಗೆ ಕಡಿವಾಣ ಹಾಕಲು ಸಿ-ವಿಜಲ್ ಆಪ್ ಅನ್ನು ಎಲ್ಲಾ ಅಧಿಕಾರಿ, ನೌಕರರು ಡೌನ್ ಲೋಡ್ ಮಾಡಿಕೊಳ್ಳಬೇಕು. ಸಿ-ವಿಜಲ್‌ನಲ್ಲಿ ಹೆಚ್ಚಿನ ದೂರುಗಳು ದಾಖಲಾಗಲು ಆಪ್ ಬಗ್ಗೆ ಹೆಚ್ಚಿನ ಅರಿವು ಮೂಡಿಸಬೇಕು. ಆಪ್‌ನಲ್ಲಿ ನಕಾರಾತ್ಮಕ ದೂರುಗಳಷ್ಟೆ ಅಲ್ಲ. ಸಕಾರಾತ್ಮಕ ಅಂಶಗಳನ್ನು ಅಪ್‌ಲೋಡ್ ಮಾಡಬಹುದಾಗಿದೆ. ಅಲ್ಲದೆ ಜಿಲ್ಲಾ ಸ್ವೀಪ್ ಸಮಿತಿ ವಿಶಿಷ್ಟವಾಗಿ ಮುದ್ರಿಸಿರುವ ಮತದಾನದ ಮಮತೆಯ ಕರೆಯೋಲೆ ಆಹ್ವಾನ ಪತ್ರಗಳನ್ನು ಪ್ರತಿ ಮನೆಮನೆಗೆ ವಿತರಿಸಿ ಜನರಲ್ಲಿ ಜಾಗೃತಿ ಮೂಡಿಸಬೇಕು ಎಂದು ಜಿಲ್ಲಾ ಸ್ವೀಪ್ ಸಮಿತಿ ಅಧ್ಯಕ್ಷರಾದ ಆನಂದ್ ಪ್ರಕಾಶ್ ಮೀನಾ ಅವರು ಸಂಬಂಧಪಟ್ಟ ಅಧಿಕಾರಿಗಳಿಗೆ ನಿರ್ದೇಶನ ನೀಡಿದರು.

ಇದೇ ವೇಳೆ ಮಾತನಾಡಿದ ಜಿಲ್ಲಾ ಸ್ವೀಪ್ ನೋಡಲ್ ಅಧಿಕಾರಿ ಹಾಗೂ ಜಿಲ್ಲಾ ಪಂಚಾಯತ್ ಉಪಕಾರ್ಯದರ್ಶಿ ಪಿ. ಲಕ್ಷ್ಮೀ ಅವರು ಈ ಬಾರಿ ಮತದಾನದ ಪ್ರಮಾಣವನ್ನು ಹೆಚ್ಚಿಸಲು ವಿಶೇಷ ಮತಗಟ್ಟೆಗಳನ್ನು ಸ್ಥಾಪಿಸಲಾಗುತ್ತಿದ್ದು, ಎಲ್ಲಾ ಮತಗಟ್ಟೆಗಳಲ್ಲಿ ಚಿತ್ರಕಲೆ, ರಂಗೋಲಿ ಬಿಡಿಸಬೇಕು. ಮಹಿಳೆಯರನ್ನು ಸೆಳೆಯಲು ಸಖಿ ಮತಗಟ್ಟೆ, ಅರಣ್ಯದ ಅರಿವು ಮೂಡಿಸುವ ಹಸಿರು ಮತಗಟ್ಟೆ, ರೈತರಿಗಾಗಿ ಅನ್ನದಾತರ ಮತಗಟ್ಟೆ, ವಿಶೇಷಚೇತನರಿಗಾಗಿ ಪಿ.ಡಬ್ಲ್ಯೂ.ಡಿ ಮತಗಟ್ಟೆ, ರಾಮಸಮುದ್ರದಲ್ಲಿ ಜಾನಪದ ಕಲೆಗಳ ಮತಗಟ್ಟೆ ಮತ್ತು ಬುಡಕಟ್ಟು ಜನರು ಹೆಚ್ಚಾಗಿ ವಾಸಿಸುವ ಸ್ಥಳಗಳಲ್ಲಿ ಬುಡಕಟ್ಟು ಜನರ ಆಹಾರ ಪದ್ಧತಿ, ಉಡುಗೆ ತೊಡುಗೆ, ಅವರು ಬಳಸುವ ಪರಿಕರಗಳನ್ನಿಟ್ಟು ವಿಶೇಷ ಮತಗಟ್ಟೆಗಳ ಅಂದವನ್ನು ಹೆಚ್ಚಿಸಿ ಮತದಾರರನ್ನು ಸೆಳೆಯಲು ಕಾರ್ಯಚಟುವಟಿಕೆಗಳನ್ನು ಅಚ್ಚುಕಟ್ಟಾಗಿ ಆಯೋಜಿಸುವಂತೆ ತಿಳಿಸಿದರು.

ವಿವಿಧ ಜಿಲ್ಲಾಮಟ್ಟದ ಅಧಿಕಾರಿಗಳು, ಮತಗಟ್ಟೆಮಟ್ಟದ ಅಧಿಕಾರಿಗಳು ಸಭೆಯಲ್ಲಿ ಉಪಸ್ಥಿತರಿದ್ದರು.

ಇಬ್ಬರಲ್ಲಿ ಕಾಲರಾ ದೃಢ; ಆರೋಗ್ಯ ಇಲಾಖೆ ಅಲರ್ಟ್!

ಬೆಂಗಳೂರು: ಕಲುಷಿತ ನೀರು ಸೇವನೆಯಿಂದ ಅಸ್ವಸ್ಥಗೊಂಡು ವಿಕ್ಟೋರಿಯಾ ಆಸ್ಪತ್ರೆಗೆ ದಾಖಲಾಗಿದ್ದ ಬೆಂಗಳೂರು ವೈದ್ಯಕೀಯ ಮಹಾವಿದ್ಯಾಲಯ ಹಾಗೂ ಸಂಶೋಧನೆ ಸಂಸ್ಥೆಯ (ಬಿಎಂಸಿಆರ್‌ಐ) ಬಾಲಕಿಯರ ಹಾಸ್ಟೆಲ್‌ನ 47 ವಿದ್ಯಾರ್ಥಿನಿಯರ ಪೈಕಿ ಇಬ್ಬರಲ್ಲಿ ಕಾಲರಾ ಸೋಂಕು ದೃಢಪಟ್ಟಿದೆ. ಇದರಿಂದ ಆತಂಕಗೊಂಡ ಉಳಿದ ವಿದ್ಯಾರ್ಥಿಗಳು ಹಾಸ್ಟೆಲ್ ಖಾಲಿ ಮಾಡುತ್ತಿದ್ದಾರೆ.

ಬೇಧಿ ಮತ್ತು ನಿರ್ಜಲೀಕರಣದಿಂದ ಆಸ್ಪತ್ರೆಗೆ ದಾಖಲಾದ 47 ವಿದ್ಯಾರ್ಥಿಗಳ ಪೈಕಿ, 22 ವಿದ್ಯಾರ್ಥಿನಿಯರಲ್ಲಿ ಕಾಲರಾ ಟೆಸ್ಟ್ ಮಾಡಲಾಗಿದ್ದು, ಇಬ್ಬರಲ್ಲಿ ಕಾಲರಾ ಸೋಂಕು ದೃಢಪಟ್ಟಿದೆ ಎಂದು ಅಧಿಕಾರಿಗಳು ತಿಳಿಸಿದ್ದಾರೆ.

ಅಸ್ವಸ್ಥರಾಗಿ ಆಸ್ಪತ್ರೆ ಸೇರಿದ್ದ 21 ವಿದ್ಯಾರ್ಥಿನಿಯರನ್ನು ಆಸ್ಪತ್ರೆಯಿಂದ ಬಿಡುಗಡೆ ಮಾಡಲಾಗಿದೆ. ಸದ್ಯ ಚಿಕಿತ್ಸೆ ಪಡೆಯುತ್ತಿರುವ ವಿದ್ಯಾರ್ಥಿಗಳ ಆರೋಗ್ಯ ಸ್ಥಿರವಾಗಿದ್ದು, ಇಬ್ಬರು ವಿದ್ಯಾರ್ಥಿನಿಯರು ಐಸಿಯುನಲ್ಲಿ ಚಿಕಿತ್ಸೆ ಪಡೆಯುತ್ತಿದ್ದಾರೆ ಎಂದು ಬಿಎಂಸಿಆರ್ ತಿಳಿಸಿದೆ.

ಕಾಲರಾ ಸೋಂಕು ಭೀತಿಯಿಂದ ಕೆಲವು ಮೆಡಿಕಲ್ ವಿದ್ಯಾರ್ಥಿನಿಯರು ಲಗೇಜ್ ಸಮೇತ ಹಾಸ್ಟೆಲ್ ಖಾಲಿ ಮಾಡಿದರೆ ಇನ್ನೂ ಕೆಲವರು ಬೇರೆ ಹಾಸ್ಟೆಲ್‌ಗೆ ಸ್ಥಳಾಂತರವಾಗುತ್ತಿದ್ದಾರೆ.ಉಳಿದುಕೊಂಡ ವಿದ್ಯಾರ್ಥಿನಿಯರು ಆಹಾರಕ್ಕಾಗಿ ಸ್ವಿಗ್ಗಿ, ಝೋಮೆಟೋ ಮೊರೆ ಹೋಗುತ್ತಿದ್ದಾರೆ. ಹಾಸ್ಟೆಲ್ ನಿಂದ ಸ್ವಲ್ಪ ದಿನಕ್ಕಾಗಿ ಮನೆ ಹಾಗೂ ಬೇರೆಡೆ ಇರಲು ಬ್ಯಾಗ್ ಸಮೇತ ವಿದ್ಯಾರ್ಥಿನಿಯರು ಹೋಗುತ್ತಿದ್ದಾರೆ. ಕೆಲವರು ಊರಿಗೆ ತೆರಳಿದರೆ, ಅನೇಕರು ಸಂಬಂಧಿಕರು, ಸ್ನೇಹಿತರ ಮನೆಗೆ ಹೋಗುತ್ತಿದ್ದಾರೆ.

ಕಾಲರಾ ಹೆಚ್ಚು ಜನರಿಗೆ ಹರಡದಂತೆ ಎಲ್ಲಾ ಅಗತ್ಯ ಮುನ್ನೆಚ್ಚರಿಕೆಗಳನ್ನು ತೆಗೆದುಕೊಳ್ಳುವಂತೆ ಸರ್ಕಾರ ಅಧಿಕಾರಿಗಳಿಗೆ ಸೂಚಿಸಿದೆ. ಃಒಐಖಐ ಹಾಸ್ಟೆಲ್ ಅಡುಗೆಮನೆಯನ್ನು ಮುಚ್ಚಿದ ನಂತರ ಸೋಂಕು ನಿವಾರಕ ಸಿಂಪಡಿಸಿ ಸ್ವಚ್ಛಗೊಳಿಸಲಾಗಿದೆ. ವಿಕ್ಟೋರಿಯಾ ಆಸ್ಪತ್ರೆಯ ಅಡುಗೆಮನೆಯಿಂದ ಆಹಾರ ಮತ್ತು ನೀರು ಸರಬರಾಜು ಮಾಡಲಾಗಿದ್ದು, ಕೀಟ ನಿಯಂತ್ರಣ ಕ್ರಮಗಳನ್ನೂ ಕೈಗೊಳ್ಳಲಾಗುತ್ತಿದೆ ಎಂದು ಅಧಿಕಾರಿಗಳು ತಿಳಿಸಿದ್ದಾರೆ.

ಇತ್ತ ಆಡಳಿತ ಮಂಡಳಿಯು ವಾರದೊಳಗೆ ಹಾಸ್ಟೆಲ್ ನ ಸಮಸ್ಯೆ ಸರಿಪಡಿಸೋದಾಗಿ ಹೇಳಿದೆ. ಆದರೆ ಕುಡಿಯುವ ನೀರಿನ ಸಮಸ್ಯೆ, ಸರಿಯಾದ ಊಟದ ವ್ಯವಸ್ಥೆ ಇಲ್ಲದಿದ್ದರಿಂದ ಸಮಸ್ಯೆ ಬಗೆಹರಿಯೋವರೆಗೂ ಬೇರೆಡೆ ಇರಲು ವಿದ್ಯಾರ್ಥಿನಿಯರು ನಿರ್ಧಾರ ಮಾಡಿದ್ದಾರೆ.

ವೈದ್ಯಕೀಯ ವಿದ್ಯಾರ್ಥಿನಿಯರು ಅಸ್ವಸ್ಥಗೊಂಡ ಪ್ರಕರಣಕ್ಕೆ ಸಂಬಂಧಿಸಿದಂತೆ ಹಾಸ್ಟೆಲ್ ವಾರ್ಡನ್ ಡಾ.ಅಖಿಲಾಂಡೇಶ್ವರಿ ಅವರನ್ನು ತಕ್ಷಣದಿಂದ ಜಾರಿಗೆ ಬರುವಂತೆ ಸೇವೆಯಿಂದ ಅಮಾನತುಗೊಳಿಸಲು ವೈದ್ಯಕೀಯ ಶಿಕ್ಷಣ ಇಲಾಖೆ ಪ್ರಧಾನ ಕಾರ್ಯದರ್ಶಿ ಸೂಚಿಸಿದ್ದಾರೆ. ಹಾಸ್ಟೆಲ್‌ಗಳ ನಿರ್ವಹಣೆಗಾಗಿ ಸಮಿತಿ ರಚಿಸಲು ಮತ್ತು ಮಾಸಿಕ ಸಭೆ ನಡೆಸಲು, ತಿಂಗಳಿಗೊಮ್ಮೆ ಹಾಸ್ಟೆಲ್ ಆವರಣಕ್ಕೆ ಭೇಟಿ ನೀಡಲು ಬಿಎಂಸಿಆರ್‌ಐ ಡೀನ್ ಮತ್ತು ನಿರ್ದೇಶಕರಿಗೆ ಆದೇಶಿಸಿದ್ದಾರೆ.

ಕಾಂಗ್ರೆಸ್‌ನಿಂದ ಮಾತ್ರ ಸಾಮಾಜಿಕ ನ್ಯಾಯ ಸಾಧ್ಯ

ಚಾಮರಾಜನಗರ: ತಾಲ್ಲೂಕಿನ ಬಂದಿಗೌಡನಹಳ್ಳಿ ಗ್ರಾಮದ ಅನೇಕ ಮುಖಂಡರು ಭಾನುವಾರ ಬಿಜೆಪಿ ತೊರೆದು ಕಾಂಗ್ರೆಸ್ ಪಕ್ಷಕ್ಕೆ ಸೇರ್ಪಡೆಯಾದರು.

ನಗರದ ಜಿಲ್ಲಾ ಕಾಂಗ್ರೆಸ್ ಸಮಿತಿ ಕಚೇರಿಯಲ್ಲಿ ನಡೆದ ಕಾರ್ಯಕ್ರಮದಲ್ಲಿ ಶಾಸಕ ಸಿ. ಪುಟ್ಟರಂಗಶೆಟ್ಟಿ, ಜಿಲ್ಲಾ ಕಾಂಗ್ರೆಸ್ ಉಪಾಧ್ಯಕ್ಷ ಬಿ.ಕೆ.ರವಿಕುಮಾರ್ ಅವರು ಪಕ್ಷದ ಶಾಲು ಹಾಕಿ ಮುಖಂಡರನ್ನು ಬರಮಾಡಿಕೊಂಡರು.

ಗ್ರಾಮದ ಮುಖಂಡರಾದ ಸೋಮಶೇಖರ್, ಎನ್. ಮಲ್ಲೇಶ್, ಮಂಜುನಾಥ್, ಮಹೇಶ್, ಆನಂದ, ಬಿ.ಎಂ. ಮಲ್ಲೇಶ್, ಸೇರಿದಂತೆ ಅನೇಕರು ಕಾಂಗ್ರೆಸ್ ಸೇರಿದರು. ಶಾಸಕ ಸಿ. ಪುಟ್ಟರಂಗಶೆಟ್ಟಿ ಮಾತನಾಡಿ, ?ಬಿಜೆಪಿ ಕೇವಲ ಧರ್ಮ, ಜಾತಿ ಹೆಸರಿನಲ್ಲಿ ರಾಜಕಾರಣ ಮಾಡುವ ಮೂಲಕ ಗ್ರಾಮ ಹಾಗೂ ದೇಶದಲ್ಲಿ ಗೊಂದಲ ಉಂಟು ಮಾಡುತ್ತಿದೆ. ಆದರೆ, ಕಾಂಗ್ರೆಸ್ ತತ್ವ ಸಿದ್ಧಾಂತಗಳೊಂದಿಗೆ 75 ವರ್ಷಗಳಿಂದ ರಾಜಕಾರಣ ಮಾಡುತ್ತಿದೆ. ದೀನ ದಲಿತರು, ಬಡವರು ಹಾಗೂ ಎಲ್ಲ ವರ್ಗವರಿಗೆ ಸಾಮಾಜಿಕ ನ್ಯಾಯ ಕಲ್ಪಿಸಿಕೊಡಲು ಹೋರಾಟ ಮಾಡಿದ ಪಕ್ಷವಾಗಿದೆ ಎಂದರು. ನಿಮ್ಮ ಗ್ರಾಮದ ಸಮಸ್ಯೆಗಳಿದ್ದರೆ ನೇರವಾಗಿ ನನಗೆ ತಿಳಿಸಿ. ಇಲ್ಲವೇ ನಿಮ್ಮ ಗ್ರಾಮದ ಮುಖಂಡರಾದ ಬಿ.ಕೆ. ರವಿಕುಮಾರ್ ಅವರಿಗೆ ಹೇಳಿ. ಈಗಾಗಲೇ ಬಂದಿಗೌಡನಹಳ್ಳಿ ಗ್ರಾಮದಲ್ಲಿ ಹೆಚ್ಚಿನ ಅಭಿವೃದ್ಧಿ ಕೆಲಸ ಮಾಡುತ್ತಿದ್ದೇವೆ. ಸಮುದಾಯ ಭವನ ನಿರ್ಮಾಣ, ರಸ್ತೆಗಳ ಅಭಿವೃದ್ಧಿ, ಸೇತುವೆ ನಿರ್ಮಾಣ ಸೇರಿದಂತೆ ಅನೇಕ ಅಭಿವೃದ್ಧಿ ಕೆಲಸಗಳನ್ನು ಮಾಡಿದ್ದೇವೆ. ತಾವೆಲ್ಲರೂ ಲೋಕಸಭೆ ಚುನಾವಣೆಯಲ್ಲಿ ಹೆಚ್ಚಿನ ಬೆಂಬಲವನ್ನು ನೀಡಿ, ನಮ್ಮ ಅಭ್ಯರ್ಥಿ ಸುನಿಲ್ ಬೋಸ್ ಅವರನ್ನು ಗೆಲ್ಲಿಸಿಕೊಡಿ?

ಎಂದು ಮನವಿ ಮಾಡಿದರು. ಜಿಲ್ಲಾ ಕಾಂಗ್ರೆಸ್ ಉಪಾಧ್ಯಕ್ಷ ಬಿ.ಕೆ. ರವಿಕುಮಾರ್ ಮಾತನಾಡಿ, ?ಕಾಂಗ್ರೆಸ್ ಸಮುದ್ರ ಇದ್ದಂತೆ, ಎಲ್ಲರಿಗೂ ಅವಕಾಶಗಳು ದೊರೆಯುತ್ತವೆ. ತಾಳ್ಮೆಯಿಂದ ಕಾಯಬೇಕು. ಕಾಂಗ್ರೆಸ್‌ದಲ್ಲಿ ತಾಲ್ಲೂಕು ಪಂಚಾಯಿತಿ ಅಧ್ಯಕ್ಷನಾಗಿ, ಎಪಿಎಂಸಿ ಅಧ್ಯಕ್ಷರಾಗಿ, ಜಿಲ್ಲಾ ಕಾಂಗ್ರೆಸ್ ಉಪಾಧ್ಯಕ್ಷನಾಗಿ ಅನೇಕ ಹುದ್ದೆಯಲ್ಲಿದ್ದು, ಪಕ್ಷದ ಸಂಘಟನೆಯ ಜೊತೆಗೆ ಶಾಸಕ ಸಿ.ಪುಟ್ಟರಂಗಶೆಟ್ಟರ ನೇತೃತ್ವದಲ್ಲಿ ಕ್ಷೇತ್ರದ ಅಭಿವೃದ್ದಿಗೆ ದುಡಿಯುತ್ತಿದ್ದೇವೆ. ಪಕ್ಷದ ಸೇರ್ಪಡೆಯಾಗಿರುವ ತಾವೆಲ್ಲರೂ ದುಡಿಯುವ ಮೂಲಕ ಇನ್ನು ಹೆಚ್ಚಿನ ರೀತಿಯಲ್ಲಿ ಬಿಸಲವಾಡಿ ಗ್ರಾಮ ಪಂಚಾಯಿತಿ ವ್ಯಾಪ್ತಿಯಲ್ಲಿ ಪಕ್ಷವನ್ನು ಬಲಪಡಿಸಬೇಕು? ಎಂದು ಮನವಿ ಮಾಡಿದರು.

ಜಿಲ್ಲಾ ಕಾಂಗ್ರೆಸ್ ಪ್ರಧಾನ ಕಾರ್ಯದರ್ಶಿ ಚಿಕ್ಕಮಹದೇವ್, ಜಿಲ್ಲಾ ಎಸ್‌ಸಿ ಬ್ಲಾಕ್ ಅಧ್ಯಕ್ಷ ಸೋಮಣ್ಣ, ಕಾರ್ಮಿಕ ವಿಭಾಗದ ಅಧ್ಯಕ್ಷ ಮಹೇಶ್, ಎಪಿಎಂಸಿ ನಿರ್ದೇಶಕ ಆಲೂರು ಪ್ರದೀಪ್, ಬಿಸಲವಾಡಿ ಗ್ರಾ.ಪಂ. ಮಾಜಿ ಅಧ್ಯಕ್ಷ ಪ್ರಭುಸ್ವಾಮಿ, ಗ್ರಾಮ ಪಂಚಾಯಿತಿ ಅಧ್ಯಕ್ಷ ರಮ್ಯ ನಾಗರಾಜು, ಮುಖಂಡ ಬಿಸಲವಾಡಿ ರವಿ, ಬಸವರಾಜು, ಪ್ರಭುಸ್ವಾಮಿ, ಲೋಕೇಶ್, ವೀರಣ್ಣ, ಪಿ.ಕುಮಾರ್, ಗಣೇಶ್, ಸ್ವಾಮಿ ಆರಾಧ್ಯ, ನಿಂಗರಾಜು, ರವಿಗೌಡ, ದೊಡ್ಡರಾಯಪೇಟೆ ಮೂರ್ತಿ, ಕೆಂಪರಾಜು, ಹೊಸಹಳ್ಳಿ ಮಧುಸೂಧನ್ ಮೊದಲಾದವರು ಇದ್ದರು.

ಸೋಮಣ್ಣಗೆ ಡೋಂಟ್ ಕಮ್: ಕಾಂಗ್ರೆಸ್ ಅಭ್ಯರ್ಥಿ ಮುದ್ದೇಹನುಮೇಗೌಡಗೆ ವೆಲ್ ಕಮ್: ಮಾಧುಸ್ವಾಮಿ ನಡೆ ಬಿಜೆಪಿಗೆ ಮುಳ್ಳು

ತುಮಕೂರು: ಲೋಕಸಭೆ ಚುನಾವಣೆಯಲ್ಲಿ ತುಮಕೂರು ಕ್ಷೇತ್ರದ ಟಿಕೆಟ್? ಸಿಗದ ಹಿನ್ನೆಲೆಯಲ್ಲಿ ಬಿಜೆಪಿ ಹಾಗೂ ಬಿಎಸ್ ಯಡಿಯೂರಪ್ಪ ವಿರುದ್ಧ ಮುನಿಸಿಕೊಂಡಿರುವ ಮಾಜಿ ಸಚಿವ, ಬಿಜೆಪಿ ಮುಖಂಡ ಜೆಸಿ ಮಾಧುಸ್ವಾಮಿ ಅವರು ಮನೆಗೆ ತುಮಕೂರು ಕ್ಷೇತ್ರದ ಕಾಂಗ್ರೆಸ್ ಅಭ್ಯರ್ಥಿ ಮುದ್ದಹನುಮೇಗೌಡ ಭೇಟಿ ನೀಡಿರುವುದು ರಾಜಕೀಯ ವಲಯದಲ್ಲಿ ಚರ್ಚೆ ಹುಟ್ಟುಹಾಕಿದೆ.

ತುಮಕೂರು ಕ್ಷೇತ್ರದ ಟಿಕೆಟ್ ಮಾಜಿ ಸಚಿವ? ವಿ.ಸೋಮಣ್ಣಗೆ ಕೊಟ್ಟಿರುವುದಕ್ಕೆ ಆಕ್ರೋಶಗೊಂಡಿರುವ ಜೆಸಿ ಮಾಧುಸ್ವಾಮಿ ಅವರು, ವಿ. ಸೋಮಣ್ಣ ನಮ್ಮ ಮನೆಗೆ ಬರಬೇಡಿ, ನಾನು ನಿಮ್ಮ ಪರ ಪ್ರಚಾರ ಮಾಡುವುದಿಲ್ಲ ಅಂತ ಬಹಿರಂಗವಾಗಿಯೇ ಹೇಳಿದ್ದರು. ಇದೀಗ ಮುದ್ದಹನುಮೇಗೌಡ ಅವರು ಮಾಧುಸ್ವಾಮಿಯನ್ನು ಭೇಟಿ ಮಾಡಿರುವ ವಿಚಾರ ತುಮಕೂರು ಬಿಜೆಪಿ ಘಟಕದಲ್ಲಿನ ಭಿನ್ನಮತ ಶಮನವಾಗಿಲ್ಲವೆಂಬುವುದು ಎದ್ದು ಕಾಣುತ್ತಿದೆ.

ತುಮಕೂರು ಲೋಕಸಭಾ ಕ್ಷೇತ್ರ: ಜಾತಿ ಜಗಳದಲ್ಲಿ ಸೋಮಣ್ಣ ಗೆಲುವು 'ಕನ್ನಡಿಯೊಳಗಿನ ಗಂಟು'!

ಲೋಕಸಭೆ ಚುನಾವಣೆ ಮತದಾನಕ್ಕೆ ದಿನಗಣನೆ ಶುರುವಾಗುತ್ತಿದ್ದಂತೆ ಎನ್?ಡಿಎ ಅಭ್ಯರ್ಥಿ ವಿ. ಸೋಮಣ್ಣಗೆ ತಲೆನೋವು ಶುರುವಾಗಿದೆ. ಬಿಜೆಪಿ-ಜೆಡಿಎಸ್ ಮೈತ್ರಿಗೆ ತುಮಕೂರು ಜಿಲ್ಲೆಯಲ್ಲಿ ಅಪಸ್ವರ ಕೇಳಿಬಂದಿದೆ. ವರಿಷ್ಠರ ಮಟ್ಟದಲ್ಲಿ ಸರಿ ಆದರೂ ಕೆಳಮಟ್ಟದಲ್ಲಿ ಹೊಂದಾಣಿಕೆ ಆಗುತ್ತಿಲ್ಲ. ಮಾಧುಸ್ವಾಮಿ ಅಸಮಧಾನ ಬೆನ್ನಲ್ಲೇ ಜೆಡಿಎಸ್?ನಲ್ಲೂ ಭಿನ್ನಮತ ಶುರುವಾಗಿದ್ದು ಜಿ. ಪಂ ಸದಸ್ಯ, ಜೆಡಿಎಸ್ ಮುಖಂಡ ಕಲ್ಲೇಶ್ ಅವರು ಮೈತ್ರಿ ವಿರುದ್ಧ ಅಸಮಾಧಾನ ಹೊರಹಾಕಿದ್ದಾರೆ.

ಏರಿಯೇಟರ್ ಅಳವಡಿಕೆಗೆ ಮತ್ತೆ ಗಡುವು ವಿಸ್ತರಣೆ

ಬೆಂಗಳೂರು: ನಲ್ಲಿಗಳಿಗೆ ಏರಿಯೇಟರ್ ಅಳವಡಿಸಲು ನೀಡಿದ್ದ ಗಡುವನ್ನು ಜಲಮಂಡಳಿ ಏ. 30ರವರೆಗೆ ವಿಸ್ತರಿಸಿದೆ. ನೀರಿನ ಅಭಾವದ ಹಿನ್ನೆಲೆಯಲ್ಲಿ ಜಲಮಂಡಳಿಯು ವಾಣಿಜ್ಯ ಕಟ್ಟಡಗಳು, ಅಪಾರ್ಟ್‌ಮೆಂಟ್‌ಗಳು, ಮಾಲ್‌ಗಳು, ಹೋಟೆಲ್ ಮತ್ತು ರೆಸ್ಟೋರೆಂಟ್‌ಗಳು, ಧಾರ್ಮಿಕ ಸ್ಥಳಗಳೂ ಸೇರಿದಂತೆ ಸಾರ್ವಜನಿಕ ಸ್ಥಳಗಳಲ್ಲಿರುವ ನಲ್ಲಿಗಳಿಗೆ ಕಡ್ಡಾಯವಾಗಿ ಮಾ 31ರೊಳಗೆ ಏರಿಯೇಟರ್ ಅಳವಡಿಸುವಂತೆ ಆದೇಶಿಸಿತ್ತು. ಗ್ರಾಹಕರ ಮನವಿಗೆ ಸ್ಪಂದಿಸಿ ಏ. 7ರವರೆಗೆ ಗಡುವು ವಿಸ್ತರಿಸಲಾಗಿತ್ತು. ಆದರೆ, ನಗರದ ಹಲವೆಡೆ ಏರಿಯೇಟರ್‌ಗಳ ಅಳವಡಿಕೆ ಆಗಿಲ್ಲ. ಅಲ್ಲದೇ ಗ್ರಾಹಕರು ಮತ್ತೆ ಕಾಲಾವಕಾಶ ನೀಡಲು ಕೋರಿರುವ ಹಿನ್ನೆಲೆಯಲ್ಲಿ ಜಲಮಂಡಳಿಯು ಏ. 30ರವರೆಗೆ ಗಡುವನ್ನು ವಿಸ್ತರಿಸಿದೆ. ಈ ಅವಧಿಯೊಳಗೆ ಕಡ್ಡಾಯವಾಗಿ ನಲ್ಲಿಗಳಿಗೆ ಏರಿಯೇಟರ್ ಅಳವಡಿಸಬೇಕು. ಇಲ್ಲವಾದಲ್ಲಿ, ಜಲಮಂಡಳಿ ಕಾಯಿದೆ 1964ರ ಕಲಂ 109ರಂತೆ 5000 ರೂ. ದಂಡ ಮತ್ತು ಪ್ರತಿ ದಿನ ಹೆಚ್ಚುವರಿಯಾಗಿ 500 ರೂ. ದಂಡ ವಿಧಿಸಲಾಗುವುದು ಎಚ್ಚರಿಕೆ ನೀಡಲಾಗಿದೆ. ಅಲ್ಲದೆ, 1964ರ ಕಲಂ 53ರಂತೆ ಮಂಡಳಿಯು ಸರಬರಾಜು ಮಾಡುತ್ತಿರುವ ನೀರಿನಲ್ಲಿ ಶೇ 50ರಷ್ಟನ್ನು ಕಡಿತಗೊಳಿಸಲಾಗುವುದು. ವಸತಿ ಸಮುಚ್ಚಯಗಳೂ ಏರಿಯೇಟರ್ ಅಳವಡಿಸಬೇಕು. ಸಾರ್ವಜನಿಕ ಪ್ರದೇಶಗಳಲ್ಲಿನ ನಲ್ಲಿಗಳಿಗೆ ಮಂಡಳಿ ವತಿಯಿಂದಲೇ ಏರಿಯೇಟರ್ ಅಳವಡಿಸಿ, ಅದಕ್ಕೆ ತಗುಲುವ ವೆಚ್ಚವನ್ನು ಗ್ರಾಹಕರ ನೀರಿನ ಶುಲ್ಕದಲ್ಲಿ ಸಂಗ್ರಹಿಸಲಾಗುವುದು ಎಂದು ಪ್ರಕಟಣೆಯಲ್ಲಿ ತಿಳಿಸಲಾಗಿದೆ. ನಲ್ಲಿಗಳಿಗೆ ಏರಿಯೇಟರ್ ಅಳವಡಿಸುವುದರಿಂದ ಶೇ. 50ರಿಂದ ಶೇ. 75ರಷ್ಟು ನೀರು ಉಳಿತಾಯವಾಗಲಿದ್ದು, ನೀರಿನ ಶುಲ್ಕ ಕೂಡ ಕಡಿಮೆಯಾಗಲಿದೆ. ಎಲ್ಲ ನಲ್ಲಿಗಳಿಗೂ ಏರಿಯೇಟರ್ ಅಳವಡಿಸಿರುವ ವಾಣಿಜ್ಯ ಕಟ್ಟಡಗಳು, ಅಪಾರ್ಟ್‌ಮೆಂಟ್‌ಗಳು, ಮಾಲ್‌ಗಳು, ಹೋಟೆಲ್ ಮತ್ತು ರೆಸ್ಟೋರೆಂಟ್‌ಗಳ ಮಾಲೀಕರಿಗೆ 'ಪರಿಸರ ಸ್ನೇಹಿ ಹಸಿರು ಸ್ಟಾರ್ ಬಳಕೆದಾರ' ಎಂದು ಗುರುತಿಸಿ ಪ್ರಮಾಣ ಪತ್ರ, ನೀಡಲಾಗುವುದು ಎಂದು ಜಲಮಂಡಳಿ ತಿಳಿಸಿದೆ.

ಬಿಜೆಪಿ ಪಕ್ಷದ ಸಂಸ್ಥಾಪನಾ ದಿನ

ಶ್ರೀರಂಗಪಟ್ಟಣ: ಬಿಜೆಪಿ ಪಕ್ಷವನ್ನು ಸ್ಥಾಪಿಸಿ ಸಂಘಟಿಸಿ ಬೆಳೆಸಿದ ಹಿರಿಯ ಮಹಾನ್ ಚೇತನರ ಕನಸು ನನಸು ಮಾಡುವುದೇ ಇವತ್ತಿನ ಬಿಜೆಪಿ ಕಾರ್ಯಕರ್ತರ ಗುರಿಯಾಗಿದೆ ಎಂದು ತಾಲೂಕು ಬಿಜೆಪಿ ಅಧ್ಯಕ್ಷ ಪೀಹಳ್ಳಿ ರಮೇಶ್ ಹೇಳಿದರು. ಪಟ್ಟಣದ ಬಿಜೆಪಿ ಕಚೇರಿಯಲ್ಲಿ ಆಯೋಜಿಸಿದ ಬಿಜೆಪಿ ಸಂಸ್ಥಪನ ದಿನ ಹಾಗೂ ಹಿರಿಯ ಮುಖಂಡರಿಗೆ ಅಭಿನಂದನಾ ಕಾರ್ಯಕ್ರಮವನ್ನುದ್ದೇಶಿಸಿ ಅವರು ಮಾತನಾಡಿದರು. 1980, ಏಪ್ರಿಲ್ 6 ರಂದು ನಮ್ಮ ಭಾರತೀಯ ಜನತಾ ಪಕ್ಷದ ಉದಯವಾಯಿತು. ಕಳೆದ 44 ವರ್ಷದಲ್ಲಿ ಅದೆಷ್ಟೋ ಕಾರ್ಯಕರ್ತರು ತಮ್ಮ ತನು-ಮನ-ಧನವನ್ನು ಅರ್ಪಿಸುವ ಮೂಲಕ ಇಂದು ಪ್ರಪಂಚದಲ್ಲಿಯೇ ಅತಿ ಹೆಚ್ಚು ಸದಸ್ಯರು ಹಾಗೂ ದೇಶದಲ್ಲಿ ಅತಿ ಹೆಚ್ಚು ಸಂಸದರನ್ನೊಳಗೊಂಡ,ದೇಶದಲ್ಲಿ ಅತಿ ಹೆಚ್ಚು ಶಾಸಕರನ್ನೊಳಗೊಂಡ ಪಕ್ಷವನ್ನಾಗಿ ಬಿಜೆಪಿಯನ್ನು ಬೆಳೆಸಿದ್ದಾರೆ. ಅತ್ಯಂತ ಎತ್ತರದ ನಾಯಕ ಡಾ.ಶಾಮಪ್ರಸಾದ್ ಮುಖರ್ಜಿ, ಪಂ.ದೀನದಯಾಳ್ ಉಪಾಧ್ಯಾಯ,ಭಾರತದ ಮಾಜಿ ಪ್ರಧಾನಿ ವಾಜಪೇಯಿ ಹಾಗೂ ಭಾರತ ರತ್ನ ಪುರಸ್ಕೃತ ಅದ್ವಾನಿಯವರು ಈ ಪಕ್ಷವನ್ನು ಕಟ್ಟಿ ಬೆಳೆಸಿದ್ದು,ಸ್ವಾತಂತ್ರ್ಯ ಬಂದ ನಂತರ ಭಾರತೀಯ ರಾಜಕೀಯ ಕ್ಷೇತ್ರದಲ್ಲಿ ನಮ್ಮ ಪಕ್ಷದ ಕಷ್ಟದ ನಡುವೆಯೂ ಎರಡು ಸೀಟ್ ಪಡೆದು ನಂತರ ಭಾರತ ದೇಶವನ್ನು ಆಳುವ ಸ್ಥಿತಿಗೆ ಬಂದಿದೆ. ಇದಕ್ಕೆ ಇವತ್ತಿನ ಪ್ರಧಾನ ಮಂತ್ರಿಯೂ ಸಹ ಹಿರಿಯರ ಕನಸನ್ನು ನನಸು ಮಾಡುತ್ತಿದ್ದಾರೆ. ದೇಶದಲ್ಲಿ 370 ಕಲಂ ತೆಗೆದು ಹಾಕಿದ್ದು, ದೇಶದಲ್ಲಿ ರಾಮಮಂದಿರ ನಿರ್ಮಾಣ ಈಗೆ ಹಲವಾರು ಜನಪ್ರಿಯತೆಯ ಜೋಜನೆಗಳನ್ನು ಜಾರಿ ಮಾಡಿ ಪಕ್ಷವನ್ನು ಉನ್ನತ ಸ್ಥಾನಕ್ಕೆ ತೆಗೆದುಕೊಂಡು ಹೋಗಿದ್ದಾರೆ. ಇಂತಹ ಮೇಧಾವಿಗಳನ್ನು ನಾವು ಅಭಿನಂಧಿಸಲೇಬೇಕು ಎಂದರು. ನಂತರ ಕಾರ್ಯಕ್ರಮ ಕುರಿತು ಜಿಲ್ಲಾ ಬಿಜೆಪಿ ಉಪಾಧ್ಯಕ್ಷ ಟಿ.ಶ್ರೀಧರ್ ಮಾತನಾಡಿದರು. ಇದೇ ಸಂದರ್ಭದಲ್ಲಿ ಪಕ್ಷದ ಹಲವಾರು ಹಿರಿಯ ಮುಖಂಡರನ್ನು ಸನ್ಮಾನಿಸಿ ಗೌರವಿಸಲಾಯಿತು.ಪಕ್ಷದ ತಾಲೂಕು ಮಟ್ಟದ ಪದಾಧಿಕಾರಿಗಳು ಉಪಸ್ಥಿತರಿದ್ದರು.

ಸಂಜೆ ಟಿಪ್ಸ್

ಯುಪಿಐ ಮೂಲಕ ನಗದು ಜಮೆಗೆ ಅವಕಾಶ

ಇನ್ನು ಮುಂದೆ ನೀವು ಎಟಿಎಂ ಕೇಂದ್ರಗಳಲ್ಲೇ ಯುಪಿಐ ಮೂಲಕ ನಿಮ್ಮ ಖಾತೆಗೆ ನಗದನ್ನು ಜಮೆ ಮಾಡಬಹುದು! ಇದಕ್ಕೆ ಯಾವ ಕಾರ್ಡುಗಳ ಅಗತ್ಯವೂ ಇರುವುದಿಲ್ಲ. ಹೌದು, ಯುಪಿಐ ಮೂಲಕ ಹಣ ಡೆಪಾಸಿಟ್ ಸೌಲಭ್ಯ ಒದಗಿಸುವ ಮಹತ್ವದ ನಿರ್ಧಾರವನ್ನು ಭಾರತೀಯ ರಿಸರ್ವ್ ಬ್ಯಾಂಕ್(ಆರ್‌ಬಿಐ) ಕೈಗೊಂಡಿದೆ. ಆದರೆ ಇದು ಹೇಗೆ ಕಾರ್ಯನಿರ್ವಹಿಸಲಿದೆ ಎಂಬ ವಿವರವನ್ನು ನೀಡಿಲ್ಲ. ಸದ್ಯದಲ್ಲೇ ಈ ಕುರಿತು ವಿಸ್ತೃತ ಮಾರ್ಗಸೂಚಿ ಹೊರಡಿಸಲಾಗುವುದು ಎಂದು ಆರ್ ಬಿಐ ಗವರ್ನರ್ ಶಕ್ತಿಕಾಂತ ದಾಸ್ ಹೇಳಿದ್ದಾರೆ.

ಪ್ರಸ್ತುತ, ಕೇವಲ ಡೆಬಿಟ್ ಕಾರ್ಡ್‌ಗಳ ಮೂಲಕವಷ್ಟೇ ಎಟಿಎಂ ಕೇಂದ್ರಗಳಲ್ಲಿ ಹಣವನ್ನು ಡೆಪಾಸಿಟ್ ಮಾಡಲು ಸಾಧ್ಯವಾಗುತ್ತಿದೆ. ಜತೆಗೆ ಯುಪಿಐ ಮೂಲಕ ಎಟಿಎಂ ಕೇಂದ್ರಗಳಿಂದ ಹಣ ವಿತ್ಡ್ರಾ ಮಾಡುವ ಅವಕಾಶವನ್ನೂ ಕಲ್ಪಿಸಲಾಗಿದೆ. ಆದರೆ ಇದೇ ಮೊದಲ ಬಾರಿಗೆ ಯುಪಿಐ ಮೂಲಕ ನಗದನ್ನು ಜಮೆ ಮಾಡುವ ಸೌಲಭ್ಯ ಒದಗಿಸುವುದಾಗಿ ಆರ್‌ಬಿಐ ಹೇಳಿದೆ. ಇದಲ್ಲದೇ ಥರ್ಡ್ ಪಾರ್ಟಿ ಯುಪಿಐ ಆಯಪ್ಗಳ ಮೂಲಕ ಪ್ರೀಪೇಯ್ಡ್ ಪೇಮೆಂಟ್ ಇನ್‌ಸ್ಟ್ರುಮೆಂಟ್(ಪಿಪಿಐ)ಗಳನ್ನು ಲಿಂಕ್ ಮಾಡುವುದಕ್ಕೂ ಅನುಮತಿ ನೀಡಲು ಆರ್‌ಬಿಐ ನಿರ್ಧರಿಸಿದೆ.

ಅನುಕೂಲವೇನು?

- ಗ್ರಾಹಕರು ಬ್ಯಾಂಕ್ಗಳಲ್ಲಿ ಸರದಿಯಲ್ಲಿ ಕಾಯುವ ಅಗತ್ಯವಿರುವುದಿಲ್ಲ
- ಸುಲಭ ಹಾಗೂ ಸರಳವಾಗಿ ನಗದು ಠೇವಣಿ ಮಾಡಬಹುದು
- ಬ್ಯಾಂಕ್ ಶಾಖೆಗಳಲ್ಲಿ ನಗದು ನಿರ್ವಹಣೆಯ ಭಾರ ತಗ್ಗಲಿದೆ

ಬಾದಾಮಿ ಬಾರ್ಸ್

ಪಾಕ ಶಾಲೆ

ಬೇಕಾಗಿರುವ ಪದಾರ್ಥ

ಕ್ರಸ್ಟ್ ತಯಾರಿಸಲು: ಹಿಟ್ಟು – ಒಂದೂವರೆ ಕಪ್
ಸಕ್ಕರೆ ಪುಡಿ – ಅರ್ಧ ಕಪ್, ಬೆಣ್ಣೆ – ಅರ್ಧ ಕಪ್
ಫಿಲ್ಲಿಂಗ್ ತಯಾರಿಸಲು: ಸಿಹಿ ಕಂಡೆನ್ಸ್ಡ್ ಮಿಲ್ಕ್ – 30 ಎಂಎಲ್
ಮೊಟ್ಟೆ – 1, ವೆನಿಲ್ಲಾ ಸಾರ – 1 ಟೀಸ್ಪೂನ್, ಟಾಫಿ ಬಿಟ್ಸ್ – 1 ಕಪ್, ಬಾದಾಮಿ ಚೂರುಗಳು – 1 ಕಪ್

ಮಾಡುವ ವಿಧಾನ

ಮೊದಲಿಗೆ ಒಂದು ಬಟ್ಟಲಿನಲ್ಲಿ ಬೆಣ್ಣೆ, ಹಿಟ್ಟು ಮತ್ತು ಸಕ್ಕರೆ ಪುಡಿಯನ್ನು ಹಾಕಿ ಚೆನ್ನಾಗಿ ಮಿಶ್ರಣ ಮಾಡಿ. ಈ ಮಿಶ್ರಣವನ್ನು ಗ್ರೀಸ್ ಮಾಡಿದ ಪ್ಯಾನ್ಗೆ ಹರಡಿ, ಸುಮಾರು 18 ನಿಮಿಷಗಳ ಕಾಲ ಓವನ್ನಲ್ಲಿ 325 ಡಿಗ್ರಿ ಫ್ಯಾರಾಹೀಟ್ಗೆ ಬಿಸಿ ಮಾಡಿ ಕ್ರಸ್ಟ್ ತಯಾರಿಸಿ. ಮತ್ತೊಂದು ಪಾತ್ರೆಯಲ್ಲಿ ಹಾಲು, ಮೊಟ್ಟೆ, ವೆನಿಲ್ಲಾ ಸಾರ ಹಾಕಿ ಚೆನ್ನಾಗಿ ಬಿಟ್ ಮಾಡಿ ಬಳಿಕ ಅದಕ್ಕೆ ಟಾಫಿ ಬಿಟ್ಸ್ ಹಾಗೂ ಬಾದಾಮಿ ಹಾಕಿ ಮಿಶ್ರಣ ಮಾಡಿ. ಈಗ ಬೇಯಿಸಿದ ಕ್ರಸ್ಟ್ ಮೇಲೆ ಹಾಲಿನ ಮಿಶ್ರಣ ಹಾಕಿ, ಮತ್ತೆ 25 ನಿಮಿಷಗಳ ಕಾಲ ಬೇಯಿಸಿಕೊಳ್ಳಿ. ನಂತರ ಅದನ್ನು ಓವನ್ನಿಂದ ತೆಗೆದು ತಣ್ಣಗಾಗಲು ಬಿಡಿ. ಬಳಿಕ ಚಾಕು ಸಹಾಯದಿಂದ ಚೌಕಾಕಾರವಾಗಿ ಕತ್ತರಿಸಿಕೊಂಡರೆ ಬಾದಾಮಿ ಬಾರ್ಸ್ ಸವಿಯಲು ಸಿದ್ಧ.

ಸೃಷ್ಟಿ–ಸ್ಥಿತಿ–ಲಯ ನೃತ್ಯನಾಟಕ

ನಟೇಶ ನೃತ್ಯಾಲಯ ಸಮರ್ಪಣೆ

ನೃತ್ಯರಂಗದಲ್ಲಿ ಸಾಕಷ್ಟು ಖ್ಯಾತರಾಗಿರುವ ಉತ್ತಮ ಭರತನಾಟ್ಯ ಕಲಾವಿದೆ–ಗುರು ನಯನ ಶ್ರೀನಿವಾಸಮೂರ್ತಿ, ಮಕ್ಕಳ ಮನಶಾಸ್ತ್ರಜ್ಞರು ಮತ್ತು ಸೃಜನಶೀಲ ನೃತ್ಯ ಸಂಯೋಜಕಿ ಹಾಗೂ ಬದ್ಧತೆಯುಳ್ಳ ಮಾರ್ಗದರ್ಶಕಿಯಾಗಿ ಗುರುತಿಸಿಕೊಂಡಿದ್ದಾರೆ. ನಾಡಿನಾದ್ಯಂತ ಅನೇಕ ಕಾರ್ಯಕ್ರಮಗಳನ್ನು ನೀಡಿ ಕಲಾರಸಿಕರ ಮೆಚ್ಚುಗೆ ಗಳಿಸಿರುವ ನಯನಾ, ರಾಮಮೂರ್ತಿನಗರದಲ್ಲಿರುವ ತಮ್ಮ ' ನಟೇಶ ನೃತ್ಯಾಲಯ'ದಲ್ಲಿ ನಾಲ್ಕರಿಂದ ಅರವತ್ತರ ವಯೋಮಾನದವರಿಗೆ ಉತ್ತಮ ನೃತ್ಯ ಶಿಕ್ಷಣವನ್ನು ನೀಡುತ್ತ ಜನಪ್ರಿಯರಾಗಿದ್ದಾರೆ. ತಮ್ಮ ಶಾಲೆಯಲ್ಲಿ ಕಲಿಯುವ ಪ್ರತಿಯೊಬ್ಬ ನೃತ್ಯಾಕಾಂಕ್ಷಿಗಳಿಗೂ ಪ್ರೋತ್ಸಾಹ ನೀಡುವ ದೃಷ್ಟಿಯಿಂದ ಅನೇಕ ವೇದಿಕೆಗಳನ್ನು ಸೃಷ್ಟಿ ಮಾಡಿ ಪ್ರದರ್ಶನ ಕಾರ್ಯಕ್ರಮಗಳನ್ನು ಏರ್ಪಡಿಸುವುದು ಇವರ ವಿಶೇಷತೆ. ಇದಲ್ಲದೆ ವರ್ಷಕ್ಕೊಮ್ಮೆ ವಿಶಿಷ್ಟ ನೃತ್ಯರೂಪಕಗಳನ್ನು ಸಂಯೋಜಿಸಿ ನಿರ್ಮಾಣ ಮಾಡುವ ಪರಿಪಾಠ ಹೊಂದಿದ್ದಾರೆ. ವಿಶೇಷ ಚೇತನದ ಮಕ್ಕಳಿಗೂ ವಿಶೇಷ ಆಸ್ಥೆಯಿಂದ ಶಿಕ್ಷಣ ನೀಡುತ್ತಿರುವ ಅಸ್ಮಿತೆಯುಳ್ಳ ಶುದ್ಧ ಶಾಸ್ತ್ರೀಯ ಭರತನಾಟ್ಯ ಶಿಕ್ಷಣ 'ನಟೇಶ ನೃತ್ಯಾಲಯ' ದ ಸದಾಶಯ.

ಪ್ರತಿವರ್ಷದಂತೆ , ನಯನಾ ಉದಯೋನ್ಮುಖ ಕಲಾವಿದೆಯರನ್ನು ಒಳಗೊಂಡ ಸುಂದರ ನೃತ್ಯನಾಟಕದ ನಿರ್ಮಾಣವನ್ನು ತಮ್ಮ ಸಂಯೋಜನೆ–ನಿರ್ದೇಶನದಲ್ಲಿ ತಯಾರು ಮಾಡಿದ್ದಾರೆ. ಶಿವನ ಮೂರು ಮುಖ್ಯ ತಾಂಡವಗಳನ್ನು ಚಿತ್ರಿಸುವ, 'ಸೃಷ್ಟಿ–ಸ್ಥಿತಿ–ಲಯ'

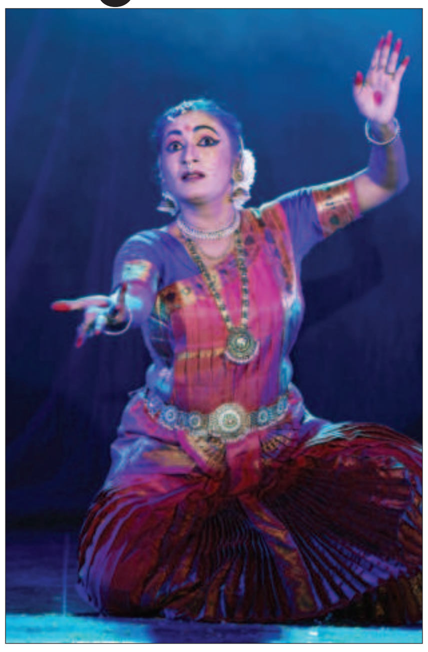

ಎಂಬ ಶೀರ್ಷಿಕೆಯ ಶಿವಸೃಷ್ಟಿಯ ಮೂರುಘಟ್ಟಗಳ ಸುತ್ತ ಭ್ರಮಿಸುವ ಸುಮನೋಹರ ನೃತ್ಯನಾಟಕವು ಇದೇ ತಿಂಗಳ 10 ಬುಧವಾರದಂದು ಸಂಜೆ 7 ಗಂಟೆಗೆ ಜೆ.ಸಿ.ರಸ್ತೆಯಲ್ಲಿರುವ ಎ.ಡಿ.ಎ. ರಂಗಮಂದಿರದಲ್ಲಿ ಪ್ರದರ್ಶಿತಗೊಳ್ಳಲಿದೆ.

'ನಟೇಶ ನೃತ್ಯಾಲಯ' ಅರ್ಪಿಸುವ 'ಸೃಷ್ಟಿ–ಸ್ಥಿತಿ–ಲಯ' ವರ್ಣರಂಜಿತ ನೃತ್ಯನಾಟಕವು ಕಣ್ಮನ ಸೆಳೆಯುವ ವೇಷಭೂಷಣ, ರಂಗಸಜ್ಜಿಕೆ, ಸೂಕ್ತ ಸಂಗೀತ, ಚಮತ್ಕಾರಿಕ ಬೆಳಕಿನ ವಿನ್ಯಾಸದಿಂದ ಕೂಡಿದ್ದು, ನರ್ತಕಿಯರ ನುರಿತ ಅಭಿನಯದೊಡನೆ ಪರಿಣಾಮಕಾರಿಯಾದ ಕಥಾವಸ್ತುವನ್ನು ಹೊಂದಿದೆ. ವಿಶ್ವದ ಆವರ್ತನ ಚಕ್ರದ ಮೂಲಭೂತ ದೃಷ್ಟಿಕೋನದ ಹಿನ್ನಲೆಯಲ್ಲಿ, ಸೃಷ್ಟಿಯ ಮಜಲಿನಲ್ಲಿ ಶಿವನ ರೋಮಾಂಚಕರವಾದ 'ಆನಂದ ತಾಂಡವ'ದ ದೈವೀಕ ನಾಟ್ಯ ಅಭಿವ್ಯಕ್ತಗೊಳ್ಳುವುದು. 'ಸ್ಥಿತಿ'ಯ ಹಂತದಲ್ಲಿ ಅಜ್ಞಾನವನ್ನು ನೀಗಿಸುವ, ಜ್ಞಾನದ ವಿಜೃಂಭಣೆ , ಸಮಸ್ಥಿತಿಯನ್ನು ಸಮತೋಲನವನ್ನು ಕಾಯ್ದಿಟ್ಟುಕೊಳ್ಳುವ 'ವಿಜಯತಾಂಡವ'ವನ್ನು ಚಿತ್ರಿಸಲಾಗುತ್ತದೆ. ತ್ಯಾಗ–ಪ್ರೀತಿ–ಅಂತಃಕರಣಗಳನ್ನು ಒಳಗೊಂಡ 'ಸಂಹಾರ ತಾಂಡವ' ಉತ್ಸಾಹಪೂರ್ಣವಾಗಿ ಪ್ರದರ್ಶನಗೊಳ್ಳುವುದು.

ಗುರು ನಯನ ತಮ್ಮ ಮೂವರು ನುರಿತ ಶಿಷ್ಯರೊಡಗೂಡಿ ಅರ್ಪಿಸುವ ಈ ನೃತ್ಯರೂಪಕವು ಆಕರ್ಷಕವಾಗಿದ್ದು, ಕಥಾಸಾರವನ್ನು ಹೃದ್ಯವಾಗಿ ಅಭಿವ್ಯಕ್ತಗೊಳಿಸುವ ನೃತ್ಯಾಮೋದ ನೋಡುಗರಿಗೆ ರಸದೌತಣ ನೀಡುತ್ತದೆ ಎಂದರೆ ಅತಿಶಯೋಕ್ತಿಯಲ್ಲ. ಶಿವನ ಪ್ರಭಾವಶಾಲಿಯಾದ ಆಂಗಿಕಾಭಿನಯ, ಹೆಜ್ಜೆ–ಗೆಜ್ಜೆಗಳ ಮೋಡಿಯನ್ನು ರೋಮಾಂಚಕವಾಗಿ ಸಾಕಾರಗೊಳಿಸುವ ಈ ನೃತ್ಯ ಪ್ರದರ್ಶನ ವೀಕ್ಷಿಸಲು ಎಲ್ಲ ಕಲಾರಸಿಕರಿಗೂ ಆದರದ ಸುಸ್ವಾಗತ.

। ವೈ.ಕೆ.ಸಂಧ್ಯಾ ಶರ್ಮ

ಕೂದಲಿನ ಆರೋಗ್ಯ ಕಾಪಾಡಲು ಭೃಂಗರಾಜ್

ಹೆಲ್ತ್ ಟಿಪ್ಸ್

ಭೃಂಗರಾಜ್ ಕೂದಲಿಗೆ ತುಂಬಾ ಒಳ್ಳೆಯದು. ಹಾಗಾಗಿ ಆಯುರ್ವೇದದಲ್ಲಿ ಭೃಂಗರಾಜ್ ಗೆ ಕೇಶರಾಜ್ ಎಂದು ಕರೆಯುತ್ತಾರೆ. ಇದರಿಂದ ಕೂದಲಿನ ಹಲವು ಸಮಸ್ಯೆಗಳನ್ನು ನಿವಾರಿಸಬಹುದು. ಇದನ್ನು ಹೇರ್ ಆಯಿಲ್ ಗೆ ಬಳಸುವುದು ಅಥವಾ ಹೇರ್ ಪ್ಯಾಕ್ ರೀತಿ ಕೂಡ ಉಪಯೋಗಿಸಿ ಕೂದಲಿನ ಸಮಸ್ಯೆಯನ್ನು ನಿವಾರಿಸಿಕೊಳ್ಳಬಹುದು.

- ಭೃಂಗರಾಜ್ ನೆತ್ತಿಯನ್ನು ಆಳವಾಗಿ ತಂಪಾಗಿಸುತ್ತದೆ. ಇದರಿಂದ ಕೂದಲುದುರುವ ಸಮಸ್ಯೆ ನಿವಾರಣೆಯಾಗುತ್ತದೆ.
- ಅಕಾಲಿಕ ಕೂದಲು ಬಿಳಿಯಾಗುವ ಸಮಸ್ಯೆ ಈಗ ಹೆಚ್ಚಾಗಿ ಕಂಡುಬರುತ್ತದೆ. ಹಾಗಾಗಿ ಭೃಂಗರಾಜ್ ಬಳಸುವುದರಿಂದ ಕೂದಲು ಬಿಳಿಯಾಗುವುದನ್ನು ತಡೆಯುತ್ತದೆ.
- ಗಾಳಿಯ ತೇವಾಂಶದಿಂದ ಮತ್ತು ನೈರ್ಮಲ್ಯದ ಕೊರತೆಯಿಂದ ನೆತ್ತಿಯಲ್ಲಿ ತುರಿಕೆ ಕಂಡುಬರುತ್ತದೆ. ಇದರಿಂದ ತಲೆಹೊಟ್ಟು ಸಮಸ್ಯೆ ಕಾಣಿಸಿಕೊಳ್ಳುತ್ತದೆ. ಭೃಂಗರಾಜ್ ತುರಿಕೆ, ತಲೆಹೊಟ್ಟನ್ನು ನಿವಾರಿಸುತ್ತದೆ.
- ಭೃಂಗರಾಜ್ ರಕ್ತಪರಿಚಲನೆಗೆ ಸಹಕಾರಿಯಾಗಿದೆ. ಇದು ಕೂದಲಿನ ಬೆಳವಣಿಗೆಯನ್ನು ಉತ್ತೇಜಿಸುತ್ತದೆ. ಬೊಕ್ಕ ತಲೆ ಸಮಸ್ಯೆಯನ್ನು ನಿವಾರಿಸುತ್ತದೆ.

ನಯನತಾರಾ-ವಿಘ್ನೇಶ್ ಲವ್ ಸ್ಟೋರಿ ಗೊತ್ತಾ

ಲೇಡಿ ಸೂಪರ್ ಸ್ಟಾರ್ ನಯನತಾರ ಮತ್ತು ವಿಘ್ನೇಶ್ ಶಿವನ್ ಸೌತ್ ಕ್ಯೂಟ್ ಜೋಡಿಗಳಲ್ಲಿ ಒಂದು. 2022 ರಲ್ಲಿ ಅದ್ದೂರಿಯಾಗಿ ವೈವಾಹಿಕ ಜೀವನಕ್ಕೆ ಕಾಲಿಟ್ಟ ಈ ಜೋಡಿ ಇದೀಗ ಇಬ್ಬರು ಮಕ್ಕಳೊಂದಿಗೆ ಸುಖ ಸಂಸಾರ ನಡೆಸುತ್ತಿದ್ದಾರೆ.

ಇನ್ನು ದಂಪತಿಗಳ ಲವ್ಗೆ ಪ್ಯಾನ್ ಇಂಡಿಯಾ ಸ್ಟಾರ್ ನಟರೊಬ್ಬರು ಸೇತುವೆ ಆಗಿದ್ದರು ಎನ್ನುವ ವಿಚಾರ ಇದೀಗ ತಿಳಿದು ಬಂದಿದೆ. ಹೌದು.. ಸಂದರ್ಶನವೊಂದರಲ್ಲಿ, ವಿಘ್ನೇಶ್, ನಾನ್ ರೌಡಿ ಧಾನ್ ಸಿನಿಮಾದ ಕಥೆಯನ್ನು ನಯನತಾರಾಗೆ ಹೇಳಲು ಧನುಷ್ ತಮಗೆ ಐಡಿಯಾ ನೀಡಿದ್ದರು ಅಂತ ತಿಳಿಸಿದ್ದಾರೆ. ಅಲ್ಲದೆ, ಅವಳು ಆ ಕಥೆಯನ್ನು ಇಷ್ಟಪಟ್ಟಳು. ಆದರೆ ನಟ ವಿಜಯ್ ಸೇತುಪತಿಯವರಿಗೆ ಸ್ಕ್ರಿಪ್ಟ್ ಮನವರಿಕೆಯಾಗಲಿಲ್ಲ. ಆದರೆ ನಯನ ಅವರು ಒಪ್ಪಿಗೆ ಸೂಚಿಸಿದ ನಂತರ ಅವರೂ ಒಪ್ಪಿಕೊಂಡರು ಎಂದು ನೆನಪಿಸಿಕೊಂಡರು. ನಾನ್ ರೌಡಿ ಧಾನ್.. ಸಿನಿಮಾ ನಯನತಾರ ಅವರ ಜೊತೆ ಸಾಕಷ್ಟು ಸಮಯವನ್ನು ಕಳೆಯಲು ದಾರಿ ಮಾಡಿಕೊಟ್ಟಿತು. ನಾವು ಒಂದು ವರ್ಷದೊಳಗೆ ಹತ್ತಿರವಾದೆವು. ಮೂರು ತಿಂಗಳೊಳಗೆ ಮದುವೆಯಾಗಬೇಕು ಅಂತ ನಿರ್ಧರಿಸಿದೆವು ಅಂತ ನಯನತಾರಾ ಹೇಳಿದರು. ದಂಪತಿಗಳು ತಮ್ಮ ಮಕ್ಕಳಾದ ಉಯಿರ್ ಮತ್ತು ಉಲಗ್ ಅವರನ್ನು 2022 ರಲ್ಲಿ ಬಾಡಿಗೆ ತಾಯ್ತನದ ಮೂಲಕ ಸ್ವಾಗತಿಸಿದರು. ನಯನತಾರಾ 2023 ರಲ್ಲಿ ಶಾರುಖ್ ಖಾನ್ ದ್ವಿಪಾತ್ರದಲ್ಲಿ ನಟಿಸಿದ ಜವಾನ್ ಚಿತ್ರದ ಮೂಲಕ ಬಾಲಿವುಡ್ಗೆ ಪಾದಾರ್ಪಣೆ ಮಾಡಿದರು. ಈ ಚಿತ್ರವನ್ನು ಅಟ್ಲಿ ನಿರ್ದೇಶಿಸಿದ್ದಾರೆ ಮತ್ತು ದೀಪಿಕಾ ಪಡುಕೋಣೆ, ಪ್ರಿಯಾಮಣಿ ಮತ್ತು ಸನ್ಯಾ ಮಲ್ಹೋತ್ರಾ ಕೂಡ ಕಾಣಿಸಿಕೊಂಡಿದ್ದಾರೆ.

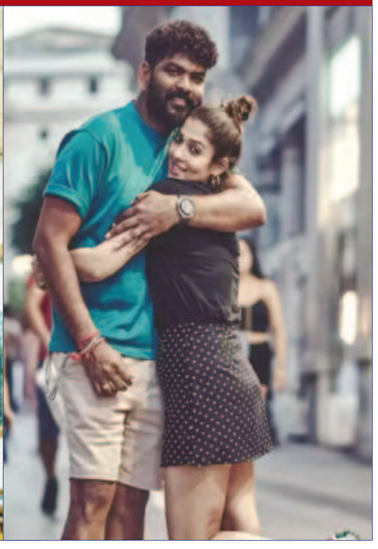

ಇಂಟರ್‌ನ್ಯಾಷನಲ್ ಪೇಜೆಂಟ್ ದಿನ

2018 ರಿಂದ ಪ್ರತಿ ವರ್ಷ ಏಪ್ರಿಲ್ 8 ರಂದು ಅಂತರರಾಷ್ಟ್ರೀಯ ಪೇಜೆಂಟ್ ದಿನವನ್ನು ಆಚರಿಸಲಾಗುತ್ತದೆ. ಇದು ಸ್ಪರ್ಧೆಗಳಲ್ಲಿ ಸ್ಪರ್ಧಿಸುವ ಪ್ರಪಂಚದಾದ್ಯಂತದ ಎಲ್ಲಾ ಮಹಿಳೆಯರ ಸಮರ್ಪಣೆಯನ್ನು ಗುರುತಿಸುತ್ತದೆ. ಯುವತಿಯರು ತಮ್ಮ ಹಲವಾರು ಪ್ರಯೋಜನಗಳಿಗಾಗಿ ಸ್ಪರ್ಧೆಗಳಿಗೆ ಸೇರುವುದನ್ನು ಪರಿಗಣಿಸಲು ಪ್ರೋತ್ಸಾಹಿಸುವ ದಿನವಾಗಿದೆ. ಸ್ಪರ್ಧಿಗಳು ತಮ್ಮ ಸೌಂದರ್ಯವನ್ನು ಮಾತ್ರವಲ್ಲದೆ ಅವರ ವ್ಯಕ್ತಿತ್ವ, ಅವರ ಸಾಮರ್ಥ್ಯ ಮತ್ತು ಅವರ ಬುದ್ಧಿವಂತಿಕೆಯನ್ನು ಪ್ರದರ್ಶಿಸುವ ಸ್ಥಳವಾಗಿ ಸ್ಪರ್ಧೆಗಳ ಪ್ರಾಮುಖ್ಯತೆಯನ್ನು ಗುರುತಿಸಲು ಈ ದಿನವು ನಮಗೆ ಸಹಾಯ ಮಾಡುತ್ತದೆ.

ಅವರು 1871 ರಲ್ಲಿ ಬರ್ನಮ್ ಮತ್ತು ಬೈಲಿ ಸರ್ಕಸ್ ಅನ್ನು ಸ್ಥಾಪಿಸುವ ಮೊದಲು, ಫಿನೇಸ್ ಟೇಲರ್ ಬರ್ನಮ್ ಅವರು 1854 ರಲ್ಲಿ ಮೊದಲ ಆಧುನಿಕ ಅಮೇರಿಕನ್ ಸ್ಪರ್ಧೆಯನ್ನು ಪ್ರದರ್ಶಿಸಿದರು. ದುರದೃಷ್ಟವಶಾತ್, ವರದಕ್ಷಿಣೆ ಅಥವಾ ಕಿರೀಟದ ಬಹುಮಾನಗಳು ವಿಕ್ಟೋರಿಯನ್ ಮಹಿಳೆಯರನ್ನು ಸಾರ್ವಜನಿಕವಾಗಿ ಪ್ರದರ್ಶಿಸಲು ಆಮಿಷವೊಡ್ಡಲು ಸಾಕಾಗಲಿಲ್ಲ. ಬದಲಿಗೆ, ಅವರು ಮತ ಹಾಕಲು ತಮ್ಮ ವಸ್ತುಸಂಗ್ರಹಾಲಯದಲ್ಲಿ ಪ್ರದರ್ಶಿಸಲಾದ ಛಾಯಾಚಿತ್ರಗಳನ್ನು ಬಳಸಿದರು. ಇದು ಅಲ್ಪಕಾಲಿಕವಾಗಿತ್ತು, ಆದರೆ ಸೌಂದರ್ಯ ಸ್ಪರ್ಧೆಗಳ ಉದ್ಯಮವನ್ನು ಕಿಕ್ಸ್ಟಾರ್ಟ್ ಮಾಡಲು ಆಧುನಿಕ ತಂತ್ರಜ್ಞಾನ ಮತ್ತು ವಾಣಿಜ್ಯ ಮನರಂಜನೆಯನ್ನು ಸಂಯೋಜಿಸುವ ಒಂದು ಮಾರ್ಗವಾಗಿತ್ತು. 1888 ರಲ್ಲಿ, ಒಬ್ಬ ಕ್ರಿಯೋಲ್ ಸ್ಪರ್ಧಿಗೆ ಬೆಲ್ಜಿಯಂನಲ್ಲಿ 'ಬ್ಯೂಟಿ ಕ್ವೀನ್' ಎಂಬ ಬಿರುದನ್ನು ನೀಡಲಾಯಿತು, ನ್ಯಾಯಾಧೀಶರ ಸಮಿತಿಗೆ ಅಂತಿಮ ಆಯ್ಕೆಯ ಭಾಗವಾಗಿ ತಮ್ಮ ಚಿಕ್ಕ ವಿವರಣೆಯೊಂದಿಗೆ ಛಾಯಾಚಿತ್ರದ ಇದೇ ನಮೂದನ್ನು ಬಳಸಿದರು. 1921 ರಲ್ಲಿ ಮೊದಲ ಮಿಸ್ ಅಮೇರಿಕಾ ಬಂದ ನಂತರ ಸೌಂದರ್ಯ ಸ್ಪರ್ಧೆಗಳನ್ನು ಗೌರವಾನ್ವಿತ ಎಂದು ಪರಿಗಣಿಸಲಾಯಿತು. ನ್ಯೂಜೆರ್ಸಿಯ ಅಟ್ಲಾಂಟಿಕ್ ಸಿಟಿಗೆ ಪ್ರವಾಸಿಗರನ್ನು ಆಕರ್ಷಿಸುವ ಸಾಧನವಾಗಿ ಆಯೋಜಿಸಲಾಗಿದೆ, ಇದು 17 ರಿಂದ 25 ರ ನಡುವಿನ ವಯಸ್ಸಿನ ಮಹಿಳೆಯರು ಸ್ನಾನದ ಸೂಟ್ಗಳಲ್ಲಿ ಸ್ಪರ್ಧಿಸುವುದನ್ನು ಒಳಗೊಂಡಿರುವ ಅತ್ಯಂತ ಹಳೆಯ ಸ್ಪರ್ಧೆಯಾಗಿದೆ. 1920 ರ ದಶಕದ ಆರಂಭದಲ್ಲಿ, ಟೆಕ್ಸಾಸ್ನ ಗ್ಯಾಲ್ವೆಸ್ಟನ್ ಬೇಸಿಗೆಯ ಪ್ರವಾಸಿ ಋತುವನ್ನು ಪ್ರಾರಂಭಿಸಲು ಗ್ಯಾಲ್ವೆಸ್ಟನ್ ಸ್ನಾನದ ಗರ್ಲ್ ರೆವ್ಯೂ ಅನ್ನು ಆಯೋಜಿಸಿತು ಮತ್ತು 1926 ರಲ್ಲಿ ಗಳು ನಿಂದ ಸ್ಪರ್ಧೆಗಳನ್ನು ಒಳಗೊಂಡಿತ್ತು, ಇದು ಮೆಕ್ಸಿಕೋ, ಕೆನಡಾದಂತಹ ವಿವಿಧ ದೇಶಗಳಿಂದ ಬರುವ ಭಾಗವಹಿಸುವವರೊಂದಿಗೆ ಇಂಟರ್ನ್ಯಾಷನಲ್ ಪೇಜೆಂಟ್ ಆಫ್ ಪಲ್ಚ್ರಿಟ್ಯೂಡ್ ಆಗಿ ವಿಕಸನಗೊಂಡಿತು. ಇಂಗ್ಲೆಂಡ್, ರಷ್ಯಾ ಮತ್ತು ಟರ್ಕಿ. ಮಿಸ್ ಯೂನಿವರ್ಸ್ನಂತಹ ಆಧುನಿಕ ಸೌಂದರ್ಯ ಸ್ಪರ್ಧೆಗಳಿಗೆ ಇದು ಸ್ಫೂರ್ತಿ ಎಂದು ನಂತರ ನಂಬಲಾಗಿದೆ. ಮಿಸ್ ಅಮೇರಿಕಾ ಸ್ಪರ್ಧೆಯ ನಿರಂತರ ಜನಪ್ರಿಯತೆಯು 1951 ರಲ್ಲಿ ವಿಶ್ವ ಸುಂದರಿ, 1952 ರಲ್ಲಿ ಮಿಸ್ ಯುನೈಟೆಡ್ ಸ್ಟೇಟ್ಸ್ ಮತ್ತು ಮಿಸ್ ಯೂನಿವರ್ಸ್, 1960 ರಲ್ಲಿ ಮಿಸ್ ಇಂಟರ್ನ್ಯಾಷನಲ್, 1968 ರಲ್ಲಿ ಮಿಸ್ ಏಷ್ಯಾ ಪೆಸಿಫಿಕ್ ಇಂಟರ್ನ್ಯಾಷನಲ್ ಮತ್ತು 2001 ರಲ್ಲಿ ಮಿಸ್ ಅರ್ಥ್ ನಂತಹ ಇತರ ಸ್ಪರ್ಧೆಗಳನ್ನು ಸ್ಥಾಪಿಸಲು ಇತರ ಸಂಸ್ಥೆಗಳನ್ನು ಪ್ರೇರೇಪಿಸಿತು.

ಬಹು ಉಪಯೋಗಿ ವೀಳ್ಯದೆಲೆ

ಹಿಂದೂ ಆಚರಣೆಗಳು ಮತ್ತು ಸಂಪ್ರದಾಯಗಳಲ್ಲಿ ವೀಳ್ಯದೆಲೆಗೆ ಬಹಳ ಪ್ರಾಮುಖ್ಯತೆಯಿದೆ. ಧಾರ್ಮಿಕ ಸಮಾರಂಭಗಳಲ್ಲಿ ವೀಳ್ಯದೆಲೆ ಇರಲೇಬೇಕು. ಮದುವೆ ಮತ್ತಿತರ ಆಚರಣೆಗಳಲ್ಲಿ ಕೂಡ ಇದು ನಿರ್ಣಾಯಕ ಪಾತ್ರವನ್ನು ವಹಿಸುತ್ತದೆ. ವಿವಿಧ ಮಿಶ್ರಣಗಳ ಜೊತೆಯಲ್ಲಿ ವೀಳ್ಯದೆಲೆಯನ್ನು ಪಾನ್ ರೂಪದಲ್ಲಿಯೂ ಸೇವಿಸಲಾಗುತ್ತದೆ. ವೀಳ್ಯದೆಲೆಯನ್ನು ಜಗಿಯುವುದರಿಂದ ಹಲವಾರು ಆರೋಗ್ಯ ಪ್ರಯೋಜನಗಳಿವೆ. ಊಟದ ನಂತರ ಒಂದು ಅಥವಾ ಎರಡು ವೀಳ್ಯದೆಲೆಗಳನ್ನು ಜಗಿಯುವುದು ಜೀರ್ಣಕ್ರಿಯೆಗೆ ಸಹಾಯ ಮಾಡುತ್ತದೆ. ಹೊಟ್ಟೆ ಉಬ್ಬರಿಸುವಿಕೆ ಮತ್ತು ಗ್ಯಾಸ್ನಂತಹ ಸಮಸ್ಯೆಗಳನ್ನು ಇದು ನಿವಾರಿಸುತ್ತದೆ. ಜೊತೆಗೆ ಆರೋಗ್ಯಕರ ಜೀರ್ಣಾಂಗ ವ್ಯವಸ್ಥೆಯನ್ನು ಉತ್ತೇಜಿಸುತ್ತದೆ. ರಕ್ತದಲ್ಲಿನ ಸಕ್ಕರೆ ಮಟ್ಟನಿಯಂತ್ರಣ : ವೀಳ್ಯದೆಲೆಯು ರಕ್ತದಲ್ಲಿನ ಸಕ್ಕರೆ ಮಟ್ಟವನ್ನು ನಿಯಂತ್ರಿಸುವ ಗುಣಮಟ್ಟಕ್ಕೆ ಹೆಸರುವಾಸಿಯಾಗಿದೆ. ಇದು ಮಧುಮೇಹದ ಅಪಾಯವನ್ನು ಕಡಿಮೆ ಮಾಡಬಲ್ಲದು.

ಬಾಯಿಯ ಆರೋಗ್ಯ: ವೀಳ್ಯದೆಲೆಯಲ್ಲಿ ಎಂಟಿಮೈಕ್ರೊಬಿಯಲ್ ಗುಣಗಳೂ ಇವೆ. ವೀಳ್ಯದೆಲೆಯ ನಿಯಮಿತ ಸೇವನೆಯು ಹಲ್ಲಿನ ಕೊಳೆತವನ್ನು ತಡೆಗಟ್ಟುತ್ತದೆ. ಬಾಯಿಯ ದುರ್ವಾಸನೆ ಮತ್ತು ವಸಡು ಕಾಯಿಲೆಯಂತಹ ಸಮಸ್ಯೆಗಳನ್ನು ಪರಿಹರಿಸುತ್ತದೆ.

ಬ್ಯೂಟಿ ಟಿಪ್ಸ್

ಗಾಯಗಳಿಗೆ ಚಿಕಿತ್ಸೆ: ವೀಳ್ಯದೆಲೆಗಳ ಉರಿಯೂತದ ಗುಣಲಕ್ಷಣಗಳು ಸಂಧಿವಾತ ಮತ್ತು ಸಣ್ಣ ಗಾಯಗಳಿಗೂ ಪರಿಣಾಮಕಾರಿ ಔಷಧವಾಗಿವೆ. ಊತ ಮತ್ತು ನೋವನ್ನು ಸಹ ಇದು ನಿವಾರಿಸುತ್ತದೆ. ಕೆಮ್ಮು, ಅಸ್ತಮಾ ಮತ್ತು ಬ್ರಾಂಕೈಟಿಸ್ನಂತಹ ಉಸಿರಾಟದ ತೊಂದರೆಗಳನ್ನು ನಿವಾರಿಸಲು ವೀಳ್ಯದೆಲೆಗಳನ್ನು ಬಳಸಲಾಗುತ್ತದೆ. ಈ ಎಲೆಗಳನ್ನು ಬಳಸಿದ ನೀರಿನ ಹಬೆ ತೆಗೆದುಕೊಂಡರೆ ಮೂಗು ಕಟ್ಟುವಿಕೆ ನಿವಾರಣೆಯಾಗುತ್ತದೆ. ಊಟದ ನಂತರ ವೀಳ್ಯದೆಲೆಯನ್ನು ಅಗಿಯುವುದರಿಂದ ಹುಣ್ಣುಗಳನ್ನು ತಡೆಯಬಹುದು. ಅಲರ್ಜಿ ಇದು ಪರಿಣಾಮಕಾರಿ ಮದ್ದು. ವೀಳ್ಯದೆಲೆಯಲ್ಲಿ ಕಂಡುಬರುವ ಎಂಟಿಫಂಗಲ್ ಗುಣಲಕ್ಷಣಗಳು ಹೊಟ್ಟೆಯಲ್ಲಿನ ಹಾನಿಕಾರಕ ಬ್ಯಾಕ್ಟೀರಿಯಾವನ್ನು ಕಡಿಮೆ ಮಾಡುತ್ತವೆ. ಉತ್ತಮ ಬ್ಯಾಕ್ಟೀರಿಯಾದ ಬೆಳವಣಿಗೆಯನ್ನು ಉತ್ತೇಜಿಸುತ್ತದೆ.

ಜಯಶ್ರೀ.ಬಿ.ಆರ್
ಖ್ಯಾತ ಜ್ಯೋತಿಷಿ
ದೂರವಾಣಿ–9964739507
www.jyotishyavaastu.com

ರಾಶಿ ಭವಿಷ್ಯ

ಮೇಷ: ಯತ್ನ ಕಾರ್ಯಗಳಲ್ಲಿ ಜಯ, ಹಿತೈಷಿಗಳಿಂದ ಬೆಂಬಲ, ರಾಜಕೀಯ ಕ್ಷೇತ್ರದಲ್ಲಿ ಗೊಂದಲ, ಶರೀರದಲ್ಲಿ ಆಲಸ್ಯ.

ವೃಷಭ: ಮಾತಿನ ಚಕಮಕಿ, ಆರ್ಥಿಕ ಪರಿಸ್ಥಿತಿ ಬಿಕ್ಕಟ್ಟು, ಮಿತ್ರರಿಂದ ಕೆಡಕು,

ಮಿಥುನ: ದಾಯಾದಿ ಕಲಹ, ಆಕಸ್ಮಿಕ ಖರ್ಚು, ವಿವಾಹ ಯೋಗ, ಚೋರ ಭಯ, ಮೂಗಿನ ಮೇಲೆ ಕೋಪ, ಸಾಲಭಾದೆ.

ಕಟಕ: ಪರರ ತಪ್ಪಿನಿಂದ ಗೌರವಕ್ಕೆ ಧಕ್ಕೆ, ಉದ್ಯೋಗದಲ್ಲಿ ಕಿರಿಕಿರಿ, ದ್ರವ್ಯ ಲಾಭ, ಚಂಚಲ ಮನಸ್ಸು, ತಾಳ್ಮೆಯಿಂದ ಇರಿ.

ಸಿಂಹ: ಅಲ್ಪ ಆದಾಯ, ಅಧಿಕ ಖರ್ಚು, ವಸ್ತ್ರ ವ್ಯಾಪಾರಿಗಳಿಗೆ ಧನ ಲಾಭ, ಮನಶಾಂತಿ, ವ್ಯವಹಾರಗಳಲ್ಲಿ ಲಾಭ.

ಕನ್ಯಾ: ಕಾರ್ಯ ಸಾಧನೆ, ಆರೋಗ್ಯದಲ್ಲಿ ಏರುಪೇರು, ನಾನಾ ರೀತಿಯ ಚಿಂತೆ, ಶ್ರಮಕೆ ತಕ್ಕ ಫಲ, ಸುಖ ಭೋಜನ.

ತುಲಾ: ವಿವಾಹ ಯೋಗ, ಯಾರನ್ನು ಹೆಚ್ಚಾಗಿ ನಂಬಬೇಡಿ, ಕೋರ್ಟ್ ವ್ಯಾಜ್ಯಗಳಿಂದ ಮುಕ್ತಿ. ಕೃಷಿಕರಿಗೆ ಅಲ್ಪ ಲಾಭ, ಸುಖ ಭೋಜನ.

ವೃಶ್ಚಿಕ: ಭೂ ಲಾಭ, ಆರ್ಥಿಕ ಪರಿಸ್ಥಿತಿ ಚೇತರಿಕೆ, ಮಾನಸಿಕ ಅಶಾಂತಿ, ಶತ್ರು ಭಾದೆ, ಕೈ ಕಾಲಿಗೆ ಪೆಟ್ಟು ಎಚ್ಚರದಿಂದಿರಿ.

ಧನಸ್ಸು: ಅಧಿಕಾರ ಪ್ರಾಪ್ತಿ, ಸುಖ ಭೋಜನ, ಸ್ಥಿರಾಸ್ತಿ ಮಾರಾಟ, ಸ್ನೇಹ ವೃದ್ಧಿ, ಋಣ ಭಾದೆಯಿಂದ ಮುಕ್ತಿ, ಉತ್ತಮ ಬುದ್ಧಿ.

ಮಕರ: ನಾನಾ ವಿಚಾರಗಳಲ್ಲಿ ಆಸಕ್ತಿ, ದೂರ ಪ್ರಯಾಣ, ಸ್ತ್ರೀಯರಿಗೆ ಶುಭ ದಿನ,

ಕುಂಭ: ಪರರಿಗೆ ಸಹಾನುಭೂತಿ ತೋರುವಿರಿ, ವಿದ್ಯಾರ್ಥಿಗಳಲ್ಲಿ ಪ್ರಗತಿ, ಉದ್ಯೋಗಾವಕಾಶ, ಭೀತಿ.

ಮೀನ: ಸ್ವಯಂಕೃತ ಅಪರಾಧ, ಅಭಿವೃದ್ಧಿ ಕುಂಠಿತ, ಅಧಿಕ ಕೋಪ, ಮನೆಯಲ್ಲಿ ಶುಭ ಸುದ್ದಿ ಕೇಳುವಿರಿ,

ಬಾಯಿಯ ಆರೋಗ್ಯದ ಬಗ್ಗೆ ಕಾಳಜಿ ಇರಲಿ

ಮನುಷ್ಯನ ಬಾಯಿಯ ಆರೋಗ್ಯಕ್ಕೂ ದೇಹದ ಆರೋಗ್ಯಕ್ಕೂ ಸಂಬಂಧ ಇದೆ. ದೇಹ ಆರೋಗ್ಯದಿಂದ ಇರಬೇಕಾದರೆ ನಮ್ಮ ಬಾಯಿಯ ಸ್ವಾಸ್ಥ್ಯ ಚೆನ್ನಾಗಿರಬೇಕು. ಆದರೆ, ಬಹಳಷ್ಟು ಜನರು ಬಾಯಿಯ ಆರೋಗ್ಯವನ್ನು ನಿರ್ಲಕ್ಷ್ಯ ಮಾಡುತ್ತಿದ್ದಾರೆ.

ಬಾಯಿ ಪರೀಕ್ಷೆ ಮಾಡಿದಾಗ ವ್ಯವಸ್ಥಿತವಾಗಿ ದೇಹದಲ್ಲಿ ಅಡಗಿರುವ ಅದೆಷ್ಟೋ ಗುಟ್ಟುಗಳನ್ನು ತಿಳಿದುಕೊಳ್ಳಬಹುದು. ಅಂದರೆ ದೇಹದ ಇನ್ನಿತರ ಸಮಸ್ಯೆಗಳನ್ನು ಪತ್ತೆ ಹಚ್ಚಲು ಇದರಿಂದ ಸಾಧ್ಯವಿದೆ. ಕಣ್ಣುಗಳು ಮನಸ್ಸಿನ ಭಾವನೆ ತಿಳಿಸುವ ಕನ್ನಡಿಯಾದರೆ, ಬಾಯಿ ದೇಹದ ಆರೋಗ್ಯ ತಿಳಿಸುವ ಕಿಂಡಿ. ಏಕೆಂದರೆ ದೇಹವೆಂಬ ಕೋಟೆಯ ಮುಖ್ಯದ್ವಾರವಾಗಿದೆ. ಇತ್ತೀಚಿನ ದಿನಗಳಲ್ಲಿ ಜೀವನಶೈಲಿ ಬದಲಾವಣೆಗಳಿಂದಾಗಿ ಜನರು ಒತ್ತಡಗಳನ್ನು ಎದುರಿಸುತ್ತಿದ್ದಾರೆ. ಒತ್ತಡವು ನಮ್ಮ ದೇಹದ ಪ್ರತಿಯೊಂದು ವ್ಯವಸ್ಥೆಯ ಮೇಲೆ ಪರಿಣಾಮ ಬೀರುತ್ತದೆ, ಇದು ನಮ್ಮ ಹಲ್ಲುಗಳ ಮೇಲೂ ಕೂಡ ಪರಿಣಾಮ ಬಿರುತ್ತದೆ. ಒತ್ತಡದಿಂದ ಹಲ್ಲುಗಳ ಮೇಲಾಗುವ ಪರಿಣಾಮಗಳು ಈ ಕೆಳಕಂಡಂತಿದೆ...

ಹಲ್ಲು ಮಸೆಯುವುದು: ಇದು ಸಾಮಾನ್ಯವಾಗಿ ನಿದ್ರಾಹೀನತೆ ಹೊಂದಿರುವ ಜನರಲ್ಲಿ ಕಂಡುಬರುತ್ತದೆ, ಹಲ್ಲುಗಳನ್ನು ಮಸೆಯುವುದರಿಂದ ಹಲ್ಲುಗಳ ಸಂವೇದನೆ ಮತ್ತು ಸವೆತದಂತಹ ಸಮಸ್ಯೆಗಳು ಎದುರಾಗುತ್ತದೆ. ದೀರ್ಘಾವಧಿಯಲ್ಲಿ ದವಡೆಗಳಲ್ಲಿಯೂ ಸಮಸ್ಯೆಗಳನ್ನು ಉಂಟುಮಾಡಬಹುದು. ಒತ್ತಡಗಳಿಂದ ಬಾಯಿಯಲ್ಲಿ ಹುಣ್ಣುಗಳು ಕಂಡು ಬರುತ್ತವೆ. ಬಾಯಿಯ ಹುಣ್ಣುಗಳು ಒಸಡುಗಳ ಕೆಳಭಾಗದಲ್ಲಿ ಮತ್ತು ಬಾಯಿಯ ಇತರ ಸ್ಥಳಗಳಲ್ಲಿ ಕಂಡುಬರುವ ಸಣ್ಣ ಸಣ್ಣ ಗಾಯಗಳಾಗಿವೆ. ಬಾಯಿ ಹುಣ್ಣು ಸಾಮಾನ್ಯವಾಗಿ ಕೆಂಪು ಅಂಚಿನೊಂದಿಗೆ ಬಿಳಿಯ ಬಣ್ಣದ್ದಾಗಿರುತ್ತದೆ. ಈ ಗಾಯಗಳು ತುಂಬಾ ನೋವಿನಿಂದ ಕೂಡಿದ್ದು, ಸಾಮಾನ್ಯವಾಗಿ 10–14 ದಿನಗಳವರೆಗೆ ಸಮಸ್ಯೆ ಇರುತ್ತದೆ.

ಬಾಯಿ ಒಣಗುವುದು: ಒತ್ತಡದ ಸಮಯದಲ್ಲಿ ಲಾಲಾರಸದ ಉತ್ಪಾದನೆಯು ಕಡಿಮೆಯಾಗುವುದರಿಂದ ಬಾಯಿ ಒಣಗುತ್ತದೆ. ಮಧುಮೇಹ ಹಾಗ ಋತುಸ್ತಬ್ಧ ಮಹಿಳೆಯಲ್ಲಿ ಹೆಚ್ಚಾಗಿ ಕಂಡು ಬರುತ್ತದೆ. ಬಾಯಿಯಲ್ಲಿ ಲಾಲಾರಸ ಕಡಿಮೆಯಾದವರಲ್ಲಿ ಉಸಿರಾಟದಲ್ಲಿ ಕೆಟ್ಟ ವಾಸನೆ ಹಾಗೂ ಹಲ್ಲುಗಳು ಹಾಳಾಗುವ ಸಮಸ್ಯೆಗಳು ಹೆಚ್ಚಾಗಿ ಕಂಡು ಬರುತ್ತದೆ.

ದವಡೆ ನೋವು: ಒತ್ತಡವು ದವಡೆಗಳಲ್ಲಿ ಕಿರಿಕಿರಿ ಹಾಗೂ ನೋವುಗಳನ್ನುಂಟು ಮಾಡುತ್ತದೆ. ಇದರಿಂದ ಹಲ್ಲುಗಳಿಗೂ ಸಮಸ್ಯೆಯಾಗುತ್ತದೆ. ಇತ್ತೀಚಿನ ಕೆಲ ಅಧ್ಯಯನಗಳು ಭುಜ ಮತ್ತು ಕುತ್ತಿಗೆ ನೋವು ದವಡೆಯ ಸಮಸ್ಯೆಗಳೊಂದಿಗೆ ಸಂಬಂಧವನ್ನು ಹೊಂದಿದೆ ಎಂದು ಹೇಳಿದೆ.

ಊದಿಕೊಂಡ ಒಸಡು: ಒತ್ತಡವು ಸಾಮಾನ್ಯವಾಗಿ ರೋಗನಿರೋಧಕ ಶಕ್ತಿಯನ್ನು ಕಡಿಮೆ ಮಾಡುತ್ತದೆ. ಉತ್ತರ ಕೆರೊಲಿನಾ ಮತ್ತು ಮಿಚಿಗನ್ ವಿಶ್ವವಿದ್ಯಾನಿಲಯದ ವಿವಿಧ ಅಧ್ಯಯನಗಳು ಒತ್ತಡವು ಒಸಡಿನ ಸಮಸ್ಯೆಗಳನ್ನು ಉಲ್ಬಣಗೊಳಿಸುತ್ತದೆ ಎಂದು ಹೇಳಿದೆ.

ಸಂಜೆ ಮುಗಿಲು
ಸೋಮವಾರ
8.4.2024

ಕೇಜ್ರಿವಾಲ್ ಬಂಧನಕ್ಕೆ ಎಂಟು ದೇಶಗಳಿಂದ ಖಂಡನೆ

ಹೊಸದಿಲ್ಲಿ: ಹೊಸ ಮದ್ಯ ನೀತಿ ಪ್ರಕರಣಕ್ಕೆ ಸಂಬಂಧಿಸಿ ಅಕ್ರಮ ಹಣ ವರ್ಗಾವಣೆ ಆರೋಪದಲ್ಲಿ ಜಾರಿ ನಿರ್ದೇಶನಾಲಯ ದೆಹಲಿ (ಜಜಟ್ಟು) ಮುಖ್ಯಮಂತ್ರಿ, ಅರವಿಂದ್ ಕೇಜ್ರಿವಾಲ್ ಅವರನ್ನು ಬಂಧಿಸಿರುವುದಕ್ಕೆ ದೇಶದ 25 ರಾಜ್ಯಗಳ ಹಾಗೂ ವಿಶ್ವದ ಎಂಟು ದೇಶಗಳಲ್ಲಿರುವ ಆಪ್ ಪಕ್ಷದ ಕಾರ್ಯಕರ್ತರು ಖಂಡಿಸಿದ್ದಾರೆ. ಈ ಕುರಿತು ಸಚಿವೆ ಅತಿಷಿ ಮಾತನಾಡಿ, ಆಪ್ ನ ಹಲವಾರು ಕಾರ್ಯಕರ್ತರು ಉಪವಾಸ ಮಾಡುವ ಮೂಲಕ ಕೇಜ್ರಿವಾಲ್ ಗೆ ತಮ್ಮ ಬೆಂಬಲವನ್ನು ಸೂಚಿಸಿದ್ದಾರೆ ಎಂದು ತಿಳಿಸಿದರು. ದೆಹಲಿಯಲ್ಲಿ ಮಕ್ಕಳಿಗೆ ಉತ್ತಮ ಶಿಕ್ಷಣ, ಜನತೆಗೆ ಆರೋಗ್ಯ ಸೇವೆ, ಹಿರಿಯ ನಾಗರಿಕರಿಗೆ ತೀರ್ಥಯಾತ್ರೆಯ ಸೌಲಭ್ಯಗಳು, ಸರ್ಕಾರಿ ಬಸ್ ಗಳಲ್ಲಿ ಮಹಿಳೆಯರು ಉಚಿತವಾಗಿ ಸಂಚರಿಸಲು ಕೇಜ್ರಿವಾಲ್ ಅವಕಾಶ ಮಾಡಿಕೊಟ್ಟಿದ್ದಾರೆ. ಹೀಗಾಗಿ ಬಿಜೆಪಿ ಅವರನ್ನು ಬಂಧಿಸಿದೆ ಎಂದು ಆಕ್ರೋಶ ವ್ಯಕ್ತಪಡಿಸಿದ್ದಾರೆ.

ದೇಶಾದ್ಯಂತ ಸಾಮೂಹಿಕ ಉಪವಾಸ

ನವದೆಹಲಿ: ದೆಹಲಿ ಅಬಕಾರಿ ನೀತಿಗೆ ಸಂಬಂಧಿಸಿದ ಭ್ರಷ್ಟಾಚಾರ ಪ್ರಕರಣದಲ್ಲಿ ದೆಹಲಿ ಮುಖ್ಯಮಂತ್ರಿಯನ್ನು ಬಂಧಿಸಿರುವುದನ್ನು ವಿರೋಧಿಸಿ ಆಮ್ ಆದ್ಮಿ ಪಕ್ಷದ (ಎಎಪಿ) ನಾಯಕರು ಮತ್ತು ಕಾರ್ಯಕರ್ತರು ಇಂದು ಸಾಮೂಹಿಕ ಉಪವಾಸ ಆಚರಿಸಲಿದ್ದಾರೆ. ದೇಶ ಹಾಗೂ ವಿದೇಶಗಳಲ್ಲಿ ಅರವಿಂದ್ ಕೇಜ್ರಿವಾಲ್ ಅವರ ಬೆಂಬಲಿಗರು ಪಕ್ಷದ 'ಸಾಮುಹಿಕ್ ಉಪವಾಸದಲ್ಲಿ ಭಾಗವಹಿಸಲಿದ್ದಾರೆ. ಜನರು ತಮ್ಮ ಮನೆಗಳಲ್ಲಿ ಉಪವಾಸ ಆಚರಿಸಿ, ದೆಹಲಿ ಮುಖ್ಯಮಂತ್ರಿಯನ್ನು ಬೆಂಬಲಿಸಬಹುದು ಎಂದು ಎಎಪಿ ನಾಯಕ ಗೋಪಾಲ್ ರೈ ಹೇಳಿದ್ದಾರೆ. ಎಎಪಿಯ ಎಲ್ಲಾ ಶಾಸಕರು, ಪದಾಧಿಕಾರಿಗಳು ಜಂತರ್ ಮಂತರ್‌ನಲ್ಲಿ ಬೆಳಗ್ಗೆ 11 ಗಂಟೆಗೆ ಸಾಮೂಹಿಕ ಉಪವಾಸಕ್ಕೆ ಸೇರಲಿದ್ದಾರೆ. ಹೀಗಾಗಿ ಪ್ರತಿಭಟನಾ ಸ್ಥಳಕ್ಕೆ ತೆರಳುವ ರಸ್ತೆಗಳಲ್ಲಿ ಭದ್ರತೆ ಹೆಚ್ಚಿಸಲಾಗಿದೆ. ಭಾರೀ ಬ್ಯಾರಿಕೇಡಿಂಗ್‌ನಿಂದಾಗಿ ಮಧ್ಯ ದೆಹಲಿಯ ಕೆಲವು ಭಾಗಗಳಲ್ಲಿ ಸಂಚಾರಕ್ಕೆ ತೊಂದರೆಯಾಗಬಹುದು. ಎಎಪಿ ಕಳೆದ ತಿಂಗಳು ಪ್ರಧಾನಿ ನರೇಂದ್ರ ಮೋದಿ ಅವರ ನಿವಾಸಕ್ಕೆ 'ಘೇರಾವ್' ಕರೆ ನೀಡಿತ್ತು. ಪ್ರತಿಭಟನೆಯ ಸಮಯದಲ್ಲಿ ಹಲವಾರು ಎಎಪಿ ನಾಯಕರು ಮತ್ತು ಕಾರ್ಯಕರ್ತರನ್ನು ಬಸ್ ಗಳಲ್ಲಿ ರಾಷ್ಟ್ರ ರಾಜಧಾನಿಯ ವಿವಿಧ ಪೊಲೀಸ್ ಠಾಣೆಗಳಿಗೆ ಕರೆದೊಯ್ಯಲಾಗಿತ್ತು. ಕಳೆದ ಭಾನುವಾರ ದೆಹಲಿಯ ರಾಮಲೀಲಾ ಮೈದಾನದಲ್ಲಿ ಇಂಡಿಯಾ ಮೈತ್ರಿಕೂಟ ಮೆಗಾ ರ‍್ಯಲಿ ಆಯೋಜನೆ ಮೂಲಕ ಬೃಹತ್ ಶಕ್ತಿ ಪ್ರದರ್ಶನ ನಡೆಸಿತ್ತು. ಕೇಂದ್ರೀಯ ತನಿಖಾ ಸಂಸ್ಥೆಗಳ ಮೂಲಕ ಬಿಜೆಪಿಯು ಪ್ರತಿಪಕ್ಷಗಳನ್ನು ನಾಶಮಾಡುತ್ತಿದೆ ಎಂದು ಆರೋಪಿಸಿತ್ತು. ಕೇಜ್ರಿವಾಲ್ ಅವರನ್ನು ಆಪಾದಿತ ಮದ್ಯ ನೀತಿ ಹಗರಣದಲ್ಲಿ ಮಾರ್ಚ್ 21 ರಂದು ಬಂಧಿಸಲಾಯಿತು.

ಹಿಮಪಾತದಲ್ಲಿ ಸಿಲುಕಿದ 80 ಜನರನ್ನು ರಕ್ಷಿಸಿದ ಭಾರತೀಯ ಸೇನೆ

ತ್ರಿಶೂಲ್: ತ್ರಿಶೂಲ್ ವಿಭಾಗದ ಸೈನಿಕರು ಮಧ್ಯರಾತ್ರಿ ಕಾರ್ಯಾಚರಣೆ ನಡೆಸಿದ್ದಾರೆ ಎಂದು ಭಾರತೀಯ ಸೇನೆಯ ಲೇಹ್ ಮೂಲದ ಫೈರ್ ಅಂಡ್ ಫ್ಯೂರಿ ಕಾರ್ಪ್ಸ್ ತಿಳಿಸಿದೆ.ಈ ಮಾಹಿತಿ ತಿಳಿದ ಸೈನಿಕರು ಅಲ್ಲಿಗೆ ಧಾವಿಸಿ ತಡರಾತ್ರಿ 2 ಘಂಟೆಗಳ ಕಾರ್ಯಾಚರಣೆ ನಡೆಸಿ ಹಿಮದಲ್ಲಿ ಸಿಲುಕಿದ ಮಹಿಳೆಯರು ಹಾಗೂ ಮಕ್ಕಳು ಸೇರಿದಂತೆ ಒಟ್ಟು 80 ಜನರನ್ನು ರಕ್ಷಣೆ ನಡೆಸಿದ್ದಾರೆ. ಪಟ್ಟು ಬಿಡದೆ ನಿರಂತರ ವಾಗಿ ಕಾರ್ಯವಹಿಸಿ ಚಾಂಗ್ ಲಾದ ಹಿಮಾವೃತ ಎತ್ತರದಲ್ಲಿ ಉದ್ಭವಿಸಿದ ಪರಿಸ್ಥಿತಿಯಲ್ಲಿ ರಕ್ಷಣೆ ಮಾಡಿದ್ದಾರೆ ಎಂದು ಕಾರ್ಪ್ಸ್ ತನ್ನ ಅಧಿಕೃತ ಸಾಮಾಜಿಕ ಮಾಧ್ಯಮ ಎಕ್ಸ್‌ನಲ್ಲಿ ಹಂಚಿಕೊಂಡಿದೆ.

ಕಳವಾಗಿದ್ದ ಜೆಪಿ ನಡ್ಡಾ ಪತ್ನಿಯ ಕಾರು ವಾರಣಾಸಿಯಲ್ಲಿ ಪತ್ತೆ

ನವದೆಹಲಿ: ಬಿಜೆಪಿ ರಾಷ್ಟ್ರೀಯ ಅಧ್ಯಕ್ಷ ಜೆ.ಪಿ.ನಡ್ಡಾ ಅವರ ಪತ್ನಿಯ ಕಾರು ಕಳವಾಗಿದ್ದು, ಇಂದು ಭಾನುವಾರ ವಾರಣಾಸಿಯಲ್ಲಿ ಪತ್ತೆಯಾಗಿದೆ. ಪ್ರಕರಣಕ್ಕೆ ಸಂಬಂಧಿಸಿದಂತೆ ಇಬ್ಬರನ್ನು ಪೊಲೀಸರು ಬಂಧಿಸಿದ್ದಾರೆ.

ಬಂಧಿತರನ್ನು ಉತ್ತರ ಪ್ರದೇಶದ ಫರಿದಾಬಾದ್ ಬಳಿಯ ಬದ್ಖಾಲ್ ನಿವಾಸಿಗಳಾದ ಶಾಹಿದ್ ಮತ್ತು ಶಿವಾಂಗ್ ತ್ರಿಪಾಠಿ ಎಂದು ಗುರುತಿಸಲಾಗಿದೆ.

ಮಾರ್ಚ್ 18 ರ ತಡರಾತ್ರಿ ದೆಹಲಿಯ ಗೋವಿಂದಪುರಿ ಪ್ರದೇಶದಲ್ಲಿ ಮಲ್ಲಿಕಾ ನಡ್ಡಾ ಅವರ ಫಾರ್ಚುನರ್ ಕಾರನ್ನು ಕಳವು ಮಾಡಲಾಗಿತ್ತು. ಕಾರನ್ನು ಗೋವಿಂದಪುರಿಯಲ್ಲಿರುವ ಸರ್ವೀಸ್ ಸೆಂಟರ್ಗೆ ಕೊಂಡೊಯ್ದು, ಅದನ್ನು ಕಳವು ಮಾಡಲಾಗಿದೆ ಎಂದು ಹೇಳಲಾಗಿತ್ತು.

ಪೊಲೀಸರ ಪ್ರಕಾರ, ಆರೋಪಿಗಳು ನಡ್ಡಾ ಅವರ ಕಾರನ್ನು ಕಳ್ಳತನ ಮಾಡಲೆಂದು ದೆಹಲಿಗೆ ಪ್ರಯಾಣಿಸಲು ಕ್ರೆಟಾ ಕಾರನ್ನು ಬಳಸಿದ್ದರು. ಕಾರನ್ನು ಮೊದಲು ಬದ್ಖಾಲ್ಗೆ ಕೊಂಡೊಯ್ಯಲಾಯಿತು. ಅಲ್ಲಿ ಅದರ ನಂಬರ್ ಪ್ಲೇಟ್ ಅನ್ನು ಬದಲಾಯಿಸಲಾಯಿತು. ಆರೋಪಿಗಳು ಕಾರನ್ನು ನಾಗಾಲ್ಯಾಂಡ್ಗೆ ಕಳುಹಿಸಲು ಯೋಜಿಸಿದ್ದರು. ಹೀಗಾಗಿ ಅಲಿಗಢ್, ಲಖಿಂಪುರ ಖೇರಿ, ಬರೇಲಿ, ಸೀತಾಪುರ್, ಲಖನೌ ಮಾರ್ಗವಾಗಿ ವಾರಾಣಸಿ ತಲುಪಿದ್ದರು.

ನರೇಂದ್ರ ಮೋದಿ ಕುರಿತು ಬದಲಾಗುತ್ತಿರುವ ಅಮೆರಿಕದ ನಿಲುವು

ಹೊಸದಿಲ್ಲಿ: ಭಾರತದ ಪ್ರಧಾನಿ ನರೇಂದ್ರ ಮೋದಿಯವರ ಕುರಿತು ಅಮೆರಿಕದ ನಿಲುವು ಬದಲಾಗುತ್ತಿರುವುದು ಸ್ಪಷ್ಟಗೊಳ್ಳುತ್ತಿದೆ. ಇತ್ತೀಚಿಗೆ ದಿಲ್ಲಿ ಮುಖ್ಯಮಂತ್ರಿ, ಅರವಿಂದ ಕೇಜ್ರಿವಾಲ್ ಅವರ ಬಂಧನವನ್ನು ಟೀಕಿಸಿರುವ ಅಮೆರಿಕ, ಭಾರತದಲ್ಲಿ ಮಾನವ ಹಕ್ಕುಗಳ ಉಲ್ಲಂಘನೆಗಳು ಮತ್ತು ಧಾರ್ಮಿಕ ಸ್ವಾತಂತ್ರ್ಯ ಹತ್ತಿಕ್ಕುತ್ತಿರುವುದನ್ನೂ ಟೀಕಿಸಿದೆ.

ರಾಜಸ್ಥಾನದಲ್ಲಿ ಇತ್ತೀಚಿಗೆ ಚುನಾವಣಾ ರ‍್ಯಾಲಿಯೊಂದರಲ್ಲಿ ಮಾತನಾಡುತ್ತಿದ್ದ ಬಿಜೆಪಿ ಅಧ್ಯಕ್ಷ ಜೆ.ಪಿ.ನಡ್ಡಾ ಅವರು, ಪ್ರತಿಪಕ್ಷಗಳ ಅರ್ಧದಷ್ಟು ನಾಯಕರು ಜೈಲುಗಳಲ್ಲಿದ್ದಾರೆ ಮತ್ತು ಉಳಿದ ನಾಯಕರು ಜಾಮೀನಿನಲ್ಲಿ ಹೊರಗಿದ್ದಾರೆ ಎಂದು ಘೋಷಿಸಿದ್ದರು. ಪ್ರತಿಪಕ್ಷಗಳನ್ನು ಶಕ್ತಿಹೀನಗೊಳಿಸುವ ಮೂಲಕ ಚುನಾವಣಾ ಪ್ರಕ್ರಿಯೆಯನ್ನು ಹೇಗೆ ತಿರುಚಲಾಗುತ್ತಿದೆ ಎನ್ನುವುದನ್ನು ನಡ್ಡಾರ ಹೇಳಿಕೆ ಸ್ಪಷ್ಟವಾಗಿ ಸೂಚಿಸಿದೆ. ಭಾರತದಲ್ಲಿಯ ಬೆಳವಣಿಗೆಗಳನ್ನು ಜಗತ್ತು ಗಮನಿಸುತ್ತಿದೆ.

ಸಾರ್ವತ್ರಿಕ ಚುನಾವಣೆಗಳಿಗೆ ಮುನ್ನ ಕೇಜ್ರಿವಾಲ್ ಬಂಧನವನ್ನು ಮೊದಲು ಜರ್ಮನಿ, ಬಳಿಕ ಅಮೆರಿಕ ಮತ್ತು ವಿಶ್ವಸಂಸ್ಥೆ ಕೂಡ ಟೀಕಿಸಿವೆ. ಈ ಟೀಕೆಗಳಿಗೆ ವಿದೇಶಾಂಗ ವ್ಯವಹಾರಗಳ ಸಚಿವ ಎಸ್.ಜೈಶಂಕರ್ ಅವರು ಖಾರವಾಗಿ ಪ್ರತಿಕ್ರಿಯಿಸಿದ್ದರು. ಅಮೆರಿಕದ ಹೇಳಿಕೆಗಳನ್ನು 'ಹಳೆಯ ಅಭ್ಯಾಸಗಳು' ಎಂದು ಬಣ್ಣಿಸಿದ್ದ ಅವರು, ಅದು ರಾಜಕೀಯ ಔಚಿತ್ಯವನ್ನು ಪಾಲಿಸುತ್ತಿಲ್ಲ ಎಂದು ಹೇಳಿದ್ದರು. 'ನಾವು ಪರಸ್ಪರರ ರಾಜಕೀಯವನ್ನು ಟೀಕಿಸಬಾರದು ' ಎಂದೂ ಹೇಳಿದ್ದರು. ಜೈಶಂಕರ್ ಅವರ ಪ್ರತಿಕ್ರಿಯೆಯು ದ್ವಂದ್ವ ನಿಲುವನ್ನು ಪ್ರದರ್ಶಿಸಿತ್ತು. ಪ್ರಧಾನಿ ನರೇಂದ್ರ ಮೋದಿಯವರು ಅಮೆರಿಕದಲ್ಲಿ ಅಧ್ಯಕ್ಷೀಯ ಚುನಾವಣೆಗೆ ಮುನ್ನ 2020 ಸೆಪ್ಟೆಂಬರ್ನಲ್ಲಿ ಹ್ಯೂಸ್ಟನ್ನಲ್ಲಿ ನಡೆದಿದ್ದ ರ‍್ಯಾಲಿಯೊಂದರಲ್ಲಿ 'ಅಬ್ ಕಿ ಬಾರ್ ಟ್ರಂಪ್ ಸರ್ಕಾರ್ 'ಎಂಬ ಕರೆಯನ್ನು ನೀಡಿದ್ದರು. ಆಗ ಅವರೂ ಇದೇ ಔಚಿತ್ಯದ ಲಕ್ಷಣ ರೇಖೆಯನ್ನು ದಾಟಿದ್ದರು. ಮೋದಿ ಆಡಳಿತದ ವಿರುದ್ಧ ಅಮೆರಿಕದ ಟೀಕೆಗೆ ಉಕ್ರೇನ್ ಮೇಲೆ ರಶ್ಯದ ಆಕ್ರಮಣವನ್ನು ನಿಸ್ಸಂದಿಗ್ಧವಾಗಿ ಖಂಡಿಸಲು ಭಾರತದ ನಿರಾಕರಣೆ, ಮರು ರಫ್ತಿಗಾಗಿ ರಶ್ಯದಿಂದ ತೈಲ ಆಮದು ಮುಂದುವರಿಕೆ, ಗಾಝಾ ವಿರುದ್ಧ ಇಸ್ರೇಲ್ ಯುದ್ಧದ ಕುರಿತು ವಿರೋಧಾಭಾಸದ ಹೇಳಿಕೆಗಳಂತಹ ಹಲವಾರು ಭೌಗೋಳಿಕ ರಾಜಕೀಯ ಅಂಶಗಳು ಕಾರಣವಾಗಿರಬಹುದು.

ಚಿನ್ನ, ವಜ್ರಗಳಿಂದ ವಿನ್ಯಾಸಗೊಳಿಸಿದ ವಿಶ್ವದ ಅತ್ಯಂತ ದುಬಾರಿ ಶೂ

ದೆಹಲಿ: ಮೂನ್ ಸ್ಟಾರ್ ಶೂ ಎಂಬ ಹೆಸರಿನ ಶೂ ವಿಶ್ವದ ಅತ್ಯಂತ ದುಬಾರಿ ಶೂ.ಇದರ ಬೆಲೆ ಒಂದು ಶತಕೋಟಿ ರೂಪಾಯಿಗಳಿಗಿಂತ ಹೆಚ್ಚು ಮೌಲ್ಯದ್ದಾಗಿದೆ. 2017ರಲ್ಲಿ ತಯಾರಾದ ಈ ಜೋಡಿ ಶೂಗಳ ಬೆಲೆ 163 ಕೋಟಿ ರೂ. ಈ ಶೂ ಚಿನ್ನ ಮತ್ತು ವಜ್ರದಿಂದ ಮಾಡಲ್ಪಟ್ಟಿದೆ. ಇದನ್ನು ತಯಾರಿಸಲು 30 ಕ್ಯಾರೆಟ್ ವಜ್ರಗಳನ್ನು ಬಳಸಲಾಗಿದೆ. ಈ ಬೆಲೆಬಾಳುವ ಶೂ ಹೆಲಿಕಾಪ್ಟರ್ ಮೂಲಕ ಗ್ರಾಹಕರಿಗೆ ಒದಗಿಸಲಾಗುತ್ತದೆ. ಬುರ್ಜ್ ಖಲೀಫಾ ಶೈಲಿಯಲ್ಲಿ ತಯಾರಿಸಲಾದ ಈ ಜೋಡಿ ಶೂಗಳನ್ನು ಇಟಲಿಯ ಪ್ರಸಿದ್ಧ ಡಿಸೈನರ್ ಆಂಟೋನಿಯೊ ವಿಯೆಟ್ರಿ ವಿನ್ಯಾಸಗೊಳಿಸಿದ್ದಾರೆ. ಇದರ ತಯಾರಿಕೆಯಲ್ಲಿ 30 ಕ್ಯಾರೆಟ್ ವಜ್ರಗಳನ್ನು ಬಳಸಲಾಗಿದೆ. ಈ ಶೂನ ಹೀಲ್ಸ್ ಅನ್ನು ಚಿನ್ನದಿಂದ ಮಾಡಲ್ಪಟ್ಟಿದೆ.ಅಷ್ಟೇ ಅಲ್ಲ, ಅರ್ಜೆಂಟೀನಾದಲ್ಲಿ ಕಂಡುಬರುವ ಉಲ್ಕಾಶಿಲೆಯ ಹರಳುಗಳನ್ನು ಈ ಶೂಗಳ ಮೇಲೆ ಕಂಡುಬರುತ್ತವೆ.

ಭಾರತ ಡಿಜಿಟಲೀಕರಣ ಬಳಕೆಯ ಶ್ಲಾಘನೆ

ದೆಹಲಿ: ಭಾರತವನ್ನು ಇನ್ಕ್ರೆಡಿಬಲ್ ಇಂಡಿಯಾ ಎಂದು ಭಾವಿಸುತ್ತೇನೆ ಮತ್ತು ಇದು ದೇಶಕ್ಕೆ ತುಲನಾತ್ಮಕ ಪ್ರಯೋಜನವನ್ನು ನೀಡುತ್ತದೆ ಇದರಿಂದ ಅದರ ಪಾಠಗಳನ್ನು ಜಾಗತಿಕ ಸಮುದಾಯದೊಂದಿಗೆ ಹಂಚಿಕೊಳ್ಳಬಹುದು ಈ ಕುರಿತು ನಾನು ಶ್ರದ್ಧೆಯಿಂದ ಅರ್ಥಮಾಡಿಕೊಂಡಿದ್ದೇನೆ ಎಂದು ಯುಎನ್ ಜನರಲ್ ಅಸೆಂಬ್ಲಿಯ 78 ನೇ ಅಧಿವೇಶನದ ಅಧ್ಯಕ್ಷ ಫ್ರಾನ್ಸಿಸ್ ತಿಳಿಸಿದರು. ಬಡತನವನ್ನು ನಿವಾರಿಸಲು ಮತ್ತು ಹ್ಯಾಂಡ್ಸೆಟ್ ಮತ್ತು ಡಿಜಿಟಲೀಕರಣ ಮಾದರಿಯ ಬಳಕೆಯ ಮೂಲಕ ಲಕ್ಷಾಂತರ ಜನರನ್ನು ಔಪಚಾರಿಕ ಆರ್ಥಿಕ ವ್ಯವಸ್ಥೆಗೆ ತರಲು ಭಾರತದ ಡಿಜಿಟಲೀಕರಣದ ಬಳಕೆಯನ್ನು ಯುಎನ್ ನಾಯಕ ಶ್ಲಾಘಿಸಿದರು. ಡಿಜಿಟಲೀಕರಣವು ಮುಖ್ಯವಾಗಿ ವೆಚ್ಚವನ್ನು ಕಡಿಮೆ ಮಾಡುತ್ತದೆ, ಆರ್ಥಿಕತೆಯನ್ನು ಹೆಚ್ಚು ಪರಿಣಾಮಕಾರಿಯಾಗಿ ಮಾಡುತ್ತದೆ, ವಸ್ತುಗಳನ್ನು ಅಗ್ಗವಾಗಿಸುತ್ತದೆ ಎಂದು ಅವರು ಒತ್ತಿ ಹೇಳಿದರು. ಮನೆ, ಕೃಷಿಭೂಮಿ ಅಥವಾ ಪ್ರದೇಶಗಳನ್ನು ತೊರೆಯದೆಯೇ ತಮ್ಮ ಬೆಲೆಗಳನ್ನು ಮಾತುಕತೆ ಮಾಡಲು, ಬ್ಯಾಂಕುಗಳೊಂದಿಗೆ ವ್ಯವಹರಿಸಲು ಮತ್ತು ಪಾವತಿಗಳನ್ನು ಮಾಡಲು ಭಾರತೀಯ ಮಹಿಳೆಯರು ಮತ್ತು ದೇಶದ ಉದ್ದ ಮತ್ತು ಅಗಲದ ರೈತರು ಮತ್ತು ದೂರದ ಸ್ಥಳಗಳಲ್ಲಿ ಸಹಾಯ ಮಾಡುವ ಡಿಜಿಟಲೀಕರಣದ ಉದಾಹರಣೆಯನ್ನು ಅವರು ಉಲ್ಲೇಖಿಸಿದ್ದಾರೆ.

ವಿದ್ಯಾರ್ಥಿ ಮೇಲೆ ಹಲ್ಲೆಗೈದು ಗುದದ್ವಾರಕ್ಕೆ ಮರದ ಕೋಲು ತುರುಕಿದ ಸ್ನೇಹಿತರು!

ನವದೆಹಲಿ: ಎಂಟನೇ ತರಗತಿ ವಿದ್ಯಾರ್ಥಿಯೊಬ್ಬನ ಮೇಲೆ ಆತನ ಸ್ನೇಹಿತರೇ ಹಲ್ಲೆ ಮಾಡಿ ಬಳಿಕ ಅವರಲ್ಲಿ ಓರ್ವ ಆತನ ಗುದದ್ವಾರಕ್ಕೆ ಮರದ ಕೋಲನ್ನು ತುರುಕಿದ ವಿಲಕ್ಷಣ ಘಟನೆಯೊಂದು ರಾಷ್ಟ್ರ ರಾಜಧಾನಿ ದೆಹಲಿಯಲ್ಲಿ ನಡೆದಿರುವ ಬಗ್ಗೆ ಬೆಳಕಿಗೆ ಬಂದಿದೆ. ಈ ಘಟನೆ ಮಾರ್ಚ್ 18 ರಂದು ನಡೆದಿದ್ದು, ತಡವಾಗಿ ಬೆಳಕಿಗೆ ಬಂದಿದೆ. ಸದ್ಯ ಪ್ರಕರಣಕ್ಕೆ ಸಂಬಂಧಿಸಿದಂತೆ ದೆಹಲಿ ಪೊಲೀಸರು ಎಫ್‌ಐಆರ್ ದಾಖಲಿಸಿದ್ದು, ಆರೋಪಿಗಳನ್ನು ಬಂಧಿಸಲಾಗಿದೆ.

ನಡೆದಿದ್ದೇನು..?: 14 ವರ್ಷದ ಬಾಲಕ ಶಾಲೆಯಲ್ಲಿ (ಖಚಿಣಥಿಣಿಟ ಃಥಿ) ತನ್ನ ಸ್ನೇಹಿತರ ಜೊತೆ ವಿಚಾರವೊಂದಕ್ಕೆ ಜಗಳವಾಡಿದ್ದಾನೆ. ಈ ಗಲಾಟೆಯು ತಾರಕಕ್ಕೇರಿದ್ದು, ನಾಲ್ವರು ಸ್ನೇಹಿತರು ಬಾಲಕನನ್ನು ಮೂಲೆಗೆ ತಳ್ಳಿ ಮನಬಂದಂತೆ ಥಳಿಸಿದ್ದಾರೆ. ಅಲ್ಲದೇ ನಾಲ್ವರಲ್ಲಿ ಓರ್ವ ಮರದ ತುಂಡಿನಿಂದ ಬಾಲಕನ ಗುದದ್ವಾರಕ್ಕೆ ಹಾನಿ ಮಾಡಿದ್ದಾನೆ. ಈ ಸಂಬಂಧ ವಿದ್ಯಾರ್ಥಿಯ ಪೋಷಕರು, ಪೊಲೀಸರು ಮತ್ತು ಶಾಲಾ ಅಧಿಕಾರಿಗಳು ನಿರ್ಲಕ್ಷ್ಯ ವಹಿಸಿದ್ದಾರೆ ಎಂದು ಆರೋಪಿಸಿದ್ದಾರೆ. ಘಟನೆಯನ್ನು ಯಾರಿಗೂ ಹೇಳದಂತೆ ವಿದ್ಯಾರ್ಥಿಗೆ ಆತನ ಗೆಳೆಯರು ಬೆದರಿಕೆ ಹಾಕಿದ್ದಾರೆ. ಒಂದು ವೇಳೆ ವಿಚಾರವನ್ನು ಬಯಲು ಮಾಡಿದರೆ ಅದೇ ಶಾಲೆಯಲ್ಲಿ ಓದುತ್ತಿರುವ ತನ್ನ ಸಹೋದರಿ ತೊಂದರೆ ಅನುಭವಿಸಬೇಕಾಗುತ್ತದೆ ಎಂದು ಬೆದರಿಸಿರುವುದಾಗಿ ವಿದ್ಯಾರ್ಥಿ ಹೇಳಿದ್ದಾನೆ. ದೂರಿನ ಪ್ರಕಾರ, ಮಾರ್ಚ್ 13 ರಂದು ತನ್ನ ಸಹಪಾಠಿಯೊಂದಿಗೆ ವಿದ್ಯಾರ್ಥಿ ಜಗಳವಾಡಿದ್ದಾನೆ. ಇದೇ ವಿಚಾರಕ್ಕೆ ಮಾರ್ಚ್ 18 ರಂದು ಆರೋಪಿಗಳು ವಿದ್ಯಾರ್ಥಿ ಮೇಲೆ ಹಲ್ಲೆ ಮಾಡಿದ್ದಾರೆ. ಆದರೆ ಪ್ರತೀಕಾರದ ಭಯದಿಂದ ವಿದ್ಯಾರ್ಥಿ, ಮೊದಲು ಘಟನೆಯ ಬಗ್ಗೆ ಯಾರಿಗೂ ಹೇಳಲಿಲ್ಲ. ಇತ್ತ ಮಾರ್ಚ್ 20 ರಂದು ವಿದ್ಯಾರ್ಥಿಗೆ ತೀವ್ರ ಹೊಟ್ಟೆ ನೋವು ಕಾಣಿಸಿಕೊಂಡಿದೆ. ಹೀಗಾಗಿ ಪೋಷಕರು ಆತನನ್ನು ಸ್ಥಳೀಯ ಆಸ್ಪತ್ರೆಗೆ ಕರೆದುಕೊಂಡು ಹೋಗಿದ್ದಾರೆ. ಆದರೆ ಅಲ್ಲಿ ವಿದ್ಯಾರ್ಥಿ ಆರೋಗ್ಯದಲ್ಲಿ ಸುಧಾರಣೆ ಕಂಡುಬಂದಿಲ್ಲ.ಮಾರ್ಚ್ 28 ರಂದು ಹೆಚ್ಚಿನ ಚಿಕಿತ್ಸೆಗೆ ಬೇರೆ ಆಸ್ಪತ್ರೆಗೆ ಕರೆದೊಯ್ಯಲಾಯಿತು. ಅಲ್ಲಿ ವೈದ್ಯರು ಆಪರೇಷನ್ ಮಾಡಬೇಕು. ಯಾವುದೋ ಅಹಿತಕರ ಘಟನೆಗೆ ಮಗು ಬಲಿಯಾಗಿರಬಹುದು ಎಂದು ಕುಟುಂಬದವರಿಗೆ ಮಾಹಿತಿ ನೀಡಿದ್ದಾರೆ. ಅಂತೆಯೇ ಆತನಿಗೆ ಆಪರೇಷನ್ ಕೂಡ ಮಾಡಲಾಗಿದೆ. ಏಪ್ರಿಲ್ 2 ರಂದು ವಿದ್ಯಾರ್ಥಿಗೆ ಪ್ರಜ್ಞೆ ಬಂದಾಗ, ಅವನು ತನ್ನ ಕುಟುಂಬಕ್ಕೆ ನಡೆದ ಘಟನೆಯನ್ನು ಸಂಪೂರ್ಣವಾಗಿ ವಿವರಿಸಿದ್ದಾನೆ. ನಂತರ ಪೊಲೀಸ್ ದೂರು ದಾಖಲಿಸಲಾಗಿದೆ.

ವಿವಾದಿತ ಸಮುದ್ರದಲ್ಲಿ ಯುದ್ಧಗಸ್ತು ನಡೆಸಿದ ಚೀನಾ

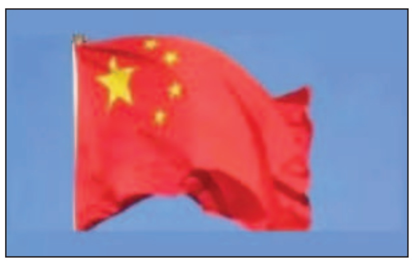

ಬೀಜಿಂಗ್: ವಿವಾದಿತ ದಕ್ಷಿಣ ಚೀನಾ ಸಮುದ್ರದಲ್ಲಿ ಅಮೆರಿಕ, ಫಿಲಿಪ್ಪೀನ್ಸ್, ಜಪಾನ್ ಮತ್ತು ಆಸ್ಟ್ರೇಲಿಯಾ ರಕ್ಷಣಾ ಪಡೆಗಳ ಜಂಟಿ ಸಮರಾಭ್ಯಾಸದ ದಿನದಂದೇ ಚೀನಾದ ಸೇನೆ ಇದೇ ಪ್ರದೇಶದಲ್ಲಿ ಯುದ್ಧಗಸ್ತು ನಡೆಸಿರುವುದಾಗಿ ವರದಿಯಾಗಿದೆ.

ದಕ್ಷಿಣ ಚೀನಾ ಸಮುದ್ರದಲ್ಲಿ ಜಂಟಿ ನೌಕಾ ಮತ್ತು ವಾಯು ಗಸ್ತು ಪ್ರಕ್ರಿಯೆಯನ್ನು ನಡೆಸಲಾಗಿದೆ. ದಕ್ಷಿಣ ಚೀನಾ ಸಮುದ್ರದಲ್ಲಿನ ಪರಿಸ್ಥಿತಿಯನ್ನು ಗೊಂದಲಗೊಳಿಸಲು ಮತ್ತು ಉದ್ವಿಗ್ನತೆ ಹೆಚ್ಚಿಸಲು ನಡೆಸಿರುವ ಎಲ್ಲಾ ಪ್ರಯತ್ನಗಳನ್ನೂ ನಿಯಂತ್ರಿಸಲಾಗಿದೆ ಎಂದು ಚೀನಾದ ಸೇನಾಪಡೆ(ಪೀಪಲ್ಸ್ ಲಿಬರೇಷನ್ ಆರ್ಮಿ) ಮತ್ತು ದಕ್ಷಿಣಪ್ರಾಂತದ ಸೇನಾ ತುಕಡಿ ಹೇಳಿದೆ. ದಕ್ಷಿಣ ಚೀನಾ ಸಮುದ್ರದ ಬಹುತೇಕ ಪ್ರದೇಶ ತನ್ನ ಅಧಿಕಾರ ವ್ಯಾಪ್ತಿಯಲ್ಲಿದೆ ಎಂದು ಪ್ರತಿಪಾದಿಸುತ್ತಿರುವ ಚೀನಾ ಇತ್ತೀಚಿನ ದಿನಗಳಲ್ಲಿ ದಕ್ಷಿಣ ಚೀನಾ ಸಮುದ್ರದಲ್ಲಿ ಆಕ್ರಮಣಕಾರಿ ಧೋರಣೆ ಪ್ರದರ್ಶಿಸುತ್ತಿದೆ.

'ಗುರುವಾರ ವಿವಾದಿತ ದ್ವೀಪದಲ್ಲಿ ಫಿಲಿಪ್ಪೀನ್ಸ್ನ ಹಲವು ಹಡಗುಗಳು ಕಾನೂನು ಬಾಹಿರ ಚಟುವಟಿಕೆಯಲ್ಲಿ ತೊಡಗಿರುವುದನ್ನು ಗಮನಿಸಲಾಗಿದೆ. ಮೀನುಗಾರಿಕೆಗೆ ಭದ್ರತೆ ಒದಗಿಸುವ ನೆಪದಲ್ಲಿ ಫಿಲಿಪ್ಪೀನ್ಸ್ ಸರಕಾರದ ಹಡಗುಗಳು ಅಕ್ರಮ ಪ್ರವೇಶ ಮಾಡಿವೆ ಮತ್ತು ಮಾಧ್ಯಮಗಳ ಮೂಲಕ ಸುಳ್ಳು ಸುದ್ದಿ ಪ್ರಕಟಿಸಿ ದಕ್ಷಿಣ ಚೀನಾ ಸಮುದ್ರದಲ್ಲಿ ಸ್ಥಿರತೆಗೆ ಭಂಗ ತರುವ ಕಾರ್ಯದಲ್ಲಿ ತೊಡಗಿದ್ದವು. ಯಾವುದೇ ಉಲ್ಲಂಘನೆಯ ತಂತ್ರಗಳು ವ್ಯರ್ಥ ಕಸರತ್ತು ಎಂದು ಫಿಲಿಪ್ಪೀನ್ಸ್ಗೆ ಸ್ಪಷ್ಟಪಡಿಸಿದ್ದೇವೆ. ಚೀನಾವು ತನ್ನ ಅಧಿಕಾರ ವ್ಯಾಪ್ತಿಯಲ್ಲಿರುವ ಸಮುದ್ರ ಪ್ರದೇಶದಲ್ಲಿ ನಿಯಮಿತವಾಗಿ ತನ್ನ ಕಾನೂನನ್ನು ಜಾರಿಗೊಳಿಸುತ್ತಿದೆ' ಎಂದು ಚೀನಾ ಕರಾವಳಿ ರಕ್ಷಣಾ ಪಡೆಯ ವಕ್ತಾರ ಗಾನ್ ಯು ಹೇಳಿದ್ದಾರೆ.

ಫ್ಲೋರಿಡಾ ಬಾರ್‌ನಲ್ಲಿ ಗುಂಡಿನ ದಾಳಿ: ಇಬ್ಬರು ಸಾವು

ಫ್ಲೋರಿಡಾ: ಫ್ಲೋರಿಡಾದ ಡೋರಾಲ್ ನ ಮಾರ್ಟಿನಿ ಬಾರ್ ನಲ್ಲಿ ಶನಿವಾರ ಮುಂಜಾನೆ ನಡೆದ ಗುಂಡಿನ ದಾಳಿಯಲ್ಲಿ ಇಬ್ಬರು ಸಾವನ್ನಪ್ಪಿದ್ದು, ಪೊಲೀಸ್ ಅಧಿಕಾರಿ ಸೇರಿದಂತೆ ಏಳು ಮಂದಿ ಗಾಯಗೊಂಡಿದ್ದಾರೆ ಎಂದು ಪೊಲೀಸರು ತಿಳಿಸಿದ್ದಾರೆ. ವಾಗ್ವಾದದ ನಂತರ ಶೂಟೌಟ್ ನಡೆಯಿತು, ಇದರಲ್ಲಿ ಒಬ್ಬ ಗನ್ ಹೊರತೆಗೆದು ನಂತರ ಪ್ರತಿಕ್ರಿಯಿಸಿದ ಭದ್ರತಾ ಸಿಬ್ಬಂದಿಯನ್ನು ಗುಂಡಿಕ್ಕಿ ಕೊಂದನು. ಗುಂಡು ಹಾರಿಸಿದವರಲ್ಲಿ ಆರು ಜನರು ಮತ್ತು ಪೊಲೀಸ್ ಅಧಿಕಾರಿಯ ಕಾಲಿಗೆ ಗುಂಡು ಹಾರಿಸಲಾಗಿದೆ ಎಂದು ಪೊಲೀಸರು ತಿಳಿಸಿದ್ದಾರೆ. ವಾಷಿಂಗ್ಟನ್ ಸ್ಕೂಲ್ ಆಫ್ ಮೆಡಿಸಿನ್ ವಿಶ್ವವಿದ್ಯಾಲಯದ ಇನ್ಸ್ಟಿಟ್ಯೂಟ್ ಫಾರ್ ಹೆಲ್ತ್ ಮೆಟ್ರಿಕ್ಸ್ ಅಂಡ್ ಇವಾಲ್ಯುಯೇಷನ್ ಪ್ರಕಾರ, 10 ಮಿಲಿಯನ್ಗಿಂತ ಹೆಚ್ಚಿನ ಜನಸಂಖ್ಯೆಯನ್ನು ಹೊಂದಿರುವ ಹೆಚ್ಚಿನ ಆದಾಯದ ದೇಶಗಳಲ್ಲಿ ಯುಎಸ್ ಅತಿ ಹೆಚ್ಚು ಬಂದೂಕು ನರಹತ್ಯೆಗಳನ್ನು ಹೊಂದಿದೆ.

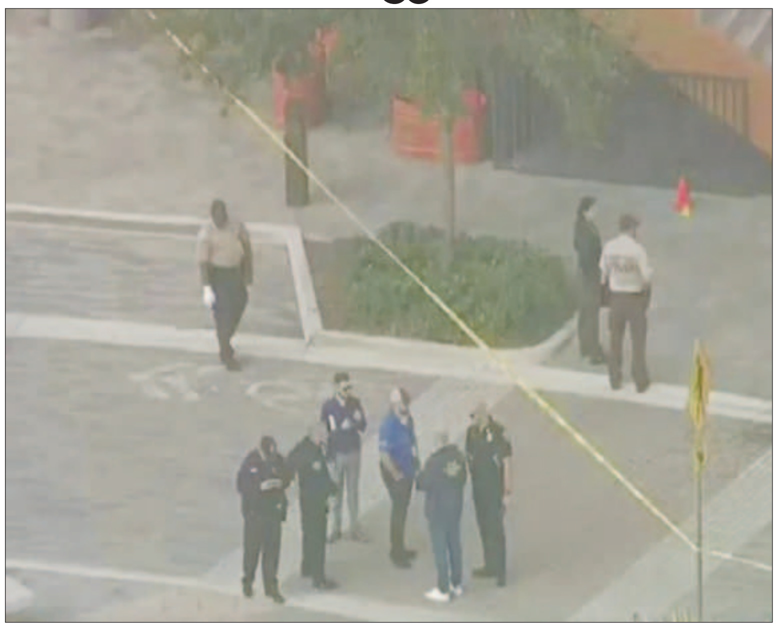

ನೈಜೀರಿಯಾದಲ್ಲಿ ಬಂದೂಕುಧಾರಿಗಳ ದಾಳಿ: 25 ಮಂದಿ ಸಾವು

ಲಾಗೋಸ್: ಮಧ್ಯ ನೈಜೀರಿಯಾದಲ್ಲಿ ಸಶಸ್ತ್ರ ತಂಡವೊಂದು ನಡೆಸಿದ ದಾಳಿಯಲ್ಲಿ ಕನಿಷ್ಠ 25 ಮಂದಿ ಮೃತಪಟ್ಟಿದ್ದಾರೆ ಎಂದು ಸಮುದಾಯದ ಮುಖಂಡರೊಬ್ಬರು ತಿಳಿಸಿದ್ದಾರೆ.

ಕೋಗಿ ರಾಜ್ಯದಲ್ಲಿ ಈ ದಾಳಿ ನಡೆದಿದೆ. ಹತ್ಯಾಕಾಂಡ ನಡೆದ ಒಮಲಾ ಪಟ್ಟಣದ ಅಗೋಜೆಜು–ಒಡೋ ಸಮುದಾಯದ ಮುಖಂಡ ಎಲಿಯಾಸ್ ಅಟಾಬೋರ್, ದಾಳಿಕೋರರ ಗುಂಪು ಪಟ್ಟಣಕ್ಕೆ ನುಗ್ಗಿ ವಿವೇಚನೆಯಿಲ್ಲದೆ ಗುಂಡು ಹಾರಿಸಿದೆ ಎಂದು ಹೇಳಿದರು.

ಇಲ್ಲಿಯವರೆಗೆ, ದಾಳಿಕೋರರಿಂದ ಜೀವ ಕಳೆದುಕೊಂಡ 25 ಜನರನ್ನು ನಾವು ಸಮಾಧಿ ಮಾಡಿದ್ದೇವೆ. ಅನೇಕ ಜನರು ಗಾಯಗೊಂಡಿದ್ದಾರೆ ಮತ್ತು ನಾವು ಮಾತನಾಡುವಾಗ, ಅನೇಕರು ಲೆಕ್ಕಕ್ಕೆ ಸಿಗದೆ ಉಳಿದಿದ್ದಾರೆ ಎಂದು ಅಟಾಬೋರ್ ವಿಷಾದಿಸಿದರು

ಗಾಝಾದಿಂದ ಸೇನೆ ಹಿಂಪಡೆದ ಇಸ್ರೇಲ್

ಜೆರುಸಲೇಮ್: ಇಸ್ರೇಲ್ ಸೇನೆಯು ಒಂದು ತುಕಡಿ ಹೊರತುಪಡಿಸಿ ಉಳಿದೆಲ್ಲಾ ಪದಾತಿ ಪಡೆಗಳನ್ನು ದಕ್ಷಿಣ ಗಾಝಾ ಪಟ್ಟಿಯಿಂದ ಹಿಂದೆಗೆದುಕೊಂಡಿದೆ ಎಂದು ವರದಿಯಾಗಿದೆ. ತುಕಡಿಯ ವಾಪಸಾತಿಯು ಗಾಝಾದ ರಫಾ ನಗರಕ್ಕೆ ದೀರ್ಘಾವಧಿಯ ಆಕ್ರಮಣದ ಅಪಾಯವನ್ನು ವಿಳಂಬಗೊಳಿಸುತ್ತದೆಯೇ ಎಂಬುದು ಸ್ಪಷ್ಟವಾಗಿಲ್ಲ.

ಮೀಸಲು ಪಡೆಗೆ ತುಸು ವಿಶ್ರಾಂತಿ ಒದಗಿಸಲು ಮತ್ತು ಗಾಝಾದಲ್ಲಿ ಮಾನವೀಯ ಪರಿಸ್ಥಿತಿಗಳನ್ನು ಸುಧಾರಿಸಲು ಕ್ರಮಗಳನ್ನು ಕೈಗೊಳ್ಳಬೇಕೆಂಬ ಅಮೆರಿಕದ ಒತ್ತಡ ಹೆಚ್ಚುತ್ತಿರುವ ಹಿನ್ನೆಲೆಯಲ್ಲಿ ಈ ವರ್ಷದ ಆರಂಭದಿಂದಲೇ ಇಸ್ರೇಲ್ ಗಾಝಾದಲ್ಲಿನ ಪದಾತಿ ದಳದ ಪ್ರಮಾಣವನ್ನು ಕಡಿಮೆಗೊಳಿಸುತ್ತಿದೆ. ಪಡೆಗಳನ್ನು ಹಿಂದಕ್ಕೆ ಪಡೆಯಲು ಕಾರಣವನ್ನು ಇಸ್ರೇಲ್ ಸೇನೆಯ ವಕ್ತಾರರು ಬಹಿರಂಗಪಡಿಸಿಲ್ಲ.

ಈ ಮಧ್ಯೆ, ಗಾಝಾದಲ್ಲಿ ತಕ್ಷಣ ಕದನ ವಿರಾಮ ಜಾರಿ ಹಾಗೂ ಒತ್ತೆಯಾಳುಗಳ ಬಿಡುಗಡೆಯ ಉದ್ದೇಶ ಹೊಂದಿರುವ ಮತ್ತೊಂದು ಸುತ್ತಿನ ಮಾತುಕತೆಗೆ ವೇದಿಕೆಯನ್ನು ಈಜಿಪ್ಟ್ ಸಜ್ಜುಗೊಳಿಸುತ್ತಿದ್ದು ಈ ಸಭೆಯಲ್ಲಿ ಪಾಲ್ಗೊಳ್ಳುವುದಾಗಿ ಇಸ್ರೇಲ್ ಮತ್ತು ಹಮಾಸ್

ಎರಡೂ ದೃಢಪಡಿಸಿವೆ. ಆದರೆ ಹಮಾಸ್ನ ಅತಿಯಾದ ಷರತ್ತುಗಳನ್ನು ಒಪ್ಪಿಕೊಳ್ಳುವುದಿಲ್ಲ ಮತ್ತು ಅಂತರಾಷ್ಟ್ರೀಯ ಒತ್ತಡಕ್ಕೆ ಮಣಿಯುವುದಿಲ್ಲ ಎಂದು ಇಸ್ರೇಲ್ ಪ್ರಧಾನಿ ಬೆಂಜಮಿನ್ ನೆತನ್ಯಾಹು ಪುನರುಚ್ಚರಿಸಿದ್ದಾರೆ. ಯಾವುದೇ ಕದನವಿರಾಮ ಒಪ್ಪಂದವು ಇನ್ನೂ ಹಮಾಸ್ನ ಒತ್ತೆಸೆರೆಯಲ್ಲಿ ಇರುವ 133 ಒತ್ತೆಯಾಳುಗಳ ಬಿಡುಗಡೆಯನ್ನು ಒಳಗೊಂಡಿರಬೇಕು. ಹಮಾಸ್ನ ಎಲ್ಲಾ ಷರತ್ತುಗಳನ್ನೂ ಒಪ್ಪಿದರೆ ಅವರು ಅಕ್ಟೋಬರ್ 7ರಂದು ನಡೆಸಿದ ದಾಳಿಯನ್ನು ಪುನರಾವರ್ತಿಸಲು ಉತ್ತೇಜನ ನೀಡಿದಂತಾಗುತ್ತದೆ ಎಂದು ನೆತನ್ಯಾಹು ಸಂಪುಟ ಸಭೆಯ ಬಳಿಕ ಹೇಳಿದ್ದಾರೆ.

ಸಂಜೆ ಮುಗಿಲು

Postal Registration No.KA/BGW-1823/2019-2021, Posted at Patrika Channel, RMS Bhavan, Bengaluru PSO, Mysore Road, Bengaluru- 560020, RNI No.KARKAN/2002/08054

ರಜನಿಕಾಂತ್ ನಟನೆಯ 'ವೆಟ್ಟೈಯಾನ್'ಗೆ ಮುಹೂರ್ತ ಫಿಕ್ಸ್

ಸೂಪರ್ ಸ್ಟಾರ್ ರಜನಿಕಾಂತ್ ನಟನೆಯ 170ನೇ ಸಿನಿಮಾ ವೆಟ್ಟೈಯಾನ್. ಟೈಟಲ್ ಟೀಸರ್ ಮೂಲಕವೇ ಕುತೂಹಲ ಹೆಚ್ಚಿಸಿರುವ ಈ ಚಿತ್ರದ ಬಿಡುಗಡೆ ದಿನಾಂಕ ನಿಗದಿಯಾಗಿದೆ. ಅಕ್ಟೋಬರ್ ತಿಂಗಳಲ್ಲಿ 'ವೆಟ್ಟೈಯಾನ್' ಸಿನಿಮಾ ಬಿಗ್ ಸ್ಕ್ರೀನ್ ಗೆ ಲಗ್ಗೆ ಇಡಲಿದೆ.

ಸೂರ್ಯ ನಟಿಸಿದ 'ಜೈ ಭೀಮ್' ಸಿನಿಮಾ ನಿರ್ದೇಶಿಸಿದ್ದ ಟಿ.ಎಸ್. ಜ್ಞಾನವೇಲ್ 'ವೆಟ್ಟೈಯಾನ್'ಗೆ ಆ್ಯಕ್ಷನ್ ಕಟ್ ಹೇಳುತ್ತಿದ್ದಾರೆ. ಈ ಚಿತ್ರದ ಮೇಲೆ ನಿರೀಕ್ಷೆ ದುಪ್ಪಟ್ಟಾಗೋದಿಕ್ಕೆ ಮತ್ತೊಂದು ಕಾರಣ ತಲೈವಾ, ಬಿಗ್ ಬಿ ಸಂಗಮ. ಭಾರತೀಯ ಚಿತ್ರರಂಗದ ದಿಗ್ಗಜರಾದ ಬಿಗ್ ಬಿ ಅಮಿತಾಬ್ ಬಚ್ಚನ್ ಹಾಗೂ ಸೂಪರ್ ಸ್ಟಾರ್ ರಜನಿಕಾಂತ್ 'ವೆಟ್ಟೈಯಾನ್' ಸಿನಿಮಾ ಮೂಲಕ ಮೂರು ದಶಕದ ಬಳಿಕ ಮತ್ತೊಮ್ಮೆ ಒಟ್ಟಿಗೆ ನಟಿಸಿದ್ದಾರೆ. ಭಾರತೀಯ ಚಿತ್ರರಂಗದ ಪ್ರತಿಷ್ಠಿತ ನಿರ್ಮಾಣ ಸಂಸ್ಥೆ ಲೈಕಾ ಈ ಅಭೂತಪೂರ್ವ ಸಮಾಗಮಕ್ಕೆ ವೇದಿಕೆ ನಿರ್ಮಿಸಿದೆ.

'ವೆಟ್ಟೈಯಾನ್' ಚಿತ್ರದಲ್ಲಿ ರಜನಿಕಾಂತ್, ಅಮಿತಾಭ್ ಬಚ್ಚನ್, ರಾಣಾ ದಗ್ಗುಬಾಟಿ, ಫಹಾದ್ ಫಾಸಿಲ್, ಮಂಜು ವಾರಿಯರ್, ರಿತಿಕಾ ಸಿಂಗ್, ವಿಜಯನ್, ಜಿ.ಎಂ ಸುಂದರ್, ರೋಹಿಣಿ, ಅಭಿರಾಮಿ, ರಾವ್ ರಮೇಶ್, ರಮೇಶ್ ತಿಲಕ್, ರಕ್ಷಣ್ ಸೇರಿದಂತೆ ಇನ್ನೂ ಅನೇಕ ಪ್ರಮುಖ ನಟರು ನಟಿಸಲಿದ್ದಾರೆ. ಹೀಗಾಗಿಯೇ ಇದು ಬಹು ತಾರಾಗಣದ ಚಿತ್ರವಾಗಲಿದೆ.

ವೆಟ್ಟೈಯಾನ್ ಸಿನಿಮಾಗೆ ರಾಕ್ ಸ್ಟಾರ್ ಖ್ಯಾತಿಯ ಅನಿರುದ್ಧ್ ರವಿಚಂದರ್ ಸಂಗೀತ, ಎಸ್.ಆರ್. ಕಥಿರ್ ಛಾಯಾಗ್ರಹಣ ಮತ್ತು ಫಿಲೋಮಿನ್ ರಾಜ್ ಸಂಕಲನವಿರಲಿದೆ. ತಿರುವನಂತಪುರಂ, ತಿರುನೆಲ್ವೇಲಿ, ಚೆನ್ನೈ, ಮುಂಬೈ, ಆಂಧ್ರಪ್ರದೇಶ ಮತ್ತು ಹೈದರಾಬಾದ್‌ನಲ್ಲಿ ಚಿತ್ರದ ಚಿತ್ರೀಕರಣ ನಡೆಸಲಾಗಿದೆ.

'ಎಲ್ಟು ಮುತ್ತಾ'ಗೆ ಜೊತೆಯಾದ ಹೊಂಬಾಳೆಯ ಶೈಲಜಾ ವಿಜಯ್ ಕಿರಗಂದೂರು

ಕನ್ನಡ ಚಿತ್ರರಂಗದಲ್ಲೀಗ ಯುವ ಪ್ರತಿಭೆಗಳ ಪರ್ವ ಆರಂಭವಾಗಿದೆ. ಹೊಸಬರು ಮಾಡುತ್ತಿರುವ ಸಿನಿಮಾ ಯಶಸ್ಸು ಕಾಣುತ್ತಿದೆ. ಬಗೆಬಗೆಯ ಶೀರ್ಷಿಕೆಗಳ ಮೂಲಕವೇ ಸಿನಿಮಾಗಳು ಸೆಟ್ಟೇರುತ್ತಿವೆ. ಇದೀಗ ಅಂಥದ್ದೇ ವಿಭಿನ್ನ ಟೈಟಲ್ ಮೂಲಕ ಗಮನ ಸೆಳೆಯುತ್ತಿದೆ 'ಎಲ್ಟು ಮುತ್ತಾ' ಸಿನಿಮಾ.

ಬೆಂಗಳೂರಿನ ಚಾಮರಾಜಪೇಟೆಯಲ್ಲಿರುವ ಕಲಾವಿದರ ಸಂಘದಲ್ಲಿ 'ಎಲ್ಟು ಮುತ್ತಾ' ಸಿನಿಮಾದ ಪೋಸ್ಟರ್ ಬಿಡುಗಡೆ ಕಾರ್ಯಕ್ರಮ ಹಮ್ಮಿಕೊಳ್ಳಲಾಗಿತ್ತು. ಹೊಂಬಾಳೆ ಸಂಸ್ಥೆಯ ಸಂಸ್ಥಾಪಕ ವಿಜಯ್ ಕಿರಗಂದೂರು ಪತ್ನಿ ಶೈಲಜಾ ವಿಜಯ್ ಕಿರಗಂದೂರು, ಸಂಗೀತ ಕಟ್ಟಿ, ಎ.ಎಂ.ಆರ್ ರಮೇಶ್ ಹೊಸಬರ ಕನಸಿಗೆ ಸಾಥ್ ಕೊಟ್ಟರು.

ನಿರ್ದೇಶಕರಾದ ರಾ ಸೂರ್ಯ ಮಾತನಾಡಿ, ಇಡೀ ತಂಡ ನನ್ನ ಮೇಲೆ ಭರವಸೆ ಇಟ್ಟಿದೆ. ಆ ಭರವಸೆ, ನನ್ನ ಏನಾದರೂ ಮಾಡಲು ಪುಶ್ ಮಾಡುತ್ತಿದೆ. ಸಾವಿಗೆ ಡೋಲು ಬಡಿಯುವವರ ಕಥೆಯನ್ನು ಎತ್ತಿಕೊಂಡು ಸಿನಿಮಾ ಮಾಡಿದ್ದೇನೆ. ಇದು ಸತ್ಯ ಘಟನೆಯ ಆಧಾರಿತ ಸಿನಿಮಾ. ಅದನ್ನು ಫಿಕ್ಷನ್ ವೇನಲ್ಲಿ ಹೇಳಿದ್ದೇನೆ. ಸಿನಿಮಾದಲ್ಲಿ 4 ಹಾಡುಗಳಿವೆ. ಈಗಾಗಲೇ ಡಬ್ಬಿಂಗ್ ಮುಗಿದಿದೆ ಎಂದರು.

'ಎಲ್ಟು ಮುತ್ತಾ' ಸಿನಿಮಾ ಮೂಲಕ ಯುವ ಪ್ರತಿಭೆ ರಾ ಸೂರ್ಯ ನಿರ್ದೇಶಕರಾಗಿ ಮೊದಲ ಹೆಜ್ಜೆ ಇಟ್ಟಿದ್ದಾರೆ. ಒಂದಷ್ಟು ಕಿರುಚಿತ್ರ, ನಿರ್ದೇಶನದ ಅನುಭವವನ್ನು ಇಟ್ಟುಕೊಂಡು ಈ ಚಿತ್ರಕ್ಕೆ ಆ್ಯಕ್ಷನ್ ಕಟ್ ಹೇಳಿದ್ದಾರೆ. ವೈದ್ಯಕೀಯ ಹಿನ್ನೆಲೆಯುಳ್ಳ ಸೂರ್ಯ ಅವರಿಗೆ ಸಿನಿಮಾ ಮೇಲಿನ ಸೆಳೆತ ಅವರನ್ನು ಚಿತ್ರರಂಗಕ್ಕೆ ಕರೆದು ತಂದು ನಿಲ್ಲಿಸಿದೆ. 'ಎಲ್ಟು ಮುತ್ತಾ' ಸಿನಿಮಾ ಮೂಲಕ ಯುವ ನಟ ಶೌರ್ಯ ಪ್ರತಾಪ್ ನಾಯಕನಾಗಿ ಅದೃಷ್ಟ ಪರೀಕ್ಷೆಗೆ ಇಳಿದಿದ್ದಾರೆ. ಇವರಿಗೆ ನಾಯಕಿಯಾಗಿ ಪ್ರಿಯಾಂಕಾ ಸಾಥ್ ಕೊಟ್ಟಿದ್ದಾರೆ. ಕಾಕ್ರೋಚ್ ಸುಧಿ, ಯಮುನಾ ಶ್ರೀನಿಧಿ, ನವೀನ್ ಪಡಿಲ್ ತಾರಾಬಳಗದಲ್ಲಿದ್ದಾರೆ.

ನೈಜ ಘಟನೆಯಾಧಾರಿತ 'ಎಲ್ಟು ಮುತ್ತಾ' ಸಿನಿಮಾದ ಚಿತ್ರೀಕರಣ ಮುಕ್ತಾಯಗೊಂಡಿದ್ದು, ಮಡಿಕೇರಿಯ ನೆಲಜಿಯಲ್ಲಿ ಬಹುತೇಕ ಶೂಟಿಂಗ್ ಮಾಡಲಾಗಿದೆ. ಉಳಿದಂತೆ ಬೆಂಗಳೂರು ಸುತ್ತಮುತ್ತ ಕೂಡ ಚಿತ್ರೀಕರಿಸಲಾಗಿದೆ. ನಿರ್ದೇಶಕ ರಾ ಸೂರ್ಯ, ನಾಯಕ ಶೌರ್ಯ ಪ್ರತಾಪ್, ಪ್ರಸನ್ನ ಕೇಶವ, ರುಹಾನ್ ಆರ್ಯ ಹಾಗೂ ಬಸವರಾಜೇಶ್ವರಿ ಈ ಚಿತ್ರ ನಿರ್ಮಾಣ ಮಾಡುತ್ತಿದ್ದಾರೆ.

'ಎಲ್ಟು ಮುತ್ತಾ' ಅಂದರೆ ಚಿತ್ರದ ಎರಡು ಪಾತ್ರಗಳ ಹೆಸರು. ಶೌರ್ಯ ಪ್ರತಾಪ್ ನಾಯಕನಾಗಿ ಬಣ್ಣ ಹಚ್ಚುವುದರ ಜೊತೆಗೆ ಸಹ ನಿರ್ದೇಶಕರಾಗಿ ಹಾಗೂ ಸಹ ಬರಗಾರರನಾಗಿ ಸೂರ್ಯ ಅವರಿಗೆ ಜೊತೆಯಾಗಿ ನಿಂತಿದ್ದಾರೆ. ಪ್ರಸನ್ನ ಕೇಶವ ಸಂಗೀತ, ಮೆಯ್ಯಪ್ಪ ಭಾಸ್ಕರ್ ಛಾಯಾಗ್ರಹಣ, ಕೆ.ಯೇಸು ಸಂಕಲನ, ಜ್ಞಾನತಿ ರಾಹುಲ್ ನೃತ್ಯ ಸಂಯೋಜನೆ ಚಿತ್ರಕ್ಕಿದೆ. ಅಜಿತ್ ಕೇಶವ, ರಾ ಸೂರ್ಯ ಹಾಗೂ ಶೌರ್ಯ ಪ್ರತಾಪ್ ಹಾಡುಗಳಿಗೆ ಸಾಹಿತ್ಯ ಒದಗಿಸಿದ್ದಾರೆ.

ನಂಜನಗೂಡು ದೇವಸ್ಥಾನಕ್ಕೆ ಭೇಟಿ ಕೊಟ್ಟ ಧ್ರುವ ಸರ್ಜಾ ದಂಪತಿ

ನಟ ಧ್ರುವ ಸರ್ಜಾ ದಂಪತಿ ಮಕ್ಕಳಿಗೆ ಪಂಚಮುಡಿ ಶಾಸ್ತ್ರ ಮಾಡಿಸಲು ನಂಜನಗೂಡು ದೇವಸ್ಥಾನಕ್ಕೆ ಭೇಟಿ ನೀಡಿದ್ದಾರೆ. ಮನೆದೇವರಿಗೆ ಮಕ್ಕಳ ಪ್ರಥಮ ಮುಡಿ ಕೊಡುವ ಶಾಸ್ತ್ರ ಮಾಡಿದ್ದಾರೆ ಧ್ರುವ ಸರ್ಜಾ ದಂಪತಿ. ರುದ್ರಾಕ್ಷಿ ಹಾಗೂ ಹಯಗ್ರೀವನ ಪಂಚಮುಡಿ ಶಾಸ್ತ್ರ ಹೇಗಿತ್ತು? ಆ ವಿಡಿಯೋ ಇದೀಗ ಸಾಮಾಜಿಕ ಜಾಲತಾಣದಲ್ಲಿ ಸದ್ದು ಮಾಡುತ್ತಿದೆ. ಸಂಪ್ರದಾಯ ಅಂತ ಬಂದರೆ ಧ್ರುವ ಸರ್ಜಾ ಮುಂದೆ ಇರುತ್ತಾರೆ. ಅಚ್ಚುಕಟ್ಟಾಗಿ ಪಾಲಿಸುತ್ತಾರೆ. ಕಳೆದ ಜನವರಿಯಲ್ಲಿ ತಮ್ಮಿಬ್ಬರು ಮಕ್ಕಳಿಗೆ ನಾಮಕರಣ ಮಾಡಿದ್ದರು. ಪುತ್ರಿಗೆ ರುದ್ರಾಕ್ಷಿ ಪುತ್ರನಿಗೆ ಹಯಗ್ರೀವ ಎಂದು ಹೆಸರಿಟ್ಟಿದ್ದರು. ಇದೀಗ ಇಬ್ಬರೂ ಮಕ್ಕಳಿಗೆ ಒಟ್ಟಿಗೆ ಮುಡಿ ಕೊಡಿಸಿದ್ದಾರೆ. ನಂಜನಗೂಡು ಶ್ರೀಕಂಠೇಶ್ವರ ಧ್ರುವ ಸರ್ಜಾರ ಮನೆ ದೇವರು. ಹೀಗಾಗಿ ಮಕ್ಕಳ ಪ್ರಥಮ ಮುಡಿ ಮನೆದೇವರಿಗೆ ಅರ್ಪಿಸಿದ್ದಾರೆ. ರುದ್ರಾಕ್ಷಿ ಹಯಗ್ರೀವನಿಗೆ ಒಟ್ಟಿಗೆ ಮುಡಿ ಕೊಡುವ ಶಾಸ್ತ್ರ ಮಾಡಿಸಿದ್ದಾರೆ. ಈ ವೇಳೆ ಧ್ರುವ ಸರ್ಜಾರನ್ನ ಹತ್ತಿರದಿಂದ ನೋಡಲು ನಂಜನಗೂಡಲ್ಲಿ ಅಪಾರ ಅಭಿಮಾನಿಗಳು ಸೇರಿದ್ದರು. ಧ್ರುವ ಸರ್ಜಾ ನಟನೆಯ 'ಕೆಡಿ' ಮತ್ತು ಮಾರ್ಟಿನ್ ಸಿನಿಮಾಗಳು ಅವರ ಕೈಯಲ್ಲಿವೆ. ಈ ವರ್ಷ ಎರಡು ಸಿನಿಮಾಗಳು ಅದ್ಧೂರಿಯಾಗಿ ತೆರೆಗೆ ಅಪ್ಪಳಿಸಲಿದೆ.

ಗುಜರಾತ್ ವಿರುದ್ಧ ಲಕ್ನೋಗೆ ತವರಿನಲ್ಲಿ 33 ರನ್ ಗಳ ಭರ್ಜರಿ ಗೆಲುವು

ಲಖನೌ: ಇಂಡಿಯನ್ ಪ್ರೀಮಿಯರ್ ಲೀಗ್ 2024ರ 21ನೇ ಪಂದ್ಯದಲ್ಲಿ ಭಾನುವಾರ ಗುಜರಾತ್ ಜೈಂಟ್ಸ್ ವಿರುದ್ಧ ಲಕ್ನೋ ಸೂಪರ್ ಜೈಂಟ್ಸ್ 33 ರನ್ ಗಳ ಭರ್ಜರಿ ಗೆಲುವು ಸಾಧಿಸಿದೆ.

ಅಟಲ್‌ಬಿಹಾರಿ ವಾಜಪೇಯಿ ಸ್ಟೇಡಿಯಮ್ ನಲ್ಲಿ ನಡೆದ ಪಂದ್ಯದಲ್ಲಿ ಟಾಸ್ ಗೆದ್ದು ಮೊದಲು ಬ್ಯಾಟ್ ಮಾಡಿದ ಲಕ್ನೋ, ನಿಗದಿತ 20 ಓವರ್ ಗಳಲ್ಲಿ 5 ವಿಕೆಟ್ ಕಳೆದುಕೊಂಡು 163 ರನ್ ಗಳಿಸಿತು. ಗೆಲುವಿಗೆ 164 ರನ್ ಗಳ ಗುರಿ ಬೆನ್ನತ್ತಿದ ಗುಜರಾತ್ ತಂಡ 18.5 ಓವರ್‌ಗಳಲ್ಲಿ 130 ರನ್‌ಗಳಿಗೆ ಆಲ್‌ಔಟ್ ಆಗಿ ಸೋಲೊಪ್ಪಿಕೊಂಡಿತು.

ಮಾರ್ಕಸ್ ಸ್ಟೊಯ್ನಿಸ್ (43 ಎಸೆತಕ್ಕೆ 58 ರನ್) ಅರ್ಧ ಶತಕ ಹಾಗೂ ಬೌಲರ್‌ಗಳಾದ ಯಶ್ ಠಾಕೂರ್ (3.5 ಓವರ್, 30 ರನ್, 5 ವಿಕೆಟ್) ಹಾಗೂ ಕೃಣಾಲ್ ಪಾಂಡ್ಯ (4 ಓವರ್ 11 ರನ್, 3 ವಿಕೆಟ್) ಮಾರಕ ಬೌಲಿಂಗ್ ದಾಳಿಗೆ ನಲುಗಿದ ಗುಜರಾತ್ ಜೈಂಟ್ಸ್ ತಂಡ ಲಕ್ನೋ ಸೂಪರ್ ಜೈಂಟ್ಸ್ ವಿರುದ್ಧ 33 ರನ್‌ಗಳಿಂದ ಸೋಲು ಅನುಭವಿಸಿತು.

ಇದು ಗುಜರಾತ್ ತಂಡಕ್ಕೆ ಹಾಲಿ ಆವೃತ್ತಿಯಲ್ಲಿ ಆಡಿರುವ 5 ಪಂದ್ಯಗಳಲ್ಲಿ ಮೂರನೇ ಸೋಲು. ಇದೇ ವೇಳೆ ಕೆ. ಎಲ್.ರಾಹುಲ್ ನೇತೃತ್ವದ ಲಕ್ನೋ ತಂಡ ಹ್ಯಾಟ್ರಿಕ್ ಜಯವನ್ನು ತನ್ನದಾಗಿಸಿಕೊಂಡಿದೆ.

ಫಿಫ್ಟಿ ಬಳಿಕ ಕೊಹ್ಲಿ ಸ್ಟ್ರೈಕ್‌ರೇಟ್ ಹೆಚ್ಚಾಗ್ಬೇಕಿತ್ತು ?

ಜೈಪುರ: ರಾಜಸ್ಥಾನ್ ರಾಯಲ್ಸ್ ವಿರುದ್ಧ ರಾಯಲ್ ಚಾಲೆಂಜರ್ಸ್ ಬೆಂಗಳೂರು ತಂಡದ ಸೋಲು ಕ್ರಿಕೆಟ್ ಲೋಕದಲ್ಲಿ ಭಾರೀ ಸದ್ದು ಮಾಡುತ್ತಿದೆ. ತಂಡದಲ್ಲಿ ನಿಧಾನಗತಿಯ ಬ್ಯಾಟಿಂಗ್ ನಡೆಸಿದ ವಿರಾಟ್ ಕೊಹ್ಲಿ, ಪ್ರಮುಖ ವಿಕೆಟ್ ಕೀಳುವಲ್ಲಿ ವಿಫಲರಾದ ಬೌಲರ್‌ಗಳು ಹಾಗೂ ಕೈಗೊಟ್ಟ ಗ್ಲೆನ್ ಮಾಕ್ಸ್‌ವೆಲ್ ವಿರುದ್ಧ ಹಿರಿಯ ಕ್ರಿಕೆಟಿಗರು ಹರಿಹಾಯ್ದಿದ್ದಾರೆ.

ಆರ್‌ಸಿಬಿ ಸೋಲಿನ ಕುರಿತು ಮಾತನಾಡಿರುವ ಮಾಜಿ ಕ್ರಿಕೆಟಿಗ ವಿರಾಟ್ ಕೊಹ್ಲಿ, ಮೊದಲು ಬ್ಯಾಟಿಂಗ್ ಮಾಡಿದ ಆರ್‌ಸಿಬಿ ಇನ್ನೂ 20 ರನ್ ಹೆಚ್ಚುವರಿ ಗಳಿಸಬೇಕಿತ್ತು. ವಿರಾಟ್ ಕೊಹ್ಲಿ ಇನ್ನಿಂಗ್ಸ್ ಚೆನ್ನಾಗಿತ್ತು. ಆದ್ರೆ ಅವರೊಂದಿಗೆ ಸಾಥ್ ನೀಡಬೇಕಿದ್ದ ಮ್ಯಾಕ್ಸ್‌ವೆಲ್, ಕ್ಯಾಮರೂನ್ ಗ್ರೀನ್ ಸರಿಯಾಗಿ ಬ್ಯಾಟಿಂಗ್ ಮಾಡಲಿಲ್ಲ. ಮಹಿಪಾಲ್ ಲೊಮ್ರೋರ್ ಸಹ ತಂಡದಲ್ಲಿ ಇಲ್ಲದೇ ಇದ್ದದ್ದು ದೊಡ್ಡ ನಷ್ಟವಾಯಿತು. ವಿರಾಟ್ ಕೊಹ್ಲಿ 39 ಬಾಲ್‌ಗೆ 50 ರನ್ ಗಳಿಸಿದಾಗ, ಅವರ ಸ್ಟ್ರೈಕ್ ರೇಟ್ 200ರ ಗಡಿ ದಾಟಬೇಕಿತ್ತು. ಆದ್ರೆ ಇತರ ಬ್ಯಾಟರ್‌ಗಳು ಸಾಥ್ ನೀಡದ ಪರಿಣಾಮ ಸಂಪೂರ್ಣ ಒತ್ತಡ ಕೊಹ್ಲಿ ಮೇಲೆ ಇತ್ತು ಎಂದು ಹೇಳಿದ್ದಾರೆ.

ಕೊಹ್ಲಿ ಒಳ್ಳೆ ಫಾರ್ಮ್‌ನಲ್ಲಿದ್ದಾರೆ, ಕೊನೇವರೆಗೂ ಕ್ರೀಸ್ ನಲ್ಲಿ ಉಳಿಯೋದು ಅವರ ಪಾತ್ರ. ಆದ್ರೆ ಅಷ್ಟೊಂದು ಹಣಕ್ಕೆ ಆಯ್ಕೆಯಾದ ಇತರ ಬ್ಯಾಟರ್‌ಗಳು ತಮ್ಮ ಸಾಮರ್ಥ್ಯವನ್ನು ಸಾಬೀತು ಮಾಡಬೇಕು. ಮ್ಯಾಕ್ಸ್‌ವೆಲ್ ತರ ಆದ್ರೆ ಯಾರು ಏನ್ ಮಾಡೋದಕ್ಕೆ ಆಗುತ್ತೆ ಎಂದು ಬೇಸರ ಹೊರಹಾಕಿದ್ದಾರೆ.

ಆರ್‌ಸಿಬಿ ವಿರುದ್ಧ ಪಠಾಣ್ ಗರಂ

ಇಬ್ಬರು ಬ್ಯಾಟರ್‌ಗಳು (ಸಂಜು ಸ್ಯಾಮ್ಸನ್, ಜೋಸ್ ಬಟ್ಲರ್) 170+ ಸ್ಟ್ರೈಕ್ ರೇಟ್‌ನೊಂದಿಗೆ ಆಡುತ್ತಿದ್ದಾರೆ. ಇನ್ನೊಂದು ತುದಿಯಲ್ಲಿ ಒಬ್ಬನೇ ಒಬ್ಬ ವಿಕೆಟ್ ಪಡೆಯುವ ಬೌಲರ್ ಇಲ್ಲ. ಆರ್‌ಸಿಬಿ ಬೌಲರ್‌ಗಳ ಮೊರೆ ಹೋಗಲಿಲ್ಲ. ಹೀಗಿರುವಾಗ ನೀವು ಹೇಗೆ ಗೆಲ್ಲುತ್ತೀರಿ? ಎಂದು ತಿವಿದಿದ್ದಾರೆ. ಮಹಿಪಾಲ್ ಲೋಮ್ರೋರ್ ದೇಶೀಯ ಕ್ರಿಕೆಟ್‌ನಲ್ಲಿ ಈ ಪಿಚ್‌ನಲ್ಲಿ ಆಡುತ್ತಾರೆ. ಆರ್‌ಸಿಬಿ ತಂಡದಲ್ಲಿ ತಮ್ಮ ಫಾರ್ಮ್ ಸಾಬೀತು ಮಾಡಿದ್ದಾರೆ. ಆದ್ರೆ ಅವರು ಪ್ಲೇಯಿಂಗ್-11 ಭಾಗವಾಗಿರಲಿಲ್ಲ. ಆದ್ದರಿಂದ ಫ್ರಾಂಚೈಸಿಯಲ್ಲಿ ಭಾರತೀಯ ಕೋಚ್‌ಗಳು ಇದ್ದರೆ, ಇಂತಹ ಮೂಲಭೂತ ತಪ್ಪುಗಳು ಆಗುವುದಿಲ್ಲ ಎಂದು ಹೇಳಿದ್ದಾರೆ. ಇದೇ ವೇಳೆ ಜೋಸ್ ಬಟ್ಲರ್ ಅವರ ಶತಕವನ್ನು ಹಾಡಿ ಹೊಗಳಿದ್ದಾರೆ. ಶನಿವಾರ ಸವಾಯ್ ಮಾನ್ಸಿಂಗ್ ಕ್ರೀಡಾಂಗಣದಲ್ಲಿ ರಾಜಸ್ಥಾನ್ ರಾಯಲ್ಸ್ ವಿರುದ್ಧದ ಪಂದ್ಯದಲ್ಲಿ ಆರ್‌ಸಿಬಿ 10 ಓವರ್‌ಗಳಲ್ಲಿ 183 ರನ್ ಗಳಿಸಿತ್ತು. ರಾಜಸ್ಥಾನ್ ರಾಯಲ್ಸ್ 19.1 ಓವರ್‌ಗಳಲ್ಲೇ 189 ರನ್ ಗಳಿಸಿ ಗೆಲುವು ಸಾಧಿಸಿತ್ತು. ಹೌದು. ಆರ್‌ಸಿಬಿ ಪರ ಏಕಾಂಗಿ ಹೋರಾಟ ನಡೆಸಿದ್ದ ವಿರಾಟ್ ಕೊಹ್ಲಿ 67 ಎಸೆತಗಳಲ್ಲಿ ಶತಕ ಸಿಡಿಸಿದರೆ, ಒಟ್ಟಾರೆ 72 ಎಸೆತಗಳಿಂದ 12 ಬೌಂಡರಿ ಹಾಗೂ 4 ಸಿಕ್ಸರ್ ನೆರವಿನಿಂದ ಅಜೇಯ 113 ರನ್ ದಾಖಲಿಸಿದರು.

ಬಿಜೆಪಿ ಚುನಾವಣಾ ಉಸ್ತುವಾರಿ ರಾಧಾ ಮೋಹನ್ ದಾಸ್ ಅಗರ್ವಾಲ್ ಹೇಳಿಕೆ

ಕಾಂಗ್ರೆಸ್‌ನವ್ರೂ ಮೋದಿ ಫೋಟೋ ಬಳಸಿ ಪ್ರಚಾರ ಮಾಡ್ಲಿ

ಚಾಮರಾಜನಗರ: ಮೋದಿ ಇಡೀ ದೇಶದ ಪ್ರಧಾನಿ, ಕಾಂಗ್ರೆಸ್ ಕೂಡ ಬೇಕಾದ್ರೆ, ಮೋದಿ ಫೋಟೋ ಬಳಸಿಕೊಂಡು ಚುನಾವಣೆ ಪ್ರಚಾರ ಮಾಡಲಿ ಎಂದು ರಾಜ್ಯ ಬಿಜೆಪಿ ಚುನಾವಣಾ ಉಸ್ತುವಾರಿ ರಾಧಾ ಮೋಹನ್ ದಾಸ್ ಅಗರ್ವಾಲ್ ಹೇಳಿದ್ದಾರೆ.

ಚಾಮರಾಜನಗರದಲ್ಲಿ ಸುದ್ದಿಗಾರರೊಂದಿಗೆ ಮಾತನಾಡಿದ ಅವರು, ಮಾಜಿ ಸಚಿವ ಹಾಗೂ ಬಿಜೆಪಿ ಬಂಡಾಯ ಅಭ್ಯರ್ಥಿ ಈಶ್ವರಪ್ಪ ಚುನಾವಣಾ ಪ್ರಚಾರಕ್ಕೆ ಮೋದಿ ಫೋಟೋ ಬಳಸುತ್ತಿರುವ ವಿಚಾರಕ್ಕೆ ಪ್ರತಿಕ್ರಿಯಿಸಿದರು. ಈ ವೇಳೆ, ಈಶ್ವರಪ್ಪನವರಿಗೆ ಈಗ ಬುದ್ಧಿ ಬಂದಿದೆ. ಅವರನ್ನು ಮೋದಿ ಹಾಗೂ ಬಿಜೆಪಿ ಪರ ಪ್ರಚಾರ ಮಾಡಲು ಬಿಟ್ಟಿದ್ದೇವೆ, ಮಾಡಿಕೊಳ್ಳಲಿ. ಇದರಿಂದ ಶಿವಮೊಗ್ಗದಲ್ಲಿ ಬಿ.ವೈ ರಾಘವೇಂದ್ರ ಹೆಚ್ಚಿನ ಅಂತರದಲ್ಲಿ ಗೆಲ್ಲುತ್ತಾರೆ ಎಂದಿದ್ದಾರೆ.

ಕಾಂಗ್ರೆಸ್ ರಾಹುಲ್ ಗಾಂಧಿ ಫೋಟೋ ಬಳಸಿದ್ರೆ, ಬೇಲ್ ಕೂಡ ಸಿಗಲ್ಲ, ಬೇಲ್ ಸಿಕ್ಕಿದರೂ ರದ್ದಾಗುತ್ತದೆ. ದೇವರು ಎಲ್ಲರಿಗೂ ಒಂದೇ. ದೇವರು ಒಂದೇ ಪಾರ್ಟಿಗೆ ಸೀಮಿತ ಅಲ್ಲ ಎಂದು ಮೋದಿಯವರನ್ನು ಅವರು ದೇವರಿಗೆ ಹೋಲಿಸಿದ್ದಾರೆ. ಭಾರತದ 140 ಕೋಟಿ ಜನ ಮೋದಿ ಮೇಲೆ ಅಪಾರವಾದ ಗೌರವ ಇಟ್ಟುಕೊಂಡಿದ್ದಾರೆ. ಅರ್ಧಕ್ಕೂ ಹೆಚ್ಚು ಜನ ಕಾಂಗ್ರೆಸ್ ಕಾರ್ಯಕರ್ತರು ಮೋದಿಗೆ ಮತ ಹಾಕ್ತಾರೆ. ಸದ್ಯ ಅವರು ಓಡಾಡ್ತಿರೋದು ಕಾಂಗ್ರೆಸ್ ಜೊತೆಗೆ ಮಾತ್ರ ಎಂದಿದ್ದಾರೆ.

ಚಾಮರಾಜನಗರ ಲೋಕಸಭಾ ಕ್ಷೇತ್ರದಲ್ಲಿ ಕುಖ್ಯಾತ ಹಾಗೂ ಪ್ರಖ್ಯಾತ ಇಬ್ಬರು ಅಭ್ಯರ್ಥಿಗಳ ನಡುವೆ ಸ್ಪರ್ಧೆ ಇದೆ. ಕುಖ್ಯಾತ ಅಭ್ಯರ್ಥಿ ಯಾರೆಂದು ಜನರಿಗೆ ಗೊತ್ತಿದೆ ಎಂದು ಸುನೀಲ್ ಬೋಸ್‌ಗೆ ಪರೋಕ್ಷವಾಗಿ ಕುಟುಕಿದ್ದಾರೆ. ಇದು ಬಿಜೆಪಿಯ ಭದ್ರಕೋಟೆಯಾಗಿದ್ದು, ಅತಿ ಹೆಚ್ಚಿನ ಅಂತರದಲ್ಲಿ ನಮ್ಮ ಬಿಜೆಪಿ ಅಭ್ಯರ್ಥಿ 4 ರಿಂದ 4.5 ಲಕ್ಷ ಲೀಡ್‌ನಿಂದ ಗೆದ್ದೆ ಗೆಲ್ಲಲಿದ್ದಾರೆ ಎಂದು ವಿಶ್ವಾಸ ವ್ಯಕ್ತಪಡಿಸಿದ್ದಾರೆ.

ಮಾಧುಸ್ವಾಮಿ ಭಿನ್ನಮತೀಯರು ಎಂಬುದು ನನಗೆ ಗೊತ್ತಿಲ್ಲ. ಅವರ ಎಲ್ಲಾ ಟೀಂ ನಮ್ಮೊಂದಿಗಿದೆ. ಈಶ್ವರಪ್ಪ ಅವರನ್ನು ಕೂಡ ನಾನು ಭಿನ್ನಮತೀಯ ಅಂದುಕೊಳ್ಳಲ್ಲ. ಈಶ್ವರಪ್ಪ ನಾಮಪತ್ರ ಸಲ್ಲಿಸುವ ದಿನ ಬರಲಿ ಆಗ ನೋಡಿಕೊಳ್ಳೋಣ. ನಾಮಪತ್ರ ಸಲ್ಲಿಸಿ ವಾಪಸ್ ತೆಗೆದುಕೊಳ್ಳದೆ ಇದ್ರೆ ಭಿನ್ನಮತೀಯ ಎಂದು ಪರಿಗಣಿಸುತ್ತೇವೆ. ಸುಮಲತಾ ಅವರು ಕುಮಾರಸ್ವಾಮಿ ಪರ ಹಾಗೂ ಮೈತ್ರಿ ಅಭ್ಯರ್ಥಿಗಳ ಪರ ಪ್ರಚಾರ ನಡೆಸಲಿದ್ದಾರೆ ಎಂದು ಅವರು ಹೇಳಿದ್ದಾರೆ.

ಸರ್ಕಾರ ಎಲ್ಲರನ್ನ ಸಮಾನವಾಗಿ ಕಾಣಬೇಕು

ವಿಜಯಪುರ: ಸರ್ಕಾರ ಒಂದು ಕೋಮಿನ ಅಥವಾ ಗುಂಪಿನ ಸ್ವತ್ತಲ್ಲ. ಸರ್ಕಾರ ಎಲ್ಲಾ ಪ್ರಜೆಗಳನ್ನು ಸಮಾನವಾಗಿ ಕಾಣಬೇಕು. ಇದು ಅಧಿಕಾರದಲ್ಲಿದ್ದವರ ಕರ್ತವ್ಯವಾಗಿದೆ ಎಂದು ರಾಜ್ಯ ಸರ್ಕಾರದ ವಿರುದ್ಧ ಪೇಜಾವರ ಶ್ರೀಗಳು ಅಸಮಾಧಾನ ಹೊರಹಾಕಿದ್ದಾರೆ.

ವಿಜಯಪುರದಲ್ಲಿ ಮಾತನಾಡಿದ ಅವರು, ನಗರ್ತ್‌ಪೇಟೆಯಲ್ಲಿ ಹನುಮಾನ್ ಚಾಲಿಸಾ ಹಾಕಿ ಹಲ್ಲೆಗೊಳಗಾದ ಮುಖೇಶ್ ಮೇಲೆ ಕೇಸ್ ಹಾಕಿದ ವಿಚಾರಕ್ಕೆ ಪ್ರತಿಕ್ರಿಯಿಸಿದ್ದಾರೆ. ಸರ್ಕಾರ ದುಷ್ಕೃತ್ಯಗಳಿಗೆ ಕೈ ಹಾಕಬಾರದು. ಎಲ್ಲಾ ಸಮಾಜಗಳನ್ನು ಒಟ್ಟಾಗಿ ಕೊಂಡೊಯ್ಯುವ ಕೆಲಸವನ್ನು ಸರ್ಕಾರ ಮಾಡಬೇಕು ಎಂದು ಕಿವಿಮಾತು ಹೇಳಿದ್ದಾರೆ.

ರಾಮನವಮಿ ದಿನದಂದು ಅಯೋಧ್ಯೆಗೆ ಭಕ್ತರು ಬರಬೇಡಿ. ತಮ್ಮ ತಮ್ಮ ಊರುಗಳಲ್ಲಿ ರಾಮನವಮಿ ಆಚರಿಸಿ. ಆ ದಿನ ಅಯೋಧ್ಯೆಗೆ ಭಕ್ತರು ಬಂದಲ್ಲಿ ದರ್ಶನಕ್ಕೆ ತೊಂದರೆಯಾಗಲಿದೆ. ತಮ್ಮ ಊರಿನ ಮಂದಿರ, ಮನೆಗಳಲ್ಲೇ ರಾಮನವಮಿ ಆಚರಿಸಿ ಎಂದು ಶ್ರೀಗಳು ಸಲಹೆ ಕೊಟ್ಟಿದ್ದಾರೆ.

ಈಗಲೇ ಪ್ರತಿ ಗಂಟೆಗೆ ರಾಮಮಂದಿರದಲ್ಲಿ 15 ಸಾವಿರ ಭಕ್ತರು ದರ್ಶನ ಪಡೆಯುತ್ತಿದ್ದಾರೆ. ನಿತ್ಯ ಲಕ್ಷಾಂತರ ಭಕ್ತರು ದರ್ಶನ ಪಡೆಯುತ್ತಿದ್ದಾರೆ. ರಾಮನವಮಿಗೆ ಇನ್ನಷ್ಟು ಭಕ್ತರು ಆಗಮಿಸಿದಲ್ಲಿ ತೊಂದರೆ ಉಂಟಾಗಲಿದೆ ಎಂದು ಅವರು ಈ ಮುನ್ನೆಚ್ಚರಿಕೆ ನೀಡಿದ್ದಾರೆ.

ನಿಮ್ಮೆಲ್ಲರ ಮನೆ ಮಗನಂತೆ ಕೆಲಸ ಮಾಡಲು ಸಿದ್ಧ

ಮಡಿಕೇರಿ: ಮೈಸೂರು-ಕೊಡಗು ಲೋಕಸಭಾ ಕ್ಷೇತ್ರದ ಬಿಜೆಪಿ ಅಭ್ಯರ್ಥಿ ಯದುವೀರ್ ಕೃಷ್ಣದತ್ತ ಚಾಮರಾಜ ಒಡೆಯರ್ ಭಾನುವಾರ ಕೊಡಗಿನ ಹಲವೆಡೆಗಳಲ್ಲಿ ಬಿರುಬಿಸಿಲಿನಲ್ಲೂ ಸಂಚಾರ ನಡೆಸಿ ಜನರಿಂದ ಮತ ಯಾಚಿಸುತ್ತಿದ್ದಾರೆ.

ವಿರಾಜಪೇಟೆ ಹಾಗೂ ಪೊನ್ನಂಪೇಟೆ ತಾಲ್ಲೂಕಿನ ಹತ್ತಾರು ಗ್ರಾಮೀಣ ಪ್ರದೇಶಗಳಿಗೆ ತೆರಳಿ ಹಗಲು-ರಾತ್ರಿ ಎನ್ನದೇ ಮತಯಾಚನೆಯಲ್ಲಿ ತೊಡಗಿದ್ದಾರೆ. ಅಂದಿನ ಕಾಲದಲ್ಲಿ ಅರಸರು ಪ್ರತಿ ಮನೆಗೂ ತೆರಳಿ ತಂದೆಯ ರೀತಿಯಲ್ಲಿ ಕೆಲಸ ಮಾಡಿದ್ದಾರೆ. ಅದೇ ರೀತಿ, ಈಗ ನಿಮ್ಮೆಲ್ಲರ ಮನೆ ಮಗನಂತೆ ಕೆಲಸ ಮಾಡಲು ಸಿದ್ಧನಿದ್ದೇನೆ ಎಂದು ಯದುವೀರ್ ತಿಳಿಸಿದರು.

ಕೇಂದ್ರದಲ್ಲಿ ಮತ್ತೊಮ್ಮೆ ಮೋದಿ ಅವರು ಪ್ರಧಾನಿ ಆಗಬೇಕು. ರಾಜ್ಯದಲ್ಲಿ ಮತ್ತಷ್ಟು ಅಭಿವೃದ್ಧಿ ಕಾರ್ಯಗಳು ನಡೆಯಬೇಕು. ಹೀಗಾಗಿ ತಮ್ಮ ಮತಗಳ ಮೂಲಕ ಬಿಜೆಪಿ ಅಭ್ಯರ್ಥಿಯನ್ನು ಗೆಲ್ಲಿಸಿ ಶ್ರೇಷ್ಠ ಭಾರತ ನಿರ್ಮಾಣಕ್ಕೆ ಎಲ್ಲರೂ ಕೈಜೋಡಿಸಬೇಕು ಎಂದು ಕರೆ ನೀಡಿದರು. ಬಹಳಷ್ಟು ಪ್ರಶ್ನೆಗಳು ಜನರಿಗೆ ಇಂದಿಗೂ ಕಾಡುತ್ತಿದೆ. ಅರಮನೆಯಲ್ಲಿ ಬೆಳೆದ ವ್ಯಕ್ತಿ ರಾಜವಂಶದ ವಾತಾವರಣದಲ್ಲಿ ಬೆಳೆದ ವ್ಯಕ್ತಿ ಹೇಗೆ ಜನರ ಸಂಕಷ್ಟಕ್ಕೆ ಮಿಡಿಯುತ್ತಾರೆ ಎಂಬ ಪ್ರಶ್ನೆ ಎಲ್ಲರಲ್ಲಿಯೂ ಇದೆ. ಯಾರೂ ಸಹ ಅರಮನೆಗೆ ಬರುವ ಅವಶ್ಯಕತೆ ಇಲ್ಲ. ನಾನೇ ಅರಮನೆಯಿಂದ ಹೊರಗೆ ಬರುತ್ತೀನಿ ಎಂದು ತಿಳಿಸಿದರು.

Printed, Published & Owned by N.Venugopal Krishna, Printed at DASHAPRAMATHI MUDRANALAYA, No.433/1, Chikkavitalenahalli Village, Thagachagere Post, Kasaba Hobli, Channapatna Taluk, Ramanagar District, Pin-562160. Published at No.15, Ground Floor, 12th Block, 5th Main, Kumara Park (West), Behind BDA Head Office, Bengaluru-560020. Editor: N.Venugopal Krishna, Mobile No.+91 94835 89085, email: sanjemugilu@gmail.com