ಸಂಪುಟ: 21, ಸಂಚಿಕೆ: 189, ಪುಟಗಳು: 8, ಗುರುವಾರ, 18 ಏಪ್ರಿಲ್ 2024 RNI NO. KARKAN/2002/08054
epaper: www.sanjemugilu.com

ವೇಣು ಸಾರಥ್ಯದಲ್ಲಿ...

ಸುದ್ದಿಗಳ ಹೊನಲು ಸಂಜೆ ಮುಗಿಲು

ಕನ್ನಡ ಪ್ರಾದೇಶಿಕ ಸಂಜೆ ದಿನಪತ್ರಿಕೆ

ಬೆಂಗಳೂರು। ಬೆಂಗಳೂರು ಗ್ರಾಮಾಂತರ। ಕೋಲಾರ। ಚಿಕ್ಕಬಳ್ಳಾಪುರ। ರಾಮನಗರ। ಮಂಡ್ಯ। ಮೈಸೂರು। ಚಾಮರಾಜನಗರ

ಸುಭಾಷಿತ

ಸ್ವಲ್ಪ ಉಳ್ಳವನು ಬಡವನಲ್ಲ;
ಇನ್ನೂ ಬೇಕೆನ್ನುವವನು ಬಡವ

। ಸೆಬೇಕಾ

ಪಂಚಾಂಗ

(ಗುರುವಾರ 18, ಏಪ್ರಿಲ್ -2024)

- ಶ್ರೀ ಕ್ರೋಧಿನಾಮ ಸಂವತ್ಸರ,
- ಉತ್ತರಾಯಣ, ವಸಂತ ಋತು,
- ಚೈತ್ರ ಮಾಸ, ಶುಕ್ಲ ಪಕ್ಷ,
- ದಶಮಿ, ಗುರುವಾರ,
- ಆಶ್ಲೇಷ ನಕ್ಷತ್ರ / ಮಖ ನಕ್ಷತ್ರ.
- ರಾಹುಕಾಲ: 01:56 ರಿಂದ 03:29
- ಗುಳಿಕಕಾಲ: 09:16 ರಿಂದ 10:49
- ಯಮಗಂಡಕಾಲ: 06:09 ರಿಂದ 07:43

ಇಂಡೋನೇಷ್ಯಾದಲ್ಲಿ ಜ್ವಾಲಾಮುಖಿ ಸ್ಫೋಟ

ಇಂಡೋನೇಷ್ಯಾ: ಇಂಡೋನೇಷ್ಯಾದ ರುವಾಂಗ್ ಪರ್ವತದಲ್ಲಿ ಜ್ವಾಲಾಮುಖಿ ಸ್ಫೋಟಗೊಂಡಿದೆ. ಹೊಗೆ, ಶಾಖದ ಪರಿಣಾಮವು ಬಹು ದೂರದವರೆಗೆ ಆಗುತ್ತಿರುವ ಹಿನ್ನೆಲೆಯಲ್ಲಿ ಸಾವಿರಕ್ಕೂ ಅಧಿಕ ಮಂದಿಯನ್ನು ಸ್ಥಳಾಂತರಿಸಲಾಗಿದೆ. ಐದು ಕಡೆ ಜ್ವಾಲಾಮುಖಿ ಸ್ಫೋಟ ಸಂಭವಿಸಿದೆ, ಇಂಡೋನೇಷ್ಯಾದ ಉತ್ತರ ಸುಲಾವೆಸಿಯಲ್ಲಿ ಪರ್ವತದಲ್ಲಿ ಈ ಸ್ಫೋಟ ಸಂಭವಿಸಿದ್ದು, ಲಾವಾ ಹಾಗೂ ಬಿಸಿ ಬೂದಿ ಆಕಾಶದೆತ್ತರಕ್ಕೆ ವ್ಯಾಪಿಸಿದೆ.

ರಾಯಧಾನಿ ಮನಾಡೋದ ಸುಮಾರು 100 ಕಿ.ಮೀ ದೂರದ ಪರ್ವತದಲ್ಲಿ ಜ್ವಾಲಾಮುಖಿ ಸ್ಫೋಟಿಸಿದೆ. ಈ ಜ್ವಾಲಾಮುಖಿ ಒಂದೇ ದಿನದಲ್ಲಿ ಐದು ಬಾರಿ ಜೋರಾಗಿ ಚಿಮ್ಮಿದೆ. ಪರ್ವತಕ್ಕೆ ಸಮುದ್ರ ಹೊಂದಿಕೊಂಡಿರುವ ಕಾರಣ ಸುನಾಮಿ ಸಂಭವಿಸುವ ಸಾಧ್ಯತೆ ಇದೆ ಎಂದು ಆಡಳಿತ ಎಚ್ಚರಿಕೆ ನೀಡಿದೆ.ಸಮುದ್ರದ ಉತ್ತರ ಬದಿಯಲ್ಲಿ ತಗುಲಂಡಂಗ್ ದ್ವೀಪದಲ್ಲಿರುವ 11,000 ಜನರನ್ನು ಸ್ಥಳಾಂತರ ಮಾಡುವಂತೆ ಜನರಿಗೆ ಪರ್ವತದಿಂದ 6 ಕಿ.ಮೀ.ದೂರದಲ್ಲಿರುವಂತೆ ತಿಳಿಸಲಾಗಿದೆ.

2023ರಲ್ಲೂ ಜ್ವಾಲಾಮುಖಿ ಸ್ಫೋಟ ಸಂಭವಿಸಿತ್ತು ಮೌಂಟ್ ಮರಾಪಿಯಲ್ಲಿ ಜ್ವಾಲಾಮುಖಿ ಸ್ಫೋಟ ಸಂಭವಿಸಿತ್ತು ಹಲವರು ಪ್ರಾಣ ಕಳೆದುಕೊಂಡಿದ್ದರು. ಐವರು ಪರ್ವತಾರೋಹಿಗಳ ಮೃತದೇಹಗಳು ಪತ್ತೆಯಾಗಿತ್ತು. 2018ರಲ್ಲಿ ಅನಾಕ್ ಕ್ರಕತಾವ್ ಜ್ವಾಲಾಮುಖಿ ಸ್ಫೋಟದಿಂದಾಗಿ ಸುನಾಮಿ ಸಂಭವಿಸಿ, 430 ಮಂದಿ ಸಾವನ್ನಪ್ಪಿದ್ದರು.

ಸಂಕ್ಷಿಪ್ತ ಸುದ್ದಿ

ಕಾವೇರಿ ಐದನೇ ಹಂತದ ನೀರು ಬಳಕೆಗೆ ಟ್ಯಾಂಕರ್ ಗಳಿಗೆ ಅನುಮತಿ, ಜಲ ಮಂಡಳಿ ಚಿಂತನೆ

ಬೆಂಗಳೂರು: ಬೆಂಗಳೂರು ನೀರಿನ ಬಿಕ್ಕಟ್ಟು ತೀವ್ರಗೊಂಡಿರುವ ಕಾರಣ ಕಾವೇರಿ 5 ನೇ ಹಂತದ ಯೋಜನೆಯ ಪಂಪಿಂಗ್ ಸ್ಟೇಷನ್ ಗಳಿಂದ ಈಗಲೇ ನೀರನ್ನು ಬಳಸಿಕೊಳ್ಳಲು ಬೆಂಗಳೂರು ನೀರು ಸರಬರಾಜು ಮತ್ತು ಒಳಚರಂಡಿ ಮಂಡಳಿ ಚಿಂತನೆ ನಡೆಸಿದೆ. ಕಾವೇರಿ 5 ನೇ ಹಂತದ ಯೋಜನೆಯು ಮೇ ಅಂತ್ಯದ ವೇಳೆಗೆ ಸಂಪೂರ್ಣವಾಗಿ ಜಾರಿಯಾಗಲಿದೆ.

ಪುಟ 2

ಬೈಕ್‌ಗೆ ಡಿಕ್ಕಿ ಹೊಡೆದು ಚಾಲಕನ ಸಮೇತ ದೂರ ಎಳೆದೊಯ್ದ ಲಾರಿ

ಹೈದರಾಬಾದ್ : ಇತ್ತೀಚೆಗೆ ಅಪಘಾತಗಳು ಹಾಗೂ ಹಿಟ್ ಆ ಯಂಡ್ ರನ್ ಪ್ರಕರಣಗಳು ಹೆಚ್ಚಾಗುತ್ತಿವೆ. ಟ್ರಕ್ ವೊಂದು ಬೈಕ್ ಗೆ ಡಿಕ್ಕಿ ಹೊಡೆದು ಚಾಲಕನ ಸಮೇತ ಎಳೆದೊಯ್ದಿರುವ ಘಟನೆ ಹೈದರಾಬಾದ್ ನಲ್ಲಿ ನಡೆದಿದ್ದು ಚಾಲಕನನ್ನು ಪೊಲೀಸರು ವಶಕ್ಕೆ ಪಡೆದುಕೊಂಡಿದ್ದಾರೆ. ಈ ಹಿಟ್ ಆ ಯಂಡ್ ರನ್ ವಿಡಿಯೋ ಸಾಮಾಜಿಕ ಜಾಲತಾಣಗಳಲ್ಲಿ ತುಂಬಾ ವೈರಲ್ ಆಗುತ್ತಿದೆ. ವೇಗದ ಲಾರಿಯೊಂದು ಜನನಿಬಿಡ ಪ್ರದೇಶದಲ್ಲಿ ಬೈಕ್ ಗೆ ಡಿಕ್ಕಿ ಹೊಡೆದು ಅದರ ಮುಂಭಾಗದ ಟೈರ್ ಅಡಿಯಲ್ಲಿ ಎಳೆದುಕೊಂಡು ಹೋಗುವುದನ್ನು ವಿಡಿಯೋ ತೋರಿಸುತ್ತದೆ.

ಪುಟ 2

ಕಾಂಗ್ರೆಸ್ ಅಧಿಕಾರಕ್ಕೆ ಬಂದರೆ ದೇಶದಾದ್ಯಂತ ಜಾತಿ ಗಣತಿ

ರಾಹುಲ್ ಭರವಸೆ

ಕೋಲಾರ: ಬಿಜೆಪಿ ಸರ್ಕಾರವು ಬಡವರ ಮತ್ತು ರೈತರ ಹಿತದೃಷ್ಟಿಯಿಂದ ಕಾರ್ಯನಿರ್ವಹಿಸದ ಕಾರಣ ದೇಶದ ಜನರು ಎಚ್ಚೆತ್ತುಕೊಳ್ಳಬೇಕು ಎಂದು ಕಾಂಗ್ರೆಸ್ ಹಿರಿಯ ನಾಯಕ ರಾಹುಲ್ ಗಾಂಧಿ ಬುಧವಾರ ಹೇಳಿದ್ದಾರೆ. ಕೋಲಾರ ಲೋಕಸಭಾ ಕ್ಷೇತ್ರದ ಕಾಂಗ್ರೆಸ್ ಅಭ್ಯರ್ಥಿ ಕೆವಿ ಗೌತಮ್ ಪರ ಪ್ರಚಾರ ನಡೆಸಿದ ರಾಹುಲ್ ಗಾಂಧಿ, ಸಂವಿಧಾನಕ್ಕೆ ಧಕ್ಕೆ ಉಂಟಾಗಿದ್ದು, ಇಂಡಿಯಾ ಮೈತ್ರಿಕೂಟವನ್ನು ಅಧಿಕಾರಕ್ಕೆ ತರದಿದ್ದರೆ ಜನತೆ ಸಮಸ್ಯೆ ಎದುರಿಸಬೇಕಾಗುತ್ತದೆ ಎಂದಿದ್ದಾರೆ. ಜತೆಗೆ, ಕೇಂದ್ರದಲ್ಲಿ ಕಾಂಗ್ರೆಸ್ ಅಧಿಕಾರಕ್ಕೆ ಬಂದರೆ ರಾಷ್ಟ್ರವ್ಯಾಪಿ ಜಾತಿ ಗಣತಿ ನಡೆಸಲಾಗುವುದು. ಇದರಿಂದ ಅಗತ್ಯವಿರುವವರಿಗೆ ಪ್ರಯೋಜನವಾಗಲಿದೆ ಎಂದು ಭರವಸೆ ನೀಡಿದ್ದಾರೆ.

ತಮ್ಮ ಅಜ್ಜಿ ಹಾಗೂ ಮಾಜಿ ಪ್ರಧಾನಿ ಇಂದಿರಾ ಗಾಂಧಿಯವರೊಂದಿಗೆ ಕೋಲಾರದ ಭಾರತ್ ಗೋಲ್ಡ್ ಮೈನ್ಸ್ ಲಿಮಿಟೆಡ್‌ಗೆ (ಬಿಜಿಎಂಎಲ್) ಭೇಟಿ ನೀಡಿದ್ದನ್ನು ಅವರು ನೆನಪಿಸಿಕೊಂಡಿದ್ದಾರೆ.

ದೇಶದಲ್ಲಿ ಪಕ್ಷಪಾತ ತಾಂಡವವಾಡುತ್ತಿದ್ದು, ಎನ್‌ಡಿಎ ಸರ್ಕಾರದಲ್ಲಿ ಕೇವಲ 20 ಉದ್ಯಮಿಗಳು 70 ಕೋಟಿ ಜನರ ಸಂಪತ್ತನ್ನು ಸಂಗ್ರಹಿಸಿದ್ದಾರೆ ಎಂದು ಆರೋಪಿಸಿದ್ದಾರೆ. ಮೋದಿ ಸರಕಾರ ಆಯ್ದ ಉದ್ಯಮಿಗಳ 16 ಲಕ್ಷ ಕೋಟಿ ರೂ.ಗಳ ಸಾಲವನ್ನು ಮನ್ನಾ ಮಾಡಿದೆ. ಬೆರಳೆಣಿಕೆಯಷ್ಟು ಬಂಡವಾಳಶಾಹಿಗಳಿಗೆ ಸಹಾಯ ಮಾಡಲು ಪ್ರಧಾನಿ ನರೇಂದ್ರ ಮೋದಿ ಯಾವುದೇ ಹಂತಕ್ಕೂ ಹೋಗುತ್ತಾರೆ ಎಂದು ಅವರು ಟೀಕಿಸಿದ್ದಾರೆ.

ಪ್ರಭಾವಿ ಉದ್ಯಮಿಗಳಿಗೆ ಅನುಕೂಲ ಮಾಡಿಕೊಡಲು ಇಡಿ, ಸಿಬಿಐನಂತಹ ಸಂಸ್ಥೆಗಳನ್ನು ಪ್ರಧಾನಿ ಬಳಸಿಕೊಳ್ಳುತ್ತಿರುವುದು ಸಾಬೀತಾಗಿದೆ ಎಂದು ರಾಹುಲ್ ಗಾಂಧಿ ಆರೋಪಿಸಿದ್ದಾರೆ.

ಪುಟ 2

ಬಿಜೆಪಿ ಅಧಿಕಾರದಲ್ಲಿರುವ ರಾಜ್ಯಗಳಲ್ಲಿ ಸ್ಪರ್ಧಿಸಲು ರಾಹುಲ್

ಹಿಂದೇಟು ಹಾಕುತ್ತಿದ್ದಾರೆ

ಉಧಮ್‌ಪುರ: ಬಿಜೆಪಿ ಅಧಿಕಾರದಲ್ಲಿರುವ ರಾಜ್ಯಗಳಲ್ಲಿ ಸ್ಪರ್ಧಿಸಲು ಕಾಂಗ್ರೆಸ್ ನಾಯಕ ರಾಹುಲ್ ಗಾಂಧಿ ಹಿಂದೇಟು ಹಾಕುತ್ತಿದ್ದಾರೆ ಎಂದು ಡೆಮಾಕ್ರಟಿಕ್ ಪ್ರೋಗ್ರೆಸಿವ್ ಆಜಾದ್ ಪಕ್ಷದ (ಡಿಪಿಎಪಿ) ಅಧ್ಯಕ್ಷ ಗುಲಾಂ ನಬಿ ಆಜಾದ್ ಹೇಳಿದ್ದಾರೆ. ಬಿಜೆಪಿ ವಿರುದ್ಧ ಕೆಚ್ಚೆದೆಯ ಹೋರಾಟ ನಡೆಸುವುದಾಗಿ ಕಾಂಗ್ರೆಸ್ ನಾಯಕ ರಾಹುಲ್ ಗಾಂಧಿ ನೀಡಿರುವ ಹೇಳಿಕೆಗಳನ್ನು ಆಜಾದ್ ತಳ್ಳಿ ಹಾಕಿದ್ದಾರೆ.

ರಾಹುಲ್ ಗಾಂಧಿ ಬಿಜೆಪಿ ಆಡಳಿತವಿರುವ ರಾಜ್ಯಗಳಿಂದ ಚುನಾವಣೆಗೆ ಸ್ಪರ್ಧಿಸಲು ಹಿಂದೇಟು ಹಾಕುತ್ತಿದ್ದಾರೆ ಎಂದರು. ಉಧಮ್‌ಪುರ ಲೋಕಸಭಾ ಕ್ಷೇತ್ರದ ಉಖ್ರಾಲ್ ಪ್ರದೇಶದ ಸಂಗಲ್‌ದಾನ್‌ನಲ್ಲಿ ಸಾರ್ವಜನಿಕ ಸಭೆಯನ್ನು ಉದ್ದೇಶಿಸಿ ಮಾತನಾಡಿದ ಆಜಾದ್, ರಾಹುಲ್ ಗಾಂಧಿ ಬಿಜೆಪಿ ಆಡಳಿತವಿರುವ ರಾಜ್ಯಗಳಲ್ಲಿ ಚುನಾವಣೆಗೆ ಸ್ಪರ್ಧಿಸಲು ಏಕೆ ಹಿಂದೆ ಸರಿಯುತ್ತಿದ್ದಾರೆ.

ಪುಟ 2

ಕಚ್ಚಿದ ಹಾವನ್ನು ಕೊಂದು ಆಸ್ಪತ್ರೆಗೆ ತೆಗೆದುಕೊಂಡು ಬಂದ ಮಹಿಳೆ

ತೆಲಂಗಾಣ: ಕೂಲಿ ಕೆಲಸಕ್ಕೆ ಹೋಗಿದ್ದ ಮಹಿಳೆಗೆ ಹಾವು ಕಚ್ಚಿದೆ. ತಕ್ಷಣ ಮಹಿಳೆ ಹಾವನ್ನು ಹೊಡೆದು ಕೊಂದಿದ್ದು, ಬಳಿಕ ಸತ್ತ ಹಾವನ್ನು ಡಬ್ಬಿಯಲ್ಲಿ ಹಾಕಿ ಆಸ್ಪತ್ರೆಗೆ ತೆಗೆದುಕೊಂಡು ಬಂದಿದ್ದಾರೆ. ಈಘಟನೆ ತೆಲಂಗಾಣದ ಮುಳುಗು ಜಿಲ್ಲೆಯಲ್ಲಿ ನಡೆದಿದೆ. ಮಹಿಳೆಯ ಕೈಯಲ್ಲಿ ಹಾವು ಇದ್ದುದನ್ನು ಕಂಡು ವೈದ್ಯಕೀಯ ಸಿಬ್ಬಂದಿ ಗಾಬರಿಗೊಂಡಿದ್ದಾರೆ.

ಮುಳುಗು ಜಿಲ್ಲೆಯ ವೆಂಕಟಾಪುರಂ ಮಂಡಲದ ಮುಕುನೂರುಪಾಲೆಂ ಗ್ರಾಮದ ಶಾಂತಾ ಎಂಬ ಮಹಿಳೆ ಎಂದಿನಂತೆ ಕೂಲಿ ಕೆಲಸಕ್ಕೆ ಹೋಗಿದ್ದ ಮಹಿಳೆಗೆ ಹಾವು ಕಚ್ಚಿದೆ.ಕೂಡಲೇ ಎಚ್ಚೆತ್ತ ಮಹಿಳೆ ತನ್ನ ಸಹ ಕಾರ್ಮಿಕರೊಂದಿಗೆ ಸೇರಿ ಹಾವನ್ನು ಹೊಡೆದು ಸಾಯಿಸಿದ್ದಾರೆ. ಅಲ್ಲಿಂದ ಕೂಡಲೇ ವೆಂಕಟಾಪುರ ಸರ್ಕಾರಿ ಆಸ್ಪತ್ರೆಗೆ ಚಿಕಿತ್ಸೆಗೆಂದು ತೆರಳಿದ್ದಾರೆ. ಆದರೆ ಹೊರಡುವಾಗ ಆಕೆಗೆ ಅನುಮಾನವೊಂದು ಹುಟ್ಟಿಕೊಂಡಿದೆ. ಆಸ್ಪತ್ರೆಗೆ ಹೋದರೆ ಯಾವ ಹಾವು ಕಚ್ಚಿದೆ ಎಂದು ವೈದ್ಯರು ಕೇಳಿದರೆ ಏನು ಮಾಡಲಿ ಎಂದು ತಿಳಿಯದೇ ಮಹಿಳೆ ಕೊಂದ ಹಾವನ್ನು ಡಬ್ಬಿಯೊಂದರಲ್ಲಿ ಹಾಕಿಕೊಂಡು ಆಸ್ಪತ್ರೆಗೆ ಹೋಗಿದ್ದಾಳೆ.

ಪುಟ 2

ರಾಜತಾಂತ್ರಿಕ ಜಯ

ಭಾರತೀಯರನ್ನು ಬಂಧಿಸಿಲ್ಲ, ಯಾವಾಗಬೇಕಾದರೂ ಭಾರತಕ್ಕೆ ಹೋಗಬಹುದು

ನವದೆಹಲಿ: ಇರಾನ್ ವಶಪಡಿಸಿಕೊಂಡಿದ್ದ ಇಸ್ರೇಲ್ ಗೆ ಸಂಬಂಧಿಸಿದ ಹಡಗಿನಲ್ಲಿ 17 ಭಾರತೀಯ ಸಿಬ್ಬಂದಿಗಳಿದ್ದರು, ಅವರನ್ನು ಇರಾನ್ ಬಂಧಿಸಿದೆ ಎಂದು ಹೇಳಲಾಗಿತ್ತು. ಆದರೆ ಇದೀಗ ಇರಾನ್ ನಾವು ಭಾರತೀಯರನ್ನು ಬಂಧಿಸಿಲ್ಲ. ಇಲ್ಲಿ ಹವಾಮಾನ ಸರಿ ಇಲ್ಲ ಅದಕ್ಕಾಗಿ ಅವರನ್ನು ಇಲ್ಲಿ ಇರಿಸಲಾಗಿದೆ. ಖಂಡಿತ ಅವರು ಬಯಸಿದಾಗ ಭಾರತಕ್ಕೆ ಹೋಗಬಹುದು ಎಂದು ಇರಾನ್ ರಾಯಭಾರಿ ಇರಾಜ್ ಇಲಾಹಿ ಹೇಳಿದ್ದಾರೆ. ಇದೀಗ ಈ ಹೇಳಿಕೆ ಭಾರತ ರಾಜತಾಂತ್ರಿಕತೆಗೆ ಮತ್ತೊಂದು ವಿಜಯ ಎಂದು ಹೇಳಲಾಗಿದೆ.

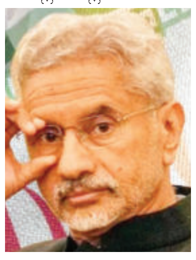

ಇರಾನ್ ರಾಯಭಾರಿ ಪ್ರಕಾರ, ಪರ್ಷಿಯನ್ ಕೊಲ್ಲಿಯಲ್ಲಿ ಹವಾಮಾನ ಪರಿಸ್ಥಿತಿ ಉತ್ತಮವಾಗಿಲ್ಲ, ಆ ಕಾರಣದಿಂದ ಆ 17 ಭಾರತೀಯ ಸಿಬ್ಬಂದಿಗಳು ಇಲ್ಲಿದ್ದಾರೆ. ಹವಾಮಾನ ಸುಧಾರಿಸಿದ ನಂತರ ಅವರು ಭಾರತಕ್ಕೆ ಹೋಗಬಹುದು ಎಂದು ಹೇಳಿದ್ದಾರೆ. ಭಾರತಕ್ಕೆ ಹೋಗಲು ಅವರು ಹಡಗನ್ನು ಬಳಸಬಹುದು ಎಂದು ಹೇಳಿದ್ದಾರೆ. ಹಡಗಿನಲ್ಲಿರುವ ರಷ್ಯಾ, ಪಾಕಿಸ್ತಾನ ಮತ್ತು ಫಿಲಿಪೈನ್ಸ್ ಸಿಬ್ಬಂದಿಗಳು ಸುರಕ್ಷಿತವಾಗಿದ್ದಾರೆ ಎಂದು ಇರಾನ್ ಹೇಳಿದೆ.

ಪುಟ 2

ವಿಚಾರಣೆ ವೇಳೆ ಸತ್ಯ ಬಾಯಿಬಿಟ್ಟ ಆರೋಪಿಗಳು

ಜೈ ಶ್ರೀರಾಮ್ ಎಂದಿದ್ದಕ್ಕೆ ಹಲ್ಲೆ

ಬೆಂಗಳೂರು: ನಗದರಲ್ಲಿ ಜೈ ಶ್ರೀರಾಮ್ ಎಂದಿದ್ದಕ್ಕೆ ಹಲ್ಲೆ ಮಾಡಿದ ಕೇಸ್‌ಗೆ ಬಂಧಿಸಿದಂತೆ ಈಗಾಗಲೇ ಪೊಲೀಸರು ಇಬ್ಬರು ಅಪ್ರಾಪ್ತರು ಸೇರಿದಂತೆ ನಾಲ್ವರನ್ನು ನಿನ್ನೆ ಬಂಧಿಸಿದ್ದಾರೆ. ವಿದ್ಯಾರಣ್ಯಪುರ ಪೊಲೀಸ್ ಠಾಣೆಗೆ ಈಶಾನ್ಯ ವಿಭಾಗದ ಡಿಸಿಪಿ ಲಕ್ಷ್ಮೀಪ್ರಸಾದ್ ಭೇಟಿ ನೀಡಿದ್ದು, ನಾಲ್ವರು ಆರೋಪಿಗಳ ವಿಚಾರಣೆ ಮಾಡಿದ್ದಾರೆ. ಯಾವುದೇ ಪ್ರೀಪ್ಲ್ಯಾನ್ ಕೂಡ ಇರಲಿಲ್ಲ. ಹಲ್ಲೆ ಮಾಡೋದು ನಮ್ಮ ಉದ್ದೇಶ ಆಗಿರಲಿಲ್ಲ ಎಂದು ಆರೋಪಿಗಳು ಪೊಲೀಸರ ಮುಂದೆ ಬಾಯಿಬಿಟ್ಟಿದ್ದಾರೆ.

ನಿನ್ನೆ ಮಧ್ಯಾಹ್ನ 3 ಗಂಟೆ ಸಮಯದಲ್ಲಿ ಬೈಕ್ ನಲ್ಲಿ ಬರುತ್ತಿದ್ದೆವು. ಎಂಎಸ್ ಪಾಳ್ಯ ರಸ್ತೆಯಲ್ಲಿ ಬರುವಾಗ ಟ್ರಾಫಿಕ್ ಜಾಮ್ ಆಗಿತ್ತು. ಈ ವೇಳೆ ಕಾರಿನಲ್ಲಿ 3-4 ಯುವಕರು ಬಂದು ನಮ್ಮ ಬಳಿ ನಿಲ್ಲಿಸಿದರು. ಆಗ ನಮ್ಮ ಕಡೆ ತಿರುಗಿ ಜೈ ಶ್ರೀರಾಮ್ ಅಂತಾ ಜೋರಾಗಿ ಕಿರುಚಿದರು.

ಪುಟ 2

ಮಕ್ಕಳಿಗೆ ಸೆರೆಲಾಕ್ ಕೊಡುವ ಮುನ್ನ ಎಚ್ಚರ...

ಹೆಚ್ಚಿನ ಸಕ್ಕರೆ ಅಂಶವಿರುವ ಉತ್ಪನ್ನಗಳ ಮಾರಾಟ ಮಾಡ್ತಿದೆಯಾ ನೆಸ್ಲೆ

ಬೆಂಗಳೂರು: ಮಕ್ಕಳಿಗಾಗಿಯೇ ಉತ್ಪನ್ನಗಳನ್ನು ತಯಾರಿಸುವ ಹಲವು ಕಂಪನಿಗಳು ಜಗತ್ತಿನಲ್ಲಿವೆ, ಅದರಲ್ಲಿ ನೆಸ್ಲೆ ಕೂಡ ಒಂದು. ವಿಶ್ವದ ಅತಿದೊಡ್ಡ ಗ್ರಾಹಕ ಸರಕುಗಳು ಮತ್ತು ಮಕ್ಕಳ ಉತ್ಪನ್ನಗಳ ತಯಾರಕ ನೆಸ್ಲೆ, ಭಾರತ ಹಾಗೂ ಏಷ್ಯಾ ಮತ್ತು ಆಫ್ರಿಕನ್ ದೇಶದಗಳಲ್ಲಿ ಮಾರಾಟ ಮಾಡುವ ಉತ್ಪನ್ನಗಳಲ್ಲಿ ಹೆಚ್ಚಿನ ಪ್ರಮಾಣದ ಸಕ್ಕರೆಯನ್ನು ಸೇರಿಸುತ್ತಿದೆ ಎನ್ನುವ ಮಾಹಿತಿ ಬೆಳಕಿಗೆ ಬಂದಿದೆ. ಸ್ವಿಸ್ ತನಿಖಾ ಸಂಸ್ಥೆ ಪಬ್ಲಿಕ್ ಐನಿಂದ ಆಘಾತಕಾರಿ ವಿಚಾರ ಬೆಳಕಿಗೆ ಬಂದಿದೆ. ಇದು ಒಂದು ವರ್ಷ ಮತ್ತು ಅದಕ್ಕಿಂತ ಹೆಚ್ಚಿನ ವಯಸ್ಸಿನ ಶಿಶುಗಳಿಗೆ ಸೆರೆಲಾಕ್‌ಮಾದರಿಗಳಲ್ಲಿ ನೆಸ್ಲೆ ನೀಡುತ್ತದೆ. ಆರು ತಿಂಗಳಿಂದ ಎರಡು ವರ್ಷ ವಯಸ್ಸಿನ ಮಕ್ಕಳಿಗೆ ಧಾನ್ಯದ ರೂಪದಲ್ಲಿ ನೀಡಲಾಗುತ್ತದೆ. ಭಾರತದಲ್ಲಿ, ಎಲ್ಲಾ 15

ಸೆರೆಲಾಕ್ ಬೇಬಿ ಉತ್ಪನ್ನಗಳು ಪ್ರತಿ ಸೇವೆಗೆ ಸರಾಸರಿ 3 ಗ್ರಾಂ ಸಕ್ಕರೆಯನ್ನು ಹೊಂದಿರುತ್ತವೆ ಎಂದು ಸಂಶೋಧನೆಗಳು ತೋರಿಸಿವೆ. ಅದೇ ಉತ್ಪನ್ನವನ್ನು ಜರ್ಮನಿ ಮತ್ತು ಯುಕೆಯಲ್ಲಿ ಸಕ್ಕರೆ ಸೇರಿಸದೆ ಮಾರಾಟ ಮಾಡಲಾಗುತ್ತಿದೆ.

ಪುಟ 2

18 ಕೋಟಿ ಪತ್ತೆ ಎಸ್‌ಬಿಐಗೆ ಹಣ ರವಾನೆ

ಧಾರವಾಡ: ದಾಸನಕೊಪ್ಪ ಸರ್ಕಲ್ ಬಳಿ ಇರುವ ಅರ್ನಾ ಅಪಾರ್ಟ್‌ಮೆಂಟ್‌ನಲ್ಲಿರುವ ಯು.ಬಿ.ಶೆಟ್ಟಿ ಅವರ ಅಕೌಂಟೆಂಟ್ ಬಸವರಾಜ ದತ್ತುನವರ ಅವರ ಮನೆಯಲ್ಲಿ ಜಪ್ತಿ ಮಾಡಲಾದ 18 ಕೋಟಿ ರೂ. ಹಣವನ್ನು ಐಟಿ ಅಧಿಕಾರಿಗಳು ಹುಬ್ಬಳ್ಳಿಯ ಕೇಶ್ವಾಪುರದಲ್ಲಿರುವ ಎಸ್‌ಬಿಐ ಬ್ಯಾಂಕ್‌ಗೆ ರವಾನಿಸಿದ್ದಾರೆ.

ಮಂಗಳವಾರ ರಾತ್ರಿ ಚುನಾವಣಾ ವಿಚಕ್ಷಣಾ ದಳದ ಅಧಿಕಾರಿಗಳು ಬಸವರಾಜ ದತ್ತುನವರ ಅವರ ಮನೆಯಲ್ಲಿ ಮದ್ಯ ಶೇಖರಿಸಿ ಇಡಲಾಗಿದೆ ಎಂಬ ಶಂಕೆ ಮೇಲೆ ದಾಳಿ ನಡೆಸಿದ್ದರು. ದಾಳಿ ವೇಳೆ ಅವರ ಮನೆಯಲ್ಲಿ 18 ಕೋಟಿ ರೂ. ಬೃಹತ್ ಮೊತ್ತದ ಹಣ ಪತ್ತೆಯಾಗಿತ್ತು. ಕೂಡಲೇ ಈ ಪ್ರಕರಣವನ್ನು ಆದಾಯ ತೆರಿಗೆ ಇಲಾಖೆಗೆ ಹಸ್ತಾಂತರಿಸಲಾಗಿತ್ತು.

20 ಜನ ಅಧಿಕಾರಿಗಳು ದತ್ತುನವರ ಮನೆಯಲ್ಲಿ ನಿನ್ನೆ ರಾತ್ರಿಯಿಡೀ ಕಾರ್ಯಾಚರಣೆ ನಡೆಸಿ ಮಶಿನ್ ಮುಖಾಂತರ ಹಣ ಎಣಿಕೆ ಮಾಡಿದ್ದಾರೆ. ಇಂದು ಮಧ್ಯಾಹ್ನದವರೆಗೂ ಅಧಿಕಾರಿಗಳು ತಪಾಸಣೆ ನಡೆಸಿ 18 ಕೋಟಿ ರೂ. ಹಣವನ್ನು 18 ಬ್ಯಾಗ್‌ಗಳಲ್ಲಿ ತುಂಬಿ ಪೊಲೀಸ್ ಭದ್ರತೆ ಮಧ್ಯೆ ಹುಬ್ಬಳ್ಳಿಯ ಕೇಶ್ವಾಪುರದಲ್ಲಿರುವ ಎಸ್‌ಬಿಐ ಬ್ಯಾಂಕ್‌ಗೆ ಸಾಗಿಸಿದ್ದಾರೆ.

ಬಸವರಾಜ ದತ್ತುನವರ ತಾನು ಯು.ಬಿ.ಶೆಟ್ಟಿ ಅವರ ಅಕೌಂಟೆಂಟ್ ಎಂದು ಹೇಳಿಕೊಂಡಿದ್ದರಿಂದ ಐಟಿ ಅಧಿಕಾರಿಗಳು ಶೆಟ್ಟಿ ಅವರ ಕಚೇರಿ ಮೇಲೂ ದಾಳಿ ಮಾಡಿ ಪರಿಶೀಲನೆ ನಡೆಸಿದ್ದರು. ಬುಧವಾರ ಮಧ್ಯಾಹ್ನ 2 ಗಂಟೆವರೆಗೂ ಐಟಿ ಅಧಿಕಾರಿಗಳು ಪರಿಶೀಲನೆ ನಡೆಸಿ ಎರಡು ಪೊಲೀಸ್ ಎಸ್ಕಾರ್ಟ್ ವಾಹನದ ಸಮೇತ ಭದ್ರತೆಯೊಂದಿಗೆ 18 ಕೋಟಿ ಹಣವನ್ನು 18 ಬ್ಯಾಗ್‌ಗಳಲ್ಲಿ ತುಂಬಿಕೊಂಡು ಹುಬ್ಬಳ್ಳಿಯ ಕೇಶ್ವಾಪುರದಲ್ಲಿರುವ ಎಸ್‌ಬಿಐ ಬ್ಯಾಂಕ್‌ಗೆ ರವಾನಿಸಿದ್ದಾರೆ.

ಶ್ರೀರಂಗಪಟ್ಟಣದಲ್ಲಿ ಐಸ್ ಕ್ರೀಂ ತಿಂದ ಬಳಿಕ ಅವಳಿ ಮಕ್ಕಳು ಸಾವು

ಮಂಡ್ಯ: ಐಸ್‌ಕ್ರೀಂ ತಿಂದ ಬಳಿಕ ಅವಳಿ ಮಕ್ಕಳು ಅನುಮಾನಾಸ್ಪದವಾಗಿ ಸಾವಿಗೀಡಾಗಿರುವ ಘಟನೆ ಜಿಲ್ಲೆಯ ಶ್ರೀರಂಗಪಟ್ಟಣ ತಾಲೂಕಿನ ಬೆಟ್ಟಹಳ್ಳಿ ಗ್ರಾಮದಲ್ಲಿ ನಡೆದಿದೆ.

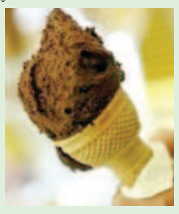

ಪೂಜಾ, ಪ್ರಸನ್ನ ದಂಪತಿ ಮಕ್ಕಳಾದ ತ್ರಿಶುಲ್ ಹಾಗೂ ತ್ರಿಶ ಸಾವನ್ನಪ್ಪಿದ ಕಂದಮ್ಮಗಳು. ನಿನ್ನೆ ಮಧ್ಯಾಹ್ನ ಮಕ್ಕಳಿಗೆ ತಾಯಿ ಐಸ್‌ಕ್ರೀಂ ತಿನ್ನಿಸಿದ್ದರು. ತಳ್ಳುವ ಗಾಡಿಯಾತನಿಂದ ಐಸ್‌ಕ್ರೀಂ ಕೊಡಿಸಿದ್ದರು.

ಆನಂತರ ಮಕ್ಕಳು ಅಸ್ವಸ್ಥಗೊಂಡು ಮೃತಪಟ್ಟಿದ್ದಾರೆ. ಗ್ರಾಮದಲ್ಲಿ ಬೇರೆ ಮಕ್ಕಳು ಕೂಡ ಐಸ್‌ಕ್ರೀಂ ತಿಂದಿದ್ದರು. ಐಸ್‌ಕ್ರೀಂ ತಿಂದ ಬೇರೆ ಯಾರಿಗೂ ತೊಂದರೆ ಆಗಿಲ್ಲ. ಅವಳಿ ಮಕ್ಕಳ ಸಾವಿಗೆ ಇದುವರೆಗೂ ಕಾರಣ ತಿಳಿದುಬಂದಿಲ್ಲ. ಮರಣೋತ್ತರ ಪರೀಕ್ಷೆ ನಂತರ ನಿಖರ ಕಾರಣ ತಿಳಿಯಲಿದೆ. ಮಿಮ್ಸ್ ಆಸ್ಪತ್ರೆಗೆ ಶವಗಳನ್ನು ರವಾನಿಸಲಾಗಿದೆ. ಅರಕೆರೆ ಪೊಲೀಸ್ ಠಾಣಾ ವ್ಯಾಪ್ತಿಯಲ್ಲಿ ಘಟನೆ ನಡೆದಿದೆ.

ಶಕ್ತಿ ಪ್ರದರ್ಶನದ ಮೂಲಕ ಶೆಟ್ಟರ್ ನಾಮಪತ್ರ ಸಲ್ಲಿಕೆ

ಬೆಳಗಾವಿ: ಬೆಳಗಾವಿ ಲೋಕಸಭಾ ಕ್ಷೇತ್ರದ ಅಭ್ಯರ್ಥಿ ಜಗದೀಶ್ ಶೆಟ್ಟರ್ ಅವರು ಬೃಹತ್ ಮೆರವಣಿಗೆ ಮೂಲಕ ಬೆಳಗಾವಿ ಜಿಲ್ಲಾಧಿಕಾರಿ ಕಚೇರಿಯಲ್ಲಿ ತಮ್ಮ ಉಮೇದುವಾರಿಕೆ ಸಲ್ಲಿಸಿದ್ದಾರೆ. ನಾಮಪತ್ರ ಸಲ್ಲಿಸುವ ಮುಂಚೆ ಬೃಹತ್ ಮೆರವಣಿಗೆ ಮೂಲಕ ಶೆಟ್ಟರ್ ಶಕ್ತಿ ಪ್ರದರ್ಶನ ಮಾಡಿದ್ದಾರೆ.

ನಾಮಪತ್ರ ಸಲ್ಲಿಕೆಗೂ ಮುನ್ನ ಜಗದೀಶ್ ಶೆಟ್ಟರ್ ಬೆಳಗಾವಿಯ ಸಮಾದೇವಿ ದೇವಾಲಯದಲ್ಲಿ ಪೂಜೆ ಸಲ್ಲಿಸಿದರು. ಸಮಾದೇವಿಗಲ್ಲಿಯಿಂದ ಆರಂಭವಾದ ಮೆರವಣಿಗೆಯ ಖಡೆಬಜಾರ ರೋಡ್, ಗಣಪತಿ ಗಲ್ಲಿ, ಕಾಕತಿವೇಸ್, ಶನಿವಾರ ಕೂಟ್, ಚನ್ನಮ್ಮ ವೃತ್ತ ಹಾಗೂ ಜಿಲ್ಲಾಧಿಕಾರಿ ಕಚೇರಿವರೆಗೆ ಸಾಗಿತು. ಬೆಳಗಾವಿ ಲೋಕಸಭಾ ಕ್ಷೇತ್ರದ ಅಭ್ಯರ್ಥಿ ಜಗದೀಶ್ ಶೆಟ್ಟರ್ ಮೆರವಣಿಗೆ ವಾಹನ ಏರಿದಾಗ ಅಭಿಮಾನಿಗಳು ಘೋಷಣೆ ಹಾಕಿದರು. ವಿವಿಧ ಭಾಗದಿಂದ ಬಂದಿದ್ದ ಕಾರ್ಯಕರ್ತರು ಮೋದಿ.. ಮೋದಿ ಎಂಬ ಘೋಷಣೆಯೊಂದಿಗೆ ಉತ್ಸಾಹದಿಂದ ಮೆರವಣಿಗೆಯಲ್ಲಿ ಸಾಗಿದರು.

ಜಗದೀಶ್ ಶೆಟ್ಟರ್ ಅವರು ನಾಮಪತ್ರ ಸಲ್ಲಿಸುವ ಮುಂಚೆ ಢೋಲ್ ತಾಶ್, ಡೊಳ್ಳು ಕುಣಿತ ವಾದ್ಯಗಳು ಎಲ್ಲರ ಗಮನ ಸೆಳೆದವು. ವಿವಿಧ ಭಾಗದಿಂದ ಬಂದಿದ್ದ ಜನರು ವಾದ್ಯಗಳೊಂದಿಗೆ ಕುಣಿದು ಕುಪ್ಪಳಿಸಿದರು. ಕೇಸರಿ ಪೇಟ ಧರಿಸಿದ ಸಾವಿರಾರು ಮಹಿಳೆಯರು ಮೆರವಣಿಗೆಯಲ್ಲಿ ಗಮನ ಸೆಳೆದರು.

ಮಾಜಿ ಸಿಎಂ ಬಿಎಸ್ ಯಡಿಯೂರಪ್ಪ, ಗೋವಾ ಸಿಎಂ ಪ್ರಮೋದ್ ಸಾವಂತ್, ಸಂಸದೆ ಮಂಗಳಾ ಅಂಗಡಿ, ರಾಜ್ಯಸಭಾ ಸದಸ್ಯ ಈರಣ್ಣ ಕಡಾಡಿ, ಶಾಸಕರಾದ ಅಭಯ್ ಪಾಟೀಲ್, ಬಾಲಚಂದ್ರ ಜಾರಕಿಹೊಳಿ, ದುರ್ಯೋಧನ ಐಹೊಳೆ, ವಿಧಾನ ಪರಿಷತ್ ಸದಸ್ಯ ಹನುಮಂತ್ ನಿರಾಣಿ, ಮಾಜಿ ಶಾಸಕರಾದ ಅನಿಲ್ ಬೆನಕೆ, ಮಾಜಿ ಸಚಿವ ಮುರಗೇಶ್ ನಿರಾಣಿ, ಮಾಜಿ ರಾಜ್ಯಸಭಾ ಸದಸ್ಯ ಪ್ರಭಾಕರ್ ಕೋರೆ ಸೇರಿದಂತೆ ಲಕ್ಷಾಂತರ ಕಾರ್ಯಕರ್ತರು ಉಪಸ್ಥಿತರಿದ್ದರು.

ನನಗೂ ನನ್ನ ಮಗನಿಗೂ ಭವಿಷ್ಯ ಇಲ್ಲ ಅಂತಾ ಗೊತ್ತಿದ್ದೇ

ಈ ನಿರ್ಧಾರ ಮಾಡಿದ್ದೇನೆ

ಶಿವಮೊಗ್ಗ: ನನಗೂ ನನ್ನ ಮಗನಿಗೂ ಭವಿಷ್ಯ ಇಲ್ಲ ಅಂತಾ ಗೊತ್ತಿದ್ದೇ ಈ ನಿರ್ಧಾರ ಕೈಗೊಂಡಿದ್ದೇನೆ ಎಂದು ಬಂಡಾಯ ಅಭ್ಯರ್ಥಿಯಾಗಿ ಲೋಕಸಭಾ ಚುನಾವಣೆಯಲ್ಲಿ ಸ್ಪರ್ಧಿಸಿರುವ ಬಗ್ಗೆ ಕೆ.ಎಸ್.ಈಶ್ವರಪ್ಪ ಹೇಳಿದರು.

ನಗರದಲ್ಲಿ ಮಾತನಾಡಿದ ಅವರು, ಆರಂಭದಲ್ಲಿ ಅನೇಕರು ಹೇಳಿದ್ರು, ಬೇಡ ಸರ್ ಬಹಳ ದೊಡ್ಡ ಸಾಹಸಕ್ಕೆ ಕೈ ಹಾಕ್ತಿದ್ದೀರಾ. ನಿಮಗೂ ಭವಿಷ್ಯ ಇರಲ್ಲ, ನಿಮ್ಮ ಮಗನಿಗೂ ಭವಿಷ್ಯ ಇರಲ್ಲ ಅಂದ್ರು. ನಾನು ನನ್ನ ಮಗನ ಜೊತೆ ಈ ಬಗ್ಗೆ ಚರ್ಚಿಸಿ ನಿರ್ಧಾರ ಕೈಗೊಂಡಿದ್ದೇನೆ. ನನಗೂ ನನ್ನ ಮಗನಿಗೂ ಭವಿಷ್ಯ ಇಲ್ಲ ಅಂತಾ ಗೊತ್ತಿದ್ದೇ ಈ ನಿರ್ಧಾರ ಕೈಗೊಂಡಿದ್ದೇನೆ ಎಂದು ತಿಳಿಸಿದರು.

ರಾಮನ ಆದರ್ಶ ಇಟ್ಟುಕೊಂಡು ನರೇಂದ್ರ ಮೋದಿ ಭಾರತದ ಸಂಸ್ಕೃತಿಯನ್ನು ವಿಶ್ವದಾದ್ಯಂತ ಹರಡಲು ಪೂರ್ಣ ಸಹಕಾರ ಕೊಡುತ್ತಿದ್ದಾರೆ. ನರೇಂದ್ರ ಮೋದಿ ಆಡಳಿತವನ್ನು ಪ್ರಪಂಚವೇ ಮೆಚ್ಚುತ್ತಿದೆ. ವಿಶ್ವ ಶಾಂತಿಗೆ ನಾಂದಿ ಆಗುತ್ತದೆ ಎಂದರು.

ಯಡಿಯೂರಪ್ಪ ಹೇಳಿಕೆ ವಿಚಾರವಾಗಿ ಮಾತನಾಡಿ, ಜೆಡಿಎಸ್ ಹೆಸರು ಪ್ರಸ್ತಾಪ ಮಾಡದೇ ನಮ್ಮ ಮೈತ್ರಿ ಮುಂದಿನ ಚುನಾವಣೆಗೆ ಮುಂದುವರಿಯುತ್ತದೆ ಅಂದಿದ್ದಾರೆ. ನಿಮ್ಮ ಮೈತ್ರಿ ಒಳ ಒಪ್ಪಂದ ಯಾರ ಜೊತೆಗೆ? ಕಳೆದ ಬಾರಿ ಶಿಕಾರಿಪುರದಲ್ಲಿ ಕಾಂಗ್ರೆಸ್ ಜೊತೆ ಒಳ ಒಪ್ಪಂದ ಮಾಡಿಕೊಂಡಿದ್ದರು ಅಂತಾ ಕಾಂಗ್ರೆಸ್‌ನವರು ಹೇಳ್ತಾರೆ. ಒಳ ಒಪ್ಪಂದದಿಂದಾಗಿ ವಿಜಯೇಂದ್ರ ತಿಣುಕಾಡಿ ತಿಣುಕಾಡಿ ಗೆದ್ದರು. ಈ ಬಾರಿ ಲೋಕಸಭೆಯಲ್ಲಿ ಒಳ ಒಪ್ಪಂದ ಮಾಡಿಕೊಂಡಿದ್ದಾರೆ. ಶಕ್ತಿಹೀನ ಕಾಂಗ್ರೆಸ್ ಅಭ್ಯರ್ಥಿ ಹಾಕಿಕೊಂಡಿದ್ದಾರೆ. ಒಳ ಒಪ್ಪಂದ ಬಿಜೆಪಿ ಇತಿಹಾಸದಲ್ಲಿ ಇರಲಿಲ್ಲ ಎಂದು ಬಿಎಸ್‌ವೈಗೆ ಟಾಂಗ್ ಕೊಟ್ಟರು.

ನಾನು ಅನಂತಕುಮಾರ್, ಕಾಂಗ್ರೆಸ್‌ಗೆ ಸೆಡ್ಡು ಹೊಡೆದಿದ್ದೆವು. ನಮ್ಮ ಜೊತೆ ರೈತರು, ಯುವಕರು ಬೆಂಬಲ ಕೊಟ್ಟಿದ್ದರು. ಹಿಂದುತ್ವದ ವಿಚಾರ ಪಕ್ಕಕ್ಕೆ ಸರಿಸಿ ಜಾತಿ ರಾಜಕಾರಣ ನಡೆಯಿತು. ಹೀಗೆ ಆದರೆ ಬಿಜೆಪಿ 68ಕ್ಕೆ ಬಂದಿದೆ, ಇನ್ನು ಕುಸಿಯುತ್ತದೆ. ಕರ್ನಾಟಕದಲ್ಲಿ ಬಿಜೆಪಿ ಈ ರೀತಿ ಹೀನ ಪರಿಸ್ಥಿತಿಗೆ ಬರಲು ನೀವೆ ಕಾರಣ ಅಲ್ವಾ. ನಿಮ್ಮ ಸಿದ್ಧಾಂತ ಸರಿ ಇದೆ. ನಿಮ್ಮ ಜೊತೆ ನಾವಿರುತ್ತೇವೆ ಅಂತಾ ಹಲವರು ಹೇಳ್ತಿದ್ದಾರೆ. ಈಶ್ವರಪ್ಪ ಏನು ಹೇಳಿದರೂ ಆಶೀರ್ವಾದ ಅಂದಿದ್ದಾರೆ ರಾಘವೇಂದ್ರ. ಆದ್ರೆ ವಿಜಯೇಂದ್ರ ಸೊಕ್ಕಿನ ಮಾತನಾಡಿದ್ದಾರೆ. ವಿಜಯೇಂದ್ರ ಇನ್ನು ಎಳಸು ಎಂದು ವಾಗ್ದಾಳಿ ನಡೆಸಿದರು.

ನಾನು ಯಡಿಯೂರಪ್ಪ, ಅನಂತ ಕುಮಾರ್ 40 ವರ್ಷದಿಂದ ಪಕ್ಷ ಕಟ್ಟಿದ್ದೇವೆ. ಅಪ್ಪ-ಮಕ್ಕಳ ಕೈಯಲ್ಲಿ ಪಕ್ಷ ಇಲ್ವಾ? ಜಾತಿ ರಾಜಕಾರಣ ಮಾಡ್ತಿಲ್ವಾ? ನಿಮಗೆ ಬೇಕಾದ ಕಡೆ ಹೊಂದಾಣಿಕೆ ಮಾಡಿಕೊಂಡಿಲ್ವಾ? ಪಕ್ಷದ ಒಳಗೆ ಇದ್ದರೆ ನಾನು ಮಾತನಾಡಲು ಆಗ್ತಿರಲಿಲ್ಲ. ಇದಕ್ಕಾಗಿ ನಾನು ಸ್ವತಂತ್ರವಾಗಿ ಸ್ಪರ್ಧೆ ಮಾಡಿದ್ದೇನೆ ಎಂದು ಸ್ಪಷ್ಟಪಡಿಸಿದರು.

ನನ್ನ ಹೃದಯದಲ್ಲಿ ಮೋದಿ ಇದ್ದಾರೆ. ನನ್ನ ಹೃದಯದಿಂದ ಮೋದಿ ತೆಗೆದು ಹಾಕಲು ಕೋರ್ಟ್, ಯಡಿಯೂರಪ್ಪ, ವಿಜಯೇಂದ್ರ ಅವರಿಂದ ಸಾಧ್ಯವಿಲ್ಲ. ನನಗೆ ನರೇಂದ್ರ ಮೋದಿ ದೇವರು ಇದ್ದ ಹಾಗೆ. ಅದಕ್ಕೆ ನಾನು ಅವರ ಫೋಟೊ ಹಾಕಿಕೊಂಡಿದ್ದೇನೆ ಎಂದರು.

ಬಾಲಕಿಯನ್ನು ಅಪಹರಿಸಿ ಆಸ್ತಿ ಬರೆಸಿಕೊಂಡಿದ್ದಕ್ಕೆ

ಡಿಕೆಶಿ ಕೈ ಬಲಪಡಿಸಬೇಕಾ?

ಚಿಕ್ಕಮಗಳೂರು: ಒಂಬತ್ತು ವರ್ಷದ ಹುಡುಗಿಯನ್ನು ಎತ್ತುಕೊಂಡು ಹೋಗಿ ಆಸ್ತಿ ಬರೆಸಿದ್ರಲ್ಲಾ ಅದಕ್ಕೆ ಡಿ.ಕೆ ಶಿವಕುಮಾರ್ ಅವರ ಕೈಯನ್ನ ಬಲಪಡಿಸಬೇಕಾ ಎಂದು ಮಾಜಿ ಪ್ರಧಾನಿ ಹೆಚ್.ಡಿ.ದೇವೇಗೌಡ ವಾಗ್ದಾಳಿ ನಡೆಸಿದ್ದಾರೆ.

ಜಿಲ್ಲೆಯ ಮೂಡಿಗೆರೆ ತಾಲೂಕಿನಲ್ಲಿ ಮೈತ್ರಿ ಅಭ್ಯರ್ಥಿ ಕೋಟ ಶ್ರೀನಿವಾಸ ಪೂಜಾರಿ ಪರ ಮತಯಾಚನೆ ಮಾಡಿದ ದೇವೇಗೌಡರು, ಒಕ್ಕಲಿಗ ಸಮುದಾಯ ಹೆಚ್ಚಿರುವ ಕಡೆ ನನ್ನ ಕೈ ಬಲಪಡಿಸಿ ಎಂದು ಹೇಳುತ್ತಿರುವ ಡಿ.ಕೆ ಶಿವಕುಮಾರ್ ವಿರುದ್ಧ ಕಿಡಿಕಾರಿದರು. ಅವರ ಕೈಯನ್ನ ಏಕೆ ಬಲಪಡಿಸಬೇಕು? 9 ವರ್ಷದ ಹುಡುಗಿಯನ್ನು ಎತ್ತುಕೊಂಡು ಹೋಗಿ ಆಸ್ತಿ ಬರೆಸಿಕೊಂಡರಲ್ಲಾ ಅದಕ್ಕಾ ಎಂದು ಪ್ರಶ್ನಿಸಿದ್ದಾರೆ.

ರಾಮನಗರದ ಬಿಡದಿ ಬಳಿ ಅಮೆರಿಕದಿಂದ ಹಣ ಸಂಪಾದನೆ ಮಾಡಿಕೊಂಡು ಬಂದ ಮನುಷ್ಯನ ಆಸ್ತಿ ಬರೆಸಿಕೊಂಡಿದ್ದರು. ನನ್ನ ಬಳಿ ಎಲ್ಲಾ ದಾಖಲೆಗಳಿವೆ. ಬಿಡದಿ ಹತ್ರ ರಸ್ತೆ ಪಕ್ಕದಲ್ಲಿ ಅವರು ಒಂದು ಐಟಿ ಕಂಪನಿಯನ್ನ ಸ್ಥಾಪನೆ ಮಾಡಿದರು. ಅದರ ಹಿಂದಿನ ದಿನ ಇವರು ಒಂದು ಸುಳ್ಳು ಕ್ರಯ ಪತ್ರ ಮಾಡುತ್ತಾರೆ. ಆಮೇಲೆ ಅವರ 9 ವರ್ಷದ ಮಗಳನ್ನ ತೆಗೆದುಕೊಂಡು ಹೋಗಿ ಪಕ್ಕದ ಮನೆಯಲ್ಲಿ ಕಣ್ಣಿಗೆ ಬಟ್ಟೆ ಕಟ್ಟಿ ಇಡುತ್ತಾರೆ. ನಿನ್ನ ಮಗಳು ಬೇಕು ಅಂದ್ರೆ ಸಹಿ ಮಾಡು ಎಂದು ಧಮ್ಕಿ ಹಾಕುತ್ತಾರೆ. ಆ ತಾಯಿ ಎಲ್ಲಾ ಬರೆದುಕೊಡು, ನನ್ನ ಮಗಳ ಕರೆದುಕೊಂಡು ಬಾರಪ್ಪಾ ಅಂತ ಆಕೆ ಗಂಡನ ಕಾಲು ಹಿಡಿಯುತ್ತಾಳೆ. ನನ್ನ ಬಳಿ ದಾಖಲೆ ಇದೆ ಎಂದು ಡಿ.ಕೆ. ಶಿವಕುಮಾರ್ ವಿರುದ್ಧ ವಾಗ್ದಾಳಿ ನಡೆಸಿದ್ದಾರೆ.

ಅಲ್ಲಿಗೆ ಹೋದಾಗ, ಆ ಮಗುವನ್ನ ದೂರ ಕೂರಿಸಿ ಕಣ್ಣಿಗೆ ಕಟ್ಟಿದ್ದ ಬಟ್ಟೆ ಬಿಚ್ಚುತ್ತಾರೆ. ಆ ಮಗು ಅಪ್ಪ ಅಂತ ಓಡಿ ಬರುತ್ತೆ, ಮತ್ತೆ ಆ ಮಗುವನ್ನ ಒಳಗೆ ಕರೆದುಕೊಂಡು ಹೋಗುತ್ತಾರೆ. ಇದನ್ನ ಎಲೆಕ್ಷನ್ ನಲ್ಲಿ ಬಳಸಿ ಅಂತ ಲಾಯರ್ ತಂದು ಕೊಟ್ಟರು. ಆ ಪುಣ್ಯಾತ್ಮ ನಾನು ಕರ್ನಾಟಕದಲ್ಲಿ ಯಾರಿಗೂ ಮತ ಹಾಕಲ್ಲ, ನಾನು ವೋಟರ್ ಲಿಸ್ಟ್ ನಲ್ಲಿ ಇಲ್ಲ, ಈ ಕರ್ನಾಟಕದ ಸಹವಾಸ ಸಾಕು ಅಂತಾರೆ. ನನಗೆ ಅವರ ಹೆಸರು ಮರೆತು ಹೋಗಿದೆ. ಆಮೇಲೆ ಅವರು ಜೀವನಕ್ಕಾಗಿ ಬೇರೆಯವರ ಅಧೀನದಲ್ಲಿ ಕೆಲಸ ಮಾಡ್ತಾರೆ ಎಂದು ಹೆಚ್‌ಡಿಡಿ ಗರಂ ಆದರು.

ಇದನ್ನ ಹೊರಗೆ ಹೇಳಿದ್ರೆ ಏನಾಗುತ್ತೆ ಗೊತ್ತಾ ಅಂತ ಕಬ್ಬನ್ ಪಾರ್ಕ್ ನಲ್ಲಿ ಅವರಿಗೆ ಹೆದರಿಸುತ್ತಾರೆ. ಅವರಿಗೆ ಚೆಕ್ ಕೊಟ್ಟಿದ್ದರು. 16 ಮತ್ತು 4 ಲಕ್ಷಕ್ಕೆ. ಆದರೆ, ಎರಡೂ ಲ್ಯಾಪ್ಸ್ ಆಗುತ್ತದೆ. ಅವರು ಸುಪ್ರೀಂ ಕೋರ್ಟ್ ನಲ್ಲಿ ಕೇಸ್ ಗೆಲ್ಲುತ್ತಾರೆ. ಡಿಕೆಶಿ ಅವರಿಗೆ ಮುಖ ಭಂಗ ಆಗುತ್ತೆ. ಹೈಕೋರ್ಟ್, ಸುಪ್ರೀಂಕೋರ್ಟಿಗೆ ಹೋದ್ರು ಮುಖಭಂಗ ಆಯ್ತು. ಇಂಡಿಯನ್ ನ್ಯಾಷನಲ್ ಕಾಂಗ್ರೆಸ್ ಅಧ್ಯಕ್ಷರು ಅಬ್ಬಾ. ಅವರು, ಸೋನಿಯಾ, ರಾಹುಲ್ ಅವರಿಗೆ ಬಹಳ ಸಮೀಪ ಎಂದು ಡಿ.ಕೆ. ಶಿವಕುಮಾರ್ ವಿರುದ್ಧ ಗಂಭೀರ ಆರೋಪದ ವಾಗ್ದಾಳಿ ನಡೆಸಿದರು.

ಚಿತ್ರದುರ್ಗ ಆಶ್ರಮದ ತೊಟ್ಟಿಯಲ್ಲಿ ತಾಯಿ-ಮಗಳ ನಿಗೂಢ ಸಾವು

ಚಿತ್ರದುರ್ಗ: ಇಲ್ಲಿನ ಆಶ್ರಮದ ನೀರಿನ ತೊಟ್ಟಿಯಲ್ಲಿ ಬಿದ್ದು ತಾಯಿ-ಮಗಳು ನಿಗೂಢವಾಗಿ ಸಾವನ್ನಪ್ಪಿರುವ ಪ್ರಕರಣಕ್ಕೆ ಟ್ವಿಸ್ಟ್ ಸಿಕ್ಕಿದೆ. ಮೇಲ್ನೋಟಕ್ಕೆ ಇದು ಸಹಜ ಸಾವು ಎನಿಸಿದ್ದರೂ, ಕೊಲೆ ಶಂಕೆ ವ್ಯಕ್ತವಾಗಿದೆ.

ಚಿತ್ರದುರ್ಗದ ತುರುವನೂರು ರಸ್ತೆಯಲ್ಲಿನ ತಿಪ್ಪೇರುದ್ರಸ್ವಾಮಿ ಆಶ್ರಮದಲ್ಲಿ ಹಲವು ವರ್ಷಗಳಿಂದ ಈ ಆಶ್ರಮದ ಪೂಜಾರಿಯಾಗಿರುವ ಸುರೇಶ್ ಪತ್ನಿ ಗೀತಾ (42) ಹಾಗೂ ಪುತ್ರಿ ಪ್ರಿಯಾಂಕಾ (20) ಅವರ ಮೃತದೇಹಗಳು ಆಶ್ರಮದಲ್ಲಿರುವ ನೀರಿನ ತೊಟ್ಟಿಯಲ್ಲಿ ಮಂಗಳವಾರ ರಾತ್ರಿ ಪತ್ತೆಯಾಗಿವೆ. ನೋಡಲು ಸಹಜ ಸಾವಿನಂತೆ ಕಂಡುಬಂದರೂ ನಿಖರ ಕಾರಣ ತಿಳಿದುಬಂದಿಲ್ಲ.

ಮೊದಲಿಗೆ ಗೀತಾ ಮಾನಸಿಕ ಖಿನ್ನತೆಯಿಂದ ಆತ್ಮಹತ್ಯೆಗೆ ಶರಣಾಗಿರುವ ಶಂಕೆ ವ್ಯಕ್ತವಾಗಿತ್ತು. ಈ ವೇಳೆ ಆಶ್ರಮದ ಗೋಡೆ ಮೇಲೆ ತಾಯಿ-ಮಗಳ ಹೆಸರಲ್ಲಿ ಬರೆದಿಟ್ಟಿದ್ದ ಡೆತ್ ನೋಟ್ ಅನುಮಾನಕ್ಕೆ ಎಡೆಮಾಡಿಕೊಟ್ಟಿದೆ. ಈ ಡೆತ್ ನೋಟ್ ಪರಿಶೀಲಿಸಿದ ಚಿತ್ರದುರ್ಗ ಬಡಾವಣೆ ಠಾಣೆ ಪೊಲೀಸರು ಮೃತದೇಹಗಳನ್ನು ಮರಣೋತ್ತರ ಪರೀಕ್ಷೆಗೆ ಕಳುಹಿಸಿದ್ದಾರೆ. ಈ ನಡುವೆ ಮೃತ ಗೀತಾಳ ಸಹೋದರ ಠಾಣೆಗೆ ದೂರು ನೀಡಿದ್ದು, ಸೂಕ್ತ ತನಿಖೆ ನಡೆಸಿ ನ್ಯಾಯ ಒದಗಿಸುವಂತೆ ಮನವಿ ಮಾಡಿದ್ದಾರೆ. ಈ ಪ್ರಕರಣದ ಬಗ್ಗೆ ಪ್ರತಿಕ್ರಿಯಿಸಿರುವ ಎಸ್ಪಿ ಧರ್ಮೇಂದರ್ ಕುಮಾರ್ ಮೀನಾ, ಪ್ರಕರಣದ ತನಿಖೆ ಚುರುಕುಗೊಳಿಸಿದ್ದೇವೆ. ವಶಪಡಿಸಿಕೊಂಡಿರುವ ವಸ್ತುಗಳನ್ನು ವಿಧಿವಿಜ್ಞಾನ ಪ್ರಯೋಗಾಲಯಕ್ಕೆ ಕಳುಹಿಸಿದ್ದೇವೆ. ವರದಿ ಬಂದ ಬಳಿಕ ಸತ್ಯಾಸತ್ಯತೆ ಬಯಲಾಗಲಿದೆ ಎಂದು ತಿಳಿಸಿದ್ದಾರೆ.

ರಾಹುಲ್ ಭರವಸೆ

ದಲಿತ, ಹಿಂದುಳಿದ ವರ್ಗಗಳು ಮತ್ತು ಅಲ್ಪಸಂಖ್ಯಾತ ಸಮುದಾಯಗಳಿಗೆ ಸೇರಿದ ಶೇ 90 ಕ್ಕೂ ಹೆಚ್ಚು ಜನರಿಗೆ ಯಾವುದೇ ಕ್ಷೇತ್ರದಲ್ಲಿ ಅವಕಾಶ ದೊರೆಯುತ್ತಿಲ್ಲ. ಇದು ಈ ಸರಕಾರವು ದೀನದಲಿತರು ಮತ್ತು ಕಷ್ಟದಲ್ಲಿರುವವರ ಪರವಾಗಿಲ್ಲ ಎಂಬುದನ್ನು ಸ್ಪಷ್ಟವಾಗಿ ತೋರಿಸುತ್ತದೆ ಎಂದು ಅವರು ಟೀಕಿಸಿದ್ದಾರೆ. ಅಧಿಕಾರಕ್ಕೆ ಬಂದರೆ, ಎಲ್ಲಾ ಸಮುದಾಯಗಳಿಗೆ ಪ್ರಾತಿನಿಧ್ಯವನ್ನು ಒದಗಿಸಲು ಕಾಂಗ್ರೆಸ್ ಕ್ರಾಂತಿಕಾರಕ ಕ್ರಮ ಕೈಗೊಳ್ಳಲಿದೆ ಎಂದು ಅವರು ಹೇಳಿದ್ದಾರೆ.

ಹಿಂದೇಟು ಹಾಕುತ್ತಿದ್ದಾರೆ

ಬಿಜೆಪಿ ವಿರುದ್ಧ ಹೋರಾಡುತ್ತೇನೆ ಎಂದು ಗಾಂಧಿ ಹೇಳಿಕೊಳ್ಳುತ್ತಾರೆ, ಅವರ ನಡೆ ಬೇರೆಯದನ್ನು ಸೂಚಿಸುತ್ತವೆ. ಬಿಜೆಪಿ ಆಡಳಿತವಿರುವ ರಾಜ್ಯಗಳನ್ನು ಹೊರತುಪಡಿಸಿ ಅಲ್ಪಸಂಖ್ಯಾತ ಪ್ರಾಬಲ್ಯದ ರಾಜ್ಯಗಳಲ್ಲಿ ಏಕೆ ಆಶ್ರಯ ಪಡೆಯಬೇಕು ಎಂದು ಪ್ರಶ್ನಿಸಿದ್ದಾರೆ.

ತಮ್ಮ ಪಕ್ಷದ ಅಭ್ಯರ್ಥಿ ಜಿ.ಎಂ. ಸರೂರಿ ಅವರನ್ನು ಬೆಂಬಲಿಸಿ ಪ್ರಚಾರ ನಡೆಸುತ್ತಿರುವ ಆಜಾದ್, ಕಾಂಗ್ರೆಸ್ ನೇರ ಸವಾಲನ್ನು ಎದುರಿಸಲು ಹಿಂಜರಿಯುತ್ತಿದೆ ಮತ್ತು ಅಲ್ಪಸಂಖ್ಯಾತರ ಜನಸಂಖ್ಯೆಯು ಹೆಚ್ಚಿರುವ ಸುರಕ್ಷಿತ ಸ್ಥಾನಗಳನ್ನು ಹುಡುಕುವ ಪ್ರವೃತ್ತಿಯನ್ನು ಟೀಕಿಸಿದರು.

ರಾಹುಲ್ ಹಾಗೂ ಒಮರ್ ಅಬ್ದುಲ್ಲಾರನ್ನು ಟೀಕಿಸಿದ ಅವರು, ಜೀವನದಲ್ಲಿ ವೈಯಕ್ತಿಕ ತ್ಯಾಗ ಮಾಡಿಲ್ಲ ಮತ್ತು ಇಂದಿರಾ ಗಾಂಧಿ ಮತ್ತು ಶೇಖ್ ಅಬ್ದುಲ್ಲಾ ಅವರಂತಹ ವ್ಯಕ್ತಿಗಳಿಂದ ಪಡೆದ ರಾಜಕೀಯ ಪರಂಪರೆಯನ್ನು ಆನಂದಿಸುತ್ತಿದ್ದಾರೆ. ಇಬ್ಬರೂ ಸ್ವಂತವಾಗಿ ಏನನ್ನೂ ಮಾಡಿಲ್ಲ ಎಂದರು.

ತೆಗೆದುಕೊಂಡು ಬಂದ ಮಹಿಳೆ

ತಬ್ಬಿಬ್ಬಾದ ವೈದ್ಯಕೀಯ ಸಿಬ್ಬಂದಿ ಮಹಿಳೆಯ ಕೈಯಲ್ಲಿ ಸತ್ತ ಹಾವನ್ನು ಕಂಡು ಬೆಚ್ಚಿಬಿದ್ದಿದ್ದಾರೆ. ಮಹಿಳೆಯನ್ನು ಆಸ್ಪತ್ರೆಗೆ ದಾಖಲಿಸಲಾಗಿದ್ದು, ತಕ್ಷಣವೇ ವೈದ್ಯಕೀಯ ಸೇವೆ ಒದಗಿಸಲಾಗಿದೆ. ಸದ್ಯ ಶಾಂತಾ ಅವರ ಆರೋಗ್ಯ ಸ್ಥಿತಿ ಸ್ಥಿರವಾಗಿದೆ ಎಂದು ವೈದ್ಯರು ತಿಳಿಸಿದ್ದಾರೆ.

ರಾಜತಾಂತ್ರಿಕ ಜಯ

ಜೈಶಂಕರ್ ಮಾತುಕತೆ ಯಶಸ್ವಿ: ಈ ಹಿಂದೆ ಭಾರತದ ವಿದೇಶಾಂಗ ಸಚಿವ ಜೈಶಂಕರ್ ಅವರು 17 ಜನ ಭಾರತೀಯ ಸಿಬ್ಬಂದಿಗಳನ್ನು ಭಾರತ ಸರ್ಕಾರಿ ಅಧಿಕಾರಿಗಳು ಭೇಟಿಯಾಗಲು ಅವಕಾಶ ನೀಡಬೇಕು ಹಾಗೂ ಅವರನ್ನು ಬಿಡುಗಡೆ ಮಾಡಬೇಕು ಎಂದು ಇರಾನ್ ವಿದೇಶಾಂಗ ಸಚಿವ ಹೊಸ್ಸೆನ್ ಅಮೀರ್-ಅಬ್ದುಲ್ಲಾಹಿಯಾನ್ ಅವರಿಗೆ ಫೋನ್ ಕರೆ ಮೂಲಕ ಹೇಳಿದ್ದರು. ಇದಕ್ಕೆ ಪ್ರತಿಕ್ರಿಯೆ ನೀಡಿದ ಹೊಸ್ಸೆನ್ ಅಮೀರ್-ಅಬ್ದುಲ್ಲಾಹಿಯಾನ್, ಖಂಡಿತವಾಗಿ ಜೈಶಂಕರ್ ನಿಮ್ಮ ಮನವಿಯನ್ನು ಗೌರವಿಸುತ್ತೇವೆ. ಈಗಾಗಲೇ ನಾವು ವಶಪಡಿಸಿಕೊಂಡಿರುವ ಹಡಗಿನ ಎಲ್ಲ ಮಾಹಿತಿಯನ್ನು ಪಡೆಯುತ್ತಿದ್ದೇವೆ. ನಿಮ್ಮ ಅಧಿಕಾರಿಗಳು ಹಡಗಿನಲ್ಲಿದ್ದ 17 ಭಾರತೀಯರನ್ನು ಭೇಟಿಯಾಗಲು ಅವಕಾಶ ನೀಡುತ್ತೇವೆ ಎಂದು ಹೇಳಿದ್ದರು. ಇದೀಗ ಅವರನ್ನು ಬಂಧಿಸಿಲ್ಲ, ಮರಳಿ ಭಾರತಕ್ಕೆ ಕಳುಹಿಸಲಾಗುವುದು ಎಂದು ಇರಾನ್ ಹೇಳಿದೆ.

ಇಸ್ರೇಲ್ ಮೇಲೆ ಇರಾನ್ ಕ್ಷಿಪಣಿ ಹಾಗೂ ಡ್ರೋನ್ ದಾಳಿ: ಇಸ್ರೇಲ್ ಮೇಲೆ ಇರಾನ್ ಏ.13ರಂದು ಕ್ಷಿಪಣಿ ಹಾಗೂ ಡ್ರೋನ್ ದಾಳಿ ನಡೆಸಿತ್ತು. ಕಿಲ್ಲರ್ ಡ್ರೋನ್‌ಗಳು, ಬ್ಯಾಲಿಸ್ಟಿಕ್ ಕ್ಷಿಪಣಿಗಳು ಹಾಗೂ ಕ್ರೂಸ್ ಕ್ಷಿಪಣಿಗಳು ಸೇರಿದಂತೆ ಇರಾನ್ 200ಕ್ಕೂ ಹೆಚ್ಚು ಬಗೆಯ ಡ್ರೋನ್ ದಾಳಿಗಳನ್ನು ನಡೆಸಿತ್ತು. ಸಿರಿಯಾದ ರಾಜಧಾನಿ ಡಮಾಸ್ಕಸ್ ನಲ್ಲಿರುವ ತನ್ನ ರಾಯಭಾರ ಕಚೇರಿ ಮೇಲೆ ಇಸ್ರೇಲ್ ನಡೆಸಿದ ವೈಮಾನಿಕ ದಾಳಿಗೆ ಪ್ರತಿಯಾಗಿ ಇರಾನ್ ಈ ಕ್ರಮ ಕೈಗೊಂಡಿತ್ತು. ಇರಾನ್ ಸೇನೆಯು ಡ್ರೋನ್ ಮತ್ತು ಕ್ಷಿಪಣಿಗಳ ಮೂಲಕ ಇಸ್ರೇಲ್ ಮೇಲೆ ದಾಳಿ ಮಾಡಿತ್ತು. ಇರಾನ್ ಇಸ್ರೇಲ್ ಮೇಲೆ 100ಕ್ಕೂಹೆಚ್ಚು ಡ್ರೋನ್ ಗಳನ್ನು ಹಾರಿಸಿತ್ತು. ಇರಾನ್ ದಾಳಿಯ ನಂತರ ಇಸ್ರೇಲ್ ರಕ್ಷಣಾ ಪಡೆ ತೀವ್ರ ಕಟ್ಟೆಚ್ಚರವಹಿಸಿದೆ. ಇಸ್ರೇಲಿ ವಾಯುಪ್ರದೇಶವನ್ನು ಪ್ರವೇಶಿಸುವ ಮೊದಲೇ ಡ್ರೋನ್ ಮತ್ತು ಕ್ಷಿಪಣಿದಾಳಿಗಳನ್ನು ತಡೆಹಿಡಿಯಲಾಗಿತ್ತು.

ಮಾರಾಟ ಮಾಡ್ತಿದೆಯಾ ನೆಸ್ಲೆ

ಅದೇ ಉತ್ಪನ್ನಗಳನ್ನು ಬ್ರಿಟನ್, ಜರ್ಮನಿ, ಸ್ವಿಟ್ಜರ್ಲೆಂಡ್ ಮತ್ತು ಇತರ ಅಭಿವೃದ್ಧಿ ಹೊಂದಿದ ದೇಶಗಳಲ್ಲಿ ಸಕ್ಕರೆ ಇಲ್ಲದೆ ಮಾರಾಟ ಮಾಡಲಾಗುತ್ತಿದೆ.

ಏಷ್ಯಾ, ಆಫ್ರಿಕಾ ಹಾಗೂ ಲ್ಯಾಟಿನ್ ಅಮೆರಿಕದಲ್ಲಿ ಮಾರಾಟವಾದ ಆಹಾರ ಮಾದರಿಯನ್ನು ಸ್ವಿಸ್ ಬೆಲ್ಜಿಯಂ ಲ್ಯಾಬ್ ಗೆ ಪರೀಕ್ಷೆಗೆ ಕಳುಹಿಸಿದಾಗ ಇದು ಬಹಿರಂಗಗೊಂಡಿದೆ.

ಭಾರತದಲ್ಲಿ 2022ರಲ್ಲಿ ಮಾರಾಟವು 250 ಮಿಲಿಯನ್ ಡಾಲರ್ ಮೀರಿತ್ತು. ಎಲ್ಲಾ ಸೆರೆಲ್ಯಾಕ್ ಬೇಬಿ ಸಿರಿಲ್ ಗಳು ಪ್ರತಿ ಡಬ್ಬವು ಸರಾಸರಿ 3 ಗ್ರಾಂನಷ್ಟು ಸಕ್ಕರೆ ಅಂಶವನ್ನು ಹೊಂದಿದೆ ಎಂಬುದು ತಿಳಿದುಬಂದಿದೆ.

ಆಫ್ರಿಕಾದ ಪರಿಸ್ಥಿತಿಯೂ ಹೀಗೆ ಇದೆ ಆಫ್ರಿಕಾದ ಪ್ರಮುಖ ಮಾರುಕಟ್ಟೆಯಾದ ದಕ್ಷಿಣ ಆಫ್ರಿಕಾದ ಪರಿಸ್ಥಿತಿಯು ಇದೇ ರೀತಿಯದ್ದಾಗಿದೆ. ಅಲ್ಲಿ ಎಲ್ಲಾ ಸೆರೆಲಾಕ್ ಪ್ರತಿ ಡಬ್ಬವು ನಾಲ್ಕು ಗ್ರಾಂನಷ್ಟು ಸಕ್ಕರೆ ಅಂಶವನ್ನು ಹೊಂದಿದೆ. ಇಲ್ಲಿ 2022ರಲ್ಲಿ 150 ಮಿಲಿಯನ್ ಡಾಲರ್ ನಷ್ಟು ಮಾರಾಟವಾಗಿದೆ.

ಬ್ರೆಜಿಲ್ ಹೇಳಿದ್ದೇನು ಬ್ರೆಜಿಲ್ ನಲ್ಲಿ ಸೆರೆಲಾಕ್ ಅನ್ನು ಮ್ಯೂಸಿಲಾನ್ ಎಂದು ಕರೆಯಲಾಗುತ್ತದೆ, ಎಂಟು ಉತ್ಪನ್ನಗಳಲ್ಲಿ ಎರಡರಲ್ಲಿ ಸಕ್ಕರೆ ಸೇರಿಸಲಾಗಿಲ್ಲ ಎಂಬುದು ಕಂಡುಬಂದಿದೆ. ನೈಜೀರಿಯಾದಲ್ಲಿ ಪರೀಕ್ಷಿಸಲಾದ ಒಂದು ಉತ್ಪನ್ನದಲ್ಲಿ 6.8 ಗ್ರಾಂನಷ್ಟು ಸಕ್ಕರೆ ಇತ್ತು.

ಮೆಕ್ಸಿಕೋದಲ್ಲಿ ಮಕ್ಕಳಿಗೆ ಲಭ್ಯವಿರುವ ಮೂರು ನಿಡೋ ಉತ್ಪನ್ನಗಳಲ್ಲಿ ಎರಡರಲ್ಲಿ ಯಾವುದೇ ಸಕ್ಕರೆ ಸೇರಿಸಲಾಗಿಲ್ಲ, ಆದರೆ ಮೂರನೆಯದರಲ್ಲಿ 1.7 ಗ್ರಾಂ ಸೇರಿಸಲಾಗಿದೆ. ದಕ್ಷಿಣ ಆಫ್ರಿಕಾ, ನೈಜೀರಿಯಾ ಮತ್ತು ಸೆನೆಗಲ್ ನಲ್ಲಿ ಮಾರಾಟವಾಗುವ ನಿಡೋ ಕಿಂಡರ್ ಸುಮಾರು 1 ಗ್ರಾಂನಷ್ಟು ಸಕ್ಕರೆ ಅಂಶವನ್ನು ಹೊಂದಿದೆ.

ಭಾರತದಲ್ಲಿ ಮಾರಾಟವಾಗುವ ನೆಸ್ಲೆ ಮಗುವಿನ ಆಹಾರ ಉತ್ಪನ್ನಗಳಲ್ಲಿನ ಸಕ್ಕರೆಯ ಪ್ರಮಾಣ ಎಷ್ಟು ವರದಿಯ ಪ್ರಕಾರ, ಭಾರತದಲ್ಲಿ ಮಾರಾಟವಾಗುವ ನೆಸ್ಲೆ ಮಕ್ಕಳ ಉತ್ಪನ್ನಗಳಲ್ಲಿ ಸುಮಾರು 3 ಗ್ರಾಂ ಸಕ್ಕರೆ ಕಂಡುಬಂದಿದೆ. ಪ್ಯಾಕೆಟ್‌ನಲ್ಲಿ ಈ ಪ್ರಮಾಣದ ಸಕ್ಕರೆಯ ಬಗ್ಗೆ ಕಂಪನಿಯು ಯಾವುದೇ ಮಾಹಿತಿಯನ್ನು ನೀಡಿಲ್ಲ.

ಮಕ್ಕಳಿಗೆ ಸಕ್ಕರೆ ಏಕೆ ಹಾನಿಕಾರಕ ವರದಿಯ ಪ್ರಕಾರ, ಮಕ್ಕಳು ಸಕ್ಕರೆಗೆ ಬೇಗನೆ ಒಡ್ಡಿಕೊಳ್ಳುವುದರಿಂದ ಸಕ್ಕರೆ ಆಧಾರಿತ ಉತ್ಪನ್ನಗಳಿಗೆ ಆಕರ್ಷಣೆಗೆ ಕಾರಣವಾಗುತ್ತದೆ ಎಂದು ವಿಶ್ವ ಆರೋಗ್ಯ ಸಂಸ್ಥೆ ಎಚ್ಚರಿಸಿದೆ, ಇದು ಬೊಜ್ಜು ಮತ್ತು ಇತರ ಕಾಯಿಲೆಗಳ ಅಪಾಯವನ್ನು ಹೆಚ್ಚಿಸುತ್ತದೆ.

ವರದಿಗೆ ನೆಸ್ಲೆ ಇಂಡಿಯಾ ಪ್ರತಿಕ್ರಿಯೆ ಏನು ವರದಿಗೆ ಪ್ರತಿಕ್ರಿಯಿಸಿದ ನೆಸ್ಲೆ ಇಂಡಿಯಾ ವಕ್ತಾರರು ಕಳೆದ 5 ವರ್ಷಗಳಲ್ಲಿ, ನೆಸ್ಲೆ ಇಂಡಿಯಾ ಶಿಶು ಧಾನ್ಯಗಳ ಪೋರ್ಟ್‌ಫೋಲಿಯೊದಲ್ಲಿ ಸೇರಿಸಲಾದ ಸಕ್ಕರೆಯ ಪ್ರಮಾಣವನ್ನು ಶೇ.30 ರಷ್ಟು ಕಡಿಮೆ ಮಾಡಿದೆ ಎಂದು ಹೇಳಿದ್ದಾರೆ.

ಜೈ ಶ್ರೀರಾಮ್ ಎಂದಿದ್ದಕ್ಕೆ ಹಲ್ಲೆ

ಜೊತೆಗೆ ನಮಗೂ ಜೈ ಶ್ರೀರಾಮ್ ಕೂಗಿ ಅಂತಾ ಹೇಳಿದರು. ಅದಕ್ಕೆ ನಾವು ನೀವೇ ಅಲ್ಲಾಹು ಅಕ್ಬರ್ ಅಂತಾ ಕೂಗಿ ಎಂದೆವು. ನಾವು ಯಾಕೆ ಕೂಗಬೇಕು ಅಂತಾ ಮಾತಿಗೆ ಮಾತು ಬೆಳೆಯಿತು. ಆಗ ಸ್ವಲ್ಪ ಹೊಡೆದಾಟ ಆಯ್ತು ಅಷ್ಟೇ ಸರ್ . ಯಾವುದೇ ಬೇರೆ ಉದ್ದೇಶ ಇರಲಿಲ್ಲ ಎಂದಿದ್ದಾರೆ.

ಮೊದಲನೇ ಪುಟದಿಂದ...

ಸದ್ಯ ಆರೋಪಿಗಳ ವಿರುದ್ಧ ಹಳೇ ಕೇಸ್ ಇರುವ ಬಗ್ಗೆ ಮಾಹಿತಿ ಇಲ್ಲ.

ಆರೋಪಿಗಳನ್ನು ವೈದ್ಯಕೀಯ ಪರೀಕ್ಷೆಗೆ ಪೊಲೀಸರು ಒಳಪಡಿಸಿದ್ದು, ನಾಲ್ವರ ಪೈಕಿ ಇಬ್ಬರು ಅಪ್ರಾಪ್ತರು ಮದ್ಯ ಸೇವಿಸಿರುವುದು ದೃಢವಾಗಿದೆ. ಗಾಂಜಾ ಸೇವನೆ ಬಗ್ಗೆ ಯಾವುದೇ ವರದಿ ಬಂದಿಲ್ಲ. ಇನ್ನು ವಿದ್ಯಾರಣ್ಯಪುರ ಪೊಲೀಸ್ ಠಾಣೆ ಎದುರು ಬಿಗಿ ಭದ್ರತೆ ಒದಗಿಸಲಾಗಿದ್ದು, ರಸ್ತೆಗಳಲ್ಲಿ ಬ್ಯಾರಿಕೇಡ್ ಹಾಕಲಾಗಿದ್ದು, ಮಹಿಳಾ ಪೊಲೀಸ್ ಸಿಬ್ಬಂದಿಗಳು ಸೇರಿ 30ಕ್ಕೂ ಅಧಿಕ ಪೊಲೀಸರ ನಿಯೋಜನೆ ಮಾಡಲಾಗಿದೆ.

ಈಶಾನ್ಯ ವಿಭಾಗದ ಡಿಸಿಪಿ ಲಕ್ಷ್ಮಿಪ್ರಸಾದ್ ಹೇಳಿದ್ದು

ಈಶಾನ್ಯ ವಿಭಾಗದ ಡಿಸಿಪಿ ಲಕ್ಷ್ಮಿಪ್ರಸಾದ್ ಪ್ರತಿಕ್ರಿಯಿಸಿದ್ದು, ಘಟನೆಗೆ ಸಂಬಂಧಿಸಿದಂತೆ ಈಗಾಗಲೇ ನಾಲ್ವರನ್ನು ಬಂಧಿಸಲಾಗಿದೆ. ನಾಲ್ವರಲ್ಲಿ ಇಬ್ಬರು ಅಪ್ರಾಪ್ತರಿದ್ದಾರೆ, ಪ್ರಮುಖ ಆರೋಪಿ ಫರ್ಮಾನ್. ಘಟನಾ ಸ್ಥಳದ ಸುತ್ತಮುತ್ತಲಿನ ಸಿಸಿಟಿವಿ ದೃಶ್ಯಗಳನ್ನು ಪರಿಶೀಲಿಸಿದ್ದೇವೆ. ಇನ್ನೂ ಯಾರಾದ್ರು ಭಾಗಿಯಾಗಿದ್ದಾರಾ ಅಂತಾ ಪರಿಶೀಲಿಸಲಾಗುತ್ತಿದೆ. ಆರೋಪಿಗಳು ರಸ್ತೆಯಲ್ಲಿ ಹೋಗುವಾಗ ಕಾರನ್ನು ಗಮನಿಸಿದ್ದಾರೆ. ಬಾವುಟ ಹಿಡಿದು ಹೋಗ್ತಿರೋದನ್ನು ನೋಡಿ ವಾಪಸ್ ಬಂದಿದ್ದಾರೆ. ಬಳಿಕ ಕಾರು ಅಡ್ಡಗಟ್ಟಿ ಗಲಾಟೆ ಮಾಡಿದ್ದಾರೆ ಎಂದು ಹೇಳಿದ್ದಾರೆ.

ಹಲ್ಲೆಗೊಳಗಾದ ಯುವಕರ ನಿವಾಸಕ್ಕೆ ಕೇಂದ್ರ ಸಚಿವೆ ಶೋಭಾ ಭೇಟಿ: ಪ್ರಕರಣದಲ್ಲಿ ಹಲ್ಲೆಗೊಳಗಾದ ಪವನ್, ವಿನಾಯಕ್, ರಾಹುಲ್ ನಿವಾಸಕ್ಕೆ ಕೇಂದ್ರ ಸಚಿವೆ ಶೋಭಾ ಕರಂದ್ಲಾಜೆ ಭೇಟಿ ನೀಡಿದ್ದಾರೆ. ಬಳಿಕ ಮಾತನಾಡಿದ ಅವರು, ಕಾರಿನಲ್ಲಿ ಹೋಗುತ್ತಿದ್ದಾಗ ಮೂವರನ್ನೂ ತಡೆದು ಹಲ್ಲೆ ನಡೆಸಿದ್ದಾರೆ. ಯುವಕರ ಮೇಲಿನ ಹಲ್ಲೆ ಖಂಡಿಸುತ್ತೇನೆ. ಶ್ರೀರಾಮನವಮಿ ಇಡೀ ದೇಶದೆಲ್ಲೆಡೆ ಆಚರಣೆ ಮಾಡಲಾಗುತ್ತಿದೆ. ಹಿಂದೂ ಯುವಕರು ಬೇರೆ ಬೇರೆ ರೀತಿಯಲ್ಲಿ ಆಚರಣೆ ಮಾಡ್ತಾರೆ. ಪೂಜೆ ಹಾಗೂ ಮೆರವಣಿಗೆ ಮೂಲಕ ಶ್ರೀರಾಮನವಮಿ ಆಚರಿಸುತ್ತಾರೆ. ಹಲ್ಲೆಗೊಳಗಾದವರು ಭಗವಾಧ್ವಜ ಹಿಡಿದುಕೊಂಡು ಹೋಗುತ್ತಿದ್ದರು. ಈ ವೇಳೆ ಕಾರು ಅಡ್ಡಗಟ್ಟಿ ಹಲ್ಲೆ ನಡೆಸಿದ್ದಾರೆ ಎಂದಿದ್ದಾರೆ.

ಹಲ್ಲೆಗೊಳಗಾದ ಯುವಕರು ಯಾವುದೇ ಘೋಷಣೆಗಳನ್ನ ಕೂಗಿಲ್ಲ, ಚುನಾವಣೆ ವೇಳೆ ಗಲಭೆ ಎಬ್ಬಿಸಿ ಮತ್ತಷ್ಟು ತೊಂದರೆಗೆ ಪ್ರಯತ್ನ ಮಾಡಲಾಗಿದೆ. ಎಂ.ಎಸ್.ಪಾಳ್ಯದ ಕಾಂಗ್ರೆಸ್ ಮುಖಂಡರ ಕುಮ್ಮಕ್ಕಿನಿಂದ ನಡೆದಿದ್ದರೆ ಖಂಡಿತ ನಾವು ಸುಮ್ಮನೆ ಇರುವುದಿಲ್ಲ, ಹೋರಾಟ ಮಾಡುತ್ತೇವೆ. ಯಾವುದೇ ಕಾರಣಕ್ಕೂ ಇದನ್ನು ಸಹಿಸಿಕೊಳ್ಳುವ ಪ್ರಶ್ನೆಯೇ ಇಲ್ಲ ಎಂದು ಆಕ್ರೋಶ ವ್ಯಕ್ತಪಡಿಸಿದ್ದಾರೆ.

ಪ್ರಕರಣ ವಿಚಾರವಾಗಿ ಈಶಾನ್ಯ ವಿಭಾಗದ ಡಿಸಿಪಿ ಲಕ್ಷ್ಮೀ ಪ್ರಸಾದ್‌ಗೆ ಬಿಜೆಪಿ ಮುಖಂಡರು ದೂರು ನೀಡಿದ್ದಾರೆ. ಬೆಂಗಳೂರಿನ ವಿದ್ಯಾರಣ್ಯಪುರ ಠಾಣೆ ಎದುರು ಧರಣಿ ಮಾಡಲಾಗಿದೆ. ಆರೋಪಿ ಸಮೀರ್ ತಂದೆ ಆಯೂಬ್ ಹೇಳಿಕೆ ನೀಡಿದ್ದು, ನನ್ನ ಮಗ ಯಾವುದೇ ತಪ್ಪು ಮಾಡಿಲ್ಲ, ನನ್ನ ಮಗ ಎಲ್ಲೂ ಹೋಗಿರಲಿಲ್ಲ ಮನೆಯಲ್ಲಿಯೇ ಇದ್ದ ಎಂದು ಹೇಳಿದ್ದಾರೆ.

ಚಿಂತನೆ

ಆದರೆ ಅದಕ್ಕೂ ಮುನ್ನ, ಮೇ ತಿಂಗಳಿನಲ್ಲಿ ಹೆಚ್ಚುವ ಬೇಡಿಕೆಯನ್ನು ಗಮನದಲ್ಲಿಟ್ಟುಕೊಂಡು ಪಂಪಿಂಗ್ ಸ್ಟೇಷನ್ ಗಳಿಂದ ನೀರನ್ನು ಬಳಸಿಕೊಳ್ಳಲು ಟ್ಯಾಂಕರ್ ಗಳಿಗೆ ಅನುಮತಿ ನೀಡಲು ಮಂಡಳಿ ಮುಂದಾಗಿದೆ ಎಂದು ವರದಿಯಾಗಿದೆ.

ತಾತಗುಣಿ ಅಥವಾ ಹಾರೋಹಳ್ಳಿ ಪಂಪಿಂಗ್ ಸ್ಟೇಷನ್ ಗಳಿಗೆ ನೀರನ್ನು ಪಂಪ್ ಮಾಡಲು ಸಾಧ್ಯವಾದರೆ ನಗರಕ್ಕೆ ನೀರು ಪೂರೈಕೆ ಸುಲಭವಾಗಲಿದೆ ಎಂದು ಜಲ ಮಂಡಳಿ ಅಧ್ಯಕ್ಷ ರಾಮಪ್ರಸಾತ್ ಮನೋಹರ್ ವಿ ಹೇಳಿದ್ದಾರೆ.

ನೀರು ಸಂಸ್ಕರಣಾ ಘಟಕಗಳು ಏಪ್ರಿಲ್ ಅಂತ್ಯದ ವೇಳೆಗೆ ಸಿದ್ಧವಾಗಲಿದ್ದು, ನೀರನ್ನು ಪಂಪ್ ಮಾಡಲು ಸಾಧ್ಯವಾಗುತ್ತದೆ. ಆದಾಗ್ಯೂ, ಕೊನೆಯ ಹಂತದ ಪೈಪ್ ಲೈನ್ ಸಂಪರ್ಕದ ಸಮಸ್ಯೆಗಳಿಂದಾಗಿ, ನಾವು ಮನೆಗಳಿಗೆ ನೀರು ಸರಬರಾಜು ಮಾಡಲು ಸಾಧ್ಯವಾಗದಿರಬಹುದು. ತಾತಗುಣಿ ಅಥವಾ ಹಾರೋಹಳ್ಳಿ ನಿಲ್ದಾಣದವರೆಗೆ ನೀರು ಲಭ್ಯವಾದರೆ, ಟ್ಯಾಂಕರ್‌ಗಳನ್ನು ಬಳಸಿ ನಗರಕ್ಕೆ ಸುಲಭವಾಗಿ ಕೊಂಡೊಯ್ಯಬಹುದು ಎಂದು ಅವರು ತಿಳಿಸಿರುವುದಾಗಿ 'ಡೆಕ್ಕನ್ ಹೆರಾಲ್ಡ್' ವರದಿ ಮಾಡಿದೆ. ಮೇ ತಿಂಗಳಲ್ಲಿ ನಗರದಲ್ಲಿ ಪರಿಸ್ಥಿತಿ ಹದಗೆಟ್ಟರೆ ಕೈಗೊಳ್ಳಲು ಉದ್ದೇಶಿಸಿರುವ ಹಲವು ಕ್ರಮಗಳಲ್ಲಿ ಇದೂ ಒಂದು ಎಂದು ಅವರು ತಿಳಿಸಿದ್ದಾರೆ.

ಮೇ ತಿಂಗಳಲ್ಲಿ ಇನ್ನಷ್ಟು ಬೋರ್‌ವೆಲ್‌ಗಳು ನಿಷ್ಕ್ರಿಯವಾಗಬಹುದು ಮತ್ತು ಇದು ಕಾವೇರಿ ನೀರಿನ ಮೇಲಿನ ಅವಲಂಬನೆಯನ್ನು ಹೆಚ್ಚಿಸಬಹುದು. ಹೀಗಾಗಿ, ನೀರಿನ ಕೊರತೆಯಾಗದಂತೆ ನಾವು ಯೋಜನೆಗಳನ್ನು ರೂಪಿಸುತ್ತಿದ್ದೇವೆ ಎಂದು ಅವರು ಹೇಳಿದ್ದಾರೆ.

ನಗರದ ಅಗತ್ಯಗಳಿಗೆ ಅನುಗುಣವಾಗಿ, ಜಲ ಮಂಡಳಿಯ ಪಂಪಿಂಗ್ ಸ್ಟೇಷನ್‌ಗಳಿಂದ 30-40 ಎಂಎಲ್‌ಡಿ ನೀರನ್ನು ಹೊರತೆಗೆಯಬಹುದು. ಇದಲ್ಲದೆ, ಪ್ರಸ್ತುತ 0.3 ಟಿಎಂಸಿ ನೀರಿರುವ ಹೆಸರಘಟ್ಟ ಕೆರೆಯಿಂದ ಕನಿಷ್ಠ 10 ಎಂಎಲ್‌ಡಿ ನೀರನ್ನು ಪಡೆಯಲು ಮಂಡಳಿ ಚಿಂತನೆ ನಡೆಸಿದೆ ಎಂದು ಅವರು ತಿಳಿಸಿದ್ದಾರೆ.

ಜಲ ಮಂಡಳಿಯು ಈಗಾಗಲೇ ದೊಡ್ಡ ಪ್ರಮಾಣದ ಬಳಕೆದಾರರಿಗೆ ನೀರಿನ ಪೂರೈಕೆ ಶೇ 20 ರಷ್ಟು ಕಡಿತಗೊಳಿಸಿ, ಸಂಸ್ಕರಿಸಿದ ನೀರನ್ನು ಒದಗಿಸುವ ಮೂಲಕ ಮತ್ತು ಟ್ಯಾಪ್ ಗಳಿಗೆ ಏರಿಯೇಟರ್ ಗಳ ಬಳಕೆಯಂತಹ ಕ್ರಮಗಳನ್ನು ಜಾರಿಗೊಳಿಸುವ ಮೂಲಕ ಗಣನೀಯವಾಗಿ ನೀರು ಉಳಿಸುವಲ್ಲಿ ಯಶಸ್ವಿಯಾಗಿದೆ.

ಲಾರಿ

ಆದರೆ ಪುಣ್ಯಕ್ಕೆ ಆ ಬೈಕ್ ಸವಾರ ಹೇಗೋ ಮಾಡಿ ಬೈಕ್ ನಿಂದ ತಪ್ಪಿಸಿಕೊಂಡು ಲಾರಿಯ ಬದಿಯನ್ನು ಹಿಡಿದು ನೇತಾಡುತ್ತಿರುವುದನ್ನು ಕಾಣಬಹುದು. ಸ್ವಲ್ಪ ದೂರ ಹೋಗ ಬಳಿಕ ಲಾರಿ ಚಕ್ರಕ್ಕೆ ಸಿಲುಕಿದ್ದ ಬೈಕ್ ಬೇರ್ಪಡುತ್ತದೆ. ಈ ಲಾರಿಯು ಬೈಕ್ ಗೆ ಡಿಕ್ಕಿ ಹೊಡೆದು ಸ್ವಲ್ಪ ಸಮಯದ ಬಳಿಕ ಕಾರೊಂದಕ್ಕೆ ಡಿಕ್ಕಿ ಹೊಡೆದಿದೆ. ಈ ಘಟನೆ ಏಪ್ರಿಲ್ 14ರಂದು ನಡೆದಿದೆ.

ಪೊಲೀಸರ ಪ್ರಕಾರ ಏಪ್ರಿಲ್ 15ರಂದು ಹೈದರಾಬಾದ್ ನಿವಾಸಿ ಅಬ್ದುಲ್ ಮಜೀದ್ ಎಂಬುವವರು ದೂರು ನೀಡಿದ್ದಾರೆ. ಏಪ್ರಿಲ್ 14ರಂದು ರಾತ್ರಿ 11 ಗಂಟೆ ಸುಮಾರಿಗೆ ಚಂಪಾಪೇಟೆಯ ಲಕ್ಷ್ಮೀ ಗಾರ್ಡನ್ ಕಡೆಗೆ ಬೈಕ್ ನಲ್ಲಿ ಹೋಗುತ್ತಿದ್ದಾಗ ಹಿಂದಿನಿಂದ ಅತಿವೇಗವಾಗಿ ಬಂದ ಟ್ರಕ್ ಡಿಕ್ಕಿ ಹೊಡೆದಿತ್ತು.

ಡಿಕ್ಕಿಯ ನಂತರ ರಸ್ತೆಯ ಎಡಭಾಗದಲ್ಲಿ ಬಿದ್ದಿದ್ದಾರೆ, ಆಗ ಟ್ರಕ್ ಚಾಲಕ ವಾಹನವನ್ನು ನಿಲ್ಲಿಸದೆ ಓಡಿ ಹೋಗಲು ಯತ್ನಿಸಿದ್ದರು, ಈ ಘಟನೆಯ ವಿಡಿಯೋವನ್ನು ಹಿಂದೆ ಬರುತ್ತಿದ್ದ ದ್ವಿಚಕ್ರ ವಾಹನ ಸವಾರರು ಮಾಡಿದ್ದಾರೆ. ಸವಾರನಿಗೆ ಗಾಯವಾಗಿದ್ದರೂ ಆತನ ದ್ವಿಚಕ್ರವಾಹನವನ್ನು ಸುಮಾರು ದೂರ ಎಳೆದುಕೊಂಡು ಹೋಗಿದ್ದು, ಇದರಿಂದ ಬೈಕ್ ಸಂಪೂರ್ಣವಾಗಿ ಜಖಂಗೊಂಡಿದೆ.

ನಂತರ ಅದೇ ಟ್ರಕ್ ಚಂಪಾಪೇಟ್ ಟಿ ಜಂಕ್ಷನ್ ನಲ್ಲಿ ಮತ್ತೊಂದು ಕಾರಿಗೆ ಡಿಕ್ಕಿ ಹೊಡೆದಿದೆ. ಪೊಲೀಸರು ಈ ಕುರಿತು ಹೆಚ್ಚಿನ ತನಿಖೆ ನಡೆಸುತ್ತಿದ್ದಾರೆ. ಚಾಲಕನನ್ನು ಪೃಥ್ವಿರಾಜ್ ಎಂದು ಗುರುತಿಸಲಾಗಿದೆ. ಘಟನೆಗೆ ಅತಿಯಾದ ವೇಗವೇ ಕಾರಣ ಎಂದು ಪೊಲೀಸರು ಅಭಿಪ್ರಾಯಪಟ್ಟಿದ್ದಾರೆ.

ಇಂದಿನಿಂದ ಸಿಇಟಿ ಪರೀಕ್ಷೆ ಆರಂಭ

ಬೆಂಗಳೂರು: ಇಂದಿನಿಂದ ರಾಜ್ಯಾದ್ಯಂತ ಸಿಇಟಿ-2024 ಪರೀಕ್ಷೆ ಆರಂಭಗೊಳ್ಳಲಿದೆ. ಇಂದು ಮತ್ತು ನಾಳೆ 2 ಪತ್ರಿಕೆಗಳಿಗೆ ಪರೀಕ್ಷೆ ನಡೆಯಲಿದ್ದು, ಅಭ್ಯರ್ಥಿಗಳಿಗೆ ಪ್ರವೇಶ ಪತ್ರವನ್ನ ವೆಬ್‌ಸೈಟ್ ಮೂಲಕ ಡೌನ್‌ಲೋಡ್ ಮಾಡಿಕೊಳ್ಳಲು ಈಗಾಗಲೇ ಸೂಚನೆ ನೀಡಲಾಗಿದೆ.

ಅಭ್ಯರ್ಥಿಗಳು ಪ್ರವೇಶ ಪತ್ರವನ್ನು ತೋರಿಸಿದರೆ ಮಾತ್ರ ಪರೀಕ್ಷಾ ಕೇಂದ್ರದೊಳಗೆ ಹೋಗಲು ಅವಕಾಶ ನೀಡಲಾಗಿದ್ದು, ಪರೀಕ್ಷೆಯಲ್ಲಿ ಯಾವುದೇ ಅಕ್ರಮಕ್ಕೆ ಅವಕಾಶವಾಗದಂತೆ ಕಟ್ಟುನಿಟ್ಟಿನ ಕ್ರಮವನ್ನು ಕೈಗೊಳ್ಳಲು ಆಯಾ ಜಿಲ್ಲಾ ವ್ಯಾಪ್ತಿಯ ಜಿಲ್ಲಾಧಿಕಾರಿಗಳು ಮತ್ತು ಪೊಲೀಸ್ ವರಿಷ್ಠಾಧಿಕಾರಿಗಳು ಸೂಚನೆ ನೀಡಲಾಗಿದೆ. ಈ ಹಿನ್ನೆಲೆ ಪರೀಕ್ಷಾ ಕೇಂದ್ರದ ಸುತ್ತಮುತ್ತ ಬಿಗಿಭದ್ರತೆ ಕೈಗೊಳ್ಳಲಾಗಿದೆ. ಇದರ ಜೊತೆಗೆ ಸಿಇಟಿ ಕರ್ತವ್ಯಕ್ಕೆ ಒಟ್ಟಾರೆ 20,300 ಸಿಬ್ಬಂದಿಯನ್ನು ನಿಯೋಜನೆ ಮಾಡಲಾಗಿದೆ.

ರಾಜಧಾನಿ ಬೆಂಗಳೂರಿನಲ್ಲಿ ಗರಿಷ್ಠ 167 ಪರೀಕ್ಷಾ ಕೇಂದ್ರಗಳಿದ್ದು, ಈ ಬಾರಿ 648 ವಿಶೇಷ ಚೇತನ ಅಭ್ಯರ್ಥಿಗಳು ಸಹ ಸಿಇಟಿ ಪರೀಕ್ಷೆಯಲ್ಲಿ ಭಾಗಿಯಾಗುತ್ತಿದ್ದಾರೆ. ಕಳೆದ ವರ್ಷಕ್ಕಿಂತ ಈ ಬಾರಿ ಒಂದು ಲಕ್ಷದಷ್ಟು ಹೆಚ್ಚು ಅಭ್ಯರ್ಥಿಗಳು ಪರೀಕ್ಷೆಯಲ್ಲಿ ಹಾಜರಾಗುತ್ತಿದ್ದು, ಬೆಳಿಗ್ಗೆ 10.30ಕ್ಕೆ ಮತ್ತು ಮಧ್ಯಾಹ್ನ 2.30ಕ್ಕೆ ಪರೀಕ್ಷೆ ಆರಂಭವಾಗಲಿದೆ. ಇಂದು ಜೀವಶಾಸ್ತ್ರ ಮತ್ತು ಗಣಿತ ಪರೀಕ್ಷೆ ನಡೆಯಲಿದ್ದು, ಶುಕ್ರವಾರ ಭೌತಶಾಸ್ತ್ರ ಮತ್ತು ರಸಾಯನಶಾಸ್ತ್ರ ಪರೀಕ್ಷೆ ನಡೆಯಲಿದೆ. ವಿಶೇಷ ಅಂದ್ರೆ ಇಂಗ್ಲಿಷ್ ಮತ್ತು ಕನ್ನಡ ಎರಡರಲ್ಲೂ ಪ್ರಶ್ನೆಪತ್ರಿಕೆ ಇರಲಿದೆ. ಇನ್ನು, ಏಪ್ರಿಲ್ 20ರಂದು ಹೊರನಾಡು ಕನ್ನಡಿಗರಿಗೆ ಪರೀಕ್ಷೆ ಆಯೋಜಿಸಲಾಗಿದ್ದು, ಇದೇ 20ರಂದು ಬೆಳಗಾವಿ, ಮಂಗಳೂರು ಮತ್ತು ಬೆಂಗಳೂರು ಕೇಂದ್ರಗಳಲ್ಲಿ ಪರೀಕ್ಷೆ ನಡೆಯಲಿದೆ.

ವಿಶೇಷ ಅಂದ್ರೆ, ಈ ಬಾರಿ ದಾಖಲೆಯ ಪ್ರಮಾಣದಲ್ಲಿ ವಿದ್ಯಾರ್ಥಿಗಳು ಸಿಇಟಿ ಪರೀಕ್ಷೆ ಬರೆಯುತ್ತಿದ್ದು, 2024ರ ಕರ್ನಾಟಕ ಕಾಮನ್ ಎಂಟ್ರ್ಯಾನ್ಸ್ ಟೆಸ್ಟ್ ಗೆ ದಾಖಲೆಯ 349637 ಅಭ್ಯರ್ಥಿಗಳ ನೊಂದಣಿಯಾಗಿದೆ. ಸದ್ಯ ರಾಜ್ಯದಲ್ಲಿ 737 ಪರೀಕ್ಷಾ ಕೇಂದ್ರಗಳಲ್ಲಿ ಪರೀಕ್ಷೆ ನಡೆಯಲಿದ್ದು, ಬೆಂಗಳೂರಿನಲ್ಲಿಯೇ 167 ಪರೀಕ್ಷಾ ಕೇಂದ್ರಗಳನ್ನ ಗುರುತಿಸಲಾಗಿದೆ. 737 ವೀಕ್ಷಕರು, 737 ವಿಶೇಷ ಜಾಗೃತ ದಳದ ಸದಸ್ಯರು 737 ಪ್ರಶ್ನೆಪತ್ರಿಕಾ ಪಾಲಕರು, 14568 ಕೊಠಡಿ ಮೇಲ್ವಿಚಾರಕರು, 20300 ಅಧಿಕಾರಿ ವರ್ಗದವರ ನಿಯೋಜನೆ ಮಾಡಲಾಗಿದೆ.

ಇಂಜಿನಿಯರಿಂಗ್, ಕೃಷಿ ವಿಜ್ಞಾನ, ವೆಟರ್ನರಿ, ಫಾರ್ಮಸಿ, ನ್ಯಾಚುರೋಪತಿ ಮತ್ತು ಯೋಗ ಹಾಗೂ ಬಿ.ಎಸ್ಸಿ (ನರ್ಸಿಂಗ್) ಮುಂತಾದ ವೃತ್ತಿಪರ ಕೋರ್ಸುಗಳ ಪ್ರವೇಶಾತಿಗೆ ಸಿಇಟಿ ಪರೀಕ್ಷೆ ನಡೆಯಲಿದ್ದು, ಎಲ್ಲ ಕೇಂದ್ರಗಳಲ್ಲೂ ಪರೀಕ್ಷಾ ಪ್ರಕ್ರಿಯೆಯನ್ನು ಸಂಪೂರ್ಣವಾಗಿ ವಿಡಿಯೋ ಚಿತ್ರೀಕರಣ ಮಾಡಲಾಗುತ್ತಿದೆ. ಬೆಳಿಗ್ಗೆ ಭೌತಶಾಸ್ತ್ರ ಮತ್ತು ಮಧ್ಯಾಹ್ನ ರಸಾಯನಶಾಸ್ತ್ರ ಪರೀಕ್ಷೆ ನಡೆಯಲಿದೆ.

ಜಮ್ಮು-ಕಾಶ್ಮೀರದಲ್ಲಿ ಭಯೋತ್ಪಾದಕರ ಗುಂಡೇಟಿಗೆ ವಲಸೆ ಕಾರ್ಮಿಕ ಬಲಿ

ಶ್ರೀನಗರ: ಜಮ್ಮು ಮತ್ತು ಕಾಶ್ಮೀರದ ಅನಂತನಾಗ್ ಜಿಲ್ಲೆಯಲ್ಲಿ ನಡೆದ ಉದ್ದೇಶಿತ ದಾಳಿಯಲ್ಲಿ ಬಿಹಾರದ ವಲಸೆ ಕಾರ್ಮಿಕನನ್ನು ಭಯೋತ್ಪಾದಕರು ಗುಂಡಿಕ್ಕಿ ಹತ್ಯೆಗೈದಿದ್ದಾರೆ.

ಕಾಶ್ಮೀರ ವಲಯ ಪೊಲೀಸರು, ರಾಜು ?ಾ ಎಂದು ಗುರುತಿಸಲಾದ ಕಾರ್ಮಿಕನನ್ನು ಆಸ್ಪತ್ರೆಗೆ ಸಾಗಿಸಿದ್ದರು. ಆದರೆ ಚಿಕಿತ್ಸೆ ಫಲಕಾರಿಯಾಗದೇ ಕಾರ್ಮಿಕ ಸಾವನ್ನಪ್ಪಿದ್ದಾನೆ ಎಂದು ಪೊಲೀಸರು ಮಾಹಿತಿ ನೀಡಿದ್ದಾರೆ.

ಈ ಕುರಿತು ಎಕ್ಸ್‌ನಲ್ಲಿ ಪೋಸ್ಟ್ ಹಾಕಿರುವ ಪೊಲೀಸರು, ಭಯೋತ್ಪಾದಕರ ಗುಂಡೇಟಿನಿಂದ ಗಾಯಗೊಂಡಿದ್ದ ವಲಸೆ ಕಾರ್ಮಿಕ ಆಸ್ಪತ್ರೆಯಲ್ಲಿ ಚಿಕಿತ್ಸೆ ಫಲಕಾರಿಯಾಗದೆ ಸಾವನ್ನಪ್ಪಿದ್ದಾರೆ. ಆ ಪ್ರದೇಶದಲ್ಲಿ ಶೋಧ ಕಾರ್ಯಾಚರಣೆ ನಡೆಯುತ್ತಿದೆ ಎಂದು ತಿಳಿಸಿದ್ದಾರೆ. ಬುಧವಾರ ಮುಂಜಾನೆ ಇಬ್ಬರು ಶಂಕಿತ ಭಯೋತ್ಪಾದಕರನ್ನು ಬಿಜ್‌ಬೆಹರಾದಿಂದ ಬಂಧಿಸಲಾಯಿತು. ಅವರಿಂದ ಶಸ್ತ್ರಾಸ್ತ್ರ ಮತ್ತು ಮದ್ದುಗುಂಡುಗಳನ್ನು ವಶಪಡಿಸಿಕೊಳ್ಳಲಾಯಿತು. ಕಳೆದ ಸೋಮವಾರ ದಕ್ಷಿಣ ಕಾಶ್ಮೀರದ ಹೆಪೋರ್‌ರಾದಲ್ಲಿ ಡೆಹ್ರಾಡೂನ್ ನಿವಾಸಿಯೊಬ್ಬ ಭಯೋತ್ಪಾದಕರ ಗುಂಡಿಗೆ ಬಲಿಯಾಗಿದ್ದರು. ಅದಾದ ಒಂದು ವಾರದಲ್ಲೇ ಮತ್ತೊಂದು ದಾಳಿ ನಡೆದಿದೆ. ದಾಳಿಯಲ್ಲಿ ದಿಲ್ರಂಜಿತ್ ಸಿಂಗ್ ಬದುಕುಳಿದಿದ್ದಾರೆ.

ಪೌರಕಾರ್ಮಿಕರಿಂದ ಮಲ ಹೊರಿಸಿದ ಪ್ರಕರಣ

ಆಡಳಿತ ಯಂತ್ರ, ಸರ್ಕಾರಿ ವಾಹನಗಳ ದುರ್ಬಳಕೆ..!

ಚಾಮರಾಜನಗರ : ಜಿಲ್ಲೆಯ ಹನೂರು ಪಟ್ಟಣ ಪಂಚಾಯ್ತಿ ಅಧಿಕಾರಿಗಳು ಪೌರಕಾರ್ಮಿಕರ ತಲೆಯ ಮೇಲೆ ಮಲಹೊರಿಸಿದ ಪ್ರಕರಣ ಅಷ್ಟಕ್ಕೆ ಸೀಮಿತವಾಗದೆ ಆಡಳಿತ ಯಂತ್ರ, ಸರ್ಕಾರಿ ವಾಹನಗಳ ದುರ್ಬಳಕೆ ಆಗಿರುವುದು ಬೆಳಕಿಗೆ ಬಂದಿದ್ದು ಹೆಚ್ಚಿನ ವಿಚಾರಣೆ ಅಗತ್ಯವಿದೆ.

ಚಾಮರಾಜನಗರ ಜಿಲ್ಲೆಯ ಹನೂರು ಪಟ್ಟಣ ಪಂಚಾಯತಿ ಕಚೇರಿಯ ಕೆಳಗಡೆಯೇ ಖಾಸಗಿ ಬಸ್ ನಿಲ್ದಾಣದಲ್ಲಿ ಇರುವ ಸಾರ್ವಜನಿಕ ಶೌಚಾಲಯವನ್ನು ಖಾಸಗಿಯವರಿಗೆ ಟೆಂಡರ್ ನೀಡಲಾಗಿದ್ದು ಅದರ ನಿರ್ವಹಣೆ ಮತ್ತು ಸ್ವಚ್ಚತೆ ಟೆಂಡರ್ ಪಡೆದ ಗುತ್ತಿಗೆದಾರರ ಜವಾಬ್ದಾರಿಯಾಗಿರುತ್ತದೆ.

ಶೌಚಾಲಯದ ಗುಂಡಿಯನ್ನು ಸ್ವಚ್ಚಗೊಳಿಸಬೇಕಾದರೆ ಪಂಚಾಯ್ತಿ ಸುಪರ್ದಿಯಲ್ಲಿರುವ ಮಲ ಸಾಗಿಸುವ ಸಕ್ಕಿಂಗ್ ಸ್ವಚ್ಚತಾ ಯಂತ್ರಕ್ಕೆ ಶೌಚಾಲಯದ ಟೆಂಡರ್ ದಾರರು ಇಂತಿಷ್ಟು ಎಂದು ಹಣ ಪಾವತಿಸಿ ಸ್ವಚ್ಚತೆಗೆ ಬಳಸುವುದು ನಿಯಮ. ಆದರೆ ಈ ಪ್ರಕರಣದಲ್ಲಿ ಯಾವುದೇ ಹಣ ಪಾವತಿಸದೆ ಹನೂರು ಪಟ್ಟಣ ಪಂಚಾಯ್ತಿ ಮುಖ್ಯಾಧಿಕಾರಿ ಹಾಗೂ ಆರೋಗ್ಯ ನಿರೀಕ್ಷಕಿಯನ್ನು ಸರಿಪಡಿಸಿಕೊಂಡಿರುವ ಶೌಚಾಲಯದ ಗುತ್ತಿಗೆದಾರರು ಸರ್ಕಾರಿ ಆಡಳಿತ

ಯಂತ್ರವನ್ನು ಕೈವಶ ಮಾಡಕೊಂಡಿರುವುದರ ಜತೆಗೆ ಸರ್ಕಾರಿ ವಾಹನಗಳಾದ ಪಂಚಾಯ್ತಿಯ ಜೆಸಿಬಿ, ಟ್ರಾಕ್ಟರ್, ಟೆಂಪೋಗಳ ಜತೆಗೆ ಅವುಗಳ ಅಧಿಕೃತ ಚಾಲಕರುಗಳನ್ನು ಕೂಡಾ ದುರ್ಬಳಕೆ ಮಾಡಿಕೊಂಡಿರುವುದು ಸ್ಪಷ್ಟವಾಗಿದೆ. ರಾತ್ರೋ ರಾತ್ರಿ ಜೆಸಿಬಿ ಯಂತ್ರವನ್ನು ಬಳಸಿ ಅವೈಜ್ಞಾನಿಕವಾಗಿ ಶೌಚ ಗುಂಡಿಯಿಂದ ಮಲ ಹೊರ ತೆಗೆಯಲು ಇವರಿಗೆ ಅನುಮತಿ ನೀಡಿದವರಾರು..? ಅದನ್ನು ತುಂಬಿ ಸಾಗಿಸಲು ಪಟ್ಟಣದ ಕಸ ಸಾಗಣೆ ವಾಹನಗಳಾದ ಟ್ರಾಕ್ಟರ್ ಟೆಂಪೋಗಳನ್ನು ಹಾಗೂ ಅದರ ಚಾಲಕರುಗಳನ್ನು ಜತೆಗೆ ಪೌರಕಾರ್ಮಿಕರುಗಳನ್ನು ದುರ್ಬಳಕೆ ಮಾಡಿಕೊಳ್ಳಲು ಮುಖ್ಯಾಧಿಕಾರಿ ಹಾಗೂ ಆರೋಗ್ಯ ನಿರೀಕ್ಷಕಿರವರುಗಳೇ ಮೂಲ ಕಾರಣ ಕರ್ತರಾಗಿರುವುದು ಸ್ಪಷ್ಟವಾಗಿ ಗೋಚರಿಸಿದೆ.

ಇದು ನಿನ್ನೆ ಮೊನ್ನೆಯ ಕತೆಯಾಗಿರದೆ ಹಲವಾರು ವರ್ಷಗಳಿಂದ ನಡೆದುಕೊಂಡು ಬಂದಿರುವ ದೊಡ್ಡ ಹಗರಣವೇ ಆಗಿದೆ ಎಂದರೂ ಸುಳ್ಳಲ್ಲ. ಶೌಚಾಲಯದ ಗುತ್ತಿಗೆದಾರರು ಯಾವ್ಯಾವ ಸಾಲುಗಳಲ್ಲಿ ಸ್ವಚ್ಚತಾ ಬಾಬ್ತು ಪಂಚಾಯ್ತಿಗೆ ಎಷ್ಟು ಹಣ ಪಾವತಿಸಿದ್ದಾರೆ ಎಂಬುದರ ಬಗ್ಗೆ ಪಂಚಾಯ್ತಿಯಲ್ಲಿನ ಹಿಂದಿನ ಲೆಕ್ಕ ಪತ್ರಗಳನ್ನು ಪರಿಶೀಲಿಸಿದಲ್ಲಿ ಸತ್ಯಾಂಶ ಹೊರ ಬರುವುದರಲ್ಲಿ ಯಾವುದೇ ಸಂಶಯವಿಲ್ಲ. ಮಲ ಹೊರುವ ಪದ್ದತಿ ನಿರ್ಮೂಲನೆಗೆ ಹೆಚ್ಚು ಗಮನ ನೀಡಿರುವುದರ ಜತೆಗೆ ಸರ್ಕಾರದ ಆಡಳಿತ ಯಂತ್ರ, ಸರ್ಕಾರಿ ವಾಹನಗಳು, ವಾಹನ ಚಾಲಕರು ಮತ್ತು ಪೌರಕಾರ್ಮಿಕರ ದುರ್ಬಳಕೆ ಮಾಡಿಕೊಂಡು ದುರಾಡಳಿತ ನಡೆಸಿ ಭ್ರಷ್ಟಾಚಾರವೆಸಗಿರುವ ಪಟ್ಟಣ ಪಂಚಾಯಿತಿ ಅಧಿಕಾರಿಗಳ ವಿರುದ್ದ ತನಿಖೆ ನಡೆಸಿ ಕಟ್ಟುನಿಟ್ಟಿನ ಶಿಸ್ತು ಕ್ರಮ ಕೈಗೊಂಡು ಮುಂದೆ ಇಂತಹ ಅವಘಡಗಳು ಮರುಕಳಿಸದಂತೆ ಎಚ್ಚರಿಕೆ ನೀಡುವಂತೆ ನಾಗರೀಕರು ಆಗ್ರಹಿಸಿದ್ದಾರೆ.

ಸಿದ್ದರಾಮಯ್ಯ ಕೈಬಲ ಪಡಿಸಲು ಎಂ. ಲಕ್ಷ್ಮಣ್ ಗೆಲ್ಲಿಸಿ

ಮೈಸೂರು: ನುಡಿದಂತೆ ನಡೆದು 5 ಗ್ಯಾರಂಟಿ ಯೋಜನೆಗಳನ್ನು ಅಧಿಕಾರಕ್ಕೆ ಬಂದ 9 ತಿಂಗಳಲ್ಲಿಯೇ ಜಾರಿಗೊಳಿಸಿದ ಮುಖ್ಯಮಂತ್ರಿ ಸಿದ್ದರಾಮಯ್ಯರವರ ಕೈ ಬಲಪಡಿಸಲು ಕಾಂಗ್ರೆಸ್ ಅಭ್ಯರ್ಥಿ ಎಂ. ಲಕ್ಷ್ಮಣ್‌ರವರನ್ನು ಅತ್ಯಧಿಕ ಮತಗಳ ಅಂತರದಿಂದ ಆಯ್ಕೆ ಮಾಡಬೇಕೆಂದು ವರುಣಾ ಕ್ಷೇತ್ರದ ಮಾಜಿ ಶಾಸಕ ಹಾಗೂ ಆಶ್ರಯ ಸಮಿತಿ ಅಧ್ಯಕ್ಷ ಡಾ. ಯತೀಂದ್ರ ಸಿದ್ದರಾಮಯ್ಯ ಮನವಿ ಮಾಡಿದರು.

ಚಾಮುಂಡೇಶ್ವರಿ ಕ್ಷೇತ್ರದ ಡಿ. ಸಾಲುಂಡಿಯಲ್ಲಿ ಬುಧವಾರ ಮೈಸೂರು ಕೊಡಗು ಲೋಕಸಭಾ ಕ್ಷೇತ್ರದ ಕಾಂಗ್ರೆಸ್ ಅಭ್ಯರ್ಥಿ ಎಂ. ಲಕ್ಷ್ಮಣ್ ಪರವಾಗಿ ಮತಯಾಚಿಸಿ ಮಾತನಾಡಿದ ಅವರು ವಿಧಾನಸಭೆಯಲ್ಲಿ ಗ್ಯಾರಂಟಿ ಯೋಜನೆಗಳ ಬಗ್ಗೆ ಹಾಡಿ ಹೊಗಳಿದ ಜಿ.ಟಿ. ದೇವೇಗೌಡರು ಬಿಜೆಪಿ ಜೊತೆ ಹೊಂದಾಣಿಕೆ ಮಾಡಿಕೊಂಡ ಮೇಲೆ ತೆಗಳುತ್ತಿದ್ದಾರೆ. ಗ್ಯಾರಂಟಿ ಯೋಜನೆಗಳಿಂದ ಮಹಿಳೆಯರು ದಾರಿ ತಪ್ಪುತ್ತಿದ್ದಾರೆಂದು ಮಾಜಿ ಮುಖ್ಯಮಂತ್ರಿ ಕುಮಾರಸ್ವಾಮಿಯವರು ಹೇಳುವುದರೊಂದಿಗೆ ಮಹಿಳೆಯರಿಗೆ ಅವಹೇಳನ ಮಾಡುತ್ತಿದ್ದಾರೆ.

ಇಂತಹವರು ಸ್ವಾರ್ಥಕ್ಕಾಗಿ ಭ್ರಷ್ಟ ಬಿಜೆಪಿಯೊಂದಿಗೆ ಹೊಂದಾಣಿಕೆ ಮಾಡಿಕೊಂಡು ತಮ್ಮ ಅಸ್ತಿತ್ವವನ್ನು ಉಳಿಸಿಕೊಳ್ಳಲು ಹೆಣಗಾಡುತ್ತಿದ್ದಾರೆ. ಬಿಜೆಪಿ ಪಕ್ಷ ಸುಳ್ಳು ಭರವಸೆಗಳು, ಭ್ರಷ್ಟಾಚಾರ, ಬೆಲೆ ಏರಿಕೆ, ಸರ್ಕಾರಿ ಸ್ವಾಮ್ಯದ ಉದ್ದಿಮೆಗಳನ್ನು ಖಾಸಗಿಕರಣ ಮಾಡಿ ಇಡಿ, ಐ.ಟಿ. ಸಂಸ್ಥೆಗಳನ್ನು ದುರುಪಯೋಗ ಪಡಿಸಿಕೊಂಡು ಅಧಿಕಾರಕ್ಕೆ ಬಂದ 10 ವರ್ಷದಲ್ಲೇ ದೇಶವನ್ನು ಶ್ರೀಮಂತರರಿಗೆ ಅಡವಿಟ್ಟು ಬಡವರ ಮಧ್ಯಮವರ್ಗದವರ ಮೇಲೆ ತೆರಿಗೆ ಹಾಕಿ ಯಾವುದೇ ಅಭಿವೃದ್ಧಿ ಮಾಡದೇ ಮೋದಿ ಮುಖ ನೋಡಿ ಓಟು ಹಾಕಿ ಎನ್ನುತ್ತಿದ್ದಾರೆ. ಇಂತಹವರನ್ನು ತಿರಸ್ಕರಿಸಿ ನುಡಿದಂತೆ ನಡೆಯುವ ಕಾಂಗ್ರೆಸ್ ಪಕ್ಷವನ್ನು ಬೆಂಬಲಿಸಿ ಎಂ. ಲಕ್ಷ್ಮಣ್‌ರವರನ್ನು ಬೆಂಬಲಿಸಿ ಮನವಿ ಮಾಡಿದರು. ಈ ಸಂದರ್ಭದಲ್ಲಿ ಹಲವಾರು ಮುಖಂಡರು ಜೆಡಿಎಸ್ ಪಕ್ಷ ತೊರೆದು ಕಾಂಗ್ರೆಸ್ ಪಕ್ಷಕ್ಕೆ ಸೇರ್ಪಡೆಯಾದರು. ಜಿ.ಪಂ. ಮಾಜಿ ಸದಸ್ಯರಾದ ರಾಕೇಶ್ ಪಾಪಣ್ಣ, ಜವರಪ್ಪ, ಕೂರ್ಗಳ್ಳಿ ಮಹದೇವ್, ಬೀರಿಹುಂಡಿ ಬಸವಣ್ಣ, ಮಾದೇಗೌಡ, ಅರುಣ್‌ಕುಮಾರ್, ಎಪಿಎಂಸಿ ಮಾಜಿ ಅಧ್ಯಕ್ಷ ಬಸವರಾಜು, ತಾ.ಪಂ. ಸದಸ್ಯರಾದ ಸಿ.ಎಂ. ಸಿದ್ದರಾಮೇಗೌಡ, ಕೆಂಚಪ್ಪ, ಜಿ.ಕೆ. ಬಸವಣ್ಣ, ಎಂ.ಟಿ. ರವಿಕುಮಾರ್, ಓಬಿಸಿ ಮಾಜಿ ಅಧ್ಯಕ್ಷ ಕೋಟೆಹುಂಡಿ ಮಹಾದೇವ, ಬ್ಲಾಕ್ ಕಾಂಗ್ರೆಸ್ ಅಧ್ಯಕ್ಷರಾದ ಬಿ. ಗುರುಸ್ವಾಮಿ, ಬಿ. ರವಿ, ಗ್ರಾ.ಪಂ. ಮಾಜಿ ಅಧ್ಯಕ್ಷರಾದ ಬಸವರಾಜು, ಸೋಮಣ್ಣ, ಮಾಕಿ ಮಹದೇವ, ಮುಖಂಡರಾದ ದೇವರಾಜ್ ಕಾಟೂರು, ಹಿನಕಲ್ ಉದಯ್, ಚಂದ್ರು, ಗಡ್ಡಬಸಪ್ಪ, ಸಿದ್ದರಾಜು,ಚಿಕ್ಕಣ್ಣಿ ಶಿವಪ್ಪ, ಶಿವರಾಜೇಗೌಡ, ಮನೋಜ್, ಧನಗಳ್ಳಿ ಬಸವರಾಜು ಇದ್ದರು.

ಬಿಜೆಪಿ ಅಭ್ಯರ್ಥಿ ಯದುವೀರ್ ಹೇಳಿಕೆ

ಶ್ರೀರಾಮ ಭಾರತೀಯತೆಯ ಸಂಕೇತ

ಮೈಸೂರು: ಶ್ರೀರಾಮನ ಸಮಾನತೆ, ವೈಚಾರಿಕತೆ, ಆದರ್ಶಗಳಿಂದ ಕೂಡಿದ ಸಮಸಮಾಜದ ಪರಿಕಲ್ಪನೆ. ನಮಗೆ ಸದಾ ಪ್ರೇರಣೆಯಾಗಿದೆ ಎಂದು ಕೊಡಗು-ಮೈಸೂರು ಲೋಕಸಭಾ ಕ್ಷೇತ್ರದ ಬಿಜೆಪಿ ಅಭ್ಯರ್ಥಿ ಯದುವೀರ ಚಾಮರಾಜ ಒಡೆಯರ್ ಅವರು ಹೇಳಿದರು.

ಚಾಮರಾಜ ಕ್ಷೇತ್ರದ ಶ್ರೀರಾಂಪೇಟೆಯಲ್ಲಿನ ಶ್ರೀರಾಮ ಮಂದಿರದಲ್ಲಿ ರಾಮನವಮಿ ಪೂಜೆಯಲ್ಲಿ ಪಾಲ್ಗೊಂಡ ನಂತರ ಮಾತನಾಡಿದರು.

ಈ ಬಾರಿಯ ಶ್ರೀರಾಮನವಮಿಯು ಭಾರತೀಯರಿಗೆ ಅತೀ ವಿಶೇಷವಾಗಿದ್ದು, 5 ಶತಮಾನಗಳ ಭಾರತೀಯರ ಕನಸು ನನಸಾಗಿದ್ದು, ಲಕ್ಷಾಂತರ ಜನರ ತ್ಯಾಗ-ಬಲಿದಾನಗಳಿಂದ ಭಾರತೀಯರ ಅಸ್ಮಿತೆಯಾಗಿ ಶ್ರೀರಾಮ ಮಂದಿರದ ನಿರ್ಮಾಣವಾಗಿದ್ದು, ಇದಕ್ಕಾಗಿ ದೇಶವಾಸಿಗಳ ಪರವಾಗಿ ಪ್ರಧಾನಿ ನರೇಂದ್ರ ಮೋದಿಯವರನ್ನು ಅಭಿನಂದಿಸುವುದಾಗಿ ತಿಳಿಸಿದರು.

ಶ್ರೀರಾಮನ ಆದರ್ಶ, ಪ್ರಜಾಸೇವೆಯ ಪರಂಪರೆಯನ್ನು ಮೈಸೂರಿನ ಯದುವಂಶದ ಅರಸರು ಮುಂದುವರೆಸಿಕೊಂಡು ಬಂದಿದ್ದು, ಸರ್ವರಿಗೂ ಸಮಬಾಳು-ಸರ್ವರಿಗೂ ಸಮಪಾಲು ಧ್ಯೇಯೆಯೊಂದಿಗೆ ನಮ್ಮ ಪ್ರಧಾನಿಗಳಾದ ನರೇಂದ್ರ ಮೋದಿಯವರು ಆಡಳಿತ ನಡೆಸುತ್ತಿದ್ದು ಮಾಜಿ ಪ್ರಧಾನಿಗಳಾದ ಹೆಚ್.ಡಿ ದೇವೆಗೌಡರ

ಆಶೀರ್ವಾದದೊಂದಿಗೆ ಬಿ.ಎಸ್ ಯಡಿಯೂರಪ್ಪ ಅವರ ಮಾರ್ಗದರ್ಶನದಲ್ಲಿ ತಾವೂ ಸಹ ಪ್ರಜಾಸೇವೆಗೆ ಅವಕಾಶ ಬಯಸಿದ್ದು, ತಮ್ಮನ್ನು ಆಶೀರ್ವದಿಸಬೇಕಾಗಿ ಈ ಸಂದರ್ಭದಲ್ಲಿ ಯದುವೀರ್ ಅವರು ಮನವಿ ಮಾಡಿದರು. ನಗರ ಬಿಜೆಪಿ ಅಧ್ಯಕ್ಷ ನಾಗೇಂದ್ರ, ಮಾಜಿ ಮೇಯರ್ ರವಿಕುಮಾರ್ ಹಾಗೂ ಇತರ ಪ್ರಮುಖರು ಈ ಸಂದರ್ಭದಲ್ಲಿ ಹಾಜರಿದ್ದರು. ನಂತರ ನಡೆದ ರೋಡ್ ಶೋ ಗೆ ಜನರ ಭಾರಿ ಸ್ಪಂದನೆ ವ್ಯಕ್ತವಾಯಿತು.

ಸಂವಿಧಾನ ವಿರೋಧಿ ಬಿಜೆಪಿ ಸೋಲಿಸಿ, ಕಾಂಗ್ರೆಸ್ ಗೆಲ್ಲಿಸಿ

ಚಾಮರಾಜನಗರ: ಈ ಬಾರಿಯ ಲೋಕಸಭಾ ಚುನಾವಣೆಯಲ್ಲಿ ಕಾಂಗ್ರೆಸ್ ಅಭ್ಯರ್ಥಿ ಸುನೀಲ್ ಬೋಸ್ ಅವರನ್ನುಅತ್ಯಧಿಕ ಮತಗಳಿಂದ ಗೆಲ್ಲಿಸಬೇಕು ಎಂದು ಮೈಸೂರು ಗ್ರಾಮಾಂತರ ಕಾಂಗ್ರೆಸ್ ಸಮಿತಿಯ ಸಾಂಸ್ಕೃತಿಕ ಸಮಿತಿ ಅಧ್ಯಕ್ಷೆ ಡಾ. ಶ್ವೇತಾ ಮಡಪ್ಪಾಡಿ ಮನವಿ ಮಾಡಿದರು.

ನಗರದ ಜಿಲ್ಲಾ ಕಾರ್ಯನಿರತ ಪತ್ರಕರ್ತರ ಭವನದಲ್ಲಿ ಕರೆದಿದ್ದ ಪತ್ರಿಕಾಗೋಷ್ಠಿಯಲ್ಲಿ ಅವರು ಮಾತನಾಡಿದ ಅವರು, ಕಳೆದ ಹತ್ತು ವರ್ಷಗಳಿಂದ ದೇಶದಲ್ಲಿ ಆಡಳಿತ ನಡೆಸುತ್ತಿರುವ ಬಿಜೆಪಿ ಸರಕಾರ ಮಹಿಳೆಯರು ಬಡವರು, ಶೋಷಿತರು, ರೈತರಿಗೆ ಯಾವುದೇ ಕಾರ್ಯಕ್ರಮ, ಯೋಜನೆ ಜಾರಿ ಮಾಡಿಲ್ಲ ಮತ್ತೆ ಬಿಜೆಪಿಯನ್ನು ಅಧಿಕಾರಕ್ಕೆ ತಂದರೆ ಭಾರತದ ಪ್ರತೀ ಪ್ರಜೆಯೂ ಪಶ್ಚಾತ್ತಾಪ ಪಡಬೇಕಾದ ಸ್ಥಿತಿ ನಿರ್ಮಾಣವಾಗುತ್ತದೆ ಎಂದರು.

ಚಾಮರಾಜನಗರ ಲೋಕಸಭಾ ಮೀಸಲು ಕ್ಷೇತ್ರದಿಂದ ಸುನೀಲ್ ಭೋಸ್ ಅವರನ್ನು ಬಹುಮತದ ಅಂತರದಲ್ಲಿ ಗೆಲ್ಲಿಸಬೇಕು. . ದೇಶದ ಭದ್ರತೆಯ ಬಗ್ಗೆ, ಬಡವರ ಅಭಿವೃದ್ಧಿಯ ಬಗ್ಗೆ, ನಮ್ಮ ಸಂವಿಧಾನ ವಿರೋಧಿ, ರೈತ ವಿರೋಧಿ, ಮಹಿಳಾ ವಿರೋಧಿ ಬಿಜೆಪಿ ಸೋಲಿಸಿ, ಸಂವಿಧಾನ ರಕ್ಷಣೆ ಮಾಡುವ, ಮಹಿಳೆಯರ ಹಿತ

ಬಯಸುವ ಕಾಂಗ್ರೆಸ್ ಬೆಂಬಲಿಸಬೇಕು ಎಂದು ಮನವಿ ಮಾಡಿದರು

ಮುಖ್ಯಮಂತ್ರಿ ಸಿದ್ದರಾಮಯ್ಯ, ಉಪಮುಖ್ಯಮಂತ್ರಿ ಡಿ.ಕೆ.ಶಿವಕುಮಾರ್ ಅವರ ಜಾರಿಗೆ ತಂದಿರುವ ಐದು ಗ್ಯಾರಂಟಿ ಯೋಜನೆಗಳನ್ನು ಬಿಜೆಪಿ ನಾಯಕರು ಗ್ಯಾರಂಟಿ ಯೋಜನೆಗಳಿಂದ ರಾಜ್ಯ ದಿವಾಳಿ ಹೋಗುತ್ತಿದೆ. ಎಂದು ಸುಳ್ಳು ಹಬ್ಬಿಸುತ್ತಿರುವುದು ಸರಿಯಲ್ಲ. ಸುಳ್ಳು ಹೇಳುವುದೇ ಬಿಜೆಪಿ ನಾಯಕರ ಕೆಲಸವಾಗಿದೆ ಎಂದು ಆರೋಪಿಸಿದರು. ಪತ್ರಿಕಾಗೋಷ್ಠಿಯಲ್ಲಿ ಮುಖಂಡರಾದ ಪರಶಿವಮೂರ್ತಿ, ವಿಷ್ಣುಪ್ರಿಯ, ಮರಿಯಾಲದಹುಂಡಿ ಕುಮಾರ್, ಸೇವಾದಳದ ಜಿಲ್ಲಾ ಉಪಾಧ್ಯಕ್ಷ ಎಂ.ಸಿ.ನಾಗರಾಜು, ಕಿರುಗುಂದನಟರಾಜು ಹಾಜರಿದ್ದರು.

ವಿಜಯಪುರ ಪಟ್ಟಣ ಸಮೀಪದ ಹೋಬಳಿಯ ಚಂದೇನಹಳ್ಳಿಯಲ್ಲಿರುವ ಶ್ರೀ ಶನೇಶ್ವರ ಸ್ವಾಮಿ ದೇವಾಲಯದಲ್ಲಿ ವಿಶೇಷ ಪೂಜಾ ಕಾರ್ಯಕ್ರಮಗಳನ್ನು ನಡೆಸುವುದರೊಂದಿಗೆ ಶ್ರೀ ಸ್ವಾಮಿರವರನ್ನು ಹಂಸವಾಹನದಲ್ಲಿ ಅಲಂಕರಿಸಿ, ತಾಳೆ, ತಮಟೆ ವಾದ್ಯ, ವೃಂದದೊಂದಿಗೆ ವಿಜಯಪುರ ಪಟ್ಟಣದ ಮುಖ್ಯಬೀದಿಗಳಲ್ಲಿ ಮೆರವಣಿಗೆ ನಡೆಸಲಾಯಿತು.

ಶ್ರೀ ರಾಮನವಮಿ ಹಬ್ಬ: ಮಜ್ಜಿಗೆ ಮತ್ತು ಪಾನಕ ವಿತರಣೆ

ಮೈಸೂರು: ಇಂದು ಬಸವ ಬಳಗ ಚಾಮುಂಡಿಪುರಂ ಸಂಘದ ವತಿಯಿಂದ ಚಾಮುಂಡಿಪುರಂ ವೃತ್ತದಲ್ಲಿ ಮರ್ಯಾದೆ ಪುರುಷೋತ್ತಮ ಪ್ರಭು ಶ್ರೀ ರಾಮನು ಅವತರಿಸಿದ ಪುಣ್ಯ ದಿನವಾದ ಇಂದು ಶ್ರೀ ರಾಮನವಮಿ ಹಬ್ಬದ ಪ್ರಯುಕ್ತ ಶ್ರೀ ರಾಮನ ಭಾವಚಿತ್ರಕ್ಕೆ ಮಡಿವಾಳ ಸ್ವಾಮಿ ಮಠದ ಅಡವಿ ಸ್ವಾಮೀಜಿಯವರು ಪೂಜೆ ಸಲ್ಲಿಸಿ, ಪುಷ್ಪಾರ್ಚನೆ ಮಾಡಿ ನಂತರ ಬಸವ ಬಳಗ ಚಾಮುಂಡಿಪುರಂ ಸಂಘದ ಪದಾಧಿಕಾರಿಗಳು ಸೇರಿ ಮಜ್ಜಿಗೆ ಮತ್ತು ಪಾನಕ ವಿತರಣೆ ಮಾಡಲಾಯಿತು

ಅಧ್ಯಕ್ಷರಾದ ಸಿ ಸಂದೀಪ್ ರವರು ಮಾತನಾಡುತ್ತಾ ರಾಜ್ಯದಲ್ಲಿ ಮಳೆ ಕೊರತೆಯಿಂದ ತೀವ್ರ ಬರಗಾಲ ಎದುರಾಗಿದೆ, ಪ್ರಭು ಶ್ರೀ ರಾಮನ ಕೃಪೆಯಿಂದ ಉತ್ತಮ ಮಳೆಯಾಗಿ ಬರಗಾಲ ದೂರಮಾಡಲಿ, ಬಿಸಿಲಿನ ತಾಪಮಾನದಿಂದ ಜನಸಾಮಾನ್ಯರು ದಿನ ಪರದಾಡುತ್ತಿದ್ದು ಆದಷ್ಟು ಬೇಗ ನಿವಾರಣೆಯಾಗಲಿ ಎಂದು ತಿಳಿಸಿದರು

ಈ ಶ್ರೀ ರಾಮನವಮಿ ಕಾರ್ಯಕ್ರಮದಲ್ಲಿ

ಅಧ್ಯಕ್ಷರಾದ ಸಿ ಸಂದೀಪ್, ಉಪಾಧ್ಯಕ್ಷರಾದ ಎಂ ಬಸವರಾಜು, ಖಜಾಂಜಿ ವಿ ಬಸವರಾಜು, ಸಹ ಕಾರ್ಯದರ್ಶಿ ಮಹದೇವಪ್ಪ, ನಿರ್ದೇಶಕರಾದ ಬಸವರಾಜು, ಮಂಜುನಾಥ್, ಸೋಮೇಶ್ ಮುಖಂಡರಾದ ಮೋಹನ್, ಮಹೇಶ್, ಸುರೇಶ್ ರಾಜೇಂದ್ರ, ವಿಜಯ್ ಕುಮಾರ್, ಮಹೇಶ್ ಅರಸ್, ಗುರುಮಲ್ಲಪ್ಪ, ನಾಗರಾಜ್, ತಿಪ್ಪೇಶ್, ಸುರೇಂದರ್, ಕುಶಲ್, ಪವನ್, ಧನುಷ್ ಮುಂತಾದವರು ಕಾರ್ಯಕ್ರಮದಲ್ಲಿ ಉಪಸ್ಥಿತರಿದ್ದರು.

ದ್ವಾರಕೀಶ್‌ಗೆ ಶ್ರೀ ಕಂಠೀರವ ಸ್ಟುಡಿಯೋಸ್ ನಿಯಮಿತ ಅಧ್ಯಕ್ಷರಿಂದ ಸಂತಾಪ

ಬೆಂಗಳೂರು: ಕನ್ನಡದ ಖ್ಯಾತ ನಟ ನಿರ್ಮಾಪಕ ಮತ್ತು ನಿರ್ದೇಶಕರಾದ ದ್ವಾರಕೀಶ್‌ರವರು ನಿನ್ನೆ ವಿಧಿವಶರಾಗಿರುತ್ತಾರೆ. ಕನ್ನಡ ಚಲನಚಿತ್ರದ ರಂಗದಲ್ಲಿ ಮೊಟ್ಟ ಮೊದಲ ಬಾರಿಗೆ 1964ರಲ್ಲಿ ಅವರು ವೀರಸಂಕಲ್ಪ ಚಲನಚಿತ್ರದಲ್ಲಿ ನಟನೆ ಮೂಲಕ ಚಲನಚಿತ್ರರಂಗಕ್ಕೆ ಪಾದರ್ಪಣೆ ಮಾಡಿ, ತಮ್ಮದೇ ಆದ ವಿಶೇಷ ಗುರುತು ಮೂಡಿಸಿ ಅಪಾರ ಅಭಿಮಾನಿಗಳನ್ನು ಗಳಿಸಿಕೊಂಡಿರುವ ವ್ಯಕ್ತಿಯಾಗಿದ್ದಾರೆ. ಕನ್ನಡ ಚಿತ್ರರಂಗದ ಹಲವಾರು ಹಿಟ್ ಸಿನಿಮಾಗಳಾದ ಮಮತೆಯ ಬಂಧನ, ಮೇಯರ್ ಮುತ್ತಣ್ಣ, ಗುರು-ಶಿಷ್ಯರು, ಕಿಟ್ಟು-ಪುಟ್ಟು, ಕಳ್ಳ-ಕುಳ್ಳ, ಚಾರುಲತಾ, ಪ್ರೀತಿಮಾಡು ತಮಾಷೆ ನೋಡು, ಮಂಕುತಿಮ್ಮ ಪ್ರಚಂಡ ಕುಳ್ಳ ಹಾಗೂ ಇನ್ನು ಮುಂತಾದ 36ಕ್ಕೂ ಅಧಿಕ ಚಲನಚಿತ್ರಗಳನ್ನು ಶ್ರೀ ಕಂಠೀರವ ಸ್ಟುಡಿಯೋಸ್ ನಿಯಮಿತವನ್ನು ತಮ್ಮ ಸಂಸ್ಥೆಯಿಂದ ನಿರ್ಮಾಣವಾಗುವ ಚಿತ್ರೀಕರಣಕ್ಕೆ ಬಳಸಿಕೊಂಡಿರುತ್ತಾರೆ. ಇವರ ಆತ್ಮಕ್ಕೆ ಭಗವಂತನು ಶಾಂತಿಯನ್ನು ನೀಡಲಿ ಹಾಗೂ ಇವರ ಕುಟುಂಬಕ್ಕೆ ದುಖವನ್ನು ಭರಿಸುವ ಶಕ್ತಿಯನ್ನು ನೀಡಲೆಂದು ಆಶಿಸುತ್ತೇನೆ ಎಂದು ಶ್ರೀ ಕಂಠೀರವ ಸ್ಟುಡಿಯೋಸ್ ನಿಯಮಿತ ಅಧ್ಯಕ್ಷರಾದ ಮಹಬೂಬ್ ಪಾಷ ಅವರು ಪ್ರಕಟಣೆಯಲ್ಲಿ ತಿಳಿಸಿದ್ದಾರೆ.

ಹಾಸ್ಟೆಲ್‌ಗಳಲಿ ಆಹಾರ ಪದಾರ್ಥಗಳ ಗುಣಮಟ್ಟದ ಪರಿಶೀಲನೆ

ಬೆಂಗಳೂರು: ರಾಜ್ಯದ ಕೆಲವು ಪ್ರದೇಶಗಳಲ್ಲಿ ಕಾಲೆರಾ ಪ್ರಕರಣಗಳು ವರದಿಯಾಗುತ್ತಿರುವ ಹಿನ್ನೆಲೆಯಲ್ಲಿ ಆಹಾರ ಸುರಕ್ಷತೆ ಮತ್ತು ಗುಣಮಟ್ಟ ಇಲಾಖೆಯು ಮುಂಜಾಗ್ರತಾ ಕ್ರಮವಾಗಿ ರಾಜ್ಯಾದ್ಯಂತ ಆಹಾರ ಪದಾರ್ಥಗಳನ್ನು ತಯಾರಿಸಿ ಮಾರಾಟ ಮಾಡಲಾಗುತ್ತಿರುವ ಆಹಾರ ಮಳಿಗೆಗಳಿಂದ ಮತ್ತು ರಾಜ್ಯಾದ್ಯಂತ ವೈದ್ಯಕೀಯ, ಇಂಜಿನಿಯರಿಂಗ್ ಹಾಗೂ ಸ್ನಾತಕೋತ್ತರ ಹಾಸ್ಟೆಲ್‌ಗಳಲ್ಲಿ ವಿತರಿಸಲಾಗುತ್ತಿರುವ ಆಹಾರ ಪದಾರ್ಥಗಳ ಗುಣಮಟ್ಟದ ಪರಿಶೀಲನೆಯನ್ನು ಕೈಗೊಳ್ಳಲಾಗಿದೆ. ಇದುವರೆಗೆ ರಾಜ್ಯಾದ್ಯಂತ ಇರುವ ವೈದ್ಯಕೀಯ, ಇಂಜಿನಿಯರಿಂಗ್ ಹಾಗೂ ಸ್ನಾತಕೋತ್ತರ ಹಾಸ್ಟೆಲ್‌ಗಳಲ್ಲಿ ಒದಗಿಸಲಾಗುವ 128 ನೀರಿನ ಮಾದರಿಗಳನ್ನು ಮತ್ತು 413 ಆಹಾರ ಪದಾರ್ಥಗಳ ಮಾದರಿಗಳನ್ನು ಸಂಗ್ರಹಿಸಿ ವಿಶ್ಲೇಷಣೆಗಾಗಿ ಪ್ರಯೋಗಾಲಯಕ್ಕೆ ರವಾನಿಸಲಾಗಿದ್ದು, ವಿಶ್ಲೇಷಣಾ ಕಾರ್ಯವು ಚಾಲ್ತಿಯಲ್ಲಿದ್ದು, ಫಲಿತಾಂಶಗಳು ನಿರೀಕ್ಷಣೆಯಲ್ಲಿರುತ್ತವೆ. ರಾಜ್ಯಾದ್ಯಂತ ಆಹಾರ ಪದಾರ್ಥಗಳನ್ನು ತಯಾರಿಸಿ ಮಾರಾಟ ಮಾಡಲಾಗುತ್ತಿರುವ ಆಹಾರ ಮಳಿಗೆಗಳಿಂದ (ಅಠಠಿಇಜಜ ಈಠಿಠಜ) 157 ಮಾದರಿಗಳನ್ನು ಸಂಗ್ರಹಿಸಿ ವಿಶ್ಲೇಷಣೆಗಾಗಿ ಪ್ರಯೋಗಾಲಯಕ್ಕೆ ರವಾನಿಸಲಾಗಿದ್ದು, ವಿಶ್ಲೇಷಣಾ ಕಾರ್ಯವು ಚಾಲ್ತಿಯಲ್ಲಿದ್ದು, ವಿಶ್ಲೇಷಣಾ ಫಲಿತಾಂಶಗಳು ನಿರೀಕ್ಷಣೆಯಲ್ಲಿರುತ್ತವೆ. ಏಪ್ರಿಲ್ 17 ಮತ್ತು 18 ರಂದು ಎಲ್ಲಾ ಆಹಾರ ಸುರಕ್ಷತಾಧಿಕಾರಿಗಳು ರಾಜ್ಯಾದ್ಯಂತ ಹೋಟೆಲ್‌ಗಳಲ್ಲಿ ಮತ್ತು ಆಹಾರ ಪದಾರ್ಥಗಳನ್ನು ತಯಾರಿಸಿ ಮಾರಾಟ ಮಾಡಲಾಗುತ್ತಿರುವ ಆಹಾರ ಮಳಿಗೆಗಳಿಂದ ಆಹಾರ ಪದಾರ್ಥಗಳ ಮಾದರಿಗಳನ್ನು ಹೆಚ್ಚಿನ ಸಂಖ್ಯೆಯಲ್ಲಿ ಸಂಗ್ರಹಿಸಿ ವಿಶ್ಲೇಷಣೆಗಾಗಿ ಸಲ್ಲಿಸಲು ವಿಶೇಷ ಆಂದೋಲನವನ್ನು ಕೈಗೊಳ್ಳಲಾಗಿದೆ ಎಂದು ಆಹಾರ ಸುರಕ್ಷತೆ ಮತ್ತು ಗುಣಮಟ್ಟ ಇಲಾಖೆಯ ಆಯುಕ್ತರು ಪ್ರಕಟಣೆಯಲ್ಲಿ ತಿಳಿಸಿದ್ದಾರೆ.

ಬೆಸ್ಕಾಂ - ಗ್ರಾಹಕ ಸಂವಾದ ಸಭೆ

ಬೆಂಗಳೂರು: ಬೆಸ್ಕಾಂನ ಎಲ್ಲಾ ಕಾರ್ಯ ಮತ್ತು ಪಾಲನಾ ಉಪವಿಭಾಗಗಳಲ್ಲಿ ಪ್ರತಿ ತಿಂಗಳ ಮೂರನೇ ಶನಿವಾರದಂದು ಮಧ್ಯಾಹ್ನ 3 ಗಂಟೆಯಿಂದ ಸಂಜೆ 5.30 ರವರೆಗೆ ನಡೆಯುವ ಗ್ರಾಹಕ ಸಂವಾದ ಸಭೆಗಳಲ್ಲಿ, ಗ್ರಾಹಕ ಬಾಂಧವರು ಪಾಲ್ಗೊಂಡು ವಿದ್ಯುತ್ ಸಂಬಂಧಿತ ಸಮಸ್ಯೆಗಳನ್ನು ಬೆಸ್ಕಾಂನ ಅಧಿಕಾರಿಗಳೊಂದಿಗೆ ಮುಖಾಮುಖಿ ಚರ್ಚಿಸಿ ಪರಿಹರಿಸಿಕೊಳ್ಳಬಹುದಾಗಿದೆ ಎಂದು ಬೆಸ್ಕಾಂನ ಪ್ರಧಾನ ವ್ಯವಸ್ಥಾಪಕರು ಪ್ರಕಟಣೆಯಲ್ಲಿ ತಿಳಿಸಿದ್ದಾರೆ.

ವೇತನ ಸಹಿತ ರಜೆ ಘೋಷಣೆ

ಬೆಂಗಳೂರು: 2024ನೇ ಸಾಲಿನ ಲೋಕಸಭೆಗೆ ಸಾರ್ವತ್ರಿಕ ಚುನಾವಣೆ ಘೋಷಣೆಯಾಗಿದ್ದು, ಕರ್ನಾಟಕ ರಾಜ್ಯದ ನೆರೆ ರಾಜ್ಯಗಳಾಗಿರುವ ತಮಿಳುನಾಡು ರಾಜ್ಯದಲ್ಲಿ ಏಪ್ರಿಲ್ 29 ರ ಶುಕ್ರವಾರದಂದು ಹಾಗೂ ಆಂಧ್ರ ಪ್ರದೇಶ ಮತ್ತು ತೆಲಂಗಾಣ ರಾಜ್ಯಗಳಲ್ಲಿ ಮೇ 13 ರ ಸೋಮವಾರದಂದು ಮತದಾನ ಮಾಡಲು ನಿಗಧಿಯಾಗಿದೆ. ಚುನಾವಣಾ ಮತದಾನ ನಿಗಧಿಯಾಗಿರುವ ಈ 03 ರಾಜ್ಯಗಳಲ್ಲಿ ಮತದಾರರಾಗಿರುವವರು ಕರ್ನಾಟಕ ರಾಜ್ಯದಲ್ಲಿ ಕಾರ್ಯ ನಿರ್ವಹಿಸುತ್ತಿರುವ ಸಾಧ್ಯತೆ ಇರುವುದರಿಂದ ಅಂತಹ ಮತದಾರರಿಗೆ ಮತದಾನದ ದಿನಾಂಕಗಳಂದು ಆಯಾ ಗಡಿ ಜಿಲ್ಲೆಗಳಲ್ಲಿನ ಕೈಗಾರಿಕೆಗಳು, ಕಾರ್ಖಾನೆಗಳು ಹಾಗೂ ಇನ್ನಿತರೆ ಸಂಸ್ಥೆಗಳಲ್ಲಿ ಕರ್ತವ್ಯ ನಿರ್ವಹಿಸುತ್ತಿರುವ ಮತದಾರರಿಗೆ ಮಾತ್ರ ಸೀಮಿತವಾಗಿ ಮತದಾನ ಮಾಡಲು ಅನುಕೂಲವಾಗುವಂತೆ Representation of People's Act, 1951 ರ ಸೆಕ್ಷನ್ 135-ಬಿ ಅಡಿಯಲ್ಲಿ ವೇತನ ಸಹಿತ ರಜೆಯನ್ನು ಘೋಷಿಸಲಾಗಿದೆ. ಈ ಅವಕಾಶವನ್ನು ಸದುಪಯೋಗಪಡಿಸಿಕೊಳ್ಳುವಂತೆ ಸಿಬ್ಬಂದಿ ಮತ್ತು ಆಡಳಿತ ಸುಧಾರಣಾ ಇಲಾಖೆಯ (ರಾಜ್ಯ ಶಿಷ್ಟಾಚಾರ) ಸರ್ಕಾರದ ಅಧೀನ ಕಾರ್ಯದರ್ಶಿ ಅವರು ಪ್ರಕಟಣೆಯಲ್ಲಿ ತಿಳಿಸಿದ್ದಾರೆ.

ಇವಿಎಂ ಭದ್ರತಾ ಕೊಠಡಿ ಪರಿಶೀಲನೆ

ಮಂಡ್ಯ: ಜಿಲ್ಲಾಧಿಕಾರಿ ಡಾ: ಕುಮಾರ ಅವರು ಇಂದು ಮದ್ದೂರು ತಾಲ್ಲೂಕಿನಲ್ಲಿ ಇವಿ.ಎಂ ಭದ್ರತಾ ಕೊಠಡಿಯನ್ನು ಪರಿಶೀಲಿಸಿದರು. ಸಹಾಯಕ ಚುನಾವಣಾಧಿಕಾರಿ ಲೋಕನಾಥ್ ಅವರಿಂದ ಚುನಾವಣಾ ಆಯೋಗದ ನಿರ್ದೇಶನಗಳ ಪಾಲನೆಯ ಬಗ್ಗೆ ಮಾಹಿತಿ ಪಡೆದುಕೊಂಡರು. ಇದೇ ಸಂದರ್ಭದಲ್ಲಿ ಜಿಲ್ಲಾ ಪಂಚಾಯತ್ ಮುಖ್ಯ ಕಾರ್ಯನಿರ್ವಾಹಕ ಅಧಿಕಾರಿ ಶೇಖ್ ತನ್ವೀರ್ ಆಸಿಫ್ ಉಪಸ್ಥಿತರಿದ್ದರು.

ಶ್ರೀರಾಮ ಜಯಂತಿ ಆಚರಣೆ

ತಿಪಟೂರು : ತಾಲ್ಲೂಕಿನ ಕಸಬಾ ಹೋಬಳಿಯ ಕರೀಕೆರೆ ಗ್ರಾಮದಲ್ಲಿ ಭಕ್ತಿ ಸಡಗರದಿಂದ ಶ್ರೀರಾಮ ಜಯಂತಿಯನ್ನು ಆಚರಣೆ ಮಾಡಲಾಯಿತು.

ಶ್ರೀ ರಾಮನವಮಿ ಜನ್ಮ ದಿನದ ಪ್ರಯುಕ್ತ ಊರಿನ ಮುಂಭಾಗದಲ್ಲಿರುವ ಅರಳಿಕಟ್ಟೆ ಹಾಗೂ ಬೇವಿನ ಮರದ ಕಟ್ಟೆಯನ್ನು ಶುಚಿಗೊಳಿಸಿ ತಳಿರು ತೋರಣಗಳಿಂದ ಶೃಂಗಾರ ಮಾಡಿ ಪುಷ್ಪಗಳಿಂದ ಅಲಂಕಾರ ಮಾಡಿ ಕರೀಕೆರೆ ಗ್ರಾಮದೇವರಾದ ಶ್ರೀ ಬ್ರಹ್ಮಲಿಂಗೇಶ್ವರ ಸ್ವಾಮಿಯ ಪೂಜೆ ಸಲ್ಲಿಸಿ ಊರಿನ ಗ್ರಾಮಸ್ಥರಿಗೆ ಪಾನಕ ಫಲಹಾರ ವಿತರಣೆ ಮಾಡಲಾಯಿತು. ಶ್ರೀರಾಮನ ಜನ್ಮದಿನವನ್ನು ಆಚರಣೆಯನ್ನು ಕೆಲವು ಕಡೆ ರಾಮನ ಭಕ್ತ ಆಂಜನೇಯ ದೇವಸ್ಥಾನದಲ್ಲಿ, ಅಂಗಡಿ, ಬಸ್, ಆಟೋ ನಿಲ್ದಾಣಗಳಲ್ಲಿ ಶ್ರೀರಾಮನ ಪೋಟೋಗಳನ್ನುಟ್ಟು ವಿಶೇಷ ಪೂಜೆ ಮಾಡಿ ಆಚರಣೆ ಮಾಡಲಾಯಿತು ತಾಲೂಕಿನ ವಿವಿಧ ಗ್ರಾಮಗಳಾದ ಹೊನ್ನವಳ್ಳಿ, ನೊಣವಿನಕೆರೆ, ಚಿಕ್ಕಬಿದರೆ, ಗಂಗನಘಟ್ಟ, ರಂಗಾಪುರ ಶ್ರೀಮಠ, ರಾಯರ ತೋಟ, ನಗರದ ಕೋಟೆ ಅಂಜನೇಯ ಸ್ವಾಮಿ ದೇವಾಲಯ, ಕೊನೇಹಳ್ಳಿ, ಬಿಳಿಗೆರೆ ಸುಗೂರು ಮುಂತಾದ ಗ್ರಾಮಗಳಲ್ಲಿ ಜನ್ಮ ದಿನವನ್ನು ಆಚರಣೆ ಮಾಡಿ ಭಕ್ತರಿಗೆ ಪಾಯಸ, ಫಲಾಹಾರ, ಮಜ್ಜಿಗೆ, ಪಾನಕ ಪ್ರಸಾದ ವಿನಿಯೋಗ ಮಾಡಲಾಯಿತು.

ಕಸ್ತೂರಿ ಕರ್ನಾಟಕ ಜನಪರ ವೇದಿಕೆಯ ರಾಜ್ಯಾಧ್ಯಕ್ಷ ರಮೇಶ್‌ಗೌಡ ಒತ್ತಾಯ

ಕನ್ನಡಪರ ಹೋರಾಟಗಾರರ ಮೇಲಿನ ಕೇಸ್ ರದ್ದು ಮಾಡಿ

ಚನ್ನಪಟ್ಟಣ: ನಾಡಿನ ಅಸ್ಮಿತೆಯ ಉಳಿವಿಗೆ ಹೋರಾಟ ಮಾಡುವ ಕನ್ನಡಪರ ಸಂಘಟನೆಗಳ ಮೇಲಿನ ಎಲ್ಲಾ ಮೊಕ್ಕದ್ದಮೆಗಳನ್ನು ಸರ್ಕಾರ ರದ್ದು ಮಾಡಬೇಕು ಎಂದು ಕಸ್ತೂರಿ ಕರ್ನಾಟಕ ಜನಪರ ವೇದಿಕೆಯ ರಾಜ್ಯಾಧ್ಯಕ್ಷ ರಮೇಶ್‌ಗೌಡ ಒತ್ತಾಯಿಸಿದರು.

ಕಾವೇರಿ ನದಿ ನೀರಿನ ಹಂಚಿಕೆಯಲ್ಲಿ ಸಂಕಷ್ಟ ಸೂತ್ರ ರಚಿಸುವ ಜೊತೆಗೆ ಮೇಕೆದಾಟು ಯೋಜನೆಗೆ ಅಡಿಗಲ್ಲು ಹಾಕುವಂತೆ ಆಗ್ರಹಿಸಿಕಸ್ತೂರಿ ಕರ್ನಾಟಕ ಜನಪರ ವೇದಿಕೆಯ ರಾಜ್ಯಾಧ್ಯಕ್ಷರಾದ ರಮೇಶ್‌ಗೌಡರ ನೇತೃತ್ವದಲ್ಲಿ 2023ರ ಅಕ್ಟೋಬರ್ 5 ರಿಂದ ನಿರಂತರವಾಗಿ ಹೋರಾಟ ಮಾಡುತ್ತಿದ್ದು ಬುಧವಾರ ನಡೆದ 196 ನೇ ದಿನದ ಹೋರಾಟದಲ್ಲಿ ಮಾತನಾಡಿದ ಅವರು ಕನ್ನಡ ಅಸ್ಮಿತೆ ಉಳಿಸಲು ಹಾಗೂ ನಾಡಿನ ಜನತೆಯ ಮೇಲಿನ ಅನ್ಯಾಯ ಖಂಡಿಸಿ ಕನ್ನಡಪರ, ರೈತಸಂಘಟನೆಗಳು ಮಾಡಿರುವ ಹೋರಾಟಗಾರರ ಮೇಲೆ ಸರ್ಕಾರಗಳು ಹಾಕಿರುವ ಕೇಸ್‌ಗಳಿಗೆ ಹತ್ತಾರು ವರ್ಷಗಳಾದರೂ ಮುಕ್ತಿ ಸಿಕ್ಕಿಲ್ಲ. ಆದರೆ ರಾಜಕಾರಣಿಗಳು ತಮ್ಮ ಸರ್ಕಾರ ಅಧಿಕಾರಕ್ಕೆ ಬಂದ ಒಂದೇ ತಿಂಗಳಿಗೆ ತಮ್ಮ ಮೇಲಿನ ಮೊಕದ್ದಮೆಗಳನ್ನು ರದ್ದು ಮಾಡಿಕೊಳ್ಳುತ್ತಾರೆ. ಇದಕ್ಕೆ ಮೇಕೆದಾಟು ಯೋಜನೆಯಲ್ಲಿ ಕೋವಿಡ್ ನಿಯಮ ಉಲ್ಲಂಘಟನೆ ವಿಚಾರದಲ್ಲಿ ಕಾಂಗ್ರೆಸ್ ನಾಯಕರ ವಿರುದ್ಧ ಬಿಜೆಪಿ ಸರ್ಕಾರ ದಾಖಲಿಸಿದ್ದ ಮೊಕದ್ದಮೆಗಳನ್ನು ಕಾಂಗ್ರೆಸ್ ಸರ್ಕಾರ ಅಧಿಕಾರಕ್ಕೆ ಬಂದ ಒಂದೇ ತಿಂಗಳಿಗೆ ರದ್ದು ಮಾಡಿರುವುದು ಸಾಕ್ಷಿಯಾಗಿದೆ. ಈ ನಿಟ್ಟಿನಲ್ಲಿ ಸರ್ಕಾರಗಳು ತಾರತಮ್ಯ ಬಿಟ್ಟು ಎಲ್ಲಾ ಕನ್ನಡಪರ ಸಂಘಟನೆಗಳ ಮೇಲಿನ ಮೊಕದ್ದಮೆಗಳನ್ನು ರದ್ದು ಮಾಡಬೇಕು ಎಂದು ಮನವಿ

ಮಾಡಿದರು. ಸರ್ಕಾರದ ಚುನಾವಣಾ ರಾಜಕೀಯದ ಒತ್ತಡದ ನಡುವೆ ಕಾವೇರಿ ಅಚ್ಚುಕಟ್ಟು ಪ್ರದೇಶದಲ್ಲಿನ ಸಮಸ್ಯೆಗಳ ಬಗ್ಗೆಯೂ ಗಮನ ನೀಡಬೇಕಿದೆ. ಬಿಸಿಲಿನ ತಾಪದಿಂದ ಕೆರೆಕಟ್ಟಗಳಲ್ಲಿನ ನೀರು ಸಂಪೂರ್ಣ ಖಾಲಿಯಾಗಿದ್ದು, ಪ್ರಾಣಿ, ಪಕ್ಷಿಗಳು ಸಾವನ್ನಪ್ಪುತ್ತಿವೆ. ಕೈಗಾರಿಕೆಗಳು ಸ್ಥಗಿತವಾಗಿವೆ. ಎಳನೀರು ಹಾಗೂ ರೇಷ್ಮೆಗೂಡಿನ ಇಳುವರಿ ಕಡಿಮೆಯಾಗಿದ್ದು ಈ ಎಲ್ಲಾ ವರದಿಗಳನ್ನು ಪ್ರಾಧಿಕಾರ ಮತ್ತು ಸುಪ್ರಿಂ ಕೋರ್ಟ್‌ಗೆ ಸಲ್ಲಿಸಲು ಇಲಾಖೆ ಅಧಿಕಾರಿಗಳು ಹಾಗೂ ವಕೀಲರು ಮುಂದಾಗಬೇಕು ಎಂದು ರಮೇಶ್‌ಗೌಡ ಆಗ್ರಹಿಸಿದರು. ವೇದಿಕೆ ಜಿಲ್ಲಾಧ್ಯಕ್ಷ ಬೇವೂರು ಯೋಗೀಶ್ ಗೌಡ ಮಾತನಾಡಿ, ಬಿಸಿಲಿನ ತಾಪ ಹೆಚ್ಚಾಗಿದ್ದು ಪ್ರಾಣಿ ಪಕ್ಷಿಗಳಿಗೆ ನೀರುಣಿಸಲು ಮನೆಗಳ ಮೇಲೆ ನೀರನ್ನು ಇಡಬೇಕು, ಈ ನಿಟ್ಟಿನಲ್ಲಿ ಸರ್ಕಾರ ಮತ್ತು ಖಾಸಗಿಯಿಂದ ಸಾರ್ವಜನಿಕ ಸ್ಥಳಗಳಲ್ಲಿ ನೀರನ್ನು ಇಡಲು ಮುಂದಾಗಬೇಕು ಎಂದು ಒತ್ತಾಯಿಸಿದರು.

ಪ್ರತಿಭಟನೆಯಲ್ಲಿ ವೇದಿಕೆ ಜಿಲ್ಲಾಧ್ಯಕ್ಷ ಬೇವೂರು ಯೋಗೇಶ್ ಗೌಡ, ರಾಜ್ಯ ಉಪಾಧ್ಯಕ್ಷರುಗಳಾದ ರಂಜಿತ್‌ಗೌಡ, ಬೆಳಕು ಶ್ರೀಧರ್, ರಾಮಕೃಷ್ಣಪ್ಪ, ಕುಮಾರ್, ಕೃಷ್ಣೇಗೌಡ, ಶ್ಯಾಮ್, ಮೈ. ಹಳ್ಳಿ, ದೊಡ್ಡೇಗೌಡ, ಚಿಕ್ಕಣಪ್ಪ, ಡಿಎಸ್‌ಎಸ್ ವೆಂಕಟೇಶ್, ರಾಜು, ಉಮೇಶ್, ಸಿದ್ದಪ್ಪಾಜಿ, ಆರ್. ಶಂಕರ್ ಇತರರು ಇದ್ದರು.

ದ್ವಾರಕೀಶ್ ನಿಧನಕ್ಕೆ ಸಂತಾಪ

ಚಾಮರಾಜನಗರ: ಚಾಮರಾಜನಗರದ ಕಲಾವಿದರ ಬಳಗದ ವತಿಯಿಂದ ಕನ್ನಡ ಚಿತ್ರ ನಟರು, ನಿರ್ಮಾಪಕರು ಹಿರಿಯರು ಆಗಿದ್ದ ದ್ವಾರಕೀಶ್ ರವರ ನಿಧನಕ್ಕೆ ಸಂತಾಪ ಸಲ್ಲಿಸಿ ಅವರ ಆತ್ಮಕ್ಕೆ ಶಾಂತಿ ಕೋರಲಾಯಿತು. ಶ್ರೀ ಚಾಮರಾಜೇಶ್ವರ ದೇವಸ್ಥಾನದ ಮುಂಭಾಗದ ಉದ್ಯಾನವನದಲ್ಲಿ ನಡೆದ ಸರಳ ಕಾರ್ಯಕ್ರಮದಲ್ಲಿ ಕನ್ನಡ ಸಾಹಿತ್ಯ ಪರಿಷತ್ತಿನ ಅಧ್ಯಕ್ಷರಾದ ಸುರೇಶ್ ಋಗ್ವೇದಿ ದ್ವಾರಕೀಶ್ ರವರು ಕನ್ನಡ ಚಿತ್ರರಂಗಕ್ಕೆ ನೀಡಿರುವ ಅಪಾರ ಕೊಡುಗೆ ಬಗ್ಗೆ ಸ್ಮರಿಸಿದರು. ಕನ್ನಡ ಚಿತ್ರರಂಗಕ್ಕೆ 80 ವರ್ಷಗಳ ಕಾಲ ಸುಧೀರ್ಘ ಸೇವೆ ಸಲ್ಲಿಸಿ ಕನ್ನಡ ಚಿತ್ರರಂಗದ ಕ್ಷೇತ್ರವನ್ನು ವಿಶ್ವವಿಖ್ಯಾತಿಗೊಳಿಸಿ ಕನ್ನಡಿಗರ ಪ್ರತಿಭೆಯನ್ನು ಅನಾವರಣಗೊಳಿಸಿದ ಹಾಗೂ ನೂರಾರು ಕಲಾವಿದರ ಪ್ರತಿಭಾವಿಕಾಸಕ್ಕೆ ಅವಕಾಶ ಕಲ್ಪಿಸಿಕೊಟ್ಟ ದ್ವಾರಕೇಶ್ ರವರು ಕನ್ನಡ ಚಿತ್ರರಂಗದ ಧ್ರುವತಾರೆಯಾಗಿ ಸದಾ ಕಾಲ ಅಮರರಾಗಿ ಉಳಿಯಲಿದ್ದಾರೆ ಕನ್ನಡ ಚಿತ್ರರಂಗ ಅವರ ನಿಧನಕ್ಕೆ ಅಪಾರವಾದ ಗೌರವ ಸಲ್ಲಿಸುತ್ತಿರುವುದು ಅವರ ಸೇವೆಯನ್ನು ತಿಳಿಸುತ್ತದೆ ಎಂದರು. ಚಾಮರಾಜನಗರ ಜಿಲ್ಲೆಯ ಜನತೆಯ ಪರವಾಗಿ ಅವರಿಗೆ ಸದ್ಭಾವಪೂರ್ವಕವಾದ ಶಾಂತಿಯನ್ನು ಕೋರುವ ಮೂಲಕ ಕಲಾವಿದರನ್ನು ಗೌರವಿಸುವ ಪರಂಪರೆಯನ್ನು ನಾವೆಲ್ಲರೂ ಬೆಳೆಸಿಕೊಳ್ಳಬೇಕಾಗಿದೆ ಎಂದರು. ಎಸ್ ಪಿ ಬಾಲಸುಬ್ರಮಣ್ಯಂ ಗಾನಗಂಧರ್ವ ವೇದಿಕೆ ಅಧ್ಯಕ್ಷ ಶಿವಣ್ಣ, ಗಡಿನಾಡು ಕೋಗಿಲೆಗಳ ಕಲಾವಿದ ಸಂಘದ ಅಧ್ಯಕ್ಷರಾದ ಸುರೇಶ್ ನಾಗ್ ಹರದನಹಳ್ಳಿ, ಡಾ. ಸುಗಂಧರಾಜು,ಶಿವು, ಪ್ರಕಾಶ್, ಮಹೇಶ್, ಹರಿ ಪ್ರಸಾದ್ ಇದ್ದರು.

ಚಿತ್ರನಟ, ನಿರ್ದೇಶಕ ದ್ವಾರಕೀಶ್ ಹೆಸರಿನಲ್ಲಿ ಕೆಯುಡಬ್ಲ್ಯೂಜೆಯಲ್ಲಿ ದತ್ತಿನಿಧಿ: ಅಭಿನಂದನೆ

ಬೆಂಗಳೂರು: ಕನ್ನಡ ಚಿತ್ರರಂಗದ ಹಿರಿಯ ನಟ, ನಿರ್ದೇಶಕ ಹಾಗೂ ನಿರ್ಮಾಪಕ ದ್ವಾರಕೀಶ್ ಅವರ ಹೆಸರಿನಲ್ಲಿ ರಾಜ್ಯಮಟ್ಟದ ದತ್ತಿನಿಧಿ ಪ್ರಶಸ್ತಿ ಸ್ಥಾಪನೆ ಮಾಡಲು ಹುಣಸೂರು ಶಾಸಕ ಜಿ.ಡಿ. ಹರೀಶ್‌ಗೌಡ ಅವರು ಮುಂದೆ ಬಂದಿರುವುದಕ್ಕೆ ಕರ್ನಾಟಕ ಕಾರ್ಯ ನಿರತ ಪತ್ರಕರ್ತರ ಸಂಘದ ಅಧ್ಯಕ್ಷ ಶಿವಾನಂದ ತಗಡೂರು ಸ್ವಾಗತಿಸಿದ್ದಾರೆ. ಮೈಸೂರು ಜಿಲ್ಲೆಯ ಹುಣಸೂರಿನ ಶಾಮರಾವ್ ಮತ್ತು ಜಯಮ್ಮ ಅವರ ಪುತ್ರರಾದ ದ್ವಾರಕೀಶ್ ಅವರು ಕನ್ನಡ ಚಿತ್ರರಂಗದಲ್ಲಿ ನಟ, ನಿರ್ದೇಶಕ ಮತ್ತು ನಿರ್ಮಾಪಕರಾಗಿ ಸೇವೆ ಸಲ್ಲಿಸುವ ಮೂಲಕ ಕಲಾ ಕ್ಷೇತ್ರದಲ್ಲಿ ಹಲವಾರು ಪ್ರಶಸ್ತಿಗಳನ್ನು ಪಡೆದು ಅಪಾರ ಗೌರವ ಪಡೆದಿರುವುದಲ್ಲದೆ, ಭಾರತೀಯ ಚಿತ್ರರಂಗದಲ್ಲಿ ತಮ್ಮದೇ ಛಾಪು ಮೂಡಿಸಿದ್ದವರು. ಜೀವನ ಸಾಗಿಸಲು ಸೋದರರನ ಜೊತೆ ಸೇರಿ ಭಾರತ್ ಆಟೋ ಸ್ಪೇರ್ ಸ್ಟೋರ್ ಪ್ರಾರಂಭಿಸಿದವರು 1963ರಲ್ಲಿ ಸಿನಿಮಾ ಕಡೆ ಮುಖ ಮಾಡಿದವರು ಮತ್ತೆ ಹಿಂತಿರುಗಿ ನೋಡಲಿಲ್ಲ. ಚಲನ ಚಿತ್ರ ನಾಯಕರಾಗಿ, ನಿರ್ದೇಶಕರಾಗಿ, ನಿರ್ಮಾಪಕರಾಗಿ ಸೇವೆ ಸಲ್ಲಿಸಿ ಹುಣಸೂರಿನ ಸುಪುತ್ರ ಎನ್ನುವುದರಲ್ಲಿಯೂ ಸೈ ಎನ್ನಿಸಿಕೊಂಡವರು. ಹಿರಿಯ ನಟ ದ್ವಾರಕೀಶ್ ಅವರು ಚಲನಚಿತ್ರ ಕಲಾ ಕ್ಷೇತ್ರದಲ್ಲಿ ಅಪಾರವಾದ ಸೇವೆ ಸಲ್ಲಿಸಿರುವುದನ್ನು ಸ್ಮರಿಸಿ ಅವರ ಹೆಸರಿನಲ್ಲಿ ಹುಣಸೂರಿನ ಶಾಸಕ ಜಿ.ಡಿ.ಹರೀಶ್ ಗೌಡ ಅವರು ಕರ್ನಾಟಕ ಕಾರ್ಯನಿರತ ಪತ್ರಕರ್ತರ ಸಂಘದಲ್ಲಿ (ಕೆ ಯು ಡ ಬ್ಲೂಜೆ)ಪ್ರಶಸ್ತಿ ಸ್ಥಾಪನೆ ಮಾಡಲು ಕ್ರಮ ಕೈಗೊಂಡಿರುವುದು ಶ್ಲಾಘನೀಯ ಎಂದಿದ್ದಾರೆ. ಇದೇ ಸಂದರ್ಭದಲ್ಲಿ ದತ್ತಿನಿಧಿಗೆ ಉದಾರವಾಗಿ ದೇಣಿಗೆ ನೀಡಿರುವ ಶಾಸಕ ಹರೀಶ್‌ಗೌಡ ಅವರನ್ನು ತಗಡೂರು ಅಭಿನಂದಿಸಿದ್ದಾರೆ. ಸಿನಿಮಾ ರಂಗದ ಬಗ್ಗೆ ವರದಿ ಮಾಡುವ ಕ್ರೀಯಾಶೀಲ ವರದಿಗಾರರೊಬ್ಬರಿಗೆ ಪ್ರತಿ ವರ್ಷ ನಡೆಯುವ ರಾಜ್ಯ ಪತ್ರಕರ್ತರ ಸಮ್ಮೇಳನದಲ್ಲಿ ಪ್ರಶಸ್ತಿ ಪ್ರದಾನ ಮಾಡಲಾಗುವುದು ಎಂದು ಸಂಘದ ರಾಜ್ಯಾಧ್ಯಕ್ಷ ಶಿವಾನಂದ ತಗಡೂರು ತಿಳಿಸಿದ್ದಾರೆ.

ಸುಧೀಂದ್ರ ಕುಲಕರ್ಣಿ ವಿಶೇಷ ಉಪನ್ಯಾಸ, ಸಂವಾದ

ಬೆಂಗಳೂರು: ಕರ್ನಾಟಕ ಕಾರ್ಯ ನಿರತ ಪತ್ರಕರ್ತರ ಸಂಘ ಮತ್ತು ಬೆಂಗಳೂರು ವಿವಿ ಸಮೂಹ ಸಂವಹನ ಮತ್ತು ಪತ್ರಿಕೋದ್ಯಮ ವಿಭಾಗದ ವತಿಯಿಂದ ಏ.19ರಂದು ಬೆಳಿಗ್ಗೆ 10.30ಕ್ಕೆ ಜನತಂತ್ರ ವ್ಯವಸ್ಥೆಯಲ್ಲಿ ಮಾಧ್ಯಮ ಮತ್ತು ಪತ್ರಕರ್ತರು ಎನ್ನುವ ವಿಷಯದ ಬಗ್ಗೆ ವಿಶೇಷ ಉಪನ್ಯಾಸ ಮತ್ತು ಸಂವಾದ ಏರ್ಪಡಿಸಲಾಗಿದೆ. ಸೆಂಟ್ರಲ್ ಕಾಲೇಜು ಆವರಣದಲ್ಲಿರುವ ಬೆಂಗಳೂರು ವಿವಿ ಜ್ಞಾನಜ್ಯೋತಿ ಸಭಾಂಗಣದ ಸೆಮಿನಾರ್ ಹಾಲ್‌ನಲ್ಲಿ ಆಯೋಜಿಸಿರುವ ಕಾರ್ಯಕ್ರಮದಲ್ಲಿ ಹಿರಿಯ ಪತ್ರಕರ್ತ ಮತ್ತು ಸಾಮಾಜಿಕ ಚಿಂತಕ ಸುಧೀಂದ್ರ ಕುಲಕರ್ಣಿ ಅವರು ವಿಶೇಷ ಉಪನ್ಯಾಸ ನೀಡುವರು. ಬೆಂಗಳೂರು ನಗರ ವಿವಿ ಪ್ರೊ. ಲಿಂಗರಾಜ ಗಾಂಧಿ ಉದ್ಘಾಟನೆ ಮಾಡಲಿದ್ದು, ಕರ್ನಾಟಕ ಕಾರ್ಯ ನಿರತ ಪತ್ರಕರ್ತರ ಸಂಘದ (ಕೆ ಯು ಡ ಬ್ಲ್ಯೂ? ಜೆ) ರಾಜ್ಯಾಧ್ಯಕ್ಷ ಶಿವಾನಂದ ತಗಡೂರು ಅಧ್ಯಕ್ಷತೆ ವಹಿಸುವರು. ಹಿರಿಯ ಪತ್ರಕರ್ತ ಅನಂತ ಚಿನಿವಾರ್ ಆಶಯ ನುಡಿಗಳನ್ನಾಡಲಿದ್ದಾರೆ. ಸಮೂಹ ಸಂವಹನ ಮತ್ತು ಪತ್ರಿಕೋದ್ಯಮ ವಿಭಾಗದ ಪ್ರೊ. ಎನ್.ನರಸಿಂಹಮೂರ್ತಿ ಪ್ರಾಸ್ತಾವಿಕವಾಗಿ ಮಾತನಾಡುವರು. ಬಳಿಕ ಸಂವಾದ ಕಾರ್ಯಕ್ರಮ ನಡೆಯಲಿದೆ ಎಂದು ಕೆ ಯು ಡ ಬ್ಲ್ಯೂ? ಜೆ ಪ್ರಧಾನ ಕಾರ್ಯದರ್ಶಿ ಜಿ.ಸಿ.ಲೋಕೇಶ ತಿಳಿಸಿದ್ದಾರೆ.

ಕಾಂಗ್ರೆಸ್ ಸರ್ಕಾರ ಪಿಕ್ ಪಾಕೆಟ್ ಸರ್ಕಾರ

ಪಿರಿಯಾಪಟ್ಟಣ: ಕಾಂಗ್ರೆಸ್ ಸರ್ಕಾರ ಬಂದಾಗಲೆಲ್ಲ ಬರಗಾಲ ಬರುತ್ತಿದ್ದು, ಕಳೆದ ಏಳು ತಿಂಗಳಿಂದ ವಿವಿಧ ವಿವಿಧ ಯೋಜನೆಯ ಫಲಾನುಭವಿಗಳಿಗೆ ಹಣ ಹಾಕದೆ ಇರುವ ಕಾಂಗ್ರೆಸ್ ಸರ್ಕಾರ ಪಿಕ್ ಪಾಕೆಟ್ ಸರ್ಕಾರ ಎಂದು ಮಾಜಿ ಮುಖ್ಯಮಂತ್ರಿ ಎಚ್.ಡಿ. ಕುಮಾರಸ್ವಾಮಿ ಟೀಕಿಸಿದರು.

ಪಟ್ಟಣದಲ್ಲಿ ಲೋಕಸಭಾ ಚುನಾವಣೆಗೆ ಸ್ಪರ್ಧಿಸಿರುವ ಬಿಜೆಪಿ ಅಭ್ಯರ್ಥಿ ಯದುವೀರ್ ಕೃಷ್ಣ ದತ್ತ ಚಾಮರಾಜ ಒಡೆಯರ್ ಪರ ಪಟ್ಟಣದ ಬಿ ಎಂ ರಸ್ತೆಯಲ್ಲಿ ಮಂಗಳವಾರ ರೋಡ್ ಷೋ ನಡೆಸಿ ಮತಯಾಚನೆ ಮಾತನಾಡಿದರು. ಮಹಿಳೆಯರಿಗೆ 2,000 ಹಣ ನೀಡುವ ನೆಪದಲ್ಲಿ ಮದ್ಯದ ಬೆಲೆಯನ್ನು ಬೆಲೆಯನ್ನು ಏರಿಕೆ ಮಾಡುವ ಮೂಲಕ ಪಿಕ್ ಪಾಕೆಟ್ ಮಾಡುವ ಕೆಲಸದಲ್ಲಿ ತೊಡಗಿದ್ದಾರೆ ಎಂದು ಟೀಕಿಸಿದರು. ಜನವಿರೋಧಿ ನೀತಿ ಅನುಸರಿಸುತ್ತಿರುವ ಈ ಸರ್ಕಾರಕ್ಕೆ ಪಾಠ ಕಲಿಸುವ ಸಲುವಾಗಿ ಬಿಜೆಪಿ ಅಭ್ಯರ್ಥಿಯನ್ನು ಗೆಲ್ಲಿಸುವ ಕೆಲಸ ಮಾಡಿ ಎಂದು ಕರೆ ನೀಡಿದರು. ಯದುವೀರ್ ಅತ್ಯಂತ ಸಂಭಾವಿತ ವ್ಯಕ್ತಿಯಾಗಿದ್ದು ಮಾದರಿ ಸಂಸದರಾಗಿ ಕೆಲಸ ಮಾಡುವ ಎಲ್ಲಾ ಅರ್ಹತೆ ಹೊಂದಿದ್ದಾರೆ, ಮತಗಟ್ಟೆಯಲ್ಲಿ ನಮ್ಮ ಪಕ್ಷದ ಚಿಹ್ನೆ ಕಾಣುತ್ತಿಲ್ಲವೆಂದು ಜೆಡಿಎಸ್ ಕಾರ್ಯಕರ್ತರು ಗೊಂದಲಕ್ಕೀಡಾಗುವುದು ಬೇಡ ಕಮಲದ ಗುರುತಿಗೆ ಮತ ನೀಡಿ ಎಂದು ತಿಳಿಸಿದರು.

ಬಿಜೆಪಿ ರಾಜ್ಯ ಘಟಕದ ಅಧ್ಯಕ್ಷ ಬಿ. ವೈ. ವಿಜಯೇಂದ್ರ ಮಾತನಾಡಿ ಮತ್ತೊಮ್ಮೆ ಮೋದಿ ಪ್ರಧಾನಮಂತ್ರಿಯಾಗಬೇಕು, ಅವರ ಕೈ ಬಲಪಡಿಸಲು ಯದುವೀರ್ ಆಯ್ಕೆ ಮಾಡಬೇಕು ಎಂದು ಮನವಿ ಮಾಡಿದರು. ಶಾಸಕ ಜಿ.ಡಿ. ಹರೀಶ್, ಮಾಜಿ ಶಾಸಕ ಕೆ. ಮಹದೇವ್, ಮೈಮುಲ್ ಅಧ್ಯಕ್ಷ ಪಿ.ಎಂ. ಪ್ರಸನ್ನ ಮಾತನಾಡಿದರು.

ಸಂಚಾರ ವ್ಯವಸ್ಥೆ ಅಸ್ತವ್ಯಸ್ತ

ರಾಷ್ಟ್ರೀಯ ಹೆದ್ದಾರಿಯಲ್ಲಿ ಅರ್ಧಗಂಟೆಗೆ ಹೆಚ್ಚು ಕಾಲ ಮುಖಂಡರುಗಳು ಭಾಷಣ ಮಾಡುತ್ತಿದ್ದರಿಂದ ಸಂಚಾರ ವ್ಯವಸ್ಥೆ ಅಸ್ತವ್ಯಸ್ತಗೊಂಡಿತ್ತು, ನೂರಾರು ವಾಹನಗಳು ಕಾದು ನಿಲ್ಲುವಂತಾಗಿತ್ತು, ರೋಡ್ ಷೋ ಮುಗಿದ ನಂತರ ಸಂಚಾರ ವ್ಯವಸ್ಥೆ ಸುಗಮಗೊಳಿಸಲು ಪೊಲೀಸರು ಹರಸಾಹಸ ಪಟ್ಟರು. ಮಾಜಿ ಸಚಿವ ಎ. ಎಸ್.ರಾಮದಾಸ್, ಮಾಜಿ ಶಾಸಕ ಎಚ್. ಸಿ.ಬಸವರಾಜು, ತಾಲೂಕು ಬಿಜೆಪಿ ಘಟಕದ ಅಧ್ಯಕ್ಷ ವಿ.ರಾಜೇಂದ್ರ, ತಾಲೂಕು ಜೆಡಿಎಸ್ ಘಟಕದ ಅಧ್ಯಕ್ಷ ಅಣ್ಣಯ್ಯ ಶೆಟ್ಟಿ, ಮುಖಂಡರಾದ ಕೆ.ಎಸ್.ಸೋಮಶೇಖರ್, ಆರ್. ಟಿ. ಸತೀಶ್, ದೇವರಾಜ್ ಒಡೆಯರ್ ಸೇರಿದಂತೆ ಹಲವು ಮುಖಂಡರು ಭಾಗವಹಿಸಿದ್ದರು.

26 ರಂದು ಮೊದಲ ಹಂತದ ಮತದಾನ

ಮತದಾನಕ್ಕಾಗಿ ಬೈಕ್ ಜಾಥಾ

ಚಾಮರಾಜನಗರ: ಲೋಕಸಭಾ ಚುನಾವಣೆ-2024ರ ಸಂಬಂಧ ಚುನಾವಣೆಯು ಇದೇ ತಿಂಗಳ ಏಪ್ರಿಲ್ 26 ರಂದು ಮೊದಲ ಹಂತದ ಮತದಾನ ನಡೆಯಲಿರುವುದರಿಂದ ಸಾರ್ವಜನಿಕರಲ್ಲಿ ಮತದಾನದ ಜಾಗೃತಿ ಮೂಡಿಸಲು ಗುಂಡ್ಲುಪೇಟೆ ಪಟ್ಟಣದಿಂದ ಮಂಗಲ ಗ್ರಾಮ ಪಂಚಾಯತಿಯವರೆಗೆ ಬೈಕ್ ಜಾಥ ಕಾರ್ಯಕ್ರಮವನ್ನು ಹಮ್ಮಿಕೊಳ್ಳಲಾಗಿತ್ತು.

ತಾಲ್ಲೂಕು ಆಡಳಿತ, ಪುರಸಭೆ, ತಾಲ್ಲೂಕು ಪಂಚಾಯಿತಿ ಹಾಗೂ ತಾಲೂಕು ಸ್ವೀಪ್ ಸಮಿತಿಯಿಂದ ಗುಂಡ್ಲುಪೇಟೆ ಪಟ್ಟಣದಲ್ಲಿಂದು ಆಯೋಜಿಸಲಾಗಿದ್ದ ಮತದಾನದ ಜಾಗೃತಿ ಬೈಕ್ ಜಾಥಾಗೆ ತಾಲ್ಲೂಕು ಪಂಚಾಯತಿ ಕಾರ್ಯನಿರ್ವಾಹಕ ಅಧಿಕಾರಿ ರಾಮಲಿಂಗಯ್ಯ ಅವರು ಚಾಲನೆ ನೀಡಿದರು.

ಇದೇ ವೇಳೆ ಬೈಕ್ ಜಾಥಾವನ್ನು ಉದ್ದೇಶಿಸಿ ಮಾತನಾಡಿದ ತಾಲ್ಲೂಕು ಪಂಚಾಯತಿ ಕಾರ್ಯನಿರ್ವಾಹಕ ಅಧಿಕಾರಿ ರಾಮಲಿಂಗಯ್ಯ ಅವರು ನಾಗರಿಕರು ಯಾವುದೇ ಆಮಿಷಗಳಿಗೆ ಒಳಗಾಗದೆ ನಿಷ್ಪಕ್ಷಪಾತವಾಗಿ ಮತಚಲಾಯಿಸಬೇಕು. ಒಂದು ಮತವು ಸಹ ಬಹಳ ಅಮೂಲ್ಯವಾದದ್ದು, ಹಣದ ಆಸೆಗೆ ಮತವನ್ನು ಮಾರಿಕೊಳ್ಳಬೇಡಿ. ಮತವನ್ನು ಮಾರಿಕೊಂಡರೆ ತಮ್ಮ ಮಕ್ಕಳನ್ನು ಮಾರಿಕೊಂಡಂತೆ ಎಂದರು.

ಬೈಕ್ ಜಾಥವು ಗುಂಡ್ಲುಪೇಟೆ ನಗರದ ಮುಖ್ಯ ರಸ್ತೆಯಿಂದ ಪ್ರಾರಂಭವಾಗಿ ಹಂಗಳ, ಮೇಲುಕಾಮನಹಳ್ಳಿ ಕಾಲೋನಿ, ಕಾರೆಮಾಳ, ಆಡಿನಕಣಿವೆ ಮತ್ತು ಕಣಿಯನಪುರ ಕಾಲೋನಿಯವರೆಗೆ ನಡೆಯಿತು. ಈ ವೇಳೆ ಜಿಂಗಲ್ಸ್ ಗಳು ಹಾಗೂ ಮಾನವ ಸರಪಳಿ ನಿರ್ಮಿಸಿ ನಮ್ಮ ಮತ ನಮ್ಮ ಹಕ್ಕು, ಚುನಾವಣಾ ಪರ್ವ - ದೇಶದ ಗರ್ವ ಮತ್ತು ಮತದಾನ ಒಂದು ವರದಾನ, ಕಡ್ಡಾಯವಾಗಿ ಮತ ಹಾಕಿ ಎಂಬ ಘೋಷವಾಕ್ಯದ ಮೂಲಕ ಸಾರ್ವಜನಿಕರಲ್ಲಿ ಮತ ಚಲಾವಣೆಯ ಮಹತ್ವದ ಬಗ್ಗೆ ಸಾರ್ವಜನಿಕರಿಗೆ ಅರಿವು ಮೂಡಿಸಲಾಯಿತು. ಅಲ್ಲದೇ ಗ್ರಾಮಸ್ಥರಿಗೆ ಮತದಾನದ ಮಮತೆಯ ಕರೆಯೋಲೆ ಆಮಂತ್ರಣ ಪತ್ರವನ್ನು ನೀಡಿ ಮತಗಟ್ಟೆಗಳಿಗೆ ತೆರಳಿ ಮತದಾನ ಮಾಡಲು ತಿಳಿಸಲಾಯಿತು. ಪಂಚಾಯಿತಿ ಅಭಿವೃದ್ಧಿ ಅಧಿಕಾರಿ ಶಾಂತರಾಜು ರವರು ಅಲ್ಲಿ ನೆರೆದಿದ್ದ ಗ್ರಾಮಸ್ಥರಿಗೆ ಕಡ್ಡಾಯ ಮತದಾನದ ಪ್ರತಿಜ್ಞಾವಿಧಿ ಭೋದಿಸಿದರು.

ಪುರಸಭೆ ಮುಖ್ಯಾಧಿಕಾರಿ ವಸಂತಕುಮಾರಿ, ಸಮಾಜ ಕಲ್ಯಾಣ ಇಲಾಖೆ ಸಹಾಯಕ ನಿರ್ದೇಶಕರಾದ ಮೋಹನ್ ಕುಮಾರ್, ಗುಂಡ್ಲುಪೇಟೆ ತಾಲ್ಲೂಕು ವ್ಯಾಪ್ತಿಯ ಎಲ್ಲಾ ಪಂಚಾಯತಿ ಅಭಿವೃದ್ದಿ ಅಧಿಕಾರಿಗಳು, ಕಾರ್ಯದರ್ಶಿಗಳು, ಎಸ್.ಡಿ.ಎ.ಎ, ಬಿಲ್ ಕಲೆಕ್ಟರ್, ಡಿ.ಇ.ಒ ಮತ್ತು ವಾಟರ್ ಮ್ಯಾನ್ ಗಳು, ಮಹಿಳಾ ಸ್ವ-ಸಹಾಯ ಸಂಘದ ಸದಸ್ಯರು ಈ ಸಂದರ್ಭದಲ್ಲಿ ಇದ್ದರು.

ವಿಜಯಪುರ ಪಟ್ಟಣದ ಇತಿಹಾಸ ಪ್ರಸಿದ್ಧ ಆನೇಕಲ್ ಕ್ಷೇತ್ರದ ಕಾರ್ಯಸಿದ್ಧಿ ಉತ್ತರಮುಖಿ ಶ್ರೀ ಭಕ್ತ ಆಂಜನೇಯ ಸ್ವಾಮಿ ದೇವಾಲಯದಲ್ಲಿ ಶ್ರೀ ಸ್ವಾಮಿರವರಿಗೆ ವಿಶೇಷ ಹೂವಿನ ಅಲಂಕಾರ ಏರ್ಪಡಿಸುವುದು.

ಲಿಂಗಪ್ಪನಪಾಳ್ಯದಲ್ಲಿ ಸಂಭ್ರಮಾಚರಣೆ

ಹುಳಿಯಾರು: ಲಿಂಗಪ್ಪನಪಾಳ್ಯದಲ್ಲಿ ಸಂಭ್ರಮ ಮತ್ತು ಸಡಗರದಿಂದ ಬುಧವಾರ ಶ್ರೀ ರಾಮನವಮಿ ಆಚರಿಸಲಾಯಿತು. ಲಿಂಗಪ್ಪನಪಳ್ಯದಲ್ಲಿ ಶ್ರೀರಾಮನ ದೇಗುಲ ಇರುವುದರಿಂದ ಈ ಊರಿನಲ್ಲಿ ರಾಮನವಮಿ ಆಚರಣೆಗೆ ವಿಶೇಷ ಒತ್ತು ನೀಡಲಾಗುತ್ತದೆ. ಗ್ರಾಮದ ಮನೆ ಮನೆಗಳನ್ನು ತಳಿರು ತೋರಣದಿಂದ ಬಣ್ಣ ಬಣ್ಣದ ರಂಗೋಲಿಯಿಂದ ಸಿಂಗರಿಸಿಕೊಳ್ಳುತ್ತವೆ. ಪ್ರತಿ ಮನೆಯಲ್ಲೂ ಒಬ್ಬಟ್ಟಿನ ಅಡಿಗೆ ಮಾಡಲಾಗುತ್ತದೆ. ಹೊಸ ಹೊಸ ಬಟ್ಟೆಗಳನ್ನು ತೊಟ್ಟು ಹಿರಿಯರು ಕಿರಿಯರೆನ್ನದೆ ಊರಿನ ಸಮಸ್ತರು ಒಟ್ಟಾಗಿ ಕಲೆತು ಊರಹಬ್ಬ ರೀತಿ ಈ ಹಬ್ಬ ಆಚರಿಸಿದರು. ಹೊಸ ಸಂವತ್ಸರದ ಮೊದಲ ಹಬ್ಬವಾದ ಯುಗಾದಿಯ 8 ನೇ ದಿನದ ನಂತರ ಆಚರಿಸುವ ರಾಮನವಮಿಯವರೆಗೆ ಗ್ರಾಮದಲ್ಲಿ ಎಲ್ಲರೂ ಮಡಿಯಾಗಿರುತ್ತಾರೆ. ಗ್ರಾಮದವರೆಲ್ಲ ಬಹುಪಾಲು ಮಂದಿ ತಿಂದುಣ್ಣುವವರಾದರೂ 9 ದಿನದ ವರೆವಿಗೆ ಮಾಂಸಹಾರ ಗ್ರಾಮದಲ್ಲಿ ಕಡ್ಡಾಯವಾಗಿ ನಿಷೇಧಿಸಿ ವೃತ ಆಚರಿಸುತ್ತಾರೆ. ಪಕ್ಕದೂರಿನ ಗ್ರಾಮದೇವತೆಗಳಾದ ಹುಳಿಯಾರಮ್ಮ, ದುರ್ಗಮ್ಮ ದೇವರುಗಳನ್ನು ಕರೆಸಿಕೊಂಡು ಪುಟ್ಟ ಜಾತ್ರೆಯ ರೀತಿ ಆಚರಿಸಿದರು.ಉರಿ ಬಿಸಿಲಿನ ಝಳವನ್ನು ಲೆಕ್ಕಿಸದೆ ಗ್ರಾಮ ದೇವತೆಗಳು ಹಾಗೂ ರಾಮನ ಉತ್ಸವ ಮೂರ್ತಿಯೊಂದಿಗೆ ರಾಮಭಜನೆ ಮಾಡುತ್ತ ಹುಳಿಯಾರಿನ ಆಂಜನೇಯ ದೇವಸ್ಥಾನಕ್ಕೆ ತೆರಳಿ ಪೂಜೆ ಸಲ್ಲಿಸಲಾಯಿತು. ಅಲ್ಲಿ ಪಾನಕಪನಿವಾರ ಹಂಚಿ ಮಂಗಳವಾದ್ಯದೊಂದಿಗೆ ಪುನಃ ಗ್ರಾಮಕ್ಕೆ ಆಗಮಿಸಿ ಗರುಡನಗುಡಿ, ಬಸವನ ಗುಡ್ಡೆ, ಮಾರುತಿ ಗುಡ್ಡೆಗಳಿಗೆ ಪೂಜೆ ಸಲ್ಲಿಸಿ ನಂತರ ಶ್ರೀಸ್ವಾಮಿಯವರ ಮೂಲಗುಡಿಯಲ್ಲಿ ಕೊಸಂಬರಿ ಪಾನಕ ಹಂಚಲಾಯಿತು.

ಶ್ರೀರಾಮನವಮಿ ಆಚರಣೆ

ಹುಳಿಯಾರು: ಹುಳಿಯಾರಿನ ಶ್ರೀ ಸದ್ಗುರು ಸೇವಾಲಾಲ್ ಸರ್ಕಲ್‌ನಲ್ಲಿ ಚಿಕ್ಕನಾಯಕನಹಳ್ಳಿ ತಾಲೂಕು ಶ್ರೀ ಸೇವಾಲಾಲ್ ಮರಿಯಮ್ಮ ಅಭಿವೃದ್ಧಿ ಟ್ರಸ್ಟ್ ಮತ್ತು ಶ್ರೀ ಸದ್ಗುರು ಸೇವಾಲಾಲ್ ಜಯಂತೋತ್ಸವ ಸಮಿತಿ ವತಿಯಿಂದ ಬುಧವಾರ ಶ್ರೀ ರಾಮನವಮಿ ಹಬ್ಬದ ಪ್ರಯುಕ್ತ ರಾಮನ ವಿಶೇಷ ಪೂಜೆಯನ್ನು ಏರ್ಪಡಿಸಲಾಗಿತ್ತು.

ಬೆಸ್ಕಾಂನ ಎಇಇ ಎನ್.ಬಿ.ಗವೀರಂಗಯ್ಯ ಅವರು ಭಾಗವಹಿಸಿ ಮಾತನಾಡಿ ರಾಮನನ್ನು ಪೂಜಿಸುವ ಜೊತೆಗೆ ರಾಮನ ಗುಣಗಳಾದ ಧೈರ್ಯ, ತಾಳ್ಮೆ, ಸದ್ಗುಣ, ತ್ಯಾಗ, ಮತ್ತು ನಿಸ್ವಾರ್ಥತೆ ಪ್ರತಿಯೊಬ್ಬರೂ ಅಳವಡಿಸಿಕೊಳ್ಳಬೇಕು. ಅನೇಕ ತೊಂದರೆಗಳು ಮತ್ತು ಕಷ್ಟಗಳು ಬಂದರೂ ಸಹ ಒಗ್ಗಟ್ಟಿನಿಂದ ಎದುರಿಸಿ ರಾಮಲಕ್ಷ್ಮಣರ ಆದರ್ಶ ನಮ್ಮದಾಗಬೇಕು ಎಂದರು.

ವಿದ್ಯಾವಾರಿಧಿ ಪಿಯು ಕಾಲೇಜಿನ ಪ್ರಾಚಾರ್ಯ ಸತೀಶ್‌ನಾಶಯಕ್, ಮಾತನಾಡಿ ಒಬ್ಬ ಆದರ್ಶ ಪ್ರಜಾಪಾಲಕ ಮತ್ತು ಆತನ ಪ್ರಜೆಗಳು ಹೇಗಿರಬೇಕು ಎಂಬ ಸುಂದರ ನಿದರ್ಶನವನ್ನು ಮಹರ್ಷಿ ವಾಲ್ಮೀಕಿ ರಾಮಾಯಣ ಮಹಾಕಾವ್ಯದಲ್ಲಿ ಕಟ್ಟಿಕೊಟ್ಟಿದ್ದಾರೆ. ಪೂರ್ವಿಕರು ಹಳ್ಳಿಗಳಲ್ಲಿ ರಾಮಭಜನೆ ಮಾಡುತ್ತಾ ಮಕ್ಕಳಿಗೆ ರಾಮಾಯಣದ ಸಾರ ತಿಳಿಸುತ್ತಿದ್ದರು. ಆದರೆ ಇತ್ತೀಚಿನ ದಿನಗಳಲ್ಲಿ ಇದು ಮರೆಯಾಗಿದ್ದು ಪೋಷಕರು ಬಾಲ್ಯದಲ್ಲಿ ಮಕ್ಕಳಿಗೆ ರಾಮಾಯಣ, ಮಹಾಭಾರತ ಹಾಗೂ ಗೋವಿನ ಗೀತೆ ಕಲಿಸಿಕೊಡಬೇಕು ಎಂದರು.

ಬೆಸ್ಕಾಂ ಎಸ್‌ಒ ಉಮೇಶ್‌ನಾಯ್ಕ, ರಘುರಾಮ್, ಗ್ರಾಪಂ ಮಾಜಿ ಉಪಾಧ್ಯಕ್ಷ ಗಣೇಶ್, ಮುಖಂಡರಾದ ಮೋತಿನಾಯ್ಕ, ಕರಿಯಾನಾಯ್ಕ, ವೇದಮೂರ್ತಿ, ಗಂಗಾಧರ್, ಶಿವಣ್ಣ, ನಾಗಣ್ಣ, ಮಂಜು, ಬಸವರಾಜು, ಮೋಹನ್, ಪಾಂಡುರಂಗ ಮತ್ತಿತರರು ಇದ್ದರು.

ಅನ್ನದಾನ,ಪಾನಕ ಪಣ್ಯಾರಗಳೊಂದಿಗೆ ವಿಜೃಂಭಣೆಯ ಶ್ರೀ ರಾಮನವಮಿ ಆಚರಣೆ

ವಿಜಯಪುರ: ನೆತ್ತಿಯ ಮೇಲೆ ಸುಡು ಬಿಸಿಲಿದ್ದರೂ, ಕುಡಿಯುವ ನೀರಿಗೆ ಹಾಹಾಕಾರವಿದ್ದರೂ, ಜನತೆಯ ಶ್ರೀರಾಮನವಮಿ ಆಚರಣೆಗೆ ಯಾವುದೇ ಕೊರತೆಯಾಗದೇ, ಪಟ್ಟಣದ ಶ್ರೀ ರಾಮಮಂದಿರಗಳು, ಹಾಗೂ ಆಂಜನೇಯಸ್ವಾಮಿ ದೇವಾಲಯಗಳಲ್ಲಿ ಶ್ರೀ ರಾಮನವಮಿ ಪ್ರಯುಕ್ತ ವಿಶೇಷ ಪೂಜೆ, ಅಲಂಕಾರ, ಅಭಿಷೇಕ, ಅನ್ನದಾನ, ಪಾನಕ, ಪಣ್ಯಾರ ವ್ಯವಸ್ಥೆಗಳು ನಡೆಯುತ್ತಿದ್ದವು.

ಪಟ್ಟಣದ ಇತಿಹಾಸ ಪ್ರಸಿದ್ದ ಆನೆಕಲ್ಲು ಛತ್ರದ ಭಕ್ತಾಂಜನೇಯಸ್ವಾಮಿ ದೇವಾಲಯದಲ್ಲಿ ಶ್ರೀಸ್ವಾಮಿರವರಿಗೆ ವಿಶೇಷ ಅಲಂಕಾರ ಏರ್ಪಡಿಸಿದ್ದು, ವಿಶೇಷವಾಗಿ ಎಲ್ಲರ ಮನ ಸೆಳೆಯಿತು.ಸಾರ್ವಜನಿಕರೆಲ್ಲರಿಗೂ ಹೆಸರಬೇಳೆ,ಮಜ್ಜಿಗೆ,ಪಾನಕ,ಅನ್ನ ಸಂತರ್ಪಣೆ ಏರ್ಪಡಿಸಲಾಗಿತ್ತು. ವಾಗ್ದೇವಿ ಮಹಿಳಾ ತಂಡದ ಉಮಾ, ಅನ್ನಪೂರ್ಣ, ಅನುಪಮಾ ಮತ್ತಿತರ ಮಹಿಳಾ ತಂಡದವರು ರಾಮ ನಾಮ ಭಜನೆಯನ್ನು ಹಾಡಿದರು.

ಶ್ರೀ ರಾಮ ಮಂದಿರ ರಸ್ತೆಯ ಪ್ರಸನ್ನ ಸೀತಾರಾಮ ದೇವಾಲಯದಲ್ಲಿ ಶ್ರೀ ಸ್ವಾಮಿಯವರಿಗೆ ಹಾಗೂ ಉತ್ಸವ ಮೂರ್ತಿಗಳಿಗೆ ವಿಶೇಷ ಹೂವಿನ ಅಲಂಕಾರ ನಡೆಸಿದ್ದು, ಮಜ್ಜಿಗೆ ಪಾನಕ, ಪಣ್ಯಾರದ ವ್ಯವಸ್ಥೆ, ಏರ್ಪಡಿಸಲಾಗಿತ್ತು. ಗುರಪ್ಪನ ಮಠದ ಬಳಿಯ ಮೂಡಲ ಆಂಜನೇಯಸ್ವಾಮಿ ದೇವಾಲಯದಲ್ಲಿ, ಸೀತಾರಾಮ ಲಕ್ಷ್ಮಣ, ಆಂಜನೇಯ ಸಮೇತ ನೂತನ ಉತ್ಸವ ಮೂರ್ತಿಗಳನ್ನು ತಂದು ಪೂಜೆ ಏರ್ಪಡಿಸಿದ್ದರು. ಹಾಗೂ ಪಡುವಣ ಆಂಜನೇಯಸ್ವಾಮಿ ಮತ್ತು ಗಾಂಧಿ ಚೌಕದಲ್ಲಿನ ಶ್ರೀಕೋದಂಡರಾಮಸ್ವಾಮಿ ಮಂದಿರದಲ್ಲಿ ಸಹ ವಿಶೇಷ ಪೂಜಾ ಕಾರ್ಯಕ್ರಮಗಳನ್ನು ಏರ್ಪಡಿಸಲಾಗಿತ್ತು.

ಶಿಡ್ಲಘಟ್ಟ ಡಿವೀಯೇಷನ್ ರಸ್ತೆಯ ಅಭಯಾಂಜನೇಯಸ್ವಾಮಿ ಸೇವಾ ಸಮಿತಿ ವತಿಯಿಂದಲೂ, ಸಂತೆ ಮೈದಾನದ ಶ್ರೀ ವೇಣುಗೋಪಾಲಸ್ವಾಮಿ ದೇವಾಲಯದಲ್ಲಿ, ಮಂಡಿಬೆಲೆ ರಸ್ತೆಯ ಶ್ರೀ ವಾಲ್ಮೀಕಿ ಉದ್ಯಾನವನದಲ್ಲಿ ವಾಲ್ಮೀಕಿ ದೇವಾಲಯದಲ್ಲಿ ವಿಶೇಷ ಪೂಜೆ ಹಾಗೂ ಅನ್ನಸಂತರ್ಪಣೆಯನ್ನು ಏರ್ಪಡಿಸಲಾಗಿತ್ತು. ಕೆ.ಎಂ.ಸರ್ಕಲ್, ಸಂಗಮೇಶ್ವರ ಚಿತ್ರಮಂದಿರದ ಮುಂಭಾಗ, ಹೀಗೆ ಪಟ್ಟಣದ ಹಲವೆಡೆ ಶ್ರೀರಾಮದೇವರ ಭಾವಚಿತ್ರಕ್ಕೆ ಪೂಜೆ ಸಲ್ಲಿಸಿ ಕೋಸಂಬರಿ, ಹೆಸರು ಬೇಳೆ, ಪಾನಕ, ಪಣ್ಯಾರ, ವ್ಯವಸ್ಥೆಗಳನ್ನು ಹತ್ತು-ಹಲವು ಭಕ್ತ ಮಂಡಳಿಗಳವರು ಏರ್ಪಡಿಸಿದ್ದು, ಒಟ್ಟಾರೆ ಪಟ್ಟಣದಲ್ಲೆಡೆ ಶ್ರೀರಾಮನವಮಿ ಕಾರ್ಯಕ್ರಮಗಳು ವಿಜೃಂಭಣೆಯಿಂದ ಜರುಗಿದವು.

ರಸ್ತೆ ಬದಿಗಳಲ್ಲಿ ಒತ್ತಾಯಪೂರ್ವಕವಾಗಿ ವಾಹನಗಳನ್ನು ನಿಲ್ಲಿಸಿ, ಪ್ರಯಾಣಿಕರಿಗೆ ಹಾಗೂ ಚಾಲಕರುಗಳಿಗೆ ಮಜ್ಜಿಗೆ ಪಾನಕಗಳನ್ನು ಭಕ್ತಾದಿಗಳು ನೀಡುತ್ತಿರುವುದು. ಎಲ್ಲೆಡೆ ಕಂಡು ಬಂದಿತು.

ಶ್ರೀರಂಭಾಪುರಿ ಡಾ. ವೀರಸೋಮೇಶ್ವರ ಜಗದ್ಗುರುಗಳು ಅಭಿಪ್ರಾಯ

ಸತ್ಕಾರ್ಯಗಳಿಂದ ಸಮಾಜಕ್ಕೆ ಶಕ್ತಿ

ಕನಕಗಿರಿ: ಸಮಾಜದಲ್ಲಿ ರಚನಾತ್ಮಕ ಮತ್ತು ಗುಣಾತ್ಮಕ ಕಾರ್ಯಗಳು ಯಾವಾಗಲೂ ನಡೆಯಬೇಕು. ಸತ್ಕಾರ್ಯಗಳಿಂದ ಸಮಾಜಕ್ಕೆ ಹೆಚ್ಚು ಬಲ ದೊರಕಲು ಸಹಕಾರಿಯಾಗುತ್ತದೆ ಎಂದು ಬಾಳೆಹೊನ್ನೂರು ಶ್ರೀ ರಂಭಾಪುರಿ ಡಾ. ವೀರಸೋಮೇಶ್ವರ ಜಗದ್ಗುರುಗಳು ಅಭಿಪ್ರಾಯಪಟ್ಟರು.

ಬುಧವಾರ ನಗರದಲ್ಲಿ ನಿರ್ಮಾಣಗೊಂಡ ಶ್ರೀ ರಂಭಾಪುರಿ ಜಗದ್ಗುರು ಶಿವಾನಂದ ರಾಜೇಂದ್ರ, ಸಮುದಾಯ ಭವನದ ವಾಸ್ತು ಶಾಂತಿ ಪೂಜಾ ವಿಧಾನ ನೆರವೇರಿಸಿ ನಂತರ ನಡೆದ ಸಾಂಕೇತಿಕ ಧರ್ಮ ಸಮಾರಂಭದ ಸಾನ್ನಿಧ್ಯ ವಹಿಸಿ ಆಶೀರ್ವಚನ ನೀಡುತ್ತಿದ್ದರು.

ಬಹು ದಿನಗಳ ಕನಸು ಸಾಕಾರಗೊಂಡ ಸುದಿನ. ಪರಮ ತಪಸ್ವಿ ಲಿಂ.ಶ್ರೀಮದ್ ರಂಭಾಪುರಿ ವೀರಗಂಗಾಧರ ಜಗದ್ಗುರುಗಳವರ ಸತ್ಯ ಸಂಕಲ್ಪ ಸಾಕಾರಗೊಂಡ ಸಂತೃಪ್ತಿ ಮನೋಭಾವ ನಮಗಿದೆ. ಮೂಲ ಸ್ಥಲ ದಾನಿಗಳಾದ ಹಂಪಣ್ಣ ಜೋಡಗಾಣದ, ಬಸೆಟ್ಟೆಪ್ಪ ಭತ್ತದ, ಮುದಕಪ್ಪ ಶೆಟ್ಟರ, ಗುಂಡದಮಠ ಕಂಪ್ಲಿ, ಲಕ್ಷ್ಮಣಪ್ಪ ಕನಕಪ್ಪ ಖ್ಯಾಡೆದ ಅವರ ಅಮೂಲ್ಯವಾದ ದಾನ ಮಾಡಿದ ನಿವೇಶನದಲ್ಲಿ ಶ್ರೀ ರಂಭಾಪುರಿ ಜಗದ್ಗುರು ಶಿವಾನಂದ ರಾಜೇಂದ್ರ ಸಮುದಾಯ ಭವನ ಭವ್ಯವಾಗಿ ನಿರ್ಮಾಣಗೊಂಡಿರುವುದು ದಾನಿಗಳವರ ಪರಿವಾರದವರಿಗೆ ಆತ್ಮ ಸಂತೃಪ್ತಿ ಉಂಟಾಗಿದೆ. ಕಟ್ಟಡ ನಿರ್ಮಾಣ ಕಾರ್ಯದಲ್ಲಿ ನಗರದ ಮುಖಂಡರು ಮತ್ತು ದಾನಿಗಳನ್ನು ನೆನಪಿಸಿಕೊಂಡ ಜಗದ್ಗುರುಗಳು ಲೋಕಸಭಾ ಚುನಾವಣಾ ಫಲಿತಾಂಶ ನಂತರ ಎಲ್ಲರನ್ನು ಆಹ್ವಾನಿಸಿ ಉದ್ಘಾಟನಾ ಸಮಾರಂಭ ಹಮ್ಮಿಕೊಳ್ಳಲಾಗುವದೆಂದರು.

ಇಂದು ಸ್ಥಳ ಶುದ್ಧಿಗಾಗಿ ವೀರಶೈವ ಧರ್ಮದ ಪದ್ಧತಿ ಪ್ರಕಾರ ವಾಸ್ತು ಶಾಂತಿ ಅಂಗವಾಗಿ ಗಂಗಾಪೂಜಾ, ಪುಣ್ಯಾಹ, ನಾಂದಿ, ಪಂಚಕಲಸ ಸ್ಥಾಪನೆ, ನವಗ್ರಹ ಪೂಜೆ, ರುದ್ರಹೋಮ ಸೊರಬ ತಾಲೂಕಿನ ತೆಲಗುಂದ ಹಿರೇಮಠದ ವೇ.ಗುರುಶಾಸ್ತ್ರಿ ಮತ್ತು ಲಕ್ಷ್ಮೇಶ್ವರದ ಹಾಲೇವಾಡಿಮಠ ಶಿವಲಿಂಗಯ್ಯ ಶಾಸ್ತ್ರಿಗಳವರ ವೈದಿಕತ್ವದಲ್ಲಿ ಎಲ್ಲಾ ಪೂಜಾ ಕಾರ್ಯಗಳು ಜರುಗಿದವು.

ಮುಕ್ತಿಮಂದಿರ ಕ್ಷೇತ್ರದ ವಿಮಲ ರೇಣುಕ ವೀರಮುಕ್ತಿಮುನಿ ಶಿವಾಚಾರ್ಯ ಸ್ವಾಮಿಗಳು, ಸ್ಥಳೀಯ ಸುವರ್ಣಗಿರಿ ಮಠದ ಡಾ.ಚನ್ನಮಲ್ಲ ಸ್ವಾಮಿಗಳು, ಚಳಗೇರಿ ಹಿರೇಮಠದ ವೀರಸಂಗಮೇಶ್ವರ ಶಿವಾಚಾರ್ಯ ಸ್ವಾಮಿಗಳು, ಕುಷ್ಟಗಿ ಮದ್ದಾನಿ ಮಠದ ಕರಿಬಸವೇಶ್ವರ ಶಿವಾಚಾರ್ಯ ಸ್ವಾಮಿಗಳು, ಸಿಂಧನೂರು ಕನ್ನೂರಿನ ಸೋಮನಾಥ ಶಿವಾಚಾರ್ಯ ಸ್ವಾಮಿಗಳು, ಕೆಂಭಾವಿ ಚನ್ನಬಸವ ಶಿವಾಚಾರ್ಯ ಸ್ವಾಮಿಗಳು ಹಾಗೂ ಹೆಬ್ಬಾಳದ ಶಿವಪ್ರಕಾಶ ಶರಣರು ಪಾಲ್ಗೊಂಡು ವೀರಶೈವ ಧರ್ಮ ಸಂಸ್ಕೃತಿ ಮತ್ತು ಗುರು ಪರಂಪರೆಯ ಮಹತ್ವವನ್ನು ವಿವರಿಸಿದರು. ಚನಬಸಯ್ಯ ಹಿರೇಮಠ, ಸಂಗಪ್ಪ ಸಜ್ಜನ ಸಹೋದರರು, ಡಾ. ಗುರುಮೂರ್ತಿ, ಮಹಾಬಲೇಶ್ವರಪ್ಪ ಸಜ್ಜನ, ಗುರುಸಿದ್ದಪ್ಪ ಹಾದಿಮನಿ, ಶೇಖರಗೌಡ ಪಾಟೀಲ, ಬಸವರಾಜ ಸಜ್ಜನ ಮೊದಲಾದ ಪ್ರಮುಖರು ಉಪಸ್ಥಿತರಿದ್ದರು. ಸಮಾರಂಭದ ನಂತರ ಅನ್ನ ದಾಸೋಹ ಜರುಗಿತು.

ವಿಜಯಪುರ ಪಟ್ಟಣದಲ್ಲಿ ಶ್ರೀ ರಾಮ ನವಮಿ ಪ್ರಯುಕ್ತ ಶ್ರೀ ವಿಶ್ವಕರ್ಮ ಕ್ಷೇಮಾಭಿವೃದ್ಧಿ ಸಂಘದ ವತಿಯಿಂದ ಶ್ರೀ ವೀರಬ್ರಮ್ಮೇಂದ್ರ, ಸ್ವಾಮಿ ದೇವಸ್ಥಾನದಲ್ಲಿ ವಿಶೇಷ ಪೂಜೆ ಹಾಗೂ ಅಭಿಷೇಕ ಮತ್ತು ಭಕ್ತಾದಿಗಳಿಗೆ ಕೋಸಂಬರಿ ಮತ್ತು ಪಾಣಕ ವಿತರಿಸಲಾಯಿತು. ಈ ಸಂಧರ್ಭದಲ್ಲಿ ಶ್ರೀ ವೀರಬ್ರಮ್ಮೇಂದ್ರ, ಸ್ವಾಮಿ ದೇವಸ್ಥಾನದ ಸಂಸ್ಥಾಪಕರಾದ ಚಂದ್ರಾಚಾರ್. ಶ್ರೀ ವಿಶ್ವಕರ್ಮ ಕ್ಷೇಮಾಭಿವೃದ್ಧಿ ಸಂಘದ ಅಧ್ಯಕ್ಷರಾದ ಬಿ. ಎಸ್. ರಾಜಶೇಖರಾಚಾರಿ. ಖಜಾಂಚಿ ಎಸ್. ಎಂ. ಗೋಪಾಲಕೃಷ್ಣಚಾರ್ಯ. ಕಾಯ9ದಶಿ9 ಬಿ. ಪುರುಷೋತ್ತಮ್ ಬಾಬು, ಪದಾಧಿಕಾರಿಗಳಾದ ಸುಧಶ9ನ್ ಬಾಬು, ನಾಗಭೂಷಣಚಾರ್, ನಂಜುಂಡಾಚಾರ್, ಮುರಳೀಧರ್, ಶಿವಕುಮಾರ್, ರಾಜೇಶ್, ಮಹಿಳಾ ಪದಾಧಿಕಾರಿಗಳಾದ ರಾಜೇಶ್ವರಿ, ಶೋಭಾದೇವಿ, ಕಮಲಮ್ಮ, ಪದ್ಮಮ್ಮ, ಮತ್ತಿತರರು ಉಪಸ್ಥಿತರಿದ್ದರು.

ರಂಗೇರಿದ ಚಾಮರಾಜನಗರ ಲೋಕಸಭಾ ಕದನ

14 ಮಂದಿ ಅಭ್ಯರ್ಥಿಗಳಲ್ಲಿ ಒಬ್ಬರೇ ಮಹಿಳಾ ಅಭ್ಯರ್ಥಿ

ಚಾಮರಾಜನಗರ: ಚಾಮರಾಜನಗರ ಮೀಸಲು ಲೋಕಸಭಾ ಕ್ಷೇತ್ರದಲ್ಲಿ ಕಣದಲ್ಲಿರುವ 14 ಮಂದಿ ಅಭ್ಯರ್ಥಿಗಳಲ್ಲಿ ಮಹಿಳಾ ಅಭ್ಯರ್ಥಿ ಇರುವುದು ಒಬ್ಬರೇ. ಸೋಷಲಿಸ್ಟ್ ಯೂನಿಟಿ ಸೆಂಟರ್ ಆಫ್ ಇಂಡಿಯಾದಿಂದ (ಕಮ್ಯುನಿಸ್ಟ್) (ಎಸ್ಯುಸಿಐಸಿ) ಸುಮ ಎಸ್ ರವರು ಸ್ಪರ್ಧಾ ಕಣದಲ್ಲಿದ್ದಾರೆ.

ಚಾಮರಾಜನಗರ ಲೋಕಸಭಾ ಕ್ಷೇತ್ರದ ಇತಿಹಾಸ ನೋಡಿದರೆ, ಇಲ್ಲಿ ಇದುವರೆಗೂ ಒಬ್ಬ ಮಹಿಳೆಯೂ ಸಂಸದೆಯಾಗಿ ಆಯ್ಕೆಯಾಗಿಲ್ಲ. 1962ರಿಂದ ಇಲ್ಲಿಯವರೆಗೆ 15 ಲೋಕಸಭಾ ಚುನಾವಣೆಗಳು ನಡೆದಿವೆ. ಸ್ಪರ್ಧಿಸಿರುವ ಮಹಿಳಾ ಹುರಿಯಾಳುಗಳ ಸಂಖ್ಯೆಯೂ ಕಡಿಮೆಯೇ.

ಮಣೆ ಹಾಕದ ರಾಜಕೀಯ ಪಕ್ಷಗಳು: 1962ರಿಂದ 2019ರವರೆಗೂ ರಾಜಕೀಯ ಪಕ್ಷಗಳು ಮಹಿಳೆಯರಿಗೆ ಟಿಕೆಟ್ ನೀಡಲು ಮನಸ್ಸು ಮಾಡಿಲ್ಲ. 1998ರಲ್ಲಿ ಬಿಜೆಪಿ ಜೊತೆ ಮೈತ್ರಿ ಮಾಡಿಕೊಂಡಿದ್ದ ಲೋಕಶಕ್ತಿ ಪಕ್ಷವು ಸುಶೀಲಾ ಕೇಶವಮೂರ್ತಿ ಅವರನ್ನು ಕಣಕ್ಕಿಳಿಸಿತ್ತು. ದೊಡ್ಡ ಪಕ್ಷದಿಂದ ಸ್ಪರ್ಧಿಸಿದ್ದ ಏಕೈಕ ಮಹಿಳಾ ಅಭ್ಯರ್ಥಿ ಎಂದರೆ ಅವರೊಬ್ಬರೇ. ಅವರು ಗೆದ್ದಿರಲಿಲ್ಲ.

15 ಚುನಾವಣೆಗಳ ಪೈಕಿ, ಅತಿ ಹೆಚ್ಚು ಬಾರಿ, ಅಂದರೆ 10 ಸಲ ಗೆದ್ದಿರುವ ಕಾಂಗ್ರೆಸ್, ಮಹಿಳೆಯರಿಗೆ ಮಣೆ ಹಾಕಿಲ್ಲ. ಈ ಬಾರಿ ಕೆಪಿಸಿಸಿ ಮಹಿಳಾ ಘಟಕದ ಅಧ್ಯಕ್ಷೆ ಪುಷ್ಪ ಅಮರನಾಥ್ ಅವರು ಟಿಕೆಟ್ ಆಕಾಂಕ್ಷಿಯಾಗಿದ್ದರು. ಆದರೆ, ಅವರಿಗೂ ಟಿಕೆಟ್ ಸಿಗಲಿಲ್ಲ. ಎರಡು ಬಾರಿ ಗೆದ್ದಿರುವ ಜನತಾದಳ, ತಲಾ ಒಂದೊಂದು ಬಾರಿ ಗೆದ್ದಿರುವ ಜೆಡಿಎಸ್, ಜೆಡಿಯು, ಬಿಜೆಪಿಯೂ ಮಹಿಳೆಯರಿಗೆ ಟಿಕೆಟ್ ನೀಡಿಲ್ಲ.

1984ರಲ್ಲಿ ನಡೆದ ಚುನಾವಣೆಯಲ್ಲಿ ಸುಶೀಲಾ ಎಂಬುವವರು ಪಕ್ಷೇತರರಾಗಿ ಸ್ಪರ್ಧಿಸಿದ್ದರು. 1991ರಲ್ಲಿ ಪಿ.ಮಹದೇವಮ್ಮ ಅವರು ಸ್ವತಂತ್ರ ಅಭ್ಯರ್ಥಿಯಾಗಿ ಅದೃಷ್ಟ ಪರೀಕ್ಷಿಸಿದ್ದರು. ಆ ಬಳಿಕದ ಚುನಾವಣೆಗಳಲ್ಲಿ ಮಹಿಳೆಯರು ಕಣಕ್ಕಿಳಿಯುವ ಸಾಹಸ ಮಾಡಿಲ್ಲ. 1998ರ ಬಳಿಕ ಮೊದಲ ಬಾರಿಗೆ ಮಹಿಳಾ ಅಭ್ಯರ್ಥಿಯಾಗಿ ಸುಮ ಅವರು ಸ್ಪರ್ಧಿಸಿದ್ದು, ಕ್ಷೇತ್ರ ವ್ಯಾಪ್ತಿಯಲ್ಲಿ ಪ್ರಚಾರ ಆರಂಭಿಸಿದ್ದಾರೆ. ಕಾರ್ಮಿಕರ ಪರ ಹೋರಾಟದ ಮೂಲಕ ಗುರುತಿಸಿಕೊಂಡಿರುವ ಸುಮ ಅವರಿಗೆ ಇದು ಮೊದಲ ಚುನಾವಣೆ.

ಚಿಕ್ಕಮೂಡಳ್ಳಿ ಗ್ರಾಮಾಭಿವೃದ್ಧಿ ಕಡೆಗಣನೆ : ಚುನಾವಣಾ ಬಹಿಷ್ಕಾರ

ಚಾಮರಾಜನಗರ: ತಾಲೂಕಿನ ಪುಣಜನೂರು ಗ್ರಾಮ ಪಂಚಾಯಿತಿ ವ್ಯಾಪ್ತಿಯ ಚಿಕ್ಕಮೂಡಹಳ್ಳಿಗೆ ಮುಖ್ಯರಸ್ತೆ, ಶಾಲೆ, ಅಂಗನವಾಡಿ, ಬಸ್ ಸೌಲಭ್ಯ ನ್ಯಾಯ ಬೆಲೆ ಅಂಗಡಿ ಸೇರಿದಂತೆ ಮೂಲಭೂತ ಸೌಕರ್ಯ ಕಲ್ಪಿಸಬೇಕು ಎಂದು ಒತ್ತಾಯಿಸಿ ಗ್ರಾಮಸ್ಥರು ಚುನಾವಣೆ ಬಹಿಷ್ಕಾರ ಮಾಡಿದ್ದಾರೆ.

» ಗ್ರಾಮದ ಮುಖ್ಯರಸ್ತೆ, ಬಸ್ ಸೌಲಭ್ಯ, ಶಾಲೆ, ಅಂಗನವಾಡಿ ಸೇರಿದಂತೆ ಮೂಲಭೂತ ಸೌಕರ್ಯಕ್ಕೆ ಒತ್ತಾಯ

ಗ್ರಾಮದಲ್ಲಿ ಚುನಾವಣಾ ಬಹಿಷ್ಕಾರದ ಫ್ಲೆಕ್ಸ್ ಹಾಕಲಾಗಿದ್ದು, ಗ್ರಾಮದಲ್ಲಿ ಸಮಾವೇಶಗೊಂಡ ಗ್ರಾಮಸ್ಥರು ಬೇಕೇಬೇಕು ರಸ್ತೆಬೇಕು, ಅಂಗನವಾಡಿಬೇಕು, ಶಾಲೆ ಬೇಕು ಎಂದು ಘೋಷಣೆ ಕೂಗಿದರು. ಗ್ರಾಮಕ್ಕೆ ರಾಷ್ಟ್ರೀಯ ಹೆದ್ದಾರಿ 209ನಿಂದ ಮುಖ್ಯರಸ್ತೆ ನಿರ್ಮಾಣ ಮಾಡಿಕೊಡಬೇಕು. ಗ್ರಾಮದ ಮಕ್ಕಳ ವಿದ್ಯಾಭ್ಯಾಸಕ್ಕಾಗಿ ಶಾಲೆ, ಅಂಗನವಾಡಿ ಆರಂಭಿಸಬೇಕು, ಬಸ್ ಸೌಲಭ್ಯ, ಗ್ರಾಮಕ್ಕೆ ಮೂಲಭೂತ ಸೌಕರ್ಯ ಕಲ್ಪಿಸಬೇಕು ಎಂದು ಜಿಲ್ಲಾಡಳಿತಕ್ಕೆ ಮನವಿ ಸಲ್ಲಿಸಿದರು ಯಾವುದೇ ಪ್ರಯೋಜನವಾಗಿಲ್ಲ ಎಂದು ಗ್ರಾಮಸ್ಥರು ದೂರಿದರು.

ಗ್ರಾಮಕ್ಕೆ ಮುಖ್ಯರಸ್ತೆ ಸೌಲಭ್ಯ ಇಲ್ಲದ ಕಾರಣದಿಂದ ಯಾರಿಗಾದರು ಆರೋಗ್ಯ ಸಮಸ್ಯೆಯಾದರೆ, ಹೆರಿಗೆಗಾಗಿ ಆಂಬುಲೆನ್ಸ್ ಫೋನ್ ಮಾಡಿದರೆ ನಿಮ್ಮೂರಿನ ರಸ್ತೆ ಸರಿ ಇಲ್ಲ ಎಂದು ಬರುತ್ತಿಲ್ಲ. ಇದರಿಂದ ತುಂಬಾ ತೊಂದರೆಯಾಗಿ ಆಗಾಗಿ ಜಿಲ್ಲಾಡಳಿತ ಕೂಡಲೇ ಗ್ರಾಮದ ಸಮಸ್ಯೆ ಬಗೆಹರಿಸಬೇಕು ಇಲ್ಲದಿದ್ದರೆ ಏ. 26 ರಂದು ಚುನಾವಣೆ ಬಹಿಷ್ಕಾರ ಮಾಡುವುದಾಗಿ ಮಹದೇವಮ್ಮ, ಪಾರ್ವತಮ್ಮ ಎಚ್ಚರಿಸಿದ್ದಾರೆ. ಪ್ರತಿಭಟನೆಯಲ್ಲಿ ಶ್ರೀಧರ್, ಮಹೇಂದ್ರ, ಸಿದ್ದರಾಜು, ನಂಜಮ್ಮ, ಜಯಮ್ಮ, ಪುಟ್ಟಮ್ಮ, ಸಾಕಮ್ಮ ಇತರರು ಭಾಗವಹಿಸಿದ್ದರು.

ಅಗತ್ಯ ಪೂರ್ವಸಿದ್ದತೆ ಕೈಗೊಳ್ಳಿ - ಜಿಲ್ಲಾಧಿಕಾರಿ ಶಿಲ್ಪಾ ನಾಗ್

23ಕ್ಕೆ ಬಿಳಿಗಿರಿರಂಗನಾಥಸ್ವಾಮಿ ರಥೋತ್ಸವ

ಚಾಮರಾಜನಗರ: ಯಳಂದೂರು ತಾಲೂಕಿನ ಇತಿಹಾಸ ಪ್ರಸಿದ್ದ ಬಿಳಿಗಿರಿರಂಗನಾಥಸ್ವಾಮಿ ಬ್ರಹ್ಮರಥೋತ್ಸವ ಇದೇ ತಿಂಗಳ ಏಪ್ರಿಲ್ 23ರಂದು ನಡೆಯಲಿದ್ದು, ಈ ಸಂಬಂಧ ಅಗತ್ಯ ಪೂರ್ವ ಸಿದ್ದತೆಗಳನ್ನು ಅಚ್ಚುಕಟ್ಟಾಗಿ ಕೈಗೊಳ್ಳುವಂತೆ ಜಿಲ್ಲಾಧಿಕಾರಿ ಶಿಲ್ಪಾ ನಾಗ್ ಅವರು ಅಧಿಕಾರಿಗಳಿಗೆ ಸೂಚನೆ ನೀಡಿದರು.

ನಗರದ ಜಿಲ್ಲಾಧಿಕಾರಿ ಕಚೇರಿ ಸಭಾಂಗಣದಲ್ಲಿಂದು ಶ್ರೀ ಬಿಳಿಗಿರಿರಂಗನಾಥ ಸ್ವಾಮಿಯವರ ಬ್ರಹ್ಮರಥೋತ್ಸವಕ್ಕೆ ಹೆಚ್ಚಿನ ಸಂಖ್ಯೆಯಲ್ಲಿ ಭಕ್ತಾಧಿಗಳು ಆಗಮಿಸುವ ನಿಟ್ಟಿನಲ್ಲಿ ಕೈಗೊಳ್ಳಬೇಕಿರುವ ಸಿದ್ದತಾ ಕ್ರಮಗಳ ಬಗ್ಗೆ ನಡೆದ ಸಭೆಯ ಅಧ್ಯಕ್ಷತೆ ವಹಿಸಿ ಅವರು ಮಾತನಾಡಿದರು.

ರಥೋತ್ಸವ ಅಂಗವಾಗಿ ದೇವಾಲಯದ ಆವರಣ, ರಥದ ಬೀದಿ, ಕಲ್ಯಾಣಿ ಕೊಳದ ಬಳಿ, ಕಮರಿ ಅವರಣ ಹಾಗೂ ದಾಸೋಹ ಆವರಣ ಹಾಗೂ ಪಾರ್ಕಿಂಗ್ ವ್ಯವಸ್ಥೆ ಮತ್ತಿತ್ತರ ಜನನಿಬಿಡ ಸ್ಥಳಗಳಲ್ಲಿ ವಹಿಸಲಾಗುವ ಬಂದೋಬಸ್ತ್ ಕ್ರಮಗಳು ಸಮರ್ಪಕವಾಗಿರಬೇಕು. ರಥೋತ್ಸವ ಸಿದ್ದತೆಗಳ ವ್ಯವಸ್ಥೆಯಲ್ಲಿ ಯಾವುದೇ ಲೋಪಗಳಿಗೆ ಆಸ್ಪದವಾಗದಂತೆ ಎಚ್ಚರ ವಹಿಸಬೇಕು. ಸಾರ್ವಜನಿಕರಿಂದ ಯಾವುದೇ ದೂರುಗಳು ಬರದಂತೆ ಅಧಿಕಾರಿಗಳು ಕ್ರಮವಹಿಸಬೇಕು ಎಂದು ತಿಳಿಸಿದರು.

ಮಾದರಿ ನೀತಿ ಸಂಹಿತೆ ಜಾರಿಯಲ್ಲಿರುವುದರಿಂದ ಪಾರ್ಕಿಂಗ್ ಸ್ಥಳ ಸೇರಿದಂತೆ ಇತರೆಡೆ ರಾಜಕೀಯ ಪ್ರೇರಿತವಾದ ಯಾವುದೇ ಬ್ಯಾನರ್, ಭಿತ್ತಿಪತ್ರಗಳ ಅಳವಡಿಕೆಗೆ ಅವಕಾಶ ನೀಡಬಾರದು. ಪ್ರವಾಸಿ ಮಂದಿರದಲ್ಲಿಯೂ ಸಹ ಯಾವುದೇ ರಾಜಕೀಯ ವ್ಯಕ್ತಿಗಳಿಗೆ ಪ್ರವೇಶಕ್ಕೆ ಅವಕಾಶವಿಲ್ಲ. ರಥೋತ್ಸವ ಸಂದರ್ಭದಲ್ಲಿ ಭಕ್ತಾಧಿಗಳಿಗೆ ವಿತರಿಸುವ ಪಾನಕ, ಪ್ರಸಾದ ಹಂಚಿಕೆ ಹಾಗೂ ಅರವಟ್ಟಿಗೆ ವಿತರಣೆಗೆ ಸಂಬಂಧಪಟ್ಟ ಸಹಾಯಕ ಚುನಾವಣಾಧಿಕಾರಿಗಳಿಂದ ಲಿಖಿತ ಅನುಮತಿ ಪತ್ರ ಪಡೆಯುವುದು ಕಡ್ಡಾಯವಾಗಿದೆ. ಇದಕ್ಕಾಗಿ ಕೊಳ್ಳೇಗಾಲ ವಿಧಾನಸಭಾ ಕ್ಷೇತ್ರದ ಸಹಾಯಕ ಚುನಾವಣಾಧಿಕಾರಿಗಳ ಕಚೇರಿ ಹಾಗೂ ಉಪವಿಭಾಗಾಧಿಕಾರಿಗಳ ಕಚೇರಿ, (ಮೊ.

ಸಂಖ್ಯೆ: 8884504666) ಕೊಳ್ಳೇಗಾಲ ಮತ್ತು ಇ-ಮೇಲ್ ಚಿಥಿಇಖಟಟಜಜರಚಿಟಚಿರಟಚಿಟ. ಥಿಖಟ ಇವರನ್ನು ಸಂಪರ್ಕಿಸಬಹುದು ಎಂದರು.

ಬ್ರಹ್ಮರಥೋತ್ಸವ ಹಿನ್ನೆಲೆಯಲ್ಲಿ ಏಪ್ರಿಲ್ 21ರಿಂದ 25ರವರೆಗೆ ಭಕ್ತಾಧಿಗಳು ಕ್ಷೇತ್ರಕ್ಕೆ ಹೋಗಿಬರಲು ಹೆಚ್ಚು ಸಂಖ್ಯೆಯಲ್ಲಿ ಕೆ.ಎಸ್.ಆರ್.ಟಿಸಿ ಬಸ್ಸುಗಳ ನಿಯೋಜನೆ ಮಾಡಬೇಕು. ವಿದ್ಯುತ್ ವ್ಯತ್ಯಯವಾಗದಂತೆ ನೋಡಿಕೊಳ್ಳಬೇಕು. ಸ್ವಚ್ಚತಾ ಕಾರ್ಯಗಳಿಗೆ ವಿಶೇಷ ಗಮನ ಹರಿಸಬೇಕು. ಹಳ್ಳಗಳಿಂದ ಕೂಡಿದ ರಸ್ತೆಗಳನ್ನು ಗ್ರಾವೆಲ್ ತುಂಬಿಸಿ ವಾಹನಗಳ ಸುಗಮ ಸಂಚಾರಕ್ಕೆ ಅವಕಾಶ ಮಾಡಿಕೊಡಬೇಕು. ಯಾವುದೇ ಪ್ಲಾಸ್ಟಿಕ್ ಉಪಯೋಗಕ್ಕೆ ಅವಕಾಶ ನೀಡಬಾರದು ಎಂದು ಜಿಲ್ಲಾಧಿಕಾರಿಯವರು ಸೂಚಿಸಿದರು.

ಪ್ರಸ್ತುತ ಬೇಸಿಗೆ ಬಿಸಿಲು ಅಧಿಕವಾಗಿರುವುದರಿಂದ ಕ್ಷೇತ್ರಕ್ಕೆ ಆಗಮಿಸುವ ಭಕ್ತರಿಗೆ ತೊಂದರೆಯಾಗದಂತೆ ಶುದ್ದ ಕುಡಿಯುವ ನೀರಿನ ವ್ಯವಸ್ಥೆ ಕೈಗೊಳ್ಳಬೇಕು. ಕುಡಿಯುವ ನೀರಿನ ಪರಿಶುದ್ದತೆ ತಪಾಸಣೆ ಕೈಗೊಂಡು ಜಾತ್ರೆಗೆ ಒಂದು ದಿನ ಮೊದಲೆ ನೀರಿನ ಮಾದರಿಯನ್ನು ಪರೀಕ್ಷೆಗೆ ಕಳುಹಿಸಬೇಕು. ಲಭ್ಯವಿರುವ ಬೋರ್ ವೆಲ್‌ಗಳನ್ನು ಸುಸ್ಥಿತಿಯಲ್ಲಿಟ್ಟುಕೊಳ್ಳಬೇಕು. ಭಕ್ತಾಧಿಗಳಿಗೆ ವಿತರಿಸುವ ಮಜ್ಜಿಗೆ ಹಾಗೂ ಪಾನಕಕ್ಕೆ ಶುದ್ದ ನೀರು ಬಳಸುವಂತೆ ತಿಳಿಹೇಳಬೇಕು ಎಂದು ಜಿಲ್ಲಾಧಿಕಾರಿಯವರು ತಿಳಿಸಿದರು.

ಆರೋಗ್ಯ ಇಲಾಖೆ ವತಿಯಿಂದ ಏಪ್ರಿಲ್ 21ರಿಂದ 25ರವರೆಗೆ ತಾತ್ಕಾಲಿಕ ಆರೋಗ್ಯ ಕೇಂದ್ರ ತೆರೆದು ವೈದ್ಯರು ಸಿಬ್ಬಂದಿ ತುರ್ತು ವಾಹನ ನಿಯೋಜಿಸಬೇಕು. ಕ್ಷೇತ್ರದಲ್ಲಿ ಪ್ಲಾಸ್ಟಿಕ್ ಬಳಕೆ ನಿಷೇಧವಿರುವುದರಿಂದ ಪ್ಲಾಸ್ಟಿಕ್‌ಗೆ ಪರ್ಯಾಯವಾಗಿ ಪರಿಸರ ಸ್ನೇಹಿ ವಸ್ತುಗಳ ಬಳಕೆ ಮಾಡಬೇಕು. ಅರಣ್ಯ ಇಲಾಖೆ ಅಧಿಕಾರಿಗಳು ಈ ಬಗ್ಗೆ ವಿಶೇಷ ಕಾಳಜಿ ವಹಿಸಬೇಕು. ರಥೋತ್ಸವದಂದು ದ್ವಿಚಕ್ರ ವಾಹನವನ್ನು ಬಿಳಿಗಿರಿರಂಗನ ಬೆಟ್ಟಕ್ಕೆ ನಿಷೇಧಿಸಬೇಕು. ದ್ವಿಚಕ್ರ ವಾಹನ ಸವಾರರು ಅರಣ್ಯ ಇಲಾಖೆಯ ಚೆಕ್‌ಪೋಸ್ಟ್ ಬಳಿ ದ್ವಿಚಕ್ರ ವಾಹನ ನಿಲುಗಡೆ ಮಾಡಿ ಅಲ್ಲಿಂದ ಕೆಎಸ್.ಆರ್. ಟಿಸಿ ಬಸ್ಸುಗಳಲ್ಲಿ ಬೆಟ್ಟಕ್ಕೆ ತೆರಳುವಂತೆ ತಿಳಿಸಲು ಸಭೆಯಲ್ಲಿ ನಿರ್ಧರಿಸಲಾಯಿತು.

ಜಿಲ್ಲಾ ಪಂಚಾಯತ್ ಮುಖ್ಯ ಕಾರ್ಯನಿರ್ವಾಹಕ ಅಧಿಕಾರಿ ಆನಂದ್ ಪ್ರಕಾಶ್ ಮೀನಾ, ಜಿಲ್ಲಾ ಪೊಲೀಸ್ ವರಿಷ್ಠಾಧಿಕಾರಿ ಪದ್ಮಿನಿ ಸಾಹು, ಹೆಚ್ಚುವರಿ ಜಿಲ್ಲಾಧಿಕಾರಿ ಗೀತಾ ಹುಡೇದ, ಹೆಚ್ಚುವರಿ ಜಿಲ್ಲಾ ಪೊಲೀಸ್ ವರಿಷ್ಠಾಧಿಕಾರಿ ಉದೇಶ, ಉಪವಿಭಾಗಾಧಿಕಾರಿ ಶಿವಮೂರ್ತಿ, ತಹಶೀಲ್ದಾರ್ ನಿಸರ್ಗಪ್ರಿಯ, ಜಿಲ್ಲಾ ಆರೋಗ್ಯಾಧಿಕಾರಿ ಡಾ. ಚಿದಂಬರ, ಪ್ರಾದೇಶಿಕ ಸಾರಿಗೆ ಅಧಿಕಾರಿ ಗಾಯತ್ರಿ, ವಲಯ ಅರಣ್ಯ ಅಧಿಕಾರಿ ನಾಗೇಂದ್ರ ನಾಯಕ್, ದೇವಾಲಯದ ಅರ್ಚಕರಾದ ರವಿಕುಮಾರ್, ದೇವಾಲಯದ ಕಾರ್ಯನಿರ್ವಾಹಕ ಅಧಿಕಾರಿ ಮೋಹನ್ ಕುಮಾರ್, ಕೆ.ಎಸ್.ಆರ್.ಟಿಸಿ, ಅಗ್ನಿಶಾಮಕ ಇಲಾಖೆ ಅಧಿಕಾರಿಗಳು, ಇತರರು ಸಭೆಯಲ್ಲಿ ಉಪಸ್ಥಿತರಿದ್ದರು.

ಲಾರಿಗೆ ಆಕಸ್ಮಿಕ ಬೆಂಕಿ

ಚಾಮರಾಜನಗರ : ಚಾಮರಾಜನಗರ ಜಿಲ್ಲೆಯ ಹನೂರು ತಾಲೂಕಿನ ಕೆಂಪಯ್ಯಹಟ್ಟಿ ಹಾಗೂ ಪಳನಿಮೇಡು ಮಾರ್ಗ ಮದ್ಯೆ ಗೋಶಾಲೆಗೆ ಮೇವು ತುಂಬಿಕೊಂಡು ತೆರಳುತ್ತಿದ್ದ ಲಾರಿಗೆ ಆಕಸ್ಮಿಕ ಬೆಂಕಿ ತಗುಲಿ ಸುಟ್ಟು ಭಸ್ಮವಾಗಿರುವ ಘಟನೆ ಜರುಗಿದೆ. ಚಾಮರಾಜನಗರ ಜಿಲ್ಲೆಯ ಕುರುಟ್ಟಿಹೊಸೂರಿಗೆ ಜಾನುವಾರುಗಳಿಗೆ ಮೇವು ಸಾಗಣೆ ಮಾಡುತ್ತಿದ್ದ ಲಾರಿಗೆ ಪಳನಿಮೇಡು ಹಾಗೂ ಕೆಂಪಯ್ಯನಹಟ್ಟಿ ಮಾರ್ಗ ಮಧ್ಯೆ ಆಚಾನ್ ಕ್ಕಾಗಿ ವಿದ್ಯುತ್ ತಂತಿ ತಗಲಿದ್ದು ಇದರ ಪರಿಣಾಮ ಮೇವು ಸಮೇತ ಲಾರಿ ಕೆಲ ನಿಮಿಷಗಳಲ್ಲಿ ಸುಟ್ಟು ಕರಕಲಾಗಿದೆ.

ಪ್ರಮೋದ್ ಆರಾಧ್ಯ 671 ನೇ ರ‍್ಯಾಕ್

ಚಾಮರಾಜನಗರ: ಜಿಲ್ಲೆಯ ಗುಂಡ್ಲುಪೇಟೆ ತಾಲೂಕಿನ ಹಳ್ಳದಮಾದಹಳ್ಳಿ ಗ್ರಾಮದ ಪ್ರಮೋದ್ ಆರಾಧ್ಯ ಕೇಂದ್ರ ಲೋಕಸೇವಾ ಆಯೋಗ (ಯುಪಿಎಸ್ಸಿ) ಪರೀಕ್ಷೆಯಲ್ಲಿ 671 ನೇ ರ‍್ಯಾಂಕ್ ಗಳಿಸಿದ್ದಾರೆ. ಚಾಮರಾಜನಗರ ಜಿಲ್ಲೆಯ ಗುಂಡ್ಲುಪೇಟೆ ತಾಲ್ಲೂಕಿನ ಹಳ್ಳದ ಮಾದಹಳ್ಳಿ ಗ್ರಾಮದ ರೈತರಾದ ರುದ್ರಾರಾಧ್ಯ ಹಾಗೂ ಮಮತಾಮಣಿ ದಂಪತಿಯ ಪುತ್ರ ಪ್ರಮೋದ್, 2021ರ ಸೆಪ್ಟೆಂಬರ್‌ನಲ್ಲಿ ಮೂರನೇ ಪ್ರಯತ್ನದಲ್ಲಿ ಯುಪಿಎಸ್ಸಿ ಪರೀಕ್ಷೆಯಲ್ಲಿ 601ನೇ ರ‍್ಯಾಂಕ್ ಪಡೆದು ತೇರ್ಗಡೆಯಾಗಿದ್ದರು. ಈ ಬಾರಿ ಮತ್ತೊಮ್ಮೆ ಪರೀಕ್ಷೆ ಎದುರಿಸಿ 671ನೇ ರ‍್ಯಾಂಕ್ ಪಡೆದು ಉತ್ತೀರ್ಣರಾಗಿದ್ದಾರೆ. ಪ್ರಮೋದ್ ಪ್ರಾಥಮಿಕ ಮತ್ತು ಪ್ರೌಢ ಶಾಲೆ ಓದಿದ್ದು ಹೆಗ್ಗಡದೇವನಕೋಟೆಯ ಸೇಂಟ್ ಮೇರಿಸ್ ಶಾಲೆಯಲ್ಲಿ. ಮೈಸೂರಿನ ಮರಿಮಲ್ಲಪ್ಪ ಕಾಲೇಜಿನಲ್ಲಿ ಪಿಯುಸಿ ಹಾಗೂ ಮಂಡ್ಯದ ಪಿಇಎಸ್ ಎಂಜಿನಿಯರಿಂಗ್ ಕಾಲೇಜಿನಲ್ಲಿ ಮೆಕ್ಯಾನಿಕಲ್ ಎಂಜಿನಿಯರಿಂಗ್ ವ್ಯಾಸಂಗ ಮಾಡಿದ್ದಾರೆ. 2017ರಲ್ಲಿ ವೃತ್ತಿ ಶಿಕ್ಷಣ ಪೂರೈಸಿದ ಪ್ರಮೋದ್, 2021ರಲ್ಲಿ ಯುಪಿಎಸ್ಸಿ ಪರೀಕ್ಷೆಯ ತಮ್ಮ ಮೂರನೇ ಪ್ರಯತ್ನದಲ್ಲಿ ಯಶಸ್ಸು ಗಳಿಸಿದ್ದರು. ಆದಾಗ್ಯೂ ಮತ್ತೆ ದೆಹಲಿಯ ಕೋಚಿಂಗ್ ಸೆಂಟರ್‌ನಲ್ಲಿ ತರಬೇತಿ ಪಡೆದು, ಮತ್ತೊಮ್ಮೆ ಪರೀಕ್ಷೆ ಎದುರಿಸಿದ್ದರು. ಈ ಬಾರಿಯ ಯುಪಿಎಸ್ ಸಿ ಪರೀಕ್ಷೆಯಲ್ಲಿ ಅಖಿಲ ಭಾರತ ಮಟ್ಟದಲ್ಲಿ 671ನೇ ರ‍್ಯಾಂಕ್ ಪಡೆಯುವ ಮೂಲಕ ಚಾಮರಾಜನಗರ ಜಿಲ್ಲೆಗೆ ಕೀರ್ತಿ ತಂದಿದ್ದಾರೆ.

ಮತದಾನದ ಹಕ್ಕು ಮತ್ತು ಕರ್ತವ್ಯ ಒಂದೇ ನಾಣ್ಯದ ಎರಡು ಮುಖಗಳು

ಮೈಸೂರು: ಮತದಾನ ಮಾಡುವುದು ನಮ್ಮ ಹಕ್ಕು ಮಾತ್ರವಲ್ಲ ಕರ್ತವ್ಯ ಕೂಡ ಎಂದು ಕನ್ನಡ ಸಾಹಿತ್ಯ ಪರಿಷತ್ ಜಿಲ್ಲಾಧ್ಯಕ್ಷರಾದ ಮಟ್ಟಿಗೆರೆ ಗೋಪಾಲ್ ಅಭಿಪ್ರಾಯಪಟ್ಟರು ನಗರದ ಬೆಮೆಲ್ ಬಡಾವಣೆಯ ನಂದಿನಿ ವೃತ್ತದಲ್ಲಿ ಜಿಲ್ಲಾ ಕನ್ನಡ ಸಾಹಿತ್ಯ ಪರಿಷತ್ತು ಹಾಗೂ ಗೆಳತಿ ಮಹಿಳಾ ಮಂಡಳಿ ಆಯೋಜಿಸಿದ್ದ ಮತ ಜಾಗೃತಿ ಅಭಿಯಾನವನ್ನು ಜಾಥಾಕ್ಕೆ ಚಾಲನೆ ಕೊಡುವ ಮೂಲಕ ಉದ್ಘಾಟಿಸಿ ಅವರು ಮಾತನಾಡಿದರು . ಮತದಾನವನ್ನು ಮಾಡಲು ಸ್ವಪ್ರೇರಣೆಯಿಂದ ಎಲ್ಲರೂ ಮತಗಟ್ಟೆಗೆ ಬಂದು ಮತ ಚಲಾಯಿಸುವುದರ ಮೂಲಕ ಪ್ರಜಾಪ್ರಭುತ್ವವನ್ನು ಎತ್ತಿ ಹಿಡಿಯಬೇಕು ಎಂದು ಅವರು ತಿಳಿಸಿದರು . ಅಧ್ಯಕ್ಷತೆ ವಹಿಸಿದ್ದ ಇದೇ ಸಮಾಜ ಸೇವಕರಾದ ಡಾಕ್ಟರ್ ಕೆ ರಘುರಾಮ ವಾಜಪೇಯಿ ಅವರು ಚುನಾವಣೆಗಳು ಜಾತ್ರೆಗಳಿದ್ದಂತೆ ಒಮ್ಮೆ ದೊಡ್ಡ ಜಾತ್ರೆಯಂತೆ ಲೋಕಸಭೆಗೆ ಹಾಗೂ ಚಿಕ್ಕ ಜಾತ್ರೆಯಂತೆ ವಿಧಾನಸಭಾ ಚುನಾವಣೆಯ ಹಬ್ಬದಲ್ಲಿ ಸಂತೋಷವಾಗಿ ಎಲ್ಲರೂ ಬಂದು ಪಾಲ್ಗೊಳ್ಳಬೇಕೆಂದು ಮನವಿ ಮಾಡಿದರು ಕನ್ನಡ ಸಾಹಿತ್ಯ ಪರಿಷತ್ತಿನ ಕಾರ್ಯದರ್ಶಿ ಮ.ನ. ಲತಾ ಮೋಹನ್ ಜಂಟಿ ಕಾರ್ಯದರ್ಶಿ ಕೆಂಪಣ್ಣ, ಉಪಾಧ್ಯಕ್ಷರಾದ ಅನಂತು, ತ್ಯಾಗರಾಜ್ ಮತ್ತಿತರರು ಹಾಜರಿದ್ದರು. ಇದೇ ಸಂದರ್ಭದಲ್ಲಿ ಗೆಳತಿಯರ ಬಳಗದ ವಿಜಯ ಸುದರ್ಶನ್ ರೇವತಿ ರಾಮಸ್ವಾಮಿ ವಿಜಯ ಪಾಟೀಲ್ ಅನ್ನಪೂರ್ಣ ಹಾಗೂ ಐವತ್ತಕ್ಕೂ ಹೆಚ್ಚು ಮಂದಿ ಮಹಿಳೆಯರು ಪಾಲ್ಗೊಂಡು ಹಾಡು ನೃತ್ಯ ಬೀದಿ ನಾಟಕದ ಮೂಲಕ ಗಮನ ಸೆಳೆದರು.

ಆದರ್ಶ ಪುರುಷ ಶ್ರೀರಾಮ

ಚಾಮರಾಜನಗರ: ನಗರದ ಹಳೇ ಖಾಸಗಿ ಬಸ್ ನಿಲ್ದಾಣದಲ್ಲಿರುವ ಶ್ರೀ ಮುದುಕು ಮಾರಮ್ಮ ದೇವಸ್ಥಾನದ ಮುಂಭಾಗದಲ್ಲಿ ಹಿಂದೂ ಮುಖಂಡರಾದ ಶ್ರೀಕಂಠಸ್ವಾಮಿ, ಕೃಷ್ಣಕುಮಾರ್ ಅವರ ನೇತೃತ್ವದಲ್ಲಿ ಶ್ರೀರಾಮನ ಭಾವಚಿತ್ರಕ್ಕೆ ಪೂಜೆ ಸಲ್ಲಿಸಿ, ಜೈ ಶ್ರೀರಾಮು ಘೋಷಣೆ ಕೂಗಿ ಸಂಭ್ರಮದಿಂದ ಶ್ರೀರಾಮನವಮಿ ಆಚರಿಸಲಾಯಿತು.

ಈ ಸಂದರ್ಭದಲ್ಲಿ ಶ್ರೀರಾಮನ ಭಾವಚಿತ್ರಕ್ಕೆ ಪುಷ್ಪಾರ್ಚನೆ ಮಾಡಿದ ಹಿಂದೂ ಮುಖಂಡ ಶ್ರೀಕಂಠಸ್ವಾಮಿ ಮಾತನಾಡಿ, ಮರ್ಯಾದ ಪುರುಷೋತ್ತಮ ಶ್ರೀರಾಮನ ಹುಟ್ಟುಹಬ್ಬವೇ ಶ್ರೀರಾಮನವಮಿಯಾಗಿದ್ದು ಇಂದು ದೇಶಾದ್ಯಂತ ಶ್ರೀರಾಮನವಮಿಯನ್ನು ಸಡಗರ ಸಂಭ್ರಮದಿಂದ ಆಚರಣೆ ಮಾಡಲಾಗುತ್ತದೆ. ಸಕಲ ಗುಣಗಳ ಆದರ್ಶ ಪುರುಷ ಶ್ರೀರಾಮನ ತತ್ವ, ಆದರ್ಶಗಳನ್ನು ಜೀವನದಲ್ಲಿ ಅಳವಡಿಸಿಕೊಳ್ಳಬೇಕೆಂದರು. ಶ್ರೀರಾಮನವಮಿ ಶುಭಾಶಯ ಕೋರಿದರು.

ಕಾರ್ಯಕ್ರಮದಲ್ಲಿ ಮಾಜಿ ಶಾಸಕ ಎಸ್. ಬಾಲರಾಜು, ನಗರಸಭಾ ಮಾಜಿ ಸದಸ್ಯ ಗಣೇಶ್‌ದೀಕ್ಷಿತ್, ಶಿವುವಿರಾಟ್, ಸುದರ್ಶನಗೌಡ, ಮಂಜುನಾಥಗೌಡ, ಬಾಲಸುಬ್ರಹ್ಮಣ್ಯ, ನಾಗುರಮೇಶ್, ಶಿವಣ್ಣ, ಚಂದ್ರಶೇಖರ್, ವರದನಾಯಕ, ಮೂಡ್ಲುಪುರನಂದೀಶ್, ಜಯಕುಮಾರ್, ಪಿ.ರಂಗಸ್ವಾಮಿ ಇತರರು ಹಾಜರಿದ್ದರು.

ಇಂದು ನೀರಿನ ಅದಾಲತ್

ಬೆಂಗಳೂರು: ಬೆಂಗಳೂರು ಜಲ ಮಂಡಳಿಯ ವಿವಿಧ ಉಪ ವಿಭಾಗಗಳಾದ ವಾಯುವ್ಯ-2, ವಾಯುವ್ಯ-4, ಕೇಂದ್ರ 1-2, ಈಶಾನ್ಯ - 2, ಉತ್ತರ 1-2, ಉತ್ತರ 2-2, ದಕ್ಷಿಣ 1-2, ದಕ್ಷಿಣ 2?2, ನೈರುತ್ಯ -2, ನೈರುತ್ಯ -5, ಪೂರ್ವ 1-3 ಮತ್ತು ಪೂರ್ವ 2-3, ಉಪವಿಭಾಗಗಳಲ್ಲಿ ನೀರಿನ ಬಿಲ್ಲು, ನೀರು ಮತ್ತು ಒಳಚರಂಡಿ ಸಂಪರ್ಕ ಕಲ್ಪಿಸುವಲ್ಲಿನ ವಿಳಂಬ, ಗೃಹ ಬಳಕೆಯಿಂದ ಗೃಹೇತರ ಬಳಕೆ ಪರಿವರ್ತನೆ ವಿಳಂಬ ಮತ್ತಿತರ ಕುಂದು ಕೊರತೆಗಳಿಗೆ ಸಂಬಂಧಿಸಿದ ಸಮಸ್ಯೆಗಳನ್ನು ಪರಿಹರಿಸಲು ಏಪ್ರಿಲ್ 18 ರಂದು ಬೆಳಿಗ್ಗೆ 9.30 ಗಂಟೆಯಿಂದ 11.00 ಗಂಟೆಯವರೆಗೆ ನೀರಿನ ಅದಾಲತ್‌ನ್ನು ನಡೆಸಲಾಗುವುದು. ನೀರಿನ ಅದಾಲತ್ ಸೇವಾಠಾಣೆಗಳು ಹೆಚ್.ಎಂ.ಟಿ ಪೀಣ್ಯ, ದಾಸರಹಳ್ಳಿ, ಪೀಣ್ಯ, ಲಿಂಗಧೀರನಹಳ್ಳಿ, ಅಂದರಹಳ್ಳಿ, ಹೆಗ್ಗನಹಳ್ಳಿ, ಕೊಟ್ಟಿಗೆಪಾಳ್ಯ, ಹೇರೋಹಳ್ಳಿ, ಫ್ರೇಜರ್‌ಟೌನ್, ಮಚಲಿಬೆಟ್ಟ, ಪಿಳ್ಳಣ್ಣಗಾರ್ಡನ್ 12, ಕೆಂಪೇಗೌಡ ಟವರ್, ಕುಮಾರ ಪಾರ್ಕ್, ಜಯಮಹಲ್, ಸಂಜಯನಗರ, ನ್ಯೂ ಬಿ.ಇ.ಎಲ್. ರಸ್ತೆ, ಆರ್ .ಟಿ.ನಗರ ಕಾವಲ್ ಬೈರಸಂದ್ರ, ಗಂಗಾನಗರ, ಆನಂದನಗರ, ಮನೋರಾಯನಪಾಳ್ಯ, ಸಿಂಗಾಪುರ, ವಿದ್ಯಾರಣ್ಯಪುರ, ಸಹಕಾರನಗರ, ಹೆಚ್.ಎಸ್.ಆರ್-1, ಕೋಡಿಚಿಕ್ಕನಹಳ್ಳಿ, ಬೊಮ್ಮನಹಳ್ಳಿ, ಕೂಡ್ಲು, ಬೇಗೂರು, ವಿ.ವಿ.ಪುರಂ, ಸುಧಾಮನಗರ-2, ಕೆಂಪೇಗೌಡ ನಗರ, ಜಗಜೀವನರಾಮ್ ನಗರ, ಚಾಮರಾಜಪೇಟೆ, ಬನಗಿರಿನಗರ, ಬಿ.ಎಸ್.ಕೆ-1 2, ಕುಮಾರಸ್ವಾಮಿ ಲೇಔಟ್, ಇಸ್ರೋ ಲೇಔಟ್, ಪೂರ್ಣ ಪ್ರಜ್ಞಾ ಲೇಔಟ್, ಪೂರ್ವ ವಿಲೇಜ್-2-1, 2-2, ಕಾಡುಗೋಡಿ ವರ್ತೂರು, ಐ.ಎಸ್.ಪಿ.ಎಸ್. ಹೊರಮಾವು, ರಾಜಾಕೆನಲ್ ವ್ಯಾಪ್ತಿಯಲ್ಲಿ ನೀರಿನ ಅದಾಲತ್ ಹಮ್ಮಿಕೊಳ್ಳಲಾಗಿದೆ. ಸಾರ್ವಜನಿಕರು ಕುಂದು ಕೊರತೆಗಳಿಗೆ ಸಂಬಂಧಿಸಿದಂತೆ ಮಂಡಳಿಯ 24/7 ದೂರು ನಿರ್ವಹಣಾ ಕೇಂದ್ರದ ಸಹಾಯವಾಣಿ 1916 ಗೆ ಕರೆ ಮಾಡಿ ದೂರುಗಳನ್ನು ದಾಖಲಿಸಬಹುದು. ಹಾಗೂ ವಾಟ್ಸಾಫ್ ಸಂಖ್ಯೆ 8762228888 ಸಂದೇಶದ ಮೂಲಕ ದೂರನ್ನು ಸಲ್ಲಿಸಬಹುದಾಗಿದೆ .

ಫೋನ್ ಇನ್ ಕಾರ್ಯಕ್ರಮ

ಬೆಂಗಳೂರು: ಬೆಂಗಳೂರು ಜಲಮಂಡಳಿಯ ಅಧ್ಯಕ್ಷರಿಂದ ಏಪ್ರಿಲ್ 19 ರಂದು ಶುಕ್ರವಾರ ಬೆಳಿಗ್ಗೆ 9.30 ಗಂಟೆಯಿಂದ 10.30 ಗಂಟೆಯವರೆಗೆ ನೇರ ಫೋನ್ ಇನ್ ಕಾರ್ಯಕ್ರಮವನ್ನು ಆಯೋಜಿಸಲಾಗಿದೆ. ಸಾರ್ವಜನಿಕರು ತಮ್ಮ ವಲಯ / ಪ್ರದೇಶಗಳಲ್ಲಿನ ಕುಡಿಯುವ ನೀರಿನ ಸಮಸ್ಯೆ ಮತ್ತು ಒಳ ಚರಂಡಿ, ಕೊಳವೆ, ಇಳಿ ಗುಂಡಿಯಿಂದ ತ್ಯಾಜ್ಯ ನೀರು ಹೊರಬರುತ್ತಿರುವ ಬಗ್ಗೆ ಜಲಮಾಪನ ಹಾಗೂ ನೀರಿನ ಬಿಲ್ಲಿನಲ್ಲಿ ಸಮಸ್ಯೆಯ ಬಗ್ಗೆ ನೇರವಾಗಿ ಮಾತನಾಡಿ ಕುಂದು ? ಕೊರತೆಗಳನ್ನು ಬಗೆಹರಿಸಿಕೊಳ್ಳಲು ಈ ಫೋನ್ ಇನ್ ಕಾರ್ಯಕ್ರಮವನ್ನು ಸದುಪಯೋಗಪಡಿಸಿಕೊಳ್ಳುವುದು. ನೀರಿನ ಸಂಪರ್ಕ ಹೊಂದಿರುವ ಗ್ರಾಹಕರು ತಮ್ಮ ಆರ್. ಆರ್. ಸಂಖ್ಯೆಯನ್ನು ತಿಳಿಸಿ ದೂರನ್ನು ನೀಡುವುದು. ಸಂಖ್ಯೆ 080-22945119 080-22229639 ಸಂಪರ್ಕಿಸಬಹುದಾಗಿದೆ.

ಮೈಸೂರಿನಲ್ಲಿ ದ್ವಾರಕೀಶ್ ಗೆ ಶ್ರದ್ಧಾಂಜಲಿ

ಮೈಸೂರು: ಕನ್ನಡ ನಾಡಿನ ಕಲೆಯ ನೆಲೆಯಾಗಿ ಕನ್ನಡ ಚಿತ್ರರಂಗಕ್ಕೆ ಶಕ್ತಿ ತುಂಬಿ ಬೆಳೆಸಿದ ಧೀಮಂತ ನಟ. ಹಿರಿಯ ನಿರ್ಮಾಪಕ ನಿರ್ದೇಶಕ ದ್ವಾರಕೀಶ್ ಅವರ ಅಗಲಿಕೆಗೆ ಸಾಕಷ್ಟು ನೋವು ತಂದಿದೆ ಎಂದು ಮೈಸೂರು ನಗರ ಮತ್ತು ಜಿಲ್ಲಾ ಬ್ರಾಹ್ಮಣ ಸಂಘದ ಅಧ್ಯಕ್ಷರಾದ ಡಿಟಿ ಪ್ರಕಾಶ್ ಹೇಳಿದರು . ನಗರದ ಇಟ್ಟಿಗೆ ಗೂಡಿನಲ್ಲಿರುವ ಮೈಸೂರು ನಗರ ಮತ್ತು ಜಿಲ್ಲಾ ಬ್ರಾಹ್ಮಣ ಸಂಘದ ಆವರಣದಲ್ಲಿ ನಟ ದ್ವಾರಕೀಶ್ ರವರ ಶ್ರದ್ಧಾಂಜಲಿ ಸಭೆಯನ್ನು ಆಯೋಜಿಸಿದ್ದು ಅವರ ಭಾವಚಿತ್ರಕ್ಕೆ ಪುಷ್ಪ ನಮನ ಸಲ್ಲಿಸಿ ಬಲಿಕ ಮಾತನಾಡಿದವರು ಮೈಸೂರು ಬ್ರಾಹ್ಮಣ ಸಂಘದ ಅಧ್ಯಕ್ಷರಾದ ಡಿಟಿ.ಪ್ರಕಾಶ್ ರವರು ಮಾತನಾಡಿ ಮೈಸೂರು ಕಲಾವಿದರ ತವರೂರು ದ್ವಾರಕೀಶ್ ರವರು ಮೈಸೂರಿನ ಹುಣಸೂರಿನವರು ಎನ್ನುವುದು ನಮ್ಮ ಹೆಮ್ಮೆ, ಡಿ.ಬನುಮಯ್ಯ ಶಾರದವಿಲಾಸ ಸಿಪಿಸಿ ಪಾಲಿಟೆಕ್ನಿಕ್ ನಲ್ಲಿ ವ್ಯಾಸಾಂಗ ಮಾಡಿ ಮೈಸೂರಿನ ಗಾಂಧಿ ವೃತ್ತದಲ್ಲಿ ಭಾರತ್ ಆಟೋ

ಸ್ಪೇರ್ಸ್ ಆಟೋ ಮೊಬೈಲ್ ಉದ್ಯಮ ಪ್ರಾರಂಭಿಸಿದ್ದ ದ್ವಾರಕೀಶ್ ರವರು ಅವರ ಸೋದರ ಮಾವ ಹುಣಸೂರು ಕೃಷ್ಣಮೂರ್ತಿ ರವರಿಂದ ಹೆಚ್ಚಾಗಿ ಕನ್ನಡ ಚಿತ್ರರಂಗದಲ್ಲಿ ಆಸಕ್ತಿಹೊಂದಿ ಅತ್ಯುತ್ತಮ ಸಾಧನೆಯನ್ನ ಮಾಡಿದ್ದಾರೆ, ಮತ್ತು ವಿದೇಶದಲ್ಲಿ ಪ್ರಪ್ರಥಮ ಕನ್ನಡ ಚಿತ್ರದ ಚಿತ್ರೀಕರಣ ಮಾಡಿರುವುದು ಅವರ ಸಾಧನೆಯಾಗಿದೆ, ಡಾ. ರಾಜಕುಮಾರ್ ಮತ್ತು ಡಾ. ವಿಷ್ಣುವರ್ಧನ್ ರವರ ಚಿತ್ರವೆಂದರೆ ಅಲ್ಲಿ ದ್ವಾರಕೀಶ್ ರವರ ಪಾತ್ರ ಅಭಿನಯ ಮೆರಗು ತರುತ್ತಿತ್ತು, ನಟ ನಿರ್ದೇಶಕ ನಿರ್ಮಾಪಕರಟಗಿದ್ದ ದ್ವಾರಕೀಶ್ ರವರ ನೆನಪು ಮೈಸೂರಿನಲ್ಲಿ ಶಾಶ್ವತವಾಗಿ ಉಳಿಯಲು ಕರ್ನಾಟಕ ಸರ್ಕಾರ ಕಲಾರಂಗದ ಮೂಲಕ ವಿವಿಧ ಯೋಜನೆಗಳನ್ನ ಜಾರಿಗೆ ತರಲಿ ಎಂದು ಹೇಳಿದರು.

ಬ್ರಾಹ್ಮಣ ಸಮುದಾಯದ ಮುಖಂಡರಾದ ಎಂ ಆರ್ ಬಾಲಕೃಷ್ಣ, ಹರೀಶ್, ಕಡಕೋಳ ಜಗದೀಶ್, ರಂಗನಾಥ್, ಪ್ರಶಾಂತ್, ಸುಚೇಂದ್ರ, ಚಕ್ರಪಾಣಿ, ಮಂಜುನಾಥ್, ಲತಾ ಬಾಲಕೃಷ್ಣ, ನಾಗಶ್ರೀ ಸುಚೆಂದ್ರ ಇದ್ದರು.

ವಿಶ್ವಕಲಾ ದಿನಾಚರಣೆ, ಚಿತ್ರಕಲಾ ಪ್ರದರ್ಶನ ಸ್ಪರ್ಧೆ

ಹಾಸನ: ಕಲೆಗೆ ಗೌರವವನ್ನು ವ್ಯಕ್ತಪಡಿಸಲು ವಿಶ್ವಕಲಾ ದಿನವನ್ನು ಆಚರಿಸಲಾಗುತ್ತಿದೆ. ವಿಶ್ವ ಕಲಾ ದಿನವು ಸಮಾಜದಲ್ಲಿ ಕಲೆಯ ಪ್ರಾಮುಖ್ಯತೆಯನ್ನು ಒತ್ತಿ ಹೇಳುವ ಗುರಿ ಹೊಂದಿದೆ. ಪ್ರಸಿದ್ಧ ಕಲಾವಿದ ಲಿಯೋನಾರ್ಡೊ ಡಾವಿನ್ಸಿ ಜನ್ಮ ದಿನದಂದು ವಿಶ್ವ ಕಲಾ ದಿನಾಚರಣೆಯನ್ನು ವಿಶ್ವದೆಲ್ಲೆಡೆ ಆಚರಿಸಲಾಗುತ್ತದೆ, ವಿಶ್ವ ಕಲಾ ದಿನಾಚರಣೆ ಅಂಗವಾಗಿ ಹಾಸನದ ಸಂಸ್ಕೃತ ಭವನದಲ್ಲಿ ಸಂಸ್ಕಾರ ಭಾರತಿ, ಹೊಯ್ಸಳ ಚಿತ್ರಕಲಾ ಪರಿಷತ್, ಸ್ವೀಪ್ ಕಮಿಟಿ, ಜಿಲ್ಲಾಡಳಿತ, ಚಿತ್ರಕಲಾ ಶಿಕ್ಷಕರ ಸಂಘ, ಸಂಸ್ಕೃತ ಸಂಘ, ಪತ್ರಕರ್ತರ ಸಂಘ ಹಾಸನ ಇವರ ಸಂಯುಕ್ತಾಶ್ರಯದಲ್ಲಿ ಚಿತ್ರಕಲಾ ಶಿಬಿರ, ಸ್ಪರ್ಧೆ ಕಲಾವಿದರ ಚಿತ್ರಕಲಾ ಪ್ರದರ್ಶನ ಏರ್ಪಡಿಸಲಾಗಿತ್ತು. ಅಂತರಾಷ್ಟ್ರೀಯ ಚಿತ್ರಕಲಾವಿದರು ಕೆ.ಟಿ.ಶಿವಪ್ರಸಾದ್ ಲಿಯನಾರ್ಡ್ ಡಾವಿನ್ಸಿಯ ಬಾವಚಿತ್ರಕ್ಕೆ ಪುಷ್ಪಾರ್ಚನೆ ಮಾಡಿ ಉದ್ಘಾಟಿಸಿದರು. ಕಾರ್ಯಕ್ರಮದಲ್ಲಿ ಸಾಹಿತಿ ಗೊರೂರು ಅನಂತರಾಜು ಮಾತನಾಡಿ ಸಾಹಿತ್ಯ ಚಿತ್ರಕಲೆ ಒಂದಕ್ಕೊಂದು ಪೂರಕ. ಸಾಹಿತ್ಯದಲ್ಲಿ ಪುಟಗಟ್ಟಲೇ ಬರೆಯುವುದನ್ನು ಒಂದು ಚಿತ್ರದಲ್ಲಿ ಪ್ರತಿಬಿಂಬಿಸಲು ಸಾಧ್ಯ. ಕಲೆ ಮನುಷ್ಯನ ಭಾವನಾತ್ಮಕ ಲಹರಿಯ ಕೊಡುಗೆ.ವ್ಯಕ್ತಿ ಹಾಗೂ ಸಮಾಜದ ಚೈತನ್ಯದ ಮಹತ್ವಪೂರ್ಣಕ್ರಿಯೆ. ಸಮಾಜದ ಪ್ರತಿನಿಧಿಯಾಗಿ ಕಲೆಯನ್ನು ಕಲಾವಿದ ಸೃಷ್ಟಿಸುತ್ತಾನೆ. ಕಲಾವಿದನ ವ್ಯಕ್ತಿತ್ವ ಕೂಡ ಈ ಸಮಾಜದಿಂದ ರೂಪುಗೊಳ್ಳುತ್ತದೆ. ಅಂತೆಯೇ ಕಲೆಯನ್ನು ಆಸ್ವಾದಿಸುವುದು ಈ ಸಮಾಜವೇ ಎಂಬುದು ಮಹತ್ವಪೂರ್ಣವಾದುದು ಎಂದರು. ಅಖಿಲ ಭಾರತೀಯ ಸಾಹಿತ್ಯ ಪರಿಷತ್ ಅಧ್ಯಕ್ಷರು ಜಿ.ಎಸ್.ಮಂಜುನಾಥ್

ಮಾತನಾಡಿ ಶಿಲ್ಪಕಲೆ ಪ್ರಾಚೀನವಾದುದು. ಹಳೆಬೀಡು ಬೇಲೂರು ಮೊದಲಾಗಿ ಭಾರತೀಯ ಶಿಲ್ಪಕಲೆ ಜಗದ್ವಿಖ್ಯಾತಿ ಪಡೆದಿದೆ. ಹಳೆಯದನ್ನು ಉಳಿಸಿಕೊಂಡು ಹೊಸ ಸೃಜನಶೀಲ ಕಲೆಯನ್ನು ಬೆಳೆಸಿಕೊಂಡು ಹೋಗುವುದು ಅವಶ್ಯ ಎಂದರು. ಕಡೂರಿನ ಚಿತ್ರಕಲಾವಿದ ಲಿಂಗರಾಜುಎಂ.ಎಸ್. ಅವರು ಅಬ್ಸ್ಟ್ರಾಕ್ಟ್ ಚಿತ್ರಕಲೆಯನ್ನು ಪ್ರಾತ್ಯಕ್ಷಿಕೆಯಲ್ಲಿ ಚಿತ್ರಿಸಿದರು. ಸಂಸ್ಕಾರ ಭಾರತಿಕರ್ನಾಟಕ ದಕ್ಷಿಣ ಪ್ರಾಂತ ಚಿತ್ರಕಲಾ ಪ್ರಮುಖರು ಶಂಕರಪ್ಪ.ಕೆ.ಎನ್. ಪ್ರಾಸ್ತಾವಿಕವಾಗಿ ಮಾತನಾಡಿದರು. ಜಿಲ್ಲಾ ಚಿತ್ರಕಲಾ ಶಿಕ್ಷಕರ ಸಂಘದ ಅಧ್ಯಕ್ಷರು ವೈ.ಬಿ.ರವಿ ಚಿತ್ರಕಲಾ ಸ್ಪರ್ಧೆಯಲ್ಲಿ ವಿಜೇತ ಮಕ್ಕಳಿಗೆ ಬಹುಮಾನ ವಿತರಿಸಿದರು. ನಿರ್ಮಲ ಚಿತ್ರಕಲಾ ಮಹಾ ವಿದ್ಯಾಲಯ ಪ್ರಾಚಾರ್ಯರು ಆರ್.ಸಿ.ಕಾರದಕಟ್ಟಿಯವರನ್ನು ಸನ್ಮಾನಿಸಲಾಯಿತು. ಚಿತ್ರಕಲಾ ಪ್ರದರ್ಶನದಲ್ಲಿ ಪ್ರಭಾಕರ್ ಎಸ್.ವೈ. ನಾಗೇಶ್ ಎನ್. ಬಿ.ಎಸ್ .ದೇಸಾಯಿ, ಮಂಜುನಾಥ್, ಎಚ್.ಎಸ್. ಜಯರಾಮ, ವೈ. ಹೆಚ್. ರವಿ ವೈ.ಬಿ. ಶಂಕರಪ್ಪ ಕೆ.ಎನ್. ಶಿವಶಂಕರಪ್ಪ ಜಿ.ಎಸ್. ಸೋಮಶೇಖರ್ ಚಂದ್ರಕಾಂತ್ ನಾಯರ್, ಚಂದ್ರಶೇಖರ್, ಶಿವಕುಮಾರ್ ಆರ್. ಸುರೇಶ್‌ಅತ್ನಿ, ನರಸಿಂಹಲು, ಬಸವರಾಜು ಡಿ.ಎಸ್. ಶಿವಶಂಕರ್ ಕೆ.ಜಿ. ಜಗದೀಶ್ ಜಿ.ಎಸ್. ಕೃಷ್ಣಚಾರಿ, ಲಕ್ಷ್ಮೀ ಎನ್. ಚಂದ್ರಪ್ರಭಾಜಿ.ಎಸ್. ಶೋಭಾ ಆರ್, ಸೌಮ್ಯ ಎಸ್. ಮೊದಲಾದವರು ಭಾಗವಹಿಸಿದ್ದರು. ಮಂಜುನಾಥ್ ಹೆಚ್.ಎಸ್. ಸ್ವಾಗತಿಸಿ ಶಿವಕುಮಾರ್ ವಂದಿಸಿದರು. ಶಿವಶಂಕರಪ್ಪ ಜಿ.ಎಸ್.ನಿರೂಪಿಸಿದರು.

ಸಂಜೆ ಟಿಪ್ಸ್

ಹೊಸ ತಸಾ ಮಳಿಗೆ ಪ್ರಾರಂಭ

ಆದಿತ್ಯ ಬಿರ್ಲಾ ಫ್ಯಾಷನ್ ಮತ್ತು ರಿಟೇಲ್ ಲಿಮಿಟೆಡ್ನ ಭಾರತೀಯ ಪುರುಷರ ಉಡುಪು ಬ್ರ್ಯಾಂಡ್ ಮತ್ತು ಖ್ಯಾತ ವಿನ್ಯಾಸಕ ತರುಣ್ ತಹಿಲಿಯಾನಿ ತಸ್ವಾ, ಕೋರಮಂಗಲದ 80 ಅಡಿ ರಸ್ತೆಯಲ್ಲಿರುವ ಬೆಂಗಳೂರಿನಲ್ಲಿ ತಮ್ಮ ಆರನೇ ಮಳಿಗೆಯನ್ನು ಅದ್ದೂರಿಯಾಗಿ ಉದ್ಘಾಟಿಸಿದ್ದಾರೆ. ಈ ಮೈಲಿಗಲ್ಲು ಇವೆಂಟ್, ಗ್ರಾಹಕರಿಗೆ ಅನುಪಮವಾದ ಫ್ಯಾಷನ್ ಮತ್ತು ಜೀವನಶೈಲಿ ಆಯ್ಕೆಗಳನ್ನು ನೀಡುವಲ್ಲಿ ತಸ್ವಾ ಅವರ ದೃಢವಾದ ಬದ್ಧತೆಯನ್ನು ಮತ್ತೊಮ್ಮೆ ಎತ್ತಿ ತೋರುತ್ತದೆ. ಬಹುಬೇಡಿಕೆಯ ಕೋರಮಂಗಲದ 80 ಅಡಿ ರಸ್ತೆಯಲ್ಲಿ ನೆಲೆಗೊಂಡಿರುವ ಹೊಸ ತಸ್ವಾ ಮಳಿಗೆ ಬೆಂಗಳೂರು ಮತ್ತು ಸುತ್ತಮುತ್ತಲಿನ ಪ್ರದೇಶಗಳ ಜನರ ಸೂಕ್ಷ್ಮ ಅಭಿರುಚಿಗಳಿಗೆ ಪೂರಕವಾಗಿರುತ್ತದೆ. ಸೂಕ್ಷ್ಮವಾಗಿ ಸಜ್ಜುಗೊಳಿಸಿದ ಮದುವೆ ಮತ್ತು ವಿಶೇಷ ಸಂದರ್ಭಗಳ ಉಡುಗೆಗಳ ವೈವಿಧ್ಯಮಯ ಶ್ರೇಣಿ ಇಲ್ಲಿದೆ. ಈ ಅಂಗಡಿಯು ತಾಜಾ ದೃಷ್ಟಿಕೋನವನ್ನು ನೀಡುತ್ತದೆ. ಸೊಬಗು ಮತ್ತು ಸೌಕರ್ಯ ಎರಡೂ ಇಲ್ಲಿ ಒಂದಾಗಿವೆ. ಬೆಂಗಳೂರಿನಲ್ಲಿ ತಸ್ವಾ ಅವರ ಆರನೇ ಮಳಿಗೆ ಪ್ರಾರಂಭ ಬ್ರ್ಯಾಂಡ್ನ ಪ್ರಯಾಣದಲ್ಲಿನ ಮಹತ್ವದ ಘಟ್ಟವೊಂದನ್ನು ಗುರುತಿಸುತ್ತದೆ; ಅದರ ವಿಸ್ತರಣೆಯ ಬಗ್ಗೆ ಒತ್ತಿಹೇಳುತ್ತದೆ ಮತ್ತು ಸಾಟಿಯಿಲ್ಲದ ಫ್ಯಾಷನ್ ಮತ್ತು ಜೀವನಶೈಲಿ ಉತ್ಪನ್ನಗಳನ್ನು ತಲುಪಿಸಲು ಅವರಿಗಿರುವ ನಿರಂತರ ಸಮರ್ಪಣಾ ಮನೋಭಾವದ ಸಂಕೇತವಾಗಿದೆ.

5,000+ ಚದರ ಅಡಿ ವಿಸ್ತೀರ್ಣದ ಹೊಸ ಮಳಿಗೆಯಲ್ಲಿ ಕುರ್ತಾಗಳು, ಬೂಂದಿಗಳು, ಶೇರ್ವಾನಿಗಳು, ಬಂಧಗಲಾಗಳು, ಅಚ್ಕಾನ್ಗಳು, ಚೂಡಿದಾರ್ಗಳು, ಅಲಿಗರಿಗಳು ಮತ್ತು ಸಫಾಗಳು, ಬ್ರೂಚ್ಗಳು, ಪಾಕೆಟ್ ಸ್ಕ್ವೇರ್ಗಳು, ಶಾಲುಗಳು, ಸ್ಟೋಲ್ಗಳು, ಸ್ಟೋಲ್ಗಳು, ಸ್ಟೋಲ್ಗಳು ಮತ್ತು ಹೆಚ್ಚಿನ ಪರಿಕರಗಳನ್ನು ಒಳಗೊಂಡಂತೆ ವ್ಯಾಪಕವಾದ ಶ್ರೇಣಿಗಳಿವೆ. ಅಂಗಡಿಯ ಸೊಗಸಾದ ವಾತಾವರಣ ಅಸಾಧಾರಣ ಸಂಗ್ರಹಕ್ಕೆ ಪರಿಪೂರ್ಣ ಹಿನ್ನೆಲೆಯನ್ನು ಒದಗಿಸುತ್ತದೆ.

ಸಬಸ್ಸಿಗೆ ಸೊಪ್ಪಿನ ವಡೆ

ಪಾಕ ಶಾಲೆ

ಬೇಕಾಗಿರುವ ಪದಾರ್ಥ

ಸಬಸ್ಸಿಗೆ ಸೊಪ್ಪು- ಒಂದು ಕಟ್ಟು, ಕಡಲೆಬೇಳೆ- ಒಂದು ಕಪ್, ತೊಗರಿಬೇಳೆ- ಕಾಲು ಕಪ್, ಈರುಳ್ಳಿ- ಒಂದು, ಕೊತ್ತಂಬರಿ ಸೊಪ್ಪು- ಸ್ವಲ್ಪ, ಕರಿಬೇವು- ಸ್ವಲ್ಪ, ಹಸಿಮೆಣಸಿನ ಕಾಯಿ- ಮೂರು(ಖಾರಕ್ಕೆ ತಕ್ಕಂತೆ ಬಳಸಿಕೊಳ್ಳಬೇಕು), ಉಪ್ಪು-ರುಚಿಗೆ ತಕ್ಕಂತೆ, ಎಣ್ಣೆ- ಕರಿಯಲು ಬೇಕಾಗುವಷ್ಟು

ಮಾಡುವ ವಿಧಾನ

ಮೊದಲಿಗೆ ಕಡಲೆ ಮತ್ತು ತೊಗರಿ ಬೇಳೆಯನ್ನು ನೀರಿನಲ್ಲಿ ನೆನೆಯಲು ಹಾಕಬೇಕು(ಬೆಳಿಗ್ಗೆ ಮಾಡುವುದಾದರೆ ರಾತ್ರಿ, ಸಂಜೆ ಮಾಡುವುದಾದರೆ ಬೆಳಿಗ್ಗೆ ನೆನೆಯಲು ಹಾಕಿದರೆ ಉತ್ತಮ) ಇನ್ನೊಂದು ಕಡೆ ಸಬಸ್ಸಿಗೆ ಸೊಪ್ಪು ಸೇರಿದಂತೆ ಕೊತ್ತಂಬರಿ, ಕರಿಬೇವು, ಈರುಳ್ಳಿ, ಮೆಣಸಿನಕಾಯಿಯನ್ನು ಹಚ್ಚಿಟ್ಟುಕೊಳ್ಳಬೇಕು. ನೆನೆಯಲು ಹಾಕಿದ ಬೇಳೆಗಳನ್ನು ನೀರಿನಿಂದ ಬಸಿದು ತೆಗೆದು ರುಚಿಗೆ ತಕ್ಕಷ್ಟು ಉಪ್ಪು ಹಾಕಿಕೊಂಡು ಗಟ್ಟಿಯಾಗಿ ರುಬ್ಬಬೇಕು. ಬಳಿಕ ಅದಕ್ಕೆ ಹಚ್ಚಿಟ್ಟ ಸೊಪ್ಪು ಮತ್ತು ಈರುಳ್ಳಿ, ಹಸಿಮೆಣಸನ್ನು ಸೇರಿಸಿ ಕಲೆಸಬೇಕು. ಆ ನಂತರ ಚಪ್ಪಟೆಯಾಕಾರದಲ್ಲಿ ಹೇಗೆ ಬೇಕೋ ಹಾಗೆ ತಟ್ಟಿಕೊಂಡು ಕಾದ ಎಣ್ಣೆಯಲ್ಲಿ ಹಾಕಿ ಬೇಯಿಸಿ ತೆಗೆದರೆ ಸಬಸ್ಸಿಗೆ ಸೊಪ್ಪು ವಡೆ ತಯಾರಾದಂತೆಯೇ.

ಲೇಡಿ ಸಿಂಗಂ ಆಗಿ ದೀಪಿಕಾ ಪಡುಕೋಣೆ

ತಾಯ್ತತನ ಎನ್ನುವುದು ಹೆಣ್ಣು ಮಕ್ಕಳ ಜೀವನದಲ್ಲಿ ಅತಿ ಮುಖ್ಯವಾದ ಘಟ್ಟ. ಹಾಗಾಗಿ ಈ ಸಂದರ್ಭದಲ್ಲಿ ಮನೆಯೊಳಗೆ ಕುಳಿತು ವಿಶ್ರಾಂತಿ ಪಡೆಯುತ್ತಾರೆ. ತಮ್ಮ ಆರೋಗ್ಯದ ಬಗ್ಗೆ ಹೆಚ್ಚು ಕಾಳಜಿ ವಹಿಸುತ್ತಾರೆ. ಅಂತಹದರಲ್ಲಿ ನಟಿ ದೀಪಿಕಾ ಪಡುಕೋಣೆಯವರು. ತಮ್ಮ ತಾಯ್ತತನದ ಜೊತೆಗೆ ತಮ್ಮ ವೃತ್ತಿ ಜೀವನದ ಜವಾಬ್ದಾರಿಯನ್ನು ನಿಭಾಯಿಸಲು ಮುಂದಾಗಿದ್ದಾರಂತೆ.

ಹೌದು, ಇತ್ತೀಚೆಗಷ್ಟೇ ತಾಯಿಯಾಗುತ್ತಿರುವ ಬಗ್ಗೆ ಅಭಿಮಾನಿಗಳಿಗೆ ಸಿಹಿಸುದ್ದಿ ನೀಡಿದ ನಟಿ ದೀಪಿಕಾ ಪಡುಕೋಣೆಯವರು ಇದೀಗ 'ಸಿಂಗಂ ಅಗೇನ್' ಚಿತ್ರದ ಶೂಟಿಂಗ್ ನಲ್ಲಿ ಕಾಣಿಸಿಕೊಂಡಿದ್ದಾರಂತೆ.

ನಿರ್ಮಾಪಕ ರೋಹಿತ್ ಶೆಟ್ಟಿಯವರ 'ಸಿಂಗಂ ಅಗೇನ್' ಚಿತ್ರದಲ್ಲಿ ನಟಿ ದೀಪಿಕಾ ಪಡುಕೋಣೆ ಲೇಡಿ ಸಿಂಗಂ ಆಗಿ ಕಾಣಿಸಿಕೊಳ್ಳಲಿದ್ದು, ಲೇಡಿಸ್ ಪೊಲೀಸ್ ಶಕ್ತಿ ಶೆಟ್ಟಿ ಪಾತ್ರದಲ್ಲಿ ನಟಿಸಲಿದ್ದಾರೆ. ಇತ್ತೀಚೆಗೆ ಆನ್ ಲೈನ್ ನಲ್ಲಿ ಕಂಡುಬರುತ್ತಿರುವ ಫೋಟೊದಲ್ಲಿ ದೀಪಿಕಾ ಪಡುಕೋಣೆ ಖಾಕಿ ಸಮವಸ್ತ್ರದಲ್ಲಿ ಪೊಲೀಸ್ ವೇಷದಲ್ಲಿ ಕಂಡುಬಂದಿದ್ದು, ಕಣ್ಣಿಗೆ ಕಪ್ಪು ಸನ್ ಗ್ಲಾಸ್ ಧರಿಸಿ, ಕೂದಲನ್ನು ಅಚ್ಚುಕಟ್ಟಾಗಿ ಬನ್ ನಲ್ಲಿ ಕಟ್ಟಿ ಬಹಳ ಶಕ್ತಿಯುತವಾಗಿ ಕಾಣಿಸಿಕೊಂಡಿದ್ದಾರೆ. ಕಳೆದ ವರ್ಷ ಅಕ್ಟೋಬರ್ ನಲ್ಲಿ ಸೋಶಿಯಲ್ ಮೀಡಿಯಾದಲ್ಲಿ ರೋಹಿತ್ ಅವರು ಚಿತ್ರದ ಮೊದಲು ಲುಕ್ ಅನ್ನು ಬಿಡುಗಡೆ ಮಾಡಿದ್ದು, ಅದರಲ್ಲಿ ದೀಪಿಕಾ ಪೊಲೀಸ್ ಡ್ರೆಸ್ ನಲ್ಲಿ ಕೈಯಲ್ಲಿ ಗನ್ ಹಿಡಿಹಿಡಿದು ಲೇಡಿ ಸಿಂಗಂ ಅವತಾರದಲ್ಲಿ ಕಂಡುಬಂದಿದ್ದರು. ಸಿಂಗಂ ಅಗೇನ್' ಚಿತ್ರದಲ್ಲಿ ದೀಪಿಕಾ ಪಡುಕೋಣೆಯವರ ಜೊತೆಗೆ ಅಜಯ್ ದೇವಗನ್, ಕರೀನಾ ಕಪೂರ್, ಅಕ್ಷಯ್ ಕುಮಾರ್, ರಣವೀರ್ ಸಿಂಗ್, ಟೈಗರ್ ಶ್ರಾಫ್, ಜಾಕಿ ಶ್ರಾಫ್ ಮತ್ತು ಅರ್ಜುನ ಕಪೂರ್ ನಟಿಸಲಿದ್ದಾರೆ.

ಆರೋಗ್ಯಕ್ಕೂ ಒಳ್ಳೆಯದು ಕಬ್ಬಿನ ಹಾಲು

ಹೆಲ್ತ್ ಟಿಪ್ಸ್

ಬಿಸಿಲಿನಿಂದ ಬೇಸತ್ತಿದ್ದೀರಾ? ಶಕ್ತಿಯನ್ನು ಹೆಚ್ಚಿಸಲು, ಒಂದು ಲೋಟ ಕಬ್ಬಿನ ಹಾಲನ್ನು ಕುಡಿಯಿರಿ. ಕಬ್ಬಿನ ಹಾಲು ಗ್ಲೂಕೋಸ್ ಮತ್ತು ಎಲೆಕ್ಟ್ರೋಲೈಟ್ಗಳಲ್ಲಿ ಸಮೃದ್ಧವಾಗಿದೆ, ಇದು ತ್ವರಿತ ಶಕ್ತಿಯನ್ನು ಹೆಚ್ಚಿಸಲು ತುಂಬಾ ಉಪಯುಕ್ತವಾಗಿದೆ. ಇದು ನಿಮ್ಮ ದೇಹವನ್ನು ತಂಪಾಗಿಸುವ ಶಕ್ತಿಯನ್ನೂ ಹೊಂದಿದೆ.

ನಿಮ್ಮ ತ್ವಚೆಯನ್ನು ಉತ್ತಮವಾಗಿ ನೋಡಿಕೊಳ್ಳಲು ನೀವು ಬಯಸುವಿರಾ? ಅಂತಹ ಸಂದರ್ಭಗಳಲ್ಲಿ, ಕಬ್ಬಿನ ಹಾಲು ಕುಡಿಯಿರಿ. ಉತ್ಕರ್ಷಣ ನಿರೋಧಕಗಳು, ಮೆಗ್ನೀಸಿಯಮ್, ಕಬ್ಬಿಣ ಮತ್ತು ವಿವಿಧ ಎಲೆಕ್ಟ್ರೋಲೈಟ್ಗಳನ್ನು ಒಳಗೊಂಡಿರುವುದರಿಂದ ಇದು ಚರ್ಮದ ಆರೋಗ್ಯಕ್ಕೆ ಒಳ್ಳೆಯದು. ಇದು ರೋಗನಿರೋಧಕ ಶಕ್ತಿಯನ್ನು ಬಲಪಡಿಸುವುದು ಮಾತ್ರವಲ್ಲದೆ ದೇಹದಲ್ಲಿ ರಕ್ತ ಪರಿಚಲನೆಯನ್ನು ಉತ್ತೇಜಿಸುತ್ತದೆ.

ಕಬ್ಬಿನ ಹಾಲಿಗೆ ದೇಹದಿಂದ ಅನಗತ್ಯವಾದ ಉಪ್ಪು ಮತ್ತು ನೀರನ್ನು ತೆಗೆದುಹಾಕುವ ಸಾಮರ್ಥ್ಯವಿದೆ. ಇದು ಮೂತ್ರಪಿಂಡದ ಆರೋಗ್ಯವನ್ನು ಸುಧಾರಿಸುತ್ತದೆ. ನೀವು ಮೂತ್ರನಾಳದ ಸೋಂಕಿನಿಂದ ಬಳಲುತ್ತಿದ್ದರೂ ಸಹ ಕಬ್ಬಿನ ಹಾಲು ಕುಡಿಯುವುದರಿಂದ ಸಮಸ್ಯೆಯನ್ನು ನಿಯಂತ್ರಿಸಬಹುದು.

ಕಬ್ಬಿನ ಹಾಲಿನಲ್ಲಿರುವ ಫ್ಲೇವನ್ಗಳು ಕ್ಯಾನ್ಸರ್ ವಿರುದ್ಧ ಹೋರಾಡಬಲ್ಲವು ಎಂದು ಹಲವಾರು ಅಧ್ಯಯನಗಳು ತೋರಿಸಿವೆ. ಇವು ಕ್ಯಾನ್ಸರ್ ಅಂಗಾಂಶಗಳ ಬೆಳವಣಿಗೆಯನ್ನು ನಿಧಾನಗೊಳಿಸುವುದಲ್ಲದೆ ದೇಹದ ಇತರ ಭಾಗಗಳಿಗೆ ಹರಡುವುದನ್ನು ತಡೆಯುತ್ತದೆ.

ಕಾಂತಿಯುಕ್ತ ಮುಖಕ್ಕಾಗಿ ನೈಸರ್ಗಿಕ ಫೇಸ್ ಮಾಸ್ಕ್

ಬ್ಯೂಟಿ ಟಿಪ್ಸ್

ಹೊಳೆಯುವ ಚರ್ಮ, ಸುಂದರ ಮುಖ ತಮ್ಮದಾಗಬೇಕು ಅನ್ನೋ ಆಸೆ ಎಲ್ಲರಿಗೂ ಇರುತ್ತೆ. ಅದಕ್ಕಾಗಿ ಕೆಲವೊಂದು ನೈಸರ್ಗಿಕ ಫೇಸ್ ಮಾಸ್ಕ್ ಗಳನ್ನು ನೀವು ಬಳಸಬಹುದು. ಅವೊಕಾಡೊ, ಆಲಿವ್ ಆಯಿಲ್ ಸೇರಿದಂತೆ ನಿಮ್ ಕಿಚನ್ ನಲ್ಲೇ ದೊರೆಯುವ ವಸ್ತುಗಳನ್ನು ಬಳಸಿ ನಿಮ್ಮ ಮುಖದ ಚೆಲುವನ್ನು ಹೆಚ್ಚಿಸಿಕೊಳ್ಳಬಹುದು.

ಅವೊಕಾಡೊ: ಇದರಲ್ಲಿ ಒಮೆಗಾ 3 ಇದೆ. ಚಳಿಗಾಲದಲ್ಲಿ ನಿಮ್ಮ ಚರ್ಮದ ಮೃದುತ್ವ ಕಾಪಾಡಲು ಇದು ಬೆಸ್ಟ್. ಇದರಲ್ಲಿರೋ ನೈಸರ್ಗಿಕ ವಿಟಮಿನ್, ಮಿನರಲ್ ಹಾಗೂ ಆಯಂಟಿ ಒಕ್ಸಿಡೆಂಟ್ ಗಳು ನಿಮ್ಮ ಮುಖಕ್ಕೆ ಕಾಂತಿ ನೀಡುತ್ತವೆ.

ಆಲಿವ್ ಆಯಿಲ್: ಇದರಲ್ಲಿ ಆಯಂಟಿ ಏಜಿಂಗ್ ಪ್ರಾಪರ್ಟೀಸ್ ಇದೆ. ನಿಮ್ಮ ಚರ್ಮವನ್ನು ಕಾಪಾಡಬಲ್ಲದು ಆಲಿವ್ ಆಯಿಲ್. ಒಣ ಚರ್ಮವನ್ನು ಹೋಗಲಾಡಿಸಲು ಆಲಿವ್ ಆಯಿಲ್ ಮಾಸ್ಕ್ ಬಳಸಿ.

ಅಲೋವೆರಾ : ಅಲೋವೆರಾದಲ್ಲಿ ಆಯಂಟಿಸೆಪ್ಟಿಕ್ ಪ್ರಾಪರ್ಟೀಸ್ ಇದೆ. ನಿಮ್ಮ ಮುಖದ ಮೇಲಿರುವ ಮೊಡವೆ ಕಲೆಗಳನ್ನು ಇದು ಮಾಯ ಮಾಡಬಲ್ಲದು. ಅಲೋವೆರಾ ಜೆಲ್ ಮಾಸ್ಕ್ ಅನ್ನು ಆಗಾಗ ಮುಖಕ್ಕೆ ಹಾಕಿಕೊಳ್ಳಿ.

ಜೇನುತುಪ್ಪ : ಇದು ನಿಮ್ಮ ಮುಖದ ಚರ್ಮವನ್ನು ಹೈಡ್ರೇಟ್ ಮಾಡುತ್ತದೆ. ಜೇನುತುಪ್ಪ ಮತ್ತು ಆಲಿವ್ ಆಯಿಲ್ ಅನ್ನು ಮಿಕ್ಸ್ ಮಾಡಿ ಕೂಡ ಫೇಸ್ ಮಾಸ್ಕ್ ಹಾಕಿಕೊಳ್ಳಬಹುದು. ನಿಮ್ಮ ಚರ್ಮ ಸುಕ್ಕಾಗದಂತೆ ಇದು ತಡೆಯುತ್ತದೆ. ಒಣಚರ್ಮವನ್ನು ಹೋಗಲಾಡಿಸಿ, ಮೃದುತ್ವ ಮತ್ತು ಹೊಳಪು ನೀಡುತ್ತದೆ.

ಭತ್ತದ ನಾಡು ಕೆ.ಆರ್.ನಗರ ಕಾವೇರಿ ತೀರದ ಅರ್ಕೇಶ್ವರ

ನಾವು ಕಪ್ಪಡಿದರ್ಶನ ಮಾಡಿಕೊಂಡು ಕೆ.ಆರ್.ನಗರದಅರ್ಕೇಶ್ವರದೇವಸ್ಥಾನ ನೋಡಲು ಪ್ರಯಾಣ ಮುಂದುವರೆಸಿದವು. ಕೆ.ಆರ್.ನಗರದಿಂದ ಹಾಸನ ರಸ್ತೆಯಲ್ಲಿ ಮೂರ್ನಾಲ್ಕುಕಿ.ಮೀ.ದೂರದಲ್ಲಿಕಾವೇರಿನದಿಯದಂಡೆಯಲ್ಲಿಅರ್ಕೇಶ್ವರದೇವಾಲಯ ನೆಲೆಗೊಂಡಿದೆ.ಮೀನಾಕ್ಷಮ್ಮನವರಸಮೇತ ಶ್ರೀಅರ್ಕೇಶ್ವರದೇವಸ್ಥಾನಎಂಬುದಾಗಿದೆ. ಕೆ.ಆರ್.ನಗರಕ್ಕೆ ಈ ಹಿಂದೆಇದ್ದ ಹೆಸರುಎಡತೊರೆ.ಊರಿಗೆಎಡಭಾಗದಲ್ಲಿ ಹರಿಯುವತೊರೆಕಾವೇರಿ ನದಿ ಇರಲಾಗಿಎಡತೊರೆಎಂದಾಗಿದೆ. ಇದನ್ನು ಸೂರ್ಯಉದಯನಾಡೆಂದುಕರೆಯುತ್ತಿದ್ದರು. ಇದುಜಗತ್ತಿನಲ್ಲಿಕಂಡು ಬರುವ 2ನೇ ಸೂರ್ಯದೇವಾಲಯವೆಂದು ಹೇಳಲಾಗಿದೆ.

ಮಹಾಭಾರತ, ರಾಮಾಯಣ, ಭಗವದ್ಗಿತೆ ಸೇರಿದಂತೆ 18 ಪುರಾಣಗಳಲ್ಲಿ ಅರ್ಕೇಶ್ವರನ ಪುರಾಣವೂಒಂದು. ಸೂರ್ಯದೇವಛಾಯಾದೇವಿಯನ್ನು ಮದುವೆಯಾಗಿಯಮ ಮತ್ತು ಶನಿಯಜನನಕ್ಕೆಕಾರಣನಾಗುತ್ತಾನೆ. ಶುಕ್ರಾಚಾರ್ಯರ ಪುತ್ರಿ ಸಂಜ್ಞಾದೇವಿಯನ್ನು 2ನೇಮದುವೆಯಾಗುತ್ತಾನೆ. ಇವರಿಗೆವೈವಸುತ ಎಂಬ ಮಗ ಯಮುನೆ ಎಂಬ ಪುತ್ರಿ ಜನಿಸುತ್ತಾರೆ. ಯಮುನೆ ಪ್ರಾಪ್ತ ವಯಸ್ಸಿಗೆ ಬಂದಾಗಜಗದೇಕ ಸುಂದರಿಯಾಗಿಖ್ಯಾತಿ ಪಡೆಯುತ್ತಾಳೆ. ಈಕೆಯ ಸೌಂದರ್ಯಕ್ಕೆ ಸೂರ್ಯದೇವನೇ ಮೋಹಪರವಶನಾಗುತ್ತಾನೆ. ಇದರಿಂದ ಸೂರ್ಯತನ್ನ ಸಹಚರ ದೇವತೆಗಳಿಂದಲೇ ಬಹಿಷ್ಕಾರಕ್ಕೆ ಒಳಗಾಗುತ್ತಾನೆ. ನಂತರ ಸೂರ್ಯತನ್ನತಪ್ಪಿಗೆ ಪಶ್ಚಾತ್ತಾಪಪಟ್ಟು ಪಾಪ ಕಳೆಯಲು ಶಿವನನ್ನು ಕುರಿತುತಪಸ್ಸು ಮಾಡಲುದಂಡಕಾರಣ್ಯ ಸೇರುತ್ತಾನೆ. ನರ್ಮದಾ ನದಿಯಲ್ಲಿ ಸ್ನಾನ ಮಾಡಿ ನದಿಯಿಂದ ಲಿಂಗವೊಂದನ್ನುತೆಗೆದುಕೊಂಡುಹೊರಟು ಇಲ್ಲಿಗೆತನ್ನ ಪ್ರಯಾಣ ನಿಲ್ಲಿಸಿ ಅಲ್ಲೇ ಲಿಂಗ ಪ್ರತಿಷ್ಠಾಪಿಸುತ್ತಾನೆ. ಆ ಕ್ಷೇತ್ರವೇಎಡತೊರೆಯಅರ್ಕೇಶ್ವರಸ್ವಾಮಿದೇವಾಲಯ ಎಂಬಐತಿಹ್ಯವಿದೆ.ಅವರ್ತಪುರಿಎಂದು ಪುರಾಣ ಪ್ರಸಿದ್ಧಿಯಾದ ಈ ಕ್ಷೇತ್ರದಲ್ಲಿ ಸೂರ್ಯ ಸಪ್ತ ಸರೋವರಗಳಲ್ಲಿ ಸ್ನಾನ ಮಾಡುತ್ತಾನೆ. ಈ ಸರೋವರಕ್ಕೆಅರ್ಕಪುಷ್ಕರಿಣಿ ಎಂಬ ಹೆಸರು ಬಂದಿದೆ. ಸೂರ್ಯ ಪ್ರತಿಷ್ಠಾಪಿಸಿದ ಲಿಂಗವೇ ಅರ್ಕೇಶ್ವರ ಎಂಬ ಪ್ರತೀತಿಇದೆ. ಪ್ರತಿ ಶಿವರಾತ್ರಿಯ ಬೆಳಗ್ಗೆ ಸೂರ್ಯನ ಕಿರಣಗಳು ಗರ್ಭಗುಡಿಯಅರ್ಕೇಶ್ವರ ಲಿಂಗದ ಮೇಲೆಬೀಳುವುದಾಗಿ ಕಾಣಲುಜನತೆಮುಗಿಬೀಳುತ್ತಾರೆ.ಶಿವರಾತ್ರಿಯಂದುದೇಗುಲದಲ್ಲಿಜನಉಪವಾಸವಿದ್ದು ಶಿವಕಥೆ, ಪುರಾಣ ಪಠಣ ಮಾಡುತ್ತಾರೆ. ರಥ ಸಪ್ತಮಿ ದಿನದಂದುರಥೋತ್ಸವಜರುಗುತ್ತದೆ. ಇದೇ ದಿನ ನಮ್ಮೂರಿನ (ಗೊರೂರು) ಶ್ರೀ ಯೋಗನರಸಿಂಹಸ್ವಾಮಿ ರಥೋತ್ಸವವುಜರುಗುತ್ತದೆ.

ಅರ್ಕೇಶ್ವರದೇವಾಲಯದ ಸಮೀಪ 9ನೇ ಶತಮಾನದಗಂಗರ ಶಾಸನ ದೊರೆತಿದೆ. ಅಂಗೈಕಾರನ್ ಎಂಬುವನು ಈಶ್ವರದೇವಾಲಯಕ್ಕೆ ಭೂಮಿಯನ್ನುದಾನಕೊಟ್ಟನೆಂದು, ರಾಜೇಂದ್ರ ಚೋಳನು 11ನೇ ಶತಮಾನದಲ್ಲಿಗಂಗರನ್ನು ಸೋಲಿಸಿ ಎಡತೊರೆಯನ್ನು ವಶಪಡಿಸಿಕೊಂಡನೆಂದು ಆ ಕಾಲದಲ್ಲಿ ಮೀನಾಕ್ಷಿಅಮ್ಮನವರದೇವಾಲಯ ನಿರ್ಮಿಸಿರಬಹುದೆಂದು ಹೇಳಲಾಗಿದೆ. ಈ ಪ್ರದೇಶವು ಗಂಗ ಚೋಳ, ಚಂಗಾಳ್ವ, ಕೊಂಗಾಳ್ವ, ಹೊಯ್ಸಳ, ವಿಜಯನಗರಮತ್ತು ಮೈಸೂರುಅರಸರ ಆಡಳಿತಕ್ಕೆ ಒಳಪಟ್ಟಿತ್ತು 12ನೇ ಶತಮಾನದ ಚೋಳ ದಾಖಲೆಯಂತೆತುರೈನಾಡಿನಇಡೈತುರೈನಾಡ್ಇದಾಗಿತ್ತು. ಈ ದ್ರಾವಿಡ ಪದಇಡೈತೊರೆ ಮುಂದೆಎಡತೊರೆಯಾಯಿತು. ಕ್ರಿ.ಶ.1391ರ ವಿಜಯನಗರದಾಖಲೆಯಲ್ಲಿಎಡತೊರೆಎಂದೇಇದೆ.

ಚೋಳರ ಕಾಲದಲ್ಲಿನಿರ್ಮಿತ ಈ ದೇವಾಲಯ ಮೈಸೂರುಅರಸರಕಾಲದಲ್ಲಿ ಪ್ರವೇಶದ್ವಾರ, ರಾಜಗೋಪುರ ನಿರ್ಮಾಣವಾಗಿದೆ. ಪ್ರವೇಶದ್ವಾರದಗರುಡಗಂಬದ ಮೇಲೆ ನಂದಿಯ ಸಣ್ಣ ವಿಗ್ರಹವಿದೆ. ಒಳಾಂಗಣದಲ್ಲಿ ಸೂರ್ಯ ವಿಗ್ರಹವಿದ್ದು ಸುತ್ತಲೂ 40 ಲಿಂಗಗಳಿವೆ. ದೇವಾಲಯದ ಪ್ರವೇಶದ್ವಾರದಎಡಭಾಗದಲ್ಲಿ ಸೂರ್ಯದೇವ, ಈಶಾನ್ಯಕ್ಕೆಯಾಗಶಾಲೆ, ಅರ್ಕೇಶ್ವರ, ಮೀನಾಕ್ಷಮ್ಮದೇವಾಲಯವಿದೆ. ಹಿಂಭಾಗಚಂಡಿಕೇಶ್ವರಿಗಿರಿಜಾಕಲ್ಯಾಣ ಮಂಟಪ ಹೊಂದಿದೆ. ದೇವಸ್ಥಾನದ್ರಾವಿಡ ಶೈಲಿಯದು. ಮೈಸೂರು ಹಾಸನ ರಾಷ್ಟ್ರೀಯ ಹೆದ್ದಾರಿ 88ರ ರಸ್ತೆಗೆಇಲ್ಲಿಕಾವೇರಿ ನದಿಗೆ ಅಡ್ಡಲಾಗಿಸೇತುವೆನಿರ್ಮಿಸಲಾಗಿದೆ. ಪಕ್ಕದಲ್ಲೇ ಮೈಸೂರು ಹಾಸನ ಸಂಪರ್ಕದರೈಲ್ವೆ ಬ್ರಿಡ್ಜ್ಇದೆ. ಮುಮ್ಮಡಿಕೃಷ್ಣರಾಜಒಡೆಯರ ಆಡಳಿತಾವಧಿಯಲ್ಲಿ (1811-31) ಈಸ್ಟ್ಇಂಡಿಯಾಕಂಪನಿಯ ನಿಬಂಧನೆಯಂತೆ ಮತ್ತು ಪ್ರಜೆಗಳ ಕ್ಷೇಮಾಭಿವೃದ್ಧಿಗಾಗಿ 18 ಕಛೇರಿಗಳು 6 ಪೌಜುದಾರಿಗಳನ್ನು ಮತ್ತು 125 ಗಡಿಗಳನ್ನು ಸ್ಥಾಪಿಸಿದರು. ಎಡತೊರೆ ಹತ್ತಿರ ಡೋರ್ನಹಳ್ಳಿಯಲ್ಲಿ 1780ರಲ್ಲಿಯೇ ಸೆಂಟ್ಅಂತೋಣಿಚರ್ಚ್ ಎಂಬ ರೋಮನ್ಕ್ಯಾತೊಲಿಕ್ಚರ್ಚ್ಆರಂಭವಾಯಿತು. ಬಿ.ಎಲ್.ರೈಸ್ ಪ್ರಕಾರ 1876ರಲ್ಲಿ ಎಡತೊರೆಗೆ 7 ಹೋಬಳಿಗಳು ಸೇರಿದ್ದವು.1920ರಲ್ಲಿ ಕಾವೇರಿ ನದಿಯ ಪ್ರವಾಹದಿಂದಗ್ರಾಮವುತೀವ್ರವಾಗಿ ಹಾನಿಗೊಳಗಾಯಿತು. ಕನ್ನಂಬಾಡಿಕಟ್ಟೆಕಟ್ಟುವಾಗ ಮುಳುಗಡೆ ಭೀತಿಯಲ್ಲಿದ್ದಎಡತೊರೆಯನ್ನುಕಾವೇರಿ ಬಲದಂಡೆಯಲ್ಲಿ 3 ಕಿ.ಮೀ. ದೂರಕ್ಕೆ ವರ್ಗಾಯಿಸಿ ಸುಮಾರು 10 ವರ್ಷಗಳ ಕಾಲಜರ್ಮನ್ಇಂಜಿನಿಯರ್ ಕ್ರುಂಬ್ಲಿಗಲ್ಅವರ ಮಾರ್ಗದರ್ಶನದಲ್ಲಿ ವ್ಯವಸ್ಥಿತವಾಗಿ ರೂಪುಗೊಂಡು 1934ರಲ್ಲಿ ಕೃಷ್ಣರಾಜನಗರಎಂದುಮರುನಾಮಕರಣ ಮಾಡಲಾಯಿತು. ಕೆ.ಆರ್.ನಗರವು ಭತ್ತದಕಣಜವೆಂದು ಪ್ರಸಿದ್ಧಿ ಹೊಂದಿದೆ. ಹಾಸನದಿಂದ ಮೈಸೂರಿಗೆ ಪ್ರಯಣಿಸುವಾಗ ಭತದ ನಾಡಿಗೆ ಸ್ವಾಗತ ಎಂಬ ನಾಮಫಲಕ ಗಮನಿಸಬಹುದು.

। ಗೊರೂರುಅನಂತರಾಜು, ಹಾಸನ.

ಜಯಶ್ರೀ.ಬಿ.ಆರ್

ಖ್ಯಾತ ಜ್ಯೋತಿಷಿ

ದೂರವಾಣಿ-9964739507

www.jyotishyavaastu.com

ರಾಶಿ ಭವಿಷ್ಯ

ಮೇಷ: ಸಾಲ ತೀರಿಸುವ ಅವಕಾಶಗಳು, ಸಾಲ ಮಾಡುವ ಆಲೋಚನೆ, ಪ್ರೀತಿ-ಪ್ರೇಮಗಳಲ್ಲಿ ಸಮಸ್ಯೆ, ಪಾಲುದಾರಿಕೆಯಲ್ಲಿ ನಷ್ಟ.

ವೃಷಭ: ಆರ್ಥಿಕವಾಗಿ ಪ್ರಗತಿ, ನೆರೆಹೊರೆಯವರಿಂದ ಸಹಕಾರ, ಕುಟುಂಬದಿಂದ ಉತ್ತಮ ಸಹಕಾರ, ವಿದ್ಯಾಭ್ಯಾಸದಲ್ಲಿ ಪ್ರಗತಿ.

ಮಿಥುನ: ವ್ಯಾಪಾರದಲ್ಲಿ ಬೆಳವಣಿಗೆ, ಮಾನಸಿಕ ಒತ್ತಡ, ಪ್ರೇಮಿಗಳ ನಡುವೆ ಅಂತರ, ಮಕ್ಕಳಿಗೋಸ್ಕರವಾಗಿ ಖರ್ಚು.

ಕಟಕ: ಕುಟುಂಬಕೋಸ್ಕರವಾಗಿ ಖರ್ಚು, ದೂರ ಪ್ರಯಾಣದ ಯೋಚನೆ, ಸ್ಥಿರಾಸ್ತಿಯಿಂದನಷ್ಟ, ಬುದ್ಧಿವಂತಿಕೆಯಿಂದ ಆರ್ಥಿಕ ಬೆಳವಣಿಗೆ.

ಸಿಂಹ: ಕುಟುಂಬದಿಂದ ಉತ್ತಮ ಸಹಕಾರ, ಕೃಷಿ ವ್ಯವಹಾರಗಳಿಗೆ ಖರ್ಚು, ಪ್ರಯಾಣದಲ್ಲಿ ವಿಘ್ನ, ಸ್ನೇಹಿತರಿಂದ ಸಹಕಾರ.

ಕನ್ಯಾ: ಲಾಭ ಮತ್ತು ಖರ್ಚು ಸಮ, ಸ್ನೇಹಿತರಿಂದ ನಷ್ಟ, ದೂರ ಪ್ರದೇಶದಲ್ಲಿ ಉದ್ಯೋಗ ಅನುಕೂಲ.

ತುಲಾ: ಆಕಸ್ಮಿಕ ಲಾಭ, ಸಮಸ್ಯೆಗೆ ಸಿಲುಕುವಿರಿ, ಉದ್ಯೋಗ ಪ್ರಗತಿಗಾಗಿ ಖರ್ಚು, ತಂದೆಯಿಂದ ಸಹಕಾರ.

ವೃಶ್ಚಿಕ: ಆಕಸ್ಮಿಕ ಲಾಭ ಮತ್ತು ಯೋಗ, ತಂದೆಯಿಂದ ಸಹಕಾರ, ಮಾನಸಿಕ ಒತ್ತಡ, ಬುದ್ಧಿ ಚಂಚಲತೆ.

ಧನಸ್ಸು: ಉದ್ಯೋಗ ಬದಲಾವಣೆ, ಅಧಿಕ ಒತ್ತಡ, ಮಾನಸಿಕ ತೊಳಲಾಟ, ಆರೋಗ್ಯ ಸಮಸ್ಯೆ ಕಾಡುವುದು.

ಮಕರ: ಸಾಲದ ಚಿಂತೆ, ದಾಂಪತ್ಯ ಕಲಹ, ಮಾನಸಿಕ ಗೊಂದಲ, ಆರ್ಥಿಕ ಅನಾನುಕೂಲ.

ಕುಂಭ: ಮಕ್ಕಳಿಂದ ಯೋಗ ಫಲ, ಪ್ರೀತಿ-ಪ್ರೇಮದಲ್ಲಿ ಸಿಲುಕುವಿರಿ, ಅಪನಿಂದನೆಗೆ ಒಳಗಾಗುವಿರಿ, ಭವಿಷ್ಯದ ಚಿಂತೆ.

ಮೀನ: ಸಂಗಾತಿಯಿಂದ ಅಂತರ, ಪಾಲುದಾರಿಕೆಯಲ್ಲಿ ನಷ್ಟ, ಸಾಲ ಪಡೆಯುವ ಆಲೋಚನೆ, ವಿದ್ಯಾಭ್ಯಾಸದಲ್ಲಿ ಹಿನ್ನಡೆ.

ಇಂಟರ್ ನ್ಯಾಷನಲ್ ಪಿಜ್ಜಾ ಕೇಕ್ ದಿನ

ಅಂತರರಾಷ್ಟ್ರೀಯ ಪಿಜ್ಜಾ ಕೇಕ್ ದಿನವನ್ನು ವಾರ್ಷಿಕವಾಗಿ ಏಪ್ರಿಲ್ನಲ್ಲಿ ಮೂರನೇ ಗುರುವಾರದಂದು ಆಚರಿಸಲಾಗುತ್ತದೆ ಮತ್ತು ಈ ವರ್ಷ ಏಪ್ರಿಲ್ 18 ರಂದು ಬರುತ್ತದೆ. ಕೆಲವರು ಬಹುಶಃ ಆಶ್ಚರ್ಯ ಪಡುತ್ತಾರೆ, ಪಿಜ್ಜಾ ಕೇಕ್ ಪಿಜ್ಜಾದಂತೆ ಕಾಣುವ ಕೇಕ್ ಆಗಿದೆಯೇ? ಅಥವಾ ಇದು ಕೇಕ್ ಆಕಾರದ ಪಿಜ್ಜಾ? ಸರಿ, ಅದು ಎರಡೂ ಆಗಿರಬಹುದು. ಆದರೆ, ಇಂದು ನಾವು ಇಲ್ಲಿರುವುದು ಎರಡನೆಯದು. ಆಚರಿಸಲು, ನೀವು ಮೊದಲಿನಿಂದ ಪಿಜ್ಜಾ ಕೇಕ್ ಅನ್ನು ತಯಾರಿಸುತ್ತೀರಾ ಅಥವಾ ಕೆಲವು ಪಿಜ್ಜಾ ಬಾಕ್ಸ್ಗಳನ್ನು ಆರ್ಡರ್ ಮಾಡಿ ನಂತರ ಕೇಕ್ ಅನ್ನು ರೂಪಿಸಲು ಅವುಗಳನ್ನು ಜೋಡಿಸುತ್ತೀರಾ? ನಿಮ್ಮ ಹೊಟ್ಟೆಯಲ್ಲಿನೀವು ಸೂಕ್ತವಾದ ಪಿಜ್ಜಾ ಕೇಕ್ನೊಂದಿಗೆ ಆಚರಿಸಲು ದಿನವಾಗಿದೆ.

ಪಿಜ್ಜಾ ಕೇಕ್ನೊಂದಿಗೆ ಆನಂದಿಸಲು ಅಂತರರಾಷ್ಟ್ರೀಯ ಪಿಜ್ಜಾ ಕೇಕ್ ದಿನವನ್ನು ವಾರ್ಷಿಕವಾಗಿ ಮೂರನೇ ಗುರುವಾರದಂದು ಆಚರಿಸಲಾಗುತ್ತದೆ. ಪಿಜ್ಜಾ ಕೇಕ್ ಅನ್ನು ಮೊದಲು ಅನೇಕ ವರ್ಷಗಳ ಹಿಂದೆ ಚೆಫ್ ಫ್ರಾಂಕೋಯಿಸ್ ಗುಂಡರ್ಮ್ಯಾಕ್ಸ್ ರಚಿಸಿದ್ದಾರೆ ಎಂದು ಕೆಲವರು ಹೇಳುತ್ತಾರೆ. ಆದರೆ, ಅದು ಪಿಜ್ಜಾ ಅಲ್ಲ, ಪಿಜ್ಜಾದಂತೆ ಕಾಣುವ ಕೇಕ್ ಎಂದು ತೋರುತ್ತದೆ. ಏತನ್ಮಧ್ಯೆ, ಇಲ್ಲಿರುವ ಪಿಜ್ಜಾ ಕೇಕ್ ಅನ್ನು 2014 ರಲ್ಲಿ ಕೆನಡಾ ಮೂಲದ ಪಿಜ್ಜಾ ಚೈನ್ ಬೋಸ್ಟನ್ ಪಿಜ್ಜಾ ಕಂಡುಹಿಡಿದಿದೆ. ಪಿಜ್ಜಾ ಕೇಕ್ ಪಿಜ್ಜಾ ಗೇಮ್ ಚೇಂಜರ್ಸ್ ಎಂಬ ಬೋಸ್ಟನ್ ಪಿಜ್ಜಾ ಪ್ರಚಾರದ ಭಾಗವಾಗಿತ್ತು, ಇದು ಹಲವಾರು ವಿದೇಶಿ ಪಿಜ್ಜಾ-ಸಂಬಂಧಿತ ಉತ್ಪನ್ನಗಳನ್ನು ಒಳಗೊಂಡಿದೆ.

ಏಪ್ರಿಲ್ 21, 2014 ರ ವೇಳೆಗೆ 15,000 ಮತಗಳೊಂದಿಗೆ ಪಿಜ್ಜಾ ಕೇಕ್ ರೆಸಿಪಿ ಪ್ರಚಾರದ ಅತ್ಯಂತ ಜನಪ್ರಿಯವಾಯಿತು. ಬೋಸ್ಟನ್ ಪಿಜ್ಜಾ ಇದನ್ನು ಹುಟ್ಟುಹಬ್ಬಗಳು, ಬಾರ್ ಮಿಟ್ಜ್ವಾಗಳು, ಮದುವೆಗಳು ಮತ್ತು ಏಕಾಂಗಿ ರಾತ್ರಿಗಳಲ್ಲಿ ಇನ್ಫೋಮರ್ಷಿಯಲ್ಗಳನ್ನು ವೀಕ್ಷಿಸಲು ಉತ್ತಮವಾಗಿದೆ ಎಂದು ಜಾಹೀರಾತು ಮಾಡಿದೆ. ನಂತರ ಏಪ್ರಿಲ್ನಲ್ಲಿ, ಅವರು ಸೋ ಗುಡ್ ಬ್ಲಾಗ್ ನಲ್ಲಿ ಪಿಜ್ಜಾ ಕೇಕ್ ರೆಸಿಪಿಯನ್ನು ಪೋಸ್ಟ್ ಮಾಡಿದರು ಮತ್ತು ಅದನ್ನು ಪ್ರಯತ್ನಿಸಿದ ರೆಡ್ಡಿಟ್ ಬಳಕೆದಾರರಿಂದ ಹೆವೆನ್ಲಿ ಎಂದು ವಿವರಿಸಲಾಗಿದೆ. ಸೆಪ್ಟೆಂಬರ್ನಲ್ಲಿ, ಪಿಲ್ಸ್ಬರಿ ಕಂಪನಿಯು ಶಾನ್ ಸಿಫಸ್ ಅವರ ಪಿಜ್ಜಾ ಕೇಕ್ ರೆಸಿಪಿಯನ್ನು ಪೋಸ್ಟ್ ಮಾಡಿತು ಮತ್ತು ಅದು ವೈರಲ್ ಆಯಿತು - ಇದನ್ನು ಕೆಲವೊಮ್ಮೆ ತಪ್ಪಾಗಿ ಪಾಕವಿಧಾನದ ಸೃಷ್ಟಿಕರ್ತ ಎಂದು ಆರೋಪಿಸಲಾಗಿದೆ.ಬೋಸ್ಟನ್ ಪಿಜ್ಜಾದ ಪಿಜ್ಜಾ ಕೇಕ್ ಆರು-ಪದರವಾಗಿದೆ ಮತ್ತು ಡೈಲಿ ಮಿರರ್ ಇದಕ್ಕೆ ಒಟ್ಟು 5,000 ಕ್ಯಾಲೊರಿಗಳನ್ನು ನೀಡಿದೆ. ಪಾಕವಿಧಾನದ ಬಗ್ಗೆ ವಿವಿಧ ವಿಮರ್ಶೆಗಳಿವೆ.

ಸಂಜೆ ಮುಗಿಲು
ಗುರುವಾರ
18.4.2024

ಯುವ ಭಾರತವು ವಿರಾಟ್ ಕೊಹ್ಲಿ ಮನಸ್ಥಿತಿಯನ್ನು ಹೊಂದಿದೆ ರಘುರಾಮ್ ರಾಜನ್

ನವದೆಹಲಿ: ಭಾರತದಲ್ಲಿ ಸಂತೋಷವಾಗಿಲ್ಲದ ಕಾರಣ ಹೆಚ್ಚಿನ ಸಂಖ್ಯೆಯ ಯುವ ಭಾರತೀಯರು ತಮ್ಮ ವ್ಯವಹಾರಗಳನ್ನು ಸ್ಥಾಪಿಸಲು ವಿದೇಶಕ್ಕೆ ಹೋಗುತ್ತಿದ್ದಾರೆ ಎಂದು ರಿಸರ್ವ್ ಬ್ಯಾಂಕ್ ಆಫ್ ಇಂಡಿಯಾದ ಮಾಜಿ ಗವರ್ನರ್ ರಘುರಾಮ್ ರಾಜನ್ ಬುಧವಾರ ಹೇಳಿದ್ದಾರೆ. ಯುವ

ಭಾರತೀಯರು ವಿರಾಟ್ ಕೊಹ್ಲಿ ಮನಸ್ಥಿತಿ ಹೊಂದಿದ್ದಾರೆ ಮತ್ತು ಅವರು ಅಂತಿಮ ಮಾರುಕಟ್ಟೆಗಳಿಗೆ ಪ್ರವೇಶವನ್ನು ಹೆಚ್ಚು ಸುಲಭವಾಗಿ ಕಂಡುಕೊಳ್ಳುವ ಸ್ಥಳಗಳಿಗೆ ಹೋಗುತ್ತಾರೆ ಎಂದು ಅವರು ಹೇಳಿದರು. ವಿರಾಟ್ ಕೊಹ್ಲಿ ಮನಸ್ಥಿತಿಯನ್ನು ಹೊಂದಿರುವ ಯುವ ಭಾರತವಿದೆ ಎಂದು ನಾನು ಭಾವಿಸುತ್ತೇನೆ. ಬಹಳಷ್ಟು ಭಾರತೀಯ ಆವಿಷ್ಕಾರಕರು ಈಗ ಸಿಂಗಾಪುರ ಅಥವಾ ಸಿಲಿಕಾನ್ ವ್ಯಾಲಿಗೆ ಹೋಗುತ್ತಿರುವ ಬಗ್ಗೆ ಕೇಳಿದಾಗ ನಾನು ಜಗತ್ತಿನಲ್ಲಿ ಯಾರಿಗೂ ಕಡಿಮೆಯಿಲ್ಲ ಎಂದು ರಾಜನ್ ಹೇಳಿದರು.

ಮರುಭೂಮಿಯಲ್ಲಿ ಹಚ್ಚ ಹಸಿರು

ಸೌದಿ: ಗಲ್ಫ್‌ನ ಅರಬ್ ದೇಶಗಳಲ್ಲಿ ಭಾರೀ ಮಳೆಯಾಗುತ್ತಿದ್ದು, ಪ್ರವಾಹ ಪರಿಸ್ಥಿತಿ ಉಂಟಾಗಿದೆ. ಕುತೂಹಲದ ಸಂಗತಿ ಎಂದರೆ, ಮರುಭೂಮಿ ನಾಡು ಸೌದಿ ಅರೇಬಿಯಾದ ಬಂಜರು ಭೂಮಿ ಈಗ ದಟ್ಟ ಹುಲ್ಲುಗಾವಲಾಗಿ ಮಾರ್ಪಾಡಾಗಿದೆ.

ದೃಷ್ಟಿ ಹಾಯಿಸಿದ ಕಡೆ ಒಣ ಮರಳು ಕಾಣುತ್ತಿದ್ದ ಜಾಗದಲ್ಲಿ ಈಗ ಹಚ್ಚ ಹಸಿರು ಕಂಗೊಳಿಸುತ್ತಿದೆ. ಮರುಭೂಮಿಯಂತಹ ಕಠಿಣ ಪರಿಸ್ಥಿತಿಯಲ್ಲಿ ಹುಲ್ಲು ಬೆಳೆದಿರುವುದನ್ನು ಸ್ಥಳೀಯರೇ ಬೆರಗಾಗಿದ್ದಾರೆ.

ಹೇರಳವಾದ ಸುರಿದ ಮಳೆಯು ಒಂದು ಕಾಲದಲ್ಲಿ ಶುಷ್ಕ ಮತ್ತು ಬಂಜರು ಭೂಪ್ರದೇಶಕ್ಕೆ ಹೊಸ ಜೀವವನ್ನು ನೀಡಿದೆ. ಈ ವಿಸ್ಮಯಕಾರಿ ಬೆಳವಣಿಗೆಯು ಪಶ್ಚಿಮ ಪ್ರದೇಶಗಳಲ್ಲಿ ಕಂಡುಬಂದಿದೆ.

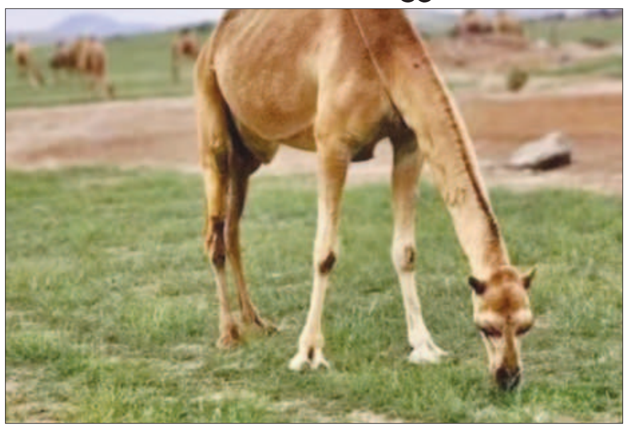

ಮರುಭೂಮಿಯಲ್ಲಿ ಹಸಿರು ಕಂಡಿರುವ ಒಂಟೆಗಳು ಈಗ ಹುಲ್ಲು ಮೇಯುತ್ತಿರುವ ದೃಶ್ಯವಂತೂ ಇದಾವುದೋ ಕನಸಿರಬೇಕು ಎಂಬುವಂತಿದೆ. ಜೀವಿತಾವದಿಯಲ್ಲಿ ಹಸಿರನ್ನೇ ಕಾಣದ ಒಂಟೆಗಳು ಹಸಿರು ಹುಲ್ಲುಗಳ ರುಚಿ ನೋಡುತ್ತಿವೆ.

ಈ ಫೋಟೋಗಳು ಸಾಮಾಜಿಕ ಜಾಲತಾಣದಲ್ಲಿ ವೈರಲ್ ಆಗಿದ್ದು, ಜಗತ್ತೇ ಇದನ್ನು ಕಂಡು ಬೆರಗಾಗಿದೆ. ಈ ಹಸಿರು ಹುಲ್ಲುಗಾವಲು ಎಷ್ಟು ದೊಡ್ಡ ಮಟ್ಟಕ್ಕೆ ಹರಡಿಕೊಂಡಿದೆ ಎಂಬುದನ್ನು ನಾಸಾ ಉಪಗ್ರಹ ಸಹ ಸರೆಹಿಡಿದಿದೆ.

ಚುನಾವಣೆಯಿಂದ ಹಿಂದೆ ಸರಿದ ಗುಲಾಂ ನಬಿ ಆಜಾದ್

ನವದೆಹಲಿ: ಡೆಮಾಕ್ರಟಿಕ್ ಪ್ರೋಗ್ರೆಸಿವ್ ಆಜಾದ್ ಪಾರ್ಟಿ (ಆಕಂಕ) ಮುಖ್ಯಸ್ಥ ಗುಲಾಂ ನಬಿ ಆಜಾದ್ ಅವರು ತಮ್ಮ ನಾಮಪತ್ರವನ್ನು ಹಿಂಪಡೆಯುವ ಮೂಲಕ 2024 ರ ಲೋಕಸಭೆ ಚುನಾವಣೆಯಿಂದ ಹಿಂದೆ ಸರಿದಿದ್ದಾರೆ.ಈ ಹಿಂದೆ ಆಜಾದ್ ಅವರನ್ನು ಅನಂತನಾಗ್–ರಾಜೌರಿ ಸಂಸದೀಯ ಕ್ಷೇತ್ರದಿಂದ ಡಿಪಿಎಪಿ ಕಣಕ್ಕಿಳಿಸಿತ್ತು. ಆದರೆ ಬುಧವಾರ ಅನಂತ್ನಾಗ್‌ನಲ್ಲಿ ನಡೆದ ಸಭೆಯಲ್ಲಿ ಗುಲಾಂ ನಬಿ ಆಜಾದ್ ಅವರು ಈ ಘೋಷಣೆ ಮಾಡಿದ್ದಾರೆ. ಆಜಾದ್ ಕಣದಿಂದ ಹಿಂದೆ ಸರಿದ ಬೆನ್ನಲೇ ಮೊಹಮ್ಮದ್ ಸಲೀಂ ಪರ್ರೆ, ಅನಂತ್ನಾಗ್–ರಾಜೌರಿ ಕ್ಷೇತ್ರಕ್ಕೆ ಅಭ್ಯರ್ಥಿಯಾಗಿ ಸ್ಪರ್ಧಿಸುವ ಸಾಧ್ಯತೆಯಿದೆ ಎಂದು ಪಕ್ಷದ ಮೂಲಗಳು ತಿಳಿಸಿವೆ.

ಲಂಡನ್, ದುಬೈನಲ್ಲಿ ಮನೆ. 5 ಕೋಟಿ ಮೌಲ್ಯದ ಚಿನ್ನ, ಗೋವಾ ಬಿಜೆಪಿ ಅಭ್ಯರ್ಥಿ 1,400 ಕೋಟಿ ಒಡತಿ

ಪಣಜಿ: ದಕ್ಷಿಣ ಗೋವಾದ ಬಿಜೆಪಿ ಮೊದಲ ಮಹಿಳಾ ಅಭ್ಯರ್ಥಿ ಪಲ್ಲವಿ ಡೆಂಪೊ ಮತ್ತು ಅವರ ಪತಿ ಶ್ರೀನಿವಾಸ್ ತಮ್ಮ ಆಸ್ತಿ ವಿವರ ಘೋಷಿಸಿಕೊಂಡಿದ್ದಾರೆ. ಬರೋಬ್ಬರಿ 1,400 ಕೋಟಿ ರೂ. ಆಸ್ತಿ ಒಡತಿಯಾಗಿದ್ದಾರೆ.

ಪಲ್ಲವಿ ಅವರು 255.4 ಕೋಟಿ ಮೌಲ್ಯದ ಚರಾಸ್ತಿ ಹೊಂದಿದ್ದರೆ, ಡೆಂಪೋ ಗ್ರೂಪ್ ಅಧ್ಯಕ್ಷರಾಗಿರುವ ಅವರ ಪತಿ ಒಡೆತನದ ಆಸ್ತಿ 994.8 ಕೋಟಿ ರೂ. ಬಿಜೆಪಿ ಲೋಕಸಭಾ ಅಭ್ಯರ್ಥಿಯ ಸ್ಥಿರಾಸ್ತಿ ಮೌಲ್ಯ 28.2 ಕೋಟಿ ರೂ. ಇದೆ. ಪಲ್ಲವಿ ಮತ್ತು ಶ್ರೀನಿವಾಸ್ ಡೆಂಪೊ ದಂಪತಿ ದುಬೈನಲ್ಲಿ 2.5 ಕೋಟಿ ರೂಪಾಯಿ ಮೌಲ್ಯದ ಆಸ್ತಿ ಹೊಂದಿದ್ದಾರೆ. ಲಂಡನ್ ನಲ್ಲಿ 10 ಕೋಟಿ ರೂ. ಮಾರುಕಟ್ಟೆ ಮೌಲ್ಯದ ಅಪಾರ್ಟ್ಮೆಂಟ್ ಹೊಂದಿದ್ದಾರೆ. ಜೊತೆಗೆ ಗೋವಾ ಮತ್ತು ಭಾರತದ ಇತರ ಸ್ಥಳಗಳಲ್ಲಿ ಆಸ್ತಿ ಹೊಂದಿದ್ದಾರೆ.

5.7 ಕೋಟಿ ಮೌಲ್ಯದ ಚಿನ್ನವನ್ನು ಹೊಂದಿರುವ ಪಲ್ಲವಿ, 2023 ರ ಆರ್ಥಿಕ ವರ್ಷದಲ್ಲಿ 10 ಕೋಟಿ ರೂ. ಆದಾಯ ತೆರಿಗೆ ರಿಟರ್ನ್ ಸಲ್ಲಿಸಿದ್ದಾರೆ. ಅವರ ಪತಿ 11 ಕೋಟಿ ರೂ. ರಿಟರ್ನ್ಸ್ ಸಲ್ಲಿಸಿದ್ದಾರೆ. ಪಲ್ಲವಿ ಅವರು ಡೆಂಪೊ ಇಂಡಸ್ಟ್ರೀಸ್ ಲಿಮಿಟೆಡ್‌ನ ಕಾರ್ಯನಿರ್ವಾಹಕ ನಿರ್ದೇಶಕಿ ಮತ್ತು ಡೆಂಪೊ ಚಾರಿಟೀಸ್ ಟ್ರಸ್ಟ್‌ನಲ್ಲಿ ಟ್ರಸ್ಟಿಯಾಗಿದ್ದಾರೆ.

ಪಲ್ಲವಿ ರಾಜಕೀಯಕ್ಕೆ ಹೊಸಬರಾಗಿದ್ದರೂ, ಡೆಂಪೊ ಕುಟುಂಬ ಆರು ದಶಕಗಳ ಹಿಂದೆ ರಾಜಕೀಯಕ್ಕೆ ಕಾಲಿಟ್ಟಿತ್ತು. ಶ್ರೀನಿವಾಸ್ ಅವರ ದೊಡ್ಡಪ್ಪ ವೈಕುಂಠರಾವ್ ಸಿನಾಯ್ ಡೆಂಪೊ ಅವರು 1963 ರಲ್ಲಿ ಕಾಂಗ್ರೆಸ್ ಪಕ್ಷದಿಂದ ವಿಧಾನಸಭಾ ಚುನಾವಣೆಯಲ್ಲಿ ಸ್ಪರ್ಧಿಸಿದ್ದರು.

ರಾಮನ ಮೇಲೆ ಸೂರ್ಯತಿಲಕವನ್ನು ಟ್ಯಾಬ್ಲೆಟ್ ಮೂಲಕ ವೀಕ್ಷಿಸಿದ ಪ್ರಧಾನಿ ಮೋದಿ

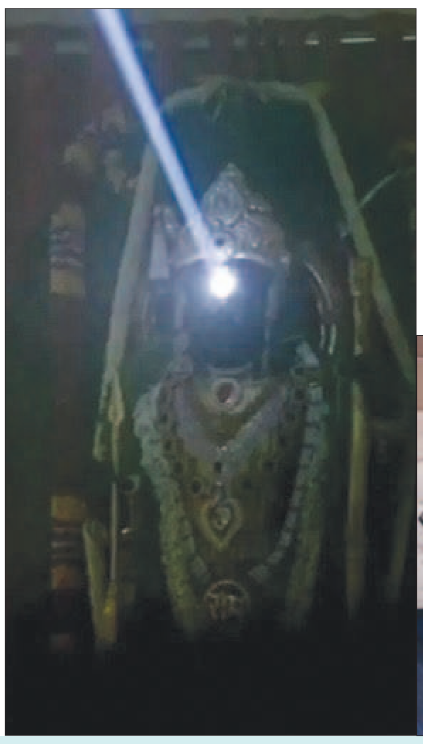

ಅಯೋಧ್ಯೆ: ಇಂದು ರಾಮಮಂದಿರ ನಿರ್ಮಾಣವಾಗಿ ಮೊದಲು ರಾಮ ನವಮಿಯನ್ನು ಆಚರಣೆ ಮಾಡಲಾಗುತ್ತಿದೆ. ಈ ಸಂದರ್ಭದಲ್ಲಿ ರಾಮಲಲ್ಲಾನ ಹಣೆಯ ಮೇಲೆ ಸೂರ್ಯರಶ್ಮಿಯ ಸ್ಪರ್ಶವಾಗಿದೆ. ಕ್ಷಣವನ್ನು ಕೋಟ್ಯಾಂತರ ಭಕ್ತರು ಕಣ್ತುಂಬಿಕೊಂಡರು. ಇದರ ಜತೆಗೆ ಪ್ರಧಾನಿ ಮೋದಿ ಅವರು ಕೂಡ ಈ ಕ್ಷಣವನ್ನು ವಿಮಾನದಲ್ಲೇ ಕೂತು ವೀಕ್ಷಿಸಿದರು. ಅಸ್ಸಾಂನ ನಲ್ಬರಿಯಲ್ಲಿ ಚುನಾವಣಾ ರ್ಯಾಲಿಯನ್ನುದ್ದೇಶಿಸಿ ಮಾತನಾಡಿದ ಪ್ರಧಾನಿ ಮೋದಿ, ರಾಮನವಮಿ ಹಬ್ಬದ ಸಮಾರಂಭವು ನನ್ನನ್ನು ತುಂಬಾ ಭಾವುಕರನ್ನಾಗಿಸಿದೆ ಎಂದು ಹೇಳಿದರು. ನಲ್ಬರಿ ರ್ಯಾಲಿಯ ನಂತರ, ನಾನು ರಾಮಲಲ್ಲಾ ಹಣೆಯ ಮೇಲೆ ಮೂಡಿದ ಸೂರ್ಯರಶ್ಮಿಯನ್ನು ವೀಕ್ಷಣೆ ಮಾಡಿದೆ. ಕೋಟ್ಯಾಂತರ ರಾಮ ಭಕ್ತರಂತೆ ನಾನು ಕೂಡ ಈ ಕ್ಷಣಕ್ಕೆ ಸಾಕ್ಷಿಯಾದೆ ಎಂದು ಪ್ರಧಾನಿ ಮೋದಿ ಅವರು ಎಕ್ಸ್‌ನಲ್ಲಿ ಟ್ವೀಟ್ ಮಾಡಿದ್ದಾರೆ. ಈ ಸೂರ್ಯರಶ್ಮಿ ನಮ್ಮ ಜೀವದಲ್ಲಿ ಶಕ್ತಿಯನ್ನು ತರಲಿ ಹಾಗೂ ವೈಭವದ ಹೊಸ ಎತ್ತರಗಳನ್ನು ಏರಲು ನಮ್ಮ ರಾಷ್ಟ್ರವನ್ನು ಪ್ರೇರೇಪಿಸಲಿ ಎಂದು ಹೇಳಿದರು.

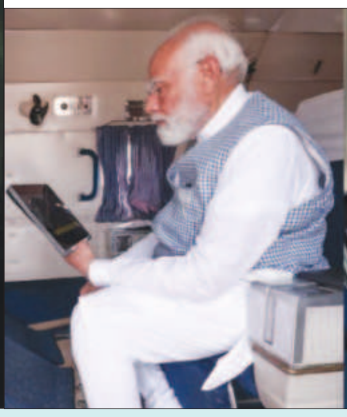

ಇಂಡಿಯಾ ಗೆದ್ದರೆ ಸಿಎಎ, ಎನ್‌ಆರ್‌ಸಿ ರದ್ದು: ದೀದಿ ಘೋಷಣೆ

ಕೋಲ್ಕೊತಾ: ಲೋಕಸಭಾ ಚುನಾವಣೆ ಹಿನ್ನಲೆ ಪ್ರತಿ ಪಕ್ಷಗಳು ತಮ್ಮ ಪ್ರಣಾಳಿಗಳನ್ನು ಬಿಡುಗಡೆ ಮಾಡಿದ್ದು ಇದೀಗ ಪಶ್ಚಿಮ ಬಂಗಾಳದಲ್ಲಿ ತೃಣಮೂಲ ಕಾಂಗ್ರೆಸ್ ಕೂಡ ಪ್ರಣಾಳಿಕೆ ಬಿಡುಗಡೆ ಮಾಡಿದೆ. ಇಂಡಿಯಾ ಒಕ್ಕೂಟವು ಅಧಿಕಾರಕ್ಕೆ ಬಂದರೆ ದೇಶದಲ್ಲಿ ಪೌರತ್ವ ತಿದ್ದುಪಡಿ ಕಾಯ್ದೆ ರದ್ದುಗೊಳಿಲಾಗುವುದು ಎಂಬುದಾಗಿ ಪ್ರಣಾಳಿಕೆಯಲ್ಲಿ ಉಲ್ಲೇಖಿಸಿದೆ. ದೀದಿಯ ಶಪಥಗಳು ಎಂಬ ಹೆಸರಿನ ಪ್ರಣಾಳಿಕೆಯನ್ನು ಮಮತಾ ಬ್ಯಾನರ್ಜಿ ಅವರ ನೇತೃತ್ವದಲ್ಲಿ ಟಿಎಂಸಿ ನಾಯಕರು ಬಿಡುಗಡೆ ಮಾಡಿದ್ದಾರೆ. ಟಿಎಂಸಿ ಪ್ರಣಾಳಿಕೆಯಲ್ಲಿ ಘೋಷಿಸಲಾದ ಅಂಶಗಳಿವು, ಕೇಂದ್ರದಲ್ಲಿ ಇಂಡಿಯಾ ಒಕ್ಕೂಟ ಅಧಿಕಾರಕ್ಕೆ ಬಂದರೆ ಪೌರತ್ವ ತಿದ್ದುಪಡಿ ಕಾಯ್ದೆ ರದ್ದು ಏಕರೂಪ ನಾಗರಿಕ ಸಂಹಿತೆ, ಎನ್‌ಆರ್ಸಿಯನ್ನು ರದ್ದುಗೊಳಿಸಲಾಗುವುದು ಬಡವರಿಗೆ ವರ್ಷಕ್ಕೆ 10 ಅಡುಗೆ ಅನಿಲ ಸಿಲಿಂಡರ್ಗಳನ್ನು ಉಚಿತವಾಗಿ ನೀಡಲಾಗುವುದು ಎಲ್ಲ ಬಡವರಿಗೂ ಉಚಿತವಾಗಿ ಮನೆ ನಿರ್ಮಿಸಿ ಕೊಡಲಾಗುವುದು .

ಯುಎಇ–ಭಾರತದ ನಡುವಿನೆ 28 ವಿಮಾನಗಳ ಸಂಚಾರ ರದ್ದು

ದುಬೈ: ಮಧ್ಯಪ್ರಾಚ್ಯದ ಆರ್ಥಿಕ ಕೇಂದ್ರವಾದ ದುಬೈ, ಭಾರೀ ಮಳೆ ಮತ್ತು ಚಂಡಮಾರುತದಿಂದ ತತ್ತರಿಸಿದೆ. ಎಡೆಬಿಡದೆ ಸುರಿದ ಮಳೆಯಿಂದಾಗಿ ಯುಎಇಯಾದ್ಯಂತ ವ್ಯಾಪಕವಾದ ಪ್ರವಾಹದ ಸ್ಥಿತಿ ಉಂಟಾಗಿದ್ದು ಭಾರತ ಮತ್ತು ಯುಎಇ ನಡುವಿನ 28 ವಿಮಾನಗಳನ್ನು ರದ್ದುಗೊಳಿಸಲಾಗಿದೆ ಎಂದು ವರದಿಯಾಗಿದೆ. ಭಾರತೀಯ ವಾಯುಯಾನ ಅಧಿಕಾರಿಗಳು ದುಬೈಗೆ ಹೋಗುವ ಸುಮಾರು 15 ವಿಮಾನಗಳನ್ನು ರದ್ದುಗೊಳಿಸಿದ್ದಾರೆ, ಅದೇ ವೇಳೆ ಭಾರತಕ್ಕೆ ಬರಬೇಕಿದ್ದ 13 ವಿಮಾನಗಳನ್ನು ರದ್ದುಗೊಳಿಸಲಾಗಿದೆ. 1949 ರ ಬಳಿಕ ಇದೇ ಮೊದಲ ಬಾರಿಗೆ ಯುಎಇಯಲ್ಲಿ ದಾಖಲೆ ಪ್ರಮಾಣದ ಮಳೆ ಸುರಿದಿದ್ದು, ವಿಮಾನಗಳ ವಿಳಂಬ ಅಥವಾ ಮಾರ್ಗ ಬದಲಾವಣೆಗೆ ಕಾರಣವಾಗಿದೆ. ಕಾರುಗಳು ಜಲಾವೃತಗೊಂಡ ರಸ್ತೆಗಳಲ್ಲಿ ಸಿಲುಕಿಕೊಂಡಿರುವ ದೃಶ್ಯಗಳು ಸಾಮಾಜಿಕ ಮಾಧ್ಯಮಗಳಲ್ಲಿ ವೈರಲ್ ಆಗಿವೆ. ವಿಮಾನಗಳು ವಿಳಂಬವಾಗುತ್ತಿವೆ ಹಾಗೂ ಬೇರೆಡೆಗೆ ತಿರುಗಿಸಲ್ಪಡುತ್ತಿವೆ. ನಾವು ಅತ್ಯಂತ ಸವಾಲಿನ ಪರಿಸ್ಥಿತಿಗಳನ್ನು ಎದುರಿಸುತ್ತಿದ್ದು, ಸಾಧ್ಯವಾದಷ್ಟು ಬೇಗ ಕಾರ್ಯಾಚರಣೆ ಚೇತರಿಸಿಕೊಳ್ಳಲು ಶ್ರಮಿಸುತ್ತಿದ್ದೇವೆ ಎಂದು ವಿಮಾನ ನಿಲ್ದಾಣ ವಕ್ತಾರರು ತಿಳಿಸಿದ್ದಾರೆ.

ಯುಪಿಎಸಿಗಾಗಿ ಕಾರ್ಪೋರೇಟ್ ಉದ್ಯೋಗ ತೊರೆದಿದ್ದ ವಾರ್ದಾ ಖಾನ್‌ಗೆ 18ನೇ ರ್ಯಾಂಕ್

ನೊಯ್ಡಾ: 2023ರ ಪ್ರತಿಷ್ಠಿತ ಕೇಂದ್ರ ಲೋಕ ಸೇವಾ ಆಯೋಗದ ಪರೀಕ್ಷೆಗಳಿಗೆ ಸಿದ್ಧತೆ ನಡೆಸಲು ತಮ್ಮ ಕಾರ್ಪೊರೇಟ್ ಉದ್ಯೋಗವನ್ನು ತೊರೆದಿದ್ದ ನೊಯ್ಡಾ

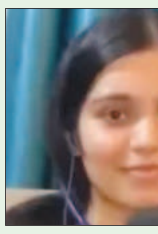

ನಿವಾಸಿ ವಾರ್ದಾ ಖಾನ್, ಮಂಗಳವಾರ ಪ್ರಕಟವಾಗಿರುವ ಫಲಿತಾಂಶದಲ್ಲಿ 18ನೇ ರ್ಯಾಂಕ್ ಪಡೆದಿದ್ದಾರೆ. ಜಾಗತಿಕ ವೇದಿಕೆಗಳಲ್ಲಿ ದೇಶವು ಹೆಮ್ಮೆ ಪಡುವಂತೆ ಮಾಡುವುದು ನನ್ನ ಮೊದಲ ಆದ್ಯತೆ ಹಾಗೂ ಬಯಕೆ ಆಗಿರುವುದರಿಂದ ಭಾರತೀಯ ವಿದೇಶಾಂಗ ಸೇವೆ(ಐಈಖ)ಯನ್ನು ನಾನು ಆಯ್ಕೆ ಮಾಡಿಕೊಂಡಿದ್ದೇನೆ ಎಂದು 24 ವರ್ಷದ ವಾರ್ದಾ ಖಾನ್ ಹೇಳಿದ್ದಾರೆ. ಈ ಕುರಿತು ಕಖಿಐ ಸುದ್ದಿ ಸಂಸ್ಥೆಗೆ ಪ್ರತಿಕ್ರಿಯಿಸಿರುವ ವಾರ್ದಾ ಖಾನ್, ಎಲ್ಲ ಆಕಾಂಕ್ಷಿಗಳಂತೆಯೆ ನಾವು ನಮ್ಮ ಪಯಣವನ್ನು ಆರಂಭಿಸಿದಾಗ, ನಮ್ಮ ಹೆಸರು ಫಲಿತಾಂಶ ಪಟ್ಟಿಯಲ್ಲಿರಬೇಕು ಎಂಬ ಕನಸು ಕಾಣುತ್ತೇವೆ. ಆದರೆ, ಮೊದಲ 20ರ ಪಟ್ಟಿಯಲ್ಲಿ ಸ್ಥಾನ ಪಡೆಯುವುದು ಊಹಿಸಲಿಕ್ಕೂ ಅಸಾಧ್ಯ. ನಾನು ಮೊದಲ 20ರಲ್ಲಿ ಸ್ಥಾನ ಪಡೆಯಲಿದ್ದೇನೆ ಎಂದು ಊಹಿಸಿರಲಿಲ್ಲ. ನನ್ನ ಕುಟುಂಬದ ಎಲ್ಲ ಸದಸ್ಯರೂ ತುಂಬಾ ಸಂತಸಗೊಂಡಿದ್ದು, ಹೆಮ್ಮೆಯಿಂದ ಬೀಗುತ್ತಿದ್ದಾರೆ ಎಂದು ಸಂತಸ ಹಂಚಿಕೊಂಡಿದ್ದಾರೆ. ನಾನು ನನ್ನ ಪ್ರಥಮ ಆಯ್ಕೆಯನ್ನಾಗಿ ಭಾರತೀಯ ವಿದೇಶಾಂಗ ಸೇವೆಯನ್ನು ಆಯ್ದುಕೊಂಡಿದ್ದೇನೆ. ಇದರಿಂದ ಭಾರತದ ವರ್ಚಸ್ಸನ್ನು ಜಾಗತಿಕ ವೇದಿಕೆಗಳು ಹಾಗೂ ಬಹುಪಕ್ಷೀಯ ಸಂಸ್ಥೆಗಳಲ್ಲಿ ಮತ್ತಷ್ಟು ವಿಸ್ತರಿಸಲು ಹಾಗೂ ವಿದೇಶಗಳಲ್ಲಿರುವ ಭಾರತೀಯ ಪ್ರಜೆಗಳಿಗೆ ನೆರವಾಗಲು ಬಯಸುತ್ತೇನೆ ಎಂದೂ ಹೇಳಿದ್ದಾರೆ. ನೊಯ್ಡಾದ ಸೆಕ್ಟರ್ 82ರಲ್ಲಿನ ವಿವೇಕ್ ವಿಹಾರ್ ನಿವಾಸಿಯಾದ ವಾರ್ದಾ ಖಾನ್, ದಿಲ್ಲಿ ವಿಶ್ವವಿದ್ಯಾಲಯದ ಖಾಲ್ಸಾ ಕಾಲೇಜಿನಿಂದ ಬಿಕಾಂ (ಆನರ್ಸ್) ಪದವೀಧರೆಯಾಗಿದ್ದಾರೆ. ತಮ್ಮ ಪೋಷಕರಿಗೆ ಒಬ್ಬಳೇ ಪುತ್ರಿಯಾಗಿರುವ ಅವರು, ತಮ್ಮ ಪೋಷಕರೊಂದಿಗೇ ವಾಸಿಸುತ್ತಿದ್ದಾರೆ. ಅವರ ತಂದೆ ಒಂಬತ್ತು ವರ್ಷಗಳ ಹಿಂದೆ ಇಹಲೋಕ ತ್ಯಜಿಸಿದ್ದರು.

ಪಾಕಿಸ್ತಾನದಲ್ಲಿ 'ಎಕ್ಸ್' ನಿಷೇಧ

ನವದೆಹಲಿ: ಸೋಶಿಯಲ್ ಮೀಡಿಯಾ ವೇದಿಕೆ ಎಕ್ಸ್‌ನ ಮಾಲೀಕ ಏಪ್ರಿಲ್ 21 ರಂದು ಭಾರತಕ್ಕೆ ಭೇಟಿ ನೀಡಲಿದ್ದಾರೆ. ಇದಕ್ಕೂ ಮುನ್ನವೇ ಪಾಕಿಸ್ತಾನ ತನ್ನ ದೇಶದಲ್ಲಿ ಎಕ್ಸ್‌ಅನ್ನು ತಾತ್ಕಾಲಿಕವಾಗಿ ಬ್ಯಾನ್ ಮಾಡಿದೆ.

ಕಳೆದ ಫೆಬ್ರವರಿಯಿಂದಲೇ ಈ ಬ್ಯಾನ್ ಜಾರಿಗೆ ಬಂದಿದ್ದು, ಈವರೆಗೂ ಅದನ್ನು ತೆಗೆದುಹಾಕಿಲ್ಲ.

ಪಾಕಿಸ್ತಾನದ ಆಂತರಿಕ ಸಚಿವಾಲಯವು ಬುಧವಾರ ರಾಷ್ಟ್ರೀಯ ಭದ್ರತಾ ಕಾಳಜಿಗಳ ಮೇಲೆ ಸಾಮಾಜಿಕ ಮಾಧ್ಯಮ ಪ್ಲಾಟ್‌ಫಾರ್ಮ್ ಎಕ್ಸ್ ಅನ್ನು ತಾತ್ಕಾಲಿಕವಾಗಿ ನಿರ್ಬಂಧಿಸಲು ಆದೇಶಿಸಿದೆ ಎಂದು ಹೇಳಿದೆ.

ಭವಿಷ್ಯದಲ್ಲಿ ಪಾಕಿಸ್ತಾನದಲ್ಲಿ ಎಕ್ಸ್ ಶಾಶ್ವತವಾಗಿ ಬ್ಯಾನ್ ಆಗಬಹುದು ಎನ್ನುವ ಅನುಮಾನ ಕೂಡ ವ್ಯಕ್ತವಾಗಿದೆ. ಫೆಬ್ರವರಿ ಮಧ್ಯದಿಂದ ಪಾಕಿಸ್ತಾನದಲ್ಲಿ ಟ್ವಿಟರ್ ಎಂದು ಕರೆಯಲ್ಪಡುವ ಎಕ್ಸ್‌ಅನ್ನು ಬಳಸುವಲ್ಲಿ ಸಮಸ್ಯೆ ಎದುರಾಗುತ್ತಿದೆ ಎಂದು ಯೂಸರ್‌ಗಳು ವರದಿ ಮಾಡುತ್ತಿದ್ದಾರೆ. ಆದರೆ, ಪಾಕಿಸ್ತಾನ ಮಾತ್ರ ಈ ಕುರಿತಾಗಿ ಯಾವುದೇ ಪ್ರಕಟಣೆಯನ್ನು ಹೊರಡಿಸಿಲ್ಲ.

ಆಂತರಿಕ ಸಚಿವಾಲಯವು ಬುಧವಾರದಂದು ಲಿಖಿತ ನ್ಯಾಯಾಲಯದ ಸಲ್ಲಿಕೆಯಲ್ಲಿ ಎಕ್ಸ್‌ಗೆ ತಾತ್ಕಾಲಿಕ ಬ್ಯಾನ್ ಮಾಡಿರುವುದನ್ನು ಖಚಿತಪಡಿಸಿದೆ. ಪಾಕಿಸ್ತಾನ ಸರ್ಕಾರದ ಕಾನೂನುಬದ್ಧ ನಿರ್ದೇಶನಗಳಿಗೆ ಬದ್ಧವಾಗಿರಲು ಎಕ್ಸ್ ವಿಫಲವಾದ ಕಾರಣ ಮತ್ತು ಅದರ ಪ್ಲಾಟ್‌ಫಾರ್ಮ್‌ನ ದುರುಪಯೋಗದ ಬಗ್ಗೆ ಕಾಳಜಿಯನ್ನು ತಿಳಿಸಲು ನಿಷೇಧವನ್ನು ಹೇರುವುದು ಅಗತ್ಯವಾಗಿದೆ ಎಂದು ಇಲ್ಲಿ ಉಲ್ಲೇಖಿಸುವುದು ಬಹಳ ಪ್ರಸ್ತುತವಾಗಿದೆ ಎಂದು ವರದಿ ಮಾಡಲಾಗಿದೆ.

ವಿಶ್ವಸಂಸ್ಥೆ ಭದ್ರತಾ ಮಂಡಳಿ ಸದಸ್ಯತ್ವ ವಿಸ್ತರಣೆಗೆ ಭಾರತ ಆಗ್ರಹ

ವಿಶ್ವಸಂಸ್ಥೆ: ವಿಶ್ವಸಂಸ್ಥೆ ಭದ್ರತಾ ಮಂಡಳಿಯ ನಿಜವಾದ ಸುಧಾರಣೆ ಸಾಧಿಸಲು ಕಾಯಂ ಮತ್ತು ಶಾಶ್ವತವಲ್ಲದ ಸದಸ್ಯತ್ವದ ವಿಸ್ತರಣೆ ಏಕೈಕ ಮಾರ್ಗವಾಗಿದೆ ಎಂದು ಭಾರತ ಪ್ರತಿಪಾದಿಸಿದೆ.

ವಿಶ್ವಸಂಸ್ಥೆ ಭದ್ರತಾ ಮಂಡಳಿಯ ಸುಧಾರಣೆಗೆ ಆಗ್ರಹಿಸುವ ದೇಶಗಳಲ್ಲಿ, ವಿಶೇಷವಾಗಿ 'ಜಾಗತಿಕ ದಕ್ಷಿಣ' ದೇಶಗಳಲ್ಲಿ ಮುಂಚೂಣಿಯಲ್ಲಿರುವ ಭಾರತ, 15 ಸದಸ್ಯರ ಭದ್ರತಾ ಮಂಡಳಿಯಲ್ಲಿ ಕಾಯಂ ಸದಸ್ಯತ್ವವನ್ನು ಬಯಸುತ್ತಿದೆ.

'ಭಾರತವು ವಿಶ್ವಸಂಸ್ಥೆ ಭದ್ರತಾ ಮಂಡಳಿಯ ಸದಸ್ಯತ್ವ ವಿಸ್ತರಣೆಯ ಪರವಾಗಿದೆ. ಇದು ಭದ್ರತಾ ಮಂಡಳಿಯನ್ನು ಪರಿಣಾಮಕಾರಿ, ವಿಶ್ವಾಸಾರ್ಹ ಪ್ರತಿನಿಧಿಯನ್ನಾಗಿಸಲಿದೆ' ಎಂದು ವಿಶ್ವಸಂಸ್ಥೆಯಲ್ಲಿ ಭಾರತದ ಕಾಯಂ ಪ್ರತಿನಿಧಿ ರುಚಿರಾ ಕಂಬೋಜ್ ಹೇಳಿದ್ದಾರೆ.

ವಿಶ್ವಸಂಸ್ಥೆ ಭದ್ರತಾ ಮಂಡಳಿ ಸುಧಾರಣೆ ಕುರಿತು ವಿಶ್ವಸಂಸ್ಥೆ ಸಾಮಾನ್ಯ ಸಭೆಯಲ್ಲಿ ನಡೆದ 6ನೇ ಸುತ್ತಿನ ಅಂತರ್ ಸರಕಾರಿ ಮಾತುಕತೆಯಲ್ಲಿ ಪಾಲ್ಗೊಂಡು ಮಾತನಾಡಿದ ಅವರು, ಸಂಕ್ಷಿಪ್ತವಾಗಿ ಹೇಳುವುದಾದರೆ, ಇಂದು ವಿಶ್ವಸಂಸ್ಥೆಯ ಭೌಗೋಳಿಕ ಮತ್ತು ಅಭಿವೃದ್ಧಿಯ ವೈವಿಧ್ಯತೆಯನ್ನು ಉತ್ತಮವಾಗಿ ಪ್ರತಿಬಿಂಬಿಸುವ ಸುಧಾರಿತ ಭದ್ರತಾ ಮಂಡಳಿಯ ಅಗತ್ಯವಿದೆ. ಆಫ್ರಿಕಾ, ಲ್ಯಾಟಿನ್ ಅಮೆರಿಕ, ಏಶ್ಯಾ ಮತ್ತು ಪೆಸಿಫಿಕ್‌ನ ಬಹುಪಾಲು ಸೇರಿದಂತೆ ಅಭಿವೃದ್ಧಿಶೀಲ ರಾಷ್ಟ್ರಗಳು ಮತ್ತು ಪ್ರಾತಿನಿಧ್ಯವಿಲ್ಲದ ಪ್ರದೇಶಗಳ ಧ್ವನಿಯಾಗುವ ವಿಶ್ವಸಂಸ್ಥೆ ಭದ್ರತಾ ಮಂಡಳಿಯ ಅಗತ್ಯವಿದೆ' ಎಂದರು.

ಸ್ಯಾನಿಟರಿ ಪ್ಯಾಡ್‌ನಂತೆ ರೈಲು ನಿಲ್ದಾಣ ನಿರ್ಮಾಣ

ಶಾಂಘೈ: ಚೀನಾದ ನಾನ್ಜಿಂಗ್ ಉತ್ತರ ರೈಲು ನಿಲ್ದಾಣದ ಹೊಸ ವಿನ್ಯಾಸದ ಚಿತ್ರಗಳು ಸಾಮಾಜಿಕ ಮಾಧ್ಯಮದಲ್ಲಿ ವೈರಲ್ ಆಗಿದ್ದು, ಸಾಮಾಜಿಕ ಜಾಲತಾಣದಲ್ಲಿ ಚರ್ಚೆಗಳನ್ನು ಹುಟ್ಟುಹಾಕಿದೆ. ಹೌದು. . 'ಸ್ಯಾನಿಟರಿ ಪ್ಯಾಡ್' ನಂತೆ ಚೀನಾದ ರೈಲು ನಿಲ್ದಾಣ ನಿರ್ಮಾಣ ಮಾಡಲಾಗಿದ್ದು, ಇದರ ಫೋಟೊ ಸಕತ್ ವೈರಲ್ ಆಗ್ತಿದೆ. ಇದು ದೈತ್ಯ ಸ್ಯಾನಿಟರಿ ಪ್ಯಾಡ್. ಇದು ಪ್ಲಮ್ ಹೂವಿನಂತೆ ಕಾಣುತ್ತದೆ ಎಂದು ಹೇಳಲು ಮುಜುಗರವಾಗುತ್ತದೆ ಅಂತ ನೆಟ್ಟಿಗರೊಬ್ಬರು ಹೇಳಿದ್ದಾರೆ. ಈ ಯೋಜನೆಯು ಸುಮಾರು 20 ಬಿಲಿಯನ್ ಚೀನೀ ಯುವಾನ್ (2,763 ಮಿಲಿಯನ್) ಬೆಲೆಯನ್ನು ಹೊಂದಿದೆ ಎಂದು ಅಂದಾಜಿಸಲಾಗಿದೆ ಮತ್ತು 37.6 ಚದರ ಕಿಲೋಮೀಟರ್ (14 ಚದರ ಮೈಲಿ) ವಿಸ್ತಾರವಾದ ಪ್ರದೇಶವನ್ನು ಒಳಗೊಂಡಿರುತ್ತದೆ ಎಂದು ವರದಿಯಾಗಿದೆ. ಇನ್ನು ಇದನ್ನು 2024 ರ ಆರಂಭದಲ್ಲಿ ನಿರ್ಮಾಣಕ್ಕೆ ಆರಂಭಿಸಿದ್ದು ಇದು ಚೀನೀ ವಾಸ್ತುಶಿಲ್ಪದ ವೈಶಿಷ್ಟ್ಯಗಳನ್ನು ಸಹ ಒಳಗೊಂಡಿರುತ್ತದೆ ಎಂದು ತಿಳಿದು ಬಂದಿದೆ.

ಗುಯೇಗೆ ಮೊದಲ ಬಾರಿಗೆ ತಲುಪಿದೆ ಟೆಲಿಕಾಂ ಕನೆಕ್ಟಿವಿಟಿ

ಭಾರತದ ಮೊದಲ ಹಳ್ಳಿ ಕೌರಿಕ್!

ನವದೆಹಲಿ: ಭಾರತದ ಮೊದಲ ಹಳ್ಳಿ ಎಂದು ಗುರುತಿಸಲಾಗಿರುವ ಕೌರಿಕ್ ಮತ್ತು ಗುಯೆಗೆ ಈಗ ದೂರಸಂಪರ್ಕ ಜಾಲ ತಲುಪಿದೆ. ಹಿಮಾಚಲ ಪ್ರದೇಶದ ಲಾಹೋಲ್ ಮತ್ತು ಸ್ಪಿತಿ ಜಿಲ್ಲೆಯಲ್ಲಿ ಸಮುದ್ರ ಮಟ್ಟದಿಂದ 14,931 ಅಡಿ ಎತ್ತರದಲ್ಲಿ ಈ ಹಳ್ಳಿಗಳಿವೆ. ಲಾಹೋಲ್ ಸ್ಪಿತಿ ಜಿಲ್ಲೆಯಲ್ಲಿನ ಭಾರತದ ಮೊದಲ ಹಳ್ಳಿಗಳಾದ ಕೌರಿಕ್ ಮತ್ತು ಗುಯೇಗೆ ಟೆಲಿಕಾಂ ಕನೆಕ್ಟಿವಿಟಿ ಸಿಕ್ಕಿರುವ ಸಂಗತಿಯಲ್ಲಿ ಕೇಂದ್ರ ದೂರಸಂಪರ್ಕ ಇಲಾಖೆ ತನ್ನ ಎಕ್ಸ್ ಪೋಸ್ಟ್‌ನಲ್ಲಿ ತಿಳಿಸಿದೆ.

ಕೌರಿಕ್ ಎಂಬ ಹಳ್ಳಿಯು ಟಿಬೆಟ್ ಗಡಿ ಭಾಗದ ಸಮೀಪ ಇದೆ. ಸ್ಪಿತಿ ನದಿಯನ್ನು ತಲುಪುವ ಪರಂಗ್ ಅರ್ಥಾತ್ ಪರೆ ಚು ನದಿಯ ಕಣಿವೆಯಲ್ಲಿ ಈ ಹಳ್ಳಿ ಇದೆ.

ಇನ್ನು, ಗುಯೆ ಗ್ರಾಮವು ಸ್ಪಿತಿ ನದಿ ಕಣಿವೆಯಲ್ಲಿರುವ ಒಂದು ಹಳ್ಳಿಯಾಗಿದೆ. ಚೀನಾದ ಗಡಿಭಾಗದಿಂದ ಕೆಲವೇ ಕಿಲೋ ಮೀಟರ್ ದೂರದಲ್ಲಿ ಗುಯೇ ಗ್ರಾಮ ಇದೆ. ಪ್ರಖ್ಯಾತ ಟಾಬೋ ಮಾನಸ್ಟರಿಯಿಂದ 40 ಕಿಮೀ ದೂರದಲ್ಲಿ ಇದು ಇರುವುದು. ಕೆಲ ವರದಿಗಳ ಪ್ರಕಾರ 1975ರಲ್ಲಿ ಸ್ಪಿತಿಯಲ್ಲಿ ಭೂಕಂಪ ಸಂಭವಿಸಿತ್ತು. ಆಗ ಸಂಘಾ ತೆನ್ ಜಿನ್ ಹೆಸರಿನ ಬೌದ್ಧ ಬಿಕ್ಷುವೊಬ್ಬರ ಸಂರಕ್ಷಿತ ದೇಹ ಪತ್ತೆಯಾಗಿತ್ತು. ಆಗ ಜನರಿಗೆ ಇಂಥದ್ದೊಂದು ಗ್ರಾಮ ಅಸ್ತಿತ್ವದಲ್ಲಿತ್ತು ಎಂಬುದು ಗೊತ್ತಾಗಿತ್ತು. ಸುಮಾರು 25 ವರ್ಷ ಕಾಲ ಸ್ಥಳೀಯರು ಮತ್ತು ಐಟಿಬಿಪಿ ಅರೆಸೇನಾ ಪೊಲೀಸ್ ಪಡೆ ಈ ಗ್ರಾಮದ ಬಗ್ಗೆ ರಹಸ್ಯ ಪಾಲನೆ ಮಾಡಿದ್ದರು. 2000ರ ಇಸವಿ ಬಳಿಕ ಗುಯೇ ಗ್ರಾಮ ಪ್ರವಾಸಿಗರಿಗೆ ಆಕರ್ಷಣೀಯ ಸ್ಥಳಗಳಲ್ಲೊಂದೆನಿಸಿದೆ.

ಇವತ್ತು ಗುಯೇ ಗ್ರಾಮದ ಪರ್ವತದ ಮೇಲೆ 10X10 ಅಡಿಯ ಸಣ್ಣ ಕೋಣೆಯ ಗಾಜಿನ ಪೆಟ್ಟಿಗೆಯೊಳಗೆ ಇರಿಸಲಾಗಿದೆ. ಈಗಲೂ ಕೂಡ ಗುಯೇ ಗ್ರಾಮದಲ್ಲಿ ಐಟಿಬಿಪಿ ಪಡೆಗಳು ಭದ್ರತೆ ನೀಡುತ್ತಿವೆ.

ಗುಯೇ ರೀತಿಯಲ್ಲಿ ಕೌರಿಕ್ ಗ್ರಾಮ 25 ವರ್ಷದ ಹಿಂದೆ ಭೂಕಂಪ ಮತ್ತು ಪ್ರವಾಹದ ಕಾರಣ ನಿರ್ಜನ ಪ್ರದೇಶವಾಗಿ ಹೋಗಿತ್ತು. ಎಲ್ಲಾ ಜನರು ಬೇರೆಡೆಗೆ ವಲಸೆ ಹೋಗಿದ್ದರು. ಇವತ್ತು ಹಿಂದಿನ ಹಳ್ಳಿಯನ್ನು ನೆನಪಿಸುವ ಹಾಳಾದ ಮನೆ, ರಸ್ತೆ ಇತ್ಯಾದಿ ಕುರುಹುಗಳನ್ನು ಮಾತ್ರ ಕಾಣಬಹುದು. ಈ ಪ್ರದೇಶವೂ ಕೂಡ ಇಂಡೋ ಟಿಬೇಟನ್ ಬಾರ್ಡರ್ ಪೊಲೀಸ್ ಪಡೆಗಳ ಸುಪರ್ದಿಯಲ್ಲಿದೆ.

Postal Registration No.KA/BGW-1823/2019-2021, Posted at Patrika Channel, RMS Bhavan, Bengaluru PSO, Mysore Road, Bengaluru- 560020, RNI No.KARKAN/2002/08054

ವಿಭಿನ್ನ ಪಾತ್ರದಲ್ಲಿ ಕಾಣಿಸಿಕೊಂಡ ಜಾನ್ವಿ ಕಪೂರ್

ಬಾಲಿವುಡ್ ಬೆಡಗಿ ಜಾನ್ವಿ ಕಪೂರ್ ಸದಾ ಸಿಂಪಲ್ ಅಥವಾ ಬೋಲ್ಡ್ ಪಾತ್ರಗಳಲ್ಲಿ ಕಾಣಿಸಿಕೊಳ್ಳುತ್ತಿದ್ದರು. ಮೊದಲ ಬಾರಿಗೆ ವಿಭಿನ್ನ ಪಾತ್ರದಲ್ಲಿ ನಟಿಸುವ ಮೂಲಕ ಜಾನ್ವಿ ಸೈ ಎನಿಸಿಕೊಂಡಿದ್ದಾರೆ. ಇದೀಗ 'ಉಲಾಜ್' ಚಿತ್ರದ ಟೀಸರ್‌ನಿಂದ ಶ್ರೀದೇವಿ ಪುತ್ರಿ ಗಮನ ಸೆಳೆದಿದ್ದಾರೆ.

ವಿದೇಶ ನೆಲದಲ್ಲಿ ದೇಶಭಕ್ತಿ ಮೆರೆಯುವ ಪಾತ್ರದಲ್ಲಿ ನಟಿಸಿದ್ದಾರೆ. ಉಲಾಜ್ ಸಿನಿಮಾದ ಟೀಸರ್ ಇದೀಗ ಬಿಡುಗಡೆಯಾಗಿದೆ. ಟೀಸರ್‌ನಲ್ಲಿ ವಿದೇಶಾಂಗ ಸೇವೆಗಳ ರೋಚಕ ಜಗತ್ತಿನ ಬಗ್ಗೆ ತೋರಿಸಲಾಗಿದೆ. ದೇಶಭಕ್ತರ ಕುಟುಂಬದಿಂದ ಬಂದ ಸುಹಾನಾ ಪಾತ್ರದಲ್ಲಿ ಜಾನ್ವಿ ನಟಿಸಿದ್ದಾರೆ.

ನಾಯಕಿ ಸುಹಾನಾ ವಿದೇಶದಲ್ಲಿ ಕೆಲಸ ಮಾಡುವಾಗ ಜೀವ ಬೆದರಿಕೆಗೆ ಒಳಗಾಗುತ್ತಾರೆ. ತನ್ನ ರಾಷ್ಟ್ರವನ್ನು ರಕ್ಷಿಸಲು ಮೋಸದ ಜಾಲವನ್ನು ಭೇದಿಸುವ ಪಾತ್ರದಲ್ಲಿ ನಟಿ ಕಾಣಿಸಿಕೊಂಡಿದ್ದಾರೆ. ಅವರಿಗೆ ಎದುರಾಗುವ ಅಪಾಯ ಮತ್ತು ಸವಾಲುಗಳ ತುಣುಕನ್ನು ಟೀಸರ್‌ನಲ್ಲಿ ತೋರಿಸಲಾಗಿದೆ. ರಾಜತಾಂತ್ರಿಕ ಪಾತ್ರಕ್ಕೆ ಜಾನ್ವಿ ಜೀವ ತುಂಬಿದ್ದಾರೆ. ಈ ಚಿತ್ರವನ್ನು ಸುಧಾಂಶು ಸರಿಯಾ ನಿರ್ದೇಶನ ಮಾಡಿದ್ದಾರೆ. ಇದೇ ಜುಲೈ 5ಕ್ಕೆ ಸಿನಿಮಾ ರಿಲೀಸ್ ಆಗುತ್ತಿದೆ.

ಬಾಲಿವುಡ್ ಮತ್ತು ತೆಲುಗಿನಲ್ಲಿ ಬ್ಯುಸಿಯಾಗಿರುವ ಜಾನ್ವಿ ಕಪೂರ್ ಇದೀಗ 'ಉಲಾಜ್' ಟೀಸರ್ ನೋಡಿ ಅಭಿಮಾನಿಗಳು ಬೆರಗಾಗಿದ್ದಾರೆ. ನೀವು ಕೂಡ ನಿಮ್ಮ ಅಮ್ಮನ ಹಾಗೆ ಎತ್ತರಕ್ಕೆ ಬೆಳೆಯುತ್ತೀರಾ ಎಂದು ಶುಭಹಾರೈಸುತ್ತಿದ್ದಾರೆ ಫ್ಯಾನ್ಸ್.

ಪೂಜಾ ಹೆಗ್ಡೆ, ಶ್ರೀಲೀಲಾ, ಕೃತಿ ಶೆಟ್ಟಿಗೆ ಠಕ್ಕರ್ ಕೊಟ್ಟ

ಮೃಣಾಲ್‌ಗೆ ಭಾರೀ ಬೇಡಿಕೆ

ಬಾಲಿವುಡ್ ಬೆಡಗಿ ಮೃಣಾಲ್ ಠಾಕೂರ್‌ಗೆ ಸದ್ಯ ಸೌತ್‌ನಲ್ಲಿ ಬೇಡಿಕೆ ಹೆಚ್ಚಾಗಿದೆ. ಬ್ಯಾಕ್ ಟು ಬ್ಯಾಕ್ ಹಿಟ್ ಕೊಟ್ಟಿರುವ ಸೀತಾರಾಮಂ ಸುಂದರಿ ಟಾಕ್ ಆಫ್ ದಿ ಟೌನ್ ಆಗಿದ್ದಾರೆ. ರೇಸ್‌ನಲ್ಲಿದ್ದ ಪೂಜಾ ಹೆಗ್ಡೆ, ಶ್ರೀಲೀಲಾ, ಕೃತಿ ಶೆಟ್ಟಿಗೆ ಠಕ್ಕರ್ ಕೊಟ್ಟು ಮೃಣಾಲ್ ಗೆದ್ದು ಬೀಗಿದ್ದಾರೆ.

ಟಾಲಿವುಡ್‌ನಲ್ಲಿ ಬೇಡಿಕೆಯಲ್ಲಿದ್ದ ಪೂಜಾ ಹೆಗ್ಡೆ, ಶ್ರೀಲೀಲಾ, ಕೃತಿ ಶೆಟ್ಟಿಗೆ ಸೆಡ್ಡು ಹೊಡೆದು ಮೃಣಾಲ್ ಠಾಕೂರ್ ಭಾರೀ ಅವಕಾಶಗಳನ್ನು ಬಾಚಿಕೊಳ್ತಿದ್ದಾರೆ. ತೆಲುಗು ಭಾಷೆ ಬರಲ್ಲ. ಸಿನಿಮಾ ಮಾಡಲ್ಲ ಅಂತಿದ್ದ ಮುಂಬೈ ಬೆಡಗಿ ಮೃಣಾಲ್ ಕಥೆ ಆಯ್ಕೆಯಲ್ಲಿಯೇ ಗೆದ್ದಿದ್ದಾರೆ.

'ಸೀತಾರಾಮಂ', ಹಾಯ್ ನಾನಾ, ಫ್ಯಾಮಿಲಿ ಸ್ಟಾರ್ ಮೂರು ಚಿತ್ರಗಳು ಕಥೆ ವಿಚಾರದಲ್ಲಿ ಗೆದ್ದಿದೆ. ಮೃಣಾಲ್ ನಟನೆ ಮತ್ತು ಪಾತ್ರ ಜನರಿಗೆ ಮನಮುಟ್ಟಿದೆ. ಬ್ಯಾಕ್ ಟು ಬ್ಯಾಕ್ 3 ಚಿತ್ರಗಳು ಗಲ್ಲಾಪೆಟ್ಟಿಗೆಯಲ್ಲಿ ಗೆದ್ದಿರುವ ಕಾರಣ ಹಿಂದಿ ಮತ್ತು ತೆಲುಗಿನಲ್ಲಿ ಬೇಡಿಕೆ ಹೆಚ್ಚಾಗಿದೆ. ಪ್ರತಿಷ್ಠಿತ ಸಂಸ್ಥೆಗಳಿಂದ ಸಿನಿಮಾ ಅವಕಾಶಗಳು ಅರಸಿ ಬರುತ್ತಿವೆ.

ಬೇಡಿಕೆ ಹೆಚ್ಚಾಗುತ್ತಿದ್ದಂತೆ ಎರಡೂವರೆಯಿಂದ 3 ಕೋಟಿ ರೂ. ಸಂಭಾವನೆ ಪಡೆಯುತ್ತಿದ್ದ ನಟಿ ಈಗ 5 ಕೋಟಿ ರೂ.ಗೆ ಹೆಚ್ಚಿಸಿಕೊಂಡಿದ್ದಾರೆ.

'ಪೂಜಾ ಮೇರಿ ಜಾನ್' ಸೇರಿದಂತೆ ಹಲವು ಸಿನಿಮಾಗಳು ಮೃಣಾಲ್ ಕೈಯಲ್ಲಿವೆ. ಸಂಜಯ್ ಲೀಲಾ ಬನ್ಸಾಲಿ ಸಿನಿಮಾಗೂ ನಟಿ ಸೆಲೆಕ್ಟ್ ಆಗಿದ್ದಾರೆ ಎನ್ನಲಾಗಿದೆ. ತೆಲುಗಿನ ಸ್ಟಾರ್ ನಟರಿಗೆ ನಾಯಕಿಯಾಗಲು ನಟಿಗೆ ಬುಲಾವ್ ಬಂದಿದೆ. ಕಥೆಗೆ ಹೆಚ್ಚಿನ ಪ್ರಾಮುಖ್ಯತೆ ಕೊಡ್ತಿದ್ದಾರೆ ನಟಿ.

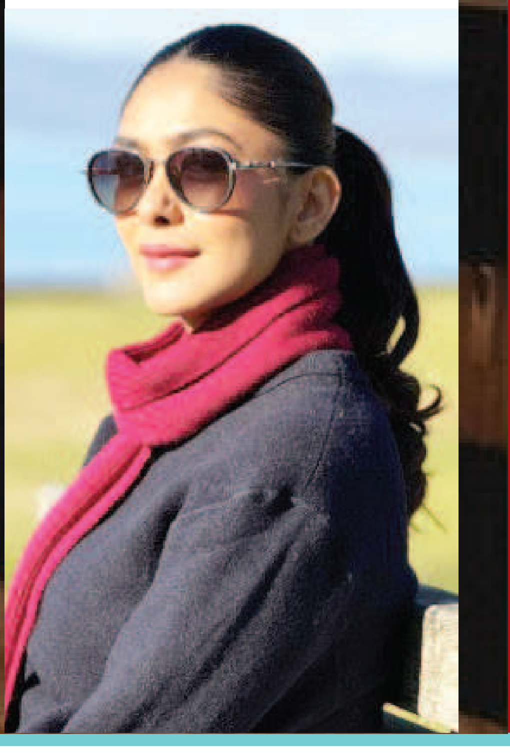

ಬ್ಲ್ಯಾಕ್ ಬ್ಯೂಟಿಯಾದ ರಶ್ಮಿಕಾ 'ಪುಷ್ಪ' ಇನ್ ಫೈಯರ್ ಎಂದ ಫ್ಯಾನ್ಸ್

ಕೊಡಗಿನ ಬೆಡಗಿ ರಶ್ಮಿಕಾ ಮಂದಣ್ಣ ಬಾಲಿವುಡ್ ಮತ್ತು ಸೌತ್ ಸಿನಿಮಾಗಳಲ್ಲಿ ಬ್ಯುಸಿಯಾಗಿದ್ದಾರೆ. ಬಹುಬೇಡಿಕೆಯ ನಟಿಯಾಗಿ ಪಡ್ಡೆಹುಡುಗರ ನ್ಯಾಶನಲ್ ಕ್ರಶ್ ಆಗಿ ಗಮನ ಸೆಳೆಯುತ್ತಿದ್ದಾರೆ. ಇದರ ನಡುವೆ ಬ್ಲ್ಯಾಕ್ ಬ್ಯೂಟಿಯಾಗಿ ನಟಿ ಫೋಟೋಶೂಟ್ ಮಾಡಿಸಿದ್ದಾರೆ. ಶ್ರೀವಲ್ಲಿ ನಯಾ ಲುಕ್ ನೋಡುಗರ ಗಮನ ಸೆಳೆಯುತ್ತಿದೆ.

ಕಪ್ಪು ಬಣ್ಣದ ಧಿರಿಸಿನಲ್ಲಿ ಮಿರ ಮಿರ ಅಂತ ರಶ್ಮಿಕಾ ಮಂದಣ್ಣ ಮಿಂಚಿದ್ದಾರೆ. ರಶ್ಮಿಕಾ ನಿಂತಿರುವ ಭಂಗಿ ಮತ್ತು ಆಕೆಯ ಕಿಲ್ಲಿಂಗ್ ಲುಕ್ ಪಡ್ಡೆಹುಡುಗರ ದಿಲ್ ಕದ್ದಿದೆ. ಶ್ರೀವಲ್ಲಿಯ ಫೋಟೋ ನೋಡಿ ಅಭಿಮಾನಿಗಳು ಪುಷ್ಪ ಇನ್ ಫೈಯರ್ ಎಂದು ಬಣ್ಣಿಸಿದ್ದಾರೆ.

'ಪುಷ್ಪ' ಚಿತ್ರದಲ್ಲಿ ಹಳ್ಳಿ ಹುಡುಗಿ ಪಾತ್ರದಲ್ಲಿ ಶ್ರೀವಲ್ಲಿ ಮಿಂಚಿದ್ದರು. ಪುಷ್ಪ ಪಾರ್ಟ್ ಒನ್‌ಗಿಂತ ಭಾಗ 2ರಲ್ಲಿ ನಟಿಯ ಲುಕ್ ವಿಭಿನ್ನವಾಗಿದೆ. ಕತ್ತಿನಲ್ಲಿ ಬಂಗಾರ ಹೇರಿಕೊಂಡು ಕಣ್ಣಿನ ಬಳಿ ಕೈ ಹಿಡಿದು ಸೂಪರ್ ಎಂದು ರಶ್ಮಿಕಾ ಪೋಸ್ ಕೊಟ್ಟಿದ್ದಾರೆ. ಈ ಮೂಲಕ ನಟಿಗೆ ಚಿತ್ರತಂಡ ಹುಟ್ಟುಹಬ್ಬಕ್ಕೆ ಶುಭಕೋರಿದೆ. ಮುಗ್ಧ ಹುಡುಗಿಯಂತಿದ್ದ ಶ್ರೀವಲ್ಲಿ ಇದೀಗ ರೆಬೆಲ್ ಪಾತ್ರದಲ್ಲಿ ಕಾಣಿಸಿಕೊಳ್ಳಲಿದ್ದಾರೆ ಎನ್ನಲಾಗುತ್ತಿದೆ.

'ಪುಷ್ಪ' ಪಾರ್ಟ್ 2ಗೆ 'ಪುಷ್ಪ: ದಿ ರೈಸ್' ಎನ್ನುವ ಶೀರ್ಷಿಕೆ ಇಡಲಾಗಿದೆ. ಮೊದಲ ಭಾಗದಲ್ಲಿ ಕೇವಲ ಕಾರ್ಮಿಕನಂತಿದ್ದ ಪುಷ್ಪರಾಜ್ ಈಗ ರಕ್ತಚಂದನದ ಕಳ್ಳಸಾಗಣೆಯಲ್ಲಿ ಆತನೇ ಕಿಂಗ್‌ಪಿನ್ ಆಗಿ ಬೆಳೆದಿರುತ್ತಾನೆ. ಮೊದಲ ಭಾಗದಲ್ಲಿ ವಿದೇಶದ ರೆಫರೆನ್ಸ್ ನೀಡಲಾಗಿತ್ತು. ರಕ್ತಚಂದನ ಜಪಾನ್‌ಗೆ ರಫ್ತಾಗಲಿದೆ ಎಂದು ತೋರಿಸಲಾಗಿತ್ತು. ಈಗ ಎರಡನೇ ಭಾಗದಲ್ಲಿ ಸಿನಿಮಾದ ಒಂದಷ್ಟು ಕಥೆ ವಿದೇಶದಲ್ಲೇ ನಡೆದಿದೆ ಎನ್ನಲಾಗಿದೆ. ಮೊದಲ ಭಾಗಕ್ಕಿಂತ 2ನೇ ಭಾಗ ದೊಡ್ಡದಾಗಿ ಇರಲಿದೆ ಎಂದು ಚಿತ್ರತಂಡ ತಿಳಿಸಿದೆ.

ಚಿತ್ರದಲ್ಲಿ ಅಲ್ಲು ಅರ್ಜುನ್ ಮತ್ತು ರಶ್ಮಿಕಾ ಮಂದಣ್ಣ, ಕನ್ನಡದ ಡಾಲಿ ಧನಂಜಯ್ ಸೇರಿದಂತೆ ಹಲವರು ನಟಿಸಿದ್ದಾರೆ. ಇದೇ ಆಗಸ್ಟ್ 15ರಂದು ಪ್ಯಾನ್ ಇಂಡಿಯಾ ಲೆವೆಲ್‌ನಲ್ಲಿ ಸಿನಿಮಾ ರಿಲೀಸ್ ಆಗುತ್ತಿದೆ.

ಪುಷ್ಪ 2 ಸಿನಿಮಾದ ಜೊತೆ ಅನಿಮಲ್ ಪಾರ್ಕ್, ದಿ ಗರ್ಲ್‌ಫ್ರೆಂಡ್, ಚಾವಾ, ರೈನ್‌ಬೋ ಸೇರಿದಂತೆ ಹಲವು ಸಿನಿಮಾಗಳು ರಶ್ಮಿಕಾ ಮಂದಣ್ಣ ಕೈಯಲ್ಲಿದೆ.

ಡೆಲ್ಲಿ ಕ್ಯಾಪಿಟಲ್ಸ್‌ಗೆ 6 ವಿಕೆಟ್‌ಗಳ ಅಮೋಘ ಜಯ

ಸುಲಭ ತುತ್ತಾದ ಗುಜರಾತ್

ಸಂಘಟಿತ ಬ್ಯಾಟಿಂಗ್, ಬೌಲಿಂಗ್ ಪ್ರದರ್ಶನದಿಂದ ರಿಷಭ್ ಪಂತ್ ನಾಯಕತ್ವದ ಡೆಲ್ಲಿ ಕ್ಯಾಪಿಟಲ್ಸ್ ತಂಡವು ಗುಜರಾತ್ ಟೈಟಾನ್ಸ್ ವಿರುದ್ಧ 6 ವಿಕೆಟ್‌ಗಳ ಅಮೋಘ ಜಯ ಸಾಧಿಸಿದೆ. ಇದರೊಂದಿಗೆ 9ನೇ ಸ್ಥಾನದಲ್ಲಿದ್ದ ಡೆಲ್ಲಿ ಕ್ಯಾಪಿಟಲ್ಸ್ ತಂಡ -0.074 ನೆಟ್ ರನ್‌ರೇಟ್ ಮತ್ತು 6 ಅಂಕಗಳೊಂದಿಗೆ 6ನೇ ಸ್ಥಾನಕ್ಕೆ ಜಿಗಿದಿದೆ.

ಇಲ್ಲಿನ ನರೇಂದ್ರ ಮೋದಿ ಕ್ರೀಡಾಂಗಣದಲ್ಲಿ ಟಾಸ್ ಸೋತು ಮೊದಲು ಬ್ಯಾಟಿಂಗ್ ಮಾಡಿದ ಗುಜರಾತ್ ಟೈಟಾನ್ಸ್ ತಂಡ ಅಗ್ರ ಕ್ರಮಾಂಕದ ಬ್ಯಾಟರ್‌ಗಳ ವೈಫಲ್ಯದಿಂದ 17.3 ಓವರ್‌ಗಳಲ್ಲಿ 89 ರನ್‌ಗಳಿಗೆ ಆಲೌಟ್ ಆಯಿತು. 90 ರನ್‌ಗಳ ಗುರಿ ಬೆನ್ನತ್ತಿದ ಡೆಲ್ಲಿ ಕ್ಯಾಪಿಟಲ್ಸ್ ತಂಡವು ಕೇವಲ 8.5 ಓವರ್‌ಗಳಲ್ಲೇ 4 ವಿಕೆಟ್ ನಷ್ಟಕ್ಕೆ 92 ರನ್ ಸಿಡಿಸಿ ಗೆಲುವು ಸಾಧಿಸಿತು.

90 ರನ್‌ಗಳ ಅಲ್ಪ ಮೊತ್ತದ ಗುರಿ ಬೆನ್ನತ್ತಿದ ಡೆಲ್ಲಿ ಕ್ಯಾಪಿಟಲ್ಸ್ ಪರ ಬ್ಯಾಟರ್‌ಗಳು ಆರಂಭದಲ್ಲೇ ಸ್ಫೋಟಕ ಪ್ರದರ್ಶನಕ್ಕೆ ಮುಂದಾದರು. ಒಂದೆಡೆ ವಿಕೆಟ್ ಕಳೆದುಕೊಳ್ಳುತ್ತಿದ್ದರೂ ಅಬ್ಬರಿಸಿದ ಬ್ಯಾಟರ್‌ಗಳು ಪವರ್ ಪ್ಲೇ ಮುಗಿಯುವ ವೇಳೆಗೆ 67 ರನ್ ಬಾರಿಸಿದ್ದರು.

ಆರಂಭಿಕ ಜೇಕ್ ಫ್ರೇಸರ್-ಮ್ಯಾಕ್‌ಗುರ್ಕ್ ಮೊದಲ 10 ಎಸೆತಗಳಲ್ಲೇ 20 ರನ್ ಚಚ್ಚಿ ಪೆವಿಲಿಯನ್‌ಗೆ ಮರಳಿದರು. ಈ ಬೆನ್ನಲ್ಲೇ ಪೃಥ್ವಿ ಶಾ ಸಹ 7 ರನ್‌ಗಳಿಗೆ ಔಟಾದರು. ಇದರಿಂದ ಗುಜರಾತ್ ಸಹ ಡೆಲ್ಲಿ ಕ್ಯಾಪಿಟಲ್ಸ್‌ಗೆ ಕಠಿಣ ಪೈಪೋಟಿ ನೀಡಲಿದೆ ಎಂದು ಭಾವಿಸಲಾಗಿತ್ತು. ಆದ್ರೆ ಅಭಿಷೇಕ್ ಪೋರೆಲ್, ಶಾಯ್ ಹೋಪ್, ರಿಷಭ್ ಪಂತ್ ಅವರ ಸ್ಫೋಟಕ ಪ್ರದರ್ಶನ ಡೆಲ್ಲಿ ತಂಡ ಸುಲಭ ಜಯ ಸಾಧಿಸುವಂತೆ ಮಾಡಿತು. ಡೆಲ್ಲಿ ಪರ ಅಭಿಷೇಕ್ ಪೋರೆಲ್ 7 ಎಸೆತಗಳಲ್ಲಿ 15 ರನ್, ಶಾಯ್ ಹೋಪ್ 19 ರನ್ ಗಳಿಸಿ ಔಟಾದರೆ, ರಿಷಭ್ ಪಂತ್ 16 ರನ್, ಸುಮಿತ್ ಕುಮಾರ್ 9 ರನ್ ಗಳಸಿ ಅಜೇಯರಾಗುಳಿದರು. ಗುಜರಾತ್‌ಟೈಟಾನ್ಸ್ ಪರ ಸಂದೀಪ್ ವಾರಿಯರ್ 2 ವಿಕೆಟ್ ಕಿತ್ತರೆ, ಸ್ಪೆನ್ಸರ್ ಜಾನ್ಸನ್, ರಶೀದ್ ಖಾನ್ ತಲಾ ಒಂದೊಂದು ವಿಕೆಟ್ ಪಡೆದರು.

ಟಾಸ್ ಸೋತು ಮೊದಲು ಬ್ಯಾಟಿಂಗ್ ಮಾಡಿದ ಗುಜರಾತ್ ಟೈಟಾನ್ಸ್ ತಂಡವು ಆರಂಭದಲ್ಲೇ ಆಘಾತ ಅನುಭವಿಸಿತು. ಅಗ್ರ ಕ್ರಮಾಂಕದ ಬ್ಯಾಟರ್‌ಗಳ ಕಳಪೆ ಪ್ರದರ್ಶನದಿಂದಾಗಿ ಮೊದಲ 5 ಓವರ್‌ಗಳಲ್ಲೇ 30 ರನ್‌ಗಳಿಗೆ ಪ್ರಮುಖ 4 ವಿಕೆಟ್ ಕಳೆದುಕೊಂಡಿತ್ತು. ಆ ನಂತರ ಕ್ರೀಸ್‌ಗೆ ಬಂದ ಬ್ಯಾಟರ್‌ಗಳು ಭದ್ರವಾಗಿ ನೆಲೆಯೂರದೇ ಪೆವಿಲಿಯನ್ ಪರೇಡ್ ನಡೆಸಿದರು. ಈ ನಡುವೆ ರಶೀದ್ ಖಾನ್ ಅವರ ಸಾಧಾರಣ ಮೊತ್ತದ ಕೊಡುಗೆಯು ತಂಡವನ್ನು 90 ರನ್‌ಗಳ ಗಡಿ ತಲುಪುವಂತೆ ಮಾಡಿತು.

ಗುಜರಾತ್ ಪರ ಏಕಾಂಗಿ ಹೋರಾಟ ನಡೆಸಿದ ರಶೀದ್ ಖಾನ್ 31 ರನ್ (24 ಎಸೆತ, 1 ಸಿಕ್ಸರ್, 2 ಬೌಂಡರಿ) ಗಳಿಸಿದರು.

ಡೆಲ್ಲಿ ಕ್ಯಾಪಿಟಲ್ಸ್ ಪರ ಮುಕೇಶ್ ಕುಮಾರ್ 2.3 ಓವರ್‌ಗಳಲ್ಲಿ ಕೇವಲ 14 ರನ್ ಬಿಟ್ಟುಕೊಟ್ಟು 3 ವಿಕೆಟ್ ಕಿತ್ತರೆ, ಇಶಾಂತ್ ಶರ್ಮಾ ಮತ್ತು ಟ್ರಿಸ್ಟಾನ್ ಸ್ಟಬ್ಸ್ ತಲಾ ಎರಡು ವಿಕೆಟ್ ಹಾಗೂ ಖಲೀಲ್ ಅಹ್ಮದ್ ಮತ್ತು ಅಕ್ಷರ್ ಪಟೇಲ್ ತಲಾ ಒಂದು ವಿಕೆಟ್ ಪಡೆದು ಮಿಂಚಿದರು.

ಮಾಜಿ ಶಾಸಕ ಅಖಂಡ ಶ್ರೀನಿವಾಸ ಮೂರ್ತಿ ಬಿಜೆಪಿ ಸೇರ್ಪಡೆ

ಬೆಂಗಳೂರು: ಕಾಂಗ್ರೆಸ್‌ನಿಂದ ವಿಧಾನಸಭಾ ಟಿಕೆಟ್ ಕೈತಪ್ಪಿದ್ದಕ್ಕೆ ಪಕ್ಷದ ವಿರುದ್ಧ ಅಸಮಾಧಾನಗೊಂಡಿದ್ದ ಮಾಜಿ ಶಾಸಕ ಅಖಂಡ ಶ್ರೀನಿವಾಸ ಮೂರ್ತಿ ಬುಧವಾರ ಬಿಜೆಪಿ ಸೇರ್ಪಡೆಗೊಂಡರು.

ನಗರದ ಬಿಜೆಪಿ ಕಚೇರಿ ಜಗನ್ನಾಥ ಭವನದಲ್ಲಿ ಪಕ್ಷ ಸೇರ್ಪಡೆ ಕಾರ್ಯಕ್ರಮ ನಡೆಯಿತು. ಈ ವೇಳೆ ಮಾಜಿ ಸಿಎಂ ಬಿ.ಎಸ್.ಯಡಿಯೂರಪ್ಪ ಸಮ್ಮುಖದಲ್ಲಿ ಅಖಂಡ ಶ್ರೀನಿವಾಸ ಮೂರ್ತಿ ಅವರು ಬಿಜೆಪಿ ಸೇರಿದರು. ಪುಲಿಕೇಶಿನಗರ ಕ್ಷೇತ್ರದ ತಮ್ಮ ಬೆಂಬಲಿಗರ ಜತೆ ಅಖಂಡ ಬಿಜೆಪಿ ಸೇರ್ಪಡೆಗೊಂಡರು. ಪಕ್ಷದ ಧ್ವಜ ಕೊಟ್ಟು, ಪಕ್ಷದ ಶಾಲು ಹಾಕಿ ಯಡಿಯೂರಪ್ಪ ಪಕ್ಷಕ್ಕೆ ಬರಮಾಡಿಕೊಂಡರು. ಬೆಂಗಳೂರು ಉತ್ತರ ಕ್ಷೇತ್ರದ ಅಭ್ಯರ್ಥಿ ಶೋಭಾ ಕರಂದ್ಲಾಜೆ, ರಾಜ್ಯಸಭೆ ಸದಸ್ಯ ಲೆಹರ್ ಸಿಂಗ್, ಶಾಸಕ ಸುನೀಲ್ ಕುಮಾರ್ ಮತ್ತಿತರರು ಉಪಸ್ಥಿತರಿದ್ದರು.

ಈ ವೇಳೆ ಮಾತನಾಡಿದ ಯಡಿಯೂರಪ್ಪ, ಅಖಂಡ ಶ್ರೀನಿವಾಸ ಮೂರ್ತಿ ಬಿಜೆಪಿ ಸೇರಿದ್ದು ನಮಗೆ ದೊಡ್ಡ ಬಲ ತಂದಿದೆ. ಎರಡೂವರೆ ಮೂರು ಲಕ್ಷ ಮತಗಳ ಅಂತರದಿಂದ ಗೆಲ್ಲೋದು ನಿಶ್ಚಿತ. ಅಖಂಡ ಮನೆಗೆ ಬೆಂಕಿ ಹಾಕಿದಾಗ ಕಾಂಗ್ರೆಸ್ ಅವರ ಪರ ನಿಲ್ಲಲಿಲ್ಲ. ಅಖಂಡ ಚುನಾವಣೆ ಸಮಯದಲ್ಲಿ ಬಂದಿರೋದ್ರಿಂದ ಶೋಭಾ ಅವರು ದೊಡ್ಡ ಅಂತರದಲ್ಲಿ ಗೆಲ್ಲಲು ಅನುಕೂಲ ಆಗಲಿದೆ ಎಂದು ಆಶಯ ವ್ಯಕ್ತಪಡಿಸಿದರು.

ಬಿಜೆಪಿ ಸೇರಿದ ನಂತರ ಅಖಂಡ ಶ್ರೀನಿವಾಸ್ ಮೂರ್ತಿ ಮಾತನಾಡಿ, ಶ್ರೀರಾಮನವಮಿಯಂದು ಪಕ್ಷ ಸೇರ್ಪಡೆಯಾಗಲು ಅವಕಾಶ ನೀಡಿದ್ದಾರೆ. ನಾನು ಬಿಜೆಪಿ ಸೇರಲು ಕಾರಣ ಶ್ರೀರಾಮನ ಆಶೀರ್ವಾದ. ಯಡಿಯೂರಪ್ಪ, ಶೋಭಕ್ಕ ಆಶೀರ್ವಾದ ಕಾರಣ. ಪಕ್ಷದ ಕಾರ್ಯಕರ್ತನಾಗಿ ಕೆಲಸ ಮಾಡಲು ನಾನು ಸಿದ್ಧ. 2018 ರಲ್ಲಿ ಅತಿ ಹೆಚ್ಚು ವೋಟು ಪಡೆದು ಗೆದ್ದವನು ನಾನು. ನನಗೆ ಟಿಕೆಟ್ ತಪ್ಪಿಸಿದ್ದು ಕಾಂಗ್ರೆಸ್. ನನ್ನದಲ್ಲದ ತಪ್ಪಿಗೆ ನನ್ನ ಮನೆ ಸುಟ್ಟು ಹಾಕಿದ್ರು ಎಂದು ಬೇಸರ ಹೊರಹಾಕಿದರು.

ನಮ್ಮ ಕ್ಷೇತ್ರದಲ್ಲಿ ಹಿಂದೂ, ಮುಸ್ಲಿಂ, ಕ್ರಿಶ್ಚಿಯನ್ನರು ಒಗ್ಗಟ್ಟಾಗಿದ್ದೇವೆ. ಮುಸ್ಲಿಂ ಬಾಂಧವರಿಗೆ ಮನವಿ ಮಾಡ್ತೀನಿ. ಅಮಾಯಕರು ಜೈಲಲ್ಲಿದ್ದಾರೆ ಅಂತ ಆರೋಪ ಮಾಡಿದ್ದಾರೆ. ಅದಕ್ಕೆ ನಾನು ಕಾರಣ ಅಲ್ಲ. ನಿಜವಾಗಿ ಬೆಂಕಿ ಹಚ್ಚಿದವರು ಹೊರಗೆ ಓಡಾಡಿಕೊಂಡು, ಪಕ್ಷದಲ್ಲಿ ಪದವಿ ಪಡೆದುಕೊಂಡಿದ್ದಾರೆ. ನನಗೆ ಕಾಂಗ್ರೆಸ್‌ನಲ್ಲಿ ಟಿಕೆಟ್ ತಪ್ಪಿಸಿದ್ದು ಒಳ್ಳೆಯದಾಯ್ತು. ಇದರಿಂದ ನಾನು ಬಿಜೆಪಿಗೆ ಬರುವಂತಾಗಿದೆ. ಮತ್ತೆ ರಾಜ್ಯದಲ್ಲಿ ಬಿಜೆಪಿ ಅಧಿಕಾರಕ್ಕೆ ಬರಬೇಕು. ಬೆಂಗಳೂರು ಉತ್ತರ ಲೋಕಸಭಾ ಕ್ಷೇತ್ರದಲ್ಲಿ ನಮ್ಮ ಕ್ಷೇತ್ರದಲ್ಲಿ ಅತಿ ಹೆಚ್ಚು ಲೀಡ್ ಕೊಡಿಸೋಣ. ನಾವೆಲ್ಲರೂ ಒಗ್ಗಟ್ಟಾಗಿ ಶೋಭಕ್ಕಗೆ ಲೀಡ್ ಕೊಟ್ಟು ಗೆಲ್ಲಿಸೋಣ ಎಂದು ಕರೆ ನೀಡಿದರು.

ಮಹಿ ಚಚ್ಚಿದ ಆ 3 ಸಿಕ್ಸರ್ ಪಾಂಡ್ಯಗೆ ಸಂಕಷ್ಟ ತಂದೊಡ್ಡಿತಾ?

ಇತ್ತೀಚೆಗೆ ಮುಂಬೈ ಇಂಡಿಯನ್ಸ್ ವಿರುದ್ಧ ನಡೆದ ಪಂದ್ಯದಲ್ಲಿ ಸಿಎಸ್‌ಕೆ ಬ್ಯಾಟರ್ ಎಂ.ಎಸ್ ಧೋನಿ, ಹಾರ್ದಿಕ್ ಪಾಂಡ್ಯ ಅವರ ಬೌಲಿಂಗ್‌ನಲ್ಲಿ ಹ್ಯಾಟ್ರಿಕ್ ಸಿಕ್ಸರ್ ಸಿಡಿಸಿದ್ದರು. ಆ ಓವರ್ ಮುಕ್ತಾಯದ ವೇಳೆಗೆ ಪಾಂಡ್ಯ 26 ರನ್ ಬಿಟ್ಟುಕೊಟ್ಟಿದ್ದರು. ಅಲ್ಲದೇ ಮುಂಬೈ ಇಂಡಿಯನ್ಸ್ 20 ರನ್‌ಗಳ ಅಂತರದಿಂದಲೂ ಸೋಲುವಂತಾಯ್ತು. ಮುಂಬೈ ಈ ಪಂದ್ಯ ಸೋತ ಬಳಿಕ ಹಾರ್ದಿಕ್ ಪಾಂಡ್ಯ ಅವರ ಕಳಪೆ ಬೌಲಿಂಗ್ ಬಗ್ಗೆ ಭಾರೀ ಚರ್ಚೆ ಹುಟ್ಟಿಕೊಂಡಿದೆ. ಅಲ್ಲದೇ ಇದು ಅವರ ವಿಶ್ವಕಪ್ ಕೆರಿಯರ್ ಮೇಲೂ ಪರಿಣಾಮ ಉಂಟುಮಾಡಿದೆ.

ಮುಂಬರುವ ಟಿ20 ವಿಶ್ವಕಪ್‌ಗೆ ಭಾರತ ತಂಡದಲ್ಲಿ ಸ್ಥಾನ ಗಿಟ್ಟಿಸಲು ಆಲ್‌ರೌಂಡರ್ ಹಾರ್ದಿಕ್ ಪಾಂಡ್ಯ ಎದುರು ನೋಡುತ್ತಿದ್ದಾರೆ. ಆದರೆ ಸದ್ಯ ನಡೆಯುತ್ತಿರುವ ಐಪಿಎಲ್‌ನಲ್ಲಿ ಪಾಂಡ್ಯ ಅವರ ಬೌಲಿಂಗ್ ಪ್ರದರ್ಶನದ ಮೇಲೆ ಅವರ ವಿಶ್ವಕಪ್ ಭವಿಷ್ಯ ಅಡಗಿದೆ ಎಂದು ಹೇಳಲಾಗುತ್ತಿದೆ. ಇದೇ ವೇಳೆ ಬ್ಯಾಟಿಂಗ್‌ನಲ್ಲಿ ಅಬ್ಬರಿಸುತ್ತಿರುವ ಶಿವಂ ದುಬೆ, ಸ್ಪಿನ್ನರ್ ಯಜುವೇಂದ್ರ ಚಹಲ್‌ರನ್ನ ಆಯ್ಕೆ ಸಮಿತಿ ವಿಶ್ವಕಪ್‌ಗೆ ಪರಿಗಣಿಸುವ ಸಾಧ್ಯತೆಯಿದೆ ಎಂದು ಮೂಲಗಳು ತಿಳಿಸಿವೆ.

ಕಳೆದ ವಾರ ಟೀಂ ಇಂಡಿಯಾ ನಾಯಕ ರೋಹಿತ್ ಶರ್ಮಾ, ಕೋಚ್ ರಾಹುಲ್ ದ್ರಾವಿಡ್ ಹಾಗೂ ಆಯ್ಕೆ ಸಮಿತಿ ಸದಸ್ಯರು ಸಭೆ ನಡೆಸಿದ್ದಾರೆ. ಸಭೆಯಲ್ಲಿ ಹಾರ್ದಿಕ್ ಬಗ್ಗೆಯೂ ಚರ್ಚೆಯಾಗಿದ್ದು, ಅವರು ಐಪಿಎಲ್‌ನಲ್ಲಿ ಉತ್ತಮವಾಗಿ ಬೌಲ್ ಮಾಡಿದರಷ್ಟೇ ವಿಶ್ವಕಪ್‌ಗೆ ಆಯ್ಕೆ ಮಾಡುವ ಬಗ್ಗೆ ನಿರ್ಧಾರ ಕೈಗೊಂಡಿದ್ದಾರೆ ಎಂದು ಹೇಳಲಾಗಿದೆ. ಸದ್ಯ ಐಪಿಎಲ್‌ನಲ್ಲಿ ಆಡಿರುವ 6 ಪಂದ್ಯಗಳ ಪೈಕಿ 4ರಲ್ಲಿ ಹಾರ್ದಿಕ್ 11 ಓವರ್ ಬೌಲ್ ಮಾಡಿದ್ದಾರೆ. ಆದರೆ 12ರ ಎಕಾನಮಿಯಲ್ಲಿ ರನ್ ಬಿಟ್ಟುಕೊಟ್ಟಿದ್ದು, ಕೇವಲ 3 ವಿಕೆಟ್ ಪಡೆದಿದ್ದಾರೆ. ಇನ್ನುಳಿದ ಪಂದ್ಯಗಳಲ್ಲಿ ಉತ್ತಮ ಬೌಲ್ ಮಾಡಿದರೆ ಅವರು ವಿಶ್ವಕಪ್ ತಂಡಕ್ಕೆ ಆಯ್ಕೆಯಾಗಬಹುದು ಎನ್ನಲಾಗುತ್ತಿದೆ.

ಮತ್ತೊಂದೆಡೆ ಸಿಎಸ್‌ಕೆ ತಂಡದ ಪರ ಮಧ್ಯಮ ಕ್ರಮಾಂಕದ ಬ್ಯಾಟರ್ ಶಿವಂ ದುಬೆ ಬ್ಯಾಟಿಂಗ್‌ನಲ್ಲಿ ಮಿಂಚುತ್ತಿದ್ದಾರೆ. ಇದರೊಂದಿಗೆ ಪರ್ಪಲ್ ಕ್ಯಾಪ್ ರೇಸ್‌ನಲ್ಲಿರುವ ಆರ್‌ಆರ್ ಆಟಗಾರ ಯಜುವೇಂದ್ರ ಚಾಹಲ್ ಅವರ ಹೆಸರೂ ಸಹ ವಿಶ್ವಕಪ್ ತಂಡದಲ್ಲಿ ಕೇಳಿಬರುತ್ತಿದೆ. ಇದರಿಂದ ಹಾರ್ದಿಕ್ ಪಾಂಡ್ಯ ನಾಯಕತ್ವದ ಜೊತೆಗೆ ತಮ್ಮ ಆಲ್‌ರೌಂಡ್ ಪ್ರದರ್ಶನದಲ್ಲಿ ಯಾವ ರೀತಿ ಯಶಸ್ಸು ಕಂಡುಕೊಳ್ಳುತ್ತಾರೆ ಎಂದಬುದನ್ನು ಮುಂದೆ ಕಾದು ನೋಡಬೇಕಿದೆ.

ಕರಡಿ ಸಂಗಣ್ಣ ಕಾಂಗ್ರೆಸ್ ಸೇರ್ಪಡೆ

ಬೆಂಗಳೂರು: ನಿರೀಕ್ಷೆಯಂತೆ ಕೊಪ್ಪಳದ ಬಿಜೆಪಿ ಸಂಸದ ಕರಡಿ ಸಂಗಣ್ಣ ಕಾಂಗ್ರೆಸ್ ಪಕ್ಷ ಸೇರ್ಪಡೆಯಾಗಿದ್ದಾರೆ. ಕೆಪಿಸಿಸಿ ಕಚೇರಿಯಲ್ಲಿ ಸಿಎಂ ಸಿದ್ದರಾಮಯ್ಯ, ಡಿಸಿಎಂ ಡಿಕೆ ಶಿವಕುಮಾರ್ ಪಕ್ಷದ ಬಾವುಟ ನೀಡಿದ ಕರಡಿ ಸಂಗಣ್ಣನವರನ್ನ ಪಕ್ಷಕ್ಕೆ ಬರಮಾಡಿಕೊಂಡರು.

ಪಕ್ಷ ಸೇರ್ಪಡೆ ಬಳಿಕ ಮಾತನಾಡಿದ ಅವರು,ಇವತ್ತು ಸಂಭ್ರಮದ ದಿನ.ಇವತ್ತು ನಾನು ಕಾಂಗ್ರೆಸ್ ಸೇರಲು ಸವದಿ ಕಾರಣ. ಸಿದ್ದರಾಮಯ್ಯ ಜೊತೆ ಕೆಲಸ ಮಾಡಿದ್ದೇನೆ. ಡಿಕೆ ಶಿವಕುಮಾರ್ ಪಕ್ಷೇತರರವಾಗಿ ಗೆದ್ದಾಗ ನಾನು ಗೆದ್ದಿದ್ದೆ ಎಂದು ಹೇಳಿದರು.

ಹೆಚ್‌ಜಿ. ರಾಮುಲು ಅವರು ನನ್ನ ರಾಜಕೀಯ ಗುರು. ಖಾದ್ರಿ ಅವರನ್ನ ನೆನಪು ಮಾಡಿಕೊಳ್ಳುತ್ತೇನೆ. ಕಾಂಗ್ರೆಸ್ ಪಕ್ಷದ ಸಿದ್ಧಾಂತ ಮೆಚ್ಚಿ ಕಾಂಗ್ರೆಸ್ ಪಕ್ಷಕ್ಕೆ ಬಂದಿದ್ದೇನೆ. ಕೊಪ್ಪಳದಲ್ಲಿ ಕಾಂಗ್ರೆಸ್ ಅಭ್ಯರ್ಥಿಯನ್ನು ಗೆಲ್ಲಿಸುತ್ತೇವೆ ಎಂಬ ಚಾಲೆಂಜ್ ಮಾಡಿದ್ದೇವೆ ಎಂದರು.

ನಾನು ಅಧಿಕಾರಕ್ಕೆ ಬಂದಿಲ್ಲ. ಜಿಲ್ಲೆಯ ಅಭಿವೃದ್ಧಿಗಾಗಿ ಕಾಂಗ್ರೆಸ್ ಪಕ್ಷಕ್ಕೆ ಬಂದಿದ್ದೇನೆ. ಕಾಂಗ್ರೆಸ್ ಪಕ್ಷ ಸೇರ್ಪಡೆ ಖುಷಿ ಕೊಟ್ಟಿದೆ. ಸ್ವಾತಂತ್ರ್ಯ ತಂದು ಕೊಟ್ಟ ಪಕ್ಷ, ತ್ಯಾಗ ಬಲಿದಾನ ಮಾಡಿದ ಪಕ್ಷ ಎಂದು ಕಾಂಗ್ರೆಸ್ ಪಕ್ಷವನ್ನು ಹಾಡಿ ಹೊಗಳಿದರು.

ಕಳೆದ ವಿಧಾನಸಭಾ ಚುನಾವಣೆಯಲ್ಲಿ ಕೊಪ್ಪಳ ವಿಧಾನಸಭಾ ಕ್ಷೇತ್ರದ ಬಿಜೆಪಿ ಟಿಕೆಟ್ ತನಗೆ ನೀಡಬೇಕೆಂದು ಕರಡಿ ಸಂಗಣ್ಣ ಬಿಗಿಪಟ್ಟು ಹಿಡಿದಿದ್ದರು. ಆದರೆ ಬಿಜೆಪಿ ಹೈಕಮಾಂಡ್ ಅವರ ಹಿರಿಯ ಸೊಸೆ ಮಂಜುಳಾಗೆ ನೀಡಿದ್ದರು. ಆದರೆ ಅವರು ಚುನಾವಣೆಯಲ್ಲಿ ಸೋತಿದ್ದರು. ಈ ಲೋಕಸಭಾ ಚುನಾವಣೆಯಲ್ಲೂ ಕರಡಿ ಸಂಗಣ್ಣ ಬಿಜೆಪಿ ಟಿಕೆಟ್ ಬಯಸಿದ್ದರು. ಆದರೆ ಬಿಜೆಪಿ ಈ ಬಾರಿ ವೈದ್ಯ ಬಸವರಾಜ ಎಸ್ ಕ್ಯಾವಟೂರ್ ನೀಡಿತ್ತು.

Printed, Published & Owned by N.Venugopal Krishna, Printed at DASHAPRAMATHI MUDRANALAYA, No.433/1, Chikkavitalenahalli Village, Thagachagere Post, Kasaba Hobli, Channapatna Taluk, Ramanagar District, Pin-562160. Published at No.15, Ground Floor, 12th Block, 5th Main, Kumara Park (West), Behind BDA Head Office, Bengaluru-560020. Editor: N.Venugopal Krishna, Mobile No.+91 94835 89085, email: sanjemugilu@gmail.com