ಸಂಪುಟ: 21, ಸಂಚಿಕೆ: 196, ಪುಟಗಳು: 8, ಗುರುವಾರ, 25 ಏಪ್ರಿಲ್ 2024 RNI NO. KARKAN/2002/08054
epaper: www.sanjemugilu.com

ವೇಣು ಸಾರಥ್ಯದಲ್ಲಿ...

ಸುದ್ದಿಗಳ ಹೊನಲು

ಸಂಜೆ ಮುಗಿಲು

ಕನ್ನಡ ಪ್ರಾದೇಶಿಕ ಸಂಜೆ ದಿನಪತ್ರಿಕೆ

ಬೆಂಗಳೂರು। ಬೆಂಗಳೂರು ಗ್ರಾಮಾಂತರ। ಕೋಲಾರ। ಚಿಕ್ಕಬಳ್ಳಾಪುರ। ರಾಮನಗರ। ಮಂಡ್ಯ। ಮೈಸೂರು। ಚಾಮರಾಜನಗರ

ಬಿಹಾರದಲ್ಲಿ ಜೆಡಿಯು ಯುವ ಮುಖಂಡ ಸೌರಭ್ ಕುಮಾರ್ ಹತ್ಯೆ

ಬಿಹಾರ: 2024ರ ಲೋಕಸಭೆ ಚುನಾವಣೆಯ ನೀತಿ ಸಂಹಿತೆ ಜಾರಿಯಲ್ಲಿರುವಾಗಲೇ ಬಿಹಾರದಲ್ಲಿ ಜೆಡಿಯು ಯುವ ಮುಖಂಡನ ಬರ್ಬರ ಹತ್ಯೆ ನಡೆದಿದೆ. ಜನತಾ ದಳ ಯುನೈಟೆಡ್ (ಜೆಡಿಯು) ನಾಯಕ ಸೌರಭ್ ಕುಮಾರ್ (33) ಅವರನ್ನು ಬಿಹಾರದ ರಾಜಧಾನಿ ಪಾಟ್ನಾದ ಪನ್‌ಪುನ್‌ನಲ್ಲಿ ನಿನ್ನೆ ರಾತ್ರಿ ಹತ್ಯೆ ಮಾಡಲಾಗಿದೆ. ಜೆಡಿಯು ಮುಖ್ಯಮಂತ್ರಿ ನಿತೀಶ್ ಕುಮಾರ್ ಅವರ ಪಕ್ಷವಾಗಿದ್ದು, ಸೌರಭ್ ಪಕ್ಷದ ಸರ್ವಾಂಗೀಣ ನಾಯಕರಾಗಿದ್ದರು.

ಅವರ ತಲೆಗೆ ಗುಂಡು ಹಾರಿಸಿ ಹತ್ಯೆ ಮಾಡಲಾಗಿದೆ ಎನ್ನುವ ಮಾಹಿತಿ ಲಭ್ಯವಾಗಿದೆ. ತನ ಸ್ನೇಹಿತ ಮುನ್ಮುನ್ ಗಂಭೀರವಾಗಿ ಗಾಯಗೊಂಡಿದ್ದಾರೆ. ಪರ್ಸಾ ಬಜಾರ್ ಗ್ರಾಮದಲ್ಲಿ ಈ ಘಟನೆ ನಡೆದಿದೆ. ಪೊಲೀಸರು ಮೃತದೇಹವನ್ನು ತಮ್ಮ ವಶಕ್ಕೆ ಪಡೆದು ಮರಣೋತ್ತರ ಪರೀಕ್ಷೆಗೆ ಕಳುಹಿಸಿದ್ದಾರೆ. ಆತನ ಸ್ನೇಹಿತ ಮುನ್ಮುನ್ ಅವರನ್ನು ಆಸ್ಪತ್ರೆಗೆ ದಾಖಲಿಸಲಾಗಿದೆ.

ತಲೆ ಹಾಗೂ ಕುತ್ತಿಗೆ ಭಾಗಕ್ಕೆ ಗುಂಡು ತಗುಲಿದ ಪರಿಣಾಮ ಕುಮಾರ್ ಮೃತಪಟ್ಟಿದ್ದಾರೆ. ಸಿಸಿಟಿವಿ ದೃಶ್ಯಾವಳಿಗಳನ್ನು ವಿಶ್ಲೇಷಿಸಿ ಸಾಕ್ಷ್ಯಾಧಾರಗಳನ್ನು ಸಂಗ್ರಹಿಸಲಾಗುತ್ತಿದೆ ಎಂದು ಪೊಲೀಸರು ತಿಳಿಸಿದ್ದಾರೆ. ಸೌರಭ್ ಕುಮಾರ್ ತನ್ನ ಸ್ನೇಹಿತರು

ಮತ್ತು ಕುಟುಂಬದೊಂದಿಗೆ ಮದುವೆ ಸಮಾರಂಭದಿಂದ ಹಿಂದಿರುಗುತ್ತಿದ್ದಾಗ ಈ ಘಟನೆ ನಡೆದಿದೆ.

ನೀತಿ ಸಂಹಿತೆಯ ನಡುವೆಯೇ ನಡೆದಿರುವ ಘಟನೆಯಿಂದ ಪೊಲೀಸ್ ಇಲಾಖೆಯಲ್ಲಿ ಸಂಚಲನ ಮೂಡಿದೆ. ಪ್ರಕರಣ ದಾಖಲಿಸಿಕೊಂಡು ತನಿಖೆ ಆರಂಭಿಸಲಾಗಿದೆ. ಘಟನೆಯಿಂದ ಆಕ್ರೋಶಗೊಂಡ ಜನರು ಇಂದು ಬೆಳಗ್ಗೆ ಪ್ರತಿಭಟನೆ ನಡೆಸಿ ಪಾಟ್ನಾ-ಗಯಾ ಹೆದ್ದಾರಿ ತಡೆ ನಡೆಸಿದರು. ಸೌರಭ್ ಕುಮಾರ್ ಹತ್ಯೆಯ ಮಾಹಿತಿ ತಿಳಿದ ತಕ್ಷಣ ಪಟ್ಲಿಪುತ್ರ ಕ್ಷೇತ್ರದ ಪಕ್ಷದ ಅಭ್ಯರ್ಥಿ ಹಾಗೂ ಲಾಲು ಪ್ರಸಾದ್ ಯಾದವ್ ಅವರ ಹಿರಿಯ ಪುತ್ರಿ ಮಿಸಾ ಭಾರತಿ ಅವರು ಸೌರಭ್ ಕುಮಾರ್ ಅವರ ಮನೆಗೆ ಮುಂಜಾನೆಯೇ ಆಗಮಿಸಿದ್ದರು.

ಸೌರಭ್ ಹತ್ಯೆಯ ನಂತರ ದುಃಖದಲ್ಲಿರುವ ಕುಟುಂಬವನ್ನು ಭೇಟಿಯಾಗಿ ಸಾಂತ್ವನ ಹೇಳಿದರು. ಲೋಕಸಭಾ ಚುನಾವಣೆಯ ಮೊದಲ ಹಂತದ ಮತದಾನ ಮುಕ್ತಾಯಗೊಂಡಿದ್ದು, ನಾಳೆ ಅಂದರೆ ಏಪ್ರಿಲ್ 26ರಂದು ಎರಡನೇ ಹಂತದ ಮತದಾನ ನಡೆಯಲಿದೆ. ಒಟ್ಟು 7 ಹಂತಗಳಲ್ಲಿ ಮತದಾನ ನಡೆಯಲಿದ್ದು, ಜೂನ್ 4ಕ್ಕೆ ಫಲಿತಾಂಶ ಹೊರಬರಲಿದೆ.

ಮತದಾನಕ್ಕಿನ್ನು ಒಂದೇ ದಿನ

ಎಲ್ಲೆಲ್ಲಿ ಮತದಾನ, ಯಾರು ಅಭ್ಯರ್ಥಿಗಳು, ಮತದಾರರೆಷ್ಟು?

ಬೆಂಗಳೂರು: ಲೋಕಸಭೆ ಚುನಾವಣೆಗೆ ಕರ್ನಾಟಕದಲ್ಲಿ ಮೊದಲ ಹಂತದ ಮತದಾನಕ್ಕಿನ್ನು ಕೇವಲ ಒಂದು ದಿನ ಬಾಕಿ ಇದೆ. ಶುಕ್ರವಾರ ಬೆಳಗ್ಗೆ ಈ ಹೊತ್ತಿಗೆ ಮತದಾನ ಆರಂಭವಾಗಿರಲಿದೆ. ರಾಜ್ಯದಲ್ಲಿ ಮೊದಲ ಹಂತದಲ್ಲಿ 14 ಕ್ಷೇತ್ರಗಳಲ್ಲಿ ಮತದಾನ ನಡೆಯಲಿದೆ. ಇದಕ್ಕಾಗಿ ಚುನಾವಣಾ ಆಯೋಗ ಸಕಲ ಸಿದ್ಧತೆ ಮಾಡಿಕೊಂಡಿದ್ದು, ಬಹಿರಂಗ ಪ್ರಚಾರಕ್ಕೆ ಬುಧವಾರ ಸಂಜೆಯೇ ತೆರೆ ಬಿದ್ದಿದೆ. ಇಂದು ಮನೆ ಮನೆ ಪ್ರಚಾರ ನಡೆಯಲಿದೆ.

ಬೆಂಗಳೂರು ಸೇರಿ ಹಲವು ಕ್ಷೇತ್ರಗಳಲ್ಲಿ ನಿನ್ನೆ ಸಂಜೆಯಿಂದಲೇ ಸೆಕ್ಷನ್ 144 ಜಾರಿ ಆಗಿದೆ. ಮದ್ಯದಂಗಡಿಗಳನ್ನೂ ಕೂಡ ಬಂದ್ ಮಾಡಲಾಗಿದೆ. ಅಹಿತಕರ ಘಟನೆ ನಡೆಯದಂತೆ ಪೊಲೀಸರು ಕಟ್ಟೆಚ್ಚರ ವಹಿಸಿದ್ದು, ಮತದಾನಕ್ಕೆ ಎಲ್ಲಾ ರೀತಿಯ ಸಿದ್ಧತೆ ಮಾಡಿಕೊಂಡಿದ್ದಾರೆ.

ಎಲ್ಲೆಲ್ಲಿ ಮತದಾನ, ಯಾರು ಅಭ್ಯರ್ಥಿಗಳು: ಬೆಂಗಳೂರು ಕೇಂದ್ರದಲ್ಲಿ ಬಿಜೆಪಿಯಿಂದ ಪಿಸಿ ಮೋಹನ್ ಅಭ್ಯರ್ಥಿ ಆಗಿದ್ದರೆ, ಕಾಂಗ್ರೆಸ್ ನಿಂದ ಮನ್ಸೂರ್ ಅಲಿಖಾನ್ ಇದ್ದಾರೆ. ಬೆಂಗಳೂರು ದಕ್ಷಿಣದಲ್ಲಿ ಬಿಜೆಪಿಯಿಂದ ತೇಜಸ್ವಿ ಸೂರ್ಯ, ಕಾಂಗ್ರೆಸ್ ನಿಂದ ಸೌಮ್ಯಾ ರೆಡ್ಡಿ ಅಖಾಡದಲ್ಲಿದ್ದಾರೆ. ಬೆಂಗಳೂರು ಉತ್ತರದಲ್ಲಿ ಬಿಜೆಪಿಯಿಂದ ಶೋಭಾ ಕರಂದ್ಲಾಜೆ, ಕಾಂಗ್ರೆಸ್ ನಿಂದ ರಾಜೀವ್ ಗೌಡ, ಬೆಂಗಳೂರು ಗ್ರಾಮಾಂತರ ಬಿಜೆಪಿಯಿಂದ ಡಾ. ಸಿಎನ್ ಮಂಜುನಾಥ್ , ಕಾಂಗ್ರೆಸ್ ನಿಂದ ಡಿಕೆ ಸುರೇಶ್, ಕೋಲಾರದಲ್ಲಿ ಜೆಡಿಎಸ್ ನಿಂದ ಮಲ್ಲೇಶ್ ಬಾಬು, ಕಾಂಗ್ರೆಸ್ ನಿಂದ ಕೆ.ವಿ ಗೌತಮ್, ತುಮಕೂರಿನಲ್ಲಿ ಬಿಜೆಪಿಯಿಂದ ವಿ.ಸೋಮಣ್ಣ, ಕಾಂಗ್ರೆಸ್ ನಿಂದ ಮುದ್ದಹನುಮೇಗೌಡ, ಮೈಸೂರು-ಕೊಡಗಿನಲ್ಲಿ ಬಿಜೆಪಿಯಿಂದ ಯದುವೀರ್ ಒಡೆಯರ್, ಕಾಂಗ್ರೆಸ್ ನಿಂದ ಲಕ್ಷ್ಮಣ್ ಕಣದಲ್ಲಿದ್ದಾರೆ. ಪುಟ 2

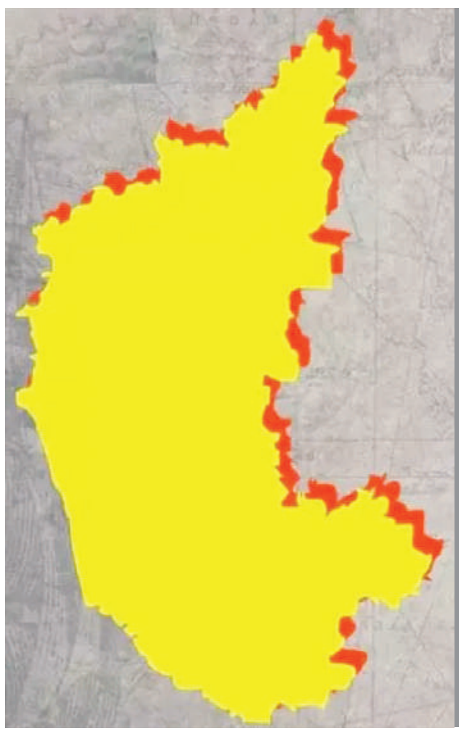

ಮುಸ್ಲಿಮರನ್ನು ಒಬಿಸಿಗೆ ಸೇರಿಸಿದ ರಾಜ್ಯ ಸರ್ಕಾರ

ರಾಷ್ಟ್ರೀಯ ಆಯೋಗದ ತನಿಖೆಯಲ್ಲಿ ಬಹಿರಂಗ

ಬೆಂಗಳೂರು: ಲೋಕಸಭೆ ಚುನಾವಣೆ ಹೊತ್ತಿನಲ್ಲಿಯೇ ಒಬಿಸಿ ವಾರ್ ಶುರುವಾಗಿದೆ. ಉದ್ಯೋಗ ಹಾಗೂ ಶೈಕ್ಷಣಿಕ ಸಂಸ್ಥೆಗಳಲ್ಲಿ ಮೀಸಲಾತಿ ನೀಡುವ ದಿಸೆಯಲ್ಲಿ ರಾಜ್ಯ ಕಾಂಗ್ರೆಸ್ ಸರ್ಕಾರವು ಮುಸ್ಲಿಮರನ್ನು ಇತರೆ ಹಿಂದುಳಿದ ವರ್ಗಗಳ ಕೆಟಗರಿಗೆ ಸೇರಿಸಿದೆ. ಆದ್ರೆ, ಇದಕ್ಕೆ ಹಿಂದುಳಿದ ವರ್ಗಗಳ ರಾಷ್ಟ್ರೀಯ ಆಯೋಗವು ಆಕ್ರೋಶ ವ್ಯಕ್ತಪಡಿಸಿದೆ. ಕರ್ನಾಟಕ ಸರ್ಕಾರವು ಮುಸ್ಲಿಮರಿಗೆ ಮೀಸಲಾತಿ ನೀಡುವ ದಿಸೆಯಲ್ಲಿ ಆ ಧರ್ಮದ

ಎಲ್ಲರನ್ನೂ ಒಬಿಸಿಗೆ ಸೇರಿಸಿರುವ ಕುರಿತು ಎನ್‌ಸಿಬಿಸಿಯೇ ಮಾಹಿತಿ ನೀಡಿದೆ. ''ಮೀಸಲಾತಿ ನೀಡಲು ಕರ್ನಾಟಕ ಸರ್ಕಾರವು ಮುಸ್ಲಿಮರನ್ನು ಒಬಿಸಿ ಕೆಟಗರಿಗೆ ಸೇರಿಸಿದೆ. ಇದು ಸಾಮಾಜಿಕ ನ್ಯಾಯ ತತ್ವಕ್ಕೆ ವಿರುದ್ಧವಾಗಿದೆ. ಸಾಮಾಜಿಕವಾಗಿ, ಶೈಕ್ಷಣಿಕವಾಗಿ ಹಿಂದುಳಿದವರಿಗೆ ಒಬಿಸಿ ಮೀಸಲಾತಿ ನೀಡಬೇಕೇ ಹೊರತು, ಇಡೀ ಧರ್ಮವನ್ನೇ ಒಬಿಸಿಗೆ ಸೇರಿಸಿರುವುದು ಸರಿಯಲ್ಲ ಎಂದು ಎನ್ ಸಿಬಿಸಿ ಅಸಮಾಧಾನ ವ್ಯಕ್ತಪಡಿಸಿದೆ. ಪುಟ 2

ಚುನಾವಣೆ ಭಾಷಣ ಮಾಡುವ ವೇಳೆ ಕುಸಿದು ಬಿದ್ದ ನಿತಿನ್ ಗಡ್ಕರಿ

ಯವತ್ಮಾಲ್ ಮಹಾರಾಷ್ಟ್ರದ ಯವತ್ಮಾಲ್ ದಲ್ಲಿ ಚುನಾವನಾ ರ್ಯಾಲಿಯನ್ನು ಉದ್ದೇಶಿ ಮಾತನಾಡುತ್ತಿದ್ದ ವೇಳೆ ಕೇಂದ್ರ ಸಚಿವ ನಿತಿನ್ ಗಡ್ಕರಿ ಅವರು ಪ್ರಜ್ಞೆ ತಪ್ಪಿ ಕುಸಿದು ಬಿದ್ದಿದ್ದಾರೆ. ಈ ಸಮಯದಲ್ಲಿ ಅವರು ಅಂಗರಕ್ಷಕರು ಧಾವಿಸಿ. ಆಸ್ಪತ್ರೆಗೆ ಸಾಗಿಸಿದ್ದಾರೆ. ವೈದ್ಯರು ಇದೀಗ ಗಡ್ಕರಿ ಅವರಿಗೆ ಚಿಕಿತ್ಸೆ ನೀಡುತ್ತಿದ್ದಾರೆ ಎಂದು ಹೇಳಲಾಗಿದೆ.

ಯವತ್ಮಾಲ್‌ನ ಪುಸಾದ್‌ನಲ್ಲಿ ಚುನಾವಣಾ ರ್ಯಾಲಿಯಲ್ಲಿ ಜನರನ್ನು ಉದ್ದೇಶಿಸಿ ಮಾತನಾಡುತ್ತಿದ್ದಾಗ ಗಡ್ಕರಿ ಅವರು ಇದ್ದಕ್ಕಿದ್ದಂತೆ ಪ್ರಜ್ಞೆ ತಪ್ಪಿ ಕುಸಿದು ಬಿದ್ದಿದ್ದಾರೆ. ತಕ್ಷಣ ಅವರ ಅಂಗರಕ್ಷಕರು ಹಾಗೂ ಪಕ್ಷದ ನಾಯಕರು ಧಾವಿಸಿ

ಅವರನ್ನು ಆಸ್ಪತ್ರೆ ಸಾಗಿಸಿದ್ದಾರೆ.ಈ ವೇಳೆ ಕಾರ್ಯಕ್ರಮದಲ್ಲಿ ವೈದ್ಯರು ಇದ್ದ ಕಾರಣ ಅವರನ್ನು ಪರೀಕ್ಷೆ ಮಾಡಿ ಆಸ್ಪತ್ರೆ ಕರೆದುಕೊಂಡು ಹೋಗುವಂತೆ ಹೇಳಿದ್ದಾರೆ. ಪುಟ 2

ಬೆಂಗಳೂರಿನಲ್ಲಿ ಮನೆಗೆ ನುಗ್ಗಿ ಗನ್ ತೋರಿಸಿ 40 ಲಕ್ಷ ಹಣ ದರೋಡೆ

ಬೆಂಗಳೂರು: ಮನೆಗೆ ನುಗ್ಗಿ ಗನ್ ತೋರಿಸಿ ಬರೊಬ್ಬರಿ 40 ಲಕ್ಷ ಹಣ ದರೋಡೆ ಮಾಡಿದ ಘಟನೆ ಇಂದು ರಾತ್ರಿ ಎಂಟು ಗಂಟೆಗೆ ಬೆಂಗಳೂರಿನಲ್ಲಿನಡೆದಿದೆ. ವರ್ಣ ಕಾರಿನಲ್ಲಿ ಬಂದ ಖದೀಮರು, ನೇರವಾಗಿ ಮನೆಗೆ ನುಗ್ಗಿದ್ದಾರೆ. ಬಳಿಕ ಗನ್ ತೋರಿಸಿ ಮನೆಯಲ್ಲಿದ್ದವರಿಗೆ ಹೆದುರಿಸಿ ಕಳ್ಳತನ ಮಾಡಿದ್ದಾರೆ. ಘಟನೆಯ ಬಳಿಕ ದೂರುದಾರರು ಪೊಲೀಸರಿಗೆ ಮಾಹಿತಿ ನೀಡಿದ್ದು,ಸ್ಥಳಕ್ಕೆ ಕೊಡಿಗೆಹಳ್ಳಿ ಪೊಲೀಸರು ಭೇಟಿ ನೀಡಿದ್ದಾರೆ. ಈ ವೇಳೆ ಸುಮಾರು ನಲವತ್ತು ಲಕ್ಷ ಹಣ ಮನೆಯಲ್ಲಿ ಯಾಕೆ ಇಟ್ಟಿದ್ದರೂ ಎನ್ನುವ ಪ್ರಶ್ನೆ? ಮೂಡಿದೆ. ಸದ್ಯ ದುಷ್ಕರ್ಮಿಗಳ ಬಗ್ಗೆ ಪೊಲೀಸರು ಮಾಹಿತಿ ಕಲೆ ಹಾಕುತ್ತಿದ್ದು, ಘಟನೆ ನಡೆದ ಅಕ್ಕ ಪಕ್ಕ ಸಿಸಿ ಕ್ಯಾಮರಾಗಳ ಪರಿಶೀಲನೆ ನಡೆಸಿದ್ದಾರೆ.

ಸುಭಾಷಿತ

ಸ್ವಲ್ಪ ಉಳ್ಳವನು ಬಡವನಲ್ಲ;
ಇನ್ನೂ ಬೇಕೆನ್ನುವವನು ಬಡವ

। ಸೆಬೇಕಾ

ಪಂಚಾಂಗ

(ಗುರುವಾರ 25, ಏಪ್ರಿಲ್ -2024)

- ಶ್ರೀ ಕ್ರೋಧಿ ನಾಮ ಸಂವತ್ಸರ,
- ಉತ್ತರಾಯಣ, ವಸಂತ ಋತು,
- ಚೈತ್ರ ಮಾಸ, ಕೃಷ್ಣ ಪಕ್ಷ,
- ವಾರ: ಗುರುವಾರ,
- ತಿಥಿ : ಅಷ್ಟಮಿ
- ನಕ್ಷತ್ರ: ಸ್ವಾತಿ
- ರಾಹುಕಾಲ- 01:57 PM 03:28 PM
- ಗುಳಿಕಕಾಲ - 09:24 AM 10:55 AM
- ಯಮಗಂಡಕಾಲ - 06:22 AM 07:53 AM

ಸಂಕ್ಷಿಪ್ತ ಸುದ್ದಿ

ಬಿರಿಯಾನಿ ಬಡಿಸಲು ಶ್ರೀರಾಮನ ಚಿತ್ರವಿರುವ ಪ್ಲೇಟ್ ಬಳಕೆ ಬಂಧನ

ದೆಹಲಿ: ಶ್ರೀರಾಮನ ಚಿತ್ರವಿರುವ ಕಾಗದದ ಪ್ಲೇಟ್‌ಗಳಲ್ಲಿ ಬಿರಿಯಾನಿ ಬಡಿಸುತ್ತಿರುವ ವಿಡಿಯೋವೊಂದು ಸಾಮಾಜಿಕ ಜಾಲತಾಣದಲ್ಲಿ ಭಾರೀ ವೈರಲ್ ಆಗಿದ್ದು, ನೆಟ್ಟಿಗರ ಆಕ್ರೋಶಕ್ಕೆ ಕಾರಣವಾಗಿದೆ. ಈ ಘಟನೆ ಜಹಾಂಗೀರ್ ಪುರಿಯಲ್ಲಿರುವ ಬಿರಿಯಾನಿ ಹೋಟೆಲ್ ಒಂದರಲ್ಲಿ ನಡೆದಿದ್ದು, ವಿಡಿಯೋ ಎಲ್ಲೆಡೆ ವೈರಲ್ ಆಗುತ್ತಿದ್ದಂತೆ ಸ್ಥಳೀಯ ಪೊಲೀಸರು ಹೋಟೆಲ್ ಮಾಲೀಕನನ್ನು ವಶಕ್ಕೆ ಪಡೆದಿದ್ದಾರೆ. ಪುಟ 2

ಹಿಜ್ಬುಲ್ಲಾ ನೆಲೆಗಳ ಗುರಿಯಾಗಿಸಿಕೊಂಡು ಇಸ್ರೇಲ್ ದಾಳಿ

ಜೆರುಸಲೇಮ್: ದಕ್ಷಿಣ ಲೆಬನಾನ್ ನಲ್ಲಿರುವ ಹಿಜ್ಬುಲ್ಲಾ ನೆಲೆಗಳನ್ನು ಗುರಿಯಾಗಿಸಿಕೊಂಡು ಇಸ್ರೇಲ್ ದಾಳಿ ನಡೆಸಿದೆ. ಇತ್ತೀಚೆಗಷ್ಟೇ ಇರಾನ್ ಇಸ್ರೇಲ್ ಮೇಲೆ ಕ್ಷಿಪಣಿಗಳ ದಾಳಿ ನಡೆಸಿತ್ತು. ಇದಾದ ಬಳಿಕ ಇಸ್ರೇಲ್ ಕೂಡಲ ಇರಾನ್ ಮೇಲೆ ಪ್ರತಿದಾಳಿ ನಡೆಸಿತ್ತು. ಇದೀಗ ಇಸ್ರೇಲ್ ಹಿಜ್ಬುಲ್ಲಾ ನೆಲೆಗಳ ಮೇಲೆ ದಾಳಿ ನಡೆಸಿದೆ, ಇಸ್ರೇಲ್ ನ ಭದ್ರತಾ ಪಡೆಯ ಯುದ್ಧ ವಿಮಾನಗಳು ದಕ್ಷಿಣ ಲೆಬನಾನ್ ನ ಹಿಜ್ಬುಲ್ಲಾಗಳ 40 ನೆಲೆಗಳ ಮೇಲೆ ದಾಳಿ ನಡೆಸಿದೆ. ಪುಟ 2

ನಾಪತ್ತೆಯಾದ 7 ವರ್ಷದ ಬಾಲಕಿ ಶವ ಪತ್ತೆ

ಕೊಪ್ಪಳ: ತಾಲೂಕಿನ ಕಿನ್ನಾಳ ಗ್ರಾಮದಲ್ಲಿ ನಡೆಯಬಾರದ ಘಟನಯೊಂದು ನಡೆದಿತ್ತು. ಅದೊಂದು ಘಟನೆ ಇಡೀ ಗ್ರಾಮದ ಜನರೇ ಬೆಚ್ಚಿಬೀಳುವಂತೆ ಮಾಡಿತ್ತು. ಪುಟ 2

ರಾಜ್ಯದಲ್ಲಿ 4 ದಿನ ಭಾರಿ ಮಳೆ

ಬೆಂಗಳೂರು: ಕರ್ನಾಟಕದ 18ಕ್ಕೂ ಅಧಿಕ ಜಿಲ್ಲೆಗಳಲ್ಲಿ ಮುಂದಿನ 4 ದಿನ ಭಾರಿ ಮಳೆಯಾಗಲಿದೆ ಎಂದು ಹವಾಮಾನ ಇಲಾಖೆ ಮುನ್ಸೂಚನೆ ನೀಡಿದೆ. ಬಾಗಲಕೋಟೆ, ಬೆಳಗಾವಿ, ಗದಗ, ಕಲಬುರಗಿ, ಕೊಪ್ಪಳ, ರಾಯಚೂರು, ವಿಜಯಪುರ, ಯಾದಗಿರಿ, ಬಳ್ಳಾರಿ, ಚಿಕ್ಕಮಗಳೂರು, ಚಿತ್ರದುರ್ಗ, ದಾವಣಗೆರೆ, ಹಾಸನ, ಕೊಡಗು, ಕೋಲಾರ, ಮಂಡ್ಯ, ಮೈಸೂರು, ರಾಮನಗರ, ಶಿವಮೊಗ್ಗ, ತುಮಕೂರಿನಲ್ಲಿ ಮಳೆಯಾಗಲಿದೆ. ಸಂಕೇಶ್ವರ, ನಾಪೊಕ್ಲು ಸೇರಿದಂತೆ ಹಲವೆಡೆ ಮಳೆಯಾಗಿದೆ. ಕಲಬುರಗಿಯಲ್ಲಿ 41.5 ಡಿಗ್ರಿ ಸೆಲ್ಸಿಯಸ್ ಅತ್ಯಂತ ಗರಿಷ್ಠ ಉಷ್ಣಾಂಶ ದಾಖಲಾಗಿದೆ.

ವಿಜಯಪುರ, ಯಾದಗಿರಿ, ಕೊಪ್ಪಳ, ರಾಯಚೂರು, ಕಲಬುರಗಿ, ಬಳ್ಳಾರಿ, ಚಿತ್ರದುರ್ಗ, ಕೋಲಾರ, ಮೈಸೂರು, ತುಮಕೂರಿನಲ್ಲಿ ಉಷ್ಣಗಾಳಿ ಬೀಸಲಿದೆ. ಮುಂದಿನ 5 ದಿನಗಳಲ್ಲಿ ರಾಜ್ಯದಲ್ಲಿ ಗರಿಷ್ಠ ತಾಪಮಾನ 2-3 ಡಿಗ್ರಿ ಸೆಲ್ಸಿಯಸ್ ನಷ್ಟು ಹೆಚ್ಚಾಗಲಿದೆ. ಬೆಂಗಳೂರಿನಲ್ಲಿ ಮೋಡಕವಿದ

ವಾತಾವರಣವಿರಲಿದ್ದು, ಎಚ್ ಎಎಲ್ ನಲ್ಲಿ 36.6 ಡಿಗ್ರಿ ಸೆಲ್ಸಿಯಸ್ ಗರಿಷ್ಠ ಉಷ್ಣಾಂಶ, 22.3 ಡಿಗ್ರಿ ಸೆಲ್ಸಿಯಸ್ ಕನಿಷ್ಠ ಉಷ್ಣಾಂಶ, ನಗರದಲ್ಲಿ 37.6 ಡಿಗ್ರಿ ಸೆಲ್ಸಿಯಸ್ ಗರಿಷ್ಠ ಉಷ್ಣಾಂಶ, 23.4 ಡಿಗ್ರಿ ಸೆಲ್ಸಿಯಸ್ ಕನಿಷ್ಠ ಉಷ್ಣಾಂಶ, ಕೆಐಎಎಲ್ ನಲ್ಲಿ 37.5 ಡಿಗ್ರಿ ಸೆಲ್ಸಿಯಸ್ ಗರಿಷ್ಠ ಉಷ್ಣಾಂಶ, 22.3 ಡಿಗ್ರಿ ಸೆಲ್ಸಿಯಸ್ ಕನಿಷ್ಠ ಉಷ್ಣಾಂಶ, ಜಿಕೆವಿಕೆಯಲ್ಲಿ 36.2 ಡಿಗ್ರಿ ಸೆಲ್ಸಿಯಸ್ ಗರಿಷ್ಠ ಉಷ್ಣಾಂಶ, 21.4 ಡಿಗ್ರಿ ಸೆಲ್ಸಿಯಸ್ ಕನಿಷ್ಠ ಉಷ್ಣಾಂಶ ದಾಖಲಾಗಿದೆ.

ಹೊನ್ನಾವರದಲ್ಲಿ 33.8ಡಿಗ್ರಿ ಸೆಲ್ಸಿಯಸ್ ಗರಿಷ್ಠ ಉಷ್ಣಾಂಶ, 25.6 ಡಿಗ್ರಿ ಸೆಲ್ಸಿಯಸ್ ಕನಿಷ್ಠ ಉಷ್ಣಾಂಶ, ಕಾರವಾರದಲ್ಲಿ 36.7 ಡಿಗ್ರಿ ಸೆಲ್ಸಿಯಸ್ ಗರಿಷ್ಠ ಉಷ್ಣಾಂಶ, 28.9 ಡಿಗ್ರಿ ಸೆಲ್ಸಿಯಸ್ ಕನಿಷ್ಠ ಉಷ್ಣಾಂಶ, ಶಿರಾಲಿಯಲ್ಲಿ 37.6 ಡಿಗ್ರಿ ಸೆಲ್ಸಿಯಸ್ ಗರಿಷ್ಠ ಉಷ್ಣಾಂಶ, 24.4 ಡಿಗ್ರಿ ಸೆಲ್ಸಿಯಸ್ ಕನಿಷ್ಠ ಉಷ್ಣಾಂಶ, ಮಂಗಳೂರು ಏರ್ ಪೋರ್ಟ್ ನಲ್ಲಿ 33.5 ಡಿಗ್ರಿ ಸೆಲ್ಸಿಯಸ್ ಗರಿಷ್ಠ ಉಷ್ಣಾಂಶ, 27.8 ಡಿಗ್ರಿ ಸೆಲ್ಸಿಯಸ್ ಕನಿಷ್ಠ ಉಷ್ಣಾಂಶ ದಾಖಲಾಗಿದೆ. ಪುಟ 2

ಮೀಸಲು ಅರಣ್ಯ ಪ್ರದೇಶದ ಜಮೀನು ಸೈಟ್ ಮಾಡಿ ಮಾರಾಟ

ಶಾಕ್ ಕೊಟ್ಟ ಅರಣ್ಯ ಇಲಾಖೆ

ಬೀದರ್: ಕಲ್ಯಾಣ ಕರ್ನಾಟಕ ಭಾಗದಲ್ಲಿ ಬಳ್ಳಾರಿ ಬಿಟ್ಟರೆ ಅತೀ ಹೆಚ್ಚು ಅರಣ್ಯ ಪ್ರದೇಶ ಬೀದರ್ ಜಿಲ್ಲೆಯಲ್ಲಿದೆ. ಜೊತೆಗೆ ಅತಿ ಹೆಚ್ಚು ಅರಣ್ಯ ಭೂಮಿ ಒತ್ತುವರಿಕೂಡ ಆಗಿದೆ. ಈಗ ಕಳೆದ ಒಂದೂವರೆ ವರ್ಷದ ಹಿಂದೆ ಬೀದರ್ ಜಿಲ್ಲೆಗೆ ಡಿಎಫ್‌ಓ ಆಗಿ ವಾನಂತಿ ಎಂ.ಎಂ ಅವರು ಬಂದಾಗಿನಿಂದ ಅರಣ್ಯ ಜಮೀನನ್ನ ಒತ್ತುವರಿ ತೆರವು ಕಾರ್ಯಾಚರಣೆಗೆ ಇಳಿದಿದ್ದು, ಕಳೆದ ಒಂದೂವರೆ ವರ್ಷದಲ್ಲಿ ಒಂದು ಸಾವಿರದ ಎರಡು ನೂರಾ ಹದಿಮೂರು ಎಕರೆಯಷ್ಟು ಒತ್ತೂವರಿಯಾಗಿದ್ದ ಜಮೀನನ್ನ ಅರಣ್ಯ ಇಲಾಖೆ ತನ್ನ ವಶಕ್ಕೆ ಪಡೆಯುವುದರ ಮೂಲಕ ಅರಣ್ಯ ಭೂಮಿ ಒತ್ತುವರಿ ಮಾಡಿಕೊಂಡು ಉಳುಮೆ ಹಾಗೂ ಕೃಷಿಯೇತರ ಕೆಲಸ ಕಾರ್ಯದಲ್ಲಿ ತೊಡಗಿದ್ದವರಿಗೆ ಶಾಕ್ ಮುಟ್ಟಿಸಿದ್ದಾರೆ.

ಬೀದರ್ ಜಿಲ್ಲೆಯ ಎಲ್ಲಾ ತಾಲೂಕಿನಲ್ಲಿಯೂ ಅರಣ್ಯ

ಭೂಮಿಯನ್ನ ಒತ್ತುವರಿ ಮಾಡಿಕೊಂಡು ಹತ್ತಾರು ವರ್ಷದಿಂದ ಕೃಷಿ ಕಾಯಕದಲ್ಲಿ ತೊಡಗಿಕೊಂಡಿದ್ದರು. ಅರಣ್ಯ ಇಲಾಖೆಗೆ ಸೇರಿದ ಜಮೀನು ಒತ್ತುವರಿಯಾಗಿದೆ ಎಂದು ಅರಣ್ಯ ಇಲಾಖೆಯ ಅಧಿಕಾರಿಗಳಿಗೆ ಗೊತ್ತಿದ್ದರೂ ಕೂಡ ಅಧಿಕಾರಿಗಳು ಕಂಡು ಕಾಣದಂತೆ ಕುಳಿತಿದ್ದರು. ಆದರೆ, ಉಪ ಅರಣ್ಯ ಸಂರಕ್ಷಣಾಧಿಕಾರಿ ವಾನಂತಿ ಎಂ.ಎಂ ಅವರು ಒತ್ತುವರಿದಾರರಿಂದ ಅರಣ್ಯ ಇಲಾಖೆಗೆ ಸೇರಿದ ಭೂಮಿಯನ್ನ ವಶಕ್ಕೆ ಪಡೆದುಕೊಂಡು ಆ ಜಮೀನಿನಲ್ಲಿ ಸಸಿಗಳನ್ನ ನಾಟಿ ಮಾಡುವುದರ ಮೂಲಕ ಹಸಿರೀಕರಣಕ್ಕೆ ಮುಂದಾಗಿದ್ದಾರೆ.

ಇನ್ನು ಅರಣಾಧಿಕಾರಿ ವಾನಂತಿ ಅವರು ಮಾಡಿದ ದೊಡ್ಡ ಕಾರ್ಯಾಚರಣೆ ಅಂದರೆ ಬೀದರ್ ನಗರಕ್ಕೆ ಹೊಂದಿಕೊಂಡಿರುವ ಶಹಾಪುರ ಕಾಯ್ದಿಟ್ಟ ಅರಣ್ಯ ಪ್ರದೇಶದ ಜಮೀನು ಒತ್ತುವರಿ ತೆರವು ಮಾಡಿದ್ದು. ಈ ಅರಣ್ಯ ಭೂಮಿಯೂ ಬೀದರ್ ನಗರಕ್ಕೆ ಹೊಂದಿಕೊಂಡಿದ್ದು ಈ ಜಮೀನಿಗೆ ಇಲ್ಲಿ ಒಂದು ಎಕರೆಗೆ ಕನಿಷ್ಟವೇಂದರೂ ಎರಡರಿಂದ ಮೂರು ಕೋಟಿ ರೂಪಾಯಿ ಬೆಲೆ ಇದೆ. ಪುಟ 2

ಮೋದಿಗೆ ಮಂಗಳಸೂತ್ರದ ಬೆಲೆ ಗೊತ್ತಾ: ಪ್ರಿಯಾಂಕ್ ಖರ್ಗೆ ಪ್ರಶ್ನೆ

ಕಲಬುರಗಿ: ಪ್ರಧಾನಿ ಮೋದಿ ಅವರೂ ಕರಿಮಣಿ ಮಾಲೀಕ ಆಗಿದ್ದರಲ್ಲಾಮೋದಿಗೆ ಮಂಗಳಸೂತ್ರದ ಬೆಲೆ ಗೊತ್ತಾ ಎಂದು ಸಚಿವ ಪ್ರಿಯಾಂಕ್ ಖರ್ಗೆ ಪ್ರಶ್ನೆ ಮಾಡಿದ್ದಾರೆ. ಕಲಬುರಗಿಯಲ್ಲಿ ಸುದ್ದಿಗೋಷ್ಠಿ ನಡೆಸಿ ಮಾತನಾಡಿದ ಸಚಿವರು, ಮೊದಲ ಹಂತದ ಚುನಾವಣೆಯಲ್ಲಿ ಬಿಜೆಪಿಗೆ ನಿರೀಕ್ಷೆಗೆ ತಕ್ಕಷ್ಟು ಮತಗಳು ಬಂದಿಲ್ಲ. ಹಾಗಾಗಿ ವಿಶ್ವಗುರು ಅಂತ ಕರೆಸಿಕೊಳ್ಳುವ ಮೋದಿ ಹತಾಶರಾಗಿದ್ದಾರೆ.ಮೊದಲ ಹಂತದ ಮತದಾನದ ವೇಳೆ ಅಲ್ಪಸಂಖ್ಯಾತರ ಪರವಾಗಿದ್ದರು, ಮುಸ್ಲಿಮರ ಏಳಿಗೆ ಬಗ್ಗೆ ಮಾತನಾಡುತ್ತಿದ್ದರು. ಆದ್ರೆ ನಾಗಪುರ ಆರ್ ಎಸ್‌ಎಸ್ ಕಚೇರಿಗೆ ಮೋದಿ ಹೋಗಿ ಬಂದ ಮೇಲೆ ಏನಾಯ್ತುಎಂದು

ಪ್ರಶ್ನೆ ಮಾಡಿದ್ದಾರೆ. ಕಾಂಗ್ರೆಸ್ ಅಧಿಕಾರಕ್ಕೆ ಬಂದ್ರೆ, ಹಿಂದೂ ಮಹಿಳೆಯ ಮಂಗಳಸೂತ್ರ ಸಹ ಉಳಿಯೋದಿಲ್ಲ ಅಂತಾ ಮೋದಿ ಹೇಳಿದ್ದಾರೆ.ಸೋನಿಯಾ ಗಾಂಧಿ ದೇಶಕ್ಕಾಗಿ ತಮ್ಮ ತಮ್ಮ ಮಂಗಳ ಸೂತ್ರ ಬಲಿಕೊಟ್ಟರು.ಎಲ್‌ಟಿಟಿಯವರು ರಾಜೀವ್‌ಗಾಂಧಿ ಅವರನ್ನ ಹತ್ಯೆಮಾಡಿದರು.ಮೋದಿ ಅವರೂ ಕರಿಮಣಿ ಮಾಲೀಕ ಆಗಿದ್ರಲ್ಲಾಮೋದಿಗೆ ಮಂಗಳಸೂತ್ರದ ಬೆಲೆ ಗೊತ್ತಾಜನ ಚಿನ್ನ ಆಸ್ತಿ-ಪಾಸ್ತಿ ಮಾರಾಟ ಮಾಡಿದ್ದು ಮೋದಿಯ ಮಾಸ್ಟರ್ ಸ್ಟ್ರೋಕ್‌ಗಳಿಂದ, ಬೆಲೆ ಏರಿಕೆ, ಕೊರೊನಾ ವೇಳೆ ಚಿಕಿತ್ಸೆಗೋಸ್ಕರ ಜನ ತಮ್ಮ ಆಸ್ತಿ ಮಾರಿಕೊಂಡಿದ್ದಾರೆ ಎಂದು ಕಿಡಿ ಕಾರಿದ್ದಾರೆ. ಮೋದಿಯವರ ಭಾಷಣಕ್ಕೆ ಚುನಾವಣಾ ಆಯೋಗ ಕ್ರಮ ತೆಗೆದುಕೊಳ್ಳುತ್ತಿಲ್ಲ ಏಕೆ?ಅವರ ಭಾಷಣದಲ್ಲಿ ಬರೀ ರಾಮಮಂದಿರ, ಹನುಮಾನ್ ಚಾಲಿಸಾ, ರಾಹುಲ್ ಗಾಂಧಿ, ಮಲ್ಲಿಕಾರ್ಜುನ ಖರ್ಗೆ ಇವುಗಳ ಹೆಸರು ಬಿಟ್ಟರೆ ಬೇರೆನೂ ಬರುತ್ತಿಲ್ಲ. ಚುನಾವಣಾ ಆಯೋಗ ಸತ್ತು ಹೋಗಿದೆಯಾ ಮೋದಿ ಅವರ ದ್ವೇಷದ ಭಾಷಣಗಳಿಗೆ ಚುನಾವಣಾ ಆಯೋಗದಿಂದ ಒಂದೇ ಒಂದು ನೋಟಿಸ್ ಸಹ ಕೊಟ್ಟಿಲ್ಲ. ಸಾಕಷ್ಟು ದೂರುಗಳನ್ನ ಕೊಟ್ಟರೂ ಆಯೋಗ ಕ್ರಮ ತೆಗೆದುಕೊಳ್ಳುತ್ತಿಲ್ಲ. ಆದ್ರೆ ನಮಗೆ ಮಾತ್ರ ತಕ್ಷಣವೇ ನೋಟೀಸ್ ಜಾರಿ ಮಾಡ್ತಾರೆ.ಎಲೆಕ್ಷನ್ ಕಮಿಷನ್‌ನನ್ನ ಕಿತ್ತು ಬಿಸಾಕಿ ಎಂದು ವಾಗ್ದಾಳಿ ನಡೆಸಿದ್ದಾರೆ.

ನೇಹಾ ಕರ್ನಾಟಕದ ಪುತ್ರಿ.. ಆರೋಪಿಗೆ ಗಲ್ಲು ಶಿಕ್ಷೆಯಾಗಬೇಕು

ಹುಬ್ಬಳ್ಳಿ: ನೇಹಾ ಹತ್ಯೆ ನಡೆದು ಒಂದು ವಾರವಾಗಿದ್ದು, ಕೊನೆಗೂ ಕಾಂಗ್ರೆಸ್ ಹಿರಿಯ ವರಿ?ರು ಕೊನೆಗೂ ನೇಹಾ ಮನೆಗೆ ಭೇಟಿ ನೀಡಿ ನೇಹಾ ತಂದೆ-ತಾಯಿಗೆ ಸಾಂತ್ವನ ಹೇಳಿದ್ದಾರೆ.ರಾಜ್ಯ ಚುನಾವಣಾ ಉಸ್ತುವಾರಿ ರಣದೀಪ್ ಸಿಂಗ್ ಸುರ್ಜೇವಾಲಾ, ಸಚಿವರಾದ ಹೆಚ್.ಕೆ.ಪಾಟೀಲ್, ಸಂತೋ? ಲಾಡ್, ಶಾಸಕರಾದ ಪ್ರಸಾದ್ ಅಬ್ಬಯ್ಯ, ಎನ್.ಹೆಚ್. ಕೋನರೆಡ್ಡಿ ಅವರು ನೇಹಾ ಮನೆಗೆ ಭೇಟಿ ನೀಡಿದರು. ಬಳಿಕ ಮಾಧ್ಯಮದವರೊಂದಿಗೆ ಮಾತನಾಡಿದ ಸುರ್ಜೇವಾಲಾ, ಈ ಮನೆ ಹೊರತುಪಡಿಸಿ ನೀವು ರಾಜಕಾರಣ ಮಾಡಿ.ಸಾವಿನ ಮನೆಯಲ್ಲಿ ಚುನಾವಣಾ ರಾಜಕಾರಣ ಸರಿಯಲ್ಲ ಎಂದು ಪರೋಕ್ಷವಾಗಿ ಬಿಜೆಪಿ ವಿರುದ್ಧ ಹರಿಹಾಯ್ದರು.ಇವತ್ತು ನಮ್ಮ ಮಗಳು ನೇಹಾ ನಿವಾಸಕ್ಕೆ ಬಂದಿದ್ದೇವೆ. ನೇಹಾ ಕೇವಲ ನಿರಂಜನ್ ಹಿರೇಮಠ ಪುತ್ರಿ ಅಲ್ಲ. ಇಡೀ ಕರ್ನಾಟಕದ ಪುತ್ರಿ.ನಿರಂಜನ್ ನಮ್ಮ ಕುಟುಂಬದ ಸದಸ್ಯರು.ಈ ಘಟನೆ ಬಗ್ಗೆ ಅತ್ಯಂತ ದುಃಖವಿದೆ.ನಾವೆಲ್ಲ ಅವರ ಜೊತೆ ಇರ್ತೇವೆ. ಸಂಪೂರ್ಣ ನ್ಯಾಯ ಕೊಡಿಸುವುದು ಸರ್ಕಾರದ ಕರ್ತವ್ಯ ಎಂದರು. ಈಗಾಗಲೇ ವಿಶೇಷ ನ್ಯಾಯಾಲಯ ಸ್ಥಾಪನೆ ಮಾಡಲಾಗಿದೆ.ತ್ವರಿತಗತಿಯಲ್ಲಿ ನ್ಯಾಯದಾನ ಆಗಬೇಕು. 90 ದಿನಗಳಲ್ಲಿ ನ್ಯಾಯದಾನ ಸಿಗಲಿದೆ ಎನ್ನುವ ವಿಶ್ವಾಸವಿದೆ.ಆರೋಪಿಗೆ ಗಲ್ಲು ಶಿಕ್ಷೆ ಆಗಬೇಕು. ಆಕೆಯ ಸಾವಿಗೆ ನ್ಯಾಯ ಸಿಗಬೇಕು. ವಿಶೇಷ ಕೋರ್ಟ್ ಖಂಡಿತಾ ತ್ವರಿತ ನ್ಯಾಯದಾನ ನೀಡಲಿದೆ.ಗಲ್ಲಿಗಿಂತ ಕಡಿಮೆ ಶಿಕ್ಷೆ ಸಿಗಲ್ಲ. ನಮ್ಮ ಮಗಳು ಸಾವನ್ನಪ್ಪಿರುವಾಗ ರಾಜಕಾರಣ ಮಾಡಬೇಡಿ.ಚುನಾವಣೆ ವೇಳೆ ರಾಜಕೀಕರಣ ಬೇಡ.ಈ ಮನೆ ಹೊರತುಪಡಿಸಿ ರಾಜಕೀಯ ಮಾಡಿ ಎಂದು ತಿಳಿಸಿದರು. ಬಿಜೆಪಿಯಿಂದ ಸಿಬಿಐ ತನಿಖೆಗೆ ಆಗ್ರಹ ವಿಚಾರವಾಗಿ ಮಾತನಾಡಿ, ಸಿಐಡಿ ಮೇಲೆ ನಮಗೆ ನಂಬಿಕೆ ಇದೆ.ರಾಜ್ಯ ಪೊಲೀಸರ ಮೇಲೆ ವಿಶ್ವಾಸವಿದೆ. 90 ದಿನಗಳಲ್ಲಿ ಖಂಡಿತಾ ನ್ಯಾಯ ಸಿಗಲಿದೆ ಎನ್ನುವ ಖಾತ್ರಿ ಇದೆ ಎಂದರು.

ಮೈತ್ರಿ ನಾಯಕರ ವರ್ತನೆಗೆ ಹೆಚ್‌ಡಿ ದೇವೇಗೌಡ ಬೇಸರ

ಹಾಸನ: ಮೈತ್ರಿ ಪಕ್ಷದ ನಾಯಕರ ವರ್ತನೆಗೆ ಮಾಜಿ ಪ್ರಧಾನಿ ಹೆಚ್.ಡಿ.ದೇವೇಗೌಡ ಬೇಸರ ವ್ಯಕ್ತಪಡಿಸಿದ್ದಾರೆ.

ನಗರದಲ್ಲಿ ಸುದ್ದಿಗೋಷ್ಠಿ ನಡೆಸಿ ಮಾತನಾಡಿದ ಅವರು, ಬಿಜೆಪಿಯ ಕೆಲವು ವ್ಯಕ್ತಿಗಳು ಹಾಸನದಲ್ಲಿ ಕೋ-ಆಪರೇಟ್ ಮಾಡ್ತಿಲ್ಲ, ಮಂಡ್ಯದಲ್ಲಿ ಸುಮಲತಾ ಕುಮಾರಸ್ವಾಮಿಗೆ ಕೋ-ಆಪರೇಟ್ ಮಾಡ್ತಿಲ್ಲ. ಸುಮಲತಾ ಪ್ರಚಾರ ಮಾಡದಿದ್ದರೂ ಕುಮಾರಸ್ವಾಮಿಗೆ ಅಪಾಯವಿಲ್ಲ ಎಂದು ಹೇಳಿದರು. ಹಾಸನದಲ್ಲಿ ಬಿಜೆಪಿಯ ಒಬ್ಬರು ವಿರೋಧ ಮಾಡ್ತಾರೆ ಅಂತ ನೀವು ಕೇಳಬಹುದು, ನಾನೇ ಹೇಳ್ತೀನಿ. ಇಂದು ಕಾವೇರಿ ಬೇಸಿನ್‌ನಲ್ಲಿ ಎಲ್ಲಾ ಕ್ಷೇತ್ರಗಳನ್ನು ಗೆಲ್ಲುವ ಸಾಧ್ಯತೆ ಇದೆ.ಬಿಜೆಪಿಯ ಕೆಲವು ವ್ಯಕ್ತಿಗಳು ಹಾಸನದಲ್ಲಿ ಕೋ ಆಪರೇಟ್ ಮಾಡ್ತಿಲ್ಲ. ಮಂಡ್ಯದಲ್ಲಿ ಸುಮಲತಾ ಅವರು ಕುಮಾರಸ್ವಾಮಿಗೆ ಕೋ-ಆಪರೇಟ್ ಮಾಡ್ತಿಲ್ಲ. ಅದರಿಂದ ಕುಮಾರಸ್ವಾಮಿ ಏನೋ ಅಪಾಯ ಆಗುತ್ತೆ ಅಂತ ನೀವು ಹೇಳಬಹುದು. ಆದರೆ ಏನೂ ಆಗಲ್ಲ ಎಂದರು.

ಪ್ರಮುಖವಾಗಿ ಕಾವೇರಿ ಸಮಸ್ಯೆ ಇದೆ, ಅದು ಜೀವನ್ಮರಣದ ಪ್ರಶ್ನೆ. ಮಂಡ್ಯದಲ್ಲಿ ಕೈ ಅಭ್ಯರ್ಥಿ ಗೆಲ್ಲಲು 140 ಕೋಟಿ ಎನ್‌ಓಸಿ ರಿಲೀಸ್ ಮಾಡಿದ್ದಾರೆ.ದೇಶದ ಸಂಪತ್ತನ್ನು ಹಂಚುತ್ತೇವೆ ಎಂದು ಕಾಂಗ್ರೆಸ್ ನವರು ಜಗಳವಾಡುತ್ತಿದ್ದಾರೆ. ಕಾಂಗ್ರೆಸ್ ಅಧಿಕಾರಕ್ಕೆ ಬರಲು ಶಕ್ತಿನೇ ಇಲ್ಲ. ಆದರೆ ಮನಸ್ಸಿಗೆ ಬಂದಂತೆ ಮಾತನಾಡುತ್ತಾರೆ ಎಮದು ವಾಗ್ದಾಳಿ ನಡೆಸಿದರು.

ಭೂಮಿ, ಸಂಪತ್ತನ್ನು ಹಂಚುತ್ತೇವೆ ಎಂದು ರಾಹುಲ್ ಗಾಂಧಿ ಹೇಳ್ತಾರೆ.ಕಾವೇರಿ ಬೇಸಿನ್‌ಗೆ ಸಂಬಂಧಪಟ್ಟ ಎಲ್ಲಾ ಕ್ಷೇತ್ರಗಳಲ್ಲಿ ಪ್ರವಾಸ ಮಾಡಿದ್ದೇನೆ. ಪ್ರಧಾನಮಂತ್ರಿಗಳ ಜೊತೆ ಎರಡು ಸಭೆ ಮಾಡಿದ್ದೇನೆ. ಎರಡನೇ ಹಂತದ ಚುನಾವಣೆ ಹೈದರಾಬಾದ್, ಕರ್ನಾಟಕ, ಮುಂಬೈ ಕರ್ನಾಟಕ ಮೇ.7 ರಂದು ನಡೆಯಲಿದೆ.ಶಿವಮೊಗ್ಗ ಸೇರಿ ಎರಡನೇ ಹಂತದ ಚುನಾವಣೆ ನಡೆಯುತ್ತದೆ.

ಬಿಜೆಪಿ ಸೇರಿದ ಡಾ.ಶುಶ್ರುತ್ ಗೌಡ

ಮೈಸೂರು/ಬೆಂಗಳೂರು: ಮುಖ್ಯಮಂತ್ರಿ ಸಿದ್ದರಾಮಯ್ಯ ತವರು ಜಿಲ್ಲೆಯಲ್ಲಿ ಮತ್ತೊಂದು ಆಪರೇಷನ್ ಕಮಲ ನಡೆದಿದೆ.ಲೋಕಸಮರದ ಹೊತ್ತಲ್ಲೇ ಮೈಸೂರು ಕಾಂಗ್ರೆಸ್‌ಗೆ ಶಾಕ್ ಕೊಟ್ಟಿದೆ.

ಕಾಂಗ್ರೆಸ್ ಟಿಕೆಟ್ ಆಕಾಂಕ್ಷಿಯಾಗಿದ್ದ ಡಾ.ಶುಶ್ರುತ್ ಗೌಡ ಬಿಜೆಪಿ ಸೇರ್ಪಡೆಯಾಗಿದ್ದಾರೆ. ಮಲ್ಲೇಶ್ವರಂನಲ್ಲಿರುವ ಬಿಜೆಪಿ ಕಚೇರಿಯಲ್ಲಿ ರಾಜ್ಯ ಬಿಜೆಪಿ ಉಸ್ತುವಾರಿ ರಾಧಾ ಮೋಹನ್ ದಾಸ್ ಅಗರವಾಲ್ ಸಮ್ಮುಖದಲ್ಲಿ ಡಾ.ಶುಶ್ರುತ್ ಗೌಡ ಬಿಜೆಪಿ ಸೇರಿದ್ದಾರೆ. ಇವರು ಮೈಸೂರು-ಕೊಡಗು ಲೋಕಸಭಾ ಕ್ಷೇತ್ರದಿಂದ ಕಾಂಗ್ರೆಸ್‌ನಿಂದ ಟಿಕೆಟ್ ಆಕಾಂಕ್ಷಿಯಾಗಿದ್ದರು.ಆದರೆ ಟಿಕೆಟ್ ಕೈತಪ್ಪಿದ ಹಿನ್ನೆಲೆ ಬಿಜೆಪಿ ಸೇರಿದ್ದಾರೆ.ಕಾರ್ಯಕ್ರಮದಲ್ಲಿ ಮಾಜಿ ಡಿಸಿಎಂ ಅಶ್ವತ್ಥನಾರಾಯಣ್ ಉಪಸ್ಥಿತರಿದ್ದರು.

ಜಾತಿ ಮತಗಳ ಕ್ರೋಢೀಕರಣಕ್ಕೆ ಮುಂದಾದ ಕಾಂಗ್ರೆಸ್ ನಾಯಕರು!

ಕಲಬುರಗಿ: ಲೋಕಸಭಾ ಚುನಾವಣೆ ಹಿನ್ನಲೆ ಉಭಯ ಪಕ್ಷಗಳು ಅಬ್ಬರದ ಪ್ರಚಾರ ಕೈಗೊಂಡಿದ್ದು, ಕಲಬುರಗಿಯಲ್ಲಿ ಕಳೆದ ಬಾರಿ ಸೋಲಿಲ್ಲದ ಸರದಾರನೆಂದೆ ಖ್ಯಾತಿ ಪಡೆದಿದ್ದ ಮಲ್ಲಿಕಾರ್ಜುನ ಖರ್ಗೆರನ್ನ ಸೋಲಿಸಿದ್ದ ಬಿಜೆಪಿ ಅಭ್ಯರ್ಥಿ ಉಮೇಶ್ ಜಾಧವ್‌ಗೆಈ ಬಾರಿ ಸೋಲಿನ ರೂಚಿ ತೋರಿಸಲು ಕಾಂಗ್ರೆಸ್ ಜಾತಿವಾರು ಮತಗಳ ಕ್ರೋಢೀಕರಣಕ್ಕೆ ಮುಂದಾಗಿದೆ. ಹೌದು, ಕಾಂಗ್ರೆಸ್ ಅಭ್ಯರ್ಥಿ ರಾಧಾಖರಷ್ಣ ದೊಡ್ಡಮನಿ ಗೆಲ್ಲಿಸಲು ಸಚಿವ ಪ್ರಿಯಾಂಕ್ ಖರ್ಗೆ ಆಯಾ ಸಮಾಜದ ಶಾಸಕರು ಮತ್ತು ಮುಖಂಡರುಗಳಿಗೆ ಜಾತಿ ಮತಗಳನ್ನ ಹಾಕಿಸಲು ಟಾಸ್ಕ್ ನೀಡಿದೆ. ಆಯಾ ಸಮಾಜದ ಶಾಸಕರು, ಮುಖಂಡರಿಗೆ ಟಾಸ್ಕ್ ಅಲ್ಪಸಂಖ್ಯಾತರು, ದಲಿತ, ಎಸ್ಸಿ, ಎಸ್ಟಿ, ಕೋಲಿ, ಬಂಜಾರ, ಲಿಂಗಾಯತ ಗಾಣಿಗ ಸಮಾಜದ ಮತಗಳ ಮೇಲೆ ಕಾಂಗ್ರೆಸ್ ಕಣ್ಣು ಹಾಕಿದ್ದು, ಕಳೆದ ಹಲವು ದಿನಗಳಿಂದ ಆಯಾ ಸಮಾಜದ ಶಾಸಕರು ಹಾಗೂ ಮುಖಂಡರು ತಮ್ಮ ಸಮುದಾಯದ ಮತಗಳ ಕ್ರೋಢೀಕರಣಕ್ಕೆ ಮುಂದಾಗಿದ್ದಾರೆ. ಇನ್ನು ಕಲಬುರಗಿ ಎಸ್ಸಿ ಮೀಸಲು ಲೋಕಸಭಾ ಕ್ಷೇತ್ರದಲ್ಲಿ ಲಿಂಗಾಯತ, ಅಲ್ಪಸಂಖ್ಯಾತರು, ದಲಿತ ಮತ್ತು ಕೂಲಿ ಸಮಾಜದ ಮತಗಳೇ ನಿರ್ಣಾಯಕವಾಗುತ್ತವೆ. ಆದ್ದರಿಂದ ಲಿಂಗಾಯತ ಮತಗಳನ್ನ ಸೆಳೆಯಲು ಸಚಿವ ಡಾ.ಶರಣಪ್ರಕಾಶ್ ಪಾಟೀಲ್, ಲಿಂಗಾಯತರ ಸಾಲು ಸಾಲು ಸಭೆ ನಡೆಸ್ತಿದ್ರೆ, ಕುರುಬ ಸಮಾಜದ ಮತಗಳನ್ನ ಸೆಳೆಯಲು ಹಿರಿಯ ಮುಖಂಡ ಜೆಎಮ್ ಕೊರಬುಗೆ ಟಾಸ್ಕ್ ನೀಡಲಾಗಿದೆ. ಅತ್ತ ಅಲ್ಪಸಂಖ್ಯಾತರ ಮತಗಳನ್ನ ಸೆಳೆಯಲು ಶಾಸಕಿ ಖನೀಜ್ ಫಾತಿಮಾರಿಗೆ ನೀಡಲಾದ್ರೆ, ಕೋಲಿ ಕಬ್ಬಲಿಗ ಸಮಾಜದ ಮತಗಳನ್ನ ಸೆಳೆಯಲು ಮಾಜಿ ಸಚಿವ ಬಾಬುರಾವ್ ಚಿಂಚನಸೂರ್‌ಮತ್ತು ಎಮ್‌ಎಲ್‌ಸಿ ತಿಪ್ಪಣಪ್ಪ ಕಮಕನೂರಗೆ ಕಾಂಗ್ರೆಸ್ ಹೈಕಮಾಂಡ್ ಟಾಸ್ಕ್‌ನೀಡಿದ್ದು, ಈ ಬಾರಿ ಎಲ್ಲಾಸಮುದಾಯದಮತಗಳನ್ನ ಶತಾಯಗತಾಯ ಕ್ರೋಢೀಕರಿಸಲು ಕಾಂಗ್ರೆಸ್ ಮಾಸ್ಟರ್ ಪ್ಲ್ಯಾನ್ ಮಾಡಿಕೊಂಡಿದೆ. ಅದೇನೇ ಇರಲಿ ಎಐಸಿಸಿ ಅಧ್ಯಕ್ಷ ಮಲ್ಲಿಕಾರ್ಜುನ ಖರ್ಗೆ ಈ ಬಾರಿ ಕ್ಷೇತ್ರವನ್ನ ತಮ್ಮ ಅಳಿಯ ರಾಧಾಕೃಷ್ಣರಿಗೆ ಬಿಟ್ಟುಕೊಟ್ಟರು ಸಹ, ಕಳೆದುಕೊಂಡ ಸ್ಥಾನವನ್ನ ಮರಳಿ ಪಡೆಯಲು ಸಮುದಾಯವಾರು ಟಾಸ್ಕ್ ನೀಡಲಾಗಿದ್ದು, ಎಷ್ಟರ ಮಟ್ಟಿಗೆ ವರ್ಕೌಟ್ ಆಗುತ್ತದೆ ಎಂದು ಕಾದು ನೋಡಬೇಕು.

ಕಾಂಗ್ರೆಸ್ ಪಕ್ಷ ಅಧಿಕಾರಕ್ಕೆ ಬಂದರೆ ಪಾಕಿಸ್ತಾನ ಮಾದರಿ ಆಡಳಿತ

ಹುಬ್ಬಳ್ಳಿ: ಕಾಂಗ್ರೆಸ್ ಪಕ್ಷ ಅಧಿಕಾರಕ್ಕೆ ಬಂದಾಗ ಪಾಕಿಸ್ತಾನ ಮಾದರಿ ಆಡಳಿತ ಬರುತ್ತದೆ.ಕಾಂಗ್ರೆಸ್‌ನವರು ತುಷ್ಟೀಕರಣದ ಪರಾಕಾಷ್ಠೆ ತಲುಪುತ್ತಿದ್ದಾರೆ ಎಂದು ಕೇಂದ್ರ ಸಚಿವ ಪ್ರಲ್ಹಾದ್ ಜೋಶಿ ಟೀಕಾ ಪ್ರಹಾರ ಮಾಡಿದ್ದಾರೆ. ಹುಬ್ಬಳ್ಳಿಯಲ್ಲಿ ಮಾತನಾಡಿದ ಅವರು, ಹರ್ಷಿಕಾ ಪೂಣಚ್ಚ ಹಾಗೂ ಭುವನ್ ಕನ್ನಡ ಮಾತಾಡಿದ್ದಕ್ಕೆ ಹಲ್ಲೆ ಮಾಡಿದ್ದಾರೆ. ನನ್ನನ್ನು ಭೇಟಿಯಾಗಿ ತಮಗೆ ಸೂಕ್ತ ಭದ್ರತೆ ಇಲ್ಲ ಎಂದು ಹೇಳಲು ಬಂದಿದ್ದರು.ನಟ, ನಟಿಗೇ ರಕ್ಷಣೆ ಇಲ್ಲವೆಂದರೆ ಸಾಮಾನ್ಯ ಜನರ ಪಾಡೇನು ಎಂದು ಪ್ರಶ್ನಿಸಿದರು.

ಹನುಮಾನ್ ಚಾಲಿಸಾ ಕೇಳುವವನ ಮೇಲೆ ಹಲ್ಲೆ ಆಯಿತು. ಹೋರಾಟ ಮಾಡಿದ ಮೇಲೆ ಆರೋಪಿಗಳನ್ನು ಬಂಧಿಸಿದರು. ಅಪರಾಧಿ ಕೃತ್ಯ ಮಾಡುವವರಿಗೆ ಸರ್ಕಾರದಿಂದ ತಮಗೆ ರಕ್ಷಣೆ ಎಂಬ ಭಾವನೆ ಬರುವಂತಾಗಿದೆ.ಹೀಗೆ ಮಾಡುವವರ ಕೊರಳಲ್ಲಿ ಅಲ್ಪಸಂಖ್ಯಾತರು ಅನ್ನೋ ಟ್ಯಾಗ್ ಇದೆ. ಹುಬ್ಬಳ್ಳಿಯಲ್ಲಿ ಒಬ್ಬ ಹುಡುಗಿಗೆ ಗಿಫ್ಟ್ ಕೊಟ್ಟಿದ್ದ, ನಂತರ ಮನ ಬಂದಂತೆ ಥಳಿಸಿದ. ದಲಿತ ವ್ಯಕ್ತಿಯನ್ನು ಕೊಂದೇ ಹಾಕಿದರು. ಕಾಂಗ್ರೆಸ್‌ನವರಿಗೆ ಕಳಕಳಿಯಿಲ್ಲ. ಈ ಬಗ್ಗೆಮನೆಮನೆಗಳಲ್ಲಿ ಜನಮಾತಾಡುತ್ತಿದ್ದಾರೆ ಆ ಬಗ್ಗೆ ಇಂಟಲಿಜನ್ಸ್ ರಿಪೋರ್ಟ್‌ಹೋಗಿರಬಹುದು. ನ?ಟ ಆಗಬಹುದೆಂಬಹೆದರಿಕೆಯಿಂದ ಈಗ ಕ್ರಮ ಎನ್ನುತ್ತಿದ್ದಾರೆ ಎಂದು ಜೋಶಿ ಹೇಳಿದರು.

ನೇಹಾ ಕೊಲೆ ಪ್ರಕರಣದ ಬಗ್ಗೆ ಉಲ್ಲೇಖಿಸಿ, 'ಏನಾಗಿದೆ ನಿರಂಜನ' ಅಂತಾ ಸಿದ್ದರಾಮಯ್ಯ ಅವರದೇ ಭಾಷೆಯಲ್ಲಿ ಕೇಳಬೇಕಿತ್ತು.ಸಂತೋಷ್ ಲಾಡ್ ಮೊದಲ ದಿನ ಭೇಟಿ ಕೊಟ್ಟಾಗ ಸಿಎಮ್ ಜೊತೆ ಮಾತನಾಡಿಸಬೇಕಿತ್ತು.ನಾವು ಹಿಂದೂ ಮುಸ್ಲಿಮ್ ಎಂದು ಭೇದಭಾವ ಮಾಡಲ್ಲ. ಯಾರ ವಿರುದ್ಧ ಅನ್ಯಾಯವಾದರೂ ನಾವು ವಿರೋಧಿಸುತ್ತೇವೆ ಎಂದು ಜೋಶಿ ಹೇಳಿದರು.

ಯದುವೀರ್ ಪರ ಸದಾನಂದಗೌಡ ಮತ ಪ್ರಚಾರ

ಕಣಗಾಲು: ಕಣಗಾಲು ಗ್ರಾಮದಲ್ಲಿ ಮೈಸೂರು -ಕೊಡಗು ಬಿಜೆಪಿ-ಜೆಡಿಎಸ್ ಮೈತ್ರಿ ಅಭ್ಯರ್ಥಿ ಯದುವೀರ್ ಅವರ ಪರ ಮಾಜಿ ಮುಖ್ಯ ಮಂತ್ರಿ ಡಿ. ವಿ.ಸದಾನಂದಗೌಡರು ಮತಯಾಚನೆ ನಡೆಸಿದರು.

ಯದುವೀರ್ ಅವರಿಗೆ ಮತ ಹಾಕುವುದರ ಮೂಲಕ ಮತ್ತೆ ನರೇಂದ್ರ ಮೋದಿಯವರನ್ನು ಪ್ರಧಾನಿ ಮಾಡಬೇಕು. ಅವರ ಭ್ರ?ಚಾರ ಮುಕ್ತ ಆಡಳಿತ, ಜನಪರ ಕಾರ್ಯಕ್ರಮ, ಮನೆ-ಮನೆಗೆ ಶುದ್ಧ ಕುಡಿಯುವ ನೀರು, ಜನ-ಧನ ಖಾತೆ, ಕೃಷಿಕರಿಗೆ ವ?ಕ್ಕೆ 6000 ಕೊಟ್ಟು ಅವರ ಕೃಷಿಗೆ ಅನುಕೂಲ ಮಾಡುವುದು, ಜನರ ಆರೋಗ್ಯದ ಬಗ್ಗೆ ಕಾಳಜಿ..ಹೀಗೆ ಹಲವಾರು ಜನ ಪರ ಕಾರ್ಯಕ್ರಮ ನೀಡಿದ್ದಾರೆ. ಕಾಂಗ್ರೆಸ್‌ನವರ ಸುಳ್ಳು ಆಶ್ವಾಸನೆಗಳಿಗೆ ಮಾರು ಹೋಗದೆ ಎಲ್ಲರೂ ಮೈತ್ರಿ ಅಭ್ಯರ್ಥಿ ಯದುವಿರ್‌ರವರಿಗೆ ಮತ ಹಾಕಿ ಗೆಲ್ಲಿಸಿ ಎಂದು ಮನವಿ ಮಾಡಿದರು.

ಮಹಾರಾಜರ ವಿರುದ್ಧ ಅಪಪ್ರಚಾರ ಮಾಡುತ್ತಿದ್ದು ಅರಮನೆಯಿಂದ ಹೊರಗೆ ಬರುವುದಿಲ್ಲ; ಜನರ ಕ?ಗಳಿಗೆ ಸ್ಪಂದನೆ ಮಾಡುವುದಿಲ್ಲ ಎಂದು ದೂರುತ್ತಿದ್ದಾರೆ. ಆದರೆ ಇಂದು ಅವರೇ ಜನರ ಮುಂದೆ ಬಂದು ಸಾಮಾನ್ಯರಲ್ಲಿ ಸಾಮಾನ್ಯರಂತೆ ಬೆರೆತು ಮತ ಕೇಳುತ್ತಿದ್ದಾರೆ ಎಂದರು.

ಮಾಜಿ ಶಾಸಕ ಮಹದೇವು ಮಾತನಾಡಿ, ಯಾವುದೇ ಅಪಪ್ರಚಾರಕ್ಕೆ, ಆಮಿ?ಗಳಿಗೆ ಒಳಗಾಗದೇ ಈ ಭಾಗದಲ್ಲಿ ಯದುವೀರ್ ರವರಿಗೆ ಹೆಚ್ಚಿನ ಮತ ನೀಡುವುದರ ಮೂಲಕ ಜಯಶೀಲಾರನ್ನಾಗಿ ಮಾಡಬೇಕು ಎಂದು ಹೇಳಿದರು. ಈ ಸಂದರ್ಭದಲ್ಲಿ ಮಾಜಿ ಶಾಸಕ ಬಸವರಾಜಪ್ಪ, ಕೌಲನಹಳ್ಳಿ ಸೋಮಶೇಖರ್ ,ಎಂ.ಎಂ. ರಾಜೇಗೌಡರು, ಶಿವಕುಮಾರ್, ಮುಖಂಡರಾದ ಕೆ. ಮಹದೇವು, ಮೆಡಿಕಲ್ ಮಧು, ಮಂಜುನಾಥ್, ರಾಜಶೇಖರ್, ಮನುಗನಹಳ್ಳಿ ರಾಮೇಗೌಡರು ,ಯುವ ಮುಖಂಡ ಜಗದೀಶ್ ಭಾಗಿಯಾಗಿದ್ದರು.

ಉದ್ಯಮಿ ಮನೆ ಮೇಲೆ ಐಟಿ ದಾಳಿ; 22 ಕೆಜಿ ಚಿನ್ನ, 6.50 ಕೋಟಿ ಹಣ ಜಪ್ತಿ!

ಬೆಂಗಳೂರು: ಕರ್ನಾಟಕದಲ್ಲಿ ಮೊದಲ ಹಂತದ ಮತದಾನಕ್ಕೆ ಕೌಂಟ್‌ಡೌನ್ ಶುರುವಾಗಿದೆ.ನಿನ್ನೆ ಅಭ್ಯರ್ಥಿಗಳ ಬಹಿರಂಗ ಪ್ರಚಾರಕ್ಕೆ ತೆರೆ ಬಿದ್ದಿದೆ.ಈ ನಡುವೆ ಐಟಿ ಅಧಿಕಾರಿಗಳು ಭರ್ಜರಿ ಕಾರ್ಯಚರಣೆಗೆ ಮುಂದಾಗಿದ್ದಾರೆ.

ಬೆಂಗಳೂರಿನ ಬಸವನಗುಡಿ ಉದ್ಯಮಿಯೊಬ್ಬರ ಮನೆ ಮೇಲೆ ಐಟಿ ಅಧಿಕಾರಿಗಳ ತಂಡ ದಾಳಿ ನಡೆಸಿದ್ದು, ಸೀಕ್ರೆಟ್ ರೂಮಿನಲ್ಲಿಟ್ಟಿದ್ದ 6.5 ಕೋಟಿ ರೂ.ನಗದು ಹಣ, 22 ಕೆಜಿ ಚಿನ್ನ ಹಾಗೂ 40 ಕೆಜಿ ಬೆಳ್ಳಿ ವಸ್ತುಗಳನ್ನು ವಶಕ್ಕೆ ಪಡೆದುಕೊಂಡಿದ್ದಾರೆ.

ಡಿ.ಕೆ ಸುರೇಶ್ ಆಪ್ತರಿಗೂ ಐಟಿ ಶಾಕ್: ಇನ್ನೂ ಬೆಂಗಳೂರು ಗ್ರಾಮಾಂತರದ ಕಾಂಗ್ರೆಸ್ ಅಭ್ಯರ್ಥಿ ಡಿಕೆ ಸುರೇಶ್ ಆಪ್ತರಿಗೆ ಐಟಿ ಶಾಕ್ ಕೊಟ್ಟಿದೆ.ಡಿಕೆ ಸುರೇಶ್ ಆಪ್ತರಿಗೆ ಸೇರಿದ 6 ಕಡೆ ಐಟಿ ರೇಡ್ ಮಾಡಿದೆ ಬೆಂಗಳೂರಿನ ಕೋಣನಕುಂಟೆಯ ಶ್ರೀಧರ್, ಅಂಜನಾಪುರ ಮಾಜಿ ಕಾರ್ಪೊರೇಟರ್ ಗಂಗಾಧರ್ ಸೇರಿ ಆರು ಜನರ ನಿವಾಸದ ಮೇಲೆ ಐಟಿ ದಾಳಿ ನಡೆದಿದೆ.

ಗಂಗಾಧರ್ ನಿವಾಸದಲ್ಲಿ 87 ಲಕ್ಷ ರೂಪಾಯಿ ನಗದು ಸಿಕ್ಕಿದೆ.ರೇಡ್ ಬಳಿಕ ಮಾತಾಡಿದ ಗಂಗಾಧರ್, ಕಾಂಗ್ರೆಸ್ ಪರ ಪ್ರಚಾರ ಮಾಡಬಾರದು ಅನ್ನೋ ರೀತಿಲಿ ಐಟಿ ಅಧಿಕಾರಿಗಳು ಬೆದರಿಕೆ ಹಾಕಿದ್ದಾರೆ ಎಂಬ ಗಂಭೀರ ಆರೋಪ ಮಾಡಿದ್ದಾರೆ. ಐಟಿ ರೇಡ್ ಖಂಡಿಸಿ ಕಾಂಗ್ರೆಸ್ ಕಾರ್ಯಕರ್ತರು ಪ್ರತಿಭಟನೆ ಸಹ ನಡೆಸಿದ್ದಾರೆ.ಆದ್ರೆ, ಐಟಿ ದಾಳಿಯನ್ನು ಬಿಜೆಪಿ ಸ್ವಾಗತಿಸಿದೆ.

ಅಲ್ಲದೇ ಬೆಂಗಳೂರು ದಕ್ಷಿಣ ಸೇರಿ ವಿವಿಧೆಡೆ ಕಳೆದ 2 ದಿನದಿಂದ ಐಟಿ ಇಲಾಖೆ ನಡೆಸಿದ್ದ ಶೋಧ ಕಾರ್ಯದಲ್ಲಿ, 1.33 ಕೋಟಿ ನಗದು, 23 ಕೆಜಿ ಚಿನ್ನಾಭರಣ, ಬೇನಾಮಿ ಆಸ್ತಿಪತ್ರದ ದಾಖಲೆಗಳನ್ನು ಜಪ್ತಿ ಮಾಡಿದೆ.ಬಳ್ಳಾರಿಯಲ್ಲಿ ಚಿನ್ನದ ವ್ಯಾಪಾರಿ ಕಮಲೇಶ್ ಜೈನ್ ನಿವಾಸದಲ್ಲಿ ದಾಖಲೆ ಇಲ್ಲದ 23 ಲಕ್ಷ ನಗದು, 450 ಗ್ರಾಂ ಚಿನ್ನ, 13 ಕೆಜಿ ಬೆಳ್ಳಿಯನ್ನು ಪೊಲೀಸರು ಜಪ್ತಿ ಮಾಡಿ, ವಾಣಿಜ್ಯ ತೆರಿಗೆ ಇಲಾಖೆಗೆ ಹಸ್ತಾಂತರ ಮಾಡಿದ್ದಾರೆ.

ಮೊದಲನೇ ಪುಟದಿಂದ...

ಮತದಾನಕ್ಕಿನ್ನು ಒಂದೇ ದಿನ

ಚಾಮರಾಜನಗರದಲ್ಲಿ ಬಿಜೆಪಿಯಿಂದ ಬಾಲರಾಜ್, ಕಾಂಗ್ರೆಸ್ ನಿಂದ ಸುನೀಲ್ ಬೋಸ್, ದಕ್ಷಿಣ ಕನ್ನಡದಲ್ಲಿ ಬಿಜೆಪಿಯಿಂದ ಕ್ಯಾ.ಬ್ರಿಜೇಶ್ ಚೌಟ, ಕಾಂಗ್ರೆಸ್ ನಿಂದ ಪದ್ಮರಾಜ್ , ಚಿಕ್ಕಮಗಳೂರು-ಉಡುಪಿಯಲ್ಲಿ ಬಿಜೆಪಿಯಿಂದ ಕೋಟ ಶ್ರೀನಿವಾಸ್ ಪೂಜಾರಿ, ಕಾಂಗ್ರೆಸ್ ನಿಂದ ಜಯಪ್ರಕಾಶ್ ಹೆಗ್ಡೆ, ಹಾಸನದಲ್ಲಿ ಜೆಡಿಎಸ್ ನಿಂದ ಪ್ರಜ್ವಲ್ ರೇವಣ್ಣ, ಕಾಂಗ್ರೆಸ್ ನಿಂದ ಶ್ರೇಯಸ್ , ಮಂಡ್ಯದಲ್ಲಿ ಜೆಡಿಎಸ್ ನಿಂದ ಕುಮಾರಸ್ವಾಮಿ, ಕಾಂಗ್ರೆಸ್ ನಿಂದ ಸ್ಟಾರ್ ಚಂದ್ರು, ಚಿಕ್ಕಬಳ್ಳಾಪುರದಲ್ಲಿ ಬಿಜೆಪಿಯಿಂದ ಡಾ.ಕೆ ಸುಧಾಕರ್ , ಕಾಂಗ್ರೆಸ್ ನಿಂದ ರಕ್ಷಾ ರಾಮಯ್ಯ, ಚಿತ್ರದುರ್ಗದಲ್ಲಿ ಬಿಜೆಪಿಯಿಂದ ಗೋವಿಂದ ಕಾರಜೋಳ, ಕಾಂಗ್ರೆಸ್ ನಿಂದ ಬಿ.ಎನ್ ಚಂದ್ರಪ್ಪ ಕಣದಲ್ಲಿದ್ದಾರೆ.

ಬೆಂಗಳೂರು ಕೇಂದ್ರ ಕ್ಷೇತ್ರದ ಮತದಾರರ ಸಂಖ್ಯೆ 23,98,910. ಇದರಲ್ಲಿ ಪುರುಷರು 12,36,897, ಮಹಿಳೆಯರು 11,61,548, ಇತರರು 465 ಮತದಾರರು ಇದ್ದಾರೆ. ಬೆಂಗಳೂರು ದಕ್ಷಿಣ ಕ್ಷೇತ್ರದ ಒಟ್ಟು ಮತದಾರರ ಸಂಖ್ಯೆ 23,17,472. ಪುರುಷರು 11,21,788, ಮಹಿಳೆಯರು 11,95,285, ಇತರರು 650. ಬೆಂಗಳೂರು ಉತ್ತರ ಕ್ಷೇತ್ರದ ಒಟ್ಟು ಮತದಾರರ ಸಂಖ್ಯೆ 33,30,270, ಪುರುಷರು 18,24,300, ಮಹಿಳೆಯರು 15,05,420, ಇತರರು 550. ಗ್ರಾಮಾಂತರ ಕ್ಷೇತ್ರದಲ್ಲಿ ಒಟ್ಟು ಮತದಾರರ ಸಂಖ್ಯೆ 27,63,910.. ಪುರುಷರು 14,06,042, ಮಹಿಳೆಯರು 13,57,547, ಇತರರು 321. ಮಂಡ್ಯ ಕ್ಷೇತ್ರದ ಒಟ್ಟು ಮತದಾರರ ಸಂಖ್ಯೆ 17,79,243. ಪುರುಷರು 8,76,112, ಮಹಿಳೆಯರು 9,02,963, ಇತರರು 168. ಹಾಸನ ಕ್ಷೇತ್ರದಲ್ಲಿ ಒಟ್ಟು ಮತದಾರರ ಸಂಖ್ಯೆ 17,36,610. ಪುರುಷರು 8,63,727, ಮಹಿಳೆಯರು 8,72,840, ಇತರರು 43.. ಚಾಮರಾಜನಗರ ಕ್ಷೇತ್ರದ ಒಟ್ಟು ಮತದಾರರ ಸಂಖ್ಯೆ 17,78,310.. ಪುರುಷರು 8,78,702, ಮಹಿಳೆಯರು 8,99,501, ಇತರರು 107 ಮಂದಿ ಇದ್ದಾರೆ.

ಮತದಾನದ ಸಮಯ: ನಾಳೆ 14 ಕ್ಷೇತ್ರದಲ್ಲಿ ಬೆಳಗ್ಗೆ 7 ರಿಂದ ಸಂಜೆ 6 ಗಂಟೆವರೆಗೂ ಮತದಾನ ನಡೆಯಲಿದೆ. 6 ಗಂಟೆ ನಂತತರ ಮತಗಟ್ಟೆಗೆ ನೋ ಎಂಟ್ರಿ ಬೋರ್ಡ್ ಹಾಕಲಾಗುತ್ತದೆ.

ತನಿಖೆಯಲ್ಲಿ ಬಹಿರಂಗ

ಕರ್ನಾಟಕ ಸರ್ಕಾರವು ಮುಸ್ಲಿಮರನ್ನು ಒಬಿಸಿಗೆ ಸೇರಿಸಿರುವ ಕುರಿತು ಎನ್‌ಸಿಬಿಸಿಯು ದಾಖಲೆಗಳನ್ನೂ ನೀಡಿದೆ. ಮಾಹಿತಿ ಪ್ರಕಾರ, ''ಕರ್ನಾಟಕಲ್ಲಿ ಮುಸ್ಲಿಮರ ಸಂಖ್ಯೆ ಶೇ.12.92ರಷ್ಟಿದೆ. ಕೆಟಗರಿ II-B ಅನ್ವಯ ಕರ್ನಾಟಕದಲ್ಲಿರುವ ಎಲ್ಲ ಮುಸ್ಲಿಮರು ಒಬಿಸಿ ಕೆಟಗರಿ ವ್ಯಾಪ್ತಿಗೆ ಸೇರುತ್ತಾರೆ. ಕೆಟಗರಿ 1ರಲ್ಲಿ 17 ಮುಸ್ಲಿಂ ಸಮುದಾಯಗಳು, 2ಎ ಕೆಟಗರಿಯಲ್ಲಿ 19 ಮುಸ್ಲಿಂ ಸಮುದಾಯಗಳು ಬರುತ್ತವೆ. ಇದು ಸಾಮಾಜಿಕ ನ್ಯಾಯ ತತ್ವದ ವಿರುದ್ಧದ ತೀರ್ಮಾನವಾಗಿದೆ ಎಂಬುದಾಗಿ ಎನ್‌ಸಿಬಿಸಿ ತಿಳಿಸಿದೆ.

ಹಿಂದುಗಳು, ಮುಸ್ಲಿಮರು ಸೇರಿ ಎಲ್ಲ ಧರ್ಮಗಳಲ್ಲಿಯೇ ಸಾಮಾಜಿಕವಾಗಿ ಹಾಗೂ ಶೈಕ್ಷಣಿಕವಾಗಿ ಹಿಂದುಳಿದ ಸಮುದಾಯದವರಿಗೆ ಮಾತ್ರ ಒಬಿಸಿ ಮೀಸಲಾತಿ ನೀಡಲಾಗುತ್ತಿದೆ. ಆದರೆ, ಒಂದಿಡೀ ಧರ್ಮಕ್ಕೇ ಒಬಿಸಿ ಮೀಸಲಾತಿ ನೀಡುವುದು ಆ ಮೀಸಲಾತಿಯ ತತ್ವಕ್ಕೆ ವಿರುದ್ಧವಾಗಿದೆ. ಆದರೆ, ಎಲ್ಲ ಮುಸ್ಲಿಂ ಸಮುದಾಯದವರನ್ನು ಒಬಿಸಿಗೆ ಸೇರ್ಪಡೆ ಮಾಡುವ ಮೂಲಕ ಸಿದ್ದರಾಮಯ್ಯ ನೇತೃತ್ವದ ರಾಜ್ಯ ಸರ್ಕಾರವು ಒಬಿಸಿ ಕೆಟಗರಿ ವ್ಯಾಪ್ತಿಯ ಹಿಂದುಳಿದ ಸಮುದಾಯದವರ ಹಕ್ಕುಗಳನ್ನು ಕಸಿದುಕೊಂಡಿದೆ. ಹಾಗೆಯೇ, ಮೀಸಲಾತಿ ನೀಡಿರುವ ಕುರಿತು ಯಾವುದೇ ಮಾಹಿತಿಯನ್ನೂ ರಾಜ್ಯ ಸರ್ಕಾರ ಒದಗಿಸಿಲ್ಲ ಎಂಬುದಾಗಿ ಎನ್‌ಸಿಬಿಸಿ ಅಸಮಾಧಾನ ವ್ಯಕ್ತಪಡಿಸಿದೆ.

ಶಿಕ್ಷಣ ಮತ್ತು ಉದ್ಯೋಗದಲ್ಲಿ ನೀಡಲಾಗಿರೋ ಮೀಸಲಾತಿಯಲ್ಲಿ ಅಕ್ರಮ ನಡೆದಿರೋದು ತನಿಖೆಯಲ್ಲಿ ಬಯಲಾಗಿದೆ ಎಂದು ರಾಷ್ಟ್ರೀಯ ಹಿಂದುಳಿದ ವರ್ಗಗಳ ಆಯೋಗ ಹೇಳಿದೆ. ಅಂದಹಾಗೆ ಮುಸ್ಲಿಮರಿಗೆ 2002ರಲ್ಲಿ ಶೇಕಡಾ 4ರಷ್ಟು ಮೀಸಲಾತಿ ನೀಡಲಾಗಿದೆ. ಹೀಗಿದ್ದರೂ ಕರ್ನಾಟಕದ 930 ಮೆಡಿಕಲ್ ಸೀಟುಗಳಲ್ಲಿ ಒಬಿಸಿ ಕೋಟಾದಡಿ ಶೇಕಡಾ 16ರಷ್ಟು ಮೀಸಲಾತಿ ನೀಡಲಾಗಿದೆ. ಮುಸ್ಲಿಮರನ್ನ ಒಬಿಸಿ ಕೋಟಾಗೆ ಸೇರಿಸಲಾಗಿದೆ. ಇದ್ರಿಂದ ಹಿಂದುಳಿದ ವರ್ಗಕ್ಕೆ ಅನ್ಯಾಯವಾಗಿದೆ ಎಂದು ಆಯೋಗ ಕಟುವಾಗಿ ಟೀಕಿಸಿದೆ.

ಕರ್ನಾಟಕದಲ್ಲಿ ಒಬಿಸಿಗಳಿಗೆ ಒಟ್ಟು ಶೇಕಡಾ 32ರಷ್ಟು ಮೀಸಲಾತಿ ಇದೆ. ಅದರಲ್ಲೂ ಎಸ್‌ಸಿ ಎಸ್ಟಿಗಳಿಗೆ ಪ್ರತ್ಯೇಕವಾಗಿದೆ. ಬಳಿಕ ಅದರಲ್ಲಿ ಮರುವಿಂಗಡಣೆ ಮಾಡಲಾಗಿದೆ. ಕೆಟಗರಿ 1, ಕೆಟಗರಿ 2B, ಕೆಟಗರಿ 1B, ಕೆಟಗರಿ 3B, ಕೆಟಗರಿ 2B ಮಾಡಲಾಗಿದೆ. ಈ ಐದೂ ಕೆಟಗರಿ ಪೈಕಿ ಕೆಟಗರಿ 1ರಲ್ಲಿ 95 ಜಾತಿಗಳಿದ್ದಾವೆ. ಅದರಲ್ಲಿ 17 ಜಾತಿಗಳು ಮುಸ್ಲಿಮರದ್ದಾಗಿವೆ. ಕೆಟಗರಿ 1B ಹಾಗೂ ಕೆಟಗರಿ 2ಃಯಲ್ಲೂ 103 ಜಾತಿಗಳಿವೆ. ಅದರಲ್ಲಿ ಹಲವು ಮುಸ್ಲಿಂ ಸಮುದಾಯದ ಜಾತಿಗಳಿವೆ. ಇಷ್ಟೆಲ್ಲಾ ಇದ್ದರೂ ಕರ್ನಾಟಕ ಸರ್ಕಾರ 2002ರಿಂದ ಶೇಕಡಾ 4ರಷ್ಟು ಮೀಸಲಾತಿ ಮುಸ್ಲಿಮರಿಗೆ ಕೊಟ್ಟಿದೆ. ಅಂದ್ರೆ ಎಲ್ಲಾ ಮುಸ್ಲಿಮರು ಒಬಿಸಿಯಲ್ಲಿದ್ದಾರೆ.

ಕಾಂಗ್ರೆಸ್‌ನವರು ನಿಮ್ಮ ಆಸ್ತಿ, ನಿಮ್ಮ ಸಂಪತ್ತು, ನಿಮ್ಮ ಚಿನ್ನವನ್ನ ಕಸಿದುಕೊಳ್ತಾರೆ ಅಂತಾ ಬ್ರಹ್ಮಾಸ್ತ್ರ ಹೂಡಿರೋ ಪ್ರಧಾನಿ ಮೋದಿ ಇವತ್ತು ಮತ್ತೊಂದು ಬಾಣ ಬಿಟ್ಟಿದ್ರು. ಎಸ್‌ಸಿ, ಎಸ್‌ಟಿ, ಒಬಿಸಿ ಕೋಟಾದಲ್ಲಿರೋ ಮೀಸಲಾತಿಯನ್ನ ಕದ್ದು ಧರ್ಮ ಆಧಾರದಲ್ಲಿ ನೀಡುತ್ತಾರೆ ಎಂದು ವಾಗ್ದಾಳಿ ನಡೆಸಿದ್ದು, ಇದಕ್ಕೆ ಕರ್ನಾಟಕವನ್ನೇ ಉದಾಹರಣೆಯಾಗಿ ಕೊಟ್ರು.

ಹಿಂದುಳಿದ ಆಯೋಗದ ತನಿಖೆಯಿಂದ ಬಯಲಾದ ವಿಚಾರವೇ ಈಗ ಲೋಕಸಭಾ ಕಣದೊಳಗೆ ಸದ್ದು ಮಾಡ್ತಿದೆ. ಕಳೆದ ವಿಧಾನಸಭಾ ಚುನಾವಣೆ ವೇಳೆ ಕರ್ನಾಟಕದಲ್ಲಿ ಭುಗಿಲೆದ್ದಿದ್ದ ಮುಸ್ಲಿಂ ಮೀಸಲಾತಿ ಕಿಚ್ಚು ಮತ್ತೆ ಜ್ವಾಲೆಯಾಗಿ ಧಗಧಗಿಸುತ್ತಿದೆ.

ಕುಸಿದು ಬಿದ್ದ ನಿತಿನ್ ಗಡ್ಕರಿ

ನಾಗ್ಪುರದ ಬಿಜೆಪಿ ಅಭ್ಯರ್ಥಿ ಗಡ್ಕರಿ ಅವರು ಮಹಾರಾಷ್ಟ್ರ ಮುಖ್ಯಮಂತ್ರಿ ಏಕನಾಥ್ ಶಿಂಧೆ ನೇತೃತ್ವದ ಶಿವಸೇನೆ ನಾಯಕ ರಾಜಶ್ರೀ ಪಾಟೀಲ್ ಅವರ ಪರ ಪ್ರಚಾರ ನಡೆಸಿದ್ದಾರೆ. ರಾಜಶ್ರೀ ಪಾಟೀಲ್ ಅವರು ಯವತ್ಮಾಲ್-ವಾಶಿಮ್ ಲೋಕಸಭಾ ಕ್ಷೇತ್ರದಿಂದ ಮಹಾಯುತಿ ಮೈತ್ರಿಕೂಟದ ಅಭ್ಯರ್ಥಿಯಾಗಿ ಸ್ಪರ್ಧಿಸುತ್ತಿದ್ದಾರೆ.

ಶಾಕ್ ಕೊಟ್ಟ ಅರಣ್ಯ ಇಲಾಖೆ

ಇದನ್ನೆ ಬಂಡಾವಾಳ ಮಾಡಿಕೊಂಡಿದ್ದ ಭೂಮಿ ಕಬಳಿಕೆದಾರರು ಅರಣ್ಯ ಪ್ರದೇಶದ ಜಮೀನನ್ನೇ ಒತ್ತುವರಿ ಮಾಡಿಕೊಂಡು ಅಲ್ಲಿ ಸೈಟ್ ನಿರ್ಮಿಸಿ ಒಂದು ಸೈಟ್ ಗೆ 20 ರಿಂದಾ 25 ಲಕ್ಷದವರೆಗೆ ಮಾರಾಟ ಮಾಡಿದ್ದಾರೆ.

ಇದು ಅರಣ್ಯ ಜಮೀನಿದೆ ಎಂದು ಗೊತ್ತಿದ್ದರೂ ಕೂಡ ಅಲ್ಲಿ ಸಾರ್ವಜನಿಕರು ಸೈಟ್ ಖರಿಧಿಸಿದ್ದು, ಕೆಲವರು ಮನೆ ಕೂಡ ನಿರ್ಮಾಣ ಮಾಡಿಕೊಂಡಿದ್ದಾರೆ. ಆದರೆ, ಈಗ ಅರಣ್ಯ ಇಲಾಖೆಯ ಅಧಿಕಾರಿಗಳು ಎಚ್ಚೆತ್ತುಕೊಂಡು ಮೀಸಲು ಅರಣ್ಯ ಪ್ರದೇಶವನ್ನ ಒತ್ತುವರಿ ಮಾಡಿಕೊಂಡಿದ್ದ ಜನರನ್ನ ಒಕ್ಕಲೆಬ್ಬಿಸಿ, ಆ ಅರಣ್ಯ ಭೂಮಿಯನ್ನ ಅರಣ್ಯ ಇಲಾಖೆಯ ಅಧಿಕಾರಿಗಳು ತಮ್ಮ ವಶಕ್ಕೆ ತೆಗೆದುಕೊಂಡಿದ್ದಾರೆ. ಇನ್ನು ಈ ಅರಣ್ಯ ಇಲಾಖೆಯ ಅಧಿಕಾರಿಗಳು ತಮ್ಮ ವಶಕ್ಕೆ ತೆಗೆದುಕೊಂಡಿರುವ ಆಸ್ತಿ ಮೌಲ್ಯವನ್ನ ನೋಡಿದರೆ ಸುಮಾರು ಇನ್ನೂರು ಕೋಟಿ ರೂಪಾಯಿಗೂ ಅಧಿಕ ಮೌಲ್ಯದ ಅರಣ್ಯ ಇಲಾಕೆಯ ಆಸ್ತಿಯನ್ನ ಅರಣ್ಯ ಇಲಾಖೆಗೆ ತೆಗೆದುಕೊಳ್ಳುವುದರ ಮೂಲಕ ಡಿಎಫ್ ಓ ವಾನಂತಿ ಎಲ್ಲರ ಮೆಚ್ಚುಗೆಗೆ ಪಾತ್ರರಾಗಿದ್ದಾರೆ

ಖಡಕ್ ಐಎಫ್ ಎಸ್ ಅಧಿಕಾರಿ ವಾನಂತಿ ಅವರು ಬೀದರ್ ಜಿಲ್ಲೆಗೆ ಬಂದಿದ್ದರಿಂದಾಗಿ ಒಂದು ಸಾವಿರಕ್ಕೂ ಹೆಚ್ಚು ಅರಣ್ಯ ಇಲಾಖೆಯ ಒತ್ತುವರಿ ಜಮೀನು ಅರಣ್ಯ ಇಲಾಖೆಯ ಪಾಲಾಗಿದೆ. ಯಾರ ಒತ್ತಡಕ್ಕೂ ಮಣಿಯದೆ ಒತ್ತೂವರಿ ತೆರವು ಕಾರ್ಯಾಚರಣೆಗೆ ಅರಣ್ಯ ಇಲಾಖೆಯ ಅಧಿಕಾರಿಗಳು ಮುಂದಾಗಿದ್ದು ಸರಿಯಾದ ಬೆಳೆವಣಿಗೆಯಾಗಿದೆ.

ರಾಜ್ಯದಲ್ಲಿ 4 ದಿನ ಭಾರಿ ಮಳೆ

ಬೀದರ್ ನಲ್ಲಿ 36.8 ಡಿಗ್ರಿ ಸೆಲ್ಸಿಯಸ್ ಗರಿಷ್ಠ ಉಷ್ಣಾಂಶ, 24.4 ಡಿಗ್ರಿ ಸೆಲ್ಸಿಯಸ್ ಕನಿಷ್ಠ ಉಷ್ಣಾಂಶ, ವಿಜಯಪುರದಲ್ಲಿ 38.6 ಡಿಗ್ರಿ ಸೆಲ್ಸಿಯಸ್ ಗರಿಷ್ಠ ಉಷ್ಣಾಂಶ, 21.4 ಡಿಗ್ರಿ ಸೆಲ್ಸಿಯಸ್ ಕನಿಷ್ಠ ಉಷ್ಣಾಂಶ ದಾಖಲಾಗಿದೆ.

ಬಾಗಲಕೋಟೆಯಲ್ಲಿ 39.8 ಡಿಗ್ರಿ ಸೆಲ್ಸಿಯಸ್ ಗರಿಷ್ಠ ಉಷ್ಣಾಂಶ, 24.6 ಡಿಗ್ರಿ ಸೆಲ್ಸಿಯಸ್ ಕನಿಷ್ಠ ಉಷ್ಣಾಂಶ, ಧಾರವಾಡದಲ್ಲಿ 38.0 ಡಿಗ್ರಿ ಸೆಲ್ಸಿಯಸ್ ಗರಿಷ್ಠ ಉಷ್ಣಾಂಶ, 22.4 ಡಿಗ್ರಿ ಸೆಲ್ಸಿಯಸ್ ಕನಿಷ್ಠ ಉಷ್ಣಾಂಶ ದಾಖಲಾಗಿದೆ.

ಚಿಕ್ಕಮಗಳೂರಿನಲ್ಲಿ 22.4 ಡಿಗ್ರಿ ಸೆಲ್ಸಿಯಸ್ ಗರಿಷ್ಠ ಉಷ್ಣಾಂಶ, 18.0 ಡಿಗ್ರಿ ಸೆಲ್ಸಿಯಸ್ ಕನಿಷ್ಠ ಉಷ್ಣಾಂಶ, ದಾವಣಗೆರೆಯಲ್ಲಿ 38.5 ಡಿಗ್ರಿ ಸೆಲ್ಸಿಯಸ್ ಗರಿಷ್ಠ ಉಷ್ಣಾಂಶ, 21.5 ಡಿಗ್ರಿ ಸೆಲ್ಸಿಯಸ್ ಕನಿಷ್ಠ ಉಷ್ಣಾಂಶ, ಚಿಂತಾಮಣಿಯಲ್ಲಿ 39.6 ಡಿಗ್ರಿ ಸೆಲ್ಸಿಯಸ್ ಗರಿಷ್ಠ ಉಷ್ಣಾಂಶ, 18.6 ಡಿಗ್ರಿ ಸೆಲ್ಸಿಯಸ್ ಕನಿಷ್ಠ ಉಷ್ಣಾಂಶ ದಾಖಲಾಗಿದೆ.

ಬಂಧನ

ಸಾಮಾಜಿಕ ಮಾಧ್ಯಮದಲ್ಲಿ ವೈರಲ್ ಆಗಿರುವ ವೀಡಿಯೊದಲ್ಲಿ, ಶ್ರೀ ರಾಮನ ಚಿತ್ರಗಳನ್ನು ಒಳಗೊಂಡಿರುವ ಕಾಗದದ ಪ್ಲೇಟ್ ಗಳನ್ನು ಕಾಣಬಹುದು. ಸ್ಥಳೀಯ ಬಜರಂಗದಳದ ಸದಸ್ಯರು ಪೊಲೀಸರಿಗೆ ದೂರು ನೀಡಿದ್ದಾರೆ. ಇದಲ್ಲದೇ ಬಿರಿಯಾನಿ ಮಾರಾಟ ಮಾಡುವುದನ್ನು ವಿರೋಧಿಸಿ ಗಲಾಟೆ ನಡೆದಿದೆ. ತಕ್ಷಣ ಸ್ಥಳೀಯ ಪೊಲೀಸರು ಘಟನಾ ಸ್ಥಳಕ್ಕೆ ಆಗಮಿಸಿ ಅಲ್ಲಿನ ಅವ್ಯವಸ್ಥೆಯನ್ನು ನಿಭಾಯಿಸಿ ಅಂಗಡಿ ಮಾಲೀಕರನ್ನು ತಮ್ಮ ವಶಕ್ಕೆ ತೆಗೆದುಕೊಂಡಿರುವುದು ವಿಡಿಯೋದಲ್ಲಿ ಸೆರೆಯಾಗಿದೆ.

ವರದಿಗಳ ಪ್ರಕಾರ, ಪೇಪರ್ ಪ್ಲೇಟ್‌ಗಳ ಬಂಡಲ್‌ನಲ್ಲಿದ್ದ ಒಂದು ಅಥವಾ ಎರಡು ಪ್ಲೇಟ್‌ಗಳು ಭಗವಾನ್ ರಾಮನ ಫೋಟೋಗಳನ್ನು ಹೊಂದಿದ್ದವು. ಪ್ರಸ್ತುತ, ಜಹಾಂಗೀರ್ಪುರಿ ಪೊಲೀಸ್ ಠಾಣೆ ಸಂಪೂರ್ಣ ಘಟನೆಯ ತನಿಖೆ ನಡೆಸುತ್ತಿದೆ. ಆರೋಪಿಗಳು ಮಾರ್ಕೆಟಿಂಗ್ ಉದ್ದೇಶಕ್ಕಾಗಿ ಇದನ್ನು ಮಾಡಿದ್ದಾರೆಯೇ ಅಥವಾ ಉದ್ದೇಶಪೂರ್ವಕವಾಗಿ ಧಾರ್ಮಿಕ ಭಾವನೆಗಳನ್ನು ಘಾಸಿಗೊಳಿಸುವ ಉದ್ದೇಶದಿಂದ ಇದನ್ನು ಮಾಡಿದ್ದಾರೆಯೇ ಎಂಬುದನ್ನೂ ಪೊಲೀಸರು ಪರಿಶೀಲಿಸುತ್ತಿದ್ದಾರೆ.ಆಹಾರ ಮಾರಾಟಕ್ಕಾಗಿ ಧಾರ್ಮಿಕ ಭಾವನೆಗಳಿಗೆ ಧಕ್ಕೆ ತರುತ್ತಿರುವ ಘಟನೆ ಬೆಳಕಿಗೆ ಬಂದ ನಂತರ ಜನರು ಆಕ್ರೋಶ ವ್ಯಕ್ತಪಡಿಸಿದ್ದಾರೆ.

ಇಸ್ರೇಲ್ ದಾಳಿ

ಇದರ ನಡುವೆ ಇಸ್ರೇಲ್ ಗಡಿ ಸಮೀಪವಿರುವ ಗ್ರಾಮವೊಂದರ ಮೇಲೆ 20ಕ್ಕೂ ಅಧಿಕ ಕ್ಷಿಪಣಿಗಳ ದಾಳಿ ನಡೆಸಲಾಗಿದೆ ಎಂದು ಹಿಜ್ಬುಲ್ಲಾ ಮೂಲಗಳು ತಿಳಿಸಿವೆ.ದಕ್ಷಿಣ ಲೆಬನಾನ್‌ನಲ್ಲಿ ಮತ್ತು ಲೆಬನಾನ್‌ನ ಇತರ ಭಾಗಗಳಲ್ಲಿ ಇಸ್ರೇಲಿ ಮಿಲಿಟರಿ ಪಡೆಗಳು ನಿರಂತರ ಆಕ್ರಮಣ ಮಾಡುತ್ತಿವೆ.

ದಕ್ಷಿಣ ಲೆಬನಾನ್‌ನಲ್ಲಿ ಅರ್ಧದಷ್ಟು ಹಿಜ್ಬುಲ್ಲಾದ ಕಮಾಂಡರ್ ಗಳನ್ನು ಇಸ್ರೇಲಿ ಪಡೆಗಳು ಹತ್ಯೆ ಮಾಡಿದ್ದಾರೆ. ಇಸ್ರೇಲಿ ಪಡೆಗಳು ಅಕ್ಟೋಬರ್ ನಿಂದ ಲೆಬನಾನ್ ನಲ್ಲಿ ಸುಮಾರು 250 ಹಿಜ್ಬುಲ್ಲಾ ಹೋರಾಟಗಾರರನ್ನು ಕೊಂದಿದ್ದಾರೆ. ನೆರೆಯ ಸಿರಿಯಾದಲ್ಲಿ ಇಸ್ರೇಲಿ ದಾಳಿಗಳಲ್ಲಿ ಇನ್ನೂ 30 ಮಂದಿ ಸಾವನ್ನಪ್ಪಿದ್ದಾರೆ. ಲೆಬನಾನ್‌ನಲ್ಲಿ 70 ಕ್ಕೂ ಹೆಚ್ಚು ನಾಗರಿಕರು ಕೊಲ್ಲಲ್ಪಟ್ಟರು ಮತ್ತು ಇಸ್ರೇಲ್‌ನಲ್ಲಿ ಸೈನಿಕರು ಮತ್ತು ನಾಗರಿಕರು ಸೇರಿದಂತೆ 18 ಜನರು ಕೊಲ್ಲಲ್ಪಟ್ಟಿದ್ದಾರೆ.

ಇರಾನ್ ಹಾಗೂ ಇಸ್ರೇಲ್ ಉದ್ವಿಗ್ನತೆಯ ನಡುವೆ ಉತ್ತರ ಇಸ್ರೇಲ್ ನಲ್ಲಿ ಸೇನಾ ಕೇಂದ್ರ, ಕಚೇರಿಯನ್ನು ಗುರಿಯಾಗಿಸಿ ಸೋಮವಾರ ರಾತ್ರಿ ಕ್ಷಿಪಣಿಗಳ ಮಳೆಗರೆಯಲಾಗಿದೆ ಎಂದು ಹಿಜ್ಬುಲ್ಲಾ ಮೂಲಗಳು ತಿಳಿಸಿದ್ದವು. ಬೆಲನಾನ್ ನಲ್ಲಿ ನೆಲೆ ಹೊಂದಿರುವ ಹಿಜ್ಬುಲ್ಲಾ ಸಶಸ್ತ್ರ ಹೋರಾಟಗಾರರ ಗಂಪಿಗೆ ಇರಾನ್ ಆರ್ಥಿಕ ಮತ್ತು ಶಸ್ತ್ರಾಸ್ತ್ರ ನೆರವು ಒದಗಿಸುತ್ತಿದೆ.

ಎಯಿನ್ ಝೆಯಿಟಿಮ್ ಸೇನಾ ನೆಲೆಯ 3ನೇ ದಳದ ಪ್ರಧಾನ ಕಚೇರಿ ಮೇಲೆ 82 ಎಂಎಂ ಮತ್ತು 132 ಎಂಎಂ ಕಟ್ಯುಷಾ ರಾಕೆಟ್ ಗಳಿಂದ ದಾಳಿ ನಡೆಸಲಾಗಿದೆ. ಲೆಬನಾನ್ ಕಡೆಯಿಂದ ಸುಮಾರು 35 ರಾಕೆಟ್ ಗಳನ್ನ ಉಡಾಯಿಸಲಾಗಿದೆ. ರಾಕೆಟ್ ಹಾರಿಬಂದ ದಕ್ಷಿಣ ಲೆಬನಾನ್ ನ ಹಿಜ್ಬುಲ್ಲಾ ನೆಲೆಯನ್ನು ಗುರಿತಿಸಿ ಪ್ರತಿದಾಳಿ ನಡೆಸಲಾಗಿದ್ದು ಇಬ್ಬರು ಹಿಜ್ಬುಲ್ಲಾ ಸದಸ್ಯರನ್ನು ಹತ್ಯೆ ಮಾಡಿರುವುದಾಗಿ ಇಸ್ರೇಲ್ ಹೇಳಿದೆ.

ಶವ ಪತ್ತೆ

ಏಪ್ರಿಲ್ 19 ರಂದು ಕಿನ್ನಾಳ ಗ್ರಾಮದಲ್ಲಿರುವ ಅನು ಶ್ರೀ ಮಡಿವಾಳರ್ ಅನ್ನೋ ಏಳು ವರ್ಷದ ಬಾಲಕಿ, ಮಧ್ಯಾಹ್ನ ಮನೆಯಲ್ಲಿ ಊಟ ಮಾಡಿ ಮನೆ ಮುಂದೆ ಆಡುತ್ತಿದ್ದಳಂತೆ. ಹೆತ್ತವರು ಕೊಪ್ಪಳದಲ್ಲಿ ಬಟ್ಟೆ ಐರನ್ ಮಾಡುವ ಕೆಲಸ ಮಾಡುತ್ತಿರುವದರಿಂದ, ಹೆತ್ತವರು ಕೊಪ್ಪಳಕ್ಕೆ ಬಂದಿದ್ದರು. ಅಜ್ಜಿ ಜೊತೆಗೆ ಇದ್ದ ಅನುಶ್ರೀ, ಆಟವಾಡಿಕೊಂಡಿದ್ದಳು. ಆದರೆ ಆಟವಾಡುತ್ತಿದ್ದ ಬಾಲಕಿ ಧಿಡೀರನೆ ನಾಪತ್ತೆಯಾಗಿದ್ದಳು.

ಏಪ್ರಿಲ್ 19 ರ ಸಂಜೆಯಿಂದ ಅನುಶ್ರೀಯ ಹೆತ್ತವರು, ಗ್ರಾಮದ ಜನರು, ಬಾಲಕಿಗಾಗಿ ಹುಡುಕಾಟ ನಡೆಸಿದ್ದರು. ಸುತ್ತಮುತ್ತಲಿನ ಗ್ರಾಮಗಳು ಸೇರಿದಂತೆ ಗ್ರಾಮದ ಹೊರವಲಯದಲ್ಲಿರುವ ಕೆರೆ, ಬಾವಿಗಳನ್ನು ಶೋಧ ಮಾಡಿದ್ದರು. ಯಾರಾದರು ನಿಧಿಗಾಗಿ ಬಾಲಕಿಯನ್ನು ಬಲಿ ಕೊಡಲು ಕರೆದುಕೊಂಡು ಹೋಗಿರಬಹುದು ಅಂತ ತಮ್ಮೂರು ಸೇರಿದಂತೆ ಸುತ್ತಮುತ್ತಲಿನ ಗ್ರಾಮಗಳ ಸ್ಮಶಾನಗಳನ್ನು ಕೂಡಾ ಹುಡುಕಿ ಬಂದಿದ್ದರು. ಆದರೆ ಎಲ್ಲಿಯೂ ಕೂಡ ಬಾಲಕಿಯ ಸುಳಿವು ಸಿಕ್ಕಿರಲಿಲ್ಲಾ. ಜೊತೆಗೆ ಕೊಪ್ಪಳ ಗ್ರಾಮೀಣ ಠಾಣೆಯ ಪೊಲೀಸ್ ಠಾಣೆಯಲ್ಲಿ ಮಿಸ್ಸಿಂಗ್ ಕೇಸ್ ಕೂಡಾ ಕೊಟ್ಟಿದ್ದರು.

ಪೊಲೀಸರು ಕೂಡ ಬಾಲಕಿಯ ಮಿಸ್ಸಿಂಗ್ ಬಗ್ಗೆ ಎಲ್ಲಡೆ ಮಾಹಿತಿ ನೀಡಿದ್ದರು. ಆದರೂ ಬಾಲಕಿಯ ಸುಳಿವು ಸಿಕ್ಕಿರಲಿಲ್ಲ. ಆದರೆ ಶುಕ್ರವಾರ ಸಂಜೆ ನಾಪತ್ತೆಯಾಗಿದ್ದ ಬಾಲಕಿ, ಭಾನುವಾರ ಸಂಜೆ ಅದೇ ಕಿನ್ನಾಳ ಗ್ರಾಮದಲ್ಲಿ ಶವವಾಗಿ ಪತ್ತೆಯಾಗಿದ್ದಳು.

ಕಾಂಗ್ರೆಸ್ ಬೆಂಬಲಿಸಲು ಒಕ್ಕೊರಲಿನ ನಿರ್ಣಯ

ಅಹಿಂದ ದುಂಡು ಮೇಜಿನ ಅಧಿವೇಶನ

ಮೈಸೂರು: ದುಂಡು ಮೇಜಿನ ಅಧಿವೇಶನ ಸಭೆಯಲ್ಲಿಒಕ್ಕೊರಲನಿಂದ ಕಾಂಗ್ರೆಸ್ ಪಕ್ಷಕ್ಕೆ ಬೆಂಬಲ ಕೋರುವ ನಿರ್ಣಯ ಅಂಗೀಕರಿಸಲಾಯಿತು.

ಕರ್ನಾಟಕ ರಾಜ್ಯ ಹಿಂದುಳಿದ ವರ್ಗಗಳ ಜಾಗೃತ ವೇದಿಕೆ, ಹಾಗೂ ದಲಿತ, ಹಿಂದುಳಿದ,ಅಲ್ಪಸಂಖ್ಯಾತರ ಸಂಘಟನೆಗಳ ಸಂಯುಕ್ತ ಆಶ್ರಯದಲ್ಲಿ ಅಹಿಂದ ದುಂಡು ಮೇಜಿನ ಅಧಿವೇಶನ ಇಂದು ಆಯೋಜಿಸಲಾಗಿತ್ತು.

ಮೈಸೂರಿನ ಜೆ ಎಲ್ ಬಿ ರಸ್ತೆಯಲ್ಲಿ ಇರುವ ಗುರು ರೆಸಿಡೆನ್ಸಿ ಯಲ್ಲಿ, ಭಾರತದ ಸಂವಿಧಾನ ಪೀಠಿಕೆಯನ್ನು ಮಂಡಿಸುವ ಮೂಲಕ ಕಾರ್ಯಕ್ರಮದ ಉದ್ಘಾಟನೆ ನೆರವೇರಿತು.

ಅಹಿಂದ ದುಂಡು ಮೇಜಿನ ಅಧಿವೇಶನದ ಪ್ರಾಸ್ತವಿಕ ಭಾಷಣ ಮಾಡಿದ ರಾಜ್ಯ ಹಿಂದುಳಿದ ವರ್ಗಗಳ ಜಾಗೃತಿ ವೇದಿಕೆ ರಾಜ್ಯಾಧ್ಯಕ್ಷ ಕೆ. ಎಸ್. ಶಿವರಾಮು, ಸಂವಿಧಾನ ಹಾಗು ಪ್ರಜಾಪ್ರಭುತ್ವ ಉಳಿಯಲು ಕಾಂಗ್ರೆಸ್ ಪಕ್ಷವನ್ನು ಬೆಂಬಲಿಸಲು ಕೋರಿದರು. ಅಹಿಂದ ಸಂಘಟನೆಗಳು ಎಚ್ಚೆತ್ತುಕೊಳ್ಳದಿದ್ದರೆಮುಂದಿನ ದಿನಗಳಲ್ಲಿಪ್ರಜಾಪ್ರಭುತ್ವದ ಅಸ್ತಿತ್ವವನ್ನು ನಾವೆಲ್ಲರೂ ಕಳೆದುಕೊಳ್ಳುತ್ತೇವೆ ಹಾಗೂ ಸರ್ವಾಧಿಕಾರಿ ಧೋರಣೆಯನ್ನು ತೋರುತ್ತಿರುವ ಪ್ರಧಾನ ಮಂತ್ರಿ ನರೇಂದ್ರ ಮೋದಿ ಒರ್ವ ಸುಳ್ಳುಗಾರನೆಂದು ತೋರಿಸಿಕೊಟ್ಟಿದ್ದಾರೆ. ಬಿಜೆಪಿ ಮತ್ತು ಆರ್ ಎಸ್ ಎಸ್ ಸಂಘಟನೆಗಳ ರೂವಾರಿಯಾಗಿ ಕೆಲಸ ಮಾಡುತ್ತಿರುವ ಮೋದಿಯವರಿಗೆ ತಕ್ಕ ಪಾಠವನ್ನು ಕಲಿಸಲು ಎಲ್ಲಾ ಸಂಘಟನೆಗಳು ಕಾಂಗ್ರೆಸ್ ಪಕ್ಷಕ್ಕೆ ಬೆಂಬಲ ನೀಡುವಂತೆ ಮನವಿ ಮಾಡಿದರು. ಪ್ರೊ. ಅರವಿಂದ ಮಾಲಗತ್ತಿ ಅಧಿವೇಶನದ ಉದ್ಘಾಟಿಸಿದರು. ವಿಧಾನಪರಿಷತ್ ಸದಸ್ಯ ಡಾ. ಡಿ ತಿಮ್ಮಯ್ಯ ಮಾತನಾಡಿ ಬಿಜೆಪಿ ತೊಲಗಿಸಿ ಕಾಂಗ್ರೆಸ್ ಉಳಿಸಿ ಎಂಬ ಶೀರ್ಷಿಕೆ ಅಡಿಯಲ್ಲಿ ತಮ್ಮ ನಿರ್ಣಯವನ್ನು ಸಭೆಯಲ್ಲಿ ಮಂಡಿಸಿದರು.

ಮೈಸೂರು ಕಾಂಗ್ರೆಸ್ ಗ್ರಾಮಾಂತರ ಸಮಿತಿ ಅಧ್ಯಕ್ಷ ಬಿ.ಜೆ. ವಿಜಯ್ ಕುಮಾರ್ ಮಾತನಾಡಿ, ಸಾಹಿತಿಗಳು ಪ್ರಗತಿಪರ ಚಿಂತಕರು ಅಹಿಂದ ಸಂಘಟನೆಗಳು ಕಾಂಗ್ರೆಸ್ ಪಕ್ಷಕ್ಕೆ ಬೆಂಬಲಿಸುತ್ತಿರುವುದಕ್ಕೆ ಎಲ್ಲರಿಗೂ ಧನ್ಯವಾದಗಳು ತಿಳಿಸಿದರು. ಇಡೀ ರಾಜ್ಯದಲ್ಲಿ ಮೈಸೂರು ಭಾಗದಲ್ಲಿ ಮೊದಲಿಂದಲೂ ಸಹ ಪ್ರಗತಿಪರ ಸಂಘಟನೆಗಳು ಕೋಮುವಾದದ ವಿರುದ್ಧ ನಿಂತು ಹೋರಾಟ ಮಾಡಿಕೊಂಡು ಬರುತ್ತಿದೆ ಎಂದರು. ಮಾಜಿ ಸಚಿವ ಶಿವಣ್ಣ ಮಾಜಿ ಶಾಸಕರಾದ ನಂಜುಂಡಸ್ವಾಮಿ, ಭಾರತೀ ಶಂಕರ್ ಕಾಂಗ್ರೆಸ್ ಪಕ್ಷಕ್ಕೆ ಬೆಂಬಲ ಕೋರುವರ ಮೂಲಕ ನಿರ್ಣಯಕ್ಕೆ ಸಾಕ್ಷಿಯಾದರು.

ಮೋದಿ ಮತ್ತೊಮ್ಮೆ ಪ್ರದಾನಿ ಆಶಯದೊಂದಿಗೆ ಭಾರತ್ ಬಚಾವೋ ಸೈಕಲ್ ಯಾತ್ರೆ!

ಮೈಸೂರು: ನರೇಂದ್ರ ಮೋದಿ ಅವರು ಮತ್ತೊಮ್ಮೆ ಪ್ರದಾನ ಮಂತ್ರಿ ಯಾಗಬೇಕೆಂಬ ಮಹತ್ವಾಕಾಂಕ್ಷೆಯೊಂದಿಗೆ ಧಾರವಾಡ ಮೂಲದ ಯುವಕ ಭರತ್ ತವನೂರ ಸಾವಿರಾರು ಕೀ.ಮೀ. ? ಭಾರತ್ ಬಚಾವೋ ? ಸೈಕಲ್ ಯಾತ್ರೆ ಮಾಡುತ್ತಿದ್ದಾರೆ. 34 ವರ್ಷದ ಯುವಕ ಭರತ್, ಧಾರವಾಡ ಜಿಲ್ಲೆಯ ಋಖಖಿ ಕಾಲೇಜಿನಲ್ಲಿ ಪಿ.ಯು.ಸಿ ಮಾಡಿದ್ದು, ಮೂಲತಃ ಹುಬ್ಬಳ್ಳಿ ಧಾರವಾಡ ಜಿಲ್ಲೆಯವರು. ಬೆಳಾಗಾವಿಯಿಂದ ಸೈಕಲ್ ಯಾತ್ರೆ ಪ್ರಾರಂಬಿಸಿ ಬಾಗಲಕೋಟೆ, ಬಿಜಾಪುರ, ಕಲ್ಬುರ್ಗಿ, ರಾಯಚೂರು, ಬಳ್ಳಾರಿ, ದಾವಣಗೆರೆ,ಚಿತ್ರದುರ್ಗ, ತುಮಕೂರು, ಬೆಂಗಳೂರು, ಉತ್ತರ, ದಕ್ಷಿಣ, ಚಿಕ್ಕಬಳ್ಳಾಪುರ ಮೂಲಕ ಇದೀಗ ಮೈಸೂರಿಗೆ ಆಗಮನ.

ಫೆಬ್ರವರಿ 18 ರಂದು ಪ್ರಾರಂಭ ಮಾಡಿದ ಈ ಸೈಕಲ್ ಯಾತ್ರೆ, ಸುಮಾರು 2200 ಕೀಮೀ ಕ್ರಮಿಸಿದ್ದಾರೆ. ಆ ಮೂಲಕ ಮತ್ತೊಮ್ಮೆ ದೇಶದ ಪ್ರಧಾನಮಂತ್ರಿ ಯಾಗಿ ನರೇಂದ್ರ ಮೋದಿಯವರು ಅಯ್ಕೆಯಾಗಲೆಂದು ಅವರು ಆಶಿಸಿದ್ದಾರೆ. ಮೈಸೂರಿನ ಭಾ.ಜ.ಪ.ಕಛೇರಿ ಗೆ ಆಗಮಿಸಿದ ಭರತ್ ಅವರನ್ನು ಶಾಸಕ ಟಿ.ಎಸ್.ಶ್ರೀ ೯ ವತ್ಸ.ವಿಧಾನ ಪರಿಷತ್ ಮಾಜಿ ಸದಸ್ಯ ಸಿದ್ದರಾಜು, ಮೈಸೂರು ನಗರ ಉಪಾಧ್ಯಕ್ಷ ಜೋಗಿ ಮಂಜು, ಕೆ.ಅರ್.ಕ್ಷೇತ್ರ ಯುವಮೋರ್ಚಾ ಅಧ್ಯಕ್ಷ ನಿಶಾಂತ್,ಕಿಶೋರ್,ಮಣಿರತ್ನಂ ರವರು ಸ್ವಾಗತಿಸಿದರು.

ಮೊಮ್ಮಗನೊಂದಿಗೆ ಜಾಲಿ ಮೂಡ್‌ನಲ್ಲಿ ರಾಜವಂಶಸ್ಥೆ ಪ್ರಮೋದ ದೇವಿ ಒಡೆಯರ್

ಮೈಸೂರು:- ಲೋಕಸಭೆ ಚುನಾವಣೆಯಲ್ಲಿ ಮೈಸೂರು-ಕೊಡಗು ಅಭ್ಯರ್ಥಿಯಾಗಿ ಪುತ್ರ ಯದುವೀರ್ ಕೃಷ್ಣದತ್ತ ಚಾಮರಾಜ ಒಡೆಯರ್ ಸ್ಪರ್ಧಿಸಿ ಉರಿ ಬಿಸಿಲಿನಲ್ಲಿ ಚುನಾವಣಾ ಪ್ರಚಾರದಲ್ಲಿ ತೊಡಗಿದ್ದು, ಇತ್ತ ಯದುವೀರ್ ಅವರ ತಾಯಿ ರಾಜವಂಶಸ್ಥೆ ಪ್ರಮೋದ ದೇವಿ ಒಡೆಯರ್ ಅವರು ಮೊಮ್ಮಗನೊಂದಿಗೆ ಜಾಲಿ ಮೂಡ್ ನಲ್ಲಿ ಕಾಲ ಕಳೆದಿದ್ದಾರೆ.

ಇಂದು ಪ್ರಮೋದ ದೇವಿ ಒಡೆಯರ್ ಅವರು ಮೊಮ್ಮಗನೊಂದಿಗೆ ಮೈಸೂರು ಚಾಮರಾಜ ಮೃಗಾಲಯಕ್ಕೆ ಭೇಟಿ ನೀಡಿದ್ದರು. ಪ್ರಮೋದ ದೇವಿ ಒಡೆಯರ್ ಹಾಗೂ ಮೊಮ್ಮಗ ಆದ್ಯವೀರ್ ಮೃಗಾಲಯದಲ್ಲಿ ಪ್ರಾಣಿಗಳ ವೀಕ್ಷಣೆ ಮಾಡಿದರು.

ಇದೆ ವೇಳೆ ಪ್ರಮೋದ ದೇವಿ ಒಡೆಯರ್ ಅವರನ್ನ ಸಿನಿಮಾ ನಟಿ ಮೇಘನಾ ರಾಜ್ ಕುಟುಂಬ ಭೇಟಿಯಾಗಿದ್ದು, ಮೇಘನಾರಾಜ್ ಕುಟುಂಬ ತಮ್ಮ ಪುಟ್ಟ ಮಗನೊಂದಿಗೆ ಮೃಗಾಲಯಕ್ಕೆ ಆಗಮಿಸಿದ್ದರು. ಈ ವೇಳೆ ಪ್ರಮೋದ ದೇವಿ ಅವರನ್ನ ಭೇಟಿಯಾಗಿದ್ದು ಮೇಘನಾರಾಜ್ ಅವರು ಕುಶಲೋಪರಿ ವಿಚಾರಿಸಿದ್ದಾರೆ.

ಡಾ ರಾಜಕುಮಾರ್ ಜಯಂತಿ

ಚಾಮರಾಜನಗರ: ನಗರದ ಜೈ ಹಿಂದ್ ಕಟ್ಟೆಯಲ್ಲಿ ಋಗ್ವೇದಿ ಯೂತ್ ಕ್ಲಬ್ ಮತ್ತು ಜೈ ಹಿಂದ್ ಪ್ರತಿಷ್ಠಾನದ ವತಿಯಿಂದ ಪದ್ಮಭೂಷಣ ಕರ್ನಾಟಕ ರತ್ನ ಡಾ ರಾಜಕುಮಾರ್ ಅವರ ಜಯಂತಿಯನ್ನು ಸರಳವಾಗಿ ಆಚರಿಸಲಾಯಿತು. ಡಾಕ್ಟರ್ ರಾಜಕುಮಾರ್ ಅವರ ಭಾವಚಿತ್ರಕ್ಕೆ ಪುಷ್ಪ ಅರ್ಪಿಸಿ ಮಾತನಾಡಿದ ರಾಷ್ಟ್ರ ಯುವ ಪ್ರಶಸ್ತಿ ಪುರಸ್ಕೃತ ಸುರೇಶ್ ಎನ್ ಋಗ್ವೇದಿ ಮಾತನಾಡಿ ಡಾ. ರಾಜಕುಮಾರ್ ಕನ್ನಡ ಚಲನಚಿತ್ರ ರಂಗದ ಮೂಲಕ ಕೋಟ್ಯಾಂತರ ಕನ್ನಡಿಗರ ಹೃದಯದಲ್ಲಿ ಶಾಶ್ವತ ಸ್ಥಾನವನ್ನು ಪಡೆದಿದ್ದಾರೆ. ರಾಜಕುಮಾರ್ ಅವರ ಚಲನಚಿತ್ರದ ಮೂಲಕ ಮಾನವೀಯ ಮೌಲ್ಯಗಳನ್ನು, ಸಾಮಾಜಿಕ ಪೌರಾಣಿಕ, ಆಧ್ಯಾತ್ಮಿಕ ಹಾಗೂ ಐತಿಹಾಸಿಕ ಮಹಾಪುರುಷರ ಚಿತ್ರಗಳ ಮೂಲಕ ಪ್ರತಿಯೊಬ್ಬರಲ್ಲಿಯೂ ಕೂಡ ಪರಿಣಾಮಕಾರಿಯಾಗಿ ಪ್ರಭಾವ ಬೀರಿ ಅವರ ನಟನೆ ಮತ್ತು ಜೀವನ ಶೈಲಿ ಎರಡು ಏಕಮುಖವಾಗಿ ಜನರಲ್ಲಿ ಹಸಿರಾಗಿ ಉಳಿದಿದೆ. ಚಾಮರಾಜನಗರ ಡಾ. ರಾಜಕುಮಾರ್ ಅವರಿಗೆ ಸ್ವರ್ಗದ ಬಾಗಿಲಾಗಿತ್ತು. ಗಾಜನೂರು ಚಾಮರಾಜನಗರ ಅವರಿಗೆ ಪ್ರಾಣ. ಡಾ.ರಾಜಕುಮಾರ್ ಅಂತಹ ಪ್ರತಿಭಾವಂತ ಹಾಗೂ ಜೀವನ ಮೌಲ್ಯದ ವ್ಯಕ್ತಿಯನ್ನು ಪಡೆದ ಚಾಮರಾಜನಗರ ಜಿಲ್ಲೆ, ನಿಜಕ್ಕೂ ಪುಣ್ಯ ಜಿಲ್ಲೆ. ರಾಜಕುಮಾರ ಅವರ ಚಲನಚಿತ್ರಗಳ ಮೂಲಕ ಸಂದೇಶಗಳನ್ನು ನೀಡಿ ಬದುಕಿಗೆ ಅರ್ಥ ತುಂಬಿದವರು ರಾಜಕುಮಾರ್ ಎಂದು ತಿಳಿಸಿದರು. ಕವಯತ್ರಿ ಮಂಜುಳಾ ರವರು ಮಾತನಾಡಿ ಕನ್ನಡ ಚಲನ ಚಿತ್ರಗಳ ಮೂಲಕ ಕನ್ನಡಿಗರ ಮನಸ್ಸು ಗೆದ್ದವರು. ಕನ್ನಡ ನಾಡು ನುಡಿ, ಜಲ ಭಾಷೆ, ಸಂಸ್ಕೃತಿಯನ್ನು ಉಳಿಸಿ ಬೆಳೆಸಿದವರು. ರಾಜಕುಮಾರ ಅವರ ಸರಳ ಆದರ್ಶ ಬದುಕು ಎಲ್ಲರಿಗೂ ಮಾದರಿ. ಋಗ್ವೇದಿ ಯೂತ್ ಕ್ಲಬ್ ಜೈಹಿಂದ್ ಕಟ್ಟೆಯಲ್ಲಿ ಎಲ್ಲ ರಾಷ್ಟ್ರ ಪುರುಷರ, ಇತಿಹಾಸ ಮತ್ತು ಸಾಹಿತ್ಯ ,ಕಲೆ, ಸಂಸ್ಕೃತಿಗಾಗಿ ದುಡಿದ ವ್ಯಕ್ತಿಗಳ ಪರಿಚಯ ಮಾಡುವ ಮೂಲಕ ಉತ್ತಮ ಕಾರ್ಯವನ್ನು ಮಾಡುತ್ತಿರುವುದು ಬಹಳ ಸಂತೋಷವೆಂದು ತಿಳಿಸಿದರು. ಡಾ. ಎಸ್ ಪಿ ಬಾಲಸುಬ್ರಮಣ್ಯ ಗಾನಗಂಧರ್ವ ಕಲಾ ವೇದಿಕೆಯ ಅಧ್ಯಕ್ಷ ಶಿವಣ್ಣ ರವರು ರಾಜ್ ಕುಮಾರ್ ರವರ ಗೀತೆಗಳನ್ನು ಹಾಡಿದರು. ಕಾರ್ಯಕ್ರಮದಲ್ಲಿ ನಿವೃತ್ತ ಮುಖ್ಯ ಶಿಕ್ಷಕಿ ನಾಗರತ್ನ ,ರಘುನಾಥ್, ರವಿ, ಕುಸುಮಾ ಋಗ್ವೇದಿ, ಶಲ್ವ ಪಿಳ್ಳೆ ಅಯ್ಯಂಗಾರ್, ಶ್ರಾವ್ಯ, ಸುಮನ್,ಇದ್ದರು.

ಬೈಕ್ ಏರಿ ಮತದಾನ ಜಾಗೃತಿ

ಮೈಸೂರು:-ಲೋಕಸಭಾ ಚುನಾವಣೆಯಲ್ಲಿ ಮತದಾನ ಪ್ರಮಾಣವನ್ನು ಹೆಚ್ಚಿಸುವ ನಿಟ್ಟಿನಲ್ಲಿ ಮಂಗಳವಾರ ನಂಜನಗೂಡು ತಾಲ್ಲೂಕು ಸ್ವೀಪ್ ಸಮಿತಿ ವತಿಯಿಂದ ಅಧಿಕಾರಿಗಳು ಬೈಕ್ ಜಾಥಾ ಮೂಲಕ ಕಡ್ಡಾಯ ಮತದಾನದ ಅರಿವು ಮೂಡಿಸಿದರು.

ಸಹಾಯಕ ಚುನಾವಣಾಧಿಕಾರಿ ಹಾಗೂ ಜಿಲ್ಲಾ ಪಂಚಾಯಿತಿ ಉಪಕಾರ್ಯದರ್ಶಿ (ಅಭಿವೃದ್ಧಿ) ಜಗನಾಥ್ ಮೂರ್ತಿ ಅವರು ಮಾತನಾಡಿ, ಶಕ್ತಿಯುತವಾದ ಹಾಗೂ ಹೆಚ್ಚು ಪರಿಣಾಮಕಾರಿಯಾದ ಮತದಾನವನ್ನು ಕಡ್ಡಾಯವಾಗಿ ಮಾಡಬೇಕು, ಮತ ಚಲಾಯಿಸುವುದು. ಸಂವಿಧಾನದ ಹಕ್ಕಾಗಿದ್ದು 18 ವರ್ಷ ಮೇಲ್ಪಟ್ಟ ಯಾವುದೇ ವ್ಯಕ್ತಿಯು ಮತದಾನ ಪ್ರಕ್ರಿಯೆಯಿಂದ ಹೊರಗುಳಿಯಬಾರದು ಎಂದರು.

ತಾಲ್ಲೂಕು ಪಂಚಾಯಿತಿ ಹಾಗೂ ಗ್ರಾಮ ಪಂಚಾಯಿತಿ ಸಿಬ್ಬಂದಿಗಳು ಮತದಾನ ಘೋಷವಾಕ್ಯಗಳ ಫಲಕ ಹಿಡಿದು ದ್ವಿಚಕ್ರ ವಾಹನ ಏರಿ ತಾಲ್ಲೂಕು ಪಂಚಾಯಿತಿಯಿಂದ ಅಂಬೇಡ್ಕರ್ ವೃತ್ತ, ಶ್ರೀಕಂಠೇಶ್ವರ ದೇವಸ್ಥಾನ, ಎಂ.ಜಿ.ರಸ್ತೆ, ಮಾರುಕಟ್ಟೆ ರಸ್ತೆ, ದೇವಿರಮ್ಮನಹಳ್ಳಿ ಗೇಟ್ ಸರ್ಕಲ್ ಸೇರಿದಂತೆ ನಗರದ ಪ್ರಮುಖ ರಸ್ತೆಗಳಲ್ಲಿ ಸಾಗಿ ಏಪ್ರಿಲ್ 26 ರಂದು ತಪ್ಪದೇ ಮತ ಚಲಾಯಿಸುವಂತೆ ಪ್ರೇರೇಪಿಸಿದರು. ಕಾರ್ಯಕ್ರಮದಲ್ಲಿ ಕಾರ್ಯನಿರ್ವಾಹಕ ಅಧಿಕಾರಿ ಪೂರ್ಣಿಮಾ, ಸಹಾಯಕ ನಿರ್ದೇಶಕರಾದ ಶಿವಕುಮಾರ್ ತಾಲ್ಲೂಕು ಹಾಗೂ ಗ್ರಾಮ ಪಂಚಾಯಿ ಸಿಬ್ಬಂದಿಗಳು ಹಾಜರಿದ್ದರು.

ಕಾಂಗ್ರೆಸ್ ಅಭ್ಯರ್ಥಿ ಕೆ.ವಿ.ಗೌತಮ್‌ಗೆ ಜಿಲ್ಲಾ ದಲಿತ ಸಂಘಟನೆಗಳ ಸಂಯುಕ್ತ ರಂಗ ಬೆಂಬಲ

ಕೋಲಾರ: ಕೋಲಾರ ಜಿಲ್ಲಾ ದಲಿತ ಸಂಘಟನೆಗಳ ಷರತ್ತುಗಳಿಗೆ ಕಾಂಗ್ರೆಸ್ ಪಕ್ಷ ಬದ್ಧವಾಗಿರುತ್ತದೆ ಎಂದು ಭಾವಿಸಿ ಕೋಲಾರ ಮೀಸಲು ಲೋಕಸಭಾ ಕ್ಷೇತ್ರದ ಕಾಂಗ್ರೆಸ್ ಅಭ್ಯರ್ಥಿ ಕೆ.ವಿ.ಗೌತಮ್ ರವರಿಗೆ ಜಿಲ್ಲಾ ದಲಿತ ಸಂಘಟನೆಗಳ ಸಂಯುಕ್ತ ರಂಗ ಬೆಂಬಲ ಘೋಷಿಸಿ ಅವರ ಗೆಲುವಿಗೆ ಶ್ರಮಿಸಲಿದೆಯೆಂದು ಸಂಯುಕ್ತ ರಂಗದ ಸ್ಥಾಪನಾಧ್ಯಕ್ಷ ಡಾ.ಎಂ. ಚಂದ್ರಶೇಖರ್ ತಿಳಿಸಿದರು.

ನಗರದ ಪತ್ರಕರ್ತರ ಭವನದಲ್ಲಿ ಮಂಗಳವಾರ ಸುಮಾರು 25 ದಲಿತ ಸಂಘಟನೆಗಳ ಮುಖಂಡರುಗಳು ನಡೆಸಿದ ಜಂಟಿ ಪತ್ರಿಕಾಗೋಷ್ಠಿಯಲ್ಲಿ ಅವರು ಮಾತನಾಡುತ್ತಾ ದಲಿತ ಸಂಘಟನೆಗಳ ಜಿಲ್ಲಾ ಮಟ್ಟದ ಸರ್ವ ಸದಸ್ಯರ ಸಭೆಯಲ್ಲಿ ಆದ ತೀರ್ಮಾನದಂತೆ ಕಾಂಗ್ರೆಸ್ ಪಕ್ಷವನ್ನು ಬೆಂಬಲಿಸಲಾಗುವುದು. ಕಾಂಗ್ರೆಸ್ ಪಕ್ಷ ಭಾರತ ಸಂವಿಧಾನ ರಕ್ಷಣೆ, ದೀನ ದಲಿತ,ಹಿಂದುಳಿದ ಅಲ್ಪಸಂಖ್ಯಾತರ ರಕ್ಷಣೆ ಮಾಡುವ ಭರವಸೆ ನೀಡಿದ್ದು,ನಮ್ಮ ಸಂಯುಕ್ತ ರಂಗ ವಿಧಿಸಿರುವ ಎಲ್ಲಾ ಷರತ್ತು,ಬೇಡಿಕೆಗಳನ್ನು ಈಡೇರಿಸುವ ಭರವಸೆ ಇದೆಯೆಂದರು.

ಪ್ರಮುಖ ಬೇಡಿಕೆಗಳಾಗಿ ಸಂವಿಧಾನದ ರಕ್ಷಣೆ ಅಲ್ಲದೆ ಸಮರ್ಪಕ ಅನುಷ್ಠಾನ, ಅಭಿವೃದ್ಧಿಗೆ ಆದ್ಯತೆ ನೀಡಬೇಕು,ಜಾತಿ ಸಮೀಕ್ಷೆ ಮತ್ತು ಒಳ ಮೀಸಲಾತಿ ಅನುಷ್ಠಾನ ತರುವುದು.ಕಾಂಗ್ರೆಸ್ ಪಕ್ಷದ ಪ್ರಣಾಳಿಕೆಯ ಎಲ್ಲಾ ಘೋಷಣೆಗಳನ್ನು ಅನುಷ್ಠಾನಕ್ಕೆ ತರುವುದು.ರಾಜ್ಯದಲ್ಲಿ ತಂದಿರುವ ಎಲ್ಲಾ ಗ್ಯಾರೆಂಟಿಗಳನ್ನು ಮುಂದುವರೆಸುವುದು, ವಿದ್ಯಾಕ್ಷೇತ್ರದಲ್ಲಿ ದಲಿತರ ಅಭಿವೃದ್ಧಿ ಕಾರ್ಯಗಳನ್ನು ಮರು ಸ್ಥಾಪಿಸುವುದು,ಖಾಸಗಿ ಮಾಡಿರುವ ಸರ್ಕಾರಿ ಸಂಸ್ಥೆಗಳಲ್ಲಿ ಹಾಗೂ ಖಾಸಗಿ ವಲಯದಲ್ಲಿ ಮೀಸಲಾತಿ ಅಳವಡಿಸುವುದು,ಎಸ್.ಸಿ, ಎಸ್.ಟಿ ಗುತ್ತಿಗೆದಾರಿಗೆ ಸರ್ಕಾರದ ಟೆಂಡರ್ ಗಳಲ್ಲಿ ಶೇ 30 ರಷ್ಟು ಮೀಸಲಾತಿ ಕಾಯ್ದಿರಿಸುವುದು,ಗ್ಯಾರೆಂಟಿ ಕಾರ್ಯಕ್ರಮಗಳಿಗೆ ಬಳಸಿರುವ ಎಸ್.ಸಿ,ಎಸ್.ಟಿ ಮೀಸಲಾತಿ ಹಣವನ್ನು ಮತ್ತೆ ಜನಾಂಗದ ಅಭಿವೃದ್ಧಿಗೆ ಮರು ಹಂಚಿಕೆ ಮಾಡುವುದು,ಇನಾಂ ಜಮೀನುಗಳನ್ನು ಮರು ಮಂಜೂರು ಮಾಡುವುದು,ಐ.ಎ.ಎಸ್ ,ಐ.ಪಿ.ಎಸ್,ಕೆ.ಎ.ಎಸ್ ಪರೀಕ್ಷಾ ಪೂರ್ವ ತಯಾರಿ ತರಬೇತಿ ಕೋರ್ಸ್ ಗಳ ವೆಚ್ಚವನ್ನು ಸರ್ಕಾರ ಭರಿಸುವುದು ಸೇರಿದಂತೆ ಇನ್ನೂ ಹಲವಾರು ಷರತ್ತುಗಳನ್ನು ಕಾಂಗ್ರೆಸ್ ಪಕ್ಷಕ್ಕೆ ವಿಧಿಸಿರುವುದಾಗಿ ಅವರು ವಿವರಿಸಿದರು. ಪತ್ರಿಕಾಗೋಷ್ಠಿಯಲ್ಲಿ ಜಿಲ್ಲಾ ದಲಿತ ಸಂಘಟನೆಗಳ ಸಂಯುಕ್ತರಂಗ ಒಕ್ಕೂಟದ ಪದಾಧಿಕಾರಿಗಳಾದ ಡಿ.ಪಿ.ಎಸ್ ಅಧ್ಯಕ್ಷ ಮುನಿರಾಜ್, ಎಸ್.ನಾರಾಯಣ ಸ್ವಾಮಿ, ಶ್ರೀರಂಗಣ್ಣ, ಖಾದ್ರಿಪುರ ಬಾಬು, ಡಿ.ಎಸ್.ಎಸ್.ಮಂಜುಳಾ, ಡಿ.ಪಿ.ಎಸ್ ಎಂ.ಮಂಜುನಾಥ್, ಎಂ.ನಾರಾಯಣ ಸ್ವಾಮಿ, ಗಂಗಾಧರರೆಡ್ಡಿ, ಎನ್.ಅಯ್ಯಪ್ಪ, ಆರ್.ನಾರಾಯಣಪ್ಪ ಮತ್ತಿತರರು ಹಾಜರಿದ್ದರು.

ಜನರ ಸೇವೆ ಮಾಡುವ ಅಭ್ಯರ್ಥಿಗೆ ಮತ ನೀಡಿ: ಎಂ.ಮುನಿಗಂಗಪ್ಪ

ಕೋಲಾರ: ಮೀಸಲಾತಿ ಕೋಲಾರ ಲೋಕಸಭಾ ಕ್ಷೇತ್ರದ ಸರ್ವೋತ್ತೋಮುಖ ಅಭಿವೃದ್ಧಿಗಾಗಿ ನನಗೆ ಈ ಬಾರಿ ಹೆಚ್ಚಿನ ಮತ ನೀಡುವ ಮೂಲಕ ನಿಮ್ಮ ಸೇವೆ ಮಾಡಲು ನನಗೆ ಅವಕಾಶ ನೀಡಿ ಎಂದು ಪಕ್ಷೇತರ ಅಭ್ಯರ್ಥಿ ಎಂ.ಮುನಿಗಂಗಪ್ಪ ಮನವಿ ಮಾಡಿದರು. ನಗರದ ಪತ್ರಕರ್ತರ ಭವನದಲ್ಲಿ ಬುಧವಾರ ಸುದ್ದಿಗೋಷ್ಠಿಯಲ್ಲಿ ಮಾತನಾಡಿದ ಅವರು, ಬದಲಾವಣೆಯ ಪರ್ವ ಶುರುವಾಗಿದ್ದು, ಸ್ಥಳೀಯವನಾದ ನಾನು ಪಕ್ಷೇತರ ಅಭ್ಯರ್ಥಿಯಾಗಿ ಸ್ಪರ್ಧಿಸುತ್ತಿದ್ದು. ನನ್ನ ಕ್ರಮ ಸಂಖ್ಯೆ 13, ಟೆಲಿಫೋನ್ ಗುರುತಿಗೆ ಮತದಾರರು ತಪ್ಪದೆ ಮತ ನೀಡಿ. ನಿಮ್ಮ ಪರವಾಗಿ ಕೆಲಸ ಮಾಡುವ ಅಭ್ಯರ್ಥಿಗೆ ಅಮೂಲ್ಯವಾದ ಮತವನ್ನು ನೀಡಿ ಜಯಶಾಲಿಯನ್ನಾಗಿ ಮಾಡಬೇಕೆಂದು ಕೋರಿದರು. ನನ್ನ ಚಿಕ್ಕವಯಸ್ಸಿನಿಂದಲೂ ಬಡವರ ಶೋಷಿತರ ದೀನ ದಲಿತರ ಪರ ಹೋರಾಟಗಳನ್ನು ಮಾಡಿಕೊಂಡು ಬಂದಿದ್ದೇನೆ. ನಮ್ಮ ತಂದೆಯವರು ಸ್ವಾತಂತ್ರ ಹೋರಾಟಗಾರರಾಗಿದ್ದರು. 20ವರ್ಷ ಗ್ರಾಮ ಪಂಚಾಯತಿ ಸದಸ್ಯರಾಗಿ ಸೇವೆ ಸಲ್ಲಿಸಿದ್ದಾರೆ. ಶ್ರೀನಿವಾಸಪುರ ತಾಲೂಕಿನವನಾದ ನಾನು ಕಾಂಗ್ರೆಸ್ ಪಕ್ಷದಲ್ಲಿ ಗುರುತಿಸಿಕೊಂಡು ಜನರ ಸೇವೆ ಕೈಗೊಂಡಿದ್ದೇನೆ. ಆದರೆ, ಕಾಂಗ್ರೆಸ್ ಪಕ್ಷವು ಸ್ಥಳೀಯ ಅಭ್ಯರ್ಥಿಗೆ ಟಿಕೆಟ್ ನೀಡಿಲ್ಲ, ನಾನು ಪಕ್ಷದಿಂದ ಟಿಕೆಟ್ ನೀಡುವಂತೆ ಹಲವು ಬಾರಿ ಮನವಿ ಮಾಡಿದ್ದೆ. ನನ್ನ ಮನವಿಗೆ ಮನ್ನಣೆ ಸಿಗಲಿಲ್ಲ ಎಂದು ಬೇಸರ ವ್ಯಕ್ತಪಡಿಸಿದರು. ಕೋಲಾರ ಕ್ಷೇತ್ರದಲ್ಲಿ ಹಲವಾರು ಸಮಸ್ಯೆಗಳು ತಾಂಡವವಾಡುತ್ತಿದೆ. ಶಾಶ್ವತ ನೀರಾವರಿ, ನಿರುದ್ಯೋಗ, ರೈತರ ಸಮಸ್ಯೆಗಳು ಈ ರೀತಿ ಹಲವಾರು ಸಮಸ್ಯೆಗಳು ಕಾಡುತ್ತಿದೆ. ನಾನು ಗೆದ್ದರೆ ಇಲ್ಲಿನ ಸಮಸ್ಯೆಗಳನ್ನ ಈಡೇರಿಸುವುದಕ್ಕೆ ನಾನು ಶತಾಯಗತಾಯ ಪ್ರಯತ್ನಪಟ್ಟು ಎಲ್ಲಾ ಸಮಸ್ಯೆಗಳನ್ನು ಶಮನ ಮಾಡುತ್ತೇನೆ. ಈ ನಿಟ್ಟಿನಲ್ಲಿ ನಿಮ್ಮ ಮತಗಳ ಮೂಲಕ ಆಶೀರ್ವದಿಸಿ ಎಂದು ಮನವಿ ಮಾಡಿದರು. ಈ ಸಂದರ್ಭದಲ್ಲಿ ಮುಖಂಡರಾದ ಈಶ್ವರಗೌಡ, ಕೃಷ್ಣಪ್ಪ, ಮುನಿಯಪ್ಪ, ಸಿಎಂ ಮಂಜುನಾಥ್ ಹಾಜರಿದ್ದರು.

ಯುವಕರು ದೇಶ ಕಟ್ಟುವ ಕೆಲಸ ಮಾಡಲು ಯೋಜಿಸಿ ಮತದಾನ ಮಾಡಿ : ಕೆ.ಅನ್ವರ್ ಪಾಷ

ಕೋಲಾರ: ಕೋಲಾರ ಮೀಸಲು ಲೋಕಸಭಾ ಚುನಾವಣೆಯಲ್ಲಿ ಕ್ಷೇತ್ರದ ಎಂಟೂ ವಿಧಾನ ಸಭಾ ಕ್ಷೇತ್ರಗಳ ಮತದಾರರು ಅದರಲ್ಲೂ ಯುವಜನತೆ ದೇಶ ಉಳಿಸುವ ಹಾಗೂ ದೇಶ ಕಟ್ಟಲು ಚಿಂತನೆ ಮಾಡಿ ಕೋಮುವಾದಿ ಪಕ್ಷವನ್ನು ಬದಿಗಿಟ್ಟು ಕಾಂಗ್ರೆಸ್ ಪಕ್ಷದ ಅಭ್ಯರ್ಥಿ ಕೆ.ವಿ.ಗೌತಮ್ ರವರಿಗೆ ಮತ ನೀಡುವ ಮೂಲಕ ದೇಶದಲ್ಲಿ ಕಾಂಗ್ರೆಸ್ ಪಕ್ಷವನ್ನು ಅಧಿಕಾರಕ್ಕೆ ತರಬೇಕೆಂದು ಪ್ರಗತಿ ಪರ ಅಲ್ಪಸಂಖ್ಯಾತರ ವೇದಿಕೆ ಅಧ್ಯಕ್ಷ ಹಾಗೂ

ಕಾಂಗ್ರೆಸ್ ಮುಖಂಡ ಅನ್ವರ್ ಪಾಷ ಮನವಿ ಮಾಡಿದರು. ಮಾಧ್ಯಮದವರೊಂದಿಗೆ ಅವರು ಮಾತನಾಡಿ , ಅಧಿಕಾರಕ್ಕಾಗಿ ಜಾತಿ,ಧರ್ಮ ಹಾಗೂ ದೇವರನ್ನು ತಂದವರು ಹಾಗೂ ರೈತರಿಗೆ ಗುಂಡು ಹೊಡೆದವರು ಬಿ.ಜೆ.ಪಿ.ಯವರು ಎಂಬುದನ್ನು ಮತದಾರರು ಮರೆಯಬಾರದೆಂದು ಹೇಳಿದರು.

ವಿದ್ಯಾವಂತ ಪದವೀಧರ ಕಾಂಗ್ರೆಸ್ ಅಭ್ಯರ್ಥಿ ಕೆ.ವಿ.ಗೌತಮ್ ರವರ ಕ್ರಮ ಸಂಖ್ಯೆ 1,ಹಸ್ತ ಗುರುತಿಗೆ ತಮ್ಮ ಅಮೂಲ್ಯವಾದ ಮತಗಳನ್ನುನೀಡಿ ಅವರನ್ನು ಜಯಶೀಲನರನ್ನಾಗಿ ಮಾಡಬೇಕೆಂದು ಅವರು ಮತದಾರರಲ್ಲಿ ಮನವಿ ಮಾಡಿದರು.

ಅರ್ಜುನ್ ದೇವ್ ನಿಧನಕ್ಕೆ ಕೆಯುಡಬ್ಲ್ಯುಜೆ ಸಂತಾಪ

ಬೆಂಗಳೂರು: ಹಿರಿಯ ಪತ್ರಕರ್ತರು, ಕರ್ನಾಟಕ ಕಾರ್ಯನಿರತ ಪತ್ರಕರ್ತರ ಸಂಘದ ಮಾಜಿ ಅಧ್ಯಕ್ಷರಾಗಿದ್ದ ಅರ್ಜುನ್ ದೇವ್ (92) ಅವರು ಕೆಂಗೇರಿ ಉಪನಗರದ ಖಾಸಗಿ ಆಸ್ಪತ್ರೆಯಲ್ಲಿ ನಿಧನರಾದರು. ಇಬ್ಬರು ಮಕ್ಕಳು ಅಪಾರ ಬಂಧು ಬಳಗವನ್ನು ಅಗಲಿದ್ದಾರೆ. ತಾಯಿನಾಡು ಪತ್ರಿಕೆ, ಸಂಯುಕ್ತ ಕರ್ನಾಟಕ, ಪ್ರಜಾವಾಣಿ ಪತ್ರಿಕೆಯಲ್ಲಿ ಸೇವೆ ಸಲ್ಲಿಸಿದ್ದ ಅವರು ಸುರ್ಯೋದಯ ಪತ್ರಿಕೆ ಸಂಪಾದಕರಾಗಿಯೂ ಕೆಲಸ ಮಾಡಿದ್ದರು.ಅವರ ಹುಟ್ಟೂರಾದ ಕೋಲಾರ ಜಿಲ್ಲೆ ಚೌಡದೇವನಹಳ್ಳಿಯಲ್ಲಿ ಸಂಜೆ ಅಂತ್ಯಸಂಸ್ಕಾರ ನಡೆಯಿತು ಎಂದು ಕುಟುಂಬದ ಸದಸ್ಯರು ತಿಳಿಸಿದ್ದಾರೆ. ಹಿರಿಯ ಪತ್ರಕರ್ತರದ ಅರ್ಜುನ್ ದೇವ್ ಅವರ ನಿಧನಕ್ಕೆ ಕರ್ನಾಟಕ ಕಾರ್ಯನಿರತ ಪತ್ರಕರ್ತರ ಸಂಘ ತೀವ್ರ ಸಂತಾಪ ವ್ಯಕ್ತಪಡಿಸಿದೆ. ಪ್ರಜಾವಾಣಿ, ಸಂಯುಕ್ತ ಕರ್ನಾಟಕ ಸೇರಿದಂತೆ ಹಲವು ಪತ್ರಿಕೆಯಲ್ಲಿ ಸಲ್ಲಿಸಿದ್ದ ಸೇವೆ ಅನನ್ಯವಾದದ್ದು. ಪತ್ರಕರ್ತರ ಸಂಘಟನೆಯಲ್ಲಿ ಅವರಿಗಿದ್ದ ಬದ್ಧತೆ, ಸಮಾಜಮುಖಿಯಾಗಿ ತೊಡಗಿಸಿಕೊಳ್ಳುವ ಪರಿ ನಿಜಕ್ಕೂ ಶ್ಲಾಘನೀಯ. ಸಂಘದ ಅಧ್ಯಕ್ಷರಾಗಿ ಕ್ರಿಯಾಶೀಲವಾಗಿ ಕೆಲಸ ಮಾಡಿದ್ದ ಅರ್ಜುನ್ ದೇವ್ ಅವರ ನಿಧನದಿಂದ ಸುದ್ದಿಮನೆಗೆ ತುಂಬಲಾರದ ನಷ್ಟವಾಗಿದೆ ಎಂದು ಕೆಯುಡಬ್ಲ್ಯುಜೆ ರಾಜ್ಯಾಧ್ಯಕ್ಷರಾದ ಶಿವಾನಂದ ತಗಡೂರು ಅವರು ಶೋಕಿಸಿದ್ದಾರೆ.

ಜಾತ್ರಾ ಮಹೋತ್ಸವ

ತಿಪಟೂರು ತಾಲ್ಲೂಕಿನ ಕಸಬಾ ಹೋಬಳಿಯ ಬಿಳಿಗೆರೆಯಲ್ಲಿ ಜರುಗಿದ ಹೊನ್ನಾದೇವಿ, ಆಂಜನೇಯಸ್ವಾಮಿ ಹಾಗೂ ಚಿಕ್ಕಮ್ಮ ದೇವಿಯವರ ಜಾತ್ರಾ ಮಹೋತ್ಸವದ ಗಂಗಸ್ನಾನ ಪ್ರಯುಕ್ತ ಆಂಜನೇಯ ಸ್ವಾಮಿಗೆ ನವಿಲುಗರಿಗಳಿಂದ ವಿಶೇಷ ಅಲಂಕಾರ ಮಾಡಲಾಯಿತು. ಈ ಸಂದರ್ಭದಲ್ಲಿ ಗುಡಿಗೌಡರಾದ ಬಿ ಎಸ್ ಮಹಾಲಿಂಗಪ್ಪ, ಬಿ ಆರ್ ಸಿದ್ಧಲಿಂಗಮೂರ್ತಿ, ಹಾಗೂ ಗ್ರಾಮದ ಯುವಕರಾದ ಬಿ ಎನ್ ತೀರ್ಥಪ್ರಸಾದ್ (ಬಾಬು), ಬಿ.ಪಿ ಕಿರಣ್, ಬಿ.ಎಂ ವೆಂಕಟೇಶ್, ಬಿ.ಎಂ ಕಿಶೋರ, ಬಿ.ಆರ್ ಬಿಂದುಸಾಗರ್, ಬಿ.ಎಂ ಯೋಗಿಶ್ ಇದ್ದರು.

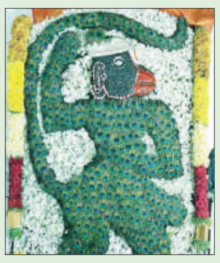

ನೀರು ಪೂರೈಸಲು ಆದ್ಯತೆ

ವಿಜಯಪುರ: ದೇಶದಲ್ಲಿ ಇಂದಿರಾಗಾಂಧಿಯ ಕಾಲದಲ್ಲಿ ಗರಿಬೀ ಹಠಾವೋ, ಘೋಷಣೆಯಿಂದ ಅಧಿಕಾರ ನಡೆಸಿದರೂ, ಇಂದಿಗೂ ಬಡತನ ಹೋಗಲಿಲ್ಲ. ಅದೇ ರೀತಿ ರಾಜ್ಯದ ಕಾಂಗ್ರೆಸ್ ಸರ್ಕಾರ ಜಾರಿಗೆ ತಂದಿರುವ 5 ಗ್ಯಾರಂಟಿ ಯೋಜನೆಗಳು ಜನರ ಬದುಕನ್ನು ಬದಲಿಸುವುದಿಲ್ಲ. ಆದ್ದರಿಂದ ಮತ್ತೊಮ್ಮೆ ಪ್ರಧಾನಿಯಾಗಿ ಮೋದಿ ಅಧಿಕಾರ ನಡೆಸಲಿದ್ದಾರೆ ಎಂದು ಜೆಡಿಎಸ್ ಸೇವಾದಳದ ರಾಜ್ಯ ಘಟಕದ ಅಧ್ಯಕ್ಷ ಬಿ.ಎನ್. ಬಸವರಾಜ್ ಪಾದಯಾತ್ರಿ ಹೇಳಿದರು.

ಪಟ್ಟಣದಲ್ಲಿ ಸುದ್ದಿಗೋಷ್ಟಿಯಲ್ಲಿ ಮಾತನಾಡಿದ ಅವರು, ದೇಶದಲ್ಲಿ ಪ್ರಾದೇಶಿಕ ಪಕ್ಷಗಳನ್ನು ನಿರ್ನಾಮ ಮಾಡುವುದು ಕಾಂಗ್ರೆಸ್ ಪಕ್ಷದ ಮೂಲ ಅಜೆಂಡಾ ಆಗಿದೆ. ಹಲವಾರು ಪ್ರಾದೇಶಿಕ ಪಕ್ಷಗಳೊಂದಿಗೆ ಸೇರಿಕೊಂಡು ಇಂಡಿಯಾ ಮೈತ್ರಿಕೂಟ ಸ್ಥಾಪನೆ ಮಾಡಿಕೊಂಡಿರುವ ಅವರು, 40 ಸ್ಥಾನಗಳನ್ನೂ ಗೆಲ್ಲುವುದು ಅನುಮಾನವಿದೆ. ಅವರಲ್ಲಿ ಪ್ರಧಾನಿ ಅಭ್ಯರ್ಥಿ ಯಾರು ಎನ್ನುವ ಬಗ್ಗೆ ಸ್ಪಷ್ಟತೆಯಿಲ್ಲ. ಈ ದೇಶದಲ್ಲಿ ಪ್ರಧಾನಿಯಾಗಿದ್ದಾಗ ಎಚ್.ಡಿ.ದೇವೇಗೌಡ ಅವರು ಜಾರಿಗೆ ತಂದಿರುವ ನೀರಾವರಿ ಯೋಜನೆಗಳಿಂದಾಗಿ ಲಕ್ಷಾಂತರ ಮಂದಿ ರೈತರು ಜೀವನ ರೂಪಿಸಿಕೊಂಡಿದ್ದಾರೆ. ಕೆಂಪೇಗೌಡ ಅಂತರರಾಷ್ಟ್ರೀಯ ವಿಮಾನ ನಿಲ್ದಾಣ ತಂದವರು ದೇವೇಗೌಡರು. ಅವರ ಕೊಡುಗೆ ಅಪಾರವಾಗಿದೆ. ಅವರೇ ಸ್ವತಃ ಮೋದಿ ಪ್ರಧಾನಿಯಾಗಬೇಕು ಎಂದು ತೀರ್ಮಾನಿಸಿದ್ದಾರೆ. ಆದ್ದರಿಂದ ಚಿಕ್ಕಬಳ್ಳಾಪುರ ಲೋಕಸಭಾ ಕ್ಷೇತ್ರದಲ್ಲಿ ಜೆಡಿಎಸ್ ಪಕ್ಷದ ಕಾರ್ಯಕರ್ತರು ಬಿಜೆಪಿ ಅಭ್ಯರ್ಥಿ ಡಾ.ಕೆ.ಸುಧಾಕರ್ ಅವರಿಗೆ ಬೆಂಬಲ ನೀಡುತ್ತಿದ್ದೇವೆ. ಕೋಲಾರ ಲೋಕಸಭಾ ಕ್ಷೇತ್ರದಲ್ಲಿ ಬಿಜೆಪಿಯವರು ಜೆಡಿಎಸ್ ಅಭ್ಯರ್ಥಿ ಮಲ್ಲೇಶ್ ಬಾಬು ಅವರಿಗೆ ಬೆಂಬಲ ನೀಡುತ್ತಿದ್ದಾರೆ. 400 ಕ್ಕೂ ಹೆಚ್ಚು ಸ್ಥಾನಗಳೊಂದಿಗೆ ಎನ್.ಡಿ.ಎ ಅಧಿಕಾರಕ್ಕೆ ಬರಲಿದೆ ಎಂದರು. ಹಿರಿಯ ಜೆಡಿಎಸ್ ಮುಖಂಡ ಚಿ.ಮಾ. ಸುಧಾಕರ್ ಮಾತನಾಡಿ, ರಾಜ್ಯದಲ್ಲಿ ಬಿಜೆಪಿಯೊಂದಿಗೆ ಮೈತ್ರಿ ಮಾಡಿಕೊಳ್ಳುವ ಮೂಲಕ ಜೆಡಿಎಸ್ ಪಕ್ಷದ ರಾಷ್ಟ್ರೀಯ ಅಧ್ಯಕ್ಷ ಎಚ್.ಡಿ.ದೇವೇಗೌಡ ಅವರು, ಉತ್ತಮವಾದ ತೀರ್ಮಾನ ಮಾಡಿದ್ದಾರೆ. ಜೆಡಿಎಸ್ ಕೇವಲ 3 ಕ್ಷೇತ್ರದಲ್ಲಿ ಸ್ಪರ್ಧಿಸಿದ್ದರೂ ರಾಷ್ಟ್ರದಲ್ಲಿ ಎನ್ .ಡಿ.ಎ ಸರ್ಕಾರ ಅಧಿಕಾರಕ್ಕೆ ಬರಲು ನೆರವಾಗಲಿದ್ದು, ರಾಜ್ಯದ ಏಳಿಗೆಗಾಗಿ ಬಿಜೆಪಿಯೊಂದಿಗೆ ಸೇರಿಕೊಂಡು ಉತ್ತಮ ಕೆಲಸ ಮಾಡಲು ಅನುಕೂಲವಾಗಲಿದೆ ಎಂದರು. ಜೆಡಿಎಸ್ ಸೇವಾದಳ ವಿಭಾಗದ ರಾಜ್ಯ ಪ್ರಧಾನಕಾರ್ಯದರ್ಶಿಗಳಾದ ಎಂ.ವೆಂಕಟೇಶಯ್ಯ, ಸಿ.ಎಂ.ಸುಧಾಕರ್, ತಾಲ್ಲೂಕು ಕೋರ್ ಕಮಿಟಿ ಸದಸ್ಯ ಎಂ.ದೊಡ್ಡೇಗೌಡ, ಮುಖಂಡ ಮಂಡಿಬೆಲೆ ರಾಜಣ್ಣ, ಕರ್ನಾಟಕ ರಾಜ್ಯ ಜ್ಯಾತ್ಯಾತೀತ ಯುವಶಕ್ತಿ ಸಂಘದ ರಾಜ್ಯ ಘಟಕದ ಅಧ್ಯಕ್ಷ ಲಿಂಗರಾಜು.ಎನ್.ಸಿ, ಪ್ರಚಾರ ಸಮಿತಿ ರಾಜ್ಯ ಉಪಾಧ್ಯಕ್ಷ ಚಂದ್ರಶೇಖರ್, ಮುಂತಾದವರು ಹಾಜರಿದ್ದರು.

ಪಂಜಿನ ಮೆರವಣಿಗೆ ಮೂಲಕ ಮತದಾನ ಜಾಗೃತಿ

ಮೈಸೂರು: ಲೋಕಸಭಾ ಚುನಾವಣೆ ಹಿನ್ನೆಲೆ ಏಪ್ರಿಲ್ 26ರಂದು ಮತಗಟ್ಟೆಗಳಿಗೆ ತೆರಳಿ ತಪ್ಪದೇ ತಮ್ಮ ಮತವನ್ನು ಚಲಾಯಿಸುವಂತೆ ಸಾರ್ವಜನಿಕರಲ್ಲಿ ಜಾಗೃತಿ ಮೂಡಿಸಲು ಹುಣಸೂರು ತಾಲ್ಲೂಕು ಸ್ವೀಪ್ ಸಮಿತಿ ವತಿಯಿಂದ ಪಂಜಿನ ಮೆರವಣಿಗೆ ಜಾಥಾವನ್ನು ಆಯೋಜಿಸಲಾಗಿತ್ತು.

ಕಲ್ಕುಣಿಕೆ ವೃತ್ತದ ಬಳಿಯಿರುವ ರಾಘವೇಂದ್ರ ಸ್ವಾಮಿ ಮಠದ ಮುಂಭಾಗದಿಂದ ಆಯೋಜಿಸಲಾಗಿದ್ದ ಪಂಜಿನ ಮೆರವಣಿಗೆ ಕಾರ್ಯಕ್ರಮಕ್ಕೆ ತಾಲ್ಲೂಕು ಪಂಚಾಯಿತಿ ಕಾರ್ಯನಿರ್ವಾಹಕರಾದ ಶಿವಕುಮಾರ ಪಂಜಿಗೆ ಬೆಳಕು ಹತ್ತಿಸುವ ಮೂಲಕ ಚಾಲನೆ ನೀಡಿ ಮಾತನಾಡಿದ ಅವರು, ಮತದಾನದ ದಿನದಂದು ಯಾವುದೇ ರೀತಿಯ ಸಮಸ್ಯೆಗಳಾಗದಂತೆ ನೋಡಿಕೊಳ್ಳುವಂತೆ, ಗ್ರಾಮ ಪಂಚಾಯಿತಿಗಳಲ್ಲಿ ಶೇ. 100 ರಷ್ಟು ಮತದಾನವಾಗುವಂತೆ ಎಲ್ಲಾ ಅಧಿಕಾರಿಗಳು ಕ್ರಮ ವಹಿಸುವಂತೆ ಹಾಗೂ ಮತದಾರರನ್ನು ಮತಗಟ್ಟೆಗಳ ಕಡೆಗೆ ಕರೆತರಲು ಸೂಕ್ತ ವ್ಯವಸ್ಥೆ ಮಾಡುವಂತೆ ತಿಳಿಸಿದರು.

ಜಾಥಾದಲ್ಲಿ ನಮ್ಮ ನಡೆ ಮತಗಟ್ಟೆಯ ಕಡೆ, ಮರೆಯದಿರಿ ಏಪ್ರಿಲ್ 26ರಂದು ಮರೆಯದಿರಿ, ನಮ್ಮ ಮತ ನಮ್ಮ ಹಕ್ಕು ಹೀಗೆ ಸಾರ್ವಜನಿಕರು ಕಡ್ಡಾಯವಾಗಿ ಮತಗಟ್ಟೆಗಳಿಗೆ ತೆರಳಿ ಮತ ಚಲಾಯಿಸುವಂತೆ ಸಾರ್ವಜನಿಕರಲ್ಲಿ ಅರಿವು ಮೂಡಿಸಲಾಯಿತು.

ಎಲ್ಲೆಲ್ಲಿ ಮೆರವಣಿಗೆ: ಪಂಜಿನ ಮೆರವಣಿಗೆಯ ಕಾಲ್ನಡಿಗೆ ಜಾಥಾವು ರಾಘವೇಂದ್ರ ಸ್ವಾಮಿ ದೇವಸ್ಥಾನದಿಂದ ಹೊರಟು ಕೆಹೆಚ್ಬಿ ಕಾಲೋನಿ, ಮರೂರಮ್ಮ ಕಾಲೋನಿ ಮಾರ್ಗವಾಗಿ ಹಾರಂಗಿ ಕಛೇರಿ, ಉಪವಿಭಾಗಾಧಿಕಾರಿಗಳ ವಸತಿ ಗೃಹದ ರಸ್ತೆ, ಪೊಲೀಸ್ ವಸತಿ ಗೃಹ ಹಾಗೂ ಸದಾಶಿವಯ್ಯನ ಕೊಪ್ಪಲು ಮಾರ್ಗವಾಗಿ ಕಲ್ಕುಣಿಕೆ ವೃತ್ತದಲ್ಲಿ

ಅಂತ್ಯಗೊಂಡಿದ್ದು, ವಾರ್ಡ್ ನಂ 1 ರಿಂದ 9 ರಲ್ಲಿರುವ ಮತಗಟ್ಟೆ ಸಂಖ್ಯೆ 129 ರಿಂದ 141ರಲ್ಲಿನ ನಿವಾಸಿಗಳಿಗೆ ಮತದಾನದ ಕುರಿತು ಅರಿವು ಮೂಡಿಸಲಾಯಿತು.

ಕಾರ್ಯಕ್ರಮದಲ್ಲಿ ತಾಲ್ಲೂಕು ಯೋಜನಾಧಿಕಾರಿ ಎಂ.ಎಸ್. ರಾಜೇಶ್, ವ್ಯವಸ್ಥಾಪಕರಾದ ಮಹೇಶ್ ನಾಯಕ್, ಸಹಾಯಕ ನಿರ್ದೇಶಕರಾದ ಗಿರಿಧರ್, ಫ್ಲೈಯಿಂಗ್ ಸ್ಕ್ವಾಡ್ ಅಧಿಕಾರಿಯಾದ ಚಂದ್ರಶೇಖರ್, ಲೋಕೇಶ್, ನಗರಸಭೆ ಸ್ವೀಪ್ ನೋಡಲ್ ಅಧಿಕಾರಿಯಾದ ಸೋಮಸುಂದರ್, ಶಶಿ, ತಾಲ್ಲೂಕಿನ ಎಲ್ಲಾ ಗ್ರಾಮ ಪಂಚಾಯಿತಿ ಅಭಿವೃದ್ಧಿ ಅಧಿಕಾರಿಗಳು, ಕಾರ್ಯದರ್ಶಿಗಳು, ಕರವಸೂಲಿಗಾರರು, ಕಂಪ್ಯೂಟರ್ ಆಪರೇಟರ್‌ಗಳು, ತಾಲ್ಲೂಕು ಪಂಚಾಯಿತಿ ಮತ್ತು ಗ್ರಾಮ ಪಂಚಾಯಿತಿ ಸಿಬ್ಬಂದಿಗಳು ಸೇರಿದಂತೆ ಇನ್ನಿತರರು ಪಾಲ್ಗೊಂಡಿದ್ದರು.

ಮೋದಿ ಮೂರನೇ ಬಾರಿಗೆ ಪ್ರಧಾನಿಯಾಗುವುದು ಖಚಿತ

ತಿಪಟೂರು: ಸೋಮಣ್ಣನ ಹೆಸರಿನಲ್ಲಿ ವಿಕ್ಟರಿ ಇದ್ದು, ಎರಡು ಲಕ್ಷ ಮತಗಳ ಅಂತರದಿಂದ ತುಮಕೂರು ಲೋಕಸಭಾ ಚುನಾವಣೆಯಲ್ಲಿ ಗೆಲುವು ಸಾಧಿಸಲಿದ್ದು ಪ್ರಧಾನಿ ನರೇಂದ್ರಮೋದಿಯವರು ಜಗತ್ತು ಮೆಚ್ಚಿದ ಮುತ್ಸದ್ದಿ ರಾಜಕಾರಣಿಯಾಗಿದ್ದು ಮೂರನೇ ಬಾರಿಗೆ ಪ್ರಧಾನಿಯಾಗುವುದು ಖಚಿತ ಎಂದು ಮಾಜಿ ಮುಖ್ಯಮಂತ್ರಿ ಬಿ.ಎಸ್ ಯಡಿಯೂರಪ್ಪ ಹೇಳಿದರು. ತಿಪಟೂರಿನ ಕೆಂಪಮ್ಮ ದೇವಿ ದೇವಸ್ಥಾನದ ಆರಂಭವಾದ ಬೈಕ್ ರ್ಯಾಲಿ ನಗರದ ಗುರುದರ್ಶನ ಹೋಟೆಲ್ ಬಳಿ ಮುಕ್ತಾಯಗೊಳಿಸಿ ಕಾರ್ಯಕರ್ತರನ್ನು ಉದ್ದೇಶಿಸಿ ಮಾತನಾಡಿದ ಅವರು ವಿ.ಸೋಮಣ್ಣನ ಹೆಸರಿನಲ್ಲಿ ವಿ ಫಾರ್ ವಿಕ್ಟರಿ ಇದ್ದು ಅಂದರೆ ಲೋಕಸಭಾ ಚುನಾವಣೆಯಲ್ಲಿ ಜಯಗಳಿಸಿವುದು ನಿಶ್ಚಯವಾಗಿದ್ದು ಯಾರು ಸಹ ಸೋಲಿಸಲಾಗದೆ ತುಮಕೂರು ಲೋಕಸಭಾ ಚುನಾವಣೆಯಲ್ಲಿ ಎರಡು ಲಕ್ಷಗಳ ಅಧಿಕ ಮತದಿಂದ ಸೋಮಣ್ಣ ಗೆಲುವು ಅಗಲಿದ್ದು ರಾಜ್ಯದ 28 ಲೋಕಸಭಾ ಕ್ಷೇತ್ರದಲ್ಲಿ ಸಹ ಜಯಬಾರಿ ಬಾರಿಸಲಿದ್ದು ಮೂರನೇ ಬಾರಿಗೆ ನರೇಂದ್ರ ಮೋದಿ ಅವರನ್ನು ಪ್ರಧಾನಿ ಮಾಡಲಾಗುವುದು ಎಂದು ತಿಳಿಸಿದರು.ಸೋಮಣ್ಣ ಸೇರಿದಂತೆ 28ಕ್ಷೇತ್ರಗಳಲ್ಲಿ ಗೆದ್ದು ಕೇಂದ್ರದಲ್ಲಿ 400ಅಧಿಕ ಸ್ಥಾನಗಳನ್ನು ಪಡೆಯಲಾಗುವುದು. ಅದೇ ರೀತಿಯಲ್ಲಿ ಇಲ್ಲಿಂದ ಶಿಕಾರಿಪುರಕ್ಕೆ ಹೋಗಿ ಶಿವಮೊಗ್ಗದಲ್ಲಿ ಮತ ಯಾಚನೆ ಮಾಡಲಿದ್ದು ರಾಘವೇಂದ್ರ ಕೂಡ ಎರಡು ಲಕ್ಷ ಅಂತರದಿಂದ ಗೆಲ್ಲುತ್ತಾರೆ ಎಂದು ತಿಳಿಸಿದರು. ಮೈತ್ರಿ ಪಕ್ಷದ ಅಭ್ಯರ್ಥಿ ವಿ ಸೋಮಣ್ಣ ಮಾತನಾಡಿ ಚುನಾವಣೆ ನಡೆಯುತ್ತಿರುವುದು ರೈತರ, ಯುವಕರ, ಮಹಿಳೆಯರ ಅಭಿವೃದ್ಧಿಗೋಸ್ಕರ ಚುನಾವಣೆ ನಡೆಯುತ್ತಿದ್ದು ದೇಶದ ಭದ್ರತೆ ಯುವಕರ ಆಶಾಕಿರಣಕ್ಕಾಗಿ ನಡೆಯುತ್ತಿದ್ದು ಲೋಕಸಭಾ ಚುನಾವಣೆಯು ಮುಂದಿನ ಪೀಳಿಗೆಗೆ ಹೊಸ ಸಂದೇಶವನ್ನು ನೀಡುವುದಕ್ಕೆ ಈ ಚುನಾವಣೆ ನಡೆಯುತ್ತಿದ್ದು ತಾವೆಲ್ಲರೂ ಮೋದಿ ಅವರನ್ನು ಬೆಂಬಲಿಸಬೇಕು. ಮಾಜಿ ಪ್ರಧಾನಿ ದೇವೇಗೌಡರು ನರೇಂದ್ರ ಮೋದಿ ಅವರಿಗೆ ಸರಿಸಮನಾದ ನಾಯಕನಿಲ್ಲದ ಕಾರಣ ಬಿಜೆಪಿ ಜೊತೆ ಹೊಂದಾಣಿಕೆ ಮಾಡಿಕೊಂಡು ಸಮಾನತೆಯೊಂದಿಗೆ ಪ್ರಚಾರ ಮಾಡುತ್ತಿದ್ದಾರೆ ಎಂದರು. ಕಾರ್ಯಕ್ರಮದಲ್ಲಿ ಮಾಜಿ ಸಚಿವ ಬಿಸಿ ನಾಗೇಶ್, ಶಾಸಕ ವೈ.ನಾರಾಯಣಸ್ವಾಮಿ, ಜೆಡಿಎಸ್ ಮುಖಂಡ ಕೆ.ಟಿ ಶಾಂತಕುಮಾರ್ ಬಿಜೆಪಿ ಜಿಲ್ಲಾಧ್ಯಕ್ಷ ರವಿ ಹೆಬ್ಬಾಕ ಸೇರಿದಂತೆ ಸಾವಿರಾರು ಕಾರ್ಯಕರ್ತರು ಬೈಕ್ ರ್ಯಾಲಿಯಲ್ಲಿ ಹಾಜರಿದ್ದರು.

ಮೈತ್ರಿ ಅಭ್ಯರ್ಥಿ ಎಂ. ಮಲ್ಲೇಶ್ ಬಾಬು ಬೆಂಬಲಿಸಲು ಕರೆ

ಕೋಲಾರ: ಎನ್.ಡಿ.ಯ ಮೈತ್ರಿ ಅಭ್ಯರ್ಥಿ ಎಂ. ಮಲ್ಲೇಶ್ ಬಾಬು ರವರಿಗೆ ಕೋಲಾರ ಜಿಲ್ಲೆಯ ಬಲಗೈ ಜನಾಂಗ ಸಂಪೂರ್ಣವಾಗಿ ಏಪ್ರಿಲ್ 26ರಂದು ನಡೆಯಲಿರುವ ಲೋಕಸಭಾ ಚುನಾವಣೆಯಲ್ಲಿ ಮತದಾನ ಮಾಡಿ ಗೆಲ್ಲಿಸಿಕೊಸಬೇಕೆಂದು ದಲಿತ ಮುಖಂಡ ಎಂ.ಆರ್.ಚೇತನ್‌ಬಾಬು ಕರೆ ನೀಡಲಾಗಿದೆ. ಕೋಲಾರ ಲೋಕಸಭಾ ಮೀಸಲು ಕ್ಷೇತ್ರದಲ್ಲಿ 4 ಲಕ್ಷಕ್ಕೂ ಅಧಿಕ ಬಲಗೈ ಜನಾಂಗದ ಮತದಾರರಿದ್ದು, ಈವರೆಗೂ ಕ್ಷೇತ್ರದ ಹೊರಗಿನವರಿಗೆ ಟಿಕೆಟ್ ನೀಡಿ ಗೆಲ್ಲಿಸಿಕೊಂಡು ಬರುತ್ತಿರುವುದು ದುರಂತವೇ ಸರಿ. ಕೋಲಾರ ಲೋಕಸಭಾ ಕ್ಷೇತ್ರದ ಅಭಿವೃದ್ಧಿಯು ಹಲವಾರು ವರ್ಷಗಳಿಂದ ಮರಿಚೀಕೆಯಾಗಿ ಉಳಿದಿದ್ದು, ಹೊರಗಿನವರನ್ನು ಆಯ್ಕೆ ಮಾಡಿದ ಕಾರಣ ಶ್ರಮ ನಮ್ಮದು ಫಲ ಇನ್ನೊಬ್ಬರದು ಎಂಬಂತಾಗಿದೆ. ಹೊರಗಿನವರನ್ನು ಆಯ್ಕೆ ಮಾಡಿದರೆ ಜನರ ಸಮಸ್ಯೆಗಳಿಗೆ ಕೈಗೆಟುಕದಂದಾಗುತ್ತದೆ. ರಾಜ್ಯದಲ್ಲಿ ಕಾಂಗ್ರೆಸ್ ಸರ್ಕಾರ ಜನರಿಗೆ ನೀಡಿರುವ ಗ್ಯಾರಂಟಿ ಯೋಜನೆಗಳು ಪರಿಶಿಷ್ಟ ಹಣ ಉಪಯೋಗಿಸಿಕೊಂಡಿರುವುದು ಎಷ್ಟರ ಮಟ್ಟಿಗೆ ಸರಿ. ದಲಿತ ಜನಾಂಗದ ಅಭಿವೃದ್ಧಿ ಗಮನಹರಿಸದ ಕಾಂಗ್ರೆಸ್ ಪಕ್ಷ ಅಂದು ಅಂಬೇಡ್ಕರ್ ರವರನ್ನು ಚುನಾವಣೆಯಲ್ಲಿ ಸೋಲಿಸಿದ್ದು, ಪರಿನಿಬ್ಬಾಣ ಹೊಂದಿದಾಗ ದೆಹಲಿಯಲ್ಲಿ ಸ್ಥಳ ನೀಡದೆ ಅವಮಾನಿಸಿರುವುದು ಪರಿಶಿಷ್ಟರಿಗೆ ನೋವು ಉಂಟಾಗಿದೆ. ಇದೇ ರೀತಿಯಲ್ಲಿ ಕೋಲಾರದ ಮಾಜಿ ಸಂಸದರಾದ ಕೆ.ಹೆಚ್. ಮುನಿಯಪ್ಪ ರವರನ್ನು ಕಳೆದ ಚುನಾವಣೆಯಲ್ಲಿ ಕಾಂಗ್ರೆಸ್‌ನವರೇ ಒಳಸಂಚು ಮಾಡಿ ಸೋಲಿಸಿದ್ದು ಕಣ್ಣಮುಂದೆ ಕಾಣುವ ಉದಾಹರಣೆಯಲ್ಲವೆ. ಇಂದು ಬೆಂಗಳೂರಿನಿಂದ ಕಾಂಗ್ರೆಸ್ ಅಭ್ಯರ್ಥಿಯನ್ನು ಕೋಲಾರ ಲೋಕಸಭಾ ಕ್ಷೇತ್ರದಲ್ಲಿ ಹರಕೆಯ ಕುರಿಯನ್ನಾಗಿ ಕಣಕ್ಕಿಳಿಸಿರುವ ಕಾಂಗ್ರೆಸ್ ಪಕ್ಷ ಸೋಲುಣಿಸುವುದು ಗ್ಯಾರಂಟಿಯಾಗಿದೆ. ಆದ್ದರಿಂದ ದೇಶದ ಸಮಗ್ರ ಅಭಿವೃದ್ಧಿಗಾಗಿ ಪಣತೊಟ್ಟಿರುವ ನರೇಂದ್ರ ಮೋದಿಯವರನ್ನು ಮತ್ತೊಮ್ಮೆ ಪ್ರಧಾನಿ ಮಾಡುವ ಸಲುವಾಗಿ ಕೋಲಾರ ಲೋಕಸಭಾ ಮೀಸಲು ಕ್ಷೇತ್ರದಲ್ಲಿ ಬಿಜೆಪಿ ಮತ್ತು ಜೆಡಿಎಸ್ ಮೈತ್ರಿ ಅಭ್ಯರ್ಥಿಯಾಗಿರುವ ಕೋಲಾರದ ಹೆಸರಾಂತ ಐಪಿಎಸ್ ಅಧಿಕಾರಿಯಾಗಿದ್ದ ದಿವಂಗತ ಮುನಿಸ್ವಾಮಿ ಮತ್ತು ಕರ್ನಾಟಕ ಸರ್ಕಾರದ ವಿವಿಧ ಹುದ್ದೆಗಳಲ್ಲಿ ಕಾರ್ಯನಿರ್ವಹಿಸಿದ ಮಂಜುನಾಥ್ ಪ್ರಸಾದ್ ಹಾಗೂ ಜಿಲ್ಲಾ ಪಂಚಾಯಿತಿ ಕ್ಷೇತ್ರದಲ್ಲಿ ಗೆದ್ದು ಜನಸೇವೆ ಮಾಡಿದ ಮಂಗಮ್ಮ ಮುನಿಸ್ವಾಮಿ ರವರ ಕುಟುಂಬದ ಕುಡಿ ಸ್ಥಳೀಯ ಅಭ್ಯರ್ಥಿ ಎಂ. ಮಲ್ಲೇಶ್ ಬಾಬು ರವರಿಗೆ ಜಿಲ್ಲೆಯ ಎಲ್ಲಾ ಬಲಗೈ ಜನಾಂಗದ ಮತದಾರರು ಈ ಬಾರಿ ಬೆಂಬಲಿಸಿ ಅವಕಾಶ ಕಲ್ಪಿಸಿಕೊಟ್ಟು ಸಂಸದರನ್ನಾಗಿ ಆಯ್ಕೆ ಮಾಡಬೇಕೆಂದು ದಲಿತ ಮುಖಂಡ ಎಂ.ಆರ್.ಚೇನತ್ ಬಾಬು ಮನವಿ ಮಾಡಿದ್ದಾರೆ.

ರಂಗೇರಿದ ಲೋಕಸಭೆ ಚುನಾವಣೆಗೆ ಸಿದ್ಧತೆ | ಜಿಲ್ಲಾಧಿಕಾರಿ ಡಾ: ಕುಮಾರ ಮಾಹಿತಿ

ಮಂಡ್ಯ ಲೋಕಸಭಾ ಕ್ಷೇತ್ರದಲ್ಲಿ 1779243 ಮತದಾರರು

ಮಂಡ್ಯ: ಮಂಡ್ಯ ಲೋಕಸಭಾ ಕ್ಷೇತ್ರದ ವ್ಯಾಪ್ತಿಗೆ ಸಂಬಂಧಿಸಿದಂತೆ ಏಪ್ರಿಲ್ 4 ರಂದು ಪ್ರಕಟವಾಗಿರುವ ಅಂತಿಮ ಮತದಾರರ ಪಟ್ಟಿಯಂತೆ 17,79,243 ಮತದಾರರಿದ್ದಾರೆ ಎಂದು ಜಿಲ್ಲಾಧಿಕಾರಿ ಡಾ: ಕುಮಾರ ಅವರು ತಿಳಿಸಿದರು. ಅವರು ಇಂದು ಜಿಲ್ಲಾಧಿಕಾರಿಗಳ ಕಚೇರಿ ಸಭಾಂಗಣದಲ್ಲಿ ಪತ್ರಿಕಾ ಗೋಷ್ಠಿ ನಡೆಸಿ ಮಾತನಾಡಿದರು. ಮಳವಳ್ಳಿಯಲ್ಲಿ ಗಂಡು–126118 ಹೆಣ್ಣು–127487, ತೃತೀಯ ಲಿಂಗಿಗಳು–23, ಒಟ್ಟು 253628 ಮತದಾರರಿದ್ದಾರೆ. ಮದ್ದೂರಿನಲ್ಲಿ ಗಂಡು–104280, ಹೆಣ್ಣು–111443, ತೃತೀಯ ಲಿಂಗಿಗಳು–22, ಒಟ್ಟು 215745 ಮತದಾರರಿದ್ದಾರೆ.

ಮೇಲುಕೋಟೆಯಲ್ಲಿ ಗಂಡು–100379, ಹೆಣ್ಣು–103010, ತೃತೀಯ ಲಿಂಗಿಗಳು–9, ಒಟ್ಟು 203398 ಮತದಾರರಿದ್ದಾರೆ. ಮಂಡ್ಯದಲ್ಲಿ ಗಂಡು–111868, ಹೆಣ್ಣು–117759, ತೃತೀಯ ಲಿಂಗಿಗಳು– 36, ಒಟ್ಟು 229663 ಮತದಾರರಿದ್ದಾರೆ. ಶ್ರೀರಂಗಪಟ್ಟಣ ಗಂಡು–106157, ಹೆಣ್ಣು–111431, ತೃತೀಯ ಲಿಂಗಿಗಳು– 44, ಒಟ್ಟು 217632 ಮತದಾರರಿದ್ದಾರೆ. ನಾಗಮಂಗಲದಲ್ಲಿ ಗಂಡು–107760, ಹೆಣ್ಣು–108783, ತೃತೀಯ ಲಿಂಗಿಗಳು– 11, ಒಟ್ಟು 216554 ಮತದಾರರಿದ್ದಾರೆ. ಕೃಷ್ಣರಾಜಪೇಟೆಯಲ್ಲಿ ಗಂಡು–111542 ಹೆಣ್ಣು–112284 ತೃತೀಯ ಲಿಂಗಿಗಳು– 11, ಒಟ್ಟು 223837 ಮತದಾರರಿದ್ದಾರೆ. ಕೆ. ಆರ್ ನಗರದಲ್ಲಿ ಗಂಡು–108008, ಹೆಣ್ಣು–110766, ತೃತೀಯ ಲಿಂಗಿಗಳು– 12, ಒಟ್ಟು 218786 ಮತದಾರರಿದ್ದಾರೆ.

2076 ಮತಗಟ್ಟೆಗಳು: ಮತದಾನಕ್ಕಾಗಿ 2076 ಮತಗಟ್ಟೆಗಳನ್ನು ಸಿದ್ಧಪಡಿಸಲಾಗಿದ್ದು, ಎಲ್ಲಾ ರೀತಿಯ ಮೂಲಭೂತ ವ್ಯವಸ್ಥೆಗಳನ್ನು ಮಾಡಿಕೊಳ್ಳಲಾಗಿದೆ ಎಂದರು.

ಮಳವಳ್ಳಿ–272, ಮದ್ದೂರು–254, ಮೇಲುಕೋಟೆ–264, ಮಂಡ್ಯ–264, ಶ್ರೀರಂಗಪಟ್ಟಣ–249, ನಾಗಮಂಗಲ–260, ಕೃಷ್ಣರಾಜಪೇಟೆ–261, ಕೆ. ಆರ್ ನಗರ–252 ಮತಗಟ್ಟೆಗಳಿವೆ ಎಂದರು.

1120 ಮತಗಟ್ಟೆಗಳಲ್ಲಿ ವೆಬ್ ಕ್ಯಾಸ್ಟಿಂಗ್:

ಮಳವಳ್ಳಿ – 137, ಮದ್ದೂರು – 127, ಮೇಲುಕೋಟೆ – 192, ಮಂಡ್ಯ – 131, ಶ್ರೀರಂಗಪಟ್ಟಣ – 125, ನಾಗಮಂಗಲ – 150, ಕೃಷ್ಣರಾಜಪೇಟೆ – 132, ಕೆ. ಆರ್. ನಗರ – 126, ಒಟ್ಟು – 1120 ಮತಗಟ್ಟೆಗಳಲ್ಲಿ ವೆಬ್ ಕಾಸ್ಟಿಂಗ್ ಅನ್ನು ಅಳವಡಿಸಲಾಗುವುದು ಎಂದರು.

ಮತದಾನವು ಏಪ್ರಿಲ್ 26 ರಂದು ನಡೆಯಲಿದ್ದು, ಸ್ಥಳೀಯ ಲೋಕಸಭಾ ಕ್ಷೇತ್ರ ವ್ಯಾಪ್ತಿಯ ಮತದಾರರಲ್ಲದ ರಾಜಕೀಯ ಮುಖಂಡರು, ಕಾರ್ಯಕರ್ತರು, ಸ್ಟಾರ್ ಕ್ಯಾಂಪೇನರ್ಸ್‌ಗಳು, ಮೆರವಣಿಗೆ ಆಯೋಜಕರು ಸೇರಿದಂತೆ ಮತ್ತಿತರರು ಏಪ್ರಿಲ್ 24 ರಂದು ಸಂಜೆ 6 ಗಂಟೆಗೆ ಕ್ಷೇತ್ರ ಬಿಡಬೇಕೆಂದು ಈಗಾಗಲೇ ಸಂಬಂಧಪಟ್ಟ ಸಹಾಯ ಚುನಾವಣಾ ಅಧಿಕಾರಿಗಳಿಗೆ ಮತ್ತು ಆಯಾ ತಹಶಿಲ್ದಾರ್ ರವರಿಗೆ ಸೂಚನೆ ನೀಡಲಾಗಿದೆ ಎಂದರು.

ಮತದಾನದ ಕೊನೆಯ 48 ಗಂಟೆ ಅವಧಿಗೆ ಒಬ್ಬ ಅಭ್ಯರ್ಥಿಗೆ ಮೂರು ವಾಹನಗಳು ಮಾತ್ರ ಬಳಕೆಗೆ ಅವಕಾಶವಿರುತ್ತದೆ. ಅಭ್ಯರ್ಥಿಯ ಅನುಪಸ್ಥಿತಿಯಲ್ಲಿ ಅಭ್ಯರ್ಥಿಗೆ ನೀಡಿದ ವಾಹನವನ್ನು ಇತರರು ಉಪಯೋಗಿಸುವಂತಿಲ್ಲ, ಅನುಮತಿಸಿದ ವಾಹನಗಳಲ್ಲಿ ಐದು ಜನಕ್ಕಿಂತ ಹೆಚ್ಚು ಜನರು ಪ್ರಯಾಣಿಸತಕ್ಕದ್ದಲ್ಲ. ಈ ಅವಧಿಯಲ್ಲಿ 5 ಜನಕ್ಕಿಂತ ಹೆಚ್ಚಿನ ಜನ ಸೇರದಂತೆ ಸಿ.ಆರ್. ಪಿ.ಸಿ ಕಲಂ 144 ರಡಿ ನಿಷೇಧಾಜ್ಞೆ ಹೊರಡಿಸಲಾಗಿದೆ ಎಂದರು.

ಮತಗಟ್ಟೆಯ 100 ಮೀಟರ್ ಅಂತರದೊಳಗೆ ಮೊಬೈಲ್ ಬಳಕೆ ನಿಷೇಧವಿದೆ ಹಾಗೂ ಎಲ್ಲಾ ರೀತಿಯ ಪ್ರಚಾರ ನಿರ್ಬಂಧಿಸಿದೆ. ಮತಗಟ್ಟೆಯಿಂದ 200 ಮೀ. ವ್ಯಾಪ್ತಿಯಲ್ಲಿ ಯಾವುದೇ ರಾಜಕೀಯ ಪಕ್ಷಗಳ ಟೆಂಟ್‌ಗಳನ್ನು ತೆರೆಯುವಂತಿಲ್ಲ ಹಾಗೂ ಮತಗಟ್ಟೆಯ 200 ಮೀ. ನಿಂದ ಹೊರಗೆ ತಾತ್ಕಾಲಿಕ ಬೂತ್ ತೆರೆಯಲು ಬಯಸಿದ್ದಲ್ಲಿ ಸ್ಥಳೀಯ ಪ್ರಾಧಿಕಾರದಿಂದ ಹಾಗೂ ಸಂಬಂಧಪಟ್ಟ ಸಹಾಯಕ ಚುನಾವಣಾ ಅಧಿಕಾರಿಗಳಿಂದ ಅನುಮತಿ ಪಡೆಯಬೇಕು. ಈ ಟೆಂಟ್ ನಲ್ಲಿ ಕೇವಲ ಇಬ್ಬರು ಕಾರ್ಯಕರ್ತರಿಗೆ ಸಾಕಾಗುವಷ್ಟು ಟಾರ್ಪಲಿನ್ ಅಥವಾ ಛತ್ರಿ ಮೇಲ್ಛಾವಣಿ ಹೊಂದಬಹುದಾಗಿದ್ದು, 2 ಕುರ್ಚಿ ಮತ್ತು ಮೇಜು ಹೊಂದಲು ಅವಕಾಶವಿರುತ್ತದೆ ಎಂದು ತಿಳಿಸಿದರು.

ರಾಜಕೀಯ ಅಭ್ಯರ್ಥಿಗಳು ಮತದಾನದ ಅಂತ್ಯದ 48 ಗಂಟೆ ಮುಂಚಿತವಾಗಿ ಯಾವುದೇ ರೀತಿಯ ಬಹಿರಂಗ ಪ್ರಚಾರಗಳನ್ನು ಕೈಗೊಳ್ಳಲು ಅನುಮತಿ ಇರುವುದಿಲ್ಲ, ಧ್ವನಿ ವರ್ಧಕಗಳ ಬಳಕೆ ಮಾಡಲು ಅವಕಾಶವಿಲ್ಲ ಆದರೆ ಮನೆಮನೆ ಭೇಟಿಗೆ ಅವಕಾಶವಿರುತ್ತದೆ.

ಪ್ರತಿ ಮತಗಟ್ಟೆಗೆ ಒಬ್ಬ ಪೋಲಿಂಗ್ ಏಜೆಂಟ್ ಅನ್ನು ಹಾಗೂ ಇಬ್ಬರು ರಿಲೀಫ್ ಏಜೆಂಟ್ ಅನ್ನು ನೇಮಕ ಮಾಡಲು ಅವಕಾಶವಿರುತ್ತದೆ. ಇವರುಗಳು ನಿರ್ದಿಷ್ಟ ಪಡಿಸಿದ ಸ್ಥಳದಲ್ಲಿ ಆಸೀನರಾಗತಕ್ಕದ್ದು. ಮತಗಟ್ಟೆಯಲ್ಲಿ ಜನಪ್ರತಿನಿಧಿ ಕಾಯ್ದೆ ಕಲಂ 128 ರಲ್ಲಿ ನಿರ್ದಿಷ್ಟಪಡಿಸಿದಂತೆ ಮತದಾನದ ಗೌಪ್ಯತೆಯನ್ನು ಕಾಪಾಡತಕ್ಕದ್ದು ಎಂದು ತಿಳಿಸಿದರು.

ಮೀಡಿಯಾ ಸರ್ಟಿಫಿಕೇಷನ್ ಮತ್ತು ಮಾನಿಟರಿಂಗ್ ಸೆಲ್ ಮತದಾನಕ್ಕೆ ನಿಗದಿಪಡಿಸಿದ ಅವಧಿ ಕೊನೆಗೊಳ್ಳುವುದಕ್ಕಿಂತ 48 ಗಂಟೆಗಳ ಮುಂಚೆ ಯಾವುದೇ ಮುದ್ರಣ ಮಾಧ್ಯಮಗಳಲ್ಲಿ ಜಾಹಿರಾತು ಪ್ರಕಟಿಸಬೇಕಾದರೆ ಸಂಬಂಧ ಪಟ್ಟ ಅಭ್ಯರ್ಥಿಗಳು ಅಥವಾ ಪಕ್ಷವು ಮಾಧ್ಯಮ ಪ್ರಮಾನಣೀಕರಣ ಸಮಿತಿ ವತಿಯಿಂದ ಪ್ರಮಾಣ ಪತ್ರ ಪಡೆಯುವುದು ಕಡ್ಡಾಯವಾಗಿರುತ್ತದೆ. ಯಾವುದೇ ಚುನಾವಣೋತ್ತರ ಸಮೀಕ್ಷೆ ಹಾಗೂ ಸಮೀಕ್ಷೆ ಫಲಿತಾಂಶವನ್ನು ಪ್ರಚಾರಪಡಿಸಲು ಅವಕಾಶವಿರುವುದಿಲ್ಲ.

ಅಭ್ಯರ್ಥಿ ಪರವಾಗಿ ಯಾವುದೇ ವ್ಯಕ್ತಿ ಅಥವಾ ಪಕ್ಷ ಚುನಾವಣಾ ಸಂಬಂಧ ಯಾವುದೇ ರೀತಿಯ ಪ್ರಚಾರ/ಭಿತ್ತಿಪತ್ರ/ ಜಾಹಿರಾತುಗಳನ್ನು ಸಂಬಂಧಪಟ್ಟ ಮಾಧ್ಯಮ ಪ್ರಮಾಣೀಕರಣ ಸಮಿತಿಯ ಗಮನಕ್ಕೆಬಾರದಂತೆ ಪ್ರಚಾರ ಮಾಡಿದಲ್ಲಿ ಉಲ್ಲಂಘನೆ ಕ್ರಮವೆಂದು ತೀರ್ಮಾನಿಸಿ ಭಾರತೀಯ ದಂಡ ಸಂಹಿತೆ ಪ್ರಕರಣ 171ಹೆಚ್ ರಂತೆ ಮುದ್ರಣಗೊಳಿಸಿದ ಮುದ್ರಕರ ಮತ್ತು ಪ್ರಕಾಶಕರ ವಿರುದ್ಧ ದಂಡನಾರ್ಹ ಕ್ರಮವಹಿಸಲಾಗುವುದು.

ಅಭ್ಯರ್ಥಿಯ ಪರವಾಗಿ ಮುದ್ರಿಸಲಾದ ಕರಪತ್ರ, ಭಿತ್ತಿಪತ್ರ, ಪೋಸ್ಟರ್ ಮತ್ತು ಇತರೆ ದಾಖಲಾತಿಗಳಲ್ಲಿ ಮುದ್ರಕರ ಹೆಸರು ಮತ್ತು ವಿಳಾಸವನ್ನು ಕಡ್ಡಾಯವಾಗಿ ಮುದ್ರಿಸುವುದು. ಪ್ರಕಾಶಕರು ಹಾಗೂ ಮುದ್ರಾಕರ ಹೆಸರುಗಳನ್ನೂ ನಮೂದಿಸದಿದ್ದಲ್ಲಿ ಪ್ರಜಾ ಪ್ರಾತಿನಿಧ್ಯ ಕಾಯ್ದೆ 1951ರ ಪ್ರಕರಣ 127ಎ ರಂತೆ ಕ್ರಮವಹಿಸಲಾಗುವುದು ಎಂದರು.

ಅಭ್ಯರ್ಥಿಯು ಪ್ರಚಾರ ಸಾಮಗ್ರಿಗಳ ಮತ್ತು ಪ್ರತಿದಿನದ ವೆಚ್ಚದ ವಿವರಗಳನ್ನು ನಿಗಧಿತ ಅನುಬಂಧ 12ರಲ್ಲಿ ಸೂಚಿಸಿರುವಂತೆ ಜಿಲ್ಲಾಧಿಕಾರಿಗಳ ಕಛೇರಿಯಲ್ಲಿ ತೆರೆಯಲಾಗಿರುವ ಚುನಾವಣಾ ವೆಚ್ಚ ವೀಕ್ಷಕರ ಕಛೇರಿಗೆ ಸಲ್ಲಿಸತಕ್ಕದ್ದು ಎಂದು ತಿಳಿಸಿದರು.

ಪೂರ್ವ ಪ್ರಮಾಣೀಕರಣ ಅನುಮತಿ

ಚುನಾವಣಾ ಆಯೋಗದ ನಿರ್ದೇಶನದಂತೆ ಮುದ್ರಣ ಮಾಧ್ಯಮದಲ್ಲಿ ಯಾವುದೇ ಪ್ರಚೋದಕ, ತಪ್ಪು ದಾರಿಗೆಳೆಯುವ ಅಥವಾ ದ್ವೇಷದ ಜಾಹೀರಾತುಗಳಿಂದ ಯಾವುದೇ ಅಹಿತಕರ ಘಟನೆ ನಡೆಯದಂತೆ ಖಚಿತಪಡಿಸಿಕೊಳ್ಳಲು, ಯಾವುದೇ ರಾಜಕೀಯ ಪಕ್ಷಗಳು, ಅಭ್ಯರ್ಥಿಗಳು, ಯಾವುದೇ ಇತರ ಸಂಸ್ಥೆಗಳು ಅಥವಾ ವ್ಯಕ್ತಿಗಳು ರಾಜಕೀಯ ಜಾಹೀರಾತುಗಳನ್ನು ಮತದಾನದ ದಿನ ಹಾಗೂ ಮತದಾನದ ಮುನ್ನ ದಿನದಂದ (ಏಪ್ರಿಲ್ 25 ಹಾಗೂ ಏಪ್ರಿಲ್ 26) ಮುದ್ರಣ ಮಾಧ್ಯಮದಲ್ಲಿ ಪ್ರಕಟಿಸಲು ಜಿಲ್ಲಾ ಮಟ್ಟದ ಎಂ.ಸಿ.ಎಂ.ಸಿ ಸಮಿತಿಯಿಂದ ಪೂರ್ವ-ಪ್ರಮಾಣೀಕರಣ ಅನುಮತಿಯನ್ನು ಕಡ್ಡಾಯವಾಗಿ ಪಡೆಯಬೇಕು ಎಂದರು.

ಮತದಾನ ಹಬ್ಬಕ್ಕೆ ಆಮಂತ್ರಣ

ಜಿಲ್ಲಾಡಳಿತ ಮತ್ತು ಜಿಲ್ಲಾ ಸ್ವೀಪ್ ಸಮಿತಿ ವತಿಯಿಂದ ಭಾರತ ಚುನಾವಣಾ ಆಯೋಗದ ವೇಳಾಪಟ್ಟಿಯಂತೆ ಏಪ್ರಿಲ್ 26 ರಂದು ಪ್ರತಿ ಮತದಾರರು ಮತಗಟ್ಟೆಗೆ ಆಗಮಿಸಿ ಮತ ಚಲಾಯಿಸಲು ಪ್ರಜಾಪ್ರಭುತ್ವದ ಮತದಾನ ಹಬ್ಬಕ್ಕೆ ಆಮಂತ್ರಣ ಎಂಬ ಆಹ್ವಾನ ಪ್ರತಿಗಳನ್ನು ಮುದ್ರಿಸಿ ಪ್ರತಿ ಕುಟುಂಬಗಳಿಗೆ ನೀಡಲಾಗಿದೆ. ಮಂಡ್ಯ ಜಿಲ್ಲಾ ವ್ಯಾಪ್ತಿಯಲ್ಲಿ ಒಟ್ಟು 1822 ಮತಗಟ್ಟೆಯಲ್ಲಿ ಕಾರ್ಯ ನಿರ್ವಹಿಸಲು 2099 ಪಿಆರ್ ಒ ಗಳು, 2099 ಎ ಪಿ ಆರ್ ಒ ಗಳು, 4198 ಪಿಒಗಳು, ಒಟ್ಟು 8396 ಸಿಬ್ಬಂದಿಗಳನ್ನು ನೇಮಕ ಮಾಡಿ ತರಬೇತಿ ನೀಡಲಾಗಿದೆ.

ಶುಷ್ಕ ದಿನ ಘೋಷಣೆ

ಚುನಾವಣೆಯ ಮತದಾನವು ಏಪ್ರಿಲ್ 26 ರಂದು ಹಾಗೂ ಮತ ಎಣಿಕೆಯ ಕಾರ್ಯವು ಜೂನ್ 4 ರಂದು ನಡೆಯಲಿದೆ. ಮತದಾನದ ಸಮಯದಲ್ಲಿ ಹಾಗೂ ಮತ ಎಣಿಕೆ ಸಮಯದಲ್ಲಿ ಯಾವುದೇ ಅಹಿತಕರ ಘಟನೆಗಳು ನಡೆಯದಂತೆ ಕಾನೂನು ಮತ್ತು ಸುವ್ಯವಸ್ಥೆ ಕಾಪಾಡುವ ಸಲುವಾಗಿ ಮತದಾನದ ದಿನದಂದು ಮತದಾರರಿಗೆ ಮುಕ್ತ ಮತ್ತು ನ್ಯಾಯೋಚಿತ ಮತದಾನಕ್ಕೆ ಅವಕಾಶ ಕಲ್ಪಿಸುವ ಉದ್ದೇಶದಿಂದ ಮತದಾನ ಮತ್ತು ಮತ ಎಣಿಕೆ ದಿನವಂದು ಶುಷ್ಕ ದಿನವೆಂದು ಘೋಷಿಸಲಾಗಿದ್ದು, ಮಂಡ್ಯ ಜಿಲ್ಲೆಯಾದ್ಯಂತ ಏಪ್ರಿಲ್ 24 ರ ಸಂಜೆ 6 ಗಂಟೆಯಿಂದ ಏಪ್ರಿಲ್ 27 ರ ಬೆಳಿಗ್ಗೆ 6 ಗಂಟೆಯವರೆಗೆ ಹಾಗೂ ಮಂಡ್ಯ ವಿಶ್ವವಿದ್ಯಾನಿಲಯ ವಾಣಿಜ್ಯ ವಿಭಾಗದಲ್ಲಿ ಜೂನ್ 4 ರಂದು ಮತ ಎಣಿಕೆ ಕಾರ್ಯವು ನಡೆಯುವ ಹಿನ್ನೆಲೆ ಮಂಡ್ಯ ನಗರ ವ್ಯಾಪ್ತಿ ಹಾಗೂ ನಗರದ ವ್ಯಾಪ್ತಿಯಿಂದ 5 ಕಿ. ಮೀ. ಸುತ್ತಳತೆ ವ್ಯಾಪ್ತಿಯಲ್ಲಿ ಜೂನ್ 3 ರಂದು ಸಂಜೆ 6 ಗಂಟೆಯಿಂದ ಜೂನ್ 5 ರ ಬೆಳಿಗ್ಗೆ 6 ಗಂಟೆಯವರೆಗೆ ಎಲ್ಲಾ ತರಹದ ಮದ್ಯದ ಅಂಗಡಿ, ಬಾರ್ ಅಂಡ್ ರೆಸ್ಟೋರೆಂಟ್/ ಕ್ಲಬ್‌ಗಳನ್ನು ಮುಚ್ಚುವಂತೆ ಹಾಗೂ ಸದರಿ ಅವಧಿಯಲ್ಲಿ ಮದ್ಯ ತಯಾರಿಕ ಘಟಕಗಳು, ಮದ್ಯ ಮಾರಾಟ, ಹಂಚಿಕೆ ಸಾಗಾಣಿಕೆ ಮತ್ತು ಶೇಖರಣೆ ಮಾಡುವುದನ್ನು ನಿಷೇಧಿಸಿ ಶುಷ್ಕ ದಿನಗಳೆಂದು ಆದೇಶ ಹೊರಡಿಸಲಾಗಿದೆ.

ವಿಕಲಚೇತನರು, ಹಿರಿಯ ನಾಗರಿಕ ಮತದಾರರಿಗೆ ವ್ಯವಸೆ

20 - ಮಂಡ್ಯ ಲೋಕಸಭಾ ಕ್ಷೇತ್ರಕ್ಕೆ ಸಂಬಂಧಿಸಿದ ಎಂಟು ವಿಧಾನಸಭಾ ಕ್ಷೇತ್ರಗಳಲ್ಲಿನ ವಿಕಲಚೇತನ ಹಾಗೂ ಹಿರಿಯ ನಾಗರೀಕ ಮತದಾರರಿಗೆ ಸುಗಮವಾಗಿ ಮತದಾನ ಮಾಡಲು ಪ್ರತಿ ಮತಗಟ್ಟೆಗೆ ಇಳಿಜಾರು ವ್ಯವಸ್ಥೆ, ವೀಲ್ ಚೇರ್ ವ್ಯವಸ್ಥೆ ಮಾಡಲಾಗಿರುತ್ತದೆ. ದೃಷ್ಟಿ ದೋಷವುಳ್ಳ ವಿಕಲಚೇತನರಿಗೆ ಮತದಾನ ಮಾಡಲು ಅವಶ್ಯಕವಾಗುವಂತೆ ಬ್ರೈಲ್ ಲಿಪಿಯುಳ್ಳ ವಿದ್ಯುನ್ಮಾನ ಮತಯಂತ್ರ ವ್ಯವಸ್ಥೆ ಹಾಗೂ ಡಮ್ಮಿ ಬ್ರೈನ್ ಬ್ಯಾಲೆಟ್ ಪೇಪರ್ ವ್ಯವಸ್ಥೆ, ಶ್ರವಣದೋಷವುಳ್ಳ ವಿಕಲಚೇತನರಿಗೆ ಮತದಾನ ಮಾಡಲು ಅವಶ್ಯಕವಿದ್ದಲ್ಲಿ ಸಂಜ್ಞಾ ಭಾಷೆ ತಜ್ಞರಿಂದ ಸಂಜ್ಞಾ ಭಾಷೆ ((ಖಿಂಟಿಜಜ ಐಚಿಟಿರಾಚಿರಿಜ) ಮೂಲಕ ಅವಶ್ಯಕ ಕಲ್ಪಿಸಲಾಗಿದೆ. ಮಂದದೃಷ್ಟಿಯುಳ್ಳ ವಿಕಲಚೇತನರಿಗೆ ಮತದಾನ ಮಾಡಲು ಮತಗಟ್ಟೆ ಕೇಂದ್ರಗಳಲ್ಲಿ ಬೂತಕನ್ನಡಿ ವ್ಯವಸ್ಥೆ ಹಾಗೂ ವಿಕಲಚೇತನರು, ಅಶಕ್ತರಿಗೆ ಮತ್ತು ಹಿರಿಯ ನಾಗರಿಕರಿಗೆ ಮತದಾನ ಮಾಡಲು ಸರತಿ ಸಾಲಿನಲ್ಲಿ ನಿಲ್ಲದೆ ನೇರವಾಗಿ ಮತ ಚಲಾಯಿಸಲು ಅವಕಾಶ ಕಲ್ಪಿಸಲಾಗಿದೆ ಎಂದರು.

20 - ಮಂಡ್ಯ ಲೋಕಸಭಾ ವ್ಯಾಪ್ತಿಯ ಮತದಾರರಾಗಿದ್ದು, ಬೇರೆ ಜಿಲ್ಲೆ/ ಬೇರೆ ಕಡೆ ಕರ್ತವ್ಯ ನಿರ್ವಹಿಸುವಂತಹ ಅಧಿಕಾರಿ/ ನೌಕರರಿಗೆ ಅಂಚೆ ಮತ ಪತ್ರದ ವ್ಯವಸ್ಥೆಯನ್ನು ಚುನಾವಣಾ ಆಯೋಗವು ಕಲ್ಪಿಸಿರುತ್ತದೆ ಎಂದರು.

ಮತದಾನ ದಿವಸದಂದು ವೇತನ ಸಹಿತ ರಜೆ

ಏಪ್ರಿಲ್ 26 ರಂದು ಮತದಾನ ನಡೆಯಲಿದ್ದು, ಮತದಾನ ದಿನದಂದು ಮತ ಚಲಾಯಿಸಲು ಅನುಕೂಲವಾಗುವಂತೆ ಅರ್ಹ ಮತದಾರರಾಗಿರುವ ಎಲ್ಲಾ ವ್ಯವಹಾರಿಕಾ ಸಂಸ್ಥೆಗಳು, ಔದ್ಯಮಿಕ ಸಂಸ್ಥೆಗಳು ಮತ್ತು ಇನ್ನಿತರೆ ಸಂಸ್ಥೆಗಳಲ್ಲಿ ಖಾಯಂ ಆಗಿ ಅಥವಾ ದಿನಗೂಲಿ ಮೇಲೆ ಕೆಲಸ ನಿರ್ವಹಿಸುತ್ತಿರುವ ನೌಕರರಿಗೆ ಮತದಾನ ಮಾಡಲು ಅನುಕೂಲವಾಗುವಂತೆ ಪ್ರಜಾಪ್ರತಿನಿಧಿ ಕಾಯ್ದೆ - 1951 ರ ಕಲಂ 135 (ಬಿ) ಅಡಿಯಲ್ಲಿ ಎಲ್ಲಾ ಉಪಬಂಧಗಳಿಗೆ ಒಳಪಟ್ಟು ವೇತನ ಸಹಿತ ರಜೆ ನೀಡಲಾಗುವುದು. ಮಾದರಿ ನೀತಿ ಜಾರಿಯಾದ ಮಾರ್ಚ್ 16 ರಿಂದ ಏಪ್ರಿಲ್ 23 ರವರೆಗೆ ರೂ. 1,06,08,990/- ನಗದು, ರೂ.1,50,27,871.39/- ಮೌಲ್ಯದ ಮದ್ಯ, ರೂ. 2,17,040 ಮೌಲ್ಯದ ಡ್ರಗ್ಸ್ ಹಾಗೂ ರೂ. 40,000 ಮೌಲ್ಯದ 2000 ಸೀರೆಗಳನ್ನು ವಶಪಡಿಸಿಕೊಳ್ಳಲಾಗಿದೆ.

ಸಂತೆ ಜಾತ್ರೆ ನಿಷೇಧ

ಮತದಾರರಿಗೆ ಮುಕ್ತ ಮತ್ತು ನ್ಯಾಯೋಚಿತ ಮತದಾನಕ್ಕೆ ಮತದಾನಕ್ಕೆ ಅವಕಾಶ ಕಲ್ಪಿಸುವ ಹಾಗೂ ಮತದಾನ ಕಾರ್ಯವನ್ನು ಸುಗಮವಾಗಿ ನಡೆಸುವ ಸಲುವಾಗಿ ಏಪ್ರಿಲ್ 26 ರಂದು ಮಂಡ್ಯ ಜಿಲ್ಲೆಯಾದ್ಯಂತ ನಡೆಯುವ ಎಲ್ಲಾ ರೀತಿಯ ಸಂತೆ, ಜಾತ್ರೆ ಹಾಗೂ ಉತ್ಸವಗಳನ್ನು ನಿಷೇಧಿಸಲಾಗಿದೆ, ಜಿಲ್ಲೆಯ 1874 ಮತಗಟ್ಟೆಗಳಲ್ಲಿ ಕರ್ತವ್ಯ ನಿರ್ವಹಿಸುವ ಮತದಾನ ಸಿಬ್ಬಂದಿಗಳಿಗೆ ಏಪ್ರಿಲ್ 25 ರ ರಾತ್ರಿ ಮತ್ತು ಏಪ್ರಿಲ್ 26ರ ಬೆಳಿಗ್ಗೆ, ಮಧ್ಯಾಹ್ನ ಹಾಗೂ ಸಂಜೆ ಊಟೋಪಚಾರದ ವ್ಯವಸ್ಥೆಯನ್ನು ಕಲ್ಪಿಸಲಾಗುವುದು. ಜಿಲ್ಲಾ ಪಂಚಾಯತ್ ನ ಮುಖ್ಯ ಕಾರ್ಯ ನಿರ್ವಹಣಾಧಿಕಾರಿ ಶೇಕ್ ತನ್ವಿರ್ ಆಸೀಫ್, ಜಿಲ್ಲಾ ಪೊಲೀಸ್ ವರಿಷ್ಠಾಧಿಕಾರಿ ಎನ್. ಯತೀಶ್, ಅಪರ ಜಿಲ್ಲಾಧಿಕಾರಿ ಡಾ. ಹೆಚ್. ಎಲ್. ನಾಗರಾಜು, ಚುನಾವಣಾ ತಹಶೀಲ್ದಾರ್ ವೆಂಕಟಾಚಲಪತಿ, ವಾರ್ತಾ ಮತ್ತು ಸಾರ್ವಜನಿಕ ಸಂಪರ್ಕ ಇಲಾಖೆ ಸಹಾಯಕ ನಿರ್ದೇಶಕಿ ಎಚ್. ಎಸ್ ನಿರ್ಮಲಾ ಅವರು ಸೇರಿದಂತೆ ಇನ್ನಿತರರು ಉಪಸ್ಥಿತರಿದ್ದರು.

ಕಾಂಗ್ರೆಸ್ ಅಭ್ಯರ್ಥಿ ಗೌತಮ್ ಬೆಂಬಲಿಸಲು ಮನವಿ

ಕೋಲಾರ: ಕೋಲಾರ ಲೋಕಸಭಾ ಕ್ಷೇತ್ರವು ಕಾಂಗ್ರೆಸ್ ಭದ್ರಕೋಟೆಯಾಗಿದೆ. 2024ರ ಲೋಕಸಭಾ ಚುನಾವಣೆಯಲ್ಲಿ ಕೋಲಾರ ಮೀಸಲು ಕ್ಷೇತ್ರದಿಂದ ಕಾಂಗ್ರೆಸ್ ಪಕ್ಷದ ಅಭ್ಯರ್ಥಿಯಾಗಿ ಕೆ.ವಿ.ಗೌತಮ್‌ರವರು ಸ್ಪರ್ಧಿಸಿದ್ದಾರೆ. ಕರ್ನಾಟಕ ರಾಜ್ಯ ಜನಪ್ರಿಯ ಮುಖ್ಯಮಂತ್ರಿಗಳಾದ ಸಿದ್ದರಾಮಯ್ಯನವರು, ಉಪ ಮುಖ್ಯಮಂತ್ರಿಗಳಾದ ಡಿ.ಕೆ.ಶಿವಕುಮಾರ್ ರವರ ಆಶೀರ್ವಾದದಿಂದ, 7 ಬಾರಿ ಗೆದ್ದು ಸೊಲ್ಲಿಲ್ಲದ ಸರದಾರನೆನಿಸಿಕೊಂಡಿರುವ ಕೆ.ಹೆಚ್.ಮುನಿಯಪ್ಪನವರ ಉತ್ತೇಜನದಿಂದ ಸ್ಪರ್ಧಿಸಿರುವ ಗೌತಮ್‌ರವರನ್ನು ಕೋಲಾರ ಲೋಕಸಭಾ ಕ್ಷೇತ್ರದ ವ್ಯಾಪ್ತಿಯ ಪಕ್ಷದ ಕಾರ್ಯಕರ್ತರು, ಅಭಿಮಾನಿಗಳು ಶ್ರಮ ವಹಿಸಿ ಇದೇ ಏಪ್ರಿಲ್ 26 ರಂದು ನಡೆಯಲಿರುವ ಮತದಾನದಲ್ಲಿ ಸಕ್ರಿಯವಾಗಿ ಭಾಗವಹಿಸಿ ಗೌತಮ್ ರವರನ್ನು ಅತ್ಯಂತ ಅಧಿಕ ಮತಗಳಿಂದ ಜಯಶೀಲರಾಗುವಂತೆ ಮಾಡಲು ಕೋಲಾರ ಜಿಲ್ಲಾ ಕಾಂಗ್ರೆಸ್ ಕಾರ್ಯಾಧ್ಯಕ್ಷ ಊರುಬಾಗಿಲು ಶ್ರೀನಿವಾಸ್, ನಗರ ಬ್ಲಾಕ್ ಕಾಂಗ್ರೆಸ್ ಅಧ್ಯಕ್ಷರಾದ ಪ್ರಸಾದ್ ಬಾಬು, ಗ್ರಾಮಾಂತರ ಬ್ಲಾಕ್ ಕಾಂಗ್ರೆಸ್ ಅಧ್ಯಕ್ಷರಾದ ಉದಯಶಂಕರ್, ಎಸ್.ಸಿ. ಘಟಕ ಜಿಲ್ಲಾಧ್ಯಕ್ಷರಾದ ಕೆ.ಜಯದೇವ್, ಎಸ್.ಟಿ. ಘಟಕ ಜಿಲ್ಲಾಧ್ಯಕ್ಷ ನಾಗರಾಜ್, ಮಹಿಳಾ ಘಟಕದ ಅಧ್ಯಕ್ಷೆ ರತ್ನಮ್ಮ, ಕಾರ್ಮಿಕ ಘಟಕ ಅಧ್ಯಕ್ಷ ಯಲ್ಲಪ್ಪ, ಮೀನುಗಾರಿಕೆ ಘಟಕ ಅಧ್ಯಕ್ಷರಾದ ರಂಗನಾಥ್, ಕಿಸಾನ್ ಕೇತ್ ಅಧ್ಯಕ್ಷ ನಾಗರಾಜಗೌಡ ಮುಂತಾದವರು ಮನವಿ ಮಾಡಿದ್ದಾರೆ. ನುಡಿದಂತೆ ನಡೆದ ಗ್ಯಾರಂಟಿ ಕಾಂಗ್ರೆಸ್ ಸರ್ಕಾರ 1) ಗೃಹಲಕ್ಷ್ಮಿ, 2)ಅನ್ನಭಾಗ್ಯ, 3)ಶಕ್ತಿ ಯೋಜನೆ, 4)ಯುವನಿಧಿ, 5) ಗೃಹ ಜ್ಯೋತಿ – 5 ಯೋಜನೆಗಳನ್ನು ನೀಡಿ ಜನರ ವಿಶ್ವಾಸವನ್ನು ಪಡೆದುಕೊಂಡಿದ್ದೇವೆ. ಜನತೆಯ ಆಶೀರ್ವಾದ ನಮ್ಮ ಮೇಲಿದೆ. ಇದೇ ರೀತಿ ಇದೀಗ ಕೇಂದ್ರದಲ್ಲಿ ಕಾಂಗ್ರೆಸ್ ಸರ್ಕಾರ ರಚನೆಯಾದರೆ, 1) ಯುವ ನ್ಯಾಯ(ವಿದ್ಯಾವಂತ ಯುವಕರಿಗೆ 1 ಲಕ್ಷ ಉದ್ಯೋಗದ ಗ್ಯಾರಂಟಿ) 2) ಮಹಿಳಾ ನ್ಯಾಯ(ಪ್ರತಿ ಬಡ ಕುಟುಂಬದ ಒಬ್ಬ ಮಹಿಳೆಗೆ 1 ಲಕ್ಷ), 3) ರೈತ ನ್ಯಾಯ (ಸ್ವಾಮಿನಾಥನ್ ಆಯೋಗದಂತೆ ಎಂಎಸ್‌ಪಿಗೆ ಕಾನೂನು ಸ್ಥಾನಮಾನ ಕೃಷಿ ಸಾಲ ಮನ್ನಾ) 4) ಶ್ರಮಿಕ ನ್ಯಾಯ(ದಿನಕ್ಕೆ 400ರಂತೆ ಎಂ.ಜಿ.ಎನ್.ಆರ್.ಇ.ಜಿ.ಎ ಅಡಿಯಲ್ಲಿ) 5) ಸಾಮಾಜಿಕ ಭತದ್ರತೆ ನ್ಯಾಯ ಎಂಬ ಉಚಿತ ಯೋಜನೆಗಳು ನೀಡಲು ಭರವಸೆಯನ್ನು ನೀಡಿದ್ದೇವೆ. ಕರ್ನಾಟಕದಂತೆ ಭಾರತದಲ್ಲಿ ಕಾಂಗ್ರೆಸ್ ಸರ್ಕಾರ ರಚನೆ ಮಾಡಲು, ರಾಹುಲ್‌ಜೀ ರವರು ಮುಂದಿನ ಪ್ರಧಾನ ಮಂತ್ರಿಯಾಗಲು ಜನತೆ ಆಶೀರ್ವಾದ ಮಾಡಬೇಕೆಂದು ಜನತೆಯಲ್ಲಿ ಕೋಲಾರ ಜಿಲ್ಲಾ ಕಾಂಗ್ರೆಸ್ ಮನವಿ ಮಾಡಿದೆ.

ಚುನಾವಣಾ ಬಹಿಷ್ಕಾರದ ಫ್ಲೆಕ್ಸ್ ಅಳವಡಿಸಿದ ಗ್ರಾಮಸ್ಥರು ಧರಣಿ

ಚಾಮರಾಜನಗರ: ತಾಲೂಕಿನ ಕೆಂಪನಪುರ ಗ್ರಾಮ ಪಂಚಾಯಿತಿ ವ್ಯಾಪ್ತಿಗೆ ಒಳಪಡುವ ಸಂತೆಮರಹಳ್ಳಿ ಮೋಳೆ ಗ್ರಾಮದಲ್ಲಿ ರಸ್ತೆ, ಚರಂಡಿ, ಕುಡಿ ಯುವ ನೀರಿನಂತಹ ಮೂಲ ಸೌಕರ್ಯಗಳನ್ನು ಒದಗಿಸದ ಹಿನ್ನೆಲೆಯಲ್ಲಿ ಬೇಸತ್ತು ಹೋಗಿದ್ದು, ಮತದಾನ ಬಹಿಷ್ಕರಿಸಲು ನಿರ್ಧರಿಸಿದ್ದಾರೆ.

ಗ್ರಾಮದ ಮುಖ್ಯರಸ್ತೆ ಬಳಿ ಚುನಾವಣಾ ಬಹಿಷ್ಕಾರದ ಫ್ಲೆಕ್ಸ್ ಅಳವಡಿಸಿದ ಗ್ರಾಮಸ್ಥರು ಕೆಲಕಾಲ ಧರಣಿ ನಡೆಸಿ ಅಧಿಕಾರಿಗಳು, ಜನಪ್ರತಿನಿಧಿಗಳ ವಿರುದ್ಧ ಮಂಗಳವಾರ ಆಕ್ರೋಶ ವ್ಯಕ್ತಪಡಿಸಿದರು.

ಗ್ರಾಮದಲ್ಲಿ 60 ಕುಟುಂಬಗಳು ವಾಸ ಮಾಡುತ್ತಿದ್ದು 300ಕ್ಕೂ ಹೆಚ್ಚು ಮತದಾರರನ್ನು ಒಳಗೊಂಡಿದೆ.

ಗ್ರಾಮದಲ್ಲಿ ಕುಡಿಯುವ ನೀರು, ರಸ್ತೆ, ಚರಂಡಿ ವ್ಯವಸ್ಥೆ ಇಲ್ಲ. ಇದರಿಂದ ಓಡಾಡಲು ತೊಂದರೆಯಾಗುತ್ತದೆ. ಅಲ್ಲದೇ ಚರಂಡಿ ಇಲ್ಲದ ಪರಿಣಾಮ ಕಲುಷಿತ ನೀರಿನಿಂದ ಸಾಂಕ್ರಾಮಿಕ ರೋಗಗಳು ಹರಡುವ ಭೀತಿ ಇದೆ. ಜೊತೆಗೆ ಗ್ರಾಮಕ್ಕೆ ಶುದ್ಧ ಕುಡಿಯುವ ನೀರು ಪೂರೈಕೆಯಾಗುತ್ತಿಲ್ಲ. ಅಲ್ಲದೇ ಮಳೆಗಾಲದಲ್ಲಿ ಗ್ರಾಮವು ಸಂಪೂರ್ಣವಾಗಿ ನೀರಿನಲ್ಲಿ ಮುಳುಗುತ್ತದೆ. ಈ ವೇಳೆ ತಗ್ಗು ಪ್ರದೇಶದಲ್ಲಿರುವ ಮನೆಗಳಿಗೆ ಮಳೆ ನೀರು ನುಗ್ಗಿ ಅವಾಂತರ ಸೃಷ್ಟಿಯಾಗುತ್ತಿದೆ ಎಂದು ದೂರಿದರು.

ಅಲ್ಲದೇ ಗ್ರಾಮಕ್ಕೆ ಸ್ಮಶಾನ ವ್ಯವಸ್ಥೆ ಇಲ್ಲ. ಇದರಿಂದ ಜಮೀನು ಇರುವ ಕುಟುಂಬಗಳು ತಮ್ಮ ಜಮೀನುಗಳಲ್ಲಿ ಅಂತ್ಯಸಂಸ್ಕಾರ ನೆರವೇರಿಸುತ್ತಾರೆ. ಜಮೀನು ಇಲ್ಲದವರು ಬೇರೆ ಜಮೀನುಗಳನ್ನು ಆಶ್ರಯಿಸಬೇಕಿದೆ.

ಮಳೆಗಾಲದಲ್ಲಂತೂ ಅಂತ್ಯಸಂಸ್ಕಾರಕ್ಕೆ ತೊಂದರೆಯಾಗುತ್ತದೆ ಎಂದರು.

ಸಂತೇಮರಹಳ್ಳಿಮೋಳೆ ಗ್ರಾಮವು ಹೋಬಳಿ ಕೇಂದ್ರವಾಗಿರುವ ಸಂತೆಮರಹಳ್ಳಿಗೆ ಹತ್ತಿರದಲ್ಲಿದೆ. ಕಳೆದ 15 ವರ್ಷಗಳ ಹಿಂದೆ ಸಂತೆಮರಹಳ್ಳಿ ಗ್ರಾಮಪಂಚಾಯಿತಿ ವ್ಯಾಪ್ತಿಯಲ್ಲಿದ್ದ ಈ ಗ್ರಾಮವನ್ನು ಈಗ ಕೆಂಪನಪುರ ಗ್ರಾಮಪಂಚಾಯಿತಿಗೆ ಸೇರಿಸಿದ್ದು ಗ್ರಾಮಕ್ಕೆ ಯಾವುದೇ ಸೌಲಭ್ಯಗಳು ದೊರೆಯುತ್ತಿಲ್ಲ. ಆದ್ದರಿಂದ ಈ ಹಿಂದೆ ಇದ್ದಂತೆ ಗ್ರಾಮವನ್ನು ಸಂತೆಮರಹಳ್ಳಿ ಗ್ರಾಮಪಂಚಾಯಿತಿಗೆ ಸೇರಿಸಬೇಕು ಎಂದು ಗ್ರಾಮಸ್ಥರು ಆಗ್ರಹಿಸಿದರು.

ನಾಗ ಸರ್ಪ ರೂಪದಲ್ಲಿ ದರ್ಶನ

ವಿಜಯಪುರ ಪಟ್ಟಣದಲ್ಲಿ ಕರಗದ ಶ್ರೀ ರೇಣುಕಾ ಎಲ್ಲಮ್ಮ ದೇವಾಲಯಕ್ಕೆ ಮಂಗಳವಾರ ರಾತ್ರಿ ಹೂವಿನ ಕರಗದ ಪ್ರಯುಕ್ತ ದೇವನಹಳ್ಳಿ ತಾಲ್ಲೂಕು ಬುಳ್ಳಹಳ್ಳಿ ಗ್ರಾಮದ ಶ್ರೀ ದ್ರೌಪದಿ ಆದಿಪರಾಶಕ್ತಿ ಮಹಾಸಂಸ್ಥಾನ ಪೀಠಾಧಿಪತಿಗಳಾದ ಸದ್ಗುರು ಶ್ರೀ ಗುರುದೇವ ದತ್ತ ಅವಧೂತ ಸ್ವರೂಪ ಶ್ರೀ ಬಾಲಯೋಗಿ ಸಾಯಿ ಮಂಜುನಾಥ್ ಮಹಾರಾಜ್ ಶ್ರೀ ಗಳು ಭೇಟಿನೀಡಿದ ಪೌರ್ಣಮಿಯ ಶುಭ ಸಂದರ್ಭದಲ್ಲಿ ಶ್ರೀಗಳು ಜಗನ್ಮಾತೆಗೆ ಆರತಿ ಬೆಳಗಿದ ಸಂದರ್ಭದಲ್ಲಿ ಆರತಿಯಲ್ಲಿ ದೀಪವು ನಾಗ ಸರ್ಪ ರೂಪದಲ್ಲಿ ಕಾಣಿಸಿಕೊಂಡಂತಹ ವಿಶೇಷ ಪ್ರಸಂಗ ನಡೆಯಿತು. ಈ ಸಂಧರ್ಭದಲ್ಲಿ ಕುಲ ಬಾಂಧವರನ್ನು ಹಾಗೂ ಭಕ್ತಾದಿಗಳನ್ನು ಆಶೀರ್ವದಿಸಿ ಶುಭ ಕೋರಿದರು.

29 ರಿಂದ ಮೇ 16 ರವರೆಗೆ ದ್ವಿತೀಯ ಪಿಯುಸಿ ಪರೀಕ್ಷೆ-2

ಮಂಡ್ಯ: ಜಿಲ್ಲೆಯಲ್ಲಿ ಏಪ್ರಿಲ್ 29 ರಿಂದ ಮೇ 16 ರವರೆಗೆ ದ್ವಿತೀಯ ಪಿಯುಸಿಯಲ್ಲಿ ಅನುತ್ತೀರ್ಣರಾದ ವಿದ್ಯಾರ್ಥಿಗಳಿಗೆ ದ್ವಿತೀಯ ಪಿಯುಸಿ ಪರೀಕ್ಷೆ -2 ನಡೆಯಲಿದೆ. ಮೊದಲನೇ ಪರೀಕ್ಷೆ ನಡೆದ ರೀತಿಯಲ್ಲೆ ಪಾರದರ್ಶಕವಾಗಿ ಪ್ರಾಮಾಣಿಕವಾಗಿ ಪರೀಕ್ಷೆ ನಡೆಯಬೇಕು ಎಂದು ಅಪರ ಜಿಲ್ಲಾಧಿಕಾರಿ ಡಾ ಎಚ್ ಎಲ್ ನಾಗರಾಜ್ ಅವರು ಮಾತಾನಾಡಿದರು.

ಜಿಲ್ಲಾಧಿಕಾರಿಗಳ ಕಛೇರಿಯ ಸಭಾಂಗಣದಲ್ಲಿ ಜಿಲ್ಲೆಯಲ್ಲಿ 2024 ರಲ್ಲಿ ದ್ವಿತೀಯ ಪಿಯುಸಿಯಲ್ಲಿ ಅನುತ್ತೀರ್ಣರಾದವರಿಗೆ ಪರೀಕ್ಷೆ ನಡೆಸುವ ಕುರಿತು ಪೂರ್ವಭಾವಿ ಸಭೆ ನಡೆಸಿ ಅವರು ಮಾತನಾಡಿದರು.

ಜಿಲ್ಲೆಯ 08 ಪರೀಕ್ಷಾ ಕೇಂದ್ರಗಳಲ್ಲಿ ಪರೀಕ್ಷೆ ನಡೆಯಲಿದ್ದು, ಜಿಲ್ಲೆಯ ಎಲ್ಲಾ 08 ಪರೀಕ್ಷಾ ಕೇಂದ್ರಗಳಲ್ಲಿ ಸಿಸಿಟಿವಿ ಕ್ಯಾಮರಾದ ಕಣ್ಣಾವಲಿನಲ್ಲಿ ಪರೀಕ್ಷೆಗಳನ್ನು ನಡೆಸಲಾಗುತ್ತಿದೆ. ಪರೀಕ್ಷೆಯನ್ನು ವೆಬ್ ಕಾಸ್ಟಿಂಗ್ ಸಹ ಮಾಡಲಾಗುವುದು ಎಂದು ಹೇಳಿದರು.

ಪರೀಕ್ಷೆಯು ಕೆ. ಆರ್ ಪೇಟೆ ಸರ್ಕಾರಿ ಪದವಿ ಪೂರ್ವ ಕಾಲೇಜು, ನಾಗಮಂಗಲ ಸರ್ಕಾರಿ ಪದವಿ ಪೂರ್ವ ಕಾಲೇಜು , ಶ್ರೀರಂಗಪಟ್ಟಣ ಸರ್ಕಾರಿ ಪದವಿ ಪೂರ್ವ ಕಾಲೇಜು , ಮಂಡ್ಯ ಬಾಲಕಿಯರ ಸರ್ಕಾರಿ ಪದವಿ ಪೂರ್ವ (ಕಲ್ಲು ಕಟ್ಟಡ) ಕಾಲೇಜು, ಮಂಡ್ಯ ಸರ್ಕಾರಿ ಪದವಿ ಪೂರ್ವ ಕಾಲೇಜು(ಮಾಜಿ ಪುರಸಭೆ), ಮದ್ದೂರು ಬಾಲಕಿಯರ ಸರ್ಕಾರಿ ಪದವಿ ಪೂರ್ವ ಕಾಲೇಜು, ಪಾಂಡವಪುರ ಸರ್ಕಾರಿ ಪದವಿ ಪೂರ್ವ ಕಾಲೇಜು, ಮಳವಳ್ಳಿ ಬಾಲಕಿಯರ ಸರ್ಕಾರಿ ಪದವಿ ಪೂರ್ವ ಕಾಲೇಜಿನಲ್ಲಿ ಪರೀಕ್ಷೆಗಳು ನಡೆಯಲಿದೆ.

ಪರೀಕ್ಷೆಯು ನಡೆಯುವ ದಿನಗಳಂದು ಪರೀಕ್ಷಾ ಕೇಂದ್ರಗಳ ಸುತ್ತಲೂ 200ಮೀ ಸುತ್ತಳತೆಯಲ್ಲಿ 144ನೇ ಕಲಂ ಜಾರಿಗೊಳಿಸಬೇಕು ಮತ್ತು ಪರೀಕ್ಷಾ ಕೇಂದ್ರಗಳ ಸುತ್ತಮುತ್ತಲಿನ ಜೆರಾಕ್ಸ್ ಅಂಗಡಿಗಳನ್ನು ಮುಚ್ಚಿಸಬೇಕು ಎಂದರು.

ಜಿಲ್ಲಾ ಖಜಾನೆಯಿಂದ ಸಂಬಂಧಿಸಿದ ಪರೀಕ್ಷಾ ಕೇಂದ್ರಗಳಿಗೆ ಪ್ರಶ್ನೆ ಪತ್ರಿಕೆ ವಿತರಿಸಲು ಪ್ರಶ್ನೆಪತ್ರಿಕೆ ಮಾರ್ಗಾಧಿಕಾರಿ ತಂಡಗಳಿಗೆ ಅಗತ್ಯವಿರುವ ವಾಹನಗಳ ಸೌಕರ್ಯವನ್ನು ಒದಗಿಸುವುದು ಎಂದರು.

ವಿಶೇಷ ಪ್ರಶ್ನೆಪತ್ರಿಕೆ ಪಾಲಕರಾಗಿ ನೇಮಕಗೊಂಡಿರುವ ಅಧಿಕಾರಿಗಳು ಬಯೋ ಮೆಟ್ರಿಕ್‌ನಲ್ಲಿ ಮಾಹಿತಿಯನ್ನು ನೊಂದಾಯಿಸಿಕೊಂಡು ಖುದ್ದು ಜಿಲ್ಲಾ ಖಜಾನೆಯಿಂದ ಪರೀಕ್ಷಾ ಗೌಪ್ಯ ವಸ್ತುಗಳನ್ನು ಸ್ವೀಕರಿಸಿ ಸಂಬಂಧಿಸಿದ ಪರೀಕ್ಷಾ ಕೇಂದ್ರಗಳಿಗೆ ಸರಿಯಾದ ಸಮಯದಲ್ಲಿ ತಲುಪಿಸಬೇಕು ಎಂದರು.

ಪರೀಕ್ಷಾ ದಿನಗಳಂದು 'ಪ್ರಶ್ನೆಪತ್ರಿಕೆ ವಿತರಕರ' ತಂಡದ ಬೆಂಗಾವಲಿಗೆ ಸಶಸ್ತ್ರ ಪೊಲೀಸ್ ಸಿಬ್ಬಂದಿಯನ್ನು ನೇಮಿಸಲಾಗುವುದು ಎಂದರು.

ಪರೀಕ್ಷಾ ಕೇಂದ್ರಗಳಲ್ಲಿ ಮುಖ್ಯ ಅಧೀಕ್ಷಕರುಗಳನ್ನು ಹೊರತುಪಡಿಸಿ ಕೊಠಡಿ ಮೇಲ್ವಿಚಾರಕರು ಹಾಗೂ ಇತರೆ ಸಿಬ್ಬಂದಿಗಳು ಮತ್ತು ವಿದ್ಯಾರ್ಥಿಗಳು ಮೊಬೈಲ್ ಇತ್ಯಾದಿ ಇಲೆಕ್ಟ್ರಾನಿಕ್ ಸಾಧನಗಳನ್ನು ಬಳಸುವುದನ್ನು ಕಡ್ಡಾಯವಾಗಿ ನಿಷೇಧಿಸಲಾಗಿದೆ ಎಂದು ಹೇಳಿದರು.

ಪರೀಕ್ಷಾ ಕೇಂದ್ರಗಳಲ್ಲಿ ವಿದ್ಯಾರ್ಥಿಗಳಿಗೆ ಮೂಲಭೂತ ಸೌಕರ್ಯ, ಸೂಕ್ತ ಆಸನ ವ್ಯವಸ್ಥೆ ಹಾಗೂ ಕುಡಿಯುವ ನೀರಿನ ಸೌಲಭ್ಯವನ್ನು ಕಲ್ಪಿಸಬೇಕು ಎಂದರು. ಜಿಲ್ಲೆಯಲ್ಲಿ ಯಾವುದೇ ಸೂಕ್ಷ್ಮ ಹಾಗೂ ಅತಿ ಸೂಕ್ಷ್ಮ ಪರೀಕ್ಷಾ ಕೇಂದ್ರಗಳು ಇರುವುದಿಲ್ಲ. ಪರೀಕ್ಷೆಗಳನ್ನು ಯಥಾಕ್ರಮದಂತೆ ಜರುಗಿಸಲು ಆಯಾ ಪರೀಕ್ಷಾ ಕೇಂದ್ರಗಳ ಮುಖ್ಯ ಅಧೀಕ್ಷಕರುಗಳಿಗೆ ಸವಿವರವಾದ ಮಾರ್ಗಸೂಚಿಯನ್ನು ಕಳುಹಿಸಲಾಗಿದೆ ಹಾಗೂ ಕಾಲಕಾಲಕ್ಕೆ ಅಗತ್ಯ ಸಹಕಾರ ಹಾಗೂ ಮಾರ್ಗದರ್ಶನಗಳನ್ನು ಒದಗಿಸಲು ಇಲಾಖೆಯ ವತಿಯಿಂದ ಸೂಕ್ತ ವ್ಯವಸ್ಥೆ ಮಾಡಿಕೊಳ್ಳಲಾಗಿದೆ ಎಂದರು.

ಸಭೆಯಲ್ಲಿ , ಪದವಿಪೂರ್ವ ಶಿಕ್ಷಣ ಇಲಾಖೆ ಉಪ ನಿರ್ದೇಶಕ ಸಿ. ಚೆಲುವಯ್ಯ, ಪದವಿ ಪೂರ್ವ ಶಿಕ್ಷಣ ಇಲಾಖೆಯ ರಾಜೇಗೌಡ, ವಾರ್ತಾ ಮತ್ತು ಸಾರ್ವಜನಿಕ ಸಂಪರ್ಕ ಇಲಾಖೆಯ ಸಹಾಯಕ ನಿರ್ದೇಶಕರಾದ ಎಸ್ ಎಚ್ ನಿರ್ಮಲ ಅವರು ಸೇರಿದಂತೆ ಇನ್ನಿತರರು ಉಪಸ್ಥಿತರಿದ್ದರು.

ಚಿಕ್ಕಬಳ್ಳಾಪುರ ಜಿಲ್ಲಾಧಿಕಾರಿ ಪಿ.ಎನ್. ರವೀಂದ್ರ ಮಾಹಿತಿ

ಲೋಕಸಭಾ ಮತದಾನಕ್ಕೆ ಸಕಲ ಸಿದ್ಧತೆ

ಚಿಕ್ಕಬಳ್ಳಾಪುರ: ಚಿಕ್ಕಬಳ್ಳಾಪುರ ಲೋಕಸಭಾ ಕ್ಷೇತ್ರದ ಚುನಾವಣೆಗೆ ಏಪ್ರಿಲ್ 26 ರಂದು ನಡೆಯಲಿರುವ ಮತದಾನಕ್ಕೆ ಸಕಲ ಸಿದ್ಧತೆಗಳನ್ನು ಸಮರ್ಪಕವಾಗಿ ಮಾಡಲಾಗಿದೆ ಎಂದು ಜಿಲ್ಲಾ ಚುನಾವಣಾಧಿಕಾರಿ ಹಾಗೂ ಜಿಲ್ಲಾಧಿಕಾರಿ ಪಿ.ಎನ್. ರವೀಂದ್ರ ಅವರು ತಿಳಿಸಿದರು.

ಜಿಲ್ಲಾಡಳಿತ ಭವನದ ಜಿಲ್ಲಾಧಿಕಾರಿಗಳ ಕಚೇರಿ ಸಭಾಂಗಣದಲ್ಲಿ ಇಂದು ಸುದ್ದಿಗೋಷ್ಠಿಯಲ್ಲಿ ಮತದಾನಕ್ಕಾಗಿ ಕೈಗೊಂಡಿರುವ ಸಿದ್ಧತೆಗಳ ಬಗ್ಗೆ ವಿವರ ನೀಡಿದ ಜಿಲ್ಲಾಧಿಕಾರಿಯವರು ಚಿಕ್ಕಬಳ್ಳಾಪುರ ಲೋಕಸಭಾ ಕ್ಷೇತ್ರದ ವ್ಯಾಪ್ತಿಯಲ್ಲಿ ಬರುವ 8 ವಿಧಾನಸಭಾ ಕ್ಷೇತ್ರದಲ್ಲಿ ಒಟ್ಟು 19,81,347 ಮತದಾರರಿದ್ದಾರೆ. ಇವರಲ್ಲಿ 9,83,775 ಪುರುಷರು, 9,97,306 ಮಹಿಳೆಯರು, 266 ಇತರರು ಇದ್ದಾರೆ ಎಂದರು.

ಗೌರಿಬಿದನೂರು ವಿಧಾನಸಭಾ ಕ್ಷೇತ್ರದಲ್ಲಿ ಒಟ್ಟು 2,10,885 ಮತದಾರರಿದ್ದಾರೆ ಇವರಲ್ಲಿ 1,03,832 ಪುರುಷರು, 1,07,050 ಮಹಿಳೆಯರು, ಇತರರು ಮೂವರು ಇದ್ದಾರೆ. ಬಾಗೇಪಲ್ಲಿ ವಿಧಾನಸಭಾ ಕ್ಷೇತ್ರದಲ್ಲಿ ಒಟ್ಟು 2,02,830 ಮತದಾರರಿದ್ದಾರೆ ಇವರಲ್ಲಿ 1,00,200 ಪುರುಷರು, 1,02,603 ಮಹಿಳೆಯರು, ಇತರರು 27 ಇದ್ದಾರೆ. ಚಿಕ್ಕಬಳ್ಳಾಪುರ ವಿಧಾನಸಭಾ ಕ್ಷೇತ್ರದಲ್ಲಿ ಒಟ್ಟು 2,10,567 ಮತದಾರರಿದ್ದಾರೆ ಇವರಲ್ಲಿ 1,03,316 ಪುರುಷರು, 1,07,236 ಮಹಿಳೆಯರು, ಇತರರು 15 ಇದ್ದಾರೆ. ಯಲಹಂಕ ವಿಧಾನಸಭಾ ಕ್ಷೇತ್ರದಲ್ಲಿ ಒಟ್ಟು 4,58,617 ಮತದಾರರಿದ್ದಾರೆ ಇವರಲ್ಲಿ 2,32,343 ಪುರುಷರು, 2,26,196 ಮಹಿಳೆಯರು, ಇತರರು 78 ಇದ್ದಾರೆ. ಹೊಸಕೋಟೆ ವಿಧಾನಸಭಾ ಕ್ಷೇತ್ರದಲ್ಲಿ ಒಟ್ಟು 2,39,157 ಮತದಾರರಿದ್ದಾರೆ ಇವರಲ್ಲಿ 1,18,662 ಪುರುಷರು, 1,20,474 ಮಹಿಳೆಯರು, ಇತರರು 21 ಇದ್ದಾರೆ. ದೇವನಹಳ್ಳಿ ವಿಧಾನಸಭಾ ಕ್ಷೇತ್ರದಲ್ಲಿ ಒಟ್ಟು 2,16,704 ಮತದಾರರಿದ್ದಾರೆ ಇವರಲ್ಲಿ 1,07,245 ಪುರುಷರು, 1,09,443 ಮಹಿಳೆಯರು, ಇತರರು 16 ಇದ್ದಾರೆ. ದೊಡ್ಡಬಳ್ಳಾಪುರ ವಿಧಾನಸಭಾ ಕ್ಷೇತ್ರದಲ್ಲಿ ಒಟ್ಟು 2,20,268 ಮತದಾರರಿದ್ದಾರೆ ಇವರಲ್ಲಿ 1,08,921 ಪುರುಷರು, 1,11,346 ಮಹಿಳೆಯರು, ಇತರರು ಓರ್ವರು ಇದ್ದಾರೆ. ನೆಲಮಂಗಲ ವಿಧಾನಸಭಾ ಕ್ಷೇತ್ರದಲ್ಲಿ ಒಟ್ಟು 2,22,319 ಮತದಾರರಿದ್ದಾರೆ ಇವರಲ್ಲಿ 1,09,256 ಪುರುಷರು, 1,12,958 ಮಹಿಳೆಯರು, ಇತರರು 105 ಇದ್ದಾರೆ ಎಂದು ತಿಳಿಸಿದರು.

ಒಟ್ಟು 8 ವಿಧಾನಸಭಾ ಕ್ಷೇತ್ರಗಳಲ್ಲಿ 2,326 ಮತಗಟ್ಟೆಗಳಿವೆ. ಈ ಪೈಕಿ ಗೌರಿಬಿದನೂರು ವಿಧಾನಸಭಾ ಕ್ಷೇತ್ರದಲ್ಲಿ 259, ಬಾಗೇಪಲ್ಲಿ 267, ಚಿಕ್ಕಬಳ್ಳಾಪುರ 252, ಯಲಹಂಕ 411, ಹೊಸಕೋಟೆ 293, ದೇವನಹಳ್ಳಿ 292, ದೊಡ್ಡಬಳ್ಳಾಪುರ 276, ನೆಲಮಂಗಲ 276 ಮತಗಟ್ಟೆಗಳಿವೆ. ವಿಶೇಷ ಮತಗಟ್ಟೆಗಳನ್ನು ತೆರೆಯಲಾಗಿದೆ. 40 ಮಹಿಳಾ ಮತಗಟ್ಟೆಗಳು, 8 ವಿಶೇಷಚೇತನರ ಮತಗಟ್ಟೆಗಳು, 8 ಯುವ ನೌಕರರ ಮತಗಟ್ಟೆಗಳು ಹಾಗೂ 8 ಎಥ್ನಿಕ್ ಮತಗಟ್ಟೆಗಳನ್ನು ತೆರೆಯಲಾಗಿದೆ ಎಂದರು.

ಎಲ್ಲಾ ಎಫ್.ಎಸ್.ಟಿ, ಎಸ್.ಎಸ್.ಟಿ, ವಿ.ವಿ.ಟಿ, ವಿ.ಎಸ್.ಟಿ, ಸೆಕ್ಟರ್ ಅಧಿಕಾರಿಗಳು ಮತ್ತು ಚುನಾವಣಾ ವೆಚ್ಚ ನಿರ್ವಹಣಾ ತಂಡಗಳು ಕೊನೆಯ 72 ಗಂಟೆಗಳಲ್ಲಿ 24/7 ಕರ್ತವ್ಯ ನಿರ್ವಹಿಸಿ, ಅಭ್ಯರ್ಥಿಗಳ ಚುನಾವಣಾ ವೆಚ್ಚಗಳ ಮೇಲೆ ನಿಗಾ ಇಡಲು ಸೂಚಿಸಲಾಗಿದೆ.

ಜಿಲ್ಲೆಯಲ್ಲಿ ಸ್ಥಾಪಿಸಲಾಗಿರುವ ಎಲ್ಲಾ ಚೆಕ್‌ಪೋಸ್ಟ್‌ಗಳಲ್ಲಿ 24/7 ಗಂಟೆಗಳ ಕಾಲ ನಿಗ ಇಡಲಾಗಿದ್ದು, ಕೊನೆಯ 72 ಗಂಟೆಗಳ ಕಾಲದಲ್ಲಿ ವಾಹನಗಳನ್ನು ಪರಿಶೀಲಿಸಿ ಅಕ್ರಮವಾಗಿ ಸಾಗಾಣಿಕೆ ಮಾಡುವ ಮದ್ಯ, ಹಣ ಮತ್ತು ಇತರೆ ಉಡುಗೊರೆಗಳನ್ನು ವಶಕ್ಕೆ ಪಡೆಯಲು ಕಟ್ಟುನಿಟ್ಟಾಗಿ ಸಂಬಂಧಪಟ್ಟ ಅಧಿಕಾರಿಗಳಿಗೆ ಸೂಚಿಸಲಾಗಿದೆ ಹಾಗೂ ಯಾರಾದರೂ ರೂ.50,000/- ಕ್ಕಿಂತ ಹೆಚ್ಚು ಹಣವನ್ನು ನಗದು ರೂಪದಲ್ಲಿ ಕೊಂಡ್ಯೊಯ್ಯುತ್ತಿರುವುದು ಕಂಡುಬಂದಲ್ಲಿ ಕೂಡಲೇ ವಶಕ್ಕೆ ಪಡೆಯಲು ನಿರ್ದೇಶನ ನೀಡಲಾಗಿದೆ ಎಂದರು. ರಾಜಕೀಯ ಪಕ್ಷಗಳ ಹಾಗೂ ಪಕ್ಷೇತರ ಅಭ್ಯರ್ಥಿಗಳು / ಕಾರ್ಯಕರ್ತರುಗಳು ಒಡ್ಡುವ ಯಾವುದೇ ಆಮಿಷಗಳಿಗೆ ಸಂಬಂಧಿಸಿದಂತೆ ದೂರುಗಳನ್ನು ಅಗಿರಟ ೦ಠಿಠಿ ಮೂಲಕ ದಾಖಲಿಸಬಹುದಾಗಿದೆ ಮತ್ತು ಜಿಲ್ಲಾ ಮಟ್ಟದಲ್ಲಿ ತೆರಯಲಾಗಿರುವ ಕಂಟ್ರೋಲ್ ರೂಂ ನಂ. 1950 08156-277071 ಕ್ಕೆ ಕರೆ ಮಾಡಿ ದೂರುಗಳನ್ನು ನೀಡಬಹುದಾಗಿದೆ. ಸ್ವೀಕೃತವಾಗುವ ದೂರುಗಳ ಬಗ್ಗೆ ನಿಯಮಾನುಸಾರ ಪರಿಶೀಲಿಸಿ ತುರ್ತು ಕ್ರಮವಹಿಸಲಾಗುತ್ತದೆ ಎಂದು ತಿಳಿಸಿದರು.

ದಂಡ ಪ್ರಕ್ರಿಯೆ ಸಂಹಿತೆ 1973 ರ ಕಲಂ 144 ರಡಿ ಮತದಾನದ ಪೂರ್ವ 48 ಗಂಟೆಗಳು ಅಂದರೆ ಏಪ್ರಿಲ್ 24 ರ ಸಂಜೆ 6 ಗಂಟೆಯಿಂದ 27 ರ ಬೆಳಿಗ್ಗೆ 6 ಗಂಟೆಯವರೆಗೂ ಜಿಲ್ಲಾದ್ಯಂತ ನಿಷೇದಾಜ್ಞೆ ಜಾರಿ ಮಾಡಿ ಆದೇಶಿಸಲಾಗಿದೆ. ಈ ಅವಧಿಯಲ್ಲಿ ಯಾವುದೇ ಸಭೆ, ಸಮಾರಂಭ ಮತ್ತು ಧ್ವನಿವರ್ಧಕ ಬಳಸುವುದನ್ನು ನಿಷೇಧಿಸಲಾಗಿದೆ ಎಂದರು.

ಸಾರ್ವಜನಿಕರು ಸಕಾರಣವಿಲ್ಲದೇ ಐದು ಅಥವಾ ಅದಕ್ಕಿಂತ ಹೆಚ್ಚಿನ ಸಂಖ್ಯೆಯಲ್ಲಿ ಗುಂಪು ಸೇರುವುದನ್ನು ಅಥವಾ ಗುಂಪು ಕೂಡುವುದನ್ನು ನಿಷೇಧಿಸಿದೆ ಮತ್ತು ಯಾವುದೇ ಆಯುಧಗಳು ಅಥವಾ ದೈಹಿಕ ದಂಡನೆಗೆ ಕಾರಣವಾಗುವ ಅಥವಾ ಪೂರಕವಾಗುವ ಇನ್ಯಾವುದೇ ವಸ್ತುಗಳನ್ನು ಹೊಂದುವುದನ್ನು ಮತ್ತು ಸಾಗಾಟ ಮಾಡುವುದನ್ನು ನಿಷೇಧಿಸಿದೆ ಮತ್ತು ಈ ಅವಧಿಯಲ್ಲಿ ಯಾವುದೇ ಸಂತೆ, ಜಾತ್ರೆ ಮತ್ತು ಇತರೆ ಜನಸಮೂಹಗಳನ್ನು ನಿಷೇಧಿಸಿದೆ ಎಂದರು.

ಬಹಿರಂಗ ಪ್ರಚಾರ ಏಪ್ರಿಲ್ 24 ರಂದು ಸಂಜೆ 6 ಗಂಟೆಗೆ ಕೊನೆಗೊಂಡಿದ್ದು, ಈ ಅವಧಿಯ ನಂತರ ಚಿಕ್ಕಬಳ್ಳಾಪುರ ಜಿಲ್ಲೆಯ 5 ವಿಧಾನಸಭಾ ಕ್ಷೇತ್ರದ ಮತದಾರರಲ್ಲದವರು ಕ್ಷೇತ್ರದ ವ್ಯಾಪ್ತಿಯಿಂದ ಹೊರಗೆ ಹೋಗಬೇಕಿದೆ, ಈಗಾಗಲೇ ಈ ಕುರಿತು ಕಟ್ಟುನಿಟ್ಟಾಗಿ ಆದೇಶ ನೀಡಲಾಗಿದೆ ಎಂದು ತಿಳಿಸಿದರು. ಈ ಅವಧಿಯಲ್ಲಿ ಕಲ್ಯಾಣ ಮಂಟಪಗಳು, ಸಮುದಾಯ ಭವನಗಳು, ಹೋಟೆಲ್‌ಗಳು ಮತ್ತು ಅತಿಥಿ ಗೃಹಗಳಲ್ಲಿ ವಾಸ್ತವ್ಯ ಹೂಡಿದವರ ಪಟ್ಟಿ ಪರಿಶೀಲಿಸಿ, ಕ್ಷೇತ್ರದ ಮತದಾರರಲ್ಲದವರನ್ನು ಹೊರಗೆ ಕಳುಹಿಸಲು ಸೂಚಿಸಲಾಗಿದೆ.

ಚಿಕ್ಕಬಳ್ಳಾಪುರ ಜಿಲ್ಲೆಯ 5 ವಿಧಾನಸಭಾ ಕ್ಷೇತ್ರಗಳಲ್ಲಿ ಏಪ್ರಿಲ್ 24 ರ ಸಂಜೆ 6 ಗಂಟೆಯಿಂದ 26 ರ ಮಧ್ಯರಾತ್ರಿ 12 ಗಂಟೆಯವರೆಗೂ ಒಣ ದಿನವನ್ನು ಘೋಷಿಸಲಾಗಿದ್ದು, ಈ ಅವಧಿಯಲ್ಲಿ ಎಲ್ಲಾ ಮದ್ಯದ ಅಂಗಡಿಗಳು ಮುಚ್ಚಲು ಸೂಚಿಸಲಾಗಿದೆ.

ಚಿಕ್ಕಬಳ್ಳಾಪುರ ಜಿಲ್ಲೆಯು ಆಂಧ್ರಪ್ರದೇಶ ರಾಜ್ಯಕ್ಕೆ ಹೊಂದಿಕೊಂಡಿರುವುದರಿಂದ ಆಂಧ್ರಪ್ರದೇಶ ರಾಜ್ಯದ ಶ್ರೀ ಸತ್ಯಸಾಯಿ ಜಿಲ್ಲೆ ಮತ್ತು ಅನ್ನಮಯ್ಯ ಜಿಲ್ಲೆಯಲ್ಲಿ ಚಿಕ್ಕಬಳ್ಳಾಪುರ ಜಿಲ್ಲಾ ಗಡಿ ಭಾಗದಿಂದ 5.00 ಕಿ.ಮೀ ವ್ಯಾಪ್ತಿಯ ಸರಹದ್ದಿನಲ್ಲಿ ಇರುವ ಎಲ್ಲಾ ಮದ್ಯದ ಅಂಗಡಿಗಳನ್ನು ಏಪ್ರಿಲ್ 24ರ ಸಂಜೆ 6 ಗಂಟೆಯಿಂದ 26 ರ ಮಧ್ಯರಾತ್ರಿ 12 ಗಂಟೆಯವರೆಗೂ ಒಣ ದಿನವನ್ನು ಘೋಷಿಸಿ ಸಂಬಂಧಪಟ್ಟ ಜಿಲ್ಲೆಗಳ ಜಿಲ್ಲಾಧಿಕಾರಿಗಳು ಆದೇಶ ಹೊರಡಿಸಿದ್ದಾರೆ.

ಚಿಕ್ಕಬಳ್ಳಾಪುರ ಜಿಲ್ಲೆಗೆ ಒಟ್ಟು 3 ಅಂಕಈ ಕಂಪನಿಗಳು ನಿಯೋಜಿಸಲಾಗಿದ್ದು, ಈ ಎಲ್ಲಾ ಅಂಕಈ ಅಂಟಂಿಚಿಟಿಥಿಗಳನ್ನು ಅಡಿಣಭಿಚಿಟ, ಗಿಣಟಟಿಜಡಿಚಿಛಟಜ ಮತಗಟ್ಟೆಗಳಿಗೆ ಹಾಗೂ ಅಟಣಣಜಡಿ ಃಠಠಣು ಗಳಿಗೆ ಭದ್ರತೆಗಾಗಿ ನಿಯೋಜಿಸಲಾಗಿದೆ ಎಂದರು.

ಮತದಾನ ದಿನದಂದು ಯಾವುದೇ ಅಭ್ಯರ್ಥಿಯು ಮತಗಟ್ಟೆ ವ್ಯಾಪ್ತಿಯ 100 ಮೀಟರ್ ಒಳಗೆ ಪ್ರಚಾರ ಮಾಡುವಂತಿಲ್ಲ. ಮತಗಟ್ಟೆಗಳ ಸುತ್ತ 100 ಮೀಟರ್ ವ್ಯಾಪ್ತಿಯಲ್ಲಿ ಮೊಬೈಲ್ ಪೋನ್, ಕಾರ್ಡ್ಲೆಸ್ ಪೋನ್ ಅಥವಾ ಇನ್ನಿತರೆ ಎಲೆಕ್ಟ್ರಾನಿಕ್ಸ್ ಉಪಕರಣಗಳನ್ನು ತೆಗೆದುಕೊಂಡು ಹೋಗುವುದನ್ನು ನಿಷೇಧಿಸಲಾಗಿದೆ. (ಚುನಾವಣಾ ಕಾರ್ಯದಲ್ಲಿ ನಿರತರಾದ ಅಧಿಕಾರಿಗಳು/ಸಿಬ್ಬಂದಿಗಳನ್ನು ಹೊರತುಪಡಿಸಿ).

ಮತಗಟ್ಟೆಗಳಲ್ಲಿ ಕುಡಿಯುವ ನೀರು, ವಿದ್ಯುತ್, ಶೌಚಾಲಯ, ನೆರಳಿನ ವ್ಯವಸ್ಥೆ, ಸೇರಿದಂತೆ ಮೂಲ ಸೌಕರ್ಯಗಳನ್ನು ಒದಗಿಸಲಾಗಿದೆ. ವಿಶೇಷ ಚೇತನರಿಗೆ ಗಾಲಿಕುರ್ಚಿ, ರ್ಯಾಂಪ್ ವ್ಯವಸ್ಥೆ ಇದೆ. ವೋಟರ್ ಸ್ಲಿಪ್‌ಗಳನ್ನು ಬಿ.ಎಲ್.ಓ ಗಳ ಮೂಲಕ ತಲುಪಿಸಲಾಗಿದೆ ಎಂದು ತಿಳಿಸಿದರು.

ಒಟ್ಟು 29 ಅಭ್ಯರ್ಥಿಗಳು ಸ್ಪರ್ಧಿಸಿದ್ದು, ಈ ಪೈಕಿ ಪಕ್ಷೇತರ ಅಭ್ಯರ್ಥಿ ರಾಜಾರೆಡ್ಡಿ ಎಂಬುವವರು ನಿಧನರಾಗಿದ್ದಾರೆ. ಈ ಕುರಿತು ಎಲ್ಲ ಮತಗಟ್ಟೆಗಳಲ್ಲಿ ಮಾಹಿತಿಯನ್ನು ಪ್ರಚುರ ಪಡಿಸಲಾಗುತ್ತದೆ ಎಂದರು.

ವಿಧಾನಸಭಾ ಕ್ಷೇತ್ರವಾರು ಗುರುತಿಸಲಾಗಿರುವ ಕೇಂದ್ರಗಳಲ್ಲಿ ಮಸ್ಟರಿಂಗ್, ಡಿ ಮಸ್ಟರಿಂಗ್ ನಡೆಯಲಿದ್ದು, ಬಳಿಕ ಮತ ಚಲಾವಣೆಯಾದ ಇವಿಎಂಗಳನ್ನು ಪೊಲೀಸ್ ಬಿಗಿ ಭದ್ರತೆಯೊಂದಿಗೆ ಜಿ.ಪಿ.ಎಸ್ ಅಳವಡಿಕೆಯ ಕ್ಲೋಸ್ಡ್ ಕಂಟೈನರ್ ವಾಹನದಲ್ಲಿ ನಾಗಾರ್ಜುನ ಇಂಜಿನಿಯರಿಂಗ್ ಕಾಲೇಜಿನಲ್ಲಿ ಸ್ಥಾಪಿಸಿರುವ ಸ್ಟ್ರಾಂಗ್ ರೂಂಗೆ ತಂದು ಇಡಲಾಗುತ್ತದೆ. ಇಲ್ಲಿಯೇ ಜೂನ್ 4 ರಂದು ಮತ ಎಣಿಕೆ ಕಾರ್ಯ ನಡೆಯಲಿದೆ ಎಂದರು. ಏಪ್ರಿಲ್ 26 ರಂದು ಬೆಳಿಗ್ಗೆ 7 ರಿಂದ ಸಂಜೆ 6 ಗಂಟೆಯವರೆಗೆ ಮತದಾನ ನಡೆಯಲಿದೆ. ಶಾಂತಿಯುತ ಮತದಾನ ಪ್ರಕ್ರಿಯೆಗೆ ಸಮರ್ಪಕವಾಗಿ ಎಲ್ಲ ಸಿದ್ಧತಾ ಕ್ರಮಗಳನ್ನು ಪೂರ್ಣಗೊಳಿಸಲಾಗಿದೆ. ಮತದಾರರು ತಪ್ಪದೇ ಮತದಾನ ಮಾಡಬೇಕು ಎಂದು ಜಿಲ್ಲಾ ಚುನಾವಣಾಧಿಕಾರಿ ಹಾಗೂ ಜಿಲ್ಲಾಧಿಕಾರಿ ಪಿ.ಎನ್. ರವೀಂದ್ರ ಅವರು ತಿಳಿಸಿದ್ದಾರೆ.

ಮಳೆ ನೀರು ಸಂಗ್ರಹದ ಜೊತೆಗೆ ನೀರನ್ನು ಮಿತ ಬಳಕೆ ಮಾಡಬೇಕು

ಚನ್ನಪಟ್ಟಣ: ಮಳೆ ನೀರು ಸಂಗ್ರಹದ ಜೊತೆಗೆ ಕೃಷಿಯಲ್ಲಿ ನೀರನ್ನು ಮಿತವಾಗಿ ಬಳಕೆ ಮಾಡಲು ಮುಂದಾಗಬೇಕು ಎಂದು ಕಸ್ತೂರಿ ಕರ್ನಾಟಕ ಜನಪರ ವೇದಿಕೆ ರಾಜ್ಯಾಧ್ಯಕ್ಷ ರಮೇಶ್‌ಗೌಡ ಅಭಿಪ್ರಾಯಿಸಿದರು. ಕಾವೇರಿ ನದಿ ನೀರಿನ ಹಂಚಿಕೆಯಲ್ಲಿ ಸಂಕಷ್ಟ ಸೂತ್ರ ರಚಿಸುವ ಜೊತೆಗೆ ಮೇಕೆದಾಟು ಯೋಜನೆಗೆ ಅಡಿಗಲ್ಲು ಹಾಕುವಂತೆ ಆಗ್ರಹಿಸಿಕಸ್ತೂರಿ ಕರ್ನಾಟಕ ಜನಪರ ವೇದಿಕೆಯ ರಾಜ್ಯಾಧ್ಯಕ್ಷರಾದ ರಮೇಶ್‌ಗೌಡರ ನೇತೃತ್ವದಲ್ಲಿ 2023ರ ಅಕ್ಟೋಬರ್ 5 ರಿಂದ ನಿರಂತರವಾಗಿ ಹೋರಾಟ ಮಾಡುತ್ತಿದ್ದು ಬುಧವಾರ ನಡೆದ 203 ನೇ ದಿನದ ಹೋರಾಟದಲ್ಲಿ ಮಾತನಾಡಿದ ಅವರು ಇಂದುಮಂಡ್ಯ ಮತ್ತು ರಾಮನಗರ, ಬೆಂಗಳೂರಿನಲ್ಲಿ ರಾಜಕಾರಣಿಗಳ ಬಾಯಲ್ಲಿ ಮೇಕೆದಾಟು ವಿಚಾರ ಮಾರ್ಧನಿಸುತ್ತಿದೆ. ಈ ವಿಚಾರದಲ್ಲಿ ಕಾವೇರಿ ಕೊಳ್ಳದ ಎಲ್ಲಾ ಜನತೆ ಧ್ವನಿ ಎತ್ತಿದ್ದರೆ ಇದು ಚರ್ಚೆಯ ವಿಚಾರ ಆಗುತ್ತಿತ್ತು. ಬೆಲೆ ಏರಿಕೆ, ರಾಮಮಂದಿರ, ಹಿಂದುತ್ವ ಇತರೆ ವಿಚಾರಗಳಿಗಿಂತ, ಮೇಕೆದಾಟು ವಿಚಾರ ಹೆಚ್ಚು ಮುನ್ನೆಲೆಗೆ ಬರಬೇಕಾಗಿತ್ತು. ಮಂಡ್ಯದ ಬಹುತೇಕ ಗ್ರಾಮದಲ್ಲಿ ಬೆಳೆ ಹಾಳಾಗಿದ್ದು ಬೆಂಕಿ ತಾಗಿಸಿದರೆ ಹೊತ್ತಿ ಉರಿಯುವಂತೆ ಒಣಗಿದೆ. ಪ್ರಾಧಿಕಾರ ಮತ್ತು ಸುಪ್ರಿಂ ಕೋರ್ಟ್‌ನ ಅವೈಜ್ಞಾನಿಕ ತೀರ್ಪು ಇದಕ್ಕೆ ಕಾರಣವಾಗಿದ್ದು, ಮುಂದಿನ ದಿನಗಳಲ್ಲಿ ಈ ಪರಿಸ್ಥಿತಿ ಮರುಕಳಿಸಬಾರದು ಎಂದು ಮೇಕೆದಾಟು ಯೋಜನೆ ಆಗಬೇಕು ಮತ್ತು ಕಾವೇರಿ ನದಿ ನೀರು ಹಂಚಿಕೆ ವಿಚಾರದಲ್ಲಿ ಕೊಡಗಿನ ಭಾಗದಲ್ಲಿ ಮಳೆ ಆಧಾರಿತ ನೀರು ಹಂಚಿಕೆ ಸಂಕಷ್ಟ ಸೂತ್ರ ರಚಿಸಬೇಕು ಎಂದು ಆಗ್ರಹಿಸಿದರು. ನಿವೃತ್ತ ಪ್ರಾಂಶುಪಾಲರಾದ ನಿಂಗೇಗೌಡ(ಎನ್‌ಜಿ)ಅವರು ಮಾತನಾಡಿ, ನಮ್ಮಲ್ಲಿ ಹೆಚ್ಚು ನೀರಿದ್ದಾಗ ನೀರನ್ನು ದುರುಪಯೋಗ ಮಾಡಿಕೊಳ್ಳುವುದು ನಮ್ಮ ದೌರ್ಬಲ್ಯವಾಗಿದೆ. ಆದರೆ ನೀರಿನ ಕೊರತೆ ಇರುವ ಇಸ್ರೇಲ್‌ನಲ್ಲಿ ಕೊಳಚೆ ನೀರನ್ನು ಶುದ್ದೀಕರಿಸಿ ಕುಡಿಯುವ ಪರಿಸ್ಥಿತಿ ಇದ್ದರೂ ಅಲ್ಲಿ ಪಾಟುಗಳಲ್ಲಿ ಕಡಿಮೆ ನೀರು ಬಳಸಿ ಬೆಳೆಗಳನ್ನು ಬೆಳೆಯುತ್ತಿದ್ದಾರೆ. ಜೊತೆಗೆ ಅಪರೂಪಕ್ಕೆ ಮಳೆಯಾಗುವ ರಾಜಸ್ಥಾನ್ ರಾಜ್ಯದಲ್ಲಿ ಮಳೆ ನೀರನ್ನು ಹೇಗೆ ಉಪಯೋಗ ಮಾಡಿಕೊಳ್ಳಬೇಕು ಎಂದು ಅಲ್ಲಿನ ನೀರಾವರಿ ತಜ್ಞರು ಸಲಹೆ ನೀಡುತ್ತಾರೆ ಎಂದರೆ ಇದು ಬೆಂಗಳೂರು ಜನತೆಯನ್ನು ಬೇರೆಯವರು ಹಾಸ್ಯಾಸ್ಪದವಾಗಿ ನೋಡುವಂತಾಗಿದೆ. ಈ ನಿಟ್ಟಿನಲ್ಲಿ ಈಗಲಾದರೂ ಬೆಂಗಳೂರಿನ ಜನತೆ ಮಳೆ ನೀರು ಸಂಗ್ರಹಕ್ಕೆ ಒತ್ತು ನೀಡಲಿ. ಜೊತೆಗೆ ಚುನಾವಣೆಯಲ್ಲಿ ಮೇಕೆದಾಟು ಬಗ್ಗೆ ಮಾತನಾಡುವ ರಾಜಕಾರಣಿಗಳು ಯಾವುದೇ ನಿರೀಕ್ಷೆ ಇಟ್ಟುಕೊಳ್ಳದೆ ಮೇಕೆದಾಟು ಅನುಷ್ಠಾನಕ್ಕೆ ಶ್ರಮಿಸಬೇಕು ಎಂದರು. ವೇದಿಕೆ ಜಿಲ್ಲಾಧ್ಯಕ್ಷ ಬೇವೂರುಯೋಗೀಶ್‌ಗೌಡ, ರ್‍ಯಾಂಬೋ ಸೂರಿ ಜಯರಾಮು, ರಾಜು, ನಿಂಗೇಗೌಡ(ಎನ್) ಡಿಎಸ್‌ಎಸ್ ಸಂಚಾಲಕ ವೆಂಕಟೇಶ್ (ಸೇಟು), ಮೆಣಸಿನಗಹಳ್ಳಿ ರಾಮಕೃಷ್ಣಪ್ಪ, ಚಿಕ್ಕೇನಹಳ್ಳಿ ಸಿದ್ದಪ್ಪಾಜಿ, ಆರ್. ಶಂಕರ್ ಇನ್ನಿತರರು ಇದ್ದರು.

ಮಲತಾಯಿ ಧೋರಣೆ ಸರಿಯಲ್ಲ

ವಿಜಯಪುರ; ಈ ಹಿಂದೆ ಕಾಂಗ್ರೆಸ್ ಪಕ್ಷವು ಕೇಂದ್ರ, ಸರ್ಕಾರದಲ್ಲಿ ಆಡಳಿತ ನಡೆಸಿದ್ದು ರಾಜ್ಯ ಸರ್ಕಾರಗಳಿಗೆ ಸೇರಬೇಕಾದ ಅವರುಗಳ ಪಾಲಿನ ಅಭಿವೃದ್ಧಿ ಹಣ, ಬರಪೀಡಿತ ಪ್ರದೇಶಗಳಿಗೆ ಸೇರಬೇಕಾದ ಹಣ ನೀಡುವಲ್ಲಿ ತಾರತಮ್ಯ ಮಾಡಿರಲಿಲ್ಲವೆಂದು ಆದರೆ ಇದೀಗ ಬಿಜೆಪಿ ಸರ್ಕಾರವು ರಾಜ್ಯ ಸರ್ಕಾರದೊಂದಿಗೆ ಮಾಡುತ್ತಿರುವ ಮಲತಾಯಿ ಧೋರಣೆಯಿಂದ ಜನರು ಬಸವಳಿಯುವಂತಾಗಿದೆ ಎಂದು ಇದಕ್ಕೆ ಜನತೆ ಚುನಾವಣೆಯಲ್ಲಿ ಬುದ್ದಿ ಕಲಿಸಲಿರುವರೆಂದು ಮಾಜಿ ಶಾಸಕ ಮುನಿ ನರಸಿಂಹಯ್ಯ ರವರು ತಿಳಿಸಿದರು.

ಪಟ್ಟಣದಲ್ಲಿ ಬುಧವಾರ ಕಾಂಗ್ರೆಸ್ ಮುಖಂಡರೊಂದಿಗೆ ಚುನಾವಣೆ ಸಿದ್ಧತೆಗಳ ಕುರಿತು ಚರ್ಚೆ ನಡೆಸಿದ ನಂತರ, ಕಾಂಗ್ರೆಸ್ ಅಭ್ಯರ್ಥಿ ರಕ್ಷಾರಾಮಯ್ಯ ಅವರ ಪರವಾಗಿ ಪ್ರಚಾರ ನಡೆಸಿದ ನಂತರ ಸುದ್ದಿಗಾರರೊಂದಿಗೆ ಮಾತನಾಡಿದರು.

ದೇಶದ ಭದ್ರತೆಗಾಗಿ ಲೋಕಸಭೆ ಚುನಾವಣೆ ನಡೆಯುತ್ತಿದೆ. ಬುದ್ದಿಜೀವಿಗಳು, ಚಿಂತಕರು ದೇಶದಲ್ಲಿದ್ದಾರೆ. ದೇಶದಲ್ಲಿನ ಎಲ್ಲಾ ಬೆಳವಣಿಗೆಗಳನ್ನು ಗಮನಿಸುತ್ತಿದ್ದಾರೆ. 60 ವರ್ಷಗಳ ಕಾಲ ಯಾವುದೇ ಸಮಸ್ಯೆಯಿಲ್ಲದೆ ದೇಶವನ್ನು ಮುನ್ನಡೆಸಿಕೊಂಡು ಬಂದಿದ್ದ ಕಾಂಗ್ರೆಸ್ ಉತ್ತಮ ಎನ್ನುವ ತೀರ್ಮಾನಕ್ಕೆ ಬಂದಿದ್ದಾರೆ ಎಂದು ಮಾಜಿ ಶಾಸಕ ಮುನಿನರಸಿಂಹಯ್ಯ ವಿಶ್ವಾಸ ವ್ಯಕ್ತಪಡಿಸಿದರು.

ಸರ್ವರಿಗೂ ಸಮಪಾಲು- ಸರ್ವರಿಗೂ ಸಮಬಾಳು ಎಂಬ ಸಂವಿಧಾನದ ಆಶಯಗಳಿಗೆ ವಿರುದ್ಧವಾಗಿ ಕೇಂದ್ರದ ಬಿಜೆಪಿ ಸರ್ಕಾರ ಆಡಳಿತ ನಡೆಸುತ್ತಿದೆ. ಧರ್ಮಾಧಾರಿತವಾದ ರಾಜಕಾರಣ ಮಾಡುತ್ತಿದೆ. ನಾವು ಕಟ್ಟಿದ ತೆರಿಗೆ ಹಣದಲ್ಲಿ ಒಂದು ರೂಪಾಯಿಯಲ್ಲಿ ಕೇವಲ 13 ಪೈಸೆ ವಾಪಸ್ಸು ಕೊಡುತ್ತಾರೆ. ಆದರೆ, ಬಿಜೆಪಿ ಸರ್ಕಾರ ತೆರಿಗೆ ಹಣ ಬಿಡುಗಡೆ ಮಾಡಲಿಲ್ಲ. ರಾಜ್ಯ ಸರ್ಕಾರ ಪತ್ರ ಬರೆದರೂ, ಪ್ರತಿಭಟನೆ ಮಾಡಿದರೂ ಸ್ಪಂದನೆ ಸಿಗದೆ ಇದ್ದಾಗ, ಸುಪ್ರೀಂ ಕೋರ್ಟ್ ಗೆ ಹೋಗಬೇಕಾಯಿತು.

ಈಗ ಸುಪ್ರೀಂ ಕೋರ್ಟ್ ನಲ್ಲಿ ನಮ್ಮ ರಾಜ್ಯಕ್ಕೆ ನ್ಯಾಯ ಸಿಕ್ಕಿದೆ. ಕೇಂದ್ರದಲ್ಲಿ ಅಧಿಕಾರ ನಡೆಸಿದ್ದ ಕಾಂಗ್ರೆಸ್ ಯಾವತ್ತೂ ವಿರೋಧ ಪಕ್ಷಗಳಿರುವ ರಾಜ್ಯಗಳಿಗೆ ಅನ್ಯಾಯ ಮಾಡಿರಲಿಲ್ಲ. ಬಡವರಿಗೆ ಅಕ್ಕಿ ಕೊಡಬೇಕೆಂದು ಕೇಂದ್ರಕ್ಕೆ ಅಕ್ಕಿ ಕೇಳಿದೆವು ನಮಗೆ ಕೊಡಲಿಲ್ಲ. ನಾವು ಪ್ರತಿ ಕೆ.ಜಿ.ಅಕ್ಕಿಗೆ 34 ರೂಪಾಯಿಯಂತೆ ಜನರ ಬ್ಯಾಂಕ್ ಖಾತೆಗಳಿಗೆ ಜಮೆ ಮಾಡುತ್ತಿದ್ದೇವೆ. ಕೇಂದ್ರ ಸರ್ಕಾರ ಜನರಿಗೆ ದ್ರೋಹ ಮಾಡುತ್ತಿದೆ ಎಂದು ವಾಗ್ದಾಳಿ ನಡೆಸಿದರು. ಪುರಸಭೆ ಸದಸ್ಯ ವಿ.ನಂದಕುಮಾರ್ ಮಾತನಾಡಿ, ರಾಜ್ಯ ಸರ್ಕಾರದ ಗ್ಯಾರಂಟಿ ಯೋಜನೆಗಳು ಈ ಬಾರಿ ಕಾಂಗ್ರೆಸ್ ಪಕ್ಷಕ್ಕೆ ಹೆಚ್ಚಿನ ಸ್ಥಾನಗಳನ್ನು ತಂದು ಕೊಡುತ್ತವೆ. ಕಾಂಗ್ರೆಸ್ ಪಕ್ಷವು ಸಹಾ ಹಲವು ಗ್ಯಾರಂಟಿಗಳನ್ನು ಕೇಂದ್ರದಲ್ಲಿ ನೀಡಿದ್ದು, ಪಕ್ಷಕ್ಕೆ ವರದಾನವಾಗಲಿದೆ ಎಂದರು.

ಪುರಸಭೆ ಸದಸ್ಯ ಎಂ.ಸತೀಶ್ ಕುಮಾರ್, ಮುಖಂಡರಾದ ಕೆ.ಎಂ.ಮಧುಮಹೇಶ್, ಆರ್. ಮುನಿರಾಜು, ಸೈಫುಲ್ಲಾ, ನರಸಿಂಹಮೂರ್ತಿ, ಮುಂತಾದವರು ಹಾಜರಿದ್ದರು.

ಅಂಗನವಾಡಿ ನೌಕರರಿಗೆ ಗೌರವಧನ ನೀಡಿ

ತಿಪಟೂರು: ಚುನಾವಣಾ ಕರ್ತವ್ಯಕ್ಕೆ ಹಾಜರಾಗುವ ಅಂಗನವಾಡಿ ನೌಕರರಿಗೆ ಗೌರವಧನ ನೀಡಬೇಕೆಂದು ಅಂಗನವಾಡಿಯ ಕಾರ್ಯಕರ್ತರು ತಾಲೂಕಿನ ಮಾನ್ಯ ತಹಶೀಲ್ದಾರ್ ಅವರಿಗೆ ಮನವಿ ಸಲ್ಲಿಸಿದರು.

ಮನವಿ ಸಲ್ಲಿಸಿ ಮಾತನಾಡಿದ ಅಂಗನವಾಡಿ ಸಿಬ್ಬಂದಿ ನೌಕರ ಸಂಘದ ಅಧ್ಯಕ್ಷ ಅನುಸೂಯಮ್ಮ ಅಂಗನವಾಡಿ ನೌಕರರನ್ನು ಚುನಾವಣೆಗೆ ನಿಯೋಜನೆ ಮಾಡಿದ್ದು ಎಲ್ಲರಂತೆ ನಾವು ಸಹ ಚುನಾವಣೆಯ ಪ್ರಕ್ರಿಯೆಯಲ್ಲಿ ಪಾಲ್ಗೊಂಡು ಕೆಲಸ ನಿರ್ವಹಿಸುತ್ತೇವೆ ಆದರೆ ಚುನಾವಣೆಯ ಕರ್ತವ್ಯದಲ್ಲಿ ನಿರ್ವಹಿಸುವಾಗ ಅಂಗನವಾಡಿ ಸಿಬ್ಬಂದಿಯರಿಗೆ ಯಾವುದೇ ಗೌರವಧನವಾಗಲೀ, ಪ್ರೋತ್ಸಾಹ ಧನ ನೀಡುವುದಿಲ್ಲ ಆದರೆ ಚುನಾವಣೆಯಲ್ಲಿ ಕರ್ತವ್ಯ ನಿರ್ವಹಿಸುವ ಉನ್ನತ ಮಟ್ಟದ ಅಧಿಕಾರಿಗಳಿಗೆ ಗೌರವ ಧನ ಮತ್ತು ಸಂಭಾವನೆ ನೀಡುತ್ತಿದ್ದು ಚುನಾವಣೆ ಕರ್ತವ್ಯಕ್ಕೆ ಹಾಜರಾಗುವ ಸಿಬ್ಬಂದಿಗಳ ಮಧ್ಯ ತಾರತಮ್ಯವನ್ನು ಮಾಡುಲಾಗುತ್ತಿದೆ. ಚುನಾವಣೆಯಲ್ಲಿ ವಿಕಲಚೇತನರನ್ನು ಕರೆದೊಯ್ಯುವುದು, ಮತಗಟ್ಟೆಯ ಹೊರಗಡೆ ಮತದಾರರನ್ನು ಸಾಲು ನಿಲ್ಲುಸುವುದು ನಮ್ಮ ಕೆಲಸವಾಗಿದ್ದು ಅದನ್ನು ಪ್ರಾಮಾಣಿಕವಾಗಿ, ಸಂತೋಷವಾಗಿ ಕೆಲಸ ನಿರ್ವಹಿಸುತ್ತೇವೆ ಆದರೆ ಸಂಭಾವನೆ ಹಾಗೂ ಗೌರವಧನದ ವಿತರಣೆಯಲ್ಲಿ ತಾರತಮ್ಯ ಮಾಡಬಾರದು ಎಂದರು.

ಹಾಗೂ ತಾಲೂಕಿನಲ್ಲಿ 224 ಮತಗಟ್ಟೆಗಳಲ್ಲಿ ಅಂಗನವಾಡಿ ಕಾರ್ಯಕರ್ತೆಯರು ಚುನಾವಣಾ ಕರ್ತವ್ಯಕ್ಕೆ ತೆರಳುತ್ತಿರುವುದಾಗಿದ್ದು ಕರ್ತವ್ಯಕ್ಕೆ ಸಂಬಂಧಿಸಿದಂತೆ ಚುನಾವಣೆಯಲ್ಲಿ ಪಾಲ್ಗೊಳ್ಳುತ್ತಿದ್ದು ತಮ್ಮ ಮತದಾನವನ್ನು ಸ್ವ ಮತಗಟ್ಟೆಗಳಲ್ಲಿ ಹೋಗಿ ಮತದಾನ ಮಾಡಲು ಸಾಧ್ಯವಾಗುತ್ತಿಲ್ಲ ಆದ್ದರಿಂದ ಮತದಾನ ಮಾಡಲು ನಮಗೆ ಅವಕಾಶ ಮಾಡಿಕೊಡಬೇಕೆಂದು ತಹಶೀಲ್ದಾರರಲ್ಲಿ ಮನವಿ ಮಾಡಿದರು. ಮನವಿ ಸ್ವೀಕರಿಸಿ ಮಾತನಾಡಿದ ತಹಶೀಲ್ದಾರ್ ಅವರು ಮನವಿಯನ್ನು ಸರ್ಕಾರಕ್ಕೆ ಹಾಗೂ ಚುನಾವಣಾ ಆಯೋಗಕ್ಕೆ ತಿಳಿಸಿ ಸಮಸ್ಯೆಗೆ ಬೇಗ ಪರಿಹಾರವನ್ನು ಒದಗಿಸಿಕೊಡಲಾಗುವುದು ಎಂದು ತಿಳಿಸಿದರು.

ಈ ಸಂದರ್ಭದಲ್ಲಿ ಅಂಗನವಾಡಿ ಸಿಬ್ಬಂದಿ ನೌಕರ ಸಂಘದ ಉಪಾಧ್ಯಕ್ಷೆ ಶ್ವೇತಾ, ತಾಲ್ಲೂಕು ಕಾರ್ಯದರ್ಶಿ ಮರುಳಸಿದ್ದಮ್ಮ ಖಜಾಂಜಿ ಗಾಯತ್ರ, ಶಶಿಕಲಾ, ರಾಧ, ಸರ್ವಮಂಗಳ, ದ್ರಾಕ್ಷಯಣಿ, ಲತಾ, ಮಂಗಳ, ಮುಂತಾದ ಸದಸ್ಯರು ಭಾಗವಹಿಸಿದ್ದರು.

ಕಾಂಗ್ರೆಸ್‌ಗೆ ಕರ್ನಾಟಕ ಪ್ರಜಾ ಪಾರ್ಟಿ ಅಭ್ಯರ್ಥಿ ಬೆಂಬಲ

ಚಾಮರಾಜನಗರ: ಕಾಂಗ್ರೆಸ್ ಅಭ್ಯರ್ಥಿ ಸುನೀಲ್ ಬೋಸ್ ಗೆ ಬೆಂಬಲ ನೀಡುವುದಾಗಿ ಕರ್ನಾಟಕ ಪ್ರಜಾ ಪಾರ್ಟಿ ಅಭ್ಯರ್ಥಿ ಬಿ.ಪ್ರಸನ್ನಕುಮಾರ್ ಘೋಷಿಸಿದರು. ನಗರದ ಜಿಲ್ಲಾ ಕಾರ್ಯನಿರತ ಪತ್ರಕರ್ತರ ಭವನದಲ್ಲಿ ಕರೆದಿದ್ದ ಪತ್ರಿಕಾಗೋಷ್ಠಿಯಲ್ಲಿ ಅವರು ಮಾತನಾಡಿ, ಕಾಂಗ್ರೆಸ್ ಗ್ಯಾರಂಟಿ ಯೋಜನೆಗಳು ಜನತೆಗೆ ಅನುಕೂಲವಾಗಿದ್ದು, ಕ್ಷೇತ್ರದಲ್ಲಿ ಕಾಂಗ್ರೆಸ್ ಅಭ್ಯರ್ಥಿ ಸುನೀಲ್ ಬೋಸ್ ಪರ ಉತ್ತಮ ವಾತಾವರಣವಿದೆ ಆಗಾಗಿ ನಾನು ಚುನಾವಣಾ ಕಣದಿಂದ ತಟಸ್ಥವಾಗಿ ಸುನೀಲ್ ಬೋಸ್ ಬೆಂಬಲಿಸವುದಾಗಿ ತಿಳಿಸಿದರು. ಸ್ನೇಹಿತರು, ಸಂಬಂಧಿಕರು ಹಾಗೂ ಹಿತೈಷಿಗಳು ಕಾಂಗ್ರೆಸ್ ಬೆಂಬಲಿಸುವಂತೆ ಮನವಿ ಮಾಡಿದರು. ಪತ್ರಿಕಾಗೋಷ್ಠಿಯಲ್ಲಿ ಛಲವಾದಿ ಮಹಾಸಭಾ ದಾವಣಗೆರೆ ಜಿಲ್ಲಾಧ್ಯಕ್ಷ ರುದ್ರಮುನಿ, ಶೇಖರಪ್ಪ, ರೈತ ಮುಖಂಡ ಕುಣಗಳ್ಳಿ ರಂಗಸ್ವಾಮಿ,, ಎಚ್.ಜಯಪ್ಪ, ಕೊಟ್ಟೂರು ಬಸಪ್ಪ, ರಾಘವೇಂದ್ರ ಕೊಂಟೋಜಿ ಹಾಜರಿದ್ದರು.

ಪ್ರಬುದ್ಧ ಭಾರತ ನಿರ್ಮಾಣಕ್ಕಾಗಿ ಬಿಜೆಪಿ ಬೆಂಬಲಿಸಿ

ಚಾಮರಾಜನಗರ: ಪ್ರಬುದ್ಧ ಭಾರತ ನಿರ್ಮಾಣ ಮಾಡಲು ಈ ಬಾರಿಯ ಚುನಾವಣೆಯಲ್ಲಿ ಬಿಜೆಪಿ ಬೆಂಬಲಿಸಬೇಕೆಂದು ರಾಜ್ಯ ಉಪಾಧ್ಯಕ್ಷ ಎನ್.ಮಹೇಶ್ ಮನವಿ ಮಾಡಿದರು. ನಗರದ ಜಿಲ್ಲಾ ಕಾರ್ಯನಿರತ ಪತ್ರಕರ್ತರ ಭವನದಲ್ಲಿ ಕರೆದಿದ್ದ ಪತ್ರಿಕಾಗೋಷ್ಠಿಯಲ್ಲಿ ಮಾತನಾಡಿದ ಅವರು, ಈಗಾಗಲೇ ಕ್ಷೇತ್ರದಲ್ಲಿ ಎರಡಲ್ಲ ಮೂರು ಬಾರಿ ಸಂಪರ್ಕ ಮಾಡಿದ್ದು, ಕ್ಷೇತ್ರವಾರು, ಬೂತ್ ಮಟ್ಟದಲ್ಲಿ ಬಿಜೆಪಿಯನ್ನು ಶಕ್ತಿಯುತವಾಗಿ ಸಂಘಟಿಸಲಾಗಿದೆ. ಕೇಂದ್ರ ಹಾಗೂ ರಾಜ್ಯ ಸರ್ಕಾರದ ಅಭಿವೃದ್ಧಿಯ ಕುರಿತ ಸಾಧನೆಯ ಕರಪತ್ರಗಳನ್ನು ಮನೆ ಮನೆಗೆ ತಲುಪಿಸಲಾಗಿದೆ ಎಂದರು. 2029 ಕ್ಕೆ ವ್ಯಕ್ತಿ ತಲಾ ಆದಾಯ 1500 ರೂ. ಆಗಲಿದೆ. ರಾಷ್ಟ್ರೀಯ ಹೆದ್ದಾರಿಗಳ ಅಭಿವೃದ್ಧಿಯಿಂದಾಗಿ ವಾಹನಗಳಿಗೆ ಬಳಕೆ ಮಾಡುತ್ತಿದ್ದ ಪೆಟ್ರೋಲ್, ಡೀಸೆಲ್ ಉಳಿತಾಯದ ಜೊತೆಗೆ ಸಮಯವು ಕಡಿಮೆಯಾಗಲಿದೆ. ಪ್ರತಿ ಮನೆಗಳ ಮೇಲೆ ಸೋಲಾರ್ ಅಳವಡಿಕೆ ಚಿಂತನೆ ನಡೆಸಲಾಗಿದೆ ಹೀಗಾಗಿ ಉಚಿತ ವಿದ್ಯುತ್ ಆಗತ್ಯವೇ ಇರಲ್ಲ. ಎಲೆಕ್ಟ್ರಿಕಲ್ ವಾಹನಗಳು ಮತ್ತಷ್ಟು ಜಾರಿಯಾಗಬೇಕು. ಆಗ ಉಚಿತ ಯೋಜನೆಗಳನ್ನು ಕೇಳುವುದನ್ನು ಜನರು ಬಿಡುತ್ತಾರೆ. ಸುಲಲಿತವಾಗಿ ಬದುಕುವ ಮಾರ್ಗ ನಿರ್ಮಾಣವಾಗಲಿದೆ ಎಂದರು. ಭ್ರಷ್ಟಾಚಾರ ರಹಿತ ಆಡಳಿತ, ನಿಸ್ವಾರ್ಥ ಸೇವೆ ನರೇಂದ್ರಮೋದಿ ಅವರ ಉದ್ದೇಶವಾಗಿದೆ. ಮೋದಿಗೆ ಮತ್ತೊಂದು ಅವಕಾಶ ಕೊಡಿ. ಚಾ.ನಗರ ಲೋಕಸಭಾ ಕ್ಷೇತ್ರದ ಬಿಜೆಪಿ ಅಭ್ಯರ್ಥಿ ಎಸ್. ಬಾಲರಾಜು ಅವರನ್ನು ಅತ್ಯಧಿಕ ಮತಗಳ ನೀಡಿ ಗೆಲ್ಲಿಸುವ ಮೂಲಕ ಬಿಜೆಪಿಯ ಗೆಲುವಿನ ಅಭಿಯಾನ ಚಾ.ನಗರದಿಂದಲೇ ಆರಂಭವಾಗಲಿ ಎಂದು ಮನವಿ ಮಾಡಿದರು. ಪತ್ರಿಕಾಗೋಷ್ಠಿಯಲ್ಲಿ ಬಿಜೆಪಿ ಚುನಾವಣಾ ಉಸ್ತುವಾರಿ ಎನ್.ವಿ. ಫಣೀಶ್,ಸಂಚಾಲಕ ಪ್ರೊ. ಕೆ.ಆರ್. ಮಲ್ಲಿಕಾರ್ಜುನಪ್ಪ, ಸಹ ಸಂಚಾಲಕ ಪರೀಕ್ಷಿತ್ ರಾಜ್, ಕೇಂದ್ರ ಪರಿಹಾರ ಸಮಿತಿ ಮಾಜಿ ಅಧ್ಯಕ್ಷ ಎಂ. ರಾಮಚಂದ್ರ, ನೂರೊಂದುಶೆಟ್ಟಿ, ಎಚ್.ಎಂ. ಬಸವಣ್ಣ, ಕಾಡಳ್ಳಿ ಶಿವರುದ್ರಸ್ವಾಮಿ ಹಾಜರಿದ್ದರು.

ಪುಸ್ತಕಗಳು ಜಗತ್ತನ್ನು ಅರಿಯುವ ಸಾಧನ

ಚಾಮರಾಜನಗರ: ಜನರು ಪುಸ್ತಕ ಓದದಿದ್ದರೆ ಅದರ ನಷ್ಟ ಇಡೀ ಸಮಾಜಕ್ಕೆ ಎಂದು ಭುವನೇಶ್ವರದ ಎ ಎಸ್ ಬಿ ಎಂ ವಿಶ್ವವಿದ್ಯಾನಿಲಯದ ವಿಶ್ರಾಂತ ಕುಲಪತಿ ಪ್ರೊ.ಮಹದೇವ ಅವರು ಅಭಿಪ್ರಾಯಪಟ್ಟರು.

ಪಟ್ಟಣದ ಸರ್ಕಾರಿ ಪ್ರಥಮ ದರ್ಜೆ ಕಾಲೇಜಿನಲ್ಲಿ ರಂಗವಾಹಿನಿ ಸಂಸ್ಥೆಯ ಸಹಯೋಗದೊಂದಿಗೆ ಕಾಲೇಜಿನ ಕನ್ನಡ ವಿಭಾಗದಿಂದ ಏರ್ಪಡಿಸಿದ್ದ ವಿಶ್ವ ಪುಸ್ತಕ ದಿನಾಚರಣೆ ಕಾರ್ಯಕ್ರಮವನ್ನು ಕುವೆಂಪು ಅವರ ಶ್ರೀರಾಮಾಯಣ ದರ್ಶನಂ ಕೃತಿಯನ್ನು ಸಾಂಕೇತಿಕವಾಗಿ ಓದುವುದರ ಮೂಲಕ ಉದ್ಘಾಟಿಸಿ ಮಾತನಾಡಿದರು. ಸಮಾಜದಲ್ಲಿನ ನೈತಿಕ ಅಧೋಪತನಕ್ಕೆ, ಮೌಲ್ಯಗಳ ಭ್ರಷ್ಟಗೊಂಡಿರುವುದಕ್ಕೆ ಜನರು ಪುಸ್ತಕ ಓದದೆ ಇರುವುದೇ ಕಾರಣವಾಗಿದೆ. ಗಾಂಧೀಜಿ ನಿರಂತರವಾಗಿ ಪುಸ್ತಕದೊಂದಿಗೆ ಜ್ಞಾನಕ್ಕೆ ತೆರೆದುಕೊಂಡಿದ್ದರಿಂದ ಮಹಾತ್ಮರಾಗಲು ಸಾಧ್ಯವಾಯಿತು. ಕೇಳುವುದರ ಓದುವುದರ ಮೂಲಕ ಜ್ಞಾನಕ್ಕೆ ತೆರೆದುಕೊಳ್ಳಬೇಕು. ಪುಸ್ತಕಗಳು ಮೌಲ್ಯಗಳ ಭಂಡಾರ. ಮಹಾಕವಿಗಳು, ಚಿಂತಕರು, ಮಹಾತ್ಮರು ಸಂವಾದ ಮಾಡಲು ಪುಸ್ತಕದಲ್ಲಿ ನಿಮಗಾಗಿ ಕಾಯುತ್ತಿದ್ದಾರೆ. ಅವರಿಗೆ ಸ್ಪಂದಿಸುವ ಗುಣ ಬೆಳೆಸಿಕೊಳ್ಳಬೇಕು. ಗ್ರೀಕರಿಗೂ ಭಾರತೀಯರಿಗೂ ಸಾಂಸ್ಕೃತಿಕವಾಗಿ ಹಲವು ಸಾಮ್ಯತೆಯನ್ನು ಗುರುತಿಸಬಹುದು. ಭಾರತೀಯರಂತೆ ಗ್ರೀಕರು ಕೂಡ ಬಹುದೇವತಾರಾಧನೆಯವರು. ದೇವತೆ ಮತ್ತು ಮನುಷ್ಯ ಒಂದೇ ಕುಟುಂಬದ ಸದಸ್ಯರಾಗಿದ್ದಾರೆ. ಗ್ರೀಕರ ಇಲಿಯಡ್ ಮತ್ತು ಒಡಿಸ್ಸಿ ಮಹಾಕಾವ್ಯಗಳು ಭಾರತೀಯರ ಮಹಾಭಾರತ ಮತ್ತು ರಾಮಾಯಣಕ್ಕೆ ಹೋಲಿಸಿ ಹಲವು ಸಾಮ್ಯತೆಯನ್ನು ಗುರುತಿಸಬಹುದು. ಅವರ ಸಂಸ್ಕೃತಿ ನಾಶವಾದರೂ ಅವರು ಪ್ರಾರಂಭಿಸಿದ ಕ್ರೀಡೆಗಳು ಜಗತ್ತಿನಾದ್ಯಂತ ಜೀವಂತವಾಗಿವೆ. ಪುಸ್ತಕಗಳು ಜಗತ್ತನ್ನು ಅರಿಯುವ ಸಾಧನಗಳಾಗಿವೆ. ಮಾನವನ ಕಲ್ಯಾಣಕ್ಕೆ ಮಾರ್ಗದರ್ಶನ ನೀಡುತ್ತವೆ ಎಂದರು.

ನಂಜನಗೂಡು ಆದರ್ಶ ವಿದ್ಯಾಲಯದ ಪ್ರಾಂಶುಪಾಲರು ಹಾಗೂ ಖ್ಯಾತ ಕತೆಗಾರರಾದ ಹನೂರು ಚೆನ್ನಪ್ಪ ಅವರು ಮುಖ್ಯ ಅತಿಥಿಗಳಾಗಿ ಭಾಗವಹಿಸಿ ಮಾತನಾಡಿ, ಪುಸ್ತಕಕ್ಕೆ ಎರಡು ಮುಖಗಳಿವೆ. ಒಂದು ಬರೆಯುವುದು ಮತ್ತೊಂದು ಬರೆದಿರುವುದನ್ನು ಓದುವುದು. ಈ ಎರಡು ಪ್ರಕ್ರಿಯೆಗಳು ಸೇರಿ ಪುಸ್ತಕವಾಗಿದೆ. ಲೋಕದ ಜ್ಞಾನವನ್ನು ಪುಸ್ತಕ ರೂಪದಲ್ಲಿ ಓದಿಕೊಂಡು ಅನುಸರಿಸಿ ಸಾಧಕರಾಗಿದ್ದಾರೆ. ಪಠ್ಯ ಓದುವುದಕ್ಕಾಗಿ ಕಾಲೇಜಿಗೆ ಬರಬೇಕು. ಅದಷ್ಟೇ ಶಿಕ್ಷಣವಲ್ಲ. ಪಠ್ಯೇತರವಾಗಿ ಎಷ್ಟು ಪುಸ್ತಕಗಳನ್ನು ಓದಿಕೊಂಡಿದ್ದೇನೆ ಎಂಬುದರ ಮೇಲೆ ನಮ್ಮ ಜ್ಞಾನ ಕ್ಷಿತಿಜವನ್ನು ವಿಸ್ತರಿಸಲು ಸಾಧ್ಯವಾಗಿದೆ. ಬರವಣಿಗೆ ಒಬ್ಬೊಬ್ಬರಿಗೆ ಒಂದೊಂದು ರೀತಿಯಲ್ಲಿ ಪ್ರೇರಣೆ ಸಿಗಬಲ್ಲದು. ನನಗೆ ನನ್ನಪ್ಪ ಅರ್ಜಿಗಳನ್ನು ಬರೆಯುಸುತ್ತಿದ್ದ. ಅನಂತರ ಸಾರ್ವಜನಿಕ ಅರ್ಜಿಗಳನ್ನು ಬರೆಯಲಾರಂಭಿಸಿದರು. ಯಾವುದಾದರೂ ಒಂದು ಘಟನೆಗಳು ನಮ್ಮನ್ನು ನೋವು ನಲಿವು ಸಂಕಟಗಳು ಕಾಡಬೇಕು. ಆಗ ಬರವಣಿಗೆ ಮಾಡಲು ಸಾಧ್ಯ. ಬರೆವಾಣಿಗೆಗೆ ನಮ್ಮ ನಮ್ಮ ಕೇರಿಯಲ್ಲಿ ನಮ್ಮ ಊರುಗಳಲ್ಲಿ ನೂರಾರು ಕಾದಂಬರಿಗಳನ್ನು ಬರೆಯುವಷ್ಟು ಕಥಾ ವಸ್ತುಗಳು ನಮ್ಮ ಕಣ್ಣಮುಂದೇನೇ ಸಿಗುತ್ತವೆ. ಆದರೆ ಅದನ್ನು ನೋಡುವ ಸೂಕ್ಷ್ಮ ಮನಸ್ಸು ನಮ್ಮಲ್ಲಿರಬೇಕು. ಪುಸ್ತಕಗಳು ನಮ್ಮ ಸ್ನೇಹಿತರಾಗಿ ವಿಶ್ವವನ್ನು ಅರಿಯಲು ಸಹಕಾರಿಯಾಗಿವೆ. ರಂಗವಾಹಿನಿ ಸಂಸ್ಥೆಯ ಅಧ್ಯಕ್ಷ ಸಿ.ಎಂ.ನರಸಿಂಹಮೂರ್ತಿ ಮಾತನಾಡಿ, ವಿದ್ಯಾರ್ಥಿಗಳು ದಿನಪತ್ರಿಕೆಗಳನ್ನು ಕಡ್ಡಾಯವಾಗಿ ಓದಬೇಕು. ಪುಸ್ತಕಗಳ ನಿರಂತರ ಅಧ್ಯಯನದಿಂದ ಸ್ಪರ್ಧಾತ್ಮಕ ಪರೀಕ್ಷೆಗಳಲ್ಲಿ ಉತ್ತಮ ಸಾಧನೆ ಮಾಡಿ ಉಜ್ವಲ ಭವಿಷ್ಯ ರೂಪಿಸಿಕೊಳ್ಳಲು ಸಾಧ್ಯ ಎಂದರು. ಕಾರ್ಯಕ್ರಮದ ಅಧ್ಯಕ್ಷತೆ ವಹಿಸಿ ಕಾಲೇಜಿನ ಪ್ರಾಂಶುಪಾಲರಾದ ಪ್ರೊ.ಎಸ್.ಚಂದ್ರಮ್ಮ ಅವರು ಮಾತನಾಡಿದರು. ಕನ್ನಡ ವಿಭಾಗದ ಮುಖ್ಯಸ್ಥರಾದ ಪ್ರೊ.ಎ.ಎಂ.ಶಿವಸ್ವಾಮಿ ಅವರು ಪ್ರಾಸ್ತಾವಿಕ ಭಾಷಣ ಮಾಡಿದರು. ಕಾರ್ಯಕ್ರಮದಲ್ಲಿ ಭಾಗವಹಿಸಿದ್ದ ವಿದ್ಯಾರ್ಥಿಗಳಿಗೆ ಪುಸ್ತಕ ದಿನಾಚರಣೆಯ ಅಂಗವಾಗಿ ಪುಸ್ತಕಗಳನ್ನು ವಿತರಿಸಲಾಯಿತು. ಕಾರ್ಯಕ್ರಮದಲ್ಲಿ ಕಾಲೇಜಿನ ಗ್ರಂಥಾಪಾಲಕರಾದ ಪ್ರೊ.ದೀಪಿಕಾ, ಐ.ಕ್ಯೂ.ಎ.ಸಿ ಸಂಯೋಜಕರಾದ ಡಾ.ಚಿನ್ಮಯ ಭಟ್, ಪ್ರೊ.ಲೋಕೇಶ್, ಪ್ರೊ.ಗಣೇಶ್ ಪ್ರಕಾಶ್, ಬಿ.ಗುರುರಾಜು ಯರಗನಹಳ್ಳಿ, ಸುರೇಶ್, ಡಾ.ಎಚ್. ಎಂ.ನಾಗೇಂದ್ರ, ಉಪಸ್ಥಿತರಿದ್ದರು.

ಕಾರ್ಯಕ್ರಮದಲ್ಲಿ ವಿದ್ಯಾರ್ಥಿನಿಯರಾದ ಹರ್ಷಿತಾ ಪ್ರಾರ್ಥಿಸಿದರು. ನಾಗಮಣಿ ಸ್ವಾಗತಿಸಿದರು. ತೇಜಸ್ವಿನಿ ವಂದಿಸಿದರೆ ಮಾನಸ ನಿರೂಪಿಸಿದರು.

ರೇಣುಕ ಎಲ್ಲಮ್ಮದೇವಿರವರ ಹೂವಿನ ಕರಗ

ವಿಜಯಪುರ: ಇಲ್ಲಿನ ಶ್ರೀ ರೇಣುಕಾ ಎಲ್ಲಮ್ಮದೇವಿರವರ 85 ನೇ ವರ್ಷದ ಹೂವಿನ ಕರಗ ಮಹೋತ್ಸವ ವಿಜೃಂಭಣೆಯಿಂದ ಜರುಗಿತು.

ಈ ಪ್ರಯುಕ್ತ ಅಮ್ಮನವರಿಗೆ ವಿಶೇಷ ಹೂವಿನ ಅಲಂಕಾರ, ಅಭಿಷೇಕ, ಆರತಿ ಅಗ್ನಿಕುಂಡ ಪ್ರವೇಶ, ಕೀಲು ಕುದುರೆ, ಸಾರಕಿ ವೇಷ, ಗಾರುಡಿ ವೇಷ, ನವಿಲು ಮತ್ತು ಚಾರ್ಲಿ ಪ್ರದರ್ಶನ, ವಸಂತೋತ್ಸವ, ಭಾರತ ಓದುವುದು, ಗಾವು ಪೂಜೆ ಮತ್ತು ಮಹಾಮಂಗಳಾರತಿ, ಹಮ್ಮಿಕೊಳ್ಳಲಾಗಿತ್ತು. ಹೂವಿನ ಕರಗವನ್ನು ಪ್ರತಿ ವರ್ಷದಂತೆ ಜೆ. ಆರ್.ದೇವರಾಜ್ ರವರು ಆಕರ್ಷಕ ನೃತ್ಯದೊಂದಿಗೆ ಪಟ್ಟಣದ ಮುಖ್ಯ ಬೀದಿಗಳಲ್ಲಿ ಹೊತ್ತು ಸಾಗಿದ್ದರು. ಭಾರತದ ಪೂಜಾರಿಯಾಗಿ ಎಂ.ಕೆ. ಅನಂತಕುಮಾರ್‌ರವರು ಕಾರ್ಯನಿರ್ವಹಿಸಿದರು.

ಶ್ರೀ ರೇಣುಕಾ ಎಲ್ಲಮ್ಮ ದೇವಿಯವರ 85ನೇ ವರ್ಷದ ಹೂವಿನ ಕರಗದ ಮಹೋತ್ಸವದ ಅಂಗವಾಗಿ ಕಣದ ಕಾರ್ಯಕ್ರಮದಲ್ಲಿ ಚಿಕ್ಕಬಳ್ಳಾಪುರ ಲೋಕಸಭಾ ಕ್ಷೇತ್ರದ ಬಿಜೆಪಿ ಅಭ್ಯರ್ಥಿಯಾದ ಡಾ. ಸುಧಾಕರ್ ಹಾಗೂ ಚಿಕ್ಕಬಳ್ಳಾಪುರ ಲೋಕಸಭಾ ಕ್ಷೇತ್ರದ ಸಂಚಾಲಕರಾದ ಕಟ್ಟಾ ಸುಬ್ರಮಣ್ಯ ನಾಯ್ಡು ಭಾಗವಹಿಸಿದ ವಿಜಯಪುರ ಟೌನ್ ಕರಗದ ಶ್ರೀ ರೇಣುಕಾ ಎಲ್ಲಮ್ಮ ದೇವಾಲಯಕ್ಕೆ ಕರಗದ ಪ್ರಯುಕ್ತ ಶಿವನಾಪುರದ ಆದಿಶಕ್ತಿ ಮಹಾಸಂಸ್ಥಾನ ವನ್ನಿಕುಲ ಕ್ಷತ್ರಿಯರ ಪೀಠಾಧಿಪತಿಗಳಾದ ಜಗದ್ಗುರು ಶ್ರೀ ಪ್ರಣವಾನಂದ ಪುರಿ ಮಹಾಸ್ವಾಮಿಗಳು ಭೇಟಿನೀಡಿ ಕುಲ ಬಾಂಧವರನ್ನು ಹಾಗೂ ಭಕ್ತಾದಿಗಳನ್ನು ಆಶೀರ್ವದಿಸಿದರು.

ಬಿಜೆಪಿ ಟೌನ್ ಪ್ರಧಾನ ಕಾರ್ಯದರ್ಶಿ ಮುನೀಂದ್ರ, ಒ.ಬಿ.ಸಿ ಜಿಲ್ಲಾಧ್ಯಕ್ಷ ಕನಕರಾಜು, ಕರಗದ ಪೂಜಾರಿ ಜೆ.ಎನ್.ಶ್ರೀನಿವಾಸ್, ದೇವಾಲಯದ ಅಭಿವೃದ್ಧಿ ಸಮಿತಿಯ ಅಧ್ಯಕ್ಷ ಎಂ ಡಿ ಮಂಜುನಾಥ್, ಗೌರವ ಅಧ್ಯಕ್ಷರಾದ ಜೆ ಎಸ್ ರಾಮಚಂದ್ರಪ್ಪ, ಪ್ರಧಾನ ಕಾರ್ಯದರ್ಶಿ ಡಿ ಎಂ ಚನ್ನಕೃಷ್ಣ, ಖಜಾಂಚಿ ಜೆ ಎಲ್ ಸೋಮಶೇಖರ್, ರಾಜ್ಯ ಸಂಘಟನಾ ಕಾರ್ಯದರ್ಶಿ ಜೆ ಆರ್ ಮುನಿವೀರಣ್ಣ, ಪುರಸಭಾ ಉಪಾಧ್ಯಕ್ಷ ಎಂ ಕೇಶವಪ್ಪ, ಪೂಜಾರಿ ಜೆ ವಿ ರಾಮಾಂಜಿನಪ್ಪ, ಭಾರತದ ಪೂಜಾರಿ ಮುನಿಶಾಮಪ್ಪ ಹಾಗೂ ಎಂ ಕೆ ಅನಂತಕುಮಾರ್ ,ಜೆ ವಿ ಲಕ್ಷ್ಮೀನಾರಾಯಣಪ್ಪ, ಗೌಡ್ರು ಮಂಜುನಾಥ್, ಗಣಾಚಾರಿ ಮುನಿರಾಜು,ಜೆ ವಿ ವೆಂಕಟೇಶ್, ಕೆ ಚನ್ನಪ್ಪ, ವೀರಕುಮಾರರು, ಕುಲ ಬಾಂಧವರು, ಭಕ್ತಾದಿಗಳು ಉಪಸ್ಥಿತರಿದ್ದರು.

ವಿಶೇಷವಾಗಿ ಹಲವಾರು ದೇವರುಗಳ ಹೂವಿನ ಹಾಗೂ ಮುತ್ತಿನ ಪಲ್ಲಕ್ಕಿಗಳನ್ನು ಏರ್ಪಡಿಸಿದ್ದು, ರೇಣುಕ ಯಲ್ಲಮ್ಮದೇವಿರವರಿಗೆ ವಿಶೇಷ ಹೂವಿನ ಅಲಂಕಾರ ಏರ್ಪಡಿಸಿದ್ದು, ದೇವಾಲಯದ ಬಳಿ ಅನ್ನಸಂತರ್ಪಣೆಯನ್ನು ಏರ್ಪಡಿಸಲಾಗಿತ್ತು.

ಸಂಜೆ ಟಿಪ್ಸ್

ರಿಲಯನ್ಸ್ ಸ್ಮಾರ್ಟ್ ಬಜಾರ್ ಗ್ರಾಹಕರಲ್ಲಿ ಭಾರೀ ಹೆಚ್ಚಳ

ರಿಲಯನ್ಸ್ ರೀಟೇಲ್ ನ ಸ್ಮಾರ್ಟ್- ಸ್ಮಾರ್ಟ್ ಬಜಾರ್ ಗೆ ಬರುವಂಥ ಗ್ರಾಹಕರ ಸಂಖ್ಯೆ ಗಣನೀಯವಾಗಿ ಹೆಚ್ಚಳವಾಗಿದೆ ಎಂಬ ಅಂಶ ಇತ್ತೀಚಿನ ರಿಲಯನ್ಸ್ ಇಂಡಸ್ಟ್ರೀಸ್ ತ್ರೈಮಾಸಿಕ ಫಲಿತಾಂಶದಿಂದ ತಿಳಿದುಬಂದಿದೆ. ರಿಲಯನ್ಸ್ ರೀಟೇಲ್ ದಿನಸಿ ಮೂಲಕ ಬರುವ ಆದಾಯ ಪ್ರಮಾಣ ಶೇ 31ರಷ್ಟು ಹೆಚ್ಚಾಗಿದೆ. ಸ್ಮಾರ್ಟ್- ಸ್ಮಾರ್ಟ್ ಬಜಾರ್ ನಿಂದ ನಡೆದ ಫುಲ್ ಪೈಸಾ ವಸೂಲ್ ಸೇಲ್ ನಲ್ಲಿ ಕಳೆದ ವರ್ಷಕ್ಕೆ ಹೋಲಿಸಿದರೆ ಈ ಬಾರಿ ಶೇ 21ರಷ್ಟು ಮಾರಾಟ ಹೆಚ್ಚಾಗಿದೆ. ಸಾಮಾನ್ಯವಾಗಿ ದೀಪಾವಳಿ ಸಂದರ್ಭದಲ್ಲಿ ಮಾರಾಟ ಬಹಳ ಹೆಚ್ಚಿರುತ್ತದೆ. ಆದರೆ ಹೋಳಿ ಹಬ್ಬದ ಮುಂಚಿನ ಮಾರಾಟವು ದೀಪಾವಳಿ ಸಂದರ್ಭವನ್ನು ಸಹ ಮೀರಿಸಿದೆ.ಅಂದ ಹಾಗೆ, ರಿಲಯನ್ಸ್ ಇಂಡಸ್ಟ್ರೀಸ್ ನಿಂದ ನಾಲ್ಕನೇ ತ್ರೈಮಾಸಿಕ ಫಲಿತಾಂಶ ಈಚೆಗಷ್ಟೇ ಹೊರಬಂದಿದ್ದು, ಕಂಪನಿಯ ರೀಟೇಲ್ ವ್ಯವಹಾರದ ಅಂಗವಾದ ರಿಲಯನ್ಸ್ ರೀಟೇಲ್ ಬೆಳವಣಿಗೆ ಬಗ್ಗೆ ಹೂಡಿಕೆದಾರರಲ್ಲಿ ಹಾಗೂ ಗ್ರಾಹಕರಲ್ಲಿ ಕುತೂಹಲ ಮೂಡಿಸುವಂಥ ಬೆಳವಣಿಗೆಗಳು ಕಂಡುಬಂದಿವೆ. ಅವುಗಳ ಅಂಕಿ- ಅಂಶಗಳನ್ನು ನಿಮ್ಮೆದುರು ಇಡಲಾಗುತ್ತಿದೆ. ರಿಲಯನ್ಸ್ ರೀಟೇಲ್ ಇ-ಕಾಮರ್ಸ್ ಪ್ಲಾಟ್ ಫಾರ್ಮ್ ಆದ ಜಿಯೋಮಾರ್ಟ್ ತನ್ನ ಮಾರ್ಕೆಟ್ ಪ್ಲೇಸ್ ಕೊಡುಗೆಗಳನ್ನು ವಿಸ್ತರಿಸಿದ್ದು, ಕಳೆದ ಒಂದು ವರ್ಷದಲ್ಲಿ ಮಾರಾಟಗಾರರ ನೆಲೆ ಶೇ 94ರಷ್ಟು ಹೆಚ್ಚಾಗಿದೆ.ದಿನಸಿ ವಿಭಾಗದಲ್ಲಿ ಆರ್ಡರ್ ಮೌಲ್ಯವು ಬಹಳ ಆರೋಗ್ಯಪೂರ್ಣವಾಗಿ ಹೆಚ್ಚಾಗಿದೆ. ಕ್ಯಾಟಲಾಗ್ (ಲಭ್ಯ ಇರುವ ವಸ್ತುಗಳ ಪಟ್ಟಿ) ವಿಸ್ತರಣೆಯು ಮುಂದುವರಿದಿದ್ದು, ಇ-ಕಾಮರ್ಸ್ ಪ್ಲಾಟ್ ಫಾರ್ಮ್ ತಿಳಿಸಿರುವಂತೆ, ವರ್ಷದಿಂದ ವರ್ಷಕ್ಕೆ ಆರ್ಡರ್‌ಗಳ ಸಂಖ್ಯೆಯಲ್ಲಿ ಶೇಕಡಾ 32ರಷ್ಟು ಹೆಚ್ಚಾಗಿದೆ. ಸರಾಸರಿ ಆರ್ಡರ್ ಮೌಲ್ಯವು ವರ್ಷದಿಂದ ವರ್ಷಕ್ಕೆ ಶೇಕಡಾ 30ರಷ್ಟು ಹೆಚ್ಚಾಗಿದ್ದು, ಪ್ರತಿ ಆರ್ಡರ್ ಗೆ ಸರಾಸರಿ ಯೂನಿಟ್ ಪ್ರಮಾಣ ವರ್ಷದಿಂದ ವರ್ಷಕ್ಕೆ ಶೇಕಡಾ 37ರಷ್ಟು ಹೆಚ್ಚಾಗಿದೆ.ಎಲೆಕ್ಟ್ರಾನಿಕ್ಸ್, ದಿನಸಿ, ಫ್ಯಾಷನ್ ಈ ವಿಭಾಗದಲ್ಲಿ ಗ್ರಾಹಕರ ಬೇಡಿಕೆ ಹೆಚ್ಚಾಗಿದೆ. ಇನ್ನು ಖರೀದಿ ಆಯ್ಕೆ ಕೂಡ ಬಹಳ ದೊಡ್ಡ ಪ್ರಮಾಣದಲ್ಲಿ ಹೆಚ್ಚಾಗಿದೆ.

ಮೊಸರಿನ ಐಸ್ ಕ್ರೀಂ

ಪಾಕ ಶಾಲೆ

ಬೇಕಾಗಿರುವ ಪದಾರ್ಥ

ಅರ್ಧ ಕಪ್ ಮೊಸರು, ಕಾಲು ಕಪ್ ಸಕ್ಕರೆ, ಅರ್ಧ ಕಪ್ ಕ್ರೀಂ, 2-3 ಹನಿ ವೆನಿಲಾ ಎಸೆನ್ಸ್, 10-12 ಕತ್ತರಿಸಿದ ಗೋಡಂಬಿ

ಮಾಡುವ ವಿಧಾನ

ಮೊದಲು ಒಂದು ಪಾತ್ರೆಗೆ ಮೊಸರು ಹಾಗೂ ಸಕ್ಕರೆಯನ್ನು ಹಾಕಿ ಸರಿಯಾಗಿ ಮಿಕ್ಸ್ ಮಾಡಿ. ಇದಕ್ಕೆ ಕ್ರೀಂ ಹಾಗೂ ವೆನಿಲಾ ಎಸೆನ್ಸ್ ಹಾಕಿ ಮತ್ತೆ ಬ್ಲಂಡರ್ ಮಾಡಿ. ಮಿಶ್ರಣ ಸ್ವಲ್ಪ ಗಟ್ಟಿಯಾದ ಮೇಲೆ ಇದಕ್ಕೆ ಗೋಡಂಬಿ ಹಾಕಿ ಗಾಳಿಯಾಡದ ಡಬ್ಬದಲ್ಲಿ ಮಿಶ್ರಣವನ್ನು ಹಾಕಿ ಫ್ರೀಜರ್ ನಲ್ಲಿಡಿ. ಸುಮಾರು 5-6 ಗಂಟೆಯವರೆಗೆ ಫ್ರೀಜರ್ ನಲ್ಲಿಡಿ. ಗಟ್ಟಿಯಿರುವಾಗಲೆ ರುಚಿರುಚಿ ಐಸ್ ಕ್ರೀಂ ತಿನ್ನಿ. ನಿಮಗಿಷ್ಟವಾಗುವ ಬೇರೆ ಪದಾರ್ಥಗಳನ್ನು ಕೂಡ ಬಳಸಬಹುದು. ಸೇಬು, ಪಪ್ಪಾಯ, ಅನಾನಸ್ ಹೀಗೆ ನಿಮಗಿಷ್ಟವಾಗುವ ಫ್ಲೇವರ್ ನಲ್ಲಿ ನೀವು ಮೊಸರಿನ ಐಸ್ ಕ್ರೀಂ ಮಾಡಬಹುದು.

ಒಂದೇ ಸಿನಿಮಾದಲ್ಲಿ ಅಲ್ಲು ಅರ್ಜುನ್- ರಾಮ್ ಚರಣ್!

ಟಾಲಿವುಡ್ನಲ್ಲಿ ವಿಶಿಷ್ಟವಾದ ಗುರುತನ್ನು ಗಳಿಸಿರುವ ನಾಯಕರಲ್ಲಿ ಗ್ಲೋಬಲ್ ಸ್ಟಾರ್ ರಾಮ್ ಚರಣ್ ಮತ್ತು ಸ್ಟೈಲಿಶ್ ಐಕಾನ್ ಅಲ್ಲು ಅರ್ಜುನ್ ಮೊದಲಿಗರು. ಇವರಿಬ್ಬರ ಕಾಂಬಿನೇಷನ್ನ ಸಿನಿಮಾ ನೋಡಬೇಕು ಎನ್ನುವುದು ಇಬ್ಬರು ಸ್ಟಾರ್ ನಟ ಅಭಿಮಾನಿಗಳ ಆಸೆ.

ಇದೀಗ ಈ ಕುರಿತು ಸಿಹಿ ಸುದ್ದಿಯೊಂದು ಹೊರಬಿದ್ದಿದೆ.. ಹೌದು.. ರಾಮ್ ಚರಣ್ ಮತ್ತು ಅಲ್ಲು ಅರ್ಜುನ್ ಸಂಬಂಧದಲ್ಲಿ ಅಳಿಯ ಮಾವ ಆಗ್ಬೇಕು. ಪರಸ್ಪರ ಉತ್ತಮ ಬಾಂಧವ್ಯ ಹೊಂದಿರುವ ನಟರು, ಆಗಾಗ ಒಟ್ಟಿಗೆ ಕಾಣಿಸಿಕೊಂಡು ಅಭಿಮಾನಿಗಳಿಗೆ ಖುಷಿ ನೀಡುತ್ತಾರೆ. ಅಲ್ಲದೆ, ಇಬ್ಬರನ್ನು ಒಂದೇ ತೆರೆ ಮೇಲೆ ನೋಡ್ಬೇಕು ಅನ್ನೋದು ಅವರ ಫ್ಯಾನ್ಸ್ ದೊಡ್ಡ ಆಸೆ. ಈ ಹಿಂದೆ 'ಎವಡು' ಎಂಬ ಸಿನಿಮಾದ ಮೂಲಕ ಇಬ್ಬರು ಒಂದೇ ಚಿತ್ರದಲ್ಲಿ ನಟಿಸಿದ್ದರು. ಆದ್ರೆ, ಅಲ್ಲು ಅರ್ಜುನ್ ನಾಯಕನಾಗಿ ಪೂರ್ಣ ಪ್ರಮಾಣದಲ್ಲಿ ಕಾಣಿಸಿಕೊಂಡಿರಲಿಲ್ಲ. ಇದೀಗ ಇವರಿಬ್ಬರ ಕಾಂಬಿನೇಷನ್ ನಲ್ಲಿ ಸೂಪರ್ ಹಿಟ್ ಸಿನಿಮಾವೊಂದು ತೆರೆಗೆ ಬರಲು ರೆಡಿಯಾಗುತ್ತಿದೆ. ರಾಮ್ ಚರಣ್ ಅಲ್ಲು ಅರ್ಜುನ್ ಕಾಂಬೋ ಸಿನಿಮಾ ಯಾವಾಗ ಸೆಟ್ ಏರುತ್ತೆ, ಯಾವಾಗ ಬಿಡುಗಡೆಯಾಗುತ್ತೆ ಎಂಬ ಸ್ಪಷ್ಟ ಮಾಹಿತಿ ಇಲ್ಲ. ಆದರೆ, ಇವರಿಬ್ಬರ ಕಾಂಬಿನೇಷನ್ ನಲ್ಲಿ ಚಿತ್ರ ಬಂದರೆ ಎಲ್ಲಾ ದಾಖಲೆಗಳನ್ನು ಮುರಿಯಲಿದೆ ಎಂಬ ಸುದ್ದಿ ಇದೀಗ ಸಾಮಾಜಿಕ ಜಾಲತಾಣಗಳಲ್ಲಿ ವೈರಲ್ ಆಗಿದೆ. ಈ ಕ್ರಮದಲ್ಲಿ ಇವರಿಬ್ಬರ ಕಾಂಬಿನೇಷನ್ ನಲ್ಲಿ ಮೂಡಿಬರುತ್ತಿರುವ ಸಿನಿಮಾ ಹೇಗಿರಲಿದೆ ಅನ್ನೋದು ಕೂಡ ತಿಳಿದು ಬರಬೇಕಿದೆ. ಇನ್ನು ತಮಿಳಿನ ನಿರ್ದೇಶಕ ಅಟ್ಲಿ ಈಗಾಗಲೇ ಸ್ಕ್ರಿಪ್ಟ್ ಬರೆದಿದ್ದು, ಅಲ್ಲು ಅರ್ಜುನ್ ಕಥೆ ಕೇಳಿದ್ದಾರೆ ಎನ್ನಲಾಗಿದೆ. ಅದಕ್ಕೆ ರಾಮ್ ಚರಣ್ ಸಹ ಗ್ರೀನ್ ಸಿಗ್ನಲ್ ಕೊಟ್ಟರೆ ಈ ಚಿತ್ರ ನಿರ್ಮಾಣವಾಗಲಿದೆ ಎಂದು ತಿಳಿದು ಬಂದಿದೆ..

ಗುಡುಗು ಮತ್ತು ಸಿಡಿಲಿನಿಂದಾಗುವ ಪ್ರತಿಕೂಲ ಪರಿಣಾಮಗಳನ್ನು ತಗ್ಗಿಸಲು ಸಲಹೆ

ಹೆಲ್ತ್ ಟಿಪ್ಸ್

ಕರ್ನಾಟಕದ ಹಲವು ಭಾಗಗಳಲ್ಲಿ ಗುಡುಗು - ಸಿಡಿಲು ಸಾಮಾನ್ಯವಾಗಿ ಮುಂಗಾರು ಪೂರ್ವದಲ್ಲಿ ಹಾಗೂ ಮುಂಗಾರಿನಲ್ಲಿ ಕಾಣಿಸಿಕೊಳ್ಳುತ್ತದೆ. ಸಿಡಿಲು ಸಾಮಾನ್ಯವಾಗಿ ಮಧ್ಯಾಹ್ನ ಅಥವಾ ಸಂಜೆ ಸಂಭವಿಸುವ ಸಾಧ್ಯತೆ ಹೆಚ್ಚಾಗಿರುವುದರಿಂದ ರಾಷ್ಟ್ರೀಯ ವಿಪತ್ತು ನಿರ್ವಹಣಾ ಪ್ರಾಧಿಕಾರವು ಗುಡುಗು ಮತ್ತು ಸಿಡಿಲು ಬಡಿತದಿಂದ ಉಂಟಾಗುವ ಪ್ರತಿಕೂಲ ಪರಿಣಾಮಗಳನ್ನು ತಗ್ಗಿಸಲು ಸಲಹೆ ಸೂಚನೆಗಳನ್ನು ನೀಡಲಾಗಿದೆ. ಈ ಹಿನ್ನೆಲೆ ಜಿಲ್ಲೆಯಲ್ಲಿ ಸ್ಥಳೀಯ ಜನರನ್ನು ಎಚ್ಚರಿಸಲು ಹಾಗೂ ಗುಡುಗು ಮತ್ತು ಸಿಡಿಲಿನ ಅಪಾಯಗಳನ್ನು ತಗ್ಗಿಸಿ ಜೀವಹಾನಿಯನ್ನು ತಪ್ಪಿಸಲು ಸಲಹೆ ಸೂಚನೆಗಳನ್ನು ನೀಡಲಾಗಿದೆ.ಸಾರ್ವಜನಿಕರು ಹೊರಗೆ ಹೋಗುವ ಅನಿವಾರ್ಯವಿದ್ದಲ್ಲಿ ಹವಾಮಾನ ಮುನ್ಸೂಚನೆ ಹಾಗೂ Common Alerting Protocol (ವಿಕೋಪ ಉಸ್ತುವಾರಿ ಕೇಂದ್ರದಿಂದ ಬರುವ Alert / ಸಂದೇಶಗಳನ್ನು ಗಮನಿಸುವುದು. ಪ್ರತಿಕೂಲ ಹವಾಮಾನದ ಸಮಯದಲ್ಲಿ ವಿಶೇಷವಾಗಿ ಕೃಷಿ ಕ್ಷೇತ್ರದಲ್ಲಿ ಕೆಲಸ ಮಾಡಲು, ಜಾನುವಾರುಗಳನ್ನು ಮೇಯಿಸಲು, ಮೀನುಗಾರಿಕೆ ಮತ್ತು ದೋಣಿಗಳನ್ನು ಓಡಿಸಲು ಅಥವಾ ಸಾಮಾನ್ಯ ಪ್ರಯಾಣಕ್ಕಾಗಿ ಮನೆಯಿಂದ ಹೊರಗೆ ಹೋಗದಿರುವುದು ಉತ್ತಮ.ಗುಡುಗು-ಸಿಡಿಲಿನ ಸಂದರ್ಭದಲ್ಲಿ ಲೋಹದ ತಗಡನ್ನು ಹೊದಿಸಿರುವ ಮನೆಗಳು ಸುರಕ್ಷಿತವಲ್ಲ. ಸುರಕ್ಷಿತವಾದ ಕಟ್ಟಡಗಳಾದ ಮನೆಗಳು, ಕಛೇರಿಗಳು, ಅಂಗಡಿಗಳು ಮತ್ತು ಕಿಟಕಿ ಮುಚ್ಚಿರುವಂತಹ ವಾಹನಗಳಲ್ಲಿ ಆಶ್ರಯ ಪಡೆಯುವುದು. ಬೆಟ್ಟಗಳು, ಪರ್ವತ ಶ್ರೇಣಿಗಳು ಅಥವಾ ಶಿಖರಗಳಂತಹ ಎತ್ತರದ ಪ್ರದೇಶಗಳಿಂದ ಕೆಳಗೆ ಇಳಿದು ಪ್ರವಾಹ ಬರದಂತಹ ತಗ್ಗು ಪ್ರದೇಶವನ್ನು ಖಚಿತಪಡಿಸಿಕೊಂಡು ಆಶ್ರಯ ಪಡೆಯುವುದು.ಕೆರೆ, ನದಿಗಳು ಹಾಗೂ ಇನ್ನಿತರೆ ನೀರಿನ ಮೂಲಗಳಿಂದ ತಕ್ಷಣವೇ ದೂರವಿರುವುದು. ವಿದ್ಯುತ್ ಉಪಕರಣ ಹಾಗೂ ವಿದ್ಯುತ್ ಸರಬರಾಜು, ಮಾರ್ಗ, ದೂರವಾಣಿ ಸಂಪರ್ಕ, ಮೊಬೈಲ್ ಟವರ್, ಪವನ ವಿದ್ಯುತ್ ಗೋಪುರ ಹಾಗೂ ರೈಲು ಹಳಿಗಳಿಂದ ದೂರವಿರುವುದು.

ಗುಡುಗು - ಸಿಡಿಲಿನ ಮುನ್ಸೂಚನೆ ಅಥವಾ ಮುನ್ನೆಚ್ಚರಿಕೆ ಇದ್ದಲ್ಲಿ ಪ್ರಯಾಣವನ್ನು ಮುಂದೂಡುವುದು ಹಾಗೂ ಮನೆಗಳಲ್ಲೆ ಇರುವುದು. ವಾಹನ ಚಾಲನೆಯಲ್ಲಿದ್ದರೆ ತಕ್ಷಣವೇ ವಾಹನ ನಿಲ್ಲಿಸಿ ವಾಹನದಲ್ಲಿಯೇ ಆಶ್ರಯ ಪಡೆಯುವುದು ಹಾಗೂ ವಾಹನ ಕಿಟಕಿಗಳನ್ನು ಮುಚ್ಚಿ ವಾಹನದ ಒಳಗೆ ಇರುವುದು ಹಾಗೂ ಮರಗಳು ಮತ್ತು ವಿದ್ಯುತ್ ಲೈನ್ಗಳಿಂದ ದೂರ ವಾಹನ ನಿಲುಗಡೆ ಮಾಡುವುದು. ಮಿಂಚನ್ನು ಆಕರ್ಷಿಸುವಂತಹ ವಿದ್ಯುತ್, ಟೆಲಿಫೋನ್ ಕಂಬಗಳು ಅಥವಾ ಮರಗಳ ಕೆಳಗೆ ಆಶ್ರಯ ಪಡೆಯಬಾರದು. ಕಬ್ಬಿಣದ ಸರಳುಗಳಿಂದ ಕೂಡಿದ ಛತ್ರಿಗಳನ್ನು ಬಳಸಬಾರದು.ಸಿಡಿಲು ಸಂದರ್ಭದಲ್ಲಿ ಮೊಬೈಲ್ ಫೋನ್ ಗಳನ್ನು ಬಳಸಬಾರದು ಹಾಗೂ ವಿದ್ಯುತ್ ಸಂಪರ್ಕ ಹೊಂದಿರುವ ದೂರವಾಣಿಯನ್ನು ಬಳಸಬಾರದು. ಲೋಹದ ವಸ್ತುಗಳನ್ನು ಬಳಸಬಾರದು ಮತ್ತು ಬೈಕುಗಳು, ವಿದ್ಯುತ್ ಅಥವಾ ದೂರವಾಣಿ ಕಂಬಗಳು, ತಂತಿ ಬೇಲಿ, ಯಂತ್ರಗಳು ಇತ್ಯಾದಿಗಳಿಂದ ದೂರವಿರುವುದು.

ಹೊಸ ಅವತಾರದಲ್ಲಿ ಬರುತಿದೆ ಕಾಮಿಡಿ ಕಿಲಾಡಿಗಳು ಪ್ರೀಮಿಯರ್ ಲೀಗ್

ಕರ್ನಾಟಕವನ್ನ ಸತತವಾಗಿ ನಗಿಸುತ್ತ ಬಂದಿರುವ ಜೀ಼ ಕನ್ನಡ ವಾಹಿನಿಯ ಜನಮೆಚ್ಚಿದ ರಿಯಾಲಿಟಿ ಶೋ, ಕಾಮಿಡಿ ಕಿಲಾಡಿಗಳು ಈ ಬಾರಿ ಹೊಸ ಅವತಾರದಲ್ಲಿ ಪ್ರೇಕ್ಷಕರು ಮುಂದೆ ಬರಲಿದೆ. ಕಾಮಿಡಿ ಕಿಲಾಡಿಗಳು ಪ್ರೀಮಿಯರ್ ಲೀಗ್ ಹೆಸರಿನಲ್ಲಿ ವೀಕೆಂಡಲ್ಲಿ ನಗುವಿನ ಟಾನಿಕ್ ನೀಡೋಕೆ ಸಿದ್ದವಾಗಿರುವ ಈ ಶೋನಲ್ಲಿ ನಗುವಿನ ಮಹಾಯುದ್ದ ನಡೆಯೋದಿದೆ. ಕಾಮಿಡಿ ಕಿಲಾಡಿಗಳು ಕಾರ್ಯಕ್ರಮದ ಮೂಲಕ ಈಗಾಲೇ ಸಾಕಷ್ಟು ಹಾಸ್ಯ ಕಲಾವಿದರನ್ನ ಕನ್ನಡ ಚಿತ್ರರಂಗಕ್ಕೆ ನೀಡಿರುವ ಜೀ಼ ಕನ್ನಡ ವಾಹಿನಿ, ಕಾಮಿಡಿ ಕಿಲಾಡಿಗಳು ಪ್ರೀಮಿಯರ್ ಲೀಗ್ ಮೂಲಕ ಮನೋರಂಜನೆಯನ್ನ ಮತ್ತಷ್ಟು ಹೆಚ್ಚು ಮಾಡವುದರ ಜೊತೆಗೆ ಮತ್ತಷ್ಟು ಹಾಸ್ಯ ಕಲಾವಿದರನ್ನ ಕರುನಾಡಿಗೆ ಪರಿಚಯಿಸುವ ಕೆಲಸ ಮಾಡಲಿದೆ.ಸಾಮಾಜಿಕ ಜಾಲತಾಣಗಳಲ್ಲಿ ಈಗಾಗಲೇ ಜನರ ಮನಸ್ಸನ್ನ ಗೆದ್ದು, ಲಕ್ಷಾಂತರ ವೀಕ್ಷಕಣೆ ಕಂಡಿರುವ ಕಾಮಿಡಿ ಕಿಲಾಡಿಗಳು ಪ್ರೀಮಿಯರ್ ಲೀಗ್ ಪ್ರೋಮೋ, ಕಾರ್ಯಕ್ರಮದ ಬಗ್ಗೆ ಇರುವ ಕುತೂಹಲವನ್ನ ಹಿನ್ನಷ್ಟು ಹೆಚ್ಚು ಮಾಡಿದೆ.ತಮ್ಮ ಮಾತುಗಳ ಮೂಲಕ ಜನರನ್ನ ಮಂತ್ರ ಮುಗ್ದರನ್ನಾಗಿ ಮಾಡಿದ ಕರ್ನಾಟಕದ ಶ್ರೇಷ್ಠ ನಿರೂಪಕರುಗಳಾದ ಅನುಶ್ರೀ,ಮಾಸ್ಟರ್ ಆನಂದ್,ಅಕುಲ್,ಶ್ವೇತಾ ಚಂಗಪ್ಪ ಮತ್ತು ಕುರಿಪ್ರತಾಪ್ ಈ ಶೋನಲ್ಲಿ ಹೊಸ ಜವಾಬ್ದಾರಿಯೊಂದಿಗೆ ಹೊಸ ರೂಪದಲ್ಲಿ ಕಾಣಿಸಿಕೊಳ್ಳಲ್ಲಿದ್ದಾರೆ.ಈ ಕಾರ್ಯಕ್ರಮ ಮುಖ್ಯ ಆರ್ಕಷಣೆಗಳಲ್ಲಿ ಒಂದಾಗಿರುವ ನವರಸ ನಾಯಕ ಜಗ್ಗೇಶ್ ಈಗಾಗಲೇ ಜನರ ತಲೆಯಲ್ಲಿ ಹೊಸ ಯೋಚನಯೊಂದನ್ನ ಪ್ರೋಮೋ ಮೂಲಕ ಬಿಟ್ಟಿದ್ದು, ಇಲ್ಲಿ ನಗಿಸ್ತಾರೆ ನಗಬಾರದು ಅಂತ ಹೇಳುವ ಮೂಲಕ ಕಾರ್ಯಕ್ರಮದ ಬಗ್ಗೆ ಜನರಿಗಿರುವ ಕುತೂಹಲವನ್ನ ಮತ್ತಷ್ಟು ಜಾಸ್ತಿ ಮಾಡಿದ್ದಾರೆ.ಶೋನ ಹೆಸರೇ ಹೇಳುವಂತೆ ಇಲ್ಲಿ ನಗುವಿನ ಲೀಗ್ ಮ್ಯಾಚ್ ನಡೆಯಲ್ಲಿದ್ದು ಇಲ್ಲಿ ಟೀ ಟ್ವಂಟಿ ಮ್ಯಾಚುಗಳಲ್ಲಿ ಇರುವಂತೆ ತಂಡಗಳು ,ಮಾಲೀಕರು,ಕ್ಯಾಪ್ಟನ್ಗಳು ಇದ್ದು ಕ್ರಿಕೇಟಿಗರನ್ನ ಹರಾಜು ಪ್ರಕ್ರಿಯೆಯಲ್ಲಿ ಕೊಂಡುಕೊಳ್ಳುವಂತೆ ಇಲ್ಲೂ ಕೂಡ ಕರ್ನಾಟಕದ ಮೂವತ್ತೊಂದು ಜಿಲ್ಲೆಗಳಿಂದ ಆಯ್ದು ತಂದ ಕಲಾವಿದರನ್ನ ಮೆಗಾ ಆಕ್ಷನ್ ಮೂಲಕ ತಮ್ಮ ತಂಡಗಳಿಗೆ ಸೇರಿಸಿಕೊಳ್ಳುವ ಕೆಲಸ ನಡೆಯಲಿದ್ದು, ಇಲ್ಲಿ ಐದು ತಂಡಗಳು ಒಂದು ಟ್ರೋಫಿಗಾಗಿ ಹಣಾಹಣೆ ನಡೆಸಲಿದೆ.ಕಾರ್ಯಕ್ರಮದ ಬಗ್ಗೆ ಸಣ್ಣ ಸುಳಿವೊಂದನ್ನ ಬಿಟ್ಟುಕೊಟ್ಟಿರುವ ಜೀ಼ ಕನ್ನಡ ವಾಹಿನಿಯ ಪ್ರಕಾರ, ಈ ಶೋನಲ್ಲಿ ತಂಡವಾಗಿ ಪ್ರರ್ದಶನ ನೀಡುವ ಕಲಾವಿದರಿಗೆ ವೀಕೆಂಡಿನಲ್ಲಿ ಅವರ ಪ್ರರ್ದಶನ ಆಧಾರದ ಮೇಲೆ ಪ್ರತಿವಾರ ಒಂದು ಲಕ್ಷಮೌಲ್ಯದ ನಗದು ಬಹುಮಾನವನ್ನ ಗೆಲ್ಲುವ ಅವಕಾಶವನ್ನ ಈ ಕಾರ್ಯಕ್ರಮದಲ್ಲಿ ನೀಡಲಾಗಿದ್ದು ಇದು ಕಾಮಿಡಿ ಕಿಲಾಡಿಗಳು ಪ್ರೀಮಿಯರ್ ಲೀಗ್ನ ವಿಶೇಷತೆಗಳಲ್ಲಿ ಒಂದಾಗಿದೆ. ಪಂಚ ಪಾಂಡವರಂತೆ ಇರುವ ಐದು ನಿರೂಪಕರು ಇಲ್ಲಿ ಹೊಸ ಜವಾಬ್ದಾರಿಯನ್ನ ಹೊತ್ತಿರುವ ಕಾರಣ ಹೊಸ ನಿರೂಪಕರನ್ನ ಈ ಕಾರ್ಯಕ್ರಮದ ಮೂಲಕ ಜೀ಼ಕನ್ನಡ ವಾಹಿನಿ ತೆರೆಗೆ ತರುವ ಪ್ರಯತ್ನ ಮಾಡಲಿದ್ದು, ಯಾರು ಆ ಹೊಸ ನಿರೂಪಕರು ಎಂಬ ಪ್ರಶ್ನೆಗೆ ಉತ್ತರವನ್ನ ಇದೇ ಶನಿವಾರ ಮತ್ತು ಭಾನುವಾರ ರಾತ್ರಿ 9.00ಕ್ಕೆ ಪ್ರಸಾರವಾಗುವ ಕಾಮಿಡಿ ಕಿಲಾಡಿಗಳು ಪ್ರೀಮಿಯರ್ ಲೀಗ್ನ ಮೊದಲ ಸಂಚಿಕೆ ನೀಡಲಿದೆ.

ಚರ್ಮದ ಆರೋಗ್ಯಕ್ಕೆ ಸ್ಟ್ರಾಬೆರಿ ಜ್ಯೂಸ್ ಉತ್ತಮ

ಬ್ಯೂಟಿ ಟಿಪ್ಸ್

ತೂಕ ನಿರ್ವಹಣೆ: ಸ್ಟ್ರಾಬೆರಿ ಜ್ಯೂಸ್ ಉತ್ಕರ್ಷಣ ನಿರೋಧಕಗಳು ಮತ್ತು ಎಲಾಜಿಕ್ ಆಮ್ಲದಲ್ಲಿ ಸಮೃದ್ಧವಾಗಿದ್ದು, ಅವು ಉರಿಯೂತದ ಗುಣಲಕ್ಷಣಗಳು ಮತ್ತು ತೂಕ ನಷ್ಟಕ್ಕೆ ಸಂಬಂಧಿಸಿದ ಹಾರ್ಮೋನುಗಳನ್ನು ನಿಯಂತ್ರಿಸುವ ಸಾಮರ್ಥ್ಯಕ್ಕೆ ಹೆಸರುವಾಸಿಯಾಗಿದೆ. ಇದು ಕೊಬ್ಬು ಸುಡುವಿಕೆ ಮತ್ತು ಚಯಾಪಚಯವನ್ನು ಉತ್ತೇಜಿಸುತ್ತದೆ.

ದೋಷರಹಿತ ಚರ್ಮ: ಸ್ಟ್ರಾಬೆರಿ ಜ್ಯೂಸ್ನಲ್ಲಿರುವ ಆಲ್ಫಾ-ಹೈಡ್ರಾಕ್ಸಿ ಆಮ್ಲವು ಚರ್ಮವನ್ನು ಎಫೋಲಿಯೇಟ್ ಮಾಡಲು ಮತ್ತು ಸತ್ತ ಜೀವಕೋಶಗಳನ್ನು ತೆಗೆದುಹಾಕಲು ಸಹಾಯ ಮಾಡುತ್ತದೆ. ಇದರಲ್ಲಿರುವ ಸ್ಯಾಲಿಸಿಲಿಕ್ ಮತ್ತು ಎಲಾಜಿಕ್ ಆಮ್ಲಗಳು ಮೊಡವೆ, ಕಪ್ಪು ಕಲೆಗಳು ಮತ್ತು ಹೈಪರ್ಪಿಂಟೇಶನ್ ಅನ್ನು ಕಡಿಮೆ ಮಾಡಲು ಸಹಾಯ ಮಾಡುತ್ತದೆ.

ಆರೋಗ್ಯಕರ ಗರ್ಭಧಾರಣೆ: ಸ್ಟ್ರಾಬೆರಿ ಜ್ಯೂಸ್ ಫೋಲೇಟ್ ಅತ್ಯುತ್ತಮ ಮೂಲವಾಗಿದೆ, ಇದು ನರ ಕೊಳವೆಯ ದೋಷಗಳನ್ನು ತಡೆಗಟ್ಟಲು ಮತ್ತು ಗರ್ಭಾವಸ್ಥೆಯಲ್ಲಿ ತಾಯಿಯ ಆರೋಗ್ಯವನ್ನು ಕಾಪಾಡಿಕೊಳ್ಳಲು ನಿರ್ಣಾಯಕವಾಗಿದೆ.

ವರ್ಧಿತ ಮಾನಸಿಕ ಆರೋಗ್ಯ: ಸ್ಟ್ರಾಬೆರಿ ಜ್ಯೂಸ್ನಲ್ಲಿರುವ ಉತ್ಕರ್ಷಣ ನಿರೋಧಕಗಳು ಮೆದುಳಿನ ಅಂಗಾಂಶವನ್ನು ಸ್ವತಂತ್ರ ರಾಡಿಕಲ್ಗಳಿಂದ ರಕ್ಷಿಸುತ್ತದೆ ಮತ್ತು ನರಕೋಶದ ಸಂಪರ್ಕಗಳನ್ನು ವರ್ಧಿಸುತ್ತದೆ, ಉತ್ತಮ ಅರಿವಿನ ಕಾರ್ಯಕ್ಕೆ ಕೊಡುಗೆ ನೀಡುತ್ತದೆ.

ರಾಶಿ ಭವಿಷ್ಯ

ಜಯಶ್ರೀ.ಬಿ.ಆರ್
ಖ್ಯಾತ ಜ್ಯೋತಿಷಿ
ದೂರವಾಣಿ–9964739507
www.jyotishyavaastu.com

ಮೇಷ: ಉದ್ಯೋಗದಲ್ಲಿ ಒತ್ತಡ, ತಂದೆಗೋಸ್ಕರ ಖರ್ಚು, ತಾಯಿಯೊಂದಿಗೆ ಮನಸ್ತಾಪ, ದಾಂಪತ್ಯದಲ್ಲಿ ಕಲಹ

ವೃಷಭ: ತಂದೆಯಿಂದ ಲಾಭ, ಉದ್ಯೋಗದಲ್ಲಿ ಅನುಕೂಲ, ಪಾಲುದಾರಿಕೆಯಲ್ಲಿ ಪ್ರಗತಿ, ಆಕಸ್ಮಿಕ ಧನಾಗಮನ

ಮಿಥುನ: ಉದ್ಯೋಗದಲ್ಲಿ ಕಿರಿಕಿರಿ, ನಷ್ಟ, ಕೋರ್ಟ್ ಕೇಸ್ ಗಳ ಚಿಂತೆ, ಲಾಭದ ಪ್ರಮಾಣದಲ್ಲಿ ಕುಂಠಿತ

ಕಟಕ: ಆರ್ಥಿಕ ಚೇತರಿಕೆ, ಪಾಲುದಾರಿಕೆಯಲ್ಲಿ ನಿಧಾನದ ಪ್ರಗತಿ, ತಂದೆಯೊಂದಿಗೆ ಕಿರಿಕಿರಿ, ಆರೋಗ್ಯದಲ್ಲಿ ಸಮಸ್ಯೆ

ಸಿಂಹ: ಮಾನಸಿಕ ಒತ್ತಡ ಮತ್ತು ಕಿರಿಕಿರಿ, ಕೆಲಸ ಕಾರ್ಯಗಳಲ್ಲಿ ಪ್ರಗತಿ, ಉದ್ಯೋಗ ಸ್ಥಳದಲ್ಲಿ ಕಿರಿಕಿರಿ, ಪ್ರಯಾಣದಲ್ಲಿ ವಿಘ್ನ

ಕನ್ಯಾ: ಪ್ರೀತಿ ಪ್ರೇಮ ಭಾವನೆಗಳಲ್ಲಿ ತೊಳಲಾಟ, ಕಾನೂನು ಬಾಹಿರ ಚಟುವಟಿಕೆಗಳಿಂದ ಸಮಸ್ಯೆ, ಗೌರವಕ್ಕೆ ಧಕ್ಕೆ, ಮಕ್ಕಳ ಭವಿಷ್ಯದ ಚಿಂತೆ, ವಿದ್ಯಾಭ್ಯಾಸದಲ್ಲಿ ಮಂದತ್ವ

ತುಲಾ: ಮಕ್ಕಳ ವಿದ್ಯಾಭ್ಯಾಸದ ಚಿಂತೆ, ಆರೋಗ್ಯದಲ್ಲಿ ವ್ಯತ್ಯಾಸ, ಪಾಲುದಾರಿಕೆಯಿಂದ ನಷ್ಟ, ಉದ್ಯೋಗದಲ್ಲಿ ಅನುಕೂಲ

ವೃಶ್ಚಿಕ: ಮಕ್ಕಳಿಂದ ಆರ್ಥಿಕ ಸಹಾಯದ ನಿರೀಕ್ಷೆ, ವ್ಯಾಪಾರ ವ್ಯವಹಾರದಲ್ಲಿ ನಿಧಾನದ ಚೇತರಿಕೆ, ಕೆಲಸ ಕಾರ್ಯಗಳಲ್ಲಿ ನಿರಾಸಕ್ತಿ, ವಿದ್ಯಾಭ್ಯಾಸದಲ್ಲಿ ಹಿನ್ನಡೆ

ಧನಸ್ಸು: ಕೌಟುಂಬಿಕ ಸಹಕಾರ, ವಿದ್ಯಾಭ್ಯಾಸದಲ್ಲಿ ಮಂದತ್ವ, ಆರೋಗ್ಯದಲ್ಲಿ ಏರುಪೇರು, ಕೋರ್ಟ್ ಕೇಸ್‌ಗಳಲ್ಲಿ ಹಿನ್ನಡೆ

ಮಕರ: ಸ್ಥಿರಾಸ್ತಿ ಮತ್ತು ವಾಹನದಿಂದ ನಷ್ಟ, ದೂರ ಪ್ರಯಾಣಗಳಲ್ಲಿ ಅಡೆತಡೆ, ಸಂಗಾತಿಯಿಂದ ಸಹಾಯದ ನಿರೀಕ್ಷೆ, ಪಾಲುದಾರಿಕೆಯಲ್ಲಿ ಅವಕಾಶ ಕೈ ತಪ್ಪುವುದು

ಕುಂಭ: ಅಧಿಕ ಖರ್ಚು, ಎಲೆಕ್ಟ್ರಾನಿಕ್ ವಸ್ತುಗಳಿಂದ ಸಮಸ್ಯೆ, ಆರ್ಥಿಕವಾಗಿ ತಪ್ಪು ನಿರ್ಧಾರ, ಪ್ರಯಾಣದಲ್ಲಿ ವಿಘ್ನ

ಮೀನ: ವ್ಯವಹಾರದಲ್ಲಿ ಪ್ರಗತಿ, ಧೈರ್ಯದಿಂದ ಕಾರ್ಯ ಜಯ, ಆರ್ಥಿಕವಾಗಿ ಅನಾನುಕೂಲ, ಮಕ್ಕಳ ವಿದ್ಯಾಭ್ಯಾಸದಲ್ಲಿ ಗೊಂದಲ

ವಿಶ್ವ ಪೆಂಗ್ವಿನ್ ದಿನ

ಏಪ್ರಿಲ್ 25 ರಂದು ವಿಶ್ವ ಪೆಂಗ್ವಿನ್ ದಿನವು ತಮ್ಮ ಜಾತಿಗಳನ್ನು ಸಂರಕ್ಷಿಸಲು ಈ ಹಾರಲಾಗದ ಪಕ್ಷಿಗಳ ಬಗ್ಗೆ ಜಾಗೃತಿ ಮೂಡಿಸುವ ಗುರಿಯನ್ನು ಹೊಂದಿದೆ, ಇದರಿಂದಾಗಿ ಭವಿಷ್ಯದ ಪೀಳಿಗೆಗಳು ಈ ಸೊಗಸಾದ ಮತ್ತು ಗಮನಾರ್ಹ ಜೀವಿಗಳನ್ನು ನೋಡಬಹುದು. ಈ ದಿನವು ಅಡೆಲಿ ಪೆಂಗ್ವಿನ್ಗಳ ವಾರ್ಷಿಕ ಉತ್ತರದ ವಲಸೆಯೊಂದಿಗೆ ಸೇರಿಕೊಳ್ಳುತ್ತದೆ, ಇದು ತಲೆಮಾರುಗಳಾದ್ಯಂತ ಅಂತರ್ಗತವಾಗಿರುವ ಮತ್ತು ಸಂರಕ್ಷಿಸಲ್ಪಟ್ಟಿದೆ. ಅಂಟಾರ್ಕ್ಟಿಕಾದಲ್ಲಿ ಎಂಟು ಜಾತಿಗಳಿವೆ. ಹೆಚ್ಚಿನ ಪೆಂಗ್ವಿನ್ಗಳು ಏಕಪತ್ನಿತ್ವವನ್ನು ಹೊಂದಿವೆ ಮತ್ತು ದೊಡ್ಡ ಗುಂಪುಗಳಲ್ಲಿ ತಮ್ಮ ಸಂಗಾತಿಗಳನ್ನು ಹುಡುಕಲು ಸಹಾಯ ಮಾಡಲು ಅನನ್ಯ ಕರೆಗಳನ್ನು ಹೊಂದಿವೆ. ಹೆಚ್ಚಿನ ಪ್ರಭೇದಗಳು ಒಂದು ಋತುವಿನಲ್ಲಿ ಎರಡು ಮೊಟ್ಟೆಗಳನ್ನು ಇಡುತ್ತವೆ ಆದರೆ ರಾಜ ಮತ್ತು ಚಕ್ರವರ್ತಿ ಪೆಂಗ್ವಿನ್ಗಳು ಕೇವಲ ಒಂದನ್ನು ಮಾತ್ರ ಇಡುತ್ತವೆ. ಆತಂಕಕಾರಿಯಾಗಿ, ತಿಳಿದಿರುವ 18 ಜೀವಂತ ಜಾತಿಗಳಲ್ಲಿ, 10 ಅಳಿವಿನಂಚಿನಲ್ಲಿರುವ ಎಂದು ಪಟ್ಟಿಮಾಡಲಾಗಿದೆ. ಪೆಂಗ್ವಿನ್ಗಳ ಈ ನಿರ್ದಿಷ್ಟ ಆಚರಣೆಯನ್ನು ರಾಸ್ ಐಲೆಂಡ್ನಲ್ಲಿರುವ ಅಮೇರಿಕನ್ ಸಂಶೋಧನಾ ಕೇಂದ್ರವಾದ ಮೆಕ್ಮುರ್ಡೊ ಸ್ಟೇಷನ್ನಲ್ಲಿ ರಚಿಸಲಾಗಿದೆ, ಅಲ್ಲಿ ಅಡೆಲೀ ಪೆಂಗ್ವಿನ್ಗಳು ಪ್ರತಿ ವರ್ಷ ಈ ದಿನದಂದು ತಮ್ಮ ವಲಸೆಯನ್ನು ಪ್ರಾರಂಭಿಸುತ್ತವೆ ಎಂದು ಸಂಶೋಧಕರು ಕಂಡುಹಿಡಿದರು. ಆದ್ದರಿಂದ ಈವೆಂಟ್ ಅನ್ನು ಸ್ಮರಿಸುವ ಮತ್ತು ಈ ಜೀವಿಗಳ ಬಗ್ಗೆ ಜಾಗೃತಿ ಮೂಡಿಸುವ ಮಾರ್ಗವಾಗಿ ವಿಶ್ವ ಪೆಂಗ್ವಿನ್ ದಿನವನ್ನು ಪ್ರಾರಂಭಿಸಲಾಯಿತು. ಪೆಂಗ್ವಿನ್ಗಳು, ಅವರು ಎದುರಿಸುವ ಅಪಾಯಗಳು, ಅವರ ಪರಿಸರ ಮತ್ತು ಪರಿಸರಕ್ಕೆ ಅವರ ಕೊಡುಗೆಗಳ ಬಗ್ಗೆ ಇನ್ನಷ್ಟು ತಿಳಿದುಕೊಳ್ಳಲು ಈ ದಿನವು ಜನರನ್ನು ಪ್ರೋತ್ಸಾಹಿಸುತ್ತದೆ. ಪೆಂಗ್ವಿನ್ಗಳು ದೊಡ್ಡ ಚಕ್ರವರ್ತಿ ಪೆಂಗ್ವಿನ್ನಿಂದ ಮೂರು ಅಡಿ ಮತ್ತು ಏಳು ಇಂಚುಗಳಷ್ಟು ಎತ್ತರವನ್ನು ತಲುಪುತ್ತವೆ, ಸುಮಾರು 13 ಇಂಚುಗಳಷ್ಟು ಎತ್ತರವಿರುವ ಚಿಕ್ಕ ನೀಲಿ ಪೆಂಗ್ವಿನ್ವರೆಗೆ ಗಾತ್ರದಲ್ಲಿ ಗಣನೀಯವಾಗಿ ಭಿನ್ನವಾಗಿವೆ. ಐತಿಹಾಸಿಕವಾಗಿ, ಪೆಂಗ್ವಿನ್ಗಳ ದೈತ್ಯ ಜಾತಿಗಳು ಅಸ್ತಿತ್ವದಲ್ಲಿದ್ದವು, ಅದು ಸುಮಾರು ಆರು ಅಡಿ ಎತ್ತರ ಮತ್ತು 176 ಪೌಂಡ್ಗಳಷ್ಟು ತೂಕವಿತ್ತು. ಪೆಂಗ್ವಿನ್ಗಳು ಜಲವಾಸಿ ಜೀವನಕ್ಕೆ ಹೆಚ್ಚು ಹೊಂದಿಕೊಳ್ಳುತ್ತವೆ, ಅವುಗಳ ರೆಕ್ಕೆಗಳು ಫ್ಲಿಪ್ಪರ್ಗಳಾಗಿ ವಿಕಸನಗೊಂಡಿವೆ ಮತ್ತು ಚಕ್ರವರ್ತಿ ಪೆಂಗ್ವಿನ್ನಂತಹ ಪ್ರಭೇದಗಳು 1,800 ಅಡಿಗಳಷ್ಟು ಆಳವಾದ ಆಳವನ್ನು ತಲುಪುವ ಅತ್ಯುತ್ತಮ ಈಜು ಸಾಮರ್ಥ್ಯಗಳನ್ನು ಹೊಂದಿವೆ. ಪೆಂಗ್ವಿನ್ಗಳು ತಮ್ಮ ಮೀಸಲಾದ ಮರಿಗಳು ಮೊಟ್ಟೆಯೊಡೆಯುವ ಪ್ರಯತ್ನಗಳು, ಮುದ್ದಾದ ವಾಡೆಲ್ಗಳು ಮತ್ತು ಹಿಮಭರಿತ ಚಳಿಗಾಲದಲ್ಲಿ ಬೆಚ್ಚಗಾಗಲು ಹಡ್ಲಿಂಗ್ನಂತಹ ಅದ್ಭುತ ಬದುಕುಳಿಯುವ ಪ್ರವೃತ್ತಿಗಳಿಗೆ ಹೆಸರುವಾಸಿಯಾಗಿದೆ.

ಭಾರತದ ರಾಷ್ಟ್ರಪತಿಯವರಿಂದ ಪ್ರತಿಷ್ಠಿತ ಪದ್ಮಭೂಷಣ ಪ್ರಶಸ್ತಿ ಸ್ವೀಕರಿಸಿದ ಡಾ. ಸೀತಾರಾಮ್ ಜಿಂದಾಲ್

ದೆಹಲಿ: ಸಮಾಜಸೇವೆ ಮತ್ತು ಆರೋಗ್ಯ ಸೇವಾಕ್ಷೇತ್ರದ ದಾರ್ಶನಿಕ ಹರಿಕಾರ ಎಂದೇ ಖ್ಯಾತಿ ಹೊಂದಿರುವ ಡಾ. ಸೀತಾರಾಮ್ ಜಿಂದಾಲ್ ಅವರಿಗೆ ಸೋಮವಾರ ನವದೆಹಲಿಯ ರಾಷ್ಟ್ರಪತಿ ಭವನದಲ್ಲಿ ಭಾರತದ ರಾಷ್ಟ್ರಪತಿಗಳು ಪ್ರತಿಷ್ಠಿತ ಪದ್ಮಭೂಷಣ ಪ್ರಶಸ್ತಿಯನ್ನು ಪ್ರದಾನ ಮಾಡಿದರು. ಪ್ರಧಾನಮಂತ್ರಿ ಮತ್ತು ಗೌರವಾನ್ವಿತ ಗಣ್ಯರ ಉಪಸ್ಥಿತಿ ಇದ್ದ ಸಮಾರಂಭದಲ್ಲಿ ಡಾ. ಜಿಂದಾಲ್ ಅವರು ಸಮಾಜಕ್ಕೆ ನೀಡಿರುವ ಅಸಾಧಾರಣ ಕೊಡುಗೆಗಳಿಗೆ ಗೌರವ ಸಂದಿತು.

1932ರ ಸೆಪ್ಟೆಂಬರ್ 12ರಂದು ಹರಿಯಾಣದ ನಲ್ವಾ ಎಂಬ ಗ್ರಾಮದಲ್ಲಿ ಜನಿಸಿದ ಡಾ. ಸೀತಾರಾಮ್ ಜಿಂದಾಲ್ ಅವರ ಬದುಕಿನ ಪ್ರಯಾಣವು ತುಂಬಾ ಸ್ಫೂರ್ತಿದಾಯಕವಾಗಿದೆ. ಜಿಂದಾಲ್ ಅಲ್ಯೂಮಿನಿಯಂ ಲಿಮಿಟೆಡ್ (ಜೆಎಎಲ್)ನ ಸ್ಥಾಪಕ ಅಧ್ಯಕ್ಷರಾಗಿರುವ ಅವರ ಉದ್ಯಮಶೀಲತೆಯ ಚಾಣಾಕ್ಷತೆಯು ಅವರ ಕಂಪನಿ ಭಾರತದ ಅತಿದೊಡ್ಡ ಅಲ್ಯೂಮಿನಿಯಂ ಹೊರತೆಗೆಯುವ ಸಂಸ್ಥೆ ಎಂಬ ಹೆಗ್ಗಳಿಕೆ ಗಳಿಸುವಲ್ಲಿ ಪ್ರಮುಖ ಪಾತ್ರ ವಹಿಸಿದೆ. ಆದರೆ, ಅವರು ವ್ಯವಹಾರಗಳನ್ನು ಮೀರಿದ ದೂರದೃಷ್ಟಿ ಹೊಂದಿದ್ದಾರೆ. ಅವರು ಎಸ್. ಜಿಂದಾಲ್ ಚಾರಿಟೇಬಲ್ ಫೌಂಡೇಶನ್, ಹಲವಾರು ಟ್ರಸ್ಟ್‌ಗಳು,

ಆಸ್ಪತ್ರೆಗಳು, ಶಾಲೆಗಳು ಮತ್ತು ಕಾಲೇಜುಗಳನ್ನು ಸ್ಥಾಪನೆ ಮಾಡಿ ಜನಸೇವೆ ಮಾಡಿದ್ದಾರೆ, ಇವೆಲ್ಲವೂ ಅವರ ಜನಸೇವೆಯ ಕೆಲಸಗಳಿಗೆ ಸಾಕ್ಷಿಯಾಗಿ ನಿಂತಿವೆ.

ಡಾ. ಜಿಂದಾಲ್ ಅವರು ಮಾಜಿ ಪ್ರಧಾನ ಮಂತ್ರಿಗಳಾದ ಅಟಲ್ ಬಿಹಾರಿ ವಾಜಪೇಯಿ, ಚಂದ್ರಶೇಖರ್, ಐ.ಕೆ. ಗುಜ್ರಾಲ್, ದೇವ್ ಲಾಲ್ಜಿ, ಕರ್ನಾಟಕದ ಮಾಜಿ ಮುಖ್ಯಮಂತ್ರಿ ಶ್ರೀರಾಮಕೃಷ್ಣ ಹೆಗಡೆ ಮತ್ತು ಅನೇಕ ಗಣ್ಯರಿಂದ ಮೆಚ್ಚುಗೆಯನ್ನು ಪಡೆದುಕೊಂಡಿದ್ದಾರೆ. ಈ ಎಲ್ಲಾ ಗಣ್ಯರು ಡಾ. ಜಿಂದಾಲ್ ಅವರ ಮಾರ್ಗದರ್ಶನದಲ್ಲಿ ನಡೆಯುವ ಜೆಎನ್‌ಐ ಸಂಸ್ಥೆಯಲ್ಲಿ ರೋಗಿಗಳಾಗಿ ಬಂದು ವೈಯಕ್ತಿಕ ಅನುಭವ ಪಡೆದು ಜಿಂದಾಲ್ ಅವರ ಕೊಡುಗೆಯನ್ನು ಶ್ಲಾಘಿಸಿದ್ದಾರೆ.

ಜೆಎಎಲ್ ನಿಂದ ಧನಸಹಾಯ ಪಡೆದು ನಡೆಸಲ್ಪಡುತ್ತಿರುವ ಎಸ್. ಜಿಂದಾಲ್ ಚಾರಿಟೇಬಲ್ ಫೌಂಡೇಶನ್ ಡಾ. ಜಿಂದಾಲ್ ಅವರ ಸಮಾಜಸೇವೆ ಕುರಿತಾದ ಬದ್ಧತೆಗೆ ಸಾಕ್ಷಿಯಾಗಿದೆ. ಪ್ರತಿಷ್ಠಾನವು ಅವರ ದತ್ತಿ ಉಪಕ್ರಮಗಳಿಗೆ ಹಣಕಾಸಿನ ಆಧಾರ ಒದಗಿಸುತ್ತಿದ್ದು, ಯಾವುದೇ ಬಾಹ್ಯ ಬೆಂಬಲವನ್ನು ಪಡೆಯದೆ ವಿವಿಧ ಟ್ರಸ್ಟ್‌ಗಳು, ಆಸ್ಪತ್ರೆಗಳು, ಶಾಲೆಗಳು ಮತ್ತು ಕಾಲೇಜುಗಳಿಗೆ ನೆರವು ನೀಡುತ್ತಿದೆ. ವಿದ್ಯಾರ್ಥಿವೇತನದ ಮೂಲಕ ಸಾವಿರಾರು ಹಿಂದುಳಿದ ವರ್ಗದ ವಿದ್ಯಾರ್ಥಿಗಳಿಗೆ ಬೆಂಬಲ ನೀಡಿದ್ದಾರೆ. ಜೊತೆಗೆ ಹಿಂದುಳಿದ ವರ್ಗದ ಮಂದಿಗೆ ಸೇವೆ ಸಲ್ಲಿಸಲು ಬದ್ಧವಾಗಿರುವ ಹಲವಾರು ಎನ್‌ಜಿಓಗಳಿಗೆ ನೆರವು ನೀಡಿದ್ದಾರೆ. ಡಾ. ಜಿಂದಾಲ್ರ ಕೆಲಸಗಳೇ ಅವರ ಸಮಾಜ ಸೇವೆಯ ಬದ್ಧತೆಗೆ ಸಾಕ್ಷಿಯಾಗಿವೆ. ಪ್ರಿವೆಂಟಿವ್ ಕೇರ್ (ರೋಗ ತಡೆಗಟ್ಟುವ ಚಿಕಿತ್ಸೆ) ಕುರಿತು ನಂಬಿಕೆ ಹೊಂದಿರುವ ಡಾ. ಜಿಂದಾಲ್ ಅವರು ನ್ಯಾಚುರೋಪತಿ ಪದ್ಧತಿಯು ಅಲೋಪತಿ ಆಸ್ಪತ್ರೆಗಳ ಮೇಲಿನ ಹೊರೆಯನ್ನು ಕಡಿಮೆ ಮಾಡುತ್ತದೆ ಎಂದು ಭಾವಿಸಿದ್ದಾರೆ ಮತ್ತು ಈ ಪದ್ಧತಿಯು ಜಾಗತಿಕವಾಗಿ ಲಕ್ಷಾಂತರ ಜನರ ಜೀವನವನ್ನು ಪರಿವರ್ತಿಸುತ್ತದೆ ಎಂಬ ನಂಬಿಕೆ ಹೊಂದಿದ್ದಾರೆ. ಡಾ. ಜಿಂದಾಲ್ ಅವರ ಕೊಡುಗೆಗಳು ಆರೋಗ್ಯ ಸೇವೆ ಮತ್ತು ಸಮಾಜ ಸೇವೆಯನ್ನು ಮೀರಿ ವಿಸ್ತರಿಸಿವೆ.

ನವಾಲ್ನಿ ಶ್ರದ್ಧಾಂಜಲಿ ಸಭೆ ಅಧ್ಯಕ್ಷತೆ ವಹಿಸಿದ್ದ ಪಾದ್ರಿ ಅಮಾನತು

ಮಾಸ್ಕೋ: ಕಳೆದ ಫೆಬ್ರವರಿಯಲ್ಲಿ ಜೈಲಿನಲ್ಲಿ ಮೃತಪಟ್ಟಿದ್ದ ರಶ್ಯದ ವಿರೋಧ ಪಕ್ಷದ ಮುಖಂಡ ಅಲೆಕ್ಸಿ ನವಾಲ್ನಿಯ ಶ್ರದ್ಧಾಂಜಲಿ ಸಭೆಯ ಅಧ್ಯಕ್ಷತೆ ವಹಿಸಿದ್ದ ರಶ್ಯದ ಆರ್ಥಡಾಕ್ಸ್ ಚರ್ಚ್ ಧರ್ಮಗುರು(ಪಾದ್ರಿ)ವನ್ನು 3 ವರ್ಷ ಧಾರ್ಮಿಕ ಕರ್ತವ್ಯದಿಂದ ಅಮಾನತುಗೊಳಿಸಿರುವುದಾಗಿ ರಶ್ಯ ಆರ್ಥಡಾಕ್ಸ್ ಚರ್ಚ್ ಮಾಸ್ಕೋ ಧರ್ಮಪ್ರಾಂತ್ಯ ಹೇಳಿದೆ. ಪಾದ್ರಿ ಡಿಮಿಟ್ರಿ ಸಫ್ರೊನೊವ್‌ರನ್ನು ಆಶೀರ್ವಚನ ನೀಡುವ ಕಾರ್ಯದಿಂದ ಮತ್ತು ಚರ್ಚ್ ಪಾದ್ರಿಯ ಕ್ರಾಸ್ ಧರಿಸುವುದಕ್ಕೆ 2027ರವರೆಗೆ ನಿರ್ಬಂಧಿಸಲಾಗಿದೆ. ಜತೆಗೆ ಅವರನ್ನು ಮಾಸ್ಕೋದ ಮತ್ತೊಂದು ಚರ್ಚ್‌ಗೆ ವರ್ಗಾಯಿಸಿದ್ದು ಬೇರೆ ಕರ್ತವ್ಯಕ್ಕೆ ನಿಯೋಜಿಸಲಾಗಿದೆ. ಈ ಅಮಾನತು ಅವಧಿಯಲ್ಲಿ ಅವರ ವರ್ತನೆಯನ್ನು ಆಧರಿಸಿ ಪಾದ್ರಿಯ ಸ್ಥಾನಮಾನ ಮರುಸ್ಥಾಪಿಸುವ ಬಗ್ಗೆ ನಿರ್ಧರಿಸಲಾಗುವುದು ಎಂದು ಧರ್ಮಪ್ರಾಂತ್ಯದ ಹೇಳಿಕೆ ತಿಳಿಸಿದೆ.

ಚುನಾವಣಾ ಪ್ರಕ್ರಿಯೆಯ ಮೇಲೆ ಹಿಡಿತವಿಲ್ಲ: ಸುಪ್ರೀಂ

ನವದೆಹಲಿ: ಚುನಾವಣಾ ಪ್ರಕ್ರಿಯೆಗಳ ಮೇಲೆ ತನ್ನ ಹಿಡಿತ ಇರದ ಕಾರಣ ಚುನಾವಣಾ ಆಯೋಗಕ್ಕೆ ಆದೇಶ ನೀಡಲು ಸಾಧ್ಯವಿಲ್ಲ ಎಂದು ಭಾರತದ ಸರ್ವೋಚ್ಚ ನ್ಯಾಯಾಲಯ ಹೇಳಿದೆ. ಇವಿಎಮ್ ಹಾಗು ವಿವಿಪ್ಯಾಟ್‌ಗಳ ನಡುವಿನ ಮತಗಳ ಲೆಕ್ಕವನ್ನು ಪುನರ್ಪರಿಶೀಲಿಸುವಂತೆ ಕೋರಿ ಸಲ್ಲಿಸಲಾಗಿದ್ದ ಅರ್ಜಿಯ ವಿಚಾರಣೆಯ ವೇಳೆ ಪ್ರತಿಕ್ರಿಯಿಸಿದ ನ್ಯಾಯಾಲಯ ತೀರ್ಪನ್ನು ಕಾಯ್ದಿರಿಸಿದೆ. ಇಂತಹ ಸಂದೇಹಗಳು ಉಂಟಾದಾಗ ನ್ಯಾಯಾಲಯ ಸೂಕ್ತ ಕ್ರಮ ಕೈಗೊಳ್ಳಬಹುದೇ ಎಂದು ಸಂಜೀವ್ ಖನ್ನಾ ಮತ್ತು ದೀಪಾನ್ಕರ್ ದತ್ತಾ ಕೇಳಿದ ಪ್ರಶ್ನೆಗೆ ಸುಪ್ರೀಂ ಈ ರೀತಿ ಉತ್ತರಿಸಿದ್ದು, ಯಾರ ಯೋಚನಾ ಶೈಲಿಯನ್ನು ನಾವು ಬದಲಿಸಲು ಸಾಧ್ಯವಿಲ್ಲ ಎಂದಿದೆ. ಚುನಾವಣೆಗಳಲ್ಲಿ ಇವಿಎಂ ಬಳಕೆಯ ಬಗ್ಗೆ ವಿರೋಧ ಕೇಳಿಬರುತ್ತಿರುವಾಗ, ಮತಗಳ ಪುನರ್ಪರಿಶೀಲನೆಗೆ ಅನುವು ಮಾಡಿಕೊಡುವಂತೆ ಅರ್ಜಿ ಸಲ್ಲಿಸಲಾಗಿತ್ತು. ಪ್ರಸ್ತುತ ಇಂತಹ ಪರೀಕ್ಷೆಯನ್ನು ಕೆಲ ಇವಿಎಂಗಳ ಮೇಲೆ ಮಾಡಲಾಗಿದೆ.

ತಮ್ಮದೇ ಅಭ್ಯರ್ಥಿಗೆ ಮತ ಹಾಕದಂತೆ ಕೇಳಿಕೊಂಡ ಕಾಂಗ್ರೆಸ್

ರಾಜಸ್ಥಾನ: ರಾಜಸ್ಥಾನದ ಕ್ಷೇತ್ರವೊಂದರಲ್ಲಿ ತಮ್ಮ ಅಭ್ಯರ್ಥಿಗೆ ಮತ ಹಾಕದಂತೆ ಕಾಂಗ್ರೆಸ್ ಮತದಾರರಲ್ಲಿ ಕೇಳಿಕೊಳ್ಳುತ್ತಿದೆ. ಭಾರತ್ ಆದಿವಾಸಿ ಪಾರ್ಟಿಯ ಅಭ್ಯರ್ಥಿಗೆ ಬೆಂಬಲ ಸೂಚಿಸಿದ ಕಾಂಗ್ರೆಸ್ ತನ್ನ ಅಭ್ಯರ್ಥಿಗೆ ನಾಮಪತ್ರವನ್ನು ಹಿಂಪಡೆಯುವಂತೆ ಹೇಳಿತ್ತು.ಆತ ಇದಕ್ಕೆ ವಿರುದ್ಧವಾಗಿ ವರ್ತಿಸಿದ ಪರಿಣಾಮ ಈ ಅಸಹಜ ಬೆಳವಣಿಗೆಯಾಗಿದೆ. ಅರವಿಂದ್ ದಾಮೋರ್ ಎನ್ನುವವರನ್ನು ತನ್ನ ಅಭ್ಯರ್ಥಿಯಾಗಿ ಕಣಕ್ಕಿಳಿಸಿದ್ದ ಕಾಂಗ್ರೆಸ್, ನಾಮಪತ್ರ ಹಿಂಪಡೆಯುವ ಕೊನೆಯ ದಿನ ಭಾರತ್ ಆದಿವಾಸಿ ಪಾರ್ಟಿಯ ಅಭ್ಯರ್ಥಿ ರಾಜಕುಮಾರ್ ರೋತ್ ಅವರಿಗೆ ಬೆಂಬಲ ಸೂಚಿಸಿತ್ತು. ಇದರ ಅನುಸಾರ ಅರವಿಂದ್ ತಮ್ಮ ನಾಮಪತ್ರವನ್ನು

ಹಿಂಪಡೆಯಬೇಕಿತ್ತು. ನಾಮಪತ್ರ ಹಿಂಪಡೆಯುವಿಕೆಯ ಕೊನೆಯ ದಿನದ ತನಕ ಎಲ್ಲೂ ಕಾಣಿಸಿಕೊಳ್ಳದ ಅರವಿಂದ್ ಮಾಧ್ಯಮಗಳ ಮುಂದೆ ಬಂದು, ಆಗುತ್ತಿದ್ದ ಬೆಳವಣಿಗೆಗಳನ್ನು ನಿರ್ಲಕ್ಷಿಸಿ ತಾನು ಸ್ಪರ್ಧಿಸುವುದಾಗಿ ಘೋಷಿಸಿದರು. ಇದರಿಂದ ಕಾಂಗ್ರೆಸ್ ಮತಗಳು ವಿಭಜನೆಯಾಗುವ ಸಾಧ್ಯತೆಯಿದ್ದು, ಬಿಜೆಪಿಗೆ ಲಾಭವಾಗಲಿದೆ ಎಂದು ವಿಶ್ಲೇಷಿಸಲಾಗುತ್ತಿದೆ.

ಮಹಿಳಾ ವೈದ್ಯರಿಂದ ಚಿಕಿತ್ಸೆ ಪಡೆದ ರೋಗಿ ಬದುಕುಳಿಯುವ ಸಾಧ್ಯತೆ ಹೆಚ್ಚು

ದೆಹಲಿ: ಮಹಿಳಾ ವೈದ್ಯರಿಂದ ಚಿಕಿತ್ಸೆ ಪಡೆದ ರೋಗಿಗಳು ಮರಣ ಹೊಂದುವ ಸಾಧ್ಯತೆ ಕಡಿಮೆ ಹಾಗೂ ತಕ್ಷಣಕ್ಕೆ ಚೇತರಿಸಿಕೊಳ್ಳುತ್ತಾರೆ ಎಂದು ಆನಲ್ಸ್ ಆಫ್ ಇಂಟರ್ನಲ್ ಮೆಡಿಸಿನ್ ಅಚ್ಚರಿಯ ವರದಿಯನ್ನು ಪ್ರಕಟಿಸಿದೆ. ಪುರುಷ ವೈದ್ಯರಿಂದ ಚಿಕಿತ್ಸೆ ಪಡೆದ ರೋಗಿಗಳಿಗಿಂತ ಮಹಿಳಾ ವೈದ್ಯರಿಂದ ಚಿಕಿತ್ಸೆ ಪಡೆದ ರೋಗಿಗಳು ಕಡಿಮೆ ಮರಣ ಪ್ರಮಾಣ ಹೊಂದಿದ್ದಾರೆ ಎಂದು ಈ ವರದಿಯ ಅಧ್ಯಯನದಲ್ಲಿ ಉಲ್ಲೇಖಿಸಲಾಗಿದೆ.2016 ರಿಂದ 2019 ರವರೆಗೆ ಆಸ್ಪತ್ರೆಗೆ ದಾಖಲಾದ 458,100 ಮಹಿಳಾ ರೋಗಿಗಳು, ಅದರಲ್ಲೂ 318,800 ಕ್ಕೂ ಹೆಚ್ಚು ಪುರುಷ ರೋಗಿಗಳು ಸೇರಿದಂತೆ 776,000 ಜನರನ್ನು ಈ ಅಧ್ಯಯನಕ್ಕೆ ಬಳಸಲಾಗಿದೆ. ಮಹಿಳಾ ವೈದ್ಯರಿಂದ ಚಿಕಿತ್ಸೆ ಪಡೆದಾಗ ರೋಗಿಗಳಿಗೆ ಕಡಿಮೆ ಮರಣ ಮತ್ತು ತಕ್ಷಣದಲ್ಲಿ ಚೇತರಿಕೆಗೊಂಡಿದ್ದಾರೆ ಎಂದು ಹೇಳಲಾಗಿದೆ. ಮಹಿಳಾ ವೈದ್ಯರಿಂದ ಚಿಕಿತ್ಸೆ ಪಡೆದ ಮಹಿಳಾ ರೋಗಿಗಳ ಮರಣ ಪ್ರಮಾಣವು 8.15% ರಷ್ಟಿದ್ದರೆ, ಪುರುಷ ವೈದ್ಯರಿಂದ ಚಿಕಿತ್ಸೆ ಪಡೆದು ಮರಣ ಹೊಂದಿದ ರೋಗಿಗಳು 8.38% ರಷ್ಟಿದೆ. ಇನ್ನು ಇದರಲ್ಲಿ ಮರಣ ಹೊಂದದವರ ಪ್ರಮಾಣವನ್ನು ಹೊಂದಾಣಿಕೆ ಮಾಡಿದ್ರೆ, ಪುರುಷ ವೈದ್ಯರಿಂದ ಚಿಕಿತ್ಸೆ ಪಡೆದು ಮರಣ ಹೊಂದದವರು 10.15% ರಷ್ಟು, ಆದರೆ ಮಹಿಳಾ ವೈದ್ಯರಿಂದ ಚಿಕಿತ್ಸೆ ಪಡೆದು ಮರಣ ಹೊಂದದವರು 10.23% ದಷ್ಟು ಎಂದು ಹೇಳಲಾಗಿದೆ.

ಮೋದಿ ಆರ್ಥಿಕ ನೀತಿ ಅದ್ಭುತ: ಜೇಮಿ

ನ್ಯೂಯಾರ್ಕ್: ''ಭಾರತದ ಪ್ರಧಾನಿ ನರೇಂದ್ರ ಮೋದಿ ಅವರು ಉತ್ತಮ ಆರ್ಥಿಕ ನೀತಿಗಳನ್ನು ಜಾರಿಗೆ ತಂದು, 40 ಕೋಟಿ ಜನರನ್ನು ಬಡತನದಿಂದ ಮುಕ್ತಗೊಳಿಸಿದ್ದಾರೆ'. ಹೀಗೆಂದು ಅಮೆರಿಕದ ಕಂಪನಿ ಜೆಪಿ ಮಾರ್ಗನ್ನ ಸಿಇಒ ಜೇಮಿ ಡಿಮೋನ್ ಹೇಳಿದ್ದಾರೆ. ಮೋದಿ ಭಾರತದ ಆರ್ಥಿಕತೆಯನ್ನು ಸುಧಾರಣೆಗೊಳಿಸಿದ್ದಾರೆ. 70 ಕೋಟಿ ಮಂದಿಗೆ ಬ್ಯಾಂಕ್ ಖಾತೆ ತೆರೆದು ಸರ್ಕಾರಿ ಯೋಜನೆಗಳ ಹಣ ನೇರವಾಗಿ ತಲುಪುವಂತೆ ಮಾಡಿದ್ದಾರೆ. ತಮ್ಮ ಕಠಿಣ ನಿಲುವುಗಳ ಮೂಲಕ ಅಧಿಕಾರಶಾಹಿ ವ್ಯವಸ್ಥೆಯನ್ನು ಮುರಿದಿದ್ದಾರೆ ಎಂದು ಕೊಂಡಾಡಿದ್ದಾರೆ.

ಪ್ರಧಾನಿ ವಿರುದ್ಧದ ಪಿತೂರಿ ದೇಶದ್ರೋಹಕ್ಕೆ ಸಮ

ದೆಹಲಿ: ದೇಶದ ಪ್ರಧಾನಮಂತ್ರಿ ವಿರುದ್ಧದ ಪಿತೂರಿ 'ದೇಶದ್ರೋಹ'ಕ್ಕೆ ಸಮ ಎಂದು ದೆಹಲಿ ಹೈಕೋರ್ಟ್ ಹೇಳಿದೆ.ಪ್ರಧಾನಮಂತ್ರಿ ವಿರುದ್ಧ ಯಾರೋ ಪಿತೂರಿ ನಡೆಸಿದ್ದಾರೆ ಎಂಬುದಾಗಿ ಬೇಜವಾಬ್ದಾರಿಯ ಆರೋಪ ಮಾಡಲಾಗದು. ಅಂತಹ ಆರೋಪ ಸಮರ್ಪಕ ಮತ್ತು ಪೊಳ್ಳಾದ ಕಾರಣಗಳನ್ನು ಆಧರಿಸಿರಬೇಕು.ದೇಶದ ಪ್ರಧಾನಮಂತ್ರಿ ವಿರುದ್ಧದ ಪಿತೂರಿ ದೇಶದ್ರೋಹಕ್ಕೆ ಸಮವಾಗಿದ್ದು, ಇದು ಅತ್ಯಂತ ಗಂಭೀರ ಅಪರಾಧವಾಗಿದೆ ಎಂದು ದೆಹಲಿ ಹೈಕೋರ್ಟ್ ಬುಧವಾರ ಮೌಖಿಕವಾಗಿ ತಿಳಿಸಿದೆ. ವಕೀಲ ಜೈ ಅನಂತ್ ದೇಹದ್ರಾಯಿ ವಿರುದ್ಧ ಬಿಜು ಜನತಾ ದಳ ಸಂಸದ ಮತ್ತು ಹಿರಿಯ ವಕೀಲ ಪಿನಾಕಿ ಮಿಶ್ರಾ ಅವರು ಸಲ್ಲಿಸಿರುವ ಮಾನನಷ್ಟ ಮೊಕದ್ದಮೆಯ ವಿಚಾರಣೆ ವೇಳೆ ನ್ಯಾಯಾಲಯವು ಈ ಮೌಖಿಕ ಅವಲೋಕನ ಮಾಡಿದೆ.ಪ್ರಕರಣದ ವಿಚಾರಣೆ ನಡೆಸಿದ ನ್ಯಾಯಮೂರ್ತಿ ಜಸ್ಮೀತ್ ಸಿಂಗ್ ಅವರು, 'ಪ್ರಧಾನಿಯನ್ನು ಗುರಿಯಾಗಿಸಿಕೊಂಡ ಪಿತೂರಿ ಐಪಿಸಿ ಅಡಿಯಲ್ಲಿ ಅಪರಾಧ. ಇದು ದೇಶದ್ರೋಹ ಎಂದು ಹೇಳಿದ್ದಾರೆ. ವಕೀಲ ಮಿಶ್ರಾ ಅವರು ಪ್ರಧಾನಿ ನರೇಂದ್ರ ಮೋದಿ ಅವರನ್ನು ಗುರಿಯಾಗಿಸುವ ಸಂಚು ನಡೆಸುತ್ತಿದ್ದಾರೆ ಎಂದು ದೇಹ್ರದಾಯ್ ಆರೋಪಿಸಿದ್ದರು.

ಹುಟ್ಟಿದ್ದು ಭಾರತದಲ್ಲಿ, ಬೆಳೆದಿದ್ದು ಪಾಕಿಸ್ತಾನ, ಪಾಕ್ ಯುವತಿಗೆ ಮರುಜೀವ ನೀಡಿದ ಭಾರತದ ಹೃದಯ!

ಚೆನ್ನೈ: ಹುಟ್ಟಿದ್ದು ಭಾರತದಲ್ಲಿ, ನೆಲೆಸಿರುವುದು ಪಾಕಿಸ್ತಾನದಲ್ಲಿ. ಪಾಕ್ ಯುವತಿಗೆ ಭಾರತೀಯ ಹೃದಯವು ಮರುಜೀವ ನೀಡಿದೆ. ಆಸ್ಪತ್ರೆ ಮತ್ತು ವೈದ್ಯರು ಯುವತಿಗೆ ಉಚಿತವಾಗಿ ಶಸ್ತ್ರಚಿಕಿತ್ಸೆ ನೆರವೇರಿಸಿ ಮಾನವೀಯತೆ ಮೆರೆದಿದ್ದಾರೆ.ಹೃದಯ ಕಸಿ ಶಸ್ತ್ರಚಿಕಿತ್ಸೆಗೆ ಒಳಗಾದ ಯುವತಿ ಆಯೇಶಾ ರಶನ್ (19).

ಈಕೆ ಫ್ಯಾಷನ್ ವಿನ್ಯಾಸ ಕೋರ್ಸ್ ಅಧ್ಯಯನ ಮಾಡುತ್ತಿದ್ದಳು. ಯುವತಿಗೆ ಮರುಜೀವ ನೀಡಲು ಚೆನ್ನೈ ವೈದ್ಯರು ನೆರವಾಗಿದ್ದು ಗಮನಾರ್ಹ. ಹೃದಯ ಕಸಿಯಾದ ನಂತರ ನಾನು ಚೆನ್ನಾಗಿದ್ದೇನೆ ಎಂದು ರಶನ್ ಹೇಳಿದ್ದಾಳೆ. ಆಕೆಯ ತಾಯಿ ನೆರವು ನೀಡಿದ ವೈದ್ಯರು ಮತ್ತು ವೈದ್ಯಕೀಯ ಟ್ರಸ್ಟ್‌ಗೆ ಧನ್ಯವಾದ ತಿಳಿಸಿದ್ದಾರೆ. ರಶನ್ ಆರೋಗ್ಯ ಸ್ಥಿತಿ ಸ್ಥಿರವಾಗಿದೆ. ಆಕೆ ಪಾಕಿಸ್ತಾನಕ್ಕೆ ಮರಳಬಹುದು ಎನ್ನಲಾಗಿದೆ. ರಶನ್ ಹೃದಯಕ್ಕೆ ಸಂಬಂಧಿಸಿ ಗಂಭೀರ ಸಮಸ್ಯೆಯಿಂದ ಆಸ್ಪತ್ರೆಗೆ ದಾಖಲಾಗಿದ್ದಳು. ಹೃದಯ ವೈಫಲ್ಯದಿಂದ ಬಳಲುತ್ತಿದ್ದ ಆಕೆಯನ್ನು ಇಅಂಜಔ ನಲ್ಲಿ ಇರಿಸಲಾಯಿತು. ಹೃದಯ ಅಥವಾ ಶ್ವಾಸಕೋಶದ ಕಾರ್ಯಚಟುವಟಿಕೆ ಮೇಲೆ ಪರಿಣಾಮ ಬೀರುವ ಮಾರಣಾಂತಿಕ ಅನಾರೋಗ್ಯಕ್ಕೆ ತುತ್ತಾದವರಿಗೆ ಚಿಕಿತ್ಸೆ ನೀಡುವ ವ್ಯವಸ್ಥೆ ಇದಾಗಿದೆ. ಈ ಚಿಕಿತ್ಸೆ ಸಹಕಾರಿಯಾಗಲಿಲ್ಲ. ಆಕೆಗೆ ಪೂರ್ಣ ಹೃದಯ ಕಸಿ ಅಗತ್ಯವೆನಿಸಿತು ಎಂದು ವೈದ್ಯರು ತಿಳಿಸಿದ್ದರು. ಹೃದಯ ಕಸಿಗೆ 35 ಲಕ್ಷಕ್ಕೂ ಹೆಚ್ಚು ವೆಚ್ಚವಾಗಬಹುದು ಎನ್ನಲಾಗಿತ್ತು. ಅಷ್ಟು ಹಣ ಭರಿಸುವುದು ಮನೆಯವರಿಗೆ ಕಷ್ಟ ಎನ್ನುವಂತಾಗಿತ್ತು. ಈ ಸಂದರ್ಭದಲ್ಲೇ ದೆಹಲಿ ಮೂಲದವರಿಂದ ಹೃದಯ ದಾನವಾಗಿ ಬಂತು. ಯುವತಿ ಅದೃಷ್ಟಶಾಲಿ ಎಂದು ಹೃದಯ ಮತ್ತು ಶ್ವಾಸಕೋಶ ಕಸಿ ಸಂಸ್ಥೆಯ ನಿರ್ದೇಶಕ ಡಾ. ಸುರೇಶ್ ರಾವ್ ಮಾಹಿತಿ ಹಂಚಿಕೊಂಡಿದ್ದಾರೆ.

ಕನೌಜ್ ಕ್ಷೇತ್ರದಿಂದ ಸಮಾಜವಾದಿ ಪಕ್ಷದ ಅಖಿಲೇಶ್ ಯಾದವ್ ಸ್ಪರ್ಧೆ

ಲಕ್ನೋ: ಸಮಾಜವಾದಿ ಪಕ್ಷದ ಮುಖ್ಯಸ್ಥ ಅಖಿಲೇಶ್ ಯಾದವ್ ಅವರು 2024 ರ ಲೋಕಸಭೆ ಚುನಾವಣೆಯಲ್ಲಿ ಉತ್ತರ ಪ್ರದೇಶದ ಕನೌಜ್‌ನಿಂದ ಸ್ಪರ್ಧಿಸಲಿದ್ದಾರೆ.

ಯಾದವ್ ಅವರನ್ನು ಮೂರು ಬಾರಿ ಸಂಸತ್ತಿಗೆ ಕಳುಹಿಸಿದ ಕ್ಷೇತ್ರ ಮತ್ತು ಅವರ ಪತ್ನಿ ಡಿಂಪಲ್ ಯಾದವ್ ಹಾಗೂ ಎಸ್‌ಪಿ ದಿವಂಗತ ಮುಲಾಯಂ ಸಿಂಗ್ ಯಾದವ್ ಗೆ ಮತ ಹಾಕಿ ಗೆಲ್ಲಿಸಿದ್ದ ಕ್ಷೇತ್ರವಿದು. ಯುಪಿ ಮಾಜಿ ಮುಖ್ಯಮಂತ್ರಿ ಯಾದವ್ ಅವರು ನಾಳೆ ಮಧ್ಯಾಹ್ನ ತಮ್ಮ ನಾಮಪತ್ರ ಸಲ್ಲಿಸಲಿದ್ದಾರೆ ಪಕ್ಷವು ತಿಳಿಸಿದೆ. ಅವರು 2019 ರಲ್ಲಿ ಅಜಂಗಢ ಕ್ಷೇತ್ರದಿಂದ ಗೆಲುವು ಸಾಧಿಸಿದ್ದರು. ಆದರೆ ಅವರು 2022 ರಲ್ಲಿ ಕರ್ಹಾಲ್‌ನಿಂದ ಯುಪಿ ವಿಧಾನಸಭೆಗೆ ಆಯ್ಕೆಯಾದ ನಂತರ ಸಂಸದ ಸ್ಥಾನಕ್ಕೆ ರಾಜೀನಾಮೆ ನೀಡಿದ್ದರು.ಕನೌಜ್ ಕ್ಷೇತ್ರ ಸಮಾಜವಾದಿ ಪಕ್ಷದ ಭದ್ರಕೋಟೆಯಾಗಿತ್ತು. ಆದರೆ 2019 ರಲ್ಲಿ ಸುಬ್ರತ್ ಪಾಠಕ್ ಅವರು 14,000 ಕ್ಕಿಂತ ಕಡಿಮೆ ಮತಗಳಿಂದ ಗೆಲ್ಲುವ ಮೂಲಕ ಕ್ಷೇತ್ರವನ್ನು ಬಿಜೆಪಿ ವಶಕ್ಕೆ ಪಡೆಯಿತು. 2012 ರಲ್ಲಿ ನಡೆದ ಉಪಚುನಾವಣೆಯಲ್ಲಿ ಅಖಿಲೇಶ್ ಯಾದವ್ ಅವರ ಪತ್ನಿ ಈ ಕ್ಷೇತ್ರದಲ್ಲಿ ಗೆಲುವು ದಾಖಲಿಸಿದ್ದರು. 2014 ರ ಚುನಾವಣೆಯಲ್ಲಿ ಕ್ಷೇತ್ರದಲ್ಲಿ ಮತ್ತೆ ಗೆದ್ದಿದ್ದರು.

ಅಖಿಲೇಶ್ ಯಾದವ್ ಅವರು 2000 ರ ಉಪಚುನಾವಣೆಯಲ್ಲಿ ಕನೌಜ್‌ನಲ್ಲಿ ಗೆದ್ದಿದ್ದರು. 2004 ಮತ್ತು 2009 ರ ಸಾರ್ವತ್ರಿಕ ಚುನಾವಣೆಗಳಲ್ಲೂ ಗೆದ್ದು ಭದ್ರಬುನಾದಿ ಹಾಕಿದ್ದರು. ಈ ಚುನಾವಣೆಗಳಲ್ಲಿ ಕ್ರಮವಾಗಿ 3 ಲಕ್ಷ ಮತ್ತು 2.5 ಲಕ್ಷ ಮತಗಳಿಂದ ಗೆಲುವು ಸಾಧಿಸಿದ್ದರು.

ಅಮೆರಿಕದಲ್ಲೂ ಟಿಕ್ ಟಾಕ್ ಬ್ಯಾನ್!

ವಾಷಿಂಗ್ಟನ್: ಚೀನಾ ಮಾಲೀಕತ್ವದ ಟಿಕ್ ಟಾಕ್ ಆಯಪ್ ತುಂಬಾನೇ ಅಪಾಯಕಾರಿ. ಇದೇ ಕಾರಣಕ್ಕಾಗಿ ಭಾರತ ಸೇರಿದಂತೆ ಹಲವಾರು ದೇಶಗಳು ಈಗಾಗಲೇ ಟಿಕ್ ಟಾಕ್ ಬ್ಯಾನ್ ಮಾಡಿದ್ದು, ಇದೀಗ ಅಮೆರಿಕ ಕೂಡ ಆಯಪ್ ನಿಷೇಧ ಮಾಡಿದೆ.ಟಿಕ್ ಟಾಕ್ ಮೇಲೆ ಚೀನಾ ಸರ್ಕಾರದ ಹಿಡಿತ ಸಾಧಿಸಿದೆ.

ಅಲ್ಲದೇ ಅಮೆರಿಕದಲ್ಲಿ ಬರೋಬ್ಬರಿ 170 ಮಿಲಿಯನ್ ಬಳಕೆದಾರ ಈ ಆಯಪ್ ನ್ನು ಬಳಸುತ್ತಿದ್ದು, ಅಷ್ಟು ಜನರ ಡೇಟಾ ಚೀನಾದ ಕಣ್ಗಾವಲಿನಲ್ಲಿದೆ.

ಟಿಕ್ ಟಾಕ್ ಅಮೆರಿಕದಲ್ಲಿ ಮಕ್ಕಳ ಮೇಲೆ ಅತಿಯಾದ ಪ್ರಭಾವ ಬೀರುತ್ತಿದೆ ಜೊತೆಗೆ ದೇಶದ ಸುರಕ್ಷತೆ, ಭದ್ರತೆಯ ದೃಷ್ಟಿಯಿಂದ ಈ ಆಯಪ್ ಅನ್ನು ಬ್ಯಾನ್ ಮಾಡಲಾಗಿದೆ. ವಿಶೇಷ ಏನಪ್ಪಾ ಅಂದ್ರೆ, ಈಗಾಗಲೇ ಎಲ್ಲಾ ದೇಶಗಳು ಈ ಆಯಪ್ ನಿಷೇಧಿಸಲಾಗಿತ್ತು. ಇದೀಗ ಅಮೆರಿಕ ಕೂಡ ನಿಷೇದಾಗಜ್ಞೆ ಹೊರಡಿಸುವ ಮೂಲಕ ಈ ಅಪಾಯಕಾರಿ ಆಪ್ ನಿಷೇಧ ಮಾಡಿದ ಕೊನೆಯ ರಾಷ್ಟ್ರ ಅಮೆರಿಕ ಎನಿಸಿಕೊಂಡಿದೆ.

ಮತ್ತೆ ಬಾಹ್ಯಕಾಶಕ್ಕೆ ತೆರಳಲು ರೆಡಿಯಾದ ಸುನೀತಾ ವಿಲಿಯಮ್ಸ್

ನ್ಯೂಯಾರ್ಕ್: ಭಾರತೀಯ ಮೂಲದ ಪ್ರಸಿದ್ಧ ಗಗನಯಾತ್ರಿ ಸುನೀತಾ ವಿಲಿಯಮ್ಸ್ ಇದೀಗ ಮೂರನೇ ಬಾರಿ ಕೂಡ ಬಾಹ್ಯಕಾಶಕ್ಕೆ ತೆರಳಲು ಸಿದ್ಧತೆ ನಡೆಸಿದ್ದಾರೆ.ಅಮೆರಿಕದ ನಾಸಾ ಸಂಸ್ಥೆಯ ಗಗನಯಾತ್ರಿಯಾದ ಸುನೀತಾ, ಪ್ರಸ್ತುತ ಬೋಯಿಂಗ್ನ ಸ್ಟಾರ್ಲೈನರ್ ಬಾಹ್ಯಾಕಾಶ ನೌಕೆಯಲ್ಲಿ ಕ್ರ್ಯೂ ಫ್ಲೈಟ್ ಟೆಸ್ಟ್ ಮಿಷನ್ನ ಪೈಲಟ್ ಆಗಲು ತರಬೇತಿ ಪಡೆಯುತ್ತಿದ್ದಾರೆ. ವಿಶೇಶ ಏನೆಂದರೆ ಇದು ಆ ವಾಹನದ ಮೊದಲ ಸಿಬ್ಬಂದಿ ವಿಮಾನ. ಮತ್ತು ಸುನೀತಾಗೆ ಇದು ಅಂತಾರಾಷ್ಟ್ರೀಯ ಬಾಹ್ಯಾಕಾಶ ನಿಲ್ದಾಣದಲ್ಲಿ ಮೂರನೇ ಕಾರ್ಯಾಚರಣೆಯಾಗಿದೆ. ಅಂತಾರಾಷ್ಟ್ರೀಯ ಬಾಹ್ಯಾಕಾಶ ನಿಲ್ದಾಣಕ್ಕೆ ಏಜೆನ್ಸಿಯ ಬೋಯಿಂಗ್ ಕ್ರೂ ಫ್ಲೈಟ್ ಪರೀಕ್ಷೆಯ ತಯಾರಿಗಾಗಿ ಒಂಬಂ ಎರಡು ಉಡಾವಣೆಗಳನ್ನು ಆಯೋಜಿಸಿದೆ.

ಹಿಜ್ಬುಲ್ಲಾ ನೆಲೆಗಳ ಮೇಲೆ ಇಸ್ರೇಲ್ ದಾಳಿ

ಜೆರುಸಲೇಮ್: ದಕ್ಷಿಣ ಲೆಬನಾನ್ನಲ್ಲಿ ಹಿಜ್ಬುಲ್ಲಾಗಳ 40 ನೆಲೆಗಳನ್ನು ಗುರಿಯಾಗಿಸಿ ದಾಳಿ ನಡೆಸಿರುವುದಾಗಿ ಇಸ್ರೇಲ್ ಸೇನೆ ಹೇಳಿದೆ. ಇಸ್ರೇಲ್ ಭದ್ರತಾ ಪಡೆ(ಐಡಿಎಫ್)ನ ಯುದ್ಧವಿಮಾನಗಳು ಹಾಗೂ ಫಿರಂಗಿ ಪಡೆ ದಕ್ಷಿಣ ಲೆಬನಾನ್ನಲ್ಲಿ ಹಿಜ್ಬುಲ್ಲಾಗಳ 40 ನೆಲೆಗಳ ಮೇಲೆ ದಾಳಿ ನಡೆಸಿದ್ದು ಶತ್ರುಗಳ ಶಸ್ತ್ರಾಸ್ತ್ರ ದಾಸ್ತಾನು ವ್ಯವಸ್ಥೆಗೆ ಹಾನಿಯಾಗಿದೆ ಎಂದು ಇಸ್ರೇಲ್ ಸೇನೆ ಘೋಷಿಸಿದೆ. ಈ ಮಧ್ಯೆ, ಬುಧವಾರ ಇಸ್ರೇಲ್ ಗಡಿಸನಿಹದ ಗ್ರಾಮವೊಂದರ ಮೇಲೆ 20ಕ್ಕೂ ಹೆಚ್ಚು ಕ್ಷಿಪಣಿ ದಾಳಿ ನಡೆಸಲಾಗಿದೆ ಎಂದು ಹಿಜ್ಬುಲ್ಲಾ ಮೂಲಗಳು ಹೇಳಿವೆ. ಗಾಝಾದಲ್ಲಿ ಇಸ್ರೇಲ್-ಹಮಾಸ್ ನಡುವಿನ ಸಂಘರ್ಷ 200ನೇ ದಿನಕ್ಕೆ ಮುಂದುವರಿದಿದ್ದು ದಕ್ಷಿಣ ಗಾಝಾಪಟ್ಟಿಯ ರಫಾ ನಗರದ ಮೇಲೆ ಇಸ್ರೇಲ್ ಭದ್ರತಾ ಪಡೆ ದಾಳಿ ನಡೆಸುವ ಆತಂಕ ಹೆಚ್ಚಿದೆ. ರಫಾ ನಗರದಲ್ಲಿ ಆಂತರಿಕವಾಗಿ ಸ್ಥಳಾಂತರಗೊಂಡ ಸುಮಾರು 1.5 ದಶಲಕ್ಷ ಫೆಲೆಸ್ತೀನೀಯರು ಆಶ್ರಯ ಪಡೆದಿದ್ದಾರೆ.

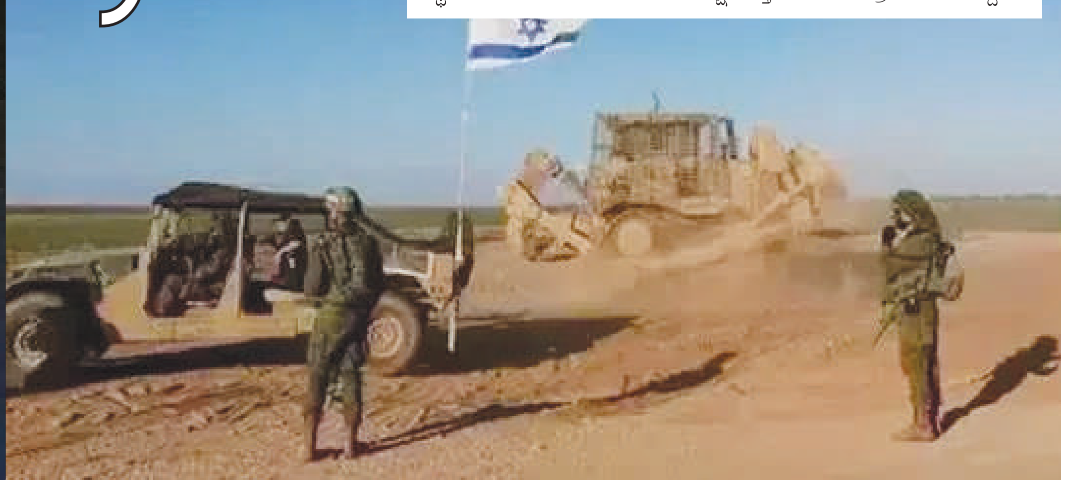

Postal Registration No.KA/BGW-1823/2019-2021, Posted at Patrika Channel, RMS Bhavan, Bengaluru PSO, Mysore Road, Bengaluru- 560020, RNI No.KARKAN/2002/08054

ವ್ಯವಹಾರದಲ್ಲಿ ಚತುರೆ ಸನ್ನಿ ಲಿಯೋನ್

10 ಲಕ್ಷದಿಂದ ಆರಂಭವಾದ ಬಿಸಿನೆಸ್ ಇವತ್ತು ವರ್ಷಕ್ಕೆ 10 ಕೋಟಿ ಆದಾಯ

ಇತ್ತೀಚೆಗಷ್ಟೇ ಸನ್ನಿ ಲಿಯೋನ್ ತನ್ನ ಒಡೆತನದ ಕಾಸ್ಮೆಟಿಕ್ಸ್ ಕಂಪೆನಿಯಾದ 'ಸ್ಟಾರ್‌ಸ್ಟ್ರಕ್' ಬಗ್ಗೆ ಸಂದರ್ಶನವೊಂದರಲ್ಲಿ ಮಾತನಾಡಿದ್ದಾರೆ. ಈ ಮೂಲಕ ಮಾಡೆಲಿಂಗ್ ಮಾತ್ರವಲ್ಲದೇ ಬಿಸಿನೆಸ್ ನಲ್ಲೂ ಕೋಟಿ ಕೋಟಿ ಲಾಭಗಳಿಸಿ ಸೈ ಎಸಿಕೊಂಡಿರುವ ಯಶಸ್ಸಿನ ಕಥೆ ಹಂಚಿಕೊಂಡಿದ್ದಾರೆ.

2018ರಲ್ಲಿ ಸನ್ನಿ ಲಿಯೋನ್ 'ಸ್ಟಾರ್‌ಸ್ಟ್ರಕ್' ಅನ್ನು ಕೇವಲ 10 ಲಕ್ಷ ರೂ. ಹೂಡಿಕೆ ಮಾಡಿ ಪ್ರಾರಂಭಿಸಿದ್ದರು. ಕೇವಲ 5ವರ್ಷಗಳಲ್ಲಿ 10 ಕೋಟಿ ರೂಗಳ ವರೆಗೆ ಈ ಕಂಪೆನಿ ಲಾಭ ಗಳಿಸಿದೆ ಎಂದು ಸ್ವತಹ ನಟಿ ಇತ್ತೀಚೆಗಷ್ಟೇ ಹೇಳಿಕೊಂಡಿದ್ದಾರೆ.

ಕಾಸ್ಮೆಟಿಕ್ ಬ್ರ್ಯಾಂಡ್ ಗಳಿಂದ ಪ್ರಾರಂಭವಾದ ಈ ಕಂಪೆನಿ 2019 ರಿಂದ, ಅವರು ತಮ್ಮ ಪತಿ ಡೇನಿಯಲ್ ಅವರೊಂದಿಗೆ 'ಇನ್‌ಫೇಮಸ್ ಬೈ ಸ್ಟಾರ್‌ಸ್ಟ್ರಕ್'ನೊಂದಿಗೆ ಒಳಉಡುಪುಗಳನ್ನು ಪ್ರಾರಂಭಿಸಿದ್ದಾರೆ. ಇಂದು, ಸ್ಟಾರ್ ಸ್ಟ್ರಕ್ ಚಿಲ್ಲರೆ ವ್ಯಾಪಾರದಲ್ಲಿ ಸ್ಟಾಕ್ ಕೀಪಿಂಗ್ ಘಟಕಗಳು ಎಂದು ಕರೆಯಲ್ಪಡುವ 260 ವಿಭಿನ್ನ ಉತ್ಪನ್ನಗಳನ್ನು ಹೊಂದಿದೆ.

ತಮ್ಮದೇ ಸ್ವಂತ ಕಂಪೆನಿಯನ್ನು ಪ್ರಾರಂಭಿಸಿ ಲಾಭದಿಂದ ಮುಂದುವರಿಸಿಕೊಂಡು ಹೋಗುವುದು ಅಷ್ಟು ಸುಲಭವಲ್ಲ. ಸಾಕಷ್ಟು ಏರಿಳಿತಗಳ ಜೊತೆಗೆ ಕಂಪನಿಯನ್ನು ಮುಂದುವರಿಸಿಕೊಂಡು ಹೋದರೆ ಯಶಸ್ಸು ಸಾಧ್ಯ. ಯಶಸ್ಸಿಗೆ ಯಾವುದೇ ಶಾರ್ಟ್‌ಕಟ್ ಗಳಿಲ್ಲ, ಎಂದು ಸನ್ನಿ ಹೇಳಿದ್ದಾರೆ.

ಸ್ಟಾರ್‌ಸ್ಟ್ರಕ್ ಕಾಸ್ಮೆಟಿಕ್ ಬ್ರ್ಯಾಂಡ್ ನ ಉತ್ಪನ್ನಗಳನ್ನು ಆನ್ಲೈನ್ ಮೂಲಕ ಖರೀದಿಸಬಹುದಾಗಿದೆ. ಸದ್ಯ ನಟನೆ ಮಾಡೆಲಿಂಗ್ ಜೊತೆಗೆ ಸಾಕಷ್ಟು ಉದ್ಯಮಗಳಲ್ಲಿ ತೊಡಗಿಸಿಕೊಂಡಿರುವ ಸನ್ನಿಲಿಯೋನ್ ಇತ್ತೀಚೆಗಷ್ಟೇ ಪ್ರಾರಂಭಗೊಂಡ ಉತ್ತರ ಪ್ರದೇಶದ ನೋಯ್ಡಾದಲ್ಲಿನ 'ಚಿಕಾ ಲೋಕ' ರೆಸ್ಟೋರೆಂಟ್ ಉದ್ಯಮದಲ್ಲೂ ಪಾಲುದಾರಿಕೆಯನ್ನು ಹೊಂದಿದ್ದಾರೆ.

ಹೊಸ ಸೀಸನ್‌ಗಾಗಿ 81ನೇ ವಯಸ್ಸಿನಲ್ಲೂ ಬ್ರೇಕ್ ಇಲ್ಲದೆ ಕೆಲಸ ಮಾಡಿದ ಅಮಿತಾಭ್

ಹಿಂದಿಯ ಫೇಮಸ್ ಶೋ 'ಕೌನ್ ಬನೇಗಾ ಕರೋಡ್ಪತಿ' ಅನ್ನು ಅಮಿತಾಭ್ ಬಚ್ಚನ್ ಅವರು ನಡೆಸಿಕೊಡುತ್ತಾ ಬರುತ್ತಿದ್ದಾರೆ. ಅವರಿಗಾಗಿಯೇ ಈ ಶೋ ನೋಡುವವರ ಸಂಖ್ಯೆ ದೊಡ್ಡದಿದೆ. ಸಾಮಾನ್ಯ ಜ್ಞಾನದ ಜೊತೆ ಒಂದಷ್ಟು ಮನರಂಜನೆ ಕೂಡ ವೀಕ್ಷಕರಿಗೆ ಸಿಗಲಿದೆ.

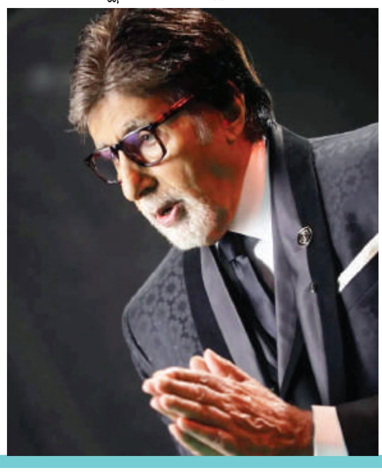

ಸದ್ಯ 'ಕೌನ್ ಬನೇಗಾ ಕರೋಡ್ಪತಿ'ಯ 16ನೇ ಸೀಸನ್ ಆರಂಭ ಆಗುತ್ತಿದೆ. ಅಮಿತಾಭ್ ಬಚ್ಚನ್ ಅವರು ಈ ಶೋಗೆ ಹೋಸ್ಟ್ ಆಗಿ ಮರಳುತ್ತಿದ್ದಾರೆ. ಈ ಮೂಲಕ ಗಮನ ಸೆಳೆಯಲು ರೆಡಿ ಆಗಿದ್ದಾರೆ. ವಿಶೇಷ ಎಂದರೆ ಈಗಾಗಲೇ ಶೂಟಿಂಗ್ ಕೂಡ ಆರಂಭ ಆಗಿದೆ.

ಸೆಟ್ ನಲ್ಲಿ ಮೊದಲ ದಿನ ಹೇಗಿತ್ತು ಎಂಬುದನ್ನು ಅಮಿತಾಭ್ ಬಚ್ಚನ್ ಅವರು ವಿವರಿಸಿದ್ದಾರೆ. ಕೆಲಸದ ಒತ್ತಡದಿಂದ ಅವರಿಗೆ ಊಟದ ಬ್ರೇಕ್ ನ ಸರಿಯಾಗಿ ತೆಗೆದುಕೊಳ್ಳೋಕೆ ಸಾಧ್ಯವಾಗಿಲ್ಲ. ಈ ಕಾರಣದಿಂದಲೇ ಕಾರಿನಲ್ಲೇ ಕುಳಿತು ಅವರು ಊಟ ಮಾಡಿದರು.

'ಬೆಳಿಗ್ಗೆ 9ರಿಂದ ಸಂಜೆ ಐದು ಗಂಟೆವರೆಗೆ ಬ್ರೇಕ್ ಇಲ್ಲದೆ ಕೆಲಸ ಮಾಡಬೇಕಾಯಿತು. ಕಾರಿನಲ್ಲಿ ಊಟ ಮಾಡಿದೆ. ಸಿಎಸ್ ಕೆ ಹಾಗೂ ಎಲ್ ಎಸ್ ಜಿ ಪಂದ್ಯ ಆರಂಭದ ವೇಳೆಗೆ ಮನೆಗೆ ಬಂದೆ' ಎಂದಿದ್ದಾರೆ ಅಮಿತಾಭ್.

ಅಮಿತಾಭ್ ಬಚ್ಚನ್ ಅವರು 'ಕಲ್ಕಿ 2898 ಎಡಿ' ಸಿನಿಮಾದಲ್ಲಿ ನಟಿಸುತ್ತಿದ್ದಾರೆ. ಪ್ರಭಾಸ್ ಅಭಿನಯದ ಈ ಸಿನಿಮಾ ಬಗ್ಗೆ ನಿರೀಕ್ಷೆ ಇದೆ. ಈ ಚಿತ್ರದಲ್ಲಿ ಅವರು ಅಶ್ವತ್ಥಾಮನಾಗಿ ಕಾಣಿಸಿಕೊಳ್ಳುತ್ತಿದ್ದಾರೆ.

ಮಕ್ಕಳ ಮೇಲೆ ಕೋಪವನ್ನೇ ಮಾಡಿಕೊಳ್ಳುತ್ತಿರಲಿಲ್ಲ ರಾಜ್

ವರನಟ ಡಾಕ್ಟರ್ ರಾಜ್ ಕುಮಾರ್ ಅವರಿಗೆ ಏಪ್ರಿಲ್ 24 ಜನ್ಮದಿನ. ಅವರು ಇಲ್ಲದೇ ಹಲವು ವರ್ಷಗಳು ಕಳೆದಿವೆ. ಅವರನ್ನು ನೆನಪಿಸಿಕೊಳ್ಳುವ ಕೆಲಸವನ್ನು ಫ್ಯಾನ್ಸ್ ಮಾಡುತ್ತಿದ್ದಾರೆ. ರಾಜ್ ಕುಮಾರ್ ಹೆಸರಲ್ಲಿ ನಾನಾ ಒಳ್ಳೆಯ ಕಾರ್ಯಗಳು ನಡೆಯುತ್ತಿವೆ. ರಾಜ್ ಕುಮಾರ್ ಅವರಿಗೆ ಮಕ್ಕಳ ಮೇಲೆ ಅಪಾರ ಪ್ರೀತಿ ಇತ್ತು. ಅವರು ಎಂದಿಗೂ ಮಕ್ಕಳನ್ನು ಬೈದವರಲ್ಲ, ಕೋಪ ಮಾಡಿಕೊಂಡವರಲ್ಲ. ಈ ಬಗ್ಗೆ ಅವರ ಪತ್ನಿ ಪಾರ್ವತಮ್ಮ ಅವರು ಸಂದರ್ಶನ ಒಂದರಲ್ಲಿ ಹೇಳಿಕೊಂಡಿದ್ದರು.

ರಾಜ್ ಕುಮಾರ್ ತಂದೆಯಿಂದ ಸಾಕಷ್ಟು ಪೆಟ್ಟು ತಿಂದಿದ್ದರು. ಆದರೆ, ರಾಜ್ ಕುಮಾರ್ ಅವರು ಮಕ್ಕಳಿಗೆ ಹೊಡೆಯುತ್ತಿರಲಿಲ್ಲ. 'ಶಿವರಾಜ್ ಕುಮಾರ್ ನ ಒಮ್ಮೆ ಹೊಡೆದಿದ್ದು ನೋಡಿದ್ದೆ ಅಷ್ಟೇ. ತಂಗಿ ಮಗನ ತಳ್ಳಿದ ಕೋಪಕ್ಕೆ ಹೊಡೆದಿದ್ದರು. ಅದೇ ಕೊನೆ, ಅದಾದ ಬಳಿಕ ಅವರು ಮಕ್ಕಳ ಮೇಲೆ ಸಿಟ್ಟು ಮಾಡೋದು ನಿಲ್ಲಿಸಿದರು. ಕೋಪ ಮಾಡಿಕೊಳ್ಳುತ್ತಲೇ ಇರಲಿಲ್ಲ ಎಂದಲ್ಲ, ಕೋಪ ಮಾಡಿಕೊಂಡರೆ ಮಾತನಾಡುವುದನ್ನೇ ಅವರು ನಿಲ್ಲಿಸುತ್ತಿದ್ದರು' ಎಂದಿದ್ದಾರೆ ಪಾರ್ವತಮ್ಮ.

'ದೊಡ್ಡ ಮಗನ ಮೇಲೆ ಕೋಪ ಬಂದಿತ್ತು. ಮೂರು ದಿನ ಆಗಿತ್ತು, ಸರಿಯಾಗಿ ಮಾತೇ ಆಡಿರಲಿಲ್ಲ. ಇದರಿಂದ ಅವರು ಕೂಡ ಸಾಕಷ್ಟು ಹಿಂಸೆ ಪಡುತ್ತಿದ್ದರು. ಕೊನೆಗೆ ಹಿರಿಮಗನೇ ಹೋಗಿ ಅಪ್ಪನ ತಬ್ಬಿಕೊಂಡು ಕ್ಷಮೆ ಕೇಳಿದ. ಆ ಬಳಿಕ ಎಲ್ಲವೂ ಸರಿ ಆಯಿತು' ಎಂದಿದ್ದರು ಪಾರ್ವತಮ್ಮ. ಈ ವೇಳೆ ರಾಘವೇಂದ್ರ ರಾಜ್ ಕುಮಾರ್ ಗೆ ಒಂದು ಕಿವಿಮಾತು ಹೇಳಿದ್ದರು ರಾಜ್ . 'ನೀನು ಒಂಭತ್ತು ವರ್ಷಗಳ ಬಳಿಕ ಹುಟ್ಟಿದ್ದೀಯಾ. ನಿನಗೆ ನಾನು ಹೊಡೆಯೋಕೆ ಆಗಲ್ಲ' ಎಂದು ರಾಜ್ ಕುಮಾರ್ ರಾಘವೇಂದ್ರ ರಾಜ್ ಕುಮಾರ್ ಗೆ ಹೇಳಿದ್ದರು.

'ದೊಡ್ಡ ಮಗಳ ಮೇಲೆ ಸಾಕಷ್ಟು ಪ್ರೀತಿ ಇತ್ತು. ಒಮ್ಮೆ ದೊಡ್ಡದಾಗಿ ಮಾತನಾಡಿದ್ದಕ್ಕೆ ಅವಳಿಗೆ ಏರು ಧ್ವನಿಯಲ್ಲಿ ತಿಳಿ ಹೇಳಿದ್ದರು. ಇದರಿಂದ ಇಬ್ಬರ ಮಧ್ಯೆ ಏಳು ದಿನ ಮಾತುಕತೆಯೇ ಇರಲಿಲ್ಲ. ವಾರದ ಬಳಿಕ ಅವಳು ಹೋಗಿ ನನ್ನಿಂದ ತಪ್ಪಾಗಿದ್ದರೆ ಕ್ಷಮಿಸಿ ಎಂದು ಕೇಳಿದಳು' ಎಂದಿದ್ದಾರೆ ಪಾರ್ವತಮ್ಮ.

ಪಾರ್ವತಮ್ಮ ಹಾಗೂ ರಾಜ್ ಕುಮಾರ್ ಮಧ್ಯೆ ಜಗಳ ಆಗುತ್ತಿದ್ದುದ್ದು ಶೂಟಿಂಗ್ ವಿಚಾರಕ್ಕಂತೆ. 'ಹಣ ಕೊಟ್ಟಿಲ್ಲ ಅಂದರೂ ಶೂಟಿಂಗ್ ಹೋಗ್ತೀರಾ, ನಾವು ಅದನ್ನು ಹೇಗೆ ಕಲೆಕ್ಟ್ ಮಾಡಿಕೊಳ್ಳಬೇಕು ಎಂದು ಕೇಳುತ್ತಿದ್ದೆ. ಹಬ್ಬದ ದಿನವೂ ಶೂಟಿಂಗ್ ಹೋಗುತ್ತಿದ್ದರು. ಈ ವಿಚಾರಕ್ಕೆ ಜಗಳ ಆಗುತ್ತಿತ್ತು' ಎಂದಿದ್ದರು ಪಾರ್ವತಮ್ಮ.

ರಾಜ್ ಕುಮಾರ್ ಅವರು ಅನೇಕರಿಗೆ ಮಾದರಿ. ಅವರು ಫಿಟ್ನೆಸ್ ನ ಆ ರೀತಿಯಲ್ಲಿ ಕಾಪಾಡಿಕೊಂಡು ಹೋಗಿದ್ದರು. ಒಮ್ಮೆ ರಾಜ್ ಕುಮಾರ್ ಮನೆಗೆ ಬಂದಿದ್ದ ಕಾಲೇಜು ಹುಡುಗಿಯರು ಅಣ್ಣಾವ್ರನ್ನು ಶರ್ಟ್ ಲೆಸ್ ಆಗಿ ನೋಡಲು ಇಚ್ಛಿಸಿದ್ದರು. ಇದಕ್ಕೆ ಅವರು ಕೊಟ್ಟ ಕಾರಣ ಮಾತ್ರ ತುಂಬಾನೇ ವಿಚಿತ್ರವಾದದ್ದು. ಈ ಬಗ್ಗೆ ಪಾರ್ವತಮ್ಮ ಅವರು ಹೇಳಿಕೊಂಡಿದ್ದರು.

'ಒಮ್ಮೆ ಮನೆಗೆ ಸುಮಾರು 25 ಕಾಲೇಜು ಹುಡುಗಿಯರು ಬಂದರು. ಅವರಿಗೆ ರಾಜ್ ಕುಮಾರ್ ಅವರನ್ನು ನೋಡೋ ಬಯಕೆ. ನನ್ನ ಬಳಿ ಬಂದು ರಾಜ್ ಕುಮಾರ್ ಅವರನ್ನು ನೋಡಬೇಕು ಎಂದರು. ಅವರು ಮಲಗಿದ್ದಾರೆ ಆ ಬಳಿಕ ಬನ್ನಿ ಎಂದು ಹೇಳಿ ಕಳುಹಿಸಿದೆ. ಆದರೆ, ಅವರು ಇದಕ್ಕೆ ಒಪ್ಪಲಿಲ್ಲ. ಕೊನೆಗೆ ನಾನು ಹೋಗಿ ಅವರನ್ನು ಎಬ್ಬಿಸಿದೆ. ಅವರು ಎದ್ದು ಬಂದರು' ಎಂದರು ಪಾರ್ವತಮ್ಮ.

ಹುಡುಗಿಯರು ಇಟ್ಟ ಬೇಡಿಕೆ ಕೇಳಿ ಅವರಿಗೆ ಶಾಕ್ ಆಗಿತ್ತು. 'ರಾಜ್ ಕುಮಾರ್ ಅವರನ್ನು ಶರ್ಟ್ ಲೆಸ್ ಆಗಿ ನೋಡಬೇಕು ಎಂದು ಕೇಳಿದರು. ನನಗೆ ಶಾಕ್ ಆಯಿತು. ಆಗ ಅವರು ದಯವಿಟ್ಟು ಬೇರೆ ಅರ್ಥದಲ್ಲಿ ತಿಳಿದುಕೊಳ್ಳಬೇಡಿ. ಸಿನಿಮಾದಲ್ಲಿ ಆ ರೀತಿ ಫಿಟ್ ಆಗಿ ಕಾಣುತ್ತಾರಲ್ಲ, ನಿಜಕ್ಕೂ ಹಾಗೆಯೇ ಇದ್ದಾರಾ ಅನ್ನೋದನ್ನು ನೋಡಬೇಕು. ಅದಕ್ಕಾಗಿ ಶರ್ಟ್ ಲೆಸ್ ಆಗಿ ನೋಡಬೇಕು ಎಂದು ಅವರು ನನ್ನ ಬಳಿ ಹೇಳಿದರು. ಕೊನೆಗೆ ರಾಜ್ ಕುಮಾರ್ ಅವರನ್ನು ಒಪ್ಪಿಸಬೇಕಾಯಿತು' ಎಂದಿದ್ದರು ಪಾರ್ವತಮ್ಮ.

5 ಓವರ್‌ಗಳಲ್ಲಿ 97 ರನ್ ಬಾರಿಸಿದ ಡೆಲ್ಲಿ ಆರ್‌ಸಿಬಿ ದಾಖಲೆ ಸೇಫ್

ದೆಹಲಿಯ ಅರುಣ್ ಜೇಟ್ಲಿ ಮೈದಾನದಲ್ಲಿ ನಡೆದ ಇಂಡಿಯನ್ ಪ್ರೀಮಿಯರ್ ಲೀಗ್‌ನ 40ನೇ ಪಂದ್ಯದಲ್ಲಿ ಸಿಡಿಲಬ್ಬರದ ಬ್ಯಾಟಿಂಗ್ ಪ್ರದರ್ಶಿಸಿ ಡೆಲ್ಲಿ ಕ್ಯಾಪಿಟಲ್ಸ್ ತಂಡ ವಿಶೇಷ ದಾಖಲೆ ಬರೆದಿದೆ. ಈ ದಾಖಲೆಯ ಹೊರತಾಗಿಯೂ ರಾಯಲ್ ಚಾಲೆಂಜರ್ಸ್ ಬೆಂಗಳೂರು ತಂಡದ ಹೆಸರಿನಲ್ಲಿರುವ ರೆಕಾರ್ಡ್ ಅನ್ನು ಮುರಿಯಲು ಸಾಧ್ಯವಾಗಿಲ್ಲ ಎಂಬುದು ವಿಶೇಷ.

ಅಂದರೆ ಈ ಗುಜರಾತ್ ಟೈಟಾನ್ಸ್ ವಿರುದ್ಧದ ಈ ಪಂದ್ಯದಲ್ಲಿ ಮೊದಲು ಬ್ಯಾಟ್ ಮಾಡಿದ ಡೆಲ್ಲಿ ಕ್ಯಾಪಿಟಲ್ಸ್ ತಂಡವು 15 ಓವರ್ ಗಳ ಮುಕ್ತಾಯದ ವೇಳೆಗೆ 127 ರನ್ ಕಲೆಹಾಕಿತ್ತು. ಆದರೆ ಕೊನೆಯ ಐದು ಓವರ್ ಗಳ ವೇಳೆ ಅಬ್ಬರಿಸಿದ ರಿಷಭ್ ಪಂತ್ ಹಾಗೂ ಟ್ರಿಸ್ಟನ್ ಸ್ಟಬ್ಸ್ ಸಿಕ್ಸ್ -ಫೋರ್ ಗಳ ಸುರಿಮಳೆಗೈದರು.

ಪರಿಣಾಮ ಕೊನೆಯ 5 ಓವರ್ ಗಳಲ್ಲಿ ಡೆಲ್ಲಿ ಕ್ಯಾಪಿಟಲ್ಸ್ ತಂಡವು ಬರೋಬ್ಬರಿ 97 ರನ್ ಕಲೆಹಾಕಿತು. ಈ ಮೂಲಕ ಐಪಿಎಲ್ ಇತಿಹಾಸದಲ್ಲಿ ಅಂತಿಮ 5 ಓವರ್ ಗಳಲ್ಲಿ ಅತ್ಯಧಿಕ ರನ್ ಕಲೆಹಾಕಿದ 2ನೇ ತಂಡ ಎಂಬ ದಾಖಲೆಯನ್ನು ಡೆಲ್ಲಿ ಕ್ಯಾಪಿಟಲ್ಸ್ ತಂಡ ತನ್ನದಾಗಿಸಿಕೊಂಡಿತು.

ಈ ದಾಖಲೆಯ ಪಟ್ಟಿಯಲ್ಲಿ ಅಗ್ರಸ್ಥಾನದಲ್ಲಿರುವುದು ರಾಯಲ್ ಚಾಲೆಂಜರ್ಸ್ ಬೆಂಗಳೂರು ಎಂಬುದು ವಿಶೇಷ. 2016 ರಲ್ಲಿ ಗುಜರಾತ್ ಲಯನ್ಸ್ ವಿರುದ್ಧದ ಪಂದ್ಯದಲ್ಲಿ ಕೊನೆಯ 5 ಓವರ್ ಗಳಲ್ಲಿ 112 ರನ್ ಬಾರಿಸುವ ಮೂಲಕ ಆರ್ ಸಿಬಿ ಈ ಭರ್ಜರಿ ದಾಖಲೆ ಬರೆದಿದೆ. ಇದೀಗ ಗುಜರಾತ್ ಟೈಟಾನ್ಸ್ ವಿರುದ್ಧ ಕೊನೆಯ 5 ಓವರ್ ಗಳಲ್ಲಿ 97 ರನ್ ಬಾರಿಸಿ ಡೆಲ್ಲಿ ಕ್ಯಾಪಿಟಲ್ಸ್ ಈ ದಾಖಲೆ ಪಟ್ಟಿಯಲ್ಲಿ ದ್ವಿತೀಯ ಸ್ಥಾನ ಅಲಂಕರಿಸಿದೆ.

ಇನ್ನು ಈ ಪಂದ್ಯದಲ್ಲಿ ಡೆಲ್ಲಿ ಕ್ಯಾಪಿಟಲ್ಸ್ ತಂಡ ನೀಡಿದ 225 ರನ್ ಗಳ ಕಠಿಣ ಗುರಿಯನ್ನು ಬೆನ್ನತ್ತಿದ ಗುಜರಾತ್ ಟೈಟಾನ್ಸ್ ತಂಡವು 220 ರನ್ ಗಳಿಸಲಷ್ಟೇ ಶಕ್ತರಾದರು. ಈ ಮೂಲಕ ಡೆಲ್ಲಿ ಕ್ಯಾಪಿಟಲ್ಸ್ ತಂಡವು 4 ರನ್ ಗಳ ರೋಚಕ ಜಯ ಸಾಧಿಸಿದೆ.

ಏಪ್ರಿಲ್ 26ರಂದು ರಾಜ್ಯದಲ್ಲಿ ಮತದಾನ ಯಾವುದಕ್ಕೆಲ್ಲ ರಜೆ?

ಬೆಂಗಳೂರು: ಲೋಕಸಭಾ ಚುನಾವಣೆಯ ಎರಡನೇ ಹಂತದ ಮತದಾನ ಏಪ್ರಿಲ್ 26ರಂದು ನಡೆಯಲಿದೆ. ಕರ್ನಾಟಕವೂ ಸೇರಿದಂತೆ 13 ರಾಜ್ಯಗಳಲ್ಲಿ ಶುಕ್ರವಾರ ಮತದಾರರು ಮತ ಚಲಾಯಿಸಲಿದ್ದಾರೆ. ಕರ್ನಾಟಕದ 28 ಲೋಕಸಭಾ ಕ್ಷೇತ್ರಗಳ ಪೈಕಿ 14 ಕ್ಷೇತ್ರಗಳಲ್ಲಿ ಮತದಾನ ನಡೆಯಲಿದೆ. ಇದರಲ್ಲಿ ಬೆಂಗಳೂರಿನ ನಾಲ್ಕು ಕ್ಷೇತ್ರಗಳೂ ಒಳಗೊಂಡಿವೆ. ಮತದಾನದ ದಿನದಂದು ಮತದಾನವನ್ನು ಕಡ್ಡಾಯವಾಗಿ ಮಾಡಬೇಕೆಂಬ ಅಲಿಖಿತ ನಿಯಮ ಇದೆ. ಅದರಂತೆ ಹೆಚ್ಚಿನ ಸಂಖ್ಯೆಯಲ್ಲಿ ಅಂದು ರಜೆ ಇರುತ್ತದೆ.

ಅಗತ್ಯ ಸೇವೆ ಹೊರತುಪಡಿಸಿ ಉಳಿದ ಎಲ್ಲಾ ಸರ್ಕಾರಿ ಕಚೇರಿಗಳಿಗೆ ಏಪ್ರಿಲ್ 26, ಶುಕ್ರವಾರ ರಜೆ ಇರುತ್ತದೆ.

ಏಪ್ರಿಲ್ 26ರಂದು ಯಾವುವೆಲ್ಲಾರಜೆ:

- ಬ್ಯಾಂಕುಗಳಿಗೆ ರಜೆ
- ಶಾಲೆ, ಕಾಲೇಜುಗಳಿಗೆ ರಜೆ
- ಹೈಕೋರ್ಟ್ ನ್ಯಾಯಪೀಠಗಳಿಗೆ ರಜೆ

ಏಪ್ರಿಲ್ 26ರಂದು ಯಾವುವೆಲ್ಲಾ ಇರುತ್ತೆ: ಆಸ್ಪತ್ರೆ, ಅಂಗಡಿ ಮುಂಗಟ್ಟುಗಳು ತೆರೆದಿರುತ್ತವೆ. ಬಸ್, ರೈಲು ಇತ್ಯಾದಿ ಸಾರಿಗೆ ವಾಹನಗಳ ಸಂಚಾರ ಇರುತ್ತದೆ. ಖಾಸಗಿ ಸಂಸ್ಥೆಗಳು ತೆರೆದಿರುತ್ತವೆ

ಇಲ್ಲಿ ಖಾಸಗಿ ಸಂಸ್ಥೆಗಳು ತಮ್ಮ ಉದ್ಯೋಗಿಗಳಿಗೆ ವೋಟಿಂಗ್ ಮಾಡಲು ಅನುಕೂಲ ಮಾಡಿಕೊಡಬೇಕಾಗುತ್ತದೆ. ಉದ್ಯೋಗಿಗಳು ವೋಟ್ ಹಾಕಿ ಕಚೇರಿ ಹೋಗಬಹುದು. ಮೊದಲ ಪಾಳಿ ಇದ್ದರೆ ಕಚೇರಿ ಕೆಲಸ ಮುಗಿಸಿ ಸಂಜೆ ವೋಟ್ ಹಾಕಬಹುದು.

ಮದ್ಯ ಮಾರಾಟ ನಿಷೇಧ: ಏಪ್ರಿಲ್ 25ರಿಂದ ಏಪ್ರಿಲ್ 26 ಮಧ್ಯರಾತ್ರಿ 12ರವರೆಗೆ ಮದ್ಯದ ತಯಾರಿಕೆ, ಮಾರಾಟ, ವಿತರಣೆ, ಸಾಗಣೆ, ಸಂಗ್ರಹಣೆಯನ್ನು ನಿಷೇಧಿಸಲಾಗಿದೆ. ಇದೇ ಅವಧಿಯಲ್ಲಿ ಬೆಂಗಳೂರಿನಲ್ಲಿ ಸೆಕ್ಷನ್ 144 ಅಡಿಯಲ್ಲಿ ನಿಷೇಧಾಜ್ಞೆ ಜಾರಿಯಲ್ಲಿರುತ್ತದೆ.

ಏಪ್ರಿಲ್ 26ರಂದು ರಾಜ್ಯದ ಯಾವೆಲ್ಲಾ ಕ್ಷೇತ್ರಗಳಿಗೆ ಚುನಾವಣೆ

- **ಬೆಂಗಳೂರು ಉತ್ತರ**
- **ಬೆಂಗಳೂರು ಕೇಂದ್ರ**
- **ಬೆಂಗಳೂರು ದಕ್ಷಿಣ**
- **ಬೆಂಗಳೂರು ಗ್ರಾಮಾಂತರ**
- **ಕೋಲಾರ**
- **ಚಿಕ್ಕಬಳ್ಳಾಪುರ**
- **ತುಮಕೂರು**
- **ಮಂಡ್ಯ**
- **ಮೈಸೂರು**
- **ಹಾಸನ**
- **ತುಮಕೂರು**
- **ಚಿತ್ರದುರ್ಗ**
- **ಉಡುಪಿ ಚಿಕ್ಕಮಗಳೂರು**
- **ದಕ್ಷಿಣ ಕನ್ನಡ**

ಇನ್ನುಳಿದ 14 ಕ್ಷೇತ್ರಗಳಿಗೆ ಮೇ 7ರಂದು ಮತದಾನ ನಡೆಯಲಿದೆ. ಜೂನ್ 4ಕ್ಕೆ ದೇಶದ ಎಲ್ಲಾ ಲೋಕಸಭಾ ಕ್ಷೇತ್ರಗಳ ಚುನಾವಣಾ ಫಲಿತಾಂಶ ಪ್ರಕಟವಾಗಲಿದೆ.

ಹೈಬ್ರಿಡ್ ಮಾದರಿಯಲ್ಲಿ ಚಾಂಪಿಯನ್ಸ್ ಟ್ರೋಫಿ ಟೂರ್ನಿ

ಚಾಂಪಿಯನ್ಸ್ ಟ್ರೋಫಿ 2025 ಟೂರ್ನಿ ಹೈಬ್ರಿಡ್ ಮಾದರಿಯಲ್ಲಿ ನಡೆಯಲಿದೆ ಎಂದು ವರದಿಯಾಗಿದೆ. ಅಂದರೆ ಮುಂಬರುವ ಚಾಂಪಿಯನ್ಸ್ ಟ್ರೋಫಿ ಎರಡು ದೇಶಗಳಲ್ಲಿ ಆಯೋಜಿಸುವ ಸಾಧ್ಯತೆಯಿದೆ. 2025 ರ ಚಾಂಪಿಯನ್ಸ್ ಟ್ರೋಫಿ ಆಯೋಜನೆಯ ಹಕ್ಕನ್ನು ಪಾಕಿಸ್ತಾನ್ ಕ್ರಿಕೆಟ್ ಬೋರ್ಡ್ ಹೊಂದಿದ್ದು, ಅದರಂತೆ ಟೂರ್ನಿಯು ಪಾಕ್ ನಲ್ಲಿ ನಡೆಯಲಿದೆ. ಆದರೆ ಪಾಕಿಸ್ತಾನದಲ್ಲಿ ಟೂರ್ನಿ ನಡೆದರೆ ಭಾರತ ಪಾಲ್ಗೊಳ್ಳುವುದಿಲ್ಲ ಎಂದು ಬಿಸಿಸಿಐ ಮೂಲಗಳು ತಿಳಿಸಿದೆ. ಹೀಗಾಗಿ ಟೂರ್ನಿಯನ್ನು ಹೈಬ್ರಿಡ್ ಮಾದರಿಯಲ್ಲಿ ಆಯೋಜಿಸುವ ಸಾಧ್ಯತೆಯಿದೆ.

ಹೈಬ್ರಿಡ್ ಮಾದರಿ ಎಂದರೆ, ಚಾಂಪಿಯನ್ಸ್ ಟ್ರೋಫಿ ಟೂರ್ನಿಯು ಪಾಕಿಸ್ತಾನದಲ್ಲೇ ಆಯೋಜನೆಗೊಂಡರೂ, ಟೀಮ್ ಇಂಡಿಯಾದ ಪಂದ್ಯಗಳು ತಟಸ್ಥ ಸ್ಥಳಗಳಲ್ಲಿ ಆಯೋಜಿಸಲಿದ್ದಾರೆ. ಅದರಂತೆ ಭಾರತದ ಪಂದ್ಯಗಳಿಗೆ ಯುಎಇ ಅಥವಾ ಶ್ರೀಲಂಕಾ ಆತಿಥ್ಯವಹಿಸುವ ಸಾಧ್ಯತೆ ದಟ್ಟವಾಗಿದೆ.

ಏಕೆಂದರೆ ಕಳೆದ ಬಾರಿಯ ಏಷ್ಯಾಕಪ್ ಆಯೋಜನೆಯ ಹಕ್ಕನ್ನು ಪಾಕ್ ಕ್ರಿಕೆಟ್ ಮಂಡಳಿ ಹೊಂದಿತ್ತು. ಆದರೆ ಭಾರತ ತಂಡವು ಪಾಕ್ ಗೆ ತೆರಳಲು ಹಿಂದೇಟು ಹಾಕಿದ್ದರಿಂದ ಟೂರ್ನಿಯನ್ನು ಹೈಬ್ರೀಡ್ ಮಾದರಿಯಲ್ಲಿ ಆಯೋಜಿಸಲಾಗಿತ್ತು.

ಅದರಂತೆ ಪಾಕಿಸ್ತಾನ್ ಹಾಗೂ ಶ್ರೀಲಂಕಾದಲ್ಲಿ ಏಷ್ಯಾಕಪ್ ನ್ನು ಆಯೋಜಿಸಲಾಗಿತ್ತು. ಇಲ್ಲಿ ಭಾರತ ತಂಡವು ಫೈನಲ್ ಸೇರಿದಂತೆ ತನ್ನೆಲ್ಲಾ ಪಂದ್ಯಗಳನ್ನು ಶ್ರೀಲಂಕಾದಲ್ಲಿ ಆಡಿತ್ತು. ಇದೀಗ ಚಾಂಪಿಯನ್ಸ್ ಟ್ರೋಫಿಗಾಗಿ ಪಾಕಿಸ್ತಾನಕ್ಕೆ ಬರಲು ಟೀಮ್ ಇಂಡಿಯಾ ಹಿಂದೇಟು ಹಾಕಿದ್ದು, ಹೀಗಾಗಿ ಚಾಂಪಿಯನ್ಸ್ ಟ್ರೋಫಿಯನ್ನು ಕೂಡ ಹೈಬ್ರಿಡ್ ಮಾದರಿಯಲ್ಲಿ ಆಯೋಜಿಸಬೇಕಾದ ಅನಿವಾರ್ಯತೆ ಪಾಕಿಸ್ತಾನ್ ಕ್ರಿಕೆಟ್ ಬೋರ್ಡ್ ಮುಂದಿದೆ.

ಐಸಿಸಿ ಟೂರ್ನಿ ಸ್ಥಳಾಂತರ ಸಾಧ್ಯವೇ: ಐಸಿಸಿ ಟೂರ್ನಿಗಳನ್ನು ಸ್ಥಳಾಂತರಿಸಬೇಕಿದ್ದರೆ ನಿರ್ದಿಷ್ಟ ಕಾರಣಗಳಿರಬೇಕಾಗುತ್ತದೆ. ಇಲ್ಲಿ ಬಿಸಿಸಿಐ ಟೂರ್ನಿಯನ್ನು ಸ್ಥಳಾಂತರಿಸಲು ಸುರಕ್ಷತೆಯ ಕಾರಣಗಳನ್ನು ನೀಡಿದರೂ, ಅದಕ್ಕೆ ಇತರೆ ಕ್ರಿಕೆಟ್ ಮಂಡಳಿಗಳೂ ಕೂಡ ಕೈ ಜೋಡಿಸಬೇಕಾಗುತ್ತದೆ. ಆದರೆ ಇತ್ತೀಚಿನ ದಿನಗಳಲ್ಲಿ ಬಾಂಗ್ಲಾದೇಶ್, ಶ್ರೀಲಂಕಾ, ಅಫ್ಘಾನಿಸ್ತಾನ್, ಇಂಗ್ಲೆಂಡ್, ನ್ಯೂಝಿಲೆಂಡ್ ತಂಡಗಳು ಪಾಕಿಸ್ತಾನದಲ್ಲಿ ಕ್ರಿಕೆಟ್ ಆಡಿದೆ. ಹೀಗಾಗಿ 2025 ರಲ್ಲಿ ಬಿಸಿಸಿಐ ಯಾವ ಕಾರಣಗಳನ್ನು ಮುಂದಿಡಲಿದೆ ಎಂಬುದೇ ಕುತೂಹಲ.

ಇತ್ತ ಹೈಬ್ರಿಡ್ ಮಾದರಿಯಲ್ಲಿ ಟೂರ್ನಿಯನ್ನು ಆಯೋಜಿಸಿದರೆ ಪಾಕಿಸ್ತಾನ್ ಕ್ರಿಕೆಟ್ ಮಂಡಳಿಗೆ ಹೆಚ್ಚಿನ ನಷ್ಟಯುಂಟಾಗುವ ಸಾಧ್ಯತೆಯಿದೆ. ಏಕೆಂದರೆ ಭಾರತದ ಪ್ರತಿ ಪಂದ್ಯಗಳಿಗೆ ಇತರೆ ತಂಡಗಳನ್ನು ಯುಎಇ ಅಥವಾ ಶ್ರೀಲಂಕಾಗೆ ಕಳುಹಿಸಬೇಕಾಗುತ್ತದೆ. ಹೀಗಾಗಿ ಟೂರ್ನಿಯನ್ನು ಹೈಬ್ರಿಡ್ ಮಾದರಿಯಲ್ಲಿ ಆಯೋಜಿಸಲಿದೆಯಾ ಅಥವಾ ಸಂಪೂರ್ಣ ಟೂರ್ನಿಯನ್ನೇ ಸ್ಥಳಾಂತರಿಸಲಿದೆಯಾ ಕಾದು ನೋಡಬೇಕಿದೆ.

ಕ್ಯಾನ್ಸರ್ ಲಸಿಕೆ ತಯಾರಿಸಲು ಸಹಾಯ ಮಾಡುವ ಸಿಂಥೆಟಿಕ್ ಸಂಯುಕ್ತ ಅಭಿವೃದ್ಧಿಪಡಿಸಿದ IISc

ಬೆಂಗಳೂರು: ಬೆಂಗಳೂರಿನ ಇಂಡಿಯನ್ ಇನ್ಸ್ಟಿಟ್ಯೂಟ್ ಆಫ್ ಸೈನ್ಸ್ ವಿಜ್ಞಾನಿಗಳು ಸಿಂಥೆಟಿಕ್ ಸಂಯುಕ್ತವನ್ನು ಅಭಿವೃದ್ಧಿಪಡಿಸಿದ್ದಾರೆ. ಇದು ಕ್ಯಾನ್ಸರ್ ಕೋಶಗಳ ವಿರುದ್ಧ ಪ್ರತಿಕಾಯಗಳ ಉತ್ಪಾದನೆಯನ್ನು ಹೆಚ್ಚಿಸುತ್ತದೆ. ಈ ಸಂಯುಕ್ತವು ಪ್ರೋಟೀನ್‌ಗೆ ಅಂಟಿಕೊಳ್ಳುತ್ತದೆ ಮತ್ತು ದುಗ್ಧರಸ ಗ್ರಂಥಿಗಳಿಗೆ ಚಲಿಸುತ್ತದೆ. ದುಗ್ಧರಸ ಗ್ರಂಥಿಗಳಲ್ಲಿ ಇದು ಕ್ಯಾನ್ಸರ್ ಕೋಶಗಳ ವಿರುದ್ಧ ಪ್ರತಿಕಾಯಗಳ ಉತ್ಪಾದನೆಯನ್ನು ಹೆಚ್ಚಿಸುತ್ತದೆ.

ಐಐಎಸ್‌ಸಿ ಸಂಶೋಧಕರ ತಂಡದ ಪ್ರಕಾರ, ಅಡ್ವಾನ್ಸ್ಡ್ ಹೆಲ್ತ್‌ಕೇರ್ ಮೆಟೀರಿಯಲ್ಸ್‌ನಲ್ಲಿ ಪ್ರಕಟವಾದ ಅಧ್ಯಯನವು ಕ್ಯಾನ್ಸರ್ ಕೋಶಗಳು ದೇಹದೊಳಗಿನ ಪ್ರತಿಕಾಯಗಳ ಉತ್ಪಾದನೆಯನ್ನು ದುರ್ಬಲಗೊಳಿಸಬಹುದು ಅಥವಾ ಸ್ಥಗಿತಗೊಳಿಸಬಹುದು ಎಂದು ತಿಳಿಸಿದೆ. ಇತ್ತೀಚಿನ ವರ್ಷಗಳಲ್ಲಿ ವಿಜ್ಞಾನಿಗಳು ಈ ಪ್ರತಿಜನಕಗಳನ್ನು ಅಭಿವೃದ್ಧಿಪಡಿಸಲು ಕ್ಯಾನ್ಸರ್ ಕೋಶದ ಮೇಲ್ಮೈಗಳಲ್ಲಿ ಕಂಡುಬರುವ ಕಾರ್ಬೋಹೈಡ್ರೇಟ್ ಗಳತ್ತ ಗಮನವನ್ನು ಕೇಂದ್ರೀಕರಿಸಿದ್ದಾರೆ.

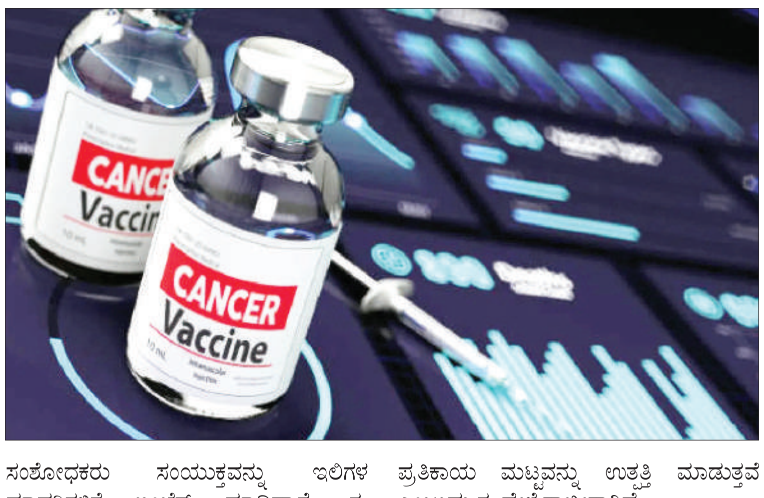

ಪ್ರತಿರಕ್ಷಣಾ ವ್ಯವಸ್ಥೆಯ ಮೇಲೆ ಅದರ ಪರಿಣಾಮಗಳನ್ನು ಅರ್ಥಮಾಡಿಕೊಳ್ಳಲು ಸಂಶೋಧಕರು ಸಂಯುಕ್ತವನ್ನು ಇಲಿಗಳ ಮಾದರಿಗಳಿಗೆ ಇಂಜೆಕ್ಟ್ ಮಾಡಿದ್ದಾರೆ. ಈ ವೇಳೆ ಪ್ರತಿಜನಕ ಸಂಯುಕ್ತವು ದುಗ್ಧರಸ ಗ್ರಂಥಿಗಳಲ್ಲಿ ಹೆಚ್ಚಾಗಿ ಸಂಗ್ರಹವಾಗಿದೆ ಎಂದು ಅವರು ಕಂಡುಕೊಂಡರು. ಸಂಯುಕ್ತದ ಕಡಿಮೆ ಪ್ರಮಾಣದಲ್ಲಿ ಪ್ರತಿರಕ್ಷಣೆ ಪಡೆದ ಇಲಿಗಳು ಹೆಚ್ಚಿನ ಪ್ರತಿಕಾಯ ಮಟ್ಟವನ್ನು ಉತ್ಪತ್ತಿ ಮಾಡುತ್ತವೆ ಎಂಬುದು ಈ ವೇಳೆ ಸಾಬೀತಾಗಿದೆ.

ಕ್ಯಾನ್ಸರ್ ಮತ್ತು ಇತರ ಕ್ಲಿನಿಕಲ್ ಪ್ರಯೋಗಗಳಿಗೆ ಲಸಿಕೆಗಳ ಅಭಿವೃದ್ಧಿಗೆ ಸಂಯುಕ್ತವನ್ನು ಮತ್ತಷ್ಟು ಬಳಸಬಹುದು ಎಂದು ಸಂಶೋಧಕರು ಹೇಳಿದ್ದಾರೆ.

Printed, Published & Owned by N.Venugopal Krishna, Printed at DASHAPRAMATHI MUDRANALAYA, No.433/1, Chikkavitalenahalli Village, Thagachagere Post, Kasaba Hobli, Channapatna Taluk, Ramanagar District, Pin-562160. Published at No.15, Ground Floor, 12th Block, 5th Main, Kumara Park (West), Behind BDA Head Office, Bengaluru-560020. Editor: N.Venugopal Krishna, Mobile No.+91 94835 89085, email: sanjemugilu@gmail.com