ಸುದ್ದಿಗಳ ಹೊನಲು

ಸಂಜೆ ಮುಗಿಲು

ಕನ್ನಡ ಪ್ರಾದೇಶಿಕ ಸಂಜೆ ದಿನಪತ್ರಿಕೆ

ಸಂಪುಟ: 21, ಸಂಚಿಕೆ: 197, ಪುಟಗಳು: 8, ಶುಕ್ರವಾರ, 26 ಏಪ್ರಿಲ್ 2024 RNI NO. KARKAN/2002/08054

epaper: www.sanjemugilu.com

ಬೆಂಗಳೂರು। ಬೆಂಗಳೂರು ಗ್ರಾಮಾಂತರ। ಕೋಲಾರ। ಚಿಕ್ಕಬಳ್ಳಾಪುರ। ರಾಮನಗರ। ಮಂಡ್ಯ। ಮೈಸೂರು। ಚಾಮರಾಜನಗರ

ವೇಣು ಸಾರಥ್ಯದಲ್ಲಿ...

ಸುಭಾಷಿತ

ಸ್ವಲ್ಪ ಉಳ್ಳವನು ಬಡವನಲ್ಲ; ಇನ್ನೂ ಬೇಕೆನ್ನುವವನು ಬಡವ

। ಸೆಬೇಕಾ

ಪಂಚಾಂಗ

(ಶುಕ್ರವಾರ 26, ಏಪ್ರಿಲ್ -2024)

- ಶ್ರೀ ಕ್ರೋಧಿ ನಾಮ ಸಂವತ್ಸರ,
- ಉತ್ತರಾಯಣ, ವಸಂತ ಋತು,
- ಚೈತ್ರ ಮಾಸ, ಕೃಷ್ಣ ಪಕ್ಷ,
- ವಾರ: ಗುರುವಾರ,
- ತಿಥಿ : ಅಷ್ಟಮಿ
- ನಕ್ಷತ್ರ: ಸ್ವಾತಿ
- ರಾಹುಕಾಲ- 01:57 PM 03:28 PM
- ಗುಳಿಕಕಾಲ - 09:24 AM 10:55 AM
- ಯಮಗಂಡಕಾಲ - 06:22 AM 07:53 AM

ಹೆಚ್ಚಿನ ಮತದಾನಕ್ಕೆ ಪ್ರಧಾನಿ ಮೋದಿ ಕರೆ

ಬೆಂಗಳೂರು: ಕರ್ನಾಟಕ ಸೇರಿದಂತೆ 13 ರಾಜ್ಯಗಳ 89 ಲೋಕಸಭಾ ಕ್ಷೇತ್ರಗಳಿಗೆ ಮತದಾನ ಆರಂಭಗೊಂಡಿದ್ದು, ಜನರು ಮತ ಚಲಾಯಿಸುತ್ತಿದ್ದಾರೆ. ಇದೇ ವೇಳೆ, ಸಾಮಾಜಿಕ ಮಾಧ್ಯಮ ಎಕ್‌ನಲ್ಲಿಸಂದೇಶಪ್ರಕಟಿಸಿರುವ ಪ್ರಧಾನಿನರೇಂದ್ರಮೋದಿ, ಹೆಚ್ಚಿನಸಂಖ್ಯೆಯಲ್ಲಿಮತದಾನಮಾಡುವಂತೆಮತದಾರರಲ್ಲಿಮನವಿ ಮಾಡಿದ್ದಾರೆ. ಕರ್ನಾಟಕದ 14 ಕ್ಷೇತ್ರಗಳಲ್ಲಿಯೂ ಮತದಾನ ನಡೆಯುತ್ತಿರುವುದರಿಂದ ಕನ್ನಡದಲ್ಲಿಯೇ ಸಂದೇಶ ಪ್ರಕಟಿಸಿ ಮೋದಿ ಮನವಿ ಮಾಡಿದ್ದಾರೆ.

'ಲೋಕಸಭೆ ಚುನಾವಣೆಯ ಎರಡನೇ ಹಂತದಲ್ಲಿ ಇಂದು ಮತದಾನ ನಡೆಯುತ್ತಿರುವ ಕ್ಷೇತ್ರಗಳಲ್ಲಿ ಪ್ರತಿಯೊಬ್ಬರೂ ದಾಖಲೆ ಸಂಖ್ಯೆಯಲ್ಲಿ ಭಾಗವಹಿಸುವಂತೆ ಮನವಿ ಮಾಡುತ್ತೇನೆ. ಹೆಚ್ಚಿನ ಪ್ರಮಾಣದ ಮತದಾನವು ನಮ್ಮ ಪ್ರಜಾಪ್ರಭುತ್ವವನ್ನು ಬಲಪಡಿಸುತ್ತದೆ.ನಮ್ಮ ಯುವ ಮತದಾರರು ಮತ್ತು ಮಹಿಳಾ ಮತದಾರರು ಹೆಚ್ಚಿನ ಸಂಖ್ಯೆಯಲ್ಲಿ ಭಾಗವಹಿಸುವಂತೆ ನಾನು ವಿಶೇಷವಾಗಿ ಕೋರುತ್ತೇನೆ. ನಿಮ್ಮ ಮತ ನಿಮ್ಮ ಧ್ವನಿ!'ಎಂದು ಸಂದೇಶದಲ್ಲಿ ಮೋದಿ ಉಲ್ಲೇಖಿಸಿದ್ದಾರೆ.

ಕರ್ನಾಟಕದ ಲೋಕಸಭಾ ಕ್ಷೇತ್ರಗಳಾದ ಬೆಂಗಳೂರು ಕೇಂದ್ರ, ಬೆಂಗಳೂರು ಉತ್ತರ, ಬೆಂಗಳೂರು ಗ್ರಾಮಾಂತರ, ಬೆಂಗಳೂರು ದಕ್ಷಿಣ, ಚಾಮರಾಜನಗರ, ಚಿಕ್ಕಬಳ್ಳಾಪುರ, ಚಿತ್ರದುರ್ಗ, ದಕ್ಷಿಣ ಕನ್ನಡ, ಹಾಸನ, ಕೋಲಾರ, ಮಂಡ್ಯ, ಮೈಸೂರು, ತುಮಕೂರು, ಉಡುಪಿ ಚಿಕ್ಕಮಗಳೂರುಗಳಲ್ಲಿ ಮತದಾನ ಆರಂಭವಾಗಿದೆ.

ಉಳಿದಂತೆ ಅಸ್ಸಾಂನ 5, ಬಿಹಾರದ 5, ಛತ್ತೀಸ್‌ಗಢದ 3, ಕರ್ನಾಟಕದ 14, ಕೇರಳದ 20, ಮಧ್ಯಪ್ರದೇಶದ 7, ಮಹಾರಾಷ್ಟದ 8, ಮಣಿಪುರದ 1, ರಾಜಸ್ಥಾನದ 13, ತ್ರಿಪುರಾದ 1, ಉತ್ತರ ಪ್ರದೇಶದ 8, ಪಶ್ಚಿಮ ಬಂಗಾಳದ 3 ಮತ್ತು ಜಮ್ಮು ಮತ್ತು ಕಾಶ್ಮೀರದ 1 ಲೋಕಸಭಾ ಕ್ಷೇತ್ರಗಳಲ್ಲಿ ಮತದಾನ ನಡೆಯುತ್ತಿದೆ.

ಹಕ್ಕು ಚಲಾಯಿಸಲು ಕಾನೂನು ತರಬೇಕು

ತುಮಕೂರು: ಕಡ್ಡಾಯ ಮತದಾನ ಕಾನೂನು ಜಾರಿಗೆ ತರದೇ ಇರೋದು ಈ ದೇಶದ ದುರಂತ.ಪ್ರತಿಶತ 100 ಮತದಾನ ಆಗಬೇಕಾದರೆ ಕಡ್ಡಾಯ ಮತದಾನ ಕಾನೂನು ತರಬೇಕು ಎಂದು ಸಿದ್ದಗಂಗಾ ಶ್ರೀಗಳು ಆಗ್ರಹಿಸಿದರು.

ಲೋಕಸಭಾ ಚುನಾವಣಾ ಮತದಾನ ಹಿನ್ನೆಲೆಯಲ್ಲಿ ತುಮಕೂರು ಜಿಲ್ಲೆಯಲ್ಲಿ ಈಗಾಗಲೇ ಮತದಾನ ಪ್ರಕ್ರಿಯೆ ಆರಂಭವಾಗಿದೆ.ಅಂತೆಯೇ ಹಸುವಿಗೆ ಹಣ್ಣು ತಿನ್ನಿಸಿ ಸಿದ್ದಗಂಗಾ ಮಠದ ಮತಗಟ್ಟೆ ಸಂಖ್ಯೆ 113 ರಲ್ಲಿ ಸಿದ್ದಗಂಗಾ ಶ್ರೀಗಳು ಮತದಾನ ಮಾಡಿದ್ದಾರೆ.

ಬಳಿಕ ಮಾಧ್ಯಮಗಳ ಜೊತೆ ಮಾತನಾಡಿದ ಶ್ರೀಗಳು, ಮತದಾನ ಮಾಡೋದು ಒಂದು ಪವಿತ್ರ ಕಾರ್ಯ.ಸಿದ್ದಗಂಗಾ ಮಠದ ಸಂಪ್ರದಾಯದಂತೆ ನಾನು ಬಂದು ಮೊದಲು ಮತದಾನ ಮಾಡಿದ್ದೇನೆ. ಶಿವಕುಮಾರ ಶ್ರೀಗಳು ಸಿದ್ದಗಂಗಾ ಮಠದ ಮತಗಟ್ಟೆಯಲ್ಲಿ ಮೊದಲ ಮತದಾನ ಮಾಡುತ್ತಿದ್ದರು.ಮತದಾನ ಮಾಡಲು ಸರ್ಕಾರ ಎಲ್ಲಾ ರೀತಿಯ ಸವಲತ್ತು ಒದಗಿಸಿ ಕೊಟ್ಟಿದೆ ಎಂದರು.

ಎಲ್ಲರೂ ಬಂದು 100ಕ್ಕೆ 100 ರಷ್ಟು ಮತದಾನ ಮಾಡವೇಕು.ಕಡ್ಡಾಯ ಮತದಾನ ಕಾನೂನು ಜಾರಿಗೆ ತರದೇ ಇರೋದು ಈ ದೇಶದ ದುರಂತ.ಪ್ರತಿಶತ 100 ಮತದಾನ ಆಗಬೇಕಾದರೆ ಕಡ್ಡಾಯ ಮತದಾನ ಕಾನೂನು ತರಬೇಕು.ಗ್ರಾಮಾಂತರ ಪ್ರದೇಶಗಳಲ್ಲಿ ಹೆಚ್ಚಿಗೆ ಮತದಾನ ಆಗುತ್ತದೆ.ನಗರ ಪ್ರದೇಶದಲ್ಲಿ ಕಡಿಮೆ ಆಗುತ್ತದೆ. ವಿದ್ಯಾವಂತರೇ ಮತದಾನದಿಂದ ದೂರ ಉಳಿಯುತ್ತಾರೆ. ಹೀಗಾಗಬಾರದಿದ್ದರೆ ಕಡ್ಡಾಯ ಮತದಾನ ಜಾರಿಯಾಗಬೇಕು ಎಂದು ಶ್ರೀಗಳು ಒತ್ತಾಯಿಸಿದರು.

ಸಂಕ್ಷಿಪ್ತ ಸುದ್ದಿ

ಬಾಲಕಿ ಮೇಲೆ ಅತ್ಯಾಚಾರ

ಬೆಂಗಳೂರು: ಪಾನಿಪುರಿ ಕೊಡಿಸುತ್ತೇನೆ ಎಂದು ಕರೆದುಕೊಂಡು ಹೋಗಿ 7 ವರ್ಷದ ಬಾಲಕಿ ಮೇಲೆ ನೀಚ ವ್ಯಕ್ತಿಯೋರ್ವ ಅತ್ಯಾಚಾರ ಎಸಗಿದ ಘಟನೆ ಅಶೋಕನಗರ ಪೊಲೀಸ್ ಠಾಣಾ ವ್ಯಾಪ್ತಿಯಲ್ಲಿ ನಡೆದಿದೆ. ಬಾಲಕಿಯ ತಾಯಿ ಮೂಕರಾಗಿದ್ದು, ತಾಯಿ ಹಾಗೂ ಮಗು ಪ್ರತಿಷ್ಠಿತ ಮಾಲ್‌ವೊಂದರ ಬಳಿ ಭಿಕ್ಷೆ ಬೇಡುತ್ತಿದ್ದರು.ಈ ವೇಳೆ ಬಾಲಕಿ ಮೇಲೆ 54 ವರ್ಷದ ವ್ಯಕ್ತಿ ಅತ್ಯಾಚಾರ ಎಸಗಿದ್ದಾನೆ. ಮೆಗ್ರತ್ ರೋಡ್ ಮುಖ್ಯರಸ್ತೆ ಕಾಮಗಾರಿ ಹಿನ್ನೆಲೆ ರಸ್ತೆಯಲ್ಲಿ ಹಿಟಾಚಿಯೊಂದು ನಿಂತಿತ್ತು.ಆ ಹಿಟಾಚಿ ಕೆಳಭಾಗದಲ್ಲಿ ಮಗುವಿನ ಮೇಲೆ ನೀಚ ವ್ಯಕ್ತಿ ಅತ್ಯಾಚಾರವೆಸಗಿದ್ದಾನೆ. ರಕ್ತಸ್ರಾವ ಗಮನಿಸಿ ಮಗುವನ್ನು ಆಸ್ಪತ್ರೆಗೆ ರವಾನಿಸಲಾಗಿದೆ.ಸದ್ಯ ಮಗುವಿಗೆ ಮೆಡಿಕಲ್ ಮಾಡಿಸಿ ಅಶೋಕನಗರ ಪೊಲೀಸರು ಆರೋಪಿಯನ್ನು ಬಂಧಿಸಿದ್ದಾರೆ.

ಮಂಗಳೂರು ಮತಗಟ್ಟೆಯಲ್ಲಿ ಬಿಜೆಪಿ ಕಾರ್ಯಕರ್ತನ ಗೂಂಡಾಗಿರಿ

ಮಂಗಳೂರು: ರಾಜ್ಯದ 14 ಕ್ಷೇತ್ರಗಳಲ್ಲಿ ಇಂದು ಬೆಳಗ್ಗಿನಿಂದಲೇ ಮತದಾನ ಪ್ರಕ್ರಿಯೆ ಆರಂಭವಾಗಿದ್ದು, ಸುಸೂತ್ರವಾಗಿ ನಡೆಯುತ್ತಿದೆ. ಆದರೆ ಮಂಗಳೂರಿನ ಮತಗಟ್ಟೆಯೊಂದರಲ್ಲಿ ಬಿಜೆಪಿ ಕಾರ್ಯಕರ್ತನೊಬ್ಬ ಗೂಂಡಾಗಿರಿ ನಡೆಸಿರುವುದು ಬೆಳಕಿಗೆ ಬಂದಿದೆ. ನಗರದ ಕಂಕನಾಡಿ ಕಪಿತಾನಿಯೋ ಶಾಲಾ ಮತಗಟ್ಟೆ ಬಳಿ ಕಾಂಗ್ರೆಸ್ ಅಭ್ಯರ್ಥಿ ಪದ್ಮರಾಜ್ ಮತ ಚಲಾಯಿಸಲು ಬಂದಾಗ ಈ ಘಟನೆ ನಡೆದಿದೆ. ಕಾಂಗ್ರೆಸ್ ಅಭ್ಯರ್ಥಿ ಜೊತೆ ಜನ ಸೇರಿರೋದನ್ನು ಬಿಜೆಪಿ ಕಾರ್ಯಕರ್ತ ಪ್ರಶ್ನಿಸಿದ್ದಾನೆ. ಈ ವೇಳೆ ಪೊಲೀಸರೊಂದಿಗೆ ಮಾತಿನ ಚಕಮಕಿ ನಡೆದಿದೆ. ಬಿಜೆಪಿ ಕಾರ್ಯಕರ್ತರ ಸಂದೀಪ್ ಎಕ್ಕೂರು ಹಾಗೂ ಕಾರ್ಯಕರ್ತರಿಂದ ಮಾತಿನ ಚಕಮಕಿ ನಡೆದಿದೆ.ಅಲ್ಲದೇ ಪೊಲೀಸ್ ಅಧಿಕಾರಿಯೊಂದಿಗೆ ವಾಗ್ವಾದ ನಡೆದಿದ್ದು, ಅಧಿಕಾರಿಯನ್ನ ತಳ್ಳಾಡಿ ಪುಂಡಾಟ ಮೆರೆದಿದ್ದಾರೆ.ಇತ್ತ ಇದನ್ನು ಚಿತ್ರೀಕರಣ ಮಾಡಿದ ಮಾಧ್ಯಮದವರ ಮೇಲೂ ಅವಾಚ್ಯ ಶಬ್ದಗಳಿಂದ ನಿಂದನೆ ಮಾಡಿದ್ದಾರೆ.

ಚುರುಕು ಪಡೆದ ಮತದಾನ

ಕರ್ನಾಟಕದಲ್ಲಿ ಕಾಂಗ್ರೆಸ್‌ಗೆ ಉತ್ತಮವಾದ ವಾತಾವರಣ ಇದೆ: ಸಿದ್ದರಾಮಯ್ಯ

ಮೈಸೂರು: ಕಳೆದ ವಿಧಾನಸಭಾ ಚುನಾವಣೆಯಲ್ಲಿ ಜನ ಕಾಂಗ್ರೆಸ್ ಪಕ್ಷವನ್ನು ಗೆಲ್ಲಿಸಿದ್ದಾರೆ. ಹಾಗೆಯೇ ಈ ಬಾರಿಯ ಚುನಾವಣೆಯಲ್ಲಿಯೂ ಜನ ಆಶೀರ್ವಾದ ಮಾಡುತ್ತಾರೆ ಎಂದು ಮುಖ್ಯಮಂತ್ರಿ ಸಿದ್ದರಾಮಯ್ಯ ವಿಶ್ವಾಸ ವ್ಯಕ್ತಪಡಿಸಿದ್ದಾರೆ.

ಮೈಸೂರಿನಲ್ಲಿ ಮತದಾನ ಮಾಡಿದ ಬಳಿಕ ಸುದ್ದಿಗಾರರೊಂದಿಗೆ ಮಾತನಾಡಿದ ಅವರು, ನಿನ್ನೆ ಹಾಗೂ ಮೊನ್ನೆ 2ನೇ ಹಂತದ ಚುನಾವಣೆ ಇರುವ ಕ್ಷೇತ್ರಗಳಲ್ಲಿ ಪ್ರಚಾರ ಮಾಡಿದೆ. ಈ ವೇಳೆ ಜನರಿಂದ ಒಳ್ಳೆಯ ಪ್ರತಿಕ್ರಿಯೆ ಸಿಕ್ಕಿದೆ. ಬೀದರ್ ಹಾಗೂ ಕಲಬುರಗಿ ಎರಡು ಕ್ಷೇತ್ರವನ್ನು ಗೆಲ್ಲುತ್ತೇವೆ ಎಂದರು.

14 ಕ್ಷೇತ್ರಗಳಲ್ಲಿ ಕಾಂಗ್ರೆಸ್ ಎಷ್ಟು ಸ್ಥಾನ ಗೆಲ್ಲುತ್ತೆ ಎಂಬ ಪತ್ರಕರ್ತರ ಪ್ರಶ್ನೆಗೆ ಉತ್ತರಿಸಿದ ಸಿಎಂ, ಗುಪ್ತ ಮತದಾನವಾಗಿದ್ದರಿಂದ ಎಷ್ಟು ಕ್ಷೇತ್ರಗಳಲ್ಲಿ ಗೆಲ್ಲುತ್ತೇವೆ ಎಂಬುದನ್ನು ಹೇಳೋಕೆ ಆಗಲ್ಲ, ಆದರೆ ಹೆಚ್ಚು ಸ್ಥಾನದಲ್ಲಿ ಗೆಲ್ಲುತ್ತೇವೆ. ಚಾಮರಾಜನಗರ ಹಾಗೂ ಮೈಸೂರಿನಲ್ಲಿಯೂ ಗೆಲುವು ಸಾಧಿಸುತ್ತಾರೆ ಎಂದು ಸಿಎಂ ಹೇಳಿದರು.ಮೋದಿ ಭಾಷಣದ ಬಗ್ಗೆ ಪ್ರತಿಕ್ರಿಯಿಸಿದ ಸಿಎಂ, ಮೋದಿಯವರು ಹತಾಶೆಯಿಂದ ಭಾಷಣ ಮಾಡುತ್ತಿದ್ದಾರೆ. ದೇಶದ ಪ್ರಧಾನಮಂತ್ರಿಯಾಗಿ ಮಾಡುವ ಭಾಷಣವಲ್ಲ. ಸಂವಿಧಾನಕ್ಕೆ ವಿರುದ್ಧವಾಗಿ ಮಾಡಿರುವ ಭಾಷಣವಾಗಿದೆ. ಸೋಲುತ್ತೀವಿ ಅನ್ನೋ ಭಯ ಅವರಿಗಿರಬೇಕು ಎಂದರು.

ದೇವೇಗೌಡರ ವಿರುದ್ಧ ವಾಗ್ದಾಳಿ

ದೇವೇಗೌಡರ ಕಣ್ಣೀರು ಕೃತಕವಾದದ್ದು. ರಾಜಕಾರಣ ವಿಚಾರದಲ್ಲಿ ಕಣ್ಣೀರು ಬರಬಾರದು. ಆದರೆ ದೇವೇಗೌಡರ ಕುಟುಂಬ ಯಾವಾಗಲೂ ಕಣ್ಣೀರು ಹಾಕುತ್ತಾರೆ. ಇದೆಲ್ಲ ಕೃತಕವಾದದ್ದು ಎಂದು ವಾಗ್ದಾಳಿ ನಡೆಸಿದರು. ಮೈಸೂರಿನಲ್ಲಿ ಬಿಜೆಪಿಯಿಂದ ಯದುವೀರ್ ಹಾಗೂ ಕಾಂಗ್ರೆಸ್ ನಿಂದ ಲಕ್ಷ್ಮಣ್ ಅಖಾಡದಲ್ಲಿದ್ದಾರೆ.

ತಾಳಿ ಕಟ್ಟುವ ಮುನ್ನ ಮತದಾನ ಮಾಡಿದ ವರ

ಚಾಮರಾಜನಗರ: ತಾಳಿ ಕಟ್ಟುವ ಮುನ್ನ ಓಡೋಡಿ ಬಂದು ವರ ಮತದಾನ ಮಾಡಿದ ಘಟನೆ ಚಾಮರಾಜನಗರ ತಾಲೂಕಿನ ಸಂತೇಮರಳ್ಳಿಯಲ್ಲಿ ನಡೆದಿದೆ.

ಪುಟ 2

ಡಾ.ರಾಜ್ ಕುಟುಂಬದಿಂದ ಮತದಾನ: ರಾಘಣ್ಣ ಮನವಿ

ಬೆಂಗಳೂರು: ಡಾ.ರಾಜ್ ಕುಟುಂಬದ ಅನೇಕ ಸದಸ್ಯರು ಒಟ್ಟಾಗಿಯೇ ಬಂದು ಮತ ಚಲಾಯಿಸಿದರು. ಅಣ್ಣಾವ್ರ ಪುತ್ರ ರಾಘವೇಂದ್ರ ರಾಜ್ ಕುಮಾರ್, ಅವರ ಪತ್ನಿ ಮಂಗಳ ರಾಘವೇಂದ್ರ, ರಾಜ್ ಕುಮಾರ್ ಮತ್ತು ಮಕ್ಕಳಾದ ವಿನಯ್ ರಾಜ್ ಕುಮಾರ್, ಯುವ ರಾಜ್ ಕುಮಾರ್ ಹಾಗೂ ಪುನೀತ್ ರಾಜ್ ಕುಮಾರ್ ಪತ್ನಿ ಅಶ್ವಿನಿ ಪುನೀತ್ ರಾಜ್ ಕುಮಾರ್ ಮತದಾನ ಮಾಡಿದ್ದಾರೆ. ಮತದಾನದ ನಂತರ ಮಾತನಾಡಿದ ರಾಘವೇಂದ್ರ, ರಾಜ್ ಕುಮಾರ್, 'ಇದು ಮತದಾನ ಅಲ್ಲ, ಮತವನ್ನು ದಾನ ಮಾಡಬೇಡಿ.ಅದು ನಮ್ಮ ಹಕ್ಕು, ಹಕ್ಕನ್ನು ಎಲ್ಲರೂ ಚಲಾಯಿಸಿ ಎಂದರು.

ಪುಟ 2

ಮತ ಚಲಾಯಿಸಿ ರಾಮದೇವರ ಪ್ರಾಣ ಪ್ರತಿಷ್ಠೆ ಮಾಡಿದಷ್ಟೇ ಧನ್ಯತೆ: ಪೇಜಾವರ ಶ್ರೀ

ಉಡುಪಿ: ಮತ ಚಲಾಯಿಸಿ ರಾಮದೇವರ ಪ್ರಾಣ ಪ್ರತಿಷ್ಠೆ ಮಾಡಿದಷ್ಟೇ ಧನ್ಯತಾ ಭಾವ ಉಂಟಾಗಿದೆ ಎಂದು ಪೇಜಾವರ ವಿಶ್ವ ಪ್ರಸನ್ನ ತೀರ್ಥ ಶ್ರೀಗಳು ಹೇಳಿದ್ದಾರೆ.

ಉಡುಪಿಯ ನಾರ್ತ್ ಸ್ಕೂಲ್‌ನ ಮತಗಟ್ಟೆ 185ರಲ್ಲಿ ಮತ ಚಲಾಯಿಸಿ, ಬಳಿಕ ಸುದ್ದಿಗಾರರೊಂದಿಗೆ ಮಾತನಾಡಿದರು. ಈ ವೇಳೆ ಮೋದಿ ಸರ್ವಾಧಿಕಾರಿ ಎಂಬ ಐ.ಎನ್.ಡಿ.ಐ.ಎ ಒಕ್ಕೂಟದ ಆರೋಪಕ್ಕೆ ಅವರು ಪ್ರತಿಕ್ರಿಯೆ ನೀಡಿದ್ದಾರೆ. ಪ್ರಜಾಪ್ರಭುತ್ವ ದೇಶದಲ್ಲಿ ಪ್ರಧಾನಿಯಾದವರು ಸರ್ವಾಧಿಕಾರಿ ಹೇಗೆ ಆಗುತ್ತಾರೆ ಎಂದು ತಿರುಗೇಟು ನೀಡಿದರು. ನಮಗೆ ಬೇಕಾಗಿರುವ ಸರ್ಕಾರ ರೂಪಿಸುವ ದೊಡ್ಡ ಹೊಣೆ ಪ್ರಜೆಗಳ ಮೇಲೆ ಇದೆ. ಎಲ್ಲಾ ಪ್ರಜೆಗಳು ಅವಶ್ಯವಾಗಿ ಮತದಾನ ಮಾಡಬೇಕು. ಯಾರು ಕೂಡ ಮತದಾನದಿಂದ ದೂರ ಉಳಿಯಬಾರದು. ಮತದಾನ ಮಾಡಿ ತುಂಬಾ ಹೆಮ್ಮೆ ಅನಿಸುತ್ತಿದೆ. ನೆಲದ ಸಂಸ್ಕೃತಿಯನ್ನು ಗೌರವಿಸುವ ಸರ್ಕಾರವನ್ನು ರೂಪಿಸುವ ಅವಕಾಶ ನಮಗೆ ಇದೆ. ಸಮಾಜದ ಪ್ರಸಕ್ತ ವಾತಾವರಣವನ್ನು ಅರ್ಥ ಮಾಡಿಕೊಂಡು ಮತದಾನ ಮಾಡಬೇಕು. ನಮಗೆ ಬೇಕಾಗಿರುವ ಸರ್ಕಾರವನ್ನು ರೂಪಿಸಬೇಕು. ರಾಜನಾದವ ಸರಿಯಾಗಿದ್ದರೆ ಕಾಲ ಯಾವತ್ತೂ ಹಾಳಾಗುವುದಿಲ್ಲ. ಈಗ ಪ್ರಜೆಗಳೇ ರಾಜರು ಎಂದರು.

ದೇಶದಲ್ಲಿ ಮತ ಚಲಾಯಿಸದವರಿಗೆ ಪೌರತ್ವ ಕೊಡಬಾರದು. ಅಂತಹವರಿಗೆ ತೃತೀಯ, ದ್ವಿತೀಯ ದರ್ಜೆಯ ಪೌರತ್ವ ಕೊಡಬೇಕು. ನೋಟ ಸಹಜ ಪ್ರಕ್ರಿಯೆ ಆಗಬೇಕೆ ಹೊರತು, ಒತ್ತಡದ ಅಭಿಯಾನ ಆಗಬಾರದು ಎಂದರು.

ಒಂದೇ ಕುಟುಂಬದ 85 ಮಂದಿಯಿಂದ ಏಕಕಾಲದಲ್ಲಿ ವೋಟ್

ಚಿಕ್ಕಬಳ್ಳಾಪುರ: ಲೋಕಸಭಾ ಚುನಾವಣೆಗೆ ರಾಜ್ಯದ 14 ಕ್ಷೇತ್ರಗಳಲ್ಲಿ ಮತದಾನ ಪ್ರಕ್ರಿಯೆ ಬಿರುಸಿನಿಂದ ಸಾಗುತ್ತಿದೆ. ಅಚ್ಚರಿಯೆಂಬಂತೆ ಒಂದೇ ಕುಟುಂಬದ 85 ಮಂದಿ ಏಕಕಾಲದಲ್ಲಿ ಮತದಾನ ಮಾಡಿದ್ದಾರೆ.

ಹೌದು. ಚಿಕ್ಕಬಳ್ಳಾಪುರ ನಗರದ ಮತಗಟ್ಟೆ ಸಂಖ್ಯೆ 161ರಲ್ಲಿ ವಾರ್ಡ್ ನಂಬರ್ 19ರ ನಿವಾಸಿಗಳು ತಮ್ಮ ಹಕ್ಕು ಚಲಾಯಿಸಿದ್ದಾರೆ. ತಾಯಿ-ಮಗಳು-ಮೊಮ್ಮಗಳು ಸೇರಿದಂತೆ ಒಂದೇ ಕುಟುಂಬದ 85 ಮಂದಿ ಮತ ಹಾಕಿದ್ದಾರೆ.

ಮತದಾನಕ್ಕಾಗಿ ಎಲ್ಲರೂ ಒಂದೆಡೆ ಸೇರಿ ಮತದಾನ ಮಾಡುವ ಸಂಪ್ರದಾಯವಿದೆ. ಅಂತೆಯೇ ಬಾದಾಮ್ ಫ್ಯಾಮಿಲಿಯಿಂದ ಒಂದೇ ಸಮಯದಲ್ಲಿ ಮತದಾನ ನಡೆದಿದೆ. ಚಿಕ್ಕಬಳ್ಳಾಪುರದಲ್ಲಿ ಬಿಜೆಪಿಯಿಂದ ಡಾ.ಸುಧಾಕರ್ ಹಾಗೂ ಕಾಂಗ್ರೆಸ್‌ನಿಂದ ರಕ್ಷಾ ರಾಮಯ್ಯ ಚುನಾವಣಾ ಅಖಾಡದಲ್ಲಿದ್ದಾರೆ.

ಬ್ಯಾಲೆಟ್ ಪೇಪರ್‌ನಲ್ಲಿ ಚುನಾವಣೆ ಇಲ್ಲ, ಇವಿಎಂ ಬಗ್ಗೆ ಸಲ್ಲಿಕೆಯಾದ ಎಲ್ಲಾ ಅರ್ಜಿ ವಜಾ

ಪುಟ 2

ಮತಗಟ್ಟೆ ಬಳಿ ಗ್ಯಾರಂಟಿ ಪ್ರಚಾರ

ಬೆಂಗಳೂರು: ಲೋಕಸಭೆ ಚುನಾವಣೆ 2024ರ ಎರಡನೇ ಹಂತದ (ಕರ್ನಾಟಕದ ಮೊದಲ ಹಂತದ) ಮತದಾನ ಇಂದು ಆರಂಭವಾಗಿದೆ.ಬೆಳಿಗ್ಗೆ 7 ಗಂಟೆಯಿಂದ ಮತದಾನ ಪ್ರಕ್ರಿಯೆ ಆರಂಭವಾಗಿದ್ದು, ರಾಜಕಾರಣಿಗಳು, ಚಿತ್ರನಟರು ಮತ್ತು ಕ್ರೀಡಾಪಟುಗಳು ಸೇರಿದಂತೆ ಅನೇಕರು ಮತದಾನ ಮಾಡಿದರು.

ಎಲ್ಲ ತರಹದ ಪ್ರಚಾರ ಕಾರ್ಯಗಳಿಗೆ ತೆರ ಬಿದ್ದಿದೆ. ಆದರೂ ಕೂಡ ಕಾಂಗ್ರೆಸ್‌ನ ಸೋಷಿಯಲ್ ಮೀಡಿಯಾ ಟೀಮ್‌ನ ಏಜೆಂಟ್‌ರು ಗ್ಯಾರೆಂಟಿ ಯೋಜನೆಗಳ ಚಿತ್ರವಿರುವ ಟೀಶರ್ಟ್ ಧರಿಸಿಮತಗಟ್ಟೆಬಳಿಬಂದಿದ್ದಾರೆ. ಈ ಮೂಲಕಮತದಾರರನ್ನುಸೆಳೆಯುತ್ತಿದ್ದಾರೆ. ಸರ್ಕಾರದ ಯೋಜನೆಗಳ ಬಗ್ಗೆ ಪ್ರಚಾರ ಮಾಡುತ್ತಿದ್ದಾರೆ.

ಆರ್‌ಆರ್ ನಗರವಿಧಾನಸಭಾ ಕ್ಷೇತ್ರದಲಗ್ಗೆರೆ ವಾರ್ಡ್‌ನ ಮತಗಟ್ಟೆ ಸಂಖ್ಯೆ 194 ಮತ್ತು 195 ಕ್ಕೆ ಕೆಪಿಸಿಸಿ ಸೋಶಿಯಲ್ ಮೀಡಿಯಾ ಟೀಮ್ ಟೀಶರ್ಟ್ ಧರಿಸಿಕೊಂಡುಬಂದಿದೆ. ಟೀಶರ್ಟ್‌ಮೇಲೆ ಚಂಬುಪೋಸ್ಟ್ ಚಿತ್ರವಿರುವ ಟಿ ಶರ್ಟ್ ಧರಿಸಿ, 'ಚೊಂಬೇಶ್ವರನಸಹವಾಸ ದಿನವಿಡೀ ಉಪವಾಸವೆಂದು ಬರಹ' ಇದ್ದು, ಪರೋಕ್ಷವಾಗಿ ಬಿಜೆಪಿ ವಿರುದ್ಧ ಲೇವಡಿ ಮಾಡಿದ್ದಾರೆ. ಬಿಜೆಪಿ ವಿರುದ್ಧ ಪರೋಕ್ಷವಾಗಿ ಲೇವಡಿ ಮತ್ತು ಗ್ಯಾರೆಂಟಿ ಚಿತ್ರ ಇರುವ ಟೀಶರ್ಟ್ ಧರಿಸುವ ಮೂಲಕ ಪರೋಕ್ಷವಾಗಿ ಮತದಾರರನ್ನುಸೆಳೆಯುತ್ತಿದ್ದಾರೆ. ಸಾರಿಗೆ ಸಚಿವ ರಾಮಲಿಂಗರೆಡ್ಡಿ ಮತ್ತು ಪುತ್ರಿ ಸೌಮ್ಯ ರೆಡ್ಡಿ ಮತದಾನ ಮಾಡಿದರು. ಸೌಮ್ಯ ರೆಡ್ಡಿ ಬೆಂಗಳೂರು ದಕ್ಷಿಣ ಲೋಕಸಭಾ ಕ್ಷೇತ್ರದ ಕಾಂಗ್ರೆಸ್ ಅಭ್ಯರ್ಥಿ. ಇವರವಿರುದ್ಧ ಬಿಜೆಪಿಯಿಂದಸಂಸದ ತೇಜಸ್ವಿಸೂರ್ಯ ಕಣದಲ್ಲಿದ್ದಾರೆ. ಚಿಕ್ಕಬಳ್ಳಾಪುರ ವಿಧಾನಸಭಾ ಕ್ಷೇತ್ರದ ಕಾಂಗ್ರೆಸ್ ಶಾಸಕ ಪ್ರದೀಪ್ ಈಶ್ವರ್ ಅವರು ಚಿಕ್ಕಬಳ್ಳಾಪುರ ತಾಲೂಕಿನ ಸ್ವಗ್ರಾಮ ಪೆರೇಸಂದ್ರ ಗ್ರಾಮದ ಮತಗಟ್ಟೆಗೆ ಪತ್ನಿ ಸಮೇತ ಆಗಮಿಸಿ ಮತದಾನ ಮಾಡಿದರು.

ಪುಟ 2

ಕಾಂಗ್ರೆಸ್ ಕರಪತ್ರಗಳಿದ್ದ 15 ಬಸ್‌ಗಳಲ್ಲಿ ಬೆಂಗಳೂರಿನಿಂದ ಕೇರಳಕ್ಕೆ 600 ಜನರ ಸಾಗಾಟ

ಬೆಂಗಳೂರು: ಬೆಂಗಳೂರು ದಕ್ಷಿಣ ಲೋಕಸಭಾ ಕ್ಷೇತ್ರದ ಚಿಕ್ಕಪೇಟೆ ವಿಧಾನಸಭಾ ಕ್ಷೇತ್ರದಿಂದ ಜನರನ್ನು ಕೇರಳಕ್ಕೆ ಕರೆದುಕೊಂಡು ಹೋಗುತ್ತಿದ್ದ 15 ಬಸ್ ಗಳನ್ನುಬಿಜೆಪಿಮತ್ತುಭಜರಂಗದಳ ಕಾರ್ಯಕರ್ತರು ತಡೆದಿದ್ದಾರೆ. ವಿಚಾರ ತಿಳಿದು ಸ್ಥಳಕ್ಕೆ ಬಂದ ಚುನಾವಣಾ ಅಧಿಕಾರಿಗಳು 5 ಬಸ್‌ಗಳನ್ನು ಜಪ್ತಿಮಾಡಿದ್ದಾರೆ.ಪ್ರಕರಣ ಸಂಬಂಧ ಕಾಂಗ್ರೆಸ್ ಕಾರ್ಯಕರ್ತ ಅಜ್ಮಲ್‌ಮಾತನಾಡಿ, ಕೆಲಸಕ್ಕೆ ಅಂತ ಕೇರಳದಿಂದ ಇಲ್ಲಿಗೆಬಂದಿದ್ದ ಜನಮತಹಾಕಲು ಅವರ ಊರಿಗೆಹೊರಟಿದ್ದರು.ಚುನಾವಣೆಹಿನ್ನೆಲೆಯಲ್ಲಿ ಯಾವುದೇ ಸರ್ಕಾರಿ ಬಸ್ ಸಿಗುತ್ತಿಲ್ಲ. ಹೀಗಾಗಿ ಅವರು ಸ್ವಂತ ಖರ್ಚಿನಲ್ಲಿ ಕೇರಳಕ್ಕೆ ಹೊರಟಿದ್ದರು ಎಂದು ಹೇಳಿದರು. ತಮಿಳುನಾಡಿನಲ್ಲಿ ಮತದಾನ ನಡೆದಾಗ ಹೊಸೂರಿನಿಂದ ಬಸ್‌ಗಳುಹೋದವು. ಆವಾಗ ಯಾಕೆ ಚುನಾವಣಾ ಅಧಿಕಾರಿಗಳುಬಂದಿಲ್ಲ. ಸೌಮ್ಯರೆಡ್ಡಿಪರ ಒಳ್ಳೆಪ್ರತಿಕ್ರಿಯೆಬರುತ್ತಿದೆ.ಹೀಗಾಗಿ ಮೈಂಡ್ ಡೈವರ್ಟ್‌ಮಾಡುವುದಕ್ಕಾಗಿ ಪ್ಲಾನ್‌ಮಾಡುತ್ತಿದ್ದಾರೆ. ಒಂದು ಟ್ರಸ್ಟ್‌ಮೂಲಕಕೇರಳಕ್ಕೆಹೋಗುತ್ತಿದ್ದಾರೆ. ಅವರು ಹೋಗುತ್ತಿದ್ದ ಬಸ್‌ಗಳನ್ನು ತಡೆದುಸುಳ್ಳು ಆರೋಪಮಾಡಿದ್ದಾರೆ.ಬಿಜೆಪಿ ಕಾರ್ಯಕರ್ತರೇಬಸ್‌ಗಳಲ್ಲಿ ಕಾಂಗ್ರೆಸ್ ಕರಪತ್ರಗಳನ್ನುಹಾಕಿದ್ದಾರೆ ಎಂದು ಆರೋಪಮಾಡಿದರು.

ಬೆಂಗಳೂರಿನಲ್ಲಿ ಮತದಾನಕ್ಕೆ ಉತ್ತಮ ಪ್ರತಿಕ್ರಿಯೆ

ಬೆಂಗಳೂರು: ಕರ್ನಾಟಕದಲ್ಲಿ ಮತದಾನ ಆರಂಭವಾಗಿದ್ದು ಬೆಂಗಳೂರಿನಲ್ಲಿ ಉತ್ತಮ ಪತಿಕ್ರಿಯೆ ವ್ಯಕ್ತವಾಗುತ್ತಿದೆ.ಮತದಾನ ಆರಂಭವಾಗುವ ಮೊದಲೇ ಹಲವು ಮತಗಟ್ಟೆಗಳಲ್ಲಿ ಮತದಾರರು ಸಾಲಿನಲ್ಲಿ ನಿಂತು 7 ಗಂಟೆಯ ನಂತರ ಮತದಾನ ಮಾಡಿದ್ದಾರೆ. ಇನ್ಫೋಸಿಸ್ ಸಂಸ್ಥಾಪಕ ನಾರಾಯಣ ಮೂರ್ತಿ, ಸುಧಾ ಮೂರ್ತಿ, ರಾಹುಲ್ ದ್ರಾವಿಡ್ ದಂಪತಿ, ಸುದೀಪ್ ದಂಪತಿ ಮತದಾನ ಮಾಡಿದರು.

ಪುಟ 2

ಯುವತಿಗೆ ಲೈಂಗಿಕ ಕಿರುಕುಳ: ಪ್ರಭಾಕರ್ ಭಟ್ ಕಿಡಿ

ಮಂಗಳೂರು: ಬಸ್‌ನಲ್ಲಿಪ್ರಯಾಣಿಸುತ್ತಿದ್ದ ಯುವತಿಗೆವ್ಯಕ್ತಿಯೊಬ್ಬ ಕಿರುಕುಳನೀಡಿದ ಆರೋಪ ದಕ್ಷಿಣ ಕನ್ನಡ ಜಿಲ್ಲೆಯಬೆಳ್ತಂಗಡಿಯಲ್ಲಿ ಕೇಳಿಬಂದಿದೆ. ಘಟನೆ ಸಂಬಂಧ ದೂರು ದಾಖಲಾಗಿದ್ದು, ಬೆಳ್ತಂಗಡಿ ಲಾಯಿಲಾ ನಿವಾಸಿ ಅಝೀಮ್ ಎಂಬಾತನನ್ನು ಉಪ್ಪಿನಂಗಡಿ ಪೋಲೀಸರು ಬಂಧಿಸಿದ್ದಾರೆ.ಇದರ ಬೆನ್ನಲ್ಲೇ, ಆರ್‌ಎಸ್‌ಎಸ್‌ಮುಖಂಡ ಕಲ್ಲಡ್ಕಪ್ರಭಾಕರಭಟ್ ರಾಜ್ಯ ಕಾಂಗ್ರೆಸ್ ಸರ್ಕಾರದ ವಿರುದ್ಧ ವಾಗ್ದಾಳಿ ನಡೆಸಿದ್ದು, ಕಾಂಗ್ರೆಸ್ ಆಡಳಿತದಲ್ಲಿ ಸಾಮಾನ್ಯ ಮುಸ್ಲಿಮರೂ ಭಯೋತ್ಪಾದಕರಂತೆ ನಡೆದುಕೊಳ್ಳುತ್ತಿದ್ದಾರೆ ಎಂದು ಟೀಕಿಸಿದ್ದಾರೆ. ಯುವತಿ ಬಸ್‌ನಲ್ಲಿದ್ದಾಗ ಆರೋಪಿ ಅಝೀಮ್ ಕಿರುಕುಳನೀಡಿದ್ದ.ಇದೇವೇಳೆ, ಯುವತಿ ಪ್ರತಿಭಟಿಸಿದಾಗ ಆತಬಸ್‌ನ ಕಿಟಕಿಯಿಂದಹಾರಿ ತಪ್ಪಿಸಿದ್ದ.ಬಳಿಕ ಉಪ್ಪಿನಂಗಡಿ ಪೋಲೀಸರು ಆರೋಪಿಯನ್ನು ಬಂಧಿಸಿದ್ದಾರೆ.

ಕಲ್ಲಡ್ಕ ಪ್ರಭಾಕರ ಭಟ್, ದಕ್ಷಿಣ ಕನ್ನಡ ಲೋಕಸಭಾ ಕ್ಷೇತ್ರದ ಬಿಜೆಪಿ ಅಭ್ಯರ್ಥಿ ಕ್ಯಾಪ್ಟನ್ ಬ್ರಿಜೇಶ್ ಚೌಟ ಸಂತ್ರಸ್ತೆ ಯುವತಿಯನ್ನು ಭೇಟಿ ಮಾಡಿ ಧೈರ್ಯ ಹೇಳಿದ್ದಾರೆ.ನಂತರ ರಾಜ್ಯ ಸರ್ಕಾರದ ವಿರುದ್ಧ ಪ್ರಭಾಕರ್ ಭಟ್ ವಾಗ್ದಾಳಿ ನಡೆಸಿದ್ದಾರೆ. ರಾಜ್ಯದಲ್ಲಿ ಹಿಂದೂಗಳ ಮೇಲೆ ಇಂಥ ಘಟನೆಗಳು ನಿರಂತರವಾಗಿ ನಡೆಯುತ್ತಿದೆ. ಸಾಮಾನ್ಯ ಮುಸ್ಲಿಮರಂತೆ ಕಾಣುವವರು ಕೂಡ ಭಯೋತ್ಪಾದಕರಂತೆ ನಡೆದುಕೊಳ್ಳುತ್ತಿದ್ದಾರೆ.ದಕ್ಷಿಣ ಕನ್ನಡದ ಜನತೆ ಇಂಥ ಘಟನೆಗಳನ್ನು ಸಹಿಸುವುದಿಲ್ಲ. ಸರ್ಕಾರ, ಪೋಲೀಸ್ ಇಲಾಖೆ ಘಟನೆಯನ್ನು ಗಂಭೀರವಾಗಿ ಪರಿಗಣಿಸಬೇಕು. ಇಲ್ಲದೇ ಹೋದಲ್ಲಿ ಜಿಲ್ಲೆಯಲ್ಲಿ ಅರಾಜಕತೆ ವಾತಾವರಣ ನಿರ್ಮಾಣವಾಗುವ ಸಾಧ್ಯತೆಯಿದೆ ಎಂದು ಕಲ್ಲಡ್ಕ ಪ್ರಭಾಕರ ಭಟ್ ಹೇಳಿದ್ದಾರೆ.

ರೈಲಿಗೆ ಸಿಲುಕಿ ಮೂವರು ಯುವಕರು ದುರ್ಮರಣ

ಬೆಂಗಳೂರು: ರೈಲಿಗೆ ಸಿಲುಕಿ ಮೂವರು ಯುವಕರು ಮೃತಪಟ್ಟಿರುವ ಘಟನೆ ಬೆಂಗಳೂರಿನ ಬೈಯಪ್ಪನಹಳ್ಳಿ ರೈಲು ನಿಲ್ದಾಣದ ಬಳಿ ನಡೆದಿದೆ. ಶಶಿಕುಮಾರ್, ಲೋಕಿ ಸೇರಿ ಮೂವರು ರೈಲಿಗೆ ಸಿಲುಕಿ ಸಾವನ್ನಪ್ಪಿದ್ದಾರೆ ಎಂದು ತಿಳಿದುಬಂದಿದೆ.ಇನ್ನು ಮೃತ ದುರ್ದೈವಿಗಳು ಆಂಧ್ರಪ್ರದೇಶದ ಚಿತ್ತೂರು ಮೂಲದವರು ಎನ್ನಲಾಗಿದೆ.ಮೂವರು 25 ರ ವಯಸ್ಸಿನ ಯುವಕರಾಗಿದ್ದು, ನಿನ್ನೆ ಸಾರ್ವಜನಿಕರು ನೋಡಿ ಕೂಡಲೇ ರೈಲ್ವೇ ಪೊಲೀಸರಿಗೆ ಮಾಹಿತಿ ನೀಡಿದ್ದಾರೆ. ವಿಷಯ ತಿಳಿಯುತ್ತಿದ್ದಂತೆಯೇ ಸ್ಥಳಕ್ಕೆ ಬೈಯಪ್ಪನಹಳ್ಳಿ ರೈಲ್ವೆ ಪೊಲೀಸರು ದೌಡಾಯಿಸಿ ಪರಿಶೀಲನೆ ನಡೆಸಿದ್ದಾರೆ. 25 ವರ್ಷದ ಆಸುಪಾಸಿನಮೂವರು ಯುವಕರ ಸಾವಿನ ಹಿಂದೆ ಹಲವು ಅನುಮಾನಗಳು ವ್ಯಕ್ತವಾಗಿವೆ. ಆತ್ಮಹತ್ಯೆ ಮಾಡಿಕೊಂಡಿದ್ದಾರಾ ಅಥವಾ ಹಳಿ ದಾಟುವಾಗ ರೈಲಿಗೆ ಸಿಲುಕಿ ಸಾವನ್ನಪ್ಪಿದ್ದಾರಾ ಎನ್ನುವುದನ್ನು ಪೊಲೀಸರು ತನಿಖೆ ನಡೆಸಿದ್ದಾರೆ.

ಒಂಟಿ ಮಹಿಳೆಯ ಸರ ಕಿತ್ತುಕೊಂಡು ಪರಾರಿ: ವಾಕಿಂಗ್ ಹೋಗುತ್ತಿದ್ದ ಮಹಿಳೆಯ ಚಿನ್ನದ ಸರ ಕಿತ್ತುಕೊಂಡು ದುಷ್ಕರ್ಮಿಗಳು ಪರಾರಿಯಾಗಿದ್ದಾರೆ.ಬೆಂಗಳೂರಿನ ವಿಜಯ ನಗರದ ಮುಖ್ಯರಸ್ತೆ ಹಂಪಿನಗರದಲ್ಲಿ ಈ ಘಟನೆ ನಡೆದಿದೆ.ಮಹಿಳೆ ವಾಕಿಂಗ್ ಹೋಗುವ ಸಮಯದಲ್ಲಿ ಇಬ್ಬರು ಬೈಕ್‌ನಲ್ಲಿಬಂದ ಖದೀಮರು ಆಕೆಯ ಕುತ್ತಿಗೆಯಲ್ಲಿದ್ದಸರ ಕಿತ್ತುಕೊಂಡುಪರಾರಿಯಾಗಿದ್ದಾರೆ. ಸರಗಳ್ಳತನದ ಕೃತ್ಯಸಿಸಿಟಿವಿಯಲ್ಲಿಸೆರೆಯಾಗಿದ್ದು, ಈ ಬಗ್ಗೆವಿಜಯನಗರಪೊಲೀಸ್ ಠಾಣೆಯಲ್ಲಿಪ್ರಕರಣ ದಾಖಲಾಗಿದೆ.

ನನ್ನಪ್ರಾಣ ಹೋದರೂ ಪರವಾಗಿಲ್ಲ, ಫಯಾಜ್‌ಪ್ರಾಣ ತಗೊಳ್ಳುವೆ

ಹುಬ್ಬಳ್ಳಿ: ರಾಜ್ಯಾದ್ಯಂತ ಸಂಚಲನ ಮೂಡಿಸಿದ್ದ ಹುಬ್ಬಳ್ಳಿ ವಿದ್ಯಾರ್ಥಿನಿ ನೇಹಾ ಕೊಲೆ ಪ್ರಕರಣ ದಿಢೀರಾಗಿ ಸಂಭವಿಸಿದ್ದಲ್ಲ. ಆರೋಪಿ ಫಯಾಜ್ ವಾರದ ಮೊದಲೇ ಸಿದ್ಧತೆ ಮಾಡಿಕೊಂಡಿದ್ದ ಎಂಬ ವಿಚಾರ ಬೆಳಕಿಗೆ ಬಂದ ಬೆನ್ನಲ್ಲೇ, ನೇಹಾಳನ್ನು ಅಪಹರಿಸಲು ಆತ ಯತ್ನಿಸಿದ್ದ ಎಂದು ಆಕೆಯ ತಂದೆ ನಿರಂಜನ ಹಿರೇಮಠ ಆರೋಪಿಸಿದ್ದಾರೆ. ಪ್ರಕರಣಕ್ಕೆ ಸಂಬಂಧಿಸಿ ಸಿಐಡಿ ತಂಡದಿಂದ ನೇಹಾ ತಂದೆ ನಿರಂಜನ, ತಾಯಿ ಗೀತಾ ವಿಚಾರಣೆ ನಡೆಯಿತು.ಬಳಿಕ ನಿರಂಜನ ಹಿರೇಮಠ ಮಾಧ್ಯಮಗಳಿಗೆ ಹೇಳಿಕೆ ನೀಡಿದ್ದಾರೆ.

ನನ್ನ ಪ್ರಾಣ ಹೋದರೂ ಪರವಾಗಿಲ್ಲ, ಫಯಾಜ್‌ಪ್ರಾಣ ತಗೊಳ್ಳುತ್ತೇನೆ. ನನ್ನಮಗಳ ಶವದಮೇಲೆನಾನುಶಪಥಮಾಡಿದ್ದೇನೆ. ಆರೋಪಿಫಯಾಜ್ ಗೆಸಹಾಯಮಾಡಿದವರನ್ನೂ ಬಂಧಿಸಬೇಕು ಎಂದು ನಿರಂಜನ ಹಿರೇಮಠ ಆಗ್ರಹಿಸಿದ್ದಾರೆ. ಎಲ್ಲ ವಿ?ಯಗಳನ್ನು ಸಿಐಡಿ ಅಧಿಕಾರಿಗಳ ಗಮನಕ್ಕೆ ತಂದಿದ್ದೇನೆ. ನಿನ್ನೆ ಫಯಾಜ್‌ನನ್ನು ಮಹಜರುಮಾಡಿರುವಬಗ್ಗೆಯೂ ಅವರು ತಿಳಿಸಿದರು.

ಕೊಲೆಮಾಡುವ ಕೆಲವುದಿನಗಳಮುನ್ನ ಆರೋಪಿಫಯಾಜ್ ನೇಹಾಹಿರೇಮಠಮನೆಬಳಿಯೇ ಓಡಾಡಿದ್ದ.ಆ ಮೂಲಕನೇಹಾ ಚಲನವಲನವನ್ನು ಗಮನಿಸಿದ್ದ.ಆಕೆಯ ಪ್ರತಿಯೊಂದು ವಿಚಾರಗಳನ್ನು ಗಮನಿಸುತ್ತಿದ್ದ.ಇನ್ನು ಕೊಲೆ ಮಾಡುವ ಐದು ದಿನಗಳ ಮೊದಲೇ ಚಾಕುವೊಂದನ್ನು ಖರೀದಿ ಮಾಡಿದ್ದ ಎಂಬ ವಿಚಾರ ಆರಂಭಿಕ ಹಂತದ ತನಿಖೆ ವೇಳೆ ಬೆಳಕಿಗೆ ಬಂದಿತ್ತು.

ಹಂತಕಫಯಾಜ್‌ನನ್ನಮಗಳನ್ನು ಕಿಡ್ನ್ಯಾಪ್‌ಮಾಡಲು ಯತ್ನಿಸಿದ್ದ. ಕೆಲದಿನಗಳಿಂದ ನಮಗೆ ಬೆದರಿಕೆ ಇದೆ.ಯಾಠರೋ ಮನೆಗೆ ಬಂದು ವಿಡಿಯೋ ಮಾಡುತ್ತಿದ್ದಾರೆ.ಕೆಲ ದಿನಗಳಿಂದ ಅನಾಮಿಕರು ಮನೆ ಸುತ್ತಮುತ್ತ ಓಡಾಡುತ್ತಿದ್ದಾರೆ. ಇದನ್ನು ಸಿಐಡಿ ಅಧಿಕಾರಿಗಳ ಗಮನಕ್ಕೂ ತಂದಿದ್ದೇನೆ ಎಂದು ನಿರಂಜನ ಹಿರೇಮಠ ಹೇಳಿದ್ದಾರೆ.

ಸದ್ಯ ಕೊಲೆ ಪ್ರಕರಣದ ತನಿಖೆಯನ್ನು ಸಿಐಡಿ ನಡೆಸುತ್ತಿದ್ದು, ಆರೋಪಿ ಫಯಾಜ್‌ನನ್ನು 6 ದಿನಗಳ ಕಾಲವಶಕ್ಕೆಪಡೆದಿದೆ.

ಫೈನ್ ಹಾಕೋ ಜಲಮಂಡಳಿಯಿಂದಲೇ ನಿರ್ಲಕ್ಷ್ಯ! ಪ್ರತಿನಿತ್ಯ ಶೇ.22ರಷ್ಟು ಜೀವಜಲ ವ್ಯರ್ಥ

ಬೆಂಗಳೂರು: ಸಿಲಿಕಾನ್ ಸಿಟಿ ಬೆಂಗಳೂರಿನಲ್ಲಿ ಬಿಸಿಲಿನ ಅಬ್ಬರ ತಡೆಯೋಕೆ ಆಗ್ತಾನೆ ಇಲ್ಲ. ಇನ್ನೊಂದ್ಕಡೆ ನೀರಿನ ಅಭಾವ ಕೂಡ ಮುಂದುವರೆದೆ.ಮಳೆಗಾಲ ಶುರುವಾಗೋವರೆಗೂ ಜೀವಜಲದ ಆಹಾಕಾರ ತಪ್ಪಲ್ಲ. ಆದರೆ ರಾಜಧಾನಿಗೆ ಪೂರೈಸುವ ನೀರು ಕೂಡ ಎ?ಟ್ಟೋ ಪ್ರಮಾಣದಲ್ಲಿ ಪೋಲಾಗ್ತಿದೆ. ರಾಜಧಾನಿ ಬೆಂಗಳೂರಿನಲ್ಲಿ ನೀರಿನ ಅಭಾವ ಇನ್ನೂ ಹೆಚ್ಚಾಗ್ತಿದೆ. ರಾಜ್ಯದ ಹಲವೆಡೆ ಮಳೆಯಾದರೂ ಕಳೆದ 155 ದಿನಗಳಿಂದ ಇದುವರೆಗೂ ಮಹಾನಗರಿಗೆ ಮಳೆ ಬಂದಿಲ್ಲ. ಇದರಿಂದಾಗಿ ಅಂತರ್ಜಲ ಮಟ್ಟ ಕಡಿಮೆ ಆಗಿ ಬೋರ್ ವೆಲ್ ಬತ್ತಿ ಹಲವು ತಿಂಗಳೇ ಕಳೆದಿವೆ. ಇದರಿಂದ ಕಾವೇರಿ ನೀರಿಗೆ ಸಹಜವಾಗಿ ಡಿಮ್ಯಾಂಡ್ ಶುರುವಾಗಿದೆ. ಆದರೆ ಕೆಆರ್‌ಎಸ್‌ನಿಂದ ನಗರಕ್ಕೆ ಕಾವೇರಿ ನೀರು ತಂದು ನಗರದೆಲ್ಲಡೆ ನೀರು ಸರಬರಾಜು ಮಾಡುವಷ್ಟರಲ್ಲಿಯೇ ಅದೆಷ್ಟು ನೀರು ಸೋರಿಕೆ ಆಗ್ತಿದೆ ಗೊತ್ತಾ.ಶೇ.22ರಷ್ಟು ಕಾವೇರಿ ನೀರು ಸೋರಿಕೆ ಆಗ್ತಿದೆ ಅಂತ ಸ್ವತಃ ಜಲಮಂಡಳಿ ಅಧ್ಯಕ್ಷ ಡಾ ರಾಮ್ ಪ್ರಸಾತ್ ಮನೋಹರ್ ಒಪ್ಪಿಕೊಳ್ತಾರೆ. ಬೆಂಗಳೂರಿಗೆ ನಿತ್ಯ ಬೇಕಾಗುವ 1470 ಎಂಎಲ್‌ಡಿ ನೀರಿನಲ್ಲಿ ಶೇಕಡಾ 22 ರಷ್ಟು ಸೋರಿಕೆಯಾಗುತ್ತಿದೆ.ಈ ಮೊದಲು ಇದು ಶೇಕಡಾ 32ರಷ್ಟು ಕಾವೇರಿ ನೀರು ಪೈಪ್ ಲೈನ್ ಮೂಲಕ ತರುವಾಗ, ಮನೆ ಮನೆಗೆ ನೀರು ಪೂರೈಕೆ ಮಾಡುವಾಗ ಸೋರಿಕೆ ಆಗ್ತಿತ್ತು.ಅದನ್ನು ಶೇಕಡಾ

10ರ?ಟ್ಟು ಸೋರಿಕೆ ಕಡಿಮೆ ಮಾಡಿದ್ದು, ಶೇಕಡಾ 22ರಷ್ಟು ನೀರಿನ ಸೋರಿಕೆ ಇದೆ.ಇದರಲ್ಲಿ ಅನಧಿಕೃತವಾಗಿ ಪೈಪ್ ಲೈನ್ ಬಳಸುವವರು ಹಾಗೂ ಹಳೆಯ ಪೈಪ್ ಲೈನ್ ಗಳು ಪ್ರಮಾಣವೇ ಹೆಚ್ಚು.ನೀರಿನ ಸೋರಿಕೆ ಕುರಿತು ಕಾವೇರಿ ನೀರಿನ ಪೂರೈಕೆ ಪುನಶ್ಚೇತನಗೊಳಿಸಲು ಅಂದಾಜು ಆರು ಸಾವಿರ ಕೋಟಿ ರೂಪಾಯಿ ಬೇಕಾಗುತ್ತದೆ. ಇದಕ್ಕಾಗಿ ಹಂತ ಹಂತವಾಗಿ ನೀರು ಸೋರಿಕೆ ತಡೆಯಲು ಪ್ರಯತ್ನಿಸಲಾಗುತ್ತಿದೆ. ಅಂತರ್ಜಲ ಕಡಿಮೆ ಆಗಿರುವುದು, ಕಾವೇರಿ ನೀರಿಗೆ ಹೈ ಡಿಮ್ಯಾಂಡ್ ಇರೋ ಇಂಥ ಸಂದರ್ಭದಲ್ಲಿ ಶೇ.22ರಷ್ಟು ನೀರು ಸೋರಿಕೆ ಆಗ್ತಿರೋದು ನಿಜಕ್ಕೂ ದುರ್ದೈವದ ಸಂಗತಿ.ಈ ನೀರು ವ್ಯರ್ಥವಾಗದಂತೆ ಜಲಮಂಡಳಿ ನೋಡಿಕೊಳ್ಳಬೇಕಾಗಿದೆ.

ಭೇಟಿಗೆ ಸಮಯ ಕೇಳಿ ಪ್ರಧಾನಿ ಮೋದಿಗೆ ಮಲ್ಲಿಕಾರ್ಜುನ ಖರ್ಗೆ ಪತ್ರ

ನವದೆಹಲಿ: ಎಐಸಿಸಿ ಅಧ್ಯಕ್ಷ ಮಲ್ಲಿಕಾರ್ಜುನ ಖರ್ಗೆಯವರು ಪ್ರಧಾನಿ ನರೇಂದ್ರ ಮೋದಿಯವರನ್ನು ಭೇಟಿ ಮಾಡಲು ಸಮಯ ಕೇಳಿದ್ದಾರೆ.

ಸುಮಾರು 2 ಪುಟಗಳ ಪತ್ರ ಬರೆದಿರುವ ಖರ್ಗೆ, ಕಾಂಗ್ರೆಸ್ ಪ್ರಣಾಳಿಕೆ ಬಗ್ಗೆ ಮೋದಿ ನಿರಂತರ ವಾಗ್ದಾಳಿ ನಡೆಸುತ್ತಿದ್ದು, ಕಾಂಗ್ರೆಸ್ ಗ್ಯಾರಂಟಿಗಳನ್ನ ತಪ್ಪಾಗಿ ಅರ್ಥೈಸಿಕೊಂಡಿದ್ದಾರೆ.ಕಾಂಗ್ರೆಸ್ ಪ್ರಣಾಳಿಕೆ ಬಗ್ಗೆ ಅವರಿಗೆ ತಪ್ಪು ಮಾಹಿತಿಯನ್ನ ನೀಡಿದ್ದಾರೆ.ಕಾಂಗ್ರೆಸ್ ಗ್ಯಾರಂಟಿ ಎಲ್ಲಾ ವರ್ಗದ ಜನರಿಗೆ ನ್ಯಾಯ ಒದಗಿಸುವುದಾಗಿದೆ.ಹೀಗಾಗಿ ನಿಮ್ಮ ಭೇಟಿಗೆ ಅವಕಾಶ ಸಿಕ್ಕರೆ, ಕಾಂಗ್ರೆಸ್ ಪ್ರಣಾಳಿಕೆ ಬಗ್ಗೆ ತಿಳಿಸಿ ಹೇಳುತ್ತೇನೆ ಎಂದಿದ್ದಾರೆ.

ಪ್ರಧಾನಿ ಮೋದಿ ನಮ್ಮ ಪ್ರಣಾಳಿಕೆ ಬಗ್ಗೆ ಇಲ್ಲ ಸಲ್ಲದ ಹೇಳಿಕೆ ನೀಡುವುದು ಬೇಡ. ಕಾಂಗ್ರೆಸ್‌ನ 'ನ್ಯಾಯ ಪತ್ರ' ಯುವಕರು, ಮಹಿಳೆಯರು, ರೈತರು, ಕಾರ್ಮಿಕರು ಮತ್ತು ಎಲ್ಲಾ ಜಾತಿಗಳು ಮತ್ತು ಸಮುದಾಯಗಳ ಅಂಚಿನಲ್ಲಿರುವ ಜನರಿಗೆ ನ್ಯಾಯ ಒದಗಿಸುವ ಗುರಿಯನ್ನು ಹೊಂದಿದೆ. ಕೋಮು ವಿಭಜನೆಯನ್ನು ಸೃಷ್ಟಿಸುವುದು ನಿಮಗೆ ಅಭ್ಯಾಸವಾಗಿದೆ.ನೀವು ಈ ರೀತಿ ಮಾತನಾಡುವ ಮೂಲಕ ಕುರ್ಚಿಯ ಘನತೆಯನ್ನು ಕಡಿಮೆ ಮಾಡುತ್ತಿದ್ದೀರಿ ಎಂದು ಅವರು ಹೇಳಿದರು.

ಪ್ರಧಾನಿಯವರು ತಮ್ಮ ಇತ್ತೀಚಿನ ಭಾಷಣಗಳಲ್ಲಿ ಬಳಸಿದ ಭಾಷೆಯಿಂದ ನನಗೆ ಆಘಾತವಾಗಲೀ ಅಥವಾ ಆಶ್ಚರ್ಯವಾಗಲೀ ಆಗಿಲ್ಲ. ಮೊದಲ ಹಂತದ ಚುನಾವಣೆಯಲ್ಲಿ ಬಿಜೆಪಿಯ ಹೀನಾಯ ಪ್ರದರ್ಶನವನ್ನು ನೋಡಿದ ನಂತರ ನೀವು ಮತ್ತು ನಿಮ್ಮ ಪಕ್ಷದ ಇತರ ನಾಯಕರು ಈ ರೀತಿ ಮಾತನಾಡಲು ಪ್ರಾರಂಭಿಸುತ್ತೀರಿ ಎಂದು ನಿರೀಕ್ಷಿಸಲಾಗಿತ್ತು ಎಂದು ಖರ್ಗೆ ಪತ್ರದಲ್ಲಿ ತಿಳಿಸಿದ್ದಾರೆ.

ಶೌಚಾಲಯಕ್ಕೆ ಫಯಾಜ್ ಹೆಸರಿಡಿ; ಹಿಂದೂ ವಕೀಲರ ವೇದಿಕೆ

ಹುಬ್ಬಳ್ಳಿ: ನೇಹಾ ಹಿರೇಮಠ್ ನಿವಾಸಕ್ಕೆ ಹುಬ್ಬಳ್ಳಿಯ ವಕೀಲ ಸಂಘದ ಮುಖಂಡರು ಮತ್ತು ಇತರೆ ವಕೀಲರು ಭೇಟಿ ನೀಡಿ ಕುಟುಂಬಸ್ಥರಿಗೆ ಸಾಂತ್ವನ ಹೇಳಿದರು.ಕೊಲೆ ಆರೋಪಿ ಫಯಾಜ್ ಪರ ವಕಲಾತ್ತು ವಹಿಸಲ್ಲ ಅಂತ ಕುಟುಂಬಸ್ಥರಿಗೆ ಭರವಸೆ ನೀಡಿದರು. ಕಾಲೇಜು ಕಟ್ಟಡಕ್ಕೆ ನೇಹಾ ಹೆಸರು ಅಗತ್ಯವಿಲ್ಲ. ಶೌಚಾಲಯವೊಂದಕ್ಕೆ ಫಯಾಜ್ ಹೆಸರಿಡಿ ಎಂದು ಹಿಂದೂ ವಕೀಲರ ವೇದಿಕೆ ಆಗ್ರಹಿಸುವ ಮೂಲಕ ಅಂಜುಮನ್ ಸಂಸ್ಥೆ ತಮ್ಮ ಕಾಲೇಜ್ ಕಟ್ಟಡವೊಂದಕ್ಕೆ ನೇಹಾ ಹೆಸರು ಇಡುವ ಅಭಿಪ್ರಾಯಕ್ಕೆ ತಿರುಗೇಟು ನೀಡಿದೆ.ಈ ವೇಳೆ ಮಾಧ್ಯಮಗಳ ಜೊತೆ ಮಾತನಾಡಿದ ಹಿಂದೂ ವಕೀಲರ ವೇದಿಕೆ ಸಂಚಾಲಕ ಅಶೋಕ್ ಅಣವೇಕರ್, ಯಾರೂ ಸಹ ಕೊಲೆ ಆರೋಪಿ ಪರ ವಕಾಲತ್ತು ವಹಿಸಬಾರದು.ನೇಹಾ ಕುಟುಂಬಕ್ಕೂ ಜೀವ ಬೆದರಿಕೆ ಇದೆ.ನೇಹಾ ಕುಟುಂಬಸ್ಥರಿಗೆ ಸೂಕ್ತ ರಕ್ಷಣೆ ನೀಡಬೇಕು ಎಂದು ಆಗ್ರಹಿಸಿದರು.

ಕೊಲೆ ಪ್ರಕರಣದ ತನಿಖೆಯಲ್ಲಿ ಸರ್ಕಾರ ನಿರ್ಲಕ್ಷ್ಯ ವಹಿಸಿದೆ.ಕೆಳದ ಕೊಲೆ ನಡೆದ ಆರು ದಿನಗಳ ನಂತರ ಸ್ಥಳ ಮಹಜರು ಮಾಡಲಾಗಿದೆ. ಸಾಕ್ಷ್ಯ ನಾಶ ಆದ ನಂತರ ಮಹಜರು ಮಾಡಿದರೆ ಏನು ಉಪಯೋಗ ಎಂದು ಅಶೋಕ್ ಅಣವೇಕರ್ ಪ್ರಶ್ನೆ ಮಾಡಿದರು.

ಸಮರ್ಪಕ ತನಿಖೆ ನಡೆಸಲಿ: ಈಗಲಾದರೂ ಸಮರ್ಪಕ ತನಿಖೆ ನಡೆಸಬೇಕು.ಸಿಎಂ ಮತ್ತು ಗೃಹ ಸಚಿವರು ವ್ಯತಿರಿಕ್ತ ಹೇಳಿಕೆ ನೀಡಿ ಅಲ್ಪಸಂಖ್ಯಾತರ ಓಲೈಕೆಗೆ ಯತ್ನಿಸಿದ್ದಾರೆ. ಅಲ್ಪಸಂಖ್ಯಾತರ ತುಷ್ಟೀಕರಣ ಕೈಬಿಡಬೇಕು. ಇಂತಹ ಸರ್ಕಾರಕ್ಕೆ ಸಮಾಜ ತಕ್ಕ ಪಾಠ ಕಲಿಸಬೇಕು ಎಂದು ಹಿಂದೂ ವಕೀಲರ ವೇದಿಕೆ ಸಂಚಾಲಕ ಅಶೋಕ್ ಅಣವೇಕರ್ ಆಗ್ರಹಿಸಿದರು.

ಮಾಳವಿಕಾ ಅವಿನಾಶ್ ಕಿಡಿ: ನೇಹಾ ಪ್ರಕರಣವನ್ನು ಸಿಬಿಐಗೆ ವಹಿಸಬೇಕು. ಹಾಗಾದಾಗ ಮಾತ್ರ ಅವಳ ಸಾವಿಗೆ ನ್ಯಾಯ ಸಿಗುತ್ತದೆ ಎಂದು ನಟಿ, ಬಿಜೆಪಿ ನಾಯಕಿ ಮಾಳವಿಕ ಅವಿನಾಶ್ ಹೇಳಿದ್ದಾರೆ. ಹೆಣ್ಣು ಮಕ್ಕಳಿಗೆ ಕಾಲೇಜು ಕ್ಯಾಂಪಸ್ ನಲ್ಲಿಯೂಸುರಕ್ಷತೆ ಇಲ್ಲ ಅಂದ್ರೆಹೇಗೆ ಎಂದುಪ್ರಶ್ನೆಮಾಡಿದರು.

ಈಗಾಗಲೇ ಬಿಜೆಪಿ ರಾಷ್ಟ್ರೀಯ ಅಧ್ಯಕ್ಷ ಜೆಪಿ ನಡ್ಡಾ ಪ್ರಕರಣವನ್ನು ಸಿಬಿಐ ತನಿಖೆಗೆ ಆಗ್ರಹಿಸಿದ್ದಾರೆ. ಹಾಗಾದಾಗ ಮಾತ್ರ ನೇಹಾಳ ಸಾವಿಗೆ ನ್ಯಾಯ ಸಿಗುತ್ತದೆ. ಸಿಐಡಿ ತನಿಖೆ ಬಗ್ಗೆ ನಂಬಿಕೆ ಇಲ್ಲ. ರಾಜ್ಯ ಸರ್ಕಾರದವರು ಎಲ್ಲವನ್ನು ರಾಜಕೀಯಗೊಳಿಸ್ತಿದ್ದಾರೆ.ಶಿಕ್ಷೆ ಆಗೋವರೆಗೂ ಹೋರಾಟ ನಡೆಯುತ್ತದೆ ಎಂದು ಮಾಳವಿಕಾ ಅವಿನಾಶ್ ಹೇಳಿದರು.

ನೇಹಾ ಮನೆಗೆ ಸಿಐಡಿ ಅಧಿಕಾರಿಗಳು: ಸಿಐಡಿ ಅಧಿಕಾರಿಗಳು ನಮ್ಮ ಮನೆಗೆ ಬಂದಿದ್ದರು. ಕೆಲ ಮಾಹಿತಿ ಹಂಚಿಕೊಂಡಿದ್ದಾರೆ.ನಮ್ಮಿಂದ ಕೆಲ ಮಾಹಿತಿ ಕೇಳಿದ್ದಾರೆ.ಪ್ರಕರಣದ ತನಿಖೆಗೆ ನಮ್ಮ ಸಹಕಾರ ಕೇಳಿದ್ದಾರೆ.ಎಲ್ಲ ಮಗ್ಗಲುಗಳಲ್ಲಿ ತನಿಖೆ ಮಾಡುತ್ತಿರೋದಾಗಿ ಹೇಳಿದ್ದಾರೆ. ಆರೋಪಿಯನ್ನು ಕರೆತಂದು ವಿಚಾರಣೆ ಮಾಡಿದ್ದಾರೆ.ಸದ್ಯ ತನಿಖೆ ವಿವರಗಳನ್ನು ಹೇಳದಿರುವಂತೆ ಮನವಿ ಮಾಡಿದ್ದಾರೆ ಎಂದು ನೇಹಾ ತಂದೆ ನಿರಂಜನ್ ಹೇಳಿದ್ದಾರೆ.

ಪ್ರತಿ ದಿನ ಹೇಳಿಕೆ ಬದಲಾವಣೆ ವಿಚಾರಕ್ಕೆ ಪ್ರತಿಕ್ರಿಯಿಸಿದ ನಿರಂಜನ್ ಹಿರೇಮಠ್, ನಾನು ಆ ರೀತಿಯ ಹೇಳಿಕೆ ಕೊಟ್ಟಿಲ್ಲ. ಆವತ್ತು ಇದ್ದ ನಿಲುವೇ ಇವತ್ತೂ ಇದೆ.ಮಗಳ ಹತ್ಯೆ ನಂತರ ಅನೇಕರು ಬಂದು ಸಾಂತ್ವನ ಹೇಳಿ ಧೈರ್ಯ ತುಂಬುತ್ತಿದ್ದಾರೆ.ಐದನೇ ದಿನ ಸಂತಾಪದ ನೆಪದಲ್ಲಿ ಒಬ್ಬರು ವಿಡಿಯೋ ಮಾಡಿಕೊಂಡು ಹೋಗಿದ್ದಾರೆ.ಕೊಲೆ ಮಾಡೋ ಮುನ್ನ ಆರೋಪಿ ಬಿಡ್ನಾಳದಲ್ಲಿ ಅನುಮಾನಾಸ್ಪದವಾಗಿ ಅಡ್ಡಾಡಿದ್ದ ಅಂತ ತಿಳಿದು ಬಂದಿದೆ.ಇವತ್ತು ಕೆಲ ವ್ಯಕ್ತಿಗಳು ಯಾವುದೊ ಸಂಚು ಹಾಕಿದ್ದಾರೆ ಅಂತ ಅನುಮಾನ ಬಂದಿದೆ ಎಂದು ಹೇಳಿದರು.

ಮತದಾರರಿಗೆ ಆಮಿಷ ಪ್ರಕರಣ; ಡಿಕೆ ಶಿವಕುಮಾರ್‌ಗೆ ಕೊಂಚ ರಿಲೀಫ್

ಬೆಂಗಳೂರು: ಅಪಾರ್ಟ್‌ಮೆಂಟ್ ನಿವಾಸಿಗಳಿಗೆ ಆಮಿಷ ಪ್ರಕರಣದಲ್ಲಿ ಉಪ ಮುಖ್ಯಮಂತ್ರಿ ಡಿಕೆ ಶಿವಕುಮಾರ್ ಗೆ ಕೊಂಚ ರಿಲೀಫ್ ದೊರೆತಿದ್ದು, ಡಿಕೆಶಿವಿರುದ್ಧಬಲವಂತದ ಕ್ರಮ ಕೈಗೊಳ್ಳದಂತೆಹೈಕೋರ್ಟ್‌ಸೂಚನೆನೀಡಿದೆ. 'ತಮ್ಮವಿರುದ್ಧಬೆಂಗಳೂರಿನ ಆರ್‌ಎಂಸಿ ಯಾರ್ಡ್ ಠಾಣೆಯಲ್ಲಿ ಎಫ್‌ಐಆರ್ ದಾಖಲಾಗಿರುವುದನ್ನುಪ್ರಶ್ನಿಸಿ ಡಿಸಿಎಂ ಮಂಗಳವಾರಹೈಕೋರ್ಟ್ ಮೆಟ್ಟಿಲೇರಿದ್ದರು. ಅದರಂತೆ ನಿನ್ನೆ ವಿಚಾರಣೆ ನಡೆಸಲಾಗಿ 'ಚುನಾವಣೆ ಭಾ?ಣವನ್ನು ಆಮಿಷವೆಂದು ಆರೋಪಿಸಲಾಗಿದೆ ಎಂದು ಡಿಕೆಶಿ ಪರ ಹಿರಿಯ ವಕೀಲ ಉದಯ್ ಹೊಳ್ಳ ಅವರು ವಾದ ಮಾಡಿದ್ದರು.

ಡಿಕೆಶಿ ಪರ ವಾದಕ್ಕೆ ಆಕ್ಷೇಪ: ಇನ್ನು ಡಿಕೆಶಿ ಪರ ವಾದಕ್ಕೆ ಚುನಾವಣಾ ಆಯೋಗದ ವಕೀಲರು ಆಕ್ಷೇಪ ವ್ಯಕ್ತಪಡಿಸಿ, 'ಮತದಾರರಿಗೆ ಡಿಕೆ ಶಿವಕುಮಾರ್ ಆಮಿಷ ಒಡ್ಡಿದ್ದಾರೆ. 'ನಾನು ಇಲ್ಲಿ ಬಿಸಿನೆಸ್ ಡೀಲ್‌ಗೆಬಂದಿದ್ದೇನೆ, 'ನಿಮಗೆಹೆಚ್ಚು ಕಾವೇರಿ ನೀರು ಜೊತೆಗೆನಿಮಗೆ ಅಪಾರ್ಟ್‌ಮೆಂಟ್‌ಪಕ್ಕದಲ್ಲಿಸಿಎ ಸೈಟ್‌ಬೇಕೆಂದು ಕೇಳಿದ್ದೀರಿ.ನೀವುನಮಗೆಮತ ಹಾಕಿದ 2 ರಿಂದ 3 ತಿಂಗಳಲ್ಲಿ ನಿಮಗೆ ಅದನ್ನು ಹಸ್ತಾಂತರಿಸುತ್ತೇನೆ ಎಂಬ ಡಿಕೆಶಿ ಹೇಳಿಕೆಯನ್ನ ಉಲ್ಲೇಖಿಸಿ ವಕೀಲ ಶರತ್ ದೊಡ್ಡವಾಡ್ ವಾದ ಮಂಡಿಸಿದ್ದರು.

ಚುನಾವಣೆ ಪ್ರಚಾರದ ಗುಣಮಟ್ಟ ಕುಸಿತಕ್ಕೆ ಹೈಕೋರ್ಟ್ ಕಳವಳ: ಚುನಾವಣೆ ಪ್ರಚಾರದ ಗುಣಮಟ್ಟ ಕುಸಿತಕ್ಕೆ ಹೈಕೋರ್ಟ್ ಕಳವಳಗೊಂಡಿದ್ದು, ಭಾಷಣದ ವೇಳೆ ಇದು ಪುನರಾವರ್ತನೆ ಆಗದಂತೆ ಎಚ್ಚರಿಸಿ, ಡಿಕೆಶಿ ಪರ ಹಿರಿಯ ವಕೀಲ ಉದಯ್ ಹೊಳ್ಳ ಅವರಿಗೆ ಕೋರ್ಟ್ ಸೂಚಿಸಿದೆ. ಜೊತೆಗೆ ಮುಂದಿನ ವಿಚಾರಣೆವರೆಗೂ ಬಲವಂತದ ಕ್ರಮ ಕೈಗೊಳ್ಳದಂತೆ ನ್ಯಾಯಮೂರ್ತಿ ಕೃಷ್ಣ ಎಸ್ ದೀಕ್ಷಿತ್ ಅವರಿದ್ದ ಹೈಕೋರ್ಟ್ ಪೀಠ ಸೂಚನೆ ನೀಡಿದೆ.

ಘಟನೆ ವಿವರ: ಬೆಂಗಳೂರು ಗ್ರಾಮಾಂತರ ಕ್ಷೇತ್ರದ ಕಾಂಗ್ರೆಸ್ ಅಭ್ಯರ್ಥಿ ಡಿಕೆ ಸುರೇಶ್ ಪರ ರಾಜರಾಜೇಶ್ವರಿ ನಗರದ ಅಪಾರ್ಟ್‌ಮೆಂಟೊಂದರಲ್ಲಿ ಡಿಕೆಶಿವಕುಮಾರ್ ಮತಯಾಚನೆ ಮಾಡಿದ್ದರು.ಈ ವೇಳೆ ಮತದಾರರಿಗೆ ಬೆದರಿಕೆ ಹಾಕಿ ಅವರಿಗೆ ಬೆದರಿಕೆ ಹಾಕಿದ್ದಾರೆ ಎಂದು ಬಿಜೆಪಿ ಆರೋಪಿಸಿತ್ತು.ಅದಕ್ಕೆ ಸಂಬಂಧಿಸಿದ ವಿಡಿಯೋವನ್ನು ಸಾಮಾಜಿಕ ಮಾಧ್ಯಮ ಎಕ್ಸ್‌ನಲ್ಲಿಪೋಸ್ಟ್‌ಮಾಡಿತ್ತು.ನಂತರ ಆ ಕುರಿತು ಚುನಾವಣಾ ಆಯೋಗಕ್ಕೆ ದೂರುನೀಡಿತ್ತು.

ಮೊದಲನೇ ಪುಟದಿಂದ...

ಮತಗಟ್ಟೆ ಬಳಿ ಗ್ಯಾರಂಟಿಪ್ರಚಾರ

ಮತದಾರರು ತಪ್ಪದೆ ಮತದಾನದಲ್ಲಿ ಬಾಗಿಯಾಗುವಂತೆ ಮನವಿ ಮಾಡಿದರು. ಗೃಹ ಸಚಿವ ಡಾ ಪರಮೇಶ್ವರ್ ಪತ್ನಿ ಸಮೇತ ಆಗಮಿಸಿ ತುಮಕೂರಿನ ಸಿದ್ದಾರ್ಥ ನಗರದಲ್ಲಿನ ಸರ್ಕಾರಿ ಹಿರಿಯ ಪ್ರಾಥಮಿಕ ಪಾಠ ಶಾಲೆಯ ಮತಗಟ್ಟೆ ಸಂಖ್ಯೆ 57 ರಲ್ಲಿ ಮತದಾನ ಮಾಡಿದರು.

ತಾಳಿ ಕಟ್ಟುವ ಮುನ್ನ ಮತದಾನ ಮಾಡಿದ ವರ

ವಿವಾಹಕ್ಕೂ ಮೊದಲು ವರ ಚೇತನ್ ಮತಗಟ್ಟೆ ಸಂಖ್ಯೆ 60ರಲ್ಲಿ ಮತದಾನ ಮಾಡಿ ತಮ್ಮ ಹಕ್ಕನ್ನು ಚಲಾಯಿಸಿದ್ದಾರೆ.ಇಂದು ದೀಪಿಕಾ ಎಂಬ ವಧು ಜೊತೆ ವರ ಚೇತನ್ ಅವರ ವಿವಾಹ ನಿಗದಿಯಾಗಿತ್ತು.9 ಗಂಟೆಗೆ ಧಾರಾ ಮುಹೂರ್ತ ಇದ್ದ ಹಿನ್ನೆಲೆ ಅದಕ್ಕೂ ಮೊದಲು ವರ ಮತಗಟ್ಟೆಗೆ ಆಗಮಿಸಿ ಮತದಾನ ಮಾಡಿದ್ದಾರೆ.

ಬಳಿಕ ಮಾಧ್ಯಮದವರೊಂದಿಗೆ ಮಾತನಾಡಿದ ಚೇತನ್, ನನ್ನ ಹಕ್ಕನ್ನು ನಾನು ಚಲಾಯಿಸಲು ಬಂದಿದ್ದೇನೆ. ಮತದಾನ ನಮ್ಮೆಲ್ಲರ ಆದ್ಯ ಕರ್ತವ್ಯ.ಯಾರೂ ಕೂಡ ಮತದಾನದಿಂದ ವಂಚಿತರಾಗಬಾರದು.ತಾಳಿ ಕಟ್ಟುವ ಮುನ್ನ ಬಂದು ಮತದಾನ ಮಾಡಿ ನನ್ನ ಹಕ್ಕು ಚಲಾಯಿಸಿದ್ದೇನೆ ಎಂದರು.

ಡಾ.ರಾಜ್ ಕುಟುಂಬದಿಂದ ಮತದಾನ: ರಾಘಣ್ಣ ಮನವಿ

ಈ ಹಿಂದೆ ಅಪ್ಪ ಅಮ್ಮನ ಜೊತೆ ಬಂದು ವೋಟು ಮಾಡುತ್ತಿದ್ದೆವು.ಆಮೇಲೆ ಅಪ್ಪು ಜೊತೆ ಬಂದೆ.ಈಗ ಒಬ್ಬೊಬ್ಬರೆ ಹೋಗುತ್ತಿದ್ದಾರೆ. ಮುಂದಿನ ಪೀಳಿಗೆ ಮತದಾನಕ್ಕೆ ಸಜ್ಜಾಗುತ್ತಿದೆ ಎಂದರು.

ಆರ್.ಆರ್ ನಗರ ಮತ ಕೇಂದ್ರಕ್ಕೆ ಪತಿ ಸಮೇತ ಆಗಮಿಸಿದ್ದ ನಟಿ ಅಮೂಲ್ಯ, ತಮ್ಮ ಮತದಾನದ ಹಕ್ಕನ್ನು ಚಲಾಯಿಸಿದ್ದಾರೆ. ಸರದಿ ಸಾಲಿನಲ್ಲಿ ಅರ್ಧ ಗಂಟೆಗೂ ಹೆಚ್ಚು ನಿಂತಿದ್ದ ಅಮೂಲ್ಯ, ಆ ನಂತರ ಸಾಲಿನಲ್ಲಿ ನಿಂತಿದ್ದವರಿಗೆ ಮನವಿ ಮಾಡಿಕೊಂಡು ಬೇಗ ವೋಟು ಹಾಕಿದ್ದಾರೆ.

ಮತದಾನದ ನಂತರ ಮಾತನಾಡಿದ ಅಮೂಲ್ಯ, ತುಂಬಾ ಕ್ಯೂ ಇದೆ.ಇ?ಟ್ಟು ಜನ ನೋಡಿ ಖುಷಿಯಾಯ್ತು.ಮಕ್ಕಳಿರೋದ್ರಿಂದ ರಿಕ್ವೆಸ್ಟ್ ಮಾಡಿದೆ, ಬೇಗ ಬಿಟ್ರು. ಆದ್ರೂ ಅರ್ಧ ಗಂಟೆ ಇದ್ದೆ. ಇದು ನಮ್ಮ ಹಕ್ಕು.ನಾವು ವೋಟ್ ಮಾಡಲೇಬೇಕು.ಸಮಯ ವ್ಯರ್ಥ ಮಾಡದೆ, ವೋಟ್ ಮಾಡಬೇಕು.ಈ ಬಾರಿ ಹೆಚ್ಚು ಮತದಾನ ಆಗುತ್ತೆ ಅಂದ್ಕೊಂಡಿದ್ದೇನೆ ಎಂದರು.

ಕಾಂತಾರ ಚಿತ್ರ ಖ್ಯಾತಿಯ ನಟಿ ಸಪ್ತಮಿ ಗೌಡ ತಮ್ಮ ಮತದಾನದ ಹಕ್ಕನ್ನು ಚಲಾಯಿಸಿದ್ದಾರೆ. ಬೆಂಗಳೂರಿನ ಜೆ.ಪಿ ನಗರದಲ್ಲಿರುವ ಸೇಂಟ್ ಪೌಲ್ ಸ್ಕೂಲ್ ಗೆ ಆಗಮಿಸಿದ್ದ ಸಪ್ತಮಿ ಗೌಡ ಮತದಾನ ಮಾಡಿದರು.ನಂತರ ಮಾಧ್ಯಮಗಳ ಜೊತೆ ಮಾತನಾಡಿದ ಅವರು, ನನ್ನ ಹಕ್ಕು ಚಲಾಯಿಸಿದ್ದೇನೆ. ಎಲ್ಲರೂ ತಪ್ಪದೇ ಮತದಾನ ಮಾಡಿ.ಮತದಾನ ಎಲ್ಲರ ಕರ್ತವ್ಯ ಎಂದರು.

ಮತದಾನಕ್ಕೆ ಉತ್ತಮ ಪ್ರತಿಕ್ರಿಯೆ

ಈ ವೇಳೆ ಮಾತನಾಡಿದ ಸುಧಾಮೂರ್ತಿ, ಇವತ್ತು ನನಗೆ ವೈಯಕ್ತಿಕ ಕೆಲಸವಿದೆ. ಹೀಗಾಗಿ ಬೆಳಗ್ಗೆಯೇ ಮತದಾನ ಮಾಡಿದ್ದೇನೆ. ವಯಸ್ಸಾದವರು ಮತದಾನ ಮಾಡುತ್ತಾರೆ. ಆದರೆ ಯುವಕರು ಆಸಕ್ತಿ ತೋರಿಸುತ್ತಿಲ್ಲ. ಹೆಚ್ಚಿನ ಸಂಖ್ಯೆಯಲ್ಲಿ ಯುವಕರು ಬಂದು ಮತದಾನ ಮಾಡಬೇಕು ಎಂದು ತಿಳಿಸಿದರು.

ಬೆಳಗ್ಗೆಯೇ ವಾಕಿಂಗ್ ಹೋಗುವ ವ್ಯಕ್ತಿಗಳು ನೇರವಾಗಿ ಮತಗಟ್ಟೆಗೆ ಆಗಮಿಸಿ ಸರತಿ ಸಾಲಿನಲ್ಲಿ ನಿಂತು ಮತದಾನ ಮಾಡುವ ದೃಶ್ಯ ಕಂಡು ಬಂತು.

ವಿವಿಧ ದೇಗುಲಗಳಲ್ಲಿ ಪೂಜೆ ಸಲ್ಲಿಸಿದ ಬಳಿಕ ಹಕ್ಕು ಚಲಾಯಿಸಿದ ಮಾಜಿ ಪ್ರಧಾನಿ ಹೆಚ್‌ಡಿಡಿ

ಹಾಸನ: ರಾಜ್ಯದ 14 ಕ್ಷೇತ್ರಗಳಲ್ಲಿ ಮೊದಲ ಹಂತದ ಚುನಾವಣೆಯು ಇಂದು ಭರದಿಂದ ಸಾಗುತ್ತಿದೆ. ಅಂತೆಯೇ ಮಾಜಿ ಪ್ರಧಾನಿ ಹೆಚ್.ಡಿ ದೇವೇಗೌಡರು ಕೂಡ ತಮ್ಮ ಪತ್ನಿಯ ಜೊತೆ ಆಗಮಿಸಿ ಹಕ್ಕು ಚಲಾಯಿಸಿದ್ದಾರೆ. ಹೊಳೆನರಸೀಪುರ ತಾಲೂಕಿನ ಪಡುವಲಹಿಪ್ಪೆ ಗ್ರಾಮದ ಹಿರಿಯ ಪ್ರಾಥಮಿಕ ಶಾಲೆಯಲ್ಲಿ ಮತಗಟ್ಟೆ ಸಂಖ್ಯೆ 251 ರಲ್ಲಿ ದಂಪತಿ ಮತದಾನ ಮಾಡಿದ್ದಾರೆ. ಇದಕ್ಕೂ ಮುನ್ನ ಹೊಳೆನರಸೀಪುರ ಶ್ರೀ ಲಕ್ಷ್ಮೀನರಸಿಂಹ ಸ್ವಾಮಿ ದೇವಾಲಯ, ಹರದನಹಳ್ಳಿಯ ದೇವೇಶ್ವರ ದೇವಾಲಯ ಹಾಗೂ ಮಾವಿನಕೆರೆಯ ಶ್ರೀ ರಂಗನಾಥಸ್ವಾಮಿ ದೇವಾಲಯದಲ್ಲಿ ದೇವೇಗೌಡರು ಪೂಜೆ ಸಲ್ಲಿಸಿದರು. ಮತದಾನಕ್ಕೆ ಆಗಮಿಸಿದ ವೇಳೆ ಕೂಡ ಪಡುವಲಹಿಪ್ಪೆ ಗ್ರಾಮದ ಕೋದಂಡರಾಮ ದೇವಾಲಯದಲ್ಲೂ ಪೂಜೆ ಸಲ್ಲಿಸಿದ್ದಾರೆ.ಬೆಳಗ್ಗೆ 9 ಗಂಟೆಯವರೆಗೆ ಹಾಸನದಲ್ಲಿ 8.23% ಮತದಾನ ನಡೆದಿದೆ. ಹಾಸನ ಲೋಕಸಭಾ ಕ್ಷೇತ್ರದಲ್ಲಿ ಬಿಜೆಪಿ-ಜೆಡಿಎಸ್ ಮೈತ್ರಿ ಅಭ್ಯರ್ಥಿಯಾಗಿ ಪ್ರಜ್ವಲ್ ರೇವಣ್ಣ ಹಾಗೂ ಕಾಂಗ್ರೆಸ್‌ನಿಂದ ಶ್ರೇಯಸ್ ಪಟೇಲ್ ಅಖಾಡದಲ್ಲಿದ್ದಾರೆ.

ಅರ್ಧ ಗಂಟೆ ಕಾದು ವೋಟು ಮಾಡಿದೆ : ನಟಿ ಅಮೂಲ್ಯ

ಬೆಂಗಳೂರು: ಆರ್.ಆರ್ ನಗರ ಮತ ಕೇಂದ್ರಕ್ಕೆ ಪತಿ ಸಮೇತ ಆಗಮಿಸಿದ್ದ ನಟಿ ಅಮೂಲ್ಯ , ತಮ್ಮ ಮತದಾನದ ಹಕ್ಕನ್ನು ಚಲಾಯಿಸಿದ್ದಾರೆ. ಸರದಿ ಸಾಲಿನಲ್ಲಿ ಅರ್ಧ ಗಂಟೆಗೂ ಹೆಚ್ಚು ನಿಂತಿದ್ದ ಅಮೂಲ್ಯ, ಆ ನಂತರ ಸಾಲಿನಲ್ಲಿ ನಿಂತಿದ್ದವರಿಗೆ ಮನವಿ ಮಾಡಿಕೊಂಡು ಬೇಗ ವೋಟು ಹಾಕಿದ್ದಾರೆ.ಮತದಾನದ ನಂತರ ಮಾತನಾಡಿದ ಅಮೂಲ್ಯ, ತುಂಬಾ ಕ್ಯೂ ಇದೆ. ಇಷ್ಟು ಜನ ನೋಡಿ ಖುಷಿಯಾಯ್ತು. ಮಕ್ಕಳಿರೋದ್ರಿಂದ ರಿಕ್ವೆಸ್ಟ್ ಮಾಡಿದೆ, ಬೇಗ ಬಿಟ್ರು. ಆದ್ರೂ ಅರ್ಧ ಗಂಟೆ ಇದ್ದೆ. ಇದು ನಮ್ಮ ಹಕ್ಕು. ನಾವು ವೋಟ್ ಮಾಡಲೇಬೇಕು. ಸಮಯ ವ್ಯರ್ಥ ಮಾಡದೆ, ವೋಟ್ ಮಾಡಬೇಕು. ಈ ಬಾರಿ ಹೆಚ್ಚು ಮತದಾನ ಆಗುತ್ತೆ ಅಂದ್ಕೊಂಡಿದ್ದೇನೆ ಎಂದರು.

ಕಾಂತಾರ ಚಿತ್ರ ಖ್ಯಾತಿಯ ನಟಿ ಸಪ್ತಮಿ ಗೌಡ ತಮ್ಮ ಮತದಾನದ ಹಕ್ಕನ್ನು ಚಲಾಯಿಸಿದ್ದಾರೆ. ಬೆಂಗಳೂರಿನ ಜೆ.ಪಿ ನಗರದಲ್ಲಿರುವ ಸೇಂಟ್ ಪೌಲ್ ಸ್ಕೂಲ್ ಗೆ ಆಗಮಿಸಿದ್ದ ಸಪ್ತಮಿ ಗೌಡ ಮತದಾನ ಮಾಡಿದರು. ನಂತರ ಮಾಧ್ಯಮಗಳ ಜೊತೆ ಮಾತನಾಡಿದ ಅವರು, ನನ್ನ ಹಕ್ಕು ಚಲಾಯಿಸಿದ್ದೇನೆ. ಎಲ್ಲರೂ ತಪ್ಪದೇ ಮತದಾನ ಮಾಡಿ. ಮತದಾನ ಎಲ್ಲರ ಕರ್ತವ್ಯ ಎಂದರು.

ನಟ ಗಣೇಶ್ ಮತ್ತು ನಿರ್ಮಾಪಕಿ ಶಿಲ್ಪಾ ಗಣೇಶ್ ಮತದಾನ ಮಾಡಿ, ಮಾದರಿಯಾದರು. ದಂಪತಿ ಸಮೇತ ಬೆಳಗ್ಗೆ 7.20ಕ್ಕೆ ಆಗಮಿಸಿದ್ದ ಗಣೇಶ್ ಮತದಾನ ಮಾಡಿದರು. ಮತದಾನ ಮಾಡಿ ಮಾತನಾಡಿದ ಗಣೇಶ್, ತಪ್ಪದೇ ಎಲ್ಲರೂ ಮತದಾನದಲ್ಲಿ ಭಾಗಿಯಾಗಿ ಎಂದರು.

ಬ್ಯಾಲೆಟ್ ಪೇಪರ್‌ನಲ್ಲಿ ಚುನಾವಣೆ ಇಲ್ಲ, ಇವಿಎಂ ಬಗ್ಗೆ ಸಲ್ಲಿಕೆಯಾದ ಎಲ್ಲಾ ಅರ್ಜಿ ವಜಾ

ನವದೆಹಲಿ: ಇವಿಎಂನಲ್ಲಿ ಯಾವುದೇ ದೋಷ ಕಂಡು ಬಂದಿಲ್ಲ ಎಂದು ಹೇಳಿ ಬ್ಯಾಲೆಟ್ ಪೇಪರ್‌ನಲ್ಲಿ ಚುನಾವಣೆ ನಡೆಸಬೇಕೆಂದು ಕೋರಿ ಸಲ್ಲಿಕೆಯಾಗಿದ್ದ ಎಲ್ಲಾ ಅರ್ಜಿಗಳನ್ನು ಸುಪ್ರೀಂ ಕೋರ್ಟ್ ವಜಾಗೊಳಿಸಿದೆ.

ಮುಂದುವರಿದ ದೇಶಗಳಲ್ಲಿ ಇವಿಎಂ ಬಳಕೆ ಇಲ್ಲ. ಬ್ಯಾಲೆಟ್ ಪೇಪರ್‌ನಲ್ಲಿ ಚುನಾವಣೆ ನಡೆಸಲಾಗುತ್ತದೆ. ಹೀಗಾಗಿ ಭಾರತದಲ್ಲಿ ಬ್ಯಾಲೆಟ್ ಪೇಪರ್‌ನಲ್ಲಿ ಚುನಾವಣೆ ನಡೆಸಬೇಕು. ಇದರ ಜೊತೆ ವಿವಿಪ್ಯಾಟ್‌ನಲ್ಲಿ ಮುದ್ರಣವಾದ ಎಲ್ಲಾ ಸ್ಲಿಪ್ ಗಳನ್ನು ಎಣಿಕೆ ಮಾಡಬೇಕೆಂದು ಕೆಲವರು ಅರ್ಜಿ ಸಲ್ಲಿಸಿದ್ದರು. ಅಷ್ಟೇ ಅಲ್ಲದೇ ವಿವಿಪ್ಯಾಟ್‌ನಲ್ಲಿ ಮುದ್ರಣವಾದ ಸ್ಲಿಪ್‌ಗಳನ್ನು ಮತದಾರರ ಕೈಗೆ ನೀಡಿ ಆತ ಅದನ್ನು ಬಾಕ್ಸ್ ಹಾಕಬೇಕೆಂದು ಕೋರಿ ಹಲವು ಮಂದಿ ಅರ್ಜಿ ಸಲ್ಲಿಸಿದ್ದರು.

ಈ ಎಲ್ಲಾ ಅರ್ಜಿಗಳ ವಿಚಾರಣೆ ಪೂರ್ಣಗೊಳಿಸಿದ್ದ ನ್ಯಾ. ಸಂಜೀವ್ ಖನ್ನಾ ಮತ್ತು ನ್ಯಾ. ದೀಪಂಕರ್ ದತ್ತಾ ಇದ್ದ ಪೀಠ ಇವಿಎಂನಲ್ಲಿ ಯಾವುದೇ ದೋಷ ಕಂಡು ಬಂದಿಲ್ಲ. ಎಲ್ಲಾ ವಿವಿಪ್ಯಾಟ್ ಸ್ಲಿಪ್ ಎಣಿಕೆ ಮಾಡಲು ಸಾಧ್ಯವಿಲ್ಲ ಎಂದು ಹೇಳಿ ಅರ್ಜಿಗಳನ್ನು ವಜಾಗೊಳಿಸಿದೆ.

ಬ್ಯಾಲೆಟ್ ಪೇಪರ್‌ನಲ್ಲಿ ಚುನಾವಣೆ ನಡೆಸಿದರೆ ಮತ ಎಣಿಕೆಗೆ ಬಹಳ ಸಮಯ ತೆಗೆದುಕೊಳ್ಳುತ್ತದೆ. ಇವಿಎಂನಲ್ಲಿ ಯಾವುದೇ ದೋಷ ಇಲ್ಲ. ಇವಿಎಂ ಮೊದಲೇ ಸಿದ್ಧವಾಗಿರುತ್ತದೆ. ಇವಿಎಂ ತಯಾರಿಸುವ ಕಂಪನಿಗೆ ಯಾವ ಜಾಗದಲ್ಲಿ ಯಾರು ಅಭ್ಯರ್ಥಿ ಇರುತ್ತಾರೆ ಎನ್ನುವುದು ತಿಳಿದಿರುವುದಿಲ್ಲ. ಹೀಗಾಗಿ ಇವಿಎಂ ಹ್ಯಾಕ್ ಮಾಡಲು ಸಾಧ್ಯವಿಲ್ಲ ಎಂದು ಚುನಾವಣಾ ಆಯೋಗ ವಾದ ಮಂಡಿಸಿತ್ತು.

ಮಾನವೀಯ ಮೌಲ್ಯಗಳನ್ನು ಮೈಗೂಡಿಸಿಕೊಳ್ಳಿ

ಪಾಂಡವಪುರ: ವಿದ್ಯಾರ್ಥಿಗಳು ತಮ್ಮ ಬದುಕಿನಲ್ಲಿ ಸಂಸ್ಕಾರ,ಮಾನವೀಯ ಮೌಲ್ಯಗಳನ್ನು ಮೈಗೂಡಿಸಿಕೊಂಡು ಮುನ್ನಡೆಯಬೇಕು ಎಂದು ಬಿಜಿಎಸ್ ಶಿಕ್ಷಣ ಸಂಸ್ಥೆಯ ಗೌರವ ಕಾರ್ಯದರ್ಶಿ ಡಾ.ಜೆ.ಎನ್.ರಾಮಕೃಷ್ಣೇಗೌಡ ಹೇಳಿದರು.

ಪಟ್ಟಣದ ಬಿಜಿಎಸ್ ಶಿಕ್ಷಣ ಸಂಸ್ಥೆಯಲ್ಲಿ ನಡೆದ ಬೇಸಿಗೆ ಶಿಬಿರದ ಸಮಾರೋಪ ಸಮಾರಂಭದಲ್ಲಿ ಭಾಗವಹಿಸಿ ಮಾತನಾಡಿದರು. ಮಕ್ಕಳ ಭವಿಷ್ಯರು ರೂಪಿಸುವುದಕ್ಕಾಗಿ ಪೋಷಕರು ತಮ್ಮ ಜೀವನವನ್ನೇ ಮೀಸಲಿಡುತ್ತಾರೆ. ಹಾಗಾಗಿ ವಿದ್ಯಾರ್ಥಿಗಳು ತಮ್ಮ ತಂದೆ-ತಾಯಿಗಳನ್ನು ಕೊನೆಯವರೆಗೂ ಪ್ರೀತಿಯಿಂದ ನೋಡಿಕೊಳ್ಳಬೇಕು ಎಂದು ಸಲಹೆ ನೀಡಿದರು. ಬೇಸಿಗೆ ಶಿಬಿರಗಳು ವಿದ್ಯಾರ್ಥಿಗಳ ಪಠ್ಯೇತರ ಚಟುವಟಿಕೆಗಳಿಗೆ ನೆರವಾಗುತ್ತವೆ,ಶಿಬಿರಗಳಲ್ಲಿ ಪಾಲ್ಗೊಳ್ಳುವ ವಿದ್ಯಾರ್ಥಿಗಳು ಶಿಬಿರದ ಸದ್ಬಳಕೆ ಮಾಡಿಕೊಳ್ಳಬೇಕು ಎಂದು ತಿಳಿಸಿದರು. ನಟಿ ಸುಷ್ಮಜಗಪ್ಪ ಮಾತನಾಡಿ, ಬಿಜಿಎಸ್ ಶಿಕ್ಷಣ ಸಂಸ್ಥೆಯೂ ಮಕ್ಕಳಿಗೆ ಶಿಕ್ಷಣ ನೀಡುವುದರ ಜತೆಗೆ ಸಂಸ್ಕಾರವನ್ನು ಬೆಳೆಸುವ ಕೆಲಸ ಮಾಡುತ್ತಿದೆ. ಶಿಕ್ಷಣದ ಜತೆಗೆ ಸಂಸ್ಕಾರ, ಸಂಸ್ಕೃತಿಯನ್ನು ಜೀವನದಲ್ಲಿ ಅಳವಡಿಸಿಕೊಂಡು ಮುನ್ನೆಡೆಯುವ ವಿದ್ಯಾರ್ಥಿಗಳು ಜೀವನದಲ್ಲಿ ಸಾಧನೆ ಮಾಡಲಿದ್ದಾರೆ ಎಂದು ಹೇಳಿದರು.

ಇದೇವೇಳೆ ಹಾಸ್ಯನಟರಾದ ಜಗಪ್ಪ-ಸುಷ್ಮಜಗಪ್ಪ ಅವರು ಹಾಸ್ಯ ಮನರಂಜನೆ ಕಾರ್ಯಕ್ರಮ ನಡೆಸುವ ಮೂಲಕ ವಿದ್ಯಾರ್ಥಿಗಳನ್ನು ನಗೆಗಡಲಲ್ಲಿ ತೇಲುವಂತೆ ಮಾಡಿದರು. ಬೇಸಿಗೆ ಶಿಬಿರದಲ್ಲಿ ಪಾಲ್ಗೊಂಡಿದ್ದ ವಿದ್ಯಾರ್ಥಿಗಳು ಭರತ ನಾಟ್ಯ, ಕರಾಟೆ, ಯೋಗಾಸನ, ಕೋಲಾಟ, ಜಾನಪದಗೀತೆ ಸೇರಿದಂತೆ ಹಲವು ನೃತ್ಯ ಪ್ರದರ್ಶನ ನೀಡಿದರು.

ಸಂದರ್ಭದಲ್ಲಿ ಹಾಸ್ಯನಟ ಜಗಪ್ಪ, ಸುಷ್ಮಜಗಪ್ಪ, ಮುಖ್ಯಶಿಕ್ಷಕ ರಘು, ಪ್ರಾಂಶುಪಾಲ ಮಹದೇವು ಸೇರಿದಂತೆ ಶಿಕ್ಷಕರು, ಸಿಬ್ಬಂದಿಗಳು ಭಾಗವಹಿಸಿದ್ದರು.

ಉಚಿತ ಮೊಬೈಲ್ ರಿಪೇರಿ ತರಬೇತಿಗೆ ನೇರ ಸಂದರ್ಶನ

ರಾಮನಗರ: ಶ್ರೀ ಧರ್ಮಸ್ಥಳ ಮಂಜುನಾಥೇಶ್ವರ ಶಿಕ್ಷಣ ಟ್ರಸ್ಟ್ ಮತ್ತು ಕೆನರಾ ಬ್ಯಾಂಕ್‌ನ ಸಹಯೋಗದಲ್ಲಿ ನಡೆಸುತ್ತಿರುವ ರುಡ್‌ಸೆಟ್ ಸಂಸ್ಥೆಯ ವತಿಯಿಂದ ಹಮ್ಮಿಕೊಂಡಿರುವ ಮೊಬೈಲ್ ರಿಪೇರಿ ಸೇವೆ ಕುರಿತ 30 ದಿನಗಳ ಉಚಿತ ತರಬೇತಿಯು ಮೇ 8 ರಂದು ನೇರ ಸಂದರ್ಶನ ನಡೆಯಲಿದ್ದು, ರಾಜ್ಯದ ವಿವಿಧ ಜಿಲ್ಲೆಗಳ ಗ್ರಾಮೀಣ ಭಾಗದ ಆಸಕ್ತ ನಿರುದ್ಯೋಗಿ

ಯುವಕ-ಯುವತಿಯರು ನೇರ ಸಂದರ್ಶನದಲ್ಲಿ ಭಾಗವಹಿಸಬಹುದಾಗಿದೆ. ಆಸಕ್ತರು 18 ರಿಂದ 45 ವರ್ಷ ವಯೋಮಾನದವರಾಗಿದ್ದು, ಕನ್ನಡ ಭಾಷೆ ಓದಲು ಮತ್ತು ಬರೆಯಲು ಬಲ್ಲವರಾಗಿರಬೇಕು. ಬಿಪಿಎಲ್ ಕಾರ್ಡ್ ಅಥವಾ ಜಾಬ್ ಕಾರ್ಡ್ ಹಾಗೂ ಆಧಾರ್ ಕಾರ್ಡ್ನ್ನು ಕಡ್ಡಾಯವಾಗಿ ಹೊಂದಿರುವ ಗ್ರಾಮೀಣ ಅಭ್ಯರ್ಥಿಗಳಿಗೆ ಆದ್ಯತೆ ನೀಡಲಾಗುವುದು. ತರಬೇತಿಯು ಕಡ್ಡಾಯವಾಗಿ ವಸತಿಯುತವಾಗಿದ್ದು, ತರಬೇತಿಯ ಅವಧಿಯಲ್ಲಿ ಉಚಿತವಾಗಿ ಊಟ ಮತ್ತು ವಸತಿ ನೀಡಲಾಗುವುದು ಹಾಗೂ ತರಬೇತಿ ಪೂರ್ಣಗೊಂಡ ನಂತರ ಕೇಂದ್ರ ಸರ್ಕಾರದ ಗ್ರಾಮೀಣಾಭಿವೃದ್ಧಿ ಸಚಿವಾಲಯದಿಂದ ಪ್ರಮಾಣಪತ್ರವನ್ನು ವಿತರಿಸಲಾಗುವುದು. ಆಸಕ್ತರು ಅರ್ಜಿ ಸಲ್ಲಿಸಲು ಹಾಗೂ ಹೆಚ್ಚಿನ ಮಾಹಿತಿಗಾಗಿ ರುಡ್‌ಸೆಟ್ ಸಂಸ್ಥೆ, ಅರಿಶಿನಕುಂಟೆ, ನೆಲಮಂಗಲ ತಾಲ್ಲೂಕು, ಬೆಂಗಳೂರು ಗ್ರಾಮಾಂತರ ಜಿಲ್ಲೆ, ಮೊಬೈಲ್ ಸಂಖ್ಯೆ: 9740982585, 9380162042, 9113880324 ಅನ್ನು ಸಂಪರ್ಕಿಸಬಹುದಾಗಿದೆ ಎಂದು ರುಡ್‌ಸೆಟ್ ಸಂಸ್ಥೆಯ ಬೆಂಗಳೂರು ಶಾಖೆಯ ನಿರ್ದೇಶಕರಾದ ರವಿಕುಮಾರ ಅವರು ಪ್ರಕಟಣೆಯಲ್ಲಿ ತಿಳಿಸಿದ್ದಾರೆ.

ಕೈಮಗ್ಗ ಮತ್ತು ಜವಳಿ ತಂತ್ರಜ್ಞಾನದಲ್ಲಿ ಡಿಪ್ಲೊಮಾ ಕೋರ್ಸ್‌ಗೆ ಅರ್ಜಿ ಆಹ್ವಾನ

ಬೆಂಗಳೂರು: ಕೈಮಗ್ಗ ಮತ್ತು ಜವಳಿ ತಂತ್ರಜ್ಞಾನದಲ್ಲಿ ಡಿಪ್ಲೋಮಾ (ಡಿ.ಹೆಚ್.ಟಿ.ಟಿ) ಕೋರ್ಸ್ ಕಲಿಕೆಗಾಗಿ 2024-25 ನೇ ಸಾಲಿನ ಶೈಕ್ಷಣಿಕ ಅವಧಿಗೆ ಒಟ್ಟು 44 ಪುರುಷ ಮತ್ತು ಮಹಿಳಾ ಅಭ್ಯರ್ಥಿಗಳನ್ನು ಆಯ್ಕೆ ಮಾಡಲು ವಿವಿಧ ಸಂಸ್ಥೆಗಳಿಗೆ ಅರ್ಹ ಅಭ್ಯರ್ಥಿಗಳಿಂದ ಅರ್ಜಿಗಳನ್ನು ಆಹ್ವಾನಿಸಲಾಗಿದೆ. ವ್ಯಾಸಂಗದ ಸಮಯದಲ್ಲಿ ಮಾರ್ಗಸೂಚಿಯ ಪ್ರಕಾರ ಪ್ರತಿ ವಿದ್ಯಾರ್ಥಿಗೆ ಪ್ರತಿ ತಿಂಗಳು ರೂ.2,500/- ರಂತೆ ಶಿಷ್ಯವೇತನ ನೀಡಲಾಗುವುದು ಹಾಗೂ ಪುರುಷ ಅಭ್ಯರ್ಥಿಗಳಿಗೆ ವಸತಿ ನಿಲಯದ ಸೌಲಭ್ಯವನ್ನು ಹಣ ಪಾವತಿಸುವ ಆಧಾರದ ಮೇಲೆ ಕಲ್ಪಿಸಲಾಗುವುದು. ಎಸ್.ಎಸ್.ಎಲ್.ಸಿ. ಅಥವಾ ತತ್ಸಮಾನ ಪರೀಕ್ಷೆಯಲ್ಲಿ ಇಂಗ್ಲೀಷ್‌ನ್ನು ಒಂದು ವಿಷಯವಾಗಿ ಅಭ್ಯಸಿಸಿ ಉತ್ತೀರ್ಣರಾಗಿರುವ ಅಭ್ಯರ್ಥಿಗಳು ಅರ್ಜಿ ಸಲ್ಲಿಸಬಹುದಾಗಿದೆ. ದಿನಾಂಕ: 01-07-2024 ಕ್ಕೆ ಅನ್ವಯಿಸುವಂತೆ ಸಾಮಾನ್ಯ ವರ್ಗದ ಅಭ್ಯರ್ಥಿಗಳು 15 ರಿಂದ 23 ರ ವಯೋಮಿತಿಯಲ್ಲಿರಬೇಕು ಹಾಗೂ ಪರಿಶಿಷ್ಟ ಜಾತಿ ಮತ್ತು ಪರಿಶಿಷ್ಟ ಪಂಗಡದ ಅಭ್ಯರ್ಥಿಗಳು 15 ರಿಂದ 25 ರ ವಯೋಮಿತಿಯಲ್ಲಿರಬೇಕು. ಅರ್ಹತಾ ಪರೀಕ್ಷೆಯಲ್ಲಿ ಗಳಿಸಿರುವ ಕ್ರೋಡೀಕೃತ ಅಂಕಗಳ ಮೆರಿಟ್‌ನ್ನು ಪರಿಗಣಿಸಲಾಗುವುದು. ಅರ್ಜಿ ಸಲ್ಲಿಸಲು ಮೇ 31 ಕೊನೆಯ ದಿನಾಂಕವಾಗಿದೆ. ಡಿಪ್ಲೊಮಾ ಕೋಸ್‌ಗೆ ಲಭ್ಯವಿರುವ ಸಂಸ್ಥೆಗಳು, ಕರ್ನಾಟಕ ಕೈಮಗ್ಗ ತಂತ್ರಜ್ಞಾನ ಸಂಸ್ಥೆ, ಗದಗ-ಬೆಟಗೇರಿ (ಕರ್ನಾಟಕ)-22 ಅಭ್ಯರ್ಥಿಗಳು, ಭಾರತೀಯ ಕೈಮಗ್ಗ ತಂತ್ರಜ್ಞಾನ ಸಂಸ್ಥೆ, ಸೇಲಂ (ತಮಿಳುನಾಡು) -17 ಅಭ್ಯರ್ಥಿಗಳು, ಎಸ್.ಪಿ.ಕೆ.ಎಂ. ಭಾರತೀಯ ಕೈಮಗ್ಗ ತಂತ್ರಜ್ಞಾನ ಸಂಸ್ಥೆ - 03 ಅಭ್ಯರ್ಥಿಗಳು, ವೆಂಕಟಗಿರಿ (ನೆಲ್ಲೂರು ಜಿಲ್ಲೆ, ಆಂಧ್ರಪ್ರದೇಶ), ಭಾರತೀಯ ಕೈಮಗ್ಗ ತಂತ್ರಜ್ಞಾನ ಸಂಸ್ಥೆ, ಕಣ್ಣೂರು (ಕೇರಳ) - 02 ಅಭ್ಯರ್ಥಿಗಳು ಸೇರಿ ಒಟ್ಟು 44 ಅಭ್ಯರ್ಥಿಗಳಿಗೆ ಅರ್ಜಿ ಆಹ್ವಾನಿಸಿದೆ. ಮೆರಿಟ್ ಆಧಾರದ ಮೇಲೆ ಅರ್ಹ ಅಭ್ಯರ್ಥಿಗಳನ್ನು ಆಯಾ ಡಿಪ್ಲೋಮಾ ಸಂಸ್ಥೆಗಳಲ್ಲಿ ಕೋರ್ಸ ಪ್ರವೇಶ ಕುರಿತಂತೆ ಕೌನ್ಸಿಲಿಂಗ್‌ಗಾಗಿ ಕರೆಯಲಾಗುವುದು. ಆಸಕ್ತಿ ಇರುವ ಅಭ್ಯರ್ಥಿಗಳು ಹೆಚ್ಚಿನ ಮಾಹಿತಿಗಾಗಿ ಪ್ರಾಂಶುಪಾಲರು, ಕರ್ನಾಟಕ ಕೈಮಗ್ಗ ತಂತ್ರಜ್ಞಾನ ಸಂಸ್ಥೆ, ನರಸಾಪೂರ, ಗದಗ-ಬೆಟಗೇರಿ ದೂರವಾಣಿ ಸಂ: 08372-297221 ಮೊಬೈಲ್ ಸಂಖ್ಯೆ: 9449162822 ಅಥವಾ ಆಯಾ ಜಿಲ್ಲೆಯ ಜಂಟಿ/ಉಪ/ಸಹಾಯಕ ನಿರ್ದೇಶಕರು, ಕೈಮಗ್ಗ ಮತ್ತು ಜವಳಿ ಇಲಾಖೆ, ಜಿಲ್ಲಾ ಪಂಚಾಯತ್, ಇವರನ್ನು ಸಂಪರ್ಕಿಸಬಹುದಾಗಿದೆ. ಅರ್ಜಿಗಳನ್ನು ಆನ್‌ಲೈನ್‌ನಲ್ಲಿ https://khtigadag.ac.in/AdmissionForm.pdf ಲಿಂಕ್ ಮೂಲಕ ಡೌನ್‌ಲೊಡ್ ಮಾಡಿಕೊಳ್ಳಬಹುದಾಗಿದೆ. ಭರ್ತಿ ಮಾಡಿದ ಅರ್ಜಿಗಳನ್ನು ಅಗತ್ಯ ದಾಖಲಾತಿಗಳೊಂದಿಗೆ ''ಪ್ರಾಂಶುಪಾಲರು, ಕರ್ನಾಟಕ ಕೈಮಗ್ಗ ತಂತ್ರಜ್ಞಾನ ಸಂಸ್ಥೆ, ನರಸಾಪೂರ, ಗದಗ-ಬೆಟಗೇರಿ-582102'' ಇವರಿಗೆ ಸಲ್ಲಿಸಬೇಕು ಎಂದು ಕೈಮಗ್ಗ ಮತ್ತು ಜವಳಿ ಜವಳಿ ಅಭಿವೃದ್ಧಿ ಆಯುಕ್ತರು ಹಾಗೂ ನಿರ್ದೇಶಕರು ಪ್ರಕಟಣೆಯಲ್ಲಿ ತಿಳಿಸಿದ್ದಾರೆ.

ಮಸ್ಟರಿಂಗ್ ಕಾರ್ಯ

ಬೆಂಗಳೂರು: ಲೋಕಸಭಾ ಚುನಾವಣೆಯ ಮತದಾನ ಏ. 26ರ ಶುಕ್ರವಾರ ಬೆಳಿಗ್ಗೆ 7 ರಿಂದ ಆರಂಭಗೊಳ್ಳಲಿದ್ದು, ಈ ಪ್ರಕ್ರಿಯೆಯಲ್ಲಿ ಮತಗಟ್ಟೆ ಸಿಬ್ಬಂದಿಗಳಿಗೆ ಮತ ಪೆಟ್ಟಿಗೆಗಳು ಹಾಗೂ ಚುನಾವಣಾ ಸಾಮಗ್ರಿಯನ್ನು ವಿತರಿಸುವ ಪ್ರಮುಖ ಘಟ್ಟವಾಗಿರುವ ಮಸ್ಟರಿಂಗ್ ಕಾರ್ಯ ಏ. 25ರ ಗುರುವಾರದಂದು ನಗರದ ಸರ್ಕಾರಿ ಪ್ರಥಮ ದರ್ಜೆ ಕಾಲೇಜಿನಲ್ಲಿ ಅಚ್ಚುಕಟ್ಟಾಗಿ ನೆರವೇರಿದ್ದು, ಮತದಾನ ಕರ್ತವ್ಯಕ್ಕೆ ನಿಯೋಜಿತಗೊಂಡ ಅಧಿಕಾರಿ, ಸಿಬ್ಬಂದಿಗಳು ಮತಗಟ್ಟೆಗಳತ್ತ ತೆರಳಿದರು.

ಚಂದ್ರವನ ಆಶ್ರಮದಲ್ಲಿ 137ನೇ ಬೆಳದಿಂಗಳ ದೀಪಾರತಿ ಮತ್ತು ಧಾರ್ಮಿಕ ಕಾರ್ಯಕ್ರಮ

ಶ್ರೀರಂಗಪಟ್ಟಣ: ಪಟ್ಟಣದ ಹೊರವಲಯದಲ್ಲಿರುವ ಚಂದ್ರವನ ಆಶ್ರಮದಲ್ಲಿ 137ನೇ ಬೆಳದಿಂಗಳ ದೀಪಾರತಿ ಮತ್ತು ಧಾರ್ಮಿಕ ಕಾರ್ಯಕ್ರಮ ಹಾಗೂ 163ನೇ ವಾರದ ಶ್ರೀ ಫಲಪ್ರದಾಯಿನಿ ಪಾರ್ವತಿದೇವಿ ಪೂಜೆ ನಡೆಯಿತು.

ಆಶ್ರಮದ ಪೀಠಾಧಿಪತಿ ಡಾ.ಶ್ರೀ ತ್ರಿನೇತ್ರ ಮಹಂತ ಶಿವಯೋಗಿ ಸ್ವಾಮಿಗಳವರ ದಿವ್ಯ ಸಾನಿಧ್ಯ ವಹಿಸಿದರು.

ಶ್ರೀಗಳು ಭಕ್ತ ಸಮೂಹವನ್ನು ಕುರಿತು ಮಾತನಾಡಿ,ನದಿ,ಭೂಮಿ,ಆಕಾಶ, ಸೂರ್ಯ-ಚಂದ್ರರ ಬಗ್ಗೆ ಎಲ್ಲರಿಗೂ ನಮಿಸುವ ಸಂಸ್ಕೃತಿ ನಮ್ಮ ಭಾರತೀಯರಲ್ಲಿ ಮಾತ್ರವಲ್ಲದೇ ಇಡೀ ವಿಶ್ವದಲ್ಲಿ ಎಲ್ಲಿಯೂ ಕಾಣಸಿಗುವುದಿಲ್ಲ.ಅನ್ನ ಜೀವದ ಮುಂದೆ ಮತ್ತಾ್ಯವ ಜೀವವಿಲ್ಲ. ಎಲ್ಲರ ಪಾಪಗಳನ್ನು ಯತಿಗುರುಗಳ ಪಾದ ತೆಗೆದುಕೊಳ್ಳುತ್ತದೆ. ತಂದೆ-ತಾಯಿ ಕೊಡುವುದಕ್ಕಾಗದೇ ಇರುವ ಜ್ಞಾನವನ್ನು ಗುರುಗಳು ಕೊಡುತ್ತಾರೆ.ಪ್ರತಿಯೊಬ್ಬ ಮನುಷ್ಯನಿಗೆ ತಲೆ ಮತ್ತು ಹೊಟ್ಟೆಯನ್ನು ತುಂಬಿಸುವುದು ಕೇವಲ ಕರ್ನಾಟಕದಂಥ ಪುಣ್ಯಭೂಮಿಯಲ್ಲಿನ ಮಠಮಾನ್ಯಗಳೊಂದೇ.ಚಂದ್ರವನ ಆಶ್ರಮವಿರುವುದೇ ಜನಗಳ ಜ್ಞಾನಾರ್ಜನೆಗಾಗಿ ಎಂದು ತಿಳಿಸಿದರು.

ಕರ್ನಾಟಕ ವಿಧಾನಸಭೆಯ ಉಪ ಸಭಾಧ್ಯಕ್ಷರ ಆಪ್ತ ಕಾರ್ಯದರ್ಶಿ ಡಾ. ಶ್ರೀಪಾದ ಕಾರ್ಯಕ್ರಮಕ್ಕೆ ಚಾಲನೆ ನೀಡಿ ಮಾತನಾಡಿದರು.

ಇಡೀ ಜಗತ್ತಿನಲ್ಲಿ ನಮ್ಮ ಭಾರತ ದೇಶದಲ್ಲಿರುವಂತೆ ಸಂತರು ಭಕ್ತರೊಂದಿಗಿರುವ ಸಂಸ್ಕೃತಿ ಇನ್ನೆಲ್ಲೂ ಇಲ್ಲ.ಇಂತ ಪವಿತ್ರ ದೇಶದಲ್ಲಿ ಹುಟ್ಟಿರುವ ನಾವೇ ಪುಣ್ಯವಂತರು. ಮಠಗಳು ಪುಣ್ಯ, ಸಂಸ್ಕಾರದ ಬ್ಯಾಗ್ ಗಳಿದ್ದಂತೆ.ನಮ್ಮ ಸನಾತನ ಹಿಂದೂ ಸಂಸ್ಕೃತಿಯಲ್ಲಿ, ನಮ್ಮ ಧರ್ಮದಲ್ಲಿ ಜಡದಲ್ಲಿ ಚೈತನ್ಯ ತುಂಬುವಂತಹ ಒಂದು ಅದ್ಭುತವಾದ ವಿದ್ಯೆಯಿದೆ. ಆಧ್ಯಾತ್ಮ ಮತ್ತು ಧರ್ಮದ ಅರಿವಿನ ಮಹತ್ವವನ್ನು ತಿಳಿಸಿದರು.ತ್ರಿನೇತ್ರ ಶ್ರೀಗಳು ಸಮಾಜಕ್ಕಾಗಿ ಶಿಕ್ಷಣ ಸಂಸ್ಥೆ, ಆಧ್ಯಾತ್ಮಿಕ ಸಾಧನೆಗಾಗಿ ಸಂಸ್ಥೆಯನ್ನು ಮಾಡಿರುವುದು ಧರ್ಮಶ್ರೇಷ್ಠ ಕಾರ್ಯ ಎಂದರು. ವಿರಾಜಪೇಟೆಯ ಇಂಜಿನಿಯರ್ ಬಿ.ಎಸ್.ಪ್ರಕಾಶ್,ಆಶ್ರಮದ ಕಾರ್ಯದರ್ಶೀ ಟಿ.ಪಿ. ಶಿವಕುಮಾರ್, ಕೆ.ಗಂಗಣ್ಣ ಮತ್ತು ಮಹದೇವಪ್ಪ ಇತರರಿದ್ದರು.

ಮಂಡ್ಯ ಜಿಲ್ಲಾಧಿಕಾರಿ ಡಾ: ಕುಮಾರ ಅವರು ಇಂದು ಮಂಡ್ಯ ವಿಶ್ವವಿದ್ಯಾಲಯದಲ್ಲಿ ನಡೆದ ಮಸ್ಟರಿಂಗ್ ಕೆಲಸವನ್ನು ಪರಿಶೀಲಿಸಿದರು. ಇದೇ ಸಂದರ್ಭದಲ್ಲಿ ಜಿಲ್ಲಾ ಪೊಲೀಸ್ ವರಿಷ್ಠಾಧಿಕಾರಿ ಎನ್ ಯತೀಶ್, ಜಿಲ್ಲಾ ಪಂಚಾಯತ್ ಮುಖ್ಯ ಕಾರ್ಯನಿರ್ವಾಹಕ ಅಧಿಯ ಶೇಖ್ ತನ್ವೀರ್ ಆಸಿಫ್ ಸೇರಿದಂತೆ ಇನ್ನಿತರೆ ಅಧಿಕಾರಿಗಳು ಉಪಸ್ಥಿತರಿದ್ದರು

ಸಹಾಯಕ ಚುನಾವಣಾಧಿಕಾರಿ ಕೆ.ಲೋಕನಾಥ್ ಮಾಹಿತಿ

ಶಾಂತಿಯುತ ಮತದಾನಕ್ಕೆ ಸಿದ್ಧತೆ

ಮದ್ದೂರು: ಮಂಡ್ಯ ಲೋಕಸಭಾ ಕ್ಷೇತ್ರದ ಮದ್ದೂರು ವಿಧಾನ ಸಭಾ ವ್ಯಾಪ್ತಿಯ 254 ಮತಗಟ್ಟೆಗಳಲ್ಲಿ ಶಾಂತಿಯುತ ಮತದಾನಕ್ಕೆ ಅಗತ್ಯ ಮುಂಜಾಗ್ರತಾ ಕ್ರಮಗಳೊಟ್ಟಿಗೆ ಆಯಾ ಮತಗಟ್ಟೆಗಳಿಗೆ ಸಿಬ್ಬಂದಿ ನಿಯೋಜನೆಗೂ ಈಗಾಗಲೇ ಕ್ರಮವಹಿಸಿರುವುದಾಗಿ ಸಹಾಯಕ ಚುನಾವಣಾಧಿಕಾರಿ ಕೆ.ಲೋಕನಾಥ್ ತಿಳಿಸಿದರು.

ಕ್ಷೇತ್ರದಲ್ಲಿ 2.15.745 ಮತದಾರರಿದ್ದು ಈಪೈಕಿ 10.4280 ಪುರುಷ, 111.443 ಮಹಿಳಾ ಇತರೆ 22 ಮಂದಿ ಮತದಾರರನ್ನು ಹೊಂದಿರುವುದಾಗಿ ಹೇಳಿದರು.

254 ಮತಗಟ್ಟೆಗಳು : ಒಟ್ಟು 254 ಮತಗಟ್ಟೆಗಳ ಪೈಕಿ 24 ಪಟ್ಟಣ, 230 ಗ್ರಾಮಾಂತ ಭಾಗದಲ್ಲಿದ್ದು 5 ಪಿಂಕ್, 2 ಎತ್ನಿಕ್, 2 ಯುವ, ಹಾಗೂ 1 ವಿಶೇಷಚೇತನ ಮತಗಟ್ಟೆಗಳನ್ನು ತೆರೆದಿರುವುದಾಗಿ ಹೇಳಿದರು.

187 ಸಾಮಾನ್ಯ ಮತಗಟ್ಟೆ ಪೈಕಿ 67 ಅತಿ ಸೂಕ್ಷ?ಮ, 4 ದುರ್ಬಲ, ವಿಭಾಗಿಸಿರುವುದಾಗಿ ತಿಳಿಸಿದ್ದು ಒಟ್ಟು 254 ಮತಗಟ್ಟೆ ಅಧಿಕಾರಿಗಳು, 254 ಸಹಾಯಕ ಅಧಿಕಾರಿಗಳು, 254 ಪೋಲಿಂಗ್ ಅಧಿಕಾರಿಗಳು, ಸೂಕ್ಷ್ಮ ವೀಕ್ಷಕರಾಗಿ 40 ಮಂದಿ ಸಿಬ್ಬಂದಿಯನ್ನು ಚುನಾವಣಾ ಕರ್ತವ್ಯಕ್ಕೆ ನಿಯೋಜಿಸಲಾಗಿದೆ ಎಂದರು.

ರವಾನೆ : ಮದ್ದೂರು ಕ್ಷೇತ್ರ ವ್ಯಾಪ್ತಿಯ ಮತಗಟ್ಟೆಗಳಲ್ಲಿ ನಿಯೋಜಿತ ಸಿಬ್ಬಂದಿಯೊಂದಿಗೆ ವಿದ್ಯುನ್ಮಾನ ಯಂತ್ರಗಳೊಟ್ಟಿಗೆ ಇತರೆ ಪರಿಕರಗಳ ರವಾನೆಗೆ ಗುರುವಾರ ಬೆಳಿಗ್ಗಿನಿಂದಲೇ ಪಟ್ಟಣದ ಎಚ್.ಕೆ.ವೀರಣ್ಣಗೌಡ ಕಾಲೇಜು ಆವರಣದಲ್ಲಿ ಚುನಾವಣಾಧಿಕಾರಿಗಳ ನೇತೃತ್ವದ ಸಿಬ್ಬಂದಿಗಳ ತಂಡ ವ್ಯವಸ್ಥಿತವಾಗಿ ಕ್ರಮವಹಿಸಿದರು.

ಭದ್ರತಾ ಸಿಬ್ಬಂದಿ : ಓರ್ವ ಡಿವೈಎಸ್‌ಪಿ, 3 ಮಂದಿ ವೃತ್ತ ನಿರೀಕ್ಷಕರು, 9 ಮಂದಿ ಪಿಎಸ್ಐ, 188 ಪೊಲೀಸ್ ಸಿಬ್ಬಂದಿ, ಸೇರಿದಂತೆ 172 ಮಂದಿ ಗೃಹರಕ್ಷಕದಳ ಹಾಗೂ 40 ಮಂದಿ ಗುಜರಾತ್‌ನ ಎಸ್.ಎ.ಪಿ ಸಿಬ್ಬಂದಿ ಚುನಾವಣಾ ಕರ್ತವ್ಯಕ್ಕೆ ನಿಯೋಜನೆಗೊಂಡಿದ್ದಾರೆ.

ಚುನಾವಣಾ ಕರ್ತವ್ಯಕ್ಕೆ 56 ಮಾರ್ಗಗಳಿದ್ದು, 37 ಬಸ್ಸು, 6 ಟೆಂಪೋ, 11 ಜೀಪು, 2 ಮಿನಿ ಬಸ್‌ಗಳನ್ನು ನಿಯೋಜಿಸಿದ್ದು ಕ್ಷೇತ್ರಕ್ಕೆ ಒಟ್ಟು 325 ಬಿಯುಗಳು, 325 ಸಿಯುಗಳು, ಮತ್ತು 343 ವಿವಿ ಪ್ಯಾಟ್‌ಗಳನ್ನು ಹಂಚಿಕೆ ಮಾಡಲಾಗಿದ್ದು ಈ ಪೈಕಿ 254 ಶೆಟ್‌ಗಳನ್ನು ಮತದಾನಕ್ಕೆ ಆಯ್ಕೆಮಾಡಲಾಗಿದ್ದು ಉಳಿದ ಮತಯಂತ್ರಗಳನ್ನು ಹೆಚ್ಚುವರಿಯಾಗಿ ಬಳಕೆ ಮಾಡಿಕೊಳ್ಳಲಾಗಿದೆ ಎಂದು ವಿವರಿಸಿದರು. ಈ ವೇಳೆ ಮದ್ದೂರು ತಹಸೀಲ್ದಾರ್ ಕೆ.ಎಸ್ ಸೋಮಶೇಖರ್, ಚುನಾವಣಾ ಶಿರಸ್ತೇದಾರ್ ರೂಪ, ಅಧಿಕಾರಿಗಳಾದ ಸಿ.ಎಚ್ ಕಾಳೀರಯ್ಯ, ಕರಿಬಸವಯ್ಯ, ರೇಖಾ, ಪವನ್‌ಕುಮಾರ್ ಇತರರಿದ್ದರು.

ಇಂದು ಮತದಾನ

ಮಂಡ್ಯ ಲೋಕಸಭೆಯ ಮತದಾನಕ್ಕೆ ಕ್ಷಣಗಣನೆ ಆರಂಭವಾಗಿದ್ದು, ಇಂದು ಏ.26ರಂದು ಶುಕ್ರವಾರ ಬೆಳಗ್ಗೆ 7 ಗಂಟೆಯಿಂದ ಸಂಜೆ 6 ಗಂಟೆಯವರೆಗೆ ಮತದಾನ ನಡೆಯಲಿದೆ. ಶಾಂತಿಯುತ ಮತದಾನಕ್ಕಾಗಿ ಜಿಲ್ಲಾಡಳಿತ ಸಕಲ ರೀತಿಯ ಸಿದ್ಧತಾ ಕಾಯಗಳನ್ನು ಪೂರ್ಣಗೊಳಿಸಿದೆ.

ಗುರುವಾರ ಬೆಳಿಗ್ಗೆಯಿಂದಲೇ ಮಂಡ್ಯ ವಿಧಾನಸಭಾ ಕ್ಷೇತ್ರ ಎಲ್ಲಾ ಮತಗಟ್ಟೆ ಕೇಂದ್ರಗಳ ಮತಗಟ್ಟೆ ಅಧಿಕಾರಿಗಳು ಹಾಗೂ ಸಿಬ್ಬಂದಿ ಇವಿಎಂ ಯಂತ್ರ ಸೇರಿದಂತೆ ಇತರೆ ಸಾಮಾಗ್ರಿಗಳನ್ನು ಪಡೆದು ಮಂಡ್ಯ ವಿಶ್ವವಿದ್ಯಾಲಯದಿಂದ ತಮ್ಮ ಮತಗಟ್ಟೆಗಳಿಗೆ ಪ್ರಯಾಣ ಬೆಳೆಸಿದರು.

ಆಯಾ ವಿಧಾನಸಭಾ ಕ್ಷೇತ್ರಗಳ ತಾಲ್ಲೂಕು ಕೇಂದ್ರಗಳಲ್ಲಿ ಮಸ್ಟರಿಂಗ್ ಕಾರ್ಯ ನಡೆಯುತ್ತಿದ್ದು ಅದರಂತೆ ಮಳವಳ್ಳಿ ವಿಧಾನಸಭಾ ಕ್ಷೇತ್ರಕ್ಕೆ ಮಳವಳ್ಳಿ ಶಾಂತಿ ಪದವಿ ಪೂರ್ವ ಕಾಲೇಜು, ಮದ್ದೂರು ವಿಧಾನಸಭಾ ಕ್ಷೇತ್ರಕ್ಕೆ ಮದ್ದೂರು ಹೆಚ್.ಕೆ.ವೀರಣ್ಣಗೌಡ ಪದವಿ ಪೂರ್ವ ಕಾಲೇಜು, ಮೇಲುಕೋಟೆ ವಿಧಾನಸಭಾ ಕ್ಷೇತ್ರಕ್ಕೆ ಪಾಂಡವಪುರದ ಪಿ.ಎಸ್.ಎಸ್.ಕೆ. ಪ್ರೌಢಶಾಲೆ (ರೈಲ್ವೆ ನಿಲ್ದಾಣ ಹತ್ತಿರ)ಯಿಂದ ಮತಕೇಂದ್ರಗಳ ಅಧಿಕಾರಿಗಳು, ಸಿಬ್ಬಂದಿ ಮತಗಟ್ಟೆಗಳತ್ತ ತೆರಳಿದರು.

ಶ್ರೀರಂಗಪಟ್ಟಣ ವಿಧಾನಸಭಾ ಕ್ಷೇತ್ರದಲ್ಲಿ ಶ್ರೀಂಗರಪಟ್ಟಣ ಸರ್ಕಾರಿ ಪದವಿ ಪೂರ್ವ ಕಾಲೇಜು, ನಾಗಮಂಗಲ ವಿಧಾನ ಸಭಾ ಕ್ಷೇತ್ರದಕ್ಕೆ-ನಾಗಮಂಗಲ ಸರ್ಕಾರಿ ಪದವಿ ಪೂರ್ವ ಕಾಲೇಜು, ಕೆ.ಆರ್.ಪೇಟೆ ವಿಧಾನಸಭಾ ಕ್ಷೇತ್ರಕ್ಕೆ ಕೆ.ಆರ್.ಪೇಟೆ ಸರ್ಕಾರಿ ಇಂಜಿನಿಯರಿಂಗ್ ಕಾಲೇಜು ಹಾಗೂ ಕೆ.ಆರ್.ನಗರದ ಸರ್ಕಾರಿ ಪದವಿಪೂರ್ವ ಕಾಲೇಜುಗಳಲ್ಲಿಂದ ಸಿಬ್ಬಂದಿ ತೆರಳಿದರು. ಮತಗಟ್ಟೆ ಅಧಿಕಾರಿಗಳು ಹಾಗೂ ಸಿಬ್ಬಂದಿ ಗುರುವಾರ ಬೆಳಿಗ್ಗೆಯಿಂದಲೇ ಆಯಾ ಕ್ಷೇತ್ರಗಳಲ್ಲಿ ನಿಗದಿಪಡಿಸಿರುವ ಮಸ್ಟರಿಂಗ್ ಹಾಗೂ ಡಿ-ಮಸ್ಟರಿಂಗ್ ಕೇಂದ್ರಗಳಿಂದ ನಿಯೋಜನೆಗೊಂಡ ಸ್ಥಳಗಳಿಗೆ ಬಸ್‌ಗಳಲ್ಲಿ ಮತಯಂತ್ರ ಹಾಗೂ ವಿವಿ ಪ್ಯಾಟ್ ಮತ್ತು ಇತರೆ ಪರಿಕರಗಳನ್ನು ತೆಗೆದುಕೊಂಡು ತೆರಳಿದರು.

ಮಂಡ್ಯ ಲೋಕಸಭಾ ಕ್ಷೇತ್ರದ 8 ವಿಧಾನಸಭಾ ಕ್ಷೇತ್ರಗಳಲ್ಲಿ ಒಟ್ಟು 2,074 ಮತಗಟ್ಟೆಗಳನ್ನು ಸ್ಥಾಪಿಸಲಾಗಿದ್ದು, ಪ್ರತಿ ಮತಗಟ್ಟೆಗೆ ಒಬ್ಬರು ಅಧಿಕಾರಿ, ಸಹಾಯಕ ಅಧಿಕಾರಿ ಸಹಿತ ಸಿಬ್ಬಂದಿಯು ಜಿಲ್ಲಾಡಳಿತದಿಂದ ವ್ಯವಸ್ಥೆ ಕಲ್ಪಿಸಿದ ವಾಹನಗಳ ಮೂಲಕ ನಿಯೋಜಿಸಲ್ಪಟ್ಟ ಮತಗಟ್ಟೆಗಳಿಗೆ ನಿರ್ಗಮಿಸಿದರು.

ಮಂಡ್ಯ ಲೋಕಸಭಾ ಕ್ಷೇತ್ರದಲ್ಲಿ ಒಟ್ಟು 17,79,243 ಮತದಾರರಿದ್ದು, ಈ ಪೈಕಿ 8,76,112 ಮಂದಿ ಪುರುಷರು, 9,02,963 ಮಹಿಳೆಯರು ಹಾಗೂ 168 ತೃತೀಯ ಲಿಂಗಿಗಳು ಇದ್ದಾರೆ. 8,396 ಮತಗಟ್ಟೆ ಸಿಬ್ಬಂದಿ ಹಾಗೂ ಸಿಆರ್‌ಪಿಎಫ್, ಎಸ್‌ಎಪಿ ಗುಜರಾತ್ ತಂಡಗಳು ಸೇರಿದಂತೆ ಸ ಸಾವಿರಕ್ಕೂ ಅಧಿಕ ಭದ್ರತಾ ಸಿಬ್ಬಂದಿಗಳನ್ನು ಚುನಾವಣಾ ಕರ್ತವ್ಯಕ್ಕೆ ನಿಯೋಜಿಸಲಾಗಿದೆ. ಮಂಡ್ಯ ಜಿಲ್ಲೆಯ ಪ್ರತಿ ವಿಧಾನಸಭಾ ಕ್ಷೇತ್ರವಾರು 2 ಸಾಂಪ್ರದಾಯಿಕ ಮತಗಟ್ಟೆಗಳು, ಎರಡು ಪಿಂಕ್ ಮತಗಟ್ಟೆ, ಒಂದೊಂದು ಪಿಡಬ್ಲ್ಯೂಡಿ, ಎರಡು ಯುವ ಮತದಾರರ ಮತಗಟ್ಟೆಗಳನ್ನು ಸ್ಥಾಪಿಸಲಾಗಿದೆ

ಲೋಕಾಯುಕ್ತ ಕಾಯ್ದೆ ಹಾಗೂ ಲಂಚ ನಿಷೇಧ ಕಾಯ್ದೆ ಅರಿವು ಕಾರ್ಯಕ್ರಮ

ಶ್ರೀರಂಗಪಟ್ಟಣ: ನ್ಯಾಯಾಲಯದ ಆವರಣದಲ್ಲಿ ತಾಲೂಕು ಕಾನೂನು ಸೇವಾ ಸಮಿತಿ ಹಾಗೂ ವಕೀಲರ ಸಂಘ ಆಯೋಜಿಸಿದ ಕರ್ನಾಟಕ ಲೋಕಾಯುಕ್ತ ಕಾಯ್ದೆ ಹಾಗೂ ಲಂಚ ನಿಷೇಧ ಕಾಯ್ದೆ ಕುರಿತ ಅರಿವು ಕಾರ್ಯಕ್ರಮ ನಡೆಯಿತು. 3ನೇ ಅಪರ ಜಿಲ್ಲಾ ಮತ್ತು ಸತ್ರ ನ್ಯಾಯಾಧೀಶರಾದ ಗೋಪಾಲಕೃಷ್ಣ ರೈ.ಟಿ ಕಾರ್ಯಕ್ರಮಕ್ಕೆ ಚಾಲನೆ ನೀಡಿ ಮಾತನಾಡಿದರು.ಲಂಚ ತೆಗೆದುಕೊಳ್ಳುವುದು ಹಾಗೂ ಲಂಚ ಕೊಡುವುದು ಎರಡು ಅಪರಾಧಗಳೆ ಆಗಿರುತ್ತದೆ.ಲಂಚದ ಪಡೆಯಲು ಒಡ್ಡುವ ಆಮಿಷಗಳಿಗೆ ಕಡಿವಾಣ ಹಾಕಬೇಕು.ಸಾರ್ವಜನಿಕರು ಈ ಬಗ್ಗೆ ಅರಿವು ಪಡೆದುಕೊಳ್ಳಲು ಕಾನೂನು ಸಲಹೆಗಾರರನ್ನು ಸಂಪರ್ಕಿಸಿ ಹೆಚ್ಚಿನ ಮಾಹಿತಿಯನ್ನು ಪಡೆದುಕೊಳ್ಳಬೇಕು ಎಂದು ತಿಳಿ ಹೇಳಿದರು. ನಂತರ ಮಂಡ್ಯಲೋಕಾಯುಕ್ತ ಕಚೇರಿಯ ವೃತ್ತ ನಿರೀಕ್ಷಕ ಮೋಹನ್ ರೆಡ್ಡಿ ಅವರು ಉಪನ್ಯಾಸ ನೀಡಿ, ಲಂಚ ಪಡೆದುಕೊಲ್ಲುವುದು ಅಪರಾದವಾಗಿದ್ದು ಅವುಗಳಿಗೆ ದೂರುಗಳ ನೀಡಲು ಕಚೇರಿಗೆ ಬರುವರು ನಮ್ಮ ಕಚೇರಿಯಲ್ಲಿನ ಹೆಚ್ಚಿನ ಮಾಹಿತಿಗಳ ತಿಳಿದುಕೊಳ್ಳಬೇಕು.ನಂತರ ಭ್ರಷ್ಟಾಚಾರದ ನಡೆಯುವ ಕಚೇರಿ ವಿಳಾಸ ನೀಡಿ ಅವರ ಹೆಸರುಗಳ ನೊಂದಾಯಿಸಬಹುದು. ಇದರಲ್ಲಿ ನಿಯಮಗಳನ್ನು ದೂರುದಾರರು ಪಾಲುಸುವುದು ಸೂಕ್ತವಾಗಿರುತ್ತದೆ ಎಂದು ಕೆಲವು ನಿಯಮಗಳ ತಿಳಿಸುವ ಮೂಲಕ ಉಪನ್ಯಾಸ ನೀಡಿದರು. ನ್ಯಾಯಾಧೀಶರಾದ ರೂಪ ಎಂ.ಡಿ,ಮಹದೇವಪ್ಪ. ಎಚ್,ದೇವರಾಜ್ ವೈ.ಎಚ್, ಹನುಮಂತರಾಯಪ್ಪ ಬಿ.ಆರ್, ಉಪಸ್ಥಿತಿಯಲ್ಲಿ ವಕೀಲರ ಸಂಘದ ಅಧ್ಯಕ್ಷ ಸತ್ಯನಾರಾಯಣ ಕಾರ್ಯಕ್ರಮದ ಅಧ್ಯಕ್ಷತೆ ವಹಿಸಿದರು. ವಕೀಲರ ಕಾರ್ಯದರ್ಶಿ ಪವನ್ ಗೌಡ, ಉಪಾಧ್ಯಕ್ಷ ಕೆ.ಎನ್. ಮಂಜುನಾಥ್, ಖಜಾಂಚಿ ವಿನಯ್‌ಕೆ.ಎಂ, ಜಂಟಿ ಕಾರ್ಯದರ್ಶಿ ಡಿ.ಕೃಷ್ಣೇಗೌ ಇತರರ ಹಿರಿಯ ವಕೀಲರುಗಳು ಭಾಗವಹಿಸಿದರು.

ಮತಗಟ್ಟೆ ತೆರಳಿದ ಅಧಿಕಾರಿಗಳು

ಪಾಂಡವಪುರ: ಲೋಕಸಭಾ ಚುನಾವಣೆಯ ಹಿನ್ನೆಲೆಯಲ್ಲಿ ಗುರುವಾರ ತಾಲೂಕಿನ ರೈಲ್ವೇ ನಿಲ್ದಾಣ ಸಮೀಪದ ಪಿಎಸ್‌ಎಸ್‌ಕೆ ಪ್ರೌಢಶಾಲೆಯಲ್ಲಿ ಮತಗಟ್ಟೆ ಅಧಿಕಾರಿಗಳಿಗೆ ಚುನಾವಣಾಧಿ ಕಾರಿಗಳು ಮತ ಯಂತ್ರಗಳನ್ನು ವಿತರಣೆ ಮಾಡದರು. ತಾಲೂಕು ಚುನಾವಣಾಧಿಕಾರಿಗಳಿಂದ ಮತಯಂತ್ರಗಳನ್ನು ಪಡೆದಂತಹ ಮತಕೇಂದ್ರದ ಅಧಿಕಾರಿಗಳು ಮತ್ತು ಸಿಬ್ಬಂದಿಗಳು ಸ್ಥಳದಲ್ಲಿಯೇ ಮತಯಂತ್ರಗಳನ್ನು ಪರಿಶೀಲಿಸಿ

ಕೊಂಡು ಬಳಿಕ ತಮ್ಮನ್ನು ನಿಯೋಜಿಸಿದ್ದ ಮತಗಟ್ಟೆ ಕೇಂದ್ರಗಳಿಗೆ ಸಾರಿಗೆ ಬಸ್‌ಗಳ ಮೂಲಕ ತೆರಳಿದರು. ಪಿಎಸ್‌ಎಸ್‌ಕೆ ಪ್ರೌಢಶಾಲೆಯ ಜಿಲ್ಲಾಧಿಕಾರಿ ಡಾ.ಕುಮಾರ ಹಾಗೂ ಪೊಲೀಸ್ ವರಿಷ್ಠಾಕಾರಿ ಯತೀಶ್ ಭೇಟಿಕೊಟ್ಟು ಪರಿಶೀಲನೆ ನಡೆಸಿದರು.ಜಿಲ್ಲೆಯಲ್ಲಿ ಶಾಂತಿಯುತ ಮತದಾನ ನಡೆಸಲು ಕ್ರಮವಹಿಸಲಾಗಿದ್ದು,ಮತಗಟ್ಟೆಯ ಅಧಿಕಾರಿಗಳು ಮತಕೇಂದ್ರಗಳಲ್ಲಿ ಯಾವುದೇ ರೀತಿಯ ಗೊಂದಲಗಳು ನಿರ್ಮಾಣವಾಗದಂತೆ ಎಚ್ಚರಿಕೆಯಿಂದ ಕೆಲಸ ಮಾಡಬೇಕು ಎಂದು ಸೂಚಿಸಿದರು. ತಾಲೂಕಿನ ಒಟ್ಟು 2,03,098 ಮತದಾರರಿದ್ದಾರೆ. ಇದರಲ್ಲಿ ಪುರುಷ-1,00,079 ಮತ್ತು ಮಹಿಳೆ 1,03,010 ಇದ್ದಾರೆ. ತಾಲೂಕಿನಲ್ಲಿ ಒಟ್ಟು264 ಮತಗಟ್ಟೆಗಳಿದ್ದು ಇದರಲ್ಲಿ ಪಿಂಕ್-5, ಪಿಡಬ್ಲೂಡಿ-1, ಸಾಂಪ್ರದಾಯಕ ಮತಗಟ್ಟೆ-2, ಯುವ ಮತದಾರರ ಮತಗಟ್ಟೆ-2 ನಿಯೋಜಿಸಲಾಗಿದೆ. ಚುನಾವಣಾ ಪ್ರಕ್ರಿಯೆಯಗಾಗಿ 1500 ಅಕಾರಿ ಮತ್ತು ಸಿಬ್ಬಂದಿಗಳನ್ನು ನಿಯೋಜನೆ ಮಾಡಲಾಗಿದೆ ಎಂದು ಚುನಾವಣಾಧಿಕಾರಿ ತಿಳಿಸಿದರು.

ಸಮಾಜಸೇವೆಗಾಗಿ ಎನ್.ಸರಸ್ವತಿಗೆ 'ಸುವರ್ಣ ರತ್ನಶ್ರೀ' ಪ್ರಶಸ್ತಿ ಪ್ರದಾನ

ಶ್ರೀರಂಗಪಟ್ಟಣ: ಡಾ.ರಾಜಕುಮಾರ್ ಹುಟ್ಟು ಹಬ್ಬದ ಅಂಗವಾಗಿ ಬೆಂಗಳೂರಿನ ರವೀಂದ್ರ ಕಲಾಕ್ಷೇತ್ರದಲ್ಲಿ ನಡೆದ ಸಮಾರಂಭದಲ್ಲಿ ಶ್ರೀರಂಗಪಟ್ಟಣ ಕಸಾಪ ನಗರ ಘಟಕದ ಅಧ್ಯಕ್ಷೆ ಎನ್.ಸರಸ್ವತಿ ರವರಿಗೆ 'ಸುವರ್ಣ ರತ್ನಶ್ರೀ' ಪ್ರಶಸ್ತಿ ನೀಡಿ ಸನ್ಮಾನಿಸಿ ಗೌರವಿಸಲಾಗಿದೆ.

ಬೆಂಗಳೂರಿನ ಪ್ರಜಾಹಿತ ಸಂರಕ್ಷಣಾ ಚಾರಿಟಬಲ್ ಟ್ರಸ್ಟ್ ಟಿ.ಎನ್ ಬಾಲಕಷ್ಣ ಚಾರಿಟಬಲ್ ಟ್ರಸ್ಟ್ ಮತ್ತು ಕನ್ನಡ ಮತ್ತು ಸಂಸ್ಕೃತಿ ಇಲಾಖೆ ಸಹಯೋಗದೊಂದಿಗೆ ಆಯೋಜಿಸಿದ್ದ ಸಮಾಜ ಸೇವಕರಿಗೆ ನೀಡಲಾಗುತ್ತಿರುವ ಪ್ರಶಸ್ತಿ ಸಮಾರಂಭದಲ್ಲಿ ಶ್ರೀರಂಗಪಟ್ಟಣದ ಎನ್. ಸರಸ್ವತಿರವರು ನಿರಂತರವಾಗಿ ಸಲ್ಲಿಸುತ್ತಿರುವ ಸಮಾಜಸೇವೆಗಾಗಿ 2024 ರ 'ಸುವರ್ಣ ರತ್ನ ಶ್ರೀ' ಪ್ರಶಸ್ತಿಯನ್ನು ನಿವತ್ತ ಲೋಕಾಯುಕ್ತ ನ್ಯಾಯಮೂರ್ತಿಗಳಾದ ಸಂತೋಷ್ ಹೆಗಡೆ ರವರು ಪ್ರಶಸ್ತಿ ನೀಡಿ ಸನ್ಮಾನಿಸಿ ಗೌರವಿಸಿದ್ದಾರೆ. ಗಾಯಕಿ ರಮ್ಯ ವಶಿಷ್ಠ, ಸಮಾಜಸೇವಕಿ ಸುಭಾಷಿಣಿ,ಸಾಹಿತಿ ಮುನಿರಾಜ್ ಇತರರು ಇದ್ದರು. ವಿವಿಧ ಕ್ಷೇತ್ರದಲ್ಲಿ ಸಲ್ಲಿಸಿರುವ ಸಾಧಕಿ ಮಹಿಳೆಯರಿಗೂ ಸಹ ಪ್ರಶಸ್ತಿ ನೀಡಿ ಗೌರವಿಸಲಾಗಿದೆ. ಶ್ರೀರಂಗಪಟ್ಟಣ ಕನ್ನಡ ಸಾಹಿತ್ಯ ಪರಿಷತ್ ಹಾಗೂ ವಿವಿಧ ಕನ್ನಡಪರ ಸಂಘಟನೆಗಳು ಸರಸ್ವತಿ ಅವರನ್ನು ಅಭಿನಂದಿಸಿವೆ.

ಪರಿಸರ ಸ್ವಚ್ಛತೆ ಕಾಪಾಡಿ ರೋಗದಿಂದ ದೂರವಿರಿ

ನಾಗಮಂಗಲ: ನಮ್ಮ ಸುತ್ತ ಮುತ್ತಲಿನ ಪರಿಸರ ಹಾಗೂ ನೀರಿನ ನೈರ್ಮಲ್ಯದ ಸ್ವಚ್ಛತೆ ಕಾಪಾಡಿ ಕೊಂಡು ರೋಗ ಮುಕ್ತವಾಗಿರಲು ಸಹಕರಿಸಬೇಕೆಂದು ವೈದ್ಯಾಧಿಕಾರಿ ಡಾ.ಚೇತನ್ ರವರು ಕರೆ ನೀಡಿದರು.

ನಾಗಮಂಗಲ ತಾಲೂಕು ದೇವಲಾಪುರ ಹೋಬಳಿ ಕೇಂದ್ರದಲ್ಲಿರುವ ಪ್ರಾಥಮಿಕ ಆರೋಗ್ಯ ಕೇಂದ್ರದಲ್ಲಿ ಆರೋಗ್ಯ ಮತ್ತು ಕುಟುಂಬ ಕಲ್ಯಾಣ ಇಲಾಖೆ ಮಂಡ್ಯ ಮತ್ತು ವೈದ್ಯಾಧಿಕಾರಿಗಳ ಕಚೇರಿ ಪ್ರಾಥಮಿಕ ಆರೋಗ್ಯ ಕೇಂದ್ರ ದೇವಲಾಪುರ ಆಯೋಜನೆ ಮಾಡಿದ್ದ ಮಲೇರಿಯಾ ವಿರೋಧ ಮಾಸಾಚರಣೆ 2024. ಕಾರ್ಯಕ್ರಮದಲ್ಲಿ ಭಾಗವಹಿಸಿ ಮಾತನಾಡಿದರು. ಸಾರ್ವಜನಿಕರು ಪ್ರತಿಯೊಬ್ಬರು ತಮ್ಮ ಸುತ್ತಲಿನ ಪರಿಸರ ಹಾಗೂ ನೀರಿನ ನೈರ್ಮಲ್ಯ ಸ್ವಚ್ಛತೆಯನ್ನ ಕಾಪಾಡಿಕೊಂಡು ಸೊಳ್ಳೆಗಳ ಉದ್ಬತ್ತಿಯನ್ನು ತಡೆಗಟ್ಟುವಲ್ಲಿ ಹಾಗೂ ಪ್ರತಿ ಮನೆಗಳಲ್ಲೂ ಇರುವ ನೀರಿನ ತೊಟ್ಟಿಲು ನೀರಿನ ಟ್ಯಾಂಕಗಳು ಸ್ವಚ್ಛತೆ ಕಾಪಾಡಿ ಸೊಳ್ಳೆಗಳ ಉತ್ಪತ್ತಿಗೆ ಅವಕಾಶ ಮಾಡಿಕೊಡದಂತೆ ಸ್ವಚ್ಛತೆ ಹಾಗೂ ರೋಗ ಹರಡುವಿಕೆಯನ್ನು ಮೂಲ ಸ್ಥಳದಲ್ಲೇ ತಡೆಗಟ್ಟಲು ಪ್ರತಿಯೊಬ್ಬರು ತಮ್ಮ ತಮ್ಮ ಮನೆ ಹಾಗೂ ಅಕ್ಕಪಕ್ಕದ ಸಾರ್ವಜನಿಕರಲ್ಲಿ ಹರಿವು ಅಗತ್ಯವಾಗಿದೆ ಎಂದು ಜಾಗೃತಿ ಮೂಡಿಸಿದರು ಹಾಗೂ ತಕ್ಷಣ ಸ್ಥಳೀಯ ಆರೋಗ್ಯ ಕೇಂದ್ರದಲ್ಲಿ ಮಲೇರಿಯಾ ಚುಚ್ಚುಮದ್ದಿನ ವ್ಯವಸ್ಥೆಯು ಇರುವುದರಿಂದ ಸಾರ್ವಜನಿಕರು ಸದುಪಯೋಗ ಪಡಿಸಿಕೊಳ್ಳುವಂತೆ ಈ ಸಂದರ್ಭದಲ್ಲಿ ಮಾತನಾಡಿದರು. ಇದೇ ಸಂದರ್ಭದಲ್ಲಿ ಆರೋಗ್ಯ ಪರಿವೀಕ್ಷಣಾಧಿಕಾರಿಗಳಾದ ಈಶ್ವರ್ ಹಾಗೂ ಆರೋಗ್ಯ ಸಿಬ್ಬಂದಿ ಇಲಾಖೆಯ ನೌಕರರು ಹಾಗೂ ಸಾರ್ವಜನಿಕರು ಈ ಸಂದರ್ಭದಲ್ಲಿ ಹಾಜರಿದ್ದರು.

ದ್ವಿತೀಯ ವರ್ಷದ ಡಿಪ್ಲೋಮಾ ಕೋರ್ಸ್ ನೇರ ಪ್ರವೇಶಕ್ಕೆ ಅರ್ಜಿ

ಬೆಂಗಳೂರು: ಕೈಮಗ್ಗ ಮತ್ತು ಜವಳಿ ತಂತ್ರಜ್ಞಾನದಲ್ಲಿ 2024-25 ನೇ ಸಾಲಿನ ಶೈಕ್ಷಣಿಕ ಅವಧಿಗೆ ಲ್ಯಾಟರಲ್ ಎಂಟ್ರಿ ಮುಖಾಂತರ 2ನೇ ವರ್ಷದ ಡಿಪ್ಲೋಮಾ (ಡಿ.ಹೆಚ್.ಟಿ.ಟಿ) ಕೋರ್ಸ್ ನೇರ ಪ್ರವೇಶಕ್ಕಾಗಿ 32 ಪುರುಷ ಮತ್ತು ಮಹಿಳಾ ಅಭ್ಯರ್ಥಿಗಳನ್ನು ಆಯ್ಕೆ ಮಾಡಲು ಅರ್ಹ ಅಭ್ಯರ್ಥಿಗಳಿಂದ ಅರ್ಜಿಗಳನ್ನು ಆಹ್ವಾನಿಸಲಾಗಿದೆ. ವ್ಯಾಸಂಗದ ಸಮಯದಲ್ಲಿ ಮಾರ್ಗಸೂಚಿಯ ಪ್ರಕಾರ ಪ್ರತಿ ವಿದ್ಯಾರ್ಥಿಗೆ ಪ್ರತಿ ತಿಂಗಳು ರೂ.2,500/- ರಂತೆ ಶಿಷ್ಯವೇತನ ನೀಡಲಾಗುವುದು ಹಾಗೂ ಆಯ್ಕೆಯಾದ ಅಭ್ಯರ್ಥಿಗಳಿಗೆ ಆಯಾ ಐ.ಐ.ಹೆಚ್.ಟಿ. ನಿಯಮಾನುಸಾರ ವಸತಿ ನಿಲಯದ ಸೌಲಭ್ಯವನ್ನು ಕಲ್ಪಿಸಲಾಗುವುದು. ಅಭ್ಯರ್ಥಿಗಳು ಗಣಿತ, ಭೌತಶಾಸ್ತ್ರ ಮತ್ತು ರಸಾಯನಶಾಸ್ತ್ರದೊಂದಿಗೆ 10+2 ಪರೀಕ್ಷೆಯಲ್ಲಿ ಉತ್ತೀರ್ಣರಾಗಿರಬೇಕು. ಅಥವಾ ಯಾವುದೇ ಜವಳಿ ವಿಭಾಗದ ವೃತ್ತಿಪರ ವಿಭಾಗದಲ್ಲಿ 10+2 ಪರೀಕ್ಷೆಯಲ್ಲಿ ಉತ್ತೀರ್ಣರಾಗಿರಬೇಕು. ಅಥವಾ 10ನೇ ತರಗತಿ ತೇರ್ಗಡೆ ಜೊತೆಗೆ (2 ವರ್ಷಗಳ ಐಟಿಐ) ತೇರ್ಗಡೆ ಹೊಂದಿರಬೇಕು. ಅಥವಾ 10+2 ಪಾಸ್ ಜೊತೆಗೆ (2 ವರ್ಷಗಳ ಐಟಿಐ) ತೇರ್ಗಡೆ ಎರಡನೇ ವರ್ಷದ ಡಿಪ್ಲೋಮಾ ಕೋರ್ಸ್‌ಗೆ ಪ್ರವೇಶ ಪಡೆಯಲು ಅರ್ಹರಾಗಿರುತ್ತಾರೆ. ಅರ್ಜಿ ಸಲ್ಲಿಸಲು ಮೇ 31 ಕೊನೆಯ ದಿನಾಂಕವಾಗಿದೆ. ಜವಳಿ ವಿಭಾಗದ ವೃತ್ತಿಪರ ಸ್ಟ್ರೀಮ್‌ನಲ್ಲಿ 10+2 ಅರ್ಹತೆ ಹೊಂದಿರುವ ಅಭ್ಯರ್ಥಿಗಳು ಐ.ಐ.ಹೆಚ್.ಟಿ ನಡೆಸುವ ಗಣಿತ, ಭೌತಶಾಸ್ತ್ರ, ರಸಾಯನಶಾಸ್ತ್ರದಲ್ಲಿ ಬ್ರಿಡ್ಜ್ ಕೋರ್ಸ್‌ನ್ನು ಅಭ್ಯಾಸ ಮಾಡಬೇಕು. ವಯೋಮಿತಿ ದಿನಾಂಕ: 01-07-2024 ಕ್ಕೆ ಅನ್ವಯಿಸುವಂತೆ ಸಾಮಾನ್ಯ ವರ್ಗದ ಅಭ್ಯರ್ಥಿಗಳಿಗೆ ವಯೋಮಿತಿ 25 ವರ್ಷ ಹಾಗೂ ಪರಿಶಿಷ್ಟ ಜಾತಿ ಮತ್ತು ಪರಿಶಿಷ್ಟ ಪಂಗಡದ ಅಭ್ಯರ್ಥಿಗಳಿಗೆ ವಯೋಮಿತಿ 27 ವರ್ಷ. ಅರ್ಹತಾ ಪರೀಕ್ಷೆಯಲ್ಲಿ ಗಳಿಸಿರುವ ಕ್ರೊಡೀಕೃತ ಅಂಕಗಳ ಮೆರಿಟ್‌ನ್ನು ಪರಿಗಣಿಸಲಾಗುವುದು. ಲ್ಯಾಟರಲ್ ಎಂಟ್ರಿ ಮುಖಾಂತರ 2 ನೇ ವರ್ಷದ ಡಿಪ್ಲೋಮಾ ಕೋರ್ಸಗೆ ನೇರ ಪ್ರವೇಶಕ್ಕಾಗಿ ಲಭ್ಯವಿರುವ ಸಂಸ್ಥೆಗಳು, ಕರ್ನಾಟಕ ಕೈಮಗ್ಗ ತಂತ್ರಜ್ಞಾನ ಸಂಸ್ಥೆ, ಗದಗ-ಬೆಟಗೇರಿ (ಕರ್ನಾಟಕ) - 13 ಅಭ್ಯರ್ಥಿಗಳು, ಭಾರತೀಯ ಕೈಮಗ್ಗ ತಂತ್ರಜ್ಞಾನ ಸಂಸ್ಥೆ, ಸೇಲಂ (ತಮಿಳುನಾಡು) 14 ಅಭ್ಯರ್ಥಿಗಳು, ಎಸ್.ಪಿ.ಕೆ.ಎಂ. ಭಾರತೀಯ ಕೈಮಗ್ಗ ತಂತ್ರಜ್ಞಾನ ಸಂಸ್ಥೆ, ವೆಂಕಟಗಿರಿ (ನೆಲ್ಲೂರು ಜಿಲ್ಲೆ, ಆಂಧ್ರಪ್ರದೇಶ) 03 ಅಭ್ಯರ್ಥಿಗಳು, ಭಾರತೀಯ ಕೈಮಗ್ಗ ತಂತ್ರಜ್ಞಾನ ಸಂಸ್ಥೆ, ಕಣ್ಣೂರು (ಕೇರಳ) 02 ಅಭ್ಯರ್ಥಿಗಳು ಸೇರಿ ಒಟ್ಟು 32 ಅಭ್ಯರ್ಥಿಗಳಿಗೆ ಅರ್ಜಿ ಆಹ್ವಾನಿಸಿದೆ. ಮೆರಿಟ್ ಆಧಾರದ ಮೇಲೆ ಅರ್ಹ ಅಭ್ಯರ್ಥಿಗಳನ್ನು ಆಯಾ ಡಿಪ್ಲೋಮಾ ಸಂಸ್ಥೆಗಳಲ್ಲಿ ಕೋರ್ಸ್ ಪ್ರವೇಶ ಕುರಿತಂತೆ ಕೌನ್ಸಿಲಿಂಗ್‌ಗಾಗಿ ಕರೆಯಲಾಗುವುದು. ಆಸಕ್ತಿ ಇರುವ ಅಭ್ಯರ್ಥಿಗಳು ಹೆಚ್ಚಿನ ವಿವರಗಳಿಗಾಗಿ ಪ್ರಾಂಶುಪಾಲರು, ಕರ್ನಾಟಕ ಕೈಮಗ್ಗ ತಂತ್ರಜ್ಞಾನ ಸಂಸ್ಥೆ, ನರಸಾಪೂರ, ಗದಗ-ಬೆಟಗೇರಿ ದೂರವಾಣಿ ಸಂ:08372-297221 ಹಾಗೂ ಮೊಬೈಲ್ ಸಂಖ್ಯೆ: 9449162822 ಅಥವಾ ಆಯಾ ಜಿಲ್ಲೆಯ ಜಂಟಿ/ಉಪ/ಸಹಾಯಕ ನಿರ್ದೇಶಕರು, ಕೈಮಗ್ಗ ಮತ್ತು ಜವಳಿ ಇಲಾಖೆ, ಜಿಲ್ಲಾ ಪಂಚಾಯತ್, ಇವರನ್ನು ಸಂಪರ್ಕಿಸಿ ಪಡೆಯಬಹುದಾಗಿದೆ. ಅರ್ಜಿಗಳನ್ನು ಆನ್‌ಲೈನ್‌ನಲ್ಲಿ https://khtigadag.ac.in/Lateralentryadmissionform.pdf ಲಿಂಕ್ ಮೂಲಕ ಡೌನ್‌ಲೊಡ್ ಮಾಡಿಕೊಳ್ಳಬಹುದಾಗಿದೆ. ಭರ್ತಿ ಮಾಡಿದ ಅರ್ಜಿಗಳನ್ನು ಅಗತ್ಯ ದಾಖಲಾತಿಗಳೊಂದಿಗೆ ''ಪ್ರಾಂಶುಪಾಲರು, ಕರ್ನಾಟಕ ಕೈಮಗ್ಗ ತಂತ್ರಜ್ಞಾನ ಸಂಸ್ಥೆ, ನರಸಾಪೂರ, ಗದಗ-ಬೆಟಗೇರಿ-582102'' ಇವರಿಗೆ ಸಲ್ಲಿಸಬೇಕು ಎಂದು ಕೈಮಗ್ಗ ಮತ್ತು ಜವಳಿ ಜವಳಿ ಅಭಿವೃದ್ಧಿ ಆಯುಕ್ತರು ಹಾಗೂ ನಿರ್ದೇಶಕರು ಪ್ರಕಟಣೆಯಲ್ಲಿ ತಿಳಿಸಿದ್ದಾರೆ.

ಮತ ಚಲಾಯಿಸುವವರಿಗೆ ವೇತನ ಸಹಿತ ರಜೆ ಘೋಷಣೆ

ಬೆಂಗಳೂರು: ಭಾರತ ಚುನಾವಣಾ ಆಯೋಗವು 2024ರ ಲೋಕಸಭಾ ಚುನಾವಣೆಯನ್ನು ಘೋಷಿಸಿದ್ದು, ಕರ್ನಾಟಕ ರಾಜ್ಯದಲ್ಲಿ ಎರಡು ಹಂತದಲ್ಲಿ ಚುನಾವಣೆ ನಿಗಧಿಯಾಗಿರುತ್ತದೆ. ಲೋಕಸಭಾ ಚುನಾವಣೆಯ ಮೊದಲನೇ ಹಂತ ಏಪ್ರಿಲ್ 26 ಶುಕ್ರವಾರದಂದು ಹಾಗೂ ಎರಡನೇ ಹಂತದ ಚುನಾವಣೆ ಮೇ 7 ಮಂಗಳವಾರದಂದು ನಡೆಯಲಿದ್ದು, ಯಾದಗಿರಿ ಜಿಲ್ಲೆಯ 36-ಶೋರಾಪುರ ವಿಧಾನಸಭಾ ಕ್ಷೇತ್ರದ ಉಪ ಚುನಾವಣೆಯು ಸಹ ಮೇ 7 ಮಂಗಳವಾರದಂದು ನಿಗದಿಯಾಗಿರುತ್ತದೆ. ಈ ದಿನಾಂಕಗಳಂದು ಮತದಾನ ನಡೆಯಲಿರುವ ಕ್ಷೇತ್ರಗಳ ವ್ಯಾಪ್ತಿಯಲ್ಲಿ ನೋಂದಾಯಿತ ಮತದಾರರಾಗಿರುವ ಎಲ್ಲಾ ಅರ್ಹ ಕಾರ್ಮಿಕರಿಗೆ ಮತ ಚಲಾಯಿಸಲು ಅನುಕೂಲವಾಗುವಂತೆ ವೇತನ ಸಹಿತ ರಜೆ ಘೋಷಿಸಲಾಗಿದೆ. ಎಲ್ಲಾ ಅಂಗಡಿಗಳು, ವಾಣಿಜ್ಯ ಸಂಸ್ಥೆಗಳು, ಕಾರ್ಖಾನೆಗಳು ಹಾಗೂ ಇತರೆ ಸಂಸ್ಥೆಗಳಲ್ಲಿ ಕೆಲಸ ಮಾಡುವ ಕಾರ್ಮಿಕರಿಗೆ 1963ರ ಕರ್ನಾಟಕ ಔದ್ಯೋಗಿಕ ಸಂಸ್ಥೆಗಳ (ರಾಷ್ಟ್ರೀಯ ಹಾಗೂ ಹಬ್ಬದ ರಜಾ ದಿನಗಳು) ಕಾಯ್ದೆಯ ಕಲಂ 3-ಎ ಹಾಗೂ 1951ರ ಪ್ರಜಾ ಪ್ರತಿನಿಧಿ ಕಾಯ್ದೆಯ ಕಲಂ.135(ಬಿ) ರಡಿಯಲ್ಲಿ ವೇತನ ಸಹಿತ ರಜೆ ಘೋಷಿಸಿ ಸಂವಿಧಾನಾತ್ಮಕ ಹಕ್ಕಾದ ಮತವನ್ನು ಚಲಾಯಿಸುವುದಕ್ಕಾಗಿ ಎಲ್ಲಾ ಸಂಸ್ಥೆಗಳು / ನಿಯೋಜಕರು ಅನುವು ಮಾಡಿ ಕೊಡಬೇಕಾಗಿರುತ್ತದೆ ಎಂದು ಈಗಾಗಲೇ ದಿನಾಂಕ:25-03-2024 ರಂದು ಪತ್ರಿಕಾ ಪ್ರಕಟಣೆ ಹೊರಡಿಸಲಾಗಿರುತ್ತದೆ. ಆದಾಗ್ಯೂ ಹಲವು ಕಾರ್ಮಿಕ ಸಂಘಟನೆಗಳು ಹಾಗೂ ಕೆಲ ಕಾರ್ಮಿಕರು ಮತದಾನದ ದಿನದಂದು ಸಂಸ್ಥೆಯವರು ವೇತನ ಸಹಿತ ರಜೆ ಘೋಷಿಸುತ್ತಿಲ್ಲವೆಂದು ದೂರುಗಳನ್ನು ಸಲ್ಲಿಸುತ್ತಿದ್ದಾರೆ. ಆದ್ದರಿಂದ ಚುನಾವಣೆಯು ನಡೆಯುವ ಕ್ಷೇತ್ರಗಳಲ್ಲಿ ಅರ್ಹ ಕಾರ್ಮಿಕರು ಮತದಾನದಲ್ಲಿ ಭಾಗವಹಿಸಲು ಅನುವಾಗುವಂತೆ ಎಲ್ಲಾ ಕಾರ್ಖಾನೆಗಳು, ಅಂಗಡಿಗಳು, ವಾಣಿಜ್ಯ ಸಂಸ್ಥೆಗಳು ಮತ್ತು ಇತರೆ ಸಂಸ್ಥೆಗಳ ಮಾಲೀಕರು ವೇತನ ಸಹಿತ ರಜೆ ನೀಡುವಂತೆ ಸೂಚಿಸಲಾಗಿದೆ.

ನಿರ್ಭೀತಿಯಿಂದ ತಪ್ಪದೇ ಎಲ್ಲರೂ ಮತದಾನ ಮಾಡಿ

ರಾಮನಗರ: ಬೆಂಗಳೂರು ಗ್ರಾಮಾಂತರ ಲೋಕಸಭಾ ಚುನಾವಣೆ-2024ರ ಮತದಾನವು ಏ. 26ರ ಶುಕ್ರವಾರ ಬೆಳಿಗ್ಗೆ 7 ರಿಂದ ಸಂಜೆ 6 ಗಂಟೆಯಸವರೆಗೆ ನಡೆಯಲಿದ್ದು, ಮತದಾನಕ್ಕೆ ಜಿಲ್ಲಾಡಳಿತದ ವತಿಯಿಂದ ಸಿದ್ದತೆ ಮಾಡಿಕೊಳ್ಳಲಾಗಿದೆ ಎಂದು ಜಿಲ್ಲಾಧಿಕಾರಿ ಹಾಗೂ ಚುನಾವಣಾಧಿಕಾರಿ ಡಾ. ಅವಿನಾಶ್ ಮೆನನ್ ರಾಜೇಂದ್ರನ್ ಅವರು ತಿಳಿಸಿದರು. ಅವರು ಇಂದು ಜಿಲ್ಲಾಧಿಕಾರಿಗಳ ಕಚೇರಿ ಸಭಾಂಗಣದಲ್ಲಿ ಆಯೋಜಿಸಲಾಗಿದ್ದ ಪತ್ರಿಕಾ ಗೋಷ್ಠಿಯಲ್ಲಿ ಮಾತನಾಡಿದರು.

ಬೆಂಗಳೂರು ಗ್ರಾಮಾಂತರ ಲೋಕಸಭಾ ಕ್ಷೇತ್ರದಲ್ಲಿ ಒಟ್ಟು 15 ಜನ ಅಭ್ಯರ್ಥಿಗಳು ಕಣದಲ್ಲಿದ್ದು, ಒಂದು ನೋಟಾ ಆಯ್ಕೆ ಇರುತ್ತದೆ. ಮತಗಟ್ಟೆಗಳ ವಿವರಗಳನ್ನು ಚುನಾವಣಾ ವೆಬ್ ಸೈಟ್‌ನಲ್ಲಿ ಪಡೆಯಬಹುದಾಗಿದೆ. ಮತದಾನ ಮಾಡುವ ಸಂದರ್ಭದಲ್ಲಿ ಅರ್ಹ ಗುರುತಿನ ಚೀಟಿಯನ್ನು ಸಲ್ಲಿಸಿ ಮತದಾನ ಮಾಡಬಹುದಾಗಿದೆ. ಬಿಸಿಲಿನ ತಾಪಮಾನ ಹೆಚ್ಚಾಗಿರುವ ಹಿನ್ನೆಲೆಯಲ್ಲಿ ಆರೋಗ್ಯದ ದೃಷ್ಠಿಯಿಂದ ಮತಗಟ್ಟೆಗಳಿಗೆ ಮಕ್ಕಳನ್ನು ಕರೆತರಬಾರದು ಹಾಗೂ ಮತಗಟ್ಟೆಗಳಲ್ಲಿ ಸಂಪೂರ್ಣವಾಗಿ ಮೊಬೈಲ್‌ಗಳನ್ನು ನಿಷೇಧಿಸಲಾಗಿದೆ ಎಂದರು.

ಮತದಾರರ ವಿವರ:ಬೆಂಗಳೂರು ಗ್ರಾಮಾಂತರ ಲೋಕಸಭಾ ಕ್ಷೇತ್ರದಲ್ಲಿ 1424685 ಪುರುಷ ಮತದಾರರು, 1377570 ಮಹಿಳಾ ಮತದಾರರು ಹಾಗೂ 325 ತೃತೀಯ ಲಿಂಗ ಮತದಾರರಿದ್ದು, ಒಟ್ಟಾರೆ 2802580 ಮತದಾರರಿದ್ದಾರೆ.

ಕುಣಿಗಲ್ ತಾಲ್ಲೂಕಿನಲ್ಲಿ 203228, ರಾಜರಾಜೇಶ್ವರಿನಗರದಲ್ಲಿ 504617, ಬೆಂಗಳೂರು ದಕ್ಷಿಣದಲ್ಲಿ 750785, ಆನೇಕಲ್‌ನಲ್ಲಿ 423844, ಮಾಗಡಿಯಲ್ಲಿ 236483, ರಾಮನಗರದಲ್ಲಿ 221098, ಕನಕಪುರದಲ್ಲಿ 231262, ಚನ್ನಪಟ್ಟಣದಲ್ಲಿ 231263 ಮತದಾರರಿದ್ದಾರೆ.

ಮತಗಟ್ಟೆಗಳ ವಿವರ:ಒಟ್ಟಾರೆ 2829 ಮತಗಟ್ಟೆಗಳನ್ನು ಸ್ಥಾಪಿಸಲಾಗಿದೆ ಎಂದರು. 233 ಸೂಕ್ಷ್ಮ ಮತಗಟ್ಟೆಗಳಿಗೆ 400 ಜನ ಮೈಕ್ರೋ ವೀಕ್ಷಕರನ್ನು ನೇಮಿಸಲಾಗಿದೆ.

ವಿಶೇಷ ಮತಗಟ್ಟೆ ಸ್ಥಾಪನೆ:ಪ್ರತಿ ವಿಧಾನಸಭಾ ಕ್ಷೇತ್ರ ವ್ಯಾಪ್ತಿಯಲ್ಲಿ 5 ಸಖೀ ಮತಗಟ್ಟೆಗಳು, 1 ವಿಕಲಚೇತನರ ನಿರ್ವಹಣೆ ಮತಗಟ್ಟೆ, 1 ಯುವಜನ ನಿರ್ವಹಣೆಯ ಮತಗಟ್ಟೆ, 1 ಧ್ಯೇಯ ಆಧಾರಿತ ಮತಗಟ್ಟೆ, 1 ಸಾಂಪ್ರದಾಯಿಕ ಮತಗಟ್ಟೆಯನ್ನು ಸ್ಥಾಪಿಸಲಾಗಿದೆ.

ಪೊಲೀಸ್ ಬಂದೋಬಸ್ತ್: ಮತದಾನ ಸುಸೂತ್ರವಾಗಿ ನಡೆಯಲು ಪೊಲೀಸ್ ಇಲಾಖೆ ವತಿಯಿಂದ 2300 ಜನ ಪೊಲೀಸರು, ಕೆಎಸ್‌ಆರ್‌ಪಿಯಿಂದ 5 ತುಕಡಿಗಳು, 94 ಜನ ಸೆಕ್ಟರ್ ಅಧಿಕಾರಿಗಳು, 63 ಜನ ತುಕಡಿಗಳು, 1041 ಸಿವಿಲ್ ಪೊಲೀಸರು, 824 ಗೃಹ ರಕ್ಷಕರನ್ನು ನೇಮಕ ಮಾಡಲಾಗಿದೆ. ಯಾವುದೇ ಆಮಿಷಗಳಿಗೆ ಒಳಪಡದೆ ಮತದಾನ ಮಾಡುವಂತೆ ಹಾಗೂ ಯಾವುದೇ ದೂರುಗಳಿದ್ದಲ್ಲಿ ಟೋಲ್ ಫ್ರೀ ಸಂಖ್ಯೆ: 1950ಗೆ ಮಾಹಿತಿ ನೀಡಿದ್ದಲ್ಲಿ, ಇಲಾಖೆಯ ಸಿಬ್ಬಂದಿಗಳು ಕ್ರಮ ವಹಿಸುವರು. ಮತಗಟ್ಟೆಯಿಂದ 200 ಮೀಟರ್ ಅಂತರದಲ್ಲಿ ಮತಯಾಚನೆ ಮಾಡಬಾರದು ಎಂದು ಜಿಲ್ಲಾ ಪೊಲೀಸ್ ವರಿಷ್ಠಾಧಿಕಾರಿ ಕಾರ್ತಿಕ್ ರೆಡ್ಡಿ ಅವರು ಮಾಹಿತಿ ನೀಡಿದರು.

ಪೂರ್ವ ಪ್ರಮಾಣೀಕರಣ ಅನುಮತಿ:ಚುನಾವಣಾ ಆಯೋಗದ ನಿರ್ದೇಶನದಂತೆ ಮುದ್ರಣ ಮಾಧ್ಯಮದಲ್ಲಿ ಯಾವುದೇ ಪ್ರಚೋದಕ, ತಪ್ಪು ದಾರಿಗೆಳೆಯುವ ಅಥವಾ ದ್ವೇಷದ ಜಾಹೀರಾತುಗಳಿಂದ ಯಾವುದೇ ಅಹಿತಕರ ಘಟನೆ ನಡೆಯದಂತೆ ಖಚಿತಪಡಿಸಿಕೊಳ್ಳಲು, ಯಾವುದೇ ರಾಜಕೀಯ ಪಕ್ಷಗಳು, ಅಭ್ಯರ್ಥಿಗಳು, ಯಾವುದೇ ಇತರ ಸಂಸ್ಥೆಗಳು ಅಥವಾ ವ್ಯಕ್ತಿಗಳು ರಾಜಕೀಯ ಜಾಹೀರಾತುಗಳನ್ನು ಮತದಾನದ ದಿನ ಹಾಗೂ ಮತದಾನದ ಮುನ್ನ ದಿನದಂದ (ಏಪ್ರಿಲ್ 25 ಹಾಗೂ ಏಪ್ರಿಲ್ 26) ಮುದ್ರಣ ಮಾಧ್ಯಮದಲ್ಲಿ ಪ್ರಕಟಿಸಲು ಜಿಲ್ಲಾ ಮಟ್ಟದ ಎಂ.ಸಿ.ಎಂ.ಸಿ ಸಮಿತಿಯಿಂದ ಪೂರ್ವ-ಪ್ರಮಾಣೀಕರಣ ಅನುಮತಿಯನ್ನು ಕಡ್ಡಾಯವಾಗಿ ಪಡೆಯಬೇಕು ಎಂದರು.

ಸಿಂಹ ಮೂವೀ ಪ್ಯಾರಡೈಸ್ ಮಾಲೀಕರಾದ ಎ.ಜಯಸಿಂಹ ಅಭಿಮತ

ರಾಜ್‌ಕುಮಾರ್ ದೇವತಾ ಸ್ವರೂಪ

ಚಾಮರಾಜನಗರ: ಚಾಮರಾಜನಗರದ ಕೀರ್ತಿ ಕಳಸ ಡಾ. ರಾಜಕುಮಾರ್, ಚಿತ್ರರಂಗದಲ್ಲಿ ಅವರ ನಟನೆ ಜನರ ಮೆಚ್ಚುಗೆಗೆ ಪಾತ್ರವಾಗಿತ್ತು, ಕೆಲವರು ರಾಜ್‌ಕುಮಾರ್ ಅವರನ್ನು ದೇವತಾ ಸ್ವರೂಪದಲ್ಲಿಯೇ ನೋಡುತ್ತಿದ್ದರು ಎಂದು ಚಾಮರಾಜನಗರ ಸಿಂಹ ಮೂವೀ ಪ್ಯಾರಡೈಸ್ ಮಾಲೀಕರಾದ ಎ.ಜಯಸಿಂಹ ತಿಳಿಸಿದರು.

ನಗರದ ಭ್ರಮರಾಂಭ ಬಡಾವಣೆಯ ಡಾ.ರಾಜ್‌ಕುಮಾರ್ ಅವರ ಅಪ್ತ ಸ್ನೇಹಿತರು ಹಾಗೂ ಚಿತ್ರನಟ ಚಂದ್ರಪ್ಪ ನವರ ಮನೆಯಲ್ಲಿ ನಟಸಾರ್ವಭೌಮ ರಾಜ್‌ಕುಮಾರ್ ಅವರ 95ನೇಹುಟ್ಟು ಹಬ್ಬದ ಆಚರಣೆ ಪ್ರಯುಕ್ತ ಈಶ್ವರಿ ಸೋಶಿಯಲ್ ಟ್ರಸ್ಟ್ ವತಿಯಿಂದ ಆಯೋಜಿಸಿದ ಸಮಾರಂಭದಲ್ಲಿ ರಾಜ್‌ಕುಮಾರ್ ಜೊತೆಯಲ್ಲಿ 14 ಚಿತ್ರಗಳಲ್ಲಿ ನಟಿಸಿರುವ ಕೃಷ್ಣ ಚಿತ್ರಮಂದಿರದ ವ್ಯವಸ್ಥಾಪಕರಾದ ಚಂದ್ರಪ್ಪ ಅವರಿಗೆ 10000 ನಗದು ಹಾಗೂ ಪ್ರಶಸ್ತಿ ಫಲಕ ದೊಂದಿಗೆ ''ಮುತ್ತುರಾಜ'' ಪ್ರಶಸ್ತಿ ಪ್ರದಾನ ಮಾಡಿ ಅವರು ಮಾತನಾಡಿದರು. ರಾಜ್‌ಕುಮಾರ್ ಅವರಿಗೆ ಚಾಮರಾಜನಗರ ಜಿಲ್ಲೆ ಎಂದರೇ ಬಹಳ ಪ್ರೀತಿ, ನಗರಕ್ಕೆ ಬಂದರೆ ಚಂದ್ರಪ್ಪ ನವರ ಮನೆ ಇಲ್ಲದಿದ್ದರೆ ಕೃಷ್ಣ ಚಿತ್ರಮಂದಿರಕ್ಕೆ ಬರುತ್ತಿದ್ದರು ಎಂದು ಹೇಳಿದರು.

ಅವರಿಗೆ ಚಾಮರಾಜನಗರದಲ್ಲಿ ಚಂದ್ರಣ್ಣ ನವರೆ ಆಪ್ತ ಸ್ನೇಹಿತರು. ರಾಜ್‌ಕುಮಾರ್ ಅವರು ನಟಿಸಿರುವ ಕೆಲವು ಚಿತ್ರಗಳಿಗೆ ಚಂದ್ರಣ್ಣ ನವರನ್ನು ನಟಿಸಲು ಅವಕಾಶ ಕಲ್ಪಿಸಿದ್ದರು ಭಕ್ತ ಪ್ರಹ್ಲಾದ, ದಾರಿ ತಪ್ಪಿದ ಮಗ, ವಸಂತಗೀತ, ಸಾಕ್ಷತ್ಕಾರ, ಪ್ರೇಮದ ಕಾಣಿಕೆ, ಸಂಪತ್ತಿಗೆ ಸವಾಲ್ ಸೇರಿದಂತೆ ಇನ್ನು ಹಲವಾರು ಚಿತ್ರಗಳಲ್ಲಿ ರಾಜ್ ಜೊತೆ ನಟಿಸಿದ್ದಾರೆ. ಇವರನ್ನು ಈಶ್ವರಿ ಸೋಶಿಯಲ್ ಟ್ರಸ್ಟ್ ನವರು ಗೌರವಿಸುತ್ತಿರುವುದು ಶ್ಲಾಘನೀಯ ಎಂದು ಹೇಳಿದರು.

ಚಲನಚಿತ್ರ ನಟ ಘಟಂ ಕೃಷ್ಣ ಮಾತನಾಡಿ

ರಂಗಭೂಮಿ ಹಾಗೂ ಚಲನಚಿತ್ರಗಳಿಗೆ ಡಾ.ರಾಜ್ ಕುಮಾರ್ ಕೊಡುಗೆ ಅಪಾರವಾಗಿದೆ. ಅವರಿಗೆ ಬಂದಿರುವ ಪ್ರಶಸ್ತಿಗಳು ಮತ್ತು ಬಿರುದುಗಳು ಅಭಿಮಾನಿಗಳಿಗೆ ಸಂತೋಷ ತಂದಿದೆ. ಪೌರಾಣಿಕ ಪಾತ್ರಗಳಲ್ಲಿ ಅವರಿಗೆ ಸರಿಸಮಾನರಾದ ಕಲಾವಿದರು ಮತ್ತೊಬ್ಬರಿಲ್ಲ ಎಂದು ತಿಳಿಸಿ, ಅವರು ನಮ್ಮ ಜಿಲ್ಲೆಯವರು ಎಂದು ಹೇಳಿಕೊಳ್ಳಲು ನಮಗೆ ಹೆಮ್ಮೆಯಾಗುತ್ತದೆ ಎಂದರು.

ಈಶ್ವರಿ ಸೋಶಿಯಲ್ ಟ್ರಸ್ಟ್ ಸಂಸ್ಥಾಪಕರಾದ ಪರಿಸರಪ್ರೇಮಿ ಸಿ.ಎಂ.ವೆಂಕಟೇಶ್ ಮಾತನಾಡಿ ಪ್ರತಿವರ್ಷವು ಡಾ. ರಾಜ್‌ಕುಮಾರ್ ಹುಟ್ಟುಹಬ್ಬವನ್ನು ನಮ್ಮ ಸಂಸ್ಥೆಯ ವತಿಯಿಂದ ಆಚರಣೆ ಮಾಡಿಕೊಂಡು ಬಂದಿದ್ದೇವೆ. ಪ್ರಸ್ತುತ 2024 ರಿಂದ ರಾಜ್‌ಕುಮಾರ್ ಜೊತೆಯಲ್ಲಿ ಒಡನಾಟವಿರುವ ವ್ಯಕ್ತಿಗಳನ್ನು ಗುರುತಿಸಿ ಅವರಿಗೆ ಮುತ್ತುರಾಜ್ ಪ್ರಶಸ್ತಿಯನ್ನು ಪ್ರದಾನ ಮಾಡುವುದರ ಜೊತೆಗೆ 10000 ನಗದು ಬಹುಮಾನವನ್ನು ನೀಡುತ್ತಿದ್ದೇವೆ ಮತ್ತು ಮುಂದಿನ ದಿನಗಳಲ್ಲಿ ಈ ಪ್ರಶಸ್ತಿಯನ್ನು ನಿರಂತರವಾಗಿ ರಂಗಭೂಮಿ ಮತ್ತು ಚಿತ್ರರಂಗದಲ್ಲಿ ಗಣನೀಯ ಸೇವೆ ಸಲ್ಲಿಸಿದ ಮೇರು ವ್ಯಕ್ತಿಗಳಿಗೆ ಪ್ರಶಸ್ತಿ ನೀಡುವುದರ ಮೂಲಕ ರಾಜ್‌ಕುಮಾರ್ ಅವರ ಹುಟ್ಟು ಹಬ್ಬವನ್ನು ಅರ್ಥಪೂರ್ಣವಾಗಿ ಆಚರಿಸಲಾಗುವುದೆಂದು ತಿಳಿಸಿದರು.

ರಂಗಜೋಳಿಗೆ ಅಧ್ಯಕ್ಷರಾದ ಜೆ.ಮೂರ್ತಿಮುಡಿಗುಂಡ ಮಾತನಾಡಿ ಡಾ.ರಾಜ್ ಕುಮಾರ್ ಮತ್ತು ಚಂದ್ರಪ್ಪ ರವರ ಕಾಲಘಟ್ಟದಲ್ಲಿ ಜನ್ಮ ತಾಳಿದ ನಾವೇ ಧನ್ಯರು ಮತ್ತು ಸೂರ್ಯ ಚಂದ್ರ ಭೂಮಿ ಇರುವ ತನಕ ರಾಜಕುಮಾರ್ ಅವರ ಹೆಸರು ಅಜರಾಮರ ಎಂದರು.

ಈ ಸಂದರ್ಭದಲ್ಲಿ ಕೆನರಾ ಬ್ಯಾಂಕ್ ಪ್ರಧಾನ ಪ್ರಬಂಧಕರಾದ ನಂಜುಂಡಸ್ವಾಮಿ, ಯುವ ಸಾಹಿತಿಗಳಾದ ಕೆ.ಶ್ರೀಧರ್, ಕಲಾವಿದರುಗಳಾದ ಸುರೇಶ್‌ನಾಗ್, ನಟರಾಜು ಹರದನಹಳ್ಳಿ, ಗಾಯಕ ಶಿವಣ್ಣ, ಪವನ್ ಹೊಟೇಲ್ ಮಾಲಿಕರಾದ ಅಂಕಶೆಟ್ಟಿ, ಹರಳುಕೋಟೆ ಪ್ರಸಾದ್, ಲಕ್ಷ್ಮಿ ನರಸಿಂಹ ಹಾಗೂ ರಾಜು ಮಂಗಲ ಮತ್ತು ಇನ್ನಿತರರು ಹಾಜರಿದ್ದರು

ದಲಿತ ಸಮುದಾಯಕ್ಕೆ ನೋವಾಗಿದ್ದರೆ ನನ್ನ ಹೇಳಿಕೆಗೆ ಕ್ಷಮೆ ಕೋರುತ್ತೇನೆ

ಚಾಮರಾಜನಗರ: ನನ್ನ ಹೇಳಿಕೆಯಿಂದ ದಲಿತ ಸಮುದಾಯಕ್ಕೆ ನೋವುವಾಗಿದ್ದರೆ, ಮತ್ತೊಮ್ಮೆ ಕ್ಷಮೆ ಕೋರುತ್ತೇನೆ. ನನ್ನ ಸಮುದಾಯದ ಬಂಧುಗಳು ಈ ವಿಚಾರವನ್ನು ಇಷ್ಟಕ್ಕೆ ಬಿಟ್ಟು ದೇಶದ ಚುನಾವಣೆಯಲ್ಲಿ ಬಿಜೆಪಿಯನ್ನು ಬೆಂಬಲಿಸುವ ಮೂಲಕ ಮತ್ತೆ ನರೇಂದ್ರ ಮೋದಿ ಅವರನ್ನು ಪ್ರಧಾನಿ ಮಾಡಲು ಕಮಲದ ಗುರುತಿಗೆ ಮತ ನೀಡಬೇಕೆಂದು ಬಿಜೆಪಿ ರಾಜ್ಯ ಉಪಾಧ್ಯಕ್ಷರು, ಮಾಜಿ ಸಚಿವ ಎನ್. ಮಹೇಶ್ ಮನವಿ ಮಾಡಿದರು.

ನಗರದ ಜಿಲ್ಲಾ ಕಾರ್ಯನಿರತ ಪತ್ರಕರ್ತರ ಭವನದಲ್ಲಿ ಕರೆದಿದ್ದ ಪತ್ರಿಕಾಗೋಷ್ಠಿಯಲ್ಲಿ ಮಾತನಾಡಿದ ಅವರು, ನನ್ನ 40 ವರ್ಷಗಳ ರಾಜಕೀಯ ಜೀವನವನ್ನು ನನ್ನ ಸಮುದಾಯದ ಅಭಿವೃದ್ದಿಗಾಗಿ ತ್ಯಾಗ ಮಾಡಿದ್ದೇನೆ. ನನ್ನೊಬ್ಬ ಅಂಬೇಡ್ಕರ್ ಅವರ ವಾದಿಯಾಗಿದ್ದು, ಅವರ ತತ್ವ ಸಿದ್ದಾಂತಗಳ ಬಗ್ಗೆ ಹೆಚ್ಚಿನ ಅರಿವು ಇದೆ. ಅವರ ಆಶಯದಂತೆ ಸಮುದಾಯ ಅಭಿವೃದ್ದಿಗೆ ದುಡಿಯುತ್ತಿದ್ದೇನೆ. ನಾನು ಭಾಷಣ ಮಾಡುವಾಗ ಬಂದ ಆ ಗ್ರಾಮೀಣ ಭಾಷೆಯ ಪದಕ್ಕೆ ಎಚ್ಚೆತ್ತು ಕೊಂಡು ಅಂದೇ ಸಾಮಾಜಿಕ ಜಾಲತಾಣದ ಮುಖಾಂತರ ಕ್ಷಮೆ ಕೋರಿದ್ದೇನೆ. ಅದರೂ ಕೂಡ ಮತ್ತೆ ಮತ್ತೇ ಪುರ?ಚುರಿಸಿ, ಚುನಾವಣೆ ಸಂದರ್ಭದಲ್ಲಿ ನನ್ನ ವಿರುದ್ದ ಷಡ್ಯಂತರ ಮಾಡುತ್ತಿರುವುದು ಒಳ್ಳೆಯ ಬೆಳವಣಿಗೆಯಲ್ಲ. ಹೀಗಾಗಿ ನನ್ನ ಸಮುದಾಯದವರಲ್ಲಿ ಕ್ಷಮೆ ಕೋರುತ್ತೇನೆ. ಈ ವಿಚಾರವನ್ನು ಇಲ್ಲಿಗೆ ಅಂತ್ಯ ಮಾಡಿ ಎಂದು ಎನ್. ಮಹೇಶ್ ಮನವಿ ಮಾಡಿಕೊಂಡರು.

ಕಾಂಗ್ರೆಸ್ ಪಕ್ಷದವರು ಸೋಲಿನ ಭೀತಿಯಿಂದ ನನ್ನ ಮತ್ತು ಬಿಜೆಪಿ ಅಭ್ಯರ್ಥಿ ಎಸ್. ಬಾಲರಾಜು ವಿರುದ್ದ ಅಪಪ್ರಚಾರ ಮಾಡುತ್ತಿದ್ದಾರೆ. ಸಂವಿಧಾನ ಶಿಲ್ಪ ಡಾ. ಬಿ.ಆರ್. ಅಂಬೇಡ್ಕರ್ ಅವರನ್ನೇ ಸೋಲಿದ ಕಾಂಗ್ರೆಸ್ ಪಕ್ಷದವರಿಂದ ನೀತಿ ಪಾಠ ಕೇಳಬೇಕಾಗಿಲ್ಲ. ಪ್ರತಿ ಹಂತ ಹಂತದಲ್ಲಿಯೂ ಅಂಬೇಡ್ಕರ್ ಅವರಿಗೆ ಮಾನಸಿಕ ಕಿರುಕುಳ ನೀಡಿ, ಅವರ ಸಾವಿಗೆ ಮತ್ತು ಸಾವಿನ ನಂತರವು ಸಹ ಅಪಮಾನ ಮಾಡಿದ್ದ ಕಾಂಗ್ರೆಸ್ ನಮ್ಮಂಥ ಸಾಮಾನ್ಯರನ್ನು ಬಿಡುವುದೇ ? ಎಂದು ಪ್ರಶ್ನೆ ಮಾಡಿದರು.

ಹೀಗಾಗಿ ಅಂಬೇಡ್ಕರ್ ಅವರು ಹೇಳಿದಂತೆ ಕಾಂಗ್ರೆಸ್ ಪಕ್ಷ ಹುರಿಯುವ ಮನೆ. ಅಲ್ಲಿಗೆ ಹೋದರೆ ಸುಟ್ಟು ಹೋಗುತ್ತೀರಿ ಎಂದು ಅಂದೇ ನಮ್ಮ ಸಮುದಾಯಕ್ಕೆ ಎಚ್ಚರಿಕೆ ನೀಡಿದ್ದರು. ಈಗ ಚುನಾವಣೆಯಲ್ಲಿ ಯಾವುದೇ ವಿಚಾರ ಸಿಗದ ಕಾಂಗ್ರೆಸ್ ಪಕ್ಷ ತನ್ನ ಅಸ್ತಿತ್ವ ಉಳಿಸಿಕೊಳ್ಳಲು ಬಿಜೆಪಿಯವರು ಮತ್ತೆ ಅಧಿಕಾರಕ್ಕೆ ಬಂದರೆ ಸಂವಿಧಾನ ಬದಲಾವಣೆ ಮಾಡಿ ಬಿಡುತ್ತಾರೆ ಎಂದು ಅಪಪ್ರಚಾರ ಮಾಡಿ, ಸಮುದಾಯವನ್ನು ದಿಕ್ಕು ತಪ್ಪಿಸುವ ಕೆಲಸ ಮಾಡುತ್ತಿದ್ದಾರೆ ಎಂದು ದೂರಿದರು. ಬಿಜೆಪಿಯಲ್ಲಿ ಪ್ರಬಲ ನಾಯಕನಾಗಿ ಬೆಳೆಯುತ್ತಿರುವ ನನ್ನ ಏಳಿಗೆಯನ್ನು ಸಹಿಸದೇ ಇಂಥ ಪಿತೂರಿಗಳನ್ನು ಮಾಡಿ, ತೇಜವಧೆ ಮಾಡಲು ನನ್ನ ಸಮುದಾಯವನ್ನು ಎತ್ತಿಕಟ್ಟುವ ಕೆಲಸವನ್ನು ಕಾಂಗ್ರೆಸ್ಸಿಗರು ನಿಂತರವಾಗಿ ಮಾಡುತ್ತಿದ್ದಾರೆ ಎಂದು ಎನ್. ಮಹೇಶ್ ಅಕ್ರೋಶ ವ್ಯಕ್ತಪಡಿಸಿದರು.

ರಾಷ್ಟ್ರೀಯ ಸಮ್ಮೇಳನದಲ್ಲಿ ಭಾಗವಹಿಸಲು ನೋಂದಣಿ ಪ್ರಾರಂಭ

ಚಿಕ್ಕಬಳ್ಳಾಪುರ: ಕರ್ನಾಟಕ ಸರ್ಕಾರದ ವಿಜ್ಞಾನ ಮತ್ತು ತಂತ್ರಜ್ಞಾನ ಇಲಾಖೆಯ ಅಂಗ ಸಂಸ್ಥೆಯಾಗಿರುವ ಕರ್ನಾಟಕ ವಿಜ್ಞಾನ ಮತ್ತು ತಂತ್ರಜ್ಞಾನ ಅಕಾಡೆಮಿಯು "sustaninable ground water management for seucurity" ವಿಷಯದ ಮೇಲೆ ಜೂನ್ 19 ರಿಂದ 21ರ ವರಗೆ ಮೂರು ದಿನಗಳ ರಾಷ್ಟ್ರೀಯ ಸಮ್ಮೇಳನವನ್ನು ಅಕಾಡೆಮಿಯ ಕಚೇರಿಯಲ್ಲಿ (ವಿಳಾಸ ಕರ್ನಾಟಕ ವಿಜ್ಞಾನ ಮತ್ತು ತಂತ್ರಜ್ಞಾನ ಅಕಾಡೆಮಿ, ಪ್ರೊ.ಯು.ಆರ್.ರಾವ್ ವಿಜ್ಞಾನ ಭವನ. ಜಿ.ಕೆ.ವಿ.ಕೆ ಆವರಣ, ಮೇಜರ್ ಸಂದೀಪ್ ಉನ್ನಿಕೃಷ್ಣನ್ ರಸ್ತೆ, ವಿದ್ಯಾರಣ್ಯಪುರ ಪೋಸ್ಟ್, ಬೆಂಗಳೂರು-560097 ದೂರವಾಣಿ ಸಂಖ್ಯೆ:080-29721550) ಆಯೋಜಿಸಲಾಗುತ್ತದೆ. ಈ ಸಮ್ಮೇಳನದಲ್ಲಿ ವಿಷಯಾಧಾರಿತ ಉಪನ್ಯಾಸಗಳನ್ನು ನೀಡಲು ವಿವಿಧ ಪ್ರತಿಷ್ಠಿತ ಸಂಸ್ಥೆಗಳಿಂದ ನುರಿತ ವಿಜ್ಞಾನಿಗಳನ್ನು ಆಹ್ವಾನಿಸಲಾಗುತ್ತಿದ್ದು, ಸ್ನಾತಕೋತ್ತರ ವಿಜ್ಞಾನ ವಿದ್ಯಾರ್ಥಿಗಳು, ಸಂಶೋಧನಾ ವಿದ್ಯಾರ್ಥಿಗಳು, ಪ್ರಾಧ್ಯಾಪಕರು, ಯುವ ವಿಜ್ಞಾನಿಗಳನ್ನೊಳಗೊಂಡ ಸುಮಾರು 120 ಪ್ರತಿನಿಧಿಗಳು ಭಾಗವಹಿಸಬಹುದಾಗಿದೆ. ಅಲ್ಲದೇ ಈ ಸಮ್ಮೇಳನದಲ್ಲಿ paper presentation ಅವಕಾಶ ಕಲ್ಪಿಸಲಾಗಿದ್ದು, ಆಯ್ಕೆಯಾದ paperಗಳಿಗೆ ಬಹುಮಾನವನ್ನು ನೀಡಲಾಗುವುದು. ಈ ಸಮ್ಮೇಳನದಲ್ಲಿ ಭಾಗವಹಿಸಲು ನಿಗದಿತ ಶುಲ್ಕವನ್ನು ಪಾವತಿಸಿ ಜೂನ್ 10 ರಳೊಗಾಗಿ (Gogle from- https://froms.gle /QDXV64LDibHydc9) ಮೂಲಕ ನೋಂದಾಯಿಸಿಕೊಳ್ಳಬಹುದು. ಕಾರ್ಯಕ್ರಮ ಸಂಯೋಜಕರು (ಮೊ:9854258894 9743084194) ಅಥವಾ ಅಕಾಡೆಮಿಯ ವೆಬ್ - www.kstacademy.in ವೀಕ್ಷಿಸಬಹುದು ಎಂದು ಕರ್ನಾಟಕ ವಿಜ್ಞಾನ ಮತ್ತು ತಂತ್ರಜ್ಞಾನ ಅಕಾಡೆಮಿಯ ಮುಖ್ಯ ಕಾರ್ಯನಿರ್ವಾಹಕ ಅಧಿಕಾರಿ ಡಾ. ಎ.ಎಂ.ರಮೇಶ್ ತಿಳಿಸಿದ್ದಾರೆ.

ಜಿಲ್ಲಾಧಿಕಾರಿಯಿಂದ ಮಸ್ಟರಿಂಗ್ ಕೇಂದ್ರಗಳ ಪರಿಶೀಲನೆ

ಚಿಕ್ಕಬಳ್ಳಾಪುರ: ಲೋಕಸಭಾ ಚುನಾವಣೆಗೆ ಏಪ್ರಿಲ್ 26 ರಂದು ಮತದಾನ ನಡೆಯಲಿರುವ ಹಿನ್ನೆಲೆಯಲ್ಲಿ ಚಿಕ್ಕಬಳ್ಳಾಪುರ ಲೋಕಸಭಾ ಕ್ಷೇತ್ರ ವ್ಯಾಪ್ತಿಯ 8 ವಿಧಾನಸಭಾ ಕ್ಷೇತ್ರಗಳಲ್ಲಿ ಇಂದು ಮಸ್ಟರಿಂಗ್ ಕಾರ್ಯ ಕೈಗೊಳ್ಳಲಾಗಿದ್ದು, ನಿಯೋಜಿತ ಮತಗಟ್ಟೆ ಅಧಿಕಾರಿ, ಸಿಬ್ಬಂದಿ ಮತಯಂತ್ರ ಹಾಗೂ ಇತರೆ ಮತದಾನ ಸಂಬಂಧ ಸಾಮಗ್ರಿಗಳೊಂದಿಗೆ ಮತಗಟ್ಟೆಗಳಿಗೆ ತೆರಳಿದರು.

ಚಿಕ್ಕಬಳ್ಳಾಪುರ ನಗರದ ಬಿ.ಬಿ. ರಸ್ತೆಯ ಸರ್ಕಾರಿ ಪ್ರೌಢಶಾಲೆ ಮತ್ತು ಬಾಗೇಪಲ್ಲಿ ನ್ಯಾಷನಲ್ ಪದವಿ ಕಾಲೇಜಿನಲ್ಲಿ ತೆರೆದಿರುವ ಮಸ್ಟರಿಂಗ್ ಕೇಂದ್ರ ಸೇರಿದಂತೆ ಇತರೆ ಕೇಂದ್ರಗಳಿಗೆ ಜಿಲ್ಲಾ ಚುನಾವಣಾಧಿಕಾರಿ ಹಾಗೂ ಜಿಲ್ಲಾಧಿಕಾರಿ ಪಿ.ಎನ್. ರವೀಂದ್ರ, ಜಿಲ್ಲಾ ಪಂಚಾಯತ್ ಮುಖ್ಯ ಕಾರ್ಯನಿರ್ವಾಹಕಾಧಿಕಾರಿ ಪ್ರಕಾಶ್ ಜಿ.ಟಿ. ನಿಟ್ಟಾಲಿ ಅವರು ಭೇಟಿ ನೀಡಿ ಪರಿಶೀಲಿಸಿದರು.

ಈ ಸಂದರ್ಭದಲ್ಲಿ ಉಪವಿಭಾಗಾಧಿಕಾರಿ ಡಿ.ಹೆಚ್. ಅಶ್ವಿನ್, ಬಾಗೇಪಲ್ಲಿ ಸಹಾಯಕ ಚುನಾವಣಾಧಿಕಾರಿ ಸಂತೋಷ್ ಕುಮಾರ್ ಪಾಟೀಲ್, ತಹಸೀಲ್ದಾರ್‌ಗಳಾದ ಅನಿಲ್, ಮನೀಷ್, ಪ್ರಶಾಂತ್ ಪಾಟೀಲ್

ಗೌರಿಬಿದನೂರು ಕ್ಷೇತ್ರದ ಹೀರೆಬಿದನೂರು ಸರ್ಕಾರಿ ಪ್ರಥಮ ದರ್ಜೆ ಕಾಲೇಜು, ಯಲಹಂಕ ಶೇಷಾದ್ರಪುರಂ ಪ್ರಥಮ ದರ್ಜೆ ಕಾಲೇಜು, ಹೊಸಕೋಟೆ ಸರ್ಕಾರಿ ಸ್ವತಂತ್ರ ಪೂರ್ವ ವಿಶ್ವವಿದ್ಯಾಲಯ ಕಾಲೇಜು, ದೇವನಹಳ್ಳಿ ಸರ್ಕಾರಿ ಜೂನಿಯರ್ ಕಾಲೇಜು, ದೊಡ್ಡಬಳ್ಳಾಪುರ ಸರ್ಕಾರಿ ಪ್ರಥಮ ದರ್ಜೆ ಕಾಲೇಜು, ಸ್ನಾತಕೋತ್ತರ ಕೇಂದ್ರ, ನೆಲಮಂಗಲ ಸರ್ಕಾರಿ ಪ್ರಥಮ ದರ್ಜೆ ಕಾಲೇಜುಗಳಲ್ಲಿ ತೆರೆದಿರುವ ಕೇಂದ್ರಗಳಲ್ಲಿಯೂ ಸಹ ಮಸ್ಟರಿಂಗ್ ಕಾರ್ಯ ನಡೆಯಿತು.

ಚುನಾವಣೆಯ ಕರ್ತವ್ಯಕ್ಕೆ ನಿಯೋಜನೆ ಆಗಿರುವ ಅಧಿಕಾರಿಗಳು ಮತ್ತು ಸಿಬ್ಬಂದಿ ಮತಯಂತ್ರಗಳನ್ನು ಪಡೆದು ತಮ್ಮ ಮತಗಟ್ಟೆಗಳಿಗೆ ತೆರಳುತ್ತಿರುವ ದೃಶ್ಯ ಸಾಮಾನ್ಯವಾಗಿತ್ತು. ಲೋಕಸಭಾ ಕ್ಷೇತ್ರದಲ್ಲಿ ತೆರೆದಿರುವ ಮಾದರಿ ಮತಗಟ್ಟೆಗಳು,

ಸಾಂಪ್ರದಾಯಿಕ ಮತಗಟ್ಟೆಗಳು, ವಿಶೇಷಚೇತನರ ಮತಗಟ್ಟೆಗಳು ಮತ್ತು ಮಹಿಳಾ ಮತದಾರರ ಸಖಿ ಮತಗಟ್ಟೆಗಳು ಮತದಾರರ ವಿಶೇಷ ಗಮನ ಸೆಳೆಯುತ್ತಿವೆ.

ಜಿಲ್ಲೆಯಾದ್ಯಂತ ಮತಗಟ್ಟೆಗಳಲ್ಲಿ ಮತದಾರರಿಗೆ ಬಿಸಿಲಿನ ಬೇಗೆ ತಟ್ಟದಿರಲು ನೆರಳು, ಕುಡಿಯುವ ನೀರು, ಶೌಚಾಲಯ, ವಿಶೇಷಚೇತನರಿಗೆ ಹಾಗೂ ವೃದ್ಧ ಮತದಾರರಿಗೆ ನೆರವಾಗಲು ರ್‍ಯಾಂಪ್, ಗಾಲಿ ಕುರ್ಚಿ ವ್ಯವಸ್ಥೆ ಮಾಡಲಾಗಿದೆ. ಮತಗಟ್ಟೆಗಳು ಸಕಲ ಮೂಲ ಸೌಕರ್ಯಗಳೊಂದಿಗೆ ಸಜ್ಜಾಗಿದ್ದು, ಪ್ರಜಾಪ್ರಭುತ್ವದ ಹಬ್ಬ ಆಚರಿಸಲು ಮುಂದಾಗಿವೆ.

ಬಿ ಎಸ್ಪಿ ಅಭ್ಯರ್ಥಿ ಎಂ.ಕೃಷ್ಣಮೂರ್ತಿ ಆಗ್ರಹ

ಎನ್.ಮಹೇಶ್ ಅವರನ್ನು ಬಿಜೆಪಿ ಉಚ್ಚಾಟಿಸಲಿ

ಚಾಮರಾಜನಗರ: ರಾಮನಗರದ ಬಿಜೆಪಿ ಕಾರ್ಯಕರ್ತರ ಸಭೆಯೊಂದರಲ್ಲಿ ಬಿಜೆಪಿ ರಾಜ್ಯ ಉಪಾಧ್ಯಕ್ಷ ಎನ್.ಮಹೇಶ್ ಅವರು ಕೊಳ್ಳೇಗಾಲದ ದಲಿತ - ಜನಾಂಗದ ಬಗ್ಗೆ ಅವಹೇಳನ ಕಾರಿಯಾಗಿ ಮಾತನಾಡಿರುವುದು ಖಂಡನೀಯ.

ಕೂಡಲೇ ಎನ್. ಮಹೇಶ್ ಅವರನ್ನು ಬಿಜೆಪಿ ಯಿಂದ ಉಚ್ಚಾಟಿಸಬೇಕು ಎಂದು ಬಿಎಸ್ಪಿ ಅಭ್ಯರ್ಥಿ ಎಂ.ಕೃಷ್ಣಮೂರ್ತಿ ಆಗ್ರಹಿಸಿದರು.

ಇಂತಹ ಹೇಳಿಕೆಗಳ ಮೂಲಕ ಎನ್. ಮಹೇಶ್ ಅವರು ದಲಿತ ಜನಾಂಗಕ್ಕೆ ಅಪಮಾನ ಮಾಡಿದ್ದಾರೆ. ಹೊಲೆಯ ಎಂಬುದು ಅಗೌರವ ಸೂಚಕ ಅಲ್ಲ. ಅದೊಂದು ಹೆಮ್ಮೆಯ ಸಂಕೇತ. ಈ ಜನಾಂಗದಲ್ಲಿ ಹುಟ್ಟಲು ಹೆಮ್ಮೆಪಡಬೇಕು. ದೇಶಕ್ಕೆ ಸಂವಿಧಾನ ಕೊಟ್ಟ ಅಂಬೇಡ್ಕರ್‌ಗೆ ಜನ್ಮ ಕೊಟ್ಟ ಜನಾಂಗವಾಗಿದೆ ಎಂದು ಸುದ್ದಿಗೋಷ್ಟಿಯಲ್ಲಿ ತಿಳಿಸಿದರು. ಬಿಜೆಪಿ ಪಕ್ಷಕ್ಕೆ ದಲಿತ ಜನಾಂಗದ ಬಗ್ಗೆ ಗೌರವವಿದ್ದರೆ ಎನ್.ಮಹೇಶ್ ಅವರನ್ನು ಪಕ್ಷದಲ್ಲಿ ಉಳಿಸಿಕೊಳ್ಳಬಾರದು. ಒಂದು ವೇಳೆ ಪಕ್ಷದಲ್ಲಿಯೇ ಉಳಿಸಿಕೊಂಡರೆ ಎನ್.ಮಹೇಶ್‌ಗೆ ಜನಾಂಗದ ಬಗ್ಗೆ ಇರುವ ಭಾವನೆ ಬಿಜೆಪಿಗೂ ಇರಲಿದೆ. ಎನ್.ಮಹೇಶ್‌ರಂತ ಅವಿವೇಕಿ, ಸಮಾಜದ್ರೋಹಿಗೆ ಮಾನ್ಯತೆ ಕೊಡಬಾರದು.

ಜನಾಂಗವು ಎನ್.ಮಹೇಶ್‌ಗೆ ಅನ್ನ, ನೀರು, ಹಣ, ಕಾರು ಕೊಟ್ಟಿದೆ ಎಂದರು.ಎನ್. ಮಹೇಶ್ ಮೂರು ಬಾರಿ ಸೋತಾಗಲು ಜನಾಂಗ ಅವರನ್ನು ಕೈ ಬಿಡಲಿಲ್ಲ. 2019ರ ವಿಧಾನಸಭಾ ಚುನಾವಣೆಯಲ್ಲಿ 72 ಸಾವಿರ ಮತಗಳ ಪೈಕಿ 50ಸಾವಿರಕ್ಕೂ ಹೆಚ್ಚು ಮತಗಳನ್ನು ದಲಿತ ಜನಾಂಗ ನೀಡಿದೆ. ಆದರೆ, ಈತ ಜನಾಂಗಕ್ಕೆ ನಂಬಿಕೆ ದ್ರೋಹ ಮಾಡಿದ್ದಾರೆ.

ಕಳೆದ ಚುನಾವಣೆಯಲ್ಲಿ ಸೋತಾಗ ಪಶ್ಚತ್ತಾಪಡಬೇಕಿತ್ತು. ಆದರೆ, ಜನಾಂಗವನ್ನು ಹೊಣೆ ಮಾಡುತ್ತಿರುವುದು ರಾಜಕೀಯ ಪಿತೂರಿಯಾಗಿದೆ. ಬಿಜೆಪಿಯಲ್ಲಿ ನೆಲೆ ಕಲ್ಪಿಸಿಕೊಳ್ಳಲು ಈ ರೀತಿಯ ಹೇಳಿಕೆ ನೀಡುತ್ತಿದ್ದಾರೆ ಎಂದು ಹೇಳಿದರು.

ಲೋಕಸಭಾ ಚುನಾವಣೆಯಲ್ಲಿ ಕ್ಷೇತ್ರದಲ್ಲಿ ಬಿಎಸ್ಪಿ ಪಕ್ಷಕ್ಕೆ ಉತ್ತಮ ವಾತಾವರಣವಿದೆ. ಎಲ್ಲ ಕಡೆಯೂ ಜನರಿಂದ ಉತ್ತಮ ಸ್ಪಂದನೆ ಸಿಗುತ್ತಿದೆ. ಮತದಾರರು ಆಮಿಷಕ್ಕೆ ಬಲಿಯಾಗಬಾರದು. ಹಣ, ಹೆಂಡ ಹಂಚದಂತೆ ಚುನಾವಣೆ ನಡೆಸುವ ನಿಟ್ಟಿನಲ್ಲಿ ಚುನಾವಣಾ ಆಯೋಗ ಕ್ರಮವಹಿಸಬೇಕು ಎಂದು ಮನವಿ ಮಾಡಿದರು.

ಸುದ್ದಿಗೋಷ್ಟಿಯಲ್ಲಿ ಬಿಎಸ್ಪಿ ರಾಜ್ಯ ಪ್ರಧಾನ ಕಾರ್ಯದರ್ಶಿ ಹ.ರಾ.ಮಹೇಶ್, ಜಿಲ್ಲಾಧ್ಯಕ್ಷ ಎನ್.ನಾಗಯ್ಯ, ಉಪಾಧ್ಯಕ್ಷ ಬ್ಯಾಡಮೂಡ್ಲು ಬಸವಣ್ಣ, ಪ್ರಧಾನ ಕಾರ್ಯದರ್ಶಿ ಬ.ಮ. ಕೃಷ್ಣಮೂರ್ತಿ, ಪದಾಧಿಕಾರಿಗಳಾದ ರಾಜೇಂದ್ರ, ಪ್ರಕಾಶ್, ರಾಜಶೇಖರ್, ಎಸ್.ಪಿ.ಮಹೇಶ್ ಇದ್ದರು.

ಜೈ ಹಿಂದ್ ಕಟ್ಟೆಯಲ್ಲಿ ರಾಜ್ ಸ್ಮರಣೆ

ಚಾಮರಾಜನಗರ: ನಗರದ ಜೈ ಹಿಂದ್ ಕಟ್ಟೆಯಲ್ಲಿ ಋಗ್ವೇದಿ ಯೂತ್ ಕ್ಲಬ್ ಮತ್ತು ಜೈ ಹಿಂದ್ ಪ್ರತಿಷ್ಠಾನದ ವತಿಯಿಂದ ಪದ್ಮಭೂಷಣ ಕರ್ನಾಟಕ ರತ್ನ ಡಾ ರಾಜಕುಮಾರ್ ಅವರ ಜಯಂತಿಯನ್ನು ಸರಳವಾಗಿ ಆಚರಿಸಲಾಯಿತು.

ಡಾಕ್ಟರ್ ರಾಜಕುಮಾರ್ ಅವರ ಭಾವಚಿತ್ರಕ್ಕೆ ಪುಷ್ಪ ಅರ್ಪಿಸಿ ಮಾತನಾಡಿದ ರಾಷ್ಟ್ರ ಯುವ ಪ್ರಶಸ್ತಿ ಪುರಸ್ಕೃತ ಸುರೇಶ್ ಎನ್ ಋಗ್ವೇದಿ ಮಾತನಾಡಿ ಡಾ. ರಾಜಕುಮಾರ್ ಕನ್ನಡ ಚಲನಚಿತ್ರ ರಂಗದ ಮೂಲಕ ಕೋಟ್ಯಾಂತರ ಕನ್ನಡಿಗರ ಹೃದಯದಲ್ಲಿ ಶಾಶ್ವತ ಸ್ಥಾನವನ್ನು ಪಡೆದಿದ್ದಾರೆ. ರಾಜಕುಮಾರ್ ಅವರ ಚಲನಚಿತ್ರದ ಮೂಲಕ ಮಾನವೀಯ ಮೌಲ್ಯಗಳನ್ನು, ಸಾಮಾಜಿಕ ಪೌರಾಣಿಕ, ಆಧ್ಯಾತ್ಮಿಕ ಹಾಗೂ ಐತಿಹಾಸಿಕ ಮಹಾಪುರುಷರ ಚಿತ್ರಗಳ ಮೂಲಕ ಪ್ರತಿಯೊಬ್ಬರಲ್ಲಿಯೂ ಕೂಡ ಪರಿಣಾಮಕಾರಿಯಾಗಿ ಪ್ರಭಾವ ಬೀರಿ ಅವರ ನಟನೆ ಮತ್ತು ಜೀವನ ಶೈಲಿ ಎರಡು ಏಕಮುಖವಾಗಿ ಜನರಲ್ಲಿ ಹಸಿರಾಗಿ ಉಳಿದಿದೆ. ಚಾಮರಾಜನಗರ ಡಾ. ರಾಜಕುಮಾರ್ ಅವರಿಗೆ ಸ್ವರ್ಗದ ಬಾಗಿಲಾಗಿತ್ತು. ಗಾಜನೂರು ಚಾಮರಾಜನಗರ ಅವರಿಗೆ ಪ್ರಾಣ. ಡಾ.ರಾಜಕುಮಾರ್ ಅಂತಹ ಪ್ರತಿಭಾವಂತ ಹಾಗೂ ಜೀವನ ಮೌಲ್ಯದ ವ್ಯಕ್ತಿಯನ್ನು ಪಡೆದ ಚಾಮರಾಜನಗರ ಜಿಲ್ಲೆ, ನಿಜಕ್ಕೂ ಪುಣ್ಯ ಜಿಲ್ಲೆ. ರಾಜಕುಮಾರ ಅವರ ಚಲನಚಿತ್ರಗಳ ಮೂಲಕ ಸಂದೇಶಗಳನ್ನು ನೀಡಿ ಬದುಕಿಗೆ ಅರ್ಥ ತುಂಬಿದವರು ರಾಜಕುಮಾರ್ ಎಂದು ತಿಳಿಸಿದರು.

ಕವಯತ್ರಿ ಮಂಜುಳಾ ರವರು ಮಾತನಾಡಿ ಕನ್ನಡ ಚಲನ ಚಿತ್ರಗಳ ಮೂಲಕ ಕನ್ನಡಿಗರ ಮನಸ್ಸು ಗೆದ್ದವರು. ಕನ್ನಡ ನಾಡು ನುಡಿ, ಜಲ ಭಾಷೆ, ಸಂಸ್ಕೃತಿಯನ್ನು ಉಳಿಸಿ ಬೆಳೆಸಿದವರು. ರಾಜಕುಮಾರ ಅವರ ಸರಳ ಆದರ್ಶ ಬದುಕು ಎಲ್ಲರಿಗೂ ಮಾದರಿ. ಋಗ್ವೇದಿ ಯೂತ್ ಕ್ಲಬ್ ಜೈಹಿಂದ್ ಕಟ್ಟೆಯಲ್ಲಿ ಎಲ್ಲ ರಾಷ್ಟ್ರ ಪುರುಷರ, ಇತಿಹಾಸ ಮತ್ತು ಸಾಹಿತ್ಯ ,ಕಲೆ, ಸಂಸ್ಕೃತಿಗಾಗಿ ದುಡಿದ ವ್ಯಕ್ತಿಗಳ ಪರಿಚಯ ಮಾಡುವ ಮೂಲಕ ಉತ್ತಮ ಕಾರ್ಯವನ್ನು ಮಾಡುತ್ತಿರುವುದು ಬಹಳ ಸಂತೋಷವೆಂದು ತಿಳಿಸಿದರು.

ಡಾ. ಎಸ್ ಪಿ ಬಾಲಸುಬ್ರಮಣ್ಯ ಗಾನಗಂಧರ್ವ ಕಲಾ ವೇದಿಕೆಯ ಅಧ್ಯಕ್ಷ ಶಿವಣ್ಣ ರವರು ರಾಜ್ ಕುಮಾರ್ ರವರ ಗೀತೆಗಳನ್ನು ಹಾಡಿದರು.

ಕಾರ್ಯಕ್ರಮದಲ್ಲಿ ನಿವೃತ್ತ ಮುಖ್ಯ ಶಿಕ್ಷಕಿ ನಾಗರತ್ನ ,ರಘುನಾಥ್, ರವಿ, ಕುಸುಮಾ ಋಗ್ವೇದಿ, ಶಿಲ್ಪ ಪಿಳ್ಳೆ ಅಯ್ಯಂಗಾರ್, ಶ್ರಾವ್ಯ, ಸುಮನ್,ಇದ್ದರು.

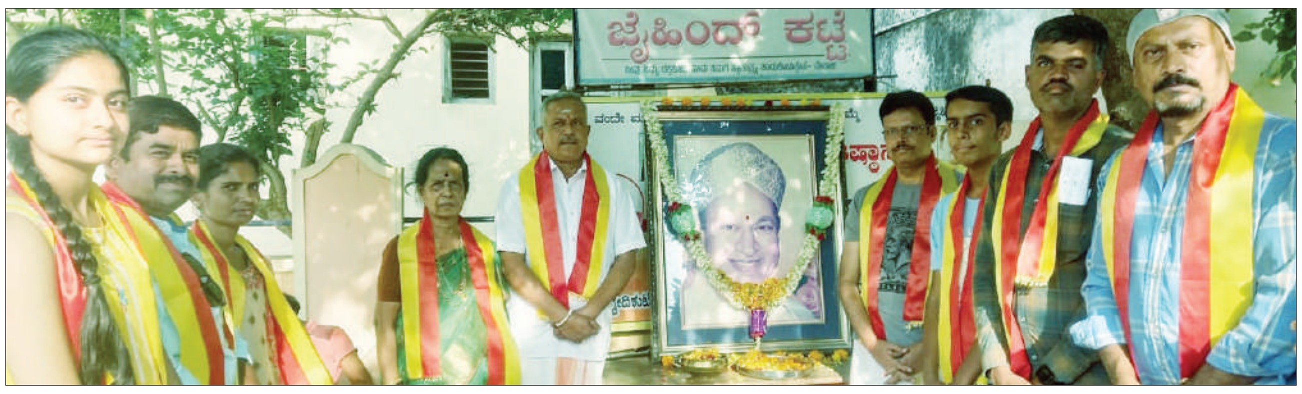

ಪುಸ್ತಕಗಳು ಜಗತ್ತನ್ನು ಅರಿಯುವ ಸಾಧನಗಳಾಗಿವೆ: ಪ್ರೊ.ಮಹದೇವ

ಚಾಮರಾಜನಗರ: ಜನರು ಪುಸ್ತಕ ಓದದಿದ್ದರೆ ಅದರ ನಷ್ಟ ಇಡೀ ಸಮಾಜಕ್ಕೆ ಎಂದು ಭುವನೇಶ್ವರದ ಎ ಎಸ್ ಬಿ ಎಂ ವಿಶ್ವವಿದ್ಯಾನಿಲಯದ ವಿಶ್ರಾಂತ ಕುಲಪತಿ ಪ್ರೊ.ಮಹದೇವ ಅವರು ಅಭಿಪ್ರಾಯಪಟ್ಟರು. ಪಟ್ಟಣದ ಸರ್ಕಾರಿ ಪ್ರಥಮ ದರ್ಜೆ ಕಾಲೇಜಿನಲ್ಲಿ ರಂಗವಾಹಿನಿ ಸಂಸ್ಥೆಯ ಸಹಯೋಗದೊಂದಿಗೆ ಕಾಲೇಜಿನ ಕನ್ನಡ ವಿಭಾಗದಿಂದ ಏರ್ಪಡಿಸಿದ್ದ ವಿಶ್ವ ಪುಸ್ತಕ ದಿನಾಚರಣೆ ಕಾರ್ಯಕ್ರಮವನ್ನು ಕುವೆಂಪು ಅವರ ಶ್ರೀರಾಮಾಯಣ ದರ್ಶನಂ ಕೃತಿಯನ್ನು ಸಾಂಕೇತಿಕವಾಗಿ ಓದುವುದರ ಮೂಲಕ ಉದ್ಘಾಟಿಸಿ ಮಾತನಾಡಿದರು. ಸಮಾಜದಲ್ಲಿನ ನೈತಿಕ ಅಧೋಪತನಕ್ಕೆ, ಮೌಲ್ಯಗಳ ಭ್ರಷ್ಟಗೊಂಡಿರುವುದಕ್ಕೆ ಜನರು ಪುಸ್ತಕ ಓದದೆ ಇರುವುದೇ ಕಾರಣವಾಗಿದೆ. ಗಾಂಧೀಜಿ ನಿರಂತರವಾಗಿ ಪುಸ್ತಕದೊಂದಿಗೆ ಜ್ಞಾನಕ್ಕೆ ತೆರೆದುಕೊಂಡಿದ್ದರಿಂದ ಮಹಾತ್ಮರಾಗಲು ಸಾಧ್ಯವಾಯಿತು. ಕೇಳುವುದರ ಓದುವುದರ ಮೂಲಕ ಜ್ಞಾನಕ್ಕೆ ತೆರೆದುಕೊಳ್ಳಬೇಕು. ಪುಸ್ತಕಗಳು ಮೌಲ್ಯಗಳ ಭಂಡಾರ. ಮಹಾಕವಿಗಳು, ಚಿಂತಕರು, ಮಹಾತ್ಮರು ಸಂವಾದ ಮಾಡಲು ಪುಸ್ತಕದಲ್ಲಿ ನಿಮಗಾಗಿ ಕಾಯುತ್ತಿದ್ದಾರೆ. ಅವರಿಗೆ ಸ್ಪಂದಿಸುವ ಗುಣ ಬೆಳೆಸಿಕೊಳ್ಳಬೇಕು. ಗ್ರೀಕರಿಗೂ ಭಾರತೀಯರಿಗೂ ಸಾಂಸ್ಕೃತಿಕವಾಗಿ ಹಲವು ಸಾಮ್ಯತೆಯನ್ನು ಗುರುತಿಸಬಹುದು. ಭಾರತೀಯರಂತೆ ಗ್ರೀಕರು ಕೂಡ ಬಹುದೇವತಾರಾಧನೆಯವರು. ದೇವತೆ ಮತ್ತು ಮನುಷ್ಯ ಒಂದೇ ಕುಟುಂಬದ ಸದಸ್ಯರಾಗಿದ್ದಾರೆ. ಗ್ರೀಕರ ಇಲಿಯಡ್ ಮತ್ತು ಒಡಿಸ್ಸಿ ಮಹಾಕಾವ್ಯಗಳು ಭಾರತೀಯರ ಮಹಾಭಾರತ

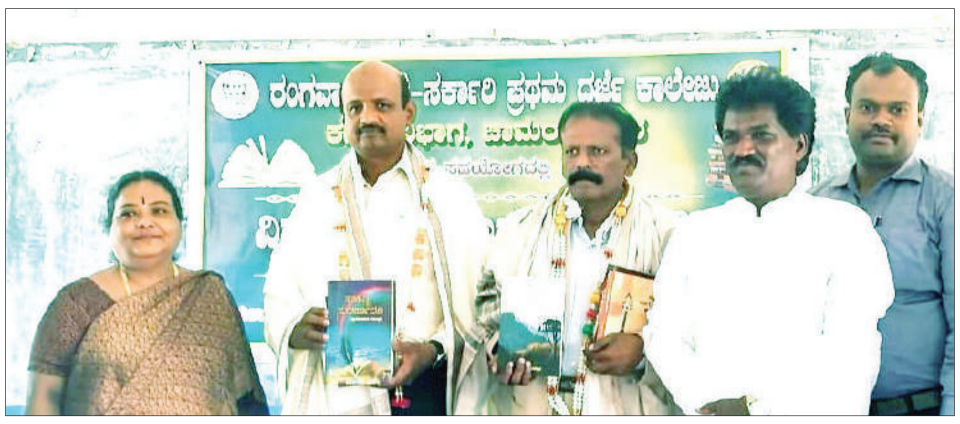

ಮತ್ತು ರಾಮಾಯಣಕ್ಕೆ ಹೋಲಿಸಿ ಹಲವು ಸಾಮ್ಯತೆಯನ್ನು ಗುರುತಿಸಬಹುದು. ಅವರ ಸಂಸ್ಕೃತಿ ನಾಶವಾದರೂ ಅವರು ಪ್ರಾರಂಭಿಸಿದ ಕ್ರೀಡೆಗಳು ಜಗತ್ತಿನಾದ್ಯಂತ ಜೀವಂತವಾಗಿವೆ. ಪುಸ್ತಕಗಳು ಜಗತ್ತನ್ನು ಅರಿಯುವ ಸಾಧನಗಳಾಗಿವೆ. ಮಾನವನ ಕಲ್ಯಾಣಕ್ಕೆ ಮಾರ್ಗದರ್ಶನ ನೀಡುತ್ತವೆ ಎಂದರು.

ಖ್ಯಾತ ಕತೆಗಾರರಾದ ಹನೂರು ಚೆನ್ನಪ್ಪ ಅವರು ಮುಖ್ಯ ಅತಿಥಿಗಳಾಗಿ ಭಾಗವಹಿಸಿ ಮಾತನಾಡಿ, ಪುಸ್ತಕಕ್ಕೆ ಎರಡು ಮುಖಗಳಿವೆ. ಒಂದು ಬರೆಯುವುದು ಮತ್ತೊಂದು ಬರೆದಿರುವುದನ್ನು ಓದುವುದು. ಈ ಎರಡು ಪ್ರಕ್ರಿಯೆಗಳು ಸೇರಿ ಪುಸ್ತಕವಾಗಿದೆ. ಲೋಕದ ಜ್ಞಾನವನ್ನು ಪುಸ್ತಕ ರೂಪದಲ್ಲಿ ಓದಿಕೊಂಡು ಅನುಸರಿಸಿ ಸಾಧಕರಾಗಿದ್ದಾರೆ. ಪಠ್ಯ ಓದುವುದಕ್ಕಾಗಿ ಕಾಲೇಜಿಗೆ ಬರಬೇಕು. ಅದಷ್ಟೇ ಶಿಕ್ಷಣವಲ್ಲ. ಪಠ್ಯೇತರವಾಗಿ ಎಷ್ಟು ಪುಸ್ತಕಗಳನ್ನು ಓದಿಕೊಂಡಿದ್ದೇನೆ ಎಂಬುದರ ಮೇಲೆ ನಮ್ಮ ಜ್ಞಾನ ಕ್ಷಿತಿಜವನ್ನು ವಿಸ್ತರಿಸಲು ಸಾಧ್ಯವಾಗಿದೆ. ಬರವಣಿಗೆ ಒಬ್ಬೊಬ್ಬರಿಗೆ ಒಂದೊಂದು ರೀತಿಯಲ್ಲಿ ಪ್ರೇರಣೆ ಸಿಗಬಲ್ಲದು. ನನಗೆ ನನ್ನಪ್ಪ ಅರ್ಜಿಗಳನ್ನು ಬರೆಯುಸುತ್ತಿದ್ದ. ಅನಂತರ ಸಾರ್ವಜನಿಕ ಅರ್ಜಿಗಳನ್ನು ಬರೆಯಲಾರಂಭಿಸಿದರು. ಯಾವುದಾದರೂ ಒಂದು ಘಟನೆಗಳು ನಮ್ಮನ್ನು ನೋವು ನಲಿವು ಸಂಕಟಗಳು ಕಾಡಬೇಕು. ಆಗ ಬರವಣಿಗೆ ಮಾಡಲು ಸಾಧ್ಯ. ಬರೆವಾಣಿಗೆಗೆ ನಮ್ಮ ನಮ್ಮ ಕೇರಿಯಲ್ಲಿ ನಮ್ಮ ಊರುಗಳಲ್ಲಿ ನೂರಾರು ಕಾದಂಬರಿಗಳನ್ನು ಬರೆಯುವಷ್ಟು ಕಥಾ ವಸ್ತುಗಳು ನಮ್ಮ ಕಣ್ಣಮುಂದೆನೇ ಸಿಗುತ್ತವೆ. ಆದರೆ ಅದನ್ನು ನೋಡುವ ಸೂಕ್ಷ್ಮ ಮನಸ್ಸು ನಮ್ಮಲ್ಲಿರಬೇಕು. ಪುಸ್ತಕಗಳು ನಮ್ಮ ಸ್ನೇಹಿತರಾಗಿ ವಿಶ್ವವನ್ನು ಅರಿಯಲು ಸಹಕಾರಿಯಾಗಿವೆ.

ರಂಗವಾಹಿನಿ ಸಂಸ್ಥೆಯ ಅಧ್ಯಕ್ಷ ಸಿ.ಎಂ.ನರಸಿಂಹಮೂರ್ತಿ ಮಾತನಾಡಿ, ವಿದ್ಯಾರ್ಥಿಗಳು ದಿನಪತ್ರಿಕೆಗಳನ್ನು ಕಡ್ಡಾಯವಾಗಿ ಓದಬೇಕು. ಪುಸ್ತಕಗಳ ನಿರಂತರ ಅಧ್ಯಯನದಿಂದ ಸ್ಪರ್ಧಾತ್ಮಕ ಪರೀಕ್ಷೆಗಳಲ್ಲಿ ಉತ್ತಮ ಸಾಧನೆ ಮಾಡಿ ಉಜ್ವಲ ಭವಿಷ್ಯ ರೂಪಿಸಿಕೊಳ್ಳಲು ಸಾಧ್ಯ ಎಂದರು. ಕಾರ್ಯಕ್ರಮದ ಅಧ್ಯಕ್ಷತೆ ವಹಿಸಿ ಕಾಲೇಜಿನ ಪ್ರಾಂಶುಪಾಲರಾದ ಪ್ರೊ.ಎಸ್.ಚಂದ್ರಮ್ಮ ಅವರು ಮಾತನಾಡಿದರು. ಕನ್ನಡ ವಿಭಾಗದ ಮುಖ್ಯಸ್ಥರಾದ ಪ್ರೊ.ಎ.ಎಂ.ಶಿವಸ್ವಾಮಿ ಅವರು ಪ್ರಾಸ್ತಾವಿಕ ಭಾಷಣ ಮಾಡಿದರು. ಕಾರ್ಯಕ್ರಮದಲ್ಲಿ ಭಾಗವಹಿಸಿದ್ದ ವಿದ್ಯಾರ್ಥಿಗಳಿಗೆ ಪುಸ್ತಕ ದಿನಾಚರಣೆಯ ಅಂಗವಾಗಿ ಪುಸ್ತಕಗಳನ್ನು ವಿತರಿಸಲಾಯಿತು. ಕಾಲೇಜಿನ ಗ್ರಂಥಪಾಲಕರಾದ ಪ್ರೊ.ದೀಪಿಕಾ, ಐ.ಕ್ಯೂ.ಎ.ಸಿ ಸಂಯೋಜಕರಾದ ಡಾ.ಚಿನ್ಮಯ ಭಟ್, ಪ್ರೊ.ಲೋಕೇಶ್, ಪ್ರೊ. ಗಣೇಶ್ ಪ್ರಕಾಶ್, ಬಿ.ಗುರುರಾಜು ಯರಗನಹಳ್ಳಿ, ಸುರೇಶ್, ಡಾ.ಎಚ್.ಎಂ.ನಾಗೇಂದ್ರ, ಉಪಸ್ಥಿತರಿದ್ದರು.

ನ್ಯಾಯಸಮ್ಮತ ಚುನಾವಣೆಗೆ ಕೋಲಾರ ಜಿಲ್ಲಾಡಳಿತ ಸಜ್ಜು

ಕೋಲಾರ: ಹದಿನೆಂಟನೇ ಲೋಕಸಭಾ ಸಾರ್ವತ್ರಿಕ ಚುನಾವಣೆಗೆ ಕೋಲಾರ ಲೋಕಸಭಾ ಕ್ಷೇತ್ರದಲ್ಲಿ ಮತದಾನ ಶುಕ್ರವಾರ ಬೆಳಿಗ್ಗೆ 7.00 ಗಂಟೆಯಿಂದ ಸಂಜೆ 6.00 ಗಂಟೆಯ ತನಕ ನಡೆಯಲಿದೆ. ಇದಕ್ಕೂ ಮೊದಲು ಮತಗಟ್ಟೆಯಲ್ಲಿ ಮತಗಟ್ಟೆ ಏಜೆಂಟುಗಳ ಸಮ್ಮುಖದಲ್ಲಿ ಅಣಕು ಮತದಾನ ನಡೆಯಲಿದೆ. ಮುಕ್ತ ಮತ್ತು ನ್ಯಾಯಸಮ್ಮತ ಚುನಾವಣೆ ನಡೆಸಲು ಕೋಲಾರ ಜಿಲ್ಲಾ ಜಿಲ್ಲಾಡಳಿತ ಸಜ್ಜುಗೊಂಡಿದೆ ಎಂದು ಜಿಲ್ಲಾ ಚುನಾವಣಾಧಿಕಾರಿ ಹಾಗೂ ಜಿಲ್ಲಾಧಿಕಾರಿ ಅಕ್ರಂ ಪಾಷ ತಿಳಿಸಿದ್ದಾರೆ. ಜಿಲ್ಲಾಧಿಕಾರಿಗಳ ಕಚೇರಿಯಲ್ಲಿಂದು ಪತ್ರಿಕಾ ಗೋಷ್ಠಿಯನ್ನುದ್ದೇಶಿಸಿ ಮಾತನಾಡಿದ ಅವರು, ಕೋಲಾರ ಲೋಕಸಭಾ ಕ್ಷೇತ್ರದಲ್ಲಿ ಪುರುಷರು ಹಾಗೂ ಮಹಿಳೆಯರೂ ಸೇರುದಂತೆ ಒಟ್ಟು 17,26,914 ಮಂದಿ ಮತದಾರರು ಏಪ್ರಿಲ್ 26 ರಂದು ಶುಕ್ರವಾರ ಮತ ಚಲಾವಣೆ ಮಾಡಲಿದ್ದಾರೆ. ಮಾಧ್ಯಮ ಪ್ರತಿನಿಧಿಗಳಿಗೆ ವಿವರ ನೀಡಿದರು. ಒಟ್ಟು 8,53,829 ಮಂದಿ ಪುರುಷರು, 8,72,874 ಮಂದಿ ಮಹಿಳೆಯರು, ಮತದಾರರ ಪಟ್ಟಿಯಲ್ಲಿ ಸೇರ್ಪಡೆಯಾಗಿದ್ದಾರೆ. ಕಳೆದ 2019ನೇ ಸಾಲಿಗೆ ಹೋಲಿಸಿದರೆ 98,132 ಮತದಾರರ ಸಂಖ್ಯೆ ಹೆಚ್ಚಿದೆ. ಜಿಲ್ಲೆಯಲ್ಲಿ ಪುರುಷರಿಗಿಂತ ಮಹಿಳೆಯರ ಸಂಖ್ಯೆ ಅಧಿಕವಾಗಿದೆ ಎಂದು ತಿಳಿಸಿದರು. ಮತದಾರರ ಪಟ್ಟಿ ಪರಿಷ್ಕರಣೆ ಮಾಡುವಾಗ ಕಾಲೇಜುಗಳು ಮತ್ತು ಮಹಿಳಾ ಪ್ರಥಮ ದರ್ಜೆ ಕಾಲೇಜುಗಳಿಗೆ ಸಿಬ್ಬಂದಿ ತೆರಳಿ ವ್ಯಾಪಕ ಪ್ರಚಾರ ನಡೆಸಲಾಯಿತು ಹಾಗೂ ಒಟ್ಟು 49,195 ಯುವ ಮತದಾರರ ನೋಂದಣಿಯನ್ನು ಮಾಡುಸಲಾಗಿದೆ. ಅದರಲ್ಲೂ ವಿವಾಹವಾಗಿ ಒಂದು ಕ್ಷೇತ್ರದಿಂದ ಮತ್ತೊಂದು ಕ್ಷೇತ್ರಕ್ಕೆ ವಲಸೆಯಾದ ಎಲ್ಲಾ ಹೆಣ್ಣು ಮಕ್ಕಳ ಹೆಸರನ್ನು ಮತದಾರರ ಪಟ್ಟಿ ಪರಿಷ್ಕರಣೆ ಮಾಡುವಾಗು ಸೇರ್ಪಡೆ ಮಾಡಲಾಗಿದೆ. ಇದರಿಂದ ಮಹಿಳಾ ಮತದಾರರ ಸಂಖ್ಯೆ ಅಧಿಕವಾಗಿರುವುದು ಕಂಡು ಬರುತ್ತಿದೆ ಎಂದರು. 85 ವರ್ಷ ಮೇಲ್ಪಟ್ಟ 16,939 ಮಂದಿ ಹಿರಿಯ ನಾಗರೀಕರು ಹಾಗೂ 21,481 ಮಂದಿ ವಿಶೇಷ ಚೇತನರು ಸೇರ್ಪಡೆಯಾಗಿದ್ದಾರೆ. ಕೋಲಾರ ಲೋಕಸಭಾ ಕ್ಷೇತ್ರದ ವ್ಯಾಪ್ತಿಯಲ್ಲಿ 2,060 ಮತಗಟ್ಟೆಗಳನ್ನು ಸ್ಥಾಪಿಸಲಾಗಿದೆ. ಆ ಪೈಕಿ ಏಳು ಹೆಚ್ಚುವರಿ ಮತಗಟ್ಟೆಗಳನ್ನು ಸ್ಥಾಪಿಸಲಾಗಿದೆ. ಒಟ್ಟು 441 ಸೂಕ್ಷ್ಮ ಮತಗಟ್ಟೆಗಳು ಹಾಗೂ 61 ದುರ್ಬಲ ಮತಗಟ್ಟೆಗಳನ್ನು ಸ್ಥಾಪಿಸಲಾಗಿದೆ. ಒಟ್ಟು 1,231 ಮತಗಟ್ಟೆಗಳಲ್ಲಿ ವೆಬ್‌ಕ್ಯಾಸ್ಟಿಂಗ್ ವ್ಯವಸ್ಥೆ ಮಾಡಲಾಗಿದೆ. ಇದರಿಂದಾಗಿ ಜಿಲ್ಲಾಧಿಕಾರಿಗಳ ಕಛೇರಿಯಲ್ಲಿರುವ ನಿಯಂತ್ರಣ ಕೊಠಡಿಗೆ ಮಾಹಿತಿ ನೇರವಾಗಿ ರವಾನೆಯಾಗಲಿದೆ. ಎಲ್ಲಾ ಮತಗಟ್ಟೆಗಳಲ್ಲಿ ಶೇಕಡವಾರು ಮತದಾನದ ಬಗ್ಗೆ ಮಾಹಿತಿ ಒದಗಿಸಲು ಪ್ರತ್ಯೇಕ ಸಿಬ್ಬಂದಿಯನ್ನು ನೇಮಕ ಮಾಡಲಾಗಿದೆ. ಮಾಹಿತಿ ಒದಗಿಸಲು ಮೊಬೈಲ್‌ನಲ್ಲಿ ಪ್ರತ್ಯೇಕ ಆಪ್ ಒದಗಿಸಲಾಗಿದ್ದು, ಶೇಕಡವಾರು ಮತದಾನದ ಬಗ್ಗೆ ಮಾಹಿತಿಯನ್ನು ನಿಯಂತ್ರಣ ಕೊಠಡಿಗೆ ಅಪ್‌ಲೋಡ್ ಮಾಡಲಾಗುವುದು. ಈ ಹಿಂದೆ ಶೇಕಡವಾರು ಮತದಾನ ವಿವರಗಳನ್ನು ಪಡೆಯಲು ನಿಯಂತ್ರಣ ಕೊಠಡಿಯನ್ನು ಅವಲಂಭಿಸಬೇಕಾಗಿತ್ತು. ಮಾಧ್ಯಮಗಳಿಗೆ ಪ್ರತಿ ಎರಡು ಗಂಟೆಗಳಿಗೊಮ್ಮೆ ಮತದಾನದ ವಿವರಗಳನ್ನು ಒದಗಿಸುವುದಾಗಿ ಚುನಾವಣಾಧಿಕಾರಿಗಳು ತಿಳಿಸಿದರು. ಮತಗಟ್ಟೆಗಳ ಭದ್ರತೆಗಾಗಿ ಕೇಂದ್ರ ಮೀಸಲು ಪಡೆಗಳು ಗೃಹ ರಕ್ಷಕದಳ, ನಾಗರೀಕ ಪೊಲೀಸರು ಸೇರಿದಂತೆ ಒಟ್ಟು 1,640 ಮಂದಿ ಸಿವಿಲ್ ಪೊಲೀಸರು, 884 ಮಂದಿ ಗೃಹ ರಕ್ಷಕ ಸಿಬ್ಬಂದಿಯನ್ನು ನಿಯೋಜಿಸಲಾಗಿದೆ ಎಂದು ತಿಳಿಸಿದರು. ಒಟ್ಟು 7,392 ಮಂದಿ ಸಿಬ್ಬಂದಿಯನ್ನು ಮತದಾನಕ್ಕೆ ನಿಯೋಜಿಸಲಾಗಿದೆ. ಒಟ್ಟು 1,848 ಮಂದಿ ಮತಗಟ್ಟೆ ಅಧಿಕಾರಿಗಳು, ಒಟ್ಟು 1,848 ಸಹಾಯಕ ಮತಗಟ್ಟೆ ಅಧಿಕಾರಿಗಳು ಹಾಗೂ ಒಟ್ಟು 3,696 ಮಂದಿ ಮತಗಟ್ಟೆ ಸಿಬ್ಬಂದಿಯನ್ನು ನಿಯೋಜಿಸಲಾಗಿದೆ. ಒಟ್ಟು 3,980 ಮಂದಿ ಮಹಿಳಾ ಸಿಬ್ಬಂದಿ ಹಾಗೂ ಒಟ್ಟು 3,400 ಮಂದಿ ಪುರುಷ ಸಿಬ್ಬಂದಿಯನ್ನು ನಿಯೋಜಿಸಲಾಗಿದೆ. ಒಟ್ಟು 508 ಮಂದಿ ಮೈಕ್ರೋ ವೀಕ್ಷರುಗಳನ್ನು ನೇಮಕ ಮಾಡಲಾಗಿದೆ ಎಂದು ತಿಳಿಸಿದರು. ಮತಗಟ್ಟೆಗಳಿಗೆ ಸಿಬ್ಬಂದಿಯನ್ನು ನಿಯೋಜನೆ ಮಾಡಲು ಒಟ್ಟು 219 ಕೆ.ಎಸ್.ಆರ್.ಟಿ.ಸಿ ಬಸ್ಸುಗಳು ಹಾಗೂ 63 ಸರ್ಕಾರಿ ಬಸ್ಸುಗಳನ್ನು ಒದಗಿಸಲಾಗಿದೆ. ಕೆ.ಎಸ್.ಆರ್.ಟಿ.ಸಿ ಎಲ್ಲಾ ಬಸ್ಸುಗಳಿಗೆ ಜಿ.ಪಿ.ಎಸ್ ಅಳವಡಿಸಲಾಗಿದೆ. ಶಿಡ್ಲಘಟ್ಟದ ಸರ್ಕಾರಿ ಪ್ರೌಢಶಾಲೆಯ ಚಿಂತಾಮಣಿಯ ಸರ್ಕಾರಿ ಪಾಲಿಟೆಕ್ನಿಕ್, ಶ್ರೀನಿವಾಸಪುರದ ಸರ್ಕಾರಿ ಪದವಿ ಪೂರ್ವ ಕಾಲೇಜು, ಕೆ.ಜಿ.ಎಫ್‌ನ ಸರ್ಕಾರಿ ಸ್ಕೂಲ್‌ಆಫ್‌ಮೈನ್ಸ್, ಬಂಗಾರಪೇಟೆಯ ಆದರ್ಶ ಶಾಲೆ, ಕೋಲಾರದ ಸರ್ಕಾರಿ ಪದವಿ ಪೂರ್ವ ಕಾಲೇಜು ಹಾಗೂ ಮಾಲೂರಿನ ಸರ್ಕಾರಿ ಪದವಿ ಪೂರ್ವ ಕಾಲೇಜಿನ ಆವರಣದಲ್ಲಿ ಮಸ್ಟರಿಂಗ್ ಮತ್ತು ಡಿ-ಮಸ್ಟರಿಂಗ್ ವ್ಯವಸ್ಥೆ ಮಾಡಲಾಗಿದೆ. ಈ ಸ್ಥಳಗಳಿಂದ ಮತಗಟ್ಟೆಗಳಿಗೆ ಚುನಾವಣಾ ಸಿಬ್ಬಂದಿ ತೆರಳಲಿದ್ದಾರೆ ಎಂದು ತಿಳಿಸಿದ್ದಾರೆ. ಈ ಸಂದರ್ಭದಲ್ಲಿ ಅಪರ ಜಿಲ್ಲಾಧಿಕಾರಿ ಡಾ. ಶಂಕರ್ ವಣಿಕ್ಯಾಳ್, ಚುನಾವಣಾ ತಹಶೀಲ್ದಾರ ಶೀರೀನ್ ತಾಜ್, ನಾಗವೇಣಿ ಹಾಗೂ ಮಂಜು ಭಾರ್ಗವಿ ಉಪಸ್ಥಿತರಿದ್ದರು.

ವಿದ್ಯಾವಂತರೇ ಹಕ್ಕು ಚಲಾಯಿಸಿ, ಪ್ರಜಾಪ್ರಭುತ್ವ ಉಳಿಸಿ

ಕೋಲಾರ: ವಿದ್ಯಾವಂತರೇ ಹಕ್ಕು ಚಲಾಯಿಸಿ, ಪ್ರಜಾಪ್ರಭುತ್ವ ಉಳಿಸಿ ಎಂದು ಆದಾಯ ತೆರಿಗೆ ಇಲಾಖೆ ಅಧಿಕಾರಿ ಕುರುಬರಪೇಟೆ ವೆಂಕಟೇಶ್ ಹೇಳಿದರು. ಸ್ವೀಪ್ ಕಾರ್ಯಕ್ರಮದ ಹಿನ್ನೆಲೆಯಲ್ಲಿ ಸುದ್ದಿಗಾರರೊಂದಿಗೆ ಮಾತನಾಡಿ, ಮತದಾನ ನಮ್ಮೆಲ್ಲರ ಹಕ್ಕಾಗಿದ್ದು ಡಾ.ಬಿ.ಆರ್.ಅಂಬೇಡ್ಕರ್ ಅವರು ಸಂವಿಧಾನದಲ್ಲಿ ಪ್ರತಿಯೊಬ್ಬರಿಗೂ ಮತ ಚಲಾವಣೆ ಸ್ವಾತಂತ್ರ?ಯ ನೀಡಿರುವುದರಿಂದಾಗಿ ತಮ್ಮ ಜನಪ್ರತಿನಿಧಿಯನ್ನು ತಾವೇ ಆಯ್ಕೆ ಮಾಡಿಕೊಳ್ಳಲು ಕಡ್ಡಾಯವಾಗಿ ಓಟ್ ಹಾಕಬೇಕಾಗಿದೆ ಎಂದರು. 18 ವರ್ಷ ಆದ ಎಲ್ಲರೂ ಮತದಾನದ ಹಕ್ಕನ್ನು ಸದುಪಯೋಗ ಮಾಡಿಕೊಳ್ಳಬೇಕಿದ್ದು ಆದರೆ ವಿದ್ಯಾವಂತರು ಮತ್ತು ಸುಶಿಕ್ಷಿತರು ನಿರೀಕ್ಷಿತ ಮಟ್ಟಿಗೆ ಮತ ಚಲಾವಣೆ ಮಾಡುತ್ತಿಲ್ಲದಿರುವುದು ಸಮಸ್ಯೆಯಾಗಿದೆ ಎಂದು ವಿಷಾಧಿಸಿದರು. ವಿದ್ಯಾವಂತರು ಮತದಾನದಂದು ಪ್ರವಾಸ ಮತ್ತು ದೇವಾಲಯಗಳ ಭೇಟಿಗೆ ಸಮಯವನ್ನು ನಿಗದಿ ಮಾಡುವುದು ಸಾಮಾನ್ಯವಾಗಿದ್ದು ಹೀಗಾಗಿ ಅವಿದ್ಯಾವಂತರಿಗೆ ಆಮೀಷವೊಡ್ಡಿ ಮತ ಹಾಕಿಸಿಕೊಳ್ಳುವ ಮೂಲಕ ಸಂವಿಧಾನದತ್ತ ಹಕ್ಕನ್ನು ಕೆಲವರು ದುರುಪಯೋಗ ಮಾಡಿಕೊಳ್ಳುತ್ತಿದ್ದಾರೆ. ಶೇ.35 ವಿದ್ಯಾವಂತರು ಮನೆಯಲ್ಲಿ ಮಲಗಿ ಕಾಲಹರಣ ಮಾಡುವುದು ಸಮೀಕ್ಷೆಯಿಂದ ತಿಳಿದುಬಂದಿದ್ದು ಈ ಸಾರಿ ಹಾಗೆ ಮಾಡದೆ ಎಲ್ಲರೂ ಮನೆಯಿಂದ ಹೊರಬಂದು ಹಕ್ಕು ಚಲಾಯಿಸುವ ಮೂಲಕ ಪ್ರಜಾಪ್ರಭುತ್ವವನ್ನು ಎತ್ತಿಹಿಡಿಯಬೇಕಾಗಿದೆ. ಶಿಕ್ಷಣವಂತರಿಗೆ ಹಿಂದಿನ ಜನಪ್ರತಿನಿಧಿ ಏನು ಮಾಡಿದ್ದಾರೆ, ಇದೀಗ ಬಂದಿರುವ ಅಭ್ಯರ್ಥಿಗಳ ನಿಲುವು ಏನು ಎಂಬುದು ಅರ್ಥ ಆಗಿರುವುದರಿಂದ ಅವರು ಮತ ಹಾಕಿದರೆ ಸಮರ್ಥನಿಗೆ ಅವಕಾಶ ಸಿಗುತ್ತದೆ. ಯುವ ಮತದಾರರು ಮತ ಹಾಕುವ ಮುನ್ನಾ ಕ್ಷೇತ್ರದ ಹಿಂದಿನ ಜನಪ್ರತಿನಿಧಿ ಮಾಡಿರುವ ಸಾಧನೆಗಳು ಹಾಲಿ ಅಭ್ಯರ್ಥಿಗಳು ನೀಡಿರುವ ಚುನಾವಣಾ ಆಶ್ವಾಸನೆಗಳು ಮುಂತಾದವುಗಳನ್ನು ತಿಳಿದುಕೊಂಡು ಯುವಜನರಿಗೆ ಇರುವ ಅವಕಾಶಗಳು ಹಾಗೂ ನಿರುದ್ಯೋಗ ಸಮಸ್ಯೆ ನಿವಾರಣೆ ಪಾತ್ರವನ್ನು ಪರಿಶೀಲಿಸಿ ಸೂಕ್ತ ಅಭ್ಯರ್ಥಿಗೆ ಓಟ್ ಮಾಡಬೇಕಾಗಿದೆ. ಈ ನಿಟ್ಟಿನಲ್ಲಿ ಯುವ ಮತದಾರರು ಪೇಪರ್ ಓದುವುದು ಮತ್ತು ವಾರ್ತೆಗಳನ್ನು ನೋಡುವ ಅಭ್ಯಾಸ ಬೆಳೆಸಿಕೊಂಡು ಉತ್ತಮ ನಾಯಕನನ್ನು ಆಯ್ಕೆ ಮಾಡಿಕೊಳ್ಳಬೇಕು ಎಂದು ಕುರುಬರಪೇಟೆ ವೆಂಕಟೇಶ್ ಮನವಿ ಮಾಡಿದರು.

ನೇಹಾ ಹತ್ಯೆ ಪ್ರಕರಣ ಖಂಡಿಸಿ ನಗರದಲ್ಲಿ

ಬೀದಿಗಿಳಿದ ವೀರಶೈವ ಲಿಂಗಾಯತರು

ಚಾಮರಾಜನಗರ: ಹುಬ್ಬಳ್ಳಿಯಲ್ಲಿ ನಡೆದ ನೇಹಾ ಹತ್ಯೆ ಪ್ರಕರಣವನ್ನು ಖಂಡಿಸಿ ಹಾಗೂ ಪ್ರಕರಣವನ್ನು ಸಿಬಿಐಗೆ ವಹಿಸಬೇಕು. ನೊಂದ ಕುಟುಂಬಕ್ಕೆ ನ್ಯಾಯ ಕಲ್ಪಿಸಬೇಕೆಂದು ಒತ್ತಾಯಿಸಿ ಬುಧವಾರ ಬೃಹತ್ ಪ್ರತಿಭಟನೆ ನಡೆಸಲಾಯಿತು.

ನಗರದ ಶ್ರೀಚಾಮರಾಜೇಶ್ವರ ದೇವಸ್ಥಾನದ ಅವರಣದಲ್ಲಿ ಜಿಲ್ಲಾ ವೀರಶೈವ ಲಿಂಗಾಯತ ಮಹಾಸಭಾದ ನೇತೃತ್ವದಲ್ಲಿ ಸಮಾವೇಶಗೊಂಡು ಸಾವಿರಾರು ಮಂದಿ ಅಲ್ಲಿಂದ ಮೆರವಣಿಗೆ ಹೊರಟು ಬಿ.ರಾಚಯ್ಯ ರಸ್ತೆಯ ಮಾರ್ಗವಾಗಿ ಜಿಲ್ಲಾಡಳಿತ ಭವನ ತಲುಪಿದರು. ಜಿಲ್ಲಾಧಿಕರಿಗಳಿಗೆ ಮನವಿ ಸಲ್ಲಿಸಬೇಕೆಂದು ಕೆಲಕಾಲ ಪ್ರತಿಭಟನಾಕಾರರು ಪಟ್ಟು ಹಿಡಿದ ಕಾರಣ ಪೊಲೀಸರು ಹಾಗೂ ಪ್ರತಿಭಟನಾಕಾರ ನಡುವೆ ಮಾತಿನ ಚಕಮಕಿ ಹಾಗೂ ತಳ್ಳಾಟ ನೂಕಾಟ ನಡೆಯಿತು.

» **ಜಿಲ್ಲಾಧಿಕಾರಿಗಳ ಕಚೇರಿಗೆ ಮುತ್ತಿಗೆ**

» **ಬಿ.ರಾಚಯ್ಯ ಜೋಡಿ ರಸ್ತೆ ಬಂದ್:**

» **ಸಾವಿರಾರು ಸಂಖ್ಯೆಯಲ್ಲಿದ್ದ ಪ್ರತಿಭಟನಾಕಾರರು**

ಬಳಿಕ ಪ್ರತಿಭಟನೆಯಲ್ಲಿ ಭಾಗವಹಿಸಿದ್ದ ಶ್ರೀಗಳು ಪ್ರತಿಭಟನಾಕಾರನ್ನು ಸಮಾಧಾನಪಡಿಸಿ, ಇದು ಚುನಾವಣಾ ಸಮಯವಾಗಿರುವುದರಿಂದ ಚುನಾವಣಾ ನೀತಿ ಸಂಹಿತೆಯಲ್ಲಿ ನಾವಿದ್ದೇವೆ. ಹೀಗಾಗಿ ಗೊಂದಲ ಮಾಡಿಕೊಳ್ಳುವುದು ಬೇಡ. ಈಗಾಗಲೇ ನಮ್ಮ ಮನವಿಯನ್ನು ಸ್ವೀಕರಿಸಲು ತಹಶೀಲ್ದಾರ್ ಬಸವರಾಜು ಅವರು ಆಗಮಿಸಿದ್ದಾರೆ. ಅವರ ಮೂಲಕ ರಾಜ್ಯ ಸರ್ಕಾರಕ್ಕೆ ಮನವಿಯನ್ನು ಸಲ್ಲಿಸೋಣ. ನೇಹಾ ಕುಟುಂಬಕ್ಕೆ ನ್ಯಾಯ ದೊರೆಯದಿದ್ದರೆ ಚುನಾವಣೆ ಮುಗಿದ ನಂತರ ದೊಡ್ಡ ಮಟ್ಟದಲ್ಲಿ ಪ್ರತಿಭಟನೆ ಮಾಡೋಣ ಎಂಬ ಘೋಷಣೆಯೊಂದಿಗೆ ಪ್ರತಿಭಟನೆಯನ್ನು ಮನವಿಸಲ್ಲಿಸಿ, ಸಮಾಪ್ತಿಗೊಳಿಸಲಾಯಿತು.

ಇದಕ್ಕು ಮುನ್ನಾ ಮಾತನಾಡಿದ ಹರವೆ ಮಠದ ಶ್ರೀ ಸರ್ಪಭೂಷಣಸ್ವಾಮೀಜಿ, ಮರಿಯಾಲ ಮಠದ ಶ್ರೀ ಇಮ್ಮಡಿ ಮುರುಘರಾಜೇಂದ್ರಸ್ವಾಮೀಜಿ, ನಗರ ಮಠದ ಶ್ರೀ ಚೆನ್ನಬಸವಸ್ವಾಮೀಜಿ ಅವರುಗಳು, ವಿದ್ಯಾರ್ಥಿನಿ ನೇಹಾ

ಬರ್ಬರ ಹತ್ಯೆ ಅತ್ಯಂತ ಕ್ರೂರವಾಗಿದ್ದು, ಮಾನವ ಸಮಾಜವೇ ತಲೆತಗ್ಗಿಸುವಂತಾಗಿದೆ. ಯಾವುದೇ ಸಮಾಜದ ವ್ಯಕ್ತಿ ಈ ರೀತಿ ಕೃತ್ಯದಲ್ಲಿ ಭಾಗಿಯಾಗಿದ್ದರೆ ಆತನನ್ನು ಗಲ್ಲಿಗೇರಿಸಬೇಕು. ಇದರಿಂದ ಸಮಾಜಕ್ಕೆ ಒಳ್ಳೆಯ ಸಂದೇಶವನ್ನು ನೀಡದಂತೆ ಆಗುತ್ತದೆ. ಇದು ಕೇವಲ ಲಿಂಗಾಯತ ಸಮಾಜದ ನೇಹಾಳ ಕೊಲೆ ಪ್ರಕರಣವಲ್ಲ. ಇಡೀ ದೇಶಕ್ಕೆ ಒಂದು ತಪ್ಪು ಸಂದೇಶವನ್ನು ನೀಡುವ ಪ್ರಕರಣವಾಗಿದೆ ಎಂದರು.

ಸರ್ಕಾರ ಕೂಡಲೇ ಈ ಪ್ರಕರಣದ ಬಗ್ಗೆ ಗಂಭೀರವಾಗಿ ಪರಿಗಣಿಸಿ, ನೇಹಾ ಕುಟುಂಬಕ್ಕೆ ನ್ಯಾಯ ಕೊಡಿಸಲು ಪ್ರಯತ್ನ ಮಾಡಬಹುದಾಗಿತ್ತು. ಅದರೆ, ಕೇವಲ ಕಣ್ಣೊರಿಸುವ ತಂತ್ರವನ್ನು ಹಾಗೂ ಪ್ರಕರಣವನ್ನು ಮುಚ್ಚಿ ಹಾಕುವ ಹುನ್ನಾರ ನಡೆಯಿತು. ಮುಖ್ಯಮಂತ್ರಿಗಳು ಹಾಗೂ ಗೃಹ ಸಚಿವರು ಈ ಪ್ರಕರಣವನ್ನು ವೈಯಕ್ತಿಕ ಎಂದು ಹೇಳುವ ಮೂಲಕ ಇಡೀ ವೀರಶೈವ- ಲಿಂಗಾಯತ ಸಮಾಜಕ್ಕೆ ದ್ರೋಹ ಬಗೆದಿದ್ದಾರೆ. ಇಂಥ ಹೇಳಿಕೆಯಿಂದ ಸಮಾಜಕ್ಕೆ ತುಂಬ ನೋವಾಗಿದೆ. ಮೃತ ಪಟ್ಟ ನೇಹಾ ಹಾಗೂ ಅವರ ಕುಟುಂಬಕ್ಕು ಕಳಂಕವನ್ನು ತರುವ ಪ್ರಯತ್ನ ನಡೆದಿದೆ. ಇವೆಲ್ಲವು ಕೊನೆಯಾಗಬೇಕು. ಈ ಪ್ರಕರಣವನ್ನು ಸಿಬಿಐಗೆ ವಹಿಸಿ, ಲವ್ ಜಿಹಾದ್ ಮಾದರಿಯಲ್ಲಿ ನಡೆದಿರುವ ಘಟನೆಯ ಹಿಂದೆ ಯಾವ ದುಷ್ಟ ಶಕ್ತಿಗಳು ಕೈಜೋಡಿಸಿವೆ ಎಂಬುದನ್ನು ಪತ್ತೆ ಹಚ್ಚಬೇಕು. ಇದರ ಹಿಂದೆ ಮತ್ತಷ್ಟು ಜನರು ಇದ್ದು, ಅವರನ್ನು ಬಂಧಿಸಿ, ಪ್ರಕರಣವನ್ನು ಶೀಘ್ರ ಇತ್ಯರ್ಥ ಪಡಿಸಿ, ಆರೋಪಿ ಫಯಾಜ್‌ನನ್ನು ನೇಣಿಗೇರಿಸಬೇಕು ಎಂದು ಪ್ರತಿಭಟನಾಕಾರರರು ಆಗ್ರಹಿಸಿದರು.

ಪ್ರತಿಭಟನೆಯಲ್ಲಿ ಜಿಲ್ಲಾ ವೀರಶೈವ ಲಿಂಗಾಯತ ಮಹಾಸಭಾ ಜಿಲ್ಲಾಧ್ಯಕ್ಷ ಮೂಡ್ಲುಪುರ ನಂದೀಶ್, ಪ್ರಧಾನಕಾರ್ಯದರ್ಶಿ ಕುರುಬರಹುಂಡಿ ಕೆ.ಆರ್. ಲೋಕೇಶ್, ಹೊನ್ನಹಳ್ಳಿ ಪಿ. ವೃಷಬೇಂದ್ರಪ್ಪ, ತಾಲೂಕು ಅಧ್ಯಕ್ಷ ಹೊಸೂರು ನಟೇಶ್, ಕದಳಿ ಮಹಿಳಾ ವೇದಿಕೆಯ ಅಧ್ಯಕ್ಷ ವಸಂತಮ್ಮ, ಚಾಮುಲ್ ಅಧ್ಯಕ್ಷ ನಾಗೇಂದ್ರ, ಗುಂಡ್ಲುಪೇಟೆ ಪ್ರಣಯ್ ,ನಿಜಗುಣರಾಜು, ಪುರುಷೋತ್ತಮ್, ಪುಟ್ಟಣ್ಣ, ರತ್ನಮ್ಮ, ಪ್ರಭುಸ್ವಾಮಿ, ಬಸವರಾಜು, ಸುಜೇಂದ್ರ, ಬಸವಣ್ಣ, ಮುರುಡೇಶ್ವರಸ್ವಮಿ, ಮಧು, ಪ್ರಮೋದ್, ಬಸವರಾಜು, ಸೇರಿದಂತೆ ಚಾ.ನಗರ, ಕೊಳ್ಳೇಗಾಲ, ಯಳಂದೂರು, ಗುಂಡ್ಲುಪೇಟೆ ಹಾಗೂ ಹನೂರು ತಾಲೂಕಿನ ಮಹಾಸಭಾದ ಪದಾಧಿಕಾರಿಗಳೂ, ಮುಖಂಡರು ಹೆಚ್ಚಿನ ಸಂಖ್ಯೆಯಲ್ಲಿ ಭಾಗವಹಿಸಿದ್ದರು.

ಪತ್ರಿಕೋದ್ಯಮದಲ್ಲಿ ಛಾಪು ಮೂಡಿಸಿದ್ದರು: ಶೇಷಚಂದ್ರಿಕಾ

ಬೆಂಗಳೂರು: ಕರ್ನಾಟಕ ಕಾರ್ಯನಿರತ ಪತ್ರಕರ್ತರ ಸಂಘದಿಂದ ಕೆ ಯು ಡ ಬ್ಲ್ಯೂಜೆ ಸಭಾಂಗಣದಲ್ಲಿ ಹಿರಿಯ ಪತ್ರಕರ್ತ ಎನ್.ಅರ್ಜುನದೇವ ಅವರಿಗೆ ಏರ್ಪಡಿಸಿದ್ದ ನುಡಿ ನಮನ ಕಾರ್ಯಕ್ರಮದಲ್ಲಿ ಭಾವಪೂರ್ಣ ಶ್ರದ್ಧಾಂಜಲಿ ಸಲ್ಲಿಸಲಾಯಿತು. ಅರ್ಜುನದೇವ ಅವರ ಭಾವಚಿತ್ರಕ್ಕೆ ಪುಷ್ಪನಮನ ಸಲ್ಲಿಸಿ, ಒಂದು ನಿಮಿಶ ಮೌನಾಚರಣೆ ಮಾಡಲಾಯಿತು.

ಈ ಸಂದರ್ಭದಲ್ಲಿ ಮಾತನಾಡಿದ ಸಂಘದ ರಾಜ್ಯಾಧ್ಯಕ್ಷ ಶಿವಾನಂದ ತಗಡೂರು ಅವರು, ಕರ್ನಾಟಕ ಕಾರ್ಯನಿರತ ಪತ್ರಕರ್ತರ ಸಂಘದಲ್ಲಿ ಒಂದು ಅವಧಿಗೆ ಪ್ರಧಾನ ಕಾರ್ಯದರ್ಶಿ, 1979-81 ಮತ್ತು 1991-93 ಅವಧಿಯಲ್ಲಿ ರಾಜ್ಯಾಧ್ಯಕ್ಷರಾಗಿ ಸಂಘಟನೆಗೆ ಶಕ್ತಿ ನೀಡಿದರು. ತಾಯಿನಾಡು, ಸಂಯುಕ್ತ ಕರ್ನಾಟಕ, ಪ್ರಜಾವಾಣಿ, ಸುರ್ಯೋದಯ ಪತ್ರಿಕೆಯಲ್ಲಿಯೂ ಕೆಲಸ ಮಾಡುದ ಮೂಲಕ ಕಿರಿಯ ಪತ್ರಕರ್ತರನ್ನು ಪ್ರೋತ್ಸಾಯಿಸಿ ಬೆಳೆಸಿದರು. ಮಾಧ್ಯಮ ಅಕಾಡಮಿಯ ಅಧ್ಯಕ್ಷರಾಗಿಯೂ ಉತ್ತಮ ಕೆಲಸ ಮಾಡಿದ್ದರು ಎಂದು ಅವರ ಸೇವೆಯನ್ನು ಶ್ಲಾಸಿದರು.

ಹಿರಿಯ ಪತ್ರಕರ್ತ ಕೆ.ಎಸ್.ಶೇಷಚಂದ್ರಿಕಾ ಮಾತನಾಡಿ, ಸಜ್ಜನಿಕೆಯ ವ್ಯಕ್ತಿತ್ವದ ಜೊತೆಗೆ ವೃತ್ತಿ ಬದ್ದತೆಯನ್ನು ಸದಾ ಕಾಪಿಟ್ಟುಕೊಂಡು ಬಂದ ಹಿರಿಯ ಪತ್ರಕರ್ತ ಎನ್. ಅರ್ಜುನದೇವ ಅವರು ಎಂದೂ ತಾವು ನಂಬಿದ ಮೌಲ್ಯ ಮತ್ತು ಆದರ್ಶಗಳ ಜೊತೆಗೆ ರಾಜಿಯಾಗಲಿಲ್ಲ. ಪ್ರತಿಯೊಂದು ವಿಚಾರದಲ್ಲೂ ವಿಶ್ಲೇಷಣಾ ಮನೋಭಾವವನ್ನು ಬೆಳೆಸಿಕೊಂಡಿದ್ದರು. ಹಾಗೆಯೇ ಕಿರಿಯ ಪತ್ರಕರ್ತರಿಗೆ ಸದಾ ಪ್ರೋತ್ಸಾಹ ಕೊಡುವ ಗುಣವೂ ಅವರಲ್ಲಿತ್ತು ಎಂದು ಹೇಳಿದರು.

ಹಿರಿಯ ಪತ್ರಕರ್ತ ಈಶ್ವರ ದೈತೋಟ ಮಾತನಾಡಿ, ಪತ್ರಿಕೋದ್ಯಮದಲ್ಲಿ ತನ್ನದೇ ಆದ ಛಾಪನ್ನು ಮೂಡಿಸಿದ ಅರ್ಜುನ್ ದೇವ್ ಅವರು ಪತ್ರಿಕೋದ್ಯಮ ವೃತ್ತಿಯಲ್ಲಿ ಯಾವುದೇ ರೀತಿ ಪೈಪೋಟಿಗಿಳಿದವರಲ್ಲ. ಯಾವ ರೀತಿಯ ಭೇದಭಾವವನ್ನು ತೋರಿಸದೆ ಎಲ್ಲರ ಜೊತೆಯೂ ವಿನಯವಂತಿಕೆಯಿಂದ ಬೇರೆಯವ ಸದ್ಗುಣ ಅವರಲ್ಲಿತ್ತು ಎಂದರು.

ಹಿರಿಯ ಪತ್ರಕರ್ತರಾದ ಡಿ.ಮಹಾದೇವಪ್ಪ ಅವರು ಮಾತನಾಡಿ, ಅರ್ಜುನ್

ದೇವ್ ಅವರು ಪತ್ರಿಕೋದ್ಯಮದಲ್ಲಿ ಅತ್ಯುತ್ತಮ ಮಾವವೀಯ ವರದಿಗಳನ್ನು ಬರೆದು ಓದುಗರ ಮನಸ್ಸನ್ನು ಗೆದ್ದವರು, ಆ ಮೂಲಕ ಮುದ್ರಣ ಮಾಧ್ಯಮದಲ್ಲಿ ತನ್ನ ಛಾಪನ್ನು ಒತ್ತಿ ಜನಮನ್ನಣೆಗೆ ಪಾತ್ರರಾದವರು. ತಾವು ಎಷ್ಟೇ ಕಷ್ಟದಲ್ಲಿದ್ದರೂ ಎಂದು ಸ್ವಾರ್ಥಕ್ಕೆ ವೃತ್ತಿ ಬಳಸಿಕೊಳ್ಳಲಿಲ್ಲ ಎಂದು ಹೇಳಿದರು.

ಹಿರಿಯ ಪತ್ರಕರ್ತ ಎಸ್.ಆರ್. ಆರಾಧ್ಯ ಮಾತನಾಡಿ, ಸಮಾಜಮುಖಿ ಚಿಂತನೆಯ ಅರ್ಜುನ್ ದೇವ್ ಅವರ ಅಗಲಿಕೆ ನಿಜಕ್ಕೂ ಪತ್ರಿಕೋದ್ಯಮಕ್ಕೆ ತುಂಬಲಾರದ ನಷ್ಟ. ಆದರ್ಶ ವ್ಯಕ್ತಿತ್ವ ಮತ್ತು ಮಾದರಿ ನಡೆ-ನುಡಿಗಳನ್ನು ರೂಢಿಸಿಕೊಂಡ ಹಿರಿಮೆ ಅವರದ್ದಾಗಿತ್ತು ಎಂದು ಹೇಳಿದರು.

ಸಭೆಯಲ್ಲಿ ಎಸ್.ಸೋಮಶೇಖರ ಗಾಂಧಿ, ನಾಗರಾಜ ಸ್ವಾಮಿ, ಬೋಪಯ್ಯ ಚಾವಂಡ, ವಾಸುದೇವ ಹೊಳ್ಳ ಮತ್ತಿತರರು ಮಾತನಾಡಿದರು.

ಸಂಘದ ಪ್ರಧಾನ ಕಾರ್ಯದರ್ಶಿ ಜಿ.ಸಿ.ಲೋಕೇಶ, ರಾಜ್ಯ ಕಾರ್ಯಕಾರಿ ಸಮಿತಿ ಸದಸ್ಯರಾದ ಆರ್.ದೇವರಾಜ್, ವಡವಡಗಿ, ಬೆಂಗಳೂರು ನಗರ ಜಿಲ್ಲಾಧ್ಯಕ್ಷ ಸತ್ಯನಾರಾಯಣ, ಜಿಲ್ಲಾ ಪ್ರಧಾನ ಕಾರ್ಯದರ್ಶಿ ನರೇಂದ್ರ ಪಾರೆಕಟ್, ನಗರ ಘಟಕದ ಎ.ಬಿ.ಶಿವರಾಜ್, ಕೆ.ಎಂ.ಜಿಕ್ರಿಯಾ, ಬಸವರಾಜ್, ವಿಜಯಕುಮಾರ್ ಮುಂತಾದವರು ಉಪಸ್ಥಿತರಿದ್ದರು.

ವಿಜಯಪುರ ಪಟ್ಟಣದಲ್ಲಿ ಶುಕ್ರವಾರದ ಸಂತೆ ಹಾಗೂ ರೇಷ್ಮೆ ಗೂಡಿನ ಮಾರುಕಟ್ಟೆ ಚುನಾವಣಾ ಪ್ರಯುಕ್ತ ರಜ ಇದ್ದು ವಿಜಯಪುರ ಏಪ್ರಿಲ್ 26ರ ಶುಕ್ರವಾರದಂದು ಲೋಕಸಭಾ ಚುನಾವಣೆ ಪ್ರಯುಕ್ತ ಮತದಾನ ವಿದ್ದು ಅದರ ಕಾರಣವಾಗಿ ಪ್ರತಿ ಶುಕ್ರವಾರ ವಿಜಯಪುರ ಪಟ್ಟಣದಲ್ಲಿ ನಡೆಯುವ ಸಂತೆಯನ್ನು ರದ್ದುಗೊಳಿಸಲಾಗಿದೆ ಎಂದು ಜಿಲ್ಲಾಧಿಕಾರಿ ಕಚೇರಿ ಪ್ರಕಟಣೆಯಲ್ಲಿ ತಿಳಿಸಿರುತ್ತಾರೆ. ಇದೇ ರೀತಿ ಪಟ್ಟಣದ ಸರಕಾರಿ ರೇಷ್ಮೆ ಗೂಡಿನ ಮಾರುಕಟ್ಟೆಗೂ ಏಪ್ರಿಲ್ 26ರ ಶುಕ್ರವಾರ ರಜೆ ಇರುತ್ತದೆ.

ವಿಜಯಪುರ ಪಟ್ಟಣದ ಗಾಂಧಿಚೌಕದಲ್ಲಿ ನೆಲೆಸಿರುವ ಶ್ರೀಹರಿಹರ ಬ್ರಹ್ಮ ರಥೋತ್ಸವ ಹಾಗೂ ಶ್ರೀ ಭದ್ರಕಾಳಿ ಸಮೇತ ಶ್ರೀರುದ್ರದೇವರ ಬ್ರಹ್ಮರಥೋತ್ಸವದ ಅಂಗವಾಗಿ ಶ್ರೀ ನಗರೇಶ್ವರಸ್ವಾಮಿ, ಶ್ರೀಆದಿನಾರಾಯಣಸ್ವಾಮಿ ಹಾಗೂ ಶ್ರೀ ರುದ್ರದೇವರುಗಳ ರಾಜಬೀದಿ ಪಲ್ಲಕ್ಕಿ ಉತ್ಸವ ಬಹಳ ವಿಜೃಂಭಣೆಯಿಂದ ನೆರವೇರಿತು.

ಬಲಗೈ ಸಮುದಾಯ ಯಾವುದೇ ಪಕ್ಷಕ್ಕೆ ಸೀಮಿತವಾಗಿಲ್ಲ

ಕೋಲಾರ: ಕಾಂಗ್ರೆಸ್ ಪಕ್ಷದವರು ಬಲಗೈ ಸಮುದಾಯದವರನ್ನು ಕೊಂಡುಕೊಳ್ಳುವ ರೀತಿಯಲ್ಲಿ ಮಾತನಾಡುತ್ತಿದ್ದಾರೆ, ಅದು ಎಂದಿಗೂ ಸಾಧ್ಯವಿಲ್ಲ,ಯಾವ ಪಕ್ಷವನ್ನು ಬೆಂಬಲಿಸುತ್ತೇವೆಂದು ನಮ್ಮ ಸಮುದಾಯದವರು ಅಗ್ರಿಮೆಂಟ್ ಹಾಕಿ ಕೊಟ್ಟಿಲ್ಲ ಎಂಬುದನ್ನು ಕಾಂಗ್ರೆಸ್ ಪಕ್ಷದವರು ಅರಿಯ ಬೇಕೆಂದು ಮುಳಬಾಗಿಲಿನ ಜೆ.ಡಿ.ಎಸ್.ಶಾಸಕ ಸಮೃದ್ಧಿ ಮಂಜುನಾಥ್ ತಿಳಿಸಿದರು.

ನಗರದ ಪತ್ರಕರ್ತರ ಭವನದಲ್ಲಿ ಮಾಧ್ಯಮದವರೊಂದಿಗೆ ಅವರು ಮಾತನಾಡಿಕಾಂಗ್ರೆಸ್ ಪಕ್ಷದಿಂದ ಬಲಗೈ ಸಮುದಾಯಕ್ಕೆ ಅನ್ಯಾಯ ಆಗಿದ್ದು,ರಾಜ್ಯದಲ್ಲಿ ಕಾಂಗ್ರೆಸ್ ಪಕ್ಷದಿಂದ ಮೂರು ಕಡೆ ಸ್ಪರ್ಧಿಸಲು ಅವಕಾಶ ನೀಡಿದೆ ಎಂಬ ಕಾರಣ ನೀಡಿ ಸಿ.ಎಂ.ಮುನಿಯಪ್ಪ, ಮುದ್ದುಗಂಗಾಧರ್ ರವರಿಗೆ ಚುನಾವಣೆಯಲ್ಲಿ ಸ್ಪರ್ಧಿಸಲು ಟಿಕೆಟ್ ನೀಡಲಿಲ್ಲವೆಂದು ಟೀಕಿಸಿದರು.

ರಾಷ್ಟ್ರದ ಹಿತ ದೃಷ್ಟಿಯಿಂದ ಮೋದಿ ಮತ್ತೆ ಪ್ರಧಾನಮಂತ್ರಿಯಾಗಲು ಬಲಗೈ ಸಮುದಾಯದವರು ಈ ಚುನಾವಣೆಯಲ್ಲಿ ಜೆ.ಡಿ.ಎಸ್. ಅಭ್ಯರ್ಥಿ ಮಲ್ಲೇಶ್ ಬಾಬು ರವರನ್ನು ಗೆಲ್ಲಿಸಬೇಕು ಎಂದು ಮನವಿ ಮಾಡಿದರು.

ಕಾಂಗ್ರೆಸ್ ನವರು ಸಂವಿಧಾನ ಬದಲಾವಣೆ ಬಗ್ಗೆ ಮಾತನಾಡುತ್ತಾರೆ, ಮೋದಿಯವರು ದೇಶದ ಪ್ರಧಾನಮಂತ್ರಿಯಾಗಿ ಹತ್ತು ವರ್ಷವಾದರೂ ಸಂವಿಧಾನದ ಬದಲಾವಣೆ ಬಗ್ಗೆ ಒಂದು ಸಾರಿಯೂ ಮಾತನಾಡಿಲ್ಲ. ಮೋದಿಯವರು ಬದಲಾವಣೆ ಬಯಸಿದ್ದರೆ ತಮ್ಮ ಅಧಿಕಾರ ಅವಧಿಯಲ್ಲಿ ಅದನ್ನು ಯಾವತ್ತೊ ಮಾಡುತ್ತಿದ್ದರೆಂದರು.

ಬಲಗೈ ಸಮುದಾಯವನಾದ ನನಗೆ ಮಾಜಿ ಮುಖ್ಯಮಂತ್ರಿ ಕುಮಾರಸ್ವಾಮಿರವರು ಲೋಕಸಭಾ ಚುನಾವಣೆಯಲ್ಲಿ ಪಕ್ಷದಿಂದ ಟಿಕೆಟ್ ಕೊಡುವುದಾಗಿ ಹೇಳಿದ್ದರು, ಆದರೆ ನನಗೆ ಮುಳಬಾಗಿಲು ಕ್ಷೇತ್ರದ ಜನರನ್ನು ಬಿಟ್ಟುಕೊಡುವ ಇಷ್ಟವಿಲ್ಲದೆ ಹಾಗೂ ನಾನು ಒಂದು ವೇಳೆ ಸಂಸದನಾದರೆ

ಮುಳಬಾಗಿಲು ಕ್ಷೇತ್ರದಲ್ಲಿ ಇಡೀ ಸರ್ಕಾರವೇ ಬಂದು ಮುಂದಿನ ವಿಧಾನಸಭಾ ಚುನಾವಣೆ ನಡೆಸುತ್ತಿತ್ತು, ಅದರ ಆತಂಕದಿಂದಲೇ ನಾನು ಮಲ್ಲೇಶ್ ಬಾಬುರವರಿಗೆ ಟಿಕೆಟ್ ನೀಡಬೇಕೆಂದು ಕುಮಾರಸ್ವಾಮಿರವರಲ್ಲಿ ಒತ್ತಾಯ ಮಾಡಿದೆ ಎಂದು ತಿಳಿಸಿದರು. ಕಾಂಗ್ರೆಸ್ ನವರು ಬಲಗೈ ಸಮುದಾಯದವರ ವಿಚಾರದಲ್ಲಿ ಮಾತನಾಡುತ್ತಿದ್ದಾರೆ ಆದರೆ ಬಲಗೈ ಸಮುದಾಯದ ಮುಖಂಡರಾದ ಪರಮೇಶ್ವರ್ ಅವರಿಗೆ ಮುಖ್ಯಮಂತ್ರಿ ಕೊಡಲು ಯಾಕೆ ಒಪ್ಪುತ್ತಿಲ್ಲ ಹಾಗೂ ಅಂಬೇಡ್ಕರ್ ವಿಚಾರದಲ್ಲಿ ಕಾಂಗ್ರೆಸ್ ಪಕ್ಷ ನಡೆದು ಕೊಂಡ ರೀತಿ ಸರಿಯೆ ಎಂದು ಪ್ರಶ್ನಿಸಿದರು.

ಕಾಂಗ್ರೆಸ್ ಅಭ್ಯರ್ಥಿ ಗೌತಮ್ ರವರು ಮೂಲತ ಕರ್ನಾಟಕದವರಲ್ಲ, ಅವರು ಆಂಧ್ರಕ್ಕೆ ಸೇರಿದವರು ಎಂದ ಅವರು ಬಂಗಾರಪೇಟೆ ಶಾಸಕ ಎಸ್ ಎನ್ ನಾರಾಯಣಸ್ವಾಮಿ ಬಲಗೈ ಸಮುದಾಯದ ಮುಖಂಡರ ಸಭೆ ಮಾಡಿದ್ದರೂ ಸಹ ಎಲ್ಲಾ ಬಲಗೈ ಸಮುದಾಯದವರು ಅಲ್ಲಿ ಸೇರಿಲ್ಲ, ನಾನು ಸಹ ಬಲಗೈ ಸಮುದಾಯದವ ಮತ್ತು ಇಲ್ಲಿ ಸೇರಿರುವ ಮುಖಂಡರೆಲ್ಲರೂ ಬಲಗೈ ಸಮುದಾಯದವರು, ಅವರದು ಕೆಂಪು ಬಸ್ಸು ನಮ್ಮದು ಹಳದಿ ಬಸ್ಸು ಅಷ್ಟೇ ಎಂದರು.

ಮುಖ್ಯ ಮಂತ್ರಿಗಳ ಕಾರ್ಯದರ್ಶಿ ನಸೀರ್ ಅಹಮದ್ ರವರು ಸಚಿವ ಕೆ .ಎಚ್ .ಮುನಿಯಪ್ಪ ರವರ ಬಗ್ಗೆ ಹಾಗೂ ಅಗೌರವದಿಂದ ಮಾತನಾಡುತ್ತಾರೆ, ಪುಟುಗೋಸಿ ಬ್ಯಾಗು ಹಿಡಿದುಕೊಂಡು ನನ್ನ ಹಿಂದೆ ಬರುತ್ತಿದ್ದ ಎಂದು ಮಾತನಾಡುತ್ತಾರೆ ಕಾಂಗ್ರೆಸ್ ನವರಿಗೆ ಗೌರವದಿಂದ ನಡೆದು ಕೊಳ್ಳುವುದು ಗೊತ್ತಿಲ್ಲವೆಂದು ಟೀಕಿಸಿದರು.

ನಸೀರ್ ಅಹ್ಮದ್ ರವರೇ ಮುನಿಯಪ್ಪ ರವರ ಹಿಂದೆ ಬ್ಯಾಗು ಹಿಡಿದುಕೊಂಡು ಓಡಾಡುತ್ತಿದ್ದನ್ನು ನಾನು ಕಣ್ಣಾರೆ ನೋಡಿದ್ದೇನೆ, ಆಗ ನಾನು ಯುವ ಕಾಂಗ್ರೆಸ್ ಕಾರ್ಯಕರ್ತನಾಗಿದ್ದೆ ಎಂದು ತಿಳಿಸಿದರು.ಲೋಕಸಭಾ ಚುನಾವಣೆಯ ಅಭ್ಯರ್ಥಿ ಮಲ್ಲೇಶ್ ಬಾಬು ರವರನ್ನು ನಮ್ಮ ಸಮುದಾಯದ ಎಲ್ಲರೂ ಬೆಂಬಲಿಸಿ ಅವರಿಗೆ ಮತ ನೀಡಬೇಕೆಂದು ಮನವಿ ಮಾಡಿದರು. ಮಾಜಿ ಶಾಸಕ ಸಂಪಂಗಿ ಮಾತನಾಡಿ, ಇವತ್ತಿನ ಪರಿಸ್ಥಿತಿಯಲ್ಲಿ ಜಾತಿಯನ್ನು ರಾಜಕೀಯಕ್ಕಾಗಿ ಬಳಸಿಕೊಳ್ಳುತಿದೆ.

ಕಾಂಗ್ರೆಸ್ನವರು ನಮ್ಮ ಬಲಗೈ ಸಮುದಾಯದ ಬಗ್ಗೆ ಏಕೆ ಮಾತನಾಡುತ್ತಿದ್ದಾರೆ ಹಾಗೂ ಪತ್ರಿಕೆಗಳಲ್ಲಿ ಎಲ್ಲಾ ಬಲಗೈ ಸಮಾಜದವರು ನಮ್ಮ ಜೊತೆ ಇದ್ದಾರೆ ಎಂಬ ಹೇಳಿಕೆಗಳನ್ನು ನೋಡಿ ಬಲಗೈ ಸಮುದಾಯದವರಿಗೆ ತಪ್ಪು ಸಂದೇಶ ಹೋಗಬಾರದೆಂದು ಹಾಗೂ ಸಮುದಾಯದವರಲ್ಲಿ ಗೊಂದಲ ಸೃಷ್ಟಿಯಾಗಬಾರದೆಂದು ಮಾಧ್ಯಮಗಳ ಮೂಲಕ ತಿಳಿಸುತ್ತಿದ್ದೇವೆ ಎಂದರು. ಕಾಂಗ್ರೆಸ್ ಪಕ್ಷದ ಪ್ರಧಾನ ಮಂತ್ರಿಯಾಗಿದ್ದ ನೆಹರುರವರು 1952, 1956 ರಲ್ಲಿ ಸಂವಿಧಾನ ಶಿಲ್ಪಿ ಬಾಬಾ ಸಾಹೇಬ್ ಅಂಬೇಡ್ಕರ್ ರವರು ಚುನಾವಣೆಯಲ್ಲಿ ಸ್ಪರ್ಧಿಸಿದ್ದಾಗ ಅವರ ಬಗ್ಗೆ ಅಪಪ್ರಚಾರ ಮಾಡಿ, ಅವರನ್ನು ಸೋಲಿಸಿದ್ದು ಕಾಂಗ್ರೆಸ್ ಪಕ್ಷದವರು ಎಂಬುದನ್ನು ಮರೆಯಬಾರದೆಂದರು.

ಮೋದಿ ರವರು ಅಂಬೇಡ್ಕರ್ ಹೆಸರಿನಲ್ಲಿ ದೇಶದಲ್ಲಿ ಅನೇಕ ಕಾರ್ಯಕ್ರಮಗಳನ್ನು ಜಾರಿಗೆ ತಂದಿದ್ದಾರೆ, ಸಂವಿಧಾನವೆಂದರೆ ಅವರಿಗೆ ಅಪಾರವಾದ ಗೌರವವಿದೆ. ದೇಶಕ್ಕೋಸ್ಕರ ಮತ್ತು ಅಂಬೇಡ್ಕರ್ ಬರೆದ ಸಂವಿಧಾನಕ್ಕೋಸ್ಕರ ನಮ್ಮ ಬಲಗೈ ಸಮುದಾಯದವರು ಮಲ್ಲೇಶ್ ಬಾಬುರವರನ್ನು ಈ ಚುನಾವಣೆಯಲ್ಲಿ ಬೆಂಬಲಿಸಿ ಮತ ನೀಡಬೇಕೆಂದು ಮನವಿ ಮಾಡಿದರು.

ಪತ್ರಿಕಾಗೋಷ್ಠಿಯಲ್ಲಿ ಬಲಗೈ ಸಮುದಾಯದ ಮಾಜಿ ಶಾಸಕ ವೆಂಕಟಪ್ಪಮುನಿಯಪ್ಪ, ಬಿ.ವಿ .ಮಹೇಶ್, ಮುಳಬಾಗಿಲು ವಿಧಾನಸಭಾ ಕ್ಷೇತ್ರದ ಸುಂದರೇಶ್, ನಾಗೇಶ್ ನಾಗರಾಜ್, ವೆಂಕಟೇಶಪ್ಪ, ರಾಜೇಶ್ ಮುಂತಾದವರು ಉಪಸ್ಥಿತರಿದ್ದರು.

ಸಂಜೆ ಟಿಪ್ಸ್

ಯಶಸ್ವಿ ಹಾದಿಯಲ್ಲಿ ನಿರ್ವಹಿತ ಫಾರ್ಮ್ಲ್ಯಾಂಡ್ ಸ್ಟಾರ್ಟಪ್ ಅರಣ್ಯಕ

ಅರಣ್ಯಕ ಫಾರ್ಮ್ಸ್ ನಿರ್ವಹಿತ ಫಾರ್ಮ್ಲ್ಯಾಂಡ್ ಉದ್ಯಮದಲ್ಲಿ ನಗರ ಗದ್ದಲದಿಂದ ದೂರ ಉಳಿದು ಸುಸ್ಥಿರ ವಸತಿ ನೀಡುವ ದೃಷ್ಟಿಕೋನದೊಂದಿಗೆ ಮೂರು ವರ್ಷಕ್ಕಿಂತ ಕಡಿಮೆ ಅವಧಿಯಲ್ಲಿಯೇ ಎತ್ತರಕ್ಕೆ ಬೆಳೆದಿದೆ. ಕಡಿಮೆ ಅವಧಿಯಲ್ಲಿಯೇ ಒಂಬತ್ತು ಯೋಜನೆಗಳನ್ನು ಪೂರ್ಣಗೊಳಿಸಿದ್ದು, ಹತ್ತನೇ ಯೋಜನೆ ಮುಕ್ತಾಯದ ಹಂತದಲ್ಲಿದೆ. ಈ ಸ್ಟಾರ್ಟ್‌ಅಪ್ ಸಂಸ್ಥೆಯು ಮುಂದಿನ ಎರಡು ವರ್ಷಗಳಲ್ಲಿ 250 ಕೋಟಿ ರೂಪಾಯಿಗಿಂತ ಹೆಚ್ಚಿನ ಹೂಡಿಕೆಯನ್ನು ಆಕರ್ಷಿಸಲಿದೆ. ಈ ಹೂಡಿಕೆಯನ್ನು ಪ್ರಾಥಮಿಕವಾಗಿ ಭೂಬ್ಯಾಂಕ್ ವಿಸ್ತರಣೆ, ಭೂ ಅಭಿವೃದ್ಧಿ ಮತ್ತು ಕೃಷಿ ಕಾರ್ಯಾಚರಣೆಗಳ ಸಲುವಾಗಿ ಬಳಸಲಾಗುತ್ತದೆ. ಆರಂಭವಾದಾಗಿನಿಂದಲೂ ಅರಣ್ಯಕ ಫಾರ್ಮ್ಸ್ ಭೂ ಪ್ರಮಾಣದಲ್ಲಿ ಗಣನೀಯ ಹೆಚ್ಚಳ ಕಂಡಿದೆ ಹಾಗೂ ಸುದೃಢವಾದ ಆರ್ಥಿಕ ಫಲಿತಾಂಶಗಳನ್ನು ನೀಡಿದೆ. ಆ ಮೂಲಕ ಫಾರ್ಮ್ಲ್ಯಾಂಡ್ ರಿಯಾಲಿಟಿ ಉದ್ಯಮದಲ್ಲಿ ತನ್ನನ್ನು ಮುಂಚೂಣಿ ನಾಯಕನಾಗಿ ಗುರುತಿಸಿಕೊಂಡಿದೆ. ಕಂಪನಿಯು ಅತ್ಯಂತ ವ್ಯವಸ್ಥಿತವಾಗಿ ನಿರ್ವಹಿಸಲಾಗುತ್ತಿರುವ 600 ಎಕರೆಗಿಂತಲೂ ಹೆಚ್ಚಿನ ಭೂಮಿಯನ್ನು ಹೊಂದಿದ್ದು, ಗಣನೀಯ ಪ್ರಗತಿಯನ್ನು ಸಾಧಿಸಿದೆ ಮತ್ತು ತನ್ನ ಎಲ್ಲಾ ಪ್ರಾಜೆಕ್ಟ್‌ಗಳಲ್ಲಿಯೂ 50-75% ಅಧಿಕ ಗಳಿಕೆಯನ್ನು ದಾಖಲಿಸಿದೆ. ಸರ್ಜಾಪುರದ ಬೇರಿಗೈ ಬಳಿ 61 ಎಕರೆ ವಿಸ್ತೀರ್ಣದಲ್ಲಿ ಅವರ ಹತ್ತನೇ ಯೋಜನೆಯು ಮುಕ್ತಾಯದ ಹಂತದಲ್ಲಿದೆ. ಈ ಮಹತ್ವಾಕಾಂಕ್ಷಿ ಯೋಜನೆಯು ನೀರು ಸಂರಕ್ಷಣೆ, ಫುಡ್ ಫಾರೆಸ್ಟ್, ಫಾರ್ಮಾಕಲ್ಚರ್ ತತ್ವಗಳ ಅಳವಡಿಕೆ ಮತ್ತು ಪಶು ಸಂಗೋಪನೆಯನ್ನು ಪರಿಚಯಿಸುವಂತಹ ಹಲವು ಉಪಕ್ರಮಗಳನ್ನು ಹೊಂದಿದೆ. ಮುಂಬರುವ ಈ ಯೋಜನೆಯು ಅಂತರ್ ಸಂಪರ್ಕಿತ 200 ಕೊಳಗಳ ನಿರ್ಮಾಣ ಮತ್ತು ದೀರ್ಘಕಾಲದ ಬಳಕೆಯ ಗುರುಯೊಂದಿಗೆ ಮೂರು ಎಕರೆ ವಿಸ್ತೀರ್ಣದ ಮಾನವ ನಿರ್ಮಿತ ಮಳೆ ಕೊಯ್ಲಿನ ಕೆರೆ ನಿರ್ಮಾಣವನ್ನೂ ಒಳಗೊಂಡಿದೆ. ಅರಣ್ಯಕ ಫಾರ್ಮ್ಸ್‌ನಲ್ಲಿ ಹಾಲಿ ಮತ್ತು ಭವಿಷ್ಯದ ತಲೆಮಾರುಗಳು ಆರಾಮದಾಯಕ ಜೀವನವನ್ನು ಖಾತ್ರಿಪಡಿಸುವ ಯೋಜನೆಗಳಿಗೆ ನಾವು ಒತ್ತು ನೀಡುತ್ತೇವೆ ಎನ್ನುತ್ತಾರೆ ಅರಣ್ಯಕ ಫಾರ್ಮ್ಸ್ ನಿರ್ದೇಶಕ ಶ್ರೀ ಅಮಿತ್ ಪೊರ್ವಾಲ್ ಅವರು. ಕಾಂಕ್ರೀಟ್ ಕಾಡಿನಿಂದ ತಪ್ಪಿಸಿಕೊಳ್ಳಲು ಹಂಬಲಿಸುವವರಿಗೆ ನಿಸರ್ಗ, ಪೋಷಣೆ ಮತ್ತು ಕೃಷಿಯ ಅನುಭವ ನೀಡುವ ಯೋಜನೆಗಳನ್ನು ನಾವು ಹೊಂದಿದ್ದೇವೆ. ನ ಎಂದು ಅವರು ಹೇಳಿದರು.

ಅಕ್ಕಿ ಬೋಂಡಾ ಮಾಡಿ ತಿನ್ನಿ

ಪಾಕ ಶಾಲೆ

ಬೇಕಾಗಿರುವ ಪದಾರ್ಥ

ಅಕ್ಕಿ - 1 ಕಪ್, ಆಲೂಗಡ್ಡೆ - 2, ಕೊತ್ತಂಬರಿಸೊಪ್ಪು - ಸ್ವಲ್ಪ, ಜೀರಿಗೆ - ಅರ್ಧ ಟೀ ಸ್ಪೂನ್, ಕರಿಮೆಣಸು - ಅರ್ಧ ಟೀ ಸ್ಪೂನ್,ಹಸಿಮೆಣಸಿನಕಾಯಿ - 3 , ಉಪ್ಪು - ರುಚಿಗೆ ತಕ್ಕಷ್ಟು, ಎಣ್ಣೆ - ಕರಿಯಲು ಅಗತ್ಯವಿರುವಷ್ಟು

ಮಾಡುವ ವಿಧಾನ

ಮೊದಲಿಗೆ 1 ಕಪ್ ಅಕ್ಕಿಯನ್ನು ಚೆನ್ನಾಗಿ ತೊಳೆದು ನೀರು ಹಾಕಿ 4-5 ಗಂಟೆಗಳ ಕಾಲ ನೆನೆಸಿಡಬೇಕು.

ಕುಕ್ಕರ್ ನಲ್ಲಿ ಎರಡು ಆಲೂಗಡ್ಡೆ ನೀರಿನ ಸಮೇತ 3 ವಿಸಿಲ್ ಹಾಕಿಸಿ ಬೇಯಿಸಬೇಕು. ಕುಕ್ಕರ್ ತಣ್ಣಗಾದ ನಂತರ ಆಲೂಗಡ್ಡೆ ಸಿಪ್ಪೆ ತೆಗೆದು ತಣ್ಣಗಾಗಲು ಬಿಡಬೇಕು. ತಣ್ಣಗಾದ ಆಲೂಗಡ್ಡೆಯನ್ನು ಕಟ್ ಮಾಡಿ ಪೀಸ್ ಗಳನ್ನು ಮಿಕ್ಸಿ ಜಾರಿಗೆ ಹಾಕಿ ಪೇಸ್ಟ್ ಮಾಡಿಕೊಳ್ಳಬೇಕು.

ನೆನೆಸಿಟ್ಟ ಅಕ್ಕಿಯನ್ನು ಮಿಕ್ಸಿ ಜಾರಿಗೆ ಹಾಕಿ ದೋಸೆಹಿಟ್ಟಿನ ಹದಕ್ಕೆ ರುಬ್ಬಿಕೊಳ್ಳಬೇಕು. ಅಕ್ಕಿಹಿಟ್ಟಿನ ಮಿಶ್ರಣಕ್ಕೆ ಆಲೂಗಡ್ಡೆ ಪೇಸ್ಟ್ ಸೇರಿಸಿಕೊಳ್ಳಬೇಕು. ಇದನ್ನು ಚೆನ್ನಾಗಿ ಮಿಕ್ಸ್ ಮಾಡಿಕೊಳ್ಳಬೇಕು. ಆಲೂಗಡ್ಡೆ ಸೇರಿಸುವುದರಿಂದ ಹಿಟ್ಟು ಸ್ವಲ್ಪ ಗಟ್ಟಿಯಾಗಿ ಬೋಂಡಾ ಹಾಕಲು ಸುಲಭವಾಗುತ್ತದೆ.

ಬೋಂಡಾ ಹಿಟ್ಟಿಗೆ ಸಣ್ಣದಾಗಿ ಹಚ್ಚಿರುವ ಕೊತ್ತಂಬರಿಸೊಪ್ಪು, ಅರ್ಧ ಟೀ ಸ್ಪೂನ್ ಜೀರಿಗೆ, ಜಜ್ಜಿರುವ ಕರಿಮೆಣಸು, ಸಣ್ಣದಾಗಿ ಕಟ್ ಮಾಡಿರುವ 3 ಹಸಿಮೆಣಸಿನಕಾಯಿ, ರುಚಿಗೆ ತಕ್ಕಷ್ಟು ಉಪ್ಪು ಸೇರಿಸಿ ಚೆನ್ನಾಗಿ ಮಿಕ್ಸ್ ಮಾಡಿಕೊಳ್ಳಬೇಕು.

ಸ್ಟೌವ್ ಮೇಲೆ ಬಾಣಲಿ ಇಟ್ಟು ಕರಿಯಲು ಅಗತ್ಯವಿರುಷ್ಟು ಎಣ್ಣೆ ಹಾಕಿಕೊಳ್ಳಬೇಕು. ಎಣ್ಣೆ ಕಾದ ಮೇಲೆ ಬೋಂಡಾವನ್ನು ಹಾಕಿಕೊಂಡು ಗೋಲ್ಡನ್ ಬ್ರೌನ್ ಕಲರ್ ಬರುವವರಿಗೂ ಫ್ರೈ ಮಾಡಿಕೊಳ್ಳಬೇಕು.

ಕಿತ್ತಳೆ ರಸದ ಪ್ರಯೋಜನಗಳು

ಹೆಲ್ತ್ ಟಿಪ್ಸ್

ಕಿತ್ತಳೆ ರಸವು ನಮ್ಮ ದೇಹವನ್ನು ಅನೇಕ ರೀತಿಯ ರೋಗಗಳ ವಿರುದ್ಧ ಹೋರಾಡಲು ಶಕ್ತಿಯುತವಾಗಿಸುತ್ತದೆ. ಕಿತ್ತಳೆ ದೇಹದ ಅಂಗಾಂಶಗಳನ್ನು ನಿರ್ಮಿಸಲು ಸಹಾಯ ಮಾಡುತ್ತದೆ ಜೊತೆಗೆ ದೇಹಕ್ಕೆ ಶಕ್ತಿಯನ್ನು ನೀಡುತ್ತದೆ. ಕಿತ್ತಳೆಯಲ್ಲಿ ಕಂಡುಬರುವ ಃ9 ಮತ್ತು ಫೋಲೇಟ್'ನ ಗುಣಲಕ್ಷಣಗಳು ದೇಹದಲ್ಲಿ ಸರಿಯಾದ ರಕ್ತ ಪರಿಚಲನೆಯನ್ನು ಕಾಪಾಡಿಕೊಳ್ಳಲು ಸಹಾಯ ಮಾಡುತ್ತದೆ. ನೀವು ವಾರಕ್ಕೆ 2 ಲೋಟ ಕಿತ್ತಳೆ ರಸವನ್ನು ಸೇವಿಸಿದರೆ, ರಕ್ತದೊತ್ತಡವನ್ನು ಕಾಪಾಡಿಕೊಳ್ಳಲು ಸಹಾಯ ಮಾಡುತ್ತದೆ.

ಕಿತ್ತಳೆ ಸೇವನೆಯು ದೇಹದಲ್ಲಿ ಆಮ್ಲಜನಕಯುಕ್ತ ರಕ್ತದ ಹರಿವನ್ನು ನಿರ್ವಹಿಸುತ್ತದೆ. ಇದರಿಂದಾಗಿ ಅನೇಕ ರೀತಿಯ ಹೃದಯ ಕಾಯಿಲೆಗಳು ದೂರವಿರುತ್ತವೆ. ವಿಟಮಿನ್ ಸಿ ಚರ್ಮಕ್ಕೆ ಒಳ್ಳೆಯದು. ಕಿತ್ತಳೆ ಸೇವನೆಯು ದೇಹವನ್ನು ನಿರ್ವಿಷಗೊಳಿಸುತ್ತದೆ. ಇದರಿಂದಾಗಿ ದೇಹವು ಶುದ್ಧವಾಗುತ್ತದೆ. ಸುಕ್ಕುಗಳನ್ನು ಹೋಗಲಾಡಿಸಲು ಬಯಸಿದರೆ, ಕಿತ್ತಳೆ ರಸದಲ್ಲಿ ನಿಂಬೆ ರಸವನ್ನು ಬೆರೆಸಿ ಕುಡಿಯಿರಿ. ಇದರಿಂದ ಲಾಭ ಪಡೆಯುತ್ತೀರಿ.

ಕಿತ್ತಳೆಯು ಕ್ಯಾರೋಟಿನ್ ಮತ್ತು ವಿಟಮಿನ್ ಎರಡನ್ನೂ ಹೊಂದಿರುತ್ತದೆ, ಇದು ದೃಷ್ಟಿಗೆ ಒಳ್ಳೆಯದು ಎಂದು ಪರಿಗಣಿಸಲಾಗಿದೆ. ವಿಟಮಿನ್ ಕಾರ್ನಿಯಾವನ್ನು ರಕ್ಷಿಸುತ್ತದೆ. ಕಿತ್ತಳೆ ರಸವು ಬ್ಯಾಕ್ಟೀರಿಯಾ ಅಥವಾ ಸೋಂಕಿನಿಂದ ಕಣ್ಣುಗಳನ್ನು ರಕ್ಷಿಸಲು ಸಹಾಯ ಮಾಡುತ್ತದೆ. ಕಿತ್ತಳೆ ರಸವನ್ನು ಸೇವಿಸಿದರೆ, ಕೊಲೆಸ್ಟ್ರಾಲ್ ಮಟ್ಟವನ್ನು ಕಡಿಮೆ ಮಾಡಲು ಸಹಾಯ ಮಾಡುತ್ತದೆ. ಕಿತ್ತಳೆಯಲ್ಲಿ ನಾರಿನಂಶ ಹೇರಳವಾಗಿದ್ದು, ಕೊಲೆಸ್ಟ್ರಾಲ್ ಅನ್ನು ನಿಯಂತ್ರಣದಲ್ಲಿಡಲು ಸಹಾಯ ಮಾಡುತ್ತದೆ.

ಮುಲ್ತಾನಿ ಮಿಟ್ಟಿ ಪ್ಯಾಕ್

ಸೌಂದರ್ಯ ಹೆಚ್ಚಿಸುವಲ್ಲಿ ಮುಲ್ತಾನಿ ಮಿಟ್ಟಿ ಹೆಚ್ಚಿನ ಪಾತ್ರ ವಹಿಸುತ್ತದೆ. ಮುಖದಲ್ಲಿನ ಎಣ್ಣೆಯ ಅಂಶ ಕಡಿಮೆ ಮಾಡಿ. ಚರ್ಮವನ್ನು ನಳನಳಿಸುವಂತೆ ಮಾಡುತ್ತದೆ. ಸಾಕಷ್ಟು ಚರ್ಮಕ್ಕೆ ಸಂಬಂಧಪಟ್ಟ ಸಮಸ್ಯೆಗಳನ್ನು ನಿವಾರಿಸುವ ಗುಣ ಈ ಮುಲ್ತಾನಿ ಮಿಟ್ಟಿಯಲ್ಲಿದೆ. ಇದರ ಉಪಯೋಗದ ಬಗ್ಗೆ ತಿಳಿಯೋಣ ಬನ್ನಿ.

● ಇದರ ಪ್ಯಾಕ್ ಅನ್ನು ಹಚ್ಚಿಕೊಳ್ಳುವುದರಿಂದ ಮುಖದಲ್ಲಿನ ಕಲ್ಮಶಗಳನ್ನು ನಿವಾರಿಸುತ್ತದೆ, ಎಣ್ಣೆ , ಕೊಳಕನ್ನು ತೆಗೆದು ಹಾಕುತ್ತದೆ. ● ಇದು ಎಲ್ಲಾ ತ್ವಚೆಯವರಿಗೂ ಹೇಳಿ ಮಾಡಿಸಿದ ಪ್ಯಾಕ್. ಮೊಡವೆಯ ಸಮಸ್ಯೆ ಇರುವವರು ಇದನ್ನು ಹಚ್ಚಿಕೊಳ್ಳುವುದರಿಂದ ಮೊಡವೆ ಕಡಿಮೆಯಾಗುತ್ತದೆ. ●ಇದನ್ನು ಸ್ಕಬ್ ರೀತಿ ಬಳಸುವುದರಿಂದ ಬ್ಲ್ಯಾಕ್ ಹೆಡ್ಸ್, ವೈಟ್ ಹೆಡ್ಸ್ ಗಳನ್ನು ನಿವಾರಿಸಿಕೊಳ್ಳಬಹುದು, ● ಇದು ಚರ್ಮದ ಆರೋಗ್ಯ ಹಾಗೂ ಸ್ಕಿನ್ ಟೋನ್ ಅನ್ನು ಹೆಚ್ಚಿಸುತ್ತದೆ, ●1 ಟೇಬಲ್ ಚಮಚ ಮುಲ್ತಾನಿ ಮಿಟ್ಟಿ ಗೆ 2 ಟೀ ಸ್ಪೂನ್ ರೋಸ್ ವಾಟರ್ ಹಾಕಿ ಮಿಶ್ರಣ ಮಾಡಿಕೊಂಡು ಮುಖಕ್ಕೆ ಪ್ಯಾಕ್ ಹಚ್ಚಿಕೊಂಡು 30 ನಿಮಿಷ ಮುಖ ತೊಳೆದರೆ ಇದು ಎಣ್ಣೆ ತ್ವಚೆಯವರ ಸಮಸ್ಯೆ ನಿವಾರಣೆಯಾಗುತ್ತದೆ. ●1 ಟೇಬಲ್ ಸ್ಪೂನ್ ಮುಲ್ತಾನಿ ಮಿಟ್ಟಿಗೆ 1 ಟೀ ಸ್ಪೂನ್ ಗಂದದ ಪುಡಿ ಸ್ವಲ್ಪ ನೀರು ಸೇರಿಸಿ ಪ್ಯಾಕ್ ತಯಾರಿಸಿಕೊಳ್ಳಿ. ಇದನ್ನು ಮುಖ ಹಾಗೂ ಕುತ್ತಿಗೆಗೆ ಹಚ್ಚಿಕೊಳ್ಳುವುದರಿಂದ ಸ್ಕಿನ್ ಟೋನ್ ಚೆನ್ನಾಗಿ ಆಗುತ್ತದೆ. ●2 ಟೇಬಲ್ ಸ್ಪೂನ್ ಮುಲ್ತಾನಿ ಮಿಟ್ಟಿಯನ್ನು ಒಂದು ಬೌಲ್ ಗೆ ಹಾಕಿಕೊಂಡು ಅದಕ್ಕೆ 2 ಟೀ ಸ್ಪೂನ್ ಟೊಮೆಟೊ ಹಣ್ಣಿನ ರಸ ಹಾಕಿ. ಸ್ವಲ್ಪ ಲಿಂಬೆ ಹಣ್ಣಿನ ರಸ ಹಾಕಿ ಮಿಶ್ರಣ ತಯಾರಿಸಿಕೊಳ್ಳಿ. ಇದನ್ನು ಮುಖಕ್ಕೆ ಹಚ್ಚಿಕೊಳ್ಳುವುದರಿಂದ ಮುಖದ ಅಂದ ಹೆಚ್ಚಾಗುತ್ತದೆ.

ಬ್ಯೂಟಿ ಟಿಪ್ಸ್

ಕಿರುತೆರೆಯಲ್ಲಿ ಪ್ರಸಾರವಾಗಲಿದೆ ಬ್ಲಾಕ್ ಬಸ್ಟರ್ ಸಿನಿಮಾ 'ಸಲಾರ್'

ನೋಡುಗರಿಗೆ ಬೈಕ್ ಗೆಲ್ಲುವ ಅವಕಾಶ

ಕನ್ನಡಿಗರಿಗೆ ಸ್ಟಾರ್ ಸುವರ್ಣ ವಾಹಿನಿಯು ಅನೇಕ ರೀತಿಯ ಸದಭಿರುಚಿಯುಳ್ಳ ಕಾರ್ಯಕ್ರಮಗಳನ್ನು, ಧಾರಾವಾಹಿಗಳನ್ನು, ಸಿನಿಮಾಗಳನ್ನು ನೀಡುತ್ತಾ ಬಂದಿದೆ. ವಿಶ್ವ-ವಿಖ್ಯಾತಿ ಪಡೆದ ಕಾಂತಾರ, ಹೊಯ್ಸಳ, ಜೇಮ್ಸ್ ನಂತಹ ಸೂಪರ್ ಡೂಪರ್ ಹಿಟ್ ಸಿನಿಮಾಗಳನ್ನು ಪ್ರಸಾರ ಮಾಡಿ ಪ್ರೇಕ್ಷಕರ ಮನಗೆದ್ದ ಸುವರ್ಣ ವಾಹಿನಿಯಲ್ಲಿ ಇದೀಗ 2023ರ ಬ್ಲಾಕ್ ಬಸ್ಟರ್ ಹಿಟ್ ಸಲಾರ್ ಸಿನಿಮಾ ಪ್ರಸಾರವಾಗಲಿದೆ. ಜೊತೆಗೆ ವೀಕ್ಷಕರಿಗೆ ಬೈಕ್ ಗೆಲ್ಲುವ ಅವಕಾಶವನ್ನು ಸುವರ್ಣ ವಾಹಿನಿಯು ನೀಡುತ್ತಿದೆ.

ರೆಬಲ್ ಸ್ಟಾರ್ ಪ್ರಭಾಸ್ ಅಭಿನಯದ 'ಸಲಾರ್' ಸಿನಿಮಾವು ಬಾಕ್ಸ್ ಆಫೀಸ್ನಲ್ಲಿ 700 ಕೋಟಿ ರೂಪಾಯಿ ಕಮಾಯಿ ಮಾಡಿತ್ತು. ಇದೀಗ ಈ ಸಿನಿಮಾವು 'ಸ್ಟಾರ್ ಸುವರ್ಣ' ವಾಹಿನಿಯಲ್ಲಿ ಸುವರ್ಣ ವರ್ಲ್ಡ್ ಪ್ರೀಮಿಯರ್ ಆಗುತ್ತಿದ್ದು. ಈ ಸಿನಿಮಾದಲ್ಲಿ ವೀಕ್ಷಕರಿಗೆ ಪ್ರಭಾಸ್ ಅವರ ಲುಕ್ ಜೊತೆಗೆ ಸಿನಿಮಾದಲ್ಲಿ ಬಳಸಲಾಗಿದ್ದ ಬೈಕ್ ದೊಡ್ಡ ಮಟ್ಟದ ಕ್ರೇಜ್ ಸೃಷ್ಟಿ ಮಾಡಿತ್ತು. ಇದೀಗ ಆ ಬೈಕ್ ಗೆಲ್ಲೋ ಅವಕಾಶವನ್ನು ನೋಡುಗರಿಗೆ ಹೊಂಬಾಳೆ ಫಿಲಂಸ್ ನಿರ್ಮಾಣ ಸಂಸ್ಥೆಯು ನೀಡುತ್ತಿದೆ. 'ಸಲಾರ್' ಸಿನಿಮಾ ನೋಡ್ತಾ ನೋಡ್ತಾ, ಅಲ್ಲಿ ಕೇಳೊ ಪ್ರಶ್ನೆಗಳಿಗೆ ಆದಷ್ಟು ಬೇಗ ಸರಿಯಾದ ಉತ್ತರ ಕೊಟ್ರೆ, ಅದೃಷ್ಟಶಾಲಿ ವಿಜೇತರಿಗೆ 'ಸಲಾರ್' ನಲ್ಲಿ ಪ್ರಭಾಸ್ ಬಳಸಿರೋ ಬೈಕ್ ಬಹುಮಾನವಾಗಿ ಸಿಗಲಿದೆ.

ಕನ್ನಡದ ಹೆಸರಾಂತ ನಿರ್ದೇಶಕ ಪ್ರಶಾಂತ್ ನೀಲ್ 'ಸಲಾರ್' ಸಿನಿಮಾವನ್ನು ನಿರ್ದೇಶಿಸಿದ್ದು, ಹೊಂಬಾಳೆ ಫಿಲಂಸ್ ಈ ಸಿನಿಮಾವನ್ನು ನಿರ್ಮಿಸಿದೆ. ಇನ್ನು ಈ ಸಿನಿಮಾದ ಹಾಡುಗಳು ಅದ್ಭುತ ರೀತಿಯಲ್ಲಿ ಮೂಡಿ ಬಂದಿದ್ದು ಸೋಶಿಯಲ್ ಮೀಡಿಯಾದಲ್ಲಿ ಟ್ರೆಂಡಿಂಗ್ ನಲ್ಲಿತ್ತು.

ಬರ್ತಿದೆ ಬ್ಲಾಕ್ ಬಸ್ಟರ್ ಹಿಟ್ ಸಿನಿಮಾ ಸಲಾರ್ ಇದೇ ಭಾನುವಾರ ರಾತ್ರಿ 7 ಗಂಟೆಗೆ ನಿಮ್ಮ ನೆಚ್ಚಿನ ಸ್ಟಾರ್ ಸುವರ್ಣ ವಾಹಿನಿಯಲ್ಲಿ ಪ್ರಸಾರವಾಗಲಿದೆ. ತಪ್ಪದೇ ವೀಕ್ಷಿಸಿ ಮಿಸ್ ಮಾಡದೆ ಕಾಂಟೆಸ್ಟ್ ನಲ್ಲಿ ಭಾಗವಹಿಸಿ.

ಸಲಾರ್ 2 ಸಿನಿಮಾದಲ್ಲಿ ಬಿಟೌನ್ ಸುಂದರಿ ಕಿಯಾರಾ ಅಡ್ವಾಣಿ..!

ಡಾರ್ಲಿಂಗ್ ಪ್ರಭಾಸ್ ಮತ್ತು ಡೈರೆಕ್ಟರ್ ಪ್ರಶಾಂತ್ ನೀಲ್ ಕಾಂಬಿನೇಷನ್ ನಲ್ಲಿ ಮೂಡಿದ ಬಂದ ಸಲಾರ್ ಸಿನಿಮಾ ಭಾರೀ ನಿರೀಕ್ಷೆಗಳ ನಡುವೆ ಬ್ಲಾಕ್ ಬಸ್ಟರ್ ಹಿಟ್ ಎನಿಸಿಕೊಂಡಿದೆ. ಪ್ಯಾನ್ ಇಂಡಿಯಾ ರೇಂಜ್ ನಲ್ಲಿ ಬಿಡುಗಡೆಯಾದ ಈ ಸಿನಿಮಾ ಎಲ್ಲಾ ಭಾಷೆಗಳಲ್ಲಿ ಸೂಪರ್ ಹಿಟ್ ಆಯಿತು.

ಈ ಚಿತ್ರದ ಎರಡನೇ ಭಾಗ ಈಗ ಸಲಾರ್ ಭಾಗ 2 ಶೌರ್ಯಾಂಗ ಪರ್ವಂ ಶೀಘ್ರದಲ್ಲೇ ತೆರೆಗೆ ಬರಲಿದೆ. ಈ ಚಿತ್ರಕ್ಕಾಗಿ ಅಭಿಮಾನಿಗಳು ಕಾತರದಿಂದ ಕಾಯುತ್ತಿದ್ದಾರೆ. ಇದೀಗ ಅವರಿಗಾಗಿ ಈ ಸಿನಿಮಾದ ಬಗ್ಗೆ ಇಂಟ್ರೆಸ್ಟಿಂಗ್ ಅಪ್ಡೇಟ್ ಹೊರಬಿದ್ದಿದೆ.

ಸಲಾರ್ 1 ಚಿತ್ರದಲ್ಲಿ ಬಾಲಿವುಡ್ ನಾಯಕಿ ಕಿಯಾರಾ ಪ್ರಮುಖ ಪಾತ್ರದಲ್ಲಿ ಕಾಣಿಸಿಕೊಂಡಿಲ್ಲ. ಎರಡನೇ ಭಾಗದಲ್ಲಿ ಶ್ರುತಿ ಹಾಸನ್ ಜೊತೆಗೆ ಈ ನಾಯಕಿ ಕೂಡ ಬಹುಮುಖ್ಯ ಪಾತ್ರದಲ್ಲಿ ನಟಿಸಲಿದ್ದಾರೆ ಎಂದು ತಿಳಿದು ಬಂದಿದೆ. ಅಲ್ಲದೆ, ಈ ಚಿತ್ರದ ಹೊರತಾಗಿ ಕಿಯಾರಾ ರಾಮ್ ಚರಣ್ ಅವರ ಗೇಮ್ ಚೇಂಜರ್ ಚಿತ್ರದಲ್ಲೂ ಈ ನಟಿ ನಟಿಸುತ್ತಿದ್ದಾರೆ.

ಕಳೆದ ಕೆಲವು ದಿನಗಳಿಂದ ಪ್ರಶಾಂತ್ ನೀಲ್ ಅವರು ಸಲಾರ್ ಭಾಗ 2 ರ ಪ್ರಿ-ಪ್ರೊಡಕ್ಷನ್ ಕೆಲಸದಲ್ಲಿ ಬ್ಯುಸಿಯಾಗಿದ್ದಾರೆ. ಸದ್ಯದ ಮಾಹಿತಿ ಪ್ರಕಾರ ಸಲಾರ್ 2 ಚಿತ್ರದ ಪ್ರೀ ಪ್ರೊಡಕ್ಷನ್ ಕೆಲಸ ಬಹುತೇಕ ಪೂರ್ಣಗೊಂಡಿದ್ದು ಶೀಘ್ರದಲ್ಲೇ, ಪ್ರಶಾಂತ್ ನೀಲ್ ಸ್ಕ್ರಿಪ್ಟ್ ಬಗ್ಗೆ ಪ್ರಭಾಸ್ ಜೊತೆ ಚರ್ಚಿಸಲಿದ್ದಾರೆ ಎನ್ನಲಾಗಿದೆ.

ಹೊಂಬಾಳೆ ಫಿಲಂಸ್ ಈ ಚಿತ್ರವನ್ನು ಭಾರಿ ಬಜೆಟ್ನಲ್ಲಿ ನಿರ್ಮಿಸುತ್ತಿದೆ. ರವಿ ಬಸ್ರೂರು ಈ ಚಿತ್ರಕ್ಕೆ ಸಂಗೀತ ಸಂಯೋಜನೆ ಮಾಡುತ್ತಿದ್ದಾರೆ. ಸಲಾರ್ ಪಾರ್ಟ್ 1 ಸಿನಿಮಾ ಬ್ಲಾಕ್ ಬಸ್ಟರ್ ಆದ ಕಾರಣ ಎರಡನೇ ಭಾಗವೂ ಬಾಕ್ಸ್ ಆಫೀಸ್ನಲ್ಲಿ ಸೌಂಡ್ ಮಾಡಲಿದೆ ಎನ್ನಲಾಗಿದೆ.

ಜಯಶ್ರೀ.ಬಿ.ಆರ್
ಖ್ಯಾತ ಜ್ಯೋತಿಷಿ
ದೂರವಾಣಿ-9964739507
www.jyotishyavaastu.com

ರಾಶಿ ಭವಿಷ್ಯ

ಮೇಷ: ಉದ್ಯೋಗದಲ್ಲಿ ನಿರಾಸಕ್ತಿ, ಕೃಷಿಕರಿಗೆ ಅನಾನುಕೂಲ, ತಾಯಿಯಿಂದ ಸಹಾಯ,ವಿದ್ಯಾಭ್ಯಾಸದಲ್ಲಿ ಮರೆವು

ವೃಷಭ: ದೂರ ಪ್ರಯಾಣ, ನೆರೆಹೊರೆಯವರಿಂದ ನೋವು, ಪತ್ರ ವ್ಯವಹಾರದಲ್ಲಿ ಯಶಸ್ಸು, ಒಪ್ಪಂದಗಳಲ್ಲಿ ಮನಸ್ತಾಪ

ಮಿಥುನ: ಮಾತಿನಿಂದ ಕಲಹ, ನಿಧಾನದ ಆರ್ಥಿಕ ಚೇತರಿಕೆ, ಷೇರು ಮಾರುಕಟ್ಟೆಯಲ್ಲಿ ನಷ್ಟ, ವಾಹನ ಚಾಲನೆಯಲ್ಲಿ ಜಾಗ್ರತೆ

ಕಟಕ: ದಾಂಪತ್ಯದಲ್ಲಿ ತೊಂದರೆ, ವ್ಯಾಪಾರ ವ್ಯವಹಾರದಲ್ಲಿ ಎಳೆದಾಟ, ಸ್ವಾಭಿಮಾನಕ್ಕೆ ಧಕ್ಕೆ, ಪಾಲುದಾರಿಕೆಯಲ್ಲಿ ಸಮಸ್ಯೆಗಳು

ಸಿಂಹ: ಶತ್ರುಗಳ ಚಿಂತೆ, ಮಾನಸಿಕ ಅಸಮತೋಲನ,ಅನಗತ್ಯ ಖರ್ಚುಗಳು , ದೀರ್ಘಕಾಲದ ಅನಾರೋಗ್ಯ

ಕನ್ಯಾ: ಮಕ್ಕಳಿಂದ ಸಹಾಯ, ಪ್ರೀತಿ ಪ್ರೇಮದಲ್ಲಿ ಯಶಸ್ಸು, ಭಾವನಾತ್ಮಕ ಚಿಂತನೆಗಳು , ದುಶ್ಚಟಗಳಿಂದ ತೊಂದರೆ

ತುಲಾ: ಅಧಿಕಾರ ವರ್ಗದವರಿಂದ ಸಮಸ್ಯೆ, ಗೌರವಕ್ಕೆ ಧಕ್ಕೆ, ಉತ್ತಮ ನಡವಳಿಕೆಯಿಂದ ನೋವು, ಭವಿಷ್ಯದ ಚಿಂತೆಯಿಂದ ಬಳಲಿಕೆ

ವೃಶ್ಚಿಕ: ತಂದೆಯಿಂದ ಸಹಾಯ ಸಹಕಾರ, ಸಾಧಿಸುವ ಛಲ, ವಿದ್ಯಾಭ್ಯಾಸದಲ್ಲಿ ಆಸಕ್ತಿ, ಪೂರ್ವಿಕರ ನೆನಪು, ಪರಿಹಾರ ಮನೆಯಲ್ಲಿ ತುಪ್ಪದ ದೀಪ ಹಚ್ಚಿ

ಧನಸ್ಸು: ಆರ್ಥಿಕ ಚಿಂತೆಗಳು, ಕೋರ್ಟ್ ಕೇಸುಗಳ ಯೋಚನೆ, ಪತ್ರವ್ಯವಹಾರದಲ್ಲಿ ಹಿನ್ನಡೆ, ಕುಟುಂಬದ ಸ್ಥಿತಿಗತಿಗಳಿಂದ ನೋವು

ಮಕರ: ಮಾನಸಿಕ ಚಂಚಲತೆ, ದೈಹಿಕ ಅಸಮರ್ಥತೆ, ನೆನಪಿನ ಶಕ್ತಿ ಕುಂಠಿತ, ಅನಾರೋಗ್ಯದ ಚಿಂತೆ

ಕುಂಭ: ದೀರ್ಘಕಾಲದ ವ್ಯಾಧಿಗಳು, ದೂರ ಪ್ರದೇಶಕ್ಕೆ ತೆರಳುವಿರಿ, ಮಲತಾಯಿ ಧೋರಣೆಗಳು, ರಾಜಕೀಯ ವ್ಯಕ್ತಿಗಳಿಂದ ತೊಂದರೆ

ಮೀನ: ಮಕ್ಕಳಿಂದ ಅನುಕೂಲ, ಸ್ಪರ್ಧಾತ್ಮಕ ಚಟುವಟಿಕೆಯಲ್ಲಿ ಜಯ, ಹಿರಿಯರಿಂದ ಸಹಾಯ, ಪ್ರೀತಿ ಪ್ರೇಮದಲ್ಲಿ ಆಸಕ್ತಿ

ವಿಶ ಮಹಿಳಾ ಕ್ಷೇಮ ದಿನ

ವಿಶ್ವ ಮಹಿಳಾ ಸ್ವಾಸ್ಥ್ಯ ದಿನವು ವಾರ್ಷಿಕವಾಗಿ ಏಪ್ರಿಲ್ ಕೊನೆಯ ಶುಕ್ರವಾರದಂದು ನಡೆಯುತ್ತದೆ, ಅಂದರೆ ಈ ವರ್ಷ ಏಪ್ರಿಲ್ 26. ಇದು ಆರೋಗ್ಯ ಮತ್ತು ಸಂತೋಷಕ್ಕೆ ಅಂತಿಮ ಮಾರ್ಗದರ್ಶಿಯಾಗಿದೆ ? ಮೊದಲ ಮಹಿಳಾ ಕ್ಷೇಮ ಮತ್ತು ಸೆಲ್ಫ್ ಕೇರ್ ವರ್ಚುವಲ್ ಕಾನ್ಫರೆನ್ಸ್, ಏಪ್ರಿಲ್ 29 ರಿಂದ 30, 2021 ರವರೆಗೆ ಡೈವರ್ಸಿಟಿ ವುಮನ್ ಮೀಡಿಯಾ ಆಯೋಜಿಸಿದೆ. ತಾಯಂದಿರು, ಹೆಂಡತಿಯರು, ಹೆಣ್ಣುಮಕ್ಕಳು ಮತ್ತು ಸ್ನೇಹಿತರಂತೆ ತಮ್ಮ ವೃತ್ತಿಜೀವನವನ್ನು ಮತ್ತು ಅವರ ಜೀವನವನ್ನು ಸಮತೋಲನಗೊಳಿಸುವುದರಲ್ಲಿ ಮಹಿಳೆಯರು ಎದುರಿಸುತ್ತಿರುವ ಅಭೂತಪೂರ್ವ ಸವಾಲುಗಳು ನಿಸ್ಸಂದೇಹವಾಗಿ ಅವರ ದೈಹಿಕ ಮತ್ತು ಮಾನಸಿಕ ಆರೋಗ್ಯದ ಮೇಲೆ ಪರಿಣಾಮ ಬೀರುತ್ತವೆ.

ಡೈವರ್ಸಿಟಿ ವುಮನ್ ಮೀಡಿಯಾವು ಪ್ರಸ್ತುತ ಆರೋಗ್ಯ ಸಂಬಂಧಿತ ವಿಷಯಗಳ ಕುರಿತು ವೆಲ್ನೆಸ್ ಬುಧವಾರ ಸರಣಿಯನ್ನು ನಡೆಸುತ್ತಿದೆ, ಇದರಲ್ಲಿ ಒತ್ತಡ ನಿರ್ವಹಣೆ, ದೈಹಿಕ ಮತ್ತು ಮಾನಸಿಕ ಯೋಗಕ್ಷೇಮ, ನಿದ್ರೆಯ ನೈರ್ಮಲ್ಯ, ಪೋಷಣೆ ಮತ್ತು ಸಾವಧಾನತೆ ಸೇರಿವೆ. ಅವರ ಪ್ರೇಕ್ಷಕರು ಪ್ರಪಂಚದಾದ್ಯಂತ ಬರುತ್ತಾರೆ ಮತ್ತು ಪ್ರತಿ ಜನಾಂಗ, ಸಂಸ್ಕೃತಿ ಮತ್ತು ಹಿನ್ನೆಲೆಯಿಂದ ಮಾಡಲ್ಪಟ್ಟಿದೆ. ಅವರು ಒಂಟಿಯಾಗಿರುತ್ತಾರೆ ಅಥವಾ ವಿವಾಹಿತರು, ಮತ್ತು ಅವರು ತಮ್ಮ ಕಥೆಗಳನ್ನು ಹಂಚಿಕೊಳ್ಳಲು ಮತ್ತು ಕಷ್ಟದ ಸಮಯದಲ್ಲಿ ಪರಸ್ಪರ ಸಾಂತ್ವನ ನೀಡಲು ಒಟ್ಟಿಗೆ ಸೇರುತ್ತಾರೆ. ಅವರು ಸಂಭಾಷಣೆಗೆ ಸೇರಿಕೊಂಡರು, ತಮ್ಮ ಅಲೆದಾಡುವ ಸ್ಥಿತಿಸ್ಥಾಪಕತ್ವದ ಅಗತ್ಯವಿರುವ ಭರವಸೆಯನ್ನು ಹುಡುಕಿದರು.

ವಿಶ್ವ ಮಹಿಳಾ ಸ್ವಾಸ್ಥ್ಯ ದಿನ ಮತ್ತು ಅದರ ವರ್ಚುವಲ್ ಸಮ್ಮೇಳನವು ಡೈವರ್ಸಿಟಿ ವುಮನ್ ಮೀಡಿಯಾದ ವೆಲ್ನೆಸ್ ಬುಧವಾರಗಳ ವಿಸ್ತರಣೆಯಾಗಿದೆ, ಇದು ಸ್ವಯಂ-ಆರೈಕೆ ಮತ್ತು ಇತರ ಕ್ಷೇಮ ಸಮಸ್ಯೆಗಳ ಬಗ್ಗೆ ಮಾಹಿತಿಯನ್ನು ಒದಗಿಸುತ್ತದೆ. ವಿಶ್ವ ಮಹಿಳಾ ಸ್ವಾಸ್ಥ್ಯ ದಿನವು ವರ್ಷದ ಆ ದಿನವಾಗಿದ್ದು, ಮಹಿಳೆಯರು ತಮ್ಮನ್ನು ತಾವು ಆದ್ಯತೆಯನ್ನಾಗಿ ಮಾಡಿಕೊಳ್ಳಲು ಮತ್ತು ಅವರ ಆರೋಗ್ಯ ಮತ್ತು ಯೋಗಕ್ಷೇಮದ ಮೇಲೆ ಕೇಂದ್ರೀಕರಿಸಲು ಪ್ರೋತ್ಸಾಹಿಸಲಾಗುತ್ತದೆ. ವರ್ಚುವಲ್ ಕಾನ್ಫರೆನ್ಸ್ ಮಹಿಳೆಯರಿಗೆ ನಾಯಕರು, ತಜ್ಞರು ಮತ್ತು ಇತರ ಸಂಪನ್ಮೂಲಗಳೊಂದಿಗೆ ಸಂವಹನ ನಡೆಸಲು ಅನುವು ಮಾಡಿಕೊಡುತ್ತದೆ, ಅದು ಅವರ ಜೀವನವನ್ನು ಮರುಮೌಲ್ಯಮಾಪನ ಮಾಡಲು ಸಹಾಯ ಮಾಡುತ್ತದೆ ಮತ್ತು ಮಹಿಳೆಯರ ಕ್ಷೇಮವನ್ನು ಧನಾತ್ಮಕವಾಗಿ ಪರಿಣಾಮ ಬೀರುತ್ತದೆ.

ಅಮೆರಿಕಾದ್ಯಂತ ವಿವಿಗಳಿಗೆ ವ್ಯಾಪಿಸಿದ ಪ್ರತಿಭಟನೆ

ವಾಷಿಂಗ್ಟನ್: ಗಾಝಾದಲ್ಲಿ ತಕ್ಷಣ ಕದನ ವಿರಾಮ ಜಾರಿಗೊಳ್ಳಬೇಕೆಂದು ಆಗ್ರಹಿಸಿ ಕೊಲಂಬಿಯಾ ವಿವಿಯಲ್ಲಿ ಕಳೆದ ವಾರ ನಡೆದ ಫೆಲೆಸ್ತೀನ್ ಪರ ಪ್ರತಿಭಟನೆ ಇದೀಗ ಅಮೆರಿಕದಾದ್ಯಂತದ ವಿಶ್ವವಿದ್ಯಾಲಯಗಳನ್ನು ವ್ಯಾಪಿಸಿದ್ದು ಕೊಲಂಬಿಯಾ ವಿವಿಗೆ ಭೇಟಿ ನೀಡಿದ ಅಮೆರಿಕ ಸಂಸತ್ ಸ್ಪೀಕರ್ ಮೈಕ್ ಜಾನ್ಸನ್ಗೆ ಪ್ರತಿಭಟನಾ ನಿರತರು ಘೆರಾವೊ ಹಾಕಿರುವುದಾಗಿ ವರದಿಯಾಗಿದೆ.

ಇದರಿಂದ ತೀವ್ರ ಮುಜುಗುರಕ್ಕೆ ಒಳಗಾದ ಜಾನ್ಸನ್, ಕೊಲಂಬಿಯಾ ವಿವಿ ಆಡಳಿತವನ್ನು ಟೀಕಿಸಿದ್ದು ಪರಿಸ್ಥಿತಿ ನಿಯಂತ್ರಿಸಲು ವಿಫಲವಾಗಿರುವುದರಿಂದ ವಿವಿಯ ಅಧ್ಯಕ್ಷೆ ನೆಮಾತ್ ಶಫಿಕ್ ರಾಜೀನಾಮೆ ನೀಡಬೇಕೆಂದು ಬಳಿಕ ನಡೆಸಿದ ಸುದ್ದಿಗೋಷ್ಠಿಯಲ್ಲಿ ಆಗ್ರಹಿಸಿದ್ದಾರೆ. ಸುದ್ದಿಗೋಷ್ಠಿಗೆ ಪದೇ ಪದೇ ಅಡ್ಡಿಪಡಿಸಿದ ಜನಸಮೂಹ, ಜಾನ್ಸನ್ ಹಾಗೂ ಸುದ್ದಿಗೋಷ್ಠಿಯಲ್ಲಿ ಉಪಸ್ಥಿತರಿದ್ದ ಇತರ ರಿಪಬ್ಲಿಕನ್ ಸಂಸದರನ್ನು ಗೇಲಿ ಮಾಡಿರುವುದಾಗಿ ವರದಿಯಾಗಿದೆ. 'ನಮ್ಮ ಕ್ಯಾಂಪಸ್ಗಳಲ್ಲಿ ಈ ರೀತಿಯ ದ್ವೇಷ ಮತ್ತು ಯೆಹೂದಿ ವಿರೋಧಿ ಕೃತ್ಯಗಳು ಪ್ರವರ್ಧಮಾನಕ್ಕೆ ಬರಲು ನಾವು ಅನುಮತಿಸುವುದಿಲ್ಲ ಮತ್ತು ಇದನ್ನು ಆರಂಭದಲ್ಲೇ ತಡೆಯಬೇಕಿದೆ. ಈ ಹಿಂಸಾಕೃತ್ಯದ ಹಿಂದೆ ಇರುವವರನ್ನು ತಕ್ಷಣ ಬಂಧಿಸಬೇಕು. ಈ ಅವ್ಯವಸ್ಥೆಯನ್ನು ನಿಯಂತ್ರಿಸಲು ಸಾಧ್ಯವಾಗದಿದ್ದರೆ ಅಧ್ಯಕ್ಷೆ ಶಫಿಕ್ ತಕ್ಷಣ ರಾಜೀನಾಮೆ ನೀಡಬೇಕೆಂಬ ಆಗ್ರಹಕ್ಕೆ ನನ್ನ ಸಹಮತವಿದೆ' ಎಂದು ಜಾನ್ಸನ್ ಸುದ್ದಿಗೋಷ್ಠಿಯಲ್ಲಿ ಹೇಳಿದ್ದಾರೆ. ಪ್ರತಿಭಟನೆಯು ವಾಕ್ಸ್ವಾತಂತ್ರ್ಯದಡಿ ಬರುತ್ತದೆ ಎಂಬ ವಾದವನ್ನು ತಿರಸ್ಕರಿಸಿದ ಅವರು , ಯೆಹೂದಿ ವಿದ್ಯಾರ್ಥಿಗಳ ರಕ್ಷಣೆ ಮತ್ತು ಸುವ್ಯವಸ್ಥೆಯನ್ನು ಕಾಪಾಡಲು ಕೊಲಂಬಿಯಾ ವಿವಿ ವಿಫಲವಾಗಿದೆ. ಇದು ಅಪಾಯದ ಸಂಕೇತವಾಗಿದೆ.

ಭಾರತಕ್ಕೆ ಆಗ್ರಹ

ಅರ್ಮೇನಿಯಾಕ್ಕೆ ಶಸ್ತ್ರಾಸ್ತ್ರ ಪೂರೈಕೆ ನಿಲ್ಲಿಸಿ

ಬಾಕು: ತನ್ನ ಸಾಂಪ್ರದಾಯಿಕ ಎದುರಾಳಿ ಅರ್ಮೇನಿಯಾಕ್ಕೆ ಶಸ್ತ್ರಾಸ್ತ್ರ ಸಹಿತ ರಕ್ಷಣಾ ಸಾಧನಗಳನ್ನು ಪೂರೈಸುವುದರಿಂದ ಅಜೆರ್ಬೈಜಾನ್ನ ರಾಷ್ಟ್ರೀಯ ಭದ್ರತೆಗೆ ತೀವ್ರ ಅಪಾಯ ಎದುರಾಗಿದೆ. ಆದ್ದರಿಂದ ಶಸ್ತ್ರಾಸ್ತ್ರ ಪೂರೈಕೆ ತಕ್ಷಣ ನಿಲ್ಲಿಸುವಂತೆ ಅಧ್ಯಕ್ಷ ಇಲ್ಹಾನ್ ಅಲಿಯೆವ್ ಅವರು ಭಾರತ ಸೇರಿದಂತೆ ದೇಶಗಳನ್ನು ಆಗ್ರಹಿಸಿದ್ದಾರೆ.

ಇದು ನಮ್ಮ ರಾಷ್ಟ್ರೀಯ ಹಿತಾಸಕ್ತಿಯ ವಿಷಯವಾಗಿದೆ. ಫ್ರಾನ್ಸ್, ಭಾರತ ಮತ್ತು ಗ್ರೀಸ್ ದೇಶಗಳು ಅರ್ಮೇನಿಯಾವನ್ನು ಆಯುಧೀಕರಣಗೊಳಿಸುವುದನ್ನು ನೋಡುತ್ತಾ ಸುಮ್ಮನೆ ಕೂರಲಾಗದು ಎಂದವರು ಹೇಳಿದ್ದಾರೆ.

ನಮ್ಮ ಆಕ್ಷೇಪ ಮತ್ತು ಕಳವಳವನ್ನು ಅರ್ಮೇನಿಯಾ ಸರಕಾರ ಹಾಗೂ ಅವರಿಗೆ ಶಸ್ತ್ರಾಸ್ತ್ರ ಪೂರೈಸುವ ಇತರ ದೇಶಗಳಿಗೆ ಬಹಿರಂಗವಾಗಿ ತಿಳಿಸಿದ್ದೇವೆ. ಶಸ್ತ್ರಾಸ್ತ್ರ ಪೂರೈಕೆಯ ಅಪಾಯ ಮುಂದುವರಿದರೆ ಅಜೆರ್ಬೈಜಾನ್ ಗಂಭೀರ ಕ್ರಮಗಳನ್ನು ಕೈಗೊಳ್ಳಬೇಕಾಗುತ್ತದೆ ಎಂದರು.

ಅರ್ಮೇನಿಯಾ ಇತ್ತೀಚಿನ ದಿನಗಳಲ್ಲಿ ತನ್ನ ರಕ್ಷಣಾ ಸಾಮರ್ಥ್ಯಗಳನ್ನು ಹೆಚ್ಚಿಸಿಕೊಳ್ಳುತ್ತಿದ್ದು ಕಡಿಮೆ ದೂರ ವ್ಯಾಪ್ತಿಯ ಕ್ಷಿಪಣಿ, ಡ್ರೋನ್ ನಿರೋಧಕ ವ್ಯವಸ್ಥೆ ಸಹಿತ ಅತ್ಯಾಧುನಿಕ ಶಸ್ತ್ರಾಸ್ತ್ರಗಳನ್ನು ಆಮದು ಮಾಡಿಕೊಳ್ಳುತ್ತಿದೆ. ಭಾರತವು ಆಕಾಶ್ ಕ್ಷಿಪಣಿ, ಪಿನಾಕಾ ರಾಕೆಟ್ ಉಡಾವಣಾ ವ್ಯವಸ್ಥೆ ಸೇರಿದಂತೆ ಅತ್ಯಾಧುನಿಕ ಶಸ್ತ್ರಾಸ್ತ್ರಗಳನ್ನು ಒದಗಿಸುವ ಪ್ರಮುಖ ರಾಷ್ಟ್ರವಾಗಿ ಗುರುತಿಸಿಕೊಂಡಿದೆ.

ಜ್ಞಾನವ್ಯಾಪಿ ಮಸೀದಿ ಸರ್ವೆ ತೀರ್ಪು : ಜಡ್ಜ್‌ಗೆ ಬೆದರಿಕೆ ಕರೆ

ದೇಶದ ಗಮನ ಸೆಳೆದಿದ್ದ ಜ್ಞಾನವ್ಯಾಪಿ ಮಸೀದಿ ಆವರಣದ ಸರ್ವೆ ನಡೆಸಲು ತೀರ್ಪು ನೀಡಿದ್ದ ಹೆಚ್ಚುವರಿ ಸೆಷನ್ಸ್ ನ್ಯಾಯಾಧೀಶರಿಗೆ ಅಂತಾರಾಷ್ಟ್ರೀಯ ಬೆದರಿಕೆ ಕರೆಗಳು ಬರುತ್ತಿದೆ ಎಂದು ವರದಿಯಾಗಿದೆ. ನ್ಯಾಯಾಧೀಶ ರವಿಕುಮಾರ್ ದಿವಾಕರ್ ಅವರು ''ದುರುದ್ದೇಶಪೂರಿತ ಕರೆಗಳು'' ಮತ್ತು ''ಅಂತಾರಾಷ್ಟ್ರೀಯ ಸಂಖ್ಯೆಗಳಿಂದ ಕೊಲೆ ಬೆದರಿಕೆಗಳು'' ಸ್ವೀಕರಿಸುವ ಬಗ್ಗೆ ಪೊಲೀಸರಿಗೆ ದೂರು ನೀಡಿದ್ದಾರೆ. ನ್ಯಾಯಮೂರ್ತಿ ದಿವಾಕರ್ ಅವರು ಏಪ್ರಿಲ್ 15 ರಂದು ಅಂತಾರಾಷ್ಟ್ರೀಯ ಸಂಖ್ಯೆಯಿಂದ ಕರೆ ಸ್ವೀಕರಿಸಿದ್ದಾರೆ ಮತ್ತು ಕೊಲೆ ಬೆದರಿಕೆ ಹಾಕಿದ್ದಾರೆ. ದಿನಗಳ ನಂತರ ಇದೇ ರೀತಿಯ ಮತ್ತೊಂದು ಕರೆ ಬಂದಿದೆ ಎಂದು ಬರೇಲಿ ಎಸ್ ಪಿ ಬರೆದ ಪತ್ರದಲ್ಲಿ ಅವರು ತಿಳಿಸಿದ್ದಾರೆ. 2022 ರ ಏಪ್ರಿಲ್ನಲ್ಲಿ ಕಾಶಿ ವಿಶ್ವನಾಥ ದೇವಸ್ಥಾನದ ಪಕ್ಕದಲ್ಲಿರುವ ಜ್ಞಾನವಾಪಿ ಮಸೀದಿಯ ವೀಡಿಯೊ ಸಮೀಕ್ಷೆಗೆ ಆದೇಶಿಸಿದ ನಂತರ ನ್ಯಾಯಮೂರ್ತಿ ದಿವಾಕರ್ ಅವರಿಗೆ ಬೆದರಿಕೆಗಳು ಬರಲಾರಂಭಿಸಿದವು. ಅವರು ಮಸೀದಿ ಸಂಕೀರ್ಣದೊಳಗಿನ ವುಜು ಖಾನಾ (ಅಬ್ಲೀಶನ್ ಪ್ರದೇಶ) ಕ್ಕೆ ಸೀಲಿಂಗ್ ಮಾಡಲು ಆದೇಶಿಸಿದರು. ಬೆದರಿಕೆಗಳ ಬಗ್ಗೆ ನ್ಯಾಯಾಧೀಶರು ಕಳವಳ ವ್ಯಕ್ತಪಡಿಸಿದ ನಂತರ ಅಲಹಾಬಾದ್ ಹೈಕೋರ್ಟ್ ಅವರಿಗೆ ಮತ್ತು ಅವರ ಕುಟುಂಬಕ್ಕೆ ವೈ-ಕೆಟಗರಿ ಭದ್ರತೆಯನ್ನು ಆದೇಶಿಸಿತ್ತು. ಆದಾಗ್ಯೂ, ನಂತರ ಅದನ್ನು ಎಕ್ಸ್ ವರ್ಗಕ್ಕೆ ಇಳಿಸಲಾಯಿತು.

ಅರುಣಾಚಲ ಪ್ರದೇಶದಲ್ಲಿ ಭೂಕುಸಿತ

ನವದೆಹಲಿ: ಅರುಣಾಚಲ ಪ್ರದೇಶದಲ್ಲಿ ಇಂದು ಭಾರೀ ಭೂಕುಸಿತ ಸಂಭವಿಸಿದ್ದು, ಚೀನಾದ ಗಡಿಗೆ ಸಂಪರ್ಕ ಕಲ್ಪಿಸುವ ಹೆದ್ದಾರಿಯ ಒಂದು ಭಾಗ ಕೊಚ್ಚಿ ಹೋಗಿದೆ.

ಈ ಸಂಬಂಧ ತಮ್ಮ ಎಕ್ಸ್ ಖಾತೆಯಲ್ಲಿ ಬರೆದುಕೊಂಡಿರುವ ಅರುಣಾಚಲ ಪ್ರದೇಶದ ಮುಖ್ಯಮಂತ್ರಿ ಪೆಮಾ ಖಂಡು, ಸತತ ಮಳೆಯಿಂದಾಗಿ ಈ ಘಟನೆ ನಡೆದಿದೆ.

ಹುನ್ಲಿ ಮತ್ತು ಅನಿನಿ ನಡುವಿನ ಹೆದ್ದಾರಿ ಕುಸಿತದಿಂದಾಗಿ ಪ್ರಯಾಣಿಕರಿಗೆ ತೊಂದರೆಯಾಗಿದೆ. ಈ ರಸ್ತೆಯು ದೇಶದ ಇತರ ಭಾಗಗಳಿಗೆ ಸಂಪರ್ಕಿಸುವ ಕಾರಣ ಶೀಘ್ರದಲ್ಲಿ ಮರುಸ್ಥಾಪಿಸಲು ಸೂಚನೆಗಳನ್ನು ನೀಡಲಾಗಿದೆ ಎಂದು ಹೇಳಿದ್ದಾರೆ.

ದಿಬಾಂಗ್ ಕಣಿವೆಯು ಭಾರತದ ಇತರ ಭಾಗಗಳೊಂದಿಗೆ ಸಂಪರ್ಕಿಸುವ ಏಕೈಕ ಮಾರ್ಗವಾಗಿದೆ.

ಮೂರು ದಿನಗಳಲ್ಲಿ ಪ್ರಯಾಣಿಕರಿಗೆ ಅನುಕೂಲ ಮಾಡುತ್ತೇವೆ ಎಂದು ಜಿಲ್ಲಾಡಳಿತವು ದಿಬಾಂಗ್ ಕಣಿವೆಯ ನಿವಾಸಿಗಳಿಗೆ ನೋಟಿಸ್ ನೀಡಿದೆ. ಜಿಲ್ಲೆಯಲ್ಲಿ ನಿರಂತರ ಮಳೆಯಿಂದಾಗಿ ರೋಯಿಂಗ್ಗೆ ಸಂಪರ್ಕಿಸುವ ಓಊ 313 ರ ಪ್ರಮುಖ ಭಾಗವು ಬುಧವಾರದಂದು ಕೊಚ್ಚಿಹೋಗಿದೆ ಎಂದು ದಿಬಾಂಗ್ ಕಣಿವೆಯ ಎಲ್ಲಾ ನಿವಾಸಿಗಳಿಗೆ ತಿಳಿಸಲಾಗಿದೆ.

ಇದನ್ನು ಸರಿಪಡಿಸಲು ಕನಿಷ್ಠ ಮೂರು ದಿನಗಳು ಬೇಕಾಗಬಹುದು ಎಂದು ಅಂದಾಜಿಸಲಾಗಿದೆ.

ಭಾರತದಲ್ಲಿ ಯಾವಾಗ ಬುಲೆಟ್ ರೈಲು ಓಡುತ್ತೆ

ಆರ್‌ಟಿಐನಲ್ಲಿ ಸಿಕ್ತು ಉತ್ತರ!

ನವದೆಹಲಿ: ನ್ಯಾಷನಲ್ ಹೈಸ್ಪೀಡ್ ರೈಲ್ ಕಾರ್ಪೊರೇಷನ್ ಲಿಮಿಟೆಡ್ (ಎನ್ಎಚ್ಎಸ್ಆರ್ ಸಿಎಲ್) ಯೋಜನೆಯಡಿ ನಿರ್ಮಾಣವಾಗುತ್ತಿರುವ ದೇಶದ ಮೊದಲ ಬುಲೆಟ್ ರೈಲು ಕುರಿತು ಹೊಸ ಮಾಹಿತಿ ಬೆಳಕಿಗೆ ಬಂದಿದೆ.

ಆರ್‌ಟಿಐಗೆ ಪ್ರತಿಕ್ರಿಯೆಯಾಗಿ, ಬುಲೆಟ್ ರೈಲು ಯೋಜನೆಯ ಎಲ್ಲಾ ಗುತ್ತಿಗೆಗಳನ್ನು ನೀಡಿದ ನಂತರ ಪೂರ್ಣಗೊಳ್ಳುವ ದಿನಾಂಕವನ್ನು ತಿಳಿಸಲಾಗುವುದು ಎಂದು ತಿಳಿದುಬಂದಿದೆ. ಅಹಮದಾಬಾದ್ ಮತ್ತು ಮುಂಬೈ ನಡುವೆ 508 ಕಿಮೀ ಉದ್ದದ ಕಾರಿಡಾರ್ ಅನ್ನು ನಿರ್ಮಿಸುತ್ತಿರುವ ಓಊಖಖಲಅಐ ಗೆ ಇನ್ನೂ ಯೋಜನೆಯನ್ನು ಪೂರ್ಣಗೊಳಿಸಲು ಅಗತ್ಯವಿರುವ ಎಲ್ಲಾ ಗುತ್ತಿಗೆಗಳನ್ನು ನೀಡಲಾಗಿಲ್ಲ. 2026-27ರ ವೇಳೆಗೆ ಪೂರ್ಣಗೊಳಿಸುವ ಯೋಜನೆ ಇದೆ ಎಂದು ತಿಳಿಸಿದೆ.

ಬುಲೆಟ್ ಟ್ರೈನ್ ಯೋಜನೆಗೆ ಸಂಬಂಧಿಸಿದಂತೆ ಮಾಹಿತಿ ನೀಡಿದ ಹಿರಿಯ ಅಧಿಕಾರಿಯೊಬ್ಬರು, ಬುಲೆಟ್ ರೈಲು ಯೋಜನೆಯು 163 ಕಿಲೋಮೀಟರ್ ಫ್ಲೈಓವರ್‌ಗಳೊಂದಿಗೆ ಟ್ರ್ಯಾಕ್‌ನಲ್ಲಿದೆ ಎಂದು ಹೇಳಿದರು. ಇದರ ಅಡಿಯಲ್ಲಿ, 302 ಕಿಲೋಮೀಟರ್ ಕಂಬಗಳು ಮತ್ತು 323 ಕಿಲೋಮೀಟರ್ ಅಡಿಪಾಯವನ್ನು ನಿರ್ಮಿಸಲಾಗಿದೆ. ಒಟ್ಟು 35 ಕಿಮೀ ಉದ್ದದ ವಯಡಕ್ಟ್ ಹಳಿ ಕಾಮಗಾರಿಗೆ ಹಸ್ತಾಂತರಿಸಲಾಗಿದೆ ಎಂದರು.

ಇಡೀ ಕಾರಿಡಾರ್‌ಗೆ ಸಿವಿಲ್ ಕಾಮಗಾರಿಗಳಿಗೆ ಶೇ 100ರಷ್ಟು ಟೆಂಡರ್‌ಗಳು ಮತ್ತು ಗುಜರಾತ್‌ನಲ್ಲಿ ಟ್ರ್ಯಾಕ್ ಕಾಮಗಾರಿಗೆ ಟೆಂಡರ್‌ಗಳನ್ನು ನೀಡಲಾಗಿದೆ ಎಂದು ರೈಲ್ವೆ ಸಚಿವಾಲಯದ ಮೂಲಗಳು ತಿಳಿಸಿವೆ. 2026ರಲ್ಲಿ ಗುಜರಾತ್‌ನ ಸೂರತ್ ಮತ್ತು ಬಿಲಿಮೋರಾ ನಡುವೆ ಪ್ರಾಯೋಗಿಕ ಓಡಾಟ ಆರಂಭವಾಗಲಿದೆ. ಸಂಪೂರ್ಣ 508 ಕಿಲೋಮೀಟರ್ ಕಾರಿಡಾರ್‌ಗೆ ಆರ್‌ಟಿಐ ಪ್ರತಿಕ್ರಿಯೆಯಾಗಿದೆ ಎಂದು ಮೂಲಗಳು ತಿಳಿಸಿವೆ. ಮಹಾರಾಷ್ಟ್ರ ಭಾಗಕ್ಕೆ ಮೊದಲ ನಾಗರಿಕ ಗುತ್ತಿಗೆಯನ್ನು ಮಾರ್ಚ್ 2023ರಲ್ಲಿ ನೀಡಲಾಯಿತು. ಏಕೆಂದರೆ ಯೋಜನೆಗೆ ಅಗತ್ಯವಾದ ಹೆಚ್ಚಿನ ಭೂಮಿ ಮಹಾರಾಷ್ಟ್ರದಲ್ಲಿ ಲಭ್ಯವಿಲ್ಲ.

2026ರ ವೇಳೆಗೆ ಭಾರತ ತನ್ನ ಮೊದಲ ಬುಲೆಟ್ ರೈಲು ಓಡಿಸಲು ಸಿದ್ಧವಾಗಿದೆ ಎಂದು ಕೇಂದ್ರ ರೈಲ್ವೆ ಸಚಿವ ಅಶ್ವಿನಿ ವೈಷ್ಣವ್ ಹೇಳಿಕೆಯಲ್ಲಿ ತಿಳಿಸಿದ್ದಾರೆ. 2026ರ ವೇಳೆಗೆ ಸಂಪೂರ್ಣ ಯೋಜನೆಯು ಪ್ರಯೋಗಗಳಿಗೆ ಸಿದ್ಧವಾಗಲಿದೆ ಎಂದು ಅವರು ಈ ಹಿಂದೆ ಹೇಳಿದ್ದರು. ಇತ್ತೀಚೆಗೆ, ರೈಲ್ವೆ ಸಚಿವರು ಸಾಮಾಜಿಕ ಮಾಧ್ಯಮದ ವೀಡಿಯೊ ಪೋಸ್ಟ್‌ನಲ್ಲಿ ಸುಧಾರಣೆಗಳನ್ನು ಪ್ರದರ್ಶಿಸಿದರು. 320 ಇಟಕಿಚ ವೇಗದ ಮಿತಿ, 153 ಕಿಮೀ ಪೂರ್ಣಗೊಂಡ ವಯಡಕ್ಟ್ ಮತ್ತು 295.5 ಕಿಮೀ ಪೂರ್ಣಗೊಂಡ ಪಿಯರ್‌ಗಳೊಂದಿಗೆ ಬುಲೆಟ್ ಟ್ರೈನ್‌ಗಾಗಿ ಭಾರತದ ಮೊದಲ ಬ್ಯಾಲಸ್ಟ್-ಲೆಸ್ ಟ್ರ್ಯಾಕ್ ಎಂದು ಹೇಳಲಾಗಿದೆ. ಮೂರನೇ ಬಾರಿಗೆ ಮೋದಿ ಸರ್ಕಾರ ರಚನೆಯಾದ ನಂತರ ಈ ಬಗ್ಗೆ ಹೆಚ್ಚಿನ ಮಾಹಿತಿ ಲಭ್ಯವಾಗಲಿದೆ ಎಂದು ತಿಳಿಸಿದ್ದಾರೆ.

ಸುರಕ್ಷತಾ ಮುನ್ನೆಚ್ಚರಿಕೆಗಳನ್ನು ಸುಧಾರಿಸಲು ಭಾರತೀಯ ರೈಲ್ವೆ ಯೋಜನೆಗೆ ಎನಿಮೋಮೀಟರ್‌ಗಳನ್ನು ಸೇರಿಸಲು ಯೋಚಿಸುತ್ತಿದೆ ಎಂದು ಅಶ್ವಿನಿ ವೈಷ್ಣವ್ ಈ ಹಿಂದೆ ಬಹಿರಂಗಪಡಿಸಿದ್ದರು. ಬುಲೆಟ್ ರೈಲು ಯೋಜನೆಗೆ ಅತ್ಯುನ್ನತ ಸುರಕ್ಷತಾ ಮಾನದಂಡಗಳನ್ನು ಖಾತ್ರಿಪಡಿಸುವ ಮೂಲಕ ಗುಜರಾತ್ ಮತ್ತು ಮಹಾರಾಷ್ಟ್ರದ 14 ಪ್ರಮುಖ ಸ್ಥಳಗಳಲ್ಲಿ ಎನಿಮೋಮೀಟರ್‌ಗಳನ್ನು ಅಳವಡಿಸಲಾಗುವುದು ಎಂದು ಅವರು ಸಾಮಾಜಿಕ ಮಾಧ್ಯಮ ಪೋಸ್ಟ್‌ನಲ್ಲಿ ತಿಳಿಸಿದ್ದಾರೆ.

ತಾಯಿಯ ಸಂಪತ್ತನ್ನು ರಕ್ಷಿಸಿಕೊಳ್ಳಲು ಅನುವಂಶಿಕ ಆಸ್ತಿ ತೆರಿಗೆ ರದ್ದುಗೊಳಿಸಿದ ರಾಜೀವ್-ಪ್ರಧಾನಿ ಆರೋಪ

ಭೋಪಾಲ್: ಮಾಜಿ ಪ್ರಧಾನಿ ರಾಜೀವ್ ಗಾಂಧಿ ತಮ್ಮ ತಾಯಿಯ ಸಂಪತ್ತನ್ನು ರಕ್ಷಿಸಿಕೊಳ್ಳಲು ಅನುವಂಶಿಕ ಆಸ್ತಿ ತೆರಿಗೆ ಕಾನೂನನ್ನು ರದ್ದುಗೊಳಿಸಿದರು ಎಂದು ಪ್ರಧಾನಿ ನರೇಂದ್ರ ಮೋದಿ ಆರೋಪಿಸಿದ್ದಾರೆ.

ಇಂದಿರಾ ಗಾಂಧಿ ನಿಧನದ ನಂತರ ಆಕೆಯ ಆಸ್ತಿ ಸರ್ಕಾರಕ್ಕೆ ಹೋಗುವುದನ್ನು ತಡೆಗಟ್ಟುವ ಉದ್ದೇಶದಿಂದ ರಾಜೀವ್ ಗಾಂಧಿ ಅನುವಂಶಿಕ ಆಸ್ತಿ ತೆರಿಗೆ ಕಾನೂನನ್ನು ರದ್ದುಗೊಳಿಸಿದರು ಎಂದು ಮೋದಿ ಹೇಳಿದ್ದಾರೆ.

ಲೋಕಸಭಾ ಚುನಾವಣೆ ಸಂದರ್ಭದಲ್ಲಿ ಕಾಂಗ್ರೆಸ್ ನಾಯಕ ಸ್ಯಾಮ್ ಪಿತ್ರೋಡ ಹಾಗೂ ರಾಜೀವ್ ಗಾಂಧಿ, ಅನುವಂಶಿಕ ಆಸ್ತಿ ಮಕ್ಕಳಿಗೆ ವರ್ಗಾವಣೆಯಾಗುವುದಕ್ಕೆ ತೆರಿಗೆ ವಿಧಿಸುವ ನೀತಿಯ ಬಗ್ಗೆ ಪ್ರಸ್ತಾಪಿಸಿದ್ದರು. ಈ ಪ್ರಸ್ತಾವನೆ ದೇಶಾದ್ಯಂತ ಚರ್ಚೆಗೆ ಗ್ರಾಸವಾಗಿದ್ದು ಮೋದಿ

ಆರೋಪಕ್ಕೆ ಪ್ರತಿಕ್ರಿಯೆ ನೀಡಿರುವ ಕಾಂಗ್ರೆಸ್ ಮೋದಿ ಸುಳ್ಳುಗಾರ ಎಂದು ಹೇಳಿದೆ.

ವಿರೋಧ ಪಕ್ಷವು 1985 ರಲ್ಲಿ ಉತ್ತರಾಧಿಕಾರ ತೆರಿಗೆಯನ್ನು ರದ್ದುಗೊಳಿಸುವ ಕುರಿತು ಆಗಿನ ಹಣಕಾಸು ಸಚಿವ ವಿಪಿ ಸಿಂಗ್ ಅವರ ಬಜೆಟ್ ಭಾಷಣವನ್ನು ಉಲ್ಲೇಖಿಸಿದೆ. ಮಧ್ಯಪ್ರದೇಶದ ಮೊರೆನಾ ನಗರದಲ್ಲಿ ಚುನಾವಣಾ ರ್ಯಾಲಿಯನ್ನುದ್ದೇಶಿಸಿ ಮಾತನಾಡಿದ ಮೋದಿ, ಜನರು ಮತ್ತು ಅವರನ್ನು ಲೂಟಿ ಮಾಡುವ ಪಕ್ಷದ ಯೋಜನೆಗಳ ನಡುವೆ ನಾನು ಗೋಡೆಯಂತೆ ನಿಂತಿದ್ದೇನೆ ಎಂದು ಹೇಳುವ ಮೂಲಕ ಕಾಂಗ್ರೆಸ್ ವಿರುದ್ಧ ವಾಗ್ದಾಳಿ ನಡೆಸಿದರು. ಆಸ್ತಿಗೆ ಸಂಬಂಧಿಸಿದ ಉತ್ತರಾಧಿಕಾರ ತೆರಿಗೆ ಕಾನೂನು ರದ್ದತಿಯಿಂದ ಲಾಭ ಪಡೆದ ಕಾಂಗ್ರೆಸ್ ಈಗ ಅದನ್ನು ಮತ್ತೆ ದೇಶದ ಜನರ ಮೇಲೆ ಹೇರಲು ಹೊರಟಿದೆ ಎಂದು ಕಿಡಿಕಾರಿದರು.

ಕಾಂಗ್ರೆಸ್ ಅಧಿಕಾರಕ್ಕೆ ಬಂದಲ್ಲಿ ನಿಮ್ಮ ಆಸ್ತಿಯಲ್ಲಿ ಅರ್ಧಕ್ಕಿಂತ ಹೆಚ್ಚಿನ ಭಾಗವನ್ನು ಆಸ್ತಿಯ ಉತ್ತರಾಧಿಕಾರ ತೆರಿಗೆಯ ಮೂಲಕ ಕಿತ್ತುಕೊಳ್ಳಲಿದೆ ಎಂದು ಮೋದಿ ಹೇಳಿದರು.

ಇಮ್ರಾನ್ ಪತ್ನಿಯ ಆಹಾರದಲ್ಲಿ ಟಾಯ್ಲೆಟ್ ಕ್ಲೀನರ್ ಮಿಶ್ರಣ ಆರೋಪ

ಇಸ್ಲಮಾಬಾದ್: ಪಾಕಿಸ್ತಾನದ ಮಾಜಿ ಪ್ರಧಾನಿ ಇಮ್ರಾನ್ಖಾನ್ ಅವರ ಪತ್ನಿ ಬುಷ್ರಾ ಬೀಬಿಗೆ ಆಹಾರದಲ್ಲಿ ಟಾಯ್ಲೆಟ್ ಕ್ಲೀನರ್ ಮಿಶ್ರಣ ಮಾಡಿ ನೀಡಲಾಗಿತ್ತು ಎಂದು ಅವರ ವಕ್ತಾರರು ಆರೋಪಿಸಿದ್ದಾರೆ. ಗೃಹ ಬಂಧನದಲ್ಲಿರುವ ಬುಷ್ರಾ ಬೀಬಿಗೆ ಫೆಬ್ರವರಿ 24ರಂದು ನೀಡಿದ್ದ ಇಫ್ತಾರ್ ಊಟದಲ್ಲಿ ಮೂರು ಹನಿಯಷ್ಟು ಟಾಯ್ಲೆಟ್ ಕ್ಲೀನರ್ ಬೆರೆಸಿ ನೀಡಲಾಗಿತ್ತು. ಊಟ ಮಾಡಿದ ಬಳಿಕ ಅವರ ಆರೋಗ್ಯ ಹದಗೆಟ್ಟಿದ್ದು ಈಗ ನಿರಂತರ ಕ್ಷೀಣಿಸುತ್ತಿದೆ ಎಂದು ಬುಷ್ರಾ ಬೀಬಿಯ ವಕ್ತಾರೆ ಮಷಾಲ್ ಯೂಸಫ್ಝಾಯ್ರನ್ನು ಉಲ್ಲೇಖಿಸಿ 'ಜಿಯೊ ನ್ಯೂಸ್' ವರದಿ ಮಾಡಿದೆ.

ನಟ 'ಸಲ್ಮಾನ್ ಖಾನ್' ಫೈರಿಂಗ್ ಪ್ರಕರಣ : ಬಂದೂಕು ನೀಡಿದ ಇಬ್ಬರ ಬಂಧನ

ಮುಂಬೈ : ಬಾಲಿವುಡ್ ಸೂಪರ್ ಸ್ಟಾರ್ ಸಲ್ಮಾನ್ ಖಾನ್ ಅವರ ಮನೆಯ ಮೇಲೆ ಏಪ್ರಿಲ್ 14ರಂದು ಗುಂಡು ಹಾರಿಸಿದ ಶೂಟರ್'ಗಳಿಗೆ ಬಂದೂಕು ಒದಗಿಸಿದ ಆರೋಪದ ಮೇಲೆ ಇಬ್ಬರು ವ್ಯಕ್ತಿಗಳನ್ನು ಮುಂಬೈ ಪೊಲೀಸರು ಬಂಧಿಸಿದ್ದಾರೆ.

ಸುದ್ದಿ ಸಂಸ್ಥೆ ಎಎನ್ಐ ಪ್ರಕಾರ, ಮುಂಬೈ ಅಪರಾಧ ವಿಭಾಗವು ಸೋನು ಸುಭಾಷ್ ಚಂದರ್ ಮತ್ತು ಅನುಜ್ ಥಾಪನ್ ಎನ್ನುವವರನ್ನ ಪಂಜಾಬ್ನಿಂದ ಬಂಧಿಸಿದೆ.

ಇವರಿಬ್ಬರು ಲಾರೆನ್ಸ್ ಬಿಷ್ಣೋಯ್ ಗ್ಯಾಂಗ್ನೊಂದಿಗೆ ಸಂಪರ್ಕದಲ್ಲಿದ್ದರು ಮತ್ತು ಆರೋಪಿಗಳಿಗೆ ಪಿಸ್ತೂಲ್ಗಳನ್ನು ಸರಬರಾಜು ಮಾಡಿದ್ದರು ಎಂದು ಆರೋಪಿಸಲಾಗಿದೆ.

ವರದಿಗಳ ಪ್ರಕಾರ, ಸಲ್ಮಾನ್ ಖಾನ್ ಅವರ ಮುಂಬೈ ಮನೆಯಲ್ಲಿ ಗುಂಡು ಹಾರಿಸಲು ಬಳಸಿದ ಬಂದೂಕನ್ನು ಭಾನುವಾರ ಬೆಳಗ್ಗೆ ಘಟನೆ ನಡೆಯುವ ಕೆಲವೇ ಗಂಟೆಗಳ ಮೊದಲು ಶೂಟರ್ಗಳಿಗೆ ಸರಬರಾಜು ಮಾಡಲಾಗಿದೆ.

ಮೂಲಗಳ ಪ್ರಕಾರ, ಮುಂಬೈನ ಬಾಂದ್ರಾ ಪ್ರದೇಶದಲ್ಲಿ ಏಪ್ರಿಲ್ 13 ರ ರಾತ್ರಿ, (ಶನಿವಾರ) ರಾತ್ರಿ, ಬಂದೂಕನ್ನು ಶೂಟರ್ಗಳಿಗೆ ಹಸ್ತಾಂತರಿಸಲಾಗಿದೆ.

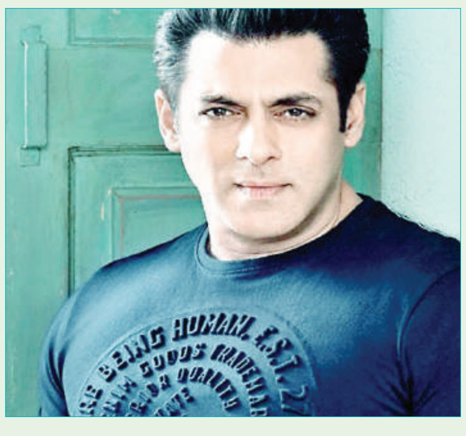

ಕಾಂಗ್ರೆಸ್ ಅನೇಕ ಮುಸ್ಲಿಮರನ್ನು ಅಕ್ರಮವಾಗಿ ಒಬಿಸಿ ಪಟ್ಟಿಗೆ ಸೇರಿಸಿದೆ

ಮಧ್ಯಪ್ರದೇಶ: ಕರ್ನಾಟಕದಲ್ಲಿ ಕಾಂಗ್ರೆಸ್ ಅನೇಕ ಮುಸ್ಲಿಮರನ್ನು ಅಕ್ರಮವಾಗಿ ಒಬಿಸಿ ಪಟ್ಟಿಗೆ ಸೇರಿಸಿತ್ತು ಎಂದು ಪ್ರಧಾನಿ ಮೋದಿ ಆರೋಪಿಸಿದ್ದಾರೆ.

ಮಧ್ಯಪ್ರದೇಶದಲ್ಲಿ ಚುನಾವಣಾ ರ್ಯಾಲಿ ಉದ್ದೇಶಿಸಿ ಮಾತನಾಡಿದ ಪ್ರಧಾನಿ ಮೋದಿ, ಕಾಂಗ್ರೆಸ್ ವಿರುದ್ಧ ವಾಗ್ದಾಳಿ ನಡೆಸಿದ್ದಾರೆ.

ಕಾಂಗ್ರೆಸ್ ಪಕ್ಷವು ದೇಶದಲ್ಲಿ ಪಿತ್ರಾರ್ಜಿತ ಆಸ್ತಿ ಮೇಲೆ ತೆರಿಗೆ ಹೇರಲು ಹೊರಟಿದೆ ಎಂದು ಪ್ರಧಾನಿ ಮೋದಿ ಪುನರುಚ್ಚರಿಸಿದ್ದಾರೆ. ಮುಸ್ಲಿಂ ಎಂಬ ಕಾರಣಕ್ಕೆ ಮಾತ್ರ ಉಚಿತ ರೇಷನ್ ಪಡೆಯುತ್ತಾರೆ ಎಂಬುದನ್ನು ನೀವು ಎಂದಾದರೂ ಕೇಳಿದ್ದೀರಾ? ದೇಶದ ಸಂಪತ್ತಿನ ಮೇಲೆ ಮುಸ್ಲಿಮರಿಗೆ ಮೊದಲ ಹಕ್ಕಿದೆ ಎಂದು ಕಾಂಗ್ರೆಸ್ ಹೇಳುತ್ತದೆ.

ಆದರೆ ಬಡವರಿಗೆ ಮೊದಲ ಹಕ್ಕು ಎಂದು ನಾವು ಹೇಳುತ್ತೇವೆ ಎಂದು ಪ್ರಧಾನಿ ಮೋದಿ ಹೇಳಿದ್ದಾರೆ ಎಂಬ ಮಾಹಿತಿ ಮೂಲಗಳಿಂದ ತಿಳಿದು ಬಂದಿದೆ.

ಶಿಕ್ಷಕರಿಂದ, ಸರ್ಕಾರಿ ನೌಕರರಿಂದ ಬಿಜೆಪಿಗೆ ಒಂದೇ ಒಂದು ವೋಟು ಬೀಳಲ್ಲ: ದೀದಿ

ಕೋಲ್ಕತ್ತಾ: ಶಿಕ್ಷಕರು ಮಾತ್ರವಲ್ಲ ಯಾವುದೇ ಸರ್ಕಾರಿ ನೌಕರರಿಂದ ಬಿಜೆಪಿಗೆ ಒಂದೇ ಒಂದು ವೋಟು ಪಶ್ಚಿಮ ಬಂಗಾಳದಲ್ಲಿ ಬೀಳಲ್ಲ ಎಂದು ಸಿಎಂ ಮಮತಾ ಬ್ಯಾನರ್ಜಿ ಕಿಡಿಕಾರಿದ್ದಾರೆ. ಮಹತ್ವದ ಬೆಳವಣಿಗೆಯೊಂದರಲ್ಲಿ ಪಶ್ಚಿಮ ಬಂಗಾಳದ

ಸರ್ಕಾರಿ ಮತ್ತು ಅನುದಾನಿತ ಶಾಲೆಗಳಿಗೆ ನೇಮಕಾತಿಗೆ ನಡೆದಿದ್ದ ರಾಜ್ಯ ಮಟ್ಟದ ಆಯ್ಕೆ ಪರೀಕ್ಷೆ-2016 ಅನ್ನು ಅನೂರ್ಜಿತಗೊಳಿಸಿ ಕೋಲ್ಕತ್ತಾ ಹೈಕೋರ್ಟ್ ಇತ್ತೀಚೆಗೆ ಆದೇಶ ಹೊರಡಿಸಿತ್ತು. ಅಲ್ಲದೇ ಈ ಮೂಲಕ ಆಯ್ಕೆ ಮಾಡಲಾದ 25,753 ಶಿಕ್ಷಕರ ಹುದ್ದೆಯನ್ನು ವಜಾಗೊಳಿಸುವಂತೆ ಆದೇಶಿಸಿತು. ಈ ವಿಚಾರರಕ್ಕೆ ಸಂಬಂಧಿಸಿದಂತೆ ಮಮತಾ ಬ್ಯಾನರ್ಜಿ ಪ್ರತಿಕ್ರಿಯಿಸಿ, 26,000 ಶಿಕ್ಷಕರನ್ನ ವಜಾಗೊಳಿಸಿದ್ದು, ಚುನಾವಣಾ ತಂತ್ರಗಾರಿಕೆಯ ಭಾಗ. ಪಶ್ಚಿಮ ಬಂಗಾಳದಲ್ಲಿ ಈ ಬಾರಿ ಶಿಕ್ಷಕರು ಮಾತ್ರವಲ್ಲ ಯಾವುದೇ ಸರ್ಕಾರಿ ನೌಕರರಿಂದಲೂ ಬಿಜೆಪಿ, ಕಾಂಗ್ರೆಸ್, ಸಿಪಿಎಂ ಪಕ್ಷಗಳಿಗೆ ಒಂದೇ ಒಂದು ವೋಟು ಬೀಳಲ್ಲ. ಬಿಜೆಪಿ ನ್ಯಾಯಾಲಯವನ್ನು ಖರೀದಿಸಿದೆ. ಆದರೆ ನನಗೆ ಸುಪ್ರೀಂ ಕೋರ್ಟ್ನಿಂದ ನ್ಯಾಯ ಸಿಗುತ್ತದೆ ಎಂಬ ವಿಶ್ವಾಸ ವಿದೆ ಎಂದಿದ್ದಾರೆ ಎಂಬ ಮಾಹಿತಿ ತಿಳಿದು ಬಂದಿದೆ.

ಹಿಜ್ಬುಲ್ಲಾಗಳ 40 ನೆಲೆಗಳ ಮೇಲೆ ದಾಳಿ

ದಕ್ಷಿಣ ಲೆಬನಾನ್ನಲ್ಲಿರುವ ಹಿಜ್ಬುಲ್ಲಾ ನೆಲೆಗಳನ್ನು ಗುರಿಯಾಗಿಸಿಕೊಂಡು ಇಸ್ರೇಲ್ ದಾಳಿ ನಡೆಸಿದೆ. ಇತ್ತೀಚೆಗಷ್ಟೇ ಇರಾನ್ ಇಸ್ರೇಲ್ ಮೇಲೆ ಕ್ಷಿಪಣಿಗಳ ದಾಳಿ ನಡೆಸಿತ್ತು. ಇದಾದ ಬಳಿಕ ಇಸ್ರೇಲ್ ಕೂಡ ಇರಾನ್ ಮೇಲೆ ಪ್ರತಿದಾಳಿ

ನಡೆಸಿತ್ತು. ಇದೀಗ ಮತ್ತೆ ಇಸ್ರೇಲ್ ಹಿಜ್ಬುಲ್ಲಾ ನೆಲೆಗಳ ಮೇಲೆ ದಾಳಿ ನಡೆಸಿದೆ, ಇಸ್ರೇಲ್ನ ಭದ್ರತಾ ಪಡೆಯ ಯುದ್ಧ ವಿಮಾನಗಳು ದಕ್ಷಿಣ ಲೆಬನಾನ್ನ ಹಿಜ್ಬುಲ್ಲಾಗಳ 40 ನೆಲೆಗಳ ಮೇಲೆ ದಾಳಿ ನಡೆಸಿದೆ. ಇದರ ನಡುವೆ ಇಸ್ರೇಲ್ ಗಡಿ ಸಮೀಪವಿರುವ ಗ್ರಾಮವೊಂದರ ಮೇಲೆ 20ಕ್ಕೂ ಅಧಿಕ ಕ್ಷಿಪಣಿಗಳ ದಾಳಿ ನಡೆಸಲಾಗಿದೆ ಎಂದು ಹಿಜ್ಬುಲ್ಲಾ ಮೂಲಗಳು ತಿಳಿಸಿವೆ.ದಕ್ಷಿಣ ಲೆಬನಾನ್ನಲ್ಲಿ ಮತ್ತು ಲೆಬನಾನ್ನ ಇತರ ಭಾಗಗಳಲ್ಲಿ ಇಸ್ರೇಲಿ ಮಿಲಿಟರಿ ಪಡೆಗಳು ನಿರಂತರ ಆಕ್ರಮಣ ಮಾಡುತ್ತಿವೆ. ದಕ್ಷಿಣ ಲೆಬನಾನ್ನಲ್ಲಿ ಅರ್ಧದಷ್ಟು ಹಿಜ್ಬುಲ್ಲಾದ ಕಮಾಂಡರ್ಗಳನ್ನು ಇಸ್ರೇಲಿ ಪಡೆಗಳು ಹತ್ಯೆ ಮಾಡಿದ್ದಾರೆ. ಇಸ್ರೇಲಿ ಪಡೆಗಳು ಅಕ್ಟೋಬರ್ನಿಂದ ಲೆಬನಾನ್ನಲ್ಲಿ ಸುಮಾರು 250 ಹಿಜ್ಬುಲ್ಲಾ ಹೋರಾಟಗಾರರನ್ನು ಕೊಂದಿದ್ದಾರೆ. ನೆರೆಯ ಸಿರಿಯಾದಲ್ಲಿ ಇಸ್ರೇಲಿ ದಾಳಿಗಳಲ್ಲಿ ಇನ್ನೂ 30 ಮಂದಿ ಮೃತಪಟ್ಟಿದ್ದಾರೆ.

ವಿದೇಶದಲ್ಲಿ ಭಾರತದ 527 ವಸ್ತುಗಳಲ್ಲಿ ಕ್ಯಾನ್ಸರ್ ರಾಸಾಯನಿಕ ಪತ್ತೆ

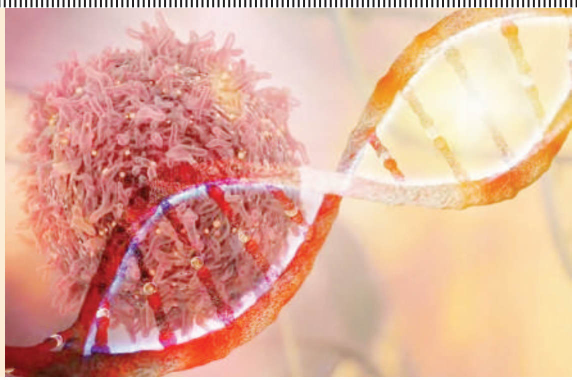

ಯುರೋಪಿಯನ್ ಫುಡ್ ಸೇಫ್ಟಿ ಅಥಾರಿಟಿ ಸೆಪ್ಟೆಂಬರ್ 2020 ರಿಂದ ಏಪ್ರಿಲ್ 2024 ರವರೆಗೆ ಭಾರತಕ್ಕೆ ಸಂಬಂಧಿಸಿದ 527 ಆಹಾರ ಪದಾರ್ಥಗಳಲ್ಲಿ ಕ್ಯಾನ್ಸರ್ ಸಂಬಂಧಿತ ರಾಸಾಯನಿಕಗಳನ್ನು ಪತ್ತೆ ಹಚ್ಚಿದೆ.

ಎಥಿಲೀನ್ ಆಕ್ಸೈಡ್ ಪತ್ತೆಯಾದ ವಸ್ತುಗಳಲ್ಲಿ, ಒಣ ಹಣ್ಣುಗಳು ಮತ್ತು ಬೀಜಗಳು ಮೊದಲ ಸ್ಥಾನದಲ್ಲಿವೆ. ಒಣ ಹಣ್ಣುಗಳು ಮತ್ತು ಬೀಜಗಳಿಗೆ ಸಂಬಂಧಿಸಿದ 313 ವಸ್ತುಗಳಲ್ಲಿ ಈ ರಾಸಾಯನಿಕ ಕಂಡುಬಂದಿದೆ. ಇದರ ಬಳಿಕ ಈ ರಾಸಾಯನಿಕವು ಗಿಡಮೂಲಿಕೆಗಳು ಮತ್ತು ಮಸಾಲೆಗಳಿಗೆ ಸಂಬಂಧಿಸಿದ 60 ವಸ್ತುಗಳಲ್ಲಿ, ಆಹಾರಕ್ಕೆ ಸಂಬಂಧಿಸಿದ 48 ಆಹಾರ ಪದಾರ್ಥಗಳಲ್ಲಿ ಹಾಗೂ 34 ಇತರ ಆಹಾರ ಪದಾರ್ಥಗಳಲ್ಲಿ ಕಂಡುಬಂದಿದೆ.

ಪ್ರಾಧಿಕಾರದ ಪ್ರಕಾರ, ಗಡಿಯಲ್ಲಿಯೇ 87 ಸರಕುಗಳನ್ನು ತಿರಸ್ಕರಿಸಲಾಗಿದೆ. ಉಳಿದ ವಸ್ತುಗಳು ಮಾರುಕಟ್ಟೆಯನ್ನು ತಲುಪಿದ್ದರೂ, ನಂತರ ಅವುಗಳನ್ನು ಮಾರುಕಟ್ಟೆಯಿಂದ ತೆಗೆದುಹಾಕಲಾಯಿತು.

ಎಥಿಲೀನ್ ಆಕ್ಸೈಡ್ ಕೀಟಗಳನ್ನು ಕೊಲ್ಲಲು ಕೃಷಿಯಲ್ಲಿ ಬಳಸುವ ಕೀಟನಾಶಕವಾಗಿದೆ. ಇದು ಕ್ರಿಮಿನಾಶಕ ಏಜೆಂಟ್ ಆಗಿಯೂ ಕಾರ್ಯನಿರ್ವಹಿಸುತ್ತದೆ. ಆಹಾರ ಮತ್ತು ಪಾನೀಯಗಳಲ್ಲಿ ಮಿಶ್ರಣ ಮಾಡುವುದನ್ನು ನಿಷೇಧಿಸಲಾಗಿದೆ. ವೈದ್ಯಕೀಯ ಉಪಕರಣಗಳನ್ನು ಕ್ರಿಮಿನಾಶಕಗೊಳಿಸುವುದು ಇದರ ಮುಖ್ಯ ಕಾರ್ಯವಾಗಿದ್ದು, ಇದನ್ನು ಮಸಾಲೆಗಳಲ್ಲಿ ಸೀಮಿತ ಪ್ರಮಾಣದಲ್ಲಿ ಬಳಸಲಾಗುತ್ತಿದೆ.

ಎಥಿಲೀನ್ ಆಕ್ಸೈಡ್ ನ ಅತಿಯಾದ ಸೇವನೆಯು ಹೊಟ್ಟೆ ಮತ್ತು ಸ್ತನ ಕ್ಯಾನ್ಸರ್ ಅಪಾಯವನ್ನು ಹೆಚ್ಚಿಸುತ್ತದೆ. ಎಥಿಲೀನ್ ಆಕ್ಸೈಡ್ ಅನ್ನು ಯಾವುದೇ ರೂಪದಲ್ಲಿ ದೀರ್ಘಕಾಲದವರೆಗೆ ಸೇವಿಸಿದರೆ, ಅದು ಹೊಟ್ಟೆಯ ಸೋಂಕು, ಹೊಟ್ಟೆಯ ಕ್ಯಾನ್ಸರ್ ಮತ್ತು ಇತರ ಕಾಯಿಲೆಗಳಿಗೆ ಕಾರಣವಾಗುತ್ತದೆ. ಇದು ಡಿಎನ್ಎ, ಮೆದುಳು ಮತ್ತು ನರಮಂಡಲವನ್ನು ಸಹ ಹಾನಿಗೊಳಿಸುತ್ತದೆ.

ಪಾಕಿಸ್ತಾನ ಅಪರಿಚಿತರಿಂದ

ಮತ್ತೊಬ್ಬ ಉಗ್ರನ ಅಂತ್ಯ

ಇಸ್ಲಾಮಾಬಾದ್: ಇದೀಗ ಮತ್ತೊಬ್ಬ ಭಾರತೀಯ ವಿರೋದಿ ಪಾಕಿಸ್ತಾನ ಅಪರಿಚಿತರ ಗುಂಡಿನ ದಾಳಿಗೆ ಬಲಿಯಾಗಿದ್ದಾನೆ.ಕುಖ್ಯಾತ ಲಷ್ಕರ್-ಇ-ಇಸ್ಲಾಂ ಗುಂಪಿನ ಕಮಾಂಡರ್ ಎಂದು ಗುರುತಿಸ್ಪಡುತ್ತಿದ್ದ ಹಾಜಿ ಅಕ್ಬರ್ ಅಫ್ರಿದಿ ಯನ್ನು ಪಾಕಿಸ್ತಾನದ ಖೈಬರ್ ಜಿಲ್ಲೆಯ ಬಾರಾದಲ್ಲಿ ಅಪರಿಚಿತ ಬಂದೂಕುಧಾರಿಗಳು ಹತ್ಯೆ ಮಾಡಿದ್ದಾರೆ ಎಂದು ಮೂಲಗಳು ತಿಳಿಸಿವೆ.

ಕಟುಕ ಸ್ವಭಾವ ಹೊಂದಿದ್ದ ಈತ ತನ್ನ ಚಟುವಟಿಕೆಗಳಿಂದ ಹಿಂದು ಜನಾಂಗಕ್ಕೆ ಹಿಂಸೆ ನೀಡುತ್ತಿದ್ದ. ಅಲ್ಲದೇ ಇಸ್ಲಾಂ ಗೆ ಮತಾಂತರ ಆಗುವಂತೆ ಒತ್ತಾಯಿಸಿ ಜೀವ ಬೆದರಿಕೆ ಹಾಕುತ್ತಿದ್ದ. ಕಾಶ್ಮೀರಿ ಪಂಡಿತರು ವಾಸಿಸುತ್ತಿರುವ ಕಾಶ್ಮೀರದ ಬಾರಾಮುಲ್ಲಾದ ವೀರ್ವಾನ್ ಕಾಲೋನಿಗೆ ಉಗ್ರ ಸಂಘಟನೆ ಲಷ್ಕರ್-ಇ-ಇಸ್ಲಾಂ 2022ರಲ್ಲಿ ಬೆದರಿಕೆ ಪತ್ರ ರವಾನಿಸಿತ್ತು. ಪಂಡಿತರು ಮತ್ತು ಮುಸ್ಲಿಮರಲ್ಲದವರು (ಕಾಫಿರರು) ಇಸ್ಲಾಂಗೆ ಮತಾಂತರ ಆಗಬೇಕು. ಇಲ್ಲವೇ ಕಾಶ್ಮೀರ ಕಣಿವೆ ಬಿಡಬೇಕು. ಇಲ್ಲದೇ ಹೋದರೆ ಸಾವಿಗೆ ಸಿದ್ಧರಾಗಬೇಕು. ಕಾಶ್ಮೀರ ಇರುವುದು ಕೇವಲ ಅಲ್ಲಾನ ಅನುಯಾಯಿಗಳಿಗೆ ಮಾತ್ರ' ಎಂಬ ಬೆದರಿಕೆ ಒಡ್ಡಲಾಗಿತ್ತು.

ರಕ್ಷಣಾ ಪಡೆಗಳಿಗೆ ಈ ಪತ್ರ ಮೊದಲು ಪೋಸ್ಟ್ ಮೂಲಕ ಬಂದಿದ್ದು, ಅದನ್ನು ಅವರು ವೀರ್ವಾನ್ನಲ್ಲಿರುವ ಪಂಡಿತರ ಕಾಲೋನಿಯ ಅಧ್ಯಕ್ಷರಿಗೆ ನೀಡಿದ್ದರು. ಬಳಿಕ ಈ ಕುರಿತಾಗಿ ವಿಚಾರಣೆ ಕೂಡ ನಡೆದಿತ್ತು.

Postal Registration No.KA/BGW-1823/2019-2021, Posted at Patrika Channel, RMS Bhavan, Bengaluru PSO, Mysore Road, Bengaluru- 560020, RNI No.KARKAN/2002/08054

ಮೇ 10ಕ್ಕೆ ರಿಷಿ ಅಭಿನಯದ 'ರಾಮನಅವತಾರ' ಸಿನಿಮಾ

ಬೆಂಗಳೂರು: ಲೋಕಸಭಾಚುನಾವಣೆ ಕಾವು ರಂಗೇರಿದ್ದು, ಹೀಗಾಗಿ ಒಂದಷ್ಟು ಸಿನಿಮಾಗಳ ಬಿಡುಗಡೆತಡವಾಗಿದೆ. ಇದೀಗ ರಾಮನಅವತಾರಸಿನಿಮಾವುಮೇ 10ರಂದುಬಿಡುಗಡೆಯಾಗಲಿದೆ.ರಿಷಿ, ಪ್ರಣೀತಾ ಸುಭಾಷ, ಶುಭ್ರಅಯ್ಯಪ್ಪ ನಟಿಸಿರುವ ಈ ಸಿನಿಮಾಕ್ಕೆ ವಿಕಾಸ್ ಪಂಪಾಪತಿ ಆಕ್ಷನ್‌ಕಟ್ ಹೇಳಿದ್ದಾರೆ.

ರಿಷಿ ರಾಮನ ಅವತಾರದಲ್ಲಿ ಸ್ಯಾಂಡಲ್‌ವುಡ್ ಚಿತ್ರಮಂದಿರಗಳಿಗೆ ಎಂಟ್ರಿ ನೀಡಲು ಸಿದ್ಧತೆ ನಡೆಸಿದ್ದಾರೆ. ರಾಮನ ಅವತಾರ ಸಿನಿಮಾಬಿಡುಗಡೆಗೆ ದಿನಾಂಕ ನಿಗದಿಯಾಗಿದೆ.ಮೇ 10ರಂದು ಚಿತ್ರರಾಜ್ಯಾದ್ಯಂತ ತೆರೆಗೆ ಬರಲಿದೆ.

ರಾಮನ ಅವತಾರ ಸಿನಿಮಾದಲ್ಲಿ ಪ್ರಣೀತಾ ಸುಭಾಷ್ ಹಾಗೂ ಶುಭ್ರ ಅಯ್ಯಪ್ಪನಾಯಕಿಯರಾಗಿ ನಟಿಸಿದ್ದಾರೆ.ಪ್ರತಿಭಾನ್ವಿತನಟಅರುಣ್‌ಸಾಗರ್‌ಪ್ರಮುಖ ಪಾತ್ರದಲ್ಲಿನಟಿಸಿದ್ದಾರೆ.ವಿಕಾಸ್‌ಪಂಪಾಪತಿ'ರಾಮನಅವತಾರ'ಸಿನಿಮಾನಿರ್ದೇಶಿಸಿದ್ದಾರೆ. ಇದುಇವರ ಚೊಚ್ಚಲ ಸಿನಿಮಾವಾಗಿದೆ.ಈ ಚಿತ್ರದ ಮೂಲಕ ವಿಕಾಸ್ ನಿರ್ದೇಶಕರಾಗಿ ಬಡ್ತಿ ಪಡೆಯುತ್ತಿದ್ದಾರೆ.ಟೀಸರ್ ಹಾಗೂ ಹಾಡುಗಳ ಮೂಲಕ ರಾಮನಅವತಾರ ಸಿನಿಮಾ ಸಿನಿಪ್ರೇಕ್ಷಕರಲ್ಲಿಕುತೂಹಲ ಕೆರಳಿಸಿದೆ.

ಸ್ಟಾರ್ ಫ್ಯಾಬ್ ಪ್ರೊಡಕ್ಷನ್ನಡಿ 'ಆಪರೇಷನ್ ಅಲಮೇಲಮ್ಮ' ಸಿನಿಮಾ ನಿರ್ಮಾಣ ಮಾಡಿದ್ದ ಅಮರೇಜ್ ಸೂರ್ಯವಂಶಿ ಈ ಸಿನಿಮಾವನ್ನು ನಿರ್ಮಾಣ ಮಾಡಿದ್ದಾರೆ. ರೊಮ್ಯಾಂಟಿಕ್ ಕಾಮಿಡಿಜಾನರ್‌ನ ಈ ಚಿತ್ರಕ್ಕೆ ಸಿನಿಮಾಗೆ ವಿಷ್ಣುಪ್ರಸಾದ್ ಹಾಗೂ ಸಮೀರ್‌ದೇಶ್ ಪಾಂಡೇಕ್ಯಾಮೆರಾ ಹಿಡಿದಿದ್ದಾರೆ. ಜೂಡಾ ಸ್ಯಾಂಡಿಟ್ಯೂನ್ ಹಾಕಿದ್ದು, ಅಮರನಾಥ್ ಸಂಕಲನವಿದೆ. ರಾಮನ ಅವತಾರ ಸಿನಿಮಾದ ಶೂಟಿಂಗ್‌ಅನ್ನು ಉಡುಪಿ, ಬೆಂಗಳೂರು ಸುತ್ತಮುತ್ತ ಮಾಡಲಾಗಿದೆ ಎಂದುಚಿತ್ರತಂಡ ಮಾಹಿತಿ ನೀಡಿದೆ.

ನಾಯಕಿಯಾಗಿ ಪ್ರಣೀತಾ ಸುಭಾಷ್ ಹಾಗೂ ಶುಭ್ರ ಅಯ್ಯಪ್ಪನಟನೆ

ದುಡ್ಡಿಗಾಗಿಗೊತ್ತಿಲ್ಲದಜಗತ್ತಿಗೆಕಾಲಿಟ್ಟೆ ಪೋರ್ನ್ ಸ್ಟಾರ್ ಲಾನಾ ಅಳಲು

ಪೋರ್ನ್‌ಜಗತ್ತು ಏನು ಅಂತಗೊತ್ತಿರಲಿಲ್ಲ. ಬಡತನ. ನೂರುಡಾಲರ್‌ಅಂದರೆ, ನನ್ನ ಪಾಲಿಗೆ ಲಕ್ಷಾಂತರರೂಪಾಯಿಇದ್ದಅನುಭವ. ಆದರೆ, 1200 ಡಾಲರ್ ಗಳಿಸಬಹುದುಎಂದು ವ್ಯಕ್ತಿಯೊಬ್ಬ ಹೇಳಿದಾಗ, ಆ ಹಣದ ಆಸೆಗಾಗಿ ನಾನು ಚಿಕ್ಕ ವಯಸ್ಸಿನಲ್ಲೇ ಪೋರ್ನ್‌ಜಗತ್ತಿಗೆಕಾಲಿಡಬೇಕಾಯಿತುಎಂದಿದ್ದಾರೆ ಮಾಜಿ ನೀಲಿ ತಾರೆ ಲಾನಾ ರೋಡ್ಸ್.

ಲಾನಾ ರೋಡ್ಸ್‌ನೀಲಿ ಚಿತ್ರಜಗತ್ತಿಗೆಕಾಲಿಟ್ಟಾಗಅವರಿಗೆ ಕೇವಲ 17ರ ವಯಸ್ಸು.ಅದು ಏನೂ ಗೊತ್ತಿಲ್ಲದ ವಯಸ್ಸು.ತಾನುಎಲ್ಲಿಗೆ ಹೋಗುತ್ತಿದ್ದೇನೆ, ಅವರುತನ್ನನ್ನುಎಲ್ಲಿಗೆಕರೆದುಕೊಂಡು ಹೋಗುತ್ತಿದ್ದಾರೆಎನ್ನುವಅಂದಾಜು ಹಾಕದ ವಯಸ್ಸು. ಈ ವೇಳೆಯಲ್ಲೇ ಅವರು ಪೋರ್ನ್‌ಜಗತ್ತಿಗೆಕಾಲಿಟ್ಟು, ನರಕ ಅನುಭವಿಸಿದೆ ಎಂದು ಸಂದರ್ಶನದಲ್ಲಿಹೇಳಿಕೊಂಡಿದ್ದಾರೆ. ನನಗಿನ್ನೂ 17ರ ವಯಸ್ಸು.40ಕ್ಕೂ ಹೆಚ್ಚು ವಯಸ್ಸಾದವರಜೊತೆ ಮಲಗಬೇಕಿತ್ತು.ಏನೋ ಒಂದುತರಹ ಹಿಂಸೆ. ಏಳೆಂಟು ತಿಂಗಳಲ್ಲಿ ನಾನು ಪಡಬಾರದುಕಷ್ಟ ಪಟ್ಟೆ.ನನ್ನಜೊತೆ ಮಲಗಿದವರ ವಿಡಿಯೋ ಮಾಡಲಾಯಿತು.ಆ ವಿಡಿಯೋಗಳು ಟಾಪ್ ನಲ್ಲಿದ್ದವು.ನಾನು ನನ್ನದಲ್ಲದಜಗತ್ತಿಗೆಕಾಲಿಟ್ಟಿದ್ದೇನೆ ಅನಿಸೋಕೆ ಶುರುವಾಯಿತು.

ಅಲ್ಲಿಂದ ವಾಪಸ್ಸು ಬಂದಬಿಟ್ಟೆ.ನನ್ನ ವಿಡಿಯೋಗಳನ್ನು ಡಿಲಿಟ್ ಮಾಡಿಎಂದು ಕೇಳಿಕೊಂಡೆ. ಆದರೆ, ಅವು ಡಿಲಿಟ್‌ಆಗಿಲ್ಲಎಂದು ಹೇಳುತ್ತಾರೆ ಲಾನಾ.

ಕೆಲವರುಇಷ್ಟಪಟ್ಟೇ ಈ ಜಗತ್ತಿಗೆಕಾಲಿಡುತ್ತಾರೆ.ಇನ್ನೂ ಕೆಲವರು ಏನೂ ಗೊತ್ತಿಲ್ಲದೇ ಬಂದು, ವಾಪಸ್ಸು ಹೋಗಲು ಒದ್ದಾಡುತ್ತಾರೆ.ವಾಪಸ್ಸು ಬಂದವರು ಸಮಾಜದ ಮುಂದೆ ಹೇಗೆ ನಿಲ್ಲಬೇಕುಎಂದು ಪರಿತಪಿಸುತ್ತಾರೆ.ನನ್ನದು ಈಗ ಅದೇಆಗಿದೆ.ನನ್ನ ವಿಡಿಯೋಗಳನ್ನು ನಾನು ನೋಡಿದಾಗ ಹಿಂಸೆ ಆಗುತ್ತದೆಎಂದಿದ್ದಾರೆ ಲಾನಾ.

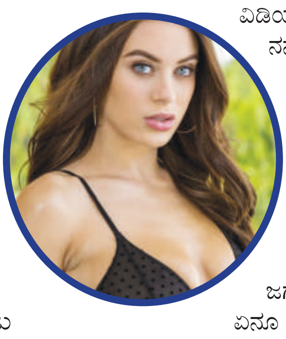

'ಕಲ್ಕಿ' ಸಿನಿಮಾದಕಲಾವಿದರ ಸಂಭಾವನೆಯೇ 250 ಕೋಟಿ ರೂ.

ಬಹುಭಾಷೆಯಲ್ಲಿ ಮೂಡಿ ಬರುತ್ತಿರುವ ಕಲ್ಕಿ ಸಿನಿಮಾ ಒಂದಿಲ್ಲೊಂದುಕಾರಣದಿಂದಾಗಿ ಸುದ್ದಿ ಆಗುತ್ತಲೇಇದೆ.ಈ ಬಾರಿಕಲಾವಿದರಿಗೆ ನೀಡಿರುವ ಸಂಭಾವನೆಯಿಂದಾಗಿ ಸಖತ್ ಸದ್ದು ಮಾಡುತ್ತಿದೆ. ಮೂಲಗಳ ಪ್ರಕಾರಕಲಾವಿದರಿಗಾಗಿಯೇಒಟ್ಟು 250 ಕೋಟಿರೂಪಾಯಿಗೂಅಧಿಕಖರ್ಚು ಮಾಡಿದ್ದಾರಂತೆ ನಿರ್ಮಾಪಕರು.ಅದರಲ್ಲಿಅತೀ ಹೆಚ್ಚು ಸಂಭಾವನೆ ಪಡೆದಿರೋದುಚಿತ್ರ ನಾಯಕ ಪ್ರಭಾಸ್.

ಪ್ರಭಾಸ್ ಈ ಸಿನಿಮಾಗಾಗಿ ಬರೋಬ್ಬರಿ 150 ಕೋಟಿರೂಪಾಯಿ ಸಂಭಾವನೆ ಪಡೆದಿದ್ದಾರಂತೆ.ದೀಪಿಕಾ ಪಡುಕೋಣೆ, ಅಮಿತಾಭ್ ಬಚ್ಚನ್ ಮತ್ತುಕಮಲ್ ಹಾಸನ್‌ತಲಾ 20 ಕೋಟಿರೂಪಾಯಿ ಸಂಭಾವನೆ ಜೇಬಿಗಿಳಿಸಿಕೊಂಡಿದ್ದಾರೆ.ನಾಯಕಿ ದಿಶಾ ಪಟಾಣಿ 5 ಕೋಟಿರೂಪಾಯಿಗೆತೃಪ್ತಿ ಪಟ್ಟಿದ್ದಾರೆ.ಲಕ್ಷದಲ್ಲಿ ಸಂಭಾವನೆ ಪಡೆಯುವ ಅನೇಕ ನಟರೂ ಈ ಸಿನಿಮಾದಲ್ಲಿಇದ್ದಾರೆ.

ನಾಗ್ ಅಶ್ವಿನ್ ನಿರ್ದೇಶನದಲ್ಲಿ ಮೂಡಿಬರುತ್ತಿರುವ ಬಹುಕೋಟಿ ವೆಚ್ಚದಲ್ಲಿ ನಿರ್ಮಾಣವಾಗುತ್ತಿರುವ ಕಲ್ಕಿ ಸಿನಿಮಾ, ಈಗಾಗಲೇ ಶೂಟಿಂಗ್‌ನಲ್ಲಿ ಬಿಜಿಯಾಗಿದೆ. ಈ ನಡುವೆ ಈಗ ಸೋಷಿಯಲ್ ಮೀಡಿಯಾದಲ್ಲಿ ಈ ಸಿನಿಮಾಟ್ರೆಂಡಿಂಗ್‌ನಲ್ಲಿಯೂ ಮುಂದುವರಿದಿದೆ. ಅದಕ್ಕೆಕಾರಣರಿಲೀಸ್‌ಆದಅಮಿತಾಭ್ ಬಚ್ಚನ್‌ಅವರ ಹೊಸ ಲುಕ್. ಹೌದು, ಕಳೆದ ವ?ಅಮಿತಾಭ್ ಅವರ ಬರ್ತ್‌ಡೇ ದಿನದಂದು ಕಲ್ಕಿ ಚಿತ್ರದಲ್ಲಿನಅವರ ಲುಕ್ ಹೇಗಿರಲಿದೆ ಎಂಬ ಸಣ್ಣಝಲಕ್‌ರಿಲೀಸ್ ಆಗಿತ್ತು. ಅದಾದ ಬಳಿಕ ಚಿತ್ರದಲ್ಲಿಅಮಿತಾಭ್ ಪಾತ್ರ ಹೇಗಿರಲಿದೆ ಎಂಬ ಕುತೂಹಲವೂ ಹೆಚ್ಚಾಗಿತ್ತು.ಇದೀಗ ಆ ಕೌತುಕವನ್ನುತಣಿದಿದೆ. ಅಂದರೆ, ಕಲ್ಕಿ ಚಿತ್ರದಲ್ಲಿನಅಮಿತಾಭ್ ಬಚ್ಚನ್ ಪಾತ್ರದಝಲಕ್ ಹೊರಬಿದ್ದಿದೆ. ತೆಲುಗು, ತಮಿಳು, ಕನ್ನಡ, ಮಲಯಾಳಂ ಮತ್ತು ಹಿಂದಿ ಭಾಷೆಯಲ್ಲಿ ಕಲ್ಕಿ ಚಿತ್ರ ನಿರ್ಮಾಣವಾಗುತ್ತಿದೆ. ಈ ಚಿತ್ರದಲ್ಲಿಅಶ್ವತ್ಥಾಮನಾಗಿಅಮಿತಾಭ್ ಬಚ್ಚನ್ ಕಾಣಿಸಿಕೊಳ್ಳಲಿದ್ದಾರೆ.ಒಂದು ನಿಮಿ?ದಝಲಕ್ ನಲ್ಲಿಎಲ್ಲ ಭಾಷೆಯನ್ನೂ ಬೆರೆಸಿ ಟೀಸರ್ ಬಿಡುಗಡೆ ಮಾಡಲಾಗಿದೆ.ಪುಟಾಣಿಯೊಬ್ಬ ನೀವ್ಯಾರು, ನಿಮ್ಮಜತೆ ನಾನು ಯಾವ ಭಾಷೆಯಲ್ಲಿ ಮಾತನಾಡಲಿ?ಎಂದೆಲ್ಲ ಪ್ರಶ್ನೆ ಮಾಡಿದ್ದಾನೆ. ಆಗ, ಈಗ ನನ್ನ ಸಮಯ ಬಂದಿದೆ.ನನ್ನಕೊನೆಯಯುದ್ಧಕ್ಕೆ ಸಮಯ ಬಂದಿದೆ.ನಾನು ದ್ರೋಣಾಚಾರ್ಯರ ಮಗ ಅಶ್ವತ್ಥಾಮಎಂದುತಮ್ಮನ್ನು ಪರಿಚಯಿಸಿಕೊಂಡಿದ್ದಾರೆ ಅಮಿತಾಭ್ ಬಚ್ಚನ್.ಈ ಲುಕ್ ಗೆ ಫ್ಯಾನ್ಸ್ ಫಿದಾಆಗಿದ್ದಾರೆ.

ತವರಿನಲ್ಲೇ ಸನ್‌ರೈಸರ್ಸ್‌ಗೆ ಚೊಂಬು ಆರ್‌ಸಿಬಿಗೆ 35 ರನ್‌ಗಳಭರ್ಜರಿಜಯ

ಕೊನೆಗೂ ತವರಿನಲ್ಲಿ ಅನುಭವಿಸಿದ ವಿರೋಚಿತ ಸೋಲಿಗೆ ಆರ್‌ಸಿಬಿ, ಸನ್‌ರೈಸರ್ಸ್ ಹೈದರಾಬಾದ್‌ವಿರುದ್ಧ ಸೇಡು ತೀರಿಸಿಕೊಂಡಿದೆ. ಇಲ್ಲಿನರಾಜೀವ್‌ಗಾಂಧಿಕ್ರೀಡಾಂಗಣದಲ್ಲಿ ನಡೆದ ಪಂದ್ಯದಲ್ಲಿರಾಯಲ್ ಚಾಲೆಂಜರ್ಸ್ ಬೆಂಗಳೂರು ತಂಡ ಹೈದರಾಬಾದ್ ವಿರುದ್ಧ 35 ರನ್‌ಗಳ ಭರ್ಜರಿಜಯ ಸಾಧಿಸಿದೆ.

ಟಾಸ್‌ಗೆದ್ದು ಮೊದಲು ಬ್ಯಾಟಿಂಗ್ ಮಾಡಿದ ಆರ್‌ಸಿಬಿ ತಂಡ 20 ಓವರ್ ಗಳಲ್ಲಿ 7 ವಿಕೆಟ್ ನ?ಟ್ಕೆ 206 ರನ್ ಬಾರಿಸಿತ್ತು. 207 ರನ್‌ಗಳ ಬೃಹತ್ ಮೊತ್ತದಗುರಿ ಬೆನ್ನತ್ತಿದ ಸನ್‌ರೈಸರ್ಸ್ ಹೈದರಾಬಾದ್ 8 ವಿಕೆಟ್ ನ?ಟ್ಕೆ 171 ರನ್ ಗಳಿಸಲಷ್ಟೇ ಸಾಧ್ಯವಾಗಿ ಸೋಲೊಪ್ಪಿಕೊಂಡಿತು.

ಬೃಹತ್ ಮೊತ್ತದ ಚೇಸಿಂಗ್ ಆರಂಭಿಸಿದ್ದ ಸನ್‌ರೈಸರ್ಸ್‌ತಂಡಆರಂಭದಿಂದಲೇ ಪ್ರಮುಖ ವಿಕೆಟ್‌ಗಳನ್ನ ಕಳೆದುಕೊಂಡಿತು. ಆರ್‌ಸಿಬಿ ತವರುಕ್ರೀಡಾಂಗಣದಲ್ಲಿ ಅಬ್ಬರಿಸಿ ಬೊಬ್ಬರಿದಿದ್ದ ಸನ್‌ರೈಸರ್ಸ್ ಬ್ಯಾಟರ್‌ಗಳು ಪೆವಿಲಿಯನ್ ಪರೇಡ್ ನಡೆಸಿದರು.5 ಓವರ್‌ಗಳಲ್ಲಿ 56 ರನ್‌ಗಳಿಗೆ ಹೈದರಾಬಾದ್‌ತಂಡ ಪ್ರಮುಖ ನಾಲ್ಕು ವಿಕೆಟ್ ಕಳೆದುಕೊಂಡಿತ್ತು.ನಂತರ ಕ್ರೀಸ್‌ಗಿಳಿದ ಬ್ಯಾಟರ್ಸ್‌ಗಳು ಆರ್‌ಸಿಬಿ ಎದುರು ನೆಲಕಚ್ಚಿದ್ದರಿಂದ ಸನ್‌ರೈಸರ್ಸ್‌ತಂಡ ಸೋಲು ಎದುರಿಸಬೇಕಾಯಿತು.

ಹೈದರಾಬಾದ್ ಪರಅಭಿ?ೇಕ್ ಶರ್ಮಾ 31 ರನ್, ನಾಯಕ ಪ್ಯಾಟ್‌ಕಮ್ಮಿನ್ಸ್ 31 ರನ್, ನಿತೀಶ್‌ಕುಮಾರ್‌ರೆಡ್ಡಿ 13 ರನ್, ಟ್ರಾವಿಸ್ ಹೆಡ್ 1 ರನ್, ಹೆನ್ರಿಕ್ ಕ್ಲಾಸೆನ್, ಏಡನ್ ಮಾರ್ಕ್ರಮ್‌ತಲಾ 7 ರನ್, ಅಬ್ದುಲ್ ಸಮದ್ 10 ರನ್, ಭುವನೇಶ್ವರ್‌ಕುಮಾರ್ 13 ರನ್, ಶಹಬಾಜ್‌ಅಹ್ಮದ್ 40 ರನ್, ಜಯದೇವ್ ಉನದ್ಕಟ್ 8 ರನ್ ಗಳಿಸಿದರು.

ಇದಕ್ಕೂ ಮುನ್ನ ಬ್ಯಾಟಿಂಗ್ ಮಾಡಿದ್ದ ಆರ್‌ಸಿಬಿ ಪರ ನಾಯಕ ಫಾಫ್‌ಡು ಪ್ಲೆಸಿಸ್ ಹಾಗೂ ವಿರಾಟ್‌ಕೊಹ್ಲಿ ಸ್ಫೋಟಕಆರಂಭತಂದುಕೊಟ್ಟಿದ್ದರು.ಮೊದಲ ವಿಕೆಟ್‌ಗೆ ಈ ಜೋಡಿ 3.5 ಓವರ್‌ಗಳಲ್ಲೇ ಬರೋಬ್ಬರಿ 48 ರನ್‌ಗಳ ಜೊತೆಯಾಟ ನೀಡಿತ್ತು.ಡುಪ್ಲೆಸಿಸ್ 12 ಎಸೆತಗಳಲ್ಲಿ 25 ರನ್‌ಚಚ್ಚಿಔಟಾದರು. ಈ ಬೆನ್ನಲ್ಲೇ

ವಿಲ್ ಜಾಕ್ಸ್ ಕೇವಲ 6 ರನ್ ಗಳಿಸಿ ಪೆವಿಲಿಯನ್ ಸೇರಿಕೊಂಡರು.ನಂತರಕ್ರೀಸ್ ಗೆ ಬಂದರಜತ್ ಪಾಟೀದಾರ್‌ಆರೆಂಜ್‌ಆರ್ಮಿ ಬೌಲರ್‌ಗಳನ್ನು ಹಿಗ್ಗಾಮುಗ್ಗಾ ಬೆಂಡೆತ್ತಿದರು.ಬ್ಯಾಕ್‌ಟು ಬ್ಯಾಕ್ ಸಿಕ್ಸರ್ ಸಿಡಿಸುವ ಮೂಲಕ ಕೇವಲ 20 ಎಸೆತಗಳಲ್ಲೇ ಅರ್ಧಶತಕ ಪೂರೈಸಿದರು.ಇದರೊಂದಿಗೆ ಪವರ್ ಪ್ಲೇನಲ್ಲಿ ಸ್ಫೋಟಕಇನ್ನಿಂಗ್ಸ್‌ಕಟ್ಟಿದ್ದಕೊಹ್ಲಿ ನಿಧಾಗತಿಯಅರ್ಧಶತಕ ಪೂರೈಸಿದರು. ಕೊನೆಯಲ್ಲಿಗ್ರೀನ್ ಮತ್ತಿತರ ಬ್ಯಾಟರ್‌ಗಳ ಸಂಘಟಿತ ಪ್ರದರ್ಶನದಿಂದ ಆರ್‌ಸಿಬಿ 200 ರನ್‌ಗಳ ಗಡಿದಾಟುವಲ್ಲಿ ಯಶಸ್ವಿಯಾಯಿತು.

ಆರ್‌ಸಿಬಿ ಪರರಜತ್ ಪಾಟೀದಾರ್ 20 ಎಸೆತಗಳಲ್ಲಿ 50 ರನ್ (5 ಸಿಕ್ಸರ್, 2 ಬೌಂಡರಿ), ವಿರಾಟ್‌ಕೊಹ್ಲಿ 51 ರನ್ (43 ಎಸೆತ, 4 ಬೌಂಡರಿ, 1 ಸಿಕ್ಸರ್), ಡುಪ್ಲೆಸಿಸ್ 25 ರನ್, ಕ್ಯಾಮರೂನ್‌ಗ್ರೀನ್ 37 ರನ್, ಮಹಿಪಾಲ್ ಲೋಮ್ರೋರ್ 7ರನ್, ದಿನೇಶ್‌ಕಾರ್ತಿಕ್ 11 ರನ್, ಸ್ವಪ್ನಿಲ್ ಸಿಂಗ್ 12 ರನ್ ಗಳಿಸಿದರು.

ಕೊಹ್ಲಿ ನಿಧಾನಗತಿ ಆಟಕ್ಕೆ ಸಿಕ್ತು ಕಾರಣ

ರಾಯಲ್ ಚಾಲೆಂಜರ್ಸ್ ಬೆಂಗಳೂರು ಸ್ಟಾರ್ ಆಟಗಾರ ವಿರಾಟ್ ಕೊಹ್ಲಿ ಅವರ ನಿಧಾನಗತಿಯ ಆಟಕ್ಕೆ ಎಲ್ಲರೂ ಅಸಮಾಧಾನ ಹೊರಹಾಕುತ್ತಿದ್ದಾರೆ.ಸನ್‌ರೈಸರ್ಸ್ ಹೈದರಾಬಾದ್‌ವಿರುದ್ಧದ ಪಂದ್ಯದಲ್ಲಿ 43 ಬಾಲ್‌ಗಳಲ್ಲಿ 51 ರನ್ ಕಲೆಹಾಕಿರುವ ಅವರ ಸ್ಟ್ರೈಕ್‌ರೇಟ್ ಕೇವಲ 118 ಇದೆ. ಇದನ್ನು ಅನೇಕರು ಟೀಕಿಸುತ್ತಿದ್ದಾರೆ. ವಿರಾಟ್ ಅವರು ನಿಧಾನಗತಿಯ ಆಟದ ಹಿಂದೆ ಒಂದು ಬಲವಾದ ಕಾರಣಇದೆ ಎಂದು ಆಸ್ಟ್ರೇಲಿಯಾ ಮಾಜಿ ಆಟಗಾರ ಆ್ಯರನ್ ಫಿಂಚ್‌ಅವರು ಹೇಳಿದ್ದಾರೆ. ಈ ಮೊದಲು ಫಿಂಚ್ ಆರ್‌ಸಿಬಿ ಪರ ಆಡಿದ್ದರು.ಅವರು ಓಪನಿಂಗ್‌ನಲ್ಲಿ ಆಡುತ್ತಿದ್ದರು.

ವಿರಾಟ್‌ಕೊಹ್ಲಿ ಅವರು ಆರಂಭದಲ್ಲಿ ವೇಗವಾಗಿ ಆಡಿದ್ದರು. ಪವರ್‌ಪ್ಲೇನಲ್ಲಿ ಅಬ್ಬರಿಸಿದ್ದ ಅವರು, ನಂತರ 25 ಡೆಲಿವರಿಗಳಲ್ಲಿ ಬಾರಿಸಿದ್ದು ಕೇವಲ 19ರನ್‌ಗಳನ್ನುಮಾತ್ರ.ಇದನ್ನು ಸುನೀಲ್ ಗವಾಸ್ಕರ್ ಅವರು ಟೀಕಿಸಿದ್ದಾರೆ.ಆದರೆ, ಫಿಂಚ್ ಅವರು ಕೊಹ್ಲಿ ಬೆನ್ನಿಗೆ ನಿಂತಿದ್ದಾರೆ. ಅವರ ನಿಧಾನ ಗತಿಯ ಆಟಕ್ಕೆ ಕಾರಣ ಏನು ಎಂಬುದನ್ನು ವಿವರಿಸಿದ್ದಾರೆ.

ಆರಂಭದಲ್ಲಿ ಕೊಹ್ಲಿ ಉತ್ತಮವಾಗಿ ಆಡಿದ್ದರು.ಆದರೆ, ಪವರ್ ಪ್ಲೇಬಳಿಕ ಅವರು 25 ಬಾಲ್‌ಗಳಲ್ಲಿ 19 ರನ್ ಸಿಡಿಸಿದರು. ಎದುರಿದ್ದರ ಜತ್‌ಪಟಿದಾರ್ ಅಬ್ಬರದ ಆಟ ಆಡುತ್ತಿದ್ದರು ಎಂಬುದನ್ನು ಗಮನಿಸಬೇಕು. ಕೊಹ್ಲಿ ರನ್‌ನೋಡಿ ನೀವು ಕಡಿಮೆ ಆಯಿತು ಎನ್ನಬಹುದು.ಆದರೆ, ಪಾರ್ಟ್ನರ್ ಶಿಪ್ ನೋಡಿದಾಗ ನಿಜಕ್ಕೂ ಇದು ಕೆಲಸ ಮಾಡಿದೆ ಎನಿಸುತ್ತದೆ.ಪಟಿದಾರ್ ಗೆಸ್ಟ್ರೈಕ್ ನೀಡುತ್ತಾ ಕೊಹ್ಲಿ ಒಳ್ಳೆಯ ಕೆಲಸ ಮಾಡಿದರು'ಎಂದಿದ್ದಾರೆ ಫಿಂಚ್.

ಈ ಮೊದಲು ಹೈದರಾಬಾದ್ ತಂಡ 250+ ರನ್‌ಗಳನ್ನು ಮೂರು ಬಾರಿ ಹೊಡೆದಿದೆ.ಆದಾಗ್ಯೂಅವರಿಗೆ ಆರ್‌ಸಿಬಿ ನೀಡಿದ 207 ರನ್‌ಗಳನ್ನು ಚೇಸ್ ಮಾಡೋಕೆ ಸಾಧ್ಯವಾಗಿಲ್ಲ. ಎಂಟು ಪಂದ್ಯಗಳಲ್ಲಿ ಆರ್‌ಸಿಬಿ 7 ಮ್ಯಾಚ್‌ಗಳನ್ನು ಸೋತಿದೆ.ಈಗತಂಡಗೆದ್ದು ಬೀಗಿದೆ.ಈ ಮೂಲಕ ಸೀಸನ್‌ನ ಎರಡನೇ ಗೆಲುವು ದಾಖಲಿಸಿದೆ.

ನೇಹಾ ಕೊಲೆ ಆರೋಪಿಗೆ ಘೋರ ಶಿಕ್ಷೆ ಕೊಡಿಸುತ್ತೇವೆ: ಮುಖ್ಯಮಂತ್ರಿ

ಬೀದರ್: ವಿದ್ಯಾರ್ಥಿನಿ ನೇಹಾ ಹಿರೇಮಠ ಕೊಲೆ ಪ್ರಕರಣದ ಆರೋಪಿಗೆ ಘೋರ ಶಿಕ್ಷೆಯನ್ನು ಕೊಡಿಸುತ್ತೇವೆ ಎಂದು ಮುಖ್ಯಮಂತ್ರಿ ಸಿದ್ದರಾಮಯ್ಯ ಹೇಳಿದ್ದಾರೆ.

ನೇಹಾ ಕುಟುಂಬವನ್ನು ಭೇಟಿಗೂ ಮುನ್ನ ಬೀದರ್‌ನಲ್ಲಿ ಸುದ್ದಿಗಾರರೊಂದಿಗೆ ಮಾತನಾಡಿದ ಅವರು, ನೇಹಾ ಹತ್ಯೆಯನ್ನು ನಾನು ಈಗಾಗಲೇ ಖಂಡಿಸಿದ್ದೇನೆ. ಪ್ರಕರಣವನ್ನು ಈಗಾಗಲೇ ಸಿಐಡಿಗೆ ಕೊಟ್ಟಿದ್ದೇವೆ. ಇದಕ್ಕಾಗಿ ವಿಶೇ? ನ್ಯಾಯಾಲಯ ಮಾಡಬೇಕು.ಕೊಲೆ ಆರೋಪಿಗೆ ಕಠಿಣವಾದ ಶಿಕ್ಷೆ ಕೊಡಿಸಬೇಕು.ನಾನು ಈಗಾಗಲೇ ಪಬ್ಲಿಕ್ ಪ್ರ್ಯಾಸಿಕ್ಯೂಟರ್ ಜೊತೆ ಮಾತನಾಡಿದ್ದೇನೆ. ಆರೋಪಿಗೆ ಘೋರ ಶಿಕ್ಷೆ ಕೊಡಿಸುತ್ತೇವೆ ಎಂದು ಭರವಸೆ ನೀಡಿದರು.

ನೇಹಾ ಹತ್ಯೆ ಸಿಬಿಐಗೆ ಕೊಡುವ ವಿಚಾರದ ಕುರಿತು ಪ್ರತಿಕ್ರಿಯಿಸಿ, ಬಿಜೆಪಿಯವರು ಯಾವುದಾದರೂ ಪ್ರಕರಣವನ್ನ ಸಿಬಿಐಗೆ ಕೊಟ್ಟಿದ್ದಾರಾ..? ಅಧಿಕಾರದಲ್ಲಿ ಇದ್ದಾಗ ಒಂದು ಪ್ರಕರಣ ಸಿಬಿಐಗೆ ಕೊಟ್ಟಿದ್ದಾರಾ..? ನಾನು ಅಧಿಕಾರದಲ್ಲಿರುವಾಗ ಅನೇಕ ಪ್ರಕರಣಗಳನ್ನು ಸಿಬಿಐಗೆ ಕೊಟ್ಟಿದ್ದೇನೆ. ಇದರಲ್ಲಿ ಬಿಜೆಪಿ ರಾಜಕೀಯ ಮಾಡಬಾರದು. ಇದನ್ನ ಬಿಜೆಪಿ ರಾಕೀಯವಾಗಿ ಬಳಸುವುದು ಸರಿಯಲ್ಲಾ ಎಂದು ಬಿಜೆಪಿ ನಾಯಕರ ವಿರುದ್ಧ ಸಿಎಂ ಕಿಡಿಕಾರಿದರು.

ಕಾಂಗ್ರೆಸ್ ಜನರ ಆಸ್ತಿ ಕಿತ್ತುಕೊಳ್ಳುತ್ತಿದೆ ಎಂಬ ಮೋದಿ ಹೇಳಿಕೆ ಬಗ್ಗೆ ಮಾತನಾಡಿ, 15 ಲಕ್ಷ ಅಕೌಂಟ್‌ಗೆ ಹಾಕಿದ್ದಾರಾ.?2 ಕೋಟಿ ಉದ್ಯೋಗ ಕೊಟ್ರಾ?ರೈತರ ಆದಾಯ ದುಪ್ಪಟ್ಟು ಮಾಡಿದ್ರಾ..? ಡಾಲರ್ ಬೆಲೆ, ಅಗತ್ಯ ವಸ್ತುಗಳ ಬೆಲೆ ಕಡಿಮೆ ಮಾಡಿದ್ರಾ, ಎಂದು ಸಿಎಂ ಲೇವಡಿ ಮಾಡಿದರು.

ಮುಸ್ಲಿಮರ 4% ಮೀಸಲಾತಿ ಮುಂದುವರಿಸೋದಾಗಿ ಬಿಜೆಪಿ ಸುಪ್ರೀಂಗೆ ಹೇಳಿತ್ತು: ಸಿಎಂ ಸಿದ್ದರಾಮಯ್ಯ

ಬೀದರ್: ಮುಸ್ಲಿಮರಿಗೆ ನೀಡಲಾಗಿರುವ 4%ರ?ಟ್ಟು ಮೀಸಲಾತಿಯನ್ನು ಮುಂದುವರೆಸುತ್ತೇವೆ ಎಂದು ಬೊಮ್ಮಾಯಿ ನೇತೃತ್ವದ ಬಿಜೆಪಿ ಸರ್ಕಾರ ಸುಪ್ರೀಂ ಕೋರ್ಟ್‌ನಲ್ಲಿ ಹೇಳಿತ್ತು.ಈಗಲೂ ಆ ಮೀಸಲಾತಿ ಮುಂದುವರಿದಿದೆ ಎಂದು ಸಿಎಂ ಸಿದ್ದರಾಮಯ್ಯ ಪ್ರಧಾನಿ ನರೇಂದ್ರ ಮೋದಿ ಅವರ ಆರೋಪಕ್ಕೆ ತಿರುಗೇಟು ನೀಡಿದ್ದಾರೆ. ಒಬಿಸಿಯಲ್ಲಿ ಮುಸ್ಲಿಮರಿಗೆ ಮೀಸಲಾತಿ ನೀಡಲಾಗಿದೆ ಎಂಬ ಮೋದಿ ಆರೋಪಕ್ಕೆ ಸಂಬಂಧಿಸಿದಂತೆ ಮಾಧ್ಯಮಗಳು ಇಂದು ಸಿದ್ದರಾಮಯ್ಯ ಅವರನ್ನು ಪ್ರಶ್ನಿಸಿದವು.

ಈ ಪ್ರಶ್ನೆ ಕೇಳುತ್ತಿದ್ದಂತೆ ಗರಂ ಆದ ಸಿದ್ದರಾಮಯ್ಯ, ಹಿಂದೆ ಚಿನ್ನಪ್ಪ ರೆಡ್ಡಿ ಆಯೋಗವು ಮುಸ್ಲಿಮರಿಗೆ 4%ರ?ಟ್ಟು ಮೀಸಲಾತಿ ಕೊಡಬೇಕು ಎಂದು ಶಿಫಾರಸು ಮಾಡಿತ್ತು.ಅದರಂತೆ ಸುಮಾರು 28 ವ?ಗಳಿಂದ ಮುಸ್ಲಿಮರಿಗೆ 4% ರ?ಟ್ಟು ಮೀಸಲಾತಿ ಮುಂದುವರೆದಿದೆ.ಬೊಮ್ಮಾಯಿ ಸರ್ಕಾರ ಈ ಮೀಸಲಾತಿಯನ್ನು ರದ್ದು ಹಾಕಿತ್ತು.ನಂತರ ಸುಪ್ರೀಂ ಕೋರ್ಟ್ ಈಗ ಮೀಸಲಾತಿಯನ್ನು ಹಾಗೆಯೇ ಮುಂದುವರಿಸಿ ಎಂದು ಸೂಚಿಸಿತ್ತು.ಈಗಲೂ ಆ ಮೀಸಲಾತಿ ಮುಂದುವರಿದಿದ್ದು, ಬಿಜೆಪಿಯವರು ಸುಪ್ರೀಂಗೆ ಅಫಿಡವಿಟ್ ಕೊಟ್ಟಿದ್ದಾರೆ ಎಂದು ತಿಳಿಸಿದರು.

ಏನಿದು ಮೀಸಲಾತಿ ವಿವಾದ?: ಉದ್ಯೋಗ ಹಾಗೂ ಶೈಕ್ಷಣಿಕ ಸಂಸ್ಥೆಗಳಲ್ಲಿ ಮೀಸಲಾತಿ ನೀಡುವ ನಿಟ್ಟಿನಲ್ಲಿ ರಾಜ್ಯ ಕಾಂಗ್ರೆಸ್ ಸರ್ಕಾರವು ಮುಸ್ಲಿಮರನ್ನು ಇತರೇ ಹಿಂದುಳಿದ ವರ್ಗಗಳ ಕೆಟಗರಿಗೆ ಸೇರಿಸಲು ಶಿಫಾರಸು ಮಾಡಿದೆ.ಈ ವಿಚಾರವನ್ನು ಪ್ರಸ್ತಾಪ ಮಾಡಿ ಪ್ರಧಾನಿ ನರೇಂದ್ರ ಮೋದಿ ಅವರು ಲೋಕಸಭಾ ಚುನಾವಣಾ ಪ್ರಚಾರ ಸಭೆಯಲ್ಲಿ ಕಾಂಗ್ರೆಸ್ ವಿರುದ್ಧ ಕಿಡಿಕಾರುತ್ತಿದ್ದಾರೆ. ಮಧ್ಯಪ್ರದೇಶದ ಮೊರೇನಾದಲ್ಲಿ ನಡೆದ ಚುನಾವಣಾ ಪ್ರಚಾರ ಭಾ?ಣದಲ್ಲಿ ಮಾತನಾಡಿದ ಅವರು, ರಾತ್ರೋರಾತ್ರಿ ಕಾಂಗ್ರೆಸ್ ಸರ್ಕಾರ ಕರ್ನಾಟಕದಲ್ಲಿ ಮುಸ್ಲಿಂ ಸಮುದಾಯದ ಎಲ್ಲ ವರ್ಗವನ್ನು ಒಬಿಸಿಗೆ ಸೇರಿಸಿ ಆದೇಶ ಹೊರಡಿಸಿದೆ. ಶಿಕ್ಷಣ ಮತ್ತು ಉದ್ಯೋಗದಲ್ಲಿ ಒಬಿಸಿ ಮಾನ್ಯತೆ ನೀಡಿವ ಮೂಲಕ ಒಬಿಸಿ ಜನರ ಅವಕಾಶಗಳನ್ನು ಕಳ್ಳತನದಿಂದ ಕಿತ್ತುಕೊಂಡಿದೆ ಎಂದು ಆಕ್ರೋಶ ಹೊರಹಾಕಿದ್ದಾರೆ.

ಎನ್‌ಸಿಬಿಸಿ ಹೇಳಿದ್ದೇನು?

ಕರ್ನಾಟಕ ಸರ್ಕಾರದ ನಿರ್ಧಾರಕ್ಕೆ ಹಿಂದುಳಿದ ವರ್ಗಗಳ ರಾಷ್ಟ್ರೀಯ ಆಯೋಗ ಅಸಮಾಧಾನ ವ್ಯಕ್ತಪಡಿಸಿದೆ.ಮೀಸಲಾತಿ ನೀಡಲು ಮುಸ್ಲಿಮರನ್ನು ಒಬಿಸಿ ಕೆಟಗರಿಗೆ ಸೇರಿಸಿದೆ.ಇದು ಸಾಮಾಜಿಕ ನ್ಯಾಯ ತತ್ವಕ್ಕೆ ವಿರುದ್ಧವಾಗಿದೆ.ಸಾಮಾಜಿಕವಾಗಿ, ಶೈಕ್ಷಣಿಕವಾಗಿ ಹಿಂದುಳಿದವರಿಗೆ ಮಾತ್ರ ಒಬಿಸಿ ಮೀಸಲಾತಿ ನೀಡಬೇಕೇ ಹೊರತು, ಇಡೀ ಧರ್ಮವನ್ನೇ ಒಬಿಸಿಗೆ ಸೇರಿಸಿರುವುದು ಸರಿಯಲ್ಲ ಎಂದು ಎನ್‌ಸಿಬಿಸಿ ಅಸಮಾಧಾನ ವ್ಯಕ್ತಪಡಿಸಿದೆ.

Printed, Published & Owned by N.Venugopal Krishna, Printed at DASHAPRAMATHI MUDRANALAYA, No.433/1, Chikkavitalenahalli Village, Thagachagere Post, Kasaba Hobli, Channapatna Taluk, Ramanagar District, Pin-562160. Published at No.15, Ground Floor, 12th Block, 5th Main, Kumara Park (West), Behind BDA Head Office, Bengaluru-560020. Editor: N.Venugopal Krishna, Mobile No.+91 94835 89085, email: sanjemugilu@gmail.com