ಸಂಪುಟ: 21, ಸಂಚಿಕೆ: 212, ಪುಟಗಳು: 8, ಶನಿವಾರ, 11 ಮೇ 2024 RNI NO. KARKAN/2002/08054
epaper: www.sanjemugilu.com

ಸುದ್ದಿಗಳ ಹೊನಲು

ಸಂಜೆ ಮುಗಿಲು

ಕನ್ನಡ ಪ್ರಾದೇಶಿಕ ಸಂಜೆ ದಿನಪತ್ರಿಕೆ

ವೇಣು ಸಾರಥ್ಯದಲ್ಲಿ...

ಬೆಂಗಳೂರು। ಬೆಂಗಳೂರು ಗ್ರಾಮಾಂತರ। ಕೋಲಾರ। ಚಿಕ್ಕಬಳ್ಳಾಪುರ। ರಾಮನಗರ। ಮಂಡ್ಯ। ಮೈಸೂರು। ಚಾಮರಾಜನಗರ

ಮಳೆಗೆ ಹಲವು ಕಡೆ ಧರೆಗೆ ಉರುಳಿದ ನೂರಾರು ಮರಗಳು

ಬೆಂಗಳೂರು: ಸಂಜೆ ಆದ್ರೆ ಸಾಕು ಬೆಂಗಳೂರು ಮಳೆಯಲ್ಲಿ ಮಿಂದೇಳ್ತಿದೆ. ನಿನ್ನೆ ರಾತ್ರಿಯೂ ನಗರದಲ್ಲಿ ಭಾರೀ ಮಳೆಯಾಗಿದ್ದು, ಹಲವು ಕಡೆಗಳಲ್ಲಿ ಅವಾಂತರಗಳು ಸೃಷ್ಟಿಯಾಗಿದೆ. ಮುಖ್ಯವಾಗಿ ನಾಗರಭಾವಿ NGF ಬಡಾವಣೆಯಲ್ಲಿ ಬಡ ಜೀವಗಳು ಪ್ರಾಣಾಪಾಯದಿಂದ ಪಾರಾಗಿದೆ. NGF ಬಡಾವಣೆಯ 9ನೇ ಕ್ರಾಸ್ ನಲ್ಲಿ ಬೆಸ್ಕಾಂ ಲೈಟ್ ಕಂಬ ಹಾಗೂ ಬೃಹತ್ ಮರವೊಂದು ಶೆಡ್ ಮನೆಯ ಮುಂದೆ ಬಿದ್ದಿದೆ. ಅಕಸ್ಮಾತ್ ಶೆಡ್ ಮೇಲೆ ಬಿದ್ದಿದ್ರೆ ಅಲ್ಲಿ ವಾಸವಿದ್ದ ಶಿವು ಕುಟುಂಬ ಮಣ್ಣುಪಾಲಾಗುವ ಸಾಧ್ಯತೆ ಇತ್ತು. ರಾಯಚೂರಿನಿಂದ ವಲಸೆ ಬಂದು ಕೂಲಿ ಕೆಲಸ ಮಾಡಿಕೊಂಡಿರುವ ಶಿವು, ತನ್ನ ಪತ್ನಿ ಹಾಗೂ ಇಬ್ಬರು ಮಕ್ಕಳ ಜೊತೆಗೆ ಈ ಶೆಡ್ ನಲ್ಲಿ ವಾಸವಿದ್ದರು. ಅದೃಷ್ಟವಶಾತ್ ಪ್ರಾಣಾಪಾಯದಿಂದ ಈ ಕುಟುಂಬ ಪಾರಾಗಿದೆ. ಇದರ ಜೊತೆಗೆ ಚಾಮರಾಜಪೇಟೆಯಲ್ಲೂ ಮನೆಗಳಿಗೆ ನೀರು ನುಗ್ಗಿ ಅವಾಂತರವಾಗಿದೆ. ಬಿನ್ನಿ ಮಿಲ್ ಬಳಿಯ ಖಾಸಗಿ ಅಪಾರ್ಟ್ಮೆಂಟ್ ನಿಂದ ಹರಿಯುವ ನೀರು, ಗೋಡೆಯಿಂದ ಸೋರಿ ರಾಯಪುರ ಅಕ್ಕಪಕ್ಕದಲ್ಲಿರುವ ಮನೆಗಳಿಗೆ ನುಗ್ಗಿ ಅವಾಂತರ ಉಂಟಾಗಿದೆ. ಇದರಿಂದ ರೊಚ್ಚಿಗೆದ್ದ ನಿವಾಸಿಗಳು ಅಪಾರ್ಟ್ಮೆಂಟ್ ಮುಂದೆ ಮಳೆಯಲ್ಲಿಯೇ ಕುಳಿತು ಆಕ್ರೋಶ ವ್ಯಕ್ತಪಡಿಸಿದ್ದಾರೆ. ನಿನ್ನೆಯ ಮಳೆಗೆ ಬಿಬಿಎಂಪಿ ವ್ಯಾಪ್ತಿಯಲ್ಲಿ 70 ಮರಗಳು ನೆಲಕ್ಕುರುಳಿದ್ರೆ, 171 ಮರಗಳ ರೆಂಬೆ ಕೊಂಬೆಗಳು ಮುರಿದು ಬಿದ್ದಿದೆ.

» **ಕೂದಲೆಳೆ ಅಂತರದಲ್ಲಿ ಬಚಾವ್ ಆದ ಕುಟುಂಬ**

ಇನ್ನೂ ನಾಗರಬಾವಿಯ ನೃಪತುಂಗ ನಗರದ 4ನೇ ಮುಖ್ಯ ರಸ್ತೆಯಲ್ಲಿ ಸಾಲು ಸಾಲಾಗಿ ಮರಗಳು ಬಿದ್ದಿದ್ದು, ಒಂದೇ ರಸ್ತೆಯ ಉದ್ದಕ್ಕೂ ಸುಮಾರು 10ಕ್ಕೂ ಅಧಿಕ ಮರಗಳು ನೆಲಕ್ಕಚ್ಚಿದೆ, ಪರಿಣಾಮ ಮರದ ಕೆಳಗೆ ಪಾರ್ಕ್ ಮಾಡಿದ್ದ ಕಾರುಗಳ ಗಾಜು ಪುಡಿ ಪುಡಿಯಾಗಿದೆ. ಇಡೀ ರಸ್ತೆಯಲ್ಲಿ ಮರದ ರೆಂಬೆಕೊಂಬೆಗಳು ಬಿದ್ದು ಇಂದು ಇಡೀ ದಿನ ಈ ರಸ್ತೆ ಸಂಚಾರ ಬಂದ್ ಆಗಿತ್ತು. ಆದಷ್ಟು ಬೇಗ ಮರಗಳನ್ನು ತೆರವು ಮಾಡುವಂತೆ ಬಿಬಿಎಂಪಿ ಅಧಿಕಾರಿಗಳಿಗೆ ಸ್ಥಳೀಯರು ಮನವಿ ಮಾಡಿದ್ದಾರೆ.

ಯೂನಿವರ್ಸಿಟಿ ಗೇಟ್ R.R.ನಗರ ಆರ್ಚ್ ರಸ್ತೆ ಜಲಾವೃತಗೊಂಡಿದೆ. ರಾತ್ರಿ ಮೈಸೂರು ರಸ್ತೆಯಲ್ಲಿ ಟ್ರಾಫಿಕ್ ಜಾಮ್ ನಿಂದ ಸವಾರರು ಪರದಾಡುವಂತಾಗಿತ್ತು. ಇನ್ನೂ ಹೆಚ್ಚು ಮಳೆ ಬಂದಿದ್ರೆ ಕಾರುಗಳು ಕೊಚ್ಚಿ ಹೋಗುವ ಸಾಧ್ಯತೆ ಇತ್ತು. ಅದೃಷ್ಟವಶಾತ್ ಪ್ರಯಾಣಿಕರು ಪಾರಾಗಿದ್ದು ಯಾವುದೇ ಜೀವಹಾನಿ ಸಂಭವಿಸಿಲ್ಲ.

ಪುಟ 2

ಸುಭಾಷಿತ

ನೀವು ನಿದ್ದೆಯಲ್ಲಿದ್ದಾಗ ಕಾಣುವುದು ಕನಸಲ್ಲ.. ನಿದ್ದೆ ಮಾಡಲು ನಿಮ್ಮನ್ನು ಬಿಡದೇ ಇರುವುದೇ ನಿಜವಾದ ಕನಸು.

● ಎ.ಪಿ.ಜೆ.ಅಬ್ದುಲ್ ಕಲಾಂ

ಪಂಚಾಂಗ

(ಶನಿವಾರ 11, ಮೇ-2024)

- ಶ್ರೀ ಕ್ರೋಧಿ ನಾಮ ಸಂವತ್ಸರ,
- ಉತ್ತರಾಯಣ, ವಸಂತ ಋತು,
- ವೈಶಾಖ ಮಾಸ, ಶುಕ್ಲ ಪಕ್ಷ,
- ಚತುರ್ಥಿ, ಶನಿವಾರ,
- ಮೃಗಶಿರ ನಕ್ಷತ್ರ/ಆರಿದ್ರ ನಕ್ಷತ್ರ
- ರಾಹುಕಾಲ: 09:09 ರಿಂದ 10:44
- ಗುಳಿಕಕಾಲ: 06:00 ರಿಂದ 07:34
- ಯಮಗಂಡಕಾಲ: 01:54 ರಿಂದ 03:29

ವಿಶೇಷ ಚೇತನ ಸಹೋದರಿಯರಿಗೆ ಸ್ಥಳದ ವ್ಯವಸ್ಥೆ ಮಾಡುವರೆಗೆ ಭಾಷಣ ಮಾಡಲ್ಲ

ಹೃದಯ ಗೆದ್ದ ಮೋದಿ

ಹೈದರಾಬಾದ್: ತೆಲಂಗಾಣದಲ್ಲಿನಡೆದ ಲೋಕಸಭಾ ಚುನವಣಾ ಸಮಾವೇಶದಲ್ಲಿ ಪ್ರಧಾನಿ ನರೇಂದ್ರ ಮೋದಿ ಜನರ ಹೃದಯ ಗೆದ್ದಿದ್ದಾರೆ. ಲೋಕಸಭಾ ಚುನಾವಣೆ ನಿಮಿತ್ತ ಇಂದು(ಮೇ 10) ತೆಲಂಗಾಣದ ಮಹೆಬೂಬ್ ನಗರದಲ್ಲಿ ಆಯೋಜಿಸಲಾಗಿದ್ದ ಬೃಹತ್ ಸಾರ್ವಜನಿಕ ಸಮಾವೇಶದಲ್ಲಿ ಪ್ರಧಾನಿ ನರೇಂದ್ರ ಮೋದಿ ಭಾಗಿಯಾಗಿದ್ದರು. ಈ ವೇಳೆ ಸಮಾವೇಶಕ್ಕೆ ಬಂದಿದ್ದ ವಿಶೇಷ ಚೇತನರನ್ನು ಗುರುತಿಸಿ ಅವರಿಗೆ ಕೂಡಲು ಆಸನದ ವ್ಯವಸ್ಥೆ ಮಾಡಿಸಿ ಎಲ್ಲರ ಮೆಚ್ಚುಗೆಗೆ ಪಾತ್ರರಾಗಿದ್ದಾರೆ.

ಹೌದು.. ವಿಶೇಷ ಚೇತನ ಸಹೋದರಿಯರು ನನಗೆ ಆಶೀರ್ವಾದ ನೀಡಲು ಇಲ್ಲಿಗೆ ಆಗಮಿಸಿದ್ದಾರೆ. ಅವರಿಗೆ ಮುಂದೆ ಬರಲು ಅವಕಾಶ ಮಾಡಿಕೊಡಿ. ಮುಂದೆ ನಿಂತಿರುವ ಪ್ರೀತಿಯ ಜನಗಳೇ ಅವರಿಗೆ ದಾರಿ ಬಿಡಿ. ವಿಶೇಷ ಚೇತನರು ಹಲವು ಗಂಟೆಗಳಿಂದ ಕಷ್ಟ ಪಡುತ್ತಿದ್ದಾರೆ. ಅವರ ನೋವು ನೋಡಲು ಸಾಧ್ಯವಿಲ್ಲ. ಅವರಿಗೆ ಸಭೆಯ ಮುಂಭಾಗದಲ್ಲಿ ಆಸನ ವ್ಯವಸ್ಥೆ ಮಾಡಿ. ವಿಶೇಷ ಚೇತನರಿಗೆ ವ್ಯವಸ್ಥೆ ಕಲ್ಪಿಸುವವರಗೆ ನಾನು ಭಾಷಣ ಮಾಡುವುದಿಲ್ಲ ಎಂದು ಹೇಳಿದ್ದಾರೆ. ಆ ತಕ್ಷಣವೇ ಸಮಾವೇಶದಲ್ಲಿ ನೆರದಿದ್ದ ಜನರು ವಿಶೇಷ ಚೇತನಿಗೆ ದಾಳಿ ಮಾಡಿಕೊಟ್ಟಿದ್ದಾರೆ. ಅಲ್ಲದೇ ವಿಶೇಷ ಚೇತರನ್ನು ಎತ್ತಿಕೊಂಡು ಬಂದು ವ್ಹೀಲ್ ಚೇರ್ ನಲ್ಲಿ ಸಮಾವೇಶದಲ್ಲಿ ಮುಂಭಾಗದಲ್ಲಿ ಕರೆದುಕೊಂಡು ಬಂದು ಕೂಡಿಸಿದ್ದಾರೆ. ಇನ್ನು ಮೋದಿಯವರ ವಿಶೇಷ ಚೇತನರ ಬಗೆಗಿನ ಕಾಳಜಿಗೆ ಜನರು ಮೆಚ್ಚುಗೆ ವ್ಯಕ್ತಪಡಿಸಿದ್ದು, ಚಪ್ಪಾಳೆ, ಶಿಳ್ಳೆ ಹಾಕಿದರು.

ಮೋದಿ ಈ ಮಾತುಗು ಹೇಳುತ್ತಿದ್ದಂತೆ ಹಿಂಭಾಗದಲ್ಲಿದ್ದ ವಿಶೇಷ ಚೇತನ ಯುವತಿಯರನ್ನು ಸಿಬ್ಬಂದಿ ಮುಂಭಾಗಕ್ಕೆ ಕರೆದುಕೊಂಡು ಬಂದಿದ್ದಾರೆ. ಮುಂಭಾಗದಲ್ಲಿ ಆಸನ ವ್ಯವಸ್ಥೆ ಮಾಡಿ ಕೊಟ್ಟರು. ಮೋದಿ ತಮ್ಮನ್ನು ಗುರುತಿಸಿ ಮುಂಭಾಗದಲ್ಲಿ ಆಸನ ವ್ಯವಸ್ಥೆ ಕಲ್ಪಿಸಿದ ಧನ್ಯತಾ ಭಾವ ಈ ವಿಶೇಷ ಚೇತನರಲ್ಲಿ ಎದ್ದುಕಾಣುತ್ತಿತ್ತು. ಇನ್ನು ವಿಶೇಷ ಚೇತನರ ಬಗ್ಗೆ ಮೋದಿಯ ಕಾಳಜಿ ಮಾತುಗಳ ವಿಡಿಯೋ ಸಾಮಾಜಿಕ ಜಾಲತಾಣದಲ್ಲಿ ವೈರಲ್ ಆಗಿದೆ. ಮೋದಿ ನಡೆಗೆ ಭಾರಿ ಮೆಚ್ಚುಗೆ ವ್ಯಕ್ತವಾಗುತ್ತಿದೆ ಮೋದಿ ಭಾರತದ ಅವತಾರ ಪುರುಷ ಎಂದು ಬಣ್ಣಿಸಿದ್ದಾರೆ. ಮೋದಿ ಜನ ನಾಯಕ, ಜನರ ಪ್ರಧಾನಿ ಎಂದು ಮೆಚ್ಚುಗೆ ಸೂಚಿಸಿದ್ದಾರೆ.

ಪರಿಷತ್ ಚುನಾವಣೆಗೂ ಬಿಜೆಪಿ-ಜೆಡಿಎಸ್

ಮೈತ್ರಿ ಫಿಕ್ಸ್?

ಬೆಂಗಳೂರು: ಹಾಸನ ಸಂಸಂದ ಪ್ರಜ್ವಲ್ ರೇವಣ್ಣ ಅವರದ್ದು ಎನ್ನಲಾಗಿರುವ ಅಶ್ಲೀಲ ವಿಡಿಯೋಗಳ ಪೆನ್ ಡ್ರೈವ್ ಪ್ರಕರಣ ಎನ್ ಡಿಎ ನಾಯಕರು ಮುಜುಗರಕ್ಕೆ ಒಳಗಾಗುವಂತೆ ಮಾಡಿದೆ. ಬಿಜೆಪಿ ಮತ್ತು ಜೆಡಿಎಸ್ ಮೈತ್ರಿ ಕೂಟ ಲೋಕಸಭೆ ಚುನಾವಣೆ ಎದುರಿಸಿದೆ. ಆದರೆ ಪ್ರಜ್ವಲ್ ರೇವಣ್ಣ ಅವರ ಪೆನ್ ಡ್ರೈವ್ ಪ್ರಕರಣ ಮೈತ್ರಿಕೂಟದ ಮೇಲೆ ಪರಿಣಾಮ ಬೀರುವ ಸಾಧ್ಯತೆ ಇದೆ, ದೋಸ್ತಿ ಮುಂದುವರೆಯುವುದು ಅನುಮಾನ ಎನ್ನಲಾಗುತ್ತಿತ್ತು. ಆದರೆ, ಇದು ಹುಸಿಯಾಗಿದ್ದು ಮೈತ್ರಿ ಮುಂದುವರೆಸಲು ಉಭಯ ಪಕ್ಷಗಳು ಒಲವು ಹೊಂದಿವೆ. ಮುಂಬರುವ ವಿಧಾನ ಪರಿಷತ್ ಚುನಾವಣೆಯನ್ನೂ ಕೂಡ ಬಿಜೆಪಿ-ಜೆಡಿಎಸ್ ಜಂಟಿಯಾಗಿ ಎದುರಿಸಲಿವೆ.

ಹೌದು ಲೋಕಸಭೆ ಚುನಾವಣೆ ಬಳಿಕ ಇದೀಗ ಪರಿಷತ್ ಚುನಾವಣೆಯಲ್ಲೂ ಬಿಜೆಪಿ-ಜೆಡಿಎಸ್ ಮೈತ್ರಿ ಮುಂದುವರಿಯುವುದು ಬಹುತೇಕ ಖಚಿತವಾಗಿದೆ. ವಿಧಾನ ಪರಿಷತ್‌ನ ಆರು ಸ್ಥಾನಗಳ ಪೈಕಿ ನಾಲ್ಕು ಸ್ಥಾನಗಳಲ್ಲಿ ಬಿಜೆಪಿ ಅಭ್ಯರ್ಥಿಗಳು ಸ್ಪರ್ಧಿಸಲಿದ್ದರೇ, ಎರಡು ಸ್ಥಾನಗಳಲ್ಲಿ ಜೆಡಿಎಸ್ ಅಭ್ಯರ್ಥಿಗಳು ಕಣಕ್ಕೆ ಇಳಿಯಲಿದ್ದಾರೆ.

ಪುಟ 2

ಸಂಕ್ಷಿಪ್ತ ಸುದ್ದಿ

ದೇವರಾಜೇಗೌಡ ಬಂಧನ ಹಲವು ಅನುಮಾನ

ಬೆಂಗಳೂರು: ಪ್ರಜ್ವಲ್ ರೇವಣ್ಣ ಅಶ್ಲೀಲ ವಿಡಿಯೋ ಸೋರಿಕೆ ಪ್ರಕರಣಕ್ಕೆ ಸಂಬಂಧಿಸಿ ಡಿಸಿಎಂ ಡಿಕೆ ಶಿವಕುಮಾರ್ ವಿರುದ್ಧ ಆರೋಪ ಮಾಡಿದ್ದ ಬಿಜೆಪಿ ಮುಖಂಡ, ವಕೀಲ ದೇವರಾಜೇಗೌಡ ಬಂಧನ ಇದೀಗ ಹಲವು ಅನುಮಾನಗಳಿಗೆ ಕಾರಣವಾಗಿದೆ. ದೇವರಾಜೇಗೌಡರನ್ನು ಚಿತ್ರದುರ್ಗ ಜಿಲ್ಲೆಯ ಹಿರಿಯೂರಿನಲ್ಲಿ ಪೊಲೀಸರು ಶುಕ್ರವಾರ ರಾತ್ರಿ ಪೊಲೀಸರು ವಶಕ್ಕೆ ಪಡೆದುಕೊಂಡಿದ್ದಾರೆ. ವಿಶೇಷವೆಂದರೆ, ದೇವರಾಜೇಗೌಡ ವಿರುದ್ಧ ಲೈಂಗಿಕ ದೌರ್ಜನ್ಯ ಪ್ರಕರಣಕ್ಕೆ ಸಂಬಂಧಿಸಿ ಏಪ್ರಿಲ್ 1ರಂದೇ ಎಫ್ ಐಆರ್ ದಾಖಲಾಗಿತ್ತು.

ಪುಟ 2

ತೃತೀಯ ಲಿಂಗಿ ಕೊಲೆ ಪ್ರಕರಣ: ಜೊತೆಗಿದ್ದ ಮಹಿಳೆಯಿಂದಲೇ ಕೊಲೆ

ಬೆಂಗಳೂರು: ತೃತೀಯ ಲಿಂಗಿಯನ್ನು ಕೊಲೆ ಮಾಡಿ ಪರಾರಿಯಾಗಿದ್ದ ಮಹಿಳೆಯಳನ್ನು ಜೀವನ್ ಭೀಮಾ ನಗರ ಪೊಲೀಸರು ಬಂಧಿಸಿದ್ದಾರೆ. ಮಂಜುನಾಯ್ಕ್ (47 ವರ್ಷ) ಮೃತ ತೃತೀಯ ಲಿಂಗಿ. ಪ್ರೇಮಾ ಕೊಲೆ ಆರೋಪಿ. ಸದ್ಯ ಆರೋಪಿ ಪ್ರೇಮಾಳನ್ನು ಬಂಧಿಸಿ ಪೊಲೀಸರು ಜೈಲಿಗೆ ಕಳಿಸಿದ್ದಾರೆ. ಪ್ರೇಮಾ ಮೂಲತಃ ಬೆಂಗಳೂರಿನವಳಲ್ಲ. ಪತಿ ತೀರಿಕೊಂಡ ಬಳಿಕ ಪ್ರೇಮಾ ಒಂಟಿಯಾಗಿ ವಾಸವಾಗಿದ್ದಳು. ಇದೇ ವೇಳೆ ಪ್ರೇಮಾಗೆ ತೃತೀಯ ಲಿಂಗಿ ಮಂಜಿಭಾಯಿ ಅಲಿಯಾಸ್ ಮಂಜುನಾಯ್ಕ್ ಪರಿಚಯವಾಗಿತ್ತು.

ಪುಟ 2

ಜಮ್ಮು ಕಾಶ್ಮೀರದಲ್ಲಿ ದೇವಸ್ಥಾನಕ್ಕೆ ರಸ್ತೆ ನಿರ್ಮಿಸಲು

ಭೂಮಿಯನ್ನು ದಾನವಾಗಿ ನೀಡಿದ ಇಬ್ಬರು ಮುಸ್ಲಿಮರು

ಜಮ್ಮು: ಜಮ್ಮು ಕಾಶ್ಮೀರ ಬದಲಾಗುತ್ತಿದೆ. ಹಿಂಸೆ, ದಂಗೆಗಳಿಂದ ಮುಕ್ತವಾಗುತ್ತಿದೆ. ಅಭಿವೃದ್ಧಿ, ಶಾಂತಿಯತ್ತ ಸಾಗುತ್ತಿದೆ. ಧಾರ್ಮಿಕ ವಿಚಾರದಲ್ಲೂ ಕೂಡ ಜಮ್ಮು -ಕಾಶ್ಮೀರ ಬದಲಾಗುತ್ತಿದೆ. ಇದೀಗ 500 ವರ್ಷಗಳಷ್ಟು ಹಳೆಯದಾದ ಹಿಂದೂ ದೇವಾಲಯಕ್ಕೆ ರಸ್ತೆ ಮಾಡಲು ರಿಯಾಸಿ ಜಿಲ್ಲೆಯ ಇಬ್ಬರು ಮುಸ್ಲಿಮರು ತಮ್ಮ ಭೂಮಿಯನ್ನು ನೀಡಿದ್ದಾರೆ. ಈ ದೇವಾಲಯಕ್ಕೆ ಸರಿಯಾದ ರಸ್ತೆ ವ್ಯವಸ್ಥೆ ಇಲ್ಲದ ಕಾರಣ, ಮತ್ತು ಆ ದೇವಾಲಯಕ್ಕೆ ಈ ಇಬ್ಬರು ಮುಸ್ಲಿಂ ವ್ಯಕ್ತಿಗಳ ಜಾಗದಿಂದಲ್ಲೇ ಸಾಗಬೇಕಿದೆ. ಇದಕ್ಕಾಗಿ ದೇವಾಲಯದ ಬಗ್ಗೆ ಅಭಿಮಾನ ಇರುವ ಈ ಇಬ್ಬರು ಮುಸ್ಲಿಂ ವ್ಯಕ್ತಿಗಳು ದಾನವಾಗಿ ಭೂಮಿ ನೀಡಿದ್ದಾರೆ.

ಪುಟ 2

ಪಾಂಡವಪುರದಲ್ಲಿ ಭ್ರೂಣ ಹತ್ಯೆ ಕೇಸ್‌ಗೆ ಆಘಾತಕಾರಿ ಟ್ವಿಸ್ಟ್

ಆಲೆಮನೆ ಆರೋಪಿ ಹಳೆ ಚಾಳಿ ಬಿಟ್ಟಿಲ್ಲ!

ಮಂಡ್ಯ: ಪಾಂಡವಪುರದಲ್ಲಿ ಭ್ರೂಣ ಹತ್ಯೆ ಕೇಸ್‌ಗೆ ಬಿಗ್ ಟ್ವಿಸ್ಟ್ ಸಿಕ್ಕಿದೆ. ಆಘಾತಕಾರಿ ಮಾಹಿತಿಯೆಂದರೆ ಈ ಪ್ರಕರಣದಲ್ಲೂ ಮಂಡ್ಯದ ಆಲೆಮನೆ ಕೇಸ್ ಆರೋಪಿಯೇ ಕಿಂಗ್ ಪಿನ್ ಆಗಿದ್ದಾನೆ. ಇದು ಕರಾಳ ದಂಧೆಯ ಜಾಡು ಹಿಡಿದು ಹೊರಟ ಪೊಲೀಸರಿಗೇ ಬಿಗ್ ಶಾಕ್ ನೀಡಿದೆ. ಮಂಡ್ಯ ತಾಲೂಕಿನ ಹಾಡ್ಯ ಗ್ರಾಮದ ಆಲೆಮನೆಯಲ್ಲಿ ಭ್ರೂಣ ಹತ್ಯೆ ಕೇಸ್ ನಲ್ಲಿ ಕಿಂಗ್ ಪಿನ್ ಎಂದು ಗುರುತಿಸಲಾಗಿದ್ದ ನವೀನ್ ಕುಮಾರ್ ಆಗ ಜೈಲು ಪಾಲಾಗಿದ್ದ. ಮತ್ತು ಪ್ರಕರಣದಲ್ಲಿ ಈಗಾಗಲೇ ಜೈಲು ಸೇರಿ ಬೇಲ್ ಮೇಲೆ ಹೊರಬಂದಿದ್ದ. ಜೈಲು ಸೇರಿದ್ದರೂ ಬುದ್ಧಿ ಕಲಿಯದೆ ನವೀನ್ ಹಳೆ ಚಾಳಿ ಮುಂದುವರಿಸಿದ್ದ. ಅಂದಹಾಗೆ ನವೀನ್ ಕುಮಾರ್ , ಪಾಂಡವಪುರ ತಾಲೂಕಿನ ಸುಂಕಾತಣ್ಣೂರು ನಿವಾಸಿ.

ಪಾಂಡವಪುರ ಸರ್ಕಾರಿ ಹೆಲ್ತ್ ಕ್ವಾರ್ಟರ್ಸ್ ನಲ್ಲಿ ನಡೆಯುತ್ತಿದ್ದ ಹೆಣ್ಣು ಭ್ರೂಣ ಹತ್ಯೆ ಪ್ರಕರಣ ಮೇ 5ರಂದು ಬೆಳಕಿಗೆ ಬಂದಿತ್ತು. ಪ್ರಕರಣ ಸಂಬಂಧ ಆರೋಪಿ ನವೀನ್ ಕುಮಾರನನ್ನು ಪೊಲೀಸರು ತಕ್ಷಣ ಬಂಧಿಸಿದ್ದರು.

ಬೇಲ್ ಮೇಲೆ ಹೊರಬಂದು ಅಮಾಯಕನಂತೆ ಓಡಾಡಿಕೊಂಡಿದ್ದ ನವೀನ ಹೆಣ್ಣು ಭ್ರೂಣಗಳನ್ನು ಹತ್ಯೆ ಮಾಡುವ ಹಳೆಯ ಚಾಳಿಯನ್ನು ಮುಂದುವರೆಸಿದ್ದ. ಆತನ ಖತರ್ನಾಕ್ ಗ್ಯಾಂಗ್ ಒಂಟಿ ಮನೆಯೊಂದರಲ್ಲಿ ಗರ್ಭಿಣಿಯರ ಸ್ಕ್ಯಾನಿಂಗ್ ನಡೆಸುತ್ತಿತ್ತು. ಪ್ರಕರಣದಲ್ಲಿ ವೈದ್ಯರು, ಅಧಿಕಾರಿಗಳು ಭಾಗಿಯಾಗಿರುವ ಶಂಕೆ ವ್ಯಕ್ತವಾಗಿದೆ. ಮಂಡ್ಯ ಖಾಕಿ ಪಡೆ ಪ್ರಕರಣ ಬೇಧಿಸಲು ಮುಂದಾಗಿದೆ. ಕೇಸ್ ನಲ್ಲಿ ಮತ್ತಷ್ಟು ಮಂದಿ ಬಂಧಿಸುವ ಸಾಧ್ಯತೆಯಿದೆ.

ಕಳೆದ ವರ್ಷ ಡಿಸೆಂಬರ್ ತಿಂಗಳಲ್ಲಿ ಆರೋಗ್ಯ ಇಲಾಖೆ ಅಧಿಕಾರಿಗಳು ಮಂಡ್ಯ ಜಿಲ್ಲೆಯಲ್ಲಿ ಅತಿದೊಡ್ಡ ಭ್ರೂಣಲಿಂಗ ಪತ್ತೆ ಮತ್ತು ಹತ್ಯೆ ಜಾಲವನ್ನು ಭೇದಿಸಿದ್ದರು. ಇದು ಜನಮನದಿಂದ ಮಾಸುವ ಮುನ್ನವೇ ಇದೀಗ ಮತ್ತೊಂದು ಭ್ರೂಣಲಿಂಗ ಪತ್ತೆಹಚ್ಚುವಿಕೆ ಮತ್ತು ಅದರ ಹತ್ಯೆ ಜಾಲ ಮಂಡ್ಯದಲ್ಲೇ ಪತ್ತೆಯಾಗಿದೆ.

ಭ್ರೂಣಲಿಂಗ ಪತ್ತೆ ಮತ್ತು ಹತ್ಯೆ ಕಳೆದ ವರ್ಷ ರಾಜ್ಯದಲ್ಲಿ ಸಂಚಲನ ಸೃಷ್ಟಿಸಿತ್ತು. ಮಂಡ್ಯದಲ್ಲಿ

ಪುಟ 2

ವಿದ್ಯಾರ್ಥಿನಿ ತಲೆ ಕಡಿದು ಹತ್ಯೆ ಆರೋಪಿ ಅರೆಸ್ಟ್

ಮಡಿಕೇರಿ: ಕೊಡಗು ಜಿಲ್ಲೆ ಸೋಮವಾರಪೇಟೆ ತಾಲೂಕಿನ ಸೂರ್ಲಬ್ಬಿ ಗ್ರಾಮದಲ್ಲಿ ನಡೆದ ಎಸ್‌ಎಸ್ ಎಲ್‌ಸಿ ವಿದ್ಯಾರ್ಥಿನಿ ಕೊಲೆ ಪ್ರಕರಣದ ಆರೋಪಿಯನ್ನು ಪೊಲೀಸರು ಬಂಧಿಸಿದ್ದಾರೆ. ಎಸ್ ಎಸ್ ಎಲ್ ಸಿ ಫಲಿತಾಂಶ ಹೊರ ಬಿದ್ದ ಮೇ 09ರಂದು ಆರೋಪಿ ಬಾಲಕಿಯ ರುಂಡ ಕತ್ತರಿಸಿ ಎಸ್ಕೇಪ್ ಆಗಿದ್ದ. ಪೊಲೀಸರು ಹಲವು ತಂಡಗಳನ್ನು ಮಾಡಿ ಶೋಧ ಕಾರ್ಯ ನಡೆಸುತ್ತಿದ್ದರು. ಸದ್ಯ ಸೋಮವಾರಪೇಟೆ ತಾಲೂಕಿನ ಗ್ರಾಮವೊಂದರಲ್ಲಿ ಅಡಗಿದ್ದ ಆರೋಪಿ ಪ್ರಕಾಶ್ ನನ್ನು ಸೋಮವಾರಪೇಟೆ ಪೊಲೀಸರು ಬಂಧಿಸಿದ್ದಾರೆ. ಆರೋಪಿಯನ್ನು ಠಾಣೆಗೆ ಕರೆದುಕೊಂಡು ಹೋಗಿ ವಿಚಾರಣೆ ನಡೆಸಲಾಗುತ್ತಿದೆ ಎಂದು ಮಡಿಕೇರಿಯಲ್ಲಿ ಪೊಲೀಸ್ ವರಿಷ್ಠಾಧಿಕಾರಿ ಕೆ.ರಾಮರಾಜನ್ ಮಾಹಿತಿ ನೀಡಿದ್ದಾರೆ.

ಘಟನೆ ಹಿನ್ನೆಲೆ: ಸೂರ್ಲಬ್ಬಿ ಸರ್ಕಾರಿ ಪ್ರೌಢ ಶಾಲೆಯಲ್ಲಿ ಹತ್ತನೇ ತರಗತಿ ಓದುತ್ತಿದ್ದ ಮೀನಾ, ಈ ಕುಗ್ರಾಮದಲ್ಲಿ ಈ ಶಾಲೆಯಲ್ಲಿ 10ನೇ ತರಗತಿ ಓದುತ್ತಿದ್ದ ಏಕೈಕ ವಿದ್ಯಾರ್ಥಿನಿ.

ಪುಟ 2

ಅನ್ಯ ಜಾತಿ ಎಂದು ಪ್ರಿಯಕರ ಮದುವೆಗೆ ನಿರಾಕರಣೆ

ಯುವತಿ ಆತ್ಮಹತ್ಯೆ

ಕಲಬುರಗಿ: ಮದುವೆಗೆ ನಿರಾಕರಿಸಿದ್ದಕ್ಕೆ ಕಲಬುರಗಿಯಲ್ಲಿ ಯುವತಿ ಆತ್ಮಹತ್ಯೆ ಮಾಡಿಕೊಂಡ ಘಟನೆ ನಡೆದಿದೆ. ಕಲಬುರಗಿ ನಗರ ಹೊರವಲಯದ ಯಲ್ಲಾಲಿಂಗ್ ಕಾಲೋನಿಯಲ್ಲಿ ಬಾಡಿಗೆ ರೂಂನಲ್ಲಿ ವಾಸವಾಗಿದ್ದ ಯುವತಿ ಪುಷ್ಪಾ(26) ನಿನ್ನೆ ಸಂಜೆ (ಮೇ.10) ಆತ್ಮಹತ್ಯೆ ಮಾಡಿಕೊಂಡಿದ್ದಾರೆ.

ಖಿಕಖಿಇ ಪರೀಕ್ಷೆಗೆ ಸಿದ್ದತೆ ನಡೆಸಿದ್ದ ಪುಷ್ಪಾ ನಾಲ್ಕು ವರ್ಷಗಳಿಂದ ಗಾಂಧಿನಗರ ನಿವಾಸಿ ಕಿರಣ್ ಎಂಬಾತನ ಜೊತೆ ಪ್ರೀತಿಯಲ್ಲಿ ಬಿದ್ದಿದ್ದರು. ಕಳೆದ ಕೆಲ ದಿನಗಳಿಂದ ಪುಷ್ಪಾ ತನ್ನ ಪ್ರಿಯಕರ ಕಿರಣ್‌ಗೆ ಮದುವೆ ಮಾಡಿಕೋ ಎಂದು ಒತ್ತಾಯ ಮಾಡ್ತಿದ್ದರು. ಆದರೆ ಪುಷ್ಪಾ ಹಾಗೂ ಕಿರಣ್ ಗೆ ಜಾತಿ ವಿಚಾರ ಅಡ್ಡ ಬಂದಿತ್ತು. ಅನ್ಯ ಜಾತಿ ಹಿನ್ನೆಲೆ ಯುವತಿ ಮದುವೆಗೆ ಕಿರಣ್ ಮನೆಯವರು ನಿರಾಕರಿಸಿದ್ದರು. ಹೀಗಾಗಿ ಕಿರಣ್ ಕೂಡ ಈಗಲೇ ಮದುವೆ ಬೇಡವೆಂದು ಪುಷ್ಪಾಗೆ ಸಮಾಧಾನ ಮಾಡಿದ್ದ. ಆದರೆ ಇದರಿಂದ ಮನನೊಂದ ಪುಷ್ಪಾ ನೇಣು ಬಿಗಿದುಕೊಂಡು ಆತ್ಮಹತ್ಯೆ ಮಾಡಿಕೊಂಡಿದ್ದಾರೆ ಎಂದು ಹೇಳಲಾಗುತ್ತಿದೆ. ವಿಶ್ವವಿದ್ಯಾಲಯ ಪೊಲೀಸ್ ಠಾಣೆಯಲ್ಲಿ ಪ್ರಕರಣ ದಾಖಲಾಗಿದೆ.

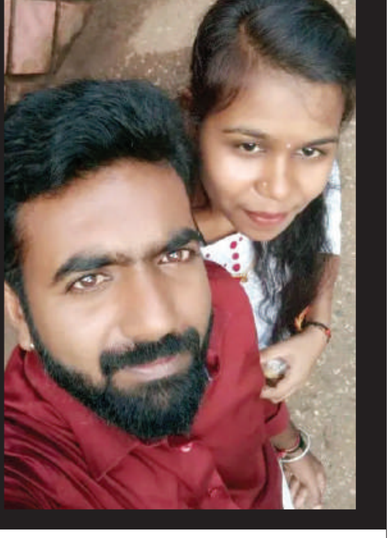

ಹನುಮ ಧ್ವಜ ತೆರವು ವಿರೋಧಿಸಿ ಪ್ರತಿಭಟಿಸಿದ್ದ ಹಿಂದೂ ಕಾರ್ಯಕರ್ತರಿಗೆ

ಪೊಲೀಸ್ ನೋಟಿಸ್

ಮಂಡ್ಯ: ಕೆರಗೋಡು ಗ್ರಾಮದಲ್ಲಿನ ಹನುಮ ಧ್ವಜ ತೆರವು ಪ್ರಕರಣ ರಾಜ್ಯದಲ್ಲಿ ಸಾಕಷ್ಟು ಸದ್ದು ಮಾಡಿತ್ತು. ಹನುಮ ಧ್ವಜ ತೆರವುಗೊಳಿಸಿದ್ದನು ವಿರೋಧಿಸಿ ಹಿಂದೂ ಕಾರ್ಯಕರ್ತರು ಪ್ರತಿಭಟನೆ ನಡೆಸಿದ್ದರು. ಈ ಪ್ರತಿಭಟನೆಯ ಭಾಗಿಯಾಗಿದ್ದ ಹಿಂದೂ ಕಾರ್ಯಕರ್ತರಿಗೆ ಕೆರಗೋಡು ಠಾಣೆ ಪೊಲೀಸರು ನೋಟಿಸ್ ಜಾರಿ ಮಾಡಿದ್ದಾರೆ. ಅಲ್ಲದೆ ''ರೌಡಿ ಶೀಟ್ ತೆರೆಯುವ ಸಂಬಂಧ ಏಳು ದಿನದೊಳಗೆ ಉತ್ತರ ನೀಡುವಂತೆ ಸೂಚನೆ ನೀಡಿದ್ದಾರೆ.

ಧ್ವಜ ಸ್ಥಂಭ ವಿಚಾರದಲ್ಲಿ ಅನ್ಯಕೋಮಿನ ಜನರನ್ನು ಹೆದರಿಸುವುದು, ಬೆದರಿಸುವುದು, ಅವಾಚ್ಯ ಶಬ್ದಗಳಿಂದ ನಿಂದಿಸಿ, ಪ್ರಚೋದನೆ ನೀಡಿದ್ದೀರಿ. ಹಾಗೂ ಕಾನೂನು ಬಾಹಿರ ಚಟುವಟಿಕೆಗಳಲ್ಲಿ ನಿರಂತರವಾಗಿ ಸಕ್ರೀಯವಾಗಿರುವುದರಿಂದ ಏಕೆ ನಿಮ್ಮ ಮೇಲೆ ಕರಗೋಡು ಪೊಲೀಸ್ ಠಾಣೆಯಲ್ಲಿ ರೌಡಿ ಶೀಟ್ ತೆರೆಯಬಾರದೆಂದು ನಿಮ್ಮ ಸಮಜಾಯಿಸಿಯನ್ನು ಈ ನೋಟಿಸ್ ತಲುಪಿದ ಏಳು ದಿನಗಳ ಒಳಗೆ ಠಾಣೆಗೆ ಹಾಜರಾಗಿ ಮಾಹಿತಿ ಸಲ್ಲಿಸಬೇಕು ಎಂದು ಕೆರಗೋಡು ಠಾಣೆ ಪೊಲೀಸರು ವಿಶ್ವ ಹಿಂದೂ ಪರಿಷತ್ ನ ಮೈಸೂರು ಭಾಗದ ಸಹಕಾರ್ಯದರ್ಶಿ ಚಿಕ್ಕಬಳ್ಳಿ ಬಾಲು, ಕಾರ್ತಿಕ್, ಹರೀಶ್ ಅವರಿಗೆ ನೋಟಿಸ್ ಜಾರಿ ಮಾಡಲಾಗಿದೆ.

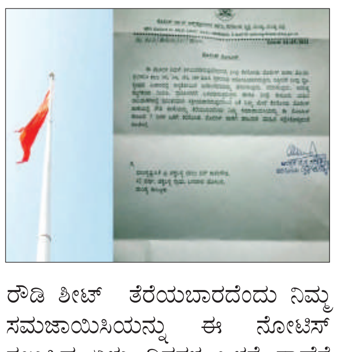

ಪುಟ 2

ವಿದ್ಯಾರ್ಥಿನಿಯ ಹತ್ಯೆಗೈದವ ಆತ್ಮಹತ್ಯೆ ಮಾಡಿಕೊಂಡಿಲ್ಲ

ಮಡಿಕೇರಿ: ಸೋಮವಾರಪೇಟೆ ತಾಲೂಕಿನ ಸೂರ್ಲಬ್ಬಿ ಗ್ರಾಮದಲ್ಲಿ ನಡೆದಿದ್ದ ಎಸ್‌ಎಸ್‌ಎಲ್‌ಸಿ ವಿದ್ಯಾರ್ಥಿನಿಯ ಹತ್ಯೆ ಪ್ರಕರಣದ ಆರೋಪಿ ಆತ್ಮಹತ್ಯೆ ಮಾಡಿಕೊಂಡ ಮಾಹಿತಿ ಸುಳ್ಳು ಎಂದು ಕೊಡಗು ಎಸ್‌ಪಿ ಕೆ.ರಾಮರಾಜನ್ ತಿಳಿಸಿದ್ದಾರೆ.

ಆರೋಪಿ ಪ್ರಕಾಶ್ ಕಾಡಿನಲ್ಲಿ ತಲೆಮರೆಸಿಕೊಂಡಿದ್ದು, ಆ ಭಾಗದಲ್ಲಿ ನೆಟ್‌ವರ್ಕ್ ಇಲ್ಲದ ಕಾರಣ ತಪ್ಪು ಮಾಹಿತಿ ಹರಿದಾಡಿದೆ. ಪೊಲೀಸರಿಗೆ ಆತ್ಮಹತ್ಯೆ ಮಾಡಿಕೊಂಡ ಮಾಹಿತಿ ಬಂದಿತ್ತು. ಸ್ಥಳಕ್ಕೆ ಭೇಟಿ ನೀಡಿದಾಗ ಈ ಬಗ್ಗೆ ಯಾವುದೇ ಕುರುಹು ಸಿಕ್ಕಿಲ್ಲ. ಯಾರೋ ಸ್ಥಳೀಯರು ಸುಳ್ಳು ಸುದ್ದಿ ಹಬ್ಬಿಸಿದ್ದಾರೆ ಎಂದು ಅವರು ಸ್ಪಷ್ಟನೆ ನೀಡಿದ್ದಾರೆ. ಆರೋಪಿ ಕೋವಿ ಹಿಡಿದುಕೊಂಡು ಕಾಡಿಗೆ ತೆರಳಿದ್ದು, ಆತನ ಮನಸ್ಥಿತಿ ಸರಿಯಿಲ್ಲದ ಕಾರಣ ರಾತ್ರಿ ವೇಳೆ ಏನಾದರೂ ಅನಾಹುತ ಸಂಭವಿಸಿದರೆ ಎಂದು ಆರೋಪಿಯ ಶೋಧ ಕಾರ್ಯ ಸ್ಥಗಿತಗೊಳಿಸಲಾಗಿದೆ. ಶನಿವಾರ ಬೆಳಗ್ಗೆ ಆರೋಪಿ ಹಾಗೂ ಬಾಲಕಿಯ ತಲೆ ಭಾಗದ ಹುಡುಕಾಟ ನಡೆಸಲಿದ್ದೇವೆ ಎಂದು ಅವರು ತಿಳಿಸಿದ್ದಾರೆ.

ಕೈ ನಾಯಕರ ವಿರುದ್ಧ ಸಾರ್ವಜನಿಕರಿಗೆ ತೊಂದರೆ ಆರೋಪ, ಮಧ್ಯಂತರ ರಕ್ಷಣೆ ಮುಂದುವರಿಸಿದ ಸುಪ್ರೀಂ

ನವದೆಹಲಿ: ರಸ್ತೆ ತಡೆದು ಪ್ರತಿಭಟನೆ ನಡೆಸಿದ್ದ ಕಾಂಗ್ರೆಸ್ ನಾಯಕರ ವಿರುದ್ಧ ದಾಖಲಾಗಿದ್ದ ಪ್ರಕರಣದಲ್ಲಿ ಮಧ್ಯಂತರ ರಕ್ಷಣೆಯನ್ನು ಸುಪ್ರೀಂಕೋರ್ಟ್ ಮುಂದುವರಿಸಿ ಆದೇಶ ಹೊರಡಿಸಿದೆ. ರಸ್ತೆ ತಡೆದು ಪ್ರತಿಭಟನೆ ನಡೆಸಿ, ಸಾರ್ವಜನಿಕರಿಗೆ ತೊಂದರೆ ನೀಡಿದ ಆರೋಪದಲ್ಲಿ ದಾಖಲಾಗಿರುವ ಪ್ರಕರಣವನ್ನು ರದ್ದು ಕೋರಿ ಕಾಂಗ್ರೆಸ್ ನಾಯಕರು ಅರ್ಜಿ ಸಲ್ಲಿಸಿದ್ದರು. ಈ ಅರ್ಜಿಯನ್ನು ನ್ಯಾಯಮೂರ್ತಿ ಹೃಷಿಕೇಶ್ ನೇತೃತ್ವದ ದ್ವಿ-ಸದಸ್ಯ ಪೀಠ ವಿಚಾರಣೆ ನಡೆಸಿತು. ಈ ವೇಳೆ ವಕಾಲತ್ತು ಸಲ್ಲಿಸಲು ನಾಲ್ಕು ವಾರಗಳ ಕಾಲ ಸಮಯ ನೀಡಬೇಕು ಎಂದು ರಾಜ್ಯ ಸರ್ಕಾರದ ಪರ ವಕೀಲರು ಮನವಿ ಮಾಡಿದರು. ಈ ಹಿನ್ನೆಲೆ ಕೋರ್ಟ್ ವಿಚಾರಣೆಯನ್ನು ಮುಂದೂಡಿತು. ಅಲ್ಲದೇ ಈ ಹಿಂದೆ ನೀಡಿದ ಮಧ್ಯಂತರ ಆದೇಶವನ್ನು ಮುಂದುವರಿಸುವಂತೆ ಆದೇಶ ನೀಡಿತು. ಪ್ರಕರಣಕ್ಕೆ ಸಂಬಂಧಿಸಿದಂತೆ ಕೆಳ ಹಂತದ ನ್ಯಾಯಾಲಯ 10 ಸಾವಿರ ರೂ. ದಂಡ ವಿಧಿಸಿ, ಖುದ್ದು ವಿಚಾರಣೆಗೆ ಸೂಚನೆ ನೀಡಿತ್ತು. ಈ ಆದೇಶವನ್ನು ಹೈಕೋರ್ಟ್ ಎತ್ತಿ ಹಿಡಿದಿತ್ತು. ಈ ಹಿನ್ನೆಲೆ ಸಿಎಂ ಸಿದ್ದರಾಮಯ್ಯ, ಎಂಬಿ ಪಾಟೀಲ್, ರಾಮಲಿಂಗಾರೆಡ್ಡಿ ಕಾಂಗ್ರೆಸ್ ಉಸ್ತುವಾರಿ ರಣದೀಪ್ ಸುರ್ಜೇವಾಲಾ ಮೇಲ್ಮನವಿ ಅರ್ಜಿ ಸಲ್ಲಿಸಿದ್ದರು.

ಲೈಂಗಿಕ ದೌರ್ಜನ್ಯ ಪ್ರಕರಣ: ವಕೀಲ ದೇವರಾಜೇಗೌಡ ಪೊಲೀಸ್ ವಶಕ್ಕೆ

ಬೆಂಗಳೂರು: ಮಹಿಳೆ ಮೇಲೆ ಲೈಂಗಿಕ ದೌರ್ಜನ್ಯ ಎಸಗಿದ ಆರೋಪದ ಮೇಲೆ ಬಿಜೆಪಿ ಮುಖಂಡ, ವಕೀಲ ದೇವರಾಜೇಗೌಡ ಅವರನ್ನು ಚಿತ್ರದುರ್ಗ ಜಿಲ್ಲೆಯ ಹಿರಿಯೂರಿನಲ್ಲಿ ಪೊಲೀಸರು ವಶಕ್ಕೆ ಪಡೆದಿದ್ದಾರೆ.

ದೇವರಾಜೇಗೌಡ ವಿರುದ್ಧ ಏಪ್ರಿಲ್ 1ರಂದು ಹೊಳೆನರಸೀಪುರ ಠಾಣೆಯಲ್ಲಿ ಎಫ್‌ಐಆರ್ ದಾಖಲಾಗಿತ್ತು. ಸಂಸದ ಪ್ರಜ್ವಲ್ ರೇವಣ್ಣ ಪ್ರಕರಣದಲ್ಲಿ ಅವರು ಪ್ರಮುಖ ಮಾಹಿತಿದಾರರಾದ್ದರಿಂದ ಅದು ಇತ್ತೀಚೆಗೆ ಬೆಳಕಿಗೆ ಬಂದಿದೆ. ಪ್ರಜ್ವಲ್ ರೇವಣ್ಣ ಅವರು ಹಲವಾರು ಮಹಿಳೆಯರ ಮೇಲೆ ಲೈಂಗಿಕ ದೌರ್ಜನ್ಯ ಎಸಗಿರುವ ಬಗ್ಗೆ ಕಳೆದ ವರ್ಷ ಬಿಜೆಪಿ ನಾಯಕರಿಗೆ ಎಚ್ಚರಿಕೆ ನೀಡಿದ್ದ ದೇವರಾಜೇಗೌಡ, ಹಾಸನದಿಂದ ಜೆಡಿಎಸ್ ಸಂಸದರಿಗೆ ಲೋಕಸಭೆ ಟಿಕೆಟ್ ನೀಡದಂತೆ ಆಗ್ರಹಿಸಿದ್ದರು. ಅಲ್ಲದೇ ಪ್ರಜ್ವಲ್ ಲೈಂಗಿಕ ಕಿರುಕುಳದ ವೀಡಿಯೋಗಳನ್ನು ಸೋರಿಕೆ ಮಾಡಿದ್ದಕ್ಕಾಗಿ ರಾಜ್ಯದ ಕಾಂಗ್ರೆಸ್ ನಾಯಕರನ್ನು ದೂಷಿಸಿದ್ದರು.

ಹಾಸನ ಜಿಲ್ಲೆಯ 36 ವರ್ಷದ ಮಹಿಳೆಯೊಬ್ಬರು ತಮ್ಮ ಆಸ್ತಿ ಮಾರಾಟಕ್ಕೆ ಸಹಾಯ ಮಾಡುವ ನೆಪದಲ್ಲಿ ದೇವರಾಜೇಗೌಡ ತನಗೆ ಕಿರುಕುಳ ನೀಡಿದ್ದಾರೆ ಎಂದು ಆರೋಪಿಸಿದ್ದಾರೆ. ಹೆದರಿಸಿ ಬೆದರಿಸಿ ತನ್ನ ಮೇಲೆ ದೌರ್ಜನ್ಯ ನಡೆಸಲಾಗಿದೆ. ವೀಡಿಯೋ ಕಾಲ್ ಮಾಡಿ ಮಾನಸಿಕ ಹಿಂಸೆ ನೀಡಿದ್ದಾರೆ. ವೀಡಿಯೋ ಕಾಲ್ ಮಾಡಿ ತನ್ನ ಅಂಗಾಂಗ ತೋರಿಸಿ ಪ್ರಚೋದನೆಗೆ ಯತ್ನಿಸಿದ್ದಾರೆ ಎಂದು ಸಂತ್ರಸ್ತೆ ದೂರಿನಲ್ಲಿ ಉಲ್ಲೇಖಿಸಿದ್ದಾರೆ ಎನ್ನಲಾಗಿದೆ. ಮಹಿಳೆ ದೂರು ಆಧರಿಸಿ ಹೊಳೆನರಸೀಪುರ ನಗರ ಠಾಣೆಯಲ್ಲಿ ಎಫ್ ಐಆರ್ ದಾಖಲು ಮಾಡಿಕೊಳ್ಳಲಾಗಿದೆ ಎಂದು ಮೂಲಗಳು ತಿಳಿಸಿವೆ.

ಯುವತಿಯರ ಅಶ್ಲೀಲ ಫೋಟೋ ಶೇರ್ ಮಾಡಿದ ಯುವಕ ಅರೆಸ್ಟ್

ಚಿಕ್ಕಮಗಳೂರು: ಸಂಸದ ಪ್ರಜ್ವಲ್ ರೇವಣ್ಣ ಅವರ ಪೆನ್ ಡ್ರೈವ್ ಪುರಾಣ ಹಚ್ಚಹಸಿರಿರುವಾಗಲೇ ಮತ್ತೋರ್ವ ಯುವಕ ಸಾಮಾಜಿಕ ಜಾಲತಾಣದಲ್ಲಿ ಅಶ್ಲೀಲ ಫೋಟೋ ಶೇರ್ ಮಾಡಿದ ಪ್ರಕರಣ ಸಂಬಂಧ ಚಿಕ್ಕಮಗಳೂರು ಜಿಲ್ಲೆ ಕಳಸ ತಾಲೂಕಿನ ಕುದುರೆಮುಖ ಪೊಲೀಸ್ ಠಾಣೆಯಲ್ಲಿ ಯುವಕನೋರ್ವನ ವಿರುದ್ಧ ಪ್ರಕರಣ ದಾಖಲಾಗಿದೆ.

ಕಳಸ ತಾಲೂಕು ಸಂಸೆ ಸಮೀಪದ ಬಸ್ರಿಕಲ್ ಗ್ರಾಮದ ಪ್ರಜ್ವಲ್ ಎಂಬ ಯುವಕನ ವಿರುದ್ಧ ಕುದುರೆಮುಖ ಠಾಣೆಯಲ್ಲಿ ಐಪಿಸಿ ಸೆಕ್ಷನ್ 67 ಹಾಗೂ 67ಎ ಅಡಿ ಪ್ರಕರಣ ದಾಖಲಾಗಿದೆ. ಯುವಕ ಪ್ರಜ್ವಲ್ ಸಾಮಾಜಿಕ ಜಾಲತಾಣವಾದ ಫೇಸ್‌ಬುಕ್, ಟ್ವಿಟ್ಟರ್, ಯೂಟ್ಯೂಬ್, ಇನ್ ಸ್ಟಾಗ್ರಾಂನಲ್ಲಿ ಯುವತಿಯರ ಅಶ್ಲೀಲ ಫೋಟೋ ಹಾಗೂ ವೀಡಿಯೋಗಳನ್ನ ಶೇರ್ ಮಾಡಿದ್ದನು. ಮಹಿಳೆಯರ ಖಾಸಗೀತನ ಹಾಗೂ ಗೌರವಕ್ಕೆ ಧಕ್ಕೆಯಾಗುವಂತಹ ಸಂದೇಶಗಳನ್ನೂ ಹಾಕಿದ್ದ. ಹಾಗಾಗಿ ಕುದುರೆಮುಖ ಪೊಲೀಸರು ಆತನನ್ನ ಬಂಧಿಸಿ ಪ್ರಕರಣ ದಾಖಲಿಸಿದ್ದಾರೆ. ಬಂಧಿತ ಪ್ರಜ್ವಲ್ ಅನ್ಯ ಹುಡುಗಿಯರು ಹಾಗೂ ಮಹಿಳೆಯರ ಫೋಟೋ ಹಾಗೂ ವೀಡಿಯೋ ಜೊತೆ ಇತ್ತೀಚೆಗೆ ರಾಜ್ಯ-ದೇಶದಾದ್ಯಂತ ಸಂಚಲನ ಸೃಷ್ಟಿಸಿರುವ ಸಂಸದ ಪ್ರಜ್ವಲ್ ರೇವಣ್ಣ ಅವರ ಪೆನ್ ಡ್ರೈವ್ ಕಥೆಯಲ್ಲಿನ ಕೆಲ ಫೋಟೋಗಳನ್ನ ಬಳಸಿಕೊಂಡಿದ್ದಾನೆ ಎಂದು ಮೂಲಗಳು ತಿಳಿಸಿವೆ. ಹಾಗಾಗಿ ಸಾಮಾಜಿಕ ಜಾಲತಾಣದಲ್ಲಿ ಮಹಿಳೆಯರ ಬಗ್ಗೆ ಅಪಪ್ರಚಾರ ಹಾಗೂ ಅಗೌರವ ತರುವಂತಹ ಸಂದೇಶ ಹಾಗೂ ಫೋಟೋ ಹಾಗೂ ವೀಡಿಯೋಗಳನ್ನ ವೈರಲ್ ಮಾಡಿದ್ದರಿಂದ ಕುದುರೆಮುಖ ಪೊಲೀಸರು ಪ್ರಕರಣ ದಾಖಲಿಸಿಕೊಂಡು ಪ್ರಜ್ವಲ್‌ನನ್ನ ಬಂಧಿಸಿ ಮೂಡಿಗೆರೆ ನ್ಯಾಯಾಲಯಕ್ಕೆ ಹಾಜರುಪಡಿಸಿದ್ದಾರೆ.

ಅಪರಾಧ ನಡೆದಿಲ್ಲ ಎಂದರೆ ನಿರೀಕ್ಷಣಾ ಜಾಮೀನು ಅರ್ಜಿ ಏಕೆ ತಿರಸ್ಕಾರವಾಯ್ತು

ಮೈಸೂರು: ಏನು ಕೇಸ್ ಇಲ್ಲ ಎಂದರೆ ರೇವಣ್ಣ ಯಾಕೆ ನಿರೀಕ್ಷಣಾ ಜಾಮೀನಿಗೆ ಅರ್ಜಿ ಸಲ್ಲಿಸಿದ್ರು,ಅಪರಾಧ ನಡೆದಿಲ್ಲ ಎಂದರೆ ಯಾಕೆ ಆ ಅರ್ಜಿ ತಿರಸ್ಕಾರವಾಗಿದೆ ಇದರಲ್ಲಿ ರಾಜಕೀಯ ಎಲ್ಲಿ ಬಂತು ಎಂದು ಸಿಎಂ ಸಿದ್ದರಾಮಯ್ಯ ಪ್ರಶ್ನಿಸಿದ್ದಾರೆ.

ಮೈಸೂರಿನಲ್ಲಿ ಸುದ್ದಿಗಾರರೊಂದಿಗೆ ಮಾತನಾಡಿದ ಅವರು, ಮಾಜಿ ಸಚಿವ ರೇವಣ್ಣ ಬಂಧನ ರಾಜಕೀಯ ಷಡ್ಯಂತ್ರ ಎಂಬ ಆರೋಪಕ್ಕೆ ಅವರು ತಿರುಗೇಟು ಕೊಟ್ಟಿದ್ದಾರೆ. ಈ ವೇಳೆ, ಪ್ರಜ್ವಲ್ ರೇವಣ್ಣ ಪೆನ್‌ಡ್ರೈವ್ ಪ್ರಕರಣವನ್ನು ಎಸ್‌ಐಟಿ ತನಿಖೆ ಮಾಡುತ್ತಿದೆ. ನಮ್ಮ ಪೊಲಿಸರ ಬಗ್ಗೆ ನಂಬಿಕೆ ಇದೆ. ಈ ಪ್ರಕರಣದಲ್ಲಿ ನಿಷ್ಪಕ್ಷಪಾತವಾಗಿ ತನಿಖೆ ಮಾಡಿ ವರದಿ ಕೊಡುತ್ತಾರೆ ಎಂದರು. ಬಿಜೆಪಿ ಹಾಗೂ ಜೆಡಿಎಸ್ ಪ್ರಕರಣವನ್ನು ಸಿಬಿಐಗೆ ಒಪ್ಪಿಸುವಂತೆ ಹೇಳುತ್ತಿವೆ. ಅವರ ಆಡಳಿತದಲ್ಲಿ ಒಂದೇ ಒಂದು ಕೇಸನ್ನು ಸಿಬಿಐಗೆ ಕೊಡಲಿಲ್ಲ. ಬಿಜೆಪಿಯವರು ಸಿಬಿಐನ್ನು ಕರಪ್ಷನ್ ಬ್ಯೂರೋ ಆಫ್ ಇನ್ವೆಸ್ಟಿಗೇಶನ್ ಎನ್ನುತ್ತಿದ್ದರು. ಇನ್ನೂ ದೇವೇಗೌಡರು ಚೋರ್ ಬಚಾವ್ ಸಂಸ್ಥೆ ಎಂದಿದ್ದರು. ಈಗ ನೋಡಿದ್ರೆ, ಸಿಬಿಐಗೆ ಕೊಡಿ ಎನ್ನುತ್ತಿದ್ದಾರೆ. ಇದರ ಅರ್ಥ ಏನು ಎಂದು ಅವರು ಪ್ರಶ್ನಿಸಿದ್ದಾರೆ. ಸರಿಯಾದ ದಾರಿಯಲ್ಲಿ ತನಿಖೆ ನಡೆಯುತ್ತದೆ ಎಂಬ ನಂಬಿಕೆ ನನಗಿದೆ. ನಾನು ಎಂದೂ ಪೊಲೀಸರಿಗೆ ಕಾನೂನಿನ ವಿರುದ್ಧವಾಗಿ ತನಿಖೆ ಮಾಡಿ ಎಂದು ಹೇಳುವುದಿಲ್ಲ. ಎಸ್ ಐಟಿ ಮೇಲೆ ನಂಬಿಕೆ ಇಡಬೇಕು. ಈ ಹಿಂದೆ ಸಿಬಿಐಗೆ ನಾವೇ ಲಾಟರಿ ಕೇಸ್, ಜಾರ್ಜ್ ಕೇಸ್, ಹಾಗೂ ಡಿ.ಕೆ ರವಿ ಕೇಸ್ ಕೊಟ್ಟಿದ್ದೇವು. ಆ ಪ್ರಕರಣದಲ್ಲಿ ಯಾರಿಗಾದರೂ ಶಿಕ್ಷೆಯಾಗಿದೆಯಾ? ಹಾಗೆಂದು ನನಗೆ ಸಿಬಿಐ ಮೇಲೆ ನಂಬಿಕೆ ಇಲ್ಲ ಎಂಬ ಅರ್ಥ ಅಲ್ಲ ಎಂದರು.

ಸಂಸದ ಪ್ರಜ್ವಲ್ ನನ್ನ ಸಂಪರ್ಕಕ್ಕೆ ಬಂದಿಲ್ಲ: ನಿಖಿಲ್ ಕುಮಾರಸ್ವಾಮಿ

ಮಂಡ್ಯ: ಉಪ್ಪು ತಿಂದವರು ನೀರು ಕುಡಿಯಲೇಬೇಕು. ಹಾಸನ ಸಂಸದರನ್ನು ಕುಮಾರಣ್ಣ ಮೊದಲ ದಿನವೇ ಅಮಾನತು ಮಾಡಿದ್ದಾರೆ. ಈವರೆಗೆ ಪ್ರಜ್ವಲ್ ನನ್ನ ಸಂಪರ್ಕಕ್ಕೂ ಬಂದಿಲ್ಲ ಎಂದು ನಿಖಿಲ್ ಕುಮಾರಸ್ವಾಮಿ ಹೇಳಿದ್ದಾರೆ.

ಪ್ರಜ್ವಲ್ ಪ್ರಕರಣಕ್ಕೆ ಸಂಬಂಧಿಸಿದಂತೆ ಮಂಡ್ಯದಲ್ಲಿ ಮಾತನಾಡಿರುವ ಅವರು, ಈ ಪ್ರಕರಣವನ್ನು ಸಿಬಿಐಗೆ ಕೊಟ್ಟು ರಾಜ್ಯ ಸರ್ಕಾರ ಕೂಲಂಕಷವಾಗಿ ತನಿಖೆ ಮಾಡಲಿ ಎಂದು ಹೇಳಿದ್ದಾರೆ.

ಪೆನ್‌ಡ್ರೈವ್ ವಿಚಾರವಾಗಿ ರಾಜ್ಯ ಸರ್ಕಾರ ಎಸ್‌ಐಟಿ ರಚನೆ ಮಾಡಿದೆ. ಅದನ್ನು ನಾವು ಸ್ವಾಗತ ಮಾಡ್ತೀವಿ. ಆರೋಪ ಬಂದಾಗ ನಾವು ತಪ್ಪಿಸಿಕೊಳ್ಳುವ ಪ್ರಶ್ನೆ ಇಲ್ಲ. ಈಗಾಗಲೇ ಈ ಸಂಬಂಧ ತನಿಖೆ ನಡೆಯಿತ್ತಿದೆ. ತನಿಖೆ ಪಾರದರ್ಶಕವಾಗಿ ತನಿಖೆ ನಡೆಯುತ್ತಿದ್ಯಾ? ಎಂಬ ಪ್ರಶ್ನೆ ಇದೆ. ಈ ಬಗ್ಗೆ ನಾವು ಈಗಾಗಲೇ ನಾವು ಸಭೆ ನಡೆಸಿದ್ದೇವೆ. ವಿಡಿಯೋ ಮಾಡಿರೋದು ವಿಡಿಯೋ ಬಿಟ್ಟಿರೋದು ಎರಡು ತಪ್ಪು. ಹೆಣ್ಣು ಮಕ್ಕಳ ರಕ್ಷಣೆ ಮಾಡಬೇಕಾದ ಸರ್ಕಾರ ಅವರನ್ನು ಬೀದಿಗೆ ತಂದಿದೆ. ಪೆನ್‌ಡ್ರೈವ್ ಹಂಚಿರೋದು ಯಾರು ಎಂದು ಪತ್ತೆ ಹಚ್ಚಬೇಕು. ಹೆಣ್ಣು ಮಕ್ಕಳನ್ನು ಬ್ಲರ್ ಮಾಡದೇ ವೀಡಿಯೋ ಹರಿ ಬಿಟ್ಟಿದ್ದಾರೆ. ಹೆಣ್ಣು ಮಕ್ಕಳ ಮರ್ಯಾದೆ ಏನ್ ಆಗುತ್ತೆ ಅವರ ಕುಟುಂಬದ ಗತಿ ಏನು ಹೆಣ್ಣು ಮಕ್ಕಳ ಜೀವಕ್ಕೆ ಅಪಾಯ ಬಂದರೆ ಯಾರು ಜವಾಬ್ದಾರಿ? ಎಂದು ಪ್ರಶ್ನೆ ಮಾಡಿದ್ದಾರೆ.

ಕೇಂದ್ರ ಸಚಿವ ಸ್ಥಾನ ಸಿಗುವ ವಿಶ್ವಾಸವಿದೆ: ಇದೇ ವೇಳೆ ಚುನಾವಣೆ ಕುರಿತು ಮಾತನಾಡಿದ ನಿಖಿಲ್, ಮಂಡ್ಯದಲ್ಲಿ ಕುಮಾರಣ್ಣ ದೊಡ್ಡ ಅಂತರದಲ್ಲಿ ಗೆಲ್ಲುತ್ತಾರೆ. ಕುಮಾರಣ್ಣರಿಗೆ ಕೇಂದ್ರ ಸಚಿವ ಸ್ಥಾನ ಸಿಗುವ ವಿಶ್ವಾಸವಿದೆ ಎಂದು ಹೇಳಿದ್ದಾರೆ. ಮೋದಿ ಮತ್ತೊಮ್ಮೆ ದೇಶದ ಪ್ರಧಾನಿ ಆಗುವುದರಲ್ಲಿ ಸಂಶಯವಿಲ್ಲ. ದೇಶದ ರಕ್ಷಣೆ, ಅಭಿವೃದ್ಧಿ ವಿಚಾರದಲ್ಲಿ ಅವರು ಮಾಡಿದ ಕೆಲಸ ಗೆಲುವಿಗೆ ಕಾರಣವಾಗಲಿದೆ. ರಾಜ್ಯದ 28 ಕ್ಷೇತ್ರಗಳಲ್ಲೂ ಎನ್ ಡಿಎ ಅಭ್ಯರ್ಥಿಗಳ ಗೆಲುವು ಖಚಿತ. ಮಂಡ್ಯದಲ್ಲಿ ಕುಮಾರಣ್ಣ ದೊಡ್ಡ ಅಂತರದಲ್ಲಿ ಗೆಲ್ಲುತ್ತಾರೆ. ರಾಜ್ಯ ಕಟ್ಟಲು, ಕುಮಾರಣ್ಣರ ರೈತ ಕಾಳಜಿ ಗಮನಿಸಿ ರಾಷ್ಟ್ರೀಯ ನಾಯಕರು ಶಕ್ತಿ ತುಂಬುತ್ತಾರೆ ಎಂದು ನಂಬಿಕೆ ಎಂದಿದ್ದಾರೆ. ಇದೇ ವೇಳೆ ಚುನಾವಣೆಯಲ್ಲಿ ದುಡಿದ ಜೆಡಿಎಸ್-ಬಿಜೆಪಿ ಕಾರ್ಯಕರ್ತರಿಗೆ ಅಭಿನಂದನೆ ಸಲ್ಲಿಸಿದ್ದಾರೆ.

ಮಲ್ಲಿಕಾರ್ಜುನ ಖರ್ಗೆಯವ್ರನ್ನು ತರಾಟೆಗೆ ತೆಗೆದುಕೊಂಡ ಚುನಾವಣಾ ಆಯೋಗ

ನವದೆಹಲಿ: ಮತದಾನದ ಅಂಕಿ-ಅಂಶಗಳ ಬಿಡುಗಡೆ ಕುರಿತು ಹೇಳಿಕೆ ನೀಡಿದ್ದಕ್ಕಾಗಿ ಚುನಾವಣಾ ಆಯೋಗವು ಕಾಂಗ್ರೆಸ್ ಅಧ್ಯಕ್ಷ ಮಲ್ಲಿಕಾರ್ಜುನ ಖರ್ಗೆ ಅವರನ್ನು ತರಾಟೆಗೆ ತೆಗೆದುಕೊಂಡಿದೆ.

ಮಲ್ಲಿಕಾರ್ಜುನ ಖರ್ಗೆ ಅವರ ಹೇಳಿಕೆಗಳು ಅಧಾರರಹಿತವಾಗಿದ್ದು, ಗೊಂದಲ ಸೃಷ್ಟಿಸುತ್ತದೆ. ನ್ಯಾಯಸಮ್ಮತ ಚುನಾವಣೆಗೆ ಅಡ್ಡಿಪಡಿಸುವಂತಿದೆ. ಆರೋಪಗಳು ಅಸಮರ್ಥನೀಯವಾಗಿದೆ, ಸತ್ಯಗಳಿಲ್ಲದ ಗೊಂದಲವನ್ನು ಹರಡುವ ಪಕ್ಷಪಾತ ಮತ್ತು ಉದ್ದೇಶಪೂರ್ವಕ ಪ್ರಯತ್ನವಾಗಿದೆ ಎಂದು ಆಯೋಗ ಖರ್ಗೆ ಹೇಳಿಕೆಯನ್ನು ಖಂಡಿಸಿದೆ.

ಈ ಹಿಂದೆ ಕಾಂಗ್ರೆಸ್ ಅಧ್ಯಕ್ಷರು ಖ.ಓ.ಆ.ಖ.೦ ಬ್ಲಾಕ್ ನಾಯಕರಿಗೆ ಪತ್ರ ಬರೆದಿದ್ದರು. ಈ ಪತ್ರವನ್ನು ತಮ್ಮ ಎಕ್ಸ್ ಖಾತೆಯಲ್ಲಿಯೂ ಹಂಚಿಕೊಂಡಿದ್ದರು. ಚುನಾವಣಾ ಆಯೋಗವು ನಿಜವಾದ ಮತದಾನದ ಅಂಕಿ-ಅಂಶಗಳನ್ನು ಪ್ರಕಟಿಸಲು ನಿರಾಕರಿಸುವುದು, ಮತದಾನದ ಅಂಕಿ-ಅಂಶಗಳನ್ನು ಬಿಡುಗಡೆ ಮಾಡಲು ವಿಳಂಬ ಮಾಡುವುದು ಮತ್ತು ಮುಂದಿನ ಹಂತಗಳಿಗೆ ಅಂತಿಮ ಮತದಾರರ ಪಟ್ಟಿಯನ್ನು ಪ್ರಕಟಿಸದಿರುವುದು ಲೋಕಸಭೆ ಚುನಾವಣಾ ಫಲಿತಾಂಶಗಳ ಮೇಲೆ ಪ್ರಭಾವ ಬೀರಬಹುದು ಎಂದಿದ್ದರು.

ನೂರಾರು ಮರಗಳು

ನಗರದ ಎಲ್ಲೆಲ್ಲಿ ಎಷ್ಟೆಷ್ಟು ಮಳೆ

- **ಕೆಂಗೇರಿ 89 ಮಿಮೀ.**
- **ಪೀಣ್ಯ ಇಂಡಸ್ಟ್ರಿಯಲ್ ಏರಿಯಾ 62 ಮಿಮೀ**
- **ನಾಯಂಡನಹಳ್ಳಿ 61.5 ಮಿಮೀ**
- **ಹೆಮ್ಮಿಗೆಪುರ 61 ಮಿಮೀ**
- **ಆರ್ ಆರ್ ನಗರ 60 ಮಿಮೀ**
- **ಮಾರುತಿ ಮಂದಿರ -51.50ಮಿಮೀ**
- **ವಿದ್ಯಾಪೀಠ 50ಮಿಮೀ.**
- **ಉತ್ತರಹಳ್ಳಿ -42 ಮಿಮೀ**
- **ಹಂಪಿನಗರ 39 ಮಿಮೀ**
- **ಯಲಹಂಕ 38.50 ಮಿಮೀ.**
- **ಜಕ್ಕೂರು 38 ಮಿ.ಮೀ**
- **ಕೊಟ್ಟಿಗೆಪಾಳ್ಯ 33 ಮಿಮೀ**
- **ಕೊಡಿಗೆಹಳ್ಳಿ 28.50 ಮಿಮೀ**
- **ನಂದಿನಿ ಲೇಔಟ್ 28 ಮಿಮೀ.**

ಒಟ್ನಲ್ಲಿ ಇನ್ನೂ ಮೂರ್ನಾಲ್ಕು ದಿನಗಳ ಕಾಲ ರಾಜಧಾನಿಯಲ್ಲಿ ಮಳೆಯಾಗುವ ಸಂಭವಿದ್ದು, ಸಾರ್ವಜನಿಕರು ಮರದ ಕೆಳಗೆ ರೋಡ್ ಗಳಲ್ಲಿ ಸಂಚಾರ ಮಾಡುವಾಗ ಎಚ್ಚರಿಕೆಯಿಂದ ಇರುವುದು ಬಹಳ ಒಳಿತು. ಇಲ್ಲಾಂದ್ರೆ ಅಪಾಯ ಕಟ್ಟಿಟ್ಟ ಬುತ್ತಿ.

ಮೈತ್ರಿ ಫಿಕ್ಸ್?

ವಿಧಾನಪರಿಷತ್‌ನ ಮೂರು ಪದವೀಧರ ಹಾಗೂ ಮೂರು ಶಿಕ್ಷಕರ ಕ್ಷೇತ್ರಗಳಿಗೆ ಚುನಾವಣೆ ನಡೆಯಲಿದೆ. ಬಿಜೆಪಿ ಅಭ್ಯರ್ಥಿಗಳ ಪಟ್ಟಿ ರವಿವಾರ (ಮೇ 11) ಪ್ರಕಟವಾಗುವ ಸಾಧ್ಯತೆ ಇದೆ.

ಬೆಂಗಳೂರು ಪದವೀಧರ, ನೈಋತ್ಯ ಪದವೀಧರ ಹಾಗೂ ಈಶಾನ್ಯ ಪದವೀಧರ ಕ್ಷೇತ್ರ ಮತ್ತು ಆಗ್ನೇಯ ಶಿಕ್ಷಕರ ಕ್ಷೇತ್ರಗಳಲ್ಲಿ ಬಿಜೆಪಿ ಅಭ್ಯರ್ಥಿಗಳು ಸ್ಪರ್ಧೆ ಮಾಡುವ ಸಾಧ್ಯತೆ ಇದೆ. ಇನ್ನು ದಕ್ಷಿಣ ಶಿಕ್ಷಕರ ಹಾಗೂ ನೈಋತ್ಯ ಶಿಕ್ಷಕರ ಕ್ಷೇತ್ರಗಳಲ್ಲಿ ಜೆಡಿಎಸ್ ಅಭ್ಯರ್ಥಿಗಳು ಕಣಕ್ಕೆ ಇಳಿಯಬಹುದು. ಸೀಟು ಹಂಚಿಕೆ ವಿಚಾರವಾಗಿ ಶೀಘ್ರದಲ್ಲಿಯೇ ಉಭಯ ಪಕ್ಷಗಳ ಮುಖಂಡರು ಚರ್ಚಿಸಿ ಒಮ್ಮತ ತೀರ್ಮಾನಕ್ಕೆ ಬರಲಿದ್ದಾರೆ ಎಂದು ಹೇಳಲಾಗಿದೆ. ಅಭ್ಯರ್ಥಿಗಳನ್ನು ಅಂತಿಮಗೊಳಿಸಲು ರವಿವಾರ ಬಿಜೆಪಿ ರಾಜ್ಯ ಚುನಾವಣಾ ಸಮಿತಿ ಸಭೆ ನಡೆಯಲಿದೆ. ಈಗಾಗಲೆ ನಾಮಪತ್ರ ಸಲ್ಲಿಕೆ ಆರಂಭವಾಗಿದ್ದು, ಮೇ 16 ಕೊನೆಯ ದಿನವಾಗಿದೆ. ಜೂನ್ 3 ರಂದು ಮತದಾನ ನಡೆಯಲಿದೆ.

ದೆಹಲಿಯತ್ತ ಕುಮಾರಸ್ವಾಮಿ: ಪ್ರಜ್ವಲ್ ರೇವಣ್ಣ ಪೆನ್ ಡ್ರೈವ್ ಪ್ರಕರಣ ಮತ್ತು ವಿಧಾನ ಪರಿಷತ್ ಚುನಾವಣೆಗೆ ಸೀಟು ಹಂಚಿಕೆ ವಿಚಾರವಾಗಿ ಮಾಜಿ ಮುಖ್ಯಮಂತ್ರಿ, ಜೆಡಿಎಸ್ ರಾಜ್ಯಾಧ್ಯಕ್ಷ ಹೆಚ್ ಡಿ ಕುಮಾರಸ್ವಾಮಿ ಅವರು ಶೀಘ್ರದಲ್ಲೇ ಬಿಜೆಪಿ ವರಿಷ್ಠರನ್ನು ಭೇಟಿಯಾಗುವ ಸಾಧ್ಯತೆ ಇದೆ.

ರಾಜ್ಯದಲ್ಲಿ ಕಾಂಗ್ರೆಸ್ ನಾಯಕರ ವಿರುದ್ಧ ಹೋರಾಟ ಮಾಡಲು ಬಿಜೆಪಿ ವರಿಷ್ಠರ ಜೊತೆ ಮಾತುಕತೆ ನಡೆಸಲಿದ್ದಾರೆ. ಹಾಗೇ ವಿಡಿಯೋ ಪ್ರಕರಣಕ್ಕೆ ಸಂಬಂಧಪಟ್ಟಂತೆ ಮಹಾನಾಯಕನ ಕೆಲ ದಾಖಲೆಗಳನ್ನು ದೆಹಲಿಯಲ್ಲಿ ಬಿಡುಗಡೆ ಸಾಧ್ಯತೆ ಇದೆ. ದೆಹಲಿಗೆ ಬರುವ ಬಗ್ಗೆ ಹೆಚ್ ಡಿ ಕುಮಾರಸ್ವಾಮಿ ಈಗಾಗಲೆ ಬಿಜೆಪಿ ವರಿಷ್ಠರ ಜೊತೆ ಚರ್ಚೆ ನಡೆಸಿದ್ದಾರೆ.

ಹಳೆ ಚಾಳಿ ಬಿಟ್ಟಿಲ್ಲ!

ಆಲೆಮನೆಯಲ್ಲಿ ಭ್ರೂಣಲಿಂಗ ಪತ್ತೆ ಮತ್ತು ಹತ್ಯೆ ಕರಾಳ ದಂಧೆ ಬಯಲಾಗಿತ್ತು. ಆಲೆಮನೆ ಮಾತ್ರವಲ್ಲದೆ ಸ್ಕ್ಯಾನಿಂಗ್ ಸೆಂಟರ್‌ಗಳಲ್ಲೂ ಭ್ರೂಣಲಿಂಗ ಪತ್ತೆ ಹಚ್ಚುವ ಕೃತ್ಯ ನಡೆಯುತ್ತಿತ್ತಾ ಎಂಬ ಅನುಮಾನ ಅಧಿಕಾರಿಗಳಿಗೆ ವ್ಯಕ್ತವಾಗಿದೆ. ತಪಾಸಣೆ ವೇಳೆ ಅಂಥ ಅನುಮಾನಾಸ್ಪದ ಚಟುವಟಿಕೆಗಳು ಕಂಡುಬಂದಿದ್ದವು.

ಇಬ್ಬರು ಮುಸ್ಲಿಮರು

ಖೇರಾಳ್ ಪಂಚಾಯಿತಿಯ ನಿವಾಸಿಗಳಾದ ಗುಲಾಂ ರಸೂಲ್ ಮತ್ತು ಗುಲಾಂ ಮೊಹಮ್ಮದ್ ಅವರು ತಮ್ಮ ನಾಲ್ಕು ಜಮೀನನ್ನು ಪಂಚಾಯಿತಿಗೆ ದಾನವಾಗಿ ನೀಡಿದ್ದು, ರಿಯಾಸಿ ಜಿಲ್ಲೆಯ ಕಾನ್ಸಿ ಪಟ್ಟಾ ಗ್ರಾಮದ ಗುಪ್ತ ಕಾಶಿಯಲ್ಲಿರುವ ಗೌರಿ ಶಂಕರ ದೇವಸ್ಥಾನಕ್ಕೆ 1200 ಮೀಟರ್ ಹಾಗೂ 10 ಅಡಿ ಅಗಲದಲ್ಲಿ ಸುಮಾರು ಒಂದು ಕೋಟಿ ರೂಪಾಯಿ ವೆಚ್ಚದಲ್ಲಿ ನಿರ್ಮಾಣವಾಗುತ್ತಿರುವ ರಸ್ತೆಗೆ ತಮ್ಮ ಭೂಮಿಯನ್ನು ದಾನ ಮಾಡಿದ್ದಾರೆ.

ಪಂಚಾಯಿತಿ ಅನುದಾನದಲ್ಲಿ ಶೀಘ್ರವೇ ರಸ್ತೆ ನಿರ್ಮಿಸಲಾಗುವುದು ಎಂದು ಅಧಿಕಾರಿಗಳು ತಿಳಿಸಿದ್ದಾರೆ. ಮಾಜಿ ಪಂಚಾಯಿತಿ ಸದಸ್ಯ ಹಾಗೂ ರೈತ ಗುಲಾಂ ರಸೂಲ್ ಮಾತನಾಡಿ, ರಸ್ತೆ ಸಮಸ್ಯೆಯನ್ನು ಮುಂದಿಟ್ಟುಕೊಂಡು ಸಮಾಜದಲ್ಲಿ ಬಿರುಕು ಮೂಡಿಸಲು ಕೆಲವರು ಯತ್ನಿಸಿದ್ದಾರೆ. ದೇವಸ್ಥಾನಕ್ಕೆ ಸರಿಯಾದ ರಸ್ತೆ ಇಲ್ಲ, ಇದರ ಜತೆಗೆ ಈ ಬಗ್ಗೆ ಸಮಾಜದಲ್ಲಿ ದ್ವೇಷ ತುಂಬುವ ಕೆಲಸ ನಡೆಯುತ್ತಿದೆ ಎಂದು ಹೇಳಿದರು.

ಕೋಮು ಸೌಹಾರ್ದತೆ ಕಾಪಾಡಲು ಇತ್ತೀಚೆಗೆ ಪಂಚಾಯಿತಿ ಸದಸ್ಯರು ಹಾಗೂ ಕಂದಾಯ ಅಧಿಕಾರಿಗಳ ಸಭೆ ನಡೆಸಲಾಯಿತು. ಸಭೆಯಲ್ಲಿ, ಭೂಮಾಲೀಕರಾದ ಗುಲಾಂ ರಸೂಲ್ ಮತ್ತು ಗುಲಾಂ ಮೊಹಮ್ಮದ್ ಅವರು ತಮ್ಮ ಜಮೀನಿನ ಕೆಲವು ಭಾಗಗಳನ್ನು ರಸ್ತೆಗಾಗಿ ನೀಡುವುದಾಗಿ ಹೇಳಿದ್ದಾರೆ. ಈಗಾಗಲೇ ದೇವಾಲಯದ ಜೀರ್ಣೋದ್ಧಾರದ ಸಿದ್ಧತೆಗಳು ನಡೆಯುತ್ತಿದೆ. ಹೀಗಾಗಿ ಈ ಸಮಯದಲ್ಲಿ ದೇವಾಲಯಕ್ಕೆ ರಸ್ತೆ ಇಲ್ಲವೆಂದು ಆಗಬಾರದು ಎಂದು ಅಧಿಕಾರಿಗಳಿಗೆ ಈ ಭೂಮಿಯ ಎಲ್ಲ ದಾಖಲೆಗಳನ್ನು ನೀಡಲಾಗಿದೆ ಎಂದು ಹೇಳಿದರು.

ಪೊಲೀಸ್ ನೋಟಿಸ್

ಈ ಮೂವರ ವಿರುದ್ಧ ಗಲಭೆಗೆ ಪ್ರಚೋದನೆ ಆರೋಪದಡಿ ಕಲಂ 143, 341, 353, 149 ಸೆಕ್ಷನ್ ಅಡಿಯಲ್ಲಿ ಈಗಾಗಲೇ ಪ್ರಕರಣ ದಾಖಲಾಗಿದೆ.

ಇನ್ನು ರೌಡಿ ಶೀಟ್ ತೆರೆಯುವ ಬಗ್ಗೆ ಪೊಲೀಸರು ನೋಟಿಸ್ ನೀಡಿರುವುದನ್ನು ಖಂಡಿಸಿ ವಕೀಲರು ಹಾಗೂ ಹಿಂದೂ ಕಾರ್ಯಕರ್ತರು ಇಂದು (ಮೇ 11) ಬೆಳಗ್ಗೆ 11 ಗಂಟೆಗೆ ಕೆರಗೋಡಿನಲ್ಲಿ ಪ್ರತಿಭಟನೆ ಪ್ರತಿಭಟನೆ ನಡೆಸಲು ಸಿದ್ಧತೆ ನಡೆಸಿದ್ದಾರೆ. ವಿವಾದಿತ ಧ್ವಜಸ್ತಂಭದಿಂದ ಪೊಲೀಸ್ ಠಾಣೆವರೆಗೆ ಪ್ರತಿಭಟನಾ ಮೆರವಣಿಗೆ ನಡೆಸಲಿದ್ದಾರೆ. ರಾಜ್ಯ ಸರ್ಕಾರ ಹಿಂದೂ ಕಾರ್ಯಕರ್ತರ ಹೋರಾಟ ಹತ್ತಿಕ್ಕಲು ಮುಂದಾಗಿದೆ. ಪೊಲೀಸರ ಮೂಲಕ ಹಿಂದೂ ಕಾರ್ಯಕರ್ತರಿಗೆ ಕಿರುಕುಳ ನೀಡುತ್ತಿದ್ದಾರೆಂದು ಆರೋಪಿಸಿ ಪ್ರತಿಭಟನೆ ಮಾಡಲಿದ್ದಾರೆ.

ಏನಿದು ಹನುಮ ಧ್ವಜ ವಿವಾದ

ಜನವರಿ 22 ರಂದು ಅಯೋಧ್ಯೆಯ ಶ್ರೀರಾಮ ಮಂದಿರದಲ್ಲಿ ಬಾಲರಾಮ ಪ್ರಾಣ ಪ್ರತಿಷ್ಠಾಪನೆ ಕಾರ್ಯಕ್ರಮ ನೆರವೇರಿತು. ಇದರ ನೆನಪಿಗಾಗಿ ಮಂಡ್ಯ ಜಿಲ್ಲೆಯ ಕೆರಗೋಡು ಗ್ರಾಮಸ್ಥರು 108 ಅಡಿ ಎತ್ತರ ಧ್ವಜಸ್ತಂಭದ ಮೇಲೆ ಹನುಮ ಧ್ವಜ ಹಾರಿಸಿದ್ದರು. ಧ್ವಜ ಹಾರಿಸಿದ್ದ ಜಾಗ ಗ್ರಾಮ ಪಂಚಾಯಿತಿಗೆ ಸೇರಿದ್ದಾಗಿದೆ. ಅಲ್ಲದೇ ಧ್ವಜ ಹಾರಿಸಿದಕ್ಕೆ ಕೆಲವರು ವಿರೋಧ ವ್ಯಕ್ತಪಡಿಸಿ ತಾಲೂಕು ಪಂಚಾಯಿತಿಗೆ ದೂರು ನೀಡಿದ್ದರು. ದೂರಿನ್ವಯ ತಾಲೂಕು ಪಂಚಾಯಿತಿ ಅಧಿಕಾರಿಗಳು ಧ್ವಜವನ್ನು ತೆರವುಗೊಳಿಸಲು ಬಂದಿದ್ದರು. ಇದಿಕ್ಕೆ ಗ್ರಾಮಸ್ಥರು ವಿರೋಧ ವ್ಯಕ್ತಪಡಿಸಿದ್ದರು.

ಬಳಿಕ ಪೊಲೀಸರು ಗ್ರಾಮಕ್ಕೆ ಆಗಮಿಸಿ ಧ್ವಜ ತೆರವುಗೊಳಿಸಲು ಮುಂದಾದರು. ಆಗ ಗ್ರಾಮಸ್ಥರು ವಿರೋಧ ವ್ಯಕ್ತಪಡಿಸಿದ್ದು, ಪರಿಸ್ಥಿತಿಯನ್ನು ಹತೋಟಿಗೆ ತೆಗೆದುಕೊಳ್ಳಲು ಪೊಲೀಸರು 144 ಸೆಕ್ಷನ್ ಜಾರಿ ಮಾಡಿದ್ದರು. 144 ಸೆಕ್ಷನ್ ಜಾರಿಯಾದ ಬಳಿಕವೂ ಪ್ರತಿಭಟನಾಕಾರರು ಸ್ಥಳದಿಂದ ತೆರಳದ ಹಿನ್ನೆಲೆಯಲ್ಲಿ ಲಾಠಿ ಚಾರ್ಜ್ ಮಾಡಲಾಗಿತು. ಕೊನೆಗೂ ಪೊಲೀಸರು ಧ್ವಜ ತೆರವುಗೊಳಿಸಿದ್ದರು.

ಇದಾದ ಬಳಿಕ ಪ್ರಕರಣ ರಾಜಕೀಯ ಸ್ವರೂಪ ಪಡೆದುಕೊಂಡಿದ್ದು, ಜನವರಿ 29 ರಂದು ಹನುಮ ಧ್ವಜ ಇಳಿಸಿದ್ದನು ವಿರೋಧಿಸಿ ಬಿಜೆಪಿ ಮತ್ತು ಜೆಡಿಎಸ್ ನಾಯಕರು, ಕಾರ್ಯಕರ್ತರು ಮತ್ತು ಗ್ರಾಮಸ್ಥರು ಕೆರಗೋಡಿನಿಂದ ಮಂಡ್ಯದವರೆಗೂ ಪಾದಯಾತ್ರೆ ನಡೆಸಿದ್ದರು.

ಆರೋಪಿ ಅರೆಸ್ಟ್

ಆದರೆ ಆಕೆಯ ದುರಂತ ನೋಡಿ. ಒಂದು ಕಡೆ ಮೀನಾ ಮೇ.09ರಂದು ಎಸ್ ಎಸ್ ಎಲ್ ಸಿ ಪಾಸ್ ಆದ ಖುಷಿಯಲ್ಲಿದ್ದಳು. ಮತ್ತೊಂದು ಕಡೆ ಅವತ್ತೇ ಆಕೆಯ ಪ್ರಿಯಕರನ ಜೊತೆ ಎಂಗೇಜ್ಮೆಂಟ್ ಕೂಡ ಆಗಿತ್ತು. ಆದರೆ ಮಹಿಳಾ ಮತ್ತು ಮಕ್ಕಳ ಕಲ್ಯಾಣ ಇಲಾಖೆ ಅಧಿಕಾರಿಗಳು ಮನೆಗೆ ಭೇಟಿ ನೀಡಿ 18 ವರ್ಷ ತುಂಬುವ ವರೆಗೆ ಮೀನಾಳಿಗೆ ಮದುವೆ ಮಾಡದಂತೆ ಪೋಷಕರ ಬಳಿ ಮುಚ್ಚಳಿಕೆ ಬರೆಸಿಕೊಂಡಿದ್ದಾರೆ. ಈ ವಿಚಾರಣೆ ಜಗಳ ಶುರು ಮಾಡಿದ್ದ ಮೀನಾಳ ಪ್ರಿಯಕರ ಮಚ್ಚು ತಂದು ಮೀನಾಳ ಕತ್ತು ಕತ್ತರಿಸಿ ಹತ್ಯೆ ಮಾಡಿ ಪರಾರಿಯಾಗಿದ್ದ.

ಮೊದಲನೇ ಪುಟದಿಂದ...

ಸದ್ಯ ಪೊಲೀಸರು ಆರೋಪಿಯನ್ನು ಬಂಧಿಸಿದ್ದಾರೆ.

ಮೃತ ಮೀನಾ ಮನೆಯಿಂದ ನಾಲ್ಕು ಕಿ.ಮೀ ದೂರದಲ್ಲಿರುವ ಶಾಲೆಗೆ ತನ್ನ ಮನೆಯಿಂದ ಗುಡ್ಡ ಗಾಡು ರಸ್ತೆಯಲ್ಲಿ ನಿತ್ಯ ನಡೆದೇ ಸಾಗುತ್ತಿದ್ದಳು. ಪಾಠದಲ್ಲಿ ಮಾತ್ರವಲ್ಲ ಆಟದಲ್ಲೂ ಬಹಳ ಚೂಟಿ ಇದ್ದಳು. ಡಿಸ್ಕಸ್ ಥ್ರೋ ಸ್ಪರ್ಧೆಯಲ್ಲಿ ಜಿಲ್ಲಾ ಮಟ್ಟದಲ್ಲಿ ಸ್ಪರ್ಧಿಸಿದ್ದಳು. ಒಬ್ಬಳೇ ಆದ್ರೂ ಶಾಲೆಗೆ ಹೋಗ್ತಾಳಲ್ಲಾ ಅಂತ ಊರವರೆಲ್ಲಾ ಈಕೆಯ ಬಗ್ಗೆ ಹೆಮ್ಮೆ ಪಡ್ತಾ ಇದ್ರು. ಆದರೆ ಹದಿಹರೆಯದ ವಯಸ್ಸಿನಲ್ಲಿ ಈಕೆಗೆ ಲವ್ ಆಗಿದೆ. 35 ವರ್ಷದ ಓಂಕಾರಪ್ಪ ಅಲಿಯಾಸ್ ಪ್ರಕಾಶ್ ಎಂಬುವವನ ಜೊತೆ ಮೀನಾಗೆ ಪ್ರೀತಿ ಬೆಳೆದಿತ್ತು.

ಮೀನಾಳ ಗ್ರಾಮದಿಂದ ಮೂರು ಕಿ.ಮೀಟರ್ ದೂರದ ಹಮ್ಮಿಯಾಲ ಗ್ರಾಮದ ಪ್ರಕಾಶ್ ಸಣ್ಣ ಪುಟ್ಟ ಕೆಲಸ ಮಾಡಿಕೊಂಡು ಅಷ್ಟೋ ಇಷ್ಟೋ ಸಂಪಾದನೆ ಮಾಡುತ್ತಿದ್ದ. ಅದು ಬಿಟ್ಟರೆ ಕಳೆದೊಂದು ವರ್ಷದಿಂದ ಮೀನಾಳ ಹಿಂದೆಯೇ ಸುತ್ತುತ್ತಿದ್ದ. ಇವರಿಬ್ಬರು ಪ್ರೀತಿಸ್ತಾ ಇದ್ದುದ್ದು ಇಡೀ ಊರಿಗೆ ಗೊತ್ತಿತ್ತು. ಇವರಿಬ್ಬರ ಆತ್ಮೀಯತೆ ಎಷ್ಟಿತ್ತೆಂದರೆ ಈತನೇ ತನ್ನ ಬೈಕಿನಲ್ಲಿ ಮೀನಾಳನ್ನ ಮನೆಯಿಂದ ಶಾಲೆಗೆ ಡ್ರಾಪ್ ಮಾಡುತ್ತಿದ್ದ. ಮೇ.09ರ ಎಸ್ ಎಸ್ ಎಲ್ ಸಿ ಫಲಿತಾಂಶದ ದಿನವೇ ಮೀನಾ ಹಾಗೂ ಪ್ರಕಾಶ್ ಗೆ ನಿಶ್ಚಿತಾರ್ಥ ನೆರವೇರಿತ್ತು. ಬಂಧು ಮಿತ್ರರ ಎದುರು ಇಬ್ಬರು ಖುಷಿ ಖುಷಿಯಾಗಿಯೇ ಕೇಕ್ ಕಟ್ ಮಾಡಿ ರಿಂಗ್ ಪಾಸ್ ಮಾಡಿ ಎಂಗೇಜ್ ಮೆಂಟ್ ಮಾಡಿಕೊಂಡಿದ್ದರು. ಆದರೆ ಅಪ್ರಾಪ್ತೆಗೆ ಎಂಗೇಜ್ಮೆಂಟ್ ನಡೆಯುತ್ತಿದೆ ಎಂಬ ಮಾಹಿತಿಯನ್ನ ಯಾರೋ ಮಹಿಳಾ ಮತ್ತು ಮಕ್ಕಳ ಕಲ್ಯಾಣ ಇಲಾಖೆಗೆ ಮಾಹಿತಿ ನೀಡಿದ್ದಾರೆ. ಅದರಂತೆ ಸ್ಥಳಕ್ಕೆ ಭೇಟಿ ನೀಡಿದ ಇಲಾಖೆ ಅಧಿಕಾರಿಗಳು ಮೀನಾಳ ಪೋಷಕರಿಗೆ ಈಗಲೇ ಮದುವೆ ಮಾಡದಂತೆ ತಿಳಿ ಹೇಳಿದ್ದಾರೆ.

ಮೀನಾಳಿಗೆ 18 ವರ್ಷ ತುಂಬಿದ ಬಳಿಕವೇ ವಿವಾಹ ಮಾಡುವಂತೆ ಪೋಷಕರಿಂದ ಮುಚ್ಚಳಿಕೆ ಬರೆಸಿಕೊಂಡು ಬಂದಿದ್ದಾರೆ. ಇಷ್ಟೆಲ್ಲ ಆದ ಬಳಿಕ ಪ್ರಕಾಶ್ ಮರ ಕಡಿಯುವ ಮಚ್ಚಿನೊಂದಿಗೆ ಮೀನಾಳ ಮನೆಗೆ ಬಂದಿದ್ದು ಮೀನಾ ಹಾಗೂ ಅವಳ ಪೋಷಕರ ಜೊತೆ ಜಗಳವಾಡಿದ್ದಾನೆ. 18 ವರ್ಷ ಆಗುವವರೆಗೆ ಮದುವೆ ಬೇಡ ಎಂದು ಪೋಷಕರು ಹೇಳಿದ್ದು ಕೋಪಗೊಂಡು ಜಗಳ ಜೋರಾಗಿದೆ. ಇದರಿಂದ ಕುಪಿತಗೊಂಡ ಪ್ರಕಾಶ್ ಮಚ್ಚಿನಿಂದ ಮೊದಲು ತಾಯಿ ಜಾನಕಿಯ ಕೈ ಕಡಿದಿದ್ದಾನೆ, ಜಾನಕಿ ರಕ್ತದ ಮಡುವಿನಲ್ಲಿ ಬಿದ್ದಿದ್ದಾರೆ. ತಡೆಯಲು ಬಂದ ತಂದೆ ಸುಬ್ರಮಣಿಗೆ ಜಾಡಿಸಿ ಒದ್ದ ರಭಸಕ್ಕೆ ಅವರೂ ಕುಸಿದು ಬಿದ್ದಿದ್ದಾರೆ. ಬಳಿಕ ಪ್ರಕಾಶ್, ಮೀನಾಳನ್ನ ಎಳೆದೊಯ್ದಿದ್ದಾನೆ. ಮನೆಯಿಂದ ಅಂದಾಜು 300 ಮೀಟರ್ ದೂರದವರೆಗೆ ಎಳೆದೊಯ್ದು ಮೀನಾಳ ಕುತ್ತಿಗೆಯನ್ನೇ ಕಡಿದು ರುಂಡ ಮುಂಡ ಬೇರ್ಪಡಿಸಿ ರುಂಡದೊಂದಿಗೆ ಪರಾರಿಯಾಗಿದ್ದ.

ಅನುಮಾನ

ಹಾಗಾದರೆ ಇಷ್ಟು ದಿನ ಪೊಲೀಸರು ಏನು ಮಾಡುತ್ತಿದ್ದರು ಎಂಬ ಪ್ರಶ್ನೆ ಇದೀಗ ಎದುರಾಗಿದೆ.

ಎಫ್ ಐಆರ್ ನಲ್ಲೇನಿದೆ: ಸಂತ್ರಸ್ತೆಯು ಏಪ್ರಿಲ್ 1ರಂದು ರಾತ್ರಿ 9.30ಕ್ಕೆ ಠಾಣೆಗೆ ಹಾಜರಾಗಿ ದೂರು ನೀಡಿದ್ದಾರೆ. ಸಂತ್ರಸ್ತೆಯು ಹಾಸನದ ತಣ್ಣೀರುಹಳ್ಳಿ, ನಿಲವಾಗಿಲು ರಸ್ತೆಯಲ್ಲಿರುವ 30★40 ಸೈಟ್ ಮಾರಾಟ ಮಾಡುವ ವಿಚಾರವಾಗಿ ಆರೋಪಿಯಾದ ಹೊಳೆನರಸೀಪುರ ತಾಲೋಕ್ ಕಾಮಸಮುದ್ರ, ಗ್ರಾಮದ ದೇವರಾಜೇಗೌಡರವರ ಜತೆ ಈಗೆ, 10 ತಿಂಗಳ ಹಿಂದೆ ಪರಿಚಯವಾಗಿ ಅಗಾಗ ಫೋನ್ ಮಾಡುತ್ತಾ ಬಂದಿದ್ದಾರೆ. ಸಂತ್ರಸ್ತೆಯ ಪತಿ ಹೊಳೆನರಸೀಪುರದಲ್ಲಿ ಸೈಟ್ ಹೊಂದಿದ್ದಾರೆ. ಈ ಸೈಟ್ ಗೆ ನಾನೇ ಮನೆ ಕಟ್ಟಿಸಿಕೊಡುತ್ತೇನೆ ಎಂದು ಸಂತ್ರಸ್ತೆಗೆ ಹೇಳಿದ್ದ ದೇವರಾಜೇಗೌಡರು, ಎಸಿ ಸಾಹೇಬರು ನನಗೆ ಪರಿಚಯವಿರುತ್ತಾರೆ. ನಿಮ್ಮ ಕೆಲಸ ಮಾಡಿಸಿಕೊಡುತ್ತೇನೆ. ನೀವು ಒಬ್ಬರೇ ಹಾಸನಕ್ಕೆ ಬನ್ನಿ ಎಂದು ಕರೆಸಿಕೊಂಡು ಇನೋವಾ ಕಾರಿನಲಿ ಹಾಸನದಲ್ಲಿ, ನಾಲ್ಕೈದು ಕಡೆ ಸುತ್ತಾಡಿಸಿ ನಂತರ ಹಾಸನ, ಹೊಳೆನರಸೀಪುರ ರಸ್ತೆಗೆ ಹೊಂದಿಕೊಂಡಿರುವ ಬಿಯರ್ ತಯಾರಿಕ ಘಟಕದ ಹಿಂದಿರುವ ಜನನಿಬಿಡ ಪ್ರದೇಶಕ್ಕೆ ಕರೆದುಕೊಂಡು ಹೋಗಿ ಫಿರ್ಯಾದಿಯವರ ಮೈಕೈಗೆ ಮುಟ್ಟಿ ದೈಹಿಕವಾಗಿ ಹಿಂಸೆ ನೀಡಿರುತ್ತಾರೆ ಎಂದು ಎಫ್ ಐಆರ್ ನಲ್ಲಿ ಉಲ್ಲೇಖಿಸಲಾಗಿದೆ.

ಇಷ್ಟೇ ಅಲ್ಲದೆ, ದೇವರಾಜೇಗೌಡರವರು ಸಂತ್ರಸ್ತೆಯನ್ನು ಬಲವಂತದಿಂದ ದೈಹಿಕವಾಗಿ ಬಳಸಿಕೊಂಡಿದ್ದಲ್ಲದೆ ಈಗ್ಗೆ 2 ತಿಂಗಳ ಹಿಂದೆ ವಾಟ್ಸಪ್ ನಲ್ಲಿ, ಖಾಸಗಿ ಅಂಗವನ್ನು ತೋರಿಸಿರುತ್ತಾರೆ. ನಾನು ಹೇಳಿದ ಹಾಗೆ ನೀನು ಕೇಳಬೇಕು, ನಾನು ಕರೆದ ಕಡೆ ನೀನು ಬರಬೇಕು, ನಾನು ಹೇಳಿದ ಹಾಗೆ ಮಾಡದಿದ್ದರೆ ನಿನ್ನ ಗಂಡನನ್ನು ಇಲ್ಲದ ಹಾಗೆ ಮಾಡುತ್ತೇನೆಂದು ಹೆದರಿಸಿ ಸಂತ್ರಸ್ತೆಯ ಮನೆಗೆ ಆಗಾಗ್ಗೆ ಬಂದು ಆಕೆಯನ್ನು ದೈಹಿಕವಾಗಿ ಬಳಸಿಕೊಂಡು ಜೀವ ಬೆದರಿಕೆ ಹಾಕಿರುತ್ತಾನೆ. ನಂತರ ಫೆಬ್ರವರಿ 2ರಂದು ಸಂತ್ರಸ್ತೆಗೆ ಕರೆ ಮಾಡಿ, 'ನಾನು ಹೇಳಿದ ಜಾಗಕ್ಕೆ ನೀನು ಬರಲಿಲ್ಲವೆಂದರೆ ನಾನು ನಿನಗೆ ಕಳುಹಿಸಿರುವ ಫೋಟೋಗಳನ್ನು ಸಾಮಾಜಿಕ ಜಾಲತಾಣಗಳಲ್ಲಿ ಹರಿಬಿಡುತ್ತೇನೆಂದು' ಗದರಿಸಿದ್ದಾನೆ ಎಂದು ಎಫ್‌ಐಆರ್ ನಲ್ಲಿದೆ.

ಬಲವಾದ ಆರೋಪವಿದ್ದರೂ ಬಂಧಿಸಿಲ್ಲ ಯಾಕೆ: ದೇವರಾಜೇಗೌಡ ಇಷ್ಟೊಂದು ಬಲವಾದ ಆರೋಪಗಳಿದ್ದರೂ, ಏಪ್ರಿಲ್ 1ರಂದೇ ಎಫ್ ಐಆರ್ ದಾಖಲಾಗಿದ್ದರೂ ಮೇ 10ರ ತನಕ ಪೊಲೀಸರು ಏನು ಮಾಡುತ್ತಿದ್ದರು ಎಂಬ ಪ್ರಶ್ನೆ ಈಗ ಮೂಡಿದೆ. ಯಾಕೆಂದರೆ ಮಹಿಳೆಗೆ ಲೈಂಗಿಕ ದೌರ್ಜನ್ಯ ಎಸಗಿದ, ಬ್ಲ್ಯಾಕ್ ಮೇಲ್ ಮಾಡಿದ ಹಾಗೂ ಬೆದರಿಕೆ ಹಾಕಿದ ಗಂಭೀರ ಆರೋಪ ಅವರ ಮೇಲಿದೆ.

ಡಿಕೆ ಶಿವಕುಮಾರ್ ವಿರುದ್ಧ ಆರೋಪ ಮಾಡಿದ್ದೇ ಮುಳುವಾಯ್ತೇ: ಏಪ್ರಿಲ್ 1ರಂದು ದಾಖಲಾಕಿದ್ದ ಎಫ್ ಐಆರ್ ನಲ್ಲಿ ಈವರೆಗೆ ಸಮಸ್ಯೆಗೆ ಸಿಲುಕದಿದ್ದ ದೇವರಾಜೇಗೌಡರಿಗೆ ಇದೀಗ ಡಿಸಿಎಂ ಡಿಕೆ ಶಿವಕುಮಾರ್ ವಿರುದ್ಧ ಆರೋಪ ಮಾಡಿದ್ದೇ ಮುಳುವಾಯ್ತೇ ಎಂಬ ಅನುಮಾನ ವ್ಯಕ್ತವಾಗಿದೆ. ಹಳೆಯ ಕೇಸ್ ನಲ್ಲಿ ಪೊಲೀಸರು ಅವರನ್ನು ಈಗ ಬಂಧಿಸಿರುವುದೇ ಇದಕ್ಕೆ ಕಾರಣ. ಇನ್ನೊಂದೆಡೆ ದೇವರಾಜೇಗೌಡ ಜಾಮೀನು ಅರ್ಜಿ ಸಲ್ಲಿಸಿದ ದಿನಾಂಕವನ್ನೂ ಗಮನಿಸಬೇಕು.

ಡಿಕೆಶಿ ವಿರುದ್ಧ ಆರೋಪ ಮಾಡಿದ ನಂತರ ನಿರೀಕ್ಷಣಾ ಜಾಮೀನಿಗೆ ಅರ್ಜಿ!: ಮಹಿಳೆ ಮೇಲಿನ ದೌರ್ಜನ್ಯ ಆರೋಪದಲ್ಲಿ ನಿರೀಕ್ಷಣಾ ಜಾಮೀನಿಗಾಗಿ ದೇವರಾಜೇಗೌಡ ಮೇ 8ರಂದು ಹಾಸನದ ಎರಡನೇ ಅಧಿಕ ಜಿಲ್ಲಾ ಮತ್ತು ಸತ್ರ ನ್ಯಾಯಾಲಯದಲ್ಲಿ ಅರ್ಜಿ ಸಲ್ಲಿಸಿದ್ದರು. ಮೇ 15 ಕ್ಕೆ ಕೋರ್ಟ್ ವಿಚಾರಣೆ ಮುಂದೂಡಿತ್ತು. ಅಂದರೆ, ಪ್ರಜ್ವಲ್ ವಿಚಾರದಲ್ಲಿ ಡಿಕೆ ಶಿವಕುಮಾರ್ ವಿರುದ್ಧ ಪತ್ರಿಕಾಗೋಷ್ಠಿ ನಡೆಸಿ ಆರೋಪ ಮಾಡಿದ ನಂತರ ದೇವರಾಜೇಗೌಡ ಮಹಿಳೆ ಮೇಲಿನ ದೌರ್ಜನ್ಯ ಪ್ರಕರಣದಲ್ಲಿ ಜಾಮೀನಿಗೆ ಅರ್ಜಿ ಸಲ್ಲಿಸಿದ್ದರು.

ಮತ್ತೊಂದೆಡೆ, ಪ್ರಜ್ವಲ್ ರೇವಣ್ಣ ಅಶ್ಲೀಲ ವಿಡಿಯೋ ವಿಚಾರವಾಗಿ ಡಿಕೆ ಶಿವಕುಮಾರ್ ಜತೆಗೆ ಮಾತನಾಡಿದ್ದು ಎನ್ನಲಾದ ಆಡಿಯೋವನ್ನು ದೇವರಾಜೇಗೌಡ ಬಿಡುಗಡೆ ಮಾಡಿದ್ದಾರೆ. ಪ್ರಜ್ವಲ್ ವಿಡಿಯೋ ಬಿಡುಗಡೆ ಮಾಡುವ ವಿಚಾರವಾಗಿ ತಮಗೆ ಹಲವು ಆಫರ್ ಗಳನ್ನೂ ಡಿಕೆ ಶಿವಕುಮಾರ್ ಕಡೆಯಿಂದ ನೀಡಲಾಗಿತ್ತು ಎಂದೂ ಕೆಲವು ದಿನಗಳ ಹಿಂದೆ ಆರೋಪಿಸಿದ್ದರು. ಈ ಎಲ್ಲ ಬೆಳವಣಿಗೆಗಳಾದ ಬೆನ್ನಲ್ಲೇ ಅವರಿಗೆ ಬಂಧನದ ಸುಳಿವು ದೊರೆತಿರಬೇಕು. ಹೀಗಾಗಿ ಅವರು ಹಾಸನದಿಂದ ಬೇರೆಡೆಗೆ ಪಲಾಯನಗೈಯಲು ಮುಂದಾಗಿದ್ದರು. ಅದೇ ಸಂದರ್ಭದಲ್ಲಿ ಅವರನ್ನು ಹಿರಿಯೂರಿನಲ್ಲಿ ಬಂಧಿಸಲಾಗಿದೆ.

ಹೀಗಾಗಿ ದೇವರಾಜೇಗೌಡ ಬಂಧನದ ಒಟ್ಟು ಪ್ರಕರಣದಲ್ಲಿ ಹಲವಾರು ಅನುಮಾನಗಳು ಸೃಷ್ಟಿಯಾಗಿವೆ. ದೇವರಾಜೇಗೌಡ ಹಾಗೂ ಡಿಕೆ ಶಿವಕುಮಾರ್ ನಡುವೆ ನಡೆದಿತ್ತು ಎನ್ನಲಾದ ಮಾತುಕತೆ ನಿಜ ಇರಬಹುದೇ ಅದು ವಿಫಲವಾದ ನಂತರ ಡಿಸಿಎಂ ವಿರುದ್ಧ ದೇವರಾಜೇಗೌಡ ಪತ್ರಿಕಾಗೋಷ್ಠಿ ನಡೆಸಿ ಆರೋಪ ಮಾಡಿದರೇ ಇದೇ ಕಾರಣಕ್ಕೆ ಅವರ ಬಂಧನವಾಯಿತೇ ಎಂಬ ಪ್ರಶ್ನೆಗಳು ಸದ್ಯ ಬಲವಾಗಿವೆ.

ಕೊಲೆ

ಬಳಿಕ ಇಬ್ಬರು ಬೆಂಗಳೂರಿಗೆ ಬಂದು ಮುರುಗೇಶ್ ಪಾಳ್ಯದಲ್ಲಿ ಒಂದೇ ಮನೆಯಲ್ಲಿ ವಾಸವಿದ್ದು, ಬೇರೆ ಬೇರೆ ಕಡೆ ಕೆಲಸ ಮಾಡುತ್ತಿದ್ದರು. ಆದರೆ ಇತ್ತೀಚೆಗೆ ಇಬ್ಬರ ಮಧ್ಯೆ ಜಗಳ ಶುರುವಾಗಿತ್ತು. ನೀನು ಬೇರೆಯವರ ಜೊತೆ ಸಂಬಂಧ ಇಟ್ಟುಕೊಂಡಿದ್ದೀಯಾ ಅಂತ ಮಂಜುನಾಯ್ಕ್ ಪ್ರೇಮಾ ಜೊತೆ ಜಗಳವಾಡುತ್ತಿದ್ದರು. ಹೀಗೆ ಕಳೆದ ತಿಂಗಳು ಏಪ್ರಿಲ್ 26 ರಂದು ಇಬ್ಬರ ಮಧ್ಯೆ ಜಗಳವಾಗಿತ್ತು. ಈ ವೇಳೆ ಮಂಜುನಾಯ್ಕ್ ಪ್ರೇಮಾಳನ್ನ ಚಾಕುವಿನಿಂದ ಚುಚ್ಚಿ ಕೊಲೆ ಮಾಡಲು ಮುಂದಾಗಿದ್ದರು. ಈ ವೇಳೆ ತಪ್ಪಿಸಿಕೊಳ್ಳಲು ಯತ್ನಿಸಿದ್ದ ಪ್ರೇಮಾ ಮನೆಯಲಿದ್ದ ಟವಲ್ ತೆಗೆದುಕೊಂಡು ಮಂಜುನಾಯ್ಕ್ ಕುತ್ತಿಗೆಗೆ ಸುತ್ತಿ ಉಸಿರುಗಟ್ಟಿಸಿ ಕೊಲೆ ಮಾಡಿ ಪರಾರಿಯಾಗಿದ್ದಳು.

ಶವ ಇದ್ದ ಮನೆಯಿಂದ ಕೊಳೆತ ವಾಸನೆ ಬರುತ್ತಿದ್ದಂತೆ ಅಕ್ಕ-ಪಕ್ಕದ ಜನರು ಮೇ 3 ರಂದು ಮನೆ ಬಾಗಿಲು ತೆರೆದಾಗ ಕೊಳೆತ ಸ್ಥಿತಿಯಲ್ಲಿ ಮಂಜುನಾಯ್ಕ್ ಮೃತದೇಹ ಪತ್ತೆಯಾಗಿದೆ. ವಿಚಾರ ತಿಳಿದು ಕೂಡಲೆ ಘಟನಾ ಸ್ಥಳಕ್ಕೆ ಭೇಟಿ ನೀಡಿ ಪರಿಶೀಲನೆ ನಡೆಸಿದ ಜೀವನ್ ಭೀಮಾ ನಗರ ಪೊಲೀಸರು, ಅನುಮಾನಸ್ಪದ ಸಾವು ಅಂತ ಪ್ರಕರಣ ದಾಖಲಿಸಿಕೊಂಡರು. ಬಳಿಕ ಮರಣೋತ್ತರ ಪರೀಕ್ಷೆ ವೇಳೆ ಮಂಜುನಾಯ್ಕ್ ರನ್ನು ಕೊಲೆ ಮಾಡಲಾಗಿದೆ ಅಂತ ತಿಳಿಯಿತು. ಈ ವೇಳೆ ಆರೋಪಿತಳ ಮೇಲೆ ಅನುಮಾನ ಬಂದಿದ್ದು ವಿಚಾರಣೆ ನಡೆಸಿದಾಗ ಅಸಲಿ ವಿಚಾರ ಬಾಯಿಬಿಟ್ಟಿದ್ದಾಳೆ.

ಸದ್ಯ ಮಹಿಳೆಯನ್ನ ಬಂಧಿಸಿರುವ ಪೊಲೀಸರು ಆರೋಪಿಯನ್ನು ಜೈಲಿಗಟ್ಟಿದ್ದಾರೆ. ಆದರೆ ತನ್ನ ಜೊತೆ 20 ವರ್ಷ ಜೀವನ ಕಳೆದಿದ್ದ ಪ್ರೇಮಾ ಮೇಲೆ, ತೃತೀಯ ಲಿಂಗಿ ಮಂಜುನಾಯ್ಕ್ ಅನುಮಾನ ಪಟ್ಟಿದ್ದ ದುರಂತವಾದರೇ, ತನ್ನ ಪ್ರಾಣ ಉಳಿಸಿಕೊಳ್ಳಲು ಪ್ರೇಮಾ ಕೊಲೆಗಾತಿಯಾಗಿದ್ದು ವಿಪರ್ಯಾಸವೇ ಸರಿ.

ವಕೀಲ ದೇವರಾಜೇಗೌಡ ಪೊಲೀಸರಿಗೆ ಸಿಕ್ಕಿದ್ದು ಹೇಗೆ?

ಹಾಸನ: ಮಹಿಳೆ ಮೇಲೆ ಲೈಂಗಿಕ ದೌರ್ಜನ್ಯ ಎಸಗಿರುವ ಆರೋಪದ ಮೇಲೆ ಬಿಜೆಪಿ ಮುಖಂಡ, ವಕೀಲ ದೇವರಾಜೇಗೌಡರನ್ನು ಚಿತ್ರದುರ್ಗ ಪೊಲೀಸರು ಬಂಧಿಸಿದ್ದಾರೆ. ವಕೀಲ ದೇವರಾಜೇಗೌಡ ಪೊಲೀಸರ ಕೈಗೆ ಸಿಕ್ಕಿಬಿದ್ದು ಹೇಗೆ ಇಲ್ಲಿದೆ.. ವಕೀಲ ದೇವರಾಜೇಗೌಡ ತನಗೆ ಲೈಂಗಿಕ ಕಿರುಕುಳ ನೀಡಿದ್ದಾರೆ ಎಂದು ಏಪ್ರಿಲ್ 1 ರಂದು ಸಂತ್ರಸ್ತೆ ಹೊಳೆನರಸೀಪುರ ನಗರ ಠಾಣೆಯಲ್ಲಿ ದೂರು ದಾಖಲಿಸಿದ್ದರು. ದೂರಿನ ಆಧಾರದ ಮೇಲೆ ಪೊಲೀಸರು ದೇವರಾಜೇಗೌಡರ ಬೆನ್ನು ಬಿದ್ದಿದ್ದರು. ಪೊಲೀಸರು ದೇವರಾಜೇಗೌಡರ ಮೊಬೈಲ್ ಟ್ರ್ಯಾಪ್ ಮಾಡಿ ಅವರನ್ನು ಬಂಧಿಸಲು ಮುಂದಾಗಿದ್ದರು.

ಆದರೆ ವಕೀಲ ದೇವರಾಜೇಗೌಡ ತಾವಾಗಿಯೇ ಪೊಲೀಸರಿಗೆ ತಗಲಾಕಿಕೊಂಡಿದ್ದಾರೆ. ಹೌದು ಬಂಧನ ಭೀತಿಯಲ್ಲಿ ವಕೀಲ ದೇವರಾಜೇಗೌಡ ಪರಾರಿಯಾಗಲು ಮುಂದಾಗಿದ್ದರು. ಪರಾರಿಯಾಗುವ ಮುನ್ನ ತಮ್ಮ ಮೊಬೈಲ್ ಆನ್ ಮಾಡಿದ್ದಾರೆ. ಬಳಿಕ ತಮ್ಮ ವಿರುದ್ಧ ಕೇಳಿಬಂದಿರುವ ಆರೋಪಕ್ಕೆ ಸ್ಪಷ್ಟನೆ ನೀಡುವ ವೀಡಿಯೋ ಮಾಡಿದ್ದಾರೆ. ಈ ವಿಡಿಯೋವನ್ನು ಶುಕ್ರವಾರ ರಾತ್ರಿ 8 ಗಂಟೆ 5 ನಿಮಿಷಕ್ಕೆ ವಾಟ್ಸಾಪ್ ಗ್ರೂಪ್ ವೊಂದಕ್ಕೆ ಕಳುಹಿಸಿದ್ದಾರೆ. ದೇವರಾಜೇಗೌಡರ ಬೆನ್ನು ಬಿದ್ದ ಪೊಲೀಸರಿಗೆ ಅವರ ಮೊಬೈಲ್ ಆನ್ ಆಗಿರುವ ವಿಚಾರ ತಿಳಿದು, ಮೊಬೈಲ್ ನೆಟ್ ವರ್ಕ್ ಆಧರಿಸಿ ಹಿರಿಯೂರು ಬಳಿ ದೇವರಾಜೇಗೌಡರನ್ನು ವಶಕ್ಕೆ ಪಡೆದುಕೊಂಡಿದ್ದಾರೆ. ದೇವರಾಜೇಗೌಡ 3-4 ಬ್ಯಾಗ್ ಲೇಗೇಜ್ ಪ್ಯಾಕ್ ಮಾಡಿಕೊಂಡು ಹೊರಟಿದ್ದನು ಎಂದು ತಿಳಿದು ಬಂದಿದೆ.

ಹಾಸನ ಸಂಸದ ಪ್ರಜ್ವಲ್ ರೇವಣ್ಣ ಅವರದ್ದು ಎನ್ನಲಾದ ಅಶ್ಲೀಲ ವಿಡಿಯೋ ಪ್ರಕರಣದಲ್ಲಿ ಉಪಮುಖ್ಯಮಂತ್ರಿ ಡಿಕೆ ಶಿವಕುಮಾರ್ ಅವರ ಕೈವಾಡವಿದೆ ಎಂದು ವಕೀಲ ದೇವರಾಜೇಗೌಡ ಆರೋಪ ಮಾಡಿದ್ದರು.

ಪೆನ್ ಡ್ರೈವ್ ಪ್ರಕರಣದ ಹಿಂದಿನ ರೂವಾರಿ ಬೇರೆ ಯಾರೂ ಅಲ್ಲ, ಕೆಪಿಸಿಸಿ ಅಧ್ಯಕ್ಷ ಡಿಕೆ ಶಿವಕುಮಾರ್. ಪೆನ್ ಡ್ರೈವ್ ಹಂಚಿಕೆ ಮಾಡೋ ಗೇಮ್ ಪ್ಲ್ಯಾನಿಂಗ್ ಸಿದ್ದರಾಮಯ್ಯ ಸರ್ಕಾರದ್ದು. ಕಾಂಗ್ರೆಸ್ ಸರ್ಕಾರ ನಿಜವಾದ ಆರೋಪಿಗಳನ್ನು ಬಚ್ಚಿಟ್ಟುಕೊಂಡಿದೆ. ಸಂತ್ರಸ್ತರಿಗೆ ಹಣ ಕೊಟ್ಟುಕರ್ಕೊಂಡು ಬಂದಿದ್ದಾರೆ. ಎಲ್ ಆರ್ ಶಿವರಾಮೇಗೌಡರನ್ನು ಮಧ್ಯವರ್ತಿಯಾಗಿ ಕಳುಹಿಸಲಾಗಿದೆ ಎಂದು ಬಿಜೆಪಿ ಮುಖಂಡ ದೇವರಾಜೇಗೌಡ ಆರೋಪಿಸಿದ್ದರು.

ಈ ಆರೋಪಕ್ಕೆ ಸಂಬಂಧಿಸಿದಂತೆ ಶಿವರಾಮೇಗೌಡ ಜೊತೆ ಮಾತನಾಡಿದ ಎರಡು ಆಡಿಯೋ ತುಣುಕು ಹಾಗೂ ಹನಿಟ್ರ್ಯಾಪ್ ಸಂಬಂಧ ಮಹಿಳೆ ಗಂಡನ ಜೊತೆ ಮಾತಾಡಿದ ಒಂದು ಆಡಿಯೋ ಬಿಡುಗಡೆ ಮಾಡಿದ್ದಾರೆ. ಶಿವರಾಮೇಗೌಡ ಜೊತೆ ಡಿಕೆ ಶಿವಕುಮಾರ್ ವಿಚಾರ ಮಾತಾಡುವ ಆಡಿಯೋ ಬಿಡುಗಡೆ ಮಾಡಿದ್ದಾರೆ.

ಬಸವ ಜಯಂತಿ ಆಚರಣೆಗೆ ಕಾರಣಕರ್ತರು ಫ.ಗು ಹಳಕಟ್ಟಿ, ಹರ್ಡಿಕರ್ ಮಂಜಪ್ಪ

ವಿಜಯಪುರ: ಇಂದು ಪ್ರಪಂಚದಾದ್ಯಂತ ವಿಶ್ವಗುರು ಬಸವಣ್ಣನವರ ಜಯಂತಿ ಆಚರಿಸಲು ಪ್ರಮುಖ ಕಾರಣಕರ್ತರು ಹರ್ಡಿಕರ್ ಮಂಜಪ್ಪನವರಾಗಿದ್ದು, ದಶಕಗಳ ಹಿಂದೆ ಫ.ಗು ಹಳಕಟ್ಟಿರವರು ಉತ್ತರ ಕರ್ನಾಟಕದ ಮನೆ-ಮನೆಗೂ ತೆರಳೀ, ತಾಳೆಗರಿಯಲ್ಲಿದ್ದಂತಹ ವಚನಗಳನ್ನು ಸಂಗ್ರಹಿಸಿ, ಅದನ್ನು ಮುದ್ರಣಗೊಳಿಸಿ, ಪ್ರಪಂಚದಾದ್ಯಂತ ದೊರಕುವಂತೆ ಮಾಡಿದರೆ, ಹರ್ಡಿಕರ್‌ರವರು ಬಸವಣ್ಣನವರ ಮಹತ್ವ ಪ್ರಪಂಚದಾದ್ಯಂತ ಪಸರಿಸುವಂತೆ ಬಸವ ಜಯಂತಿ ಕಾರ್ಯಕ್ರಮ ಪ್ರತಿ ವರ್ಷ ಆಚರಿಸಲು ನಾಂದಿ ಹಾಡಿದರೆಂದು, ರಾಷ್ಟ್ರೀಯ ಬಸವದಳದ ಕಾರ್ಯದರ್ಶಿ ವಿ.ಶಿವಣ್ಣ ತಿಳಿಸಿದರು.

ಪಟ್ಟಣದಲ್ಲಿರುವ ಗಾಂಧಿ ಚೌಕದಲ್ಲಿ ನಗರ್ತ ಯುವಕ ಸಂಘ, ಶ್ರೀ ನಗರೇಶ್ವರ ಸೇವಾ ಸಮಿತಿ ಟ್ರಸ್ಟ್, ರಾಷ್ಟ್ರೀಯ ಬಸವ ದಳ ಸಂಯುಕ್ತ ಆಶ್ರಯದಲ್ಲಿ ಏರ್ಪಡಿಸಲಾಗಿದ್ದ 891ನೆಯ ವಿಶ್ವಗುರು ಬಸವಣ್ಣನವರ ಜಯಂತಿ ಕಾರ್ಯಕ್ರಮದಲ್ಲಿ ಮಾತನಾಡುತ್ತಿದ್ದರು.

ಈ ಕಾರ್ಯಕ್ರಮದಲ್ಲಿ ಧ್ವಜಾರೋಹಣ ನೆರವೇರಿಸಿ ಮಾತನಾಡಿದ ಅಕ್ಕನ ಬಳಗದ ಹಿರಿಯ ಶರಣರಾದ ಸೌಭಾಗ್ಯಮ್ಮ ಶಿವರುದ್ರಪ್ಪ ಶರಣರ ವಚನಗಳನ್ನು ಅರಿತು ಅವರ ಮಾರ್ಗದಲ್ಲಿ ನಡೆದರೆ ನಮ್ಮ ಜೀವನ ಸಾರ್ಥಕವಾಗುತ್ತದೆ ಎಂದು ತಿಳಿಸಿದರು. ಸನ್ಮಾನ ಸ್ವೀಕರಿಸಿದ ನಿವೃತ್ತ ಆಯುಕ್ತರಾದ ವಿ ಶಿವಕುಮಾರ್‌ರವರು ಮಾತನಾಡಿ,

12 ನೇ ಶತಮಾನದಲ್ಲಿಯೇ ಬಸವಣ್ಣನವರು ಶುದ್ಧ ಕಾಯಕ, ದಾಸೋಹ ತತ್ವವನ್ನು ನೀಡಿದ್ದು, ಯಾರೇ ಆದರೂ ಶುದ್ಧ ಕಾಯಕದಿಂದ ಬಂದ ಹಣದಲ್ಲಿ ಊಟ ಮಾಡಬೇಕು ಇಲ್ಲವಾದಲ್ಲಿ ಅದು ವಿಷದಂತೆ ಎಂದು ತಿಳಿಸಿದ್ದು, ಯಾರೂ ಸಹ ಹಸಿವಿನಿಂದ ಬಳಲಬಾರದೆಂಬ ಕಾರಣಕ್ಕೆ ದಾಸೋಹ ತತ್ವವನ್ನು ತಿಳಿಸಿದ್ದರೆಂದು ತಿಳಿಸಿದರು. ಈ ಕಾರ್ಯಕ್ರಮದ ಅಧ್ಯಕ್ಷತೆಯನ್ನು ನಗರ್ತ ಯುವಕ ಸಂಘದ ಅಧ್ಯಕ್ಷರಾದ ಬೇಕರಿ ಮಂಜುನಾಥ್ ರವರು ಮಾತನಾಡುತ್ತಾ, 12ನೇ ಶತಮಾನದಲ್ಲಿ ಪ್ರತಿಯೊಬ್ಬರಿಗೂ ದಾರಿ ದೀಪ ತೋರಿಸಿದ್ದ ವಿಶ್ವಗುರು ಕ್ರಾಂತಿಯೋಗಿ ಬಸವಣ್ಣ ಎಂದು ತಿಳಿಸಿದರು.

ಅಯೋಧ್ಯಾನಗರ ಶಿವಾಚಾರ ನಗರ್ತ ಯುವಕ ಸಂಘದ ಅಧ್ಯಕ್ಷ ಎ.ಮಂಜುನಾಥ್, ಗೌರವಾಧ್ಯಕ್ಷ ಪಿ.ಮುರಳೀಧರ್, ರಾಷ್ಟ್ರೀಯ ಬಸವದಳದ ಅಧ್ಯಕ್ಷ ಪುಟ್ಟರಾಜಣ್ಣ, ಮಹಂತಿನಮಠ ಧರ್ಮಸಂಸ್ಥೆಯ ಅಧ್ಯಕ್ಷ ಎಸ್.ಪುನೀತ್. ಕಾರ್ಯದರ್ಶಿ ವಿ.ವಿಶ್ವನಾಥ್, ನಗರ್ತ ಮಹಿಳಾಸಂಘದ ಅಧ್ಯಕ್ಷೆ ಲೀಲಾವತಿ ರುದ್ರಮೂರ್ತಿ, ಮ ಜಯದೇವ್ ಬಿ ಪ್ರಭುದೇವ್ ಬಿಕೆ ದಿನೇಶ್, ಭಾರತಿ ಪ್ರಭುದೇವ್ ಅಕ್ಕನ ಬಳಗದ ಉಪಾಧ್ಯಕ್ಷರಾದ ಅಂಬಾ ಭವಾನಿ ಜಿಲ್ಲಾ ಶರಣ ಸಾಹಿತ್ಯ ಪರಿಷತ್ತಿನ ಅಧ್ಯಕ್ಷರಾದ ಚಂದ್ರಶೇಖರ್ ಹಡಪದ್ ಜಿಲ್ಲಾ ಕನ್ನಡ ಸಾಹಿತ್ಯ ಪರಿಷತ್ತಿನ ಮಾಜಿ ಅಧ್ಯಕ್ಷರಾದ ಚಿ.ಮಾ.ಸುಧಾಕರ ಎಲ್ಲಾ ಅಂಗ ಸಂಸ್ಥೆಗಳ ಪದಾಧಿಕಾರಿಗಳು ಉಪಸ್ಥಿತರಿದ್ದರು. ಸದಸ್ಯರು, ಮತ್ತಿತರರು ಇದ್ದರು.

ಬಸವ ಭಕ್ತರೆಲ್ಲಾ ಶ್ವೇತ ವರ್ಣ ವಸ್ತ್ರಧಾರಿಗಳಾಗಿ ಬಸವಣ್ಣನವರ ಶಿವಕುಮಾರ ಸ್ವಾಮೀಜಿ,ಹಾಗೂ ಅಕ್ಕ ಮಹಾದೇವಿರವರುಗಳ ಭಾವಚಿತ್ರದೊಂದಿಗೆ ಊರಿನ ಪ್ರಮುಖ ಬೀದಿಗಳಲ್ಲಿ ನಗರ ಸಂಕೀರ್ತನೆ, ವಚನ ಗಾಯನ, ನಡೆಸಿದರು.

ಹೊಸಹಳ್ಳಿಪಾಳ್ಯದಲ್ಲಿ ಇಂದಿನಿಂದ ಅಂತರಘಟ್ಟಮ್ಮನ ಜಾತ್ರೆ

ಹುಳಿಯಾರು: ಹುಳಿಯಾರು ಹೋಬಳಿಯ ಹೊಸಹಳ್ಳಿಪಾಳ್ಯದ ಶ್ರೀ ರಾಮದೇವರು ಮತ್ತು ಶ್ರೀ ಅಂತರಘಟ್ಟೆ ಅಮ್ಮನವರ 13 ನೇ ವರ್ಷದ ಜಾತ್ರಾಮಹೋತ್ಸವವು ಮೇ.11 ರ

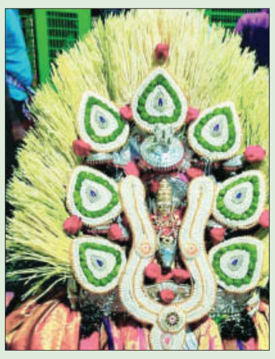

ಶನಿವಾರದಿಂದ ಮೇ.16 ರ ಗುರುವಾರದವರೆವಿಗೆ ನಡೆಯಲಿದೆ. ಮೇ.11 ರ ಶನಿವಾರ ಶ್ರೀ ದಶರಥರಾಮೇಶ್ವರಸ್ವಾಮಿ ವಜ್ರದ ತೀರ್ಥಸ್ನಾನ, ಶ್ರೀ ರಾಮದೇವರಿಗೆ ಅಭಿಷೇಕ, ಸಂಜೆ 5 ಕ್ಕೆ ಬಿಲ್ಲುಗೂಡುಸೇವೆ. ಮೇ.12 ರ ಭಾನುವಾರ ಶ್ರೀ ಅಮ್ಮನವರಿಗೆ ವಜ್ರದ ತೀರ್ಥಸ್ನಾನ, ಕುಂಕುಮಾರ್ಚನೆ ಹಾಗೂ ಫಲಪಂಚಾಮೃತಾಭಿಷೇಕ, ಮಧ್ಯಾಹ್ನ 12 ಗಂಟೆಗೆ ಮಹಾಮಂಗಳಾರತಿ, ಮೇ.14 ಮಂಗಳವಾರ ಮಧುವಣಗಿತ್ತಿ ಶಾಸ್ತ್ರ ಹಾಗೂ ಆರತಿಬಾನ ಸೇವೆ, ಮೇ.15 ರ ಬುಧವಾರ ಹೊಸಹಳ್ಳಿ ಕೊಲ್ಲಾಪುರದಮ್ಮ, ಹುಳಿಯಾರು ದುರ್ಗಮ್ಮ, ತಿರುಮಲಾಪುರದ ಕೊಲ್ಲಾಪುರದಮ್ಮ, ಕೆ.ಸಿ.ಪಾಳ್ಯ ಅಂತರಘಟ್ಟಮ್ಮ ದೇವರುಗಳ ಕೂಡುಭೇಟಿ, ಮೇ.16 ರ ಗುರುವಾರ ಕಳಶ, ಕಂಕಣ ವಿಸರ್ಜನೆ, ಓಕಳಿಸೇವೆ, ಅನ್ನ ಅಂತರ್ಪಣೆ ನಡೆಯಲಿದೆ.

ಹುಳಿಯಾರಿನಲ್ಲಿ ಉಚಿತ ಗಾರ್ಮೆಂಟ್ ಟೈಲರಿಂಗ್ ತರಬೇತಿ

ಹುಳಿಯಾರು: ಹುಳಿಯಾರಿನ ದುರ್ಗಮ್ಮನ ಗುಡಿ ಬೀದಿಯಲ್ಲಿರುವ ಕಿಯೋನಿಕ್ಸ್ ಕಂಪ್ಯೂಟರ್ ತರಬೇತಿ ಸಂಸ್ಥೆಯು 18 ರಿಂದ 45 ವರ್ಷ ವಯಸ್ಸಿನ ನಿರುದ್ಯೋಗಿ ಯುವಕ ಯುವತಿಯರಿಗೆ 2 ತಿಂಗಳ ಉಚಿತ ಟೈಲರಿಂಗ್ ತರಬೇತಿ (ಸಿದ್ದ ಉಡುಪು ತಯಾರಿಕೆ) ನೀಡಲಿದ್ದು, ಆಸಕ್ತರು ಮೇಲ್ಕಂಡ ವಿಳಾಸದಲ್ಲಿ 13/05/2024 ರ ಒಳಗೆ ಅರ್ಜಿ ಸಲ್ಲಿಸಬಹುದಾಗಿದೆ. ತರಬೇತಿ ಪಡೆದಂತವರಿಗೆ ಜಿಲ್ಲೆಯ ಪ್ರಖ್ಯಾತ ಗಾರ್ಮೆಂಟ್ಸ್ ಗಳಲ್ಲಿ ಉದ್ಯೋಗ ಕಲ್ಪಿಸಲು ನೆರವು ನೀಡಲಾಗುವುದು. ಹೆಚ್ಚಿನ ಮಾಹಿತಿಗಾಗಿ ಸಂಪರ್ಕಿಸಿ: ಸಿ.ಎನ್.ಪ್ರಭು, ಕಿಯೋನಿಕ್ಸ್ ಕಂಪ್ಯೂಟರ್ ತರಬೇತಿ ಸಂಸ್ಥೆ. ಹುಳಿಯಾರು, 9141689595, 9448748259

ದೇಶಾದ್ಯಂತ ಹಿಂದೂ ಜನಸಂಖ್ಯೆ ಕಡಿಮೆಯಾಗುತ್ತಿದೆ: ಕೇಂದ್ರ ಸಚಿವ

ಹುಬ್ಬಳ್ಳಿ: ದೇಶದಲ್ಲಿ ಹಿಂದೂಗಳ ಜನಸಂಖ್ಯೆ ಕಡಿಮೆಯಾಗುತ್ತಿರುವ ಬಗ್ಗೆ ಕೇಂದ್ರ ಸಂಸದೀಯ ವ್ಯವಹಾರಗಳು, ಕಲ್ಲಿದ್ದಲು ಮತ್ತು ಗಣಿ ಖಾತೆ ಸಚಿವ ಪ್ರಲ್ಹಾದ ಜೋಶಿ ಕಳವಳ ವ್ಯಕ್ತಪಡಿಸಿದ್ದಾರೆ. ಇದು ಆತಂಕಕಾರಿ ಬೆಳವಣಿಗೆಯಾಗಿದೆ, ಕೇಂದ್ರ ಮತ್ತು ರಾಜ್ಯ ಸರ್ಕಾರಗಳು ಗಮನಹರಿಸಿ ಪರಿಹಾರ ಕ್ರಮಗಳನ್ನು ಕೈಗೊಳ್ಳಬೇಕು ಎಂದು ಒತ್ತಾಯಿಸಿದ್ದಾರೆ.

ಧಾರ್ಮಿಕ ಅಲ್ಪಸಂಖ್ಯಾತರ ಪಾಲು - ದೇಶಾದ್ಯಂತ ವಿಶ್ಲೇಷಣೆ' ಕುರಿತು ಪ್ರಧಾನ ಮಂತ್ರಿಗಳ ಆರ್ಥಿಕ ಸಲಹಾ ಸಮಿತಿಯ ಇತ್ತೀಚಿನ ವರದಿಯನ್ನು ಉಲ್ಲೇಖಿಸಿದ ಅವರು, ಹಿಂದೂ ಜನಸಂಖ್ಯೆಯ ಕುಸಿತದ ಬಗ್ಗೆ ತಕ್ಷಣದ ನಿರ್ಧಾರವನ್ನು ತೆಗೆದುಕೊಳ್ಳಲಾಗುವುದಿಲ್ಲ, ಆದರೆ ಸಮಗ್ರ ಅಧ್ಯಯನ ನಡೆಸಬೇಕು ಎಂದು ಹೇಳಿದರು.

ಹಿಂದೂ ಜನಸಂಖ್ಯೆಯಲ್ಲಿ ಮತ್ತಷ್ಟು ಕುಸಿತವು ದೇಶದ ಪ್ರಜಾಪ್ರಭುತ್ವ ವ್ಯವಸ್ಥೆಯನ್ನು ಬದಲಾಯಿಸಬಹುದು ಭಾರತದ ಜಾತ್ಯತೀತ ತಳಪಾಯಕ್ಕೆ ಅಪಾಯಕಾರಿ ಕೂಡ ಆಗಬಹುದು. ಭಾರತೀಯರ ರಕ್ತ ಮತ್ತು ಸ್ವಭಾವದಲ್ಲಿರುವಂತೆ ಅದರ ನಿಜವಾದ ಅರ್ಥದಲ್ಲಿ ವಿಶ್ವದ ಏಕೈಕ ಜಾತ್ಯತೀತ ರಾಷ್ಟ್ರವಾಗಿದೆ. ಹಿಂದೂಗಳ ಸಂಖ್ಯೆ ಕ್ಷೀಣಿಸುತ್ತಿರುವ ಬಗ್ಗೆ ಸರ್ಕಾರ ಮತ್ತು ಸಮಾಜ ಚಿಂತಿಸಬೇಕು ಎಂದು ಹೇಳಿದರು.

ಜನಾಂಗದ ಮೇಲೆ ದೇಶವನ್ನು ವಿಭಜಿಸಲು ಕಾಂಗ್ರೆಸ್ ಪಿತೂರಿ ನಡೆಸುತ್ತಿದೆ ಎಂದು ಆರೋಪಿಸಿದ ಅವರು, ರಾಹುಲ್ ಗಾಂಧಿಯವರ ಸಿದ್ಧಾಂತವಾದಿ ಸ್ಯಾಮ್ ಪಿತ್ರೋಡಾ ಮಾಡಿದ ಹೇಳಿಕೆಗಳು ಆಕ್ಷೇಪಾರ್ಹವಾಗಿದೆ. ಇದು ಕಾಂಗ್ರೆಸ್ ಪಕ್ಷದ ಸ್ವರೂಪವನ್ನು ಬಹಿರಂಗಪಡಿಸುತ್ತವೆ. ಕೆಲವು ಕಾಂಗ್ರೆಸ್ ನಾಯಕರು ಉತ್ತರ ಭಾರತವನ್ನು ದಕ್ಷಿಣ ಭಾರತದ ವಿರುದ್ಧ ಎತ್ತಿಕಟ್ಟಲು ಮತ್ತು ದೇಶವನ್ನು ವಿಭಜಿಸಲು ಪ್ರಯತ್ನಿಸುತ್ತಿದ್ದಾರೆ ಎಂದು ಕೂಡ ಹೇಳಿದರು.

ಪಿತ್ರೋಡಾ ಅವರ ಟೀಕೆಗೆ ಸಂಬಂಧಿಸಿದಂತೆ, ಕಾಂಗ್ರೆಸ್ಸಿಗರು ಜನರ ಮೈಬಣ್ಣ ಮತ್ತು ಸಂಸ್ಕೃತಿಯ ಆಧಾರದ ಮೇಲೆ ವಿಭಜನೆಯ ಭಾವನೆಯನ್ನು ಉಂಟುಮಾಡುವುದು ಸರಿಯಲ್ಲ ಎಂದರು.

ಎಸ್‌ಎಸ್‌ಎಲ್‌ಸಿ ಪರೀಕ್ಷೆಯಲ್ಲಿ ಯಶ ಕಂಡ ಯುವಕರು

ಶಿಕ್ಷಣ ಕ್ರಾಂತಿ ಮೂಡಿಸಿದ ಜಿಲ್ಲಾಡಳಿತ

ಚಾಮರಾಜನಗರ : ಜಿಲ್ಲಾಡಳಿತ ಹಾಗೂ ಪರಿಶಿಷ್ಟ ವರ್ಗಗಳ ಕಲ್ಯಾಣ ಇಲಾಖೆಯ ಅಧಿಕಾರಿಗಳ ಪರಿಶ್ರಮದಿಂದ ಶಿಕ್ಷಣದಿಂದ ವಂಚಿತರಾಗಿದ್ದ ಬುಡಕಟ್ಟು ಸಮೂದಾಯದ ವಿದ್ಯಾರ್ಥಿಗಳಿಗೆ ಶಿಕ್ಷಣದ ಆಶಾ ಕಿರಣ ತುಂಬಿದ ಫಲವಾಗಿ ಎಸ್ ಎಸ್ ಎಲ್ ಎಸ್ ಪರೀಕ್ಷೆಯಲ್ಲಿ ಇಬ್ಬರು ಯುವಕರು ಯಶಸ್ಸು ಕಂಡಿದ್ದು, ಸಮಾಜ ಕಟ್ಟ ಕಡೆಯ ಸಮೂದಾಯದಲ್ಲಿ ಶಿಕ್ಷಣದ ಕ್ರಾಂತಿಗೆ ಮುನ್ನಡೆಯಾಗಿದೆ.

ಬಡತನದ ಬೇಗೆಯಿಂದ ಶಿಕ್ಷಣದಿಂದ ವಂಚಿತರಾಗಿದ್ದ ಸಮಾಜ ಕಟ್ಟಕಡೆಯ ಸಮುದಾಯವೊಂದರ ಇಬ್ಬರು ಯುವಕರು ಶಾಲೆ ಬಿಟ್ಟು ಕೂಲಿಗೆ ಹೋಗುತ್ತಿದ್ದವರಲ್ಲಿ ಶಿಕ್ಷಣದ ಬಗ್ಗೆ ಜಾಗೃತಿ ಮೂಡಿಸಿದ ಬಳಿಕ ಈ ಬಾರಿ ನಡೆದ ಎಸ್ಸೆಸ್ಸೆಲ್ಸಿ ಪರೀಕ್ಷೆಯಲ್ಲಿ ಉತ್ತೀರ್ಣರಾಗಿದ್ದಾರೆ.

ಕಳೆದ ಮೂರು ವರ್ಷಗಳ ಹಿಂದೆ ಓದು ನಿಲ್ಲಿಸಿ ಕುಟುಂಬಕ್ಕೆ ನೆರವಾಗಲು ಕೂಲಿಗೆ ತೆರಳುತ್ತಿದ್ದ ಜೆ.ರಾಜೇಶ್ ಮತ್ತು ಆರು ವರ್ಷಗಳ ಹಿಂದೆ ಎಸ್ಸೆಸ್ಸೆಲ್ಸಿ ಪರೀಕ್ಷೆಯಲ್ಲಿ ಫೇಲ್ ಆಗಿ ದುಡಿಮೆಗೆ ಹೋಗುತ್ತಿದ್ದ ಪ್ರಶಾಂತ ಈ ಭಾರಿಯ ಎಸ್ ಎಸ್ ಎಲ್ ಸಿ ಪರೀಕ್ಷೆಯಲ್ಲಿ ಪಾಸ್ ಆಗಿದ್ದಾರೆ. ಈ ಫಲಿತಾಂಶ ಅನಕ್ಷರತೆಯೊಂದಿಗೆ ಆರ್ಥಿಕವಾಗಿ ದುರ್ಬಲರಾಗಿರುವ ಸೋಲಿಗ ಸಮುದಾಯದ ಪಾಲಿಗೆ ಬೆಸ್ಟ್ ಪಾಸ್ ಆಗಿದೆ.

ಚಾಮರಾಜನಗರ ತಾಲೂಕಿನ ಬೂದಿಪಡಗ(ರಂಗಸಂದ್ರ) ಗ್ರಾಮದ ಜಡೇಗೌಡ ಮತ್ತು ಕುಂಭಮ್ಮಗೆ ತೀರಾ ಬಡತನ ಇಂದಿಗೂ ಇದೆ. ಬಡತನ ಬೇಗೆಯಿಂದ ಮೂರು ವರ್ಷಗಳ ಹಿಂದೆ ಪುತ್ರ ಜೆ.ರಾಜೇಶ್ಗೆ ಬಳುವಳಿಯಾಗಿ ಬಂದಿತು. ಆಗ 8 ನೇ ತರಗತಿ ಓದುತ್ತಿದ್ದ ರಾಜೇಶ್ ಶಾಲೆ ಬಿಟ್ಟು ಕುಟುಂಬದ ನಿರ್ವಹಣೆಗೆ ಜಮೀನುಗಳಲ್ಲಿ ಕೂಲಿ ಕೆಲಸಕ್ಕೆ ಹೋಗುತ್ತಿದ್ದ, ಅದೇ ರೀತಿಯಾಗಿ ಚಾಮರಾಜನಗರ ಜಿಲ್ಲೆಯ ಹನೂರಿನ ಕಾನಮೋಳೆದೊಡ್ಡಿಯ ಮಾರ ಮತ್ತು ಜಯಮ್ಮ ಪುತ್ರ ಪ್ರಶಾಂತನ ಬದುಕೂ ಹೀಗೇ ಆಯಿತು. 2016 ರಲ್ಲಿ ಎಸ್ಸೆಸ್ಸೆಲ್ಸಿ ಪರೀಕ್ಷೆಯಲ್ಲಿ ಪ್ರಶಾಂತ್ ಗಣಿತ, ಇಂಗ್ಲೀಷ್ ಫೇಲ್ ಆದ. ಬಡತದನ ಕಾರಣಕ್ಕೆ ಮತ್ತೆ ಪರೀಕ್ಷೆ ಕಟ್ಟಿ ಓದು ಮುಂದುವರೆಸಲಾಗಲಿಲ್ಲ. ಪಕ್ಕದ ತಮಿಳುನಾಡಿಗೆ ಹೋಗಿ ಸ್ಟಿಕ್ಕರ್ ಕಟಿಂಗ್ ಕೆಲಸಕ್ಕೆ ಸೇರಿದ್ದ.

ಇವರಿಬ್ಬರೂ ಈ ಸಲ ಪರೀಕ್ಷೆಯಲ್ಲಿ ಉತ್ತೀರ್ಣರಾಗಿದ್ದಾರೆ. ರಾಜೇಶ್ ಕನ್ನಡ-65, ಇಂಗ್ಲೀಷ್-45, ಹಿಂದಿ-43, ಗಣಿತ-35, ವಿಜ್ಞಾನ-30, ಸಮಾಜ ವಿಜ್ಞಾನ-35 ಅಂಕ ಗಳಿಸಿದ್ದಾನೆ. ಪ್ರಶಾಂತ ಕನ್ನಡ-62, ಇಂಗ್ಲೀಷ್-42, ಹಿಂದಿ-52, ಗಣಿತ-40, ವಿಜ್ಞಾನ-30, ಸಮಾಜ ವಿಜ್ಞಾನ-58 ಅಂಕ ಪಡೆದಿದ್ದಾನೆ. ಈ ಅಂಕ ಇವರ ಪಾಲಿಗೆ ಸಂಖ್ಯೆಯಲ್ಲ. ಕೂಲಿ ಕೆಲಸ ಬಿಟ್ಟು ಕಾಲೇಜಿಗೆ ಹೋಗುವ ಹೊಸ ಕನಸು. ಇವರ ಪಾಲಿಗೆ ಈ ಕನಸು ಚಿಗುರೊಡೆಯುವಂತೆ ಮಾಡಿದ್ದೇ ಚಾಮರಾಜನಗರ ಜಿಲ್ಲಾಡಳಿತ..!

ಇಬ್ಬರ ಉತ್ತೀರ್ಣ ಸಾಧನೆಯೇ..

ವಿವಿಧ ಕಾರಣಗಳಿಂದ ಶಾಲೆ ಬಿಟ್ಟದ್ದ ಸೋಲಿಗರ ಮಕ್ಕಳನ್ನು ಹುಡುಕಿ ಎಸ್ಸೆಸ್ಸೆಲ್ಸಿ ಪರೀಕ್ಷೆ ಬರೆಸುವ ಪ್ರಯತ್ನಕ್ಕೆ ಜಿಲ್ಲಾಧಿಕಾರಿ ಶಿಲ್ಪಾನಾಗ್ ಮತ್ತು ಜಿಲ್ಲಾ ಪರಿಶಿಷ್ಟ ವರ್ಗಗಳ ಕಲ್ಯಾಣಾಧಿಕಾರಿ ಮಂಜುಳಾ ಮತ್ತು ಅಧಿಕಾರಿ- ಸಿಬ್ಬಂದಿ ಶ್ರಮ ಹಾಕಿದರು. ಸೋಲಿಗ, ಜೇನು ಕುರುಬ, ಬೆಟ್ಟ ಕುರುಬ ಸಮಾಜದ 30 ಜನ ಕಾಡಿನ ಮಕ್ಕಳನ್ನು (8 ಹೆಣ್ಣು ಮಕ್ಕಳು, 22 ಗಂಡು ಮಕ್ಕಳು) ಹುಡುಕಿದರು. 28 ವಿದ್ಯಾರ್ಥಿಗಳು ಪರೀಕ್ಷಾ ಸಿದ್ದತೆಯ ತರಬೇತಿಗೆ ಬರಲು ಒಪ್ಪಿದರು. ಇವರಿಗೆ 2023ರ ಡಿ.1ರಿಂದ 2024ರ ಮಾ.22ರವರೆಗೆ ರೋಟರಿ ಪಂಚಶೀಲ ಸಹಯೋಗದಲ್ಲಿ ವಿಶೇಷ ಪುನಶ್ಚೇತನಾ ಶಿಬಿರ ಹಮ್ಮಿಕೊಳ್ಳಲಾಗಿತ್ತು. ಪಾಠ-ಪ್ರವಚನ ಮಾಡಿ ಪರೀಕ್ಷೆಗೆ ಸಿದ್ದಗೊಳಿಸಲಾಗಿತ್ತು. ಪರೀಕ್ಷಾ ಕೇಂದ್ರಗಳಿಗೆ ಅಧಿಕಾರಿಗಳೇ ಕರೆದುಕೊಂಡು ಹೋಗುವುದು ಮತ್ತು ಬರುವ ಕಾರ್ಯ ಮಾಡಿದ್ದರು. ರಾಜ್ಯದಲ್ಲಿ ಇಂತಹ ಪ್ರಯತ್ನಗಳು ಎಲ್ಲೂ ನಡೆಯಲಿಲ್ಲ. ವಿವಿಧ ಇಲಾಖೆಗಳ 26ಕ್ಕೂ ಹೆಚ್ಚು ಸಿಬ್ಬಂದಿ ಈ ಮಕ್ಕಳ ಓದಿಗಾಗಿ ಶ್ರಮಪಟ್ಟರು. ಈ ಮೂಲಕ ಶಾಲೆ ಬಿಟ್ಟದ್ದ ಸೋಲಿಗ ಸಮುದಾಯದ 26 ವಿದ್ಯಾರ್ಥಿಗಳಿಗೆ ಮರಳಿ ಶಿಕ್ಷಣ ಪಡೆಯಬೇಕೆಂಬು ಹಂಬಲವನ್ನು ಈ ಪ್ರಯತ್ನದ ಮೂಲಕ ಹುಟ್ಟು ಹಾಕಿದರು. ಇಬ್ಬರು ವಿದ್ಯಾರ್ಥಿಗಳು ಉತ್ತೀರ್ಣರಾಗುವಂತೆ ಮಾಡಿದರು.

ಮೂರು ತಿಂಗಳು ಮಾತ್ರ ಓದಿರೋದು

ಶಿಕ್ಷಣದಿಂದ ವಂಚಿತರಾದ ಸಮಾಜ ಕಟ್ಟಕಡೆಯ 28 ವಿದ್ಯಾರ್ಥಿಗಳು ಮೂರು ತಿಂಗಳಲ್ಲಿ ಓದಿ ಎಸ್ಸೆಸ್ಸೆಲ್ಸಿ ಪರೀಕ್ಷೆ ಬರೆದರು. ಇದಕ್ಕೂ ಮುನ್ನ ಶಾಲೆ ಬಿಟ್ಟು ಹಲವು ವರ್ಷಗಳೇ ಕಳೆದಿದ್ದರಿಂದ ಓದು ಆಸಕ್ತಿ ಇದ್ದರೂ ಕಲಿಕೆಗೆ ಸವಾಲುಗಳು ಎದುರಾಗಿದ್ದವು. ವರ್ಷ ಪೂರ್ತಿ ಓದಿದ ವಿದ್ಯಾರ್ಥಿಗಳೇ ಕಡಿಮೆ ಅಂಕ, ಅನುತ್ತೀರ್ಣರಾಗುವಾಗ ಶಾಲೆ ಬಿಟ್ಟಿದ್ದವರು 3 ತಿಂಗಳು ತರಬೇತಿ ಪಡೆದು ಪರೀಕ್ಷೆ ಬರೆದಿದ್ದಾರೆ. ಈ ಹಿನ್ನೆಲೆಯಲ್ಲಿ ವಿದ್ಯಾರ್ಥಿಗಳು ಪಾಸ್ ಆಗಲು ಸಮಸ್ಯೆಯಾಗಿ ಇಬ್ಬರು ಮಾತ್ರ ಸಫಲರಾಗಿದ್ದಾರೆ.

ನನ್ನ ಮಗ ಓದಬೇಕು ಸಾಮಿ..

ನನ್ನ ಮಗ ಇನ್ನೂ ವಿದ್ಯಾವಂತನಾಗಬೇಕು. ಮುಂದೆ ಬರಬೇಕು. ಈಗ ಕರೆದುಕೊಂಡು ಹೋಗಿ ಪರೀಕ್ಷೆ ಬರೆಸಿದವರ ಮಕ್ಕಳಿಗೆ ದೇವರು ಒಳ್ಳೆಯದು ಮಾಡಲಿ. ನಾನು ಕೂಲಿ ಮಾಡುವಂತೆ ಅವನೂ ಕೂಲಿ ಮಾಡಬಾರದು. ಅವರಿಗೆ ಮುಂದೆಯೂ ಸಹಾಯ ಮಾಡಬೇಕೆಂದು ಪರೀಕ್ಷೆಯಲ್ಲಿ ಪಾಸ್ ಆಗಿರುವ ಜೆ.ರಾಜೇಶ್ ತಂದೆ ಜಡೇಗೌಡ ತಿಳಿಸಿದ್ದಾರೆ. ಇನ್ನು ಪ್ರಶಾಂತನ ತಾಯಿ ಜಯಮ್ಮ ಮಗ ಪರೀಕ್ಷೆಯಲ್ಲಿ ಪಾಸ್ ಆಗಲಿ ಎಂದು ಮಾದಪ್ಪನಿಗೆ ಹರಕೆ ಕೊಟ್ಟಿಕೊಂಡಿದ್ದರು ಎನ್ನುವುದನ್ನು ಇಲ್ಲಿ ಸ್ಮರಿಸಬಹುದು.

“ ನಾನು ಎಸ್ಸೆಸ್ಸೆಲ್ಸಿ ಪರೀಕ್ಷೆಯಲ್ಲಿ ಪಾಸ್ ಆಗಿರುವುದಕ್ಕೆ ತುಂಬಾ ಖುಷಿಯಾಗಿದೆ. ಜಿಲ್ಲಾಧಿಕಾರಿ ಶಿಲ್ಪಾನಾಗ್ ಮೇಡಂಗೆ ಧನ್ಯವಾದ ತಿಳಿಸುತ್ತೇನೆ. ಮನೆಯಲ್ಲಿ ಆರ್ಥಿಕ ಸಮಸ್ಯೆ ಇದೆ. ಮುಂದೆ ಕೆಲಸ ಬಿಟ್ಟು ಓದಬೇಕೆಂಬ ಆಸೆ ಇದೆ.

ಜೆ.ರಾಜೇಶ್ ಎಸ್ಸೆಸ್ಸೆಲ್ಸಿ ಪಾಸ್ ಆಗಿರುವ ವಿದ್ಯಾರ್ಥಿ

“ ಎಸ್ಸೆಸ್ಸೆಲ್ಸಿ ಪರೀಕ್ಷೆಯಲ್ಲಿ ಪಾಸ್ ಆಗಿರುವುದಕ್ಕೆ ಸಂತೋಷವಾಯಿತು. ನನ್ನ ತಂದೆ ಮಾರ ನೀರುಗಂಟಿಯಾಗಿ ಕೆಲಸ ಮಾಡುತ್ತಿದ್ದಾರೆ. ಅವರಿಗೆ ಬರುವ ಸಂಬಳ ಕಡಿಮೆ. ನನ್ನಮ್ಮ ಜಯಮ್ಮ ಕೂಲಿ ಮಾಡಿ ಮನೆ ನಿರ್ವಹಣೆಗೆ ಸಹಾಯ ಮಾಡುತ್ತಿದ್ದಾರೆ. ನನ್ನ ತಮ್ಮ ಪದವಿ ಓದುತ್ತಿದ್ದಾನೆ. ನಾನು ಕಾಲೇಜಿಗೆ ಸೇರಿದರೆ ಕುಟುಂಬ ನಿರ್ವಹಣೆಯ ಹೊರೆ ತಾಯಿಯ ಮೇಲೆ ಬೀಳುತ್ತದೆ ಎಂಬ ಚಿಂತೆ ನನಗಿದೆ. ನನಗೆ ಓದುವ ಆಸಕ್ತಿ ಇದೆ. ಮುಂದೆ ಕಾಲೇಜು ಸೇರಿಕೊಳ್ಳುವ ಆಸೆ ಇದೆ.

। ಪ್ರಶಾಂತ್ ಎಸ್ಸೆಸ್ಸೆಲ್ಸಿ ಪಾಸ್ ಆಗಿರುವ ವಿದ್ಯಾರ್ಥಿ

ಬಸವಣ್ಣನವರ ವಿಚಾರಧಾರೆಗಳು ಇಂದಿಗೂ ಪ್ರಾಮುಖ್ಯತೆ

ವಿಜಯಪುರ: ಬಸವಣ್ಣನವರು ತಮ್ಮ ವಚನಗಳ ಮೂಲಕ ಸಮಾಜವನ್ನು ಪರಿವರ್ತನೆ ಮಾಡಲು ಮುಂದಾದ ಅವರ ವಿಚಾರಧಾರೆಗಳು 21ನೇ ಶತಮಾನದಲ್ಲಿಯೂ ಪ್ರಾಮುಖ್ಯತೆಯನ್ನು ಪಡೆದುಕೊಂಡಿವೆ ಎಂದು ಪುರಸಭಾ ಆರೋಗ್ಯಧಿಕಾರಿ ಲಾವಣ್ಯ ತಿಳಿಸಿದರು. ಪಟ್ಟಣದ ಪುರಸಭೆ ಆವರಣದಲ್ಲಿ ಪುರಸಭಾವತಿಯಿಂದ ಆಯೋಜಿಸಿದ್ದ ಬಸವ ಜಯಂತಿ ಕಾರ್ಯಕ್ರದಲ್ಲಿ ಬಸವಣ್ಣನವರ ಭಾವ ಚಿತ್ರಕ್ಕೆ ಪುಷ್ಪ ನಮನ ಸಲ್ಲಿಸಿ, ಮಾತನಾಡಿದರು. ತಮ್ಮ ಕಾಯಕ ನಿಷ್ಠೆಯಿಂದ ಬಸವಣ್ಣನವರು ಅನುಭವ ಮಂಟಪದಲ್ಲಿ ಮಾನವ ಹಿತ ಸಾಧನೆಯ ಮನುಕುಲ ಉದ್ದಾರದಲ್ಲಿ ತೊಡಗಿದ್ದವರು. ಇಂತಹವರ ವಚನ ಸಾಹಿತ್ಯವನ್ನು ನಾವು ನಿತ್ಯ ಜೀವನದಲ್ಲಿ ಅಳವಡಿಸಿಕೊಂಡಾಗ ಉತ್ತಮ ಸಮಾಜ ಕಟ್ಟಲು ಸಾಧ್ಯ ಎಂದು ತಿಳಿಸಿದರು. ಪುರಸಭಾ ಅಧಿಕಾರಿ ಶಿವನಾಗೇಗೌಡ ಮಾತನಾಡಿ, ಬಸವಣ್ಣನವರ ಅನುಭವ ಮಂಟಪದಲ್ಲಿ ಜಾತಿ ತಾರತಾಮ್ಯ, ಲಿಂಗ ತಾರತಾಮ್ಯ, ಹೋಗಲಾಡಿಸಲು ಅನುಭವ ಮಂಟಪದ ಮೂಲಕ ಸಮಾಜದ ಕಟ್ಟಕಡೆ ವ್ಯಕ್ತಿಗಳನ್ನು ಮುಖ್ಯವಾಹಿನಿಗೆ ತರಲು ಅನೇಕರು ತಮ್ಮ ವಚನಗಳ ಮೂಲಕ ಮೌಲ್ಯವರ್ಧಿತ ಸಮಾಜ ಕಟ್ಟಲು ನೆರವಾದಂತಹ ಶರಣರಿದ್ದರು. ಪುರಸಭಾ ಸಿಬ್ಬಂದಿ ಮಂಜುನಾಥ್ ಮಾತನಾಡಿ, ಪ್ರತಿಯೊಬ್ಬರು ಸಮಾಜದಲ್ಲಿ ಸಮಾನತೆಗೆ ದುಡಿದಾಗ ಮಾತ್ರ ಉತ್ತಮ ಸಮಾಜ ಕಟ್ಟಲು ಸಾಧ್ಯ ಎಂದು ತಿಳಿಸಿದರು. ಈ ಕಾರ್ಯಕ್ರಮದಲ್ಲಿ ಪುರಸಭಾ ಅಧಿಕಾರಿಗಳು ಹಾಗೂ ಪೌರಕಾರ್ಮಿಕರು ಹಾಜರಿದ್ದರು.

ಹುಳಿಯಾರು ಬೆಸ್ಕಾಂ ಶಾಖಾ ಕಚೇರಿಯಲ್ಲಿ ಜಗಜ್ಯೋತಿ ಬಸವಣ್ಣನವರ ಜಯಂತಿ ಆಚರಿಸಲಾಯಿತು. ರಘುರಾಮ್, ತಿಮ್ಮೇಗೋಡ, ಮಲ್ಲಿಕಾರ್ಜುನ್, ನವೀನ್, ಗಿರೀಶ್ ಗುರುಮೂರ್ತಿ ಮತ್ತು ಸಿಬ್ಬಂದಿ ಇದ್ದರು.

ದಸೂಡಿ ಗ್ರಾಪಂ ಕಚೇರಿಯಲ್ಲಿ ಬಸವೇಶ್ವರ ಜಯಂತಿ

ಹುಳಿಯಾರು: ಹುಳಿಯಾರು ಹೋಬಳಿಯ ದಸೂಡಿ ಗ್ರಾಪಂ ಕಛೇರಿಯಲ್ಲಿ ಶ್ರೀ ಬಸವೇಶ್ವರ ಜಯಂತಿಯನ್ನು ಸರಳವಾಗಿ ಆಚರಿಸಲಾಯಿತು.

ಗ್ರಾಪಂ ಸದಸ್ಯ ಹಾಗೂ ಲೇಖಕ ಕೆ.ಮರಿಯಪ್ಪ ಮಾತನಾಡಿ ಬಸವೇಶ್ವರರ ದೃಷ್ಟಿಯಲ್ಲಿ ದೇವನು ಒಬ್ಬ ,ಅವನು ಮಾನವನಲ್ಲಿದ್ದಾನೆ ಹೊರತು ಗುಡಿ ಗುಂಡಾರಗಳಲ್ಲಿಲ್ಲ, ಕೆಲಸ ಮಾಡಿ ಜೀವನ ನಡೆಸಬೇಕು. ಸುಳ್ಳು ಹೇಳುದು, ವಂಚಿಸುವುದು, ಕೊಲೆ ಸುಲಿಗೆ ಮಾಡುವುದು, ಪರಧನ, ಪರಸ್ತ್ರಿ ವ್ಯಾಮೋಹ ಹೊಂದುವುದು ಅಪರಾಧ, ಮಾಡುವ ಕೆಲಸದ ಮೇಲೆ ಕೀಳರಿಮೆ ಇರುವುದಿಲ್ಲ, ಪುರುಷನಂತೆ ಮಹಿಳೆಗೂ ಸಮಾನ ಹಕ್ಕಿದೆ ಎಂಬುದಾಗಿದೆ ಎಂದು ತಿಳಿಸಿದರು.

ಪಿ.ಡಿ.ಓ ಮುದ್ದಲಿಂಗಯ್ಯನವರು

ಬಸವೇಶ್ವರರನ್ನು ಕಾಯಕಯೋಗಿ ಬಸವಣ್ಣ, ಭಕ್ತಿಬಂಡಾರ ಬಸವಣ್ಣ ಎಂದು ಕರೆಯಲಾಗುತ್ತದೆ, ಕಾಯಕನಿಷ್ಠೆ ದರ್ಮದ ಬುನಾದಿ ಎಂದು ಬಲವಾಗಿ ನಂಬಿದ್ದ ಬಸವಣ್ಣ ತನ್ನ ವಚನಗಳ ಮೂಲಕ ಕಾಯಕವೆ ಕೈಲಾಸ,' ದಯಯೆ ಧರ್ಮದ ಮೂಲವಯ್ಯ ಎಂದು ಸಾರುವ ಮೂಲಕ ಮಾನವತಾವಾದಕ್ಕೆ ಸಾಹಿತ್ಯದ ಸ್ಪಷ್ಟನೆ ನೀಡಿದ್ದರು ಎಂದು ಹೇಳಿದರು.

ದಸೂಡಿ ಗ್ರಾಮದ ಪ್ರಮುಖರಾದ ರಂಗನಾಥಪ್ಪ, ಜಯರಾಮಯ್ಯ, ಜಯಣ್ಣ, ಕಛೇರಿ ಸಿಬ್ಬಂದಿಗಳಾದ ಕೆ.ಸಿ.ರಾಜು, ನಾಗರಾಜ, ತಿಮ್ಮರಾಜ ಮುಂತಾದವರು ಇದ್ದರು.

ಶಿವಶರಣರು ಜಾತಿ, ಭೇದಗಳನ್ನು ಮೀರಿ ಸಮಾಜವನ್ನು ಒಗ್ಗೂಡಿಸಿದವರು

ವಿಜಯಪುರ: 12 ನೇ ಶತಮಾನದಲ್ಲಿ ಜಾತಿ, ಭೇಧಗಳನ್ನು ಮೀರಿ ಸಮಾಜವನ್ನು ಒಗ್ಗೂಡಿಸುವ ಕಾರ್ಯವನ್ನು ಶಿವಶರಣರು ಮಾಡಿ, ಜಗತ್ತಿಗೆ ಮಾನವೀಯತೆಯ ಬೆಳಕನ್ನು ನೀಡಿದ ಚೈತನ್ಯಮೂರ್ತಿಗಳಾಗಿದ್ದಾರೆ. ವೈಚಾರಿಕವಾಗಿ ಮತ್ತು ವೈಜ್ಞಾನಿಕವಾಗಿ ಚಿಂತನೆಗೊಳಪಡಿಸಿದರೂ ನಾವು ಅಂದಿನ ಶರಣರಂತೆ ಬದುಕಲು ಸಾಧ್ಯವಾಗದು ಎಂದು ಬೆಂಗಳೂರು ಗ್ರಾಮಾಂತರ ಜಿಲ್ಲಾ ಶರಣಸಾಹಿತ್ಯ ಪರಿಷತ್ತಿನ ಮಾಜಿ ಅಧ್ಯಕ್ಷ ಹರಳೂರು ಎಚ್.ಎಸ್.ರುದ್ರೇಶಮೂರ್ತಿ ತಿಳಿಸಿದರು.

ಪಟ್ಟಣದ ಯಲುವಹಳ್ಳಿ ರಸ್ತೆಯಲ್ಲಿರುವ ಚಿಕ್ಕಪ್ಪಯ್ಯನವರ ಮಠದ ಇತಿಹಾಸಪ್ರಸಿದ್ಧ ಶ್ರೀ ಚನ್ನಬಸವೇಶ್ವರಸ್ವಾಮಿ ದೇವಾಲಯದ ಆವರಣದಲ್ಲಿ ಬಸವಜಯಂತಿ ಅಂಗವಾಗಿ ಬೆಂಗಳೂರು ಗ್ರಾಮಾಂತರ ಜಿಲ್ಲಾ ಮತ್ತು ದೇವನಹಳ್ಳಿ ತಾಲೂಕು ಶರಣ ಸಾಹಿತ್ಯ ಪರಿಷತ್ತಿನ ವತಿಯಿಂದ ಆಯೋಜಿಸಿದ್ದ ಕಾಯಕಜೀವಿ ಪ್ರಶಸ್ತಿ ಪ್ರದಾನ, ಬಸವಜಯಂತಿ ಆಚರಣೆ ಕಾರ್ಯಕ್ರಮದಲ್ಲಿ ಪಾಲ್ಗೊಂಡು ಅವರು ಮಾತನಾಡಿದರು.

ಬಸವಜಯಂತಿಯ ಆಚರಣೆಯು ನಮ್ಮ ಕನ್ನಡನೆಲದ ಸಾಂಸ್ಕೃತಿಕ ಬದುಕಿನ ಬಗೆಗಿನ ಬದ್ಧತೆಯ ಪ್ರತೀಕ, ಬಸವಣ್ಣನವರೇ ಈ ನೆಲದ ಸಾಂಸ್ಕೃತಿಕ ರಾಯಭಾರಿ. ಜಾತಿಮತಗಳ ಜಂಜಡ ಬದುಕು, ಪಂಥ-ಪಂಗಡಗಳ ಪ್ರಶ್ನೆ, ಮೇಲು-ಕೀಳುಗಳ ಮಡಿವಂತಿಕೆ, ವರ್ಣ-ವರ್ಗಗಳ ಭೇಧ, ಅಂತಸ್ತು-ಅಧಿಕಾರಗಳ ಅವಾಂತರಗಳಿಲ್ಲದಿರುವುದರಿಂದ ಬಸವಣ್ಣವರ ಜೀವನಸಂದೇಶಗಳು ಸಾರ್ವಕಾಲಿಕ ಅನುಕರಣೀಯವಾದುವು ಎಂದರು.

ರೋಟರಿ ಮಾಜಿ ಅಧ್ಯಕ್ಷ ಎಸ್.ಬಸವರಾಜು ಅಧ್ಯಕ್ಷತೆ ವಹಿಸಿ ಮಾತನಾಡಿ,ಜಗತ್ತಿನ ಯಾವುದೇ ಭಾಗದಲ್ಲಿ ನಡೆಯದ ಸಮಾಜೋಧಾರ್ಮಿಕ, ನೈತಿಕ ಕ್ರಾಂತಿಯು ಬಸವಾದಿಶಿವಶರಣರಿಂದ ಕರ್ನಾಟಕದಲ್ಲಿ ಮಾತ್ರ ನಡೆಯಿತು. ಶರಣರು ನೀಡಿದ ವ್ಯಕ್ತಿ ಸ್ವಾತಂತ್ರ್ಯ, ಸಮಾನತೆ, ವೈಚಾರಿಕತೆ, ಸಹಬಾಳ್ವೆಯ ಸಭ್ಯಸಮಾಜವನ್ನು ನಿರ್ಮಿಸುವ ಧ್ಯೇಯ ಸಂದೇಶಗಳು ಅನುಪಾಲನೆಗೆ ಅರ್ಹವಾದುವು ಎಂದರು.

ದೇವನಹಳ್ಳಿ ತಾಲ್ಲೂಕು ಶರಣಸಾಹಿತ್ಯ ಪರಿಷತ್ತಿನ ಅಧ್ಯಕ್ಷ ಮ. ಸುರೇಶ್‌ಬಾಬು ಮಾತನಾಡಿ, ಕನ್ನಡನೆಲದಲ್ಲಿ ಅಪೂರ್ವವಾದ ಆಂದೋಲನವನ್ನು ಹುಟ್ಟುಹಾಕಿ ಲೋಕಸೋಜಿಗವನ್ನು ಸೃಷ್ಟಿಸಿದ ಬಸವಣ್ಣನವರು ಕಾಯಕವನ್ನೇ ಕೈಲಾಸವನ್ನಾಗಿಸಿ ಕಾಯಕನಿಷ್ಟೆ, ದಾಸೋಹಂಭಾವನೆ, ಅನುಭಾವದ ಶ್ರೇಷ್ಟತೆಯನ್ನು ಕಲಿಸಿಕೊಟ್ಟಿದ್ದಾರೆ ಎಂದರು.

ಪುರಸಭಾ ಮಾಜಿ ಅಧ್ಯಕ್ಷೆ ರಾಜೇಶ್ವರಿ ಭಾಸ್ಕರ್ ಮಾತನಾಡಿ, ಬಸವಣ್ಣನವರು 12 ನೇ ಶತಮಾನದಲ್ಲಿ ಜಗದ ಹಿತಾರ್ಥಕ್ಕೆ ಸಾಗರದೊಳಗಿನ ಜ್ಯೋತಿಯಂತೆ ಬಂದು ಅಂದಿನ ಸಮಾಜದಲ್ಲಿ ಹುಟ್ಟಿನಿಂದ ಮನುಷ್ಯನ ಯೋಗ್ಯತೆಯನ್ನು ಅಳೆಯದೇ ಗುಣದಿಂದ ಅಳೆಯಬೇಕೆನ್ನುವ ಪರಿಕಲ್ಪನೆಗೆ ನಾಂದಿಯನ್ನಾಡಿದವರು. ದೇಶದ ಮೊಟ್ಟಮೊದಲ ಸ್ವತಂತ್ರ ವಿಚಾರವಾದಿಯಾಗಿ, ವಿಶ್ವಕ್ಕೆ ಅಧ್ಯಾತ್ಮಿಕ ಮತ್ತು ಧಾರ್ಮಿಕ ಸಮಾನತೆಯ ಕನ್ನಡ ನಾಡಿನ ರಾಯಭಾರಿಯಾಗಿ ಬಸವಣ್ಣನವರ ಕೊಡುಗೆ ಅಪಾರವಾದುದು ಎಂದರು.

ಜಿಲ್ಲಾ ಶರಣಸಾಹಿತ್ಯ ಪರಿಷತ್ತಿನ ಅಧ್ಯಕ್ಷ ಚಂದ್ರಶೇಖರಹಡಪದ್ ಮಾತನಾಡಿ, ಅಂದಿನ ಸಮಾಜದಲ್ಲಿನ ಅಸಮಾನತೆ, ಮೌಢ್ಯತೆಯನ್ನು ಹೋಗಲಾಡಿಸಿ ಮೇಲು-ಕೀಳೆಂಬ ಭಾವನೆಯನ್ನು ತೊಲಗಿಸಿ, ಸಾಮಾಜಿಕ ಮತ್ತು ಸ್ತ್ರೀ ಸಮಾನತೆಗೆ ಒತ್ತು ಕೊಟ್ಟ ಶಿವಶರಣರ ಆದರ್ಶಗಳನ್ನು ಅನುಸರಿಸಬೇಕಿದೆ. ಬಸವಣ್ಣವರ ಸಂದೇಶಗಳಲ್ಲಿ ಪೂರ್ಣ ಮುಕ್ತ, ಸಂಪೂರ್ಣ ಪಾರದರ್ಶಕ ಮತ್ತು ಪ್ರಜಾಸತ್ತಾತ್ಮಕ ಮೌಲ್ಯಗಳು ಅಡಗಿವೆ ಎಂದರು. ಪುರಸಭಾ ಮಾಜಿ ಸದಸ್ಯ ಎಸ್.ಭಾಸ್ಕರ್, ಅಯೋಧ್ಯಾನಗರ ಶಿವಾಚಾರ ನಗರ್ತ ಯುವಕ ಸಂಘದ ಅಧ್ಯಕ್ಷ ಎ.ಮಂಜುನಾಥ್, ಗೌರವಾಧ್ಯಕ್ಷ ಪಿ.ಮುರಳೀಧರ್, ರಾಷ್ಟ್ರೀಯ ಬಸವದಳದ ಕಾರ್ಯದರ್ಶಿ ವಿ.ಶಿವಣ್ಣ, ಮಾಜಿ ಅಧ್ಯಕ್ಷ ಎನ್. ವಿಶ್ವನಾಥ್, ಮಹಂತಿನಮಠ ಧರ್ಮಸಂಸ್ಥೆಯ ಅಧ್ಯಕ್ಷ ಎಸ್ .ಪುನೀತ್. ಕಾರ್ಯದರ್ಶಿ ವಿ.ವಿಶ್ವನಾಥ್, ಎಸ್.ಪ್ರಕಾಶ್, ನಗರ್ತ ಮಹಿಳಾಸಂಘದ ಅಧ್ಯಕ್ಷೆ ಲೀಲಾವತಿ ರುದ್ರಮೂರ್ತಿ, ಪುರಸಭಾ ಸದಸ್ಯ ಬೈರೇಗೌಡ, ನಂದಕುಮಾರ್, ಇಕ್ಬಾಲ್, ಬೆಂಗಳೂರು ಗ್ರಾಮಾಂತರ ಜಿಲ್ಲಾ ಸಕ್ಷಮ ಕಾರ್ಯದರ್ಶಿ ಬಿ.ಎಂ.ಜಗದೀಶ್‌ಕುಮಾರ್, ವಂದನಾ, ಕೆಬಿಎಸ್ ಕುಟುಂಬದ ಸದಸ್ಯರು, ಮತ್ತಿತರರು ಇದ್ದರು.

ವಚನಗಾಯನ, ಸನ್ಮಾನ

ಅಂಬಾಭವಾನಿ, ಮಹದೇವಮ್ಮ, ಅಕ್ಕನಬಳಗದ ಸದಸ್ಯರಿಂದ ವಚನಗಾಯನ ನಡೆಯಿತು. ಮಾತೃಮಡಿಲು ಸಂಸ್ಥೆಯ ಪುಟಾಣಿಗಳಿಂದ 'ಜಗದಬೆಳಕು ಬಸವಣ್ಣ' ರೂಪಕನೃತ್ಯ ಎಲ್ಲರ ಗಮನ ಸೆಳೆಯಿತು. ನಿವೃತ್ತ ಪೌರಕಾರ್ಮಿಕ ವಿ.ನಾಗರಾಜ ಅವರಿಗೆ ಕಾಯಕಜೀವಿ ಪ್ರಶಸ್ತಿನೀಡಿ ಸನ್ಮಾನಿಸಲಾಯಿತು. ಶ್ರೀ ಚನ್ನಬಸವಣ್ಣ ದೇವರಿಗೆ ದೊಡ್ಡಬಸಪ್ಪ, ಅಪ್ಪಯ್ಯಣ್ಣ, ಕೆ.ಬಿ.ಶ್ಯಾಮಣ್ಣ ಕುಟುಂಬದವರಿಂದ ವಿಶೇಷ ಅಲಂಕಾರ, ಪೂಜೆ ನಡೆಯಿತು. ಅನ್ನದಾನ, ಮಜ್ಜಿಗೆ, ಪಾನಕ ವಿತರಣೆ ವ್ಯವಸ್ಥೆಮಾಡಲಾಗಿತ್ತು. ಬೆಂಗಳೂರು ಗ್ರಾಮಾಂತರ ಜಿಲ್ಲಾ ಸಕ್ಷಮ ವತಿಯಿಂದ ಶಿಡ್ಲಘಟ್ಟ ಕ್ಷೇತ್ರಸಂಪನ್ಮೂಲಕೇಂದ್ರಕ್ಕೆ ವಿಕಲಚೇತನ ಮಕ್ಕಳ ಬಳಕೆಗೆ ಕಿಟ್‌ಗಳನ್ನು ವಿತರಿಸಲಾಯಿತು.

ಶರಣರ ದಾರ್ಶನಿಕರ ಭಾವಚಿತ್ರಗಳ ಅನಾವರಣ.

ವಿಜಯಪುರ: ಪ್ರತಿಯೊಬ್ಬರಿಗೂ ನಮ್ಮ ಶರಣರ ಕಾಯಕ ಹಾಗೂ ಜೀವನ ವೃತ್ತಾಂತಗಳು ತಿಳಿಸುವ ಸಲುವಾಗಿ ರಾಷ್ಟ್ರೀಯ ಬಸವದಳದ ಕಾರ್ಯದರ್ಶಿ ಬೇಕರಿ ಬಿ ಶಿವಣ್ಣರವರು ತಮ್ಮ ಸ್ವಂತ ವೆಚ್ಚದಿಂದ ಎಲ್ಲಾ ಶರಣರುಗಳ ಭಾವಚಿತ್ರಗಳನ್ನು ಸಂಗ್ರಹಿಸಿ ಬಸವ ಜಯಂತಿ ಕಾರ್ಯಕ್ರಮದಲ್ಲಿ ಪ್ರದರ್ಶಿಸುವ ಮೂಲಕ ಶರಣ ತತ್ವ ಚಿಂತನೆಗಳ ಬಗ್ಗೆ ಜಾಗೃತಿ ಮೂಡಿಸಿದರು. ಈ ಸಂದರ್ಭದಲ್ಲಿ ವಿಶ್ವಗುರು ಬಸವಣ್ಣನವರು, ಶೂನ್ಯ ಪೀಠ ಸಿಂಹಾಸನದೀಶ್ವರರಾದ ಅಲ್ಲಮಪ್ರಭುಗಳು, ವೀರಗಂಟೆ ಮಡಿವಾಳ ಮಾಚಿದೇವರು, ಬಹುರೂಪಿ ಚೌಡಯ್ಯನವರು, ಚಮ್ಮುಗೆಗಳ ಶಿರದ ಮೇಲೆ ಹೊತ್ತ ಹರಳಯ್ಯ ಮತ್ತು ಕಲ್ಯಾಣಮ್ಮ ದಂಪತಿಗಳು, ಶಿವಯೋಗಿ ಸಿದ್ದರಾಮೇಶ್ವರರು, ಹಡಪದ ಅಪ್ಪಣ್ಣ ಮತ್ತು ಹಡಪದ ಲಿಂಗಮ್ಮ ದಂಪತಿಗಳು, ಕಸ ಗುಡಿಸುವ ಶರಣೆ ಸತ್ಯಕ್ಕಾರವರು, ವೀರ ವೀರಾಗಿಣಿ ಅಕ್ಕಮಹಾದೇವಿ, ಅಂಬಿಗರ ಚೌಡಯ್ಯ, ದೇವರ ದಾಸಿಮಯ್ಯ, ಚಿನ್ಮಯ ಜ್ಞಾನಿ ಚೆನ್ನಬಸವಣ್ಣ, ಲಿಂಗಾಂಗ ಯೋಗಿ ಸಿದ್ದರಾಮೇಶ್ವರರು, ವೀರಮಾತೆ ಅಕ್ಕ ನಾಗಲಾಂಬಿಕೆ,ಹಾಗೂ ಫ.ಗು.ಹಳಕಟ್ಟಿ, ಹರಡಿಕರ್ ಮಂಜಣ್ಣ, ಮೊದಲಾದವರ ಭಾವಚಿತ್ರಗಳನ್ನು ಪ್ರದರ್ಶಿಸಿದರು.

ಆದರ್ಶ ವಿದ್ಯಾಲಯದ ಅನನ್ಯ ಆರ್. ಎಸ್‌ಎಸ್‌ಎಲ್‌ಸಿಯಲ್ಲಿ ಅತ್ಯುನ್ನತ ಶ್ರೇಣಿ

ಮಳವಳ್ಳಿ: ಪಟ್ಟಣದ ಮಾರೇಹಳ್ಳಿ ಆದರ್ಶ ವಿದ್ಯಾಲಯದ 10ನೇ ತರಗತಿಯ ವಿದ್ಯಾರ್ಥಿನಿ ಕು.ಅನನ್ಯ ಆರ್. ಈ ಬಾರಿಯ ಎಸ್‌ಎಸ್‌ಎಲ್‌ಸಿ ಪರೀಕ್ಷೆಯಲ್ಲಿ 625ಕ್ಕೆ 571 ಅಂಕಗಳನ್ನು ಗಳಿಸಿ ಶೇ.92ರಷ್ಟು ಫಲಿತಾಂಶ ಪಡೆದು ಅತ್ಯುನ್ನತ ಶ್ರೇಣಿಯಲ್ಲಿ ತೇರ್ಗಡೆ ಹೊಂದಿರುತ್ತಾರೆ. ಇಂಗ್ಲೀಷ್ 114, ಕನ್ನಡ 99, ಹಿಂದಿ 89, ಗಣಿತ 83, ವಿಜ್ಞಾನ 96, ಸಮಾಜ ವಿಜ್ಞಾನ 90 ಅಂಕ ಗಳಿಸಿರುತ್ತಾರೆ. ಕು.ಅನನ್ಯ ತಂದೆ ಉಪನ್ಯಾಸಕ ರವಿಕುಮಾರ್‌ಅಗಸನಪುರ ಹಾಗೂ ತಾಯಿ ಶಿಕ್ಷಕಿ ಅನ್ನಪೂರ್ಣರವರ ಪುತ್ರಿ. ಸತತ ಪರಿಶ್ರಮ, ಶಿಕ್ಷಕರ ಬೋಧನೆ, ಪೋಷಕರ ಸಹಕಾರ, ಪ್ರೋತ್ಸಾಹ, ದಿನದ ಪಠ್ಯಗಳನ್ನು ಆ ದಿನವೇ ಓದಿ ಅರ್ಥ ಮಾಡಿಕೊಂಡಿದ್ದು ಈ ಯಶಸ್ಸಿಗೆ ಕಾರಣ ಎಂದು ಅನನ್ಯ ಆರ್. ಸಂತೋಷ ವ್ಯಕ್ತಪಡಿಸಿದ್ದಾರೆ.

ಹೇಮಲತಾ ಬಿ. ಎಸ್‌ಎಸ್‌ಎಲ್ ಸಿಯಲ್ಲಿ ಉತ್ತಮ ಸಾಧನೆ

ಮೈಸೂರು: ನಗರದ ಕೃಷ್ಣಮೂರ್ತಿಪುರಂನಲ್ಲಿರುವ ವನಿತಾ ಸದನ ಆಂಗ್ಲ ಮಾಧ್ಯಮ ಪ್ರೌಢಶಾಲೆಯ 10ನೇ ತರಗತಿ ವಿದ್ಯಾರ್ಥಿನಿ ಕು. ಹೇಮಲತಾ ಬಿ. ಈ ಬಾರಿಯ ಎಸ್ ಎಸ್‌ಎಲ್‌ಸಿ ಪರೀಕ್ಷೆಯಲ್ಲಿ 625ಕ್ಕೆ 487 ಅಂಕಗಳನ್ನು ಗಳಿಸಿ ಶೇ.78ರಷ್ಟು ಫಲಿತಾಂಶ ಪಡೆದು ಶಾಲೆಗೆ ಮೂರನೇ ಸ್ಥಾನವನ್ನು ಗಳಿಸಿರುತ್ತಾರೆ. ಕನ್ನಡ 123, ಇಂಗ್ಲೀಷ್ 89, ಹಿಂದಿ 81, ಗಣಿತ 65, ವಿಜ್ಞಾನ 49, ಸಮಾಜ ವಿಜ್ಞಾನ 80 ಅಂಕಗಳನ್ನು ಉತ್ತಮ ಸಾಧನೆಗೈದಿದ್ದಾರೆ. ಕು.ಹೇಮಲತಾ ಬಿ. ಕೆ.ಜಿ.ಕೊಪ್ಪಲಿನ ನಿವಾಸಿ ತಂದೆ ಬೈರಪ್ಪ, ತಾಯಿ ನಿಂಗಮ್ಮರವರ ಪುತ್ರಿ.

ಕರುನಾಡ ಕಣ್ವ ಪತ್ರಿಕಾ ಸಂಪಾದಕರಿಗೆ ಮಾತೃ ವಿಯೋಗ

ಚನ್ನಪಟ್ಟಣ: ಕರುನಾಡ ಕಣ್ವ ಪತ್ರಿಕೆಯ ಸಂಪಾದಕರಾದ ಶಿವಶಂಕರ ತಾಯಿ ಶಿವಲಿಂಗಮ್ಮ ಅವರು ಮಂಗಳವಾರ ಮಯೋ ಸಹಜ ನಿಧನಕ್ಕೆ ತುತ್ತಾಗಿದ್ದಾರೆ. ಮೃತರು ಮೈಸೂರಿನ ತಮ್ಮ ದೊಡ್ಡಮಗನ ಮನೆಯಲ್ಲಿ ಇದ್ದರು. ಸುಮಾರು 80 ವರ್ಷ ವಯಸ್ಸಾಗಿತ್ತು. ಅವರ ಸ್ವ ಗ್ರಾಮ ಕೆ.ಆರ್.ಪೇಟೆ ತಾಲ್ಲೂಕಿನ ಮಾರ್ಗೋನಹಳ್ಳಿಯ ಜಮೀನಿನಲ್ಲಿ ಅಂತ್ಯಕ್ರಿಯೆಯನ್ನು ನಡೆಸಲಾಯಿತು. ಮೃತರು ಇಬ್ಬರು ಗಂಡು ಮಕ್ಕಳು, ಇಬ್ಬರು ಹೆಣ್ಣು ಮಕ್ಕಳು ಮತ್ತು ಅಪಾರ ಬಂಧು ಬಳಗವನ್ನು ಬಿಟ್ಟು ಅಗಲಿದ್ದಾರೆ.

ಎಸ್‌ಎಸ್‌ಎಲ್‌ಸಿಯಲ್ಲಿ ಸಾಧನೆ

ಯಳಂದೂರು: ತಾಲೂಕಿನ ಬನ್ನಿಸಾರಿಗೆ ಗ್ರಾಮದ ಎನ್. ಮಹದೇವಸ್ವಾಮಿ ಎಸ್‌ಎಸ್‌ಎಲ್‌ಸಿ ಪರೀಕ್ಷೆಯಲ್ಲಿ 609 ಅಂಕಗಳನ್ನು ಗಳಿಸುವ ಮೂಲಕ ಉತ್ತಮ ಸಾಧನೆಯನ್ನು ಮಾಡಿದ್ದಾರೆ. ಲಿಂಗರಾಜು, ಜಯ ಎಂಬುವವರ ಪುತ್ರರಾದ ಇವರು ಸೂರಾಪುರ ಸರ್ಕಾರಿ ಪ್ರೌಢಶಾಲೆಯಲ್ಲಿ ಈತ ವ್ಯಾಸಂಗ ಮಾಡುತ್ತಿದ್ದ ಗಾರೆ ಕೆಲಸ ಮಾಡುವ ಇವರ ತಂದೆಯೇ ಈತನಿಗೆ ಪ್ರೇರಣೆಯಾಗಿದ್ದು ಕಷ್ಟಪಟ್ಟು ಪರೀಕ್ಷೆಯಲ್ಲಿ ವ್ಯಾಸಂಗ ಮಾಡಿ ಸರ್ಕಾರಿ ನೌಕರಿ ಗಿಟ್ಟಿಸಿ ನಮ್ಮ ಮನೆಯವರಿಗೆ ನೆರವಾಗಬೇಕೆಂಬ ಉದ್ದೇಶದಿಂದ ಈತ ಸತತ ಅಭ್ಯಾಸ ಮಾಡಿ 609 ಅಂಕಗಳನ್ನು ಗಳಿಸಿದ್ದಾನೆ. ಈತನ ಈ ಸಾಧನೆಗೆ ಶಾಲೆಯ ಸಿಬ್ಬಂಧಿ, ಈತನ ಸಂಬಂಧಿಕರು ಹಾಗೂ ಗ್ರಾಮಸ್ಥರು ಮೆಚ್ಚುಗೆ ವ್ಯಕ್ತಪಡಿಸಿದ್ದಾರೆ.

ಕೇಂದ್ರೀಯ ಕೈಗಾರಿಕಾ ಭದ್ರತಾ ಪಡೆಯ ಮಾಜಿ ಸೈನಿಕ ಶ್ರೀನಾಥ್ ಮಾಗಡಿ ಅಭಿಮತ

ದೇಶವನ್ನು ಕಾಯುವುದು ಪ್ರತಿಯೊಬ್ಬ ಭಾರತೀಯನ ಕರ್ತವ್ಯ

ಮೈಸೂರು: ನಗರದ ವಿಜಯನಗರ 4ನೇ ಹಂತದಲ್ಲಿರುವ ಶ್ರೀ ಚಿದಂಬರಾಶ್ರಮ ಟ್ರಸ್ಟ್‌ನ ವತಿಯಿಂದ ಇಂದು ಕಾಯಕ ಯೋಗಿ, ಭಕ್ತಿ ಭಂಡಾರಿ ಬಸವಣ್ಣನವರ ಜಯಂತ್ಯುತ್ಸವ ಹಾಗೂ ನಿವೃತ್ತ ಸೈನಿಕ ಶ್ರೀನಾಥ್ ಅವರಿಗೆ ಸನ್ಮಾನವನ್ನು ಆಯೋಜಿಸಲಾಗಿತ್ತು.

ಕಾರ್ಯಕ್ರಮದಲ್ಲಿ ಮುಖ್ಯ ಅತಿಥಿಯಾಗಿ ಆಗಮಿಸಿದ್ದ ಕೇಂದ್ರೀಯ ಕೈಗಾರಿಕಾ ಭದ್ರತಾ ಪಡೆಯ ಮಾಜಿ ಸೈನಿಕ ಶ್ರೀನಾಥ್ ಮಾಗಡಿಯವರು ಮಾತನಾಡಿ, ಬಸವೇಶ್ವರರು ಮಹಾ ಮಾನವತಾವಾದಿ. ಸಮಾಜವನ್ನು ಸಮಾನತೆಯ ಹಾದಿಯಲ್ಲಿ ತೆಗೆದುಕೊಂಡು ಹೋದ ಕ್ರಾಂತಿ ಪುರುಷ ಎಂದು ಮಾತನಾಡಿ, ದೇಶವನ್ನು ಕಾಯುವುದು ಪ್ರತಿಯೊಬ್ಬ ನಾಗರೀಕನ ಕರ್ತವ್ಯ. ದೇಶ ಸುರಕ್ಷಿತವಾಗಿದ್ದರೆ ದೇಶದಲ್ಲಿರುವ ಪ್ರತಿಯೊಬ್ಬ ಭಾರತೀಯನೂ ಸಂತೋಷ ಹಾಗೂ ನೆಮ್ಮದಿಯಿಂದ ಬದುಕಲು ಸಾಧ್ಯವಾಗುತ್ತದೆ. ದೇಶ ಕಾಯುವ ಕೆಲಸ ಪ್ರತಿಯೊಬ್ಬರಲ್ಲೂ ಇರಬೇಕು. ದೇಶ ಕಾಯುವ ಕಾಯಕ ಬೆಳೆಸಿಕೊಂಡಲ್ಲಿ ಶಾಂತಿ, ಸೌಹಾರ್ದತೆ, ಕರ್ತವ್ಯಪ್ರಜ್ಞೆ, ಸಾಮಾಜಿಕ ಕಳಕಳಿ ಹಾಗೂ ದೇಶಾಭಿಮಾನವನ್ನು ಹೆಚ್ಚುತ್ತದೆ. ಇಂತಹ ಮಹತ್ತರವಾದ ಕೆಲಸಗಳಲ್ಲಿ ಯುವ ಜನಾಂಗ

ತೊಡಗಿಸಿಕೊಳ್ಳಬೇಕೆಂದು ತಿಳಿಸಿದರು. 14 ವರ್ಷಗಳ ಕಾಲ ಹಿಮಾಲಯ ಪರ್ವತಾರೋಹಿಯಾಗಿ ಸೇವೆ ಸಲ್ಲಿಸಿದ್ದು, ಅದರ ಅನುಭವವನ್ನು ವಿವರಿಸಿದರು.

ವೇದಿಕೆಯಲ್ಲಿ ಅಧ್ಯಕ್ಷತೆಯನ್ನು ವಹಿಸಿ ಮಾತನಾಡಿದ ಚಿದಂಬರಾಶ್ರಮದ ರಾಷ್ಟ್ರಪ್ರಶಸ್ತಿ ಪುರಸ್ಕೃತ ನಿವೃತ್ತ ಮುಖ್ಯ ಶಿಕ್ಷಕರಾದ ಶಿವ ಚಿದಂಬರಂ ಅವರು ಮಾತನಾಡಿ, ದೇಶಕ್ಕೆ ಶಿಕ್ಷಕರು ಮತ್ತು ಸೈನಿಕರು ಒಂದೇ ನಾಣ್ಯದ ಎರಡು ಮುಖಗಳಿದ್ದಂತೆ. ಏಕೆಂದರೆ, ಒಬ್ಬ ಯೋಧ ದೇಶದ ಗಡಿಭಾಗವನ್ನು ಸುರಕ್ಷಿತವಾಗಿ ರಕ್ಷಣೆ ಮಾಡಿದರೆ, ಶಿಕ್ಷಕ ವೃಂದ ಜ್ಞಾನದಾಹವನ್ನು ನೀಗಿಸುವವರಾಗಿರುತ್ತಾರೆ. ಶಿಕ್ಷಕರು ದೇಶವನ್ನು ಕಾಯುವವರಿಗೆ ಕ್ರಿಯಾಶೀಲತೆಯನ್ನು ಉಂಟು ಮಾಡುವ, ಜ್ಞಾನದ ಬೆಳಕನ್ನು ಚೆಲ್ಲುವವರಾಗಿರುತ್ತಾರೆ. ಇವರಿಬ್ಬರ ಪಾತ್ರ ಬಹಳ ಹಿರಿದಾದದು. ಸೈನಿಕರಿಗೆ ಇತ್ತೀಚಿನ ದಿನಗಳಲ್ಲಿ ಸರ್ಕಾರ ಅಗತ್ಯತೆಗಳನ್ನು ಪೂರೈಸುತ್ತಿದೆ. ಆದರೆ, ಸಂಕಷ್ಟದಲ್ಲಿರುವ ಅನೇಕ ಯೋಧರನ್ನು ರಕ್ಷಣೆ ಮಾಡಿ, ಅವರ ಕುಟುಂಬಗಳಿಗೆ ಸಹಾಯ, ಸಹಕಾರ ನೀಡುವುದು ಅವಶ್ಯಕವಾಗಿದೆ. ಇತ್ತೀಚಿನ ದಿನಗಳಲ್ಲಿ ಶಾಲಾ, ಕಾಲೇಜಿನಲ್ಲಿ ನೈತಿಕ ಶಿಕ್ಷಣದ ಬೋಧನೆ ಕಡಿಮೆಯಾಗುತ್ತಿರುವುದು ವಿಷಾದದ ಸಂಗತಿ. ಪ್ರಾಥಮಿಕ ಶಾಲಾ ಹಂತದಿಂದಲೇ ಭಾರತ ದೇಶದ ಇತಿಹಾಸವನ್ನು ಮಕ್ಕಳಿಗೆ ಸಮಗ್ರವಾಗಿ ತಿಳಿಯಪಡಿಸಬೇಕು, ನಿರಂತರ ಇತಿಹಾಸದ ಅಭ್ಯಾಸ ಮಾಡಿದಾಗ ಅತ್ಯಂತ ಶ್ರೇಷ್ಠ ಭಾರತೀಯನಾಗಲು ಸಾಧ್ಯವಾಗುತ್ತದೆಂದು ತಿಳಿಸಿದರು.

ವೇದಿಕೆಯಲ್ಲಿ ಲಕ್ಷ್ಮಿ ಶ್ರೀನಾಥ್, ಸಂಜಯ್ ಭಾರತ್ವಾಜ್, ಚೇತನ್ ಭಾರತ್ವಾಜ್, ಅನ್ನಪೂರ್ಣ, ನಿವೃತ್ತ ಪ್ರಾಧ್ಯಾಪಕ ಅನಂತಭಟ್, ಉಪನ್ಯಾಸಕ ರಾಜೇಂದ್ರಪ್ರಸಾದ್ ಹೊನ್ನಲಗೆರೆ, ಹರೀಶ್, ರಘುನಾಥ್, ಲಕ್ಷ್ಮಿ ರಘುನಾಥ್ ಉಪಸ್ಥಿತರಿದ್ದರು.

ಜಿಲ್ಲಾ ಪೊಲೀಸ್ ವರಿಷ್ಠಾಧಿಕಾರಿ ಪದ್ಮಿನಿ ಸಾಹು ಸಲಹೆ

ಬಸವ ತತ್ವ ಸಿದ್ಧಾಂತ ಪಾಲಿಸಿ

ಚಾಮರಾಜನಗರ: ಸಮ ಸಮಾಜದ ನಿರ್ಮಾಣಕ್ಕಾಗಿ ಬಸವಣ್ಣನವರ ಆದರ್ಶ ತತ್ವ ಸಿದ್ಧಾಂತಗಳನ್ನು ಪ್ರತಿಯೊಬ್ಬರು ತಮ್ಮ ಜೀವನದುದ್ದಕ್ಕೂ ಅಳವಡಿಸಿಕೊಳ್ಳುವಂತೆ ಜಿಲ್ಲಾ ಪೊಲೀಸ್ ವರಿಷ್ಠಾಧಿಕಾರಿ ಪದ್ಮಿನಿ ಸಾಹು ಅವರು ಸಲಹೆ ಮಾಡಿದರು.

ನಗರದ ಜಿಲ್ಲಾಧಿಕಾರಿ ಕಚೇರಿ ಸಭಾಂಗಣದಲ್ಲಿಂದು ಜಿಲ್ಲಾಡಳಿತ, ಜಿಲ್ಲಾ ಪಂಚಾಯತ್ ಹಾಗೂ ಕನ್ನಡ ಮತ್ತು ಸಂಸ್ಕೃತಿ ಇಲಾಖೆ ಸಹಯೋಗದಲ್ಲಿ ಸರಳ ಹಾಗೂ ಸಾಂಕೇತಿಕವಾಗಿ ಹಮ್ಮಿಕೊಳ್ಳಲಾಗಿದ್ದ ಜಗಜ್ಯೋತಿ ಬಸವೇಶ್ವರರು ಹಾಗೂ ಶಿವಶರಣೆ ಹೇಮರೆಡ್ಡಿ ಮಲ್ಲಮ್ಮ ಅವರ ಜಯಂತಿ ಕಾರ್ಯಕ್ರಮವನ್ನು ಉದ್ಘಾಟಿಸಿ ಅವರು ಮಾತನಾಡಿದರು.

ಸಮಾನತೆಯ ಸಮಾಜ ಸೃಷ್ಟಿಗೆ ಬಸವಣ್ಣನವರ ಕೊಡುಗೆ ಅಪಾರವಾಗಿದೆ. ಬಸವಣ್ಣನವರ ಸರಳ ಹಾಗೂ ಆದರ್ಶ ಜೀವನ ಇತರರಿಗೂ ಮಾದರಿಯಾಗಿದೆ. ಇಂದಿಗೂ ಪ್ರಸ್ತುತವಾಗಿರುವ ವಚನಗಳ ಮೂಲಕ ಸಮಾಜವನ್ನು ತಿದ್ದಿದ ಬಸವಣ್ಣನವರ ಆದರ್ಶ ತತ್ವ ಸಿದ್ಧಾಂತಗಳನ್ನು ನಮ್ಮೆಲ್ಲರ ಜೀವದಲ್ಲಿ ಅಳವಡಿಸಿಕೊಳ್ಳಲು ಎಲ್ಲರು ಪ್ರತಿಜ್ಞೆ ಮಾಡಬೇಕು ಎಂದು ಜಿಲ್ಲಾ ಪೊಲೀಸ್ ವರಿಷ್ಠಾಧಿಕಾರಿ ಪದ್ಮಿನಿ ಸಾಹು ಅವರು ತಿಳಿಸಿದರು.

ಹೆಚ್ಚುವರಿ ಜಿಲ್ಲಾಧಿಕಾರಿ ಗೀತಾ ಹುಡೇದ ಅವರು ಮಾತನಾಡಿ ಸಮಸಮಾಜ ನಿರ್ಮಾಣದ ಕನಸು ಕಂಡು ಅದನ್ನು ನನಸು ಮಾಡಿದ ಬಸವಣ್ಣನವರು ಇಡೀ ವಿಶ್ವಕ್ಕೆ ಸಮಾನತೆಯ ಬೆಳಕು ನೀಡಿದರು. ಅಂದಿನ ಸಮಾಜದಲ್ಲಿದ್ದ ಸಾಮಾಜಿಕ ಅಸಮಾನತೆ, ಮೌಢ್ಯತೆ, ಅಸ್ಪೃಶ್ಯತೆ, ಕಂದಾಚಾರಗಳನ್ನು ತೊಡೆದುಹಾಕಲು ಅವಿರತವಾಗಿ ಶ್ರಮಿಸಿದ ಬಸವಣ್ಣನವರು ದೌರ್ಜನ್ಯ, ಅಪಮಾನಗಳನ್ನು ಅನುಭವಿಸಿದ್ದ ಜನರಿಗೆ ದಾರಿದೀಪವಾದರು. ಸಮಾನತೆಯ ಮೂಲಕ ಜ್ಞಾನದ ದೀಪ ಹಚ್ಚಿದರು ಎಂದರು.

ಬಸವಣ್ಣನವರು ಯಾವುದೇ ಆಸೆ, ಅಮಿಷಗಳಿಗೆ ಒಳಗಾಗದೇ ಸರಳ ಜೀವನವನ್ನು ಅನುಸರಿಸಿದರು. ಪ್ರತಿಯೊಬ್ಬರಿಗೂ ಕಾಯಕದ ಮಹತ್ವದ ಬಗ್ಗೆ ಅರಿವು ಮೂಡಿಸಿದರು. ಅನುಭವ ಮಂಟಪದಲ್ಲಿ ಪುರುಷರಿಗೆ ಸರಿಸಮಾನವಾಗಿ ವಚನಗಳನ್ನು ರಚಿಸಲು ಮಹಿಳೆಯರಿಗೂ ಅವಕಾಶ ಮಾಡಿಕೊಟ್ಟರು. ಸರ್ವಕಾಲಕ್ಕೂ ಪ್ರಚಲಿತವಾಗುವಂತಹ ವಚನಗಳನ್ನು ರಚಿಸಿದ ಬಸವಣ್ಣನವರು ತ್ರಿವಿಧ ದಾಸೋಹಿ ತತ್ವ ಇಂದಿಗೂ ಮಾದರಿಯಾಗಿದೆ ಎಂದು ಅಭಿಪ್ರಾಯಪಟ್ಟರು.

ಬಸವಣ್ಣನವರು ಸಾಮಾಜಿಕ ಪರಿವರ್ತನೆಯ ಹರಿಕಾರರು ಹೌದು. ಕಳಬೇಡ, ಕೊಲಬೇಡ, ಹುಸಿಯ ನುಡಿಯಬೇಡ, ಅನ್ಯರಿಗೆ ಅಸಹ್ಯ ಪಡಬೇಡ, ಇದಿರ ನಿಂದಿಸಬೇಡ, ಇದೇ ಅಂತರಂಗ ಶುದ್ಧಿ, ಇದೇ ಬಹಿರಂಗ ಶುದ್ಧಿ, ಬಸವಣ್ಣನವರ ಈ ವಚನಗಳ ಸಾರವನ್ನು ಶಾಲಾ ಮಕ್ಕಳಿಗೆ ಪ್ರಾಥಮಿಕ ಹಂತದಲ್ಲಿಯೇ ಹೇಳಿಕೊಡಬೇಕು ಎಂದ ಹೆಚ್ಚುವರಿ ಜಿಲ್ಲಾಧಿಕಾರಿಯವರು ಶಿವಶರಣೆ ಹೇಮರೆಡ್ಡಿ ಮಲ್ಲಮ್ಮ ಅವರು ಕೌಟುಂಬಿಕ ಜೀವನದೊಂದಿಗೆ ಬಸವಣ್ಣನವರ ಕಾಯಕ, ಆಧ್ಯಾತ್ಮ ಜೀವನವನ್ನು ಬದುಕಿನುದ್ದಕ್ಕೂ ರೂಪಿಸಿಕೊಂಡು ಶರಣರಿಗೆ ಆದರ್ಶಪ್ರಾಯರಾಗಿದ್ದಾರೆ ಎಂದರು.

ಮುಖಂಡರಾದ ಕಾಳನಹುಂಡಿ ಗುರುಸ್ವಾಮಿ ಅವರು ಬಸವಣ್ಣನವರು ಹಾಗೂ ಅವರ ವಚನಗಳ ಪ್ರಾಮುಖ್ಯತೆ ಕುರಿತು ಕಾರ್ಯಕ್ರಮದಲ್ಲಿ ಮಾತನಾಡಿದರು.

ಸಮಾಜದ ಮುಖಂಡರಾದ ಮೂಡ್ಲುಪುರ ನಂದೀಶ್, ಮರಿಸ್ವಾಮಿ, ನಾಗೇಂದ್ರ, ಪ್ರವೀಣ್, ಬಿ.ಕೆ. ರವಿಕುಮಾರ್, ಆಲೂರುಮಲ್ಲು, ಆಲೂರುನಾಗೇಂದ್ರ, ಸಿ.ಎಂ. ಕೃಷ್ಣಮೂರ್ತಿ, ರತ್ನಮ್ಮ ಬಸವರಾಜು ಇತರರು ಕಾರ್ಯಕ್ರಮದಲ್ಲಿ ಇದ್ದರು.

ಕಲ್ಲು ಗಣಿಗಾರಿಕೆಯ ನೌಕರನ ಮೇಲೆ ಹಲ್ಲೆ

ಕೋಲಾರ: ತಾಲೂಕಿನ ನರಸಾಪುರ ಹೋಬಳಿ ಕೆ.ಬಿ.ಹೊಸಹಳ್ಳಿ ಗ್ರಾಮದಲ್ಲಿ ನಡೆಯುತ್ತಿರುವ ಕಲ್ಲು ಗಣಿಗಾರಿಕೆಯ ನೌಕರನನ್ನು ಗ್ರಾಮದ ಕೆಲವರು ಹಲ್ಲೆ ಮಾಡಿರುವ ಘಟನೆ ನಡೆದಿದೆ.

ನಗರದ ಎಸ್.ಎನ್.ಆರ್ ಜಿಲ್ಲಾಸ್ಪತ್ರೆಯಲ್ಲಿ ಹಲ್ಲೆಗೊಳಗಾದ ತಮಿಳುನಾಡಿನ ಸೇಲಂ ಮೂಲದ ವ್ಯಕ್ತಿ ಸತ್ಯವೇಲು ಮಾಧ್ಯಮದವರೊಂದಿಗೆ ಮಾತನಾಡಿ, ನಾನು ಮತ್ತು ನನ್ನ ಕುಟುಂಬ 12 ವರ್ಷಗಳಿಂದ ನರಸಾಪುರ ಹೋಬಳಿ ಕೆ.ಬಿ.ಹೊಸಹಳ್ಳಿ ಗ್ರಾಮದ ಕಲ್ಲು ಗಣಿಗಾರಿಕೆಯಲ್ಲಿ ಕೆಲಸ ನಿರ್ವಹಿಸುತ್ತಿದ್ದೇನೆ. ಅದೇ ಗ್ರಾಮದ ಶ್ರೀರಾಂ ಹಾಗೂ ಮತ್ತಿತರರು ನನ್ನ ಮೇಲೆ ದಾಳಿ ಮಾಡಿ ಹಲ್ಲೆ ನಡೆಸಿ, ಅವ್ಯಾಚ್ಯ ಶಬ್ದಗಳಿಂದ ನಿಂದಿಸಿದ್ದಾರೆ ಎಂದು ದೂರಿದರು.

ಶ್ರೀರಾಂ ಎಂಬ ವ್ಯಕ್ತಿ ನನ್ನ ತಲೆಗೆ ಹೊಡೆದು ಘಾಯಗೊಳಿಸಿದ್ದಾರೆ. ತಲೆಗೆ, ಮೈಗೆ ಮನ ಬಂದಂತೆ ಬಡಿದಿದ್ದಾರೆ. ಆದ್ದರಿಂದ ನಾನು ಸರ್ಕಾರಿ ಆಸ್ಪತ್ರೆಯಲ್ಲಿ ಚಿಕಿತ್ಸೆ ಪಡೆಯುತ್ತಿದ್ದೇನೆ. ನನ್ನ ಮೊಬೈಲ್ ಸಹ ಒಡೆದು ಹಾಕಿದ್ದಾರೆ. ಕಲ್ಲು ಗಣಿಗಾರಿಕೆ ನಡೆಸಬಾರದೆಂದು, ನೀನು ಇಲ್ಲಿ ಕೆಲಸ ಮಾಡಬಾರದೆಂದು ನನ್ನ ಮೇಲೆ ಹಲ್ಲೆ ಮಾಡಿದ್ದಾರೆ ಎಂದು ಆರೋಪಿಸಿದರು.

ಅವರ ಕೋಪ ನನ್ನ ಮೇಲೆ ತೀರಿಸಿದ್ದಾರೆ. ಏನಾದರೂ ಪ್ರಾಣಕ್ಕೆ ಕುತ್ತು ಬಂದಿದ್ದರೆ ನನ್ನ ಕುಟುಂಬಕ್ಕೆ ಯಾರು ಗತಿ ಎಂದು ಅಳಲು ತೋಡಿಕೊಂಡ ಅವರು, ಕಲ್ಲು ಗಣಿಗಾರಿಕೆಯ ಮಾಲೀಕರಿಗೆ ವಿಷಯ ತಿಳಿಸಿದ್ದೇನೆ ತಕ್ಷಣ ತನ್ನನ್ನು ಆಸ್ಪತ್ರೆಗೆ ಕರೆತಂದು ಚಿಕಿತ್ಸೆ ಕೊಡಿಸುತ್ತಿದ್ದಾರೆ. ನನಗೆ ರಕ್ಷಣೆ ನೀಡಿ, ಹಲ್ಲೆ ಮಾಡಿದ ವ್ಯಕ್ತಿಗಳ ಮೇಲೆ ಕಾನೂನು ಕ್ರಮ ಜರುಗಿಸಬೇಕು ಎಂದು ಮನವಿ ಮಾಡಿದರು.

ಕರಾಮುವಿ ಪ್ರಾದೇಶಿಕ ಕೇಂದ್ರದಲ್ಲಿ ಜಗಜ್ಯೋತಿ ಬಸವಣ್ಣನವರ ಜಯಂತ್ಯೋತ್ಸವ ಆಚರಣೆ

ತುಮಕೂರು: ಕರ್ನಾಟಕ ರಾಜ್ಯ ಮುಕ್ತ ವಿಶ್ವವಿದ್ಯಾಲಯ ಪ್ರಾದೇಶಿಕ ಕೇಂದ್ರ ತುಮಕೂರು ಕಛೇರಿಯಲ್ಲಿ ಶುಕ್ರವಾರ ಜಗಜ್ಯೋತಿ ಬಸವೇಶ್ವರವರ ಜಯಂತ್ಯೋತ್ಸವನ್ನು ಸರಳವಾಗಿ ಆಚರಿಸಲಾಯಿತು. ಕರಾಮುವಿ ತುಮಕೂರು ಪ್ರಾದೇಶಿಕ ಕೇಂದ್ರದ ಪ್ರಾದೇಶಿಕ ನಿರ್ದೇಶಕರಾದ ಡಾ ಲೋಕೇಶ ಆರ್ ರವರು ಮಹಾನ್ ಕ್ರಾಂತಿಯೋಗಿ ವಿಶ್ವಗುರು ಬಸವಣ್ಣನವರ ಭಾವಚಿತ್ರಕ್ಕೆ ಪುಷ್ಪಾರ್ಚನೆ ಮಾಡಿ ಪುಷ್ಪನಮನ ಸಲ್ಲಿಸಿದರು. ನಂತರ ಮಾತನಾಡಿದ ಅವರು ಬಸವಣ್ಣನವರು ದೇಶದ ಅತ್ಯುತ್ತಮ ಸಮಾಜ ಸೇವಕರಲ್ಲಿ ಒಬ್ಬರು, ಸಾಮಾಜಿಕ ಸುಧಾರಣೆಗಳ ಮೂಲಕ ಸಮಾಜದಲ್ಲಿ ಅನೇಕ ಬದಲಾವಣೆಗಳನ್ನು ತಂದು, ಸಮಾಜದ ಅನಿಷ್ಠ ಪದ್ಧತಿಗಳ ವಿರುದ್ಧ ಹೋರಾಡಿದರು. ಬಸವಣ್ಣನವರು ನಿಜವಾದ ಸಾಮಾಜಿಕ ಕ್ರಾಂತಿ ಹರಿಕಾರ ಎಂದು ಹೇಳಬಹುದು. ಈ ಸಂದರ್ಭದಲ್ಲಿ ತುಮಕೂರು ಪ್ರಾದೇಶಿಕ ಕೇಂದ್ರದ ಸಿಬ್ಬಂದಿಗಳಾದ ಮಂಜುನಾಥ ಸಿ.ಬಿ, ತಬ್ರೇಜ್ ಖಾನ್, ನರಸಿಂಹರಾಜು. ಆರ್ ರವರುಗಳು ಉಪಸ್ಥಿತರಿದ್ದರು.

ಜೂ.3ಕ್ಕೆ ದಕ್ಷಿಣ ಶಿಕ್ಷಕರ ಕ್ಷೇತ್ರಕ್ಕೆ ಮತದಾನ

ಮಂಡ್ಯ: ದಕ್ಷಿಣ ಶಿಕ್ಷಕರ ಕ್ಷೇತ್ರದ ಚುನಾವಣೆಗೆ ಮತದಾನವು ಜೂನ್ 3 ರಂದು ಬೆಳಿಗ್ಗೆ 8 ಗಂಟೆಯಿಂದ ಸಂಜೆ 4 ವರೆಗೆ ನಡೆಯಲಿದೆ ಎಂದು ಪ್ರಾದೇಶಿಕ ಆಯುಕ್ತರು, ಮೈಸೂರು ವಿಭಾಗ ಕರ್ನಾಟಕ ವಿಧಾನ ಪರಿಷತ್ತಿನ ದಕ್ಷಿಣ ಶಿಕ್ಷಕರ ಕ್ಷೇತ್ರದ ಚುನಾವಣಾಧಿಕಾರಿಗಳು ತಿಳಿಸಿದ್ದಾರೆ.

ಮೇ 9 ರಂದು ಚುನಾವಣಾ ಅಧಿಸೂಚನೆ ಹೊರಡಿಸಲಾಗಿದ್ದು, ಮೇ16 ನಾಮಪತ್ರ ಸಲ್ಲಿಸುವ ಕೊನೆಯ ದಿನಾಂಕವಾಗಿರುತ್ತದೆ. ಮೇ 17 ನಾಮಪತ್ರ ಪರಿಶೀಲನೆ ದಿನಾಂಕ, ಮೇ 20 ಉಮೇದುವಾರಿಕೆಯನ್ನು ಹಿಂತೆಗೆದುಕೊಳ್ಳಲು ಕೊನೆಯ ದಿನಾಂಕ ಮತ್ತು ಜೂನ್ 06ರಂದು ಬೆಳಗ್ಗೆ 8:00 ಗಂಟೆಯಿಂದ ಮತಗಳ ಎಣಿಕೆ ನಡೆಯಲಿದ್ದು, ಜೂನ್ 12ರಂದು ಚುನಾವಣೆ ಪ್ರಕ್ರಿಯೆ ಮುಕ್ತಾಯವಾಗಲಿದೆ.

ಚುನಾವಣೆಗೆ ಸ್ಪರ್ಧಿಸುವ ವ್ಯಕ್ತಿಗಳ ವಯಸ್ಸು 30 ವರ್ಷಗಳಿಗೆ ಕಡಿಮೆ ಇರಕೂಡದು ಮತ್ತು ಅವರು ಕರ್ನಾಟಕದ ಯಾವುದಾದರೂ ಒಂದು ವಿಧಾನಸಭಾ ಕ್ಷೇತ್ರದಲ್ಲಿ ಮತದಾರರಾಗಿರಬೇಕು ಮತ್ತು ಅವರು ಯಾವುದೇ ಕಾನೂನಿನ ಅಡಿಯಲ್ಲಿ ಅನರ್ಹರಾಗಿರಬಾರದು.

ಚಾಲ್ತಿಯಲ್ಲಿರುವ ವಿಧಾನಸಭಾ ಕ್ಷೇತ್ರದ ಮತದಾರರ ಪಟ್ಟಿಯಲ್ಲಿ ನೋಂದಾಯಿತವಾಗಿರುವ ಬಗ್ಗೆ ಸಂಬಂಧಿಸಿದ ಮತದಾರರ ನೋಂದಣಾಧಿಕಾರಿ/ಸಹಾಯಕ ಮತದಾರರ ನೋಂದಣಾಧಿಕಾರಿಗಳಿಂದ ಪಡೆದ ಮತದಾರರ ಪಟ್ಟಿಯ ದೃಢೀಕೃತ ನಕಲನ್ನು ಹಾಜರುಪಡಿಸಬೇಕು.

ದಕ್ಷಿಣ ಶಿಕ್ಷಕರ ಕ್ಷೇತ್ರದ ಮತದಾರರ ಪಟ್ಟಿಯಲ್ಲಿ ನೋಂದಾಯಿತವಾಗಿರುವವರು ಮಾತ್ರ ಈ ಚುನಾವಣೆಯಲ್ಲಿ ಮತದಾರರಾಗಿರುತ್ತಾರೆ. ಮೈಸೂರು, ಮಂಡ್ಯ, ಚಾಮರಾಜನಗರ ಮತ್ತು ಹಾಸನ ಜಿಲ್ಲೆಗಳ ದಕ್ಷಿಣ ಶಿಕ್ಷಕರ ಕ್ಷೇತ್ರಕ್ಕೆ ಮೈಸೂರು ವಿಭಾಗದ ಪ್ರಾದೇಶಿಕ ಆಯುಕ್ತರು ಚುನಾವಣಾ ಅಧಿಕಾರಿಗಳಾಗಿರುತ್ತಾರೆ. ಚುನಾವಣೆಗೆ ಸ್ಪರ್ಧಿಸಲಿಚ್ಚಿಸುವ ಅಭ್ಯರ್ಥಿಗಳು ಮೇ 9 ರಿಂದ ಮೇ 16 ರವರೆಗೆ ಸಾರ್ವತ್ರಿಕ ರಜಾ ದಿನಗಳನ್ನು ಹೊರತುಪಡಿಸಿ ಮೇಲಿನ ಅಧಿಕಾರಿಗಳ ಕಚೇರಿಯಲ್ಲಿ ಬೆಳಿಗ್ಗೆ 11 ಗಂಟೆಯಿಂದ ಮಧ್ಯಾಹ್ನ 3 ಗಂಟೆವರೆಗೆ ನಾವು ಪತ್ರ ಸಲ್ಲಿಸಬಹುದು ಮೇ 10 ರಿಂದ ಮೇ 12 ರವರೆಗೆ ನೆಗೋಷಿಯಬಲ್ ಇನ್ಸ್ಟ್ರುಮೆಂಟ್ ಆಕ್ಟ್ ಮೇರೆಗೆ ಸಾರ್ವತ್ರಿಕ ರಜಾ ದಿನವಾಗಿರುವುದರಿಂದ ಆ ದಿನಗಳಂದು ನಾಮಪತ್ರ ಸ್ವೀಕರಿಸಲಾಗುವುದಿಲ್ಲ.

ಮೇಲಿನ ಚುನಾವಣೆಯ ಸಂಬಂಧದಲ್ಲಿ ಸ್ಪರ್ಧಿಸಲಿಚ್ಚಿಸುವವರು ಗಮನಿಸಬೇಕಾದ ಒಂದು ಮುಖ್ಯ ಅಂಶವೇನೆಂದರೆ 1951ರ ಪ್ರಜಾ ಪ್ರಾತಿನಿಧ್ಯ ಅಧಿನಿಯಮದ 33ನೇ ನಿಯಮದ ಪ್ರಕಾರ ಪ್ರತಿ ಅಭ್ಯರ್ಥಿಯ ನಾಮಪತ್ರದಲ್ಲಿ ಸಂಬಂಧಿಸಿದ ಕ್ಷೇತ್ರದ ಮತದಾರರ ಪಟ್ಟಿಯಲ್ಲಿರುವ ಕನಿಷ್ಠ 10 ಮತದಾರರು ಪ್ರಸ್ತಾಪಕರಾಗಿ ಸಹಿ ಮಾಡಿರಬೇಕು ಪ್ರತಿ ಅಭ್ಯರ್ಥಿ ರೂ 10,000 ಠೇವಣಿ ಮಾಡಬೇಕು ಪರಿಶಿಷ್ಟ ಜಾತಿ ಮತ್ತು ಪರಿಶಿಷ್ಟ ಪಂಗಡಕ್ಕೆ ಸೇರಿದವರು ರೂ 5,000 ಠೇವಣಿ ಮಾಡಬೇಕು ಅಭ್ಯರ್ಥಿಯು ಪರಿಶಿಷ್ಟ ಜಾತಿ ಪರಿಶಿಷ್ಟ ಪಂಗಡಕ್ಕೆ ಸೇರಿದವರಾಗಿದ್ದಲ್ಲಿ ಸಕ್ಷಮ ಪ್ರಾಧಿಕಾರದಿಂದ ಪಡೆದ ಜಾತಿ ದೃಢೀಕರಣ ಪತ್ರ ಲಗತ್ತಿಸಬೇಕು. ನಾಮಪತ್ರಗಳನ್ನು ಸಲ್ಲಿಸುವ ಅಭ್ಯರ್ಥಿಗಳು ರಾಜಕೀಯ ಪಕ್ಷಗಳಿಂದ ಸ್ಪರ್ಧಿಸಲು ಇಚ್ಚಿಸುವ ಸಂಬಂಧದಲ್ಲಿ ಆಯೋಗ ನಿಗದಿಪಡಿಸಿರುವ ಪ್ರಪತ್ರ ೦೦, ಃಃ ಗಳನ್ನು ನಾಮಪತ್ರಗಳನ್ನು ಸಲ್ಲಿಸಲು ಕೊನೆಯ ದಿನಾಂಕವಾದ ಮೇ 16 ರ ಮಧ್ಯಾಹ್ನ 3:00 ಗಂಟೆ ಒಳಗೆ ಸಲ್ಲಿಸಬೇಕು. ಅಭ್ಯರ್ಥಿಗಳು ನಾಮಪತ್ರಗಳನ್ನು ಸಲ್ಲಿಸುವ ಸಂದರ್ಭದಲ್ಲಿ ಚುನಾವಣಾ ಅಧಿಕಾರಿಗಳ ಕಚೇರಿಗೆ ಅಭ್ಯರ್ಥಿ ಹಾಗೂ ಇತರೆ 4 ಜನ ಅಂದರೆ ಅವರ ಸೂಚಕರು ಸೇರಿದಂತೆ ಒಟ್ಟು 5 ಜನರಿಗೆ ಮಾತ್ರ ಪ್ರವೇಶಾವಕಾಶವಿರುತ್ತದೆ ಎಂದು ಪ್ರಾದೇಶಿಕ ಆಯುಕ್ತರು, ಮೈಸೂರು ವಿಭಾಗ ಕರ್ನಾಟಕ ವಿಧಾನ ಪರಿಷತ್ತಿನ ದಕ್ಷಿಣ ಶಿಕ್ಷಕರ ಕ್ಷೇತ್ರದ ಚುನಾವಣಾಧಿಕಾರಿಗಳು ತಿಳಿಸಿದ್ದಾರೆ.

ರಾಜಕೀಯ ಏಳಿಗೆಗೆ ಪ್ರಸಾದ್ ಕಾರಣ : ಪುಟ್ಟರಂಗಶೆಟ್ಟಿ

ಚಾಮರಾಜನಗರ: ನನ್ನ ರಾಜಕೀಯ ಏಳಿಗೆಗೆ ಸಂಸದ ವಿ.ಶ್ರೀನಿವಾಸ್ ಪ್ರಸಾದ್ ಕಾರಣ ಎಂದು ಶಾಸಕ ಸಿ.ಪುಟ್ಟರಂಗಶೆಟ್ಟಿ ಹೇಳಿದರು. ಚಾಮರಾಜನಗರದ ಶ್ರೀಚಾಮರಾಜೇಶ್ವರ ದೇವಸ್ಥಾನದ ಮುಂಭಾಗ ದಿ.ವಿ.ಶ್ರೀನಿವಾಸಪ್ರಸಾದ್ 12ನೇ ದಿನದ ಉತ್ತರ ಕ್ರಿಯಾದಿ ಮತ್ತು ಭೂಶಾಂತಿ ಕಾರ್ಯಕ್ರಮದ ಅಂಗವಾಗಿ ಆಯೋಜಿಸಿದ್ದ ಅನ್ನಸಂತರ್ಪಣೆ ಕಾರ್ಯಕ್ರಮದಲ್ಲಿ ಭಾಗವಹಿಸಿ ವಿ.ಶ್ರೀನಿ ವಾಸಪ್ರಸಾದ್ ಭಾವಚಿತ್ರಕ್ಕೆ ಪುಷ್ಪಾರ್ಚನೆ ಮಾಡಿ ಮಾತನಾಡಿದರು. ನನಗೆ ಗ್ರಾಪಂ, ಜಿಪಂ ಚುನಾವಣೆಗಳಲ್ಲಿ ಸ್ಪರ್ಧಿಸಿ ಗೆಲುವು ಸಾಧಿಸಲು ವಿ.ಶ್ರೀನಿವಾಸಪ್ರಸಾದ್ ಕಾರಣರಾಗಿದ್ದಾರೆ. ಜಿಪಂ ಚುನಾವಣೆಯಲ್ಲಿ ಪಕ್ಷದಿಂದ ಟಿಕೆಟ್ ಕೊಡಿಸಿ ಗೆಲ್ಲಿಸಿದರು. ಈ ಒಂದು ಋಣವನ್ನು ನಾನು ಮರೆಯುವುದಿಲ್ಲ. ನಾನು ರಾಜಕೀಯವಾಗಿ ಬೆಳವಣಿಗೆ ಹೊಂದಲು ವಿ.ಶ್ರೀನಿವಾಸಪ್ರಸಾದ್ ಕಾರಣರಾಗಿದ್ದಾರೆ ಎಂದರು. ವಿ.ಶ್ರೀನಿವಾಸಪ್ರಸಾದ್ ಅವರು 1973–74ರಲ್ಲಿ ರಾಜಕೀಯ ಪ್ರವೇಶ ಮಾಡಿದರು. ಚಾಮರಾಜನಗರ ಕ್ಷೇತ್ರದಲ್ಲಿ 6 ಬಾರಿ ಸಂಸದರಾಗಿ, 2 ಬಾರಿ ಶಾಸಕರಾಗಿ ಆಯ್ಕೆಯಾಗಿದ್ದು ಕೇಂದ್ರ, ಹಾಗೂ ರಾಜ್ಯ ಸರ್ಕಾರಗಳಲ್ಲಿ ಸಚಿವರಾಗಿ ಉತ್ತಮ ಕಾರ್ಯನಿರ್ವಹಿಸಿದ್ದರು. ತಮ್ಮ ಸ್ವಾಭಿಮಾನಕ್ಕೆ ಧಕ್ಕೆ ಬಂದಾಗ ರಾಜೀನಾಮೆ ನೀಡಿ ಹೊರ ಬಂದರು. ಹಲವು ವರ್ಷಗಳಿಂದಲೂ ಆತ್ಮೀಯರಾಗಿದ್ದ ವಿ.ಶ್ರೀನಿವಾಸಪ್ರಸಾದ್ ಅವರ ಅಗಲಿಕೆ ನೋವು ತರಿಸಿದೆ. ಅವರ ಕುಟುಂಬಕ್ಕೆ ನೋವು ಭರಿಸುವ ಶಕ್ತಿಯನ್ನು ದೇವರು ನೀಡಲಿ ಎಂದರು. ಸಾರ್ವಜನಿಕರಿಗೆ ಅನ್ನಸಂತರ್ಪಣೆ ಕಾರ್ಯ ನಡೆಯಿತು. ಈ ಸಂದರ್ಭದಲ್ಲಿ ಜಿಲ್ಲಾ ಕಾಂಗ್ರೆಸ್ ಉಪಾಧ್ಯಕ್ಷ ಬಿ.ಕೆ.ರವಿಕುಮಾರ್, ಮುಖಂಡರಾದ ಮಹೇಶ್ ಕುದೇರ್, ಮಹಮ್ಮದ್ ಅಸ್ಗರ್ ಮುನ್ನಾ, ಚಿಕ್ಕಮಹದೇವು, ಜಾನಪದ ಗಾಯಕ ಸಿ.ಎಂ.ನರಸಿಂಹಮೂರ್ತಿ ಹಾಜರಿದ್ದರು.

ಜಾತಿ ರಹಿತ ಸಮಾಜಕ್ಕಾಗಿ ಶ್ರಮಿಸಿದ ಬಸವಣ್ಣ

ಕೆ.ಆರ್.ಪೇಟೆ: 12 ನೇ ಶತಮಾನದಲ್ಲಿಯೇ ಜಾತಿ ರಹಿತ ಸಮಾಜ ನಿರ್ಮಾಣಕ್ಕೆ ಹಾಗೂ ಸಾಮಾಜಿಕ ಜಾಗೃತಿಯ ಚಳವಳಿಯನ್ನು ಸಂಘಟಿಸಿದ ಕ್ರಾಂತಿಯೋಗಿ ಬಸವಣ್ಣನವರು ಎಂದು ತಾಲೂಕು ವೀರಶೈವ ಮಹಾಸಭಾದ ಅಧ್ಯಕ್ಷ ವಿ.ಎಸ್.ಧನಂಜಯ ಅಭಿಪ್ರಾಯಪಟ್ಟರು.

ಪಟ್ಟಣದ ತಾಲೂಕು ಆಡಳಿತ ಸೌಧದ ಸಭಾಂಗಣದಲ್ಲಿ ತಾಲೂಕು ಆಡಳಿತ ಆಯೋಜಿಸಿದ್ದ ಜಗಜ್ಯೋತಿ ಬಸವೇಶ್ವರರ 833 ನೇ ಜಯಂತ್ಯೋತ್ಸವ ಹಾಗೂ ಮಹಾಶರಣೆ ಹೇಮರೆಡ್ಡಿ ಮಲ್ಲಮ್ಮನವರ ಜಯಂತ್ಯೋತ್ಸವ ಕಾರ್ಯಕ್ರಮದಲ್ಲಿ ಭಾಗವಹಿಸಿ ಅವರು ಮಾತನಾಡಿದರು.

ವಚನಗಳ ಮೂಲಕ ವೇದದ ಸಾರವನ್ನು ಜನರಿಗೆ ಉಣಬಡಿಸಿದ ಬಸವಣ್ಣನವರು ವೈದಿಕ ಧರ್ಮದಲ್ಲಿದ್ದ ಸಾಮಾಜಿಕ ಅನಿಷ್ಠಗಳ ವಿರುದ್ದ ಧ್ವನಿಯೆತ್ತಿ ಧರ್ಮ ಸುಧಾರಕರಾದರು. ಸಾಮಾಜಿಕ ಸಮಾನತೆಯ ತತ್ವಗಳನ್ನು ಕೇವಲ ಬರವಣಿಗೆಗೆ ಸೀಮಿತಗೊಳಿಸದೆ ಅದನ್ನು ಜಾರಿಗೆ ತರಲು ಸಾಮಾಜಿಕ ಹೋರಾಟವನ್ನು ಸಂಘಟಿಸಿದರು. ಬಸವಣ್ಣನವರ ಅನುಭವ ಮಂಟಪ ಮೊಟ್ಟ ಮೊದಲ ಪ್ರಜಾಧ್ವನಿಯ ಸಭೆ ಎಂದು ಬಣ್ಣಿಸಿದ ಧನಂಜಯ ಕಾಯಕದ ಮೂಲಕವೇ ಕೈಲಾಸದ ದಾರಿಯನ್ನು ತೋರಿಸುವ ಮೂಲಕ ಬಸವಣ್ಣನವರು ಶ್ರಮದ ಮಹತ್ವವನ್ನು ಸಾರಿದರೆಂದರು. ಇಂದು ಮಹನೀಯರ ಜಯಂತಿಗಳು ನಡೆಯುತ್ತಿವೆ. ಆದರೆ ಅವರು ಸಾರಿದ ತತ್ವ ಸಿದ್ಧಾಂತಗಳ ಪಾಲನೆ ನಿಂತಿದೆ. ಮಹನೀಯರ ಆದರ್ಶಗಳನ್ನು ಮೈಗೂಡಿಸಿಕೊಂಡು ಬದುಕದಿದ್ದರೆ ಸಾಮಾಜಿಕ ಬದಲಾವಣೆ ಅಸಾಧ್ಯ ಎಂದರು. ತಾಲೂಕು ಆಡಳಿತ ಆಯೋಜಿಸುವ ಯಾವುದೇ ಸರ್ಕಾರಿ ಜಯಂತಿಗಳಿಗೆ ತಾಲೂಕಿನ

ವಿವಿಧ ಇಲಾಖೆಗಳ ಮುಖ್ಯಸ್ಥರಾಗಲೀ ಅಥವಾ ಅವರ ಇಲಾಖೆಗಳ ಪ್ರತಿನಿಧಿಗಳಾಗಲೀ ಗೈರು ಹಾಜರಾಗುತ್ತಿರುವುದರ ಬಗ್ಗೆ ಆಕ್ರೋಶ ವ್ಯಕ್ತಪಡಿಸಿದ ವಿ.ಎಸ್.ಧನಂಜಯ ಮಹನೀಯರ ಜಯಂತಿಗಳು ಸರ್ಕಾರಿ ಕಾರ್ಯಕ್ರಮದ ಒಂದು ಭಾಗ. ರಾಜ್ಯ ಸರ್ಕಾರ ಸಚಿವ ಸಂಪುಟದಲ್ಲಿ ತೀರ್ಮಾನಿಸಿ ಮಹನೀಯರ ಜಯಂತಿಗಳ ಆಚರಣೆಯ ಬಗ್ಗೆ ಆದೇಶಿಸಿದೆ. ಮಹನೀಯರ ಜಯಂತಿಗಳಲ್ಲಿ ಸರ್ಕಾರಿ ಅಧಿಕಾರಿಗಳಾಗಲೀ ಅಥವಾ ಅವರ ಇಲಾಖೆಯ ನಿಯೋಜಿತ ಸಿಬ್ಬಂದಿಗಳಾಗಲೀ ಭಾಗವಹಿಸುತ್ತಿಲ್ಲ ಎಂದರೆ ಏನರ್ಥ? ಅಧಿಕಾರಿಗಳ ಜವಾಬ್ದಾರಿಯಾದರೂ ಏನು? ಸರ್ಕಾರದ ಆದೇಶಗಳಿಗೆ ಅಧಿಕಾರಿಗಳು ಗೌರವ ನೀಡುತ್ತಿಲ್ಲ ಎನ್ನುವುದು ಬಹಿರಂಗವಾಗುತ್ತಿದೆ. ಅಧಿಕಾರಿಗಳ ಗೈರು ಹಾಜರಿಯ ವಿರುದ್ದ ಜಿಲ್ಲಾಧಿಕಾರಿಗಳು ಕ್ರಮ ವಹಿಸಬೇಕು. ಸರ್ಕಾರಿ ಜಯಂತ್ಯೋತ್ಸವ ಕಾರ್ಯಕ್ರಮಗಳು ಕಾಟಾಚಾರಕ್ಕೆ ನಡೆಯುತ್ತಿವೆ ಎಂದರು.

ಕಾರ್ಯಕ್ರಮದ ಅಧ್ಯಕ್ಷತೆ ವಹಿಸಿದ್ದ ಉಪ ತಹಸೀಲ್ದಾರ್ ಬಿ.ಆರ್.ಲೋಕೇಶ್ ಜಗಜ್ಯೋತಿ ಬಸವಣ್ಣ ಹಾಗೂ ಘನಶರಣೆ ಹೇಮರೆಡ್ಡಿ ಮಲ್ಲಮ್ಮನವರನ್ನು ಕುರಿತು ಮಾತನಾಡಿದರು.

ತಾಲೂಕು ವೀರಶೈವ ಮಹಾಸಭಾದ ಮಾಜಿ ಅಧ್ಯಕ್ಷರುಗಳಾದ ತೋಂಟಪ್ಪ ಶೆಟ್ಟಿ, ಕಾರ್ಯದರ್ಶಿ ಈರಪ್ಪ, ವೀರಶೈವ ಸಮಾಜದ ಮುಖಂಡರುಗಳಾದ ಬ್ಯಾಂಕ್ ಪರಮೇಶ್, ಮಾದೇಶ್, ನಾಗೇಂದ್ರ, ಶಿವಕುಮಾರ್, ಶಿವಪ್ಪ, ತಾಲೂಕು ಕಸಾಪ ಮಾಜಿ ಅಧ್ಯಕ್ಷರಾದ ಎಂ.ಕೆ.ಹರಿಚರಣತಿಲಕ್, ಕೆ.ಆರ್.ನೀಲಕಂಠ, ಆಸರೆ ಹೆಚ್.ಬಿ.ಮಂಜುನಾಥ್, ಆರೋಗ್ಯ ಇಲಾಖೆಯ ಶೀಳನೆರೆ ಸತೀಶ್, ಶಿಕ್ಷಣ ಸಂಯೋಜಕ ಜ್ಞಾನೇಶ್, ಬಿ.ಸಿ.ಎಂ.ಅಧಿಕಾರಿ ವೆಂಕಟೇಶ್, ಪಿ.ಡಿ.ಓ ಉಮಾಶಂಕರ್ ವಿವಿಧ ಇಲಾಖೆಯ ಪ್ರತಿನಿಧಿಗಳು ಕಾರ್ಯಕ್ರಮದಲ್ಲಿದ್ದರು.

ಬಸವಣ್ಣನವರು ಸಾರ್ವಕಾಲಿಕ ವಿಶ್ವ ಗುರು

ಮೈಸೂರು: ಕ್ರಾಂತಿಯೋಗಿ ಸಮಸಮಾಜದ ನಿರ್ಮಾಣಕ್ಕಾಗಿ ಶ್ರಮಿಸಿದ ವಿಶ್ವ ಗುರು ಬಸವಣ್ಣನವರ ಆದರ್ಶಗಳನ್ನು ಎಲ್ಲರೂ ಅಳವಡಿಸಿಕೊಳ್ಳಬೇಕು. ಬಸವಣ್ಣನವರು ಸಾರ್ವಕಾಲಿಕ ಶ್ರೇಷ್ಠರು ಅವರ ಆದರ್ಶ-ವಿಚಾರಗಳನ್ನು ಸ್ಮರಿಸಬೇಕು ಎಂದು ಮುಖ್ಯಮಂತ್ರಿ ಸಿದ್ಧರಾಮಯ್ಯ ಹೇಳಿದರು.

ಬಸವ ಜಯಂತಿ ಅಂಗವಾಗಿ ಶುಕ್ರವಾರ ಬಸವೇಶ್ವರ ಪುತ್ಥಳಿಗೆ ಮಾಲಾರ್ಪಣೆ ಮಾಡಿ ನಮನ ಸಲ್ಲಿಸಿ ಮಾತನಾಡಿದರು.

ಚುನಾವಣಾ ಪ್ರಚಾರದ ನಂತರ ಊಟಿಯಲ್ಲಿ ಮೂರು ದಿನಗಳ ವಿಶ್ರಾಂತಿಗೆ ತೆರಳಿದ್ದ ಸಿಎಂ ಸಿದ್ಧರಾಮಯ್ಯ ಸದ್ಯ ಮೈಸೂರು ಪ್ರವಾಸ ಕೈಗೊಂಡಿದ್ದು, ವಿಮಾನನಿಲ್ದಾಣದಿಂದ ನೇರವಾಗಿ ಆಗಮಿಸಿ ಇಲ್ಲಿನ ಗನ್ ಹೌಸ್ ವೃತ್ತ ಸಮೀಪದ ಬಸವೇಶ್ವರ ಉದ್ಯಾನದಲ್ಲಿರುವ ಪುತ್ಥಳಿಗೆ ಮಾಲಾರ್ಪಣೆ ಮಾಡಿದರು. ನಂತರ ಮಾತನಾಡಿದ ಅವರು ಬಸವಣ್ಣನವರು ಜಾತಿ ಧರ್ಮದ ನಿರ್ಮೂಲನೆಗೆ ಶ್ರಮಿಸಿದರು. ಅವರು ತಮ್ಮ ನಡೆ ನುಡಿಯಿಂದಲೂ ಆದರ್ಶಗಳಿಂದಲೂ ವಿಶ್ವ ಗುರುವಾಗಿದ್ದಾರೆ ಎಂದು ಬಣ್ಣಿಸಿದರು.

ಚುನಾವಣೆ ನೀತಿ ಸಂಹಿತೆ ಕಾರಣದಿಂದಾಗಿ ಸರ್ಕಾರದ ವತಿಯಿಂದ ಬಸವ ಜಯಂತಿಯನ್ನು ಇಂದು ಆಚರಣೆ ಮಾಡುತ್ತಿಲ್ಲ. ಪುತ್ಥಳಿಗೆ ಮಾಲಾರ್ಪಣೆ ಮಾಡಿದ್ದೇನೆ. ಸರ್ಕಾರಿ ಕಾರ್ಯಕ್ರಮದಲ್ಲಿ ಭಾಗಿಯಾಗುತ್ತಿಲ್ಲ. ಅವರ ಆದರ್ಶ-ವಿಚಾರಗಳನ್ನು ಸ್ಮರಿಸಬೇಕು, ಎಲ್ಲರೂ ಅಳವಡಿಸಿಕೊಳ್ಳಬೇಕು. ರಾಜ್ಯದ ಜನರಿಗೆ ಬಸವ ಜಯಂತಿಯ ಶುಭಾಶಯಗಳನ್ನು ಕೋರುತ್ತೇನೆ ಎಂದು ಹೇಳಿದರು.

ಈ ಸಂದರ್ಭದಲ್ಲಿ ಸುತ್ತೂರು ವೀರಸಿಂಹಾಸನ ಮಹಾಸಂಸ್ಥಾನ ಮಠದ ಶಿವರಾತ್ರಿ ದೇಶಿಕೇಂದ್ರ ಸ್ವಾಮೀಜಿ ಪಾಲ್ಗೊಂಡಿದ್ದರು.

ಈ ಸಂದರ್ಭದಲ್ಲಿ ಶಾಸಕರಾದ ಕೆ.ಹರೀಶ್ ಗೌಡ, ಎ.ಆರ್. ಕೃಷ್ಣಮೂರ್ತಿ, ಎಚ್.ಎಂ. ಗಣೇಶ್‌ಪ್ರಸಾದ್, ವಿಧಾನಪರಿಷತ್ ಸದಸ್ಯ ಡಾ.ಡಿ.ತಿಮ್ಮಯ್ಯ, ಗ್ಯಾರಂಟಿ ಯೋಜನೆಗಳ ಅನುಷ್ಠಾನ ಪ್ರಾಧಿಕಾರದ ಉಪಾಧ್ಯಕ್ಷೆ ಪುಷ್ಪಾ ಅಮರನಾಥ್, ಮುಡಾ ಅಧ್ಯಕ್ಷ ಕೆ.ಮರೀಗೌಡ, ಕರ್ನಾಟಕ ವಸ್ತುಪ್ರದರ್ಶನ ಪ್ರಾಧಿಕಾರದ ಅಧ್ಯಕ್ಷ ಅಯೂಬ್ಖಾನ್, ಮಾಜಿ ಶಾಸಕ ಎಂ.ಕೆ. ಸೋಮಶೇಖರ್, ಕಾಂಗ್ರೆಸ್ ಗ್ರಾಮಾಂತರ ಜಿಲ್ಲಾ ಸಮಿತಿಯ ಅಧ್ಯಕ್ಷ ಬಿ.ಜೆ.ವಿಜಯ್ಕುಮಾರ್, ನಗರ ಘಟಕದ ಅಧ್ಯಕ್ಷ ಆರ್.ಮೂರ್ತಿ, ಬಸವ ಬಳಗಗಳ ಒಕ್ಕೂಟದ ಅಧ್ಯಕ್ಷ ಎಂ.ಪ್ರದೀಪ್ಕುಮಾರ್, ಮುಖಂಡರಾದ ಮಾರ್ಬಳ್ಳಿ ಕುಮಾರ್, ಜೆ.ಜೆ. ಆನಂದ್ ಭಾಗವಹಿಸಿದ್ದರು.

ಶಿವರಾತ್ರಿ ದೇಶಿಕೇಂದ್ರ ಮಹಾಸ್ವಾಮಿ ಸಾನ್ನಿಧ್ಯದಲ್ಲಿ ಬಸವ ಜಯಂತಿ

ಬಸವಣ್ಣ ಮಹಾನ್ ಮಾನವತಾವಾದಿ

ಮೈಸೂರು: ಬಸವಣ್ಣನವರು ಮಾನವ ಏಳಿಗೆಗೆ ಶ್ರಮಿಸಿದ ಮಹಾನ್ ಮಾನವತಾವಾದಿ ಎಂದು ಜಯರಾಜೇಂದ್ರ ತಿಳಿಸಿದರು.

ಶ್ರೀ ಸುತ್ತೂರು ಮಠದಲ್ಲಿ ಅಕ್ಷಯ ತೃತೀಯದಂದು ಶ್ರೀ ಶಿವರಾತ್ರಿ ದೇಶಿಕೇಂದ್ರ ಮಹಾಸ್ವಾಮಿ ಸಾನ್ನಿಧ್ಯದಲ್ಲಿ ನಡೆದ ಬಸವ ಜಯಂತಿಯಲಿ ಮಾತನಾಡಿದರು.

ಭಾರತ ದೇಶದಲ್ಲಿ ಅನೇಕ ಸಂತರು, ಮಹಾತ್ಮರು, ಶರಣರು, ದಾಸವರಣ್ಯೇರು ಅನೇಕ ಸಮಾಜಮುಖಿ ಕಾರ್ಯಗಳನ್ನು ಮಾಡಿದ್ದಾರೆ. ಜನರನ್ನು ಸರಿಯಾದ ದಾರಿಯಲ್ಲಿ ನಡೆಯುವಂತೆ ಮಾರ್ಗದರ್ಶನ ಮಾಡಿದ್ದಾರೆ. ಅಂತಹವರಲ್ಲಿ ಬಸವಣ್ಣನವರು ಅಗ್ರಗಣ್ಯರು. ಈ ಭೂಮಿಯ ಮೇಲೆ ಮನುಷ್ಯ ಜನ್ಮ ತಾಳುವುದು ಬಹು ದೊಡ್ಡದು. ಭಗವಂತ ಮನುಷ್ಯನಿಗೆ ಅಪರೂಪದ ಕಲೆಯನ್ನು ನೀಡಿದ್ದಾನೆ, ಅದೇ ಯಾವ ಜೀವಿಗೂ ಇಲ್ಲದ ಮಾತನಾಡುವ ಕಲೆ. ಅದನ್ನು ಬಸವಣ್ಣನವರು ಹೇಗೆ ಬಳಸಬೇಕೆಂಬದನ್ನು ಅವರ ವಚನದಲ್ಲಿ ಅರ್ಥಗರ್ಭಿತವಾಗಿ ತಿಳಿಸಿದ್ದಾರೆ. ನುಡಿದರೆ ಮುತ್ತಿನ ಹಾರದಂತಿರಬೇಕು. ನುಡಿದರೆ ಸ್ಫಟಿಕದ ಶಲಾಕೆಯಂತಿರಬೇಕು. ಅಂತರಂಗದಲ್ಲಿರುವ ಮಾತೇ ಬಹಿರಂಗದಲ್ಲೂ ಬರಬೇಕು. ನಡೆ ಮತ್ತು ನುಡಿ ಎರಡು ಒಂದೇ ಆಗಿರಬೇಕು. ಯಾರನ್ನೋ ಮೆಚ್ಚಿಸಲು ಮಾತನಾಡದೇ ನಮ್ಮ ಅಂತರಂಗ ಒಪ್ಪಿಕೊಳ್ಳುವ ಮಾತಗಳನ್ನಾಡಬೇಕು ಎಂದಿದ್ದಾರೆ ಎಂದು ಹೇಳಿದರು.

ಲಕ್ಕರಸನಪಾಳ್ಯ ಶ್ರೀ ಗುರುಮಲ್ಲೇಶ್ವರ ದಾಸೋಹ ಮಠದ ಹೇಮಂತಕುಮಾರ್ ಸಮಾಜದಲ್ಲಿ ಸಮಾನತೆಯನ್ನು ಬಿತ್ತಿದ ಮಹಾತ್ಮರು ಬಸವಣ್ಣನವರು. ಯಾವುದೇ ಜಾತಿ, ಮತ, ವರ್ಣ, ಲಿಂಗ ಭೇದಗಳಿಲ್ಲಿದೆ ಮನುಷ್ಯರೆಲ್ಲರೂ ಒಂದೇ ಎಂದು ಸಾರಿದರು. ದೇವರು ಬೇರೆಲ್ಲೂ ಇಲ್ಲ, ನಮ್ಮೊಳಗೆಯೇ ಇದ್ದಾನೆ ಎಂಬುದನ್ನು ಅರುಹಿದ್ದಾರೆ ಎಂದು ತಿಳಿಸಿದರು.

ಭದ್ರಾವತಿ ಶ್ರೀ ಬಿಳಕಿ ಹಿರೇಮಠದ ಗುರುಪ್ರಸಾದ ದೇವರು 12ನೇ ಶತಮಾನದಲ್ಲಿ ಬಸವಣ್ಣನವರು ಮಾಡಿದ ವಚನ ಕ್ರಾಂತಿ 21ನೇ ಶತಮಾನದ ಜೀವನದ ಎಲ್ಲ ಜಂಜಾಟಗಳಿಗೂ ಪರಿಹಾರವನ್ನು ಒದಗಿಸುತ್ತಿವೆ. ಬಸವಾದಿ ಶರಣರ ವಚನಗಳು ಸಾರ್ವಕಾಲಿಕವಾದವು. ವ್ಯಕ್ತಿಗಿಂತ ವ್ಯಕ್ತಿತ್ವದ ಪೂಜೆ ಮುಖ್ಯ. ಭಾವಚಿತ್ರವನ್ನು ಪೂಜಿಸುವುದರ ಜೊತೆಗೆ ಅವರ ಚರಿತ್ರೆಯನ್ನು ಪೂಜಿಸಬೇಕು. ಗುರುಹಿರಿಯರನ್ನು ಗೌರವಿಸಬೇಕು. ಅಂತರಂಗ ಮತ್ತು ಬಹಿರಂಗ ಎರಡು ಒಂದೇ ತೆರನಾಗಿರಬೇಕು ಎಂದು ಹೇಳಿದರು.

ಶ್ರೀ ಬಸವೇಶ್ವರರ ಭಾವಚಿತ್ರಕ್ಕೆ ಪೂಜೆ ನೆರವೇರಿಸಿ, ಪುಷ್ಪಾಂಜಲಿ ಸಲ್ಲಿಸಲಾಯಿತು. ಕೆ.ಜಿ. ವಿನುತ ಮತ್ತು ಶ್ರೀಮತಿ ಸುಮಂಗಲ ಜಂಗಮಶೆಟ್ಟಿಯವರು ವಚನಗಾಯನ ನಡೆಸಿಕೊಟ್ಟರು. ಗೋಡೆಕೆರೆ ಶ್ರೀ ಸ್ಥಿರ ಪಟ್ಟಾಧ್ಯಕ್ಷರ ಮಠದ ಶ್ರೀ ಸಿದ್ಧೇಶ ದೇವರು ಸ್ವಾಗತಿಸಿದರು. ಶ್ರೀ ಕುಮಾರಸ್ವಾಮಿ ವಿರಕ್ತಮಠ ಕಾರ್ಯಕ್ರಮ ನಿರೂಪಿಸಿ, ವಂದಿಸಿದರು.

ಶ್ರೀಮಠದ ಗುರುಕುಲ ಸಾಧಕರು ಹಾಗೂ ಸೇವಾ ಸಿಬ್ಬಂದಿಗಳು, ಭಕ್ತಾದಿಗಳು ಹಾಗೂ ಸಾರ್ವಜನಿಕರು ಕಾರ್ಯಕ್ರಮದಲ್ಲಿ ಭಾಗವಹಿಸಿದ್ದರು.

ವಿವಿಧೆಡೆ ಬಸವ ಜಯಂತಿ ಆಚರಣೆ

ಯಳಂದೂರು: 12 ನೇ ಶತಮಾನದ ಕ್ರಾಂತಿ ಪುರುಷ ಬಸವಣ್ಣರವರು ವಿಶ್ವದಲ್ಲೇ ಮೊದಲ ಬಾರಿಗೆ ಪ್ರಜಾಪ್ರಭುತ್ವ ವ್ಯವಸ್ಥೆಯನ್ನು ಜಾರಿ ಮಾಡಿದ ಪ್ರಥಮ ಪುಣ್ಯ ಪುರುಷರಾಗಿದ್ದಾರೆ ಎಂದು ಪಟ್ಟಣ ಪಂಚಾಯಿತಿಯ ಜೆಇ ನಾಗೇಂದ್ರ, ತಿಳಿಸಿದರು. ಶುಕ್ರವಾರ ಪಟ್ಟಣ ಪಂಚಾಯಿತಿ ಕಚೇರಿಯಲ್ಲಿ ಹಮ್ಮಿಕೊಂಡಿದ್ದ ಬಸವ ಜಯಂತಿ ಕಾರ್ಯಕ್ರಮದಲ್ಲಿ ಭಾಗವಹಿಸಿ ಮಾತನಾಡಿದರು. ಬಸವಣ್ಣ ಜಾತಿ, ಧರ್ಮ, ಮತಬೇಧವನ್ನು ಮರೆತು ಮನುಷ್ಯ ಜಾತಿಯನ್ನು ಒಗ್ಗೂಡಿಸಿ ಎಲ್ಲರೂ ಒಂದೇ ಎಂಬ ಮಾನವತೆಯ ಸಾರವನ್ನು ಸಾರಿದ ಪ್ರಥಮರಾಗಿದ್ದಾರೆ. ವಿಶ್ವದಲ್ಲಿ 800 ವರ್ಷಗಳ ಹಿಂದೆಯೇ ಶೋಷಿತರ, ಮಹಿಳೆಯರ, ಜಾತಿ, ವರ್ಣ ವಿರುದ್ಧ ಧ್ವನಿ ಎತ್ತಿ ಅದರ ವಿರುದ್ಧ ಹೋರಾಟ ಮಾಡಿ, ಅನುಭವ ಮಂಟಪ ಎಂಬ ಸಂಸತ್ ರಚನೆ ಮಾಡಿ ಇಡೀ ವಿಶ್ವಕ್ಕೆ ಮಾದರಿಯಾಗಿದ್ದ ಬಸವಣ್ಣ ಇಂದಿಗೆ ಪ್ರಸ್ತುತರಾಗುತ್ತಾರೆ. ಇವರ ಚಿಂತನೆಗಳೇ ಕ್ರಾಂತಿಕಾರಿಯಾಗಿತ್ತು. ಇಡೀ ಸಮಾಜವನ್ನು ಸಮ ಸಮಾಜ ಮಾಡುವತ್ತ ಇದ್ದ ಇವರ ಕಾಳಜಿ ಇಡೀ ವಿಶ್ವಕ್ಕೆ ಮಾದರಿಯಾಗಿದೆ. ಇದರೊಂದಿಗೆ ಕಾಯ ತತ್ವವನ್ನು ಸಾರಿದ ಇವರು ಒಂದು ಉತ್ತಮ ಸಮಾಜ ಸೃಷ್ಟಿಯ ಸಂಕೇತವಾಗಿದ್ದರು. ಇಂತಹ ವ್ಯಕ್ತಿ ನಮ್ಮ ರಾಜ್ಯದಲ್ಲಿ ಹುಟ್ಟಿದ್ದು ನಮ್ಮೆಲ್ಲರ ಪುಣ್ಯವಾಗಿದ್ದು ಇವರ ರ್ಶಗಳ ಅನುಕರಣೆ ಮನಗೆ ಪ್ರಸ್ತುತವಾಗುತ್ತದೆ ಎಂದರು. ಬಸವಣ್ಣ, ಲಕ್ಷ್ಮಿ, ರೇಖಾ, ವಿಜಯ, ಜಯಲಕ್ಷ್ಮಿ, ಪರಶಿವಮೂರ್ತಿ, ಮಲ್ಲಿಕಾರ್ಜುನ, ರಘು, ಜಗದೀಶ್, ಗಣೇಶ್ ಸೇರಿದಂತೆ ಅನೇಕರು ಇದ್ದರು. ತಾಲೂಕಿನಾದ್ಯಂತ ಶುಕ್ರವಾರ ವಿವಿಧೆಡೆ ಬಸವ ಜಯಂತಿಯನ್ನು ಅದ್ದೂರಿಯಾಗಿ ಆಚರಣೆ ಮಾಡಲಾಯಿತು. ಪಟ್ಟಣದ ಎಸ್‌ಬಿಐ ಸರ್ಕಲ್ ತಾಲೂಕಿನ ಗೌಡಹಳ್ಳಿ, ಹೊನ್ನೂರು, ಕೆಸ್ತೂರು, ಅಂಬಳೆ ಸೇರಿದಂತೆ ವಿವಿಧೆಡೆ ಬಸವೇಶ್ವರ ಭಾವಚಿತ್ರವನ್ನಿಟ್ಟು ಪೂಜಿಸಿ, ಕೆಲವೆಡೆ ನೀರುಮಜ್ಜಿಗೆ, ಪಾನಕಗಳನ್ನು ವಿತರಿಸುವ ಮೂಲಕ ಭಕ್ತಿ ಮೆರೆಯಲಾಯಿತು.

ರಾಜ ಕಾಲುವೆಗಳಲ್ಲಿ ಪ್ರವಾಹ ಎಚ್ಚರಿಕೆ ಸಂವೇದಕ ಅಳವಡಿಕೆ

ಬೆಂಗಳೂರು: ನಗರದಲ್ಲಿ ಮಳೆಯಿಂದಾಗಿ ಘಟಿಸುವ ಪ್ರವಾಹ, ಇನ್ನಿತರ ತುರ್ತು ಸಂದರ್ಭಗಳ ನಿರ್ವಹಣೆಗಾಗಿ ರಾಜಕಾಲುವೆಗಳಲ್ಲಿ ಹೊಸ ತಂತ್ರಜ್ಞಾನದ ಅಳವಡಿಸಲಾಗಿದೆ ಎಂದು ಬೃಹತ್ ಬೆಂಗಳೂರು ಮಹಾನಗರ ಪಾಲಿಕೆ (ಬಿಬಿಎಂಪಿ) ಮಾಹಿತಿ ನೀಡಿದೆ. ರಾಜಕಾಲುವೆಗಳಲ್ಲಿ ಹೊಸ ತಂತ್ರಜ್ಞಾನದ ಬಳಸಿಕೊಂಡು 124 ಕಡೆ ನೀರಿನ ಮಟ್ಟ ಅಳೆಯುವ ಸಂವೇದಕಗಳನ್ನು ಏಖಓಆಓಆ ವತಿಯಿಂದ ಅಳವಡಿಸಲಾಗಿದೆ. ಇನ್ನೂ ಪ್ರತಿಯೊಂದು ಸೆನ್ಸಾರ್ ಯಂತ್ರಕ್ಕೂ ಸೋಲಾರ್ ಅಳವಡಿಕೆ ಮಾಡಲಾಗಿದೆ. ಈ ತಂತ್ರಜ್ಞಾನ ಅಳವಡಿಕೆಯಿಂದ ನಿತ್ಯ ಅಂತರ್ಜಾಲದ ಮೂಲಕ ಕೆಎಸ್‌ಎನ್‌ಡಿಎಂಸಿ ನಿಯಂತ್ರಣ ಕೊಠಡಿಗೆ ಕೂಡಲೇ ಮಾಹಿತಿ ತಿಳಿಯಲಿದೆ. ಅವರು ಪಾಲಿಕೆಯ ಇಂಟಿಗ್ರೇಟೆಡ್ ಕಮಾಂಡಿಂಗ್ ಕಂಟ್ರೋಲ್ ಸೆಂಟರ್ ಗೆ ಮಾಹಿತಿ ರವಾನೆ ಮಾಡಲಿದ್ದಾರೆ ಎಂದು ಅಧಿಕಾರಿಗಳು ತಿಳಿಸಿದ್ದಾರೆ.

ಪರಶುರಾಮ ಜಯಂತಿ ಆಚರಣೆ

ಮೈಸೂರು: ಜಿಲ್ಲಾ ಬ್ರಾಹ್ಮಣ ಯುವ ವೇದಿಕೆ ವತಿಯಿಂದ ಚಾಮರಾಜಪುರಂನಲ್ಲಿರುವ ಕಛೇರಿಯಲ್ಲಿ ಪರಶುರಾಮ ಜಯಂತಿಯನ್ನು ಆಚರಿಸಲಾಯಿತು

ಮೈಸೂರು ಬ್ರಾಹ್ಮಣ ಸಂಘದ ಅಧ್ಯಕ್ಷರಾದ ಡಿಟಿ. ಪ್ರಕಾಶ್ 'ರಶುರಾಮರ ಭವಚಿತ್ರಕ್ಕೆ ಪುಷ್ಪನಮನ ಸಲ್ಲಿಸುವ ಮೂಲಕ ಚಾಲನೆ ನೀಡಿದರು, ನಂತರ ಡಿ.ಟಿ. ಪ್ರಕಾಶ್ ರವರು ಮಾತನಾಡಿ ನಮ್ಮ ಹಿಂದೂ ಪಂಚಾಂಗದ ಪ್ರಕಾರವಾಗಿ ವೈಶಾಖ ಮಾಸದ ಶುಕ್ಲ ಪಕ್ಷದ ತೃತೀಯ ದಿನವನ್ನ ಪರಶುರಾಮ ಜಯಂತಿ ಎಂದು ಆಚರಿಸಲಾಗುತ್ತದೆ, ಪರಶುರಾಮರು ಭಗವದ್ ವಿಷ್ಣುವಿನ ಆರನೇ ಅವತಾರ ಎಂಬ ಪ್ರತೀತಿಯಿದೆ. ಉತ್ತರಭಾರತದಲ್ಲಿ ಪರಶುರಾಮರಿಗೆ ಕೋಟ್ಯಾಂತರ ಭಕ್ತ ಸಮೂಹವಿದ್ದು ಧಾರ್ಮಿಕ ಸಾಂಸ್ಕೃತಿಕ ಕಾರ್ಯಕ್ರಮಗಳನ್ನ ಆಯೋಜಿಸುತ್ತಾರೆ ಪಿತೃವಾಕ್ಯ ಪರಿಪಾಲಕ ಎಂದು ಪರಶುರಾಮರನ್ನು ಕರೆಯಲಾಗುತ್ತದೆ. ಪರಶುರಾಮರು ವಿಷ್ಣುವಿನ ಆರನೆಯ ಅವತಾರ ಸಪ್ತರ್ಷಿ ಜಮದಗ್ನಿಯ ಪುತ್ರನಾದ ಪರಶುರಾಮರು ತ್ರೇತಾಯುಗದ ಕೊನೆಯಲ್ಲಿ ಅವತಾರ ತಾಳಿದರು ಎಂದರು. ಮೈಸೂರು ಜಿಲ್ಲಾ ಬ್ರಾಹ್ಮಣ ಯುವ ವೇದಿಕೆಯ ಸಂಘಟನಾ ಕಾರ್ಯದರ್ಶಿ ಅಜಯ್ ಶಾಸ್ತ್ರಿ, ಕಡಕೋಳ ಜಗದೀಶ್, ಹೊಯ್ಸಳ ಕರ್ನಾಟಕ ಸಂಘದ ನಿರ್ದೇಶಕರಾದ ವಿಜಯ್ ಕುಮಾರ್, ಪ್ರಶಾಂತ್, ವೆಂಕಟರಾಮ್, ಜೈ ಶ್ರೀ ರಾಮ್ ಯುವ ಬ್ರಿಗೇಡ್ ಅಧ್ಯಕ್ಷರಾದ ಮಹೇಶ್ ಕುಮಾರ್, ಸಂದೇಶ್ ಕುಮಾರ್, ಇನ್ನಿತರರು ಇದ್ದರು.

ಕಾಯಕವನ್ನು ಕೈಲಾಸವಾಗಿಸಿದ ಜಗಜ್ಯೋತಿ ಬಸವಣ್ಣ

ಮೈಸೂರು : ಕಾಯಕವನ್ನು ಕೈಲಾಸವನ್ನಾಗಿಸಿದ ವಿಶ್ವದ ಏಕ ಮಾತ್ರ ವ್ಯಕ್ತಿ ಎಂದರೆ ಅದು ವಿಶ್ವಗುರು ಬಸವಣ್ಣ ಎಂದು ವಿಜಯನಗರ, ಹೆಬ್ಬಾಳು ಬಸವಸಮಿತಿಯ ಅಧ್ಯಕ್ಷ ಹಿನ್ ಕಲ್ ನ್ಕಲ್ ಬಸವರಾಜು ಹೇಳಿದರು.

ಶರಣು ವಿಶ್ವವಚನ ಫೌಂಡೇಷನ್ ವತಿಯಿಂದ ಮೈಸೂರಿನ ಬೋಗಾದಿಯ ಶಾರದಾನಗರ ರೈಲ್ವೆ ಬಡಾವಣೆಯ ಶರಣು ಕುಟೀರದಲ್ಲಿ ಹಮ್ಮಿಕೊಂಡಿದ್ದ ಕರ್ನಾಟಕದ ಸಾಂಸ್ಕೃತಿಕ ನಾಯಕ ವಿಶ್ವಗುರು ಬಸವಣ್ಣ ಜಯಂತಿ ಕಾರ್ಯಕ್ರಮ ಉದ್ಘಾಟಿಸಿ ಮಾತನಾಡಿದ ಅವರು ನಾವು ಇಂದಿನ ಲೌಕಿಕ ಜೀವನದಲ್ಲಿ ಬಸವಣ್ಣನವರ ವಚನಗಳ ತತ್ವಗಳನ್ನು ಅಳವಡಿಸಿಕೊಂಡರೆ ಅರ್ಥಪೂರ್ಣ ಬದುಕಾಗುತ್ತದೆ. ಕಾಯಕತತ್ವ ನಮ್ಮನ್ನು ಸ್ವಾವಲಂಬಿಗಳನ್ನಾಗಿ ರೂಪಿಸಿ ಆರ್ಥಿಕವಾಗಿ ಸದೃಢವನ್ನಾಗಿ ಮಾಡುತ್ತದೆ ಎಂದರು.

ನಂತರ ಬಸವ ಧ್ವಜಾರೋಹಣವನ್ನು ಮಾಡಿ ಮಾತನಾಡಿದ ಮೈಸೂರು ಜಿಲ್ಲಾ ಶರಣ ಸಾಹಿತ್ಯ ಪರಿಷತ್ತಿನ ಅಧ್ಯಕ್ಷ ಡಾ. ಹೆಳವರಹುಂಡಿ ಸಿದ್ದಪ್ಪ ದೇಹವನ್ನು ದೇವರು ಎಂದು ಹೇಳಿದ ಬಸವಣ್ಣನವರು ಸ್ಥಾವರವಾಗಿದ್ದ ದೇವರನ್ನು ಜಂಗಮ ಮಾಡಿ, ನೂರಕ್ಕೂ ಹೆಚ್ಚು ಕಾಯಕಜೀವಿಗಳನ್ನು ಒಂದು ಗೂಡಿಸಿ ವಿಶ್ವದ ಮೊದಲ ಕಾಯಕ ಜೀವಿಗಳ ಸಂಘಟಕರಾಗಿ, ವಿಶ್ವದ ಮೊದಲ ವಯಸ್ಕ, ಮಹಿಳಾ, ಶೋಷಿತರ ಮತ್ತು ನೊಂದವರ ಕಾರ್ಮಿಕ ಶಿಕ್ಷಣ ತಜ್ಞರೆನಿಸಿಕೊಂಡರು ಎಂದರು.

ನಂತರ ಜಾನಪದ ಗಾಯಕ ಮತ್ತು ಮೈಸೂರು ವಿಶ್ವವಿದ್ಯಾನಿಲಯದ ಸಂಶೋಧಕ ಅಮ್ಮ ರಾಮಚಂದ್ರಜಿ ಮತ್ತು ಆಕಾಶವಾಣಿ ಕಲಾವಿದೆ ಶೈಲಾ ಸಿದ್ಧರಾಮಪ್ಪ ಬಸವಣ್ಣನವರನ್ನು ಕುರಿತು ಬಸವಗೀತೆ, ಜಾನಪದ ಗೀತೆ ಮತ್ತು ವಚನಗಾಯನ ಮಾಡಿದರು. ಕವಿಗಳು ಮತ್ತು ಗಾಯಕರಾದ ಎಚ್. ನೇತ್ರಾವತಿ, ವೀಣಾ ನಂದೀಶ್, ಆರತಿ ರಘುವೀರ್, ವಿ. ವಿಮಲ, ಅಕ್ಕಮಹಾದೇವಿ ಮರಮ್ಕಲ್, ವಿ. ಲಿಂಗಣ್ಣ, ಪಾರ್ವತಿ, ಮೀನಾಕ್ಷಿ ಸುಬ್ಬಣ್ಣ, ಎನ್. ಶಾಂತಕುಮಾರಿ, ಪ್ರೇಮ ಮಹೇಶ್, ಮೀನಾಕ್ಷಿ ಚಂದ್ರಪ್ಪ, ಸುಮ ಪ್ರಕಾಶ್, ಉಷಾ ನಾಗೇಶ್, ಮೀನಾಕ್ಷಿ, ಉಪಾಸನಾ, ರಾಧಾಮಣಿ, ಚನ್ನಬಸಪ್ಪ, ಮಂಜುಳ, ಲೋಕೇಶ್, ಚಂದ್ರಕಲಾ ಪ್ರಭಾಕರ್, ಕವಿತಾ ವಾಚನ ಮತ್ತು ವಚನ ಗಾಯನ ಮಾಡಿದರು. ಶರಣು ವಿಶ್ವವಚನ ಫೌಂಡೇಷನ್ ಸಂಸ್ಥಾಪಕರಾದ ವಚನ ಕುಮಾರಸ್ವಾಮಿ, ರೂಪ ಕುಮಾರಸ್ವಾಮಿ, ಮೈಸೂರು ಜಿಲ್ಲಾ ಶರಣು ವಿಶ್ವವಚನ ಫೌಂಡೇಷನ್ ಅಧ್ಯಕ್ಷ ಅನಿಲ್ ಕುಮಾರ್ ವಾಜಂತ್ರಿ, ಲೋಕಮಣಿ ಬಸವರಾಜು, ಪ್ರೊ. ಸಿದ್ಧರಾಮಪ್ಪ, ಎಂ. ಮಹೇಂದ್ರ, ನಂದೀಶ್, ಸುಮತಿ ಲೋಕೇಶ್, ಸಿ.ಕೆ ವಚನ, ಸಿ.ಕೆ ಗಿರಿಜೇಶ್ ಉಪಸ್ಥಿತರಿದ್ದರು.

ಸ್ವಚ್ಛ,ಸ್ವಸ್ಥ ಸಮಾಜಕ್ಕಾಗಿ ಆಧ್ಯಾತ್ಮಿಕ ಸಶಕ್ತೀಕರಣ

ಮೈಸೂರು: ಹುಣಸೂರು ರಸ್ತೆಯಲ್ಲಿರುವ ಲಿಂಗದೇವರಕೊಪ್ಪಲಿನಲ್ಲಿರುವ ಅಂತರಾಷ್ಟ್ರೀಯ ಆಧ್ಯಾತ್ಮಿಕ ಸಂಸ್ಥೆ ಪ್ರಜಾಪಿತ ಬ್ರಹ್ಮಾಕುಮಾರಿ ಈಶ್ವರೀಯ ವಿಶ್ವ ವಿದ್ಯಾಲಯದ ರಾಜಯೋಗ ರಿಟ್ರೀಟ್ ಸೆಂಟರ್ ನಲ್ಲಿ ಮೇ ಶನಿವಾರ 11ರಿಂದ ಜುಲೈ 6 ರವರೆಗೆ 7 ತಂಡಗಳಲ್ಲಿ 2024 ಮೈಸೂರು ಸಬ್ ಜೋನಿನ ವಾರ್ಷಿಕ ವ್ಯಕ್ತಿತ್ವ ವಿಕಸನ ಕಾರ್ಯಕ್ರಮವನ್ನು ಸ್ವಚ್ಛ ಮತ್ತು ಸ್ವಸ್ಥ ಸಮಾಜ ನಿರ್ಮಾಣಕ್ಕಾಗಿ ಹಮ್ಮಿಕೊಳ್ಳಲಾಗಿದೆ ಎಂದು ರಿಟ್ರೀಟ್ ಸೆಂಟರ್ ನ ಮುಖ್ಯ ಸಂಚಾಲಕಿ ರಾಜಯೋಗಿನಿ ಬ್ರಹ್ಮಾಕುಮಾರಿ ಶಾರದಾಜೀ ಪತ್ರಿಕಾ ಪ್ರಕಟಣೆಯಲ್ಲಿ ತಿಳಿಸಿದ್ದಾರೆ.

ಮೈಸೂರು, ಚಾಮರಾಜನಗರ, ಮಂಡ್ಯ, ಹಾಸನ, ಕೊಡಗು, ಕ್ಯಾಲಿಕಟ್, ಕಣ್ಣೂರು, ಕೊಚಿನ್, ಜಿಲ್ಲೆಯ ಈಶ್ವರೀಯ ವಿಶ್ವ ವಿದ್ಯಾಲಯಗಳಲ್ಲಿ ನಿಯಮಿತವಾಗಿ ರಾಜಯೋಗ ಅಭ್ಯಾಸ ಮಾಡುವ ರಾಜಯೋಗ ವಿದ್ಯಾರ್ಥಿಗಳು, ರಾಜಯೋಗ ಶಿಕ್ಷಕಿಯರು ಮಾತ್ರ ಭಾಗವಹಿಸಬಹುದಾಗಿದೆ. ಈ ಆಧ್ಯಾತ್ಮಿಕ ಸಶಕ್ತೀಕರಣವು, ಆಧ್ಯಾತ್ಮಿಕ ಸಂಪನ್ನತೆ ಮತ್ತು ಸಂಪೂರ್ಣತೆಯ ಜೀವನದ ವಿಷಯದ ಮೇಲೆ ಆಧಾರಿತವಾಗಿದೆ, ಎಂದು ತಿಳಿಸಿದ್ದಾರೆ. ಮೌಂಟ್ ಅಭುವಿನಿಂದ ಆಗಮಿಸುವ ರಾಜಯೋಗ ವಿಷಯ ತಜ್ಞರುಗಳು ಕಾರ್ಯಕ್ರಮವನ್ನು ನಡೆಸಿಕೊಡಲಿದ್ದಾರೆ. ಹೆಚ್ಚಿನ ವಿವರಗಳಿಗೆ 9448368019 ಇಲ್ಲವೆ 9945861666 ನ್ನು ಸಂಪರ್ಕಿಸುವಂತೆ ಕೋರಲಾಗಿದೆ

ಎಸ್‌ಎಸ್‌ಎಲ್‌ಸಿಯಲ್ಲಿ ಶೇ. 72.40 ಫಲಿತಾಂಶ

ಯಳಂದೂರು: ಈ ಬಾರಿಯ ಎಸ್‌ಎಸ್‌ಎಲ್‌ಸಿ ಫಲಿತಾಂಶದಲ್ಲಿ ತಾಲೂಕಿಗೆ ಒಟ್ಟು 72.40ರಷ್ಟು ಫಲಿತಾಂಶ ದಾಖಲಾಗಿದ್ದು ಇದರಲ್ಲಿ ಹುಡುಗಿಯರೇ ಮೇಲುಗೈ ಸಾಧಿಸಿದ್ದಾರೆ ಎಂದು ಕ್ಷೇತ್ರ ಶಿಕ್ಷಣಾಧಿಕಾರಿ ಕೆ. ಕಾಂತರಾಜು ಮಾಹಿತಿ ನೀಡಿದರು. ಒಟ್ಟು 882 ವಿದ್ಯಾರ್ಥಿಗಳು ಪರೀಕ್ಷೆಗೆ ಹಾಜರಾಗಿದ್ದು, ಇದರಲ್ಲಿ 640 ವಿದ್ಯಾರ್ಥಿಗಳು ತೇರ್ಗಡೆ ಹೊಂದಿದ್ದಾರೆ. ಈ ಬಾರಿಯೂ ಸರ್ಕಾರಿ ಶಾಲೆಗಳೆ ಉತ್ತಮ ಸಾಧನೆ ಮಾಡಿವೆ. ಒಟ್ಟು ತಾಲೂಕಿನಲ್ಲಿ 19 ಪ್ರೌಢಶಾಲೆಗಳಿದ್ದು ಇದರಲ್ಲಿ ಸರ್ಕಾರಿ ಆದರ್ಶ ಶಾಲೆಯ ವಿದ್ಯಾರ್ಥಿಗಳು ಫಲಿತಾಂಶದಲ್ಲಿ ಮೊದಲ ಸ್ಥಾನವನ್ನು ಗಳಿಸಿಕೊಂಡಿದ್ದು ಶೇ. 98.7 ರಷ್ಟು ಫಲಿತಾಂಶ ದಾಖಲಿಸಿದೆ. ತಾಲೂಕಿನ ಯಾವ ಶಾಲೆಯೂ ಶೇ. 100 ರಷ್ಟು ಫಲಿತಾಂಶ ದಾಖಲಿಸದಿರುವುದು ಮತ್ತೊಂದು ವಿಶೇಷವಾಗಿದೆ. ಜಿಲ್ಲೆಯಲ್ಲಿ ಯಳಂದೂರು ತಾಲೂಕು ಫಲಿತಾಂಶದಲ್ಲಿ 5 ನೇ ಸ್ಥಾನವನ್ನು ಪಡೆದುಕೊಂಡಿದೆ. ಎನ್. ಸುಪ್ರಿಯಾ ತಾಲೂಕಿಗೆ ಪ್ರಥಮ: ತಾಲೂಕಿನ ವೈ.ಕೆ. ಮೋಳೆ ಗ್ರಾಮದ ಲಿಂಗರಾಜು ಹಾಗೂ ಪ್ರೇಮ ದಂಪತಿಯ ಮಗಳು ಸರ್ಕಾರಿ ಆದರ್ಶ ವಿದ್ಯಾಲಯದ ವಿದ್ಯಾರ್ಥಿನಿ ಎನ್. ಸುಪ್ರಿಯಾ 602 ಅಂಕಗಳನ್ನು ಗಳಿಸುವ ಮೂಲಕ ತಾಲೂಕಿಗೆ ಪ್ರಥಮ ಸ್ಥಾನವನ್ನು ಪಡೆದುಕೊಂಡಿದ್ದಾಳೆ. ತಾಲೂಕಿನ ಟಾಪ್ 10 ಅಂಕ ಗಳಿಕೆಯ ವಿದ್ಯಾರ್ಥಿಗಳಲ್ಲಿ 9 ಜನರು ಸರ್ಕಾರಿ ಶಾಲೆಯ ಮಕ್ಕಳೇ ಆಗಿದ್ದಾರೆ, ಆದರ್ಶ ಶಾಲೆಯ ವಿದ್ಯಾರ್ಥಿಗಳೇ 5 ಮಂದಿ ಇದ್ದಾರೆ ಎಂದು ಇವರು ಮಾಹಿತಿ ನೀಡಿದರು. ತಾಲೂಕಿಗೆ ಪ್ರಥಮ ಸ್ಥಾನ ಪಡೆದ ಎನ್. ಸುಪ್ರಿಯಾ ಮನೆಗೆ ಕ್ಷೇತ್ರ ಶಿಕ್ಷಣಾಧಿಕಾರಿ ಕೆ. ಕಾಂತರಾಜು ಹಾಗೂ ಆದರ್ಶ ವಿದ್ಯಾಲಯದ ಮುಖ್ಯ ಶಿಕ್ಷಕ ಗುರುಮೂರ್ತಿ ಭೇಟಿ ನೀಡಿ ಶಾಲು ಹಾರ ಹಾಕಿ ಸನ್ಮಾನಿಸಿ ಸಿಹಿ ತಿನ್ನಿಸಿದರು.

ರಸ್ತೆ ಅಪಘಾತ: ಗಾಯಾಳು ಸಾವು

ಯಳಂದೂರು: ಸಮೀಪದ ಯಡಿಯೂರು ಗ್ರಾಮದ ಬಳಿ ರಾಷ್ಟ್ರೀಯ ಹೆದ್ದಾರಿ 209 ರಲ್ಲಿ ಮೇ.05 ರಂದು ನಡೆದ ರಸ್ತೆ ಅಪಘಾತದಲ್ಲಿ ಗಾಯಗೊಂಡಿದ್ದ ಬೈಕ್ ಸವಾರ ಆಸ್ಪತ್ರೆಯಲ್ಲಿ ಚಿಕಿತ್ಸೆಗೆ ಸ್ಪಂಧಿಸದೆ ಮೃತಪಟ್ಟಿರುವ ಘಟನೆ ಬುಧವಾರ ರಾತ್ರಿ ನಡೆದಿದೆ. ತಾಲೂಕಿನ ಯರಿಯೂರು ಗ್ರಾಮದ ನಾಗೇಶ್(43) ಎಂಬುವೇ ಮೃತಪಟ್ಟ ವ್ಯಕ್ತಿಯಾಗಿದ್ದಾರೆ. ಇವರು ತಮ್ಮ ಬೈಕ್‌ನಲ್ಲಿ ಕಸ್ತೂರು ಗ್ರಾಮದ ತಮ್ಮ ಪತ್ನಿ ಮನೆಗೆ ಬೈಕ್‌ನಲ್ಲಿ ತೆರಳುತ್ತಿದ್ದ ವೇಳೆ ಅಪಘಾತ ಸಂಭವಿಸಿತ್ತು ತೀವ್ರವಾಗಿ ಗಾಯಗೊಂಡ ಇವರನ್ನು ಚಾಮರಾಜನಗರದ ಜಿಲ್ಲಾಸ್ಪತ್ರೆಗೆ ದಾಖಲಿಸಲಾಗಿತ್ತು. ಆದರೆ ಚಿಕಿತ್ಸೆಗೆ ಸ್ಪಂಧಿಸದ ಇವರು ಬುಧವಾರ ರಾತ್ರಿ ಮೃತಪಟ್ಟಿದ್ದಾರೆ. ಮೃತರಿಗೆ ಪತ್ನಿ ಇಬ್ಬರು ಪುತ್ರರು ಇದ್ದಾರೆ. ಇವರ ಅಂತ್ಯಕ್ತಿಯೆಯು ಗುರುವಾರ ಮಧ್ಯಾಹ್ನ ಇವರ ಜಮೀನಿನಲ್ಲಿ ನೆರವೇರಿತು.

ಟೈಲರ್ ಶ್ರೀಕಂಠಪ್ಪ ನಿಧನ

ಚಾಮರಾಜನಗರ : ಚಾಮರಾಜನಗರದ ಜೆಟ್ಟಿ ಜನಾಂಗದ ಟೈಲರ್ ಶ್ರೀಕಂಠು ಶ್ರೀ ಕಂಠಜೆಟ್ಟಪ್ಪ ಶುಕ್ರವಾರ ಬೆಳಗ್ಗೆ 10 ಗಂಟೆ ಸುಮಾರಿಗೆ ನಿಧನರಾದರು. ಶ್ರೀಕಂಠಜೆಟ್ಟಪ್ಪ ರವರು ಚಾಮರಾಜನಗರ ದ ರಾಷ್ಟ್ರೀಯ ಸ್ವಯಂ ಸೇವಕ ಸಂಘದ ಹಿರಿಯ ಸ್ವಯಂ ಸೇವಕರಾಗಿದ್ದವರು. ಆರ್ ಎಸ್ ಎಸ್ ನ ಪ. ಪೂ. ಶ್ರೀಗುರೂಜೀ ಯವರನ್ನು ನೇರವಾಗಿ ಭೇಟಿ ಮಾಡಿದ್ದರು. ಹಾಗೂ ಆ ಸಂಧರ್ಭ ದಲ್ಲಿ ಸಂಘ ಕಾರ್ಯ ವನ್ನು ಮಾಡುತ್ತಾ ಬಂದವರು. ಇವರ ಅಂತ್ಯಕ್ರಿಯೆ ಚಾಮರಾಜನಗರ ನಂಜನಗೂಡು ರಸ್ತೆಯಲ್ಲಿರುವ ಜೆಟ್ಟಿಜನಾಂಗದ ಚಿರಶಾಂತಿಧಾಮದಲ್ಲಿ ಶನಿವಾರ ಬೆಳಗ್ಗೆ 10 ಗಂಟೆಗೆ ನಡೆಯಲಿದೆ. ಮೃತರ ನಿಧನಕ್ಕೆ ಜೆಟ್ಟಿ ಜನಾಂಗದವರು ಸಂತಾಪ ಸೂಚಿಸಿದ್ದು, ಇದರ ಜೊತೆಗೆ ಚಾಮರಾಜನಗರ ಕ್ಷೇತ್ರದ ಶಾಸಕ ಸಿ.ಪುಟ್ಟರಂಗಶೆಟ್ಟಿ ಸಂತಾಪ ಸೂಚಿಸಿದ್ದಾರೆ.

ಕನಕಗಿರಿಯಲ್ಲಿ ಮೇವು ವಿತರಿಸಿ ಬಸವೇಶ್ವರ ಜಯಂತಿ ಆಚರಣೆ

ಮೈಸೂರು: ನಗರದ ಕನಕಗಿರಿಯಲ್ಲಿರುವ ಸುಯೆಜ್ ಫಾರಂ ಮುಂಭಾಗ ಡಾ.ಯತೀಂದ್ರ ಯುವ ಬ್ರಿಗೇಡ್ ವತಿಯಿಂದ ಕಾಯಕಯೋಗಿ ಶ್ರೀ ಬಸವೇಶ್ವರ ಜಯಂತಿ ಅಂಗವಾಗಿ ಗೋಪೂಜೆ ಹಾಗೂ ಮೇವು ವಿತರಿಸುವ ಮೂಲಕ ವಿಶೇಷವಾಗಿ ಆಚರಿಸಿಲಾಯಿತು.ಶೀ ವೇಳೆ ಮಾತನಾಡಿದ ಮಾಜಿ ಶಾಸಕ ಎಂ. ಕೆ. ಸೋಮಶೇಖರ್ ಜಗಜ್ಯೋತಿ ಬಸವೇಶ್ವರರ ತತ್ವ, ಆದರ್ಶಗಳನ್ನು ಸಮಾಜದಲ್ಲಿ ಎಲ್ಲರೂ ಅಳವಡಿಸಿಕೊಂಡಲ್ಲಿ ಬಸವ ಜಯಂತಿ ಅರ್ಥಪೂರ್ಣವೆನಿಸುತ್ತದೆ ಎಂದರು.

ಜಾತ್ಯತೀತ ಸಮಾಜ ನಿರ್ಮಾಣದ ತತ್ವದಲ್ಲಿ ಬಸವಣ್ಣನವರು ಸಾಮಾಜಿಕ ಕ್ರಾಂತಿ ಮಾಡಿದ್ದರು. ಸಮಾಜದ ಅಭಿವೃದ್ಧಿಗಾಗಿ ಹೋರಾಡಿದ್ದರು. ಸಮಾಜ ಹಾಗೂ ಸಾಹಿತ್ಯಕ್ಕೆ ಅವರ ಕೊಡುಗೆ ಅಪಾರ ಎಂದರು.

ಬಸವಣ್ಣನವರು ಹಾಕಿಕೊಟ್ಟ ದಾರಿಯಿಯಲ್ಲಿ ಮುನ್ನಡೆಯಿಯಬೇಕು. ಅವರ ಜೀವನವು ಸಮಾಜಕ್ಕೆ ಆದರ್ಶಪ್ರಾಯ ಎಂದರು.

ಇದೇ ಸಂದರ್ಭದಲ್ಲಿ ಮಾಜಿ ಶಾಸಕರಾದ ಎಂ ಕೆ ಸೋಮಶೇಖರ್, ಕೆಪಿಸಿಸಿ ಸದಸ್ಯರಾದ ನಜರ್‌ಬಾದ್ ನಟರಾಜ್, ಕೆ ಆರ್ ಬ್ಯಾಂಕ್ ಉಪಾಧ್ಯಕ್ಷ ಬಸವರಾಜ್ ಬಸಪ್ಪ, ಡಾಕ್ಟರ್ ಯತೀಂದ್ರ ಯುವ ಬ್ರಿಗೇಡ್ ಅಧ್ಯಕ್ಷ ಗೌರಿಶಂಕರ ನಗರದ ಶಿವಕುಮಾರ್, ಕಂಸಾಳೆ ರವಿ , ವಿಶ್ವ ,ಎಸ್ ಎನ್ ರಾಜೇಶ್, ಸಿದ್ದರಾಮ, ಲೋಕೇಶ್, ಮಂಜು, ಕುಮಾರ್, ಮಂಜುನಾಥ್ ,ಕೇಬಲ್ ಮಹಾದೇವ್, ಹಾಗೂ ಇನ್ನಿತರರು ಹಾಜರಿದ್ದರು.

ಚಾಮುಂಡಿಪುರಂ ವೃತ್ತದಲ್ಲಿ ಆಚರಣೆ : ವಿಶ್ವಗುರು ಬಸವಣ್ಣನವರ ಬಸವ ಜಯಂತಿ ಅಂಗವಾಗಿ ಚಾಮುಂಡಿಪುರಂನ ಬಸವ ಬಳಗ ಸಂಘದ ವತಿಯಿಂದ ಚಾಮುಂಡಿಪುರಂ ವೃತ್ತದಲ್ಲಿ ಬಸವಣ್ಣನವರ ಭಾವಚಿತ್ರಕ್ಕೆ ಪುಷ್ಪಾರ್ಚನೆ ಮಾಡಿ, ಮಜ್ಜಿಗೆ ವಿತರಣೆ ಮಾಡಿ ಆಚರಿಸಲಾಯಿತು.

ಅಧ್ಯಕ್ಷರಾದ ಸಂದೀಪ್ ಮಾತನಾಡಿ ಲಿಂಗಾಯತ ಮತದ ಸ್ಥಾಪಕ ಬಸವಣ್ಣನವರ ಜನ್ಮದಿನವಾದ ಬಸವ ಜಯಂತಿಯನ್ನು ಆಚರಿಸಲಾಗುತ್ತದೆ. ಬಸವ ಜಯಂತಿಯು ಲಿಂಗಾಯತರ ಹಾಗೂ ಸರ್ವಧರ್ಮೀಯರ ಅತ್ಯಂತ ಪ್ರಮುಖ ಹಬ್ಬ. ಕರ್ನಾಟಕದಾದ್ಯಂತ ಇದನ್ನು ಬಹಳ ವೈಭವ ಹಾಗೂ ಉತ್ಸಾಹದಿಂದ ಆಚರಿಸಲಾಗುತ್ತದೆ.ಹನ್ನೆರಡನೆಯ ಶತಮಾನದಲ್ಲಿ ಕರ್ನಾಟಕ ರಾಜ್ಯದಲ್ಲಿ ನಡೆದ ಸಾಮಾಜಿಕ ಕ್ರಾಂತಿಯ ರೂವಾರಿ ಬಸವಣ್ಣನವರು. ಅಲ್ಲಮಪ್ರಭು, ಅಕ್ಕಮಹಾದೇವಿ, ಮಡಿವಾಳಮಾಚಯ್ಯ, ನೂಲಿನ ಚಂದಯ್ಯ ಮುಂತಾದ ಶಿವಶರಣರ ಕಾಲದಲ್ಲಿಯೇ ಜೀವಿಸಿದ್ದ ಜಗಜ್ಯೋತಿ ಬಸವಣ್ಣನವರ ಪ್ರಭಾವದ ಕಾರಣ ಆ ಕಾಲವನ್ನು ಬಸವಯುಗವೆಂದೇ ಕರೆಯುತ್ತಾರೆ.

ಇಂದು ಅಕ್ಷಯ ತೃತೀಯ ಆಚರಿಸಲಾಗುತ್ತಿದೆ. ಈ ದಿನ ಚಿನ್ನ, ಬೆಳ್ಳಿಯನ್ನು ಮನೆಗೆ ತಂದರೆ ಶುಭ ಎಂಬ ನಂಬಿಕೆ ಇದೆ. ಅದೇ ದಿನದಂದು ಬಸವ ಜಯಂತಿಯನ್ನು ಕೂಡಾ ಆಚರಿಸಲಾಗುತ್ತದೆ.

ಬಸವಣ್ಣನವರು ಲಿಂಗಾಯತ ವಿಚಾರಧಾರೆಗಳ ಪ್ರವರ್ತಕರು. ಅವರು ಹುಟ್ಟಿದ ದಿನವನ್ನು ಪ್ರತಿ ವರ್ಷ ಬಸವ ಜಯಂತಿಯನ್ನಾಗಿ ಆಚರಿಸುತ್ತಾ ಬರಲಾಗುತ್ತಿದೆ.

ಬಸವಣ್ಣನವರು ಸಮಾಜದಲ್ಲಿ ಜಾತಿ, ವರ್ಣ, ಲಿಂಗ ಭೇದ ಎಂಬುದು ಇಲ್ಲ, ನಾವೆಲ್ಲರೂ ಸಮಾನರು ಎಂದು ಸಮಾಜಕ್ಕೆ ಸಂದೇಶ ಸಾರಿದವರು. ಆದ್ದರಿಂದಲೇ ಬಸವೇಶ್ವರರನ್ನು ಬಸವಣ್ಣ, ಬಸವ, ವಿಶ್ವಗುರು ಎಂದು ಕರೆಯಲಾಗುತ್ತದೆ.

ಕಾವ್ಯದ ಮೂಲಕ ಸಾಮಾಜಿಕ ಜಾಗೃತಿಯನ್ನು ಪಸರಿಸಲು ಆರಂಭಿಸಿದರು. ಬಿಜ್ಜಳನ ಸಾಮ್ರಾಜ್ಯದ ಮುಖ್ಯಮಂತ್ರಿಯಾಗಿ, ಬಸವಣ್ಣ ಅನುಭವ ಮಂಟಪವನ್ನು ಪ್ರಾರಂಭಿಸಿದರು, ಇದು ನಂತರ ಎಲ್ಲಾ ವರ್ಗದ ಜನರಿಗೆ ಜೀವನದ ಆಧ್ಯಾತ್ಮಿಕ ಸಮಸ್ಯೆಗಳನ್ನು ಮುಕ್ತವಾಗಿ ಚರ್ಚಿಸಲು ಸಾಮಾನ್ಯ ಕೇಂದ್ರವಾಯಿತು. ಬಸವೇಶ್ವರರ ಸಾಕ್ಷರತಾ ಕೃತಿಗಳು ವಚನ ಸಾಹಿತ್ಯವನ್ನು ಒಳಗೊಂಡಿವೆ ಎಂದು ತಿಳಿಸಿದರು ಈ ಕಾರ್ಯಕ್ರಮದಲ್ಲಿ ಅಧ್ಯಕ್ಷರಾದ ಸಂದೀಪ್ ಚಂದ್ರಶೇಖರ್, ಉಪಾಧ್ಯಕ್ಷರಾದ ಎಂ ಬಸವರಾಜು, ಖಜಾಂಜಿ ವಿ ಬಸವರಾಜು, ಸಹ ಕಾರ್ಯದರ್ಶಿಗಳಾದ ಜಿ ಮಹದೇವಪ್ಪ, ನಿರ್ದೇಶಕರಗಳಾದ ಕೆ ವಿ ಯೋಗೇಶ್, ಕೆ ಎಂ ಸೋಮೇಶ್, ವಿ ಮಂಜುನಾಥ್, ಡಿ ಸಿ ಮಂಜುಳಾ, ಬಸವರಾಜು, ಹೆಚ್ ಎನ್ ನವೀನ್ , ಮುಖಂಡರಾದ ಪಾರ್ಥಸಾರಥಿ, ರಾಜೇಂದ್ರ, ದೀಪಕ್, ಸಂತೋಷ್, ಸುರೇಶ್, ಶಿವಪ್ರಸಾದ್, ಮೋಹನ್, ಚಂದ್ರಶೇಖರ್, ಆನಂದ್, ಕುಮಾರ್ ಉಪಸ್ಥಿತರಿದ್ದರು.

ಸಂಜೆ ಟಿಪ್ಸ್

ವಾವ್ ಸ್ಕಿನ್ ಸೈನ್ಸ್‌ನ ಉತ್ಪನ್ನ ಮಾರುಕಟ್ಟೆಗೆ

ಭಾರತದ ಪ್ರಮುಖ ಪ್ರೀಮಿಯಂ ಸೌಂದರ್ಯ ಮತ್ತು ಕ್ಷೇಮ ಬ್ರ್ಯಾಂಡ್ ಆಗಿರುವ ವಾವ್ ಸ್ಕಿನ್ ಸೈನ್ಸ್ ತನ್ನ ಪರಿಷ್ಕರಿಸಿದ ಉತ್ಪನ್ನ 'ಆಕ್ಟಿವೇಟೆಡ್ ನ್ಯಾಚುರಲ್ಸ್' ಅನ್ನು ದೇಶಿ ಮಾರುಕಟ್ಟೆಗೆ ಪರಿಚಯಿಸಿದೆ.

ಈ ಹೊಸ ಶ್ರೇಣಿಯು ಈರುಳ್ಳಿ + ಪ್ರೋಟೀನ್, ಕೊಲಾಜೆನ್, ಪುದೀನಾ ಸಸ್ಯ ವರ್ಗಕ್ಕೆ ಸೇರಿದ ರೋಸ್ಮರಿ + ಬಿ ವಿಟ್ಯಾಮಿನ್ ಬಯೋಟಿನ್, ವಿಟ್ಯಾಮಿನ್ ಸಿ + ನಿಯಾಸಿನಮೈಡ್, ಎಸಿವಿ + ಸ್ಯಾಲಿಸಿಲಿಕ್ ಆಮ್ಲ, ಎಸಿವಿ + ಒಲಾಮೈನ್, ಮತ್ತು ಅಲೊವೆರಾ, ಗ್ಲುಟಾಥಿಯೋನ್, ಕ್ಯಾಲಮೈನ್ ಮತ್ತು ಹೈಲುರಾನಿಕ್ ಆಮ್ಲದೊಂದಿಗೆ ವೋವ್ ಸನ್‌ಸ್ಕ್ರೀನ್‌ನಂತಹ ನವೀನ ಸಂಯೋಜನೆಗಳನ್ನು ಒಳಗೊಂಡಿದೆ. ಈ ಹೊಸ-ಯುಗದ ತಯಾರಿಕಾ ಸೂತ್ರಗಳು ಕೇಶ ರಕ್ಷಣೆ, ತ್ವಚೆ ಮತ್ತು ಸೂರ್ಯನ ಪ್ರಖರ ಬಿಸಿಲು ಮತ್ತು ಶಾಖದಿಂದ ರಕ್ಷಣೆ ಸೇರಿದಂತೆ ಸಮಗ್ರ ಬಗೆಯಲ್ಲಿ ಸೌಂದರ್ಯ ರಕ್ಷಿಸಲು ಗರಿಷ್ಠ ದಕ್ಷತೆಯ ಪರಿಹಾರಗಳನ್ನು ಒದಗಿಸಲಿವೆ.

ನಮ್ಮ ಈ ಹೊಸ ನೈಸರ್ಗಿಕ ಕ್ರಿಯಾಶೀಲತೆ ಶ್ರೇಣಿಯು ಸೌಂದರ್ಯ ಮತ್ತು ತ್ವಚೆಯ ಆರೈಕೆಯಲ್ಲಿ ಗಮನಾರ್ಹ ಪ್ರಗತಿಯಾಗಿದೆ ಎಂದು ಅವರು ಹೇಳಿದ್ದಾರೆ.

ನಿರ್ದಿಷ್ಟವಾಗಿ ಆಯ್ಕೆ ಮಾಡಿದ ನೈಸರ್ಗಿಕ ಕಚ್ಚಾ ಪದಾರ್ಥಗಳ ಶಕ್ತಿಯನ್ನು ಬಳಸಿಕೊಳ್ಳುವ ಮೂಲಕ ಮತ್ತು ಅವುಗಳನ್ನು ಅತ್ಯಾಧುನಿಕ ವೈಜ್ಞಾನಿಕ ಪ್ರಕ್ರಿಯೆ ಸಂಯೋಜಿಸುವ ಮೂಲಕ ನಾವು ಈ ಹೊಸ ಉತ್ಪನ್ನವನ್ನು ತಯಾರಿಸಿದ್ದೇವೆ. ಈ ಉತ್ಪನ್ನವು ನಿಮ್ಮ ವೈಯಕ್ತಿಕ ಆರೈಕೆ ದಿನಚರಿಯನ್ನು ಹೆಚ್ಚಿಸುವ ಉತ್ಪನ್ನಗಳಾಗಿರುವುದರ ಜೊತೆಗೆ ಅಸಾಧಾರಣ ಫಲಿತಾಂಶಗಳನ್ನೂ ನೀಡುತ್ತವೆ. ಇದು ನಿಮಗೆ ಅರ್ಹವಾದ ಅದ್ಭುತ ಪರಿಣಾಮಗಳನ್ನೂ ನೀಡುತ್ತದೆ ಎಂದೂ ಅವರು ಹೇಳಿದ್ದಾರೆ.

ಪರಿಷ್ಕರಿಸಿದ ಈ ವೋವ್ ಸ್ಕಿನ್ ಸೈನ್ಸ್ ಕೊಡುಗೆಗಳು ಈಗ 20ಕ್ಕೂ ಹೆಚ್ಚು ಆನ್ಲೈನ್ ಮಾರುಕಟ್ಟೆ ತಾಣಗಳಲ್ಲಿ ಖರೀದಿಗೆ ಲಭ್ಯ ಇದೆ. ಜೊತೆಗೆ 35,000 ಆಫ್ಲೈನ್ ಮಳಿಗೆಗಳು ಹಾಗೂ ಡಿಮಾರ್ಟ್ ಮತ್ತು ರಿಲಯನ್ಸ್ ರಿಟೇಲ್ನಂತಹ ಆಫ್ಲೈನ್ ರಿಟೇಲ್ ಮಳಿಗೆಗಳಲ್ಲಿಯೂ ದೊರೆಯಲಿದೆ.

ವೆಜಿಟೆಬಲ್ ಕಬಾಬ್

ಪಾಕ ಶಾಲೆ

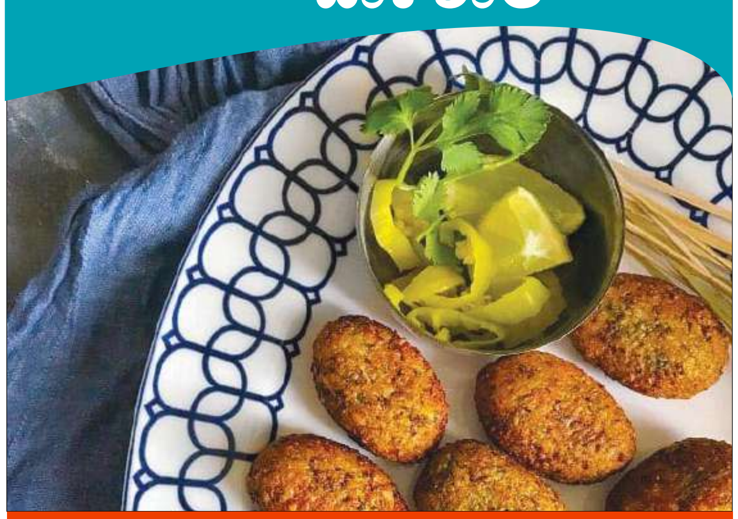

ಬೇಕಾಗಿರುವ ಪದಾರ್ಥ

ಕ್ಯಾರೆಟ್ -6, ಫ್ರೆಂಚ್ ಬೀನ್ಸ್ -200 ಗ್ರಾಂ, ಆಲೂಗಡ್ಡೆ -500 ಗ್ರಾಂ, ಬಾಳೆಕಾಯಿ -2, ಬೀಟ್ ರೂಟ್ -2, ಈರುಳ್ಳಿ -6 ಕೊತ್ತಂಬರಿ ಸೊಪ್ಪು -1/2 ಕಂತೆ, ಕಡಲೆ ಹಿಟ್ಟು -6 ಚಮಚ, ಒಣ ಬ್ರೆಡ್ ಚೂರು -6 ಚಮಚ, ಬ್ರೆಡ್ ಸ್ಲೈಸ್ -12, ಕ್ರೀಮ್ -2 ಚಮಚ, ಉಪ್ಪು - ರುಚಿಗೆ ತಕ್ಕಷ್ಟು, ಎಣ್ಣೆ -ಕರಿಯಲು ತಕ್ಕಷ್ಟು,

ಪೇಸ್ಟ್ ತಯಾರಿಕೆ: ಹಸಿ ಶುಂಠಿ -1 ಇಂಚಿನಷ್ಟು ಚೂರು, ಹಸಿ ಮೆಣಸಿನ ಕಾಯಿ -8, ಬೆಳ್ಳುಳ್ಳಿ -8 ಎಸಳು, ಗಸಗಸೆ -2 ಚಮಚ, ಮೆಣಸಿನಪುಡಿ -2 ಚಮಚ, ಜೀರಿಗೆ ೪ ಚಮಚ, ಸೋಂಪು ? 1/2 ಚಮಚ, ಏಲಕ್ಕಿ -4, ಕಾಳು ಮೆಣಸು -1 ಚಮಚ, ವಿನಿಗರ್ -4 ಚಮಚ, ದಾಲ್ಚಿನ್ನಿ - 1 ತುಂಡು, ಲವಂಗ -4.

ಮಾಡುವ ವಿಧಾನ

ಈರುಳ್ಳಿಯನ್ನು ಚಿಕ್ಕದಾಗಿ ಹೆಚ್ಚಿಕೊಳ್ಳಿ. ಆಲೂಗಡ್ಡೆಯನ್ನು ನೀರಿನಲ್ಲಿ ತೊಳೆದು ಒಂದು ಪಾತ್ರೆಯಲ್ಲಿ ಹಾಕಿರಿ. ನೀರು ಸುರಿದು ಬೇಯಿಸಲು ಒಲೆಯ ಮೇಲೆ ಇಡಿ. ಬೆಂದ ಬಳಿಕ ಸಿಪ್ಪೆ ಬಿಡಿಸಿ ಕೈಯಿಂದ ಪುಡಿ ಮಾಡಿಕೊಳ್ಳಿ. ಕ್ಯಾರೆಟ್, ಬೀಟ್ ರೂಟ್ ಗಳ ಸಿಪ್ಪೆ ತೆಗೆದುಕೊಳ್ಳಿ. ಬೀನ್ಸ್, ನಾರು ಬಿಡಿಸಿ ಹೆಚ್ಚಿಕೊಳ್ಳಿ. ಅವುಗಳನ್ನು ಒಂದು ಪಾತ್ರೆಯಲ್ಲಿ ಹಾಕಿ ಬೇಯಿಸಿಕೊಳ್ಳಿ. ನಂತರ ಬಾಳೇಕಾಯಿಯನ್ನು ಸಿಪ್ಪೆ ಸಮೇತ(ಆಲೂಗಡ್ಡೆಯಂತೆ) ಬೇಯಿಸಿಕೊಳ್ಳಿ. ಬೆಂದ ಮೇಲೆ ಸಿಪ್ಪೆ ಬಿಡಿಸಿ ಕೈಯಿಂದ ಹಿಚುಕಿ ಪುಡಿ ಮಾಡಿಕೊಳ್ಳಿ. ಬೇಯಿಸಿದ ಬೀಟ್ ರೂಟ್ ಮತ್ತು ಕ್ಯಾರೆಟ್ ಗಳನ್ನು ತುರಿಯುವ ಮಣೆಯಿಂದ ತುರಿದುಕೊಳ್ಳಿ. ಒಂದು ಬಾಣಲೆಯಲ್ಲಿ ಸ್ವಲ್ಪ ಎಣ್ಣೆಯನ್ನು ಹಾಕಿ ಒಲೆಯ ಮೇಲಿಡಿ, ಕಾದ ಮೇಲೆ ಹೆಚ್ಚಿದ ಈರುಳ್ಳಿಯನ್ನು ಹಾಕಿ ಹೊಂಬಣ್ಣ ಬರುವವರೆಗೆ ಹುರಿಯಿರಿ. ಅದಕ್ಕೆ ಅರೆದುಕೊಂಡ ಪೇಸ್ಟ್, ಉಪ್ಪಿನ ಪುಡಿ, ಸ್ವಲ್ಪ ಸಕ್ಕರೆ, ಹೆಚ್ಚಿಕೊಂಡ ಕೊತ್ತಂಬರಿ ಸೊಪ್ಪು ಹಾಕಿ ಮೊಗಚು ಕೈಯಿಂದ ಕಲೆಸಿರಿ. ನಂತರ ಬೇಯಿಸಿಕೊಂಡ ತರಕಾರಿಗಳು ಮತ್ತು ಪುಡಿ ಮಾಡಿದ ಆಲೂಗಡ್ಡೆ, ಬಾಳೆಕಾಯಿ ಹಾಕಿ ಮಿಶ್ರಣ ಮಾಡಿ. ನೀರಿನಂಶ ಆರಿದ ಮೇಲೆ ಬಾಣಲಿಯನ್ನು ಕೆಳಗಿಳಿಸಿರಿ. ಬಳಿಕ ನೀರಿನಲ್ಲಿ ನೆನೆಸಿ ಹಿಂಡಿದ ಬ್ರೆಡ್ ಸ್ಲೈಸ್, ಕಡಲೆ ಹಿಟ್ಟು ಮತ್ತು ಒಣಗಿದ ಬ್ರೆಡ್ ಚೂರುಗಳನ್ನು ಹಾಕಿ ಚೆನ್ನಾಗಿ ಕಲೆಸಿಕೊಳ್ಳಿ. ಆಮೇಲೆ ಅದನ್ನು ನಾದಿ ಉಂಡೆಗಳನ್ನು ಮಾಡಿ. ಒಂದು ಬಾಣಲಿಯಲ್ಲಿ ಎಣ್ಣೆಯನ್ನು ಹಾಕಿ ಒಲೆಯ ಮೇಲಿಡಿ. ಕಾದ ಮೇಲೆ ಉಂಡೆಗಳನ್ನು ಮಾಡಿ ಎಣ್ಣೆಯಲ್ಲಿ ಹಾಕಿ ಕರಿಯಿರಿ.

ವಿಜಯ್ ದೇವರಕೊಂಡ ಹುಟ್ಟುಹಬ್ಬ: ವಿಶ್ ಮಾಡಿಲ್ವಂತೆ ರಶ್ಮಿಕಾ

ವಿಜಯ್ ದೇವರಕೊಂಡ ಸದ್ಯ ಸೂಪರ್ ಹಿಟ್ ಸಿನಿಮಾ ನೀಡಲು ಶ್ರಮಿಸುತ್ತಿದ್ದಾರೆ. ಬ್ಯಾಕ್ ಟು ಬ್ಯಾಕ್ ಸಿನಿಮಾ ಮಾಡುತ್ತಿದ್ದರೂ ಉತ್ತಮ ಹಿಟ್ ಸಿಗುತ್ತಿಲ್ಲ. ಇತ್ತೀಚಿನ ಸಿನಿಮಾ ಖುಷಿ ಮತ್ತು ಫ್ಯಾಮಿಲಿ ಸ್ಟಾರ್ ಹೆಚ್ಚು ಪ್ರಭಾವಶಾಲಿಯಾಗಿರಲಿಲ್ಲ.ಬಾಕ್ಸ್ ಆಫೀಸ್ನಲ್ಲಿ ಹೆಚ್ಚು ಪ್ರಭಾವ ಬೀರಲಿಲ್ಲ. ಈ ನಡುವೆ ವಿಜಯ್ ದೇವರಕೊಂಡ ಇತ್ತೀಚೆಗೆ ತಮ್ಮ ಹುಟ್ಟುಹಬ್ಬ ಆಚರಿಸಿಕೊಂಡಿದ್ದಾರೆ. ಅವರ ಹುಟ್ಟುಹಬ್ಬದ ಸಂದರ್ಭದಲ್ಲಿ ಅಭಿಮಾನಿಗಳು ಮತ್ತು ಚಿತ್ರರಂಗದ ಗಣ್ಯರು ಸಾಮಾಜಿಕ ಜಾಲತಾಣಗಳಲ್ಲಿ ಶುಭ ಹಾರೈಸಿದ್ದಾರೆ. ಆದರೆ ರಶ್ಮಿಕಾ ಮಂದಣ್ಣ ಮಾತ್ರ ವಿಜಯ್ ದೇವರಕೊಂಡ ಅವರ ಹುಟ್ಟುಹಬ್ಬಕ್ಕೆ ಸಾಮಾಜಿಕ ಜಾಲತಾಣಗಳಲ್ಲಿ ಶುಭ ಕೋರಲಿಲ್ಲ. ಗೀತ ಗೋವಿಂದಂ ಚಿತ್ರದಲ್ಲಿ ವಿಜಯ್ ದೇವರಕೊಂಡ ಮತ್ತು ರಶ್ಮಿಕಾ ಒಟ್ಟಿಗೆ ನಟಿಸಿದ್ದರು. ಪ್ರೇಕ್ಷಕರು ಈ ಜೋಡಿಯನ್ನು ಇಷ್ಟಪಟ್ಟಿದ್ದಾರೆ. ಆ ನಂತರ ಇಬ್ಬರ ನಡುವೆ ಸ್ನೇಹ ಬೆಳೆಯಿತು. ಆ ನಂತರ ವಿಜಯ್ ದೇವರಕೊಂಡ ಮತ್ತು ರಶ್ಮಿಕಾ ಡೇಟಿಂಗ್ ವದಂತಿ ಹಬ್ಬಿತು. ಆದರೆ ಇಬ್ಬರೂ ಇದನ್ನು ನಿರಾಕರಿಸಿದ್ದಾರೆ. ನಾವು ಗುಡ್ ಫ್ರೆಂಡ್ಸ್ ಎಂದಿದ್ದಾರೆ. ಇದೀಗ ವಿಜಯ್ ಹುಟ್ಟುಹಬ್ಬಕ್ಕೆ ರಶ್ಮಿಕಾ ಮಂದಣ್ಣ ವಿಶ್ ಮಾಡದೇ ಇರುವುದು ಹಲವು ಅನುಮಾನಗಳಿಗೆ ಕಾರಣವಾಗಿದೆ. ಕಳೆದ ವರ್ಷ ರಶ್ಮಿಕಾ ಇನ್ಸ್ಟಾಗ್ರಾಮ್ ಸ್ಟೇಟಸ್ ಮೂಲಕ ವಿಜಯ್ ದೇವರಕೊಂಡ ಅವರಿಗೆ ಶುಭ ಕೋರಿದ್ದರು. ಆದರೆ ಈ ಬಾರಿ ಸೋಶಿಯಲ್ ಮೀಡಿಯಾದಲ್ಲಿ ಯಾವುದೇ ಪೋಸ್ಟ್ ಹಾಕಿಲ್ಲ. ಇತ್ತ ರಶ್ಮಿಕಾ ಮಂದಣ್ಣ ಅವರಿಗೆ ದಕ್ಷಿಣದ ಸಿನಿಮಾಗಳ ಬಳಿಕ ಬಿಟೌನ್ ನಲ್ಲಿ ಅದೃಷ್ಟ ಖುಲಾಯಿಸಿದೆ ಎನ್ನಲಾಗಿದೆ. ರಣ್ಬೀರ್ ಕಪೂರ್ ಅವರ 'ಅನಿಮಲ್' ಸಿನಿಮಾದಲ್ಲಿ ಕಾಣಿಸಿಕೊಂಡು ಬಿಟೌನ್ ಮಂದಿಯ ಮನಗೆದ್ದ 'ಕಿರಕ್ ಪಾರ್ಟಿ' ಬೆಡಗಿ ಈಗ ಬಾಲಿವುಡ್ ನ ಖ್ಯಾತ ನಟನ ಸಿನಿಮಾದಲ್ಲಿ ಕಾಣಿಸಿಕೊಳ್ಳಲಿದ್ದಾರೆ. ಇತ್ತೀಚಿಗಷ್ಟೇ ಎ.ಆರ್ ಮುರುಗದಾಸ್ ಹಾಗೂ ಸಲ್ಮಾನ್ ಖಾನ್ ಅವರ ಸಿನಿಮಾ ಅನೌನ್ಸ್ ಆಗಿತ್ತು. ಇದಕ್ಕೆ 'ಸಿಕಂದರ್' ಎನ್ನುವ ಟೈಟಲ್ ಇಡಲಾಗಿದೆ. ಈ ಸಿನಿಮಾವನ್ನು ಸಾಜಿದ್ ನಾಡಿಯಾಡ್ವಾಲಾ ನಿರ್ಮಾಣ ಮಾಡಲಿದ್ದಾರೆ. ಇದೀಗ ಚಿತ್ರತಂಡ ರಶ್ಮಿಕಾ ಮಂದಣ್ಣ 'ಸಿಕಂದರ್' ನ ನಾಯಕಿಯಾಗಿ ಆಯ್ಕೆ ಆಗಿದ್ದಾರೆ ಎಂದು ಅನೌನ್ಸ್ ಮಾಡಿದೆ. ಆ ಮೂಲಕ ಇದೇ ಮೊದಲ ಬಾರಿಗೆ ರಶ್ಮಿಕಾ ಸಲ್ಮಾನ್ ಜೊತೆ ತೆರೆ ಹಂಚಿಕೊಳ್ಳಲಿದ್ದಾರೆ. ರಶ್ಮಿಕಾ ಸಿನಿಮಾದಲ್ಲಿ ಪ್ರಮುಖ ಪಾತ್ರವನ್ನು ನಿಭಾಯಿಸಲಿದ್ದಾರೆ ಎನ್ನಲಾಗಿದೆ.

ಅರಿಶಿನ ಹಾಲು ಏಕೆ ಪ್ರಯೋಜನಕಾರಿ?

ಹೆಲ್ತ್ ಟಿಪ್ಸ್

ಅರಿಶಿನವು ಕರ್ಕ್ಯುಮಿನ್ ಅನ್ನು ಹೊಂದಿರುತ್ತದೆ, ಇದು ಉರಿಯೂತದ ಗುಣಲಕ್ಷಣಗಳಿಗೆ ಹೆಸರುವಾಸಿಯಾಗಿದೆ. ಅರಿಶಿನ ಹಾಲಿನ ಸೇವನೆಯು ಸಂಧಿವಾತ ಮತ್ತು ಕೀಲು ನೋವಿನಂತಹ ಉರಿಯೂತದ ಸಮಸ್ಯೆಗಳನ್ನು ಕಡಿಮೆ ಮಾಡಲು ಸಹಾಯ ಮಾಡುತ್ತದೆ.

ಅರಿಶಿನವು ಉತ್ಕರ್ಷಣ ನಿರೋಧಕಗಳಲ್ಲಿ ಸಮೃದ್ಧವಾಗಿದೆ ಮತ್ತು ರೋಗನಿರೋಧಕ ಶಕ್ತಿಯನ್ನು ಹೆಚ್ಚಿಸುವ ಗುಣಗಳನ್ನು ಹೊಂದಿದೆ. ಅರಿಶಿನ ಹಾಲನ್ನು ನಿಯಮಿತವಾಗಿ ಕುಡಿಯುವುದರಿಂದ ರೋಗನಿರೋಧಕ ಶಕ್ತಿಯನ್ನು ಬಲಪಡಿಸುತ್ತದೆ, ಇದು ದೇಹವು ಸೋಂಕುಗಳು ಮತ್ತು ರೋಗಗಳ ವಿರುದ್ಧ ಹೋರಾಡಲು ಸಹಾಯ ಮಾಡುತ್ತದೆ.

ಅರಿಶಿನವು ಪಿತ್ತರಸದ ಉತ್ಪಾದನೆಯನ್ನು ಉತ್ತೇಜಿಸುತ್ತದೆ, ಇದು ಜೀರ್ಣಕ್ರಿಯೆಗೆ ಸಹಾಯ ಮಾಡುತ್ತದೆ. ಅರಿಶಿನ ಹಾಲು ವಾಯು, ಅನಿಲ ಮತ್ತು ಅಜೀರ್ಣದಂತಹ ಜೀರ್ಣಕಾರಿ ಸಮಸ್ಯೆಗಳನ್ನು ನಿವಾರಿಸಲು ಸಹಾಯ ಮಾಡುತ್ತದೆ.

ಬೆಚ್ಚಗಿನ ಹಾಲು ಶಾಂತಗೊಳಿಸುವ ಪರಿಣಾಮವನ್ನು ಹೊಂದಿದೆ ಮತ್ತು ಅರಿಶಿನದೊಂದಿಗೆ ಬೆರೆಸಿದಾಗ, ಇದು ವಿಶ್ರಾಂತಿಯನ್ನು ಉತ್ತೇಜಿಸುತ್ತದೆ ಮತ್ತು ನಿದ್ರೆಯ ಗುಣಮಟ್ಟವನ್ನು ಸುಧಾರಿಸುತ್ತದೆ.

ಅರಿಶಿನವು ಯಕೃತ್ತನ್ನು ಶುದ್ಧೀಕರಿಸಲು ಮತ್ತು ದೇಹದಲ್ಲಿನ ಒಟ್ಟಾರೆ ನಿರ್ವಿಶೀಕರಣ ಪ್ರಕ್ರಿಯೆಯನ್ನು ಸುಧಾರಿಸಲು ಸಹಾಯ ಮಾಡುವ ನಿರ್ವಿಶೀಕರಣ ಗುಣಲಕ್ಷಣಗಳನ್ನು ಹೊಂದಿದೆ ಎಂದು ನಂಬಲಾಗಿದೆ.

ಕೆಲವು ಅಧ್ಯಯನಗಳು ಕರ್ಕ್ಯುಮಿನ್ ಚಯಾಪಚಯವನ್ನು ನಿಯಂತ್ರಿಸುವ ಮೂಲಕ ಮತ್ತು ಉರಿಯೂತವನ್ನು ಕಡಿಮೆ ಮಾಡುವ ಮೂಲಕ ತೂಕ ನಿಯಂತ್ರಣಕ್ಕೆ ಸಹಾಯ ಮಾಡುತ್ತದೆ ಎಂದು ಸೂಚಿಸುತ್ತದೆ.

ಅರಿಶಿನ ನೀರನ್ನು ಕುಡಿಯುವುದರಿಂದ ಅದರ ಉರಿಯೂತದ ಮತ್ತು ಉತ್ಕರ್ಷಣ ನಿರೋಧಕ ಗುಣಲಕ್ಷಣಗಳಿಂದಾಗಿ ಸ್ಪಷ್ಟ ಮತ್ತು ಹೊಳೆಯುವ ಚರ್ಮವನ್ನು ನೀಡುತ್ತದೆ.

ಅರಿಶಿನ ಹಾಲಿನಂತೆ, ಅರಿಶಿನ ನೀರು ಸಹ ಪಿತ್ತರಸದ ಉತ್ಪಾದನೆಯನ್ನು ಹೆಚ್ಚಿಸುವ ಮೂಲಕ ಮತ್ತು ಜೀರ್ಣಾಂಗದಲ್ಲಿ ಉರಿಯೂತವನ್ನು ಕಡಿಮೆ ಮಾಡುವ ಮೂಲಕ ಜೀರ್ಣಕ್ರಿಯೆಗೆ ಸಹಾಯ ಮಾಡುತ್ತದೆ.

ಬಾಳೆಹಣ್ಣಿನ ಫೇಸ್ ಪ್ಯಾಕ್

ಬ್ಯೂಟಿ ಟಿಪ್ಸ್

ಅತಿಯಾದ ಮೇಕಪ್, ಸೂರ್ಯ ಬಿಸಿಲು, ಮಾಲಿನ್ಯಗಳಿಂದ ಮುಖದ ಚರ್ಮ ತೇವಾಂಶವನ್ನು ಕಳೆದುಕೊಳ್ಳುತ್ತದೆ. ಇದರಂದ ಚರ್ಮ ಡ್ರೈ ಆಗುತ್ತದೆ. ಹಾಗಾಗಿ ಬಾಳೆಹಣ್ಣನ್ನು ಬಳಸಿ ಚರ್ಮದ ಶುಷ್ಕತೆಯನ್ನು ತೆಗೆದುಹಾಕಬಹುದು.ಕಿತ್ತಳೆ ಸಿಪ್ಪೆ ಪುಡಿ ಅಥವಾ ಕಡಲೆ ಹಿಟ್ಟಿನ ಪುಡಿ ಅಥವಾ ಶ್ರೀಗಂಧದ ಪುಡಿ 1 ಚಮಚ ತೆಗೆದುಕೊಂಡು ಅದಕ್ಕೆ ೪ ಬಾಳೆ ಹಣ್ಣನ್ನು, ಜೇನುತುಪ್ಪ 1 ಚಮಚ, ನಿಂಬೆರಸ 2 ಚಮಚ . ಅರಶಿನ ಪುಡಿ ೪ ಚಮಚ, ಮೊಸರು 1 ೪ ಚಮಚ ತೆಗೆದುಕೊಳ್ಳಿ. ಬಾಳೆಹಣ್ಣು, ಜೇನುತುಪ್ಪ, ನಿಂಬೆ ರಸ, ಅರಶಿನ ಪುಡಿ ಮತ್ತು ಮೊಸರನ್ನು ಮಿಕ್ಸಿಯಲ್ಲಿ ರುಬ್ಬಿ ಪೇಸ್ಟ್ ತಯಾರಿಸಿ. ಇದಕ್ಕೆ ಕಿತ್ತಳೆ ಸಿಪ್ಪೆ ಪುಡಿ ಅಥವಾ ಕಡಲೆ ಹಿಟ್ಟಿನ ಪುಡಿ ಅಥವಾ ಶ್ರೀಗಂಧದ ಪುಡಿಯನ್ನು ಸೇರಿಸಿ ಚೆನ್ನಾಗಿ ಮಿಕ್ಸ್ ಮಾಡಿ ಮುಖ ಮತ್ತು ಕುತ್ತಿಗೆಗೆ ಹಚ್ಚಿಕೊಳ್ಳಿ. 25 ನಿಮಿಷ ಬಿಟ್ಟು ತಣ್ಣೀರಿನಿಂದ ವಾಶ್ ಮಾಡಿ. ಇದನ್ನು ವಾರದಲ್ಲಿ 2 ಬಾರಿ ಬಳಸಿದರೆ ನಿಮ್ಮ ಚರ್ಮದ ಸಮಸ್ಯೆ ದೂರವಾಗಿ ಹೊಳೆಯುವ ಕಾಂತಿಯುತ ತ್ವಚೆ ನಿಮ್ಮದಾಗುತ್ತದೆ.

ವಿಶ್ವ ಬೆಲ್ಲಿ ನೃತ್ಯ ದಿನ

ವಿಶ್ವ ಬೆಲ್ಲಿ ನೃತ್ಯ ದಿನವನ್ನು ಪ್ರತಿ ವರ್ಷ ಮೇ ತಿಂಗಳ ಎರಡನೇ ಶನಿವಾರದಂದು ಆಚರಿಸಲಾಗುತ್ತದೆ. ಇದು ವಿಶ್ವದ ಅತ್ಯಂತ ಗೌರವಾನ್ವಿತ ನೃತ್ಯ ಶೈಲಿಗಳಲ್ಲಿ ಒಂದಾಗಿದೆ. ಇದು ಅನೇಕ ದೇಶಗಳಲ್ಲಿ ಸುದೀರ್ಘ, ಪ್ರಸಿದ್ಧ ಇತಿಹಾಸವನ್ನು ಹೊಂದಿದೆ. ಇದು ಸೊಂಟ ಮತ್ತು ಮುಂಡದ ಸಂಕೀರ್ಣ ಚಲನೆಗಳು ಮತ್ತು ಅನೇಕ ಆಭರಣಗಳೊಂದಿಗೆ ಹೊಳೆಯುವ ವೇಷಭೂಷಣಗಳನ್ನು ಒಳಗೊಂಡಿರುವ ಹೆಸರುವಾಸಿಯಾಗಿದೆ. ವೇಷಭೂಷಣದ ಅತ್ಯಂತ ಸಾಮಾನ್ಯ ಶೈಲಿಯೆಂದರೆ ಈಜಿಪ್ಟ್ನ 'ಬೆಡ್ಲಾ,' ನೃತ್ಯವು ಹೆಚ್ಚಾಗಿ ಹುಟ್ಟಿಕೊಂಡಿದೆ. ವಿಶಿಷ್ಟವಾಗಿ, ಇದು ಅಳವಡಿಸಲಾಗಿರುವ ಟಾಪ್ ಅಥವಾ ಬ್ರಾ, ಅಳವಡಿಸಲಾಗಿರುವ ಹಿಪ್ ಬೆಲ್ಟ್ ಮತ್ತು ಪೂರ್ಣ-ಉದ್ದದ ಸ್ಕರ್ಟ್ ಅಥವಾ ಜನಾನ ಪ್ಯಾಂಟ್ ಅನ್ನು ಒಳಗೊಂಡಿರುತ್ತದೆ. ಪೂರ್ಣ-ಉದ್ದದ ಉಡುಪುಗಳನ್ನು ಕೆಲವೊಮ್ಮೆ ಧರಿಸಲಾಗುತ್ತದೆ, ವಿಶೇಷವಾಗಿ ಹೆಚ್ಚು ಮಣ್ಣಿನ ಶೈಲಿಗಳಲ್ಲಿ ನೃತ್ಯ ಮಾಡುವಾಗ. ಪ್ರಪಂಚದಾದ್ಯಂತದ ಸಾಂಪ್ರದಾಯಿಕ ಜಾನಪದ ವೇಷಭೂಷಣಗಳ ವೈಶಿಷ್ಟ್ಯಗಳನ್ನು ಅಳವಡಿಸಿಕೊಳ್ಳುವ ಬುಡಕಟ್ಟು ಶೈಲಿಯ ವೇಷಭೂಷಣಗಳೂ ಇವೆ. ಇದು ವೃತ್ತದ ಸ್ಕರ್ಟ್ಗಳು, ಪ್ಯಾಂಟಲೂನ್ಗಳು ಮತ್ತು ಗರಿಗಳು ಅಥವಾ ಹೂವುಗಳಿಂದ ಅಲಂಕರಿಸಲ್ಪಟ್ಟ ಪೇಟಗಳು ಅಥವಾ ಶಿರಸ್ತ್ರಾಣಗಳನ್ನು ಒಳಗೊಂಡಿರುತ್ತದೆ.

18 ನೇ ಮತ್ತು 19 ನೇ ಶತಮಾನಗಳಲ್ಲಿ, ಮಧ್ಯಪ್ರಾಚ್ಯದಲ್ಲಿ ಯುರೋಪಿಯನ್ ಪ್ರಯಾಣಿಕರು ಅವರು ಅಲ್ಲಿ ನೋಡಿದ ನೃತ್ಯಗಾರರ ಬಗ್ಗೆ ವ್ಯಾಪಕವಾಗಿ ಬರೆದಿದ್ದಾರೆ. ಅವರು ಅವಾಲಿಮ್ ಅನ್ನು ವೀಕ್ಷಿಸಿದರು - ಪ್ರಾಥಮಿಕವಾಗಿ ಸಂಗೀತಗಾರರು ಮತ್ತು ಕವಿಗಳು - ಮತ್ತು ಈಜಿಪ್ಟಿನ ಘವಾಜಿ. ಆಂಡ್ರ್ಯೂ ಹ್ಯಾಮಂಡ್ ತನ್ನ ಪುಸ್ತಕದಲ್ಲಿ, ಗ್ರೀಕ್ ಇತಿಹಾಸಕಾರ ಹೆರೊಡೋಟಸ್ ಹಲವಾರು ಧಾರ್ಮಿಕ ಹಬ್ಬಗಳಲ್ಲಿ ನೈಲ್ ನದಿಯ ದೋಣಿಗಳಲ್ಲಿ ಸ್ವಯಂಪ್ರೇರಿತ ಮೋಜು, ಹಾಡುಗಾರಿಕೆ, ಚಪ್ಪಾಳೆ ಮತ್ತು ನೃತ್ಯವನ್ನು ಸೃಷ್ಟಿಸಲು ಈಜಿಪ್ಟಿನವರ ಗಮನಾರ್ಹ ಸಾಮರ್ಥ್ಯವನ್ನು ವಿವರಿಸಿದ್ದಾನೆ.

ಈ ಶ್ರೇಷ್ಠ, ಪುರಾತನ ಸಂಪ್ರದಾಯದ ಸಂತೋಷದ ಎಲ್ಲಿಂದಲೋ ಹೊಟ್ಟೆ ನೃತ್ಯವು ಹೊರಹೊಮ್ಮಿತು.

ಜಾನಪದ ನೃತ್ಯವಾಗಿ, ಇದನ್ನು ಆಚರಣೆಗಳು ಮತ್ತು ಸಾಮಾಜಿಕ ಸಭೆಗಳಲ್ಲಿ ಸಾಮಾನ್ಯ ಜನರು ತಮ್ಮ ದೈನಂದಿನ ಬಟ್ಟೆಗಳಲ್ಲಿ ಪ್ರದರ್ಶಿಸುತ್ತಾರೆ. ವೃತ್ತಿಪರ ಬೆಲ್ಲಿ ಡ್ಯಾನ್ಸ್ ವಿಶೇಷವಾಗಿ ಕಳೆದ 100 ವರ್ಷಗಳಲ್ಲಿ ವಿಕಸನಗೊಂಡಿತು, ಬ್ಯಾಲೆನ ಅಂಶಗಳು ಮತ್ತು ಮುಸುಕು ಮತ್ತು ನೃತ್ಯವನ್ನು ಪ್ರೇಕ್ಷಕರಿಗಾಗಿ ವೇದಿಕೆಯಲ್ಲಿ ಮಾಡಲಾಗುತ್ತದೆ. ಈಜಿಪ್ಟ್ ತನ್ನ ವೃತ್ತಿಪರ ಬೆಲ್ಲಿ ಡ್ಯಾನ್ಸರ್ಗಳ ಬಗ್ಗೆ ಹೆಮ್ಮೆಪಡುತ್ತದೆ, ಉದಾಹರಣೆಗೆ ಬಡಿಯಾ ಮಸಾಬ್ನಿ, ಅವರನ್ನು ಬೆಲ್ಲಿ ಡ್ಯಾನ್ಸ್ನ ಧರ್ಮಪತ್ನಿ ಎಂದು ಕರೆಯಲಾಗುತ್ತದೆ. ಅವರು ನೃತ್ಯ ಪ್ರಕಾರವನ್ನು ಜನಪ್ರಿಯಗೊಳಿಸಿದರು ಮತ್ತು ಪ್ರೇಕ್ಷಕರಿಗೆ ಪ್ರವೇಶಿಸುವಂತೆ ಮಾಡಿದರು. ತೈಹಾಕ್ ಕ್ಯಾರಿಯೋಕಾ, ಬೆಲ್ಲಿ ಡ್ಯಾನ್ಸಿಂಗ್ನ ಈಜಿಪ್ಟಿನ ಮರ್ಲಿನ್ ಮನ್ರೋ, ಬೆಲ್ಲಿ ಡ್ಯಾನ್ಸರ್ ಮತ್ತು ಚಲನಚಿತ್ರ ತಾರೆಯಾಗಿದ್ದು, ಅವರು ತಮ್ಮ ನೃತ್ಯ ಶೈಲಿಗೆ ಬ್ರೆಜಿಲಿಯನ್ ಲಯವನ್ನು ಸೇರಿಸಿದರು. 1966 ರಲ್ಲಿ ನಿಧನರಾದ ನೈಮಾ ಅಕೆಫ್ ಅವರು ಸರ್ಕಸ್ ಅಕ್ರೋಬ್ಯಾಟ್ ಆಗಿದ್ದರು ಮತ್ತು ಅವರು ತಮ್ಮ ದಿನಚರಿಗಳಿಗೆ ಚಮತ್ಕಾರಿಕ ಚಲನೆ ಮತ್ತು ಶಕ್ತಿಯುತ ಸ್ಪಿನ್ಗಳನ್ನು ಸೇರಿಸಿದರು.

ಇಂದು ಬೆಲ್ಲಿ ಡ್ಯಾನ್ಸ್ ಕೂಡ ವ್ಯಾಯಾಮದ ಒಂದು ರೂಪವಾಗಿ ಮಾರ್ಪಟ್ಟಿದೆ, ಅದು ಮಹಿಳೆಯರನ್ನು ಬಂಧಿಸಲು ಮತ್ತು ಫಿಟ್ ಆಗಲು ಸಹಾಯ ಮಾಡುತ್ತದೆ. ಇದು ಗಂಟೆಗೆ 400 ಕ್ಯಾಲೊರಿಗಳನ್ನು ಸುಡುತ್ತದೆ. ಸಮತೋಲನ, ಶಕ್ತಿ, ಸಮನ್ವಯ ಮತ್ತು ಸುಧಾರಿತ ಭಂಗಿಯು ಕೆಲವು ಪ್ರಯೋಜನಗಳಾಗಿವೆ. ಈಜಿಪ್ಟಿನ ಬೆಲ್ಲಿ ಡ್ಯಾನ್ಸಿಂಗ್ ಸ್ಪರ್ಧೆಗಳು ಈಗ ಯೂಟ್ಯೂಬ್ನಲ್ಲಿ ವೀಕ್ಷಿಸಬಹುದು. ಈಜಿಪ್ಟ್ ಮತ್ತು ಕೊರಿಯಾದಂತಹ ವಿವಿಧ ದೇಶಗಳು ರಾಷ್ಟ್ರೀಯ ಬೆಲ್ಲಿ ಡ್ಯಾನ್ಸಿಂಗ್ ಸ್ಪರ್ಧೆಗಳನ್ನು ಹೊಂದಿವೆ. ಬೆಲ್ಲಿ ಡ್ಯಾನ್ಸಿಂಗ್ ಟ್ಯುಟೋರಿಯಲ್ಗಳು ಮತ್ತು ಆನ್ಲೈನ್ ಕೋರ್ಸ್ಗಳು ಸಹ ಜನಪ್ರಿಯವಾಗಿವೆ.

ಜಯಶ್ರೀ.ಬಿ.ಆರ್

ಖ್ಯಾತ ಜ್ಯೋತಿಷಿ

ದೂರವಾಣಿ–9964739507

www.jyotishyavaastu.com

ರಾಶಿ ಭವಿಷ್ಯ

ಮೇಷ: ವ್ಯಾಪಾರ ವ್ಯವಹಾರದಲ್ಲಿ ಬೆಳವಣಿಗೆ, ವಾಹನದಿಂದ ಪೆಟ್ಟು ಎಚ್ಚರ, ಕೋರ್ಟ್ ಕೇಸುಗಳ ಚಿಂತೆ, ಮಾತಿನಿಂದ ಸಮಸ್ಯೆ.

ವೃಷಭ: ಪ್ರಯಾಣದಿಂದ ಅನುಕೂಲ, ನೆರೆ ಹೊರೆಯವರ ಸಹಕಾರದಲ್ಲಿ ಹಿನ್ನಡೆ, ಆದಾಯಕ್ಕಿಂತ ಅಧಿಕ ಖರ್ಚು, ಸಂಗಾತಿಯೊಂದಿಗೆ ಮನಸ್ತಾಪ, ಕೆಲಸ ಕಾರ್ಯಗಳಲ್ಲಿ ಕಿರಿಕಿರಿ.

ಮಿಥುನ: ಆರೋಗ್ಯ ಸಂಬಂಧಪಟ್ಟಂತೆ ಎಚ್ಚರ, ಉದ್ಯೋಗದಲ್ಲಿ ಅನಾನುಕೂಲ, ಬಂಧುಗಳಿಂದ ಅಸಮಾಧಾನ, ಸ್ನೇಹಿತರೊಂದಿಗೆ ವಿರೋಧ.

ಕಟಕ: ವ್ಯಾಪಾರ ವ್ಯವಹಾರದಲ್ಲಿ ಪ್ರಗತಿ, ಶತ್ರುಗಳಿಂದ ಅನುಕೂಲ, ಉದ್ಯೋಗ ಲಾಭ, ಆರ್ಥಿಕವಾಗಿ ಬೆಳವಣಿಗೆ.

ಸಿಂಹ: ತಂದೆಯಿಂದ ಅನುಕೂಲ, ಉದ್ಯೋಗ ಸ್ಥಳದಲ್ಲಿ ಅನುಕೂಲ, ವಿದ್ಯಾಭ್ಯಾಸದಲ್ಲಿ ಬೆಳವಣಿಗೆ, ಎಲೆಕ್ಟ್ರಾನಿಕ್ ವಸ್ತು ಖರೀದಿ.

ಕನ್ಯಾ: ಆಕಸ್ಮಿಕ ಲಾಭ ಮತ್ತು ಬೆಳವಣಿಗೆ, ಕುಟುಂಬ ಸಮಸ್ಯೆಯಿಂದ ಆತಂಕ, ವ್ಯಾಪಾರ ವ್ಯವಹಾರದಲ್ಲಿ ಚೇತರಿಕೆ, ಉದ್ಯೋಗ ಬದಲಾವಣೆಯಿಂದ ಅನಾನುಕೂಲ.

ತುಲಾ: ದಾಂಪತ್ಯ ಕಲಹ, ಒತ್ತಡ, ಸಂಗಾತಿ ಆರೋಗ್ಯದಲ್ಲಿ ವ್ಯತ್ಯಾಸ, ಪಾಲುದಾರರೊಂದಿಗೆ ಮನಸ್ತಾಪ, ಆಕಸ್ಮಿಕ ಧನಾಗಮನ.

ವೃಶ್ಚಿಕ: ಉತ್ತಮ ಅವಕಾಶ ಮತ್ತು ಬೆಳವಣಿಗೆ, ಭವಿಷ್ಯದ ಬಗ್ಗೆ ಮುಖ್ಯ ತೀರ್ಮಾನ, ಉನ್ನತ ವಿದ್ಯಾಭ್ಯಾಸದಲ್ಲಿ ಅವಕಾಶ, ತಂದೆಯಿಂದ ಸಹಕಾರ.

ಧನಸ್ಸು: ಶತ್ರುದಮನ, ಮಾನಸಿಕ ಒತ್ತಡ, ಅವಕಾಶ ವಂಚಿತರಾಗುವಿರಿ, ದೀರ್ಘಾವಧಿ ಸಾಲ ಭಾದೆ, ಮಾನಸಿಕ ಅಸಮತೋಲನ.

ಮಕರ: ಪಾಲುದಾರಿಕೆಯಲ್ಲಿ ಲಾಭ, ಪ್ರೀತಿ ಪ್ರೇಮದಲ್ಲಿ ಯಶಸ್ಸು, ಅಧಿಕ ಖರ್ಚು, ಉದ್ಯೋಗ ಸ್ಥಳದಲ್ಲಿ ಕಿರಿಕಿರಿ.

ಕುಂಭ: ಸಾಲ ಮಾಡುವ ಪರಿಸ್ಥಿತಿ, ಆಹಾರ ವ್ಯತ್ಯಾಸದಿಂದ ಅನಾರೋಗ್ಯ, ಉದ್ಯೋಗ ಒತ್ತಡ, ಸೇವಾ ವೃತ್ತಿ ಉದ್ಯೋಗ ಲಾಭ.

ಮೀನ: ಆರ್ಥಿಕ ಬೆಳವಣಿಗೆ, ಮಕ್ಕಳಿಂದ ಅನುಕೂಲ, ಪ್ರೀತಿ ಪ್ರೇಮದಲ್ಲಿ ಜಯ, ವಿದ್ಯಾಭ್ಯಾಸದಲ್ಲಿ ಪ್ರಗತಿ.

ಬೆಂಗಳೂರಿನಲ್ಲಿ ಸಾಕು ಪ್ರಾಣಿಗಳ ಆರೈಕೆ ಸೇವೆ ಆರಂಭಿಸಿದ ಝಿಗ್ಲಿ

ಭಾರತದ ಮೊದಲ ತಂತ್ರಜ್ಞಾನ ಆಧರಿತ ಪೆಟ್ ಕೇರ್ ಬ್ರ್ಯಾಂಡ್ ಆಗಿರುವ ಝಿಗ್ಲಿ,(ಕಾಸ್ಮೊ ಫಸ್ಟ್ ಲಿಮಿಟೆಡ್), ಬೆಂಗಳೂರಿನ ಕೋರಮಂಗಲ, ವೈಟ್ಫೀಲ್ಡ್ ಮತ್ತು ಎಚ್ಎಸ್ಆರ್ ಲೇಔಟ್ನಲ್ಲಿರುವ ಎಕ್ಸ್ ಪೀರಿಯನ್ಸ್ ಸೆಂಟರ್ ಗಳಲ್ಲಿ ಸಾಕು ಪ್ರಾಣಿಗಳ ಆರೈಕೆ ಸೇವೆ ಆರಂಭಿಸುತ್ತಿರುವುದಾಗಿ ಘೋಷಿಸಿದೆ. ಭಾರತದಲ್ಲಿ ಕೈಗೆಟುಕುವ ದರದಲ್ಲಿ, ಉತ್ತಮ ಸಾಕುಪ್ರಾಣಿಗಳ ಆರೈಕೆ ಸೌಲಭ್ಯಗಳಿಗೆ ಹೆಚ್ಚುತ್ತಿರುವ ಬೇಡಿಕೆಯನ್ನು ಪೂರೈಸುವಲ್ಲಿ ನಿಟ್ಟಿನಲ್ಲಿ ಪ್ರಮುಖ ಮೆಟ್ರೋ ನಗರಗಳಲ್ಲಿ ತನ್ನ ಸೇವೆಗಳನ್ನು ವಿಸ್ತರಿಸುತ್ತಿರುವುದಾಗಿ ಝಿಗ್ಲಿ ತಿಳಿಸಿದೆ.

ಸಾಕುಪ್ರಾಣಿಗಳ ಮೇಲೆ ಹೆಚ್ಚುತ್ತಿರುವ ಪ್ರೀತಿ, ಬದಲಾಗುತ್ತಿರುವ ಕುಟುಂಬಗಳ ಆದ್ಯತೆ, ವಿಕಸನಗೊಂಡಿರುವ ಜೀವನಶೈಲಿ ಮತ್ತು ಸಾಕುಪ್ರಾಣಿಗಳ ಆರೋಗ್ಯ ಮತ್ತು ಸ್ವಾಸ್ಥ್ಯದ ಕುರಿತು ಹೆಚ್ಚುತ್ತಿರುವ ಜಾಗೃತಿಯ ಕಾರಣದಿಂದಾಗಿ ಭಾರತದಲ್ಲಿ ಇರುವ ಸಾಕುಪ್ರಾಣಿಗಳ ಸಂಖ್ಯೆ 20 ಮಿಲಿಯನ್ ದಾಟಿದೆ. ಹಾಗಿದ್ದರೂ ಭಾರತದಲ್ಲಿ 70%ಕ್ಕಿಂತ ಹೆಚ್ಚು ಸಾಕುಪ್ರಾಣಿಗಳಿಗೆ ನಿಯಮಿತವಾದ ಪಶುವೈದ್ಯಕೀಯ ಆರೈಕೆ ದೊರೆಯುವುದಿಲ್ಲ. ಅವುಗಳಲ್ಲಿ ಕೇವಲ 10% ಸಾಕುಪ್ರಾಣಿಗಳು ಮಾತ್ರ ರೋಗ ನಿರೋಧಕ ಆರೋಗ್ಯ ಸೇವೆಯನ್ನು ಪಡೆಯುತ್ತವೆ. ಸಾಕುಪ್ರಾಣಿಗಳ ವೈದ್ಯಕೀಯ ಪರಿಸ್ಥಿತಿಯು ಉದ್ಭವಿಸಿದ ಸಂದರ್ಭದಲ್ಲಿ ತುರ್ತು ಪಶುವೈದ್ಯಕೀಯದ ಅಲಭ್ಯತೆಯಿಂದಾಗಿ ಗಂಭೀರ ತೊಡಕುಗಳು ಉಂಟಾಗಬಹುದು. ಈ ಎಲ್ಲಾ ಕಾರಣಗಳಿಂದಾಗಿ ಹೆಚ್ಚುತ್ತಿರುವ ಸಾಕುಪ್ರಾಣಿಗಳ ವೈದ್ಯಕೀಯ ಆರೈಕೆಯ ಅಗತ್ಯತೆಗಳ ಅರಿವನ್ನು ಹೊಂದಿರುವ ಝಿಗ್ಲಿ ಸಾಕುಪ್ರಾಣಿಗಳ ಪೋಷಕರಿಗೆ ಹೆಚ್ಚಿನ ಸೌಲಭ್ಯ ಒದಗಿಸುವ ನಿಟ್ಟಿನಲ್ಲಿ ತನ್ನ ಎಕ್ಸ್ ಪೀರಿಯನ್ಸ್ ಸೆಂಟರ್ ಗಳಲ್ಲಿ ಗುಣಮಟ್ಟದ ಪಶುವೈದ್ಯಕೀಯ ಸೇವೆಗಳನ್ನು ಒದಗಿಸಲಿದೆ ಮತ್ತು ಆ ಮೂಲಕ ಸಾಕುಪ್ರಾಣಿ ಪೋಷಕರಿಗೆ ಹೆಚ್ಚು ಅಗತ್ಯವಿರುವ ಪಶುವೈದ್ಯಕೀಯ ನೆರವನ್ನು ನೀಡಲಿದೆ. ಕನ್ಸಲ್ಟೇಷನ್ ಗಳು, ರೋಗ ನಿರೋಧಕ ಆರೈಕೆ, ರೋಗನಿರ್ಣಯ ಮತ್ತು ಶಸ್ತ್ರಚಿಕಿತ್ಸೆ ಸೌಲಭ್ಯಗಳು ಸೇರಿದಂತೆ ಅನೇಕ ಪಶುವೈದ್ಯಕೀಯ ಸೇವೆಗಳು ಲಭ್ಯವಿದೆ.ಪಶುವೈದ್ಯಕೀಯ ಸೇವೆಯ ಪ್ರಾರಂಭದ ಕುರಿತು ತಮ್ಮ ಅಭಿಪ್ರಾಯಗಳನ್ನು ಹಂಚಿಕೊಂಡ ಕೋರಮಂಗಲದಲ್ಲಿರುವ ಝಿಗ್ಲಿ ಮಳಿಗೆಯ ವೆಟರ್ನರಿ ಡಾ.ಅನುರಾಧ, ಝಿಗ್ಲಿಯಲ್ಲಿ ನಾವು ಮೈತುಂಬಾ ರೋಮಗಳನ್ನು ಹೊಂದಿರುವ ನಮ್ಮ ಸ್ನೇಹಿತರು ಸಂತೋಷದಿಂದ ಮತ್ತು ಆರೋಗ್ಯಕರವಾಗಿರುವಂತೆ ನೋಡಿಕೊಳ್ಳಲು ನಾವು 360-ಡಿಗ್ರಿ ಸಾಕುಪ್ರಾಣಿಗಳ ಆರೈಕೆ ಸೇವೆ ಒದಗಿಸುವ ಪರಿಸರ ವ್ಯವಸ್ಥೆಯನ್ನು ರೂಪಿಸುವ ಗುರಿಯನ್ನು ಹೊಂದಿದ್ದೇವೆ. ಅದಕ್ಕಾಗಿ ನಾವು ಈಗ ನಮ್ಮ ಬೆಂಗಳೂರಿನ ಎಕ್ಸ್ ಪೀರಿಯನ್ಸ್ ಸೆಂಟರ್ ಗಳಲ್ಲಿ ಪಶುವೈದ್ಯರ ಆರೈಕೆ ಸೇವೆಯನ್ನು ಆರಂಭಿಸಿದ್ದೇವೆ. ಇದರಿಂದ ಸಾಕುಪ್ರಾಣಿಗಳ ಮಾಲೀಕರಿಗೆ ಗುಣಮಟ್ಟದ ಚಿಕಿತ್ಸೆ, ರೋಗ ನಿರೋಧಕ ಆರೋಗ್ಯ ಸೇವೆ, ಶಸ್ತ್ರಚಿಕಿತ್ಸಾ ಸೌಲಭ್ಯ ಇತ್ಯಾದಿಗಳು ಒಂದೇ ಸೂರಿನಡಿ ದೊರೆಯುವಂತೆ ಮಾಡಲಾಗಿದೆ ಎಂದು ಹೇಳಿದರು.

ಅಮೆರಿಕದಲ್ಲಿ ಆತಂಕ ಸೃಷ್ಟಿಸಿದೆ ಹೊಸ ಕೊರೊನಾ ರೂಪಾಂತರಿ

ಅಮೆರಿಕ: ಕೊರೋನಾ ವೈರಸ್ನ ಹೊಸ ರೂಪಾಂತರ ಈಐಖಖಿ, ಅಮೆರಿಕದಲ್ಲಿ ವೇಗವಾಗಿ ಹರಡುತ್ತಿದೆ. ಇದು ಕೋವಿಡ್–19 (ಖಂಖಖ–ಅಠಗಿ–2) ನ ಓಮಿಕ್ರಾನ್ ಎಓ.1 ವಂಶಾವಳಿಯಿಂದ ಬಂದಿದೆ. ವಿಜ್ಞಾನಿಗಳ ಪ್ರಕಾರ ಇದು ಹಿಂದಿನ ರೂಪಾಂತರಗಳಿಗಿಂತ ಹೆಚ್ಚು ಸಾಂಕ್ರಾಮಿಕವಾಗಿರಬಹುದು. ಅಮೆರಿಕದಲ್ಲಿ ಏಕ.2 ಪ್ರಕರಣಗಳು ವೇಗವಾಗಿ ಹೆಚ್ಚಿವೆ.

ಏಪ್ರಿಲ್ 14 ಮತ್ತು ಏಪ್ರಿಲ್ 17 ರ ನಡುವೆ ವರದಿಯಾದ ಕೊರೊನಾ ಪ್ರಕರಣಗಳಲ್ಲಿ ಸುಮಾರು ನಾಲ್ಕನೇ ಒಂದು ಭಾಗವು ಈ ಏಕ.2 ರೂಪಾಂತರವಾಗಿದೆ.

ಸೆಪ್ಟೆಂಬರ್ 2023 ರಿಂದೀಚೆಗೆ ಅಮೆರಿದಲ್ಲಿ ಕೇವಲ 22.6 ಪ್ರತಿಶತ ವಯಸ್ಕರು ಮಾತ್ರ ನವೀಕರಿಸಿದ ಅಔಗಿಖಆ–19 ಲಸಿಕೆಯನ್ನು ಸ್ವೀಕರಿಸಿದ್ದಾರೆ. ಹಾಗಾಗಿ ಜನಸಂಖ್ಯೆಯಲ್ಲಿ ರೋಗನಿರೋಧಕ ಶಕ್ತಿ ಕಡಿಮೆಯಾಗುತ್ತಿದ್ದು, ಇದರಿಂದ ಕೊರೊನಾ ಭೀತಿ ಎದುರಾಗಿದೆ ಎಂದು ಆರೋಗ್ಯ ತಜ್ಞರು ಹೇಳಿದ್ದಾರೆ. ಅಮೆರಿಕಾದಲ್ಲಿ ಹರಡುತ್ತಿರುವ ಕೋವಿಡ್ ರೂಪಾಂತರಿ ಭಾರತಕ್ಕೆ ಎಷ್ಟು ಆತಂಕಕಾರಿ ಎಂಬುದನ್ನು ತಿಳಿಯೋಣ.

ಪ್ರಸ್ತುತ ಹರಡುತ್ತಿರುವ ಏಕ.2 ಮತ್ತು ಏಕ1.1 ಹೊಸ ರೂಪಾಂತರಗಳನ್ನು ಈಐಖಖಿ ರೂಪಾಂತರಗಳು ಎಂದು ಕರೆಯಲಾಗುತ್ತಿದೆ. ಅಮೆರಿಕದ ಸಾಂಕ್ರಾಮಿಕ ರೋಗಗಳ ಸೊಸೈಟಿಯ ಪ್ರಕಾರ, ಈಐಖಖಿ ಎಂಬ ಹೆಸರನ್ನು ವೈರಸ್ನ ರೂಪಾಂತರಗಳ ತಾಂತ್ರಿಕ ಪದನಾಮಗಳಿಂದ ಪಡೆಯಲಾಗಿದೆ. ಇವು ಕಳೆದ ವರ್ಷ ಚಳಿಗಾಲದಲ್ಲಿ ಹರಡಿದ್ದ ಓಮಿಕ್ರಾನ್ ಜೆಎನ್.1 ವಂಶಸ್ಥರು.

ಈಗಾಗ್ಲೇ ಈಐಖಖಿ ಸೋಂಕಿನಿಂದ ಅಮೆರಿಕದಲ್ಲಿ ಕೆಲವರು ಆಸ್ಪತ್ರೆಗೂ ದಾಖಲಾಗಿದ್ದಾರೆ. ಅದೇ ರೀತಿ ಬ್ರಿಟನ್, ದಕ್ಷಿಣ ಕೊರಿಯಾ ಮತ್ತು ನ್ಯೂಜಿಲೆಂಡ್ನಲ್ಲಿ ಕೂಡ ಈಐಖಖಿ ಪ್ರಕರಣಗಳ ಹೆಚ್ಚಳವು ಹೊಸ ಕರೋನಾ ಅಲೆಯ ಬೆದರಿಕೆಯನ್ನು ಸೃಷ್ಟಿಸಿದೆ. ಭಾರತದಲ್ಲಿ ಮೇ 6ರ ಹೊತ್ತಿಗೆ ಏಕ.2ನ 238 ಪ್ರಕರಣಗಳು ಮತ್ತು ಏಕ1.1 ನ 30 ಪ್ರಕರಣಗಳು ವರದಿಯಾಗಿವೆ.

ಹೊಸ ರೂಪಾಂತರದ ಲಕ್ಷಣಗಳು ಇತರ ಓಮಿಕ್ರಾನ್ ರೂಪಾಂತರಗಳಿಗೆ ಹೋಲುತ್ತವೆ. ಈಐಖಖಿ ರೋಗಿಗಳಲ್ಲಿ ಗಂಟಲು ನೋವು, ಕೆಮ್ಮು, ವಾಕರಿಕೆ, ಮೂಗಿನ ದಟ್ಟಣೆ, ಆಯಾಸ, ತಲೆನೋವು, ಸ್ನಾಯು ಅಥವಾ ದೇಹದ ನೋವು, ರುಚಿಯ ನಷ್ಟ ಇತ್ಯಾದಿ ಲಕ್ಷಣಗಳು ಕಂಡುಬರುತ್ತವೆ.

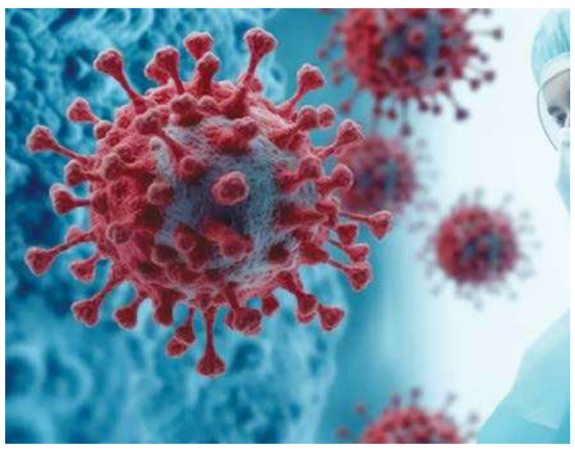

ದೆಹಲಿ ಸಿಎಂ ಅರವಿಂದ್ ಕೇಜ್ರಿವಾಲ್‌ಗೆ ರಿಲೀಫ್

ನವದೆಹಲಿ: ಅಬಕಾರಿ ನೀತಿ ಹಗರಣದಲ್ಲಿ ಬಂಧಿಸಲ್ಪಟ್ಟಿದ್ದ ದೆಹಲಿ ಸಿಎಂ ಅರವಿಂದ್ ಕೇಜ್ರಿವಾಲ್ ಗೆ ಸುಪ್ರೀಂ ಕೋರ್ಟ್ ಜಾಮೀನು ಮಂಜೂರು ಮಾಡಿದೆ. ಸಿಎಂ ಅರವಿಂದ್ ಕೇಜ್ರಿವಾಲ್ ಗೆ ಜೂನ್ 1ರವರೆಗೆ ಮಧ್ಯಂತರ ಜಾಮೀನು ನೀಡಿರುವ ಸುಪ್ರೀಂ ಕೋರ್ಟ್, ಚುನಾವಣಾ ಪ್ರಚಾರದಲ್ಲಿ ಭಾಗಿಯಾಗಲು ಅವಕಾಶ ನೀಡಿದೆ. ಈ ಮೂಲಕ ಕೇಜ್ರಿವಾಲ್ ಗೆ ಕೊಂಚ ರಿಲೀಫ್ ಸಿಕ್ಕಂತಾಗಿದೆ.

50 ದಿನಗಳ ಬಳಿಕ ಕೇಜ್ರಿವಾಲ್‌ಗೆ ಮಧ್ಯಂತರ ಜಾಮೀನು ಮಂಜೂರು

ಅಬಕಾರಿ ನೀತಿ ಹಗರಣಕ್ಕೆ ಸಂಬಂಧಿಸಿದಂತೆ ಮಾರ್ಚ್ 21ರಂದು ಸಿಎಂ ಅರವಿಂದ್ ಕೇಜ್ರಿವಾಲ್ ಅವರನ್ನು ಇಡಿ ಅಧಿಕಾರಿಗಳು ಬಂಧಿಸಿದ್ದರು. ಇದೀಗ 50 ದಿನಗಳ ಬಳಿಕ ಕೇಜ್ರಿವಾಲ್‌ಗೆ ಮಧ್ಯಂತರ ಜಾಮೀನು ಮಂಜೂರು ಮಾಡಿ ಸುಪ್ರೀಂ ಕೋರ್ಟ್ ಆದೇಶ ಹೊರಡಿಸಿದೆ.

ನರೇಂದ್ರ ದಾಭೋಲ್ಕರ್ ಹತ್ಯೆ ಪ್ರಕರಣ; ಅಪರಾಧಿಗಳಿಗೆ ಜೀವಾವಧಿ ಶಿಕ್ಷೆ

ಮುಂಬೈ: ವಿಚಾರವಾದಿ ಡಾ.ನರೇಂದ್ರ ದಾಭೋಲ್ಕರ್ ಹತ್ಯೆ ಪ್ರಕರಣಕ್ಕೆ ಸಂಬಂಧಿಸಿದಂತೆ ಇಬ್ಬರು ಅಪರಾಧಿಗಳಿಗೆ ಜೀವಾವಧಿ ಶಿಕ್ಷೆ ವಿಧಿಸಿ ಪುಣೆಯ ವಿಶೇಷ ಯುಎಪಿಎ ಕೋರ್ಟ್ ತೀರ್ಪು ಪ್ರಕಟಿಸಿದೆ. ನರೇಂದ್ರ ದಾಭೋಲ್ಕರ್ ಹತ್ಯೆ ಕೇಸ್ ನಲ್ಲಿ ಶೂಟರ್ ಗಳಾದ ಶರದ್ ಕಲಾಸ್ಕರ್ ಹಾಗೂ ಸಚಿನ್ ಅಂದುರೆ ದೋಷಿಗಳಾಗಿದ್ದು, ಇಬ್ಬರಿಗೂ ಜೀವಾವಧಿ ಶಿಕ್ಷೆ ವಿಧಿಸಲಾಗಿದೆ. ಪ್ರಕರಣದ ಇನ್ನುಳಿದ ಮೂವರು ಆರೋಪಿಗಳಾದ ವೀರೇಂದ್ರ ಸಿನ್ಹಾ ತಾವಡೆ, ಸಂಜೀವ್ ಪುನಾಲೇಕರ್ ಹಾಗೂ ವಿಕ್ರಂ ಭಾವೆ ವಿರುದ್ಧ ಸೂಕ್ತ ಸಾಕ್ಷಾಧಾರಗಳಿಲ್ಲದ ಕಾರಣಕ್ಕೆ ಮೂವರನ್ನು ಖುಲಾಸೆಗೊಳಿಸಲಾಗಿದೆ. 2013 ಅಕ್ಟೋಬರ್ 10ರಂದು ನರೇಂದ್ರ ದಾಭೋಲ್ಕರ್ ಪುಣೆಯ ಓಂಕಾರೇಶ್ವರ ಸೇತುವೆ ಮೇಲೆ ಮುಂಜಾನೆ ವಾಯುವಿಹಾರಕ್ಕೆ ತೆರಳಿದ್ದ ವೇಳೆ ಅವರನ್ನು ಗುಂಡಿಕ್ಕಿ ಹತ್ಯೆ ಮಾಡಲಾಗಿತ್ತು. ಪ್ರಕರಣದಲ್ಲಿ ಐವರನ್ನು ಬಂಧಿಸಲಾಗಿತ್ತು.

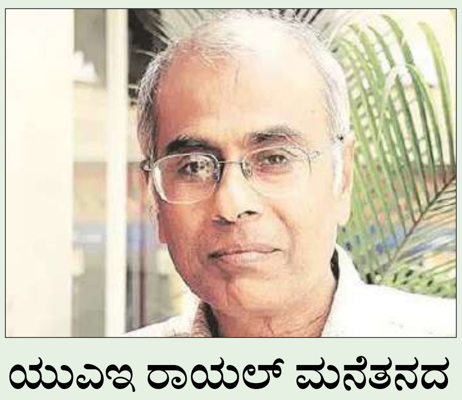

ಯುಎಇ ರಾಯಲ್ ಮನೆತನದ ಸದಸ್ಯನ ನಿಗೂಢ ಸಾವು

ದುಬೈ: ಯುನೈಟೆಡ್ ಅರಬ್ ಎಮಿರೇಟ್ಸ್ನ ರಾಯಲ್ ಮನೆತನದ ಸದಸ್ಯ ಶೇಖ್ ಹಝಾ ಬಿನ್ ಸುಲ್ತಾನ್ ಬಿನ್ ಜಾಯೆದ್ ಅಲ್ ನಹ್ಯಾನ್ ನಿಗೂಢವಾಗಿ ಸಾವನ್ನಪ್ಪಿದ್ದಾರೆ. ಶೇಖ್ ಹಝಾ ಬಿನ್ ಸುಲ್ತಾನ್ ಅವರು ಸದ್ಯ ಯುನೈಟೆಡ್ ಅರಬ್ ಆಳುತ್ತಿರುವ ಮನೆತನದ ಸದಸ್ಯರು. ಶೇಖ್ ಹಝಾ ಬಿನ್ ಸುಲ್ತಾನ್ ಅವರ ವಯಸ್ಸು ಎಷ್ಟು? ಇವರ ಸಾವಿಗೆ ಕಾರಣವೇನು ಅನ್ನೋದು ನಿಗೂಢವಾಗಿದೆ. ಮೂಲಗಳ ಪ್ರಕಾರ ಶೇಖ್ ಹಝಾ ಬಿನ್ ಸುಲ್ತಾನ್ ಅವರಿಗೆ 58 ವರ್ಷ ವಯಸ್ಸಾಗಿತ್ತು. ಇವರು ಕುದುರೆಯ ರೇಸ್ನಲ್ಲಿ ಸಾಕಷ್ಟು ಪ್ರವೀಣರಾಗಿದ್ದರು. 2019ರಲ್ಲಿ ಶೇಖ್ ಹಝಾ ಬಿನ್ ಸುಲ್ತಾನ್ ಅವರ ತಂದೆ ಸಾವನ್ನಪ್ಪಿದ್ದರು. ಇದೀಗ ಶೇಖ್ ಹಝಾ ಬಿನ್ ಸುಲ್ತಾನ್ ಅವರು ನಿಗೂಢವಾಗಿ ಸಾವನ್ನಪ್ಪಿದ್ದಾರೆ. ಶೇಖ್ ಹಝಾ ಅವರ ಅಂತ್ಯಕ್ರಿಯೆಯನ್ನು ಸಕಲ ಸರ್ಕಾರಿ ಗೌರವಗಳೊಂದಿಗೆ ನೆರವೇರಿಸಲಾಗಿದೆ. ಇವರ ಅಂತ್ಯಕ್ರಿಯೆಗೆ ದುಬೈ ದೊರೆ ಸೇರಿದಂತೆ ಇಡೀ ದೇಶದ ಗಣ್ಯರು ಭಾಗಿಯಾಗಿದ್ದರು. ಅಬುಧಾಬಿಯ ಶೇಖ್ ಸುಲ್ತಾನ್ ಬಿನ್ ಜಾಯೆದ್ ಮಸೀದಿಯಲ್ಲಿ ಸಾಮೂಹಿಕ ಪ್ರಾರ್ಥನೆಯನ್ನು ಸಲ್ಲಿಸಲಾಗಿದೆ. ಶೇಖ್ ಹಝಾ ಬಿನ್ ಸುಲ್ತಾನ್ ಅವರ ಸಾವಿಗೆ ಯುನೈಟೆಡ್ ಅರಬ್ ಎಮಿರೇಟ್ಸ್ನಲ್ಲಿ ಕರಾಳ ದಿನ ಆಚರಿಸಲಾಗಿದೆ.

ಶೇಖ್ ಹಝಾ ಬಿನ್ ಸುಲ್ತಾನ್ ಅವರ ಸಾವಿಗೆ ಯುನೈಟೆಡ್ ಅರಬ್ ಎಮಿರೇಟ್ಸ್‌ನಲ್ಲಿ ಕರಾಳ ದಿನ ಆಚರಣೆ

ಮುಸ್ಲಿಮರಿಗೆ ಉದ್ಯೋಗ ಮೀಸಲಾತಿ ನೀಡಲು ಕಾಂಗ್ರೆಸ್ ಪಿತೂರಿ: ಮೋದಿ

ನವದೆಹಲಿ: ಹಿಂದೂ ನಂಬಿಕೆಯನ್ನು ತೊಡೆದುಹಾಕಲು ಕಾಂಗ್ರೆಸ್ ಪಿತೂರಿಯಲ್ಲಿ ತೊಡಗಿದೆ ಎಂದು ಪ್ರಧಾನಿ ನರೇಂದ್ರ ಮೋದಿ ಶುಕ್ರವಾರ ಮಹಾರಾಷ್ಟ್ರದ ನಂದುರ್ಬಾರ್ನಲ್ಲಿ ನಡೆದ ಲೋಕಸಭಾ ಚುನಾವಣಾ ರ್ಯಾಲಿಯಲ್ಲಿ ಹೇಳಿದರು. ಉದ್ಯೋಗ ಮೀಸಲಾತಿ ಮತ್ತು ಸಂವಿಧಾನದ ಬಗ್ಗೆ ಕಾಂಗ್ರೆಸ್ ಸುಳ್ಳುಗಳನ್ನು ಹರಡುತ್ತಿದೆ ಎಂದು ಅವರು ಆರೋಪಿಸಿದರು. ಧರ್ಮ ಆಧಾರಿತ ಕೋಟಾಗಳು ಧರ್ಮಾಧಾರಿತ ಕೋಟಾಗಳ ವಿಷಯವನ್ನು ಪ್ರಸ್ತಾಪಿಸಿದ ಅವರು, ಇಂತಹ ಕ್ರಮಗಳು ಸಂವಿಧಾನ ಶಿಲ್ಪಿ ಡಾ.ಬಾಬಾ ಸಾಹೇಬ್ ಅಂಬೇಡ್ಕರ್ ಅವರ ಉದ್ದೇಶಗಳಿಗೆ ವಿರುದ್ಧವಾಗಿವೆ ಎಂದರು. ಧರ್ಮದ ಆಧಾರದ ಮೇಲೆ ಕೋಟಾ ಪ್ರಯೋಜನಗಳನ್ನು ಒದಗಿಸುವುದು ಭಾರತೀಯ ಸಂವಿಧಾನದಲ್ಲಿ ಪ್ರತಿಪಾದಿಸಲಾದ ಮೌಲ್ಯಗಳು ಮತ್ತು ತತ್ವಗಳಿಗೆ ವಿರುದ್ಧವಾಗಿದೆ ಎಂದು ಅವರು ಹೇಳಿದರು. ನಂದೂರ್ಬಾರ್ನಲ್ಲಿ ನಡೆದ ಲೋಕಸಭಾ ಚುನಾವಣಾ ರ್ಯಾಲಿಯಲ್ಲಿ ಮಾತನಾಡಿದ ಮೋದಿ, "ನಿಮ್ಮ ಕೋಟಾವನ್ನು ಕಸಿದುಕೊಂಡು ಮುಸ್ಲಿಮರಿಗೆ ನೀಡುವುದು ಕಾಂಗ್ರೆಸ್ನ ಗುಪ್ತ ಕಾರ್ಯಸೂಚಿಯಾಗಿದೆ" ಎಂದು ಹೇಳಿದರು.

ಕರ್ನಾಟಕದ ಕಾಂಗ್ರೆಸ್ ಸರ್ಕಾರವು ರಾತ್ರೋರಾತ್ರಿ ಎಲ್ಲಾ ಮುಸ್ಲಿಮರನ್ನು ಇತರ ಹಿಂದುಳಿದ ವರ್ಗಗಳ (ಒಬಿಸಿ) ವರ್ಗಕ್ಕೆ ಸೇರಿಸಿತು ಮತ್ತು ಅವರಿಗೆ ಮೀಸಲಾತಿ ನೀಡಿತು ಎಂದು ಅವರು ಹೇಳಿದರು.

ಆದಿವಾಸಿಗಳ ಕಲ್ಯಾಣದ ಬಗ್ಗೆ ಕಾಂಗ್ರೆಸ್ ಎಂದಿಗೂ ತಲೆಕೆಡಿಸಿಕೊಳ್ಳಲಿಲ್ಲ ಎಂದು ಅವರು ಹೇಳಿದರು.

ಯುಪಿಯಲ್ಲಿ INDIA ಮೈತ್ರಿಕೂಟ 50ಕ್ಕೂ ಹೆಚ್ಚು ಸ್ಥಾನ ಗೆಲ್ಲಲಿದೆ- ರಾಗಾ

ಲಖನೌ: ಈ ಬಾರಿಯ ಲೋಕಸಭಾ ಚುನಾವಣೆಯಲ್ಲಿ ಉತ್ತರ ಪ್ರದೇಶದಲ್ಲಿ ಖಓಆಖಂ ಮೈತ್ರಿಕೂಟ ವಿಜಯದತ್ತ ದಾಪುಗಾಲು ಹಾಕುವುದನ್ನು ಮತ್ತು ಪ್ರಧಾನಿ ನರೇಂದ್ರ ಮೋದಿ ಮತ್ತೆ ಅಧಿಕಾರಕ್ಕೆ ಬರದಂತೆ ತಡೆಯುವುದನ್ನು ನೋಡಬಹುದು ಎಂದು ಕಾಂಗ್ರೆಸ್ ನಾಯಕ ರಾಹುಲ್ ಗಾಂಧಿ ಶುಕ್ರವಾರ ಹೇಳಿದ್ದಾರೆ.

ಶುಕ್ರವಾರ ಕನೌಜ್ ಮತ್ತು ಕಾನ್ಪುರದಲ್ಲಿ ರ್ಯಾಲಿಯನ್ನುದ್ದೇಶಿಸಿ ಮಾತನಾಡಿದ ರಾಹುಲ್ ಗಾಂಧಿ, ಉತ್ತರ ಪ್ರದೇಶದ ಫಲಿತಾಂಶ ಆಡಳಿತಾರೂಢ ಮೈತ್ರಿಕೂಟಕ್ಕೆ ದೊಡ್ಡ ಆಘಾತವನ್ನು ನೀಡುತ್ತದೆ. ವಿಪಕ್ಷಗಳ ಮೈತ್ರಿಕೂಟವಾಗಿರುವ ಖಓಆಖಂ 50ಕ್ಕೂ ಹೆಚ್ಚು ಸ್ಥಾನಗಳೊಂದಿಗೆ ಜಯಭೇರಿ ಬಾರಿಸಲಿದೆ ಎಂದು ಭವಿಷ್ಯ ನುಡಿದರು. ಏನೆಲ್ಲಾ ಕೆಲಸ ಮಾಡಬೇಕಿತ್ತೋ ಅದೆಲ್ಲಾವನ್ನೂ ಈಗಾಗಲೇ ಮಾಡಿದ್ದೇವೆ. ಯುಪಿಯಲ್ಲಿ 50ಕ್ಕಿಂತಲೂ ಕಡಿಮೆಯಿಲ್ಲದೆ ಹೆಚ್ಚಿನ ಸ್ಥಾನಗಳಲ್ಲಿ ಗೆಲ್ಲುವ ವಿಶ್ವಾಸವಿದೆ ಎಂದರು. ಅಂಬಾನಿ- ಅದಾನಿ ಮಾತನಾಡುವುದನ್ನು ನಿಲ್ಲಿಸಿರುವ ರಾಹುಲ್ ಗಾಂಧಿ ಟೆಂಪೋದಲ್ಲಿ ಹಣ ಪಡೆದಿರಬಹುದು ಎಂಬ ಪ್ರಧಾನಿ ನರೇಂದ್ರ ಮೋದಿ ಹೇಳಿಕೆ ವಿರುದ್ಧ ವಾಗ್ದಾಳಿ ನಡೆಸಿದ ರಾಹುಲ್ ಗಾಂಧಿ, ವೈಯಕ್ತಿಕ ಅನುಭವದಿಂದ ಪ್ರಧಾನಿ ಈ ರೀತಿ ಹೇಳಿರಬಹುದು ಎಂದರು. ಕಳೆದ ಹತ್ತು ವರ್ಷಗಳಲ್ಲಿ ಇಬ್ಬರು ಕಾರ್ಪೊರೇಟ್ ಹೆಸರನ್ನು ಎಲ್ಲಿಯೂ ಉಲ್ಲೇಖಿಸಿದ ಪ್ರಧಾನಿ, ಚುನಾವಣೆಯಲ್ಲಿ ಸೋಲಿನಿಂದ ರಕ್ಷಿಸಲು ಅವರ ಬೆಂಬಲ ಕೋರಲು ಇದ್ದಕ್ಕಿದ್ದಂತೆ ತಮ್ಮ ಭಾಷಣದಲ್ಲಿ ಅವರ ಹೆಸರನ್ನು ಬಳಸುತ್ತಿದ್ದಾರೆ ಎಂದರು.

ಚಾರ್ ಧಾಮ್ ಯಾತ್ರೆ ಆರಂಭ

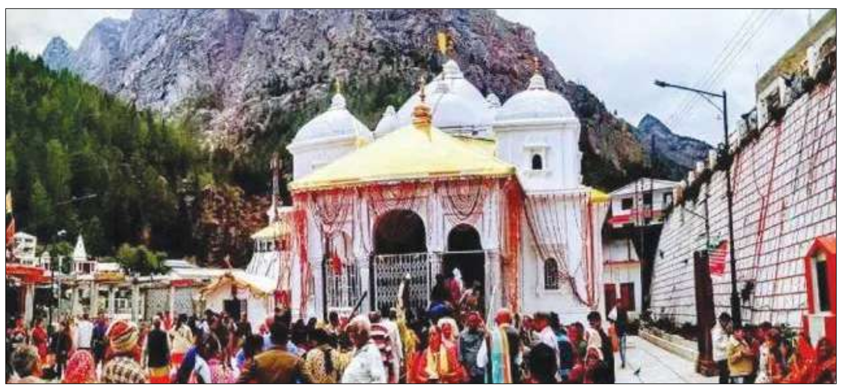

ಉತ್ತರಾಖಂಡ: ಹಿಂದೂಗಳ ಪವಿತ್ರ ಯಾತ್ರೆ ಆಗಿರುವ ಚಾರ್ ಧಾಮ್ ಯಾತ್ರೆ ಆರಂಭವಾಗಿದೆ. ಕೇದಾರನಾಥ ಮತ್ತು ಯಮುನೋತ್ರಿ ದೇವಾಲಯಗಳು ಬೆಳಿಗ್ಗೆ 7 ಗಂಟೆಗೆ ತೆರೆದರೆ, ಗಂಗೋತ್ರಿ ದೇವಾಲಯವು ಮಧ್ಯಾಹ್ನ 12.20 ತೆರೆಯುತ್ತದೆ.

ಮೇ 12 ರಂದು ಬೆಳಗ್ಗೆ 6 ಗಂಟೆಗೆ ಉತ್ತರಾಖಂಡದ ಚಾರ್ಧಾಮ್ ಯಾತ್ರೆಯ ಭಾಗವಾಗಿರುವ ಬದರಿನಾಥ್ ಅನ್ನು ತೆರೆಯಲಿದೆ.

6 ತಿಂಗಳಿಗೆ ಒಮ್ಮೆ ತೆರೆಯುವ ಈ ಯಾತ್ರಾ ಸ್ಥಳಗಳಿಗೆ ದೇಶ–ವಿದೇಶಗಳಿಂದ ಯಾತ್ರಾರ್ಥಿಗಳು ಭೇಟಿ ನೀಡುತ್ತಾರೆ.

ಗಂಗೋತ್ರಿ, ಯಮುನೋತ್ರಿ, ಕೇದಾರನಾಥ ಹಾಗೂ ಬದರಿನಾಥ್ ಹೀಗೆ ಒಟ್ಟು ನಾಲ್ಕು ಪವಿತ್ರ ಯಾತ್ರೆಗಳು. ಈ ಪವಿತ್ರ ಸ್ಥಳಗಳ ಬಾಗಿಲುಗಳು ಅಕ್ಷಯ ತೃತೀಯದಂದು ತೆರೆಯಲಾಗುತ್ತದೆ. ಏಪ್ರಿಲ್ 15ರಿಂದ ಪ್ರಾರಂಭವಾದ ಆನ್ಲೈನ್ ನೋಂದಣಿ ಪ್ರಕ್ರಿಯೆಯನ್ನು ಜೂನ್ ತಿಂಗಳ ಕೊನೆಯವರೆಗೆ ವಿಸ್ತರಿಸಲಾಗಿದೆ.

ನೋಂದಣಿ ಇಲ್ಲದೆ ಯಾತ್ರೆಗೆ ಬರುವ ಭಕ್ತರ ಅನುಕೂಲಕ್ಕಾಗಿ ಹರಿದ್ವಾರ ಮತ್ತು ಋಷಿಕೇಶದಲ್ಲಿ ಮೇ8ರಿಂದ ಆಫ್ಲೈನ್ ನೋಂದಣಿ ಸೌಲಭ್ಯವನ್ನೂ ಕಲ್ಪಿಸಲಾಗಿದೆ. ಆಫ್ಲೈನ್ ನೋಂದಣಿಯೂ ಯಾತ್ರಿಕರ ಸಂಖ್ಯೆಯನ್ನು ಹೆಚ್ಚಿಸುವ ನಿರೀಕ್ಷೆ ಇದೆ.

ಕೇದಾರನಾಥ ಪ್ರಾಮುಖ್ಯತೆ ಉತ್ತರಾಖಂಡದ ರುದ್ರಪ್ರಯಾಗ ಜಿಲ್ಲೆಯಲ್ಲಿರುವ ಕೇದಾರನಾಥ ಶಿವನ ಪವಿತ್ರ ಸ್ಥಳವಾಗಿದೆ. ಇಲ್ಲಿಗೆ ಪ್ರತಿ ವರ್ಷ ಲಕ್ಷಗಟ್ಟಲೆ ಜನರು ದರ್ಶನಕ್ಕೆ ಬರುತ್ತಾರೆ. ಶಿವನ ಹನ್ನೆರಡು ಜ್ಯೋತಿರ್ಲಿಂಗಗಳು ಮತ್ತು ಪಂಚ ಕೇದಾರಗಳಲ್ಲಿ ಕೇದಾರನಾಥವನ್ನು ಸಹ ಪರಿಗಣಿಸಲಾಗಿದೆ. ಕೇದಾರನಾಥ ದೇವಾಲಯದಲ್ಲಿ ಸ್ಥಾಪಿಸಲಾದ ಶಿವಲಿಂಗವು ಸ್ವಯಂಪೂರ್ಣವಾಗಿದೆ. ಇದರಿಂದಾಗಿ ದೇವಾಲಯದ ಮಹತ್ವ ಹೆಚ್ಚುತ್ತಿದೆ.

ಆರ್ಥಿಕ ಹಿಂಜರಿತದಿಂದ ಹೊರ ಬಂದ UK

ಲಂಡನ್: 2024 ರ ಮೊದಲ ತ್ರೈಮಾಸಿಕದಲ್ಲಿ ನಿರೀಕ್ಷೆಗಿಂತ ಬಲವಾದ ಬೆಳವಣಿಗೆಯೊಂದಿಗೆ ಆರ್ಥಿಕ ಹಿಂಜರಿತದಿಂದ ನಿರ್ಗಮಿಸಿದೆ ಎಂದು ಅಧಿಕೃತ ಅಂಕಿ ಅಂಶಗಳು ಶುಕ್ರವಾರ ತೋರಿಸಿವೆ, ಸೇವಾ ಕೈಗಾರಿಕೆಗಳು ಮತ್ತು ಕಾರು ಉತ್ಪಾದನೆಯಲ್ಲಿ ವಿಶಾಲ-ಆಧಾರಿತ ಬೆಳವಣಿಗೆಯೊಂದಿಗೆ ಯುಕೆ ಹಿಂಜರಿತದಿಂದ ಹೊರಬಂದಿದೆ.2023 ರ ದ್ವಿತೀಯಾರ್ಧದಲ್ಲಿ ಸತತ ಎರಡು ತ್ರೈಮಾಸಿಕಗಳ ಸಂಕೋಚನದ ನಂತರ ಈ ವರ್ಷದ ಮೊದಲ ಮೂರು ತಿಂಗಳಲ್ಲಿ ಒಟ್ಟು ದೇಶೀಯ ಉತ್ಪನ್ನವು ಶೇಕಡಾ 0.6 ರಷ್ಟು ವಿಸ್ತರಿಸಿದೆ ಎಂದು ರಾಷ್ಟ್ರೀಯ ಅಂಕಿಅಂಶಗಳ ಕಚೇರಿ ಹೇಳಿಕೆಯಲ್ಲಿ ತಿಳಿಸಿದೆ.

ಸೀಟ್‌ಗಾಗಿ ವಿಮಾನದಲ್ಲಿ ಕೈ ಕೈ ಮಿಲಾಯಿಸಿದ ಪ್ರಯಾಣಿಕರು

ತೈವಾನ್: ತೈವಾನ್‌ನಿಂದ ಕ್ಯಾಲಿಫೋರ್ನಿಯಾಗೆ ತೆರಳ್ತಿದ್ದ ಇವಾ ವಿಮಾನದಲ್ಲಿ ಇಬ್ಬರು ಪ್ರಯಾಣಿಕರು ಸೀಟಿಗಾಗಿ ಜಗಳವಾಡಿದ್ದಾರೆ. ಈ ಆಘಾತಕಾರಿ ವೀಡಿಯೊ ಆನ್ಲೈನ್ನಲ್ಲಿ ಕಾಣಿಸಿಕೊಂಡಿದೆ.

ನ್ಯೂಯಾರ್ಕ್ ಪೋಸ್ಟ್ ಪ್ರಕಾರ ಘಟನೆ ಮಂಗಳವಾರ ನಡೆದಿದೆ. 11.5 ಗಂಟೆಗಳ ಸುದೀರ್ಘ ಪ್ರಯಾಣದಲ್ಲಿ ವಿಮಾನ ಹಾರಾಟ ಶುರುವಾದ ಕೆಲವೇ ಗಂಟೆಗಳಲ್ಲಿ ಗಲಾಟೆ ಪ್ರಾರಂಭವಾಯಿತು. ಪಕ್ಕದಲ್ಲಿದ್ದವರು ಕೆಮ್ಮುತ್ತಿದ್ದರೆಂದು ಓರ್ವ ಪ್ರಯಾಣಿಕ ಬೇರೊಂದು ಸೀಟ್ ನಲ್ಲಿ ಕೂತಿದ್ದಾರೆ. ಆ ಸೀಟ್ ನಲ್ಲಿ ಈಗಾಗಲೇ ಕೂತಿದ್ದ ಪ್ರಯಾಣಿಕ ಬಂದು ನೋಡಿದಾಗ ಸಿಟ್ಟಿಗೆದ್ದ ಆತ ತನ್ನ ಸೀಟ್ ನಲ್ಲಿ ಕೂತಿದ್ದ ವ್ಯಕ್ತಿಗೆ ಹೊಡೆಯಲು ಪ್ರಯತ್ನಿಸಿದ.

ಈ ವೇಳೆ ಇಬ್ಬರಿಗೂ ಜಗಳವಾಗಿದೆ. ಅವರನ್ನು ಶಾಂತಗೊಳಿಸಲು ವಿಮಾನ ಸಿಬ್ಬಂದಿ ಪ್ರಯತ್ನಿಸಿದ್ದಾರೆ. ಇಬ್ಬರನ್ನೂ ಬೇರ್ಪಡಿಸುವ ಸಂದರ್ಭದಲ್ಲಿ ಓರ್ವ ವಿಮಾನ ಸಿಬ್ಬಂದಿ ತಲೆಗೂ ಪೆಟ್ಟಾಗಿದೆ. ಆದರೂ ಇಬ್ಬರೂ ಜಗಳ ಮುಂದುವರೆಸುತ್ತಾರೆ. ಇದನ್ನು ಕಂಡು ಪ್ರಯಾಣಿಕರು ಕಿರುಚುತ್ತಾರೆ. ವಿಮಾನ ಸಿಬ್ಬಂದಿ ಅಂತಿಮವಾಗಿ ಗಲಾಟೆಯನ್ನು ಶಾಂತಗೊಳಿಸುವಲ್ಲಿ ಯಶಸ್ವಿಯಾದರು. ಆದರೆ ಆ ಇಬ್ಬರು ಪ್ರಯಾಣಿಕರು ಮಾತ್ರ ಗಲಾಟೆ ಮುಂದುವರೆಸಿದ್ದರು. ನಂತರ ಅವರನ್ನು ಸ್ಯಾನ್ ಫ್ರಾನ್ಸಿಸ್ಕೋದಲ್ಲಿ ಪೊಲೀಸರಿಗೆ ಹಸ್ತಾಂತರಿಸಲಾಗಿದೆ ಎಂದು ವರದಿಯಾಗಿದೆ.

ಜಲೇಬಿ ಬಾಬಾ ಜೈಲಿನಲ್ಲಿ ಹೃದಯಾಘಾತದಿಂದ ಸಾವು

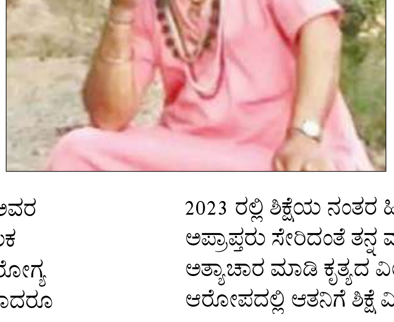

ಹರಿಯಾಣ: ಸ್ವಯಂಘೋಷಿತ ದೇವಮಾನವ, ಜಲೇಬಿ ಬಾಬಾ ಎಂದು ಕುಖ್ಯಾತಿ ಪಡೆದಿರುವ ಬಾಬಾ ಬಿಲ್ಲು ರಾಮ್ ಅಲಿಯಾಸ್ ಅಮರಪುರಿ, ಜೈಲಿನಲ್ಲಿ ಹೃದಯಾಘಾತದಿಂದ ಸಾವನ್ನಪ್ಪಿರುವ ವರದಿಯಾಗಿದೆ. 100 ಕ್ಕೂ ಹೆಚ್ಚು ಮಹಿಳೆಯರ ಮೇಲೆ ಅತ್ಯಾಚಾರ ಮಾಡಿ ಅದರ ವಿಡಿಯೋ ಚಿತ್ರೀಕರಿಸಿಕೊಂಡು 14 ವರ್ಷ ಹರಿಯಾಣದ ಹಿಸಾರ್ ಸೆಂಟ್ರಲ್ ಜೈಲಿನಲ್ಲಿ ಶಿಕ್ಷೆ ಅನುಭವಿಸ್ತಿದ್ದ ವೇಳೆ ಸಾವನ್ನಪ್ಪಿದ್ದಾನೆ.

ಮಹಿಳೆಯರಿಗೆ ಮಾದಕದ್ರವ್ಯ ನೀಡಿ ಅವರ ದುರ್ಬಲತೆಯನ್ನು ಬಳಸಿಕೊಳ್ಳುವ ಮೂಲಕ ಅಪರಾಧವೆಸಗುತ್ತಿದ್ದ. ಜೈಲಿನಲ್ಲಿ ಆತನ ಆರೋಗ್ಯ ಹದಗೆಟ್ಟಿದ್ದರಿಂದ ಆಸ್ಪತ್ರೆಗೆ ಸೇರಿಸಲಾಯಿತಾದರೂ ಮೃತಪಟ್ಟಿದ್ದಾರೆ ಎಂದು ಘೋಷಿಸಲಾಯಿತು. ಅಧಿಕಾರಿಗಳ ಸಮ್ಮುಖದಲ್ಲಿ ಮರಣೋತ್ತರ ಪರೀಕ್ಷೆ ನಡೆಸಲಾಗಿದೆ.

ವರದಿಗಳ ಪ್ರಕಾರ ಮಂಗಳವಾರ ರಾತ್ರಿ ಅವರು ಅಸ್ವಸ್ಥತೆಯ ಬಗ್ಗೆ ದೂರು ನೀಡಿದ ನಂತರ ಅವರನ್ನು ಆಸ್ಪತ್ರೆಗೆ ಸಾಗಿಸಲಾಯಿತು. ರಾಮ್ ಅಲಿಯಾಸ್ ಅಮರಪುರಿಯನ್ನು ಜನವರಿ 2023 ರಲ್ಲಿ ಶಿಕ್ಷೆಯ ನಂತರ ಹಿಸಾರ್ನ ಜೈಲಿನಲ್ಲಿ ಇರಿಸಲಾಗಿತ್ತು. ಅಪ್ರಾಪ್ತರು ಸೇರಿದಂತೆ ತನ್ನ ಮೂವರು ಶಿಷ್ಯರ ಮೇಲೆ ಅತ್ಯಾಚಾರ ಮಾಡಿ ಕೃತ್ಯದ ವೀಡಿಯೊಗಳನ್ನು ಮಾಡಿದ ಆರೋಪದಲ್ಲಿ ಆತನಿಗೆ ಶಿಕ್ಷೆ ವಿಧಿಸಲಾಗಿತ್ತು.

ಹಿಂದುಗಳ ಸಂಖ್ಯೆ ಇಳಿಕೆ, ಮುಸ್ಲಿಮರ ಸಂಖ್ಯೆ ಏರಿಕೆ

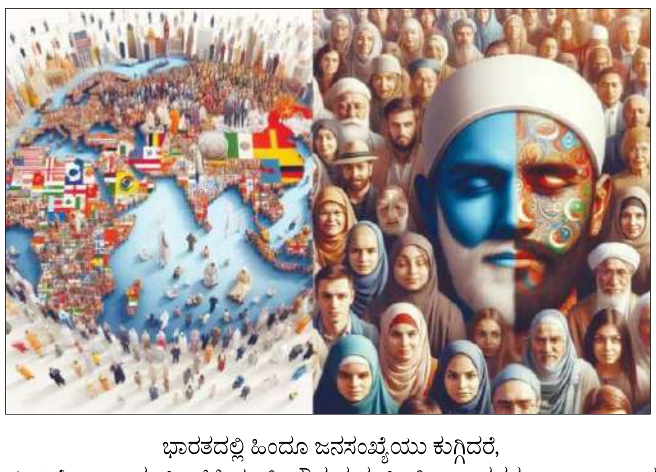

ನವದೆಹಲಿ: ಪ್ರಧಾನ ಮಂತ್ರಿ ಆರ್ಥಿಕ ಸಲಹಾ ಮಂಡಳಿ, ಭಾರತ ಮತ್ತು ನೆರೆ ರಾಷ್ಟ್ರಗಳಲ್ಲಿ ಧರ್ಮದ ಆಧಾರದಲ್ಲಿ ಜನಸಂಖ್ಯೆ ಹೆಚ್ಚಳ ಆಗಿರುವ ವರದಿಯನ್ನು ಪ್ರಕಟ ಮಾಡಿದೆ. 1950 ಮತ್ತು 2015ರ ನಡುವೆ 167 ದೇಶಗಳಲ್ಲಿರುವ ಧರ್ಮಗಳನ್ನು ಅಧ್ಯಯನ ಮಾಡಿ ಜನಸಂಖ್ಯಾ ಹೆಚ್ಚಳ ಕುರಿತು ವರದಿ ಬಿಡುಗಡೆ ಮಾಡಿದೆ. ಲೋಕಸಭಾ ಚುನಾವಣೆ ಸಮಯದಲ್ಲಿ ರಾಜಕೀಯ ಪಕ್ಷಗಳ ಮಧ್ಯೆ ಈ ವರದಿ ಮತ್ತೊಂದು ವಾಕ್ಸಮರಕ್ಕೆ ಕಾರಣವಾಗುವ ಸಾಧ್ಯತೆಯಿದೆ.1950 ಮತ್ತು 2015 ರ ನಡುವೆ ಭಾರತದಲ್ಲಿ ಹಿಂದೂಗಳ ಪ್ರಮಾಣ 7.8% ರಷ್ಟು ಕುಸಿತವಾದರೆ, ಇದೇ ಸಂದರ್ಭದಲ್ಲಿ ಮುಸ್ಲಿಮರ ಪ್ರಮಾಣ 43% ಏರಿಕೆಯಾಗಿದೆ. 1950ರಲ್ಲಿ ಶೇ. 84.68 ಹಿಂದೂಗಳಿದ್ದರೆ ಈಗ ಅದು ಶೇ. 78.06 ಕ್ಕೆ ಇಳಿಕೆಯಾಗಿದೆ. ಮುಸ್ಲಿಮ್ ಜನಸಂಖ್ಯೆ ಶೇ. 9.84% ಇದ್ದುದು ಈಗ ಶೇ. 14.09 ಕ್ಕೆ ಏರಿಕೆಯಾಗಿದೆ.

ಭಾರತದಲ್ಲಿ ಹಿಂದೂ ಜನಸಂಖ್ಯೆಯು ಕುಗ್ಗಿದರೆ, ಮುಸ್ಲಿಂ, ಕ್ರಿಶ್ಚಿಯನ್, ಬೌದ್ಧ ಮತ್ತು ಸಿಖ್ ಜನಾಂಗವರ ಸಂಖ್ಯೆ ಹೆಚ್ಚಳವಾಗಿದೆ. ಜೈನ ಮತ್ತು ಪಾರ್ಸಿಗಳ ಸಂಖ್ಯೆ ಕಡಿಮೆಯಾಗಿರುವುದನ್ನು ವರದಿ ಹೇಳಿದೆ. ಕ್ರೈಸ್ತರು 5.38 ಶೇ., ಸಿಖ್ 6.58 ಶೇ., ಬೌದ್ಧ 0.81 ಶೇ. ಪ್ರಮಾಣದಲ್ಲಿ ಏರಿಕೆಯಾಗಿದೆ. 1950 ರಲ್ಲಿ ಕ್ರೈಸ್ತರ ಸಂಖ್ಯೆ 2.24 ಇದ್ದರೆ 2015ರಲ್ಲಿ 2.36 ರಷ್ಟು ಏರಿಕೆಯಾಗಿದೆ. ಜೈನರ ಸಂಖ್ಯೆ 1950ರಲ್ಲಿ 0.45 ಶೇ. ಇದ್ದರೆ, 2015ರಲ್ಲಿ 0.36 ಶೇ.ಕ್ಕೆ ಇಳಿಕೆಯಾಗಿದೆ. ಪಾರ್ಸಿ ಜನಾಂಗದ ಸಂಖ್ಯೆ 85 ಶೇ.ದಷ್ಟು ಇಳಿಕೆಯಾಗಿದ್ದು 0.03 ಶೇ. ಇದ್ದದ್ದು 0.004% ಕ್ಕೆ ಇಳಿದಿದೆ. ಭಾರತದ ರೀತಿಯಲ್ಲೇ ಮ್ಯಾನ್ಮಾರ್ ನಲ್ಲಿಯೂ ಬುದ್ಧರ ಜನಸಂಖ್ಯೆ ಪ್ರಮಾಣ ಹತ್ತು ಪರ್ಸೆಂಟ್ ಇಳಿಕೆಯಾಗಿದೆ. ಅಲ್ಲಿ 79 ಪರ್ಸೆಂಟ್ ಇದ್ದ ಬುದ್ಧರ ಸಂಖ್ಯೆ 71 ಶೇ.ಕ್ಕೆ ಇಳಿದಿದೆ. ಪಾಕಿಸ್ತಾನದಲ್ಲಿ ಬಹುಸಂಖ್ಯಾತ ಮುಸ್ಲಿಮರ ಸಂಖ್ಯೆ 3.75 ಶೇ., ಬಾಂಗ್ಲಾದೇಶದಲ್ಲಿ 18.55 ಶೇ. ಹೆಚ್ಚಳವಾಗಿದೆ. ಇದೇ ವೇಳೆ, ಫ್ರಾನ್ಸ್ನಲ್ಲಿ 36.76%, ಯುಕೆ 25.29% ಅಮೆರಿಕದಲ್ಲಿ 45.80 ಶೇ.ಕ್ಕೆ ಕ್ರೈಸ್ತರ ಸಂಖ್ಯೆ ಇಳಿಕೆಯಾಗಿರುವುದನ್ನೂ ವರದಿ ತಿಳಿಸಿದೆ. ಡಾ.ಶಮಿಕಾ ರವಿ, ಅಬ್ರಹಾಂ ಜೋಸ್, ಅಪೂರ್ವ ಕುಮಾರ್ ಮಿಶ್ರಾ ಅವರಿದ್ದ ತಂಡವು ಈ ಅಧ್ಯಯನ ವರದಿಯನ್ನು ಮಾಡಿದೆ.

ಪೂಜೆಗೆ ಅರಳಿ ಹೂವು ಬಳಕೆ ನಿಲ್ಲಿಸಲು ಟಿಡಿಬಿ ತೀರ್ಮಾನ

ಕೇರಳ: ಕೇರಳದ ತಿರುವಾಂಕೂರು ದೇವಸ್ಥಾನ ಆಡಳಿತ ಮಂಡಳಿಯು (ಟಿಡಿಬಿ) ತನ್ನ ಸುಪರ್ದಿಯಲ್ಲಿರುವ ದೇವಾಲಯಗಳಲ್ಲಿ ಪೂಜೆಗೆ ಅರಳಿ ಹೂವು (ಒಲಿಯಾಂಡರ್–ಕಣಗಿಲು ಜಾತಿಗೆ ಸೇರಿದ ಹೂವು) ಬಳಸುವುದನ್ನು ನಿಲ್ಲಿಸಲು ತೀರ್ಮಾನಿಸಿದೆ. ಈ ಹೂವು ಮನುಷ್ಯ ಮತ್ತು ಪ್ರಾಣಿಗಳ ಆರೋಗ್ಯಕ್ಕೆ ಹಾನಿಕಾರವಾದ ಕಾರಣ ಈ ನಿರ್ಧಾರ ಕೈಗೊಂಡಿದೆ.

ಮಂಡಳಿಯ ಅಧ್ಯಕ್ಷ ಪಿ.ಎಸ್.ಪ್ರಶಾಂತ್, 'ಪೂಜೆ ಮತ್ತು ನೈವೇದ್ಯದಲ್ಲಿ ಅರಳಿ ಹೂವುಗಳ ಬಳಕೆಯನ್ನು ಸಂಪುರ್ಣವಾಗಿ ನಿಲ್ಲಿಸಲು ನಿರ್ಧರಿಸಿದ್ದೇವೆ. ಇವುಗಳ ಬದಲಾಗಿ ತುಳಸಿ, ಮಲ್ಲಿಗೆ, ದಾಸವಾಳ, ಗುಲಾಬಿ ಮತ್ತಿರ ಹೂವುಗಳನ್ನು ಬಳಸುತ್ತೇವೆ' ಎಂದು ತಿಳಿಸಿದರು. ಅಲಪ್ಪುಳ ಮತ್ತು ಪತ್ತನಂತಿಟ್ಟಂನಲ್ಲಿ ಈ ಹೂವುಗಳ ಸೇವನೆಯಿಂದ ಮಹಿಳೆ ಮತ್ತು ಗೋವುಗಳು ಸಾವಿಗೀಡಾದ ಬಗ್ಗೆ ವರದಿಯಾದ ಬೆನ್ನಲ್ಲೇ ಈ ನಿರ್ಧಾರ ಕೈಗೊಂಡಿದೆ.

ಸಂಜೆ ಮುಗಿಲು

Postal Registration No.KA/BGW-1823/2019-2021, Posted at Patrika Channel, RMS Bhavan, Bengaluru PSO, Mysore Road, Bengaluru- 560020, RNI No.KARKAN/2002/08054

ದರ್ಶನ್ ನಟನೆಯ 'ಡೆವಿಲ್' ಸಿನಿಮಾದ ಮೇಕಿಂಗ್ ವಿಡಿಯೋ ಔಟ್

ಚಾಲೆಂಜಿಂಗ್ ಸ್ಟಾರ್ ದರ್ಶನ್ ಅಭಿಮಾನಿಗಳಿಗೆ ಖುಷಿಸುದ್ದಿ. ಇತ್ತೀಚೆಗೆ 'ಡೆವಿಲ್' ಸಿನಿಮಾದ ಫಸ್ಟ್ ಲುಕ್ ರಿಲೀಸ್ ಆಗಿತ್ತು. ಈಗ ಅದರ ತೆರೆಹಿಂದಿನ ಝಲಕ್ ಹೇಗಿತ್ತು ಎಂಬುದನ್ನು ಇದೀಗ ರಿವೀಲ್ ಮಾಡಿದ್ದಾರೆ.ಅಕ್ಷಯ ತೃತೀಯ ಹಿನ್ನೆಲೆಯಲ್ಲಿ ಮೇಕಿಂಗ್ ವಿಡಿಯೋವನ್ನು ಚಿತ್ರತಂಡ ರಿಲೀಸ್ ಮಾಡಿದೆ.

ಫೆಬ್ರವರಿಯಲ್ಲಿ ಚಿತ್ರದ ಫಸ್ಟ್ ಲುಕ್ ರಿವೀಲ್ ಆಗಿತ್ತು.ನಮ್ಮ ಮನೆಯಲ್ಲೊಂದು ಪುಟ್ಟ ಪಾಪು ಇರುವುದು.ಫೋಟೋ ತೆಗೆದರೆ ಅದಕ್ಕೆ ಬಲು ಕೋಪ ಬರುವುದು.ಫೋಟೋ ತೆಗೆದ ಪಾಪು ಕೈಯ ಮುರಿದು ಬಿಡುವುದು.ಸರ್ರು ಪಾಪು ಹೆಸರು ಕೇಳಲ್ವಾ?ಎಂದು ದರ್ಶನ್ ಹೇಳಿರುವ ಡೈಲಾಗ್ 'ಡೆವಿಲ್' ಮೊದಲ ಟೀಸರ್‌ನಲ್ಲಿತ್ತು.ಈಗ ಇದರ ವಿಡಿಯೋ ಬಿಡಲಾಗಿದೆ. ಕಲರ್‌ಫುಲ್ ಲೋಕೇಷನ್‌ನಲ್ಲಿ ದರ್ಶನ್ ಸಖತ್ ಸ್ಟೈಲೀಶ್ ಆಗಿ ಕಾಣಿಸಿಕೊಂಡಿದ್ದಾರೆ.

'ತಾರಕ್' ನಂತರ 'ಡೆವಿಲ್' ಚಿತ್ರದ ಮೂಲಕ ಮತ್ತೆ ದರ್ಶನ್‌ಗೆ ಪ್ರಕಾಶ್ ವೀರ್ ಆಕ್ಷನ್ ಕಟ್ ಹೇಳುತ್ತಿದ್ದಾರೆ. ಈಗಾಗಲೇ ಸಿನಿಮಾದ ಚಿತ್ರೀಕರಣ ಶುರುವಾಗಿದೆ.ಆದರೆ ಶೂಟಿಂಗ್ ವೇಳೆ, ದರ್ಶನ್ ಕೈಗೆ ಪೆಟ್ಟಾದ ಹಿನ್ನೆಲೆಯಲ್ಲಿ ಚಿತ್ರೀಕರಣ ಸ್ಥಗಿತವಾಗಿತ್ತು.ಈಗ ಗುಣಮುಖರಾಗಿರುವ ದರ್ಶನ್ ಸದ್ಯದಲ್ಲೇ ಡೆವಿಲ್ ಶೂಟಿಂಗ್‌ನಲ್ಲಿ ಭಾಗಿಯಾಗಲಿದ್ದಾರೆ.

ಅಂದಹಾಗೆ, 'ಕಾಟೇರ' ಚಿತ್ರದ ಸಕ್ಸಸ್ ನಂತರ 8ಕ್ಕೂ ಹೆಚ್ಚು ಸಿನಿಮಾಗಳಿಗೆ ದರ್ಶನ್ ಗ್ರೀನ್ ಸಿಗ್ನಲ್ ನೀಡಿದ್ದಾರೆ.

ಪೂಜಾ ಹೆಗ್ಡೆ, ಅಹಾನ್ ಶೆಟ್ಟಿ ನಟನೆಯ ಸಿನಿಮಾ ಶುರುವಾಗೋದು ಯಾವಾಗ?

ಕುಡ್ಲದ ಸುಂದರಿ ಪೂಜಾ ಹೆಗ್ಡೆಗೆ ಟಾಲಿವುಡ್‌ನಲ್ಲಿ ಬೇಡಿಕೆ ಕಮ್ಮಿಯಾದ ಬೆನ್ನಲ್ಲೇ ಬಾಲಿವುಡ್‌ನತ್ತ ಮುಖ ಮಾಡಿದ್ದಾರೆ.ಬಾಲಿವುಡ್‌ನ ಖ್ಯಾತ ನಟ ಸುನೀಲ್ ಶೆಟ್ಟಿ ಪುತ್ರನ ಜೊತೆ ಪೂಜಾ ಸಿನಿಮಾ ಮಾಡಲಿದ್ದಾರೆ. ಹೊಸ ಸಿನಿಮಾಗೆ ಚಿತ್ರೀಕರಣ ಮುಹೂರ್ತ ಕೂಡ ಫಿಕ್ಸ್ ಆಗಿದೆ.

ಮೊದಲ ಬಾರಿಗೆ ಅಹಾನ್ ಶೆಟ್ಟಿ ಜೊತೆ ಪೂಜಾ ಹೆಗ್ಡೆ ಸಿನಿಮಾ ಮಾಡುತ್ತಿದ್ದಾರೆ.ಕೆಲ ದಿನಗಳ ಈ ಚಿತ್ರದ ಅನೌನ್ಸ್ ಕೂಡ ಆಗಿತ್ತು. ಈಗ ಸಿನಿಮಾಗೆ ಮುಹೂರ್ತ ಫಿಕ್ಸ್ ಆಗಿದೆ.ಇದೇ ಜೂನ್ 6ರಿಂದ ಪೂಜಾ ಹೊಸ ಪ್ರಾಜೆಕ್ಟ್‌ಗೆ ಚಾಲನೆ ಸಿಗಲಿದೆ.'ಸಂಕಿ' ಚಿತ್ರವನ್ನು ಸಾಜಿದ್ ನಾಡಿಯಾಡ್ವಾಲಾ ನಿರ್ಮಾಣ ಮಾಡುತ್ತಿದ್ದಾರೆ.

ಈಗಾಗಲೇ ಹೃತಿಕ್ ರೋಷನ್, ಸಲ್ಮಾನ್ ಖಾನ್, ಅಕ್ಷಯ್ ಕುಮಾರ್ ಜೊತೆ ನಟಿಸಿರುವ ಪೂಜಾ ಹೆಗ್ಡೆ ಇದೀಗ ಅಹಾನ್ ಶೆಟ್ಟಿ ಜೊತೆಗಿನ ರೊಮ್ಯಾನ್ಸ್ ನೋಡಲು ಫ್ಯಾನ್ಸ್ ಥ್ರಿಲ್ ಆಗಿದ್ದಾರೆ.'ಸಂಕಿ' ಅಹಾನ್ ಶೆಟ್ಟಿ ಜೊತೆ ರೊಮ್ಯಾನ್ಸ್ ಮಾಡಲು ಪೂಜಾ ಹೆಗ್ಡೆ ಸಜ್ಜಾಗಿದ್ದಾರೆ.

ಅಂದಹಾಗೆ, ಇತ್ತೀಚೆಗೆ ಪೂಜಾ ಸಿನಿಮಾಗಿಂತ ಹೆಚ್ಚಾಗಿ ರೋಹನ್ ಮೆಹ್ರಾ ಜೊತೆಗಿನ ಡೇಟಿಂಗ್ ವಿಚಾರವಾಗಿ ಹೆಚ್ಚೆಚ್ಚು ಸುದ್ದಿಯಾಗುತ್ತಿದ್ದಾರೆ.ಸದ್ಯದಲ್ಲೇ ಮದುವೆ ಬಗ್ಗೆ ಗುಡ್ ನ್ಯೂಸ್ ಕೊಡ್ತಾರಾ ಎಂದು ಕಾದುನೋಡಬೇಕಿದೆ.

ಪ್ರತಿ ಗೃಹಿಣಿಯರನ್ನು ಸಂಭ್ರಮಿಸೋಕೆ ಬಹುಮಾನಗಳನ್ನು ಹೊತ್ತು ಬರ್ತಿದೆ

ಸುವರ್ಣ ಗೃಹಮಂತ್ರಿ

ಕನ್ನಡಿಗರ ಅಚ್ಚುಮೆಚ್ಚಿನ ಸ್ಟಾರ್ ಸುವರ್ಣ ವಾಹಿನಿಯು ಇದೀಗ ವೀಕ್ಷಕರಿಗೆ ಮಧ್ಯಾಹ್ನದ ಮನರಂಜನೆಯನ್ನು ಇನ್ನಷ್ಟು ದುಪ್ಪಟ್ಟುಗೊಳಿಸಲು ಸುವರ್ಣ ಗೃಹಮಂತ್ರಿ ಎಂಬ ಹೊಸದೊಂದು ರಿಯಾಲಿಟಿ ಶೋ ಅನ್ನು ಪ್ರಸಾರ ಮಾಡಲು ಸಜ್ಜಾಗಿದೆ.

ಇದೊಂದು ವಿಭಿನ್ನ ರೀತಿಯ ರಿಯಾಲಿಟಿ ಶೋ. ಸಾಮಾನ್ಯವಾಗಿ ಮನೆಯಲ್ಲಿ ಕೆಲಸ ಮಾಡೋ ಗೃಹಿಣಿಯರನ್ನು/ಹೆಣ್ಮಕ್ಕಳನ್ನು ಯಾರೂ ಗುರುತಿಸುವುದಿಲ್ಲ, ಮನೆ ಮಂದಿಯನ್ನು ಅವ್ರು ಎಷ್ಟೇ ಚೆನ್ನಾಗಿ ನೋಡ್ಕೊಂಡ್ರು, 'ಥ್ಯಾಂಕ್ ಯು' ಅಂತನೂ ಯಾರೂ ಹೇಳಲ್ಲ. ಅಂತಹ ಮನೆ ಬೆಳಗೋ ಗೃಹಿಣಿಯರನ್ನು ಗುರುತಿಸಿ, ಗಂಡ-ಹೆಂಡ್ತಿಯ ಅನ್ಯೋನ್ಯತೆಯ ಬಗ್ಗೆ ತಿಳಿದು, ಅವರಿಗೆ ಸನ್ಮಾನಿಸಿ, ಮಾತುಕತೆ ನಡೆಸಿ ಆಟದ ಜೊತೆ ರೇಷ್ಮೆ ಸೀರೆ, ಚಿನ್ನ, ಬೆಳ್ಳಿ ಹಾಗೂ ಮತ್ತಷ್ಟು ಬೆಲೆಬಾಳುವ ಬಹುಮಾನಗಳನ್ನು ನೀಡುವುದೇ ಸುವರ್ಣ ಗೃಹಮಂತ್ರಿ ಕಾರ್ಯಕ್ರಮದ ಶೈಲಿಯಾಗಿದೆ.

ಇದೇ ಸೋಮವಾರ ಮಧ್ಯಾಹ್ನ 1 ಗಂಟೆಗೆ..!

ಇನ್ನು ಇದೇ ಮೊದಲ ಬಾರಿಗೆ ಜನಪ್ರಿಯ ನಿರೂಪಕ ಮುರಳಿ ಸ್ಟಾರ್ ಸುವರ್ಣ ವಾಹಿನಿಗೆ ಲಗ್ಗೆಯಿಟ್ಟಿದ್ದು, 'ಸುವರ್ಣ ಗೃಹಮಂತ್ರಿ' ಕಾರ್ಯಕ್ರಮದ ಸಾರಥಿಯಾಗಿ ನಿರೂಪಣೆಯ ಜವಾಬ್ದಾರಿಯನ್ನು ಹೊತ್ತಿದ್ದಾರೆ. ಕರ್ನಾಟಕದ ಗೃಹಿಣಿಯರಿಗಾಗಿಯೇ ಸಿದ್ಧವಾಗಿರೋ ಈ ಕಾರ್ಯಕ್ರಮದಲ್ಲಿ ಮುರಳಿಯವರು ಅಣ್ಣನ ಸ್ಥಾನದಲ್ಲಿ ನಿಂತು ತವರು ಮನೆ ಉಡುಗೊರೆಯಾಗಿ ರೇಷ್ಮೆ ಸೀರೆ, ಬೆಳ್ಳಿ-ಬಂಗಾರ ಕೊಟ್ಟು ಮನೆ ಗೃಹಿಣಿಯನ್ನು ಹಾರೈಸಿ, ರಾಣಿ ಸೀಟಿನಲ್ಲಿ ಕೂರಿಸಿ ಗೌರವಿಸಲಿದ್ದಾರೆ. ಅಷ್ಟೇ ಅಲ್ಲದೆ ಅವರ ಮನೆಗೆ ಬಂದಿರುವ ಆಪ್ತ ಸಂಬಂಧಿಕರಿಗೆ ಹಾಗೂ ಸ್ನೇಹಿತರಿಗೂ ಆಟವನ್ನು ಆಡಿಸಿ ಬಹುಮಾನಗಳನ್ನು ನೀಡಲಿದ್ದಾರೆ.

ಸದ್ಯ 'ಸುವರ್ಣ ಗೃಹಮಂತ್ರಿ'ಯ ಪ್ರೋಮೋ ಸೋಶಿಯಲ್ ಮೀಡಿಯಾದಲ್ಲಿ ಸಖತ್ ಸೌಂಡ್ ಮಾಡ್ತಿದ್ದು, ನೋಡುಗರು ಈ ಕಾರ್ಯಕ್ರಮವನ್ನು ನೋಡಲು ಕಾತುರತೆಯಿಂದ ಕಾಯುತ್ತಿದ್ದಾರೆ. ಈ ಕಾರ್ಯಕ್ರಮದಲ್ಲಿ ಬಹುಮಾನಗಳ ಮಹಾ ಮಳೆಯೇ ಸುರಿಯಲಿದ್ದು ಪ್ರೇಕ್ಷಕರಿಗೆ ಮನರಂಜನೆ ಸಿಗೋದಂತೂ ಖಚಿತ. ಕರುನಾಡಿನ ಗೃಹಿಣಿಯರನ್ನು ಸಂಭ್ರಮಿಸೋದಕ್ಕೆ ರಾಣಿ ಸೀಟಿನೊಂದಿಗೆ ನಿಮ್ಮನೆಗೆ ಬರ್ತಿದೆ ಹೊಸ ಶೋ 'ಸುವರ್ಣ ಗೃಹಮಂತ್ರಿ' ಇದೇ ಸೋಮವಾರದಿಂದ ಮಧ್ಯಾಹ್ನ 1 ಗಂಟೆಗೆ ನಿಮ್ಮ ನೆಚ್ಚಿನ ಸ್ಟಾರ್ ಸುವರ್ಣ ವಾಹಿನಿಯಲ್ಲಿ ತಪ್ಪದೇ ವೀಕ್ಷಿಸಿ.

ಸಾಯಿ ಸುದರ್ಶನ್, ಗಿಲ್ ದ್ವಿಶತಕ ಜೊತೆಯಾಟ

ಗುಜರಾತ್‌ಗೆ 35 ರನ್‌ಗಳ ಜಯ

ಕ್ರೀಡೆ

ಇಲ್ಲಿ ನಡೆದ ಗುಜರಾತ್ ಟೈಟಾನ್ಸ್ ಮತ್ತು ಚೆನ್ನೈ ಸೂಪರ್ ಕಿಂಗ್ಸ್ ನಡುವಿನ ಐಪಿಎಲ್‌ನಲ್ಲಿ ಪಂದ್ಯದಲ್ಲಿ ಗುಜರಾತ್ 35 ರನ್‌ಗಳ ಜಯ ಗಳಿಸಿದೆ.

ಪಂದ್ಯದಲ್ಲಿ ಟಾಸ್ ಸೋತು ಮೊದಲು ಬ್ಯಾಟಿಂಗ್ ಮಾಡಿದ ಗುಜರಾತ್ ನಿಗದಿತ ಓವರ್ ಗಳಲ್ಲಿ 3 ವಿಕೆಟ್ ನಷ್ಟಕ್ಕೆ 231 ರನ್‌ಗಳನ್ನು ಕಲೆ ಹಾಕಿತು.ಈ ಗುರಿಯನ್ನು ಬೆನ್ನಟ್ಟಿದ ಚೆನ್ನೈ 20 ಓವರ್‌ಗಳಲ್ಲಿ 8 ವಿಕೆಟ್ ನಷ್ಟಕ್ಕೆ 196 ರನ್‌ಗಳನ್ನು ಮಾತ್ರ ಕಲೆ ಹಾಕಲು ಶಕ್ತವಾಯಿತು.

ಚೆನ್ನೈ ತಂಡದ ಮೊತ್ತ 10 ರನ್ ಇರುವಾಗಲೇ 3 ವಿಕೆಟ್ ಕಳೆದುಕೊಂಡು ಆರಂಭಿಕ ಆಘಾತ ಎದರಿಸಿತು.ತಂಡದ ಪರ ಡೆರಿಲ್ ಮಿಚೆಲ್ 34 ಎಸೆತಗಳಲ್ಲಿ 3 ಸಿಕ್ಸರ್, 7 ಬೌಂಡರಿ ನೆರವಿನಿಂದ 63 ರನ್ ಕಲೆ ಹಾಕಿದರು. ಮೊಯಿನ್ ಅಲಿ 36 ಎಸೆತಗಳಲ್ಲಿ 4 ಸಿಕ್ಸರ್ 4 ಬೌಂಡರಿ ಸಿಡಿಸಿ 56 ರನ್ ಗಳಿಸಿದರು.ಶಿವಂ ದುಬೆ 13 ಎಸೆತಗಳಲ್ಲಿ 21, ಜಡೇಜಾ 10 ಎಸೆತಗಳಲ್ಲಿ 18 ರನ್‌ಗಳ ಕೊಡುಗೆ ನೀಡಿದರು.ಧೋನಿ 11 ಎಸೆತಗಳಲ್ಲಿ 3 ಸಿಕ್ಸರ್, 1 ಬೌಂಡರಿ ನೆರವಿನಿಂದ 26 ರನ್ ಗಳಿಸಿದರು.

ಗುಜರಾತ್ ಪರ ಮೋಹಿತ್ ಶರ್ಮಾ 3, ರಶೀದ್ ಖಾನ್ 2, ಸಂದೀಪ್, ಉಮೇಶ್ ಯಾದವ್ ತಲಾ 1 ವಿಕೆಟ್ ಉರುಳಿಸಿದರು.

ಗುಜರಾತ್ ಪರ ಶುಬಮನ್ ಗಿಲ್ 55 ಎಸೆತಗಳಲ್ಲಿ 6 ಸಿಕ್ಸರ್, 9 ಬೌಂಡರಿ ನೆರವಿನಿಂದ 104 ರನ್, ಸಾಯಿ ಸುದರ್ಶನ್ 51 ಎಸೆತಗಳಲ್ಲಿ 7 ಸಿಕ್ಸರ್ 5 ಬೌಂಡರಿ ಸಿಡಿಸಿ 103 ರನ್ ಕಲೆ ಹಾಕಿದರು.ಈ ಮೂಲಕ ಸಾಯಿ ಸುದರ್ಶನ್ ಐಪಿಎಲ್‌ನಲ್ಲಿ ಅತಿ ವೇಗವಾಗಿ 1000 ರನ್‌ಗಳನ್ನು (25 ಇನ್ನಿಂಗ್ಸ್) ಸಿಡಿಸಿದ ಆಟಗಾರ ಎಂಬ ದಾಖಲೆ ಬರೆದರು.

ಸಚಿನ್ ತೆಂಡೂಲ್ಕರ್ (31), ರುತುರಾಜ್ ಗಾಯಕ್ವಾಡ್ (31), ತಿಲಕ್ ವರ್ಮಾ (33) ಇನ್ನಿಂಗ್ಸ್‌ನಲ್ಲಿ 1000 ರನ್‌ಗಳನ್ನು ದಾಖಲಿಸಿದ್ದರು.ಪಂದ್ಯದಲ್ಲಿ ಚೆನ್ನೈ ಪರ ತುಷಾರ್ ದೇಶಪಾಂಡೆ 2 ವಿಕೆಟ್ ಕಿತ್ತರು.

ಜೂನ್ ಬಳಿಕ ಟೀಂ ಇಂಡಿಯಾಕ್ಕೆ ಹೊಸ ಮುಖ್ಯಕೋಚ್

ಜಯ್‌ಶಾ ಹೇಳಿದ್ದೇನು?

ಭಾರತೀಯ ಕ್ರಿಕೆಟ್ ನಿಯಂತ್ರಣ ಮಂಡಳಿ ಶೀಘ್ರದಲ್ಲೇ ಹೊಸ ಕೋಚ್‌ಗಾಗಿ ಜಾಹೀರಾತನ್ನು ಪ್ರಕಟಿಸಲಿದೆ.ಎಲ್ಲವೂ ಅಂದುಕೊಂಡಂತೆ ನಡೆದರೆ ಜೂನ್ ಬಳಿಕ ಟೀಂ ಇಂಡಿಯಾಕ್ಕೆ ಹೊಸ ಮುಖ್ಯಕೋಚ್ ಬರಲಿದ್ದಾರೆ ಎಂದು ಬಿಸಿಸಿಐ ಕಾರ್ಯದರ್ಶಿ ಜಯ್ ಶಾ ತಿಳಿಸಿದ್ದಾರೆ.

ಈ ಕುರಿತು ಮುಂಬೈನಲ್ಲಿ ಮಾಧ್ಯಮಗಳೊಂದಿಗೆ ಮಾತನಾಡಿದ ಅವರು, ಟೀಂ ಇಂಡಿಯಾದ ಹಾಲಿ ಮುಖ್ಯಕೋಚ್ ರಾಹುಲ್ ದ್ರಾವಿಡ್ ಅವರ ಅಧಿಕಾರ ಅವಧಿಯು ಜೂನ್ ತಿಂಗಳವರೆಗೆ ಮಾತ್ರ ಇರಲಿದೆ.ಒಂದು ವೇಳೆ ರಾಹುಲ್ ದ್ರಾವಿಡ್ ಮತ್ತೆ ಕೋಚ್ ಆಗಲು ಬಯಸಿದ್ರೆ, ಅರ್ಜಿ ಸಲ್ಲಿಸಬಹುದು ಎಂದು ಜಯ್ ಶಾ ಹೇಳಿದ್ದಾರೆ. ಮೊದಲಿಗೆ ಮುಖ್ಯಕೋಚ್ ಅನ್ನು ಆಯ್ಕೆ ಮಾಡಲಾಗುತ್ತದೆ. ಹೊಸ ಕೋಚ್‌ನೊಂದಿಗೆ ಸಮಾಲೋಚನೆ ನಡೆಸಿದ ಬಳಿಕ ಬ್ಯಾಟಿಂಗ್, ಫೀಲ್ಡಿಂಗ್ ಇತರ ಕೋಚ್ ಸಿಬ್ಬಂದಿಯನ್ನು ಆಯ್ಕೆ ಮಾಡುವ ಬಗ್ಗೆ ನಿರ್ಧರಿಸಲಿದ್ದೇವೆ ಎಂದು ಹೇಳಿದ್ದಾರೆ.

ಇದೇ ವೇಳೆ ಭಾರತೀಯರೇ ಕೋಚ್ ಆಗ್ತಾರಾ ಅನ್ನೋ ಪ್ರಶ್ನೆಗೆ ಪ್ರತಿಕ್ರಿಯೆ ನೀಡಿದ ಜಯ್ ಶಾ, ಹೊಸ ಕೋಚ್ ಭಾರತೀಯ ಅಥವಾ ವಿದೇಶಿಗರೋ ಎಂಬುದನ್ನು ನಾವು ನಿರ್ಧರಿಸಲು ಸಾಧ್ಯವಿಲ್ಲ. ಇದು ಕ್ರಿಕೆಟ್ ಸಲಹಾ ಸಮಿತಿಗೆ ಬಿಟ್ಟಿರುತ್ತದೆ. ಹೊಸ ಕೋಚ್ ಅನ್ನು ಆರಂಭಿಕ 3 ವರ್ಷ ಅವಧಿಗಳ ನಂತರ ದೀರ್ಘಾವಧಿಗೆ ಆಯ್ಕೆ ಮಾಡುವ ಉದ್ದೇಶವಿದೆ ಎಂದು ತಿಳಿಸಿದ್ದಾರೆ.

ಇಂಪ್ಯಾಕ್ಟ್ ರೂಲ್ಸ್ ಬಗ್ಗೆ ಜಯ್ ಶಾ ಹೇಳಿದ್ದೇನು?

ಇದೇ ವೇಳೆ ಇಂಡಿಯನ್ ಪ್ರೀಮಿಯರ್ ಲೀಗ್‌ನಲ್ಲಿ ಬಳಕೆಯಾಗುತ್ತಿರುವ ಇಂಪ್ಯಾಕ್ಟ್ ಪ್ಲೇಯರ್ ರೂಲ್ಸ್ ಬಗ್ಗೆ ಮಾತನಾಡಿದ ಜಯ್ ಶಾ, ಎಲ್ಲಾ ತಂಡಗಳ ನಾಯಕರು ಹಾಗೂ ತರಬೇತುದಾರರೊಂದಿಗೆ ಸಮಾಲೋಚಿಸಿದ ಬಳಿಕ ಈ ಬಗ್ಗೆ ನಿರ್ಧರಿಸಲಾಗುತ್ತದೆ ಎಂದು ಹೇಳಿದ್ದಾರೆ. ಇತ್ತೀಚೆಗೆ ಐಪಿಎಲ್‌ನ ವೇದಿಕೆಯೊಂದರಲ್ಲಿ ಟೀಂ ಇಂಡಿಯಾ ನಾಯಕ ರೋಹಿತ್ ಶರ್ಮಾ ಇಂಪ್ಯಾಕ್ಟ್ ಪ್ಲೇಯರ್ ನಿಯಮದ ಬಗ್ಗೆ ಆಕ್ರೋಶ ಹೊರಹಾಕಿದ್ದರು.

ಡಿಕೆಶಿ ಮತ್ತು ಹೆಚ್‌ಡಿಕೆ ನಡುವಿನ ಕುಟುಂಬದ ವೈಯಕ್ತಿಕ ಜಗಳ ಇದು

ಬೆಂಗಳೂರು: ಡಿ.ಕೆ.ಶಿವಕುಮಾರ್ ಮತ್ತು ಹೆಚ್.ಡಿ.ಕುಮಾರಸ್ವಾಮಿ ಕುಟುಂಬದ ವೈಯಕ್ತಿಕ ಜಗಳ ಇದು. ವೈಯಕ್ತಿಕ ಜಗಳದಿಂದ ರಾಜ್ಯ ಜನರಿಗೆ ಅನ್ಯಾಯ ಆಗುತ್ತಿದೆ ಎಂದು ವಿಪಕ್ಷ ನಾಯಕ ಆರ್. ಅಶೋಕ್ ವಾಗ್ದಾಳಿ ನಡೆಸಿದರು.

ನಗರದಲ್ಲಿ ಮಾತನಾಡಿದ ಅವರು, ಈಗಾಗಲೇ ಜೆಡಿಎಸ್ ಮತ್ತು ಕಾಂಗ್ರೆಸ್ ಮಧ್ಯೆ ನಿತ್ಯ ಟಾಕ್ ವಾರ್ ನಡೀತಿದೆ. ಇದು ಎಲ್ಲಿಗೆ ಹೋಗಿ ಮುಟ್ಟುತ್ತೋ ಗೊತ್ತಿಲ್ಲ. ಇದು ಇಬ್ಬರ ನಡುವೆ ವೈಯಕ್ತಿಕ ಟಾಕ್ ವಾರ್ ನಡೀತಿದೆ. ಜನ ಅಭಿವೃದ್ಧಿ ಕೇಳ್ತಿದ್ದಾರೆ. ಕಾಂಗ್ರೆಸ್‌ಗೆ ಅಭಿವೃದ್ಧಿ ಬೇಕಿಲ್ಲ. ಇದೇ ನಡೀತಿರಲಿ ಅಂತಾ ಕಾಂಗ್ರೆಸ್ ಬಯಸುತ್ತಿದೆ. ಡಿಕೆಶಿ ಮತ್ತು ಹೆಚ್ ಡಿಕೆ ನಡುವಿನ ಕುಟುಂಬದ ವೈಯಕ್ತಿಕ ಜಗಳ ಇದು. ಇಬ್ಬರ ಕೌಟುಂಬಿಕ ವೈಯಕ್ತಿಕ ಜಗಳದಿಂದ ರಾಜ್ಯ ಜನರಿಗೆ ಅನ್ಯಾಯ ಆಗ್ತಿದೆ. ತಪ್ಪು ಮಾಡಿದವರಿಗೆ ಶಿಕ್ಷೆ ಆಗಲಿ. ಇದರಲ್ಲಿ ಎರಡು ಮಾತಿಲ್ಲ. ಆದರೆ ಇವರ ಕುಟುಂಬದ ಜಗಳದಲ್ಲಿ ಬಿಜೆಪಿ ಎಂಟ್ರಿ ಆಗಲ್ಲ. ಪ್ರಜ್ವಲ್ ಪ್ರಕರಣದಿಂದ ಮೈತ್ರಿ ಮೇಲೆ ಪರಿಣಾಮ ಆಗಲ್ಲ. ಮೈತ್ರಿ ಮುಂದುವರೆದುಕೊಂಡು ಹೋಗ್ತಿದೆ. ಪರಿಷತ್ ಚುನಾವಣೆಯಲ್ಲಿ ಹೊಂದಾಣಿಕೆ ಯಾವ ರೀತಿ ಆಗಬೇಕು ಅಂತಾ ಚರ್ಚೆ ಮಾಡ್ತೇವೆ ಎಂದು ತಿಳಿಸಿದರು.

ವೈಯಕ್ತಿಕ ಗಲಾಟೆ ಇದು. ಅವರಿಬ್ಬರ ಕುಟುಂಬದ ಗಲಾಟೆ. ಅವರ ವೈಯಕ್ತಿಕ ಗಲಾಟೆಯನ್ನು ರಾಜ್ಯದ ಜನರ ಗಲಾಟೆಯಾಗಿ ಮಾಡಲು ಹೊರಟಿದ್ದಾರೆ. ಇದು ರಾಜಕೀಯದಲ್ಲಿ ಒಳ್ಳೆಯದಲ್ಲ ಎಂದರು.

ಬಿಜೆಪಿ ಸೋಷಿಯಲ್ ಮೀಡಿಯಾ ಸಂಚಾಲಕ ಪ್ರಶಾಂತ್ ಮಾಕನೂರು ವಿಚಾರಣೆ ವಿಚಾರವಾಗಿ ಮಾತನಾಡಿ, ಕಾಂಗ್ರೆಸ್‌ನವರು ಸಹ ಅನೇಕ ಟ್ವೀಟ್ ಮಾಡಿದ್ದಾರೆ. ಆಪಾದನೆಗಳನ್ನೂ ಮಾಡಿದ್ದಾರೆ. 40% ಆರೋಪ ನಮ್ಮ ಮೇಲೆ ಮಾಡಿದ್ರು, ದಾಖಲೆ ಕೊಡಲಿಲ್ಲ. ಕಾಂಗ್ರೆಸ್ ಅಂದ್ರೆ ಸುಳ್ಳು. ನಮ್ಮ ಸೋಷಿಯಲ್ ಮೀಡಿಯಾದ ಸಂಚಾಲಕನನ್ನ ವಿಚಾರಣೆಗೆ ನೋಟಿಸ್ ಕೊಟ್ಟು ಬಂಧಿಸಿದರು. ಇದು ತಪ್ಪು, ಹೀಗೆ ಮಾಡಬಾರದು ಕಾಂಗ್ರೆಸ್. ಕಾಂಗ್ರೆಸ್‌ನವರ ಸರ್ಕಾರ ಇದೆ ಅಂತಾ ದುರಹಂಕಾರ ಮೆರೆಯುತ್ತಿದ್ದಾರೆ. ಬಹಳ ದಿನ ಸರ್ಕಾರ ಉಳಿಯಲ್ಲ, ಅಂತಿಮ ದಿನ ಎಣಿಸ್ತಿದೆ ಕಾಂಗ್ರೆಸ್ ಸರ್ಕಾರ. ಬಿಜೆಪಿ ಕಾರ್ಯಕರ್ತರಿಗೆ ಸರ್ಕಾರ ಕಿರುಕುಳ ಕೊಡ್ತಿದೆ. ಇದನ್ನು ಖಂಡಿಸ್ತೇನೆ, ಪಕ್ಷದ ವತಿಯಿಂದ ಹೋರಾಟ ಮಾಡ್ತೇವೆ ಎಂದು ಹೇಳಿದರು.

ಡೌಟೇ ಇಲ್ಲ ಈ ಸರ್ಕಾರ ಉಳಿಯಲ್ಲ. ಸರ್ಕಾರ ಉಳಿಯಲ್ಲ ಅಂತ ಕಾಂಗ್ರೆಸ್‌ನವರೇ ಹೇಳ್ತಿದ್ದಾರೆ. ಕಾಂಗ್ರೆಸ್ ಶಾಸಕರು ಅಭಿವೃದ್ಧಿ ಆಗಿಲ್ಲ ಅಂತ ಬೇಜಾರಲ್ಲಿದ್ದಾರೆ. ಕಾಂಗ್ರೆಸ್‌ನವರಿಗೆ ಮಾನ ಮರ್ಯಾದೆ ಇಲ್ಲ. ಬರದ ಹಣ ಬಿಡುಗಡೆ ಮಾಡಿಲ್ಲ. ಸರ್ಕಾರ ಬೀಳೋ ಹಂತಕ್ಕೆ ಬಂದಿದೆ, ಮುಂದೆ ಪಿಕ್ಚರ್ ಬಾಕಿ ಇದೆ. ಮಹಾರಾಷ್ಟ್ರದಲ್ಲಿ ಏನಾಗಿದೆ ಅಂತ ಎಲ್ಲರೂ ನೋಡಿದೀರ. ಬಹಳ ಜನ ಕಾಂಗ್ರೆಸ್ ಶಾಸಕರು ನಮ್ಮ ಸಂಪರ್ಕದಲ್ಲಿ ಇದ್ದಾರೆ. ಸಂಪರ್ಕದಲ್ಲಿ ಇಲ್ಲ ಅಂತಾ ಹೇಳಲ್ಲ. ಸರ್ಕಾರದ ಪತನಕ್ಕೆ ಕ್ಷಣಗಣನೆ ಆರಂಭವಾಗಿದೆ. ಇದು ಪಾಪಿ ಸರ್ಕಾರ, ಅಭಿವೃದ್ಧಿ ಮಾಡದ ಸರ್ಕಾರ ಎಂದು ಕಿಡಿಕಾರಿದರು.

ಮಾಜಿ ಸಚಿವ ಎಚ್.ಡಿ.ರೇವಣ್ಣ ಬೆನ್ನಲ್ಲೇ ಪತ್ನಿ ಭವಾನಿಗೂ ಸಂಕಷ್ಟ!

ಹಾಸನ: ಸಂತ್ರಸ್ತ ಮಹಿಳೆಯ ಕಿಡ್ನಾಪ್ ಪ್ರಕರಣದಲ್ಲಿ ಮಾಜಿ ಸಚಿವ ಹೆಚ್.ಡಿ.ರೇವಣ್ಣ ಜೈಲುಪಾಲಾಗಿದ್ದರೆ, ಇತ್ತ ಪತ್ನಿ ಭವಾನಿಗೂ ಸಂಕಷ್ಟ ಎದುರಾಗಿದೆ.

ಕಿಡ್ನಾಪ್ ಪ್ರಕರಣದಲ್ಲಿ ವಿಚಾರಣೆಗೆ ಹಾಜರಾಗುವಂತೆ ಎಸ್‌ಐಟಿ ಮೊದಲನೇ ನೋಟೀಸ್ ನೀಡಿದ್ದು, ಇದಕ್ಕೆ ಉತ್ತರ ನೀಡದ ಹಿನ್ನೆಲೆಯಲ್ಲಿ ಎರಡನೇ ನೋಟೀಸ್ ಜಾರಿ ಮಾಡಿದೆ. ಸದ್ಯ ಭವಾನಿ ಬೆಂಗಳೂರಿನ ಬಸವಗುಡಿ ನಿವಾಸದಲ್ಲಿದ್ದಾರೆ. ಇಷ್ಟೆಲ್ಲಾ ಬೆಳವಣಿಗೆಗಳು ನಡೆಯುತ್ತಿದ್ದರೂ ಹೆಚ್.ಡಿ.ರೇವಣ್ಣ ಹಾಗೂ ಭವಾನಿ ರೇವಣ್ಣ ಮತ್ತೋರ್ವ ಪುತ್ರ ಎಂಎಲ್‌ಸಿ ಸೂರಜ್ ರೇವಣ್ಣ ಮೌನಕ್ಕೆ ಜಾರಿದ್ದಾರೆ.

ಇತ್ತ ಸಂಸದ ಪ್ರಜ್ವಲ್ ರೇವಣ್ಣ ಪೆನ್‌ಡ್ರೈವ್ ಅಶ್ಲೀಲ ವೀಡಿಯೋ ಪ್ರಕರಣ ದಿನಕ್ಕೊಂದು ತಿರುವು ಪಡೆಯುತ್ತಿದೆ. ಕೆ.ಆರ್.ನಗರ ಮೂಲದ ಸಂತ್ರಸ್ತೆಯ ಕಿಡ್ನಾಪ್ ಪ್ರಕರಣದಲ್ಲಿ ಮಾಜಿ ಸಚಿವ ಹೆಚ್.ಡಿ.ರೇವಣ್ಣ ಪರಪ್ಪನ ಅಗ್ರಹಾರ ಜೈಲು ಸೇರಿದ್ದರೆ, ಪತ್ನಿ ಭವಾನಿ ರೇವಣ್ಣ ತೀವ್ರ ನೋವಿನಲ್ಲಿದ್ದಾರೆ. ಇದರ ನಡುವೆ ಸಂತ್ರಸ್ತೆಯ ಕಿಡ್ನಾಪ್ ಪ್ರಕರಣದಲ್ಲಿ ವಿಶೇಷ ತನಿಖಾ ತಂಡವು ಭವಾನಿ ರೇವಣ್ಣಗೆ ವಿಚಾರಣೆಗೆ ಹಾಜರಾಗುವಂತೆ ಎರಡನೇ ನೋಟಿಸ್ ನೀಡಿದ್ದು ಭವಾನಿ ರೇವಣ್ಣ ಅವರನ್ನು ಸಂಕಷ್ಟಕ್ಕೆ ಸಿಲುಕಿಸಿದೆ. ಕಳೆದ ಮೂರು ದಿನಗಳಿಂದ ಬೆಂಗಳೂರಿನ ಬಸವನಗುಡಿ ನಿವಾಸದಲ್ಲಿ ಭವಾನಿ ರೇವಣ್ಣ ಬೀಡು ಬಿಟ್ಟಿದ್ದಾರೆ. ಸದಾ ಜೊತೆಗಿರುತ್ತಿದ್ದ ಪತಿ ಜೈಲಿನಲ್ಲಿದ್ದರೆ, ಪುತ್ರ ಪ್ರಜ್ವಲ್ ವಿದೇಶದಲ್ಲಿ ತಲೆಮರೆಸಿಕೊಂಡಿದ್ದಾರೆ. ಇಂತಹ ಸಂದಿಗ್ಧ ಪರಿಸ್ಥಿತಿಯಲ್ಲಿ ಮತ್ತೋರ್ವ ಪುತ್ರ ಮೌನಕ್ಕೆ ಶರಣಾಗಿದ್ದಾರೆ.

ತಂದೆ-ತಾಯಿ ಹಾಗೂ ಸಹೋದರನಿಗೆ ಯಾರು ಊಹಿಸಲಾಗದ ಸಮಸ್ಯೆ ಎದುರಾಗಿದ್ದರೂ ಸೂರಜ್ ರೇವಣ್ಣ ಮಾತ್ರ ತೋಟದ ಮನೆ ಸೇರಿದ್ದಾರೆ. ತಮ್ಮ ಕುಟುಂಬಕ್ಕೆ ಎದುರಾಗಿರುವ ಸಂಕಷ್ಟದಿಂದ ಕಂಗಾಲಾಗಿರುವ ಸೂರಜ್ ರೇವಣ್ಣ ಮುಂದೇನು ಎಂಬ ಯೋಚನೆಯಲ್ಲಿದ್ದಾರೆ. ಇನ್ನೊಂದೆಡೆ ಜೆಡಿಎಸ್ ಭದ್ರಕೋಟೆಯಾಗಿರುವ ಹಾಸನ ಜಿಲ್ಲೆಯ ಜೆಡಿಎಸ್‌ಗೆ ಬರಸಿಡಿಲು ಬಡಿದಂತಾಗಿದ್ದು, ತಮ್ಮ ನೆಚ್ಚಿನ ನಾಯಕರು ಜೈಲು ಸೇರಿರುವುದು ಎಲ್ಲರನ್ನು ಕಂಗೆಡಿಸಿದೆ. ಸದಾ ಚಟುವಟಿಕೆಯಿಂದ ಹೆಚ್.ಡಿ.ರೇವಣ್ಣ ಅವರನ್ನು ಕಂಡರೆ ಜಿಲ್ಲೆಯ ಜೆಡಿಎಸ್ ಮುಖಂಡರು ಹಾಗೂ ಕಾರ್ಯಕರ್ತರು ಇನ್ನಿಲ್ಲದ ಪ್ರೀತಿ ತೋರುತ್ತಿದ್ದರು. ಇದೀಗ ನಾಯಕನ ಆಸರೆ ಇಲ್ಲದೆ ದಿಕ್ಕಾಪಾಲಾಗಿದ್ದು ಆದಷ್ಟು ಬೇಗ ಜೈಲಿನಿಂದ ಬಿಡುಗಡೆ ಆಗಲಿ ಎಂದು ದೇವರಲ್ಲಿ ಪ್ರಾರ್ಥನೆ ಮಾಡುತ್ತಿದ್ದಾರೆ.

ಒಟ್ಟಿನಲ್ಲಿ ಸಂಸತ್ರ, ಮಹಿಳೆಯ ಕಿಡ್ನಾಪ್ ಪ್ರಕರಣ ಮಾಜಿಸಚಿವ ಹೆಚ್.ಡಿ.ರೇವಣ್ಣ ಜೊತೆಗೆ ಪತ್ನಿ ಭವಾನಿ ರೇವಣ್ಣರನ್ನು ಇಕ್ಕಟ್ಟಿಗೆ ಸಿಲುಕಿಸಿದೆ. ಈ ಎಲ್ಲಾ ಬೆಳವಣಿಗೆಗಳಿಂದ ಜಿಲ್ಲೆಯ ಜೆಡಿಎಸ್ ಪಾಳಯದಲ್ಲಿ ನೀರವ ಮೌನ ಆವರಿಸಿದ್ದು ಭವಾನಿ ರೇವಣ್ಣ ಅವರು ಬಂಧನವಾಗುತ್ತಾರಾ ಎಂಬ ಆತಂಕದಲ್ಲಿದ್ದಾರೆ.

Printed, Published & Owned by N.Venugopal Krishna, Printed at DASHAPRAMATHI MUDRANALAYA, No.433/1, Chikkavitalenahalli Village, Thagachagere Post, Kasaba Hobli, Channapatna Taluk, Ramanagar District, Pin-562160. Published at No.15, Ground Floor, 12th Block, 5th Main, Kumara Park (West), Behind BDA Head Office, Bengaluru-560020. Editor: N.Venugopal Krishna, Mobile No.+91 94835 89085, email: sanjemugilu@gmail.com