ಸುದ್ದಿಗಳ ಹೊನಲು

ಸಂಜೆ ಮುಗಿಲು

ವೇಣು ಸಾರಥ್ಯದಲ್ಲಿ...

ಸಂಪುಟ: 21, ಸಂಚಿಕೆ: 234, ಪುಟಗಳು: 8, ಭಾನುವಾರ, 2 ಜೂನ್ 2024 RNI NO. KARKAN/2002/08054

epaper: www.sanjemugilu.com

ಕನ್ನಡ ಪ್ರಾದೇಶಿಕ ಸಂಜೆ ದಿನಪತ್ರಿಕೆ

ಬೆಂಗಳೂರು। ಬೆಂಗಳೂರು ಗ್ರಾಮಾಂತರ। ಕೋಲಾರ। ಚಿಕ್ಕಬಳ್ಳಾಪುರ। ರಾಮನಗರ। ಮಂಡ್ಯ। ಮೈಸೂರು। ಚಾಮರಾಜನಗರ

ಸುಭಾಷಿತ

ನಾವು ಮಾಡುವ ಪ್ರತಿ ಕೆಲಸವೂ ಉತ್ತಮವಾಗಿರಬೇಕು.

। ಮಹಾತ್ಮ ಗಾಂಧೀಜಿ

ಪಂಚಾಂಗ

(ಭಾನುವಾರ 2, ಜೂನ್-2024)

- ಸಂವತ್ಸರ - ಕ್ರೋಧಿ
- ಋತು - ವಸಂತ
- ಅಯನ - ಉತ್ತರಾಯಣ
- ಮಾಸ - ವೈಶಾಖ • ಪಕ್ಷ - ಕೃಷ್ಣ
- ತಿಥಿ - ಏಕಾದಶಿ • ನಕ್ಷತ್ರ - ರೇವತಿ
- ರಾಹುಕಾಲ: 05:06 ರಿಂದ 06:42
- ಗುಳಿಕಕಾಲ: 03:30 ರಿಂದ 05:06
- ಯಮಗಂಡಕಾಲ: 12:17 ರಿಂದ 01:53

ದಶಪ್ರಮತಿ ಮುದ್ರಣಾಲಯ

dashapramathi mudranalaya

PRE-PRESS PRINTERS

Contact: +91 9483589085 | e-mail: dashapramathimudranalaya@gmail.com

We Undertake Printing of Newspapers | Tabloids | Magazines

ಸಂಕ್ಷಿಪ್ತ ಸುದ್ದಿ

ನೇಹಾ ಹಿರೇಮಠ್, ಅಂಜಲಿ ರೀತಿಯಲ್ಲೇ ಕೊಲೆ!

ಹುಬ್ಬಳ್ಳಿ: ಈಗಾಗಲೇ ಎರಡು ಬರ್ಬರ ಹತ್ಯೆಗಳಿಂದ ವಾಣಿಜ್ಯ ನಗರಿ ಹುಬ್ಬಳ್ಳಿ ಅಷ್ಟೇ ಅಲ್ಲ ಇಡೀ ರಾಜ್ಯವೇ ಬೆಚ್ಚಿ ಬಿದ್ದಿದೆ. ಒಂದೆಡೆ ನೇಹಾ ಹೀರೆಮಠ್ ಬರ್ಬರ ಹತ್ಯೆ, ಮತ್ತೊಂದೆಡೆ ಅಂಜಲಿ ಅಂಬಿಗೇರ್ ಮರ್ಡರ್.. ಈ ಎರಡು ಕೊಲೆಗಳ ಆರೋಪಿಗಳಿಬ್ಬರು ಈಗಾಗಲೇ ಸಿಕ್ಕಿ ಬಿದ್ದಿದ್ದು, ತನಿಖೆ ನಡೆಯುತ್ತಲಿದೆ. ನೇಹಾ ಹಿರೇಮಠ್ ಕೊಲೆಯಾದ ಬಳಿಕ ಅಂಜಲಿ ಅಂಬಿಗೇರ್ ಕೊಲೆ ನಡೆಯಿತು. ನೇಹಾ ಹಿರೇಮಠ್ ಕೊಲೆ ನಡೆದ ರೀತಿಯಲ್ಲೇ ನಿನ್ನ ಕೊಲೆ ಮಾಡ್ತೀನಿ ಅಂತ ಅಂಜಲಿಗೆ ಆರೋಪಿ ವಿಶ್ವ ಅಲಿಯಾಸ್ ಗಿರೀಶ್ ಬೆದರಿಕೆ ಹಾಕಿದ್ದನಂತೆ. ಈ ಬಗ್ಗೆ ಕಂಪ್ಲೇಂಟ್ ಕೊಟ್ಟರೂ ಪೊಲೀಸರು ನಿರ್ಲಕ್ಷಿಸಿದ್ದರು ಎನ್ನಲಾಗಿದೆ. ಮುಂದೆ ಆಗಿದ್ದೇ ಅಂಜಲಿ ಬರ್ಬರ ಹತ್ಯೆ. ಇದೀಗ ಹುಬ್ಬಳ್ಳಿಯ ಶಿಕ್ಷಕಿಯೋರ್ವಳಿಗೆ ಕೊಲೆ ಬೆದರಿಕೆ ಪತ್ರ ಬಂದಿದೆ.

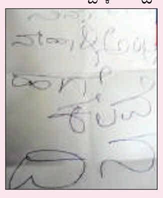

» ಶಿಕ್ಷಕಿಗೆ ಕೊಲೆ ಬೆದರಿಕೆ ಪತ್ರ

ಪುಟ 2

ಅರುಣಾಚಲ, ಸಿಕ್ಕಿಂ ಇಂದು ಮತ ಎಣಿಕೆ

ನವದೆಹಲಿ: ಅರುಣಾಚಲ ಮತ್ತು ಅಸ್ಸಾಂ ವಿಧಾನಸಭಾ ಚುನಾವಣೆಯ ಮತ ಎಣಿಕೆ ಕಾರ್ಯ ಭಾನುವಾರ ನಡೆಯಲಿದೆ. ಈ ಎರಡೂ ರಾಜ್ಯಗಳ ವಿಧಾನಸಭೆ ಅವಧಿ ಜೂ.2ಕ್ಕೆ ಕೊನೆಯಾಗಲಿದೆ. ಒಂದು ವೇಳೆ ಜೂ.4ರವರೆಗೆ ಕಾದರೆ, ಎರಡೂ ರಾಜ್ಯಗಳಲ್ಲಿ 2 ದಿನಗಳ ಕಾಲ ಯಾವುದೇ ಸರ್ಕಾರ ಇಲ್ಲದಂತೆ ಆಗಲಿದೆ. ಹೀಗಾಗಿ ಇಲ್ಲಿ ಮತ ಎಣಿಕೆ 2 ದಿನ ಹಿಂದೂಡಲಾಗಿದೆ. ಉಳಿದಂತೆ ಆಂಧ್ರಪ್ರದೇಶ, ಒಡಿಶಾ ವಿಧಾನಸಭೆ ಹಾಗೂ ಲೋಕಸಭೆಯ 542 ಕ್ಷೇತ್ರಗಳ ಮತ ಎಣಿಕೆ ಜೂ.4ರಂದು ನಡೆಯಲಿದೆ.

ಪುಟ 2

ಕರ್ನಾಟಕದಲ್ಲಿ ಫಲ ಕೊಡುತ್ತಾ ಮಕ್ಕಳ ರಾಜಕೀಯ?

ಅಭ್ಯರ್ಥಿಗಳ ಎದೆಯಲ್ಲಿ ಢವಢವ!

ಬೆಂಗಳೂರು: ಲೋಕಸಭಾ ಚುನಾವಣೆಯ ಮುಕ್ತಾಯದ ಹಂತ ತಲುಪಿದೆ. ಇನ್ನೇನು ಕೆಲವೇ ನಿಮಿಷಗಳಲ್ಲಿ ಏಳನೇ ಹಂತದ ಮತದಾನ ಪ್ರಕ್ರಿಯೆ ಮುಕ್ತಾಯಗೊಂಡು ಅಭ್ಯರ್ಥಿಗಳ ಭವಿಷ್ಯ ಇವಿಎಂನಲ್ಲಿ ಭದ್ರಗೊಳ್ಳಲಿದೆ. ಜೂನ್ 4ಕ್ಕೆ ಫಲಿತಾಂಶ ಹೊರಬೀಳಲಿದ್ದು, ಅಭ್ಯರ್ಥಿಗಳಿಗೆ ಮಾತ್ರ ಈಗಿಂದಲೇ ಎದೆ ಬಡಿದುಕೊಳ್ಳೋಕೆ ಶುರು ಮಾಡಿದೆ.

ಇತ್ತ ಕರ್ನಾಟಕದಲ್ಲಿ ಈ ಬಾರಿಯ ಲೋಕಸಭಾ ಚುನಾವಣೆಯಲ್ಲಿ ಬಿಜೆಪಿ ಸೇರಿದಂತೆ ಮೂರೂ ಪ್ರಮುಖ ರಾಜಕೀಯ ಪಕ್ಷಗಳು ಕುಟುಂಬದ ಕುಡಿಗಳಿಗೆ ಮಣೆ ಹಾಕುವ ಮೂಲಕ ಫ್ಯಾಮಿಲಿ ರಾಜಕಾರಣಕ್ಕೆ ಜೈ ಎಂದಿವೆ. ಪಕ್ಷ, ಸಿದ್ಧಾಂತ ಅಂತಾ ಬ್ಯಾನರ್ ಕಟ್ಟಿ, ಮೈ ಮೇಲೆ ಕೇಸ್ ಎಳ್ಕೊಂಡು ಗಲ್ಲಿ ಗಲ್ಲಿಯಲ್ಲಿ ತಿರುಗಾಡಿದ ಮೂರೂ ಪಕ್ಷಗಳ ಕಾರ್ಯಕರ್ತರು ಮಾತ್ರ ಅತ್ತ ನುಂಗಲೂ ಆಗದೆ ಇತ್ತ ಉಗಿಯಲೂ ಆಗದೆ ಪಕ್ಷಕ್ಕಾಗಿ ದುಡಿದು ಅಭ್ಯರ್ಥಿಯನ್ನು ಗೆಲ್ಲಿಸುವ ಪಣ ತೊಟ್ಟು ಈಗ ಫಲಿತಾಂಶಕ್ಕಾಗಿ ಕಾಯುತ್ತಿದ್ದಾರೆ. ಮೂರೂ ಪಕ್ಷಗಳು ಕುಟುಂಬ ರಾಜಕಾರಣಕ್ಕೆ ಮಣೆ ಹಾಕಿರುವುದರಿಂದ ಈಗ ಪ್ರಧಾನಿ ಸೇರಿದಂತೆ ಯಾವ ನಾಯಕರು ಕೂಡ ಫ್ಯಾಮಿಲಿ ಪಾಲಿಟಿಕ್ಸ್ ಬಗ್ಗೆ ಮಾತನಾಡದ ಪರಿಸ್ಥಿತಿಗೆ ಕರ್ನಾಟಕದ ರಾಜಕೀಯ ಬಂದು ತಲುಪಿದೆ.

ಕರ್ನಾಟಕದಲ್ಲಿ ಇರುವ ಒಟ್ಟು 28 ಲೋಕಸಭಾ ಕ್ಷೇತ್ರಗಳ ಪೈಕಿ ಒಟ್ಟು 19 ಕ್ಷೇತ್ರಗಳಲ್ಲಿ ಕುಟುಂಬದ ಕುಡಿಗಳೇ ಸ್ಪರ್ಧಿಸುತ್ತಿದ್ದಾರೆ. ಈಗಾಗಲೇ ರಾಜಕೀಯದಲ್ಲಿ ಅತ್ಯುನ್ನತ ಸ್ಥಾನ ಪಡೆದುಕೊಂಡು ಅಧಿಕಾರ ಅನುಭವಿಸಿದ ನಾಯಕರುಗಳೇ ತಮ್ಮ ಮಗ, ಮಗಳು, ಅಳಿಯ, ಪತ್ನಿ ಸೇರಿದಂತೆ ತಮ್ಮ ಕುಟುಂಬದ ಸದಸ್ಯರಿಗೆ ಈ ಬಾರಿಯ ಲೋಕಸಭಾ ಚುನಾವಣೆಯಲ್ಲಿ ಟಿಕೆಟ್ ಕೊಡಿಸಿ ಇದೀಗ ಗೆಲ್ಲುವ ಕ್ಷಣಕ್ಕಾಗಿ ಕಾಯುತ್ತಿದ್ದಾರೆ. ಆದರೆ ಕರ್ನಾಟಕದಲ್ಲಿ ಈ ಬಾರಿ ಕುಟುಂಬ ರಾಜಕಾರಣ ಫಲ ಕೊಡುತ್ತಾ? ಪಕ್ಷಕ್ಕಾಗಿ ಬೆವರು ಹರಿಸಿ ದುಡಿದ ಕಾರ್ಯಕರ್ತರನ್ನು ಲೆಕ್ಕಿಸದೇ ನಾಯಕರ ಮನೆ ಸದಸ್ಯರಿಗೆ ಮಣೆ ಹಾಕಿದ ನಿರ್ಧಾರ ಕೈ ಹಿಡಿಯುತ್ತಾ? ಅನ್ನುವ ಪ್ರಶ್ನೆ ಎದುರಾಗಿದೆ.

ಈ ಬಾರಿಯ ಲೋಕಸಭೆ ಚುನಾವಣೆಯಲ್ಲಿ ಒಟ್ಟು 19 ಲೋಕಸಭಾ ಕ್ಷೇತ್ರಗಳಲ್ಲಿ 24 ಅಭ್ಯರ್ಥಿಗಳು ಕುಟುಂಬ ರಾಜಕಾರಣದಿಂದ ಬಂದವರು. ಹಾಲಿ ಸದಸ್ಯರು ನಿಧನರಾದರೆ ಅವರ ಕುಟುಂಬದ ಸದಸ್ಯರಿಗೆ ಉಪಚುನಾವಣೆಯಲ್ಲಿ ಟಿಕೆಟ್ ನೀಡುವುದು ಬಹಳ ಹಿಂದಿನಿಂದಲೂ ನಡೆದುಕೊಂಡು ಬಂದಿರುವ ಮಾತು. ಆದರೆ ಈಗ, ಎಗ್ಗಿಲ್ಲದೇ ಕುಟುಂಬ ರಾಜಕೀಯ ನಡೆಯುತ್ತಿದ್ದು, ಕಾಂಗ್ರೆಸ್ ಮತ್ತು ಬಿಜೆಪಿ ಒಂದೆರಡು ಸ್ಥಾನಗಳಲ್ಲಿ ಕೆಲವು ಕಾರ್ಯಕರ್ತರನ್ನು ಕಣಕ್ಕಿಳಿಸಿದ್ದರೂ, ಬಹುತೇಕ ಕ್ಷೇತ್ರಗಳಲ್ಲಿ ಕುಟುಂಬದ ಕುಡಿಗಳಿಗೆ ಮಣೆ ಹಾಕಲಾಗಿದೆ.

ಬೆಂಗಳೂರು ಗ್ರಾಮಾಂತರ ಲೋಕಸಭಾ ಕ್ಷೇತ್ರದಲ್ಲಿ ಎರಡೂ ಪಕ್ಷಗಳಿಂದ ಕುಟುಂಬದ ಸದಸ್ಯರೇ ನಿಂತಿದ್ದಾರೆ. ರಾಜ್ಯದಲ್ಲಿ ಸಹ ಈ ಬಾರಿ ಬಿಜೆಪಿ ಜೆಡಿಎಸ್ ಮೈತ್ರಿ ಮಾಡಿಕೊಂಡಿದ್ದು, ಇಲ್ಲಿ ಮಾಜಿ ಪ್ರಧಾನಿ ಎಚ್‌ಡಿ ದೇವೇಗೌಡರ ಅಳಿಯ ಡಾ.ಸಿಎನ್ ಮಂಜುನಾಥ್ ಸ್ಪರ್ಧೆ ಮಾಡುತ್ತಿದ್ದಾರೆ. ಅತ್ತ ಕಾಂಗ್ರೆಸ್‌ನಿಂದ ಡಿಸಿಎಂ ಡಿಕೆ ಶಿವಕುಮಾರ್ ಅವರ ಸಹೋದರ ಡಿಕೆ ಸುರೇಶ್ ಸ್ಪರ್ಧೆ ಮಾಡುತ್ತಿದ್ದಾರೆ. ಇದು ಎರಡು ಕುಟುಂಬಗಳ ಮಧ್ಯೆ ನಡೆಯುತ್ತಿರುವ ಯುದ್ಧದಂತೆ ಬಿಂಬಿತವಾಗಿದೆ. ದೇವೇಗೌಡರ ಕುಟುಂಬದಿಂದ ಮೂರು ಮಂದಿ ಈ ಬಾರಿ ಚುನಾವಣೆಗೆ ಸ್ಪರ್ಧಿಸಿದ್ದು,

ಪುಟ 2

ತಮಿಳುನಾಡು, ಕೇರಳದಲ್ಲೂ ಅರಳಲಿದೆ ಕಮಲ

ಬೆಂಗಳೂರು: ಪ್ರಧಾನ ಮಂತ್ರಿ ನರೇಂದ್ರ ಮೋದಿ ತಮ್ಮ ಮೂರನೇ ಅವಧಿಯಲ್ಲಿ ಮತ್ತೊಂದು ಮಹತ್ಸಾಧನೆ ಮಾಡಲಿದ್ದಾರೆ. ಲೋಕ ಸಭಾ ಚುನಾವಣೆಯಲ್ಲಿ ಅವರ ನೇತೃತ್ವದ ಬಿಜೆಪಿ/ಎನ್‌ಡಿಎ ದಕ್ಷಿಣ ಭಾರತದ ಎರಡು ಪ್ರಮುಖ ರಾಜ್ಯಗಳಲ್ಲಿ ತನ್ನ ಖಾತೆ ತೆರೆಯಲಿವೆ. ಅವುಗಳೆಂದರೆ ತಮಿಳುನಾಡು ಮತ್ತು ಕೇರಳ.

ನಿನ್ನೆ ಸಂಜೆ ಏಳನೇ ಹಂತದ ಮತದಾನ ಪ್ರಕ್ರಿಯೆ ಮುಕ್ತಾಯಗೊಂಡ ಬಳಿಕ ಪ್ರಕಟವಾದ ಚುನಾವಣೋತ್ತರ ಸಮೀಕ್ಷೆಗಳ ಪ್ರಕಾರ ಕೇರಳದಲ್ಲಿ 2ರಿಂದ 3 ಮತ್ತು ತಮಿಳುನಾಡಿನಲ್ಲಿ 2-4 ಸ್ಥಾನಗಳು ಎನ್‌ಡಿಎಗೆ ದೊರಕಲಿವೆ. ಒಂದು ವೇಳೆ ಇದು ಸತ್ಯವಾದರೆ ದಕ್ಷಿಣದ ಎರಡು ರಾಜ್ಯಗಳಲ್ಲಿ ಕಮಲ ಅರಳಿಸಲು ತಾವು ಪಟ್ಟ ಶ್ರಮ ಸಾರ್ಥಕವಾದಂತೆ. ಜತೆಗೆ ಆಂಧ್ರ ಪ್ರದೇಶದಲ್ಲೂ 22 ಸ್ಥಾನಗಳನ್ನು ಗೆಲ್ಲಬಹುದು ಎಂದು ಹೇಳಿದೆ.

ತಮಿಳುನಾಡಿನಲ್ಲಿ ಲೋಕಸಭಾ ಚುನಾವಣೆಗೆ ಏಪ್ರಿಲ್ 19, 2024ರಂದು ನಡೆದಿತ್ತು. ಇದು ಹಾಲಿ ಚುನಾವಣೆಯ ಮೊದಲ ಹಂತದಲ್ಲಿ ಮತದಾನ. 2019 ರ ಲೋಕಸಭಾ ಚುನಾವಣೆಯಲ್ಲಿ ಮುಖ್ಯಮಂತ್ರಿ ಎಂ.ಕೆ.ಸ್ಟಾಲಿನ್ ನೇತೃತ್ವದ ಡಿಎಂಕೆ 39 ಲೋಕಸಭಾ ಸ್ಥಾನಗಳಲ್ಲಿ 38 ಸ್ಥಾನಗಳನ್ನು ಗೆದ್ದಿತ್ತು. ಈ ಬಾರಿ ಅವು ಆಯ್ದ ಪ್ರದೇಶಗಳಲ್ಲಿ ಎಐಎಡಿಎಂಕೆ ಮತ್ತು ಬಿಜೆಪಿ ನೇತೃತ್ವದ ಎನ್‌ಡಿಎಯಿಂದ ಪ್ರತಿರೋಧ ಎದುರಿಸಿದ್ದಾರೆ.

ಈ ಬಾರಿ ತಮಿಳುನಾಡಿನಲ್ಲಿ ಬಿಜೆಪಿ ವ್ಯಾಪಕ ಪ್ರಚಾರ ನಡೆಸಿದೆ. ಲೋಕಸಭಾ ಚುನಾವಣೆಗೂ ಮುನ್ನ ಪ್ರಧಾನಿ ನರೇಂದ್ರ ಮೋದಿ ಅವರು ತಮಿಳು ಭಾಷಿಕರ ರಾಜ್ಯಕ್ಕೆ 9 ಬಾರಿ ಭೇಟಿ ನೀಡಿದ್ದರು.

ಪುಟ 2

ಎಸ್‌ಐಟಿ ಕೈಗೆ ಸಿಗದೆ ಭವಾನಿ ರೇವಣ್ಣ ಮತ್ತೆ ಕಳ್ಳಾಟ..!

ಬೆಂಗಳೂರು/ಹೊಳೆನರಸೀಪುರ: ತಮ್ಮ ಪುತ್ರನ ವಿರುದ್ಧದ ಲೈಂಗಿಕ ದೌರ್ಜನ್ಯ ಕೃತ್ಯದ ಸಂತ್ರಸ್ತೆಯ ಅಪಹರಣ ಪ್ರಕರಣ ಸಂಬಂಧ ವಿಚಾರಣೆಗೆ ಗೈರಾದ ಬೆನ್ನಲ್ಲೇ ಹಾಸನ ಸಂಸದ ಪ್ರಜ್ವಲ್ ರೇವಣ್ಣ ಅವರ ತಾಯಿ ಭವಾನಿ ರೇವಣ್ಣ ಅವರ ಪತ್ತೆಗೆ ವಿಶೇಷ ತನಿಖಾ ದಳ (ಎಸ್ ಐಟಿ) ತೀವ್ರ ಹುಡುಕಾಟ ನಡೆಸಿದೆ. ಈ ಮಧ್ಯೆ, ಬಂಧನ ಭೀತಿಯಿಂದ ಭವಾನಿ ತಲೆಮರೆಸಿಕೊಂಡಿದ್ದಾರೆ.

ಪ್ರಕರಣ ಸಂಬಂಧ ಬಂಧನ ಭೀತಿಯಿಂದ ಜನಪ್ರತಿನಿಧಿಗಳ ನ್ಯಾಯಾಲಯಕ್ಕೆ ನಿರೀಕ್ಷಣಾ ಜಾಮೀನು ಕೋರಿ ಅವರು ಸಲ್ಲಿಸಿದ್ದ ಅರ್ಜಿ ವಜಾಗೊಂಡಿತ್ತು. ಇದರ ಬೆನ್ನಲ್ಲೇ ಪ್ರಕರಣದ ವಿಚಾರಣೆಗೆ ಹಾಜರಾಗುವಂತೆ ಶನಿವಾರ ಸಂಜೆವರೆಗೆ ಭವಾನಿ ಅವರಿಗೆ ಎಸ್‌ಐಟಿ ಸಮಯ ನೀಡಿತ್ತು. ಆದರೆ,

ಕಳೆದ ಕೆಲ ದಿನಗಳಿಂದ ಸಾರ್ವಜನಿಕವಾಗಿ ಕಾಣಿಸಿಕೊಳ್ಳದ ಭವಾನಿ ಅವರು ಎಸ್‌ಐಟಿ ನೋಟಿಸ್‌ಗೂ ಕ್ಯಾರೇ ಎಂದಿಲ್ಲ.

ಹೀಗಾಗಿ, ಭವಾನಿ ಅವರ ಪತ್ತೆಗೆ ಎಸ್‌ಐಟಿ ಅಧಿಕಾರಿಗಳ ತಂಡಗಳು ಕಾರ್ಯಾಚರಣೆ ಚುರುಕುಗೊಳಿಸಿವೆ. ಈ ಸಂಬಂಧ ಬೆಂಗಳೂರು ಮಾತ್ರವಲ್ಲದೆ ಮೈಸೂರು ಹಾಗೂ ಹಾಸನ ಜಿಲ್ಲೆಗಳಲ್ಲಿ ಸಹ ಭವಾನಿ ಅವರಿಗೆ ಎಸ್ ಐಟಿ ಅಧಿಕಾರಿಗಳು ಹುಡು ಕಾಟ ನಡೆಸಿದ್ದಾರೆ.

ಪುಟ 2

ವಾಲ್ಮೀಕಿ ನಿಗಮದ ಹಗರಣ

ಎಂಡಿ, ಅಧಿಕಾರಿ ಅರೆಸ್ಟ್

ಬೆಂಗಳೂರು: ಕರ್ನಾಟಕ ಮಹರ್ಷಿ ವಾಲ್ಮೀಕಿ ಪರಿಶಿಷ್ಟ ಪಂಗಡಗಳ ಅಭಿವೃದ್ಧಿ ನಿಗಮದ 94.73 ಕೋಟಿ ರು. ಹಗರಣ ಸಂಬಂಧ ಅಮಾನತಾದ ಮಾಜಿ ವ್ಯವಸ್ಥಾಪಕ ನಿರ್ದೇಶಕ ಜೆ.ಜಿ.ಪದ್ಮನಾಭ ಮತ್ತು ಅಮಾನತಾದ ಲೆಕ್ಕಾಧಿಕಾರಿ ಪರಶುರಾಮ್ ಜಿ.ದುಗ್ಗಣ್ಣನವರ್ ಅವರನ್ನು ವಿಶೇಷ ತನಿಖಾ ತಂಡ ಬಂಧಿಸಿದೆ.

ಈ ಅಧಿಕಾರಿಗಳ ಬಂಧನದ ಬೆನ್ನಲ್ಲೇ ನಿಗಮದ ಕಚೇರಿ, ಬಂಧಿತ ಅಧಿಕಾರಿಗಳ ನಿವಾಸಗಳು ಸೇರಿದಂತೆ ಕೆಲವೆಡೆ ಎಸ್‌ಐಟಿ ದಾಳಿ ನಡೆಸಿ ಕೆಲ ಮಹತ್ವದ ದಾಖಲೆಗಳನ್ನು ಜಪ್ತಿ ಮಾಡಿದೆ. ಅಂತೆಯೆ ಮತ್ತೊಂದು ತಂಡ ಹೈದರಾಬಾದ್‌ಗೆ ತೆರಳಿದ್ದು, ಅಕ್ರಮ ಹಣ ವರ್ಗಾವಣೆ ಸಂಬಂಧ ಪರಿಶೀಲಿಸುತ್ತಿದೆ ಎಂದು ಮೂಲಗಳು ತಿಳಿಸಿವೆ. ನಿಗಮದ ಖಾತೆಯಿಂದ 94.73 ಕೋಟಿ ರೂ. ಹಣ ಅಕ್ರಮ ವರ್ಗಾವಣೆ ಬೆಳಕಿಗೆ ಬಂದ ಹಿನ್ನೆಲೆಯಲ್ಲಿ ರಾಜ್ಯ ಸರ್ಕಾರ ಸಿಐಡಿ ಆರ್ಥಿಕ ಅಪರಾಧಗಳ ವಿಭಾಗದ ಎಡಿಜಿಪಿ ಮನೀಶ್ ಖರ್ಬಿಕರ್ ನೇತೃತ್ವದಲ್ಲಿ ಎಸ್‌ಐಟಿ ರಚಿಸಿದೆ. ಇದರ ಬೆನ್ನಲ್ಲೇ ಎಸ್‌ಐಟಿ ನಿಗಮದ ಮಾಜಿ ವ್ಯವಸ್ಥಾಪಕ ನಿರ್ದೇಶಕ ಮತ್ತು ಲೆಕ್ಕಾಧಿಕಾರಿಯನ್ನು ಬಂಧಿಸಿದೆ.

ಪ್ರಕರಣದ ಹಿನ್ನೆಲೆ: ನಿಗಮವು ವಸಂತನಗರದ ಯೂನಿಯನ್ ಬ್ಯಾಂಕ್ ಆಫ್ ಇಂಡಿಯಾ ಶಾಖೆಯಲ್ಲಿ ಹೊಂದಿದ್ದ ಖಾತೆಯನ್ನು 2024ರ ಫೆ.19ರಂದು ಎಂ.ಜಿ.ರಸ್ತೆಯ ಶಾಖೆಗೆ ವರ್ಗಾಯಿಸಲಾಗಿತ್ತು. ಬಳಿಕ ಖಾತೆಗೆ 187.33 ಕೋಟಿ ರು. ಹಣ ಜಮೆಯಾಗಿತ್ತು.

ಪುಟ 2

ಬೆಂಗಳೂರು-ಹೊಸೂರು ಹೆದ್ದಾರಿ ಜಲಾವೃತ

ರಾಜಧಾನಿಯಲ್ಲಿ ಮಳೆ ಆರ್ಭಟ

ಬೆಂಗಳೂರು: ರಾಜಧಾನಿಯ ವಿವಿಧೆಡೆ ಶನಿವಾರ ಸಂಜೆ ಭರ್ಜರಿ ಮಳೆ ಸುರಿದಿದ್ದು, ಹಲವೆಡೆ ಪ್ರಮುಖ ರಸ್ತೆಗಳು ಜಲಾವೃತವಾಗಿ ವಾಹನ ಸವಾರರು ಪರದಾಡಿದರು. ನಗರದ ಹೊರವಲಯದ ಬೆಂಗಳೂರು-ಹೊಸೂರು ರಾಷ್ಟ್ರೀಯ ಹೆದ್ದಾರಿಯ ವೀರಸಂದ್ರ ಸಿಗ್ನಲ್ ಬಳಿ ಭಾರಿ ಪ್ರಮಾಣದ ನೀರು ನಿಂತಿದ್ದರಿಂದ ಭಾರಿ ಸಂಚಾರ ದಟ್ಟಣೆ ಉಂಟಾಯಿತು. ಇನ್ನು ನಗರದ ಕೆಲವು ಕಡೆ ಮಳೆ ನೀರು ಮನೆಗಳಿಗೆ ನುಗ್ಗಿ ಜನಜೀವನ ಅಸ್ತವ್ಯಸ್ತಗೊಂಡಿದೆ.

ಪ್ರತಿ ಬಾರಿ ಮಳೆ ಬಂದಾಗ ಹೆದ್ದಾರಿ ಕೆರೆಯಂತಾಗುತ್ತದೆ. ಮಳೆಯ ನೀರು ಹೊರಹೋಗಲು ಸೂಕ್ತ ವ್ಯವಸ್ಥೆ ಇಲ್ಲದೆ ರಸ್ತೆ ಜಲಾವೃತವಾಗುತ್ತದೆ. ಹೆದ್ದಾರಿಯಲ್ಲಿ ನಾಲ್ಕೈದು ಅಡಿಗಳಷ್ಟು ಮಳೆ ನೀರು ನಿಂತಿದ್ದರಿಂದ ಹೆದ್ದಾರಿಯ ಅವ್ಯವಸ್ಥೆಯಿಂದ ಹಲವು ವಾಹನಗಳು

ಕೆಟ್ಟುನಿಂತಿವೆ. ಇನ್ನು ಜಲಾವೃತವಾದ ರಸ್ತೆಯಲ್ಲಿ ವಾಹನಗಳು ಸಂಚರಿಸಲಾಗದೆ ಕಿ.ಮೀ.ಗಟ್ಟಲೇ ಟ್ರಾಫಿಕ್ ಜಾಮ್ ಉಂಟಾಗಿತ್ತು.

ಇನ್ನು ಸಿಲಿಕಾನ್ ಸಿಟಿಯ ಶೇಷಾದ್ರಿಪುರಂ, ಶಿವಾನಂದ ಸರ್ಕಲ್, ವಿಜಯನಗರ, ಶಿವಾಜಿನಗರ, ಮಲ್ಲೇಶ್ವರಂ, ವಸಂತನಗರ, ಶಾಂತಿನಗರ, ಜಯನಗರ, ಯಶವಂತಪುರ, ರಾಜಾಜಿ ನಗರ, ಕೋರಮಂಗಲ, ಎಂ.ಜಿ. ರಸ್ತೆ, ಕಬ್ಬನ್ ಪಾರ್ಕ್ ಸೇರಿ ನಗರದ ಹಲವೆಡೆ ಭರ್ಜರಿ ಮಳೆಯಾಗಿದೆ. ಪಾದಚಾರಿಗಳು ಮತ್ತು ವಾಹನ ಸವಾರರು ರಸ್ತೆ ದಾಟಲು ಪರದಾಡಿದರು.

ಕೆಲಸ ಕಾರ್ಯ ಮುಗಿಸಿಕೊಂಡು ಮನೆಗಳಿಗೆ ತೆರಳುತ್ತಿದ್ದ ವೇಳೆ ಭಾರಿ ಮಳೆ ಬಿದ್ದಿದ್ದರಿಂದ ವಾಹನ ಸವಾರರು ಬಸ್ ನಿಲ್ದಾಣಗಳು, ಕಟ್ಟಡಗಳ ಬಳಿ ನಿಂತು ಆಶ್ರಯ ಪಡೆದರು. ಮಳೆ ನೀರಿನಿಂದ ಸಹಕಾರ ನಗರದ ಜಿ ಬ್ಲಾಕ್ ರಸ್ತೆಗಳು ಹಳ್ಳದಂತಾಗಿ ಬದಲಾಗಿದ್ದವು. ಇನ್ನು ಕೆಎಸ್ ಗಾರ್ಡನ್‌ನಲ್ಲಿ ಮನೆಗಳಿಗೆ ನೀರು ನುಗ್ಗಿದ್ದರಿಂದ ನಿವಾಸಿಗಳು ಪರದಾಡಿದರು.

ಸಂಜೆ ಸುರಿದ ಮಳೆಯಿಂದ ಯಲಚೇನಹಳ್ಳಿಯಲ್ಲಿ ಮನೆಗಳಿಗೆ ನೀರು ನುಗ್ಗಿ ಪರದಾಡಿದರು. ಮಳೆ ಬಂದರೆ ಇಲ್ಲಿನ ಜನ ಭಯದಲ್ಲೇ ದಿನ ಕಳೆಯುವ ಸ್ಥಿತಿ ಇದೆ. ಇನ್ನು ಮನೆಯ ಮುಂದೆ ಅಧಿಕಾರಿಗಳು ಗುಂಡಿ ತೆಗೆದು ಮುಚ್ಚದ ಹಿನ್ನೆಲೆಯಲ್ಲಿ ವಾಹನ ಸವಾರನೊಬ್ಬ ಬಿದ್ದು ಗಾಯಗೊಂಡಿದ್ದಾರೆ.

ಪುಟ 2

ಟಿಎಂಸಿಯ ಭದ್ರಕೋಟೆಗೆ ಕಮಲ ಪಕ್ಷದ ಲಗ್ಗೆ

ಮಮತಾ ಬ್ಯಾನರ್ಜಿಗೆ ಮುಖಭಂಗ?

ನವದೆಹಲಿ: ಲೋಕಸಭಾ ಚುನಾವಣೆಯ ಮತಗಟ್ಟೆ ಸಮೀಕ್ಷೆಯ ಪ್ರಕಾರ ಪಶ್ಚಿಮ ಬಂಗಾಳದಲ್ಲಿ ಸಿಎಂ ಮಮತಾ ಬ್ಯಾನರ್ಜಿಗೆ ಮುಖಭಂಗವಾಗುವ ಸಾಧ್ಯತೆ ನಿಚ್ಚಳವಾಗಿದೆ. ಪಶ್ಚಿಮ ಬಂಗಾಳ ಟಿಎಂಸಿಯ ಭದ್ರಕೋಟೆಯಾಗಿರುವ ಹೊರತಾಗಿಯೂ ಅಲ್ಲಿ ಕಮಲ ಪಕ್ಷ ಹೆಚ್ಚು ಸ್ಥಾನಗಳನ್ನು ಬುಟ್ಟಿಗೆ ಹಾಕಿಕೊಳ್ಳಲಿದೆ ಎಂದು ಬಹುತೇಕ ಸಮೀಕ್ಷೆಗಳು ಹೇಳಿವೆ. ಬಿಜೆಪಿಗೆ 21 ರಿಂದ 26 ಸ್ಥಾನಗಳು ಮತ್ತು ಟಿಎಂಸಿಗೆ 16-18 ಸ್ಥಾನಗಳು ಸಿಗಲಿವೆ ಎಂದು ಹೇಳಿದೆ. ಹೀಗಾಗಿ ತೃಣಮೂಲ ಕಾಂಗ್ರೆಸ್‌ಗೆ ಅಸಮಾಧಾನ ಉಂಟಾಗುವುದು ಖಚಿತ.

ಇಂಡಿಯಾ ನ್ಯೂಸ್-ಡಿ-ಡೈನಾಮಿಕ್ಸ್ ಕೂಡ ಬಿಜೆಪಿಗೆ 21 ಸ್ಥಾನಗಳು ಮತ್ತು ತೃಣಮೂಲ ಕಾಂಗ್ರೆಸ್‌ಗೆ 19 ಸ್ಥಾನಗಳನ್ನು ನೀಡಿದೆ. ರಿಪಬ್ಲಿಕ್ ಭಾರತ್-ಮೆಟ್ರಿಜ್ ಬಿಜೆಪಿಗೆ 21 ರಿಂದ 25 ಸ್ಥಾನಗಳು ಸಿಗುತ್ತದೆ ಎಂದು ಹೇಳಿದೆ. ಮಮತಾ ಬ್ಯಾನರ್ಜಿ ಅವರ ಪಕ್ಷವು ರಾಜ್ಯದಲ್ಲಿ 16 ರಿಂದ 20 ಸ್ಥಾನಗಳನ್ನು ಗೆಲ್ಲಲಿದೆ ಎಂದು ಅದು ಭವಿಷ್ಯ ನುಡಿದಿದೆ.

2019 ರ ಲೋಕಸಭಾ ಚುನಾವಣೆಯಲ್ಲಿ ಬಂಗಾಳದ 42 ಸ್ಥಾನಗಳಲ್ಲಿ ಬಿಜೆಪಿ 18 ಸ್ಥಾನಗಳನ್ನು ಗೆದ್ದಿದ್ದರೆ, ತೃಣಮೂಲ ಕಾಂಗ್ರೆಸ್ 22 ಸ್ಥಾನಗಳನ್ನು ಗಳಿಸಿತ್ತು. ಹೀಗಾಗಿ ಈ ಬಾರಿಯ ಫಲಿತಾಂಶ ಆಡಳಿತಾರೂಢ ಪಕ್ಷಕ್ಕೆ ಸಿಕ್ಕಾಪಟ್ಟೆ ನಷ್ಟ ಉಂಟು ಮಾಡಲಿದೆ.

ಇಂಡಿಯಾ ಕೂಟಕ್ಕೆ 295 ಸ್ಥಾನ, ಅಧಿಕಾರ

ನವದೆಹಲಿ: ಲೋಕಸಭೆ ಚುನಾವಣೆಯ ಕೊನೆಯ ಹಂತ ಮುಗಿಯುತ್ತಿದ್ದಂತೆಯೇ ಪ್ರತಿಪಕ್ಷಗಳ ಒಕ್ಕೂಟವಾದ ಇಂಡಿಯಾ ಒಕ್ಕೂಟವು ಶನಿವಾರ ಸಂಜೆ ಮಹತ್ವದ ಸಭೆ ನಡೆದಿದೆ. 'ಚುನಾವಣೋತ್ತರ ಸಮೀಕ್ಷೆಗಳು ಏನೇ ಹೇಳಿದರೂ ಇಂಡಿಯಾ ಕೂಟ 295ಕ್ಕಿಂತ ಹೆಚ್ಚು ಸ್ಥಾನ ಪಡೆದು ಬಹುಮತದಿಂದ ಅಧಿಕಾರಕ್ಕೆ ಬರಲಿದೆ. ಇದು ಜನರ ಸಮೀಕ್ಷೆ ಆಗಿದೆ' ಎಂದು ಕಾಂಗ್ರೆಸ್ ಅಧ್ಯಕ್ಷ ಮಲ್ಲಿಕಾರ್ಜುನ ಖರ್ಗೆ ಹೇಳಿದ್ದಾರೆ.

ಇದೇ ವೇಳೆ, ಬಿಜೆಪಿ ನೇತೃತ್ವದ ಎನ್‌ಡಿಎ 270 ಸೀಟುಗಳ ಮ್ಯಾಜಿಕ್ ಸಂಖ್ಯೆ ದಾಟುವುದಿಲ್ಲ ಎಂಬ ಆಶಾಭಾವನೆಯನ್ನು ಇಂಡಿಯಾ ಕೂಟ ಹೊಂದಿದ್ದು, ಒಗ್ಗಟ್ಟಿನಿಂದ ಮುಂದಿನ ರಣತಂತ್ರ ರೂಪಿಸಲು ನಿರ್ಧರಿಸಿದೆ.

ಪುಟ 2

ವಾಲ್ಮೀಕಿ ನಿಗಮ ಹಗರಣ ಕೇಸ್ ಎಸ್‌ಐಟಿ ತನಿಖೆಗೆ ಮನೀಶ್ ಖರ್ಬೀಕರ್ ನೇತೃತ್ವದಲ್ಲಿ ತನಿಖಾ ತಂಡ

ಬೆಂಗಳೂರು: ಕರ್ನಾಟಕ ಮಹರ್ಷಿ ವಾಲ್ಮೀಕಿ ಪರಿಶಿಷ್ಟ ಪಂಗಡಗಳ ಅಭಿವೃದ್ಧಿ ನಿಗಮದಲ್ಲಿ ನಡೆದಿದೆ ಎನ್ನಲಾದ ಹಗರಣದ ತನಿಖೆ ನಡೆಸಲು ಎಸ್‌ಐಟಿ ರಚನೆ ಮಾಡಿ ರಾಜ್ಯ ಸರ್ಕಾರ ಆದೇಶ ಹೊರಡಿಸಿದೆ.

ಪ್ರಕರಣದ ಸಮಗ್ರ ತನಿಖೆ ನಡೆಸಲು ಸಿಐಡಿ ಆರ್ಥಿಕ ಅಪರಾಧಗಳ ವಿಭಾಗದ ಹೆಚ್ಚುವರಿ ಪೊಲೀಸ್ ಮಹಾನಿರ್ದೇಶಕ ಮನೀಶ್ ಖರ್ಬೀಕರ್ ನೇತೃತ್ವದಲ್ಲಿ ವಿಶೇಷ ತನಿಖಾ ತಂಡವನ್ನು (ಎಸ್‌ಐಟಿ) ಸರ್ಕಾರ ರಚಿಸಿದೆ.

ನಾಲ್ಕು ಸದಸ್ಯರ ತಂಡ: ಎಸ್‌ಐಟಿಗೆ ಮುಖ್ಯಸ್ಥರಾಗಿ ಮನೀಶ್ ಖರ್ಬೀಕರ್‌ರನ್ನು ನೇಮಿಸಲಾಗಿದೆ. ಬೆಂಗಳೂರು ನಗರ ಉಪ ಪೊಲೀಸ್ ಆಯುಕ್ತ ಶಿವಪ್ರಕಾಶ್ ದೇವರಾಜು, ರಾಜ್ಯ ಗುಪ್ತ ವಾರ್ತೆ ಪೊಲೀಸ್ ಅಧೀಕ್ಷಕ ಹರಿರಾಮ್ ಶಂಕರ್, ಸಿಐಡಿ ಪೊಲೀಸ್ ಅಧೀಕ್ಷಕ ರಾಘವೇಂದ್ರ ಕೆ. ಹೆಗಡೆ ಅವರನ್ನು ಸದಸ್ಯರಾಗಿ ನೇಮಿಸಲಾಗಿದೆ.

ಶಿವಮೊಗ್ಗದಲ್ಲಿ ದಾಖಲಾಗಿರುವ ಪ್ರಕರಣ ಹಾಗೂ ನಿಗಮದ ಮುಖ್ಯ ನಿಬಂಧಕ ಎ.ರಾಜಶೇಖರನ್ ಹೈಗ್ರೌಂಡ್ಸ್ ಪೊಲೀಸ್ ಠಾಣೆಯಲ್ಲಿ ನೀಡಿರುವ ಕ್ರಿಮಿನಲ್ ದೂರು ಸೇರಿದಂತೆ ಇದಕ್ಕೆ ಸಂಬಂಧಿಸಿದ ಎಲ್ಲಾ ಪ್ರಕರಣಗಳನ್ನು ಎಸ್‌ಐಟಿಗೆ ವರ್ಗಾವಣೆ ಮಾಡಬೇಕು. ಎಸ್‌ಐಟಿ ಸಮಗ್ರವಾಗಿ ತನಿಖೆ ನಡೆಸಿ ಪೊಲೀಸ್ ಇಲಾಖೆ ಮೂಲಕ ಸರ್ಕಾರಕ್ಕೆ ಶೀಘ್ರ ವರದಿ ಸಲ್ಲಿಸಬೇಕು ಎಂದು ಆದೇಶದಲ್ಲಿ ತಿಳಿಸಿದೆ.

ವಾಲ್ಮೀಕಿ ನಿಗಮದ ಅಧೀಕ್ಷಕ ಚಂದ್ರಶೇಖರನ್ ಅವರು ಶಿವಮೊಗ್ಗದ ತಮ್ಮ ನಿವಾಸದಲ್ಲಿ ಡೆತ್‌ನೋಟ್ ಬರೆದಿಟ್ಟು ಆತ್ಮಹತ್ಯೆ ಮಾಡಿಕೊಂಡಿದ್ದರು. ನಿಗಮದಲ್ಲಿ 87 ಕೋಟಿ ರೂ. ಅವ್ಯವಹಾರ ನಡೆದಿದೆ ಎಂದು ಡೆತ್ ನೋಟ್‌ನಲ್ಲಿ ಬರೆದಿದ್ದರು.

ಪ್ರಕರಣದಲ್ಲಿ ಯಾರನ್ನು ಬಿಡುವುದಿಲ್ಲ

ಕಲಬುರಗಿ: 'ನೀವು ಆಡಳಿತದಲ್ಲಿ ಇದ್ರಲ್ರಿ, ನಿಮ್ಮ ಸರ್ಕಾರದ ಅವಧಿಯಲ್ಲಿ ಏನೆಲ್ಲ ಆಯ್ತು ಯಾಕೆ ಸುಮ್ಮನೆ ಇದ್ರಿ ಆಗ? ಆಗ ಸುಮ್ಮನಿದ್ದು ಈಗ ಮಾತಾಡ್ತೀರಾ? ಎಂದು ಶಾಸಕ ಯತ್ನಾಳ್ ವಿರುದ್ಧ ಸಚಿವ ಪ್ರಿಯಾಂಕ್ ಖರ್ಗೆ ವಾಗ್ದಾಳಿ ನಡೆಸಿದರು.

ವಾಲ್ಮೀಕಿ ಅಭಿವೃದ್ಧಿ ನಿಗಮದ ಅಧಿಕಾರಿ ಆತ್ಮಹತ್ಯೆ ಪ್ರಕರಣ ಸಂಬಂಧ ಯತ್ನಾಳ್ ಹೇಳಿಕೆ ಬಗ್ಗೆ ಇಂದು ಕಲಬುರಗಿಯಲ್ಲಿ ಮಾಧ್ಯಮಗಳೊಂದಿಗೆ ಮಾತನಾಡಿದ ಸಚಿವರು, ನಿಮ್ಮ ಸರ್ಕಾರದಲ್ಲಿ ಪಿಎಸ್ ಐ ಹಗರಣ, ಬಿಟ್ ಕಾಯಿನ್ ಹಗರಣ, ಗಂಗಾ ಕಲ್ಯಾಣ ಹಗರಣ ನಡೆದಾಗ ನೀವೆಲ್ಲಿದ್ರಿ, ನೀವ್ಯಾಕೆ ಸುಮ್ಮನಿದ್ರಿ? ಆ ಸಂದರ್ಭದಲ್ಲಿ ನೀವೇ ರಾಜೀನಾಮೆ ಕೊಡಬೇಕಿತ್ತಲ್ಲಾ ಯತ್ನಾಳರೇ? ಅಷ್ಟಕ್ಕೂ ಈಗ ನಡೆದಿರುವ ಪ್ರಕರಣದಲ್ಲಿ ಯಾರಿಗೂ ರಕ್ಷಣೆ ಕೊಡುವ ಮಾತೇ ಇಲ್ಲ ಅಂತ ನಮ್ಮ ನಾಯಕರು ಹೇಳಿದ್ದಾರೆ. ಸಚಿವ ನಾಗೇಂದ್ರ ರಾಜೀನಾಮೆ ತಗೊಳ್ಳೋದು ಬಿಡೋದು ಸಿಎಂ ವಿವೇಚನೆಗೆ ಬಿಟ್ಟಿದ್ದು. ಆದ್ರೆ ಈಶ್ವರಪ್ಪ ಪ್ರಕರಣವೇ ಬೇರೆ. ಎಲ್ಲಾ ರೀತಿ ತನಿಖೆಗೆ ನಾವು ಸುಮ್ಮನಿದ್ದೇವೆ ಎಂದರು.

ಸಿಎಂ, ಡಿಸಿಎಂ ಇಂದು ನ್ಯಾಯಲಯಕ್ಕೆ ಹಾಜರಾಗಿ ಬೇಲ್ ತಗೊಳ್ತಾರೆ. ನಾವು ಇದ್ದಿದ್ದು ಇದ್ದಂಗೆ ಹೇಳಿದ್ದಕ್ಕೆ ಬಿಜೆಪಿಯವರು ಮಾನಹಾನಿ ಕೇಸ್ ಹಾಕಿದ್ದಾರೆ. ಪತ್ರಿಕೆಯಲ್ಲಿ ಬಂದ ವರದಿ ಆಧರಿಸಿ ನಾವು ಜಾಹೀರಾತು ನೀಡಿದ್ದೆವು. ಅವರು ಬಹಳ ಮನನೊಂದು ನಮ್ಮ ಮೇಲೆ ಕೇಸ್ ಹಾಕಿದ್ದಾರೆ. ನಾವು ಕಾನೂನು ಮೂಲಕ ಎದುರಿಸುತ್ತೇವೆ. ರಾಹುಲ್ ಗಾಂಧಿ ಇವತ್ತು ಕೋರ್ಟ್ ಬರೋದಿಲ್ಲ. ದೆಹಲಿಯಲ್ಲಿ ಇಂಡಿಯಾ ಮೈತ್ರಿಕೂಟದ ಮಹತ್ವದ ಸಭೆ ಇರೋದ್ರಿಂದ ಬರೋದಿಲ್ಲ. ಅದಕ್ಕಾಗಿ ಅವರು ಅವರ ವಕೀಲ ಮೂಲಕ ನ್ಯಾಯಾಲಯಕ್ಕೆ ಮಾಹಿತಿ ನೀಡ್ತಾರೆ ಎಂದರು.

ಬಿಜೆಪಿ ವಿರುದ್ಧ 40% ಕಮಿಷನ್ ಭ್ರಷ್ಟಾಚಾರ ಜಾಹೀರಾತು ಕೇಸ್ ಸಿಎಂ, ಡಿಸಿಎಂಗೆ ಜಾಮೀನು

ಬೆಂಗಳೂರು: ಬಿಜೆಪಿ ವಿರುದ್ಧ 40% ಭ್ರಷ್ಟಾಚಾರ ಆರೋಪ ಮಾಡಿ ಜಾಹೀರಾತು ಪ್ರಕಟಿಸಿದ್ದಕ್ಕೆ ಕಾನೂನು ಸಂಘರ್ಷ ಎದುರಿಸುತ್ತಿರುವ ಸಿಎಂ ಸಿದ್ದರಾಮಯ್ಯ ಹಾಗೂ ಡಿಸಿಎಂ ಡಿ.ಕೆ.ಶಿವಕುಮಾರ್ ಜಾಮೀನು ಮಂಜೂರಾಗಿದೆ.

ಬಿಜೆಪಿ ಸರ್ಕಾರದ ವಿರುದ್ಧ 40% ಕಮಿಷನ್ ಆರೋಪ ಮಾಡಿ ಕಾಂಗ್ರೆಸ್ ಜಾಹೀರಾತು ಪ್ರಕಟಿಸಿತ್ತು. ಹೀಗಾಗಿ ಕಾಂಗ್ರೆಸ್ ವಿರುದ್ಧ ಬಿಜೆಪಿ ಮಾನನಷ್ಟ ಮೊಕದ್ದಮೆ ಹೂಡಿತ್ತು.

ಬಿಜೆಪಿ ಕೇಸಿನ ಹಿನ್ನೆಲೆ ಇಂದು ಸಿಎಂ ಮತ್ತು ಡಿಸಿಎಂ ವಿಚಾರಣೆಗೆ ನ್ಯಾಯಾಲಯಕ್ಕೆ ಹಾಜರಾಗಿದ್ದರು. ವಿಚಾರಣೆ ನಡೆಸಿದ ನ್ಯಾಯಾಲಯ ಜಾಮೀನು ಮಂಜೂರು ಮಾಡಿದೆ. ಚುನಾವಣೆ ಸಮಯದಲ್ಲಿ ಬಿಜೆಪಿ ಸರ್ಕಾರದ ಮೇಲೆ ಮಾಡಿದ್ದ ಭ್ರಷ್ಟಾಚಾರ ಆರೋಪವನ್ನು ಆಗ ಕಾಂಗ್ರೆಸ್ ಮಾಡಿತ್ತು. ಕಾಂಗ್ರೆಸ್ ವಿರುದ್ಧ ಬಿಜೆಪಿಯ ಪ್ರಧಾನ ಕಾರ್ಯದರ್ಶಿ ಕೇಶವ್ ಪ್ರಸಾದ್ ದೂರು ದಾಖಲಿಸಿದ್ದರು. ಪ್ರಕರಣ ಸಂಬಂಧ ಸಿಎಂ, ಡಿಸಿಎಂಗೆ ನ್ಯಾಯಾಲಯ ಸಮನ್ಸ್ ಜಾರಿ ಮಾಡಿತ್ತು. ಜನಪ್ರತಿನಿಧಿಗಳ ವಿಶೇಷ ನ್ಯಾಯಾಲಯದಿಂದ ಸಮನ್ಸ್ ಜಾರಿ ಆಗಿತ್ತು. ಕೋರ್ಟ್‌ಗೆ ಬಂದ ಸಿಎಂ, ಡಿಸಿಎಂ ಅವರನ್ನು ಸರ್ಕಾರಿ ಅಭಿಯೋಜಕರ ಕೊಠಡಿಯಲ್ಲಿ ಕುಳಿತುಕೊಳ್ಳಲು ಸೂಚಿಸಲಾಯಿತು. ಆದರೆ, ಬೇಡ ಇಲ್ಲೆ ಕೂರ್ತೀವಿ ಎಂದು ಇಬ್ಬರೂ ಹೇಳಿದರು. ಸಾಮಾನ್ಯರಂತೆ ನ್ಯಾಯಾಲಯದ ಹೊರಗಡೆ ಸಿಎಂ ಮತ್ತು ಡಿಸಿಎಂ ಕುಳಿತರು. ನಾಯಕರ ಪರವಾಗಿ ಪರವಾಗಿ ಹೆಚ್ಚುವರಿ ಅಡ್ವೊಕೇಟ್ ಜನರಲ್ ಅಹಮ್ಮದ್ ಹಾಜರಿದ್ದರು. ಬಿಜೆಪಿ ಪರವಾಗಿ ವಕೀಲ ವಿನೋದ್ ಕುಮಾರ್ ಹಾಜರಾಗಿದ್ದರು.

ಎಕ್ಸಿಟ್ ಪೋಲ್ ಮೇಲೆ ನಂಬಿಕೆ ಇಲ್ಲ ಎಂದ ಡಿಸಿಎಂ!

ಬೆಂಗಳೂರು: ಬಹು ನಿರೀಕ್ಷಿತ ಚುನಾವಣೋತ್ತರ ಸಮೀಕ್ಷಾ ಫಲಿತಾಂಶಗಳು ಹೊರಬಿದ್ದಿವೆ. ಮತ್ತೊಮ್ಮೆ ಅಧಿಕಾರದ ಕನಸು ಕಾಣುತ್ತಿರುವ ಎನ್‌ಡಿಎ ಮೈತ್ರಿಕೂಟಕ್ಕೆ ಈ ಎಕ್ಸಿಟ್ ಪೋಲ್ ಫಲಿತಾಂಶ ಮತ್ತಷ್ಟು ಬೂಸ್ಟ್ ನೀಡಿದೆ. ಮತ್ತೊಂದೆಡೆ ಮೋದಿಗೆ ಸೋಲುಣಿಸಲು ತೊಡೆ ತಟ್ಟಿದ್ದ ಇಂಡಿಯಾ ಮೈತ್ರಿ ಕೂಟಕ್ಕೆ ಆಘಾತ ಎದುರಾಗಿದೆ. ಬಹುತೇಕ ಎಲ್ಲಾ ಸರ್ವೆಗಳಲ್ಲೂ ಎನ್‌ಡಿಎ ಕೂಟಕ್ಕೆ ಗೆಲುವು ಅಂತ ಹೇಳಿದೆ. ಇನ್ನು ಚುನಾವಣೋತ್ತರ ಸಮೀಕ್ಷೆ ಬಗ್ಗೆ ನನಗೆ ನಂಬಿಕೆ ಇಲ್ಲ ಅಂತ ಡಿಸಿಎಂ ಡಿಕೆ ಶಿವಕುಮಾರ್ ಹೇಳಿದ್ದಾರೆ.

ವಿವಿಧ ಮಾಧ್ಯಮ ಸಂಸ್ಥೆಗಳ ಎಕ್ಸಿಟ್ ಪೋಲ್ ಹೊರಬೀಳುತ್ತಿದ್ದಂತೆ ಪ್ರತಿಕ್ರಿಯೆ ನೀಡಿದ ಡಿಕೆಶಿ, ನಾನು ಮೊದಲೇ ಹೇಳಿದ್ದೇನೆ ನನಗೆ ಯಾವುದೇ ಎಕ್ಸಿಟ್ ಪೋಲ್ ಮೇಲೆ ನಂಬಿಕೆ ಇಲ್ಲ ಅಂತ ಹೇಳಿದ್ದೇನೆ, ಇವತ್ತೂ ಅದನ್ನೇ ಹೇಳ್ತೀನಿ ಎಂದಿದ್ದಾರೆ. ನನಗೆ ಈಗ ಯಾರೋ ಫೋನ್ ಮಾಡಿದ್ರು. 2-3 ಅಂತ ಬರ್ತಿದೆ ಅಂತ ತೋರಿಸ್ತಾ ಇದ್ದಾರೆ ಅಂತ ಹೇಳಿದ್ರು. ನನಗೆ ಎಕ್ಸಿಟ್ ಪೋಲ್ ಮೇಲೆ ನಂಬಿಕೆ ಇಲ್ಲ. ನಾನು ಆವತ್ತು ಹೇಳಿದ್ದೀನಿ, ಇವತ್ತೂ ಅದನ್ನೇ ಹೇಳ್ತೀನಿ ಅಂತ ಡಿಕೆ ಶಿವಕುಮಾರ್ ಹೇಳಿದ್ದಾರೆ. ಡಬಲ್ ಡಿಜಿಟ್ ಮೇಲೆ ಹೋಗುತ್ತೆ ನೋಡ್ತಾ ಇರಿ ಅಂತ ಡಿಕೆಶಿ ಹೇಳಿದ್ದಾರೆ. ವಿಧಾನಸಭೆ ಚುನಾವಣೆಯಲ್ಲಿ ಹೇಳಿದಂತೆ ಇವತ್ತು ಹೇಳ್ತೀನಿ. ಕರ್ನಾಟಕದಲ್ಲಿ ಡಬಲ್ ಡಿಜಿಟ್ ಬರುತ್ತೆ ಅಂತ ವಿಶ್ವಾಸದ ಮಾತು ಹೇಳಿದ್ದಾರೆ. ಎಕ್ಸಿಟ್ ಪೋಲ್ ಮೇಲೆ ವಿಶ್ವಾಸ ಇಲ್ಲ, ಅವರ ಎಕ್ಸಿಟ್ ಪೋಲ್ ಫಲಿತಾಂಶ ಸರಿ ಹೋಗಲ್ಲ. ಬಹಳ ಇಂಟಿರಿಯಲ್ ಹೋಗಲ್ಲ ಅವ್ರು. ಪಾರ್ಲಿಮೆಂಟ್‌ನಲ್ಲೂ ಅಷ್ಟೇ ಸುಮ್ಮನೆ ಏನೋ ಸ್ಯಾಂಪಲ್ ಮಾಡಿದ್ದಾರೆ ಅಂತ ಎಕ್ಸಿಟ್ ಪೋಲ್ ಬಗ್ಗೆ ಡಿಕೆಶಿ ಅನುಮಾನ ವ್ಯಕ್ತಪಡಿಸಿದ್ದಾರೆ.

ನಾಗೇಂದ್ರ ರಾಜೀನಾಮೆ ಪಡೆಯಲಾಗದಷ್ಟು ಸಿಎಂ ದುರ್ಬಲರೇ?

ಉಡುಪಿ: ಪರಿಶಿಷ್ಟ ಜಾತಿ, ಪಂಗಡದವರ ಕೆಲಸ ಮಾಡುತ್ತೇನೆ ಎನ್ನುವ ಸಿಎಂ ಸಿದ್ದರಾಮಯ್ಯ, ಅವರದ್ದೇ ಸರ್ಕಾರದಲ್ಲಿ ಬಡವರ ಹಣ ಇವತ್ತು ಕಂಪನಿಗಳ ಖಾತೆಗೆ ಹೋಗಿದೆ. ಆದರೆ ಸಚಿವ ನಾಗೇಂದ್ರ ಅವರ ರಾಜೀನಾಮೆ ಪಡೆಯಲಾಗದಷ್ಟು ಸಿದ್ದರಾಮಯ್ಯ ದುರ್ಬಲರಾಗಿದ್ದಾರೆ? ತಕ್ಷಣ ಸಚಿವರ ರಾಜೀನಾಮೆ ಪಡೆಯಲು ನಿಮಗೆ ಏನು ತೊಂದರೆ? ಎಂದು ವಿಧಾನ ಪರಿಷತ್ ವಿಪಕ್ಷ ನಾಯಕ ಕೋಟ ಶ್ರೀನಿವಾಸ್ ಪೂಜಾರಿ ಪ್ರಶ್ನಿಸಿದ್ದಾರೆ.

ಅವರು ಉಡುಪಿಯಲ್ಲಿ ಪತ್ರಕರ್ತರೊಂದಿಗೆ ಮಾತನಾಡಿ, ಹಗರಣವನ್ನು ಸಿಬಿಐ ತನಿಖೆಗೆ ನೀಡುವಂತೆ ಬಿಜೆಪಿ, ಮುಖ್ಯಮಂತ್ರಿಗಳನ್ನು ಒತ್ತಾಯಿಸಿದ್ದರೂ, ರಾಜ್ಯ ಸರಕಾರ ಎಸ್ ಐಟಿ ನೇಮಕ ಮಾಡಿ ಸಿಬಿಐ ತನಿಖೆಯಿಂದ ತಪ್ಪಿಸಿಕೊಳ್ಳುವ ಪ್ರಯತ್ನ ಮಾಡಿದೆ ಎಂದು ಆರೋಪಿಸಿದರು.

ಪ್ರಕರಣದ ಕುರಿತಾಗಿ ಯೂನಿಯನ್ ಬ್ಯಾಂಕ್ ಸಿಬಿಐಗೆ ಪತ್ರ ಬರೆದು ತನಿಖೆ ಮಾಡುವಂತೆ ಹೇಳಿದ್ದು, ವಾಲ್ಮೀಕಿ ನಿಗಮದ 87 ಕೋಟಿ ರೂಪಾಯಿ ಹೈದರಾಬಾದ್

ಮೂಲದ 9 ಕಂಪೆನಿಗಳಿಗೆ ಹೋಗಿದೆ. ರಾಜ್ಯವನ್ನು ಮೀರಿ ನಡೆದ ಹಗರಣ ಇದಾಗಿದೆ. ಹೀಗಾಗಿ ಸಿಬಿಐ ತನಿಖೆಗೆ ಒತ್ತಾಯ ಮಾಡಿದ್ದೇವೆ ಎಂದರು.

ನನಗಿರುವ ಮಾಹಿತಿಯ ಅನುಸಾರ ಮುಖ್ಯಮಂತ್ರಿಗಳು ಸಚಿವ ನಾಗೇಂದ್ರರನ್ನು ಕರೆದು ರಾಜಿನಾಮ ಕೇಳಿದ್ದಾರೆ. ಆದರೆ ಸಚಿವರು ನನ್ನ ರಾಜೀನಾಮೆ ಕೇಳಿದರೆ ಎಲ್ಲರ ವಿಚಾರ ಬಹಿರಂಗ ಮಾಡುತ್ತೇನೆ ಎಂದು ನಾಗೇಂದ್ರ ಬೆದರಿಸಿದ್ದಾರೆ. ಮುಖ್ಯಮಂತ್ರಿ ಸಿದ್ದರಾಮಯ್ಯ ಸಂದಿಗ್ಧತೆಯಲ್ಲಿದ್ದಾರೆ ಎಂದ ಅವರು, ಒಂದು ವಾರದ ಗಡುವು ನೀಡಿದ್ದೇವೆ. ಸಚಿವರ ರಾಜಿನಾಮೆ ಪಡೆಯದೇ ಇದ್ದಲ್ಲಿ, ಸಿಎಂ ಅವರ ರಾಜೀನಾಮೆಗೂ ನಾವು ಆಗ್ರಹಿಸಬೇಕಾಗುತ್ತದೆ ಎಂದರು.

ಪ್ರಧಾನಿ ನರೇಂದ್ರ ಮೋದಿಯವರ ವಿದೇಶ ಪ್ರಯಾಣ, ಐಷಾರಾಮಿ ಜೀವನದ ಬಗ್ಗೆ ವಿಪಕ್ಷಗಳಿಗೆ ಆಸಕ್ತಿಯಿದೆ. ಭಾರತೀಯ ಸಂಸ್ಕೃತಿಯ ಧ್ಯಾನ ಅವರ ಮನಸ್ಸಿಗೆ ಒಪ್ಪಿಗೆ ಆಗುವುದಿಲ್ಲ. ದೇಶಕ್ಕೋಸ್ಕರ ದುಡಿಯುವ ಪ್ರಧಾನಿಯನ್ನು ಕಂಡು ಬೇರೆನು ಟೀಕೆ ಮಾಡಲು ಸಾಧ್ಯವಾಗಿಲ್ಲ. ಅಸಹಾಯಕರಾಗಿ ಧ್ಯಾನವನ್ನು ಕೂಡ ಟೀಕೆ ಮಾಡಿದ್ದಾರೆ. ಭಾರತೀಯ ಸಂಸ್ಕೃತಿಯನ್ನು ಒಪ್ಪದೇ ಇರುವಷ್ಟು ಕೆಟ್ಟ ಪರಂಪರೆಗೆ ಕಾಂಗ್ರೆಸ್ ಇಳಿದಿದೆ ಎಂದು ಟೀಕಿಸಿದರು.

ಡಿ.ಕೆ ಶಿವಕುಮಾರ್ ಅವರಿಗೆ ದ್ವಾರಕನಾಥ್ ಅಂತ ಗುರುಗಳಿದ್ದಾರೆ. ಅವರ ಬಳಿ ಈ ವಿಚಾರ ಕೇಳಿದರೆ ಒಳ್ಳೆಯದು. ಮಾಟ, ಮಂತ್ರ ಮಾಡುವ ಸಂಸ್ಕೃತಿ ನಮ್ಮದಲ್ಲ, ಅದರ ಮೂಲಕ ಅಧಿಕಾರಕ್ಕೆ ಬರುತ್ತೇವೆ ಎನ್ನುವ ಭ್ರಮೆ ನಮಗಿಲ್ಲ. ಅವರ ಗುರುಗಳತ್ರ ಕೇಳಿದರೆ ಸರಿಯಾದ ಉತ್ತರ ಸಿಗಬಹುದು ಎಂದು ವ್ಯಂಗಿಸಿದರು.

ಅಮಿತ್ ಶಾಗೆ ಪತ್ರ ಬರೆದ ಯತ್ನಾಳ್!

ವಿಜಯಪುರ: ಮಹರ್ಷಿ ವಾಲ್ಮೀಕಿ ಅಭಿವೃದ್ಧಿ ನಿಗಮದಲ್ಲಿ ಅಕ್ರಮ ಹಣ ವರ್ಗಾವಣೆಯಿಂದ ಅಧಿಕಾರಿ ಆತ್ಮಹತ್ಯೆ ಮಾಡಿಕೊಂಡಿದ್ದಾನೆ ಪ್ರಕರಣದ ಬಗ್ಗೆ ಸಿಬಿಐ ತನಿಖೆ ನಡೆಸುವಂತೆ ವಿಜಯಪುರ ಶಾಸಕ ಬಸನಗೌಡ ಪಾಟೀಲ್ ಯತ್ನಾಳ್ ಕೇಂದ್ರ ಗೃಹ ಸಚಿವ ಅಮಿತ್ ಶಾಗೆ ಪತ್ರ ಬರೆದಿದ್ದಾರೆ.

ಯುನಿಯನ್ ಬ್ಯಾಂಕ್ ಆಫ್ ಇಂಡಿಯಾ ನೀಡಿರುವ ದೂರು ಪರಿಗಣಿಸಿ ಸಿಬಿಐ ತನಿಖೆ ನಡೆಸುವಂತೆ ಆಗ್ರಹಿಸಿದ್ದಾರೆ. ಅಲ್ಲದೇ ಈ ಹಿಂದೆ ನಡೆದ ಆತ್ಮಹತ್ಯೆ ಪ್ರಕ ಪತ್ರದಲ್ಲಿ ಈ ಹಿಂದೆ ನಡೆದ ಆತ್ಮಹತ್ಯೆ ಘಟನೆಗಳ ಬಗ್ಗೆ ಉಲ್ಲೇಖಿಸಿದ್ದಾರೆ 2016 ರಲ್ಲಿ ಮಡಿಕೇರಿಯಲ್ಲಿ ಡಿವೈಎಸ್ ಪಿ ಗಣಪತಿ ಆತ್ಮಹತ್ಯೆ ಪ್ರಕರಣ, 2019 ರಲ್ಲಿ ಬೆಂಗಳೂರು ವಿಶ್ವ ವಿದ್ಯಾಲಯ ಆವರಣದಲ್ಲಿ ಜಿ.ಪರಮೇಶ್ವರ ಆಪ್ತ ಸಹಾಯಕ ಆತ್ಮಹತ್ಯೆ ಪ್ರಕರಣ, ದಾವಣಗೆರೆಯಲ್ಲಿ ಗುತ್ತಿಗೆದಾರ ಆತ್ಮಹತ್ಯೆ ಪ್ರಕರಣ ನಡೆದಾಗ ಇದೇ ರೀತಿಯ ಆರೋಪ ಕೇಳಿಬಂದಿತ್ತು. ಇದೀಗ ವಾಲ್ಮೀಕಿ ಅಭಿವೃದ್ಧಿ ನಿಗಮದ ಅಧಿಕಾರಿ ಡೆತ್‌ನೋಟ್‌ನಲ್ಲಿ ಸ್ಪಷ್ಟವಾಗಿ ಬರೆದಿಟ್ಟು ಇದರಲ್ಲಿ ನನ್ನದೇನು ತಪ್ಪಿಲ್ಲ. ಅಧಿಕಾರಿಗಳು, ಸರ್ಕಾರದ ಒತ್ತಡದ ಬಗ್ಗೆ ತಿಳಿಸಿದ್ದಾರೆ. ಹೀಗಾಗಿ ಈ ಪ್ರಕರಣದ ತನಿಖೆ ಸಿಬಿಐನಿಂದಲೇ ನಡೆಸಬೇಕು ಎಂದು ಪತ್ರದಲ್ಲಿ ಒತ್ತಾಯಿಸಿದ್ದಾರೆ.

ವಾಲ್ಮೀಕಿ ನಿಗಮದ ಅಕ್ರಮ ಹಣ ಇದೀಗ ತೀವ್ರ ಸ್ವರೂಪ ಪಡೆದಿದ್ದು ರಾಜ್ಯಾದ್ಯಂತ ಬಿಜೆಪಿ ಬೀದಿಗಿಳಿದು ಪ್ರತಿಭಟನೆ ನಡೆಸುತ್ತಿದೆ. ಈಗಾಗಲೇ ಸಿಎಂ ಡಿಸಿಎಂ ಸಹ ಈ ಘಟನೆ ಬಳಿಕ ಅಲರ್ಟ್ ಆಗಿದ್ದಾರೆ. ಮುಜುಗರ ತಪ್ಪಿಸಿಕೊಳ್ಳಲು ಸಚಿವರ ರಾಜೀನಾಮೆ ಪಡೆಯುವ ಸಾಧ್ಯತೆಯೂ ಇದೆ. ಯೂನಿಬ್ಯಾಂಕ್ ಸಹ ದೂರು ನೀಡಿರುವುದರಿಂದ ಬೆಂಗಳೂರಿನ ಸಿಬಿಐ ಅಧಿಕಾರಿಗಳು ಕೇಂದ್ರ ಅಧಿಕಾರಿಗಳ ಗಮನಕ್ಕೂ ತಂದಿದ್ದಾರೆ ಈ ಹಿನ್ನೆಲೆ ಸಿಬಿಐ ವಿಚಾರಣೆ ನಡೆಸುವ ಸಾಧ್ಯತೆಯೂ ಇದೆ ಎನ್ನಲಾಗಿದೆ.

ಶುಲ್ಕ ಕಟ್ಟದ ಲಾರಿ ತಡೆಯಲು ಹೋಗಿ ಟೋಲ್ ಆಪರೇಟರ್ ಸಾವು

ಬೆಂಗಳೂರು: ಆತ ಪಿಯುಸಿ ಮುಗಿಸಿ, ವಿದ್ಯಾಭ್ಯಾಸವನ್ನು ಅರ್ಧಕ್ಕೆ ನಿಲ್ಲಿಸಿದ್ದ. ಆದರೆ, ಸಂಸಾರ ಜವಾಬ್ದಾರಿ ಹೆಗಲ ಮೇಲೆ ಹಾಕಿಕೊಂಡು ಟೋಲ್‌ನಲ್ಲಿ ಕೆಲಸ ಮಾಡುತ್ತಿದ್ದ. ಇದೀಗ ವಿಧಿ ಅವನ ಬಾಳಲ್ಲಿ ಆಟವಾಡಿದ್ದು, ತಾನು ಕೆಲಸ ಮಾಡುತ್ತಿದ್ದ ಜಾಗದಲ್ಲೇ ತನ್ನ ಪ್ರಾಣ ಕಳೆದುಕೊಂಡು ಇಹಲೋಕ ತ್ಯಜಿಸಿದ್ದಾನೆ.

ಹೌದು, ಬೆಂಗಳೂರು ಗ್ರಾಮಾಂತರ ಜಿಲ್ಲೆಯ ನೆಲಮಂಗಲ ತಾಲೂಕಿನ ಅರಿಶಿನಕುಂಟೆಯಲ್ಲಿರುವ ನವಯುಗ ಟೋಲ್‌ನಲ್ಲಿ ಕೆಲಸ ಮಾಡುತ್ತಿದ್ದ ನಾಗರಾಜ್(25) ಎಂಬಾತ, ಟೋಲ್‌ನಲ್ಲಿ ಶುಲ್ಕ ಕಟ್ಟದೆ ಹೋಗುತ್ತಿದ್ದ ಕ್ಯಾಂಟರ್ ತಡೆಯಲು ಹೋಗಿ ಪ್ರಾಣ ಕಳೆದುಕೊಂಡಿದ್ದಾನೆ.

ನಾಗರಾಜ್ ಮೇಲೆ ಲಾರಿ ಹತ್ತಿಸಿ ಪರಾರಿ: ಟೋಲ್ ಆಪರೇಟರ್ ಆಗಿದ್ದ ನಾಗರಾಜ್, ಶುಕ್ರವಾರ ರಾತ್ರಿ ಎಂದಿನಂತೆ ರಾತ್ರಿ ಪಾಳಿ ಕೆಲಸ ಮಾಡುತ್ತಿದ್ದ. ಅದರಂತೆ ಟೋಲ್‌ನಲ್ಲಿ ಶುಲ್ಕ ಕಟ್ಟದೆ ಹೋಗುತ್ತಿದ್ದ ಲಾರಿಯನ್ನ ತಡೆಯಲು ಮುಂದಾಗಿದ್ದ. ಈ ವೇಳೆ ಹಿಂಬದಿಯಿಂದ ಬಂದ ಕ್ಯಾಂಟರ್ ಚಾಲಕ, ಅಜಾಗರೂಕತೆಯಿಂದ

ಲಾರಿಯನ್ನು ನಾಗರಾಜ್ ಮೇಲೆ ಹತ್ತಿಸಿ ಪರಾರಿಯಾಗಿದ್ದಾನೆ. ನಾಗರಾಜು ರಸ್ತೆಯಲ್ಲಿಯೇ ಸಾವು- ಬದುಕಿನ ನಡುವೆ ಹೋರಾಟ ನಡೆಸಿ ಬಳಿಕ ಸಾವನ್ನಪ್ಪಿದ್ದಾನೆ.

ಹುಬ್ಬಳಿಯಲ್ಲಿ ಸಿಕ್ಕಿಬಿದ್ದ ಚಾಲಕ: ಸದ್ಯ ಘಟನೆಗೆ ಸಂಬಂಧಿಸಿದಂತೆ ನೆಲಮಂಗಲ ಸಂಚಾರಿ ಪೊಲೀಸರು ಪ್ರಕರಣ ದಾಖಲು ಮಾಡಿಕೊಂಡು, ಕ್ಯಾಂಟರ್ ವಾಹನ ಚಾಲಕನನ್ನ ಹುಬ್ಬಳಿಯಲ್ಲಿ ವಶಕ್ಕೆ ಪಡೆದು ತನಿಖೆ ನಡೆಸುತ್ತಿದ್ದಾರೆ.

ಅಕ್ರಮ ಹಣ ವರ್ಗಾವಣೆಯಲ್ಲಿ ನಾಗೇಂದ್ರ ಇದ್ದಾರೋ ಇಲ್ವೋ ಗೊತ್ತಿಲ್ಲ

ಬೆಂಗಳೂರು: ಅಕ್ರಮ ಹಣ ವರ್ಗಾವಣೆ ಪ್ರಕರಣದಲ್ಲಿ ಸಚಿವ ನಾಗೇಂದ್ರ, ಇದ್ದಾರೋ ಇಲ್ವೋ ಗೊತ್ತಿಲ್ಲ ಎಂದು ಸಚಿವ ಹೆಚ್ .ಸಿ.ಮಹದೇವಪ್ಪ ಹೇಳಿದರು.

ಬೆಂಗಳೂರಿನಲ್ಲಿ ಮಾತನಾಡಿದ ಅವರು, ವಾಲ್ಮೀಕಿ ಅಭಿವೃದ್ಧಿ ನಿಗಮ ಅವ್ಯವಹಾರ ವಿಚಾರವಾಗಿ ನಾನು ನಿನ್ನೆಯೇ ಎಲ್ಲವನ್ನೂ ಹೇಳಿದ್ದೇನೆ. ಬಿಜೆಪಿ ಇರೋದೆ ಆರೋಪ ಮಾಡಲು. ಆದರೆ ಸತ್ಯಾಸತ್ಯತೆ ಇರಬೇಕಲ್ಲ ಎಂದು ತಿಳಿಸಿದರು.

ಬಿಜೆಪಿ ಅವರದ್ದೂ ಕೇವಲ ಆರೋಪ ಅಷ್ಟೆ. ಅದಕ್ಕೆ ಎಸ್‌ಐಟಿ ಮಾಡಲಾಗಿದೆ. ಎಲ್ಲಾ ಆಯಾಮದಲ್ಲಿ ತನಿಖೆ ಮಾಡಲಾಗುತ್ತದೆ. ಇಲ್ಲಿ ರಕ್ಷಣೆ ಮಾಡುವ ವಿಚಾರ ಯಾಕೆ ಬರುತ್ತದೆ. ಅದರಲ್ಲಿ ನಾಗೇಂದ್ರ ಅವರು ಇದ್ದಾರೋ ಇಲ್ವೋ ಗೊತ್ತಿಲ್ಲ. ಅದಕ್ಕಾಗಿಯೇ ತನಿಖೆಗೆ ವಹಿಸಿರೋದು. ಯಾರೆಲ್ಲಾ ಇದ್ದಾರೆ ಅನ್ನೋದು ಕೂಡ ತನಿಖೆಯಿಂದ ಹೊರ ಬರಲಿದೆ. ಎಲ್ಲಾ ಮೌಲ್ಯಯುತ ನಾಯಕರು ಮಾತಾಡ್ತಾ ಇದ್ದಾರೆ ಮಾತಾಡಲಿ. ಬಿಜೆಪಿ ನಾಯಕರಿಗೆ ತಿರುಗೇಟು ನೀಡಿದರು.

ಸಿಎಂ, ಡಿಸಿಎಂ ನ್ಯಾಯಾಲಯಕ್ಕೆ ಹಾಜರಾದ ಬಗ್ಗೆ ಪ್ರತಿಕ್ರಿಯಿಸಿ, ಕಾನೂನು ಪಾಲನೆ ಮಾಡುವ ಜವಾಬ್ದಾರಿಯುತ ನಾಗರಿಕರು ಎಂದು ಸಾಬೀತು ಮಾಡಿದ್ದಾರೆ ಎಂದರು.

ಎದೆಯಲ್ಲಿ ಢವಢವ!

ಹಾಸನ ಲೋಕಸಭಾ ಕ್ಷೇತ್ರದಿಂದ ದೇವೇಗೌಡರ ಮೊಮ್ಮಗ, ಅತ್ಯಾಚಾರ ಪ್ರಕರಣದ ಆರೋಪಿ ಪ್ರಜ್ವಲ್ ರೇವಣ್ಣ ಜೆಡಿಎಸ್‌ನಿಂದ ಸ್ಪರ್ಧಿಸಿದ್ದು, ಮಂಡ್ಯ ಲೋಕಸಭಾ ಕ್ಷೇತ್ರದಿಂದ ದೇವೇಗೌಡರ ಪುತ್ರ, ಎಚ್‌ಡಿ ಕುಮಾರಸ್ವಾಮಿ ಸ್ಪರ್ಧಿಸುತ್ತಿದ್ದಾರೆ.

ಶಿವಮೊಗ್ಗ ಲೋಕಸಭಾ ಕ್ಷೇತ್ರದಿಂದ ಬಿಜೆಪಿಯಿಂದ ಮಾಜಿ ಸಿಎಂ ಬಿಎಸ್ ಯಡಿಯೂರಪ್ಪ ಪುತ್ರ ಬಿವೈ ರಾಘವೇಂದ್ರ ಸ್ಪರ್ಧಿಸಿದ್ದರೆ, ಅತ್ತ ಕಾಂಗ್ರೆಸ್‌ನಿಂದ ಮಾಜಿ ಸಿಎಂ ದಿವಂಗತ ಬಂಗಾರಪ್ಪ ಅವರ ಮಗಳು, ಸಚಿವ ಮಧು ಬಂಗಾರಪ್ಪ ಸಹೋದರಿ, ನಟ ಶಿವರಾಜ್‌ಕುಮಾರ್ ಪತ್ನಿ, ಗೀತಾ ಶಿವರಾಜ್‌ಕುಮಾರ್ ಕಣದಲ್ಲಿದ್ದಾರೆ. ಇನ್ನೊಂದೆಡೆ ಬಾಗಲಕೋಟೆ ಲೋಕಸಭಾ ಕ್ಷೇತ್ರದಿಂದ ಹಾಲಿ ಕಾಂಗ್ರೆಸ್ ಸಚಿವ ಶಿವಾನಂದ ಪಾಟೀಲ ಅವರ ಪುತ್ರಿ, ಸಂಯುಕ್ತಾ ಪಾಟೀಲ ಸ್ಪರ್ಧಿಸುತ್ತಿದ್ದಾರೆ. ಮಾಜಿ ಮುಖ್ಯಮಂತ್ರಿ ಎಸ್.ಆರ್.ಬೊಮ್ಮಾಯಿ ಅವರ ಪುತ್ರ ಹಾಗೂ ಮಾಜಿ ಸಿಎಂ ಬಸವರಾಜ ಬೊಮ್ಮಾಯಿ ಹಾವೇರಿಯಿಂದ, ಯದುವೀರ್ ಕೃಷ್ಣದತ್ತ ಚಾಮರಾಜ ಒಡೆಯರ್ - ಶ್ರೀಕಂಠದತ್ತ ನರಸಿಂಹ ಒಡೆಯರ್ ಅವರ ದತ್ತು ಪುತ್ರ ಮೈಸೂರು- ಕೊಡಗು ಕ್ಷೇತ್ರದಿಂದ ಸ್ಪರ್ಧಿಸಿದ್ದಾರೆ.

ಇನ್ನೊಂದೆಡೆ ಕಲಬುರಗಿ ಲೋಕಸಭಾ ಕ್ಷೇತ್ರದಿಂದ ಕಾಂಗ್ರೆಸ್ ಅಭ್ಯರ್ಥಿಯಾಗಿ ಎಐಸಿಸಿ ಅಧ್ಯಕ್ಷ ಮಲ್ಲಿಕಾರ್ಜುನ ಖರ್ಗೆ ಅವರ ಅಳಿಯ ರಾಧಾಕೃಷ್ಣ ಸ್ಪರ್ಧೆಯಲ್ಲಿದ್ದಾರೆ. ಚಿಕ್ಕೋಡಿ ಲೋಕಸಭಾ ಕ್ಷೇತ್ರದಲ್ಲಿ ಕಾಂಗ್ರೆಸ್‌ನಿಂದ ಸಚಿವ ಸತೀಶ್ ಜಾರಕಿಹೊಳಿ ಪುತ್ರಿ ಪ್ರಿಯಾಂಕಾ ಜಾರಕಿಹೊಳಿ ಕಣದಲ್ಲಿದ್ದಾರೆ. ದಾವಣಗೆರೆಯಲ್ಲಿ ಹಾಲಿ ಸಂಸದ ಜಿಎಂ ಸಿದ್ದೇಶ್ವರ್ ಪತ್ನಿ ಗಾಯತ್ರಿ ಸಿದ್ದೇಶ್ವರ್ ಬಿಜೆಪಿಯಿಂದ ಸ್ಪರ್ಧಿಸಿದ್ದರೆ, ಕೊಪ್ಪಳದಿಂದ ಕಾಂಗ್ರೆಸ್‌ನಲ್ಲಿ ಶಾಸಕ ರಾಘವೇಂದ್ರ ಹಿಟ್ನಾಳ್ ಸಹೋದರ ರಾಜಶೇಖರ್ ಹಿಟ್ನಾಳ್ ಬಿಜೆಪಿಯಿಂದ ಕಣಕ್ಕಿಳಿದಿದ್ದಾರೆ.

ದಾವಣಗೆರೆ ಲೋಕಸಭಾ ಕ್ಷೇತ್ರದಲ್ಲಿ ಕಾಂಗ್ರೆಸ್‌ನಲ್ಲಿ ಹಿರಿಯ ಶಾಸಕ ಶಾಮನೂರು ಶಿವಶಂಕರಪ್ಪ ಸೊಸೆ, ಹಾಲಿ ಸಚಿವ ಮಲ್ಲಿಕಾರ್ಜುನ್ ಪತ್ನಿ ಎಸ್ ಎಸ್ ಪ್ರಭಾ ಮಲ್ಲಿಕಾರ್ಜುನ್ ಕಣಕ್ಕಿಳಿಯುವ ಮೂಲಕ ತಮ್ಮ ಕುಟುಂಬದ ಮೂರನೇ ಅಧಿಪತಿಯನ್ನು ರಾಜಕೀಯಕ್ಕೆ ತಂದಿದ್ದಾರೆ. ಅತ್ತ ಹಾಸನ ಕಾಂಗ್ರೆಸ್‌ನಿಂದ ಮಾಜಿ ಸಚಿವ ಪುಟ್ಟಸ್ವಾಮಿ ಗೌಡ ಮೊಮ್ಮಗ ಶ್ರೇಯಸ್ ಪಾಟೀಲ್ ಕಣದಲ್ಲಿದ್ದಾರೆ. ಇನ್ನೊಂದೆಡೆ ಕೋಲಾರ ಲೋಕಸಭಾ ಕ್ಷೇತ್ರದ ಕಾಂಗ್ರೆಸ್ ಅಭ್ಯರ್ಥಿಯಾಗಿ ಬೆಂಗಳೂರು ಮಾಜಿ ಮೇಯರ್ ವಿಜಯಕುಮಾರ್ ಅವರ ಪುತ್ರ, ಕೆವಿ ಗೌತಮ್ ಅದೃಷ್ಟ ಪರೀಕ್ಷೆಗಿಳಿದಿದ್ದಾರೆ. ಇತ್ತ ಬೆಂಗಳೂರು ಉತ್ತರ ಲೋಕಸಭಾ ಕ್ಷೇತ್ರದಿಂದ ಮಾಜಿ ಸ್ಪೀಕರ್ ಎಂವಿ ವೆಂಕಟಪ್ಪ ಪುತ್ರ, ರಾಜೀವ್ ಗೌಡ ಕಾಂಗ್ರೆಸ್ ಅಭ್ಯರ್ಥಿಯಾಗಿದ್ದಾರೆ.

ಚಿಕ್ಕಬಳ್ಳಾಪುರ ಲೋಕಸಭಾ ಕ್ಷೇತ್ರದ ಕಾಂಗ್ರೆಸ್ ಅಭ್ಯರ್ಥಿಯಾಗಿ ಮಾಜಿ ಸಚಿವ ಎಂ.ಆರ್.ಸೀತಾರಾಮ್ ಅವ್ ಪುತ್ರ ರಕ್ಷಾ ರಾಮಯ್ಯ ಕಣದಲ್ಲಿದ್ದಾರೆ. ಚಾಮರಾಜ ನಗರ ಲೋಕಸಭಾ ಕ್ಷೇತ್ರದ ಕಾಂಗ್ರೆಸ್ ಅಭ್ಯರ್ಥಿ ಸುನಿಲ್ ಬೋಸ್, ಹಾಲಿ ಸಚಿವ ಎಚ್‌ಸಿ ಮಹದೇವಪ್ಪ ಅವರ ಪುತ್ರ. ಬೀದರ್ ಲೋಕಸಭಾ ಕ್ಷೇತ್ರದ ಕಾಂಗ್ರೆಸ್ ಅಭ್ಯರ್ಥಿ ಸಾಗರ್ ಖಂಡ್ರೆ, ಹಾಲಿ ಸಚಿವ ಈಶ್ವರ್ ಖಂಡ್ರೆ ಪುತ್ರನಾಗಿದ್ದಾನೆ. ಇನ್ನು ಬೆಳಗಾವಿ ಲೋಕಸಭಾ ಕ್ಷೇತ್ರದಲ್ಲಿ ಕಾಂಗ್ರೆಸ್ ಸಚಿವೆ ಲಕ್ಷ್ಮೀ ಹೆಬ್ಬಾಳ್ಕರ್ ಪುತ್ರ ಮೃಣಾಲ್ ಹೆಬ್ಬಾಳ್ಕರ್ ಕಣದಲ್ಲಿದ್ದು, ಬೆಂಗಳೂರು ದಕ್ಷಿಣದಲ್ಲಿ ಸಚಿವ ರಾಮಲಿಂಗಾ ರೆಡ್ಡಿ ಪುತ್ರಿ ಸೌಮ್ಯಾ ರೆಡ್ಡಿ ಕಾಂಗ್ರೆಸ್ ಅಭ್ಯರ್ಥಿಯಾಗಿದ್ದಾರೆ.

ಇವರನ್ನು ಹೊರತುಪಡಿಸಿ, ಈಗಾಗಲೇ ಅನೇಕ ವರ್ಷಗಳಿಂದ ವಿವಿಧ ಸ್ಥಾನಗಳನ್ನು ಅನುಭವಿಸಿರುವ ಜಗದೀಶ್ ಶೆಟ್ಟರ್, ಶ್ರೀನಿವಾಸ ಪೂಜಾರಿ, ಕೆ ಸುಧಾಕರ್, ಬಿ ಶ್ರೀರಾಮುಲು ಲೋಕಸಭಾ ಚುನಾವಣೆಯ ಅಭ್ಯರ್ಥಿಗಳಾಗಿದ್ದಾರೆ. ಪ್ರಜ್ಞಾವಂತ ಮತದಾರರು ಇವರ ಕೈ ಹಿಡಿಯುತ್ತಾರಾ ಅಥವಾ ಕುಟುಂಬ ರಾಜಕಾರಣಕ್ಕೆ ಗೇಟ್‌ಪಾಸ್ ನೀಡ್ತಾರಾ ಅನ್ನೋದನ್ನು ಕಾದು ನೋಡಬೇಕಿದೆ.

ಅರಳಲಿದೆ ಕಮಲ

ಬಹುತೇಕ ಸಮೀಕ್ಷೆಗಳು ತಮಿಳುನಾಡಿನಲ್ಲಿ ಬಿಜೆಪಿ 1-3 ಸ್ಥಾನಗಳನ್ನು ಗೆಲ್ಲುವ ಸಾಧ್ಯತೆಯಿದೆ ಎಂದು ಅಂದಾಜಿಸಿದೆ. ಕಾಂಗ್ರೆಸ್ 8-11, ಬಿಜೆಪಿ 36-39 ಮತ್ತು ಇತರರು 0-2 ಸ್ಥಾನಗಳನ್ನು ಪಡೆಯಲಿವೆ. ಬಹು ಕಟ್ಟರ್ ಪ್ರಾಂತೀಯವಾದಿ ಮತದಾರರು ಇರುವ ತಮಿಳುನಾಡಿನಲ್ಲಿ ಖಾತೆ ತೆರೆಯುವುದು ಬಿಜೆಪಿಗೆ ಸುಲಭ ಮಾತಲ್ಲ. ಹೀಗಾಗಿ ಈ ಸಲ ಗೆದ್ದರೆ ಅದೊಂದು ಐತಿಹಾಸಿಕ ಸಾಧನೆಯಾಗಲಿದೆ. ಇದರಲ್ಲಿ ಮಾಜಿ ಐಪಿಎಸ್ ಅಧಿಕಾರಿ ಅಣ್ಣಾಮಲೈ ಅವರ ಪಾತ್ರ ದೊಡ್ಡದಿದೆ.

ಕೇರಳದಲ್ಲೂ ಖಾತೆ ಓಪನ್?: ಎನ್‌ಡಿಎ ಕೇರಳದಲ್ಲಿ ಒಂದರಿಂದ ಮೂರು ಸ್ಥಾನಗಳನ್ನು ಗೆಲ್ಲುವ ಮೂಲಕ ತನ್ನ ಖಾತೆಯನ್ನು ತೆರೆಯಲು ಸಜ್ಜಾಗಿದೆ ಎಂಬುದಾಗಿ ಸಮೀಕ್ಷೆಗಳು ಅಂದಾಜಿಸಿವೆ. ಕೇರಳದ 20 ಲೋಕಸಭಾ ಕ್ಷೇತ್ರಗಳಿಗೆ ಏಪ್ರಿಲ್ 26ರಂದು ಮತದಾನ ನಡೆದಿದ್ದು, 2019ರಲ್ಲಿ ಶೇ.77.84ರಷ್ಟಿದ್ದ ಮತದಾನ ಪ್ರಮಾಣ ಈ ಬಾರಿ ಶೇ.70.35ಕ್ಕೆ ಕುಸಿದಿತ್ತು.

ಕಳೆದ ಲೋಕಸಭಾ ಚುನಾವಣೆಯಲ್ಲಿ ಕೇರಳ ಕಾಂಗ್ರೆಸ್ ಪಕ್ಷದ ಭದ್ರಕೋಟೆಯಾಗಿತ್ತು. 2019 ರ ಚುನಾವಣೆಯಲ್ಲಿ, ಐಎನ್‌ಸಿಏ ರಾಜ್ಯದಲ್ಲಿ ಹೆಚ್ಚಿನ ಸ್ಥಾನಗಳನ್ನು ಗಳಿಸಿದರೆ, ಎನ್‌ಡಿಎ ಒಂದೂ ಸ್ಥಾನ ಗೆದ್ದಿರಲಿಲ್ಲ. ಇಲ್ಲಿ ಕಾಂಗ್ರೆಸ್ ನೇತೃತ್ವದ ಯುನೈಟೆಡ್ ಡೆಮಾಕ್ರಟಿಕ್ ಫ್ರಂಟ್ (ಯುಡಿಎಫ್) ಮತ್ತು ಸಿಪಿಐ (ಎಂ) ನೇತೃತ್ವದ ಲೆಫ್ಟ್ ಡೆಮಾಕ್ರಟಿಕ್ ಫ್ರಂಟ್ (ಎಲ್ಡಿಎಫ್) ನಡುವೆ ನೇರ ಸ್ಪರ್ಧೆ ಇದೆ. ಸಮೀಕ್ಷೆಗಳ ಪ್ರಕಾ ಯುಡಿಎಫ್‌ಗೆ 17-19 ಸ್ಥಾನಗಳು ಮತ್ತು ಎನ್‌ಡಿಎಗೆ 1-3 ಸ್ಥಾನಗಳು ಸಿಗಲಿವೆ.

ಪ್ರಧಾನಿ ನರೇಂದ್ರ ಮೋದಿ ನೇತೃತ್ವದ ಬಿಜೆಪಿ ದಕ್ಷಿಣದ ರಾಜ್ಯಗಳಲ್ಲಿ ಮತದಾರರನ್ನು ಸೆಳೆಯಲು ಬಲವಾದ ಪ್ರಯತ್ನ ನಡೆಸಿದ್ದರು. ಇಲ್ಲಿ ಮಾಜಿ ಸಚಿವ ರಾಜೀವ್ ಚಂದ್ರಶೇಖರ್ ಅವರು ಶಶಿ ತರೂರು ವಿರುದ್ಧ ತಿರುವನಂತಪುರ ಹಾಗೂ ಸುರೇಂದ್ರನ್ ಅವರು ರಾಹುಲ್ ಗಾಂಧಿ ವಿರುದ್ಧ ವಯನಾಡ್‌ನಲ್ಲಿ ಸ್ಪರ್ಧಿಸಿದ್ದಾರೆ. ಅದೇ ರೀತಿ ಸಿನಿಮಾ ನಟ ಸುರೇಶ್ ಗೋಪಿ ಕೂಡ ತ್ರಿಶೂರ್ ಲೋಕ ಸಭಾ ಕ್ಷೇತ್ರದಲ್ಲಿ ಸ್ಪರ್ಧಿಸಿದ್ದಾರೆ.

ದಕ್ಷಿಣದ ರಾಜ್ಯಗಳಾದ ತಮಿಳುನಾಡು, ಕೇರಳ, ಕರ್ನಾಟಕ, ಆಂಧ್ರಪ್ರದೇಶ ಮತ್ತು ತೆಲಂಗಾಣ ಮತ್ತು ಪುದುಚೇರಿ ಒಂದು ಸ್ಥಾನವು 130 ಸಂಸದರನ್ನು ಕೆಳಮನೆಗೆ ಕಳುಹಿಸುತ್ತದೆ. 2019 ರಲ್ಲಿ ಬಿಜೆಪಿ ಈ ಸ್ಥಾನಗಳಲ್ಲಿ ಕೇವಲ 29 ಸ್ಥಾನಗಳನ್ನು ಗಳಿಸಿದೆ. ಅದರಲ್ಲಿ 25 ಕರ್ನಾಟಕದಿಂದ ಬಂದಿತ್ತು. ತೆಲಂಗಾಣದಿಂದ.

ಮೊದಲನೇ ಪುಟದಿಂದ...

ಕೇರಳ, ತಮಿಳುನಾಡು, ಆಂಧ್ರಪ್ರದೇಶ ಮತ್ತು ಪುದುಚೇರಿಯಲ್ಲಿ ಪಕ್ಷವು ತನ್ನ ಖಾತೆ ತೆರೆಯಲು ವಿಫಲವಾಗಿತ್ತು. ಈ ಬಾರಿ ಆಂಧ್ರದಲ್ಲಿಯೂ ಖಾತೆ ತೆರೆಯುವ ಸಾಧ್ಯತೆಗಳಿವೆ.

ಭವಾನಿ ರೇವಣ್ಣ ಮತ್ತೆ ಕಳ್ಳಾಟ..!

ಎಸ್ ಐಟಿ ಇನ್ಸ್‌ಪೆಕ್ಟರ್ ಶ್ರೀಧರ್ ನೇತೃತ್ವದ ಅಧಿಕಾರಿಗಳ ತಂಡ ಶನಿವಾರ ಹಾಸನ ಜಿಲ್ಲೆ ಹೊಳೆನರಸೀಪುರದ ಅವರ ಮನೆಗೆ ತೆರಳಿತ್ತು. ಸಂಜೆ ಐದು ಗಂಟೆಯ ತನಕ ಅವರಿಗಾಗಿ ಕಾದು ಕುಳಿತರೂ ಅವರುಸಿಗಲಿಲ್ಲ. ಬಳಿಕ, ಅಧಿಕಾರಿಗಳ ತಂಡ ಬರಿಗೈಯಲ್ಲಿ ಮರಳಿದೆ ಎಂದು ತಿಳಿಸಿವೆ.

ಲುಕ್ ಔಟ್ ನೋಟಿಸ್ ಜಾರಿ?: ಅಪಹರಣ ಪ್ರಕರಣದಲ್ಲಿ ವಿಚಾರಣೆಗೆ ಹಾಜರಾ ಗದೆ ತಲೆಮರೆಸಿಕೊಂಡಿರುವ ಭವಾನಿ ರೇವಣ್ಣ ಅವರ ವಿರುದ್ಧ ಲುಕ್ ಔಟ್ ನೋಟಿಸ್ ಜಾರಿಗೊಳಿಸಲು ಎಸ್‌ಐಟಿ ಮುಂದಾಗಿದೆ ಎಂದು ತಿಳಿದು ಬಂದಿದೆ. ದೇಶ ತೊರೆಯದಂತೆ ಎಲ್ಲ ವಿಮಾನ ನಿಲ್ದಾಣಗಳಿಗೆ ಭವಾನಿ ವಿರುದ್ಧ ಲುಕ್ ಔಟ್ ನೋಟಿಸ್ ಜಾರಿಯಾಗ ಲಿದ್ದು, ಅವರಿಗೆ ಮತ್ತಷ್ಟು ಸಂಕಷ್ಟ ಎದುರಾಗಲಿದೆ.

ಹೈಕೋರ್ಟ್ ಮೊರೆ ಸಾಧ್ಯತೆ?: ಈ ಮಧ್ಯೆ, ಅಪಹರಣ ಪ್ರಕರಣದಲ್ಲಿ ನಿರೀಕ್ಷಣಾ ಜಾಮೀನು ಕೋರಿ ಹೈಕೋರ್ಟ್‌ಗೆ ಭವಾನಿ ರೇವಣ್ಣ ಅವರು ಮೊರೆ ಹೋಗುವ ಸಾಧ್ಯತೆಗಳಿದ್ದು, ಸೋಮವಾರ ಕೋರ್ಟ್‌ಗೆ ಅರ್ಜಿ ಸಲ್ಲಿಸಲಿದ್ದಾರೆ ಎನ್ನಲಾಗಿದೆ. ಹೀಗಾಗಿ, ಸೋಮವಾರದವರೆಗೆ ಎಸ್‌ಐಟಿ ಕೈಗೆ ಸಿಗದಂತೆ ಅವರು ಓಡಾಡುತ್ತಿದ್ದಾರೆ ಎಂದು ತಿಳಿದು ಬಂದಿದೆ.

ಎಂಡಿ, ಅಧಿಕಾರಿ ಅರೆಸ್ಟ್

ಮೇ.22 ರಂದು ನಿಗಮದ ಅಧಿಕಾರಿಗಳು ಬ್ಯಾಂಕ್‌ಗೆ ತೆರಳಿ ಚೆಕ್ ಬುಕ್, ಪಾಸ್ ಬುಕ್ ಬಗ್ಗೆ ಪ್ರಶ್ನೆ ಮಾಡಿದಾಗ ನಿಗಮದ ವಿಳಾಸಕ್ಕೆ ಕಳುಹಿಸಿರುವುದಾಗಿ ಬ್ಯಾಂಕ್ ಅಧಿಕಾರಿಗಳು ಹೇಳಿದ್ದಾರೆ.

ಆದರೆ, ವಾಸ್ತವದಲ್ಲಿ ಯಾವುದೇ ದಾಖಲೆಗಳು ನಿಗಮಕ್ಕೆ ಬಂದಿಲ್ಲ. ಈ ವೇಳೆ ಅನು ಮಾನಗೊಂಡು ಬ್ಯಾಂಕ್ ಖಾತೆ ಪರಿಶೀಲಿಸಿದಾಗ 94.73 ಕೋಟಿ ರೂ. ವಿವಿಧ ಕಂಪನಿಗಳ ಖಾತೆಗಳಿಗೆ ವರ್ಗಾವಣೆಯಾಗಿರುವುದು ಕಂಡು ಬಂದಿತ್ತು. ನಿಗಮದ ಅಧಿಕಾರಿಗಳ ಅನುಮತಿ ಇಲ್ಲದೆ ನಕಲಿ ದಾಖಲೆಗಳನ್ನು ಸೃಷ್ಟಿಸಿ ಅಕ್ರಮವಾಗಿ ಹಣ ವರ್ಗಾವಣೆಯಾಗಿರುವುದು ಬೆಳಕಿಗೆ ಬಂದಿತ್ತು. ಅಕ್ರಮ ಹಣ ವರ್ಗಾವಣೆಯಲ್ಲಿ ಬ್ಯಾಂಕ್ ಅಧಿಕಾರಿಗಳ ಪಾತ್ರ ಇರುವ ಬಗ್ಗೆ ಅನುಮಾನ ಗೊಂಡು ನಿಗಮದ ಪ್ರಧಾನ ವ್ಯವಸ್ಥಾಪಕ ರಾಜಶೇಖರನ್ ಅವರು ಬ್ಯಾಂಕ್‌ನ ಸಿಇಒ ಸೇರಿ ಆರು ಮಂದಿ ವಿರುದ್ಧ ಹೈಗೌಂಡ್ಸ್ ಪೊಲೀಸ್ ಠಾಣೆಗೆ ದೂರು ನೀಡಿದ್ದರು. ಈ ದೂರಿನ ಮೇರೆಗೆ ಎಫ್‌ಐಆರ್ ದಾಖಲಾಗಿತ್ತು

ಶೀಘ್ರದಲ್ಲೇ ಸಚಿವರ ವಿಚಾರಣೆ ಸಾಧ್ಯತೆ: ಹಗರಣ ಸಂಬಂಧ ಪರಿಶಿಷ್ಟ ಪಂಗಡಗಳ ಕಲ್ಯಾಣ ಇಲಾಖೆ ಸಚಿವ ಬಿ.ನಾಗೇಂದ್ರ, ರಾಜೀನಾಮೆಗೆ ವಿಪಕ್ಷಗಳು ಒತ್ತಾಯಿಸುತ್ತಿವೆ. ಅಲ್ಲದೆ, ಆತ್ಮಹತ್ಯೆಗೆ ಶರಣಾದ ನಿಗಮದ ಅಧಿಕಾರಿ ಚಂದ್ರಶೇಖರನ್ ಅವರು ತಮ್ಮ ಡೆತ್‌ನೋಟ್ ನಲ್ಲಿ ಸಚಿವ ಬಿ.ನಾಗೇಂದ್ರ, ಅವರ ಮೌಖಿಕ ಸೂಚನೆ ಮೇರೆಗೆ ನಿಗಮದ ಹಣ ವರ್ಗಾಯಿಸಲಾಗಿದೆ ಎಂದು ಉಲ್ಲೇಖಿಸಿದ್ದಾರೆ. ಈ ಹಿನ್ನೆಲೆಯಲ್ಲಿ ಎಸ್‌ಐಟಿ ಶೀಘ್ರದಲ್ಲೇ ಸಚಿವರಿಗೆ ನೋಟಿಸ್ ಜಾರಿಗೊಳಿಸಿ ವಿಚಾರಣೆ ನಡೆಸುವ ಸಾಧ್ಯತೆಯಿದೆ ಎಂದು ಮೂಲಗಳಿಂದ ತಿಳಿದು ಬಂದಿದೆ.

ಬ್ಯಾನರ್ಜಿಗೆ ಮುಖಭಂಗ?

ಈ ಸಮೀಕ್ಷೆಗಳ ಪ್ರಕಾರ 2019 ರಲ್ಲಿ ಎರಡು ಸ್ಥಾನಗಳನ್ನು ಗೆದ್ದಿದ್ದ ಕಾಂಗ್ರೆಸ್ ತನ್ನ ಕಾರ್ಯಕ್ಷಮತೆಯನ್ನು ಹಾಗೆಯ ಉಳಿಸಿಕೊಳ್ಳಲಿದೆ ಎಂದು ಭವಿಷ್ಯ ನುಡಿದಿವೆ. ಜನ್ ಕಿ ಬಾತ್ ಸಮೀಕ್ಷೆ ಪ್ರಕಾರ ಕಾಂಗ್ರೆಸ್ 0-2, ಇಂಡಿಯಾ ನ್ಯೂಸ್ -ಡಿ-ಡೈನಾಮಿಕ್ಸ್ 2 ಮತ್ತು ರಿಪಬ್ಲಿಕ್ ಭಾರತ್-ಮೆಟ್ರಿಜ್ 0-1 ಸ್ಥಾನಗಳನ್ನು ಗೆಲ್ಲಲಿದೆ ಎಂದು ಹೇಳಿದೆ. ರಿಪಬ್ಲಿಕ್ ಬಾಂಗ್ಲಾ ಚುನಾವಣೋತ್ತರ ಸಮೀಕ್ಷೆಯು ಬಂಗಾಳದಲ್ಲಿ ಪಕ್ಷವು ತನ್ನ ಖಾತೆಯನ್ನು ತೆರೆಯಲು ವಿಫಲವಾಗಲಿದೆ ಎಂದು ಹೇಳಿದೆ.

295 ಸ್ಥಾನ, ಅಧಿಕಾರ

ಮತದಾನ ಮುಗಿಯುತ್ತಿದ್ದಂತೆಯೇ ಖರ್ಗೆ ಅವರ ನಿವಾಸದಲ್ಲಿ ಇಂಡಿಯಾ ಕೂಟದ ನಾಯಕರಾದ ಸೋನಿಯಾ ಗಾಂಧಿ, ರಾಹುಲ್ ಗಾಂಧಿ, ಅರವಿಂದ ಕೇಜ್ರಿವಾಲ್, ಶರದ್ ಪವಾರ್, ಅಖಿಲೇಶ್ ಯಾದವ್, ಫಾರೂಖ್ ಅಬ್ದುಲ್ಲಾ, ಸೀತಾರಾಂ ಯೆಚೂರಿ ಸೇರಿ ಅನೇಕ ನಾಯಕರು ಸಭೆ ನಡೆಸಿದರು. ಟಿಎಂಸಿ ನಾಯಕಿ ಮಮತಾ ಬ್ಯಾನರ್ಜಿ ಸಭೆಗೆ ಬಂದಿರಲಿಲ್ಲ.

ಈ ವೇಳೆ, ಚುನಾವಣಾ ತಜ್ಞ ಯೋಗೇಂದ್ರ ಯಾದವ್ ಅವರು, ಇಡೀ ಎನ್‌ಡಿಎ 270ಕ್ಕಿಂತ ಹೆಚ್ಚು ಸ್ಥಾನ ಗೆಲ್ಲವುದಿಲ್ಲ ಎಂದ ನುಡಿದಿರುವ ಭವಿಷ್ಯದ ಬಗ್ಗೆ ಚರ್ಚಿಸಲಾಯಿತು. ಮೈತ್ರಿಕೂಟಕ್ಕೆ ಸಂಖ್ಯಾಬಲ ಇಲ್ಲದಿದ್ದರೂ ಒಟ್ಟಿಗೆ ಇರಲು ನಿರ್ಧರಿಸಲಾಯಿತು ಎಂದು ಮೂಲಗಳು ಹೇಳಿವೆ.

ಸಭೆಗೂ ಮುನ್ನ ಟ್ವೀಟ್ ಮಾಡಿದ ಖರ್ಗೆ ಅವರು, 'ಹೋರಾಟ ಇನ್ನೂ ಮುಗಿದಿಲ್ಲ ಮತ್ತು ಎಲ್ಲಾ ಪಕ್ಷಗಳ ನಾಯಕರು ಮತ್ತು ಕಾರ್ಯಕರ್ತರು ಅತ್ಯಂತ ಜಾಗರೂಕರಾಗಿದ್ದಾರೆ. ನಾವು 2024ರ ಲೋಕಸಭೆ ಚುನಾವಣೆಯನ್ನು ಜತೆಗೂಡಿ ಹೋರಾಡಿದ್ದೇವೆ. ಸಕಾರಾತ್ಮಕ ಫಲಿತಾಂಶದ ಬಗ್ಗೆ ವಿಶ್ವಾಸ ಹೊಂದಿದ್ದೇವೆ' ಎಂದಿದ್ದಾರೆ.

ರಾಜಧಾನಿಯಲ್ಲಿ ಮಳೆ ಆರ್ಭಟ

ಯಲಹಂಕದಲ್ಲಿ ಧರೆಗುರುಳಿದ ಮರ: ಮಳೆಯಿಂದಾಗಿ ಯಲಹಂಕ ವಲಯದಲ್ಲಿನ ಜಕ್ಕೂರು ಬಳಿ ಮರ ಧರೆಗುರುಳಿದ್ದು, ಮುಖ್ಯ ಆಯುಕ್ತರಾದ ತುಷಾರ್ ಗಿರಿ ನಾಥ್ ಸ್ಥಳಕ್ಕೆ ಭೇಟಿ ನೀಡಿ ಕೂಡಲೆ ಮರ ತೆರವುಗೊಳಿಸಲು ಅರಣ್ಯ ವಿಭಾಗದ ಅಧಿಕಾರಿಗಳಿಗೆ ಸೂಚನೆ ನೀಡಿದ್ದಾರೆ.

ಮುಂದಿನ ದಿನಗಳ ಕಾಲ ಭಾರಿ ಮಳೆ ಸಾಧ್ಯತೆ: ಅರಬ್ಬಿ ಸಮುದ್ರದ ಆಗ್ನೇಯ ಭಾಗದಲ್ಲಿ ಮೇಲ್ಮೈ ಸುಳಿಗಾಳಿ ಹಿನ್ನೆಲೆಯಲ್ಲಿ ರಾಜ್ಯದಲ್ಲಿ ಇಂದಿನಿಂದ ಐದು ದಿನಗಳ ಕಾಲ ಭಾರಿ ಮಳೆ ಸಾಧ್ಯತೆ ಇದೆ ಎಂದು ಭಾರತೀಯ ಹವಾಮಾನ ಇಲಾಖೆ ಮುನ್ಸೂಚನೆ ನೀಡಿದೆ.

ಸದ್ಯ ಕೇರಳ ಪ್ರವೇಶಿಸಿರುವ ಮುಂಗಾರು, ನಂತರ ಕರ್ನಾಟಕಕ್ಕೆ ಪ್ರವೇಶಿಸಲಿದೆ. ಈ ಬಾರಿ ಅವಧಿಗೂ ಮೊದಲೇ ಮುಂಗಾರು ಪ್ರವೇಶ ಮಾಡುತ್ತಿದೆ. ಕಳೆದ ವರ್ಷ ಜೂನ್ 15 ರಿಂದ ಮುಂಗಾರು ಪ್ರವೇಶವಾಗಿತ್ತು. ಆದರೆ ಈ ವರ್ಷ 15 ದಿನಗಳಿಗೂ ಮೊದಲೇ ಮುಂಗಾರು ಪ್ರವೇಶವಾಗುತ್ತಿದೆ. ಹೀಗಾಗಿ ಈ ಬಾರಿ ಉತ್ತಮ ಮಳೆಯಾಗುವ ಮುನ್ಸೂಚನೆಯನ್ನು ಹವಾಮಾನ ಇಲಾಖೆ ನೀಡಿದೆ.

ಇನ್ನು ರಾಜ್ಯದಲ್ಲಿ ದಕ್ಷಿಣ ಒಳನಾಡು, ಉತ್ತರ ಒಳನಾಡು, ಕರಾವಳಿ ಭಾಗಕ್ಕೆ ಹವಮಾನ ಇಲಾಖೆ ಅಲರ್ಟ್ ನೀಡಿದ್ದುಮ ಬೆಂಗಳೂರಿನಲ್ಲಿ ಇಂದಿನಿಂದ ಐದು ದಿನ ಮಳೆ ಇರಲಿದೆ. ಗುಡುಗು ? ಮಿಂಚು ಸಹಿತ ಬೀರುಗಾಳಿ ಮಳೆ ಸುರಿಯಲಿದೆ ಎಂದು ಮಾಹಿತಿ ನೀಡಿದೆ.

ಕೊಲೆ!

ನೇಹಾ ಹಿರೇಮಠ್ ಹಾಗೂ ಅಂಜಲಿ ಮಾದರಿಯಲ್ಲೇ ಕೊಲೆ ಮಾಡೋದಾಗಿ ಬೆದರಿಕೆ ಹಾಕಲಾಗಿದೆ!

ಹುಬ್ಬಳ್ಳಿಯ ಖಾಸಗಿ ಶಾಲಾ ಶಿಕ್ಷಕಿಗೆ ಕೊಲೆ ಬೆದರಿಕೆ ಪತ್ರವೊಂದು ಬಂದಿದೆ. ರೋಟರಿ ಶಾಲೆಯ ಮುಖ್ಯ ಶಿಕ್ಷಕಿ ದೀಪಾ ಹೊಂಗಲಮಠ ಎಂಬುವರಿಗೆ ಬೆದರಿಕೆ ಪತ್ರ ಬಂದಿದ್ಯಂತೆ. ಹುಬ್ಬಳ್ಳಿಯ ವೆಂಕಟೇಶ್ವರ ಕಾಲೋನಿಯಲ್ಲಿರುವ ರೋಟರಿ ಶಾಲೆಗೆ ಈ ಬೆದರಿಕೆ ಪತ್ರ ಬಂದಿದೆ.

ಕೊಲೆ ಬೆದರಿಕೆ ಹಾಕಿರೋ ಆರೋಪಿ, ನೇಹಾ ಹಿರೇಮಠ್ ಹಾಗೂ ಅಂಜಲಿ ಅಂಬಿಗೇರ್ ಮಾದರಿಯಲ್ಲಿ ಕೊಲೆ ಮಾಡೋದಾಗಿ ಬೆದರಿಕೆ ಹಾಕಲಾಗಿದೆ. ದೀಪಾ, ನಿನ್ನ ಹತ್ಯೆ ನೇಹಾ, ಅಂಜಲಿ ಹಾಗೆಯೇ ಕೆಲವೆ ದಿನ ಎಂದು ಪತ್ರದಲ್ಲಿ ಬರೆಯಲಾಗಿದೆ.

ಪೊಲೀಸ್ ಠಾಣೆಗೆ ಶಿಕ್ಷಕಿಯಿಂದ ದೂರು: ಕೊಲೆ ಬೆದರಿಕೆ ಪತ್ರ ಓದಿ ಶಿಕ್ಷಕಿ ಆತಂಕಗೊಂಡಿದ್ದಾರೆ. ಕೂಡಲೇ ಕೇಶ್ವಾಪುರ ಪೊಲೀಸ್ ಠಾಣೆಗೆ ತೆರಳಿದ ಶಿಕ್ಷಕಿ ದೀಪಾ, ಬೆದರಿಕೆ ಪತ್ರದ ಬರೆದಿರೋ ಅನಾಮಿಕ ವ್ಯಕ್ತಿ ಬಗ್ಗೆ ದೂರು ನೀಡಿದ್ದಾರೆ.

ಬೆದರಿಕೆ ಪತ್ರದ ಬಗ್ಗೆ ಪೊಲೀಸರಿಂದ ತನಿಖೆ: ಕಳೆದ ತಿಂಗಳು ಮೇ 28 ರಂದು ಬೆಳಗ್ಗೆ ಪೋಸ್ಟ್‌ಮ್ಯಾನ್ ಬಂದು ಪತ್ರ ತಲುಪಿಸಿದ್ದರು. ಸದ್ಯ ಪತ್ರದಿಂದ ಎಲ್ಲರೂ ಆತಂಕಗೊಂಡಿದ್ದು, ಇದು ಕಿಡಿಗೇಡಿಗಳ ಕೃತ್ಯವಾ? ಅಥವಾ ಉದ್ದೇಶ ಪೂರ್ವಕವಾಗಿ ಬರೆದ ಪತ್ರವಾ ಎಂಬುದರ ಪತ್ತೆಗೆ ಪೊಲೀಸರು ಮುಂದಾಗಿದ್ದಾರೆ.

ಎಣಿಕೆ

ಅರುಣಾಚಲ ಪ್ರದೇಶ: ಅರುಣಾಚಲಪ್ರದೇಶದ 60 ಸ್ಥಾನಗಳ ಮತ ಎಣಿಕೆ ಭಾನುವಾರ ನಡೆಯಲಿದೆ. ಬಿಜೆಪಿ, ಕಾಂಗ್ರೆಸ್, ಎನ್‌ಪಿಪಿ, ಎನ್‌ಸಿಪಿ ಪ್ರಮುಖವಾಗಿ ಸ್ಪರ್ಧಿಸಿವೆ. ಹಾಲಿ ಮುಖ್ಯಮಂತ್ರಿ ಪೆಮಾ ಖಂಡು ಸೇರಿದಂತೆ ಬಿಜೆಪಿಯ 10 ಅಭ್ಯರ್ಥಿಗಳು ಈಗಾಗಲೇ ಅವಿರೋಧವಾಗಿ ಆಯ್ಕೆಯಾಗಿದ್ದಾರೆ. ಹೀಗಾಗಿ ಭಾನುವಾರ 50 ಸ್ಥಾನಗಳ ಮತ ಎಣಿಕೆ ಮಾತ್ರ ನಡೆಯಲಿದೆ. ಹಾಲಿ ವಿಧಾನಸಭೆಯಲ್ಲಿ ಬಿಜೆಪಿ 41, ಜೆಡಿಯು 7, ಎನ್‌ಪಿಪಿ 5, ಕಾಂಗ್ರೆಸ್ 4 ಮತ್ತು ಇತರರು 3 ಸ್ಥಾನ ಹೊಂದಿವೆ.

ಸಿಕ್ಕಿಂ: ಸಿಕ್ಕಿಂನ 32 ಸ್ಥಾನಗಳಿಗೆ ಆಡಳಿತಾರೂಢ ಎಸ್‌ಕೆಎಂ, ಎಸ್‌ಡಿಎಫ್, ಬಿಜೆಪಿ ಮತ್ತು ಕಾಂಗ್ರೆಸ್ ನಡುವೆ ಹಣಾಹಣಿ ಇದೆ. ಹಾಲಿ ವಿಧಾನಸಭೆಯಲ್ಲಿ ಎಸ್‌ಡಿಎಫ್ (ಸಿಕ್ಕಿಂ ಡೆಮೊಕ್ರಟಿಕ್ ಫ್ರಂಟ್) 15, ಎಸ್‌ಕೆಎಂ (ಸಿಕ್ಕಿಂ ಕ್ರಾಂತಿಕಾರಿ ಮೋರ್ಚಾ) 17 ಸ್ಥಾನ ಹೊಂದಿವೆ.

ತಂಬಾಕು ರಹಿತ ದಿನದ ಅಂಗವಾಗಿ ನಗರದಲ್ಲಿ ಜಾಗೃತಿ ಜಾಥಾ

ಚಾಮರಾಜನಗರ: ವಿಶ್ವ ತಂಬಾಕು ರಹಿತ ದಿನದ ಅಂಗವಾಗಿ ನಗರದಲ್ಲಿಂದು ತಂಬಾಕು ಸೇವನೆಯಿಂದ ಉಂಟಾಗಬಹುದಾದ ದುಷ್ಪರಿಣಾಮಗಳ ಕುರಿತು ಸಾರ್ವಜನಿಕರಲ್ಲಿ ಜಾಗೃತಿ ಮೂಡಿಸಲು ಕಾಲ್ನಡಿಗೆ ಜಾಥಾ ಹಮ್ಮಿಕೊಳ್ಳಲಾಗಿತ್ತು.

ನಗರದ ಚಾಮರಾಜೇಶ್ವರ ದೇವಾಲಯದ ಮುಂಭಾಗದಿಂದ ಜಿಲ್ಲಾಡಳಿತ ಭವನದ ವರೆಗೆ ಏರ್ಪಡಿಸಲಾಗಿದ್ದ ಕಾಲ್ನಡಿಗೆ ಜಾಥಾ ಕಾರ್ಯಕ್ರಮವನ್ನು ಜಿಲ್ಲಾಡಳಿತ ಜಿಲ್ಲಾ ಪಂಚಾಯತ್ ಹಾಗೂ ಜಿಲ್ಲಾ ಕಾನೂನು ಸೇವೆಗಳ ಪ್ರಾಧಿಕಾರ, ಜಿಲ್ಲಾ ತಂಬಾಕು ನಿಯಂತ್ರಣ ಘಟಕ, ಜಿಲ್ಲಾ ಆರೋಗ್ಯ ಮತ್ತು ಕುಟುಂಬ ಕಲ್ಯಾಣ ಇಲಾಖೆ ಹಾಗೂ ರಾಷ್ಟ್ರೀಯ ಬಾಯಿ ಆರೋಗ್ಯ ಕಾರ್ಯಕ್ರಮ ಇವರ ಸಂಯುಕ್ತಾಶ್ರಯದಲ್ಲಿ ಆಯೋಜಿಸಲಾಗಿತ್ತು.

ಜಿಲ್ಲಾ ಕಾನೂನು ಸೇವೆಗಳ ಪ್ರಾಧಿಕಾರದ ಸದಸ್ಯ ಕಾರ್ಯದರ್ಶಿ ಹಾಗೂ ಹಿರಿಯ ಸಿವಿಲ್ ನ್ಯಾಯಾಧೀಶರಾದ ಈಶ್ವರ ಹಾಗೂ ಹೆಚ್ಚುವರಿ ಜಿಲ್ಲಾಧಿಕಾರಿ ಗೀತಾ ಹುಡೇದ, ಇತರೆ ಗಣ್ಯರು ಜಾಗೃತಿ ಜಾಥಾಗೆ ಹಸಿರು ನಿಶಾನೆ ತೋರಿ ಚಾಲನೆ ನೀಡಿದರು.

ಇದೇ ವೇಳೆ ಮಾತನಾಡಿದ ಜಿಲ್ಲಾ ಕಾನೂನು ಸೇವೆಗಳ ಪ್ರಾಧಿಕಾರದ ಸದಸ್ಯ ಕಾರ್ಯದರ್ಶಿ ಹಾಗೂ ಹಿರಿಯ ಸಿವಿಲ್ ನ್ಯಾಯಾಧೀಶರಾದ ಈಶ್ವರ ಅವರು ತಂಬಾಕು ಸೇವನೆ ದುಷ್ಪರಿಣಾಮದ ಬಗ್ಗೆ ಸಾರ್ವಜನಿಕರಲ್ಲಿ ಜಾಗೃತಿ ಮೂಡಿಸುವ ಉದ್ದೇಶದಿಂದ ಈ ಜಾಥಾ ಕಾರ್ಯಕ್ರಮವನ್ನು ಹಮ್ಮಿಕೊಳ್ಳಲಾಗಿದೆ.

ತಂಬಾಕು ಸೇವನೆ ಹಾಗೂ ಮದ್ಯಪಾನ ಇನ್ನಿತರ ದುಶ್ಚಟದಿಂದ ಆರೋಗ್ಯದ ಮೇಲೆ ಉಂಟಾಗುವ ಗಂಭೀರ ಪರಿಣಾಮದ ಬಗ್ಗೆ ಅರಿವು ಮೂಡಿಸಬೇಕು. ಸಾರ್ವಜನಿಕರು ದುಶ್ಚಟಗಳಿಂದ ಹೊರಬಂದು ಕುಟುಂಬದ ಪೋಷಣೆ ಕಡೆ ಗಮನಹರಿಸಿ ಉತ್ತಮ ಜೀವನ ನಡೆಸುವಂತೆ ಮಾಡುವುದೇ ಈ ಕಾರ್ಯಕ್ರಮದ ಉದ್ದೇಶವಾಗಿದೆ ಎಂದರು.

ಹೆಚ್ಚುವರಿ ಜಿಲ್ಲಾಧಿಕಾರಿ ಗೀತಾ ಹುಡೇದ ಅವರು ಮಾತನಾಡಿ ವಿಶ್ವಸಂಸ್ಥೆ ವಿಶ್ವ ತಂಬಾಕು ರಹಿತ ದಿನಾಚರಣೆಯನ್ನು 1988 ಮೇ 31 ರಂದು ಮೊದಲ ಬಾರಿಗೆ ಆಚರಣೆಗೆ ತಂದಿತು. ತಂಬಾಕು ಸೇವನೆಯಿಂದ ಆಗುವ ದುಷ್ಪರಿಣಾಮದ ಬಗ್ಗೆ ಪ್ರತಿಯೊಬ್ಬರಲ್ಲೂ ಅರಿವು ಮೂಡಿಸಬೇಕು. ಮದ್ಯ ವಯಸ್ಕರಿಗೆ ಸೀಮಿತವಾಗಿದ್ದ ತಂಬಾಕು ಸೇವನೆಯಿಂದ ಪ್ರಸ್ತುತ ದಿನಗಳಲ್ಲಿ 13-14 ವರ್ಷದ ಮಕ್ಕಳು ಕೂಡ ಈ ಚಟಕ್ಕೆ ಒಳಗಾಗುತ್ತಿರುವುದು ಆಘಾತಕಾರಿ ವಿಷಯವಾಗಿದೆ. ಮಕ್ಕಳು ಬೇಗನೆ ದುಶ್ಚಟಗಳಿಗೆ ಒಳಗಾಗುತ್ತಿದ್ದಾರೆ. ಶಾಲೆ ಕಾಲೇಜಿನ ಮಕ್ಕಳಿಗೂ ಇದರ ಬಗ್ಗೆ ಅರಿವು ಮೂಡಿಸುವುದು ಉತ್ತಮ. ಈ ವರ್ಷದ ಘೋಷವಾಕ್ಯ 'ತಂಬಾಕು ಉದ್ಯಮದ ಹಸ್ತಕ್ಷೇಪದಿಂದ ಮಕ್ಕಳನ್ನು ರಕ್ಷಿಸುವುದು' ಎಂಬುದಾಗಿದೆ ಎಂದು ತಿಳಿಸಿದರು.

ಜಿಲ್ಲಾ ಆರೋಗ್ಯ ಮತ್ತು ಕುಟುಂಬ ಕಲ್ಯಾಣ ಅಧಿಕಾರಿಗಳಾದ ಡಾ.ಚಿದಂಬರಂ ಮಾತನಾಡಿ ತಂಬಾಕಿನಲ್ಲಿರುವ ನಿಕೋಟಿನ್ ಅಂಶವು ಮತ್ತೆಮತ್ತೆ ತಂಬಾಕು ಬಳಸಲು ಜನರನ್ನು ಪ್ರೇರೇಪಿಸಲಿದೆ. ಪುರುಷರಲ್ಲಿ ತಂಬಾಕು ಸೇವನೆ ಸಾಮಾನ್ಯ. ಆದರೆ ಇತ್ತೀಚಿನ ದಿನಗಳಲ್ಲಿ ಹೆಣ್ಣುಮಕ್ಕಳು ಸಹ ತಂಬಾಕು ಸೇವನೆಯಂತಹ ದುಶ್ಚಟಗಳಿಗೆ ಬಲಿಯಾಗುತ್ತಿರುವುದು ವಿಪರ್ಯಾಸ ಸಂಗತಿಯಾಗಿದೆ. ತಂಬಾಕು ಸೇವನೆ ದುಶ್ಚಟಗಳಿಂದಾಗುವ ನಿರಂತರ ಆರೋಗ್ಯದ ಸಮಸ್ಯೆಗಳ ಬಗ್ಗೆ ನಾಗರಿಕರಲ್ಲಿ ಅರಿವು ಮೂಡಿಸಿ ತಂಬಾಕು ಸೇವನೆಯನ್ನು ತಡೆಯುವುದೇ ಜಾಥಾದ ಉದ್ದೇಶ ಎಂದರು.

ಹೆಚ್ಚುವರಿ ಜಿಲ್ಲಾ ಸೆಷನ್ಸ್ ನ್ಯಾಯಾಧೀಶರಾದ ಎ. ಕೃಷ್ಣ, ಜಿಲ್ಲಾ ಮಲೇರಿಯಾ ನಿಯಂತ್ರಣಾಧಿಕಾರಿ ಡಾ. ರಾಜೇಶ್ ಕುಮಾರ್, ಜಿಲ್ಲಾ ಆರ್.ಸಿ.ಎಚ್. ಅಧಿಕಾರಿ ಡಾ. ಮಂಜುನಾಥ್, ಜಿಲ್ಲಾ ಪದವಿ ಪೂರ್ವ ಶಿಕ್ಷಣ ಇಲಾಖೆ ಉಪನಿರ್ದೇಶಕರಾದ ಮಂಜುನಾಥ ಪ್ರಸನ್ನ, ತಾಲೂಕು ಆರೋಗ್ಯಾಧಿಕಾರಿ ಡಾ. ಶ್ರೀನಿವಾಸ್, ಆರೋಗ್ಯ ಶಿಕ್ಷಣ ಅಧಿಕಾರಿ ದೊರೆಸ್ವಾಮಿ ನಾಯಕ್, ಜಿಲ್ಲಾ ಮಕ್ಕಳ ರಕ್ಷಣಾಧಿಕಾರಿ ಚೆಲುವರಾಜು, ತಂಬಾಕು ಸಲಹೆಗಾರರಾದ ಪ್ರಶಾಂತ್, ಸರ್ಕಾರಿ ನರ್ಸಿಂಗ್ ಶಾಲೆಯ ಬೋಧಕರಾದ ಗಂಗಮ್ಮ, ನರ್ಸಿಂಗ್ ಶಾಲೆಯ ವಿದ್ಯಾರ್ಥಿಗಳು, ಅಂಗನವಾಡಿ ಹಾಗೂ ಆಶಾ ಕಾರ್ಯಕರ್ತೆಯರು, ಇತರರು ಜಾಥಾದಲ್ಲಿ ಪಾಲ್ಗೊಂಡಿದ್ದರು.

4ರಂದು ಶಾಲಾ ಮಕ್ಕಳಿಗೆ ಚಿತ್ರಕಲಾ, ಪ್ರಬಂಧ ಸ್ಪರ್ಧೆ

ಚಾಮರಾಜನಗರ: ಕರ್ನಾಟಕ ರಾಜ್ಯ ಮಾಲಿನ್ಯ ನಿಯಂತ್ರಣ ಮಂಡಳಿ ವತಿಯಿಂದ ವಿಶ್ವ ಪರಿಸರ ದಿನಾಚರಣೆ ಅಂಗವಾಗಿ ಜೂನ್ 4ರಂದು ಶಾಲಾ ಮಕ್ಕಳಿಗೆ ಸ್ಥಳದಲ್ಲೇ ಚಿತ್ರ ಬರೆಯುವ ಹಾಗೂ ಪ್ರಬಂಧ ಸ್ಪರ್ಧೆಯನ್ನು ನಗರದ ಡಾ. ಬಿ.ಆರ್ ಅಂಬೇಡ್ಕರ್ ಭವನದಲ್ಲಿ ಹಮ್ಮಿಕೊಳ್ಳಲಾಗಿದೆ. ಬೆಳಿಗ್ಗೆ 9.30 ಗಂಟೆಗೆ ಕಿರಿಯ, ಹಿರಿಯ ಪ್ರಾಥಮಿಕ ವಿದ್ಯಾರ್ಥಿಗಳಿಗೆ ಸ್ಥಳದಲ್ಲೇ ಚಿತ್ರ ಬರೆಯುವ ಸ್ಪರ್ಧೆ ಹಾಗೂ ಮಧ್ಯಾಹ್ನ 12.30 ರಿಂದ 1.30 ಗಂಟೆಯವರೆಗೆ ಪ್ರೌಢಶಾಲಾ ಮಕ್ಕಳಿಗೆ ಪರಿಸರ ಕುರಿತು ಪ್ರಬಂಧ ಸ್ಪರ್ಧೆಯನ್ನು ಏರ್ಪಡಿಸಲಾಗಿದೆ. ಈ ವರ್ಷದ ಘೋಷಣಾ ವಾಕ್ಯ ಭೂ ಮರುಸ್ಥಾಪನೆ, ಮರುಭೂಮೀಕರಣ ಹಾಗೂ ಬರ ತಡೆಯುವಿಕೆ ಆಗಿದೆ. ಚಿತ್ರಕಲೆ ಸ್ಪರ್ಧೆಗೆ ಡ್ರಾಯಿಂಗ್ ಶೀಟ್ ಮಾತ್ರ ನೀಡಲಾಗುತ್ತದೆ. ಚಿತ್ರಕಲೆಗೆ ಅಗತ್ಯವಿರುವ ಬಣ್ಣ ಇನ್ನಿತರ ವಸ್ತುಗಳನ್ನು ವಿದ್ಯಾರ್ಥಿಗಳೇ ತರಬೇಕು. ಪ್ರಬಂಧ ಸ್ಪರ್ಧೆಗೆ ರೂಲ್ ಶೀಟ್‌ಗಳನ್ನು ಮಾತ್ರ ನೀಡಲಾಗುತ್ತದೆ. ಪ್ರಬಂಧ ಸ್ಪರ್ಧೆಗೆ ಬೇಕಾಗುವ ಪೆನ್ನು ಇತರೆ ಸಾಮಗ್ರಿಗಳನ್ನು ವಿದ್ಯಾರ್ಥಿಗಳೇ ತರಬೇಕು. ಸ್ಪರ್ಧೆಯಲ್ಲಿ ಭಾಗವಹಿಸಲು ಆಸಕ್ತಿಯುಳ್ಳವರು ಸ್ಥಳದಲ್ಲೇ ಹೆಸರನ್ನು ನೋಂದಾಯಿಸಿಕೊಳ್ಳಬಹುದು. ಹೆಚ್ಚಿನ ವಿವರಗಳಿಗೆ ಪರಿಸರ ಅಧಿಕಾರಿ ಪಿ.ಕೆ ಉಮಾಶಂಕರ್ (ಮೊ.ಸಂ-9448160267), ಉಪ ಪರಿಸರ ಅಧಿಕಾರಿ ಡಾ. ಎಂ. ಶ್ರುತಿ (ಮೊ.ಸಂ-9986729289), ಕಚೇರಿ (ದೂ.ಸಂ-08226-223846) ಹಾಗೂ ಸ್ಥಳೀಯ ಸಾರ್ವಜನಿಕ ಶಿಕ್ಷಣ ಇಲಾಖೆಯ ಕ್ಷೇತ್ರ ಶಿಕ್ಷಣಾಧಿಕಾರಿ (ಬಿ.ಇ.ಓ) ಅವರನ್ನು ಸಂಪರ್ಕಿಸಬಹುದೆಂದು ಕರ್ನಾಟಕ ರಾಜ್ಯ ಮಾಲಿನ್ಯ ನಿಯಂತ್ರಣ ಮಂಡಳಿಯ ಪ್ರಾದೇಶಿಕ ಕಚೇರಿ ಪರಿಸರ ಅಧಿಕಾರಿ ಪಿ.ಕೆ ಉಮಾಶಂಕರ್ ಅವರು ಪ್ರಕಟಣೆಯಲ್ಲಿ ತಿಳಿಸಿದ್ದಾರೆ.

ದಕ್ಷಿಣ ಶಿಕ್ಷಕರ ಕ್ಷೇತ್ರದ ಚುನಾವಣೆ : ಜೂ. 3ರಂದು ಮತದಾರರಿಗೆ ಸಾಂದರ್ಭಿಕ ರಜೆ

ಚಾಮರಾಜನಗರ: ಕರ್ನಾಟಕ ವಿಧಾನ ಪರಿಷತ್ತಿಗೆ ದಕ್ಷಿಣ ಶಿಕ್ಷಕರ ಕ್ಷೇತ್ರದ ಚುನಾವಣೆಯು ಜೂನ್ 3ರಂದು ನಡೆಯಲಿದ್ದು, ವಿಧಾನ ಪರಿಷತ್ ಮತ ಕ್ಷೇತ್ರಗಳಲ್ಲಿನ ಸರ್ಕಾರಿ ಹಾಗೂ ಖಾಸಗಿ ಶಾಲಾ ಕಾಲೇಜುಗಳು, ಅನುದಾನಿತ ಹಾಗೂ ಅನುದಾನ ರಹಿತ ವಿದ್ಯಾಸಂಸ್ಥೆಗಳು, ಎಲ್ಲಾ ಶೈಕ್ಷಣಿಕ ಸಂಸ್ಥೆಗಳು, ರಾಜ್ಯ ಹಾಗೂ ಕೇಂದ್ರ ಸರ್ಕಾರದ ಕಚೇರಿಗಳು, ರಾಷ್ಟ್ರೀಕೃತ ಹಾಗೂ ಇತರೆ ಬ್ಯಾಂಕುಗಳು, ಕೇಂದ್ರ ಹಾಗೂ ರಾಜ್ಯ ಸರ್ಕಾರದ ಕಾರ್ಖಾನೆಗಳು, ಉಳಿದ ಕೈಗಾರಿಕಾ ಸಂಸ್ಥೆಗಳು ಹಾಗೂ ಸಹಕಾರ ರಂಗದ ಸಂಘ ಸಂಸ್ಥೆಗಳಲ್ಲಿ, ಎಲ್ಲಾ ವ್ಯವಹಾರಿಕ ಸಂಸ್ಥೆಗಳಲ್ಲಿ, ಔದ್ಯಮಿಕ ಸಂಸ್ಥೆಗಳಲ್ಲಿ ಮತ್ತು ಇತರೆ ಎಸ್ಟಾಬ್ಲಿಷ್‌ಮೆಂಟ್ ಗಳಲ್ಲಿ ಖಾಯಂ ಆಗಿ ಅಥವಾ ದಿನಗೂಲಿ ಮೇಲೆ ಕೆಲಸ ನಿರ್ವಹಿಸುವ ಶಿಕ್ಷಕರು ಮತದಾನ ಮಾಡಲು ಅನುಕೂಲವಾಗುವಂತೆ ಅಂತಹ ಅರ್ಹ ಹಾಗೂ ಮತ ಚಲಾಯಿಸಲಿರುವ ಮತದಾರರಿಗೆ ಸೀಮಿತವಾದಂತೆ ಜೂನ್ 3ರಂದು ವಿಶೇಷ ಸಾಂದರ್ಭಿಕ ರಜೆಯನ್ನು ಘೋಷಿಸಲಾಗಿದೆ ಎಂದು ಜಿಲ್ಲಾಧಿಕಾರಿಗಳ ಕಚೇರಿ ಪ್ರಕಟಣೆ ತಿಳಿಸಿದೆ.

ಮಾನವ ಹಾಲನ್ನು ಸಂಸ್ಕರಣೆ/ ಮಾರಾಟ ನಿಲ್ಲಿಸಲು ಸೂಚನೆ

ಬೆಂಗಳೂರು: ಮಾನವ ಹಾಲನ್ನು ಸಂಸ್ಕರಿಸಲು/ಮಾರಾಟ ಮಾಡುವ ಮತ್ತು ಮಾನವ ಹಾಲು ಮತ್ತು ಅದರ ಉತ್ಪನ್ನಗಳ ವಾಣಿಜ್ಯೀಕರಣಕ್ಕೆ ಸಂಬಂಧಿಸಿದ ಎಲ್ಲಾ ಚಟುವಟಿಕೆಗಳನ್ನು ತಕ್ಷಣವೇ ನಿಲ್ಲಿಸಲು ಎಲ್ಲಾ ಆಹಾರ ಉದ್ದಿಮೆದಾರರಿಗೆ ಸೂಚಿಸಲಾಗಿದೆ. ಇದಕ್ಕೆ ಸಂಬಂಧಿಸಿದಂತೆ ಯಾವುದೇ ಉಲ್ಲಂಘನೆಯ ಪ್ರಕರಣಗಳು ಕಂಡು ಬಂದಲ್ಲಿ ಆಹಾರ ಉದ್ದಿಮೆದಾರರ ವಿರುದ್ಧ ಆಹಾರ ಸುರಕ್ಷತೆ ಮತ್ತು ಗುಣಮಟ್ಟ ಕಾಯ್ದೆ 2006 ಮತ್ತು ನಿಯಮಗಳು 2011ರನ್ವಯ ಕಾನೂನು ಕ್ರಮಜರುಗಿಸಲಾಗುತ್ತದೆ ಎಂದು ಆಹಾರ ಸುರಕ್ಷತೆ ಮತ್ತು ಗುಣಮಟ್ಟ ಇಲಾಖೆಯ ಆಯುಕ್ತರು ಪ್ರಕಟಣೆಯಲ್ಲಿ ತಿಳಿಸಿದ್ದಾರೆ.ಕೇಂದ್ರ, ಎಫ್‌ಎಸ್‌ಎಸ್‌ಎಐ ರವರು ಮಾನವ ಹಾಲು ಮತ್ತು ಅದರ ಉತ್ಪನ್ನಗಳ ವಾಣಿಜ್ಯೀಕರಣದ ಕುರಿತು ವಿವಿಧ ನೊಂದಾಯಿತ ಸಮಾಜಗಳಿಂದ ಪ್ರಾತಿನಿಧ್ಯಗಳನ್ನು ಸ್ವೀಕರಿಸಲಾದ ಹಿನ್ನೆಲೆಯಲ್ಲಿ Advisory : RCD-02005/1/2023-Regulatoty-FSSAI, E-8065, 30:24.05.2024 ಅನ್ನು ಹೊರಡಿಸಿದ್ದು, ಸದರಿ Advisory ಯಲ್ಲಿ ಆಹಾರ ಸುರಕ್ಷತೆ ಮತ್ತು ಗುಣಮಟ್ಟ ಕಾಯ್ದೆ 2006 ಮತ್ತು ನಿಯಮಗಳು 2011ರಡಿಯಲ್ಲಿ ಮಾನವ ಹಾಲನ್ನು ಸಂಸ್ಕರಿಸಲು/ಮಾರಾಟ ಮಾಡಲು ಅವಕಾಶವಿರುವುದಿಲ್ಲ. ಆದ್ದರಿಂದ ಮಾನವ ಹಾಲು ಮತ್ತು ಅದರ ಉತ್ಪನ್ನಗಳ ವಾಣಿಜ್ಯಕರಣಕ್ಕೆ ಸಂಬಂಧಿಸಿದ ಎಲ್ಲಾ ಚಟುವಟಿಕೆಗಳನ್ನು ತಕ್ಷಣವೇ ನಿಲ್ಲಿಸುವಂತೆ ಸೂಚಿಸಿರುತ್ತಾರೆ.

6ರಂದು ಚಿತ್ರಕಲಾ, ಪ್ರಬಂಧ ಸ್ಪರ್ಧೆ

ಚಾಮರಾಜನಗರ: ಜಿಲ್ಲಾಡಳಿತ, ಕಾರ್ಮಿಕ ಇಲಾಖೆ, ಜಿಲ್ಲಾ ಬಾಲಕಾರ್ಮಿಕ ಯೋಜನಾ ಸೊಸೈಟಿ ಹಾಗೂ ವಿವಿಧ ಇಲಾಖೆಗಳ ಸಹಯೋಗದಲ್ಲಿ ಜೂನ್ 12ರಂದು ವಿಶ್ವ ಬಾಲಕಾರ್ಮಿಕ ಪದ್ದತಿ ವಿರೋಧಿ ದಿನಾಚರಣೆಯನ್ನು ಆಚರಿಸಲಾಗುತ್ತಿದ್ದು, ಕಾರ್ಯಕ್ರಮದ ಅಂಗವಾಗಿ ವಿದ್ಯಾರ್ಥಿಗಳಿಗೆ ಚಿತ್ರಕಲಾ ಹಾಗೂ ಪ್ರಬಂಧ ಸ್ಪರ್ಧೆಯನ್ನು ಹಮ್ಮಿಕೊಳ್ಳಲಾಗಿದೆ. ವಿಶ್ವ ಬಾಲಕಾರ್ಮಿಕ ಪದ್ದತಿ ವಿರೋಧಿ ದಿನಾಚರಣೆಯ ಪ್ರಯುಕ್ತ ಜಿಲ್ಲೆಯ ಪೌಢಶಾಲಾ ವಿದ್ಯಾರ್ಥಿಗಳಿಗೆ ಬಾಲಕಾರ್ಮಿಕರ ಬವಣೆಗಳು ವಿಷಯದ ಬಗ್ಗೆ ಚಿತ್ರಕಲಾ ಸ್ಪರ್ಧೆ ಹಾಗೂ ಕಾಲೇಜು ವಿದ್ಯಾರ್ಥಿಗಳಿಗೆ ಬಾಲಕಾರ್ಮಿಕರ ಪದ್ದತಿ ನಿರ್ಮೂಲನೆಯಲ್ಲಿ ಸಾರ್ವಜನಿಕರ ಪಾತ್ರ ವಿಷಯದ ಬಗ್ಗೆ ಪ್ರಬಂಧ ಸ್ಪರ್ಧೆಯನ್ನು ಜೂನ್ 6ರಂದು ಬೆಳಿಗ್ಗೆ 11 ಗಂಟೆಗೆ ನಗರದ ಡಾ. ಬಿ.ಆರ್. ಅಂಬೇಡ್ಕರ್ ಭವನದಲ್ಲಿ ಏರ್ಪಡಿಸಲಾಗಿದೆ. ಸ್ಪರ್ಧೆಯಲ್ಲಿ ವಿಜೇತರಾದ ವಿದ್ಯಾರ್ಥಿಗಳಿಗೆ ಜೂನ್ 12ರಂದು ನಡೆಯುವ ಕಾರ್ಯಕ್ರಮದಲ್ಲಿ ಮುಖ್ಯ ಅತಿಥಿಗಳಿಂದ ಬಹುಮಾನ ನೀಡಲಾಗುತ್ತದೆ. ಹೆಚ್ಚಿನ ಮಾಹಿತಿಗಾಗಿ ಜಿಲ್ಲಾ ಬಾಲಕಾರ್ಮಿಕ ಯೋಜನಾ ಸೊಸೈಟಿಯ ಯೋಜನಾ ನಿರ್ದೇಶಕರು (ಮೊ. ಸಂ 9886164951) ಸಂಪರ್ಕಿಸುವಂತೆ ಜಿಲ್ಲಾ ಬಾಲಕಾರ್ಮಿಕ ಯೋಜನಾ ಸೊಸೈಟಿ ಸದಸ್ಯ ಕಾರ್ಯದರ್ಶಿ ಹಾಗೂ ಜಿಲ್ಲಾ ಕಾರ್ಮಿಕ ಅಧಿಕಾರಿ ಎಂ. ಸವಿತಾ ಅವರು ತಿಳಿಸಿದ್ದಾರೆ.

'ವಿದ್ಯೆಗಿಂತ ಮಿಗಿಲಾದ ಸಂಪತ್ತು ಬೇರೊಂದಿಲ್ಲ' ಆಗಮ ಪ್ರವೀಣರಾದ ವಿದ್ವಾನ್ ಸುರೇಶ್ ಅಭಿಮತ

ಮೈಸೂರು: ನಗರದ ಕೃಷ್ಣಮೂರ್ತಿಪುರಂನಲ್ಲಿರುವ ಮಾತೆ ಕಮಲಮ್ಮ ಹಾಗೂ ವನಿತಾ ಸ್ಮರಣಾ ಚಾರಿಟಬಲ್ ಟ್ರಸ್ಟ್ ವತಿಯಿಂದ ಇಂದು ಶಾಲಾ, ಕಾಲೇಜಿನ ಮಕ್ಕಳಿಗೆ ಉಚಿತ ಸಮವಸ್ತ್ರ ಹಾಗೂ ಲೇಖನ ಸಾಮುಗ್ರಿಗಳನ್ನು ವಿತರಿಸಲಾಯಿತು. ಮುಖ್ಯ ಅತಿಥಿಯಾಗಿ ಆಗಮಿಸಿದ್ದ ಶ್ರೀ ಶಂಕರವೇದ ವಿದ್ಯಾ ಪ್ರತಿಷ್ಠಾನದ ಅಧ್ಯಕ್ಷರು, ಆಗಮ ಪ್ರವೀಣರೂ ಆದ ವಿದ್ವಾನ್ ಸುರೇಶ್ ಅವರು ಶಾಲಾ ಮಕ್ಕಳಿಗೆ ಸಮವಸ್ತ್ರ ಹಾಗೂ ಲೇಖನ ಸಾಮುಗ್ರಿಗಳನ್ನು ವಿತರಿಸಿ, ಮಾತನಾಡಿ, ವಿದ್ಯೆಗಿಂತ ಮಿಗಿಲಾದ ಸಂಪತ್ತು ಬೇರೊಂದಿಲ್ಲ. ವಿದ್ಯೆ ಮನುಷ್ಯನಿಗೆ ವಿವೇಕವನ್ನೂ, ಜ್ಞಾನವನ್ನೂ ಹೆಚ್ಚಿಸುತ್ತದೆ ಎಂದು ಅಭಿಪ್ರಾಯಿಸಿ, ವಿದ್ಯೆ ಒಂದಿದ್ದರೆ ತಾಯಿ, ತಂದೆ, ಬಂಧು, ಬಳಗ ಎಲ್ಲರನ್ನೂ ಗೌರವದಿಂದ ಕಾಣಲು ವಿನಯ ಮಾರ್ಗವಾಗುತ್ತದೆ. ನಮ್ಮಲ್ಲಿರುವ ಗುಪ್ತವಾದ ಧನವೇ ವಿದ್ಯೆ. ವಿದ್ಯೆ ಎಂಬುದು ಎಲ್ಲಾ ಭೋಗ ಭಾಗ್ಯಗಳನ್ನು ಸಿಗಲು ಕಾರಣಕರ್ತ ಆಗುತ್ತದೆ. ಆದ್ದರಿಂದ ಇಂದಿನ ವಿದ್ಯಾರ್ಥಿಗಳು ಗುರುಗಳಿಗೆ ಗುರು ಆಗಬೇಕಾದರೆ ವಿದ್ಯೆಯನ್ನು ಶ್ರಮವಹಿಸಿ, ಸಮರ್ಪಕವಾಗಿ ಕಲಿಯಬೇಕು ಎಂದು ತಿಳಿಸಿದರು. ಇಂದು ಹಣ, ಆಸ್ತಿ, ಅಂತಸ್ತು ಇವುಗಳನ್ನು ಸುಲಭವಾಗಿ ಗಳಿಸಬಹುದು. ಆದರೆ ವಿದ್ಯೆಯನ್ನು ಗಳಿಸಿದ ಮೇಲೆ ಯಾರೂ ಅದನ್ನು ಕಿತ್ತುಕೊಳ್ಳಲು ಸಾಧ್ಯವಿಲ್ಲ ಎಂದು ಅಭಿಪ್ರಾಯಿಸಿದರು. ವೇದಿಕೆಯಲ್ಲಿ ಲಲಿತಾ ಡೆಂಟಲ್ ಸ್ಪೆಷಾಲಿಟಿ ಆಸ್ಪತ್ರೆಯ ದಂತತಜ್ಞ ಡಾ.ನಾಗರಾಜು ಮಾತನಾಡಿ, ವಿದ್ಯಾರ್ಥಿಯು ಶಾಲಾ ಹಂತದಿಂದಲೂ ಕಲಿಕೆಯನ್ನು ಆರಂಭಿಸಿ, ಉನ್ನತ ಶಿಕ್ಷಣದವರೆಗೆ ಹಂತ ಹಂತವಾಗಿ ಶಿಕ್ಷಣವನ್ನು ಕಲಿತು, ಜ್ಞಾನಭಂಡಾರವನ್ನು ಸಂಪಾದಿಸುತ್ತಾನೆ. ಇಂದಿನ ಮಕ್ಕಳು ಸಾಧನೆಯನ್ನು ಮಾಡಬೇಕಾದರೆ ಪರಿಶ್ರಮ ಅತ್ಯಂತ ಪ್ರಮುಖ ಪಾತ್ರ ವಹಿಸುತ್ತದೆ ಎಂದು ತಿಳಿಸಿದರು. ಕಾರ್ಯಕ್ರಮದಲ್ಲಿ ಉಪನ್ಯಾಸಕರಾದ ರಾಜೇಂದ್ರಪ್ರಸಾದ್ ಹೊನ್ನಲಗೆರೆ, ಡಾ.ಸ್ಮಿತಾ ಉಪಸ್ಥಿತರಿದ್ದರು. ಕಾರ್ಯಕ್ರಮಕ್ಕೆ ಮುರುಳಿ ಮನೋಜವಂ ಸ್ವಾಗತಿಸಿದರೆ, ಚೈತ್ರಾಂಜಲಿ ವಂದಿಸಿದರು.

ಹೆಚ್ಚುವರಿ ಜಿಲ್ಲಾಧಿಕಾರಿ ಗೀತಾ ಹುಡೇದ ಸೂಚನೆ

ಮತ ಎಣಿಕೆ ಅಚ್ಚುಕಟ್ಟಾಗಿರಲಿ

ಚಾಮರಾಜನಗರ: ಚುನಾವಣೆಯ ಮತ ಎಣಿಕೆ ಕಾರ್ಯವನ್ನು ಅತ್ಯಂತ ಅಚ್ಚುಕಟ್ಟಾಗಿ ಹಾಗೂ ಹೊಣೆಗಾರಿಕೆಯಿಂದ ನಿರ್ವಹಿಸುವಂತೆ 22-ಚಾಮರಾಜನಗರ (ಪ.ಜಾ) ಲೋಕಸಭಾ ಕ್ಷೇತ್ರದ ಸಹಾಯಕ ಚುನಾವಣಾಧಿಕಾರಿ ಹಾಗೂ ಹೆಚ್ಚುವರಿ ಜಿಲ್ಲಾಧಿಕಾರಿ ಗೀತಾ ಹುಡೇದ ಅವರು ಅಧಿಕಾರಿಗಳಿಗೆ ಸೂಚನೆ ನೀಡಿದರು.

ನಗರದ ಜೆ.ಎಚ್. ಪಟೇಲ್ ಸಭಾಂಗಣದಲ್ಲಿಂದು ಲೋಕಸಭಾ ಸಾರ್ವತ್ರಿಕ ಚುನಾವಣೆ-2024ರ ಸಂಬಂಧ ನಗರದ ಎಂಜಿನಿಯರಿಂಗ್ ಕಾಲೇಜಿನಲ್ಲಿ ನಡೆಯಲಿರುವ ಲೋಕಸಭಾ ಚುನಾವಣಾ ಮತ ಎಣಿಕೆ ಕಾರ್ಯಕ್ಕಾಗಿ ನಿಯೋಜಿತರಾಗಿರುವ ಅಧಿಕಾರಿ, ಸಿಬ್ಬಂದಿಗಳಿಗೆ ಏರ್ಪಡಿಸಲಾಗಿದ್ದ 2ನೇ ಹಂತದ ತರಬೇತಿ ಕಾರ್ಯಾಗಾರವನ್ನು ಉದ್ದೇಶಿಸಿ ಅವರು ಮಾತನಾಡಿದರು.

ಮತ ಎಣಿಕೆಯು ಜೂನ್ 4ರಂದು ನಗರದ ನಂಜನಗೂಡು ರಸ್ತೆಯಲ್ಲಿರುವ ಬೇಡರಪುರದ ಸರ್ಕಾರಿ ಎಂಜಿನಿಯರಿಂಗ್ ಕಾಲೇಜಿನಲ್ಲಿ ಬೆಳಿಗ್ಗೆ 8 ಗಂಟೆಗೆ ಆರಂಭವಾಗಲಿದ್ದು, ಮತ ಎಣಿಕೆ ಕಾರ್ಯವು ಅಭ್ಯರ್ಥಿಗಳ ಭವಿಷ್ಯ ನಿರ್ಧರಿಸುವಲ್ಲಿ ಅತ್ಯಂತ ಮಹತ್ವದ ಪಾತ್ರ ವಹಿಸಲಿದೆ. ಈ ನಿಟ್ಟಿನಲ್ಲಿ ಮತ ಎಣಿಕೆಯನ್ನು ಅಚ್ಚುಕಟ್ಟಾಗಿ ಹಾಗೂ ಜವಾಬ್ದಾರಿಯುತ ಹೊಣೆಗಾರಿಕೆಯಿಂದ ನಿರ್ವಹಿಸಲು ನಿಯೋಜಿತರಾಗಿರುವ ಎಲ್ಲಾ ಅಧಿಕಾರಿ, ಸಿಬ್ಬಂದಿಗಳು ಶಿಸ್ತು, ಸಂಯಮ ಹಾಗೂ ಸಮಯಪ್ರಜ್ಞೆ, ಏಕಾಗ್ರತೆ ಹೊಂದಿರಬೇಕು ಎಂದರು.

ಮತ ಎಣಿಕೆ ಕೇಂದ್ರದಲ್ಲಿ ಯಾವುದೇ ಗೊಂದಲಗಳಿಗೆ ಆಸ್ಪದವಾಗದಂತೆ ತಹಶೀಲ್ದಾರ್ ಹಂತದಲ್ಲಿ ಸಿದ್ದತಾ ಪ್ರಕ್ರಿಯೆಗಳನ್ನು ಈಗಾಗಲೇ ವ್ಯವಸ್ಥಿತವಾಗಿ ನಿರ್ವಹಿಸಲಾಗಿದೆ. ಮತ ಎಣಿಕೆ ಕಾರ್ಯಕ್ಕೆ ನಿಯೋಜಿತರಾಗಿರುವವರು ಅಂದು ಬೆಳಿಗ್ಗೆ 5 ಗಂಟೆಗೆ ಸರಿಯಾಗಿ ಎಣಿಕೆ ಕೇಂದ್ರದ ಬಳಿ ಇರಬೇಕು. 6.30 ಗಂಟೆಯೊಳಗೆ ಎಣಿಕೆ ಕೇಂದ್ರದೊಳಗೆ ಹಾಜರಾಗಬೇಕು. ಎಣಿಕೆ ಕಾರ್ಯದ ಎಲ್ಲಾ ಅಧಿಕಾರಿ, ಸಿಬ್ಬಂದಿಗಳು

ಕಡ್ಡಾಯವಾಗಿ ಚುನಾವಣಾಧಿಕಾರಿಗಳು ನೀಡಿರುವ ಗುರುತಿನ ಚೀಟಿ ಹಾಗೂ ಆದೇಶ ಪತ್ರದೊಂದಿಗೆ ಎಣಿಕೆ ಕೇಂದ್ರಕ್ಕೆ ಆಗಮಿಸುವಂತೆ ಹೆಚ್ಚುವರಿ ಜಿಲ್ಲಾಧಿಕಾರಿಯವರು ನಿರ್ದೇಶನ ನೀಡಿದರು.

ನಿಯೋಜಿತರಾಗಿರುವ ಎಲ್ಲಾ ಅಧಿಕಾರಿ, ಸಿಬ್ಬಂದಿಗಳು ಮತ ಎಣಿಕೆ ಕೇಂದ್ರದೊಳಗೆ ಕಂಪ್ಯೂಟರ್, ಮೊಬೈಲ್ ಸೇರಿದಂತೆ ಯಾವುದೇ ಎಲೆಕ್ಟ್ರಾನಿಕ್ ವಸ್ತುಗಳನ್ನು ತರುವಂತಿಲ್ಲ. ಮತ ಎಣಿಕೆ ಕಾರ್ಯದಲ್ಲಿ ಮೊದಲು ಅಂಚೆ ಮತಪತ್ರಗಳ ಎಣಿಕೆ ನಡೆಯಲಿದ್ದು, ಬಳಿಕ ಕಂಟ್ರೋಲ್ ಯೂನಿಟ್ ಯಂತ್ರದಲ್ಲಿನ ಮತ ಎಣಿಕೆ ಪ್ರಾರಂಭವಾಗಲಿದೆ ಎಣಿಕೆ ಕುರಿತು ತಮಗಿರುವ ಸಂಶಯ, ಸಂದೇಹಗಳನ್ನು ಪರಿಹರಿಸಲು ಕಾರ್ಯಾಗಾರ ಆಯೋಜಿಸಲಾಗಿದೆ. ಎಲ್ಲರು ಕಾರ್ಯಾಗಾರದ ಸದುಪಯೋಗವನ್ನು ಪಡೆದು ಎಣಿಕೆ ಕಾರ್ಯವನ್ನು ಯಶಸ್ವಿಗೊಳಿಸಬೇಕು ಎಂದು ತಿಳಿಸಿದರು.

ಸಾರಿಗೆ ವ್ಯವಸ್ಥೆಗೆ ಸಂಬಂಧಿಸಿದಂತೆ ಮತ ಎಣಿಕೆ ಕಾರ್ಯಕ್ಕೆ ನೇಮಿಸಲಾಗಿರುವ ಎಲ್ಲಾ ಅಧಿಕಾರಿ, ಸಿಬ್ಬಂದಿಗೆ ಅನುಕೂಲವಾಗುವಂತೆ ಆಯಾ ತಾಲೂಕು ಕೇಂದ್ರದಿಂದ ಕೆ.ಎಸ್.ಆರ್.ಟಿ.ಸಿ ಬಸ್ ವ್ಯವಸ್ಥೆ ಮಾಡಲಾಗಿದೆ. ಹೆಚ್ .ಡಿ. ಕೋಟೆ ತಾಲೂಕು ಕಚೇರಿಯಿಂದ ಬೆಳಿಗ್ಗೆ 2.30 ಗಂಟೆಗೆ, ಟಿ. ನರಸೀಪುರ ತಾಲೂಕು ಕಚೇರಿಯಿಂದ ಬೆಳಿಗ್ಗೆ 4 ಗಂಟೆಗೆ, ನಂಜನಗೂಡು-ವರುಣ ವ್ಯಾಪ್ತಿಗೆ ನಂಜನಗೂಡು ತಾಲೂಕು ಕಚೇರಿಯಿಂದ ಬೆಳಿಗ್ಗೆ 4 ಗಂಟೆಗೆ, ಹನೂರು ಭ್ರಮರಾಂಭ ಚಿತ್ರಮಂದಿರದಿಂದ ಬೆಳಿಗ್ಗೆ 3.30 ಗಂಟೆಗೆ, ಗುಂಡ್ಲುಪೇಟೆ ತಾಲೂಕು ಕಚೇರಿಯಿಂದ ಬೆಳಿಗ್ಗೆ 4 ಗಂಟೆಗೆ ಹಾಗೂ ಕೊಳ್ಳೇಗಾಲ ತಾಲೂಕು ಕಚೇರಿಯಿಂದ ಬೆಳಿಗ್ಗೆ 3.30 ಗಂಟೆಗೆ ಬಸ್‌ಗಳು ಹೊರಡಲಿವೆ. ಎಲ್ಲಾ ಅಧಿಕಾರಿ, ನೌಕರರು ಸಮಯಕ್ಕೆ ಸರಿಯಾಗಿ ಹಾಜರಾಗುವಂತೆ ಹೆಚ್ಚುವರಿ ಜಿಲ್ಲಾಧಿಕಾರಿ ಗೀತಾ ಹುಡೇದ ಅವರು ತಿಳಿಸಿದರು.

ಚುನಾವಣಾ ತರಬೇತಿ ನೋಡೆಲ್ ಅಧಿಕಾರಿ ಲಿಂಗರಾಜೇ ಅರಸ್ ಅವರು ಕಾರ್ಯಾಗಾರದಲ್ಲಿ ಹಾಜರಿದ್ದ ಎಲ್ಲಾ ಅಧಿಕಾರಿ, ಸಿಬ್ಬಂದಿಗಳಿಗೆ ಪವರ್ ಪಾಯಿಂಟ್ ಮೂಲಕ ಎಣಿಕೆ ಕಾರ್ಯದ ವಿವಿಧ ಮಜಲುಗಳು ಹಾಗೂ ಪ್ರಕ್ರಿಯೆಗಳ ಬಗ್ಗೆ ಸುದೀರ್ಘವಾಗಿ ವಿವರಿಸಿದರು.

ದಕ್ಷಿಣ ಪದವೀಧರಕ್ಷೇತ್ರದಚುನಾವಣಾ ಪ್ರಚಾರ

ದಕ್ಷಿಣ ಪದವೀಧರಕ್ಷೇತ್ರದಚುನಾವಣಾ ಪ್ರಚಾರವನ್ನು ಬಿರುಸಿನಿಂದ ನಡೆಸಲಾಯಿತು. ಹಂಚ್ಯಾಗ್ರಾಮದ ಸರ್ಕಾರಿ ಪೌ್ರಢಶಾಲೆಯಲ್ಲಿ ಪ್ರಚಾರ ಮಾಡಲಾಯಿತು. ಈ ಸಂದರ್ಭದಲ್ಲಿ ಮೈಸೂರು ನಗರಾಭಿವೃದ್ಧಿ ಪ್ರಾಧಿಕಾರದಅಧ್ಯಕ್ಷರಾದ ಕೆ.ಮರೀಗೌಡರು, ಹಂಚ್ಯಾಗ್ರಾಮ ಪಂಚಾಯಿತಿ ಮಾಜಿಅಧ್ಯಕ್ಷ ಹೆಚ್..ಸಿ.ಕುಮಾರಸ್ವಾಮಿ, ಕಾಂಗ್ರೆಸ್ ಮುಖಂಡ ಕೆ.ಸಣ್ಣಸ್ವಾಮಿ, ಮಾಜಿಗ್ರಾಮ ಪಂಚಾಯಿತಿ ಸದಸ್ಯ ಹೆಚ್.ಡಿ.ಚೆನ್ನಯ್ಯ, ನಾಗರಾಜು, ಉಮಾಶಂಕರ್, ಚಂದ್ರಶೇಖರ್, ಶಾಲಾ ಮುಖ್ಯೋಪಾಧ್ಯಾಯರಾದಉಮಾ ಮತ್ತು ಶಿಕ್ಷಕರು ಹಾಜರಿದ್ದರು.

ಸಾಹಿತ್ಯಿಕ ವಿಚಾರ ಪೋಷಿಸಿಕೊಂಡು ಬರುತ್ತಿರುವುದು ಪತ್ರಿಕೆ

ಬೆಂಗಳೂರು: ಸ್ವಾಭಿಮಾನಿ ಕರ್ನಾಟಕ ವೇದಿಕೆಯಿಂದ ಬೆಂಗಳೂರಿನ ಶೇಷಾದ್ರಿಪುರಂ ಕಾಲೇಜಿನ ಕನ್ನಡ ವಿಭಾಗ, ಕನ್ನಡ ಸಂಘದ ಸಹಯೋಗದಲ್ಲಿ ಹಮ್ಮಿಕೊಂಡಿದ್ದ 'ಸ್ವಾಭಿಮಾನಿ ಪುಸ್ತಕ ಪ್ರಶಸ್ತಿ ಪ್ರದಾನ-2023' ಕಾರ್ಯಕ್ರಮವು ನಗರದ ಶೇಷಾದ್ರಿಪುರಂ ಕಾಲೇಜಿನ ಆಡಿಟೋರಿಯಂನಲ್ಲಿ ನಡೆಯಿತು.ತೀರ್ಪುಗಾರರಾಗಿ ಉಪಸ್ಥಿತರಿದ್ದ ಕರ್ನಾಟಕ ಲೇಖಕಿಯರ ಸಂಘದ ಅಧ್ಯಕ್ಷೆ ಡಾ. ಹೆಚ್.ಎಲ್. ಪುಷ್ಪ ಮಾತನಾಡಿ, ಕಥಾಸಂಕಲನಗಳು, ಕವಿತೆಗಳು, ಸ್ಮೃತಿಚಿತ್ರಣ, ಜೀವನಚಿತ್ರಗಳು ಸೇರಿದಂತೆ ಬಹಳ ಉತ್ತಮವಾದ ಕೃತಿಗಳು ಸ್ಪರ್ಧೆಗೆ ಬಂದಿದ್ದವು. ನಾವು ನಮ್ಮೊಳಗಿನ ಮಿತಿಯಲ್ಲಿ ನಮಗೆ ಉತ್ತಮ ಅನ್ನಿಸಿದ್ದನ್ನು ಪಾತಣ್ಣ ಅವರ ಮಾರ್ಗದರ್ಶನದೊಂದಿಗೆ ಆಯ್ಕೆ ಮಾಡಿದ್ದೇವೆ. ಈ ಸ್ಪರ್ಧೆಯಿಂದಾಗಿ ಬಹಳಷ್ಟು ಓದದೇ ಇರುವಂತಹ ಕೃತಿಗಳನ್ನು ಓದುವ ಹಾಗೆ ಅನುಕೂಲವಾಯಿತು. ಇನ್ನು ಪತ್ರಿಕೆ ಇದ್ದರೆ ಮಾತ್ರ ಸಾಹಿತ್ಯ ಇರುವಂತಹದ್ದು. ಏಕೆಂದರೆ ಮೊದಲಿನಿಂದಲೂ ಸಾಹಿತ್ಯಿಕ ವಿಚಾರಗಳನ್ನು ಪೋಷಿಸಿಕೊಂಡು ಬರುತ್ತಿರುವುದು ಪತ್ರಿಕೆ. ಇವತ್ತು ಸಾಹಿತ್ಯ ಪತ್ರಿಕೆಗಳ ಹಾಗೂ ಸಾಮಾಜಿಕ ಜಾಲತಾಣಗಳ ಸಹಾಯದೊಂದಿಗೆ ಇನ್ನೊಂದು ದಿಕ್ಕಿಗೆ

ಬೆಳೆಯುವುದನ್ನು ಕೂಡ ಗಮನಿಸಬಹುದು, ಎಂದು ಅಭಿಪ್ರಾಯ ವ್ಯಕ್ತಪಡಿಸಿದರು.

ಪ್ರಶಸ್ತಿಯನ್ನು ಮಾನ್ಯ ಮುಖ್ಯಮಂತ್ರಿಯವರಮಾಧ್ಯಮಸಲಹೆಗಾರ ಕೆ.ವಿ. ಪ್ರಭಾಕರ್ ಅವರು ಡಾ.ಹೆಚ್.ಎಸ್. ಎಂ. ಪ್ರಕಾಶ್ ಅವರ ಅನುವಾದಿತ 'ನಮ್ಮಂಥ ಬಲ್ಲಿದವರು', ಪ್ರೊ.ಎಚ್.ಟಿ. ಪೋತೆ ಅವರ ಪ್ರವಾಸ ಕಥನ 'ಬಾಬಾ ಸಾಹೇಬರ ಲಂಡನ್', ಪಾತಿಮಾ ರಲಿಯಾ ಅವರ ಕಥಾ ಸಂಕಲನ 'ಒಡೆಯಲಾರದ ಒಡಪು', ಸಂತೋಷ ನಾಯಕ ಅವರ ಕವನ ಸಂಕಲನ 'ಹೊಸ ವಿಳಾಸದ ಹೆಜ್ಜೆಗಳು' ಕೃತಿಗಳಿಗೆ ಪ್ರದಾನಿಸಿದರು.ಡಾ.ಸಿ. ಸೋಮಶೇಖರ್/ಶ್ರೀಮತಿ ಸರ್ವಮಂಗಳ ದತ್ತಿ ಪ್ರಶಸ್ತಿಯು ಇಂದಿರಾ ಕೃಷ್ಣಪ್ಪ ಅವರ ವ್ಯಕ್ತಿ ಚಿತ್ರಣ 'ಸಾವಿತ್ರಿ ಬಾ ಪುಲೆ', ಡಾ.ಎಂ.ಎಸ್. ಮಣಿ ಅವರ ಲೇಖನ ಸಂಕಲನ 'ಗವಿಮಾರ್ಗ' ಕೃತಿಗೆ ಲಭಿಸಿತು. ಕಾರ್ಯಕ್ರಮದ ಅಧ್ಯಕ್ಷತೆಯನ್ನು ವಹಿಸಿದ್ದ ಸ್ವಾಭಿಮಾನಿ ಕರ್ನಾಟಕ ವೇದಿಕೆಯ ಅಧ್ಯಕ್ಷ ದ್ವಾರನಕುಂಟೆ ಪಾತಣ್ಣ ಮಾತನಾಡಿ, ಸ್ವಾಭಿಮಾನಿ ವೇದಿಕೆ ಹಲವಾರು ವರ್ಷಗಳಿಂದ ಬಹಳಷ್ಟು ಒಳ್ಳೆಯ ಕಾರ್ಯಕ್ರಮಗಳನ್ನು ಹಮ್ಮಿಕೊಂಡು ಬಂದಿದೆ. ಕನ್ನಡ ನಾಡು-ನುಡಿ, ಚಳುವಳಿಯನ್ನು ಒಳಗೊಂಡ ಹಾಗೆಯೇ, ಕೃತಿಗಳಿಗೆ ಕೂಡ ಪ್ರಶಸ್ತಿಯನ್ನು ನೀಡುತ್ತಾ ಬಂದಿದೆ. ಇವರ ಕೆಲಸ ನಿಜಕ್ಕೂ ಶ್ಲಾಘನೀಯ ಎಂದು ತಿಳಿಸಿದರು.ಇನ್ನೋರ್ವ ತೀರ್ಪುಗಾರರಾಗಿ ಕವಿ ಡಾ. ಸತ್ಯಮಂಗಲ ಮಹಾದೇವ ಅವರು ಉಪಸ್ಥಿತರಿದ್ದರು. ಸಮಾರಂಭದಲ್ಲಿ ಕನ್ನಡ ಜಾನಪದ ಪರಿಷತ್ ಅಧ್ಯಕ್ಷ ವೈ.ಬಿ.ಹೆಚ್ ಜಯದೇವ್ ಸೇರಿದಂತೆ ಹಲವಾರು ಗಣ್ಯರು ಉಪಸ್ಥಿತರಿದ್ದರು.

ಚಿತ್ರದುರ್ಗ ಡಿಸಿ ಕಚೇರಿಯ ಲಿಫ್ಟ್ ಸರಿಪಡಿಸಿ

ಚಿತ್ರದುರ್ಗ: ಜಿಲ್ಲಾಧಿಕಾರಿಗಳ ಕಚೇರಿಯಲ್ಲಿ ಹಲವಾರು ವರ್ಷಗಳಿಂದ ಕೆಟ್ಟು ನಿಂತಿರುವ ಲಿಫ್ಟನ್ನು ಸರಿಪಡಿಸಿ ಅಥವಾ ಗುಣಾತ್ಮಕವಾದ, ನೂರರಷ್ಟು ಸುರಕ್ಷಿತವಾದ ಹೊಸ ಲಿಫ್ಟನ್ನು ಅಳವಡಿಸಿ ವಿಶೇಷ ಚೇತನರಿಗೆ, ವೃದ್ಧರಿಗೆ ಕಚೇರಿಗೆ ಬಂದು ಹೋಗಲು ಅನುಕೂಲಕರ ಮಾಡಿಕೊಡಿ ಎಂದು ಕರ್ನಾಟಕ ಜ್ಞಾನ ವಿಜ್ಞಾನ ಸಮಿತಿ ಮತ್ತು ಸರ್ವೋದಯ ಮಂಡಳಿಯ ಜಿಲ್ಲಾಧ್ಯಕ್ಷರಾದ ಡಾ. ಎಚ್. ಕೆ. ಎಸ್. ಸ್ವಾಮಿಯವರು ಜಿಲ್ಲಾಡಳಿತಕ್ಕೆ ವಿನಂತಿಸಿಕೊಂಡಿದ್ದಾರೆ. ಜಿಲ್ಲಾಧಿಕಾರಿಗಳ ಕಚೇರಿಯಲ್ಲೇ ಕೆಲಸ ಮಾಡುತ್ತಿರುವ ಒಬ್ಬ ವಿಶೇಷ ಚೇತನ ಮಹಿಳೆಯು, ದಿನನಿತ್ಯ 27 ಕಡಿದಾದ ಲೋಹದ ಮೆಟ್ಟಲುಗಳನ್ನು ಕೈ ಊರಿಕೊಂಡು, ತೆವಳುತ್ತಾ ಮೊದಲನೆ ಮಹಡಿಗೆ ದಿನನಿತ್ಯ ಕೆಲಸಕ್ಕೆ ಹೋಗಿ ಬರುವ ದೃಶ್ಯ ಎಲ್ಲರ ಮನ ಕರಗಿಸುವಂತಿದೆ. ಇಂಥವರ ಬಗ್ಗೆ ಅಧಿಕಾರಿಗಳು ಗಮನಹರಿಸಬೇಕಾಗಿದೆ ಎಂದು ವಿನಂತಿಸಿಕೊಂಡಿದ್ದಾರೆ.

ಸದ್ಯ ಡಿಸಿ ಕಚೇರಿಯಲ್ಲಿ ಮೊದಲನೇ ಮಹಡಿ ತಲುಪಲು ವಿಶೇಷ ಚೇತನರಿಗೆ, ವೃದ್ಧರಿಗೆ, ಅಸಹಾಯಕ ಜನರಿಗೆ ಮೆಟ್ಟಲು ಹತ್ತುವ ವ್ಯವಸ್ಥೆ ಶಿಕ್ಷೆಯಾಗಿ ಪರಿಣಮಿಸಿದೆ. ಜಿಲ್ಲೆಯಲ್ಲಿ ಯಾರಾದರೂ ವಿಶೇಷ ಚೇತನರು, ವಯಸ್ಸಾದವರು, ಜಿಲ್ಲಾಧಿಕಾರಿಗಳ ಕಚೇರಿಗೆ ಭೇಟಿ ನೀಡಿದಾಗ ರ್‍ಯಾಂಪ್ ವ್ಯವಸ್ಥೆ ಅಥವಾ ಲಿಫ್ಟ್ ವ್ಯವಸ್ತೆ ಕಲ್ಪಿಸಬೇಕಾದ್ದು ಮಾನವೀಯತೆಯ ದೃಷ್ಟಿಯಿಂದ ಅವಶ್ಯಕವಾಗಿದೆ. ಕಟ್ಟಡ ಹಳೆಯದಾಗಿರುವುದರಿಂದ, ಅದಕ್ಕೆ ರ್‍ಯಾಂಪ್ ವ್ಯವಸ್ಥೆ ಕಲ್ಪಿಸಲು ಸಾಧ್ಯವೇ ಇಲ್ಲ ಹಾಗಾಗಿ ಲಿಫ್ಟನ್ನೆ ಉತ್ತಮ ರೀತಿಯಲ್ಲಿ ಸರಿಪಡಿಸಿ, ಬಳಸಬೇಕಾಗಿದೆ ಎಂದರು.

ಬಹಳಷ್ಟು ವರ್ಷಗಳ ಹಿಂದೆಯೇ ಡಿಸಿ ಕಚೇರಿಯಲ್ಲಿ ಅಂಗವಿಕಲರಿಗೆ ಮಹಡಿ ಹತ್ತಲು ಅನುಕೂಲಕರವಾಗಲೆಂದೇ ಲಿಫ್ಟ್ ವ್ಯವಸ್ಥೆಯನ್ನು ಕಲ್ಪಿಸಿದ್ದರು. ಆ ಲಿಫ್ಟ್ ಬಹಳ ದಿವಸದಿಂದ ಕೆಲಸ ಮಾಡದೆ ಪೂರ್ತಿಯಾಗಿ ಕೆಟ್ಟು ನಿಂತಿರುವುದರಿಂದ ವಿಶೇಷ ಚೇತನರಿಗೆ ಮತ್ತು ವೃದ್ಧರಿಗೆ ಡಿಸಿ

ಕಚೇರಿಗೆ ಮಹಡಿ ಹತ್ತುವುದು ಕಷ್ಟಕರವಾಗಿ ಪರಿಣಮಿಸಿದೆ ಎಂದು ಜನರು ಮಾತನಾಡುತ್ತಿದ್ದಾರೆ ಎಂದರು. ಇಂದು ಸಾಮಾನ್ಯವಾಗಿ ಯಾವುದಾದರೂಂದು ಕಚೇರಿಯಲ್ಲಿ ಒಂದು ವ್ಯವಸ್ಥೆ ಕೆಟ್ಟು ನಿಂತರೆ, ಅದನ್ನ ರಿಪೇರಿ ಮಾಡಲು ವರ್ಷಾನುಗಟ್ಟಲೆ ತೆಗೆದುಕೊಳ್ಳುತ್ತಿರುವ ಪ್ರವೃತ್ತಿ ಹೆಚ್ಚಾಗುತ್ತಿರುವುದರಿಂದ, ವಯಸ್ಸಾದ ಸಾರ್ವಜನಿಕರಿಗೆ, ವಿಶೇಷ ಚೇತನರಿಗೆ ಬದುಕನ್ನ ಎದುರಿಸುವುದು ಕಷ್ಟಕರವಾಗುತ್ತಿದೆ. ಮಧ್ಯೆ ಮಧ್ಯೆ ಕೆಟ್ಟ ನಿಲ್ಲುವ, ಬಾಗಿಲು ತೆಗೆದುಕೊಳ್ಳಲಾರದ ಲಿಫ್ಟ್‌ನಲ್ಲಿ ಬಹಳಷ್ಟು ಜನ ಸಿಕ್ಕಿಹಾಕಿಕೊಂಡು, ಭಯಭೀತರಾಗಿ, ಈಗ ಯಾರೂ ಸಹ ಆ ಲಿಫ್ಟನ್ನು ಬಳಕೆ ಮಾಡದೆ ಹಾಗೆ ನಿಲ್ಲಿಸಿದ್ದಾರೆ ಎಂದರು. ಅಲ್ಲಿಯೇ ಕೆಲಸ ಮಾಡುವ ಸಿಬ್ಬಂದಿಯವರೇ ಸಾರ್ವಜನಿಕರನ್ನು ಬಳಕೆ ಮಾಡದಿರುವಂತೆ ಎಚ್ಚರಿಸುತ್ತಾರೆ. ಬಹಳಷ್ಟು ಸಾರಿ ರಿಪೇರಿ ಮಾಡಿಸಿದರು ಸಹ ಅದು ಮತ್ತೆ ಮತ್ತೆ ಕೆಟ್ಟ ನಿಲ್ಲುತ್ತಿದೆ ಎಂದು ಸಾರ್ವಜನಿಕರು ದೂರುತ್ತಿದ್ದಾರೆ. ವಾಸಿ ಮಾಡಲಾರದ ಕಾಯಿಲೆಯಂತೆ, ಲಿಫ್ಟ್ ರಿಪೇರಿ ಮಾಡಲು ಸಾಧ್ಯವಾಗದ ಸ್ಥಿತಿ ತಲುಪಿದೆ ಎಂದರೆ ಅದನ್ನು ಪೂರ್ಣವಾಗಿ ಬದಲಾಯಿಸುವುದೇ ಉತ್ತಮ ಎನ್ನುತ್ತಿದ್ದಾರೆ.

ಹಾಗಾಗಿ ಅಧಿಕಾರಿಗಳು ಆ ಲಿಫ್ಟನ್ನು ಪೂರ್ಣ ಪ್ರಮಾಣದಲ್ಲಿ ಬದಲಾಯಿಸಿ, ರೈಲ್ವೆ ಇಲಾಖೆಯವರು ಬಳಕೆ ಮಾಡುತ್ತಿರುವಂತಹ ಗುಣಾತ್ಮಕವಾದಂತ ಹಾಗೂ ನೂರರಷ್ಟು ಸುರಕ್ಷಿತವಾದ ಲಿಫ್ಟ್‌ನ್ನು ಅಳವಡಿಸಿ, ಜಿಲ್ಲೆಯಲ್ಲಿ ವಿಶೇಷ ಚೇತನರಿಗೆ, ವೃದ್ಧರಿಗು ಸಹ ಆದ್ಯತೆ, ಗೌರವ, ಬದುಕುವ ಅವಕಾಶಗಳನ್ನು ಕಲ್ಪಿಸಿಕೊಡಲು ಜಿಲ್ಲಾಡಳಿತ ಸದಾ ಸಿದ್ಧವಾಗಿದೆ ಎಂಬ ಸಂದೇಶವನ್ನ ಸಮಾಜಕ್ಕೆ ರವಾನಿಸಲಿ ಎಂದು ಡಾ. ಎಚ್. ಕೆ. ಎಸ್. ಸ್ವಾಮಿಯವರು ವಿನಂತಿಸಿಕೊಂಡಿದ್ದಾರೆ. 27 ಕಡಿದಾದ ಲೋಹದ ಮೆಟ್ಟಿಲುಗಳನ್ನು ಹತ್ತಿ ಇಳಿಯಬೇಕಾದರೆ ಅಂಗವಿಕಲರಿಗೆ, ವೃದ್ಧರಿಗೆ ಗಟ್ಟಿ ಹೃದಯ ಬೇಕು. ಸ್ವಲ್ಪ ಹೆಚ್ಚು ಕಮ್ಮಿಯಾದರೂ ಸಹ ಕೆಳಗೆ ಬಿದ್ದು ಪ್ರಾಣ ಕಳೆದುಕೊಳ್ಳುವಂತಹ ಸಂದರ್ಭಗಳಿವೆ. ಚಿತ್ರದುರ್ಗದ ಡಿಸಿ ಕಚೇರಿ ಒಂದೇ ಮಹಡಿಯನ್ನ ಹೊಂದಿರುವುದರಿಂದ, ಬಹಳಷ್ಟು ಗಟ್ಟಿ ಜನ ಲಿಫ್ಟ್ ಇಲ್ಲದೆ ಹತ್ತಿ ಇಳಿದು ಕಾರ್ಯನಿರ್ವಹಿಸಿಕೊಳ್ಳುತ್ತಿದ್ದಾರೆ. ಹಾಗಾಗಿ ಆ ಲಿಫ್ಟಿನ ಅವಶ್ಯಕತೆ ಯಾರಿಗೂ ಅಷ್ಟಾಗಿ ಕಾಣುತ್ತಿಲ್ಲ. ಆದರೆ ವಿಶೇಷ ಚೇತನರಿಗೆ ಮತ್ತು ವೃದ್ಧರಿಗೆ ಇದು ಬಹಳ ಅವಶ್ಯಕವಾಗಿದೆ. ಅವರ್‍ಯಾರು ಈಗ ಸದ್ಯ ಮಹಡಿ ಮೇಲಿರುವ ಜಿಲ್ಲಾಧಿಕಾರಿಗಳನ್ನು, ಕಚೇರಿಯ ಅಧಿಕಾರಿಗಳನ್ನು ಭೇಟಿ ಮಾಡಲು ಸಾಧ್ಯವಿಲ್ಲ ಎಂದರು. ವಿಶೇಷ ಚೇತನರಿಗೆ ಮತ್ತು ವೃದ್ಧರ ಪರವಾಗಿ ಚಿಂತಿಸಲು ಜಿಲ್ಲಾಡಳಿತ, ಕಾನೂನು ಸೇವೆಗಳ ಪ್ರಾಧಿಕಾರ ಮತ್ತು ಮಹಿಳಾ ಮತ್ತು ಮಕ್ಕಳ ಅಭಿವೃದ್ಧಿ ಇಲಾಖೆಯ ಅಧಿಕಾರಿಗೆ ವಿನಂತಿ ಪತ್ರ ನೀಡಿ, ಆದಷ್ಟು ಶೀಘ್ರವಾಗಿ ಕಚೇರಿಗೆ ಲಿಫ್ಟ್ ಅನ್ನು ಸರಿಪಡಿಸಿ, ಅವರ ಕಷ್ಟಗಳನ್ನ ಪರಿಹರಿಸಿಕೊಡಬೇಕೆಂದು ಹಾಗೂ ಕಛೇರಿಯ ಆವರಣದ ಬಳಿ ಒಂದು ಗಾಲಿ ಕುರ್ಚಿಸಹ ಒದಗಿಸಬೇಕೆಂದು ಡಾ. ಎಚ್ ಕೆ ಎಸ್. ಸ್ವಾಮಿಯವರು ವಿನಂತಿಸಿಕೊಂಡಿದ್ದಾರೆ.

ಶಾಲಾ ಪ್ರಾರಾಂಭೋತ್ಸವ

ಚಾಮರಾಜನಗರ: ಚಾಮರಾಜನಗರ ತಾಲ್ಲೂಕಿನ ಕರಡಿಮೋಳೆ ಗ್ರಾಮದ ಸರ್ಕಾರಿ ಕಿರಿಯ ಪ್ರಾಥಮಿಕ ಶಾಲೆಯಲ್ಲಿ ಅಕ್ಷರ ಅಣತೆಯೊಡನೆ ಕನ್ನಡ ಶಲ್ಯವನ್ನು ಧರಿಸಿ ಶಾಲೆಗೆ ಇಂದು ಮಕ್ಕಳು ಹಾಜರದ್ದರು.

ವಿದ್ಯಾರ್ಥಿಗಳನ್ನು ಶಾಲಾ ಎಸ್.ಡಿ.ಎಂ.ಸಿ ಅಧ್ಯಕ್ಷರು ಮತ್ತು ಸದಸ್ಯರು ಶಾಲೆಯ ಮುಖ್ಯಶಿಕ್ಷರು ಹಾಗೂ ಶಿಕ್ಷಕರು ಸಿಹಿ ನೀಡಿ ಸ್ವಾಗತ ಕೋರಿದರು.

ನಂತರ ವಿದ್ಯಾರ್ಥಿಗಳನ್ನು ಗ್ರಾಮದ ಪ್ರಮುಖ ಬೀದಿಗಳಲ್ಲಿ ಮೆರವಣಿಗೆ ಮೂಲಕ ಶಾಲಾ ದಾಖಲಾತಿ ಆಂದೋಲನ ಜಾಗೃತಿ ನಡೆಸಿದರು. ಮಕ್ಕಳನ್ನು ಸರ್ಕಾರಿ ಶಾಲೆಗಳಿಗೆ ಸೇರಿಸಿ ಎಂಬ ಗೋಷಣೆ ಕೂಗುತ್ತ ಬೀದಿ ಬೀದಿಗಳಲ್ಲಿ ನಡೆದರು. 5 ವರ್ಷ 5 ತಿಂಗಳು ತುಂಬಿರುವ ಮಕ್ಕಳನ್ನು ಕಡ್ಡಾಯವಾಗಿ ಶಾಲೆಗೆ ಸೇರಿಸಿ ಎಂದು ಮನೆ ಮನೆಗಳಿಗೆ ತಿಳಿಸುತ್ತ ಮುಂದೆ ನಡೆದರು. ಶಾಲಾ ಪ್ರಾರಾಂಭೋತ್ಸವ ಮತ್ತು ದಾಖಲಾತಿ ಆಂದೋಲನಾ ಅಂಗವಾಗಿ ಸಾರ್ವಜನಿಕ ಶಿಕ್ಷಣ ಇಲಾಖೆಯು ಉಚಿತವಾಗಿ ವಿದ್ಯಾರ್ಥಿಗಳಿಗೆ ನೀಡಿರುವ ಪಠ್ಯಪುಸ್ತಕ, ಸಮವಸ್ತ್ರಗಳನ್ನು ಈ ಸಂದರ್ಭದಲ್ಲಿ ಎಸ್.ಡಿ.ಎಂ.ಸಿ ಅಧ್ಯಕ್ಷೆ ಜ್ಯೋತಿಅಂಕೇಶ್ ಹಾಗೂ ಸದಸ್ಯರು ವಿತರಿಸಿದರು. ಕಾರ್ಯಕ್ರಮದಲ್ಲಿ ಎಸ್.ಡಿ.ಎಂ.ಸಿ ಸದಸ್ಯರಾದ ಸುಮಿತ್ರ, ಚೈತ್ರ, ಮಂಜುಳ, ರಕ್ಷಿತಾ, ಹಾಗೂ ಶಾಲಾ ಮುಖ್ಯ ಶಿಕ್ಷಕರಾದ ಬಿ.ಎಸ್.ಲತಾ, ಹಾಗೂ ಸಹಶಿಕ್ಷಕ ಸೋಮಣ್ಣ ಹಾಜರಿದ್ದರು.

ದಾಖಲಾತಿ ಪ್ರಾರಂಭ

ರಾಮನಗರ: ಸಮಾಜ ಕಲ್ಯಾಣ ಇಲಾಖೆ ವತಿಯಿಂದ 2024-25ನೇ ಸಾಲಿಗೆ ಮಾಗಡಿ ತಾಲ್ಲೂಕಿನಲ್ಲಿರುವ ಬಾಲಕ/ಬಾಲಕಿಯರ ಮೆಟ್ರಿಕ್ ಪೂರ್ವ ವಿದ್ಯಾರ್ಥಿ ನಿಲಯ ಹಾಗೂ ಮೆಟ್ರಿಕ್ ನಂತರದ ವಿದ್ಯಾರ್ಥಿ ನಿಲಯಗಳಿಗೆ 5ನೇ ತರಗತಿಯಿಂದ ಸ್ನಾತಕೋತ್ತರ ಪದವಿಯವರೆಗೆ ಹಾಗೂ ಸರ್ಕಾರಿ ವಾಲ್ಮೀಕಿ ಆಶ್ರಯ ಶಾಲೆ ಜೋಡಗಟ್ಟೆಯಲ್ಲಿ 1 ರಿಂದ 5ನೇ ತರಗತಿಯವರೆಗೂ ದಾಖಲಾತಿ ಪ್ರಾರಂಭವಾಗಿದೆ.

ಆಸಕ್ತರು ಆನ್‌ಲೈನ್ ಮೂಲಕ ಸಮಾಜ ಕಲ್ಯಾಣ ಇಲಾಖಾ ವೆಬ್‌ಸೈಟ್https://sw.kar.nic.inರಲ್ಲಿ ಅರ್ಜಿ ಸಲ್ಲಿಸುವುದು. ಅರ್ಜಿ ಸಲ್ಲಿಸಿದ ನಂತರ ದಾಖಲಾತಿಗಳೊಂದಿಗೆ ಅರ್ಜಿಯನ್ನು ಸಂಬಂಧಪಟ್ಟ ನಿಲಯದ ವಾರ್ಡ್ನ್/ಕಚೇರಿಯಲ್ಲಿ ಸಲ್ಲಿಸುವುದು. ಹೆಚ್ಚಿನ ಮಾಹಿತಿಗೆ ಸಹಾಯಕ ನಿರ್ದೇಶಕರು (ಗ್ರೇಡ್-2), ಸಮಾಜ ಕಲ್ಯಾಣ ಇಲಾಖೆ, ಮಾಗಡಿ ತಾಲ್ಲೂಕು, ರಾಮನಗರ ಜಿಲ್ಲೆ, ಸರ್ಕಾರಿ ಕಚೇರಿಗಳ ಸಂಕೀರ್ಣ, ತಿರುಮಲೆ ರಸ್ತೆ, ಮಾಗಡಿ ಈ ಕಚೇರಿಯನ್ನು ಸಂಪರ್ಕಿಸುವಂತೆ ಮಾಗಡಿ ತಾಲ್ಲೂಕಿನ ಸಮಾಜ ಕಲ್ಯಾಣ ಇಲಾಖೆಯ ಸಹಾಯಕ ನಿರ್ದೇಶಕರು (ಗ್ರೇಡ್-2) ಪ್ರಕಟಣೆಯಲ್ಲಿ ತಿಳಿಸಿದ್ದಾರೆ.

ಎರಡು ದಿನಗಳ ಕಾರ್ಯಾಗಾರ

ಚಿಕ್ಕಬಳ್ಳಾಪುರ: ವಿಜ್ಞಾನ ಮತ್ತು ತಂತ್ರಜ್ಞಾನ ಇಲಾಖೆಯ ಅಂಗ ಸಂಸ್ಥೆಯಾದಿರುವ ಕರ್ನಾಟಕ ವಿಜ್ಞಾನ ಮತ್ತು ತಂತ್ರಜ್ಞಾನ ಅಕಾಡೆಮಿಯು ಪದವಿ ಪೂರ್ವ ವಿದ್ಯಾರ್ಥಿಗಳಿಗಾಗಿ "Career Guidance-Higher Education and Career Opportunities 2024" ಬಗ್ಗೆ ಜೂನ್ 1 ಮತ್ತು 3 ರಂದು ಎರಡು ದಿನಗಳ ಕಾರ್ಯಾಗಾರವನ್ನು ಆನ್ ಲೈನ್ ವೆಬಿನಾರ್ ಮೂಲಕ ಆಯೋಜಿಸಲಾಗಿದೆ. ಈ ಕಾರ್ಯಾಗಾರದಲ್ಲಿ ವಿವಿಧ ಪ್ರತಿಷ್ಠಿತ ಸಂಸ್ಥೆಗಳ ನಾಲ್ಕು ವಿಜ್ಞಾನಿಗಳು ಮೂಲ ವಿಜ್ಞಾನ, ಕೃಷಿ, ವೈದ್ಯಕೀಯ ಮತ್ತು ಇಂಜಿನಿಯರಿಂಗ್ ವ್ಯಾಸಂಗದ ಬಗ್ಗೆ ಸಲಹೆಗಳನ್ನು ನೀಡಲಿದ್ದು, ಈ ಕಾರ್ಯಾಗಾರದಲ್ಲಿ ಪದವಿ ಪೂರ್ವ ವಿಜ್ಞಾನ ವಿದ್ಯಾರ್ಥಿಗಳು (Joining Details (Webex Flatform) Date: 01/06/2024 Webinar Number-25208106583 & Password:qsSKG4Dsh84 & Date:03/06/2024 Webinar Number-25259292738 Password: upW2VTrXh22)ಭಾಗವಹಿಸಿ ಉನ್ನತ ವ್ಯಾಸಂಗ ಮತ್ತು ಉತ್ತಮ ಉದ್ಯೋಗದ ಅವಕಾಶಗಳ ಬಗ್ಗೆ ವಿವರವಾದ ಮಾಹಿತಿಯನ್ನು ಪಡೆಯಬಹುದಾಗಿರುತ್ತದೆ.

ಹೆಚ್ಚಿನ ಮಾಹಿತಿಗಾಗಿ ಅಕಾಡೆಮಿಯ ಅಧಿಕಾರಿಗಳಾದ ಉಮೇಶ ಘಾಟಗೆ-9743084194 ಮತ್ತು ಚಂದ್ರಶೇಖರ ಮೂರ್ತಿ-9686449019 ಅನ್ನು ಸಂಪರ್ಕಿಸಬಹುದು ಅಥವಾ ವೆಬ್ ಸೈಟ್ www.kstacademy.in ವೀಕ್ಷಿಸಬಹುದೆಂದು ಅಕಾಡೆಮಿಯ ಮುಖ್ಯ ಕಾರ್ಯನಿರ್ವಾಹಕ ಅಧಿಕಾರಿ ಡಾ. ಎ.ಎಂ. ರಮೇಶ್ ಅವರು ಪ್ರಕಟಣೆಯಲ್ಲಿ ತಿಳಿಸಿದ್ದಾರೆ.

'ಶಿಕಕರ ಸಮಸ್ಯೆ ಬಗೆ ಕಾಳವಹಿಸುತ್ತಿರುವ ಮರಿತಿಬ್ಬೇಗೌಡರನ್ನು ಬೆಂಬಲಿಸಿ'

ಚಾಮರಾಜನಗರ: ದಕ್ಷಿಣ ಶಿಕ್ಷಕರ ಕ್ಷೇತ್ರದಕಾಂಗ್ರೆಸ್ ಅಭ್ಯರ್ಥಿಯಾಗಿರುವ ಮರಿತಿಬ್ಬೇಗೌಡರ ಪರ ಶಾಸಕ ಸಿ.ಪುಟ್ಟರಂಗಶೆಟ್ಟಿ ಚಾಮರಾಜನಗರ ತಾಲೂಕಿನ ವೆಂಕಟಯ್ಯನಛತ್ರ, ಸರಕಾರಿ ಪದವಿಪೂರ್ವಕಾಲೇಜು, ಬಿಸಲವಾಡಿ, ಯಾನಗಹಳ್ಳಿ, ಯರಗನಹಳ್ಳಿ, ಅರಕಲವಾಡಿ, ಅಮಚವಾಡಿ, ಹರದನಹಳ್ಳಿ ಸೇರಿದಂತೆ ವಿವಿಧಶಾಲೆಗಳಿಗೆ ಶುಕ್ರವಾರಭೇಟಿ ನೀಡಿ ಶಿಕ್ಷಕರಲ್ಲಿ ಮತಯಾಚಿಸಿದರು.

ನಂತರಅವರು ಮಾತನಾಡಿ, ರಾಜ್ಯಕಾಂಗ್ರೆಸ್ ಸರ್ಕಾರ ಶಿಕ್ಷಣಕ್ಕೆ ಹೆಚ್ಚು ಒತ್ತು ನೀಡುವ ಮೂಲಕ ಶಿಕ್ಷಕರ ಹಲವಾರು ಬೇಡಿಕೆ ಈಡೇರಿಸಿದೆ.ಮರಿತಿಬ್ಬೇಗೌಡರುಸಹ ನಾಲ್ಕು ಬಾರಿ ಗೆಲುವು ಸಾಧಿಸಿ, ವಿಧಾನಪರಿಷತ್ ನಲ್ಲಿ ಶಿಕ್ಷಕರ ಬಹುತೇಕ ನಸಮಸ್ಯೆಗಳ ಬಗ್ಗೆ ಧನಿಯೆತ್ತಿದ್ದಾರೆ. ಅವರಿಗೆ ಪ್ರಜ್ಞಾವಂತ ಶಿಕ್ಷಕರು ಮೊದಲ ಪ್ರಾಶಸ್ತ್ಯದ ಮತನೀಡಿ, ಜಯಶೀಲರನ್ನಾಗಿ ಮಾಡಬೇಕುಎಂದು ಮನವಿ ಮಾಡಿದರು. ಜಿಲ್ಲಾಕಾಂಗ್ರೆಸ್ ಅಧ್ಯಕ್ಷ ಪಿ.ಮರಿಸ್ವಾಮಿ, ಪ್ರಧಾನ ಕಾರ್ಯದರ್ಶಿ ಚಿಕ್ಕಮಹದೇವು, ಬ್ಲಾಕ್‌ಕಾಂಗ್ರೆಸ್‌ಅಧ್ಯಕ್ಷರಾದಎ.ಎಸ್. ಗುರುಸ್ವಾಮಿ, ಕಾಗಲವಾಡಿಚಂದ್ರು, ಎಪಿಎಂಸಿ ಅಧ್ಯಕ್ಷ ಸೋಮೇಶ್, ಜಿಪಂ ಮಾಜಿಸದಸ್ಯರಮೇಶ್, ಲಿಂಗನಪುರ ಮಲ್ಲಿಕಾರ್ಜುನ್, ಸ್ವಾಮಿ, ಹೊಸೂರುಜಗದೀಶ್, ಸೇರಿದಂತೆಇತರರು ಹಾಜರಿದ್ದರು.

ದಕ್ಷಿಣ ಶಿಕ್ಷಕರ ಕ್ಷೇತ್ರದಕಾಂಗ್ರೆಸ್‌ಅಭ್ಯರ್ಥಿಯಾಗಿರುವ ಮರಿತಿಬ್ಬೇಗೌಡರ ಪರ ಶಾಸಕ ಸಿ.ಪುಟ್ಟರಂಗಶೆಟ್ಟಿ ಚಾಮರಾಜನಗರ ತಾಲೂಕಿನ ವೆಂಕಟಯ್ಯನಛತ್ರ, ಸರಕಾರಿ ಪದವಿಪೂರ್ವಕಾಲೇಜು, ಬಿಸಲವಾಡಿ, ಯಾನಗಹಳ್ಳಿ, ಯರಗನಹಳ್ಳಿ, ಅರಕಲವಾಡಿ, ಅಮಚವಾಡಿ, ಹರದನಹಳ್ಳಿ ಶಾಲೆಗಳಿಗೆ ಭೇಟಿ ನೀಡಿ ಶಿಕ್ಷಕರಲ್ಲಿ ಮತಯಾಚಿಸಿದರು.

ಅಧಿಕಾರಿಗಳಿಗೆ ಚಿಕ್ಕಬಳ್ಳಾಪುರ ಅಪರ ಜಿಲ್ಲಾಧಿಕಾರಿ ಡಾ. ಎನ್ ತಿಪ್ಪೇಸ್ವಾಮಿ ಸೂಚನೆ

ಮುಂಗಾರು ಪೂರ್ವ ಸಿದ್ಧತೆ ಪೂರ್ಣಗೊಳಿಸಿ

ಚಿಕ್ಕಬಳ್ಳಾಪುರ: ಚಿಕ್ಕಬಳ್ಳಾಪುರ ತಾಲ್ಲೂಕಿನಲ್ಲಿ ಮಳೆಗಾಲ ಆರಂಭಗೊಂಡಿದ್ದು, ಮಳೆಯಿಂದಾಗುವ ಹಾನಿಯನ್ನು ಹಾಗೂ ಪ್ರಸ್ತುತ ತಾಲ್ಲೂಕಿನಲ್ಲಿರುವ ಕುಡಿಯುವ ನೀರಿನ ಸಮಸ್ಯೆಯನ್ನು ಜೊತೆ ಜೊತೆಗೆ ನಿವಾರಿಸಲು ತಾಲ್ಲೂಕು ಮಟ್ಟದ ಅಧಿಕಾರಿಗಳು ಅಗತ್ಯ ಕ್ರಮ ಕೈಗೊಳ್ಳುವಂತೆ ಅಪರ ಜಿಲ್ಲಾಧಿಕಾರಿಗಳು ಹಾಗೂ ಚಿಕ್ಕಬಳ್ಳಾಪುರ ತಾಲ್ಲೂಕು ಉಸ್ತುವಾರಿ ಅಧಿಕಾರಿಗಳಾದ ಡಾ.ಎನ್ ತಿಪ್ಪೇಸ್ವಾಮಿ ಅವರು ಕಟ್ಟು ನಿಟ್ಟಿನ ಸೂಚನೆಗಳನ್ನು ನೀಡಿದರು.

ಚಿಕ್ಕಬಳ್ಳಾಪುರ ಉಪ ವಿಭಾಗಾಧಿಕಾರಿಗಳ ಕಚೇರಿಯ ನ್ಯಾಯಾಲಯದ ಸಭಾಂಗಣದಲ್ಲಿ ಗುರುವಾರ ನಡೆದ ಚಿಕ್ಕಬಳ್ಳಾಪುರ ತಾಲ್ಲೂಕಿನ ವಿವಿಧ ಇಲಾಖೆಗಳ ಪ್ರಗತಿ ಪರಿಶೀಲನಾ ಸಭೆಯ ಅಧ್ಯಕ್ಷತೆ ವಹಿಸಿ ಮಾತನಾಡುತ್ತಾ, ಪ್ರತಿ ತಾಲ್ಲೂಕಿಗೆ ಒಬ್ಬರಂತೆ ತಾಲ್ಲೂಕು ಉಸ್ತುವಾರಿ ಅಧಿಕಾರಿಗಳನ್ನು ನೇಮಕ ಮಾಡಿ ಸರ್ಕಾರ ಆದೇಶಿಸಿತ್ತು, ಅದರಂತೆ ಚಿಕ್ಕಬಳ್ಳಾಪುರ ತಾಲ್ಲೂಕಿನ ಉಸ್ತುವಾರಿ ಅಧಿಕಾರಿಯಾಗಿ ವಿವಿಧ ಇಲಾಖೆಗಳ ಪ್ರಗತಿ ಪರಿಶೀಲನೆಯನ್ನು ಇಂದು ನಡೆಸಲಾಗಿದೆ. ಚುನಾವಣೆ ನೀತಿ ಸಂಹಿತೆ ತೆರವಾದ ನಂತರ ಸರ್ಕಾರದ ವಿವಿಧ ಯೋಜನೆಗಳ ಮತ್ತು ಸೇವೆಗಳನ್ನು ಜನರಿಗೆ ತಲುಪಿಸುವ ನಿಟ್ಟಿನಲ್ಲಿ ಜೊತೆಗೆ ಮಳೆ ಹಾನಿ ಮತ್ತು ಬರ ನಿರ್ವಹಣೆಯನ್ನು ಸಮರ್ಪಕವಾಗಿ ಎದುರಿಸಲು ಇಂದು ಪೂರ್ವಭಾವಿಯಾಗಿ ಸಭೆಯನ್ನು ಕರೆಯಲಾಗಿದೆ. ತಾಲ್ಲೂಕು ಮಟ್ಟದ ಅಧಿಕಾರಿಗಳು ಕಡ್ಡಾಯವಾಗಿ ಕೇಂದ್ರ ಸ್ಥಾನದಲ್ಲಿದ್ದುಕೊಂಡು ಮುಂಗಾರು ಪೂರ್ವ ಸಿದ್ದತಾ ಕಾರ್ಯಗಳನ್ನು ನಿರ್ವಹಿಸಬೇಕಿದೆ. ಮೇ ಮಾಹೆಯ ಆರಂಭದಿಂದಲೇ ಮಳೆ ಪ್ರಮಾಣ ತಾಲ್ಲೂಕಿಲ್ಲಿ ಉತ್ತಮವಾಗಿದೆ. ಮುಂದಿನ ದಿನಗಳಲ್ಲಿ ಮಳೆ ಪ್ರಮಾಣ ಹೆಚ್ಚಾಗುವ ನಿರೀಕ್ಷೆಯಿದ್ದು, ಮಳೆ ಹಾನಿಗಳನ್ನು ತಾಲ್ಲೂಕಿನಲ್ಲಿ ಸಂಪೂರ್ಣವಾಗಿ ತಡೆಗಟ್ಟಲು ಅಧಿಕಾರಿಗಳು ಕಾರ್ಯಪ್ರವೃತ್ತರಾಗಬೇಕು ಎಂದು ಕಟ್ಟು ನಿಟ್ಟಿನ ಸೂಚನೆಗಳನ್ನು ನೀಡಿದರು.

ಬಿತ್ತನೆ ಬೀಜ ವಿತರಣೆ: ಮಳೆ ಆರಂಭವಾದ ಮೇಲೆ ಮೇ ಮಾಹೆಯಿಂದ ರಾಗಿ, ಜೋಳ, ತೊಗರಿ, ಶೇಂಗಾ ಬಿತ್ತನೆ ಬೀಜಗಳಿಗೆಹೆಚ್ಚಿನ ಬೇಡಿಕೆ ಬಂದಿದೆ. ಏಪ್ರಿಲ್ ಮಾಹೆಯಿಂದಲೇ ಬಿತ್ತನೆ ಬೀಜನಗಳ ವಿತರಣೆಗೆ ಕೃಷಿ ಇಲಾಖೆಯಿಂದ ಚಾಲನೆ ನೀಡಲಾಗಿದೆ. ಪ್ರಸ್ತುತ ಬಿತ್ತನೆ ಬೀಜಗಳ ವಿತರಣಾ ಕಾರ್ಯ ಚುರುಕುಗೊಂಡಿದ್ದು, ಈ ಸಂದರ್ಭದಲ್ಲಿ ಸಂಬಂಧಪಟ್ಟ ಕೃಷಿ ಇಲಾಖೆ ಅಧಿಕಾರಿಗಳು ರೈತರೊಂದಿಗೆ ನೇರ ಸಂಪರ್ಕವನ್ನು ಕೈಗೊಂಡು ಬಿತ್ತನೆ ಬೀಜ ಮತ್ತು ರಸಗೊಬ್ಬರ ವಿತರಣೆಯಲ್ಲಿ ಯಾವುದೇ ಕೊರತೆಯುಂಟಾಗದಂತೆ ಕ್ರಮ ವಹಿಸಬೇಕು. ಜಾನುವಾರುಗಳ ಮೇವಿಗೆ ಕೊರತೆಯಾಗದಂತೆ ಕ್ರಮ ವಹಿಸಬೇಕು. ಜೊತೆಗೆ ಮೇವು ಬೆಳೆಯಲು ರೈತರನ್ನು ಉತ್ತೇಜಿಸುವ ಕಾರ್ಯವನ್ನು ಪಶುಪಾಲನಾ ಇಲಾಖೆಯ ಅಧಿಕಾರಿಗಳು ನಿರ್ವಹಿಸಬೇಕು ಎಂದು ಹೇಳಿದರು.

ರಸಗೊಬ್ಬರಕ್ಕೆ ಕೊರತೆ ಇಲ್ಲ

ನಿಯಮಿತವಾಗಿ ರಸಗೊಬ್ಬರವನ್ನು ರೈತರಿಗೆ ಪೂರೈಸಬೇಕು. ಪ್ರಸ್ತುತ ಚಿಕ್ಕಬಳ್ಳಾಪುರ ತಾಲ್ಲೂಕಿನಲ್ಲಿ ರೈತರ ಬೇಡಿಕೆಗೆ ಅನುಗುಣವಾಗಿ ರಸಗೊಬ್ಬರ ದಾಸ್ತಾನು ಲಭ್ಯವಿದ್ದು, ರೈತರ ಬೇಡಿಕೆಗೆ ಅನುಗುಣವಾಗಿ ಪೂರೈಸುವ ಕಾರ್ಯವನ್ನು ಮಾಡಬೇಕು. ರಸಗೊಬ್ಬರ ಮತ್ತು ಬಿತ್ತನೆ ಬೀಜಗಳ ಮಾರಾಟಗಾರರು ತಮ್ಮ ಮಳಿಗೆಗಳ ಮತ್ತು ರೈತ ಸಂಪರ್ಕ ಕೇಂದ್ರಗಳ ಮುಂಭಾಗದಲ್ಲಿ ದರಗಳನ್ನು ಕಡ್ಡಾಯವಾಗಿ ಪ್ರದರ್ಶಿಸಬೇಕು. ಖರೀದಿಸಿದ ರೈತರಿಗೆ ಕಡ್ಡಾಯವಾಗಿ ರಶೀದಿಗಳನ್ನು ವಿತರಿಸಬೇಕು ಎಂದು ಸೂಚನೆಗಳನ್ನು ನೀಡಿದರು.ಸರ್ಕಾರದ ಮಹತ್ವಾಕಾಂಕ್ಷಿ 5 ಗ್ಯಾರಂಟಿ ಯೋಜನೆಗಳ ಅನುಷ್ಠಾನದ ಬಗ್ಗೆ ಹಾಗೂ ಸಾಮಾಜಿಕ ಭದ್ರತಾ ಯೋಜನೆಗಳ ಈವರೆಗಿನ ಅನುಷ್ಠಾನದ ಮಾಹಿತಿಯನ್ನು ಅಧಿಕಾರಿಗಳಿಂದ ಪಡೆದರು. ಪರಿಶಿಷ್ಟ ಜಾತಿ ಮತ್ತು ಪರಿಶಿಷ್ಟ ಪಂಗಡದ ದೌರ್ಜನ್ಯದ ಪ್ರಕರಣಗಳಲ್ಲಿ ಪರಿಹಾರ ನೀಡುವ ಬಗ್ಗೆ ವಿಸ್ತಾರವಾಗಿ ಪರಿಶೀಲಿಸಿ ಸೂಚನೆಗಳನ್ನು ನೀಡಿದರು.

ಪರಿಹಾರ ತಂತ್ರಾಂಶದಲ್ಲಿ ದಾಖಲಿಸಿ

ಇತ್ತೀಚೆಗೆ ಬಿದ್ದ ಭಾರಿ ಮಳೆಯಿಂದಾಗಿ ತಾಲ್ಲೂಕಿನ ತೋಟಗಾರಿಕಾ ಬೆಳೆಗಳಿಗೆ ಹಾನಿಯಾಗಿದ್ದು, ಈ ಬಗ್ಗೆ ವಿವಿಧ ಇಲಾಖೆಗಳ ಸಹಯೋಗದೊಂದಿಗೆ ಜಂಟಿ ಸಮೀಕ್ಷೆ ನಡೆಸಿ ಕೂಡಲೇ ಪರಿಹಾರ ತಂತ್ರಾಂಶದಲ್ಲಿ ದಾಖಲಿಸಬೇಕು ಡಾ.ಎನ್ ತಿಪ್ಪೇಸ್ವಾಮಿ ಹೇಳಿದರು.

ಸೋರುವ ಕೊಠಡಿಗಳಲ್ಲಿ ಪಾಠ ಮಾಡಕೂಡದು

ಸುಸ್ಥಿತಿಯಲ್ಲಿಲ್ಲದ ಶಾಲಾ ಕೊಠಡಿಗಳನ್ನು ಶಾಲಾ ಸಾಕ್ಷರತೆ ಇಲಾಖೆಯ ಅಧಿಕಾರಿಗಳು ಪರಿಶೀಲಿಸಿ ತಾಲೂಕು ಆಡಳಿತಕ್ಕೆ ಮಾಹಿತಿ ನೀಡಬೇಕು. ಅಂತಹ ಕೊಠಡಿಗಳಲ್ಲಿ ಪಾಠ ಪ್ರವಚನಗಳನ್ನು ನಡೆಸದಂತೆ ಸೂಚನೆ ನೀಡಬೇಕು. ಹಾಗೆಯೇ ಅಂಗನವಾಡಿ ಕಟ್ಟಡಗಳ ಸ್ಥಿತಿಗತಿಗಳನ್ನು ಮಹಿಳಾ ಮತ್ತು ಮಕ್ಕಳ ಅಭಿವೃದ್ಧಿ ಇಲಾಖೆಯ ಅಧಿಕಾರಿಗಳು ಪರಿಶೀಲಿಸಿ ವರದಿ ನೀಡಬೇಕು. ಗ್ರಾಮ ಪಂಚಾಯಿತಿ ಮಟ್ಟದ ಅಧಿಕಾರಿಗಳು ತಮ್ಮ ಕಾರ್ಯ ವ್ಯಾಪ್ತಿಯಲ್ಲಿರುವ ಹಳೆ ಮನೆಗಳು, ಮಣ್ಣಿನಿಂದ ನಿರ್ಮಿಸಿರುವ ಮನೆಗಳು, ಕಲ್ಲು ಚಪ್ಪಡಿಗಳಿಂದ ನಿರ್ಮಿಸಿರುವ ಮನೆಗಳನ್ನು ಗುರುತಿಸಿ ಮಾಹಿತಿಯನ್ನು ಮೇಲಾಧಿಕಾರಿಗಳಿಗೆ ನೀಡಬೇಕು. ಸುಸ್ಥಿತಿಯಲ್ಲಿಲ್ಲದ ಮನೆಗಳ ಜನರನ್ನು ಸ್ಥಳಾಂತರಿಸಲು ಕ್ರಮವಹಿಸಬೇಕು. ಮಳೆಯಿಂದಾಗಿ ಹಾನಿಗೊಳಗಾಗುವ ವಿದ್ಯುತ್ ಕಂಬಗಳನ್ನು ತುರ್ತಾಗಿ ದುರಸ್ತಿಗೊಳಿಸಬೇಕು. ಸುಸ್ಥಿತಿಯಲ್ಲಿಲ್ಲದ ವಿದ್ಯುತ್ ಕಂಬಗಳನ್ನು ಬದಲಾಯಿಸಬೇಕು. ಅಧಿಕ ಮಳೆಯಾದಲ್ಲಿ ಪ್ರವಾಹವನ್ನು ತಡೆಗಟ್ಟಲು ನೀರು ಸಾಗಿಸುವ ರಾಜಕಾಲುವೆಗಳನ್ನು ಸ್ವಚ್ಛಗೊಳಿಸಬೇಕು, ಗಿಡಗಂಟಿ ಅಥವಾ ಹೂಳು ತುಂಬಿದ್ದಲ್ಲಿ ಕೂಡಲೇ ತೆರವುಗೊಳಿಸಬೇಕು. ತಗ್ಗು ಪ್ರದೇಶಗಳಲ್ಲಿ ಮತ್ತು ಚರಂಡಿಗಳಲ್ಲಿ ನೀರು ಸರಾಗವಾಗಿ ಸಾಗುವಂತೆ ಕ್ರಮವಹಿಸಬೇಕು. ಈ ಎಲ್ಲಾ ಕಾರ್ಯಗಳ ಕುರಿತು ಮೇಲಾಧಿಕಾರಿಗಳು ನಿಗಾ ವಹಿಸಿ ಅಧೀನ ಅಧಿಕಾರಿ ಮತ್ತು ಸಿಬ್ಬಂದಿಗೆ ಕಾಲೋಚಿತ ಸೂಚನೆ ನೀಡಿ ಮಳೆ ಹಾನಿಯಿಂದಾಗಲಿ ಅಥವಾ ಬರಪರಿಸ್ಥಿತಿಯಿಂದಾಗಲಿ ಜನರು ಸಮಸ್ಯೆಗೆ ಸಿಲುಕದಂತೆ ಅಗತ್ಯ ಕ್ರಮವಹಿಸಲು ಅಪರ ಜಿಲ್ಲಾಧಿಕಾರಿಗಳು ಸೂಚಿಸಿದರು.

ಉಪವಿಭಾಗಾಧಿಕಾರಿ ಡಿ.ಹೆಚ್. ಅಶ್ವಿನ್, ತಹಸಿಲ್ದಾರ್ ಅನಿಲ್, ಸಮಾಜ ಕಲ್ಯಾಣ ಇಲಾಖೆಯ ಸಹಾಯಕ ನಿರ್ದೇಶಕ ಶೇಷಾದ್ರಿ, ಹಾಗೂ ವಿವಿಧ ಇಲಾಖೆಗಳ ಅಧಿಕಾರಿಗಳು, ಸಿಬ್ಬಂದಿ ಉಪಸ್ಥಿತರಿದ್ದರು.

ಸೂಕ್ತ ತ್ಯಾಜ್ಯ ವಿಲೇವಾರಿ ಮಾಡಿ

ಜಿಲ್ಲಾ ಕೇಂದ್ರವಾದ ಚಿಕ್ಕಬಳ್ಳಾಪುರ ನಗರದಲ್ಲಿ ತ್ಯಾಜ್ಯ ವಿಲೇವಾರಿಯನ್ನು ಸಮರ್ಪಕವಾಗಿ ಮಾಡಬೇಕಿದೆ. ಬ್ಲಾಕ್ ಸ್ಪಾಟ್ ಗಳಲ್ಲಿ ಸಾರ್ವಜನಿಕರು ಕಸ ಎಸೆಯಂತೆ ಅರಿವು ಮೂಡಿಸಬೇಕಿದೆ. ನಿಷೇಧಿತ ಪ್ಲಾಸ್ಟಿಕ್ ಅನ್ನು ಬಳಸದಂತೆ ಅರಿವು ಮೂಡಿಸಿ ಪ್ಲಾಸ್ಟಿಕ್ ಮುಕ್ತ ತಾಲ್ಲೂಕನ್ನಾಗಿ ಚಿಕ್ಕಬಳ್ಳಾಪುರವನ್ನು ಮಾಡಬೇಕಿದೆ. ಈ ನಿಟ್ಟಿನಲ್ಲಿ ಅಧಿಕಾರಿಗಳು ಹೆಚ್ಚು ನಿಗಾ ವಹಿಸಬೇಕೆಂದು ಸೂಚಿಸಿದರು. ಮಳೆಹಾನಿ ನಿರ್ವಹಣೆಯ ಜೊತೆಗೆ ಕುಡಿಯುವ ನೀರಿನ ಸಮಸ್ಯೆಯನ್ನು ಪರಿಹರಿಸುವ ಕಾರ್ಯವನ್ನು ಜೊತೆಜೊತೆಗೆ ನಿರ್ವಹಿಸಬೇಕಿದೆ. ಕುಡಿಯುವ ನೀರು ಪೂರೈಸುವ ನೀರು ಸಂಗ್ರಹಣಾ ಟ್ಯಾಂಕುಗಳು, ಟ್ಯಾಂಕರ್ ಗಳನ್ನು ಸ್ವಚ್ಛಗೊಳಿಸಬೇಕಿದೆ. ನಿಯಮಿತವಾಗಿ ನೀರು ಪರೀಕ್ಷೆಯನ್ನು ಮಾಡಿಸಿ ಶುದ್ಧ ಕುಡಿಯುವ ನೀರಿನ ಪೂರೈಕೆಗೆ ಅಗತ್ಯ ಕ್ರಮ ಕೈಗೊಳ್ಳಬೇಕಿದೆ. ಚಿಕ್ಕಬಳ್ಳಾಪುರ ನಗರಾಡಳಿತದ ಕುಡಿಯುವ ನೀರಿನ ಸಮಸ್ಯೆ ಇರುವ ವಾರ್ಡ್ ಗಳಲ್ಲಿ ಮತ್ತು ಗ್ರಾಮಾಂತರ ಪ್ರದೇಶಗಳ ಗ್ರಾಮಗಳಲ್ಲಿ ನೀರು ಪೂರೈಕೆಗೆ ಖಾಸಗಿ ಕೊಳವೆ ಬಾವಿಗಳ ಮಾಲಿಕರೊಂದಿಗೆ ಒಪ್ಪಂದ ಮಾಡಿಕೊಂಡು ಕುಡಿಯುವ ನೀರು ಪೂರೈಸಬೇಕು ಎಂದು ತಿಳಿಸಿದರು.

ಭ್ರೂಣ ಪತ್ತೆ ತಡೆಯಿರಿ

ತಾಲ್ಲೂಕಿನಲ್ಲಿರುವ ಸ್ಕ್ಯಾನಿಂಗ್ ಕೇಂದ್ರಗಳಿಗೆ ಆರೋಗ್ಯ ಇಲಾಖೆಯ ಅಧಿಕಾರಿಗಳು ನಿಯಮಿತವಾಗಿ ಅನಿರೀಕ್ಷಿತ ಭೇಟಿ ನೀಡಿ ಅಲ್ಲಿನ ಕಾರ್ಯವೈಖರಿಗಳನ್ನು ಪರಿಶೀಲಿಸಬೇಕು. ಭ್ರೂಣ ಹತ್ಯೆ ಮತ್ತು ಪತ್ತೆ ಪ್ರಕರಣಗಳನ್ನು ಸಂಪೂರ್ಣವಾಗಿ ತಡೆಗಟ್ಟಲು ಅಪರ ಜಿಲ್ಲಾಧಿಕಾರಿಗಳು ಸೂಚಿಸಿದರು. ನರೇಗಾ ಗುರಿ ಸಾಧಿಸಿ ನರೇಗಾ ಯೋಜನೆಯಡಿ ತಾಲೂಕಿಗೆ ಇರುವ ಗುರಿಯನ್ನು ಸಾಧಿಸಬೇಕಿದೆ. ಬಾಕಿ ಕೂಲಿ ಸಂಭಾವನೆಯನ್ನು ಪಾವತಿಸಬೇಕು. ಚುನಾವಣಾ ನೀತಿ ಸಂಹಿತೆ ತೆರವಾದ ನಂತರ ಇವರೆಗೆ ಬಾಕಿ ಇರುವ ಅರ್ಜಿಗಳನ್ನು ತ್ವರಿತವಾಗಿ ವಿಲೇವಾರಿ ಮಾಡಬೇಕು ಎಂದು ಅಧಿಕಾರಿಗಳಿಗೆ ಸೂಚನೆಗಳನ್ನು ನೀಡಿದರು.

ಬಾಲಕಿಯರ ವಿದ್ಯಾರ್ಥಿ ನಿಲಯಕ್ಕೆ ಆಪರ ಜಿಲ್ಲಾಧಿಕಾರಿ ಭೇಟಿ

ಸಭೆಯ ನಂತರ ಅಪರ ಜಿಲ್ಲಾಧಿಕಾರಿಗಳು ನಗರದ ಎಂ ಜಿ ರಸ್ತೆಯಲ್ಲಿರುವ ಬಾಲಕಿಯರ ಮೆಟ್ರಿಕ್ ನಂತರದ ವಿದ್ಯಾರ್ಥಿ ನಿಲಯಕ್ಕೆ ಭೇಟಿ ನೀಡಿ ವಿದ್ಯಾರ್ಥಿಗಳಿಗೆ ವಿದ್ಯಾರ್ಥಿನಿಯದಲ್ಲಿ ದೊರಕುವ ಸೌಲಭ್ಯಗಳನ್ನು ಪರಿಶೀಲಿಸಿ, ಗುಣಮಟ್ಟದ ಆಹಾರವನ್ನು ನೀಡುವ ಜೊತೆಗೆ ಸ್ವಚ್ಛತೆಯನ್ನು ಕಾಪಾಡಬೇಕು. ಮಕ್ಕಳ ಚಲನವಲನದ ಮೇಲೆ ನಿಗಾ ಇಡಲು ಹಾಜರಾತಿ ಪುಸ್ತಕವನ್ನು ಕಡ್ಡಾಯವಾಗಿ ನಿರ್ವಹಿಸಬೇಕು ಎಂದು ಅಧಿಕಾರಿಗಳಿಗೆ ಸೂಚನೆಗಳನ್ನು ನೀಡಿದರು. ಈ ವೇಳೆ ಅಪರ ಜಿಲ್ಲಾಧಿಕಾರಿಗಳು ವಿದ್ಯಾರ್ಥಿಗಳೊಂದಿಗೆ ಸಂವಾದ ನಡೆಸಿ ಅಲ್ಲಿನ ಕುಂದುಕೊರತೆಗಳನ್ನು ಆಲಿಸುವುದರ ಜೊತೆಗೆ ಕೆಲವು ಅಹವಾಲುಗಳನ್ನು ಸ್ಥಳದಲ್ಲೆ ಪರಿಹರಿಸಿದರು. ಈ ಸಂದರ್ಭದಲ್ಲಿ ಉಪವಿಭಾಗಾಧಿಕಾರಿ ಡಿ.ಹೆಚ್. ಅಶ್ವಿನ್, ತಹಸೀಲ್ದಾರ್ ಅನಿಲ್, ಸಮಾಜ ಕಲ್ಯಾಣ ಇಲಾಖೆಯ ಸಹಾಯಕ ನಿರ್ದೇಶಕ ಶೇಷಾದ್ರಿ, ಹಾಗೂ ವಿವಿಧ ಇಲಾಖೆಗಳ ಅಧಿಕಾರಿಗಳು, ಸಿಬ್ಬಂದಿ ಉಪಸ್ಥಿತರಿದ್ದರು.

ನಿಯಮಗಳ ಪಾಲನೆಗೆ ಕ್ರಮ, ಸಹಾಯವಾಣಿ ಸ್ಥಾಪನೆ

ಚಿಕ್ಕಬಳ್ಳಾಪುರ: ಭಾರತ ಚುನಾವಣಾ ಆಯೋಗವು ಕರ್ನಾಟಕ ವಿಧಾನ ಪರಿಷತ್ತಿನ ಬೆಂಗಳೂರು ಪದವೀಧರರ ಕ್ಷೇತ್ರ, ಹಾಗೂ ಕರ್ನಾಟಕ ಆಗ್ನೇಯ ಶಿಕ್ಷಕರ ಕ್ಷೇತ್ರದ ದ್ವೈವಾರ್ಷಿಕ ಚುನಾವಣೆ- 2024ರ ಸಂಬಂಧ ಜೂನ್ 3 ರಂದು ಮತದಾನ ಕಾರ್ಯ ನಡೆಯಲಿದೆ. ಕರ್ನಾಟಕ ಆಗ್ನೇಯ ಶಿಕ್ಷಕರ ಕ್ಷೇತ್ರದ ವ್ಯಾಪ್ತಿಗೆ ಕೋಲಾರ, ಚಿಕ್ಕಬಳ್ಳಾಪುರ, ತುಮಕೂರು, ಚಿತ್ರದುರ್ಗ ಮತ್ತು ದಾವಣಗೆರೆ (ಹರಿಹರ, ದಾವಣಗೆರೆ ಮತ್ತು ಜಗಳೂರು ತಾಲ್ಲೂಕುಗಳು ಮಾತ್ರ)ಜಿಲ್ಲೆಗಳು ಒಳಪಡುತ್ತವೆ. ಚುನಾವಣಾ ಕ್ಷೇತ್ರದ ವ್ಯಾಪ್ತಿಯಲ್ಲಿನ ಮತದಾರರಿಗೆ ಅನುಕೂಲವಾಗುವಂತೆ ಚುನಾವಣಾಧಿಕಾರಿಗಳು ಹಾಗೂ ಪ್ರಾದೇಶಿಕ ಆಯುಕ್ತರು, ಬೆಂಗಳೂರು ವಿಭಾಗ, ಬೆಂಗಳೂರುರವರ ಕಚೇರಿಯಲ್ಲಿಮತ್ತು ಎಲ್ಲಾಜಿಲ್ಲಾಧಿಕಾರಿಗಳು ಹಾಗೂ ಸಹಾಯಕ ಚುನಾವಣಾಧಿಕಾರಿಗಳ ಕಚೇರಿಗಳಲ್ಲಿ ಸಹಾಯವಾಣಿಯನ್ನು ಸ್ಥಾಪಿಸಲಾಗಿರುತ್ತದೆ. ಚುನಾವಣಾಧಿಕಾರಿಗಳ ಕಚೇರಿಯ ಸಹಾಯವಾಣಿ ಸಂಖ್ಯೆ: 080-22109665 ಆಗಿರುತ್ತದೆ. ಜಿಲ್ಲಾಧಿಕಾರಿಗಳು, ಸಹಾಯಕ ಚುನಾವಣಾಧಿಕಾರಿಗಳ ಕಚೇರಿ ಸಹಾಯವಾಣಿ ವಿವರ ಕರ್ನಾಟಕ ಆಗ್ನೇಯ ಶಿಕ್ಷಕರ ಕ್ಷೇತ್ರ, ದಾವಣಗೆರೆ -1800-4250380, ಚಿತ್ರದುರ್ಗ 08194-1950, ತುಮಕೂರು 08162-273595, ಚಿಕ್ಕಬಳ್ಳಾಪುರ- 08156-277071, ಕೋಲಾರ 08152-243507 ಆಗಿರುತ್ತದೆ. ವಿಧಾನ ಪರಿಷತ್ ಚುನಾವಣೆಗೆ ಸಂಬಂಧಿಸಿದಂತೆ ಪ್ರಜಾ ಪ್ರತಿನಿಧಿ ಕಾಯ್ದೆ, 1951ರ ಸೆಕ್ಷನ್ 135(ಸಿ) ರಡಿಯಲ್ಲಿ, ಭಾರತ ಚುನಾವಣಾ ಆಯೋಗದ ನಿರ್ದೇಶನಗಳಂತೆ, ಮತದಾನ ಅಂತ್ಯಗೊಳ್ಳುವ 48 ಗಂಟೆಗಳ ಪೂರ್ವದಿಂದ ಅಂದರೆ ದಿನಾಂಕ:01-06-2024ರ ಅಪರಾಹ್ನ 4-00 ಗಂಟೆಯಿಂದ ಮತದಾನ ಪ್ರಕ್ರಿಯೆ ಮುಕ್ತಾಯಗೊಳ್ಳುವವರೆಗೆ ಚುನಾವಣಾ ಕ್ಷೇತ್ರದ ವ್ಯಾಪ್ತಿಯಲ್ಲಿ ಶುಷ್ಕ ದಿನವನ್ನು ಘೋಷಿಸಲಾಗಿರುತ್ತದೆ. ಈ ಅವಧಿಯಲ್ಲಿ ಮದ್ಯ ಮಾರಾಟವನ್ನು ನಿಷೇಧಿಸಲಾಗಿದ್ದು, ಎಲ್ಲಾ ಮದ್ಯದ ಅಂಗಡಿಗಳು ಮುಚ್ಚಲ್ಪಡುತ್ತವೆ. ಚುನಾವಣಾ ನಿಯಮಾವಳಿಗಳ ಅನ್ವಯ ಮತದಾನ ಅಂತ್ಯಗೊಳ್ಳುವ 48 ಗಂಟೆಗಳ ಪೂರ್ವದಲ್ಲಿ ಅಂದರೆ ದಿನಾಂಕ:01-06-2024ರ ಅಪರಾಹ್ನ 4-00 ಗಂಟೆಗೆ ಚುನಾವಣಾ ಬಹಿರಂಗ ಪ್ರಚಾರ ಅಂತ್ಯಗೊಳ್ಳಲಿದ್ದು, ನಂತರದಲ್ಲಿ ಯಾವುದೇ ರಾಜಕೀಯ ಪಕ್ಷಗಳು ಅಥವಾ ಅಭ್ಯರ್ಥಿಗಳು ಬಹಿರಂಗ ಪ್ರಚಾರ ಕೈಗೊಳ್ಳುವುದನ್ನು ನಿಷೇಧಿಸಿದೆ.

ತಂಬಾಕು ಉತ್ಪನ್ನಗಳ ಬಳಕೆ ಬದುಕಿಗೆ ಕಂಟಕ

ವಿಶ್ವ ತಂಬಾಕು ರಹಿತ ದಿನಾಚರಣೆ | ಜಿಲ್ಲಾಧಿಕಾರಿ ಪಿ.ಎನ್. ರವೀಂದ್ರ

ಚಿಕ್ಕಬಳ್ಳಾಪುರ: ಕುತೂಹಲ,ಆಕರ್ಷಣೆಯಿಂದ ಆರಂಭವಾಗುವ ವಿವಿಧ ತಂಬಾಕು ಉತ್ಪನ್ನಗಳ ಬಳಕೆ ಆರೋಗ್ಯವನ್ನು ಹಾಳು ಮಾಡುವ ಜೊತೆಗೆ ಬದುಕಿಗೂ ಕಂಟಕವಾಗುತ್ತದೆ ಎಂದು ಜಿಲ್ಲಾಧಿಕಾರಿ ಪಿ.ಎನ್. ರವೀಂದ್ರ ಅವರು ಕಳವಳ ವ್ಯಕ್ತಪಡಿಸಿದರು.

ಜಿಲ್ಲಾಡಳಿತ, ಜಿಲ್ಲಾ ಪಂಚಾಯತ್ ಹಾಗೂ ಜಿಲ್ಲಾ ಆರೋಗ್ಯ ಮತ್ತು ಕುಟುಂಬ ಕಲ್ಯಾಣ ಇಲಾಖೆ, ಸರ್. ಎಂ.ವಿ.ಕೈಗಾರಿಕಾ ತರಬೇತಿ ಸಂಸ್ಥೆ ಸಹಯೋಗದಲ್ಲಿ ನಗರದ ಹೊರವಲಯದಲ್ಲಿರುವ ಕೆ.ವಿ.ಕ್ಯಾಂಪಸ್ ನ ಸರ್.ಎಂ.ವಿ.ಕೈಗಾರಿಕಾ ತರಬೇತಿ ಸಂಸ್ಥೆಯಲ್ಲಿ ಹಮ್ಮಿಕೊಂಡಿದ್ದ ವಿಶ್ವ ತಂಬಾಕು ರಹಿತ ದಿನವನ್ನು ಉದ್ಘಾಟಿಸಿ ಮಾತನಾಡಿದರು.

ಕುತೂಹಲ, ಆಕರ್ಷಣೆಯಿಂದ ವಿದ್ಯಾರ್ಥಿ ಯುವಜನರಲ್ಲಿ ಆರಂಭವಾಗುವ ತಂಬಾಕು ಉತ್ಪನ್ನಗಳ ಬಳಕೆ ಕಡೆಗೆ ಚಟವಾಗಿ ಇಡೀ ಬದುಕನ್ನೆ ಸರ್ವನಾಶ ಮಾಡಿಬಿಡುತ್ತದೆ. ಒಂದು ಅಂದಾಜಿನ ಪ್ರಕಾರ ಪ್ರಸ್ತುತ ಭಾರತದಲ್ಲಿ ಶೇ.28 ರಷ್ಟು ಜನರು ತಂಬಾಕು ವ್ಯಸನಿಗಳಾಗಿದ್ದಾರೆ. ತಂಬಾಕು ಉತ್ಪನ್ನಗಳಿಂದಾಗುವ ಅಪಾಯಗಳ ಬಗ್ಗೆ ಎಷ್ಟೇ ಜಾಗೃತಿ ಮೂಡಿಸುತ್ತಿದ್ದರೂ ಬಳಕೆದಾರರ ಸಂಖ್ಯೆ ದಿನೇ ದಿನೇ ಹೆಚ್ಚುತ್ತಿರುವುದು ಆತಂಕಕಾರಿಯಾದ ಬೆಳವಣಿಗೆ. ಸಿಗರೇಟ್ ಮತ್ತಿತರ ತಂಬಾಕು ಉತ್ಪನ್ನಗಳ ಬಳಕೆದಾರರಿಂದ ಬಳಕೆದಾರರಲ್ಲದವರಿಗೂ ಹೆಚ್ಚಿನ ಸಮಸ್ಯೆಯಾಗುತ್ತಿದೆ. ವಿದ್ಯಾರ್ಥಿ ಯುವಜನರು ತಂಬಾಕು ಉತ್ಪನ್ನಗಳಿಂದ ದೂರವಿರಬೇಕು, ಆ ಮೂಲಕ ಆರೋಗ್ಯ ಕಾಪಾಡಿಕೊಳ್ಳಬೇಕು. ಒಂದು ವರ್ಷದ ಅವಧಿಯಲ್ಲಿ ಚಿಕ್ಕಬಳ್ಳಾಪುರ ಜಿಲ್ಲೆಯಲ್ಲಿ 1512 ಪ್ರಕರಣಗಳನ್ನು ದಾಖಲಿಸಿ ಬಳಕೆದಾರರು ಹಾಗೂ ಮಾರಾಟಗಾಗರರಿಂದ ಒಂದು ಲಕ್ಷ ರೂಪಾಯಿಗೂ ಹೆಚ್ಚು ದಂಡವನ್ನು ವಸೂಲಿ ಮಾಡಲಾಗಿದೆ ಎಂದು ತಿಳಿಸಿದರು. ಅಭ್ಯಾಸ ಮಾಡಿಕೊಳ್ಳುವುದು ಸುಲಭ, ಆದರೆ ಬಿಡುವುದು ತುಂಬಾ ಕಷ್ಟ ಎಂಬುದನ್ನು ಅರಿಯಬೇಕು. ಜಿಲ್ಲಾಸ್ಪತ್ರೆಯಲ್ಲಿರುವ ಉಚಿತ ಸಮಾಲೋಚನೆ ಮೂಲಕ 142 ಮಂದಿಯನ್ನು ತಂಬಾಕು ತ್ಯಜಿಸುವಂತೆ ಮಾಡಲಾಗಿದೆ. ಗ್ರಾಮೀಣ ಪ್ರದೇಶದಲ್ಲಿ ತಂಬಾಕಿನೊಂದಿಗೆ ಮತ್ತು ಎಲೆ ಅಡಿಕೆಯನ್ನು ಹೆಚ್ಚು ಬಳಸಿ ಕೆಲವರು ಚಟ ಮಾಡಿಕೊಂಡಿರುತ್ತಾರೆ. ಅಂತಹವರು ಜಿಲ್ಲಾ ಆಸ್ಪತ್ರೆಯನ್ನು ಸಂಪರ್ಕಿಸಿ ಸೂಕ್ತ ಚಿಕಿತ್ಸೆ ಪಡೆಯುವಂತೆ ಜಿಲ್ಲಾಧಿಕಾರಿಯವರು ಸಾರ್ವಜನಿಕರಿಗೆ ತಿಳಿಸಿದರು.

ಅಪರ ಜಿಲ್ಲಾಧಿಕಾರಿ ಹಾಗೂ ಜಿಲ್ಲಾ ತಂಬಾಕು ನಿಯಂತ್ರಣ ಕೋಶದ ಅಧ್ಯಕ್ಷ ಡಾ.ಎನ್.ತಿಪ್ಪೇಸ್ವಾಮಿ ಅವರು ಮಾತನಾಡಿ, ತಂಬಾಕು ಉತ್ಪನ್ನಗಳ ಬಳಕೆ ಮಾರಣಾಂತಿಕ ಕ್ಯಾನ್ಸರ್ ಕಾಯಿಲೆಗೆ ಕಾರಣವಾಗುತ್ತದೆ. ಗಂಟಲು, ಶ್ವಾಸಕೋಶ, ನರಗಳು ದುರ್ಬಲಗೊಂಡು ಕಡೆಗೆ ಪ್ರಾಣ ಹಾನಿಗೆ ಒಳಗಾಗುತ್ತದೆ. ಬೇರೆಯವರು ಧೂಮಪಾನ ಮಾಡುವುದರಿಂದ ಅವರ ಸಂಪರ್ಕಿತರಿಗೆ ಆರೋಗ್ಯದ ಮೇಲೆ ದುಷ್ಪರಿಣಾಮ ಬೀರುತ್ತದೆ. ತಂಬಾಕು ಬೆಳೆಯುವುದರಲ್ಲಿ ಕರ್ನಾಟಕ ಎರಡನೇ ಸ್ಥಾನದಲ್ಲಿದೆ ಎಂದರು. ಈ ವೇಳೆ ಅಪರ ಜಿಲ್ಲಾಧಿಕಾರಿಗಳು ತಂಬಾಕು ಉತ್ಪನ್ನಗಳ ಬಳಕೆಯ ದುಷ್ಪರಿಣಾಮಗಳ ಬಗ್ಗೆ ಪ್ರತಿಜ್ಞಾ ವಿಧಿ ಬೋಧಿಸಿ ನೆರೆದಿದ್ದವರಲ್ಲಿ ಅರಿವು ಮೂಡಿಸಿದರು. ಸರ್. ಎಂ. ವಿ. ಕೈಗಾರಿಕಾ ತರಬೇತಿ ಸಂಸ್ಥೆಯ ವಿದ್ಯಾರ್ಥಿಗಳು ತಂಬಾಕು ಸೇವೆಯಿಂದಾಗುವ ದುಷ್ಪರಿಣಾಮಗಳ ಕುರಿತು ನಾಟಕ ಪ್ರದರ್ಶನದ ಮೂಲಕ ಅರಿವು ಮೂಡಿಸಿ ಗಮನ ಸೆಳೆದರು.

ಈ ಸಂದರ್ಭದಲ್ಲಿ ಜಿಲ್ಲಾ ಸರ್ವೇಕ್ಷಣಾಧಿಕಾರಿ ಡಾ. ಕೃಷ್ಣ ಪ್ರಸಾದ್, ಸರ್. ಜಿಲ್ಲಾ ಕುಷ್ಠರೋಗ ನಿಯಂತ್ರಣಾಧಿಕಾರಿ ಡಾ.ಶಿವ ಕುಮಾರ್, ಜಿಲ್ಲಾ ರೋಗವಾಹಕ ಆಶ್ರಿತ ರೋಗಗಳ ನಿಯಂತ್ರಣಾಧಿಕಾರಿ ಡಾ. ಪ್ರಕಾಶ್ ಎಂ. ಜಿಲ್ಲಾ ಕುಟುಂಬ ಕಲ್ಯಾಣಾಧಿಕಾರಿ ಡಾ. ಚಂದ್ರಶೇಖರ್ ರೆಡ್ಡಿ, ಜಿಲ್ಲಾ ಆರೋಗ್ಯ ಶಿಕ್ಷಣಾಧಿಕಾರಿ ಜಿ.ಹರೀಶ್, ಮನೋವೈದ್ಯ ಡಾ.ನಂದ ಕಿಶೋರ್, ಎನ್.ಒ.ಹೆಚ್.ಪಿ.ನೋಡಲ್ ಆರೋಗ್ಯ ಅಧಿಕಾರಿ ಡಾ.ಚಿತ್ ಕಲಾ ಉಮೇಶ್ ಪಾಟೀಲ್, ಎಂ. ವಿ. ಕೈಗಾರಿಕಾ ತರಬೇತಿ ಸಂಸ್ಥೆಯ ಪ್ರಾಂಶುಪಾಲರಾದ ಜಿ.ವಿ. ಹನುಮಂತರೆಡ್ಡಿ, ಸಂಸ್ಥೆಯ ಬೋಧಕ, ಬೋಧಕೇತರ ಸಿಬ್ಬಂದಿ, ವಿವಿಧ ಇಲಾಖೆಗಳ ಅಧಿಕಾರಿಗಳು ಸಿಬ್ಬಂದಿ, ಆಶಾ, ಅಂಗನವಾಡಿ ಕಾರ್ಯಕರ್ತರು ವಿದ್ಯಾರ್ಥಿಗಳು ಭಾಗವಹಿಸಿದ್ದರು.

ಬೇವೂರು ಶ್ರೀಆದಿಉಡಸಲಮ್ಮ ದೇವಿಯ ಪರ

ಚನ್ನಪಟ್ಟಣ: ತಾಲೂಕಿನ ಇತಿಹಾಸ ಪ್ರಸಿದ್ಧ ಬೇವೂರು ಗ್ರಾಮದಲ್ಲಿ ಭಾನುವಾರ ಗ್ರಾಮದೇವತೆ ಶ್ರೀ ಆದಿಉಡಸಲಮ್ಮ ದೇವಿಯ ಪರವನ್ನು ಹಮ್ಮಿಕೊಳ್ಳಲಾಗಿದೆ.

ಗ್ರಾಮದ ಶಕ್ತಿ ದೇವತೆಯಾಗುವ ಜೊತೆಗೆ ಸಾವಿರಾರು ಭಕ್ತರನ್ನು ಹೊಂದಿರುವ ಶ್ರೀ ಆದಿ ಉಡಸಲಮ್ಮ ದೇವಿ ದೇವಸ್ಥಾನದ ವಿಶೇಷ ಎಂದರೆ ಈ ದೇವಸ್ಥಾನಕ್ಕೆ ಪೂಜಾರಿಗಳಾಗಲಿ, ಅರ್ಚಕರಾಗಲಿ ನೇಮಕ ಇಲ್ಲ. ಅಲ್ಲದೆ ಈ ದೇವಸ್ಥಾನಕ್ಕೆ ಬಾಗಿಲನ್ನೇ ಅಳವಡಿಸಿಲ್ಲ ಎಂಬುದು ವಿಶೇಷವಾಗಿದ್ದು, ಈ ಹಿಂದೆ ದೇವಸ್ಥಾನಕ್ಕೆ ನಾಯಿಗಳು ನುಗ್ಗುತ್ತವೆ ಎಂಬ ಕಾರಣಕ್ಕೆ ಭಕ್ತರು ಕಬ್ಬಿಣದ ಬಾಗಿಲನ್ನು ಅಳವಡಿದ್ದರಾದರೂ ರಾತ್ರಿ ವೇಳೆ ಗ್ರಾಮ ಸಂಚಾರ ಮಾಡಿ ದುಷ್ಟಶಕ್ತಿಗಳನ್ನು ನಿಗ್ರಹಿಸುವ ಜೊತೆಗೆ ಗ್ರಾಮದ ರಾಸುಗಳನ್ನು ರೋಗ ರುಜಿನಗಳಿಂದ ಕಾಪಾಡಿ ಹೆಚ್ಚೊಕ್ಕಲು ನೀಡುತ್ತಾಳೆ ಎಂಬ ಪ್ರತೀತಿ ಇದ್ದು ಈ ನಿಟ್ಟಿನಲ್ಲಿ ದೇವಿ ಬಾಗಿಲನ್ನು ಒದ್ದಿದ್ದರಿಂದ ನೂರಡಿ ದೂರಕ್ಕೆ ಬಾಗಿಲು ಬಿತ್ತೆಂದು ಹೇಳಲಾಗಿದ್ದು ಈ ನಿಟ್ಟಿನಲ್ಲಿ ಬಾಗಿಲು ಬಿದ್ದ ಜಾಗದಲ್ಲಿ ಕಂಭ ನೆಟ್ಟಿ ಅಲ್ಲಿಂದಲೇ ಕೊಂಡ ಮಾಡುತ್ತಾ ಬಂದಿದ್ದಾರೆ. ಈ ನಿಟ್ಟಿನಲ್ಲಿ ಈ ದೇವಸ್ಥಾನದಲ್ಲಿ ಜಾತಿ, ಬೇದ ಇಲ್ಲದೆ ಭಕ್ತರೇ ದೇವಿರ ಗರ್ಭಗುಡಿಯಲ್ಲಿ ದೇವಿಗೆ ತಮ್ಮಿಷ್ಟದಂತೆ ಅಲಂಕಾರ ಮಾಡಿ ಪೂಜೆ ಮಾಡಿ ಪ್ರಾರ್ಥಿಸುವ ಅವಕಾಶ ಇದ್ದು ಇಂತಹ ದೇವಸ್ಥಾನದ ಬೇರೆಲ್ಲೂ ಇಲ್ಲ ಎಂಬುದು ಗ್ರಾಮದ ಇತಿಹಾಸ.

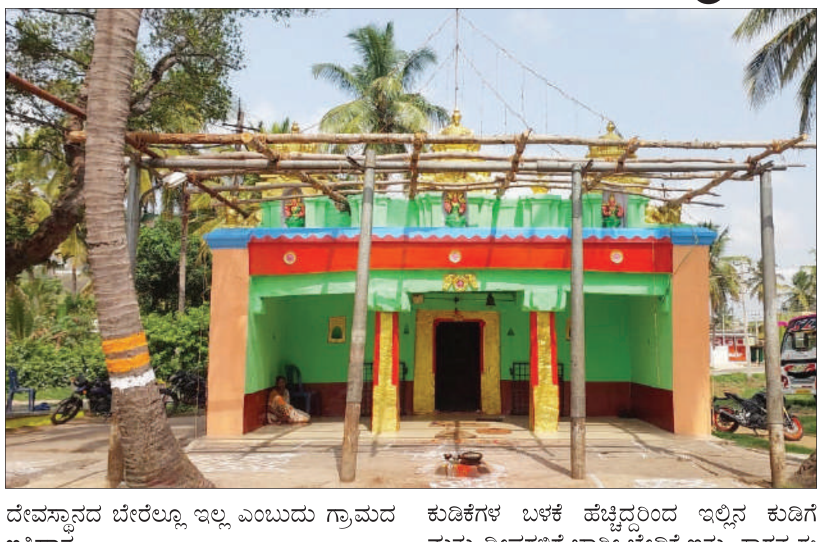

ಮಣ್ಣಿನ ಕುಡಿಕೆ ಮತ್ತು ಮಣ್ಣಿನ ಅಣತೆಗಳನ್ನು ಮಾಡುವುದೇ ಗ್ರಾಮದ ಇತಿಹಾಸವಾಗಿದ್ದು ಈ ನಿಟ್ಟಿನಲ್ಲಿ ಗ್ರಾಮಕ್ಕೆ ಕುಡಿಕೆ ಬೇವೂರು ಎಂಬ ಇತಿಹಾಸ ಇದೆ. ಅಲ್ಲದೆ ಈಂದೆ ದೀಪಾವಳಿ ಸೇರಿದಂತೆ ಮನೆಗಳಲ್ಲಿ ಹೆಚ್ಚಾಗಿ ಮಣ್ಣಿನ ದೀಪ ಅಚ್ಚುವ ಜೊತೆಗೆ ಕುಡಿಕೆಗಳ ಬಳಕೆ ಹೆಚ್ಚಿದ್ದರಿಂದ ಇಲ್ಲಿನ ಕುಡಿಗೆ ಮತ್ತು ದೀಪಗಳಿಗೆ ಭಾರೀ ಬೇಡಿಕೆ ಇತ್ತು. ಕಾರನ ಈ ಗ್ರಾಮದ ಮಣ್ಣಿನ ಫಲವತ್ತದೆ ಮಡಿಕೆ, ಕುಡಿಕೆಯನ್ನು ಹೆಚ್ಚು ದಿನ ಗಟ್ಟಿಯಾಗಿ ಬಾಳಿಕೆ ಬರುತ್ತಿದ್ದವು ಎನ್ನಲಾಗಿದೆ. ಈ ನಿಟ್ಟಿನಲ್ಲಿ ವ್ಯಾಪಾರಿಗಳು ಬೇರೆ ಗ್ರಾಮಕ್ಕೆ ಹೋಗುವ ಮುನ್ನ ಆದುಉಡಸಲಮ್ಮನಿಗೆ ಮೊದಲ ಪೂಜೆ ಸಲ್ಲಿಸಿ ಮುಂದೆ ಹೋಗುತ್ತಿದ್ದರು ಎನ್ನುವುದು ಹಾಗೂ ಗ್ರಾಮಕ್ಕೆ ಹೊಸದಾಗಿ ಮದುವೆ ಆಗಿ ಬಂದ ವಧು ಮೊದಲು ಈ ದೇವಸ್ಥಾನದಲ್ಲಿ ದೀಪ ಹಚ್ಚಿ ಬಳಿಕ ಗಂಡನ ಮನೆಯಲ್ಲಿ ಸೇರು ಒದ್ದು ಪ್ರವೇಶ ಮಾಡುವುದು ಈ ಗ್ರಾಮದ ಹೆಣ್ಣುಮಕ್ಕಳು ಬೇರೆಡೆ ಮದುವೆ ಆಗಿ ಹೋಗುವ ವೇಳೆ ಗಂಡನ ಮನೆಗೆ ಹೋಗುವ ಮುನ್ನ ತವರು ಮತ್ತು ಮತ್ತು ಗಂಡನ ಮನೆಯನ್ನು ಬೆಳಕು ಮಾಡುವಂತೆ ಹಾಗೂ ಸಂತಾನ ಭಾಗ್ಯ ನೀಡುವಂತೆ ಪ್ರಾರ್ಥಿಸುವುದು ಅನಾದಿ ಕಾಲದಿಂದ ಬಂದಿದ್ದು ಇದು ಬೇವೂರು ಗ್ರಾಮ ಸೇರಿದಂತೆ ಸುತ್ತಲ 30 ಕ್ಕೂ ಹೆಚ್ಚು ಗ್ರಾಮಗಳ ಜನತೆ ಅನುಸರಿಸಿಕೊಂಡು ಬಂದಿದ್ದಾರೆ ಎಂಬುದು ಇತಿಹಾಸ.

ಗಂಗರು, ಜೋಳರು ಆಳ್ವಿಕೆ ಮಾಡಿದ ವೇಳೆ ಈ ಗ್ರಾಮ ದೇವತೆ ಉದ್ಭವಿಸಿದಳು ಎನ್ನಲಾಗಿದ್ದು ಉದ್ಭವ ಮೂರ್ತಿಗೆ ಶಿಲೆಯ ರೂಪ ನೀಡಿದ್ದಾರೆ. 500 ವರ್ಷಗಳ ಈ ದೇವಸ್ಥಾನಕ್ಕೆ ಇದೀಗ ಜೀರ್ಣೋದ್ಧಾರ ಮಾಡುವ ನಿಟ್ಟಿನಲ್ಲಿ ಗ್ರಾಮಸ್ಥರು ಮುಂದಾಗಿದ್ದು ಅನ್ನಸಂತರ್ಪಣೆ ಮೂಲಕ ನೂತನ ದೇವಾಲಯ ನಿರ್ಮಾಣಕ್ಕೆ ಚಾಲನೆ ನೀಡಲು ಮುಂದಾಗಿದ್ದು ಈ ನಿಟ್ಟಿನಲ್ಲಿ 15 ಸಾವಿರ ಮಂದಿಗೆ ಪರ ದ ಮೂಲಕ ಅನ್ನಸಂತರ್ಪಣೆ ಮಾಡಲಾಗುತ್ತಿದೆ.

ಭಕ್ತರು ಹೆಚ್ಚಿನ ಸಂಖ್ಯೆಯಲ್ಲಿ ಭಾಗವಿಸುವಂತೆ ಗ್ರಾಮಸ್ಥರು ಪತ್ರಿಕಾ ಪ್ರಕಟಣೆಯಲ್ಲಿ ತಿಳಿಸಿದ್ದಾರೆ.

ಕೆ.ಎಲ್.ಎ. ಕಾನೂನು ಕಾಲೇಜಿನಿಂದ ಜಾಗೃತಿ ಜಾಥಾ

ತಿಪಟೂರು: ಕೆ.ಎಲ್.ಎ. ಕಾನೂನು ಕಾಲೇಜು, ತಿಪಟೂರು ಹಾಗೂ ತಾಲ್ಲೂಕು ಆರೋಗ್ಯ ಇಲಾಖೆಯ ಸಹಯೋಗದೊಂದಿಗೆ ವಿಶ್ವ ತಂಬಾಕು ವಿರೋಧಿ ದಿನದ ಪ್ರಯುಕ್ತ ಮೇ 31ನೇ ಶುಕ್ರವಾರದಂದು ಕೆ.ಎಲ್.ಎ.ಕಾನೂನು ಕಾಲೇಜಿನಿಂದ ಐ.ಬಿ. ವೃತ್ತದ ವರೆಗೆ ಜಾಗೃತಿ ಜಾಥಾ ಕಾರ್ಯಕ್ರಮವನ್ನು ಹಮ್ಮಿಕೊಳ್ಳಲಾಗಿತ್ತು.

ತಿಪಟೂರು ಬ್ಲಾಕ್ ಆರೋಗ್ಯ ಶಿಕ್ಷಣಾಧಿಕಾರಿಗಳಾಗಿರುವ ಶ್ರೀಕೃಷ್ಣೇಗೌಡರು ಚಾಲನೆ ನೀಡಿ ತಂಬಾಕು ಹಾಗೂ ಧೂಮಪಾನ ಸೇವನೆಯಿಂದ ಆಗುತ್ತಿರುವ ದುಷ್ಪರಿಣಾಮಗಳ ಬಗ್ಗೆ ವಿವರಿಸಿದರು. ಒಂದು ಸಿಗರೇಟಿನಲ್ಲಿ ನಾಲ್ಕು ಸಾವಿರಕ್ಕೂ ಅಧಿಕ ಹಾನಿಕಾರಕ ಅಂಶಗಳಿದ್ದು, ವರದಿಯ ಪ್ರಕಾರ ಶೇ. 85 ಶ್ವಾಸಕೋಶದ ಕ್ಯಾನ್ಸರ್ ಉಂಟಾಗುತ್ತದೆ ಎಂದು ತಿಳಿದು ಬಂದಿದೆ. ಸಮೀಕ್ಷೆ ಪ್ರಕಾರ ತಂಬಾಕು ಎಂಟು ಮಿಲಿಯನ್ ಗೂ ಅಧಿಕ ಜನರನ್ನು ಪ್ರತಿವರ್ಷ ಬಲಿ ತೆಗೆದುಕೊಳ್ಳುತ್ತಿದೆ. ಇದರಲ್ಲಿ ಮೂರು ಮಿಲಿಯನ್ ರ?ಟ್ಟು ತಂಬಾಕು ಬಳಕೆದಾರರಲ್ಲದ ತಂಬಾಕಿನ ಹೊಗೆಯನ್ನು ಸೇವನೆ ಮಾಡುವ ಪರೋಕ್ಷ ಧೂಮಪಾನಿಗಳು ಸಹ ಬಲಿಯಾಗುತ್ತಿದ್ದಾರೆ. ಇದರ ಬಗ್ಗೆ ಜಾಗೃತಿ ಮೂಡಿಸಬೇಕಾಗಿದೆ ಎಂದು ಹೇಳಿದರು.

ಕೆ.ಎಲ್.ಎ. ಕಾನೂನು ಕಾಲೇಜಿನ ಅಧ್ಯಕ್ಷ ನಾಗೇಂದ್ರ, ಕಾಲೇಜಿನ ಪ್ರಾಂಶುಪಾಲೆ ಶ್ರೀಮತಿ ವಿನೀತಾ ಪಿ.ಕೆ., ಉಪನ್ಯಾಸಕ ವೃಂದ, ಕಾನೂನು ವಿದ್ಯಾರ್ಥಿಗಳು, ಸಿಬ್ಬಂದಿ ವರ್ಗ ಹಾಗೂ ಆರೋಗ್ಯ ಇಲಾಖೆಯ ಆಶಾ ಕಾರ್ಯಕರ್ತೆಯರು ಭಾಗವಹಿಸಿದ್ದರು.

ಶ್ರೀ ಸಿದ್ಧಗಂಗಾ ಮಠದ ಪೀಠಾಧಿಪತಿಗಳಾದ ಶ್ರೀ ಸಿದ್ದಲಿಂಗ ಮಹಾಸ್ವಾಮಿ ಅನಿಸಿಕೆ

ಕಣ್ಣಿನ ಪೊರೆ ಶಸ್ತ್ರಚಿಕಿತ್ಸೆಯಲ್ಲಿ ಲೇಸರ್ ಅಳವಡಿಕೆ ಅಗತ್ಯ

ತುಮಕೂರು: ತುಮಕೂರಿನ ವಾಸನ್ ಐ ಕೇರ್ ಅತ್ಯಾಧುನಿಕ ತಂತ್ರಜ್ಞಾನವುಳ್ಳ ಕಣ್ಣಿನ ಆಸ್ಪತ್ರೆಯಲ್ಲಿ ಸಮಗ್ರ ಕಣ್ಣಿನ ಆರೈಕೆ ಲಭ್ಯವಿದ್ದು, ತುಮಕೂರಿನ ಜನತೆಗೆ ಇದರ ಸದುಪಯೋಗವನ್ನು ಪಡೆಯಬೇಕೆಂದರು. ಕಣ್ಣಿನ ಪೊರೆ ಶಸ್ತ್ರಚಿಕಿತ್ಸೆಯಲ್ಲಿ ಲೇಸರ್ ಶಸ್ತ್ರಚಿಕಿತ್ಸೆಯೇ ಹೆಚ್ಚು ಜನರ ಮನ್ನಣೆ ಪಡೆದಿರುವುದು ಸ್ವಾಗತಾರ್ಹವಾಗಿದೆ. ಇಂತಹ ಸೌಲಭ್ಯವನ್ನು ರೋಗಿಗಳಿಗೆ ಒದಗಿಸುವುದು ಆಸ್ಪತ್ರೆಗಳ ಜವಾಬ್ದಾರಿಯಾಗಿರುತ್ತದೆ. ವಾಸನ್ ಐ ಕೇರ್ ಅತ್ಯಾಧುನಿಕ ಆಪರೇಷನ್ ಥಿಯೇಟರ್‌ನ್ನು ಶ್ರೀ ಸಿದ್ದಗಂಗಾ ಮಠದ ಪೀಠಾಧಿಪತಿಗಳಾದ ಶ್ರೀ ಸಿದ್ದಲಿಂಗ ಮಹಾಸ್ವಾಮಿಯವರು ಅಮೃತ ಹಸ್ತಗಳಿಂದ ಉದ್ಘಾಟಿಸಲಾಯಿತು.

ನಗರದ ಎಸ್.ಎಸ್.ಪುರಂದ ವಾಸನ್ ಐ ಕೇರ್ 14ನೇ ವರ್ಷದ ವಾರ್ಷಿಕೋತ್ಸವದ ಕಾರ್ಯಕ್ರಮವನ್ನು ಮೇ.31 ರಂದು ಶುಕ್ರವಾರ ಬೆಳಿಗ್ಗೆ 10 ಗಂಟೆಗೆ ಕಾರ್ಯಕ್ರಮವನ್ನು ಉದ್ಘಾಟಿಸಿ ಮಾತನಾಡುತ್ತಾ ಅವರು ಪ್ರತಿಯೊಬ್ಬರೂ ಕಾಲ ಕಾಲಕ್ಕೆ ಕಣ್ಣಿನ ತಪಾಸಣೆ ಮಾಡಿಸಿಕೊಳ್ಳುವಂತೆ ಮಾಹಿತಿ ನೀಡಿದರು.

ಕಾರ್ಯಕ್ರಮದಲ್ಲಿ ವಾಸನ್ ಐ ಕೇರ್ ಆಸ್ಪತ್ರೆಯ ನುರಿತ ನೇತ್ರ ತಜ್ಞರಾದ ಡಾ.ಸ್ಮಿತಾರವರು ಮಾತನಾಡುತ್ತಾ ತುಮಕೂರಿನ ವಾಸನ್ ಐ ಕೇರ್ ಆಸ್ಪತ್ರೆಯಲ್ಲಿ ಅತಿ ಕಡಿಮೆ ಲೈನ್ನ್ನು ಲಭ್ಯವಿದೆ. ಕಣ್ಣಿನ ಪರೀಕ್ಷೆ ಶಸ್ತ್ರಚಿಕಿತ್ಸೆ ಹಾಗೂ ಕನ್ನಡಕಗಳನ್ನು ಪೂರೈಕೆ ಮಾಡುತ್ತಿದ್ದಾರೆ. ಕಣ್ಣಿನ ಪೊರೆಯಿಂದಾಗಿ ಯಾರು ಅಂಧರಾಗಬೇಕಾಗಿಲ್ಲ. ಗ್ಲೋಕೋಮಾದಿಂದ ಸುಮಾರು 40 ವರ್ಷ ಮೇಲ್ಪಟ್ಟುದವರಿಗೆ 6 ತಿಂಗಳೊಮ್ಮೆ ಆಸ್ಪತ್ರೆಗೆ ತಪಾಸಣೆಗೆ ಭೇಟಿ ನೀಡಬೇಕು. ಕ್ಯಾಟ್‌ರಾಕ್ಟ್ ಲೈಸರ್ ಟೆಕ್ನಾಲಜಿಯಿಂದ ಕಣ್ಣಿನ ಆರೋಗ್ಯಕ್ಕೆ ಸುಮಾರು 5 ರಿಂದ 15 ನಿಮಿಷದಲ್ಲಿ ಶಸ್ತ್ರಚಿಕಿತ್ಸೆ ನಡೆಸಲಾಗುತ್ತದೆ. ಕಣ್ಣಿನ ಪೊರೆಯಿಂದ ಗ್ಲೋಕೋಮಾ ಡಯಾಬಿಟಿಕ್ ರೆಟಿನೋತ್ಪತ್ತಿಗಳಂತಹ ಕಣ್ಣಿನ ಸಮಸ್ಯೆಗಳ ಕುರಿತು ಮಾಹಿತಿಯನ್ನು ಹಂಚಿಕೊಂಡರು. ರೋಗ ನಿರ್ಣಯ ಮತ್ತು ಶಸ್ತ್ರಚಿಕಿತ್ಸೆ ಎರಡಕ್ಕೂ ಅತ್ಯಾಧುನಿಕ ಆಧುನಿಕ ಸಾಧನಗಳಿವೆ ಎಂದು ತಿಳಿಸಿದರು.

ಇದೇ ಸಂದರ್ಭದಲ್ಲಿ ಡಾ.ಸಂಧ್ಯಾರವರು ಮಾತನಾಡುತ್ತಾ ಹೊಸ ಕಣ್ಣಿನ ಆರೈಕೆ ಸೌಲಭ್ಯಗಳಾದ ಎ.ಆರ್. ಆಟೋ ರೆಫ್ರೆಕೋ ಮೀಟರ್, ಎನ್.ಸಿಟಿ-ನಾನ್ ಕ್ಯಾಟ್‌ರಾಕ್ಟ್ ಟೋನೋಮೀಟರ್, ಎ-ಸ್ಕ್ರೀನಿಂಗ್, ಬಿ.ಸ್ಕ್ರೀನಿಂಗ್, ಆರ್.ಓ.ಪಿ. ಸ್ಕ್ಯಾನಿಂಗ್ ಮಾಡುವ ಸೌಲಭ್ಯ ಕಲ್ಪಿಸವಾಗಿದೆ. ಐಚಿ ಐಚಿಜಡಿ ನಂತಹ ಇತ್ತೀಚಿನ ಡಯಾಗೋಸ್ಟಿಕ್ ಉಪಕರಣಗಳನ್ನು ನೇತ್ರ ಆರೈಕೆ ಆಸ್ಪತ್ರೆಯಲ್ಲಿ ಬಳಸಲಾಗುತ್ತದೆ. ಈ ಆಸ್ಪತ್ರೆಯೂ ವಿಶ್ವದರ್ಜೆಯ ಕಣ್ಣುಗಳ ಚಿಕಿತ್ಸೆಗೆ ತುಮಕೂರಿನ ವಾಸನ್ ಐ ಕೇರ್ ಜನರಿಗೆ ವರದಾನವಾಗಲಿದೆ ಎಂದು ಅರ್ಥಪೂರ್ಣವಾಗಿ ವಿವರಿಸಿದರು.

ಕಾರ್ಯಕ್ರಮದಲ್ಲಿ ಡಾ.ಕೌಸರ್‌ರವರು ಮಾತನಾಡುತ್ತಾ ತುಮಕೂರಿನ ವಾಸನ್ ಐ ಕೇರ್ ನೇತ್ರ ವಿಜ್ಞಾನ ಈ ಶಾಖೆಯಲ್ಲಿ ಎಲ್ಲಾ ಸರ್ಕಾರಿ ಮತ್ತು ಖಾಸಗಿ ವಿಮಾ ಕಂಪನಿಗಳಿಂದ ಸರ್ಕಾರಿ ಯೋಜನೆಗಳನ್ನು ಅನುಮೋದಿಸಿದರ. ಇದರ ಅಡಿಯಲ್ಲಿ ಎಲ್ಲಾ ರೋಗಿಗಳು, ಸರ್ಕಾರಿ ನೌಕರರು ತುಮಕೂರಿನ ವಾಸನ್ ಐ ಕೇರ್ ಉತ್ತಮ ಗುಣಮಟ್ಟದ ನೇತ್ರ ಆರೈಕೆಯನ್ನು ಪಡೆಯಬಹುದು ಎಂದು ತಿಳಿಸಿದರು.

ಇದೇ ಸಂದರ್ಭದಲ್ಲಿ ತುಮಕೂರಿನ ಶಾಸಕರಾದ ಜಿ.ಬಿ.ಜ್ಯೋತಿಗಣೇಶ್, ವಾಸನ್ ಐ ಕೇರ್ ಆಸ್ಪತ್ರೆಯ ಮುಖ್ಯಸ್ಥರಾದ ಡಾ.ಭಾನು ಪ್ರತಾಪ್, ಸುಂದರ ಮುರುಗೇಶನ್, ಮಾರ್ಕೆಟಿಂಗ್ ವ್ಯವಸ್ಥಾಪಕರರಾದ ನಾಗೇಂದ್ರ ಹಾಗೂ ವಾಸನ್ ಐ ಕೇರ್ ಆಸ್ಪತ್ರೆಯ ಸಿಬ್ಬಂದಿ ವರ್ಗದವರು ಉಪಸ್ಥಿತರಿದ್ದರು.

ಬಿಸಿಲಿಗೆ ಬಾಡಿದ ಮಾವು; 88 ಕೋಟಿ ರೂ. ಪರಿಹಾರ ನೀಡಲು ಸರ್ಕಾರಕ್ಕೆ ಮನವಿ

ಕೋಲಾರ: ಜಿಲ್ಲೆಯ ಶ್ರೀನಿವಾಸಪುರದ ಮಾವು ವಿಶ್ವ ಪ್ರಸಿದ್ಧಿ ಪಡೆದಿದೆ. ಆದ್ರೆ, ಈ ಬಾರಿ ಬರಗಾಲಕ್ಕೆ ತುತ್ತಾದ ಹಿನ್ನೆಲೆ ಹಣ್ಣುಗಳ ರಾಜನ ದರ್ಬಾರ್ ಇಲ್ಲದಂತಾಗಿದೆ. ರೈತರಿಗೆ ಅದೃಷ್ಟದ ಬೆಳೆಯಾಗಬೇಕಿದ್ದ ಮಾವು ಗ್ರಾಹಕರಿಗೆ ಹೊರೆಯಾಗಿದ್ರೆ, ಫಸಲಿಲ್ಲದೆ ರೈತರಿಗೆ ನಷ್ಟ ಉಂಟಾಗಿದೆ. ಕೋಲಾರ ಜಿಲ್ಲೆ ಮಾವಿನ ನಗರಿಯೆಂದು ಪ್ರಸಿದ್ಧಿ ಪಡೆದಿದ್ದು, ಶ್ರೀನಿವಾಸಪುರದಲ್ಲಿ ಏಷ್ಯಾದಲ್ಲಿಯೇ ಅತೀ ದೊಡ್ಡ ಮಾವಿನ ಮಾರುಕಟ್ಟೆ ಇದೆ. ಪ್ರತಿದಿನ ಸಾವಿರಾರು ಟನ್‌ನಷ್ಟು ಮಾವಿನ ವಹಿವಾಟು ನಡೆಯುತ್ತಿದೆಯಾದ್ರು, ಈ ಬಾರಿ ಬರ ಎದುರಾದ ಹಿನ್ನೆಲೆ ಮರಗಳಲ್ಲಿ ಮಾವಿನ ಹಣ್ಣುಗಳೇ ಇಲ್ಲದಂತಾಗಿದೆ. ಶೇಕಡ.20 ರಿಂದ 25 ರಷ್ಟು ಮಾವು ಮಾತ್ರ ಈ ಬಾರಿ ರೈತರಿಗೆ ಸಿಕ್ಕಿದೆ. ಪರಿಣಾಮ ಮಾವು ಈ ಬಾರಿ ದುಬಾರಿಯಾಗಿದೆ. ಸದ್ಯ ಮಾರುಕಟ್ಟೆಗೆ ಮಾವು ಬರಲಾರಂಭಿಸಿದ್ದು, ಟನ್ ಒಂದಕ್ಕೆ 80 ಸಾವಿರದಿಂದ 90 ಸಾವಿರದವರೆಗೆ ಬೆಲೆ ಇದೆ. ತಾಪಮಾನ ಹೆಚ್ಚಿದ್ದರಿಂದ 2023-24ನೇ ಸಾಲಿನಲ್ಲಿ ಮಾವಿನ ಕಾಯಿಗಳ ಗಾತ್ರ ಕಡಿಮೆಯಾಗಿ ಗುಣಮಟ್ಟ ಕಳೆದುಕೊಂಡಿದ್ದು, ರೈತರು ಪರಿಹಾರ ಕೋರಿ ಅರ್ಜಿ ಸಲ್ಲಿಸಿದ್ದಾರೆ. ಹಾಗಾಗಿ ತೋಟಗಾರಿಕೆ ಇಲಾಖೆ ಅಧಿಕಾರಿಗಳು ಹಾಗೂ ಕೃಷಿ ವಿಜ್ಞಾನ ಕೇಂದ್ರ, ಅಧಿಕಾರಿಗಳ ತಂಡ ಜಿಲ್ಲೆಯಲ್ಲಿ ಮಾವು ಬೆಳೆ ನಷ್ಟ ಸಮೀಕ್ಷೆಗೆ ತಂಡ ನಿಯೋಜನೆ ಮಾಡಿದೆ. ಸದ್ಯ ತಂಡ ನೀಡಿದ ವರದಿ ಪ್ರಕಾರ ಜಿಲ್ಲೆಯಲ್ಲಿ ಸುಮಾರು 70 ರಷ್ಟು ಬೆಳೆ ನಾಶವಾಗಿದ್ದು, ಸುಮಾರು 88 ಕೋಟಿ ರೂ. ಪರಿಹಾರಕ್ಕೆ ರಾಜ್ಯ ಸರ್ಕಾರಕ್ಕೆ ಮನವಿ ಮಾಡಲಾಗಿದೆ ಎಂದು ಅಧಿಕಾರಿಗಳು ಹೇಳುತ್ತಿದ್ದಾರೆ. ಇನ್ನು ಕೋಲಾರ ಜಿಲ್ಲೆಯೊಂದರಲ್ಲಿಯೇ ಅಧಿಕೃತವಾಗಿ 54 ಸಾವಿರ ಹೆಕ್ಟೇರ್ ಪ್ರದೇಶದಲ್ಲಿ ಮಾವು ಬೆಳೆಯಲಾಗುತ್ತದೆ. ಹಾಗಾಗಿ ವಿವಿಧ ರಾಜ್ಯಗಳು, ದೇಶ-ವಿದೇಶಗಳಿಗೂ ಮಾವಿನ ಹಣ್ಣು ರಫ್ತು ಮಾಡಲಾಗುತ್ತದೆ. ಇದರಲ್ಲಿ ನಾನಾ ಬಗೆಯ ಅಂದ್ರೆ 10 ಕ್ಕೂ ಹೆಚ್ಚು ತೋತಾಪುರಿ, ರಸಪುರಿ, ಬೇನಿಶಾ, ಅಲ್ಫಾನ್ಸೋ, ಮಲ್ಲಿಕಾ, ಸಕ್ಕರೆಗುಟ್ಲಿ, ಬಾದಾಮಿ, ಸೇಂದುರಾ, ನೀಲಂ ನಂತಹ ಮಾವಿನ ಹಣ್ಣುಗಳು ಮಾರುಕಟ್ಟೆಗೆ ಬರುವುದು ವಿಶೇಷ. ಆದ್ರೆ, ಈ ಬಾರಿ ಬರದಿಂದ ಮಾವು ಉತ್ಪಾದನೆ ಕುಂಠಿತವಾದ ಕಾರಣ ಆಂಧ್ರದ ಚಿತ್ತೂರು ಮಾವು ಕೂಡ ಬರುತ್ತಿಲ್ಲ.

ಪ್ರತಿಭಟನೆ ಮಾಡಿ ಸರ್ಕಾರಕ್ಕೆ ಮನವಿ: ಸದ್ಯದ ಪರಿಸ್ಥಿತಿಯಲ್ಲಿ ಈ ಬಾರಿ ಮಾವು ಬೆಳೆಗಾರ ಸಂಕಷ್ಟಕ್ಕೆ ಸಿಲುಕಿದ್ದು, ಸರ್ಕಾರ ರೈತರ ನೆರವಿಗೆ ಬರಬೇಕು ಎಂದು ಮಾವು ಬೆಳೆಗಾರರ ಸಂಘ ತಾಲ್ಲೂಕು ಕಚೇರಿ ಎದುರು ಪ್ರತಿಭಟನೆ ಮಾಡಿ ಸರ್ಕಾರಕ್ಕೆ ಮನವಿ ಮಾಡಿದೆ. ಕೂಡಲೇ ಸರ್ಕಾರ ಮಾವು ಬೆಳೆ ನಷ್ಟ ಪರಿಹಾರ ನೀಡಬೇಕು ಎಂದು ಮನವಿ ಮಾಡಿದ್ದಾರೆ.

ಕೆಂಪು ಮಿಶ್ರಿತ ಕುಡಿಯುವ ನೀರು ಪೂರೈಕೆ

ಪಂಪ್ ಹೌಸ್ ಘಟಕಕ್ಕೆ ಭೇಟಿ ನೀಡಿ ಪರಿಶೀಲಿಸಿದ ಶಾಸಕ ಡಿ.ರವಿಶಂಕರ್

ಕೆ.ಆರ್.ನಗರ: ಪಟ್ಟಣದ ಶೇ 90 ಭಾಗಕ್ಕೆ ಕಾವೇರಿ ನದಿ ನೀರು ಪೂರೈಕೆ ಯಾಗುತ್ತದೆ. ಆದರೆ ಕಾವೇರಿ ನದಿಯಲ್ಲಿ ಕಳೆದ 3-4 ದಿನದಿಂದ ಪಟ್ಟಣದ ಜನತೆಗೆ ಕೆಂಪು ಮಿಶ್ರಿತ ಕುಡಿಯುವ ನೀರು ಮನೆಗೆ ಪೂರೈಕೆ ಆಗುತ್ತಿರುವ ಹಿನ್ನೆಲೆಯಲ್ಲಿ ಪುರಸಭೆ ಸದಸ್ಯರು ಹಾಗೂ ಅಧಿಕಾರಿಗಳೊಂದಿಗೆ ಇಂದು ಶಾಸಕ ಡಿ.ರವಿಶಂಕರ್ ಹಳೆ ಎಡತೊರೆಯ ಕಾವೇರಿ ನದಿಯ ದಡದಲ್ಲಿರುವ ಪಂಪ್ ಹೌಸ್ (ಶುದ್ಧೀಕರಣ ಮಾಡುವ ಘಟಕ). ಬೇಟಿ ನೀಡಿ ಪರಿಶೀಲಿಸಿದರು.

ಪಟ್ಟಣದ ಜನತೆ ಈ ರೀತಿಯ ಕೆಂಪು ಬಣ್ಣದ ಮಿಶ್ರಿತ ನೀರೇ ಕುಡಿಯುವ ಸ್ಥಿತಿ ನಿರ್ಮಾಣವಾಗಿದೆ ಇದು ಎ?ಟ್ಟು ದಿನದಿಂದ. ಜನ ಎದುರಿಸುತ್ತಿರುವ ಪ್ರಮುಖ ಸಮಸ್ಯೆ ಎಂದು ಪುರಸಭಾ ಅಧಿಕಾರಿಗಳಿಗೆ ತರಾಟೆ ತೆಗೆದು ಕೊಂಡ ಶಾಸಕರು ವಾರದೊಳಗೆ ಶುದ್ಧೀಕರಣ ಮಾಡಿದ ನೀರನ್ನು ಪಟ್ಟಣದ ಜನತೆ ಪೂರೈಕೆ ಮಾಡದಿದ್ದರೆ ನಿಮ್ಮ ಕಚೇರಿ ಮುಂದೆ ಧರಣಿ ಮಾಡುವುದಾಗಿ ಪುರಸಭೆಯ ಆಡಳಿತ ಅಧಿಕಾರಿಯಾಗಿರುವ ಹುಣಸೂರಿನ ಉಪವಿಭಾಗಾಧಿಕಾರಿ ಮಹಮ್ಮದ್ ಹಾರೀಸ್ ಸುಮ್ಮೈರ್ ಅವರಿಗೆ ದೂರವಾಣಿ ಮೂಲಕ ಕರೆ ಮಾಡಿ ತಾಕೀತು ಮಾಡಿದರು. ನಿಮಗೆ ಸ್ವಲ್ಪಮಟ್ಟಿಗೆ ಜವಾಬ್ದಾರಿ ಇರಬೇಕು ಪಟ್ಟಣದ ಪುರಸಭೆ ಆಡಳಿತ ಅಧಿಕಾರಿಯಾಗಿ ಕಾರ್ಯನಿರ್ವಹಿಸುವ ನೀವು ಅಧಿಕಾರಿಗಳ ಜೊತೆ ಸಂಪರ್ಕದಲ್ಲಿ ಇದ್ದು ಪಟ್ಟಣದ ಕುಂದು ಕೊರತೆ ಬಗ್ಗೆ ಚರ್ಚೆ ಮಾಡಿ ಸಮಸ್ಯೆ ಬಗೆ ಹರಿಸುವ ನಿಟ್ಟಿನಲ್ಲಿ ಕೆಲಸ ಮಾಡ ಬೇಕು ಈಗಾಗಲೇ ಮೈಸೂರು ತಾಲ್ಲೂಕಿನಲ್ಲಿ ಆಗಿರುವ ಘಟನೆ ಸಾಕು ಈಗಾಲಾದರು ಎಚ್ಚೆತ್ತು ಪಟ್ಟಣಕ್ಕೆ ಶುದ್ಧೀಕರಣ ಮಾಡಿದ ಕುಡಿಯುವ ನೀರನ್ನು ಪೂರೈಕೆ ಮಾಡಿಸಿ ಎಂದರು.

ಪಟ್ಟಣದ 23 ವಾರ್ಡ್ ಗಳಲ್ಲಿರುವ ಕುಡಿಯುವ ನೀರಿನ ಬೋರ್‌ವೆಲ್‌ಗಳ ನೀರಿನ ಅಂಶಗಳನ್ನು ಪರೀಕ್ಷಿಸಿ ನಂತರ ಯೋಗ್ಯವಾಗಿದ್ದರೆ ಜನತೆ ಕುಡಿಯುವ ನೀರು ಒದಗಿಸಿ ಇಲ್ಲದಿದ್ದಲ್ಲಿ ಆ ಬೋರ್ ವೆಲ್ ಬಂದ್ ಮಾಡಿದ ಎಂದರಲ್ಲದೆ. ಈಗಾಗಲೇ ಮುಖ್ಯಮಂತ್ರಿಗಳು ಜಿಲ್ಲಾಧಿಕಾರಿಗಳ ಸಭೆ ಕರೆದು ಶುದ್ಧೀಕರಣ ನೀರು ಪೂರೈಕೆ ಸಂಬಂದ ಸಭೆ ಮಾಡಿದ್ದಾರೆ, ನಾವು ಹೇಳುವುದು ಏನೂ ಇಲ್ಲ, ಮುನ್ನೆಚ್ಚರಿಕೆ ಕ್ರಮ ವಹಿಸಿ ಕೆಲಸ ಮಾಡಿ ಇಲ್ಲದಿದ್ದರೆ ವರ್ಗಾವಣೆ ಮಾಡಿಸಿ ಕೊಂಡು ಹೋಗಿ ಎಂದು ಖಡಕ್ ಎಚ್ಚರಿಕೆ ನೀಡಿದರು.

ಬಳಿಕ ಸುದ್ದಿಗಾರರೊಂದಿಗೆ ಮಾತನಾಡಿ ಐದಾರು ವರ್ಷಗಳಿಂದ ಪಂಪ್ ಹೌಸ್ ನಲ್ಲಿರುವ ಶುದ್ಧೀಕರಣ ಘಟಕ ಕೆಟ್ಟಿದೆ, ಶಾಶ್ವತ ಪರಿಹಾರಕ್ಕಾಗಿ ಈಗಾಗಲೇ ಎರಡು ಕೋಟಿ ವೆಚ್ಚದಲ್ಲಿ ಟೆಂಡರ್ ಕರೆಯಲಾಗಿದೆ, ಚುನಾವಣಾ ನೀತಿ ಸಂಹಿತೆ ಇರುವುದರಿಂದ ಮುಗಿದ ಕೂಡಲೇ ಟೆಂಡರ್ ಪ್ರಕ್ರಿಯೆ ಮಾಡಿ ತಕ್ಷವೇ ಕಾಮಗಾರಿ ಮಾಡಿಸಲಾಗುವುದು ಎಂದರು. ಈಗಾಗಲೇ ಪುರಸಭೆ ವ್ಯಾಪ್ತಿಯಲ್ಲಿ ಕುಡಿಯುವ ನೀರಿನಲ್ಲಿ ಕೆಂಪು ಬಣ್ಣದ ಮಿಶ್ರಿತ ನೀರು ಬರುತ್ತಿದೆ ಕಾಯಿಸಿದ ನೀರು ಬಳಕೆ ಮಾಡಿ ಎಂದು ಪುರಸಭೆ ಸ್ವಚ್ಛತಾ ವಾಹನಗಳ ಮೂಲಕ ಪ್ರಚಾರ ಮಾಡಿಸಿದ್ದಾರೆ ಎಂದರು. ಕಾವೇರಿ ನದಿಯಿಂದ ನೀರು ಶುದ್ಧೀಕರಣ ಮಾಡಿಯೇ ಪೂರೈಸುತ್ತೇವೆ. ಮಳೆ ಬಂದು ನದಿಯಲ್ಲಿ ಮಣ್ಣು ಮಿಶ್ರಿತ ನೀರು ಬರುತ್ತದೆ. ಹೀಗಾಗಿ ಫಿಲ್ಟರ್ ಸಮಸ್ಯೆ ಇದೆ, ಹಾಗೇ ಪೂರೈಕೆ ಆಗುತ್ತಿದೆ. ಆಲಂ, ಬ್ಲಿಚಿಂಗ್ ಪೌಡರ್ ಹಾಕಲಾಗುತ್ತಿದೆ. ನದಿಯಲ್ಲಿ ಹೊಸ ನೀರು ಮಣ್ಣು ಮಿಶ್ರಿತವಾಗಿ ಬರುತ್ತಿರುವುದು ಹೀಗಾಗಿದೆ ಎಂದು ಪಟ್ಟಣದ ಅಧಿಕಾರಿಗಳಿಂದ ಮಾಹಿತಿ ಪಡೆದ ಕೊಂಡ ಶಾಸಕ ಡಿ.ರವಿಶಂಕರ್, ಇಷ್ಟು ದಿನವಾದರು ನನ್ನ ಗಮನಕ್ಕೆ ಏಕೆ ಸಮಸ್ಯೆ ತಂದಿಲ್ಲ ಎಂದು ಪುರಸಭೆ ಅಧಿಕಾರಿಗಳನ್ನು ಪ್ರಶ್ನೆ ಮಾಡಿದರು.

ಪುರಸಭೆ ಮುಖ್ಯಾಧಿಕಾರಿ ಹೇಮಂತ್ ಡೊಳ್ಳೆ, ಇಂಜಿನಿಯರ್ ಸೌಮ್ಯ, ಚಂದ್ರಶೇಖರ್, ಪರಿಸರ ಅಭಿಯಂತರೆ ರೀತುಸಿಂಗ್, ಕಿರಿಯ ಆರೋಗ್ಯ ನಿರೀಕ್ಷಕ ಲೋಕೇಶ್, ನಗರ ಯೋಜನಾ ಪ್ರಾಧಿಕಾರದ ಅಧ್ಯಕ್ಷ ಗಡ್ಡಮಹೇಶ್, ನಿರ್ದೇಶಕರಾದ ಸೈಯದ್ ಜಾಬೀರ್, ಪುರಸಭಾ ಸದಸ್ಯರಾದ ಕೆ.ಜಿ.ಸುಬ್ರಹ್ಮಣ್ಯ (ಓಮ), ಕೋಳಿ ಪ್ರಕಾಶ್, ಜಾವೀದ್ ಪಾ?, ನಟರಾಜು, ಶಂಕರ್ ಸ್ವಾಮಿ, ಮಿಕ್ಸರ್ ಶಂಕರ್, ಮಾಜಿ ಅಧ್ಯಕ್ಷ ನರಸಿಂಹರಾಜು, ಬ್ಲಾಕ್ ಕಾಂಗ್ರೆಸ್ ಅಧ್ಯಕ್ಷರಾದ ಎಂ.ಎಸ್.ಮಹದೇವ್, ಉದಯ್ ಶಂಕರ್, ನಗರ ಕಾಂಗ್ರೆಸ್ ಅಧ್ಯಕ್ಷ ಎಂ.ಜೆ. ರಮೇಶ್, ಮುಖಂಡರಾದ ವೈ.ಎಸ್.ಕುಮಾರ್, ಎಸ್.ವಿ.ಎಸ್. ಸುರೇಶ್, ಪುಟ್ಟರಾಜು, ಲೋಕೇಶ್, ನವೀದ್, ಆದರ್ಶ ಸೇರಿದಂತೆ ಇನ್ನಿತರರು ಹಾಜರಿದ್ದರು.

ಕಾಂಗ್ರೆಸ್ ಅಭ್ಯರ್ಥಿ ಮರಿತಿಬ್ಬೇಗೌಡರ ಬೆಂಬಲಿಸುವಂತೆ ಮನವಿ

ಹುಣಸೂರು: ದಕ್ಷಿಣ ಶಿಕ್ಷಕರ ಕ್ಷೇತ್ರದ ಚುನಾವಣೆಯಲ್ಲಿ ಕಾಂಗ್ರೆಸ್ ಅಭ್ಯರ್ಥಿ ಮರಿತಿಬ್ಬೇಗೌಡರನ್ನು ಬೆಂಬಲಿಸುವಂತೆ ಮಾಜಿ ಶಾಸಕ ಎಚ್ .ಪಿ. ಮಂಜುನಾಥ್ ಮತದಾರರಿಗೆ ಮನವಿ ಮಾಡಿದರು.

ನಗರದ ಪತ್ರಕರ್ತರ ಕಛೇರಿಯಲ್ಲಿ ಸುದ್ದಿಗೋಷ್ಠಿ ನಡೆಸಿ ಮಾತನಾಡಿದ ಅವರು ಕೇಂದ್ರದ ಶಿಕ್ಷಣ ನೀತಿ ವಿರೋಧಿಸಿದವರು, ಮರಿತಿಬ್ಬೇಗೌಡರು ವಿದ್ಯಾರ್ಥಿಯಾದಗಿನಿಂದ ಹೋರಾಟದಿಂದ ಬಂದವರು. ಎಲ್ಲಾ ಸಮಸ್ಯೆಗಳನ್ನು ಸಮರ್ಥವಾಗಿ ನಿಭಾಯಿಸುವಂತಹ ವ್ಯಕ್ತಿತ್ವವ ಹೊಂದಿದ್ದಾರೆ. ಅವರಿಗೆ 20 ವರ್ಷಗಳ ಅನುಭವವಿದೆ. ಈ ನಂಬಿಕೆಯ ನೆಲೆಗಟ್ಟಿನ ಮೇಲೆ ಶಿಕ್ಷಕರು ಅವರನ್ನು 4 ಬಾರಿ ಆಯ್ಕೆ ಮಾಡಿದ್ದಾರೆ. ರಾಜ್ಯದಲ್ಲಿ ಕಾಂಗ್ರೆಸ್ ಸರ್ಕಾರ ಅಸ್ತಿತ್ವದಲ್ಲಿದ್ದು, ಇದರಿಂದ ಕಾಂಗ್ರೆಸ್ ಅಭ್ಯರ್ಥಿ ಗೆದ್ದರೆ ಶಿಕ್ಷಕರಿಗೆ ಹೆಚ್ಚಿನ ಅನುಕೂಲವಾಗಲಿದೆ.

ತಾಲೂಕಿನ ಹಲವು ಶಾಲಾ ಕಾಲೇಜುಗಳಿಗೆ ಮರಿ ತಿಬ್ಬೆಗೌಡರ ಅಧಿಕಾರ ಅವಧಿಯಲ್ಲಿ ಅನುದಾನ ಬಿಡುಗಡೆ ಮಾಡಿ ಅಭಿವೃದ್ಧಿ ಕೆಲಸ ಮಾಡಲಾಗಿದೆ. ಅವರದೇ ಆದಂತಹ ಅಭಿಮಾನಿ ಶಿಕ್ಷಕರು ವೃಂದ ಇದೆ. ಇಂದಿನ ವ್ಯವಸ್ಥೆಯಲ್ಲಿ ಅವರ ಗೆಲುವು ಅನಿವಾರ್ಯತೆ ಇದೆ. ಶಿಕ್ಷಕರ ಹಿತ ಕಾಯುವಲ್ಲಿ, ಅವರಿಗೆ ತೊಂದರೆಯಾದಗ ಹೋರಾಟ ಮಾಡುವುದರಲ್ಲಿ, ಅಕ್ರಮ ತಡೆಯುವ ಸಾಮರ್ಥ್ಯವಿದೆ. ಯಾವುದೇ ಪಕ್ಷದಲ್ಲಿ ಇದ್ದರು ಜಾತಿ ಮತ ಮೀರಿ ದುಡಿದ್ದ ಮರಿತಿಬ್ಬೇಗೌಡರನ್ನು ಬೆಂಬಲಿಸುವ ನಂಬಿಕೆ ಇದ್ದು ಎಲ್ಲಾ ಶಿಕ್ಷಕರಿಂದ ಉತ್ತಮ ಪ್ರತಿಕ್ರಿಯೆ ದೊರಕುತ್ತಿದೆ ಗೆಲುವು ಗ್ಯಾರಂಟಿ ಎಂದರು.

ಹುಣಸೂರು ಶಿಕ್ಷಕರು ಮಾರಾಟಕ್ಕಿಲ್ಲ:

ಪತ್ರಕರ್ತರು ಕೇಳಿದ ಪ್ರಶ್ನೆಗೆ ಉತ್ತರಿಸಿದ ಶಾಸಕ ಎಚ್.ಪಿ.ಮಂಜುನಾಥ್ ಶಿಕ್ಷಕರು ಬುದ್ಧಿವಂತ ಪ್ರಜೆಗಳು, ಅವರು ಯಾವುದೇ ವ್ಯಾಮೋಹ ಗಳಿಗೆ ಬಲಿಯಾಗುವುದಿಲ್ಲ, ಅದರಲ್ಲೂ ನನ್ನ ತಾಲೂಕಿನ ಶಿಕ್ಷಕರು ಮಾರಾಟಕ್ಕಿಲ್ಲ. ನಾನು 15 ವರ್ಷ ಶಾಸಕನಾಗಿದ್ದೇನೆ. ಹುಣಸೂರಿನ ಶಿಕ್ಷಕರನ್ನು ಹತ್ತಿರದಿಂದ ತಿಳಿದಿದ್ದು, ಪ್ರಭುದ್ದರಿದ್ದು, ಯಾವುದೇ ಸುಳ್ಳು ಭರವಸೆಗಳಿಗೆ, ಆಶ್ವಾಸನೆಗಳಿಗೆ ಬಲಿಯಾಗುವುದಿಲ್ಲ ಎಂದರು.

ಸುದ್ದಿಗೋಷ್ಠಿಯಲ್ಲಿ ಬ್ಲಾಕ್ ಕಾಂಗ್ರೆಸ್ ಅಧ್ಯಕ್ಷರಾದ ಟಿ.ವಿ.ನಾರಾಯಣ್, ರಮೇಶ್, ಪ್ರೇಮ್ ಕುಮಾರ್, ಬಸವರಾಜ್, ಕಾರ್ಯದರ್ಶಿ ವಕೀಲ ಪುಟ್ಟರಾಜ್, ಮುಖಂಡರಾದ ರಾಘು, ಗೋಪಿ, ಕುಮಾರ್, ವಡಂಬಾಳ್ ಚೇತನ್, ಹಾಜರಿದ್ದರು.

ಪ್ರೀತಿಸಿ ಮದುವೆಯಾಗಿದ್ದ ಹೆಂಡತಿ ಕುಟುಂಬದಿಂದಲೇ ಕೊಲೆಗೆ ಯತ್ನ

ಷಕೋಲಾರ: ಮೇ.26ರ ಮಧ್ಯರಾತ್ರಿ ರಾಷ್ಟ್ರೀಯ ಹೆದ್ದಾರಿ-75 ರಲ್ಲಿ ರಾತ್ರಿ ಗಸ್ತಿನಲ್ಲಿದ್ದ ಕೋಲಾರ ಗ್ರಾಮಾಂತರ ಠಾಣಾ ಪಿಎಸ್‌ಐ ಭಾರತಿ ಅವರು ಚುಂಚದೇನಹಳ್ಳಿ ಗ್ರಾಮದ ಬಳಿ ಬಂದಾಗ ಅವರ ವಾಹನಕ್ಕೆ ಯಾರೋ ಒಬ್ಬ ವ್ಯಕ್ತಿ ಅಡ್ಡಬಂತಾಗಿದೆ. ತಕ್ಷಣ ಗಾಬರಿಯಾದ ಪಿಎಸ್‌ಐಭಾರತಿ ಹಾಗೂ ಅವರ ವಾಹನ ಚಾಲಕ ಇಬ್ಬರೂ ವಾಹನವನ್ನು ವಾಪಸ್‌ತಿರುಗಿಸಿಕೊಂಡು ನೋಡಲು ಬಂದಾಗ ಅಲ್ಲೊಬ್ಬ ವ್ಯಕ್ತಿ ಮಾರಣಾಂತಿಕ ಹಲ್ಲೆಗೊಳಗಾಗಿ ಸಾವು-ಬದುಕಿನ ನಡುವೆ ನರಳಾಡುತ್ತಿರುವುದು ಕಂಡು ಬಂದಿತ್ತು. ತಕ್ಷಣವೇ ಹಿರಿಯ ಅಧಿಕಾರಿಗಳ ಗಮನಕ್ಕೆ ತಂದು ಗಾಯಾಳುವನ್ನು ಕೋಲಾರದ ಆರ್.ಎಲ್.ಜಾಲಪ್ಪಾ ಆಸ್ಪತ್ರೆಗೆ ದಾಖಲು ಮಾಡಿ ಚಿಕಿತ್ಸೆ ಕೊಡಿಸಿದ್ದಾರೆ.

ಈ ವೇಳೆ ಕೋಲಾರ ಗ್ರಾಮಾಂತರ ಠಾಣೆ ಇನ್ಸ್‌ಪೆಕ್ಟರ್ ಕಾಂತರಾಜು ಹಾಗೂ ಕೋಲಾರ ನಗರಠಾಣೆ ಇನ್ಸ್‌ಪೆಕ್ಟರ್ ಸದಾನಂದ ಅವರು ಇವರ ನೆರವಿಗೆ ಬಂದಿದ್ದು, ಗಾಯಾಳುವಿಗೆ ಸೂಕ್ತ ಚಿಕಿತ್ಸೆ ಕೊಡಿಸಿದ ನಂತರ ಆತನನ್ನು ವಿಚಾರಣೆ ಮಾಡಿದಾಗ ಗಾಯಾಳು ಕೋಲಾರ ತಾಲ್ಲೂಕು ಮಲ್ಲಸಂದ್ರ ನಾಗೇಶ್ ಎನ್ನುವುದು ತಿಳಿದು ಬಂದಿದ್ದು, ಘಟನೆ ವಿವರ ಕೇಳಿದಾಗ ಪ್ರೀತಿಸಿ ಮದುವೆಯಾಗಿದ್ದ ಆತನ ಹೆಂಡತಿ ಮತ್ತು ಆತನ ಕುಟುಂಬಸ್ಥರಿಂದಲೇ ಅಲ್ಲೊಂದು ಕೊಲೆ ಯತ್ನ ನಡೆದಿರುವ ವಿಷಯ ಬಯಲಾಗಿದೆ.

ಇನ್ನು ಕೊಲೆ ಯತ್ನಕ್ಕೆ ಕಾರಣ ನೋಡುವುದಾದರೆ, 'ಮಲ್ಲಸಂದ್ರ, ಗ್ರಾಮದ ನಾಗೇಶ್, ವಾನರಾಶಿ ಗ್ರಾಮದ ಅಶ್ವಿನಿ ಎಂಬಾಕೆಯನ್ನು ಪ್ರೀತಿಸಿ ಕಳೆದ ಏಳು ವರ್ಷಗಳ ಹಿಂದೆ ಮದುವೆಯಾಗಿದ್ದ. ಆರಂಭದಲ್ಲಿ ಚೆನ್ನಾಗಿಯೇ ಇದ್ದ ಸಂಸಾರ, ಸಮಯ ಕಳೆಯುತ್ತಾ ಹಾಳಾಗಿ ಹೋಗಿತ್ತು. ಇಬ್ಬರಿಗೂ ಒಂದು ಹೆಣ್ಣು ಮಗು ಇತ್ತು. ಆದರೆ, ಪ್ರೀತಿಸಿ ಮದುವೆಯಾದ ಅಶ್ವಿನಿಗೆ ನಾಗೇಶನೊಂದಿಗೆ ಬದುಕೋದು ಕಷ್ಟವಾಗಿತ್ತು. ಹಾಗಾಗಿ ಅವಳು ತನ್ನ ತಾಯಿ ಮನೆಗೆ ಹೋಗಿ, ಜೀವನ ನಿರ್ವಹಣೆಗೆ ನರಸಾಪುರದ ವಿಸ್ಟ್ರಾನ್ ಕಂಪನಿಗೆ ಕೆಲಸಕ್ಕೆ ಹೋಗುತ್ತಿದ್ದಳು. ಇದಕ್ಕೆ ಆಕೆಯ ಪತಿ ನಾಗೇಶ ಕೆಲಸಕ್ಕೆ ಹೋಗಬೇಡ ಎಂದು ವಿರೋಧಿಸಿದ್ದ. ಈ ವೇಳೆ ಗಲಾಟೆಯಾಗಿ, ಪತ್ನಿ ಅಶ್ವಿನಿಯೇ ದೂರು ನಿಡಿದ್ದಳು.ಅದಾದ ನಂತರ ನಾಗೇಶ, ಅವರ ಮನೆಗೆ ಹೋಗಿ ಬರುತ್ತಿದ್ದ. ಆದರೆ, ಆತನನ್ನು ಕಂಡರೆ ಹೆಂಡತಿ ಅಶ್ವಿನಿ ಹಾಗೂ ಅವರ ತಾಯಿ ಮಹೇಶ್ವರಮ್ಮ, ಸೋದರಮಾವ ನಾರಾಯಣಸ್ವಾಮಿ ಅವರಿಗೆ ಕೋಪವಿತ್ತು. ನಾಗೇಶ್ ಸತ್ತರೆ ಅಶ್ವಿನಿಗೆ ಬೇರೊಂದು ಮದುವೆ ಮಾಡಬಹುದು ಎಂದು ಪ್ಲಾನ್ ಮಾಡಿದ ಅಶ್ವಿನಿ ಹಾಗೂ ಅವರ ಕುಟುಂಬ, ನಾಗೇಶನನ್ನು ಮುಗಿಸಲು ಪ್ಲಾನ್ ಮಾಡಿ ಅಂದು ಮೇ-26 ರಂದು ನಾಗೇಶ್ ಪರಿಚಯಸ್ಥ ರಮೇಶ್ ಎಂಬುವರಿಗೆ ಆತನನ್ನು ಮುಗಿಸಲು ತಿಳಿಸಿದ್ದರು. ಈ ಹಿನ್ನೆಲೆ ಕೆಲಸ ಮುಗಿಸಿಕೊಂಡು ಮನೆಗೆ ಬರುತ್ತಿದ್ದ ನಾಗೇಶನನ್ನು ಕರೆದುಕೊಂಡು ಹೋಗಿ ಚೆನ್ನಾಗಿ ಕುಡಿಸಿ ನಂತರ ರಾಷ್ಟ್ರೀಯ ಹೆದ್ದಾರಿ-75ರ ಚುಂಚದೇನಹಳ್ಳಿ ಬಳಿ ಚಾಕುವಿನಿಂದ ಕುತ್ತಿಗೆ ಹಾಗೂ ಹೊಟ್ಟೆ ಬೆನ್ನಿಗೆ ಇರಿಯಲಾಗಿದೆ.

ಹೆಣ್ಣು ಭ್ರೂಣ ಹತ್ಯೆ ಪ್ರಕರಣ: ಜಾಮೀನು ಅರ್ಜಿ ರದ್ದು

ಪಾಂಡವಪುರ: ಪಟ್ಟಣದ ಆರೋಗ್ಯ ಇಲಾಖೆಯ ವಸತಿ ಗೃಹದಲ್ಲಿ ಇತ್ತೀಚೆಗೆ ನಡೆದಿದ್ದ ಹೆಣ್ಣು ಭ್ರೂಣ ಹತ್ಯೆ ಪ್ರಕರಣದಲ್ಲಿ ನ್ಯಾಯಾಂಗ ಬಂಧನದಲ್ಲಿದ್ದ 9 ಆರೋಪಿಗಳ ಜಾಮೀನು ಅರ್ಜಿಯನ್ನು ನ್ಯಾಯಾಧೀಶರು ರದ್ದುಪಡಿಸಿ ಆದೇಶ ಮಾಡಿದ್ದಾರೆ. ಆರೋಪಿಗಳಾದ ಸಿ.ಜಿ.ಗಿರಿಜಾಂಭ, ಶಿವಲಿಂಗನಾಯಕ್, ನವೀನ್ ಕುಮಾರ್, ಎಂ.ಕಿರಣ್ ಕುಮಾರ್, ಎಚ್.ಅಖಿಲೇಶ್, ಶೃತಿ, ಸತ್ಯಮ್ಮ, ಕುಮಾರ್, ಎಂ.ಆನಂದ ಅವರು ಜಾಮೀನು ಕೋರಿ ಶ್ರೀರಂಗಪಟ್ಟಣದ 3ನೇ ಅಪರ ಜಿಲ್ಲಾ ಮತ್ತು ಸತ್ರ ನ್ಯಾಯಾಲಯ ನ್ಯಾಯಾಧೀಶರಾದ ಟಿ.ಗೋಪಾಲಕೃಷ್ಣ ರೈ ಅವರಿಗೆ ಅರ್ಜಿ ಸಲ್ಲಿಸಿದ್ದರು. ಆರೋಪಿಗಳ ಅರ್ಜಿಯನ್ನು ವಿಚಾರಣೆ ನಡೆಸಿದ ನ್ಯಾಯಾಧೀಶರು ಜಾಮೀನು ಅರ್ಜಿಯನ್ನು ತಿರಸ್ಕರಿಸಿದ್ದಾರೆ. ಸರ್ಕಾರಿ ಅಭಿಯೋಜಕಿ ಎಂ.ಕೆ.ಪ್ರಫುಲ್ಲಾ ಅವರು ಪ್ರಕರಣದ ತನಿಖಾಧಿಕಾರಿಗಳ ಪರವಾಗಿ ವಾದ ಮಂಡಿಸಿದ್ದರು. ಮಂಡ್ಯ ಜಿಲ್ಲಾ ಪೊಲೀಸ್ ವರಿಷ್ಠಾಧಿಕಾರಿ ಯತೀಶ್ ಹಾಗೂ ಡಿವೈಎಸ್ಪಿ ಮುರುಳಿ ಅವರ ಮಾರ್ಗದರ್ಶನದಲ್ಲಿ ಪೊಲೀಸ್ ಇನ್ಸ್ಪೆಕ್ಟರ್ ಕುಮಾರ್ ಅವರು ಪ್ರಕರಣ ದಾಖಲಿಸಿಕೊಂಡು ತನಿಖೆ ನಡೆಸುತ್ತಿದ್ದರು.

ಇನ್ಸ್ಪೆಕ್ಟರ್ ಲೋಕಾಯುಕ್ತ ಬಲೆಗೆ

ಮೈಸೂರು: ಲಂಚ ಸ್ವೀಕರಿಸುತ್ತಿದ್ದ ಸಬ್ ಇನ್ಸ್ಪೆಕ್ಟರ್ ರೆಡ್ಹ್ಯಾಂಡ್ ಆಗಿ ಲೋಕಾಯುಕ್ತ ಬಲೆಗೆ ಬಿದ್ದಿದ್ದಾರೆ. ಮೈಸೂರಿನ ಕುವೆಂಪು ನಗರ ಠಾಣೆ ಸಬ್ ಇನ್ಸ್ಪೆಕ್ಟರ್ ರಾಧಾ ಲೋಕಾಯುಕ್ತ ಬಲೆಗೆ ಸಿಕ್ಕಿಬಿದ್ದಿದ್ದಾರೆ. ಕ್ರಿಮಿನಲ್ ಕೇಸ್ ಒಂದರ ಸಂಬಂಧ ಕುವೆಂಪುನಗರದ ವ್ಯಕ್ತಿಯಿಂದ 25000 ರೂ ಹಣ ಪಡೆಯುತ್ತಿದ್ದಾಗ ಲೋಕಾಯುಕ್ತ ಅಧಿಕಾರಿಗಳು ದಾಳಿ ನಡೆಸಿ, ರಾಧಾ ಅವರನ್ನು ಬಂಧಿಸಿದ್ದಾರೆ. ಕ್ರಿಮಿನಲ್ ಕೇಸ್ ಸಂಬಂಧ ಐವತ್ತು ಸಾವಿರ ನೀಡುವಂತೆ ರಾಧಾ ವ್ಯಕ್ತಿ ಒಬ್ಬರಿಗೆ ಒತ್ತಾಯಿಸಿದ್ದರು, ಈ ಬಗ್ಗೆ ಆ ವ್ಯಕ್ತಿ ಲೋಕಾಯುಕ್ತರಿಗೆ ದೂರು ನೀಡಿದ್ದರು. ಹಾಗಾಗಿ ಗುರುವಾರ 25000 ರೂ ನೀಡುವಾಗಲೇ ಮೈಸೂರು ಲೋಕಾಯುಕ್ತ ಎಸ್ ಪಿ ಮೋಹನ್ ಕುಮಾರ್ ನೇತೃತ್ವದಲ್ಲಿ ಮೈಸೂರು ಚಾಮರಾಜನಗರ ಲೋಕಾಯುಕ್ತ ಪೊಲೀಸರು ದಾಳಿ ನಡೆಸಿ ರಾಧಾ ಅವರನ್ನು ಬಂಧಿಸಿದ್ದಾರೆ.

ದ್ವೈವಾರ್ಷಿಕ ಚುನಾವಣೆ: ಒಣ ದಿನ ಘೋಷಣೆ

ರಾಮನಗರ: ಬೆಂಗಳೂರು ಪದವೀಧರರ ಕ್ಷೇತ್ರದಿಂದ ಕರ್ನಾಟಕ ವಿಧಾನ ಪರಿಷತ್ತಿಗೆ ದ್ವೈವಾರ್ಷಿಕ ಚುನಾವಣೆ-2024ಕ್ಕೆ ಸಂಬಂಧಿಸಿದಂತೆ ಜೂನ್ 3 ರಂದು ನಡೆಯುವ ಮತದಾನದ ದಿನ ಚುನಾವಣೆಯು ಶಾಂತಿ, ಮುಕ್ತ, ನ್ಯಾಯಯುತ ಮತ್ತು ನಿಷ್ಪಕ್ಷಪಾತವಾಗಿ ನಡೆಯುವ ಸಲುವಾಗಿ, ಕರ್ನಾಟಕ ಅಬಕಾರಿ (ಸನ್ನದುಗಳ ಸಾಮಾನ್ಯ ಷರತ್ತುಗಳು) ನಿಯಮಗಳು 1967ರ ನಿಯಮ 10(ಬಿ) ರನ್ವಯ ಹಾಗೂ ಪ್ರಜಾಪ್ರಾತಿನಿಧ್ಯ ಕಾಯ್ದೆ 1951ರ ಸೆಕ್ಷನ್ 135-ಸಿ ರಂತೆ ಪ್ರದತ್ತವಾದ ಅಧಿಕಾರವನ್ನು ಚಲಾಯಿಸಿ, ಜೂನ್ 1 ರಂದು ಸಂಜೆ 4 ಗಂಟೆಯಿಂದ ಜೂನ್ 3ರ ಸಂಜೆ 4 ಗಂಟೆಯವರೆಗೆ ಜಿಲ್ಲಾ ವ್ಯಾಪ್ತಿಯಲ್ಲಿ ಬರುವ ಎಲ್ಲಾ ರೀತಿಯ ಮದ್ಯದ ಸನ್ನದುಗಳನ್ನು ಮುಚ್ಚಲು ಹಾಗೂ ಮದ್ಯ ಮಾರಾಟ, ಹಂಚಿಕೆ, ಸಾಗಾಣಿಕೆಯನ್ನು ನಿಷೇಧಿಸಿ ಜಿಲ್ಲಾಧಿಕಾರಿಗಳು ಹಾಗೂ ಜಿಲ್ಲಾ ದಂಡಾಧಿಕಾರಿಗಳಾದ ಡಾ. ಅವಿನಾಶ್ ಮೆನನ್ ರಾಜೇಂದ್ರನ್ ಅವರು ಆದೇಶಿಸಿದ್ದಾರೆ.

ಅರ್ಜಿ ಆಹ್ವಾನ

ರಾಮನಗರ: ರಾಮನಗರ ಜಿಲ್ಲಾಮಟ್ಟದ ಪರಿಶಿಷ್ಟಜಾತಿ ಮತ್ತು ಪರಿಶಿಷ್ಟವರ್ಗದ ಅಲೆಮಾರಿ/ ಅರೆಅಲೆಮಾರಿ/ಸೂಕ್ಷ್ಮ ಮತ್ತು ಅತೀ ಸೂಕ್ಷ್ಮ ಸಮುದಾಯಗಳ ಅಭಿವೃದ್ಧಿಗಾಗಿ ವಿಶೇಷ ಕಾರ್ಯಕ್ರಮಗಳನ್ನು ಅನುಷ್ಠಾನಗೊಳಿಸುವ ಜಿಲ್ಲಾಮಟ್ಟದ ಸಮಿತಿಗೆ ಅಧಿಕಾರೇತರ ಸದಸ್ಯರುಗಳುನ್ನು ಆಯ್ಕೆ ಮಾಡಲು ಷರತ್ತುಗಳಿಗೆ ಒಳಪಡಿಸಿ, ಅರ್ಹ ಅಭ್ಯರ್ಥಿಗಳಿಂದ ಅರ್ಜಿ ಆಹ್ವಾನಿಸಲಾಗಿದೆ. ಅರ್ಹ ಅಭ್ಯರ್ಥಿಗಳು ನಿಗದಿತ ಅರ್ಜಿ ನಮೂನೆಯಲ್ಲಿ ಪೂರ್ಣ ವಿವರವನ್ನು ನಮೂದಿಸಿ, ಪೂರಕ ದಾಖಲೆಗಳ ಸಹಿತ ಜೂ. 13ರೊಳಗೆ ಜಂಟಿ ನಿರ್ದೇಶಕರು, ಸಮಾಜ ಕಲ್ಯಾಣ ಇಲಾಖೆ, ರಾಮನಗರ ಜಿಲ್ಲೆ, 2ನೇ ಮಹಡಿ, ಪಂಚಾಯತ್ ಭವನ, ಬಿ.ಎಂ.ರಸ್ತೆ, ರಾಮನಗರ ಇವರಿಗೆ ಸಲ್ಲಿಸುವಂತೆ ತಿಳಿಸಿದೆ. ಹೆಚ್ಚಿನ ಮಾಹಿತಿಗೆ ಜಂಟಿ ನಿರ್ದೇಶಕರ ಕಚೇರಿ, ಸಮಾಜ ಕಲ್ಯಾಣ ಇಲಾಖೆ, ರಾಮನಗರ ಜಿಲ್ಲೆ ಈ ಕಚೇರಿಯನ್ನು ಸಂಪರ್ಕಿಸುವಂತೆ ಸಮಾಜ ಕಲ್ಯಾಣ ಇಲಾಖೆಯ ಜಂಟಿ ನಿರ್ದೇಶಕರು ಪ್ರಕಟಣೆಯಲ್ಲಿ ತಿಳಿಸಿದ್ದಾರೆ.

ಸದಸ್ಯರ ಆಯ್ಕೆಗೆ ಅರ್ಜಿ ಆಹ್ವಾನ

ರಾಮನಗರ: ರಾಮನಗರ ಜಿಲ್ಲಾ ಮಟ್ಟದ ಜಾಗೃತಿ ಮತ್ತು ಮೇಲ್ವಿಚಾರಣಾ ಸಮಿತಿಗೆ ಸದಸ್ಯರುಗಳನ್ನು ಆಯ್ಕೆ ಮಾಡಲು ನಿಬಂಧನೆಗಳಿಗೊಳಪಟ್ಟು ಅರ್ಹ ಅಭ್ಯರ್ಥಿಗಳಿಂದ ಅರ್ಜಿ ಆಹ್ವಾನಿಸಲಾಗಿದೆ. ಅರ್ಹ ಅಭ್ಯರ್ಥಿಗಳು ನಿಗದಿತ ಅರ್ಜಿ ನಮೂನೆಯಲ್ಲಿ ಪೂರ್ಣ ವಿವರವನ್ನು ನಮೂದಿಸಿ, ಪೂರಕ ದಾಖಲೆಗಳ ಸಹಿತ ಜೂನ್ 17 ರೊಳಗೆ ಜಂಟಿ ನಿರ್ದೇಶಕರು, ಸಮಾಜ ಕಲ್ಯಾಣ ಇಲಾಖೆ, ರಾಮನಗರ ಜಿಲ್ಲೆ, 2ನೇ ಮಹಡಿ, ಪಂಚಾಯತ್ ಭವನ, ಬಿ.ಎಂ. ರಸ್ತೆ, ರಾಮನಗರ ಇವರಿಗೆ ಸಲ್ಲಿಸುವಂತೆ ತಿಳಿಸಿದೆ. ಹೆಚ್ಚಿನ ಮಾಹಿತಿಗೆ ಜಂಟಿ ನಿರ್ದೇಶಕರ ಕಚೇರಿ, ಸಮಾಜ ಕಲ್ಯಾಣ ಇಲಾಖೆ, ರಾಮನಗರ ಜಿಲ್ಲೆ ಈ ಕಚೇರಿಯನ್ನು ಸಂಪರ್ಕಿಸುವಂತೆ ಸಮಾಜ ಕಲ್ಯಾಣ ಇಲಾಖೆಯ ಜಂಟಿ ನಿರ್ದೇಶಕರು ಪ್ರಕಟಣೆಯಲ್ಲಿ ತಿಳಿಸಿದ್ದಾರೆ.

ಕಾಣೆಯಾದವರ ಪತ್ತೆಗಾಗಿ

ಮಂಡ್ಯ: ಮಂಡ್ಯ ನಗರದ ಲೇಬರ್ ಕಾಲೋನಿಯ ಹರೀಶ್ (37) ಎಂಬುವವರು ಕಾಣೆಯಾಗಿದ್ದಾರೆ ಎಂದು ಮಂಡ್ಯ ಪೂರ್ವ ಪೊಲೀಸ್ ಠಾಣೆಯಲ್ಲಿ ದೂರು ದಾಖಲಾಗಿರುತ್ತದೆ. ಕಾಣೆಯಾದ ವ್ಯಕ್ತಿಯು 5.4 ಅಡಿ ಎತ್ತರ, ಗೋಧಿ ಬಣ್ಣ, ದುಂಡುಮುಖ, ಬಲಕೈನ ತೋಳಿನ ಮೇಲೆ ಹಸಿರು ಹಚ್ಚೆ ಟ್ಯಾಟೋ ಮತ್ತು ಹಳದಿ ಬಣ್ಣದ ಟೀ ಶರ್ಟ್ ಮತ್ತು ನೀಲಿ ಬಣ್ಣದ ಪ್ಯಾಂಟ್ ಧರಿಸಿರುತ್ತಾರೆ.ಇವರ ಸುಳಿವು ಸಿಕ್ಕಲ್ಲಿ ದೂ.ಸಂ: 08232-224777, 9480804846 ನ್ನು ಸಂಪರ್ಕಿಸಬಹುದು.

ರಸಗೊಬ್ಬರ, ಬಿತ್ತನೆ ಬೀಜವನ್ನು ಹೆಚ್ಚಿನ ದರಕ್ಕೆ ಮಾರಾಟ ಮಾಡಿದ್ರೆ ಪರವಾನಗಿ ರದ್ದು

ಶಿವಮೊಗ್ಗ: ರಸಗೊಬ್ಬರ ಮತ್ತು ಬಿತ್ತನೆ ಬೀಜವನ್ನ ರೈತರಿಗೆ ಮಾರಾಟಗಾರರು ಹೆಚ್ಚಿನ ದರದಲ್ಲಿ ಮಾರಾಟ ಮಾಡುತ್ತಿರುವುದು ಕಂಡು ಬಂದಲ್ಲಿ ಪರವಾನಗಿ ರದ್ದುಪಡಿಸಿ ಸೂಕ್ತ ಕ್ರಮ ಕೈಗೊಳ್ಳುವಂತೆ ಜಿಲ್ಲಾಧಿಕಾರಿ ಗುರುದತ್ತ ಹೆಗಡೆ ಆದೇಶಿಸಿದ್ದಾರೆ.

ಜಿಲ್ಲಾಧಿಕಾರಿಗಳ ಕಚೇರಿಯಲ್ಲಿ ನಡೆದ ಮುಂಗಾರು ಹಂಗಾಮು ಪೂರ್ವ ಸಿದ್ಧತಾ ಸಭೆಯನ್ನುದ್ದೇಶಿಸಿ ಮಾತನಾಡಿದ ಅವರು, ಜಿಲ್ಲೆಯ ಉಪ ಕೃಷಿ ನಿರ್ದೇಶಕರು ಮತ್ತು ಸಹಾಯಕ ಕೃಷಿ ನಿರ್ದೇಶಕರಗಳು ಹಾಗೂ ಕೃಷಿ ಅಧಿಕಾರಿಗಳು (ಂಡಿಭಿಣಟಣಡಿಜ) ಎಲ್ಲೆಲ್ಲಿ ಬಿತ್ತನೆ ಬೀಜಗಳು ಲಭ್ಯವಿರುತ್ತವೆಯೋ ಅಲ್ಲಿಂದ ಕೊರತೆ ಇರುವ ಕಡೆ ಪೂರೈಸಲು ಕ್ರಮವಹಿಸಬೇಕು. ಜೊತೆಗೆ ಎಲ್ಲಾ ಪರಿಕರಗಳನ್ನು ಗರಿಷ್ಟ ಮಾರಾಟ ದರದೊಳಗೆ ಮಾರಾಟ ಮಾಡುತ್ತಿರುವಂತೆ ನೋಡಿಕೊಳ್ಳಬೇಕು. ರೈತರಿಗೆ ರಸಗೊಬ್ಬರ ಮತ್ತು ಬಿತ್ತನೆ ಬೀಜಗಳನ್ನ ಹೆಚ್ಚಿನ ದರದಲ್ಲಿ ಮಾರಾಟ ಮಾಡಿದರೆ ಅಂತಹವರ ಪರವಾನಗಿಯನ್ನು ರದ್ದು ಪಡಿಸುವ ಬಗ್ಗೆ ಸೂಕ್ತ ಕ್ರಮ ವಹಿಸುವಂತೆ ಸೂಚಿಸಿದ್ದಾರೆ.

ಜಂಟಿ ಕೃಷಿ ನಿರ್ದೇಶಕಿ ಜಿ.ಸಿ ಪೂರ್ಣಿಮ ಅವರು ಮಾತನಾಡಿ, ಜಿಲ್ಲೆಯಲ್ಲಿ ಪ್ರಸಕ್ತ ಸಾಲಿನ ಜನವರಿಯಿಂದ ಇಲ್ಲಿಯವರೆಗೆ 199 ಮಿ.ಮೀ ವಾಡಿಕೆ ಮಳೆಯಾಗಿದ್ದು, ಶೇ. 61ರಷ್ಟು ಹೆಚ್ಚುವರಿ ಮಳೆ ಆಗಿರುತ್ತದೆ. ಕಳೆದ ಒಂದು ವಾರದಿಂದ ಮಳೆ ಪ್ರಮಾಣ ಕಡಿಮೆಯಾದ ಪ್ರಯುಕ್ತ 2024-25ರ ಮುಂಗಾರು ಹಂಗಾಮಿನ ವಾಡಿಕೆ ವಿಸ್ತೀರ್ಣ 1,23,580 ಹೆಕ್ಟೇರ್‌ಗೆ ಕೇವಲ 400 ಹೆಕ್ಟೇರ್ ಪ್ರದೇಶದಲ್ಲಿ ಮಾತ್ರ ಬಿತ್ತನೆ ಕಾರ್ಯ ಪ್ರಗತಿಯಲ್ಲಿದೆ ಎಂದಿದ್ದಾರೆ.

2024ನೇ ಸಾಲಿನ ಮುಂಗಾರು ಹಂಗಾಮಿನಲ್ಲಿ 1,23,580 ಹೆಕ್ಟೇರ್ ಬಿತ್ತನೆ ಪ್ರದೇಶಕ್ಕೆ 35,625 ಕ್ವಿಂಟಲ್ ಗಳಷ್ಟು ಬಿತ್ತನೆ ಬೀಜಗಳ ಅವಶ್ಯಕತೆ ಇದ್ದು ಮೇ 30ರ ವರೆಗೆ ವಿವಿಧ ಸಂಸ್ಥೆಗಳಲ್ಲಿ 24,744 ಕ್ವಿಂಟಲ್ ಬಿತ್ತನೆ ಬೀಜಗಳು ಲಭ್ಯವಿರುತ್ತದೆ. ರೈತ ಸಂಪರ್ಕ ಕೇಂದ್ರಗಳಲ್ಲಿ ಸಹಾಯಧನದ ಅಡಿ ವಿತರಿಸಲು 9,265 ಕಿಂಟಲ್‌ಗಳಿಗೆ ಅವಕಾಶವಿದ್ದು ಈಗಾಗಲೇ 11,820 ಕಿಂಟಲ್ ಗೆ ವಿವಿಧ ಸಂಸ್ಥೆಗಳಿಗೆ ಬೇಡಿಕೆಯನ್ನು ಸಲ್ಲಿಸಲಾಗಿದೆ. 1960 ಕ್ವಿಂಟಾಲ್ ಪೂರೈಕೆಯಾಗಿ 560 ಕ್ವಿಂಟಾಲ್ ವಿತರಣೆ ಆಗಿರುತ್ತದೆ ಎಂದು ಮಾಹಿತಿ ನೀಡಿದ್ದಾರೆ.

ಜಿಲ್ಲೆಗೆ 2024-25ರ ಸಾಲಿನ ಮುಂಗಾರು ಹಂಗಾಮಿಗೆ 91,416 ಮೆಟ್ರಿಕ್ ಟನ್ ಪ್ರಮಾಣದ ವಿವಿಧ ಗ್ರೇಡ್‌ಗಳ ರಸಗೊಬ್ಬರಗಳ ಬೇಡಿಕೆಯಿತ್ತು. ಮೇ 31ರ ಅಂತ್ಯಕ್ಕೆ ಆರಂಭ ಶಿಲ್ಕು ಸೇರಿ ಸುಮಾರು 70,326 ಮೆ. ಟನ್ ಪ್ರಮಾಣದ ರಸಗೊಬ್ಬರಗಳು ಲಭ್ಯವಿದ್ದು ಅದರಲ್ಲಿ ಸುಮಾರು 18,135 ಟನ್ ಗಳಷ್ಟು ವಿತರಣೆಯಾಗಿದೆ. ಹಾಲಿ 52,191 ಮೆ. ಟನ್ ಪ್ರಮಾಣದ ರಸಗೊಬ್ಬರ ದಾಸ್ತಾನು ಇರುತ್ತದೆ. ಸದ್ಯಕ್ಕೆ ಯಾವುದೇ ರಸಗೊಬ್ಬರದ ಕೊರತೆ ಇರುವುದಿಲ್ಲ ಎಂದು ತಿಳಿಸಿದ್ದಾರೆ.

ಹನುಮ ಜಯಂತಿ

ತಿಪಟೂರು: ನಗರದ ಶ್ರೀವ್ಯಾಸರಾಜ ಪ್ರತಿಷ್ಠಪಿತ ಕೋಟೆ ಆಂಜನೇಯ ಸ್ವಾಮಿಯ ಹನುಮ ಜಯಂತಿ ಕಾರ್ಯಕ್ರಮ ನಡೆಯಲಿದೆ. 2ರ ಬೆಳಿಗ್ಗೆ ಸ್ವಾಮಿಯವರಿಗೆ ಪಂಚಾಮೃತ ಅಭಿಷೇಕ ಪವಮಾನ ಸೂಕ್ತ ಪಾರಾಯಣ, ಬೆಳಿಗ್ಗೆ 10 ರಿಂದ ಮಹಾಪೂಜೆ ಮಹಾಮಂಗಳಾರತಿ ಪ್ರಸಾದ ವಿನಿಯೋಗ ನಡೆಯಲಿದ್ದು ಸಂಜೆ 7 ಗಂಟೆಯಿಂದ ಅಷ್ಟಾವಧಾನ ಮಹಾಮಂಗಳಾರತಿ ಪ್ರಸಾದ ವಿನಿಯೋಗ ನಡೆಯಲಿದ್ದು, ಶ್ರೀ ಸ್ವಾಮಿ ರವರಿಗೆ ಶಿಲಾಮಯ ದೇವಸ್ಥಾನ ನಿರ್ಮಾಣ ಹಂತದಲ್ಲಿದ್ದು ಗರ್ಭಗೃಹ ಮುಖಮಂಟಪ, ಗರ್ಭಗೃಹದ ಸಂಪೂರ್ಣ ಶಿಲಾಮಯ ವಿಮಾನ ಗೋಪುರ ಅಂದಾಜು 2ಕೋಟಿ ರೂಪಾಯಿ ವೆಚ್ಚದಲ್ಲಿ ನಡೆಯಲಿದ್ದು ಮುಂದಿನ ವರ್ಷದೊಳಗೆ ಎಲ್ಲಾ ಕಾಮಗಾರಿಗಳನ್ನು ಮುಗಿಸಿ ಲೋಕಾರ್ಪಣೆಗೊಳ್ಳಲಿದೆ, ಇಷ್ಟೆಲ್ಲಾ ಕಾರ್ಯಗಳು ಭಕ್ತರ ಸಹಕಾರದಿಂದ ನಡೆಯುತ್ತಿದ್ದು ಮುಂದೆಯೂ ಸಹ ತನು ಮನ ಧನ ಅರ್ಪಿಸಿ ಸ್ವಾಮಿಯವರ ಕೃಪೆಗೆ ಪಾತ್ರರಾಗಬೇಕೆಂದು ಟ್ರಸ್ಟಿನ ಪ್ರಧಾನ ಕಾರ್ಯದರ್ಶಿ ಪ್ರಕಟಣೆಯಲ್ಲಿ ತಿಳಿಸಿದ್ದಾರೆ.

ಕಾಡುಗೊಲ್ಲ ಸಮುದಾಯಕ್ಕೆ ಎಂಎಲ್‌ಸಿ ಪ್ರಾತಿನಿಧ್ಯ ಕೊಡಿ -ಜಿ. ಡಿ. ಪ್ರಭುದೇವ್

ಅರಸೀಕೆರೆ: ಸ್ವಾತಂತ್ರ ಬಂದಲಾಗಾಯ್ತು ನಮ್ಮ ಕಾಡುಗೊಲ್ಲ ಜನಾಂಗಕ್ಕೆ ಸರ್ಕಾರ ಹೆಚ್ಚಿನ ಸೌಲಭ್ಯಗಳನ್ನು ಒದಗಿಸಿಲ್ಲ ಶೈಕ್ಷಣಿಕವಾಗಿ ಸಾಮಾಜಿಕವಾಗಿ ರಾಜಕೀಯವಾಗಿ ಮತ್ತು ಆರ್ಥಿಕವಾಗಿ ನಾವು ಹಿಂದುಳಿದಿದ್ದೇವೆ ಎಂ ಎಲ್. ಸಿ ಚುನಾವಣೆಯಲ್ಲಿ ನಮ್ಮ ಸಮುದಾಯಕ್ಕೆ ಒಂದು ಸ್ಥಾನವನ್ನು ಕೊಡಬೇಕೆಂದು ನಾವು ಮುಖ್ಯಮಂತ್ರಿ ಮತ್ತು ಉಪ ಮುಖ್ಯಮಂತ್ರಿಗಳಲ್ಲಿ ಮನವಿ ಮಾಡುತ್ತೇವೆ ಎಂದು ರಾಜ್ಯ ಸಂಘದ ಸಂಘಟನಾ ಕಾರ್ಯದರ್ಶಿ ಪ್ರಭುದೇವ್ ಹೇಳಿದರು

ಸುದ್ದಿಗೋಷ್ಠಿಯಲ್ಲಿ ಮಾತನಾಡಿದ ಅವರು ಮೀಸಲಾತಿಯಲ್ಲಿ ನಮ್ಮನ್ನು ಪರಿಶಿಷ್ಟ ಜಾತಿಗೆ ಸೇರಿಸಬೇಕಿತ್ತು ನಮಗೆ ಅನ್ಯಾಯವಾಗಿದೆ ರಾಜ್ಯದ12 ಜಿಲ್ಲೆಗಳ 40 ತಾಲ್ಲೂಕುಗಳಲ್ಲಿ ನಮ್ಮ ಸಮುದಾಯ 12 ಲಕ್ಷ ಜನರಿದ್ದಾರೆ ಮತ್ತು ಆರ್ಥಿಕವಾಗಿ ನಾವು ಸದೃಢ ಆಗಿಲ್ಲ ಎಂದ ಅವರು ನಮ್ಮ ಸಮಾಜದಲ್ಲಿ ಯಾರಿಗೆ ಟಿಕೆಟ್ ಕೊಟ್ಟರು ಸಹ ನಮ್ಮ ಸಹಮತವಿದೆ ಮಾನ್ಯ ಮುಖ್ಯಮಂತ್ರಿಗಳು ಉಪ ಮುಖ್ಯಮಂತ್ರಿಗಳು ನಮ್ಮ ಸಮಾಜದ ಬಗ್ಗೆ ಕಳಕಳಿ ತೋರಬೇಕೆಂದು ಅವರು ಮನವಿ ಮಾಡಿದರು ತಾವು ಕಾಡುಗೊಲ್ಲ ನಿಗಮದ ಅಧ್ಯಕ್ಷ ಸ್ಥಾನದ ಅಪೇಕ್ಷಿತನಾಗಿದ್ದೇನೆ ಅರಸೀಕೆರೆ ಶಾಸಕರು ಸೇರಿದಂತೆ ಅನೇಕ ಶಾಸಕರು ಬೆಂಬಲ ಸೂಚಿಸಿದ್ದಾರೆ ಮುಖ್ಯಮಂತ್ರಿಗಳಿಗೆ ಉಪ ಮುಖ್ಯಮಂತ್ರಿಗಳಿಗು ಸಹ ತಾವು ಮನವಿ ಮಾಡಿಕೊಂಡಿರುವುದಾಗಿ ಅವರು ಹೇಳಿದರು. ತಾಲೂಕು ಸಂಘದ ಸಂಘಟನಾ ಕಾರ್ಯದರ್ಶಿ ಮೂರ್ತಿ ಸಮಾಜದ ಮುಖಂಡರುಗಳಾದ ಮಂಜುನಾಥ್ ಬಸವರಾಜ್ ಕಾಂತರಾಜ್ ಉಪಸ್ಥಿತರಿದ್ದರು.

ಸುಂದ್ರಮ್ ಫಾಸ್ಟ್‌ನರ್ಸ್ ಲಿಮಿಟೆಡ್ ; ನಿವ್ವಳ ಲಾಭ

ಸುಂದ್ರಮ್ ಫಾಸ್ಟನರ್ಸ್ ಲಿಮಿಟೆಡ್ನ ನಿರ್ದೇಶಕರ ಮಂಡಳಿಯು 2024 ರ ಮಾರ್ಚ್ 31ಕ್ಕೆ ಕೊನೆಗೊಂಡ ಹಣಕಾಸು ವರ್ಷದ ಲೆಕ್ಕಪರಿಶೋಧನೆಗೆ ಒಳಪಟ್ಟ ಹಣಕಾಸು ಫಲಿತಾಂಶಗಳನ್ನು ಇಂದು ಇಲ್ಲಿ ಪ್ರಕಟಿಸಿದ್ದು, ಇದುವರೆಗಿನ ಅತ್ಯಧಿಕ ನಿವ್ವಳ ಲಾಭವು 525.64 ಕೋಟಿಗಳಷ್ಟಾಗಿದೆ. ಹಣಕಾಸು ವರ್ಷದಲ್ಲಿ ಬಡ್ಡಿ, ತೆರಿಗೆ, ಸವಕಳಿ ಮತ್ತು ಸಾಲ ಮರುಪಾವತಿ ಮುಂಚಿನ ಗಳಿಕೆ, ತೆರಿಗೆ ಮುಂಚಿನ ಲಾಭ (ಪಿಬಿಟಿ), ತೆರಿಗೆ ಪಾವತಿ ನಂತರದ ಲಾಭ (ಪಿಎಟಿ) ಮತ್ತು ಪ್ರತಿ ಷೇರಿನ ಗಳಿಕೆಯಲ್ಲಿ ಇದುವರೆಗಿನ ಗರಿಷ್ಠ ಸಾಧನೆ ಮಾಡಿದೆ. ಕಂಪನಿಯ ನಿರ್ದೇಶಕ ಮಂಡಳಿಯು ಪ್ರತಿ ಷೇರಿಗೆ 4.17 ರಂತೆ ಎರಡನೇ ಮಧ್ಯಂತರ ಲಾಭಾಂಶ ಘೋಷಣೆ ಮಾಡಿದೆ. 2023-2024 ರ ಹಣಕಾಸು ವರ್ಷದ ಮೊದಲ ಮಧ್ಯಂತರ ಡಿವಿಡೆಂಡ್ ಸೇರಿದಂತೆ ಒಟ್ಟು ಲಾಭಾಂಶವು ಪ್ರತಿ ಷೇರಿಗೆ 6.85 (685%) ರಷ್ಟು ಆಗಿದೆ. 2024ರ ಮಾರ್ಚ್ 31ಕ್ಕೆ ಕೊನೆಗೊಂಡ 4ನೇ ತ್ರೈಮಾಸಿಕದಲ್ಲಿ ಒಟ್ಟಾರೆ ವರಮಾನವು 1,294.78 ಕೋಟಿಗಳಷ್ಟಾಗಿದೆ. ಹಿಂದಿನ ಹಣಕಾಸು ವರ್ಷದ ಇದೇ ಅವಧಿಯಲ್ಲಿ ಇದು 1,242.77 ಕೋಟಿಗಳಷ್ಟಿತ್ತು. ಈ ತ್ರೈಮಾಸಿಕದಲ್ಲಿ ದೇಶೀಯ ಮಾರಾಟವು 846.26 ಕೋಟಿಗಳಷ್ಟಾಗಿದೆ. ಹಿಂದಿನ ವರ್ಷದಲ್ಲಿ ಇದು 822.25 ಕೋಟಿಗಳಷ್ಟಿತ್ತು. ಅನುಕೂಲಕರ ಗ್ರಾಹಕರ ಬೇಡಿಕೆಯಿಂದ ಉತ್ತೇಜನಗೊಂಡಿರುವ ಕಂಪನಿಯು ಮಾರ್ಚ್ಗೆ ಕೊನೆಗೊಂಡ ತ್ರೈಮಾಸಿಕದಲ್ಲಿ 385.28 ಕೋಟಿ ಮೊತ್ತದ ರಫ್ತು ದಾಖಲಿಸಿದೆ. ಹಿಂದಿನ ವರ್ಷದ ಇದೇ ಅವಧಿಯಲ್ಲಿ ರಫ್ತು ವಹಿವಾಟು ? 339.15 ಕೋಟಿಗಳಷ್ಟಿತ್ತು. 4ನೇ ತ್ರೈಮಾಸಿಕದಲ್ಲಿ ಬಡ್ಡಿ, ತೆರಿಗೆ, ಸವಕಳಿ ಮತ್ತು ಸಾಲ ಮರುಪಾವತಿ ಮುಂಚಿನ, ಗಳಿಕೆಯು 220.80 ಕೋಟಿಗಳಷ್ಟಿದ್ದು, ಹಿಂದಿನ ವರ್ಷದ ಇದೇ ಅವಧಿಯಲ್ಲಿನ 201.60 ಕೋಟಿಗಳಿಗೆ ಹೋಲಿಸಿದರೆ ಇದು ಶೇ 9.5% ರಷ್ಟು ಹೆಚ್ಚಳ ದಾಖಲಿಸಿದೆ.ಸದೃಢ ಕಾರ್ಯಾಚರಣೆಯ ಕಾರ್ಯಕ್ಷಮತೆಯ ಫಲವಾಗಿ, ಕಂಪನಿಯು 4ನೇ ತ್ರೈಮಾಸಿಕದಲ್ಲಿ 132.54 ಕೋಟಿ ಮೊತ್ತದ ತನ್ನ ಇದುವರೆಗಿನ ಅತ್ಯಧಿಕ ನಿವ್ವಳ ಲಾಭ ದಾಖಲಿಸಿದೆ.

ಮ್ಯಾಂಗೋ ದೋಸೆ

ಪಾಕ ಶಾಲೆ

ಬೇಕಾಗಿರುವ ಪದಾರ್ಥ

ಮಾವಿನ ಹಣ್ಣು: ದೊಡ್ಡ ಗಾತ್ರದ್ದು ಒಂದು, ದೋಸೆ ಹಿಟ್ಟು, ಗೋಡಂಬಿ: 4 ರಿಂದ 5, ಒಣದ್ರಾಕ್ಷಿ: 2 ರಿಂದ 3, ಬಾದಾಮಿ: 2 ರಿಂದ 3, ಏಲಕ್ಕಿ: ಒಂದು, ಸಕ್ಕರೆ ಪುಡಿ: ಒಂದು ಟೀ ಸ್ಪೂನ್, ತುಪ್ಪ, ಉಪ್ಪು

ಮಾಡುವ ವಿಧಾನ

ಮೊದಲಿಗೆ ದೋಸೆ ಹಿಟ್ಟನ್ನು ಸಿದ್ಧಪಡಿಸಿಕೊಳ್ಳಿ. ಮ್ಯಾಂಗೋ ದೋಸೆಗಾಗಿ ಪ್ರತ್ಯೇಕವಾಗಿ ಹಿಟ್ಟು ಮಾಡಿಕೊಳ್ಳುವ ಅಗತ್ಯವಿಲ್ಲ. ಬಳಿಕ ಮಾವಿನ ಹಣ್ಣನ್ನು ಸ್ವಚ್ಛವಾಗಿ ತೊಳೆದುಕೊಂಡು ಇಡೀ ರಸವನ್ನು ಒಂದು ಪಾತ್ರೆಗೆ ಹಾಕಿಕೊಳ್ಳಿ. ಮಾವಿನ ಹಣ್ಣಿನ ರಸವನ್ನು ಬೇಕಾದ್ರೆ ಮಿಕ್ಸಿ ಜಾರ್ಗೆ ರುಬ್ಬಿಕೊಳ್ಳಬಹುದು. ಆದರೆ ಮಾವಿನ ರಸ ಮಾಡುವಾಗ ನೀರು ಸೇರಿಸಬಾರದು.ಈ ಮಾವಿನ ಹಣ್ಣಿನ ರಸಕ್ಕೆ ಚಿಟಿಕೆ ಉಪ್ಪು, ಒಂದು ಟೀ ಸ್ಪೂನ್ ಸಕ್ಕರೆ ಮತ್ತು ಅರ್ಧ ಟೀ ಸ್ಪೂನ್ ಏಲಕ್ಕಿ ಪೌಡರ್ ಸೇರಿಸಿಕೊಂಡು ಚೆನ್ನಾಗಿ ಕಲಸಿ ಎತ್ತಿಟ್ಟುಕೊಳ್ಳಿ. ಈಗ ತೆಗೆದುಕೊಂಡಿರುವ ಗೋಡಂಬಿ, ಒಣದ್ರಾಕ್ಷಿ, ಬಾದಾಮಿಯನ್ನು ಸಣ್ಣದಾಗಿ ಕತ್ತರಿಸಿಕೊಳ್ಳಿ. ತದನಂತರ ಚಿಕ್ಕ ಪಾತ್ರೆಯೊಂದನ್ನು ಒಲೆ ಮೇಲೆ ಇರಿಸಿಕೊಳ್ಳಿ. ಕಡಿಮೆ ಉರಿಯಲ್ಲಿ ಒಂದು ಟೀ ಸ್ಪೂನ್ ತುಪ್ಪ ಹಾಕಿ ಕತ್ತರಿಸಿಕೊಂಡಿರುವ ಡ್ರೈ ಫ್ರೂಟ್ಸ್ ಸೇರಿಸಿ ಫ್ರೈ ಮಾಡಿಕೊಂಡು ಎತ್ತಿಟ್ಟುಕೊಳ್ಳಿ. ತದನಂತರ ಒಲೆ ಆನ್ ಮಾಡ್ಕೊಂಡು ಕಾವಲಿಯನ್ನು ಇರಿಸಿಕೊಳ್ಳಿ. ಕಾವಲಿ ಬಿಸಿ ಆಗುತ್ತಿದ್ದಂತೆ ತುಪ್ಪ ಸವರಿ ದಪ್ಪವಾಗಿ ಹಿಟ್ಟು ಹಾಕಬೇಕು. ಸಾಮಾನ್ಯ ದೋಸೆಯಂತೆ ಹಿಟ್ಟನ್ನು ಹಾಕಿ. ಎರಡು ನಿಮಿಷದ ಬಳಿಕ ದೋಸೆ ಮೇಲೆ ಸಿದ್ಧಮಾಡಿಕೊಂಡಿರುವ ಮಾವಿನ ಹಣ್ಣಿನ ರಸವನ್ನು ಹಾಕಿ ಸುತ್ತಲೂ ಸವರಿ ಮೇಲೆ ಫ್ರೈ ಮಾಡಿಕೊಂಡಿರುವ ಡ್ರೈ ಫ್ರೂಟ್ಸ್ ಹಾಕಿ ಮೇಲೆ ಎರಡು ಟೀ ಸ್ಪೂನ್ ತುಪ್ಪ ಹಾಕಿ ಮುಚ್ಚಳ ಮುಚ್ಚಿ ಕಡಿಮೆ ಉರಿಯಲ್ಲಿ ಎರಡು ನಿಮಿಷ ಬೇಯಿಸಿ.

ನಟಿ ಮಲ್ಲೈಕಾ ಅರೋರಾ-ಅರ್ಜುನ್ ಕಪೂರ್ ಬ್ರೇಕಪ್

ಸೋಷಿಯಲ್ ಮೀಡಿಯಾದಲ್ಲಿ ನಟಿ ಮಲೈಕಾ ಅರೋರಾ ಮತ್ತು ಅರ್ಜುನ್ ಕಪೂರ್ ಟ್ರೆಂಡಿಂಗ್ ನಲ್ಲಿದ್ದಾರೆ. ಬಿಟೌನ್ ನಲ್ಲಿ ಹರಿದಾಡುತ್ತಿರುವ ಮಾಹಿತಿಯ ಪ್ರಕಾರ ಮಲೈಕಾ ಮತ್ತು ಅರ್ಜುನ್ ನಡುವೆ ಬ್ರೇಕ್ ಅಪ್ ಆಗಿದೆಯಂತೆ. ಪರಸ್ಪರ ಇಬ್ಬರೂ ಒಪ್ಪಿಗೆ ಪಡೆದುಕೊಂಡೇ ದೂರವಾಗಿದ್ದಾರೆ ಎಂದು ಹೇಳಲಾಗ್ತಿದೆ. ಅಲ್ಲಿಗೆ ಆರು ವರ್ಷದ ಡೇಟಿಂಗ್ ಸಮಾಚಾರಕ್ಕೆ ಕೊನೆ ಮೊಳೆ ಹೊಡೆದಿದ್ದಾರೆ.ಬಿಟೌನ್ ಅಂಗಳದ ಅಚ್ಚುಮೆಚ್ಚಿನ ಜೋಡಿಗಳಲ್ಲಿ ಮಲೈಕಾ ಅರೋರಾ ಮತ್ತು ಅರ್ಜುನ್ ಕಪೂರ್ ಕೂಡ ಒಬ್ಬರಾಗಿದ್ದರು. ಸಾಕಷ್ಟು ವರ್ಷಗಳಿಂದ ಲಿಪ್ ಇನ್ ರಿಲೇಷನ್ ಶಿಪ್‌ನಲ್ಲಿರೋ ಈ ಜೋಡಿ, ಭವಿಷ್ಯದಲ್ಲಿ ಒಟ್ಟಿಗೆ ಇರುವ ಆಲೋಚನೆ ಕುರಿತು ನಟಿ ಮಲೈಕಾ ಸಾಕಷ್ಟು ಬಾರಿ ಹೇಳಿಕೊಂಡಿದ್ದರು.ನಟಿ ಮಲೈಕಾ ಅರ್ಜುನ್ ಕಪೂರ್‌ಗಿಂತ ವಯಸ್ಸಿನಲ್ಲಿ ದೊಡ್ಡವರು, ಇವರ ಲವ್ವಿಡವ್ವಿ ನೋಡಿರೋ ನೆಟ್ಟಿಗರು ಅದೆಷ್ಟೋ ಬಾರಿ ಇವರಿಬ್ಬರದ್ದು ಟೈಮ್ ಪಾಸ್ ಲವ್ ಎಂದು ಹೇಳಿದ್ದು ಇದೆ. ಆದರೆ ಈ ಹಿಂದೆ ಮಲೈಕಾ ತಮ್ಮ ಪ್ರೀತಿಯ ಜೀವನದ ಕುರಿತು ಮನಬಿಚ್ಚಿ ಸಂದರ್ಶನವೊಂದರಲ್ಲಿ ಮಾತಾನಾಡಿದ್ದರು.

ಪ್ರತಿಯೊಂದು ರಿಲೇಶನ್‌ಶಿಪ್‌ನಲ್ಲಿಯೂ ತನ್ನದೇ ಆದ ರೀತಿ ನೀತಿಗಳಿರುತ್ತದೆ. ನಾವು ಒಟ್ಟಿಗೆ ಭವಿಷ್ಯವನ್ನು ಕಳೆಯುವ ವಿಚಾರ ನಮಗೆಷ್ಟೇ ತಿಳಿದಿರಬೇಕು ಎಂದು ಇನಿಯನ ಜತೆ ಭವಿಷ್ಯವನ್ನು ಒಟ್ಟಿಗೆ ಕಳೆಯುವ ಆಸೆಯನ್ನು ವ್ಯಕ್ತಪಡಿಸಿದ್ದರು. ಕೆಲ ದಿನಗಳ ಹಿಂದೆ ಇವರಿಬ್ಬರ ಬ್ರೇಕ್ ಅಪ್ ವಿಚಾರ ಕೂಡ ಸಿಕ್ಕಾಪಟ್ಟೆ ಸದ್ದು ಮಾಡಿತ್ತು. ಆದರೆ ಮಲೈಕಾರ ಈ ಮಾತು ಬ್ರೇಕ್ ಅಪ್ ಕಥೆಗೂ ಅಂತ್ಯ ಹಾಡಿತ್ತು.ನಾವು ಬಹಳಷ್ಟು ವಿಷಯಗಳನ್ನು ಒಟ್ಟಿಗೆ ಚರ್ಚಿಸುತ್ತೇವೆ. ನಾವು ಒಂದೇ ರೀತಿಯ ಆಲೋಚನೆಯನ್ನು ಹೊಂದಿದ್ದೇವೆ ಮತ್ತು ಒಬ್ಬರನೊಬ್ಬರು ತುಂಬಾ ಇಷ್ಟಪಡುತ್ತೇವೆ. ನಾವು ಭವಿಷ್ಯದಲ್ಲಿ ಒಟ್ಟಿಗೆ ಇರಲು ಬಯಸುತ್ತೇವೆ. ಸಂಬಂಧದಲ್ಲಿ ಯಾವಾಗೂ ನಾವು ಸೇಫ್ ಮತ್ತು ಪಾಸಿಟಿವ್ ಎಂಬ ಭಾವನೆ ಇರಬೇಕು ಎಂದು ಹೇಳಿಕೊಂಡಿದ್ದರು. ಈಗ ನೋಡಿದರೆ ಎಲ್ಲವೂ ಉಲ್ಟಾ ಆಗಿದೆ.

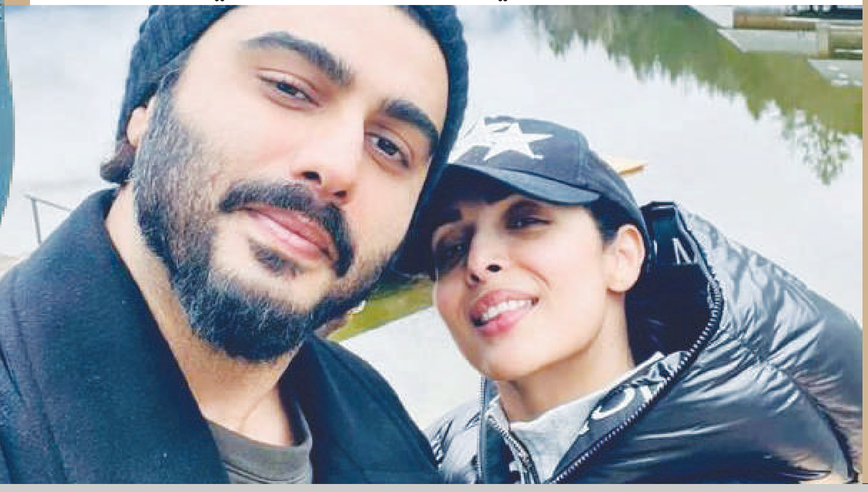

ಖರ್ಜೂರ ತಿಂದರೆ ಆರೋಗ್ಯ ದುಪ್ಪಟ್ಟು!

ಹೆಲ್ತ್ ಟಿಪ್ಸ್

ಖರ್ಜೂರದಲ್ಲಿರೋ ಪೋಷಕಾಂಶಗಳ ಬಗ್ಗೆ ಎಲ್ಲರಿಗೂ ತಿಳಿದಿದೆ. ಸಾಮಾನ್ಯವಾಗಿ ಬಹುತೇಕ ಎಲ್ಲರೂ ಇದನ್ನು ನಿಯಮಿತವಾಗಿ ಸೇವನೆ ಮಾಡುತ್ತಾರೆ. ಅನೇಕ ಬಗೆಯ ತಿನಿಸುಗಳಲ್ಲೂ ಬೆಲ್ಲ ಮತ್ತು ಸಕ್ಕರೆಯ ಬದಲು ಖರ್ಜೂರವನ್ನು ಬಳಸಲಾಗುತ್ತದೆ. ಆದರೆ ಖರ್ಜೂರವನ್ನು ತೆಂಗಿನ ಎಣ್ಣೆಯಲ್ಲಿ ನೆನೆಸಿ ತಿನ್ನುವುದನ್ನು ಯಾರೂ ಕೇಳಿರಲಿಕ್ಕಿಲ್ಲ. ಖರ್ಜೂರದಲ್ಲಿ ನೈಸರ್ಗಿಕವಾಗಿ ಸಕ್ಕರೆ ಅಂಶವಿದೆ. ಇದು ದೇಹಕ್ಕೆ ತ್ವರಿತ ಶಕ್ತಿ ನೀಡುತ್ತದೆ. ತೆಂಗಿನ ಎಣ್ಣೆಯಲ್ಲಿರುವ ಮಧ್ಯಮ ಸರಣಿ ಟ್ರೈಗ್ಲಿಸರೈಡ್ಗಳು (ಒಅಖಿ) ಕೂಡ ದೇಹವನ್ನು ಸದೃಢಗೊಳಿಸುತ್ತವೆ. ಇವೆರಡನ್ನು ಒಟ್ಟಿಗೆ ಸೇವಿಸುವುದರಿಂದ ಆರೋಗ್ಯಕ್ಕೆ ದುಪ್ಪಟ್ಟು ಲಾಭವಿದೆ. ತೆಂಗಿನ ಎಣ್ಣೆಯಲ್ಲಿರುವ ಲಾರಿಕ್ ಆಮ್ಲವು ಸರಿಯಾದ ಜೀರ್ಣಕ್ರಿಯೆಯನ್ನು ಕಾಪಾಡಿಕೊಳ್ಳಲು ಸಹಾಯ ಮಾಡುತ್ತದೆ. ಖರ್ಜೂರದಲ್ಲಿರುವ ನಾರಿನಂಶವು ಜೀರ್ಣಾಂಗ ವ್ಯವಸ್ಥೆಯನ್ನು ಸ್ವಚ್ಛವಾಗಿರಿಸುತ್ತದೆ ಮತ್ತು ಮಲಬದ್ಧತೆಯ ಸಮಸ್ಯೆಯನ್ನು ಹೋಗಲಾಡಿಸುತ್ತದೆ. ತೆಂಗಿನ ಎಣ್ಣೆಯಲ್ಲಿರುವ ಉತ್ತಮ ಕೊಬ್ಬು (ಎಚ್ಡಿಎಲ್) ಕೊಲೆಸ್ಟ್ರಾಲ್ ಮಟ್ಟವನ್ನು ಹೆಚ್ಚಿಸುತ್ತದೆ. ಇದು ಹೃದಯದ ಆರೋಗ್ಯಕ್ಕೆ ಪ್ರಯೋಜನಕಾರಿ. ಅದೇ ರೀತಿ ಖರ್ಜೂರದಲ್ಲಿರುವ ಪೊಟ್ಯಾಸಿಯಮ್ ರಕ್ತದೊತ್ತಡವನ್ನು ನಿಯಂತ್ರಿಸಲು ಸಹಾಯ ಮಾಡುತ್ತದೆ.

ಖರ್ಜೂರವು ಕ್ಯಾಲ್ಸಿಯಂ, ಮೆಗ್ನೀಸಿಯಮ್ ಮತ್ತು ರಂಜಕದಂತಹ ಖನಿಜಗಳ ಉತ್ತಮ ಮೂಲವಾಗಿದ. ಇದು ಮೂಳೆಗಳನ್ನು ನಿರ್ಮಿಸಲು ಮತ್ತು ಬಲಪಡಿಸಲು ಅವಶ್ಯಕ. ತೆಂಗಿನ ಎಣ್ಣೆಯು ವಿಟಮಿನ್ ಡಿ ಅನ್ನು ಹೀರಿಕೊಳ್ಳಲು ಸಹಾಯ ಮಾಡುತ್ತದೆ. ಇದು ಮೂಳೆಗಳಲ್ಲಿ ಕ್ಯಾಲ್ಸಿಯಂ ಅನ್ನು ಸಂಗ್ರಹಿಸಲು ಸಹಾಯ ಮಾಡುತ್ತದೆ.

ತೆಂಗಿನ ಎಣ್ಣೆಯು ನೈಸರ್ಗಿಕ ಮಾಯಿಶ್ಚರೈಸರ್ ಆಗಿ ಕಾರ್ಯನಿರ್ವಹಿಸುತ್ತದೆ, ಇದು ಚರ್ಮವನ್ನು ಮೃದುವಾಗಿ ಮತ್ತು ತೇವಾಂಶದಿಂದ ಇಡಲು ಸಹಾಯ ಮಾಡುತ್ತದೆ. ಖರ್ಜೂರದಲ್ಲಿರುವ ವಿಟಮಿನ್ ಸಿ ಮತ್ತು ಉತ್ಕರ್ಷಣ ನಿರೋಧಕಗಳು ಕೂಡ ಚರ್ಮವನ್ನು ಪೋಷಿಸುತ್ತವೆ ಮತ್ತು ಕೂದಲನ್ನು ಬಲಪಡಿಸಲು ಸಹಾಯ ಮಾಡುತ್ತವೆ. ಆದರೆ ತೆಂಗಿನ ಎಣ್ಣೆಯಲ್ಲಿ ನೆನೆಸಿದ ಖರ್ಜೂರವನ್ನು ಮಿತವಾದ ಪ್ರಮಾಣದಲ್ಲಿ ಮಾತ್ರ ಸೇವಿಸಬೇಕು. ಅತಿಯಾಗಿ ತಿಂದರೆ ತೂಕ ಹೆಚ್ಚಾಗಬಹುದು. ಜೀರ್ಣಕಾರಿ ಸಮಸ್ಯೆಗಳು ಉಂಟಾಗಬಹುದು. ಖರ್ಜೂರವನ್ನು ರಾತ್ರಿ ತೆಂಗಿನ ಎಣ್ಣೆಯಲ್ಲಿ ನೆನಸಿಟ್ಟು ಬೆಳಗ್ಗೆ ಸೇವನೆ ಮಾಡಿ.

ಚರ್ಮದ ಸೌಂದರ್ಯಕ್ಕೆ ಟಿಪ್ಸ್

ಬ್ಯೂಟಿ ಟಿಪ್ಸ್

ಮದುವೆಯ ದಿನ ಸುಂದರವಾಗಿ ಕಾಣಬೇಕು ಎಂಬ ಹಂಬಲ ಎಲ್ಲಾ ಹೆಣ್ಣುಮಕ್ಕಳಿರುತ್ತದೆ. ಅಂತವರು ಮದುವೆಯ ದಿನ ಹತ್ತಿರ ಬರುತ್ತಿರುವಾಗ ತಮ್ಮ ಸೌಂದರ್ಯದ ಬಗ್ಗೆ ಕಾಳಜಿ ವಹಿಸಬೇಕು. ನೀವು ಸೇವಿಸುವ ಆಹಾರದ ಕಡೆಗೆ ಹೆಚ್ಚು ಗಮನ ವಹಿಸಬೇಕು.

ಮದುವೆಯ ದಿನ ನೀವು ಸುಂದರವಾಗಿ ಕಾಣಬೇಕೆಂದರೆ ವಿಟಮಿನ್ ಸಿ ಸಮೃದ್ಧವಾಗಿರುವ ಆಹಾರವನ್ನು ಹೆಚ್ಚು ಸೇವಿಸಿ.

ಇದು ನಿಮ್ಮ ಚರ್ಮದ ಸೌಂದರ್ಯವನ್ನು ಹೆಚ್ಚಿಸುತ್ತದೆ. ಹಾಗಾಗಿ ಮನೆಯಲ್ಲಿಯೇ ಈ ಜ್ಯೂಸ್ ತಯಾರಿಸಿ ಕುಡಿಯಿರಿ.

250ಗ್ರಾಂ ಸ್ಟ್ರಾಬೆರಿ, 1 ಕಪ್ ಪುದೀನ ಎಲೆ, ಇಂಚು ಶುಂಠಿ, 1 ಚಮಚ ಅಗಸೆ ಬೀಜದ ಪುಡಿ, ಚಮಚ ಆಲಿವ್ ಆಯಿಲ್ ಇವಿಷ್ಟನ್ನು ನೀರು ಹಾಕಿ ಮಿಕ್ಸಿಯಲ್ಲಿ ರುಬ್ಬಿ ಅದರ ರಸವನ್ನು ಸೋಸಿ ಕುಡಿಯಿರಿ. ಇದನ್ನು ಮದುವೆಗೆ 15 ದಿನ ಇರುವಾಗ ಮಾಡಿ ಪ್ರತಿದಿನ ಸೇವಿಸುವುದರಿಂದ ಚರ್ಮದ ಕಾಂತಿ ಹೊಳೆಯುತ್ತದೆ.

ವಾರಣಾಸಿ ಪ್ರದರ್ಶನ

ಕೋಲ್ಕತ್ತಾ ಮೂಲದ ಸ್ವಯಂ-ಕಲಿತ ಕಲಾವಿದೆ, ನಿಕಿತಾ ಅಗರ್ವಾಲ್, ಜೂನ್ 6 ರಿಂದ 10 ರವರೆಗೆ ಬೆಂಗಳೂರಿನ ಪ್ರತಿಷ್ಠಿತಕರ್ನಾಟಕ ಚಿತ್ರಕಲಾ ಪರಿಷತ್ತಿನ ಗ್ಯಾಲರಿ ನಂ. 3 ರಲ್ಲಿ ರಿಪ್ಪಲ್ಸ್ ಆಫ್ ರಿಫ್ಲೆಕ್ಷನ್ ಎಂಬ ಶೀರ್ಷಿಕೆಯ ತನ್ನ ಮುಂಬರುವ ಏಕವ್ಯಕ್ತಿ ಪ್ರದರ್ಶನದಲ್ಲಿ ವಾರಣಾಸಿಯ ಆಧ್ಯಾತ್ಮಿಕ ಆಕರ್ಷಣೆಯ ಮೋಡಿಮಾಡುವ ಅನ್ವೇಷಣೆಯನ್ನು ಪ್ರಸ್ತುತಪಡಿಸಲಿದ್ದಾರೆ. ಪ್ರತಿದಿನ ಬೆಳಿಗ್ಗೆ 11 ರಿಂದ ಸಂಜೆ 7 ರವರೆಗೆ ವಾರಣಾಸಿಯ ಆಧ್ಯಾತ್ಮಿಕ ಆಕರ್ಷಣೆಯಲ್ಲಿ ಸಾಂತ್ವನ ಮತ್ತು ಶಾಂತತೆಯನ್ನು ಕಂಡುಕೊಳ್ಳಲು ಈ ಆಕರ್ಷಕ ಪ್ರದರ್ಶನವು ಕಲಾ ಉತ್ಸಾಹಿಗಳನ್ನು ಆಹ್ವಾನಿಸುತ್ತದೆ. ವಿಶೇಷ ವೈನ್ ಪೂರ್ವವೀಕ್ಷಣೆಯೊಂದಿಗೆ ಕಾರ್ಯಕ್ರಮದ ಅದ್ಧೂರಿ ಉದ್ಘಾಟನೆಯು ಜೂನ್ 5, 2024 ರಂದು ನಡೆಯಲಿದೆ.

ನಿಕಿತಾ ಅಗರ್ವಾಲ್ ಅವರ ನಿರ್ದಿಷ್ಟ ಕಲಾನಿರ್ಮಿತಿಯು ಧೈರ್ಯಶಾಲಿಯಾದ ತೈಲುಲೇಪನಗಳಿಂದ, ಜೀವಂತ ರೂಪಗಳಿಂದ, ಮತ್ತು ಚೈತನ್ಯಮಯ ಬಣ್ಣಪಟದಿಂದ, ಕಾಲಾತೀತ ಉತ್ಸಾಹವನ್ನು ಹೊಂದಿರುವ ವಾರಣಾಸಿಯ ಸ್ವರೂಪವನ್ನು ತೋರಿಸುತ್ತದೆ. ವಾರಣಾಸಿಯ ಘಾಟ್ಗಳಿಂದ ಪ್ರೇರಿತ, ಈ ಕಲಾನಿರ್ಮಿತಿಗಳು ನಗರದ ಆಧ್ಯಾತ್ಮಿಕ ತತ್ವವನ್ನು ಹಿಡಿದಿಟ್ಟುಕೊಳ್ಳುತ್ತವೆ.

ಸಮೃದ್ಧ ನಿಲಿ ಮತ್ತು ನೇರಳೆ ಬಣ್ಣಗಳ ಸಂಯೋಜನೆಯ ಮೂಲಕ ಪ್ರತಿಬಿಂಬಗಳ ತರಂಗಗಳು ಎಂಬ ಕಲಾಕೃತಿಯನ್ನು ರಚಿಸುತ್ತವೆ. ಪ್ರತಿ ಕಲಾಕೃತಿಯು ಹಳೆಯ ಘಾಟ್ಗಳಿಗೆ ಜೀವ ತುಂಬುತ್ತದೆ, ಕೇಸರಿ ಬಣ್ಣದ ವಸ್ತ್ರ ಧರಿಸಿದ ಸಾಧುಗಳು ಮತ್ತು ಗಂಗಾ ನದಿಯ ತೀರದಲ್ಲಿ ಕಾಣುವ ಮಲ್ಲಿಗೆ ಹೂವಿನ ಸಮರ್ಪಣೆಗಳು, ವಾರಣಾಸಿಯ ಪರಂಪರೆ ಮತ್ತು ಆಧುನಿಕತೆಯ ಸಮ್ಮಿಲನವನ್ನು ಆಚರಿಸುತ್ತವೆ. ನಾನು ಸಾಧಿಸುವ ಶ್ರೀಮಂತಿಕೆಯು ನನ್ನ ಸ್ಫೂರ್ತಿಯ ಮೂಲವಾದ ಪ್ರಕೃತಿಯಿಂದ ಬಂದಿದೆ ಎಂದು ಕ್ಲೌಡ್ ಮೊನೆಟ್ ಅವರ ತತ್ವಶಾಸ್ತ್ರದಿಂದ ಚಿತ್ರಿಸಲಾಗಿದೆ, ನಿಕಿತಾ ಅಗರ್ವಾಲ್. ನಾನು ಬಾಲ್ಯದಿಂದಲೂ ಕಲೆಯ ಬಗ್ಗೆ ಒಲವು ಹೊಂದಿದ್ದೇನೆ ಮತ್ತು ಸಮರ್ಪಣೆಯ ಮೂಲಕ ಪ್ರತಿಭೆಯನ್ನು ಬೆಳೆಸಲಾಗುತ್ತದೆ ಎಂದು ನಾನು ನಂಬುತ್ತೇನೆ

ತನ್ನ ಕಲಾತ್ಮಕ ಅಭಿವ್ಯಕ್ತಿಗೆ ಪ್ರಕೃತಿಯೊಂದಿಗೆ ಅವರ ಆಳವಾದ ಸಂಪರ್ಕವನ್ನು ಮನಬಂದಂತೆ ಸಂಯೋಜಿಸುತ್ತದೆ. ಮೃದು ಮತ್ತು ದಪ್ಪ ವರ್ಣಗಳ ಆಕೆಯ ಸಾರಸಂಗ್ರಹಿ ಮಿಶ್ರಣವು ವಾರಣಾಸಿಯ ಕ್ರಿಯಾತ್ಮಕ ಚೈತನ್ಯವನ್ನು ಪ್ರತಿಬಿಂಬಿಸುತ್ತದೆ, ಗಂಗಾನದಿಯ ಪ್ರಶಾಂತ ನೀಲಿ ಬಣ್ಣದಿಂದ ಉರಿಯುತ್ತಿರುವ ಕಿತ್ತಳೆ ಮತ್ತು ಕೆಂಪು ಬಣ್ಣಗಳವರೆಗೆ ಧಾರ್ಮಿಕ ಉತ್ಸಾಹವನ್ನು ಉಂಟುಮಾಡುತ್ತದೆ.

ಕ್ಯಾನ್ವಾಸ್ನ ಮೇಲಿನ ಅವರ ಹೊಡೆತಗಳು ವಾಸ್ತುಶಿಲ್ಪದ ಲಕ್ಷಣಗಳೊಂದಿಗೆ ಬೆಳಕು ಮತ್ತು ನೆರಳಿನ ಕಥೆಯನ್ನು ನಿರೂಪಿಸುತ್ತವೆ,

ನಗರದ ರೋಮಾಂಚಕ ಮೊಸಾಯಿಕ್ ಟೆಕ್ಸ್ಚರ್ ಮತ್ತು ಮಾದರಿಗಳನ್ನು ಸೆರೆಹಿಡಿಯುತ್ತವೆ. ಡಿವೈನ್ ಸೀರೀಸ್ ನಲ್ಲಿ, ಅವರು ವಾರಣಾಸಿಯ ಆಧ್ಯಾತ್ಮಿಕ ಚೈತನ್ಯದಲ್ಲಿ ವೀಕ್ಷಕರಿಗೆ ಅತೀಂದ್ರಿಯ ಅನುಭವವನ್ನು ನೀಡಲು ಮಿಶ್ರ ಮಾಧ್ಯಮ ತಂತ್ರಗಳನ್ನುಬಳಸುತ್ತಾರೆ. ಅಸಾಧಾರಣವಾದ ತುಣುಕು ಗಮನ ಮತ್ತು ಮೆಚ್ಚುಗೆಯನ್ನು ನೀಡುತ್ತದೆ: ಸಾಧುಗಳು ಮತ್ತು ಭವ್ಯವಾದ ನಂದಿಯನ್ನು ಚಿತ್ರಿಸುತ್ತದೆ, ಇದು ತಾಳ್ಮೆ ಮತ್ತು ದೈವಿಕ ಸಂಕೇತದಲ್ಲಿ ನೇಯ್ದ ಶಾಶ್ವತ ನಿರೀಕ್ಷೆಯನ್ನು ಒಳಗೊಂಡಿರುತ್ತದೆ.

ಕಲಾವಿದರ ಬಗ್ಗೆ

ನಿಕಿತಾ ಅಗರ್ವಾಲ್, ಕೋಲ್ಕತ್ತಾ ಮೂಲದ ಕಲಾವಿದೆಯಾಗಿದ್ದು, MATS ವಿಶ್ವವಿದ್ಯಾನಿಲಯದಲ್ಲಿ ಬಿಸಿನೆಸ್ ಮ್ಯಾನೇಜ್ಮೆಂಟ್ ಪದವಿ ಮತ್ತು NIFTನಿಂದ ಫ್ಯಾಷನ್ ಡಿಸೈನಿಂಗ್ನಲ್ಲಿ ಡಿಪ್ಲೊಮಾ ಪಡೆದಿದ್ದಾರೆ. ಪ್ರತಿಭೆಯು ಕೇವಲ ಹಿಂಬಾಲಿಸುವ ಆಸಕ್ತಿ ಎಂದು ನಿಕಿತಾ ನಂಬುತ್ತಾರೆ. ಹೀಗಾಗಿ, ಬಾಲ್ಯದಿಂದಲೂ ಕಲೆಯಲ್ಲಿ ತನ್ನ ಆಸಕ್ತಿಯನ್ನು ಮನಃಪೂರ್ವಕವಾಗಿ ಮುಂದುವರಿಸಿದ್ದಾರೆ. ಇತ್ತೀಚಿನ ಪ್ರದರ್ಶನಗಳು YFLO, ತಾಜ್ ಕೋಲ್ಕತ್ತಾ । ಗಗೇಂದ್ರ ಶಿಲ್ಪ ಪ್ರದರ್ಶನ ಶಾಲಾ । ಭಾರತ ಆವಾಸ ಕೇಂದ್ರ, ನವದೆಹಲಿ ।ಕೋಲ್ಕತ್ತಾ ಕಲಾ ಮೇಳ.

ಜಯಶ್ರೀ.ಬಿ.ಆರ್
ಖ್ಯಾತ ಜ್ಯೋತಿಷಿ
ದೂರವಾಣಿ-9964739507
www.jyotishyavaastu.com

ರಾಶಿ ಭವಿಷ್ಯ

ಮೇಷ: ತಾಯಿಂದ ಅನುಕೂಲ, ಸ್ಥಿರಾಸ್ತಿ ಮತ್ತು ವಾಹನದಿಂದ ಯೋಗ ಫಲ, ಉತ್ತಮ ಹೆಸರು, ವ್ಯವಹಾರದಲ್ಲಿ ಅನುಕೂಲ, ಮಾಟ ಮಂತ್ರದ ಭೀತಿ.

ವೃಷಭ: ಉದ್ಯೋಗದಲ್ಲಿ ಒತ್ತಡ, ಅಧಿಕ ಕೋಪ ತಾಪಗಳು, ಅನಿರೀಕ್ಷಿತವಾಗಿ ಖರ್ಚು, ಮೋಜು ಮಸ್ತಿಗಳಿಂದ ಸಮಸ್ಯೆ.

ಮಿಥುನ: ಆರ್ಥಿಕವಾಗಿ ಅನುಕೂಲ, ಮಕ್ಕಳಿಂದ ಅನುಕೂಲ, ತಂದೆಯಿಂದ ಆರ್ಥಿಕವಾಗಿ ಸಹಾಯ, ದೂರ ಪ್ರಯಾಣದಿಂದ ಲಾಭ.

ಕಟಕ: ಅನಿರೀಕ್ಷಿತ ಯೋಗ ಫಲಗಳು, ಉದ್ಯೋಗದಲ್ಲಿ ಅನುಕೂಲ, ಸಂಗಾತಿಯೊಂದಿಗೆ ಮನಸ್ತಾಪ, ಲಾಭ.

ಸಿಂಹ: ಯಂತ್ರೋಪಕರಣಗಳಿಂದ ಅನುಕೂಲ, ದೂರ ಪ್ರಯಾಣದಿಂದ ಅನುಕೂಲ, ಅವಮಾನ ಮತ್ತು ಅಪವಾದಗಳು, ಮಹಿಳೆಯರೊಂದಿಗೆ ಮನಸ್ತಾಪ.

ಕನ್ಯಾ: ಸ್ನೇಹಿತರೊಂದಿಗೆ ಶತ್ರುತ್ವ, ಸಂಗಾತಿಯೊಂದಿಗೆ ಮನಸ್ತಾಪ, ಉದ್ಯೋಗ ಸ್ಥಳದಲ್ಲಿ ನಷ್ಟ, ಕೋರ್ಟ್ ಕೇಸ್‌ಗಳಲ್ಲಿ ಸೋಲು.

ತುಲಾ: ಮಕ್ಕಳಿಂದ ಸಹಾಯದ ನಿರೀಕ್ಷೆ, ದಾಂಪತ್ಯದಲ್ಲಿ ಕಲಹ, ಪಾಲುದಾರಿಕೆಗಳಲ್ಲಿ ಸಮಸ್ಯೆ, ಅನಿರೀಕ್ಷಿತ ಧನಾಗಮನ.

ವೃಶ್ಚಿಕ: ಸ್ವಯಂಕೃತ ಅಪರಾಧಗಳು, ಗಾಬರಿ ಮತ್ತು ಆತಂಕ, ಮಕ್ಕಳ ಭವಿಷ್ಯದ ಚಿಂತೆ, ವಿದ್ಯಾಭ್ಯಾಸದಲ್ಲಿ ಗೊಂದಲ.

ಧನಸ್ಸು: ಸಾಲದ ಸಹಾಯ, ಮಕ್ಕಳ ನಡವಳಿಕೆಯಿಂದ ಬೇಸರ, ಭಾವನಾತ್ಮಕವಾಗಿ ಸೋಲು, ಪ್ರಯಾಣದಲ್ಲಿ ಅನುಕೂಲ.

ಮಕರ: ಸ್ಥಿರಾಸ್ತಿ ವಿಚಾರವಾಗಿ ತಪ್ಪು ನಿರ್ಧಾರ, ಹೊಸ ವಸ್ತುಗಳ ಖರೀದಿಯಲ್ಲಿ ಮೋಸ, ಸಂಗಾತಿಯಿಂದ ಆರ್ಥಿಕ ನೆರವು, ಉದ್ಯೋಗ ಒತ್ತಡ ಮತ್ತು ಅವಮಾನ.

ಕುಂಭ: ಆರ್ಥಿಕ ಹಿನ್ನಡೆ, ಬಂಧು ಬಾಂಧವರಿಂದ ಮೋಸ, ಸಂಗಾತಿ ನಡವಳಿಕೆಯಲ್ಲಿ ವ್ಯತ್ಯಾಸ, ಉದ್ಯೋಗ ಸ್ಥಳದಲ್ಲಿ ಉತ್ತಮ ಬೆಳವಣಿಗೆ.

ಮೀನ: ಬಂಧು-ಬಾಂಧವರಿಂದ ಆರ್ಥಿಕ ಅನುಕೂಲ, ಸ್ವಂತ ವ್ಯಾಪಾರ ವ್ಯವಹಾರದಲ್ಲಿ ಲಾಭ, ಸ್ಪರ್ಧಾತ್ಮಕ ವಿಷಯಗಳಲ್ಲಿ ಜಯ, ಮಕ್ಕಳಿಂದ ನಿದ್ರಾಭಂಗ.

ಅಂತರಾಷ್ಟ್ರೀಯ ಲೈಂಗಿಕ ಕಾರ್ಮಿಕರ ದಿನ

ಅಂತಾರಾಷ್ಟ್ರೀಯ ವೋರ್ಸ್ ಡೇ ಎಂದೂ ಕರೆಯಲ್ಪಡುವ ಅಂತಾರಾಷ್ಟ್ರೀಯ ಲೈಂಗಿಕ ಕಾರ್ಮಿಕರ ದಿನವನ್ನು ವಾರ್ಷಿಕವಾಗಿ ಜೂನ್ 2 ರಂದು ಆಚರಿಸಲಾಗುತ್ತದೆ. ಈ ದಿನವನ್ನು ಎಲ್ಲಾ ಲೈಂಗಿಕ ಕಾರ್ಯಕರ್ತರಿಗೆ ಸಮರ್ಪಿಸಲಾಗಿದೆ ಮತ್ತು ಇದು ಜಾಗತಿಕವಾಗಿ ಲೈಂಗಿಕ ಕಾರ್ಮಿಕರ ಶೋಷಣೆಯ ಕೆಲಸದ ಪರಿಸ್ಥಿತಿಗಳ ಬಗ್ಗೆ ಜಾಗೃತಿ ಮೂಡಿಸುವ ಗುರಿಯನ್ನು ಹೊಂದಿದೆ. ವೇಶ್ಯಾವಾಟಿಕೆ ಶತಮಾನಗಳಿಂದ ಆಚರಣೆಯಲ್ಲಿದೆ. ಲೈಂಗಿಕ ಕಾರ್ಯಕರ್ತೆಯರು ವೇಶ್ಯಾವಾಟಿಕೆ ಮೂಲಕ ತಮ್ಮ ಜೀವನೋಪಾಯವನ್ನು ಸಂಪಾದಿಸುತ್ತಿದ್ದಾರೆ. ಹೊಸ ಅಧ್ಯಯನವು ಜನರನ್ನು ಈ ಕೆಲಸದತ್ತ ತಳ್ಳುವ ಅಂಶಗಳ ಬಗ್ಗೆ ಮಾತನಾಡುತ್ತದೆ, ವಿಶೇಷವಾಗಿ ಮಹಿಳೆಯರು, ಬಡತನ, ಶಿಕ್ಷಣದ ಕೊರತೆ, ಕೌಶಲ್ಯವಿಲ್ಲದ ಜನರಿಗೆ ಉದ್ಯೋಗದ ಕೊರತೆ ಮತ್ತು ಅವರಲ್ಲಿ ಕೇಂದ್ರವಾಗಿರುವ ಮೌಲ್ಯಗಳು ಕಡಿಮೆಯಾಗುತ್ತಿವೆ. ವೇಶ್ಯೆಯರು ಮುಖ್ಯವಾಗಿ ದಲಿತರು, ಎಲ್ಲಾ ಧರ್ಮಗಳಿಗೆ ಸೇರಿದ ಬುಡಕಟ್ಟುಗಳಂತಹ ಹಿಂದುಳಿದ ಗುಂಪುಗಳಿಂದ ಬರುತ್ತಾರೆ.

ಇತ್ತೀಚಿನ ಮಾಹಿತಿಯ ಪ್ರಕಾರ, ಭಾರತದಲ್ಲಿ 15-35 ವಯಸ್ಸಿನ ನಡುವೆ ಸುಮಾರು 3 ಮಿಲಿಯನ್ ಲೈಂಗಿಕ ಕೆಲಸಗಾರರಿದ್ದಾರೆ ಏಕೆಂದರೆ ದೈಹಿಕ ನೋಟ ಮತ್ತು ಬಹು ಗ್ರಾಹಕರನ್ನು ಮನರಂಜಿಸುವ ಸಹಿಷ್ಣುತೆಯ ಸಾಮರ್ಥ್ಯದ ಮೇಲೆ ಒತ್ತು ನೀಡಲಾಗಿದೆ. ಜಾಗತಿಕವಾಗಿ, ಲೈಂಗಿಕ ಕೆಲಸಗಾರರ ಸಂಖ್ಯೆ 40-42 ಮಿಲಿಯನ್, ಅದರಲ್ಲಿ 80 ಪ್ರತಿಶತ ಮಹಿಳೆಯರು ಮತ್ತು 13-25 ನಡುವಿನ ವಯಸ್ಸಿನವರು.

ಅಂತರರಾಷ್ಟ್ರೀಯ ಲೈಂಗಿಕ ಕಾರ್ಮಿಕರ ದಿನದ ಇತಿಹಾಸವು 1970 ರ ದಶಕದಲ್ಲಿ ಫ್ರಾನ್ಸ್ನಲ್ಲಿ ಪ್ರಾರಂಭವಾಯಿತು. ಆಗ, ವೇಶ್ಯಾವಾಟಿಕೆ ಫ್ರಾನ್ಸ್ನಲ್ಲಿ ಕಾನೂನುಬದ್ಧವಾಗಿತ್ತು, ಆದರೆ ಅದಕ್ಕೆ ಸಂಬಂಧಿಸಿದ ಚಟುವಟಿಕೆಗಳು ಪಿಂಪಿಂಗ್, ವೇಶ್ಯಾಗೃಹವನ್ನು ನಡೆಸುವುದು ಅಥವಾ ಅಪ್ರಾಪ್ತ ವಯಸ್ಕರೊಂದಿಗೆ ಲೈಂಗಿಕತೆಗೆ ಪಾವತಿಸುವುದು ಕಾನೂನುಬಾಹಿರವಾಗಿತ್ತು. ಇಬ್ಬರು ಲೈಂಗಿಕ ಕಾರ್ಯಕರ್ತೆಯರ ಹತ್ಯೆಯ ನಂತರ ನಿಜವಾದ ಪ್ರತಿಭಟನೆ ಪ್ರಾರಂಭವಾಯಿತು. ಜೂನ್ 2, 1975 ರಂದು ಲಿಯಾನ್ ನಗರದಲ್ಲಿ ಲೈಂಗಿಕ ಕಾರ್ಯಕರ್ತೆಯರ ಗುಂಪು ಮುಷ್ಕರ ನಡೆಸಿತು. ಅವರ ಮುಖ್ಯ ಉದ್ದೇಶವೆಂದರೆ ಅವರ ಅಮಾನವೀಯ ಕೆಲಸದ ಪರಿಸ್ಥಿತಿಗಳ ಬಗ್ಗೆ ಜನರ ಗಮನವನ್ನು ಸೆಳೆಯುವುದು ಮತ್ತು ಲೈಂಗಿಕ ಕಾರ್ಯಕರ್ತೆಯ ಕಳಂಕವನ್ನು ಕೊನೆಗೊಳಿಸುವುದು. ಪ್ರತಿಭಟನೆಯು ಕೇವಲ ಎಂಟು ದಿನಗಳ ಕಾಲ ನಡೆದಿದ್ದರೂ, ಇದು ಅಂತರರಾಷ್ಟ್ರೀಯ ಲೈಂಗಿಕ ಕಾರ್ಮಿಕರ ಹಕ್ಕುಗಳ ಚಳವಳಿಯ ಕಡೆಗೆ ತೆಗೆದುಕೊಂಡ ಮೊದಲ ಹೆಜ್ಜೆಯಾಗಿದೆ. ಮೊದಲ ಅಂತರರಾಷ್ಟ್ರೀಯ ಲೈಂಗಿಕ ಕಾರ್ಮಿಕರ ದಿನವನ್ನು ಜೂನ್ 2, 1976 ರಂದು ಮುಷ್ಕರದ ಮೊದಲ ವಾರ್ಷಿಕೋತ್ಸವದ ನೆನಪಿಗಾಗಿ ಆಚರಿಸಲಾಯಿತು.

ಸಂಜೆ ಮುಗಿಲು
ಭಾನುವಾರ
2.6.2024

ಸ್ಪೆಲ್ಲಿಂಗ್ ಬೀ ಸ್ಪರ್ಧೆಯಲ್ಲಿ 12 ವರ್ಷದ ಭಾರತೀಯ-ಅಮೆರಿಕನ್ ವಿಜೇತ

ವಾಷಿಂಗ್ಟನ್: ಅಮೆರಿಕದಲ್ಲಿ ನಡೆದ ರಾಷ್ಟ್ರೀಯ ಸ್ಪೆಲ್ಲಿಂಗ್ ಬೀ ಸ್ಪರ್ಧೆಯಲ್ಲಿ 12 ವಯಸ್ಸಿನ ಭಾರತೀಯ-ಅಮೆರಿಕನ್ ಬಾಲಕ ವಿಜೇತನಾಗಿದ್ದಾರೆ. ಫ್ಲೋರಿಡಾದಲ್ಲಿರುವ 7ನೇ ತರಗತಿಯ ವಿದ್ಯಾರ್ಥಿ ಬೃಹತ್ ಸೋಮ, ಟೈಬ್ರೇಕರ್‌ನಲ್ಲಿ 29 ಪದಗಳನ್ನು ಸರಿಯಾಗಿ ಉಚ್ಚರಿಸಿದ ನಂತರ ಸ್ಕಿಪ್ಸ್ ನ್ಯಾಷನಲ್ ಸ್ಪೆಲ್ಲಿಂಗ್ ಬೀ ಗೆದ್ದಿದ್ದಾರೆ. ಗುರುವಾರ ನಡೆದ ಸ್ಕಿಪ್ಸ್ ನ್ಯಾಷನಲ್ ಸ್ಪೆಲಿಂಗ್ ಬೀಯಲ್ಲಿ ಬೃಹತ್ ಜಯಶಾಲಿಯಾಗಿ ಹೊರಹೊಮ್ಮಿದ್ದಾರೆ. 41.74 ಲಕ್ಷ ರೂ. ನಗದು ಮತ್ತು ಇತರ ಬಹುಮಾನಗಳನ್ನು ಗೆದ್ದಿದ್ದಾರೆ. 90 ಸೆಕೆಂಡುಗಳಲ್ಲಿ 29 ಪದಗಳನ್ನು ಸರಿಯಾಗಿ ಉಚ್ಚರಿಸಿದರು. ಮಿಂಚಿನ ಸುತ್ತಿನಲ್ಲಿ 20 ಪದಗಳನ್ನು ಸರಿಯಾಗಿ ಉಚ್ಚರಿಸಿದ ಫೈಜಾನ್ ಝುಕಿ ಅವರನ್ನು ಸೋಲಿಸಿದ್ದಾರೆ.

ಬಹೃತ್ ಸೋಮ 2024 ರ ಸ್ಕಿಪ್ಸ್ ರಾಷ್ಟ್ರೀಯ ಸ್ಪೆಲ್ಲಿಂಗ್ ಬೀ ಚಾಂಪಿಯನ್. ನಂಬಲಸಾಧ್ಯವಾದ ಜ್ಞಾಪಕಶಕ್ತಿಯುಳ್ಳ ಹುಡುಗ. 2022 ರಲ್ಲಿ ಹರಿಣಿ ಲೋಗನ್ ಅವರ ಸ್ಟ್ಯಾಂಡಿಂಗ್ ಸ್ಪೆಲ್-ಆಫ್ ದಾಖಲೆಯನ್ನೂ ಮುರಿದಿದ್ದಾರೆ. ಆಗ ಲೋಗನ್ 26ರ ಪೈಕಿ 22 ಪದಗಳನ್ನು ಸರಿಯಾಗಿ ಉಚ್ಚರಿಸಿದ್ದರು ಎಂದು ಸಂಘಟಕರು ತಿಳಿಸಿದ್ದಾರೆ. ದಿ ಇ ಡಬ್ಲ್ಯೂ ಸ್ಕಿಪ್ಸ್ ಕಂಪನಿಯ ಅಧ್ಯಕ್ಷ ಮತ್ತು ಸಿಇಒ ಆಡಮ್ ಸಿಮ್ಸನ್ ಅವರು ಬೃಹತ್‌ಗೆ ಚಾಂಪಿಯನ್‌ಶಿಪ್ ಟ್ರೋಫಿ ನೀಡಿದ್ದಾರೆ. ಕೇವಲ 12 ವಯಸ್ಸಿನಲ್ಲೇ ಬೃಹತ್ ಹುಡುಗ ತುಂಬಾ ಜ್ಞಾನ ಹೊಂದಿದ್ದಾನೆ ಎಂದು ಬಣ್ಣಿಸಿದ್ದಾರೆ.

ಪ್ರಧಾನಿ ಹುದ್ದೆಗೆ ನನ್ನ ಆಯ್ಕೆ ರಾಹುಲ್ ಗಾಂಧಿ ಬೆಂಬಲಿಸಿದ ಮಲ್ಲಿಕಾರ್ಜುನ ಖರ್ಗೆ

ನವದೆಹಲಿ: ಈ ಬಾರಿ ಇಂಡಿಯಾ ಒಕ್ಕೂಟ ಅಧಿಕಾರಕ್ಕೆ ಬಂದ್ರೆ ಪ್ರಧಾನಿ ನರೇಂದ್ರ ಮೋದಿ ಅವರ ಉತ್ತರಾಧಿಕಾರಿಯಾಗಲು ರಾಹುಲ್ ಗಾಂಧಿ ಅವರನ್ನು ಎಐಸಿಸಿ ಅಧ್ಯಕ್ಷ ಮಲ್ಲಿಕಾರ್ಜುನ ಖರ್ಗೆ ಅವರು ಬೆಂಬಲಿಸಿದ್ದಾರೆ.

ಖಾಸಗಿ ವಾಹಿನಿಯೊಂದಕ್ಕೆ ನೀಡಿದ ಸಂದರ್ಶನದಲ್ಲಿ ಮಾತನಾಡಿರುವ ಅವರು, ಇಂಡಿಯಾ ಒಕ್ಕೂಟ ಅಧಿಕಾರಕ್ಕೆ ಬಂದ್ರೆ ಪ್ರಧಾನಿಯಾಗಿ ಯಾರು ಆಯ್ಕೆಯಾಗಬೇಕು ಎನ್ನುವ ಬಗ್ಗೆ ಅವರು ಮಾತನಾಡಿದ್ದಾರೆ. ಇದೇ ವೇಳೆ ಮುಂದಿನ ದಿನಗಳಲ್ಲಿ ಪ್ರಿಯಾಂಕಾ ಗಾಂಧಿ ಅವರ ಚುನಾವಣಾ ಸ್ಪರ್ಧೆಗೂ ಅವರು ಒತ್ತಾಯಿಸಿದ್ದಾರೆ. ಏಕೆಂದರೆ ಈ ಲೋಕಸಭಾ ಚುನಾವಣೆಯಲ್ಲಿ ಉತ್ತರ ಪ್ರದೇಶದ ಹೈವೋಲ್ಟೇಜ್ ಕ್ಷೇತ್ರಗಳಾಗಿದ್ದ ಅಮೇಥಿಯಿಂದ ರಾಹುಲ್ ಗಾಂಧಿ ಹಾಗೂ ರಾಯ್ ಬರೇಲಿಯಿಂದ ಪ್ರಿಯಾಂಕಾ ಗಾಂಧಿ ಅವರು ಸ್ಪರ್ಧಿಸುವ ಬಗ್ಗೆ ಮಾತುಕತೆ ನಡೆದಿತ್ತು. ಆದ್ರೆ ಪ್ರಿಯಾಂಕಾ ಗಾಂಧಿ ಚುನಾವಣಾ ಕಣದಿಂದ ಹೊರಗುಳಿದರು. ಆದರೂ ರಾಯ್ ಬರೇಲಿ ಕ್ಷೇತ್ರದಲ್ಲಿ ರಾಹುಲ್ ಗಾಂಧಿ ಪರ ಬಿರುಸಿನ ಪ್ರಚಾರ ನಡೆಸಿದ್ದರು.

ಪ್ರಮುಖ ರಾಜಕೀಯ ಬೆಳವಣಿಗೆಗಳ ಕುರಿತು ಮಾತನಾಡಿದ ಖರ್ಗೆ ಅವರು, ರಾಹುಲ್ ಗಾಂಧಿ ಅವರು ಚುನಾವಣೆಗೆ ಮುನ್ನ ಎರಡು ಭಾರತ್ ಜೋಡೋ ಯಾತ್ರೆಗಳನ್ನ ನಡೆಸಿದ್ದಾರೆ. ಮಿತ್ರ ಪಕ್ಷಗಳೊಂದಿಗೆ ಸಮನ್ವಯತೆ ಕಾಯ್ದುಕೊಂಡಿದ್ದಾರೆ. ಮೋದಿ ವಿರುದ್ಧ ನೇರವಾಗಿ ವಾಗ್ದಾಳಿ ನಡೆಸುತ್ತಾರೆ. ಆದ್ದರಿಂದ ಪ್ರಧಾನಿ ಹುದ್ದೆಗೆ ಜನಪ್ರಿಯ ಆಯ್ಕೆ ಎಂದರೆ ರಾಹುಲ್ ಗಾಂಧಿ ಎಂದು ಶ್ಲಾಘಿಸಿದ್ದಾರೆ. ಪ್ರಧಾನಿ ಹುದ್ದೆಗೆ ರಾಹುಲ್ ಗಾಂಧಿ ನನ್ನ ಆಯ್ಕೆಯಾಗಿದ್ದಾರೆ. ಏಕೆಂದರೆ ರಾಹುಲ್ ಗಾಂಧಿ ಕಾಂಗ್ರೆಸ್‌ನ ಬಾಸ್. ಯುವಸಮೂಹವನ್ನ ಪ್ರತಿನಿಧಿಸುತ್ತಾರೆ. ದೇಶದ ಆಳ-ಅಗಲ ಅರಿತಿದ್ದಾರೆ. ಅಲ್ಲದೇ ಇಂಡಿಯಾ ಕೂಟದ ಅನೇಕ ಮಂದಿ ರಾಹುಲ್ ಗಾಂಧಿ ಅವರನ್ನ ಒಮ್ಮತದ ಅಭ್ಯರ್ಥಿಯಾಗಿ ನೋಡುತ್ತಾರೆ. ಈ ಬಗ್ಗೆ ಇನ್ನೂ ಅಧಿಕೃತ ಘೋಷಣೆ ಆಗಿಲ್ಲ. ಇಂಡಿಯಾ ಕೂಟ ಚುನಾವಣೆಯಲ್ಲಿ ಗೆದ್ದ ಬಳಿಕ ಒಟ್ಟಾಗಿ ಚರ್ಚಿಸಿ ಒಮ್ಮತದ ನಿರ್ಧಾರಕ್ಕೆ ಬರ್ತೀವಿ ಎಂದು ಖರ್ಗೆ ಹೇಳಿದ್ದಾರೆ.

ಆರ್‌ಬಿಐನಿಂದ ಸಾಧನೆ: ಯುಕೆಯಿಂದ ಮರಳಿ ಭಾರತಕ್ಕೆ ಬಂತು 100 ಟನ್ ಚಿನ್ನ

ನವದೆಹಲಿ: ಭಾರತೀಯ ರಿಸರ್ವ್ ಬ್ಯಾಂಕ್ ಬ್ಯಾಂಕ್ ಆಫ್ ಇಂಗ್ಲೆಂಡ್‌ನಿಂದ ಸುಮಾರು 100 ಟನ್ ಅಥವಾ 1 ಲಕ್ಷ ಕೆಜಿ ಚಿನ್ನವನ್ನು ಮರಳಿ ಭಾರತಕ್ಕೆ ತಂದಿದೆ. 1991ರ ಬಳಿಕ ಇಷ್ಟು ದೊಡ್ಡ ಪ್ರಮಾಣದಲ್ಲಿ ಆರ್‌ಬಿಐ ಚಿನ್ನವನ್ನು ಮರಳಿ ತಂದಿರುವುದು ಇದೇ ಮೊದಲು. 2023-24ರ ತನ್ನ ಹಣಕಾಸು ವರದಿಯಲ್ಲಿ ಆರ್‌ಬಿಐ ಈ ವಿವರ ಪ್ರಕಟಿಸಿದ್ದು ಮುಂಬರುವ ದಿನಗಳಲ್ಲಿ ಮತ್ತಷ್ಟು ಪ್ರಮಾಣದಲ್ಲಿ ಚಿನ್ನ ತರಲಾಗುವುದು ಎಂದು ಹೇಳಿದೆ. ತಂದ ಚಿನ್ನವನ್ನು ಮುಂಬೈ ಮತ್ತು ನಾಗ್ಪುರದಲ್ಲಿ ಆರ್‌ಬಿಐ ಕಚೇರಿಯಲ್ಲಿ ಸಂಗ್ರಹಿಸಿ ಇಡಲಾಗಿದೆ. ಆರ್‌ಬಿಐ ಕೆಲವು ವರ್ಷಗಳಿಂದ ಚಿನ್ನವನ್ನು ಖರೀದಿಸಲು ಪ್ರಾರಂಭಿಸಿತ್ತು. ವಿದೇಶದಲ್ಲಿ ದಾಸ್ತಾನು ಹೆಚ್ಚುತ್ತಿರುವ ಕಾರಣ, ಸ್ವಲ್ಪ ಚಿನ್ನವನ್ನು ಭಾರತಕ್ಕೆ ಪಡೆಯಲು ನಿರ್ಧರಿಸಲಾಗಿದೆ ಎಂದು ತಿಳಿಸಲಾಗಿದೆ. ವಿದೇಶದಲ್ಲಿ ಆರ್‌ಬಿಐ 413.8 ಟನ್ ಚಿನ್ನವನ್ನು ಇಟ್ಟಿದೆ. ಕೆಲ ವರ್ಷಗಳ ಹಿಂದೆ ಆರ್‌ಬಿಐ ವಿದೇಶಗಳಿಂದ ಚಿನ್ನ ಖರೀದಿಯಲ್ಲಿ ತೊಡಗಿದೆ. ಚಿನ್ನದ ಸಂಗ್ರಹ ಹೆಚ್ಚಿದ್ದಷ್ಟು ಆ ದೇಶದ ಆರ್ಥಿಕತೆ ಉತ್ತಮವಾಗಿದೆ ಎಂದರ್ಥ. ಈ ಕಾರಣಕ್ಕೆ ಆರ್‌ಬಿಐ ಚಿನ್ನದ ಸಂಗ್ರಹ ಮಾಡಲು ಮುಂದಾಗಿದೆ.

ನಿಮ್ಹಾನ್ಸ್ ಮುಡಿಗೆ 2024 ರ ನೆಲ್ಸನ್ ಮಂಡೇಲಾ ಪ್ರಶಸ್ತಿ

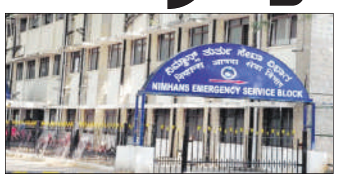

ನವದೆಹಲಿ: ವಿಶ್ವ ಆರೋಗ್ಯ ಸಂಸ್ಥೆ, ಕೇಂದ್ರ ಆರೋಗ್ಯ ಸಚಿವಾಲಯದ ಅಡಿಯಲ್ಲಿ ನ್ಯಾಷನಲ್ ಇನ್‌ಸ್ಟಿಟ್ಯೂಟ್ ಆಫ್ ಮೆಂಟಲ್ ಹೆಲ್ತ್ ನ್ಯೂರೋ ಸೈನ್ಸಸ್ ಗೆ 2024 ರ ನೆಲ್ಸನ್ ಮಂಡೇಲಾ ಪ್ರಶಸ್ತಿಯನ್ನು ನೀಡಿ ಗೌರವಿಸಿದೆ. ಮಾನಸಿಕ ಆರೋಗ್ಯ ಮತ್ತು ಯೋಗಕ್ಷೇಮವನ್ನು ಉತ್ತೇಜಿಸಲು ನಿಮ್ಹಾನ್ಸ್ ನೀಡಿದ ಅತ್ಯುತ್ತಮ ಕೊಡುಗೆಗಳಿಗಾಗಿ ಈ ಪ್ರಶಸ್ತಿಯನ್ನು ನೀಡಲಾಗುತ್ತಿದೆ.ವಿಶ್ವ ಆರೋಗ್ಯ ಸಂಸ್ಥೆಯು ಆರೋಗ್ಯ ಪ್ರಚಾರಕ್ಕಾಗಿ ನೆಲ್ಸನ್ ಮಂಡೇಲಾ ಪ್ರಶಸ್ತಿಯನ್ನು 2019 ರಲ್ಲಿ ಸ್ಥಾಪಿಸಿದೆ. ಈ ಪ್ರಶಸ್ತಿಯನ್ನು ವ್ಯಕ್ತಿಗಳು, ಸಂಸ್ಥೆಗಳು ಮತ್ತು ಸಾರ್ವಜನಿಕ ಆರೋಗ್ಯ ಮತ್ತು ವಿಶ್ವಾದ್ಯಂತ ಯೋಗಕ್ಷೇಮದ ಸುಧಾರಣೆಗೆ ಗಮನಾರ್ಹ ಕೊಡುಗೆ ನೀಡಿದ ಸರ್ಕಾರಿ ಅಥವಾ ಸರ್ಕಾರೇತರ ಸಂಸ್ಥೆಗಳಿಗೆ ನೀಡಲಾಗುತ್ತದೆ. ಅಂತೆಯೇ ಈ ಪ್ರಶಸ್ತಿಗೆ ನಿಮ್ಹಾನ್ಸ್ ಆಸ್ಪತ್ರೆಗೆ ಒಲಿದು ಬಂದಿದೆ. ಕೇಂದ್ರ ಆರೋಗ್ಯ ಸಚಿವ ಮನ್ಸುಖ್ ಮಾಂಡವಿಯಾ ಅವರು ಈ ಪ್ರಶಸ್ತಿಗೆ ಭಾಜನವಾದ ನಿಮ್ಹಾನ್ಸ್ ಅಭಿನಂದನೆಗಳನ್ನು ಸಲ್ಲಿಸಿದರು. ಕೇಂದ್ರ ಆರೋಗ್ಯ ಕಾರ್ಯದರ್ಶಿ ಅಪೂರ್ವ ಚಂದ್ರ ಅವರು ಕೂಡ ನಿಮ್ಹಾನ್ಸ್ ಅನ್ನು ಅಭಿನಂದಿಸಿದರು. ಮಾನಸಿಕ ಆರೋಗ್ಯ ಕ್ಷೇತ್ರದಲ್ಲಿ ಭಾರತದ ಪ್ರಯತ್ನಗಳು ಮತ್ತು ಪ್ರವರ್ತಕ ಕೆಲಸವನ್ನು ಗುರುತಿಸಿದ್ದಕ್ಕಾಗಿ ಅವರು ಸಂತಸ ವ್ಯಕ್ತಪಡಿಸಿದರು.

ಪ್ರಶಸ್ತಿಯ ಕುರಿತು ನಿಮ್ಹಾನ್ಸ್ ನಿರ್ದೇಶಕಿ ಡಾ.ಪ್ರತಿಮಾ ಮೂರ್ತಿ ಪ್ರತಿಕ್ರಿಯಿಸಿ, ನಮ್ಮ ಸಾಂಸ್ಥಿಕ ಪ್ರಯಾಣದ ಈ ಹಂತದಲ್ಲಿ ಆರೋಗ್ಯ ಪ್ರಚಾರಕ್ಕಾಗಿ ಪ್ರತಿಷ್ಠಿತ ನೆಲ್ಸನ್ ಮಂಡೇಲಾ ಪ್ರಶಸ್ತಿಯನ್ನು ಸ್ವೀಕರಿಸಲು ನಾವು ಹೆಮ್ಮೆಪಡುತ್ತೇವೆ ಎಂದು ಖುಷಿ ಹಂಚಿಕೊಂಡರು. ಅಲ್ಲದೇ ಇದು ಮಾನಸಿಕ ಆರೋಗ್ಯ ಮತ್ತು ಯೋಗಕ್ಷೇಮವನ್ನು ಉತ್ತೇಜಿಸುವ ನಮ್ಮ ಧ್ಯೇಯವನ್ನು ಮುಂದುವರಿಸುವ ನಮ್ಮ ಸಂಕಲ್ಪವನ್ನು ಬಲಪಡಿಸುತ್ತದೆ ಎಂದು ಹೇಳಿದರು.

ಲೋಕ ಚುನಾವಣೆ: ಐಟಿ ಇಲಾಖೆಯಿಂದ 1,100 ಕೋಟಿ ರೂ. ನಗದು, ಚಿನ್ನಾಭರಣ ವಶ; ಅಗ್ರಸ್ಥಾನದಲ್ಲಿ ಕರ್ನಾಟಕ

ನವದೆಹಲಿ: ಪ್ರಸಕ್ತ ಲೋಕಸಭೆ ಚುನಾವಣೆಯ ಸಂದರ್ಭದಲ್ಲಿ ಆದಾಯ ತೆರಿಗೆ ಇಲಾಖೆಯು ದಾಖಲೆಯ 1,100 ಕೋಟಿ ರೂ. ನಗದು ಮತ್ತು ಚಿನ್ನಾಭರಣಗಳನ್ನು ವಶಪಡಿಸಿಕೊಂಡಿದೆ ಎಂದು ಮೂಲಗಳು ಎಎನ್‌ಐಗೆ ತಿಳಿಸಿವೆ.

ಮೂಲಗಳ ಪ್ರಕಾರ, ಮೇ 30ರ ಅಂತ್ಯದ ವೇಳೆಗೆ ಇಲಾಖೆಯು ಅಂದಾಜು 1,100 ಕೋಟಿ ರೂ. ಮೌಲ್ಯದ ನಗದು ಮತ್ತು ಚಿನ್ನಾಭರಣಗಳನ್ನು ವಶಪಡಿಸಿಕೊಂಡಿದೆ. ಇದು 2019ರ ಲೋಕಸಭೆ ಚುನಾವಣೆ ವೇಳೆ ವಶಪಡಿಸಿಕೊಂಡ 390 ಕೋಟಿ ರೂ.ಗಳಿಗೆ ಹೋಲಿಸಿದರೆ ಶೇ 182ರಷ್ಟು ಹೆಚ್ಚಾಗಿದೆ.

ಮೂಲಗಳ ಪ್ರಕಾರ, ದೆಹಲಿ ಮತ್ತು ಕರ್ನಾಟಕವು ಅತಿ ಹೆಚ್ಚು ವಶಪಡಿಸಿಕೊಂಡ ಪಟ್ಟಿಯಲ್ಲಿ ಅಗ್ರಸ್ಥಾನದಲ್ಲಿವೆ. ಪ್ರತಿ ರಾಜ್ಯದಲ್ಲಿ 200 ಕೋಟಿ ರೂಪಾಯಿಗೂ ಹೆಚ್ಚು ಮೌಲ್ಯದ ನಗದು ಮತ್ತು ಆಭರಣಗಳನ್ನು ವಶಪಡಿಸಿಕೊಳ್ಳಲಾಗಿದೆ. ತಮಿಳುನಾಡು ಎರಡನೇ ಸ್ಥಾನದಲ್ಲಿದ್ದು, 150 ಕೋಟಿ ರೂ., ಆಂಧ್ರಪ್ರದೇಶ, ತೆಲಂಗಾಣ ಮತ್ತು ಒಡಿಶಾದಲ್ಲಿ ಒಟ್ಟಾರೆಯಾಗಿ 100 ಕೋಟಿ ರೂ.ಗೂ ಹೆಚ್ಚು ಮೌಲ್ಯದ ನಗದು ಮತ್ತು ಚಿನ್ನಾಭರಣಗಳನ್ನು ವಶಪಡಿಸಿಕೊಳ್ಳಲಾಗಿದೆ.

ರಾಜಕಾರಣಿಗಳು ಚುನಾವಣೆಯಲ್ಲಿ ಅಕ್ರಮವಾಗಿ ನಗದು ಸಾಗಣೆ ಮಾಡುವುದನ್ನು ಪರಿಶೀಲಿಸಲು ಪ್ರತಿ ರಾಜ್ಯವು 24ಥ7 ನಿಯಂತ್ರಣ ಕೊಠಡಿಗಳನ್ನು ಸ್ಥಾಪಿಸಿದೆ. ಮಾದರಿ ನೀತಿ ಸಂಹಿತೆಯು ಎಲ್ಲ ರಾಜಕೀಯ ಪಕ್ಷಗಳು ಮತ್ತು ಅಭ್ಯರ್ಥಿಗಳಿಗೆ ಅನ್ವಯಿಸುತ್ತದೆ.

50,000ಕ್ಕಿಂತ ಹೆಚ್ಚು ನಗದು ಅಥವಾ 10,000 ಕ್ಕಿಂತ ಹೆಚ್ಚಿನ ಮೌಲ್ಯದ ಹೊಸ ವಸ್ತುಗಳನ್ನು ಪೂರಕ ದಾಖಲೆಗಳಿಲ್ಲದೆ ಸಾಗಿಸುವ ವ್ಯಕ್ತಿಗಳಿಂದ ಈ ವಸ್ತುಗಳನ್ನು ವಶಪಡಿಸಿಕೊಳ್ಳಲಾಗುತ್ತದೆ. ವ್ಯಕ್ತಿಯು ಚುನಾವಣೆಗೆ ಸಂಬಂಧಿಸಿಲ್ಲದ ಮಾನ್ಯ ದಾಖಲೆಗಳನ್ನು ಒದಗಿಸಿದರೆ, ವಸ್ತುಗಳನ್ನು ಹಿಂತಿರುಗಿಸಲಾಗುತ್ತದೆ. ಆದಾಗ್ಯೂ, ವಶಪಡಿಸಿಕೊಂಡ ನಗದು 10 ಲಕ್ಷ ರೂಪಾಯಿಗಿಂತ ಹೆಚ್ಚಿದ್ದರೆ, ಅದನ್ನು ಹೆಚ್ಚಿನ ಪರಿಶೀಲನೆಗಾಗಿ ಆದಾಯ ತೆರಿಗೆ ಇಲಾಖೆಗೆ ರವಾನಿಸಲಾಗುತ್ತದೆ.

ವಿಮಾನದೊಳಗೆ ಬೆತ್ತಲೆಯಾಗಿ ಓಡಿದ ಪ್ರಯಾಣಿಕ

ಮೆಲ್ಬೋರ್ನ್: ಪಶ್ಚಿಮ ಕರಾವಳಿಯ ಪರ್ತ್‌ನಿಂದ ಪೂರ್ವ ಕರಾವಳಿಯ ಮೆಲ್ಬೋರ್ನ್‌ಗೆ ಸೋಮವಾರ ಸಂಜೆ ಸಂಚರಿಸುತ್ತಿದ್ದ ಆಸ್ಟ್ರೇಲಿಯಾ ಮೂಲದ ವರ್ಜಿನ್ ಆಸ್ಟ್ರೇಲಿಯಾ ವಿಮಾನದಲ್ಲಿ ಪ್ರಯಾಣಿಕರೊಬ್ಬರು ಬೆತ್ತಲೆಯಾಗಿ ಓಡಾಡಿರುವ ವಿಚಿತ್ರ ಘಟನೆ ನಡೆದಿದೆ. ಈ ಘಟನೆಯಿಂದಾಗಿ ವಿಮಾನದ ಹಾರಾಟ 30 ನಿಮಿಷಗಳಷ್ಟು ವಿಳಂಬವಾಯಿತು.ಆಸ್ಟ್ರೇಲಿಯಾದಿಂದ ಬಂದ ದೇಶೀಯ ವಿಮಾನದಲ್ಲಿ ನಗ್ನವಾಗಿ ಓಡಿದ ಪ್ರಯಾಣಿಕ ಗಗನಸಖಿಯನ್ನು ಕೆಳಗಿಳಿಸಿ ವಿಮಾನವನ್ನು ಅನಿಯಂತ್ರಿತ ಲ್ಯಾಂಡಿಂಗ್ ಮಾಡಲು ಒತ್ತಾಯಿಸಿದ್ದರಿಂದ ಕೆಲಕಾಲ ಆತಂಕದ ವಾತಾವರಣ ನಿರ್ಮಾಣವಾಗಿತ್ತು. ನಂತರ ಪೊಲೀಸರು ಈ ಘಟನೆಗೆ ಸಂಬಂಧಿಸಿದಂತೆ ಇಂದು ಒಬ್ಬ ವ್ಯಕ್ತಿಯನ್ನು ವಿಮಾನ ನಿಲ್ದಾಣದಲ್ಲಿ ಬಂಧಿಸಿದ್ದಾರೆ. ಪ್ರಯಾಣಿಕರೊಬ್ಬರ ವಿಚಿತ್ರ ವರ್ತನೆಯಿಂದ ವಿಮಾನವು ಪರ್ತ್ ಏರ್‌ಪೋರ್ಟ್‌ಗೆ ಹಿಂತಿರುಗುವಂತಾಯಿತು ಎಂದು ಏರ್‌ಲೈನ್ ಹೇಳಿಕೆ ತಿಳಿಸಿದೆ. ಆಸ್ಟ್ರೇಲಿಯನ್ ಫೆಡರಲ್ ಪೋಲೀಸ್‌ನ ಅಧಿಕಾರಿಗಳು ವಿಮಾನಕ್ಕಾಗಿ ಕಾಯುತ್ತಿದ್ದರು. ಈ ಘಟನೆಗೆ ಸಂಬಂಧಿಸಿದಂತೆ ಒಬ್ಬ ವ್ಯಕ್ತಿಯನ್ನು ಬಂಧಿಸಲಾಗಿದೆ. ಆತ ತಾನು ಪ್ರಯಾಣಿಸುತ್ತಿದ್ದ ವಿಮಾನದಲ್ಲಿ ಬೆತ್ತಲೆಯಾಗಿ ಓಡಿದ್ದು ಮಾತ್ರವಲ್ಲದೆ ವಿಮಾನದ ಸಿಬ್ಬಂದಿಯನ್ನು ನೆಲಕ್ಕೆ ಕೆಡವಿದ್ದನು. ವಿಮಾನವನ್ನು ಮಧ್ಯದಲ್ಲಿಯೇ ಹಿಂತಿರುಗಿಸುವಂತೆ ಒತ್ತಾಯಿಸಿದ್ದನು ಎಂದು ತಿಳಿಸಿದ್ದಾರೆ. ಪೊಲೀಸ್ ಹೇಳಿಕೆಯ ಪ್ರಕಾರ, ''ಆ ವ್ಯಕ್ತಿಯನ್ನು ಆಸ್ಪತ್ರೆಗೆ ವರ್ಗಾಯಿಸಲಾಯಿತು. ಆ ಪ್ರಯಾಣಿಕ ವಿಮಾನದಲ್ಲಿ ಹೇಗೆ ಮತ್ತು ಎಲ್ಲಿ ವಿವಸ್ತ್ರಗೊಂಡರು ಎಂಬುದು ಯಾರಿಗೂ ತಿಳಿದಿಲ್ಲ. ಜೂನ್ 14ರಂದು ಪರ್ತ್ ನ್ಯಾಯಾಲಯಕ್ಕೆ ಹಾಜರಾಗುವಂತೆ ಆ ವ್ಯಕ್ತಿಗೆ ಸಮನ್ಸ್ ನೀಡಲು ಪೊಲೀಸರು ಯೋಜಿಸಿದ್ದಾರೆ.

ಬಾಂಬ್ ಬೆದರಿಕೆ: ಚೆನ್ನೈ-ಮುಂಬೈ ಇಂಡಿಗೋ ವಿಮಾನ ತುರ್ತು ಲ್ಯಾಂಡಿಂಗ್, ಪ್ರಯಾಣಿಕರು ಸುರಕ್ಷಿತ

ಮುಂಬೈ: 172 ಪ್ರಯಾಣಿಕರನ್ನು ಹೊತ್ತು ಚೆನ್ನೈನಿಂದ ಮುಂಬೈಗೆ ತೆರಳುತ್ತಿದ್ದ ಇಂಡಿಗೋ ವಿಮಾನಕ್ಕೆ ಬಾಂಬ್ ಬೆದರಿಕೆ ಬಂದ ಹಿನ್ನೆಲೆಯಲ್ಲಿ ಶನಿವಾರ ಸಂಪೂರ್ಣ ತುರ್ತು ಪರಿಸ್ಥಿತಿಯಲ್ಲಿ ಲ್ಯಾಂಡ್ ಆಗಿದೆ ಎಂದು ಮೂಲಗಳು ತಿಳಿಸಿವೆ. ವಿಮಾನವು ಇಂದು ಬೆಳಗ್ಗೆ 8.45 ರ ಸುಮಾರಿಗೆ ಲ್ಯಾಂಡ್ ಆಗಿದ್ದು, ಮೆಟ್ಟಿಲು ಏಣಿಯನ್ನು ಬಳಸಿಕೊಂಡು ಪ್ರಯಾಣಿಕರ ಡಿಪ್ಲೇನಿಂಗ್ ಅನ್ನು ಪೂರ್ಣ ಗೊಳಿಸಲಾಗಿದೆ ಎಂದು ಮೂಲಗಳು ತಿಳಿಸಿವೆ. ವಾರದಲ್ಲಿ ಇಂಡಿಗೋ ವಿಮಾನದಲ್ಲಿ ಸಂಭವಿಸಿದ ಎರಡನೇ ಬಾಂಬ್ ಬೆದರಿಕೆ ಘಟನೆ ಇದಾಗಿದೆ. ಮೇ 28 ರಂದು ದೆಹಲಿ - ವಾರಣಾಸಿ ಇಂಡಿಗೋ ವಿಮಾನಕ್ಕೆ ಬಾಂಬ್ ಬೆದರಿಕೆ ಕರೆ ಬಂದಿತ್ತು. ಇಂಡಿಗೋ ಫ್ಲೈಟ್ 6ಇ5314ನಲ್ಲಿ ತುರ್ತು ಪರಿಸ್ಥಿತಿ ಘೋಷಿಸಲಾಗಿದೆ. ಶನಿವಾರ ಚೆನ್ನೈ-ಮುಂಬೈ ಮಾರ್ಗದಲ್ಲಿ ಕಾರ್ಯನಿರ್ವಹಿಸುತ್ತಿದೆ, ವಿಮಾನಕ್ಕೆ ಬಾಂಬ್ ಬೆದರಿಕೆ ಇದೆ ಎಂದು ಪೈಲಟ್ ಮುಂಬೈ ಎಟಿಸಿಗೆ ಮಾಹಿತಿ ನೀಡಿದರು. ಚೆನ್ನೈ-ಮುಂಬೈ ವಿಮಾನಕ್ಕೆ ಆಪಾದಿತ ಬಾಂಬ್ ಬೆದರಿಕೆ ದೃಢೀಕರಿಸಿದ ಇಂಡಿಗೋ, ಮುಂಬೈನಲ್ಲಿ ಇಳಿದ ನಂತರ, ಸಿಬ್ಬಂದಿ ಪ್ರೋಟೋಕಾಲ್ ಅನ್ನು ಅನುಸರಿಸಿದರು ಮತ್ತು ಭದ್ರತಾ ಏಜೆನ್ಸಿ ಮಾರ್ಗಸೂಚಿಗಳ ಪ್ರಕಾರ ವಿಮಾನ ಪ್ರತ್ಯೇಕವಾಗಿ ಲ್ಯಾಂಡ್ ಮಾಡಲಾಯಿತು ಎಂದು ತಿಳಿಸಿದೆ.

ಭಾರತದಿಂದ ಸ್ಮಗಲ್ ಆದ ಪ್ರಾಚೀನ ವಸ್ತುಗಳು ನ್ಯೂಯಾರ್ಕ್ ಮೂಲಕ ಭಾರತಕ್ಕೆ ವಾಪಸ್

ನವದೆಹಲಿ: ಪ್ರಾಚೀನ ವಸ್ತುಗಳಿಗೆ ಮಾರುಕಟ್ಟೆಯಲ್ಲಿ ಒಳ್ಳೆಯ ಬೇಡಿಕೆ ಇದೆ. ಅಂತೆಯೇ ದಿನನಿತ್ಯವೂ ಭಾರತದ ಎಲ್ಲೋ ಒಂದು ಕಡೆಯಾದರೂ ದೇವಸ್ಥಾನ ಮತ್ತಿತರೆಡೆ ವಿಗ್ರಹ ಹಾಗೂ ಇನ್ನೇನಾದರೂ ಪುರಾತನ ವಸ್ತುಗಳ ಕಳ್ಳತನ ಆಗುತ್ತಲೇ ಇರುತ್ತವೆ. ಇವುಗಳನ್ನು ವಿದೇಶಗಳಿಗೆ ಸ್ಮಗ್ಲಿಂಗ್ ಮಾಡಲಾಗುತ್ತದೆ. ಅಮೆರಿಕದಲ್ಲಿ ಈ ರೀತಿ ಸ್ಮಗಲ್ ಆದ ವಸ್ತುಗಳನ್ನು ಆಯಾಯ ದೇಶಗಳಿಗೆ ಮರಳಿಸುವ ಪ್ರಯತ್ನಗಳಾಗುತ್ತಿರುತ್ತವೆ. ಕಳೆದ ವಾರ ನ್ಯೂಯಾರ್ಕ್?ನ ಮನ್?ಹಟನ್ ಜಿಲ್ಲೆಯ ಅಟಾರ್ನಿ ಕಚೇರಿಯಿಂದ ಪಾಕಿಸ್ತಾನ ಸೇರಿದಂತೆ ಹಲವು ದೇಶಗಳಿಗೆ ಕಳ್ಳತನಗೊಂಡ ಪ್ರಾಚೀನ ವಸ್ತುಗಳನ್ನು ಮರಳಿಸಲಾಯಿತು. ಪಾಕಿಸ್ತಾನ ದೇಶವೊಂದಕ್ಕೇ 133 ವಸ್ತುಗಳನ್ನು ಮರಳಿಸಲಾಗಿದೆ. ಇದೇ ಅಟಾರ್ನಿ ಕಚೇರಿಯಿಂದ ಕಳೆದ 10 ವರ್ಷದಲ್ಲಿ ಭಾರತಕ್ಕೆ 2,020 ಪ್ರಾಚೀನ ವಸ್ತುಗಳನ್ನು ಮರಳಿಸಲಾಗಿದೆ. ಬೇರೆಲ್ಲಾ ದೇಶಗಳಿಗೆ ಸಿಕ್ಕಿರುವುದಕ್ಕಿಂತ ಇದು ಹೆಚ್ಚು.

ಭಾರತ ಸರ್ಕಾರ ಹಾಗೂ ಕೆಲ ಭಾರತೀಯರು ತಮ್ಮ ದೇಶದಿಂದ ಕದ್ದು ಹೋದ ಪ್ರಾಚೀನ ವಸ್ತುಗಳನ್ನು ಮರಳಿ ತರಲು ನಿರಂತರ ಪ್ರಯತ್ನ ಮಾಡಿದ ಫಲಶ್ರುತಿ ಇದು. ನ್ಯೂಯಾರ್ಕ್?ನ ಮನ್ ಹಟನ್ ಡಿಸ್ಟ್ರಿಕ್ ಅಟಾರ್ನಿ ಕಚೇರಿಯಿಂದ ಕಳೆದ 10 ವರ್ಷದಲ್ಲಿ ಯಾವುದೇ ದೇಶಕ್ಕೆ ಮರಳಿಸಲಾದ ಅತಿಹೆಚ್ಚು ಪ್ರಾಚೀನ ವಸ್ತುಗಳು. ಪಟ್ಟಿಯಲ್ಲಿ ಎರಡನೇ ಸ್ಥಾನದಲ್ಲಿರುವ ಇಟಲಿ ದೇಶಕ್ಕೆ 621 ವಸ್ತುಗಳು ಮರಳಿವೆ. ಆದರೆ, ಇಟಲಿಯ ಪ್ರಾಚೀನ ವಸ್ತುಗಳು ಅತಿ ಹೆಚ್ಚು ಮೌಲ್ಯದವಾಗಿವೆ. 80 ಮಿಲಿಯನ್ ಡಾಲರ್‌ಗೂ ಹೆಚ್ಚು ಮೌಲ್ಯದ 621 ಪ್ರಾಚೀನ ವಸ್ತುಗಳನ್ನು ಇಟಲಿ ಪಡೆದಿದೆ.

ಆರ್ಥಿಕ ತಜ್ಞ ಹಾಗು ಬರಹಗಾರ ಸಂಜೀವ್ ಸಾನ್ಯಾಲ್ ಈ ವಿಚಾರವನ್ನು ಎಕ್ಸ್ ಪ್ಲಾಟ್ ಫಾರ್ಮ್‌ನಲ್ಲಿ ಹಂಚಿಕೊಂಡಿದ್ದಾರೆ. ಭಾರತ 2,020 ಪ್ರಾಚೀನ ವಸ್ತುಗಳನ್ನು ಮರಳಿ ಪಡೆದಿದೆಯಾದರೂ ಅದರ ಒಟ್ಟು ಮೌಲ್ಯ ಸುಮಾರು 30 ಮಿಲಿಯನ್ ಡಾಲರ್ ಎನ್ನಲಾಗಿದೆ. ಲೆಬನಾನ್ ದೇಶ 16 ಪ್ರಾಚೀನ ವಸ್ತುಗಳನ್ನು ಮಾತ್ರವೇ ಪಡೆದಿದೆಯಾದರೂ ಅದರ ಮೌಲ್ಯ ಬರೋಬ್ಬರಿ 30 ಮಿಲಿಯನ್ ಡಾಲರ್ ಎನ್ನಲಾಗಿದೆ.

ನಾವೆಲ್ಲ ಪ್ರಧಾನಿ ಮೋದಿ ಸೈನಿಕರು, ಹಿಮಾಚಲದಲ್ಲಿ ಎಲ್ಲಾ 4 ಸ್ಥಾನಗಳಲ್ಲೂ ಗೆಲ್ಲುವ ವಿಶ್ವಾಸ

ಮಂಡಿ: ಹಿಮಾಚಲ ಪ್ರದೇಶದಲ್ಲಿ ಸಂಪೂರ್ಣ ಮೋದಿ ಅಲೆ ಇದ್ದು, ಬಿಜೆಪಿ ಎಲ್ಲಾ ನಾಲ್ಕು ಸ್ಥಾನಗಳನ್ನು ಗೆಲ್ಲುವ ವಿಶ್ವಾಸವಿದೆ ಎಂದು ಮಂಡಿಯ ಲೋಕಸಭಾ ಕ್ಷೇತ್ರದ ಬಿಜೆಪಿ ಅಭ್ಯರ್ಥಿ ಕಂಗನಾ ರಣಾವತ್ ಅವರು ಶನಿವಾರ ಹೇಳಿದರು. 7ನೇ ಹಂತದ ಲೋಕಸಭಾ ಚುನಾವಣೆಯಲ್ಲಿ ಮತ ಚಲಾಯಿಸಲು ಕಂಗನಾ ರಣಾವತ್ ಅವರು ಮಂಡಿಯ ಮತಗಟ್ಟೆಗೆ ಆಗಮಿಸಿದ್ದರು. ಈ ವೇಳೆ ಮತದಾನ ಮಾಡುವಂತೆ ಮತದಾರರನ್ನು ಒತ್ತಾಯಿಸಿದ ಕಂಗನಾ, ಪ್ರಜಾಪ್ರಭುತ್ವದ ಈ ಹಬ್ಬದಲ್ಲಿ ಪ್ರತಿಯೊಬ್ಬರೂ ತಮ್ಮ ಮತದಾನದ ಹಕ್ಕನ್ನು ಚಲಾಯಿಸುವಂತೆ ನಾನು ಮನವಿ ಮಾಡುತ್ತೇನೆ. ನಾವು ಈ ಹಕ್ಕನ್ನು ಚಲಾಯಿಸಲು ಸಾಕಷ್ಟು ರಕ್ತಪಾತ ನಡೆದಿದೆ. ಇದನ್ನು ಸ್ಮರಿಸಬೇಕು. ಹಿಮಾಚಲ ಪ್ರದೇಶದಲ್ಲಿ ಸಂಪೂರ್ಣ ಮೋದಿ ಅಲೆ ಇದೆ. ನಮ್ಮ ಪ್ರಧಾನಿ ಸುಮಾರು 200 ರ್ಯಾಲಿಗಳನ್ನು ನಡೆಸಿದ್ದಾರೆ, ಕೇವಲ ಎರಡು ತಿಂಗಳಲ್ಲಿ ಕನಿಷ್ಠ 80-90 ಸಂದರ್ಶನಗಳನ್ನು ನೀಡಿದ್ದಾರೆ. ನಾವೆಲ್ಲರೂ ಮೋದಿಯವರ ಸೈನಿಕರಾಗಿದ್ದು, ಹಿಮಾಚಲ ಪ್ರದೇಶದ ಎಲ್ಲಾ ನಾಲ್ಕು ಸ್ಥಾನಗಳನ್ನು ಗೆಲ್ಲುವ ವಿಶ್ವಾಸವಿದೆ ಎಂದು ಹೇಳಿದರು. ಬಳಿಕ ಪ್ರಧಾನಿ ಮೋದಿಯವರು ಕನ್ಯಾಕುಮಾರಿಯಲ್ಲಿ ಧ್ಯಾನ ಮಾಡುತ್ತಿರುವುದಕ್ಕೆ ಟೀಕೆ ಮಾಡಿದ್ದ ಪ್ರತಿಪಕ್ಷಗಳ ವಿರುದ್ಧ ಕಿಡಿಕಾರಿದ ಕಂಗನಾ, ಪ್ರಧಾನಿ ಅವರಿಗೆ ಧ್ಯಾನ ಹೊಸದಲ್ಲ. ಅವರು ರಾಜಕಾರಣಿಯಾಗುವುದಕ್ಕಿಂತ ಮೊದಲಿನಿಂದಲೂ ಧ್ಯಾನ ಮಾಡುತ್ತಿದ್ದರು. ಈಗ ಈ ಜನರಿಗೆ ಅದರಿಂದ ಸಮಸ್ಯೆಯಾಗುತ್ತಿದೆ ಎಂದು ಹೇಳಿದರು.

ಜಿಯೋಫೈನಾನ್ಸ್ ಅಪ್ಲಿಕೇಷನ್ ಬೀಟಾ ಆವೃತ್ತಿಯಲ್ಲಿ ಅನಾವರಣ

ಮುಂಬೈ: ಜಿಯೋ ಫೈನಾನ್ಷಿಯಲ್ ಸರ್ವೀಸಸ್ ಮುಖ್ಯವಾದ ವಿಚಾರವೊಂದನ್ನು ಹಂಚಿಕೊಂಡಿದೆ. ಅದರ ಪ್ರಕಾರ, ತನ್ನದೇ ಆದ ''ಜಿಯೋಫೈನಾನ್ಸ್'' ಅಪ್ಲಿಕೇಷನ್ ಬಿಡುಗಡೆ ಮಾಡುವುದಾಗಿ ಘೋಷಣೆ ಮಾಡಿದೆ. ಇದು ಬೀಟಾ ಮೋಡ್ ನಲ್ಲಿ ಇರಲಿದೆ. ಇದೊಂದು ಅತ್ಯಾಧುನಿಕ ಪ್ಲಾಟ್ ಫಾರ್ಮ್ ಆಗಿದ್ದು, ದೈನಂದಿನ ಆರ್ಥಿಕ ವ್ಯವಹಾರಗಳು ಮತ್ತು ಡಿಜಿಟಲ್ ಬ್ಯಾಂಕಿಂಗ್ ನಲ್ಲಿ ಕ್ರಾಂತಿಯನ್ನು ತರುತ್ತದೆ. ಅಂದಹಾಗೆ ಈ ಅಪ್ಲಿಕೇಷನ್ ಯಾವುದೇ ಅಡೆತಡೆಗಳು ಇಲ್ಲದಂತೆ ಡಿಜಿಟಲ್ ಬ್ಯಾಂಕಿಂಗ್, ಯುಪಿಐ ವಹಿವಾಟುಗಳು, ಬಿಲ್ ತೀರುವಳಿ, ವಿಮಾ ಸಲಹೆಯನ್ನು ಸಂಯೋಜಿಸುತ್ತದೆ ಮತ್ತು ಖಾತೆಗಳು ವೀಕ್ಷಣೆ ಮಾಡುವುನ್ನು ಹಾಗೂ ಉಳಿತಾಯಗಳ ಏಕೀಕೃತ ನೋಟವನ್ನು ನೀಡುತ್ತದೆ. ಇದರ ಜತೆಗೆ ಆ ಎಲ್ಲವೂ ಒಂದೇ ಬಳಕೆದಾರ ಸ್ನೇಹಿ ಇಂಟರ್ಫೇಸ್ನಲ್ಲಿ ಲಭ್ಯವಿರುತ್ತದೆ.

ಇದನ್ನು ರೂಪಿಸಿರುವುದೇ ಘರ್ಷಣೆ ಕಡಿಮೆ ಮಾಡಿ ನೇವಿಗೇಟ್ ಮಾಡುವುದಕ್ಕೆ. ಆರ್ಥಿಕ ವಿಚಾರದ ಬಗ್ಗೆ ಎಷ್ಟು ಕನಿಷ್ಠ ಅಥವಾ ಗರಿಷ್ಠ ಜ್ಞಾನ ಮತ್ತು ಯಾವುದೇ ಹಂತದ ಆರ್ಥಿಕ ತಂತ್ರಜ್ಞಾನದ ಜ್ಞಾನ ಇರುವಂಥ ಬಳಕೆದಾರರಿಗೆ ''ಜಿಯೋಫೈನಾನ್ಸ್'' ಅಪ್ಲಿಕೇಷನ್ ಸೇವೆಯನ್ನು ಒದಗಿಸುತ್ತದೆ. ಅದರ ಜತೆಗೆ ಹಣಕಾಸು ನಿರ್ವಹಣೆಯನ್ನು ಬೆರಳ ತುದಿಯಲ್ಲಿ ಯಾವುದೇ ಶ್ರಮವಿಲ್ಲದೆ ಮಾಡಬಹುದು ಎಂಬುದನ್ನು ಖಚಿತಪಡಿಸುತ್ತದೆ.

ಇನ್ನು ಭವಿಷ್ಯದ ಯೋಜನೆಗಳು ಸಹ ಇವೆ. ಅವು ಯಾವುವೆಂದರೆ, ಸಾಲದ ಸಲ್ಯೂಷನ್ ಗಳ ವಿಸ್ತರಣೆ, ಮ್ಯೂಚುವಲ್ ಫಂಡ್ ಗಳ ಮೇಲೆ ಸಾಲದೊಂದಿಗೆ ಆರಂಭ ಮತ್ತು ಗೃಹ ಸಾಲದ ತನಕ ಮುಂದುವರಿಸುವುದು, ಬದಲಾಗುತ್ತಿರುವ ಗ್ರಾಹಕರ ಅಗತ್ಯಗಳ ಜತೆಗೆ ಬದ್ಧತೆ ಪ್ರದರ್ಶಿಸುವುದಾಗಿದೆ.

''ಜಿಯೋ''ಫೈನಾನ್ಸ್'' ನಂಬಿಕೆ, ಪ್ರಸ್ತುತತೆ ಮತ್ತು ಪಾರದರ್ಶಕತೆಗೆ ಆದ್ಯತೆ ನೀಡುತ್ತದೆ, ಡಿಜಿಟಲ್ ಬ್ಯಾಂಕಿಂಗ್ ಅನುಭವವನ್ನು ಮರು ವ್ಯಾಖ್ಯಾನಿಸುವ ನಿಟ್ಟಿನಲ್ಲಿ ನಿರಂತರ ಸುಧಾರಣೆಗಾಗಿ ಬಳಕೆದಾರರ ಪ್ರತಿಕ್ರಿಯೆಯನ್ನು ನಿರೀಕ್ಷೆ ಮಾಡುತ್ತದೆ. ಜಿಯೋ ಪೇಮೆಂಟ್ ಬ್ಯಾಂಕ್ ಅಕೌಂಟ್'' ವೈಶಿಷ್ಟ್ಯದೊಂದಿಗೆ ಶೀಘ್ರವಾಗಿ ಡಿಜಿಟಲ್ ಖಾತೆ ತೆರೆಯುವುದು ಮತ್ತು ಸುವ್ಯವಸ್ಥಿತ ಬ್ಯಾಂಕ್ ನಿರ್ವಹಣೆಯ ಪ್ರಮುಖ ವೈಶಿಷ್ಟ್ಯಗಳು ಒಳಗೊಂಡಿವೆ.

ಗ್ರಾಹಕರಿಗೆ ಸೇವೆಯಿಂದ ತೃಪ್ತಿ ಆಗಿದೆಯೇ ಎಂದು ಖಚಿತಪಡಿಸಿಕೊಳ್ಳಲು, ''ಜಿಯೋಫೈನಾನ್ಸ್ ಬೀಟಾದಲ್ಲಿ ಪ್ರಾರಂಭಿಸುತ್ತದೆ, ಪರಿಷ್ಕರಣೆಗಾಗಿ ಬಳಕೆದಾರರ ಅಭಿಪ್ರಾಯ, ಸಲಹೆ- ಸೂಚನೆಯನ್ನು ಆಹ್ವಾನಿಸುತ್ತದೆ.

ನಾವು ಮಾರುಕಟ್ಟೆಗೆ 'ಜಿಯೋಫೈನಾನ್ಸ್' ಅಪ್ಲಿಕೇಷನ್ ಅನ್ನು ಪರಿಚಯಿಸಲು ಉತ್ಸುಕರಾಗಿದ್ದೇವೆ. ಇಂದು ಯಾವುದೇ ವ್ಯಕ್ತಿಯು ತನ್ನ ಹಣಕಾಸನ್ನು ನಿರ್ವಹಿಸುವ ವಿಧಾನವನ್ನು ಮರುವ್ಯಾಖ್ಯಾನಿಸುವ ಗುರಿ ಹೊಂದಿದ ಪ್ಲಾಟ್ ಫಾರ್ಮ್ ಇದಾಗಿದೆ. ಯಾವುದೇ ಬಳಕೆದಾರರಿಗಾಗಿ ಒಂದೇ ಪ್ಲಾಟ್ ಫಾರ್ಮ್ ನಲ್ಲಿ ಹಣಕಾಸಿಗೆ ಸಂಬಂಧಿಸಿದ ಎಲ್ಲವನ್ನೂ ಸರಳಗೊಳಿಸುವುದು ನಮ್ಮ ಅಂತಿಮ ಗುರಿಯಾಗಿದೆ. ಎಲ್ಲ ಜನರಿಗೆ, ಸಾಲ ನೀಡುವಿಕೆ, ಹೂಡಿಕೆ, ವಿಮೆ, ಪೇಮೆಂಟ್ ಗಳು ಮತ್ತು ವಹಿವಾಟುಗಳಂತಹ ಕೊಡುಗೆಗಳ ಸಮಗ್ರ ಆಯ್ಕೆಯ ಜತೆಗೆ ಮತ್ತು ಹಣಕಾಸು ಸೇವೆಗಳನ್ನು ಹೆಚ್ಚು ಪಾರದರ್ಶಕ, ಕೈಗೆಟುಕುವ ಮತ್ತು ಅರ್ಥಪೂರ್ಣವಾಗಿ ನೀಡಲಾಗುತ್ತದೆ,'' ಎಂದು ಕಂಪನಿಯ ವಕ್ತಾರರು ಹೇಳಿದರು.

ಗುದನಾಳದಲ್ಲಿ 1 ಕೆಜಿ ಚಿನ್ನ ಸ್ಮಗ್ಲಿಂಗ್; ಕೇರಳದಲ್ಲಿ ಏರ್ ಇಂಡಿಯಾ ಗಗನಸಖಿ ಬಂಧನ

ಕೊಚ್ಚಿ: ಏರ್ ಇಂಡಿಯಾ ಎಕ್ಸ್‌ಪ್ರೆಸ್‌ನಲ್ಲಿ ಕೆಲಸ ಮಾಡುತ್ತಿದ್ದ ಕೊಲ್ಕತ್ತಾದ ಗಗನಸಖಿಯನ್ನು ಕಣ್ಣೂರು ವಿಮಾನ ನಿಲ್ದಾಣದಲ್ಲಿ ಬಂಧಿಸಲಾಗಿದೆ. ತನ್ನ ಗುದನಾಳದಲ್ಲಿ 1 ಕೆಜಿ ಚಿನ್ನವನ್ನು ಸ್ಮಗ್ಲಿಂಗ್ ಮಾಡುತ್ತಿದ್ದ ಆರೋಪದಲ್ಲಿ ಸುರಭಿ ಖಾತೂನ್ ಎಂಬ ಗಗನಸಖಿಯನ್ನು ಬಂಧಿಸಲಾಗಿದೆ ಎಂದು ಕಂದಾಯ ಗುಪ್ತಚರ ನಿರ್ದೇಶನಾಲಯದ ಮೂಲಗಳು ತಿಳಿಸಿವೆ. ಕೇರಳದ ಕಣ್ಣೂರು ವಿಮಾನ ನಿಲ್ದಾಣದಲ್ಲಿ ಗಗನಸಖಿಯೊಬ್ಬರು ಚಿನ್ನವನ್ನು ಕಳ್ಳಸಾಗಣೆ ಮಾಡಿ ಗುದನಾಳದಲ್ಲಿ ಬಚ್ಚಿಟ್ಟ ಆರೋಪದ ಮೇಲೆ ಬಂಧಿಸಲಾಗಿದೆ ಎಂದು ಕಂದಾಯ ಗುಪ್ತಚರ ನಿರ್ದೇಶನಾಲಯ ಇಂದು ತಿಳಿಸಿದೆ. ಗಗನಸಖಿಯನ್ನು ಸುರಭಿ ಖಾತೂನ್ ಎಂದು ಗುರುತಿಸಲಾಗಿದ್ದು, ಆಕೆಯ ಗುದನಾಳದಲ್ಲಿ ಸುಮಾರು 1 ಕೆಜಿ ಚಿನ್ನವನ್ನು ಬಚ್ಚಿಟ್ಟುಕೊಂಡಿರುವುದು ಪತ್ತೆಯಾಗಿದೆ. ಆಕೆ ಏರ್ ಇಂಡಿಯಾ ಎಕ್ಸ್‌ಪ್ರೆಸ್ ವಿಮಾನದಲ್ಲಿ ಕೆಲಸ ಮಾಡುತ್ತಿದ್ದಾರೆ. ಮೇ 28ರಂದು ಮಸ್ಕತ್‌ನಿಂದ ಕಣ್ಣೂರಿಗೆ ಬಂದಿಳಿದ ಏರ್ ಇಂಡಿಯಾ ವಿಮಾನದ ಕ್ಯಾಬಿನ್ ಸಿಬ್ಬಂದಿಯಾಗಿದ್ದರು.

ಕಣ್ಣೂರು ವಿಮಾನ ನಿಲ್ದಾಣದಲ್ಲಿ ಡಿಆರ್‌ಐ ಅಧಿಕಾರಿಗಳು ಚಿನ್ನವನ್ನು ವಶಪಡಿಸಿಕೊಂಡಿದ್ದಾರೆ. ನಂತರ ಸುರಭಿ ಖಾತೂನ್ ಅವರನ್ನು ಮ್ಯಾಜಿಸ್ಟ್ರೇಟ್ ಮುಂದೆ ಹಾಜರುಪಡಿಸಲಾಯಿತು ಮತ್ತು 14 ದಿನಗಳ ಕಸ್ಟಡಿಗೆ ನೀಡಲಾಗಿದೆ.

ವರದಿಗಳ ಪ್ರಕಾರ, ಸುರಭಿ ಖಾತೂನ್ ಈ ಹಿಂದೆ ಕೂಡ ಹಲವು ಬಾರಿ ಚಿನ್ನವನ್ನು ಕಳ್ಳಸಾಗಣೆ ಮಾಡಿದ್ದರು ಎಂಬ ಆರೋಪವಿದೆ. ಈ ಬಾರಿ ಮಸ್ಕತ್‌ನಿಂದ ಆಕೆ ಭಾರತಕ್ಕೆ ವಿಮಾನದಲ್ಲಿ ಬರುತ್ತಿದ್ದಾಗ ಯಾರೋ ಈ ಬಗ್ಗೆ ಕಂದಾಯ ಗುಪ್ತಚರ ನಿರ್ದೇಶನಾಲಯ ಅಧಿಕಾರಿಗಳಿಗೆ ಮಾಹಿತಿ ನೀಡಿದ್ದು, ಸುರಭಿ ಖಾತೂನ್ ಅವರನ್ನು ಬಂಧಿಸಲಾಗಿದೆ.

ಸುರಭಿ ಖಾತೂನ್ ಈ ಹಿಂದೆ ಹಲವು ಚಿನ್ನ ಕಳ್ಳಸಾಗಣೆ ಪ್ರಕರಣಗಳಲ್ಲಿ ಭಾಗಿಯಾಗಿರುವುದು ತನಿಖೆಯಿಂದ ತಿಳಿದುಬಂದಿದೆ. ಇದಾದ ಬಳಿಕ ತನಿಖಾಧಿಕಾರಿಗಳು ಈ ಪ್ರಕರಣದಲ್ಲಿ ಇತರರ ಕೈವಾಡದ ಬಗ್ಗೆ ವಿಚಾರಣೆ ನಡೆಸಿದ್ದಾರೆ. ಕ್ಯಾಬಿನ್ ಸಿಬ್ಬಂದಿಯ ಇತರ ಸದಸ್ಯರು ಸಹ ಚಿನ್ನ ಕಳ್ಳಸಾಗಣೆ ಚಟುವಟಿಕೆಗಳಲ್ಲಿ ಭಾಗಿಯಾಗಿದ್ದಾರೆ ಎಂಬುದು ಖಚಿತವಾಗಿದೆ. ಆ ಹೆಸರುಗಳನ್ನು ಸ್ವತಃ ಸುರಭಿಯೇ ಅಧಿಕಾರಿಗಳಿಗೆ ನೀಡಿದ್ದಾರೆ ಎನ್ನಲಾಗುತ್ತಿದೆ. ಕಳ್ಳಸಾಗಣೆ ಚಟುವಟಿಕೆಗಳಿಗೆ ತನ್ನನ್ನು ನೇಮಿಸಿಕೊಳ್ಳಲಾಗಿತ್ತು ಮತ್ತು ಪ್ರತಿ ಬಾರಿ ಸ್ಮಗ್ಲಿಂಗ್ ಮಾಡುವಾಗಲೂ ಕಮಿಷನ್ ಸಿಗುತ್ತಿತ್ತು ಎಂದು ಆಕೆ ಹೇಳಿದ್ದಾಳೆ. ತನಿಖೆಯ ಬಳಿಕ ಆ ಗಗನಸಖಿಯ ದೇಹದಿಂದ ಸುಮಾರು 1 ಕೆಜಿ ಚಿನ್ನ ಪತ್ತೆಯಾಗಿದೆ. ವಿಚಾರಣೆಯ ನಂತರ, ಅಧಿಕಾರಿಗಳು ಆಕೆಯನ್ನು ನ್ಯಾಯಾಂಗ ಮ್ಯಾಜಿಸ್ಟ್ರೇಟ್ ಮುಂದೆ ಹಾಜರುಪಡಿಸಿದರು. ನಂತರ ಆಕೆಯನ್ನು 14 ದಿನಗಳ ನ್ಯಾಯಾಂಗ ಬಂಧನಕ್ಕೆ ಕಳುಹಿಸಲಾಯಿತು.

ಅರವಿಂದ್ ಕೇಜ್ರಿವಾಲ್ ಸಹಾಯಕ ಬಿಭವ್ ಕುಮಾರ್‌ಗೆ 14 ದಿನಗಳ ನ್ಯಾಯಾಂಗ ಬಂಧನ

ದೆಹಲಿ: ಆಮ್ ಆದ್ಮಿ ಪಕ್ಷದ ಸಂಸದೆ ಸ್ವಾತಿ ಮಲಿವಾಲ್ ಅವರ ಮೇಲೆ ಹಲ್ಲೆ ನಡೆಸಿದ ಪ್ರಕರಣದಲ್ಲಿ ಮುಖ್ಯಮಂತ್ರಿ ಅರವಿಂದ್ ಕೇಜ್ರಿವಾಲ್ ಅವರ ಸಹಾಯಕ ಬಿಭವ್ ಕುಮಾರ್ ಗೆ ದೆಹಲಿ ನ್ಯಾಯಾಲಯವು ಶುಕ್ರವಾರ 14 ದಿನಗಳ ನ್ಯಾಯಾಂಗ ಬಂಧನ ವಿಧಿಸಿದೆ. ಮೂರು ದಿನಗಳ ಪೊಲೀಸ್ ಕಸ್ಟಡಿ ಅಂತ್ಯಗೊಂಡ ನಂತರ ಕುಮಾರ್ ಅವರನ್ನು ದೆಹಲಿಯ ತೀಸ್ ಹಜಾರಿ ನ್ಯಾಯಾಲಯಕ್ಕೆ ಹಾಜರುಪಡಿಸಲಾಯಿತು. 14 ದಿನಗಳ ಪೊಲೀಸ್ ಕಸ್ಟಡಿಗೆ ಕೋರಿ ದೆಹಲಿ ಪೊಲೀಸರ ಅರ್ಜಿಯನ್ನು ಅವರ ವಕೀಲ ರಜತ್ ಭಾರದ್ವಾಜ್ ವಿರೋಧಿಸಿದರು. ''ನಾನು ತನಿಖೆಯಲ್ಲಿ ಮಧ್ಯಪ್ರವೇಶಿಸುವುದಿಲ್ಲ.ಸಿಸಿಟಿವಿ ದೃಶ್ಯಗಳನ್ನು ಸಂರಕ್ಷಿಸಲು ನಾನು ಮನವಿ ಮಾಡಿದ್ದೆ. ನಾನೇ ಅದನ್ನು ಸಂರಕ್ಷಿಸಲು ಪ್ರಯತ್ನಿಸುತ್ತಿದ್ದೇನೆ ಹಾಗಾಗಿ ನಾನು ಸಾಕ್ಷ್ಯವನ್ನು ಏಕೆ ಹಾಳು ಮಾಡುತ್ತೇನೆ ಎಂದು ಕುಮಾರ್ ಕೇಳಿದ್ದಾರೆ. ''ಎಲ್ಲಾ ಸಾಕ್ಷಿಗಳು ಸರ್ಕಾರಿ ನೌಕರರು ಮತ್ತು ನಾನು ಅವರನ್ನು ಪ್ರೇರೇಪಿಸುವ ಅಥವಾ ಬೆದರಿಕೆ ಹಾಕುವ ಯಾವುದೇ ಸ್ಥಿತಿಯಲ್ಲಿಲ್ಲ. ನಾನು ತನಿಖೆಗೆ ಸಹಕರಿಸಲು ಏಜೆನ್ಸಿಯ ಮುಂದೆ ಹಾಜರಾಗಲು ಬರುತ್ತೇನೆ. ನಾನು ಬೇರೆಲ್ಲಿಯೂ ಓಡಿಹೋಗುವುದಿಲ್ಲ'' ಎಂದು ಅವರು ಹೇಳಿದರು. ಇದಕ್ಕೂ ಮುನ್ನ ಶುಕ್ರವಾರ ದೆಹಲಿ ಹೈಕೋರ್ಟ್ ತನ್ನ ಬಂಧನವನ್ನು ಪ್ರಶ್ನಿಸಿ ಕುಮಾರ್ ಸಲ್ಲಿಸಿದ್ದ ಅರ್ಜಿಯ ನಿರ್ವಹಣೆಯ ವಿಷಯದ ಕುರಿತು ಆದೇಶವನ್ನು ಕಾಯ್ದಿರಿಸಿತ್ತು. ತನ್ನ ಮನವಿಯಲ್ಲಿ, ಬಿಭವ್ ಕುಮಾರ್ ತನ್ನ ಬಂಧನವನ್ನು ಕಾನೂನುಬಾಹಿರ ಮತ್ತು ಅಪರಾಧ ಪ್ರಕ್ರಿಯಾ ಸಂಹಿತೆಯ ಸೆಕ್ಷನ್ 41ಂ ಮತ್ತು ಕಾನೂನಿನ ಆದೇಶದ ವಿರುದ್ಧದ ನಿಬಂಧನೆಗಳ ಸಂಪೂರ್ಣ ಉಲ್ಲಂಘನೆ ಎಂದು ಘೋಷಿಸಲು ನಿರ್ದೇಶನವನ್ನು ಕೋರಿದ್ದಾರೆ.

ಮೇ 13 ರಂದು ಕೇಜ್ರಿವಾಲ್ ಅವರ ನಿವಾಸದಲ್ಲಿ ಬಿಭವ್ ಕುಮ್ಕ್ ತಮ್ಮ ಮೇಲೆ ಹಲ್ಲೆ ನಡೆಸಿದ್ದಾರೆ ಎಂದು ಆಮ್ ಆದ್ಮಿ ಪಕ್ಷದ ರಾಜ್ಯಸಭಾ ಸಂಸದೆ ಸ್ವಾತಿ ಮಲಿವಾಲ್ ಅವರು ಆರೋಪಿಸಿದ ನಂತರ ಮೇ 18ರಂದು ಕೇಜ್ರಿವಾಲ್ ಸಹಾಯಕನನ್ನು ಬಂಧಿಸಲಾಯಿತು. ಮಲಿವಾಲ್, ತನ್ನ ದೂರಿನಲ್ಲಿ, ಬಿಭವ್ ತನಗೆ ಕನಿಷ್ಠ ಏಳರಿಂದ ಎಂಟು ಬಾರಿ ಕಪಾಳಮೋಕ್ಷ ಮಾಡಿದ್ದಾನೆ. ನಾನು ಕಿರುಚಾಡಿದೆ. ಆತ ನನ್ನ ಎದೆ ಸೊಂಟಕ್ಕೆ ಒದೆದಿದ್ದು, ಎಳೆದಾಡಿದ ಎಂದು ಹೇಳಿದ್ದಾರೆ. ಕುಮಾರ್ ವಿರುದ್ಧ ಎಫ್‌ಐಆರ್ ಅನ್ನು ಮೇ 16 ರಂದು ವಿವಿಧ ಭಾರತೀಯ ದಂಡ ಸಂಹಿತೆಯ ನಿಬಂಧನೆಗಳ ಅಡಿಯಲ್ಲಿ ದಾಖಲಿಸಲಾಗಿದೆ, ಇದರಲ್ಲಿ ಕ್ರಿಮಿನಲ್ ಬೆದರಿಕೆ, ಹಲ್ಲೆ, ದೌರ್ಜನ್ಯ, ಚಾರಿತ್ರ್ಯವಧೆ ಮತ್ತು ಅಪರಾಧಿ ನರಹತ್ಯೆಗೆ ಪ್ರಯತ್ನಿಸಲಾಯಿತು ಎಂದು ಆರೋಪಿಸಲಾಗಿದೆ. ಬಂಧಿಸುವ ಮೊದಲು, ಬಿಭವ್ ಕುಮಾರ್ ಅವರು ಪೊಲೀಸರಿಗೆ ಪ್ರತಿದೂರು ದಾಖಲಿಸಿದ್ದರು, ಮಲಿವಾಲ್ ಅವರು ಸಿಎಂ ಸಿವಿಲ್ ಲೈನ್ಸ್ ನಿವಾಸಕ್ಕೆ 'ಅನಧಿಕೃತ ಪ್ರವೇಶ' ಮಾಡಿದ್ದು 'ಮಾತಿನಲ್ಲಿ ನಿಂದಿಸಿದ್ದಾರೆ' ಎಂದು ಆರೋಪಿಸಿದ್ದರು.

Postal Registration No.KA/BGW-1823/2019-2021, Posted at Patrika Channel, RMS Bhavan, Bengaluru PSO, Mysore Road, Bengaluru- 560020, RNI No.KARKAN/2002/08054

50ನೇ ಚಿತ್ರದ 'ಮಹಾರಾಜ' ಟ್ರೈಲರ್‌ನಲ್ಲಿ ವಿಜಯ್ ಸೇತುಪತಿ

ಕಾಲಿವುಡ್ ನಟ ವಿಜಯ್ ಸೇತುಪತಿ ನಟನೆಯ 'ಮಹಾರಾಜ' ಟ್ರೈಲರ್ ಇದೀಗ ರಿಲೀಸ್ ಆಗಿದೆ. ಟ್ರೈಲರ್ ನೋಡಿದವರಿಗೆ ತಲೆಗೆ ಹುಳ ಬಿಟ್ಟಂತೆ ಆಗಿದೆ. ವಿಜಯ ಸೇತುಪತಿ ಡಿಫರೆಂಟ್ ರೋಲ್‌ನಲ್ಲಿ ನಟಿಸಿದ್ದು, ಈ ಸಿನಿಮಾದ ಟ್ರೈಲರ್ ಭರ್ಜರಿ ರೆಸ್ಪಾನ್ಸ್ ಸಿಕ್ಕಿದೆ.

'ಮಹಾರಾಜ' ಚಿತ್ರದ ಟ್ರೈಲರ್‌ನಲ್ಲಿ ವಿಜಯ್ ಸೇತುಪತಿ ಅವರ ಪಾತ್ರವನ್ನು ಪರಿಚಯಿಸಲಾಗಿದೆ. ಸರ್ ನನ್ನ ಹೆಸರು ಮಹಾರಾಜ. ನಾನು ಸಲೂನ್ ನಡೆಸುತ್ತಿದ್ದೇನೆ. ತನ್ನ ಲಕ್ಷ್ಮಿ ಕಳೆದುಹೋಗಿದೆ ಎಂದು ಪೊಲೀಸ್ ಠಾಣೆಗೆ ದೂರು ನೀಡಲು ಮಹಾರಾಜ ಬರುತ್ತಾನೆ. ಲಕ್ಷ್ಮಿ ಎಂದರೆ ಹಣ ಅಲ್ಲ, ಚಿನ್ನ ಅಲ್ಲ, ದಾಖಲೆ ಪತ್ರ ಅಲ್ಲ, ತಂಗಿ ಅಲ್ಲ, ಹೆಂಡತಿ ಅಲ್ಲ ಮಗು ಕೂಡ ಅಲ್ಲ ಎಂದು ಆತ ಹೇಳುತ್ತಾನೆ. ಆತನ ಮಾತಿನಿಂದ ಪೊಲೀಸರಿಗೂ ಕಿರಿಕಿರಿ ಆಗುತ್ತದೆ. ಲಕ್ಷ್ಮಿ ಎಂದರೆ ಏನು? ಯಾರು ಎಂದು ಅಭಿಮಾನಿಗಳಿಗೆ ಕುತೂಹಲ ಕೆರಳಿಸಿದೆ.

ಸದ್ಯ ಟ್ರೈಲರ್ ಸಾಕಷ್ಟು ಕುತೂಹಲ ಕೆರಳಿಸಿದೆ. ವಿಜಯ್ ಏನನ್ನು ಹುಡುತ್ತಿದ್ದಾರೆ ಎಂಬುದೇ ದೊಡ್ಡ ಪ್ರಶ್ನೆಯಾಗಿದೆ. ಈ ಸಿನಿಮಾದಲ್ಲಿ ಅನುರಾಗ್ ಕಶ್ಯಪ್ ಕೂಡ ನಟಿಸಿದ್ದು, ಟ್ರೈಲರ್ ಕೊನೆಯಲ್ಲಿ ಕಾಣಿಸಿಕೊಳ್ತಾರೆ.

ವಿಜಯ್ ಸೇತುಪತಿ ಜೊತೆ ಮಮತಾ ಮೋಹನ್ ದಾಸ್, ನಟರಾಜ್, ಭಾರತಿರಾಜ, ಅಭಿರಾಮಿ ಸೇರಿದಂತೆ ಹಲವರು ನಟಿಸಿದ್ದಾರೆ. 'ಮಹಾರಾಜ' ಸಿನಿಮಾವನ್ನು ನಿತಿಲನ್ ಸಾಮಿನಾಥನ್ ನಿರ್ದೇಶನ ಮಾಡಿದ್ದಾರೆ. ಈ ಚಿತ್ರಕ್ಕೆ ಕಾಂತಾರ ಖ್ಯಾತಿಯ ಅಜನೀಶ್ ಲೋಕನಾಥ್ ಸಂಗೀತ ಸಂಯೋಜನೆ ಮಾಡಿದ್ದಾರೆ.

ಬಾತ್ ಟಬ್‌ನಲ್ಲಿ ಕುಳಿತು ನೊರೆಯಿಂದ ಮೈಮುಚ್ಚಿಕೊಂಡ ಪ್ರಣೀತಾ

ಬಹುಭಾಷಾ ನಟಿ ಪ್ರಣೀತಾ ಸುಭಾಷ್ ಸದ್ಯ ವಿಭಿನ್ನ ಪಾತ್ರಗಳ ಮೂಲಕ ಗಮನ ಸೆಳೆದಿದ್ದಾರೆ. ತಾಯ್ತನದ ಬಳಿಕ ಚಿತ್ರರಂಗಕ್ಕೆ ಕಮ್ ಬ್ಯಾಕ್ ಮಾಡಿದ್ದಾರೆ. ಇದರ ನಡುವೆ ಹಾಟ್ ವಿಡಿಯೋ ಶೇರ್ ಮಾಡಿಕೊಳ್ಳುವ ಮೂಲಕ ಸುದ್ದಿಯಲ್ಲಿದ್ದಾರೆ. ಇದೀಗ ಬಾತ್ ಟಬ್‌ನಲ್ಲಿ ಸ್ನಾನ ಮಾಡುತ್ತಿರುವ ವಿಡಿಯೋ ಶೇರ್ ಮಾಡಿದ್ದಾರೆ.

ಬಾತ್ ಟಬ್‌ನಲ್ಲಿ ಕುಳಿತು ನೊರೆಯಿಂದ ಮೈಮುಚ್ಚಿಕೊಂಡಿರುವ ವಿಡಿಯೋ ಹಂಚಿಕೊಂಡಿದ್ದು, ಸಖತ್ ಹಾಟ್ ಆಗಿ ಪ್ರಣೀತಾ ಕಾಣಿಸಿಕೊಂಡಿದ್ದಾರೆ. ನೊರೆಗಳ ಮಧ್ಯೆ ನಟಿ ಆಟವಾಡುತ್ತಿದ್ದಾರೆ. ಇದು ಫ್ಯಾನ್ಸ್‌ಗೆ ಸಖತ್ ಕ್ಯೂಟ್ ಎಂದೆನಿಸಿದೆ. ಕೆಲವರು 'ಸಂತೂರ್ ಮಮ್ಮಿ' ಎಂದು ಹೊಗಳಿದರೆ, ಇನ್ನೂ ಕೆಲವರು ಈ ವಿಡಿಯೋ ಡಿಲೀಟ್ ಮಾಡಿ ಎಂದು ಸೋಷಿಯಲ್ ಮೀಡಿಯಾದಲ್ಲಿ ಬಗೆ ಬಗೆಯ ಕಾಮೆಂಟ್‌ಗಳನ್ನು ಹಾಕಿದ್ದಾರೆ.

ಅಂದಹಾಗೆ, ಕನ್ನಡದ ಪೊರ್ಕಿ ಸಿನಿಮಾದ ಮೂಲಕ ಚಿತ್ರರಂಗಕ್ಕೆ ಪರಿಚಿತರಾದ ನಟಿ ಈಗ ತೆಲುಗು, ತಮಿಳು, ಹಿಂದಿ ಸೇರಿದಂತೆ ಬಹುಭಾಷಾ ನಾಯಕಿಯಾಗಿ ಗುರುತಿಸಿಕೊಂಡಿದ್ದಾರೆ.

ಇತ್ತೀಚೆಗೆ ಕನ್ನಡದ 'ರಾಮನ ಅವತಾರ' ಸಿನಿಮಾದಲ್ಲಿ ಹೀರೋ ರಿಷಿಗೆ ಪ್ರಣೀತಾ ನಾಯಕಿಯಾಗಿ ನಟಿಸಿದ್ದರು. ಈ ಚಿತ್ರದಲ್ಲಿ ವಜ್ರಕಾಯ ನಟಿ ಶುಭ್ರಾ ಅಯ್ಯಪ್ಪ ಕೂಡ ನಟಿಸಿದ್ದರು.

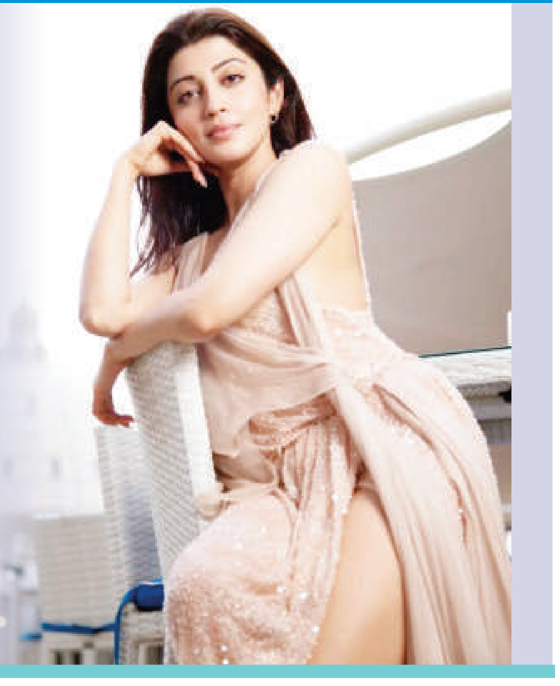

'ಕ್ಯಾನ್ಬರಿ ಬೇಬೀಸ್': ಮಹಿಳಾ ಪ್ರಧಾನ ಮರ್ಡರ್ ಮಿಸ್ಟ್ರಿಗೆ ಮುಹೂರ್ತ

ಕನ್ನಡ ಚಿತ್ರರಂಗದಲ್ಲಿ ಮಹಿಳಾ ನಿರ್ದೇಶಕಿಯರ ಸಂಖ್ಯೆ ತೀರ ವಿರಳ ಎನ್ನಬಹುದು. ಇತ್ತೀಚೆಗೆ ಕೆಲ ಮಹಿಳಾ ತಂತ್ರಜ್ಞರುಗಳು ಚಿತ್ರರಂಗಕ್ಕೆ ಬರುತ್ತಿದ್ದಾರೆ. ಅಂಥವರಲ್ಲಿ ಶ್ರೀಪಲ್ಲವಿ ಕೂಡ ಒಬ್ಬರು. ಇವರೊಂದು ಮಹಿಳಾಪ್ರಧಾನ ಸಸ್ಪೆನ್ಸ್, ಥ್ರಿಲ್ಲರ್, ಮರ್ಡರ್ ಮಿಸ್ಟ್ರಿ ಕಾನ್ಸೆಪ್ಟ್ ಇಟ್ಟುಕೊಂಡು ''ಕ್ಯಾನ್ಬರಿ ಬೇಬೀಸ್'' ಎಂಬ ಚಿತ್ರವನ್ನು ನಿರ್ದೇಶನ ಮಾಡಹೊರಟಿದ್ದಾರೆ. ಐವರು ಯುವತಿಯರ ಸುತ್ತ ನಡೆಯುವ ಕಥೆ ಹೊಂದಿದ ಕ್ಯಾನ್ಬರಿ ಬೇಬೀಸ್ ಚಿತ್ರದ ಮುಹೂರ್ತ ಸಮಾರಂಭ ಕಳೆದ ಗುರುವಾರ ಬೆಂಗಳೂರಿನ ಶ್ರೀ ಬಲಮುರಿ ಬಾಲಚಂದ್ರ ಮಹಾಗಣಪತಿ ದೇವಸ್ಥಾನದಲ್ಲಿ ನಡೆಯಿತು.

ಈ ಸಂದರ್ಭದಲ್ಲಿ ಮಾತನಾಡಿದ ನಿರ್ದೇಶಕಿ ಶ್ರೀಪಲ್ಲವಿ ನಾನು ಚಿತ್ರರಂಗಕ್ಕೆ ಬಂದು ಎಂಟು ವರ್ಷವಾಯ್ತು. ಕೆಲ ಚಿತ್ರಗಳಿಗೆ ಅಸೋಸಿಯೇಟ್ ಆಗಿ ಕೆಲಸ ಮಾಡಿದ ನಂತರ ಮಾಯಾಜಾಲ ಎಂಬ ಸಿನಿಮಾ ಡೈರೆಕ್ಟ್ ಮಾಡಿದ್ದೆ. ಇದು ಎರಡನೇ ಚಿತ್ರ. ದೊಡ್ಡ ಕನಸಿಟ್ಟುಕೊಂಡು ಬೆಂಗಳೂರಿಗೆ ಬರುವ ಐವರು ಯುವತಿಯರು ಇಲ್ಲಿ ಬಂದಮೇಲೆ ಏನೆಲ್ಲ ತೊಂದರೆ ರಿಸ್ಕ್‌ಗಳನ್ನು ಎದುರಿಸಿದರು ಎಂದು ಚಿತ್ರದಲ್ಲಿ ಹೇಳಿದ್ದೇವೆ. ಬೆಂಗಳೂರು ಸುತ್ತಮುತ್ತ 25ರಿಂದ 30 ದಿನಗಳ ಕಾಲ ಚಿತ್ರೀಕರಣ ಮಾಡುವ ಯೋಜನೆ ಹಾಕಿಕೊಂಡಿದ್ದೇವೆ ಎಂದರು.

ನಂತರ ಕಲಾವಿದರು ನಂದಿನಿಗೌಡ, ರಕ್ಷಾ,ಸಿಂಚನ ಶೆಟ್ಟಿ, ಸಂದೀಪ್ ಮಲಾನಿ, ಪ್ರಕಾಶ್, ಸುಶ್ಮಿತಾಗೌಡ ತಮ್ಮ ಪಾತ್ರಗಳ ಕುರಿತಂತೆ

ಮಾತನಾಡಿದರು. ಹಾಸ್ಯನಟ ವಿಜಯ್ ಚೆಂಡೂರ್ ಅವರು ಚಿತ್ರದ ಕಥೆಗೆ ಹೊಸ ತಿರುವು ಕೊಡುವ ಕಾನ್ಸ್‌ಟೇಬಲ್ ಪಾತ್ರದಲ್ಲಿ ನಟಿಸುತ್ತಿದ್ದಾರೆ. ಮತ್ತೊಬ್ಬ ಹಿರಿಯ ನಟ, ಸಂಕಲನಕಾರ ನಾಗೇಂದ್ರ ಅರಸ್ ಈ ಚಿತ್ರದಲ್ಲಿ ಒಬ್ಬ ವಿಜ್ಞಾನಿಯ ಪಾತ್ರದಲ್ಲಿ ಕಾಣಿಸಿಕೊಂಡಿದ್ದಾರೆ. ಈ ಕುರಿತು ಮಾತನಾಡುತ್ತ ಪಲ್ಲವಿ ಅವರು ಒಳ್ಳೇ ಕಥೆ ಮಾಡಿಕೊಂಡಿದ್ದಾರೆ, ಅಲ್ಲದೆ ಅವರ ಪ್ರಯತ್ನಕ್ಕೆ ಸಪೋರ್ಟ್ ಮಾಡಬೇಕೆಂದು ಈ ಚಿತ್ರ ಒಪ್ಪಿದೆ. ಕನಸಿಟ್ಟುಕೊಂಡು ಬರುವ ಯುವತಿಯರು ತೊಂದರೆಯಲ್ಲಿದ್ದಾಗ ಅವರಿಗೆ ಸಹಾಯ ಮಾಡುವ ಸೈಂಟಿಸ್ಟ್ ಎಂದು ಹೇಳಿದರು.

ಇನ್ನು ಈ ಚಿತ್ರಕ್ಕೆ ಮಲ್ಲಿಕಾರ್ಜುನ್ ಅವರ ಛಾಯಾಗ್ರಹಣವಿದೆ. ಚಿತ್ರದ ನಾಲ್ಕು ಹಾಡುಗಳಿಗೆ ಎಸ್.ನಾಗು ಅವರ ಸಂಗೀತವಿದ್ದು, ರಾಮ್ ನಾರಾಯಣ್ ಸಾಹಿತ್ಯ ರಚಿಸಿದ್ದಾರೆ. ಎಸ್.ಎಸ್. ಈಶ್ವರ್ ಹಿನ್ನೆಲೆ ಸಂಗೀತ ಒದಗಿಸುತ್ತಿದ್ದಾರೆ. ಆರ್ಯನ್ ರೋಷನ್ ಅವರ ಕೊರಿಯೋಗ್ರಫಿ, ಧನುಷ್ ಅವರ ಸಂಕಲನ, ವೀರೇಶ್ ಅವರ ಕಲಾನಿರ್ದೇಶನ ಈ ಚಿತ್ರಕ್ಕಿದೆ.

ಮುಖ್ಯ ಕೋಚ್ ಹುದ್ದೆಗೆ ಗಂಭೀರ್ ಸೂಕ್ತ ಆಯ್ಕೆ ಎಂದ ಗಂಗೂಲಿ..!

ಇಡೀ ವಿಶ್ವವೇ ಅಮೆರಿಕ ಹಾಗೂ ವೆಸ್ಟ್ ಇಂಡೀಸ್ ಆತಿಥ್ಯದಲ್ಲಿ ನಡೆಯಲ್ಲಿರುವ ಟಿ20 ವಿಶ್ವಕಪ್ ಗಾಗಿ ಎದುರು ನೋಡುತ್ತಿದ್ದರೆ, ಬಿಸಿಸಿಐ ಮಾತ್ರ ಟೀಂ ಇಂಡಿಯಾದ ಹೊಸ ಮುಖ್ಯ ಕೋಚ್ ಗಾಗಿ ಹುಡುಕಾಟ ನಡೆಸುತ್ತಿದೆ. ಪ್ರಸ್ತುತ ಕೋಚ್ ರಾಹುಲ್ ದ್ರಾವಿಡ್ ಅವರ ಅಧಿಕಾರಾವಧಿ 2024 ರ ಟಿ20 ವಿಶ್ವಕಪ್ ನಂತರ ಕೊನೆಗೊಳ್ಳಲಿದೆ. ಇಂತಹ ಪರಿಸ್ಥಿತಿಯಲ್ಲಿ ಟೀಂ ಇಂಡಿಯಾವನ್ನು ಉತ್ತಮವಾಗಿ ನಿಭಾಯಿಸಬಲ್ಲ ಉತ್ತಮ ಕೋಚ್ ಗಾಗಿ ಬಿಸಿಸಿಐ ಹುಡುಕಾಟ ನಡೆಸುತ್ತಿದೆ. ಟೀಂ ಇಂಡಿಯಾದ ಮುಖ್ಯ ಕೋಚ್ ಆಗುವ ಪಟ್ಟಿಯಲ್ಲಿ ಭಾರತದ ಮಾಜಿ ದಿಗ್ಗಜ ಗೌತಮ್ ಗಂಭೀರ್ ಹೆಸರು ಮುಂಚೂಣಿಯಲ್ಲಿದೆ.

ಗಂಭೀರ್ ಉತ್ತಮ ಅಭ್ಯರ್ಥಿ: ಟೀಂ ಇಂಡಿಯಾದ ಹೊಸ ಮುಖ್ಯ ಕೋಚ್ ಯಾರು ಎಂಬ ಬಗ್ಗೆ ಇತ್ತೀಚಿನ ದಿನಗಳಲ್ಲಿ ಸಾಕಷ್ಟು ಚರ್ಚೆಗಳು ನಡೆಯುತ್ತಿವೆ. ಆದರೆ, ಟೀಂ ಇಂಡಿಯಾದ ಮುಂದಿನ ಮುಖ್ಯ ಕೋಚ್ ಯಾರು ಎಂಬುದು ಇನ್ನೂ ದೃಢಪಟ್ಟಿಲ್ಲ. ಇತ್ತೀಚೆಗಷ್ಟೇ ಬಿಸಿಸಿಐ ಗಂಭೀರ್ ಜತೆ ಕೋಚ್ ಆಗುವ ಕುರಿತು ಮಾತುಕತೆ ನಡೆಸಿದೆ ಎಂಬ ವರದಿಗಳು ಹೊರಬಿದ್ದಿದ್ದವು. ಇದೀಗ ಗಂಭೀರ್ ಬಗ್ಗೆ ಸೌರವ್ ಗಂಗೂಲಿ ಹೇಳಿಕೆ

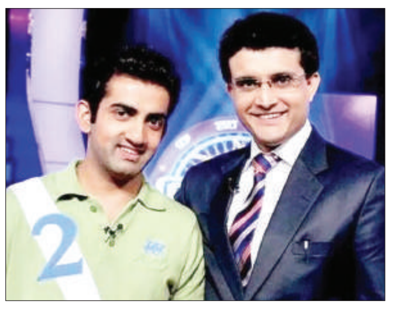

ಹೊರಬಿದ್ದಿದೆ.

ಟೀಂ ಇಂಡಿಯಾದ ಕೋಚ್ ಆಗಲು ಗೌತಮ್ ಉತ್ತಮ ಅಭ್ಯರ್ಥಿ ಎಂದು ಗಂಗೂಲಿ ಹೇಳಿದ್ದಾರೆ. ಆದರೆ ಫ್ರಾಂಚೈಸಿಯ ತಂಡದ ಮಾರ್ಗದರ್ಶಕರಾಗಿರುವುದು ಮತ್ತು ಉನ್ನತ ಮಟ್ಟದ ಅಂತರರಾಷ್ಟ್ರೀಯ ತಂಡಕ್ಕೆ ತರಬೇತಿ ನೀಡುವುದರ ನಡುವೆ ಸಾಕಷ್ಟು ವ್ಯತ್ಯಾಸವಿದೆ. ಗಂಭೀರ್‌ಗೆ ಇದೆಲ್ಲವೂ ಚೆನ್ನಾಗಿ ತಿಳಿದಿರುತ್ತದೆ ಮತ್ತು ವಿರಾಟ್ ಮತ್ತು ರೋಹಿತ್‌ನಂತಹ ಆಟಗಾರರನ್ನು ಹೇಗೆ ನಿಭಾಯಿಸಬೇಕು ಎಂದು ಸಹ ತಿಳಿದಿರುತ್ತದೆ. ಅವರು ಟೀಂ ಇಂಡಿಯಾದ ಕೋಚ್ ಆದರೆ ತಂಡಕ್ಕೆ ಚೆನ್ನಾಗಿ ಹೊಂದಿಕೊಳ್ಳುತ್ತಾರೆ ಎಂದಿದ್ದಾರೆ.

2 ದಿನಗಳ ಹಿಂದೆ ಗೇಲಿ ಮಾಡಿದ್ದ ಗಂಗೂಲಿ: ಆದರೆ ಇದೇ ಸೌರವ್ ಗಂಗೂಲಿ ಕೆಲವೇ ಕೆಲವು ದಿನಗಳ ಹಿಂದೆ ಗಂಭೀರ್ ಕೋಚ್ ಆಗುವ ಬಗ್ಗೆ ಲೇವಡಿ ಮಾಡಿ ತಮ್ಮ ಎಕ್ಸ್ ಖಾತೆಯಲ್ಲಿ ಬರೆದುಕೊಂಡಿದ್ದರು. ಅದರಲ್ಲಿ ಅವರು, 'ಆಟಗಾರನ ಜೀವನದಲ್ಲಿ ಕೋಚ್‌ನ ಪ್ರಾಮುಖ್ಯತೆ ಬಹಳ ಮುಖ್ಯ. ತರಬೇತುದಾರನ ಮಾರ್ಗದರ್ಶನ ಮತ್ತು ನಿರಂತರ ತರಬೇತಿಯು ಯಾವುದೇ ಆಟಗಾರನ ವೃತ್ತಿಜೀವನವನ್ನು ರೂಪಿಸುತ್ತದೆ. ಮುಖ್ಯ ಕೋಚ್ ಮೈದಾನದಿಂದ ದೂರ ಉಳಿದಿದ್ದರೂ, ಅವರ ಕೊಡುಗೆ ಮೈದಾನದೊಳಗೆ ಬಹಳ ಮುಖ್ಯವಾಗಿದೆ. ಇಂತಹ ಪರಿಸ್ಥಿತಿಯಲ್ಲಿ ಭಾರತ ತಂಡಕ್ಕೆ ಮುಖ್ಯ ಕೋಚ್‌ನನ್ನೂ ಬುದ್ಧಿವಂತಿಕೆಯಿಂದ ಆಯ್ಕೆ ಮಾಡಬೇಕು' ಎಂದು ಬರೆದುಕೊಂಡಿದ್ದರು.

ಗಂಗೂಲಿ ಅವರು ಈ ರೀತಿ ಪೋಸ್ಟ್ ಮಾಡಿದ್ದನ್ನು ನೋಡಿದ್ದ ಅಭಿಮಾನಿಗಳು ಗೌತಮ್ ಗಂಭೀರ್ ಅವರನ್ನು ಟೀಂ ಇಂಡಿಯಾದ ಮುಖ್ಯ ಕೋಚ್ ಮಾಡಬಾರದು ಎಂಬುದನ್ನು ಸೂಚಿಸುತ್ತದೆ ಎಂದು ಊಹಿಸಿದ್ದರು. ಆದರೆ ಇದೀಗ ಗಂಗೂಲಿ, ಗಂಭೀರ್ ಪರ ಬ್ಯಾಟ್ ಬೀಸಿರುವುದು ಎಲ್ಲರಲ್ಲೂ ಅಚ್ಚರಿ ಮೂಡಿಸಿದೆ.

ವಾಲ್ಮೀಕಿ ನಿಗಮ ಕೇಸನ್ನು ಸಿಬಿಐಗೆ ವಹಿಸುವ ಅವಶ್ಯಕತೆ ಇಲ್ಲ: ಡಿಕೆಶಿ

ಬೆಂಗಳೂರು: ವಾಲ್ಮೀಕಿ ನಿಗಮ ಬಹುಕೋಟಿ ಅಕ್ರಮದಲ್ಲಿ ನಾವು ಯಾರ ರಕ್ಷಣೆ ಮಾಡೋದಿಲ್ಲ. ಬಿಜೆಪಿ ಅವಧಿಯಲ್ಲಿ ವಾಲ್ಮೀಕಿ ನಿಗಮದ ರೀತಿ ಅಕ್ರಮ ನಡೆದಿತ್ತು. ಸದ್ಯ ಸಿಬಿಐಗೆ ಕೇಸ್ ಕೊಡುವ ಅವಶ್ಯಕತೆ ಇಲ್ಲ ಎಂದು ಡಿಸಿಎಂ ಡಿ.ಕೆ.ಶಿವಕುಮಾರ್ ತಿಳಿಸಿದರು.

ವಾಲ್ಮೀಕಿ ನಿಗಮದ ಅಕ್ರಮದಲ್ಲಿ ಸಚಿವ ನಾಗೇಂದ್ರ ತಲೆದಂಡಕ್ಕೆ ಬಿಜೆಪಿ ಒತ್ತಾಯ ವಿಚಾರಕ್ಕೆ ಪ್ರತಿಕ್ರಿಯೆ ನೀಡಿದ ಅವರು, ನಾವು ಯಾರನ್ನೂ ರಕ್ಷಣೆ ಮಾಡೋದಿಲ್ಲ. ಬಿಜೆಪಿಯವರು ಏನು ಬೇಕಾದರೂ ಮಾಡಿಕೊಳ್ಳಿ. ಅವರ ರಾಜಕಾರಣ ಅವರು ಮಾಡ್ತಾರೆ. ಬೇಕಾದಷ್ಟು ವಿಚಾರಗಳಿವೆ. ನಾನು ಯಾವುದನ್ನು ಪ್ರಶ್ನೆ ಮಾಡೋದಿಲ್ಲ. ಬಿಜೆಪಿ ಸರ್ಕಾರದಲ್ಲೂ ಈ ರೀತಿ ವಿಚಾರಗಳು ನಡೆದಿವೆ. ಬಸವರಾಜ್ ಬೊಮ್ಮಾಯಿಗೂ ಗೊತ್ತಿದೆ ಎಲ್ಲರಿಗೂ ಗೊತ್ತಿದೆ. ಎಲ್ಲಾ ವಿಚಾರಣೆಗಳನ್ನು ಮಾಡಬೇಕಿದ್ದು, ನಾವು ಮಾಡ್ತೀವಿ ಎಂದರು.

ನಾವು ಯಾರನ್ನೂ ರಕ್ಷಣೆ ಮಾಡಲ್ಲ. ಈಶ್ವರಪ್ಪ ಪ್ರಕರಣದಲ್ಲಿ ಅವರಿಗೆ ನೇರವಾಗಿ ಹೇಳಿದರು. ಇಂಥವರೇ ಎಂದು ಹೇಳಿದರು. ಆದರೆ ಈ ಪ್ರಕರಣದಲ್ಲಿ ಹೇಳಿದ್ದಾರೆ ಅಧಿಕಾರಿಗಳು ತಿಳಿಸಿದ್ದಾರೆ ಅಂತ ಹೇಳಿದ್ದಾರೆ. ನಮಗೇನಾದ್ರು ದಾಖಲೆ ಪ್ರೂಫ್ ಇನ್ವಾಲ್ವ್‌ಮೆಂಟ್ ಏನಾದರೂ ಇದ್ರೆ, ನಮ್ಮ ಸರ್ಕಾರ ಏನ್ ಮಾಡಬೇಕೋ ಪಾರದರ್ಶಕವಾಗಿ ತನಿಖೆ ಮಾಡಿಸುತ್ತೆ. ಯಾರನ್ನೂ ರಕ್ಷಣೆ ಮಾಡುವ ಪ್ರಶ್ನೆ ಇಲ್ಲಿ ಬರೋದಿಲ್ಲ. ಕ್ರಮ ಕೈಗೊಳ್ಳುತ್ತೇವೆ ಎಂದು ಹೇಳಿದರು.

ಅಧಿಕಾರಿಗಳು ಎಲ್ಲೆಲ್ಲಿ ಹೋಗಿ ಏನ್ ಮಾಡಿದ್ದಾರೆ ಅನ್ನೋದನ್ನ ಟ್ರೇಸ್ ಮಾಡ್ತಿದ್ದಾರೆ. ನಮಗೂ ಒಂದರೆಡು ದಿನ ಟೈಂ ಬೇಕು. ಕೆಲವೊಬ್ಬರು ಅರೆಸ್ಟ್ ಆಗಿದ್ದಾರೆ. ಏನ್ ಆಕ್ಷನ್ ತಗೋಬೇಕು ಅಂತಾ ಕೂಡ ಆಗಿದೆ. ಹಿಂದೆಯೆಲ್ಲ ನಾವು ಮಾದರಿಯಾಗಿದ್ದೇವೆ. ಮಿನಿಸ್ಟರ್ ಸಹ ಸಿಎಂ ಜೊತೆ, ನನ್ನ ಜೊತೆ ಮಾತನಾಡಿದ್ದಾರೆ ಎಂದರು.

ಸಿಎಂ ಮೌಖಿಕ ಆದೇಶ ಮೇರೆಗೆ ಹಣ ವರ್ಗಾವಣೆ ಆಗಿದೆ ಎಂಬ ಆರೋಪ ವಿಚಾರಕ್ಕೆ ಪ್ರತಿಕ್ರಿಯೆ ನೀಡಿದ ಅವರು, ರವಿ ಅಂತಾ ನನ್ನ ಮೇಲೆ ಆರೋಪ ಮಾಡಿದ್ದಾನೆ. ನಾನು ಅವನು ಇಬ್ಬರು ಪಾರ್ಟ್ನರ್ಸ್. ಇಬ್ಬರು ಆಗಿ ಹಂಚಿಕೊಂಡಿದ್ದೀವಿ ಎಂದು ಸಿ.ಟಿ. ರವಿ ವಿರುದ್ಧ ವ್ಯಂಗ್ಯವಾಡಿದರು.

ಯೂನಿಯನ್ ಬ್ಯಾಂಕ್‌ನಿಂದ ಸಿಬಿಐ ತನಿಖೆಗೆ ಪತ್ರ ಬರೆದ ಬಗ್ಗೆ ಮಾತನಾಡಿ, ಇರ್ಲಿ ಇರಲಿ ತಪ್ಪಿಲ್ಲ. ಒಂದು ಪ್ರೊಸೀಜರ್ ಇದೆ. ಇಷ್ಟು ಕೋಟಿ ಇದ್ದಾಗ ನಾನು ಕೊಡ್ಲಿ ಅಥವಾ ನೀವು ಕೊಡದೇ ಇದ್ದರೂ ಕೂಡ ಅದು ಸಿಬಿಐಗೆ ಹೋಗುತ್ತೆ. ಅದು ಒಂದು ಪ್ರೊಸಿಜರ್. ಗ ಚಿಟಠ ಇಟಿಠತಿ ಣುಚಿಣ. ನಮ್ಗೆ ಗೊತ್ತಿಲ್ಲ ಅಂತಾ ತಿಳಿದುಕೊಳ್ಳಬೇಡಿ. ಒಂದಿಷ್ಟು ಅಮೌಂಟ್ ಆದ್ಮೇಕೆ ಯಾವುದಾದರೂ ಬ್ಯಾಂಕ್‌ನಲ್ಲಿ ಹೀಗೆ ಆದ್ರೆ, ಯಾವ ಸರ್ಕಾರವೂ ಕೊಡಬೇಕು ಅಂತಿಲ್ಲ. ಅವರು ತಗೋಬೇಕು ಅಂತೇನು ಇಲ್ಲ. ನ್ಯಾಚುರಲ್ ಆಗಿ ಅದು ಸಿಬಿಐ ತನಿಖೆಗೆ ಹೋಗುತ್ತೆ. ನಾವು ಸಹಕರಿಸಲು ಸಿದ್ಧರಿದ್ದೇವೆ. ಆದರೆ ರಾಜಕೀಯ ಇಲ್ಲದೇ ತನಿಖೆ ಮಾಡ್ಲಿ. ಸದ್ಯಕ್ಕೆ ಸಿಬಿಐಗೆ ಕೊಡುವ ಅವಶ್ಯಕತೆ ಇಲ್ಲ. ನಾವೇ ತನಿಖೆ ಮಾಡ್ತಿದ್ದೇವೆ ಎಂದು ತಿಳಿಸಿದರು.

ವಿರಾಟ್ ಕೊಹ್ಲಿಗಾಗಿ ಕಾಯುತ್ತಿದೆ ವಿಶ್ವ ದಾಖಲೆಗಳು..!

ಟಿ20 ವಿಶ್ವಕಪ್ ಆರಂಭಕ್ಕೆ ಕೌಂಟ್ ಡೌನ್ ಶುರುವಾಗಿದೆ. ಇಂದು ಆರಂಭವಾಗಲಿರುವ ಚುಟುಕು ಕ್ರಿಕೆಟ್ ಕದನದಲ್ಲಿ ಹಲವು ದಾಖಲೆಗಳು ನಿರ್ಮಾಣವಾಗುವ ನಿರೀಕ್ಷೆಯಿದೆ. ಈ ನಿರೀಕ್ಷೆಗಳೊಂದಿಗೆ ಒಂದಷ್ಟು ವಿಶ್ವ ದಾಖಲೆ ವಿರಾಟ್ ಕೊಹ್ಲಿ ಪಾಲಾಗುವುದು ಖಚಿತ.

ಏಕೆಂದರೆ ಈ ಬಾರಿಯ ಐಪಿಎಲ್‌ನಲ್ಲಿ ಭರ್ಜರಿ ಪ್ರದರ್ಶನ ನೀಡಿರುವ ಕೊಹ್ಲಿ 15 ಪಂದ್ಯಗಳಿಂದ ಕಲೆಹಾಕಿರುವುದು ಬರೋಬ್ಬರಿ 741 ರನ್‌ಗಳು. ಇದೀಗ ಭರ್ಜರಿ ಫಾರ್ಮ್‌ನಲ್ಲಿರುವ ಕೊಹ್ಲಿ ಕಡೆಯಿಂದ ಅಮೋಘ ಇನ್ನಿಂಗ್ಸ್‌ಗಳನ್ನು ನಿರೀಕ್ಷಿಸಬಹುದು.

ಟೀಮ್ ಇಂಡಿಯಾ ಟಿ20 ವಿಶ್ವಕಪ್‌ನ ಮೊದಲ ಸುತ್ತಿನಲ್ಲಿ ಟೀಮ್ 4 ಪಂದ್ಯಗಳನ್ನಾಡಲಿದೆ. ಹಾಗೆಯೇ ದ್ವಿತೀಯ ಸುತ್ತಿಗೆ ಪ್ರವೇಶಿಸಿದರೆ 3 ಪಂದ್ಯಗಳನ್ನಾಡಲಿದ್ದಾರೆ. ಇನ್ನು ಸೆಮಿಫೈನಲ್ ಮತ್ತು ಫೈನಲ್ ಆಡಿದ್ರೆ ಒಟ್ಟು 9 ಪಂದ್ಯಗಳಲ್ಲಿ ವಿರಾಟ್ ಕೊಹ್ಲಿ ಕಣಕ್ಕಿಳಿಯಬಹುದು.

ಅದರಂತೆ ಈ 9 ಪಂದ್ಯಗಳ ಮೂಲಕ ಕಿಂಗ್ ಕೊಹ್ಲಿ ಹಲವು ದಾಖಲೆಗಳನ್ನು ನಿರ್ಮಿಸುವ ನಿರೀಕ್ಷೆಯಿದೆ. ಈ ನಿರೀಕ್ಷೆಯೊಂದಿಗೆ ಈ ಬಾರಿಯ

ಟಿ20 ವಿಶ್ವಕಪ್‌ನಲ್ಲಿ ವಿರಾಟ್ ಕೊಹ್ಲಿ ಹೆಸರಿಗೆ ದಾಖಲಾಗಲಿರುವ ವಿಶ್ವ ದಾಖಲೆಗಳು ಯಾವುವು ಎಂದು ನೋಡುವುದಾದರೆ...

ಫೋರ್‌ಗಳ ದಾಖಲೆ: ಲೀಗ್ ಹಂತದ ಪಂದ್ಯಗಳಲ್ಲಿ ವಿರಾಟ್ ಕೊಹ್ಲಿ 9 ಫೋರ್‌ಗಳನ್ನು ಬಾರಿಸಿದರೆ, ಟಿ20 ವಿಶ್ವಕಪ್ ಇತಿಹಾಸದಲ್ಲೇ ಅತೀ ಹೆಚ್ಚು ಫೋರ್ ಸಿಡಿಸಿದ ವಿಶ್ವ ದಾಖಲೆ ಕೊಹ್ಲಿ ಪಾಲಾಗಲಿದೆ. ಸದ್ಯ ಈ ದಾಖಲೆ ಪಟ್ಟಿಯಲ್ಲಿ ಶ್ರೀಲಂಕಾದ ಮಹೇಲ ಜಯವರ್ಧನೆ (111) ಅಗ್ರಸ್ಥಾನದಲ್ಲಿದ್ದರೆ, ವಿರಾಟ್ ಕೊಹ್ಲಿ (103) ದ್ವಿತೀಯ ಸ್ಥಾನದಲ್ಲಿದ್ದಾರೆ.

ರನ್‌ಗಳ ದಾಖಲೆ: ಟಿ20 ವಿಶ್ವಕಪ್ ಆವೃತ್ತಿಯೊಂದರಲ್ಲಿ ಅತ್ಯಧಿಕ ರನ್ ಕಲೆಹಾಕಿದ ವಿಶ್ವ ದಾಖಲೆ ಇರುವುದು ವಿರಾಟ್ ಕೊಹ್ಲಿ ಹೆಸರಿನಲ್ಲಿದೆ. 2014 ರಲ್ಲಿ 4 ಅರ್ಧಶತಕಗಳೊಂದಿಗೆ ಕೊಹ್ಲಿ 319 ರನ್ ಬಾರಿಸಿ ಈ ದಾಖಲೆ ನಿರ್ಮಿಸಿದ್ದರು. ಇದೀಗ ಭರ್ಜರಿ ಫಾರ್ಮ್‌ನಲ್ಲಿರುವ ಕೊಹ್ಲಿ ಈ ದಾಖಲೆ ಮುರಿಯುವುದನ್ನು ಎದುರು ನೋಡಬಹುದು.

ರನ್ ಸರದಾರ: ಟಿ20 ವಿಶ್ವಕಪ್ ಇತಿಹಾಸದಲ್ಲೇ 1500 ರನ್‌ಗಳನ್ನು ಬಾರಿಸಿದ ಮೊದಲ ಬ್ಯಾಟರ್ ಎನಿಸಿಕೊಳ್ಳಲು ಕಿಂಗ್ ಕೊಹ್ಲಿಗೆ ಬೇಕಿರುವುದು ಕೇವಲ 359 ರನ್‌ಗಳು ಮಾತ್ರ. ಹೀಗಾಗಿ ಈ ಬಾರಿಯ ವಿಶ್ವಕಪ್‌ನಲ್ಲಿ ವಿರಾಟ್ ಕೊಹ್ಲಿಯ ಬ್ಯಾಟ್‌ನಿಂದ ಮತ್ತೊಂದು ಮೈಲುಗಲ್ಲು ಸೃಷ್ಟಿಯಾದರೂ ಅಚ್ಚರಿಪಡಬೇಕಿಲ್ಲ.

ಜೈ ಶ್ರೀರಾಮ್ ಹಾಡು ಹಾಕಿದ್ದಕ್ಕೆ ಮಾರಾಮಾರಿ

ಎಫ್‌ಐಆರ್ ಕೈಬಿಡುವಂತೆ ಆಗ್ರಹ!

ಬೀದರ್: ಇಲ್ಲಿನ ಕಾಲೇಜಿನಲ್ಲಿ ನಡೆದ ಸಾಂಸ್ಕೃತಿಕ ಕಾರ್ಯಕ್ರಮದ ವೇಳೆ ಜೈ ಶ್ರೀರಾಮ್ ಹಾಡು ಹಾಕಿದ್ದಕ್ಕೆ 2 ವಿದ್ಯಾರ್ಥಿ ಗುಂಪುಗಳ ನಡುವೆ ಮಾರಾಮಾರಿ ನಡೆದಿದ್ದು, ಈ ವೇಳೆ ಹಿಂದೂ ವಿದ್ಯಾರ್ಥಿಗಳ ಮೇಲೆ ದಾಖಲಾಗಿರುವ ಎಫ್‌ಐಆರ್ ಅನ್ನು ರದ್ದುಗೊಳಿಸುವಂತೆ ಆಗ್ರಹಿಸಿ ಹಿಂದೂ ಪರ ಸಂಘಟನೆಗಳು, ಬಿಜೆಪಿ ಕಾರ್ಯಕರ್ತರು ಹಾಗೂ ವಿದ್ಯಾರ್ಥಿಗಳಿಂದ ಬೀದರ್ ನಗರದಲ್ಲಿ ಬೃಹತ್ ಪ್ರತಿಭಟನೆ ನಡೆಸಲಾಯಿತು.

ನಗರದ ಪ್ರವಾಸಿ ಮಂದಿರದ ಬಳಿ ಸೇರಿದ್ದ 300ಕ್ಕೂ ಅಧಿಕ ಹಿಂದೂ ಸಂಘಟನೆ ಕಾರ್ಯಕರ್ತರು ಅಂಬೇಡ್ಕರ್ ವೃತದಿಂದ ಡಿಸಿ ಕಚೇರಿ ವರೆಗೆ ಬೃಹತ್ ಪ್ರತಿಭಟನೆ ಮಾಡಿ ಆಕ್ರೋಶ ವ್ಯಕ್ತಪಡಿಸಿದರು. ರ್‍ಯಾಲಿಯಲ್ಲಿ ಉಸ್ತುವಾರಿ ಸಚಿವ ಈಶ್ವರ್ ಖಂಡ್ರೆ ಹಾಗೂ ಪೌರಾಡಳಿತ ಸಚಿವ ರಹೀಂ ಖಾನ್ ವಿರುದ್ಧ ಧಿಕ್ಕಾರ ಕೂಗಿ ಆಕ್ರೋಶ ವ್ಯಕ್ತಪಡಿಸಿದರು.

ಈ ವೇಳೆ ಪ್ರತಿಭಟನಾಕಾರರನ್ನು ಜಿಲ್ಲಾಧಿಕಾರಿ ಕಚೇರಿಯ ಮುಖ್ಯ ದ್ವಾರದ ಬಳಿಯೇ ತಡೆದ ಪೊಲೀಸರು ಇಲ್ಲೇ ಮನವಿ ಸಲ್ಲಿಸುವಂತೆ ತಾಕೀತು ಮಾಡಿದರು. ಬಳಿಕ ಪೊಲೀಸರೊಂದಿಗೆ

ವಾಗ್ವಾದಕ್ಕಿಳಿದ ಪ್ರತಿಭಟನಾಕಾರರು, ಡಿಸಿ ಕಚೇರಿ ಮುಖ್ಯದ್ವಾರದ ಬಳಿಯೇ ಪ್ರತಿಭಟನೆ ನಡೆಸಲು ಮುಂದಾದರು. ಹಿಂದೂ ವಿದ್ಯಾರ್ಥಿಗಳ ಮೇಲಿನ ಎಫ್‌ಐಆರ್ ರದ್ದುಗೊಳಿಸದೇ ಇದ್ದರೆ ಜಿಲ್ಲೆಯಲ್ಲಿ ನಾವು ಶ್ರೀರಾಮನ ಅಭಿಯಾನ ಪ್ರಾರಂಭ ಮಾಡುತ್ತೇವೆ ಎಂದು ಪಟ್ಟು ಹಿಡಿದರು. ಬಳಿಕ ಡಿಸಿ ಗೋವಿಂದ ರೆಡ್ಡಿ ಅವರಿಗೆ ಮನವಿ ಸಲ್ಲಿಸಿದರು.

ಪ್ರತಿಭಟನಾ ಮೆರವಣಿಗೆಯಲ್ಲಿ ಶಾಸಕ ಶರಣು ಸಲಗರ್, ಎಂಎಲ್‌ಸಿ ರಘುನಾಥ್ ಮಲ್ಕಾಪೂರೆ, ಬಿಜೆಪಿ ಜಿಲ್ಲಾಧ್ಯಕ್ಷ ಸೋಮನಾಥ್ ಪಾಟೀಲ್ ಸೇರಿ ಹಿಂದೂ ಸಂಘಟನೆಯ ಪ್ರಮುಖರು ಭಾಗಿಯಾಗಿದ್ದರು.

ಏನಿದು ಪ್ರಕರಣ?: ಬೀದರ್ ನಗರದ ಕಾಲೇಜು ಒಂದರಲ್ಲಿ ನಡೆದ ಸಾಂಸ್ಕೃತಿಕ ಕಾರ್ಯಕ್ರಮದ ವೇಳೆ ಜೈ ಶ್ರೀರಾಮ್ ಹಾಡು ಹಾಕಿದ್ದಕ್ಕೆ ಎರಡು ವಿದ್ಯಾರ್ಥಿ ಗುಂಪುಗಳ ನಡುವೆ ಮಾರಾಮಾರಿ ನಡೆದು, ಹಿಂದೂ-ಮುಸ್ಲಿಂ ಸೇರಿದಂತೆ 17 ವಿದ್ಯಾರ್ಥಿಗಳ ವಿರುದ್ಧ ಎಫ್‌ಐಆರ್ ದಾಖಲಾಗಿತ್ತು.

Printed, Published & Owned by N.Venugopal Krishna, Printed at DASHAPRAMATHI MUDRANALAYA, No.433/1, Chikkavitalenahalli Village, Thagachagere Post, Kasaba Hobli, Channapatna Taluk, Ramanagar District, Pin-562160. Published at No.15, Ground Floor, 12th Block, 5th Main, Kumara Park (West), Behind BDA Head Office, Bengaluru-560020. Editor: N.Venugopal Krishna, Mobile No.+91 94835 89085, email: sanjemugilu@gmail.com