ಸಂಪುಟ: 21, ಸಂಚಿಕೆ: 252, ಪುಟಗಳು: 8, ಗುರುವಾರ, 20 ಜೂನ್ 2024 RNI NO. KARKAN/2002/08054
epaper: www.sanjemugilu.com

ಸುದ್ದಿಗಳ ಹೊನಲು

ಸಂಜೆ ಮುಗಿಲು

ಕನ್ನಡ ಪ್ರಾದೇಶಿಕ ಸಂಜೆ ದಿನಪತ್ರಿಕೆ

ವೇಣು ಸಾರಥ್ಯದಲ್ಲಿ...

ಬೆಂಗಳೂರು। ಬೆಂಗಳೂರು ಗ್ರಾಮಾಂತರ। ಕೋಲಾರ। ಚಿಕ್ಕಬಳ್ಳಾಪುರ। ರಾಮನಗರ। ಮಂಡ್ಯ। ಮೈಸೂರು। ಚಾಮರಾಜನಗರ ₹3

ಸುಭಾಷಿತ

ಮೊದಲ ಪ್ರಯತ್ನದಲ್ಲಿ ಯಶಸ್ಸು ಸಿಗದಿದ್ದರೆ ಮತ್ತೊಮ್ಮೆ ಪ್ರಯತ್ನಿಸು ಯಶಸ್ಸು ಒಲಿಯುತ್ತದೆ.
। ಇಂಗ್ಲೆಂಡ್‌ನ ನಾಣ್ಣುಡಿ

ಪಂಚಾಂಗ

(ಗುರುವಾರ 20, ಜೂನ್-2024)

- ಶ್ರೀ ಕ್ರೋಧಿನಾಮ ಸಂವತ್ಸರ,
- ಉತ್ತರಾಯಣ, ಗ್ರೀಷ್ಮ ಋತು,
- ಜೇಷ್ಠ ಮಾಸ, ಶುಕ್ಲ ಪಕ್ಷ, ತ್ರಯೋದಶಿ/ ಚತುರ್ದಶಿ, ಅನುರಾಧ ನಕ್ಷತ್ರ
- ರಾಹುಕಾಲ: 02:01 ರಿಂದ 03:37
- ಗುಳಿಕಕಾಲ: 09:12 ರಿಂದ 10:48
- ಯಮಗಂಡಕಾಲ: 05:59 ರಿಂದ 07:36

ದಶಪ್ರಮತಿ ಮುದ್ರಣಾಲಯ
dashapramathi mudranalaya
PRE-PRESS PRINTERS
Contact: +91 9483589085 | e-mail: dashapramathimudranalaya@gmail.com
We Undertake Printing of Newspapers | Tabloids | Magazines

ಬೆಂಗಳೂರಿನಲ್ಲಿ ನೂರರ ಗಡಿ ದಾಟಿದ ಟೊಮೆಟೊ ಬೆಲೆ

» ಇನ್ನು ಮೂರು ತಿಂಗಳಲ್ಲಿ ಈರುಳ್ಳಿ ಬೆಲೆಯೂ ಏರಿಕೆ

ಬೆಂಗಳೂರು: ಬೆಂಗಳೂರು ನಗರದಲ್ಲಿ ದಿನದಿಂದ ದಿನಕ್ಕೆ ಅಗತ್ಯ ವಸ್ತುಗಳ ಬೆಲೆ ಏರಿಕೆಯಾಗುತ್ತಿದೆ. ತರಕಾರಿ ಬೆಲೆ ಕಳೆದ ಕೆಲವು ದಿನಗಳಿಂದ ಗಗನಕ್ಕೇರಿದೆ. ಈ ಮಧ್ಯೆ, ಇದೀಗ ಟೊಮೆಟೊ ಹಾಗೂ ಹೂವಿನ ಬೆಲೆ ಪ್ರತಿದಿನ ದುಬಾರಿಯಾಗುತ್ತಿದೆ. ಸದ್ಯ ಒಂದು ಕೆಜಿ ಟೊಮೆಟೊ ಬೆಲೆ ನೂರು ರೂಪಾಯಿ ದಾಟಿದೆ. ಈ ವರ್ಷದ ಬೇಸಿಗೆಯಿಂದ ಬೆಂಗಳೂರಿಗೆ ಆದ ಪರಿಣಾಮಗಳು ಒಂದೆರಡಲ್ಲ. ಒಂದು ಕಡೆ ನೀರಿಲ್ಲದೇ ಪರದಾಡುವಂತಾಗಿದ್ದರೆ, ಮತ್ತೊಂದೆಡೆ, ಮಳೆ ಇಲ್ಲದೆ ಎಷ್ಟೋ ಬೆಳೆಗಳು ಹಾಳಾಗಿದ್ದು ಕೂಡ ನಗರದ ಮೇಲೆ ಪರಿಣಾಮ ಬೀರಿತ್ತು. ಈ ವರ್ಷ ಟೊಮೆಟೊ ಬೆಳೆಯುವುದಕ್ಕೆ ಹೋದವರು ಕೂಡ ಕೈ ಸುಟ್ಟುಕೊಂಡಿದ್ದರು. ಇದೀಗ ಮಳೆ ಆರಂಭವಾಗಿದ್ದು, ಟೊಮೆಟೊ ಬೆಳೆಯಲಾಗುತ್ತಿದೆ. ಆದರೆ ಮಳೆ ಸರಿಯಾದ ಸಮಯಕ್ಕೆ ಬರದ ಪರಿಣಾಮ ಬೆಳೆ ಸರಿಯಾಗಿ ಬಂದಿಲ್ಲ. ಹೀಗಾಗಿ ಕರ್ನಾಟಕದಿಂದ ಬರುತ್ತಿದ್ದ ಟೊಮೆಟೊ ಬೆಳೆ ಕಡಿಮೆಯಾಗಿದ್ದು, ಸದ್ಯ ನಾಸಿಕ್ ನಿಂದ ತರಿಸಲಾಗುತ್ತಿದೆ. ಇನ್ನು ಒಂದು ತಿಂಗಳ ಕಾಲ ಟೊಮೆಟೊ ಬೆಲೆ ಇದೇ ರೀತಿಯಾಗಿ ಮುಂದುವರಿಯಲಿದೆ ಎಂದು ವ್ಯಾಪಾರಸ್ಥರು ಅಭಿಪ್ರಾಯಪಟ್ಟಿದ್ದಾರೆ.

ಟೊಮೆಟೊ ಬೆಲೆ ಏರಿಕೆಗೆ ಕಾರಣ ಈ ಹಿಂದೆ ಕೋಲಾರ, ಹೊಸಕೋಟೆ, ನಾಸಿಕ್, ಮಹಾರಾಷ್ಟ್ರ, ತಮಿಳುನಾಡು ಭಾಗದಿಂದ ಟೊಮೆಟೊ ಬರುತ್ತಿತ್ತಂತೆ. ಆದರೆ ಈಗ ನಾಸಿಕ್ ಬಿಟ್ಟರೆ ಬೇರೆ ಯಾವ ಭಾಗದಿಂದಲೂ ಬರುತ್ತಿಲ್ಲ. ಜೊತೆಗೆ ಟೊಮೆಟೊಗೆ ಸದ್ಯ ಬೇಡಿಕೆ ಜಾಸ್ತಿ ಇದೆ. ಬೇಡಿಕೆಗೆ ಸರಿಯಾಗಿ ಪೂರೈಕೆಯಾಗದ ಪರಿಣಾಮ ಬೆಲೆ ಜಾಸ್ತಿಯಾಗುತ್ತಿದೆ. ಇನ್ನು ಒಂದು ತಿಂಗಳುಗಳ ಕಾಲ ಟೊಮೆಟೊ ಬೆಲೆ ಹೀಗೆ ಮುಂದುವರಿಯುವ ಸಾಧ್ಯತೆ ಇದೆ. ಇನ್ನು ಟೊಮೆಟೊ ಬೆಲೆ ಏರಿಕೆಗೆ ಕೀಟಗಳ ಸಮಸ್ಯೆ, ಬೆಂಕಿ ರೋಗದ ಸಮಸ್ಯೆಯೂ ಕಾರಣವಾಗುತ್ತಿದೆ. ಉತ್ತಮ ಇಳುವರಿಯೂ ಈ ಬಾರಿ ಇಲ್ಲವಾಗಿದೆ.

ಬೆಂಗಳೂರಿನಲ್ಲಿ ಟೊಮೆಟೊ ಬೆಲೆ: ಬೆಂಗಳೂರಿನಲ್ಲಿ ಸದ್ಯ ಒಂದು ಕೆಜಿ ಟೊಮೆಟೊ ಬೆಲೆ 105 ರೂಪಾಯಿ ಇದ್ದು, ಇನ್ನು ಒಂದು ವಾರದಲ್ಲಿ 150 ರ ಗಡಿದಾಟುವ ಸಾಧ್ಯಾತೆ ಇದೆ. ಮಾರುಕಟ್ಟೆಗಳಲ್ಲಿ 100 ರೂ. ಇದ್ರೆ , ಹಾಪ್ ಕಾಮ್ಸ್ ಗಳಲ್ಲಿ 105 ರೂಪಾಯಿ ಬೆಲೆ ನಿಗದಿ ಮಾಡಲಾಗಿದೆ.

ಗಗನಕ್ಕೇರಿದ ಹೂವಿನ ಬೆಲೆ: ಹೂಗಳ ಬೆಲೆಯೂ ಏರಿಕೆಯಾಗಿದೆ. ಕೆಜಿ ಸೇವಂತಿಗೆ ಹೂವಿಗೆ ಬರೋಬ್ಬರಿ 400 ರೂ ರೂಪಾಯಿ ಇದ್ದರೆ, ಮಲ್ಲಿಗೆ ಕೆಜೆಗೆ 600, ಮಳ್ಳೆ 400, ಕಾಕಡ 600, ಕನಕಾಂಬರ 500 ಇದೆ. ಯಾವುದೇ ಹಬ್ಬಗಳ ಸೀಸನ್ ಅಲ್ಲದೇ ಹೋದರೂ ಹೂಗಳ ಬೆಲೆ ಏರಿಕೆಯಾಗಿದೆ.

ಸಂಕ್ಷಿಪ್ತ ಸುದ್ದಿ

ಗನ್ ತೋರಿಸಿ ಮಹಿಳಾ ಹೆಡ್ ಕಾನ್‌ಸ್ಟೆಬಲ್ ಮೇಲೆ ಅತ್ಯಾಚಾರ

ಭೂಪಾಲಪಲ್ಲಿ: ತೆಲಂಗಾಣದಲ್ಲಿ ಸಾರ್ವಜನಿಕರನ್ನು ರಕ್ಷಣೆ ಮಾಡುವ ಪೊಲೀಸರ ಮೇಲೆಯೇ ಅತ್ಯಾಚಾರ ಮಾಡಿರುವ ಅವಮಾನೀಯ ಘಟನೆಯೊಂದು ನಡೆದಿದೆ. ಜಯಶಂಕರ್ ಭೂಪಾಲಪಲ್ಲಿ ಜಿಲ್ಲೆಯಲ್ಲಿ ಮಹಿಳಾ ಹೆಡ್ ಕಾನ್‌ಸ್ಟೆಬಲ್‌ಗೆ ಗನ್ ತೋರಿಸಿ ಅತ್ಯಾಚಾರ ಮಾಡಲಾಗಿದೆ. ಇದೀಗ ಈ ಘಟನೆಗೆ ಸಂಬಂಧಿಸಿದಂತೆ ಬುಧವಾರ ಪೊಲೀಸ್ ಸಬ್ ಇನ್ಸ್‌ಪೆಕ್ಟರ್ ಬಂಧಿಸಲಾಗಿದೆ. ಇದರ ಜತೆಗೆ ಅವರನ್ನು ಕೆಲಸದಿಂದ ವಜಾಗೊಳಿಸಲಾಗಿದೆ ಎಂದು ಪೊಲೀಸರು ತಿಳಿಸಿದ್ದಾರೆ. ಮಹಿಳಾ ಹೆಡ್ ಕಾನ್ ಸ್ಟೆಬಲ್ ದೂರ ಆಧಾರ ಮೇಲೆ ಈ ಕ್ರಮವನ್ನು ತೆಗೆದುಕೊಳ್ಳಲಾಗಿದೆ. ಪೊಲೀಸ್ ಸಬ್ ಇನ್ ಸ್ಪೆಕ್ಟರ್ ಮೇಲೆ ಹಿರಿಯ ಅಧಿಕಾರಿಗಳು ನಡೆಸಲಾಗಿದ್ದು, ಮಹಿಳಾ ಹೆಡ್ ಕಾನ್‌ಸ್ಟೆಬಲ್ ಆರೋಪ ದೃಢಪಟ್ಟಿದೆ ಎಂದು ತೆಲಂಗಾಣ ಪೊಲೀಸರು ತಿಳಿಸಿದ್ದಾರೆ. ಪುಟ 2

ಭತ್ತ, ರಾಗಿ, ಹತ್ತಿ ಸೇರಿ 22 ಬೆಳೆಗಳಿಗೆ ಎಂಎಸ್‌ಪಿ ಹೆಚ್ಚಿಸಿದ ಕೇಂದ್ರ

ನವದೆಹಲಿ: ರೈತರಿಗೆ ಕೇಂದ್ರ ಸರ್ಕಾರ ಸಿಹಿ ಸುದ್ದಿ ನೀಡಿದೆ. ಮೋದಿ ನೇತೃತ್ವದಲ್ಲಿ ನಡೆದ ಸಂಪುಟ ಸಭೆಯಲ್ಲಿ ಭತ್ತ, ರಾಗಿ, ತೊಗರಿ ಸೇರಿ 22 ಬೆಳೆಗಳಿಗೆ ಕನಿಷ್ಟ ಬೆಂಬಲ ಬೆಲೆಯನ್ನು ಹೆಚ್ಚಿಸಿದೆ. ಕಳೆದ ವರ್ಷಕ್ಕೆ ಹೋಲಿಕೆ ಮಾಡಿದರೆ ಶೇ.50 ರಷ್ಟು ಎಂಎಸ್‌ಪಿ ಹೆಚ್ಚಿಸಿದೆ. ಭತ್ತದ ಮೇಲಿನ ಎಂಎಸ್‌ಪಿಯನ್ನು 143 ರೂಪಾಯಿ ಹೆಚ್ಚಿಸಿದ್ದು, ಭತ್ತದ ಕನಿಷ್ಠ ಬೆಲೆ ಈಗ 2,300 ರೂಪಾಯಿ ಆಗಿದೆ. ಪುಟ 2

ಡಿ ಗ್ಯಾಂಗ್ ಪೊಲೀಸ್ ಕಸ್ಟಡಿ ಇಂದು ಅಂತ್ಯ

ಯಾರಿಗೆಲ್ಲಾ ನ್ಯಾಯಾಂಗ ಬಂಧನ?

ಬೆಂಗಳೂರು: ಚಿತ್ರದುರ್ಗದ ರೇಣುಕಾಸ್ವಾಮಿ ಹತ್ಯೆ ಪ್ರಕರಣದಲ್ಲಿ ಆರೋಪಿಗಳಾಗಿರುವ ನಟ ದರ್ಶನ್, ಪವಿತ್ರಾ ಗೌಡ, ವಿನಯ್ ಸೇರಿದಂತೆ ಹಲವರ ಪೊಲೀಸ್ ಕಸ್ಟಡಿ ಅವಧಿ ಇಂದು (ಗುರುವಾರ) ಮುಕ್ತಾಯಗೊಳ್ಳಲಿದೆ.

ಜೂನ್ 11ರಂದು ಆರೋಪಿಗಳನ್ನು ಬಂಧಿಸಲಾಗಿದ್ದು, ಈವರೆಗೆ ಪೊಲೀಸರು ವಿವಿಧ ರೀತಿಯಲ್ಲಿ ವಿಚಾರಣೆ ನಡೆಸಿ ಸಾಕ್ಷ್ಯಗಳನ್ನು ಸಂಗ್ರಹಿಸಿದ್ದಾರೆ. ಇಂದಿಗೆ 17 ಆರೋಪಿಗಳ ಪೊಲೀಸ್ ಕಸ್ಟಡಿ ಅಂತ್ಯವಾಗಲಿದೆ. ಹೀಗಾಗಿ, ಜೂನ್ 20ರ ಮಧ್ಯಾಹ್ನದ ನಂತರ ಆರೋಪಿಗಳನ್ನು ಪೊಲೀಸರು ನ್ಯಾಯಾಲಯಕ್ಕೆ ಹಾಜರುಪಡಿಸಲಿದ್ದಾರೆ.

ರೇಣುಕಾಸ್ವಾಮಿ ಹತ್ಯೆ ಕೇಸ್‌ಗೆ ಸಂಬಂಧಿಸಿದಂತೆ ಜೂನ್ 11ರ ಮುಂಜಾನೆ ದರ್ಶನ್ ಅವರನ್ನು ಮೈಸೂರಿನ ರಾಡಿಸನ್ ಬ್ಲೂ ಹೋಟೆಲ್‌ನಲ್ಲಿ ಬಂಧಿಸಲಾಯಿತು. ಆ ಬಳಿಕ ಪವಿತ್ರಾ ಗೌಡ ಸೇರಿ ಹಲವರ ಬಂಧನ ಆಗಿತ್ತು. ಅನುಮಾನ ಇರುವ ಎಲ್ಲರನ್ನೂ ಪೊಲೀಸರು ಬಂಧಿಸಿದರು. 2ನೇ ಬಾರಿಗೆ ಪೊಲೀಸ್ ಕಸ್ಟಡಿ ಅಂತ್ಯ ಆಗುತ್ತಿರುವ ಹಿನ್ನೆಲೆಯಲ್ಲಿ ಬೆಂಗಳೂರಿನ 24ನೇ ಎಸಿಎಂಎಂ ನ್ಯಾಯಾಲಯದ ಎದುರು ಆರೋಪಿಗಳನ್ನು ಪೊಲೀಸರು ಹಾಜರುಪಡಿಸಲಿದ್ದಾರೆ. ಪುಟ 2

ದರ್ಶನ್‌ಗೆ ಡಿಎನ್‌ಎ ಪರೀಕ್ಷೆ

ಬೆಂಗಳೂರು: ಚಿತ್ರದುರ್ಗದ ರೇಣುಕಾಸ್ವಾಮಿ ಕೊಲೆ ಪ್ರಕರಣಕ್ಕೆ ಸಂಬಂಧಿಸಿ ಎ2 ನಟ ದರ್ಶನ್ ಸೇರಿದಂತೆ 9 ಆರೋಪಿಗಳಿಗೆ ಡಿಎನ್‌ಎ ಪರೀಕ್ಷೆ ನಡೆಸಲು ಪೊಲೀಸರು ಮುಂದಾಗಿದ್ದಾರೆ. ಪವಿತ್ರಾ ಗೌಡ ಡಿಎನ್‌ಎ ಟೆಸ್ಟ್ ಕೂಡ ನಡೆಯಲಿದೆ.

ಇದಕ್ಕಾಗಿ ಆರೋಪಿಗಳ ರಕ್ತ, ಕೂದಲಿನ ಮಾದರಿ ಸಂಗ್ರಹಿಸಲಾಗಿದೆ. ಕೊಲೆ ನಡೆದ ಜಾಗದಲ್ಲಿ ಪತ್ತೆಯಾದ ಕೂದಲು, ರಕ್ತದ ಮಾದರಿಗೂ ಇದಕ್ಕೂ ಮ್ಯಾಚ್ ಮಾಡುವ ಪ್ರಕ್ರಿಯೆ ನಡೆಯಲಿದೆ. ಎಫ್‌ಎಸ್‌ಎಲ್‌ಗೆ ಈ ಕೂದಲು, ರಕ್ತದ ಮಾದರಿ ಕಳುಹಿಸಿ ತಾಳೆ ನೋಡಲಾಗುತ್ತದೆ. ಕೊಲೆಯಾದ ಸ್ಥಳದಲ್ಲಿ ಪತ್ತೆಯಾದ ಕೂದಲು, ರಕ್ತದ ಮಾದರಿಗಳು ಒಂದೇ ಆದಲ್ಲಿ ಕೊಲೆಗೆ ಮತ್ತಷ್ಟು ಸಾಕ್ಷ್ಯ ಲಭ್ಯವಾಗಲಿದೆ. ಹೀಗಾಗಿ ಆರೋಪಿಗಳ ಡಿಎನ್‌ಎ ಟೆಸ್ಟ್‌ಗೆ ಪೊಲೀಸರು ತೊಡಗಿದ್ದಾರೆ.

ಕತ್ತು ಸೀಳಿ ಮೂರು ವರ್ಷದ ಬಾಲಕನ ಕೊಲೆ

ಚಿಕ್ಕಬಳ್ಳಾಪುರ: ಮೂರು ವರ್ಷದ ಮಗುವಿನ ಕತ್ತು ಕೊಯ್ದು ಕೊಲೆ ಮಾಡಿರುವ ಅಮಾನವೀಯ ಘಟನೆ ಚಿಕ್ಕಬಳ್ಳಾಪುರ ಜಿಲ್ಲೆಯ ಚಿಂತಾಮಣಿ ತಾಲ್ಲೂಕಿನ ಬಟ್ಲಹಳ್ಳಿ ಪೊಲೀಸ್ ಠಾಣೆ ವ್ಯಾಪ್ತಿಯಲ್ಲಿ ನಡೆದಿದೆ. ಚಿಂತಾಮಣಿ ತಾಲೂಕಿನ ಮುರುಗಮಲ್ಲ ಹೋಬಳಿ ನಂದಿಗಾನಹಳ್ಳಿ ಗ್ರಾಮ ಪಂಚಾಯತಿ ವ್ಯಾಪ್ತಿಯ ನಿಮ್ಮಕಾಯಲಹಳ್ಳಿಯ ಗ್ರಾಮದ ಶಿರಿಷ, ಮಂಜುನಾಥ ದಂಪತಿ ಪುತ್ರ ಗೌತಮ್ (3) ಹತ್ಯೆಯಾದ ಮಗು. ಅದೇ ಗ್ರಾಮದ ಸ್ವತಃ ಮಗುವಿನ ಚಿಕ್ಕಪ್ಪ ರಂಜಿತ್ (30) ಕೊಲೆ ಆರೋಪಿ.

ಎಂದಿನಂತೆ ಅಣ್ಣ ಮಂಜುನಾಥ ಅವರ ಮನೆಗೆ ಬಂದ ಆರೋಪಿ ರಂಜಿತ್ ಊಟ ಮಾಡಿ ಸಂಜೆ ಐದು ಗಂಟೆ ಸಮಯದಲ್ಲಿ ಗೌತಮ್ ನನ್ನು ಮನೆಯ ಬಳಿ ಇರುವ ಪಾಳುಬಿದ್ದ ಹಳೆಯ ಮನೆಯೊಂದರೊಳಗೆ ಕರೆದೊಯ್ದು ಪುಟ 2

7 ಮಂದಿ ಗಂಡಂದಿರು, ಮೂವರು ಮಕ್ಕಳು

ಮತ್ತೊಂದು ಮದುವೆಯಾಗಲು ಹೋಗಿ ಸಿಕ್ಕಿಬಿದ್ದ ಮಹಿಳೆ

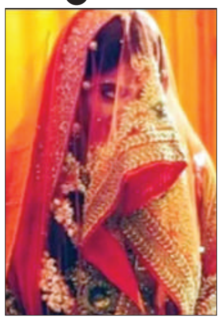

ರಾಜಸ್ಥಾನ: ಏಳು ಮಂದಿ ಗಂಡಂದಿರು, ಮೂವರು ಮಕ್ಕಳಿದ್ದ ಮಹಿಳೆ ಎಂಟನೇ ಮದುವೆಯಾಗಲು ಹೋಗಿ ಪೊಲೀಸರಿಗೆ ಸಿಕ್ಕಿಬಿದ್ದಿದ್ದಾಳೆ. ಈ ಘಟನೆ ರಾಜಸ್ಥಾನದ ಚುರುನಲ್ಲಿ ನಡೆದಿದೆ. ಮಹಿಳೆ ಕೆಲ ವರ್ಷಗಳ ಹಿಂದೆ ಮದುವೆಯಾಗಿದ್ದಳು, ಆಕೆಗೆ ಮೂವರು ಮಕ್ಕಳಿದ್ದರು, ನಂತರ ಆಕೆ ಪತಿಯಿಂದ ವಿಚ್ಛೇದನ ಪಡೆದಿದ್ದಳು. ನಂತರ ಆಕೆ ಮದುವೆಯನ್ನು ದಂಧೆಯಾಗಿಸಿಕೊಂಡಿದ್ದಳು.

ಶ್ರೀಮಂತರ ಹುಡುಗರನ್ನು ಬಲೆಗೆ ಬೀಳಿಸಿ ಮದುವೆಯಾಗಿ 10,12 ದಿನಗಳ ಕಾಲ ಅದೇ ಮನೆಯಲ್ಲಿದ್ದು ಬಳಿಕ ಲೂಟಿ ಮಾಡುತ್ತಿದ್ದಳು. ಇದುವರೆಗೆ ಆಕೆ ಏಳು ಮಂದಿಯನ್ನು ಮದುವೆಯಾಗಿ ವಂಚಿಸಿದ್ದಳು, 8ನೇ ವ್ಯಕ್ತಿಯನ್ನು ಮದುವೆಯಾಗಲು ತೆರಳಿದ್ದಾಗ ಪೊಲೀಸರ ಕೈಗೆ ಸಿಕ್ಕಿಬಿದ್ದಿದ್ದಾಳೆ.

ಪೋಲೀಸ್ ಸ್ಟೇಷನ್ ನಲ್ಲಿ ಆಕೆ ಪೊಲೀಸರಿಗೆ ಪೂರ್ತಿ ಕಥೆ ಹೇಳಿದಾಗ ಪೊಲೀಸರೇ ಬೆಚ್ಚಿಬಿದ್ದಿದ್ದಾರೆ. ತಾನು ರತನ್‌ಗಢ ನಿವಾಸಿ ಎಂದು ಹೇಳಿದ್ದಾಳೆ. ಮೊದಲ ಪತಿಯಿಂದ ವಿಚ್ಛೇದನದ ನಂತರ, ಅವರು ಏಳು ಯುವಕರನ್ನು ಮದುವೆಯಾದಳು. ನಂತರ ಅವಳು ದರೋಡೆ ಮಾಡಿ ಓಡಿಹೋಗಿದ್ದಾಳೆ. ಪುಟ 2

ನಮೋ ಜಮ್ಮು-ಕಾಶ್ಮೀರ ಪ್ರವಾಸ ಆರಂಭ

ಶ್ರೀನಗರ: ಪ್ರಧಾನಿ ಮೋದಿ ಅವರ 2 ದಿನಗಳ ಜಮ್ಮು ಮತ್ತು ಕಾಶ್ಮೀರ ಪ್ರವಾಸ ಇಂದು (ಗುರುವಾರ) ಆರಂಭವಾಗಲಿದೆ. 3ನೇ ಬಾರಿ ಪ್ರಧಾನಿಯಾಗಿ ಪ್ರಮಾಣ ವಚನ ಸ್ವೀಕರಿಸಿದ ಬಳಿಕ ಜಮ್ಮು ಮತ್ತು ಕಾಶ್ಮೀರಕ್ಕೆ ಮೋದಿ ಅವರ ಮೊದಲ ಭೇಟಿಯೂ ಇದಾಗಿದೆ.

ಶ್ರೀನಗರದಲ್ಲಿ ಜೂನ್ 21ರಂದು (ಶುಕ್ರವಾರ) ನಡೆಯಲಿರುವ ಅಂತಾರಾಷ್ಟ್ರೀಯ ಯೋಗ ದಿನಾಚರಣೆ ಕಾರ್ಯಕ್ರಮದಲ್ಲಿ ಮೋದಿ ಪಾಲ್ಗೊಳ್ಳಲಿದ್ದಾರೆ. ಈ ಹಿನ್ನೆಲೆಯಲ್ಲಿ ರಾಜ್ಯಾದ್ಯಂತ ವ್ಯಾಪಕ ಸುರಕ್ಷತಾ ಕ್ರಮ ಕೈಗೊಳ್ಳಲಾಗಿದೆ. ವಿವಿಧ ಹಂತಗಳಲ್ಲಿ ಭದ್ರತೆ ನಿಯೋಜಿಸಲಾಗಿದೆ

ಈ ಬಾರಿಯ ಲೋಕಸಭಾ ಚುನಾವಣೆಯಲ್ಲಿ ಜಮ್ಮು ಮತ್ತು ಕಾಶ್ಮೀರದಲ್ಲಿ ದಾಖಲೆ ಪ್ರಮಾಣದ ಮತದಾನವಾಗಿದ್ದು, ಪ್ರಧಾನಿ ಅವರ ಈ ಭೇಟಿಯು ಅಂತಾರಾಷ್ಟ್ರೀಯ ಮಟ್ಟದಲ್ಲಿ ಗಮನ ಸೆಳೆದಿದೆ. ಈ ಹಿನ್ನೆಲೆಯಲ್ಲಿ ಶಿಷ್ಟಾಚಾರದ ಪ್ರಕಾರ, ಹಲವು ಹಂತಗಳಲ್ಲಿ ಸುರಕ್ಷತಾ ಕ್ರಮಗಳನ್ನು ಕೈಗೊಳ್ಳಲಾಗಿದೆ ಎಂದು ಕಾಶ್ಮೀರ ವಲಯದ ಐಜಿಪಿ ವಿಧಿ ಕುಮಾರ್ ಬರ್ಡಿ ತಿಳಿಸಿದ್ದಾರೆ. ಭದ್ರತಾ ಕ್ರಮದ ಭಾಗವಾಗಿ ಶ್ರೀನಗರದಲ್ಲಿ ರೆಡ್ ಅಲರ್ಟ್ ಘೋಷಿಸಲಾಗಿದ್ದು, ಡ್ರೋನ್ ಮತ್ತು ಕ್ವಾಡ್‌ಕಾಪ್ಟರ್ ಕಾರ್ಯಾಚರಣೆಗಳನ್ನು ತಾತ್ಕಾಲಿಕವಾಗಿ ನಿ ೀಧಿಸಲಾಗಿದೆ. ಡ್ರೋನ್ ನಿಯಮಗಳು 2021ರ ನಿಬಂಧನೆಗಳ ಪ್ರಕಾರ ನಿಯಮ ಉಲ್ಲಂಘಿಸಿದವರಿಗೆ ದಂಡ ಹಾಗೂ ಶಿಕ್ಷೆ ವಿಧಿಸಲಾಗುತ್ತದೆ ಎಂದು ಪೊಲೀಸರು ತಿಳಿಸಿದ್ದಾರೆ.

ದಾಲ್ ಸರೋವರದ ತೀರದಲ್ಲಿ ಯೋಗ: 10ನೇ ಅಂತಾರಾಷ್ಟ್ರೀಯ ಯೋಗ ದಿನಾಚರಣೆ ಹಿನ್ನೆಲೆಯಲ್ಲಿ ಈ ಬಾರಿ ಪ್ರಧಾನಿ ಮೋದಿ ಅವರು ಯೋಗ ದಿನವನ್ನು ಜಮ್ಮು ಮತ್ತು ಕಾಶ್ಮೀರದಲ್ಲಿ ಆಚರಿಸಲಿದ್ದಾರೆ. ಶ್ರೀನಗರದ ದಾಲ್ ಸರೋವರದ ತೀರದಲ್ಲಿನ ಶೇರ್ -ಐ-ಕಾಶ್ಮೀರ ಅಂತಾರಾಷ್ಟ್ರೀಯ ಕೇಂದ್ರದಲ್ಲಿ ಆಯೋಜಿಸಿರುವ ಈ ಕಾರ್ಯಕ್ರಮದಲ್ಲಿ ಪ್ರಧಾನಿ ಮೋದಿ ಅವರೊಂದಿಗೆ ಪುಟ 2

ಬೆಂಗಳೂರು ವಿವಿಯಿಂದೊಂದು ವಿನೂತನ ಪ್ರಯೋಗ

ವಿದ್ಯಾರ್ಥಿಗಳಿಗೆ ಲ್ಯಾಂಗ್ವೇಜ್ ಲ್ಯಾಬ್

ಬೆಂಗಳೂರು: ಬೆಂಗಳೂರು ವಿಶ್ವವಿದ್ಯಾಲಯಕ್ಕೆ ರಾಜ್ಯದ ಅನೇಕ ಗ್ರಾಮೀಣ ಭಾಗಗಳಿಂದ ವಿದ್ಯಾರ್ಥಿಗಳು ಓದುವುದಕ್ಕೆ ಬರುತ್ತಾರೆ. ಬಂದವರು ವಿದ್ಯಾಭ್ಯಾಸದಲ್ಲೇನೋ ಮುಂದೆ ಇರ್ತಾರೆ, ಆದರೆ ವಿದ್ಯಾಭ್ಯಾಸ ಮುಗಿಸಿ ಕೆಲಸಕ್ಕೆ ಹೋಗುವ ಸಂದರ್ಭದಲ್ಲಿ, ಭಾಷೆಯ ಸಮಸ್ಯೆ ಎದುರಾಗುತ್ತೆ. ಈಗಂತೂ ಎಲ್ಲಾ ಕ್ಷೇತ್ರದಲ್ಲಿ ಇಂಗ್ಲಿಷ್ ಅಂತೂ ಬೇಕೇ ಬೇಕು. ಹೀಗಿರುವಾಗ ಕಮ್ಯುನಿಕೇಷನ್ ಸಮಸ್ಯೆಯಿಂದ ಕೆಲಸದಿಂದ ಅದೆಷ್ಟೋ ಜನರು ವಂಚಿತರಾಗ್ತಾರೆ. ಹೀಗಾಗಿಯೇ ಇಂತಹ ವಿದ್ಯಾರ್ಥಿಗಳಿಗೆ ಇಂಗ್ಲಿಷ್ ಭಾಷೆಯಲ್ಲಿ ಬಹಳ ಸುಲಭವಾಗಿ ಮಾತನಾಡುವಂತೆ ಸ್ಪೆಷಲ್ ಟ್ರೈನಿಂಗ್ ಲ್ಯಾಬ್ ಶುರು ಮಾಡಲಾಗಿದೆ.

ವಿವಿ ವಿದ್ಯಾರ್ಥಿಗಳಿಗೆ ಉಚಿತವಾಗಿ ಲ್ಯಾಂಗ್ವೇಜ್ ಲ್ಯಾಬ್ ಶುರು ಮಾಡಿ ಭಾಷಾ ಶಾಸ್ತ್ರ ಹೇಳಿಕೊಡಲು ಸಿದ್ಧತೆ ಮಾಡಿಕೊಳ್ಳಲಾಗಿದೆ. ಸಿಲಿಕಾನ್ ಸಿಟಿಯಲ್ಲಿ ಲಕ್ಷಾಂತರ ಹುದ್ದೆಗಳಿವೆ. ಐಟಿ ಬಿಟಿ ಸೇರಿದಂತೆ ನಾನಾ ಕಂಪನಿಗಳಲ್ಲಿ ಸಾಕಷ್ಟು ಅವಕಾಶಗಳಿದ್ರೂ, ಉತ್ತರಭಾರತದವರಿಗೆ ಸಿಕ್ಕಷ್ಟು ಅವಕಾಶಗಳು ಬೆಂಗಳೂರಿನ ವಿದ್ಯಾರ್ಥಿಗಳು ಹಾಗೂ ಗ್ರಾಮೀಣ ಭಾಗದ ವಿದ್ಯಾರ್ಥಿಗಳಿಗೆ ಸಿಕ್ಕಿಲ್ಲ. ಹೀಗಾಗಿ ಬೆಂಗಳೂರು ಜ್ಞಾನಭಾರತಿ ವಿಶ್ವವಿದ್ಯಾಲಯ ಹೊಸ ಕೌಶಲ್ಯದ ಮೊರೆ ಹೋಗಿದೆ. ವಿದ್ಯಾರ್ಥಿಗಳಿಗೆ ಇಂಗ್ಲಿಷ್ ಲ್ಯಾಂಗ್ವೇಜ್ ಲ್ಯಾಬ್ ಶುರುಮಾಡಿದೆ.

ಹೈಟೆಕ್ ತಂತ್ರಜ್ಞಾನದ ಸಹಾಯದೊಂದಿಗೆ ಇಂಗ್ಲಿಷ್ ಲ್ಯಾಂಗ್ವೇಜ್ ಲ್ಯಾಬ್ ಶುರು ಮಾಡಿದ್ದು ಭಾಷಾ ಶಾಸ್ತ್ರದ ಕೋರ್ಸ್ ಹೇಳಿ ಕೊಡಲು ಮುಂದಾಗಿದೆ. ವಿದ್ಯಾರ್ಥಿಗಳಿಗೆ ಇಂಗ್ಲಿಷ್ ಭಾಷಾ ಶಾಸ್ತ್ರ ಹೇಳಿಕೊಡುವ ಮೂಲಕ ವೃತ್ತಿಪರ ಕೌಶಲ್ಯ ಅಭಿವೃದ್ಧಿ ಮಾಡಿ ಉತ್ತಮ ಕೆಲಸ ಸಿಗುವ ಕಡೆ ಕಾರ್ಯ ನಿರ್ವಹಿಸಲು ವಿವಿ ಮುಂದಾಗಿದೆ. ಈ ಕೌಶಲ್ಯ ತರಗತಿಗಳಲ್ಲಿ ವಿದ್ಯಾರ್ಥಿಗಳಿಗೆ ಇಂಗ್ಲಿಷ್ ಗ್ರಾಮರ್ ನಿಂದಲೂ ಹೇಳಿಕೊಡಲಾಗುವುದು. ಬೇರೆಯವರೊಂದಿಗೆ ಹೇಗೆ ಇಂಗ್ಲಿಷ್ ನಲ್ಲಿ ಮಾತನಾಡಬೇಕು. ಇಂಟರ್ ವ್ಯೂಗಳಲ್ಲಿ ಹೇಗೆ ಉತ್ತರಿಸಬೇಕು. ಹೀಗೆ ಹಲವಾರು ವಿಚಾರಗಳ ಬಗ್ಗೆ ಕಲಿಸಿಕೊಡಲಾಗುವುದು. 4 ಬ್ಯಾಚ್‌ನಲ್ಲಿ ತಲಾ 30 ವಿದ್ಯಾರ್ಥಿಗಳಿಗೆ ಇಲ್ಲಿ ಕ್ಲಾಸ್ ನಡೆಸಲಾಗುತ್ತದೆ. ಈ ಕೋರ್ಸ್ ಮುಗಿದ ಬಳಿಕ, ವಿದ್ಯಾರ್ಥಿಗಳಿಗೆ ಪರೀಕ್ಷೆ ನಡೆಸಿ, ಸರ್ಟಿಫಿಕೇಟ್ ಕೂಡಾ ನೀಡಲಾಗುವುದು. ಈ ಮೂಲಕ ವಿದ್ಯಾರ್ಥಿಗಳಲ್ಲಿ ಭಾಷೆಯನ್ನ ಉತ್ತಮ ಪಡಿಸಲು ವಿವಿ ಹೊಸ ಪ್ರಯತ್ನ ಮಾಡುತ್ತಿದೆ. ಪುಟ 2

ಎರಡೇ ವರ್ಷಕ್ಕೆ ಸೋರುತ್ತಿದೆ ಕರ್ನಾಟಕ ಭವನ

ರಾಯಚೂರು: ಪ್ರಸಿದ್ಧ ಯಾತ್ರಾ ಸ್ಥಳ ಮಂತ್ರಾಲಯದಲ್ಲಿ ಕರ್ನಾಟಕ ಸರ್ಕಾರದ ವತಿಯಿಂದ ನಿರ್ಮಾಣಗೊಂಡಿರುವ ಅತಿಥಿ ಗೃಹ 'ಕರ್ನಾಟಕ ಭವನ' ಉದ್ಘಾಟನೆಯಾದ ಎರಡೇ ವರ್ಷಗಳಲ್ಲಿ ಸೋರಲು ಆರಂಭವಾಗಿದೆ. ಮಳೆಯಾದ ಬೆನ್ನಲ್ಲೇ ಕರ್ನಾಟಕ ಭವನದ ಹೊಸ ಕಟ್ಟಡದಲ್ಲಿ ನೀರು ಸೋರಲು ಆರಂಭವಾಗಿದೆ. ಇದಕ್ಕೆ ಕಳಪೆ ಕಾಮಗಾರಿಯೇ ಕಾರಣ ಎಂಬುದು ಗೊತ್ತಾಗಿದೆ.

ಮಂತ್ರಾಲಯದ 'ಕರ್ನಾಟಕ ಭವನ'ದಲ್ಲಿ ಕಳಪೆ ಕಾಮಗಾರಿ ನಡೆದಿರುವ ಬಗ್ಗೆ ತನಿಖೆ ನಡೆಸುವಂತೆ ಲೋಕಾಯುಕ್ತಕ್ಕೆ ಮುಜರಾಯಿ ಇಲಾಖೆ ಆದೇಶಿಸಿದೆ.

ಹೇಗಿದೆ ಕರ್ನಾಟಕ ಭವನದ ಸ್ಥಿತಿ: ಕೋಟ್ಯಂತರ ರೂಪಾಯಿ ವೆಚ್ಚದಲ್ಲಿ ನಿರ್ಮಿಸಲಾಗಿರುವ ಕರ್ನಾಟಕ ಭವನದ ಕಟ್ಟಡ ಸೋರುತ್ತಿರುವುದು ಮಾತ್ರವಲ್ಲ, ಭಕ್ತರಿಗೆ ನೆಮ್ಮದಿಯಿಂದ ತಂಗಲೂ ಸಾಧ್ಯವಿಲ್ಲದ ಸ್ಥಿತಿಯಲ್ಲಿದೆ. ಇಲ್ಲಿ ಜೀವ ಭಯದಲ್ಲೇ ಭಕ್ತರು ತಂಗಬೇಕಾದ ಸ್ಥಿತಿ ಇದೆ. ಗೋಡೆಗಳು ಎಲ್ಲೆಂದರದಲ್ಲಿ ಬಿರುಕುಬಿಟ್ಟಿವೆ. ಪುಟ 2

ಸಂವಿಧಾನ ಕುರಿತ ಹೇಳಿಕೆ ಡ್ಯಾಮೇಜ್ ಕಂಟ್ರೋಲ್‌ಗೆ ಸಂಘ ಪರಿವಾರದಿಂದ ಯೋಜನೆ

ಕೈಗೆ ತಿರುಗುಬಾಣ

ಬೆಂಗಳೂರು: ಸಂವಿಧಾನದ ಕುರಿತಾಗಿ ನೀಡಿರುವ ಹೇಳಿಕೆಗಳಿಂದ ಲೋಕಸಭಾ ಚುನಾವಣೆಯಲ್ಲಿ ಬಿಜೆಪಿಗೆ ಹಿನ್ನಡೆ ಆಗಿರುವುದರಿಂದ ಈಗ ಸಂಘ ಪರಿವಾರ ಎಚ್ಚೆತ್ತುಕೊಂಡಿದೆ. ಜೂನ್ 25 ರಂದು ತುರ್ತು ಪರಿಸ್ಥಿತಿಯ ವರ್ಷಾಚರಣೆ ಸಂದರ್ಭ ರಾಜ್ಯದಲ್ಲಿ ವಿವಿಧ ಕಾರ್ಯಕ್ರಮಗಳನ್ನು ಹಮ್ಮಿಕೊಳ್ಳಲು ಸಂಘ ಪರಿವಾರದ ಕಡೆಯಿಂದ ಸಿದ್ಧತೆ ನಡೆದಿದೆ. ಸಂವಿಧಾನದ ಕುರಿತ ಹೇಳಿಕೆಗಳ ಬಗ್ಗೆ ಲೋಕಸಭಾ ಚುನಾವಣೆಗೆ ಮುನ್ನ ಕಾಂಗ್ರೆಸ್ ಪಕ್ಷ ಮತ್ತು ರಾಹುಲ್ ಗಾಂಧಿ ಬಿಂಬಿಸಿದ ರೀತಿ ಬಿಜೆಪಿಗೆ ಇನ್ನಿಲ್ಲದ ಹೊಡೆತ ಕೊಟ್ಟಿತ್ತು. ಎಸ್ ಸಿ, ಎಸ್ ಟಿ ಕ್ಷೇತ್ರಗಳು ಬಿಜೆಪಿಯ ಅರಿವಿಗೇ ಇಲ್ಲದಂತೆ ಕೈ ಬಿಟ್ಟು ಹೋಗಿದ್ದವು. ಮುಂದಿನ ಲೋಕಸಭಾ ಚುನಾವಣೆಯ ವೇಳೆಗೆ ಕಾಂಗ್ರೆಸ್ ಸಂವಿಧಾನದ ಬಗ್ಗೆ ವಿಷಯ ಎತ್ತಲೂ ಅವಕಾಶವಿಲ್ಲದಂತಹ ರೀತಿ ಕಾಂಗ್ರೆಸ್ ಪಕ್ಷವನ್ನು ಕಟ್ಟಿ ಹಾಕಲು ಇದೀಗ ಬಿಜೆಪಿ ಹಾಗೂ ಸಂಘ ಪರಿವಾರ ಹೊರಟಿವೆ. ಈ ಹಿನ್ನೆಲೆಯಲ್ಲಿ ತುರ್ತು ಪರಿಸ್ಥಿತಿಯ ಆಚರಣೆಯ ದಿನವಾದ ಜೂನ್ 25 ರಂದು ರಾಜ್ಯದಲ್ಲಿ ನಾನಾ ಕಾರ್ಯಕ್ರಮಗಳನ್ನು ಆಯೋಜಿಸಲು ಸಂಘ ಪರಿವಾರ ಮುಂದಾಗಿದೆ. ಪುಟ 2

ರಾಜ್ಯದ ರೈಲ್ವೆ ಯೋಜನೆಗಳ ಬಗ್ಗೆ ಅಶ್ವಿನಿ ವೈಷ್ಣವ್ ಜೊತೆಗೆ ಹೆಚ್‌ಡಿಕೆ ಚರ್ಚೆ

ನವದೆಹಲಿ: ರಾಜ್ಯದಲ್ಲಿ ನೆನೆಗುದಿಗೆ ಬಿದ್ದಿರುವ ಹಾಗೂ ಹಾಲಿ ನಡೆಯುತ್ತಿರುವ ರೈಲ್ವೆ ಯೋಜನೆಗಳನ್ನು ಕಾಲಮಿತಿಯೊಳಗೆ ಪೂರ್ಣಗೊಳಿಸುವಂತೆ ರೈಲ್ವೆ ಸಚಿವ ಅಶ್ವಿನಿ ವೈಷ್ಣವ್ ಅವರಿಗೆ ಕೇಂದ್ರ ಸಚಿವ ಹೆಚ್.ಡಿ ಕುಮಾರಸ್ವಾಮಿ ಮನವಿ ಮಾಡಿದ್ದಾರೆ. ದೆಹಲಿಯಲ್ಲಿ ಅಶ್ವಿನಿ ವೈಷ್ಣವ್ ಅವರನ್ನು ಭೇಟಿಯಾದ ಹೆಚ್ ಡಿಕೆ ರಾಜ್ಯದ ರೈಲ್ವೆ ಯೋಜನೆಗಳ ಬಗ್ಗೆ ಚರ್ಚೆ ನಡೆಸಿದರು. ಹೊಸ ರೈಲ್ವೆ ಮಾರ್ಗಗಳಿಗೆ ಅನುಮೋದನೆ ನೀಡಿ ಹಣಕಾಸು ನೆರವು ಒದಗಿಸುವ ಬಗ್ಗೆ ರೈಲ್ವೆ ಸಚಿವರೊಂದಿಗೆ ಹೆಚ್ ಡಿಕೆ ಸುದೀರ್ಘ ಸಮಾಲೋಚನೆ ನಡೆಸಿದರು. ಮಾಜಿ ಪ್ರಧಾನಿಗಳಾದ ಹೆಚ್.ಡಿ.ದೇವೆಗೌಡ ಅವರ ಕಾಲದಲ್ಲಿ ಮಂಜೂರಾಗಿದ್ದ ಬೆಂಗಳೂರು–ಸತ್ಯಮಂಗಲ–ಚಾಮರಾಜನಗರ ರೈಲ್ವೆ ಯೋಜನೆಯನ್ನು ಕೈಗೆತ್ತಿಕೊಂಡು ಆದಷ್ಟು ಶೀಘ್ರವಾಗಿ ಪೂರ್ಣಗೊಳಿಸಲು ಮನವಿ ಮಾಡಿದರು.

ಈಜಲು ಹೋಗಿದ್ದ ಬಾಲಕ ಜಲಾಶಯದಲ್ಲಿ ಮುಳುಗಿ ಸಾವು

ಬೀದರ್: ಈಜಲು ಹೋಗಿದ್ದ ಬಾಲಕ ಮುಲ್ಲಾಮಾರಿ ಜಲಾಶಯದಲ್ಲಿ ಮುಳುಗಿ ಸಾವನ್ನಪ್ಪಿದ ಘಟನೆ ಬೀದರ್ ಜಿಲ್ಲೆಯ ಬಸವಕಲ್ಯಾಣ ತಾಲೂಕಿನ ಖೇರ್ಡಾ ಬಿ ಗ್ರಾಮದಲ್ಲಿ ನಡೆದಿದೆ. 15 ವರ್ಷದ ಮುಜಾಬೀಲ್ ಕಾಜೋದ್ದಿನ್ ಸಾವನ್ನಪ್ಪಿದ ದುರ್ದೈವಿ ಬಾಲಕ. ಐವರು ಗೆಳೆಯರ ಜೊತೆ ಈಜಲು ಹೋದಾಗ ನೀರಿನಲ್ಲಿ ಮುಳಗಿ ಬಾಲಕ ಸಾವನ್ನಪ್ಪಿದ್ದಾನೆ. ಬಾಲಕ ಬಸವಕಲ್ಯಾಣ ತಾಲೂಕಿನ ಸಸ್ತಾಪೂರ್ ಗ್ರಾಮದ ನಿವಾಸಿಯಾಗಿದ್ದಾನೆ. ಆತನ ತಾಯಿ ತನ್ನ ಊರು ತಡೋಳ ಗ್ರಾಮಕ್ಕೆ ಹೋದ ಸಂದರ್ಭ ಬಾಲಕ ಈಜಲು ಮುಲ್ಲಾಮಾರಿ ಜಲಾಶಯಕ್ಕೆ ಹೋಗಿದ್ದಾನೆ. ಈ ವೇಳೆ ಈಜಲು ಬಾರದೆ ಮುಲ್ಲಾಮಾರಿ ಜಲಾಶಯದ ಹಿನ್ನೀರಿನಲ್ಲಿ ಮುಳುಗಿ ಬಾಲಕ ಮೃತಪಟ್ಟಿದ್ದಾನೆ. ವಿಷಯ ತಿಳಿಯುತ್ತಿದ್ದಂತೆ ಸ್ಥಳಕ್ಕೆ ದೌಡಾಯಿಸಿದ ಅಗ್ನಿ ಶಾಮಕದಳದ ಸಿಬ್ಬಂದಿ ಜಲಾಶಯದಿಂದ ಬಾಲಕನ ಮೃತದೇಹ ಹೊರ ತೆಗೆದಿದ್ದಾರೆ. ಈ ಕುರಿತು ಮುಡಬಿ ಪೊಲೀಸ್ ಠಾಣೆಯಲ್ಲಿ ಪ್ರಕರಣ ದಾಖಲಾಗಿದೆ.

ರೇಪ್ ಮಾಡಲು ಸಹಕರಿಸದ ಚಿಕ್ಕಮ್ಮನನ್ನೇ ಕೊಲೆಗೈದ ಬಾಲಕ!

ಬೆಂಗಳೂರು: ಅಪ್ರಾಪ್ತ ಬಾಲಕನೋರ್ವ ತನ್ನ ಚಿಕ್ಕಮ್ಮನ ಮೇಲೆಯೇ ಅತ್ಯಾಚಾರಕ್ಕೆ ಯತ್ನಿಸಿ, ಆಕೆ ಸಹಕರಿಸದ ಹಿನ್ನೆಲೆಯಲ್ಲಿ ಕತ್ತು ಹಿಸುಕಿ ಕೊಲೆ ಮಾಡಿದ ಘಟನೆ ಉಪ್ಪಿನಂಗಡಿಯ ಪೆರ್ನೆ ಬಳಿ ನಡೆದಿದೆ. ಪೆರ್ನೆಯ ಬಿಳಿಯೂರು ನಿವಾಸಿ ಹೇಮಾವತಿ (37) ಕೊಲೆಯಾದ ದುರ್ದೈವಿ. ಕಳೆದ ಜೂ.17 ರಂದು ಮಲಗಿದ್ದಲ್ಲೇ ಸಾವನ್ನಪ್ಪಿದ್ದ ಸ್ಥಿತಿಯಲ್ಲಿದ್ದ ಹೇಮಾವತಿ ಹೃದಯಾಘಾತದಿಂದ ಸಾವನ್ನಪ್ಪಿದರು ಎಂದು ಪೊಲೀಸರಿಗೆ ಮನೆಯವರು ಮಾಹಿತಿ ನೀಡಿದ್ದರು. ಆದರೆ ಪೊಲೀಸರು ಅನುಮಾನದಿಂದ ತನಿಖೆ ನಡೆಸಿದ್ದರು. ಈ ವೇಳೆ 10 ನೇ ತರಗತಿಯ ವಿದ್ಯಾರ್ಥಿ 15 ವರ್ಷದ ಅಪ್ರಾಪ್ತ ಬಾಲಕ ತನ್ನ ಚಿಕ್ಕಮ್ಮನನ್ನೇ ಕೊಲೆ ಮಾಡಿರೋದು ಬೆಳಕಿಗೆ ಬಂದಿದ್ದು, ಬಾಲಕ ಕೃತ್ಯವನ್ನ ಒಪ್ಪಿಕೊಂಡಿದ್ದಾನೆ. ಕೊಲೆಗೀಡಾದ ಹೇಮಾವತಿಯ ಅಕ್ಕನ ಮಗನಾದ ಈ ಅಪ್ರಾಪ್ತ ಬಾಲಕ ಜೂ.17ರಂದು ಹೇಮಾವತಿ ಮನೆಗೆ ಬಂದು ತಂಗಿದ್ದ. ರಾತ್ರಿ ವೇಳೆ ಮಲಗಿದ್ದ ಚಿಕ್ಕಮ್ಮನನ್ನು ಅತ್ಯಾಚಾರ ಮಾಡಲು ಯತ್ನಿಸಿದ್ದು, ಈ ವೇಳೆ ಹೇಮಾವತಿ ತಡೆದು ಬಳಿಕ ಬಾಲಕನಿಗೆ ಬುದ್ದಿಮಾತು ಹೇಳಿ ಮಲಗಿಸಿದ್ದರು. ಈ ಅತ್ಯಾಚಾರ ಬೆಳಕಿಗೆ ಬರುತ್ತೆ ಅನ್ನೋ ಹೆದರಿಕೆಯಿಂದ ಬಾಲಕ ಬಳಿಕ ಚಿಕ್ಕಮ್ಮನ ಕತ್ತು ಹಿಸುಕಿ ಕೊಲೆ ಮಾಡಿದ್ದಾನೆ. ಮಾರನೇ ದಿನ ಎಲ್ಲರಿಗೂ ಆತನೇ ಕರೆ ಮಾಡಿ ಚಿಕ್ಕಮ್ಮ ಹೃದಯಾಘಾತದಿಂದ ಸಾವನ್ನಪ್ಪಿದ್ದಾರೆ ಎಂದು ತಿಳಿಸಿದ್ದ. ಈ ಕಾರಣದಿಂದಲೇ ಪೊಲೀಸರಿಗೆ ಅನುಮಾನವಾಗಿ ತನಿಖೆ ನಡೆಸಿದಾಗ ಕೊಲೆ ಕೃತ್ಯ ಬೆಳಕಿಗೆ ಬಂದಿದೆ. ಉಪ್ಪಿನಂಗಡಿ ಪೊಲೀಸರು ಆರೋಪಿ ಬಾಲಕನನ್ನು ಬಂಧಿಸಿ ಪ್ರಕರಣ ದಾಖಲಿಸಿಕೊಂಡಿದ್ದಾರೆ.

ಅವಧಿ ಮೀರಿದ ಪದಾರ್ಥಗಳ ಮಾರಾಟ, ಸಿಎಂ ಸೂಚನೆ ಬೆನ್ನಲ್ಲೇ ಅಧಿಕಾರಿಗಳಿಂದ ಕ್ರಮ!

ಬೆಂಗಳೂರು: ಬಸ್ ನಿಲ್ದಾಣ, ವ್ಯಾಪಾರ ಮಳಿಗೆ ಮತ್ತು ಆಹಾರ ಉದ್ದಿಮೆಗಳಲ್ಲಿ ಅವಧಿ ಮೀರಿದ ಆಹಾರ ಪದಾರ್ಥ ಮಾರಾಟ ಹಿನ್ನೆಲೆ ಸಿಎಂ ಸಿದ್ದರಾಮಯ್ಯ ಸೂಚನೆ ಮೇರೆಗೆ ಅಧಿಕಾರಿಗಳು ಕ್ರಮ ಕೈಗೊಂಡಿದ್ದಾರೆ. ಸಾಮಾಜಿಕ ಮಾಧ್ಯಮಗಳಲ್ಲಿ ಬಿತ್ತರವಾದ ಸುದ್ದಿ ಅನ್ವಯ ಕ್ರಮಕ್ಕೆ ಸಿಎಂ ಸೂಚನೆ ನೀಡಿದ್ದರು. ಸಿಎಂ ಸೂಚನೆ ಮೇರೆಗೆ ಅಧಿಕಾರಿಗಳಿಂದ ಕ್ರಮದ ಕುರಿತು ಸಿಎಂ ಕಚೇರಿಯಿಂದ ಮಾಧ್ಯಮ ಹೇಳಿಕೆ ಬಿಡುಗಡೆಯಾಗಿದೆ. ಬಸ್ ನಿಲ್ದಾಣಗಳಲ್ಲಿನ ವ್ಯಾಪಾರ ಮಳಿಗೆಗಳು ಮತ್ತು ಆಹಾರ ಉದ್ದಿಮೆಗಳಲ್ಲಿ ಅವಧಿ ಮೀರಿದ ಆಹಾರ ಪದಾರ್ಥಗಳ ಮಾರಾಟ ಮಾಡುವಿಕೆ, ನೈರ್ಮಲ್ಯದ ಕೊರತೆ ಮುಂತಾದ ವಿಷಯಗಳ ಬಗ್ಗೆ ಸಾಮಾಜಿಕ ಮಾಧ್ಯಮಗಳಲ್ಲಿ ಬಿತ್ತರವಾದ ವರದಿಗಳನ್ನು ಆಧರಿಸಿ ಮುಖ್ಯಮಂತ್ರಿ ಕಚೇರಿಯ ಸಾರ್ವಜನಿಕ ಕುಂದುಕೊರತೆ ವಿಭಾಗದ ವಿಶೇಷ ಕರ್ತವ್ಯಾಧಿಕಾರಿಗಳು ತಕ್ಷಣವೇ ಅಗತ್ಯ ಕ್ರಮ ಕೈಗೊಂಡಿರುತ್ತಾರೆ. ವ್ಯಾಪಾರ ಮಳಿಗೆಗಳು ಹಾಗೂ ಆಹಾರ ಉದ್ದಿಮೆಗಳಲ್ಲಿ ಆಹಾರ ಸುರಕ್ಷತೆ ಮತ್ತು ಗುಣಮಟ್ಟದ ಕಾಯ್ದೆ 2006 ಮತ್ತು ನಿಯಮಗಳು 2011 ಅನ್ನು ಪಾಲಿಸುತ್ತಿರುವ ಬಗ್ಗೆ ಪರಿಶೀಲನೆ ಮಾಡಲು 2024ರ ಜೂನ್ ತಿಂಗಳಲ್ಲಿ ವಿಶೇಷ ಅಭಿಯಾನವನ್ನು ಕೈಗೊಳ್ಳಲಾಗಿರುತ್ತದೆ. ಅದರಂತೆ ರಾಜ್ಯಾದ್ಯಂತ 201 ಜಿಲ್ಲಾ ಮತ್ತು ತಾಲೂಕು ಕೇಂದ್ರಗಳ ಕಚೇರಿ ಹಾಗೂ ಖಾಸಗಿ ಬಸ್ ನಿಲ್ದಾಣಗಳಲ್ಲಿ ಇರುವ 748 ವ್ಯಾಪಾರ ಮಳಿಗೆಗಳು ಮತ್ತು ಆಹಾರ ಉದ್ದಿಮೆಗಳನ್ನು ಪರಿಶೀಲನೆ ಮಾಡಲಾಗಿದ್ದು,

ಆಹಾರ ಸುರಕ್ಷತೆ ಮತ್ತು ಗುಣಮಟ್ಟ ಕಾಯ್ದೆ 2006 ಮತ್ತು ನಿಯಮಗಳು 2011 ಅನ್ನು ಪಾಲಿಸುವಂತೆ ಅರಿವು ಮೂಡಿಸಲಾಗಿದೆ. ಮುಂದಿನ ದಿನಗಳಲ್ಲಿ ಪುನರ್ ಪರಿಶೀಲನೆ ಸಂದರ್ಭದಲ್ಲಿ ಲೋಪದೋಷಗಳನ್ನು ಸರಿಪಡಿಸಿಕೊಳ್ಳದೇ ಇದ್ದಲ್ಲಿ ನಿಯಮಾನುಸಾರ ಕಾನೂನಾತ್ಮಕ ಕ್ರಮ ತೆಗೆದುಕೊಳ್ಳಲಾಗುತ್ತದೆ ಎಂದು ಮಾಲೀಕರಿಗೆ ಎಚ್ಚರಿಕೆ ನೀಡಲಾಗಿದೆ ಎಂದು ತಿಳಿಸಲಾಗಿದೆ.

ಆರ್ಡರ್ ಮಾಡಿದ್ದು ಗೇಮಿಂಗ್ ವಸ್ತು, ಆದ್ರೆ ಬಂದಿದ್ದು ವಿಷಕಾರಿ ಹಾವು

ಬೆಂಗಳೂರು: ಗೇಮಿಂಗ್ ಆಡಲು ಬಳಕೆ ಮಾಡುವ ಎಕ್ಸ್‌ಬಾಕ್ಸ್ ಕಂಟ್ರೋಲರ್ ಆರ್ಡರ್ ಮಾಡಿದ್ದ ಯುವತಿ, ಬಾಕ್ಸ್ ಓಪನ್ ಮಾಡುತ್ತಿದ್ದಂತೆ ಶಾಕ್ ಆಗಿದ್ದಾರೆ. ತಾವು ಮಾಡಿದ್ದ ಆರ್ಡರ್ ಬಾಕ್ಸ್‌ನಲ್ಲಿ ಹಾವು ನೋಡಿ ಯುವತಿ ಬೆಚ್ಚಿಬಿದ್ದ ಘಟನೆ ನಗರದಲ್ಲಿ ನಡೆದಿದೆ.

ಸರ್ಜಾಪುರದಲ್ಲಿ ವಾಸವಾಗಿರುವ ಯುವತಿ ಎರಡು ದಿನದ ಹಿಂದೆ ಎಕ್ಸ್‌ಬಾಕ್ಸ್ ಕಂಟ್ರೋಲರ್ ಆರ್ಡರ್ ಮಾಡಿದ್ದರು. ಆರ್ಡರ್ ತಲುಪಿದ ಕೆಲ ನಿಮಿಷದಲ್ಲಿ ಬಾಕ್ಸ್ ಓಪನ್ ಮಾಡಿದ್ದಾರೆ. ತಕ್ಷಣ ಒಳಗಡೆ ಇದ್ದ ಹಾವು ಹೊರಬಂದಿದೆ. ಇದರಿಂದ ಯುವತಿ ಬೆಚ್ಚಿಬಿದ್ದಿದ್ದಾರೆ. ಆನ್‌ಲೈನ್ ಡೆಲಿವರಿ ಕಂಪನಿ ವಿರುದ್ಧ ಅಸಮಾಧಾನ ಹೊರಹಾಕಿದ್ದಾರೆ.

ಅದೃಷ್ಟವಶಾತ್, ವಿಷಪೂರಿತ ಹಾವು ಪ್ಯಾಕೇಜಿಂಗ್ ಟೇಪ್‌ಗೆ ಅಂಟಿಕೊಂಡಿತ್ತು. ಇದರಿಂದ ಬಾಕ್ಸ್ ಓಪನ್ ಮಾಡಿದ ಯುವತಿ ಅಪಾಯದಿಂದ ಪಾರಾಗಿದ್ದಾರೆ. ಇಲ್ಲದಿದ್ದರೆ ಹಾವು ಕಚ್ಚುವ ಸಾಧ್ಯತೆ ಇತ್ತು. ಆಘಾತದ ಹೊರತಾಗಿಯೂ, ಅವರು ಘಟನೆಯ ವೀಡಿಯೋವನ್ನು ಸೆರೆಹಿಡಿದಿದ್ದಾರೆ. ಅದನ್ನು ಸಾಮಾಜಿಕ ಮಾಧ್ಯಮದಲ್ಲಿ ಹಂಚಿಕೊಂಡಿದ್ದಾರೆ.

ಅರ್ಧ ತೆರೆದಿರುವ ಆನ್‌ಲೈನ್ ಡೆಲಿವರಿ ಪ್ಯಾಕೇಜ್ ಅನ್ನು

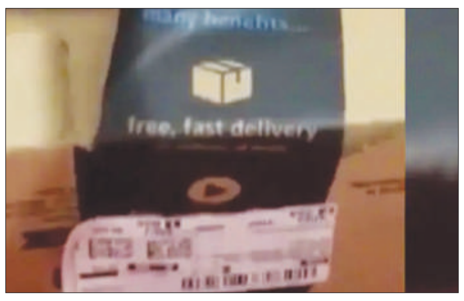

ಬಕೆಟ್‌ನಲ್ಲಿ ಇರಿಸಿರುವುದನ್ನು ವೀಡಿಯೋದಲ್ಲಿ ಕಾಣಬಹುದು. ಬಕೆಟ್ ಒಳಗೆ ಪ್ಯಾಕೇಜಿಂಗ್ ಟೇಪ್‌ನಲ್ಲಿ ಸಿಲುಕಿಕೊಂಡಿದ್ದ ನಾಗರಹಾವು ತಪ್ಪಿಸಿಕೊಳ್ಳಲು ಪ್ರಯತ್ನಿಸುತ್ತಿರುವ ದೃಶ್ಯ ವೀಡಿಯೋದಲ್ಲಿದೆ.

ಈ ಹಾವು ಸ್ಪೆಕ್ಟಾಕಲ್ಡ್ ಕೋಬ್ರಾ ಎಂದು ಗುರುತಿಸಲಾಗಿದೆ. ಇದು ಕರ್ನಾಟಕಕ್ಕೆ ಸ್ಥಳೀಯವಾಗಿರುವ ಅತ್ಯಂತ ವಿಷಕಾರಿ ಹಾವಿನ ಜಾತಿಯಾಗಿದೆ. ಅದನ್ನು ಸೆರೆಹಿಡಿದು ನಂತರ ಸುರಕ್ಷಿತ ಸ್ಥಳದಲ್ಲಿ ಬಿಡಲಾಗಿದೆ ಎಂದು ವರದಿಯಾಗಿದೆ.

ಐ ವಾಂಟ್ ಟು ಡೆವೆಲಪ್ ಚನ್ನಪಟ್ಟಣ: ಸ್ಪರ್ಧೆ ಬಗ್ಗೆ ಡಿಕೆಶಿ ಪರೋಕ್ಷ ಸುಳಿವು

ಬೆಂಗಳೂರು: ನನಗೆ ರಾಜಕೀಯವಾಗಿ ಜೀವಕೊಟ್ಟ ತಾಲ್ಲೂಕು. ಐ ವಾಂಟ್ ಟು ಡೆವಲಪ್ ಚನ್ನಪಟ್ಟಣ ಎಂದು ಉಪ ಮುಖ್ಯಮಂತ್ರಿ ಡಿ.ಕೆ.ಶಿವಕುಮಾರ್ ಹೇಳಿದರು. ಚನ್ನಪಟ್ಟಣ ಕ್ಷೇತ್ರದಿಂದ ಸ್ಪರ್ಧೆ ಬಗ್ಗೆ ಪರೋಕ್ಷವಾಗಿ ಸುಳಿವು ನೀಡಿದ್ದಾರೆ.

ನಗರದಲ್ಲಿ ಮಾತನಾಡಿದ ಡಿಕೆಶಿ, ಚನ್ನಪಟ್ಟಣ ನನ್ನ ಹೃದಯಲ್ಲಿದೆ. ಸಾತನೂರು ಚನ್ನಪಟ್ಟಣದ ಒಂದು ಭಾಗ. ಐ ವಾಂಟ್ ಟು ಲವ್ ಚನ್ನಪಟ್ಟಣ. ಐ ವಾಂಟ್ ಟು ಡೆವೆಲಪ್ ಚನ್ನಪಟ್ಟಣ. ನನಗೆ ರಾಜಕೀಯವಾಗಿ ಜೀವಕೊಟ್ಟ ತಾಲೂಕು. ನಾಲ್ಕು ಬಾರಿ ಹೋಬಳಿ ಮಟ್ಟದಲ್ಲಿ ಆಶೀರ್ವಾದ ಮಾಡಿದ್ದರು. ಚನ್ನಪಟ್ಟಣ ಜನರ ಋಣ ತೀರಿಸಬೇಕು ಎಂದು ತಿಳಿಸಿದರು.

ಚನ್ನಪಟ್ಟಣದಿಂದ ಸ್ಪರ್ಧೆ ಬಗ್ಗೆ ಇನ್ನೂ ತೀರ್ಮಾನ ಮಾಡಿಲ್ಲ. ಚನ್ನಪಟ್ಟಣ ನನ್ನ ಹೃದಯದಲ್ಲಿದೆ. ಕ್ಷೇತ್ರದ ಜನರ ಮೇಲೆ ನನಗೆ

ಪ್ರೀತಿಯಿದೆ. ಆ ಜನರ ಋಣ ತೀರಿಸಬೇಕು. ಕನಕಪುರಕ್ಕಿಂತ ಹೆಚ್ಚಿನ ಅಭಿವೃದ್ಧಿ ಮಾಡುತ್ತೇನೆ. ಇವತ್ತು ಅಲ್ಲಿನ ದೇವಸ್ಥಾನಗಳ ಭೇಟಿ ಮಾಡಿ ಆಶೀರ್ವಾದ ಪಡೆಯುತ್ತೇನೆ. ಮತದಾರರ ಭೇಟಿ ಮಾಡಿ ಮಾತನಾಡುತ್ತೇನೆ. ಮತದಾರರು ನನ್ನ ಬಗ್ಗೆ ಒಲವು ಇಟ್ಟುಕೊಂಡರೆ ವಿಧಿನೆ ಇಲ್ಲಾ. ನಮ್ಮ ಪಕ್ಷದ ನಾಯಕರು, ಮತದಾರರು ಏನು ಹೇಳ್ತಾರೆ ಅದನ್ನ ಕೇಳುತ್ತೇನೆ ಎಂದು ಸ್ಪಷ್ಟಪಡಿಸಿದರು.

ಬೆಂಗಳೂರಿನಲ್ಲಿ ನೀರಿನ ದರ ಏರಿಕೆ ವಿಚಾರವಾಗಿ ಮಾತನಾಡಿ, ಕಳೆದ 10 ವರ್ಷಗಳಿಂದ ದರ ಏರಿಸಿಲ್ಲ. 10 ವರ್ಷಗಳಿಂದ ಪವರ್ ಬಿಲ್ ಹೆಚ್ಚಾಗಿದೆ. ವಿದ್ಯುತ್ ದರ ಏರಿಕೆ ಮಾಡ್ತಾನೇ ಇದ್ದಾರೆ. ಆದರೆ ನೀರಿನ ದರ ಏರಿಕೆ ಮಾಡಿಲ್ಲ. ಬೆಂಗಳೂರಿನಲ್ಲಿ ನೀರಿನ ಸಮಸ್ಯೆ ಹೆಚ್ಚಿದೆ. ಹಾಗಾಗಿ ದರ ಏರಿಕೆಯ ಬಗ್ಗೆ ಚಿಂತನೆ ನಡೆದಿದೆ. ದರ ಏರಿಕೆ ಬಗ್ಗೆ ಪರಿಶೀಲನೆ ನಡೆದಿದೆ. ಏಳೆಂಟು ದಿನಗಳೊಳಗೆ ಒಂದು ಪ್ರಸ್ತಾವನೆ ರೆಡಿಯಾಗಲಿದೆ. ದರ ಏರಿಕೆಯ ಬಗ್ಗೆ ಎಗ್ಸಾಮಿನ್ ಮಾಡ್ತೇವೆ. ನಂತರ ದರ ಏರಿಕೆ ಬಗ್ಗೆ ನಿರ್ಧಾರ ಮಾಡ್ತೇವೆ ಎಂದು ತಿಳಿಸಿದರು.

ರೇಣುಕಾಸ್ವಾಮಿ ಮರಣೋತ್ತರ ವರದಿ ತಿರುಚಲು ಹಣ ಆಮಿಷ: ಈ ವಿಚಾರ ತಿಳಿದಿಲ್ಲ ಎಂದ ಸಚಿವ

ಮೈಸೂರು: ನಟ ದರ್ಶನ್ ಮತ್ತು ಸಹಚರರಿಂದ ಕೊಲೆಯಾದ ಚಿತ್ರದುರ್ಗ ಮೂಲದ ರೇಣುಕಾಸ್ವಾಮಿಯ ಮರಣೋತ್ತರ ವರದಿ ತಿರುಚಲು ಹಣದ ಆಮಿಷ ನೀಡಿರುವ ಬಗ್ಗೆ ನನ್ನ ಗಮನಕ್ಕೆ ಬಂದಿಲ್ಲ. ಅಂತಹದ್ದೇನಾದರು ಇದ್ದರೆ ಅದರ ಬಗ್ಗೆ ಪರಿಶೀಲನೆ ನಡೆಸುತ್ತೇವೆ ಎಂದು ಆರೋಗ್ಯ ಸಚಿವ ದಿನೇಶ್ ಗುಂಡೂರಾವ್ ಹೇಳಿದರು.

ಮೈಸೂರಿನಲ್ಲಿ ಮಾಧ್ಯಮ ಪ್ರತಿನಿಧಿಗಳೊಂದಿಗೆ ಮಾತನಾಡಿದ ಅವರು, ನಾವ್ಯಾರೂ ಪ್ರಕರಣದ ತನಿಖೆ ವಿಚಾರದಲ್ಲಿ ಮೂಗು ತೂರಿಸಿಲ್ಲ ಎಂದು ಹೇಳಿದರು.

ಹೀನಾಯವಾದ ರೀತಿಯಲ್ಲಿ ಕೊಲೆಯಾಗಿದೆ. ಪೊಲೀಸರು ನಿಷ್ಪಕ್ಷಪಾತವಾಗಿ ಪ್ರಕರಣದ ತನಿಖೆ ನಡೆಸುತ್ತಿದ್ದಾರೆ. ತಪಿಸ್ಥರಿಗೆ ಶಿಕ್ಷೆಯಾಗಬೇಕು ಎಂಬುದು ನಮ್ಮ ಬಯಕೆ. ಅಭಿಮಾನ ಅತಿರೇಕಕ್ಕೆ ಹೋದಾಗ ಅಸಹಿಷ್ಣತೆ ಉಂಟಾಗುತ್ತದೆ. ನಾನು ಹೇಳಿದ್ದು, ಸತ್ಯ ನನ್ನಂದಿಲ್ಲೇ ಎಲ್ಲ ಎಂಬ ಮನೋಭಾವನೆಗಳು ಬದಲಾಗಬೇಕು ಎಂದರು.

ಬೇರೆ ರಾಜ್ಯಗಳಿಗೆ ಹೋಲಿಸಿದರೆ ನಮ್ಮ ರಾಜ್ಯದಲ್ಲಿ ತೈಲ ಬೆಲೆ ಕಡಿಮೆ ಇದೆ. ಗ್ಯಾರಂಟಿಗಳಿಗಾಗಿ ಬೆಲೆ ಏರಿಸಿದ್ದೇವೆ ಅನ್ನೋದು ಸುಳ್ಳು. ರಾಜ್ಯದ ಅಭಿವೃದ್ಧಿ ಕಾರ್ಯಗಳಿಗೆ ಹಣ ಅನಿವಾರ್ಯವಾಗಿದೆ. ಅದಕ್ಕಾಗಿ ಸಂಪನ್ಮೂಲ ಕ್ರೋಡೀಕರಣ ಮಾಡುತ್ತಿದ್ದೇವೆ. ಗ್ಯಾರಂಟಿ ನಿಲ್ಲಿಸುವುದು, ಪರಿಷ್ಕರಣೆ ಮಾಡುವುದು ಯಾವುದೂ ಇಲ್ಲ. ಇನ್ನು ಒಂದು ಎರಡು ವರ್ಷ ಆಗಲಿ ಆಗ ಮಾಡಬಹುದು. ಅಧ್ಯಯನ ಮಾಡಿ

ಕೆಲ ಬದಲಾವಣೆ ಮಾಡಿಕೊಳ್ಳಬಹುದು. ಅಧ್ಯಯನ ಮಾಡದೆ ಮರುಪರಿಶೀಲನೆ ಎಂಬುದೆಲ್ಲ ಇಲ್ಲ ಎಂದು ತಿಳಿಸಿದರು.

ರೇಣುಕಾಸ್ವಾಮಿ ಮರಣೋತ್ತರ ವರದಿರೇಣುಕಾಸ್ವಾಮಿ ಅವರು ಆಘಾತ, ಚಿತ್ರಹಿಂಸೆ ಮತ್ತು ರಕ್ತಸ್ರಾವದಿಂದ ಮೃತಪಟ್ಟಿದ್ದಾರೆ ಎಂದು ಶವಪರೀಕ್ಷೆ ವರದಿ ತಿಳಿಸಲಾಗಿದೆ.

ಶವಪರೀಕ್ಷೆಯಲ್ಲಿ ರೇಣುಕಾ ಸ್ವಾಮಿ ಅವರ ದೇಹದ ಮೇಲೆ 15 ಗಾಯಗಳು ಕಂರೇಣುಕಾ ಸ್ವಾಮಿ ಅವರ ದೇಹದ ತಲೆ, ಹೊಟ್ಟೆ, ಎದೆ ಮತ್ತು ಇತರ ಭಾಗಗಳಲ್ಲಿ ಗಾಯದ ಗುರುತುಗಳಿವೆ. ರೇಣುಕಾಸ್ವಾಮಿ ಮೈ ಮೇಲೆ ಇರುವ ಗಾಯದ ಗುರುತುಗಳು ಮರದ ಕೋಲು, ಚರ್ಮದ ಬೆಲ್ಟ್ ಹಾಗೂ ಹಗ್ಗದಿಂದ ಹೊಡೆದ ಗುರುತುಗಳಾಗಿವೆ ಎಂದು ವರದಿಯಲ್ಲಿ ಹೇಳಲಾಗಿದೆ. ರೇಣುಕಾಸ್ವಾಮಿ ಅವರ ತಲೆಯನ್ನು ಶೆಡ್ಡಿನಲ್ಲಿ ನಿಂತಿದ್ದ ಮಿನಿ ಟ್ರಕ್‌ಗೆ ಹೊಡೆಯಲಾಗಿದೆ ಎಂದು ಶವಪರೀಕ್ಷೆ ವರದಿ ಹೇಳಲಾಗಿದೆ.ಡುಬಂದಿವೆ.

ದರ್ಶನ್ ಕೇಸ್‌ನಲ್ಲಿ ಎಸ್‌ಪಿಪಿ ಬದಲಾವಣೆ ಪ್ರಸ್ತಾವನೆ ನನ್ನ ಮುಂದೆ ಬಂದಿಲ್ಲ: ಸಿಎಂ

ಬೆಂಗಳೂರು: ನಟ ದರ್ಶನ್ ಕೊಲೆ ಕೇಸ್‌ನಲ್ಲಿ ಎಸ್‌ಪಿಪಿ ಬದಲಾವಣೆ ಪ್ರಸ್ತಾಪ ನನ್ನ ಮುಂದೆ ಬಂದಿಲ್ಲ. ನನ್ನ ಮೇಲೆ ಯಾರೂ ಒತ್ತಡ ಹಾಕಿಲ್ಲ. ಒತ್ತಡ ಹಾಕಿದರೂ ಕೇಳಲ್ಲ ಎಂದು ಸಿಎಂ ಸಿದ್ದರಾಮಯ್ಯ ಸ್ಪಷ್ಟಪಡಿಸಿದ್ದಾರೆ. ದರ್ಶನ್ ಕೊಲೆ ಕೇಸ್‌ನಲ್ಲಿ ಎಸ್‌ಪಿಪಿ ಬದಲಾವಣೆ ವಿಚಾರಕ್ಕೆ ಪ್ರತಿಕ್ರಿಯೆ ನೀಡಿದ ಅವರು, ಎಸ್‌ಪಿಪಿ ಬದಲಾವಣೆ ಆಗೋ ವಿಷಯ ನನಗೆ ಗೊತ್ತಿಲ್ಲ. ಆದರೆ ಮಾಧ್ಯಮಗಳಲ್ಲಿ ಸಿಎಂ ಮೇಲೆ ಒತ್ತಡ ಹಾಕಿದ್ದಾರೆ ಎಂದು ಬರುತ್ತಿದೆ. ನನ್ನ ಮೇಲೆ ಒತ್ತಡ ಹಾಕಿದ್ದಾರೆ ಎಂಬುದು ಸುಳ್ಳು. ನನ್ನ ಮೇಲೆ ಯಾರೂ ಒತ್ತಡ ಹಾಕಿಲ್ಲ. ಯಾವ ಮಂತ್ರಿಯೂ ಒತ್ತಡ ಹಾಕಿಲ್ಲ. ಯಾವ ಶಾಸಕರೂ ಒತ್ತಡ ಹಾಕಿಲ್ಲ. ಇವೆಲ್ಲಾ ಸತ್ಯಕ್ಕೆ ದೂರವಾದದ್ದು. ಎಸ್‌ಪಿಪಿ ಬದಲಾವಣೆ ಬಗ್ಗೆ ನನಗೇನು ಗೊತ್ತಿಲ್ಲ ಎಂದರು. ಸಿದ್ದರಾಮಯ್ಯ ಮೇಲೆ ಒತ್ತಡ ಹೆಚ್ಚಾಗಿದೆ. ಹೀಗಾಗಿ ಎಸ್‌ಪಿಪಿ ಬದಲಾವಣೆ ಮಾಡುತ್ತಿದ್ದಾರೆ ಎಂಬ ವಿಪಕ್ಷಗಳ ಆರೋಪಕ್ಕೆ ತಿರುಗೇಟು ಕೊಟ್ಟ ಅವರು, ನನ್ನ ಮೇಲೆ ಒತ್ತಡ ಹಾಕುತ್ತಿದ್ದಾರೆ ಅನ್ನೋದು ಸುಳ್ಳು. ಯಾವ ಮಿನಿಸ್ಟರ್‌ಗಳು ಕೂಡಾ ನನ್ನನ್ನು ಭೇಟಿಯಾಗಿಲ್ಲ. ನನ್ನ ಮೇಲೆ ಯಾರೂ ಒತ್ತಡ ಹಾಕಿಲ್ಲ. ಒತ್ತಡ ಹಾಕಿದರೂ ನಾನು ಕೇಳಲ್ಲ. ಕಾನೂನು ಏನು ಇರುತ್ತದೆಯೋ ಅದೇ ನಾನು ಮಾಡೋದು ಹೇಳಿದರು. ದರ್ಶನ್ ಕೇಸ್‌ನಲ್ಲಿ ಪೊಲೀಸರಿಗೆ ಎಲ್ಲಾ ಸ್ವಾತಂತ್ರ್ಯ ಕೊಟ್ಟಿದ್ದೇವೆ. ಅವರಿಗೆ ಕಾನೂನು ಪ್ರಕಾರ ಮಾಡಿ ಅಂತ ಹೇಳಿದ್ದೇವೆ. ಎಸ್‌ಪಿಪಿ ಬದಲಾವಣೆ ಮಾಡೋ ಪ್ರಸ್ತಾವನೆ ನನ್ನ ಮುಂದೆ ಇಲ್ಲ ಎಂದರು.

ದಾಸನಿಗೆ ನ್ಯಾಯಾಂಗ ಬಂಧನ!

ಈಗಾಗಲೇ ದರ್ಶನ್ ಮತ್ತವರ ಗ್ಯಾಂಗ್‌ನ ಆರೋಪಿಗಳನ್ನ ಪೊಲೀಸರು ವಿವಿಧ ಆಯಾಮಗಳಲ್ಲಿ ವಿಚಾರಣೆ ನಡೆಸಿದ್ದಾರೆ. ಸ್ಥಳ ಮಹಜರು ನಡೆಸಿ, ಮಹತ್ವದ ಸಾಕ್ಷ್ಯಗಳನ್ನು ಸಂಗ್ರಹಿಸಿದ್ದಾರೆ, ಸ್ವಇಚ್ಛಾ ಹೇಳಿಕೆ ದಾಖಲಿಸಿಕೊಂಡಿದ್ದಾರೆ. ಹೀಗಾಗಿ ಮತ್ತೆ ಡಿ ಗ್ಯಾಂಗ್ ನ ಪೊಲೀಸ್ ಕಸ್ಟಡಿಗೆ ಕೇಳದಿರಲು ತೀರ್ಮಾನಿಸಿದ್ದು, ನ್ಯಾಯಾಂಗ ಬಂಧನಕ್ಕೆ ಒಪ್ಪಿಸಲು ಮನವಿ ಮಾಡಲು ಮುಂದಾಗಿದ್ದಾರೆ ಎಂದು ತಿಳಿದುಬಂದಿದೆ. ದರ್ಶನ್ ಅವರಿಗೆ ನ್ಯಾಯಾಂಗ ಬಂಧನ ವಿಧಿಸಿದರೆ, ಅನ್ನಪೂರ್ಣೇಶ್ವರಿ ನಗರ ಠಾಣೆಯಿಂದಪರಪ್ಪನ ಅಗ್ರಹಾರಕ್ಕೆ ಶಿಫ್ಟ್ ಮಾಡಲಿದ್ದಾರೆ ಎಂದು ಮೂಲಗಳು ತಿಳಿಸಿವೆ.

ಬಾಲಕನ ಕೊಲೆ

ಕತ್ತು ಕೊಯ್ದು ಹತ್ಯೆ ಮಾಡಿರುವುದಾಗಿ ತಿಳಿದು ಬಂದಿದೆ. ಮಂಜುನಾಥ ಅವರ ಚಿಕ್ಕಪ್ಪನ ಮಗನಾಗಿರುವ ಆರೋಪಿ ರಂಜಿತ್, ಎಂಜಿನಿಯರಿಂಗ್ ಪದವೀಧರ. ಮೂರು ತಿಂಗಳಿಂದಲೂ ನಿಮ್ಮಕಾಯಲಹಳ್ಳಿಯಲ್ಲಿ ಮನೆ ನಿರ್ಮಿಸುತ್ತಿದ್ದ ರಂಜಿತ್, ಮಂಜುನಾಥ ಅವರ ಮನೆಯಲ್ಲಿ ವಾಸವಿದ್ದು, ಅಲ್ಲೇ ಊಟ ತಿಂಡಿ ಮಾಡುತ್ತಿದ್ದ ಎಂದು ಗ್ರಾಮಸ್ಥರು ತಿಳಿಸಿದ್ದಾರೆ.

ವಿಷಯ ತಿಳಿಯುತ್ತಿದ್ದಂತೆ ಸ್ಥಳಕ್ಕೆ ಜಿಲ್ಲಾ ರಕ್ಷಣಾಧಿಕಾರಿಗಳಾದ ಡಿ ಎಲ್ ನಾಗೇಶ್, ಅಡಿಷನಲ್ ಎಸ್ಪಿ ಖಾಸಿಂ ಖಾನ್, ಡಿವೈಎಸ್‌ಪಿ, ಪಿ ಮುರಳೀಧರ, ಬಟ್ಲಹಳ್ಳಿ ಪೊಲೀಸರು ಸ್ಥಳಕ್ಕೆ ಭೇಟಿ ನೀಡಿ, ಪರಿಶೀಲನೆ ನಡೆಸಿ, ಆರೋಪಿ ಬಂಧನಕ್ಕೆ ಬಲೆ ಬೀಸಿದ್ದಾರೆ.

ಪ್ರವಾಸ ಆರಂಭ

9,000 ಮಂದಿ ಯೋಗ ಪ್ರದರ್ಶನ ನೀಡಲಿದ್ದಾರೆ ಎಂದು ಕೇಂದ್ರ ಸಚಿವ ಜಿತೇಂದ್ರ ಸಿಂಗ್ ತಿಳಿಸಿದ್ದಾರೆ.

ಈ ವೇಳೆ ಜಮ್ಮು ಮತ್ತು ಕಾಶ್ಮೀರದ ಎಲ್ಲ 20 ಜಿಲ್ಲೆಗಳನ್ನು ವರ್ಚುವಲ್ ಆಗಿ ಸಂಪರ್ಕಿಸುವ ಯೋಜನೆ ಇದೆ ಪ್ರತಿ ಜಿಲ್ಲೆಯಿಂದ 2,000 ಜನರು ಸಂಪರ್ಕ ಸಾಧಿಸಿದರೂ, ಕಾರ್ಯಕ್ರಮದಲ್ಲಿ ಸುಮಾರು 50,000 ಭಾಗವಹಿಸಿದಂತಾಗುತ್ತದೆ ಎಂದು ಸಚಿವರು ವಿವರಿಸಿದ್ದಾರೆ.

ಸ್ವಯಂ ಮತ್ತು ಸಮಾಜಕ್ಕಾಗಿ ಯೋಗ: ಈ ಬಾರಿಯ 10ನೇ ಅಂತಾರಾಷ್ಟ್ರೀಯ ಯೋಗ ದಿನದ ಥೀಮ್ (ವಸ್ತು ವಿಷಯ) ಸ್ವಯಂ ಮತ್ತು ಸಮಾಜಕ್ಕಾಗಿ ಯೋಗ' ಎಂದಾಗಿದೆ. ಜೂನ್ 21 ರಂದು ಪ್ರಧಾನಿ ಮೋದಿ ಅವರು ಜಮ್ಮು ಮತ್ತು ಕಾಶ್ಮೀರದಲ್ಲಿ ಈ ವಿಶೇಷ ದಿನವನ್ನು ಆಚರಣೆ ಮಾಡಲಿದ್ದಾರೆ. ವೈಯಕ್ತಿಕ ಮತ್ತು ಸಾಮಾಜಿಕ ಯೋಗಕ್ಷೇಮವನ್ನು ಬೆಳೆಸುವಲ್ಲಿ ಯೋಗದ ಪಾತ್ರವನ್ನು ಎತ್ತಿ ತೋರಿಸುವುದು ಇದರ ಉದ್ದೇಶವಾಗಿದೆ.

ಸಿಕ್ಕಿಬಿದ್ದ ಮಹಿಳೆ

ಆಕೆಯದ್ದು ಗ್ಯಾಂಗ್ ಕೂಡ ಇದೆ, ಗ್ಯಾಂಗ್ ಜತೆ ಸೇರಿ ಕೆಲವು ಟ್ರಕ್ ಚಾಲಕರನ್ನು ಕೂಡ ದರೋಡೆ ಮಾಡಿದ್ದಾಳೆ. ಆಕೆ ಏಪ್ರಿಲ್ 8ರಂದು ಬಿಕಾನೇರ್ ನ ಲುಂಕಾರನ್ ಸರ್ ನಿವಾಸಿ ವೀರ್ ಪಾಲ್ ಅವರನ್ನು ವಿವಾಹವಾಗಿದ್ದಳು, ಆದರೆ ಮದುವೆಯಾಗಿ 20 ದಿನಗಳ ಬಳಿಕ ಆಕೆ ಅಲ್ಲಿಂದ ಓಡಿಹೋಗಿದ್ದಳು, ಈಗ ಎಂಟನೇ ಮದುವೆಯಾಗಲು ಯೋಜನೆ

ಮೊದಲನೇ ಪುಟದಿಂದ...

ರೂಪಿಸಿದ್ದರು.

ಅತ್ಯಾಚಾರ

ಜಿಲ್ಲೆಯ ಕಾಳೇಶ್ವರಂ ಪೊಲೀಸ್ ಠಾಣೆಯಲ್ಲಿ ಕಾರ್ಯನಿರ್ವಹಿಸುತ್ತಿರುವ ಭವಾನಿ ಸೇನ್ ಎಂಬು ಸಬ್ ಇನ್ಸ್‌ಪೆಕ್ಟರ್ ಈ ಕೃತ್ಯವನ್ನು ಮಾಡಿದ್ದಾನೆ ಎಂದು ಹೇಳಲಾಗಿದೆ. ಆಕೆ ನೀಡಿದ ದೂರಿನಲ್ಲಿ ಜೂನ್ 16 ರಂದು ನೀರಾವರಿ ಯೋಜನೆಯ ವಸತಿ ಸೌಲಭ್ಯದ ಅತಿಥಿ ಕೊಠಡಿಯಲ್ಲಿ ಪೊಲೀಸ್ ಸಬ್ ಇನ್ಸ್‌ಪೆಕ್ಟರ್ ತನ್ನ ಮೇಲೆ ಲೈಂಗಿಕ ದೌರ್ಜನ್ಯ ಎಸಗಿದ್ದಾರೆ ಎಂದು ಹೇಳಿದ್ದಾರೆ. ಎಸ್‌ಐ ರಿವಾಲ್ವರ್ ತೋರಿಸಿ ಬೆದರಿಸಿ ಅತ್ಯಾಚಾರವೆಸಗಿದ್ದಾನೆ. ನಂತರ ಈ ವಿಚಾರವನ್ನು ಯಾರಿಗೂ ಹೇಳಬಾರದು ಎಂದು ಬೆದರಿಕೆ ಹಾಕಿದ್ದಾನೆ ಎಂದು ಹೆಡ್ ಕಾನ್‌ಸ್ಟೆಬಲ್ ಆರೋಪಿಸಿದರು.

ಸಬ್ ಇನ್ಸ್ ಪೆಕ್ಟರ್ ಭವಾನಿ ಸೇನ್ ವಿರುದ್ಧದ ಆರೋಪವನ್ನು ಗಂಭೀರವಾಗಿ ಪರಿಗಣಿಸಿದ ಪೊಲೀಸ್ ಮಹಾನಿರೀಕ್ಷಕ (ಮಲ್ಟಿ ಝೋನ್ -1) ಎ.ವಿ.ರಂಗನಾಥ್, ಭವಾನಿ ಸೇನ್ ಅವರನ್ನು ಸೇವೆಯಿಂದ ಶಾಶ್ವತವಾಗಿ ವಜಾಗೊಳಿಸಿ ಆದೇಶ ಹೊರಡಿಸಿದ್ದಾರೆ. ಕಾನ್‌ಸ್ಟೆಬಲ್ ದೂರಿನ ಆಧಾರದ ಮೇಲೆ ಎಸ್‌ಐ ವಿರುದ್ಧ ಐಪಿಸಿಯ ಸಂಬಂಧಿತ ಸೆಕ್ಷನ್‌ಗಳ ಅಡಿಯಲ್ಲಿ ಪ್ರಕರಣ ದಾಖಲಿಸಲಾಗಿದೆ.

ಈ ಸಬ್ ಇನ್ಸ್ ಪೆಕ್ಟರ್ ತಮ್ಮ ಅಧಿಕಾರವನ್ನು ದುರುಪಯೋಗ ಮಾಡಿಕೊಂಡು ಈ ಹಿಂದೆ ಮೂವರು ಮಹಿಳಾ ಪೇದೆಗಳ ಮೇಲೆ ಲೈಂಗಿಕ ದೌರ್ಜನ್ಯ ಎಸಗಿದ್ದರು ಎಂಬ ಆರೋಪವೂ ಕೇಳಿ ಬಂದಿದೆ. ಈ ಹಿಂದೆ ಎಸ್‌ಐ ವಿರುದ್ಧ ಜುಲೈ 2022 ರಲ್ಲಿ ಆಸಿಫಾಬಾದ್ ಜಿಲ್ಲೆಯಲ್ಲಿ ಲೈಂಗಿಕ ಕಿರುಕುಳ ಆರೋಪದ ಮೇಲೆ ಪ್ರಕರಣ ದಾಖಲಾಗಿತ್ತು. ಎಸ್‌ಐ ಹೀಗೆ ಮಹಿಳಾ ಅಧಿಕಾರಿಗಳಿ ಲೈಂಗಿಕ ದೌರ್ಜನ್ಯ ಮತ್ತು ಕಿರುಕುಳದಲ್ಲಿ ತೊಡಗಿರುವುದು ರಾಜ್ಯ ಪೊಲೀಸರ ಇಲಾಖೆಗೆ ಧಕ್ಕೆ ತರುತ್ತಿದೆ ಎಂದು ಹಿರಿಯ ಅಧಿಕಾರಿಗಳು ಹೇಳಿದ್ದಾರೆ.

ಕೇಂದ್ರ

ಅದೇ ರೀತಿ ರಾಗಿಗೆ 268 ರೂ., ಗೋಧಿ 150 ರೂ., ಮೆಕ್ಕೆ ಜೋಳ 128 ರೂ., ಜೋಳ 210 ರೂ., ಸಜ್ಜೆ 150 ರೂ., ತೊಗರಿ 400 ರೂ., ಹೆಸರುಬೇಳೆ 803 ರೂ., ಉದ್ದಿನ ಬೇಳೆ 350 ರೂ., ಕಡಲೆಕಾಯಿ 527 ರೂ., ಸೂರ್ಯಕಾಂತಿ 360 ರೂ., ಸೋಯಾಬೀನ್ 300 ರೂ., ಹತ್ತಿ 400 ರೂ., ಎಳ್ಳಿ 632 ರೂ., ಹುಚ್ಚೆಳ್ಳಿ 983 ರೂ. ಬೆಂಬಲ ಬೆಲೆಯನ್ನು ಕೇಂದ್ರ ಸರ್ಕಾರ ಘೋಷಿಸಿದೆ.

ಇದರಿಂದ 2 ಲಕ್ಷ ರೈತರಿಗೆ ಲಾಭವಾಗಲಿದೆ. ಸರ್ಕಾರಕ್ಕೆ 35,000 ಕೋಟಿ ರೂ. ಹೆಚ್ಚುವರಿ ಹೊರೆ ಆಗಲಿದೆ ಎಂದು ಕೇಂದ್ರ ಸರ್ಕಾರ ತಿಳಿಸಿದೆ. ಸರ್ಕಾರಿ ಗೋದಾಮಿನಲ್ಲಿ ಅಕ್ಕಿಯ ದಾಸ್ತಾನು ಸಾಕಷ್ಟು ಇರುವಾಗಲೇ ಭತ್ತಕ್ಕೆ ಬೆಂಬಲ ಬೆಲೆಯನ್ನು ಪ್ರತಿ ಕ್ವಿಂಟಾಲ್‌ಗೆ 117 ರೂ. ಹೆಚ್ಚಳ ಮಾಡಲಾಗಿದೆ.

ಕೇಂದ್ರದಲ್ಲಿ ಮೂರನೇ ಬಾರಿಗೆ ನರೇಂದ್ರ ಮೋದಿ ನೇತೃತ್ವದ ಎನ್‌ಡಿಎ ಸರ್ಕಾರ ಅಧಿಕಾರಕ್ಕೆ ಬಂದ ಬಳಿಕ ಪ್ರಕಟಿಸಿದ ಮೊದಲ ನಿರ್ಧಾರ ಇದಾಗಿದೆ. ಬೆಂಬಲ ಬೆಲೆ ಹೆಚ್ಚಳ ಮಾಡಿರುವುದರ ಹಿಂದೆ ಹರಿಯಾಣ, ಮಹಾರಾಷ್ಟ್ರ, ಜಾರ್ಖಂಡ್, ದೆಹಲಿ ವಿಧಾನಸಭಾ ಚುನಾವಣೆಗಳ ಲೆಕ್ಕಾಚಾರವೂ ಇದೆ ಎನ್ನಲಾಗಿದೆ.

ಲ್ಯಾಂಗ್ವೇಜ್ ಲ್ಯಾಬ್

ಇನ್ನು ಈ ಇಂಗ್ಲಿಷ್ ಲ್ಯಾಬ್‌ನಿಂದ ಅನೇಕ ವಿದ್ಯಾರ್ಥಿಗಳು ತಮ್ಮ ಭಾಷಾ ಸ್ಕಿಲ್‌ನ್ನ ಉತ್ತಮವಾಗಿಸಿಕೊಳ್ಳುವ ಮೂಲಕ, ವಿವಿಯ ಈ ಯೋಜನೆಯ ಸದುಪಯೋಗ ಪಡೆದುಕೊಳ್ತಿದ್ದಾರೆ.

ಒಟ್ನಲ್ಲಿ ಭವಿಷ್ಯದ ದೃಷ್ಟಿಯಿಂದ ವಿದ್ಯಾರ್ಥಿ ಜೀವನದಲ್ಲೇ ಇವರಿಗೆ ಭಾಷೆ ಹಾಗೂ ಕೌಶಲ್ಯಗಳ ಕುರಿತು ತರಬೇತಿ ನೀಡ್ತಿರೋದು, ಒಳ್ಳೇ ಕಾರ್ಯವಾಗಿದ್ದು, ವಿದ್ಯಾರ್ಥಿಗಳು ಇನ್ನು ಹೆಚ್ಚಿನ ಸಂಖ್ಯೆಯಲ್ಲಿ ಸದುಪಯೋಗ ಪಡೆದುಕೊಂಡ್ರೆ ಉತ್ತಮ.

ಕರ್ನಾಟಕ ಭವನ

ಬೇಕಾಬಿಟ್ಟಿ ಅಳವಡಿ ಮಾಡಿದ ಕಾರಣ ಗೀಸರ್, ಪ್ಲಗ್ ಗಳು ಕಿತ್ತುಹೋಗಿವೆ. ಇದರಿಂದ ಕೊಠಡಿಗಳಲ್ಲಿ ತಂಗಿರುವ ಭಕ್ತರಿಗೆ ಕರೆಂಟ್ ಶಾಕ್ ಭೀತಿಯೂ ಎದುರಾಗುತ್ತಿದೆ.

ಸಣ್ಣ ಮಳೆಯಾದರೂ ಕೆಲವು ಕೊಠಡಿಗಳಲ್ಲಿ ನೀರು ಸೋರುತ್ತಿದೆ. ಕೆಲವು ಕೊಠಡಿಗಳಲ್ಲಿ ಹೆಸರಿಗೆ ಮಾತ್ರ ಎಸಿ ಅಳವಡಿಸಲಾಗಿದೆ. ಈಗಾಗಲೇ ಕಟ್ಟಡದ ಮೇಲ್ಭಾಗದಲ್ಲಿ ವಿದ್ಯುತ್ ಬಲ್ಬ್ ಗಳು ಕಿತ್ತು ಹೋಗಿವೆ. ಕಟ್ಟಡದ ಮುಂಭಾಗದ ಗೋಡೆಯೇ ಸಂಪೂರ್ಣವಾಗಿ ಬಿರುಕುಬಿಟ್ಟಿದೆ.

ಕರ್ನಾಟಕದಿಂದ ಮಂತ್ರಾಲಯಕ್ಕೆ ಯಾತ್ರೆ ಕೈಗೊಳ್ಳುವ ಭಕ್ತರಿಗಾಗಿ ಅನುಕೂಲವಾಗುವಂತೆ 100 ಕೊಠಡಿಗಳ ಅತಿಥಿಗೃಹ ನಿರ್ಮಾಣ ಮಾಡಲು 2010ರಲ್ಲಿ 5 ಕೋಟಿ ರೂ.ಗಳನ್ನು ಮಂಜೂರು ಮಾಡಲಾಗಿತ್ತು. ಈ ವೆಚ್ಚದಲ್ಲಿ 2019ರಲ್ಲಿ 100 ಕೊಠಡಿಗಳ ಕರ್ನಾಟಕ ಭವನ (ಛತ್ರ) ನಿರ್ಮಾಣ ಮಾಡಿ ಸರ್ಕಾರಕ್ಕೆ ಹಸ್ತಾಂತರ ಮಾಡಲಾಗಿತ್ತು.

ಕೈಗೆ ತಿರುಗುಬಾಣ

ಜೂನ್ 25 ರಂದು ರಾಜ್ಯದಲ್ಲಿ ವಿಚಾರ ಸಂಕಿರಣಗಳು, ಸಂವಾದಗಳು, ಭಾಷಣಗಳು, ಸಾರ್ವಜನಿಕ ಕಾರ್ಯಕ್ರಮಗಳ ಆಯೋಜನೆ ಮಾಡಲಾಗುತ್ತಿದ್ದು, ತುರ್ತು ಪರಿಸ್ಥಿತಿಯ ಸಮಯದಲ್ಲಿ ಸಂವಿಧಾನಕ್ಕೆ ಕಾಂಗ್ರೆಸ್ ಯಾವ ರೀತಿ ಅಪಚಾರ ಎಸಗಿತ್ತು ಎಂಬುದನ್ನು ಬಿಂಬಿಸಲು ತುರ್ತು ಪರಿಸ್ಥಿತಿಯ ದಿನದ ಮೂಲಕ ಸಿದ್ಧತೆ ಮಾಡಿಕೊಳ್ಳಲಾಗುತ್ತಿದೆ.

ಈ ಕುರಿತಂತೆ ಬೆಂಗಳೂರಿನ ಬಿಜೆಪಿ ರಾಜ್ಯ ಕಚೇರಿಯಲ್ಲಿ ಬುಧವಾರ ಪ್ರಮುಖರ ಸಭೆ ಕೂಡಾ ನಡೆದಿದೆ. ಚಿಂತಕ ಚಕ್ರವರ್ತಿ ಸೂಲಿಬೆಲೆ, ಪ್ರಸಾರ ಭಾರತಿ ಮಾಜಿ ಅಧ್ಯಕ್ಷ ಅರಕಲಗೂಡು ಸೂರ್ಯಪ್ರಕಾಶ್ ಸೇರಿದಂತೆ ಸಂಘ ಪರಿವಾರದ ಹಿನ್ನೆಲೆಯ ಮುಖಂಡರು ಮತ್ತು ಬಿಜೆಪಿ ಶಾಸಕರು ಕೂಡಾ ಈ ಸಭೆಯಲ್ಲಿ ಭಾಗವಹಿಸಿದ್ದರು. ಮುಂದಿನ ವರ್ಷ ತುರ್ತು ಪರಿಸ್ಥಿತಿಯ 50 ನೇ ವರ್ಷಾಚರಣೆಯ ಹಿನ್ನೆಲೆಯಲ್ಲಿ ವರ್ಷ ಪೂರ್ತಿ ಕಾರ್ಯಕ್ರಮಗಳನ್ನು ಹಮ್ಮಿಕೊಳ್ಳುವ ಬಗ್ಗೆ ಸಭೆಯಲ್ಲಿ ಚರ್ಚೆ ನಡೆದಿದೆ.

ಸಂವಿಧಾನದ ವಿಚಾರದಲ್ಲಿ ಲೋಕಸಭಾ ಚುನಾವಣೆಯಲ್ಲಿ ಆಗಿರುವಂತಹ ಹಿನ್ನಡೆಯನ್ನು ಭರ್ತಿ ಮಾಡಿಕೊಳ್ಳಲು ತುರ್ತು ಪರಿಸ್ಥಿತಿಯ ದಿನದ ಕಾರ್ಯಕ್ರಮಗಳ ಮೂಲಕ ಸಿದ್ಧತೆ ಮಾಡಿಕೊಂಡಿರುವ ಬಿಜೆಪಿ, ಸಂವಿಧಾನದ ವಿಚಾರದಲ್ಲಿ ಆಗಿರುವ ನಷ್ಟವನ್ನು ಅದರಿಂದಲೇ ಗಳಿಸಿಕೊಳ್ಳಲು ಮುಂದಾಗಿದೆ.

ಮೆಕ್ಕಾದಲ್ಲಿ ಮೃತಪಟ್ಟ 645 ಹಜ್ ಯಾತ್ರಿಕರ ಪೈಕಿ 68 ಮಂದಿ ಭಾರತೀಯರು!

ಜೆರುಸಲೇಂ: ಇಸ್ಲಾಂ ಧರ್ಮದ ಪವಿತ್ರ ಹಜ್ ಯಾತ್ರೆ ವೇಳೆ ಮೆಕ್ಕಾದಲ್ಲಿ ದಾಖಲಾದ 51.8 ಡಿಗ್ರಿ ಸೆಲ್ಸಿಯಸ್ ತಾಪಮಾನದಿಂದ ಭಾರೀ ಪ್ರಮಾಣದ ಸಾವು–ನೋವಾಗಿದೆ. ಮೃತಪಟ್ಟವರ ಸಂಖ್ಯೆ 645ಕ್ಕೆ ಏರಿಕೆಯಾಗಿದ್ದು, ಈ ಪೈಕಿ 68 ಮಂದಿ ಭಾರತೀಯರೂ ಇದ್ದಾರೆ ಎಂದು ಅರಬ್ ರಾಜತಾಂತ್ರಿಕರು ತಿಳಿಸಿದ್ದಾರೆ. ಬಕ್ರೀದ್ ಹಬ್ಬದ ಹಿನ್ನೆಲೆಯಲ್ಲಿ ಲಕ್ಷಾಂತರ ಜನ ಹಜ್ ಯಾತ್ರೆಗೆ ತೆರಳಿದ್ದರು.

ಮರಣ ಸಂಖ್ಯೆ ಹೆಚ್ಚಿದ್ದು ಏಕೆ : ಪ್ರತಿ ವರ್ಷದಂತೆ ಈ ವರ್ಷವೂ ಲಕ್ಷಾಂತರ ಮಂದಿ ಯಾತ್ರಿಕರು ಹಜ್ ಯಾತ್ರೆ ಹಮ್ಮಿಕೊಂಡಿದ್ದರು. ವಿವಿಧ ದೇಶಗಳಿಂದ ಸುಮಾರು 16 ಲಕ್ಷ ಯಾತ್ರಿಕರು ಬಂದಿದ್ದರು. ಈ ವೇಳೆ ಮಿತಿಮೀರಿದ ತಾಪಮಾನ ಏರಿಕೆಯಿಂದ 645 ಮಂದಿ ಯಾತ್ರಿಕರು ಮೃತಪಟ್ಟಿದ್ದು, 2700ಕ್ಕೂ ಹೆಚ್ಚು ಮಂದಿ ಅಸ್ವಸ್ಥರಾಗಿ ಆಸ್ಪತ್ರೆಗೆ ದಾಖಲಾಗಿದ್ದಾರೆ. ನೋಂದಣಿ ಮಾಡಿಕೊಳ್ಳದೇ ಹಜ್ ಯಾತ್ರೆಗೆ ಬರುವವರಿಗೆ ಸೂಕ್ತ ಎಸಿ ಸೌಲಭ್ಯ ಇರುವುದಿಲ್ಲ, ಸೂರು ಸಿಗುವುದಿಲ್ಲ. ಈ ಕಾರಣದಿಂದ ಸಾವಿನ ಸಂಖ್ಯೆ ಹೆಚ್ಚಾಗಿದೆ ಎಂದು ಮೂಲಗಳು ತಿಳಿಸಿವೆ.

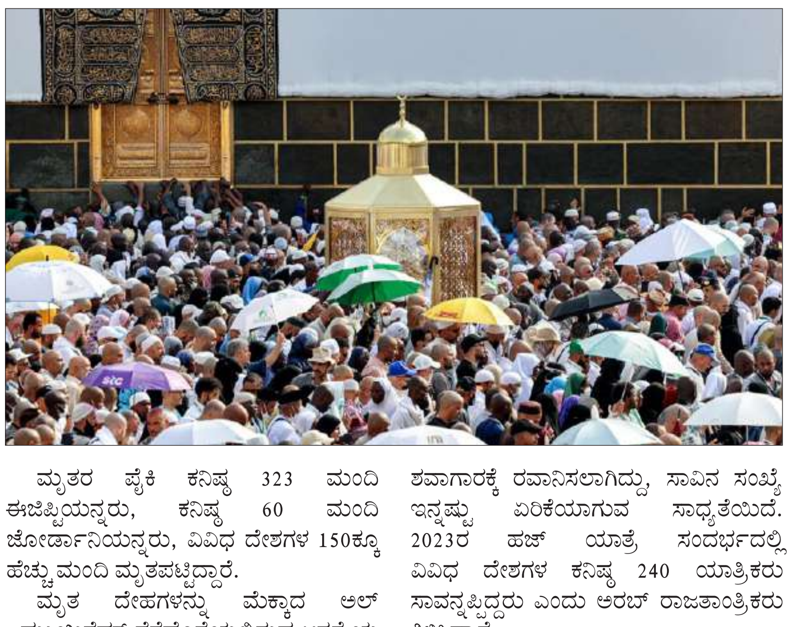

ಮೃತರ ಪೈಕಿ ಕನಿಷ್ಠ 323 ಮಂದಿ ಈಜಿಪ್ಟಿಯನ್ನರು, ಕನಿಷ್ಠ 60 ಮಂದಿ ಜೋರ್ಡಾನಿಯನ್ನರು, ವಿವಿಧ ದೇಶಗಳ 150ಕ್ಕೂ ಹೆಚ್ಚು ಮಂದಿ ಮೃತಪಟ್ಟಿದ್ದಾರೆ.

ಮೃತ ದೇಹಗಳನ್ನು ಮೆಕ್ಕಾದ ಅಲ್–ಮುಯಿಸೆಮ್ ನೆರೆಹೊರೆಯಲ್ಲಿರುವ ಆಸ್ಪತ್ರೆಯ ಶವಾಗಾರಕ್ಕೆ ರವಾನಿಸಲಾಗಿದ್ದು, ಸಾವಿನ ಸಂಖ್ಯೆ ಇನ್ನಷ್ಟು ಏರಿಕೆಯಾಗುವ ಸಾಧ್ಯತೆಯಿದೆ. 2023ರ ಹಜ್ ಯಾತ್ರೆ ಸಂದರ್ಭದಲ್ಲಿ ವಿವಿಧ ದೇಶಗಳ ಕನಿಷ್ಠ 240 ಯಾತ್ರಿಕರು ಸಾವನ್ನಪ್ಪಿದ್ದರು ಎಂದು ಅರಬ್ ರಾಜತಾಂತ್ರಿಕರು ತಿಳಿಸಿದ್ದಾರೆ.

ರಾಜ್ಯದಲ್ಲಿ ವರ್ಷದಲ್ಲಿ ಚುನಾವಣೆ ಸಾಧ್ಯತೆ

ಹಿರೇಕೆರೂರು: ರಾಜ್ಯ ಕಾಂಗ್ರೆಸ್‌ನಲ್ಲಿ ನಾಯಕತ್ವದ ಗೊಂದಲವಿದೆ. ಒಂದು ವರ್ಷದೊಳಗಾಗಿ ವಿಧಾನಸಭಾ ಚುನಾವಣೆ ನಡೆದರೂ ಆಶ್ಚರ್ಯ ಪಡಬೇಕಿಲ್ಲ ಎಂದು ಮಾಜಿ ಸಿಎಂ, ಹಾಲಿ ಸಂಸದ ಬಸವರಾಜ ಬೊಮ್ಮಾಯಿ ಅಭಿಪ್ರಾಯ ಪಟ್ಟಿದ್ದಾರೆ.

ಹಿರೇಕೆರೂರು ತಾಲೂಕಿನ ಮಾಸೂರಿನಲ್ಲಿ ಮಾಧ್ಯಮಗಳೊಂದಿಗೆ ಮಾತನಾಡಿ, ರಾಜ್ಯದಲ್ಲಿ ಜನರು ಸರ್ಕಾರದ ಮೇಲೆ ವಿಶ್ವಾಸ ಕಳೆದು ಕೊಂಡಿದ್ದು, ಲೋಕಸಭಾ ಚುನಾವಣೆಯ ಫಲಿತಾಂಶದಲ್ಲಿ ಅದನ್ನು ತೋರಿಸಿದ್ದಾರೆ. ಕಾಂಗ್ರೆಸ್ ಶಾಸಕರು ಹತಾಶರಾಗಿದ್ದಾರೆ ಎಂದು ಹೇಳಿದ್ದಾರೆ.

ಮುಖ್ಯಮಂತ್ರಿ ಬಳಿ ಹೋದರೆ ಅವರ ಸಮಸ್ಯೆಗೆ ಪರಿಹಾರ ಸಿಗುತ್ತಿಲ್ಲ, ಅವರಿಗೆ ಜನರ ಬಳಿ ಹೋಗಲು ಆಗುತ್ತಿಲ್ಲ. ರಾಜಕಾರಣ ಮತ್ತು ಜನರ ಕಾರಣದಿಂದ ಸರ್ಕಾರದ ಆಯಸ್ಸು ಬಹಳ ಕಡಿಮೆಯಿದೆ ಎಂದು ಹೇಳಿದರು.

ಕಳ್ಳನೆಂದು ಭಾವಿಸಿ ಥಳಿಸಿ ವ್ಯಕ್ತಿಯ ಹತ್ಯೆ

ಅಲಿಗಢ: ಕಳ್ಳತನದ ಶಂಕೆಯಲ್ಲಿ ವ್ಯಕ್ತಿಯನ್ನು ಥಳಿಸಿ ಹತ್ಯೆ ಮಾಡಿರುವ ಘಟನೆ ಉತ್ತರ ಪ್ರದೇಶದ ಅಲಿಗಢದಲ್ಲಿ ನಡೆದಿದೆ. ಕಳ್ಳತನ ಮಾಡಿದ್ದಾರೆಂದು ಶಂಕಿಸಿ ಗುಂಪೊಂದು ಮುಸ್ಲಿಂ ವ್ಯಕ್ತಿಯನ್ನು ಹತ್ಯೆ ಮಾಡಿದೆ. ಇದೀಗ ಆ ಪ್ರದೇಶದಲ್ಲಿ ಉದ್ವಿಗ್ನತೆ ಹೆಚ್ಚಿದ್ದು, ಹೆಚ್ಚುವರಿ ಪೊಲೀಸ್ ಪಡೆಗಳನ್ನು ನಿಯೋಜಿಸಲಾಗಿದೆ. ಮಂಗಳವಾರ ರಾತ್ರಿ 10.15ರ ಸುಮಾರಿಗೆ ಮಾಮು ಭಂಜಾ ಪ್ರದೇಶದಲ್ಲಿ ಈ ಘಟನೆ ನಡೆದಿದೆ. ಮೃತರನ್ನು ಫಾಸ್ ಕಿ ಮಂಡಿ ಪ್ರದೇಶದ ನಿವಾಸಿ ಮೊಹಮ್ಮದ್ ಫರೀದ್ ಅಲಿಯಾಸ್ ಔರಂಗಜೇಬ್ ಎಂದು ಗುರುತಿಸಲಾಗಿದೆ.

ಹಿಂದೂ ಮತ್ತು ಮುಸ್ಲಿಂ ಗುಂಪುಗಳು ಹಳೆಯ ನಗರದ ರೈಲ್ವೆ ನಿಲ್ದಾಣದ ರಸ್ತೆಯ ಕೆಲವು ಸ್ಥಳಗಳಲ್ಲಿ ಜಮಾಯಿಸಿದ್ದು, ಘಟನೆಯನ್ನು ವಿರೋಧಿಸಿ ಕೆಲವು ಅಂಗಡಿಗಳನ್ನು ಮುಚ್ಚಿ ಪ್ರತಿಭಟನೆ ನಡೆಸಲಾಯಿತು. ವ್ಯಕ್ತಿಯ ಮೇಲೆ ಹಲ್ಲೆ ನಡೆಸುತ್ತಿರುವ ವಿಡಿಯೋ ಸಾಮಾಜಿಕ ಜಾಲತಾಣಗಳಲ್ಲಿ ವೈರಲ್ ಆಗಿದೆ. ಕನಿಷ್ಠ ಆರು ಮಂದಿಯ ಗುಂಪೊಂದು ಫರೀದ್ ಮೇಲೆ ಮನಬಂದಂತೆ ಹಲ್ಲೆ ನಡೆಸಿದೆ.

ಆರೋಪಿಗಳು ಕೊಲೆಯಾದ ವ್ಯಕ್ತಿಯ ನೆರೆಹೊರೆಯವರೇ ಆಗಿದ್ದಾರೆ, ಅವರನ್ನು ಮೋಹಿತ್, ರಾಹುಲ್, ಚಿರಾಗ್, ಅಂಕಿತ್, ಕಮಲ್ ಎಂದು ಗುರುತಿಸಲಾಗಿದೆ. ಸ್ಥಳೀಯ ವ್ಯಾಪಾರಿ ಮುಖೇಶ್ ಚಂದ್ ಮಿತ್ತಲ್ ಎಂಬುವವರ ಮನೆಗೆ ಔರಂಗಜೇಬ್ ನುಗ್ಗಿದ್ದಾನೆಂದು ಆರೋಪಿಸಿ ಆತನನ್ನು ಆ ಮನೆಯವರು ಹಾಗೂ ನೆರೆಹೊರೆಯವರು ಬರ್ಬರವಾಗಿ ಥಳಿಸಿ ಹತ್ಯೆಮಾಡಿದ್ದಾರೆ.

ಮೃತನ ಸಹೋದರ ಮೊಹಮ್ಮದ್ ನೀಡಿದ ದೂರಿನ ಮೇಲೆ ಪೊಲೀಸರು ಆರು ಮಂದಿ ವಿರುದ್ಧ ಎಫ್ ಐಆರ್ ದಾಖಲಿಸಿಕೊಂಡಿದ್ದಾರೆ. ಅಲಿಗಢ್ ಹಿರಿಯ ಪೊಲೀಸ್ ವರಿಷ್ಠಾಧಿಕಾರಿ (ಎಸ್‌ಎಸ್‌ಪಿ) ಸಂಜೀವ್ ಸುಮನ್, ಇತರ ಹಿರಿಯ ಅಧಿಕಾರಿಗಳೊಂದಿಗೆ ಮಾಮು ಭಂಜಾ ಪ್ರದೇಶದಲ್ಲಿ ಎರಡೂ ಕಡೆಯವರೊಂದಿಗೆ ಮಾತುಕತೆ ನಡೆಸುತ್ತಿದ್ದು, ಪರಿಸ್ಥಿತಿ ನಿಯಂತ್ರಣದಲ್ಲಿದೆ.

ಮಂಗಳವಾರ ತಡರಾತ್ರಿ ಗಾಂಧಿ ಪಾರ್ಕ್ ಪೊಲೀಸರಿಗೆ ಘಟನೆಯ ಬಗ್ಗೆ ಮಾಹಿತಿ ಸಿಕ್ಕಿತ್ತು, ಸ್ಥಳಕ್ಕಾಗಮಿಸಿದಾಗ, ಮುಸ್ಲಿಂ ವ್ಯಕ್ತಿಯೊಬ್ಬ ಹಿಂದೂಗಳ ಮನೆಗೆ ಕಳ್ಳತನದ ಉದ್ದೇಶದಿಂದ ಪ್ರವೇಶಿಸಿದ್ದಾನೆ ಎಂದು ಹೇಳಿದ್ದಾರೆ. ಮರಣೋತ್ತರ ಪರೀಕ್ಷೆಯನ್ನು ನಡೆಸಲಾಯಿತು ಮತ್ತು ನಂತರ ಮಧ್ಯಾಹ್ನ 2 ಗಂಟೆಯ ಸುಮಾರಿಗೆ ಮೃತರ ಅಂತಿಮ ವಿಧಿಗಳನ್ನು ನಡೆಸಲಾಯಿತು ಎಂದು ಸುಮನ್ ಹೇಳಿದರು.

ಅಧಿಕಾರಿಗಳಿಗೆ ಕೋಲಾರ ಜಿಲ್ಲಾ ಉಸ್ತುವಾರಿ ಸಚಿವ ಬಿ. ಎಸ್ ಸುರೇಶ (ಬೈರತಿ) ಸೂಚನೆ

ಕೆ.ಸಿ.ವ್ಯಾಲಿ ಸಂಸ್ಕರಿಸಿದ ತ್ಯಾಜ್ಯ ನೀರು ಕರಾರಿನಂತೆ ಹರಿಸಿ

ಕೋಲಾರ: ಬೆಂಗಳೂರು ನಗರದ ಕೋರಮಂಗಲ ಮತ್ತು ಚಲ್ಲಘಟ್ಟ ತ್ಯಾಜ್ಯ ನೀರನ್ನು ಸಂಸ್ಕರಿಸಿ ಕೋಲಾರ ಜಿಲ್ಲೆ ಮತ್ತು ಚಿಕ್ಕಬಳ್ಳಾಪುರ ತಾಲ್ಲೂಕಿನ ಒಟ್ಟು 126 ಕೆರೆಗಳನ್ನು ತುಂಬಿಸುವಂತೆ ಈ ಹಿಂದೆ ಆಗಿರುವ ಕರಾರಿನಂತೆ ಹರಿಸಬೇಕು ಎಂದು ನಗರಾಭಿವೃದ್ಧಿ ಮತ್ತು ನಗರ ಯೋಜನೆ ಹಾಗೂ ಕೋಲಾರ ಜಿಲ್ಲಾ ಉಸ್ತುವಾರಿ ಸಚಿವರಾದ ಶ್ರೀ ಬಿ. ಎಸ್ ಸುರೇಶ (ಬೈರತಿ) ಅವರು ಸಣ್ಣ ನೀರಾವರಿ ಇಲಾಖೆ ಅಧಿಕಾರಿಗಳಿಗೆ ಸೂಚಿಸಿದರು.

ಬೆಂಗಳೂರಿನ ವಿಧಾನಸೌಧದ ತಮ್ಮ ಕಚೇರಿಯಲ್ಲಿ ಚಿಕ್ಕಬಳ್ಳಾಪುರ ಜಿಲ್ಲಾ ಉಸ್ತುವಾರಿ ಸಚಿವರಾದ ಡಾ|| ಎಂ.ಸಿ ಸುಧಾಕರ್ ಸೇರಿದಂತೆ ಕೋಲಾರ ಜಿಲ್ಲೆಯ ಶಾಸಕರು ಹಾಗೂ ಅಧಿಕಾರಿಗಳೊಂದಿಗೆ ಬೈರತಿ ಸುರೇಶ ರವರು ಸುಧೀರ್ಘವಾಗಿ ಸಭೆ ನಡೆಸಿ ಕೆ.ಸಿ ವ್ಯಾಲಿ ಸಂಸ್ಕರಣ ಘಟಕದಿಂದ ಕರಾರಿನಂತೆ 310 ದಶಲಕ್ಷ ಲೀಟರ್ ಅನ್ನು ಎಲ್ಲಾ 126 ಕೆರೆಗಳಿಗೆ ತುಂಬಿಸಬೇಕೆಂದು ತಾಕೀತು ಮಾಡಿದರು.

ಕಳೆದ ಕೆಲವು ತಿಂಗಳಿನಿಂದ 140 ದಶಲಕ್ಷ ಲೀಟರ್ ಅನ್ನು ಮಾತ್ರ ನೀಡಲಾಗುತ್ತಿದ್ದು, ಕೋಲಾರ ಜಿಲ್ಲೆಯಲ್ಲಿ ಕಳೆದ ಒಂದು ವರ್ಷದಿಂದ ಸತತ ಬರಗಾಲವಿದ್ದು, ಮಳೆ ಪ್ರಮಾಣ ಸಹಿತ ಕಡಿಮೆಯಾಗಿದೆ. ಇಂತಹ ಪರಿಸ್ಥಿತಿಯಲ್ಲಿ ನೇರವಾಗಿ ಕೋಲಾರ ಜಿಲ್ಲೆ ಮತ್ತು ಚಿಂತಾಮಣಿ ತಾಲ್ಲೂಕಿನ ಕೆರೆಗಳಿಗೆ ಸಂಸ್ಕರಿಸಿದ ತ್ಯಾಜ್ಯ ನೀರನ್ನು ಹೊಸಕೋಟೆ ಮತ್ತು ಆನೇಕಲ್ ಪಟ್ಟಣಗಳಿಗೆ ಬಿಡುತ್ತಿರುವುದು ಸರಿಯಾದ ಕ್ರಮವಲ್ಲ ಎಂದು ಸಣ್ಣ ನೀರಾವರಿ ಅಧಿಕಾರಿಗಳಿಗೆ ಸಚಿವರಾದ ಬೈರತಿ ಸುರೇಶ ಪ್ರಶ್ನಿಸಿದರು.

ಕೆ.ಸಿ ವ್ಯಾಲಿ ತ್ಯಾಜ್ಯ ನೀರನ್ನು ಸಂಸ್ಕರಿಸುವ ಎರಡು ಘಟಕಗಳ ಯಂತ್ರೋಪಕರಣಗಳು ಹೊಸದಿದ್ದು, ಅದರಲ್ಲಿ ಒಂದು ದುರಸ್ಥಿಯಲ್ಲಿದೇ ಎಂದು ಹೇಳುತ್ತೀರಿ ಇನ್ನೊಂದು ಯಂತ್ರದ ಮೂಲಕ ಕೋಲಾರ ಜಿಲ್ಲೆ ಮತ್ತು ಚಿಕ್ಕಬಳ್ಳಾಪುರ ಜಿಲ್ಲೆಯ ಚಿಂತಾಮಣಿ ತಾಲ್ಲೂಕಿಗೆ ಹರಿಸುವುದನ್ನು ಬಿಟ್ಟು ಆನೇಕಲ್ ತಾಲ್ಲೂಕಿಗೆ ಏಕೆ ಹರಿಸುತ್ತಿದ್ದಿರಿ ಎಂದು ಏರು ಧ್ವನಿಯಲ್ಲಿ ಸಣ್ಣ ನೀರಾವರಿ ಇಲಾಖೆಯ ಮುಖ್ಯ ಅಭಿಯಂತರರಿಗೆ ಸಚಿವರಾದ ಬೈರತಿ ಸುರೇಶ ಮತ್ತು ಡಾ|| ಎಂ.ಸಿ ಸುಧಾಕರ್ ಪ್ರಶ್ನಿಸಿದರು.

108 ದಶಲಕ್ಷ ಲೀಟರ್ ತ್ಯಾಜ್ಯ ನೀರು ಸಂಸ್ಕರಿಸುವ ಘಟಕ ಕಾರ್ಯನಿರ್ವಹಿಸುತ್ತಿಲ್ಲ ಎಂದು ಕಾರಣ ನೀಡಿ ಅದನ್ನೇ ಆನೇಕಲ್‌ಗೆ ಪೂರೈಸುತ್ತಿದ್ದಿರಿ ಎಂದು ಕೋಲಾರ ಜಿಲ್ಲೆಯ ಶಾಸಕರು ಒಟ್ಟಾಗಿ ಸಣ್ಣ ನೀರಾವರಿ ಇಲಾಖೆಯ ಅಧಿಕಾರಿಗಳ ಮೇಲೆ ಆರೋಪಿಸಿದಾಗ ಮಧ್ಯ ಪ್ರವೇಶಿಸಿದ ಸಚಿವರಾದ ಶ್ರೀ ಬಿ. ಎಸ್ ಸುರೇಶ ಮತ್ತು ಡಾ|| ಎಂ. ಸಿ ಸುಧಕರ್ ಅಲ್ಲಿಯೇ ಇದ್ದ ಬೆಂಗಳೂರು ಜಲಮಂಡಳಿ ಅಧ್ಯಕ್ಷರಾದ ರಾಮ್ ಮನೋಹರ್ ಪ್ರಸಾದ್ ರವರನ್ನು ಪ್ರಶ್ನಿಸಿದಾಗ ತ್ಯಾಜ್ಯ ನೀರನ್ನು ಸಂಸ್ಕರಿಸಿ ನೀರನ್ನು ಸಣ್ಣ ನೀರಾವರಿ ಇಲಾಖೆಯ ಕೆ.ಸಿ ವ್ಯಾಲಿ ಘಟಕಕ್ಕೆ ಹರಿಸುವುದಷ್ಟೇ ನಮ್ಮ ಕೆಲಸ ಯಾವ ಜಿಲ್ಲೆಗೆ ಯಾವ ತಾಲ್ಲೂಕಿಗೆ ಎಷ್ಟು ನೀರು ಬಿಡಬೇಕು ಅಥವಾ ಹರಿಸುವ ಕೆಲಸ ನಮ್ಮದಲ್ಲ ಎಂದು ಸ್ಪಷ್ಟಪಡಿಸಿದರು.

ಈ ಹಂತದಲ್ಲಿ ಮಾನ್ಯ ಸಚಿವದ್ವಯರು ಸೇರಿದಂತೆ ಜಿಲ್ಲೆಯ ಶಾಸಕರುಗಳು ಕೋಲಾರ ಜಿಲ್ಲೆಗೆ ಮೊದಲು ನೀರನ್ನು ಹರಿಸಿ ನಂತರ ಬೇಕಿದ್ದರೆ ಬೆಂಗಳೂರು ಗ್ರಾಮಾಂತರ ಜಿಲ್ಲೆಯ ಹೊಸಕೋಟೆ ಮತ್ತು ಆನೇಕಲ್‌ಗೆ ನೀಡಲಿ ಎಂದು ತಾಕೀತು ಮಾಡಿದರು. 218 ದಶಲಕ್ಷ ಲೀಟರ್ ಸಂಸ್ಕರಣ ಘಟಕದ ಉನ್ನತಿಕರಣ ಕಾಮಗಾರಿಯನ್ನು ಬೆಂಗಳೂರು ಜಲಮಂಡಳಿ ಕೈಗೆತ್ತಿಕೊಂಡಿರುವುದು ಸಭೆಯಲ್ಲಿ ತಿಳಿದ ನಂತರ ಅದನ್ನು ಅದಷ್ಟು ಬೇಗ ಪೂರ್ಣಗೊಳಿಸುವಂತೆ ಬೆಂಗಳೂರು ಜಲಮಂಡಳಿ ಅಧ್ಯಕ್ಷರಿಗೆ ಸಚಿವರಾದ ಶ್ರೀ ಬೈರತಿ ಸುರೇಶ ರವರು ಸೂಚಿಸಿದರು.

ಕೆ.ಸಿ ವ್ಯಾಲಿ ಘಟಕದಿಂದ ಸಂಸ್ಕರಿಸಿದ ತ್ಯಾಜ್ಯ ನೀರು ಕೋಲಾರ ತಾಲ್ಲೂಕಿನ ನರಸಾಪುರ ಕೆರೆ ನಂತರ ಮಾಲೂರು ಕೆರೆಗಳು ತದನಂತರ ಬಂಗಾರಪೇಟೆ, ಕೆ.ಜಿ.ಎಫ್, ಮುಳಬಾಗಿಲು ಮತ್ತು ಶ್ರೀನಿವಾಸಪುರ ಹಾಗೂ ಚಿಕ್ಕಬಳ್ಳಾಪುರ ಜಿಲ್ಲೆಯ ಚಿಂತಾಮಣಿ ಕೆರೆಗಳಿಗೆ ಹರಿಸಬೇಕು ಎಂದು ಸಚಿವರಿಬ್ಬರು ಸಣ್ಣ ನೀರಾವರಿ ಅಧಿಕಾರಿಗಳಿಗೆ ಸೂಚಿಸಿದರು.

ವಿಧಾನ ಪರಿಷತ್ ಸದಸ್ಯರು ಹಾಗೂ ಮುಖ್ಯಮಂತ್ರಿಗಳ ರಾಜಕೀಯ ಕಾರ್ಯದರ್ಶಿ ಶ್ರೀ ನಸೀರ್ ಅಹಮದ್, ಕೋಲಾರ ಜಿಲ್ಲೆಯ ಶಾಸಕರು ಗಳಾದ ಶ್ರೀ ಕೆ.ವೈ.ನಂಜೇಗೌಡ, ಶ್ರೀ ಎಸ್.ಎನ್. ನಾರಾಯಣಸ್ವಾಮಿ, ಶ್ರೀ ಕೊತ್ತೂರು ಜಿ. ಮಂಜುನಾಥ, ಶ್ರೀ ಸಮೃದ್ಧಿ ಮಂಜುನಾಥ, ಶ್ರೀ ಎಂ.ಎಲ್. ಅನಿಲ್ ಕುಮಾರ್, ಬೆಂಗಳೂರು ಜಲ ಮಂಡಳಿ ಅಧ್ಯಕ್ಷರಾದ ರಾಮ್ ಮನೋಹರ ಪ್ರಸಾದ್, ನಗರಾಭಿವೃದ್ಧಿ ಇಲಾಖೆಯ ಕಾರ್ಯದರ್ಶಿ ದೀಪ ಚೋಳನ್, ಕೋಲಾರ ಜಿಲ್ಲಾಧಿಕಾರಿ ಅಕ್ರಂ ಪಾಷ, ಸಣ್ಣ ನೀರಾವರಿ ಇಲಾಖೆಯ ಮುಖ್ಯ ಅಭಿಯಂತರ ರಾಘವನ್ ಸೇರಿದಂತೆ ಹಿರಿಯ ಅಧಿಕಾರಿಗಳು ಸಭೆಯಲ್ಲಿ ಭಾಗವಹಿಸಿದ್ದರು.

ಕಲಾವಿದರ ಗುರುತಿನ ಚೀಟಿಗೆ ಅರ್ಜಿ

ಕೋಲಾರ: ಕನ್ನಡ ಮತ್ತು ಸಂಸ್ಕೃತಿ ಇಲಾಖೆಯಿಂದ ಕೋಲಾರ ಜಿಲ್ಲೆಯ ಅರ್ಹ ಕಲಾವಿದರುಗಳ ಪಟ್ಟಿಯನ್ನು ತಯಾರಿಸಿ, ಅವರಿಗೆ ಗುರುತಿನ ಚೀಟಿಯನ್ನು ನೀಡಲು ಸರ್ಕಾರವು ಅವಕಾಶ ಕಲ್ಪಿಸಿದೆ. ಆದುದರಿಂದ ಜಿಲ್ಲೆಯ ಎಲ್ಲಾ ಅರ್ಹ ಕಲಾವಿದರುಗಳು ತಮ್ಮ ಹಾಗೂ ತಮ್ಮ ತಂಡದ ಎಲ್ಲಾ ಸಹ ಕಲಾವಿದರ ದಾಖಲೆಗಳ ಸಮೇತ ಮಾಹಿತಿಯನ್ನು ನಿಗದಿತ ಅರ್ಜಿ ನಮೂನೆಯೊಂದಿಗೆ ಜೂನ್ 26 ಸಂಜೆ:5.00 ಗಂಟೆಯೊಳಗಾಗಿ ಕನ್ನಡ ಮತ್ತು ಸಂಸ್ಕೃತಿ ಇಲಾಖೆ ಶ್ರೀ ಟಿ. ಚನ್ನಯ್ಯ ರಂಗಮಂದಿರ, ಕೋಲಾರ ಕಚೇರಿಗೆ ಸಲ್ಲಿಸಿ ನೊಂದಣಿ ಮಾಡಿಕೊಳ್ಳಬಹುದು. ಹೆಚ್ಚಿನ ಮಾಹಿತಿಗಾಗಿ ಕಚೇರಿಯ ಸಿಬ್ಬಂದಿಗಳಾದ ಶ್ರೀನಿವಾಸ. ಎನ್ ಮೊ.ಸಂ. 7411591379, ಆದಿಶೇಷಮ್ಮ ಮೊ.ಸಂ. 9591962819 ಅನ್ನು ಸಂಪರ್ಕಿಸಬಹುದೆಂದು ಇಲಾಖೆಯ ಸಹಾಯಕ ನಿರ್ದೇಶಕರು ಪ್ರಕಟಣೆಯಲ್ಲಿ ತಿಳಿಸಿದ್ದಾರೆ.

ಮೀನು ಸಾಕಾಣಿಕೆಯ ತಾಂತ್ರಿಕ ತರಬೇತಿ ಕಾರ್ಯಕ್ರಮ

ಕೋಲಾರ: ಪ್ರಸಕ್ತ ಸಾಲಿನಲ್ಲಿ ಜೂನ್ 28 ರಂದು ಒಂದು ದಿನದ ಅವಧಿಗೆ ಮೀನುಮರಿಗಳ ಪಾಲನೆ, ಮೀನು ಸಾಕಾಣಿಕೆಯ ತಾಂತ್ರಿಕ ತರಬೇತಿ ಕಾರ್ಯಕ್ರಮವನ್ನು ಬೇತಮಂಗಲ, ಒಳನಾಡು ಮೀನುಗಾರಿಕೆ ತರಬೇತಿ ಕೇಂದ್ರದಲ್ಲಿ ಆಯೋಜಿಸಲಾಗುತ್ತಿದ್ದು, ಆಸಕ್ತ ಸಾರ್ವಜನಿಕರು, ಮೀನುಗಾರಿಕೆ, ಮೀನುಕೃಷಿಕರು ಈ ಕಚೇರಿಗೆ ಒಂದು ವಾರದೊಳಗಾಗಿ ನೊಂದಾಯಿಸಿಕೊಳ್ಳಲು ಮತ್ತು ಹೆಚ್ಚಿನ ಮಾಹಿತಿಗಾಗಿ ಕಛೇರಿಯ ದೂ.ಸಂ.7019520084 ಯನ್ನು ಸಂಪರ್ಕಿಸಬಹುದು.

ಅರ್ಜಿ ಅಹ್ವಾನ

ಕೋಲಾರ: ಕೃಷಿ ತಂತ್ರಜ್ಞಾನ ಸಂಸ್ಥೆ (ಆತ್ಮ) ಯೋಜನೆಯಡಿ ಸಹಾಯಕ ತಾಂತ್ರಿಕ ವ್ಯವಸ್ಥಾಕರ ಹುದ್ದೆಗಳನ್ನು ಒಪ್ಪಂದದ ಆಧಾರದ ಮೇಲೆ ಪ್ರಸಕ್ತ ಸಾಲಿನಲ್ಲಿ ಸೀಮಿತ ಅವಧಿಗೆ ರೈತ ಸಂಪರ್ಕ ಕೇಂದ್ರಗಳಲ್ಲಿ ಖಾಲಿಯಿರುವ ಹುದ್ದೆಗಳಿಗೆ ನೇಮಕಾತಿ ಮಾಡಿಕೊಡಲು ಷರತ್ತಿಗೆ ಒಳಪಟ್ಟು ಅರ್ಜಿ ಅಹ್ವಾನಿಸಲಾಗಿದೆ. ಸಹಾಯಕ ತಾಂತ್ರಿಕ ವ್ಯವಸ್ಥಾಪಕರ ಹುದ್ದೆಗೆ ಕೃಷಿ ಸಂಬಂಧಿತ ವಿಷಯಗಳಲ್ಲಿ ಪದವಿ, ಸ್ನಾತಕೋತ್ತರ ಪದವಿ ಹೊಂದಿರಬೇಕು. ಕನಿಷ್ಠ 1 ವರ್ಷಗಳ ಕೃಷಿ ಕ್ಷೇತ್ರಗಳಲ್ಲಿ ಅನುಭವ ಹಾಗೂ ಕಂಪ್ಯೂಟರ್ ಜ್ಞಾನವುಳ್ಳವರಾಗಿರಬೇಕು. ಅರ್ಜಿಗಳನ್ನು ಜೂನ್ 29 ಸಂಜೆ 5.00 ರೊಳಗಾಗಿ ಕೋಲಾರ ಜಂಟಿ ಕೃಷಿ ನಿರ್ದೇಶಕರ ಕಛೇರಿಗೆ ಸಲ್ಲಿಸಬಹುದು. ನಿಗಧಿತ ನಮೂನೆಯನ್ನು ಜಂಟಿ ಕೃಷಿ ನಿರ್ದೇಶಕರ ಕಛೇರಿಯಲ್ಲಿ ಜೂನ್ 28 ರವರೆಗೆ ನೀಡಲಾಗುವುದು. ಮಾಹೆಯಾನ ನಿಗಧಿತ ವೇತನ ಸಹಾಯಕ ತಾಂತ್ರಿಕ ವ್ಯವಸ್ಥಾಪಕರುಗಳಿಗೆ ರೂ. 25000 ಗಳನ್ನು ನೀಡಲಾಗುವುದು.

ಸಂಸದ ಯದುವೀರ್ ಕೃಷ್ಣದತ್ತ ಚಾಮರಾಜ ಒಡೆಯರ್ ಬುಧವಾರ ಮೈಸೂರಿನ ಅವಧೂತ ದತ್ತ ಪೀಠ ಶ್ರೀಗಣಪತಿ ಸಚ್ಚಿದಾನಂದ ಆಶ್ರಮಕ್ಕೆ ಭೇಟಿ ನೀಡಿ ಸ್ವಾಮೀಜಿಯವರ ಆಶೀರ್ವಾದ ಪಡೆದರು.

ಸಹಾಯಧನಕ್ಕೆ ಅರ್ಜಿ ಆಹ್ವಾನ

ಚಾಮರಾಜನಗರ: ಯಳಂದೂರು ಪಟ್ಟಣ ಪಂಚಾಯಿತಿ ಅನುಷ್ಠಾನಗೊಳಿಸುತ್ತಿರುವ ಡೇ-ನಲ್ಮ್ ಯೋಜನೆಯ ಎಸ್.ಇ.ಪಿ ಉಪಘಟಕದಡಿ 2024-25ನೇ ಸಾಲಿಗೆ ಸ್ವಯಂ ಉದ್ಯೋಗ ಪ್ರಾರಂಭಿಸುವವರಿಗೆ ಶೇ. 7ಕ್ಕಿಂತ ಹೆಚ್ಚಿನ ಬಡ್ಡಿ ಸಹಾಯಧನ ನೀಡಲು ಅರ್ಜಿ ಆಹ್ವಾನಿಸಲಾಗಿದೆ. ಅರ್ಜಿಯನ್ನು ಯಳಂದೂರು ಪಟ್ಟಣ ಪಂಚಾಯಿತಿ ಕಚೇರಿಯಲ್ಲಿ ಪಡೆದು ಭರ್ತಿ ಮಾಡಿ ಜಾತಿ, ಆದಾಯ ದೃಢೀಕರಣ ಪತ್ರ, ಆಧಾರ್ ಕಾರ್ಡ್, 2 ಭಾವಚಿತ್ರಗಳು, ಬ್ಯಾಂಕ್ ಪಾಸ್‌ಪುಸ್ತಕ, ಪಡಿತರ ಚೀಟಿ, ಇನ್ನಿತರ ಪ್ರಮಾಣ ಪತ್ರಗಳೊಂದಿಗೆ 2 ಲಕ್ಷ ರೂ.ಗಳ ಯೋಜನಾ ವರದಿಯನ್ನು ಲಗತ್ತಿಸಿ ಜುಲೈ 1ರೊಳಗೆ ಸಲ್ಲಿಸಬೇಕು. ಮೊ. ಸಂಖ್ಯೆ 9964466788, 9945709840 ಸಂಪರ್ಕಿಸಬಹುದು.

ಹಿರಿಯ ರಂಗಕರ್ಮಿ ನ.ರತ್ನ ನಿಧನ

ಮೈಸೂರು: ಹಿರಿಯ ರಂಗಕರ್ಮಿ, ಅಖಿಲ ಭಾರತ ವಾಕ್ ಮತ್ತು ಶ್ರವಣ ಸಂಸ್ಥೆಯ (ಆಯಿಷ್) ಮೊದಲ ನಿರ್ದೇಶಕ ನ.ರತ್ನ (89) ಹೃದಯಾಘಾತದಿಂದ ಬೆಂಗಳೂರಿನಲ್ಲಿ ಬುಧವಾರ ಬೆಳಗ್ಗೆ ನಿಧನರಾದರು. ಮೃತರಿಗೆ ಪತ್ನಿ ಲತಾ, ಪುತ್ರ, ಪುತ್ರಿ ಇದ್ದಾರೆ. ತಮಿಳುನಾಡಿನ ಚಿದಂಬರಂನಲ್ಲಿ ಡಾ.ಎ.ಎಂ.ನಟೇಶ್ ವಿಠ್ಠೋಬಾಯಿ ಅಮ್ಮಾಳ್ ದಂಪತಿ ಪುತ್ರರಾಗಿ 1934ರ ಡಿ.12ರಂದು ಜನಿಸಿದ ಅವರು, ಮೈಸೂರು ಹಾಗೂ ಅಮೆರಿಕದಲ್ಲಿ ಶಿಕ್ಷಣ ಪಡೆದರು. ವಿಮರ್ಶಕ ಎ.ಕೆ.ರಾಮಾನುಜನ್, ಲೇಖಕ ಯು.ಆರ್.ಅನಂತಮೂರ್ತಿ ಅವರ ಒಡನಾಡಿಯಾಗಿದ್ದರು.

ಮಹಾರಾಜ ಕಾಲೇಜಿನಲ್ಲಿ 1950ರಲ್ಲಿ ಎಸ್‌ಎಸ್‌ಎಲ್‌ಸಿ, ಯುವರಾಜ ಕಾಲೇಜಿನಲ್ಲಿ ಇಂಟರ್‌ಮೀಡಿಯಟ್ (1952), ಮಹಾರಾಜ ಕಾಲೇಜಿನಲ್ಲಿ ಬಿ.ಎ.ಇಂಗ್ಲಿಷ್ ಆನರ್ಸ್ (1955), ಇನ್‌ಸ್ಟಿಟ್ಯೂಟ್ ಆಫ್ ಎಜುಕೇಶನ್‌ನಲ್ಲಿ ಬಿ.ಇಡಿ ಪದವಿ ಪಡೆದ ನಂತರ ಉನ್ನತ ಶಿಕ್ಷಣಕ್ಕೆ ಅಮೆರಿಕಕ್ಕೆ ತೆರಳಿದ್ದರು. ನ್ಯೂಯಾರ್ಕ್‌ನ ಹಂಟರ್ ವಿಶ್ವವಿದ್ಯಾಲಯ, ಇಂಡಿಯಾನಾ ವಿಶ್ವವಿದ್ಯಾಲಯದಲ್ಲಿ ವಾಕ್ ಮತ್ತು ಶ್ರವಣದಲ್ಲಿ ಎಂ.ಎಸ್ ಹಾಗೂ ಡಾಕ್ಟರೇಟ್ ಪದವಿ ಪಡೆದು, ಅಲ್ಲಿಯೇ ಅಧ್ಯಾಪಕರಾಗಿದ್ದರು. 1966ರಲ್ಲಿ ಆಯಿಷ್ ಸ್ಥಾಪನೆಯಾದಾಗ ಮೊದಲ ನಿರ್ದೇಶಕರಾಗಿ ನೇಮಕಗೊಂಡ ಅವರು 1989ರವರೆಗೂ ಸೇವೆ ಸಲ್ಲಿಸಿದರು. 1985-87ರಲ್ಲಿ ಅಲಿ ಯವರ್ ಜಂಗ್ ನ್ಯಾಷನಲ್ ಇನ್‌ಸ್ಟಿಟ್ಯೂಟ್ ಆಫ್ ಹಿಯರಿಂಗ್ ಹ್ಯಾಂಡಿಕ್ಯಾಪ್ಡ್‌ನ ನಿರ್ದೇಶಕರಾಗಿದ್ದರು. ಸಮತೆಂತೋ ರಂಗತಂಡ ಸ್ಥಾಪಿಸಿ ಮೂಲಕ ರಂಗಭೂಮಿ ಚಟುವಟಿಕೆಗಳಲ್ಲಿ ತೊಡಗಿಸಿಕೊಂಡ ಅವರು ಎಲ್ಲಿಗೆ ಮತ್ತು ಇತರ ಕತೆಗಳು, ಬೊಂತೆ, ಗೋಡೆ ಬೇಕೆ ಗೋಡೆ ಮೊದಲಾದ ನಾಟಕಗಳನ್ನು ರಚಿಸಿದ್ದಾರೆ. ಪುನರ್ಜನ್ಮ, ಭಿನ್ನ ಬೆನಕ, ಬೋಳಾಚಾರಿಗೆ ನಮನ ಮೊದಲಾದ ರೇಡಿಯೊ ನಾಟಕಗಳನ್ನು ರಚಿಸಿದ್ದರೆ. 50ಕ್ಕೂ ಹೆಚ್ಚು ನಾಟಕಗಳಲ್ಲಿ ಅಭಿನಯಿಸಿದ್ದಾರೆ. ಇದೇ ಏಪ್ರಿಲ್‌ನಲ್ಲಿ ಪ್ರದರ್ಶನಗೊಂಡ ಅಯಾನ್ ಶಾಂತಿ ಕುಟೀರ ನಾಟಕದಲ್ಲೂ ವ್ಹೀಲ್‌ಚೇರ್‌ನಲ್ಲಿ ಕುಳಿತು ಪಾತ್ರ ನಿರ್ವಹಿಸಿದ್ದರು. 2005ರಲ್ಲಿ ಕರ್ನಾಟಕ ನಾಟಕ ಅಕಾಡೆಮಿ ಪ್ರಶಸ್ತಿ, 2013ರಲ್ಲಿ ರಾಜ್ಯೋತ್ಸವ, ಎಂ.ಎನ್.ರಾಯ್ ಪ್ರಶಸ್ತಿ, ಬಿ.ವಿ. ಕಾರಂತ ಪ್ರಶಸ್ತಿ, ಹೆಲನ್ ಕೆಲರ್ ಪ್ರಶಸ್ತಿ ದೊರೆತಿವೆ. ವಿಶ್ವಮಾನವ ಜೋಡಿ ರಸ್ತೆಯಲ್ಲಿರುವ ನಿವಾಸ ಮಹಾಮನೆಯಲ್ಲಿ ಹಾಗೂ ಕಲಾಮಂದಿರದ ಕಿಂದರಿಜೋಗಿ ಆವರಣದಲ್ಲಿ ಅಭಿಮಾನಿಗಳು, ಕಲಾವಿದರು, ವಿದ್ಯಾರ್ಥಿಗಳು ಪಾರ್ಥೀವ ಶರೀರದ ಅಂತಿಮ ದರ್ಶನ ಪಡೆದರು. ಜೆಎಸ್‌ಎಸ್ ಆಸ್ಪತ್ರೆಗೆ ದೇಹದಾನವನ್ನು ಕುಟುಂಬಸ್ಥರು ಮಾಡಿದರು.

"ಹಿರಿಯ ರಂಗಕರ್ಮಿ ಡಾ.ನ.ರತ್ನ ಅಗಲಿಕೆ ಎಂದೆಂದೂ ತುಂಬಲಾರದ ನಷ್ಟ. ಅಧ್ಯಾಪನ ಮತ್ತು ರಂಗಚಟುವಟಿಗಳ ಜತೆಗೆ ಮೈಸೂರಿನ ಪ್ರಖ್ಯಾತ ವಾಕ್ ಶ್ರವಣ ಚಿಕಿತ್ಸಾ ಸಂಸ್ಥೆಯನ್ನು ಕಟ್ಟಿ ಬೆಳೆಸಿದ ಡಾ.ನ.ರತ್ನ ಅವರು ದೈಹಿಕ ನ್ಯೂನತೆ ಹೊಂದಿರುವ ಸಾವಿರಾರು ಜನರ ಪಾಲಿನ ಜೀವದಾತರಾಗಿದ್ದರು. ಈ ಪುಣ್ಯಪುರುಷನ ಆತ್ಮಕ್ಕೆ ಶಾಂತಿ ಸಿಗಲಿ ಎಂದು ಹಾರೈಸುತ್ತೇನೆ. ಅವರ ಕುಟುಂಬದ ಸದಸ್ಯರು ಮತ್ತು ಅಭಿಮಾನಿಗಳ ಶೋಕದಲ್ಲಿ ನಾನೂ ಭಾಗಿಯಾಗಿದ್ದೇನೆ.

-ಸಿದ್ದರಾಮಯ್ಯ ಸಿಎಂ

ರಾಜ್ಯಪಾಲ ಥಾವರ್ ಚಂದ್ ಗೆಹ್ಲೋಟ್ ಅಭಿಮತ

ಬಲಿಷ್ಠವಾಗಿದೆ ದೇಶದ ಆರ್ಥಿಕತೆ

ಬೆಂಗಳೂರು: ಡಾ.ಆರ್.ಅಂಬೇಡ್ಕರ್ ಅವರು ಪ್ರಸಿದ್ಧ ಮತ್ತು ನುರಿತ ಅರ್ಥಶಾಸ್ತ್ರಜ್ಞರಾಗಿದ್ದರು. ಅವರ ಚಿಂತನೆ ಮತ್ತು ನೀತಿಗಳನ್ನು ಪರಿಗಣಿಸಿ, ಭಾರತ ಸರ್ಕಾರವು ಅನೇಕ ನಿರ್ಧಾರಗಳನ್ನು ತೆಗೆದುಕೊಂಡಿದೆ. ಇದರಿಂದಾಗಿ ದೇಶವು ಅಭಿವೃದ್ಧಿ ಹೊಂದಿದ ರಾಷ್ಟ್ರವಾಗಿ ಮುನ್ನಡೆಯುತ್ತಿದ್ದು, ದೇಶದ ಆರ್ಥಿಕತೆಯೂ ಬಲಿಷ್ಠವಾಗಿದೆ ಎಂದು ಕರ್ನಾಟಕದ ಗೌರವಾನ್ವಿತ ರಾಜ್ಯಪಾಲರಾದ ಥಾವರ್ ಚಂದ್ ಗೆಹ್ಲೋಟ್ ಅವರು ಹೇಳಿದರು.

ಡಾ.ಬಿ.ಆರ್. ಅಂಬೇಡ್ಕರ್ ಸ್ಕೂಲ್ ಆಫ್ ಎಕನಾಮಿಕ್ಸ್ ವಿಶ್ವವಿದ್ಯಾಲಯದ ಮೊದಲನೇ ಘಟಿಕೋತ್ಸವದ ಅಧ್ಯಕ್ಷತೆ ವಹಿಸಿ ಮಾತನಾಡಿದ ಅವರು, ಉನ್ನತ ಶಿಕ್ಷಣ ಪಡೆದು ಬಾಬಾ ಸಾಹೇಬರು ಬಯಸಿದ್ದರೆ ಲಂಡನ್, ಅಮೇರಿಕ ಅಥವಾ ದೇಶದಲ್ಲೇ ಉನ್ನತ ಹುದ್ದೆಯಲ್ಲಿ ಸೇವೆ ಸಲ್ಲಿಸಲು ಆಯ್ಕೆ ಮಾಡಿ ಭವ್ಯ ಜೀವನ ನಡೆಸಬಹುದಿತ್ತು. ತನ್ನ ಮತ್ತು ತನ್ನ ಕುಟುಂಬದ ಕಲ್ಯಾಣದ ಬಗ್ಗೆ ಯೋಚಿಸುವ ಬದಲು, ಸಾಮಾಜಿಕ, ಆರ್ಥಿಕ ಮತ್ತು ಶೈಕ್ಷಣಿಕ ಅಸಮಾನತೆಗಳನ್ನು ತೊಡೆದುಹಾಕಲು ಸಮಾನತೆ ಮತ್ತು ಸಾಮರಸ್ಯದ ವಾತಾವರಣವನ್ನು ನಿರ್ಮಿಸುವ ಸಂಕಲ್ಪದೊಂದಿಗೆ ಕೆಲಸ ಮಾಡಿದರು. ಬಾಬಾ ಸಾಹೇಬರು ದೇಶ ಮತ್ತು ಸಮಾಜದ ಕಲ್ಯಾಣಕ್ಕಾಗಿ ಕೆಲಸ ಮಾಡುವುದನ್ನು ಮುಂದುವರೆಸಿದರು ಮತ್ತು ಸರ್ವವ್ಯಾಪಿ, ಸರ್ವ ಸ್ನೇಹಿಯಾದರು ಎಂದರು.

ಭಾರತೀಯ ಕರೆನ್ಸಿ ಸಮಸ್ಯೆ, ಹಣದುಬ್ಬರ ಮತ್ತು ವಿನಿಮಯ ದರ, ಭಾರತದ ರಾಷ್ಟ್ರೀಯ ಲಾಭಾಂಶ, ಭೂರಹಿತ ಕಾರ್ಮಿಕರ ಸಮಸ್ಯೆ ಮತ್ತು ಪ್ರಮುಖ ವಿಷಯಗಳ ಕುರಿತು ಸಂಶೋಧನೆ ಮಾಡುವ ಮೂಲಕ ಸಮಸ್ಯೆಗಳನ್ನು ಪರಿಹರಿಸಿದ್ದಾರೆ. ಭಾರತದಲ್ಲಿ ಆರ್ಥಿಕ ಮತ್ತು ಆರ್ಥಿಕ ಶಕ್ತಿಗಾಗಿ ಅವರ ಕೆಲಸವು ಅನುಕರಣೀಯವಾಗಿದೆ ಎಂದು ತಿಳಿಸಿದರು.

ಯಶಸ್ವಿ ಅರ್ಥಶಾಸ್ತ್ರಜ್ಞರು ಸಂಕೀರ್ಣ ದತ್ತಾಂಶ ಮತ್ತು ಅಂಕಿಅಂಶಗಳನ್ನು ಅಧ್ಯಯನ ಮಾಡುತ್ತಾರೆ ಮತ್ತು ಹಣಕಾಸು ಸಂಸ್ಥೆಗಳಿಗೆ ಸಲಹೆ ನೀಡಲು ಅವರ ಸಂಶೋಧನೆಗಳನ್ನು ಬಳಸುತ್ತಾರೆ. ನೀತಿಗಳು ಮತ್ತು ಹೂಡಿಕೆಗಳ ಸಂಭಾವ್ಯ ಪ್ರಭಾವದ ಕುರಿತು ಅರ್ಥಶಾಸ್ತ್ರಜ್ಞರ ಸಲಹೆ ಮುಖ್ಯವಾಗಿದೆ. ನಮ್ಮ ದೇಶದ ಆರ್ಥಿಕತೆಯು ವಿಶ್ವದ 5 ನೇ ಅತಿದೊಡ್ಡ ಆರ್ಥಿಕತೆಯಾಗಿದೆ. ಅದನ್ನು ಇನ್ನಷ್ಟು ಬಲಪಡಿಸುವ ಅಗತ್ಯವಿದೆ, ದೇಶವು ಅಭಿವೃದ್ಧಿ ಹೊಂದಿದ ರಾಷ್ಟ್ರವಾಗುವತ್ತ ವೇಗದಲ್ಲಿ ಸಾಗುತ್ತಿದೆ, ಮುಂಬರುವ ವರ್ಷಗಳಲ್ಲಿ ದೇಶವನ್ನು ವಿಶ್ವದ ಅಭಿವೃದ್ಧಿ ಹೊಂದಿದ ರಾಷ್ಟ್ರಗಳ ಮುಂಚೂಣಿಗೆ ತರಲು ಸಕ್ರಿಯ ಪ್ರಯತ್ನಗಳು ನಡೆಯಬೇಕು ಎಂದು ಸಲಹೆ ನೀಡಿದರು.

ಡಾ.ಬಿ.ಆರ್. ಅಂಬೇಡ್ಕರ್ ಸ್ಕೂಲ್ ಆಫ್ ಎಕನಾಮಿಕ್ಸ್ ವಿಶ್ವವಿದ್ಯಾನಿಲಯವು ಮೊದಲ ಘಟಿಕೋತ್ಸವವನ್ನು ಆಚರಿಸಿಕೊಳ್ಳುತ್ತಿರುವುದು ಸಂತೋಷದ ಸಂಗತಿಯಾಗಿದೆ. ಡಾ.ಬಿ.ಆರ್. ಅಂಬೇಡ್ಕರ್ ಸ್ಕೂಲ್ ಆಫ್ ಎಕನಾಮಿಕ್ಸ್ ವಿಶ್ವವಿದ್ಯಾಲಯವು ಆರ್ಥಿಕ ಸಂಶೋಧನೆ ಮತ್ತು ಶಿಕ್ಷಣದಲ್ಲಿ ಉತ್ಕೃಷ್ಟತೆಯ ಉದಯೋನ್ಮುಖ ಸಂಸ್ಥೆಯಾಗಿದೆ. ವೇಗವಾಗಿ ಅಭಿವೃದ್ಧಿ ಹೊಂದುತ್ತಿರುವ ರಾಷ್ಟ್ರದ ಬೇಡಿಕೆಗಳನ್ನು ಪೂರೈಸುವಲ್ಲಿ ಪ್ರಮುಖ ಪಾತ್ರ ವಹಿಸುವ ಅರ್ಥಶಾಸ್ತ್ರ ಕ್ಷೇತ್ರದಲ್ಲಿ ಪ್ರತಿಷ್ಠಿತ ಸಂಸ್ಥೆಯ ಅಗತ್ಯವನ್ನು ಪೂರೈಸಲು ಇದು ರಚಿಸಲಾಗಿದೆ. ಈ ಸಂಸ್ಥೆಯಲ್ಲಿ ಪದವಿ ಪಡೆದ ಎಲ್ಲಾ ವಿದ್ಯಾರ್ಥಿಗಳಿಗೆ ಅಭಿನಂದನೆಗಳು. ನೀವು ಅರ್ಥಶಾಸ್ತ್ರಜ್ಞರಾಗಿ, ಆರ್ಥಿಕ ಪ್ರವೃತ್ತಿಗಳನ್ನು ಸಂಶೋಧಿಸುವುದು ಮತ್ತು ಮೇಲ್ವಿಚಾರಣೆ ಮಾಡುವುದು ಮತ್ತು ಭವಿಷ್ಯದ ಬೆಳವಣಿಗೆಗಳಿಗಾಗಿ ಸಂಖ್ಯಾಶಾಸ್ತ್ರೀಯ ಮಾದರಿಗಳನ್ನು ರಚಿಸುತ್ತೀರಿ ಎಂಬ ವಿಶ್ವಾಸವಿದೆ ಎಂದು ಭರವಸೆ ವ್ಯಕ್ತಪಡಿಸಿದರು. ಈ ವೇಳೆ ಉನ್ನತ ಶಿಕ್ಷಣ ಸಚಿವರಾದ ಎಂ.ಸಿ. ಸುಧಾಕರ್, ಆರ್ಬಿಐ ಮಾಜಿ ಗವರ್ನರ್ ಡಾ.ಸಿ.ರಂಗರಾಜನ್, ಕುಲಪತಿ ಡಾ.ಎನ್.ಆರ್ .ಭಾನುಮೂರ್ತಿ ಇತರ ಗಣ್ಯರು ಹಾಜರಿದ್ದರು.

ಡೀಸೆಲ್- ಪೆಟ್ರೋಲ್ ದರ ಏರಿಕೆ ಖಂಡಿಸಿ ಬಿಜೆಪಿಯಿಂದ ರಸ್ತೆತಡೆ

ಬೆಂಗಳೂರು: ಡೀಸೆಲ್- ಪೆಟ್ರೋಲ್ ದರ ಏರಿಕೆ ವಿರೋಧಿಸಿ ಮತ್ತು ಈ ದರ ಏರಿಕೆಯನ್ನು ವಾಪಸ್ ಪಡೆಯಲು ಆಗ್ರಹಿಸಿ ಗುರುವಾರ ಎರಡನೇ ಹಂತದ ಹೋರಾಟ ನಡೆಸಲಾಗುವುದು ಎಂದು ಎಂದು ವಿಧಾನಪರಿಷತ್ ಸದಸ್ಯ ಎನ್. ರವಿಕುಮಾರ್ ತಿಳಿಸಿದರು. ಮಲ್ಲೇಶ್ವರದ ಬಿಜೆಪಿ ರಾಜ್ಯ ಕಾರ್ಯಾಲಯ ಜಗನ್ನಾಥ ಭವನದಲ್ಲಿ ಮಾಧ್ಯಮ ಪ್ರತಿನಿಧಿಗಳೊಂದಿಗೆ ಮಾತನಾಡಿದ ಅವರು, ಮೊನ್ನೆ ರಾಜ್ಯಾದ್ಯಂತ ಬೃಹತ್ ಹೋರಾಟ ಮಾಡಿದ್ದೇವೆ. ನಾಳೆ ರಾಜ್ಯದ 224 ವಿಧಾನಸಭಾ ಕ್ಷೇತ್ರಗಳಲ್ಲಿ ಸಾವಿರಾರು ಸಂಖ್ಯೆಯಲ್ಲಿ ಸೇರಿ ರಸ್ತೆತಡೆ ಆಂದೋಲನ ನಡೆಸಲಿದ್ದೇವೆ ಎಂದು ವಿವರಿಸಿದರು.

ವಿಪರೀತ ತೆರಿಗೆ ಶುಲ್ಕ ಹೆಚ್ಚಳದ ಅಭಿಯಾನವನ್ನೇ ರಾಜ್ಯ ಸರ್ಕಾರ ನಡೆಸುತ್ತಿದೆ. ಹಲವಾರು ಕ್ಷೇತ್ರಗಳ ತೆರಿಗೆಯನ್ನು ಈ ಸರ್ಕಾರ ಹೆಚ್ಚಿಸಿದೆ ಎಂದು ಆಕ್ಷೇಪಿಸಿದರು. ಕಾಂಗ್ರೆಸ್ ಸರ್ಕಾರವು ಕರ್ನಾಟಕದ ಜನರ ಜೀವನವನ್ನೇ ಕಷ್ಟದಾಯಕವನ್ನಾಗಿ ಮಾಡಿದೆ ಎಂದು ಟೀಕಿಸಿದರು. ಜನರ ಬದುಕನ್ನೇ ದುಸ್ತರವನ್ನಾಗಿ ಮಾಡಿದ ಜನವಿರೋಧಿ ಸರ್ಕಾರ ಇದು. ರೈತವಿರೋಧಿ, ಎಸ್ಸಿ, ಎಸ್ಟಿ, ಒಬಿಸಿಗಳ ವಿರೋಧಿ ಸರ್ಕಾರ ಇದಾಗಿದ್ದು, ಸಿದ್ದರಾಮಯ್ಯನವರ ನೇತೃತ್ವದ ಈ ಸರ್ಕಾರ ಕೂಡಲೇ ಪೆಟ್ರೋಲ್, ಡೀಸೆಲ್ ದರ ಏರಿಕೆಯನ್ನು ಹಿಂಪಡೆಯುವಂತೆ ಆಗ್ರಹಿಸಿದರು.

ಬರ ವಿಪತ್ತು ಪ್ರಗತಿ ಪರಿಶೀಲನಾ ಸಭೆ

ಗುಂಡ್ಲುಪೇಟೆ: ತಾಲ್ಲೂಕಿನಲ್ಲಿ ಅಗತ್ಯವಿರುವ ಕಡೆ ಜಾನುವಾರುಗಳಿಗೆ ಮೇವು ಪೂರೈಕೆ ಮಾಡುವಂತೆ ರೇಷ್ಮೆ ಮತ್ತು ಪಶುಸಂಗೋಪನ ಹಾಗೂ ಜಿಲ್ಲಾ ಉಸ್ತುವಾರಿ ಸಚಿವ ಕೆ.ವೆಂಕಟೇಶ್ ಅಧಿಕಾರಿಗಳಿಗೆ ಸೂಚನೆ ನೀಡಿದರು.

ಪಟ್ಟಣದ ತಾಲೂಕು ಕಚೇರಿಯ ಸಭಾಂಗಣದಲ್ಲಿ ನಡೆದ ಬರ ವಿಪತ್ತು ಹಾಗೂ ತಾಲೂಕು ಪ್ರಗತಿ ಪರಿಶೀಲನಾ ಸಭೆಯನ್ನು ಉಸ್ತುವಾರಿ ಸಚಿವ ಕೆ.ವೆಂಕಟೇಶ್ ಅಧ್ಯಕ್ಷತೆ ವಹಿಸಿ ಮಾತನಾಡಿ, ಪಟ್ಟಣದ ಎ.ಪಿ.ಎಂ.ಸಿ ಯಾರ್ಡ್ ನಲ್ಲಿ ಮೇವು ಬ್ಯಾಂಕ್ ತೆರೆಯಲಾಗಿತ್ತು ಬೇಗೂರು, ಹಂಗಳ, ಕಸಬಾ ಹೋಬಳಿ ವ್ಯಾಪ್ತಿಯಲ್ಲಿ ಪ್ರತಿ ಕೆ.ಜಿ.ಗೆ ಎರಡು ರೂಪಾಯಿಗಳಂತೆ 180 ಟನ್ ಮೇವು ಪೂರೈಕೆ ಮಾಡಲಾಗಿದೆ ಎಂದು ಎ.ಡಿ.ಮೋಹನ್ ಕುಮಾರ್ ತಿಳಿಸಿದರು.

ಕಳೆದ ಒಂದೊವರೆ ತಿಂಗಳಿಂದ ಮಳೆಯಾಗಿದ್ದ ಕಾರಣ ಜಾನುವಾರುಗಳಿಗೆ ಮೇವು ನೀಡದೆ ಇದ್ದ ಕಾರಣ ಗರಂ ಆದ ಸಚಿವರು ಜಾನುವಾರುಗಳಿಗೆ ಬೇಡಿಕೆ ಇರುವ ಕಡೆ ಮೇವು ಪೂರೈಕೆ ಮಾಡುವಂತೆ ಅಧಿಕಾರಿಗಳಿಗೆ ಸೂಚಿಸಿದರು.

ಗೃಹಲಕ್ಷ್ಮಿ ಯೋಜನೆಯಡಿ ಕೆಲ ಮಹಿಳೆಯರಿಗೆ ಹಣ ಬಿಡುಗಡೆಯಾಗಬೇಕಿದ್ದು ಎರಡು ಮೂರು ದಿನಗಳಲ್ಲಿ ಬಾಕಿ ಉಳಿದಿರುವ ಗೃಹಲಕ್ಷ್ಮಿ ಹಣವನ್ನು ಅವರ ಖಾತೆಗೆ ಜಮಾ ಮಾಡಲಾಗುವುದು ಎಂದು ಸಿ.ಡಿ.ಪಿ.ಓ ಹೇಮಾವತಿ ಮಾಹಿತಿ ನೀಡಿದರು. ತಾಲೂಕಿನ ಹಲವೆಡೆ ಸರ್ಕಾರಿ ಬಸ್ ಸೌಲಭ್ಯ ಇಲ್ಲದ ಕಾರಣ ಆ ಮಾರ್ಗದಲ್ಲಿ ಶಾಲಾ ಅವಧಿಯಲ್ಲಿ ಸರಿಯಾದ ಬಸ್ ಸಂಚಾರ ವ್ಯವಸ್ಥೆಯನ್ನು ಮಾಡುವಂತೆ ಕ.ರಾ.ಸಾ.ಸ ನಿಗಮದ ಅಧಿಕಾರಿಗಳಿಗೆ ಶಾಸಕ ಗಣೇಶ್ ಪ್ರಸಾದ್ ಸೂಚನೆ ನೀಡಿದರು.

ತಾಲೂಕಿನಲ್ಲಿ ಸುರಿದ ಬಾರಿ ಮಳೆಗೆ ಹಾನಿಯಾದ ಮನೆಗಳು ಭಾಗಶಃ ಹಾನಿಯಾಗಿದ್ದು ಅವರಿಗೆ ಪರಿಹಾರವನ್ನು ನೀಡಲಾಗಿದೆ ತಹಸೀಲ್ದಾರ್ ರಮೇಶ್ ಬಾಬು ಸಚಿವರಿಗೆ ತಿಳಿಸಿದರು.

ರಸ್ತೆ ಅಭಿವೃದ್ಧಿ ಕಾಮಗಾರಿಗೆ ಭೂಮಿಪೂಜೆ

ಕೆ.ಆರ್.ಪೇಟೆ: ಕ್ಷೇತ್ರದ ಸಮಗ್ರ ಅಭಿವೃದ್ಧಿಗೆ ಬದ್ಧತೆಯಿಂದ ಕೆಲಸ ಮಾಡುವೆ ಎಂದು ಶಾಸಕ ಹೆಚ್.ಟಿ.ಮಂಜು ಹೇಳಿದರು.

ಲೋಕೋಪಯೋಗಿ ಇಲಾಖೆಯ ಅನುದಾನದಲ್ಲಿ. ಕೆ.ಆರ್ .ಪೇಟೆ ತಾಲ್ಲೂಕಿನ ಕಿಕ್ಕೇರಿ ಗ್ರಾಮದ ಕಿಕ್ಕೇರಿ ಗ್ರಾಮದಲ್ಲಿ ಎರಡು ಕೋಟಿ ರಸ್ತೆ ಕಾಮಗಾರಿ ಹಾಗೂ ಕಿಕ್ಕೇರಿ ಕೆಇಬಿ ಗೇಟ್‌ನಿಂದ ರಾಮನಹಳ್ಳಿ ಸಮೀಪದವರೆಗೆ ಎರಡು ಕೋಟಿ ಒಟ್ಟು ನಾಲ್ಕು ಕೋಟಿ ರೂ ವೆಚ್ಚದ ಕಾಮಗಾರಿಗಳಿಗೆ ಭೂಮಿ ಪೂಜೆ ನೆರವೇರಿಸಿ ಮಾತನಾಡಿದರು.

ಕ್ಷೇತ್ರದ ಜನರು ಸಾಕಷ್ಟು ನಿರೀಕ್ಷೆಯೊಂದಿಗೆ ನನ್ನನ್ನು ಆಯ್ಕೆ ಮಾಡಿದ್ದಾರೆ. ಆದರೆ ವಿರೋಧ ಪಕ್ಷದ ಶಾಸಕರಾಗಿ ಪ್ರಸ್ತುತ ಇರುವ ಸರ್ಕಾರ ಬಿಟ್ಟಿ ಭಾಗ್ಯಗಳಿಂದ ಅಭಿವೃದ್ಧಿ ಕಾರ್ಯಕ್ರಮಗಳು ಕುಂಠಿತವಾಗಿದೆ ಆದರೆ ಹಾಗೆಂದು ಸುಮ್ಮನೆ ಕೂರುವ ಶಾಸಕ ನಾನಲ್ಲ ನನ್ನ ರಾಜಕೀಯ ಜೀವನದುದ್ದಕ್ಕೂ ಹೋರಾಟ ಮಾಡುತ್ತಲೇ ಬಂದಿದ್ದೇನೆ ಆ ಮಾದರಿಯಲ್ಲಿ ಮುಂದಿನ ದಿನಗಳಲ್ಲಿ ಹೋರಾಟದ ಮೂಲಕವೇ ನನ್ನ ಕ್ಷೇತ್ರಕ್ಕೆ ಅನುದಾನ ತಂದು ಪ್ರತಿ ಗ್ರಾಮದ ಮೂಲಸೌಕರ್ಯಗಳ ಅಭಿವೃದ್ಧಿಗೆ ಕ್ರಿಯಾಯೋಜನೆ ರೂಪಿಸಿ, ಅಭಿವೃದ್ಧಿ ಕಾರ್ಯಗಳನ್ನು ಅನುಷ್ಠಾನಗೊಳಿಸುವ ಮೂಲಕ ಜನರ ನಂಬಿಕೆ ಉಳಿಸಿಕೊಳ್ಳುವೆ ಎಂದರು.

ನಾನು ಕಾಲಹರಣ ಮಾಡುವ ಶಾಸಕನಲ್ಲ ಹಿಂದುಳಿದ ಕ್ಷೇತ್ರದಲ್ಲಿ ಹೊಸ ಬದಲಾವಣೆ ತರಲು ಶಾಸಕನಾಗಿರುವೆ. ನನ್ನ ಕನಸು ಸಾಕಾರಗೊಳಿಸಲು ಎಲ್ಲರೂ ಸಹಕಾರ ನೀಡಬೇಕು. ಆದ್ದರಿಂದ ಕಾಮಗಾರಿಗಳ ನಡೆಯುವ ಸ್ಥಳದಲ್ಲಿಯೇ ಸ್ಥಳೀಯ ಜನಪ್ರತಿನಿಧಿಗಳು ಹಾಗೂ ಅಧಿಕಾರಿಗಳು ಇದ್ದು, ಉತ್ತಮ ಗುಣ ಮಟ್ಟದ ಕಾಮಗಾರಿಯನ್ನು ಮಾಡಿಸಿ ಸಾರ್ವಜನಿಕರಿಗೆ ಅನುಕೂಲ ಮಾಡಬೇಕು ಎಂದರು.

ಇತ್ತೀಚಿನ ದಿನಗಳ ಕೆಲ ಗುತ್ತಿಗೆದಾರರು ಸಂಪೂರ್ಣ ಕಳಪೆ ಕಾಮಗಾರಿಗಳಿಗೆ ಹೆಚ್ಚು ಒತ್ತು ನೀಡುತ್ತಿದ್ದಾರೆ ಎಂದು ಸ್ಥಳೀಯರು ಆರೋಪಿಸಿದ ಹಿನ್ನೆಲೆಯಲ್ಲಿ ಸ್ಥಳದಲ್ಲಿದ್ದ ಗುತ್ತಿಗೆದಾರನ ಆಪ್ತ ಸಹಾಯಕ ಚಿದಾನಂದನಿಗೆ ಗುಣಮಟ್ಟದ ಕಾಮಗಾರಿ ಮೊದಲ ಆದ್ಯತೆ ಇರಲಿ ಎಂದು ಶಾಸಕ ಹೆಚ್.ಟಿ ಮಂಜು ಎಚ್ಚರಿಕೆ ನೀಡಿದರು. ಈ ಸಂದರ್ಭದಲ್ಲಿ ಕಿಕ್ಕೇರಿ ಹೋಬಳಿಯ ಜೆಡಿಎಸ್ ಅಧ್ಯಕ್ಷ ಕಾಯಿ ಮಂಜೇಗೌಡ, ಕಿಕ್ಕೇರಿ ಕೃಷಿ ಪತ್ತಿನ ಸಹಕಾರ ಸಂಘದ ನಿರ್ದೇಶಕ ಶೇಖರ್, ಮುಖಂಡ ಕೃಷ್ಣೆಗೌಡ, ಶ್ರೀ ಧರ್ಮಸ್ಥಳದ ಜನಜಾಗೃತಿಯ ಜಿಲ್ಲಾ ನಿರ್ದೇಶಕ ಮೊಟ್ಟೆ ಮಂಜು, ಮಾರ್ಗೋನಹಳ್ಳಿ ಮಂಜುನಾಥ್, ಜೆಡಿಎಸ್ ಮುಖಂಡ ಲೋಕೋಪಯೋಗಿ ಇಲಾಖೆಯ ಕಾರ್ಯಪಾಲಕ ಅಭಿಯಂತರ ರಾಜು, ಸಹಾಯಕ ಕಾರ್ಯಪಾಲಕ ಮಂಜುನಾಥ್, ಲೋಕೋಪಯೋಗಿ ಇಲಾಖೆಯ ಕಾರ್ಯಪಾಲಕ ಅಭಿಯಂತರ ರಾಜು, ಸಹಾಯಕ ಕಾರ್ಯಪಾಲಕ ಮಂಜುನಾಥ್, ರಾಮನಹಳ್ಳಿ ರೈತ ಸಂಘದ ಮಂಜೇಗೌಡ, ಡೈರಿ ಕುಮಾರ್, ಶಾಸಕರ ಆಪ್ತ ಸಹಾಯಕ ಅರಳಕುಪ್ಪೆ ಪ್ರತಾಪ್, ಅನಿಲ್, ರಾಕೇಶ್, ಸೇರಿದಂತೆ ಉಪಸ್ಥಿತರಿದ್ದರು.

ಬೆಲೆ ಏರಿಕೆ ವಿರೋಧಿಸಿ ಪ್ರತಿಭಟನೆ

ಚಾಮರಾಜನಗರ: ಪೆಟ್ರೋಲ್, ಡೀಸೆಲ್ ಬೆಲೆ ಏರಿಕೆ ಖಂಡಿಸಿ ಕನ್ನಡಪರ ಸಂಘಟನೆಗಳ ಪದಾಧಿಕಾರಿಗಳು ಚಾಮರಾಜನಗರದಲ್ಲಿ ಪ್ರತಿಭಟನೆ ನಡೆಸಿದರು.

ಚಾಮರಾಜನಗರದ ಭುವನೇಶ್ವರಿ ವೃತ್ತದಲ್ಲಿ ಜಮಾಯಿಸಿದ ಪ್ರತಿಭಟನಾಕಾರರು ತಮಟೆ ಚಳವಳಿ ನಡೆಸಿದರು. ವೃತ್ತದಲ್ಲಿ ಕೆಲಕಾಲ ರಸ್ತೆ ತಡೆದು ಪ್ರತಿಭಟನೆ ನಡೆಸಿದರಲ್ಲದೆ, ರಾಜ್ಯ ಸರ್ಕಾರದ ವಿರುದ್ಧ ಘೋಷಣೆ ಕೂಗಿ ಆಕ್ರೋಶ ವ್ಯಕ್ತಪಡಿಸಿದರು.

ಕನ್ನಡ ಸೇನಾಪಡೆಯ ಅಧ್ಯಕ್ಷ ಚಾ.ರಂ. ಶ್ರೀನಿವಾಸಗೌಡ ಮಾತನಾಡಿ, ರಾಜ್ಯ ಸರ್ಕಾರ ಏಕಾಏಕಿ ಪೆಟ್ರೋಲ್, ಡೀಸೆಲ್ ಬೆಲೆಯನ್ನು ಏರಿಕೆ ಮಾಡಿರುವುದು ಖಂಡನೀಯ. ರಾಜ್ಯ ಸರ್ಕಾರ ಒಂದು ಕಡೆ ಉಚಿತವಾಗಿ ಜನರಿಗೆ ಒಂದಷ್ಟು ಯೋಜನೆಗಳನ್ನು ಕೊಡುತ್ತೇವೆ ಎಂದು ಹೇಳಿಕೊಳ್ಳುತ್ತಿದೆ. ಆದರೆ, ಜನರಿಂದ ಬೇರೆ ರೂಪದಲ್ಲಿ ಸುಲಿಗೆ ಮಾಡುತ್ತಿರುವುದು ವಿಪರ್ಯಾಸ ಎಂದರು. ರಾಜ್ಯ ಸರ್ಕಾರಕ್ಕೆ ನೈತಿಕತೆ ಇದ್ದರೆ ಏರಿಕೆ ಮಾಡಿರುವ ಪೆಟ್ರೋಲ್, ಡೀಸೆಲ್ ದರವನ್ನು ಹಿಂಪಡೆಯಬೇಕು. ಇಲ್ಲದಿದ್ದರೆ ಮುಂದಿನ ದಿನಗಳಲ್ಲಿ ರಾಜ್ಯಾದ್ಯಂತ ಕನ್ನಡಪರ ಸಂಘಟನೆಗಳು ಉಗ್ರ ಹೋರಾಟ ಮಾಡುವುದಾಗಿ ಎಚ್ಚರಿಸಿದರು. ಪ್ರತಿಭಟನೆಯಲ್ಲಿ ನಿಜಧ್ವನಿ ಗೋವಿಂದರಾಜು, ಪಣ್ಯದಹುಂಡಿ ರಾಜು, ಮಹೇಶ್ಗೌಡ, ಗು.ಪುರುಷೋತ್ತಮ್, ಚಾ.ವೆಂ.ರಾಜಗೋಪಾಲ್, ನಾಗೇಂದ್ರಗೌಡ, ಅರುಣ್‌ಕುಮಾರ್‌ಗೌಡ, ಮಂಜು, ಲೋಕೇಶ್, ಭೂಪತಿ, ತಾಂಡವಮೂರ್ತಿ, ಆಟೋ ಲಿಂಗರಾಜು, ವೀರಭದ್ರ, ಪ್ರಕಾಶ್, ಸಾಗರ್ ರಾವತ್ ಸೇರಿದಂತೆ ಇತರರು ಭಾಗವಹಿಸಿದ್ದರು.

ಪಾರ್ವತಮ್ಮ ಪಿ.ಎನ್.ಜವರಪ್ಪಗೌಡ ಪತ್ರಿಕಾ ಪ್ರಶಸ್ತಿಗೆ ನಂಜೇಗೌಡ ಅರ್ಹ ವ್ಯಕ್ತಿಯಾ?

ಮಂಡ್ಯ : ಮಂಡ್ಯ ಜಿಲ್ಲೆ ಕರ್ನಾಟಕದ ಸಂಘದ ಆಶ್ರಯದಲ್ಲಿ ಜೂನ್ 20ರಂದು ಸಂಜೆ 5ಗಂಟೆಗೆ ಕೆ.ವಿ. ಶಂಕರಗೌಡ ಶತಮಾನೋತ್ಸವ ಭವನದಲ್ಲಿ ಪಾರ್ವತಮ್ಮ ಪಿ.ಎನ್. ಜವರಪ್ಪಗೌಡ ಪತ್ರಿಕಾ ಪ್ರಶಸ್ತಿಗಳ ಪ್ರದಾನ ಸಮಾರಂಭದಲ್ಲಿ ಪತ್ರಿಕಾ ವರದಿಗಾರ ನಂಜೇಗೌಡ ಆಯ್ಕೆ ಯಾವ ಮಾನದಂಡದಲ್ಲಿ ನಡೆದಿದೆ? ಕರ್ನಾಟಕ ಸಂಘ ಸಾರ್ವಜನಿಕರು ಮತ್ತು ಷೇರುದಾರರ ಸ್ವತ್ತು. ಸಂಘದ ಮೇಲೆ ಅಪಾರ ಕಳಕಳಿ, ಗೌರವವಿದೆ. ಇಂಥ ಪ್ರಶಸ್ತಿ ನೀಡುವಾಗ ವ್ಯಕ್ತಿಗತವಾಗಿ ಸಾಧಕ-ಬಾಧಕಗಳನ್ನು ಚರ್ಚಿಸಿ ಮಾನದಂಡವನ್ನು ಅನುಸರಿಸಿ ಪ್ರಶಸ್ತಿಗಳನ್ನು ನೀಡಬೇಕಾಗುತ್ತದೆ.

ಜಿಲ್ಲೆಯ ಹಲವಾರು ಹಿರಿಯ ಮಹನೀಯರು ಪತ್ರಿಕೋದ್ಯಮದಲ್ಲಿ ಕೆಲಸ ಮಾಡುತ್ತಿದ್ದಾರೆ. ಹಲವಾರು ವರ್ಷಗಳಿಂದ ಸ್ವಂತ ಹಾಗೂ ಅರೆಕಾಲಿಕ ಪತ್ರಿಕೆ, ಪ್ರಾದೇಶಿಕ ಪತ್ರಿಕೆಗಳಲ್ಲಿ ಹಿರಿಯ ವರದಿಗಾರರಾಗಿ ದುಡಿಯುತ್ತಾ ಬಂದಿದ್ದಾರೆ. ಜಿಲ್ಲೆಯಲ್ಲಿ ನೂರಾರು ಪತ್ರಿಕೆಗಳು ಪ್ರಕಟವಾಗುತ್ತಿವೆ. ಅವರವರ ವರದಿಗಳನ್ನು ಶೈಲಿಯಲ್ಲಿ ವರದಿಗಳನ್ನು ಮಾಡಿ ಸಮಾಜದ ಅಂಕು ಡೊಂಕುಗಳನ್ನು ಹಾಗೂ ಸರ್ಕಾರಕ್ಕೆ ಛಾಟಿ ಬೀಸುವಂಥ ವರದಿಗಳನ್ನು ಮಾಡುವ ಮೂಲಕ ಬೆಳಕು ಚೆಲ್ಲುತ್ತಾ ಬರುತ್ತಿದ್ದಾರೆ.

ಹಗಲಿರುಳು ಜೀವದ ಹಂಗನ್ನು ಲೆಕ್ಕಿಸದೆ ವರದಿಗಳನ್ನು ಮಾಡುತ್ತಿದ್ದಾರೆ. ಇದನ್ನೆಲ್ಲವನ್ನೂ ಗಮನಿಸಿ, ಚರ್ಚಿಸಿ ಮಾನದಂಡದ ಪ್ರಕಾರ ಕರ್ನಾಟಕ ಸಂಘದ ಆಶ್ರಯದಲ್ಲಿ ನಡೆಯುತ್ತಿರುವ ಪ್ರಶಸ್ತಿ ಪ್ರದಾನವನ್ನು ಆಯ್ಕೆ ಮಾಡಬೇಕಾಗಿತ್ತು. ಸಂಘ ಯಾವುದೋ ಒತ್ತಡಕ್ಕೆ ರಾಜಕೀಯ ಪ್ರೇರಿತವಾಗಿ ತಮ್ಮ ಹಿತ ಕಾಯುವವರಿಗೆ ಪ್ರಶಸ್ತಿ ನೀಡುತ್ತಿರುವುದು ಸರಿಯಾದ ಕ್ರಮವಲ್ಲ. ಮೇಲಿನ ವ್ಯಕ್ತಿ ನಂಜೇಗೌಡ ಮಾದರಿ ವರದಿಗಾರನಾಗಲು ಅರ್ಹ ವ್ಯಕ್ತಿಯಲ್ಲ. ಅಕ್ರಮವಾಗಿ ಕಾನೂನುಗಳು ಬಾಹಿರವಾಗಿ ಸರ್ಕಾರಕ್ಕೆ ಮರೆಮಾಚಿ, ಬಡವರಿಗೆ ಸಿಗಬೇಕಾದ ವಾಜಪೇಯಿ ಯೋಜನೆಯನ್ನು ನಂಜೇಗೌಡ ಎಂಬ ವ್ಯಕ್ತಿ ತಮ್ಮ ಪತ್ನಿ ಪವಿತ್ರಾ ಎಂಬ ಹೆಸರಿನಲ್ಲಿ ನಕಲಿ ದಾಖಲೆಗಳನ್ನು ಕೊಟ್ಟು 2.70 ಲಕ್ಷ ರೂ. ತೆಗೆದುಕೊಂಡು ಸರ್ಕಾರಕ್ಕೆ ಮೋಸ ಮಾಡಿದ್ದಾರೆ. ಬಡವ, ನಿರ್ಗತಿಕರಿಗೆ ದಕ್ಕಬೇಕಾದ ವಾಜಪೇಯಿ ಯೋಜನೆ ಕಾನೂನುಬಾಹಿರವಾಗಿ ಉಳ್ಳವರ ಪಾಲಾಗಿದೆ. ಸರ್ಕಾರ ಬಡ್ಡಿಸಮೇತ ವಾಪಸ್ ಹಣವನ್ನು ನೀಡುವಂತೆ ನೋಟೀಸ್ ನೀಡಲಾಗಿತ್ತು. ಅದಕ್ಕೂ ಉಚ್ಚ ನ್ಯಾಯಾಲಯದಲ್ಲಿ ತಡೆಯಾಜ್ಞೆ ತಂದಿರುವ ವ್ಯಕ್ತಿಗೆ ಪ್ರಶಸ್ತಿ ನೀಡಬೇಕೆ? ಪಿಡಬ್ಲ್ಯೂಡಿ ಸರ್ಕಾರಿ ಜಾಗದಲ್ಲಿರುವ ಗಣಂಗೂರಿನಲ್ಲಿ ಅಕ್ರಮವಾಗಿ ವಾಣಿಜ್ಯ ಮಳಿಗೆ ಕಟ್ಟಿಸಿ ಬಾಡಿಗೆ ಕೊಟ್ಟು ಹಣವನ್ನು ಲಪಾಟಾಯಿಸುತ್ತಿದ್ದ. ಇದು ಕೂಡ ಲೋಕಾಯುಕ್ತಕ್ಕೆ ದೂರು ನೀಡಿ ಕಟ್ಟಡವನ್ನು ಅಕ್ರಮ ಕಟ್ಟಡವೆಂದು ಸಾಬೀತಾಗಿ ಜಾಗ, ಮಳಿಗೆಗಳನ್ನು ನಮ್ಮ ಹೋರಾಟದ ಫಲವಾಗಿ ಈಗ ತೆರವು ಮಾಡಿಸಲಾಗಿದೆ. ಇಂಥ ವ್ಯಕ್ತಿಗೆ ಪ್ರಶಸ್ತಿ ನೀಡಬೇಕೇ?

ನದಿ ಪಾತ್ರದಲ್ಲಿ ಕಾನೂನುಗಳನ್ನು ಉಲ್ಲಂಘನೆ ಮಾಡಿ ಬಬರ್ಜೋನ್ನಲ್ಲಿ ಸಿಡಿಎಸ್ ನಾಲೆಯನ್ನು ಅಕ್ರಮವಾಗಿ ಮುಚ್ಚಿ ನಂಜೇಗೌಡ ಅವರ ಪತ್ನಿ ಹೆಸರಲ್ಲಿ ಮನೆ ನಿರ್ಮಾಣ ಮಾಡಿರುವ, ಅಕ್ರಮ ಕಟ್ಟಡ ತೆರವು ಮಾಡಿ ಸರ್ಕಾರ ನೋಟೀಸ್ ನೀಡಿತ್ತು. ಆ ನೋಟೀಸಿನ ಮೇಲೆ ಅದಕ್ಕೂ ಕೂಡ ಉಚ್ಚ ನ್ಯಾಯಾಲಯದಲ್ಲಿ ತಡೆಯಾಜ್ಞೆ ತಂದು ತದನಂತರ ಪುರಸಭಾ ನ್ಯಾಯಾಲಯದಲ್ಲಿ ದಂಡ ವಿಧಿಸಲು ಆದೇಶ ಮಾಡಿದ್ದರೂ ಅದಕ್ಕೆ ಒಪ್ಪದ ನಾವುಗಳು ಪುರಸಭೆ ಮುಖ್ಯಾಧಿಕಾರಿಗಳು ಏನು ನೋಟೀಸ್ ಜಾರಿ ಮಾಡಿದ್ದಾರೆ, ಅದರ ಪ್ರಕಾರ ತೆರವು ಮಾಡಿಸಲು ಮಾನ್ಯ ಜಿಲ್ಲಾಧಿಕಾರಿಗಳ ನ್ಯಾಯಾಲಯಕ್ಕೆ ಮೇಲ್ಮನವಿ ಪ್ರಕರಣ ದಾಖಲಿಸಲಾಗಿದೆ.

ಇಂಥ ವ್ಯಕ್ತಿಗೆ ಪ್ರಶಸ್ತಿ ನೀಡಬೇಕೇ? ಹಾಗೂ ಈತನ ಅಕ್ರಮಗಳನ್ನು ಬಯಲಿಗೆಳೆದ ವ್ಯಕ್ತಿಯ ಮೇಲೆ ತನ್ನ ಪತ್ನಿಯನ್ನು ಮುಂದೆ ಬಿಟ್ಟು ಪೊಲೀಸ್ ಠಾಣೆಯಲ್ಲಿ ಸುಳ್ಳು ಕಂಪ್ಲೆಂಟ್ನ್ನು ದಾಖಲಿಸಿ, ಪ್ರಶ್ನಿಸುವವರನ್ನು ಬೆದರಿಸುವ ಕೆಲಸ ಈ ಹಿಂದೆ ಮಾಡಿದ್ದರು. ಅಸಭ್ಯವಾಗಿ ಸುಳ್ಳು ದೂರು ನೀಡಿಸಿ ಅದನ್ನು ಎದುರಿಸಲು ಆಗದೆ ನ್ಯಾಯಾಲಯದಲ್ಲಿ ಅವರೇ ನನ್ನ ವಿರುದ್ಧ ನೀಡಿದ್ದ ದೂರನ್ನು ವಾಪಸ್ ಪಡೆದಿದ್ದಾರೆ. ಇಂಥ ವ್ಯಕ್ತಿಗೆ ಪ್ರಶಸ್ತಿ ನೀಡಬೇಕೇ?

ಶ್ರೀರಂಗಪಟ್ಟಣ ಯುವಜನಸೇವಾ ಕ್ರೀಡಾ ಇಲಾಖೆಯಲ್ಲಿ ಯುವಕರಿಗೆ ಕ್ರೀಡೆಯ ಅವಶ್ಯಕತೆಗಾಗಿ ಮೀಸಲಾತಿ ಕೊಠಡಿಯನ್ನಿಟ್ಟಿರುತ್ತಾರೆ. ಅದನ್ನು ನಂಜೇಗೌಡ ದುರ್ಬಳಕೆ ಮಾಡಿಕೊಂಡು, ಅಕ್ರಮ ಕೂಟ ಕಟ್ಟಿಕೊಂಡು ಅದಕ್ಕೂ ಬಾಡಿಗೆ ನೀಡದೇ, ಆ ರೂಂನಲ್ಲಿ ಮೋಜುಮಸ್ತಿ ಮಾಡಿಕೊಂಡು ಕ್ರೀಡಾ ಇಲಾಖೆಗೆ ಹಾಗೂ ಯುವಜನರಿಗೆ ಮೋಸ ಮಾಡಲಾಗಿದೆ. ಅದರಿಂದ ಲಕ್ಷಾಂತರ ಬಾಡಿಗೆ ಹಣ ಸರ್ಕಾರಕ್ಕೆ ನಷ್ಟವಾಗಿದೆ. ಅದನ್ನೂ ಕೂಡ ಲೋಕಾಯುಕ್ತರಿಗೆ ದೂರು ನೀಡಿ ತೆರವು ಮಾಡಿಸಿದ್ದೇವೆ. ಇಂಥ ವ್ಯಕ್ತಿಗೆ ಪ್ರತಿಷ್ಠಿತ ಪಾರ್ವತಮ್ಮ ಪಿ.ಎನ್. ಜವರಪ್ಪಗೌಡ ಪತ್ರಿಕಾ ಪ್ರಶಸ್ತಿಗಳ ಪ್ರದಾನ ಪ್ರಶಸ್ತಿಗೆ ಅರ್ಹರಾ? ಸೂಕ್ತ ವ್ಯಕ್ತಿಯಾ? ಎಂದು ಕರ್ನಾಟಕ ಸಂಘ ಮನವರಿಕೆ ಮಾಡಿಕೊಳ್ಳಬೇಕು. ಇಂಥ ವ್ಯಕ್ತಿಯ ಆಯ್ಕೆ ಪ್ರಕ್ರಿಯೆಯನ್ನು ರದ್ದುಪಡಿಸಿ ಬೇರೆ ಹಿರಿಯ ಮತ್ತು ಕಿರಿಯ ನೈಪುಣ್ಯತೆ ಹೊಂದಿರುವ ವರದಿಗಾರರಿಗೆ ಪಾರ್ವತಮ್ಮ ಪಿ.ಎನ್.ಜವರಪ್ಪಗೌಡರ ಪ್ರಶಸ್ತಿ ನೀಡಿದರೆ ಆ ಪ್ರಶಸ್ತಿಗೆ ನ್ಯಾಯ ದೊರಕಿಸಿದಂತಾಗುತ್ತದೆ ಎಂದು ಕರ್ನಾಟಕ ರಾಜ್ಯ ರೈತಸಂಘದ ಮುಖಂಡರಾದ ಮೋಹನ್ಕುಮಾರ್ ಕಿರಂಗೂರು ಪಾಪು ಅವರು ಪತ್ರಿಕಾ ಪ್ರಕಟಣೆಯಲ್ಲಿ ಒತ್ತಾಯಿಸಿದ್ದಾರೆ.

ರಾಮನಹಳ್ಳಿಯಿಂದ ಬೆಂಗಳೂರಿಗೆ ಬಸ್

ಹುಳಿಯಾರು: ಬಹುದಿನಗಳಿಂದ ಬೇಡಿಕೆಯಿದ್ದ ತಾಲ್ಲೂಕಿನ ರಾಮನಹಳ್ಳಿ ಭಾಗಕ್ಕೆ ಕೆಎಸ್‌ಆರ್‌ಟಿಸಿ ಬಸ್ಸನ್ನು ಒದಗಿಸಲಾಗಿದೆ. ತುಮಕೂರು ವಿಭಾಗ ತಿಪಟೂರು ಘಟಕದ ಅನುಸೂಚಿತ ಸಂಖ್ಯೆ 61/62 ರ ರಾಮನಹಳ್ಳಿ -ಬೆಂಗಳೂರು ಮಾರ್ಗದಲ್ಲಿ ಪ್ರತಿನಿತ್ಯ ಚಲಿಸುವ ಹೆಚ್ಚುವರಿ ಬಸ್ ಸೌಕರ್ಯವನ್ನು ಕಲ್ಪಿಸಲಾಗಿದೆ.

ಇನ್ನುಮುಂದೆ ರಾಮನಹಳ್ಳಿಯಿಂದ ನಿತ್ಯ ಬೆಂಗಳೂರಿಗೆ ಹೋಗುವ ಹೆಚ್ಚುವರಿ ಬಸ್ ಬೆಳಗ್ಗೆ 4:30ಕ್ಕೆ ರಾಮನಹಳ್ಳಿಯಿಂದ ಹೊರಡುತ್ತದೆ. ಇದರಿಂದ ತುಮಕೂರು, ಬೆಂಗಳೂರುಗಳಲ್ಲಿ ಕೆಲಸ ನಿರ್ವಹಿಸುತ್ತಿರುವ ನೌಕರರಿಗೆ, ಕಾಲೇಜು ಶಿಕ್ಷಣ ಪಡೆಯುವ ವಿದ್ಯಾರ್ಥಿಗಳಿಗೆ ಹೆಚ್ಚು ಅನುಕೂಲವಾಗಲಿದೆ.

ಸಮಯಕ್ಕೆ ಸರಿಯಾಗಿ ದೂರದ ಊರುಗಳಿಗೆ ತೆರಳಲು ಪ್ರಯಾಣಿಕರಿಗೆ ಇದು ಉಪಯೋಗವಾಗಲಿದೆ. ಈ ಹಿಂದೆ ಇಲ್ಲಿ ಒಂದೇ ಬಸ್ ಚಲಿಸುತ್ತಿದ್ದಕಾರಣ, ಸೋಮವಾರದ ದಿನ ಹಾಗೂ ಹಬ್ಬಗಳು ಮುಗಿದ ಮರುದಿನಗಳಲ್ಲಿ ತಿಮ್ಮನಹಳ್ಳಿಗೆ ತಲುವಷ್ಟರಲ್ಲಿ ಈ ಬಸ್ ಪ್ರಯಾಣಿಕರಿಂದ ಭರ್ತಿಯಾಗಿರುತ್ತಿತ್ತು.

ಇದರಿಂದ ತಿಮ್ಮನಹಳ್ಳಿ, ಕಂದಿಕೆರೆ,ಸಾದರಹಳ್ಳಿ ಕಡೆಯಿಂದ ಹೊರಟ ಪ್ರಯಾಣಿಕ ಮತ್ತು ವಿದ್ಯಾರ್ಥಿಗಳಿಗೆ ತುಂಬಾ ತೊಂದರೆಯಾಗುತ್ತಿತ್ತು. ಹಿಂದೆ ಮುಂದೆ ಬೇರೆ ಬಸ್ ಸೌಕರ್ಯವಿಲ್ಲದೆ ಅವರು ಸಕಾಲಕ್ಕೆ ತಲುಪಲು ಸಾಧ್ಯವಾಗುತ್ತಿರಲಿಲ್ಲ. ಹಾಗಾಗಿ ಇಲ್ಲಿನ ಸ್ಥಳೀಯರು, ಲಂಚ ಮುಕ್ತ ಕರ್ನಾಟಕ ವೇದಿಕೆ ಮತ್ತು ಕೆಲವು ಸಂಘ-ಸಂಸ್ಥೆಗಳವರು ಎಲ್ಲಸೇರಿ ಅದೇ ಮಾರ್ಗದಲ್ಲಿ 30 ನಿಮಿಷ ಅಂತರದಲ್ಲಿ ಮತ್ತೊಂದು ಬಸ್ ಸೌಕರ್ಯ ಕಲ್ಪಿಸುವಂತೆ ಕೋರಿ ಕೆ ಎಸ್ ಆರ್ ಟಿ ಸಿ ನಿಗಮಕ್ಕೆ ವಿನಂತಿಸಿದ್ದರು. ಈಯೆಲ್ಲರ ಬೇಡಿಕೆಯನ್ನು ಪರಿಶೀಲಿಸಿದ ನಿಗಮವು, ಈಗ ಈ ಭಾಗಕ್ಕೆ ಮತ್ತೊಂದು ಬಸ್ ಸೌಕರ್ಯ ಒದಗಿಸಿ ತಿಮ್ಮನಹಳ್ಳಿ, ಕಂದಿಕೆರೆ, ಸಾದರಹಳ್ಳಿ ಭಾಗದ ಪ್ರಯಾಣಿಕರಿಗೆ ಅನುಕೂಲ ಮಾಡಿಕೊಟ್ಟಿದೆ. ಹಾಗಾಗಿ ಲಂಚ ಮುಕ್ತ ಕರ್ನಾಟಕ ವೇದಿಕೆ ಹಾಗೂ ಕೆಎಸ್‌ಆರ್‌ಟಿಸಿ ಅಧಿಕಾರಿಗಳಿಗೆ ಸ್ಥಳೀಯರು ಕೃತಜ್ಞತೆ ಸಲ್ಲಿಸಿದ್ದಾರೆ.

ಪತ್ರಿಕಾ ವಿತರಕರ ಬೇಡಿಕೆಗಳ ಬಗ್ಗೆ ಸರ್ಕಾರ ಸಹಾನುಭೂತಿಯಿಂದ ಪರಿಗಣನೆ: ಕೆವಿಪಿ

ಬೆಂಗಳೂರು: ಪತ್ರಿಕಾ ವಿತರಕರ ಬೇಡಿಕೆಗಳನ್ನು ಸರ್ಕಾರ ಸಹಾನುಭೂತಿಯಿಂದ ಪರಿಗಣಿಸಲಿದೆ ಎಂದು ಮುಖ್ಯಮಂತ್ರಿಗಳ ಮಾಧ್ಯಮ ಸಲಹೆಗಾರ ಕೆ.ವಿ.ಪ್ರಭಾಕರ್ ಅವರು ತಿಳಿಸಿದ್ದಾರೆ.

ಕರ್ನಾಟಕ ಕಾರ್ಯ ನಿರತ ಪತ್ರಕರ್ತರ ಸಂಘದ ರಾಜ್ಯಾಧ್ಯಕ್ಷ ಶಿವಾನಂದ ತಗಡೂರು ಮತ್ತು ಕರ್ನಾಟಕ ರಾಜ್ಯ ಪತ್ರಿಕಾ ವಿತರಕರ ಒಕ್ಕೂಟದ ರಾಜ್ಯಾಧ್ಯಕ್ಷ ಕೆ.ಶಂಭುಲಿಂಗ ಅವರುಗಳು ವಿಧಾನಸೌಧದಲ್ಲಿ ಮುಖ್ಯಮಂತ್ರಿಗಳ ಮಾಧ್ಯಮ ಸಲಹೆಗಾರರನ್ನು ಭೇಟಿ ಮಾಡಿ ಚರ್ಚೆ ನಡೆಸಿದ ಸಂದರ್ಭದಲ್ಲಿ ಅವರು ಈ ಭರವಸೆ ನೀಡಿದರು. ನೀಡಿದ್ದ ಭರವಸೆಯಂತೆ ಕಾರ್ಮಿಕ ಇಲಾಖೆಯ ಮೂಲಕ ಪತ್ರಿಕಾ ವಿತರಕರಿಗೆ ಸೌಲಭ್ಯ ಕೊಡಿಸಲು ಕ್ರಮ ಕೈಗೊಳ್ಳಲಾಗಿದೆ. ಪತ್ರಿಕೆ ಹಾಕುವಾಗ ಮೃತಪಟ್ಟವರಿಗೆ ಮತ್ತು ಅಪಘಾತದಲ್ಲಿ ಗಾಯಗೊಂಡ ಪತ್ರಿಕಾ ವಿತರಕರಿಗೆ ನೆರವು ನೀಡುವ ಯೋಜನೆಯನ್ನು ಮುಖ್ಯಮಂತ್ರಿ ಸಿದ್ದರಾಮಯ್ಯ ಅವರು ಘೋಷಣೆ ಮಾಡಿ ಅನುಷ್ಠಾನಕ್ಕೆ ತಂದಿದ್ದಾರೆ ಎಂದು ಹೇಳಿದರು. ಚಿತ್ರದುರ್ಗದಲ್ಲಿ ಪತ್ರಿಕಾ ವಿತರಕರಿಗೆ ನಿವೇಶನವನ್ನು ನೀಡಲಾಗಿದ್ದು, ಅದು ತಾಂತ್ರಿಕ ಕಾರಣಕ್ಕಾಗಿ ನನೆಗುದಿಗೆ ಬಿದ್ದಿದೆ. ಈ ಬಗ್ಗೆ ಗಮನಹರಿಸಿ ಕ್ರಮ ಕೈಗೊಳ್ಳುವಂತೆ ವಿನಂತಿಸಿದಾಗ, ತಕ್ಷಣವೇ ಕಂದಾಯ ಇಲಾಖೆ ಸಚಿವಾಲಯಕ್ಕೆ ಫೋನಾಯಿಸಿದ ಕೆ.ವಿ.ಪ್ರಭಾಕರ್ ಅವರು, ಸಮಸ್ಯೆಯನ್ನು ಶೀಘ್ರವಾಗಿ ಇತ್ಯರ್ಥ ಮಾಡಿ ನಿವೇಶನ ನೀಡುವಂತೆ ಸೂಚಿಸಿದರು.

ಉದ್ಘಾಟನಾ ಕಾರ್ಯಕ್ರಮ

ಕೋಲಾರ: ಜೈಕಿಸಾನ್ ಅವರ ಜುವಾರಿ ಫರ್ಮ್ ಹಬ್ ಕಂಪನಿ ವತಿಯಿಂದ ಟೊಮೋಟೋ ಸ್ಪೇಷಲ್ ರಸಾವರಿ ಗೊಬ್ಬರ ಉದ್ಘಾಟನಾ ಕಾರ್ಯಕ್ರಮವನ್ನು ಜೂ.30ರ ಬೆಳಗ್ಗೆ 10-30 ಗಂಟೆಗೆ ನಗರದ ಹೊರವಲಯದ ಟಮಕದಲ್ಲಿರುವ ಓಲಿವಿಯಾ ರೆಸಾರ್ಟ್ ಮತ್ತು ಸ್ಪಾದಲ್ಲಿ ಹಮ್ಮಿಕೊಳ್ಳಲಾಗಿದೆ.

ಸಂತೇಮರಹಳ್ಳಿ ವಿಭಾಗದ ವಿದ್ಯುತ್ ಸಂಬಂಧ ಜನಸಂಪರ್ಕ ಸಭೆ

ಚಾಮರಾಜನಗರ: ವಿದ್ಯುತ್ ಸಂಬಂಧಿತ ಸಮಸ್ಯೆಗಳ ಇತ್ಯರ್ಥಕ್ಕಾಗಿ ಸಂತೇಮರಹಳ್ಳಿ ಉಪವಿಭಾಗದ ತ್ರೈಮಾಸಿಕ ಜನಸಂಪರ್ಕ ಸಭೆಯು ಚಾಮುಂಡೇಶ್ವರಿ ವಿದ್ಯುತ್ ಸರಬರಾಜು ನಿಗಮದ ಕಾರ್ಯನಿರ್ವಾಹಕ ಎಂಜಿನಿಯರ್ ಅವರ ಅಧ್ಯಕ್ಷತೆಯಲ್ಲಿ ಜೂನ್ 20ರಂದು ಮಧ್ಯಾಹ್ನ 3 ರಿಂದ 4 ಗಂಟೆಯವರೆಗೆ ಸಂತೇಮರಹಳ್ಳಿಯ ನಿಗಮದ ಉಪವಿಭಾಗ ಕಚೇರಿಯಲ್ಲಿ ನಡೆಯಲಿದೆ. ಗ್ರಾಹಕರು ವಿದ್ಯುತ್ ಕುರಿತ ಸಮಸ್ಯೆಗಳಿದ್ದಲ್ಲಿ ಸಭೆಗೆ ಹಾಜರಾಗಿ ತಿಳಿಸುವಂತೆ ನಿಗಮದ ಸಂತೇಮರಹಳ್ಳಿ ಉಪ ವಿಭಾಗದ ಸಹಾಯಕ ಕಾರ್ಯನಿರ್ವಾಹಕ ಎಂಜಿನಿಯರ್ ಪ್ರಕಟಣೆಯಲ್ಲಿ ಕೋರಿದ್ದಾರೆ.

ಕಾಡುಗೊಲ್ಲರನ್ನು ಎಸ್ಟಿಗೆ ಸೇರಿಸಲು ಮಾತುಕತೆ

ತುಮಕೂರು : ಕಾಡುಗೊಲ್ಲರನ್ನು ಎಸ್ ಟಿ ಪಟ್ಟಿಗೆ,ಕುಂಚಿಟಿಗರನ್ನು ಒಬಿಸಿ ಪಟ್ಟಿಗೆ ಸೇರಿಸುವ ಕುರಿತು ಕೇಂದ್ರಸರ್ಕಾರದ ಸಂಬಂಧಪಟ್ಟ ಇಲಾಖೆಯ ಜೊತೆ ಮಾತುಕತೆ ನಡೆಸುತ್ತೇವೆ ದೇವೇಗೌಡರು ಕೊಟ್ಟ ಭರವಸೆಯನ್ನು ಈಡೇರಿಸುತ್ತೇವೆ ಎಂದು ಕೇಂದ್ರ ಬೃಹತ್ ಕೈಗಾರಿಕೆ ಮತ್ತು ಉಕ್ಕು ಸಚಿವ ಹೆಚ್ ಡಿ ಕುಮಾರಸ್ವಾಮಿ ತಿಳಿಸಿದರು.

ಅವರಿಂದು ತುಮಕೂರು ನಗರದ ಜೆಡಿಎಸ್ ಪಕ್ಷದ ಕಚೇರಿಯಲ್ಲಿ ಹಮ್ಮಿಕೊಂಡಿದ ಅಭಿನಂದನಾ ಸಮಾರಂಭದಲ್ಲಿ ಅಂಭಿನಂದನೆ ಸ್ವೀಕರಿಸಿ ಮಾತನಾಢೀ. ಕೇಂದ್ರ ಸರ್ಕಾರದಲ್ಲಿ ಜೆಡಿಎಸ್ ಪಕ್ಷಕ್ಕೆ ಸಂಪುಟ ದರ್ಜೆಯ ಸ್ಥಾನವನ್ನು ಮೋದಿಯವರು ಕಲ್ಪಿಸಿದ್ದಾರೆ, ಜನರ ಹೃದಯದಲ್ಲಿ ಜೆಡಿಎಸ್ ಪಕ್ಷ ಇರುವುದರಿಂದ ರಾಜ್ಯದಲ್ಲಿ 19 ಸ್ಥಾನಗಳನ್ನು ಗೆಲ್ಲಲು ಸಾಧ್ಯವಾಯಿತು ಎಂದು ಹೆಚ್ ಡಿ ಕುಮಾರಸ್ವಾಮಿ ನುಡಿದರು.

ತುಮಕೂರಿನ ನಾಯಕರು ನನ್ನನ್ನು ಇಲ್ಲಿಂದಲೇ ಸ್ಪರ್ಧಿಸಲು ಒತ್ತಡ ತಂದಿದ್ದರು, ಈ ಹಿಂದೆ ದೇವೆಗೌಡರನ್ನುಸೋಲಿಸಿದ ಜನ ಈ ಬಾರಿ ಜೆಡಿಎಸ್ ಕೈ ಹಿಡಿಯಲ್ಲೇ ಬೇಕು ಎಂದು ಭಾವಿಸಿ ವಿ ಸೋಮಣ್ಣನವರ ಗೆಲ್ಲುವಿಗೆ ಕಾರಣರಾಗಿದೀರಾ ತುಮಕೂರು ಕ್ಷೇತ್ರದ ಜೊತೆಗೆ ಚಿತ್ರದುರ್ಗ, ಬೆಂಗಳೂರು ಗ್ರಾಮಾಂತರ ರದಲ್ಲೂ ಎನ್ಡಿಎ ಅಭ್ಯರ್ಥಿ ಗಳ ಗೆಲ್ಲುವಿಗೆ ಜಿಲ್ಲೆಯ ಜನ ಸಹಕರಿಸಿದೀರಾ ನಿಮ್ಮಗೆ ಧನ್ಯವಾದಗಳು ಎಂದು ತಿಳಿಸಿದರು. ಪ್ರಧಾನಿ ನರೇಂದ್ರ ಮೋದಿ ಯವರು ದೇವೇಗೌಡರ ಬಗ್ಗೆ ವಿಶೇಷ ಒಲವು ಹೊಂದಿದ್ದಾರೆ, ಅದರ ಭಾಗವಾಗಿಯೆ ಜೆಡಿಎಸ್ ಗೆ ಸಂಪುಟ ದರ್ಜೆಯ ಖಾತೆ ನೀಡಲಾಗಿದೆ ಬೃಹತ್ ಕೈಗಾರಿಕೆ ಮತ್ತು ಉಕ್ಕು ಸಚಿವಾಲಯದಲ್ಲಿ ಅಗತ್ಯ ಉದ್ಯೋಗಾವಕಾಶಗಳನ್ನು ಕಲ್ಪಸಲು ಚಿಂತನೆ ನಡೆಸಲಾಗುವುದು.ರೈತರ ಕೊಬ್ಬರಿಗೆ ಬೆಂಬಲ ನೀಡಲು ಕೇಂದ್ರ ಸರ್ಕಾರದ ಜೊತೆ ಮಾತನಾಡಿ ಬಗ್ಗೆ ಹರಿಸಲು ಸ್ವಲ್ಪ ಕಾಲಾವಕಾಶ ನೀಡಿ,ಕೊಬ್ಬರಿಗೆ 16 ರಿಂದ 17 ಸಾವಿರ ಬೆಂಬಲ ಬೆಲೆ ನೀಡಿದರೆ ಮಾತ್ರ ಅವರ ಬದುಕು ಸುಗಮವಾಗುತ್ತದೆ ಎಂದರು. ಕೇಂದ್ರದಲ್ಲಿ ನಾನು ಕೃಷಿ ಸಚಿವನಾಗದೆ ಇರಬಹುದು ಸ್ವಲ್ಪ ಕಾಲಾವಕಾಶದ ನಂತರ ರೈತರ ಸಮಸ್ಯೆಗಳ ಬಗ್ಗೆ ಕೇಂದ್ರದ ಇಲಾಖೆ ಜೊತೆ ಸಂಪರ್ಕ ಸಾದಿಸಿ ನಿಮ್ಮ ಸಮಸ್ಯೆ ಬಗ್ಗೆ ಹರಿಸುತ್ತೆನೆ ಯಾವುದೆ ಕಾರಣಕ್ಕೂ ರೈತರು ಎದರಿ ಆತ್ಮಹತ್ಯೆ ಮಾಡಿಕೊಳ್ಳಬೇಡಿ ಎಂದು ರೈತರಲ್ಲಿ ಮನವಿ ಮಾಡಿದರು. ಅಭಿನಂದನಾ ಸಮಾರಂಭಕ್ಕೂ ಮುನ್ನ ಇಲ್ಲಿನ ಸಿದ್ದ ಗಂಗಾ ಮಠಕ್ಕೆ ಬೇಟಿ ನೀಡಿ ಲಿಂಗೈಕ್ಯ ಶ್ರೀ ಶಿವಕುಮಾರಸ್ವಾಮಿಗಳ ಗದ್ದುಗೆಗೆ ನಮಿಸಿದ್ದರು,ನಂತರ ಶ್ರೀ ಸಿದ್ದಲಿಂಗಸ್ವಾಮಿಗಳ ಆಶೀರ್ವಾದ ಪಡೆದರು.

ಚಾಮರಾಜೇಶ್ವರ ದೇವಾಲಯದಲ್ಲಿ ಗಿರಿಜಾ ಕಲ್ಯಾಣ ಮಹೋತ್ಸವ

ಚಾಮರಾಜನಗರ: ಚಾಮರಾಜನಗರದ ಶ್ರೀಚಾಮರಾಜೇಶ್ವರ ದೇವಾಲಯದಲ್ಲಿ ಗಿರಿಜಾ ಕಲ್ಯಾಣ ಮಹೋತ್ಸವದ ಅಂಗವಾಗಿ ಜೂನ್ 23ರಿಂದ 28ರವರೆಗೆ ಶ್ರೀ ಕೆಂಪನಂಜಾಂಬಾ ಅಮ್ಮನವರ ಸಮೇತ ಶ್ರೀಚಾಮರಾಜೇಶ್ವರ ಸ್ವಾಮಿಯವರಿಗೆ ಬೆಳೆಯತಕ್ಕ ಕಲ್ಯಾಣ ಮಹೋತ್ಸವ ಕಾರ್ಯಕ್ರಮವು ನಡೆಯಲಿದೆ. ಜೂನ್ 23ರಂದು ಸಂಜೆ 6 ಗಂಟೆಗೆ ಅನುಜ್ಞಾಪೂರ್ವಕ ಎಣ್ಣೇ ಅರಿಶಿಣ ಪ್ರಧಾನ ನಂತರ ರಾತ್ರಿ 8 ಗಂಟೆಗೆ ವರಪೂಜಾ ಮಹೋತ್ಸವ, 24ರಂದು ತೃತೀಯ ಪ್ರಾತಃ ಕಾಲ 10 ಗಂಟೆಗೆ ಅಂಕುರಾರ್ಪಣ ಪೂರ್ವಕ ಕನ್ನಡಿ ಕಲಶ ತರುವುದು, ನಂತರ ಮಂಗಳಸ್ನಾನ ಬೆಳೆದು ನಾಂದಿ ನಡೆದು ಗ್ರಹಯಜ್ಞ ಪ್ರಾರಂಭವಾಗಿ ಸಾಯಂಕಾಲ 5ಗಂಟೆಗೆ ಕಾಶಿಯಾತ್ರೆ ಮಹೋತ್ಸವವು ಬೆಳೆಯುತ್ತದೆ. ಆನಂತರ ರಾತ್ರಿ 7.30 ರಿಂದ 8.14 ಗಂಟೆಯವರೆಗೆ ಸಲ್ಲುವ ಶುಭ ಧನುರ್ ಲಗ್ನದಲ್ಲಿ ಅಕ್ಷತಾರೋಪಣೆ, ಧಾರಾಮಹೋತ್ಸವ, ಪ್ರಧಾನಹೋಮ, ಮಹಾಮಂಗಳಾರತಿ ಜರುಗಲಿದೆ. 25ರಂದು ಚತುರ್ಥಿ ಪ್ರಾತಃಕಾಲ ಔಪಾಸನೆ ಉರುಟಣೆ ಉಯ್ಯಾಲೋತ್ಸವವು ರಾತ್ರಿ ಔಪಾಸನೆ ಉಯ್ಯಾಲೋತ್ಸವ, 26ರಂದು ಪಂಚಮಿ ಪ್ರಾತಃಕಾಲ ಔಪಾಸನೆ ಉರುಟಣೆ ಉಯ್ಯಾಲೋತ್ಸವವು ರಾತ್ರಿ ಔಪಾಸನೆ ಪಾಕಿನಿ ಮಹೋತ್ಸವ, 27ರಂದು ಷಷ್ಠಿ ಪ್ರಾತಃಕಾಲ ಔಪಾಸನೆ ಉರುಟಣೆ ಉಯ್ಯಾಲೋತ್ಸವವು ರಾತ್ರಿ ಔಪಾಸನೆ ಶೇಷಹೋಮ, ನಾಕಬಲಿ, ಹೊಳಲು ಸುತ್ತುವುದು ಗಜಾರೋಹಣ ಪೂಜೆ, ಗೃಹಪ್ರವೇಶ ಮಹೋತ್ಸವ ನಡೆಯಲಿದೆ. 28ರಂದು ಸಪ್ತಮಿ ಪ್ರಾತಃಕಾಲ ದೇವತಾ ಉದ್ವಾಸನೆ, ವಿವಾಹ ದೀಕ್ಷಾ ವಿಸರ್ಜನೆ ಅನಂತರ ಸ್ತಂಭ ಪೂಜಾ ರಾತ್ರಿ ಪುಷ್ಪಾಂದೋಳಿಕೋತ್ಸವ, ಶಯನೋತ್ಸವವೂ ನಡೆಯಲಿದೆ ಎಂದು ತಿಳಿಸಿದೆ.

ಅದ್ದೂರಿ ಆಚರಣೆಗೆ ಜಿಲ್ಲಾಧಿಕಾರಿ ಶಿಲ್ಪಾ ನಾಗ್ ಸಮ್ಮುಖದಲ್ಲಿ ತೀರ್ಮಾನ

27ರಂದು ಕೆಂಪೇಗೌಡ ಜಯಂತಿ

ಚಾಮರಾಜನಗರ: ಆಧುನಿಕ ಬೆಂಗಳೂರಿನ ನಿರ್ಮಾತೃ ನಾಡಪ್ರಭು ಕೆಂಪೇಗೌಡ ಅವರ ಜಯಂತಿ ಕಾರ್ಯಕ್ರಮವನ್ನು ಜೂನ್ 27ರಂದು ನಗರದಲ್ಲಿ ಅದ್ದೂರಿಯಾಗಿ ಆಚರಿಸಲು ನಿರ್ಧರಿಸಲಾಯಿತು

ನಗರದ ಜಿಲ್ಲಾಧಿಕಾರಿ ಕಚೇರಿ ಸಭಾಂಗಣದಲ್ಲಿಂದು ನಾಡಪ್ರಭು ಕೆಂಪೇಗೌಡ ಅವರ ಜನ್ಮದಿನ ಆಚರಣೆ ಸಂಬಂಧ ಜಿಲ್ಲಾಧಿಕಾರಿ ಶಿಲ್ಪಾ ನಾಗ್ ಅವರ ಅಧ್ಯಕ್ಷತೆಯಲ್ಲಿ ನಡೆದ ಪೂರ್ವಭಾವಿ ಸಭೆಯಲ್ಲಿ ಈ ತೀರ್ಮಾನ ಕೈಗೊಳ್ಳಲಾಯಿತು.

ಆರಂಭದಲ್ಲಿ ಸಭೆಯಲ್ಲಿ ಹಾಜರಿದ್ದ ಸಮಾಜದ ಮುಖಂಡರು, ಸಂಘ ಸಂಸ್ಥೆಗಳ ಅಧ್ಯಕ್ಷರು, ಪದಾಧಿಕಾರಿಗಳು ಹಾಗೂ ಕನ್ನಡಪರ ಸಂಘಟನೆಗಳ ಮುಖಂಡರಿಂದ ಕೆಂಪೇಗೌಡ ಅವರ ಜಯಂತಿ ಕಾರ್ಯಕ್ರಮ ಆಚರಣೆಯ ಕುರಿತು ಸಲಹೆ, ಅಭಿಪ್ರಾಯ, ಅನಿಸಿಕೆಗಳನ್ನು ಜಿಲ್ಲಾಧಿಕಾರಿ ಶಿಲ್ಪಾ ನಾಗ್ ಅವರು ಆಲಿಸಿದರು.

ಬಳಿಕ ಸಭೆಯನ್ನು ಉದ್ದೇಶಿಸಿ ಮಾತನಾಡಿದ ಜಿಲ್ಲಾಧಿಕಾರಿ ಶಿಲ್ಪಾ ನಾಗ್ ಅವರು ನಾಡಪ್ರಭು ಕೆಂಪೇಗೌಡರು ವಿಜಯನಗರದ ಮಾದರಿಯಲ್ಲಿ ಬೆಂಗಳೂರು ಪಟ್ಟಣವನ್ನು ಕಟ್ಟಲು 487 ವರ್ಷಗಳ ಹಿಂದೆಯೇ ಅಡಿಗಲ್ಲು ಹಾಕಿದ್ದರು. ಕೆಂಪೇಗೌಡರ ಕನಸಿನ ನಗರವಾಗಿರುವ ಬೆಂಗಳೂರು ಇಂದು ಎಲ್ಲಾ ಸಮುದಾಯಗಳ ಶಾಂತಿಯ ತೋಟವಾಗಿದೆ. ಕೆಂಪೇಗೌಡರನ್ನು ಸ್ಮರಿಸುವ ನಿಟ್ಟಿನಲ್ಲಿ ಅವರ ಜಯಂತಿ ಕಾರ್ಯಕ್ರಮವನ್ನು ಆಚರಿಸಲಾಗುತ್ತಿದೆ ಎಂದರು.

ಜಿಲ್ಲೆಯಲ್ಲಿ ಕಳೆದ ಬಾರಿ ಚುನಾವಣಾ ನೀತಿ ಸಂಹಿತೆ ಹಿನ್ನೆಲೆಯಲ್ಲಿ ಕೆಂಪೇಗೌಡ ಅವರ ಜಯಂತಿಯನ್ನು ಸರಳವಾಗಿ ಆಚರಿಸಲಾಗಿತ್ತು. ಈ ಬಾರಿಯ ಜಯಂತಿಯನ್ನು ಜಿಲ್ಲಾಡಳಿತ ಹಾಗೂ ವಿವಿಧ ಸಂಘ ಸಂಸ್ಥೆಗಳ ಸಹಯೋಗ, ಸಹಕಾರದೊಂದಿಗೆ ನಿಗದಿತ ಅನುದಾನದಲ್ಲಿ ಮೆರವಣಿಗೆ, ವೇದಿಕೆ ಕಾರ್ಯಕ್ರಮದೊಂದಿಗೆ ಅದ್ದೂರಿಯಾಗಿ, ಅಚ್ಚುಕಟ್ಟಾಗಿ ಹಾಗೂ ಅರ್ಥಪೂರ್ಣವಾಗಿ ಆಚರಿಸಲಾಗುವುದು. ಜಯಂತಿ ಆಚರಣೆಗಾಗಿ ಸಕಲ ಸಿದ್ದತೆಗಳನ್ನು ಕೈಗೊಳ್ಳುವಂತೆ ಜಿಲ್ಲಾಧಿಕಾರಿಯವರು ಸಂಬಂಧಪಟ್ಟ ಅಧಿಕಾರಿಗಳಿಗೆ ಸೂಚಿಸಿದರು.

ಜೂನ್ 27ರಂದು ಬೆಳಿಗ್ಗೆ 9.30 ಗಂಟೆಗೆ ನಗರದ ಶ್ರೀ ಚಾಮರಾಜೇಶ್ವರ ದೇವಾಲಯದಿಂದ ವಿವಿಧ ಕಲಾತಂಡಗಳೊಂದಿಗೆ ಮೆರವಣಿಗೆ ಆರಂಭವಾಗಲಿದೆ. ಜಿಲ್ಲಾಡಳಿತ ಭವನದವರೆಗೆ ನಡೆಯುವ ಮೆರವಣಿಗೆಯಲ್ಲಿ ಬೆಳ್ಳಿರಥದಲ್ಲಿ ಅಲಂಕರಿಸಿದ ನಾಡಪ್ರಭು ಕೆಂಪೇಗೌಡ ಅವರ ಭಾವಚಿತ್ರವನ್ನು ಇರಿಸಲಾಗುತ್ತದೆ. ಮೆರವಣಿಗೆಯಲ್ಲಿ ಎಲ್ಲಾ ಅಧಿಕಾರಿಗಳು, ಸಾರ್ವಜನಿಕರು ಹಾಗೂ ವಿದ್ಯಾರ್ಥಿಗಳು ಭಾಗವಹಿಸಲಿದ್ದಾರೆ. ಬಳಿಕ ನಗರದ ವರನಟ ಡಾ. ರಾಜ್‌ಕುಮಾರ್ ಜಿಲ್ಲಾ ರಂಗಮಂದಿರದಲ್ಲಿ ವೇದಿಕೆ ಕಾರ್ಯಕ್ರಮ ಹಮ್ಮಿಕೊಳ್ಳಲಾಗಿದೆ ಎಂದು ತಿಳಿಸಿದರು.

ನಾಡಪ್ರಭು ಕೆಂಪೇಗೌಡ ಜಯಂತಿ ಅಂಗವಾಗಿ ಅಂದು ಪಟ್ಟಣದಲ್ಲಿ ಸ್ವಚ್ಚತೆಗೆ ಆದ್ಯತೆ ನೀಡಬೇಕು. ಮೆರವಣಿಗೆ ಸಾಗುವ ಜೋಡಿರಸ್ತೆಯಲ್ಲಿನ ಅಂಗಡಿ ಮುಂಗಟ್ಟುಗಳು ರಂಗೋಲಿ, ತಳಿರು-ತೋರಣಗಳಿಂದ ಸಿಂಗಾರಗೊಳ್ಳಬೇಕು. ವೇದಿಕೆಯ ಬ್ಯಾಕ್ ಡ್ರಾಪ್ ಆಕರ್ಷಣೀಯವಾಗಿರಬೇಕು. ಆಹ್ವಾನಪತ್ರಿಕೆಗಳನ್ನು ನಿಗದಿತ ಸಮಯಕ್ಕೆ ಗಣ್ಯರಿಗೆ ವಿತರಿಸುವ ಕೆಲಸ ವ್ಯವಸ್ಥಿತವಾಗಿ ಆಗಬೇಕು. ಸಮರ್ಪಕ ಧ್ವನಿವರ್ಧಕ ವ್ಯವಸ್ಥೆ ಮಾಡಬೇಕು. ಕಾರ್ಯಕ್ರಮಕ್ಕೆ ಉತ್ತಮ ಭಾಷಣಕಾರರನ್ನು ಕರೆಸಿ ಕೆಂಪೇಗೌಡ ಅವರ ಜೀವನ ಸಾಧನೆಗಳನ್ನು ಜನತೆಗೆ ಪರಿಚಯಿಸುವಂತಾಗಬೇಕು ಎಂದರು.

ಮೆರವಣಿಗೆಗೆ ಅಗತ್ಯ ಬಂದೋಬಸ್ತ್ ಅನ್ನು ಪೊಲೀಸ್ ಇಲಾಖೆಯಿಂದ ಕಲ್ಪಿಸಲಾಗುವುದು. ಕಾರ್ಯಕ್ರಮದಲ್ಲಿ ಈ ಬಾರಿಯ ಎಸ್.ಎಸ್.ಎಲ್.ಸಿ ಹಾಗೂ ಪಿ.ಯು.ಸಿ ಪರೀಕ್ಷೆಯಲ್ಲಿ ಜಿಲ್ಲಾಮಟ್ಟದಲ್ಲಿ ಉತ್ತಮ ಅಂಕ ಗಳಿಸಿದ ಸಮುದಾಯದ ವಿದ್ಯಾರ್ಥಿಗಳನ್ನು ಗೌರವಿಸಲಾಗುವುದು. ನಾಡಪ್ರಭು ಕೆಂಪೇಗೌಡ ಅವರ ಜಯಂತಿ ಕಾರ್ಯಕ್ರಮಕ್ಕೆ ಅಗತ್ಯ ಸಹಕಾರ ನೀಡುವಂತೆ ಜಿಲ್ಲೆಯ ಎಲ್ಲಾ ಸಂಘಸಂಸ್ಥೆಗಳ ಪದಾಧಿಕಾರಿಗಳು, ಸಮುದಾಯದ ಮುಖಂಡರು, ನಾಗರಿಕರಲ್ಲಿ ಜಿಲ್ಲಾಧಿಕಾರಿಗಳಾದ ಶಿಲ್ಪಾ ನಾಗ್ ಅವರು ಮನವಿ ಮಾಡಿದರು.

ಹೆಚ್ಚುವರಿ ಜಿಲ್ಲಾಧಿಕಾರಿ ಗೀತಾ ಹುಡೇದ, ಹೆಚ್ಚುವರಿ ಜಿಲ್ಲಾ ಪೊಲೀಸ್ ವರಿಷ್ಠಾಧಿಕಾರಿ ಉದೇಶ, ಕನ್ನಡ ಮತ್ತು ಸಂಸ್ಕೃತಿ ಇಲಾಖೆ ಸಹಾಯಕ ನಿರ್ದೇಶಕರಾದ ಡಾ. ಸುದರ್ಶನ್, ತಾಲೂಕು ಸಮಾಜದ ಅಧ್ಯಕ್ಷರಾದ ಪುಟ್ಟಸ್ವಾಮಿಗೌಡ, ಗೌರವಾಧ್ಯಕ್ಷರಾದ ಸುದರ್ಶನಗೌಡ, ಪ್ರಧಾನ ಕಾರ್ಯದರ್ಶಿ ನಾಗೇಂದ್ರೇಗೌಡ, ಮಹೇಶ್‌ಗೌಡ, ಚಾ.ರಂ. ಶ್ರೀನಿವಾಸಗೌಡ, ನಿಜದನಿ ಗೋವಿಂದರಾಜು, ಮಂಜುನಾಥಗೌಡ, ಚಿಕ್ಕರಂಗೇಗೌಡ, ರಾಘವೇಂದ್ರ, ಆಲೂರು ನಾಗೇಂದ್ರ, ಎಸ್. ಚಂದ್ರೇಗೌಡ, ಲೋಕೇಶ್, ಚಿನ್ನಸ್ವಾಮಿ, ಬೈರೇಗೌಡ, ಇತರರು ಸಭೆಯಲ್ಲಿ ಉಪಸ್ಥಿತರಿದ್ದರು.

ಅಂತರ್ಜಲ ವೃದ್ಧಿಗೆ ಹೊಸ ನೀತಿ

ಬೆಂಗಳೂರು: ದಿನೇ ದಿನೇ ಕುಸಿಯುತ್ತಿರುವ ಅಂತರ್ಜಲ ಮಟ್ಟವನ್ನು ವೃದ್ದಿಸುವ ನಿಟ್ಟಿನಲ್ಲಿ ರಾಜ್ಯಾದ್ಯಂತ ಅಂತರ್ಜಲ ಮರುಪೂರಣಕ್ಕೆ ಇಂಬು ನೀಡಲು ಹೊಸ ನೀತಿಯನ್ನು ಜಾರಿಗೆ ತರುವ ನಿಟ್ಟಿನಲ್ಲಿ ಚಿಂತನೆ ನಡೆಸಲಾಗುತ್ತಿದೆ ಎಂದು ಸಣ್ಣ ನೀರಾವರಿ, ವಿಜ್ಞಾನ ಮತ್ತು ತಂತ್ರಜ್ಞಾನ ಇಲಾಖೆಯ ಸಚಿವರಾದ ಎನ್.ಎಸ್. ಭೋಸರಾಜು ಹೇಳಿದರು.

ಕರ್ನಾಟಕ ವಿಜ್ಞಾನ ಮತ್ತು ತಂತ್ರಜ್ಞಾನ ಅಕಾಡೆಮಿಯ ವತಿಯಿಂದ ಆಯೋಜಿಸಲಾಗಿದ್ದ ನೀರಿನ ಭದ್ರತೆಗಾಗಿ ಸುಸ್ಥಿರ ಅಂತರ್ಜಲ ನಿರ್ವಹಣೆ ಮೂರು ದಿನಗಳ ರಾಷ್ಟ್ರೀಯ ಸಮ್ಮೇಳನವನ್ನು ಉದ್ಘಾಟಿಸಿ, ಮುಂದಿನ ಪೀಳಿಗೆಗೆ ಅಂತರ್ಜಲವನ್ನು ಉಳಿಸುವ ನಿಟ್ಟಿನಲ್ಲಿ ಸುಸ್ಥಿರ ಪದ್ದತಿಗಳನ್ನು ಅಳವಡಿಸಿಕೊಳ್ಳಲು ಕರೆ ನೀಡಿದರು.

ದಶಕಗಳಿಂದ ನಾವು ನಮ್ಮ ಕೈಗಾರಿಕೆಗಳು, ಕೃಷಿ ಮತ್ತು ದೈನಂದಿನ ಬಳಕೆಗೆ ಹೆಚ್ಚಾಗಿ ಅಂತರ್ಜಲದ ಮೇಲೆ ಅವಲಂಬಿತರಾಗಿದ್ದೇವೆ. ಆದರೆ, ನಗರೀಕರಣ ಹಾಗೂ ಅರಣ್ಯನಾಶದಿಂದ ಅಂತರ್ಜಲದ ಲಭ್ಯತೆ ದಿನೇ ದಿನೇ ಕುಸಿಯುತ್ತಿದೆ. ಅಂತರ್ಜಲದ ಮೇಲಿನ ಶೋಷಣೆ ಹೆಚ್ಚಾಗುತ್ತಿದ್ದು ಅದನ್ನು ಮರುಪೂರಣಗೊಳಿಸುವ ನಿಟ್ಟಿನಲ್ಲಿ ಪ್ರಯತ್ನಗಳು ಕಡಿಮೆಯಾಗುತ್ತಿವೆ. ಹೆಚ್ಚುತ್ತಿರುವ ನಗರೀಕರಣದಿಂದ ನೈಸರ್ಗಿಕವಾಗಿ ಆಗುತ್ತಿದ್ದ ಮರುಪೂರಣವೂ ಕಡಿಮೆಯಾಗುತ್ತಾ ಸಾಗಿದೆ. ಈ ಪರಿಸ್ಥಿತಿಯನ್ನು ಸರಿಪಡಿಸುವ ನಿಟ್ಟಿನಲ್ಲಿ ನಾವು ಇಂದು ಕಾರ್ಯತತ್ಪರರಾಗಬೇಕಾಗಿದೆ. ಇಲ್ಲದಿದ್ದಲ್ಲಿ ನಮ್ಮ ಮುಂದಿನ ಪೀಳಿಗೆ ಇದರ ದುಷ್ಪರಿಣಾಮವನ್ನು ಎದುರಿಸಬೇಕಾಗುತ್ತದೆ ಎಂದು ಹೇಳಿದರು.

ಈ ಬಾರಿಯ ಬರ ನಮ್ಮೆಲ್ಲರಲ್ಲಿ ನೀರಿನ ಮಹತ್ವದ ಅರಿವನ್ನು ಸಾಕಷ್ಟು ಮೂಡಿಸಿದೆ. ಅಂತರ್ಜಲದ ಮೇಲಿನ ಶೋಷಣೆಯನ್ನು ತಪ್ಪಿಸುವ ನಿಟ್ಟಿನಲ್ಲಿ ಅಂತರ್ಜಲದ ಸದ್ಬಳಕೆ, ಮಳೆ ನೀರು ಕೊಯ್ಲು ಪದ್ದತಿಯ ಅಳವಡಿಕೆ ಮತ್ತು ಅಂತರ್ಜಲ ಮರುಪೂರಣಕ್ಕೆ ಒತ್ತು ನೀಡಬೇಕಾಗಿದೆ. ಎಲ್ಲರೂ ಒಗ್ಗೂಡುವ ಮೂಲಕ ಸುಸ್ಥಿರ ಪದ್ದತಿಗಳನ್ನು ಅಳವಡಿಸಿಕೊಳ್ಳಲು ಮುಂದಾಗಬೇಕಾಗಿದೆ. ಈ ಹಿನ್ನಲೆಯಲ್ಲಿ ನಮ್ಮ ಅಂತರ್ಜಲ ನಿರ್ದೇಶನಾಲಯದ ಅಡಿಯಲ್ಲಿ ಅಂತರ್ಜಲ ಮರುಪೂರಣಕ್ಕೆ ಇಂಬು ನೀಡುವಂತಹ ಹೊಸ ನೀತಿಯನ್ನು ಹೊರತರುವ ನಿಟ್ಟಿನಲ್ಲಿ ಚಿಂತನೆ ನಡೆಸಲಾಗುತ್ತಿದೆ. ರಾಜ್ಯದ ರೈತರ ಹಾಗೂ ಜನರ ಹಿತಾಸಕ್ತಿ ಗೆ ಬದ್ಧವಾಗಿರುವ ಸನ್ಮಾನ್ಯ ಮುಖ್ಯಮಂತ್ರಿ ಗಳಾದ ಸಿದ್ದರಾಮಯ್ಯ ನೇತೃತ್ವದ ಸರ್ಕಾರ ಇದಕ್ಕೆ ಬದ್ಧವಾಗಿದೆ. ಮುಖ್ಯಮಂತ್ರಿಗಳೂ ಈ ಬಗ್ಗೆ ಒಲವು ತೋರಿಸಿದ್ದಾರೆ ಎಂದು ಹೇಳಿದರು.

ರಾಷ್ಟ್ರೀಯ ಸಮ್ಮೇಳನಗಳ ಮೂಲಕ ಈ ಕ್ಷೇತ್ರದಲ್ಲಿ ಆಗಿರುವಂತಹ ಹೊಸ ಆವಿಷ್ಕಾರಗಳ ಬಗ್ಗೆ ಜ್ಞಾನಾರ್ಜನೆ ಬೆಳೆಸಿಕೊಳ್ಳಬೇಕು. ಹಾಗೆಯೇ ಅವುಗಳ ಅನುಷ್ಠಾನಕ್ಕೆ ಸಂಬಂಧಪಟ್ಟ ಇಲಾಖೆಯ ಜೊತೆಗೆ ಕೈಜೋಡಿಸಬೇಕು ಎಂದು ತಿಳಿಸಿದರು.

ಕಾರ್ಯಕ್ರಮದಲ್ಲಿ ಪದ್ಮಶ್ರೀ ಪುರಸ್ಕೃತರು, ಭೂ ವಿಜ್ಞಾನಗಳ ಸಚಿವಾಲಯದ ನಿವೃತ್ತ ಕಾರ್ಯದರ್ಶಿಗಳಾದ ಡಾ. ಶೈಲೇಶ್ ನಾಯಕ್, ಕೆಎಸ್‌ಟಿಎ ಮುಖ್ಯ ಕಾರ್ಯನಿರ್ವಹಣಾಧಿಕಾರಿಗಳಾದ ಡಾ.ಎ.ಎಂ. ರಮೇಶ್, ಶಿಕ್ಷಣ ತಜ್ಞ ಮತ್ತು ಪ್ರಯೋಗ ಸಂಸ್ಥೆಯ ಸಂಸ್ಥಾಪಕರಾದ ಡಾ. ಹೆಚ್.ಎಸ್ ನಾಗರಾಜ, ಹಿರಿಯ ವೈಜ್ಞಾನಿಕ ಅಧಿಕಾರಿ ಆನಂದ್ ಉಪಸ್ಥಿತರಿದ್ದರು.

ಕೆರೆ ಅಂಗಳದಲ್ಲಿ ತ್ಯಾಜ್ಯ ಸುರಿಯುವಿಕೆ ತಡೆಗಟ್ಟಲು ಒತ್ತಾಯ

ಕೋಲಾರ: ಕೋಲಾರ ನಗರ ವ್ಯಾಪ್ತಿಯ ಕೋಲಾರ ಅಮಾನಿ ಕೆರೆ (ಕೋಲಾರಮ್ಮ ಕೆರೆ) ಅಂಗಳದಲ್ಲಿ ತ್ಯಾಜ್ಯ ವಸ್ತುಗಳನ್ನು ಸುರಿಯುತ್ತಿದ್ದು, ಇಟಿಸಿಎಂ ಆಸ್ಪತ್ರೆ ವೃತ್ತದ ಹತ್ತಿರದಲ್ಲಿರುವ ಸುವರ್ಣ ಕನ್ನಡ ಭವನದ ಬಳಿ ಪೆನ್ಸಿಂಗ್ ಮತ್ತು ಗೇಟ್ ಹಾಗೂ ಹಾಕಲು ಒತ್ತಾಯಿಸಿ ಸಾಮಾಜಿಕ ಕಾರ್ಯಕರ್ತರಾದ ಕೋಲಾರ ಕುರುಬರಪೇಟೆಯ ಬೆಮೆಲ್ ಶ್ರೀನಿವಾಸ್, ಮಾಜಿ ಯೋಧರೂ, ಚುಟುಕು ಸಾಹಿತ್ಯ ಪರಿಷತ್ತಿನ ಅಧ್ಯಕ್ಷರೂ ಆದ ಪಿ.ನಾರಾಯಣಪ್ಪ ಮತ್ತು ನಿವೃತ್ತ ಎ.ಎಸ್.ಐ ರವೀಂದ್ರ ನಾಥ್ ರವರುಗಳು ಕೋಲಾರ ನಗರಸಭೆ ಆಯುಕ್ತರಿಗೆ ಮನವಿ ಪತ್ರ ಸಲ್ಲಿಸಿದರು.

ಕೋಲಾರ ನಗರ ವ್ಯಾಪ್ತಿಯ ಕೋಲಾರ ಅಮಾನಿ ಕೆರೆ ಅಂಗಳದಲ್ಲಿ ಸಾರ್ವಜನಿಕ ಗಣೇಶ ವಿಸರ್ಜನಾ ಕೊಳ ಮತ್ತು ಸುವರ್ಣ ಕನ್ನಡಭವನದ ಪಕ್ಕ ವ್ಯಾಪಾರಸ್ಥರು ಮತ್ತು ಕಟ್ಟಡ ಕೆಡವುವವರು ವಿವಿಧ ರೀತಿಯ ತ್ಯಾಜ್ಯ, ಕೊಳೆತ ಹಾಗೂ ಕಟ್ಟಡ ತ್ಯಾಜ್ಯಗಳ ಯತೇಚ್ಚವಾಗಿ ತಂದು ಸುರಿಯುತ್ತಿರುವುದರಿಂದ ಕೆರೆಯ ನೀರು ಜಲಮಾಲೀನ್ಯವಾಗುತ್ತಿದ್ದು ಮತ್ತು ಕೊಳೆತ ತ್ಯಾಜ್ಯಗಳ ದುರ್ವಾಸನೆಯಿಂದ ವಾಯು ಮಾಲಿನ್ಯವೂ ಆಗುತ್ತಿದ್ದು, ಹತ್ತಿರದಲ್ಲೇ ಸರ್ಕಾರಿ ಮತ್ತು ಖಾಸತಿ ಆಸ್ಪತ್ರೆಗಳು, ಸಾರ್ವಜನಿಕ ಸಭಾಭವನ ಕನ್ನಡ ಭವನ ಮತ್ತು ಜನವಸತಿಯ ಕುರುಬರಪೇಟೆ ಇದ್ದು, ಕಲುಷಿತ ಗಾಳಿ, ದುರ್ವಾಸನೆ ಸೇವಿಸುವಂತಾಗಿ ಆರೋಗ್ಯದ ಮೇಲೆ ದುಷ್ಪರಿಣಾಮ ಬೀರುವ ಬೀತಿ ಕಾಡುತ್ತಿದೆ. ಜೊತೆಗೆ ಈ ಭಾಗದಲ್ಲಿ ಕೆರೆ ಅಂಗಳವೂ ಕಟ್ಟಡ ತ್ಯಾಜ್ಯಗಳಿಂದ ಮುಚ್ಚಿ ಹೋಗುತ್ತಿದ್ದು ಕೆರೆಯ ಅಂದವೂ ಹಾಳಾಗುತ್ತಿದೆ. ಸುವರ್ಣ ಕನ್ನಡ ಭವನದ ಹತ್ತಿರ ಪೆನ್ಸಿಗ್ ಮತ್ತು ಗೇಟ್ ಹಾಕುವುದರಿಂದ ಆ ಭಾಗದಲ್ಲಿ ತ್ಯಾಜ್ಯ ವಸ್ತುಗಳ ಸುರಿಯುವವರ ನಿರ್ಬಂಧಿಸಿ ತ್ಯಾಜ್ಯ ಸುರಿಯುವಿಕೆ ತಡೆಗಟ್ಟಬಹುದು. ಆದ್ದರಿಂದ ನಗರ ಸಭೆ ಆಯುಕ್ತರು ಈ ತಕ್ಷಣವೇ ಕ್ರಮ ಕೈಗೊಂಡು ಸುವರ್ಣ ಕನ್ನಡ ಭವನದ ಹತ್ತಿರ ಪೆನ್ಸಿಂಗ್ (ಸುಮಾರು 33 ಅಡಿ ಉದ್ದ) ಮತ್ತು ಗೇಟ್ ಹಾಕಲು ಒತ್ತಾಯಿಸಿದ್ದಾರೆ. ನಗರಸಭಾ ಸದಸ್ಯರಾದ ಶ್ರೀಪ್ರಸಾದ್ ಬಾಬು ಉಪಸ್ಥಿತರಿದ್ದು, ಪೆನ್ಸಿಂಗ್ ಕೆಲಸ ಕೈಗೊಳ್ಳಲು ಆಯುಕ್ತರಿಗೆ ಮನವಿ ಮಾಡಿದರು. ಸಾಮಾಜಿಕ ಕಾರ್ಯಕರ್ತರ ಹಾಗೂ ನಗರಸಭಾ ಸದಸ್ಯರ ಮನವಿಗೆ ಸ್ಪಂದಿಸಿದ ಆಯುಕ್ತರು ಸಮಸ್ಯೆ ಬಗೆಹರಿಸುವ ಭರವಸೆ ನೀಡಿದರು.

ಭಾರತೀಯ ಸೇನೆ, ಇತರ ಯೂನಿಫಾರ್ಮ್ ಸೇವೆಗಳ ಆಯ್ಕೆ ಪೂರ್ವ ಸಿದ್ಧತೆಗೆ ತರಬೇತಿ

ಚಾಮರಾಜನಗರ: ಹಿಂದುಳಿದ ವರ್ಗಗಳ ಕಲ್ಯಾಣ ಇಲಾಖೆಯು 2024-25ನೇ ಸಾಲಿನಲ್ಲಿ ಭಾರತೀಯ ಸೇನೆ, ಇತರೆ ಯೂನಿಫಾರ್ಮ್ ಸೇವೆಗಳಿಗೆ ಹಿಂದುಳಿದ ವರ್ಗಗಳ ಪ್ರವರ್ಗ-1, 2(ಎ), 3(ಎ) ಹಾಗೂ 3(ಬಿ)ಗಳ ಅರ್ಹ ಅಭ್ಯರ್ಥಿಗಳಿಗೆ ಆಯ್ಕೆಯ ಪೂರ್ವ ಸಿದ್ಧತೆ ಬಗ್ಗೆ ವೃತ್ತಿ ಮಾರ್ಗದರ್ಶನ ಹಾಗೂ ತರಬೇತಿಯನ್ನು ಉಚಿತವಾಗಿ ನೀಡುತ್ತಿದ್ದು, ಅರ್ಹ ಅಭ್ಯರ್ಥಿಗಳಿಂದ ಅರ್ಜಿ ಆಹ್ವಾನಿಸಲಾಗಿದೆ. ಅಭ್ಯರ್ಥಿ ಮತ್ತು ಕುಟುಂಬದ ಒಟ್ಟು ಗರಿಷ್ಟ ವಾರ್ಷಿಕ ಆದಾಯ ಮಿತಿ ಪ್ರವರ್ಗ-1ಕ್ಕೆ 2.50 ಲಕ್ಷ ರೂ ಹಾಗೂ ಪ್ರವರ್ಗ-2(ಎ), 3(ಎ) ಮತ್ತು 3(ಬಿ) ಗಳಿಗೆ 1 ಲಕ್ಷ ರೂ. ಇರಬೇಕು. ಅಭ್ಯರ್ಥಿಯು 10ನೇ ತರಗತಿ ಉತ್ತೀರ್ಣರಾಗಿದ್ದು ಪ್ರತಿ ವಿಷಯದಲ್ಲಿ ಕನಿಷ್ಠ 33 ಅಂಕಗಳು ಮತ್ತು ಸರಾಸರಿ ಶೇ.45ರಷ್ಟು ಅಂಕಗಳನ್ನು ಪಡೆದಿರಬೇಕು, ಗ್ರೇಡಿಂಗ್ ಸಿಸ್ಟಮ್ ಇದ್ದಲ್ಲಿ ಸಮಾನವಾದ ಗ್ರೇಡ್ ಪಡೆದಿರಬೇಕು, ವಯೋಮಿತಿಯು 10ನೇ ತರಗತಿಯ ಅಂಕ ಪಟ್ಟಿಯಲ್ಲಿರುವಂತೆ 2004ರ ಜುಲೈ 10ರಿಂದ 2007ರ ಜುಲೈ 10ರ ನಡುವಿನ ಅವಧಿಯಲ್ಲಿ ಜನಿಸಿರಬೇಕು. ತರಬೇತಿಯನ್ನು ದಕ್ಷಿಣ ಕನ್ನಡ, ಉಡುಪಿ ಮತ್ತು ಉತ್ತರ ಕನ್ನಡ ಜಿಲ್ಲೆಗಳಲ್ಲಿ ಮಾತ್ರ ನೀಡಲಾಗುವುದು. ಅಭ್ಯರ್ಥಿಗಳು ಸದರಿ ಮೂರು ಜಿಲ್ಲೆಗಳಲ್ಲಿ ಯಾವುದಾದರೂ ಒಂದು ಜಿಲ್ಲೆಯನ್ನು ತರಬೇತಿಗೆ ಆಯ್ಕೆ ಮಾಡಿಕೊಂಡು ಅರ್ಜಿಯನ್ನು ಸದರಿ ಜಿಲ್ಲೆಯ ಜಿಲ್ಲಾ ಹಿಂದುಳಿದ ವರ್ಗಗಳ ಕಲ್ಯಾಣಾಧಿಕಾರಿಗಳ ಕಚೇರಿಗೆ ಖುದ್ದಾಗಿ ಅಥವಾ ನೋಂದಾಯಿತ ಅಂಚೆ ಮೂಲಕ ಸಲ್ಲಿಸಬಹುದು.

ಅರ್ಜಿ ನಮೂನೆ ಹಾಗೂ ಹೆಚ್ಚಿನ ಮಾಹಿತಿಯನ್ನು ಇಲಾಖಾ ವೆಬ್‌ಸೈಟ್ http://bcwd.karnataka.gov.in ನಿಂದ ಪಡೆದು ಜುಲೈ 10ರೊಳಗೆ ಸಲ್ಲಿಸಬೇಕು. ಹೆಚ್ಚಿನ ಮಾಹಿತಿಗಾಗಿ ಕಚೇರಿ ದೂ.ಸಂ- 08226-222180 ಹಾಗೂ ಸಹಾಯವಾಣಿ ದಕ್ಷಿಣ ಕನ್ನಡ ಜಿಲ್ಲೆ ದೂ.ಸಂ 0824-2225078, ಉಡುಪಿ ಜಿಲ್ಲೆ ದೂ.ಸಂ 0820-2574881, ಉತ್ತರ ಕನ್ನಡ ಜಿಲ್ಲೆ ದೂ. ಸಂ-08382-226589 ಅನ್ನು ಸಂಪರ್ಕಿಬಹುದೆಂದು ಹಿಂದುಳಿದ ವರ್ಗಗಳ ಕಲ್ಯಾಣ ಇಲಾಖೆ ಜಿಲ್ಲಾ ಅಧಿಕಾರಿ ಪ್ರಕಟಣೆಯಲ್ಲಿ ತಿಳಿಸಿದ್ದಾರೆ.

ಮಾನಸಿಕ ನೆಮ್ಮದಿಗೆ ಸತ್ಸಂಗಗಳು ಅವಶ್ಯಕ

ವಿಜಯಪುರ: ಪ್ರತಿಯೊಬ್ಬರ ಮಾನಸಿಕ ನೆಮ್ಮದಿಗೆ ಭಜನೆ ಸತ್ಸಂಗ ದೇವಾಲಯಗಳು ಅವಶ್ಯಕವೆಂದು ಹಿರಿಯ ಕಲಾವಿದರಾದ ಶೇಷಗಿರಿ ರಾವ್ ತಿಳಿಸಿದರು.

ಇಲ್ಲಿನ ಶ್ರೀ ಚೆನ್ನಕೇಶವ ಸ್ವಾಮಿ ದೇವಾಲಯದ ಆವರಣದಲ್ಲಿ ಶ್ರೀ ಕೃಷ್ಣ ಯತಿಂದ್ರ ಸತ್ಸಂಗ ಸೇವಾ ಟ್ರಸ್ಟ್ ವತಿಯಿಂದ ಏರ್ಪಡಿಸಲಾಗಿದ್ದ ಶ್ರೀಮದ್ ಭಗವದ್ಗೀತಾ ಪಾರಾಯಣ ಶ್ರೀ ಕೈವಾರ ಯೋಗೀನಾರಾಯಣ ಯತೀಂದ್ರರ ಹಾಗೂ ಕನಕಪುರಂದರರ ಗೀತ ತತ್ವಾಮೃತ ರಸದಾರೆಯ 228ನೇ ಕಾರ್ಯಕ್ರಮ ಹಾಗೂ ಶ್ರೀ ಕೃಷ್ಣ ಮಾಸಿಕ ದ್ವಾದಶಿ ವಿಚಾರಧಾರೆ ಗೋಷ್ಠಿಯ 129ನೇ ಪೂಜಾ ಕಾರ್ಯಕ್ರಮದಲ್ಲಿ ಮುಖ್ಯ ಅತಿಥಿಗಳಾಗಿ ಭಾಗವಹಿಸಿ ಮಾತನಾಢೀಧ್ಯಊ।

ನಿವೃತ್ತ ಶಿಕ್ಷಕರಾದ ವಿದ್ವಾನ್ ಎಸ್ ರಮೇಶ ಸ್ವಾಮಿಗಳು ಸಂತ ಕಬೀರದಾಸರ ಬಗ್ಗೆ ಮಾತನಾಡುತ್ತಾ ಸಂತ ಕಬೀರದಾಸರು ಎರಡು ಸಾಲಿನ ತತ್ವಪದಗಳಾದ ದೋಹಾದಲ್ಲಿ ಬರೆದಿದ್ದು ಇವರ ತತ್ವಕ್ಕೆ ಬೀಜಾ ಎಂದು ಸಹ ಕರೆಯುತ್ತಾರೆ ಸಂತ ಕಬೀರರು ಮುಸ್ಲಿಮರಾದರು ಇವರನ್ನು ಹಿಂದುಗಳು, ಸಿಖ್ಖರು, ಮುಸಲ್ಮಾನರು ಗೌರವಿಸುತ್ತಾರೆ. ಸಂತ ಕಬೀರರು ಸಮಾಜ ಸುಧಾರಕರಾಗಿದ್ದು ಇವರ ತತ್ವ ದೇವರು ಒಬ್ಬನೇ, ಪ್ರೇಮವೇ ದೇವರನ್ನು ಒಲಿಸಿಕೊಳ್ಳುವ ರಾಜಮಾರ್ಗ, ರಾಮ್ ರಹೀಮ್ ಕೃಷ್ಣ ಕರೀಂ ಎಲ್ಲಾ ಮನುಷ್ಯರು ಒಂದೇ ಎಂದು ಸಾರಿದರು ಎಂದು ತಿಳಿಸಿದರು.

ಬೆಂಗಳೂರು ಗ್ರಾಮಾಂತರ ಜಿಲ್ಲಾ ನ್ಯಾಯಬೆಲೆ ಪಡಿತರ ವಿತರಕರ ಸಂಘದ ಅಧ್ಯಕ್ಷರಾದ ಗೋಪಾಲಕೃಷ್ಣರವರು ಕಾರ್ಯಕ್ರಮವನ್ನು ಉದ್ಘಾಟಿಸಿದರು. ಸಂಘದ ಉಪಾಧ್ಯಕ್ಷರಾದ ಅಂಜನಪ್ಪ ರವರು ಅಧ್ಯಕ್ಷತೆಯನ್ನು ವಹಿಸಿದ್ದರು. ಸಂಗೀತ ನಿರ್ದೇಶಕರಾದ ಎಂ ವಿ ನಾಯ್ದು ತಂಡದವರಾದ ಮಹಾತ್ಮಾಂಜನೇಯ ನರಸಿಂಹಪ್ಪ ರವರುಗಳು ಕನಕ ಪುರಂದರ ದಾಸರ ಭಕ್ತಿ ಗೀತೆಗಳನ್ನು ಹಾಡಿದರು. ಕಾರ್ಯಕ್ರಮದಲ್ಲಿ ಐದು ಜನ ಮಹಿಳೆಯರಿಗೆ ಸೀರೆ ಕುಪ್ಪಸ ಹಾಗೂ ವೃದ್ಧರಿಗೆ ಕಂಬಳಿಗಳನ್ನು ವಿತರಿಸಲಾಯಿತು. ಆಹಾರ ಇಲಾಖೆಯ ನಾರಾಯಣಸ್ವಾಮಿ, ಗಂಗವಾರ ಚೌಡಪ್ಪನಹಳ್ಳಿ ಗ್ರಾಮ ಪಂಚಾಯಿತಿ ಮಾಜಿ ಅಧ್ಯಕ್ಷ ಸಿ ಎಸ್ ರಾಜಣ್ಣ, ಸಂಘದ ಸಂಚಾಲಕ ವಿಎನ್ ವೆಂಕಟೇಶ್, ಮತ್ತು ಉಪಸ್ಥಿತರಿದ್ದರು.

ಎಲ್ಲ ಕೆಲಸಗಳೂ ಸರ್ವಶ್ರೇಷ್ಠವೆಂದು ಭಾವಿಸಬೇಕು

ಪಾಂಡವಪುರ: ವಿಶ್ವಗುರು ಬಸವಣ್ಣನವರ ಕಾಯಕ-ದಾಸೋಹ ತತ್ವ ಸೇರಿದಂತೆ ಹನ್ನೆರಡನೇ ಶತಮಾನದ ಶಿವಶರಣರ ಸಮಸಮಾಜ ನಿರ್ಮಾಣದ ಆಶಯಗಳನ್ನು ಅನುಷ್ಠಾನಗೊಳಿಸಿದಲ್ಲಿ ವಿಶ್ವಶಾಂತಿ ನೆಲೆಯಾಗುತ್ತದೆ ಎಂದು ಶ್ರೀಸಿದ್ದಗಂಗಾಮಠದ ಪೀಠಾಧ್ಯಕ್ಷರಾದ ಪೂಜ್ಯಶ್ರೀ ಸಿದ್ದಲಿಂಗಮಹಾಸ್ವಾಮೀಜಿ ಹೇಳಿದರು.

ಮೇಲುಕೋಟೆ ವಿಧಾನಸಭಾ ಕ್ಷೇತ್ರದ ಮಾಚಹಳ್ಳಿ ಗ್ರಾಮದಲ್ಲಿ ನೂತನವಾಗಿ ನಿರ್ಮಿಸಿರುವ ದೇವಿರಮ್ಮ ದೇವಾಲಯ ಲೋಕಾರ್ಪಣೆ ಸಮಾರಂಭದ ದಿವ್ಯಸಾನಿಧ್ಯ ವಹಿಸಿ ಅವರು ಆಶೀರ್ವಚನ ನೀಡಿದರು.

ಅಶಾಂತಿ, ಅಸಮಾನತೆ, ಮೌಢ್ಯತೆ, ದ್ವೇಷಸಾಧನೆ, ಯುದ್ಧಭೀತಿಯಿಂದ ನಲುಗುತ್ತಿರುವ ವಿಶ್ವದಲ್ಲಿ ಶಾಂತಿ ನೆಲೆಯಾಗಬೇಕಾದರೆ ಪ್ರತಿಯೊಬ್ಬರೂ ದುಡಿದು ಬದುಕುವ ಕಾಯಕ ಹಾಗೂ ಸಮಾನತಾ ಸಮಾಜವನ್ನು ನಿರ್ಮಾಣ ಮಾಡುವ ಶಿವಶರಣರ ದಾಸೋಹ ತತ್ವವನ್ನು ಅನುಸರಿಸಿದಲ್ಲಿ ಸದೃಢ ಸಮಾಜ ನಿರ್ಮಾಣವಾಗುತ್ತದೆ ಎಂದರು.

ಕಾಯಕದಲ್ಲಿ ಕೀಳರಿಮೆಯನ್ನು ಕಾಣದೆ ಎಲ್ಲಾ ಕೆಲಸಗಳೂ ಸರ್ವಶ್ರೇಷ್ಠವೆಂದು ಭಾವಿಸಬೇಕು. ವಿಶೇಷವಾಗಿ ಕೃಷಿ ಕಾಯಕ ಎಲ್ಲರಿಗೂ ಅನ್ನವನ್ನು ನೀಡುವ ಮಹತ್ವದ ಕೆಲಸವಾಗಿದ್ದು ಯುವಜನತೆ ಕೃಷಿಯ ಕಡೆ ಹೆಚ್ಚಿನ ಆಸಕ್ತಿವಹಿಸಬೇಕೆಂದರು.

ದೇವಾಲಯಗಳು, ಪ್ರಾರ್ಥನಾ ಮಂದಿರಗಳು ಮನುಷ್ಯನಿಗೆ ಸನ್ಮಾರ್ಗವನ್ನು ತೋರುವ ದಾರಿದೀಪವಾಗಿವೆ. ಪ್ರತಿಯೊಬ್ಬರೂ ನಿತ್ಯ ಪ್ರಾರ್ಥನೆ, ಪೂಜೆಯ ಜೊತೆಗೆ ಶಿವಶರಣರ ಆದರ್ಶವನ್ನು ಮೈಗೂಡಿಸಿಕೊಂಡು ನಡೆದಾಗ ಎಲ್ಲೆಡೆ ಶಾಂತಿಯ ವಾತಾವರಣ ನೆಲೆಯಾಗುತ್ತದೆ. ಮಹಿಳೆಯರು ಮಕ್ಕಳಿಗೆ ಸಾಧಕರ, ಹಿರಿಯರ ಆದರ್ಶಗಳನ್ನು ಪರಿಚಯಿಸುವ ಮೂಲಕ ಬಾಲ್ಯದಿಂದಲೇ ಮಕ್ಕಳಲ್ಲಿ ಬಸವಪ್ರಜ್ಞೆ ಮೂಡಿಸಬೇಕಾದ ಅನಿವಾರ್ಯತೆ ಎದುರಾಗಿದೆ ಎಂದರು.

111ವರ್ಷಗಳ ಸುದೀರ್ಘ ಕಾಲ ಶೈಕ್ಷಣಿಕ, ಧಾರ್ಮಿಕ, ಸಾಮಾಜಿಕ ಕಾರ್ಯಗಳ ಮೂಲಕ ಕೋಟ್ಯಾಂತರ ಭಕ್ತರಭಾವಕೋಶದಲ್ಲಿ ನೆಲೆಯಾಗಿ ನಿಂತ ಲಿಂಗೈಕ್ಯ ಪರಮಪೂಜ್ಯ ಗುರುವರ್ಯರಾದ ಡಾ.ಶ್ರೀಶಿವಕುಮಾರಮಹಾಸ್ವಾಮೀಜಿಯವರ ಪುತ್ಥಳಿ ಹಾಗೂ ವಿಶ್ವಗುರು ಬಸವಣ್ಣನವರ ಪ್ರತಿಮೆಯನ್ನು ಮಾಚಹಳ್ಳಿ ಗ್ರಾಮದಲ್ಲಿ ಸ್ಥಾಪಿಸಿರುವುದು ಅತ್ಯಂತ ಶ್ಲಾಘನೀಯ. ಅವರ ಆದರ್ಶಗಳು ಪ್ರತಿಯೊಬ್ಬರ ಮನೆಮನಗಳನ್ನು ಮುಟ್ಟಬೇಕೆಂದು ಪೂಜ್ಯರು ಆಶೀರ್ವದಿಸಿದರು.

ಕಾಯಕಯೋಗಿ ಫೌಂಡೇಶನ್ ಅಧ್ಯಕ್ಷ ಎಂ.ಶಿವಕುಮಾರ್ ಮಾತನಾಡಿ, ಭೂಮಿಯ ಭೂಕೈಲಾಸವೆಂದೇ ಪ್ರಸಿದ್ಧಿ ಪಡೆದಿರುವ ಶ್ರೀಸಿದ್ದಗಂಗಾಮಠದ ಪರಮಪೂಜ್ಯಶ್ರೀ ಸಿದ್ದಲಿಂಗಮಹಾಸ್ವಾಮೀಜಿಯವರು ನಾಡಿನುದ್ದಕ್ಕೂ ಬಸವತತ್ವಗಳನ್ನು ಬಿತ್ತುವುದರ ಮೂಲಕ ಎಲ್ಲಾ ಪೀಠಾಧಿಪತಿಗಳಿಗೆ ಆದರ್ಶಮಯವಾಗಿದ್ದಾರೆ ಎಂದು ಬಣ್ಣಿಸಿದರು.

ಭವ್ಯ ಮೆರವಣಿಗೆ : ಗ್ರಾಮಕ್ಕೆ ಆಗಮಿಸಿದ ಪೂಜ್ಯಶ್ರೀಸಿದ್ದಲಿಂಗಮಹಾಸ್ವಾಮೀಜಿ, ಬೇಬಿಬೆಟ್ಟದ ಶ್ರೀಶಿವಸಿದ್ದೇಶ್ವರಸ್ವಾಮೀಜಿ ಹಾಗೂ ಗಣ್ಯರನ್ನು ಪೂರ್ಣಕುಂಭದೊಂದಿಗೆ ಅದ್ದೂರಿಯಾಗಿ ಸ್ವಾಗತಿಸಲಾಯಿತು. ಗ್ರಾಮದ ಹಲವು ಭಕ್ತರ ಮನೆಗೆ ತೆರಳಿಸಿದ ಸ್ವಾಮೀಜಿಯವರಿಗೆ ಭಕ್ತರು ಪಾದಪೂಜೆ ನೆರವೇರಿಸಿ ಗುರುವಂದನೆ ಸಲ್ಲಿಸಿದರು.

ವೇದಿಕೆಯಲ್ಲಿ ಶಾಸಕ ದರ್ಶನ್ ಪುಟ್ಟಣ್ಣಯ್ಯ, ಲಿಂಗಾಯತ ಮಹಾಸಭಾ ಅಧ್ಯಕ್ಷ ಎಂ.ಎಸ್.ಮಂಜುನಾಥ್ ಬೆಟ್ಟಹಳ್ಳಿ, ಅಖಿಲ ಭಾರತ ವೀರಶೈವ ಮಹಾಸಭಾ ಅಧ್ಯಕ್ಷ ಎಂ.ಸುಬ್ರಹ್ಮಣ್ಯ, ಬಸಂತ್, ಬಿಜೆಪಿ ಮುಖಂಡರಾದ ರಾಜು, ರೈತಸಂಘ ಮುಖಂಡ ಸಂತೋಷ್ ಕುಮಾರ್, ಜೆಡಿಎಸ್ ಮುಖಂಡ ಶಿವರಾಜ್, ಚೇತನ್, ತಮ್ಮಣ್ಣ, ಹುಲಿಕೆರೆಕೊಪ್ಪಲು ಕುಮಾರ್ ಮತ್ತಿತರರಿದ್ದರು.

ಬಡ ಮಕ್ಕಳ ಶಿಕ್ಷಣಕ್ಕೆ ನೆರವಾಗಿ

ವಿಜಯಪುರ: ಅರ್ಹ ವಯಸ್ಸಿನ ಎಲ್ಲಾ ಮಕ್ಕಳೂ ಶಾಲೆಯಲ್ಲಿ ಅಗತ್ಯ ಶಿಕ್ಷಣ ಪಡೆಯಬೇಕಾದ ಅಗತ್ಯವಿದೆ. ಯಾವೊಬ್ಬ ಮಗವೂ ಶಾಲಾಶಿಕ್ಷಣದಿಂದ ವಂಚಿತವಾಗಬಾರದು. ದೇಶದ ಭವಿಷ್ಯವು ಶಾಲೆಯಲ್ಲಿ ರೂಪಿತವಾಗಲಿದ್ದು ಗ್ರಾಮೀಣಭಾಗದ ಬಡಮಕ್ಕಳ ಶಿಕ್ಷಣಕ್ಕೆ ಸರ್ಕಾರದೊಂದಿಗೆ ಸಂಘಸಂಸ್ಥೆಗಳು, ಮಠಗಳು ಸಲ್ಲಿಸುತ್ತಿರುವ ಸೇವೆಯು ಶ್ಲಾಘನೀಯವಾದುದು ಎಂದು ಇನ್ನರ್‌ವೀಲ್‌ಕ್ಲಬ್ ಆಫ್ ವಿಜಯಪುರ ಅಧ್ಯಕ್ಷೆ ನವ್ಯಾನವೀನ್ ತಿಳಿಸಿದರು.

ಪಟ್ಟಣಸಮೀಪದ ಕೊಮ್ಮಸಂದ್ರ, ಸರ್ಕಾರಿ ಹಿರಿಯ ಪ್ರಾಥಮಿಕ ಶಾಲಾ ಆವರಣದಲ್ಲಿ ಇನ್ನರ್‌ವೀಲ್ ಕ್ಲಬ್ ಆಫ್ ವಿಜಯಪುರ ವತಿಯಿಂದ ಹಮ್ಮಿಕೊಂಡಿದ್ದ ಮಕ್ಕಳಿಗೆ ಉಚಿತ ನೋಟ್‌ಪುಸ್ತಕ, ಲೇಖನಸಾಮಗ್ರಿಗಳ ವಿತರಣಾ ಕಾರ್ಯಕ್ರಮದಲ್ಲಿ ಪಾಲ್ಗೊಂಡು ಅವರು ಮಾತನಾಡಿದರು.

ಮಕ್ಕಳಿಗೆ ಪೋಷಕರು ಆಸ್ತಿ ಸಂಪಾದಿಸಿಡುವುದಕ್ಕಿಂತ ಮಿಗಿಲಾಗಿ ಉತ್ತಮ ಗುಣಾತ್ಮಕ ಶಿಕ್ಷಣ ಕೊಡಿಸುವ ಮಕ್ಕಳನ್ನೇ ದೇಶದ ಸಮರ್ಥ ಆಸ್ತಿಯನ್ನಾಗಿ ರೂಪುಮಾಡಬೇಕು. ಮಕ್ಕಳನ್ನು ಭವಿಷ್ಯದ ಉತ್ತಮ ಪ್ರಜೆಗಳನ್ನಾಗಿಸುವಲ್ಲಿ ಶಿಕ್ಷಕರು, ಪೋಷಕರ ಪಾತ್ರ ಮಹತ್ವದ್ದು. ಸರ್ಕಾರವು ಸರ್ಕಾರಿ ಶಾಲೆಗಳಿಗೆ ನೀಡುತ್ತಿರುವ ಸವಲತ್ತುಗಳೊಂದಿಗೆ ಸಂಘಸಂಸ್ಥೆಗಳು ನೀಡುವ ಸೌಲಭ್ಯಗಳು ಮಕ್ಕಳ ಭವಿಷ್ಯವನ್ನು ರೂಪಿಸುವಲ್ಲಿ ಸಹಕಾರಿಯಾಗಲಿವೆ ಎಂದರು.

ಇನ್ನರ್‌ವೀಲ್ ಕ್ಲಬ್ ಆಫ್ ವಿಜಯಪುರ ಕಾರ್ಯದರ್ಶಿ ಶೀಲಾರಾಣಿಸುರೇಶ್, ರೋಟರಿ ವಿಜಯಪುರ ಕಾರ್ಯದರ್ಶಿ, ಶಿಕ್ಷಕಿ ಎಂ.ಗಿರಿಜಾಂಬರುದ್ರೇಶಮೂರ್ತಿ, ಮುಖ್ಯಶಿಕ್ಷಕಿ ರಾಜೇಶ್ವರಿ , ಶಿಕ್ಷಕ ಬಿ.ಎಸ್. ರಾಜಶೇಖರಾಚಾರಿ, ಇನ್ನರ್‌ವೀಲ್ ಕ್ಲಬ್ ಆಫ್ ವಿಜಯಪುರ ನಿರ್ದೇಶಕಿ ಭಾರತಿಶಿವಪ್ರಸಾದ್, ನಿವೃತ್ತ ಶಿಕ್ಷಕಿ ವಿ.ಗಿರಿಜಾ, ಮತ್ತಿತರರು ಇದ್ದರು. ಶಾಲಾಮಕ್ಕಳಿಗೆ ಉಚಿತ ನೋಟ್‌ಪುಸ್ತಕ, ಲೇಖನಸಾಮಗ್ರಿಗಳನ್ನು ವಿತರಿಸಲಾಯಿತು.

ನುಡಿನಮನ ಪಕ್ಷಾತೀತವಾಗಿರಬೇಕು: ರವಿಶಂಕರ್

ಕೆ.ಆರ್.ನಗರ: ಅಗಲಿದ ನಾಯಕರ ನುಡಿ ನಮನ ಕಾರ್ಯಕ್ರಮ ಮಾಡುವಾಗ ಪಕ್ಷಾತೀತ ಮತ್ತು ಜಾತ್ಯತೀತವಾಗಿ ಮಾಡಬೇಕು ಆಗ ಮಾತ್ರ ಆಚರಣೆಗೆ ನಿಜವಾದ ಅರ್ಥ ಬರುತ್ತದೆ ಎಂದು ಶಾಸಕ ಡಿ.ರವಿಶಂಕರ್ ಹೇಳಿದರು.

ಪಟ್ಟಣದ ಬ್ಲಾಕ್ ಕಾಂಗ್ರೆಸ್ ಕಛೇರಿಯಲ್ಲಿ ಮಂಗಳವಾರ ನಡೆದ ವಿ.ಶ್ರೀನಿವಾಸಪ್ರಸಾದ್ ಒಂದು ನೆನಪು ಕಾರ್ಯಕ್ರಮಕ್ಕೆ ಚಾಲನೆ ನೀಡಿ ಮಾತನಾಡಿದ ಅವರು ಶೋಷಿತರು ಮತ್ತು ದಮನಿತರ ಧ್ವನಿಯಾಗಿದ್ದ ಇವರನ್ನು ಸ್ಮರಿಸಬೇಕಾದುದು ನಮ್ಮೆಲರ ಆದ್ಯ ಕರ್ತವ್ಯ ಎಂದರು.

ಶ್ರೀನಿವಾಸಪ್ರಸಾದ್ ಅವರು ತಮ್ಮದೇ ಆದ ತತ್ವಾದರ್ಶ ಮತ್ತು ಹೋರಾಟದ ಮನೋಭಾವನೆಯನ್ನು ಬೆಳೆಸಿಕೊಂಡು ಆ ಮಾರ್ಗದಲ್ಲಿಯೇ ನಡೆದ ಧೀಮಂತ ರಾಜಕಾರಣಿ. ಅವರ ಆದರ್ಶ ಗುಣಗಳನ್ನು ಇಂದಿನ ಯುವ ರಾಜಕಾರಣಿಗಳು ತಮ್ಮ ಜೀವನದಲ್ಲಿ ಅಳವಡಿಸಿಕೊಂಡು ಪಾಲಿಸಬೇಕು ಎಂದು ಸಲಹೆ ನೀಡಿದರು.

ನಾನು ಜಿಲ್ಲಾ ಪಂಚಾಯಿತಿ ಸದಸ್ಯನಾಗಿದ್ದ ಅವಧಿಯಲ್ಲಿ ಪ್ರಸಾದ್ ರವರನ್ನು ಹಲವಾರು ಬಾರಿ ಭೇಟಿಯಾಗಿ ಮಾರ್ಗದರ್ಶನ ಪಡೆದುಕೊಂಡಿದ್ದು ಅವುಗಳನ್ನು ಇಂದಿಗೂ ನನ್ನ ಜೀವನದಲ್ಲಿ ಅಳವಡಿಸಿಕೊಂಡು ಪಾಲಿಸುತ್ತಿರುವುದರಿಂದ ರಾಜಕೀಯ ಕ್ಷೇತ್ರದಲ್ಲಿ ಯಶಸ್ಸು ಗಳಿಸಲು ಸಾಧ್ಯವಾಯಿತೆಂದರು.

ಶ್ರೀನಿವಾಸಪ್ರಸಾದ್ ತಮ್ಮ ಅಧಿಕಾರದ ಅವಧಿಯಲ್ಲಿ ನನ್ನಂತಹಾ ಯುವ ರಾಜಕಾರಣಿಗಳನ್ನು ಗುರುತಿಸಿ ಸದಾ ಮಾರ್ಗದರ್ಶನ ಮಾಡುತ್ತಿದ್ದ ಅವರ ಗುಣ ಸರ್ವತ್ರ ಪ್ರಸ್ತುತವಾಗಿದ್ದು ಆಧುನಿಕ ಯುಗದಲ್ಲಿ ಜಾತ್ಯಾತೀತ ಸಮಾಜದ ನಿರ್ಮಾಣಕ್ಕೆ ನಾವೆಲ್ಲರೂ ಅವರ ಜೀವನ ಶೈಲಿಯನ್ನು ಅನುಕರಿಸುವುದನ್ನು ರೂಢಿಸಿಕೊಳ್ಳಬೇಕು ಎಂದು ಮನವಿ ಮಾಡಿದರು.

ಎಸ್.ಎಂ.ಕೃಷ್ಣ ಅವರು ರಾಜ್ಯದ ಮುಖ್ಯಮಂತ್ರಿಗಳಾಗಿದ್ದ ಅವಧಿಯಲ್ಲಿ ವಿದ್ಯಾರ್ಥಿಗಳಿಗೆ ತಾಂತ್ರಿಕ ಶಿಕ್ಷಣ ನೀಡುವುದರ ಜತೆಗೆ ಅಕ್ಷರ ದಾಸೋಹ ಯೋಜನೆ ಜಾರಿಗೆ ತರುವುದರ ಹಿಂದೆ ಇವರ ಸಲಹೆ ಮತ್ತು ಸಹಕಾರ ಅಪಾರವಾಗಿದ್ದು ಪ್ರಸಾದ್ ಮತ್ತು ನನ್ನ ನಡುವಿನ ಬಾಂಧವ್ಯ ಮೊಗೆದಷ್ಟು ಹಸಿರಾಗಿದ್ದು ಅಂತ ರಾಜಕೀಯ ನಾಯಕ ಅತ್ಯಂತ ಅಪರೂಪವಾಗಿದ್ದು ದಿವಂಗತರ ನೆನಪು ಎಲ್ಲರಿಗೂ ಅಜರಾಮರವಾಗಿರಲಿ ಎಂದರು.

ಕೆಪಿಸಿಸಿ ಕಾರ್ಯಕಾರಿಣಿ ಸದಸ್ಯ ದೊಡ್ಡಸ್ವಾಮೇಗೌಡ, ಜಿಲ್ಲಾ ಕಾಂಗ್ರೆಸ್ ಪ್ರಧಾನಕಾರ್ಯದರ್ಶಿ ಎ.ಆರ್. ಕಾಂತರಾಜು, ಮುಖಂಡ ಡಿ.ಕೆ.ಕೊಪ್ಪಲುರಾಜಯ್ಯ, ಮಾತನಾಡಿದರು. ಶರಣ ಸಾಹಿತ್ಯ ಪರಿಷತ್ ತಾಲೂಕು ಅಧ್ಯಕ್ಷ ಸಿ.ಪಿ.ರಮೇಶ್, ಜಿ.ಪಂ. ಮಾಜಿ ಸದಸ್ಯರಾದ ರಾಜಯ್ಯ, ಮಾರ್ಚಳ್ಳಿಶಿವರಾಮು, ಟಿಎಪಿಸಿಎಂಎಸ್ ಮಾಜಿ ಅಧ್ಯಕ್ಷ ಎಸ್.ಸಿದ್ದೇಗೌಡ, ಕಾಂಗ್ರೆಸ್ ಮುಖಂಡರಾದ ಗೀತಾಮಹೇಶ್, ನಂಜುಂಡ, ಸಿದ್ದಯ್ಯ, ಚಂದ್ರು, ಗುರುಸ್ವಾಮಿ, ಹೊಸಕೋಟೆಚೆಲುವರಾಜು, ನಂಜಯ್ಯ, ಲಾಳನಹಳ್ಳಿಜಯಣ್ಣ, ಶಾಂತಿರಾಜ್, ನಿಂಗರಾಜು ಮತ್ತಿತರರು ಹಾಜರಿದ್ದರು.

ಆರೋಗ್ಯಕ್ಕಾಗಿ ಸಮಯ ಮೀಸಲಿಡಿ: ಡಾ: ಸೀತಾಲಕ್ಷ್ಮಿ

ಮಂಡ್ಯ: ಆರೋಗ್ಯಯುತ ಜೀವನಕ್ಕಾಗಿ ಪ್ರತಿದಿನ ಯೋಗ, ವ್ಯಾಯಮ, ವಾಕ್ ಯಾವುದಾದರೂ ದೈಹಿಕ ಚಟುವಟಿಕೆಗೆ ಒಂದು ಗಂಟೆ ಮೀಸಲಿಡಿ ಎಂದು ಜಿಲ್ಲಾ ಆಯುಷ್ ವೈದ್ಯಾಧಿಕಾರಿ ಡಾ: ಸೀತಾ ಲಕ್ಷ್ಮಿ ಹೇಳಿದರು.ಅವರು ಇಂದು ಮಿಮ್ಸ್ ಇಲಾಖೆಯಲ್ಲಿ ಹಮ್ಮಿಕೊಂಡಿದ್ದ ಯೋಗೋತ್ಸವ ಕಾರ್ಯಕ್ರಮವನ್ನು ಕುರಿತು ಮಾತನಾಡಿದರು. 10 ನೇ ಅಂತರಾಷ್ಟ್ರೀಯ ಯೋಗ ದಿನಾಚರಣೆಯ ಸಂಬಂಧ ಯೋಗೋತ್ಸವ ಕಾರ್ಯಕ್ರಮವನ್ನು ಇಂದು ಮಂಡ್ಯ ಜಿಲ್ಲೆಯ ಮಿಮ್ಸ್ ಇಲಾಖೆಯಲ್ಲಿ ಹಮ್ಮಿಕೊಳ್ಳಲಾಗಿದೆ. ಭಾಗವಹಿಸುವ ಎಲ್ಲಾ ವಿದ್ಯರ್ಥಿಗಳಿಗೂ ಡಿಜಿಟಲ್ ಪ್ರಮಾಣಪತ್ರ ನೀಡಲಾಗುವುದು ಎಂದರು. ಎಸ್ ಪಿ ವೈ ಎಸ್ ಎಸ್ ನ ಜಿಲ್ಲಾ ಸಂಚಾಲಕರಾದ ಶಂಕರ ನಾರಾಯಣ ಶಾಸ್ತ್ರೀ, ಯೋಗ ತರಬೇತುದಾರ ಶಿವರುದ್ರ, ಸ್ವಾಮಿ, ಪತಂಜಲಿ ಯೋಗ ಶಿಕ್ಷಣ ಸಮಿತಿಯ ಮುಖ್ಯಸ್ಥರಾದ ರವಿ, ಮಿಮ್ಸ್ ನಿರ್ದೇಶಕ ಹಾಗೂ ಡೀನ್ ಡಾ.ಪಿ ನರಸಿಂಹಮೂರ್ತಿ, ಮಿಮ್ಸ್ ವೈದ್ಯಕೀಯ ಅಧೀಕ್ಷಕರು ಡಾ ಶಿವಕುಮಾರ್ ಉಪಸ್ಥಿತರಿದ್ದರು.

ಬೀದಿನಾಯಿ ಹಾವಳಿ ತಡೆಗಟ್ಟಿ

ಸಂತೇಮರಹಳ್ಳಿ : ಸಮೀಪದ ತೆಳ್ಳನೂರು ಗ್ರಾಮದಲ್ಲಿ ಬೀದಿ ನಾಯಿಗಳ ಹಾವಳಿ ಹೆಚ್ಚಾಗಿದ್ದು ರಸ್ತೆಯಲ್ಲಿ ಓಡಾಡುವುದೇ ಕಷ್ಟಕರವಾಗಿದೆ. ನಾಯಿಗಳ ಹಾವಳಿಯಿಂದಾಗಿ ರಸ್ತೆಗಳಲ್ಲಿ ತಿರುಗಾಡಬೇಕಾದರೆ ಜೀವ ಹಿಡಿದು ಹೋಗಬೇಕಾಗಿದೆ. ಗ್ರಾಮದಲ್ಲಿ 100 ಕ್ಕೂ ಅಧಿಕ ಬೀದಿ ನಾಯಿಗಳು ಪ್ರತಿ ದಿನ ಸಾರ್ವಜನಿಕರಿಗೆ ತುಂಬಾ ಕಾಟ ನೀಡುವುದರಿಂದ ಸಣ್ಣ ಪುಟ್ಟ ಮಕ್ಕಳು ಶಾಲೆಗೆ ಹೋಗಬೇಕಾದರೆ ಪೋಷಕರು ಹರ ಸಾಹಸ ಪಡುವಂತಹ ಸ್ಥಿತಿ ನಿರ್ಮಾಣವಾಗಿದೆ. ಈ ಹಿಂದೆ ಸಂತೇಮರಹಳ್ಳಿಯ ಪೊಲೀಸ್ ಪೇದೆಗೆ ಹುಚ್ಚುನಾಯಿ ಕಚ್ಚಿರುವ ಘಟನೆಯೂ ನಡೆದಿದೆ. ಕೂಡಲೇ ಸಂಬಂಧಪಟ್ಟ ಗ್ರಾಮ ಪಂಚಾಯ್ತಿ ಅಧಿಕಾರಿಗಳು ಬೀದಿ ನಾಯಿಗಳ ಹಾವಳಿಯನ್ನ ತಪ್ಪಿಸಬೇಕೆಂದು ಗ್ರಾಮಸ್ಥರು ಒತ್ತಾಯ ಮಾಡಿದ್ದಾರೆ.

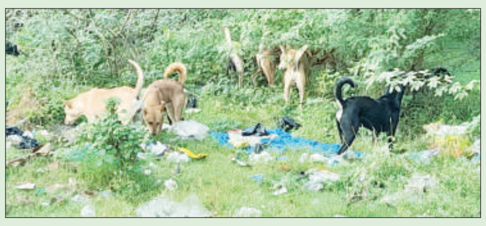

ಕ್ಷೇತ್ರದ ಅಭಿವೃದ್ಧಿಗೆ ಶಕ್ತಿಮೀರಿ ಶ್ರಮ

ಸರಗೂರು: ಹೆಚ್ಚಿನ ಅನುದಾನ ತಂದು ಕ್ಷೇತ್ರದ ಅಭಿವೃದ್ಧಿಗೆ ಶಕ್ತಿಮೀರಿ ಶ್ರಮಿಸುವುದಾಗಿ ಶಾಸಕ ಅನಿಲ್ ಚಿಕ್ಕಮಾದು ತಿಳಿಸಿದರು.

ತಾಲೂಕಿನ ಲಂಕೆ ಗ್ರಾಮದಲ್ಲಿ 3 ಕೋಟಿ ರೂ. ವೆಚ್ಚದ ಲಂಕೆ-ಚಂದ್ರವಾಡಿ ರಸ್ತೆ, 3 ಕೋಟಿ ರೂ. ವೆಚ್ಚದ ಬೀರ್ವಾಳ್-ಮುಳ್ಳೂರು ರಸ್ತೆ ಅಭಿವೃದ್ಧಿ ಕಾಮಗಾರಿಗೆ ಭೂಮಿ ಪೂಜೆ ನೆರವೇರಿಸಿ ಮಾತನಾಡಿದರು.

ನೂತನ ತಾಲೂಕಿನ ಸಮಗ್ರ ಅಭಿವೃದ್ಧಿಗೆ ಅನುದಾನ ಕೋರಿ ಕಾಂಗ್ರೆಸ್ ಸರ್ಕಾರಕ್ಕೆ ಮನವಿ ಸಲ್ಲಿಸಲಾಗಿದೆ. 100 ಹಾಸಿಗೆ ಆಸ್ಪತ್ರೆ, ಅಗ್ನಿಶಾಮಕದಳ, ಮಿನಿ ವಿಧಾನಸೌಧ, ನ್ಯಾಯಾಲಯ ಸೇರಿದಂತೆ ಇನ್ನಿತರ ಇಲಾಖೆಗಳ ತೆರೆಯಬೇಕಾದ ಅವಶ್ಯಕತೆ ಇದೆ. ಸಾರ್ವಜನಿಕರು ಸರಕಾರಿ ಕೆಲಸಗಳಿಗಾಗಿ ಅಲೆಯುವುದನ್ನು ತಪ್ಪಿಸುವ ಜವಾಬ್ದಾರಿ ನಮ್ಮ ಮೇಲಿದೆ. ಹೀಗಾಗಿ ತಾಲೂಕಿನ ಅಭಿವೃದ್ಧಿಗೆ ಶ್ರಮಿಸಲಾಗುವುದು ಎಂದು ಭರವಸೆ ನೀಡಿದರು.

ಲಂಕೆ-ಚಂದ್ರವಾಡಿ ರಸ್ತೆ, ಬೀರ್ವಾಳ್ -ಮುಳ್ಳೂರು ರಸ್ತೆಗಳು ಅಭಿವೃದ್ಧಿ ಕಾಣದೆ ದಶಕಗಳಿಂದ ನೆನೆಗುದಿಗೆ ಬಿದ್ದಿದ್ದವು. ಕ್ಷೇತ್ರ ಸಂಚಾರದ ವೇಳೆ ಗಮನಿಸಿ ರಸ್ತೆಗಳ ಅಭಿವೃದ್ಧಿಗೆ ಹೆಚ್ಚಿನ ಒತ್ತು ನೀಡಲಾಗಿದೆ. ಮುಂದಿನ ದಿನಗಳಲ್ಲಿಯೂ ಲಂಕೆ, ಬಿರ್ವಾಳ್ ಗ್ರಾಮಗಳ ಅಭಿವೃದ್ಧಿಗೆ ಒತ್ತು ನೀಡಲಾಗುವುದು ಎಂದು ಅವರು ಹೇಳಿದರು. ಜಿಪಂ ಮಾಜಿ ಸದಸ್ಯ ಪಿ.ರವಿ ಮಾತನಾಡಿ, ಶಾಸಕ ಅನಿಲ್ ಚಿಕ್ಕಮಾದು, ಮಾಜಿ ಸಂಸದ ದಿ.ಆರ್ .ಧ್ರುವನಾರಾಯಣ ಅವರ ಪರಿಶ್ರಮದಿಂದಾಗಿ ಕ್ಷೇತ್ರದಲ್ಲಿ ಸಾಕಷ್ಟು ಅಭಿವೃದ್ಧಿ ಕೆಲಸಗಳಾಗುತ್ತಿವೆ. ಮುಂದಿನ ದಿನಗಳಲ್ಲಿಯೂ ಆಗಲಿವೆ. ಹೀಗಾಗಿ ಎಲ್ಲರೂ ಶಾಸಕರಿಗೆ ಸಹಕಾರ ನೀಡಬೇಕು ಎಂದು ಸಲಹೆ ನೀಡಿದರು. ಮುಖಂಡರಾದ ಶಂಭುಲಿಂಗನಾಯಕ, ಕೆ.ಚಿಕ್ಕವೀರನಾಯಕ, ಭಾಗ್ಯಲಕ್ಷ್ಮಿ, ದೇವಲಾಪುರ ಸಿದ್ದರಾಜು, ಕುರ್ಣೇಗಾಲ ಬೆಟ್ಟಸ್ವಾಮಿ, ಮುಳ್ಳೂರು ಮಂಜು, ಕಂದೇಗಾಲ ಶಿವರಾಜು, ಬಿರ್ವಾಳ್ ಚಿಕ್ಕಣ್ಣ, ಲೋಕೇಶ್, ನಾಗರಾಜು, ಪುಟ್ಟು, ಶ್ರೀನಿವಾಸ್, ಸೋಮಶೇಖರ್ ಸೇರಿದಂತೆ ಇನ್ನಿತರ ಪಕ್ಷದ ಮುಖಂಡರುಗಳು ಹೆಚ್ಚಿನ ಸಂಖ್ಯೆಯಲ್ಲಿ ಹಾಜರಿದ್ದರು.

ಜಿಪಂ ಆಡಳಿತಾಧಿಕಾರಿ ಡಾ.ಎನ್.ವಿ.ಪ್ರಸಾದ್ ಸಲಹೆ

ಬೆಳೆ ವಿಮೆ ಸೌಲಭ್ಯ ಕಲ್ಪಿಸಿ

ಮಡಿಕೇರಿ : ಬೆಳೆವಿಮೆ ಸಂಬಂಧ ಹೆಚ್ಚಿನ ಸಂಖ್ಯೆಯಲ್ಲಿ ಕೃಷಿಕರು ಹೆಸರು ನೋಂದಾಯಿಸಲು ಅಗತ್ಯ ಕ್ರಮವಹಿಸುವಂತೆ ಕಂದಾಯ ಹಾಗೂ ಕೃಷಿ ಇಲಾಖೆ ಅಧಿಕಾರಿಗಳಿಗೆ ಜಿಲ್ಲಾ ಉಸ್ತುವಾರಿ ಕಾರ್ಯದರ್ಶಿ ಹಾಗೂ ಜಿಲ್ಲಾ ಪಂಚಾಯತ್ ಆಡಳಿತಾಧಿಕಾರಿ ಡಾ.ಎನ್.ವಿ.ಪ್ರಸಾದ್ ಸೂಚಿಸಿದ್ದಾರೆ.

ನಗರದ ಜಿಲ್ಲಾಧಿಕಾರಿ ಅವರ ಕಚೇರಿ ಸಭಾಂಗಣದಲ್ಲಿ ಮಂಗಳವಾರ ನಡೆದ ಪ್ರಗತಿ ಪರಿಶೀಲನಾ ಸಭೆಯ ಅಧ್ಯಕ್ಷತೆ ವಹಿಸಿ ಮಾತನಾಡಿದರು. ಬೆಳೆವಿಮೆ ಸೌಲಭ್ಯ ಬಳಸಿಕೊಳ್ಳುವಲ್ಲಿ ರೈತರಿಗೆ ಮತ್ತಷ್ಟು ಮಾಹಿತಿ ನೀಡುವಂತಾಗಬೇಕು. ಆ ನಿಟ್ಟಿನಲ್ಲಿ ಹೆಚ್ಚಿನ ಶ್ರಮ ವಹಿಸಬೇಕು. ಜಿಲ್ಲೆಯಲ್ಲಿ ಬಿತ್ತನೆ ಬೀಜ ಹಾಗೂ ರಸಗೊಬ್ಬರವನ್ನು ಸಾಕಷ್ಟು ದಾಸ್ತಾನು ಮಾಡಿಕೊಳ್ಳಬೇಕು ಎಂದರು.

ಈ ಸಂದರ್ಭದಲ್ಲಿ ಮಾತನಾಡಿದ ಕೃಷಿ ಇಲಾಖೆಯ ಜಂಟಿ ನಿರ್ದೇಶಕರಾದ ಸೋಮಸುಂದರ 2024ರ ಮುಂಗಾರು ಹಂಗಾಮಿಗೆ 2024 ರ ಮೇ, 20 ರ ಅಧಿಸೂಚನೆಯಂತೆ ಜಿಲ್ಲೆಯಲ್ಲಿ ಕರ್ನಾಟಕ ರೈತ ಸುರಕ್ಷಾ ಪ್ರಧಾನಮಂತ್ರಿ ಫಸಲ್ ಬಿಮಾ(ವಿಮಾ) ಯೋಜನೆಯನ್ನು ಹೋಬಳಿ ಮಟ್ಟ ಹಾಗೂ ಗ್ರಾಮ ಪಂಚಾಯಿತಿ ಮಟ್ಟದಲ್ಲಿ ಅನುಷ್ಠಾನಗೊಳಿಸಲು ಮಂಜೂರಾತಿ ನೀಡಲಾಗಿದೆ. ಭತ್ತ ಮತ್ತು ಮುಸುಕಿನ ಜೋಳದ ಬೆಳೆಗಳನ್ನು ಬೆಳೆವಿಮೆ ಯೋಜನೆಯಡಿ ಅಧಿಸೂಚಿತಗೊಂಡಿದೆ ಎಂದು ವಿವರಿಸಿದರು. ಕೊಡಗು ಜಿಲ್ಲೆಗೆ ಓರಿಯಂಟಲ್ ಸಾಮಾನ್ಯ ವಿಮಾ ಕಂಪನಿಯನ್ನು 2024-25 ಮತ್ತು 2025-26 ನೇ ಸಾಲಿಗೆ ಅನುಷ್ಠಾನ ಸಂಸ್ಥೆಯನ್ನಾಗಿ ಆಯ್ಕೆ ಮಾಡಲಾಗಿದೆ. ಭತ್ತದ (ನೀರಾವರಿ ಮತ್ತು ಮಳೆಯಾಶ್ರಿತ) ಬೆಳೆಗೆ ಆಗಸ್ಟ್, 16 ಮತ್ತು ಮುಸುಕಿನ ಜೋಳದ ಬೆಳೆಗೆ ಜುಲೈ, 31 ರವರೆಗೆ ವಿಮೆ ಯೋಜನೆಯಡಿ ರೈತರು ಹೆಸರು ನೋಂದಾಯಿಸಿಕೊಳ್ಳಲು ಅವಕಾಶವಿದೆ ಎಂದು ಸೋಮಸುಂದರ ಅವರು ಮಾಹಿತಿ ನೀಡಿದರು.

ಕೊಡಗು ಜಿಲ್ಲೆಯಲ್ಲಿ ಸರ್ಕಾರಿ ಶಾಲೆಗಳ ಸ್ಥಿತಿಗತಿ ಬಗ್ಗೆ ದೂರುಗಳು ಕೇಳಿಬರುತ್ತಿವೆ. ಈ ನಿಟ್ಟಿನಲ್ಲಿ ಜಿಲ್ಲೆಯಲ್ಲಿ ಎಷ್ಟು ಶಾಲೆಗಳು ಸೋರುತ್ತಿವೆ ಎಂಬ ಬಗ್ಗೆ ಕೂಡಲೇ ಪಟ್ಟಿ ಮಾಡಿ ವರದಿ ನೀಡುವಂತೆ ಶಾಲಾ ಶಿಕ್ಷಣ ಮತ್ತು ಸಾಕ್ಷರತಾ ಇಲಾಖೆಯ ಉಪ ನಿರ್ದೇಶಕರಿಗೆ ಜಿಲ್ಲಾ ಉಸ್ತುವಾರಿ ಕಾರ್ಯದರ್ಶಿ ನಿರ್ದೇಶನ ನೀಡಿದರು. ಈ ಬಗ್ಗೆ ಪ್ರತಿಕ್ರಿಯಿಸಿದ ಜಿಲ್ಲಾಧಿಕಾರಿ ವೆಂಕಟ್ ರಾಜಾ ಈ ಸಂಬಂಧ ಸಮೀಕ್ಷೆ ನಡೆಸಿ ವರದಿ ನೀಡಲಾಗುವುದು ಎಂದು ಹೇಳಿದರು. ಕೊಡವ ಹೆರಿಟೇಜ್ ಸಂಬಂಧಿಸಿದಂತೆ ಮುಂದುವರಿದ ಕಾಮಗಾರಿಗೆ 5 ಕೋಟಿ ರೂ. ಬಿಡುಗಡೆಗೆ ಪ್ರಸ್ತಾವನೆ ಸಲ್ಲಿಸಲಾಗಿದ್ದು, ಈ ಸಂಬಂಧ ಅನುದಾನ ಬಿಡುಗಡೆಯಾಗಬೇಕಿದೆ. ಹಾಗೆಯೇ ಕುಶಾಲನಗರದಲ್ಲಿ ಮಿನಿ ವಿಧಾನಸೌಧ ನಿರ್ಮಾಣಕ್ಕೆ ಅನುದಾನ ಬಿಡುಗಡೆಯಾಗಬೇಕಿದೆ ಎಂದು ಲೋಕೋಪಯೋಗಿ ಇಲಾಖೆಯ ಇಇ ಸಿದ್ದೇಗೌಡ ಅವರು ಜಿಲ್ಲಾ ಉಸ್ತುವಾರಿ ಸಚಿವರ ಗಮನಕ್ಕೆ ತಂದರು. ಜಿ.ಪಂ.ಸಿಇಒ ವರ್ಣಿತ್ ನೇಗಿ ಮಾತನಾಡಿ ಮಹಾತ್ಮ ಗಾಂಧಿ ಗ್ರಾಮೀಣ ರಾಷ್ಟ್ರೀಯ ಉದ್ಯೋಗ ಖಾತ್ರಿ ಯೋಜನೆಯಲ್ಲಿ ಗುರಿ ತಲುಪಲಾಗಿದೆ. ಸ್ವಚ್ಛ ಭಾರತ ಮಿಷನ್ ಅಭಿಯಾನ ಹಾಗೂ ವಸತಿ ಯೋಜನಾ ಕಾರ್ಯಕ್ರಮಗಳ ಅನುಷ್ಠಾನ ಸಂಬಂಧ ಮಾಹಿತಿ ನೀಡಿದರು.

ಆರೋಗ್ಯ ಇಲಾಖೆಗೆ ಸಂಬಂಧಿಸಿದಂತೆ ಮಾಹಿತಿ ಪಡೆದ ಜಿಲ್ಲಾ ಉಸ್ತುವಾರಿ ಕಾರ್ಯದರ್ಶಿ ಅವರು ಜಿಲ್ಲೆಯ ಸಮುದಾಯ ಆರೋಗ್ಯ ಕೇಂದ್ರಗಳಲ್ಲಿ ತಜ್ಞ ವೈದ್ಯರ ಕೊರತೆ ಇದ್ದು, ಆ ನಿಟ್ಟಿನಲ್ಲಿ ಆರೋಗ್ಯ ಮತ್ತು ಕುಟುಂಬ ಕಲ್ಯಾಣ ಸಚಿವರ ಜೊತೆಗೆ ಚರ್ಚಿಸಲಾಗಿದ್ದು, ಸೋಮವಾರಪೇಟೆ ಮತ್ತು ವಿರಾಜಪೇಟೆಗೆ ಹತ್ತಿರದ ಜಿಲ್ಲೆಯಿಂದ ಮೂವರು ತಜ್ಞ ವೈದ್ಯರನ್ನು ನಿಯೋಜಿಸಲಾಗಿದೆ ಎಂದು ಡಾ.ಸತೀಶ್ ಕುಮಾರ್ ಹೇಳಿದರು.

ಜಿಲ್ಲಾಧಿಕಾರಿ ವೆಂಕಟ್ ರಾಜಾ ಮಾತನಾಡಿ ಸಭೆಯಲ್ಲಿ ನೀಡಲಾಗಿರುವ ನಿರ್ದೇಶನವನ್ನು ಚಾಚೂ ತಪ್ಪದೇ ಅಧಿಕಾರಿಗಳು ಪಾಲಿಸಬೇಕು. ಮುಂದಿನ ಸಭೆಯಲ್ಲಿ ಕೆಲಸಗಳು ಆಗಿರಬೇಕು ಎಂದು ಸೂಚಿಸಿದರು.

ಸರ್ಕಾರದ ಹಂತದಲ್ಲಿ ಆಗಬೇಕಿರುವ ಕೆಲಸಗಳ ಬಗ್ಗೆ ಗಮನಹರಿಸಬೇಕು. ಪಂಚಾಯತ್ ರಾಜ್ ಎಂಜಿನಿಯರಿಂಗ್ ವಿಭಾಗದಲ್ಲಿ ಗ್ರಾಮೀಣ ರಸ್ತೆಗಳ ಅಭಿವೃದ್ಧಿ, ಕುಡಿಯುವ ನೀರು ಪೂರೈಕೆ, ಮತ್ತಿತರ ಬಗ್ಗೆ ಮಾಹಿತಿ ಪಡೆದರು.

ಹೆಚ್ಚುವರಿ ಜಿಲ್ಲಾಧಿಕಾರಿ ಬಿ.ಎನ್.ವೀಣಾ, ಉಪ ವಿಭಾಗಾಧಿಕಾರಿ ವಿನಾಯಕ ನರ್ವಾಡೆ, ಜಿ.ಪಂ.ಉಪ ಕಾರ್ಯದರ್ಶಿ ಧನರಾಜ್, ಸಮಾಜ ಕಲ್ಯಾಣ ಇಲಾಖೆಯ ಉಪ ನಿರ್ದೇಶಕರಾದ ಶೇಖರ್, ಐಟಿಡಿಪಿ ಇಲಾಖೆ ಅಧಿಕಾರಿ ಹೊನ್ನೇಗೌಡ, ಅಲ್ಪಸಂಖ್ಯಾತರ ಕಲ್ಯಾಣ ಇಲಾಖೆ ಅಧಿಕಾರಿ ದಿವಾಕರ, ಸೆಸ್ಕ್ ಇಇ ಅನಿತಾ ಬಾಯಿ, ಜಿ.ಪಂ.ಎಂಜಿನಿಯರ್ ಗಳಾದ ಸುರೇಶ್ ಕುಮರ್, ಮುತ್ತುರಾಜ್, ತೋಟಗಾರಿಕೆ ಇಲಾಖೆ ಉಪ ನಿರ್ದೇಶಕರಾದ ಯೋಗಿಶ್, ತಹಶೀಲ್ದಾರರಾದ ಪ್ರವೀಣ್ ಕುಮಾರ್, ಕಿರಣ್ ಗೌರಯ್ಯ, ರಾಮಚಂದ್ರ, ಜಿಲ್ಲಾ ಆಯೂಷ್ ಅಧಿಕಾರಿ ಡಾ.ರೇಣುಕಾದೇವಿ ಅವರು ತಮ್ಮ ಇಲಾಖೆಗೆ ಸಂಬಂಧಿಸಿದಂತೆ ಮಾಹಿತಿ ನೀಡಿದರು.

ಬಿದರಗೋಡು ಸರ್ಕಾರಿ ಪ್ರೌಢಶಾಲೆಯ ಶಾಲಾ ಅಭಿವೃದ್ಧಿ ಸಮಿತಿಗೆ ಆಯ್ಕೆ

ತಾಂಡವಪುರ: ನಂಜನಗೂಡು ತಾಲೂಕು ಚಿಕ್ಕಯ್ಯನ ಛತ್ರ ಹೋಬಳಿ ವರುಣ ವಿಧಾನಸಭಾ ಕ್ಷೇತ್ರಕ್ಕೆ ಸೇರುವ ಬಿದರಗೂಡು ಗ್ರಾಮದ ಸರ್ಕಾರಿ ಪ್ರೌಢಶಾಲೆಯ ಶಾಲಾ ಅಭಿವೃದ್ಧಿಯ ಸಮಿತಿಯ ನೂತನ ಅಧ್ಯಕ್ಷರಾಗಿ ಮಾಜಿ ಗ್ರಾಮ ಪಂಚಾಯತ್ ಸದಸ್ಯ ಹಾಗೂ ಗುತ್ತೇದಾರರು ಆದ ಬಿಎಂ ಮಹಾದೇವಸ್ವಾಮಿಯವರು ಆಯ್ಕೆಯಾಗಿದ್ದಾರೆ. ಇದೇ ವೇಳೆ ನೂತನ ಅಧ್ಯಕ್ಷ ಮಹದೇವಸ್ವಾಮಿ ಮಾತನಾಡಿ ನನ್ನನ್ನು ನಮ್ಮ ಗ್ರಾಮದ ಪ್ರೌಢ ಶಾಲೆಗೆ ಶಾಲಾ ಅಭಿವೃದ್ಧಿ ಸಮಿತಿಯ ನೂತನ ಅಧ್ಯಕ್ಷರಾಗಿ ಆಯ್ಕೆ ಮಾಡಿದ ಎಲ್ಲಾ ಪೋಷಕರಿಗೂ ಗ್ರಾಮದ ಹಿರಿಯರಿಗೂ ಹಾಗೂ ಶಾಲೆಯ ಶಿಕ್ಷಕ ಒಗ್ಗದೊರಿಗೂ ನಾವು ಆಭಾರಿಯಾಗಿದ್ದೇವೆ ಎಂದು ಹೇಳಿದ ಅವರು ಶಾಲೆಯ ಸಮಗ್ರ ಅಭಿವೃದ್ಧಿ ಜೊತೆಗೆ ವಿದ್ಯಾರ್ಥಿಗಳ ಶೈಕ್ಷಣಿಕ ಪ್ರಗತಿಗೆ ಹೆಚ್ಚು ಒತ್ತು ಕೊಡುವ ಮೂಲಕ ನಮ್ಮ ಗ್ರಾಮದ ಶಾಲೆಯನ್ನು ಮಾದರಿ ಶಾಲೆಯನ್ನಾಗಿ ಮಾಡಲು ಶ್ರಮವಹಿಸುತ್ತೇನೆ ಎಂದು ಮಹಾದೇವಸ್ವಾಮಿ ಅವರು ಭರವಸೆ ನೀಡಿದರು ಈ ಸಂದರ್ಭದಲ್ಲಿ ಸದಸ್ಯರಾದ ಮಂಜುಳಾ ಗಿರಿ ನಾಯಕ ಅಧೀನ ಬಸವರಾಜು ಶಾಲೆಯ ಮುಖ್ಯ ಶಿಕ್ಷಕರಾದ ಭಾಗ್ಯಲಕ್ಷ್ಮಿ ಶಿಕ್ಷಕ ವರ್ಗ ಹಾಗೂ ಗ್ರಾಮಸ್ಥರು ಪೋಷಕರು ಹಾಜರಿದ್ದರು

ನೂತನವಾಗಿ ಸೈನ್ಯಕ್ಕೆ ಸೇರ್ಪಡೆಗೊಂಡ ಯೋಧರಿಗೆ ಅದ್ದೂರಿ ಸ್ವಾಗತ

ಪಿರಿಯಾಪಟ್ಟಣ: ಶಿವು ಸೈನಿಕ ಅಕಾಡೆಮಿ ವತಿಯಿಂದ ತರಬೇತಿ ಪಡೆದು ಭಾರತೀಯ ಸೇನೆಗೆ ಆಯ್ಕೆಯಾಗಿ ತರಬೇತಿ ಪಡೆದು ಪಿರಿಯಾಪಟ್ಟಣಕ್ಕೆ ಆಗಮಿಸಿದ ಯೋಧರನ್ನು ಶಿವ ಸೈನಿಕ ಅಕಾಡೆಮಿ ವತಿಯಿಂದ ಪಟ್ಟಣದ ಬಸವೇಶ್ವರ ವೃತ್ತದಲ್ಲಿ ಅದ್ದೂರಿಯಾಗಿ ಸ್ವಾಗತ ಮಾಡಿ ಬರ ಮಾಡಿ ಕೊಳ್ಳಲಾಯಿತು.

ಈ ಸಂದರ್ಭದಲ್ಲಿ ತಾಲೂಕು ದಂಡಾಧಿಕಾರಿ ಸುರೇಂದ್ರ ಮೂರ್ತಿ ಯೋಧರಿಗೆ ಪುಷ್ಪಮಾಲೆ ಹಾಕಿ ಅಭಿನಂದಿಸಿ ಮಾತನಾಡಿ ಇಂದಿನ ಯುವ ಜನತೆ ಸೈನ್ಯಕ್ಕೆ ಸೇರಿ ದೇಶ ಸೇವೆ ಮಾಡುವಂತ ಮನೋಭಾವ ಬೆಳೆಸಿಕೊಳ್ಳಬೇಕು. ಶಿವ ಸೈನಿಕ ಅಕಾಡೆಮಿ ವತಿಯಿಂದ ಸೈನ್ಯಕ್ಕೆ ಹಾಗೂ ಪೊಲೀಸ್ ಇಲಾಖೆಗೆ ಸೇರುವ ಯುವ ಜನತೆಗೆ ಉಚಿತವಾಗಿ ತರಬೇತಿ ನೀಡುತ್ತಿರುವುದು ಶ್ಲಾಘನೀಯ ಕೆಲಸ. ಸೈನ್ಯಕ್ಕೆ ಸೇರುವ ಯೋಧರನ್ನು ನೋಡಿ ಮತ್ತೊಬ್ಬರಿಗೆ ಪ್ರೇರಣೆಯಾಗಬೇಕು ಎಂದರು.

ಮಾಜಿ ಸೈನಿಕ ಹಾಗೂ ಶಿವು ಸೈನಿಕ್ ಅಕಾಡೆಮಿ ಅಧ್ಯಕ್ಷ ಶಿವು ಮಾತನಾಡಿ ಪಿರಿಯಪಟ್ಟಣದಲ್ಲಿ ಕಳೆದ 2 ವರ್ಷಗಳಿಂದ ಶಿವು ಸೈನಿಕ ಅಕಾಡೆಮಿ ವತಿಯಿಂದ ಸೈನಿಕ ಸೇರುವ ಯುವ ಜನತೆಗೆ ಉಚಿತವಾಗಿ ತರಬೇತಿ ನೀಡುತ್ತಿದ್ದೇವೆ. 33 ಜನ ಭಾರತೀಯ ಸೇನೆಗೆ ಆಯ್ಕೆಯಾಗಿದ್ದಾರೆ. ಎಂಟು ಜನ ಪಿರಿಯಾಪಟ್ಟಣದವರು ಭಾರತೀಯ ಸೇನೆಯಲ್ಲಿ ತರಬೇತಿ ಪಡೆದು ಬಂದಿದ್ದಾರೆ ಇದು ಹೆಮ್ಮೆಯ ವಿಷಯ ಪ್ರತಿ ಮನೆಯಲ್ಲೂ ಒಬ್ಬರಾದರೂ ಸೈನ್ಯಕ್ಕೆ ಸೇರಬೇಕು ಆ ದೃಷ್ಟಿಯಿಂದ ಯೋಧರ ಮೆರವಣಿಗೆ ಕಾರ್ಯಕ್ರಮ ಹಮ್ಮಿಕೊಂಡಿದ್ದೇವೆ ಎಂದರು.

ನೂತನವಾಗಿ ಸೇನೆಗೆ ಸೇರ್ಪಡೆಗೊಂಡ ಸೈನಿಕ ರವಿ ಕಿಶೋರ್ ಮಾತನಾಡಿ ಶಿವು ಸೈನಿಕ ಅಕಾಡೆಮಿಯಿಂದ ತರಬೇತಿ ಪಡೆದು ಭಾರತೀಯ ಸೇನೆಗೆ ಆಯ್ಕೆಯಾಗಿ ತರಬೇತಿ ಪಡೆದು ಬಂದಿದ್ದೇನೆ ಸೇನೆಯಲ್ಲಿ ಸೇವೆ ಸಲ್ಲಿಸಲು ಅವಕಾಶ ಸಿಕ್ಕಿದೆ ಶಿವು ರವರಿಗೆ ಅಭಿನಂದನೆ ಸಲ್ಲಿಸುತ್ತೇನೆ ಎಂದರು. ಈ ಸಂದರ್ಭದಲ್ಲಿ ಶಿವು ಸೈನಿಕ ಅಕಾಡೆಮಿಯ ಮಾಜಿ ಸೈನಿಕರಾದ ಸ್ವಾಮಿ, ನರಸೇಗೌಡ, ಜವರೇಗೌಡ ,ರಂಜಿತ್, ಮಣಿಕಂಠ ,ಮಹದೇವ್ , ಯೋಧರು ಹಾಜರಿದ್ದರು.

ಚಿಕ್ಕನಾಯಕನಹಳ್ಳಿ ತಾಲೂಕಿನ ಹುಳಿಯಾರು ಸಮೀಪದ ದೊಡ್ಡಎಣ್ಣೇಗೆರೆ ಗ್ರಾಮದ ಶ್ರೀ ಕರಿಯಮ್ಮ ದೇವಿ ದೇವಸ್ಥಾನದ ಕಟ್ಟಡ ನಿರ್ಮಾಣಕ್ಕೆ ಶ್ರೀ ಕ್ಷೇತ್ರ ಧರ್ಮಸ್ಥಳದಿಂದ ಪೂಜ್ಯ ಡಾ.ಡಿ.ವೀರೇಂದ್ರ ಹೆಗಡೆಯವರು ಮಂಜುರಾತಿ ಮಾಡಿದ ಎರಡು ಲಕ್ಷದ ಡಿಡಿ ಯನ್ನು ಧರ್ಮಸ್ಥಳ ಯೋಜನೆಯ ಜಿಲ್ಲಾ ನಿರ್ದೇಶಕರಾದ ದಿನೇಶ್ ಡಿ ಹಾಗೂ ತಾಲೂಕು ಯೋಜನಾಧಿಕಾರಿಗಳಾದ ರಾಮಚಂದ್ರ ಡಿ ದೇವಸ್ಥಾನದ ಅರ್ಚಕರ ಸಮ್ಮುಖದಲ್ಲಿ ವಿತರಣೆ ಮಾಡಲಾಯಿತು.

ಬಹಿರಂಗ ಹರಾಜು ಪ್ರಕ್ರಿಯೆ

ಮೈಸೂರು: ವಾರ್ತಾ ಮತ್ತು ಸಾರ್ವಜನಿಕ ಸಂಪರ್ಕ ಇಲಾಖೆ ಮೈಸೂರು ಕಚೇರಿಯಲ್ಲಿರುವ ಹಳೆ ನಿರುಪಯುಕ್ತ ಸಾಮಗ್ರಿಗಳನ್ನು ಜೂ.25ರಂದು ಮದ್ಯಾಹ್ನ 12 ಗಂಟೆಗೆ ಕಚೇರಿಯ ಆವರಣದಲ್ಲಿ ಬಹಿರಂಗ ಹರಾಜು ಮಾಡುವ ಮೂಲಕ ವಿಲೇವಾರಿ ಮಾಡಲಾಗುತ್ತದೆ. ಹರಾಜಿನಲ್ಲಿ ಕುರ್ಚಿಗಳು (45), ಬೀರುಗಳು (17), ಟೇಬಲ್‌ಗಳು (15), ರ್‍ಯಾಕ್‌ಗಳು (06), ಹಳೆ ಟೈರುಗಳು (06), ಹಳೇ ಪ್ಲಾಸ್ಟಿಕ್ ಚೇರುಗಳು (07), ಹಾಗೂ ಇತರೆ ಪೇಪರ್ ಪುಸ್ತಕಗಳು, ಹಳೇ ಕಬ್ಬಿಣದ ಪದಾರ್ಥಗಳು (30ಕೆಜಿ) ಸಾಕ್ಷ್ಯ ಚಿತ್ರದ ಹಳೇ ಸ್ಕ್ರೀನ್ (02), ಕ್ಷೇತ್ರ ಪ್ರಚಾರದ ಸ್ಟ್ಯಾಂಡ್ ಸ್ಕ್ರೀನ್ ಫಲಕಗಳು (30), ಕ್ಷೇತ್ರ ಪ್ರಚಾರದ ಸ್ಪೀಕರ್ ಸ್ಟ್ಯಾಂಡ್ ಗಳು (04), ಕ್ಷೇತ್ರ ಪ್ರಚಾರದ ಫೋಕಸ್ ಲೈಟ್ ಸ್ಟ್ಯಾಂಡ್‌ಗಳು (04), ಕ್ಷೇತ್ರ ಪ್ರಚಾರದ ಹಳೆ ಫೋಕಸ್ ಲೈಟ್‌ಗಳು (04), ವಾಹನದ ಹಳೆ ಬಿಡಿ ಭಾಗಗಳು ಲಭ್ಯವಿರುತ್ತವೆ. ಆಸಕ್ತರು ಹರಾಜಿಗೆ ಇಟ್ಟಿರುವ ಸಾಮಗ್ರಿಗಳನ್ನು ಜೂ.20 ರಿಂದ 21ರವರೆಗೆ ಕಚೇರಿಯ ವೇಳೆಯಲ್ಲಿ ಪರಿವೀಕ್ಷಿಸಬಹುದಾಗಿದ್ದು, 1000ರೂ ಠೇವಣಿ ಪಾವತಿಸಿ ಹರಾಜಿನಲ್ಲಿ ಭಾಗವಹಿಸಬಹುದಾಗಿದೆ ಎಂದು ಮೈಸೂರಿನ ವಾರ್ತಾ ಮತ್ತು ಸಾರ್ವಜನಿಕ ಸಂಪರ್ಕ ಇಲಾಖೆಯ ಉಪನಿರ್ದೇಶಕ ಅಶೋಕ್ ಕುಮಾರ್.ಡಿ ತಿಳಿಸಿದ್ದಾರೆ.

ರೇಣುಕಾಸ್ವಾಮಿ ಹತ್ಯೆ ಖಂಡಿಸಿ ಪ್ರತಿಭಟನೆ

ಚಾಮರಾಜನಗರ: ಚಿತ್ರದುರ್ಗದ ವೀರಶೈವ ಲಿಂಗಾಯತ ಸಮಾಜದ ರೇಣುಕಾಸ್ವಾಮಿ ಹತ್ಯೆ ಖಂಡಿಸಿ ಅಖಿಲ ಭಾರತ ವೀರಶೈವ ಲಿಂಗಾಯತ ಮಹಾಸಭಾ ಹಾಗೂ ವೀರಶೈವ ಲಿಂಗಾಯತ ವಿವಿಧ ಸಂಘ ಸಂಸ್ಥೆಗಳ ಸಹಯೋಗದಲ್ಲಿ ಚಾಮರಾಜ ನಗರದಲ್ಲಿ ಬೃಹತ್ ಪ್ರತಿಭಟನೆ ನಡೆಯಿತು.

ಚಾಮರಾಜನಗರದ ಶ್ರೀಚಾಮರಾಜೇಶ್ವರಸ್ವಾಮಿ ದೇವಸ್ಥಾನದ ಮುಂಭಾಗ ಜಮಾಯಿಸಿದ ಪ್ರತಿಭಟನಾಕಾರರು ಅಲ್ಲಿಂದ ಮೆರವಣಿಗೆಯಲ್ಲಿ ಭುವನೇಶ್ವರಿ ವೃತ್ತಕ್ಕೆ ತೆರಳಿ ದರ್ಶನ್ ನಟಿಸಿರುವ ಚಲನಚಿತ್ರಗಳ ಸಿಡಿಗಳನ್ನು ಸುಟ್ಟು ಆಕ್ರೋಶ ವ್ಯಕ್ತಪಡಿಸಿದರು. ಮಾನವ ಸರಪಳಿ ನಿರ್ಮಿಸಿ ಕೆಲಕಾಲ ಪ್ರತಿಭಟನೆ ನಡೆಸಿದರು. ಬಳಿಕ ಬಿ.ರಾಚಯ್ಯ ಜೋಡಿರಸ್ತೆ ಮೂಲಕ ಜಿಲ್ಲಾಡಳಿತ ಭವನಕ್ಕೆ ತೆರಳಿ ಕೆಲಕಾಲ ಪ್ರತಿಭಟನೆ ನಡೆಸಿದರು.

ಹರವೆ ವಿರಕ್ತಮಠದ ಶ್ರೀಸರ್ಪಭೂಷಣಸ್ವಾಮೀಜಿ ಮಾತನಾಡಿ, ಕ್ಷುಲ್ಲಕ್ಕೆ ವಿಚಾರಕ್ಕೆ ನಟ ದರ್ಶನ್ ಹಾಗೂ ಅವರ ಗ್ಯಾಂಗ್ ರೇಣುಕಾಸ್ವಾಮಿಯನ್ನು ಹತ್ಯೆ ಮಾಡಿರುವುದು ಖಂಡನೀಯ. ಹತ್ಯೆ ಮಾಡಿರುವವರಿಗೆ ಕಠಿಣ ಶಿಕ್ಷೆ ವಿಧಿಸುವ ಮೂಲಕ ಕಾನೂನು ಎಲ್ಲರಿಗೂ ಒಂದೇ ಎಂಬುದನ್ನು ತೋರಿಸಬೇಕಿದೆ. ಈ ಘಟನೆ ನಾಗರಿಕ ಸಮಾಜ ತಲೆ ತಗ್ಗಿಸುವಂತಹ ಕೆಲಸವಾಗಿದೆ. ರೇಣುಕಾಸ್ವಾಮಿ ಕುಟುಂಬಕ್ಕೆ ಸರ್ಕಾರ ಸೂಕ್ತ ಪರಿಹಾರ ನೀಡಬೇಕು. ತಪ್ಪಿತಸ್ಥರಿಗೆ ಕಠಿಣ ಶಿಕ್ಷೆ ವಿಧಿಸಬೇಕು ಎಂದು ಆಗ್ರಹಿಸಿದರು.

ಚಾಮರಾಜನಗರ ಸಿದ್ದಮಲ್ಲೇಶ್ವರ ವಿರಕ್ತಮಠದ ಚೆನ್ನಬಸವಸ್ವಾಮಿ ಮಾತನಾಡಿ, ರೇಣುಕಾಸ್ವಾಮಿ ಹತ್ಯೆ ಮಾಡಿರುವುದು

ಅಮಾನವೀಯ ಕೃತ್ಯವಾಗಿದೆ. ಲಿಂಗಾಯತ ಜನಾಂಗದ ನೇಹಾ ಹತ್ಯೆ ಬಳಿಕ ರೇಣುಕಾಸ್ವಾಮಿ ಹತ್ಯೆ ನಡೆದಿರುವುದು ಖಂಡನೀಯ. ಸರ್ಕಾರ ಕೂಡಲೇ ರೇಣುಕಾಸ್ವಾಮಿ ಕುಟುಂಬಕ್ಕೆ ಸೂಕ್ತ ಪರಿಹಾರ ಕೊಡಬೇಕು. ಹತ್ಯೆ ಮಾಡಿದವರಿಗೆ ಕಠಿಣ ಶಿಕ್ಷೆ ವಿಧಿಸಬೇಕು ಎಂದು ಒತ್ತಾಯಿಸಿದರು.

ಮರಿಯಾಲ ಮಠದ ಇಮ್ಮಡಿ ಮುರುಘಾ ರಾಜೇಂದ್ರಸ್ವಾಮೀಜಿ ಮಾತನಾಡಿ, ಕಳೆದ 3-4 ತಿಂಗಳಿಂದಲೂ ವೀರಶೈವ ಲಿಂಗಾಯತ ಸಮಾಜದವರ ಹತ್ಯೆ ನಡೆಯುತ್ತಿರುವುದು ವಿಪರ್ಯಾಸ. ಇಂತಹ ಘಟನೆಗಳು ಮರುಕಳಿಸದಂತೆ ನೋಡಿಕೊಳ್ಳಬೇಕು. ರೇಣುಕಾಸ್ವಾಮಿ ಕುಟುಂಬಕ್ಕೆ ಸರ್ಕಾರ ಸೂಕ್ತ ಪರಿಹಾರ ಕೊಡಿಸ ಬೇಕು ಎಂದು ಆಗ್ರಹಿಸಿದರು. ಜಿಲ್ಲಾಡಳಿತ ಭವನದ ಮುಂಭಾಗ ಕೆಲಕಾಲ ಪ್ರತಿಭಟನೆ ನಡೆಸಿದರು. ಪ್ರತಿಭಟನಾ ಸ್ಥಳಕ್ಕಾಗಮಿಸಿದ ಜಿಲ್ಲಾಧಿಕಾರಿ ಶಿಲ್ಪಾನಾಗ್ ಅವರಿಗೆ ಮನವಿ ಸಲ್ಲಿಸಿ ಪ್ರತಿಭಟನೆಯನ್ನು ಅಂತ್ಯಗೊಳಿಸಲಾಯಿತು.

ಪ್ರತಿಭಟನೆಯಲ್ಲಿ ಅಖಿಲ ಭಾರತ ವೀರಶೈವ ಲಿಂಗಾಯತ ಮಹಾಸಭಾದ ಜಿಲ್ಲಾಧ್ಯಕ್ಷ ಮೂಡ್ಲುಪುರ ನಂದೀಶ್, ಮುಖಂಡರಾದ ಬಿ.ಕೆ.ರವಿಕುಮಾರ್, ಹಂಗಳ ನಂಜಪ್ಪ, ಆಲೂರು ಮಲ್ಲು, ಎನ್ರಿಚ್ ಮಹದೇವಸ್ವಾಮಿ, ಹೊಸೂರು ನಟೇಶ್, ಶಂಕರಪ್ಪ ಸೇರಿದಂತೆ ಇತರರು ಭಾಗವಹಿಸಿದ್ದರು.

ರೈತರ ಹಿತ ಸಂರಕ್ಷಣೆ ಸರ್ಕಾರದ ಆದ್ಯತೆ

ಮಂಡ್ಯ: ರೈತರ ಹಿತ ಸಂರಕ್ಷಣೆ ರಾಜ್ಯ ಸರ್ಕಾರದ ಮೊದಲ ಅದ್ಯತೆ ಎಂದು ಕೃಷಿ ಸಚಿವರು ಹಾಗೂ ಮಂಡ್ಯ ಜಿಲ್ಲಾ ಉಸ್ತುವಾರಿ ಸಚಿವರಾದ ಎನ್. ಚಲುವರಾಯಸ್ವಾಮಿ ತಿಳಿಸಿದ್ದಾರೆ.

ನಾಗಮಂಗಲ ತಾಲೂಕಿನ ಬೆಳ್ಳೂರಿನಲ್ಲಿ ನೂತನ ರೈತ ಸಂಪರ್ಕ ಕೇಂದ್ರಕ್ಕೆ ಗುದ್ದಲಿ ಪೂಜೆ ನೇರವೇರಿಸಿ ಕೃಷಿಕರಿಗೆ ರಸಗೊಬ್ಬರ, ಬಿತ್ತನೆ ಬೀಜ, ಕೀಟನಾಶಕಗಳನ್ನು ವಿತರಿಸಿ ಸಚಿವರು ಮಾತನಾಡಿದರು. ರೈತರರು ಸಮಗ್ರ ಬೇಸಾಯದ ಬಗ್ಗೆ ಗಮನ ಹರಿಸಬೇಕು ಕಡ್ಡಾಯವಾಗಿ ಬೆಳೆ ವಿಮೆ ನೋಂದಣಿ ಮಾಡಿಸಿ ಅನಿರೀಕ್ಷಿತ ನಷ್ಟ ದಿಂದ ರಕ್ಷಣೆ ಪಡೆಯಬೇಕು ಎಂದು ಹೇಳಿದರು.

ಎಲ್ಲಾ ರೈತ ಸಂಪರ್ಕ ಕೇಂದ್ರಗಳ ಮೂಲಕ ಬಿತ್ತನೆ ಬೀಜಗಳು, ರಸಗೊಬ್ಬರ ಹಾಗೂ ರೈತರಿಗೆ ಸಿಗುವ ಸಬ್ಸಿಡಿ ಉಪಯೋಗವಾಗುವ ಇನ್ನಿತರ ಮಾಹಿತಿಯನ್ನು ನೀಡಲಾಗುತ್ತದೆ ಎಂದು ಎನ್.ಚಲುವರಾಯಸ್ವಾಮಿ ತಿಳಿಸಿದರು.

ತಾವು ಕೃಷಿ ಸಚಿವರಾದ ನಂತರ ರೈತರಿಗೆ ಎಲ್ಲಾ ಸೌಲಭ್ಯ ಒಂದೇ ಕಡೆ ಸಿಗವಂತೆ ಮಾಡಲು ರೈತ ಸಂಪರ್ಕ ಕೇಂದ್ರಗಳನ್ನು ಸಶಕ್ತಗೊಳಿಸಲಾಗುತ್ತಿದೆ ಎಂದು ಅವರು ಹೇಳಿದರು. ರೈತರಿಗೆ ಅನುಕೂಲ ಕಲ್ಪಿಸುವ ಉದ್ದೇಶದಿಂದ ಇಲಾಖೆಯಲ್ಲಿ 600 ಸಹಾಯಕ ಕೃಷಿ ಅಧಿಕಾರಿ ಹಾಗೂ ಕೃಷಿ ಅಧಿಕಾರಿಗಳ ನೇಮಕಾತಿಗೆ ಕ್ರಮವಹಿದಲಾಗಿದೆ ಎಂದರು. ರೈತರು ಮಳೆ ಪ್ರಮಾಣವನ್ನು ಅರಿತು ಕಡಿಮೆ ಮತ್ತು ದೀರ್ಘ ಅವಧಿಯಲ್ಲಿ ಬೆಳಗಳ ಬಗ್ಗೆ ನಿರ್ಧಾರ ಮಾಡಬೇಕಿದೆ . ಲಾಭದಾಯಕ ಕೃಷಿ ಬಗ್ಗೆ ರೈತ ಸಂಪರ್ಕ ಕೇಂದ್ರಗಳು ಮಾರ್ಗದರ್ಶನ ನೀಡುವ ಕಾರ್ಯ ನಿರ್ವಹಿಸಲಿವೆ ಎಂದು ಕೃಷಿ ಸಚಿವರು ತಿಳಿಸಿದರು.

ಬೆಳ್ಳೂರು ಹೋಬಳಿಯ ರೈತರಿಗೆ ಉಪಯೋಗ ವಾಗುವಂತೆ ರೈತ ಸಂಪರ್ಕ ಕೇಂದ್ರ ಕಟ್ಟಡಕ್ಕೆ ಶಂಕು ಸ್ಥಾಪನೆ ನೆರವೇರಿದೆ. ಮುಂದಿನ ದಿನಗಳಲ್ಲಿ ನಾಗಮಂಗಲ ತಾಲೂಕಿನ ಎಲ್ಲಾ ರೈತರಿಗೆ ಹೆಚ್ಚಿನ ಪ್ರಮಾಣದಲ್ಲಿ ಕೃಷಿ ಪರಿಕರಗಳನ್ನು ಪೂರೈಸಲಾಗುವುದು ಎಂದು ಚಲುವರಾಯಸ್ವಾಮಿ ಹೇಳಿದರು.

ಕಾರ್ಯಕ್ರಮದಲ್ಲಿ ಕೃಷಿ ಇಲಾಖೆ ಜಂಟಿ ನಿರ್ದೇಶಕ ಅಶೋಕ್ ಹಾಗೂ ಉಪ ನಿರ್ದೇಶಕಿ ಮಮತ, ನಾಗಮಂಗಲ ತಹಶೀಲ್ದಾರ್ ನಯೀಂ ಉನ್ನಿಸಾ ಸೇರಿದಂತೆ ಇನ್ನಿತರರು ಉಪಸ್ಥಿತರಿದ್ದರು.

ಕುಂದು ಕೊರತೆ ಸ್ವೀಕಾರ: ಕೃಷಿ ಹಾಗೂ ಜಿಲ್ಲಾ ಉಸ್ತುವಾರಿ ಸಚಿವ ಎನ್ ಚಲುವರಾಯಸ್ವಾಮಿ ಅವರು ವಿವಿಧ ಕಾರ್ಯಕ್ರಮದಲ್ಲಿ ಭಾಗವಹಿಸುವ ಹಿನ್ನಲೆಯಲ್ಲಿ ನಾಗಮಂಗಲಕ್ಕೆ ಆಗಮಿಸಿದಾಗ ಸಾರ್ವಜನಿಕರಿಂದ ಕುಂದು ಕೊರತೆ ಅರ್ಜಿಗಳನ್ನು ಸ್ವೀಕರಿಸಿದರು.

ಕಾಲೇಜಿಗೆ ಭೇಟಿ: ಕೃಷಿ ಹಾಗೂ ಜಿಲ್ಲಾ ಉಸ್ತುವಾರಿ ಸಚಿವ ಎನ್ ಚಲುವರಾಯಸ್ವಾಮಿ ಅವರು ಇಂದು ನಾಗಮಂಗಲ ತಾಲ್ಲೂಕಿನ ದೇವಲಾಪುರ ಹ್ಯಾಂಡ್ ಪೋಸ್ಟ್ ಬಳಿ ಇರುವ ಸರ್ಕಾರಿ ಪ್ರಥಮ ದರ್ಜೆ ಕಾಲೇಜಿಗೆ ಭೇಟಿ ನೀಡಿ ಮೂಲಭೂತ ಸೌಕರ್ಯಗಳ ಬಗ್ಗೆ ಪರಿಶೀಲಿಸಿದರು.

ಇದೇ ವೇಳೆ ಅಧಿಕಾರಿಗಳು ಹಾಗೂ ಉಪನ್ಯಾಸಕರೊಂದಿಗೆ ಕಾಲೇಜಿನ ಶೈಕ್ಷಣಿಕ ಪ್ರಗತಿ ಬಗ್ಗೆ ಚರ್ಚೆ ನಡೆಸಿ ಸಲಹೆ ಸೂಚನೆಗಳನ್ನು ನೀಡಿದರು.

ಸಂಜೆ ಟಿಪ್ಸ್

13.69 ಕೋಟಿ ರೂ. ಸಂಗ್ರಹಿಸಲು ಯೋಜಿಸಿದ ಫಾಲ್ಕನ್ ಟೆಕ್ನೋ ಪ್ರೊಜೆಕ್ಟ್ಸ್ ಇಂಡಿಯಾ

ಮುಂಬೈ ಮೂಲದ ಫಾಲ್ಕನ್ ಟೆಕ್ನೋಪ್ರೊಜೆಕ್ಟ್ಸ್ ಇಂಡಿಯಾ ಲಿಮಿಟೆ ತನ್ನ ಎಸ್‌ಎಂಇ ಸಾರ್ವಜನಿಕ ವಿತರಣೆಯಿಂದ 13.69 ಕೋಟಿ ರೂ.ಗಳವರೆಗೆ ಸಂಗ್ರಹಿಸಲು ಯೋಜಿಸಿದೆ. ರಾಷ್ಟ್ರೀಯ ಸ್ಟಾಕ್ ಎಕ್ಸ್ಚೇಂಜ್ನ ಎನ್‌ಎಸ್‌ಇ ಎಮರ್ಜ್ ಪ್ಲಾಟ್ಫಾರ್ಮ್ನಲ್ಲಿ ತನ್ನ ಸಾರ್ವಜನಿಕ ವಿತರಣೆಯನ್ನು ಪ್ರಾರಂಭಿಸಲು ಕಂಪನಿಯು ಅನುಮೋದನೆ ಪಡೆದಿದೆ. ಸಾರ್ವಜನಿಕ ವಿತರಣೆಯು ಜೂನ್ 19 ರಂದು ಚಂದಾದಾರಿಕೆಗೆ ತೆರೆಯುತ್ತದೆ ಮತ್ತು ಜೂನ್ 21 ರಂದು ಕೊನೆಗೊಳ್ಳಲಿದೆ.13.69 ಕೋಟಿ ರೂ.ಗಳ ಆರಂಭಿಕ ಸಾರ್ವಜನಿಕ ಕೊಡುಗೆಯು ಪ್ರತಿ ಷೇರಿಗೆ 92 ರೂ.ಗಳಂತೆ ತಲಾ 10 ರೂ.ಗಳ ಮುಖಬೆಲೆಯ 14.88 ಲಕ್ಷ ಈಕ್ವಿಟಿ ಷೇರುಗಳನ್ನು ಹೊಸದಾಗಿ ವಿತರಿಸುವುದನ್ನು ಒಳಗೊಂಡಿದೆ. 13.69 ಕೋಟಿ ರೂ.ಗಳ ಹೊಸ ವಿತರಣೆಯಲ್ಲಿ, 10.27 ಕೋಟಿ ರೂ.ಗಳನ್ನು ದುಡಿಯುವ ಬಂಡವಾಳದ ಅಗತ್ಯತೆಗಳಿಗಾಗಿ ಮತ್ತು 2.81 ಕೋಟಿ ರೂ.ಗಳನ್ನು ಸಾಮಾನ್ಯ ಕಾರ್ಪೊರೇಟ್ ಉದ್ದೇಶಕ್ಕಾಗಿ ಬಳಸಲು ಕಂಪನಿ ಯೋಜಿಸಿದೆ. ಅರ್ಜಿಗೆ ಕನಿಷ್ಠ ಲಾಟ್ ಗಾತ್ರ 1200 ಷೇರುಗಳು, ಅಂದರೆ ಪ್ರತಿ ಅರ್ಜಿಗೆ 1,10,400 ರೂ.ಐಪಿಒಗಾಗಿ ಚಿಲ್ಲರೆ ಹೂಡಿಕೆದಾರರ ಕೋಟಾವನ್ನು ನಿವ್ವಳ ಕೊಡುಗೆಯ 50% ನಲ್ಲಿ ಇರಿಸಲಾಗಿದೆ. ಪ್ರೀ ಇಶ್ಯೂ ಹೊಂದಿರುವ ಪ್ರವರ್ತಕರು 84.20% ರಷ್ಟಿದ್ದಾರೆ. 2014 ರಲ್ಲಿ ಸ್ಥಾಪನೆಯಾದ ಫಾಲ್ಕನ್ ಟೆಕ್ನೋಪ್ರೊಜೆಕ್ಟ್ಸ್ ಇಂಡಿಯಾ ಲಿಮಿಟೆಡ್ ಭಾರತದಾದ್ಯಂತ ತನ್ನ ಗ್ರಾಹಕರಿಗೆ ಯಾಂತ್ರಿಕ, ವಿದ್ಯುತ್ ಮತ್ತು ಕೊಳಾಯಿ ಸೇವೆಗಳನ್ನು ಒದಗಿಸುತ್ತದೆ ಮತ್ತು ಪೆಟ್ರೋಲಿಯಂ ಸಂಸ್ಕರಣಾಗಾರಗಳು, ವಸತಿ ಎಸ್ಟೇಟ್ಗಳು, ಪರಮಾಣು ಶಕ್ತಿ, ನಿರ್ಮಾಣ ಮುಂತಾದ ವಿವಿಧ ಕ್ಷೇತ್ರಗಳಲ್ಲಿ ಕಾರ್ಯನಿರ್ವಹಿಸುತ್ತದೆ. ಕಂಪನಿಯು ಮೆಕ್ಯಾನಿಕಲ್, ಎಲೆಕ್ಟ್ರಿಕಲ್ ಮತ್ತು ಪ್ಲಂಬಿಂಗ್ (ಎಂಇಪಿ) ಸೇವೆಗಳನ್ನು ನೀಡುತ್ತದೆ. ಈ ಸೇವೆಗಳಲ್ಲಿ ಸಮಗ್ರ ಮೆಕ್ಯಾನಿಕಲ್, ಎಲೆಕ್ಟ್ರಿಕಲ್ ಮತ್ತು ಪ್ಲಂಬಿಂಗ್ ವ್ಯವಸ್ಥೆಗಳ ವಿನ್ಯಾಸ, ಆಯ್ಕೆ ಮತ್ತು ಸ್ಥಾಪನೆ ಸೇರಿವೆ.

ಹೆಸರು ಕಾಳಿನ ಪಲ್ಯ

ಪಾಕ ಶಾಲೆ

ಮಾಡುವ ವಿಧಾನ

ಮೊದಲಿಗೆ, ಬಾಣಲಿಗೆ ಎಣ್ಣೆ ಹಾಕಿ ಬಿಸಿ ಮಾಡಿ. ನಂತರ ಅದಕ್ಕೆ ಸಾಸಿವೆ, ಜೀರಿಗೆ, ಸ್ವಲ್ಪ ಹಿಂಗು ಮತ್ತು ಕರಿಬೇವಿನ ಎಲೆಗಳನ್ನು ಹಾಕಿ ಫ್ರೈ ಮಾಡಿ.

ಅದಕ್ಕೆ ಬೆಳ್ಳುಳ್ಳಿ, ಮೆಣಸಿನಕಾಯಿ, ಈರುಳ್ಳಿ ಸೇರಿಸಿ ಚೆನ್ನಾಗಿ ಫ್ರೈ ಮಾಡಿ. 2 ರಿಂದ 3 ನಿಮಿಷ ಬಿಟ್ಟು ಟೊಮೆಟೊ ಸೇರಿಸಿ ಮೃದುವಾಗಿ ತಿರುಗಿಸಿ. ಅದಕ್ಕೆ ಅರಿಶಿನ, ಮೆಣಸಿನ ಪುಡಿ, ಬೆಲ್ಲ ಮತ್ತು ಉಪ್ಪು ಸೇರಿಸಿ ಮಿಕ್ಸ್ ಮಾಡಿ. ಈ ಫ್ರೈ ಪರಿಮಳ ಬರುವ ತನಕ ಕಡಿಮೆ ಉರಿಯಲ್ಲಿ ಫ್ರೈ ಮಾಡಿ. ಬೇರೆ ಪಾತ್ರೆಯಲ್ಲಿ ಹೆಸರು ಕಾಳನ್ನು ಹೆಚ್ಚು ಬೇಯಿಸಿ ಅದಕ್ಕೆ ಗ್ರೇವಿ ಹಾಕಿ ಮಿಕ್ಸ್ ಮಾಡಿ ಸ್ವಲ್ಪ ನೀರು ಹಾಕಿ ಬೇಯಿಸಿ. 15 ನಿಮಿಷಗಳ ಕಾಲ ಮುಚ್ಚಿ.

ಅಂತಿಮವಾಗಿ ಕೊತ್ತಂಬರಿ ಸೊಪ್ಪನ್ನು ಸೇರಿಸಿದ್ರೆ, 'ಹೆಸರು ಕಾಳಿನ ಪಲ್ಯ' ರೆಡಿ

ಬೇಕಾಗಿರುವ ಪದಾರ್ಥ

ಮೊಳಕೆ ಕಟ್ಟಿದ ಹೆಸರು ಕಾಳು 2 ಕಪ್, ಎಣ್ಣೆ ಅರ್ಧ ಟೀಸ್ಪೂನ್, ಸಾಸಿವೆ 1 ಟೀಸ್ಪೂನ್, ಜೀರಿಗೆ 1 ಟೀಸ್ಪೂನ್, ಹಿಂಗು ಸ್ವಲ್ಪ, ಕರಿಬೇವಿನ ಎಲೆ ಅರ್ಧ ಕಪ್, ಕಟ್ ಮಾಡಿದ ಬೆಳ್ಳುಳ್ಳಿ 2, ಮೆಣಸಿನಕಾಯಿ 1, ಕಟ್ ಮಾಡಿದ ಈರುಳ್ಳಿ 1 ಕಪ್, ಕಟ್ ಮಾಡಿದ ಟೊಮೆಟೊ 1 ಕಪ್, ಅರಿಶಿನ ಪುಡಿ ಅರ್ಧ ಟೀಸ್ಪೂನ್, ಮೆಣಸಿನ ಪುಡಿ ಅರ್ಧ ಟೀಸ್ಪೂನ್, ಬೆಲ್ಲ ಅರ್ಧ ಟೀಸ್ಪೂನ್, ಉಪ್ಪು 1 ಟೀಸ್ಪೂನ್, ನೀರು, ಕೊತ್ತಂಬರಿ ಸೊಪ್ಪು.

ಬೇಬಿ ಬಂಪ್ ಫೋಟೋ ಹಂಚಿಕೊಂಡ ದೀಪಿಕಾ ಪಡುಕೋಣೆ

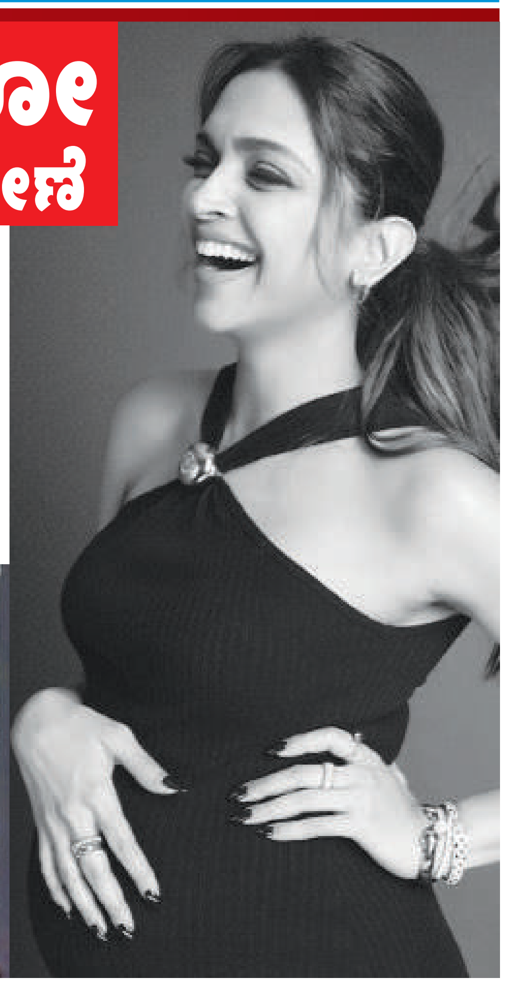

ಬೆಂಗಳೂರಿನ ಬೆಡಗಿ ಸದ್ಯ ಬಾಲಿವುಡ್‌ನ ಟಾಪ್ ನಟಿ ದೀಪಿಕಾ ಪಡುಕೋಣೆ ಮೊದಲ ಮಗುವಿನ ನಿರೀಕ್ಷೆಯಲ್ಲಿದ್ದಾರೆ. ಇದರ ನಡುವೆ ಮೊದಲ ಬಾರಿಗೆ ಬೇಬಿ ಬಂಪ್ ಫೋಟೋವನ್ನು ಸೋಷಿಯಲ್ ಮೀಡಿಯಾದಲ್ಲಿ ಹಂಚಿಕೊಂಡಿದ್ದಾರೆ.

ಕಪ್ಪು ಬಣ್ಣದ ಡ್ರೆಸ್‌ನಲ್ಲಿ ಧರಿಸಿ ನಗು ನಗುತ್ತಾ ಕ್ಯಾಮೆರಾ ಕಣ್ಣಿಗೆ ನಟಿ ಪೋಸ್ ನೀಡಿದ್ದಾರೆ. ಬೇಬಿ ಬಂಪ್ ಲುಕ್ ಶೇರ್ ಮಾಡಿ ಸಾಕು, ನನಗೆ ಹಸಿವಾಗುತ್ತಿದೆ ಎಂದು ಕ್ಯಾಪ್ಷನ್ ಕೊಟ್ಟಿದ್ದಾರೆ. ನಟಿಯ ಪೋಸ್ಟ್‌ಗೆ ಇದೀಗ ಬಗೆ ಬಗೆಯ ಕಾಮೆಂಟ್‌ಗಳು ಹರಿದು ಬರುತ್ತಿವೆ.'ಕಲ್ಕಿ 2898 ಎಡಿ' ಸಿನಿಮಾದ ಪ್ರಿ-ರಿಲೀಸ್ ಕಾರ್ಯಕ್ರಮಕ್ಕೆ ಹಾಜರಾಗಲು ನಟಿ ರೆಡಿಯಾಗಿರುವ ಫೋಟೋವನ್ನು ಶೇರ್ ಮಾಡಿದ್ದಾರೆ ಎನ್ನಲಾಗಿದೆ.

ಅಂದಹಾಗೆ, ಹಲವು ವರ್ಷಗಳ ಡೇಟಿಂಗ್ ನಂತರ 2018ರ ನವೆಂಬರ್‌ನಲ್ಲಿ ರಣವೀರ್ ಮತ್ತು ದೀಪಿಕಾ ಪಡುಕೋಣೆ ಇಟಲಿಯಲ್ಲಿ ವೈವಾಹಿಕ ಜೀವನಕ್ಕೆ ಕಾಲಿಟ್ಟರು. ಮದುವೆಯಾಗಿ 6 ವರ್ಷಗಳ ನಂತರ ಮೊದಲ ಮಗು ಆಗಮನವಾಗುತ್ತಿರುವ ಖುಷಿಯಲ್ಲಿದ್ದಾರೆ.

ಏಲಕ್ಕಿ ಕುದಿಸಿದ ನೀರಿನ ಪ್ರಯೋಜನ ಗೊತ್ತಾ

ಹೆಲ್ತ್ ಟಿಪ್ಸ್

ಏಲಕ್ಕಿಯಲ್ಲಿ ಹೇರಳವಾದ ಔಷಧೀಯ ಗುಣಗಳಿವೆ. ಒಂದೇ ಮಾತಿನಲ್ಲಿ ಹೇಳುವುದಾದ್ರೆ, ಏಲಕ್ಕಿಯನ್ನ ಪೋಷಕಾಂಶಗಳ ನಿಧಿ ಎಂದು ಕರೆಯಲಾಗುತ್ತದೆ. ಏಲಕ್ಕಿಯನ್ನ ಚಹಾ ಅಥವಾ ಕುಡಿಯುವ ನೀರಿನಲ್ಲಿ ಕುದಿಸಿ ಸೇವಿಸುವುದರಿಂದ ಅನೇಕ ಆರೋಗ್ಯ ಪ್ರಯೋಜನಗಳನ್ನ ಪಡೆಯಬಹುದು ಎಂದು ನಿಮಗೆ ತಿಳಿದಿದೆಯೇ ಏಲಕ್ಕಿಯಲ್ಲಿ ವಿಟಮಿನ್ -ರಿಬೋಫ್ಲಾವಿನ್, ನಿಯಾಸಿನ್, ವಿಟಮಿನ್-ಸಿ, ಖನಿಜಗಳು-ಕಬ್ಬಿಣ, ಮ್ಯಾಂಗನೀಸ್, ಕ್ಯಾಲ್ಸಿಯಂ, ಪೊಟ್ಯಾಸಿಯಮ್, ಮೆಗ್ನೀಸಿಯಮ್, ಪಿನಿನ್, ಸಬಿನಿನ್, ಮೈಸಿನ್, ಫೆಲಾಂಡ್ರಿನ್ ಮತ್ತು ಡಯೆಟರಿ ಫೈಬರ್ ಸಮೃದ್ಧವಾಗಿದೆ. ಏಲಕ್ಕಿ ನೀರು ದೇಹದಲ್ಲಿ ಸಂಗ್ರಹವಾಗಿರುವ ಹೆಚ್ಚುವರಿ ಕೊಬ್ಬನ್ನ ಕರಗಿಸುತ್ತದೆ. ಇದು ತೂಕ ನಿಯಂತ್ರಣಕ್ಕೂ ಸಹಾಯ ಮಾಡುತ್ತದೆ. ಏಲಕ್ಕಿಯ ಆರೋಗ್ಯಕಾರಿ ಪ್ರಯೋಜನಗಳನ್ನ ಇಲ್ಲಿ ತಿಳಿಯೋಣ.

ಏಲಕ್ಕಿ ನೀರನ್ನ ಪ್ರತಿದಿನ ಕುಡಿಯುವುದರಿಂದ ಶೀತ ಮತ್ತು ಗಂಟಲು ನೋವು ನಿವಾರಣೆಯಾಗುತ್ತದೆ. ಪ್ರತಿದಿನ ಒಂದು ಲೋಟ ಏಲಕ್ಕಿ ನೀರನ್ನ ಕುಡಿಯುವುದರಿಂದ ಅನೇಕ ಆರೋಗ್ಯ ಪ್ರಯೋಜನಗಳಿವೆ. ರೋಗನಿರೋಧಕ ಶಕ್ತಿಯನ್ನ ಹೆಚ್ಚಿಸುತ್ತದೆ.

ಏಲಕ್ಕಿಯಲ್ಲಿ ವಿಟಮಿನ್ ಸಿ ಸಮೃದ್ಧವಾಗಿದೆ. ಏಲಕ್ಕಿ ನೀರನ್ನು ಕುಡಿಯುವುದರಿಂದ ಜೀರ್ಣಾಂಗ ವ್ಯವಸ್ಥೆಯು ಬಲಗೊಳ್ಳುವುದಲ್ಲದೆ ಹೊಟ್ಟೆನೋವು ನಿವಾರಣೆಯಾಗುತ್ತದೆ ಮತ್ತು ದೇಹದಲ್ಲಿ ರೋಗನಿರೋಧಕ ಶಕ್ತಿಯನ್ನ ಹೆಚ್ಚಿಸುತ್ತದೆ. ಏಲಕ್ಕಿಯಲ್ಲಿರುವ ಆಂಟಿಆಕ್ಸಿಡೆಂಟ್'ಗಳು ಹೃದಯಾಘಾತದ ಅಪಾಯವನ್ನ ಕಡಿಮೆ ಮಾಡುತ್ತದೆ.ಏಲಕ್ಕಿ ಖಿನ್ನತೆಯ ವಿರುದ್ಧ ಹೋರಾಡುವ ವಿಶಿಷ್ಟ ಸಾಮರ್ಥ್ಯವನ್ನ ಹೊಂದಿದೆ. ದಿನನಿತ್ಯದ ಚಹಾಕ್ಕೆ ಏಲಕ್ಕಿ ಸೇರಿಸಿ ಅಥವಾ ಏಲಕ್ಕಿ ಪುಡಿ ಕುಡಿದ್ರೆ, ಮಾನಸಿಕ ಆರೋಗ್ಯ ಸುಧಾರಿಸುತ್ತದೆ. ಅಸ್ತಮಾವನ್ನ ತಡೆಗಟ್ಟುವಲ್ಲಿ ಏಲಕ್ಕಿ ತುಂಬಾ ಪ್ರಯೋಜನಕಾರಿಯಾಗಿದೆ. ಮಲಬದ್ಧತೆಯಂತಹ ಸಮಸ್ಯೆ ಇರುವವರು ಏಲಕ್ಕಿ ನೀರನ್ನ ಕುಡಿಯಬೇಕು. ಇದನ್ನು ನಿಯಮಿತವಾಗಿ ಸೇವಿಸುವುದರಿಂದ ಜೀರ್ಣಕ್ರಿಯೆಯ ಎಲ್ಲಾ ಸಮಸ್ಯೆಗಳು ನಿವಾರಣೆಯಾಗುತ್ತವೆ.

ಹಾಸಿಗೆ ಹಿಡಿದ ಅಭಿಮಾನಿಯ ಕುಟುಂಬವನ್ನು ದತ್ತು ಪಡೆದ ನಟ ಮಹೇಶ್ ಬಾಬು

ಕೇವಲ ಸಿನಿಮಾದಲ್ಲಿ ಮಾತ್ರ ಹೀರೋ ಆಗಿರದೇ ನಿಜ ಜೀವನದಲ್ಲೂ ತನ್ನ ಜನಸೇವೆಯ ಮೂಲಕ ಜನಮೆಚ್ಚುಗೆಗೆ ಪಾತ್ರವಾಗಿರುವ ಟಾಲಿವುಡ್ ಸೂಪರ್ ಸ್ಟಾರ್ ಮಹೇಶ್ ಬಾಬು, ಇದೀಗ ಮತ್ತೆ ತಮ್ಮ ಜನಸೇವೆಯ ಮೂಲಕ ಅಭಿಮಾನಿಗಳ ಮನಸ್ಸು ಗೆದ್ದಿದ್ದಾರೆ. ಇತ್ತೀಚೆಗಷ್ಟೇ ಮಹೇಶ್ ಬಾಬು ಅವರು ಅನಾರೋಗ್ಯದಿಂದ ಹಾಸಿಗೆ ಹಿಡಿದ ತನ್ನ ಅಭಿಮಾನಿಯ ಕುಟುಂಬವನ್ನು ದತ್ತು ಪಡೆದು ಬೀದಿಗೆ ಬಿದ್ದಿದ್ದ ಕುಟುಂಬಕ್ಕೆ ಆರ್ಥಿಕವಾಗಿ ಆಧಾರವಾಗಿದ್ದಾರೆ.

ಆಂಧ್ರಪ್ರದೇಶದ ಕೃಷ್ಣಾ ಜಿಲ್ಲೆಯ ರಾಜೇಶ್ ಅವರು ಮಹೇಶ್ ಬಾಬು ಅವರ ಕಟ್ಟಾ ಅಭಿಮಾನಿ. ಆದರೆ, ಕೆಲ ದಿನಗಳಿಂದ ರಾಜೇಶ್ ತೀವ್ರ ಆರೋಗ್ಯ ಸಮಸ್ಯೆಯಿಂದ ಬಳಲಿ ಹಾಸಿಗೆ ಹಿಡಿದ್ದಿದ್ದರು. ಮನೆಯ ಆಧಾರ ಸ್ಥಂಭವಾಗಿದ್ದ ರಾಜೇಶ್ ಹಾಸಿಗೆ ಹಿಡಿದಿದ್ದರಿಂದ ಆತನ ಕುಟುಂಬ ಆರ್ಥಿಕ ಸಮಸ್ಯೆ ಅನುಭವಿಸಿದೆ. ಈ ವಿಷಯ ಸಾಮಾಜಿಕ ಜಾಲತಾಣಗಳ ಮೂಲಕ ಮಹೇಶ್ ಬಾಬು ಅವರ ಗಮನಕ್ಕೆ ಬಂದಿದೆ. ಕೂಡಲೇ ಸ್ಪಂದಿಸಿದ ಅವರು ರಾಜೇಶ್ ಕುಟುಂಬದ ಬೆಂಬಲಕ್ಕೆ ನಿಂತಿದ್ದಾರೆ. ಅಭಿಮಾನಿಯ ಮೂವರು ಮಕ್ಕಳನ್ನು ದತ್ತು ಪಡೆದು ಅವರ ಶಿಕ್ಷಣದ ಸಂಪೂರ್ಣ ಜವಾಬ್ದಾರಿ ತೆಗೆದುಕೊಂಡಿದ್ದಾರೆ. ಸದ್ಯ ಈ ಸುದ್ದಿ ಸಾಮಾಜಿಕ ಜಾಲತಾಣದಲ್ಲಿ ಹರಿದಾಡುತ್ತಿದೆ.

ಇದೀಗ ನಟನ ಸಮಾಜ ಸೇವೆಗೆ ಖ್ಯಾತ ಸಂಗೀತ ನಿರ್ದೇಶಕ ಥಮನ್ ಸಾಮಾಜಿಕ ಜಾಲತಾಣದಲ್ಲಿ ಮೆಚ್ಚುಗೆ ವ್ಯಕ್ತಪಡಿಸಿದ್ದಾರೆ. ಅಭಿಮಾನಿಗಳು ಮಹೇಶ್ ಅವರನ್ನು ದೇವರು ಎಂದು ಕರೆಯುವ ಪೋಸ್ಟ್‌ಗಳನ್ನು ಸಾಮಾಜಿಕ ಜಾಲತಾಣದಲ್ಲಿ ಭಾರೀ ವೈರಲ್ ಆಗುತ್ತಿದೆ. ರಾಜೇಶ್‌ಗೆ ಮೂವರು ಚಿಕ್ಕ ಮಕ್ಕಳಿದ್ದಾರೆ. ಮಹೇಶ್ ಅವರ ಮೇಲಿನ ಅಭಿಮಾನದಿಂದ ಈತ ತನ್ನ ಮಕ್ಕಳಿಗೆ ಅರ್ಜುನ್, ಅತಿಥಿ, ಆಗಡು ಎಂದು ಮಹೇಶ್ ಸಿನಿಮಾಗಳ ಹೆಸರಿಟ್ಟಿದ್ದರು. ತಂದೆ ಹಾಸಿಗೆ ಹಿಡಿದ ನಂತರ ಹಿರಿಯ ಮಗ ಅರ್ಜುನ್, ಸ್ಥಳೀಯ ಚಪ್ಪಲಿ ಅಂಗಡಿಯಲ್ಲಿ ಕೆಲಸ ಮಾಡಿ ಮನೆ ಖರ್ಚು ನಿಭಾಯಿಸುತ್ತಿದ್ದ. ಇದೀಗ ಈ ಕುಟುಂಬದ ಸಂಪೂರ್ಣ ಜವಾಬ್ದಾರಿಯನ್ನು ನಟ ಮಹೇಶ್ ಬಾಬು ಹೊತ್ತಿದ್ದಾರೆ.

ಜೆಸಿಐ ಮಾನ್ಯತೆ ಪಡೆದ ಬೆಂಗಳೂರಿನ ರೈನ್‌ಬೊ ಚಿಲ್ಡ್ರನ್ಸ್ ಹಾಸ್ಪಿಟಲ್

ದೇಶದಲ್ಲಿನ ಮಕ್ಕಳ ಮತ್ತು ಮಹಿಳೆಯರ ಆರೋಗ್ಯ ರಕ್ಷಣೆಗೆ ಖ್ಯಾತವಾಗಿರುವ ಬೆಂಗಳೂರಿನ ಮಾರತಹಳ್ಳಿಯಲ್ಲಿ ಇರುವ ರೈನ್ಬೊ ಚಿಲ್ಡ್ರನ್ಸ್ ಹಾಸ್ಪಿಟಲ್ ಮತ್ತು ರೈನ್ಬೊ ಹಾಸ್ಪಿಟಲ್ನ ಬರ್ತ್‌ರೈಟ್‌ಗೆ ಜಾಯಿಂಟ್ ಕಮಿಷನ್ ಇಂಟರ್ನ್ಯಾಷನಲ್‌ನಿಂದ (ಜೆಸಿಐ) ಗೌರವಾನ್ವಿತ ಗುಣಮಟ್ಟ ಅನುಮೋದನೆಯ ಸುವರ್ಣ ಮುದ್ರೆ ('ಗೋಲ್ಡ್ ಸೀಲ್ ಆಫ್ ಕ್ವಾಲಿಟಿ ಅಪ್ರೂವಲ್') ದೊರೆತಿದೆ.

ಬೆಂಗಳೂರಿನ ಮಾರತಹಳ್ಳಿಯ ರೈನ್ಬೊ ಚಿಲ್ಡ್ರನ್ಸ್ ಹಾಸ್ಪಿಟಲ್ ಮತ್ತು ರೈನ್ಬೊದ ಬರ್ತ್‌ರೈಟ್ ಪಡೆದುಕೊಂಡಿರುವ ಈ ಮಾನ್ಯತೆಯು, ಆಸ್ಪತ್ರೆಯ ನಿರ್ವಹಣೆ ಮತ್ತು ಚಿಕಿತ್ಸಾ ಶಿಷ್ಟಾಚಾರಗಳ ಕಟ್ಟುನಿಟ್ಟಾದ ಮಾನದಂಡಗಳನ್ನು ಪಾಲಿಸುವ ಆಸ್ಪತ್ರೆಯ ಬದ್ಧತೆಗೆ ನಿದರ್ಶನವಾಗಿದೆ. ಇದು ರೋಗಿಗಳ ಉನ್ನತ ಮಟ್ಟದ ಆರೈಕೆಯನ್ನು ಸುಗಮಗೊಳಿಸುತ್ತದೆ. ಆಸ್ಪತ್ರೆಯ ಎಲ್ಲ ತಂಡಗಳಿಂದ ಗಣನೀಯ ಪ್ರಮಾಣದಲ್ಲಿ ಸಮರ್ಪಣಾ ಭಾವನೆಯ ಸೇವೆ ಒದಗಿಸುವುದರ ಅಗತ್ಯ ಇರುವುದನ್ನು ಈ ಸಾಧನೆಯು ಮನದಟ್ಟು ಮಾಡಿಕೊಟ್ಟಿದೆ. 14 ವಿಭಾಗಗಳು ಮತ್ತು 1200 ಕ್ಕೂ ಹೆಚ್ಚು ಮೌಲ್ಯಮಾಪನ ಮಾಡಬಹುದಾದ ಸಂಗತಿಗಳನ್ನು ಒಳಗೊಂಡಿರುವ ಸಮಗ್ರ ಪರಿಶೀಲನಾಪಟ್ಟಿಯನ್ನು ಜೆಸಿಐ ನಿಖರವಾಗಿ ವಿವರಿಸುತ್ತದೆ. ರೈನ್ಬೊ ಚಿಲ್ಡ್ರನ್ಸ್ ಹಾಸ್ಪಿಟಲ್ ಈ ಮಹತ್ವದ ಮೈಲಿಗಲ್ಲನ್ನು ತಲುಪಿರುವುದು ಅಸಾಧಾರಣ ರೀತಿಯಲ್ಲಿ ಆರೋಗ್ಯ ಸೇವೆ ಒದಗಿಸುವ ನಮ್ಮ ನಿರಂತರ ಸಮರ್ಪಣಾ ಮನೋಭಾವಕ್ಕೆ ಸಾಕ್ಷಿಯಾಗಿದೆ. ಇದು ನಮ್ಮ ತಂಡದ ಒಗ್ಗಟ್ಟು, ಒಟ್ಟಾರೆ ಸಾಮರ್ಥ್ಯ, ಬದ್ಧತೆ ಮತ್ತು ನಮ್ಮ ಆರೋಗ್ಯ ತಜ್ಞರ ಸೂಕ್ಷ್ಮ ಕಾಳಜಿಯನ್ನು ಪ್ರದರ್ಶಿಸುತ್ತದೆ. ನಮ್ಮ ಪ್ರತಿಯೊಬ್ಬ ರೋಗಿಯು ವಿಶ್ವ ದರ್ಜೆಯ ವೈದ್ಯಕೀಯ ಆರೈಕೆ ಪಡೆಯುತ್ತಾರೆ ಎಂಬುದನ್ನು ಖಾತರಿಪಡಿಸುವಂತಹ ಸುರಕ್ಷತೆ ಮತ್ತು ಗುಣಮಟ್ಟದ ಅತ್ಯುತ್ತಮ ಮಾನದಂಡಗಳನ್ನು ಅನುಸರಿಸುವುದಕ್ಕೆ ನಾವು ಬದ್ಧರಾಗಿದ್ದೇವೆ ಎಂದು ರೈನ್ಬೊ ಚಿಲ್ಡ್ರನ್ಸ್ ಹಾಸ್ಪಿಟಲ್ನ ಅಧ್ಯಕ್ಷ ಮತ್ತು ವ್ಯವಸ್ಥಾಪಕ ನಿರ್ದೇಶಕ - ಡಾ.ರಮೇಶ ಕಂಚಾರ್ಲ ಅವರು ಹೇಳಿದ್ದಾರೆ. ಈ ಗಮನಾರ್ಹ ಸಾಧನೆಗೆ ಪ್ರತಿಕ್ರಿಯಿಸಿರುವ ಬೆಂಗಳೂರಿನ ರೈನ್ಬೊ ಚಿಲ್ಡ್ರನ್ಸ್ ಹಾಸ್ಪಿಟಲ್ನ ಉಪಾಧ್ಯಕ್ಷ ಮತ್ತು ಪ್ರಾದೇಶಿಕ ವಹಿವಾಟು ಮುಖ್ಯಸ್ಥ ನಿತ್ಯಾನಂದ್ ಪಿ. ಅವರು, ಉನ್ನತ ಕ್ಲಿನಿಕಲ್ ಪರಿಣತಿಯನ್ನು ತಲುಪಿಸುವ ನಮ್ಮ ದೀರ್ಘಕಾಲದ ಬದ್ಧತೆಯ ಪ್ರತಿಫಲವಾಗಿ ಆಸ್ಪತ್ರೆಯ ಪ್ರತಿಯೊಬ್ಬ ಸದಸ್ಯನು ಈ ಮಹತ್ವದ ಮೈಲಿಗಲ್ಲು ಸಾಧಿಸಲು ಕೊಡುಗೆ ನೀಡಿದ್ದಾನೆ. ಈ ಸಾಧನೆಯು ನಮ್ಮ ವೈದ್ಯರು, ದಾದಿಯರು ಮತ್ತು ಸಿಬ್ಬಂದಿಗಳು ಒದಗಿಸಿದ ಸಹಾನುಭೂತಿಯ ಆರೋಗ್ಯ ಸೇವೆಯ ಜೊತೆಗೆ ನಮ್ಮಲ್ಲಿನ ಒಗ್ಗಟ್ಟು, ಸಾಮೂಹಿಕ ಪ್ರಯತ್ನಗಳು ಮತ್ತು ಅಚಲವಾದ ಸಮರ್ಪಣಾಭಾವನೆಗೆ ನಿದರ್ಶನವಾಗಿದೆ. ಗುಣಮಟ್ಟ ಮತ್ತು ಸುರಕ್ಷತೆಯ ಅಂತರರಾಷ್ಟ್ರೀಯ ಮಾನದಂಡಗಳನ್ನು ಕಾಯ್ದುಕೊಳ್ಳುವ ಮೂಲಕ ನಮ್ಮ ರೋಗಿಗಳಿಗೆ ಶ್ರೇಷ್ಠ ಮಟ್ಟದ ಆರೋಗ್ಯ ಸೇವೆ ಒದಗಿಸುವ ನಮ್ಮ ಬದ್ಧತೆಗೆ ನಾವು ದೃಢಸಂಕಲ್ಪ ಮಾಡುತ್ತೇವೆ ಎಂದು ಹೇಳಿದ್ದಾರೆ. ಜೆಸಿಐ- ವಿಶ್ವದಾದ್ಯಂತ ಪಾಲುದಾರಿಕೆ ಹೊಂದಿದೆ. ಆರೋಗ್ಯದ ಗುಣಮಟ್ಟ ಹೆಚ್ಚಿಸಲು ಅಮೂಲ್ಯವಾದ ಪರಿಣತಿಯನ್ನು ಒದಗಿಸುತ್ತದೆ. ಆರೈಕೆ ಲಭ್ಯತೆ, ರೋಗಿಗಳ ಮೌಲ್ಯಮಾಪನ, ಔಷಧಿ ನಿರ್ವಹಣೆ, ಗುಣಮಟ್ಟ ವರ್ಧನೆ ಒಳಗೊಂಡಂತೆ ವಿವಿಧ ವಿಷಯಗಳಲ್ಲಿ ರೋಗಿಗಳ ಸುರಕ್ಷತೆಯನ್ನು ಖಚಿತಪಡಿಸುತ್ತದೆ. ಗೌರವಾನ್ವಿತ ಜೆಸಿಐ ಮಾನ್ಯತೆಯು, ಸಮಗ್ರ ಸ್ವರೂಪದ ಮೌಲ್ಯಮಾಪನ ಪ್ರಕ್ರಿಯೆಯ ನಂತರ ರೋಗಿಗಳ ಸುರಕ್ಷತೆ, ಶಿಷ್ಟಾಚಾರಗಳು ಮತ್ತು ಆಡಳಿತದಲ್ಲಿ ರೈನ್ಬೊ ಚಿಲ್ಡ್ರನ್ಸ್ ಹಾಸ್ಪಿಟಲ್‌ನ ಶ್ರೇಷ್ಠತೆಗೆ ದೊರೆತಿರುವ ಮನ್ನಣೆಯಾಗಿದೆ. .ಹೆಚ್ಚಿನ ಮಾಹಿತಿಗೆ ದಯವಿಟ್ಟು www.rainbowhospitals.in - ಅಂತರ್ಜಾಲ ತಾಣಕ್ಕೆ ಭೇಟಿ ನೀಡಿ.

ಚರ್ಮವನ್ನು ಹೈಡ್ರೇಟ್ ಮಾಡಲು ಸಲಹೆ

ಬ್ಯೂಟಿ ಟಿಪ್ಸ್

ಮೊಡವೆ ಕಡಿಮೆ ಆಗಬೇಕೆಂದು ನಾವು ಚರ್ಮದ ಮೇಲೆ ಸಿಕ್ಕ ಸಿಕ್ಕ ಕ್ರೀಮ್‌ಗಳನ್ನು, ಫೇಸ್ ಪ್ಯಾಕ್‌ಗಳನ್ನು ಹಚ್ಚಿದರೆ ಪ್ರಯೋಜನವಾಗುವುದಿಲ್ಲ. ಇದಕ್ಕಾಗಿ ನಾವು ಚರ್ಮವನ್ನು ಆಂತರಿಕವಾಗಿ ಹೈಡ್ರೇಟ್ ಮಾಡಬೇಕು. ದಿನಕ್ಕೆ ಕನಿಷ್ಠ 2 ರಿಂದ 3 ಲೀಟರ್ ನೀರು ಕುಡಿಯಬೇಕು. ಸೌತೆಕಾಯಿ, ಕಲ್ಲಂಗಡಿ ಹಣ್ಣು, ಪಾಲಕ್ ಸೊಪ್ಪು, ಟೊಮೆಟೊ ಮತ್ತು ಕಿತ್ತಳೆಯಂತಹ ಹೆಚ್ಚಿನ ನೀರಿನ ಅಂಶವಿರುವ ಹಣ್ಣುಗಳು ಮತ್ತು ತರಕಾರಿಗಳನ್ನು ಸೇವಿಸಬೇಕು. ನಿಮ್ಮ ದೇಹ ಡಿಹೈಡ್ರೇಶನ್‌ಗೆ ಒಳಗಾದಾಗ ಒತ್ತಡವನ್ನು ನಿಯಂತ್ರಿಸುವುದು ಕಷ್ಟವಾಗುತ್ತದೆ. ಒತ್ತಡಗಳು ಕೂಡ ಮೊಡವೆಗೆ ಪ್ರಮುಖ ಕಾರಣವಾಗಿದೆ. ಹೀಗಾಗಿ ಚೆನ್ನಾಗಿ ನೀರು ಕುಡಿಯುವ ಜೊತೆಗೆ ಪ್ರತಿದಿನ ನೀವು ಯೋಗ, ವಾಕಿಂಗ್, ವ್ಯಾಯಾಮಗಳಂತಹ ದೈಹಿಕ ಚಟುವಟಿಕೆ ಮಾಡಬೇಕು. ಹೀಗೆ ಮಾಡುವುದರಿಂದ ರಕ್ತಪರಿಚಲನೆ ಹೆಚ್ಚುತ್ತದೆ ಹಾಗೂ ಒತ್ತಡದ ಹಾರ್ಮೋನು ನಿಯಂತ್ರಣಕ್ಕೆ ಬರುತ್ತದೆ. ವ್ಯಾಯಾಮದ ವೇಳೆ ಬರುವ ಬೆವರಿನ ಮೂಲಕ ನಮ್ಮ ದೇಹದಲ್ಲಿನ ವಿಷವನ್ನು ಹೊರಹಾಕಿದಂತಾಗುತ್ತದೆ. ಮೊಡವೆಗಳು ಕಡಿಮೆ ಆಗುತ್ತವೆ. ತ್ವಚೆಯ ಕಾಳಜಿಗಾಗಿ ನೀವು ಬಳಸುವ ಸ್ಕಿನ್ ಕೇರ್ ಪ್ರಾಡಕ್ಟ್‌ಗಳನ್ನು ಆಯ್ಕೆ ಮಾಡುವಾಗ ಹುಷಾರಾಗಿರಿ. ಹೈಡ್ರೇಟಿಂಗ್ ಕ್ಲೆನ್ಸರ್‌ಗಳು ಮತ್ತು ಹೈಡ್ರೇಟಿಂಗ್ ಮಾಯಿಶ್ಚರೈಸರ್‌ಗಳನ್ನೇ ಆಯ್ಕೆ ಮಾಡಿಕೊಳ್ಳಿ. ನೀವು ಖರೀದಿಸುವ ಉತ್ಪನ್ನಗಳಲ್ಲಿ ಹೈಲುರಾನಿಕ್ ಆಮ್ಲ, ಗ್ಲಿಸರಿನ್, ವಿಟಮಿನ್ ಸಿ ಮತ್ತು ಸೆರಾಮಿಡ್ ಅಂಶವಿದೆಯೇ ಎಂಬುದನ್ನು ಖಚಿತಪಡಿಸಿಕೊಳ್ಳಿ. ಇವು ಬಾಹ್ಯವಾಗಿ ಚರ್ಮವು ತೇವಾಂಶವನ್ನು ಉಳಿಸಿಕೊಳ್ಳಲು ಸಹಾಯ ಮಾಡುತ್ತದೆ. ವಾರಕ್ಕೊಮ್ಮೆ ಅಥವಾ ಎರಡು ಬಾರಿ ಹೈಡ್ರೇಟಿಂಗ್ ಫೇಸ್ ಪ್ಯಾಕ್ ಬಳಸಿ. ಲೋಳೆಸರ, ಜೇನುತುಪ್ಪ, ಓಟ್ಮೀಲ್ ಮತ್ತು ಸೌತೆಕಾಯಿಯನ್ನು ಫೇಸ್‌ಪ್ಯಾಕ್ ಅಥವಾ ಫೇಸ್ ಮಾಸ್ಕ್ ತಯಾರಿಸಲು ಬಳಸಿ.

ಜಯಶ್ರೀ.ಬಿ.ಆರ್
ಖ್ಯಾತ ಜ್ಯೋತಿಷಿ
ದೂರವಾಣಿ–9964739507
www.jyotishyavaastu.com

ರಾಶಿ ಭವಿಷ್ಯ

ವೃಷಭ: ಆರ್ಥಿಕ ಹಿನ್ನಡೆ, ಕೌಟುಂಬಿಕ ಅಸಹಕಾರ, ಅನಾರೋಗ್ಯ ಸಮಸ್ಯೆ, ಸೋಮಾರಿತನ ಮಂದತ್ವ.

ಮಿಥುನ: ಅಧಿಕ ಖರ್ಚು, ದಾಂಪತ್ಯ ಸಮಸ್ಯೆ, ಪಾಲುದಾರಿಕೆ ನಷ್ಟ, ಅಧಿಕಾರಿಗಳಿಂದ ದಂಡನೆ.

ಕಟಕ: ಉತ್ತಮ ಹೆಸರು ಗೌರವ, ಸ್ನೇಹಿತರಿಂದ ಅನುಕೂಲ, ಅನಿರೀಕ್ಷಿತ ಧನಾಗಮನ, ರೋಗಭಾದೆಯಿಂದ ಮುಕ್ತಿ.

ಸಿಂಹ: ಉದ್ಯೋಗದಲ್ಲಿ ಯಶಸ್ಸು, ಅಧಿಕಾರಿಗಳಿಂದ ಅನುಕೂಲ, ಶುಭ ಕಾರ್ಯದಲ್ಲಿ ಯಶಸ್ಸು, ಸಂಗಾತಿಯೊಂದಿಗೆ ಮನಸ್ತಾಪ.

ಕನ್ಯಾ: ಆರ್ಥಿಕ ಚೇತರಿಕೆ, ಆರೋಗ್ಯ ಚೇತರಿಕೆ, ಶತ್ರುದಮನ, ಉದ್ಯೋಗ ಲಾಭ.

ತುಲಾ: ಅವಮಾನ ಗೌರವಕ್ಕೆ ಧಕ್ಕೆ, ಮೃತ್ಯು ಭಯ ಶತ್ರು ಕಾಟ, ಉದ್ಯೋಗ ಅನಾನುಕೂಲ, ಪ್ರಯಾಣಕ್ಕೆ ಅಡೆತಡೆ.

ವೃಶ್ಚಿಕ: ಕೀರ್ತಿ ಗೌರವ ಪ್ರತಿಷ್ಠೆ, ಆಧ್ಯಾತ್ಮದತ್ತ ಒಲವು, ವಿದ್ಯಾಭ್ಯಾಸದಲ್ಲಿ ಅನುಕೂಲ, ತಾಯಿಯಿಂದ ಸಹಕಾರ.

ಧನಸ್ಸು: ಮಾನಸಿಕ ಒತ್ತಡ, ಪ್ರಯಾಣದಿಂದ ಲಾಭ, ಉದ್ಯೋಗದಲ್ಲಿ ಒತ್ತಡ, ಪಾಲುದಾರಿಕೆಯಲ್ಲಿ ಸಮಸ್ಯೆ.

ಮಕರ: ವ್ಯವಹಾರದಲ್ಲಿ ಪ್ರಗತಿ, ಆರ್ಥಿಕ ಚೇತರಿಕೆ, ಪಾಲುದಾರಿಕೆಯಲ್ಲಿ ಲಾಭ, ಮಕ್ಕಳಿಂದ ಸಹಕಾರ.

ಕುಂಭ: ದೈವಾರಾಧನೆ, ಆರೋಗ್ಯದಲ್ಲಿ ಏರುಪೇರು, ಮಾನಸಿಕ ಒತ್ತಡ, ಮಕ್ಕಳಿಂದ ಅಂತರ.

ಮೀನ: ಉದ್ಯೋಗ ನಷ್ಟ, ಮಕ್ಕಳ ಸಹಕಾರ, ಪ್ರೀತಿ ಪ್ರೇಮ ಭಾವನೆಗೆ ಸ್ಪಂದನೆ, ದೂರ ಪ್ರಯಾಣದಿಂದ ಅನುಕೂಲ.

ವಿಶ ನಿರಾಶ್ರಿತರ ದಿನ

ಹಲವು ಕಾರಣಗಳಿಂದ ಮೂಲಭೂತ ಸೌಕರ್ಯದಿಂದ ವಂಚಿತರಾದ ನಿರಾಶ್ರಿತರ ಸಮಸ್ಯೆಗಳ ಬಗ್ಗೆ ಹಾಗೂ ಅವರ ಪುನರ್ವಸತಿ ಬಗ್ಗೆ ಸಾರ್ವಜನಿಕರಲ್ಲಿ ಅರಿವು ಮೂಡಿಸುವ ಸಲುವಾಗಿ ಪ್ರತಿವರ್ಷ ಜೂನ್ 20ರಂದು ವಿಶ್ವದಾದ್ಯಂತ ವಿಶ್ವ ನಿರಾಶ್ರಿತರ ದಿನ ಆಚರಿಸಲಾಗುತ್ತದೆ. 2000 ಡಿಸೆಂಬರ್ 4 ರಂದು ವಿಶ್ವ ಸಂಸ್ಥೆಯ ಸಾಮಾನ್ಯ ಸಭೆಯಲ್ಲಿ ಜೂನ್ 20 ಅನ್ನು ವಿಶ್ವ ನಿರಾಶ್ರಿತರ ದಿನ ಎಂದು ಘೋಷಿಸಲಾಯಿತು. 2001ರಿಂದ ಪ್ರತಿ ವರ್ಷ ಈ ದಿನವನ್ನು ಆಚರಿಸಲಾಗುತ್ತಿದೆ. ಪ್ರಕೃತಿ ವಿಕೋಪ, ಹಿಂಸಾಚಾರ, ಯುದ್ಧ ಸಂಘರ್ಷ ಇನ್ನಿತರ ಪ್ರಮುಖ ಕಾರಣಗಳಿಂದ ವಿಶ್ವದಾದ್ಯಂತ ಲಕ್ಷಾಂತರ ಮಂದಿ ತಮ್ಮ ಮನೆಗಳನ್ನು, ಜೀವನವನ್ನು, ಕುಟುಂಬದವರನ್ನು ಕಳೆದುಕೊಂಡು ನಿರಾಶ್ರಿತರಾಗುತ್ತಿದ್ದಾರೆ. ಇದರಿಂದ ಅವರು ಬದುಕುವ ಮೂಲಭೂತ ಸೌಕರ್ಯ ಹಾಗೂ ಹಕ್ಕುಗಳನ್ನು ಕಳೆದುಕೊಳ್ಳುತ್ತಿದ್ದಾರೆ. ಆಹಾರ ಬಟ್ಟೆ ಇಲ್ಲದೆ ನರಳುತ್ತಿದ್ದಾರೆ. ಅಮಾಯಕ ನಿರಾಶ್ರಿತರನ್ನು ಕಾನೂನು ಬಾಹಿರ ಚಟುವಟಿಕೆಗಳಲ್ಲಿ ಬಳಸಿಕೊಳ್ಳಲಾಗುತ್ತಿದೆ. ಇಂಥ ನಿರಾಶ್ರಿತರನ್ನು ರಕ್ಷಿಸಿ ಅವರಿಗೆ ಸಕಲ ಸುರಕ್ಷತೆಯನ್ನು ಒದಗಿಸಿ ಪುನರ್ವಸತಿ ಕಲ್ಪಿಸುವುದು ಈ ದಿನಾಚರಣೆಯ ಮುಖ್ಯ ಉದ್ದೇಶವಾಗಿದೆ. ನಿರಾಶ್ರಿತರಿಗೆ ಆಶ್ರಯ ನೀಡಿ ಅವರಿಗೆ ಅಗತ್ಯ ಆಶ್ರಯ, ಸಾಮಗ್ರಿಗಳನ್ನು ಒದಗಿಸಿ ಸಮಾಜದಲ್ಲಿ ಇತರರಂತೆ ಬದುಕುವ ಹಕ್ಕನ್ನು ನೀಡುವುದು ಪ್ರತಿಯೊಬ್ಬರ ಕರ್ತವ್ಯ ಎಂಬುದನ್ನು ಸಾರ್ವಜನಿಕರಲ್ಲಿ ಅರಿವು ಮೂಡಿಸುವುದು ಈ ದಿನದ ಮಹತ್ವವಾಗಿದೆ. ವಿಶ್ವ ನಿರಾಶ್ರಿತರ ದಿನದ ಆಚರಣೆಯನ್ನು ಮೊದಲ ಬಾರಿ ಡಿಸೆಂಬರ್ 4, 2000 ದಂದು ಪ್ರಸ್ತಾಪ ಮಾಡಲಾಗಿತ್ತು. ವಿಶ್ವ ಸಂಸ್ಥೆಯ ಸಾಮಾನ್ಯಸಭೆಯ 55/76 ನಿರ್ಣಯದ ಅನ್ವಯ ಈ ದಿನವನ್ನು ಆಚರಿಸಲಾಗುತ್ತದೆ. ವಿಶ್ವದಾದ್ಯಂತ ಹೆಚ್ಚುತ್ತಿರುವ ನಿರಾಶ್ರಿತರ ಬಗ್ಗೆ ಜಾಗೃತಿ ಮೂಡಿಸಲು ಮತ್ತು 1951ರ ನಿರಾಶ್ರಿತರ ಸಮಾವೇಶದ 50ನೇ ವಾರ್ಷಿಕೋತ್ಸವದ ನೆನಪಿಗಾಗಿ ಈ ದಿನವನ್ನು ಆಚರಿಸಲಾಗುತ್ತದೆ. 1951 ರನಿರಾಶ್ರಿತರ ಸಮಾವೇಶವು ಎರಡನೇ ಮಹಾಯುದ್ಧದ ನಂತರ ಅಂಗೀಕರಿಸಲ್ಪಟ್ಟಿತು, ನಿರಾಶ್ರಿತರ ರಕ್ಷಣೆ ಮತ್ತು ಹಕ್ಕುಗಳಿಗಾಗಿ ಕಾನೂನು ಚೌಕಟ್ಟನ್ನು ಸ್ಥಾಪಿಸಿತು. ಇದು ಯಾರು ನಿರಾಶ್ರಿತರು ಎಂಬುದನ್ನು ವ್ಯಾಖ್ಯಾನಿಸಿತ್ತು ಹಾಗೂ ಅವರ ಹಕ್ಕುಗಳನ್ನು ವಿವರಿಸಿತ್ತು. ಅವರಿಗೆ ಸುರಕ್ಷತೆ ಮತ್ತು ಸಹಾಯವನ್ನು ಒದಗಿಸಲು ರಾಷ್ಟ್ರಗಳು ಮಾಡಬಹುದಾದ ಸಹಾಯಗಳ ಬಗ್ಗೆಯೂ ವಿವರಣೆ ನೀಡಿತ್ತು. ವಿಶ್ವ ನಿರಾಶ್ರಿತರ ದಿನವು ಅಪಾರ ಮಹತ್ವವನ್ನು ಹೊಂದಿದೆ. ಏಕೆಂದರೆ ಇದು ನಿರಾಶ್ರಿತರು ಮತ್ತು ಬಲವಂತವಾಗಿ ಮನೆಯನ್ನು ತೊರೆದ ವ್ಯಕ್ತಿಗಳ ಜೀವನ ಸವಾಲುಗಳ ಬಗ್ಗೆ ಜಾಗತಿಕ ಗಮನವನ್ನು ಸೆಳೆಯುತ್ತದೆ. ಇದು ಅವರ ಸವಾಲುಗಳ ಬಗ್ಗೆ ಜಾಗೃತಿ ಮೂಡಿಸಲು, ಅವರ ಹಕ್ಕುಗಳಿಗಾಗಿ ಪ್ರತಿಪಾದಿಸಲು ಮತ್ತು ಅವರ ಬಗ್ಗೆ ಸಹಾನುಭೂತಿಯನ್ನು ಉತ್ತೇಜಿಸಲು ಒಂದು ವೇದಿಕೆಯಾಗಿ ಕಾರ್ಯನಿರ್ವಹಿಸುತ್ತದೆ. ನಿರಾಶ್ರಿತರ ಬಿಕ್ಕಟ್ಟನ್ನು ಪರಿಹರಿಸಲು ಅಂತರರಾಷ್ಟ್ರೀಯ ಸಹಕಾರ, ಬೆಂಬಲದ ಬಗ್ಗೆ ತಿಳಿಸುತ್ತದೆ. ವಿಶ್ವ ನಿರಾಶ್ರಿತರ ದಿನವು ಅವರ ರಾಷ್ಟ್ರೀಯತೆ ಅಥವಾ ಹಿನ್ನೆಲೆಯನ್ನು ಲೆಕ್ಕಿಸದೆ ಎಲ್ಲಾ ವ್ಯಕ್ತಿಗಳ ಘನತೆ ಮತ್ತು ಯೋಗಕ್ಷೇಮವನ್ನು ಎತ್ತಿಹಿಡಿಯುವ ಹೆಚ್ಚು ಅಂತರ್ಗತ ಮತ್ತು ಸಹಾನುಭೂತಿಯ ಜಗತ್ತನ್ನು ಬೆಳೆಸುವ ಗುರಿಯನ್ನು ಹೊಂದಿದೆ.

ಸಂಜೆ ಮುಗಿಲು
ಗುರುವಾರ
20.6.2024

ಅಗ್ರಸ್ಥಾನಕ್ಕೆ ವಿರಾಟ್ ಕೊಹ್ಲಿ

ಆಧುನಿಕ ಕ್ರಿಕೆಟ್‌ನ ನಂ.1 ಅನಿಸಿಕೊಂಡಿರುವ ವಿರಾಟ್ ಸದ್ಯ ಜನಪ್ರಿಯತೆಯಲ್ಲಿಯೂ ನಂ.1 ಆಗಿ ಹೊರಹೊಮ್ಮಿದ್ದಾರೆ.ಕ್ರೋಲ್ಸ್ ಕನ್ಸಲ್ಟೆನ್ಸಿ ಸಂಸ್ಥೆಯು ಪ್ರಕಟಿಸಿರುವ 2023ನೇ ಸಾಲಿನ ಬ್ರ್ಯಾಂಡ್ ಮೌಲ್ಯ ಆಧರಿಸಿದ ವರದಿ ಪ್ರಕಾರ, ಕೊಹ್ಲಿ ಜನಪ್ರಿಯತೆಯಲ್ಲಿ ದೇಶದ ಅತಿದೊಡ್ಡ ಸೆಲೆಬ್ರೆಟಿಯಾಗಿದ್ದಾರೆ.ಬಾಲಿವುಡ್ ನಟ ರಣವೀರ್ ಸಿಂಗ್ ಅವರನ್ನು ಹಿಂದಿಕ್ಕಿ ಮರಳಿ ಅಗ್ರಸ್ಥಾನಕ್ಕೆ ಕೊಹ್ಲಿ ಮರಳಿದ್ದಾರೆ. ರಣವೀರ್ ಎರಡನೇ ಸ್ಥಾನಕ್ಕೆ ಕುಸಿದಿದ್ದರೆ, ಬಾಲಿವುಡ್ ಬಾದ್ ಶಾ ಶಾರುಕ್ ಖಾನ್ ಮೂರನೇ ಸ್ಥಾನದಲ್ಲಿದ್ದಾರೆ.

2020ನೇ ಸಾಲಿನಲ್ಲಿ ಕೊಹ್ಲಿ ಅವರ ಬ್ರ್ಯಾಂಡ್ ಮೌಲ್ಯ 2,000 ಕೋಟಿ ರೂ. ಇತ್ತು. 2022ರಲ್ಲಿ 1474 ಕೋಟಿ ರೂ. ಆಗಿತ್ತು. ಇನ್ನು 2023ರ ಬ್ರ್ಯಾಂಡ್ ಮೌಲ್ಯ ಶೇ. 29ರಷ್ಟು ಏರಿಕೆ ಕಂಡು 1900 ಕೋಟಿ ರೂ. ಆಗಿದ್ದು, ವಿರಾಟ್ ದುಬಾರಿ ಸೆಲೆಬ್ರಿಟಿ ಎನಿಸಿಕೊಂಡಿದ್ದಾರೆ. ಎರಡನೇ ಸ್ಥಾನದಲ್ಲಿರುವ ರಣವೀರ್ ಸಿಂಗ್ 1692 ಕೋಟಿ ರೂ. ಹಾಗೂ ಮೂರನೇ ಸ್ಥಾನದಲ್ಲಿರುವ ಶಾರುಕ್ 1000 ಕೋಟಿ ರೂ. ಬ್ರ್ಯಾಂಡ್ ವ್ಯಾಲ್ಯು ಹೊಂದಿದ್ದಾರೆ. ಇನ್ನು ಈ ಜನಪ್ರಿಯ ಸೆಲೆಬ್ರೆಟಿಗಳ ಪಟ್ಟಿಯಲ್ಲಿ ಇತರೆ ಕ್ರಿಕೆಟಿಗರನ್ನು ನೋಡೋದಾದ್ರೆ, ಭಾರತ ತಂಡದ ಮಾಜಿ ನಾಯಕ ಎಂ.ಎಸ್ ಧೋನಿ 7ನೇ ಸ್ಥಾನ ಹಾಗೂ ಕ್ರಿಕೆಟ್ ದಂತಕಥೆ ಸಚಿನ್ ತೆಂಡೂಲ್ಕರ್ 8ನೇ ಸ್ಥಾನದಲ್ಲಿದ್ದಾರೆ. ಅವರು ಕ್ರಮವಾಗಿ 798 ಮತ್ತು 760 ಕೋಟಿ ರೂ.ಗಳ ಬ್ರ್ಯಾಂಡ್ ಮೌಲ್ಯ ಹೊಂದಿದ್ದಾರೆ. ಒಟ್ಟಾರೆಯಾಗಿ ವಿಶ್ವ ಕ್ರಿಕೆಟ್ನ ಕಿಂಗ್ ತನ್ನ ಬ್ರ್ಯಾಂಡ್ ಸಾಮ್ರಾಜ್ಯ ಕಟ್ಟಿದ್ದು ಜನಪ್ರಿಯತೆಯಲ್ಲಿಯೂ ತಾನೇ ಕಿಂಗ್ ಎಂಬುದನ್ನು ಸಾಬೀತು ಮಾಡಿದ್ದಾರೆ.

ಕೆನಡಾ ವಿರುದ್ಧ ಭಾರತ ಕೆಂಡಾಮಂಡಲ!

ಕೆನಡಾ: ಕೆನಡಾದ ಸಂಸತ್ತು ಹೌಸ್ ಆಫ್ ಕಾಮನ್ಸ್‌ನಲ್ಲಿ ಹತ್ಯೆಯಾದ ಭಾರತದ ಮೋಸ್ಟ್ ವಾಂಟೆಡ್ ಉಗ್ರ, ಖಲಿಸ್ತಾನಿ ಭಯೋತ್ಪಾದಕ ಹರ್ದೀಪ್ ಸಿಂಗ್ ನಿಜ್ಜಾರ್ಗೆ ಒಂದು ನಿಮಿಷ ಮೌನ ಆಚರಿಸುವ ಮೂಲಕ ಗೌರವ ಸಲ್ಲಿಸಿದೆ.

ಈ ನಡೆಯಿಂದ ಕೆನಡಾ ವಿರುದ್ಧ ಭಾರತ ಕೆಂಡಾಮಂಡಲವಾಗಿದೆ.

ಈ ಬಗ್ಗೆ ವ್ಯಾಂಕೋವರ್‌ನಲ್ಲಿರುವ ಭಾರತೀಯ ದೂತಾವಾಸವು ಎಕ್ಸ್‌ನಲ್ಲಿ ಪ್ರತಿಕ್ರಿಯೆ ನೀಡಿದ್ದು, ಏರ್ ಇಂಡಿಯಾ ವಿಮಾನ 182 (ಕಾನಿಷ್ಕಾ) ಮೇಲೆ ನಡೆದ ಬಾಂಬ್ ದಾಳಿಯನ್ನು ಜಗತ್ತಿಗೆ ನೆನಪಿಸಿದೆ.

ಕೆನಡಾ ಹರ್ದೀಪ್ ಸಿಂಗ್ಗೆ ಶ್ರದ್ಧಾಂಜಲಿ ಸಲ್ಲಿಸಿದ ಪ್ರತಿಯಾಗಿ ವ್ಯಾಂಕೋವರ್‌ನಲ್ಲಿರುವ ಭಾರತೀಯ ಕಾನ್ಸುಲೇಟ್ ಜನರಲ್ 1985ರಲ್ಲಿ ಏರ್ ಇಂಡಿಯಾ ಕಾನಿಷ್ಕಾ ವಿಮಾನದ ಮೇಲೆ ಖಲಿಸ್ತಾನಿ ಬಾಂಬ್ ದಾಳಿಯಲ್ಲಿ ಸಾವನ್ನಪ್ಪಿದ 329 ಜನರನ್ನು ಸ್ಮರಿಸಲು ತೀರ್ಮಾನಿಸಿದೆ. ಭಾನುವಾರ ಸಂಜೆ 6:30ಕ್ಕೆ ಸ್ಟ್ಯಾನ್ಲಿ ಪಾರ್ಕ್ನ ಸೆಪರ್ಲಿ ಆಟದ ಮೈದಾನದಲ್ಲಿ ಮೌನಾಚರಣೆ ನಡೆಸಲು ಭಾರತ ತೀರ್ಮಾನಿಸಿದೆ.

ಭಯೋತ್ಪಾದನೆಯ ಪಿಡುಗನ್ನು ಎದುರಿಸುವಲ್ಲಿ ಭಾರತವು ಮುಂಚೂಣಿಯಲ್ಲಿ ನಿಂತಿದೆ. ಜಾಗತಿಕವಾಗಿ ಉಗ್ರಗಾಮಿಗಳ ಬೆದರಿಕೆಯನ್ನು ನಿಭಾಯಿಸಲು ಎಲ್ಲ ರಾಷ್ಟ್ರಗಳೊಂದಿಗೆ ನಿಕಟವಾಗಿ ಕೆಲಸ ಮಾಡುತ್ತದೆ ಎಂದು ವ್ಯಾಂಕೋವರ್‌ನಲ್ಲಿರುವ ಭಾರತೀಯ ಕಾನ್ಸುಲೇಟ್ ಜನರಲ್ ಬುಧವಾರ ತಿಳಿಸಿದೆ.

ನೀಟ್ ಅಕ್ರಮ: ದೇಶವ್ಯಾಪಿ ಪ್ರತಿಭಟನೆಗೆ ಕಾಂಗ್ರೆಸ್ ಕರೆ

ನವದೆಹಲಿ: ನೀಟ್ ಪರೀಕ್ಷೆಯಲ್ಲಾಗಿರುವ ಅಕ್ರಮಗಳ ವಿರುದ್ಧ ಕಾಂಗ್ರೆಸ್ ಕಿಡಿ ಕಾರಿದ್ದು ಇದೀಗ ದೇಶವ್ಯಾಪಿ ಪ್ರತಿಭಟನೆಗೆ ಕರೆ ನೀಡಿದೆ. ನೀಟ್ ಪರೀಕ್ಷಾ ಪ್ರಶ್ನೆಪತ್ರಿಕೆ ಸೋರಿಕೆ, ಕೃಪಾಂಕ ನೀಡಿಕೆಯಲ್ಲಿ ಗೋಲ್ಮಾಲ್ ಆಗಿದ್ದು ಸುಪ್ರೀಂ ಕೋರ್ಟ್ ಕೂಡಾ ಈ ವಿಚಾರದಲ್ಲಿ ಕೇಂದ್ರ ಸರ್ಕಾರಕ್ಕೆ ಚಾಟಿ ಬೀಸಿದೆ. ಹೀಗಿದ್ದರೂ ಪ್ರಧಾನಿ ಮೋದಿ ಮಾತ್ರ ಮೌನವಾಗಿಯೇ ಇದ್ದಾರೆ ಎಂದು ಕಾಂಗ್ರೆಸ್ ಟೀಕೆ ಮಾಡಿದೆ. ಈ ಹಿನ್ನೆಲೆಯಲ್ಲಿ ಇದೇ ಜೂನ್ 21ರಂದು ಕೇಂದ್ರ ಸರ್ಕಾರದ ವಿರುದ್ಧ ಕಾಂಗ್ರೆಸ್ ಪ್ರತಿಭಟನೆ ಕೈಗೊಂಡಿದ್ದು, ರಾಜ್ಯಮಟ್ಟದಲ್ಲಿ ಪ್ರೊಟೆಸ್ಟ್ ಮಾಡುವಂತೆ ಆಯಾ ಪ್ರದೇಶ ಕಾಂಗ್ರೆಸ್ ಸಮಿತಿಗಳಿಗೆ ಸೂಚಿಸಿದೆ.

ಕಾಶ್ಮೀರದ ಕಣಿವೆಯಲ್ಲಿ ಪ್ರಧಾನಿ ಮೋದಿ ಯೋಗಾಸನ

ನವದೆಹಲಿ: ಪ್ರಧಾನಿ ನರೇಂದ್ರ ಮೋದಿ ಅವರು ಜೂ.20 ಹಾಗೂ 21ರಂದು ಕಾಶ್ಮೀರ ಪ್ರವಾಸ ಕೈಗೊಳ್ಳಲಿದ್ದು, ವಿವಿಧ ಅಭಿವೃದ್ಧಿ ಕಾರ್ಯಕ್ರಮಗಳಲ್ಲಿ ಭಾಗಿಯಾಗಲಿದ್ದಾರೆ. ಈ ನಡುವೆ ಜೂ.21ರಂದು ಮೋದಿ ಶ್ರೀನಗರದ ಶೇರ್-ಎ-ಕಾಶ್ಮೀರ್ ಅಂತರಾಷ್ಟ್ರೀಯ ಸಮ್ಮೇಳನ ಕೇಂದ್ರದಲ್ಲಿ ಅಂತಾರಾಷ್ಟ್ರೀಯ ಯೋಗ ದಿನದಲ್ಲಿ ಭಾಗಿಯಾಗಲಿದ್ದಾರೆ.

ಗುರುವಾರವೇ ಕಾಶ್ಮೀರಕ್ಕೆ ಆಗಮಿಸಲಿರುವ ಪ್ರಧಾನಿ ಮೋದಿ ಶುಕ್ರವಾರ ಬೆಳಗ್ಗೆ ಶ್ರೀನಗರದಲ್ಲಿನ ಪ್ರಸಿದ್ಧ ದಾಲ್ ಸರೋವರ ಬಳಿಯ ಶೇರ್ ಇ-ಕಾಶ್ಮೀರ್ ಇಂಟರ್ನ್ಯಾಷನಲ್ ಕನ್ವೆನ್ಷನ್ ಸೆಂಟರ್ (ಎಸ್ಕೆಐಸಿಸಿ) ಬಳಿಯಲ್ಲಿ ನಡೆಯುವ ಯೋಗ ದಿನಾಚರಣೆಯಲ್ಲಿ ಭಾಗವಹಿಸಲಿದ್ದಾರೆ.

ಈ ಕಾರ್ಯಕ್ರಮದಲ್ಲಿ 3 ರಿಂದ 4 ಸಾವಿರ ಮಂದಿ ಭಾಗವಹಿಸುವ ನಿರೀಕ್ಷೆ ಇದೆ. ಈ ಬಾರಿಯ ಅಂತಾರಾಷ್ಟ್ರೀಯ ಯೋಗ ದಿನಾಚರಣೆಯ ಥೀಮ್ ಯೋಗ ನಮಗೆ ಹಾಗೂ ಸಮಾಜಕ್ಕಾಗಿ ಎಂಬುದು ಘೋಷ ವಾಕ್ಯವಾಗಿದೆ. ಯೋಗ ಕಾರ್ಯಕ್ರಮವು ಮುಖ್ಯ ವೇದಿಕೆ ಜೊತೆಗೆ ಐತಿಹಾಸಿಕ ಕ್ಲಾಕ್ ಟವರ್, ಲಾಲ್ ಚೌಕ ಹಾಗೂ ನಗರದ ಹಲವೆಡೆ ಆಯೋಜಿಸಲಾಗಿದೆ. ವಿದ್ಯಾರ್ಥಿಗಳ ಸಮೂಹ ಹಲವು ವಿಧದ ಯೋಗ ಆಸನಗಳ ಪ್ರದರ್ಶಿಸಲಿದೆ.

ನ್ಯೂ ಮೆಕ್ಸಿಕೋ ಕಾಡ್ಗಿಚ್ಚು: ತುರ್ತು ಪರಿಸ್ಥಿತಿ

ನವದೆಹಲಿ: ನ್ಯೂ ಮೆಕ್ಸಿಕೊ ಕಾಡ್ಗಿಚ್ಚಿನಲ್ಲಿ ಕನಿಷ್ಠ 1,400 ಕಟ್ಟಡಗಳು ನಾಶವಾಗಿವೆ ಮತ್ತು ಒಬ್ಬ ವ್ಯಕ್ತಿ ಸಾವನ್ನಪ್ಪಿದ್ದಾರೆ ಎಂದು ಯುಎಸ್ ರಾಜ್ಯದ ಅಧಿಕಾರಿಗಳು ಮಂಗಳವಾರ ತಿಳಿಸಿದ್ದಾರೆ.

ಸೌತ್ ಫೋರ್ಕ್ ಬೆಂಕಿಯು ಆರಂಭದಲ್ಲಿ ಸೋಮವಾರ ಮೆಸ್ಕೇಲೆರೊ ಅಪಾಚೆ ಮೀಸಲಾತಿಯ ಸುಮಾರು 360 ಎಕರೆಗಳನ್ನು ಆವರಿಸಿತು ಮತ್ತು ನಂತರ ಮಂಗಳವಾರ ಸಂಜೆಯ ವೇಳೆಗೆ 15,276 ಎಕರೆಗೆ ವಿಸ್ತರಿಸಿತು. ಮತ್ತೊಂದೆಡೆ, ಸಾಲ್ಟ್ ಫೈರ್ ಅಂದಾಜು 5,557 ಎಕರೆಗಳನ್ನು ಸುಟ್ಟುಹಾಕಿದೆ. ಅಧಿಕಾರಿಗಳ ಪ್ರಕಾರ, ಮಂಗಳವಾರದ ವೇಳೆಗೆ ಎರಡೂ ಬೆಂಕಿಗಳು ಶೇಕಡಾ 0 ರಷ್ಟು ನಿಯಂತ್ರಣದಲ್ಲಿವೆ ಮತ್ತು ಬೆಂಕಿಯ ಕಾರಣವನ್ನು ಕಂಡುಹಿಡಿಯಲಾಗುತ್ತಿದೆ. ಅಪಾಚೆ ಮೀಸಲು ಪ್ರದೇಶದ ಪಶ್ಚಿಮಕ್ಕಿರುವ ರುಯಿಡೋಸೊ ಗ್ರಾಮವನ್ನು ಸೋಮವಾರ ಸ್ಥಳಾಂತರಿಸಲಾಯಿತು, ಏಕೆಂದರೆ ಅಲ್ಲಿ ವಿಸ್ತರಿಸುತ್ತಿರುವ ಕಾಡ್ಗಿಚ್ಚು 7,700 ಕ್ಕೂ ಹೆಚ್ಚು ಗ್ರಾಮಸ್ಥರಿಗೆ ಬೆದರಿಕೆ ಹಾಕಿದೆ. ಕೆಲವೇ ಗಂಟೆಗಳಲ್ಲಿ, ಹತ್ತಿರದ ರುಯಿಡೋಸೊ ಡೌನ್ಸ್ ಸಮುದಾಯದ ಜನರನ್ನು ಸಹ ಈ ಪ್ರದೇಶವನ್ನು ತೊರೆಯುವಂತೆ ಹೇಳಲಾಗಿದೆ.

ಕುವೈತ್ ಅಗ್ನಿ ದುರಂತ: ಸರ್ಕಾರದಿಂದ ತಲಾ 12.5 ಲಕ್ಷ ರೂಪಾಯಿ ಪರಿಹಾರ

ಕುವೈತ್: ಕುವೈತ್‌ನ ದಕ್ಷಿಣ ಅಹ್ಮದಿ ಗವರ್ನರೇಟ್‌ನಲ್ಲಿ ನಡೆದ ಭೀಕರ ಅಗ್ನಿ ಅವಘಡದಲ್ಲಿ 46 ಭಾರತೀಯರು ಸೇರಿದಂತೆ 50 ಜನರು ಮೃತಪಟ್ಟಿದ್ದರು. ಈ ಅಗ್ನಿ ದುರಂತದಲ್ಲಿ ಮೃತಪಟ್ಟ ಸಂತ್ರಸ್ತರ ಕುಟುಂಬಗಳಿಗೆ ಕುವೈತ್ ಸರ್ಕಾರ ತಲಾ 15,000 ಡಾಲರ್ ಪರಿಹಾರ ನೀಡಲು ಮುಂದಾಗಿದೆ. ಕುವೈತ್ ಅಧಿಕಾರಿಗಳ ಪ್ರಕಾರ, ಜುಲೈ 12 ರಂದು ಮಂಗಾಫ್ ನಗರದ ಏಳು ಅಂತಸ್ತಿನ ಕಟ್ಟಡದಲ್ಲಿ ಸಂಭವಿಸಿದ ಬೃಹತ್ ಅಗ್ನಿ ಅವಘಡವು ಕಟ್ಟಡದ ನೆಲ ಮಹಡಿಯಲ್ಲಿರುವ ಭದ್ರತಾ ಸಿಬ್ಬಂದಿ ಕೋಣೆಯಲ್ಲಿ ವಿದ್ಯುತ್ ಶಾರ್ಟ್ ಸರ್ಕ್ಯೂಟ್‌ನಿಂದ ಉಂಟಾಯಿತು. ಈ ಕಟ್ಟಡವು 196 ವಲಸೆ ಕಾರ್ಮಿಕರಿಗೆ ನೆಲೆಯಾಗಿತ್ತು, ಬೆಂಕಿ ದುರಂತದಲ್ಲಿ ಮೃತಪಟ್ಟವರಲ್ಲಿ ಹೆಚ್ಚಿನವರು ಭಾರತೀಯರಾಗಿದ್ದಾರೆ. ಕುವೈತ್ನ ಎಮಿರ್ ಶೇಖ್ ಮೆಶಾಲ್ ಅಲ್ -ಅಹ್ಮದ್ ಅಲ್-ಜಾಬರ್ ಅಲ್-ಸಬಾಹ್ ಅವರ ಆದೇಶದ ಮೇರೆಗೆ, ಸಂತ್ರಸ್ತರ ಕುಟುಂಬಗಳು ತಲಾ 15,000 ಡಾಲರ್ ಪರಿಹಾರವನ್ನು ನೀಡಲಾಗುವುದು ಎಂದು ಅಲ್ಲಿನ ಸ್ಥಳೀಯ ಮಾಧ್ಯಮಗಳು ವರದಿ ಮಾಡಿವೆ. ಸರ್ಕಾರಿ ಮೂಲಗಳು ಪರಿಹಾರ ಪಾವತಿಗಳನ್ನು ಪ್ರಕ್ರಿಯೆಗೊಳಿಸಿ ಸಂತ್ರಸ್ತರ ರಾಯಭಾರ ಕಚೇರಿಗಳಿಗೆ ತಲುಪಿಸುತ್ತದೆ ಎಂದು ಹೇಳಲಾಗಿದೆ.

ಕಳ್ಳ ಬಟ್ಟಿ ದುರಂತ: 13 ಬಲಿ, 30 ಹೆಚ್ಚು ಮಂದಿ ಆಸ್ಪತ್ರೆಗೆ ದಾಖಲು

ಚೆನ್ನೈ: ಕಳ್ಳ ಬಟ್ಟಿ ಪ್ಯಾಕೆಟ್ ಸಾರಾಯಿ ಸೇವಿಸಿ 13 ಮಂದಿ ಸಾವನ್ನಪ್ಪಿ, 30ಕ್ಕೂ ಹೆಚ್ಚು ಮಂದಿ ಅಸ್ವಸ್ಥಗೊಂಡ ಘಟನೆ ತಮಿಳುನಾಡಿನ ಕಲ್ಲಕುರಿಚಿಯಲ್ಲಿ ನಡೆದಿದೆ.

ದುರಂತ ವರದಿಯಾದ ನಂತರ ಸಿಎಂ ಎಂಕೆ ಸ್ಟಾಲಿನ್ ಈ ಪ್ರಕರಣದ ಬಗ್ಗೆ ಸಿಐಡಿ ತನಿಖೆಗೆ ಆದೇಶಿಸಿದ್ದಾರೆ. ಕ್ಷಿಪ್ರ ಕ್ರಮ ಕೈಗೊಂಡಿರುವ ತಮಿಳುನಾಡು ಸರ್ಕಾರ ಜಿಲ್ಲಾಧಿಕಾರಿ ಶ್ರವಣಕುಮಾರ್ ಜಾತಾವತ್ ಅವರನ್ನು ವರ್ಗಾವಣೆ ಮಾಡಿದೆ. ಕಲ್ಕುರಿಚಿ ಜಿಲ್ಲೆಗೆ ನೂತನ ಜಿಲ್ಲಾಧಿಕಾರಿಯಾಗಿ ಎಂ.ಎಸ್ .ಪ್ರಶಾಂತ್ ನೇಮಕ ಗೊಂಡಿದ್ದಾರೆ. ಕಲ್ಲಕುರಿಚಿ ಎಸ್‌ಪಿ ಸಮಯಸಿಂಗ್ ಮೀನಾ ಅವರನ್ನು ಅಮಾನತು ಗೊಳಿಸಲಾಗಿದೆ. ಅವರ ಜಾಗಕ್ಕೆ ಸರ್ಕಾರ ರಜತ್ ಚತುರ್ವೇದಿ ಅವರನ್ನು ನೂತನ ಎಸ್ಪಿಯನ್ನಾಗಿ ನೇಮಿಸಿದೆ. ಅಷ್ಟೇ ಅಲ್ಲದೇ 9 ಮಂದಿ ಪೊಲೀಸ್ ಅಧಿಕಾರಿಗಳನ್ನು ಅಮಾನತುಗೊಳಿಸಲಾಗಿದೆ.ಪೊಲೀಸರು ಕಳ್ಳ ಬಟ್ಟಿದಂಧೆಕೋರನನ್ನು ಬಂಧಿಸಿದ್ದಾರೆ. ಮೆಥೆನಾಲ್ ಮಿಶ್ರಣ ಹೊಂದಿದ್ದ 200 ಲೀಟರ್ ಕಳ್ಳಬಟ್ಟಿಯನ್ನು ವಶಕ್ಕೆ ಪಡೆಯಲಾಗಿದೆ.

ವಿಜಯ್ ಮಲ್ಯ ಪುತ್ರ ಸಿದ್ಧಾರ್ಥ ವಿವಾಹ

ಲಂಡನ್: ಲಂಡನ್ ಗೆ ಪರಾರಿಯಾಗಿರುವ ಉದ್ಯಮಿ ವಿಜಯ್ ಮಲ್ಯ ಪುತ್ರ, ಮಾಡೆಲ್ ಸಿದ್ಧಾರ್ಥ್ ಮಲ್ಯ ಮದುವೆಯಾಗಲಿದ್ದಾರೆ. ಲಂಡನ್ ನಲ್ಲಿ ಈ ಮದುವೆ ನಡೆಯಲಿದೆ.

ಸದ್ಯಕ್ಕೆ ವಿಜಯ್ ಮಲ್ಯ ಫ್ಯಾಮಿಲಿ ಸಮೇತ ಲಂಡನ್ ನಲ್ಲಿನೆಲೆಸಿದ್ದಾರೆ. ಸಿದ್ಧಾರ್ಥ ನಟನಾಗಿ, ಮಾಡೆಲ್ ಆಗಿ ಗುರುತಿಸಿಕೊಂಡಿದ್ದರು. ಈ ಹಿಂದೆ ಬಾಲಿವುಡ್ ನಟಿ ದೀಪಿಕಾ ಪಡುಕೋಣೆ ಜೊತೆ ಡೇಟಿಂಗ್ ಮಾಡಿ ಸುದ್ದಿಯಾಗಿದ್ದರು. ಇದೀಗ ತಮ್ಮ ಬಹುಕಾಲದ ಗೆಳತಿ ಜಾಸ್ಮಿನ್ ಜೊತೆ ಮದುವೆಯಾಗಲಿದ್ದಾರೆ. ಈ ಬಗ್ಗೆ ಅವರೇ ತಮ್ಮ ಇನ್ ಸ್ಟಾಗ್ರಾಂನಲ್ಲಿ ಮಾಹಿತಿ ಹಂಚಿಕೊಂಡಿದ್ದಾರೆ. ಈಗಾಗಲೇ ವಿವಾಹ ಪೂರ್ವ ಕಾರ್ಯಕ್ರಮಗಳು ಆರಂಭವಾಗಿದೆ ಎನ್ನಲಾಗಿದೆ. ಇದೇ ವಾರ ಮದುವೆ ಕಾರ್ಯಕ್ರಮ ನಡೆಯಲಿದೆ ಎಂಬ ಎನ್ನಲಾಗಿದೆ. ವಿಜಯ್ ಮಲ್ಯ ಪುತ್ರ ಸಿದ್ಧಾರ್ಥ ಹುಟ್ಟಿದ್ದು ಕ್ಯಾಲಿಫೋರ್ನಿಯಾದಲ್ಲಿ . ಲಂಡನ್ ಮತ್ತು ಯುಎಇನಲ್ಲಿ ಶಿಕ್ಷಣ ಪಡೆದಿದ್ದಾರೆ. ವೆಲ್ಲಿಂಗ್ಟನ್ ಕಾಲೇಜು ಮತ್ತು ಕ್ವೀನ್ ಮ್ಯಾರಿ ವಿವಿಯಲ್ಲಿ ಪದವಿ ಪಡೆದಿದ್ದಾರೆ. ಪ್ರಾಯೋಗಿಕವಾಗಿ ನಟನಾ ತರಬೇತಿ ಪಡೆದಿದ್ದಾರೆ.

'ಜಿ-7' ಶೃಂಗ ಸಮ್ಮೇಳನದಲ್ಲಿ ಅವಮಾನ - ಚೀನಾ

ಬೀಜಿಂಗ್: ದಕ್ಷಿಣ ಇಟಲಿಯ ಅಪುಲಿಯಾ ನಗರದಲ್ಲಿ ನಡೆದ 'ಜಿ-7' (ಜಿ-7 ಅಂದರೆ ಅಮೇರಿಕಾ, ಬ್ರಿಟನ್, ಕೆನಡಾ, ಜರ್ಮನಿ, ಇಟಲಿ, ಜಪಾನ್ ಮತ್ತು ಫ್ರಾನ್ಸ್, ಈ ಏಳು ದೇಶಗಳಿಂದ ರಚಿಸಲ್ಪಟ್ಟ ಮಂಡಳಿ) ಶೃಂಗಸಮ್ಮೇಳನದಲ್ಲಿ ನಮ್ಮನ್ನು ಅವಮಾನಿಸಲಾಗಿದೆ ಎಂದು ಚೀನಾದ ವಿದೇಶಾಂಗ ಸಚಿವಾಲಯದ ವಕ್ತಾರ ಲಿನ್ ಜಿಯಾನ್ ಆರೋಪಿಸಿದ್ದಾರೆ. 'ಜಿ-7' ಶೃಂಗಸಭೆಯಲ್ಲಿ ಚೀನಾ ಕುರಿತ ಹೇಳಿಕೆಗೆ ಸಂಬಂಧಿಸಿದಂತೆ ಲಿನ್ ಜಿಯಾನ್ ಪತ್ರಿಕಾಗೋಷ್ಠಿ ನಡೆಸಿದರು. ಲಿನ್ ಜಿಯಾನ್ ಮಾತನಾಡಿ, ಜಿ-7 ಶೃಂಗಸಮ್ಮೇಳನದ ನಾಯಕರು ಚೀನಾವನ್ನು ನಿಷೇಧಿಸಿದರು. ಈ ಸಭೆಯಲ್ಲಿ ಚೀನಾ ವಿರುದ್ಧ ಆಧಾರರಹಿತ ಆರೋಪ ಮಾಡಲಾಯಿತು. ಈ 'ಜಿ-7' ಗುಂಪು ಜಗತ್ತನ್ನು ಪ್ರತಿನಿಧಿಸುವುದಿಲ್ಲ. ಈ 7 ದೇಶಗಳು ವಿಶ್ವದ ಶೇಕಡಾ 10 ರಷ್ಟು ಜನಸಂಖ್ಯೆಯನ್ನು ಮಾತ್ರ ಹೊಂದಿವೆ. ಒಂದು ವೇಳೆ ಈ ಎಲ್ಲರನ್ನೂ ಒಂದುಗೂಡಿಸಿದರೂ, ಜಾಗತಿಕ ಆರ್ಥಿಕ ಬೆಳವಣಿಗೆಗೆ ಅವರ ಕೊಡುಗೆ ಚೀನಾಕ್ಕೆ ಹೋಲಿಸಿದರೆ ಕಡಿಮೆಯಾಗಿದೆ. ಜಿ-7 ದೀರ್ಘ ಕಾಲದಿಂದ ತನ್ನ ಧ್ಯೇಯದಿಂದ ವಿಮುಖವಾಗಿದೆ. ಇದು ಅಮೇರಿಕ ಮತ್ತು ಪಾಶ್ಚಿಮಾತ್ಯ ದೇಶಗಳ ವರ್ಚಸ್ಸು ರಕ್ಷಿಸಲು ರಾಜಕೀಯ ಅಸ್ತ್ರವಾಗಿದೆ ಎಂದು ಖಾರವಾಗಿ ನುಡಿದರು.

ಮೋದಿ ಜತೆ ಮಾತುಕತೆಗೆ ಕೆನಡಾ ಪ್ರಧಾನಿ ಚಿಂತನೆ

ಕೆನಡಾ: ಪ್ರಧಾನಿ ನರೇಂದ್ರ ಮೋದಿ ಅವರು ಮೂರನೇ ಬಾರಿಗೆ ಪ್ರಧಾನಿಯಾಗಿ ಅಧಿಕಾರ ವಹಿಸಿಕೊಂಡಿದ್ದು, ಅತ್ಯಂತ ಗಂಭೀರ ವಿಚಾರವಾಗಿರುವ ರಾಷ್ಟ್ರೀಯ ಭದ್ರತೆಗೆ ಸಂಬಂಧಿಸಿದಂತೆ ಅವರೊಂದಿಗೆ ಮಾತುಕತೆ ನಡೆಸಲು ಹೊಸ ಮಾರ್ಗ ಹುಡುಕುತ್ತಿದ್ದೇನೆಂದು ಕೆನಡಾ ಪ್ರಧಾನಿ ಜಸ್ಟಿನ್ ಟ್ರುಡ್ರೋ ಹೇಳಿದ್ದಾರೆ. ರಾಷ್ಟ್ರೀಯ ಮಾಧ್ಯಮವೊಂದಕ್ಕೆ ಸಂದರ್ಶನ ನೀಡಿರುವ ಅವರು, ಪ್ರಧಾನಿ ಮೋದಿ ಚುನಾವಣೆಯಲ್ಲಿ ಜಯ ಸಾಧಿಸಿದ್ದು, ಉಭಯ ದೇಶಗಳ ಬಾಂಧವ್ಯ ವೃದ್ಧಿಗೆ ಅವಕಾಶವಿದೆ ಎಂದು ಭಾವಿಸುತ್ತೇನೆ. ಹಾಗಾಗಿ ಪ್ರಧಾನಿ ಮೋದಿ ಜತೆ ರಾಷ್ಟ್ರೀಯ ಭದ್ರತೆ ಹಾಗೂ ಕೆನಡಾ ನಾಗರಿಕರ ಸುರಕ್ಷತೆಗೆ ಸಂಬಂಧಿಸಿದ ಕಾನೂನುಗಳ ಕುರಿತು ಚರ್ಚಿಸಲು ಅವಕಾಶವಿದೆ ಅಂದುಕೊಂಡಿದ್ದೇನೆ ಎಂದಿದ್ದಾರೆ. ಈ ವೇಳೆ, ಇವು ಮಹತ್ವದ ವಿಷಯಗಳಾಗಿದ್ದು, ಗಂಭೀರ ಸ್ವರೂಪ ಪಡೆದುಕೊಳ್ಳುತ್ತಿವೆ. ಇವುಗಳನ್ನು ಬಗೆಹರಿಸಿಕೊಳ್ಳಲು ಉಭಯ ರಾಷ್ಟ್ರಗಳೂ ಒಟ್ಟಿಗೆ ಮುತುವರ್ಜಿ ವಹಿಸಬೇಕಿದೆ ಎಂದ ಅವರು, ಮೋದಿ ಅವರೊಂದಿಗೆ ಇಟಲಿಯಲ್ಲಿ ಜಿ7 ಶೃಂಗಸಭೆ ವೇಳೆ ಏನು ಚರ್ಚಿಸಿದರು ಅಥವಾ ಭವಿಷ್ಯದಲ್ಲಿ ಏನು ಚರ್ಚಿಸಲಿದ್ದಾರೆಂಬ ಬಗ್ಗೆ ಮಾತ್ರ ವಿಷಯ ಹಂಚಿಕೊಂಡಿಲ್ಲ.

ಕಿಮ್‌ಗಾಗಿ ಡ್ರೈವರ್ ಆದ ರಷ್ಯಾ ಅಧ್ಯಕ್ಷ ಪುಟಿನ್..!

ಉತ್ತರ ಕೊರಿಯಾ: ಉತ್ತರ ಕೊರಿಯಾದ ಕಿಮ್ ಜಾಂಗ್-ಉನ್ ಅವರಿಗೆ ರಷ್ಯಾ ಅಧ್ಯಕ್ಷ ವ್ಲಾಡಿಮಿರ್ ಪುಟಿನ್ ಡ್ರೈವರ್ ಆಗಿರುವ ವಿಡಿಯೋ ಸಾಮಾಜಿಕ ಜಾಲತಾಣದಲ್ಲಿ ವೈರಲ್ ಆಗಿದೆ.

24 ವರ್ಷಗಳ ಬಳಿಕ ರಷ್ಯಾ ಅಧ್ಯಕ್ಷ ವ್ಲಾಡಿಮಿರ್ ಪುಟಿನ್ ಅವರು ಉತ್ತರ ಕೊರಿಯಾಗೆ ಭೇಟಿ ನೀಡಿದ್ದರು. ರಾಜಧಾನಿ ಪ್ಯೊಂಗ್ಯಾಂಗ್ ಕಿಮ್ ಇಲ್ ಸುಂಗ್ ಸ್ಕೆವ್‌ರ್‌ನಲ್ಲಿ ಉತ್ತರ ಕೊರಿಯಾ ನಾಯಕ ಕಿಮ್ ಜಾಂಗ್ ಉನ್ ಪುಟಿನ್‌ಗೆ ಭವ್ಯ ಸ್ವಾಗತ ಕೋರಲಾಯಿತು. ಈ ಸಂದರ್ಭದಲ್ಲಿ ಪುಟಿನ್ ಕಾರಿನ ಡ್ರೈವರ್ ಸೀಟ್ನಲ್ಲಿ ಕುಳಿತುಕೊಂಡಿದ್ದು, ಕಿಮ್ ಜಾಂಗ್-ಉನ್ ಪಕ್ಕದ ಸೀಟ್‌ನಲ್ಲಿ ಕುಳಿತುಕೊಂಡಿರುವುದು ಕಂಡುಬಂತು. ಈ ವಿಡಿಯೊ ಸಾಮಾಜಿಕ ಜಾಲತಾಣದಲ್ಲಿ ವೈರಲ್ ಆಗಿದೆ

ಇದೇ ವೇಳೆ ರಷ್ಯಾ ಅಧ್ಯಕ್ಷ ವ್ಲಾಡಿಮಿರ್ ಪುಟಿನ್, ಉತ್ತರ ಕೊರಿಯಾದ ಕಿಮ್ ಜಾಂಗ್ -ಉನ್ ಅವರಿಗೆ ಐಷಾರಾಮಿ ಲಿಮೋಸಿನ್ ಕಾರನ್ನು ಉಡುಗೊರೆಯಾಗಿ ನೀಡಿದ್ದಾರೆ.

ಭೇಟಿ ಯಾಕೆ : ಎರಡೂ ದೇಶಗಳ ಮೇಲೆ ವೈರಿಗಳು ದಾಳಿ ನಡೆಸಿದರೆ ಪರಸ್ಪರ ಸಹಕಾರ ನೀಡುವ ಬಗ್ಗೆ ಈ ಸಂದರ್ಭದಲ್ಲಿ ಉಭಯ ರಾಷ್ಟ್ರಗಳ ನಾಯಕರು ಒಪ್ಪಂದ ಮಾಡಿಕೊಂಡಿದ್ದಾರೆ. ಅದೇ ರೀತಿ ಉಕ್ರೇನ್ ಮೇಲೆ ರಷ್ಯಾ ನಡೆಸುತ್ತಿರುವ ಯುದ್ಧವನ್ನು ಸಂಪೂರ್ಣ ಬೆಂಬಲಿಸುವುದಾಗಿ ಹೇಳಿರುವ ಉತ್ತರ ಕೊರಿಯಾದ ನಾಯಕ ಕಿಮ್ ಜಾಂಗ್-ಉನ್, ಮಾಸ್ಕೊದೊಂದಿಗಿನ ದ್ವಿಪಕ್ಷೀಯ ಸಂಬಂಧವನ್ನು ಮತ್ತಷ್ಟು ಗಟ್ಟಿಗೊಳಿಸುವುದಾಗಿ ಪ್ರತಿಜ್ಞೆ ಮಾಡಿದ್ದಾರೆ.

ಪತ್ನಿ ಮೃತಪಟ್ಟ ಐಸಿಯುನಲ್ಲೇ ಐಪಿಎಸ್ ಅಧಿಕಾರಿ ಆತ್ಮಹತ್ಯೆ

ದಿಸ್ಪುರ್: ಆಸ್ಪತ್ರೆಯಲ್ಲಿ ಕ್ಯಾನ್ಸರ್‌ನಿಂದ ತನ್ನ ಹೆಂಡತಿ ಸಾವನ್ನಪ್ಪಿದ ಕೆಲವೇ ಕ್ಷಣದಲ್ಲಿ ಐಪಿಎಸ್ ಅಧಿಕಾರಿಯೊಬ್ಬರು ಶೂಟ್ ಮಾಡಿಕೊಂಡು ಅದೇ ರೂಮ್ನಲ್ಲಿ ಆತ್ಮಹತ್ಯೆ ಮಾಡಿಕೊಂಡಿದ್ದಾರೆ. ಅಸ್ಸಾಂನ ಗುವಾಹಟಿ ನಗರದಲ್ಲಿರುವ ನೆಮ್ಕೇರ್ ಎನ್ನುವ ಖಾಸಗಿ ಆಸ್ಪತ್ರೆಯಲ್ಲಿ ಈ ಘಟನೆ ನಡೆದಿದೆ. ಪ್ರಸ್ತುತ ಅಸ್ಸಾಂ ಸರ್ಕಾರದ ಗೃಹ ಮತ್ತು ರಾಜಕೀಯ ಕಾರ್ಯದರ್ಶಿ ಹಾಗೂ 2009ರ ಬ್ಯಾಚ್‌ನ ಡಿಐಜಿ ಶ್ರೇಣಿಯ ಐಪಿಎಸ್ ಅಧಿಕಾರಿ ಶಿಲಾದಿತ್ಯ ಚೇಟಿಯಾ (44) ಆತ್ಮಹತ್ಯೆ ಮಾಡಿಕೊಂಡವರು. ಇವರ ಪತ್ನಿ ಆಗಮೊನೀ ಬಾರ್ಬರುವಾ ಕಳೆದ 2 ವರ್ಷಗಳಿಂದ ಕ್ಯಾನ್ಸರ್‌ನಿಂದ ಬಳಲುತ್ತಿದ್ದರು.ಹೀಗಾಗಿ ಇವರನ್ನು ನೆಮ್ಕೇರ್ ಖಾಸಗಿ ಆಸ್ಪತ್ರೆಗೆ ಎರಡು ತಿಂಗಳು ಹಿಂದೆ ದಾಖಲು ಮಾಡಿ ಚಿಕಿತ್ಸೆ ಕೊಡಿಸಲಾಗುತ್ತಿತ್ತು.

ಮೆಕ್ಕಾದಲ್ಲಿ ಏರುತ್ತಲೇ ಇದೆ ಬಿಸಿಗಾಳಿ

ಗರಿಷ್ಠ ತಾಪಮಾನದಿಂದ 550ಕ್ಕೂ ಹೆಚ್ಚು ಹಜ್ ಯಾತ್ರಿಕರು ಸಾವು

ಜೆರುಸಲೇಂ: ಗರಿಷ್ಠ ತಾಪಮಾನದಿಂದಾಗಿ 550 ಕ್ಕೂ ಹೆಚ್ಚು ಹಜ್ ಯಾತ್ರಿಕರು ಸಾವನ್ನಪ್ಪಿದ್ದಾರೆ ಎಂದು ಅಧಿಕಾರಿಗಳು ಇಂದು ದೃಢಪಡಿಸಿದ್ದಾರೆ.

ಸಮನ್ವಯಗೊಳಿಸುವ ಅಧಿಕಾರಿಗಳ ಪ್ರಕಾರ, ಕನಿಷ್ಠ 323 ಈಜಿಪ್ಟ್‌ನ ಪ್ರಜೆಗಳು ಸಾವನ್ನಪ್ಪಿದ್ದಾರೆ, ಅವರಲ್ಲಿ ಹೆಚ್ಚಿನವರು ಶಾಖ-ಸಂಬಂಧಿತ ಕಾಯಿಲೆಗಳಿಂದ ಸಾವನ್ನಪ್ಪಿದ್ದಾರೆ ಎಂದು ದೃಢಪಡಿಸಿದ್ದಾರೆ.

ಜನಸಂದಣಿಯಿಂದಾಗಿ ಒಬ್ಬರು ಮೃತಪಟ್ಟರೆ ಬೇರೆಯವರು ಬಿಸಿಲಿನ ಶಾಖಕ್ಕೆ ಕೊನೆಯುಸಿರೆಳೆದಿದ್ದಾರೆ. ಸೌದಿ ರಾಷ್ಟ್ರೀಯ ಹವಾಮಾನ ಕೇಂದ್ರದ ಪ್ರಕಾರ, ಸೋಮವಾರ, ಮೆಕ್ಕಾದ ಗ್ರ್ಯಾಂಡ್ ಮಸೀದಿಯಲ್ಲಿ ತಾಪಮಾನವು 51.8 ಡಿಗ್ರಿ ಸೆಲ್ಸಿಯಸ್ (125 ಫ್ಯಾರನ್ಹೀಟ್) ತಲುಪಿದೆ.ಈ ವರ್ಷ ಸುಮಾರು 1.8 ಮಿಲಿಯನ್ ಯಾತ್ರಾರ್ಥಿಗಳು ಹಜ್ನಲ್ಲಿ ಭಾಗವಹಿಸಿದ್ದರು, ಅವರಲ್ಲಿ 1.6 ಮಿಲಿಯನ್ ಜನರು ವಿದೇಶದಿಂದ ಬಂದಿದ್ದಾರೆ ಎಂದು ಸೌದಿ ಅಧಿಕಾರಿಗಳು ತಿಳಿಸಿದ್ದಾರೆ.ಸೌದಿ ಅಧಿಕಾರಿಗಳು ಶಾಖದ ಒತ್ತಡದಿಂದ ಬಳಲುತ್ತಿರುವ 2,000 ಕ್ಕೂ ಹೆಚ್ಚು ಯಾತ್ರಾರ್ಥಿಗಳಿಗೆ ಚಿಕಿತ್ಸೆ ನೀಡುತ್ತಿದ್ದಾರೆ ಎಂದು ವರದಿ ಮಾಡಿದ್ದಾರೆ. ಕಳೆದ ವರ್ಷ ವಿವಿಧ ದೇಶಗಳಿಂದ ಕನಿಷ್ಠ 240 ಯಾತ್ರಿಕರು ಸಾವನ್ನಪ್ಪಿದ್ದಾರೆ ಎಂದು ವರದಿಯಾಗಿದೆ, ಅವರಲ್ಲಿ ಹೆಚ್ಚಿನವರು ಇಂಡೋನೇಷಿಯನ್ನರು.

ಲಾಸ್ ವೇಗಾಸ್ ಬಳಿಯ ಮರುಭೂಮಿಯಲ್ಲಿ ಮತ್ತೆ ಕಾಣಿಸಿಕೊಂಡ ನಿಗೂಢ ಏಕಶಿಲೆ

ಲಾಸ್ ವೇಗಾಸ್: ಕೋವಿಡ್ -19 ಸಾಂಕ್ರಾಮಿಕಸಮಯದಲ್ಲಿಹಲವಾರುದೇಶಗಳಲ್ಲಿ ಹಾಗೂ ಯುಎಸ್ ನ ಅನೇಕ ಕಡೆ ಕಾಣಿಸಿಕೊಂಡನಿಗೂಢಏಕಶಿಲೆಗಳುಮತ್ತೆಕಾಣಿಸಿಕೊಂಡಿದೆ.

ವಾರಾಂತ್ಯದಲ್ಲಿ, ಯುಎಸ್ ನಗರ ಲಾಸ್ ವೇಗಾಸ್ ಬಳಿ ಮತ್ತೊಂದು ಪ್ರತಿಬಿಂಬಿತ ರಚನೆ ಕಂಡುಬಂದಿದೆ ಎಂದು ಪೊಲೀಸರು ತಿಳಿಸಿದ್ದಾರೆ.

10 ಅಡಿ ಎತ್ತರದ, ಟೋಬ್ಲೆರೋನ್ ಆಕಾರದ ಉಕ್ಕಿನ ಏಕಶಿಲೆಯ ಇದೇ ರೀತಿಯ ಆವೃತ್ತಿಗಳು ಯುಎಸ್ ರಾಜ್ಯಗಳಾದ ಉತಾಹ್, ನ್ಯೂ ಮೆಕ್ಸಿಕೊ ಮತ್ತು ಕ್ಯಾಲಿಫೋರ್ನಿಯಾ, ಹಾಗೆಯೇ ಯುನೈಟೆಡ್ ಕಿಂಗ್ಡಮ್ ಮತ್ತು ರೊಮೇನಿಯಾದಲ್ಲಿ 2020 ರಲ್ಲಿ ಕಂಡುಬಂದಿವೆ.

ಈ ಬಾರಿ, ಲಾಸ್ ವೇಗಾಸ್ ನ ಉತ್ತರಕ್ಕೆ 64 ಕಿಲೋಮೀಟರ್ ದೂರದಲ್ಲಿರುವ ಗ್ಯಾಸ್ ಪೀಕ್ನಲ್ಲಿ ಪ್ರತಿಫಲನ ಲೋಹದ ಸ್ಥಾಪನೆ ಕಂಡುಬಂದಿದೆ. ಏಲಿಯನ್ ಆರ್ಟ್ ಅಥವಾ ಪ್ರಾಪಂಚಿಕ ಸ್ಟಂಟ್ ವೇಲ್ಸ್ ನಲ್ಲಿ ನಿಗೂಢ ಟೋಬ್ಲೆರೋನ್ ಆಕಾರದ ಏಕಶಿಲೆ ಕಾಣಿಸಿಕೊಂಡಿದ್ದು, ಸ್ಥಳೀಯರನ್ನು ಗೊಂದಲಕ್ಕೀಡು ಮಾಡಿದೆ

ಏಕಶಿಲೆಯ ಆವಿಷ್ಕಾರದ ಸುದ್ದಿಯನ್ನು ಲಾಸ್ ವೇಗಾಸ್ ಮೆಟ್ರೋಪಾಲಿಟನ್ ಪೊಲೀಸ್ ಇಲಾಖೆ (ಎಲ್ವಿಎಂಪಿಡಿ) ಎಕ್ಸ್ ಖಾತೆಯಲ್ಲಿ ಬರೆದುಕೊಂಡಿದೆ.

ಜನರು ಪಾದಯಾತ್ರೆಗೆ ಹೋದಾಗ ಹವಾಮಾನಕ್ಕೆ ಸಿದ್ಧರಾಗದಿರುವುದು, ಸಾಕಷ್ಟು ನೀರನ್ನು ತರದಿರುವುದು ಮುಂತಾದ ಸಾಕಷ್ಟು ವಿಲಕ್ಷಣ ವಿಷಯಗಳನ್ನು ನಾವು ನೋಡುತ್ತೇವೆ ಆದರೆ ಇದನ್ನು ಪರಿಶೀಲಿಸಿ! ವಾರಾಂತ್ಯದಲ್ಲಿ, ಕಣಿವೆಯ ಉತ್ತರದ ಗ್ಯಾಸ್ ಪೀಕ್ ಬಳಿ ಈ ನಿಗೂಢ ಏಕಶಿಲೆಯನ್ನು @ LVMPDSAR ಗುರುತಿಸಿದ್ದೇವೆ ಎಂದು ಪೊಲೀಸರು ತಿಳಿಸಿದ್ದಾರೆ.

ಮಾಧ್ಯಮ ವರದಿಗಳ ಪ್ರಕಾರ, ಲಾಸ್ ವೇಗಾಸ್ ಮೆಟ್ರೋ ಶೋಧ ಮತ್ತು ಪಾರುಗಾಣಿಕಾ ತಂಡವು ಸಿನ್ ನಗರದ ಉತ್ತರಕ್ಕೆ ಒಂದು ಗಂಟೆ ಉತ್ತರಕ್ಕೆ ಪಾದಯಾತ್ರೆ ಪ್ರದೇಶದಲ್ಲಿ ಮರುಭೂಮಿಯಲ್ಲಿ ಈ ಏಕಶಿಲೆಯನ್ನು ಪತ್ತೆ ಹಚ್ಚಿದೆ.

Postal Registration No.KA/BGW-1823/2019-2021, Posted at Patrika Channel, RMS Bhavan, Bengaluru PSO, Mysore Road, Bengaluru- 560020, RNI No.KARKAN/2002/08054

ಪತಿ ಜೊತೆ ಕುಣಿದು ಕುಪ್ಪಳಿಸಿದ ಐಶ್ವರ್ಯಾ ಸರ್ಜಾ

ಬಹುಭಾಷಾ ನಟ ಅರ್ಜುನ್ ಸರ್ಜಾ ಪುತ್ರಿ ಜೂನ್ 10ರಂದು ಅದ್ದೂರಿಯಾಗಿ ಮದುವೆ ಜರುಗಿತು. ತಮಿಳು ನಟ ಉಮಾಪತಿ ಜೊತೆ ಐಶ್ವರ್ಯಾ ವೈವಾಹಿಕ ಜೀವನಕ್ಕೆ ಕಾಲಿಟ್ಟಿದ್ದಾರೆ. ಇದೀಗ ಮದುವೆ ಬಳಿಕ ನಡೆದ ಸಂಗೀತ ಕಾರ್ಯಕ್ರಮದಲ್ಲಿ ಪತಿ ಜೊತೆ ಭರ್ಜರಿಯಾಗಿ ಡ್ಯಾನ್ಸ್ ಮಾಡಿದ್ದಾರೆ.

ಹಲವು ವರ್ಷಗಳು ಪ್ರೀತಿಸಿ ಮದುವೆಯಾದ ಉಮಾಪತಿ ಮತ್ತು ಐಶ್ವರ್ಯಾ ಖುಷಿಯಿಂದ ಮದುವೆ ಜೀವನ ಶುರು ಮಾಡಿದ್ದಾರೆ. ಚೆನ್ನೈನಲ್ಲಿ ನಡೆದ ಅದ್ದೂರಿ ಮದುವೆ ಬಳಿಕ ಈಗ ಗ್ರ್ಯಾಂಡ್ ಆಗಿ ಪಾರ್ಟಿ ಕೂಡ ಮಾಡಿದ್ದಾರೆ.

ಉಮಾಪತಿ ಮತ್ತು ನಟಿ ಐಶ್ವರ್ಯಾ ಲೈಟ್ ಬಣ್ಣದ ಉಡುಗೆಯಲ್ಲಿ ಮಿಂಚಿದ್ದಾರೆ. ಸಿನಿಮಾ ಹಾಡೋದಕ್ಕೆ ಮಸ್ತ್ ಆಗಿ ಹೆಜ್ಜೆ ಹಾಕಿದ್ದಾರೆ. ಪಾರ್ಟಿ ಫೋಟೋ ಶೇರ್ ಮಾಡಿ ಸುಂದರ ಸಂಜೆ ಎಂದು ನಟಿ ಅಡಿಬರಹ ನೀಡಿದ್ದಾರೆ. ಅಂದಹಾಗೆ, ಜೂನ್ 14ರಂದು

ಆರತಕ್ಷತೆ ಕಾರ್ಯಕ್ರಮ ಚೆನ್ನೈನಲ್ಲಿ ಅದ್ದೂರಿಯಾಗಿ ಮಾಡಲಾಯ್ತು. ಈ ಸಮಾರಂಭದಲ್ಲಿ ಅಶ್ವಿನಿ ಪುನೀತ್ ರಾಜ್‌ಕುಮಾರ್, ಉಪೇಂದ್ರ, ರಜನಿಕಾಂತ್, ಶಿವಕಾರ್ತಿಕೇಯನ್, ನಟಿ ಸ್ನೇಹಾ, ವಿಜಯ್ ಸೇತುಪತಿ, ಪ್ರಭುದೇವ ಸೇರಿದಂತೆ ಅನೇಕರು ಭಾಗಿಯಾಗಿ ಶುಭಕೋರಿದ್ದರು.

ಹಮಾರೆ ಬಾರಾಹ್ ಸಿನಿಮಾ ಬಿಡುಗಡೆಗೆ ಕೋರ್ಟ್ ಅನುಮತಿ

ವಿವಾದಕ್ಕೆ ಕಾರಣ ಆಗಿರುವ 'ಹಮಾರೆ ಬಾರಾಹ್ ' ಸಿನಿಮಾದ ಬಿಡುಗಡೆಗೆ ವಿಘ್ನ ಎದುರಾಗಿತ್ತು. ಆದರೆ ಈಗ ಈ ಸಿನಿಮಾದ ನಿರ್ಮಾಪಕರ ಪರವಾಗಿ ಕೋರ್ಟ್ ತೀರ್ಪು ನೀಡಿದೆ. ಸಿನಿಮಾದಲ್ಲಿ ಕೆಲವು ಆಕ್ಷೇಪಾರ್ಹ ದೃಶ್ಯಗಳನ್ನು ತೆಗೆದುಹಾಕಲು ನಿರ್ಮಾಪಕರು ಒಪ್ಪಿದ್ದಾರೆ. ಹಾಗಾಗಿ ಈ ಸಿನಿಮಾದ ಬಿಡುಗಡೆಗೆ ಬಾಂಬೆ ಹೈಕೋರ್ಟ್ ಅನುಮತಿ ನೀಡಿದೆ. ಆರಂಭದಲ್ಲಿ ಈ ಸಿನಿಮಾದ ಶೀರ್ಷಿಕೆಗೆ ವಿರೋಧ ವ್ಯಕ್ತವಾಗಿತ್ತು. ಬಳಿಕ ಟೈಟಲ್ ಬದಲಾಯಿಸಲಾಯಿತು.

ಮುಸ್ಲಿಂ ಧರ್ಮದವರ ಭಾವನೆಗಳಿಗೆ 'ಹಮಾರೆ ಬಾರಾಹ್ ' ಸಿನಿಮಾ ಧಕ್ಕೆ ಉಂಟು ಮಾಡಲಿದೆ ಎಂದು ಕೆಲವರು ತಕರಾರು ತೆಗೆದಿದ್ದರು. ಅಲ್ಲದೇ, ಖುರಾನ್ ನ ಭೋದನೆಗಳನ್ನು ತಪ್ಪಾಗಿ ಅರ್ಥೈಸಿದೆ ಎಂದು ಕಿರಿಕ್ ಮಾಡಲಾಗಿತ್ತು. ಆದರೆ ಈ ಸಿನಿಮಾದಲ್ಲಿ ಆ ರೀತಿಯ ಯಾವುದೇ ಅಂಶಗಳು ಇಲ್ಲ ಎಂಬುದನ್ನು ಮನಗಂಡ ಬಳಿಕ ಬಾಂಬೆ ಹೈಕೋರ್ಟ್ ಈ ಆದೇಶ ನೀಡಿದೆ.

ಅನ್ನು ಕಪೂರ್ ಅವರು 'ಹಮಾರೆ ಬಾರಾಹ್' ಸಿನಿಮಾದಲ್ಲಿ ಪ್ರಮುಖ ಪಾತ್ರ ಮಾಡಿದ್ದಾರೆ. ಈ ಸಿನಿಮಾದ

ಟ್ರೇಲರ್ ಬಿಡುಗಡೆ ಆದ ನಂತರ ವಿವಾದ ಸೃಷ್ಟಿಯಾಗಿತ್ತು. ಸಿನಿಮಾದಲ್ಲಿನ ಕೆಲವು ದೃಶ್ಯಗಳನ್ನು ಡಿಲೀಟ್ ಮಾಡಬೇಕು ಎಂಬ ಒತ್ತಾಯ ಕೇಳಿಬಂತು. ನ್ಯಾಯಾಲಯದ ಸೂಚನೆ ಮೇರೆಗೆ ನಿರ್ಮಾಪಕರು ಆ ದೃಶ್ಯಗಳನ್ನು ಸಿನಿಮಾದಿಂದ ತೆಗೆದು ಹಾಕಲು ಒಪ್ಪಿದ್ದಾರೆ. ಆದ್ದರಿಂದ ಸಿನಿಮಾದ ಬಿಡುಗಡೆಗೆ ಅನುಮತಿ ಸಿಕ್ಕಿದೆ.

'ಈ ಸಿನಿಮಾ ಮಹಿಳೆಯರ ಏಳಿಗೆಗಾಗಿ ಇರುವಂಥದ್ದು. ಖುರಾನ್ ಅನ್ನು ತಪ್ಪಾಗಿ ಅರ್ಥೈಸುವ ಓರ್ವ ಮೌಲಾನಾನ ಪಾತ್ರ ಈ ಸಿನಿಮಾದಲ್ಲಿದೆ. ಆದರೆ ಬೇರೆ ಮುಸ್ಲಿಂ ವ್ಯಕ್ತಿ ಅದನ್ನು ವಿರೋಧಿಸುತ್ತಾನೆ. ಆ ರೀತಿಯ ಮೌಲಾನಾರನ್ನು ಜನರು ಕಣ್ಣು ಮುಚ್ಚಿಕೊಂಡು ಅನುಸರಿಸಬಾರದು. ತಮ್ಮ ಬುದ್ಧಿ ಉಪಯೋಗಿಸಬೇಕು ಎಂಬುದನ್ನು ಈ ಸಿನಿಮಾ ತೋರಿಸುತ್ತದೆ' ಎಂದು ಕೋರ್ಟ್ ಹೇಳಿದೆ.

ಪ್ರಮಾಣಪತ್ರ ಪಡೆಯದ ದೃಶ್ಯಗಳನ್ನು ಒಳಗೊಂಡ ಟ್ರೇಲರ್ ಬಿಡುಗಡೆ ಮಾಡಿದ್ದಕ್ಕೆ 'ಹಮಾರೆ ಬಾರಾಹ್ ' ಸಿನಿಮಾದ ನಿರ್ಮಾಪಕರಿಗೆ 5 ಲಕ್ಷ ರೂಪಾಯಿ ದಂಡ ವಿಧಿಸಲಾಗಿದೆ. ಆರಂಭದಲ್ಲಿ ಜೂನ್ 7ರಂದು ಈ ಸಿನಿಮಾವನ್ನು ರಿಲೀಸ್ ಮಾಡಲು ತೀರ್ಮಾನಿಸಲಾಗಿತ್ತು. ನಂತರ ಜೂನ್ 14ಕ್ಕೆ ಮುಂದೂಡಿಕೆ ಆಗಿತ್ತು. ಬಳಿಕ ಬಿಡುಗಡೆಗೆ ತಡೆ ನೀಡಲಾಯಿತು. ಈಗ ಹೊಸ ರಿಲೀಸ್ ದಿನಾಂಕವನ್ನು ನಿರ್ಮಾಪಕರು ಇನ್ನಷ್ಟೇ ಘೋಷಿಸಬೇಕಿದೆ.

'ನಿನಗಾಗಿ' ಎನ್ನುತ್ತಾ ದಿವ್ಯಾ ಉರುಡುಗ ಹಿಂದೆ ಬಿದ್ದ ಕಿಶನ್ ಬಿಳಗಲಿ

ಕನ್ನಡ ಕಿರುತೆರೆ ಅತೀ ದೊಡ್ಡ ರಿಯಾಲಿಟಿ ಶೋ 'ಬಿಗ್ ಬಾಸ್ ಕನ್ನಡ 7'ರ ಮೂಲಕ ಗಮನ ಸೆಳೆದ ಕಿಶನ್ ಬಿಳಗಲಿ ಮತ್ತೆ ಟಿವಿ ಪರದೆಗೆ ಮರಳಿದ್ದಾರೆ. 'ನಿನಗಾಗಿ' ಎನ್ನುತ್ತಾ ದಿವ್ಯಾ ಉರುಡುಗ ಹಿಂದೆ ಬಿದ್ದಿದ್ದಾರೆ ಕಿಶನ್.

ದಿವ್ಯಾ ಉರುಡುಗ ಪ್ರಸ್ತುತ 'ನಿನಗಾಗಿ' ಸೀರಿಯಲ್‌ನಲ್ಲಿ ಸೂಪರ್ ಸ್ಟಾರ್ ನಾಯಕಿ ಆಗಿ ರಚನಾ ಎಂಬ ಪಾತ್ರ ಮಾಡುತ್ತಿದ್ದಾರೆ. ಈ ಸೀರಿಯಲ್ ಗೆ ಕಿಶನ್ ಎಂಟ್ರಿ ಕೊಟ್ಟಿದ್ದಾರೆ. ಬಹುಮುಖ್ಯ ಪಾತ್ರಕ್ಕೆ ಬಣ್ಣಹಚ್ಚಿದ್ದಾರೆ. 'ನಿನಗಾಗಿ' ಎನ್ನುತ್ತಾ ಸ್ಟೈಲೀಶ್ ಆಗಿ ಕಾಣಿಸಿಕೊಂಡಿದ್ದಾರೆ.

ಸದಾ ಒಂದಲ್ಲಾ ಒಂದು ವಿಭಿನ್ನವಾಗಿ ರೀಲ್ಸ್ ಮಾಡುವ ಮೂಲಕ ಗಮನ ಸೆಳೆದಿರುವ ಕಿಶನ್ ಈಗ ಕಿರುತೆರೆ ಎಂಟ್ರಿ ಕೊಟ್ಟಿರೋದು ಸಹಜವಾಗಿ ಫ್ಯಾನ್ಸ್‌ಗೆ ಖುಷಿ ಕೊಟ್ಟಿದೆ. ಕಥೆಯಲ್ಲಿ ಮುಂದೆ ಏನೆಲ್ಲಾ ತಿರುವು ಸಿಗಲಿದೆ ಎಂದು ನೋಡೋದಕ್ಕೆ ಕಾತರದಿಂದ ಪ್ರೇಕ್ಷಕರು ಕಾಯ್ತಿದ್ದಾರೆ. ಕನ್ನಡ ಕಿರುತೆರೆ ಮಾತ್ರವಲ್ಲ, ಹಿಂದಿ ರಿಯಾಲಿಟಿ ಶೋ ಮತ್ತು ಆಲ್ಬಂ ಸಾಂಗ್‌ಗಳ ಮೂಲಕ ಕಿಶನ್ ಸೈ ಎನಿಸಿಕೊಂಡಿದ್ದಾರೆ.

ಎಲ್ಲರ ಊಹೆಗೂ ಮೀರಿದೆ 'ಕಲ್ಕಿ 2898 ಎಡಿ' ಸಿನಿಮಾ

'ಕಲ್ಕಿ 2898 ಎಡಿ' ಸಿನಿಮಾ ಬಗ್ಗೆ ಪ್ರಭಾಸ್ ಫ್ಯಾನ್ಸ್ ಸಾಕಷ್ಟು ನಿರೀಕ್ಷೆ ಇಟ್ಟುಕೊಂಡಿದ್ದಾರೆ. ಸಿನಿಮಾ ಸೂಪರ್ ಹಿಟ್ ಆಗಲಿದೆ ಅನ್ನೋದು ಅವರ ನಂಬಿಕೆ. ಈ ನಂಬಿಕೆಯನ್ನು ಮತ್ತಷ್ಟು ಗಟ್ಟಿಗೊಳಿಸೋ ವರದಿಯೊಂದು ಹೊರಬಿದ್ದಿದೆ. ಹೌದು, ಪ್ರಭಾಸ್ ನಟನೆಯ 'ಕಲ್ಕಿ 2898 ಎಡಿ' ಸಿನಿಮಾ ನೋಡಿರೋ ಸೆನ್ಸಾರ್ ಮಂಡಳಿಯವರು ಚಿತ್ರಕ್ಕೆ ಭೇಷ್ ಎಂದಿದ್ದಾರೆ. ಇದನ್ನು ಕೇಳಿ ಪ್ರಭಾಸ್ ಅಭಿಮಾನಿಗಳು ಫುಲ್ ಖುಷ್ ಆಗಿದ್ದಾರೆ. ಈ ಸಿನಿಮಾದ ಬಜೆಟ್ 600 ಕೋಟಿ ರೂಪಾಯಿ ಇದೆ. ಹೀಗಾಗಿ, ದೊಡ್ಡ ಮಟ್ಟದ ಗಳಿಕೆ ಅಗತ್ಯತೆ ಚಿತ್ರಕ್ಕೆ ಇದೆ. ನಾಗ್ ಅಶ್ವಿನ್ ಅವರು 'ಕಲ್ಕಿ 2898 ಎಡಿ' ಚಿತ್ರವನ್ನು ನಿರ್ದೇಶನ ಮಾಡಿದ್ದಾರೆ. ಸಣ್ಣ ಬಜೆಟ್ ಗಳ ಚಿತ್ರಗಳನ್ನು ಮಾಡಿರೋ ಅವರು ಇದೇ ಮೊದಲ ಬಾರಿಗೆ ಬಿಗ್ ಬಜೆಟ್ ಚಿತ್ರಕ್ಕೆ ಕೈ ಹಾಕಿದ್ದಾರೆ. 'ಕಲ್ಕಿ 2898 ಎಡಿ' ಚಿತ್ರ 3ಡಿ ಅವತರಣಿಕೆಯಲ್ಲೂ ಮೂಡಿ ಬಂದಿದೆ. ಜೂನ್ 27ರಂದು ಸಿನಿಮಾ ವಿಶ್ವಾದ್ಯಂತ ರಿಲೀಸ್ ಆಗಲಿದೆ.

'ಕಲ್ಕಿ 2898 ಎಡಿ' ಚಿತ್ರದ ಅವಧಿ ಸರಿಸುಮಾರು 3 ಗಂಟೆ ಇರಲಿದೆ. ಈ ಅವಧಿಯಲ್ಲಿ ಬೇರೆಯದೇ ಲೋಕವನ್ನು ನಾಗ್ ಅಶ್ವಿನ್ ಕಟ್ಟಿಕೊಟ್ಟಿರೋದಾಗಿ ಸೆನ್ಸಾರ್ ಮಂಡಳಿಯವರು ಅಭಿಪ್ರಾಯಪಟ್ಟಿದ್ದಾರಂತೆ. 2898 ಎಡಿ ಸಂದರ್ಭದಲ್ಲಿ ಕಾಶಿ ನಗರ, ಅದರಲ್ಲಿರೋ ಮನೆಗಳು, ಮನೆಯ ಒಳಭಾಗ, ಆ ಊರನ್ನು ತೋರಿಸಿರೋ ರೀತಿ ಬೇರೆಯದೇ ರೀತಿಯಲ್ಲಿ ಇದೆಯಂತೆ. ಇನ್ನು ಸಿನಿಮಾದಲ್ಲಿರೋ ಪೌರಾಣಿಕ ಥೀಮ್ ಕೂಡ ಫ್ಯಾನ್ಸ್ ಗೆ ಇಷ್ಟವಾಗಲಿದೆ ಎನ್ನಲಾಗಿದೆ. ಸಿನಿಮಾದ ವಿಶ್ಯುವಲ್ ಗಳು ಕಣ್ಣಿಗೆ ಕಟ್ಟುವ ರೀತಿಯಲ್ಲಿ ಇದೆಯಂತೆ. ಈ ಸಿನಿಮಾ

ಯಾವುದೇ ಹಾಲಿವುಡ್ ಚಿತ್ರಕ್ಕೂ ಕಡಿಮೆ ಏನಿಲ್ಲ ಅನ್ನೋ ಅಭಿಪ್ರಾಯ ವ್ಯಕ್ತವಾಗಿದೆ.

ದೀಪಿಕಾ ಪಡುಕೋಣೆ ಹಾಗೂ ಅಮಿತಾಭ್ ಬಚ್ಚನ್ ನಡುವಿನ ಭಾವನಾತ್ಮಕ ದೃಶ್ಯ, ದೀಪಿಕಾ–ಪ್ರಭಾಸ್ ಕೆಮಿಸ್ಟ್ರಿ ಕಣ್ಣಿಗೆ ಕಟ್ಟುವ ರೀತಿಯಲ್ಲಿದೆ. ಭೈರವ ಪಾತ್ರ, ಬಳಿಕ ಕಲ್ಕಿ ಆಗಿ ಬದಲಾಗುವುದು ಕೂಡ ಥ್ರಿಲ್ಲಿಂಗ್ ಆಗಿದೆಯಂತೆ. ಭಾವನಾತ್ಮಕವಾಗಿಯೂ ಸಿನಿಮಾ ಸೆಳೆದುಕೊಳ್ಳಲಿದೆ.

'ಕಲ್ಕಿ 2898 ಎಡಿ' ಸಿನಿಮಾದ ಬಜೆಟ್ 600 ಕೋಟಿ ರೂಪಾಯಿ. ಈ ಚಿತ್ರದ ಗ್ರಾಫಿಕ್ಸ್ ಗೆ ಹೆಚ್ಚಿನ ಹಣ ಬಳಕೆ ಆಗಿದೆ. ನಾಗ್ ಅಶ್ವಿನ್ ನಿರ್ದೇಶನದ ಈ ಚಿತ್ರಕ್ಕೆ ಅಶ್ವಿನ್ ದತ್ ಅವರು ಬಂಡವಾಳ ಹೂಡಿದ್ದಾರೆ. ಪ್ರಭಾಸ್ ಅವರು 'ಕಲ್ಕಿ 2898 ಎಡಿ' ಸಿನಿಮಾದಲ್ಲಿ ಮುಖ್ಯಭೂಮಿಕೆಯಲ್ಲಿದ್ದಾರೆ. ಪ್ರಭಾಸ್ ಜೊತೆ ದೀಪಿಕಾ ಪಡುಕೋಣೆ, ಕಮಲ್ ಹಾಸನ್, ಅಮಿತಾಭ್ ಬಚ್ಚನ್ ಕೂಡ ಇದ್ದಾರೆ.

ಸಾಲ್ಟ್ ಸಿಡಿಲಬ್ಬರ: ಇಂಗ್ಲೆಂಡ್‌ಗೆ ಜಯ

ಟಿ20 ವಿಶ್ವಕಪ್ ನ ಸೂಪರ್–8 ಪಂದ್ಯದಲ್ಲಿ ವೆಸ್ಟ್ ಇಂಡೀಸ್ ವಿರುದ್ಧ ಇಂಗ್ಲೆಂಡ್ ತಂಡ ಭರ್ಜರಿ ಜಯ ಸಾಧಿಸಿದೆ. ಸೇಂಟ್ ಲೂಸಿಯಾದ ಡಾರೆನ್ ಸ್ಯಾಮಿ ಕ್ರಿಕೆಟ್ ಸ್ಟೇಡಿಯಂನಲ್ಲಿ ನಡೆದ ಈ ಪಂದ್ಯದಲ್ಲಿ ಟಾಸ್ ಗೆದ್ದ ಇಂಗ್ಲೆಂಡ್ ತಂಡದ ನಾಯಕ ಜೋಸ್ ಬಟ್ಲರ್ ಬೌಲಿಂಗ್ ಆಯ್ದುಕೊಂಡಿದ್ದರು. ಅದರಂತೆ ಮೊದಲು ಬ್ಯಾಟ್ ಮಾಡಿದ ವೆಸ್ಟ್ ಇಂಡೀಸ್ ತಂಡಕ್ಕೆ ಜಾನ್ಸನ್ ಚಾರ್ಲ್ಸ್ ಹಾಗೂ ಬ್ರ್ಯಾಂಡನ್ ಕಿಂಗ್ ಉತ್ತಮ ಆರಂಭ ಒದಗಿಸಿದ್ದರು. ಮೊದಲ ವಿಕೆಟ್ ಗೆ 94 ರನ್ ಪೇರಿಸಿದ ಬಳಿಕ ಚಾಲ್ಸ್ (38) ವಿಕೆಟ್ ಒಪ್ಪಿಸಿದರು. ಇನ್ನು 23 ರನ್ ಗಳಿಸಿದ್ದ ಬ್ರ್ಯಾಂಡನ್ ಕಿಂಗ್ ಗಾಯಗೊಂಡು ಮೈದಾನ ತೊರೆದರು. ಆರಂಭಿಕರಿಬ್ಬರ ನಿರ್ಗಮನದ ನಂತರ ವಿಂಡೀಸ್ ರನ್ ಗತಿಯು ಕುಸಿದತ್ತ ಸಾಗಿತು.

ಇದಾಗ್ಯೂ ಮಧ್ಯಮ ಕ್ರಮಾಂಕದಲ್ಲಿ ನಿಕೋಲಸ್ ಪೂರನ್ (36) ಹಾಗೂ ರೋವ್ ಮನ್ ಪೊವೆಲ್ (36) ಉಪಯುಕ್ತ ಕಾಣಿಕೆ ನೀಡಿದರು. ಈ ಮೂಲಕ ವೆಸ್ಟ್ ಇಂಡೀಸ್ ತಂಡವು 20 ಓವರ್ ಗಳಲ್ಲಿ 180 ರನ್ ಕಲೆಹಾಕಿತು.

ಸಾಲ್ಟ್ ಸಿಡಿಲಬ್ಬರ: 181 ರನ್ ಗಳ ಕಠಿಣ ಗುರಿ ಬೆನ್ನತ್ತಿದ ಇಂಗ್ಲೆಂಡ್ ತಂಡಕ್ಕೆ ಫಿಲ್ ಸಾಲ್ಟ್ ಹಾಗೂ ಜೋಸ್ ಬಟ್ಲರ್ ಸಿಡಿಲಬ್ಬರದ ಆರಂಭ ಒದಗಿಸಿದ್ದರು. ಪವರ್ ಪ್ಲೇನಲ್ಲಿ 58 ರನ್ ಕಲೆಹಾಕಿದ ಈ ಜೋಡಿ ಬೃಹತ್ ಮೊತ್ತವನ್ನು ಚೇಸ್ ಮಾಡಲು ಅತ್ಯುತ್ತಮ ಅಡಿಪಾಯ ಹಾಕಿದರು.

ಈ ಹಂತದಲ್ಲಿ 25 ರನ್ ಗಳಿಸಿದ್ದ ಜೋಸ್ ಬಟ್ಲರ್ ಎಲ್ ಬಿಡಬ್ಲ್ಯೂ ಆಗಿ ಹೊರನಡೆದರು. ಇದರ ಬೆನ್ನಲ್ಲೇ ಮೊಯೀನ್ ಅಲಿ (13) ಕೂಡ ವಿಕೆಟ್ ಒಪ್ಪಿಸಿದರು. ಇದಾಗ್ಯೂ ಮತ್ತೊಂದೆಡೆ ಫಿಲ್ ಸಾಲ್ಟ್ ಅಬ್ಬರ ಮುಂದುವರೆದಿತ್ತು. ವಿಂಡೀಸ್ ಬೌಲರ್ ಗಳನ್ನು ಮನಸೋ ಇಚ್ಛೆ ದಂಡಿಸಿದ ಫಿಲ್ ಸಾಲ್ಟ್ 47 ಎಸೆತಗಳಲ್ಲಿ 5 ಭರ್ಜರಿ ಸಿಕ್ಸ್ ಹಾಗೂ 6 ಫೋರ್ ಗಳನ್ನು ಬಾರಿಸಿದರು. ಅಲ್ಲದೆ ಅಜೇಯ 87 ರನ್ ಸಿಡಿಸಿದರು. ಮತ್ತೊಂದೆಡೆ ಜಾನಿ ಬೈರ್ ಸ್ಟೋವ್ 26 ಎಸೆತಗಳಲ್ಲಿ 48 ರನ್ ಗಳನ್ನು ಕಲೆಹಾಕಿದರು. ಈ ಮೂಲಕ ಇಂಗ್ಲೆಂಡ್ ತಂಡವು 17.3 ಓವರ್ ಗಳಲ್ಲಿ ಗುರಿ ತಲುಪಿ 8 ವಿಕೆಟ್ ಗಳ ಅಮೋಘ ಗೆಲುವು ದಾಖಲಿಸಿದೆ.

ನೆಟ್ ರನ್ ರೇಟ್ ನೆರವಿನಿಂದ ಎಂಟ್ರಿ: ಮೊದಲ ಸುತ್ತಿನಲ್ಲಿ ನಿರೀಕ್ಷಿತ ಪ್ರದರ್ಶನ ನೀಡುವಲ್ಲಿ ವಿಫಲರಾಗಿದ್ದ ಇಂಗ್ಲೆಂಡ್ ತಂಡವು ನೆಟ್ ರನ್ ರೇಟ್ ನೆರವಿನಿಂದ ದ್ವಿತೀಯ ಸುತ್ತು ಪ್ರವೇಶಿಸಿದೆ. ಆದರೀಗ ಸೂಪರ್–8 ಸುತ್ತಿನ ಮೊದಲ ಪಂದ್ಯದಲ್ಲೇ ಅಮೋಘ ಗೆಲುವು ದಾಖಲಿಸುವಲ್ಲಿ ಯಶಸ್ವಿಯಾಗಿದೆ. ಈ ಮೂಲಕ ದ್ವಿತೀಯ ಸುತ್ತಿನಲ್ಲಿ ಭರ್ಜರಿ ಪ್ರದರ್ಶನ ನೀಡುವ ಸೂಚನೆ ನೀಡಿದ್ದಾರೆ ಹಾಲಿ ಚಾಂಪಿಯನ್ ಇಂಗ್ಲೆಂಡ್ ಪಡೆ.

ಸ್ಮೃತಿ ಮಂಧನಾ ಸತತ ಎರಡನೇ ಶತಕ

ಸ್ಮೃತಿ ಮಂಧನಾ, ಹರ್ಮನ್‌ಪ್ರೀತ್ ಕೌರ್‌ರ ಆಕರ್ಷಕ ಶತಕಗಳು, ಪೂಜಾ ವಸ್ತ್ರಾಕರ್‌ರ ಅಮೋಘ ಕೊನೆಯ ಓವರ್‌ನ ನೆರವಿನಿಂದ ದಕ್ಷಿಣ ಆಫ್ರಿಕಾ ವಿರುದ್ಧದ 2ನೇ ಏಕದಿನ ಪಂದ್ಯದಲ್ಲಿ ಭಾರತ ಮಹಿಳಾ ತಂಡ 4 ರನ್‌ಗಳ ರೋಚಕ ಗೆಲುವು ಸಾಧಿಸಿದೆ. ಇದರೊಂದಿಗೆ 3 ಪಂದ್ಯಗಳ ಸರಣಿಯಲ್ಲಿ 2–0 ಮುನ್ನಡೆ ಪಡೆದಿರುವ ಭಾರತ, ಇನ್ನೂ ಒಂದು ಪಂದ್ಯ ಬಾಕಿ ಇರುವಂತೆಯೇ ಸರಣಿ ವಶಪಡಿಸಿಕೊಂಡಿದೆ.

ಮೊದಲು ಬ್ಯಾಟ್ ಮಾಡಿದ ಭಾರತ, 50 ಓವರಲ್ಲಿ 3 ವಿಕೆಟ್ ನಷ್ಟಕ್ಕೆ 325 ರನ್ ಗಳ ಬೃಹತ್ ಮೊತ್ತ ಕಲೆಹಾಕಿತು. 3ನೇ ವಿಕೆಟ್‌ಗೆ ಸ್ಮೃತಿ ಹಾಗೂ ಹರ್ಮನ್‌ಪ್ರೀತ್ ನಡುವೆ 171 ರನ್ ಜೊತೆಯಾಟ ಮೂಡಿಬಂತು. ಸ್ಮೃತಿ ಸತತ 2ನೇ ಶತಕ ಸಿಡಿಸಿದರು. 120 ಎಸೆತದಲ್ಲಿ 18 ಬೌಂಡರಿ, 2 ಸಿಕ್ಸರ್‌ಗಳೊಂದಿಗೆ 136 ರನ್ ಕಲೆಹಾಕಿದರು. ಸ್ಫೋಟಕ ಆಟವಾಡಿದ ಹರ್ಮನ್‌ಪ್ರೀತ್ 88 ಎಸೆತದಲ್ಲಿ 9 ಬೌಂಡರಿ, 3 ಸಿಕ್ಸರ್‌ಗಳೊಂದಿಗೆ 103 ರನ್ ಸಿಡಿಸಿ ಔಟಾಗದೆ ಉಳಿದರು. ರಿಚಾ ಘೋಷ್ 13 ಎಸೆತದಲ್ಲಿ 25 ರನ್ ಚಚ್ಚಿ, ತಂಡದ ಮೊತ್ತ 300 ರನ್ ದಾಟಲು ಕಾರಣರಾದರು.

ದೊಡ್ಡ ಗುರಿ ಬೆನ್ನತ್ತಿದ ದ.ಆಫ್ರಿಕಾ, 15ನೇ ಓವರಲ್ಲಿ 67 ರನ್‌ಗೆ 3 ವಿಕೆಟ್ ಕಳೆದುಕೊಂಡಿತ್ತು. ಆದರೆ 4ನೇ ವಿಕೆಟ್ ಗೆ ನಾಯಕಿ ಲಾರಾ ವೂಲ್ವಾರ್ಟ್ ಹಾಗೂ ಮಾರಿಯಾನೆ ಕಾಪ್ 184 ರನ್ ಸೇರಿಸಿ ಗೆಲುವಿನ ಆಸೆಯನ್ನು ಜೀವಂತವಾಗಿರಿಸಿದರು. ಕಾಪ್ 94 ಎಸೆತದಲ್ಲಿ 114 ರನ್ ಸಿಡಿಸಿ ಔಟಾದ ಬಳಿಕವೂ ವೂಲ್ವಾರ್ಟ್ ಹೋರಾಟ ಮುಂದುವರಿಸಿದರು. ಕೊನೆ 4 ಎಸೆತದಲ್ಲಿ ಗೆಲ್ಲಲು 6 ರನ್ ಬೇಕಿದ್ದಾಗ, ಪೂಜಾ ಅದ್ಭುತ ದಾಳಿ ನಡೆಸಿ ದಕ್ಷಿಣ ಆಫ್ರಿಕಾವನ್ನು 321 ರನ್‌ಗೆ ನಿಯಂತ್ರಿಸಿದರು.

ಮುಂಗಾರು ಆರಂಭವಾದ್ರು, ಮುಗಿದಿಲ್ಲ ನೀರಿನ ಬವಣೆ

ಬಾಗಲಗುಂಟೆಯ ಬೈರವೇಶ್ವರನಗರದಲ್ಲಿ ಸಿಎಂಸಿ, ಕಾವೇರಿ ನೀರು ಇಲ್ಲ..

ಬಾಗಲಗುಂಟೆ: ಬೇಸಿಗೆ ಮುಗಿದು ಮುಂಗಾರು ಆರಂಭವಾದ್ರು, ಬೆಂಗಳೂರಿನ ಬಾಗಲಗುಂಟೆ ಯ ಅನೇಕ ಬಡಾವಣೆಯಲ್ಲಿ ಇನ್ನು ನೀರಿನ ಸಮಸ್ಯೆ ಮಾತ್ರ ಕಡಿಮೆಯಾಗಿಲ್ಲ. ಇಷ್ಟು ದಿನ ಬೇಸಿಗೆ ಅಂತ ಜನರಿಗೆ ಉಚಿತ ನೀರನ್ನು ಸರಬರಾಜು ಮಾಡಲಾಗುತ್ತಿತ್ತು. ಆದರೆ ಇದೀಗ ಮಳೆ ಬರುತ್ತಿದೆ ಎಂದು ಅದನ್ನು ಸ್ಥಗಿತಗೊಳಿಸಲಾಗಿದೆ.. ಇದ್ದರಿಂದ ಸ್ಥಳೀಯರು ಕಂಗೆಟ್ಟು ಹೋಗಿದ್ದಾರೆ.

ಬೈರವೇಶ್ವರ ನಗರದ ಅಂದಾನಪ್ಪ ಲೇಔಟ್ ನ ನಿವಾಸಿ ಬಿ.ಜಿ.ಬಸವರಾಜ್ ಮಾತನಾಡಿ, ಈ ಹಿಂದೆ ಸುಮಾರು 50–70 ಮನೆಗಳಿಗೆ ವಾರಕ್ಕೆ ಎರಡು ಬಾರಿ ಮೂರು ಗಂಟೆ ನೀರು ಬರುತ್ತಿತ್ತು. ಈಗ ಪೀಣ್ಯ, ದಾಸರಹಳ್ಳಿ, ಮಂಜುನಾಥನಗರ, ಬಾಗಲಗುಂಟೆ ಸೇರಿದಂತೆ ಹಲವೆಡೆ ವಾರಕ್ಕೊಮ್ಮೆ 45 ನಿಮಿಷ ಮಾತ್ರ ನೀರು ಪೂರೈಕೆಯಾಗುತ್ತಿದೆ. ಈ ತೀವ್ರ ಕಡಿತವು ನಿವಾಸಿಗಳು ನೀರಿನ ಟ್ಯಾಂಕರ್ಗಳನ್ನು ಅವಲಂಬಿಸುವಂತೆ ಮಾಡಿದೆ, ಅಲ್ಲದೇ ಟ್ಯಾಂಕರ್ ಗಾಡಿಗೆ ಬುಕ್ಕಿಂಗ್ ಮಾಡಿದ ನಂತರ 12 ಗಂಟೆಗಳ ಕಾಲ ಕಾಯಬೇಕಾಗಿದೆ ಎಂದು ವಿವರಿಸಿದ್ದಾರೆ.

ನೀರು ಪೂರೈಕೆಯಲ್ಲಿ ಯಾವುದೇ ಸುಧಾರಣೆ ಕಾಣುತ್ತಿಲ್ಲ ಎಂದು ಮತ್ತೊಬ್ಬ ನಿವಾಸಿ ರಾಮಕೃಷ್ಣ ಅಳಲು ತೋಡಿಕೊಂಡಿದ್ದು, ಈ ಭಾಗದ ಪ್ರತಿ ಮನೆಯವರು 6,000 ಲೀಟರ್ ಟ್ಯಾಂಕರ್ ಲೋಡ್ ಗೆ ವಾರಕ್ಕೆ ಅಂದಾಜು 1,000 ರೂ ಭರಿಸಬೇಕಾದ ಸ್ಥಿತಿ ಎದುರಾಗಿದೆ ಎಂದಿದ್ದಾರೆ. ಬೇಸಿಗೆ ಆರಂಭವಾದಾಗ ಆರಂಭವಾದ ಉಚಿತ ನೀರು ಪೂರೈಕೆಯೂ ಈಗ ಸ್ಥಗಿತಗೊಂಡಿದೆ ಎಂದು ಬೇಸರ ವ್ಯಕ್ತಪಡಿಸಿದ್ದಾರೆ.

ಬೆಂಗಳೂರು ನೀರು ಸರಬರಾಜು ಮತ್ತು ಒಳಚರಂಡಿ ಮಂಡಳಿ (ಬಿಡಬ್ಲ್ಯುಎಸ್‌ಎಸ್ಬಿ) ವಾಯುವ್ಯ–3 ರ ಸಹಾಯಕ ಕಾರ್ಯನಿರ್ವಾಹಕ ಎಂಜಿನಿಯರ್ ನಾಗರಾಜ್ ಪ್ರತಿಕ್ರಿಯಿಸಿ, ಬಿಡಬ್ಲ್ಯುಎಸ್‌ಎಸ್ಬಿ ಪ್ರಸ್ತುತ ಕಾವೇರಿ 5 ನೇ ಹಂತದ ನೀರಿನ ಸಂಪರ್ಕದ ಕೆಲಸ ಮಾಡುತ್ತಿದೆ, ''ಇಂಜಿನಿಯರ್ಗಳು ಅಸ್ತಿತ್ವದಲ್ಲಿರುವ ಪೈಪ್ ಲೈನ್ ನಿಂದ ಉಂಟಾದ ಅಡಚಣೆಯನ್ನು ಗುರುತಿಸಿದ್ದಾರೆ, ಯು–ಆಕಾರದ ಪೈಪ್ ಲೈನ್ ನಲ್ಲಿ ಕೆಲಸ ಮಾಡುವ ಅವಶ್ಯಕತೆಯಿದೆ. ಈ ಕಾಮಗಾರಿಯಿಂದ ತಾತ್ಕಾಲಿಕವಾಗಿ ನೀರು ಪೂರೈಕೆ ಕಡಿಮೆಯಾಗಿದೆ' ಎಂದು ನಾಗರಾಜ್ ಹೇಳಿದ್ದು, ಶೀಘ್ರದಲ್ಲಿಯೇ ಸಮಸ್ಯೆ ಬಗೆಹರಿಯಲಿದೆ ಎಂದು ಸಮರ್ಥಿಸಿಕೊಂಡರು.

ಬೇಸಿಗೆಯಲ್ಲಿ ನೀರಿನ ಕೊರತೆ ನೀಗಿಸಲು ಬಿಡಬ್ಲ್ಯುಎಸ್‌ಎಸ್ಬಿ ವಿಫಲವಾಗಿದೆ ಎಂಬ ಟೀಕೆಗಳನ್ನು ಎದುರಿಸುತ್ತಿದ್ದು, ಸಮಸ್ಯೆಯನ್ನು ಶೀಘ್ರವಾಗಿ ಪರಿಹರಿಸದಿದ್ದರೆ ಅಧಿಕಾರಿಗಳ ವಿರುದ್ಧ ಪ್ರತಿಭಟನೆ ನಡೆಸುವುದಾಗಿ ನಿವಾಸಿಗಳು ಎಚ್ಚರಿಸಿದ್ದಾರೆ.

ಕಾವೇರಿ ಕಾಮಾಗಾರಿ ವಿಳಂಬ: 8ನೇ ಮೈಲಿ ಸಮೀಪ ಆಮೆ ನಡುಗೆನಂತೆ ಕಾವೇರಿ ನೀರಿನ ಕಾಮಾಗಾರಿ ನಡೆಯುತ್ತಿದ್ದು, ಸದ್ಯಕಂತೂ ಅದು ಮುಗಿಯುವ ರೀತಿ ಕಾಣುತ್ತಿಲ್ಲ ಎಂದು ಜನರು ಬೇಸರ ವ್ಯಕ್ತಪಡಿಸಿದ್ದಾರೆ.

ಸಿಎಂಸಿ ನೀರು ಇಲ್ಲ

ಬಾಗಲಗುಂಟೆ ಕೆರೆ ಹಿಂಭಾಗದ ಬೈರವೇಶ್ವರ ನಗರದಲ್ಲಿ ಇತ್ತ ಕಾವೇರಿ ನೀರು ಕೈಕೊಟ್ಟಿದ್ದು, ಟ್ಯಾಂಕರ್ ಗಳ ದುಬಾರಿ ಬೆಲೆಯಿಂದ ಜನರು ತತ್ತರಿಸಿ ಹೋಗಿದ್ದಾ ರೆ. ಅತ್ತ ಈ ಪ್ರದೇಶದಲ್ಲಿನ ಸುಮಾರು 50 ಮನೆಗಳಿಗೆ ಸಿಎಂಸಿ ನೀರಿನ ಸರಬರಾಜು ಕೂಡ ಇಲ್ಲದೇ ಮಳೆಗಾಲ ಆರಂಭವಾದರೂ ನೀರಿನ ಸಮಸ್ಯೆ ಎದುರಿಸುವಂತಾಗಿದೆ.

ಪೆಟ್ರೋಲ್, ಡೀಸೆಲ್ ದರ ಕಡಿಮೆ ಮಾಡುವ ಪ್ರಶ್ನೆಯೇ ಇಲ್ಲ

ಬೆಂಗಳೂರು: ಈಗಾಗಲೇ ತೈಲ ದರ ಹೆಚ್ಚಳ ಆದೇಶ ಹೊರಡಿಸಿದ್ದೇವೆ. ದರ ಹೆಚ್ಚಾದ ಬಳಿಕ ಜನರೂ ಕೂಡ ಪೆಟ್ರೋಲ್, ಡೀಸೆಲ್ ಹಾಕಿಸಿಕೊಳ್ತಿದ್ದಾರೆ. ಈಗ ಯಾವುದೇ ಕಾರಣಕ್ಕೂ ದರ ಕಡಿಮೆ ಮಾಡುವ ಪ್ರಶ್ನೆಯೇ ಇಲ್ಲ ಎಂದು ಗೃಹ ಸಚಿವ ಜಿ. ಪರಮೇಶ್ವರ್ ಹೇಳಿದ್ದಾರೆ.

ಬೆಂಗಳೂರಿನಲ್ಲಿ ಸುದ್ದಿಗಾರರೊಂದಿಗೆ ಮಾತನಾಡಿದ ಅವರು, ಪೆಟ್ರೋಲ್ ದರ ಇಳಿಸ್ತೀರಾ ಎಂಬ ಪ್ರಶ್ನೆ ಉತ್ತರಿಸಿದರು. ಈಗಾಗಲೇ ದರ ಹೆಚ್ಚಳ ಆದೇಶ ಹೊರಡಿಸಿದ್ದೇವೆ. ದರ ಹೆಚ್ಚಾದ ಬಳಿಕ ಜನರೂ ಕೂಡ ಪೆಟ್ರೋಲ್, ಡೀಸೆಲ್ ಹಾಕಿಸಿಕೊಳ್ತಿದ್ದಾರೆ. ನೆರೆಯ ರಾಜ್ಯದವರು ಕಡಿಮೆ ದರ ಇದೆ ಅಂತ ಇಲ್ಲಿಗೆ ಬಂದು ಪೆಟ್ರೋಲ್ ಹಾಕಿಸಿಕೊಳ್ತಿದ್ದಾರೆ. ಈಗ ದರ ಕಡಿಮೆ ಮಾಡುವ ಪ್ರಶ್ನೆಯೇ ಇಲ್ಲ ಎಂದಿದ್ದಾರೆ.

ಅಲ್ಲದೇ ನೀರು ಮತ್ತು ಬಸ್ ಟಿಕೆಟ್ ದರ ಹೆಚ್ಚಳ ಕುರಿತು ಪ್ರತಿಕ್ರಿಯಿಸಿ, ನೀರು ಮತ್ತು ಬಸ್ ಟಿಕೆಟ್ ದರ ಏರಿಸುವುದು ಆಯಾ ಇಲಾಖೆಗೆ ಸಂಬಂಧಿಸಿದ್ದು. ಅವರೇನಾದ್ರೂ, ಇಂಥವರ ವಿರುದ್ಧ ಕೇಸ್ ಬುಕ್ ಮಾಡಿ ಅಂತ ದೂರು ಕೊಟ್ಟರೇ ನಮ್ಮ ವ್ಯಾಪ್ತಿಗೆ ಬರುತ್ತೆ. ಯಾರೂ ಕೇಸ್ ಕೊಟ್ಟರೂ ತಗೋತೀವಿ, ನಂತರ ಕ್ರಮ ವಹಿಸುತ್ತೇವೆ ಎಂದು ನುಡಿದಿದ್ದಾರೆ.

ಇದೇ ವೇಳೆ ವಾಲ್ಮೀಕಿ ನಿಗಮದಲ್ಲಿ ಸಿಎಂ ಹಸ್ತಕ್ಷೇಪ ಆರೋಪ ವಿಚಾರಕ್ಕೆ ಪ್ರತಿಕ್ರಿಯಿಸಿ, ಸಿಎಂ ಹಸ್ತಕ್ಷೇಪ ಮಾಡಿದ್ದರೆ, ಬಿಜೆಪಿಯವರು ಸಾಬೀತು ಮಾಡಲಿ. ಇಷ್ಟು ದಿನ ಹಗರಣವನ್ನ ಸಿಬಿಐ ತನಿಖೆಗೆ ಕೊಡಿ ಅಂತ ಬಿಜೆಪಿಯವ್ರು ಕೂಗಾಡ್ತಿದ್ರು. ಈಗ ಸಿಬಿಐ ಕೂಡ ಎಂಟ್ರಿಯಾಗಿದೆ. ಬ್ಯಾಂಕ್ ಫ್ರಾಡ್ ಅನ್ನೋ ಕಾರಣಕ್ಕೆ ಸಿಬಿಐ ಎಂಟ್ರಿಯಾಗಿದ್ದು, ಪ್ರಕರಣದ ತನಿಖೆ ನಡೆಯುತ್ತಿದೆ ಎಂದು ತಿರುಗೇಟು ನೀಡಿದ್ದಾರೆ.

Printed, Published & Owned by N.Venugopal Krishna, Printed at DASHAPRAMATHI MUDRANALAYA, No.433/1, Chikkavitalenahalli Village, Thagachagere Post, Kasaba Hobli, Channapatna Taluk, Ramanagar District, Pin-562160. Published at No.15, Ground Floor, 12th Block, 5th Main, Kumara Park (West), Behind BDA Head Office, Bengaluru-560020. Editor: N.Venugopal Krishna, Mobile No.+91 94835 89085, email: sanjemugilu@gmail.com