ಸಂಪುಟ: 21, ಸಂಚಿಕೆ: 256, ಪುಟಗಳು: 8, ಸೋಮವಾರ, 24 ಜೂನ್ 2024 RNI NO. KARKAN/2002/08054
epaper: www.sanjemugilu.com

ನೇಣು ಸಾರಥ್ಯದಲ್ಲಿ...

ಸುದ್ದಿಗಳ ಹೊನಲು ಸಂಜೆ ಮುಗಿಲು

ಕನ್ನಡ ಪ್ರಾದೇಶಿಕ ಸಂಜೆ ದಿನಪತ್ರಿಕೆ
ಬೆಂಗಳೂರು। ಬೆಂಗಳೂರು ಗ್ರಾಮಾಂತರ। ಕೋಲಾರ। ಚಿಕ್ಕಬಳ್ಳಾಪುರ। ರಾಮನಗರ। ಮಂಡ್ಯ। ಮೈಸೂರು। ಚಾಮರಾಜನಗರ ₹3

ಸುಭಾಷಿತ

ಯಾರು ಬದಲಾಗಲು ಇಚ್ಛಿಸುವುದಿಲ್ಲವೋ ಅಂತಹವರನ್ನು ಅವರ ಪಾಡಿಗೆ ಬಿಟ್ಟುಬಿಡಿ, ಅವರ ನಿದ್ರೆ ಮಾಡಿಕೊಂಡೇ ಇರಲಿ.

। ರೂಮಿ

ಪಂಚಾಂಗ

(ಸೋಮವಾರ 24, ಜೂನ್-2024)

- ನಕ್ಷತ್ರ: ಉತ್ತರಾಷಾಢ
- ಶ್ರೀ ಕ್ರೋಧಿ ನಾಮ ಸಂವತ್ಸರ
- ಉತ್ತರಾಯಣ, ಗ್ರೀಷ್ಮ ಋತು,
- ಜೇಷ್ಠ ಮಾಸ, ಕೃಷ್ಣ ಪಕ್ಷ
- ವಾರ: ಸೋಮವಾರ
- ತಿಥಿ: ತೃತೀಯ
- ರಾಹುಕಾಲ : 7.37 ರಿಂದ 9.13
- ಗುಳಿಕಕಾಲ : 2.01 ರಿಂದ 03.37
- ಯಮಗಂಡಕಾಲ : 10.49 ರಿಂದ 12.25

ಉಪ್ಪು ಖಾರ ಇಲ್ಲದ ಊಟ, ಸೊಳ್ಳೆ ಕಾಟ

ಪವಿತ್ರಾಗೌಡಗೆ ನರಕವಾಯ್ತು ಜೈಲು

ಬೆಂಗಳೂರು: ಸಖತ್ ಹೈಫೈ ಜೀವನ ನಡೆಸುತ್ತಿದ್ದ ನಟಿ ಪವಿತ್ರಾ ಗೌಡ ಅವರು ಈಗ ಜೈಲಿನಲ್ಲಿ ಕಂಬಿ ಎಣಿಸುತ್ತಿದ್ದಾರೆ. ಕೊಲೆ ಕೇಸ್ ನಲ್ಲಿ ಅವರು ಪ್ರಮುಖ ಆರೋಪಿ ಆಗಿದ್ದು, ಪರಪ್ಪನ ಅಗ್ರಹಾರದಲ್ಲಿ ಜೈಲು ವಾಸ ಅನುಭವಿಸುತ್ತಿದ್ದಾರೆ. ಇಷ್ಟು ದಿನ ದರ್ಶನ್ ಸ್ನೇಹಿತೆಯಾಗಿ ಐಷಾರಾಮಿ ಜೀವನ ಸಾಗಿಸುತ್ತಿದ್ದ ಪವಿತ್ರಾ ಗೌಡಗೆ ಜೈಲಿನ ವಾತಾವರಣ ನರಕದಂತೆ ಆಗಿದೆ. ಸರಿಯಾಗಿ ಊಟ ಸೇರದೇ, ನಿದ್ರೆ ಬಾರದೇ ಅವರು ಒದ್ದಾಡುತ್ತಿದ್ದಾರೆ. ಮಂಕಾಗಿ ಕುಳಿತು ಕಣ್ಣೀರು ಹಾಕುತ್ತಿದ್ದಾರೆ. ರೇಣುಕಾ ಸ್ವಾಮಿ ಕೊಲೆ ಕೇಸ್ ನಲ್ಲಿ ಎ2 ಆಗಿರುವ ದರ್ಶನ್ ಕೂಡ ಈಗ ಜೈಲಿನಲ್ಲಿದ್ದಾರೆ.

ಅಶ್ಲೀಲ ಸಂದೇಶ ಕಳಿಸಿದ ಎಂಬ ಕಾರಣಕ್ಕೆ ರೇಣುಕಾ ಸ್ವಾಮಿ ಎಂಬ ವ್ಯಕ್ತಿಯನ್ನು ಚಿತ್ರದುರ್ಗದಿಂದ ಬೆಂಗಳೂರಿಗೆ ಅಪಹರಣ ಮಾಡಿಕೊಂಡು ಬಂದು, ಪಟ್ಟಣಗೆರೆ ಶೆಡ್ ನಲ್ಲಿ ಚಿತ್ರಹಿಂಸೆ ನೀಡಿ ಕೊಲೆ ಮಾಡಿದ ಆರೋಪದ ಮೇಲೆ ದರ್ಶನ್ , ಪವಿತ್ರಾ ಗೌಡ ಹಾಗೂ ಸಹಚರರು ಪೊಲೀಸರ ಬಲೆಗೆ ಬಿದ್ದಿದ್ದಾರೆ. ಹೊರಗಡೆ ಇದ್ದಾಗ ಐಷಾರಾಮಿ ಜೀವನ ನಡೆಸುತ್ತಿದ್ದ ಅವರಿಗೆ ಜೈಲಿನಲ್ಲಿ ದಿನ ಕಳೆಯುವುದು ಕಷ್ಟವಾಗಿದೆ.

ಪುಟ 2

ಇಂದಿನಿಂದ 18ನೇ ಲೋಕಸಭೆಯ ಮೊದಲ ಅಧಿವೇಶನ ಶುರು

ನವದೆಹಲಿ: ಹದಿನೆಂಟನೇ ಲೋಕಸಭೆಯ ಮೊದಲ ಅಧಿವೇಶನ ಇಂದಿನಿಂದ(ಜೂ.24) ಆರಂಭವಾಗಲಿದೆ. ಜುಲೈ 3ರವರೆಗೆ ನಡೆಯಲಿರುವ ಅಧಿವೇಶನದ ಮೊದಲ ಎರಡು ದಿನಗಳಲ್ಲಿ ನೂತನ ಸಂಸದರು ಪ್ರಮಾಣ ವಚನ ಸ್ವೀಕರಿಸಲಿದ್ದಾರೆ. ನೂತನ ಲೋಕಸಭಾ ಸ್ಪೀಕರ್ ಆಯ್ಕೆ ಬುಧವಾರ ನಡೆಯಲಿದ್ದು, ಗುರುವಾರ ರಾಷ್ಟ್ರಪತಿ ದ್ರೌಪದಿ ಮುರ್ಮು ಉಭಯ ಸದನಗಳ ಜಂಟಿ ಸಭೆಯನ್ನು ಉದ್ದೇಶಿಸಿ ಮಾತನಾಡಲಿದ್ದಾರೆ.

ಪುಟ 2

ಸಂಕ್ಷಿಪ್ತ ಸುದ್ದಿ

ನೀಟ್ ಪರೀಕ್ಷೆ ಅಕ್ರಮ: ಸಿಬಿಐಗೆ ವಹಿಸಿರುವುದು ಸ್ವಾಗತವೆಂದ ಐಎಂಎ

ನವದೆಹಲಿ: ನೀಟ್ -ಯುಜಿ ಪರೀಕ್ಷೆ ಪ್ರಶ್ನೆ ಪತ್ರಿಕೆ ಸೋರಿಕೆ ಪ್ರಕರಣದ ತನಿಖೆಯನ್ನು ಸಿಬಿಐಗೆ ವಹಿಸಿರುವ ಸರ್ಕಾರದ ನಿರ್ಧಾರವನ್ನು ಭಾರತೀಯ ವೈದ್ಯಕೀಯ ಸಂಘ(ಐಎಂಎ) ಸ್ವಾಗತಿಸಿದೆ. ನೀಟ್ -ಯುಜಿಯಲ್ಲಿನ ಅಕ್ರಮಗಳನ್ನು ಗಂಭೀರವಾಗಿ ತನಿಖೆ ಮಾಡಲು ಪ್ರಕರಣವನ್ನು ಸಿಬಿಐಗೆ ವರ್ಗಾಯಿಸಿದ್ದಕ್ಕಾಗಿ ಕೇಂದ್ರ ಶಿಕ್ಷಣ ಸಚಿವಾಲಯಕ್ಕೆ ನಾವು ನಮ್ಮ ಕೃತಜ್ಞತೆಯನ್ನು ವ್ಯಕ್ತಪಡಿಸುತ್ತೇವೆ ಎಂದು ಐಎಂಎ ಹೇಳಿಕೆಯಲ್ಲಿ ತಿಳಿಸಿದೆ.

ಪುಟ 2

ಕಲಬುರಗಿ ವಿಮಾನ ನಿಲ್ದಾಣಕ್ಕೆ ಬಾಂಬ್ ಬೆದರಿಕೆ

ಕಲಬುರಗಿ: ಕಲಬುರಗಿ ವಿಮಾನ ನಿಲ್ದಾಣವನ್ನು ಸ್ಫೋಟಿಸುವುದಾಗಿ ಅನಾಮಧೇಯ ವ್ಯಕ್ತಿಯಿಂದ ಬಾಂಬ್ ಬೆದರಿಕೆ ಇ-ಮೇಲ್ ಬಂದಿದೆ. ವಿಚಾರ ತಿಳಿದು ಸ್ಥಳಕ್ಕೆ ಬಾಂಬ್ ನಿಷ್ಕ್ರಿಯ ದಳ, ಶ್ವಾನದಳ, ಪೊಲೀಸರ ದೌಡಾಯಿಸಿದ್ದಾರೆ. ವಿಮಾನ ನಿಲ್ದಾಣದ ಎಲ್ಲ ಸ್ಥಳಗಳಲ್ಲಿ ಮತ್ತು ಪ್ರಯಾಣಿಕರ ಬ್ಯಾಗ್‌ಗಳನ್ನು ಅಧಿಕಾರಿಗಳು ಪರಿಶೀಲನೆ ನಡೆಸಿದರು.

ಬೆಂಗಳೂರು ವಿಮಾನ ನಿಲ್ದಾಣಕ್ಕೂ ಬಾಂಬ್ ಬೆದರಿಕೆ: ಇದೇ ವರ್ಷ ಏ.29 ರಂದು ಬೆಂಗಳೂರಿನ ದೇವನಹಳ್ಳಿ ಬಳಿ ಇರುವ ಕೆಂಪೇಗೌಡ ಅಂತರಾಷ್ಟ್ರೀಯ ವಿಮಾನ ನಿಲ್ದಾಣಕ್ಕೆ ಹುಸಿ ಬಾಂಬ್ ಬೆದರಿಕೆ ಮೇಲ್ ಬಂದಿತ್ತು. ವಿಮಾನ ನಿಲ್ದಾಣದ ಮ್ಯಾನೇಜರ್ ಅವರ ಮೇಲ್‌ಗೆ ''ವಿಮಾನದಲ್ಲಿ ಟೈಂ ಬಾಂಬ್ ಇಡಲಾಗಿದೆ. ಯಾವುದೇ ಸಮಯದಲ್ಲಿ ಸ್ಫೋಟಗೊಳ್ಳಬಹುದು.

ಪುಟ 2

ಭಯೋತ್ಪಾದಕ ದಾಳಿ

ರಷ್ಯಾದ ಚರ್ಚ್‌ಗಳ ಮೇಲೆ ಉಗ್ರರ ಗುಂಡು, 15 ಪೊಲೀಸರು ಸೇರಿ ಹಲವರ ಸಾವು

ರಷ್ಯಾ: ರಷ್ಯಾದಲ್ಲಿ ಚರ್ಚ್‌ಗಳು ಹಾಗೂ ಯಹೂದಿಗಳ ಪ್ರಾರ್ಥನಾ ಸ್ಥಳಗಳ ಮೇಲೆ ಉಗ್ರರ ಗುಂಡಿನ ದಾಳಿ ನಡೆಸಿದ್ದಾರೆ. ಪೊಲೀಸ್ ಪೋಸ್ಟ್ ಮೇಲೂ ದಾಳಿ ನಡೆಸಿದ್ದು ಘಟನೆಯಲ್ಲಿ 15 ಮಂದಿ ಪೊಲೀಸರು ಪ್ರಾಣ ಕಳೆದುಕೊಂಡಿದ್ದಾರೆ.

ಚರ್ಚ್ ಮತ್ತು ಸಿನಗಾಗ್‌ಗೆ ಬಂದಿದ್ದ ಭಕ್ತರ ಮೇಲೆ ಬಂದೂಕುಧಾರಿಗಳು ಮನಬಂದಂತೆ ಗುಂಡಿನ ದಾಳಿ ನಡೆಸಿದ್ದಾರೆ. ಗುಂಡಿನ ದಾಳಿಯಲ್ಲಿ 15 ಪೊಲೀಸರು ಮತ್ತು ಚರ್ಚ್ ಪಾದ್ರಿ ಸಾವನ್ನಪ್ಪಿದ್ದಾರೆ ಮತ್ತು 13 ಜನರು ಗಾಯಗೊಂಡಿದ್ದಾರೆ ಎಂದು ವರದಿಯಾಗಿದೆ.

ನಾಲ್ಕು ತಿಂಗಳ ಅವಧಿಯಲ್ಲಿ ರಷ್ಯಾದಲ್ಲಿ ಸಾರ್ವಜನಿಕ ಸ್ಥಳದ ಮೇಲೆ ನಡೆದ ಎರಡನೇ ದಾಳಿ ಇದಾಗಿದೆ. ಇದು ಉಗ್ರರ ದಾಳಿಯೇ ಎಂಬುದನ್ನು ಪೊಲೀಸರು ಇನ್ನೂ ಖಚಿತಪಡಿಸಿಲ್ಲ. ಡರ್ಬೆಂಟ್ ಎಂಬ ನಗರದಲ್ಲಿ ಈ ದಾಳಿಗಳು ನಡೆದಿವೆ ಎಂದು ಕಾಕಸಸ್ ಪ್ರದೇಶದ ಆಂತರಿಕ ಸಚಿವಾಲಯ ತಿಳಿಸಿದೆ. ಈ ನಗರದಲ್ಲಿ ಯಹೂದಿಗಳ ಪ್ರಾಚೀನ ವಸಾಹತು ಇದೆ ಮತ್ತು ಈ ಸ್ಥಳವನ್ನು ಯುನೆಸ್ಕೋ ವಿಶ್ವ ಪರಂಪರೆಯ ತಾಣಗಳ ಪಟ್ಟಿಯಲ್ಲಿ ಸೇರಿಸಲಾಗಿದೆ.

ಇಲ್ಲಿ ಅಪರಿಚಿತರು ಏಕಾಏಕಿ ಧಾರ್ಮಿಕ ಸ್ಥಳಗಳಿಗೆ ಆಗಮಿಸಿ ಗುಂಡಿನ ದಾಳಿ ನಡೆಸಿದ್ದಾರೆ. ಸಮೀಪದ ಪೊಲೀಸ್ ಠಾಣೆಯ ಮೇಲೂ ಗುಂಡಿನ ದಾಳಿ ನಡೆಸಲಾಗಿದೆ. ನಂತರ ಪೊಲೀಸರು ಮತ್ತು ದಾಳಿಕೋರರ ನಡುವೆ ಗುಂಡಿನ ಚಕಮಕಿ ಆರಂಭವಾಯಿತು.

ಮಾಹಿತಿ ಲಭಿಸಿದ ತಕ್ಷಣ ಆ ಪ್ರದೇಶದಲ್ಲಿದ್ದ ವಿಶೇಷ ಪಡೆ ತಂಡವೂ ಆಗಮಿಸಿ ದಾಳಿಕೋರರನ್ನು ಸುತ್ತುವರಿಯಲು ಆರಂಭಿಸಿತು. ದಾಳಿಯಲ್ಲಿ ಇಬ್ಬರು ದಾಳಿಕೋರರು ಹತರಾಗಿದ್ದಾರೆ.

ಪುಟ 2

ಸರ್ಕಾರಿ ಉದ್ಯೋಗಿಗಳು ಬೆಳಗ್ಗೆ 9.15ಕ್ಕೆ ಕಚೇರಿ ತಲುಪಬೇಕು

ಇಲ್ಲವೇ ಅರ್ಧ ದಿನದ ರಜೆ ಕಡಿತ

ನವದೆಹಲಿ: ಕೇಂದ್ರ ಸರ್ಕಾರ ದೇಶಾದ್ಯಂತ ತನ್ನ ಉದ್ಯೋಗಿಗಳಿಗೆ ಖಡಕ್ ಆದೇಶವೊಂದನ್ನು ನೀಡಿದೆ. ಕಛೇರಿಗೆ ತಡವಾಗಿ ಬರುವ ಸಿಬ್ಬಂದಿಗಳಿಗೆ ಕೇಂದ್ರ ಚಾಟಿ ಬೀಸಿದೆ. ಇನ್ನು ಮುಂದೆ ಉನ್ನತ ಅಧಿಕಾರಿಗಳು ಸೇರಿದಂತೆ ಎಲ್ಲ ಅಧಿಕಾರಿಗಳು ಬೆಳಗ್ಗೆ 9:15 ರೊಳಗೆ ಕೆಲಸಕ್ಕೆ ಬರುವಂತೆ ಸೂಚಿಸಿದೆ. ಇದರಲ್ಲಿ 15 ನಿಮಿಷಗಳ ಗ್ರೇಸ್ ಅವಧಿಯೂ ಸೇರಿದೆ ಎಂದು ಸಿಬ್ಬಂದಿ ಮತ್ತು ತರಬೇತಿ ಇಲಾಖೆ ಸುತ್ತೋಲೆ ಹೊರಡಿಸಿದೆ. ನೌಕರರು ತಮ್ಮ ಕಚೇರಿಗಳಿಗೆ ಬೆಳಗ್ಗೆ 9:15 ಕ್ಕೆ ತಲುಪಬೇಕು ಹಾಗೂ ಆಧಾರ್-ಸಕ್ರಿಯಗೊಳಿಸಿದ ಬಯೋಮೆಟ್ರಿಕ್ ವ್ಯವಸ್ಥೆಯನ್ನು ಬಳಸಿಕೊಂಡು ತಮ್ಮ ಹಾಜರಾತಿಯನ್ನು ಹಾಕಬೇಕು ಎಂದು ಸೂಚಿಸಿದೆ.

ಪುಟ 2

ಕೆಎಸ್‌ಆರ್‌ಟಿಸಿಗೆ ಚಾಲಕರ ಕೊರತೆ

7 ವರ್ಷದಿಂದ ಆಗಿಲ್ಲ ನೇಮಕಾತಿ

ಬೆಂಗಳೂರು: ಕರ್ನಾಟಕ ರಾಜ್ಯ ರಸ್ತೆ ಸಾರಿಗೆ ನಿಗಮದಲ್ಲಿ ಕಳೆದ ಏಳು ವರ್ಷಗಳಿಂದ ನೇಮಕಾತಿಯೇ ಆಗಿಲ್ಲ. ಈ ಅವಧಿಯಲ್ಲಿ ಬರೋಬ್ಬರಿ 14 ಸಾವಿರ ನೌಕರರು ನಿವೃತ್ತಿಯಾಗಿದ್ದಾರೆ. ಶಕ್ತಿ ಯೋಜನೆ ಆರಂಭವಾದ ಮೇಲಂತೂ ಪ್ರಯಾಣಿಕರು ಕಿಕ್ಕಿರಿದು ತುಂಬುತ್ತಿದ್ದಾರೆ. ಆದರೆ ಸರಿಯಾಗಿ ಕಂಡಕ್ಟರ್, ಡ್ರೈವರ್ ಇಲ್ಲದೆ ಖಾಸಗಿ ಏಜೆನ್ಸಿಗಳ ಮೂಲಕ ನೇಮಕ ಮಾಡಿಕೊಳ್ಳಲಾಗುತ್ತಿದೆ. ಸಂಸ್ಥೆಯ ಈ ನಡೆಗೆ ಆಕ್ರೋಶ ವ್ಯಕ್ತವಾಗುತ್ತಿದೆ. ಸದ್ಯ ಗುತ್ತಿಗೆ ಆಧಾರದಲ್ಲಿ ಚಾಲಕರ ನೇಮಕ ಮಾಡಿಕೊಳ್ಳಲು ಕೆಎಸ್‌ಆರ್ ಟಿಸಿ ಟೆಂಡರ್ ಕರೆದಿದೆ. 1,260 ಹೊರಗುತ್ತಿಗೆ ಚಾಲಕರ ನೇಮಕ ಮಾಡಿಕೊಳ್ಳಲು ಸಂಸ್ಥೆ ಮುಂದಾಗಿದೆ.

ಚಾಲಕರ ಕೊರತೆ ಹಿನ್ನಲೆಯಲ್ಲಿ 2 ಸಾವಿರಕ್ಕೂ ಹೆಚ್ಚಿನ ಚಾಲಕ ಕಂ ನಿರ್ವಾಹಕರನ್ನು ನೇಮಕ ಮಾಡಿಕೊಳ್ಳಲು ಕೆಎಸ್ ಆರ್‌ಟಿಸಿ ಪ್ರಕ್ರಿಯೆ ಆರಂಭಿಸಿದೆ.

ಪುಟ 2

ಆನ್‌ಲೈನ್ ಜಾಬ್ ವಂಚನೆ

ಬೆಂಗಳೂರೇ ಫಸ್ಟ್

ಬೆಂಗಳೂರು: ಕರ್ನಾಟಕದಲ್ಲಿ 2020 ರಿಂದ ವರದಿಯಾದ ಆನ್‌ಲೈನ್ ಉದ್ಯೋಗ ವಂಚನೆಗಳಲ್ಲಿ ಸುಮಾರು ಶೇ 73 ರಷ್ಟು ಬೆಂಗಳೂರಿನಲ್ಲೇ ನಡೆದಿವೆ. ಇಂಥ ಆನ್ ಲೈನ್ ಉದ್ಯೋಗ ವಂಚನೆಗೆ ಒಳಗಾದವರಲ್ಲಿ ಟೆಕ್ಕಿಗಳು ಮತ್ತು ವಿದ್ಯಾರ್ಥಿಗಳು ಶೇ 20-30 ರಷ್ಟಿದ್ದರೆ ಉಳಿದವರು ನಿರುದ್ಯೋಗಿಗಳು ಮತ್ತು ಪದವೀಧರರು ಎಂಬುದು ರಾಜ್ಯ ಅಪರಾಧ ದಾಖಲೆಗಳ ಬ್ಯೂರೋ ದತ್ತಾಂಶಗಳಿಂದ ತಿಳಿದುಬಂದಿದೆ.

ಕಳೆದ ಐದು ವರ್ಷಗಳಲ್ಲಿ ಕರ್ನಾಟಕದಲ್ಲಿ ಆನ್ ಲೈನ್ ಉದ್ಯೋಗ ವಂಚನೆಗಳು ನಿರಂತರವಾಗಿ ಹೆಚ್ಚಿವೆ. 2020 ರ ಜನವರಿ 1 ಮತ್ತು 2024 ರ ಮೇ 25 ರ ನಡುವೆ ಒಟ್ಟು 9,479 ಪ್ರಕರಣಗಳು ದಾಖಲಾಗಿವೆ. ಇದರಲ್ಲಿ 6,905 ಪ್ರಕರಣಗಳು ಬೆಂಗಳೂರು ನಗರದಲ್ಲೇ ವರದಿಯಾಗಿವೆ ಎಂಬುದು ರಾಜ್ಯ ಅಪರಾಧ ದಾಖಲೆಗಳ ಬ್ಯೂರೋ ಅಂಕಿ ಅಂಶಗಳಿಂದ ಗೊತ್ತಾಗಿದೆ. ಕಳೆದ ವರ್ಷ 4,098 ಪ್ರಕರಣಗಳು ವರದಿಯಾಗಿದ್ದು, ಈ ವರ್ಷ (ಮೇ 25 ರವರೆಗೆ) ಸಂಖ್ಯೆ ಈಗಾಗಲೇ ಕಳೆದ ವರ್ಷದ ಅರ್ಧಕ್ಕಿಂತಲೂ ಹೆಚ್ಚು (2,185) ವರದಿಯಾಗಿವೆ ಎಂದು ಎಸ್‌ಸಿಆರ್‌ಬಿ ದತ್ತಾಂಶ ಉಲ್ಲೇಖಿಸಿ 'ಡೆಕ್ಕನ್ ಹೆರಾಲ್ಡ್' ವರದಿ ಮಾಡಿದೆ. ಈ ವರ್ಷ ಒಟ್ಟು ಪ್ರಕರಣಗಳು 5,000 ದಾಟಬಹುದು ಎಂದು ತನಿಖಾಧಿಕಾರಿಗಳು ಅಂದಾಜಿಸಿದ್ದಾರೆ. ಆದರೆ ಹೆಚ್ಚಿದ ಜಾಗೃತಿಯಿಂದಾಗಿ ಆನ್ ಲೈನ್ ಉದ್ಯೋಗ ವಂಚನೆ ಘಟನೆಗಳಿಗೆ ಕಡಿವಾಣ ಬೀಳುತ್ತಿದೆ ಎಂದು ಅವರು ಅಭಿಪ್ರಾಯಪಟ್ಟಿರುವುದಾಗಿ ವರದಿ ಉಲ್ಲೇಖಿಸಿದೆ.

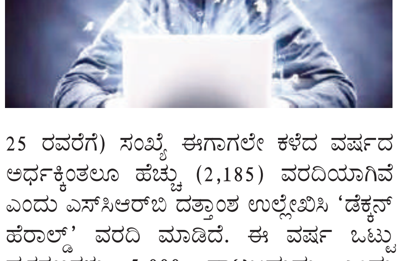

ಪುಟ 2

ಅರಣ್ಯ ಸಂಪತ್ತು ಬೆಳೆಸುವ ಪ್ರಯತ್ನಕ್ಕೆ ತಡೆ

ಕೆಬಿಜೆಎನ್‌ಎಲ್‌ಗೆ ಅನುದಾನವೇ ಬಂದಿಲ್ಲ

ವಿಜಯಪುರ: ಜಿಲ್ಲೆಯಲ್ಲಿ ಮಳೆ ಕಡಿಮೆ, ಬಿಸಿಲಿನ ತಾಪಮಾನ ಹೆಚ್ಚು. ಹೀಗಾಗಿ, ಅರಣ್ಯ ಪ್ರದೇಶ ಹೆಚ್ಚಳವಾದರೆ ಉತ್ತಮ ಮಳೆಯಾಗುತ್ತದೆ ಎಂದು ಜಿಲ್ಲೆಯಲ್ಲಿ 2016 ರಿಂದ ಮರ-ಗಿಡಗಳನ್ನು ಬೆಳೆಸಲು ಆರಂಭಿಸಲಾಯಿತು. ಸರ್ಕಾರ ಮತ್ತು ಸಂಘ ಸಂಸ್ಥೆಗಳ ದಾನಿಗಳ ನೆರವಿನಿಂದ ಸಚಿವ ಎಂಬಿ ಪಾಟೀಲ್ ಕೋಟಿ ವೃಕ್ಷ ಅಭಿಯಾನ ಆರಂಭಿಸಿದ್ದರು. ಈ ನಿಟ್ಟಿನಲ್ಲಿ ಇಲ್ಲಿಯವರೆಗೆ ಒಂದೂವರೆ ಕೋಟಿ ಸಸಿಗಳನ್ನು ನಡೆಲಾಗಿದೆ. ಆದರೆ, ಈ ಬಾರಿ ಮತ್ತಷ್ಟು ಸಸಿಗಳನ್ನು ನೆಡಲು ಆಗುತ್ತಿಲ್ಲ. ಕಾರಣ ಸಸಿಗಳನ್ನು ಬೆಳೆಸಲು ಸರ್ಕಾರ ಅನುದಾನವನ್ನೇ ನೀಡಿಲ್ಲ.

ಅತೀ ಕಡಿಮೆ ಪ್ರಮಾಣದ ಅರಣ್ಯ ಪ್ರದೇಶ ಹೊಂದಿರುವ ವಿಜಯಪುರ ಜಿಲ್ಲೆಯಲ್ಲಿ ಅರಣ್ಯ ಸಂಪತ್ತನ್ನು ಸರ್ಕಾರ ಅನುದಾನ ನೀಡಿಲ್ಲ.

ವಿಜಯಪುರ ಜಿಲ್ಲೆಯಲ್ಲಿ ಬರವನ್ನು ಓಡಿಸಿ ಕಾಡು ಬೆಳೆಯಲಿ ಅಂತ 2016 ರಲ್ಲೇ ಅಂದಿನ ಸಚಿವ ಎಂಬಿ ಪಾಟೀಲ ಕೋಟಿ ವೃಕ್ಷ ಅಭಿಯಾನ ಕೈಗೊಂಡಿದ್ದರು. ಪಕ್ಷಾತೀತವಾಗಿ ಎಲ್ಲರನ್ನು ಜೊತೆಗೂಡಿಸಿಕೊಂಡು ಸರ್ಕಾರ, ಸಂಘ ಸಂಸ್ಥೆಗಳು ದಾನಿಗಳ ಸಹಕಾರದಿಂದ ಕೋಟಿ ಸಸಿಗಳನ್ನು ನೆಡಲು ಯೋಜನೆ ಹಾಕಿಕೊಳ್ಳಲಾಗಿತ್ತು.

ಪುಟ 2

ಬಳ್ಳಾರಿಯ ರಾಮಗಡ ಅರಣ್ಯ ವ್ಯಾಪ್ತಿಯಲ್ಲಿ ಗಣಿಗಾರಿಕೆಗೆ ಅನುಮತಿ

ಪ್ರಸ್ತಾವನೆ

ಬಳ್ಳಾರಿ: ಸಂಡೂರು ತಾಲೂಕಿನ ಸ್ವಾಮಿಮಲೈ ಬ್ಲಾಕಿನ ದೇವದಾರಿ ಬೆಟ್ಟ 401.57 ಹೆಕ್ಟರ್ ಅರಣ್ಯ ಭೂಮಿಯಲ್ಲಿ ಕಬ್ಬಿಣದ ಅದಿರು ಗಣಿಗಾರಿಕೆ ವಿಚಾರ ಸದ್ಯ ರಾಜ್ಯದಲ್ಲಿ ಸದ್ದು ಮಾಡುತ್ತಿದ್ದು, ಜನಪ್ರತಿನಿಧಿಗಳ ವಾಗ್ಯುದ್ಧಕ್ಕೆ ಕಾರಣವಾಗಿದೆ. ಈ ಮಧ್ಯೆ ಇದೇ ತಾಲೂಕಿನ ರಾಮಗಡ ಅರಣ್ಯ ವ್ಯಾಪ್ತಿಯ 150 ಎಕರೆಯಲ್ಲಿ ಮತ್ತೆ ಗಣಿಗಾರಿಕೆ ನಡೆಸಲು ಅನುಮತಿ ನೀಡುವಂತೆ ಭಾರತೀಯ ಉಕ್ಕು ಪ್ರಾಧಿಕಾರ ಅಡಿಯ ಭದ್ರಾವತಿಯ ವಿಶ್ವೇಶ್ವರಯ್ಯ ಕಬ್ಬಿಣ ಮತ್ತು ಉಕ್ಕು ಕಾರ್ಖಾನೆ ಕಂಪನಿ ಅರಣ್ಯ ಇಲಾಖೆಗೆ ಪ್ರಸ್ತಾವನೆ ಸಲ್ಲಿಸಿದೆ.

ಪುಟ 2

ಸೂರಜ್ ಪ್ರಕರಣ ನಮಗೂ ಮುಜುಗರ ತಂದಿದೆ

ಮಂಡ್ಯ: ಸೂರಜ್ ರೇವಣ್ಣ ಕೇಸ್ ವಿಚಾರ ನಮಗೂ ಮುಜುಗರ ತಂದಿದೆ ಎಂದು ಸಚಿವ ಚಲುವರಾಯಸ್ವಾಮಿ ಹೇಳಿದ್ದಾರೆ. ಈ ಕುರಿತು ಮಂಡ್ಯದಲ್ಲಿ ಮಾತನಾಡಿದ ಅವರು, ಈ ಪ್ರಕರಣಕ್ಕೆ ಸಂಬಂಧಿಸಿದಂತೆ ಕಾನೂನು ಇದೆ, ಕೋರ್ಟ್ ಇದೆ. ಇದು ಬಹಿರಂಗವಾಗಿ ಚರ್ಚೆ ಮಾಡುವ ವಿಚಾರವಲ್ಲ. ನಮಗೂ ಇದರ ಬಗ್ಗೆ ಮುಜುಗರ ಇದೆ ಎಂದರು. ಪ್ರಕರಣದ ಹಿಂದೆ ರಾಜಕೀಯ ಷಡ್ಯಂತ್ರವಿದೆ ಎಂಬ ಸೂರಜ್ ಆರೋಪಕ್ಕೆ ಪ್ರತಿಕ್ರಿಯಿಸಿ, ನಾವು ಏನು ಮಾಡುವುದು. ಇದು ನಮ್ಮ ಕೈಯಲ್ಲಿ ಇದಿಯಾ? ಇದನ್ನು ಸರಿಪಡಿಸುವುದು ನಮ್ಮ ಕೈಯಲ್ಲಿ ಇಲ್ಲ. ಇಬ್ಬರು ದೂರು ನೀಡಿದ್ದಾರೆ. ಈ ಪ್ರಕರಣದ ಬಗ್ಗೆ ತನಿಖೆ ಆಗುತ್ತೆ. ಕೇಸ್ ಅಂಡ್ ಕೌಂಟರ್ ಕೇಸ್ ಆಗಿದೆ. ಇದರಲ್ಲಿ ರಾಜಕೀಯ ಏನು ಬರುತ್ತದೆ ಎಂದು ಪ್ರಶ್ನಿಸಿದರು.

ತಲ್ವಾರ್ ಝಳಪಿಸಿ ಇನಾಸ್ಟ ಪೋಸ್ಟ್, ಆರೋಪಿಗಳು ಅರೆಸ್ಟ್

ಚಿಕ್ಕಮಗಳೂರು: ಜನರಿಗೆ ಭಯ ಹುಟ್ಟಿಸುವ ರೀತಿಯಲ್ಲಿ ಸಾರ್ವಜನಿಕ ಸ್ಥಳಗಳಲ್ಲಿ ತಲ್ವಾರ್ ಹಿಡಿದು ಓಡಾಡಿದ್ದ ಹಾಗೂ ಇನ್‌ಸ್ಟಾಗ್ರಾಂನಲ್ಲಿ ಫೋಟೋ ಹಂಚಿಕೊಂಡಿದ್ದ ಇಬ್ಬರನ್ನು ಎನ್‌ಆರ್ ಪುರ ಪೊಲೀಸರು ಬಂಧಿಸಿದ್ದಾರೆ. ಬಂಧಿತ ಆರೋಪಿಗಳನ್ನು ಎನ್‌ಆರ್ ಪುರದ ಸೈಯದ್ ಸಲ್ಮಾನ್ (22) ಮೊಹಮ್ಮದ್ ಸಾಧಿಕ್ (25) ಎಂದು ಗುರುತಿಸಲಾಗಿದೆ. ಆರೋಪಿಗಳು ತಲ್ವಾರ್ ಹಿಡಿದು ಕಾರಿನಲ್ಲಿ ಅಡ್ಡಾಡುತ್ತಿದ್ದರು. ಇದೀಗ ಪೊಲೀಸರು ಸಿನಿಮೀಯ ರೀತಿಯಲ್ಲಿ ಸೌತಿಕೆರೆ ಗ್ರಾಮದ ಬಳಿ ಕಾರನ್ನು ಅಡ್ಡಗಟ್ಟಿ ಆರೋಪಿಗಳನ್ನು ಬಂಧಿಸಿದ್ದಾರೆ. ಆರೋಪಿಗಳು ಸಾರ್ವಜನಿಕ ಸ್ಥಳಗಳಲ್ಲಿ ಲಾಂಗ್ ಪ್ರದರ್ಶನ ಮಾಡಿದ್ದರು. ಈ ಸಂಬಂಧ ಸಾರ್ವಜನಿಕರು ಪೊಲೀಸರಿಗೆ ಮಾಹಿತಿ ನೀಡಿದ್ದರು. ಖಚಿತ ಮಾಹಿತಿ ಆಧಾರದ ಮೇಲೆ ಪೊಲೀಸರು ಆರೋಪಿಗಳನ್ನು ಬಂಧಿಸಿ, ವಿಚಾರಣೆ ನಡೆಸುತ್ತಿದ್ದಾರೆ. ಬಂಧಿತರು ಎನ್‌ಆರ್ ಪುರದಲ್ಲಿ ಮೆಕಾನಿಕ್ ಆಗಿ ಕೆಲಸಮಾಡುತ್ತಿದ್ದರು ಎಂದು ಪೊಲೀಸರು ತಿಳಿಸಿದ್ದಾರೆ.

ಮದುವೆಗೆ ನಿರಾಕರಿಸಿದ ಯುವಕ, ಯುವತಿ ಆತ್ಮಹತ್ಯೆ

ರಾಯಚೂರು: ಸ್ವಾಧಾರ ಕೇಂದ್ರ ಕಟ್ಟಡದ ಮೇಲಿಂದ ಜಿಗಿದು ಯುವತಿ ಆತ್ಮಹತ್ಯೆ ಮಾಡಿಕೊಂಡಿರುವ ಘಟನೆ ರಾಯಚೂರಿನ ದೇವರ ಕಾಲೋನಿಯಲ್ಲಿ ನಡೆದಿದೆ. ಪ್ರೇಮ ವಿಚಾರಕ್ಕೆ ಠಾಣೆ ಮೆಟ್ಟಿಲು ಹತ್ತಿದ್ದ ಯುವತಿ ಮನನೊಂದು ಆತ್ಮಹತ್ಯೆಗೆ ಯತ್ನಿಸಿದ್ದಾಳೆ. ಚಿಕಿತ್ಸೆ ಫಲಕಾರಿಯಾಗದೆ ರಾಯಚೂರಿನ ರಿಮ್ಸ್ ಆಸ್ಪತ್ರೆಯಲ್ಲಿ ಸಾವನ್ನಪ್ಪಿದ್ದಾಳೆ. ನಗರದ ಜಲಾಲನಗರದ ಅನುರಾಧ (19) ಮೃತ ಯುವತಿ. ಶನಿವಾರ ರಾತ್ರಿ 8:30ರ ಸಮಯದಲ್ಲಿ ಸ್ವಾಧಾರ ಕೇಂದ್ರದಿಂದ ಜಿಗಿದು ಗಂಭೀರವಾಗಿ ಗಾಯಗೊಂಡಿದ್ದ ಯುವತಿ ಬೆಳಗಿನ ಜಾವ ಆಸ್ಪತ್ರೆಯಲ್ಲಿ ಸಾವನ್ನಪ್ಪಿದ್ದಾಳೆ. ಯುವತಿ ಕಟ್ಟಡದಿಂದ ಜಿಗಿದ ದೃಶ್ಯಾವಳಿ ಸಿಸಿ ಕ್ಯಾಮೆರಾದಲ್ಲಿ ಸೆರೆಯಾಗಿದೆ. ವಿನಯ ರೆಡ್ಡಿ ಎಂಬುವವನನ್ನ ಪ್ರೀತಿಸಿದ್ದ ಅನುರಾಧ ಯುವಕನೊಡನೆ ರಕ್ಷಣೆ ಕೋರಿ ಹಾಗೂ ಮದುವೆಗಾಗಿ ಜೂನ್ 20 ರಂದು ಮಾರ್ಕೆಟ್ ಯಾರ್ಡ್ ಪೊಲೀಸ್ ಠಾಣೆಗೆ ಹೋಗಿದ್ದರು. ಆದರೆ ಮದುವೆಗೆ ಯುವತಿ ಮನೆಯವರು ಒಪ್ಪಿಗೆ ನೀಡಿರದ ಹಿನ್ನೆಲೆ ಯುವತಿಯನ್ನು ಪೊಲೀಸರು ಸ್ವಾಧಾರ ಕೇಂದ್ರಕ್ಕೆ ಕಳುಹಿಸಿಕೊಟ್ಟಿದ್ದರು. ಯುವಕ ಸಹ ಮದುವೆಗೆ ನಿರಾಕರಿಸಿದ ಹಿನ್ನೆಲೆ ಯುವತಿ ಆತ್ಮಹತ್ಯೆ ಮಾಡಿಕೊಂಡಿದ್ದಾಳೆ ಎಂದು ಯುವತಿ ಕುಟುಂಬದವರು ಆರೋಪಿಸಿದ್ದಾರೆ.

ಗಣಿಗಾರಿಕೆಗೆ ಸಹಿ ಹಾಕಿರೋದು ಸರ್ಕಾರದ ಸಂಸ್ಥೆ, ಅವರು ಕಿಕ್‌ಬ್ಯಾಕ್ ನೀಡಲ್ಲ

ಬೆಂಗಳೂರು: ಗಣಿಗಾರಿಕೆ ಮಾಡಲು ಸರ್ಕಾರದ ಸಂಸ್ಥೆಯ ಜೊತೆ ಸಹಿ ಹಾಕಲಾಗಿದೆ. ಅವರು ಕಿಕ್ ಬ್ಯಾಕ್ ನೀಡುವುದಿಲ್ಲ ಎಂದು ಪರಿಷತ್ ಬಿಜೆಪಿ ಸದಸ್ಯ ಸಿಟಿ ರವಿ ಹೇಳಿದ್ದಾರೆ.

ಬಳ್ಳಾರಿಯ ದೇವದಾರಿ ಬೆಟ್ಟದಲ್ಲಿ ಗಣಿಗಾರಿಕೆಗೆ ಕೇಂದ್ರ ಸರ್ಕಾರದ ಅನುಮತಿ ಬೆನ್ನಲ್ಲೇ ರಾಜ್ಯ ಸರ್ಕಾರ ತಡೆ ನೀಡಿದ ವಿಚಾರಕ್ಕೆ ಸಂಬಂಧಿಸಿದಂತೆ ಅವರು ಪ್ರತಿಕ್ರಿಯಿಸಿದರು.

ಖಾಸಗಿ ಅವರಿಗೆ ಕೊಡುವ ಆಸಕ್ತಿ, ಸರ್ಕಾರಿ ಸಂಸ್ಥೆಗೆ ಕೊಡುವ ಆಸಕ್ತಿ ಯಾಕಿಲ್ಲ ಜಿಂದಾಲ್ ಕನ್ನಡಿಗರಿಗೇ ಉದ್ಯೋಗ ನೀಡುತ್ತೇವೆ ಎಂದರು. ಎಷ್ಟು ಜನರಿಗೆ ಉದ್ಯೋಗ ನೀಡಿದ್ದಾರೆ ತಡೆ ಹಿಡಿದಿರುವುದು ನೋಡಿದರೆ ಇವರು ಸೂಟ್‌ಕೇಸ್ ಕೊಡಲಿ ಎಂಬ ಕಾರಣ ಇರಬಹುದು ಎಂದು ಅನುಮಾನ ವ್ಯಕ್ತಪಡಿಸಿದ್ದಾರೆ. ಸೂರಜ್ ರೇವಣ್ಣ ಅಸಹಜ ಲೈಂಗಿಕ ದೌರ್ಜನ್ಯ ಕೇಸ್ ವಿಚಾರದ ಬಗ್ಗೆ ಕೇಳಲಾದ ಪ್ರಶ್ನೆಗೆ, ಪಾಪ ಪುಣ್ಯ ನಮಗೆ ಗೊತ್ತಿಲ್ಲ. ಅದು ಅಂತರಾತ್ಮ ಹಾಗೂ ಪರಮಾತ್ಮನಿಗೆ ಮಾತ್ರವೇ ಗೊತ್ತಿರುತ್ತದೆ. ನಾವು ಏನು ಹೇಳಲು ಬರುವುದಿಲ್ಲ. ಈ ನೆಲದ ಕಾನೂನು ಎಲ್ಲರಿಗೂ ಒಂದೇ. ಆದರೆ ಪಾಪ ಪುಣ್ಯದ ಪ್ರಶ್ನೆ ಬಂದರೆ ಅದು ನಮಗೆ ಸಂಬಂಧಪಡುವುದಿಲ್ಲ. ಎಲ್ಲಾ ಪ್ರಶ್ನೆಗಳಿಗೆ ಈಗ ಉತ್ತರ ಸಿಗುವುದಿಲ್ಲ ಎಂದರು.

ಬಿಜೆಪಿಯಿಂದ ಯಾವುದೇ ಆಪರೇಷನ್ ಮಾಡುವುದಿಲ್ಲ. ನಮ್ಮ ಬಳಿ ಸರ್ಕಾರ ಮಾಡುವಷ್ಟು ನಂಬರ್ ಕೂಡ ಇಲ್ಲ. ಸರ್ಕಾರ ಬಂದು 14 ತಿಂಗಳ ಅಧಿಕಾರ ನೋಡಿದ್ದೀರಿ. ಬಿಹಾರದಂತ ರಾಜ್ಯದಲ್ಲಿ ಕ್ರೈಮ್ ರೇಟ್ ಕಡಿಮೆ ಆಗುತ್ತಿದೆ. ಕರ್ನಾಟಕದಲ್ಲಿ ಕ್ರೈಮ್ ರೇಟ್ ಜಾಸ್ತಿ ಆಗುತ್ತಿದೆ ಎಂದು ಹೇಳಿದರು.

ಅಧಿಕಾರದಲ್ಲಿ ಇರುವವರು ನಾನೆಷ್ಟು ಲೂಟಿ ಮಾಡಲಿ ಅಂತ ಪೈಪೋಟಿಗೆ ಬಿದ್ದಿದ್ದಾರೆ. ಸಿದ್ದರಾಮಯ್ಯ ಅವರಿಗೆ ಮೊದಲ ಗತ್ತು ಕಾಣುತ್ತಿಲ್ಲ. ನಮ್ಮದೆಲ್ಲಾ ಮುಗಿಯಿತು. ಯಾರನ್ನು ಸೆಟಲ್ ಮಾಡಬೇಕು ಎಂಬ ಹಂತಕ್ಕೆ ಬಂದಿದ್ದಾರೆ ಎಂದರು.

ಬಳ್ಳಾರಿ ಜಿಲ್ಲೆಯ ಸಂಡೂರು ತಾಲೂಕಿನ ದೇವದಾರಿ ಕಬ್ಬಿಣದ ಅದಿರು ಗಣಿ ಕಾರ್ಯಾಚರಣೆಗೆ ಸಂಬಂಧಿಸಿದ ಕುದುರೆಮುಖ ಕಬ್ಬಿಣದ ಅದಿರು ಕಂಪನಿಯ ಕಡತಕ್ಕೆ ಕೇಂದ್ರ ಬೃಹತ್ ಕೈಗಾರಿಕೆ ಹಾಗೂ ಉಕ್ಕು ಸಚಿವ ಎಚ್.ಡಿ.ಕುಮಾರಸ್ವಾಮಿ ಅವರು ಒಪ್ಪಿಗೆ ನೀಡಿ ಕಡತಕ್ಕೆ ಸಹಿ ಹಾಕಿರುವುದಕ್ಕೆ ರಾಜ್ಯ ಸರ್ಕಾರ ತೀವ್ರ ವಿರೋಧ ವ್ಯಕ್ತಪಡಿಸಿದೆ.ದೇವದಾರಿ ಅರಣ್ಯ ಪ್ರದೇಶದಲ್ಲಿ ಗಣಿಗಾರಿಕೆಗೆ ಸರ್ಕಾರ ಅನುಮತಿ ನಿರಾಕರಣೆ ಮಾಡಿದ್ದು, ಉದ್ದೇಶಿತ ಗಣಿ ಪ್ರದೇಶ ಸ್ವಾಮಿಮಲೈ ಮೀಸಲು ಅರಣ್ಯ ವ್ಯಾಪ್ತಿಯಲ್ಲಿದೆ. ಇಲ್ಲಿ ಗಣಿಗಾರಿಕೆಯಿಂದ 99,330 ಮರಗಳು ಕಡಿದು ನಾಶವಾಗಲಿದೆ ಎಂದು ಅರಣ್ಯ ಸಚಿವ ಈಶ್ವರ್ ಖಂಡ್ರೆ ಹೇಳಿದ್ದಾರೆ.

ಜಾತಿವಾರು ಡಿಸಿಎಂ ಹುದ್ದೆ ನೀಡಿದ್ರೆ ತಪ್ಪೇನು : ಸಚಿವ ರಾಜಣ್ಣ ಪ್ರಶ್ನೆ

ಬಾಗಲಕೋಟೆ: ರಾಜ್ಯ ಕಾಂಗ್ರೆಸ್‌ನಲ್ಲಿ ಮತ್ತೊಮ್ಮೆ ಹೆಚ್ಚುವರಿ ಡಿಸಿಎಂ ಕೂಗು ಕೇಳಿಬರತೊಡಗಿದೆ. ಇಂದು ಕೂಡ, ಜಾತಿವಾರು ಡಿಸಿಎಂ ಹುದ್ದೆ ಸೃಷ್ಟಿಗೆ ಸಹಕಾರ ಸಚಿವ ಕೆಎನ್ ರಾಜಣ್ಣ ಆಗ್ರಹಿಸಿದ್ದಾರೆ. ಜಾತಿವಾರು ಡಿಸಿಎಂ ಹುದ್ದೆ ಸೃಷ್ಟಿಸಿದರೆ ಏನು ನಷ್ಟ ಆಗುತ್ತದೆ ನೀಡಿದರೆ ತಪ್ಪೇನು ಎಂದು ಪ್ರಶ್ನಿಸಿದ್ದಾರೆ.

ಬಾಗಲಕೋಟೆಯಲ್ಲಿ ಮಾತನಾಡಿದ ಅವರು, ಲೋಕಸಭೆ ಚುನಾವಣೆ ಪೂರ್ವದಲ್ಲೂ ಡಿಸಿಎಂ ಹುದ್ದೆಗೆ ಬೇಡಿಕೆ ಇತ್ತು. ಬಿಜೆಪಿಯಲ್ಲಿ ಈ ತರಹ ಡಿಸಿಎಂ ಹುದ್ದೆ ನೀಡಲಾಗಿತ್ತು. ಡಿಸಿಎಂ ಹುದ್ದೆಯಿಂದ ಹೆಚ್ಚಿನದೇನು ಕೊಡಬೇಕಿಲ್ಲವಲ್ಲ. ಎಲ್ಲ ಸಮುದಾಯದವರಿಗೂ ತಮ್ಮವರಿಗೆ ಹುದ್ದೆ ಸಿಗಬೇಕು ಎನ್ನುವ ಆಸೆ ಇರುತ್ತದೆ ಎಂದು ತಮ್ಮ ಹೇಳಿಕೆಯನ್ನು ಸಮರ್ಥಿಸಿಕೊಂಡರು.

ಸಮುದಾಯ ಆಧಾರಿತ ಡಿಸಿಎಂ ಹುದ್ದೆ ಆಗಬೇಕು. ಈ ಬಗ್ಗೆ ಬೇಡಿಕೆ ಇದ್ದೆ ಇದೆ. ಆದರೆ ನಾನು ಡಿಸಿಎಂ ಹುದ್ದೆ ಆಕಾಂಕ್ಷಿ ಅಲ್ಲ. ಮುಂದೆ ನಾನು ಚುನಾವಣೆಗೂ ನಿಲ್ಲುವುದಿಲ್ಲ ಎಂದು ಹೇಳುವ ಮೂಲಕ ಚುನಾವಣಾ ರಾಜಕೀಯಕ್ಕೆ ಕೆ.ಎನ್.ರಾಜಣ್ಣ ನಿವೃತ್ತಿ ಘೋಷಿಸಿದರು.

ಲಿಂಗಾಯತ, ಅಲ್ಪಸಂಖ್ಯಾತ, ಎಸ್ಸಿ, ಎಸ್ಟಿ ಸಮುದಾಯಕ್ಕೆ ಡಿಸಿಎಂ ಹುದ್ದೆ ಬೇಕು ಎನ್ನುವ ಬೇಡಿಕೆ ಇದೆ. ಸಚಿವ ಜಮೀರ್ ಅಹ್ಮದ್ ಸಹ ಹೇಳಿದ್ದಾರೆ. ವಿವಿಧ ಸಮುದಾಯಗಳಿಗೆ ಡಿಸಿಎಂ ಹುದ್ದೆ ನೀಡಿದರೆ ತಪ್ಪೇನಿಲ್ಲ ಎಂದರು.

ಅಸ್ವಾಭಾವಿಕ ಲೈಂಗಿಕ ದೌರ್ಜನ್ಯ ಕೇಸ್, ಸೂರಜ್ ರೇವಣ್ಣಗೆ ನ್ಯಾಯಾಂಗ ಬಂಧನ

ಬೆಂಗಳೂರು: ಅಸ್ವಾಭಾವಿಕ ಲೈಂಗಿಕ ದೌರ್ಜನ್ಯ ಕೇಸ್‌ನಲ್ಲಿ ಬಂಧನಕ್ಕೆ ಒಳಗಾದ ರೇವಣ್ಣ ಅವರ ಹಿರಿಯ ಪುತ್ರ ವಿಧಾನಪರಿಷತ್ ಸದಸ್ಯ ಸೂರಜ್ ರೇವಣ್ಣ ಅವರನ್ನು ಕೋರ್ಟ್ 14 ದಿನಗಳ ನ್ಯಾಯಾಂಗ ಬಂಧನಕ್ಕೆ ಒಪ್ಪಿಸಿ ಆದೇಶಿಸಿದೆ.

ಹಾಸನ ಹಿಮ್ಸ್‌ನಲ್ಲಿ ಮೆಡಿಕಲ್ ಟೆಸ್ಟ್‌ಗೆ ಒಳಪಡಿಸಿದ ನಂತರ ಸೂರಜ್ ರೇವಣ್ಣರನ್ನು ಬೆಂಗಳೂರಿನ ಕೋರಮಂಗಲದಲ್ಲಿರುವ 42ನೇ ಎಸಿಎಂಎಂ ನ್ಯಾಯಾಧೀಶರಾದ ಶಿವಕುಮಾರ್ ಮುಂದೆ ಹಾಜರು ಪಡಿಸಲಾಯಿತು.

ನ್ಯಾಯಾಧೀಶರು ಸೂರಜ್ ರೇವಣ್ಣರನ್ನು ನ್ಯಾಯಾಂಗ ಬಂಧನಕ್ಕೆ ಒಪ್ಪಿಸಿ ಆದೇಶ ಪ್ರಕಟಿಸಿದರು.

ಈ ಪ್ರಕರಣವನ್ನು ಗಂಭೀರವಾಗಿ ಪರಿಗಣಿಸಿದ ಸರ್ಕಾರ ಸಿಐಡಿಗೆ ವಹಿಸಿ ಆದೇಶಿಸಿದೆ. ಪ್ರಕರಣ ಇನ್ನೂ ಅಧಿಕೃತವಾಗಿ ಸಿಐಡಿಗೆ ವರ್ಗಾವಣೆ ಆಗಿಲ್ಲ. ಹೀಗಾಗಿ ಇಂದು ನ್ಯಾಯಾಂಗ ಬಂಧನಕ್ಕೆ ಒಪ್ಪಿಸಲಾಗಿದೆ. ಸೋಮವಾರ ಬಾಡಿವಾರೆಂಟ್ ಮೇಲೆ ಸಿಐಡಿ ವಶಕ್ಕೆ ಪಡೆಯುವ ಸಾಧ್ಯತೆಯಿದೆ.

ಸಂತ್ರಸ್ತನ ವಿರುದ್ದ ನೀಡಿದ್ದ ದೂರಿಗೆ ಸಾಕ್ಷಿ ನೀಡಲು ಸೂರಜ್ ರೇವಣ್ಣ ಶನಿವಾರ ಸಂಜೆ ಹಾಸನದ ಸೆನ್ ಠಾಣೆಗೆ ತೆರಳಿದ್ದರು. ಈ ವೇಳೆ ಸೂರಜ್ ರೇವಣ್ಣರನ್ನು ವಶಕ್ಕೆ ಪಡೆದ ಹಾಸನ ಪೊಲೀಸರು ಮುಂಜಾನೆಯವರೆಗೂ ಸುದೀರ್ಘ ವಿಚಾರಣೆಗೆ ಒಳಪಡಿಸಿದರು. ಬೆಳಗ್ಗೆ ಸೂರಜ್‌ರನ್ನು ಅಧಿಕೃತವಾಗಿ ಬಂಧಿಸಿದರು.

ಲೈಂಗಿಕ ದೌರ್ಜನ್ಯಕ್ಕೆಒಳಪಟ್ಟಿದ್ದಾರೆ ಎನ್ನಲಾದ ಸಂತ್ರಸ್ತನಿಗೆ ಬೌರಿಂಗ್ ಆಸ್ಪತ್ರೆಯಲ್ಲಿ ವೈದ್ಯಕೀಯ ಪರೀಕ್ಷೆ ನಡೆಸಲಾಗಿದೆ.

ಯತೀಂದ್ರ ಹೇಳಿದ್ದೇನು?

ಮೈಸೂರು: ತಪ್ಪು ಯಾರೇ ಮಾಡಿದರೂ ತಪ್ಪೇ. ಪೊಲೀಸರು ಸೂರಜ್ ರೇವಣ್ಣ ಪ್ರಕರಣದಲ್ಲಿ ನಿಷ್ಪಕ್ಷಪಾತ ತನಿಖೆ ನಡೆಸುತ್ತಿದ್ದಾರೆ ಎಂದು ವಿಧಾನ ಪರಿಷತ್ ಸದಸ್ಯ ಡಾ.ಯತೀಂದ್ರ ಸಿದ್ದರಾಮಯ್ಯ ತಿಳಿಸಿದ್ದಾರೆ.

ಸೂರಜ್ ರೇವಣ್ಣ ಬಂಧನದ ಕುರಿತು ಮೈಸೂರಿನಲ್ಲಿ ಸುದ್ದಿಗಾರರೊಂದಿಗೆ ಮಾತನಾಡಿದ ಅವರು, ಲೈಂಗಿಕ ದೌರ್ಜನ್ಯದ ಬಗ್ಗೆ ಯುವಕನೊಬ್ಬ ದೂರು ಕೊಟ್ಟಿದ್ದಾನೆ. ಪೊಲೀಸರು ತನಿಖೆ ಮಾಡುತ್ತಿದ್ದಾರೆ. ತನಿಖೆಯಿಂದ ಸತ್ಯಾಸತ್ಯತೆ ಹೊರಬರಲಿದೆ. ಇದರಲ್ಲಿ ಯಾವುದೇ ಷಡ್ಯಂತ್ರ ಇಲ್ಲ ಎಂದರು.

ತೈಲ ಬೆಲೆ ಏರಿಕೆಗೆ ಬಿಜೆಪಿ ಕಾರಣ: ಪೆಟ್ರೋಲ್ ಡೀಸೆಲ್ ಬೆಲೆ ಏರಿಕೆ ವಿಚಾರವಾಗಿ ಪ್ರತಿಕ್ರಿಯಿಸಿ, ಪೆಟ್ರೋಲ್ ಏರಿಕೆ ವಿರುದ್ಧ ಬಿಜೆಪಿ ಪ್ರತಿಭಟನೆ ಮಾಡುವುದಕ್ಕೆ ಯಾವುದೇ ನೈತಿಕ ಹಕ್ಕಿಲ್ಲ. ದೇಶದಲ್ಲಿ ತೈಲ ಬೆಲೆ ಏರಿಕೆಯಾಗಲು ಬಿಜೆಪಿಯೇ ಕಾರಣ. ಚುನಾವಣೆ ಸಂದರ್ಭದಲ್ಲಿ ಕಡಿಮೆ ಮಾಡಿದರು. ಇವಾಗ ಬೆಲೆ ಏರಿಕೆ ಮಾಡಲಾಗಿದೆ ಎಂದು ಹೇಳಿದರು.

ಚನ್ನಪಟ್ಟಣ ಉಪಚುನಾವಣೆ ವಿಚಾರವಾಗಿ ಮಾತನಾಡಿದ ಅವರು, ಚನ್ನಪಟ್ಟಣ ಗ್ರೌಂಡ್ ರಿಯಾಲಿಟಿ ನನಗೆ ಗೊತ್ತಿಲ್ಲ. ನಮ್ಮ ಪಕ್ಷದ ವರಿಷ್ಠರು, ಸ್ಥಳೀಯ ಕಾರ್ಯಕರ್ತರು ಕುಳಿತು ಅಭ್ಯರ್ಥಿ ಆಯ್ಕೆ ಮಾಡುತ್ತಾರೆ ಎಂದು ತಿಳಿಸಿದರು.

ವೀರಶೈವ ಮಹಾಸಭಾ ಮೂರೇ ಜನರ ಕೈಯಲ್ಲಿದೆ

ವಿಜಯಪುರ: ಬಿಎಸ್‌ವೈ ಎಂದರೆ ಬಿ ಫಾರ್ ಭೀಮಣ್ಣಾ ಖಂಡ್ರೆ, ಎಸ್ ಫಾರ್ ಶಾಮನೂರು ಶಿವಶಂಕ್ರಪ್ಪಾ, ವೈ ಫಾರ್ ಯಡಿಯೂರಪ್ಪ ಎಂದು ಶಾಸಕ ಬಸನಗೌಡ ಪಾಟೀಲ್ ಯತ್ನಾಳ್ ವ್ಯಂಗ್ಯವಾಡಿದ್ದಾರೆ.

ವಿಜಯಪುರದಲ್ಲಿ ಸುದ್ದಿಗಾರರೊಂದಿಗೆ ಮಾತನಾಡಿದ ಅವರು, ವೀರಶೈವ ಮಹಾಸಭಾ ಮೂರೇ ಕುಟುಂಬದ ಜನರ ಕೈಯಲ್ಲಿದೆ. ಇವರು ಇವರ ಮಕ್ಕಳು, ಮೊಮ್ಮಕ್ಕಳು, ಹೆಂಡತಿಯರು, ಸೊಸೆಯಂದಿರೆ ಶಾಸಕ, ಸಂಸದರು ಆಗಬೇಕು. ಉಳಿದ ಲಿಂಗಾಯತರು ಇವರ ಮನೆಯಲ್ಲಿ ಈರುಳ್ಳಿ ಹೆಚ್ಚುತ್ತಾ ಕೆಲಸ ಮಾಡಬೇಕಾಗಿದೆ ಎಂದು ಅವರು ವಾಗ್ದಾಳಿ ನಡೆಸಿದ್ದಾರೆ.

ಸಕ್ಕರೆ ಮತ್ತು ಕೃಷಿ ಮಾರುಕಟ್ಟೆ ಸಚಿವ ಶಿವಾನಂದ ಪಾಟೀಲ್ ಹಗರಣದ ವಿಚಾರವಾಗಿ, ಸಂಬಂಧಪಟ್ಟ ಇಲಾಖೆಯ ಕಮೀಷನರ್ ಬಳಿ ಮಾಹಿತಿ ಕೇಳಿದ್ದೇನೆ. ಶಿವಾನಂದ ಪಾಟೀಲ್ ಏನು ಆದಿಲ್ ಶಾಹಿನಾ, ಟಿಪ್ಪು ಸುಲ್ತಾನಾ, ನಾನು ಎಂಎಲ್‌ಎ ಇದ್ದೇನೆ. ನನಗೆ ಎಲ್ಲಾ ದಾಖಲೆ ನೀಡಬೇಕು. 24 ತಾಸಿನಲ್ಲಿ ದಾಖಲಾತಿ ನೀಡಬೇಕಿತ್ತು, ನೀಡಿಲ್ಲ. ಕಮೀಷನರ್ ಹಾಗೂ ಸಚಿವರ ವಿರುದ್ಧ ಹಕ್ಕು ಚ್ಯುತಿ ಮಂಡನೆ ಮಾಡುತ್ತೇನೆ. ಅಧಿಕಾರಿಗಳನ್ನು ಹೆದರಿಸುತ್ತಾ ಓಡಾಡುತ್ತಿದ್ದಾನೆ. ಸಂಪೂರ್ಣ ಹಗರಣ ತೆಗೆಯುತ್ತೇನೆ. ಭಾರೀ ಪ್ರಾಮಾಣಿಕ ಎಂದು ಭಾಷಣ ಮಾಡ್ತಾನೆ ಎಂದು ಅವರು ಏಕವಚನದಲ್ಲೇ ವಾಗ್ದಾಳಿ ನಡೆಸಿದ್ದಾರೆ.

ವಕ್ಫ್‌ನ ಆಸ್ತಿ ವಿಚಾರವಾಗಿ, ಆ ಆಸ್ತಿಯನ್ನು ಜಮೀರ್‌ನ ಅಪ್ಪ ಮಾಡಿದ್ದಾನಾ? ಈಗಾಗಲೇ ಅವರಿಗೆ ಪಾಕಿಸ್ತಾನವನ್ನು ಒಡೆದು ಕೊಟ್ಟಾಗಿದೆ ಎಂದು ಏಕವಚನದಲ್ಲೇ ವಾಗ್ದಾಳಿ ನಡೆಸಿದ್ದಾರೆ. ನೆಹರು ಮಾಡಿದ ದೊಡ್ಡ ಅನಾಹುತ ಎಂದರೆ ವಕ್ಫ್ ಅನ್ನೋದು. ಕರಾಳ ಒಂದು ಕಾನೂನು ತಗೆದುಕೊಂಡು ಬಂದು ನಮ್ಮ ದೇಶದ 12 ಲಕ್ಷ ಎಕರೆಗಿಂತಲೂ ಹೆಚ್ಚು ವಕ್ಫ್‌ಗೆ ಕೊಟ್ಟಿದ್ದಾರೆ. ಹಿಂದೂಗಳ ಜಮೀನು ಕೂಡ ವಕ್ಫ್‌ಗೆ ಕೊಟ್ಟಿದ್ದಾರೆ. ದಲಿತರು ಕಟ್ಟುವಂತಹ ಮನೆಗಳ ಮೇಲೂ ಅವರು ಗೂಂಡಾಗಿರಿ ಮಾಡುತ್ತಿದ್ದಾರೆ ಎಂದು ಅವರು ಕಿಡಿಕಾರಿದ್ದಾರೆ.

ಕಂದಾಯ ಇಲಾಖೆಗೆ ವಕ್ಫ್ ಆಸ್ತಿ ಹಸ್ತಾಂತರ ಮಾಡಬೇಕು. ಗಾಂಧಿ ಮತ್ತು ನೆಹರು ಪಾಕಿಸ್ತಾನ ಎಂಬ ಕರಾಳ ದೇಶವನ್ನು ಮಾಡಿಕೊಟ್ಟಿದ್ದಾರೆ. ಅಲ್ಲಿ ಬೇಕಾದ್ರೆ ವಕ್ಫ್ ಮಾಡಿಕೊಳ್ಳಲಿ ಎಂದು ಅವರು ಆಕ್ರೋಶ ಹೊರಹಾಕಿದ್ದಾರೆ.

ಭಯೋತ್ಪಾದಕ ದಾಳಿ

ತಮ್ಮನ್ನು ಸುತ್ತುವರೆದಿರುವುದನ್ನು ನೋಡಿದ ದಾಳಿಕೋರರು ಬಿಳಿ ಫೋಕ್ಸ್‌ವ್ಯಾಗನ್ ಕಾರಿನಲ್ಲಿ ಸ್ಥಳದಿಂದ ಪರಾರಿಯಾಗಿದ್ದಾರೆ ಎಂದು ವರದಿಯಾಗಿದೆ. ಗುಂಡಿನ ದಾಳಿಯಿಂದಾಗಿ ಪ್ರಾರ್ಥನಾ ಮಂದಿರಕ್ಕೆ ಬೆಂಕಿ ಹೊತ್ತಿಕೊಂಡಿದೆ ಎಂದು ತಿಳಿದು ಬಂದಿದೆ.

ಮಾರ್ಚ್ 22 ರಂದು ಮಾಸ್ಕೋ ಬಳಿಯ ಕಾರ್ಕಾ ಸಿಟಿ ಹಾಲ್ ಮೇಲೆ ಭಯೋತ್ಪಾದಕರು ದಾಳಿ ಮಾಡಿ 145 ಜನರನ್ನು ಕೊಂದಿದ್ದರು. ಘಟನೆಗೆ ಸಂಬಂಧಿಸಿದಂತೆ ರಷ್ಯಾ ಅಧ್ಯಕ್ಷ ವ್ಲಾಡಿಮಿರ್ ಪುಟಿನ್ ಮಾತನಾಡಿ, ಉಕ್ರೇನ್ ರಷ್ಯಾದೊಳಗೆ ಅಶಾಂತಿಯನ್ನು ಹುಟ್ಟುಹಾಕುವ ಪ್ರಯತ್ನ ನಡೆಸುತ್ತಿದೆ ಎಂದು ಹೇಳಿದ್ದಾರೆ.

ಪವಿತ್ರಾಗೌಡಗೆ ನರಕವಾಯ್ತು ಜೈಲು

ಸಹಕೈದಿಗಳ ಜೊತೆ ಪವಿತ್ರಾ, ಗೌಡ ಬೆರೆಯುತ್ತಿಲ್ಲ. ಅಲ್ಲದೇ ಅವರು ಸಂಪೂರ್ಣ ಮೌನಕ್ಕೆ ಶರಣಾಗಿದ್ದಾರೆ. ಇಂದು (ಜೂನ್ 24) ಬೆಳಗ್ಗೆ ಬೇಗ ಎದ್ದ ಅವರು ಕಾಫಿ ಕುಡಿದು, ಪೇಪರ್ ಓದಿದ್ದಾರೆ. ನಿನ್ನೆ ರಾತ್ರಿ ಜೈಲಿನ ಸಿಬ್ಬಂದಿ ನೀಡಿದ್ದ ಮುದ್ದೆ, ಅನ್ನ, ಚಪಾತಿ ತರಕಾರಿ ಸಾಂಬಾರ್ ಮತ್ತು ಮಜ್ಜಿಗೆ ಊಟವನ್ನು ಅವರು ಒಲ್ಲದ ಮನಸ್ಸಿನಿಂದ ಸೇವಿಸಿದ್ದಾರೆ ಎನ್ನಲಾಗಿದೆ.

ಸರಿಯಾಗಿ ಉಪ್ಪು ಖಾರ ಇಲ್ಲದ ಜೈಲಿನ ಊಟ ಸೇವಿಸುವುದು ಪವಿತ್ರಾ, ಗೌಡ ಅವರಿಗೆ ಸಖತ್ ಕಷ್ಟ ಆಗಿದೆ. ಅಷ್ಟೇ ಅಲ್ಲದೇ, ಚಾಪೆಯಲ್ಲಿ ಮಲಗಲು ಅವರಿಗೆ ಸಾಧ್ಯವಾಗುತ್ತಿಲ್ಲ. ಇದರ ಜೊತೆಗೆ ಸೊಳ್ಳೆ ಕಾಟ ಕೂಡ ಇರುವುದರಿಂದ ಅವರು ಇನ್ನಷ್ಟು ಹೈರಾಣಾಗಿದ್ದಾರೆ. ರಾತ್ರಿ ಬೇಗ ಮಲಗಿದರೂ ಕೂಡ ಅವರು ಪದೇ ಪದೇ ಎಚ್ಚರಕೊಳ್ಳುತ್ತಿದ್ದರು ಎಂಬ ಮಾಹಿತಿ ಸಿಕ್ಕಿದೆ.

ರೇಣುಕಾ ಸ್ವಾಮಿ ಕೊಲೆ ಪ್ರಕರಣ ದೇಶಾದ್ಯಂತ ಸುದ್ದಿ ಆಗಿದೆ. ಸ್ಟಾರ್ ನಟ ದರ್ಶನ್ ಮೇಲೆ ಕೊಲೆ ಆರೋಪ ಬಂದಿರುವುದರಿಂದ ಎಲ್ಲರ ಕಣ್ಣು ಈ ಕೇಸ್ ನ ಮೇಲಿದೆ. ರೇಣುಕಾ ಸ್ವಾಮಿ ಕುಟುಂಬಕ್ಕೆ ನ್ಯಾಯ ಸಿಗಬೇಕು ಎಂದು ಅನೇಕ ಸೆಲೆಬ್ರಿಟಿಗಳು ಕೂಡ ಒತ್ತಾಯಿಸಿದ್ದಾರೆ. ದರ್ಶನ್ ಮೇಲೆ ಗಂಭೀರ ಆರೋಪ ಎದುರಾದ ಕಾರಣ ಅವರ ಆಪ್ತರಿಗೆ ಬೇಸರ ಆಗಿದೆ.

ಮೊದಲ ಅಧಿವೇಶನ ಶುರು

ನೀಟ್-ಯುಜಿ ಪತ್ರಿಕೆ ಸೋರಿಕೆ, ಇತರೆ ಸ್ಪರ್ಧಾತ್ಮಕ ಪರೀಕ್ಷೆಗಳ ಮುಂದೂಡಿಕೆ ವಿಚಾರದಲ್ಲಿಯೂ ಸರ್ಕಾರವನ್ನು ಮೂಲೆಗುಂಪು ಮಾಡಲು ಪ್ರತಿಪಕ್ಷಗಳು ತಂತ್ರ ರೂಪಿಸಿದ್ದು, ಮೊದಲ ದಿನವೇ ಗದ್ದಲ ನಡೆಯುವ ಸಾಧ್ಯತೆ ಇದೆ.

ಅಧಿವೇಶನದ ಮೊದಲ ದಿನ, ಏಳು ಬಾರಿ ಸಂಸದರಾಗಿದ್ದ ಭರ್ತೃಹರಿ ಮಹತಾಬ್ ಅವರನ್ನು ಹಂಗಾಮಿ ಸ್ಪೀಕರ್ ಆಗಿ ನೇಮಕ ಮಾಡಿರುವುದನ್ನು ವಿರೋಧಿಸಿ ಪ್ರತಿಭಟನೆಯನ್ನು ದಾಖಲಿಸಲು ಪ್ರತಿಪಕ್ಷಗಳು ನಿರ್ಧರಿಸಿವೆ. ಹಿರಿತನದ ಆಧಾರದಲ್ಲಿ ಸಂಸದ ಕೆ.ಸುರೇಶ್ ಈ ಸ್ಥಾನಕ್ಕೆ ಪ್ರಬಲ ಆಕಾಂಕ್ಷಿ ಎಂದು ಕಾಂಗ್ರೆಸ್ ಹೇಳುತ್ತಿದೆ.

ಆದರೆ, ಪ್ರಸಕ್ತ ಲೋಕಸಭೆಯಲ್ಲಿ ಸತತವಾಗಿ ಸತತವಾಗಿ ಸೋಲನುಭವಿಸದೆ ಸಂಸದರಾಗಿ ಸೇವೆ ಸಲ್ಲಿಸಿದ ವಿಚಾರದಲ್ಲಿ ಮಹತಾಬ್ ಹಿರಿಯರು ಎಂಬುದು ಸರ್ಕಾರದ ನಿಲುವು. ಸೋಮವಾರ ಸದನದ ಕಲಾಪ ಪ್ರಾರಂಭವಾಗುವ ಮೊದಲು ರಾಷ್ಟ್ರಪತಿ ಭವನದಲ್ಲಿ ರಾಷ್ಟ್ರಪತಿ ಮುರ್ಮು ಅವರು ಮಹತಾಬ್ ಅವರಿಗೆ ಹಂಗಾಮಿ ಸ್ಪೀಕರ್ ಆಗಿ ಪ್ರಮಾಣ ವಚನ ಬೋಧಿಸಲಿದ್ದಾರೆ.

ಲೋಕಸಭೆಯ ಪ್ರಧಾನ ಕಾರ್ಯದರ್ಶಿ ಉತ್ಪಲ್ ಕುಮಾರ್ ಸಿಂಗ್ ಅವರು ಹೊಸದಾಗಿ ಆಯ್ಕೆಯಾದ ಸಂಸದರ ಪಟ್ಟಿಯನ್ನು ಮೊದಲು ಮಂಡಿಸಲಿದ್ದಾರೆ. ಏಪ್ರಿಲ್‌ನಿಂದ ಜೂನ್‌ವರೆಗೆ ನಡೆದ ಸಾರ್ವತ್ರಿಕ ಚುನಾವಣೆಯ ನಂತರ ನಡೆಯುತ್ತಿರುವ ಮೊದಲ ಲೋಕಸಭೆ ಅಧಿವೇಶನ ಇದಾಗಿದೆ.

18 ನೇ ಲೋಕಸಭೆಯಲ್ಲಿ, ಓಆಂ 293 ಸ್ಥಾನಗಳೊಂದಿಗೆ ಬಹುಮತವನ್ನು ಹೊಂದಿದೆ, ಆದರೆ ಬಿಜೆಪಿ 240 ಸ್ಥಾನಗಳನ್ನು ಹೊಂದಿದೆ. ಇಂಡಿಯಾ ಬ್ಲಾಕ್ 234 ಸ್ಥಾನಗಳನ್ನು ಹೊಂದಿದ್ದು, ಕಾಂಗ್ರೆಸ್ 99 ಸ್ಥಾನಗಳನ್ನು ಹೊಂದಿದೆ.

ಸೋಮವಾರದ ಮೊದಲ ದಿನದ ಅಧಿವೇಶನದಲ್ಲಿಮೋದಿ ಮತ್ತವರ ಸಂಪುಟ ಸದಸ್ಯರು ಸೇರಿದಂತೆ 280 ಸಂಸದರು ಪ್ರಮಾಣ ವಚನ ಸ್ವೀಕರಿಸಲಿದ್ದಾರೆ. ಮಂಗಳವಾರ 264 ಸದಸ್ಯರು ಪ್ರಮಾಣ ವಚನ ಸ್ವೀಕಾರ ಮಾಡಲಿದ್ದಾರೆ.

ವರದಿಗಳ ಪ್ರಕಾರ, ಟಿಡಿಪಿ ಮುಖ್ಯಸ್ಥ ಮತ್ತು ಆಂಧ್ರಪ್ರದೇಶ ಮುಖ್ಯಮಂತ್ರಿ ಎನ್ ಚಂದ್ರಬಾಬು ನಾಯ್ಡು ಅವರು ರಾಜ್ಯಕ್ಕೆ ಸಂಬಂಧಿಸಿದ ಸಮಸ್ಯೆಗಳನ್ನು ಪ್ರಸ್ತಾಪಿಸಲು ತಮ್ಮ ಸಂಸದರಿಗೆ ಸೂಚನೆ ನಿಡಿದ್ದಾರೆ, ಹಾಗೆಯೇ ರಾಜಧಾನಿ ಅಮರಾವತಿ ಮತ್ತು ಪೋಲವರಂ ಯೋಜನೆಗೆ ಹಣದ ಬೇಡಿಕೆಯೂ ಸೇರಿದೆ ಎನ್ನಲಾಗುತ್ತಿದೆ.

ಇಲ್ಲವೇ ಅರ್ಧ ದಿನದ ರಜೆ ಕಡಿತ

ಸಿಬ್ಬಂದಿಗಳು ಒಂದು ವೇಳೆ ಬೆಳಗ್ಗೆ 9.15 ರೊಳಗೆ ಬಾರದಿದ್ದಲ್ಲಿ ಅರ್ಧ ದಿನದ ಕ್ಯಾಶುಯಲ್ ರಜೆಯನ್ನು ಕಡಿತಗೊಳಿಸಲಾಗುವುದು ಎಂದು ಎಚ್ಚರಿಕೆಯನ್ನು ನೀಡಿದೆ. ಕೇಂದ್ರ ಸರ್ಕಾರಿ ಕಚೇರಿಗಳು ಬೆಳಗ್ಗೆ 9 ರಿಂದ ಸಂಜೆ 5.30 ರವರೆಗೆ ಕಡ್ಡಾಯವಾಗಿ ಕಾರ್ಯನಿರ್ವಹಿಸುತ್ತವೆ ಎಂದು ಸುತ್ತೋಲೆಯಲ್ಲಿ ತಿಳಿಸಿದೆ. ಇತ್ತೀಚಿನ ದಿನಗಳಲ್ಲಿ ಕೇಂದ್ರ ಸರ್ಕಾರಿ ಉದ್ಯೋಗಿಗಳು ಕಚೇರಿಗೆ ತಡವಾಗಿ ಬರುವುದು ಮತ್ತು ಕಚೇರಿಯಿಂದ ಬೇಗನೆ ಹೊರಡುವವರ ಬಗ್ಗೆ ಗಂಭೀರವಾಗಿ ಪರಿಗಣಿಸಬೇಕು ಹಾಗೂ ಇದನ್ನು ತಡೆಯಬೇಕು ಎಂದು ಕೇಂದ್ರ ಸರ್ಕಾರ ಹೇಳಿದೆ.

ಕೋವಿಡ್-19ನಿಂದ ಆಧಾರ್-ಸಕ್ರಿಯಗೊಳಿಸಿದ ಬಯೋಮೆಟ್ರಿಕ್ ಹಾಜರಾತಿ ವ್ಯವಸ್ಥೆ ಬಳಕೆಯನ್ನು ಅಮಾನತುಗೊಳಿಸಲಾಗಿತ್ತು. ಆದರೆ ಇದೀಗ ಆ ವ್ಯವಸ್ಥೆಯನ್ನು ಮತ್ತೆ ಜಾರಿ ಮಾಡಿ ಕಡ್ಡಾಯವಾಗಿ ಬಯೋಮೆಟ್ರಿಕ್ ಹಾಜರಾತಿ ಹಾಕಲೇಬೇಕು ಎಂದು ಹೇಳಲಾಗಿದೆ.

ಸಿಬ್ಬಂದಿ ರಜೆ ಬಗ್ಗೆ ಮುಂಚಿತವಾಗಿ ತಿಳಿಸಬೇಕು

ವರದಿಯ ಪ್ರಕಾರ, ಸಿಬ್ಬಂದಿಗಳಿಗೆ ಒಂದು ದಿನ ಕಚೇರಿಗೆ ಹಾಜರಾಗಲು ಸಾಧ್ಯವಾಗದಿದ್ದರೆ ಮುಂಚಿತವಾಗಿ ತಿಳಿಸಲು ನೌಕರರಿಗೆ ಸುತ್ತೋಲೆ ಹೇಳಲಾಗಿದೆ. ಇದಕ್ಕಾಗಿ ಕ್ಯಾಶುಯಲ್ ರಜೆಯನ್ನು ಬಳಸಿಕೊಳ್ಳಬೇಕು ಎಂದು ಹೇಳಿದೆ. ಇನ್ನು ಈ ಬಗ್ಗೆ ಹಿರಿಯ ಅಧಿಕಾರಿಗಳು ತಮ್ಮ ಅಭಿಪ್ರಾಯವನ್ನು ಹಂಚಿಕೊಂಡಿದ್ದಾರೆ. ಸಿಬ್ಬಂದಿಗಳು ಸಂಜೆ 7 ರ ನಂತರ ಹೊರಡುವುದರಿಂದ ಅವರಿಗೆ ನಿಗದಿತ ಕೆಲಸದ ಸಮಯವಿಲ್ಲ. ಹೆಚ್ಚಿದ ಡಿಜಿಟಲೀಕರಣವು ಅನೇಕ ಫೈಲ್‌ಗಳನ್ನು ವಿದ್ಯುನ್ಮಾನವಾಗಿ ಅವರಿಗೆ ಲಭ್ಯವಾಗುವಂತೆ ಮಾಡಿದೆ. ಇದು ಮನೆಯಿಂದಲೂ ಕೆಲಸ ಮಾಡುವ ಅವಕಾಶವನ್ನು ನೀಡುತ್ತದೆ ಎಂದು ಹೇಳಿದ್ದಾರೆ.

ಕೋವಿಡ್ -19 ಲಸದ ಸಂಸ್ಕೃತಿಯಲ್ಲಿ ತುಂಬಾ ಬದಲಾವಣೆಯನ್ನು ತಂದಿದೆ. ಲಾಕ್‌ಡೌನ್ ಸಮಯದಲ್ಲಿ ಮಾಡಿದ ವರ್ಕ್ ಫ್ರಮ್ ಹೋಮ್ ವ್ಯವಸ್ಥೆ, ಈಗಲೂ ರೂಢಿಯಲ್ಲಿದೆ. ಇದು ವಾಸ್ತವವಾಗಿ ತಮ್ಮ ಉತ್ಪಾದಕತೆಯ ಮಟ್ಟವನ್ನು ಹೆಚ್ಚಿಸಿದೆ ಎಂದು ಸಾರ್ವಜನಿಕ ಮತ್ತು ಖಾಸಗಿ ವಲಯಗಳಲ್ಲಿನ ಉದ್ಯೋಗಿಗಳು ವಾದಿಸುತ್ತಾರೆ.

7 ವರ್ಷದಿಂದ ಆಗಿಲ್ಲ ನೇಮಕಾತಿ

ಕೆಎಸ್‌ಆರ್‌ಟಿಸಿಯಲ್ಲಿ ಕಳೆದ ಏಳು ವರ್ಷಗಳಿಂದ ನೇಮಕಾತಿ ಪ್ರಕ್ರಿಯೆ ನಡೆಯದ ಕಾರಣ, ಚಾಲಕರ ಕೊರತೆ ಎದುರಿಸುವಂತಾಗಿದೆ. ಇದೀಗ 2,200 ಚಾಲಕ ಕಂ ನಿರ್ವಾಹಕರ ನೇಮಕಕ್ಕೆ ಪ್ರಕ್ರಿಯೆ ಆರಂಭವಾಗಿ ಅಂತಿಮ ಹಂತದಲ್ಲಿದೆ. ಆದರೆ ನೇಮಕಾತಿ ಪ್ರಕ್ರಿಯೆ ಆರಂಭವಾಗಿ ಎಲ್ಲಾ ತರಬೇತಿ ಮುಗಿದು ಅವರೆಲ್ಲ ಡ್ಯೂಟಿಗೆ ಬರಲು ವರ್ಷವೇ ಬೇಕು.

ಮೊದಲನೇ ಪುಟದಿಂದ...

ರಾಮಲಿಂಗಾರೆಡ್ಡಿ ಹೇಳುವುದೇನು : ಅದಕ್ಕೆ ಹೊಸದಾಗಿ 1,260 ಚಾಲಕರನ್ನು ಹೊರಗುತ್ತಿಗೆ ಆಧಾರದಲ್ಲಿ ನೇಮಿಸಿಕೊಳ್ಳಲು ಕೆಎಸ್‌ಆರ್ ಟಿಸಿ ಮುಂದಾಗಿದೆ. ಈ ಬಗ್ಗೆ ಮಾತನಾಡಿದ ಸಾರಿಗೆ ಸಚಿವ ರಾಮಲಿಂಗಾರೆಡ್ಡಿ, 2016 ರಲ್ಲಿ ರಿಂದ ನೇಮಕಾತಿ ಮಾಡಿಲ್ಲ. ಸದ್ಯ 14 ಸಾವಿರ ನೌಕರರು ನಿವೃತ್ತಿಯಾಗಿದ್ದಾರೆ. ನಮ್ಮ ಸರ್ಕಾರ ಅಧಿಕಾರಕ್ಕೆ ಬಂದ ಮೇಲೆ 9 ಸಾವಿರ ನೌಕರರ ನೇಮಕಾತಿಗೆ ಆದೇಶ ಮಾಡಲಾಗಿದೆ. ಕಲ್ಯಾಣ ಕರ್ನಾಟಕದಲ್ಲಿ 1680, ಕೆಎಸ್‌ಆರ್ ಟಿಸಿಯಲ್ಲಿ 2500 ಡ್ರೈವರ್ ಕಂ ಕಂಡಕ್ಟರ್ ಗಳು, ವಾಯುವ್ಯ ಕರ್ನಾಟಕದಲ್ಲಿ ಒಂದು ಸಾವಿರ ಕಂಡಕ್ಟರ್, ಒಂದು ಸಾವಿರ ಡ್ರೈವರ್ ಗಳು ಹಾಗೂ ಬಿಎಂಟಿಸಿಯಲ್ಲಿ ಎರಡು ಸಾವಿರ ಕಂಡಕ್ಟರ್ ನೇಮಕಾತಿ ಮಾಡಿಕೊಳ್ಳುತ್ತಿದ್ದೇವೆ. ಅವರೆಲ್ಲ ಬಂದ ಮೇಲೆ ಖಾಸಗಿ ಏಜೆನ್ಸಿಯವರು ಇರುವುದಿಲ್ಲ. ಅವರು ಕೂಡ ನಮ್ಮ ನೇಮಕಾತಿ ಪ್ರಕ್ರಿಯಲ್ಲಿ ಭಾಗಿಯಾಗಬಹುದು ಎಂದಿದ್ದಾರೆ.

ಸಾರಿಗೆ ನೌಕರರ ಮುಖಂಡರಿಂದ ಆಕ್ಷೇಪ: ಡ್ರೈವರ್ ಕಂ ಕಂಡಕ್ಟರ್ ಗಳ ನೇಮಕಾತಿಗಾಗಿ ಟೆಂಡರ್ ಪ್ರಕ್ರಿಯೆ ನಡೆಸಿರುವ ನಿಗಮವು, ಹೊರಗುತ್ತಿಗೆ ಆಧಾರದಲ್ಲಿ ಚಾಲಕರನ್ನು ಪೂರೈಸುವ ಸಂಸ್ಥೆಗೆ ಬಿಡ್ ಸಲ್ಲಿಸುವಂತೆ ಸೂಚಿಸಿದೆ. ಸದ್ಯ ನೇಮಕವಾಗಲಿರುವ ಹೊರಗುತ್ತಿಗೆ ಚಾಲಕರು ನಿಗಮದ 11 ಜಿಲ್ಲೆ ಮತ್ತು ವಿಭಾಗಗಳಲ್ಲಿ ಕಾರ್ಯನಿರ್ವಹಿಸಲಿದ್ದಾರೆ. ಹೀಗೆ ನೇಮಕವಾಗಲಿರುವ ಚಾಲಕರಿಗೆ 20,676 ರೂ. ವೇತನ ದೊರೆಯಲಿದೆ.

ಆದರೆ ಈ ಬಗ್ಗೆ ಆಕ್ರೋಶ ವ್ಯಕ್ತಪಡಿಸಿದ ಸಾರಿಗೆ ನೌಕರರ ಮುಖಂಡ ಚಂದ್ರಶೇಖರ್, ನೇಮಕಾತಿ ಪ್ರಕ್ರಿಯೆ ಬೇಗ ಮುಗಿಸಬೇಕು ಮತ್ತು ಖಾಸಗಿ ಏಜೆನ್ಸಿ ಮೂಲಕ ಚಾಲಕರನ್ನು ನೇಮಕ ಮಾಡಿಕೊಂಡರೆ ಅಜಾಗರೂಕತೆಯ ಚಾಲನೆ ಮಾಡುತ್ತಾರೆ. ಸಂಸ್ಥೆಯ ಗೌರವ ಮತ್ತು ಬೆಲೆ ಇರುವುದಿಲ್ಲ. ಹಾಗಾಗಿ ಇದು ಸರಿಯಲ್ಲ ಎಂದಿದ್ದಾರೆ.

ಪ್ರಸ್ತಾವನೆ

ಸಂಡೂರಿನ ರಾಮಗಡ ವ್ಯಾಪ್ತಿಯ 150 ಎಕರೆ ಅರಣ್ಯ ಪ್ರದೇಶದಲ್ಲಿ ಗಣಿ ವಿಸ್ತರಣೆಗೆ ಅನುಮತಿ ನೀಡುವಂತೆ 2023 ರಲ್ಲಿ ವಿಎಸ್ ಎಲ್ ವಿ ಅರಣ್ಯ ಸಂರಕ್ಷಣಾ ಕಾಯ್ದೆ 1980 ರ ಅಡಿ ಪ್ರಸ್ತಾವನೆ ಸಲ್ಲಿಸಿದೆ.

ವಿಎಸ್‌ಎಲ್‌ವಿ ಪ್ರಸ್ತಾವನೆ ಬಳಿಕ 150 ಎಕರೆ ಪ್ರದೇಶವನ್ನು ಅರಣ್ಯ ಇಲಾಖೆ ಸರ್ವೆ ಮಾಡಿದ್ದು, ರಾಜ್ಯ ಸರ್ಕಾರಕ್ಕೆ ವರದಿ ಸಲ್ಲಿಸಲಿದೆ. ಒಂದು ವೇಳೆ ಅನುಮತಿ ದೊರೆತರೆ ರಾಮಗಡ ಅರಣ್ಯದಲ್ಲಿನ 29,000 ಮರಗಳು ನಾಶವಾಗುತ್ತವೆ. 500 ಆಲದ ಮರ, 240 ಅರಳಿ, 220 ಹೊನ್ನೆಮರ, 1000 ಸಾಗವಾನಿ, 3000 ದಿಂಡಾಲು ಮರ,500 ಕ್ಕೂ ಶ್ರೀಗಂಧ ಔಷಧೀಯ ಗುಣವುಳ್ಳ ಸಸ್ಯಗಳ ಮಾರಣ ಹೋಮವಾಗಲಿದೆ.

ಅರಣ್ಯ ನಾಶದಿಂದ ಬಳ್ಳಾರಿ ಜಿಲ್ಲೆ ಮತ್ತಷ್ಟು ಕಲುಷಿತಗೊಳ್ಳಲಿದೆ. ಗಣಿಗಾರಿಕೆಯಿಂದ ಭೂ ಸವಕಳಿ, ವನ್ಯ ಸಂಕುಲಕ್ಕೆ ಹಾನಿ, ನೀರಿನ ಅಭದ್ರತೆ ಉಂಟಾಗುತ್ತದೆ. ಕರಡಿ, ಚಿಂಕೆ, ನವಿಲು, ಚಿರತೆ ವನ್ಯ ಪ್ರಾಣಿಗಳಿಗೆ ಸಂಕಷ್ಟ ಎದುರಾಗಲಿದೆ. ಯಾವುದೇ ಕಾರಣಕ್ಕೂ ಗಣಿಗಾರಿಕೆಗೆ ಅವಕಾಶ ನೀಡಬಾರದು ಅಂತ ಸಂಡೂರಿನ ಜನತೆ ಮತ್ತು ಪರಿಸರವಾದಿಗಳು ಒತ್ತಾಯಿಸಿದ್ದಾರೆ.

ಅನುದಾನವೇ ಬಂದಿಲ್ಲ

ಈ ನಿಟ್ಟಿನಲ್ಲಿ 2016 ರಿಂದ ಇಲ್ಲಿಯವರೆಗೆ ಜಿಲ್ಲೆಯಲ್ಲಿ 1.50 ಕೋಟಿ ಸಿಸಿಗಳನ್ನು ನೆಟ್ಟು ಬೆಳಸಲಾಗಿದೆ. ಈ ಯೋಜನೆಗೆ ಕೃಷ್ಣ ಭಾಗ್ಯ ಜಲ ನಿಗಮ ನಿಯಮಿತ 2016 ರಿಂದ 2021ರ ವರೆಗೆ ತಲಾ 10 ಲಕ್ಷ ಸಸಿಗಳನ್ನು ನೀಡುತ್ತಿತ್ತು. ಬಳಿಕ ವರ್ಷಕ್ಕೆ ತಲಾ 6 ಲಕ್ಷ ಸಸಿಗಳನ್ನು ಬೆಳೆಸಿ ಅರಣ್ಯೀಕರಣಕ್ಕೆ ನೀಡಲಾಗುತ್ತಿತ್ತು. ಆದರೆ ಈ ವರ್ಷ ಅರಣ್ಯ ಇಲಾಖೆ ಹಾಗೂ ಕೆಬಿಜೆಎನ್‌ಎಲ್ ಸಸಿಗಳನ್ನು ತಯಾರು ಮಾಡಿಲ್ಲ.

ಇದಕ್ಕೆ ಕಾರಣ, ಅರಣ್ಯ ಇಲಾಖೆಗೆ ಹಾಗೂ ಜಲ ಸಂಪನ್ಮೂಲ ಇಲಾಖೆಯಿಂದ ಕೆಬಿಜೆಎನ್‌ಎಲ್?ಗೆ ಸರ್ಕಾರದಿಂದ ಅನುದಾನ ಬಂದಿಲ್ಲ. ಹೀಗಾಗಿ ಮುಂಗಾರು ಮಳೆ ಆರಂಭಕ್ಕೂ ಮುನ್ನ ತಯಾರಾಗಬೇಕಿದ್ದ ಸಸಿಗಳನ್ನು ಇನ್ನೂವರೆಗೂ ತಯಾರಾಗಿಲ್ಲ. ಹಣ ಇಲ್ಲದ ಕಾರಣ ಕೆಬಿಜೆಎನ್‌ಎಲ್ ಮತ್ತು ಅರಣ್ಯ ಇಲಾಖೆಗೆ ತಲಾ 6 ಲಕ್ಷ ಸಸಿಗಳನ್ನು ತಯಾರಿಸಲು ಸಾಧ್ಯವಾಗಿಲ್ಲ. ಈ ವಿಚಾರವಾಗಿ ಸಾರ್ವಜನಿಕರು ಆಕ್ರೋಶ ವ್ಯಕ್ತಪಡಿಸಿದ್ದಾರೆ.

2016 ರಿಂದ ಜಿಲ್ಲೆಯಲ್ಲಿ ವ್ಯಾಪಕವಾಗಿ ಅರಣ್ಯ ಬೆಳೆಸಲು ಎಲ್ಲಾ ಸಂಘ ಸಂಸ್ಥೆಗಳು ಮುಂದೆ ಬಂದು ಲಕ್ಷಾಂತರ ಸಸಿಗಳನ್ನು ತಯಾರಿ ಮಾಡಿ ನೀಡಿದ್ದವು. ಎಲ್ಲ ಪಕ್ಷದ ಮುಖಂಡರು ಸಹ ಕೋಟಿ ವೃಕ್ಷ ಅಭಿಯಾನದಲ್ಲಿ ಭಾಗಿಯಾಗಿ ಸಸಿಗಳನ್ನು ನೆಟ್ಟು ಅರಣ್ಯ ಪ್ರದೇಶ ಹೆಚ್ಚಳ ಮಾಡುವುದರಲ್ಲಿ ಕೈಜೋಡಿಸಿದ್ದರು.

ಈ ಕಾರಣದಿಂದ ಜಿಲ್ಲೆಯಲ್ಲಿ ಶೇ1.17 ರಷ್ಟು ಪ್ರದೇಶದಲ್ಲಿದ್ದ ಅರಣ್ಯ ಪ್ರಮಾಣ ಶೇ 2 ರಷ್ಟಕ್ಕೇರಿದೆ. ಶೇ 2 ರಷ್ಟು ಅರಣ್ಯ ಪ್ರದೇಶವಾಗಿದ್ದು ಸಣ್ಣ ಸಾಧನೆಯೇನಲ್ಲ. ಈ ನಿಟ್ಟಿನಲ್ಲಿ ತಪ್ಪದೇ ವರ್ಷ ವರ್ಷವೂ ಸಸಿಗಳನ್ನು ನೆಟ್ಟು ಬೆಳೆಸಿ ಪೋಷಿಸಿ ಅರಣ್ಯ ಪ್ರದೇಶ ಹೆಚ್ಚಳಕ್ಕೆ ಎಲ್ಲರೂ ಶ್ರಮ ಹಾಕಿದ್ದರು.

ಆದರೆ ಈಗ ಸರ್ಕಾರ ಅನುದಾನವನ್ನೇ ನೀಡಿಲ್ಲದ ಕಾರಣ ಸಸಿಗಳ ತಯಾರಿಕೆ ಆಗಿಲ್ಲ. ಸರ್ಕಾರ ಗ್ಯಾರಂಟಿ ಯೋಜನೆಗಳಿಗೆ ಮಾತ್ರ ಹಣ ಹೊಂದಿಸುವಲ್ಲಿ ನಿರತವಾಗಿದೆ. ಇತರೆ ಅಭಿವೃದ್ಧಿ ಕೆಲಸ ಕಾಮಗಾರಿ ಕಾಂಗ್ರೆಸ್ ಸರ್ಕಾರಕ್ಕೆ ಬೇಕಿಲ್ಲ. ಗ್ಯಾರಂಟಿಗಾಗಿ ಮಾತ್ರ ಹಣ ನೀಡಲಾಗುತ್ತಿದೆ ಎಂದು ವಿಜಯಪುರ ನಗರ ಬಿಜೆಪಿ ಶಾಸಕ ಬಸನಗೌಡ ಪಾಟೀಲ್ ಯತ್ನಾಳ ಜಲ ಸಂಪನ್ಮೂಲ ಸಚಿವ ಡಿಕೆ ಶಿವಕುಮಾರ ವಿರುದ್ಧ ಹರಿಹಾಯ್ದರು.

ಆಲಮಟ್ಟಿಯಲ್ಲಿ ಕಳೆದ ವರ್ಷ ಕೆಬಿಜೆಎನ್‌ಎಲ್ ಮೂಲಕ ಬೆಳಸಿದ್ದ 6 ಲಕ್ಷ ಸಸಿಗಳಲ್ಲಿ ಕೇವಲ 1.80 ಸಸಿಗಳು ಮಾತ್ರ ಮಾರಾಟವಾಗಿದ್ದವು. ಕಾರಣ ಕಳೆದ ವರ್ಷದಿಂದ ಸಸಿಗಳ ಮಾರಾಟದ ಬೆಲೆಯನ್ನು ಹೆಚ್ಚಳ ಮಾಡಲಾಗಿತ್ತು. ಕಳೆದ ಬಾರಿ ಉಳಿದಿರುವ ಸಸಿಗಳನ್ನು ಮಾತ್ರ ಈ ವರ್ಷ ನೀಡಲಾಗುತ್ತಿದೆ. ಆದರೆ ಪ್ರತಿ ವರ್ಷದಂತೆ 6 ಲಕ್ಷ ಸಸಿಗಳನ್ನು ಬೆಳೆಸಿಲ್ಲ. ಕಾರಣ ಅನುದಾನದ ಕೊರತೆ.

ಈಗಾಲಾದರೂ ಸರ್ಕಾರ ಅನುದಾನ ನೀಡಿದರೆ ಸಸಿಗಳನ್ನು ಬೆಳೆಸುವ ಕಾರ್ಯ ಆರಂಭವಾಗುತ್ತದೆ. ಈ ನಿಟ್ಟಿನಲ್ಲಿ ಸಿಎಂ ಸಿದ್ದರಾಮಯ್ಯ, ಜಲ ಸಂಪನ್ಮೂಲ ಸಚಿವ ಡಿಕೆ ಶಿವಕುಮಾರ, ಅರಣ್ಯ ಸಚಿವ ಈಶ್ವರ ಖಂಡ್ರೆ, ಗಮನ ಹರಿಸಬೇಕಿದೆ.

ಬೆಂಗಳೂರೇ ಫಸ್ಟ್

ಆನ್‌ಲೈನ್ ಉದ್ಯೋಗ ವಂಚನೆಗಳು ಸಾಂಪ್ರದಾಯಿಕ ಉದ್ಯೋಗ ವಂಚನೆ ಕೃತ್ಯಗಳ ವಿಸ್ತೃತ ರೂಪವಾಗಿದ್ದು, ಸಾರ್ವಜನಿಕ ಸ್ಥಳಗಳಲ್ಲಿ ಜಾಹೀರಾತುಗಳನ್ನು ಅಂಟಿಸುವ ಮೂಲಕ ಹಣವನ್ನು ಕಸಿದುಕೊಳ್ಳಲಾಗತ್ತಿದೆ ಎಂದು ಸಿಐಡಿ ಪೊಲೀಸ್ ಮಹಾನಿರ್ದೇಶಕ ಎಂಎ ಸಲೀಂ ತಿಳಿಸಿದ್ದಾರೆ.

ಉದ್ಯೋಗಗಳನ್ನು ಹುಡುಕುತ್ತಿರುವ ನಿರುದ್ಯೋಗಿಗಳು ಮತ್ತು ಹೊಸ ಪದವೀಧರರನ್ನೇ ವಂಚಕರು ಗುರಿಯಾಗಿಸುತ್ತಾರೆ ಎಂದು ಅವರು ಹೇಳಿದ್ದಾರೆ.

ಪ್ರತಿದಿನ 10 ರಿಂದ 20 ಆನ್‌ಲೈನ್ ವಂಚನೆ ಪ್ರಕರಣಗಳು ವರದಿಯಾಗುತ್ತಿದ್ದು, ಇದರಲ್ಲಿ 5-7 ಉದ್ಯೋಗ ವಂಚನೆಗಳಾಗಿವೆ ಎಂದು ವೈಟ್‌ಫೀಲ್ಡ್‌ನ ಟೆಕ್ ಹಬ್‌ನ ಉಸ್ತುವಾರಿ ವಹಿಸಿರುವ ಉಪ ಪೊಲೀಸ್ ಆಯುಕ್ತ ಶಿವಕುಮಾರ ಗುಣಾರೆ ಮಾಹಿತಿ ನೀಡಿದ್ದಾರೆ. ಕಡಿಮೆ-ವೇತನ ಪಡೆಯುವವರು, ಮನೆಯಿಂದ ಕೆಲಸ ಮಾಡುವ ಟೆಕ್ಕಿಗಳು ಅಥವಾ ಉದ್ಯೋಗದಿಂದ ವಜಾಗೊಂಡವರು ಸಹ ಆನ್‌ಲೈನ್ ಜಾಬ್ ವಂಚನೆಗಳಿಗೆ ಬಲಿಯಾಗುತ್ತಾರೆ. ಮಧ್ಯಮ ಮತ್ತು ಕೆಳ ಮಧ್ಯಮ ವರ್ಗದ ಹಿನ್ನೆಲೆಯ ಟೆಕ್ಕಿಗಳು ಹೆಚ್ಚು ಗಳಿಸಬೇಕೆಂಬ ಹಂಬಲದಲ್ಲಿ ವಂಚನೆಗೆ ಒಳಗಾಗುತ್ತಿರುತ್ತಾರೆ ಎಂದು ಅವರು ತಿಳಿಸಿದ್ದಾರೆ.

ವಂಚಕರು ವೈಯಕ್ತಿಕ ಮಾಹಿತಿ ಕಲೆ ಹಾಕುವುದು ಹೇಗೆ: ಬ್ಯಾಂಕ್ ಗಳು, ಅಂಚೆ ಕಚೇರಿಗಳು ಇತ್ಯಾದಿಗಳಿಂದ ವೈಯಕ್ತಿಕ ಮಾಹಿತಿ ಸಂಗ್ರಹಿಸುವ ಮೂಲಕ ಸಂಭಾವ್ಯ ಸಂತ್ರಸ್ತರನ್ನು ಗುರುತಿಸಲು ವಂಚಕರು ಕೆಲವು ಜನರನ್ನು ನೇಮಿಸಿಕೊಳ್ಳುತ್ತಾರೆ ಎಂಬುದು ಬೆಂಗಳೂರು ಪೊಲೀಸರ ತನಿಖೆಯಿಂದ ತಿಳಿದುಬಂದಿದೆ.

ಅನೇಕ ಸಂದರ್ಭಗಳಲ್ಲಿ, ವಂಚಕರು ನೇಮಕ ಮಾಡಿದ ವ್ಯಕ್ತಿಗಳು ಬ್ಯಾಂಕ್‌ಗಳಿಂದ ಸಾಧ್ಯವಾದಷ್ಟು ಮಾಹಿತಿಯನ್ನು ಕಲೆಹಾಕಲು ಮತ್ತು ಕಾಲ್ ಸೆಂಟರ್‌ಗಳಿಗೆ ರವಾನಿಸಲು ತಿಂಗಳುಗಟ್ಟಲೆ ಕೆಲಸ ಮಾಡುತ್ತಾರೆ. ಇಂಥ ತಂಡದ ಕೆಲವು ಸದಸ್ಯರು ಕ್ಯಾಬಿಗಳಾಗಿ ಕೆಲಸ ಮಾಡುತ್ತಾರೆ ಮತ್ತು ತಮ್ಮ ಪ್ರಯಾಣಿಕರ ಫೋನ್ ಸಂಖ್ಯೆಗಳನ್ನು ವಂಚಕರಿಗೆ ಒದಗಿಸುತ್ತಾರೆ ಎಂಬುದು ತಿಳಿದುಬಂದಿದೆ.

ಐಎಂಎ

ನ್ಯಾಷನಲ್ ಟೆಸ್ಟಿಂಗ್ ಏಜೆನ್ಸಿಯ ಡೈರೆಕ್ಟರ್ ಜನರಲ್ ಅಂದರೆ ಎನ್‌ಟಿಎ ಅವರನ್ನು ಹುದ್ದೆಯಿಂದ ತೆಗೆದುಹಾಕುವ ನಿರ್ಧಾರವನ್ನು ಐಎಂಎ ಸ್ವಾಗತಿಸಿದೆ. ಸ್ಪರ್ಧಾತ್ಮಕ ಪರೀಕ್ಷೆಗಳಲ್ಲಿನ ಅಕ್ರಮಗಳನ್ನು ತೆಗೆದುಹಾಕಲು ಕಠಿಣ ಕಾನೂನುಗಳನ್ನು ಜಾರಿಗೊಳಿಸುವ ಸರ್ಕಾರದ ನಿರ್ಧಾರವನ್ನು ನಾವು ಪ್ರಶಂಸಿಸುತ್ತೇವೆ ಎಂದು ಐಎಂಎ ಹೇಳಿಕೆ ತಿಳಿಸಿದೆ.

ವಿದ್ಯಾರ್ಥಿಗಳೇ ಭಾರತದ ಭವಿಷ್ಯ. ಸರ್ಕಾರ ನೀಡಿದ ಭರವಸೆಯಂತೆ ಬಲಿಷ್ಠ ವ್ಯವಸ್ಥೆಯನ್ನು ನಿರೀಕ್ಷಿಸುತ್ತೇವೆ. ಪರೀಕ್ಷೆಗಳಲ್ಲಿ ಅವ್ಯವಹಾರಗಳನ್ನು ತಡೆಗಟ್ಟಲು ಕಾನೂನು ಜಾರಿಗೆ ತರುವುದರೊಂದಿಗೆ ಪರೀಕ್ಷಾ ಅಧಿಕಾರಿಗಳು, ಸೇವಾ ಪೂರೈಕೆದಾರರು ಅಥವಾ ಇತರ ಸಂಸ್ಥೆಗಳನ್ನು ಒಳಗೊಂಡ ಸಂಘಟಿತ ಅಪರಾಧ ಪ್ರಕರಣಗಳಲ್ಲಿ, ಅಪರಾಧಿಗಳಿಗೆ 10 ವರ್ಷಗಳವರೆಗೆ ಜೈಲು ಶಿಕ್ಷೆ ಮತ್ತು ಕನಿಷ್ಠ 1 ಕೋಟಿ ರೂ. ದಂಡ ವಿಧಿಸಲಾಗುತ್ತದೆ.

ನೀಟ್ -ಯುಜಿ ಪರೀಕ್ಷೆಯಲ್ಲಿನ ಅಕ್ರಮಗಳ ತನಿಖೆಯನ್ನು ಸಿಬಿಐ ವಹಿಸಿಕೊಂಡಿದೆ. ಈ ಪ್ರಕರಣದ ಮೊದಲ ಎಫ್‌ಐಆರ್ ಕೂಡ ಸಿಬಿಐ ಭಾನುವಾರ ದಾಖಲಿಸಿದೆ. ಆಪಾದಿತ ಅಕ್ರಮಗಳ ತನಿಖೆಯನ್ನು ಕೇಂದ್ರ ಏಜೆನ್ಸಿಗೆ ಹಸ್ತಾಂತರಿಸುವುದಾಗಿ ಶಿಕ್ಷಣ ಸಚಿವಾಲಯ ಘೋಷಿಸಿದ ಒಂದು ದಿನದ ನಂತರ ಸಿಬಿಐನ ಈ ಕ್ರಮವನ್ನು ತೆಗೆದುಕೊಳ್ಳಲಾಗಿದೆ.

ನೀಟ್ -ಯುಜಿ ಪರೀಕ್ಷೆಯಲ್ಲಿನ ಅಕ್ರಮಗಳು ಮತ್ತು ಆರೋಪಗಳ ಗಂಭೀರತೆಯನ್ನು ಗಮನದಲ್ಲಿಟ್ಟುಕೊಂಡು, ಎನ್ ಟಿಎ ಮುನ್ನೆಚ್ಚರಿಕೆ ಕ್ರಮವಾಗಿ ಜೂನ್ 23 ರ ಶನಿವಾರ ನಡೆಯಲಿರುವ ನೀಟ್ -ಪಿಜಿ ಪರೀಕ್ಷೆಯನ್ನು ಮುಂದೂಡಿದೆ. ನೀಟ್-ಯುಜಿಯಲ್ಲಿ ಗ್ರೇಸ್ ಅಂಕ ಪಡೆದ ವಿದ್ಯಾರ್ಥಿಗಳಿಗೆ ಭಾನುವಾರ ಮರು ಪರೀಕ್ಷೆ ನಡೆಸಲಾಯಿತು. ಈ ಪರೀಕ್ಷೆಯಲ್ಲಿ ಒಟ್ಟು 1563 ವಿದ್ಯಾರ್ಥಿಗಳು ಹಾಜರಾಗಬೇಕಿತ್ತು, ಆದರೆ 813 ಅಭ್ಯರ್ಥಿಗಳು ಮಾತ್ರ ಹಾಜರಾಗಿದ್ದರು.

ಬೆದರಿಕೆ

ಜೊತೆಗೆ, ಟರ್ಮಿನಲ್ 1 ರ ಒಳಗೆ ವಿವಿಧ ಸ್ಥಳಗಳಲ್ಲಿ ಸ್ಫೋಟಕ ವಸ್ತುಗಳನ್ನು ಇರಿಸಲಾಗಿದೆ'' ಅಂತ ಸಂದೇಶ ಬಂದಿತ್ತು.

ಮಂಗಳೂರು ವಿಮಾನ ನಿಲ್ದಾಣಕ್ಕೂ ಅದೇ ದಿನ (ಏಪ್ರಿಲ್ 29) ಬಾಂಬ್ ಬೆದರಿಕೆ ಮೇಲ್ ಬಂದಿತ್ತು. ಅಲ್ಲದೆ ದೇಶದ ಇತರ ಕೆಲವು ಖಾಸಗಿ ವಿಮಾನ ನಿಲ್ದಾಣಗಳಿಗೂ ಇ-ಮೇಲ್ ಮೂಲಕ ಬಾಂಬ್ ಬೆದರಿಕೆ ಬಂದಿತ್ತು. ದೆಹಲಿ ಮತ್ತು ಎನ್ ಸಿಆರ್‌ನ ಶಾಲೆಗಳಿಗೆ ಮೇ 1 ರಂದು ಇದೇ ರೀತಿಯ ಬೆದರಿಕೆಗಳು ಬಂದಿದ್ದರೇ, ಅಹಮದಾಬಾದ್‌ನ ಶಾಲೆಗಳಿಗೆ ಸೋಮವಾರ (ಮೇ 6) ಬೆದರಿಕೆ ಸಂದೇಶ ಬಂದಿತ್ತು.

ಬೆಂಗಳೂರಿನ ರಾಮೇಶ್ವರಂ ಕೆಫೆಯಲ್ಲಿ ಬಾಂಬ್ ಸ್ಫೋಟ ಸಂಭವಿಸಿದ ಬಳಿಕ ಬೆಂಗಳೂರಿನಲ್ಲಿ ಕಟ್ಟೆಚ್ಚರ ವಹಿಸಲಾಗಿದೆ. ಆದಾದ ಬಳಿಕವೂ ಕೆಲವು ಬಾರಿ ಹುಸಿ ಬಾಂಬ್ ದಾಳಿ ಕರೆ ಬಂದಿರುವುದು ಆತಂಕಕ್ಕೆ ಕಾರಣವಾಗಿದೆ.

ಹರದನಹಳ್ಳಿ ರಸ್ತೆ ಅಭಿವೃದ್ಧಿಗೆ ₹1.20ಕೋಟಿ : ರವಿಶಂಕರ್

ಹೊಸೂರು : ಹರದನಹಳ್ಳಿ ಗ್ರಾಮದ ವಿವಿಧ ರಸ್ತೆ ಹಾಗೂ ಚರಂಡಿ ಅಭಿವೃದ್ಧಿಗಾಗಿ ಒಂದು ಕೋಟಿ ಇಪ್ಪತ್ತು ಲಕ್ಷ ರೂಗಳನ್ನು ಮಂಜೂರು ಮಾಡಿಸಿದ್ದು ಶೀಘ್ರದಲ್ಲೇ ಕಾಮಗಾರಿಗೆ ಚಾಲನೆ ನೀಡಲಾಗುವುದು ಎಂದು ಶಾಸಕ ಡಿ.ರವಿಶಂಕರ್ ಹೇಳಿದರು.

ಸಾಲಿಗ್ರಾಮ ತಾಲೂಕಿನ ಹರದನಹಳ್ಳಿ ಗ್ರಾಮದ ಹಾಲು ಉತ್ಪಾದಕರ ಸಹಕಾರ ಸಂಘದ ಬಿಎಂಸಿ ಕೇಂದ್ರದ ನೂತನ ಕಟ್ಟಡವನ್ನು ಉದ್ಘಾಟಿಸಿ ಮಾತನಾಡಿದರು.

ಚುನಾವಣೆಗಳ ಸಮಯದಲ್ಲಿ ಮಾತ್ರ ಪಕ್ಷ ರಾಜಕಾರಣವಿರುತ್ತದೆ ನಂತರದ ದಿನಗಳಲ್ಲಿ ಎಲ್ಲವನ್ನು ಬದಿಗೊತ್ತಿ ಕ್ಷೇತ್ರದ ಅಭಿವೃದ್ಧಿಗೆ ನಾವು ಆದ್ಯತೆಯನ್ನು ನೀಡುತ್ತೇವೆ. ಆ ನಿಟ್ಟಿನಲ್ಲಿ ಸಾಲಿಗ್ರಾಮ ಮತ್ತು ಕೆ.ಆರ್.ನಗರ ಅವಳಿ ತಾಲೂಕುಗಳಲ್ಲಿ ಯಾವುದೇ ಪಕ್ಷ ಅಥವಾ ಜಾತಿ ರಾಜಕಾರಣ ಮಾಡದೆ ಕ್ಷೇತ್ರದ ಸಮಗ್ರ ಅಭಿವೃದ್ಧಿಗಾಗಿ ಶ್ರಮಿಸಲಾಗುವುದು ಎಂದರು.

ಕೃಷ್ಣರಾಜನಗರ ವಿಧಾನಸಭಾ ಕ್ಷೇತ್ರ ವ್ಯಾಪ್ತಿಯಲ್ಲಿನ ಗ್ರಾಮಗಳಿಗೆ ಅಧಿಕಾರಿಗಳ ತಂಡದೊಂದಿಗೆ ಭೇಟಿ ನೀಡಿ ಗ್ರಾಮಗಳ ಸಮಸ್ಯೆಗಳೊಂದಿಗೆ ಜನಸಾಮಾನ್ಯರ ಸಮಸ್ಯೆಗಳನ್ನು ಪರಿಹರಿಸುವ ಕೆಲಸವನ್ನು ಮಾಡಲಾಗುವುದು ಎಂದರು.

ರಾಜ್ಯ ಸರ್ಕಾರವು ಜಾರಿಗೆ ತಂದಿರುವ ಗ್ಯಾರಂಟಿ ಯೋಜನೆಗಳನ್ನು ನಿಲ್ಲಿಸುವುದಿಲ್ಲ. ಅವುಗಳನ್ನು ಅನುಷ್ಠಾನ ಮಾಡುತ್ತಿರುವುದೇ ಜನಸಾಮಾನ್ಯರ ಅಭಿವೃದ್ಧಿಗಾಗಿಯೇ ಹೊರತು ಯಾವುದೇ ರಾಜಕೀಯ ಉದ್ದೇಶಕ್ಕಾಗಿಯಲ್ಲ ಎಂದು ಸ್ಪಷ್ಟಪಡಿಸಿದರು.

ರಾಜ್ಯದಲ್ಲಿಯೇ ಹಾಲು ಉತ್ಪಾದಕರಿಗೆ ಅತಿ ಹೆಚ್ಚಿನ ಹಣವನ್ನು ನೀಡುತ್ತಿರುವುದು ನಮ್ಮ ಮೈಸೂರು ಜಿಲ್ಲಾ ಹಾಲು ಒಕ್ಕೂಟವಾಗಿದೆ. ಗ್ರಾಮೀಣ ಪ್ರದೇಶಗಳಲ್ಲಿ ಹೈನುಗಾರಿಕಾ ಚಟುವಟಿಕೆಗಳಿಗೆ ಹೆಚ್ಚಿನ ಜನರು ತೊಡಗಿಸಿಕೊಂಡು ಕಾರ್ಯನಿರ್ವಹಿಸುತ್ತಿರುವುದರಿಂದ ಆ ಕುಟುಂಬಗಳ ಆರ್ಥಿಕ ಮಟ್ಟವು ಹೆಚ್ಚಲು ಪ್ರಮುಖ ಕಾರಣವಾಗಿದೆ. ರೈತರು ಸರ್ಕಾರದ ವಿವಿಧ ಯೋಜನೆಗಳ ಅಡಿಯಲ್ಲಿ ದೊರಕುವ ಸೌಲಭ್ಯಗಳನ್ನು ಸದುಪಯೋಗ ಪಡಿಸಿಕೊಳ್ಳುವ ಮೂಲಕ ಅಭಿವೃದ್ಧಿಯ ಪಥದತ್ತ ಸಾಗಬೇಕು ಎಂದು ಕರೆ ನೀಡಿದರು.

ಕಾರ್ಯಕ್ರಮದಲ್ಲಿ ತಾ.ಪಂ. ಮಾಜಿ ಅಧ್ಯಕ್ಷ ಎಚ್.ಟಿ.ಮಂಜಪ್ಪ, ಮೈಮುಲ್ ನಿರ್ದೇಶಕ ಎ.ಟಿ.ಸೋಮಶೇಖರ್, ಎಪಿಎಂಸಿ ಮಾಜಿ ಅಧ್ಯಕ್ಷ ನಟರಾಜ್, ಮೈಮುಲ್ ವ್ಯವಸ್ಥಾಪಕ ನಿರ್ದೇಶಕ ವಿಜಯ್ ಕುಮಾರ್, ವ್ಯವಸ್ಥಾಪಕ ಕರಿಬಸವರಾಜು, ಉಪ ವ್ಯವಸ್ಥಾಪಕ ಸಂತೋಷ್, ಸಹಾಯಕ ವ್ಯವಸ್ಥಾಪಕ ಪ್ರವೀಣ್ ಪತ್ತಾರ್, ಮಾರ್ಗ ವಿಸ್ತರಣಾಧಿಕಾರಿ ನೇಮಿನಾಥ ಮಾಕಾಣಿ, ಗ್ರಾ.ಪಂ.ಮಾಜಿ ಅಧ್ಯಕ್ಷ ಎಚ್.ಟಿ.ಮಂಜು, ಹಾಲಿನ ಡೇರಿಯ ಅಧ್ಯಕ್ಷ ತಮ್ಮಯ್ಯ, ಉಪಾಧ್ಯಕ್ಷ ಕೃಷ್ಣೆಗೌಡ, ನಿರ್ದೇಶಕರುಗಳಾದ ರವಿ, ಮಂಜು, ಮಹೇಶ್, ನೀಲಮ್ಮ, ರಂಗಮ್ಮ, ಗೋಪಾಲಶೆಟ್ಟಿ, ಹೆಚ್.ಜೆ.ರವಿ, ಮೂರ್ತಿ, ರಾಮಶೆಟ್ಟಿ, ಆನಂದನಾಯಕ, ಕಾರ್ಯದರ್ಶಿ ಗಣೇಶ್, ಪಿಡಿಒ ಮೋಹನ್, ಬ್ಲಾಕ್ ಕಾಂಗ್ರೆಸ್ ಅಧ್ಯಕ್ಷ ಪ್ರಭಾಕರ್, ತಾಲೂಕು ಹಾಲು ಉತ್ಪಾದಕರ ಸಹಕಾರ ಸಂಘಗಳ ನೌಕರರ ಸಂಘದ ಅಧ್ಯಕ್ಷ ಜಿ.ಕೆ.ಮಹದೇವ್, ಉಪಾಧ್ಯಕ್ಷ ದಿನೇಶ್, ಮುಖಂಡರಾದ ಪ್ರಕಾಶ್, ಟಿ.ರವಿ, ಸಂದೀಪ್, ಗೋವಿಂದರಾಜು, ರಘು, ತಿಮ್ಮೇಗೌಡ, ತಮ್ಮಯ್ಯ, ಸಿಬ್ಬಂದಿಗಳಾದ ಸುಮನ್ ಕುಮಾರ್, ಚಂದ್ರುಮೂರ್ತಿ ಸೇರಿದಂತೆ ಹಲವು ಮುಖಂಡರು ಉಪಸ್ಥಿತರಿದ್ದರು.

> “ ರಾಜ್ಯದಲ್ಲಿಯೇ ಹಾಲು ಉತ್ಪಾದಕರಿಗೆ ಅತಿ ಹೆಚ್ಚಿನ ಹಣವನ್ನು ನೀಡುತ್ತಿರುವುದು ನಮ್ಮ ಮೈಸೂರು ಜಿಲ್ಲಾ ಹಾಲು ಒಕ್ಕೂಟವಾಗಿದೆ. ಗ್ರಾಮೀಣ ಪ್ರದೇಶಗಳಲ್ಲಿ ಹೈನುಗಾರಿಕಾ ಚಟುವಟಿಕೆಗಳಿಗೆ ಹೆಚ್ಚಿನ ಜನರು ತೊಡಗಿಸಿಕೊಂಡು ಕಾರ್ಯನಿರ್ವಹಿಸುತ್ತಿರುವುದರಿಂದ ಆ ಕುಟುಂಬಗಳ ಆರ್ಥಿಕ ಮಟ್ಟವು ಹೆಚ್ಚಲು ಪ್ರಮುಖ ಕಾರಣವಾಗಿದೆ.
>
> । ರವಿಶಂಕರ್ ಶಾಸಕರು

ಯೋಗದಿಂದ ಮನಃಶಾಂತಿ

ಸುತ್ತೂರು: ಇಡೀ ವಿಶ್ವಕ್ಕೆ ಯೋಗವನ್ನು ಕೊಡುಗೆಯಾಗಿ ನೀಡಿದ ಕೀರ್ತಿ ಭಾರತಕ್ಕೆ ಸಲ್ಲುತ್ತದೆ. ಇಡೀ ವಿಶ್ವವೇ ಸ್ವಯಂಪ್ರೇರಿತರಾಗಿ ಈ ವರ್ಷ ಯೋಗವು ನನಗಾಗಿ, ಸಮಾಜಕ್ಕಾಗಿ ಎಂಬ ವಿಷಯದೊಂದಿಗೆ ಯೋಗ ದಿನಾಚರಣೆಯನ್ನು ಆಚರಿಸುತ್ತಿದೆ. ಯೋಗದಿಂದ ವಿಶ್ವ ಶಾಂತಿ ಸಾಧ್ಯ ಎಂದು ಜೆಎಸ್‌ಎಸ್ ಮಹಾವಿದ್ಯಾಪೀಠದ ಕಾರ್ಯನಿರ್ವಾಹಕ ಕಾರ್ಯದರ್ಶಿ ಡಾ. ಸಿ.ಜಿ. ಬೆಟ್ ಸೂರಮಠ್ ಹೇಳಿದರು.

ಜೆಎಸ್‌ಎಸ್ ಉನ್ನತ ಶಿಕ್ಷಣ ಮತ್ತು ಸಂಶೋಧನಾ ಅಕಾಡೆಮಿ ಹಾಗೂ ಸುತ್ತೂರು ಜೆಎಸ್‌ಎಸ್ ವಸತಿ ಶಾಲೆ ಸಹಯೋಗದೊಂದಿಗೆ 10ನೇ ಅಂತರಾಷ್ಟ್ರೀಯ ಯೋಗ ದಿನಾಚರಣೆಯ ಅತಿಥಿಗಳಾಗಿ ಆಗಮಿಸಿ ಮಾತನಾಡುತ್ತಾ, ಇತ್ತೀಚಿನ ದಿನಗಳಲ್ಲಿ ಸಮಾಜದಲ್ಲಿ ಭ್ರಷ್ಟಾಚಾರ, ಅತ್ಯಾಚಾರ, ಕೊಲೆ, ಸುಲಿಗೆ ನಡೆಯುತ್ತಿರುವುದು ವಿಷಾದದ ವಿಷಯವಾಗಿದೆ. ವಿಶ್ವಶಾಂತಿ ಬೇಕಾದರೆ ಮನಃಶಾಂತಿ ಮೊದಲು ಆಗಬೇಕು. ಯೋಗವು ಅಂತರಾಷ್ಟ್ರೀಯ ಸಂಬಂಧ, ಸಾಮರಸ್ಯ, ಶಾಂತಿ, ನೆಲೆಸುವಂತೆ ಮಾಡುತ್ತದೆ. ಧೈರ್ಯ, ಜ್ಞಾಪಕಶಕ್ತಿ, ರೋಗ ನಿರೋಧಕ ಶಕ್ತಿಯನ್ನು ಬೆಳೆಸುತ್ತದೆ. ದೈಹಿಕ ಮತ್ತು ಮಾನಸಿಕ ಆರೋಗ್ಯಕ್ಕಾಗಿ ಪ್ರತಿನಿತ್ಯವು ಯೋಗವನ್ನು ಮಾಡುವುದು ಒಳಿತು ಎಂದು ನುಡಿದರು.

ಜೆಎಸ್‌ಎಸ್ ಸಂಸ್ಥೆಯ ಸಂಯೋಜನಾಧಿಕಾರಿಗಳಾದ ಜಿ. ಎಲ್. ತ್ರಿಪುರಾಂತಕರವರು ಮಾತನಾಡುತ್ತಾ, ಇತ್ತೀಚೆಗೆ ನಮ್ಮ ದೇಶದಲ್ಲಿ ವಿದೇಶಿ ವ್ಯಾಮೋಹ ಹೆಚ್ಚಾಗುತ್ತಿದ್ದು, ದೇಹದ ಫಿಟ್ನೆಸ್‌ಗಾಗಿ ಯುವಜನತೆ ಜಿಮ್‌ಗಳಿಗೆ ತೆರಳುತ್ತಿದ್ದಾರೆ. ಆದರೆ ಪ್ರಾಚೀನ ಯೋಗದ ಬಗ್ಗೆ ನಮ್ಮಲ್ಲಿ ಉದಾಸೀನತೆಯಿದೆ. ಯೋಗವು ದೇಹ ಮತ್ತು ಮನಸ್ಸನ್ನು ಹತೋಟಿಯಲ್ಲಿಟ್ಟು, ದಿನಪೂರ್ತಿ ಉತ್ಸಾಹ ಮತ್ತು ಲವಲವಿಕೆಯಿಂದ ಕೂಡಿರುವಂತೆ ಮಾಡುತ್ತದೆ. ಯೋಗಕ್ಕೆ ಅನೇಕ ರೋಗಗಳನ್ನು ತಡೆಗಟ್ಟುವ ಶಕ್ತಿಯಿದೆ, ಆರೋಗ್ಯವೃದ್ಧಿಸಿಕೊಂಡು ನಿಮ್ಮ ಆಯಸ್ಸನ್ನು ವೃದ್ಧಿಮಾಡಿಕೊಳ್ಳಿ ಎಂದು ವಿದ್ಯಾರ್ಥಿಗಳಿಗೆ ಕಿವಿಮಾತು ಹೇಳಿದರು. ಜೆಎಸ್‌ಎಸ್ ಉನ್ನತ ಶಿಕ್ಷಣ ಮತ್ತು ಸಂಶೋಧನಾ ಅಕಾಡೆಮಿ ವಿಭಾಗದ ರಿಜಿಸ್ಟ್ರಾರ್ ಆದ ಡಾ. ಬಿ. ಮಂಜುನಾಥ, ಅಕಾಡೆಮಿಕ್ಸ್‌ನ ಡೀನ್ ಆದ ಡಾ. ವಿಶಾಲ್ ಕುಮಾರ್ ಗುಪ್ತಾ ಹಾಗೂ ಮೈಸೂರು ಜೆಎಸ್‌ಎಸ್ ಮೆಡಿಕಲ್ ಕಾಲೇಜಿನ ಆಡಳಿತಾಧಿಕಾರಿಗಳಾದ ಶ್ರೀ ಎಸ್.ಆರ್. ಸತೀಶ್ ಚಂದ್ರ, ಯೋಗ ವಿಭಾಗದ ಸಂಯೋಜನಾಧಿಕಾರಿಗಳಾದ ಡಾ. ಎಂ.ಯು. ಸುಜನ್, ಸುತ್ತೂರಿನ ಜೆಎಸ್‌ಎಸ್ ಸಂಸ್ಥೆಗಳ ಮುಖ್ಯಸ್ಥರುಗಳು, ಸಿಬ್ಬಂದಿ ವರ್ಗ ಪಾಲ್ಗೊಂಡಿದ್ದರು.

ವಸತಿ ಶಾಲೆಗಳಲ್ಲಿ ಸೌಕರ್ಯ ಪರಿಶೀಲಿಸಿ

ಜಿಲ್ಲಾ ಉಸ್ತುವಾರಿ ಕಾರ್ಯದರ್ಶಿ ಎನ್. ಮಂಜುನಾಥ ಪ್ರಸಾದ್ ಸೂಚನೆ

ಚಾಮರಾಜನಗರ: ಜಿಲ್ಲೆಯ ವಿದ್ಯಾರ್ಥಿನಿಲಯ, ವಸತಿ ಶಾಲೆಗಳಲ್ಲಿ ಮಕ್ಕಳಿಗೆ ಒದಗಿಸಿರುವ ಮೂಲಸೌಲಭ್ಯಗಳನ್ನು ಪರಿಶೀಲಿಸುವಂತೆ ಅರಣ್ಯ ಪರಿಸರಮತ್ತು ಜೀವಿಶಾಸ್ತ್ರ, ಯುವಜನ ಸೇವೆ ಮತ್ತು ಕ್ರೀಡೆ, ಪರಿಶಿಷ್ಟ ವರ್ಗಗಳ ಕಲ್ಯಾಣ ಇಲಾಖೆಯ ಸರ್ಕಾರದ ಹೆಚ್ಚುವರಿ ಕಾರ್ಯದರ್ಶಿ ಹಾಗೂ ಜಿಲ್ಲಾ ಉಸ್ತುವಾರಿ ಕಾರ್ಯದರ್ಶಿಗಳಾದ ಎನ್. ಮಂಜುನಾಥ ಪ್ರಸಾದ್ ಅಧಿಕಾರಿಗಳಿಗೆ ಸೂಚನೆ ನೀಡಿದರು.

ಚಾಮರಾಜನಗರದ ಜಿಲ್ಲಾ ಪಂಚಾಯತ್ ಕೆ.ಡಿ.ಪಿ ಸಭಾಂಗಣದಲ್ಲಿ ಶನಿವಾರ ನಡೆದ ಜಿಲ್ಲಾ ಪ್ರಗತಿ ಪರಿಶೀಲನಾ ಸಭೆಯ ಅಧ್ಯಕ್ಷತೆ ವಹಿಸಿ ’ರು ಮಾತನಾಡಿದರು. ವಸತಿ ಶಾಲೆಗಳು ಹಾಗೂ ವಿದ್ಯಾರ್ಥಿನಿಲಯಗಳಲ್ಲಿ ಗುಣಮಟ್ಟದ ಶಿಕ್ಷಣ, ಆಹಾರ ನೀಡಿ ಮಕ್ಕಳ ಕಲಿಕಾ ಪ್ರಕ್ರಿಯೆಯನ್ನು ವೃದ್ದಿಗೊಳಿಸುವುದು ಸರ್ಕಾರದ ಪ್ರಮುಖ ಉದ್ದೇಶವಾಗಿದೆ. ಈ ನಿಟ್ಟಿನಲ್ಲಿ ವಸತಿ ಶಾಲೆಗಳು ಹಾಗೂ ವಿದ್ಯಾರ್ಥಿನಿಲಯಗಳಿಗೆ ಅಧಿಕಾರಿಗಳು ಭೇಟಿ ನೀಡಿ ಅಲ್ಲಿ ಮಕ್ಕಳಿಗೆ ನೀಡುತ್ತಿರುವ ಶಿಕ್ಷಣ, ಮಕ್ಕಳ ಹಾಜರಾತಿ, ಆಹಾರ, ಅಡುಗೆಮನೆ ಹಾಗೂ ಶೌಚಾಲಯಗಳ ಸ್ವಚ್ಚತೆ ಸೇರಿದಂತೆ ಇತರೆ ಮೂಲಸೌಕರ್ಯಗಳನ್ನು ಪರಿಶೀಲಿಸುವಂತೆ ಜಿಲ್ಲಾ ಉಸ್ತುವಾರಿ ಕಾರ್ಯದರ್ಶಿ ಅಧಿಕಾರಿಗಳಿಗೆ ತಾಕೀತು ಮಾಡಿದರು.

ಜಿಲ್ಲೆಯ ಎಲ್ಲಾ ವಸತಿ ಶಾಲೆಗಳು ಹಾಗೂ ವಿದ್ಯಾರ್ಥಿನಿಲಯಗಳಲ್ಲಿ ಕಡ್ಡಾಯವಾಗಿ ವಿಸಿಟರ್ ಪುಸ್ತಕಗಳನ್ನು ಇಡಬೇಕು. ವಸತಿ ಶಾಲೆಗಳು ಹಾಗೂ ವಿದ್ಯಾರ್ಥಿನಿಲಯಗಳ ಪರಿಶೀಲನೆ ಸಂಬಂಧಪಟ್ಟ ಸಮಾಜ ಕಲ್ಯಾಣ, ಪರಿಶಿಷ್ಟ ಪಂಗಡಗಳ ಹಾಗೂ ಹಿಂದುಳಿದ ವರ್ಗಗಳ ಇಲಾಖೆ ಅಧಿಕಾರಿಗಳ ಕರ್ತವ್ಯ ಮಾತ್ರವಲ್ಲ, ಎಲ್ಲಾ ಜಿಲ್ಲಾಮಟ್ಟದ ಇಲಾಖಾ ಅಧಿಕಾರಿಗಳು ಆಗಾಗ್ಗೆ ವಸತಿ ಶಾಲೆಗಳು, ವಿದ್ಯಾರ್ಥಿನಿಲಯಗಳಿಗೆ ಭೇಟಿ ನೀಡಿ ವ್ಯವಸ್ಥೆಗಳನ್ನು ಪರಿಶೀಲಿಸಿ ಅಲ್ಲಿನ ಕುಂದುಕೊರತೆಗಳ ಬಗ್ಗೆ ವಿಸಿಟರ್ ಪುಸ್ತಕದಲ್ಲಿ ನಮೂದಿಸುವಂತೆ ಉಸ್ತುವಾರಿ ಕಾರ್ಯದರ್ಶಿಯವರು ಅಧಿಕಾರಿಗಳಿಗೆ ನಿರ್ದೇಶನ ನೀಡಿದರು.

ಜಿಲ್ಲೆಯ ಕಾಡಂಚಿನ ಗ್ರಾಮಗಳಿಗೆ ರಸ್ತೆ, ವಿದ್ಯುತ್ ವ್ಯವಸ್ಥೆ, ಕುಡಿಯುವ ನೀರು ಸೇರಿದಂತೆ ಇತರೆ ಮೂಲಸೌಲಭ್ಯಗಳನ್ನು ಕಲ್ಪಿಸಲು ಅರಣ್ಯ ಇಲಾಖೆ ಅಡ್ಡಿಪಡಿಸಬಾರದು. ಅರಣ್ಯವಾಸಿಗಳಿಗೆ ತೊಂದರೆಯಾಗಬಾರದು. ಸಾಮಾಜಿಕ ಅರಣ್ಯ ವಿಭಾಗದಿಂದ ಜನರಿಗೆ ವಿತರಿಸುವ ಸಸಿಗಳು ಹಾಗೂ ರಸ್ತೆಬದಿ ನೆಡುತೋಪಗಳನ್ನು ಕ್ರಮಬದ್ಧವಾಗಿ ನಿರ್ವಹಿಸಬೇಕು ಎಂದರು.

ಶಾಲಾ ಕೊಠಡಿ, ಸುತ್ತುಗೋಡೆ, ಅಂಗನವಾಡಿ ಕಟ್ಟಡಗಳು, ಶೌಚಾಲಯಗಳ ದುರಸ್ಥಿ ಸೇರಿದಂತೆ ವಿವಿಧ ಅಭಿವೃದ್ಧಿ ಕಾಮಗಾರಿಗಳಿಗಾಗಿ ಗ್ರಾಮೀಣಾಭಿವೃದ್ಧಿ ಹಾಗೂ ಪಂಚಾಯತ್ ರಾಜ್ ಸೇರಿದಂತೆ ಎಲ್ಲಾ ಇಲಾಖೆಗಳು ಕೆ.ಟಿ.ಪಿ.ಪಿ. ನಿಯಮಾನುಸಾರ ನಿಗದಿತ ಅವಧಿಯಲ್ಲಿ ಟೆಂಡರ್ ಕರೆಯುವ ಪ್ರಕ್ರಿಯೆಗಳನ್ನು ಪೂರ್ಣಗೊಳಿಸಬೇಕು. ಟೆಂಡರ್ ಪ್ರಕ್ರಿಯೆ ಮುಗಿಸಿ ಅಭಿವೃದ್ಧಿಗೆ ವೇಗ ನೀಡಬೇಕು ಎಂದು ತಿಳಿಸಿದರು.

ಜಿಲ್ಲೆಯಲ್ಲಿ ಇತ್ತೀಚೆಗೆ ಉತ್ತಮ ಮಳೆಯಾಗಿದೆ. ಮುಂದೆಯೂ ಮಳೆಯಾಗುವುದಾಗಿ ಹವಾಮಾನ ಇಲಾಖೆ ಮುನ್ಸೂಚನೆ ನೀಡಿದೆ. ರೈತರಿಗೆ ಅಗತ್ಯವಾದ ಬಿತ್ತನೆ ಬೀಜ, ರಸಗೊಬ್ಬರ ಪೂರೈಕೆಯಲ್ಲಿ ಕೊರತೆಯಾಗದಂತೆ ಅಗತ್ಯ ದಾಸ್ತಾನು ಮಾಡಿಕೊಳ್ಳಬೇಕು ಎಂದು ಜಿಲ್ಲಾ ಉಸ್ತುವಾರಿ ಕಾರ್ಯದರ್ಶಿಗಳಾದ ಎನ್. ಮಂಜುನಾಥ ಪ್ರಸಾದ್ ಅವರು ಅಧಿಕಾರಿಗಳಿಗೆ ಸೂಚಿಸಿದರು.

ಇದೇ ವೇಳೆ ಮಾತನಾಡಿದ ಜಿಲ್ಲಾಧಿಕಾರಿ ಶಿಲ್ಪಾ ನಾಗ್ ಅವರು ಆಡಳಿತವನ್ನು ಚುರುಕುಗೊಳಿಸಲಾಗಿದೆ. ಜಿಲ್ಲೆಯಲ್ಲಿ ಉತ್ತಮ ಮಳೆಯಿಂದ ಕುಡಿಯುವ ನೀರಿನ ಪರಿಸ್ಥಿತಿ ಸುಧಾರಿಸಿದೆ. ಆರ್.ಒ ಪ್ಲಾಂಟ್ ಗಳನ್ನು ಸುಸ್ಥಿತಿಯಲ್ಲಿಟ್ಟುಕೊಳ್ಳಲಾಗಿದೆ. ಜಿಲ್ಲೆಯಲ್ಲಿ ಮಳೆ-ಗಾಳಿಯಿಂದ ಈ ಬಾರಿ ಬಾಳೆಬೆಳೆ ಸಾಕಷ್ಟು ನಷ್ಟವಾಗಿದ್ದು, ಫಸಲ್ ಭಿಮಾ ಯೋಜನೆಗೆ ಬಾಳೆ ಹಾಗೂ ತೆಂಗು ಬೆಳೆಯನ್ನು ಒಳಪಡಿಸಿದರೆ ರೈತರಿಗೆ ಅನುಕೂಲವಾಗಲಿದೆ. ಅಲ್ಲದೆ, ಜಿಲ್ಲೆಯಲ್ಲಿ ಅರಿಶಿಣ ಸಂಸ್ಕರಣಾ ಹಾಗೂ ಈರುಳ್ಳಿ ಶೇಖರಣಾ ಘಟಕ ತೆರೆಯಲು ಯೋಜನಾ ವರದಿ ಸಿದ್ದಪಡಿಸಲಾಗಿದೆ ಎಂದು ಸಭೆಗೆ ತಿಳಿಸಿದರು.

ಜಿಲ್ಲಾ ಪಂಚಾಯತ್ ಮುಖ್ಯ ಕಾರ್ಯನಿರ್ವಾಹಕ ಅಧಿಕಾರಿ ಆನಂದ್ ಪ್ರಕಾಶ್ ಮೀನಾ, ಬಿಆರ್.ಟಿ ಹುಲಿ ಸಂರಕ್ಷಿತ ಪ್ರದೇಶದ ಉಪ ಅರಣ್ಯ ಸಂರಕ್ಷಣಾಧಿಕಾರಿ ದೀಪಾ ಜೆ. ಕಾಂಟ್ರಾಕ್ಟರ್, ಮಲೆ ಮಹದೇಶ್ವರ ವನ್ಯಜೀವಿ ವಿಭಾಗದ ಉಪ ಅರಣ್ಯ ಸಂರಕ್ಷಣಾಧಿಕಾರಿ ಡಾ. ಸಂತೋಷ್‌ಕುಮಾರ್, ಕಾವೇರಿ ವ್ಯಜೀವಿ ವಿಭಾಗದ ಉಪ ಅರಣ್ಯ ಸಂರಕ್ಷಣಾಧಿಕಾರಿ ಸುರೇಂದ್ರ, ಹೆಚ್ಚುವರಿ ಜಿಲ್ಲಾಧಿಕಾರಿ ಗೀತಾ ಹುಡೇದ, ಜಿಲ್ಲಾ ಪಂಚಾಯತ್ ಉಪಕಾರ್ಯದರ್ಶಿ ಪಿ. ಲಕ್ಷ್ಮೀ, ಇತರರು ಸಭೆಯಲ್ಲಿ ಉಪಸ್ಥಿತರಿದ್ದರು.

ಶಾಲೆಯಿಂದ ಹೊರಗುಳಿದ 9 ಮಕ್ಕಳ ರಕ್ಷಣೆ

ಬೆಂಗಳೂರು ಗ್ರಾಮಾಂತರ: ಮಕ್ಕಳ ಸಹಾಯವಾಣಿಗೆ ಬಂದ ದೂರಿನ ಹಿನ್ನಲೆಯಲ್ಲಿ ಜಿಲ್ಲಾ ಕಾರ್ಮಿಕ ಇಲಾಖೆ, ಜಿಲ್ಲಾ ಬಾಲಕಾರ್ಮಿಕ ಯೋಜನೆ, ಪೊಲೀಸ್ ಇಲಾಖೆ, ಮಹಿಳಾ ಮತ್ತು ಮಕ್ಕಳ ಅಭಿವೃದ್ಧಿ ಇಲಾಖೆ ಜಂಟಿಯಾಗಿ ಬುಧವಾರ ದೇವನಹಳ್ಳಿ ತಾಲ್ಲೂಕಿನ ಚನ್ನರಾಯಪಟ್ಟಣ ಹೋಬಳಿಯ ಪಾಪನಹಳ್ಳಿ ಗ್ರಾಮದಲ್ಲಿರುವ ಕಸ ವಿಂಗಡಣೆ ಘಟಕದಲ್ಲಿ ಅನಿರೀಕ್ಷಿತ ದಾಳಿ ನಡೆಸಿ ತಪಾಸಣೆ ನಡೆಸಲಾಯಿತು. ತಪಾಸಣೆ ವೇಳೆಯಲ್ಲಿ ಯಾವುದೇ ಮಕ್ಕಳು ಕೆಲಸ ನಿರ್ವಹಿಸುತ್ತಿರುವುದು ಪತ್ತೆಯಾಗಿಲ್ಲ. ಆದರೆ 09 ಮಕ್ಕಳು ಶಾಲೆಯಿಂದ ಹೊರ ಉಳಿದು ಪೋಷಕರ ಜೊತೆಯಲ್ಲಿ ವಾಸವಾಗಿದ್ದರು. ಇವರು ಮೂಲತಃ ಪಶ್ಚಿಮ ಬಂಗಾಳ ಹಾಗೂ ಅಸ್ಸಾಂ ರಾಜ್ಯದವರು. ತಪಾಸಣೆ ವೇಳೆ ಸಿಕ್ಕಂತಹ ಮಕ್ಕಳನ್ನು ದೇವನಹಳ್ಳಿ ತಾಲ್ಲೂಕಿನ ವಿಜಯಪುರದ ಸರ್ವೋದಯ ಸರ್ವಿಸ್ ಸೊಸೈಟಿಯಲ್ಲಿ ಪುನರ್ ವಸತಿಗೊಳಿಸಿ, ದೇವನಹಳ್ಳಿಯ ಬಾಲಕಿಯರ ಬಾಲ ಮಂದಿರಕ್ಕೆ ಹಸ್ತಾಂತರಿಸಲಾಯಿತು. ಮುಂದಿನ ಶುಕ್ರವಾರದಂದು ಮಕ್ಕಳ ಕಲ್ಯಾಣ ಸಮಿತಿಯ ಮುಂದೆ ಹಾಜರು ಪಡಿಸಲಾಗುವುದು. ಈ ತಪಾಸಣೆ ವೇಳೆ ಕಸ ವಿಂಗಡಣೆ ಘಟಕದಲ್ಲಿ ಕಾರ್ಮಿಕರಿಗೆ ಮೂಲಭೂತ ಸೌಕರ್ಯಗಳು ಇಲ್ಲದಿರುವುದರಿಂದ ಅಧಿಕಾರಿಗಳ ಗಮನಕ್ಕೆ ಬಂದಿದೆ, ಮಕ್ಕಳು ಹಾಗೂ ಪೋಷಕರನ್ನು ಕಸ ವಿಂಗಡಣೆ ಘಟಕದಿಂದ ಸುಮಾರು 500 ಮೀಟರ್ ದೂರದಲ್ಲಿ ವಾಸಿಸುವುದಕ್ಕೆ ಮೂಲಭೂತ ಸೌಕರ್ಯಗಳನ್ನು ಒಳಗೊಂಡ ಶೆಡ್ ಗಳನ್ನು ನಿರ್ಮಿಸಿಕೊಡಬೇಕೆಂದು ಕಸ ವಿಂಗಡಣೆ ಘಟಕದ ಗುತ್ತಿಗೆದಾರರಿಗೆ ಅಧಿಕಾರಿಗಳು ಸೂಚಿಸಿದರು. ಅನಿರೀಕ್ಷಿತ ತಪಾಸಣೆ ಹಾಗೂ ದಾಳಿಯಲ್ಲಿ ಜಿಲ್ಲಾ ಕಾರ್ಮಿಕ ಅಧಿಕಾರಿ ನಾಗೇಂದ್ರ, ಹೆಚ್.ಆರ್, ಬಾಲಕಾರ್ಮಿಕ ಯೋಜನಾ ನಿರ್ದೇಶಕ ಸುಬ್ಬಾರಾವ್ ಎಸ್, ಕಾರ್ಮಿಕ ನಿರೀಕ್ಷಕ ಅಂಬಿಕಾ, ಚನ್ನರಾಯಪಟ್ಟಣ ಪೊಲೀಸ್ ಠಾಣೆಯ ಸಿಬ್ಬಂದಿ ಸಂಜು, ಬಿಇಓ ಕಚೇರಿಯ ನಾಗಪ್ಪ ಹಾಗೂ ಮಕ್ಕಳ ಸಹಾಯವಾಣಿ ಸಿಬ್ಬಂದಿ ಸೌಮ್ಯ ಹಾಜರಿದ್ದರು.

ಮೋಟಾರ್ ರೀವೈಂಡಿಂಗ್ ಉಚಿತ ತರಬೇತಿ

ಬೆಂಗಳೂರು ಗ್ರಾಮಾಂತರ: ಶ್ರೀ ಧರ್ಮಸ್ಥಳ ಮಂಜುನಾಥೇಶ್ವರ ಶಿಕ್ಷಣ ಟ್ರಸ್ಟ್ ಮತ್ತು ಕೆನರಾ ಬ್ಯಾಂಕ್ ಸಹಯೋಗದಲ್ಲಿ ನಡೆಸುತ್ತಿರುವ ರುಡ್ ಸೆಟ್ ಸಂಸ್ಥೆಯ ವತಿಯಿಂದ ಹಮ್ಮಿಕೊಂಡಿರುವ 30 ದಿನಗಳ ಮೋಟಾರ್ ರೀವೈಂಡಿಂಗ್ ಉಚಿತ ತರಬೇತಿಯು ಜುಲೈ 01 ರಿಂದ ಆಯೋಜಿಸಲಾಗಿದ್ದು, ಬೆಂಗಳೂರು ಗ್ರಾಮಾಂತರ, ರಾಮನಗರ ಹಾಗೂ ತುಮಕೂರು ಜಿಲ್ಲಾ ವ್ಯಾಪ್ತಿಯ ಗ್ರಾಮೀಣ ಆಸಕ್ತ ನಿರುದ್ಯೋಗಿ ಯುವಕರು ಅರ್ಜಿ ಸಲ್ಲಿಸಬಹುದಾಗಿದೆ. ಆಸಕ್ತ 18 ರಿಂದ 45 ವರ್ಷ ವಯೋಮಾನದವರಾಗಿದ್ದು, ಕನ್ನಡ ಭಾಷೆ ಓದಲು ಮತ್ತು ಬರೆಯಲು ಬಲ್ಲವರಾಗಿರಬೇಕು. ಗ್ರಾಮೀಣ ಪ್ರದೇಶದ ಆಧಾರ್ ಕಾರ್ಡ್ ಹಾಗೂ ಬಿಪಿಎಲ್ ಕಾರ್ಡ್ ಹೊಂದಿರುವವರಿಗೆ ಆದ್ಯತೆ ನೀಡಲಾಗುವುದು. ತರಬೇತಿಯು ವಸತಿಯುತವಾಗಿದ್ದು, ತರಬೇತಿಯ ಅವಧಿಯಲ್ಲಿ ಉಚಿತವಾಗಿ ಊಟ ಮತ್ತು ವಸತಿ ನೀಡಲಾಗುವುದು ಹಾಗೂ ತರಬೇತಿ ಪೂರ್ಣಗೊಂಡ ನಂತರ ಕೇಂದ್ರ ಸರ್ಕಾರದ ಗ್ರಾಮೀಣಾಭಿವೃದ್ಧಿ ಸಚಿವಾಲಯದಿಂದ ಪ್ರಮಾಣಪತ್ರವನ್ನು ವಿತರಿಸಲಾಗುವುದು. ಅರ್ಜಿ ಸಲ್ಲಿಸಲು ಜೂನ್ 30 ಕೊನೆಯ ದಿನವಾಗಿದೆ. ಆಸಕ್ತರು ಅರ್ಜಿ ಸಲ್ಲಿಸಲು ಹಾಗೂ ಹೆಚ್ಚಿನ ಮಾಹಿತಿಗಾಗಿ ರುಡ್ಸೆಟ್ ಸಂಸ್ಥೆ, ಅರಿಶಿನಕುಂಟೆ, ನೆಲಮಂಗಲ ತಾಲ್ಲೂಕು, ಬೆಂಗಳೂರು ಗ್ರಾಮಾಂತರ ಜಿಲ್ಲೆ, ಮೊಬೈಲ್ ಸಂಖ್ಯೆ: 9241482541, 8884554510, 9113880324 ಅನ್ನು ಸಂಪರ್ಕಿಸಬಹುದಾಗಿದೆ ಎಂದು ರುಡ್ಸೆಟ್ ಸಂಸ್ಥೆಯ ಬೆಂಗಳೂರು ಶಾಖೆಯ ನಿರ್ದೇಶಕರಾದ ರವಿಕುಮಾರ ತಿಳಿಸಿದ್ದಾರೆ.

ಪ್ರವಾಸಿ ಮಾರ್ಗದರ್ಶನ ತರಬೇತಿ ನೀಡುವ ಅಭ್ಯರ್ಥಿಗಳಿಗೆ ಅರ್ಜಿ ಆಹ್ವಾನ

ಮಂಡ್ಯ: ಕರ್ನಾಟಕ ರಾಜ್ಯದ ಪ್ರವಾಸೋದ್ಯಮವನ್ನು ಅಭಿವೃದ್ಧಿಪಡಿಸುವ ಹಾಗೂ ಪ್ರಚಾರಪಡಿಸುವ ಉದ್ದೇಶದಿಂದ ರಾಜ್ಯದ ಎಲ್ಲ ಜಿಲ್ಲೆ, ತಾಲ್ಲೂಕುಗಳಲ್ಲಿ ಇರುವ ಪ್ರವಾಸಿ ತಾಣಗಳ ಐತಿಹಾಸಿಕ, ಧಾರ್ಮಿಕ, ಪಾರಂಪರಿಕ, ಸಾಂಸ್ಕೃತಿಕ ಹಾಗೂ ಜಾನಪದ ಕಲಾವೈವಿಧ್ಯತೆಗಳ ಬಗ್ಗೆ ಸಂಪೂರ್ಣ ಮಾಹಿತಿಯನ್ನು ದೇಶ/ವಿದೇಶಿ ಪ್ರವಾಸಿಗರಿಗೆ ಪರಿಚಯಿಸಲು ಹಾಗೂ ‘ಒಂದು ರಾಜ್ಯ-ಹಲವು ಜಗತ್ತುಗಳು’ ಎಂಬ ಪ್ರವಾಸೋದ್ಯಮ ಧ್ಯೇಯವನ್ನು ಉತ್ತೇಜಿಸಲು ನಾಡಿನ ಭವ್ಯ-ಸಂಸ್ಕೃತಿ ಹಾಗೂ ವೈವಿಧ್ಯತೆಗಳ ಕಲೆ-ವಾಸ್ತು ಶಿಲ್ಪಗಳನ್ನು ಪ್ರಚಾರಪಡಿಸುವ ಮೂಲಕ ಪ್ರವಾಸಿಗರನ್ನು ಕರ್ನಾಟಕದ ಪ್ರವಾಸಿ ಸ್ಥಳಗಳಿಗೆ ಸೆಳೆಯಲು ಸ್ಥಳೀಯ ಪ್ರವಾಸಿ ಸಂಪನ್ಮೂಲಗಳ ಬಗ್ಗೆ ಜ್ಞಾನ ಮತ್ತು ಅನುಭವ ಇರುವ ಪ್ರವಾಸಿ ಮಾರ್ಗದರ್ಶಿಗಳು ಅಗತ್ಯವಾಗಿರುವುದರಿಂದ, ಪ್ರವಾಸಿ ಮಾರ್ಗದರ್ಶಿ ತರಬೇತಿ ನೀಡಲು ಕೆ.ಟಿ.ಟಿ.ಎಫ್. ಕಾಯ್ದೆ 2016 ರನ್ವಯ ಜಿಲ್ಲಾ ಮಟ್ಟದಲ್ಲಿ ಅರ್ಹ ಅಭ್ಯರ್ಥಿಗಳಿಂದ ಅರ್ಜಿ ಆಹ್ವಾನಿಸಲಾಗಿದೆ. ಅರ್ಜಿ ಸ್ವೀಕರಿಸಲು ಕೊನೆಯ ದಿನ ಜುಲೈ 31 ಆಗಿರುತ್ತದೆ. ಅರ್ಜಿಯನ್ನು ಮಂಡ್ಯ ಪಿ.ಇ.ಎಸ್. ಇಂಜಿನಿಯರಿಂಗ್ ಕಾಲೇಜು ರಸ್ತೆ, ಪ್ರವಾಸೋದ್ಯಮ ಇಲಾಖೆ, ಉಪನಿರ್ದೇಶಕರ ಕಛೇರಿಯಲ್ಲಿ ಜೂನ್ 25 ರಿಂದ ಜುಲೈ 24 ರವರೆಗೆ ವಿತರಿಸಲಾಗುವುದು ಭರ್ತಿ ಮಾಡಿದ ಅರ್ಜಿಯನ್ನು ಎಲ್ಲಾ ಅಗತ್ಯ ಪ್ರಮಾಣ ಪತ್ರಗಳನ್ನು ಸ್ವಯಂ ಧೃಡೀಕರಣದೊಂದಿಗೆ ದ್ವಿ-ಪ್ರತಿಗಳಲ್ಲಿ ಜೂನ್ 25 ರಿಂದ ಜುಲೈ 31 ರೊಳಗೆ ಸಲ್ಲಿಸತಕ್ಕದ್ದು. ಹೆಚ್ಚಿನ ಮಾಹಿತಿಗಾಗಿ ದೂ.ಸಂ: 08232-238377 ಸಂಪರ್ಕಿಸಬಹುದು ಎಂದು ಮಂಡ್ಯ ಪ್ರವಾಸೋದ್ಯಮ ಇಲಾಖೆ ಉಪನಿರ್ದೇಶಕರು ಪ್ರಕಟಣೆಯಲ್ಲಿ ತಿಳಿಸಿರುತ್ತಾರೆ.

ಗಗನಕ್ಕೇರಿದ ತರಕಾರಿ ಬೆಲೆ : ಜೇಬಿಗೆ ಹೊರೆ

ಶ್ರೀರಂಗಪಟ್ಟಣ (ದೊಡ್ಡಪಾಳ್ಯ ರಾಮೇಗೌಡ): ರಾಜ್ಯದಲ್ಲಿ ಬರಗಾಲದಿಂದ ರೈತರು ಹಾಗೂ ಜನಸಾಮಾನ್ಯರು ತತ್ತರಿಸಿ ಹೋಗಿದ್ದು, ಮಳೆರಾಯನ ಕೃಪೆಯಿಂದ ಮುಂಗಾರು ಮಳೆ ಪ್ರಾರಂಭವಾಗಿ ರೈತನ ಮೊಗದಲ್ಲಿ ಭರವಸೆಯ ಬೆಳಕು ಮೂಡಿಸಿದೆ. ಆದರೆ ಮಳೆಯಿಂದಾಗಿ ತರಕಾರಿಗಳ ರೋಗ ಹಾಗೂ ತರಕಾರಿಗಳ ಉತ್ಪಾದನೆ ಕಡಮೆಯಾಗಿದೆ. ಇದರಿಂದ ನಿರಂತರವಾಗಿ ತರಕಾರಿಗಳ ಬೆಲೆ ಗಗನಕ್ಕೇರುತ್ತಿದ್ದು ಗ್ರಾಹಕರ ಜೇಬಿಗೆ ಹೊರೆಯಾಗಿದೆ.

ತರಕಾರಿ ಗಿಡಗಳಲ್ಲಿ ಹೂವು ಉದುರಿ, ಇಳುವರಿಗೆ ದೊಡ್ಡ ಪ್ರಮಾಣದಲ್ಲಿ ಹೊಡೆತ ಬಿದ್ದಿದೆ. ಬರಗಾಲದಿಂದ ರಾಜ್ಯದಲ್ಲಿ ತರಕಾರಿ ಪೂರೈಕೆಯಲ್ಲಿ ಕುಸಿತಗೊಂಡಿತ್ತು ಆದರೆ ಈಗ ಮಳೆಯ ಕಾರಣ ತರಕಾರಿಗಳು ಮಾರುಕಟ್ಟೆಗೆ ಬರುತ್ತಿದ್ದು, ಎ.ಪಿ.ಎಂ.ಸಿ ತರಕಾರಿ ಬೆಲೆ ಗರಿಷ್ಠ ಮಟ್ಟ ತಲುಪಿದೆ. ಸೊಪ್ಪು, ತರಕಾರಿಯ ಬೆಲೆ ಕೇಳದಂತಾಗಿದೆ. ಇದರೊಂದಿಗೆ ಪೆಟ್ರೋಲ್ ಡೀಸೆಲ್ ತೆರಿಗೆ ದರ ಹೆಚ್ಚಳ ಮಾಡಿರುವುದರಿಂದ ಸಾಗಾಣಿಕೆ ವೆಚ್ಚ ಸೇರಿದಂತೆ ಇತರ ಕಾರಣಗಳನ್ನು ನೀಡಿ ಮಾರಾಟಗಾರರು ತರಕಾರಿ ಸೇರಿದಂತೆ ಪ್ರತಿ ವಸ್ತುಗಳ ಬೆಲೆ ಏರಿಕೆ ಗಗನಕ್ಕೆ ಏರುತ್ತಿದೆ. ಈ ಬೆಲೆ ಏರಿಕೆಯಿಂದ ಸಾರ್ವಜನಿಕರು ತತ್ತರಿಸಿ ಹೋಗಿದ್ದಾರೆ. ಒಂದೆಡೆ ಮಳೆಯಾದರೂ ಮತ್ತೊಂದು ಕಡೆ ತರಕಾರಿಗಳ ದರ ಏರಿಕೆಯಾಗಿದೆ. ,ಆಹಾರ ಪದಾರ್ಥ, ಹಣ್ಣು ತರಕಾರಿ ಬೆಲೆಯು ಏರಿಕೆಯಾಗಿದ್ದೆ. ಸೌತೆಕಾಯಿ ಕೆ.ಜಿಗೆ 60/- ರೂ ಹಾಗೂ ಕೇವಲ ಒಂದು ಸೌತೆಕಾಯಿ ಬೆಲೆ 20-25ರೂ, ಹಸಿಮೆಣಸಿನ ಕಾಯಿ ಕೆ.ಜಿಗೆ 60/-, ಕ್ಯಾರೆಟ್ ಕೆ.ಜಿಗೆ 90/- ರೂ, ಈಗ ಬೀನ್ಸ್ ದರ ಡಬ್ಬಲ್ ಸೆಂಚುರಿ ತಲುಪಿದೆ ಪ್ರತಿ ಕೆಜಿಗೆ 140-150 ರೂ.ಗಳಿಗೆ ಮಾರಟವಾಗುತ್ತಿದೆ. ಆದರೆ ತರಕಾರಿ ವ್ಯಾಪಾರಿಗಳು 180-200

ರೂ ಗಳಿಗೆ ಬೀನ್ಸ್ ಮಾರಟವಾಗುತ್ತಿದೆ. ಟೊಮೊಟ ಕೆ.ಜಿಗೆ 100 ರೂ ತಲುಪಿದೆ. ಎಲ್ಲಾ ರೀತಿಯ ಸೊಪ್ಪಿನ ದರ 30-50ರೂ ಕಂತೆಗೆ ಏರಿಕೆಯಾಗಿದ್ದೆ. ಈರುಳ್ಳಿ ಕೆಜಿಗೆ-30-50ರೂ, ಬದನೆಕಾಯಿ ಕೆಜಿಗೆ 50-80ರೂ, ಗೆಡ್ಡೆಕೋಸು 40-50, ತೆಂಗಿನ ಕಾಯಿ ಕೆಜಿಗೆ 40-60ರೂ, ಬೆಂಡೆಕಾಯಿ ಪ್ರತಿ ಕೆಜಿಗೆ 80-100ರೂ. ಗ್ರಾಹಕರ ಈ ತರಕಾರಿ ಬೆಲೆಗಳನ್ನು ನೋಡಿ ಸ್ವಲ್ಪ ಪ್ರಮಾಣದಲ್ಲಿ ತರಕಾರಿಗಳನ್ನು ಕೊಳ್ಳುತ್ತಿದ್ದಾರೆ. ಅಧಿಕ ಮಳೆ ಪ್ರಮಾಣದಿಂದ ತರಕಾರಿಗಳ ಬೆಳೆ ನಾಶವಾಗುತ್ತಿದೆ. ರೈತರು ಬೆಳೆದ ಖರ್ಚು ಸಹ ರೈತರಿಗೆ ತಲುಪುತ್ತಿಲ್ಲ ಎಂದು ಪಟ್ಟಣದ ರೈತರು ತಮ್ಮ ಅಳಲನ್ನು ತೊಡಿಕೊಂಡಿದ್ದಾರೆ. ಮುಂಗಾರು ಮಳೆ ಮುಂಚಿತವಾಗಿ ಪ್ರಾರಂಭವಾದ ಕಾರಣ ತರಕಾರಿ ಬೆಲೆ ಏರಿಕೆಯಾಗುತ್ತಿದೆ. ಈ ಪರಿಸ್ಥಿತಿಯಲ್ಲಿ ಜನಸಾಮಾನ್ಯರ ಜೇಬಿಗೆ ಕತ್ತರಿ ಬಿಳತೊಡಗಿದೆ. ಎಲ್ಲ ಬೆಲೆ ಏರಿಕೆಯಿಂದ ಜನರು ತತ್ತರಿಸಿ ಹೋಗಿದ್ದಾರೆ. ಈ ತರಕಾರಿ ಬೆಲೆ ಏರಿಕೆ ಕಾರಣ ಗ್ರಾಹಕರಿಗೆ ಒಂದು ದೊಡ್ಡ ತಲೆನೋವು ತಂದಿದೆ.

ದೈನಂದಿನ ಜೀವನದಲ್ಲಿ ಯೋಗ ಅಳವಡಿಸಿಕೊಳ್ಳಲು ಎಡಿಸಿ ಕರೆ

ರಾಮನಗರ: ದೈಹಿಕ ಸದೃಡತೆ ಹಾಗೂ ಮಾನಸಿಕ ನೆಮ್ಮದಿಗೆ ಪ್ರತಿದಿನ ಯೋಗವನ್ನು ರೂಢಿಸಿಕೊಳ್ಳುವಂತೆ ಅಪರ ಜಿಲ್ಲಾಧಿಕಾರಿ ಶಿವಾನಂದಮೂರ್ತಿ ಕರೆ ನೀಡಿದರು.

ಜಿಲ್ಲಾಡಳಿತ, ಜಿಲ್ಲಾ ಪಂಚಾಯತ್, ಜಿಲ್ಲಾ ಆಯುಷ್ ಕಚೇರಿ ವತಿಯಿಂದ 10ನೇ ಅಂತರಾಷ್ಟ್ರೀಯ ಯೋಗ ದಿನಾಚರಣೆಯ ಪ್ರಯುಕ್ತ ಆಯೋಜಿಸಲಾಗಿದ್ದ ಜಾಥಕ್ಕೆ ಚಾಲನೆ ನೀಡಿ ಮಾತನಾಡಿದರು.

ಜೂ. 21 ರಂದು ನಡೆಯುವ ಅಂತರಾಷ್ಟ್ರೀಯ ಯೋಗ ದಿನಾಚರಣೆಯಲ್ಲಿ ಜಿಲ್ಲೆಯ ವಿದ್ಯಾರ್ಥಿಗಳು, ಯುವಜನರು, ಸಾರ್ವಜನಿಕರು ಯೋಗದಲ್ಲಿ ಪಾಲ್ಗೊಳ್ಳುವುದರಿಂದ ಜೀವನದಲ್ಲಿ ಮಾನಸಿಕ ಶಾಂತಿ, ದೈಹಿಕ ಸದೃಡತೆ ಮತ್ತು ಆಯುಷ್ಯ ವೃದ್ಧಿ ಸೇರಿದಂತೆ ಹಲವು ಪ್ರಯೋಜನಗಳನ್ನು ಪಡೆಯಬಹುದು. ಹಾಗೇ ಆರೋಗ್ಯವನ್ನು ಕಾಪಾಡುವ ನಿಟ್ಟಿನಲ್ಲಿ ಯೋಗವು ಮಹತ್ವದ ಪಾತ್ರವನ್ನು ವಹಿಸಿದೆ ಎಂದು ಕಿವಿಮಾತು ಹೇಳಿದರು. ಅಂತರಾಷ್ಟ್ರೀಯ ಯೋಗ ದಿನಾಚರಣೆಯ ಪ್ರಯುಕ್ತ ಆಯೋಜಿಸಲಾಗಿದ್ದ ಜಾಥವು ನಗರದ ಜಿಲ್ಲಾ ಕ್ರೀಡಾಂಗಣದಿಂದ ಜಿಲ್ಲಾಧಿಕಾರಿಗಳ ಕಚೇರಿ ಆವರಣದವರೆಗೆ ನಡೆಯಿತು.

ಜಾಥಾದಲ್ಲಿ ಜಿಲ್ಲಾ ಆಯುಷ್ ಅಧಿಕಾರಿಗಳಾದ ಡಾ. ಪದ್ಮಜಾ ಎಂ.ಎಸ್, ಸಮಾಜ ಕಲ್ಯಾಣ ಇಲಾಖೆಯ ಜಂಟಿ ನಿರ್ದೇಶಕ ಶಿವಕುಮಾರ್, ಜಿಲ್ಲಾ ಮಟ್ಟದ ಅಧಿಕಾರಿಗಳು ಹಾಗೂ ವಿದ್ಯಾರ್ಥಿಗಳು ಭಾಗವಹಿಸಿದ್ದರು.

ಕ್ರೀಡಾ ವಸತಿ-ನಿಲಯಗಳ ಪ್ರವೇಶಕ್ಕೆ ವಿಶೇಷ ಆಯ್ಕೆ ಪ್ರಕ್ರಿಯೆ

ರಾಮನಗರ, 2024-25ನೇ ಸಾಲಿಗೆ ಯುವ ಸಬಲೀಕರಣ ಮತ್ತು ಕ್ರೀಡಾ ಇಲಾಖೆಯ ವಿವಿಧ ಕ್ರೀಡಾ ವಸತಿ ಶಾಲೆ/ನಿಲಯಗಳಿಗೆ 8ನೇ ತರಗತಿ ಹಾಗೂ ಪ್ರಥಮ ಪಿ.ಯು.ಸಿ ತರಗತಿಗಳಿಗೆ ಪ್ರವೇಶ ನೀಡುವ ಸಂಬಂಧ ಅವಕಾಶ ವಂಚಿತ ಮತ್ತು ಉತ್ತಮ ಪ್ರದರ್ಶನ ನೀಡಲು ಸಾಧ್ಯವಾಗದ ಕ್ರೀಡಾ ಪಟುಗಳಿಗೆ ವಿಶೇಷ ಆಯ್ಕೆ ಪ್ರಕ್ರಿಯೆ ನಡೆಸಲಾಗುವುದು.

ಅಥ್ಲೆಟಿಕ್ಸ್, ವಾಲಿಬಾಲ್, ಬಾಸ್ಕೆಟ್‌ಬಾಲ್, ಹಾಕಿ, ಕುಸ್ತಿ, ಜುಡೋ, ಫುಟ್‌ಬಾಲ್ ನಲ್ಲಿ ಆಸಕ್ತಿಯುಳ್ಳ ಅರ್ಹ ಕ್ರೀಡಾಪಟುಗಳು ಭಾಗವಹಿಸಬಹುದಾಗಿರುತ್ತದೆ.

ಹೆಚ್ಚಿನ ಮಾಹಿತಿಗೆ ಸಹಾಯಕ ನಿರ್ದೇಶಕರು, ಯುವ ಸಬಲೀಕರಣ ಮತ್ತು ಕ್ರೀಡಾ ಇಲಾಖೆ, ರಾಮನಗರ ಜಿಲ್ಲೆ ಇವರನ್ನು ಖುದ್ದಾಗಿ ಅಥವಾ ಕಚೇರಿಯ ಅಥ್ಲೆಟಿಕ್ ತರಬೇತುದಾರರ ದೂರವಾಣಿ ಸಂಖ್ಯೆ: 8494830078 ಇವರನ್ನು ಸಂಪರ್ಕಿಸುವಂತೆ ರಾಮನಗರ ಜಿಲ್ಲಾ ಯುವ ಸಬಲೀಕರಣ ಮತ್ತು ಕ್ರೀಡಾ ಇಲಾಖೆಯ ಸಹಾಯಕ ನಿರ್ದೇಶಕರು ಪ್ರಕಟಣೆಯಲ್ಲಿ ತಿಳಿಸಿದ್ದಾರೆ.

ಮಾರ್ಟಳ್ಳಿಯಲ್ಲಿ ರಾಜ್ಯ ರೈತ ಸಂಘ ಪ್ರತಿಭಟನೆ

ಚಾಮರಾಜನಗರ : ಚಾಮರಾಜನಗರ ಜಿಲ್ಲೆಯ ಹನೂರು ತಾಲ್ಲೂಕಿನ ಮಾರ್ಟಳ್ಳಿ ಗ್ರಾಮ ಪಂಚಾಯತಿ ವ್ಯಾಪ್ತಿಯಲ್ಲಿ ಬರುವ ಹಳ್ಳಿಗಳನ್ನು ಅಭಿವೃದ್ಧಿಪಡಿಸಬೇಕು ಎಂದು ಮಾರ್ಟಳ್ಳಿ ಗ್ರಾಮದಲ್ಲಿ ಕರ್ನಾಟಕ ರಾಜ್ಯ ರೈತ ಸಂಘ ವತಿಯಿಂದ ಪ್ರತಿಭಟನೆ ನಡೆಯಿತು.

ಚಾಮರಾಜನಗರ ಜಿಲ್ಲೆಯ ಹನೂರು ತಾಲೂಕಿನ ಮಾರ್ಟಳ್ಳಿ ಗ್ರಾಮ ಪಂಚಾಯಿತಿ ಮುಂಭಾಗ ಜಮಾಯಿಸಿದ ಪ್ರತಿಭಟನಾಕಾರರು ಅಭಿವೃದ್ಧಿ ಕಾರ್ಯ ಹಾಗೂ ಅಧಿಕಾರಿಗಳ ನಡೆಗೆ ಅಸಮಾಧಾನ ವ್ಯಕ್ತಪಡಿಸಿ ಸಮಸ್ಯೆಗಳನ್ನು ಬಗೆಹರಿಸಬೇಕು ಎಂದು ಒತ್ತಾಯಿಸಿದರು. 15 ದಿನಗಳ ಕಾಲ ಕಾಲಾವಕಾಶ ನೀಡಲಾಗುವುದು ಸಮಸ್ಯೆ ಬಗೆಹರಿಯದಿದ್ದರೆ ಹನೂರು ತಾಲೂಕು ಕೇಂದ್ರದಲ್ಲಿ ಪ್ರತಿಭಟನೆ ಹಮ್ಮಿಕೊಂಡು ಕಚೇರಿಗೆ ಮುತ್ತಿಗೆ ಹಾಕಲಾಗುವುದು ಎಂದು ಇದೆ ವೇಳೆ ಎಚ್ಚರಿಸಿದರು.

ಈ ವೇಳೆ ಪ್ರತಿಭಟನಾಕಾರರು ಮಾತನಾಡಿ, ಮಾರ್ಟಳ್ಳಿ ಗ್ರಾಮ ಪಂಚಾಯಿತಿ ವತಿಯಿಂದ ಈ-ಸ್ವತ್ತುಗೆ ಹೆಚ್ಚಿನ ಹಣ ವಸೂಲು ಮಾಡುತ್ತಿದ್ದಾರೆ. ಶುಲ್ಕ ಹಾಗೂ ಅಗತ್ಯ ಮಾಹಿತಿ ನೋಟಿಸ್ ಬೋರ್ಡ್‌ನಲ್ಲಿ ನಮೂದು ಮಾಡಬೇಕು. ಅಂತೋಣಿಯರ್ ಕೋವಿಲ್, ಏರಿಕಾಡು ರಸ್ತೆ, ಮಾರ್ಟಳ್ಳಿ ಗ್ರಾಮದಿಂದ ಸ್ಮಶಾನರಸ್ತೆ ವರೆಗೆ ರಸ್ತೆ ನಿರ್ಮಾಣ ಮಾಡಬೇಕು. ಆಂತೋನಿ ಕೊಯರ್ ಮತ್ತು ವೇಟಕಾಡು ತೆರೆದ ಬಾವಿ ಮುಚ್ಚಿಸಬೇಕು ಎಂದರಲ್ಲದೆ ಕೆರೆಗಳಲ್ಲಿ ಹೂಳು ತೆಗೆದು, ಜಮೀನುಮಟ್ಟ ಹಾಗೂ ರಿಮಿಟ್ಮೆಂಟ್ ಮಾಡಬೇಕು ಎಂದು ಒತ್ತಾಯಿಸಿದರು.

ನರೇಗಾ ಯೋಜನೆ ಅಡಿಯಲ್ಲಿ ಯಂತ್ರೋಪಕರಣ ಉಪಯೋಗಿಸದೆ 100ದಿನ ಕೆಲಸ, ಪಿಂಚಣಿ ರೂಪದಲ್ಲಿ ಹಣ ನೀಡಬೇಕು. ಆಸ್ಪತ್ರೆಯಲ್ಲಿ ಆಂಬುಲೆನ್ಸ್ ಸೇರಿದಂತೆ ವೈದ್ಯರ ಸೇವೆ ಲಭ್ಯವಾಗಬೇಕು. ವಡ್ಡರದೊಡ್ಡಿಯಲ್ಲಿ ತೊಂಬೆಗಳು ನಿರ್ಮಾಣವಾಗಿದ್ದು ನೀರು ಸರಬರಾಗುತ್ತಿಲ್ಲ ಎಂದು ಆರೋಪಿಸಿ ಎಲ್ಲ ಗ್ರಾಮಗಳಿಗೂ ಕುಡಿಯುವ ನೀರಿನ ವ್ಯವಸ್ಥೆ ಕಲ್ಪಿಸಬೇಕು ಎಂದು ಆಗ್ರಹಿಸಿದ್ದರು.

ಆಧಾರ್ ಸಮಸ್ಯೆ ಹೆಚ್ಚಾಗಿದೆ ಇದನ್ನು ಸರಿಪಡಿಸಲು ಸ್ಥಳದಲ್ಲಿ ಕೇಂದ್ರ ತೆಗೆಯಬೇಕು. ಸ್ವಚ್ಛತೆಗೆ ಆದ್ಯತೆ ನೀಡಿ ತ್ಯಾಜ್ಯಗಳನ್ನು ನಿಗದಿತ ಸ್ಥಳದಲ್ಲಿ ಶೇಖರಣೆ ಮಾಡಬೇಕು. ಯಾವುದೇ ರೀತಿ ಲಂಚ ಸ್ವೀಕಾರವಾಗಬಾರದು ಎಂದರು.

ಬಳಿಕ ಹನೂರು ತಾಲೂಕು ಪಂಚಾಯಿತಿ ನರೇಗಾ ಸಹಾಯಕ ನಿರ್ದೇಶಕ ರವೀಂದ್ರ ಹಾಗೂ ಮಾರ್ಟಳ್ಳಿ ಗ್ರಾಮ ಪಂಚಾಯಿತಿ ಕಾರ್ಯದರ್ಶಿ ನಾಗರಾಜು ಭೇಟಿ ನೀಡಿ ಪ್ರತಿಭಟನಕಾರರ ಸಮಸ್ಯೆ ಆಲಿಸಿ ಮನವಿ ಪತ್ರ ಸ್ವೀಕಾರ ಮಾಡಿದರು.

ಬೇಡಿಕೆಗಳ ಬಗ್ಗೆ ಆಯ ಇಲಾಖೆಗೆ ಮಾಹಿತಿ ನೀಡಿ ನಂತರ ಹಂತ ಹಂತವಾಗಿ ಸಮಸ್ಯೆ ಬಗೆಹರಿಸಲು ಕ್ರಮವಹಿಸಲಾಗುವುದು ಎಂದು ಭರವಸೆ ನೀಡಿದ ಹಿನ್ನಲೆ ಪ್ರತಿಭಟನೆ ಕೈಬಿಟ್ಟರು.

ಪ್ರತಿಭಟನೆಯಲ್ಲಿ ಕರ್ನಾಟಕ ರಾಜ್ಯ ರೈತ ಸಂಘ ಚಾಮರಾಜನಗರ ಜಿಲ್ಲಾ ಉಪಾಧ್ಯಕ್ಷ ಗೌಡೇಗೌಡ, ಜಿಲ್ಲಾ ಕಾರ್ಯಧ್ಯಕ್ಷ ಶ್ರೀಕಂಠಸ್ವಾಮಿ, ಹನೂರು ತಾಲೂಕು ಘಟಕ ಅಧ್ಯಕ್ಷ ಅಮ್ಜದ್ ಖಾನ್, ಮುಖಂಡರಾದ ಪಳನಿಸ್ವಾಮಿ, ಅರ್ಪದ್ ರಾಜ್, ಪೀಟರ್ ಪೆರಿಯಾನಾಯಗಮ್, ವೆಂಕಟೇಶ್, ಪ್ರೇಮ, ಅಂತೋನಿಯಮ್ಮ, ಆರೋಗ್ಯಮ್ಮ, ಪೊನ್ನಿ, ರಾಣಿ, ಮಾದೇಶ ಮತ್ತಿತರರು ಪಾಲ್ಗೊಂಡಿದ್ದರು.

27ಕ್ಕೆ ಕೆಂಪೇಗೌಡ ಜಯಂತಿ ಆಚರಣೆ

ಚಿಕ್ಕಬಳ್ಳಾಪುರ: ಜೂನ್ 27 ರಂದು ನಗರದ ಒಕ್ಕಲಿಗರ ಕಲ್ಯಾಣ ಮಂಟಪದಲ್ಲಿ ನಾಡಪ್ರಭು ಕೆಂಪೇಗೌಡ ಅವರ ಜಯಂತಿಯನ್ನು ಸಂಭ್ರಮ ಸಡಗರದಿಂದ ಮತ್ತು ಅರ್ಥಪೂರ್ಣವಾಗಿ ಹಾಗೂ ಅದ್ದೂರಿಯಾಗಿ ಆಚರಿಸಲಾಗುವುದು ಎಂದು ಜಿಲ್ಲಾಧಿಕಾರಿ ಪಿ.ಎನ್.ರವೀಂದ್ರ ಅವರು ತಿಳಿಸಿದರು.

ಜಿಲ್ಲಾಡಳಿತ ಭವನದ ಜಿಲ್ಲಾಧಿಕಾರಿಗಳ ಕಚೇರಿ ಸಭಾಂಗಣದಲ್ಲಿ ಕೆಂಪೇಗೌಡ ಜಯಂತಿ ಅಂಗವಾಗಿ ಗುರುವಾರ ನಡೆದ ಪೂರ್ವಭಾವಿ ಸಭೆಯಲ್ಲಿ ಮಾತನಾಡಿದ ಅವರು ಜೂನ್ 27 ರಂದು ನಗರದ ಮರುಳಸಿದ್ದೇಶ್ವರ ಸ್ವಾಮಿ ದೇವಾಲಯದಿಂದ (ಎಂ.ಜಿ.ರಸ್ತೆ) ಒಕ್ಕಲಿಗರ ಕಲ್ಯಾಣ ಮಂಟಪದವರೆಗೆ ಹೂವಿನ ಪಲ್ಲಕ್ಕಿ, ಪೂರ್ಣ ಕುಂಭ ಸ್ವಾಗತ ಮತ್ತು ಜಾನಪದ ಕಲಾ ತಂಡಗಳೊಂದಿಗೆ ಮೆರವಣಿಗೆ ನಡೆಯಲಿದೆ. ನಂತರ ಶ್ರೀ ಕೆಂಪೇಗೌಡರ ಪುತ್ಥಳಿಗೆ ಮಾಲಾರ್ಪಣೆ ಕಾರ್ಯಕ್ರಮ ನಡೆಯಲಿದೆ. ಆ ನಂತರ ವೇದಿಕೆ ಕಾರ್ಯಕ್ರಮಗಳು ಜರುಗಲಿವೆ ಎಂದು ತಿಳಿಸಿದರು.

ವೇದಿಕೆ ಕಾರ್ಯಕ್ರಮದಲ್ಲಿ ನಾಡಪ್ರಭು ಕೆಂಪೇಗೌಡರ ವಿಚಾರದಾರೆಗಳ ಕುರಿತು ಭಾಷಣ, ಎಸ್ಸೆಸ್ಸೆಲ್ಸಿ ಮತ್ತು ಪಿಯುಸಿಯಲ್ಲಿ ಅತಿ ಹೆಚ್ಚು ಅಂಕ ಗಳಿಸಿರುವ ಸಮುದಾಯದ ಪ್ರತಿಭಾನ್ವಿತ 20 ವಿದ್ಯಾರ್ಥಿಗಳಿಗೆ ಪ್ರತಿಭಾ ಪುರಸ್ಕಾರ ಮಾಡಲಾಗುವುದು. ಕೃಷಿ, ತೋಟಗಾರಿಕೆ, ರೇಷ್ಮೆ ಮತ್ತು ಪಶುಸಂಗೋಪನೆ ಕ್ಷೇತ್ರಗಳಲ್ಲಿ ಸಾಧನೆಗೈದಿರುವ ಸಮುದಾಯದ ಪ್ರಗತಿಪರ ರೈತರು ಸೇರಿದಂತೆ ಇನ್ನಿತರ ಕ್ಷೇತ್ರಗಳಲ್ಲಿ ಸೇವೆ ಸಲ್ಲಿಸಿದ 10 ಮಂದಿ ಸಾಧಕರಿಗೆ ಸನ್ಮಾನ ಮಾಡಲು ತೀರ್ಮಾನಿಸಿ ಉಪವಿಭಾಗಾಧಿಕಾರಿಗಳ ನೇತೃತ್ವದಲ್ಲಿ ಪ್ರಗತಿ ಪರ ರೈತರನ್ನು ಆಯ್ಕೆ ಮಾಡಲು ಕೃಷಿ, ತೋಟಗಾರಿಕೆ, ರೇಷ್ಮೆ ಇಲಾಖೆಗಳ ಅಧಿಕಾರಿಗಳಿಗೆ ಜವಾಬ್ದಾರಿ ವಹಿಸಲಾಯಿತು. ಈ ಕಾರ್ಯಕ್ರಮಕ್ಕೆ ಆಹ್ವಾನ ಪತ್ರಿಕೆ ಮುದ್ರಣ, ವಿತರಣೆ, ವೇದಿಕೆ ಸಿದ್ಧತೆ, ಸಾಧಕ ರೈತರಿಗೆ ಸನ್ಮಾನ, ಪ್ರತಿಭಾ ಪುರಸ್ಕಾರ, ಕಲಾತಂಡಗಳೊಂದಿಗೆ ಮೆರವಣಿಗೆ, ಪೂರ್ಣ ಕುಂಭ ಸ್ವಾಗತ, ಹೂವಿನ ಅಲಂಕಾರ, ಸಾಧಕರ ಆಯ್ಕೆ ಸೇರಿದಂತೆ ಕಾರ್ಯಕ್ರಮದ ಅದ್ದೂರಿ ಆಯೋಜನೆಗೆ ಸಕಲ ಸಿದ್ಧತೆಗಳನ್ನು ಮಾಡಿಕೊಳ್ಳಲು ಅಧಿಕಾರಿಗಳಿಗೆ ಇಲಾಖಾವಾರು ಕಾರ್ಯಭಾರ ಹಂಚಿಕೆ ಮಾಡಿ ಜವಾಬ್ದಾರಿ ವಹಿಸಿದರು. ಜಯಂತ್ಯೋತ್ಸವಕ್ಕೆ ಯಾವುದೇ ಲೋಪವಾಗದಂತೆ ಸಮರ್ಪಕವಾಗಿ ಕಾರ್ಯನಿರ್ವಹಿಸುವಂತೆ ಕಟ್ಟುನಿಟ್ಟಿನ ಸೂಚನೆಗಳನ್ನು ಸಂಬಂಧ ಪಟ್ಟ ಜಿಲ್ಲಾ ಮತ್ತು ತಾಲೂಕು ಮಟ್ಟದ ಅಧಿಕಾರಿಗಳಿಗೆ ಜಿಲ್ಲಾಧಿಕಾರಿಗಳು ನೀಡಿದರು.

ಜಿಲ್ಲೆಯ ಸಮಸ್ತ ನಾಗರಿಕರು, ಸಮುದಾಯದ ಮುಖಂಡರು, ಪದಾಧಿಕಾರಿಗಳು, ಸರ್ಕಾರೇತರ ಸಂಸ್ಥೆಗಳ ಮುಖಂಡರು, ಪದಾಧಿಕಾರಿಗಳು, ರೈತಬಾಂಧವರು ಕಾರ್ಯಕ್ರಮದಲ್ಲಿ ಭಾಗವಹಿಸಿ ಯಶಸ್ವಿಗೊಳಿಸುವಂತೆ ಅಪರ ಜಿಲ್ಲಾಧಿಕಾರಿಗಳು ಮನವಿ ಮಾಡಿದರು. ಸಭೆಯಲ್ಲಿ ಅಪರ ಜಿಲ್ಲಾಧಿಕಾರಿ ಡಾ. ಎನ್. ತಿಪ್ಪೇಸ್ವಾಮಿ, ಜಿಲ್ಲಾ ಪಂಚಾಯತ್ ಯೋಜನಾ ನಿರ್ದೇಶಕ ಈಶ್ವರಪ್ಪ, ಜಿಲ್ಲಾ ಆರೋಗ್ಯಾಧಿಕಾರಿ ಡಾ. ಮಹೇಶ್ ಕುಮಾರ್, ಪ್ರಾದೇಶಿಕ ಸಾರಿಗೆ ಅಧಿಕಾರಿ ವಿವೇಕಾನಂದ, ಕನ್ನಡ ಮತ್ತು ಸಂಸ್ಕೃತಿ ಇಲಾಖೆಯ ಸಹಾಯಕ ನಿರ್ದೇಶಕಿ ಮನಿಷಾ ಹಾಗೂ ಜಿಲ್ಲಾ ಮತ್ತು ತಾಲ್ಲೂಕು ಮಟ್ಟದ ವಿವಿಧ ಇಲಾಖೆಗಳ ಅಧಿಕಾರಿಗಳು ಹಾಜರಿದ್ದರು.

ಸಾರ್ವಜನಿಕ ಸ್ಥಳಗಳಲ್ಲಿ ಬಿಡಾಡಿ ದನಗಳು ಮತ್ತು ಹಂದಿಗಳನ್ನು ಬಿಡದಂತೆ ಎಚ್ಚರಿಕೆ

ಮೈಸೂರು: ಮಹಾನಗರ ಪಾಲಿಕೆಯ ವ್ಯಾಪ್ತಿ ಹಾಗೂ ನಗರದ ಹೊರ ವಲಯದಲ್ಲಿ ಬಿಡಾಡಿ ದನಗಳು ಮತ್ತು ಹಂದಿಗಳನ್ನು ಸಾಕುತ್ತಿರುವ ಸಾಕಾಣಿದಾರರು ನಗರದ ರಸ್ತೆಗಳು ಹಾಗೂ ಸಾರ್ವಜನಿಕ ಸ್ಥಳಗಳಲ್ಲಿ ಅವುಗಳನ್ನು ಬಿಡುವುದರಿಂದ ಸಾರ್ವಜನಿಕರ ವಾಹನ ಸಂಚಾರ ಅಡಚಣೆ ಆಗುತ್ತಿದ್ದು, ಬಿಡಾಡಿ ಹಂದಿಗಳು ಮತ್ತು ದನಗಳು ಕಸದ ತೊಟ್ಟಿಗಳಲ್ಲಿ ಆಹಾರ ಸೇವಿಸುವುದಕ್ಕಾಗಿ ತೊಟ್ಟಿಯಲ್ಲಿರುವ ಕಸವನ್ನೆಲ್ಲ ಚೆಲ್ಲಾಡುವುದರಿಂದ ಪರಿಸರ ಮಾಲಿನ್ಯಕ್ಕೆ ಕಾರಣವಾಗುತ್ತಿದೆ. ಈಗಾಗಲೇ ಮೌಖಿಕವಾಗಿ ಅನೇಕ ಬಾರಿ ಎಚ್ಚರಿಕೆ ನೀಡಿದ್ದರೂ ಸಹ ಸಾರ್ವಜನಿಕ ಸ್ಥಳಗಳಲ್ಲಿ ಬಿಡಾಡಿ ಹಂದಿಗಳು ಮತ್ತು ದನಗಳನ್ನು ಬಿಡುತ್ತಿರುವುದು ಕಂಡು ಬರುತ್ತಿರುತ್ತದೆ. ಈ ಸಂಬಂಧ ಸಾರ್ವಜನಿಕರಿಂದ ಅನೇಕ ದೂರುಗಳು ಬರುತ್ತಿದ್ದು, ನಗರದ ಜನತೆಯ/ಆರೋಗ್ಯತೆ ಹಿತದೃಷ್ಟಿಯಿಂದ ಹಾಗೂ ಸ್ವಚ್ಛತೆ ನಿರ್ವಹಣೆಗಾಗಿ ಇನ್ನು ಮುಂದೆ ಹಂದಿ ಮತ್ತು ದನ ಸಾಕಾಣಿಕೆದಾರರು ನಗರದ ರಸ್ತೆಗಳು ಹಾಗೂ ಸಾರ್ವಜನಿಕ ಸ್ಥಳಗಳಲ್ಲಿ ಹಂದಿಗಳು ಮತ್ತು ದನಗಳನ್ನು ಬಿಡಬಾರದು ಎಂದು ಎಚ್ಚರಿಸಲಾಗಿದೆ. ನಗರ ಪಾಲಿಕೆ ವ್ಯಾಪ್ತಿಯ ಸಾರ್ವಜನಿಕ ಸ್ಥಳಗಳಲ್ಲಿ ಬಿಡಾಡಿ ಹಂದಿಗಳು ಅಡ್ಡಾಡುವುದು ಕಂಡುಬಂದಲ್ಲಿ, ಯಾವುದೇ ಸೂಚನೆ ನೀಡದೆ ಬಿಡಾಡಿ ಹಂದಿಗಳ ನಿರ್ಮೂಲನೆಗೆ ಕ್ರಮ ಹಾಗೂ ಎರಡನೇ ಬಾರಿಗೆ ಒಂದೇ ಮಾಲೀಕರ ದನಗಳು ಸೆರೆ ಸಿಕ್ಕರೆ, ಅಂತಹ ದನಗಳನ್ನು ನೇರವಾಗಿ ಪಿಂಜ್ರಾಪೋಲ್ ಅಥವಾ ಗೋಶಾಲೆಗಳಿಗೆ ಬಿಡಲಾಗುವುದು ಎಂದು ಮೈಸೂರು ಮಹಾ ನಗರ ಪಾಲಿಕೆಯ ಆಯುಕ್ತರು ಪ್ರಕಟಣೆಯಲ್ಲಿ ತಿಳಿಸಿದ್ದಾರೆ.

ಕಾಣೆಯಾದವರ ಪತ್ತೆಗೆ ಮನವಿ

ಮಂಡ್ಯ: ಶ್ರೀರಂಗಪಟ್ಟಣ ತಾಲ್ಲೂಕು ಅರಕೆರೆ ಹೋಬಳಿ ಆಲುಗೂಡು ಗ್ರಾಮದ ನಾಗರಾಜು (38) ವರ್ಷ ಎಂಬುವವರು ಕಾಣೆಯಾಗಿದ್ದಾರೆ ಎಂದು ಶ್ರೀರಂಗಪಟ್ಟಣ ಟೌನ್ ಪೊಲೀಸ್ ಠಾಣೆಯಲ್ಲಿ ಪ್ರಕರಣ ದಾಖಲಾಗಿರುತ್ತದೆ. ಕಾಣೆಯಾದ ವ್ಯಕ್ತಿಯು ಸಾಧಾರಣ ಮೈಕಟ್ಟು, ಸಾಧಾರಣ ಕಪ್ಪು ಮೈ ಬಣ್ಣ, ಎಡೆಗಡೆ ಎದೆಯ ಮೇಲೆ ಮಧು ಎಂಬ ಹಚ್ಚೆ ಇರುತ್ತದೆ ಬಲ ಕೈನ ಮೇಲೆ ಎ.ಎಸ್.ಪಿ.ಎನ್ ಎಂಬ ಇಂಗ್ಲೀಷ್ ಅಕ್ಷರದ ಹಚ್ಚೆ ಇರುತ್ತದೆ. ಹೆಚ್ಚಿನ ಮಾಹಿತಿಗಾಗಿ ದೂ.ಸಂ: 08232-22488, 9480804800 ನ್ನು ಸಂಪರ್ಕಿಸಬಹುದು ಎಂದು ಶ್ರೀರಂಗಪಟ್ಟಣ ಪೊಲೀಸ್ ಠಾಣೆಯ ಆರಕ್ಷಕ ಉಪನಿರೀಕ್ಷಕರು ಪ್ರಕಟಣೆಯಲ್ಲಿ ತಿಳಿಸಿದ್ದಾರೆ.

ಕಾಣೆಯಾದವರ ಪತ್ತೆಗಾಗಿ: ಶ್ರೀರಂಗಪಟ್ಟಣ ತಾಲ್ಲೂಕು ಬಲ್ಲೇನಹಳ್ಳಿ ಗ್ರಾಮದ ಕುಮಾರ ಆರ್ (65) ವರ್ಷ ಎಂಬುವವರು ಕಾಣೆಯಾಗಿದ್ದಾರೆ ಎಂದು ಶ್ರೀರಂಗಪಟ್ಟಣ ಟೌನ್ ಪೊಲೀಸ್ ಠಾಣೆಯಲ್ಲಿ ಪ್ರಕರಣ ದಾಖಲಾಗಿರುತ್ತದೆ. ಕಾಣೆಯಾದ ವ್ಯಕ್ತಿಯು 6.4 ಅಡಿ ಎತ್ತರ, ಸಾಧಾರಣ ಮೈಕಟ್ಟು, ಎಣ್ಣೆಗೆಂಪು ಮೈ ಬಣ್ಣ, ಮೂಗಿನ ಮೇಲೆ ಹಳೆ ಗಾಯಕ್ಕೆ ಹೋಲಿಕೆ ಹಾಕಿರುವ ಗುರುತು ಇರುತ್ತದೆ. ಹೆಚ್ಚಿನ ಮಾಹಿತಿಗಾಗಿ ದೂ.ಸಂ: 08232-22488, 9480804800 ನ್ನು ಸಂಪರ್ಕಿಸಬಹುದು ಎಂದು ಶ್ರೀರಂಗಪಟ್ಟಣ ಪೊಲೀಸ್ ಠಾಣೆಯ ಆರಕ್ಷಕ ಉಪನಿರೀಕ್ಷಕರು ಪ್ರಕಟಣೆಯಲ್ಲಿ ತಿಳಿಸಿದ್ದಾರೆ.

ಕಾಣೆಯಾದವರ ಪತ್ತೆಗಾಗಿ: ದಕ್ಷಿಣ ಕನ್ನಡ ಜಿಲ್ಲೆ, ಪುತ್ತೂರ್ ಪೋಸ್ಟ್, ಪುತ್ತೂರು ಶಿಂಗಾಣಿ ಹೌಸ್ ಬಪ್ಪಳಿಯ ಮಂಜುನಾಥ (54) ಎಂಬುವವರು ಕಾಣೆಯಾಗಿದ್ದಾರೆ ಎಂದು ಶ್ರೀರಂಗಪಟ್ಟಣ ಟೌನ್ ಪೊಲೀಸ್ ಠಾಣೆಯಲ್ಲಿ ಪ್ರಕರಣ ದಾಖಲಾಗಿರುತ್ತದೆ. ಕಾಣೆಯಾದ ವ್ಯಕ್ತಿಯು 5.5 ಅಡಿ ಎತ್ತರ, ಕೋಲುಮುಖ, ಸಾಧಾರಣ ಮೈಕಟ್ಟು, ಎಣ್ಣೆಗೆಂಪು ಮೈ ಬಣ್ಣ, ಎಡಗಡೆ ಕಣ್ಣಿನ ಮೇಲ್ಭಾಗದಲ್ಲಿ ಹಳೆ ಗಾಯದ ಗುರುತು ಇರುತ್ತದೆ. ಹೆಚ್ಚಿನ ಮಾಹಿತಿಗಾಗಿ ದೂ.ಸಂ: 08232-22488, 9480804800 ನ್ನು ಸಂಪರ್ಕಿಸಬಹುದು ಎಂದು ಶ್ರೀರಂಗಪಟ್ಟಣ ಪೊಲೀಸ್ ಠಾಣೆಯ ಆರಕ್ಷಕ ಉಪನಿರೀಕ್ಷಕರು ಪ್ರಕಟಣೆಯಲ್ಲಿ ತಿಳಿಸಿದ್ದಾರೆ.

ಅರ್ಜಿ ಸಲ್ಲಿಸಲು ಅವಧಿ ವಿಸ್ತರಣೆ

ಮಂಡ್ಯ: ನಾಗಮಂಗಲ ಪಾಲಿಟೆಕ್ನಿಕ್ ಸಂಸ್ಥೆಯಲ್ಲಿ 2024-25 ನೇ ಸಾಲಿನಲ್ಲಿ ಲ್ಯಾಟರಲ್ ಎಂಟ್ರಿ ಸ್ಕೀಂ ನಡಿ ನೇರವಾಗಿ 2 ನೇ ವರ್ಷ/3ನೇ ಸೆಮಿಸ್ಟರ್ಗೆ ಡಿಪ್ಲೋಮಾ ಕೋಸ್ ಗಳಾದ ಸಿವಿಲ್ ಇಂಜಿನಿಯರಿಂಗ್, ಮೆಕ್ಯಾನಿಕಲ್ ಇಂಜಿನಿಯರಿಂಗ್, ಎಲೆಕ್ಟ್ರಾನಿಕ್ ಅಂಡ್ ಕಮ್ಯೂನಿಕೇಷನ್, ಕಂಪ್ಯೂಟರ್ ಇಂಜಿನಿಯರಿಂಗ್, ಎಲೆಕ್ಟ್ರಿಕಲ್ ಇಂಜಿನಿಯರಿಂಗ್ ಅಂಡ್ ಎಲೆಕ್ಟ್ರಿಕ್ ವೆಹುಕಲ್ ಟೆಕ್ನಾಲಜಿ, ಆಲ್ಟ್ರೇನಿಟ್ ಎನರ್ಜಿ ಟೆಕ್ನಾಲಜಿ ಕೋಸ್ಗಳ ಪ್ರವೇಶಾತಿಗಾಗಿ 2ವರ್ಷಗಳ ಐಟಿಐ/ದ್ವಿತೀಯ ಪಿಯುಸಿ(ವಿಜ್ಞಾನ ತಾಂತ್ರಿಕ ವಿಷಯಗಳಲ್ಲಿ ಉತ್ತೀರ್ಣರಾದವರಿಗೆ ಆಪ್ ಲೈನ್ ಮೂಲಕ ಅರ್ಜಿ ಆಹ್ವಾನಿಸಲಾಗಿದೆ. ಅರ್ಜಿ ಸಲ್ಲಿಸಲು ಜೂನ್ 25 ಕೊನೆಯ ದಿನಾಂಕವಾಗಿದ್ದು ಆದರೆ ಅರ್ಜಿಯನ್ನು ಜೂನ್ 29 ರವರೆಗೆ ವಿಸ್ತರಿಸಲಾಗಿದೆ. ಹೆಚ್ಚಿನ ಮಾಹಿತಿಗಾಗಿ DTE.karnataka.gov.in ವೆಬ್ ಸೈಟ್ ನ್ನು ಸಂಪರ್ಕಿಸಬಹುದು ಎಂದು ನಾಗಮಂಗಲ ಸರ್ಕಾರಿ ಪಾಲಿಟೆಕ್ನಿಕ್ ಪ್ರಾಂಶುಪಾಲರು ಪ್ರಕಟಣೆಯಲ್ಲಿ ತಿಳಿಸಿರುತ್ತಾರೆ.

ಟಿಕೆಟ್ ಇಲ್ಲದೆ ಪ್ರಯಾಣಿಸಿದ 3754 ಪ್ರಯಾಣಿಕರಿಗೆ ದಂಡ

ಬೆಂಗಳೂರು: ಕರ್ನಾಟಕ ರಾಜ್ಯ ರಸ್ತೆ ಸಾರಿಗೆ ನಿಗಮವು ಮೇ ಮಾಹೆಯಲ್ಲಿ ತನ್ನ ತನಿಖಾ ತಂಡಗಳಿಂದ ತಪಾಸಣಾ ಕಾರ್ಯವನ್ನು ಚುರುಕುಗೊಳಿಸಿ ನಿಗಮದ ವ್ಯಾಪ್ತಿಯಲ್ಲಿ ಸಂಚರಿಸುವ 42,680 ವಾಹನಗಳನ್ನು ತನಿಖೆಗೊಳಪಡಿಸಿ 3708 ಪ್ರಕರಣಗಳನ್ನು ಪತ್ತೆಹಚ್ಚಿ, 3754 ಟಿಕೇಟ್ ರಹಿತ ಪ್ರಯಾಣಿಕರಿಂದ 6,54,738/-ರೂ.ಗಳನ್ನು ದಂಡದ ರೂಪದಲ್ಲಿ ವಸೂಲಿ ಮಾಡಿದ್ದಾರೆ. ನಿಗಮದ ಆದಾಯದಲ್ಲಿ ಸೋರಿಕೆ ಆಗುತ್ತಿದ್ದ 88,429/- ರೂ.ಗಳನ್ನು ತನಿಖಾಧಿಕಾರಿಗಳು ಪತ್ತೆಹಚ್ಚಿದ್ದಾರೆ, ಹಾಗೂ ತಪ್ಪಿತಸ್ಥರ ವಿರುದ್ದ ಇಲಾಖಾ ರೀತ್ಯಾ ಸೂಕ್ತ ಶಿಸ್ತಿನ ಕ್ರಮವನ್ನು ಜರುಗಿಸಲಾಗಿದೆ. ಆದ್ದರಿಂದ ಸಾರ್ವಜನಿಕ ಪ್ರಯಾಣಿಕರು, ಬಸ್ಸಿನಲ್ಲಿ ಪ್ರಯಾಣಿಸುವಾಗ ಸರಿಯಾದ ಟಿಕೇಟ್/ಪಾಸ್ ಪಡೆದು ಪ್ರಯಾಣ ಮಾಡುವಂತೆ, ನಿಗಮದ ಮುಖ್ಯ ಸಂಚಾರ ವ್ಯವಸ್ಥಾಪಕರು ಪ್ರಕಟಣೆಯಲ್ಲಿ ತಿಳಿಸಿದ್ದಾರೆ.

ಮೈಸೂರು ಜಿಲ್ಲಾಧಿಕಾರಿ ಕಚೇರಿ ಆವರಣದಲ್ಲಿ ಜನಸ್ಪಂದನ ಕಾರ್ಯಕ್ರಮ: 108 ಅರ್ಜಿಗಳು ಸ್ವೀಕಾರ

ಸಮಸ್ಯೆಗಳ ಪರಿಹಾರಕ್ಕೆ ಒಂದು ವಾರದ ಗಡುವು

ಮೈಸೂರು: ಜಿಲ್ಲಾಧಿಕಾರಿಗಳ ಕಚೇರಿಯ ಆವರಣದಲ್ಲಿ ಇಂದು ನಡೆದ ತಾಲ್ಲೂಕು ಮಟ್ಟದ ಜನಸ್ಪಂದನ ಕಾರ್ಯಕ್ರಮಕ್ಕೆ ಜನರಿಂದ ಉತ್ತಮ ಸ್ಪಂದನೆ ದೊರೆತಿದ್ದು, 108 ಅರ್ಜಿಗಳನ್ನು ಜಿಲ್ಲಾಧಿಕಾರಿಗಳಾದ ಡಾ ಕೆ.ವಿ.ರಾಜೇಂದ್ರ ಅವರು ಖುದ್ದು ಸ್ವೀಕರಿಸಿ, ಒಂದು ವಾರದ ಒಳಗೆ ಸಮಸ್ಯೆಗಳ ಪರಿಹಾರಕ್ಕೆ ಅಗತ್ಯ ಕ್ರಮವಹಿಸಬೇಕು ಸಂಬಂಧ ಪಟ್ಟ ಅಧಿಕಾರಿಗಳಿಗೆ ಸೂಚನೆ ನೀಡಿದರು.

ನಂತರ ಸಾರ್ವಜನಿಕರಿಂದ ಸ್ವೀಕರಿಸಲಾಗಿದ್ದ ಕುಂದು-ಕೊರತೆಗಳ ಅರ್ಜಿಯನ್ನು ಪರಿಶೀಲಿಸಿ ಮಾತನಾಡಿದ ಜಿಲ್ಲಾಧಿಕಾರಿಗಳು ಕೆಲವು ಸ್ಮಶಾನಗಳನ್ನು ಕೆರೆಗಳಾಗಿ ಮಾರ್ಪಾಡು ಮಾಡಲಾಗಿದ್ದು ಅಂತಹ ಸ್ಮಶಾನಗಳಿಗೆ ಪರ್ಯಾಯ ಸ್ಥಳವನ್ನು ನಿಗದಿ ಮಾಡಿ ಕೆರೆಯನ್ನು ರಕ್ಷಿಸುವ ಕೆಲಸ ಆಗಬೇಕು. ಯಾವುದೇ ಸರ್ಕಾರಿ ಕಟ್ಟಡಗಳನ್ನು ಕೆಡವಲು ಮಾಡುವ ಮೊದಲು ಕಟ್ಟಡದ ಕುಂದು ಕೊರತೆಯನ್ನು ತಿಳಿಸಿ ತಾಂತ್ರಿಕ ಇಲಾಖೆಯಿಂದ ಅನುಮತಿಯನ್ನು ಪಡೆದು ನಂತರದಲ್ಲಿ ಕೆಡವಲು ಮುಂದಾಗಬೇಕು ಎಂದು ಸೂಚಿಸಿದರು.

ಧಾರಾಕಾರ ಮಳೆಯಿಂದ ಹಾನಿಯಾಗಿ ನಷ್ಟ ಅನುಭವಿಸಿದ್ದ ಸಾರ್ವಜನಿಕರಿಗೆ ಈಗಾಗಲೇ ಸಹಾಯಧನವನ್ನು ತಲುಪಿಸುವ ಕಾರ್ಯ ನಡೆಯುತ್ತಿದ್ದು, ಶೀಘ್ರದಲ್ಲಿಯೇ ಸಹಾಯಧನ ಅರ್ಹ ಸಾರ್ವಜನಿಕರಿಗೆ ತಲುಪಲಿದೆ ಎಂದು ಹೇಳಿದರು.

ನರಸಿಂಹ ರಾಜ ವಿಧಾನಸಭಾ ಕ್ಷೇತ್ರದ ಶಾಸಕರಾದ ತನ್ವೀರ್ ಸೇಠ್ ಅವರು ಮಾತನಾಡಿ, ವಿಧವೆಯರು, ವೃದ್ಧರು ಹಾಗೂ ವಿಶೇಷಚೇತನರಿಗೆ ಸಂಬಂಧಿಸಿದ ಪಿಂಚಣಿ ದೊರೆಯುವಂತೆ ಸಂಬಂಧ ಅಗತ್ಯ ಕ್ರಮವಹಿಸಬೇಕು ಎಂದು ತಿಳಿಸಿದರು.

ಮೈಸೂರು ಜಿಲ್ಲೆಯ ಸ್ವಚ್ಛತೆಗೆ ಸಂಬಂಧಿಸಿದಂತೆ ಅಧಿಕಾರಿಗಳು ತುರ್ತಾಗಿ ಕ್ರಮವಹಿಸಬೇಕು ಹಾಗೂ ಸಾರ್ವಜನಿಕರಿಗೆ ಯಾವುದೇ ಸರ್ಕಾರಿ ಯೋಜನೆಯನ್ನು ನೀಡುವುದಕ್ಕೂ ಮೊದಲು ಅಗತ್ಯ ದಾಖಲೆಗಳನ್ನು ಕೂಲಂಕುಶವಾಗಿ ಪರಿಶೀಲಿಸಿ ಅರ್ಹ ಫಲಾನುಭವಿಗಳಿಗೆ ಯೋಜನೆಗಳು ದೊರಕುವಂತೆ ಮಾಡಬೇಕು ಎಂದು ತಿಳಿಸಿದರು.

ವೇಗವಾಗಿ ಬೆಳೆಯುತ್ತಿರುವ ನಗರವಾಗಿರುವ ಮೈಸೂರು ಅಭಿವೃದ್ಧಿಯ ಕಾರ್ಯಗಳಿಂದ ರಾಜ್ಯಕ್ಕೆ ಮಾದರಿಯಾಗಬೇಕು. ಯಾವುದೇ ಸಮಸ್ಯೆಯಾದರೂ ಸಹ ದೀರ್ಘಾವಧಿಯವರೆಗೆ ಮುಂದುವರೆಯದಂತೆ ಸಮಸ್ಯೆಗಳನ್ನು ಶೀಘ್ರವಾಗಿ ಬಗೆಹರಿಸಬೇಕು. ಈ ವಿಷಯವಾಗಿ ಸರ್ಕಾರ ಹಾಗೂ ಸ್ಥಳೀಯ ಜನಪ್ರತಿನಿಧಿಗಳ ಸಹಕಾರ ಇರುತ್ತದೆ ಎಂದು ತಿಳಿಸಿದರು.

ಜಿಲ್ಲೆಯಲ್ಲಿ ಎಲ್ಲಾ ಅಧಿಕಾರಿಗಳು ತಮ್ಮ ಕೆಲಸವನ್ನು ನಿಷ್ಠೆಯಿಂದ ನಿರ್ವಹಿಸಿದರೆ ಸಮಸ್ಯೆಗಳನ್ನು ಬೇಗನೆ ಪರಿಹರಿಸಬಹುದಾಗಿದೆ. ಹಾಗಾಗಿ ಪ್ರತಿಯೊಬ್ಬ ಅಧಿಕಾರಿಯು ಬಹಳ ಎಚ್ಚರಿಕೆಯಿಂದ ಕೆಲಸ ಮಾಡಬೇಕು ಇಲ್ಲವಾದರೆ ಮುಂದಿನ ಪರಿಣಾಮಕ್ಕೆ ಸ್ವತಃ ಅಧಿಕಾರಿಗಳೇ ಜವಾಬ್ದಾರರಾಗಿರುತ್ತಾರೆ ಎಂದು ಎಚ್ಚರಿಕೆ ನೀಡಿದರು.

ಕಾರ್ಯಕ್ರಮದಲ್ಲಿ ಚಾಮುಂಡೇಶ್ವರಿ ವಿಧಾನಸಭಾ ಕ್ಷೇತ್ರದ ಸದಸ್ಯರಾದ ಜಿ.ಟಿ ದೇವೇಗೌಡ, ವಿಧಾನ ಪರಿಷತ್ ಸದಸ್ಯರಾದ ಸಿ.ಎನ್ ಮಂಜೇಗೌಡ, ದಕ್ಷಿಣ ಶಿಕ್ಷಕರ ಕ್ಷೇತ್ರದ ವಿಧಾನ ಪರಿಷತ್ ಶಾಸಕರಾದ ಕೆ. ವಿವೇಕಾನಂದ, ಜಿಲ್ಲಾ ಪಂಚಾಯತ್ ಮುಖ್ಯಕಾರ್ಯನಿರ್ವಾಹಣಾಧಿಕಾರಿಗಳಾದ ಕೆ. ಎಂ ಗಾಯತ್ರಿ, ಅಪರ ಜಿಲ್ಲಾಧಿಕಾರಿಗಳಾದ ಡಾ. ಪಿ ಶಿವರಾಜು, ಮೈಸೂರು ಮಹಾನಗರ ಪಾಲಿಕೆಯ ಆಯುಕ್ತರಾದ ಅಸಾದ್ ಉರ್ ರೆಹಮಾನ್ ಶರೀಫ್ ಸೇರಿದಂತೆ ಜಿಲ್ಲಾಮಟ್ಟದ ಅಧಿಕಾರಿಗಳು ಉಪಸ್ಥಿತರಿದ್ದರು.

ರಾಜ್ಯಪಾಲ ಥಾವರ್ ಚಂದ್ ಗೆಹ್ಲೋಟ್ ಅಭಿಮತ

ಸಮಾಜದ ಉನ್ನತಿಗೆ ಶಿಕ್ಷಣ ಅಗತ್ಯ

ಬೆಂಗಳೂರು: ''ಒಟ್ಟಿಗೆ ಬರುವುದು ಪ್ರಾರಂಭ, ಒಟ್ಟಿಗೆ ಇರುವುದೇ ಪ್ರಗತಿ, ಒಟ್ಟಿಗೆ ಕೆಲಸ ಮಾಡುವುದು ಯಶಸ್ಸು.'' ನಾವು ತಂಡವಾಗಿ ಕೆಲಸ ಮಾಡಬೇಕಾಗಿದೆ. ಪ್ರತಿಯೊಬ್ಬ ಆಯ್ಕೆಗೊಂಡ ನಾಯಕ ಈ ಕೆಳಗಿನ ಮೂರು ಅಂಶಗಳನ್ನು ಅನುಸರಿಸುತ್ತಾರೆ. ಮೊದಲನೆಯದಾಗಿ, ಪರಿಶ್ರಮ, ಅಂದರೆ ಸವಾಲುಗಳನ್ನು ಎದುರಿಸಲು ಮಾನಸಿಕ ಮತ್ತು ಭಾವನಾತ್ಮಕ ಶಕ್ತಿಯನ್ನು ಹೊಂದುವ ಸಾಮರ್ಥ್ಯ, ಎರಡನೆಯದಾಗಿ ನೀವು ಹೊಸದನ್ನು ಯೋಚಿಸಲು ಅನುವು ಮಾಡಿಕೊಡುತ್ತದೆ ಮಾರ್ಗಗಳು ಮತ್ತು ನೀವು ಬೆಳೆಯಲು ಸ್ಫೂರ್ತಿ ನೀಡುತ್ತದೆ ಮತ್ತು ಅಂತಿಮವಾಗಿ ನೀವು ಮಾಡುವ ಎಲ್ಲದರಲ್ಲೂ ದಣಿವರಿಯದ ಕಠಿಣ ಪರಿಶ್ರಮ, ಯಶಸ್ಸು ಮತ್ತು ಶ್ರೇಷ್ಠತೆಯನ್ನು ಪ್ರದರ್ಶಿಸುತ್ತದೆ ಎಂದು ರಾಜ್ಯಪಾಲ ಥಾವರ್ ಚಂದ್ ಗೆಹ್ಲೋಟ್ ತಿಳಿಸಿದರು.

ಇಂದು ಬೆಂಗಳೂರಿನ ಬಾಲ್ಡ್ವಿನ್ ಬಾಲಕರ ಪ್ರೌಢಶಾಲೆಯ 2024-25 ರ ಇನ್ವೆಸ್ಟಿಚರ್ ಸಮಾರಂಭದಲ್ಲಿ ಭಾಗವಹಿಸಿ ಅವರು ಮಾತನಾಡಿದ ಅವರು, ವ್ಯಕ್ತಿಯ ಬೆಳವಣಿಗೆಯಲ್ಲಿ ಮತ್ತು ಸಮಾಜದ ಉನ್ನತಿಯಲ್ಲಿ ಶಿಕ್ಷಣವು ಬಹುಮುಖ್ಯ ಪಾತ್ರವನ್ನು ವಹಿಸುತ್ತದೆ. 'ಶಿಕ್ಷಣವು ವ್ಯಕ್ತಿತ್ವ ನಿರ್ಮಾಣ ಮತ್ತು ಜೀವನದ ಯಶಸ್ಸಿಗೆ ಮೌಲ್ಯಗಳು ಮತ್ತು ಆಲೋಚನೆಗಳ ಸಮೀಕರಣವಾಗಿದೆ' ಎಂದು ಎಸ್. ರಾಧಾಕೃಷ್ಣನ್ ಅವರು ಹೇಳಿದ್ದರು. ಸ್ವಾಮಿ ವಿವೇಕಾನಂದರ ಪ್ರಕಾರ, ನಮಗೆ ಎಂತಹ ಶಿಕ್ಷಣ ಬೇಕೆಂದರೆ, ಅದು ಚಾರಿತ್ರ್ಯವನ್ನು ನಿರ್ಮಿಸುವಂತದ್ದು, ಮಾನಸಿಕ ಬೆಳವಣಿಗೆಯನ್ನು ಅಭಿವೃದ್ಧಿಪಡಿಸುವಂತದ್ದು. ಶಿಕ್ಷಣ ಬುದ್ಧಿವಂತಿಕೆಯನ್ನು ಅಭಿವೃದ್ಧಿಪಡಿಸುತ್ತದೆ ಮತ್ತು ಮನುಷ್ಯನನ್ನು ತನ್ನ ಸ್ವಂತ ಕಾಲಿನ ಮೇಲೆ ನಿಲ್ಲುವಂತೆ ಮಾಡುತ್ತದೆ ಎಂದು ಹೇಳುವ ಮೂಲಕ ಡಾ ರಾಧಾಕೃಷ್ಣನ್ ಮತ್ತು ಸ್ವಾಮಿ ವಿವೇಕಾನಂದರ ಸಂದೇಶಗಳನ್ನು ಸ್ಮರಿಸಿದರು.

ಭಾರತದ ಸಾಂಸ್ಕೃತಿಕ ವೈಭವವನ್ನು ಮರುಸ್ಥಾಪಿಸಲು ಮತ್ತು ಭಾರತವನ್ನು ಜಾಗತಿಕ ಜ್ಞಾನ ಶಕ್ತಿಯನ್ನಾಗಿ ಮಾಡಲು, ನಮ್ಮ ಯುವಕರ ಕೌಶಲ್ಯ, ಪ್ರತಿಭೆ ಮತ್ತು ಶಕ್ತಿಯನ್ನು ಬಳಸಿಕೊಳ್ಳಲು ಸಂಘಟಿತ ಪ್ರಯತ್ನಗಳನ್ನು ಮಾಡಬೇಕಾಗುತ್ತದೆ, ಇದರಲ್ಲಿ ಯುವಕರ ಪಾತ್ರವು ಮುಖ್ಯವಾಗಿದೆ ಎಂದು ತಿಳಿಸಿದರು.

ಯುವಪೀಳಿಗೆ ದೇಶದ ಭವಿಷ್ಯ ಹಾಗೂ ದೇಶದ ಅಭಿವೃದ್ಧಿಯ ಪ್ರಮುಖ ಭಾಗವಾಗಿದ್ದೀರಿ. ಪ್ರಾಚೀನ ಕಾಲದಲ್ಲಿ, ನಮ್ಮ ದೇಶ ಭಾರತವನ್ನು ವಿಶ್ವ ಗುರು ಎಂದು ಕರೆಯಲಾಗುತ್ತಿತ್ತು. ನಳಂದ, ತಕ್ಷಶಿಲಾ ಮತ್ತು ವಿಕ್ರಮಶಿಲಾ ಮುಂತಾದ ವಿಶ್ವದರ್ಜೆಯ ಶಿಕ್ಷಣ ಸಂಸ್ಥೆಗಳಿದ್ದವು. ನಳಂದಾ ವಿಶ್ವವಿದ್ಯಾಲಯವು ಭಾರತದ ಶ್ರೀಮಂತ ಶೈಕ್ಷಣಿಕ ಪರಂಪರೆಯ ಸಂಕೇತವಾಗಿದೆ ಮತ್ತು ಜಾಗತಿಕ ಜ್ಞಾನ ಮತ್ತು ಸಂಸ್ಕೃತಿಗೆ ಕೊಡುಗೆಯಾಗಿದೆ. ನಳಂದ ವಿಶ್ವವಿದ್ಯಾನಿಲಯವನ್ನು ಪುನರುಜ್ಜೀವನಗೊಳಿಸುವ ಪ್ರಯತ್ನದಲ್ಲಿ, ನಳಂದ ಮಹಾವಿಹಾರದ ಬಳಿ ಕೆಲವು ಸಮಯದ ಹಿಂದೆ ಹೊಸ ನಳಂದ ವಿಶ್ವವಿದ್ಯಾಲಯವನ್ನು ಸ್ಥಾಪಿಸಲಾಯಿತು. ಹೊಸ ಕ್ಯಾಂಪಸ್‌ಅನ್ನು ಪ್ರಧಾನ ಮಂತ್ರಿಗಳು ಉದ್ಘಾಟಿಸಿದರು ಎಂದು ಮಾಹಿತಿ ನೀಡಿದರು.

ಪ್ರಸ್ತುತ ದೇಶ ಮತ್ತು ಪ್ರಪಂಚದಲ್ಲಿ ಪರಿಸರ ಅಸಮತೋಲನದ ಗಂಭೀರ ಸಮಸ್ಯೆ ಇದೆ. ಪರಿಸರವನ್ನು ರಕ್ಷಿಸುವ ಮತ್ತು ಸುಧಾರಿಸುವ ಜವಾಬ್ದಾರಿ ನಮ್ಮೆಲ್ಲರ ಮೇಲಿದೆ. ನೀರು, ಅರಣ್ಯ ಮತ್ತು ವಾಯು ಸಂರಕ್ಷಣೆಯ ನಿಟ್ಟಿನಲ್ಲಿ ಕೆಲಸ ಮಾಡುವ ಅಗತ್ಯವಿದೆ ಎಂದು ರಾಜ್ಯಪಾಲರು ಕರೆ ನೀಡಿದರು.

ಕರ್ನಾಟಕ ರಾಜ್ಯವು ಗುಣಮಟ್ಟದ, ತಾಂತ್ರಿಕ, ಉದ್ಯೋಗ ಆಧಾರಿತ ಶಿಕ್ಷಣವನ್ನು ಒದಗಿಸುವಲ್ಲಿ ದೇಶದ ಪ್ರಮುಖ ರಾಜ್ಯಗಳಲ್ಲಿ ಒಂದಾಗಿದೆ. ಇಲ್ಲಿ ಅನೇಕ ಅತ್ಯುತ್ತಮ ಶಿಕ್ಷಣ ಸಂಸ್ಥೆಗಳಿವೆ, ಅವುಗಳಲ್ಲಿ ಒಂದು ಬಾಲ್ಡ್ವಿನ್ ಬಾಲಕರ ಪ್ರೌಢಶಾಲೆ. ಈ ಸಂಸ್ಥೆಯು 144 ವರ್ಷಗಳ ಇತಿಹಾಸವನ್ನು ಹೊಂದಿರುವ ಕರ್ನಾಟಕ ರಾಜ್ಯದ ಅತ್ಯಂತ ಹಳೆಯ ಸಂಸ್ಥೆಗಳಲ್ಲಿ ಒಂದಾಗಿದೆ. ಈ ಸಂಸ್ಥೆಯು ಶಿಕ್ಷಣವನ್ನು ಕೌಶಲ್ಯ ಮತ್ತು ನೈತಿಕ ಮೌಲ್ಯಗಳೊಂದಿಗೆ ಜೋಡಿಸುವ ಮೂಲಕ ಹೊಸ ಭಾರತ, ಉತ್ತಮ ಭಾರತವನ್ನು ರಚಿಸುವ ದೃಷ್ಟಿಯ ಕಡೆಗೆ ಕೆಲಸ ಮಾಡುತ್ತಿದೆ. ಆಧುನಿಕ ಸೌಲಭ್ಯಗಳಿಂದ ಕೂಡಿದ ಈ ಸಂಸ್ಥೆಯಲ್ಲಿ ನಮ್ಮ ಪ್ರಾಚೀನ ಶಿಕ್ಷಣ ಪದ್ಧತಿ ಮತ್ತು ಆಧುನಿಕ ಶಿಕ್ಷಣ ಪದ್ಧತಿಯ ಮಿಶ್ರಣ ಗೋಚರಿಸುತ್ತದೆ ಎಂದು ಹೇಳಿದರು.

ಕಾರ್ಯಕ್ರಮದಲ್ಲಿ ಶಾಲಾ ಅಧ್ಯಕ್ಷ ಬಿಷಪ್ ಎನ್.ಎಲ್.ಕರ್ಕರೆ, ಉಪಾಧ್ಯಕ್ಷ ಡಾ. ರವಿಕುಮಾರ್ ಮತ್ತಿತರ ಗಣ್ಯರು ಉಪಸ್ಥಿತರಿದ್ದರು.

ಬಡ ಮಹಿಳೆಯರಿಗೂ ಸರ್ಕಾರಿ ಸೌಲಭ್ಯ ದೊರೆಯಲಿ: ಪದ್ಮಾವತಿ

ಬೆಂಗಳೂರು: ಕರ್ನಾಟಕ ರಾಜ್ಯ ಮಹಿಳಾ ಅಭಿವೃದ್ಧಿ ನಿಗಮವು ರಾಜ್ಯದ ಎಲ್ಲಾ ಬಡ ಮಹಿಳೆಯರ ಪರವಾಗಿ ಕಾರ್ಯನಿರ್ವಹಿಸುವ ಸಲುವಾಗಿ ಸ್ಥಾಪಿತವಾಗಿದ್ದು, ರಾಜ್ಯದ ಕಟ್ಟಕಡೆಯ ಬಡ ಮಹಿಳೆಯರಿಗೆ ನಿಗಮದ ವತಿಯಿಂದ ಸಿಗುವ ಸರ್ಕಾರಿ ಸೌಲಭ್ಯಗಳನ್ನು ದೊರೆಯುವಂತೆ ಎಲ್ಲರೂ ಶ್ರಮಿಸಬೇಕು ಎಂದು ಕರ್ನಾಟಕ ರಾಜ್ಯ ಮಹಿಳಾ ಅಭಿವೃದ್ಧಿ ನಿಗಮದ ಅಧ್ಯಕ್ಷರಾದ ಶ್ರೀಮತಿ ಜಿ.ಪದ್ಮಾವತಿ ಅವರು ತಿಳಿಸಿದರು. ಬಹುಮಹಡಿ ಕಟ್ಟಡದಲ್ಲಿ ಕರ್ನಾಟಕ ರಾಜ್ಯ ಮಹಿಳಾ ಅಭಿವೃದ್ಧಿ ನಿಗಮದ ''ಜಿಲ್ಲಾವಾರು ಪ್ರಗತಿ ಪರಿಶೀಲನೆ ಸಭೆ''ಯನ್ನು ಉದ್ಘಾಟಿಸಿ ಮಾತನಾಡಿದ ಅವರು, ನಿಗಮದ ವ್ಯವಸ್ಥಾಪಕ ನಿರ್ದೇಶಕರಾದ ಶ್ರೀಮತಿ ಪುಷ್ಪಲತಾ ಅವರ ಹಾಗೂ ಪ್ರಧಾನ ವ್ಯವಸ್ಥಾಪಕರು ಮತ್ತು ಸಿಬ್ಬಂದಿಗಳ ಸಹಕಾರ ಬಹುಮುಖ್ಯವಾದುದ್ದು, ಎಲ್ಲಾರು ಒಟ್ಟಾಗಿ ಇಲ್ಲಿ ಕೆಲಸ ಮಾಡುವುದರ ಮೂಲಕ ನಿಗಮವನ್ನು ಮೇಲೆತ್ತರಕ್ಕೆ ಕೊಂಡೊಯ್ಯಬಹುದು ಎಂದು ತಿಳಿಸಿ, ಸಭೆಯಲ್ಲಿ ಬಂದಿದ್ದ ಇಲಾಖೆಯ ಉಪ ನಿರ್ದೇಶಕರು, ಅಭಿವೃದ್ಧಿ ನಿರೀಕ್ಷಕರು, ಯೋಜನಾಧಿಕಾರಿಗಳು ಮತ್ತು ಕಾರ್ಯಕ್ರಮ ಅನು?ಾ?ಠನಾಧಿಕಾರಿಗಳೊಂದಿಗೆ ಕುಂದುಕೊರತೆಗಳು ಮತ್ತು ಅಹವಾಲುಗಳ ಬಗ್ಗೆ ಚರ್ಚಿಸಿದರು.ಯಾವುದೇ ನಿಗಮದ ಸಮಸ್ಯೆಗಳ ಬಗ್ಗೆ ಸರ್ಕಾರದ ಸಚಿವರು ಮತ್ತು ಅಧಿಕಾರಿಗಳ ಗಮನಕ್ಕೆ ತಂದು ಬಗೆಹರಿಸಲು ಪ್ರಾಮಾಣಿಕ ಪ್ರಯತ್ನ ಮಾಡಲಾಗುವುದು. ಉದ್ಯೋಗಿನಿ ಯೋಜನೆ, ಕಿರುಸಾಲ ಯೋಜನೆ, ಚೇತನ ಯೋಜನೆ, ಧನಶ್ರೀ ಯೋಜನೆ, ಲಿಂಗತ್ವ ಅಲ್ಪಸಂಖ್ಯಾತರು ಮತ್ತು ಮಾಜಿ ದೇವದಾಸಿಯವರ ಜನಸಂಖ್ಯೆ ಸಮೀಕ್ಷೆ, ಗುರುತಿನ ಚೀಟಿಗಳು, ಪಿಂಚಣಿ ವ್ಯವಸ್ಥೆ, ಲಿಂಗತ್ವ ಅಲ್ಪಸಂಖ್ಯಾತರಿಗೆ ಸಿಗುವ ನೂತನ ಗೃಹಲಕ್ಷ್ಮಿ ಯೋಜನೆ, ವಿಧಾನಸಭಾ ಕ್ಷೇತ್ರವಾರು ಕಮಿಟಿಗಳ ಬಗ್ಗೆ, ನಿಗಮದ ಕಚೇರಿಗಳು ಹಾಗೂ ನಾಮಫಲಕ ಅಳವಡಿಸುವ ವಿಚಾರ, ನಿಗಮಕ್ಕೆ ಸಂಬಂಧಿಸಿದ ಜಮೀನುಗಳು ಮತ್ತು ಅದಕ್ಕೆ ಕಾಂಪೌಂಡ್ ನಿರ್ಮಿಸುವ ಬಗ್ಗೆ, ಇನ್ನು ಹಲವಾರು ಅಭಿವೃದ್ಧಿ ಯೋಜನೆಗಳ ಬಗ್ಗೆ ಚರ್ಚಿಸಿ ಕ್ರಮವಹಿಸಲು ಸೂಚಿಸಲಾಯಿತು. ಸದರಿ ಜಿಲ್ಲಾ ಪ್ರಗತಿ ಪರಿಶೀಲನೆ ಸಭೆಯಲ್ಲಿ ನಿಗಮದ ಪ್ರಧಾನ ವ್ಯವಸ್ಥಾಪಕರಾದ ಶ್ರೀಮತಿ ಇಂದಿರಾ, ಶ್ರೀಮತಿ ಅಕ್ಕಮಹದೇವಿರವರು, ಇಲಾಖೆಯ ಉಪ ನಿರ್ದೇಶಕರು, ಅಭಿವೃದ್ಧಿ ನಿರೀಕ್ಷಕರು, ಯೋಜನಾಧಿಕಾರಿಗಳು ಮತ್ತು ಕಾರ್ಯಕ್ರಮ ಅನುಷ್ಠಾನಾಧಿಕಾರಿಗಳು ಮತ್ತು ಅಧ್ಯಕ್ಷರ ಆಪ್ತ ಸಿಬ್ಬಂದಿಗಳು ಉಪಸ್ಥಿತರಿದ್ದರು.

ದ್ವಿತೀಯ ಪಿಯುಸಿ ಪರೀಕ್ಷೆ- 03 ಕ್ಕೆ ಜಿಲ್ಲೆಯಲ್ಲಿ 1717 ವಿದ್ಯಾರ್ಥಿಗಳು ನೋಂದಣಿ:ಡಾ ರೋಹಿಣಿ

ಮಂಡ್ಯ: ಜಿಲ್ಲೆಯಲ್ಲಿ ಜೂನ್ 24 ರಿಂದ ಜುಲೈ 5 ರವರೆಗೆ ದ್ವಿತೀಯ ಪಿಯುಸಿ ಪರೀಕ್ಷೆ-3 ನಡೆಯಲಿದ್ದು ಒಟ್ಟು 1717 ವಿದ್ಯಾರ್ಥಿಗಳು ಪರೀಕ್ಷೆ ಬರೆಯಲು ಹೆಸರು ನೋಂದಯಿಸಿಕೊಂಡಿದ್ದಾರೆ ಎಂದು ಜಿಲ್ಲಾಧಿಕಾರಿ ಕಚೇರಿ ಸಹಾಯಕರಾದ ಡಾ ರೋಹಿಣಿ ಅವರು ಹೇಳಿದರು. ಅವರು ಇಂದು ಜಿಲ್ಲಾಧಿಕಾರಿಗಳ ಕಚೇರಿ ಸಭಾಂಗಣದಲ್ಲಿ ನಡೆದ 3ನೇ ಹಂತದ ದ್ವಿತೀಯ ಪಿಯುಸಿ ಪರೀಕ್ಷೆ ನಡೆಸುವುದರ ಸಂಬಂಧ ಸಭೆ ನಡೆಸಿ ಮಾತನಾಡಿದರು.ಜಿಲ್ಲೆಯ 07 ಪರೀಕ್ಷಾ ಕೇಂದ್ರಗಳಲ್ಲಿ ಪರೀಕ್ಷೆ ನಡೆಯುತ್ತಿದ್ದು ಒಟ್ಟು 1717 ವಿದ್ಯಾರ್ಥಿಗಳು ಪರೀಕ್ಷೆಗೆ ನೊಂದಣಿಯಾಗಿದ್ದಾರೆ. ಪರೀಕ್ಷಾ ಸಮಯವು ಬೆಳಿಗ್ಗೆ 10.15 ರಿಂದ 1.30 ರವರೆಗೆ ನಡೆಯಲಿದೆ ಮತ್ತು ಎನ್ ಎಸ್ ಕ್ಯೂ ಎಫ್ ವಿಷಯಾಧಾರಿತ ಪರೀಕ್ಷೆಗಳು 2.15 ರಿಂದ 4.30 ರವರೆಗೆ ನಡೆಯುತ್ತದೆ ಎಂದು ಹೇಳಿದರು. ಪರೀಕ್ಷೆಯು ನಡೆಯುವ ದಿನಗಳಂದು ಪರೀಕ್ಷಾ ಕೇಂದ್ರಗಳ ಸುತ್ತಲೂ 200ಮೀ ಸುತ್ತಳತೆಯಲ್ಲಿ 144ನೇ ಕಲಂ ಜಾರಿಗೊಳಿಸಬೇಕು ಮತ್ತು ಪರೀಕ್ಷಾ ಕೇಂದ್ರಗಳ ಸುತ್ತಮುತ್ತಲಿನ ಜೆರಾಕ್ಸ್ ಅಂಗಡಿಗಳನ್ನು ಮುಚ್ಚಿಸಬೇಕು ಎಂದರು. ಜಿಲ್ಲಾ ಖಜಾನೆಯಿಂದ ಸಂಬಂಧಿಸಿದ ಪರೀಕ್ಷಾ ಕೇಂದ್ರಗಳಿಗೆ ಪ್ರಶ್ನೆ ಪತ್ರಿಕೆ ವಿತರಿಸಲು ಪ್ರಶ್ನೆಪತ್ರಿಕೆ ಮಾರ್ಗಾಧಿಕಾರಿ ತಂಡಗಳಿಗೆ ಅಗತ್ಯವಿರುವ ವಾಹನಗಳ ಸೌಕರ್ಯವನ್ನು ಒದಗಿಸುವುದು ಎಂದರು. ಪರೀಕ್ಷೆಗೆ ಹಾಜರಾದ ವಿದ್ಯಾರ್ಥಿಗಳ ಹಾಜರಾತಿಯನ್ನು Online ನಲ್ಲಿ upload (PU exam login portal) ಮಾಡುವುದರಿಂದ ಪರೀಕ್ಷಾ ಸಮಯದಲ್ಲಿ ನಿರಂತರ ವಿದ್ಯುತ್ ಸರಬರಾಜು ಮಾಡಬೇಕು ಎಂದು ಹೇಳಿದರು. ಸಭೆಯಲ್ಲಿ ಪದವಿ ಪೂರ್ವ ಶಿಕ್ಷಣ ಇಲಾಖೆಯ ಉಪ ನಿರ್ದೇಶಕ ಸಿ ಚೆಲುವಯ್ಯ ಸೇರಿದಂತೆ ವಿವಿಧ ಕಾಲೇಜಿನ ಪ್ರಾಂಶುಪಾಲರು ಉಪಸ್ಥಿತರಿದ್ದರು.

ಕೆಂಪೇಗೌಡರ ಜಯಂತಿ ಪೂರ್ವಭಾವಿ ಸಭೆ

ಹನೂರು: ರಾಜ್ಯ ಸರ್ಕಾರ ನಿಗದಿಪಡಿಸಿರುವ ಪ್ರತಿಯೊಬ್ಬ ಮಹಾನ್ ನಾಯಕರುಗಳ ಜಯಂತಿ ಕಾರ್ಯಕ್ರಮದ ಪೂರ್ವಭಾವಿ ಸಭೆಯನ್ನು ಹದಿನೈದು ದಿನಗಳಿಗೆ ಮುಂಚೆ ನಡೆಸಬೇಕು ಎರಡು ಮೂರು ದಿನಗಳು ಇರುವಾಗ ಪೂರ್ವಭಾವಿ ಸಭೆ ಕರೆದರೇ ಇದರಿಂದ ಯಾವುದೇ ಪ್ರಯೋಜನವಾಗುವುದಿಲ್ಲ ಇದರಿಂದ ಮನಸ್ತಾಪಗಳು ಹೆಚ್ಚಾಗುತ್ತದೆ. ಮುಂದಿನ ದಿನಗಳಲ್ಲಿ ಸಂಬಂಧಪಟ್ಟ ಅಧಿಕಾರಿಗಳು ಎಚ್ಚೆತ್ತುಕೊಂಡು ಸೂಕ್ತ ಕ್ರಮ ವಹಿಸಬೇಕು ಎಂದು ಶಾಸಕ ಎಂ. ಆರ್. ಮಂಜುನಾಥ್ ಅಧಿಕಾರಿಗಳಿಗೆ ಸೂಚನೆ ನೀಡಿದರು.

ನಾಡಪ್ರಭು ಕೆಂಪೇಗೌಡರ 515 ನೇ ಜಯಂತಿ ಕಾರ್ಯಕ್ರಮ ಸಂಬಂಧ ಶಾಸಕ ಎಂ. ಆರ್. ಮಂಜುನಾಥ್ ನೇತೃತ್ವದಲ್ಲಿ ಶನಿವಾರ ನಡೆದ ಪೂರ್ವಭಾವಿ ಸಭೆಯಲ್ಲಿ ಮಾತನಾಡಿದರು. ಪಟ್ಟಣ ಪಂಚಾಯಿತಿ ಸದಸ್ಯ ಗಿರೀಶ್ ಮಾತನಾಡಿ ಪ್ರತಿ ಬಾರಿಯೂ ಕೆಂಪೇಗೌಡ ಜಯಂತಿ ಕಾರ್ಯಕ್ರಮ ಮಾಡುವಾಗ ತಾಲೂಕು ಆಡಳಿತದವರು ಸರಿಯಾಗಿ ನಡೆದುಕೊಳ್ಳುತ್ತಿಲ್ಲ, ಎರಡು ಮೂರು ದಿನಗಳು ಇರುವಾಗ ಪೂರ್ವಭಾವಿ ಸಭೆ ಕರೆಯುತ್ತಾರೆ. ಚಾಮರಾಜನಗರ ಜಿಲ್ಲೆಯಲ್ಲಿ ಹನೂರು ವಿಧಾನಸಭಾ ಕ್ಷೇತ್ರ ವ್ಯಾಪ್ತಿಯಲ್ಲಿ ಹೆಚ್ಚು ಒಕ್ಕಲಿಗ ಸಮಾಜದವರು ಇರುವುದು ಹಾಗಾಗಿ ನೀವು ನಮಗೆ ಹೆಚ್ಚಿನ ಪ್ರಾತಿನಿಧ್ಯ ನೀಡಬೇಕು ಇಲ್ಲದಿದ್ದರೆ ನೀವು ಜಯಂತಿ ಮಾಡುವುದೇ ಬೇಡ, ನಾವು ನಮ್ಮ ಸಮಾಜದ ವತಿಯಿಂದ ಜಯಂತಿ ಮಾಡಿಕೊಳ್ಳುತ್ತೇವೆ ಎಂದರು.

ಸಮಾಜದ ಮುಖಂಡ ಮಂಜೇಶ್ ಮಾತನಾಡಿ ನೀವು ನಾಮಕಾವಸ್ಥೆಗೆ ಕೆಂಪೇಗೌಡ ಜಯಂತಿ ಮಾಡುವುದಾದರೆ ನೀವು ಜಯಂತಿ ಮಾಡುವುದೇ ಬೇಡ, ಕಳೆದ ವರ್ಷವೂ ಸಹ ಹಾಗಿರುವ ತಪ್ಪನ್ನು ಮುಂದೆ ಸರಿಪಡಿಸಿಕೊಳ್ಳುತ್ತೇವೆ ಎಂದು ತಿಳಿಸಿದ್ದೀರಾ ಆದರೆ ಅಧಿಕಾರಿಗಳು ಈ ಬಾರಿಯೂ ನಿರ್ಲಕ್ಷ ವಹಿಸಿದ್ದೀರಾ? ಇದು ಮತ್ತೊಮ್ಮೆ ಮರುಕಳಿಸಿದರೆ ತಾಲೂಕು ಕಚೇರಿಗೆ ಬೀಗ ಜಡಿದು ಪ್ರತಿಭಟನೆ ನಡೆಸಬೇಕಾಗುತ್ತದೆ ಎಂದು ಎಚ್ಚರಿಕೆ ನೀಡಿದರು.

ಪಟ್ಟಣ ಪಂಚಾಯತಿ ಸದಸ್ಯ ಹರೀಶ್ ಕುಮಾರ್ ಮಾತನಾಡಿ ಈಗಾಗಲೇ ಹನೂರು ಪಟ್ಟಣದಿಂದ ಎಲ್ಲೇಮಾಳ ಹಾಗೂ ಅಜ್ಜೀಪುರ ಗ್ರಾಮಗಳಿಗೆ ಸಂಪರ್ಕ ಕಲ್ಪಿಸುವ ಸರ್ಕಲ್ ನಲ್ಲಿ ನಾಡಪ್ರಭು ಕೆಂಪೇಗೌಡ ವೃತ್ತ ನಿರ್ಮಾಣ ಮಾಡಲು ಪಟ್ಟಣ ಪಂಚಾಯಿತಿಯಲ್ಲಿ ಅನುಮೋದನೆ ಮಾಡಿ ಜಿಲ್ಲಾಧಿಕಾರಿಗಳಿಗೆ ಕಳುಹಿಸಿಕೊಟ್ಟಿದ್ದೇವೆ. ಜಿಲ್ಲಾಧಿಕಾರಿಗಳು ಸಹ ಸರ್ಕಾರಕ್ಕೆ ಪತ್ರ ಬರೆದಿದ್ದಾರೆ. ಹಾಗಾಗಿ ನೀವು ವೃತ್ತ ನಿರ್ಮಾಣ ಮಾಡಲು ಸಹಕಾರ ನೀಡಬೇಕು ಎಂದು ಶಾಸಕ ಎಂ ಆರ್ ಮಂಜುನಾಥ್ ರವರಿಗೆ ಮನವಿ ಮಾಡಿದರು. ಇದಲ್ಲದೆ ನಾಡ ಪ್ರಭು ಕೆಂಪೇಗೌಡ ವೃತ್ತ ಮಾಡಬೇಕಾಗಿರುವ ಸ್ಥಳದಲ್ಲಿ ಕೆಲವು ಖಾಸಗಿ ವ್ಯಕ್ತಿಗಳು ಸರ್ವೇ ನಂಬರ್ 96/ಬಿ ರಲ್ಲಿನ ಸರ್ಕಾರಿ ಜಮೀನನ್ನೇ ಒತ್ತುವರಿ ಮಾಡಿಕೊಂಡಿದ್ದಾರೆ .ಸರ್ಕಾರಿ ಜಮೀನು ಒತ್ತುವರಿ ತೆರವು ಗೊಳಿಸಿದರೆ ಸುಗಮ ಸಂಚಾರಕ್ಕೆ ಅನುಕೂಲವಾಗಲಿದೆ. ಆದ್ದರಿಂದ ಒತ್ತುವರಿ ತೆರವುಗೊಳಿಸಬೇಕು ಎಂದು ಮನವಿ ಮಾಡಿದರು. ಶಾಸಕ ಎಂಆರ್ ಮಂಜುನಾಥ್ ರವರು ಕೇಶಿಫ್ ಅಧಿಕಾರಿಗಳನ್ನು ಸಭೆಗೆ ಕರೆಯಿಸಿ ವೃತ್ತವನ್ನು ಅಗಲೀಕರಣ ಮಾಡಬೇಕು ಈಗಾಗಲೇ ತಹಸಿಲ್ದಾರ್ ರವರಿಗೆ ಸರ್ವೆ ಮಾಡಿ ಒತ್ತುವರಿ ತೆರವು ಗೊಳಿಸಲು ಸೂಚನೆ ನೀಡಿದ್ದೇನೆ. ಸರ್ವೆ ಕಾರ್ಯ ಮುಗಿದ ನಂತರ ಸಮಸ್ಯೆ ಬಗೆಯರಿಯಲಿದೆ ಎಂದರು.

ತಹಸಿಲ್ದಾರ್ ವೈ ಕೆ ಗುರುಪ್ರಸಾದ್, ಪ್ರಭಾರ ಕ್ಷೇತ್ರ ಶಿಕ್ಷಣಾಧಿಕಾರಿ ಮಹೇಶ್, ಸಬ್ ಇನ್ಸ್ಪೆಕ್ಟರ್ ಮಂಜುನಾಥ್ ಪ್ರಸಾದ್ ಒಕ್ಕಲಿಗ ಸಮಾಜದ ಮುಖಂಡರುಗಳಾದ ರಾಜು ಗೌಡ, ಎಲ್ ನಾಗೇಂದ್ರ, ಸೋಮಣ್ಣ, ಲಿಂಗರಾಜು, ನಟರಾಜು, ರವಿ, ರಘು, ಪ್ರವೀಣ, ಗೋವಿಂದೇಗೌಡ, ಪ್ರಸಾದ್, ಸತೀಶ್, ಕೊಳ್ಳೇಗಾಲ ಯಳಂದೂರು ಒಕ್ಕಲಿಗ ಸಂಘದ ನಿರ್ದೇಶಕ ಮಂಜೇಶ್ ಸೇರಿದಂತೆ ಇನ್ನಿತರರು ಹಾಜರಿದ್ದರು.

ಮಾನಸಿಕ ಸದೃಢತೆಗೆ ಯೋಗಾಭ್ಯಾಸ ಸಹಕಾರಿ

ಮಂಡ್ಯ/ಮಳವಳ್ಳಿ: ದೇಶದ ಅನೇಕ ಋಷಿ ಮುನಿಗಳು, ಸಾಧಕರಿಂದ ಸಿದ್ದಿಸಿದ ಯೋಗಭ್ಯಾಸವು ವಿಶ್ವಕ್ಕೆ ಭಾರತ ನೀಡಿದ ಬಹುದೊಡ್ಡ ಕೊಡುಗೆ ಎಂದು ಕಾರ್ಯನಿರ್ವಾಹಕ ಅಧಿಕಾರಿ ಮಮತಾ ಹೇಳಿದರು.

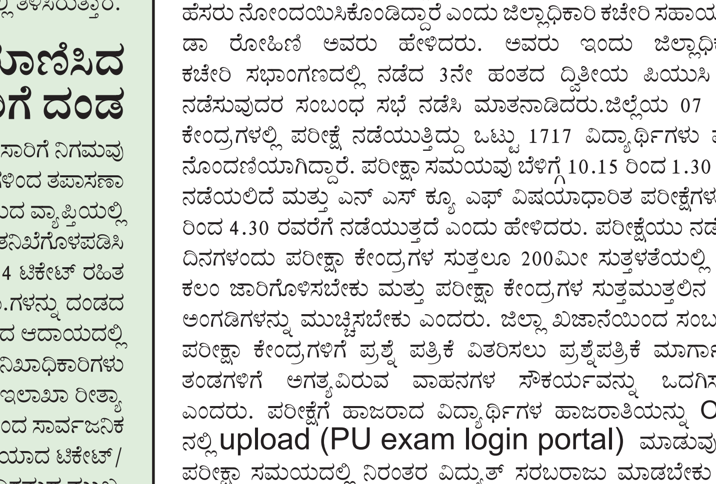

ತಳಗವಾಡಿ ಗ್ರಾಮ ಪಂಚಾಯತಿ ವ್ಯಾಪ್ತಿಯ ನರೇಗಾ ಯೋಜನೆಯಡಿ ಅಭಿವೃದ್ಧಿಪಡಿಸಿದ ಕ್ಯಾತಮ್ಮನಕಟ್ಟೆ ಅಮೃತ ಸರೋವರ ಕೆರೆ ದಡದಲ್ಲಿ 10ನೇ ವಿಶ್ವ ಯೋಗ ದಿನಾಚರಣೆಯಲ್ಲಿ ಮಾತನಾಡಿ ಅವರು ವಿಶ್ವ ಸಂಸ್ಥೆ ಸೇರಿ ವಿಶ್ವದ ಅನೇಕ ದೇಶಗಳು ಇಂದು ಯೋಗ ದಿನ ಆಚರಿಸುತ್ತಿವೆ. ದೈಹಿಕ ಹಾಗೂ ಮಾನಸಿಕ ಸದೃಢತೆಗೆ ಯೋಗಾಭ್ಯಾಸ ಸಹಕಾರಿಯಾಗಿದೆ ಕೂಲಿಕಾರರು ದಿನಪೂರ್ತಿ ಕುಟುಂಬ ನಿರ್ವಹಣೆ, ಹೊರಗಡೆ ದುಡಿಮೆ ಹಾಗೂ ಮಕ್ಕಳ ಲಾಲನೆ ಪಾಲನೆಯಲ್ಲಿ ನಿರತರಾಗಿರುವ ಮಹಿಳೆಯರು ಸದಾ ಒತ್ತಡದಲ್ಲಿಯೇ ಜೀವನ ಸಾಗಿಸುತ್ತಿದ್ದಾರೆ. ನಾವು ದಿನ ಪೂರ್ತಿ ದುಡಿಯುತ್ತೇವೆ ನಮಗೇಕೆ ಯೋಗ ಎಂದು ಉದಾಸೀನ ಮಾಡದೇ ಪ್ರತಿ ದಿನ ಬೆಳಗ್ಗೆ ಅಥವಾ ಸಂಜೆ ಒಂದರ್ಧ ಗಂಟೆ ಯೋಗಭ್ಯಾಸಕ್ಕೆ ಮೀಸಲಿಟ್ಟರೆ, ದೈಹಿಕ ಸದೃಢತೆ ಜೊತೆಗೆ ನೆಮ್ಮದಿ ಕಂಡುಕೊಳ್ಳಬಹುದಾಗಿದೆ ಎಂದರು.

ಪ್ರಸ್ತುತ ಬದಲಾದ ಆಹಾರ ಶೈಲಿ, ಜೀವನ ಕ್ರಮದಿಂದ ಇಂದು ಅನೇಕ ರೋಗಗಳು ಕಾಣಿಸಿಕೊಳ್ಳುತ್ತಿವೆ ಅದ್ದರಿಂದ ಮುಂಜಾಗ್ರತೆ ವಹಿಸುವುದು ತುಂಬಾ ಅವಶ್ಯವಾಗಿದೆ. ದುಶ್ಚಟಗಳನ್ನು ತ್ಯಜಿಸಿ, ಉತ್ತಮ ಆಹಾರ, ಗಾಳಿ ಸೇವಿಸುವುದರ ಮೂಲಕ ಆರೋಗ್ಯ ಕ್ಷಮತೆ ಸಾಧಿಸಬಹುದು. ಗ್ರಾಮೀಣರಲ್ಲಿ ಜಾಗೃತಿ ಮೂಡಿಸುವ ನಿಟ್ಟಿನಲ್ಲಿ ಯೋಗ ದಿನಾಚರಣೆ ಏರ್ಪಡಿಸಿರುವುದು ಶ್ಲಾಘನೀಯ ಕಾರ್ಯ ಎಂದರು.

ಈ ಸಂದರ್ಭದಲ್ಲಿ ಪಿಡಿಓ ರೇಣುಕಾ, ಯೋಗ ಶಿಕ್ಷಕರಾದ ಚಂದ್ರಶೇಖರ ಎಂ.ಬಿ, ಶಾಲಾ ಶಿಕ್ಷಕರು, ತಾಲ್ಲೂಕು ಐಇಸಿ ಸಂಯೋಜಕರಾ ಸುನಿಲ್ ಕುಮಾರ್. ಹೆಚ್, ತಾಂತ್ರಿಕ ಸಹಾಯಕರಾದ ನಿತಿನ್ ಹಾಗೂ ಗ್ರಾಮ ಪಂಚಾಯತಿ ಸಿಬ್ಬಂದಿ, ಶಾಲಾ ಮಕ್ಕಳು, ಕೂಲಿಕಾರರು ಮತ್ತು ಗ್ರಾಮ ಪಂಚಾಯತಿ ಸಿಬ್ಬಂದಿ ಹಾಜರಿದ್ದರು.

ಮಂಡ್ಯ ಕೆಂಪೇಗೌಡ ಪಾರ್ಕ್ ಅಭಿವೃದ್ಧಿಗೆ ಕ್ರಮ

ಮಂಡ್ಯ: ಮಂಡ್ಯ ನಗರದಲ್ಲಿರುವ ಪಾರ್ಕ್ ಗಳ ಅಭಿವೃದ್ಧಿಗೆ ರೂ 10 ಕೋಟಿ ಸರ್ಕಾರದಿಂದ ಮಂಜೂರಾಗಿದ್ದು, ಕೆಂಪೇಗೌಡ ಪಾರ್ಕ್ ನ್ನು ಅಭಿವೃದ್ಧಿ ಪಡಿಸಲಾಗುವುದು ಎಂದು ಮಂಡ್ಯ ಶಾಸಕ ಪಿ.ರವಿಕುಮಾರ್ ಅವರು ತಿಳಿಸಿದರು.

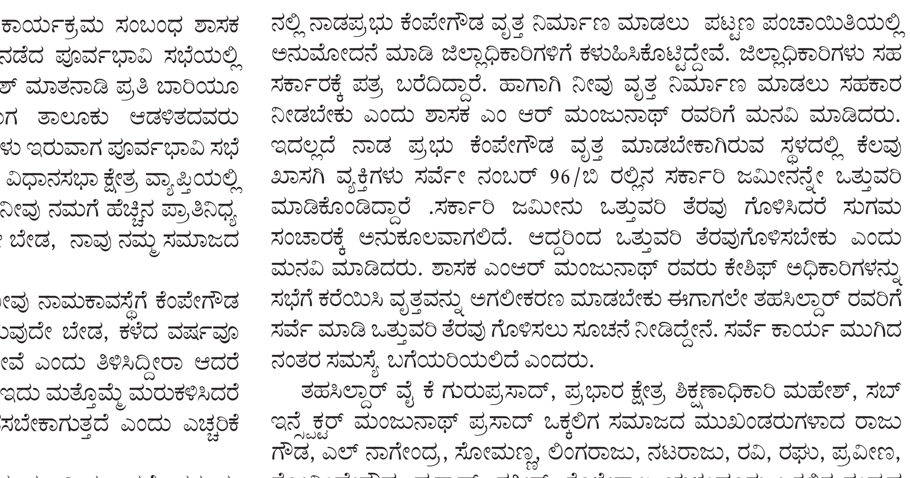

ಜಿಲ್ಲಾಧಿಕಾರಿಗಳ ಕಚೇರಿ ಸಭಾಂಗಣದಲ್ಲಿ ನಾಡಪ್ರಭು ಕೆಂಪೇಗೌಡ ಜಯಂತಿಯ ಪೂರ್ವಭಾವಿ ಸಿದ್ಧತಾ ಸಭೆಯ ಅಧ್ಯಕ್ಷತೆ ವಹಿಸಿ ಮಾತನಾಡಿದರು.

ಕೆಂಪೇಗೌಡರ ಪ್ರತಿಮೆ ನಿರ್ಮಾಣ ಈ ಬಾರಿ ಬಿಡುಗಡೆಯಾಗಿರುವ ಅನುದಾನದಲ್ಲಿ ಪಾರ್ಕ್ ಅಭಿವೃದ್ಧಿ ಪಡಿಸಲಾಗುವುದು. ಮುಂದಿನ ದಿನಗಳಲ್ಲಿ ಸಂಘ ಸಂಸ್ಥೆಗಳು ಒಟ್ಟಿಗೆ ಸೇರಿ ಚರ್ಚಿಸಿ ಪ್ರತಿಮೆ ನಿರ್ಮಾಣ ಕುರಿತು ತೀರ್ಮಾನಿಸೋಣ ಎಂದರು.

ಜೂನ್ 30 ರಂದು ಜಯಂತಿ: ಜೂನ್ 30 ಭಾನುವಾರವಾಗಿದ್ದು ಹೆಚ್ಚಿನ ಜನರು ಕಾರ್ಯಕ್ರಮದಲ್ಲಿ ಭಾಗವಹಿಸಲು ಸಾಧ್ಯವಾಗುತ್ತದೆ. ಕೃಷಿ ಸಚಿವರು ಹಾಗೂ ಬೃಹತ್ ಕೈಗಾರಿಕಾ ಸಚಿವರು ಸಹ ಜೂನ್ 30 ರಂದು ಕಾರ್ಯಕ್ರಮಕ್ಕೆ ಆಗಮಿಸುತ್ತಿದ್ದು, ಜೂನ್ 27 ರ ಬದಲಾಗಿ ಜೂನ್ 30 ರಂದು ಕಾರ್ಯಕ್ರಮವನ್ನು ಅದ್ದೂರಿಯಾಗಿ ನಡೆಸೋಣ ಎಂದರು.

ಪ್ರತಿ ತಾಲ್ಲೂಕಿಗೂ 1 ಲಕ್ಷ ರೂ ನಾಡಪ್ರಭು ಕೆಂಪೇಗೌಡ ಜಯಂತಿ ಆಚರಣೆಗೆ ಈ ಹಿಂದೆ ಪ್ರತಿ ತಾಲ್ಲೂಕಿಗೂ 50 ಸಾವಿರ ಅನುದಾನ ನೀಡಲಾಗುತ್ತಿತ್ತು, ಮಾನ್ಯ ಮುಖ್ಯಮಂತ್ರಿಗಳು ಹಾಗೂ ಉಪಮುಖ್ಯಮಂತ್ರಿಗಳು ಈ ಬಾರಿ ಅರ್ಥಪೂರ್ಣವಾಗಿ ವಿಜೃಂಭಣೆಯಿಂದ ಜಯಂತಿ ಆಚರಿಸಲು ಪ್ರತಿ ತಾಲ್ಲೂಕಿಗೆ ಒಂದು ಲಕ್ಷ ರೂ ಅನುದಾನ ನೀಡಿರುತ್ತಾರೆ ಎಂದರು.

ಜೂನ್ 30 ರಂದು ಬೆಳಿಗ್ಗೆ 10 ಗಂಟೆಗೆ ಜಿಲ್ಲಾಧಿಕಾರಿಗಳ ಕಚೇರಿ ಮುಂಭಾಗದಿಂದ ಅಂಬೇಡ್ಕರ್ ಭವನದವರೆಗೆ ನಾಡಪ್ರಭು ಕೆಂಪೇಗೌಡರ ಪ್ರತಿಮೆಯ ಮೆರವಣಿಗೆ ನಡೆಯಲಿದೆ. ಇದರೊಂದಿಗೆ ವಿವಿಧ ಕಲಾತಂಡಗಳು ಭಾಗವಹಿಸಲಿದೆ. ಸಂಘ ಸಂಸ್ಥೆಗಳ ಮುಖ್ಯಸ್ಥರು ಸಾರ್ವಜನಿಕರು ಹೆಚ್ಚಿನ ಸಂಖ್ಯೆಯಲ್ಲಿ ಪಾಲ್ಗೊಳ್ಳುವಂತೆ ಸಂಘಟಿಸಬೇಕು ಎಂದರು.

ಸಾಂಸ್ಕೃತಿಕ ಕಾರ್ಯಕ್ರಮಗಳು ಜೂನ್ 30 ರಂದು ಸಂಜೆ 6 ಗಂಟೆಯಿಂದ ಖ್ಯಾತ ಕಲಾವಿದರ ಸಾಂಸ್ಕೃತಿಕ ಕಾರ್ಯಕ್ರಮವನ್ನು ಆಯೋಜಿಸಲಾಗುವುದು. ಇದರೊಂದಿಗೆ ಪ್ರತಿಭಾ ಪುರಸ್ಕಾರ ಹಾಗೂ ವಿವಿಧ ಕ್ಷೇತ್ರದಲ್ಲಿ ಸಾಧನೆ ಮಾಡಿರುವ ಐದು ಮಹಾನ್ ವ್ಯಕ್ತಿಗಳನ್ನು ಸನ್ಮಾನಿಸಿ ಗೌರವಿಸಲಾಗುವುದು ಎಂದರು.

ಅಪರ ಜಿಲ್ಲಾಧಿಕಾರಿ ಡಾ: ಹೆಚ್.ಎಲ್ ನಾಗರಾಜು ಅವರು ಮಾತನಾಡಿ ಕಾರ್ಯಕ್ರಮವನ್ನು ಅಚ್ಚುಕಟ್ಟಾಗಿ ನಡೆಸಲು ವಿವಿಧ ಸಮಿತಿಗಳನ್ನು ರಚಿಸಿ ಜವಾಬ್ದಾರಿ ವಹಿಸಲಾಗುವುದು ಎಂದರು.

ಕಾರ್ಯಕ್ರಮದಲ್ಲಿ ಹೆಚ್ಚು ಜನ ಭಾಗವಹಿಸಲು ಹಾಗೂ ಸಂಪನ್ಮೂಲಗಳ ಕ್ರೋಢೀಕರಣದಲ್ಲಿ ಸಂಘ ಸಂಸ್ಥೆಗಳ ಪಾತ್ರ ದೊಡ್ಡದ್ದು, ಕೆಂಪೇಗೌಡರ ಜಯಂತಿ ಕೇವಲ ಒಂದು ವರ್ಗಕ್ಕೆ ಸೀಮಿತವಾಗಿಲ್ಲ ಎಲ್ಲರೂ ಭಾಗವಹಿಸಿ ಎಂದರು.

ಸಭೆಯಲ್ಲಿ ಜಿಲ್ಲಾ ಪಂಚಾಯತ್ ಉಪಕಾರ್ಯದರ್ಶಿ ಬಾಬು, ಕನ್ನಡ ಮತ್ತು ಸಂಸ್ಕೃತಿ ಇಲಾಖೆ ಸಹಾಯಕ ನಿರ್ದೇಶಕ ಉದಯ್, ವಿವಿಧ ಸಂಘ ಸಂಸ್ಥೆಗಳ ಮುಖ್ಯಸ್ಥರು ಉಪಸ್ಥಿತರಿದ್ದರು.

ಸಾಲಬಾಧೆ ತಾಳಲಾರದೆ ವೆಸ್ಲಿ ಸೇತುವೆ ಬಳಿ ಆತ್ಮಹತ್ಯೆ

ಚಾಮರಾಜನಗರ : ಸಾಲಬಾಧೆಯಿಂದ ಖಿನ್ನತೆಗೆ ಒಳಗಾಗಿ ವ್ಯಕ್ತಿಯೊರ್ವ ಕಾವೇರಿ ನದಿಯಲ್ಲಿ ಬಿದ್ದು ಸಾವನ್ನಪ್ಪಿರುವ ಘಟನೆ ಚಾಮರಾಜನಗರ ಜಿಲ್ಲೆಯ ಕೊಳ್ಳೇಗಾಲ ತಾಲ್ಲೂಕಿನ ಶಿವನಸಮುದ್ರ ಸಮೀಪದ ವೆಸ್ಲಿ ಸೇತುವೆ ಬಳಿ ನಡೆದಿದೆ.

ಮೈಸೂರು ಜಿಲ್ಲೆಯ ನಂಜನಗೂಡು ತಾಲ್ಲೂಕಿನ ತಗಡೂರು ಗ್ರಾಮದ ರಾಮಕೃಷ್ಣಪ್ಪ(46) ಮೃತ ದುರ್ದೈವಿ. ಇವರು ವ್ಯವಸಾಯಕ್ಕಾಗಿ ಮಾಡಿದ್ದ ಸಾಲವನ್ನು ತೀರಿಸಲು ಸಾಧ್ಯವಾಗದೇ ಖಿನ್ನತೆಗೆ ಒಳಗಾಗಿ ಯಾವುದೋ ವಿಷ ಸೇವಿಸಿ ಆತ್ಮಹತ್ಯೆ ಮಾಡಲು ಯತ್ನಿಸಿದ್ದರು. ಯಾವುದಾದರೂ ರೂಪದಲ್ಲಿ ಸಾಲ ತೀರಿಸಬಹುದು ಎಂದು ಹೇಳಿ ಈತನ ಪತ್ನಿ ಸಮಾಧಾನ ಮಾಡುತ್ತಿದ್ದರು. ಆದರೆ ಕಳೆದ 9 ದಿನಗಳ ಹಿಂದೆ ಮನೆಯಿಂದ ಕೆಲಸ ಹುಡುಕಿಕೊಂಡು ಬರುವುದಾಗಿ ಹೇಳಿ ಹೋದ ಈತ ವೆಸ್ಲಿ ಸೇತುವೆ ಕಾವೇರಿ ನದಿಯ ನೀರಿನಲ್ಲಿ ಮುಳುಗಿ ಸಾವನ್ನಪ್ಪಿದ್ದಾನೆಂದು ಈತನ ಪತ್ನಿ ಮಾದೇವಿ ದೂರು ಸಲ್ಲಿಸಿದ್ದಾರೆ.

ಈ ಸಂಬಂಧ ಚಾಮರಾಜನಗರ ಜಿಲ್ಲೆಯ ಕೊಳ್ಳೇಗಾಲ ಗ್ರಾಮಾಂತರ ಪೊಲೀಸ್ ಠಾಣೆಯಲ್ಲಿ ದೂರು ದಾಖಲಿಸಿಕೊಂಡು, ಶವವನ್ನು ಕೊಳ್ಳೇಗಾಲ ಸರ್ಕಾರಿ ಆಸ್ಪತ್ರೆಯ ಶವಾಗಾರದಲ್ಲಿ ಮರಣೋತ್ತರ ಪರೀಕ್ಷೆ ನಡೆಸಿ ಬಳಿಕ ವಾರಸುದಾರರಿಗೆ ಒಪ್ಪಿಸಿದ್ದಾರೆ.

ರಸ್ತೆ ಅಗಲೀಕರಣ ಕಾಮಗಾರಿ ಆರಂಭಿಸುವಂತೆ ತಾಕೀತು

ಕೆ.ಆರ್.ಪೇಟೆ: ಕಳೆದ ಎರಡು ವರ್ಷಗಳ ಹಿಂದೆ ಮಂಜೂರಾಗಿರುವ ಚಿಕ್ಕೋನಹಳ್ಳಿ ಗ್ರಾಮದಿಂದ ಶ್ರವಣಬೆಳಗೊಳಕ್ಕೆ ಹೋಗುವ 60 ಅಡಿ ಅಗಲದ ಒಂದೂಕಾಲು ಕಿ.ಮೀ ಉದ್ದದ ಮುಖ್ಯ ರಸ್ತೆಯ ಅಭಿವೃದ್ಧಿ ಕಾಮಗಾರಿಗೆ 6ಕೋಟಿ ರೂಪಾಯಿ ಹಾಗೂ ರಸ್ತೆ ಅಗಲೀಕರಣದಿಂದ ಭೂಮಿ ಕಳೆದುಕೊಳ್ಳುವ ರೈತರಿಗೆ 3ಕೋಟಿ 79ಲಕ್ಷ ರೂ ಅನುದಾನ ಬಿಡುಗಡೆಯಾಗಿದ್ದು, ಆದರೆ ಇದುವರೆವಿಗೂ ಕಾಮಗಾರಿಯನ್ನು ಆರಂಭಿಸದೇ ಇರುವ ಕಾರಣ ಸದರಿ ಮಾರ್ಗದಲ್ಲಿ ಗುಂಡಿ-ಕೊರಕಲು ಉಂಟಾಗಿದ್ದು, ವಾಹನಗಳು ಓಡಾಡಲು ತೀವ್ರ ತೊಂದರೆಯಾಗಿರುವ ಬಗ್ಗೆ ಸಾರ್ವಜನಿಕರಿಂದ ದೂರುಗಳು ಕೇಳಿ ಬಂದ ಹಿನ್ನೆಲೆಯಲ್ಲಿ ಶಾಸಕ ಹೆಚ್.ಟಿ.ಮಂಜು ಸ್ಥಳ ಪರಿಶೀಲನೆ ನಡೆಸಿ ಎಸ್ಟಿಮೇಟ್ ಪ್ರಕಾರ ಕೂಡಲೇ ಕಾಮಗಾರಿಯನ್ನು ಆರಂಭಿಸಬೇಕು ಎಂದು ಲೋಕೋಪಯೋಗಿ ಇಲಾಖೆಯ ಅಧಿಕಾರಿಗಳಿಗೆ ತಾಕೀತು ಮಾಡಿದರು.

ಗ್ರಾಮ ಮುಖಂಡರು ಹಾಗೂ ಲೋಕೋಪಯೋಗಿ ಇಲಾಖೆಯ, ಕಂದಾಯ ಇಲಾಖೆ, ಸರ್ವೆ ಇಲಾಖೆ ಸೇರಿದಂತೆ ವಿವಿಧ ಇಲಾಖೆಗಳ ಅಧಿಕಾರಿಗಳ ತಂಡದೊಂದಿಗೆ ಚಿಕ್ಕೋನಹಳ್ಳಿ ಗ್ರಾಮದಲ್ಲಿ ಗುಂಡಿ ಬಿದ್ದು ಮಳೆ ನೀರು ನಿಂತು ಕೆರೆಯಂತಾಗಿರುವ ರಸ್ತೆಯನ್ನು ವೀಕ್ಷಣೆ ಮಾಡಿದ ಶಾಸಕರು ಕೂಡಲೇ ಕಾಮಗಾರಿಯನ್ನು ಆರಂಭಿಸಬೇಕು. ಇದೇ ರೀತಿ ಗುಂಡಿ ಕೊರಕಲು ಇದ್ದ ಕಾರಣ 2009ರ ಫೆಬ್ರವರಿ 24ರಂದು ಕೆಎಸ್‌ಆರ್‌ಟಿಸಿ ಬಸ್ ಮಗುಚಿ ಬಿದ್ದು 6ಮಂದಿ ಪ್ರಯಾಣಿಕರು ಪ್ರಾಣ ಕಳೆದುಕೊಂಡಿದ್ದರು. ಆಗ ಸಿ.ಎಂ. ಆಗಿದ್ದ ಯಡಿಯೂರಪ್ಪ ಅವರು ರಸ್ತೆ ಅಗಲೀಕರಣದೊಂದಿಗೆ ರಸ್ತೆಯ ಅಭಿವೃದ್ಧಿ ಕಾಮಗಾರಿಗೆ ಸೂಚನೆ ನೀಡಿದ್ದರು. ಈ ಹಿನ್ನೆಲೆಯಲ್ಲಿ ಸದರಿ ರಸ್ತೆ ಅಭಿವೃದ್ಧಿ ಕಾಮಗಾರಿಗೆ ಅನುದಾನ ಬಿಡುಗಡೆಯಾಗಿ ಸುಮಾರು ಎರಡೂವರೆ ವರ್ಷ ಕಳೆದರೂ ಕಾಮಗಾರಿ ಆರಂಭಿಸದೇ ಇರುವ ಲೋಕೋಪಯೋಗಿ ಇಲಾಖೆಯ ಅಧಿಕಾರಿಗಳ ವಿರುದ್ಧ ಶಾಸಕರು ಅಸಮಾಧಾನ ವ್ಯಕ್ತಪಡಿಸಿದರು.

ಈ ಸಂದರ್ಭದಲ್ಲಿ ತಹಸೀಲ್ದಾರ್ ನಿಸರ್ಗ ಪ್ರಿಯ, ಲೋಕೋಪಯೋಗಿ ಇಲಾಖೆಯ ಕಾರ್ಯಪಾಲಕ ಅಭಿಯಂತರ ರಾಜು, ಸಹಾಯಕ ಕಾರ್ಯಪಾಲಕ ಮಂಜುನಾಥ್, ಕಿರಿಯ ಇಂಜಿನಿಯರ್ ಶಿವಕುಮಾರ್, ತಾಲ್ಲೂಕು ಸರ್ವೆ ಇಲಾಖೆ ಎಡಿಎಲ್‌ಆರ್ ಸಿದ್ದಯ್ಯ, ಕಸಬಾ ಹೋಬಳಿ ರಾಜಸ್ವ ನಿರೀಕ್ಷಕ ಜ್ಞಾನೇಶ್, ಅಗ್ರಹಾರಬಾಚಹಳ್ಳಿ ವೃತ್ತದ ಗ್ರಾಮ ಲೆಕ್ಕಾಧಿಕಾರಿ ಸುನೀಲ್, ಶಾಸಕರ ಆಪ್ತ ಸಹಾಯಕ ಅರಳಕುಪ್ಪೆ ಪ್ರತಾಪ್, ಸೇರಿದಂತೆ ಉಪಸ್ಥಿತರಿದ್ದರು.

ಈ ಬಗ್ಗೆ ಗ್ರಾಮ ಪಂಚಾಯಿತಿ ಮಾಜಿ ಅಧ್ಯಕ್ಷ ಎಸ್.ರಮೇಶ್‌ಗೌಡ ಮಾತನಾಡಿ, ಕ್ಷೇತ್ರದ ಈ ಹಿಂದಿನ ಶಾಸಕರು ಹಾಗೂ ಸಚಿವರಾಗಿದ್ದ ನಾರಾಯಣಗೌಡರು ಚಿಕ್ಕೋನಹಳ್ಳಿ ಸೇತುವೆ ಬಳಿಯಿಂದ ಚಿಕ್ಕೋನಹಳ್ಳಿ ಗ್ರಾಮದ ಮಾರ್ಗವಾಗಿ ಸುಮಾರು ಒಂದೂಕಾಲು ಕಿ.ಮೀ ಉದ್ದದ 60ಅಡಿ ರಸ್ತೆ ಅಭಿವೃದ್ದಿಗೆ ಕಾಮಗಾರಿಗೆ 6ಕೋಟಿ ಹಾಗೂ ರಸ್ತೆ ಅಗಲೀಕರಣದಿಂದ ಭೂಮಿ ಕಳೆದುಕೊಳ್ಳುವ ರೈತರಿಗೆ ಪರಿಹಾರ ನೀಡಲು 3ಕೋಟಿ 79ಲಕ್ಷ ರೂಪಾಯಿಗಳನ್ನು ಬಿಡುಗಡೆ ಮಾಡಿಸಿದ್ದರು. ಸದರಿ ಕಾಮಗಾರಿಯನ್ನು ಗುತ್ತಿಗೆದಾರರು ಹಾಗೂ ಲೋಕೋಪಯೋಗಿ ಇಲಾಖೆಯ ಅಧಿಕಾರಿಗಳು ಪರಸ್ಪರ ಶಾಮೀಲಾಗಿ ಸರಪಳಿ 08.10ರಿಂದ ಆರಂಭಿಸಬೇಕಾಗಿದ್ದ ಕಾಮಗಾರಿಯನ್ನು ಕೆ.ಆರ್.ಪೇಟೆ ಪಟ್ಟಣದಿಂದ ಸರಪಳಿ 05.80ರಿಂದ ಕಾಮಗಾರಿಯನ್ನು ಆರಂಭಿಸಿ ಸುಮಾರು 250ಮೀಟರ್ ಕಾಮಗಾರಿಯನ್ನು ಸರ್ಕಾರದ ಯಾವುದೇ ಅನುಮತಿ ಪಡೆಯದೇ ನಿರ್ವಹಿಸಿರುತ್ತಾರೆ. ಇದಕ್ಕೆ 90ಲಕ್ಷ ರೂಪಾಯಿಗಳ ಬಿಲ್ ಅನ್ನು ಈಗಾಗಲೇ ಅಕ್ರಮವಾಗಿ ಪಾವತಿ ಮಾಡಿರುತ್ತಾರೆ. ಇದಕ್ಕೆ ಈ ಹಿಂದಿನ ಲೋಕೋಪಯೋಗಿ ಇಲಾಖೆಯ ಕಾರ್ಯಪಾಲಕ ಇಂಜಿನಿಯರ್ ಹರ್ಷ ಅವರೇ ಕಾರಣರಾಗಿದ್ದಾರೆ ಎಂದು ದೂರಿದ್ದಾರೆ.

ನೇನೆಕಟ್ಟೆಯಲ್ಲಿ ವಿದ್ಯುತ್ ಸ್ಪರ್ಶಿಸಿ ಚಿರತೆ ಸಾವು

ಗುಂಡ್ಲುಪೇಟೆ: ತಾಲ್ಲೂಕಿನ ನೇನೆಕಟ್ಟೆ ಗ್ರಾಮದ ಬಳಿ ಎರಡು ವರ್ಷದ ಹೆಣ್ಣು ಚಿರತೆಯೊಂದು ವಿದ್ಯುತ್ ಸ್ಪರ್ಶಿಸಿ ಮೃತಪಟ್ಟಿದ್ದು ಸ್ಥಳಕ್ಕೆ ಬಫರ್ ವಲಯ ಅರಣ್ಯಾಧಿಕಾರಿ ಹಾಗೂ ಸಿಬ್ಬಂದಿ ಭೇಟಿ ನೀಡಿ ಪರಿಶೀಲಿಸಿದ್ದಾರೆ. ಸ್ಥಳಕ್ಕೆ ಭೇಟಿ ನೀಡಿ ಪರಿಶೀಲಿಸಿದ ಗುಂಡ್ಲುಪೇಟೆ ವಲಯ ಅರಣ್ಯಾಧಿಕಾರಿ, ಸಹಾಯಕ ಅರಣ್ಯ ಸಂರಕ್ಷಣಾಧಿಕಾರಿ ಹಾಗೂ ಪಶು ವೈದ್ಯಾಧಿಕಾರಿಗಳು ಚಿರತೆಯೊಂದು ಮೃತಪಟ್ಟಿರುವುದರ ಬಗ್ಗೆ ಖಚಿತಪಡಿಸಿಕೊಂಡು ತಕ್ಷಣ ಚಿರತೆಯು ವಿದ್ಯುತ್ ಕಂಬದಿಂದ ಹಾದು ಹೋಗಿದ್ದ ತಂತಿಯು ಮರದ ಮಧ್ಯಭಾಗದಲ್ಲಿ ಏರುವ ಸಮಯದಲ್ಲಿ ವಿದ್ಯುತ್ ತಂತಿ ತಾಕಿ ವಿದ್ಯುತ್ ಸ್ಪರ್ಶದಿಂದ ಮೃತ ಪಟ್ಟಿರುವುದನ್ನು ಖಚಿತಪಡಿಸಿಕೊಂಡು ತಕ್ಷಣ ಅರಣ್ಯ ಸಂರಕ್ಷಣಾಧಿಕಾರಿ ಪ್ರಭಾಕರನ್ ರವರಿಗೆ ಮಾಹಿತಿಯನ್ನು ನೀಡಿದ್ದಾರೆ. ರಾಷ್ಟ್ರೀಯ ಹುಲಿ ಸಂರಕ್ಷಣಾ ಪ್ರಾಧಿಕಾರ ಮಾರ್ಗ ಸೂಚಿಗಳನ್ವಯ ಮರಣೋತ್ತರ ಶವ ಪರೀಕ್ಷೆಯನ್ನು ಜರುಗಿಸಿ ಹೆಣ್ಣು ಚಿರತೆಯ ಕಳೇಬರಹವನ್ನು ನಿಯಮಾನುಸಾರ ಅರಣ್ಯ ಪ್ರದೇಶದಲ್ಲಿ ದಹಿಸಲಾಗುತ್ತದೆ ಎಂದು ಅರಣ್ಯ ಅಧಿಕಾರಿಗಳು ತಿಳಿಸಿದ್ದಾರೆ. ಈ ಸಂದರ್ಭದಲ್ಲಿ ಬಂಡಿಪುರ ಉಪ ಅರಣ್ಯ ಸಂರಕ್ಷಣಾಧಿಕಾರಿ ಪ್ರಭಾಕರನ್ ಎಸ್ , ಸಹಾಯಕ ಅರಣ್ಯ ಸಂರಕ್ಷಣಾಧಿಕಾರಿ ಜಿ. ರವೀಂದ್ರ, ವಲಯ ಅರಣ್ಯಾಧಿಕಾರಿ ಮಲ್ಲೇಶ್, ಡಾ|| ಮಿರ್ಜಾ ವಸೀಂ, ಪಶು ವೈದ್ಯಾಧಿಕಾರಿಗಳು, ನಂಜುಂಡರಾಜೇ ಅರಸ್, ಗೌರವಾನ್ವಿತ ವನ್ಯಜೀವಿ ಪರಿಪಾಲಕರು, ಜಿ.ಪಿ. ಭರತ್, ಪರಸಪ್ಪ, ಗಸ್ತು ವನಪಾಲಕರು ಮತ್ತು ಇತರೆ ಸಿಬ್ಬಂದಿದ್ದರು.

ವರ್ಷಾಂತ್ಯದೊಳಗೆ ಮನೆಗಳನ್ನು ಹಸ್ತಾಂತರಿಸಿ

ಬೆಂಗಳೂರು: ಕೊಳೆಗೇರಿ ಪ್ರದೇಶದಲ್ಲಿ ವಾಸವಾಗಿರುವ ಎಲ್ಲಾ ಫಲಾನುಭವಿಗಳಿಗೆ 2024ನೇ ಡಿಸೆಂಬರ್ ಅಂತ್ಯದೊಳಗಾಗಿ ಮನೆಗಳನ್ನು ಹಸ್ತಾಂತರಿಸಲು ಕ್ರಮ ವಹಿಸಲು ಎಲ್ಲಾ ಅಧಿಕಾರಿಗಳಿಗೆ ಹುಬ್ಬಳ್ಳಿ-ಧಾರವಾಡ (ಪೂರ್ವ)ಕರ್ನಾಟಕ ಕೊಳಗೇರಿ ಅಭಿವೃದ್ಧಿ ಮಂಡಳಿಯ ಅಧ್ಯಕ್ಷರಾದ ಪ್ರಸಾದ ಅಬ್ಬಯ್ಯ ಅವರು ಸೂಚಿಸಿದ್ದಾರೆ.

ಕರ್ನಾಟಕ ಕೊಳಗೇರಿ ಅಭಿವೃದ್ಧಿ ಮಂಡಳಿಯು ಅನುಷ್ಠನಗೊಳಿಸುತ್ತಿರುವ ಕಾರ್ಯಕ್ರಮಗಳ ಕುರಿತು ಇದೇ ಜೂನ್ 18 ರಂದು ಪ್ರಗತಿ ಪರಿಶೀಲನಾ ಸಭೆಯನ್ನು ನಡೆಸಿದ ಅವರು, ಸರ್ಕಾರದ ಆದೇಶದನ್ವಯ ರಾಜ್ಯಾದ್ಯಂತ ಸರ್ಕಾರಿ ಮತ್ತು ಸ್ಥಳೀಯ ಸಂಸ್ಥೆಗಳು ಮಾಲೀಕತ್ವದಲ್ಲಿರುವ 1821 ಘೋಷಿತ ಕೊಳಗೇರಿ ಪ್ರದೇಶಗಳಲ್ಲಿ ವಾಸವಾಗಿರುವ 3.36 ಲಕ್ಷ ಕುಟುಂಬಗಳಿಗೆ ಹಕ್ಕುಪತ್ರಗಳನ್ನು ವಿತರಿಸುವ ಬಗ್ಗೆ ಪರಿಶೀಲಿಸಿದರು.

ಮಂಡಳಿಯಿಂದ ಕೊಳಗೇರಿ ನಿವಾಸಿಗಳ ಸಮೀಕ್ಷೆ ಕಾರ್ಯಕೈಗೊಂಡು ಈವರೆವಿಗೂ 68,415 ಕುಟುಂಬಗಳಿಗೆ ಹಕ್ಕುಪತ್ರಗಳನ್ನು ವಿತರಿಸಲಾಗಿದೆ. ಹಕ್ಕುಪತ್ರಗಳ ವಿತರಣೆ ಪ್ರಕ್ರಿಯೆಯು ಮಂದಗತಿಯಲ್ಲಿರುವುದನ್ನು ಗಂಭೀರವಾಗಿ ಪರಿಗಣಿಸಿ ಹಾಜರಿದ್ದ ಸಂಬಂಧಪಟ್ಟ ಎಲ್ಲಾ ಅಧಿಕಾರಿಗಳನ್ನು ತರಾಟೆಗೆ ತೆಗೆದುಕೊಂಡು ಸರ್ಕಾರವು ನಿಗಧಿಪಡಿಸಿರುವ ಕಾಲಾಮಿತಿಯೊಳಗೆ ಎಲ್ಲಾ ಕುಟುಂಬಗಳಿಗೆ ಹಕ್ಕುಪತ್ರಗಳನ್ನು ವಿತರಿಸಲು ಕೂಡಲೇ ಕ್ರಮವಹಿಸಲು ಸೂಚಿಸಿದರು. ವಿಳಂಬವಾದಲ್ಲಿ ಸಂಬಂಧಪಟ್ಟ ಅಧಿಕಾರಿಗಳ ಮೇಲೆ ನಿಯಮಗಳನ್ವಯ ಶಿಸ್ತಿನ ಕ್ರಮ ಜರುಗಿಸುವುದಾಗಿ ತಿಳಿಸಿದರು.

» **ಕರ್ನಾಟಕ ಕೊಳಗೇರಿ ಅಭಿವೃದ್ಧಿ ಮಂಡಳಿ ಅಧ್ಯಕ್ಷ ಪ್ರಸಾದ ಅಬ್ಬಯ್ಯ**

ಮಂಡಳಿ ವತಿಯಿಂದ ಕೇಂದ್ರ ಪುರಸ್ಕೃತ ಪ್ರಧಾನ ಮಂತ್ರಿ ಆವಾಸ್ (ಸರ್ವರಿಗೂ ಸೂರು) ಯೋಜನೆಯಡಿ 1,80,253 ಮನೆಗಳ ನಿರ್ಮಾಣ ಕಾಮಗಾರಿಗಳನ್ನು ವಿವಿಧ ಕೊಳಗೇರಿ ಪ್ರದೇಶಗಳಲ್ಲಿ ಕೈಗೆತ್ತಿಕೊಂಡು ಅನು?ಾ?ಠನಗೊಳಿಸಲಾಗುತ್ತಿದ್ದು, ಈ ಕಾಮಗಾರಿಗಳ ಭೌತಿಕ ಮತ್ತು ಆರ್ಥಿಕ ಪ್ರಗತಿಯ ಬಗ್ಗೆ ಪರಿಶೀಲಿಸಿದರು. ಇದರ ಪೈಕಿ ಈಗಾಗಲೇ ಪೂರ್ಣಗೊಂಡಿರುವ 36,789 ಮನೆಗಳನ್ನು ಸನ್ಮಾನ್ಯ ಮುಖ್ಯಮುಂತ್ರಿಯವರ ಅಮೃತ ಹಸ್ತದಿಂದ 2024 ನೇ ಮಾರ್ಚ್ 2 ರಂದು ರಾಜ್ಯಾದ್ಯಂತ ಏಕಕಾಲದಲ್ಲಿ ಬೆಂಗಳೂರಿನ ಕೆ.ಆರ್.ಪುರಂ ವಿಧಾನಸಭಾ ಕ್ಷೇತ್ರದ ವ್ಯಾಪ್ತಿಯ ನಗರೇಶ್ವರ ನಾಗೇನಹಳ್ಳಿ ಪ್ರದೇಶದಲ್ಲಿ ನಡೆದ ಕಾರ್ಯಕ್ರಮದಲ್ಲಿ ಫಲಾನುಭವಿಗಳಿಗೆ ಹಂಚಿಕೆ ಮಾಡಲಾಗಿರುತ್ತದೆ ಎಂದು ತಿಳಿಸಿದರು.

ಜುಲೈ 2024ರ ಅಂತ್ಯದೊಳಗೆ 34,744 ಮನೆಗಳ ಕಾಮಗಾರಿಗಳನ್ನು ಪೂರ್ಣಗೊಳಿಸಿ, ಮುಂಬರುವ ದಿವಸಗಳಲ್ಲಿ ಉತ್ತರ ಕರ್ನಾಟಕ ಭಾಗದಲ್ಲಿ ವಿಶೇಷ ಕಾರ್ಯಕ್ರಮದ ಮೂಲಕ ಈ ಮನೆಗಳನ್ನು ಮುಖ್ಯಮಂತ್ರಿಯವರ ಅಮೃತ ಹಸ್ತದಿಂದ ಲೋಕರ್ಪಾಣೆ ಮಾಡುವ ಗುರಿ ಹೊಂದಿರುವುದಾಗಿ ತಿಳಿಸಿದರು. ಆದ್ದರಿಂದ ಸದರಿ ಕಾಮಗಾರಿಗಳನ್ನು ಅತ್ಯಂತ ತ್ವರಿತವಾಗಿ ಚುರುಕುಗೊಳಿಸಲು ವಿಭಾಗ ಮಟ್ಟದ ಅಧಿಕಾರಿಗಳಿಗೆ ಸೂಚಿಸಿದರು. ಕಾಮಗಾರಿಗಳನ್ನು ಟೆಂಡರ್ ಕರಾರಿನಂತೆ ನಿಗಧಿತ ಅವಧಿಯೊಳಗೆ ನಿರ್ವಹಿಸುವಲ್ಲಿ ವಿಳಂಬ ಮಾಡುತ್ತಿರುವ ಗುತ್ತಿಗೆದಾರರ ವಿರುದ್ಧ ನಿಯಮಗಳನ್ವಯ ನೋಟೀಸ್ ಜಾರಿ ಮಾಡಲು ಹಾಗೂ ಕಾಮಗಾರಿಗಳನ್ನು ನಿರ್ವಹಿಸುವಲ್ಲಿ ವಿಫಲವಾಗುವ ಗುತ್ತಿಗೆದಾರರನ್ನು ಬ್ಲಾಕ್ ಲಿಸ್ಟ್ಗೆ ಸೇರ್ಪಡೆಗೊಳಿಸುವ ಬಗ್ಗೆ ಕ್ರಮವಹಿಸಲು ತಿಳಿಸಿದರು. ಇನ್ನು ಮುಂದೆ ಯಾವುದೇ ರೀತಿಯಲ್ಲಿ ವಿಳಂಬ ಮಾಡದೇ ವಿವಿಧ ಹಂತಗಳಲ್ಲಿ ಪ್ರಗತಿಯಲ್ಲಿರುವ ಮನೆಗಳ ಕಾಮಗಾರಿಗಳನ್ನು ಶೀಘ್ರವಾಗಿ ಪೂರ್ಣಗೊಳಿಸಲು ಅಧಿಕಾರಿಗಳಿಗೆ ಕಟ್ಟುನಿಟ್ಟಾಗಿ ತಿಳಿಸಿದರು. ಕರ್ನಾಟಕ ಕೊಳಗೇರಿ ಅಭಿವೃದ್ಧಿ ಮಂಡಳಿಯು 1975ನೇ ಸಾಲಿನಲ್ಲಿ ಸ್ಥಾಪನೆಯಾಗಿ ಸುಮಾರು 50 ವರ್ಷಗಳು ಕಳೆದಿದ್ದು, ಮಂಡಳಿಯಿಂದ ಅನುಷ್ಠಾನಗೊಳ್ಳುತ್ತಿರುವ ವಸತಿ ಯೋಜನೆಗಳು ಮತ್ತು ಅಭಿವೃದ್ಧಿ ಕಾಮಗಾರಿಗಳ ಕಾರ್ಯಕ್ರಮವನ್ನು ಕೊಳಗೇರಿ ನಿವಾಸಿಗಳಿಗೆ ಪಾರದರ್ಶಕವಾಗಿ ತಲುಪಿಸುವ ನಿಟ್ಟಿನಲ್ಲಿ ಮಂಡಳಿಯ ಎಲ್ಲಾ ಕಾರ್ಯಚಟುವಟಿಕೆಗಳನ್ನು ಗಣಕೀಕರಣಗೊಳಿಸುವಂತೆ ಅಧಿಕಾರಿಗಳಿಗೆ ತಿಳಿಸಿದರು. ಆಯುಕ್ತರಾದ ಡಾ. ಅಶೋಕ್.ಡಿ.ಆರ್. ಮುಖ್ಯ ಇಂಜಿನಿಯರಾದ ಎನ್.ಪಿ.ಬಾಲರಾಜು ಮತ್ತು ತಾಂತ್ರಿಕ ನಿರ್ದೇಶಕರನ್ನೊಳಗೊಂಡಂತೆ ಹಿರಿಯ ಅಧಿಕಾರಿಗಳು ಭಾಗವಹಿಸಿದ್ದರು.

ಬೋನಿಗೆ ಬಿದ್ದ ಚಿರತೆ

ಚಾಮರಾಜನಗರ : ಚಾಮರಾಜನಗರ ಜಿಲ್ಲೆಯ ಬಿಳಿಗಿರಿರಂಗನಾಥ ಹುಲಿ ಸಂರಕ್ಷಿತ ಅರಣ್ಯ ಪ್ರದೇಶದ ಗುಂಡಾಲ್ ಜಲಾಶಯ ವಲಯ ಅರಣ್ಯ ಪ್ರದೇಶದ ಸುತ್ತಮುತ್ತ ರೈತರ ಜಮೀನುಗಳ ಮೇಲೆ ದಾಳಿ ಮಾಡಿ ಹತ್ತಕ್ಕೂ ಹೆಚ್ಚು ಮೇಕೆ ಮತ್ತು ಕೋಳಿಗಳನ್ನು ತಿಂದು ಹಾಕಿದ್ದ ಚಿರತೆಯನ್ನು ಬೋನಿಗೆ ಬೀಳಿಸುವಲ್ಲಿ ಅರಣ್ಯ ಇಲಾಖೆ ಸಿಬ್ಬಂದಿ ಯಶಸ್ವಿಯಾಗಿದ್ದಾರೆ. ಹಗಲು ರಾತ್ರಿ ಎನ್ನದೆ ಮೇಕೆ ಮೇಲೆ ದಾಳಿ ಮಾಡಿ ರೈತರಲ್ಲಿ ಆತಂಕವನ್ನು ಉಂಟು ಮಾಡಿದ್ದ ಚಿರತೆಗೆ ರೇಡಿಯೋಕಾಲರ್ ಅಳವಡಿಸಿ ಅರಣ್ಯ ಇಲಾಖೆ ಅದರ ಚಲನವಲನದ ಮೇಲೆ ನಿಗಾವಹಿಸಿತ್ತು. ಗುಂಡಾಲ್ ಬಳಿಯ ಕೋಳಿ ಫಾರಂ ಹಿಂಭಾಗದ ಲಕ್ಷ್ಮಿಪುರಂ ರೈತರ ಜಮೀನಿನಲ್ಲಿ ಇಡಲಾಗಿದ್ದ ಬೋನಿನಲ್ಲಿ ಚಿರತೆ ಬೋನಿಗೆ ಬಿದ್ದಿದೆ. ನಂತರ ಮೈಸೂರಿನ ಚಿರತೆ ಕಾರ್ಯಪಡೆ ವಶಕ್ಕೆ ಚಿರತೆಯನ್ನು ನೀಡಲಾಗಿದೆ.

ಮುಖ್ಯಮಂತ್ರಿ ಸಿದ್ದರಾಮಯ್ಯ ಕರೆ

ಕನ್ನಡ ವಾತಾವರಣಕ್ಕೆ ಇರಲಿ ಆದ್ಯತೆ

ಬೆಂಗಳೂರು: ಕನ್ನಡ ಭಾಷೆ, ನೆಲ, ಜಲವನ್ನು ಸಂರಕ್ಷಣೆ ಮಾಡಿಕೊಂಡು ಹೋಗುವ ಕೆಲಸ ಪ್ರತಿಯೊಬ್ಬ ಕನ್ನಡಿಗನ ಜವಾಬ್ದಾರಿ. ಕರ್ನಾಟಕದಲ್ಲಿ ಕನ್ನಡ ವಾತಾವರಣವನ್ನು ನಿರ್ಮಾಣ ಮಾಡುವುದು ಅತ್ಯಂತ ಅವಶ್ಯಕ ಎಂದು ಮುಖ್ಯಮಂತ್ರಿ ಸಿದ್ದರಾಮಯ್ಯ ಕರೆ ನೀಡಿದರು.

ಕನ್ನಡ ಮತ್ತು ಸಂಸ್ಕೃತಿ ಇಲಾಖೆ ವತಿಯಿಂದ ಕರ್ನಾಟಕ ನಾಮಕರಣ ಸುವರ್ಣ ಮಹೋತ್ಸವ ಅಂಗವಾಗಿ ವಿಧಾನಸೌಧದ ಪಶ್ಚಿಮದ್ವಾರದ ಬಳಿ ನಾಡದೇವಿ ಭುವನೇಶ್ವರಿ ದೇವಿಯ ಕಂಚಿನ ಪ್ರತಿಮೆ ನಿರ್ಮಿಸಲು ಭೂಮಿ ಪೂಜೆ ನೆರವೇರಿಸಿದ ನಂತರ ಕಾರ್ಯಕ್ರಮ ವನ್ನು ಉದ್ದೇಶಿಸಿ ಮಾತನಾಡುತ್ತಾ, ಪ್ರತಿಯೊಬ್ಬರೂ ಕೂಡ ಕರ್ನಾಟಕದಲ್ಲಿ ಬಾಳಿ ಬದುಕುವವರೊಂದಿಗೆ ಕನ್ನಡದಲ್ಲಿಯೇ ಮಾತನಾಡುತ್ತೇನೆ. ಕನ್ನಡ ಬಿಟ್ಟು ಬೇರೆ ಭಾಷೆ ಮಾತನಾಡುವುದಿಲ್ಲ ಎಂದು ತೀರ್ಮಾನ ಮಾಡಬೇಕು. ಕನ್ನಡಿಗರು ಉದಾರಿಗಳು. ಹಾಗಾಗಿಯೇ ಬೇರೆ ಭಾಷೆಮಾತನಾಡುವವರೂ ಕೂಡ ಕನ್ನಡ ಕಲಿಯದೆ ಬದುಕುವ ವಾತಾವರಣ ಕರ್ನಾಟಕದಲ್ಲಿದೆ. ತಮಿಳುನಾಡು, ಆಂಧ್ರ, ಕೇರಳಕ್ಕೆ ಹೋದರೆ ಅವರ ಮಾತೃ ಭಾಷೆಯಲ್ಲಿಯೇ ಮಾತನಾಡುತ್ತಾರೆ. ನಾವೂ ಕೂಡ ನಮ್ಮ ಮಾತೃಭಾಷೆಯಲ್ಲಿಯೇ ವ್ಯವಹರಿಸಬೇಕು. ಅದು ನಮಗೆ ಹೆಮ್ಮೆಯ ವಿಷಯವಾಗಬೇಕು. ಅದರಲ್ಲಿ ಕೀಳರಿಮೆ ಅಗತ್ಯವಿಲ್ಲ ಎಂದರು.

ನಮ್ಮ ನಾಡಲ್ಲಿ ಕನ್ನಡದ ವಾತಾವರಣ ನಿರ್ಮಾಣ ಮಾಡುವುದು ನಮ್ಮೆಲ್ಲರ ಕರ್ತವ್ಯ. ಅದಕ್ಕಾಗಿ ಇಲ್ಲಿ ವಾಸ ಮಾಡುವವರೆಲ್ಲಾರೂ ಸಹ ಕನ್ನಡವನ್ನು ಕಲಿಯಲೇಬೇಕು. ನಾವು ಕನ್ನಡದ ಬಗ್ಗೆ ಅಭಿಮಾನವನ್ನು ಬೆಳೆಸಿಕೊಳ್ಳಬೇಕು. ಬೇರೆ ರಾಜ್ಯಗಳಲ್ಲಿ ದುರಭಿಮಾನಿಗಳಂತೆ ನಾವು ಆಗಬೇಕಿಲ್ಲ. ಆದರೆ ನಮ್ಮ ಭಾಷೆ, ನೆಲ, ನಾಡಿನ ಬಗೆ ಗೌರವ, ಅಭಿಮಾನವನ್ನು ಪ್ರತಿಯೊಬ್ಬರೂ ಬೆಳೆಸಿಕೊಳ್ಳಬೇಕು ಎಂದರು.

ಭುವನೇಶ್ವರಿ ತಾಯಿ ಎಲ್ಲರಿಗೂ ಈ ನಿಟ್ಟಿನಲ್ಲಿ ಎಲ್ಲರಿಗೂ ಸ್ಫೂರ್ತಿ ಕೊಡಲಿ ಎಂದು ಆಶಿಸುತ್ತೇನೆ. ಭುವನೇಶ್ವರಿ ದೇವಿಯ ಕಂಚಿನ ಪ್ರತಿಮೆ ನಿರ್ಮಾಣ ಕಾರ್ಯವು ನವೆಂಬರ್ 01, 2024 ರೊಳಗೆ ಪೂರ್ಣಗೊಳ್ಳಬೇಕು. ಈಗಾಗಲೇ ಕೆಲಸ ಪ್ರಾರಂಭವಾಗಿದೆ. ಹಣದ ಕೊರತೆಯೂ ಇಲ್ಲ. ಇದೊಂದು ಉತ್ತಮವಾದ ಕೆಲಸ. ವಿಧಾನ ಸೌಧದ ಆವರಣದಲ್ಲಿ ಸುಮಾರು 25 ಅಡಿ ಎತ್ತರ ಇರುವ ಕಂಚಿನ ಪ್ರತಿಮೆ ನಿರ್ಮಾಣವಾಗಲಿದೆ. ಜನರಿಗೆ ಆರ್ಕರ್ಷಣೆಯಾಗುವ ರೀತಿಯಲ್ಲಿ ಇರಬೇಕೆಂದು ಸೂಚಿಸಲಾಗಿದೆ. ಅನೇಕ ರಾಜಕಾರಣಿಗಳ ಪ್ರತಿಮೆಗಳನ್ನು ಸ್ಥಾಪಿಸಿದ್ದೇವೆ. ಪ್ರತಿಮೆ ವಿಧಾನಸೌಧದ ಆಕರ್ಷಣೆಯನ್ನು ಇಮ್ಮಡಿಗೊಳಿಸುತ್ತದೆ ಎಂದು ನಾನು ಭಾವಿಸಿದ್ದೇನೆ ಎಂದರು.

2023, ನವೆಂಬರ್ 01 ರಂದು ರಾಜ್ಯಕ್ಕೆ ಕರ್ನಾಟಕ ಎಂದು ನಾಮಕರಣವಾಗಿ 50 ವರ್ಷಗಳ ತುಂಬಿವೆ. ಈ ಸಂದರ್ಭದಲ್ಲಿ ಇಡಿ ವರ್ಷ ''ಕರ್ನಾಟಕ ಸಂಭ್ರಮ'' ಎಂಬ ಹೆಸರಿನಡಿ 'ಹೆಸರಾಯಿತು ಕರ್ನಾಟಕ - ಉಸಿರಾಗಲಿ ಕನ್ನಡ' ಎಂಬ ಘೋಷವಾಕ್ಯವನ್ನು ಇಟ್ಟು ಇಡೀ ವರ್ಷ ಕಾರ್ಯಕ್ರಮವನ್ನು ಹಮ್ಮಿಕೊಂಡಿದ್ದೇವೆ. ನವೆಂಬರ್ 01 2023 ರಂದು ಹಂಪಿಯಿಂದ ಕಾರ್ಯಕ್ರಮ ಪ್ರಾರಂಭವಾಗಿತ್ತು. ಗದಗಿನಲ್ಲಿಯೂ ದೊಡ್ಡ ಕಾರ್ಯಕ್ರಮವನ್ನು ಹಮ್ಮಿಕೊಳ್ಳಲಾಗಿತ್ತು. ನಾಮಕರಣವಾದ ನಂತರ ಅಂದಿನ ಮುಖ್ಯಮಂತ್ರಿ ದೇವರಾಜ ಅರಸು ಅವರು ಅಲ್ಲಿಗೆ ಭೇಟಿ ನೀಡಿದ್ದರು. ಅವರ ಕಾಲದಲ್ಲಿಯೇ ರಾಜ್ಯಕ್ಕೆ ಕರ್ನಾಟಕ ಎಂದು ನಾಮಕರಣ ಮಾಡಲಾಗಿದೆ. ಅಲ್ಲಿಯವರೆಗೆ ಮೈಸೂರು ರಾಜ್ಯ ಎಂದಿತ್ತು. ತಾಯಿ ಭುವನೇಶ್ವರಿಯ ಪೂಜೆಯನ್ನು ಬಹಳ ವರ್ಷಗಳಿಂದ ರಾಜಮಹಾರಾಜರು ಮಾಡಿಕೊಂಡು ಬರುತ್ತಿದ್ದಾರೆ. ಕರ್ನಾಟಕದಲ್ಲಿಯೂ ತಾಯಿ ಭುವನೇಶ್ವರಿಯ ಪೂಜೆ ಮಾಡುತ್ತೇವೆ. ಏಕೀಕರಣದ ನಂತರ ಅದಕ್ಕೂ ಮುನ್ನವೇ ಪೂಜೆ ಮಾಡಿ ಗೌರವಿಸಿ, ಸ್ಮರಿಸುವ ಕೆಲಸ ಮಾಡಿಕೊಂಡು ಬರುತ್ತಿದ್ದೇವೆ ಎಂದರು.

ವಿಧಾನಪರಿಷತ್ ಸಭಾಪತಿ ಬಸವರಾಜ ಹೊರಟ್ಟಿ, ಉಪ ಮುಖ್ಯಮಂತ್ರಿ ಡಿ.ಕೆ.ಶಿವಕುಮಾರ್, ಕನ್ನಡ ಮತ್ತು ಸಂಸ್ಕೃತಿ ಸಚಿವ ಶಿವರಾಜ್ ತಂಗಡಗಿ, ಶಾಸಕರು ಮೊದಲಾದವರು ಉಪಸ್ಥಿತರಿದ್ದರು.

ಚಾಮರಾಜನಗರ ಗಡಿಯಲ್ಲಿ ಅಬಕಾರಿ ಅಧಿಕಾರಿಗಳ ಕಟ್ಟೆಚ್ಚರ

ಚಾಮರಾಜನಗರ: ಪಕ್ಕದ ತಮಿಳುನಾಡಿನಲ್ಲಿ ಕಳ್ಳಭಟ್ಟಿ ದುರಂತದಲ್ಲಿ ಹಲವರು ಮಂದಿ ಧಾರುಣ ಸಾವನ್ನಪ್ಪಿದ ಹಿನ್ನೆಲೆ ಕರ್ನಾಟಕದ ಗಡಿ ಚಾಮರಾಜನಗರ ಜಿಲ್ಲೆಯಲ್ಲಿ ಎಚ್ಚೆತ್ತುಕೊಂಡ ಅಬ್ಕಾರಿ ಅಧಿಕಾರಿಗಳು ಕಾಡಂಚಿನ ಗ್ರಾಮಗಳಲ್ಲಿನ ಹಳೇ ಕಳ್ಳಭಟ್ಟಿ ಅಡ್ಡೆಗಳ ಮೇಲೆ ದಾಳಿ ಮಾಡಿ ಎಚ್ಚರಿಕೆ ನೀಡಿದ್ದು, ಹಳೇ ಕಳ್ಳಭಟ್ಟಿ ಪ್ರಕರಣಗಳ ಆರೋಪಿಗಳ ಮನೆಗಳಲ್ಲಿ ತಪಾಸಣೆ ನಡೆಸಿದರು.

ಚಾಮರಾಜನಗರ ಜಿಲ್ಲೆಯ ಅಬ್ಕಾರಿ ಉಪ ಆಯುಕ್ತ ನಾಗಶಯನ ಮಾರ್ಗದರ್ಶನದಲ್ಲಿ ಉಪ ಅಧೀಕ್ಷಕ ಮೋಹನ್‌ಕುಮಾರ್, ಇನ್ಸ್‌ಪೆಕ್ಟರ್‌ಗಳಾದ ಸುನೀಲ್, ಉಮಾಶಂಕರ್, ಸುರೇಶ್, ಹನೂರು ಪೊಲೀಸ್ ಇನ್ಸ್‌ಪೆಕ್ಟರ್ ಮನೋಜ್ ಕುಮಾರ್ ಹಾಗೂ ಸಿಬ್ಬಂದಿ ಚಾಮರಾಜನಗರ ತಾಲೂಕಿನ ಪುಣಜನೂರು ಗ್ರಾಮ ಪಂಚಾಯ್ತಿ ವ್ಯಾಪ್ತಿಯ ಮೂಕನಪಾಳ್ಯ ಗ್ರಾಮದ ಹಳೇ ಆರೋಪಿಗಳ ಮನೆ ಹಾಗೂ ಕಳ್ಳಭಟ್ಟಿ ಸ್ಥಳಗಳಿಗೆ ಭೇಟಿ ನೀಡಿ ಪರಿಶೀಲನೆ ನಡೆಸಿ, ಯಾವುದೇ ಅಕ್ರಮಗಳು ಕಂಡು ಬಂದಿಲ್ಲದಿರುವುದನ್ನು ಖಚಿತ ಪಡಿಸಿಕೊಂಡಿದ್ದಾರೆ.

ಚಾಮರಾಜನಗರ ಜಿಲ್ಲೆಗೆ ಹೊಂದಿಕೊಂಡಿರುವ ತಮಿಳುನಾಡಿನಲ್ಲಿ ಕಳ್ಳಭಟ್ಟಿ ದುರಂತದಲ್ಲಿ ಹಲವರು ಸಾವನ್ನಪ್ಪಿದ ಹಿನ್ನೆಲೆ ಗಡಿ ಜಿಲ್ಲೆಯಲ್ಲಿ ಅಬ್ಕಾರಿ ಅಧಿಕಾರಿಗಳು ಭೇಟಿ ನೀಡಿ ಪರಿಶೀಲನೆ ನಡೆಸಿದರು. ಕಳ್ಳಭಟ್ಟಿ ಪ್ರಕರಣದ ಹಳೇ ಆರೋಪಿಗಳ ಮನೆಗಳನ್ನು ತೀವ್ರ ತಪಾಸಣೆ ಮಾಡಲಾಯಿತು.

ಚಾಮರಾಜನಗರ ಜಿಲ್ಲೆಯಲ್ಲಿ ಕಳ್ಳಭಟ್ಟಿಯನ್ನು ಸಂಪೂರ್ಣವಾಗಿ ನಿರ್ಮೂಲನೆ ಮಾಡಲಾಗಿದೆ. ಆದರೂ ಪಕ್ಕದ ರಾಜ್ಯವಾದ ತಮಿಳುನಾಡಿನಲ್ಲಿ ನಡೆದ ದುರಂತದಿಂದ ಮುನ್ನೆಚ್ಚರಿಕೆ ಕ್ರಮವಾಗಿ ಜಿಲ್ಲೆಯಲ್ಲಿ ದಿಢೀರ್ ಪರಿಶೀಲನೆ ನಡೆಸಿದ್ದು, ಯಾವುದೇ ರೀತಿ ಕಳ್ಳಭಟ್ಟಿ ಪ್ರಕರಣ ಕಂಡುಬಂದಿಲ್ಲ ಎಂದು ಅಬಕಾರಿ ಉಪ ಅಧೀಕ್ಷಕ ನಾಗಶಯನ ತಿಳಿಸಿದ್ದಾರೆ.

ಹನೂರಿನಲ್ಲೂ ತಪಾಸಣೆ : ಹನೂರು ತಾಲೂಕಿನ ವಿವಿಧ ಗ್ರಾಮಗಳಲ್ಲಿ ಅಬಕಾರಿ ಇಲಾಖೆ ಪೊಲೀಸರು ಕಳ್ಳಭಟ್ಟಿ ಹಳೆ ತಯಾರಿಕೆ ಗ್ರಾಮಗಳಲ್ಲಿ ಪರಿಶೀಲಿಸಿ ಅರಿವು ಮೂಡಿಸಿದರು. ಹನೂರು ತಾಲೂಕಿನ ಕಾಡಂಚಿನ ಗ್ರಾಮಗಳಾದ ತಾಲೂಕಿನ ಕೊತ್ತಗುಳಿ, ವೀರನಾಯಕನ ದೊಡ್ಡಿ, ಮಾರಳ್ಳಿ, ಸಾಹೇಬರದೊಡ್ಡಿ, ಕಾಂಚಳ್ಳಿ, ದೊಮ್ಮನಗದ್ದೆ , ರಾಮಾಪುರ ಮತ್ತು ಹನೂರು ಪೋಲಿಸ್ ಠಾಣೆಗಳ ಆರಕ್ಷಕ ನಿರೀಕ್ಷಕರು ಮತ್ತು ಸಿಬ್ಬಂದಿಗಳೊಂದಿಗೆ ಹನೂರು ತಾಲ್ಲೂಕು ವ್ಯಾಪ್ತಿಯಲ್ಲಿರುವ ಹಳೆ ಕಳ್ಳಭಟ್ಟಿ ಗ್ರಾಮಗಳಾದ ಪುಷ್ಪಾಪುರ, ಕೋಟೆ ಪೊದೆ ,ತಾಂಡ ಮೇಡು, ಬಿದರಹಳ್ಳಿ, ಹಾಗೂ ಮಾರ್ಟಳ್ಳಿ ಸೇರಿದಂತೆ ವಿವಿಧ ಕಾಡಂಚಿನ ಬೆಟ್ಟಗುಡ್ಡಗಳ ನಡುವೆ ಇರುವ ಗ್ರಾಮಗಳಲ್ಲಿ ಮತ್ತು ಹಳೆ ಆರೋಪಿಗಳ ಮನೆಗಳಿಗೆ ಅಬಕಾರಿ ಇಲಾಖೆ ಪೊಲೀಸರು ಭೇಟಿ ನೀಡಿ ಯಾವುದೇ ರೀತಿಯ ಕಳ್ಳಭಟ್ಟಿ ತಯಾರಿಸದಂತೆ ಹಗೂ ಸೇವಿಸದಂತೆ ತಿಳಿವಳಿಕೆ ನೀಡುವ ಮೂಲಕ ಅರಿವು ಮೂಡಿಸಿದರು.

27ರಂದು ಕೆಂಪೇಗೌಡರ ಜಯಂತಿ ಆಚರಣೆ

ಚಾಮರಾಜನಗರ: ಜಿಲ್ಲಾಡಳಿತ, ಜಿಲ್ಲಾ ಪಂಚಾಯತ್ ಹಾಗೂ ಕನ್ನಡ ಮತ್ತು ಸಂಸ್ಕೃತಿ ಇಲಾಖೆ ವತಿಯಿಂದ ನಾಡಪ್ರಭು ಶ್ರೀ ೀ ಕೆಂಪೇಗೌಡ ಜಯಂತಿ ಆಚರಣೆ ಕಾರ್ಯಕ್ರಮವನ್ನು ಜೂನ್ 27ರಂದು ನಗರದಲ್ಲಿ ಹಮ್ಮಿಕೊಳ್ಳಲಾಗಿದೆ. ಬೆಳಗ್ಗೆ 9.30 ಗಂಟೆಗೆ ನಗರದ ಶ್ರೀ ಚಾಮರಾಜೇಶ್ವರಸ್ವಾಮಿ ದೇವಾಲಯದ ಬಳಿ ಮೆರವಣಿಗೆಗೆ ಚಾಲನೆ ದೊರೆಯಲಿದೆ. ಬೆಳಿಗ್ಗೆ 11 ಗಂಟೆಗೆ ವರನಟ ಡಾ. ರಾಜ್‌ಕುಮಾರ್ ಜಿಲ್ಲಾ ರಂಗಮಂದಿರದಲ್ಲಿ ವೇದಿಕೆ ಕಾರ್ಯಕ್ರಮ ನಡೆಯಲಿದೆ.

ಪಶುಸಂಗೋಪನೆ, ರೇಷ್ಮೆ ಸಚಿವರು ಹಾಗೂ ಜಿಲ್ಲಾ ಉಸ್ತುವಾರಿ ಸಚಿವರಾದ ಕೆ. ವೆಂಕಟೇಶ್ ಅವರು ಕಾರ್ಯಕ್ರಮ ಉದ್ಘಾಟಿಸುವರು. ಮೈಸೂರು ಸೇಲ್ಸ್ ಇಂಟರ್ ನ್ಯಾಷನಲ್ ಲಿಮಿಟೆಡ್ ಅಧ್ಯಕ್ಷರು ಹಾಗೂ ಶಾಸಕರಾದ ಸಿ. ಪುಟ್ಟರಂಗಶೆಟ್ಟಿ ಅವರು ಅಧ್ಯಕ್ಷತೆ ವಹಿಸುವರು. ಲೋಕಸಭಾ ಸದಸ್ಯರಾದ ಸುನೀಲ್ ಬೋಸ್ ಅವರು ಉಪಸ್ಥಿತಿ ವಹಿಸುವರು. ಶಾಸಕರಾದ ಎ.ಆರ್. ಕೃಷ್ಣಮೂರ್ತಿ, ಹೆಚ್.ಎಂ. ಗಣೇಶ್‌ಪ್ರಸಾದ್, ಎಂ.ಆರ್. ಮಂಜುನಾಥ್, ಡಾ. ಡಿ. ತಿಮ್ಮಯ್ಯ, ಮಧು.ಜಿ. ಮಾದೇಗೌಡ, ಸಿ.ಎನ್. ಮಂಜೇಗೌಡ, ಕೆ. ವಿವೇಕಾನಂದ, ಕರ್ನಾಟಕ ರಾಜ್ಯ ಉಗ್ರಾಣ ನಿಗಮದ ಅಧ್ಯಕ್ಷರಾದ ಎಸ್. ಜಯಣ್ಣ, ಕಾವೇರಿ ಜಲಾನಯನ ಯೋಜನೆಯ ಅಚ್ಚುಕಟ್ಟು ಪ್ರದೇಶಾಭಿವೃದ್ಧಿ ಪ್ರಾಧಿಕಾರದ ಅಧ್ಯಕ್ಷರಾದ ಪಿ. ಮರಿಸ್ವಾಮಿ, ಚಾಮರಾಜನಗರ ಮತ್ತು ರಾಮಸಮುದ್ರ ನಗರಾಭಿವೃದ್ಧಿ ಪ್ರಾಧಿಕಾರದ ಅಧ್ಯಕ್ಷರಾದ ಮಹಮ್ಮದ್ ಅಸ್ಗರ್ (ಮುನ್ನ), ನಗರಸಭಾ ಸದಸ್ಯರಾದ ಹೆಚ್. ಎಸ್. ಮಮತ ಅವರು ಮುಖ್ಯ ಅತಿಥಿಗಳಾಗಿ ಪಾಲ್ಗೊಳ್ಳುವರು. ಮೈಸೂರು ದಕ್ಷಿಣ ವಲಯ ಕ್ಷೇತ್ರ ಸಂಪನ್ಮೂಲ ವ್ಯಕ್ತಿಗಳಾದ ಡಾ. ಬಿ.ಸಿ. ವಿಜಯಕುಮಾರ್ ಬಲ್ಲೇನಹಳ್ಳಿ ಮುಖ್ಯ ಭಾಷಣ ಮಾಡಲಿದ್ದಾರೆ.

ಹೆಚ್‌ಡಿಕೆ ನಿಂದಿಸಿದ ಮಹಿಳೆ ವಿರುದ್ಧ ದೂರು

ಕೆ.ಆರ್.ಪೇಟೆ: ಸಚಿವರಾದ ಎಚ್ ಡಿ ಕುಮಾರಸ್ವಾಮಿ ಅವರ ಬಗ್ಗೆ ಸಾಮಾಜಿಕ ಜಾಲತಾಣದಲ್ಲಿ ಅತ್ಯಂತ ಹಗುರವಾಗಿ ಮಾತಾಡಿದ ಮಂಡ್ಯ ಮೂಲದ ಮಂಗಳ ಎಂಬ ಮಹಿಳೆಯ ವಿರುದ್ಧ ಪೊಲೀಸ್ ಠಾಣೆಗೆ ಜಿಲ್ಲಾ ಜೆಡಿಎಸ್ ಪ್ರಧಾನ ಕಾರ್ಯದರ್ಶಿ ಬಿ.ಎಂ.ಕಿರಣ್ ನೇತೃತ್ವದಲ್ಲಿ ದೂರು ನೀಡಿ ಮಹಿಳೆಯ ವಿರುದ್ಧ ಸೂಕ್ತ ಕಾನೂನು ಕ್ರಮ ಜರುಗಿಸಬೇಕು ಎಂದು ಮನವಿ ಮಾಡಲಾಯಿತು. ಮಂಡ್ಯ ಜಿಲ್ಲೆಯಲ್ಲಿ ನೂತನವಾಗಿ ಸಂಸದರಾದ ಮಾಜಿ ಮುಖ್ಯ ಮಂತ್ರಿಗಳು ಹಾಗೂ ಹಾಲಿ ಕೇಂದ್ರ ಸರ್ಕಾರದ ಕ್ಯಾಬಿನೆಟ್ ಬೃಹತ್ ಮತ್ತು ಮಧ್ಯಮ ಕೈಗಾರಿಕೆ ಸಚಿವರಾದ ಹೆಚ್.ಡಿ.ಕುಮಾರಣ್ಣನವರ ಬಗ್ಗೆ ಅತ್ಯಂತ ಕೀಳು ಭಾಷೆಯಲ್ಲಿ ಅವಾಚ್ಯ ವಾಗಿ ನಿಂದಿಸಿ ಸಾಮಾಜಿಕ ಜಾಲತಾಣಗಳಲ್ಲಿ ಹರಿಯ ಬಿಟ್ಟಿದ್ದು ಇದರಿಂದಾಗಿ ಈ ಮಣ್ಣಿನ ಮಗ ಬಡವರ ಬಂದು ಎಂದೆ ಇಡೀ ರಾಜ್ಯದಲ್ಲಿ ಶ್ಲಾಘನಿಯಕ್ಕೆ ಕಾರಣರಾದ ಎಚ್ ಡಿ ಕುಮಾರಣ್ಣನವರ ಬಗ್ಗೆ ಅವಮಾನಿಸಿರೋದು ನಿಜಕ್ಕೂ ಖಂಡನೀಯವಾದ ಸಂಗತಿಯಾಗಿದೆ, ಆದ್ದರಿಂದ ಕೂಡಲೇ ಮಂಡ್ಯ ಮೂಲದ ಈ ಮಂಗಳ ಎಂಬ ಮಹಿಳೆಯ ವಿರುದ್ಧ ಕೂಡಲೇ ಸೂಕ್ತ ಕಾನೂನು ಕ್ರಮ ಕೈಗೊಳ್ಳಬೇಕು ಜೆಡಿಎಸ್ ಕಾರ್ಯಕರ್ತರಿಗೆ ಹಾಗೂ ಅಭಿಮಾನಿಗಳಿಗೆ ನ್ಯಾಯ ಕೊಡಿಸಬೇಕೆಂದು ಒತ್ತಾಯಿಸಿ ಕಿಕ್ಕೇರಿ ಪೊಲೀಸ್ ಠಾಣೆಗೆ ಜಿಲ್ಲಾ ಜೆಡಿಎಸ್ ಪ್ರಧಾನ ಕಾರ್ಯದರ್ಶಿ ಹಾಗೂ ಸುಬ್ರಮಣ್ಯ ಸೇವಾ ಟ್ರಸ್ಟ್ ಅಧ್ಯಕ್ಷರಾದ ಬಿ ಎಂ ಕಿರಣ್ ನೇತೃತ್ವದಲ್ಲಿ ಅವರ ಅಭಿಮಾನಿಗಳು ದೂರು ನೀಡಿ ಮಂಗಳ ಎಂಬ ಮಹಿಳೆಯ ವಿರುದ್ಧ ಸೂಕ್ತ ಕ್ರಮ ಕೈಗೊಳ್ಳಬೇಕು ಎಂದು ಒತ್ತಾಯ ಮಾಡಿದರು. ಈ ಸಂದರ್ಭದಲ್ಲಿ ಆನೆಗೊಳ ಗ್ರಾಮ ಪಂಚಾಯಿತಿ ಮಾಜಿ ಉಪಾಧ್ಯಕ್ಷರಾದ ಕಡಹೆಮ್ಮಿಗೆ ರಮೇಶ್, ಬಾರೆ ಮಂಜು, ವಡಕಹಳ್ಳಿ ರಾಜೇಶ್, ಪೃಥ್ವಿರಾಜ್ ಉಪಸ್ಥಿತರಿದ್ದರು.

ನೀರಿನ ಬಿಲ್ ಪಾವತಿಸಲು ಸೂಚನೆ

ರಾಮನಗರ; ರಾಮನಗರ ನಗರ ಮತ್ತು ಮಾರ್ಗ ಮಧ್ಯದ 8 ಹಳ್ಳಿಗಳಿಗೆ ಪ್ರತ್ಯೇಕ ಕುಡಿಯುವ ನೀರು ಸರಬರಾಜು ಯೋಜನೆಗೆ ಅನುಮೋದನೆ ನೀಡಿದ್ದು, ಅದರಂತೆ ಈ ಯೋಜನೆಯನ್ನು ಮಂಡಳಿ ವತಿಯಿಂದ ಅನುಷ್ಠಾನಗೊಳಿಸಲಾಗುತ್ತಿದೆ. ಪ್ರಸ್ತುತ ಈ ಯೋಜನೆಯಡಿ ಟಿ.ಕೆ.ಹಳ್ಳಿ ಗ್ರಾಮದಲ್ಲಿ ಜಲಶುದ್ಧೀಕರಣ ಘಟಕ ನಿರ್ಮಿಸಿದ್ದು, ಈ ಘಟಕದಿಂದ ರಾಮನಗರ ನಗರಕ್ಕೆ ಪ್ರಾಯೋಗಿಕವಾಗಿ ನೀರನ್ನು ಪಂಪ್ ಮಾಡುವ ಕೆಲಸ ಪ್ರಗತಿಯಲ್ಲಿದ್ದು, ಶೀಘ್ರದಲ್ಲೇ ಯೋಜನೆಯನ್ನು ಚಾಲನೆಗೊಳಿಸಲಾಗುವುದು.

ಈ ಯೋಜನೆ ಚಾಲನೆಗೊಂಡ ಬಳಿಕ ಹಾಲಿ ಇರುವ ಟಿ.ಕೆ.ಹಳ್ಳಿ ಗ್ರಾಮದಲ್ಲಿರುವ ಶಿಂಷಾ ನದಿ ಹಾಗೂ ಬೆಂಗಳೂರು ಜಲಮಂಡಳಿಯ ಬ್ಯಾಕ್ ವಾಷ್ ನೀರಿನ ಮೂಲದ ಕುಡಿಯುವ ನೀರು ಸರಬರಾಜನ್ನು ರಾಮನಗರ ನಗರಕ್ಕೆ ಸ್ಥಗಿತಗೊಳಿಸಲಾಗುವುದು.

ಹಾಲಿ ಚಾಲ್ತಿಯಲ್ಲಿರುವ ಪಿ.ವಿ.ಸಿ ವಿತರಣಾ ಕೊಳವೆ ಮಾರ್ಗ ಹಾಗೂ ಗೃಹ ಸಂಪರ್ಕ ಮತ್ತು ಕೊಳವೆಬಾವಿ ಮೂಲದ ಕುಡಿಯುವ ನೀರು ಸರಬರಾಜಿನ ಮಾರ್ಗಗಳ ನೀರು ಸರಬರಾಜನ್ನು ಸ್ಥಗಿತಗೊಳಿಸಿ, ನೆಟ್ಕಲ್ ಜಲಾಶಯ ಮೂಲದ ಯೋಜನೆಯಡಿ ಕೈಗೊಂಡಿರುವ ಎಚ್.ಡಿ.ಪಿ.ಇ ಕೊಳವೆ ಮಾರ್ಗ ಮತ್ತು ಎಂ.ಡಿ.ಪಿ.ಇ ಕೊಳವೆ ಮಾರ್ಗದ ಗೃಹಸಂಪರ್ಕ ಕೊಳವೆ ಮಾರ್ಗಗಳಲ್ಲಿ ಮಾತ್ರ ನೀರಿನ ಮಾಪಕ ಅಳವಡಿಸಿ, ನೀರನ್ನು ಶೀಘ್ರದಲ್ಲೇ ಸರಬರಾಜು ಮಾಡಲಾಗುವುದು.

ಪ್ರಸ್ತುತ ಗೃಹಸಂಪರ್ಕದ ನೀರಿನ ಕಂದಾಯದ ಬಿಲ್ಲಿನ ಪೂರ್ಣ ಮೊತ್ತವನ್ನು ಮಂಡಳಿಗೆ ಪಾವತಿಸಿ, ರಶೀದಿಯನ್ನು ಒದಗಿಸಿದ ನಂತರ, ನೆಟ್ಕಲ್ ಜಲಾಶಯ ಮೂಲದ ಗೃಹಸಂಪರ್ಕವನ್ನು ನೀಡಲಾಗುವುದು ಹಾಗೂ ಸಾರ್ವಜನಿಕರು ಒಂದು ವೇಳೆ ನೀರಿನ ಸಂಪರ್ಕವಿಲ್ಲದ ಪಕ್ಷದಲ್ಲಿ ಹೊಸ ಗೃಹಸಂಪರ್ಕಕ್ಕೆ ಅರ್ಜಿಯನ್ನು ಸಲ್ಲಿಸಿ, ನಿಗಧಿತ ಶುಲ್ಕವನ್ನು ಮಂಡಳಿಗೆ ಪಾವತಿಸಿ ಸಂಪರ್ಕ ಪಡೆಯಬೇಕೆಂದು ಚನ್ನಪಟ್ಟಣ ಉಪ ವಿಭಾಗದ ಕರ್ನಾಟಕ ನಗರ ನೀರು ಸರಬರಾಜು ಮತ್ತು ಒಳಚರಂಡಿ ಮಂಡಳಿಯ ಸಹಾಯಕ ಕಾರ್ಯಪಾಲಕ ಅಭಿಯಂತರರು ಪ್ರಕಟಣೆಯಲ್ಲಿ ತಿಳಿಸಿದ್ದಾರೆ.

ನೀರು ಕುಡಿಯುವ ಮುನ್ನ ಕುದಿಸಿ, ಆರಿಸಿದ ನಂತರವೇ ಉಪಯೋಗಿಸಿ

ರಾಮನಗರ, ರಾಮನಗರ ಹಾಗೂ ಚನ್ನಪಟ್ಟಣ ನಗರ ವ್ಯಾಪ್ತಿಯಲ್ಲಿ ಮಂಡಳಿ ವತಿಯಿಂದ ಟಿ.ಕೆ. ಹಳ್ಳಿಯಿಂದ ಶಿಂಷಾ ನದಿ ನೀರನ್ನು ಶುದ್ಧೀಕರಿಸಿ ಸರಬರಾಜು ಮಾಡಲಾಗುತ್ತಿದೆ. ಮಳೆಗಾಲವು ಸಮೀಪಿಸುತ್ತಿರುವುದರಿಂದ ಸಾಂಕ್ರಾಮಿಕ ರೋಗಗಳನ್ನು ತಡೆಗಟ್ಟಲು ಸಾರ್ವಜನಿಕರು ನೀರು ಸೇವಿಸುವ ಮುನ್ನ ಕುದಿಸಿ, ಆರಿಸಿದ ನಂತರವೇ ಉಪಯೋಗಿ

ದೂರು ನೀಡಿಯೂ ಸ್ವಚ್ಛವಾಗದ ಅಂಬೇಡ್ಕರ್ ಭವನ

ಪಾಂಡವಪುರ (ಅಶ್ವತ್ ಕೆ.ಚಂದ್ರೆ): ತಾಲೂಕು ಮೇಲುಕೋಟೆ ಹೋಬಳಿಗೆ ಸೇರಿರುವ ಮಾಣಿಕ್ಯನಹಳ್ಳಿ ಗ್ರಾಮದಲ್ಲಿರುವ ಅಂಬೇಡ್ಕರ್ ಭವನವನ್ನು ಸ್ವಚ್ಛಗೊಳಿಸಿ ರಾತ್ರಿ ವೇಳೆ ಮಕ್ಕಳಿಗೆ ವಿದ್ಯಾಭ್ಯಾಸ ಮಾಡಲು ನೆರವಾಗುತ್ತದೆ ಎಂದು ಮಾಣಿಕ್ಯ ನಹಳ್ಳಿ ಗ್ರಾಮದ ದಲಿತ ಮುಖಂಡರು ಗ್ರಾಮ ಪಂಚಾಯಿತಿಗೆ ಅರ್ಜಿ ಸಲ್ಲಿಸಿದ್ದಾರೆ. ಆದರೆ ಗ್ರಾಮ ಪಂಚಾಯಿತಿ ಅಭಿವೃದ್ಧಿ ಅಧಿಕಾರಿ ಯಾವುದೇ ಕ್ರಮವನ್ನು ಕೈಗೊಳ್ಳದೆ ಬೇಜವಾಬ್ದಾರಿತನವನ್ನು ತೋರುತ್ತಿದ್ದಾರೆ ಎಂದು ಅದೇ ಗ್ರಾಮದ ದಲಿತ ಮುಖಂಡ ಅಭಿಷೇಕ್ ಆರೋಪಿಸಿದ್ದಾರೆ.

ಜಿಲ್ಲಾ ಮಾಹಿತಿ ಹಕ್ಕು ವೇದಿಕೆಯ ಸದಸ್ಯ ಮಾಣಿಕ್ಯನ ಹಳ್ಳಿ ಗ್ರಾಮದ ಕುಮಾರ್ ಮಾತನಾಡಿ. ಗ್ರಾಮದಲ್ಲಿ ಗ್ರಾಮ ಪಂಚಾಯಿತಿ ಇರುವುದರಿಂದ ಗ್ರಾಮ ಪಂಚಾಯಿತಿ ಅಧಿಕಾರಿಗಳು ಅಂಬೇಡ್ಕರ್ ಭವನವನ್ನು ಪಂಚಾಯಿತಿಗೆ ಸಂಬಂಧಪಟ್ಟ ಬಕೆಟ್. ಹಳೆ ಬೋರ್ವೆಲ್. ಒಡೆದು ಹೋಗಿರುವ ಪಿವಿಸಿ ಪೈಪುಗಳು. ಹಾಗೂ ಮುಂತಾದ ಸಾಮಗ್ರಿಗಳನ್ನು ಇಡಲು ಅಂಬೇಡ್ಕರ್ ಭವನವನ್ನು ಬೆಳೆಸಿಕೊಳ್ಳುತ್ತಿದ್ದಾರೆ. ಗ್ರಾಮ ಪಂಚಾಯಿತಿಗೆ ಬಂದಿರುವ 14 ಹಾಗೂ 15ನೇ ಹಣಕಾಸಿನಲ್ಲಿ ಶೇಕಡ 25 ಪರ್ಸೆಂಟ್ ಅನುದಾನದಲ್ಲಿ ಪರಿಶಿಷ್ಟ ಜಾತಿ ಮತ್ತು ಪರಿಶಿಷ್ಟ ಪಂಗಡದವರ ಕಾಲೋನಿಗಳನ್ನು ಅಭಿವೃದ್ಧಿ ಮಾಡಲು ಹಣವನ್ನು ಬಳಕೆ ಮಾಡಿಕೊಳ್ಳಬೇಕು. ಆದರೆ ಕಾಮಗಾರಿಗೆ ಮೀಸಲಿಟ್ಟಿರುವ ಹಣದಲ್ಲಿ ಕಮಿಷನ್ ಆಸೆಗೆ ಬರೀ ಸಾಮಗ್ರಿಗಳನ್ನು ಖರೀದಿ ಮಾಡಿ ಹಣವನ್ನು ದುರ್ಬಳಕೆ ಮಾಡಿಕೊಂಡಿದ್ದಾರೆ. ಮಾಣಿಕ್ಯನಹಳ್ಳಿ ಗ್ರಾಮ ಪಂಚಾಯಿತಿಯಲ್ಲಿ ತೆರಿಗೆ ಹಣದಲ್ಲಿ ಹಾಗೂ ಪರಿಶಿಷ್ಟ ಜಾತಿ ಮತ್ತು ಪರಿಶಿಷ್ಟ ಪಂಗಡದ 25 ಪರ್ಸೆಂಟ್ ಹಣವನ್ನು ಮೀಸಲಿಟ್ಟಿ ಅದರಲ್ಲಿ ಸತ್ತವರ ಶವಸಂಸ್ಕಾರಕ್ಕೆ 5000 ನೀಡಬಹುದು ಎಂದು ಸರ್ಕಾರವೇ ಆದೇಶವನ್ನು ಹೊರಡಿಸಿದೆ. ಆದರೆ ಗ್ರಾಮ ಪಂಚಾಯಿತಿ ಅಭಿವೃದ್ಧಿ ಅಧಿಕಾರಿ 1000 ಅಥವಾ 2000 ಹಣವನ್ನು ನೀಡುತ್ತಿದ್ದಾರೆ.

ಮಾಣಿಕ್ಯನಹಳ್ಳಿ ಗ್ರಾಮಪಂಚಾಯಿತಿಯಲ್ಲಿ 14 ಹಾಗೂ 15 ಹಣಕಾಸಿನಲ್ಲಿ 2015 ರಿಂದ 2022ರ ವರಿಗೆ 25% ಅನುದಾನದಲ್ಲಿ ಪರಿಶಿಷ್ಟ ಜಾತಿ ಮತ್ತು ಪರಿಶಿಷ್ಟ ಪಂಗಡದವರಿಗೆ 42.0000 ಲಕ್ಷ ಹಣವನ್ನು ಗ್ರಾಮಗಳನ್ನು ಅಭಿವೃದ್ಧಿ ಮಾಡಲು ಮೀಸಲಿಟ್ಟಿದ್ದಾರೆ. ಆದರೆ ಮಾಣಿಕ್ಯನಹಳ್ಳಿ ಗ್ರಾಮ ಪಂಚಾಯಿತಿ ಅಭಿವೃದ್ಧಿ ಅಧಿಕಾರಿ ಅವರು 3181346 ರೂ ಹಣವನ್ನು ಸಾಮಗ್ರಿ ಖರೀದಿಗೆ ಬಳಸಿಕೊಂಡಿದ್ದಾರೆ ಹಾಗೂ 6 ಲಕ್ಷ ರೂ ಹಣವನ್ನು ಜಲ ಜೀವನ್ ಮಿಷನ್‌ಗೆ ಬಳಸಿಕೊಂಡಿದ್ದಾರೆ. ಉಳಿದ 5 ಲಕ್ಷ ಹಣದಲ್ಲಿ ಕಾಮಗಾರಿಗಳನ್ನು ಮಾಡಿದ್ದೇವೆ ಎಂದು ಮಾಹಿತಿಯನ್ನು ನೀಡಿದ್ದಾರೆ.

ಇತ್ತೀಚಿನ ದಿನಗಳಲ್ಲಿ ಪಂಚಾಯಿತಿಯಿಂದ ಮಾಡುತ್ತಿರುವ ಅಭಿವೃದ್ಧಿ ಕೆಲಸಗಳಿಗೆ ಸಂಬಂಧಪಟ್ಟ ಸಾಮಗ್ರಿಗಳನ್ನು ಅಂಬೇಡ್ಕರ್ ಭವನದಲ್ಲಿ ಇಟ್ಟು ಭವನವನ್ನು ಸಂಪೂರ್ಣವಾಗಿ ದುರ್ಬಳಕೆ ಮಾಡಿಕೊಳ್ಳುತ್ತಿದ್ದಾರೆ. ಒಬ್ಬ ಗ್ರಾಮ ಪಂಚಾಯಿತಿ ಅಭಿವೃದ್ಧಿ ಅಧಿಕಾರಿ ಎಲ್ಲಾ ಸಮುದಾಯದವರನ್ನು ಸಮಾನತೆಯಿಂದ ನೋಡಿಕೊಳ್ಳಬೇಕು, ಇವರೇ ಈ ರೀತಿ ದಲಿತರನ್ನು ಶೋಷಣೆಗೆ ಮಾಡುತ್ತಿರುವುದು ಸರಿಯಲ್ಲ ಅಂಬೇಡ್ಕರ್ ಭವನವನ್ನು ಸ್ವಚ್ಛತೆ ಮಾಡಿಕೊಡಿ ಎಂದು ಅರ್ಜಿಯನ್ನು ಸಲ್ಲಿಸಿದ್ದರು ಯಾವುದೇ ಕ್ರಮವನ್ನು ಕೈಗೊಳ್ಳದೆ ಬೇಜವಾಬ್ದಾರಿತನದಿಂದ ತಮಗೆ ಇಷ್ಟ ಬಂದಂತೆ ಕೆಲಸವನ್ನು ಮಾಡಿಕೊಂಡು ಹೋಗುತ್ತಿದ್ದಾರೆ. ಇದಕ್ಕೆ ಸಂಬಂಧಪಟ್ಟ ಹಿರಿಯ ಅಧಿಕಾರಿಗಳು ಸೂಕ್ತ ಕ್ರಮವನ್ನು ಕೈಗೊಂಡು ಪಿಡಿಒ ಅವರನ್ನು ಇಲ್ಲಿಂದ ವರ್ಗಾವಣೆ ಮಾಡಬೇಕು ಎಂದು ಆಕ್ರೋಶ ವ್ಯಕ್ತಪಡಿಸಿದ್ದಾರೆ.

ಸಂಜೆ ಟಿಪ್ಸ್

ಅತ್ಯುತ್ತಮ ಕಂಪನಿಗಳ ಪಟ್ಟಿಯಲ್ಲಿ ಎರಡನೇ ಸ್ಥಾನ ಗಳಿಸಿದ ಸಿಂಕ್ರೋನಿ

ಪ್ರಮುಖ ಗ್ರಾಹಕ ಹಣಕಾಸು ಸೇವೆಗಳ ಕಂಪನಿ ಆಗಿರುವ ಸಿಂಕ್ರೋನಿ ಭಾರತದಲ್ಲಿ ಕೆಲಸ ಮಾಡಲು ಅತ್ಯುತ್ತಮ ಕಂಪನಿಗಳಲ್ಲಿ ಒಂದು ಎಂದು ಗುರುತಿಸಲ್ಪಟ್ಟಿದೆ. ಸಿಂಕ್ರೋನಿಯ ಸತತ ಏಳನೇ ವರ್ಷ ಈ ಪ್ರಶಸ್ತಿ ಪಡೆಯುವುದರ ಮೂಲಕ ಗೌರವಿಸಲ್ಪಟ್ಟಿದೆ. ಈ ಮೂಲಕ ಕಂಪನಿಯು ಧನಾತ್ಮಕವಾದ, ಜನ- ಕೇಂದ್ರಿತ ಕೆಲಸದ ಸಂಸ್ಕೃತಿಯನ್ನು ಬೆಳೆಸುವ ವಿಚಾರದಲ್ಲಿ ರಾಷ್ಟ್ರೀಯ ನಾಯಕನಾಗಿ ತನ್ನ ಸ್ಥಾನವನ್ನು ದೃಢಪಡಿಸಿದೆ. ಈ ಕುರಿತು ಮಾತನಾಡಿರುವ ಸಿಂಕ್ರೋನಿಯ ಭಾರತದ ದೇಶದ ಮುಖ್ಯಸ್ಥೆ, ಹಿರಿಯ ಉಪಾಧ್ಯಕ್ಷರಾದ ರಚನಾ ಬಹದ್ದೂರ್, ''ಈ ಮನ್ನಣೆಯು ಸಿಂಕ್ರೋನಿಯಲ್ಲಿರುವ ನಮ್ಮ ತಂಡಕ್ಕೆ ಸಂದ ಅಪೂರ್ವ ಗೌರವವಾಗಿದೆ ಮತ್ತು ಅವರ ಕಠಿಣ ಶ್ರಮಕ್ಕೆ ಸಿಕ್ಕ ಪುರಾವೆಯಾಗಿದೆ. ಜನರ ಮೇಲೆ ಗಮನ ಕೊಡುವುದು ನಮ್ಮ ಮೊದಲ ಆದ್ಯತೆಯಾಗಿದೆ. ಸಿಂಕ್ರೋನಿಯಲ್ಲಿ ನಾವು ಸಂಬಂಧಗಳ ಶಕ್ತಿಯ ಮೇಲೆ ಮತ್ತು ಕೆಲಸದಲ್ಲಿನ ಹೊಂದಾಣಿಕೆ ಮೇಲೆ ನಂಬಿಕೆ ಹೊಂದಿದ್ದೇವೆ. ಆರೋಗ್ಯಕರ ಕೆಲಸದ ವಾತಾವರಣವನ್ನು ನಿರ್ಮಿಸುವುದರಿಂದ ಈ ಸಂಬಂಧಗಳನ್ನು ಗಟ್ಟಿಗೊಳಿಸಲು ಸಹಾಯ ಆಗುತ್ತದೆ ಮತ್ತು ನಮ್ಮ ಉದ್ಯೋಗಿಗಳು ಅಭಿವೃದ್ಧಿ ಹೊಂದಲು ಹಾಗೂ ಅವರ ಸಂಪೂರ್ಣ ಸಾಮರ್ಥ್ಯವನ್ನು ಬಳಸಿ ಕೆಲಸ ಮಾಡುವುದು ಸಾಧ್ಯವಾಗುತ್ತದೆ. ನಮ್ಮ ತಂಡದವರು, ಸಹೋದ್ಯೋಗಿಗಳು ಮತ್ತು ಪಾಲುದಾರರು ಎಲ್ಲರೂ ಒಂದೇ ಮೌಲ್ಯಗಳನ್ನು ಹೊಂದಿದ್ದೇವೆ ಮತ್ತು ಸರಿಯಾದ ಕೆಲಸವನ್ನು ಮಾಡಲು ಬದ್ಧರಾಗಿದ್ದೇವೆ. ಇದರಿಂದಾಗಿಯೇ ನಮ್ಮ ತಂಡ ಒಂದು ಉತ್ತಮ ತಂಡವಾಗಿ ರೂಪುಗೊಂಡಿದೆ. ಉದ್ಯೋಗಿಯು ಮನೆಯಿಂದ ಅಥವಾ ಕಚೇರಿ ಹೀಗೆ ಎಲ್ಲಿಯೇ ಕೆಲಸ ಮಾಡುತ್ತಿರಲಿ, ಅವರು ಸಂಸ್ಥೆಯಿಂದ ಒಂದೇ ರೀತಿಯ ಪ್ರೋತ್ಸಾಹ ಮತ್ತು ಮಾರ್ಗದರ್ಶನವನ್ನು ಪಡೆಯುತ್ತಾರೆ'' ಎಂದು ಹೇಳಿದರು. ಮಾತು ಮುಂದುವರಿಸಿದ ಅವರು, ''ಈ ಪ್ರಶಸ್ತಿಯನ್ನು ವಿನಮ್ರವಾಗಿ ಸ್ವೀಕರಿಸುತ್ತಿದ್ದೇವೆ ಮತ್ತು ಕೃತಜ್ಞರಾಗಿದ್ದೇವೆ'' ಎಂದು ಹೇಳಿದರು.

ಕಾಳುಮೆಣಸಿನ ಕಷಾಯ

ಪಾಕ ಶಾಲೆ

ಬೇಕಾಗಿರುವ ಪದಾರ್ಥ

ಕಾಳುಮೆಣಸು (ಕರಿ ಅಥವಾ ಬಿಳಿ) 1ಚಮಚ, ಜೀರಿಗೆ 1 ಚಮಚ, ಕೊತ್ತಂಬರಿ ಬೀಜ 1 ಚಮಚ, ಮೆಂತೆ ಕಾಲು ಚಮಚ, ಬೆಲ್ಲ ದೊಡ್ಡ ಚಮಚ.

ಮಾಡುವ ವಿಧಾನ

ಒಂದು ಲೋಟ ನೀರಿಗೆ ಕಾಳುಮೆಣಸು, ಜೀರಿಗೆ, ಕೊತ್ತಂಬರಿ ಬೀಜ, ಮೆಂತೆ ಸ್ವಲ್ಪ ಜಜ್ಜಿ ಹಾಕಿ ಕುದಿಸಬೇಕು. ಅರ್ಧ ಲೋಟಕ್ಕೆ ಇಳಿದ ನಂತರ ಬೆಲ್ಲ ಸೇರಿಸಿ ಸ್ವಲ್ಪ ಕುದಿಸಿ, ಇಳಿಸಿ ನಂತರ ಸೋಸಿ ಬಿಸಿಯಿರುವಾಗಲೇ ಕುಡಿಯಬೇಕು. ಬೇಕಾದರೆ ಬಿಸಿ ಹಾಲು ಬೆರೆಸಿ ಕುಡಿಯಬಹುದು. ಶೀತ, ಗಂಟಲುಕೆರೆತ, ಕೆಮ್ಮು, ಜ್ವರ, ತಲೆಭಾರ ಸಮಸ್ಯೆಗೆ ಪರಿಹಾರ ನೀಡಲಿದೆ.

ಬಾಯಿಯ ದುರ್ವಾಸನೆ ನಿವಾರಣೆಗೆ ಸಲಹೆ

ಹೆಲ್ತ್ ಟಿಪ್ಸ್

ದುರ್ವಾಸನೆಯು ಸಾಮಾನ್ಯವಾಗಿ ಬ್ಯಾಕ್ಟೀರಿಯಾ ಮತ್ತು ಗಾಳಿಯಲ್ಲಿನ ಪ್ರೋಟೀನ್ಗಳ ವಿಭಜನೆಯಿಂದ ಉಂಟಾಗುತ್ತದೆ.

ಆದಾಗ್ಯೂ, ಅವು ಹೊಟ್ಟೆಯಲ್ಲಿನ ಆಹಾರ ಪೈಪ್ನಂತಹ ವಿವಿಧ ಸಮಸ್ಯೆಗಳಿಂದ ಕೂಡ ಉಂಟಾಗಬಹುದು. ಹೊಟ್ಟೆಯ ಹುಣ್ಣು ಕೂಡ ಬಾಯಿಯದುರ್ವಾಸನೆಗೆ ಕಾರಣವಾಗುತ್ತದೆ. ಇದಲ್ಲದೇ ನಾವು ಸೇವಿಸುವ ಆಹಾರವು ಬಾಯಿಯಲ್ಲಿ ಉಳಿಯುವುದರಿಂದ ಬ್ಯಾಕ್ಟೀರಿಯಾಗಳು ಬಾಯಿಯದುರ್ವಾಸನೆಗೆ ಕಾರಣವಾಗುತ್ತವೆ. ಆದ್ದರಿಂದ ಈ ಸಿಂಪಲ್ ಸಲಹೆಗಳ ಮೂಲಕ ಬಾಯಿಯ ದುರ್ವಾಸನೆ ಸಮಸ್ಯೆಗೆ ಶಾಶ್ವತ ಪರಿಹಾರ ಕಂಡುಕೊಳ್ಳಬಹುದು.

ಪ್ರತಿದಿನ ಟೂತ್ಪೇಸ್ಟ್ನಿಂದ ಹಲ್ಲುಜ್ಜುವುದು ಅವಶ್ಯಕ, ಏಕೆಂದರೆ ನಮ್ಮ ಆಹಾರ ಮತ್ತು ಆಹಾರವು ಬಾಯಿಯಲ್ಲಿ ಉಳಿಯುತ್ತದೆ, ಇದರಿಂದಾಗಿ ಬಾಯಿಯ ದುರ್ವಾಸನೆ ಉಂಟಾಗುತ್ತದೆ.

ದಿನಕ್ಕೆ ಸಾಕಷ್ಟು ನೀರು ಕುಡಿಯುವುದು ಅವಶ್ಯಕ. ಅಲ್ಲದೆ, ಕಾಫಿ ಮತ್ತು ತಂಪು ಪಾನೀಯಗಳನ್ನು ಕುಡಿಯುವುದನ್ನು ತಪ್ಪಿಸಿ ಮತ್ತು ನಾರಿನ ತರಕಾರಿಗಳನ್ನು ಸೇವಿಸಿ.

ಹಾಲು, ಮಾಂಸ ಮತ್ತು ಮೀನುಗಳಂತಹ ಆಹಾರವನ್ನು ಸೇವಿಸಿದ ನಂತರ ನಿಮ್ಮ ಹಲ್ಲು, ಒಸಡುಗಳು ಮತ್ತು ನಿಮ್ಮ ನಾಲಿಗೆಯ ಹಿಂಭಾಗವನ್ನು ನಿಯಮಿತವಾಗಿ ಸ್ವಚ್ಛಗೊಳಿಸಲು ಮರೆಯಬೇಡಿ. ಇದು ಹಲ್ಲಿನ ಕ್ಷಯವನ್ನು ಉಂಟುಮಾಡುತ್ತದೆ ಮತ್ತು ಬಾಯಿಯ ದುರ್ವಾಸನೆಯನ್ನು ಹೆಚ್ಚಿಸುತ್ತದೆ.

ಧೂಮಪಾನ ತಂಬಾಕು ಉತ್ಪನ್ನಗಳ ಬಳಕೆಯನ್ನು ಆದಷ್ಟು ತಪ್ಪಿಸಿ. ಇದಲ್ಲದೇ ಆಲ್ಕೊಹಾಲ್ ಕೂಡ ಬಾಯಿಯ ದುರ್ವಾಸನೆಗೆ ಕಾರಣವಾಗಬಹುದು. ಒಣ ಬಾಯಿ ಅಂದರೆ ಹೆಚ್ಚು ಜೊಲ್ಲು ಉತ್ಪತ್ತಿಯಾಗದ ಕಾರಣ ಬಾಯಿಯ ದುರ್ವಾಸನೆ ಉಂಟಾಗುತ್ತದೆ. ಹಾಗಾಗಿ ಅಂತಹ ಸಮಯದಲ್ಲಿ ಹೆಚ್ಚು ಸಕ್ಕರೆ ಇಲ್ಲದಿರುವ ಪದಾರ್ಥಗಳನ್ನು ಸೇವಿಸುವುದು ಉತ್ತಮ. ತಂಬಾಕು ಉತ್ಪನ್ನಗಳು ಕೆಟ್ಟ ಉಸಿರಾಟವನ್ನು ಉಂಟುಮಾಡುತ್ತವೆ ಮತ್ತು ಹಲ್ಲುಗಳನ್ನು ಕಲೆಗೊಳಿಸುತ್ತವೆ. ಆಹಾರವನ್ನು ರುಚಿ ನೋಡುವ ಸಾಮರ್ಥ್ಯವನ್ನು ಕಡಿಮೆ ಮಾಡುತ್ತದೆ.

ಮಹಿಳೆಯರಿಗೆ ಬಾಡಿ ಹೇರ್ ರಿಮೂವ್ ಗೆ ಉಪಾಯ

ಬ್ಯೂಟಿ ಟಿಪ್ಸ್

ದೇಹದ ಮೇಲಿನ ಬೇಡವಾದ ಕೂದಲನ್ನ ತೆಗೆದು ಹಾಕಿ ಸುಕೋಮಲವಾಗಿ ಕಾಣುವುದು ಇಂದಿನ ಮಾಡರ್ನ್ ಹೆಂಗಳೆಯರ ಟ್ರೆಂಡ್. ಸ್ನಾನ ಮಾಡುವಾಗ ಅಥವಾ ಸ್ನಾನದ ನಂತರ ಶೇವ್ ಮಾಡಿಕೊಂಡರೆ ಶೇವಿಂಗ್ ಅತ್ಯಂತ ಸುಲಭ. ಏಕೆಂದರೆ ನೀರಿನ ಸಾಮೀಪ್ಯದಿಂದ ಚರ್ಮ ಮೃದುವಾಗಿರುವ ಕಾರಣ, ಶೇವಿಂಗ್ ಗೆ ಚರ್ಮ ಸ್ಪಂದಿಸುತ್ತದೆ. ಹೀಗಾಗಿ ಕೂದಲನ್ನ ತೆಗೆಯುವುದೂ ಸುಲಭ, ಮೃದು ಚರ್ಮದ ಮೇಲಿನ ಕೂದಲು ಸಂಪೂರ್ಣ ಶೇವ್ ಆಗುವ ಕಾರಣ ಅದರ ಬೆಳವಣಿಗೆ ಕೂಡ ನಿಧಾನವಾಗಬಲ್ಲದು. ಶೇವ್ ಮಾಡಿಕೊಳ್ಳುವಾಗ ಯಾವುದೇ ಒತ್ತಡಕ್ಕೆ ಒಳಗಾಗಿರಬಾರದು. ಒತ್ತಡಕ್ಕೊಳಗಾದ ಮನಸ್ಸಿನಲ್ಲಿ ಅಥವಾ ಗಡಿಬಿಡಿಯಲ್ಲಿ ಶೇವ್ ಮಾಡಿಕೊಳ್ಳುವುದರಿಂದ ಚರ್ಮ ಕತ್ತರಿಸುವ ಸಾಧ್ಯತೆಯೇ ಜಾಸ್ತಿ. ಹೀಗಾಗಿ ನಿಮಗಾಗಿ ಸ್ವಲ್ಪ ಕಾಲಾವಕಾಶ ಮಾಡಿಕೊಂಡು ಶೇವ್ ಮಾಡಿಕೊಳ್ಳಿ. ಶೇವ್ ಮಾಡಿಕೊಳ್ಳಲು ಯಾವ್ಯಾವುದೋ ರೇಸರ್ ಉಪಯೋಗ ಸಲ್ಲದು. ಹೆಂಗಳೆಯರಿಗಾಗಿಯೇ ವಿಶೇಷವಾಗಿ ಸಿದ್ಧಪಡಿಸಲಾದ ರೇಸರ್ ನ್ನೇ ಕೊಂಡುಕೊಂಡು ಶೇವ್ ಮಾಡಿಕೊಳ್ಳುವುದು ಉತ್ತಮ. ದುಬಾರಿ ಎಂದೆನಿಸಿದರೂ ಮೊದಲು ಕೆಳಮುಖವಾಗಿ ಶೇವ್ ಮಾಡಿ ನಂತರ ಮೇಲ್ಮುಖವಾಗಿ ಶೇವ್ ಮಾಡಿಕೊಳ್ಳಿ ಶೇವ್ ಮಾಡುವ ವೇಳೆ ಒಮ್ಮೆಲೆ ಮೇಲ್ಮುಖವಾಗಿ ಶೇವ್ ಮಾಡಕೂಡದು. ಮೊದಲು ಕೆಳಮುಖವಾಗಿ ಶೇವ್ ಮಾಡಿಯೇ ನಂತರ ಮೇಲ್ಮುಖವಾಗಿ ಶೇವ್ ಮಾಡಿಕೊಳ್ಳಿ.

ಇದರಿಂದ ಚರ್ಮ ಕತ್ತರಿಸುವುದನ್ನ ತಪ್ಪಿಸಬಹುದು. ವ್ಯಾಕ್ಸ್ ಮಾಡಿದ ರೀತಿಯಲ್ಲಿ ಶೇವ್ ಮಾಡಲು ಸಾಧ್ಯವಿಲ್ಲ. ಒಮ್ಮೆಲೆ ದೊಡ್ಡ ಪ್ರದೇಶದಲ್ಲಿ ಶೇವ್ ಮಾಡಿಕೊಂಡರೆ ಅಲ್ಲಲ್ಲಿ ಕೂದಲು ಉಳಿಯುವ ಸಾಧ್ಯತೆಯೂ ಜಾಸ್ತಿ. ಅಲ್ಲದೆ, ಅಚ್ಚುಕಟ್ಟಾಗಿ ಶೇವ್ ಮಾಡುವುದಕ್ಕೂ ಸಾಧ್ಯವಿಲ್ಲ. ಹೀಗಾಗಿ ಸ್ವಲ್ಪ ಸ್ವಲ್ಪ ಭಾಗವನ್ನೇ ಶೇವ್ ಮಾಡುತ್ತಾ ನಿಧಾನಕ್ಕೆ ದೇಹದ ಕೂದಲನ್ನ ತೆಗೆಯಿರಿ. ಕೈಕಾಲುಗಳಿಗೆ ಶೇವ್ ಮಾಡುವಾಗ ಬಾತ್ ಟಬ್ನಲ್ಲಿ ಮುಳುಗಿಕೊಂಡೇ ಶೇವ್ ಮಾಡಿಕೊಳ್ಳುವುದು ಉತ್ತಮ. ಬಾತ್ ಟಬ್ ವ್ಯವಸ್ಥೆಯಿಲ್ಲದ ಮಂದಿ ಬಾತ್ ರೂಮ್ ನಲ್ಲಿ ಕುಳಿತು ನಿಧಾನಕ್ಕೆ ಹತ್ತಿರದಿಂದ ಶೇವ್ ಮಾಡಿಕೊಳ್ಳಿ. ಹತ್ತಿರದಿಂದ ಶೇವ್ ಮಾಡಿಕೊಳ್ಳುವುದರಿಂದ ಚರ್ಮಕ್ಕೂ ಒಳ್ಳೆಯದು ಮತ್ತು ಗಾಯಗಳಾಗುವುದನ್ನೂ ತಪ್ಪಿಸಬಹುದು.

ಸಾಲದ ಸುಳಿಯಲ್ಲಿ ನಟಿ ರಕುಲ್ ಪ್ರೀತ್ ಸಿಂಗ್ ಪತಿ

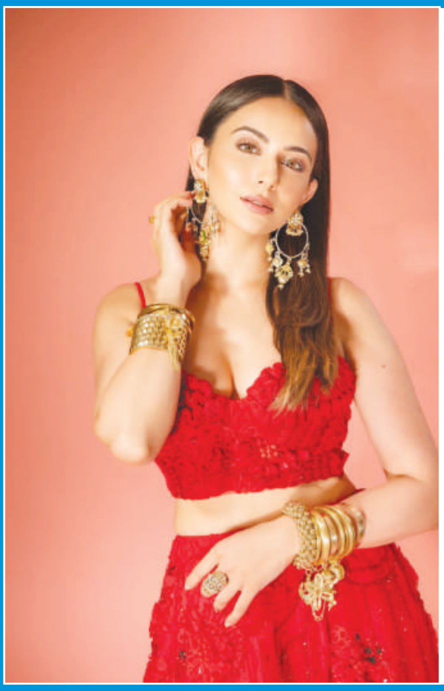

ಬಾಲಿವುಡ್ ನಟಿ ರಕುಲ್ ಪ್ರೀತ್ ಸಿಂಗ್ ಕಳೆದ ವರ್ಷ ಫೆಬ್ರವರಿಯಲ್ಲಿ ನಿರ್ಮಾಪಕ, ನಟ ಜಾಕಿ ಭಗ್ನಾನಿ ಅವರನ್ನು ಮದುವೆ ಆಗಿದ್ದಾರೆ. ಹಿಂದಿ ಚಿತ್ರರಂಗದಲ್ಲಿ ದೊಡ್ಡ ನಿರ್ಮಾಪಕ ಎನಿಸಿಕೊಂಡಿರುವ ಜಾಕಿ ಭಗ್ನಾನಿ ಅವರನ್ನು ಕೈ ಹಿಡಿದ ಬಳಿಕ ರಕುಲ್ ಪ್ರೀತ್ ಸಿಂಗ್ ಜೀವನ ಸೆಟ್ಲ್ ಆಯಿತು ಎಂದು ಎಲ್ಲರೂ ಅಂದುಕೊಂಡಿದ್ದರು.

ಆದರೆ ಈಗ ಅವರ ಕುಟುಂಬಕ್ಕೆ ಸಂಕಷ್ಟ ಎದುರಾಗಿದೆ. ಬರೋಬ್ಬರಿ 250 ಕೋಟಿ ರೂಪಾಯಿ ಸಾಲದ ಸುಳಿಗೆ ಜಾಕಿ ಭಗ್ನಾನಿ ಸಿಲುಕಿಕೊಂಡಿದ್ದು ಇದರಿಂದ ಆಸ್ತಿ ಮಾರಿಕೊಳ್ಳುವ ಪರಿಸ್ಥಿತಿ ಬಂದಿದೆ.

ಜಾಕಿ ಭಗ್ನಾನಿ ಅವರು 'ಪೂಜಾ ಎಂಟರ್ಟೇನ್ಮೆಂಟ್' ಹೆಸರಿನ ನಿರ್ಮಾಣ ಸಂಸ್ಥೆಯನ್ನು ಹೊಂದಿದ್ದಾರೆ. ಈ ಸಂಸ್ಥೆಯಿಂದ ಇತ್ತೀಚಿನ ವರ್ಷಗಳಲ್ಲಿ ನಿರ್ಮಾಣವಾದ ಸಿನಿಮಾಗಳೆಲ್ಲವೂ ಹೀನಾಯವಾಗಿ ಸೋತಿವೆ. ಈ ವರ್ಷ ತೆರೆಕಂಡ 'ಬಡೆ ಮಿಯಾ ಚೋಟೆ ಮಿಯಾ' ಸಿನಿಮಾಗೆ ಬಂಡವಾಳ ಹೂಡಿದ್ದು ಕೂಡ ಇದೇ ಸಂಸ್ಥೆ. ಅಂದಾಜು 350 ಕೋಟಿ ರೂಪಾಯಿ ಬಜೆಟ್ನಲ್ಲಿ ನಿರ್ಮಾಣವಾದ ಆ ಸಿನಿಮಾ ಫ್ಲಾಪ್ ಆಯಿತು. ಹಾಗಾಗಿ ನಿರ್ಮಾಪಕರ ಪರಿಸ್ಥಿತಿ ಇನ್ನಷ್ಟು ಹದಗೆಟ್ಟಿತು.

ತಮ್ಮ ಸಂಸ್ಥೆಯಲ್ಲಿ ಕೆಲಸ ಮಾಡುವ ಅನೇಕ ಉದ್ಯೋಗಿಗಳಿಗೆ ಜಾಕಿ ಭಗ್ನಾನಿ ಅವರು ಹಲವು ತಿಂಗಳಿಂದ ಸಂಬಳವನ್ನೇ ನೀಡಿಲ್ಲ. ಅವರ ಒಟ್ಟು ಸಾಲು 250 ಕೋಟಿ ರೂಪಾಯಿ ತಲುಪಿದೆ ಎನ್ನಲಾಗಿದೆ. ಹಾಗಾಗಿ ಅವರು 'ಪೂಜಾ ಎಂಟರ್ಟೇನ್ಮೆಂಟ್' ಆಫೀಸ್ ಇದ್ದ ಕಟ್ಟಡವನ್ನು ಮಾರಾಟ ಮಾಡಿದ್ದಾರೆ. 7 ಮಹಡಿಗಳನ್ನು ಹೊಂದಿದ್ದ ಕಟ್ಟಡ ಮಾರಾಟ ಆಗಿದೆ. ಅದನ್ನು ಯಾರು ಖರೀದಿಸಿದ್ದಾರೆ ಎಂಬ ಮಾಹಿತಿ ಇನ್ನೂ ಬಹಿರಂಗ ಆಗಿಲ್ಲ. ಆ ಕಟ್ಟಡವನ್ನು ನೆಲಸಮ ಮಾಡಿ, ಅದೇ ಜಾಗದಲ್ಲಿ ಅಪಾರ್ಟ್ಮೆಂಟ್ ಕಟ್ಟಲಾಗುತ್ತದೆ ಎಂಬ ಸುದ್ದಿ ಕೇಳಿ ಬಂದಿದೆ.

'ಪೂಜಾ ಎಂಟರ್ಟೇನ್ಮೆಂಟ್' ಸಂಸ್ಥೆಯು ಭಾರಿ ನಷ್ಟ ಅನುಭವಿಸಿದ್ದು, ಶೇಕಡ 80ರಷ್ಟು ಕೆಲಸಗಾರರನ್ನು ಮನೆಗೆ ಕಳಿಸಲಾಗಿದೆ. ಬಹುತೇಕ ಯಾರಿಗೂ ಸಂಬಳ ನೀಡಿಲ್ಲ ಎನ್ನಲಾಗಿದೆ. ಹಾಗಾಗಿ ಕೋಪಗೊಂಡ ಕೆಲವರು ಸೋಶಿಯಲ್ ಮೀಡಿಯಾದಲ್ಲಿ ಈ ಕಂಪನಿ ಬಗ್ಗೆ, ನಿರ್ಮಾಪಕರಾದ ಜಾಕಿ ಭಗ್ನಾನಿ ಹಾಗೂ ವಶು ಭಗ್ನಾನಿ ಬಗ್ಗೆ ಆಕ್ರೋಶ ವ್ಯಕ್ತಪಡಿಸಿದ್ದಾರೆ.

ಸಮಂತಾ ಜೊತೆ ಶಾರುಖ್ ಖಾನ್ ರೊಮ್ಯಾನ್ಸ್

ಪಠಾಣ್, ಜವಾನ್ ಸಕ್ಸಸ್ ಬಳಿಕ ಬಾಲಿವುಡ್ನಲ್ಲಿ ಕಿಂಗ್ ಖಾನ್ ಶಾರುಖ್ಗೆ ಬೇಡಿಕೆ ಹೆಚ್ಚಾಗಿದೆ. ಇದೀಗ ನಯನತಾರಾ ಬಳಿಕ ಸಮಂತಾ ಜೊತೆ ಶಾರುಖ್ ಖಾನ್ ರೊಮ್ಯಾನ್ಸ್ ಮಾಡಲು ಸಜ್ಜಾಗಿದ್ದಾರೆ.

'ಡಂಕಿ' ನಂತರ ಮತ್ತೊಮ್ಮೆ ಖ್ಯಾತ ನಿರ್ದೇಶಕ ರಾಜ್ಕುಮಾರ್ ಹಿರಾನಿ ಜೊತೆ ಶಾರುಖ್ ಕೈಜೋಡಿಸಿದ್ದಾರೆ. ಈ ಸಿನಿಮಾದಲ್ಲೂ ಸೌತ್ ನಟಿಯನ್ನೇ ನಾಯಕಿಯನ್ನಾಗಿ ಮಾಡಲು ಚಿತ್ರತಂಡ ನಿರ್ಧರಿಸಿದೆ.

ನಯನತಾರಾ ಜೊತೆ 'ಜವಾನ್' ಸಿನಿಮಾ ಕ್ಲಿಕ್ ಆದಂತೆ ಹೊಸ ಸಿನಿಮಾ ಕೂಡ ಗೆಲ್ಲಲಿ ಎಂದು ಸಮಂತಾರನ್ನು ರಾಜ್ಕುಮಾರ್ ಹಿರಾನಿ ಟೀಮ್ ಸಂಪರ್ಕಿಸಿದೆ. ಸಮಂತಾ ಕೂಡ ಕಥೆ ಕೇಳಿದ್ದಾರಂತೆ. ಆದರೆ ಎರಡು ಕಡೆ ಒಪ್ಪಿಗೆ ಆಯ್ತಾ ಎಂಬುದರ ಬಗ್ಗೆ ಖಾತ್ರಿಯಾಗಿಲ್ಲ. ಚಿತ್ರತಂಡ ಅಧಿಕೃತವಾಗಿ ಹೇಳುವವರೆಗೂ ಕಾಯಬೇಕಿದೆ.ಬಾಲಿವುಡ್ ಸ್ಟಾರ್ಗೆ ಸಮಂತಾ ನಾಯಕಿಯಾಗ್ತಾರೆ ಎಂಬ ಸುದ್ದಿ ಕೇಳಿಯೇ ಫ್ಯಾನ್ಸ್ ಥ್ರಿಲ್ ಆಗಿದ್ದಾರೆ. 'ಖುಷಿ' ಸಿನಿಮಾದ ಬಳಿಕ ಯಾವುದೇ ಘೋಷಣೆ ಕೂಡ ಆಗಿಲ್ಲ. ಹಾಗಾಗಿ ನಟಿಯ ಕಡೆಯಿಂದ ಗುಡ್ ನ್ಯೂಸ್ ಸಿಗಲಿ ಎಂದು ಫ್ಯಾನ್ಸ್ ಕಾಯ್ತಿದ್ದಾರೆ.

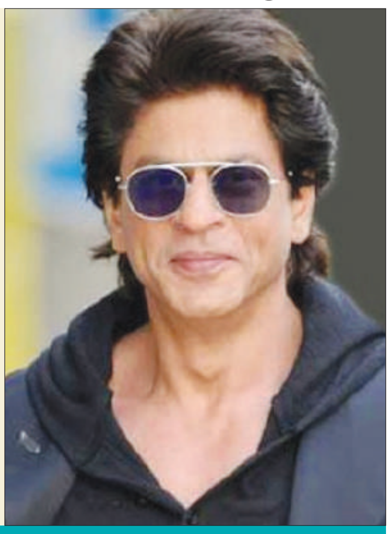

ಅಕ್ಷರ ಯೋಗ ಕೇಂದ್ರದಿಂದ ಇತಿಹಾಸ ಸೃಷ್ಟಿ 5 ಗಿನ್ನೆಸ್ ವಿಶ್ವ ದಾಖಲೆ

ಖ್ಯಾತ ಯೋಗಿ ಮತ್ತು ಅಕ್ಷರ ಯೋಗ ಕೇಂದ್ರದ ಸಂಸ್ಥಾಪಕ ಸಿದ್ಧಾ ಅಕ್ಷರ ಅವರು ಅಂತಾರಾಷ್ಟ್ರೀಯ ಯೋಗ ದಿನದಂದು 5 ಹೊಸ ಗಿನ್ನೆಸ್ ವಿಶ್ವ ದಾಖಲೆಗಳನ್ನು ನಿರ್ಮಿಸಿ ಇತಿಹಾಸ ದಾಖಲಿಸಿದೆ. ಸಮಾಜದ ವಿವಿಧ ಕ್ಷೇತ್ರಗಳ ಸಾವಿರಾರು ಯೋಗಾಭ್ಯಾಸಿಗಳು ಮತ್ತು ಉತ್ಸಾಹಿಗಳು ನೌಕಾಸನ, ಕೌಂಡಿನ್ಯಾಸನ, ಹನುಮಾನಾಸನ, ಚಕ್ರಾಸನ, ನಟರಾಜಾಸನ, ಏಕಪಾದಾಸನ ಮತ್ತು ಸೂರ್ಯ ನಮಸ್ಕಾರ ಒಳಗೊಂಡು 5 ಆಸನಗಳನ್ನು ಬೆಂಗಳೂರಿನ ಅಕ್ಷರ ಯೋಗ ಕೇಂದ್ರದಲ್ಲಿ ಪ್ರದರ್ಶಿಸಿದರು. ಭಾರತೀಯ ಸೇನೆ, ಎನ್.ಸಿ.ಸಿ., ವಾಯುಪಡೆ, ಕರ್ನಾಟಕ ರಾಜ್ಯ ಪೊಲೀಸ್ ಅಲ್ಲದೆ ವಿಶೇಷ ಚೇತನವ್ಯಕ್ತಿಗಳು, ಅನಾಥಾಶ್ರಮದ ಮಕ್ಕಳು ಮತ್ತು ಉದ್ಯಮ ಹಾಗೂ ಕಾರ್ಪೊರೇಟ್ ಸಮುದಾಯದ ಸದಸ್ಯರು ಭಾಗವಹಿಸಿದ್ದರು.

''ಆಸನಗಳು ಮತ್ತು ತಂತ್ರಗಳಲ್ಲದೆ ಯೋಗವು ವ್ಯಕ್ತಿಯ ಮಾನಸಿಕ ಮತ್ತು ದೈಹಿಕ ಆರೋಗ್ಯದೊಂದಿಗೆ ಒಟ್ಟಾರೆ ಸ್ವಾಸ್ಥ್ಯದ ಪರಿಕಲ್ಪನೆಯಲ್ಲಿ ಯೋಗ ಮುಖ್ಯವಾಗಿದೆ. ಪ್ರಾಚೀನ ಯೋಗಾಭ್ಯಾಸವನ್ನು ಹೊಸ ಉತ್ಸಾಹದೊಂದಿಗೆ ಅಭ್ಯಾಸ ಮಾಡುವುದು ಮತ್ತು ವಿಶ್ವದಾದ್ಯಂತ ಮನೆ ಮನೆಯ ಅಭ್ಯಾಸವಾಗಿಸಲು ನಾವು ಸತತ ಪ್ರಯತ್ನ ನಡೆಸುತ್ತಿದ್ದೇವೆ. ವಿಶ್ವ ಯೋಗ ದಿನದಂದು ಭಾರತವಲ್ಲದೆ 20 ವಿವಿಧ ದೇಶಗಳ ಜನರನ್ನು ಒಳಗೊಂಡ 5 ಹೊಸ ಗಿನ್ನೆಸ್ ದಾಖಲೆಗಳನ್ನು

ನಿರ್ಮಿಸಿರುವುದು ಯೋಗದ ಸರಿಸಾಟಿ ಇರದ ಶಕ್ತಿಗೆ ಸಲ್ಲಿಸಿದ ಗೌರವವಾಗಿದೆ. ಪ್ರದರ್ಶಿಸಿದ ಎಲ್ಲ ಆಸನಗಳೂ ಪ್ರತಿಯೊಬ್ಬರಿಗೂ ಮುಖ್ಯವಾಗಿ ಪ್ರತಿನಿತ್ಯದ ಜೀವನದಲ್ಲಿ ಅಸಂಖ್ಯ ಸವಾಲುಗಳನ್ನು ಎದುರಿಸುವ ಮಹಿಳೆಯರಿಗೆ ಅಸಂಖ್ಯ ಆರೋಗ್ಯದ ಪ್ರಯೋಜನಗಳನ್ನು ನೀಡುತ್ತವೆ'' ಎಂದು ಹಿಮಾಲಯದ ಸಿದ್ಧಾ ಅಕ್ಷರ ಅವರು ಹೇಳಿದರು.

ಈ ಕಾರ್ಯಕ್ರಮದ ಹಿಂದಿನ ಆಲೋಚನೆಯು ಜಾಗತಿಕ ಒಗ್ಗಟ್ಟಿನ ಭಾವನೆ ಮೂಡಿಸುವುದು ಮತ್ತು ಯೋಗದ ಬಹುಮುಖಿ ಪ್ರಯೋಜನಗಳ ಕುರಿತು ಅರಿವನ್ನು ಮೂಡಿಸುವುದು. 5 ಗಿನ್ನೆಸ್ ವಿಶ್ವ ದಾಖಲೆಗಳ ಪ್ರಮಾಣವನ್ನು ಅಧಿಕೃತ ಪ್ರಕಟಣೆ ನಂತರ ಸಂವಹನಗಳ ಸಚಿವಾಲಯಗಳ ಅಡಿಯಲ್ಲಿ ಬರುವ ವಿಶೇಷ ಕವರ್ ಮತ್ತು ಅಂಚೆ ಇಲಾಖೆಗಳ ವಿಶೇಷ ಪೋಸ್ಟ್ ಮಾರ್ಕ್ ಮೂಲಕ ನೀಡಲಾಗುತ್ತದೆ. ಹಲವು ವಾರಗಳ ಸಮಗ್ರ ತರಬೇತಿ ನಂತರ ಭಾಗವಹಿಸಿದವರು 30 ಸೆಕೆಂಡುಗಳಿಂದ 5 ನಿಮಿಷಗಳವರೆಗೆ 7 ವಿಭಿನ್ನ ಆಸನಗಳನ್ನು ಪ್ರದರ್ಶಿಸಿದರು. ಈ ಯಶಸ್ವಿ ಕಾರ್ಯಕ್ರಮವು ಅಕ್ಷರ ಯೋಗ ಕೇಂದ್ರದ ಯೋಗದ ಬದ್ಧತೆಗೆ ಸಾಕ್ಷಿಯಾಗಿದ್ದು ಅದರಲ್ಲಿ ಪರಿಣಾಮಕಾರಿ ಬೋಧನೆ ಮತ್ತು ವಿಶ್ವದಾದ್ಯಂತ ಉತ್ಸಾಹಕರ ಭಾಗವಹಿಸುವಿಕೆ ಒಳಗೊಂಡಿತ್ತು. ಇದಲ್ಲದೆ 10ನೇ ಅಂತಾರಾಷ್ಟ್ರೀಯ ಯೋಗ ದಿನದಂದು ಐತಿಹಾಸಿಕ ದಾಖಲೆ ಬರೆಯಲು ಅಕ್ಷರ ಯೋಗ ಕೇಂದ್ರವು ಸರಣಿ ಚಟುವಟಿಕೆಗಳನ್ನು ಕೈಗೊಂಡಿದ್ದು ಅದು ಯೋಗದ ಪರಿವರ್ತನೀಯ ಶಕ್ತಿಯನ್ನು ಎತ್ತಿ ತೋರಿಸಲು ವಿನ್ಯಾಸಗೊಳಿಸಲಾಗಿದೆ. ಅಕ್ಷರ ಯೋಗ ಕೇಂದ್ರವು ಕಳೆದ ವರ್ಷ ವಶಿಷ್ಠಾಸನ, ಉಷ್ಟ್ರಾಸನ ಮತ್ತು ಹಲಾಸನಗಳನ್ನು ಕ್ರಮವಾಗಿ 45 ಸೆಕೆಂಡುಗಳು, 60 ಸೆಕೆಂಡುಗಳು ಮತ್ತು 90 ಸೆಕೆಂಡುಗಳು ಪ್ರದರ್ಶಿಸಿ ಗಿನ್ನೆಸ್ ವಿಶ್ವ ದಾಖಲೆ ನಿರ್ಮಿಸಿತ್ತು.

ರಾಶಿ ಭವಿಷ್ಯ

ಜಯಶ್ರೀ.ಬಿ.ಆರ್
ಖ್ಯಾತ ಜ್ಯೋತಿಷಿ
ದೂರವಾಣಿ–9964739507
www.jyotishyavaastu.com

ಮೇಷ: ಉನ್ನತ ಸ್ಥಾನ ಉದ್ಯೋಗ, ದೃಷ್ಟಿ ದೋಷದಿಂದ ತೊಂದರೆ, ಕುಲದೇವರ ಆರಾಧನೆಯಿಂದ ಅನುಕೂಲ.

ವೃಷಭ: ಮಿತ್ರರಿಂದ ಸಹಾಯ, ಕೆಲಸ ಕಾರ್ಯಗಳಲ್ಲಿ ವಿಫಲತೆ, ಶತ್ರು ಭಾದೆ, ಹಿರಿಯರ ಮಾತಿಗೆ ಗೌರವ.

ಮಿಥುನ: ಕಾರ್ಯ ಬದಲಾವಣೆ, ಮಹಿಳೆಯರಿಗೆ ಉತ್ತಮ ಶ್ರಮಕ್ಕೆ ತಕ್ಕ ಫಲ, ವಿಪರೀತ ಖರ್ಚು.

ಕಟಕ: ಅನ್ಯರನ್ನು ದ್ವೇಷಿಸುವಿರಿ, ಚೋರ ಭಯ, ಸ್ಥಳ ಬದಲಾವಣೆ, ತಾಳ್ಮೆಯಿಂದ ಇರಿ.

ಸಿಂಹ: ವ್ಯಾಪಾರಿಗಳಿಗೆ ಲಾಭ, ಕೈಗೊಂಡ ಕೆಲಸಗಳಲ್ಲಿ ಜಯ, ಧನ ಲಾಭ, ಪರರ ಕಷ್ಟಕ್ಕೆ ಸ್ಪಂದಿಸುವಿರಿ.

ಕನ್ಯಾ: ಹಿತೈಷಿಗಳಿಂದ ಬೆಂಬಲ, ಅನಗತ್ಯ ಖರ್ಚು, ಮಾತಾಪಿತರರಲ್ಲಿ ಪ್ರೀತಿ, ಬಾಕಿ ಹಣ ಕೈ ಸೇರುವುದು.

ತುಲಾ: ಶರೀರದಲ್ಲಿ ತಳಮಳ, ಮಂಗಳಕಾರ್ಯಗಳಲ್ಲಿ ಭಾಗಿ, ಮನಶಾಂತಿ, ಕುಟುಂಬ ಸೌಖ್ಯ, ವಾಹನದಿಂದ ತೊಂದರೆ ಎಚ್ಚರ.

ವೃಶ್ಚಿಕ: ರಫ್ತು ವ್ಯಾಪಾರದಿಂದ ಅಲ್ಪ ಲಾಭ, ದಾಯಾದಿ ಕಲಹ, ಅನಾರೋಗ್ಯ, ಸಾಲ ಮಾಡುವ ಸಾಧ್ಯತೆ, ಕೋಪ ಜಾಸ್ತಿ.

ಧನಸ್ಸು: ಅನಿರೀಕ್ಷಿತ ದ್ರವ್ಯ ಲಾಭ, ಸ್ಥಿರಾಸ್ತಿ ಮಾರಾಟ, ಮಿತ್ರರ ಸಹಾಯ, ತೀರ್ಥ ಯಾತ್ರಾ, ದರ್ಶನ.

ಮಕರ: ಉತ್ತಮ ಪ್ರಗತಿ, ಅಧಿಕ ಕೋಪ, ಸ್ತ್ರೀ ಸೌಖ್ಯ, ವಿರೋಧಿಗಳಿಂದ ತೊಂದರೆ, ಕ್ರಯ ವಿಕ್ರಯಗಳಲ್ಲಿ ಲಾಭ.

ಕುಂಭ: ಮನಸ್ಸಿಗೆ ಸಂತೋಷ, ಕಾರ್ಯವೈಖರಿ, ವಿದ್ಯಾರ್ಥಿಗಳಲ್ಲಿ ಮುನ್ನಡೆ, ಮಾತಿನ ಮೇಲೆ ಹಿಡಿತವಿರಲಿ.

ಮೀನ: ಸ್ವಲ್ಪ ಹಣ ಬಂದರು ಉಳಿಯುವುದಿಲ್ಲ, ವಿವಾಹ ಯೋಗ, ದೂರ ಪ್ರಯಾಣ, ಹೇಳಿಕೆ ಮಾತಿನಿಂದ ಅಸಮಾಧಾನ.

ಇಂಟರ್ನ್ಯಾಷನಲ್ ಫೇರಿ ಡೇ

ಅಂತರರಾಷ್ಟ್ರೀಯ ಕಾಲ್ಪನಿಕ ದಿನವನ್ನು ಪ್ರತಿ ವರ್ಷ ಜೂನ್ 24 ರಂದು ಆಚರಿಸಲಾಗುತ್ತದೆ. ಈ ದಿನದ ಹಿಂದಿನ ಕಲ್ಪನೆಯು ಯಕ್ಷಯಕ್ಷಿಣಿಯರಂತಹ ಪೌರಾಣಿಕ ಜೀವಿಗಳ ಆಚರಣೆಯನ್ನು ಪ್ರಶಂಸಿಸುವುದು ಮತ್ತು ಮೇಲಕ್ಕೆತ್ತುವುದು ಮತ್ತು ಮಕ್ಕಳಿಗೆ ಅಮೂಲ್ಯವಾದ ಪಾಠಗಳನ್ನು ಕಲಿಸಲು ಅವರ ಕಥೆಗಳನ್ನು ಬಳಸುವುದು. ಕಾಲ್ಪನಿಕ ಮತ್ತು ಪೌರಾಣಿಕ ಜೀವಿಗಳಿರುವ ರಾಮರಾಜ್ಯವನ್ನು ಹೊಂದಿರುವ ಪರಿಕಲ್ಪನೆ ಮತ್ತು ಏನು ಬೇಕಾದರೂ ಆಗಬಹುದು ಎಂಬ ಪರಿಕಲ್ಪನೆಯು ಮಕ್ಕಳನ್ನು ಪ್ರಸ್ತುತ ವ್ಯವಸ್ಥೆಗಳಿಂದ ಅಸಾಧ್ಯವೆಂದು ಪರಿಗಣಿಸುವ ವಿಷಯಗಳನ್ನು ಅವರು ಅದನ್ನು ಮಾಡಬಹುದು ಎಂಬ ವಿಶ್ವಾಸದಿಂದ ಗುರಿಯಾಗಿಸಲು ಪ್ರೇರೇಪಿಸುತ್ತದೆ. ಯಕ್ಷಯಕ್ಷಿಣಿಯರು ಪೌರಾಣಿಕ ಜೀವಿಗಳಾಗಿದ್ದು, ಅವು ಮಾಂತ್ರಿಕ ಶಕ್ತಿಯನ್ನು ಹೊಂದಿವೆ ಎಂದು ಹೇಳಲಾಗುತ್ತದೆ. ಸಾಮಾನ್ಯವಾಗಿ ಹೆಣ್ಣು ಎಂದು ಪರಿಗಣಿಸಲಾಗುತ್ತದೆ, ಯಕ್ಷಯಕ್ಷಿಣಿಯರು ಯುರೋಪ್ನಲ್ಲಿ ನವೋದಯ ಅವಧಿಯ ಗಮನಾರ್ಹ ಭಾಗವಾಗಿದೆ. ಪ್ರಪಂಚದ ವಿವಿಧ ಭಾಗಗಳಿಂದ ವಿಭಿನ್ನ ಮೂಲದ ಕಥೆಗಳನ್ನು ಹೊಂದಿರುವ, ಯಕ್ಷಯಕ್ಷಿಣಿಯರ ಅಸ್ತಿತ್ವವನ್ನು ವಿವರಿಸಲು ವಿವಿಧ ಸ್ಥಳಗಳಿಂದ ಬಂದ ವಿಭಿನ್ನ ಆವೃತ್ತಿಗಳಿವೆ. ಕೆಲವರು ಅವರನ್ನು ಈವ್ನ ಮಕ್ಕಳು ಎಂದು ಕರೆಯುತ್ತಾರೆ, ಕೆಲವರು ಅವರನ್ನು ಬಿದ್ದ ದೇವತೆಗಳೆಂದು ಕರೆಯುತ್ತಾರೆ, ಮತ್ತು ಕೆಲವರು ಅವರನ್ನು ಎಲ್ವೆಸ್‌ಗಳ ಸಹೋದರಿಯರು ಎಂದು ಪರಿಗಣಿಸುತ್ತಾರೆ (ದೆವ್ವವು ಯಾವಾಗಲೂ ವಿವರಗಳಲ್ಲಿದೆ). ನಮಗೆ, ಯಕ್ಷಯಕ್ಷಿಣಿಯರು ತಮ್ಮ ತಮಾಷೆಯ ಮತ್ತು ಚೇಷ್ಟೆಯ ಸ್ವಭಾವಕ್ಕೆ ಹೆಸರುವಾಸಿಯಾದ ಮಾಂತ್ರಿಕ ಜೀವಿಗಳು. ಪೀಟರ್ ಪ್ಯಾನ್ ಕಥೆಯ ಪ್ರಕಾರ, ದಂತಕಥೆಯ ಪ್ರಕಾರ, ಮಗುವಿನ ಮೊದಲ ನಗು ಹಲವಾರು ತುಂಡುಗಳಾಗಿ ಮುರಿದು ಯಕ್ಷಯಕ್ಷಿಣಿಯರು ಮತ್ತು ರಾಕ್ಷಸರ ಅಸ್ತಿತ್ವದ ಮೂಲವಾಯಿತು. ಮಗುವಿನ ಸಂತೋಷ ಮತ್ತು ಯೌವನವು ವಯಸ್ಕರಿಗೆ ಅಸೂಯೆಯ ವಿಷಯವಾಗಿದೆ, ಅವರಲ್ಲಿ ನಾವು ಗಮನಿಸುವ ಪ್ರತಿಯೊಬ್ಬ ವ್ಯಕ್ತಿಯು ತನ್ನ ಯೌವನಕ್ಕೆ ಮರಳಲು ಬಯಸುತ್ತಾನೆ. ಯಕ್ಷಯಕ್ಷಿಣಿಯರು ಯೌವನ ಮತ್ತು ಸಂತೋಷದ ಸಂಕೇತವಾಗಿರುವುದರಿಂದ, ಮತ್ತೆ ಮಗುವಾಗಬೇಕೆಂಬ ಬಯಕೆ, ಕಾಲ್ಪನಿಕ ಭೂಮಿಯನ್ನು ಪರಿಶೀಲಿಸಲು ಮತ್ತು ಪೀಟರ್ ಪ್ಯಾನ್ನೊಂದಿಗೆ ಆಕಸ್ಮಿಕವಾಗಿ ಹಾರಲು ಅನೇಕರು ಪಾಲಿಸುವ ಫ್ಯಾಂಟಸಿಯಾಗಿದೆ.

ರಾಮಮಂದಿರದಲ್ಲಿ ಭಕ್ತರೆಲ್ಲಾ ಸಮಾನರು ಅರ್ಚಕರು ವಿಐಪಿಗಳಿಗೆ ತಿಲಕ ಇಡುವಂತಿಲ್ಲ

ಅಯೋಧ್ಯೆ: ಸಾಮಾನ್ಯ ಪ್ರಜೆಯ ಮಾತನ್ನೂ ಬಹಳ ಗೌರವದಿಂದ ಕಾಣುತ್ತಿದ್ದ ರಾಮನ ಆದರ್ಶದಂತೆ, ಅಯೋಧ್ಯೆಯ ರಾಮ ಜನ್ಮಭೂಮಿ ಟ್ರಸ್ಟ್ ಸಾಮಾನ್ಯ ಭಕ್ತರ ಅಸಮಾಧಾನವನ್ನೂ ತಣಿಸಲು ಮುಂದಾಗಿದೆ.

ಅಯೋಧ್ಯೆಯ ರಾಮಮಂದಿರದಲ್ಲಿ ಇಷ್ಟು ದಿನ ತಾರತಮ್ಯದ ಆರೋಪ ಕೇಳಿ ಬರುತ್ತಿತ್ತು. ಇದೀಗ ಭಕ್ತರ ಅಸಮಾಧಾನ ತಣಿಸಲು ಅಯೋಧ್ಯೆ ಶ್ರೀ ರಾಮಜನ್ಮಭೂಮಿ ಟ್ರಸ್ಟ್ ಮೂರು ಮಹತ್ವದ ತೀರ್ಮಾನಗಳನ್ನು ತೆಗೆದುಕೊಂಡಿದೆ. ಅದರಂತೆ ರಾಮಮಂದಿರಕ್ಕೆ ಬರುವ ಪ್ರಮುಖರಿಗೆ, ಸೆಲೆಬ್ರಿಟಿಗಳಿಗೆ ತಿಲಕ ಇಡುವ ಕೆಲಸವನ್ನು ಅರ್ಚಕರು ಮಾಡುವಂತಿಲ್ಲ. ಬಾಲರಾಮನ ಚರಣಾಮೃತವನ್ನು ಯಾರಿಗೂ ನೀಡಬಾರದು. ಹಾಗೆಯೇ, ಮಂದಿರದ ಅರ್ಚಕರಿಗೆ ಯಾರೂ ಹಣ ನೀಡುವ ಹಾಗಿಲ್ಲ ಎಂಬ ಮಹತ್ವದ ನಿರ್ಧಾರವನ್ನು ಟ್ರಸ್ಟ್ ಮಾಡಿದೆ.

ದೇಗುಲಕ್ಕೆ ಬರುವ ಭಕ್ತರು ದೇಣಿಗೆ ರೂಪದಲ್ಲಿ ದೇವಾಲಯದ ಆಡಳಿತ ಮಂಡಳಿಗೆ ಹಣ ನೀಡಬಹುದು. ಈ ಮೂಲಕ ರಾಮಮಂದಿರಕ್ಕೆ ಬರುವ ಭಕ್ತರೆಲ್ಲಾ ಸಮಾನರು ಎಂಬ ಸಂದೇಶವನ್ನು ಟ್ರಸ್ಟ್ ಸಾರಿದೆ.

ಶ್ರೀಲಂಕಾ ನೌಕಪಡೆಯಿಂದ ಭಾರತದ 22 ಮೀನುಗಾರರ ಅರೆಸ್ಟ್

ಕೊಲಂಬೊ: ತಮಿಳುನಾಡಿನ ನೆಡುಂತೀವು ಬಳಿಯ ಸಮುದ್ರದಲ್ಲಿ ಮೀನುಗಾರಿಕೆ ನಡೆಸುತ್ತಿದ್ದ 22 ಮೀನುಗಾರರನ್ನು ಶ್ರೀಲಂಕಾದ ನೌಕಾಪಡೆ ಬಂಧಿಸಿದೆ. ಅಲ್ಲದೇ 3 ಮೀನುಗಾರರ ದೋಣಿಗಳನ್ನು ಶ್ರೀಲಂಕಾದ ನೌಕಾಪಡೆ ವಶಪಡಿಸಿಕೊಂಡಿದೆ.

ಮೀನುಗಾರರನ್ನು ನಿರಂತರವಾಗಿ ಶ್ರೀಲಂಕಾ ಬಂಧಿಸುತ್ತಿರುವ ವಿಚಾರವಾಗಿ, ಜೂ.19 ರಂದು ತಮಿಳುನಾಡಿನ ಮುಖ್ಯಮಂತ್ರಿ ಎಂ.ಕೆ ಸ್ಟಾಲಿನ್ ಅವರು ಕೇಂದ್ರ ವಿದೇಶಾಂಗ ಸಚಿವ ಎಸ್ ಜೈಶಂಕರ್ ಅವರಿಗೆ ಪತ್ರ ಬರೆದಿದ್ದರು. ಇಂತಹ ಘಟನೆಗಳು ಮೀನುಗಾರರ ಜೀವನೋಪಾಯಕ್ಕೆ ಅಡ್ಡಿಪಡಿಸುತ್ತವೆ. ಅಲ್ಲದೇ ಇಡೀ ಮೀನುಗಾರ ಸಮುದಾಯದಲ್ಲಿ ಭಯ ಹುಟ್ಟು ಹಾಕುತ್ತದೆ. ಬಂಧನಕ್ಕೊಳಗಾಗಿರುವ ಎಲ್ಲಾ ಮೀನುಗಾರರು ಮತ್ತು ಅವರ ದೋಣಿಗಳನ್ನು ಶೀಘ್ರ ಬಿಡುಗಡೆ ಮಾಡಲು ಕ್ರಮಕೈಗೊಳ್ಳುವಂತೆ ಅವರು ಒತ್ತಾಯಿಸಿದ್ದರು. ಪತ್ರ ಬರೆದ ಬೆನ್ನಲ್ಲೇ ಮತ್ತೆ ಮೀನುಗಾರರ ಬಂಧನವಾಗಿದೆ. ಬಂಧಿತ ಮೀನುಗಾರರ ಬಿಡುಗಡೆಗೆ ಕೇಂದ್ರ ಹಾಗೂ ರಾಜ್ಯ ಸರ್ಕಾರ ಕ್ರಮ ಕೈಗೊಳ್ಳಬೇಕು ಎಂದು ಕುಟುಂಬಸ್ಥರು ಒತ್ತಾಯಿಸಿದ್ದಾರೆ. ಇದು ಅವರ ದೈನಂದಿನ ಜೀವನ ಮತ್ತು ಜೀವನೋಪಾಯಗಳ ಮೇಲೆ ಪರಿಣಾಮ ಬೀರುತ್ತದೆ ಎಂದು ಅಳಲು ತೋಡಿಕೊಂಡಿದ್ದಾರೆ.

ಮತ್ತೆ ಕುಸ್ತಿಪಟು ಭಜರಂಗ್ ಪೂನಿಯಾ ಅಮಾನತು

ನವದೆಹಲಿ: ರಾಷ್ಟ್ರೀಯ ಉದ್ದೀಪನ ಮದ್ದು ತಡೆ ಸಂಸ್ಥೆ ಕುಸ್ತಿಪಟು ಭಜರಂಗ್ ಪುನಿಯಾ ಅವರನ್ನು ಮತ್ತೆ ಅಮಾನತು ಮಾಡಿದೆ. ಮಾರ್ಚ್ 10 ರಂದು ಸೋನಿಪತ್‌ನಲ್ಲಿ ನಡೆದ ಟ್ರಯಲ್ಸ್‌ನಲ್ಲಿ ಆಯ್ಕೆಯಾದ ನಂತರ ಭಜರಂಗ್ ಪುನಿಯಾ ಮೂತ್ರದ ಮಾದರಿಯನ್ನು ನೀಡಿರಲಿಲ್ಲ. ಈ ಹಿನ್ನೆಲೆಯಲ್ಲಿ ಭವಿಷ್ಯದ ಯಾವುದೇ ಕುಸ್ತಿ ಸ್ಪರ್ಧೆಯಲ್ಲಿ ಭಾಗವಹಿಸದಂತೆ ಅಮಾನತುಗೊಳಿಸುವ ಆದೇಶವನ್ನು ನಾಡಾ ಹೊರಡಿಸಿದೆ.ಈ ಅಮಾನತು ನಿರ್ಧಾರ ಈ ವರ್ಷದ ಕೊನೆಯಲ್ಲಿ ನಡೆಯಲಿರುವ ಪ್ಯಾರಿಸ್ ಒಲಿಂಪಿಕ್ಸ್‌ನಲ್ಲಿ ಸ್ಪರ್ಧಿಸುವ ಅವರ ಪ್ರಯತ್ನಕ್ಕೆ ಹಿನ್ನಡೆಯಾಗಲಿದೆ.

ನೀಟ್ ಪರೀಕ್ಷೆಯಲ್ಲಿ ಅಕ್ರಮ: ಕೇಂದ್ರದ ನಿರ್ಧಾರ ಪ್ರಶಂಸಿದ ಭಾರತೀಯ ವೈದ್ಯಕೀಯ ಸಂಘ

ದೆಹಲಿ: ನೀಟ್ ಪರೀಕ್ಷೆಯಲ್ಲಿನ ಅಕ್ರಮಗಳ ತನಿಖೆಗೆ ಸಂಬಂಧಿಸಿದಂತೆ ತ್ವರಿತವಾಗಿ ಕ್ರಮಕೈಗೊಂಡ ಕೇಂದ್ರ ಸರ್ಕಾರದ ನಿರ್ಧಾರಗಳನ್ನು ಭಾರತೀಯ ವೈದ್ಯಕೀಯ ಸಂಘವು ಅಭಿನಂದಿಸಿದೆ. ಅದರಲ್ಲೂ ಪ್ರಧಾನಿ ನರೇಂದ್ರ ಮೋದಿ, ಗೃಹ ಸಚಿವ ಅಮಿತ್ ಶಾ, ಆರೋಗ್ಯ ಸಚಿವ ಜೆ.ಪಿ. ನಡ್ಡಾ ಮತ್ತು ಶಿಕ್ಷಣ ಸಚಿವ ಧರ್ಮೇಂದ್ರ ಪ್ರಧಾನ್ ಅವರಿಗೆ ವಿಶೇಷವಾಗಿ ಕೃತಜ್ಞತೆ ಸಲ್ಲಿಸಿದೆ.

ನೀಟ್ ಯುಜಿ ಪರೀಕ್ಷೆಯಲ್ಲಿನ ಅಕ್ರಮವನ್ನು ಸಮಗ್ರ ತನಿಖೆಗಾಗಿ ಸಿಬಿಐಗೆ ವರ್ಗಾಯಿಸಿದ್ದಕ್ಕಾಗಿ ನಾವು ಶಿಕ್ಷಣ ಸಚಿವಾಲಯಕ್ಕೆ ನಮ್ಮ ಕೃತಜ್ಞತೆಯನ್ನು ಸಲ್ಲಿಸುತ್ತೇವೆ. ನ್ಯಾಷನಲ್ ಟೆಸ್ಟಿಂಗ್ ಏಜೆನ್ಸಿಯ ಮಹಾ ನಿರ್ದೇಶಕರನ್ನು ಹುದ್ದೆಯಿಂದ ವಜಾ ಮಾಡಿ, ಪ್ರದೀಪ್ ಕುಮಾರ್ ಖರೋಕಾ ಅವರನ್ನು ಮಹಾನಿರ್ದೇಶಕರನ್ನಾಗಿ ಮಾಡಿ ಹೆಚ್ಚುವರಿ ಜವಾಬ್ದಾರಿಯನ್ನು ನೀಡಿದಕ್ಕೆ ನಾವು ಸರ್ಕಾರಕ್ಕೆ ಕೃತಜ್ಞರಾಗಿರುತ್ತೇವೆ.

ಸ್ಪರ್ಧಾತ್ಮಕ ಪರೀಕ್ಷೆಗಳಲ್ಲಿನ ದುಷ್ಕೃತ್ಯ ಮತ್ತು ಅಕ್ರಮಗಳನ್ನು ತಡೆಗಟ್ಟುವ ನಿಟ್ಟಿನಲ್ಲಿ ಕಠಿಣ ಕಾನೂನುಗಳನ್ನು ಜಾರಿಗೊಳಿಸಿದ್ದಕ್ಕಾಗಿ ನಾವು ಸರ್ಕಾರವನ್ನು ಪ್ರಶಂಸಿಸುತ್ತೇವೆ. ಅಕ್ರಮದಲ್ಲಿ ಒಳಗಾದ ಪರೀಕ್ಷಾ ಅಧಿಕಾರಿಗಳು, ಸೇವಾ ಪೂರೈಕೆದಾರರು ಅಥವಾ ಇತರೆ ಸಂಸ್ಥೆಗಳನ್ನು ಒಳಗೊಂಡ ಸಂಘಟಿತ ಅಪರಾಧಿಗಳು 10 ವರ್ಷಗಳವರೆಗೆ ಜೈಲು ಶಿಕ್ಷೆ ಮತ್ತು ಕನಿಷ್ಠ ರೂ. 1 ಕೋಟಿ ರೂ. ದಂಡ ಕಟ್ಟಬೇಕಿದೆ.

ಪ್ರಸ್ತುತ ವಿದ್ಯಾರ್ಥಿಗಳು ಭಾರತದ ಭವಿಷ್ಯ. ಪ್ರಮುಖ ಸ್ಪರ್ಧಾತ್ಮಕ ಪರೀಕ್ಷೆಗಳನ್ನು ಅತ್ಯಂತ ಶ್ರದ್ಧೆ ಮತ್ತು ಗೌಪ್ಯತೆಯಿಂದ ನಡೆಸುವುದು ನಿರ್ಣಾಯಕವಾಗಿದೆ. ನೀಟ್ ಪಿಜಿ ವಿದ್ಯಾರ್ಥಿಗಳು ಎದುರಿಸುತ್ತಿರುವ ಸವಾಲುಗಳು ಸರ್ಕಾರದ ಸ್ವಾಗತಾರ್ಹ ಸುಧಾರಣೆಗಳ ಭಾಗವಾಗಿದೆ ಎಂದು ಭಾರತೀಯ ವೈದ್ಯಕೀಯ ಸಂಘವು ವಿಶ್ವಾಸ ವ್ಯಕ್ತಪಡಿಸಿದ್ದು, ಸರ್ಕಾರವು ಭರವಸೆ ನೀಡಿದಂತೆ ದೃಢವಾದ ಕಾರ್ಯವಿಧಾನವನ್ನು ನಾವು ಭಾವಿಸುತ್ತೇವೆ. ಭಾರತೀಯ ವೈದ್ಯ ಕೀಯ ಸಂಘವು ಸರ್ಕಾರದ ನಿರ್ಧಾರ ಗಳನ್ನು ಸ್ವಾಗತಿಸುವುದಲ್ಲದೆ, ಈ ನಿಟ್ಟಿನಲ್ಲಿ ತೆಗೆದುಕೊಂಡ ಸಮಯೋಚಿತ ಕ್ರಮಗಳನ್ನು ಶ್ಲಾಘಿಸುತ್ತದೆ. ಇನ್ನು ವೈದ್ಯಕೀಯ, ದಂತ ವೈದ್ಯಕೀಯ ಮತ್ತು ಇತರೆ ಕೋರ್ಸ್‌ಗಳಿಗೆ ಪ್ರವೇಶವು ಸಮಯಕ್ಕೆ ಸರಿಯಾಗಿ ಪ್ರಾರಂಭವಾಗುತ್ತದೆ. ನಮ್ಮ ಮುಂದಿನ ಪೀಳಿಗೆಯ ಸುರಕ್ಷಿತ ಮತ್ತು ಸುಭದ್ರ ಭವಿಷ್ಯಕ್ಕಾಗಿ ನಾವು ಆಶಿಸುತ್ತೇವೆ.

17,000 ಕೋಟಿ ರೂ. ವೆಚ್ಚದಲ್ಲಿ ನಿರ್ಮಿಸಿದ್ದ ಅಟಲ್ ಸೇತು ರಸ್ತೆಯಲ್ಲಿ ಬಿರುಕು ಭಾರೀ ಭ್ರಷ್ಟಾಚಾರ ಆರೋಪ

ಮುಂಬೈ: ದೇಶದ ಅತೀ ಉದ್ದದ ಸಮುದ್ರ ಸೇತುವೆ ಅಟಲ್ ಸೇತು ಎಂದು ಕರೆಯಲಾಗುವ ಮುಂಬೈ ಟ್ರಾನ್ಸ್ ಹಾರ್ಬರ್ ಲಿಂಕ್‌ನಲ್ಲಿ ಬಿರುಕು ಕಾಣಿಸಿಕೊಂಡಿದ್ದು, ಭಾರೀ ಪ್ರಮಾಣದ ಭ್ರಷ್ಟಾಚಾರ ನಡೆದಿದೆ ಎಂದು ಕಾಂಗ್ರೆಸ್ ಆರೋಪಿಸಿದೆ. ಕಳೆದ ಐದು ತಿಂಗಳ ಹಿಂದೆಯಷ್ಟೇ ಪ್ರಧಾನಿ ಮೋದಿ ಅಟಲ್ ಸೇತುಗೆ ಚಾಲನೆ ನೀಡಿದ್ದರು. ಮಹಾರಾಷ್ಟ್ರ ಕಾಂಗ್ರೆಸ್ ಘಟಕದ ಅಧ್ಯಕ್ಷ ನಾನಾ ಪಟೋಲೆ ರಸ್ತೆ ಮೇಲೆ ಸಂಚರಿಸಿ, ಬಿರುಕು ಬಿಟ್ಟ ಜಾಗವನ್ನು ತೋರಿಸಿ ರಸ್ತೆ ಸುರಕ್ಷತೆಯ ಬಗ್ಗೆ ಪರಿಶೀಲಿಸಿದ್ದಾರೆ. ಜೊತೆಗೆ ಅದರ ಫೋಟೋಗಳನ್ನು ತಮ್ಮ ಎಕ್ಸ್ ಖಾತೆಯಲ್ಲಿ ಹಂಚಿಕೊಂಡಿದ್ದಾರೆ. ಜೊತೆಗೆ ಮರದ ಪಟ್ಟಿಯನ್ನು ಬಿರುಕಿನೊಳಗೆ ಇಳಿಸಿ, ಬಿರುಕಿನ ಆಳದ ಪ್ರಮಾಣವನ್ನು ತೋರಿಸಿದ್ದಾರೆ. ಬಳಿಕ ಭಾರೀ ಭ್ರಷ್ಟಾಚಾರ ನಡೆದಿದೆ ಎಂಬುದಾಗಿಯೂ ಅವರು ಆರೋಪಿಸಿದ್ದಾರೆ. ಅಲ್ ಸೇತು ಉದ್ಘಾಟನೆಯಾದ ಕೆಲ ತಿಂಗಳಲ್ಲೇ ಸೇತುವೆಯ ಬಳಿ ಅರ್ಧ ಕಿಮೀ ನಷ್ಟು ರಸ್ತೆ ಬಿರುಕು ಬಿಟ್ಟಿದೆ. ನಾನು ಬರೀ ಆರೋಪ ಮಾಡುವ ಬದಲು ನಿಜವಾಗಿಯೂ ಏನಾಗಿದೆ ಎಂಬುದನ್ನು ಜನರಿಗೆ ತೋರಿಸಲು ಬಂದಿದ್ದೇನೆ. ಸರ್ಕಾರವು ಜನರ ಪರವಾಗಿ ಕೆಲಸ ಮಾಡುತ್ತೇನೆ ಎಂದು ಹೇಳುತ್ತದೆ. ಆದರೆ, ಇಲ್ಲಿ ಎಷ್ಟರಮಟ್ಟಿಗೆ ಭ್ರಷ್ಟಾಚಾರ ನಡೆದಿದೆ ಎಂಬುದನ್ನು ನೋಡಿ. ಸೇತುವೆ ಮೇಲಿನ ರಸ್ತೆ ಬಿರುಕು ಬಿಟ್ಟಿದೆ ಎಂದು ಪಟೋಲೆ ವಾಗ್ದಾಳಿ ನಡೆಸಿದ್ದಾರೆ. ಅಲ್ಲದೇ ಸರ್ಕಾರವು ಜನರ ದುಡ್ಡನ್ನು ಜೇಬಿಗೆ ಇಳಿಸಿಕೊಂಡು, ಜನರ ಪ್ರಾಣವನ್ನು ಅಪಾಯಕ್ಕೆ ತಳ್ಳುತ್ತಿದೆ. ಇಂತಹ ಭ್ರಷ್ಟ

ಸರ್ಕಾರವನ್ನು ಜನ ಕಿತ್ತೆಸೆಯಬೇಕು. ಸೇತುವೆಗೆ ಅಟಲ್ ಬಿಹಾರಿ ವಾಜಪೇಯಿ ಅವರ ಹೆಸರಿಟ್ಟಿದ್ದಾರೆ. ನಮಗೆ ಅವರ ಬಗ್ಗೆ ಗೌರವ ಇದೆ. ಆದರೆ, ಅವರ ಹೆಸರಿನ ಸೇತುವೆ ನಿರ್ಮಾಣದಲ್ಲಿ ಭ್ರಷ್ಟಾಚಾರ ನಡೆದಿದೆ. ಮೋದಿ ಅವರು ಈ ಕುರಿತು ಗಮನಿಸಬೇಕು ಎಂದು ಆಗ್ರಹಿಸಿದ್ದಾರೆ.

ಬಿಜೆಪಿ ತಿರುಗೇಟು: ನಾನಾ ಪಟೋಲೆ ಅವರ ಆರೋಪಕ್ಕೆ ಆಡಳಿತಾರೂಢ ಬಿಜೆಪಿ ಯೋಜನೆಯ ನೋಡಲ್ ಏಜೆನ್ಸಿಯಾಗಿರುವ ಮುಂಬೈ ಮಹಾನಗರ ಪ್ರದೇಶ ಅಭಿವೃದ್ಧಿ ಪ್ರಾಧಿಕಾರ (ಎಂಎಂಆರ್‌ಡಿಎ) ಸ್ಪಷ್ಟನೆ ನೀಡಿದೆ. ಬಿರುಕು ಬಿಟ್ಟಿರುವುದು ಅಟಲ್ ಸೇತುವೆಯ ಮೇಲೆ ಅಲ್ಲ, ನವಿ ಉಲ್ವೆಯಿಂದ ಬರುವ ಸರ್ವಿಸ್ ರಸ್ತೆಯಲ್ಲಿ ಎಂದು ತಿಳಿಸಿದೆ.

ಇನ್ನೂ ಈ ಬಗ್ಗೆ ಸ್ಪಷನೆ ನೀಡಿರುವ ಮಹಾರಾಷ್ಟ್ರ ಉಪಮುಖ್ಯಮಂತ್ರಿ ದೇವೇಂದ್ರ ಫಡ್ನವಿಸ್, ಅಟಲ್ ಸೇತುಗೆ ಯಾವುದೇ ಅಪಾಯವಿಲ್ಲ. ಕಾಂಗ್ರೆಸ್ ಆರೋಪ ಸುಳ್ಳು. ಪಟೋಳೆ ಅವರು ಹಂಚಿಕೊಂಡಿರುವ ಚಿತ್ರ ಸರ್ವಿಸ್ ರಸ್ತೆಯದ್ದು ಎಂದು ತಿಳಿಸಿದ್ದಾರೆ.

ಇದು ಸರ್ವಿಸ್ ರಸ್ತೆ, ಇದು ಮುಖ್ಯ ಸೇತುವೆಯ ಸಂಪರ್ಕ ಭಾಗವಾಗಿದೆ. ಇವುಗಳಲ್ಲಿ ಸಣ್ಣಪುಟ್ಟ ಬಿರುಕುಗಳಾಗಿದ್ದು, ಅವುಗಳನ್ನು ದುರಸ್ತಿ ಮಾಡಲಾಗುತ್ತಿದೆ. ಇದರಿಂದಾಗಿ ಯಾವುದೇ ಸಂಚಾರ ವ್ಯತ್ಯಯ ಉಂಟಾಗಿಲ್ಲ ಎಂದು ಅಟಲ್ ಸೇತು ಯೋಜನೆ ಮುಖ್ಯಸ್ಥ ಕೈಲಾಶ್ ಗಣತ್ರ ತಿಳಿಸಿದ್ದಾರೆ.

5 ತಿಂಗಳ ಹಿಂದೆ ಉದ್ಘಾಟನೆ: ಕಳೆದ 5 ತಿಂಗಳ ಹಿಂದೆಯಷ್ಟೇ ಪ್ರಧಾನಿ ಮೋದಿ ಸೇತುವೆಯನ್ನು ಉದ್ಘಾಟಿಸಿದ್ದರು. ನಟಿ ರಶ್ಮಿಕಾ ಮಂದಣ್ಣ ಸಹ ಈ ಸೇತುವೆ ಬಗ್ಗೆ ಮೆಚ್ಚುಗೆಯ ಮಾತುಗಳನ್ನಾಡಿದ್ದರು. ಈ ಸಮುದ್ರ ಸೇತುವೆಯು ದಕ್ಷಿಣ ಮುಂಬೈನಿಂದ ನವಿ ಮುಂಬೈಗೆ ಸಂಪರ್ಕ ಕಲ್ಪಿಸಲಿದ್ದು, ಎರಡು ಗಂಟೆಗಳ ಪ್ರಯಾಣವನ್ನ 15–20 ನಿಮಿಷಗಳಲ್ಲಿ ತಲುಪಬಹುದಾಗಿದೆ. ರಾಜ್ಯದ ಎರಡು ದೊಡ್ಡ ನಗರಗಳನ್ನು ಸಂಪರ್ಕಿಸುವ ಮುಂಬೈ ಪುಣೆ ಎಕ್ಸ್‌ಪ್ರೆಸ್‌ವೇಗೆ MTHL ಮತ್ತಷ್ಟು ಸಂಪರ್ಕ ಕಲ್ಪಿಸುತ್ತದೆ. 17,840 ಕೋಟಿ ರೂ. ವೆಚ್ಚದಲ್ಲಿ ನಿರ್ಮಾಣಗೊಂಡಿರುವ MTHL, 6 ಲೇನ್ ಮಾರ್ಗ ಹೊಂದಿದೆ. ಸಮುದ್ರದ ಮೇಲೆ 16.50 ಕಿಲೋಮೀಟರ್ ಮತ್ತು ಭೂಮಿಯಲ್ಲಿ 5.50 ಕಿಲೋಮೀಟರ್ ಉದ್ದವನ್ನು ಹೊಂದಿದೆ.

ದಾಖಲೆ ಕೇಳಿದ ಟ್ರಾಫಿಕ್ ಪೊಲೀಸಪ್ಪನನ್ನೇ ಕೆಲ ಮೀಟರ್ ಎಳೆದೊಯ್ದ ಚಾಲಕ!

ನವದೆಹಲಿ: ಡಾಕ್ಯುಮೆಂಟ್ ದಾಖಲೆಗಳನ್ನು ಕೇಳಿದ ನಂತರ ವೇಗವಾಗಿ ಬಂದ ವಾಹನವೊಂದು ಟ್ರಾಫಿಕ್ ಪೊಲೀಸರನ್ನು ಎಳೆದೊಯ್ದ ಘಟನೆ ಹರಿಯಾಣದ ಫರಿದಾಬಾದ್‌ನಲ್ಲಿ ತಿಳಿಸಿದೆ. ಬಲ್ಲಭಗಢ ಬಸ್ ನಿಲ್ದಾಣ ಪ್ರದೇಶದಲ್ಲಿ ಈ ಘಟನೆ ನಡೆದಿದೆ. ಘಟನೆಯ ಸಂಪೂರ್ಣ ದೃಶ್ಯ ವೀಡಿಯೋದಲ್ಲಿ ಸೆರೆಯಾಗಿದ್ದು, ಸದ್ಯ ಈ ವೀಡಿಯೋ ಸಾಮಾಜಿಕ ಜಾಲತಾಣದಲ್ಲಿ ವೈರಲ್ ಆಗಿದೆ.

ವೀಡಿಯೋದಲ್ಲಿ ಏನಿದೆ: ಟ್ರಾಫಿಕ್ ಪೊಲೀಸರು ವಾಹನವನ್ನು ನಿಲ್ಲಿಸಿ ದಾಖಲೆಗಳನ್ನು ನೀಡುವಂತೆ ಕೇಳುತ್ತಾರೆ. ಈ ವೇಳೆ ಕುಡಿದ ಅಮಲಿನಲ್ಲಿದ್ದ ಚಾಲಕ ಸಡನ್ ಆಗಿ ಆಕಿಲರೇಟರ್ ತುಳಿದಿದ್ದಾನೆ. ಪರಿಣಾಮ ಟ್ರಾಫಿಕ್ ಪೊಲೀಸ್ ಸಹಿತ ವಾಹನ ವೇಗವಾಗಿ ಮುಂದೆ ಚಲಿಸಿದ್ದು, ಅಧಿಕಾರಿಯನ್ನು ಕೆಲ ಮೀಟರ್‌ಗಳಷ್ಟು ದೂರ ಎಳೆದುಕೊಂಡು ಹೋಗಿದೆ. ಇದೇ ವೇಳೆ ಸ್ಥಳೀಯರು ಹಾಗೂ ಇತರ ಟ್ರಾಫಿಕ್ ಪೊಲೀಸರ ಸಹಾಯದಿಂದ ವಾಹವನ್ನು ನಿಲ್ಲಿಸಿ, ಸಿಲುಕಿಕೊಂಡ ಪೊಲೀಸ್ ಅಧಿಕಾರಿಯನ್ನು ರಕ್ಷಿಸಿರುವುದನ್ನು ನಾವು ವೀಡಿಯೋದಲ್ಲಿ ಕಾಣಬಹುದಾಗಿದೆ. ಘಟನೆ ಸಂಬಂಧ ಪೊಲೀಸರು ಚಾಲಕನನ್ನು ಗುರುತಿಸಿದ್ದು, ಆತನ ವಿರುದ್ಧ ಕಠಿಣ ಕ್ರಮ ಕೈಗೊಳ್ಳುವುದಾಗಿ ತಿಳಿಸಿದ್ದಾರೆ.

ನೀಟ್ ಪ್ರಶ್ನೆ ಪತ್ರಿಕೆ ಸೋರಿಕೆ ಪ್ರಕರಣ; ಶಶಿ ತರೂರ್ ಹೇಳಿಕೆ ವಿರುದ್ಧ ಬಿಜೆಪಿಯ ಜಿತಿನ್ ಪ್ರಸಾದ್ ವಾಗ್ದಾಳಿ

ನವದೆಹಲಿ: ನ್ಯಾಷನಲ್ ಟೆಸ್ಟಿಂಗ್ ಏಜೆನ್ಸಿ 2024 ರ ಮೇ 5 ರಂದು ಒಎಂಆರ್ ಮೋಡ್‌ನಲ್ಲಿ NEET ಪರೀಕ್ಷೆಯನ್ನು ನಡೆಸಿತ್ತು. ಇದರಲ್ಲಿ ಕೆಲವು ಅಕ್ರಮ ಪ್ರಕರಣಗಳು ಬೆಳಕಿಗೆ ಬಂದಿತ್ತು ಈ ಹಿನ್ನಲೆ ಕಾಂಗ್ರೆಸ್ ಸಂಸದ ಶಶಿ ತರೂರ್‌ಅವರು ತಮ್ಮ ಎಕ್ಸ್ ಖಾತೆಯಲ್ಲಿ 'ಅವಮಾನಕರ' ಪೋಸ್ಟ್ ಹಾಕಿದ್ದರು. ಇದಕ್ಕೆ ಕೇಂದ್ರ ಬಿಜೆಪಿ ನಾಯಕರು ಕಿಡಿಕಾರಿದ್ದು, ಈ ಕುರಿತು ಕೇಂದ್ರ ಸಚಿವ ಜಿತಿನ್ ಪ್ರಸಾದ್ ಅವರು ಇಂದು ತೀಕ್ಷ್ಣವಾಗಿ ಪ್ರತಿಕ್ರಿಯಿಸಿದ್ದಾರೆ. ಹೌದು, ಕಾಂಗ್ರೆಸ್ ಸಂಸದ ಶಶಿ ತರೂರ್ ಅವರು ತಮ್ಮ ಎಕ್ಸ್ ಖಾತೆಯಲ್ಲಿ ನಿನ್ನೆ ತಡರಾತ್ರಿ, ಪ್ರಶ್ನೆ ಮತ್ತು ಉತ್ತರವನ್ನು ಹೊಂದಿರುವ ಚಿತ್ರವನ್ನು ಹಂಚಿಕೊಂಡಿದ್ದರು. ಅದರಲ್ಲಿ ''ಉತ್ತರ ಪ್ರದೇಶ ಎಂದು ಏನನ್ನು ಕರೆಯುತ್ತಾರೆ'' ಎಂಬ ಪ್ರಶ್ನೆ ಹಿಂದಿಯಲ್ಲಿತ್ತು. ಇದಕ್ಕೆ ಉತ್ತರವಾಗಿ, 'ಪರೀಕ್ಷೆಯ ಮೊದಲು ಉತ್ತರ ತಿಳಿದಿರುವ ರಾಜ್ಯ ಎಂದು ವಿದ್ಯಾರ್ಥಿ ವಿವರಿಸಿದ್ದ. ಇದಕ್ಕೆ ತೀವ್ರ ವಿರೋಧ ವ್ಯಕ್ತವಾಗಿದೆ.

ಜಿತಿನ್ ಪ್ರಸಾದ್ ಟ್ವೀಟ್: ಇಂತಹ ಖಂಡನೀಯ ಟೀಕೆಗಳ ಮೂಲಕ ನನ್ನ ರಾಜ್ಯ ಮತ್ತು ಅದರ ಜನರನ್ನು ಸ್ಟೀರಿಯೊಟೈಪ್ ಮಾಡುವ ಮೂಲಕ ಅವರನ್ನು ಓಡಿಸುವುದರಲ್ಲಿ ಅವರು ಹಾಸ್ಯವನ್ನು ನೋಡಲಿಲ್ಲ ಎಂದು ಪ್ರಸಾದ ಹೇಳಿದ್ದಾರೆ. ಜೊತೆಗೆ ಉತ್ತರ ಪ್ರದೇಶಕ್ಕೆ ಇಂತಹ ಅವಮಾನವು ''ಖಂಡನೀಯವಾಗಿದೆ. ಇದನ್ನು ಖಂಡಿಸಬೇಕು'' ಎಂದು ಅವರು ಹೇಳಿದ್ದಾರೆ.

ಮಾಜಿ ಕೇಂದ್ರ ಸಚಿವ ರಾಜೀವ್ ಚಂದ್ರಶೇಖರ್ ಟ್ವೀಟ್?: ಮಾಜಿ ಕೇಂದ್ರ ಸಚಿವ ರಾಜೀವ್ ಚಂದ್ರಶೇಖರ್ ಕೂಡ ವಾಗ್ದಾಳಿ ನಡೆಸಿದ್ದು, ಈ ಪೋಸ್ಟ್ '' ಭಾರತೀಯರನ್ನು ನಾಚಿಕೆಗೇಡಿನ ರಾಜಕಾರಣ'' ಪ್ರದರ್ಶಿಸುತ್ತದೆ ಎಂದು ಹೇಳಿದ್ದಾರೆ. ''ಇದು ಭಾರತೀಯರನ್ನು ನಾಚಿಸುವ ನಾಚಿಕೆಯಿಲ್ಲದ ಕ್ರೌರ್ಯ ರಾಜಕೀಯ. ಇದು ಕಾಂಗ್ರೆಸ್ ಮಾರ್ಗವಾಗಿದೆ. ಈ ಸ್ವಯಂ–ಶೀರ್ಷಿಕೆಯ ಜಾಗತಿಕ ನಾಗರಿಕರಿಂದ ಸಮರ್ಥವಾಗಿ ಪ್ರದರ್ಶಿಸಲ್ಪಟ್ಟಿದೆ. ಇದು ಕೆಲವೇ ತಿಂಗಳುಗಳ ಹಿಂದೆ, ಕಾಂಗ್ರೆಸ್‌ನ ಮತ್ತೊಬ್ಬ 'ಜಾಗತಿಕ ನಾಗರಿಕ' ಪಿತ್ರೋಡಾ ಭಾರತೀಯರನ್ನು ಆಫ್ರಿಕನ್ನರು, ಚೈನೀಸ್, ಮಧ್ಯಪ್ರಾಚ್ಯದವರು ಎಂದು ಬಣ್ಣಿಸಿದ್ದರು. ಈ ರೀತಿಯ ಶ್ರೇಷ್ಠತೆಯ ಸಂಕೀರ್ಣವಾದ ಕಾಂಗ್ರೆಸ್ ಡಿಎನ್‌ಎಯಲ್ಲಿ ಆಳವಾಗಿ ಸಾಗುತ್ತದೆ'' ಎಂದು ಈ ಚುನಾವಣೆಯಲ್ಲಿ ಶಶಿ ತರೂರ್ ವಿರುದ್ಧ ಸೋತ ಶ್ರೀ ಚಂದ್ರಶೇಖರ್ ಪೋಸ್ಟ್ ಮಾಡಿದ್ದಾರೆ.

ಛತ್ತೀಸ್‌ಗಢದಲ್ಲಿ ನಕ್ಸಲರಿಂದ ಸ್ಫೋಟ ಇಬ್ಬರು CRPF ಸಿಬ್ಬಂದಿ ಸಾವು

ರಾಯ್ಪುರ: ನಕ್ಸಲರು ನಡೆಸಿದ ಸುಧಾರಿತ ಸ್ಫೋಟಕ ಸಾಧನ ಸ್ಫೋಟದಲ್ಲಿ ಇಬ್ಬರು ಸಿಆರ್‌ಪಿಎಫ್ ಸಿಬ್ಬಂದಿ ಸಾವನ್ನಪ್ಪಿದ ಘಟನೆ ಛತ್ತೀಸ್‌ಗಢದ ಸುಕ್ಮಾ ಜಿಲ್ಲೆಯಲ್ಲಿ ಭಾನುವಾರ ನಡೆದಿದೆ. ಸುಕ್ಮಾ ಜಿಲ್ಲೆಯ ಸಿಲ್ಗರ್ ಮತ್ತು ತೆಕುಲಗುಡೆಮ್ ಗ್ರಾಮಗಳ ನಡುವೆ ನಕ್ಸಲರು ಐಇಡಿ ಅಳವಡಿಸಿದ್ದರು ಎಂದು ಪೊಲೀಸರು ತಿಳಿಸಿದ್ದಾರೆ.ಸಿಆರ್‌ಪಿಎಫ್‌ನ ಕೋಬ್ರಾ 201 ಬೆಟಾಲಿಯನ್‌ನ ಸಿಬ್ಬಂದಿ, ಸಿಲ್ಗರ್‌ನಿಂದ ಟೇಕುಲಗುಡೆಮ್ ಕ್ಯಾಂಪ್‌ಗಳಿಗೆ ಅದರ ರಸ್ತೆ ಉದ್ಘಾಟನೆಯ ಅಂಗವಾಗಿ ದಿನನಿತ್ಯದ ಗಸ್ತು ತಿರುಗುತ್ತಿದ್ದಾಗ ಐಇಡಿ ಸ್ಫೋಟಗೊಂಡು ಘಟನೆ ನಡೆದಿದೆ. ಘಟನೆಯಲ್ಲಿ ಮೃತಪಟ್ಟ ಸಿಬ್ಬಂದಿಯನ್ನು ಕೇರಳದ ತಿರುವನಂತಪುರದ ವಿಷ್ಣು ಆರ್ (35) ಮತ್ತು ಉತ್ತರ ಪ್ರದೇಶದ ಕಾನ್ಪುರದ ಶೈಲೇಂದ್ರ (29) ಎಂದು ಗುರುತಿಸಲಾಗಿದೆ. ರಕ್ಷಣಾ ತಂಡಗಳು ಸ್ಥಳಕ್ಕೆ ಧಾವಿಸಿದ್ದು, ಗಾಯಗೊಂಡ ಯೋಧರನ್ನು ಆಸ್ಪತ್ರೆಗೆ ಸಾಗಿಸಲಾಗಿದೆ ಎಂದು ವರದಿಗಳು ತಿಳಿಸಿವೆ.

ಕಾರ್ಖಾನೆಯೊಂದರಲ್ಲಿ ಭಾರಿ ಸ್ಫೋಟ– ನಾಲ್ವರ ದುರ್ಮರಣ

ನವದೆಹಲಿ: ಗುರುಗ್ರಾಮ್‌ನ ದೌಲತಾಬಾದ್ ಇಂಡಸ್ಟ್ರಿಯಲ್ ಏರಿಯಾದಲ್ಲಿ ಫೈರ್‌ಬಾಲ್ ತಯಾರಿಕಾ ಕಾರ್ಖಾನೆಯಲ್ಲಿ ಸಂಭವಿಸಿದ ಸ್ಫೋಟದಲ್ಲಿ ನಾಲ್ವರು ಸಾವನ್ನಪ್ಪಿದ್ದಾರೆ.

ಮೃತರನ್ನು ಕೌಶಿಕ್, ಅರುಣ್, ಪ್ರಶಾಂತ್ ಮತ್ತು ರಾಮ್ ಅವಧ್ ಎಂದು ಗುರುತಿಸಲಾಗಿದೆ. ಈ ಘಟನೆ ಇಂದು (ಶನಿವಾರ) ಮುಂಜಾನೆ ನಡೆದಿದೆ ಎಂದು ಪೊಲೀಸರು ತಿಳಿಸಿದ್ದಾರೆ. ಇದರ ವೀಡಿಯೋ ಇದೀಗ ಸಾಮಾಜಿಕ ಜಾಲತಾಣಗಳಲ್ಲಿ ವೈರಲ್ ಆಗುತ್ತಿದೆ. ಘಟನೆ ನಡೆದ ಕೂಡಲೇ ಸುಮಾರು 24 ಅಗ್ನಿಶಾಮಕ

ವಾಹನಗಳು ಸ್ಥಳಕ್ಕೆ ದೌಡಾಯಿಸಿ ಬೆಂಕಿಯನ್ನು ಹತೋಟಿಗೆ ತರುವಲ್ಲಿ ಯಶಸ್ವಿಯಾದವು. ಈ ಸಂಬಂಧ ಅಗ್ನಿಶಾಮಕ ದಳದ ಅಧಿಕಾರಿ ರಮೇಶ್ ಕುಮಾರ್ ಪ್ರತಿಕ್ರಿಯಿಸಿ, ಸ್ಥಳಕ್ಕೆ ಸಾಕಷ್ಟು ಅಗ್ನಿಶಾಮಕ ವಾಹನಗಳನ್ನು ತಂದಿದ್ದೇವೆ. ಕಾರ್ಯಾಚರಣೆಯಲ್ಲಿ ಸುಮಾರು 24 ಅಗ್ನಿಶಾಮಕ ಟೆಂಡರ್‌ಗಳನ್ನು ನಿಯೋಜಿಸಲಾಗಿತ್ತು. ಸ್ಫೋಟದ ರಭಸಕ್ಕೆ ಸಮೀಪದ ಕಟ್ಟಡಗಳಿಗೂ ಹಾನಿಯಾಗಿದೆ ಎಂದು ತಿಳಿಸಿದ್ದಾರೆ. ಘಟನೆ ನಡೆದಾಗ ಕಾರ್ಖಾನೆಯೊಳಗೆ 15 ಮಂದಿ ಇದ್ದರು. ಘಟನೆಗೆ ಕಾರಣ ಏನು ಎಂಬುದರ ಬಗ್ಗೆ ತನಿಖೆ ನಡೆಸಲು ಐವರು ಸದಸ್ಯರ ತಂಡವನ್ನು ರಚಿಸಲಾಗಿದೆ ಎಂದು ಅಧಿಕಾರಿಗಳು ತಿಳಿಸಿದ್ದಾರೆ. ರಾತ್ರಿಯಿಡೀ ಸ್ಫೋಟದ ಸದ್ದು ಕೇಳಿಸುತ್ತಿತ್ತು ಎಂದು ಪ್ರತ್ಯಕ್ಷದರ್ಶಿಗಳು ತಿಳಿಸಿದ್ದಾರೆ. ಅವಘಡದಿಂದ ಅಕ್ಕ–ಪಕ್ಕದ ಕಂಪನಿಗಳೂ ಭಾರಿ ನಷ್ಟ ಅನುಭವಿಸಿವೆ.

ಮಾಯಾವತಿಯ ಉತ್ತರಾಧಿಕಾರಿಯಾಗಿ ಮತ್ತೆ ಆಯ್ಕೆಯಾದ ಆಕಾಶ್ ಆನಂದ್

ದೆಹಲಿ: ಸೋದರಳಿಯ ಆಕಾಶ್ ಆನಂದ್‌ಅವರನ್ನು ಬಿಎಸ್‌ಪಿ ಮುಖ್ಯಸ್ಥೆ ಮಾಯಾವತಿಮತ್ತೆ ತಮ್ಮ ಉತ್ತರಾಧಿಕಾರಿಯನ್ನಾಗಿ ಆಯ್ಕೆ ಮಾಡಿದ್ದಾರೆ. ಲೋಕಸಭೆ ಚುನಾವಣೆಯ ಸಮಯದಲ್ಲೇ ನಡೆದ ಪ್ರಮುಖ ರಾಜಕೀಯ ಬೆಳವಣಿಗೆಯಲ್ಲಿ ಬಹುಜನ ಸಮಾಜ ಪಕ್ಷದ(ಬಿಎಸ್‌ಪಿ) ಮುಖ್ಯಸ್ಥೆ ಮಾಯಾವತಿ ಅವರು ಮಂಗಳವಾರ ತಮ್ಮ ಸೋದರಳಿಯ ಆಕಾಶ್ ಆನಂದ್(28) ಅವರನ್ನು ಪಕ್ಷದ ರಾಷ್ಟ್ರೀಯ ಸಂಯೋಜಕ ಹುದ್ದೆಯಿಂದ ಮತ್ತು ತಮ್ಮ ಉತ್ತರಾಧಿಕಾರಿ ಸ್ಥಾನದಿಂದ ತೆಗೆದುಹಾಕಿದ್ದರು.

ಸೋದರಳಿಯ ಆಕಾಶ್ ಆನಂದ್ ಅವರನ್ನು ಬಿಎಸ್‌ಪಿ ಮುಖ್ಯಸ್ಥೆ ಮಾಯಾವತಿಮತ್ತೆ ತಮ್ಮ ಉತ್ತರಾಧಿಕಾರಿಯನ್ನಾಗಿ ಆಯ್ಕೆ ಮಾಡಿದ್ದಾರೆ. ಲೋಕಸಭೆ ಚುನಾವಣೆಯ ಸಮಯದಲ್ಲೇ ನಡೆದ ಪ್ರಮುಖ ರಾಜಕೀಯ ಬೆಳವಣಿಗೆಯಲ್ಲಿ ಬಹುಜನ ಸಮಾಜ ಪಕ್ಷದ(ಬಿಎಸ್‌ಪಿ) ಮುಖ್ಯಸ್ಥೆ ಮಾಯಾವತಿ ಅವರು ಮಂಗಳವಾರ ತಮ್ಮ ಸೋದರಳಿಯ ಆಕಾಶ್ ಆನಂದ್ (28) ಅವರನ್ನು ಪಕ್ಷದ ರಾಷ್ಟ್ರೀಯ ಸಂಯೋಜಕ ಹುದ್ದೆಯಿಂದ ಮತ್ತು ತಮ್ಮ ಉತ್ತರಾಧಿಕಾರಿ ಸ್ಥಾನದಿಂದ ತೆಗೆದುಹಾಕಿದ್ದರು. ಇದೀಗ ಉತ್ತರಾಖಂಡ ಹಾಗೂ ಪಂಜಾಬ್‌ನಲ್ಲಿ ನಡೆಯಲಿರುವ ವಿಧಾನಸಭಾ ಉಪ ಚುನಾವಣೆಗಳಲ್ಲಿ ಅವರನ್ನು ಮತ್ತೆ ರಾಜಕೀಯದಲ್ಲಿ ಸಕ್ರಿಯವಾಗಿಸಲು ಸಿದ್ಧತೆ ನಡೆಸಿದೆ. ಎರಡೂ ರಾಜ್ಯಗಳಲ್ಲಿ ನಡೆಯಲಿರುವ ವಿಧಾನಸಭಾ ಉಪಚುನಾವಣೆಯ ಸ್ಟಾರ್ ಪ್ರಚಾರಕರ ಪಟ್ಟಿಯಲ್ಲಿ ಮಾಯಾವತಿ ನಂತರ ಆಕಾಶ್ ಹೆಸರು ಎರಡನೇ ಸ್ಥಾನದಲ್ಲಿದೆ.

ಮಾಡಲಾಯಿತು.

ಬಾಂಗ್ಲಾದೇಶದಲ್ಲಿ ಹೂಡಿಕೆ ಮಾಡಲು ಭಾರತೀಯ ಉದ್ಯಮಗಳಿಗೆ ಶೇಖ್ ಹಸೀನಾ ಆಹ್ವಾನ

ದೆಹಲಿ: ಬಾಂಗ್ಲಾದೇಶದ ಪ್ರಧಾನಿ ಶೇಖ್ ಹಸೀನಾ ಅವರು ದೇಶದ ವಿಶೇಷ ಆರ್ಥಿಕ ವಲಯಗಳಲ್ಲಿ ಹೂಡಿಕೆ ಮಾಡಲು ಭಾರತೀಯ ಉದ್ಯಮಗಳಿಗೆ ಆಹ್ವಾನ ನೀಡಿದ್ದಾರೆ, ಇದು ದ್ವಿಪಕ್ಷೀಯ ಆರ್ಥಿಕ ಸಹಕಾರದ ದೊಡ್ಡ ಸಾಮರ್ಥ್ಯವನ್ನು ಎತ್ತಿ ತೋರಿಸುತ್ತದೆ. ಶುಕ್ರವಾರ ಸಂಜೆ ಕಾನ್ಫೆಡರೇಶನ್ ಆಫ್ ಇಂಡಿಯನ್ ಇಂಡಸ್ಟ್ರಿ ಸದಸ್ಯರನ್ನು ಉದ್ದೇಶಿಸಿ ಮಾತನಾಡಿದ ಹಸೀನಾ, ಭಾರತ ಮತ್ತು ಬಾಂಗ್ಲಾದೇಶ ಎರಡೂ ವ್ಯಾಪಾರ ಮಾಡಲು ಒಟ್ಟಿಗೆ ಕೆಲಸ ಮಾಡಬೇಕು ಎಂದು ಹೇಳಿದ್ದಾರೆ. ಭಾರತದಾದ್ಯಂತ, ದೊಡ್ಡ ಮಾರುಕಟ್ಟೆ ಇರುವುದರಿಂದ ಎರಡೂ ದೇಶಗಳು ಜಂಟಿಯಾಗಿ ಕೆಲಸ ಮಾಡಬಹುದು ಮತ್ತು ನಮ್ಮ ಅನುಭವಗಳನ್ನು ಹಂಚಿಕೊಳ್ಳಬಹುದು. ವ್ಯಾಪಾರ ಮಾಡಲು ಉತ್ತಮ ಅವಕಾಶವಿದೆ'' ಎಂದು ಹೇಳಿದ ಹಸೀನಾ, ವ್ಯಾಪಾರ ಮಾಡುವುದು ದ್ವಿಪಕ್ಷೀಯ ಸಂಬಂಧದ ಪ್ರಮುಖ ಭಾಗವಾಗಿದೆ ಎಂದು ಒತ್ತಿ ಹೇಳಿದರು. ಜನರ ಅಗತ್ಯಗಳನ್ನು ಪೂರೈಸಲು ಭಾರತದೊಂದಿಗೆ ಕೆಲಸ ಮಾಡಲು ಹೆಚ್ಚಿನ ಪ್ರಾಮುಖ್ಯತೆಯನ್ನು ನೀಡಲಾಗುತ್ತಿದೆ. ಬಾಂಗ್ಲಾದೇಶದ ಆರ್ಥಿಕತೆಯನ್ನು ಬಲಿಷ್ಠ ಮತ್ತು ಹೆಚ್ಚು ಸುಸ್ಥಿರವಾಗಿಸಲು ತಾನು ಬಯಸುತ್ತೇವನೆ. ಬಾಂಗ್ಲಾದೇಶವು ದೊಡ್ಡ

ಬಂದರುಗಳು, ಜಲಮಾರ್ಗಗಳು, ರೈಲು ಮತ್ತು ರಸ್ತೆ ಸಂಪರ್ಕಕ್ಕಾಗಿ ಕೆಲಸ ಮಾಡುತ್ತದೆ ಎಂದು ಅವರು ಹೇಳಿದರು.

ಆಗ್ನೇಯ ಏಷ್ಯಾದ ಪ್ರದೇಶಗಳಿಗೆ ಬಾಂಗ್ಲಾದೇಶವು ಭಾರತದ ಭೂಸೇತುವೆಯಾಗಿದೆ ಮತ್ತು ಪೂರೈಕೆ ಸರಪಳಿಗಳು ಬದಲಾಗುತ್ತಿರುವ ಸಮಯದಲ್ಲಿ ಬಾಂಗ್ಲಾದೇಶ ಮತ್ತು ಭಾರತವು ಒಟ್ಟಿಗೆ ಮಾರುಕಟ್ಟೆಯನ್ನು ಪರಿಹರಿಸಬಹುದು. ಕೃಷಿಯಲ್ಲಿ ಉಭಯ ರಾಷ್ಟ್ರಗಳು ಖಾಸಗಿ ವಲಯಗಳ ನಡುವೆ ಜಂಟಿ ಉದ್ಯಮಗಳನ್ನು ಸ್ಥಾಪಿಸಬಹುದು ಎಂದು ಸಿಐಐ ಅಧ್ಯಕ್ಷ ಸಂಜೀವ್ ಪುರಿ ಹೇಳಿದ್ದಾರೆ.

ಸಿಐಐನ ಮಹಾನಿರ್ದೇಶಕ ಚಂದ್ರಜಿತ್ ಬ್ಯಾನರ್ಜಿ ಮಾತನಾಡಿ, ಆರ್ಥಿಕ ವ್ಯವಹಾರಗಳನ್ನು ಹೆಚ್ಚಿಸಲು ಸಿಐಐ ಈ ವರ್ಷದ ಕೊನೆಯಲ್ಲಿ ಬಾಂಗ್ಲಾದೇಶಕ್ಕೆ CEOಗಳ ನಿಯೋಗ ಭೇಟಿ ನೀಡಲಿದೆ ಎಂದಿದ್ದಾರೆ. ಉದ್ಯಮದ ಸಂವಾದದ ಸಮಯದಲ್ಲಿ, ಜಲವಿದ್ಯುತ್‌ಗೆ ವಿಶೇಷ ಒತ್ತು ನೀಡುವ ಮೂಲಕ ಬಾಂಗ್ಲಾದೇಶಕ್ಕೆ ಶಕ್ತಿಯ ಪೂರೈಕೆಯನ್ನು ಹೆಚ್ಚಿಸುವುದು ಮತ್ತು ಬಾಂಗ್ಲಾದೇಶಕ್ಕೆ ಹೆಚ್ಚಿನ ಶಕ್ತಿ ಪ್ರಸರಣ ಮಾರ್ಗಗಳನ್ನು ರಚಿಸುವುದು ಮೊದಲಾದ ವಿಷಯಗಳ ಬಗ್ಗೆ ಚರ್ಚಿಸಲಾಯಿತು.

ದೂರಸಂಪರ್ಕ ಪರಿಹಾರಗಳ ಮೂಲಕ ಬಾಂಗ್ಲಾದೇಶದಲ್ಲಿ ಶಿಕ್ಷಣ ಮತ್ತು ಕೌಶಲ್ಯ ಅಭಿವೃದ್ಧಿಯ ಬಗ್ಗೆ, ಕೃಷಿ, ವ್ಯಾಪಾರ ಮತ್ತು ಐಟಿಯಂತಹ ಸಹಯೋಗದ ಇತರ ಕ್ಷೇತ್ರಗಳ ಬಗ್ಗೆಯೂ ಚರ್ಚಿಸಲಾಯಿತು. ಉಭಯ ದೇಶಗಳ ನಡುವಿನ ಈಗಾಗಲೇ ನಿಕಟ ಬಾಂಧವ್ಯವನ್ನು ಮತ್ತಷ್ಟು ವಿಸ್ತರಿಸುವ ಉದ್ದೇಶದಿಂದ ಹಸೀನಾ ಎರಡು ದಿನಗಳ ಭಾರತ ಪ್ರವಾಸದಲ್ಲಿದ್ದಾರೆ. ಲೋಕಸಭೆ ಚುನಾವಣೆಯ ನಂತರ ಭಾರತದಲ್ಲಿ ಹೊಸ ಸರ್ಕಾರ ರಚನೆಯಾದ ನಂತರ ವಿದೇಶಿ ನಾಯಕರ ಮೊದಲ ರಾಜ್ಯ ಭೇಟಿ ಇದಾಗಿದೆ.

ತಮಿಳುನಾಡು ಕಳ್ಳಭಟ್ಟಿ ದುರಂತ: ಸಂತ್ರಸ್ತರನ್ನು ಭೇಟಿ ಮಾಡಿದ ನಟ ಕಮಲ್ ಹಾಸನ್

ತಮಿಳುನಾಡು: ತಮಿಳುನಾಡಿನ ಕಲ್ಲಕುರಿಚಿ ಜಿಲ್ಲೆಯಲ್ಲಿ ಅಕ್ರಮ ಕಳ್ಳಭಟ್ಟಿ ಸೇವಿಸಿ ಮೃತಪಟ್ಟವರ ಸಾವಿನ ಸಂಖ್ಯೆ ಏರಿಕೆ ಆಗುತ್ತಿದೆ. ಇದುವರೆಗೂ ಒಟ್ಟು 53 ಜನರು ಸಾವನ್ನಪ್ಪಿದ್ದು, 118ಕ್ಕೂ ಹೆಚ್ಚು ಜನರು ಆಸ್ಪತ್ರೆಯಲ್ಲಿ ಚಿಕಿತ್ಸೆ ಪಡೆಯುತ್ತಿದ್ದಾರೆ. ಈ ಹಿನ್ನಲ್ಲೆ ಇಂದು ಮಕ್ಕಳ್ ನೀಧಿ ಮೈಯಂ ಮುಖ್ಯಸ್ಥ ಮತ್ತು ನಟ ಕಮಲ್ ಹಾಸನ್ ಸಂತ್ರಸ್ತರನ್ನು ಭೇಟಿ ಮಾಡಿದ್ದಾರೆ. ಬಳಿಕ ಮಾಧ್ಯಮದವರೊಂದಿಗೆ ಮಾತನಾಡಿದ ಅವರು, ಕಳ್ಳಭಟ್ಟಿ ಕುಡಿದು ಮೃತಪಟ್ಟರು ಮದ್ಯಪಾನದ ಬಗ್ಗೆ ಅಸಡ್ಡೆ ತೋರಿದ್ದಾರೆ ಎಂದು ಹೇಳಿದ್ದಾರೆ.

ಅವರು ಜಾಗರೂಕರಾಗಿರುವುದರೊಂದಿಗೆ ತಮ್ಮ ಕಾಳಜಿ ವಹಿಸಬೇಕು. ಅವರ ಆರೋಗ್ಯದ ಬಗ್ಗೆ ಸಲಹೆ, ಸೂಚನೆ ನೀಡುವ ಮನೋವೈದ್ಯಕೀಯ ಕೇಂದ್ರಗಳನ್ನು ರಚಿಸಬೇಕು ಎಂದು ಸರ್ಕಾರಕ್ಕೆ ಮನವಿ ಮಾಡಿದ್ದಾರೆ.

ಕಳ್ಳಭಟ್ಟಿ ಕುಡಿತಕ್ಕೆ ಒಳಗಾಗಿರುವವರು ಅದು ಸಾಂದರ್ಭಿಕ ಕುಡಿತ ಅಥವಾ ಸಾಮಾಜಿಕ ಕುಡಿತ ಆಗಿರಬೇಕು. ಆದರೆ ಯಾವುದೇ ಕಾರಣಕ್ಕೂ ಮಿತಿಮೀರಬಾರದು. ಅದು ಕೆಟ್ಟದು ಎಂದು ಅವರು ಅರ್ಥಮಾಡಿಕೊಳ್ಳಬೇಕು ಎಂದು ಹೇಳಿದ್ದಾರೆ.

ಕಮಲ್ ಹಾಸನ್ ಅವರು ಟಿಎನ್‌ನಲ್ಲಿ ಉಚಿತವಾಗಿ ಲಭ್ಯವಿರುವ ಅಕ್ರಮ ಮದ್ಯಕ್ಕೆ ಎಂಕೆ ಸ್ಟಾಲಿನ್ ಸರ್ಕಾರವನ್ನು ಹೊಣೆಗಾರರನ್ನಾಗಿ ಮಾಡುವ ಬದಲು ಅಕ್ರಮ ಕಳ್ಳಭಟ್ಟಿ ದುರಂತದ ಸಂತ್ರಸ್ತರನ್ನು ದೂಷಿಸುತ್ತಿದ್ದಾರೆ ಎಂದು ಅವರು ಬಿಜೆಪಿಯ ಅಮಿತ್ ಮಾಳವಿಯಾ ಆರೋಪಿಸಿದ್ದಾರೆ.

ಇಂತಹ ಅತಿರೇಕದ ಕಾಮೆಂಟ್ ಮಾಡಲು ಒಬ್ಬರು ಭ್ರಷ್ಟರಾಗಬೇಕು. ಆದರೆ I.N.D.Iಅಲಯನ್ಸ್‌ನಿಂದ ಒಬ್ಬರು ಏನನ್ನು ನಿರೀಕ್ಷಿಸಬಹುದು ಎಂದು ಮಾಳವಿಯಾ ಪ್ರಶ್ನಿಸಿದ್ದಾರೆ.

ಸಂಜೆ ಮುಗಿಲು

Postal Registration No.KA/BGW-1823/2019-2021, Posted at Patrika Channel, RMS Bhavan, Bengaluru PSO, Mysore Road, Bengaluru- 560020, RNI No.KARKAN/2002/08054

ಫ್ಯಾನ್ಸ್‌ಗೆ ಸಿಹಿಸುದ್ದಿ ಕೊಟ್ಟ 'ಗಟ್ಟಿಮೇಳ' ನಟಿ

ಕನ್ನಡದ ಕಿರುತೆರೆಯಲ್ಲಿ ಜನಪ್ರಿಯತೆ ಗಳಿಸಿದ 'ಗಟ್ಟಿಮೇಳ' ಸೀರಿಯಲ್ ನಾಯಕಿ ನಿಶಾ ರವಿಕೃಷ್ಣನ್ ಫ್ಯಾನ್ಸ್‌ಗೆ ಸಿಹಿಸುದ್ದಿ ಕೊಟ್ಟಿದ್ದಾರೆ. ತೆಲುಗಿನಲ್ಲಿ ಬ್ಯುಸಿಯಾಗಿದ್ದ ನಟಿ ಈಗ ಕನ್ನಡದ ಹೊಸ ಧಾರಾವಾಹಿಯನ್ನು ಒಪ್ಪಿಕೊಂಡಿದ್ದಾರೆ.

'ಕಾಂತಾರ' ಖ್ಯಾತಿಯ ಪ್ರಮೋದ್ ಶೆಟ್ಟಿ ಮತ್ತು ಅವರ ಪತ್ನಿ ಸುಪ್ರೀತಾ ಇದೀಗ ಹೊಸ ಸೀರಿಯಲ್ ನಿರ್ಮಾಣಕ್ಕೆ ಸಾಥ್ ನೀಡಿದ್ದಾರೆ. 'ಅಣ್ಣಯ್ಯ' ಎಂಬ ಸೀರಿಯಲ್ ಲಾಂಚ್ ಆಗ್ತಿದೆ. ಈ ಪ್ರಾಜೆಕ್ಟ್‌ಗೆ ನಿಶಾ ನಾಯಕಿಯಾಗಿ ಫೈನಲ್ ಆಗಿದ್ದಾರೆ ಎನ್ನಲಾಗಿದೆ. ತಂಡದ ಕಡೆಯಿಂದ ಅಧಿಕೃತ ಮಾಹಿತಿ ಹೊರಬೀಳಬೇಕಿದೆ.

ನಿಶಾಗೆ ಹೀರೋ ಆಗಿ ಕೊಡಗಿನ ಕುವರ ವಿಕಾಶ್ ಉತ್ತಯ್ಯ ನಟಿಸಲಿದ್ದಾರೆ. ಸದ್ಯ ಸೀರಿಯಲ್ ಪ್ರೋಮೋ ರಿವೀಲ್ ಆಗಿದ್ದು, ಅಭಿಮಾನಿಗಳ ಗಮನ ಸೆಳೆದಿದೆ.

ರೌಡಿ ಬೇಬಿ ನಿಶಾ ಮತ್ತೆ ಹೊಸ ಪಾತ್ರದಲ್ಲಿ ಕಾಣಿಸಿಕೊಳ್ತಿದ್ದಾರೆ. ಅಣ್ಣಯ್ಯ ಧಾರಾವಾಹಿಯಲ್ಲಿ ಅವರ ಪಾತ್ರ ಹೇಗಿರಬಹುದು ಎಂಬ ಕೌತುಕ ಪ್ರೇಕ್ಷಕರಲ್ಲಿ ಮೂಡಿದೆ. ಮತ್ತೆ 'ಗಟ್ಟಿಮೇಳ' ನಟಿ ಕನ್ನಡ ಟಿವಿ ಸೀರಿಯಲ್ ರೀ ಎಂಟ್ರಿ ಕೊಡ್ತಿರೋದು ಸಹಜವಾಗಿ ಫ್ಯಾನ್ಸ್‌ಗೆ ಖುಷಿ ಕೊಟ್ಟಿದೆ.

ಮಾದಕ ಲುಕ್‌ನಲ್ಲಿ ಪಡ್ಡೆಹುಡುಗರ ನಿದ್ದೆ ಕದ್ದ ಚೈತ್ರಾ ಆಚಾರ್

ಸ್ಯಾಂಡಲ್‌ವುಡ್ ನಟಿ ಚೈತ್ರಾ ಆಚಾರ್ ಮಾದಕ ಲುಕ್‌ನಲ್ಲಿ ಫೋಟೋಶೂಟ್ ಮಾಡಿಸಿದ್ದಾರೆ. ನಟಿಯ ಸೆಕ್ಸಿ ಪೋಸ್‌ಗೆ ಪಡ್ಡೆಹುಡುಗರು ಫಿದಾ ಆಗಿದ್ದಾರೆ. ಸದ್ಯ 'ಟೋಬಿ' ನಟಿಯ ಸ್ಟೈಲೀಶ್ ಲುಕ್ ಸೋಷಿಯಲ್ ಮೀಡಿಯಾದಲ್ಲಿ ಹಲ್‌ಚಲ್ ಎಬ್ಬಿಸಿದೆ.

ದಿನದಿಂದ ದಿನಕ್ಕೆ ನಟಿ ಮತ್ತಷ್ಟು ಬೋಲ್ಡ್ ಆಗಿ ಫೋಟೋಶೂಟ್ ಮಾಡಿಸುವ ಮೂಲಕ ಕೆಲವರ ಕೆಂಗಣ್ಣಿಗೆ ಗುರಿಯಾದ್ರೆ, ಇತ್ತ ಪಡ್ಡೆಹುಡುಗರ ಕನಸಿನ ಕಣ್ಮಣಿಯಾಗಿ ಗಟ್ಟಿ ಸ್ಥಾನ ಗಿಟ್ಟಿಸಿಕೊಂಡಿದ್ದಾರೆ.

ಇದೀಗ ವೈಟ್ ಮತ್ತು ಪಿಂಕ್ ಬಣ್ಣದ ಗೌನ್ ಧರಿಸಿ ಸಖತ್ ಹಾಟ್ ಆಗಿ ಪೋಸ್ ಕೊಟ್ಟಿದ್ದಾರೆ. ಹಂಚಿಕೊಂಡಿರುವ ಕೆಲ ಫೋಟೋಗಳು ಬ್ಯಾಕ್‌ಲೆಸ್ ಆಗಿದೆ. ವಿವಿಧ ಭಂಗಿಯಲ್ಲಿ ಮಾದಕ ಲುಕ್‌ನಲ್ಲಿ ನಟಿ ಕಾಣಿಸಿಕೊಂಡಿದ್ದಾರೆ.

'ಟೋಬಿ' ನಟಿ ಚೈತ್ರಾ ಅದ್ಭುತ ಕಲಾವಿದೆ ಎಂಬುದನ್ನು ಇತ್ತೀಚಿನ ಸಿನಿಮಾಗಳಲ್ಲಿ ಪ್ರೂವ್ ಮಾಡಿದ್ದಾರೆ. ಇದೀಗ ತಮಿಳಿನಿಂದಲೂ ನಟಿಗೆ ಬುಲಾವ್ ಸಿಕ್ಕಿದೆ.

'ಸಪ್ತಸಾಗರದಾಚೆ ಎಲ್ಲೋ', ಟೋಬಿ ಸಿನಿಮಾದಲ್ಲಿ ನಟಿಸಿದ ಮೇಲೆ ಚೈತ್ರಾ ಆಚಾರ್‌ಗೆ ಬೇಡಿಕೆ ಜಾಸ್ತಿಯಾಗಿದೆ. ರಕ್ಷಿತ್ ಶೆಟ್ಟಿ ಮತ್ತು ರಾಜ್ ಬಿ ಶೆಟ್ಟಿಗೆ ನಾಯಕಿಯಾಗಿ ಅದ್ಭುತವಾಗಿ ನಟಿಸಿದರು.

ಸದ್ಯ ಚೈತ್ರಾ ಆಚಾರ್ ಕೈಯಲ್ಲಿ ಹ್ಯಾಪಿ ಬರ್ತ್‌ಡೇ ಟು ಮಿ, ಸೇರಿದಂತೆ ಕನ್ನಡ ಮತ್ತು ತಮಿಳು ಸಿನಿಮಾಗಳಿವೆ. ಮಲಯಾಳಂ, ತೆಲುಗಿನಲ್ಲಿಯೂ ಹೊಸ ಸಿನಿಮಾ ಕೇಳ್ತಿದ್ದಾರೆ.

ಡಿವೋರ್ಸ್ ಬಳಿಕ ಸೋಷಿಯಲ್ ಮೀಡಿಯಾದಲ್ಲಿ ನಿವೇದಿತಾ ಆ್ಯಕ್ಟೀವ್

'ಬಿಗ್ ಬಾಸ್' ಬೆಡಗಿ ನಿವೇದಿತಾ ಗೌಡ ಅವರು ಚಂದನ್ ಶೆಟ್ಟಿ ಜೊತೆಗಿನ ಡಿವೋರ್ಸ್ ಬಳಿಕ ಮತ್ತೆ ಸೋಷಿಯಲ್ ಮೀಡಿಯಾದಲ್ಲಿ ಆ್ಯಕ್ಟೀವ್ ಆಗಿದ್ದಾರೆ. ಮತ್ತೊಂದು ರೀಲ್ಸ್ ಶೇರ್ ಮಾಡಿ ನಟಿ ಹೆಜ್ಜೆ ಹಾಕಿದ್ದಾರೆ. ಇದು ಸೋಷಿಯಲ್ ಮೀಡಿಯಾದಲ್ಲಿ ಗಮನ ಸೆಳೆಯುತ್ತಿದೆ.

ಕೆಂಪು ಬಣ್ಣದ ಡ್ರೆಸ್ ಧರಿಸಿ ಲವಲವಿಕೆಯಿಂದ ನಟಿ ಹಾಡೊಂದಕ್ಕೆ ರೀಲ್ಸ್ ಮಾಡಿದ್ದಾರೆ. ಇದನ್ನು ನಟಿ ಶೇರ್ ಮಾಡ್ತಿದ್ದಂತೆ ಬಗೆ ಬಗೆಯ ಕಾಮೆಂಟ್‌ಗಳು ಹರಿದು ಬಂದಿದೆ. ನಿವೇದಿತಾ ರೀಲ್ಸ್‌ಗೆ ನೆಟ್ಟಿಗನೊಬ್ಬ ಶೆಡ್ ನೆನಪಾಗ್ತಿದೆ ಎಂದು ಕಾಮೆಂಟ್ ಮಾಡಿದ್ದಾರೆ.

ಜೂನ್ 7ರಂದು ಕಾನೂನು ಬದ್ಧವಾಗಿ ಪರಸ್ಪರ ಒಪ್ಪಂದದಿಂದ ಸಂಬಂಧ ಕೊನೆಗೊಳಿಸುವುದಾಗಿ ಸೋಷಿಯಲ್ ಮೀಡಿಯಾದಲ್ಲಿ ಚಂದನ್ ಮತ್ತು ನಿವೇದಿತಾ ಅನೌನ್ಸ್ ಮಾಡಿದ್ದರು. ಇಂದು, ನಾನು ಮತ್ತು ನಿವೇದಿತಾ ಮದುವೆಯಾಗಿ ನಾಲ್ಕು ವರ್ಷಗಳ ನಂತರ ಕಾನೂನುಬದ್ಧವಾಗಿ ಬೇರೆಯಾಗಲು ನಿರ್ಧರಿಸಿದ್ದೇವೆ. ನಮ್ಮ ಸ್ವಂತ ಸಂತೋಷ ಮತ್ತು ಬೆಳವಣಿಗೆಯ ಮೇಲೆ ಕೇಂದ್ರೀಕರಿಸುವುದು ಮುಖ್ಯ ಎಂದು ಅರ್ಥಮಾಡಿಕೊಳ್ಳುವ ಮೂಲಕ ನಾವು ನಮ್ಮ ಮದುವೆಯನ್ನು ಉತ್ತಮ ರೀತಿಯಲ್ಲಿ ಕೊನೆಗೊಳಿಸುತ್ತಿದ್ದೇವೆ. ಈ ಕಷ್ಟದ ಸಮಯದಲ್ಲಿ ನಾವು ಮಾಧ್ಯಮಗಳು, ನಮ್ಮ ಸ್ನೇಹಿತರು ಮತ್ತು ಅಭಿಮಾನಿಗಳಿಂದ ಬೆಂಬಲವನ್ನು ಕೇಳುತ್ತೇವೆ. ನಾವು ನಮ್ಮ ದಾರಿಯಲ್ಲಿ ಹೋಗುತ್ತಿದ್ದರೂ ಸಹ, ನಾವು ಇನ್ನೂ ಪರಸ್ಪರ ಬಲವಾದ ಸ್ನೇಹ ಮತ್ತು ಗೌರವವನ್ನು ಹೊಂದಿದ್ದೇವೆ. ಈ ಸವಾಲಿನ ಅವಧಿಯಲ್ಲಿ ನಿಮ್ಮ ಬೆಂಬಲ ನಮ್ಮಿಬ್ಬರ ಮೇಲಿರಲಿ ಎಂದು ಪೋಸ್ಟ್ ಮಾಡಿದ್ದರು.

ಅಮೃತಸರದ ಸ್ವರ್ಣ ಮಂದಿರದಲ್ಲಿ ಯೋಗ ಮಾಡಿ ಎಲ್ಲರ ಕೆಂಗಣ್ಣಿಗೆ ಗುರಿಯಾಗಿದ ಅರ್ಚನಾ

ಅರ್ಚನಾ ಮಕ್ವಾನಾ ಎಂಬುವವರು ಅಂತಾರಾಷ್ಟ್ರೀಯ ಯೋಗ ದಿನದಂದು ಅಮೃತಸರದ ಸ್ವರ್ಣ ಮಂದಿರದಲ್ಲಿ ಯೋಗ ಮಾಡಿ ಎಲ್ಲರ ಕೆಂಗಣ್ಣಿಗೆ ಗುರಿಯಾಗಿದ್ದರು. ಗುಜರಾತ್ ನ ಅರ್ಚನಾ ಮಕ್ವಾನಾ ಅವರು ಜೂನ್ 21ರಂದು ಹರ್ಮಂದಿರ್ ಸಾಹಿಬ್ ನಲ್ಲಿ ಯೋಗ ಮಾಡಿದ್ದರು.

ಅದರ ಕೆಲವು ಫೋಟೊಗಳು ಮತ್ತು ವಿಡಿಯೋಗಳನ್ನು ಅವರು ತಮ್ಮ ಇನ್ ಸ್ಟಾಗ್ರಾಂ ಖಾತೆಯಲ್ಲಿ ಹಂಚಿಕೊಂಡಿದ್ದಾರೆ. ಈ ಚಿತ್ರಗಳು ಸಾಮಾಜಿಕ ಜಾಲತಾಣಗಳಲ್ಲಿ ವೈರಲ್ ಆದ ಬಳಿಕ ಶಿರೋಮಣಿ ಗುರುದ್ವಾರ ಪರ್ಬಂಧಕ್ ಸಮಿತಿ ಆಕ್ಷೇಪ ವ್ಯಕ್ತಪಡಿಸಿತ್ತು.

ಅದೇ ಸಮಯದಲ್ಲಿ ಕೊತ್ವಾಲಿ ಪೊಲೀಸ್ ಠಾಣೆಯ ಪೊಲೀಸರು ಸೋಷಿಯಲ್ ಮೀಡಿಯಾ ಇನ್ ಫ್ಲುಯೆನ್ಸರ್ ಅರ್ಚನಾ ವಿರುದ್ಧ ಧಾರ್ಮಿಕ ಭಾವನೆಗಳನ್ನು ಘಾಸಿಗೊಳಿಸಿದ್ದಕ್ಕಾಗಿ ಎಫ್ ಐಆರ್ ದಾಖಲಿಸಿದೆ.ಗೋಲ್ಡನ್ ಟೆಂಪಲ್ ಮ್ಯಾನೇಜರ್ ಭಗವತ್ ಸಿಂಗ್ ಯುವತಿಯ ವಿರುದ್ಧ ಪೊಲೀಸರಿಗೆ ದೂರು ನೀಡಿದ್ದಾರೆ.

ಆ ಸ್ಥಳದಲ್ಲಿ ನಿಯೋಜಿಸಲಾಗಿದ್ದ ಭದ್ರತಾ ಸಿಬ್ಬಂದಿ ಆ ಸಮಯದಲ್ಲಿ ಎಲ್ಲಿದ್ದರು ಎಂಬ ವಿಚಾರದ ಕುರಿತೂ ಕೂಡ ಮಾತುಕತೆ ನಡೆಸಲಾಗುತ್ತಿದೆ.

ಅರ್ಚನಾ ಮಕ್ವಾನಾ ಯಾರು ಅರ್ಚನಾ ವೃತ್ತಿಯಲ್ಲಿ ಫ್ಯಾಷನ್ ಡಿಸೈನರ್, ಗುಜರಾತ್‌ನ ವಡೋದರಾ ನಿವಾಸಿ. ಅರ್ಚನಾ ವಿರುದ್ಧದ ಪ್ರತಿಭಟನೆ ಬಗ್ಗೆ ತಿಳಿದು ಅವರು ಸಾಮಾಜಿಕ ಜಾಲತಾಣಗಳಲ್ಲಿ ಕ್ಷಮೆಯಾಚಿಸಿದ್ದಾರೆ. ಯಾರ ಧಾರ್ಮಿಕ ಭಾವನೆಗಳಿಗೂ ಧಕ್ಕೆ ತರುವುದು ನನ್ನ ಉದ್ದೇಶವಲ್ಲ, ಯಾರಿಗಾದರೂ ನನ್ನ ನಡವಳಿಕೆಯಿಂದ ದುಃಖವಾಗಿದ್ದರೆ ಎಲ್ಲರ ಕ್ಷಮೆ ಕೇಳುತ್ತೇನೆ , ಶ್ರೀ ಹರ್ಮಂದಿರ್ ನಲ್ಲಿ ಯೋಗ ಮಾಡುವುದು ಅಪರಾಧಕ್ಕೆ ಸಮ ಎಂದು ನನಗೆ ತಿಳಿದಿರಲಿಲ್ಲ, ಮುಂದೆ ಯಾವುದೇ ಧಾರ್ಮಿಕ ಸ್ಥಳದಲ್ಲಿ ಇಂತಹ ತಪ್ಪು ಮಾಡುವುದಿಲ್ಲ ಎಂದಿದ್ದಾರೆ.

ಭಾರತ-ಆಸ್ಟ್ರೇಲಿಯಾ ನಿರ್ಣಾಯಕ ಪಂದ್ಯ

ವಿಶ್ವಕಪ್‌ನ ಸೂಪರ್-8 ಪಂದ್ಯದಲ್ಲಿ ಇಂದು ಭಾರತ ಮತ್ತು ಆಸ್ಟ್ರೇಲಿಯಾ ತಂಡಗಳು ಮುಖಾಮುಖಿಯಾಗಲಿದೆ. ಸೇಂಟ್ ಲೂಸಿಯಾದ ಡಾರೆನ್ ಸ್ಯಾಮಿ ನ್ಯಾಷನಲ್ ಕ್ರಿಕೆಟ್ ಸ್ಟೇಡಿಯಂನಲ್ಲಿ ನಡೆಯಲಿರುವ ಈ ಪಂದ್ಯವು ಉಭಯ ತಂಡಗಳ ಪಾಲಿಗೆ ನಿರ್ಣಾಯಕ. ಏಕೆಂದರೆ ಈ ಮ್ಯಾಚ್ ನಲ್ಲಿ ಗೆದ್ದರೆ ಟೀಮ್ ಇಂಡಿಯಾ ಸೆಮಿಫೈನಲ್ ಗೇರಲಿದೆ. ಅತ್ತ ಆಸ್ಟ್ರೇಲಿಯಾ ತಂಡವು ಸೆಮಿಫೈನಲ್ ನಲ್ಲಿ ರೇಸ್ ನಲ್ಲಿ ಉಳಿಯಬೇಕಿದ್ದರೆ ಈ ಪಂದ್ಯದಲ್ಲಿ ಜಯ ಸಾಧಿಸಬೇಕು.

ಒಂದು ವೇಳೆ ಇಂದಿನ ಪಂದ್ಯದಲ್ಲಿ ಆಸ್ಟ್ರೇಲಿಯಾ ತಂಡವು ಟೀಮ್ ಇಂಡಿಯಾ ವಿರುದ್ಧ 50 ಕ್ಕಿಂತ ಹೆಚ್ಚಿನ ರನ್ ಗಳ ಅಂತರದಿಂದ ಜಯ ಸಾಧಿಸಿದರೆ ಅಂಕ ಪಟ್ಟಿಯಲ್ಲಿ ಅಗ್ರಸ್ಥಾನಕ್ಕೇರಲಿದೆ.

ಟೀಮ್ ಇಂಡಿಯಾ ಅಂಕ ಪಟ್ಟಿಯಲ್ಲಿ ದ್ವಿತೀಯ ಸ್ಥಾನಕ್ಕೆ ಕುಸಿದರೆ, ಸೆಮಿಫೈನಲ್ ಗೇರಲು ಅಫ್ಘಾನಿಸ್ತಾನ್ ಮತ್ತು ಬಾಂಗ್ಲಾದೇಶ್ ನಡುವಣ ಪಂದ್ಯದ ಫಲಿತಾಂಶವನ್ನು ಎದುರು ನೋಡಬೇಕಾಗುತ್ತದೆ. ಅತ್ತ ಅಫ್ಘಾನಿಸ್ತಾನ್ ತಂಡ ಬಾಂಗ್ಲಾದೇಶ್ ವಿರುದ್ದ ಅಮೋಘ ಗೆಲುವು ದಾಖಲಿಸಿದರೆ ನೆಟ್ ರನ್ ರೇಟ್ ಮೂಲಕ ಅಂಕ ಪಟ್ಟಿಯಲ್ಲಿ ದ್ವಿತೀಯ ಸ್ಥಾನಕ್ಕೇರಬಹುದು.

ಇದರಿಂದ ದ್ವಿತೀಯ ಸ್ಥಾನದಲ್ಲಿ ಕಾಣಿಸಿಕೊಳ್ಳಲಿರುವ ಆಸ್ಟ್ರೇಲಿಯಾ ಅಥವಾ ಭಾರತ ತಂಡವು ಟಿ20 ವಿಶ್ವಕಪ್ ನಿಂದ ಹೊರಬೀಳಬಹುದು. ಹೀಗಾಗಿಯೇ ಇಂದಿನ ಪಂದ್ಯವು ಉಭಯ ತಂಡಗಳ ಪಾಲಿಗೆ ನಿರ್ಣಾಯಕವಾಗಿ ಮಾರ್ಪಟ್ಟಿದೆ.

ಅಗ್ರಸ್ಥಾನದಲ್ಲಿ ಟೀಮ್ ಇಂಡಿಯಾ: ಪ್ರಸ್ತುತ ಅಂಕ ಪಟ್ಟಿಯಲ್ಲಿ ಟೀಮ್ ಇಂಡಿಯಾ ಅಗ್ರಸ್ಥಾನದಲ್ಲಿದೆ. +2.425 ನೆಟ್ ರನ್ ರೇಟ್ ನೊಂದಿಗೆ 4 ಅಂಕಗಳನ್ನು ಕಲೆಹಾಕಿರುವ ಭಾರತ ತಂಡವು ಅಗ್ರಸ್ಥಾನವನ್ನು ಕಾಯ್ದುಕೊಳ್ಳಲು ಇಂದಿನ ಪಂದ್ಯದಲ್ಲಿ ಆಸ್ಟ್ರೇಲಿಯಾ ವಿರುದ್ಧ ಜಯ ಸಾಧಿಸಬೇಕು.

ಒಂದು ವೇಳೆ ಸೋಲುವ ಪರಿಸ್ಥಿತಿ ಎದುರಾದರೆ ಹೀನಾಯ ಸೋಲನ್ನು ತಪ್ಪಿಸಿಕೊಳ್ಳಬೇಕು. ಈ ಮೂಲಕ ನೆಟ್ ರನ್ ರೇಟ್ ಸಹಾಯದಿಂದ ಅಗ್ರಸ್ಥಾನವನ್ನು ಕಾಯ್ದುಕೊಳ್ಳಬಹುದು. ಈ ಮೂಲಕ ನೇರವಾಗಿ ಸೆಮಿಫೈನಲ್ ಗೇರಬಹುದು.

ಅಂದರೆ ಇಂದಿನ ಪಂದ್ಯದ ಮೂಲಕ ಭಾರತ ತಂಡ ದ್ವಿತೀಯ ಸ್ಥಾನಕ್ಕೆ ಕುಸಿಯದಂತೆ ನೋಡಿಕೊಳ್ಳಬೇಕಾದ ಅನಿವಾರ್ಯತೆ ಇದೆ. ಅತ್ತ ಆಸ್ಟ್ರೇಲಿಯಾ ತಂಡವು ಈ ಪಂದ್ಯದ ಮೂಲಕ ಭರ್ಜರಿ ಜಯ ಸಾಧಿಸಿ ಟೀಮ್ ಇಂಡಿಯಾವನ್ನು ಅಂಕ ಪಟ್ಟಿಯಲ್ಲಿ 2ನೇ ಸ್ಥಾನಕ್ಕೆ ದೂಡುವ ವಿಶ್ವಾಸದಲ್ಲಿದೆ. ಹೀಗಾಗಿ ಡಾರೆನ್ ಸ್ಯಾಮಿ ಸ್ಟೇಡಿಯಂನಲ್ಲಿ ಇಂದು ರಣರೋಚಕ ಪಂದ್ಯವನ್ನು ನಿರೀಕ್ಷಿಸಬಹುದು.

ಸೂರಜ್ ರೇವಣ್ಣ ಬಗ್ಗೆ ನಾನು ಪ್ರತಿಕ್ರಿಯಿಸುವ ಅಗತ್ಯ ಇಲ್ಲ

ಬೆಂಗಳೂರು: ಸೂರಜ್ ರೇವಣ್ಣ ವಿಚಾರವಾಗಿ ನನಗ್ಯಾಕೆ ಪ್ರಶ್ನೆ ಕೇಳ್ತೀರಿ? ನೀವು ನನಗೆ ಬೆದರಿಕೆ ಹಾಕುತ್ತಿದ್ದೀರಿ? ಈ ರೀತಿಯ ವಿಚಾರಗಳಿಗೆ ನಾನು ಪ್ರತಿಕ್ರಿಯಿಸುವ ಅಗತ್ಯ ಇಲ್ಲ ಎಂದು ಕೇಂದ್ರ ಸಚಿವ ಹೆಚ್.ಡಿ ಕುಮಾರಸ್ವಾಮಿ ಹೇಳಿದ್ದಾರೆ.

ಬೆಂಗಳೂರಿನಲ್ಲಿ ಸೂರಜ್ ರೇವಣ್ಣ ವಿರುದ್ಧದ ಲೈಂಗಿಕ ದೌರ್ಜನ್ಯ ಆರೋಪದ ವಿಚಾರವಾಗಿ ಸುದ್ದಿಗಾರರು ಕೇಳಿದ ಪ್ರಶ್ನೆಗೆ ಅವರು ಪ್ರತಿಕ್ರಿಯಿಸಿದ್ದಾರೆ. ಈ ವೇಳೆ ನನಗೆ ಯಾಕೆ ಈ ಬಗ್ಗೆ ಪ್ರಶ್ನೆ ಕೇಳ್ತೀರಾ? ಕಾನೂನು ಅದರ ಬಗ್ಗೆ ಕ್ರಮ ತೆಗೆದುಕೊಳ್ಳಲಿದೆ ಎಂದಿದ್ದಾರೆ.

ಚನ್ನಪಟ್ಟಣಕ್ಕೆ ಭೇಟಿ ಹಾಗೂ ಅಭ್ಯರ್ಥಿ ಆಯ್ಕೆ ವಿಚಾರವಾಗಿ, ಯಾವ ಅಭ್ಯರ್ಥಿ ಬಗ್ಗೆಯೂ ಚರ್ಚೆ ಮಾಡಲ್ಲ. ನಿಧಾನವಾಗಿ ಆಯ್ಕೆ ಮಾಡೋಣ ನನಗೇನು ಆತುರ ಇಲ್ಲ ಎಂದಿದ್ದಾರೆ.

ಡಿ.ಕೆ ಶಿವಕುಮಾರ್ ಚನ್ನಪಟ್ಟಣಕ್ಕೆ ಭೇಟಿಕೊಡುವ ವಿಚಾರವಾಗಿ, ಅವರನ್ನು ಹಿಡಿದುಕೊಂಡಿರುವವರು ಯಾರು? ಹೋದರೆ ತಪ್ಪೇನಿದೆ? ಅವರೊಬ್ಬ ಮಂತ್ರಿಗಳಿದ್ದಾರೆ, ಉಪಮುಖ್ಯಮಂತ್ರಿಗಳು ಬೇರೆ, ಅಲ್ಲದೇ ಡಿಫ್ಯಾಕ್ಟೊ ಚೀಫ್ ಮಿನಿಸ್ಟರ್ ಬೇರೆ. ಅವರನ್ನ ಹೋಗಬೇಡಿ ಅಂತ ಹೇಳೋಕೆ ಆಗುತ್ತಾ? ಚನ್ನಪಟ್ಟಣದ ಬಗ್ಗೆ ಈಗಲಾದ್ರೂ ಗಮನಹರಿಸಿದ್ದಕ್ಕೆ ಅವರಿಗೆ ಅಭಿನಂದಿಸೋಣ. ಇನ್ನೂ ಬೆಂಗಳೂರು ಗ್ರಾಮಾಂತರ ಸೋಲಿಗೆ ಚನ್ನಪಟ್ಟಣ ಗೆದ್ದು ಸೋಲು ತೀರಿಸಿಕೊಳ್ಳುವ ವಿಚಾರವಾಗಿ, ಅವರು ರಾಜಕಾರಣ ಮಾಡಲಿ ಎಂದಿದ್ದಾರೆ.

ಎಚ್‌ಎಂಟಿ ಕಂಪನಿಯ ವಿಚಾರವಾಗಿ, ಅದು ಅತ್ಯಂತ ಪ್ರತಿಷ್ಠಿತ ಉದ್ಯಮ. ಸಾವಿರಾರು ಕುಟುಂಬಗಳು ಇದರಿಂದ ಜೀವನ ನಡೆಸುತ್ತಿವೆ. ಅದನ್ನು ಸಂಪೂರ್ಣವಾಗಿ ಸರ್ವನಾಶ ಮಾಡಿದ್ದಾರೆ. ಅದರ ಅಂಗ ಸಂಸ್ಥೆಗಳಿಗೆ ಒಂದು ತಿಂಗಳು ಸಮಯ ಕೊಟ್ಟಿದ್ದೇನೆ. ಒಂದು ಕಾಲದಲ್ಲಿ ಎನ್‌ಜಿಇಎಫ್, ಎಚ್‌ಎಂಟಿ, ಐಟಿಐ ಮುಂತಾದ ಕಂಪನಿಗಳಿಗೆ ಬಸ್‌ಗಳಲ್ಲಿ ಕೆಲಸಗಾರರು ಬರುತ್ತಿದ್ದರು. ಈ ಸರ್ಕಾರ ಇದಕ್ಕೆ (ಕಂಪನಿಗಳ ಪುನರುಜ್ಜೀವನಕ್ಕೆ) ಸಹಕಾರ ಕೊಡುವ ನಂಬಿಕೆ ಇಲ್ಲ. ಸಾರ್ವಜನಿಕ ಉದ್ದಿಮೆಗಳ ಆಸ್ತಿ ಮಾರಾಟ ಮಾಡುವುದು ಅವರ ಜೇಬು ತುಂಬಿಸಿಕೊಳ್ಳುವುದನ್ನು ಮಾಡುತ್ತಿದ್ದಾರೆ ಎಂದು ಅವರು ಕಿಡಿಕಾರಿದ್ದಾರೆ.

ಮಂದಾನ ಬ್ಯಾಟಿಂಗ್ ಕಮಾಲ್

ಆಫ್ರಿಕಾ ವಿರುದ್ಧ ಕ್ಲೀನ್‌ಸ್ವೀಪ್ ಸಾಧನೆ

ದಕ್ಷಿಣ ಆಫ್ರಿಕಾ ವಿರುದ್ಧದ ಏಕದಿನ ಕ್ರಿಕೆಟ್ ಸರಣಿಯ ಮೂರನೇ ಪಂದ್ಯದಲ್ಲಿ ಭಾರತ ತಂಡದ ಉಪನಾಯಕಿ ಸ್ಮೃತಿ ಮಂದಾನ ಅವರ ಬ್ಯಾಟಿಂಗ್ ಹಾಗೂ ಬೌಲರ್‌ಗಳು ಸಂಘಟಿತ ಪ್ರದರ್ಶನದ ಬಲದಿಂದ ಹರ್ಮತ್‌ಪ್ರೀತ್ ಕೌರ್ ಬಳಗ, ಸರಣಿಯನ್ನು 3-0 ಅಂತರದಿಂದ ಗೆದ್ದುಕೊಂಡಿದೆ.

ಎಂ.ಚಿನ್ನಸ್ವಾಮಿ ಕ್ರೀಡಾಂಗಣದಲ್ಲಿ ನಡೆದ ಪಂದ್ಯದಲ್ಲಿ ಮೊದಲು ಬ್ಯಾಟ್ ಬೀಸಿದ ಪ್ರವಾಸಿ ತಂಡ, ನಿಗದಿತ 50 ಓವರ್‌ಗಳಲ್ಲಿ 8 ವಿಕೆಟ್ ಕಳೆದುಕೊಂಡು 215 ರನ್ ಗಳಿಸಿತು. ಈ ಗುರಿ ಬೆನ್ನಟ್ಟಿದ ಟೀಂ ಇಂಡಿಯಾ ಇನ್ನೂ 9.2 ಓವರ್‌ಗಳು ಬಾಕಿ ಇರುವಂತೆಯೇ 4 ವಿಕೆಟ್ ನಷ್ಟಕ್ಕೆ 220 ರನ್ ಗಳಿಸಿ ಆರು ವಿಕೆಟ್ ಅಂತರದ ಗೆಲುವು ದಾಖಲಿಸಿತು.

ಆಫ್ರಿಕಾ ತಂಡಕ್ಕೆ ಆರಂಭಿಕ ಬ್ಯಾಟರ್‌ಗಳಾದ ನಾಯಕಿ ಲೌರಾ ವೋಲ್ವಾರ್ಟ್ (61 ರನ್) ಹಾಗೂ ತಝಿನ್ ಬ್ರಿಟ್ಸ್ (38 ರನ್) ಮೊದಲ ವಿಕೆಟ್‌ಗೆ 102 ರನ್‌ಗಳ ಅಮೋಘ ಜೊತೆಯಾಟವಾಡಿದರು. ಕೇವಲ 2 ರನ್ ಅಂತರದಲ್ಲಿ ಇಬ್ಬರೂ ಔಟಾದದ್ದು, ಆತಿಥೇಯರು ಮೇಲುಗೈ ಸಾಧಿಸಲು ನೆರವಾಯಿತು.

ಈ ಪಂದ್ಯದಲ್ಲಿ ಆಡುವ ಅವಕಾಶ ಪಡೆದ ಕನ್ನಡತಿ ಶ್ರೇಯಾಂಕಾ ಪಾಟೀಲ್, 10 ಓವರ್‌ಗಳಲ್ಲಿ 35 ರನ್ ನೀಡಿ 1 ವಿಕೆಟ್ ಪಡೆದರು. ಅರುಂಧತಿ ರೆಡ್ಡಿ ಹಾಗೂ ದೀಪ್ತಿ ಶರ್ಮಾ ತಲಾ ಎರಡು ವಿಕೆಟ್ ಉರುಳಿಸಿದರು. ಪೂಜಾ ವಸ್ತ್ರಾಕರ್ ಒಂದು ವಿಕೆಟ್ ಕಿತ್ತರು. ಪಂದ್ಯದಲ್ಲಿ 83 ಎಸೆತಗಳಲ್ಲಿ 11 ಬೌಂಡರಿ ಸಿಡಿಸಿ 90 ರನ್ ಗಳಿಸಿ ಸ್ಮೃತಿ ಮಂದಾನ ಔಟಾದರು. ಈ ಮೂಲಕ ಪ್ರಸಕ್ತ ಟೂರ್ನಿಯಲ್ಲಿ ಹ್ಯಾಟ್ರಿಕ್ ಶತಕ ಗಳಿಸುವ ಹಾಗೂ ಏಕದಿನ ಮಾದರಿಯಲ್ಲಿ ಭಾರತ ಪರ ಅತಿಹೆಚ್ಚು ಶತಕ ಸಿಡಿಸಿದ ಮಹಿಳಾ ಬ್ಯಾಟರ್ ಎನಿಸಿಕೊಳ್ಳುವ ಅವಕಾಶ ಕಳೆದುಕೊಂಡರು.

ಉಳಿದಂತೆ ಶೆಫಾಲಿ ವರ್ಮಾ (25 ರನ್), ಪ್ರಿಯಾ ಪೂನಿಯಾ (28 ರನ್), ನಾಯಕಿ ಹರ್ಮನ್ ಪ್ರೀತ್ ಕೌರ್ (42 ರನ್) ಹಾಗೂ ಜೆಮಿಮಾ ರಾಡ್ರಿಗಸ್ (ಅಜೇಯ 19 ರನ್) ಉಪಯುಕ್ತ ಆಟವಾಡುವ ಮೂಲಕ ತಂಡಕ್ಕೆ ಜಯ ತಂದುಕೊಟ್ಟರು.

ಆಫ್ರಿಕಾ ತಂಡದ ಪರ ಅಯಬೊಂಗಾ ಖಾಕಾ, ತುಮಿ ಸೆಖುಖುನೆ, ಎನ್. ಮಾಲ್ಬಾ ತಲಾ ಒಂದೊಂದು ವಿಕೆಟ್ ಪಡೆದರು.

ಆಸ್ತಿಗಾಗಿ ಮಾಲೂರು ಶ್ರೀಗಳಿಂದ ಆಚಾರ್ಯ ಚಿನ್ಮಯಾನಂದ ಸ್ವಾಮೀಜಿ ಹತ್ಯೆ

ಇಬ್ಬರು ಶ್ರೀಗಳು ಸೇರಿ ಮೂವರು ಅರೆಸ್ಟ್!

ಕೋಲಾರ: ಆನಂದ ಮಾರ್ಗದ ಆಚಾರ್ಯ ಚಿನ್ಮಯಾನಂದ ಸ್ವಾಮೀಜಿ ಹತ್ಯೆ ಹಿನ್ನೆಲೆ ಆಶ್ರಮದ ಇಬ್ಬರು ಸ್ವಾಮೀಜಿಗಳು ಸೇರಿದಂತೆ ಮೂವರನ್ನು ಮಾಲೂರು ಪೊಲೀಸರು ಬಂಧಿಸಿದ್ದಾರೆ.

ಕೋಲಾರ ಜಿಲ್ಲೆಯ ಮಾಲೂರು ತಾಲ್ಲೂಕಿನ ಮೈಲಾಂಡಹಳ್ಳಿ ಬಳಿಯ ಆನಂದ ಮಾರ್ಗ ಆಶ್ರಮದ ಆಚಾರ್ಯ ಚಿನ್ಮಯಾನಂದ ಸ್ವಾಮೀಜಿ (70) ಅವರನ್ನು ಶನಿವಾರ ಆಶ್ರಮದಲ್ಲಿಯೇ ಬರ್ಬರವಾಗಿ ಹತ್ಯೆ ಮಾಡಲಾಗಿತ್ತು. ಇದೇ ಆಶ್ರಮದ ಇಬ್ಬರು ಸ್ವಾಮೀಜಿಗಳು ಮತ್ತು ಮಾಜಿ ಸಿಬ್ಬಂದಿ ಸೇರಿದಂತೆ ಮೂವರನ್ನು ಕೊಲೆ ಆರೋಪದ ಮೇಲೆ ಬಂಧಿಸಲಾಗಿದೆ.

ಕೊಲೆ ಆರೋಪಿಗಳಾದ ಆಶ್ರಮದ ಆಚಾರ್ಯ ಧರ್ಮ ಪ್ರಾಣಾನಂದ ಸ್ವಾಮೀಜಿ (45), ಪ್ರಾಣೇಶ್ವರಾನಂದ ಸ್ವಾಮೀಜಿ (48) ಹಾಗೂ ಆಶ್ರಮದ ಮಾಜಿ ಸಿಬ್ಬಂದಿ ಅರುಣ್ ಕುಮಾರ್ (55) ಬಂಧಿತ ಆರೋಪಿಗಳಾಗಿದ್ದು, ಇನ್ನುಳಿದ ಆರೋಪಿಗಳ ಪತ್ತೆಗೆ ತಂಡ ರಚಿಸಲಾಗಿದೆ.

ಆಚಾರ್ಯ ಚಿನ್ಮಯಾನಂದ ಸ್ವಾಮೀಜಿ ಹಾಗೂ ಧರ್ಮ ಪ್ರಾಣಾನಂದ ಸ್ವಾಮೀಜಿ, ಅರುಣ್ ಕುಮಾರ್, ಆಡಳಿತ ಮತ್ತು ಜಮೀನು ವಿಚಾರವಾಗಿ ಆಶ್ರಮದ ಎರಡು ಗುಂಪುಗಳ ನಡುವೆ ಅನೇಕ ವರ್ಷಗಳಿಂದ ಮುಸುಕಿನ ಗುದ್ದಾಟ ನಡೆಯುತಿತ್ತು. ಅದರಂತೆ ಶನಿವಾರ ಬೆಳಗ್ಗೆ 6 ಗಂಟೆ ಸುಮಾರಿಗೆ ಶೌಚಾಲಯಕ್ಕೆ ತೆರಳಿದ್ದ ಸ್ವಾಮೀಜಿ ಅವರನ್ನ ಆರೋಪಿಗಳು ಹೊರಗೆ ಎಳೆದು ತಂದಿದ್ದಾರೆ. ಬಳಿಕ ಮುಖಕ್ಕೆ ಸ್ಪ್ರೇ ಸಿಂಪಡಿಸಿದ್ದಾರೆ. ಬಳಿಕ ದೊಣ್ಣೆಯಿಂದ ಭೀಕರವಾಗಿ ಹಲ್ಲೆ ಮಾಡಿ ಕೊಲೆ ಮಾಡಿದ್ದಾರೆ.

ಆಸ್ತಿ, ಅಧಿಕಾರಕ್ಕಾಗಿ ಸ್ವಾಮೀಜಿಯನ್ನು ಕೊಲೆ ಮಾಡಿರುವುದಾಗಿ ತಿಳಿದುಬಂದಿದೆ. ಕೋಲಾರದ ತಾಲ್ಲೂಕು ಕಿತ್ತಂಡೂರು ಗ್ರಾಮದ ಆನಂದ ಮಾರ್ಗ ಆಶ್ರಮದಲ್ಲಿಂದು ಆಚಾರ್ಯ ಚಿನ್ಮಯಾನಂದ ಸ್ವಾಮೀಜಿ ಅಂತ್ಯ ಸಂಸ್ಕಾರ ನೆರವೇರಿಸಲಾಯಿತು. ಅಪಾರ ಸಂಖ್ಯೆಯ ಬಂಧು-ಬಳಗ ಹಾಗೂ ಶಿಷ್ಯ ವೃಂದದ ಸಮ್ಮುಖದಲ್ಲಿ ಅಂತ್ಯಕ್ರಿಯೆ ನೆರವೇರಿಸಲಾಯಿತು.

Printed, Published & Owned by N.Venugopal Krishna, Printed at DASHAPRAMATHI MUDRANALAYA, No.433/1, Chikkavitalenahalli Village, Thagachagere Post, Kasaba Hobli, Channapatna Taluk, Ramanagar District, Pin-562160. Published at No.15, Ground Floor, 12th Block, 5th Main, Kumara Park (West), Behind BDA Head Office, Bengaluru-560020. Editor: N.Venugopal Krishna, Mobile No.+91 94835 89085, email: sanjemugilu@gmail.com