ಸಂಪುಟ: 21, ಸಂಚಿಕೆ: 265, ಪುಟಗಳು: 8, ಬುಧವಾರ, 3 ಜುಲೈ 2024 RNI NO. KARKAN/2002/08054
epaper: www.sanjemugilu.com

ಸುದ್ದಿಗಳ ಹೊನಲು

ಸಂಜೆ ಮುಗಿಲು

ಕನ್ನಡ ಪ್ರಾದೇಶಿಕ ಸಂಜೆ ದಿನಪತ್ರಿಕೆ

ಬೆಂಗಳೂರು। ಬೆಂಗಳೂರು ಗ್ರಾಮಾಂತರ। ಕೋಲಾರ। ಚಿಕ್ಕಬಳ್ಳಾಪುರ। ರಾಮನಗರ। ಮಂಡ್ಯ। ಮೈಸೂರು। ಚಾಮರಾಜನಗರ ₹3

ವೇಣು ಸಾರಥ್ಯದಲ್ಲಿ...

ದಶಪ್ರಮತಿ ಮುದ್ರಣಾಲಯ
dashapramathi mudranalaya
PRE-PRESS PRINTERS
Contact: +91 9483589085 | e-mail: dashapramathimudranalaya@gmail.com
We Undertake Printing of
Newspapers | Tabloids | Magazines

ಸುಭಾಷಿತ

ಅದೃಷ್ಟ ಎಂದರೆ ಅವಕಾಶವನ್ನು ಪಡೆಯುವುದು. ಬುದ್ಧಿವಂತ ಎಂದರೆ ಅವಕಾಶವನ್ನು ಸೃಷ್ಟಿಸಿಕೊಳ್ಳುವವನು.

। ಸ್ವಾಮಿ ವಿವೇಕಾನಂದ

ಪಂಚಾಂಗ

(ಬುಧವಾರ 3, ಜುಲೈ-2024)

- ಶ್ರೀ ಕ್ರೋಧಿ ನಾಮ ಸಂವತ್ಸರ,
- ಉತ್ತರಾಯಣ, ಗ್ರೀಷ್ಮ ಋತು,
- ಜೇಷ್ಠ ಮಾಸ, ಕೃಷ್ಣ ಪಕ್ಷ
- ಬುಧವಾರ, ದ್ವಾದಶಿ, ಉಪರಿ ತ್ರಯೋದಶಿ
- ರೋಹಿಣಿ ನಕ್ಷತ್ರ,
- ರಾಹುಕಾಲ : 12:27 ರಿಂದ 2:03
- ಗುಳಿಕಕಾಲ : 10:51 ರಿಂದ 12:27
- ಯಮಗಂಡಕಾಲ : 7:39 ರಿಂದ 9:15

ಸಂಕ್ಷಿಪ್ತ ಸುದ್ದಿ

ಒಂದೇ ಸೆಲ್‌ನಲ್ಲಿದ್ದರೂ ಶಿಷ್ಯನ ಮಾತನಾಡಿಸದ ದರ್ಶನ್

ಬೆಂಗಳೂರು: ರೇಣುಕಾ ಸ್ವಾಮಿ ಕೊಲೆ ಪ್ರಕರಣದಲ್ಲಿ ಪರಪ್ಪನ ಅಗ್ರಹಾರ ಜೈಲುಪಾಲಾಗಿರುವ ನಟ ದರ್ಶನ್, ಒಂದೇ ಸೆಲ್‌ನಲ್ಲಿರುವ ತನ್ನ ಶಿಷ್ಯ ವಿನಯ್ ಅನ್ನು ಕೂಡ ಹೆಚ್ಚು ಮಾತನಾಡಿಸುತ್ತಿಲ್ಲ, ಮೌನವಾಗಿದ್ದಾನೆ ಎಂದು ತಿಳಿದುಬಂದಿದೆ. ಪ್ರಚೋದಿಸಿ ತನ್ನಿಂದ ಕೊಲೆ ಮಾಡಿಸಿದರು ಎಂಬ ಸಿಟ್ಟೇ ಇದಕ್ಕೆ ಕಾರಣ ಎನ್ನಲಾಗಿದೆ. ಹವಾಸ ಮಾಡಿ ಕೆಟ್ಟ ಮೇಲೆ ದರ್ಶನ್‌ಗೆ ಬುದ್ಧಿ ಬಂದಂತಿದೆ. ರೇಣುಕಾ ಸ್ವಾಮಿ ಮೆಸೇಜ್‌ಗಳಿಂದ ಆಕ್ರೋಶಗೊಂಡಿದ್ದ ದರ್ಶನ್‌ಗೆ ಇನ್ನಷ್ಟು ಪ್ರಚೋದನೆ ನೀಡಿದವರು ಜೊತೆಯಲ್ಲಿದ್ದ ವಿನಯ್ ಮತ್ತು ಟೀಂ. ಪುಟ 2

ಮುಂದಿನ ಒಂದು ವಾರ ಕರಾವಳಿ, ದಕ್ಷಿಣ ಒಳನಾಡಿನಲ್ಲಿ ಮಳೆ

ಬೆಂಗಳೂರು: ಮುಂದಿನ ಒಂದು ವಾರ ಕರಾವಳಿಯ ಎಲ್ಲ ಜಿಲ್ಲೆಗಳು ಹಾಗೂ ದಕ್ಷಿಣ ಒಳನಾಡಿನ ಕೆಲ ಜಿಲ್ಲೆಗಳಲ್ಲಿ ಭಾರೀ ಮಳೆಯಾಗುವ ಸಾಧ್ಯತೆಯಿದೆ. ಉತ್ತರ ಕನ್ನಡ, ಉಡುಪಿ, ದಕ್ಷಿಣ ಕನ್ನಡ, ಶಿವಮೊಗ್ಗ, ಚಿಕ್ಕಮಗಳೂರು ಜಿಲ್ಲೆಗಳಿಗೆ ಇಂದು ಯೆಲ್ಲೊ ಅಲರ್ಟ್ ಘೋಷಣೆ ಮಾಡಲಾಗಿದ್ದು, ಹವಾಮಾನ ಇಲಾಖೆ ಗುಡುಗು ಸಹಿತ ಭಾರೀ ಮಳೆಯ ಎಚ್ಚರಿಕೆ ನೀಡಿದೆ. ಉತ್ತರ ಒಳನಾಡು ಜಿಲ್ಲೆಗಳ ಕೆಲವು ಕಡೆ ಗಂಟೆಗೆ 30-40 ಕಿ.ಮೀ ವೇಗದಲ್ಲಿ ಗಾಳಿ ಮಳೆಯಾಗುವ ಸಾಧ್ಯತೆಯಿದೆ. ಇಂದು ಬೆಂಗಳೂರು ಗ್ರಾಮಾಂತರ, ಬೆಂಗಳೂರು ನಗರದಲ್ಲಿ ಸಾಧಾರಣ ಮಳೆಯಾಗಲಿದೆ.

ಜಪಾನ್ ತಂತ್ರಜ್ಞಾನಕ್ಕೂ ಸಾಧ್ಯವಾಗ್ತಿಲ್ಲ ಬೆಂಗಳೂರು ಟ್ರಾಫಿಕ್ ನಿಯಂತ್ರಣ!

ಬೆಂಗಳೂರು: ಬೆಂಗಳೂರಿನ ಸಂಚಾರ ದಟ್ಟಣೆ ಕಡಿಮೆ ಮಾಡುವ ಉದ್ದೇಶದಿಂದ ಜಪಾನ್ ತಂತ್ರಜ್ಞಾನ ಅಳವಡಿಕೆಗೆ ಒಪ್ಪಂದ ಮಾಡಿಕೊಳ್ಳಲಾಗಿತ್ತು. ಪ್ರಾಯೋಗಿಕವಾಗಿ ಬೆಂಗಳೂರಿನ ಕೆಲವು ಸಿಗ್ನಲ್ ಗಳಲ್ಲಿ ಟ್ರಾಫಿಕ್ ನಿಯಂತ್ರಣಕ್ಕಾಗಿ ಜಪಾನ್ ತಂತ್ರಜ್ಞಾನ ಮೋಡರೇಟೊವನ್ನು (ಒಔಆಇಖಂಖಿಔ) ಅಳವಡಿಸಲಾಗಿತ್ತು. ಈ ಪೈಕಿ ಏಳು ಸಿಗ್ನಲ್ ಗಳಲ್ಲಿ ಪ್ರಯೋಗ ವಿಫಲವಾಗಿದೆ. ಪ್ರಾಯೋಗಿಕ ಅಳವಡಿಕೆ ಯಶಸ್ವಿಯಾಗದ ಕಾರಣ ಮೋಡರೇಟೊವನ್ನು ನಗರದಾದ್ಯಂತ ವಿಸ್ತರಿಸುವುದು ಅನುಮಾನವಾಗಿದೆ.

ನಗರದ ಏಳು ಟ್ರಾಫಿಕ್ ಸಿಗ್ನಲ್‌ಗಳಲ್ಲಿ ಜಪಾನ್ ತಂತ್ರಜ್ಞಾನ ಚಾಲಿತ ಸ್ಮಾರ್ಟ್ ಸಿಗ್ನಲ್‌ಗಳ ಪ್ರಯೋಗಗಳು ವಿಫಲವಾಗಿವೆ. ದೋಷಗಳು ಇರುವುದರಿಂದ ತಂತ್ರಜ್ಞಾನದ ಪೂರ್ಣ ಅನುಷ್ಠಾನ ಸಾಧ್ಯವಾಗುತ್ತಿಲ್ಲ ಎಂದು ಅಧಿಕಾರಿಗಳು ತಿಳಿಸಿದ್ದಾರೆ.

'ಮ್ಯಾನೇಜ್‌ಮೆಂಟ್ ಆಫ್ ಒರಿಜಿನ್-ಡೆಸ್ಟಿನೇಶನ್ ರಿಲೇಟೆಡ್ ಅಡಾಪ್ಟೇಶನ್ ಫಾರ್ ಟ್ರಾಫಿಕ್ ಆಪ್ಟಿಮೈಸೇಶನ್' ಸಿಗ್ನಲ್

ಗಳನ್ನು ಜಪಾನ್ ನ ಇಂಟರ್‌ನ್ಯಾಶನಲ್ ಕೋಆಪರೇಷನ್ ಏಜೆನ್ಸಿ ಧನಸಹಾಯದೊಂದಿಗೆ ಬೆಂಗಳೂರಿನ ಒಟ್ಟು 28 ಜಂಕ್ಷನ್‌ಗಳಲ್ಲಿ ಅಳವಡಿಸುವುದಾಗಿ ಈ ಹಿಂದೆ ತಿಳಿಸಲಾಗಿತ್ತು.

ಬೆಂಗಳೂರಿನ ಯಾವೆಲ್ಲ ಜಂಕ್ಷನ್ ಗಳಲ್ಲಿ ನಡೆದಿತ್ತು ಪ್ರಯೋಗ: ಮೊದಲ ಹಂತದಲ್ಲಿ ಶೋಲೆ ಸರ್ಕಲ್, ಕೆನ್ಸಿಂಗ್ಟನ್ ರಸ್ತೆ ಜಂಕ್ಷನ್ ಮತ್ತು ಇಂದಿರಾನಗರದ 80 ಫೀಟ್ ರಸ್ತೆ ಜಂಕ್ಷನ್ ಸೇರಿದಂತೆ 10 ಜಂಕ್ಷನ್‌ಗಳನ್ನು ಪ್ರಾಯೋಗಿಕ ಅಳವಡಿಕೆಗೆ ತೆಗೆದುಕೊಳ್ಳಲಾಗಿತ್ತು. ಆದಾಗ್ಯೂ, ಮೇಲೆ ತಿಳಿಸಿದ ಜಂಕ್ಷನ್‌ಗಳನ್ನು ಒಳಗೊಂಡಂತೆ ಏಳು ಜಂಕ್ಷನ್‌ಗಳಲ್ಲಿ ಪ್ರಯೋಗಗಳು ವಿಫಲವಾಗಿವೆ ಎಂದು ಟ್ರಾಫಿಕ್ ಪೊಲೀಸ್ ಮೂಲಗಳನ್ನು ಉಲ್ಲೇಖಿಸಿ 'ಡೆಕ್ಕನ್ ಹೆರಾಲ್ಡ್' ವರದಿ ಮಾಡಿದೆ. ಮೊದಲ ಹಂತದ ಪ್ರಯೋಗಗಳ ವೇಳೆ ಮೂರು ಜಂಕ್ಷನ್‌ಗಳಲ್ಲಿ ಮಾತ್ರ ಜಪಾನ್ ತಂತ್ರಜ್ಞಾನದೊಂದಿಗೆ ಅಳವಡಿಸಿದ ಸಿಗ್ನಲ್ ವ್ಯವಸ್ಥೆ ಯಶಸ್ವಿಯಾಗಿತ್ತು. ಇಂದಿರಾನಗರದ 100 ಫೀಟ್ ರಸ್ತೆ ಜಂಕ್ಷನ್, ರಿಚ್ಮಂಡ್ ರಸ್ತೆಯಲ್ಲಿ ಮದರ್ ತೆರೇಸಾ ಜಂಕ್ಷನ್ ಮತ್ತು ರೆಸಿಡೆನ್ಸಿ ರಸ್ತೆಯಲ್ಲಿ ಒಪೇರಾ ಹೌಸ್ ಜಂಕ್ಷನ್ ಗಳಲ್ಲಿ ಯಶಸ್ವಿಯಾಗಿತ್ತು ಎಂದು ವರದಿ ಉಲ್ಲೇಖಿಸಿದೆ.

ತಂತ್ರಜ್ಞಾನ ಅಳವಡಿಕೆಯ ಸಮಸ್ಯೆಗಳೇನು?: ನಗರದ ಸಂಚಾರ ದಟ್ಟಣೆಗೆ ಅನುಗುಣವಾಗಿ ಸಿಗ್ನಲ್‌ಗಳನ್ನು ಅಪ್ ಡೇಟ್ ಮಾಡದ ಕಾರಣ ಇದು ಪ್ರಾಯೋಗಿಕ ಅಳವಡಿಕೆ ವೇಳೆ ದೋಷಗಳನ್ನು ಉಂಟುಮಾಡುತ್ತಿದೆ. ಆಂಬ್ಯುಲೆನ್ಸ್‌ಗೆ ಚಲಿಸಲು ಪ್ರತ್ಯೇಕ ಕಾರಿಡಾರ್ ಇಲ್ಲವಾದ ಕಾರಣ, ತುರ್ತು ಸಂದರ್ಭಗಳಲ್ಲಿ ಮ್ಯಾನುವಲ್ ಆಗಿ ಸಿಸ್ಟಮ್‌ಗಳನ್ನು ಬದಲಾಯಿಸಲು ಜಪಾನ್ ತಂತ್ರಜ್ಞಾನದಲ್ಲಿ ಪ್ರಸ್ತುತ ಅವಕಾಶ ಇಲ್ಲದಿರುವುದು ಕೂಡ ಸಮಸ್ಯೆಗೆ ಕಾರಣವಾಗಿದೆ.

ಸದ್ಯ 25 ಜಂಕ್ಷನ್‌ಗಳಲ್ಲಿ ಅತ್ಯಾಧುನಿಕ ಜಪಾನ್ ತಂತ್ರಜ್ಞಾನದ ಸಿಗ್ನಲ್ ಅಲವಡಿಕೆಗೆ ವ್ಯವಸ್ಥೆಗಳನ್ನು ಉತ್ತಮಗೊಳಿಸಲಾಗುತ್ತಿದೆ. ಉಳಿದ ಮೂರು ಜಂಕ್ಷನ್‌ಗಳಲ್ಲಿ ಪ್ರಾಯೋಗಿಕ ಕಾರ್ಯಾಚರಣೆಯನ್ನು ಶೀಘ್ರದಲ್ಲೇ ಆರಂಭಿಸಲಾಗುವುದು. ಜುಲೈ ಅಂತ್ಯದವರೆಗೆ ಪ್ರಯೋಗಗಳು ನಡೆಯಲಿವೆ. ತುರ್ತು ವಾಹನಗಳ ಸಂಚಾರಕ್ಕೆ ಅನುಕೂಲವಾಗುವಂತೆ ಮ್ಯಾನುವಲ್ ಕಂಟ್ರೋಲ್ ಗೆ ಅವಕಾಶ ನೀಡುವಂತೆ ಮಾಡಲು ಯತ್ನಿಸಲಾಗುತ್ತದೆ ಎಂದು ಮೂಲಗಳು ಹೇಳಿವೆ. ಪುಟ 2

ಮೋದಿ ವಿರುದ್ಧ ಘೋಷಣೆ ಕೂಗುತ್ತಿದ್ದ ವಿಪಕ್ಷ ನಾಯಕರು

ನೀರು ಕೊಟ್ಟ ಪ್ರಧಾನಿ

ನವದೆಹಲಿ: ರಾಷ್ಟ್ರಪತಿ ಭಾಷಣದ ಮೇಲಿನ ವಂದನಾ ನಿರ್ಣಯ ಉದ್ದೇಶಿಸಿ ಲೋಕಸಭೆಯಲ್ಲಿ ಪ್ರಧಾನಿ ನರೇಂದ್ರ ಮೋದಿ ಮಾತನಾಡುತ್ತಿದ್ದ ವೇಳೆ ಅವರ ವಿರುದ್ಧ ಘೋಷಣೆ ಕೂಗುತ್ತಿದ್ದ ವಿರೋಧ ಪಕ್ಷದ ನಾಯಕರಿಗೆ ಮೋದಿ ನೀರು ಕೊಟ್ಟಿರುವ ವಿಡಿಯೋ ಎಲ್ಲೆಡೆ ವೈರಲ್ ಆಗುತ್ತಿದೆ. ಈ ಸಮಯದಲ್ಲಿ ಮೋದಿ ಕಾಂಗ್ರೆಸ್ ಅನ್ನು ಅರಾಜಕತೆಯನ್ನು ಹರಡುವ ಪಕ್ಷ ಎಂದು ಕರೆದರು, ಎಷ್ಟೇ ಆಲೋಚಿಸಿದರೂ ನಿಮ್ಮ ಉದ್ದೇಶ ಎಂದೂ ಈಡೇರುವುದಿಲ್ಲ ಎಂದು ಹೇಳಿದರು.

ಆ ಸಮಯದಲ್ಲಿ ಪ್ರತಿಪಕ್ಷಗಳ ಸಂಸದರು ಸದನದ ಬಾವಿಗಿಳಿದು ಪ್ರಧಾನಿ ಮೋದಿ ವಿರುದ್ಧ ಘೋಷಣೆಗಳನ್ನು ಕೂಗಿದರು. ಆಗ ಪ್ರಧಾನಿ ಮೋದಿ ನಾಯಕರಿಗೆ ಒಂದು ಲೋಟ ನೀರು ನೀಡಿದರು. ಘೋಷಣೆ ಕೂಗುತ್ತಿದ್ದ ಕಾಂಗ್ರೆಸ್ ಸಂಸದ ಮಾಣಿಕ್ಕಂ ಠಾಗೋರ್ ಅವರಿಗೆ ಮೋದಿ ನೀರಿನ ಲೋಟವನ್ನು ನೀಡಿದರು ಆದರೆ ಅವರು ಪ್ರಧಾನಿ ಕೈಯಿಂದ ನೀರು ತೆಗೆದುಕೊಳ್ಳಲು ನಿರಾಕರಿಸಿದರು.

ನಂತರ ಪ್ರಧಾನಿ ಮೋದಿ ಮತ್ತೊಬ್ಬ ಸಂಸದ ಹಿಬಿ ಈಡನ್ ಅವರಿಗೆ ಕೊಟ್ಟರು. ಲೋಟ ತೆಗೆದುಕೊಂಡು ನೀರು ಕುಡಿದರು, ಹೈಬಿ ಈಡನ್ ಕೇರಳದ ಎರ್ನಾಕುಲಂ ಕ್ಷೇತ್ರದ ಕಾಂಗ್ರೆಸ್ ಸಂಸರಾಗಿದ್ದಾರೆ. ಈ ಪೋಸ್ಟ್ ಅನ್ನು ಬಿಜೆಪಿ ನಾಯಕರು ಸಾಮಾಜಿಕ ಜಾಲತಾಣಗಳಲ್ಲಿ ವ್ಯಾಪಕವಾಗಿ ಹಂಚಿಕೊಂಡಿದ್ದಾರೆ. ಪುಟ 2

ನಿವೇಶನ ಅಕ್ರಮ

ಸಿಎಂ ಪತ್ನಿಗೆ 2 ಸಾವಿರ ಬೆಲೆಯ ಭೂಮಿ ಬದಲಾಗಿ 10 ಸಾವಿರಕ್ಕೂ ಹೆಚ್ಚು ಬೆಲೆಯ ಭೂಮಿ ಕೊಟ್ಟಿದೆ ಮೂಡಾ

ಮೈಸೂರು: 50:50 ಅನುಪಾತದಲ್ಲಿ ಸಿಎಂ ಸಿದ್ದರಾಮಯ್ಯ ಪತ್ನಿಗೆ ಮೂಡಾ ನಿವೇಶನ ಮಂಜೂರು ಪ್ರಕರಣಕ್ಕೆ ಸಂಬಂಧಿಸಿ ಮೂಡಾ 2 ಸಾವಿರ ಬೆಲೆಯ ಭೂಮಿ ಬದಲಾಗಿ 10 ಸಾವಿರಕ್ಕೂ ಹೆಚ್ಚು ಬೆಲೆಯ ಭೂಮಿ ಕೊಟ್ಟಿದೆ. ಮೂಡಾ ನಡೆಯ ವಿರುದ್ಧ ಸಾಕಷ್ಟು ಅನುಮಾನ ವ್ಯಕ್ತವಾಗಿದೆ. ಪುಟ 2

ಸರಣಿ ಕೊಲೆ, ಸಾರ್ವಜನಿಕರ ಒತ್ತಡ

ಹು-ಧಾ ಕಮಿಷನರ್ ಸೇರಿದಂತೆ 25 ಐಪಿಎಸ್ ಅಧಿಕಾರಿಗಳ ವರ್ಗ

ಬೆಂಗಳೂರು: ಹುಬ್ಬಳ್ಳಿಯಲ್ಲಿ ಕಳೆದ ಮೂರು ತಿಂಗಳಲ್ಲಿ 3 ಕೊಲೆಗಳಾದವು. ಇಬ್ಬರು ಯುವತಿಯರು ಮತ್ತು ಓರ್ವ ಯುವಕನ ಕೊಲೆಯಾಯಿತು. ಇದರಿಂದ ಭಯಗೊಂಡ ಹುಬ್ಬಳ್ಳಿ ಜನತೆ ಮಹಾನಗರದ ಕಾನೂನು ಸುವ್ಯವಸ್ಥೆ ಮೇಲೆ ಅನುಮಾನ ವ್ಯಕ್ತಪಡಿಸಿದ್ದು, ಹುಬ್ಬಳ್ಳಿ-ಧಾರವಾಡ ಪೊಲೀಸ್ ಆಯುಕ್ತೆ ರೇಣುಕಾ ಸುಕುಮಾರ್ ಅವರನ್ನು ವರ್ಗಾವಣೆಗೊಳಿಸುವಂತೆ ಸರ್ಕಾರದ ಮೇಲೆ ಒತ್ತಡ ಹೇರುತ್ತಿದ್ದರು. ಇದೀಗ ಸರ್ಕಾರ ಹುಬ್ಬಳ್ಳಿ-ಧಾರವಾಡ ಪೊಲೀಸ್ ಆಯುಕ್ತೆ ರೇಣುಕಾ ಸುಕುಮಾರ್ ಸೇರಿದಂತೆ ರಾಜ್ಯದ 25 ಐಪಿಎಸ್ ಅಧಿಕಾರಿಗಳನ್ನು ವರ್ಗಾವಣೆ ಮಾಡಿ ಆದೇಶ ಹೊರಡಿಸಿದೆ.

ಐಪಿಎಸ್ ಅಧಿಕಾರಿ ರೇಣುಕಾ ಸುಕುಮಾರ್ ಅವರನ್ನು ತಕ್ಷಣಕ್ಕೆ ಜಾರಿಗೆ ಬರುವಂತೆ ಎಐಜಿಪಿಯಾಗಿ ಬೆಂಗಳೂರು ಡಿಜಿ ಕಚೇರಿಗೆ ವರ್ಗಾವಣೆ ಮಾಡಲಾಗಿದೆ. ಪುಟ 2

ದಾವಣಗೆರೆ-ಚಿತ್ರದುರ್ಗ-ತುಮಕೂರು ನೇರ ರೈಲು ಮಾರ್ಗ

ಶೀಘ್ರವೇ ಪೂರ್ಣಗೊಳಿಸುವಂತೆ ಹೋರಾಟಗಾರರ ಆಗ್ರಹ

ದಾವಣಗೆರೆ: ದಾವಣಗೆರೆ-ಚಿತ್ರದುರ್ಗ -ತುಮಕೂರು ನೇರ ರೈಲು ಮಾರ್ಗಕ್ಕಾಗಿ ದಶಕಗಳಿಂದ ಮಧ್ಯ ಕರ್ನಾಟಕದ ಜನರು ಹೋರಾಟ ನಡೆಸುತ್ತಿದ್ದಾರೆ. ನೇರ ರೈಲು ಮಾರ್ಗಕ್ಕೆ ಚಾಲನೆ ಸಿಕ್ಕರೂ ಕಾಮಗಾರಿ ಕುಂಟುತ್ತ ಸಾಗಿದೆ. ತುಮಕೂರು ಸಂಸದರೇ ಕೇಂದ್ರದಲ್ಲಿ ರಾಜ್ಯ ರೈಲ್ವೆ ಇಲಾಖೆ ಸಚಿವರಾಗಿದ್ದು ಕನಸು ಚಿಗುರಿದೆ. ಸುಮಾರು 2 ದಶಕಕ್ಕೂ ಹೆಚ್ಚು ಸಮಯದಿಂದ ಮಧ್ಯ ಕರ್ನಾಟಕದ ಜನರು ನೇರ ರೈಲು ಮಾರ್ಗಕ್ಕಾಗಿ ರೈಲ್ವೆ ಹೋರಾಟ ಸಮಿತಿ ನೇತೃತ್ವದಲ್ಲಿ

ಹೋರಾಟ ನಡೆಸುತ್ತ ಬಂದಿದ್ದಾರೆ. ಪರಿಣಾಮ ನೇರ ರೈಲು ಮಾರ್ಗ ಯೋಜನೆಗೆ ಚಾಲನೆ ಸಿಕ್ಕಿದೆಯಾದ್ರೂ ಇನ್ನೂ ಭೂಸ್ವಾಧೀನ ಪ್ರಕ್ರಿಯೆಯೇ ಬಹುತೇಕ ಪೂರ್ಣಗೊಂಡಿಲ್ಲ.

ಪ್ರತಿ ಚುನಾವಣೆಯಲ್ಲಿ ನೇರ ರೈಲು ಮಾರ್ಗದ ಕನಸು ಬಿತ್ತುವ ರಾಜಕಾರಣಿಗಳು ಗೆದ್ದ ಬಳಿಕ ಕಡೆಗಣಿಸುತ್ತ ಬಂದಿದ್ದಾರೆ. ಈ ಸಲ ಮಾಜಿ ಡಿಸಿಎಂ, ಹಿರಿಯ ರಾಜಕಾರಣಿ ಗೋವಿಂದ ಕಾರಜೋಳ ಸಂಸದರಾಗಿದ್ದಾರೆ. ಕೇಂದ್ರದಲ್ಲೂ ಬಿಜೆಪಿ ಸರ್ಕಾರವಿದ್ದು ತುಮಕೂರಿನ ಸಂಸದ ವಿ.ಸೋಮಣ್ಣ ಕೇಂದ್ರದಲ್ಲಿ ರೈಲ್ವೆ ಇಲಾಖೆಯ ರಾಜ್ಯ ಸಚಿವರಾಗಿದ್ದಾರೆ. ಪುಟ 2

ಅಮರನಾಥ ಯಾತ್ರೆಯಿಂದ ಹಿಂದಿರುಗುತ್ತಿದ್ದ ಬಸ್ ಬ್ರೇಕ್ ಫೇಲ್

ಬಸ್‌ನಿಂದ ಹಾರಿದ ಪ್ರಯಾಣಿಕರು

ಜಮ್ಮು: ಅಮರನಾಥ ಯಾತ್ರೆ ಮುಗಿಸಿ ಪಂಜಾಬ್ ನ ಹೋಶಿಯಾರ್ ಪುರಕ್ಕೆ ಹಿಂದಿರುಗುತ್ತಿರುವಾಗ ಬಸ್ ನ ಬ್ರೇಕ್ ಫೇಲ್ ಆದ ಪರಿಣಾಮ ಯಾತ್ರಿಕರು ಬಸ್ ನಿಂದ ಹಾರಿ ಗಾಯಗೊಂಡಿದ್ದಾರೆ. ಜಮ್ಮು ಮತ್ತು ಕಾಶ್ಮೀರದ ರಾಂಬನ್ ಜಿಲ್ಲೆಯಲ್ಲಿ ಮಂಗಳವಾರ ಈ ಘಟನೆ ನಡೆದಿದೆ. ಪಂಜಾಬ್ ನ ಹೋಶಿಯಾರ್‌ಪುರಕ್ಕೆ ಹಿಂತಿರುಗುತ್ತಿದ್ದ ಸುಮಾರು 40 ಯಾತ್ರಾರ್ಥಿಗಳನ್ನು ಹೊತ್ತ ಬಸ್, ಬ್ರೇಕ್ ವೈಫಲ್ಯದಿಂದಾಗಿ ಬನಿಹಾಲ್ ಬಳಿಯ ನಚ್ಲಾನಾದಲ್ಲಿ ನಿಲ್ಲಿಸಲು ವಿಫಲವಾಗಿತ್ತು ಎಂದು ಅಧಿಕಾರಿಗಳು ತಿಳಿಸಿದ್ದಾರೆ. ಸೇನೆ ಹಾಗೂ ಪೊಲೀಸ್ ಸಿಬ್ಬಂದಿ ಬಸ್ ಅನ್ನು ಕಷ್ಟಪಟ್ಟು ತಡೆದಿದ್ದಾರೆ, ಹೀಗಾಗಿ ಜಮ್ಮು-ಕಾಶ್ಮೀರ ಹೆದ್ದಾರಿಯಲ್ಲಿ ಸಂಭಾವ್ಯ ಅಪಘಾತವನ್ನು ತಪ್ಪಿಸಿದರು ಎಂದು ಅಧಿಕಾರಿಗಳು ತಿಳಿಸಿದ್ದಾರೆ. ಚಲಿಸುತ್ತಿದ್ದ ಬಸ್ ನಿಂದ ಹತ್ತು ಮಂದಿ ಕೆಳಗೆ ಹಾರಿರುವ ಪರಿಣಾಮ ಗಂಭೀರವಾಗಿ ಗಾಯಗೊಂಡಿದ್ದಾರೆ, ಅದರಲ್ಲಿ ಮೂವರು ಮಹಿಳೆಯರು ಒಂದು ಮಗು ಕೂಡ ಇತ್ತು.

ಚಲಿಸುತ್ತಿದ್ದ ವಾಹನದಿಂದ ಯಾತ್ರಾರ್ಥಿಗಳು ಜಿಗಿಯುತ್ತಿರುವುದನ್ನು ಗಮನಿಸಿದ ಸೇನಾ ಪಡೆಗಳು ಮತ್ತು ಪೊಲೀಸ್ ಸಿಬ್ಬಂದಿಗಳು ಕ್ಷಿಪ್ರ ಕಾರ್ಯಾಚರಣೆ ನಡೆಸಿದರು ಎಂದು ಅಧಿಕಾರಿಗಳು ವರದಿ ಮಾಡಿದ್ದಾರೆ. ಬಸ್‌ನ ಟೈರ್ ಗಳ ಕೆಳಗೆ ಕಲ್ಲುಗಳನ್ನು ಇಟ್ಟು ಹೊಳೆಗೆ ಬೀಳದಂತೆ ತಡೆದಿದ್ದಾರೆ. ತಕ್ಷಣ ಗಾಯಗೊಂಡವರನ್ನು ಆಸ್ಪತ್ರೆಗೆ ಕರೆದೊಯ್ಯಲಾಯಿತು.

ಮೇ ತಿಂಗಳಲ್ಲಿ, ಜಮ್ಮುವಿನ ಅಖ್ನೂರ್‌ನಲ್ಲಿ ಬಸ್ಸು ಕಮರಿಗೆ ಬಿದ್ದ ಪರಿಣಾಮ 22 ಜನರು ಸಾವನ್ನಪ್ಪಿದರು ಮತ್ತು ಕನಿಷ್ಠ 50 ಜನರು ಗಾಯಗೊಂಡಿದ್ದರು .

ಉತ್ತರ ಪ್ರದೇಶ ಮತ್ತು ಹರಿಯಾಣದ ಯಾತ್ರಾರ್ಥಿಗಳನ್ನು ಹೊತ್ತೊಯ್ಯುತ್ತಿದ್ದ ಬಸ್‌ನಲ್ಲಿ ಕಿಕ್ಕಿರಿದು ತುಂಬಿತ್ತು ಮತ್ತು 80 ಕ್ಕೂ ಹೆಚ್ಚು ಪ್ರಯಾಣಿಕರಿದ್ದರು. ರೈಸಿ ಜಿಲ್ಲೆಯ ಪ್ರಸಿದ್ಧ ಶಿವ ಖೋರಿ ದೇವಸ್ಥಾನಕ್ಕೆ ತೆರಳುತ್ತಿದ್ದ ಬಸ್ ಜಮ್ಮು-ಪೂಂಚ್ ಹೆದ್ದಾರಿಯಿಂದ ಸ್ಕಿಡ್ ಆಗಿ ಕಮರಿಗೆ ಬಿದ್ದಿದೆ ಎಂದು ಅಧಿಕಾರಿಗಳು ತಿಳಿಸಿದ್ದಾರೆ.

ಊರಿನವರೆ ಸೇರಿ ಹದಗೆಟ್ಟ ರಸ್ತೆಯನ್ನು ರಿಪೇರಿ ಮಾಡಿದ್ರು

ಹಾಸನ: ಹಾಸನ ಜಿಲ್ಲೆಯ ಸಕಲೇಶಪುರ ತಾಲ್ಲೂಕಿನ ಬುಗಡಹಳ್ಳಿ ಗ್ರಾಮದ ರಸ್ತೆ ಸಂಪೂರ್ಣವಾಗಿ ಹದಗೆಟ್ಟಿದೆ. ರಸ್ತೆ ಇಲ್ಲದೆ ತಮ್ಮ ಊರಿಗೆ ಹೋಗಲು ಗ್ರಾಮಸ್ಥರು ಪರದಾಡುತ್ತಿದ್ದಾರೆ. ಶಾಲೆಗೆ ತೆರಳಲಾಗದೆ ವಿದ್ಯಾರ್ಥಿಗಳು ಶಿಕ್ಷಣದಿಂದ ವಂಚಿತರಾಗುತ್ತಿದ್ದಾರೆ.

ಬುಗಡಹಳ್ಳಿ ಗ್ರಾಮ ಸಕಲೇಶಪುರ ಪಟ್ಟಣದಿಂದ 13 ಕಿಮೀ ದೂರದಲ್ಲಿದೆ. ಈ ಗ್ರಾಮದಲ್ಲಿ 26 ಮನೆಗಳಿದ್ದು, 150 ಕ್ಕೂ ಹೆಚ್ಚು ಜನರು ವಾಸಿಸುತ್ತಿರುವ ನರು ರಸ್ತೆ ಇಲ್ಲದೆ ಪರದಾಡುತ್ತಿದ್ದಾರೆ.

ಬುಗಡಹಳ್ಳಿ ಗ್ರಾಮಕ್ಕೆ ತಲುಪಲು ಇರುವ ಏಕೈಕ ರಸ್ತೆ ಮಳೆಯಿಂದ ಸಂಪೂರ್ಣ ಕೆಸರುಗದ್ದೆಯಾಗಿದೆ. ವಾಹನಗಳು ಓಡಾಡಲು ಸಾಧ್ಯವಾಗದೆ ಕಾಲ್ನಡಿಗೆಯಲ್ಲಿ ಗ್ರಾಮಸ್ಥರು ತೆರಳುತ್ತಿದ್ದಾರೆ. ಎರಡು ಕಿಲೋಮೀಟರ್ ರಸ್ತೆಯಲ್ಲಿ ಒಂದು ಕಿಲೋಮೀಟರ್ ರಸ್ತೆ ಸಂಪೂರ್ಣ ಕೆಸರುಮಯವಾಗಿದ್ದು, ರಸ್ತೆ ಸಂಪರ್ಕವಿಲ್ಲದೆ ಗ್ರಾಮದೊಳಕ್ಕೆ ವಾಹನಗಳು ಹೋಗುತ್ತಿಲ್ಲ. ಪುಟ 2

ವಿವಾಹೇತರ ಸಂಬಂಧ ಆರೋಪ, ರಸ್ತೆಯಲ್ಲಿ ಮಹಿಳೆಗೆ ಥಳಿತ

ಆತ್ಮಹತ್ಯೆ

ಪಶ್ಚಿಮ ಬಂಗಾಳ: ವಿವಾಹೇತರ ಸಂಬಂಧ ಹೊಂದಿದ್ದಾಳೆ ಎಂದು ಆರೋಪಿಸಿ ಮಹಿಳೆಗೆ ಸಾರ್ವಜನಿಕವಾಗಿ ಗುಂಪೊಂದು ಥಳಿಸಿದ ಪರಿಣಾಮ ಮನನೊಂದು ಆಕೆ ಆತ್ಮಹತ್ಯೆ ಮಾಡಿಕೊಂಡಿರುವ ಘಟನೆ ಪಶ್ಚಿಮ ಬಂಗಾಳದಲ್ಲಿ ನಡೆದಿದೆ. ಕಳೆದ ವಾರ ಮಹಿಳೆ ನಾಪತ್ತೆಯಾಗಿದ್ದಳು,

ರೈತರಿಂದ ವೈದ್ಯರಿಗೆ ಸನ್ಮಾನ

ಪಿರಿಯಾಪಟ್ಟಣ: ವೈದ್ಯರ ದಿನಾಚರಣೆಯ ಪ್ರಯುಕ್ತ ಕಣಗಾಲು ಆರೋಗ್ಯ ಕೇಂದ್ರದ ವೈದ್ಯರಾದ ಡಾ.ಶಿವಮಲ್ಲು ಅವರನ್ನು ಯುವ ರೈತರು ಸನ್ಮಾನಿಸಿದರು. ಪ್ರತಿಯೊಬ್ಬರಿಗೂ ಆರೋಗ್ಯ ಮುಖ್ಯ. ರೋಗಿಗಳನ್ನು ಆರೋಗ್ಯವಂತರನ್ನಾಗಿ ಮಾಡುವ ಕಾರ್ಯ ದೇವರ ಕರ್ತವ್ಯಕ್ಕೆ ಸಮನಾದುದು. ಆದುದರಿಂದಲೇ ವೈದ್ಯೋ ನಾರಾಯಣ ಹರಿಃ ಎಂದು ವೈದ್ಯರನ್ನು ದೇವರ ಸಮಾನವಾಗಿ ಕಾಣುತ್ತೇವೆ ಎಂದು ಗ್ರಾಮ ಪಂಚಾಯಿತಿ ಅಧ್ಯಕ್ಷ ಮೈಮುನಿರಾ ತಿಳಿಸಿದರು. ಈ ಕಾರ್ಯಕ್ರಮದಲ್ಲಿ ಸದಸ್ಯರಾದ ರತಿ, ಹನುಮಂತೇಗೌಡ, ರೈತರಾದ ಮಧುಗೌಡ, ಕೊಪ್ಪಲು ಮೋಹನ್, ನೈಸರ್ಗಿಕ ಕೃಷಿಕರಾದ ವೆಂಕಟೇಶ್ ಹಾಗೂ ಸಿಬ್ಬಂದಿಗಳು ಹಾಜರಿದ್ದರು.

ಸಿದ್ದರಾಮಯ್ಯರನ್ನು ಸಿಎಂ ಮಾಡಿದ್ದು ಶಾಸಕರು

ಮಂಡ್ಯ: ಸಿದ್ದರಾಮಯ್ಯ ಅವರನ್ನು ಸಿಎಂ ಆಗಿ ನೇರವಾಗಿ ಪಕ್ಷ ಆಯ್ಕೆ ಮಾಡಿಲ್ಲ ಶಾಸಕರ ಅಭಿಪ್ರಾಯ ಸಂಗ್ರಹಿಸಿ ಅವರನ್ನ ಸಿಎಂ ಮಾಡಿದ್ದಾರೆ ಎಂದು ಮಂಡ್ಯದ ಮಳವಳ್ಳಿ ಶಾಸಕ ನರೇಂದ್ರಸ್ವಾಮಿ ಹೇಳಿದ್ದಾರೆ. ಮಂಡ್ಯ ಜಿಲ್ಲೆಯ ಮಳವಳ್ಳಿಯಲ್ಲಿ ಮಾತನಾಡಿದ ಶಾಸಕ ನರೇಂದ್ರಸ್ವಾಮಿ, ಈಗಲೂ ನಮ್ಮ ಪಕ್ಷ ಶಾಸಕರ ಬಹುಮತದ ಅಭಿಪ್ರಾಯಕ್ಕೆ ಬದ್ಧವಾಗಿದೆ. 2013 ರಲ್ಲೂ ವೋಟಿಂಗ್ ಮಾಡಿ ಸಿದ್ದರಾಮಯ್ಯ ಅವರನ್ನು ಸಿಎಂ ಮಾಡಲಾಯ್ತು. ಇದು ನಮ್ಮ ಪಕ್ಷದ ಇಂಟರ್ನಲ್ ಡೆಮಾಕ್ರಸಿ. ಈಗಲೂ ನಮ್ಮ ಪಕ್ಷ ಇಂಟರ್ನಲ್ ಡೆಮಾಕ್ರಸಿಗೆ ಬದ್ಧವಾಗಿದೆ ಎಂದರು. ಪಕ್ಷದ ಭವಿಷ್ಯ ದೃಷ್ಟಿಯಿಂದ ಸಮಯ ಸಂದರ್ಭ ನೋಡಿ ಬೇರೆಯವರಿಗೆ ಅವಕಾಶ ಮಾಡಿಕೊಡಲಾಗುತ್ತದೆ. ಯಾರನ್ನೋ ಓಲೈಕೆಗೆ ಹಾಗೂ ಹೊಗಳಿಕೆ ಸಿಎಂ ಬದಲಾವಣೆ ವಿಚಾರ ಮಾತನಾಡಬಾರದು. ಮೊದಲನೇ ಬಾರಿ ಆಯ್ಕೆಯಾಗಿ ಬಂದ ಶಾಸಕರು ಬಹಳ ಹಾರಾಡುತ್ತಿದ್ದಾರೆ. ಈ ವಿಚಾರವನ್ನ ಬಹಿರಂಗವಾಗಿ ಮಾತನಾಡದೇ ಪಕ್ಷದ ಚೌಕಟ್ಟಿನಲ್ಲಿ ಮಾತನಾಡಬೇಕು. ಮಂಡ್ಯದಲ್ಲಿ ಅತಿಹೆಚ್ಚು ಕಾಲ ಕಾಂಗ್ರೆಸ್ ಪಕ್ಷ ಕಟ್ಟಿದವನು ನಾನೇ. ನನಗೆ ಅನ್ಯಾಯ ಆಯ್ತು ಅಂತಾ ಬೀದಿಯಲ್ಲಿ ಮಾತನಾಡೋಕೆ ಆಗುತ್ತಾ? ಬೇರೆ ಸಚಿವರಿಗಿಂತಲೂ ಯೋಗ್ಯತೆ, ಅರ್ಹತೆ, ಸೀನಿಯಾರಿಟಿ ನನಗಿದೆ. ಪಕ್ಷದ ತೀರ್ಮಾನವನ್ನು ತಲೆಬಾಗಿ ಒಪ್ಪಿದ್ದೇನೆ. ಅದರಂತೆ ಎಲ್ಲರೂ ಇರಬೇಕು ಎಂದಿದ್ದಾರೆ.

ಕಾನೂನು ಪ್ರಕಾರವೇ ಸೈಟ್ ಹಂಚಿಕೆ ಆಗಿದೆ

ಬೆಂಗಳೂರು: ಪತ್ನಿಗೆ ಬದಲಿ ನಿವೇಶನ ಆರೋಪಕ್ಕೆ ಮುಖ್ಯಮಂತ್ರಿ ಸಿದ್ದರಾಮಯ್ಯ ಪ್ರತಿಕ್ರಿಯಿಸಿದ್ದಾರೆ.

ಮೈಸೂರಿನ ಮುಡಾ ಸೈಟ್ ಹಂಚಿಕೆ ಬಗ್ಗೆ ಸ್ಪಷ್ಟನೆ ನೀಡಿದ ಅವರು, ಬಿಜೆಪಿ ಅವಧಿಯಲ್ಲಿ ಕೊಟ್ಟಿರುವ ನಿವೇಶನ ಇದಾಗಿದೆ. ಯಾವುದೇ ಕಾನೂನು ಉಲ್ಲಂಘನೆ ಆಗಿಲ್ಲ. ಸ್ವಾಧೀನ ಮಾಡಿಕೊಂಡ ಜಾಗಕ್ಕೆ ಬದಲಿ ನಿವೇಶನ ಕೊಟ್ಟಿದ್ದಾರೆ. ಕಾನೂನು ಪ್ರಕಾರವೇ ಸೈಟ್ ಹಂಚಿಕೆ ಆಗಿದೆ ಅಂತ ಸಿಎಂ ಸಮರ್ಥನೆ ಮಾಡಿಕೊಂಡರು.

ನನ್ನ ಹೆಂಡತಿ ಜಾಗ ಅಂತ ಆಗ ನಾವು ಕೇಳಿದ್ವಿ. ನನ್ನ ಬಾಮೈದನ ಜಾಗವನ್ನ ನನ್ನ ಹೆಂಡತಿಗೆ ಗಿಫ್ಟ್ ಡೀಡ್ ಮಾಡಿದ್ರು. ಮುಡಾದವರು ಈ ಜಾಗವನ್ನ ಯಾವುದೇ ಮಾಹಿತಿ ಇಲ್ಲದೆ ಅಕ್ವೈರ್ ಮಾಡಿಕೊಂಡು ಸೈಟ್ ಮಾಡಿದ್ರು. ಆಗ ನಮ್ಮ ಜಮೀನಿಗೆ ಪರಿಹಾರ ಕೊಡಿ ಅಂತ ನಾವು ಕೇಳಿದಾಗ ಬದಲಿ ನಿವೇಶನ ಕೊಡೋದಾಗಿ ಹೇಳಿದ್ರು. ಅದರಂತೆ 50:50 ಅನುಪಾತದಲ್ಲಿ ನಿವೇಶನ ಹಂಚಿಕೆ ಆಗಿದೆ. ಇದು ತಪ್ಪಾ?. ಇದರಲ್ಲಿ ಯಾವುದೇ ಕಾನೂನು ಉಲ್ಲಂಘನೆ ಆಗಿಲ್ಲ. ಕಾನೂನು ಪ್ರಕಾರವೇ ಇದು ಹಂಚಿಕೆ ಆಗಿದೆ ಎಂದು ಸಿಎಂ ತಿಳಿಸಿದರು.

ಉದ್ಯಮಿ ವಿಜಯ್ ಸಂಕೇಶ್ವರ್ ಪುತ್ರಿ ಕುಟುಂಬದಲ್ಲಿ ಬಿರುಗಾಳಿ?

ಬೆಳಗಾವಿ: ಉದ್ಯಮಿ ವಿಜಯ ಸಂಕೇಶ್ವರ ಪುತ್ರಿ, ಮಾಜಿ ಸಂಸದ ಸಿದ್ನಾಳರ ಸೊಸೆ ದೀಪಾ ಅವರ ಕುಟುಂಬದಲ್ಲಿ ಬಿರುಗಾಳಿ ಮೂಡಿದೆ ಎನ್ನಲಾಗಿದೆ. ಆಸ್ತಿ ವಿಚಾರವಾಗಿ ಕುಟುಂಬದ ವಿರುದ್ಧ ಮಾಟಮಂತ್ರ ಪ್ರಯೋಗ ಮಾಡಿರುವ ಆರೋಪ ಕೂಡ ಕೇಳಿ ಬಂದಿದೆ. ಈ ಸಂಬಂಧ ಮಾಜಿ ಸಂಸದರ ಕುಟುಂಬ ಜಗಳ ಸದ್ಯ ಠಾಣೆ ಮೆಟ್ಟಿಲೇರಿದೆ.

ಹೌದು, ಮಾಜಿ ಸಂಸದ ಎಸ್.ಬಿ ಸಿದ್ನಾಳ ಕಿರಿಯ ಸೊಸೆ, ಖ್ಯಾತ ಉದ್ಯಮಿ ಡಾ.ವಿಜಯ ಸಂಕೇಶ್ವರ ಅವರ ದ್ವಿತೀಯ ಪುತ್ರಿ ದೀಪಾ ಅವರು ಬೆಳಗಾವಿ ನಗರದ ಕ್ಯಾಂಪ್ ಪೊಲೀಸ್ ಠಾಣೆಯಲ್ಲಿ ದೂರು ದಾಖಲಿಸಿದ್ದಾರೆ. ದೂರಿನಲ್ಲಿ ವಿಜಯಕಾಂತ ಹಾಲಿನ ಡೇರಿ ಕಬಳಿಸಲು ಹುನ್ನಾರ ನಡೆಸಿದ್ದಾರೆ ಎಂದು ಆರೋಪ ಮಾಡಲಾಗಿದೆ ಎಂಬ ಮಾಹಿತಿ ಲಭ್ಯವಾಗಿದೆ.

ವಿಜಯಕಾಂತ ಹಾಲಿನ ಡೇರಿಯನ್ನು ವಿಜಯ ಸಂಕೇಶ್ವರ್ ಹಾಗೂ ಶಿವಕಾಂತ ಸಿದ್ನಾಳ ಪಾಲುದಾರಿಕೆಯಲ್ಲಿ ಆರಂಭ ಮಾಡಲಾಗಿತ್ತು.

ಆದರೆ ಇತ್ತೀಚೆಗೆ ಶಿವಕಾಂತ ಮೃತಪಟ್ಟದ್ದರು. ಸದ್ಯ ಶಿವಕಾಂತ ಸಾವಿನ ಬಳಿಕ ಸಮಾಧಿ ಬಳಿ ಮಾಟಮಂತ್ರ ಮಾಡಿಸಿರುವ ಆರೋಪ ಕೇಳಿಬಂದಿದೆ. ಈ ಬಗ್ಗೆ ಎಫ್ಐಆರ್‌ನಲ್ಲಿ ಮಾಟಮಂತ್ರದ ಬಗ್ಗೆ ಉಲ್ಲೇಖ ಮಾಡಿ ಮೃತ ಶಿವಕಾಂತರ ಸಂಬಂಧಿಕರ ವಿರುದ್ಧ ಗಂಭೀರ ಆರೋಪ ಮಾಡಲಾಗಿದೆಯಂತೆ.

ಎಫ್ ಐಆರ್ ನಲ್ಲಿ ಸಹೋದರ ಶಶಿಕಾಂತ ಸಿದ್ನಾಳ, ಪತ್ನಿ ವಾಣಿ ಸಿದ್ನಾಳ, ಪುತ್ರ ದಿಗ್ವಿಜಯ ಸಿದ್ನಾಳ ವಿರುದ್ಧ ಮಾಟಮಂತ್ರದ ಗಂಭೀರ ಆರೋಪ ಮಾಡಲಾಗಿದೆ. ಈ ಸಂಬಂಧ ಐಪಿಸಿ 1860, ಸೆಕ್ಷನ್ 120ಬಿ, 506, 307, ಃಟಚಿಛಿಔ ಟಚಿರಿಥಿ ಚಿಛಿಣ 2007 ಅಡಿಯಲ್ಲಿ ದೂರು ದಾಖಲಾಗಿದೆ.

ಶಿವಕಾಂತ ಸಿದ್ನಾಳ ಅವರು ಕರ್ನಾಟಕದ ಪ್ರತಿಷ್ಠಿತ ಆದಿತ್ಯ ಮಿಲ್ಕ್ ಕಂಪನಿಯ ಸಂಸ್ಥಾಪಕರಾಗಿದ್ದಾರೆ. ಶಿವಕಾಂತ ಸಿದ್ನಾಳ ಅವರಿಗೆ 2002ರಲ್ಲಿ ಡಾ.ವಿಜಯ ಸಂಕೇಶ್ವರ ಅವರ ದ್ವಿತೀಯ ಪುತ್ರಿ ದೀಪಾ ಅವರನ್ನ ವಿವಾಹ ಮಾಡಿಕೊಡಲಾಗಿತ್ತು. ಆ ಬಳಿಕ ಅಂದರೇ 2006ರಲ್ಲಿ ವಿಜಯಕಾಂತ ಡೇರಿ ಸ್ಥಾಪಿಸಿ ಹಾಲು ಉತ್ಪಾದಕರಿಗೆ ಶಿವಕಾಂತ ಅವರು ಅನುಕೂಲ ಕಲ್ಪಿಸಿದ್ದರು. ಈ ಸಂಸ್ಥೆಯಿಂದ ನಿತ್ಯ 1.20 ಲಕ್ಷ ಹಾಲು ಸಂಗ್ರಹಿಸಿ ಆದಿತ್ಯ ಮಿಲ್ಕ್ ಬ್ರ್ಯಾಂಡ್ ಅಡಿ ಹಾಲು, ಹಾಲಿನ ಉತ್ಪನ್ನ ಮಾರಾಟ ಮಾಡಲಾಗುತ್ತಿತ್ತು ಎನ್ನಲಾಗಿದೆ.

ಶಾಸಕರ ಬೆಂಬಲ ಪಡೆದೇ ಸಿದ್ದರಾಮಯ್ಯ ಸಿಎಂ ಆಗಿದ್ದಾರೆ

ಬೆಂಗಳೂರು: ಅವರಿಗೆ ಕೊಡಿ ಇವರಿಗೆ ಕೊಡಿ ಎನ್ನುವುದಕ್ಕೆ ಸಿಎಂ ಹುದ್ದೆ ಅದೇನು ಕಡಲೆಪುರಿನಾ? ಅದು ನನ್ನ ಕೈಯ್ಯಲ್ಲೂ ಇಲ್ಲ, ಧರ್ಮಗುರುಗಳ ಕೈಯ್ಯಲ್ಲೂ ಇಲ್ಲ. ಶಾಸಕರ ಬೆಂಬಲ ಕ್ರೋಢೀಕರಿಸಿಯೇ ಸಿದ್ದರಾಮಯ್ಯ ಮುಖ್ಯಮಂತ್ರಿಯಾಗಿದ್ದಾರೆ ಎಂದು ಸಮಾಜ ಕಲ್ಯಾಣ ಸಚಿವ ಹೆಚ್‌ಸಿ ಮಹಾದೇವಪ್ಪ ಹೇಳಿದ್ದಾರೆ.

ಸಿಎಂ, ಡಿಸಿಎಂ, ಅಧ್ಯಕ್ಷ ಹುದ್ದೆಯ ಬಗ್ಗೆ ಯಾರೂ ಬಹಿರಂಗ ಹೇಳಿಕೆ ನೀಡಬಾರದು. ಈ ರೀತಿ ಹೇಳಿಕೆ ನೀಡಿದವರಿಗೆ ನೋಟಿಸ್ ನೀಡಲಾಗುವುದು ಎಂದು ಡಿಸಿಎಂ ಡಿಕೆ ಶಿವಕುಮಾರ್ ಎಚ್ಚರಿಕೆ ನೀಡಿದ ಮರು ದಿನವೇ ಸಿಎಂ ಆಪ್ತ ಮಹಾದೇವಪ್ಪ ಈಗ ಬಹಿರಂಗವಾಗಿಯೇ ಸಿದ್ದರಾಮಯ್ಯ ಪರ ಬ್ಯಾಟಿಂಗ್ ಮಾಡಿದ್ದಾರೆ.

ವಿಶೇಷ ಏನೆಂದರೆ ಈ ಮೊದಲು ಮಳವಳ್ಳಿಯ ಶಾಸಕ ನರೇಂದ್ರಸ್ವಾಮಿ ಅವರು ಸಿದ್ದರಾಮಯ್ಯ ಅವರನ್ನು ಸಿಎಂ ಮಾಡಿದ್ದು ಶಾಸಕರು ಎಂದು ಹೇಳಿಕೆ ನೀಡಿ ಸಿಎಂ ಪರ ಬ್ಯಾಟಿಂಗ್ ಮಾಡಿದ್ದರು. ಈಗ ಮಹಾದೇವಪ್ಪನವರು ಸಿಎಂ ವಿಚಾರ ಪ್ರಸ್ತಾಪಿಸುವ ಮೂಲಕ ಡಿಕೆ ಶಿವಕುಮಾರ್ ಆದೇಶಕ್ಕೂ ಡೋಂಟ್ ಕೇರ್ ಅಂದಿದ್ದಾರೆ.

2023 ರಲ್ಲಿ ವಿಧಾನಸಭೆ ಚುನಾವಣೆ ನಡೆದು ರಾಜ್ಯದ ಮತದಾರರು ಕಾಂಗ್ರೆಸ್‌ಗೆ 135 ಶಾಸಕರನ್ನು ಆಯ್ಕೆ ಮಾಡಿದರು. ಪಕ್ಷದ ಹೈಕಮಾಂಡ್ ವೀಕ್ಷಕರನ್ನು ಕಳಿಸಿ ಶಾಸಕಾಂಗ ಪಕ್ಷದ ನಾಯಕರನ್ನು

ಆಯ್ಕೆ ಮಾಡಿತು. ಶಾಸಕಾಂಗ ಪಕ್ಷದ ನಾಯಕರ ಸ್ಪರ್ಧೆಯಲ್ಲಿ ಒಬ್ಬೊಬ್ಬ ಶಾಸಕರು ಯಾರು ಆಯ್ಕೆ ಆಗಬೇಕು ಎಂಬುದನ್ನು ಚೀಟಿಯಲ್ಲಿ ಹೆಸರು ಬರೆದುಕೊಟ್ಟಿದ್ದರು. ಇದನ್ನು ಲೆಕ್ಕ ಹಾಕಿದಾಗ ಸಿದ್ದರಾಮಯ್ಯ ಅವರು ಹೆಚ್ಚು ಶಾಸಕರ ಬೆಂಬಲ ಪಡೆದು ಆಯ್ಕೆ ಆಗಿದ್ದಾರೆ ಎಂದರು.

ಪ್ರಜಾಪ್ರಭುತ್ವದ ಅಡಿಯಲ್ಲಿ ಹೆಚ್ಚು ಶಾಸಕರ ಬೆಂಬಲ ಪಡೆದು ಮುಖ್ಯಮಂತ್ರಿಯಾಗಿ ಆಯ್ಕೆ ಆಗಿದ್ದಾರೆ. ಪ್ರಜಾಪ್ರಭುತ್ವದಲ್ಲಿ ಬಹುಮತವೇ ಮುಖ್ಯ. ಬೊಗಸೆ.. ಬೊಗಸೆ. ಅಂತ ಎತ್ತಿ ಕೊಡುವುದಕ್ಕೆ ಸಿಎಂ ಸ್ಥಾನವೇನೂ ಕಡಲೆಪುರಿನಾ ಎಂದು ಪ್ರಶ್ನೆ ಮಾಡಿದ್ದಾರೆ.

ಕೆಪಿಸಿಸಿ ಅಧ್ಯಕ್ಷರ ಬದಲಾವಣೆ ವಿಚಾರದ ಬಗ್ಗೆ ಕೇಳಲಾದ ಪ್ರಶ್ನೆಗೆ, ಒನ್ ಮ್ಯಾನ್ ಒನ್ ಪೋಸ್ಟ್ ಪಾಲಿಸಿಯನ್ನು ನಮ್ಮ ಹೈಕಮಾಂಡ್ ನಾಯಕರು ಇಟ್ಟುಕೊಂಡಿದ್ದಾರೆ. ತೀರ್ಮಾನ ನೋಡಿಕೊಂಡು ಮಾಡುತ್ತಾರೆ ಎಂದರು.

ಪ್ರಜ್ವಲ್ ಭೇಟಿಗೆ ಹೋಗಲ್ಲ: ರೇವಣ್ಣ

ಮೈಸೂರು: ನಾನು ಸದ್ಯಕ್ಕೆ ಪ್ರಜ್ವಲ್ ಭೇಟಿಗೆ ಹೋಗಲ್ಲ. ನಾನು ಭೇಟಿಗೆ ಹೋದರೆ ರೇವಣ್ಣ ಏನೋ ಹೇಳಿಕೊಟ್ಟ ಅಂತಾ ಹೇಳುತ್ತಾರೆ. ಹೀಗಾಗಿ ನಾನು ಹೋಗಲ್ಲ ಎಂದು ಮಾಜಿ ಸಚಿವ ಹೆಚ್.ಡಿ ರೇವಣ್ಣ ಹೇಳಿದ್ದಾರೆ.

ಮೈಸೂರಿನಲ್ಲಿ ಸುದ್ದಿಗಾರರಿಗೆ ಪ್ರತಿಕ್ರಿಯಿಸಿ, ನಮಗೆ ಸದ್ಯಕ್ಕೆ ದೇವರು ಬಿಟ್ಟರೆ ಇನ್ಯಾರು ಎಂದು ಮಾತು ಆರಂಭಿಸಿದ ರೇವಣ್ಣ, ಸೋಮವಾರ ನನ್ನ ಪತ್ನಿ ಹೋಗಿದ್ದಾರೆ, ಮಗ ಅಲ್ವ ಹೀಗಾಗಿ ಹೋಗಿದ್ದಾರೆ ಅಷ್ಟೇ. ತಾಯಿ-ಮಗ ಏನು ಮಾತಾಡಿದ್ದಾರೆ ನನಗೆ ಗೊತ್ತಿಲ್ಲ, ಕೇಳಲೂ ಹೋಗಿಲ್ಲ ಎಂದರು.

ಸೂರಜ್ ರೇವಣ್ಣ ಮಹಾನ್ ದೈವ ಭಕ್ತ. ಅವನು ಬಹಳ ಬೇಗ ಇದರಿಂದ ಹೊರಬರುತ್ತಾನೆ ಅನ್ನೋ ನಂಬಿಕೆ ಇದೆ. ಉಳಿದ ಯಾವ ವಿಚಾರಗಳ ಬಗ್ಗೆಯೂ ನಾನು ಮಾತನಾಡಲ್ಲ. ಎಲ್ಲವೂ ನ್ಯಾಯಾಲಯದ ಮುಂದೆ ಇವೆ. ಎಲ್ಲವೂ ಮುಗಿಯಲಿ, ಆಮೇಲೆ ಎಲ್ಲವನ್ನೂ ಎಳೆ ಎಳೆಯಾಗಿ ಬಿಚ್ಚಿಡುತ್ತೇನೆ ಎಂದು ರೇವಣ್ಣ ತಿಳಿಸಿದರು.

ಎಂಥೆಂತವರಿಗೋ ಕಷ್ಟ ಬರುತ್ತದೆ, ಅದ್ರಲ್ಲಿ ನಮ್ಮದು ಏನಿದೆ. ದೇವೇಗೌಡರು ಒಂದು ತಿಂಗಳಿನಿಂದ ಸಹಜವಾಗಿ ನೋವಿನಲ್ಲೇ ಇದ್ದಾರೆ. ಎಲ್ಲದಕ್ಕೂ ಕಾಲದಲ್ಲಿ ಉತ್ತರ ಸಿಗುತ್ತದೆ. ನಾನು ಯಾವತ್ತೂ ಯಾವುದಕ್ಕೂ ಎದೆಗುಂದುವುದಿಲ್ಲ. 30 ವರ್ಷದಿಂದ ರಾಜಕಾರಣ ಮಾಡಿದ್ದೇನೆ. ಇಂಥವನೆಲ್ಲ ಬಹಳ ನೋಡಿದ್ದೇನೆ ಎಂದರು.

18 ಲಕ್ಷಕ್ಕೆ ವಿಜಯಪುರದ ಎತ್ತು ಮಾರಾಟ

ವಿಜಯಪುರ: ದಾಖಲೆ ಪ್ರಮಾಣದ ಮೊತ್ತಕ್ಕೆ ಎತ್ತು ಮಾರಾಟವಾದ ಘಟನೆ ವಿಜಯಪುರದಲ್ಲಿ ನಡೆದಿದೆ. ಒಂದೇ ಎತ್ತು 18 ಲಕ್ಷ 1 ಸಾವಿರ ರೂ.ಗೆ ಮಾರಾಟವಾಗಿದೆ.

ಜಾನುವಾರು ಮಾರಾಟದ ವಿಚಾರದಲ್ಲಿ ದಾಖಲೆ ಮೊತ್ತಕ್ಕೆ ಮಾರಾಟವಾದ ಎತ್ತು ಇದಾಗಿದೆ. ವಿಜಯಪುರ ಜಿಲ್ಲೆಯ ಬಬಲೇಶ್ವರ ತಾಲೂಕಿನ ಬಬಲಾದಿ ಗ್ರಾಮದ ರಾಮನಗೌಡ ಪಾಟೀಲ್ ಎಂಬವರ ಎತ್ತು ಈ ದಾಖಲೆ ಬರೆದಿದೆ.

ಬೆಳಗಾವಿ ಜಿಲ್ಲೆಯ ರಾಯಭಾಗ ತಾಲೂಕಿನ ಹಿಟ್ನಾಳ ಗ್ರಾಮದ ಸದಾಶಿವ ಎಂಬವರು ಎತ್ತನ್ನು

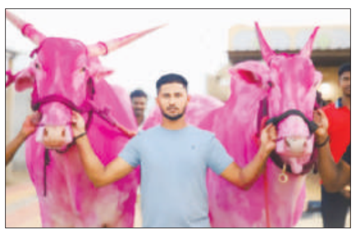

ಖರೀದಿಸಿದ್ದಾರೆ. ಎಲ್ಲರೂ ಹುಬ್ಬೇರಿಸೋ ಮೊತ್ತಕ್ಕೆ ಎತ್ತು ಮಾರಾಟವಾಗಿದ್ದು, ತೆರ ಬಂಡಿ ಎಳೆಯುವುದರಲ್ಲಿ ಈ ಎತ್ತು ಪ್ರಸಿದ್ಧಿಯಾಗಿತ್ತು.

ಉತ್ತರ ಕರ್ನಾಟಕ ಭಾಗದಲ್ಲಿ ತೆರಬಂಡಿ ಸ್ಪರ್ಧೆಯಲ್ಲಿ ಅನೇಕ ಬಹುಮಾನಗಳನ್ನು ಈ ಎತ್ತು ತಂದುಕೊಟ್ಟಿದೆ. ಹಿಂದೂಸ್ಥಾನ ಹೆಚ್‌ಪಿ ಎಂಬ ಹೆಸರಿನಿಂದ ಮಾಲೀಕರು ಈ ಎತ್ತನ್ನು ಕರೆಯುತ್ತಿದ್ದರು. ಇಲ್ಲಿವರೆಗೆ ಈ ಎತ್ತು 40 ಗ್ರಾಂ ಚಿನ್ನ, ಎರಡು ಬೆಳ್ಳಿ ಗದೆ, 4 ಬೈಕ್ ಗೆದ್ದುಕೊಟ್ಟಿದೆ.

ಐದೂವರೆ ಅಡಿ ಎತ್ತರವಿರೋ ಎತ್ತಿಗೆ ಮನೆಯವರು ನಿತ್ಯ ಪೌಷ್ಟಿಕಾಂಶ ಆಹಾರ ನೀಡುತ್ತಿದ್ದರು. ಹಾಲು, ದವಸ, ಧಾನ್ಯ ಆಹಾರವಾಗಿ ನೀಡುತ್ತಿದ್ದರು. ಈ ಎತ್ತು ದಾಖಲೆ ಮೊತ್ತಕ್ಕೆ ಮಾರಾಟವಾಗಿದ್ದು ವಿಜಯಪುರ ಜಿಲ್ಲೆಯಲ್ಲಿ ಚರ್ಚೆಗೆ ಗ್ರಾಸವಾಗಿದೆ.

ಟ್ರಾಫಿಕ್ ನಿಯಂತ್ರಣ!

ಕೆನ್ನಿಂಗ್ಟನ್ ರಸ್ತೆ ಮತ್ತು ಮರ್ಫಿ ರಸ್ತೆಯ ಜಂಕ್ಷನ್ ಗಳಲ್ಲಿ ಫೆಬ್ರವರಿಯಲ್ಲಿ ಜಪಾನ್ ತಂತ್ರಜ್ಞಾನ ಅಳವಡಿಕೆ ಮಾಡಲಾಗಿತ್ತು. ಫೆಬ್ರವರಿ ಅಂತ್ಯದಲ್ಲಿ ಅಧಿಕೃತ ಪರೀಕ್ಷಾ ಹಂತದ ಕಾರ್ಯಾಚರಣೆ ಆರಂಭವಾಗಿತ್ತು. ಈ ಬಗ್ಗೆ ಯೋಜನೆಯ ಮೇಲ್ವಿಚಾರಣೆ ವಹಿಸಿರುವ ನಗರ ಭೂ ಸಾರಿಗೆ ನಿರ್ದೇಶನಾಲಯದ ಆಯುಕ್ತೆ ದೀಪಾ ಚೋಳನ್ ಮಾಹಿತಿ ನೀಡಿದ್ದರು.

ನೀರು ಕೊಟ್ಟ ಪ್ರಧಾನಿ

ಕಾಂಗ್ರೆಸ್ ಸುಳ್ಳಿನ ರಾಜಕೀಯ ಮಾಡುತ್ತಿದೆ, ಅರಾಜಕತೆಯನ್ನು ಹರಡುತ್ತಿದೆ, ನೀಟ್‌ನಲ್ಲಿ ಜನರನ್ನು ದಾರಿ ತಪ್ಪಿಸುತ್ತಿದೆ ಮತ್ತು ಸೇನಾ ನೇಮಕಾತಿ ಯೋಜನೆ ಅಗ್ನಿವೀರ್ ಬಗ್ಗೆ ಸುಳ್ಳು ಪ್ರಚಾರ ಮಾಡುತ್ತಿದೆ ಎಂದು ಪ್ರಧಾನಿ ಮೋದಿ ಆರೋಪಿಸಿದರು.

ಪ್ರಧಾನಿ ಮೋದಿ ಭಾಷಣ ಮಾಡುತ್ತಿದ್ದಾಗ ವಿಪಕ್ಷಗಳು ಅವರ ವಿರುದ್ಧ ಘೋಷಣೆ ಕೂಗಿ ಗದ್ದಲವೆಬ್ಬಿಸುತ್ತಲೇ ಇದ್ದರು. ಸ್ಪೀಕರ್ ಓಂ ಬಿರ್ಲಾ ಎರಡು ಬಾರಿ ಎಚ್ಚರಿಕೆ ನೀಡಿದರೂ ವಿಪಕ್ಷಗಳ ಗದ್ದಲ ನಿಲ್ಲಲಿಲ್ಲ. ಈ ಕುರಿತು ಮಾತನಾಡಿರುವ ಪ್ರಧಾನಿ ಮೋದಿ ನನಗೆ ಕಳೆದ ಮೂರು ಅವಧಿಯಲ್ಲಿ ಇದೆಲ್ಲಾ ಅಭ್ಯಾಸವಾಗಿದೆ.

2014ರಲ್ಲಿ ನಾನು ಮೊದಲ ಬಾರಿಗೆ ಪ್ರಧಾನಿಯಾದಾಗ ಸಂಸತ್ ಗೆ ಬಂದಾಗಲೂ ವಿಪಕ್ಷಗಳು ಇದೇ ರೀತಿ ಕೂಗುತ್ತಿದ್ದರು. ಎರಡನೇ ಬಾರಿಗೆ ಪ್ರಧಾನಿಯಾದಾಗಲೂ ಇದೇ ಮುಂದುವರೆದಿತ್ತು, ಈಗಲೂ ಅದೇ ಇದೆ, ಯಾವ ಗದ್ದಲಕ್ಕೂ ನನ್ನ ಕೆಲಸವನ್ನು ತಡೆಯುವ ತಾಕತ್ತಿಲ್ಲ ಎಂದು ಹೇಳಿದ್ದಾರೆ.

ನಿವೇಶನ ಅಕ್ರಮ

ರಿಂಗ್ ರಸ್ತೆಯ ಹೊರವಲಯ ದೇವನೂರು ಬಡಾವಣೆಯಲ್ಲಿ ವಶಪಡಿಸಿಕೊಂಡಿದ್ದ ಭೂಮಿ ಪ್ರಸ್ತುತ ಚದರ ಅಡಿಗೆ 2 ರಿಂದ 3 ಸಾವಿರ ಹಣ ನಿಗದಿ ಮಾಡಲಾಗಿದೆ. ಅದಕ್ಕೆ ಬದಲಾಗಿ ಸಿಎಂ ಪತ್ನಿ ಪಾರ್ವತಿ ಅವರಿಗೆ ವಿಜಯನಗರದ ಎರಡು ಹಂತಗಳಲ್ಲಿ 14 ಸೈಟ್ ಮಂಜೂರು ಮಾಡಲಾಗಿದೆ.

ಅಲ್ಲಿ ಚದರ ಅಡಿಗೆ ಕನಿಷ್ಟ 10 ಸಾವಿರ ಬೆಲೆ ಇದೆ. ಮೂಡಾ ನೀಡಿರುವ ಬದಲಿ ನಿವೇಶನದ ಸುತ್ತಾ ಸಾಕಷ್ಟು ಅನುಮಾನ ವ್ಯಕ್ತವಾಗಿದೆ. ಪ್ರಸ್ತುತ ವಿಜಯನಗರದ 3ನೇ ಹಂತ ಇ ಬ್ಲಾಕ್‌ನಲ್ಲಿ 4, ಡಿ ಬ್ಲಾಕ್‌ನಲ್ಲಿ 2, ಜಿ ಬ್ಲಾಕ್ ಹಾಗೂ ಸಿ ಬ್ಲಾಕ್ ನಲ್ಲಿ ತಲಾ ಒಂದು ಸೈಟ್ ಮಂಜೂರಾಗಿದೆ. ಅದೇ ರೀತಿ ವಿಜಯನಗರ 4ನೇ ಹಂತ 2ನೇ ಫೇಸ್‌ನಲ್ಲಿ 6 ಸೈಟ್ ನೀಡಲಾಗಿದೆ.

ಇನ್ನು ಈ ಹಿಂದೆಯೇ ಸರ್ಕಾರಕ್ಕೆ ಈ ಬಗ್ಗೆ ಜಿಲ್ಲಾಧಿಕಾರಿ ಡಾ ಕೆ.ವಿ. ರಾಜೇಂದ್ರ 15 ಪತ್ರ ಬರೆದಿದ್ದರು. ತುರ್ತು ಕ್ರಮಕ್ಕೆ ಸಮಿತಿ ರಚಿಸಲು ಶಿಫಾರಸ್ಸು ಮಾಡಿದ್ದರು. ಸಾಕಷ್ಟು ಅಂಶಗಳನ್ನು ತಿಳಿಸಿ ನಗರಾಭಿವೃದ್ಧಿ ಕಾರ್ಯದರ್ಶಿಗೆ ಪತ್ರ ಬರೆದಿದ್ದರು. ಹಾಗೂ ಫೆ 8ರಿಂದ ಮುಡಾ ಆಯುಕ್ತರಾಗಿ ಸ್ಪಷ್ಟನೆ ಕೇಳಿ ನಿರಂತರವಾಗಿ ಪತ್ರ ಬರೆದಿದ್ದರು. ಆದರೆ ಮೈಸೂರು ಡಿಸಿ ಪತ್ರಗಳಿಗೆ ಆಯುಕ್ತರು ಯಾವುದೇ ಉತ್ತರ ನೀಡಿರಲಿಲ್ಲ. ಈ ಹಿನ್ನೆಲೆಯಲ್ಲಿ ಸರ್ಕಾರಕ್ಕೆ ಪತ್ರ ಬರೆದಿದ್ದರು.

ಇನ್ನು ಮತ್ತೊಂದೆಡೆ ಮೈಸೂರು ನಗರಾಭಿವೃದ್ಧಿ ಪ್ರಾಧಿಕಾರದ (ಮುಡಾ) ಭೂಕಬಳಿಕೆದಾರರಿಗೆ ನಿವೇಶನ ಹಂಚಿಕೆಯಲ್ಲಿ ನಡೆದಿರುವ ಅವ್ಯವಹಾರಗಳ ಕುರಿತು ಉನ್ನತ ಮಟ್ಟದ ತನಿಖೆ ನಡೆಸುವುದಾಗಿ ನಗರಾಭಿವೃದ್ಧಿ ಸಚಿವ ಬೈರತಿ ಸುರೇಶ್ ಅವರು ತಿಳಿಸಿದ್ದಾರೆ.

ಸೋಮವಾರ ಮೈಸೂರಿಗೆ ಆಗಮಿಸಿ ಮುಡಾ ಅಧಿಕಾರಿಗಳೊಂದಿಗೆ ಸಮಾಲೋಚನೆ ನಡೆಸಿದ ಬೈರತಿ ಸುರೇಶ್ ಅವರು ನಂತರ ಸುದ್ದಿಗಾರರೊಂದಿಗೆ ಮಾತನಾಡಿ, 50:50 ಯೋಜನೆಯಡಿ ನಿವೇಶನ ಹಂಚಿಕೆಯಲ್ಲಿ ನಡೆದಿರುವ ಅವ್ಯವಹಾರದ ಕುರಿತು ಉನ್ನತ ಮಟ್ಟದ ತನಿಖೆಗೆ ಸರಕಾರ ಆದೇಶಿಸಿದೆ ಎಂದರು.

ಹೋರಾಟಗಾರರ ಆಗ್ರಹ

ಹೀಗಾಗಿ, ದಾವಣಗೆರೆ-ಚಿತ್ರದುರ್ಗ-ತುಮಕೂರ ು ನೇರ ರೈಲು ಮಾರ್ಗಕ್ಕೆ ಆದ್ಯತೆ ನೀಡಿ ಶೀಘ್ರ ಯೋಜನೆ ಪೂರ್ಣಗೊಳಿಸಬೇಕೆಂಬುದು ರೈಲ್ವೆ ಹೋರಾಟ ಸಮಿತಿಯ ಆಗ್ರಹ.

ಇನ್ನು ಈ ಬಗ್ಗೆ ಚಿತ್ರದುರ್ಗ ಸಂಸದ ಗೋವಿಂದ ಕಾರಜೋಳ್ ಅವ್ರನ್ನು ಕೇಳಿದ್ರೆ, ಅಧಿವೇಶನ ಮುಗಿದ ಬಳಿಕ ಈ ಬಗ್ಗೆ ಅಧಿಕಾರಿಗಳ ಸಭೆ ಕರೆಯುತ್ತೇನೆ. ಸ್ಥಳ ಪರಿಶೀಲನೆಯನ್ನು ಮಾಡುತ್ತೇನೆ. ಶೇ.80ರಷ್ಟು ಭೂಸ್ವಾಧೀನ ಪ್ರಕ್ರಿಯೆ ಪೂರ್ಣಗೊಳ್ಳಬೇಕಿದೆ. ಐವತ್ತು ಪರ್ಸೆಂಟ್ ಹಣವನ್ನು ರಾಜ್ಯ ಸರ್ಕಾರ ಮೀಸಲಿಡಬೇಕಾಗುತ್ತದೆ.

ಮೊದಲನೇ ಪುಟದಿಂದ...

ಹೀಗಾಗಿ, ಕೇಂದ್ರದ ರೈಲ್ವೆ ಮಂತ್ರಿ ಅಶ್ವಿನ್ ವೈಷ್ಣವ್ ಅವ್ರನ್ನೂ ಭೇಟಿ ಮಾಡಿದ್ದು ತುಮಕೂರು ಸಂಸದ, ಕೇಂದ್ರ ರೈಲ್ವೆ ಇಲಾಖೆಯ ರಾಜ್ಯ ಸಚಿವ ವಿ.ಸೋಮಣ್ಣ ಅವರ ಗಮನಕ್ಕೂ ತಂದಿದ್ದೇನೆ. ಶೀಘ್ರ ನೇರ ರೈಲು ಮಾರ್ಗ ಪೂರ್ಣಗೊಳಿಸುವ ನಿಟ್ಟಿನಲ್ಲಿ ಪ್ರಾಮಾಣಿಕ ಪ್ರಯತ್ನ ಮಾಡುತ್ತೇನೆಂದು ಹೇಳಿದ್ದಾರೆ.

ಒಟ್ಟಾರೆಯಾಗಿ ಮಧ್ಯ ಕರ್ನಾಟಕದ ಜನರಲ್ಲಿ ದಾವಣಗೆರೆ-ಚಿತ್ರದುರ್ಗ-ತುಮಕೂರು ನೇರ ರೈಲು ಮಾರ್ಗದ ಕನಸು ಚಿಗುರಿದೆ. ಆ ಮೂಲಕ ರಾಜ್ಯದ ರಾಜಧಾನಿಗೆ ಕಡಿಮೆ ಖರ್ಚಿನಲ್ಲಿ ಕಡಿಮೆ ಸಮಯದಲ್ಲಿ ತಲುಪುವ ಸಮಯ ಸಮೀಪಿಸುತ್ತಿದೆ. ಅಷ್ಟೇ ಅಲ್ಲ, ರೈಲ್ವೆ ಕನೆಕ್ಟಿವಿಟಿ ಇಲ್ಲದೆ ಸೊರಗಿದ್ದ ಪ್ರವಾಸೋದ್ಯಮ, ವಾಣಿಜ್ಯೋದ್ಯಮ ಬೆಳವಣಿಗೆಗೂ ಈ ಯೋಜನೆ ಸಹಕಾರಿ ಆಗಲಿದ್ದು ಕೇಂದ್ರ ಮತ್ತು ರಾಜ್ಯ ಸರ್ಕಾರಗಳು ಶೀಘ್ರ ನೇರ ರೈಲು ಮಾರ್ಗ ಯೋಜನೆ ಪೂರ್ಣಗೊಳಿಸಬೇಕಿದೆ ಎಂಬುದು ದುರ್ಗದ ಜನರ ಆಗ್ರಹ.

ಐಪಿಎಸ್ ಅಧಿಕಾರಿಗಳ ವರ್ಗ

ಹುಬ್ಬಳ್ಳಿ-ಧಾರವಾಡ ಪೊಲೀಸ್ ಆಯುಕ್ತರಾಗಿ ಐಪಿಎಸ್ ಅಧಿಕಾರಿ ಎನ್. ಶಶಿಕುಮಾರ್ ಅವರನ್ನು ನೇಮಿಸಲಾಗಿದೆ.

ರೇಣುಕಾ ಸುಕುಮಾರ ಅವರನ್ನ ವರ್ಗಾವಣೆ ಮಾಡಿ, ಹುಬ್ಬಳ್ಳಿ-ಧಾರವಾಡಕ್ಕೆ ಖಡಕ್ ಅಧಿಕಾರಿಯನ್ನ ನೇಮಿಸಿ ಎಂದು ಸ್ವತಃ ಕಾಂಗ್ರೆಸ್ ಮುಖಂಡರೇ ರಾಜ್ಯ ಸರ್ಕಾರಕ್ಕೆ ಪತ್ರ ಬರೆದಿದ್ದರು. ಅಲ್ಲದೆ ನೇಹಾ-ಅಂಜಲಿ ಕೊಲೆ ಪ್ರಕರಣಗಳು ನಡೆದಾಗ ಅವಳಿ ನಗರದಲ್ಲಿ ಕಾನೂನು ಸುವ್ಯವಸ್ಥೆ ಹದಗೆಟ್ಟಿದೆ ಎಂದು ಸಾರ್ವಜನಿಕರು ಪ್ರತಿಭಟನೆ ಸಹ ಮಾಡಿದ್ದರು. ಕೊನೆಗೂ ಸರ್ಕಾರ ಸಾರ್ವಜನಿಕರ ಹೋರಾಟಕ್ಕೆ ಮತ್ತು ಕಾಂಗ್ರೆಸ್ ಮುಖಂಡರ ಮನವಿಗೆ ಸ್ಪಂದಿಸಿ ರೇಣುಕಾ ಸುಕುಮಾರ ಅವರನ್ನು ವರ್ಗಾವಣೆ ಮಾಡಿ ರಾಜ್ಯ ಸರ್ಕಾರ ಆದೇಶ ಹೊರಡಿಸಿದೆ.

ವರ್ಗಾವಣೆಯಾದ ಅಧಿಕಾರಿಗಳ ಪಟ್ಟಿ ಹೀಗಿದೆ

- **ಲಾಬೂರಾಮ್ : ಐಜಿಪಿ ಕೇಂದ್ರ ವಲಯ**
- **ರವಿಕಾಂತೇಗೌಡ: ಐಜಿಪಿ ಕೇಂದ್ರ ಕಚೇರಿ-1**
- **ಡಾ.ಕೆ.ತ್ಯಾಗರಾಜನ್: ಐಜಿಪಿ, ಐಎಸ್ ಡಿ**
- **ಎನ್.ಶಶಿಕುಮಾರ್: ಹುಬ್ಬಳ್ಳಿ-ಧಾರವಾಡ ಪೊಲೀಸ್ ಕಮಿಷನರ್**
- **ಬಿ.ರಮೇಶ್: ಡಿಐಜಿಪಿ ಪೂರ್ವ ವಲಯ ದಾವಣಗೆರೆ**
- **ಸೀಮಾ ಲಾಟ್ಕರ್ : ಪೊಲೀಸ್ ಆಯುಕ್ತ, ಮೈಸೂರು ನಗರ**
- **ರೇಣುಕಾ ಸುಕುಮಾರ್: ಎಐಜಿಪಿ (ಬೆಂಗಳೂರು ಡಿಜಿ ಕಚೇರಿ)**
- **ಸಿ.ಕೆ.ಬಾಬಾ: ಎಸ್ ಪಿ, ಬೆಂಗಳೂರು ಗ್ರಾಮಾಂತರ**
- **ಎನ್.ವಿಷ್ಣುವರ್ಧನ್: ಎಸ್ ಪಿ, ಮೈಸೂರು ಜಿಲ್ಲೆ**
- **ಸುಮನ್ .ಡಿ.ಪೆನ್ನೇಕರ್: ಎಸ್ ಪಿ, ಬಿಎಂಟಿಎಫ್**
- **ಸಿ.ಬಿ.ರಿಷ್ಯಂತ್: ಎಸ್ ಪಿ, ವೈರ್ ಲೆಸ್**
- **ಚನ್ನಬಸವಣ್ಣ: ಎಐಜಿಪಿ, ಆಡಳಿತ ಪ್ರಧಾನ ಕಚೇರಿ**
- **ಎಂ.ನಾರಾಯಣ್: ಎಸ್ ಪಿ, ಉತ್ತರ ಕನ್ನಡ**
- **ಎಸ್ .ಫಾತಿಮಾ: ಡಿಸಿಪಿ, ಬೆಂಗಳೂರು ಆಗ್ನೇಯ ವಿಭಾಗ**
- **ಅರುಣಾಂಗ್ಶು ಗಿರಿ: ಎಸ್ ಪಿ, ಸಿಐಡಿ**
- **ಡಿ.ಎಲ್ .ನಾಗೇಶ್: ಡಿಸಿಪಿ, ಸಿಎಆರ್ ಹೆಚ್ ಪ್ರಧಾನ ಕಚೇರಿ, ಬೆಂಗಳೂರು**
- **ಪದ್ಮಿನಿ ಸಾಹೋ: ಡಿಸಿಪಿ ಆಡಳಿತ, ಬೆಂಗಳೂರು ನಗರ**
- **ಪ್ರದೀಪ್ ಗುಂಟಿ: ಎಸ್ ಪಿ, ಬೀದರ್ ಜಿಲ್ಲೆ**
- **ಯತೀಶ್.ಎನ್: ಎಸ್ ಪಿ, ದಕ್ಷಿಣ ಕನ್ನಡ ಜಿಲ್ಲೆ**
- **ಮಲ್ಲಿಕಾರ್ಜುನ ಬಾಲದಂಡಿ: ಎಸ್ ಪಿ, ಮಂಡ್ಯ ಜಿಲ್ಲೆ**
- **ವಿ.ಜೆ.ಡಾ.ಶೋಭಾ ರಾಣಿ: ಎಸ್ ಪಿ, ಬಳ್ಳಾರಿ ಜಿಲ್ಲೆ**
- **ಡಾ.ಟಿ.ಕವಿತಾ: ಎಸ್ ಪಿ, ಚಾಮರಾಜನಗರ ಜಿಲ್ಲೆ**
- **ಬಿ.ನಿಖಿಲ್: ಎಸ್ ಪಿ, ಕೋಲಾರ ಜಿಲ್ಲೆ**
- **ಕುಶಾಲ್ ಚೌಕ್ಸಿ: ಎಸ್ ಪಿ, ಚಿಕ್ಕಬಳ್ಳಾಪುರ ಜಿಲ್ಲೆ**
- **ಮಹಾನಿಂಗ್ ನಂದಗಾವಿ: ಡಿಸಿಪಿ ಕಾನೂನು ಸುವ್ಯವಸ್ಥೆ ಹುಬ್ಬಳ್ಳಿ-ಧಾರವಾಡ**

ಆತ್ಮಹತ್ಯೆ

ಅದೇ ಊರಿನ ಯುವಕನೊಂದಿಗೆ ವಿವಾಹೇತರ ಸಂಬಂಧ ಹೊಂದಿದ್ದಕ್ಕೆ ಆಕೆ ಮನೆ ಬಿಟ್ಟು ಹೋಗಿದ್ದಳು ಎಂದು ಆರೋಪಿಸಿ ಸ್ಥಳೀಯ ಮಹಿಳೆಯರ ಗುಂಪು ಸಾರ್ವಜನಿಕವಾಗಿ ಥಳಿಸಿದೆ.

ಸಂತ್ರಸ್ತೆಯ ಪತಿ ಮನೆಗೆ ಹಿಂದಿರುಗಿದಾಗ ಮಹಿಳೆಯರ ಗುಂಪು ತನ್ನೊಂದಿಗೂ ಕೆಟ್ಟದಾಗಿ ನಡೆಸಿಕೊಂಡಿದೆ. ಮಹಿಳೆಯ ಪತಿ ಮಧ್ಯ ಪ್ರವೇಶಿಸಲು ಯತ್ನಿಸಿದಾಗ ಆತನನ್ನು ಕೂಡ ಥಳಿಸಲಾಗಿದೆ. ಸೋಮವಾರ ರಾತ್ರಿ ಮಹಿಳೆ ಕ್ರಿಮಿನಾಶಕ ಕುಡಿದು ಆತ್ಮಹತ್ಯೆ ಮಾಡಿಕೊಂಡಿದ್ದಾರೆ ಎಂದು ಮಹಿಳೆಯ ಪತಿ ದೂರಿನಲ್ಲಿ ತಿಳಿಸಿದ್ದಾರೆ. ತನಿಖೆ ಆರಂಭಿಸಲಾಗಿದೆ ಎಂದು ಸಿಲಿಗುರಿ ಪೊಲೀಸ್ ಕಮಿಷನರೇಟ್ ನ ಹಿರಿಯ ಅಧಿಕಾರಿಯೊಬ್ಬರು ತಿಳಿಸಿದ್ದಾರೆ. ವಿಚಾರಣೆಗಾಗಿ ನಾಲ್ವರನ್ನು ವಶಕ್ಕೆ ಪಡೆಯಲಾಗಿದೆ.

ಹಿಂದಿನ ಪ್ರಕರಣದಂತೆ ಈ ಪ್ರಕರಣದಲ್ಲೂ ಟಿಎಂಸಿ ನಾಯಕನ ವಿರುದ್ಧ ಆರೋಪ ಮಾಡಲಾಗಿದೆ. ಜೂನ್ 29 ರಂದು ಮಹಿಳೆಗೆ ಥಳಿಸಲಾಗಿತ್ತು. ಇದಕ್ಕೂ ಒಂದು ದಿನ ಮೊದಲು, ಜೂನ್ 28 ರಂದು, ಪಶ್ಚಿಮ ಬಂಗಾಳದಲ್ಲಿ ಮತ್ತೊಂದು ರೀತಿಯ ಪ್ರಕರಣ ವರದಿಯಾಗಿದೆ.

ಆರೋಪಿಗಳು ರಾಜ್ಯದ ಆಡಳಿತ ಪಕ್ಷ ಟಿಎಂಸಿಯೊಂದಿಗೆ ಸಂಬಂಧ ಹೊಂದಿದ್ದಾರೆ ಎಂದು ಹೇಳಲಾಗಿದೆ.

ಜೂನ್ 28ರಂದು ಅಂಥದ್ದೇ ಘಟನೆ ನಡೆದಿತ್ತು ಜೂನ್ 28 ರಂದು ಉತ್ತರ ದಿನಾಜ್‌ಪುರ ಜಿಲ್ಲೆಯ ಚೋಪ್ರಾ ಬ್ಲಾಕ್‌ನ ಲಖಿಪುರ ಗ್ರಾಮ ಪಂಚಾಯತ್ ಪ್ರದೇಶದಲ್ಲಿ ಈ ಘಟನೆ ನಡೆದಿದೆ. ವಿವಾಹೇತರ ಸಂಬಂಧ ಹೊಂದಿರುವ ಆರೋಪದ ಮೇಲೆ ಮಹಿಳೆಯೊಬ್ಬರನ್ನು ಕಾಂಗರೂ ನ್ಯಾಯಾಲಯದಲ್ಲಿ ಅಮಾನುಷವಾಗಿ ಥಳಿಸಲಾಗಿದೆ.

ಆರೋಪಿ ಟಿಎಂಸಿ ನಾಯಕ ತಜಿಮುಲ್ ಇಸ್ಲಾಂ ಅಲಿಯಾಸ್ ಜೆಸಿಬಿಯನ್ನು ಪೊಲೀಸರು ಬಂಧಿಸಿ 5-5 ದಿನಗಳ ನ್ಯಾಯಾಂಗ ಬಂಧನಕ್ಕೆ ಕಳುಹಿಸಿದ್ದಾರೆ. ಸಂತ್ರಸ್ತೆ ಪಶ್ಚಿಮ ಬಂಗಾಳದ ರಾಜ್ಯಪಾಲ ಸಿವಿ ಆನಂದ್ ಬೋಸ್ ಅವರನ್ನು ಭೇಟಿ ಮಾಡಲು ನಿರಾಕರಿಸಿದ್ದಾರೆ.

ರಿಪೇರಿ ಮಾಡಿದ್ರು

ಬುಗಡಹಳ್ಳಿ ಗ್ರಾಮದ ರಸ್ತೆ ನಿರ್ಮಿಸುತ್ತವಂತೆ ಗ್ರಾಮಸ್ಥರು ಜನಪ್ರತಿನಿಧಿಗಳ ಗಮನಕ್ಕೆ ತಂದರೂ, ಅವರು ಮಾತ್ರ ರಸ್ತೆ ದುರಸ್ತಿ ಮಾಡದೆ ನಿರ್ಲಕ್ಷ್ಯ ತೋರುತ್ತಿದ್ದಾರೆ. ಇನ್ನು ರಸ್ತೆ ನಿರ್ಮಾಣಕ್ಕೆ ಅನುದಾನ ಕೊಡದ ಸರ್ಕಾರದ ನಡೆಗೆ ಜನರ ಆಕ್ರೋಶ ವ್ಯಕ್ತಪಡಿಸಿದರು.

ಇದೀಗ ಗ್ರಾಮಸ್ಥರು ತಾವೆ ಒಂದು ಉಪಾಯ ಕಂಡುಕೊಂಡಿದ್ದು, ಪ್ರತಿ ಮನೆಯಿಂದ 2-3 ಸಾವಿರದಂತೆ ಚಂದಾ ಎತ್ತಿ ರಸ್ತೆ ನಿರ್ಮಿಸಿದ್ದಾರೆ. ಟಿಪ್ಪರ್ ವಾಹನದಲ್ಲಿ ಜಲ್ಲಿಕಲ್ಲು ತರಿಸಿ ರಸ್ತೆಗೆ ಸುರಿದು ಗ್ರಾಮಸ್ಥರು ತಾವೇ ರಸ್ತೆ ನಿರ್ಮಿಸಿಕೊಂಡಿದ್ದಾರೆ. ಇನ್ನಾದರೂ ಗ್ರಾಮಕ್ಕೆ ಸುಸಜ್ಜಿತ ರಸ್ತೆ ನಿರ್ಮಾಣ ಮಾಡಿಕೊಡುವಂತೆ ಒತ್ತಾಯಿಸಿದರು.

ದರ್ಶನ್

ಶೆಡ್‌ನಲ್ಲಿ ಹಲ್ಲೆ ನಡೆಸುತ್ತಿದ್ದಾಗ 'ಬಾಸ್, ಬಿಡ್ಬೇಡಿ ಬಿಡ್ಬೇಡಿ' ಎಂದು ಗ್ಯಾಂಗ್ ಪ್ರಚೋದನೆ ಕೊಟ್ಟಿತ್ತು. ಇದರಿಂದಾಗಿಯೇ ಕೈಮೀರಿ ಕೊಲೆ ನಡೆಯಿತು ಎಂದು ದರ್ಶನ್ ಭಾವಿಸಿದಂತಿದೆ.

ತಾನು ಮಾಡಿದ್ದು ತಪ್ಪೋ, ಇವರ ಮಾತು ಕೇಳಿ ಕೆಟ್ಟೆನೋ ಎಂಬ ಚಿಂತೆಯಲ್ಲೇ ಇರುವ ದರ್ಶನ್, ಇದೇ ಕಾರಣಕ್ಕೆ ಜೊತೆಯಲ್ಲೇ ಒಂದೇ ಬ್ಯಾರಕ್‌ನಲ್ಲಿದ್ದರೂ ವಿನಯ್ ಅನ್ನು ಹೆಚ್ಚು ಮಾತನಾಡಿಸುತ್ತಿಲ್ಲ. ಜೊತೆಗಿರುವವರ ಸಹವಾಸ ಬಿಟ್ಟು ಹೆಚ್ಚು ಒಂಟಿಯಾಗಿದ್ದಾನೆ.

ನಾನು ತಪ್ಪು ಮಾಡಿಬಿಟ್ನೋ ಅಥವಾ ಜೊತೆಯಲ್ಲಿದ್ದವರ ಮಾತು ಕೇಳಿ ಕೆಟ್ನೋ ಗೊತ್ತಿಲ್ಲ ಎಂದು ಸಿಬ್ಬಂದಿಗಳ ಬಳಿ ಆತ ಮಾತಾಡಿದ್ದು ವರದಿಯಾಗಿದೆ. ತಾಯಿ ಬಂದಾಗಲೂ, ಪತ್ನಿ ಬಂದಾಗಲೂ, ರಕ್ಷಿತಾ ಪ್ರೇಮ್ ಬಂದಾಗಲೂ ದರ್ಶನ್ ಇದೇ ಮಾತು ಹೇಳಿದ್ದಾರೆ ಎನ್ನಲಾಗಿದೆ.

ಈ ನಡುವೆ, ದರ್ಶನ್ ಕುಟುಂಬಸ್ಥರಿಗೆ ಬಿಟ್ಟು ಉಳಿದವರ ಭೇಟಿಗೆ ಅವಕಾಶ ಕೊಡದಿರಲು ಜೈಲಧಿಕಾರಿಗಳು ಚಿಂತನೆ ನಡೆಸಿದ್ದಾರೆ. ಪ್ರತಿನಿತ್ಯ ಜೈಲಿನ ಬಳಿ ವಿಐಪಿಗಳು ಬಂದರೆ ಮೈಂಟೇನ್ ಮಾಡುವುದು ಕಷ್ಟ. ಭೇಟಿಗೆ ದರ್ಶನ್ ಹೊರ ಬಂದು ವಿಸಿಟರ್ ಛೇಂಬರ್ ಬಳಿ ಬಂದರೆ ಉಳಿದ ಕೈದಿಗಳನ್ನು ಮೈಂಟೇನ್ ಮಾಡುವುದೂ ಕಷ್ಟವಾಗುತ್ತದೆ.

ಕೆಲ ಕೈದಿಗಳನ್ನು ಭೇಟಿ ಮಾಡಲು ಬರುವ ಕುಟುಂಬಸ್ಥರು ಸಹ ಮುಗಿಬೀಳುತ್ತಾರೆ. ಕೈದಿಗಳು ಸಹ ದರ್ಶನ್ ಹೊರಬಂದಾಗ ಹಿಂದೆ ಓಡೋಡಿ ಬರುತ್ತಾರೆ. ಇದೆಲ್ಲದರಿಂದಾಗಿ ಜೈಲಿನೊಳಗೆ ಸುವ್ಯವಸ್ಥೆ ಸಮಸ್ಯೆ ಆಗುತ್ತಿದೆ ಎಂದು ಅಧಿಕಾರಿಗಳು ಹೇಳುತ್ತಾರೆ.

ರಾತ್ರಿ ಹೈ ಬೀಮ್ ಲೈಟ್ ಹಾಕಿಕೊಂಡು ವಾಹನ ಚಲಾಯಿಸುತ್ತೀರಾ? ಕೇಸು ಬೀಳುತ್ತೆ ಎಚ್ಚರ!

ಬೆಂಗಳೂರು: ವಾಹನಕ್ಕೆ ಬೇಕಾಬಿಟ್ಟಿ ಎಕ್ಸ್‌ಟ್ರಾ ಲೈಟ್ ಅಳವಡಿಸಿಕೊಂಡು ಚಲಾಯಿಸುವ ವಾಹನ ಚಾಲಕರು ಇನ್ನು ಮುಂದೆ ಎಚ್ಚರ ವಹಿಸಬೇಕಿದೆ. ಹೈ ಬೀಮ್ ಲೈಟ್ ಉಪಯೋಗಿಸುತ್ತಿದ್ದ ವಾಹನ ಸವಾರರ ವಿರುದ್ಧ ಕ್ರಮ ಕೈಗೊಳ್ಳಲಾಗುತ್ತಿದೆ. ರಾಜ್ಯಾದ್ಯಂತ 966 ಪ್ರಕರಣಗಳನ್ನು ಪೊಲೀಸರು ದಾಖಲಿಸಿದ್ದಾರೆ.

ರಾತ್ರಿ ವೇಳೆ ಹೈ ಬೀಮ್ ಲೈಟ್ ಉಪಯೋಗದಿಂದ ಅಪಘಾತ ಪ್ರಕರಣಗಳು ಹೆಚ್ಚಿವೆ. ಈ ಹಿನ್ನೆಲೆಯಲ್ಲಿ ಕಾರ್ಯಾಚರಣೆಗೆ ಇಳಿದಿರುವ ಪೊಲೀಸರು, ಹೀಗೆ ಹಾಕಿಕೊಂಡು ಚಲಾಯಿಸಿದವರ ವಿರುದ್ಧ ಕೇಸು ಜಡಿದಿದ್ದಾರೆ. ಪಶ್ಚಿಮ ವಿಭಾಗ ಸಂಚಾರ ಪೊಲೀಸರಿಂದ 239 ಪ್ರಕರಣ, ದಕ್ಷಿಣ ವಿಭಾಗ ಸಂಚಾರ ಪೊಲೀಸರಿಂದ 104 ಹಾಗೂ ಪೂರ್ವ ವಿಭಾಗ ಸಂಚಾರ ಪೊಲೀಸರಿಂದ 102 ಪ್ರಕರಣ ದಾಖಲಾಗಿವೆ.

ನಂಬರ್ ಪ್ಲೇಟ್ ಅಳವಡಿಸದ ಹಾಗೂ ಮರೆ ಮಾಚಿಕೊಂಡು ಓಡಾಡುತ್ತಿದ್ದವರ ಮೇಲೂ ಕೇಸ್ ಬಿದ್ದಿದೆ. ಬೆಂಗಳೂರು ದಕ್ಷಿಣ ವಿಭಾಗ ಸಂಚಾರ ಡಿಸಿಪಿ ಶಿವಪ್ರಕಾಶ್ ದೇವರಾಜ್ ನೇತೃತ್ವದಲ್ಲಿ ಸ್ಪೆಷಲ್ ಡ್ರೈವ್ ಮೂಲಕ ಇಂಥವರಿಗೆ ಪೊಲೀಸರು ಬಿಸಿ ಮುಟ್ಟಿಸಿದ್ದಾರೆ. ನಂಬರ್ ಪ್ಲೇಟ್ ಅಳವಡಿಸಿಕೊಳ್ಳದೇ ಚಾಲನೆ ಮಾಡುತ್ತಿದ್ದ 100 ಪ್ರಕರಣ, ನಂಬರ್ ಪ್ಲೇಟ್ ಮರೆಮಾಚಿಕೊಂಡು ಸಂಚರಿಸುತ್ತಿದ್ದವರ ವಿರುದ್ಧ 104 ಪ್ರಕರಣ ದಾಖಲಾಗಿದೆ.

ದೋಷಪೂರಿತ ಸೈಲೆನ್ಸರ್ ಅಳವಡಿಸಿಕೊಂಡು ಸಂಚರಿಸುತ್ತಿದ್ದವರ ವಿರುದ್ಧ 62 ಪ್ರಕರಣ ದಾಖಲಾಗಿದೆ. ವಿಶೇಷ ಕಾರ್ಯಚರಣೆಯಲ್ಲಿ ಒಟ್ಟು 266 ವಾಹನ ಸವಾರರ ವಿರುದ್ಧ ಪ್ರಕರಣ ದಾಖಲಾಗಿದೆ.

ಕರೆದ ಕಡೆ ಹೋಗದೆ ಉದ್ಧಟತನ ತೋರುತ್ತಿದ್ದ ಹಾಗೂ ನಿಗದಿತ ದರಕ್ಕಿಂತ ಹೆಚ್ಚಿನ ಬಾಡಿಗೆ ಪಡೆಯುತ್ತಿದ್ದ ಆಟೋ ಚಾಲಕರಿಗೂ ಪೊಲೀಸರು ಬಿಸಿ ಮುಟ್ಟಿಸಿದ್ದಾರೆ. ಬಾಡಿಗೆಗೆ ಹೋಗಲು ನಿರಾಕರಿಸುತ್ತಿದ್ದ 11 ಆಟೋ ಚಾಲಕರು, ನಿಗದಿತ ದರಕ್ಕಿಂತ ಹೆಚ್ಚು ಬಾಡಿಗೆ ಪಡೆಯುತ್ತಿದ್ದ 6 ಜನ ಆಟೋ ಚಾಲಕರು, ಯೂನಿಫಾರ್ಮ್ ಧರಿಸದೇ ಆಟೋ ಚಾಲನೆ ಮಾಡುತ್ತಿದ್ದ 66 ಚಾಲಕರು, ಅನಧಿಕೃತವಾಗಿ ಆಟೋ ಪಾರ್ಕಿಂಗ್ ಮಾಡುತ್ತಿದ್ದ 11 ಜನ ಆಟೋ ಚಾಲಕರು ಹೀಗೆ ಒಟ್ಟು 94 ಆಟೋ ಚಾಲಕರ ವಿರುದ್ಧ ಪ್ರಕರಣ ದಾಖಲಿಸಿದ್ದಾರೆ.

ವೈಟ್ ಟಾಪಿಂಗ್‌ಗೆ ಬಿಬಿಎಂಪಿ ಸಿದ್ಧತೆ

ಬೆಂಗಳೂರು: ಸಿಲಿಕಾನ್ ಸಿಟಿ ಬೆಂಗಳೂರಿನಲ್ಲಿ ಬಿಬಿಎಂಪಿ ವೈಟ್ ಟಾಪಿಂಗ್ ಕಾಮಗಾರಿ ಮಾಡಲು ತಯಾರಿ ನಡೆಸುತ್ತಿದೆ. 15 ಪ್ಯಾಕೇಜ್‌ಗಳಲ್ಲಿ 43 ರಸ್ತೆಗಳಲ್ಲಿ ವೈಟ್ ಟಾಪಿಂಗ್ ಮಾಡಲು ಬ್ಲೂಪ್ರಿಂಟ್ ರೆಡಿ ಮಾಡಿದೆ. ಈ ಸಂಬಂಧ ಬಿಬಿಎಂಪಿ ಮುಖ್ಯ ಆಯುಕ್ತ ತುಷಾರ್ ಗಿರಿನಾಥ್ ಈಗಾಗಲೇ ಎಂಜಿನಿಯರ್‌ಗಳ ಜೊತೆ ಸಭೆ ಮಾಡಿದ್ದು, ಭೂಮಿ ಪೂಜೆ ಮಾಡೋದಕ್ಕೆ ಸಿದ್ಧತೆ ಮಾಡಿಕೊಳ್ಳುವಂತೆ ಸೂಚನೆ ನೀಡಿದ್ದಾರೆ.

ನಗರದಲ್ಲಿ ವೈಟ್ ಟಾಪಿಂಗ್ ಕಾಮಗಾರಿ ಅನುಷ್ಠಾನಗೊಳಿಸುವ ಸಂಬಂಧ ಜಲಮಂಡಳಿಯ ನೀರಿನ ಹಾಗೂ ಒಳಚರಂಡಿ ಕೊಳವೆ, ಬೆಸ್ಕಾಂ ಹಾಗೂ ಕೆಪಿಟಿಸಿಎಲ್ ಸಂಸ್ಥೆಯ ಕೇಬಲ್‌ಗಳು, ಗೇಲ್ ಗ್ಯಾಸ್ ಪೈಪ್ ಲೈನ್‌ಗಳ ಬದಲಾವಣೆ ಸೇರಿದಂತೆ ಇನ್ನಿತರೆ ಇಲಾಖೆಗಳು ಸ್ಥಳ ಸಮೀಕ್ಷೆ ನಡೆಸಿ ವರದಿ ಸಲ್ಲಿಸಲು ಸೂಚಿಸಿದ್ದಾರೆ.

ಬೆಂಗಳೂರು ಪಶ್ಚಿಮ ವಲಯ, ಪೂರ್ವ ವಲಯ, ದಕ್ಷಿಣ ವಲಯ, ರಾಜರಾಜೇಶ್ವರಿ ನಗರ ವಲಯ ಸೇರಿದಂತೆ ಇನ್ನೂ ಕೆಲವು ವಲಯದ 43 ರಸ್ತೆಗಳನ್ನು ಗುರುತು ಮಾಡಿದ್ದು, ವೈಟ್ ಟಾಪಿಂಗ್ ಮಾಡಲು ತಯಾರಿ ನಡೆದಿದೆ. ಈ ವರ್ಷ ಅಥವಾ ಮುಂದಿನ ವರ್ಷದ ಒಳಗೆ ಕಾಮಗಾರಿ ಮುಕ್ತಾಯ ಆಗಲಿದೆ.

ವೈಟ್ ಟಾಪಿಂಗ್ ಕಾಮಗಾರಿ ನಡೆಯೋ ರಸ್ತೆಗಳು:

• ನಾಗಾವರ ಮೈನ್ ರೋಡ್ ಟು ಶಾಂಪುರ್ ರೋಡ್ ಜಂಕ್ಷನ್ • ವೆಸ್ಟಾಫ್ ಕಾರ್ಡ್ ಜಂಕ್ಷನ್ ಟು ವಿಜಯನಗರ ಟಿಟಿಎಂಸಿ • ಮಲ್ಲೇಶ್ವರಂ 18 ಮುಖ್ಯ ರಸ್ತೆ ಟು

ಚಿತ್ತಾಪುರ ಮಠ ಸರ್ಕಲ್ • ಜಕ್ಕೂರು ರೋಡ್ • 100 ಫಿಟ್ ರಿಂಗ್ ರೋಡ್ ಜಾಲಹಳ್ಳಿ ಕ್ರಾಸ್ ಟು- ಟಿವಿಎಸ್ ಕ್ರಾಸ್ • ಸಿಬಿಐ ರೋಡ್ ಫ್ರಮ್ ಬಳ್ಳಾರಿ ಟು ಆರ್‌ಟಿ ನಗರ ಮೈನ್ ರೋಡ್ • ರೇಸ್ ಕೋರ್ಸ್ ರೋಡ್ ಜಂಕ್ಷನ್ ಟು ಮೌರ್ಯ ಸರ್ಕಲ್ ರೋಡ್ • ಓಲ್ಡ್ ಪೋಸ್ಟ್ ಆಫೀಸ್ ರೋಡ್ ಟು ಸಿಟಿ ಸಿವಿಲ್ ಕೋರ್ಟ್ ಟು ಮೈಸೂರು ಬ್ಯಾಂಕ್ ಸರ್ಕಲ್ • ಮಹಾತ್ಮ ಗಾಂಧಿ ರೋಡ್ ಟು ಮಹಾತ್ಮ ಗಾಂಧಿ ಸರ್ಕಲ್ ಟ್ರಿನಿಟಿ ರೋಡ್ • ರೆಸಿಡೆನ್ಸಿ ರೋಡ್ ಟು ರಿಚ್ಮಂಡ್ ಎಂಜಿ ರೋಡ್

ವೈಟ್ ಟಾಪಿಂಗ್ ಮಾಡುತ್ತೇವೆ ಎಂದು ಬಿಬಿಎಂಪಿ ಸಿದ್ಧತೆ ಮಾಡಿಕೊಂಡರೆ ಇನ್ನೊಂದೆಡೆ ಟ್ರಾಫಿಕ್ ಸಮಸ್ಯೆ ಕೂಡ ಆಗಲಿದೆ. ಜೊತೆಗೆ ಕಾಮಗಾರಿ ಆರಂಭ ಮಾಡಿದರೆ ಟ್ರಾಫಿಕ್ ಡೈವರ್ಶನ್ ಹೇಗಿರಲಿದೆ ಎಂಬುದನ್ನು ಕಾದು ನೋಡಬೇಕಿದೆ.

ವೈದ್ಯರ ಸೇವೆಗೆ ಬೆಲೆ ಕಟ್ಟಲಾಗದು: ಬಿ.ವಿ.ಜವರೇಗೌಡ

ಪಿರಿಯಾಪಟ್ಟಣ: ವೈದ್ಯರ ಸಮರ್ಪಣಾ ಸೇವೆ ಬೆಲೆ ಕಟ್ಟಲು ಸಾಧ್ಯವಿಲ್ಲ ಎಂದು ಹಿರಿಯ ವಕೀಲ ಹಾಗೂ ರೊಟೇರಿಯನ್ ಬಿ.ವಿ.ಜವರೇಗೌಡ ತಿಳಿಸಿದರು.

ಪಟ್ಟಣದ ಲಕ್ಷ್ಮಿ ಹೆಲ್ತ್ ಕೇರ್ ಸೆಂಟರ್ ನಲ್ಲಿ ವೈದ್ಯರ ದಿನಾಚರಣೆಯ ಅಂಗವಾಗಿ ಆಯೋಜಿಸಿದ್ದ ಕಾರ್ಯಕ್ರಮದಲ್ಲಿ ಮಾತನಾಡಿದರು.

ಎಲ್ಲ ವೃತ್ತಿಗಳಿಗಿಂತ ವೈದ್ಯ ವೃತ್ತಿಯು ಅತ್ಯಂತ ಶ್ರೇಷ್ಠವಾಗಿದೆ. ಸಾವಿನ ಮನೆ ಬಾಗಿಲು ತಟ್ಟುವ ವ್ಯಕ್ತಿಗೆ ಭರವಸೆಯ ಚಿಕಿತ್ಸೆ ನೀಡುವ ಮೂಲಕ ಬದುಕಿನ ಅಂಗಳಕ್ಕೆ ತಂದು ಬಿಡುವ ಅದ್ಭುತವಾದ ಚಮತ್ಕಾರವನ್ನು ವೈದ್ಯರು ಮಾಡುತ್ತಾರೆ. ಹೀಗಾಗಿಯೇ ವೈದ್ಯರನ್ನು ನಾರಾಯಣನ ಸ್ವರೂಪ ಎಂದು ಭಾವಿಸುತ್ತಾರೆ. ವೈದ್ಯರ ಸೇವೆ ಇಂದು ಸೇವೆಯಾಗಿ ಉಳಿಯದೆ ಉದ್ಯೋಗವಾಗಿ ಪರಿವರ್ತನೆಯಾಗಿದೆ ಆದರೂ ನಮ್ಮ ತಾಲ್ಲೂಕಿನಲ್ಲಿ ಲಕ್ಷ್ಮಿ ಹೆಲ್ತ್ ಕೇರ್ ಸೆಂಟರ್ ನ ಮುಖ್ಯಸ್ಥರಾದ ಡಾ.ಕೆ.ಪ್ರಕಾಶ್ ಬಾಬು ರಾವ್ ರವರ ತಂಡ ಆತ್ಮ ಸಮರ್ಪಣಾ ಭಾವದಿಂದ ಸೇವೆ ಸಲ್ಲಿಸುತ್ತಿರುವುದು ರೋಗಿಗಳಲ್ಲಿ ಅರ್ಧ ರೋಗ ವಾಸಿಯಾಗುವುದಕ್ಕೆ ಕಾರಣವಾಗಿದೆ ಎಂದರು.

ಕಾರ್ಯಕ್ರಮದಲ್ಲಿ ರೋಟರಿ ಮಿಡ್ ಟೌನ್ ಅಧ್ಯಕ್ಷ ಎಂ.ಎಂ.ರಾಜೇಗೌಡ ಮಾತನಾಡಿ, ಸಮಾಜಕ್ಕೆ ಹಾಗೂ ಜನರಿಗೆ ವೈದ್ಯರ ಪಾತ್ರ ಬಹುಮುಖ್ಯ. ಅವರ ಪ್ರಾಮುಖ್ಯತೆ ಮತ್ತು ಜವಾಬ್ದಾರಿ ಮಹತ್ವ ಪಡೆದುಕೊಂಡಿರುತ್ತದೆ. ವೈದ್ಯರ ಕೆಲಸ, ಪ್ರವೃತ್ತಿ, ಜವಾಬ್ದಾರಿ ಹಾಗೂ ಪ್ರಾಮುಖ್ಯತೆ ಬಗ್ಗೆ ಜನರಲ್ಲಿ ಅರಿವು ಮೂಡಿಸುವ ಅಗತ್ಯವಿದ್ದು, ವೈದ್ಯರಿಗೆ ಆತ್ಮವಿಶ್ವಾಸ ಮೂಡಿಸುವ ನಿಟ್ಟಿನಲ್ಲಿ ರೋಟರಿ ಸಂಸ್ಥೆ ಹಲವಾರು ಕಾರ್ಯಕ್ರಮಗಳನ್ನು ರೂಪಿಸಿದೆ ಎಂದರು. ರೋಟರಿ ಸಂಸ್ಥೆ ಕಾರ್ಯದರ್ಶಿ ಜೆ.ಪಿ.ಹೆಗಡೆ , ರೋಟರಿ ನಿರ್ಗಮಿತ ಅಧ್ಯಕ್ಷ ತಿರುಮಲಾಪುರ ರಾಜೇಗೌಡ, ಕಾರ್ಯದರ್ಶಿ ಎಂ.ಪಿ.ರಾಜು, ರೋಟರಿ ಸಂಸ್ಥೆ ಪದಾಧಿಕಾರಿಗಳಾದ ಸತ್ಯನಾರಾಯಣ, ವಿನಯ್ ಶೇಖರ್, ಪ್ರಸಾದ್, ಜಗನ್, ವಾಣಿ ಪ್ರಕಾಶ್, ಅಶೋಕ್ ಲೈಲ್ಯಾಂಡ್ ಮಾಲೀಕ ವಿಟ್ಲ ಹರೀಶ್ ಉಪಸ್ಥಿತರಿದ್ದರು.

ಸಿದ್ಧಿ ಸಾಧನೆಗಳ ಕೂಡಲಸಂಗಮ

ಬೆಂಗಳೂರು: ಯೋಗ ಯೂನಿವರ್ಸಿಟಿ ಆಫ್ ದಿ ಅಮೆರಿಕಾಸ್ ಮತ್ತು ಸ್ನೇಹಕೂಟ ಸಾಂಸ್ಕೃತಿಕ ವೇದಿಕೆ ನಗರದ ಜೆಸಿ ರಸ್ತೆಯ ನಯನ ಸಭಾಂಗಣದಲ್ಲಿ ಕೃಷ್ಣ ಸಮೂಹ ವಿದ್ಯಾಸಂಸ್ಥೆಗಳ ಸಂಸ್ಥಾಪಕ ಅಧ್ಯಕ್ಷ ಡಾ. ಎಂ.ರುಕ್ಮಾಂಗದ ನಾಯ್ಡು ಅಭಿನಂದನ ಸಮಾರಂಭ ನಡೆಯಿತು. ಅಭಿನಂದನಾ ನುಡಿಗಳನ್ನಾಡಿದ ಖ್ಯಾತ ಹರಿದಾಸ ವಿದ್ವಾಂಸ ವಿದ್ಯಾವಾಚಸ್ಪತಿ ಡಾ. ಅರಳುಮಲ್ಲಿಗೆ ಪಾರ್ಥಸಾರಥಿ , ಶಿಕ್ಷಣ ತಜ್ಞ, ಸಾಹಿತ್ಯ ಸಂಸ್ಕೃತಿ ಪ್ರೇಮಿ ಡಾ.ರುಕ್ಮಾಂಗದ ನಾಯ್ಡು ರವರು ನೆರೆಯ ಆಂಧ್ರ ಮೂಲದವರಾದರೂ ಕೂಡ ಬೆಂಗಳೂರಿನ ಪ್ರತಿಷ್ಠಿತ ಶಿಕ್ಷಣ ಸಂಸ್ಥೆಗಳಲ್ಲಿ ಒಂದಾದ ಶ್ರೀ ಕೃಷ್ಣ ಸಮೂಹ ವಿದ್ಯಾ ಸಂಸ್ಥೆಗಳನ್ನು ನಿರ್ಮಿಸುವುದರ ಮೂಲಕ ವಿದ್ಯಾರ್ಥಿಗಳ ಸರ್ವತೋಮುಖ ಬೆಳವಣಿಗೆಗೆ ಪೂರಕ ವಾತಾವರಣವನ್ನು ನಿರ್ಮಿಸಿ ಶೈಕ್ಷಣಿಕ ಕ್ಷೇತ್ರದಲ್ಲಿ ಮಹತ್ತರ ಕ್ರಾಂತಿಯನ್ನೇ ಮಾಡಿದ್ದಾರೆ ಎಂದರು. ಸ್ನೇಹಕೂಟ ಸಾಂಸ್ಕೃತಿಕ ವೇದಿಕೆಯ ಅಧ್ಯಕ್ಷ ಡಾ. ಆರ್ ವಾದಿರಾಜರವರು ಆಶಯ ನುಡಿಯಲ್ಲಿ ನಾಯ್ಡು ರವರ ಅಸೀಮ ಕನ್ನಡ ಪ್ರೇಮ,ನಾಡು ನುಡಿಯ ಸೇವೆಗೆ ಕಂಕಣಬದ್ಧರಾಗಿ ಹಲವಾರು ಸಾಮಾಜಿಕ ಸೇವಾ ಕೈಂಕರ್ಯ ಗಳಲ್ಲಿ ತಮ್ಮನ್ನು ತೊಡಗಿಸಿಕೊಂಡಿರುವ ಅಪರೂಪದ ಸಾಧಕ ಎಂದು ಹೇಳಿದರು. ಡಾ ಎಂ. ಆರ್.ನಾಯ್ಡು ಹಾಗೂ ಧರ್ಮಪತ್ನಿ ಶ್ರೀಮತಿ ಜಲಜಮ್ಮದಂಪತಿಗಳನ್ನು ಪೇಟ, ಸ್ಮರಣಿಕೆ, ಶಾಲು, ಫಲ-ತಾಂಬೂಲಗಳಿಂದ ಆತ್ಮೀಯವಾಗಿ ಸತ್ಕರಿಸಲಾಯಿತು.

ರೈತರಿಗೆ ಎರಡು ದಿನಗಳ ತರಬೇತಿ

ಮೈಸೂರು: ನಾಗನಹಳ್ಳಿಯ ಜಿಲ್ಲಾ ಕೃಷಿ ತರಬೇತಿ ಕೇಂದ್ರದ ವತಿಯಿಂದ ಜುಲೈ 5 ಮತ್ತು 6 ರಂದು ''ಎಣ್ಣೆಕಾಳು ಬೆಳೆಗಳ ಉತ್ಪಾದನಾ ತಾಂತ್ರಿಕತೆಗಳು ಮತ್ತು ಮೌಲ್ಯವರ್ಧನೆಗೆ ಇರುವ ಅವಕಾಶಗಳು'' ಎಂಬ ವಿಷಯದ ಮೇಲೆ ರೈತ/ ರೈತಮಹಿಳೆಯರಿಗೆ ಎರಡು ದಿನಗಳ ತರಬೇತಿ ಕಾರ್ಯಕ್ರಮವನ್ನು ಆಯೋಜಿಸಲಾಗುತ್ತಿದೆ. ತರಬೇತಿಯಲ್ಲಿ ಭಾಗವಹಿಸುವ ರೈತ/ ರೈತಮಹಿಳೆಯರಿಗೆ ಊಟ ಮತ್ತು ವಸತಿ ವ್ಯವಸ್ಥೆಯನ್ನು ಒದಗಿಸಲಾಗುವುದು. ಆಸಕ್ತ ರೈತ/ ರೈತಮಹಿಳೆಯರು ತಮ್ಮ ಹೆಸರನ್ನು ತರಬೇತಿ ಕೇಂದ್ರದ ಕೃಷಿ ಅಧಿಕಾರಿ ದೂ.ಸಂ:8277933154 ಗೆ ಕರೆಮಾಡಿ ತಮ್ಮ ಹೆಸರುಗಳನ್ನು ನೋಂದಾಯಿಸತಕ್ಕದ್ದು. ಕೇವಲ ಮೈಸೂರು ಜಿಲ್ಲೆಯ 30 ರೈತ/ ರೈತಮಹಿಳೆಯರಿಗೆ ಮಾತ್ರ ಅವಕಾಶವಿದ್ದು, ಮೊದಲು ನೋಂದಣಿ ಮಾಡಿದವರಿಗೆ ಹೆಚ್ಚಿನ ಆದ್ಯತೆ ನೀಡಲಾಗುವುದು ಎಂದು ನಾಗನಹಳ್ಳಿಯ ಜಿಲ್ಲಾ ಕೃಷಿ ತರಬೇತಿ ಕೇಂದ್ರದ ಉಪ ಕೃಷಿ ನಿರ್ದೇಶಕರು ಪ್ರಕಟಣೆಯಲ್ಲಿ ತಿಳಿಸಿದ್ದಾರೆ.

ಬಾಬು ಜಗಜೀವನ್ ರಾಂ ಪುಣ್ಯಸ್ಮರಣೆ

ಮೈಸೂರು: ಜಿಲ್ಲಾಡಳಿತ, ಮೈಸೂರು ವತಿಯಿಂದ ಭಾರತದ ಮಾಜಿ ಉಪ ಪ್ರಧಾನಿ ಡಾ. ಬಾಬು ಜಗಜೀವನ್ ರಾಂ ರವರ 38 ನೇ ವರ್ಷದ ಪುಣ್ಯಸ್ಮರಣೆಯ ಅಂಗವಾಗಿ ಜುಲೈ 06 ರಂದು ಬೆಳಿಗ್ಗೆ 9.30 ಗಂಟೆಗೆ ಮೈಸೂರಿನ ರೈಲ್ವೆ ನಿಲ್ದಾಣದ ಮುಂಭಾಗದ ವೃತ್ತದಲ್ಲಿರುವ ಡಾ. ಬಾಬು ಜಗಜೀವನ್ ರಾಂ ರವರ ಪುತ್ಥಳಿಗೆ ಮಾಲಾರ್ಪಣೆ ಕಾರ್ಯಕ್ರಮವನ್ನು ಹಮ್ಮಿಕೊಳ್ಳಲಾಗಿದೆ ಎಂದು ಜಿಲ್ಲಾಧಿಕಾರಿಗಳು ಹಾಗೂ ರಾಷ್ಟ್ರೀಯ ಹಬ್ಬಗಳ ಆಚರಣಾ ಸಮಿತಿಯ ಅಧ್ಯಕ್ಷರಾದ ಡಾ. ಕೆ.ವಿ.ರಾಜೇಂದ್ರ ಅವರು ಪ್ರಕಟಣೆಯಲ್ಲಿ ತಿಳಿಸಿದ್ದಾರೆ.

ರಾಷ್ಟ್ರ ಪ್ರಶಸ್ತಿಗಾಗಿ ಅರ್ಜಿ ಆಹ್ವಾನ

ಮೈಸೂರು: ಸಾಮಾಜಿಕ ನ್ಯಾಯ ಮತ್ತು ಸಬಲೀಕರಣ ಮಂತ್ರಾಲಯವು 2024ನೇ ಸಾಲಿಗೆ ವಿಕಲಚೇತನರ ಸಬಲೀಕರಣಕ್ಕಾಗಿ ಪ್ರಸ್ತಾಪಿಸಿರುವ ಕ್ಷೇತ್ರಗಳಲ್ಲಿ ವಿಕಲಚೇತನರ ಸಬಲೀಕರಣಕ್ಕಾಗಿ ವಿವಿಧ ಕ್ಷೇತ್ರಗಳಲ್ಲಿ ಅತ್ಯುತ್ತಮ ಸಾಧನೆ ಮಾಡಿದ ವ್ಯಕ್ತಿ/ಸಂಸ್ಥೆಗಳಿಗೆ ರಾಷ್ಟ್ರ ಪ್ರಶಸ್ತಿ ನೀಡಲು ಅರ್ಜಿಗಳನ್ನು ಆಹ್ವಾನಿಸಲಾಗಿದೆ. ಅರ್ಜಿಯನ್ನು www.awards.gov.in ವೆಬ್ಸೈಟ್ನಲ್ಲಿ ಆನ್ಲೈನ್ ಮೂಲಕವೇ ಜುಲೈ 26 ರಿಂದ 31 ರೊಳಗೆ ಅಗತ್ಯ ದಾಖಲಾತಿಗಳೊಂದಿಗೆ ಸಲ್ಲಿಸಬಹುದು. ಹೆಚ್ಚಿನ ಮಾಹಿತಿಗಾಗಿ ತಿಲಕ್ ನಗರದ ವಿಕಲಚೇತನರ ಮತ್ತು ಹಿರಿಯ ನಾಗರಿಕರ ಸಬಲೀಕರಣ ಇಲಾಖೆಯ ಜಿಲ್ಲಾ ಅಂಗವಿಕಲರ ಕಲ್ಯಾಣಾಧಿಕಾರಿಗಳ ಕಚೇರಿಯ ವಿಕಲಚೇತನರ ಸಹಾಯವಾಣಿ ದೂ.ಸಂ-0821-2490333 ಅನ್ನು ಸಂಪರ್ಕಿಸಬಹುದು ಎಂದು ಜಿಲ್ಲಾ ಅಂಗವಿಕಲರ ಕಲ್ಯಾಣಾಧಿಕಾರಿ ತಿಳಿಸಿದ್ದಾರೆ.

ಡಾ.ಬಾಬು ಜಗಜೀವನರಾಂ ಸ್ಮರಣೆ

ಚಿಕ್ಕಬಳ್ಳಾಪುರ: ಸಮಾಜ ಕಲ್ಯಾಣ ಇಲಾಖೆಯ ವತಿಯಿಂದ ಹಸಿರು ಕ್ರಾಂತಿಯ ಹರಿಕಾರ ಭಾರತದ ಮಾಜಿ ಉಪ ಪ್ರಧಾನಿ ಡಾ.ಬಾಬು ಜಗಜೀವನರಾಂ ಅವರ 38ನೇ ಪುಣ್ಯ ಸ್ಮರಣೆ ಕಾರ್ಯಕ್ರಮವನ್ನು ಜುಲೈ 6 ರಂದು ಬೆಳಿಗ್ಗೆ 10 ಗಂಟೆಗೆ ನಗರದ ಡಾ. ಬಿ.ಆರ್.ಅಂಬೇಡ್ಕರ್ ಭವನದಲ್ಲಿ ಹಮ್ಮಿಕೊಳ್ಳಲಾಗಿದೆ ಎಂದು ಸಮಾಜ ಕಲ್ಯಾಣ ಇಲಾಖೆಯ ಉಪನಿರ್ದೇಶಕ ತೇಜಾನಂದ ರೆಡ್ಡಿ ತಿಳಿಸಿದ್ದಾರೆ.

ಚಾ..ನಗರ ಅಭಿವೃದ್ಧಿಗೆ ಆದ್ಯತೆ

ಚಾಮರಾಜನಗರ: ಚಾಮರಾಜನಗರ ನಗರಾಭಿವೃದ್ಧಿ ಪ್ರಾಧಿಕಾರದ ನೂತನ ಅಧ್ಯಕ್ಷ ಮಹಮದ್ ಅಸ್ಗರ್ (ಮುನ್ನ) ಅವರನ್ನು ನಗರದ ಮದೀನಮಸೀದಿಯಲ್ಲಿ ಮಸೀದಿಯ ಧರ್ಮಗುರುಗಳು ಆಡಳಿತ ಮಂಡಳಿ ಪದಾಧಿಕಾರಿಗಳು ಸನ್ಮಾನಿಸಿದರು. ಸನ್ಮಾನ ಸ್ವೀಕರಿಸಿದ ಚುಡಾ ಅಧ್ಯಕ್ಷ ಮಹಮದ್ ಅಸ್ಗರ್(ಮುನ್ನಾ) ಮಾತನಾಡಿ, ಕಾಂಗ್ರೆಸ್ ಪಕ್ಷಕ್ಕೆ ಸಲ್ಲಿಸಿದ ಸೇವೆಯನ್ನು ಗುರುತಿಸಿ ಪಕ್ಷದ ವರಿಷ್ಠರು ಈಗಾಗಲೇ ಚಾಮರಾಜನಗರ ಬ್ಲಾಕ್ ಕಾಂಗ್ರೆಸ್ ಅಧ್ಯಕ್ಷೆ ಹುದ್ದೆ ನೀಡಿದ್ದಾರೆ. ಚಾಮರಾಜನಗರ ಸಮಗ್ರ ಅಭಿವೃದ್ಧಿ ದೃಷ್ಟಿಯಿಂದ ಕಾಂಗ್ರೆಸ್ ಸರ್ಕಾರ ಚುಡಾಅಧ್ಯಕ್ಷರಾಗಿ ತಮ್ಮನ್ನು ನೇಮಕ ಮಾಡಿದೆ. ಇಂತಹ ದೊಡ್ಡಜವಾಬ್ದಾರಿ ನೀಡಿರುವ ಮುಖ್ಯಮಂತ್ರಿ ಸಿದ್ದರಾಮಯ್ಯ, ಉಪಮುಖ್ಯಮಂತ್ರಿ ಡಿ.ಕೆ.ಶಿವಕುಮಾರ್ ಸಚಿವರು, ಪಕ್ಷದ ಶಾಸಕರನ್ನು ಅಭಿನಂದಿಸುವುದಾಗಿ ಹೇಳಿದರು. ನನ್ನ ಅವಧಿಯಲ್ಲಿ ಚಾಮರಾಜನಗರದಲ್ಲಿ ವಿವಿಧ ಬಡಾವಣೆಗಳನ್ನು ಅಭಿವೃದ್ದಿಪಡಿಸುವ ಆಶಯ ಹೊಂದಿದ್ದೇನೆ ಎಂದರು. ಈ ಸಂದರ್ಭದಲ್ಲಿ ಮದೀನಮಸೀದಿ ಅಧ್ಯಕ್ಷರಾದ ನಹೀಮುಲ್ಲಹಕ್, ಕಾರ್ಯದರ್ಶಿ ವಸೀಂ, ಮೌಲಾನಾ ಮುಕ್ತಿ ಜಾಫರ್ ಹುಸೇನ್, ಮುಕ್ತಾರ್ ಅಹಮದ್ ಹಾಜರಿದ್ದರು.

ಪರಿಸರ ಉಳಿಸಲು ಕೈಜೋಡಿಸಿ

ಪಿರಿಯಾಪಟ್ಟಣ : ಬೌದ್ಧರಿಗೂ ಮರಗಳಿಗೂ ಅವಿನಾಭಾವ ಸಂಭಂದವಿದ್ದು ಪ್ರಕೃತಿಯನ್ನು ಉಳಿಸುವಲ್ಲಿ ಎಲ್ಲರೂ ಕೈಜೋಡಿಸಬೇಕು ಎಂದು ಟಿಬೇಟಿಯನ್ ಧರ್ಮಗುರು ಕರ್ಮಪಾ ರಿಪುಂಚೆ ತಿಳಿಸಿದರು.

> » **ಬೌದ್ಧರಿಗೂ ಪರಿಸರಕ್ಕೂ ಅವಿನಾಭಾವ ಸಂಬಂಧ**
>
> » **ಟಿಬೇಟಿಯನ್ ಧರ್ಮಗುರು ಕರ್ಮಾಪ ರಿಪುಂಚೆ ಹೇಳಿಕೆ**

ತಾಲೂಕಿನ ಬೈಲುಕುಪ್ಪೆ ಟಿಬೇಟಿಯನ್ ನಿರಾಶ್ರಿತರ ಶಿಬಿರದ ಕಗ್ಯುನಳಂದ ಧರ್ಮಶಾಲೆಯ ಆವರಣದಲ್ಲಿ ಪರಿಸರ ದಿನಾಚರಣೆ ಹಾಗೂ ಕರ್ಮಾಪ ರಿಪುಂಚೆಯವರ ಹುಟ್ಟು ಹಬ್ಬದ ಅಂಗವಾಗಿ ಏರ್ಪಡಿಸಿದ್ದ ಕಾರ್ಯಕ್ರಮದಲ್ಲಿ ಗಿಡನೆಟ್ಟು ಮಾತನಾಡಿದರು.

ಪ್ರತಿಯೊಬ್ಬ ಮನುಷ್ಯನು ಪ್ರಕೃತಿಯ ಮೇಲೆ ಅಲಂಬಿತನಾಗಿದ್ದಾನೆ. ಬುದ್ಧನ ಅನುಯಾಯಿಗಳಾದ ಬೌದ್ಧ ಭಿಕ್ಕುಗಳು ಕೂಡ ಮರಗಳ ಮೇಲೆ ವಿಶೇಷ ಪ್ರೀತಿಯನ್ನು ಇರಿಸಿಕೊಂಡಿದ್ದೇವೆ. ಬುದ್ಧ ತಮ್ಮ ಮೊದಲ ಬೋಧನೆ ಮಾಡಿದ್ದು ಕಾಡಿನಲ್ಲಿ ಮರದ ಕೆಳಗೆ ಹಾಗೆ ಬುದ್ಧನಿಗೆ ಜ್ಞಾನೋದಯವಾಗಿದ್ದು ಮರದ ಅಡಿಯಲ್ಲಿಯೆ. ಅಲ್ಲದೆ ಬುದ್ಧ ಪರಿನಿರ್ವಾಣ ಹೊಂದಿದ್ದು ಕೂಡ ಎರಡು ಮರಗಳ ಮಧ್ಯದಲ್ಲೇ. ಆದ್ದರಿಂದ ಬೌದ್ಧರಾದ ನಾವು ಪ್ರಕೃತಿಯನ್ನು ಪ್ರೀತಿಯಿಂದ ಕಾಣುತ್ತೇವೆ. ಇಂದು ಕಗ್ಯುನಳಂದ ಧರ್ಮಶಾಲೆಯ ಆವರಣದಲ್ಲಿ ಸಾಂಕೇತಿಕವಾಗಿ ಗಿಡಗಳನ್ನು ನೆಟ್ಟು ನಿರೆಯುತ್ತಿದ್ದು ಮುಂದಿನ ಒಂದು ತಿಂಗಳೊಳಗೆ 1 ಲಕ್ಷ ಗಿಡಗಳನ್ನು ನೆಡುವ ಮೂಲಕ ಉತ್ತಮ ಆರೋಗ್ಯ ಹಾಗೂ ಪರಿಸರಕ್ಕಾಗಿ ಪ್ರಕೃತಿಗೆ ಉತ್ತಮ ಕೊಡುಗೆಯನ್ನು ನೀಡಲಾಗುತ್ತಿದೆ, ಸಾವಿರಾರು ಮರಗಳನ್ನು ಬೌದ್ಧ ಭಿಕ್ಕುಗಳು ಬೆಳೆಸಿರುವುದು ಇತರರಿಗೆ ಮಾದರಿಯಾಗಿದ್ದು ಎಲ್ಲರೂ ಇದನ್ನು ಅನುಸರಿಸುವ ಮೂಲಕ ಮುಂದಿನ ಪೀಳಿಗೆಗೆ ಉತ್ತಮ ಪರಿಸರವನ್ನು ನೀಡಬೇಕು ಎಂದು ತಿಳಿಸಿದರು. ಪರಿಸರವಾದಿ ಪ್ರೊ. ರವಿಕುಮಾರ್ ಮಾತನಾಡಿ, ಸ್ಥಳೀಯರ ಸಹಕಾರದಿಂದ ಟಿಬೇಟಿಯನ್ ನಿರಾಶ್ರಿತರ ಶಿಬಿರಗಳಲ್ಲಿ ಉತ್ತಮ ವನ ನಿರ್ಮಾಣ ಸಾಧ್ಯವಾಗಿದ್ದು ಮುಂದಿನ ದಿನಗಳಲ್ಲಿ ಹೀಗೆ ಮರಗಳನ್ನು ಹೆಚ್ಚು ಬೆಳವಣಿಗೆಯಾಗಿ ಮತ್ತಷ್ಟು ವನ ನಿರ್ಮಾಣವಾದರೆ ಕಾವೇರಿ ನದಿಗೆ ಇಲ್ಲಿಂದಲೆ 82 ಲಕ್ಷ ಲೀಟರ್ ನೀರು ಸರಬರಾಜಾಗುತ್ತದೆ. ಮರಗಳು ನೀರನ್ನು ಹಿಡಿದಿಟ್ಟುಕೊಂಡು ಭೂಮಿಗೆ ನೀಡುವುದರಿಂದ ಅಂತರ್ಜಲದ ಮಟ್ಟ ಹೆಚ್ಚಾಗುವುದರ ಜೊತೆಗೆ ಉತ್ತಮ ವಾತಾವರಣ ಹೆಚ್ಚಲಿದೆ ಎಂದರು. ಕಾರ್ಯಕ್ರಮದಲ್ಲಿ ಸಾವಿರಾರು ಬೌದ್ಧ ಭಿಕ್ಷುಗಳು ಧರ್ಮಗುರು ಕರ್ಮಾಪ ರಿಪುಂಚೆ ರವರ ಹುಟ್ಟು ಹಬ್ಬಕ್ಕೆ ಶುಭಕೋರಿದರು. ಈ ಸಂದರ್ಭದಲ್ಲಿ ಗುಲುತಲ ಮೊನಾಸ್ಟ್ರಿ ಧರ್ಮಗುರು ಕರಂಬಜೆ ನೆತನ್ ಡೆಂಜಾನ್, ಸೆರಂಜೆ ಮೊನಾಸ್ಟ್ರಿ ತೆಲುಸೆ, ಕಾಂಗ್ರೆಸ್ ಮುಖಂಡ ಎನ್.ಎಸ್.ಭುಜಂಗ, ಕೊಪ್ಪ ಗ್ರಾಪಂ ಸದಸ್ಯ ಸೈಯದ್ ಇಲಿಯಾಜ್, ಕೊಪ್ಪ ರವಿ, ಅಸ್ಲಾಂ ಪಾಷಾ ಮತ್ತಿತರರು ಉಪಸ್ಥಿತರಿದ್ದರು.

ಡೀನ್ ಮತ್ತು ನಿರ್ದೇಶಕ ಡಾ.ಹೆಚ್.ಜಿ.ಮಂಜುನಾಥ್ ಹೇಳಿಕೆ

ವೈದ್ಯರು ದೇವರ ಸಮಾನ

ಚಾಮರಾಜನಗರ: ವೈದ್ಯೋ ನಾರಾಯಣೋ ಹರಿಃ ಎಂಬ ನಾಣ್ನುಡಿ ಇದೆ. ಅಂದರೆ ವೈದ್ಯರು ದೇವರ ಸಮಾನ ಎಂದರ್ಥ. ಯಾವುದೇ ಅನಾರೋಗ್ಯದ ಸಂದರ್ಭದಲ್ಲಿ ನಮ್ಮನ್ನು ಗುಣಪಡಿಸಿ ನಮಗೆ ಮರುಜೀವ ನೀಡುವ ವೈದ್ಯರು ನಿಜಕ್ಕೂ ದೇವರ ಸಮಾನ. ನಮ್ಮ ಪಾಲಿಗೆ ದೇವರೇ ಆಗಿರುವ ವೈದ್ಯರನ್ನು ಗೌರವಿಸುವ ದಿನ ರಾಷ್ಟ್ರೀಯ ವೈದ್ಯರ ದಿನ ಎಂದು ಡೀನ್ ಮತ್ತು ನಿರ್ದೇಶಕರಾದ ಡಾ.ಹೆಚ್.ಜಿ.ಮಂಜುನಾಥ್ ತಿಳಿಸಿದರು.

ನಗರದ ಹೊರವಲಯದ ಯಡಪುರ ಗ್ರಾಮದ ಸಮೀಪದಲ್ಲಿ ಇರುವ ಚಾಮರಾಜನಗರದ ವಿಜ್ಞಾನಗಳ ಸಂಸ್ಥೆಯ ಸಭಾಂಗಣದಲ್ಲಿನ್ಯಾಷನಲ್ ವೈದ್ಯರ ದಿನವನ್ನು ಆಚರಿಸಲಾಯಿತು. ಕಾರ್ಯಕ್ರಮದಲ್ಲಿ ವೈದ್ಯಕೀಯ ಕ್ಷೇತ್ರದ ಆಶಾಕಿರಣ ಡಾ. ಬಿಧನ್ ಚಂದ್ರ ರಾಯ್ ಅವರ ಭಾವಚಿತ್ರಕ್ಕೆ ಪುಷ್ಪಾರ್ಚನೆ ಹಾಗೂ ಕೇಕ್ ಕತ್ತರಿಸುವ ಮಾಡುವುದರ ಮೂಲಕ ಕಾರ್ಯಕ್ರಮವನ್ನು ಉದ್ಘಾಟಿಸಲಾಯಿತು.

ವೈದ್ಯರು ಹಲವು ಬಾರಿ ರೋಗಿಗಳ ಪಾಲಿಗೆ ದೇವರ ರೂಪದಲ್ಲೇ ಕಾಣಿಸುತ್ತಾರೆ. ಅದೆ?ೀ ಜನರಿಗೆ ವೈದ್ಯರು ದೇವರೇ ಆಗಿರುವುದು ಅತಿಶಯೋಕ್ತಿಯಲ್ಲ. ಇವರು ಎಲ್ಲಾ ರೀತಿಯ ಕಾಯಿಲೆಗಳು, ರೋಗಗಳ ವಿರುದ್ಧ ಕೋಟೆ ಕಟ್ಟಿ, ಜನರು ಹಾಗೂ ಸಮಾಜದ ಸ್ವಾಸ್ಥ್ಯ ಕಾಪಾಡುವ ಕೆಲಸ ಮಾಡುತ್ತಾರೆ. ನಾವು ಉತ್ತಮ ಜೀವನ ನಡೆಸುವಲ್ಲಿ ವೈದ್ಯರ ಪಾತ್ರ ಮಹತ್ವದ್ದು. ಅವರು ರೋಗಿಗಳಿಗೆ ಒಲವು ತೋರುತ್ತಾರೆ, ಭರವಸೆ ನೀಡುತ್ತಾರೆ, ಅಗತ್ಯ ಔ?ಧಿಗಳನ್ನು ಒದಗಿಸುತ್ತಾರೆ ಮತ್ತು ಸಮಯಕ್ಕೆ ಸರಿಯಾಗಿ ರೋಗಿಯು ಗುಣಮುಖನಾಗುವುದನ್ನು ಖಚಿತಪಡಿಸಿಕೊಳ್ಳುತ್ತಾರೆ. ಜನರ ಯೋಗಕ್ಷೇಮವನ್ನು ಖಾತ್ರಿಪಡಿಸುವಲ್ಲಿ ಅವರು ಅಮೂಲ್ಯವಾದ ಪಾತ್ರವನ್ನು ವಹಿಸುತ್ತಾರೆ ಎಂದು ಹೇಳಿದರು.

ವೈದ್ಯಕೀಯ ಕಾಲೇಜು ಶಿಕ್ಷಕರ ಸಂಘದ ಅಧ್ಯಕ್ಷರಾದ ಡಾ.ಮಾರುತಿ ಮಾತನಾಡಿ ಹೆಸರಾಂತ ವೈದ್ಯ ಮತ್ತು ಪಶ್ಚಿಮ ಬಂಗಾಳದ ಮಾಜಿ ಮುಖ್ಯಮಂತ್ರಿ, ಡಾ. ಬಿಧನ್ ಚಂದ್ರ ರಾಯ್ ಅವರ ಜನ್ಮದಿನದ ನೆನಪಿಗಾಗಿ ಪ್ರತಿ ವರ್?ಜ ಜುಲೈ 1 ರಂದು ಭಾರತದಲ್ಲಿ ರಾಷ್ಟ್ರೀಯ ವೈದ್ಯರ ದಿನವನ್ನು ಆಚರಿಸಲಾಗುತ್ತದೆ. ಸಮಾಜಕ್ಕೆ ವೈದ್ಯಕೀಯ ವೃತ್ತಿಪರರ ಕೊಡುಗೆಗಳನ್ನು ಗುರುತಿಸಲು ಮತ್ತು ಅವರ ಕಠಿಣ ಪರಿಶ್ರಮ ಮತ್ತು ಸಮರ್ಪಣೆಗೆ ನಮ್ಮ ಮೆಚ್ಚುಗೆಯನ್ನು ತೋರಿಸಲು ದಿನವು ಒಂದು ಅವಕಾಶವಾಗಿದೆ ಎಂದರು.

ಸಮಾಜಕ್ಕೆ ಅವರ ನಿಸ್ವಾರ್ಥ ಸೇವೆಯನ್ನು ಪ್ರತಿದಿನ ಆಚರಿಸಬೇಕು ಮತ್ತು ಗೌರವಿಸಬೇಕು. ಹೀಗೆ ವೈದ್ಯರಿಗೆ ಗೌರವ ಸಲ್ಲಿಸಿ, ಸಮಾಜಕ್ಕೆ ಅವರ ಕೊಡುಗೆಯನ್ನು ಸ್ಮರಿಸುವ ಉದ್ದೇಶದಿಂದ ಪ್ರತಿ ವರ್?ಜ ರಾಷ್ಟ್ರೀಯ ವೈದ್ಯರ ದಿನವನ್ನು ಆಚರಿಸಲಾಗುತ್ತದೆ ಎಂದು ತಿಳಿಸಿದರು.

ಪೋಸೆಸರ್ ಡಾ.ರಮೇಶ್, ಮಾತನಾಡಿ ಶಸ್ತ್ರ ಚಿಕಿತ್ಸ ಘಟಕವು ಉತ್ತಮ ಸೇವೆಗಳನ್ನು ನೀಡುತ್ತಿದೆ. ಶಸ್ತ್ರ ಚಿಕಿತ್ಸ ವೈದ್ಯರ ಶ್ರಮ ಮೆಚ್ಚುವಂತದ್ದು ಇಲ್ಲಿಯವರೆಗೂ ಹಲವಾರು ರೀತಿಯ ಶಸ್ತ್ರ ಚಿಕಿತ್ಸೆಗಳು ನಡೆದಿದೆ. ವೈದ್ಯಕೀಯ ಕಾಲೇಜಿನ ಶಿಕ್ಷಕರುಗಳು ಬೋಧನ ಸಂಸ್ಥೆಯ ವಿದ್ಯಾರ್ಥಿಗಳಿಗೆ ಬೋದನೆಯ ಮೂಲಕ ವಿಷಯಗಳನ್ನು ತಿಳಿಸಿಕೊಡುತ್ತಿದ್ದಾರೆ. ಜಿಲ್ಲೆಯ ವೈದ್ಯರುಗಳು ಜಿಲ್ಲೆಗಳಿಂದ ಬರುತ್ತಿರುವ ರೋಗಿಗಳಿಗೆ ಒಳ್ಳೆಯ ಮನಸ್ಸಿನಿಂದ ಚಿಕಿತ್ಸೆಗಳನ್ನು ನೀಡಿ ಜಿಲ್ಲೆಯ ಕೀರ್ತಿಯನ್ನು ಹೆಚ್ಚಿಸಿದ್ದಾರೆ ಎಂದು ಹೇಳಿದರು.

ಪ್ರೊಸೆಸರ್ ವಿಭಾಗದ ಮುಖ್ಯಸ್ಥೆ ಡಾ.ದೇವಕಿ ಮಾತನಾಡಿ ಚಾಮರಾಜನಗರ ವೈದ್ಯಕೀಯ ವಿಜ್ಞಾನಗಳ ಸಂಸ್ಥೆಯ ಶಿಕ್ಷಕರು, ಬೋದನಕ್ಷೇತ್ರದಲ್ಲಿ ಉತ್ತಮ ಸಾದನೆ ಮಾಡುತ್ತಿದ್ದಾರೆ ವಿದ್ಯಾರ್ಥಿಗಳಿಗೆ ವಿಷಯಗಳನ್ನು ತಿಳಿಸಿಕೊಡುವುದರ ಜೊತೆಗೆ ಸ್ನೇಹ ಭಾದವ್ಯಗಳನ್ನು ಬೆಳೆಸಿಕೊಂಡಿದ್ದಾರೆ ಎಂದರು.

ಮುಖ್ಯ ಆಡಳಿತಾಧಿಕಾರಿ ನಂಜುಡೇಗೌಡ, ಡಾ. ಅಜಯ್ ಹಾಗೂ 100ಕ್ಕೂ ಹೆಚ್ಚು ಬೋದಕ ಸಿಬ್ಬಂದಿಗಳು ಹಾಗೂ ಎಲ್ಲಾ ವಿಭಾಗದ ಮುಖ್ಯಸ್ಥರುಗಳು ಮತ್ತು ಶಿಕ್ಷರ ಸಂಘದ ಪದಾಧಿಕಾರಿಗಳು, ಸ್ನಾತಕೋತ್ತರ ವಿದ್ಯಾರ್ಥಿಗಳು, ಎಂ.ಬಿ.ಬಿ.ಎಸ್ ವಿದ್ಯಾರ್ಥಿಗಳು ಮತ್ತು ಇನ್ನು ಮುಂತಾದವರು ಭಾಗವಹಿಸಿದ್ದರು.

> **“ ಚಾಮರಾಜನಗರ ಜಿಲ್ಲಾಸ್ಪತ್ರೆಯಲ್ಲಿ ರೋಗಿಗಳಿಗೆ ಅನುಕೂಲವಾಗುವ ಚಿಕಿತ್ಸೆಗಳು ಸಾರ್ವಜನಿಕರಿಗೆ ಪಲುಪಿಸುವ ನಿಟ್ಟನಲ್ಲಿ ವೈದ್ಯರ ಶ್ರಮ ಅನನ್ಯವಾಗಿದೆ. ಇನ್ನು ಕೆಲವರಿಗೆ ಯಾವ ಯಾವ ಚಿಕಿತ್ಸೆಗಳಿಗೆ ಚಿಕಿತ್ಸೆ ನೀಡುತ್ತಾರೆ ಎಂದು ತಿಳಿದಿಲ್ಲ ವಿಚಾರಣ ಕೊಠಡಿಯಲ್ಲಿ ತಿಳಿದು ಎಂದು ಅವರುಗಳು ಉಪಯೋಗಗಳನ್ನು ಪಡೆದುಕೊಳ್ಳಬಹುದು.**
>
> **| ಗಿರೀಶ್ ಪಾಟೀಲ್** ಕಾಲೇಜು ಪ್ರಾಂಶುಪಾಲ

ಅಕ್ರಮ ಖಾತೆ ಬಗ್ಗೆ ಪ್ರಶ್ನಿಸಿದ್ದಕ್ಕೆ ದೂರು!

ತಿಪಟೂರು : ನಗರಸಭೆಯಲ್ಲಿ ಖಾತೆಯನ್ನು ಅಕ್ರಮವಾಗಿ ಮಾಡುತ್ತೀದ್ದಿರಾ ಹಾಗೂ ನಾಡಪ್ರಭು ಕೆಂಪೇಗೌಡರ ಜಯಂತಿಯಲ್ಲಿ ಲೋಪವೆಸಗಿದ್ದೀರಾ ಎಂಬ ವಿಚಾರವನ್ನು ಕೇಳಿದ್ದಕ್ಕೆ ನನ್ನ ಮೇಲೆ ಐ.ಪಿ ಸಿ 363, 504 ಮತ್ತು 506 ಕೇಸುಗಳನ್ನು ಪೌರಾಯುಕ್ತರು ದಾಖಲಿಸಿದ್ದಾರೆಂದು ವಾರ್ಡ್ ನಂ 21ರ ನಗರಸಭಾ ಸದಸ್ಯ ಪ್ರಭು (ಕೋಟೆ) ತಿಳಿಸಿದರು.

ಪತ್ರಿಕಾಗೋಷ್ಠಿಯಲ್ಲಿ ಮಾತನಾಡಿದ ಪ್ರಭು ರವರು, ತಿಪಟೂರು ನಗರಸಭಾ ವ್ಯಾಪ್ತಿಯ ಅಣ್ಣಾಪುರ ಬಡಾವಣೆಯ ವಾರ್ಡ್ ನಂ=11ರ ಆಸ್ತಿ ಸಂಖ್ಯೆ 7205/2 ಪಿ.ಡಿ.ಐ ಸಂಖ್ಯೆ 49-3-198ಜಿ ಸ್ವತ್ತು ಮಹಮ್ಮದ್ ಗೌಸ್ ಬಿನ್ ಮಹ್ಮದ್ ವಜೀರ್ಸಾಬ್ ಹೆಸರಿನ ಖಾತೆಯನ್ನು ಇರ್ಫಾನ್.ಎಸ್ ಬಿನ್ ತಜೀಮ್ಪಾಷ ಮತ್ತು ಇವರ ಪತ್ನಿಯಾದ ಸಿಮ್ರಾನ್ ಇವರುಗಳು ದಿ:18-03-2024 ತಿಪಟೂರು ಉಪನೋಂದಣಾಧಿಕಾರಿಗಳ ಕಛೇರಿಯಲ್ಲಿ ಸಂಖ್ಯೆ 3231-08073-2023-240 ನೊಂದಣಿ ಕ್ರಯಪತ್ರದ ರೀತ್ಯಾ ನನಗೆ ಮಾರಾಟ ಮಾಡಿರುತ್ತಾರೆ. ಇರ್ಫಾನ್ ಇವರು ಸದರಿ ಸ್ವತ್ತು 10-08 ದಾಖಲೆಯನ್ನು ನಗರಸಭೆಯ

ಅಧಿಕಾರಿಗಳಿಗೆ ಲಂಚವನ್ನು ಕೊಟ್ಟು ತನ್ನ ಹೆಸರಿಗೆ ಸೃಷ್ಟಿಸಿಕೊಂಡು, ಹನುಮಂತೇಗೌಡ (ಕಾಂಗ್ರೆಸ್) ಎನ್ನುವಂತರವರಿಗೆ ಮಾರಿದ್ದು, ಇವರ ಹೆಸರಿನಲ್ಲಿ ನೊಂದಣಿಯಾಗಿ,ಎಂ.ಆರ್ ಇರುತ್ತದೆ. ಈ ಖಾತೆಯನ್ನು ಇರ್ಫಾನ್ ಪುನಃ ಮಹಮ್ಮದ್ ಗೌಸ್ ಬಿನ್ ಮಹದ್ ವಜೀರ್ಸಾಬ್ರವರಿಗೆ ಮತ್ತೆ ರಿಜಿಸ್ಟರ್ ಮಾಡಿಸಿಕೊಟ್ಟಿರುತ್ತಾರೆ. ಈಗ ಖಾತೆಯನ್ನು ಹನುಮಂತೇಗೌಡ (ಕಾಂಗ್ರೆಸ್) ಈ ಸ್ವತ್ತು ಮಾಡಿಸಲು ಹೋದಾಗ ಇದು ನಿಮ್ಮ ಹೆಸರಿನಲ್ಲಿಲ್ಲವೆಂದು ನಗರಸಭೆಯಲ್ಲಿ ತಿಳಿದು,ಈ ಬಗ್ಗೆ ಉಪನೋಂದಣಾಧಿಕಾರಿಗಳ ಕಛೇರಿಯಲ್ಲಿ ವಿಚಾರಿಸಿದಾಗ ಸಬ್ರಿಜಿಸ್ಟ್ರಾರ್ ಎಕ್ಸಾಕ್ಟ್ ಅನ್ನು ನಗರಸಭೆಯವರು ಕೊಡುತ್ತಾರೆ ಅದರ ಪ್ರಕಾರ ನಾವು ರಿಜಿಸ್ಟರ್ ಮಾಡುತ್ತೇವೆ ಎಂದು ಹೇಳುತ್ತಾರೆ ಎಂದು ತಿಳಿಸಿದ್ದು,ಈ ಬಗ್ಗೆ ನಗರಸಭಾ ಆಯುಕ್ತರನ್ನು ಕೇಳಿದರೆ ಇದು ನನ್ನ ಸಹಿ ಅಲ್ಲ,ನನ್ನ ಸಹಿಯನ್ನು ನಕಲು ಮಾಡಿರುತ್ತಾರೆ.ಈ ಬಗ್ಗೆ ನಾನು ಪೋಲೀಸ್ ಗೆ ದೂರು ನೀಡುತ್ತೇನೆ ಎಂದು ಮೇ-4 ರಂದು ಹೇಳಿದ್ದು,ಈ ಬಗ್ಗೆ ಯಾವುದೇ ಕ್ರಮ ಕೈಗೊಂಡಿಲ್ಲ. ಇದನ್ನು ನಾನು ಕೇಳಲು ಹೋದಾಗ,ನೀವು ಕುಡಿದು ಬಂದು,ಪದೇ ಪದೇ ತೊಂದರೆ ಕೊಡುತ್ತೀರಾ ನನಗೆ ಕೆಲಸ ಮಾಡಲು ಬಿಡುತ್ತಿಲ್ಲವೆಂದು ಆರಕ್ಷಕರಿಗೆ ದೂರು ನೀಡಿದ್ದಾರೆ. ಒಬ್ಬ ಜನಪ್ರತಿನಿಧಿಯಾಗಿ ಕೇಳುವ ಹಕ್ಕಿಲ್ಲವೇ ಎಂದು ಪ್ರಭು ಪ್ರಶ್ನಿಸಿದರು.

ಇನ್ನು ಇಂತಹ ನೂರಾರು ಅಕ್ರಮ ಖಾತೆಗಳನ್ನು ಮಾಡಿದ, ಉದಾಹರಣೆಗಳಿದ್ದು ಅವುಗಳನ್ನು ಹಂತ ಹಂತವಾಗಿ ಬಿಡುಗಡೆ ಮಾಡುತ್ತೇನೆ.ಇಂತಹ ಅಕ್ರಮಗಳಲ್ಲಿ ಲಂಚದ ಆಸೆಗಾಗಿ ನಗಸಭೆಯ ಅಧಿಕಾರಿಗಳ ಜೊತೆ,ನಗರಸಭೆ ಆಯುಕ್ತರು, ಉಪನೊಂದಣಾಧಿಕಾರಿಗಳ ಕೈವಾಡ ಸ್ಪಷ್ಟವಾಗಿದ್ದು, ಈ ಬಗ್ಗೆ ಸೂಕ್ತ ತನಿಖೆಗಾಗಿ ಲೋಕಾಯುಕ್ತಕ್ಕೆ ದೂರು ನೀಡುತ್ತೇನೆ ಹಾಗೂ ರಾಜಕೀಯ ಷಡ್ಯಂತರ ಉಪಯೋಗಿಸಿ ನನ್ನ ಮೇಲೆ ಇಲ್ಲಸಲ್ಲದ ಆರೋಪ ಮಾಡಿ, ನಗರ ಪೊಲೀಸ್ ಠಾಣೆಯಲ್ಲಿ ಪ್ರಕರಣ ದಾಖಲು ಮಾಡಿದ್ದು ತುಂಬಾ ಖಂಡನೀಯವಾಗಿದೆ ಎಂದು ನಗರಸಭಾ ಸದಸ್ಯ ಪ್ರಭು (ಕೋಟೆ) ತಿಳಿಸಿದರು.

ಶ್ರೀಲೂಯಿಸ್ ರೊಸಾರಿಯೊ ಚಾಮರಾಜನಗರ ಪ್ರಾದೇಶಿಕ ಎಸ್ಬಿಐನ ನೂತನ ಮುಖ್ಯ ವ್ಯವಸ್ಥಾಪಕರ ನೇಮಕ

ಚಾಮರಾಜನಗರ: ಜಿಲ್ಲೆಯ ಹನೂರು ತಾಲ್ಲೂಕಿನ ಮಾರ್ಟಳ್ಳಿ ಮೂಲದ ಶ್ರೀ ಲೂಯಿಸ್ ರೊಸಾರಿಯೊ ರವರು ಚಾಮರಾಜನಗರ ಎಸ್ಬಿಐನ ಪ್ರಾದೇಶಿಕ ಮುಖ್ಯ ವ್ಯವಸ್ಥಾಪಕರಾಗಿ (ಕ್ರೆಡಿಟ್ ಮತ್ತು ಎನ್.ಪಿ.ಎ.ಎಂ) ನೇಮಕಗೊಂಡಿದ್ದಾರೆ.

ಸ್ಟೇಟ್ ಬ್ಯಾಂಕ್ ಆಫ್ ಇಂಡಿಯಾ ಚಾಮರಾಜನಗರ ಹಾಗೂ ರಾಮನಗರ ಜಿಲ್ಲೆಗೆ ಮುಖ್ಯ ವ್ಯವಸ್ಥಾಪಕರಾಗಿ ಶ್ರೀ ಲೂಯಿಸ್ ರೊಜಾರಿಯೊ ರವರು ಅಧಿಕಾರ ವಹಿಸಿಕೊಂಡಿದ್ದಾರೆ.

ಇವರು ಜಿಲ್ಲೆಯ 52 ಶಾಖೆಗಳ ಕಾರ್ಯಾಚರಣೆಯನ್ನು ನೋಡಿಕೊಳ್ಳುತ್ತಾರೆ.ಈ ಎಲ್ಲಾ ಶಾಖೆಗಳಿಗೂ (ಕ್ರೆಡಿಟ್ ಮತ್ತು ಎನ್.ಪಿ.ಎ.ಎಂ) ಮುಖ್ಯ ವ್ಯವಸ್ಥಾಪಕರಾಗಿರುವರು.

ಅವರಲ್ಲಿ ಮಾತನಾಡಿದಾಗ ಅವರು ಹೆಚ್ಚಾಗಿ ಕೃಷಿ ಸಾಲ ,ಶಿಕ್ಷಣ ಸಾಲ ,ವ್ಯವಹಾರಿಕ ಸಾಲ ,ಕೈಗಾರಿಕಾ ಉದ್ಯಮಗಳಿಗೆ ಸಾಲ ನೀಡಲಾಗುವುದು ಹಾಗೂ ಇನ್ನಿತರ ಸಾಲಗಳಿಗೆ ಪ್ರಾಮುಖ್ಯತೆ ನೀಡಲಾಗುವುದು ಎಂದು ತಿಳಿಸಿದರು.

ನಾಳೆ ಸಾಮಾನ್ಯ ಸಭೆ

ವಿಜಯಪುರ: ಜುಲೈ 4ರಂದು ಗುರಪ್ಪನ ಮಠದ ಶ್ರೀಂಕಾರೇಶ್ವರ ಸ್ವಾಮಿ ನೂತನ ಕಲ್ಯಾಣ ಮಂಟಪದಲ್ಲಿ ವಿಜಯಪುರ ವಿವಿಧೋದ್ದೇಶ ಪ್ರಾಥಮಿಕ ಗ್ರಾಮೀಣ ಕೃಷಿ ಸಹಕಾರ ಸಂಘ ನಿಯಮಿತದ 2023-24ನೇ ಸಾಲಿನ ಸರ್ವ ಸದಸ್ಯರ ವಾರ್ಷಿಕ ಸಾಮಾನ್ಯ ಸಭೆಯನ್ನು ಏರ್ಪಡಿಸಲಾಗಿದೆ ಎಂದು ಸಂಘದ ಮುಖ್ಯ ಕಾರ್ಯನಿರ್ವಾಹಕರಾದ ಎನ್ ಶಾಮ್ ಸುಂದರ್ ತಿಳಿಸಿದ್ದಾರೆ. ಕಾರ್ಯಕ್ರಮದ ಅಧ್ಯಕ್ಷತೆಯನ್ನು ಸಂಘದ ಅಧ್ಯಕ್ಷರಾದ ಟಿ ನಾಗರಾಜ್ ರವರು ವಹಿಸಲಿದ್ದು, ಮುಖ್ಯ ಅತಿಥಿಗಳಾಗಿ ನಂದಿನಿ ವಿದ್ಯಾನಿಕೇತನ ಶಾಲೆಯ ಕಾರ್ಯದರ್ಶಿ,ಬಿ.ಚೇತನ್ ಗೌಡ, ಬೆಂಗಳೂರು ಗ್ರಾಮಾಂತರ ಜಿಲ್ಲಾ ಸಹಕಾರ ಬ್ಯಾಂಕ್ ನ ನಿರ್ದೇಶಕರಾದ ಎನ್ ರಮೇಶ್ ರವರು ಭಾಗವಹಿಸಲಿರುವರು.

ರಾಷ್ಟ್ರೀಯ ಬಸವದಳದ ಕಾರ್ಯದರ್ಶಿ ಮ.ಜಯದೇವ್ ಅಭಿಪ್ರಾಯ

ವಿಶ್ವಕ್ಕೆ ಶರಣ ಧರ್ಮ ಸಾರಿದ ಲಿಂಗಾನಂದ ಸ್ವಾಮಿಗಳು

ವಿಜಯಪುರ: 1975ರ ಸಂದರ್ಭದಲ್ಲಿ ರಾಜ್ಯದಾದ್ಯಂತ ಶರಣರ ಚಿಂತನೆಗಳು ಹಾಗೂ ಅನುಭವಗಳನ್ನು ಗ್ರಾಮೀಣ ಪ್ರದೇಶದ ಪ್ರತಿಯೊಬ್ಬರಿಗೂ ಪ್ರವಚನಗಳ ಮೂಲಕ ಹಂಚಿ ಜ್ಞಾನದ ಬೆಳಕನ್ನು ವಿಶ್ವಕ್ಕೆ ಸಾರಿದ ಮಹಾನುಭಾವ ಲಿಂಗಾನಂದ ಮಹಾ ಸ್ವಾಮೀಜಿ ರವರು, ದೇವರ ಬಳಿಗೆ ಹೋಗಲು ಇಷ್ಟಲಿಂಗ ಒಂದು ಟಿಕೆಟ್ ಎಂದು ತಿಳಿಸಿದ್ದರು ಎಂದು ರಾಷ್ಟ್ರೀಯ ಬಸವದಳದ ಕಾರ್ಯದರ್ಶಿ ಮ.ಜಯದೇವ್ ರವರು ಅಭಿಪ್ರಾಯ ವ್ಯಕ್ತಪಡಿಸಿದರು.

ಪಟ್ಟಣದ ಶ್ರೀ ವೀರಭದ್ರ ಸ್ವಾಮಿ ಗೋಷ್ಠಿ ಮತ್ತು ಅಕ್ಕನ ಬಳಗದ ಅರಿವಿನ ಮನೆಯಲ್ಲಿ ವಚನ ಪಿತಾಮಹ ಫ ಗು ಹಳಕಟ್ಟಿ ಯವರ ಸಂಸ್ಮರಣೆ ಹಾಗೂ ಪ್ರವಚನ ಪಿತಾಮಹ ಲಿಂಗಾನಂದ ಸ್ವಾಮೀಜಿ ಯವರ ಜಯಂತಿ ಕುರಿತು ಏರ್ಪಡಿಸಲಾಗಿದ್ದ ಉಪನ್ಯಾಸ ಕಾರ್ಯಕ್ರಮದಲ್ಲಿ ಲಿಂಗಾನಂದ ಸ್ವಾಮಿಗಳು ಬಗ್ಗೆ ಮಾತನಾಡುತ್ತಿದ್ದರು.

ಯಾವುದೇ ಆಧುನಿಕ ಸೌಲಭ್ಯಗಳು ದೊರಕದ ಅಂದಿನ ಕಾಲದಲ್ಲಿ ಹಳ್ಳಿ ಹಳ್ಳಿಗಳಲ್ಲಿಯೂ ಲಾಟೀನ್ನನ್ನು ಹಿಡಿದು ಅರಳಿ ಕಟ್ಟೆ, ದೇವಾಲಯಗಳು ಮುಂತಾದವುಗಳ ಆವರಣದಲ್ಲಿ ಜನರನ್ನು ಸೇರಿಸಿ, ಅವರುಗಳಲ್ಲಿ ಬಸವಾದಿ ಶರಣರ, ವಚನಗಳ ಚಿಂತನೆ ಹಾಗೂ ವಿಶ್ಲೇಷಣೆಗಳನ್ನು ಮಾಡುವುದರೊಂದಿಗೆ ಮಹಿಳೆಯರಿಗೂ ಆದ್ಯತೆ ನೀಡುವ ಮೂಲಕ ಮಾತೆ ಮಹಾದೇವಿ ರವರನ್ನು ದಾರವಾಡದ ಅಕ್ಕಮಹಾದೇವಿ ಅನುಭವ ಪೀಠದ ಅಧ್ಯಕ್ಷರನ್ನಾಗಿ ಮಾಡಿ, ಬಸವಗಂಗೋತ್ರಿಯಲ್ಲಿ ಚನ್ನಬಸವಣ್ಣನವರ ಜ್ಞಾನಪೀಠ, ಕೂಡಲಸಂಗಮದಲ್ಲಿ ಬಸವ ಧರ್ಮಪೀಠ, ಅಲ್ಲಮಗಿರಿಯಲ್ಲಿ ಅಲ್ಲಮ ಪ್ರಭುದೇವರ ಯೋಗಪೀಠ, ಉಳವಿ ಸುಕ್ಷೇತ್ರದಲ್ಲಿ ಅಕ್ಕನಾಗಲಾಂಬಿಕಾಪೀಠ ಸ್ಥಾಪಿಸಿ, ತಮಿಳುನಾಡು, ದೆಹಲಿ, ಹೈದರಾಬಾದ್, ಬೆಂಗಳೂರು, ಬೀದರ್, ಚೆನ್ನೈ, ಪೂನಾ, ಬೆಳಗಾಂ ಇನ್ನೂ ಅನೇಕ ಕಡೆಗಳಲ್ಲಿ ಬಸವ ಧರ್ಮ ಸಮ್ಮೇಳನಗಳನ್ನು ಏರ್ಪಡಿಸುವ ಮೂಲಕ ಇಡೀ ಭಾರತದಲ್ಲಿ ಬಸವ ಧರ್ಮ ಜಾಗೃತಿಯನ್ನು ಮೂಡಿಸುವ ಮೂಲಕ ಶರಣರ ಚಿಂತನೆಗಳನ್ನು ಸಾರ್ವಜನಿಕರು ಒರೆಗೆ ಹಚ್ಚುವಂತೆ ಮಾಡಿದರು ಎಂದರು.

ಶರಣೆ ಮೀನಾ ಸುರೇಶ್ ರವರು ವಚನ ಪಿತಾಮಹ ಫಕೀರಪ್ಪ ಗುರಪ್ಪ (ಫ.ಗು)ಹಳಕಟ್ಟಿ ರವರ ಬಗ್ಗೆ ಮಾತನಾಡುತ್ತಾ ಶಿಕ್ಷಕರಾಗಿದ್ದ ಹಾಗೂ ನ್ಯಾಯವಾದಿಗಳಾಗಿದ್ದ ಹಳಕಟ್ಟಿರವರು, ಅಂದಿನ ದಿನಗಳಲ್ಲಿ ಗಡಿನಾಡು ಬಿಜಾಪುರ ಭಾಗದಲ್ಲಿ ಕನ್ನಡವೇ ಇಲ್ಲದಂತಹ ಪರಿಸ್ಥಿತಿಯಲ್ಲಿ ಕನ್ನಡ ಶಾಲೆಗಳನ್ನು ತೆರೆಯುವುದರೊಂದಿಗೆ, ಮಹಿಳೆಯರಿಗೂ ಪ್ರತ್ಯೇಕ ಶಾಲೆಗಳನ್ನು ತೆರೆಯುವ ಮೂಲಕ ಶಿಕ್ಷಣ ಹಾಗೂ ನ್ಯಾಯಾಂಗ ಕ್ಷೇತ್ರದಲ್ಲಿ ಉತ್ತಮ ಸಾಧನೆ ಮಾಡಿದ್ದು, ಬಿಜಾಪುರದ ರೈತರ ವ್ಯವಸಾಯಕ್ಕಾಗಿ ಸರ್ ಎಂ ವಿಶ್ವೇಶ್ವರಯ್ಯನವರ ಮಾರ್ಗದರ್ಶನದಂತೆ ರೈತರ ಜಮೀನುಗಳಿಗೆ ನೀರುಣಿಸುವ ಹಾಗೂ ವಚನ ಸಂಗ್ರಹ ಮಾಡಿ ಅದನ್ನು ಮುಂದಿನ ತಲೆಮಾರಿಗೆ ತಲುಪಿಸುವ ಕೆಲಸದಲ್ಲಿ ಭಗೀರಥ ಶ್ರಮವಹಿಸಿದ್ದರು ಆದ ಕಾರಣ ಅವರನ್ನು ಆಧುನಿಕ ಭಗೀರಥರೆಂದು ಗುರುತಿಸಲಾಯಿತು ಎಂದರು.

ವಚನ ಗುಮ್ಮಟ ಡಾ ಫ ಗು ಹಳಕಟ್ಟಿ ಹಿರಿಯ ಸಾಹಿತಿಗಳಾಗಿದ್ದ ಮಾಸ್ತಿ ಯವರೊಂದಿಗೆ ಗೌರವ ಡಾಕ್ಟರೇಟ್ ಸ್ವೀಕರಿಸುವ ಸಂದರ್ಭದಲ್ಲಿ ತಮ್ಮ ಕೋಟನ್ನು ತೆಗೆದಿರಿಸಲು ನಿರಾಕರಿಸಿದ್ದರು ಏಕೆಂದರೆ ಒಳಗೆ ತೊಟ್ಟಿದ್ದ ಅಂಗಿ ಹರಿದಿತ್ತು ಬಡತನದ ಬೇಗೆಯನ್ನು ತೋರ್ಪಡಿಸದೆ ಬಿಸಿಲಿನ ಬೇಗೆಯನ್ನು ತಾಳಿಕೊಂಡಿದ್ದರೆಂದು ತಿಳಿಸಿದರು. .

ಒಮ್ಮೆ ಖ್ಯಾತ ಸಾಹಿತಿ ಬಿ ಎಂ ಶ್ರೀಕಂಠಯ್ಯ ರವರು ಬಿಜಾಪುರಕ್ಕೆ ಹೋಗಿದ್ದಾಗ ಅಲ್ಲಿನವರು ಗೋಲ ಗುಮ್ಮಟ ನೋಡಲು ಕರೆದರೆ ಶ್ರೀಕಂಠಯ್ಯ ರವರು ಅದಕ್ಕೂ ಮೊದಲು ತಾವು ವಚನ ಗುಮ್ಮಟ ನೋಡಲು ಹಾತೊರೆಯುತ್ತಿರುವುದಾಗಿ ತಿಳಿಸಿ ಹಳಕಟ್ಟಿ ರವರ ಮನೆಗೆ ತೆರಳಿ ಅವರ ತಾಡೋಲಿಗಳ ವಚನ ಸಂಗ್ರಹ ಮತ್ತಿತರೆ ಸಾಹಿತ್ಯಗಳನ್ನು ನೋಡಿ ಆನಂದ ಪಟ್ಟರೆಂದು ತಿಳಿಸಿದರು.

ರಾಷ್ಟ್ರೀಯ ಬಸವದಳದ ಖಜಾಂಚಿ ಬೇಕರಿ ಶಿವಣ್ಣನವರು,ಬಳಗದ ಸಂಚಾಲಕ ಮ ಸುರೇಶ್ ಬಾಬು, ಉಪಾಧ್ಯಕ್ಷೆ ಶ್ರೀಮತಿ ಅಂಬಾಭವಾನಿ, ಕೃಷ್ಣಪ್ಪ ದಾಸರು, ವಿಮಲಾಂಬ ಅನಿಲ್ ಕುಮಾರ್, ಭಾರತಿ ಶಿವಪ್ರಸಾದ್,ರಾಧ ಮನೋಹರ್, ವಿನೋದ ಮಲ್ಲಿಕಾರ್ಜುನ, ನಿರ್ಮಲಾ ಶೇಖರ್,ಭ್ರಮರಾಂಬ, ಮಹಾದೇವಮ್ಮ, ಹಾಗೂ ಅರಿವಿನ ಮನೆ ತಾಯಂದಿರು ಭಾಗವಹಿಸಿದ್ದರು.

ರೋಟರಿ ಕ್ಲಬ್‌ನ ನೂತನ ಅಧ್ಯಕ್ಷ ಪದಗ್ರಹಣ

ತಿಪಟೂರು: ನಗರದ ಖಾಸಗಿ ಹೋಟೆಲ್ ಸಭಾಂಗಣದಲ್ಲಿ ರೋಟರಿ ಕ್ಲಬ್ ನ 65 ನೇ ವರ್ಷದ ಸಂಭ್ರಮ ಹಾಗೂ ನೂತನ ಅಧ್ಯಕ್ಷರ ಪದಗ್ರಹಣ ಕಾರ್ಯಕ್ರಮದ ಕುರಿತ ಪತ್ರಿಕಾಗೋಷ್ಠಿಯಲ್ಲಿ ಮಾತನಾಡಿದ ನಿಕಟ ಪೂರ್ವ ಅಧ್ಯಕ್ಷ ಕೃಷ್ಣಪ್ರಸಾದ್, 2023-24 ನೇ ಸಾಲಿನಲ್ಲಿ ಅತ್ಯುತ್ತಮ ಪ್ರಾಜೆಕ್ಟ್ ಗಳು ಹಾಗೂ ಉತ್ತಮ ಸಮಾಜಮುಖಿ ಕಾರ್ಯಗಳನ್ನು ಪರಿಗಣಿಸಿ,14 ಅವಾರ್ಡ್ ಗಳು

ತಿಪಟೂರು ರೋಟರಿಯ ಗೌರವ ಇನ್ನಷ್ಟು ಉನ್ನತ ಸ್ಥಾನಕ್ಕೆ ಹೆಚ್ಚಿಸುವ ಕೀರ್ತಿ ಹಾಗೂ ಒಂದು ವರ್ಷದ ಅವಧಿಯಲ್ಲಿ ಸುಮಾರು 15 ಲಕ್ಷಕ್ಕೂ ಹೆಚ್ಚು ಪ್ರಾಜೆಕ್ಟ್ ಗಳನ್ನು ಮಾಡಿ,ಉಚಿತ ಆರೋಗ್ಯ ಶಿಬಿರ, ಕನ್ನಡಕಗಳ ವಿತರಣೆ,ಸರ್ಕಾರಿ ಶಾಲಾ ಮಕ್ಕಳಿಗೆ ಉಚಿತ ನೋಟ್ ಬುಕ್ ವಿತರಣೆ,ಲೇಖನ ಸಾಮಗ್ರಿಗಳು ಮತ್ತು ಬ್ಯಾಗ್ ಗಳ ವಿತರಣೆ,ಕೆಲವು ಸರ್ಕಾರಿ ಶಾಲೆಗಳಿಗೆ ಕುಡಿಯುವ ನೀರಿನ ವ್ಯವಸ್ಥೆ ಮತ್ತು ಶಾಲೆಗಳಿಗೆ ಡೆಸ್ಕ್ ಗಳು ಕೊಡುಗೆ, ಸರ್ಕಾರಿ ಆಸ್ಪತ್ರೆಗಳಲ್ಲಿ ಪಲ್ಸ್ ಪೋಲಿಯೋ ಕಾರ್ಯಕ್ರಮಕ್ಕೆ ಸಹಕಾರ ಸೇರಿದಂತೆ ಸರ್ಕಾರಿ ಆಸ್ಪತ್ರೆಯ ರೋಗಿಗಳಿಗೆ ಹಣ್ಣು ಹಂಪಲು ಬ್ರೆಡ್ ವಿತರಣೆ ಮತ್ತು ಸರ್ಕಾರಿ ಆಸ್ಪತ್ರೆಯ ಮಕ್ಕಳು ಮತ್ತು ಬಾಣಂತಿಯರಿಗೆ ಹೊದಿಯಲು ಮತ್ತು ಆಸಲು ಬೆಡ್ ಶೀಟ್ ವಿತರಿಸಿದ್ದೇವೆ ಎಂದು ತಿಳಿಸಿದರು .

ನೂತನ ಅಧ್ಯಕ್ಷರಾಗಿ ಪದಗ್ರಹಣ ಮಾಡಲಿರುವ ಗವಿಯಣ್ಣ ಮಾತನಾಡಿ, ಗ್ರಾಮೀಣ ಭಾಗದ ಜನರಿಗೆ ಅತಿಹೆಚ್ಚಿನ ಒತ್ತು ನೀಡಿ,ಹಲವು ಜನಪರ,ಸಾಮಾಜಿಕ ಕಾರ್ಯಕ್ಕೆ ಮುಂದಾಗಲಿದ್ದು,ಹಲಸೂರು ಕ್ಲಬ್ ನ ಸಹಾಯದೊಂದಿಗೆ ತಿಪಟೂರು ರೋಟರಿ ಉನ್ನತ ಮಟ್ಟಕ್ಕೆ ಕೊಂಡೊಯ್ಯುವುದು ಮೊದಲ ಗುರಿಯಾಗಿದ್ದು,65 ನೇ ವರ್ಷದ ಸಂಭ್ರಮಕ್ಕೆ ಕಾಲಿಡುತ್ತಿರುವ ತಿಪಟೂರು ರೋಟರಿ ಇದೇ ತಿಂಗಳ ದಿನಾಂಕ: 06-07-2024 ರ ಶನಿವಾರ ನಗರದ ಹಾಸನ ಹಾಸನ ವೃತ್ತದ, ಕಲ್ಪತರು ಗ್ರಾಂಡ್ ಪಕ್ಕ ಗುರು ಕನ್ವೆನ್ಷನ್ ಹಾಲ್ ನಲ್ಲಿ ಜಿಲ್ಲಾ ಪಾಲಕರ ಅಧ್ಯಕ್ಷತೆಯಲ್ಲಿ 2024-25 ನೇ ಸಾಲಿನ ನೂತನ ಅಧ್ಯಕ್ಷರ ಮತ್ತು ಕಾರ್ಯದರ್ಶಿಗಳ ಪದಗ್ರಹಣ ಕಾರ್ಯಕ್ರಮ ಸಂಜೆ 6 ಗಂಟೆಗೆ ನಡೆಯಲಿದೆ ಎಂದು ತಿಳಿಸಿದರು.

ಪತ್ರಿಕಾಗೋಷ್ಠಿಯಲ್ಲಿ ನೂತನ ಕಾರ್ಯದರ್ಶಿ ಅಶೋಕ್ ಕುಮಾರ್,ರೋಟರಿ ಕ್ಲಬ್ ನ ಜಿ.ಸಿ.ಪ್ರಭುಸ್ವಾಮಿ,ಪಂಚವಟಿ ಶಿವಶಂಕರ್,ಅಪ್ಪೇ ಗೌಡ,ಬೆಂಗಳೂರು ಹಲಸೂರು ಕ್ಲಬ್ ನ ಗೌರವಾಧ್ಯಕ್ಷ ರೋ. ಮೋಹನ್ ಕುಮಾರ್ ಮತ್ತು ಪ್ರಕಾಶ್ ಹಾಜರಿದ್ದರು.

ಗಣೇಶ ಪುರ ಗ್ರಾಮಕ್ಕೆ ಜಿಲ್ಲಾ ಪಂಚಾಯಿತಿ ಸಿಇಒ ಭೇಟಿ

ಮೈಸೂರು: ಜೂನ್ 25 ರಂದು ಜಿಲ್ಲಾ ಪಂಚಾಯತ್ತಿ ಮುಖ್ಯ ಕಾರ್ಯನಿರ್ವಹಣಾ ಅಧಿಕಾರಿಗಳಾದ ಕೆ.ಎಂ ಗಾಯತ್ರಿಯವರು ಕೃಷಿ ಇಲಾಖೆಯ ದ್ವೈಮಾಸಿಕ ಕಾರ್ಯಾಗಾರದ ಕ್ಷೇತ್ರ ಭೇಟಿಗಾಗಿ ನಂಜನಗೂಡು ತಾಲ್ಲೂಕಿನ ಹುಲ್ಲಹಳ್ಳಿ ಹೋಬಳಿಯ ಗಣೇಶಪುರ ಗ್ರಾಮದ ಪ್ರಗತಿಪರ ರೈತರಾದ ಜಯಶಂಕರ ಎಂಬುವವರ ಕ್ಷೇತ್ರಕ್ಕೆ ಭೇಟಿ ನೀಡಿದರು. ಪ್ರಗತಿಪರ ರೈತರಾದ ಮಂಜುನಾಥ ಜಯಶಂಕರ ಅವರು ಪ್ರಧಾನ ಮಂತ್ರಿ ಕಿರು ಆಹಾರ ಸಂಸ್ಕರಣಾ ಉದ್ದಿಮೆಗಳ ಔಪಚಾರಿಕರಣ ಯೋಜನೆಯಡಿ ರೂ.14,26,325 ಗಳ ಸಹಾಯಧನದೊಂದಿಗೆ ಒಟ್ಟು ಯೋಜನಾ ವೆಚ್ಚ ರೂ.28,52,650 ಗಳ ಬೆಲ್ಲ ಮತ್ತು ಸಂಸ್ಕರಣಾ ಘಟಕದ ಜೊತೆಗೆ ವಿವಿಧ ರೀತಿಯ ಎಣ್ಣೆ ತೆಗೆಯುವ ಘಟಕವನ್ನು ಅಳವಡಿಸಿಕೊಂಡಿದ್ದು ಉತ್ತಮ ಲಾಭವನ್ನು ಗಳಿಸುತ್ತಿದ್ದಾರೆ. ಸದರಿ ರೈತರ ಉದ್ದಿಮೆಗಳ ಮತ್ತು ಪ್ರಗತಿಯನ್ನು ಕಂಡು ಜಿಲ್ಲಾ ಪಂಚಾಯತ್ತಿ ಮುಖ್ಯ ಕಾರ್ಯನಿರ್ವಹಣಾ ಅಧಿಕಾರಿಗಳಾದ ಕೆ.ಎಂ ಗಾಯತ್ರಿಯವರು ಪ್ರೋತ್ಸಾಹಿಸುವುದರ ಜೊತೆಗೆ ಉತ್ತಮ ಸಲಹೆಗಳನ್ನು ನೀಡಿದರು. ಕ್ಷೇತ್ರ ಭೇಟಿಗೆ ಮೈಸೂರು ಜಂಟಿ ಕೃಷಿ ನಿರ್ದೇಶಕರು, ಮೈಸೂರು ಉಪ ವಿಭಾಗದ ಉಪ ಕೃಷಿ ನಿರ್ದೇಶಕರು-1, ವಲಯ ಕೃಷಿ ಸಂಶೋದನಾ ಕೇಂದ್ರದ ಸಹಾಯಕ ವಿಸ್ತರಣಾ ನಿರ್ದೇಶಕರು, ಹಿರಿಯ ವಿಜ್ಞಾನಿ ಮತ್ತು ಮುಖ್ಯಸ್ಥರು, ಎಲ್ಲಾ ತಾಲ್ಲೂಕಿನ ಸಹಾಯಕ ಕೃಷಿ ನಿರ್ದೇಶಕರು ಮತ್ತು ಇಲಾಖೆಯ ಎಲ್ಲಾ ವಿಸ್ತರಣಾ ಸಿಬ್ಬಂದಿಗಳು ಪಾಲ್ಗೊಂಡಿದ್ದರು.

ವಿವಿಧ ತರಬೇತಿಗಳಿಗೆ ಅರ್ಜಿ ಆಹ್ವಾನ

ಮೈಸೂರು: 2024-25 ನೇ ಸಾಲಿಗೆ ರಮ್ಮನಹಳ್ಳಿ ಪಟ್ಟಣ ಪಂಚಾಯಿತಿ ವ್ಯಾಪ್ತಿಯ ಸಾರ್ವಜನಿಕರಿಗೆ ದೀನದಯಾಳ್ ಅಂತ್ಯೋದಯ ಯೋಜನೆ, ರಾಷ್ಟ್ರೀಯ ನಗರ ಜೀವನೋಪಾಯ ಅಭಿಯಾನ ಯೋಜನೆಯಡಿ ಸ್ವಯಂ ಉದ್ಯೋಗ ಕಾರ್ಯಕ್ರಮಡಿ, ವ್ಯಕ್ತಿಗತ ಉದ್ದಿಮಶೀಲತೆ (ಸಾಲ ಮತ್ತು ಸಹಾಯಧನ), ಗುಂಪು ಉದ್ಯಮ ಕಾರ್ಯಕ್ರಮಡಿ, ಗುಂಪು ಉದ್ಯಮ ಕೈಗೊಳ್ಳಲು, ಎಸ್.ಹೆಚ್.ಜಿ ಬ್ಯಾಂಕ್ ಕ್ರೆಡಿಟ್ ಲಿಂಕೇಜ್ ಕಾರ್ಯಕ್ರಮಡಿ ಸಾಲ ಪಡೆಯಲು, ಕೌಶಲ್ಯಾಭಿವೃದ್ಧಿ ಮೂಲಕ ಉದ್ಯೋಗ ಮತ್ತು ಸ್ಥಳ ನಿಯುಕ್ತಿ ಕಾರ್ಯಕ್ರಮಡಿ ವಿವಿಧ ತರಬೇತಿಯನ್ನು ಪಡೆಯಲು ಮಹಿಳಾ ಸ್ವ-ಸಹಾಯ ಸಂಘಗಳನ್ನು ರಚಿಸಲು ಅರ್ಹ ಅರ್ಜಿ ಫಲಾನುಭವಿಗಳಿಂದ/ ಗುಂಪುಗಳಿಂದ ಅರ್ಜಿಯನ್ನು ಆಹ್ವಾನಿಸಲಾಗಿದೆ. ಅರ್ಜಿ ಸಲ್ಲಿಸುವವರು ರಮ್ಮನಹಳ್ಳಿ ಪಟ್ಟಣ ಪಂಚಾಯಿತಿ ವ್ಯಾಪ್ತಿಯ ನಿವಾಸಿಗಳಾಗಿರಬೇಕು, ಬಡತನ ರೇಖೆಗಿಂತ ಕೆಳಗಿನ ಕುಟುಂಬದವರಾಗಿರಬೇಕು. ಅರ್ಜಿಯೊಂದಿಗೆ ರೇಷನ್ ಕಾರ್ಡ್/ಚುನಾವಣಾ ಗುರುತಿನ ಚೀಟಿ/ನಿವಾಸಿ ದೃಢೀಕರಣ ಪತ್ರ/ಆಧಾರ್ ಕಾರ್ಡ್/ಜಾತಿ ಮತ್ತು ಆದಾಯ ಪ್ರಮಾಣ ಪತ್ರ/ ಅನುಭವ ಪ್ರಮಾಣ ಪತ್ರ, ಹುಟ್ಟಿದ ತಾರೀಖು ದೃಢೀಕರಣ ಪತ್ರ ಲಗತ್ತಿಸಬೇಕು. ಆಸಕ್ತರು ನಿಗದಿತ ನಮೂನೆಗಳಲ್ಲಿ ಅರ್ಜಿಗಳನ್ನು ಭರ್ತಿ ಮಾಡಿ, ಭರ್ತಿ ಮಾಡಿದ ಅರ್ಜಿಗಳನ್ನು ಕಚೇರಿಗೆ ಸಲ್ಲಿಸಲು ಜುಲೈ 24 ಕೊನೆಯ ದಿನಾಂಕವಾಗಿರುತ್ತದೆ. ಹೆಚ್ಚಿನ ಮಾಹಿತಿಗಾಗಿ ಕಛೇರಿ ವೇಳೆಯಲ್ಲಿ ಸಂಬಂಧಪಟ್ಟ ಶಾಖೆಯಲ್ಲಿ ವಿಚಾರಿಸಬಹುದು ಹಾಗೂ ಕಚೇರಿಯ ದೂ.ಸಂ:0821-2001931 ಸಂಪರ್ಕಿಸಬಹುದು ಎಂದು ರಮ್ಮನಹಳ್ಳಿ ಪಟ್ಟಣ ಪಂಚಾಯಿತಿಯ ಮುಖ್ಯಾಧಿಕಾರಿ ಅವರು ಪ್ರಕಟಣೆಯಲ್ಲಿ ತಿಳಿಸಿದ್ದಾರೆ.

ಹಾಸ್ಟೆಲ್ ಪ್ರವೇಶಕ್ಕೆ ಅರ್ಜಿ ಆಹ್ವಾನ

ಮೈಸೂರು: ಕೆ.ಆರ್.ನಗರ ತಾಲ್ಲೂಕಿನ ಹಿಂದುಳಿದ ವರ್ಗಗಳ ಕಲ್ಯಾಣ ಇಲಾಖಾ ವತಿಯಿಂದ ಮೆಟ್ರಿಕ್ ನಂತರ ಬಾಲಕ/ಬಾಲಕಿಯರ ವಿದ್ಯಾರ್ಥಿನಿಲಯಗಳಿಗೆ (ಪಿ.ಯು.ಸಿ ಮತ್ತು ಪಿ.ಯು.ಸಿ ಸಮನಾಂತರ ಕೋರ್ಸಿಗೆ) ವಿದ್ಯಾರ್ಥಿಗಳಿಗೆ 2024-25ನೇ ಸಾಲಿನ ಪ್ರವೇಶಾತಿಗೆ ಆನ್‌ಲೈನ್ ಅರ್ಜಿ ಆಹ್ವಾನಿಸಲಾಗಿದ್ದು, ಅರ್ಜಿ ಸಲ್ಲಿಸಲು ಜುಲೈ 20 ಕೊನೆಯ ದಿನಾಂಕವಾಗಿದೆ. ಹೆಚ್ಚಿನ ವಿವರಗಳಿಗೆ ಕೆ.ಆರ್.ನಗರ ಹಿಂದುಳಿದ ವರ್ಗಗಳ ಕಲ್ಯಾಣ ಇಲಾಖೆಯ ತಾಲ್ಲೂಕು ಹಿಂದುಳಿದ ವರ್ಗಗಳ ಕಲ್ಯಾಣಾಧಿಕಾರಿಗಳ ಕಛೇರಿಯ ದೂ.ಸಂ 08223-262230 ನ್ನು ಸಂಪರ್ಕಿಸಬಹುದು ಎಂದು ಕೆ ಆರ್.ನಗರ ತಾಲ್ಲೂಕಿನ ಹಿಂದುಳಿದ ವರ್ಗಗಳ ಕಲ್ಯಾಣ ಇಲಾಖೆಯ ಹಿಂದುಳಿದ ವರ್ಗಗಳ ಕಲ್ಯಾಣಾಧಿಕಾರಿಗಳು ಪ್ರಕಟಣೆಯಲ್ಲಿ ತಿಳಿಸಿದ್ದಾರೆ.

ವಿದ್ಯಾರ್ಥಿನಿಲಯಗಳ ಪ್ರವೇಶ

ಮೈಸೂರು: ಕೆ.ಆರ್.ನಗರ ತಾಲ್ಲೂಕಿನ ಹಿಂದುಳಿದ ವರ್ಗಗಳ ಕಲ್ಯಾಣ ಇಲಾಖಾ ವತಿಯಿಂದ ಮೆಟ್ರಿಕ್ ಪೂರ್ವ ಬಾಲಕ/ಬಾಲಕಿಯರ ವಿದ್ಯಾರ್ಥಿನಿಲಯಗಳಿಗೆ 2024-25ನೇ ಸಾಲಿನ ಪ್ರವೇಶಕ್ಕೆ ಅರ್ಜಿ ಆಹ್ವಾನಿಸಲಾಗಿದ್ದು, ಅರ್ಜಿ ಸಲ್ಲಿಸಲು ಜುಲೈ 10 ಕೊನೆಯ ದಿನಾಂಕವಾಗಿದೆ. ಹೆಚ್ಚಿನ ವಿವರಗಳಿಗೆ ಕೆ.ಆರ್.ನಗರ ಹಿಂದುಳಿದ ವರ್ಗಗಳ ಕಲ್ಯಾಣ ಇಲಾಖೆಯ ತಾಲ್ಲೂಕು ಹಿಂದುಳಿದ ವರ್ಗಗಳ ಕಲ್ಯಾಣಾಧಿಕಾರಿಗಳ ಕಛೇರಿಯ ದೂ.ಸಂ 08223-262230 ನ್ನು ಸಂಪರ್ಕಿಸಬಹುದು ಎಂದು ಕೆ ಆರ್.ನಗರ ತಾಲ್ಲೂಕಿನ ಹಿಂದುಳಿದ ವರ್ಗಗಳ ಕಲ್ಯಾಣ ಇಲಾಖೆಯ ಹಿಂದುಳಿದ ವರ್ಗಗಳ ಕಲ್ಯಾಣಾಧಿಕಾರಿಗಳು ಪ್ರಕಟಣೆಯಲ್ಲಿ ತಿಳಿಸಿದ್ದಾರೆ.

ವಿವಿಧ ಸೌಲಭ್ಯಗಳಿಗೆ ಅರ್ಜಿ

ಮೈಸೂರು: ರಮ್ಮನಹಳ್ಳಿ ಪಟ್ಟಣ ಪಂಚಾಯಿತಿ ವ್ಯಾಪ್ತಿಯ 2024-25ನೇ ಸಾಲಿನ ಎಸ್.ಎಫ್.ಸಿ ಮತ್ತು ಪಟ್ಟಣ ಪಂಚಾಯಿತಿ ನಿಧಿಯಡಿ ಶೇ.24.10, 7.25 ಹಾಗೂ 5 ರ ಯೋಜನೆಗಳಡಿ ಫಲಾನುಭವಿಗಳಿಗೆ ವಿವಿಧ ಸೌಲಭ್ಯಕ್ಕಾಗಿ ಅರ್ಜಿ ಆಹ್ವಾನಿಸಲಾಗಿದೆ. ನಲ್ಮ್ ಯೋಜನೆಯಡಿ ಬ್ಯಾಂಕ್ ಮುಖಾಂತರ ಸಾಲ ಮಂಜೂರಾದ ಫಲಾನುಭವಿಗಳಿಗೆ ಸಹಾಯಧನ ನೀಡುವುದು, ಪರಿಶಿಷ್ಟ ಜಾತಿಯ ಗುಂಪಿನ ಮಹಿಳೆಯರಿಗೆ ಮೇಣದ ಬತ್ತಿ, ಅಗರಬತ್ತಿ ತಯಾರಿಕಾ ತರಬೇತಿ ನೀಡುವುದಕ್ಕೆ ಅರ್ಹ ಅಭ್ಯರ್ಥಿಗಳಿಂದ ಅರ್ಜಿಗಳನ್ನು ಆಹ್ವಾನಿಸಿದ್ದು, ಜುಲೈ 20 ರ ಸಂಜೆ 5 ಗಂಟೆಯೊಳಗೆ ಅರ್ಜಿ ಸಲ್ಲಿಸಬಹುದು. ಹೆಚ್ಚಿನ ಮಾಹಿತಿಗಾಗಿ ಕಚೇರಿಯ ದೂ.ಸಂ.0821-2001931 ನ್ನು ಸಂಪರ್ಕಿಸಬಹುದು ಎಂದು ರಮ್ಮನಹಳ್ಳಿ ಪಟ್ಟಣ ಪಂಚಾಯಿತಿಯ ಮುಖ್ಯಾಧಿಕಾರಿ ಪ್ರಕಟಣೆಯಲ್ಲಿ ತಿಳಿಸಿದ್ದಾರೆ.

ಪೋಕ್ಸೋ ಕಾಯ್ದೆಯ ಬಗ್ಗೆ ಮಕ್ಕಳಲ್ಲಿ ಅರಿವು ಅವಶ್ಯಕ

ಮಂಡ್ಯ: ಪೋಕ್ಸೋ ಕಾಯ್ದೆಯ ತಿಳುವಳಿಕೆಯಿಲ್ಲದೆ 16 ರಿಂದ 20 ವರ್ಷದೊಳಗಿನವರು ದೌರ್ಜನ್ಯಕ್ಕೆ ಒಳಗಾಗುತ್ತಿರುವವರ ಸಂಖ್ಯೆ ಹೆಚ್ಚಾಗುತ್ತಿದೆ. ಇದನ್ನು ತಡೆಯಲು ಮಕ್ಕಳಲ್ಲಿ ಲೈಂಗಿಕ ಅಪರಾಧಗಳಿಂದ ಮಕ್ಕಳ ರಕ್ಷಣಾ (ಪೋಕ್ಸೋ) ಕಾಯ್ದೆ- 2012 ರ ಅರಿವು ಅವಶ್ಯಕ ಎಂದು ಪ್ರಧಾನ ಜಿಲ್ಲಾ ಮತ್ತು ಸತ್ರ ನ್ಯಾಯಾಧೀಶರು ಹಾಗೂ ಜಿಲ್ಲಾ ಕಾನೂನು ಸೇವೆಗಳ ಪ್ರಾಧಿಕಾರದ ಅಧ್ಯಕ್ಷರಾದ ಮಂಜುಳ ಇಟ್ಟಿ ಅವರು ತಿಳಿಸಿದರು.

ಶುಕ್ರವಾರ ಪಿ.ಇ.ಎಸ್. ಕಾಲೇಜಿನ ಕೆ.ವಿ.ಶಂಕರೇಗೌಡ ಕಾಲೇಜಿನಲ್ಲಿ ಜಿಲ್ಲಾಡಳಿತ, ಜಿಲ್ಲಾ ಪಂಚಾಯತ್, ಮಕ್ಕಳ ರಕ್ಷಣಾ ನಿರ್ದೇಶನಾಲಯ ಹಾಗೂ ಜಿಲ್ಲಾ ಕಾನೂನು ಸೇವೆಗಳ ಪ್ರಾಧಿಕಾರದ ಸಂಯುಕ್ತಾಶ್ರಯದಲ್ಲಿ ಆಯೋಜಿಸಲಾಗಿದ್ದ ಲೈಂಗಿಕ ಅಪರಾಧಗಳಿಂದ ಮಕ್ಕಳ ರಕ್ಷಣಾ (ಪೋಕ್ಸೋ) ಕಾಯ್ದೆ 2012 ಹಾಗೂ ಬಾಲ್ಯ ವಿವಾಹ ನಿಷೇಧ ಕಾಯ್ದೆ ಕಾರ್ಯಾಗಾರ ಉದ್ಘಾಟಿಸಿ ಮಾತನಾಡಿದರು.

ಲೈಂಗಿಕ ಅಪರಾಧದಲ್ಲಿ ಹೆಣ್ಣು ಮಕ್ಕಳು ಮಾತ್ರವಲ್ಲ ಗಂಡು ಮಕ್ಕಳು ಸಹ ಬಲಿಪಶುವಾಗಿರುವ ಪ್ರಕರಣಗಳು ಇವೆ ಆದರಿಂದ ಈ ಕಾಯ್ದೆಯ ಬಗ್ಗೆ ಗಂಡು/ ಹೆಣ್ಣು ಎಂಬ ಬೇದವಿಲ್ಲದೆ ಪ್ರತಿಯೊಬ್ಬರು ತಿಳಿದುಕೊಳ್ಳಬೇಕು. ಲೈಂಗಿಕ ಕಿರುಕುಳ ಹಾಗೂ ಅತ್ಯಾಚಾರ ಎರಡು ಬೇರೆ ಎರಡಕ್ಕೂ ಸಹ ವ್ಯತ್ಯಾಸ ಇದೆ. ಕಾಯ್ದೆಯಲ್ಲಿ ಪ್ರತಿಯೊಂದಕ್ಕೂ ಶಿಕ್ಷೆ ಇದೆ ಎಂದರು.

ಫೇಸ್ ಬುಕ್, ಇನ್ಸ್ಟಾಗ್ರಾಂ ಮುಂತಾದ ಸಾಮಾಜಿಕ ಮಾಧ್ಯಮಗಳ ಮೂಲಕ ಸ್ನೇಹಿತರಾಗಿ ತಮ್ಮ ವೈಯಕ್ತಿಕ ಭಾವಚಿತ್ರಗಳನ್ನು ಹಂಚಿಕೊಳ್ಳುತ್ತಾರೆ. ಹಣದ ಬೇಡಿಕೆ ಇಟ್ಟಾಗ ಮಾನಯಲ್ಲಿ ವಿಷಯ ತಿಳಿಸುವ ಧೈರ್ಯ ಮಾಡದೇ ಆತ್ಮಹತ್ಯೆಗೆ ಒಳಗಾಗಿರುವ ಉದಾಹರಣೆಗಳಿವೆ.

ಮಕ್ಕಳು ತಮ್ಮ ಮೇಲೆ ಲೈಂಗಿಕ ಕಿರುಕುಳವಾಗುತ್ತಿದೆ ಎನ್ನಿಸಿದಾಗ ಅದನ್ನು ವಿರೋಧಿಸಬೇಕು. ಶಿಕ್ಷಕರು ಹಾಗೂ ಪೋಷಕರಿಗೆ ತಿಳಿಸಿ ರಕ್ಷಣೆ ಪಡೆದುಕೊಳ್ಳಬೇಕು. ಮನೆಯಲ್ಲಿ ವಿಷಯ ತಿಳಿಸಲು ಎಲ್ಲಿ ನೋವನ್ನು ಅನುಭವಿಸುತ್ತ ಆತ್ಮಹತ್ಯೆಯಂತಹ ದಾರಿಯನ್ನು ತುಳಿಯಬಾರದು ಎಂದು ಕಿವಿಮಾತು ಹೇಳಿದರು. ಬಾಲ್ಯ ವಿವಾಹ ನಿಷೇಧ ಕಾಯ್ದೆ ಉಲ್ಲಂಘಿಸಿದವರಿಗೆ ಬೇರೆ ರಾಜ್ಯಗಳಿಗೆ ಹೋಲಿಸಿದರೆ ಕರ್ನಾಟಕ ರಾಜ್ಯದಲ್ಲಿ ಶಿಕ್ಷೆಯ ಪ್ರಮಾಣ ಹೆಚ್ಚು ಇದರಿಂದ ಮಕ್ಕಳ ಹಕ್ಕುಗಳ ರಕ್ಷಣೆಗೆ ಮತ್ತಷ್ಟು ಹೆಚ್ಚಿದೆ ಎಂದರು.

ಇಂದಿನ ಮಕ್ಕಳೇ ಮುಂದಿನ ಪ್ರಜೆಗಳು. ಈ ಹಿಂದೆ ಮಕ್ಕಳು ಮತ್ತು ಮಹಿಳೆಯರಿಗೆ ಪ್ರಮುಖ್ಯತೆ ಇರಲಿಲ್ಲ, ಇಂದಿನ ದಿನಗಳಲ್ಲಿ ಮಕ್ಕಳು ಹಾಗೂ ಮಹಿಳೆಯರ ಹಕ್ಕುಗಳ ರಕ್ಷಣೆಗಾಗಿ ವಿಶೇಷ ಕಾಯ್ದೆಗಳನ್ನು ಜಾರಿಗೆ ತರಲಾಗಿದೆ. ಪೋಕ್ಸೋ ಕಾಯ್ದೆಯಲ್ಲಿ ಅಪರಾಧಿಗಳಿಗೆ ಹೆಚ್ಚಿನ ಪ್ರಮಾಣದ ಶಿಕ್ಷೆ ಇದೆ ಎಂದು ಜಿಲ್ಲಾ ಕಾನೂನು ಸೇವೆಗಳ ಪ್ರಾಧಿಕಾರದ ಸದಸ್ಯ ಕಾರ್ಯದರ್ಶಿ ಹಾಗೂ ಹಿರಿಯ ಸಿವಿಲ್ ನ್ಯಾಯಾಧೀಶರಾದ ಆನಂದ್ ಎಂ ಅವರು ತಿಳಿಸಿದರು. ವಕೀಲರ ಸಂಘದ ಅಧ್ಯಕ್ಷ ಎ.ಟಿ.ರಾಜೇಂದ್ರ, ಜನತಾ ಶಿಕ್ಷಣ ಟ್ರಸ್ಟ್ ನ ಪದವಿಪೂರ್ವ ಕಾಲೇಜಿನ ಪ್ರಾಂಶುಪಾಲ ಸಣ್ಣಮೊಗ ಕೆ, ಮಕ್ಕಳ ಕಲ್ಯಾಣ ಸಮಿತಿ ಸದಸ್ಯರಾದ ಲಕ್ಷ್ಮಿ ಪ್ರಸನ್ನ, ಮಹೇಶ್ ಎಂ, ಜಿಲ್ಲಾ ಮಕ್ಕಳ ರಕ್ಷಣಾಧಿಕಾರಿ ರಶ್ಮಿ ಎಸ್ ಉಪಸ್ಥಿತರಿದ್ದರು.

ಕೇಂದ್ರೀಯ ವಿದ್ಯಾಲಯದ ಕಟ್ಟಡ ಉದ್ಘಾಟನೆಗೆ ಸಜ್ಜು

ಮಂಡ್ಯ: ಕೇಂದ್ರೀಯ ವಿದ್ಯಾಲಯವು ಸ್ವಂತ ಕಟ್ಟಡವಿಲ್ಲದೆ ತಾತ್ಕಾಲಿಕವಾಗಿ ಬಾಡಿಗೆ ಕಟ್ಟಡದಲ್ಲಿ ಕಾರ್ಯನಿರ್ವಹಿಸುತ್ತಿತ್ತು, ಈದೀಗ ಸ್ವಂತ ಕಟ್ಟಡದ ಕಾಮಗಾರಿ ಕೆಲಸಗಳು ಅಂತಿಮ ಹಂತದಲ್ಲಿದ್ದು ಶೀಘ್ರ ಕಾಮಗಾರಿ ಕೆಲಸಗಳು ಪೂರ್ಣಗೊಳ್ಳಲಿದೆ. ಜಿಲ್ಲಾಧಿಕಾರಿ ಡಾ: ಕುಮಾರ ಅವರು ಸಭೆಗಳನ್ನು ನಡೆಸಿ ಕಾಮಗಾರಿ ಪೂರ್ಣಗೊಳಿಸುವಂತೆ ಸೂಚನೆಗಳನ್ನು ಈ ಹಿಂದೆ ನೀಡಿದ್ದರು. ಕಾಮಗಾರಿ ಪೂರ್ಣಗೊಳ್ಳುತ್ತಿರುವ ಹಿನ್ನಲೆ ಉದ್ಘಾಟನೆಗೆ ದಿನಾಂಕ ನಿಗದಿ ಮಾಡುವಂತೆ ಬೆಂಗಳೂರಿನ ಕೇಂದ್ರೀಯ ವಿದ್ಯಾಲಯಗಳ ಸಂಘಟನಾ ಮುಖ್ಯಸ್ಥರಿಗೆ ಪತ್ರ ಬರೆದಿದ್ದಾರೆ. ಈ ಪತ್ರದೊಂದಿಗೆ ಕೇಂದ್ರೀಯ ವಿದ್ಯಾಲಯದಲ್ಲಿ ಖಾಲಿ ಇರುವ ಬೋಧಕ ಮತ್ತು ಬೋಧಕೇತರ ಹುದ್ದೆಗಳನ್ನು ಸಹ ಭರ್ತಿ ಮಾಡಿಕೊಡುವಂತೆ ಸಹ ಪತ್ರ ಬರೆದಿದ್ದಾರೆ.

ಮುಖ್ಯಮಂತ್ರಿ ಸಿದ್ದರಾಮಯ್ಯ ಹೇಳಿಕೆ

ಸುಳ್ಳು ಸುದ್ದಿಗಳು ಅನಾಹುತಕಾರಿ

ಬೆಂಗಳೂರು: ಸಾಮಾಜಿಕ ಮಾಧ್ಯಮಗಳ ಮೂಲಕ ಹರಡುವ ಸುಳ್ಳು ಸುದ್ದಿಗಳು ಸಮಾಜಕ್ಕೆ ಅನಾಹುತಕಾರಿ. ಫೇಕ್ ನ್ಯೂಸ್ ಗಳ ಬಗ್ಗೆ ಇಡೀ ಸಮಾಜ ಬಹಳ ಎಚ್ಚರದಿಂದ ಇರಬೇಕು. ಪತ್ರಿಕಾ, ಮಾಧ್ಯಮ ಸಂಘಟನೆಗಳು ಈ ಬಗ್ಗೆ ಗಂಭೀರವಾಗಿ ಯೋಚಿಸಬೇಕು ಎಂದು ಮುಖ್ಯಮಂತ್ರಿ ಸಿದ್ದರಾಮಯ್ಯ ತಿಳಿಸಿದರು.

ಕರ್ನಾಟಕ ಮಾಧ್ಯಮ ಅಕಾಡೆಮಿ, ವಾರ್ತಾ ಮತ್ತು ಸಾರ್ವಜನಿಕ ಸಂಪರ್ಕ ಇಲಾಖೆ, ಪ್ರೆಸ್ ಕ್ಲಬ್ ಆಫ್ ಬೆಂಗಳೂರು ಮತ್ತು ಕಾರ್ಯನಿರತ ಪತ್ರಕರ್ತರ ಸಂಘದ ಸಹಯೋಗದೊಂದಿಗೆ ಹಮ್ಮಿಕೊಂಡಿದ್ದ ಪತ್ರಿಕಾ ದಿನಾಚರಣೆ - 2024ರ ಅಂಗವಾಗಿ "ಮಾಧ್ಯಮ - ಸಾಮಾಜಿಕ ಜಾಲತಾಣ" ಕುರಿತ ವಿಚಾರ ಸಂಕಿರಣವನ್ನು ಉದ್ಘಾಟಿಸಿ ಮಾತನಾಡಿದ ಮುಖ್ಯಮಂತ್ರಿಗಳು, ಸುಳ್ಳು ಸುದ್ದಿಗಳ ಮೇಲೆ ತೀವ್ರ ನಿಗಾ ಇಡಲು ಪ್ರತೀ ಜಿಲ್ಲೆಗಳಲ್ಲೂ ವಿಶೇಷ ಘಟಕ ಸ್ಥಾಪಿಸಲಾಗಿದ್ದು, ಸುಳ್ಳು ಸುದ್ದಿಗಳನ್ನು ಪತ್ತೆ ಹಚ್ಚಲಾಗುತ್ತಿದೆ. ಫೇಕ್ ನ್ಯೂಸ್ಗಳ ಬಗ್ಗೆ ಇಡೀ ಸಮಾಜ ಬಹಳ ಎಚ್ಚರದಿಂದ ಇರಬೇಕು. ಫೇಕ್ ನ್ಯೂಸ್ಗಳ ಪತ್ತೆ ಮತ್ತು ನಿಯಂತ್ರಣಕ್ಕೆ, ಎಲ್ಲಾ ಜಿಲ್ಲೆಗಳಲ್ಲಿ ಈಚೆಗಿನ ಫ್ಯಾಕ್ಟ್ ಚೆಕ್ ಘಟಕಗಳನ್ನು ಕ್ರಿಯಾಶೀಲಗೊಳಿಸಲಾಗಿದೆ. ಪತ್ರಿಕಾ, ಮಾಧ್ಯಮ ಸಂಘಟನೆಗಳು ಈ ಬಗ್ಗೆ ಗಂಭೀರವಾಗಿ ಯೋಚಿಸಬೇಕು ಎಂದರು.

ಕಾರ್ಯನಿರತ ಪತ್ರಕರ್ತರ ಸಂಘದ ಅಧ್ಯಕ್ಷರಾದ ಶಿವಾನಂದ ತಗಡೂರು ಅವರು ಕಾರ್ಯಕ್ರಮದ ಅಧ್ಯಕ್ಷತೆ ವಹಿಸಿ ಮಾತನಾಡಿ, ಮುಖ್ಯಮಂತ್ರಿಗಳು ಪತ್ರಕರ್ತರ ಬೇಡಿಕೆಗಳಿಗೆ ಸ್ಪಂದಿಸಿದ್ದು, ಪತ್ರಕರ್ತರಿಗೆ ನೀಡುತ್ತಿದ್ದ 10 ಸಾವಿರ ರೂ.ಗಳ ಮಾಸಾಶನವನ್ನು 12 ಸಾವಿರಕ್ಕೆ ಹೆಚ್ಚಿಸಿದ್ದಾರೆ. ಮೂರು ದಶಕಗಳ ಬೇಡಿಕೆಯಾದ ಕಾರ್ಯನಿರತ ಗ್ರಾಮೀಣ ಪತ್ರಕರ್ತರಿಗೆ ಉಚಿತ ಬಸ್ ಪಾಸ್ ನೀಡಲು ಬಜೆಟ್ಟಲ್ಲಿ ಘೋಷಣೆ ಮಾಡಿದ್ದು, ಅದನ್ನು ಶೀಘ್ರದಲ್ಲಿ ಜಾರಿಗೊಳಿಸಬೇಕೆಂದು ಹಾಗೂ ರಿಯಾಯಿತಿ ದರದಲ್ಲಿ ನಿವೇಶನ ಮಂಜೂರು ಮಾಡುವಂತೆ ಮನವಿ ಮಾಡಿದರು. ಪ್ರೆಸ್ ಕ್ಲಬ್ ಆಫ್ ಬೆಂಗಳೂರಿನ ಅಧ್ಯಕ್ಷರಾದ ಕೆ.ಆರ್. ಶ್ರೀಧರ್ ಅವರು ಮಾತನಾಡಿ ಮುಖ್ಯಮಂತ್ರಿಗಳು ಪತ್ರಕರ್ತರ ಕ್ಷೇಮಾಭಿವೃದ್ಧಿಯಲ್ಲಿ ಸ್ಪಂದಿಸಿದ್ದಾರೆ. ಹಿರಿಯ ಪತ್ರಕರ್ತರ ಮಾಸಿಕ ಪಿಂಚಣಿ ವಿಚಾರದಲ್ಲಿ ನ್ಯೂನತೆಗಳಿದ್ದು ಜಟಿಲ ಸಮಸ್ಯೆಯನ್ನು ನಿವಾರಣೆ ಮಾಡಿದ್ದಾರೆ. ಮಾಸಾಶನಕ್ಕೆ ಸಂಬಂಧಿಸಿದಂತೆ ಹೊಸ ಸಮಿತಿ ರಚನೆ ಆಗಿದೆ. ಪ್ರೆಸ್ ಕ್ಲಬ್ ಆಡುಗೆ ಕೋಣೆಯು ಶಿಥಿಲಾವಸ್ಥೆಯಲ್ಲಿದ್ದು 1ಕೋಟಿ 40 ಲಕ್ಷ ಅನುದಾನ ಬಿಡುಗಡೆ ಮಾಡಿದರು. ಆಧುನಿಕ ಅಡುಗೆ ಕೋಣೆಯು ಸಿದ್ಧವಾಗಿದೆ. ಮುಖ್ಯಮಂತ್ರಿಗಳು ಪ್ರೆಸ್ ಕ್ಲಬ್ ಅಭಿವೃದ್ಧಿಗೆ ಸಾಕಷ್ಟು ಕೊಡುಗೆ ನೀಡಿದ್ದಾರೆ ಎಂದರು.

ನಮ್ಮ ರಾಜ್ಯದಲ್ಲಿ ಹಲವಾರು ಪತ್ರಕರ್ತರ ಆರೋಗ್ಯವು ಉತ್ತಮವಾಗಿಲ್ಲ, 5 ಕೋಟಿ ರೂ ಆರೋಗ್ಯ ನಿಧಿ ಯೋಜನೆಗೆ ಅನುದಾನ ನೀಡಿ ಇದಕ್ಕಾಗಿ ಸಮಿತಿ ರಚನೆ ಮಾಡಿದರೆ ಪತ್ರಕರ್ತರು ಉತ್ತಮವಾದ ಆರೋಗ್ಯ ಪಡೆಯಲು ಸಹಾಯವಾಗುತ್ತದೆ ಎಂದು ಮುಖ್ಯಮಂತ್ರಿಯವರಿಗೆ ಮನವಿ ಮಾಡಿದರು.

ಹಿರಿಯ ಪತ್ರಕರ್ತರಾದ ಕೃಷ್ಣ ಪ್ರಸಾದ್ ಮಾತನಾಡಿ, ಧರ್ಮ ಪ್ರಚಾರಕ್ಕಾಗಿ ಈ ನಾಡಿಗೆ ಬಂದಿದ್ದ ಹರ್ಮನ್ ಫ್ರೆಡ್ರಿಕ್ ಮೋಗ್ಲಿಂಗ್ ಜುಲೈ 01, 1843 ರಂದು ಪ್ರಾರಂಭಿಸಿದ ಕನ್ನಡದ ಮೊಟ್ಟ ಮೊದಲ 'ಮಂಗಳೂರು ಸಮಾಚಾರ ಪತ್ರಿಕೆ' ಯು ನಾಲ್ಕು ಪುಟದಿಂದ ಪ್ರಾರಂಭವಾಗಿದ್ದು, ಸುಳ್ಳು ಸುದ್ದಿ ಪ್ರಕಟಿಸಬಾರದು ಎಂಬ ಉದ್ದೇಶವನ್ನು ಹೊಂದಿತ್ತು. 179 ವರ್ಷಗಳಲ್ಲಿ ಕನ್ನಡ ಪತ್ರಿಕೆಗಳು ಬದಲಾಗಿವೆ. ಈಗ ಸಾಮಾಜಿಕ ಜಾಲ ತಾಣ, ಕೃತಕ ಬುದ್ಧಿಮತ್ತೆ ಹುಟ್ಟಿಕೊಂಡಿದ್ದು, ಕನ್ನಡ ಪತ್ರಿಕೋದ್ಯಮ ಚಿಂತಾಜನಕ ಸ್ಥಿತಿಯಲ್ಲಿದೆ. ಪತ್ರಕರ್ತರು ಜನರಿಗೆ ಸಕಾರಾತ್ಮಕ ಸುದ್ದಿಗಳನ್ನು ತಲುಪಿಸಬೇಕೆಂದರು. ಮುಖ್ಯಮಂತ್ರಿಗಳ ರಾಜಕೀಯ ಕಾರ್ಯದರ್ಶಿ ನಸೀರ್ ಅಹಮದ್, ಮುಖ್ಯಮಂತ್ರಿಗಳ ಮಾಧ್ಯಮ ಸಲಹೆಗಾರರಾದ ಕೆ.ವಿ.ಪ್ರಭಾಕರ್, ವಾರ್ತಾ ಮತ್ತು ಸಾರ್ವಜನಿಕ ಸಂಪರ್ಕ ಇಲಾಖೆಯ ಕಾರ್ಯದರ್ಶಿಗಳಾದ ಕೆ.ವಿ.ತ್ರಿಲೋಕಚಂದ್ರ, ಮುಖ್ಯಮಂತ್ರಿಗಳ ಮಾಧ್ಯಮ ಸಲಹೆಗಾರರಾದ ಕೆ.ವಿ.ಪ್ರಭಾಕರ್, ವಾರ್ತಾ ಇಲಾಖೆ ಆಯುಕ್ತರಾದ ಸೂರಳ್ಕರ್ ವಿಕಾಸ್ ಕಿಶೋರ್, ವಿಧಾನ ಪರಿಷತ್ ಸದಸ್ಯರಾದ ಯು.ಬಿ.ವೆಂಕಟೇಶ್, ಪ್ರಧಾನ ಕಾರ್ಯದರ್ಶಿ ಮಲ್ಲಪ್ಪ ಅವರು ಉಪಸ್ಥಿತರಿದ್ದರು.

ರಾಷ್ಟ್ರೀಯ ಬಾಲ ಸ್ವಸ್ಥ್ಯ ಆರೋಗ್ಯ ಕಾರ್ಯಕ್ರಮ ಚುರುಕುಗೊಳಿಸಿ

ರಾಷ್ಟ್ರೀಯ ಬಾಲ ಸ್ವಸ್ಥ್ಯ ಕಾರ್ಯಕ್ರಮ ಅಂಗನವಾಡಿಗಳಲ್ಲಿ 6 ವರ್ಷದೊಳಗಿನ ಹಾಗೂ ಸರ್ಕಾರಿ/ ಅನುದಾನಿತ/ ಸರ್ಕಾರಿ ವಸತಿ ಶಾಲೆಗಳಲ್ಲಿ ವಿದ್ಯಾಭ್ಯಾಸ ಮಾಡುತ್ತಿರುವ 1 ರಿಂದ 12 ನೇ ತರಗತಿವರೆಗಿನ ವಿದ್ಯಾರ್ಥಿಗಳ ಆರೋಗ್ಯ ತಪಾಸಣೆಯನ್ನು ವರ್ಷಕ್ಕೆ ಎರಡು ಬಾರಿ ನಡೆಸಿ ಆರೋಗ್ಯದಲ್ಲಿ ಯಾವುದೇ ತೊಂದರೆಯಿದ್ದಲ್ಲಿ ಚಿಕಿತ್ಸೆ ನೀಡಲು ಸಹಕಾರಿಯಾಗಿದ್ದು, ಈ ಕಾರ್ಯಕ್ರಮವು ಉತ್ತಮ ರೀತಿಯಲ್ಲಿ ಜಿಲ್ಲೆಯಲ್ಲಿ ಅನುಷ್ಠಾನಗೊಳಿಸಬೇಕು ಎಂದು ಜಿಲ್ಲಾ ಪಂಚಾಯತ್ ಮುಖ್ಯ ಕಾರ್ಯನಿರ್ವಾಹಕ ಅಧಿಕಾರಿ ಶೇಖ್ ತನ್ವೀರ್ ಆಸಿಫ್ ಅವರು ತಿಳಿಸಿದರು. ಗುರುವಾರ ಜಿಲ್ಲಾ ಪಂಚಾಯತ್ ಸಭಾಂಗಣದಲ್ಲಿ ಆರೋಗ್ಯ ಇಲಾಖೆಯ ವಿವಿಧ ಕಾರ್ಯಕ್ರಮಗಳ ಪ್ರಗತಿ ಪರಿಶೀಲನೆ ನಡೆಸಿ ಮಾತನಾಡಿದರು.

ಕೆಲವು ಕಾಯಿಲೆಗಳು ಮಕ್ಕಳಿಗೆ ಹುಟ್ಟಿನಿಂದ ಬರುತ್ತವೆ. ಕೆಲವು ಪೋಷಕಾಂಶಗಳ ಕೊರತೆಯಿಂದ ಉಂಟಾಗುತ್ತದೆ. ಇವುಗಳನ್ನು ಪತ್ತೆ ಹಚ್ಚಿ ಚಿಕಿತ್ಸೆ ನೀಡಿದರೆ ಮಕ್ಕಳು ಗುಣಮುಖರಾಗುತ್ತಾರೆ. ವಿದ್ಯಾರ್ಥಿಗಳನ್ನು ವರ್ಷಕ್ಕೆ ಎರಡು ಬಾರಿ ಪರೀಕ್ಷೆಗೆ ಒಳಪಡಿಸುವುದರಿಂದ ಪರೀಕ್ಷೆಯ ಸಂದರ್ಭದಲ್ಲಿ ಮಕ್ಕಳಲ್ಲಿ ಬೆಳವಣಿಗೆಯಲ್ಲಿ ಯಾವುದೇ ತೊಂದರೆ ಇದ್ದಲ್ಲಿ ತಕ್ಷಣ ವರದಿ ಮಾಡಿ ಚಿಕಿತ್ಸೆಗೆ ಒಳಪಡಿಸಿ ಎಂದರು. ಡಿಸೆಂಬರ್ 2023 ರಿಂದ ಏಪ್ರಿಲ್ 2024 ರವರೆಗೆ ಹೆರಿಗೆ ಸಂದರ್ಭದಲ್ಲಿ ಮೃತಪಡುವ ನವಜಾತ ಶಿಶುಗಳ ಕಾರಣ ಕುರಿತು ಪೋಷಕರೊಂದಿಗೆ ಚರ್ಚಿಸಿದರು. ಸಭೆಯಲ್ಲಿ ಜಿಲ್ಲಾ ಆರೋಗ್ಯ ಮತ್ತು ಕುಟುಂಬ ಕಲ್ಯಾಣಾಧಿಕಾರಿ ಡಾ: ಮೋಹನ್, ಮಹಿಳಾ ಮತ್ತು ಮಕ್ಕಳ ಅಭಿವೃದ್ಧಿ ಇಲಾಖೆ ಉಪನಿರ್ದೇಶಕ ರಾಜಮೂರ್ತಿ,ಆರ್.ಸಿ.ಹೆಚ್.ಒ ಡಾ: ಅನಿಲ್ ಉಪಸ್ಥಿತರಿದ್ದರು.

ಮತದಾರರಾಗಿ ನೋಂದಾಯಿಸಲು ಅಧಿಸೂಚನೆ

ಬೆಂಗಳೂರು: ವಕ್ಫ್ ಕಾಯ್ದೆ, 1995ರ ಕಾಯ್ದೆ 14(2) (3) ಹಾಗೂ ವಕ್ಫ್ (ತಿದ್ದುಪಡಿ) ಕಾಯ್ದೆ 2013ರಂತೆ (27 ಆಫ್ 2013) ರಂತೆ, ಕರ್ನಾಟಕ ರಾಜ್ಯದ ಲೋಕಸಭೆ/ರಾಜ್ಯಸಭೆಯ ಮುಸ್ಲಿಂ ಸದಸ್ಯರುಗಳು, ಕರ್ನಾಟಕ ವಿಧಾನ ಸಭೆ/ವಿಧಾನ ಪರಿಷತ್ತ ಮುಸ್ಲಿಂ ಸದಸ್ಯರುಗಳು, ಕರ್ನಾಟಕ ಬಾರ್ ಕೌನ್ಸಿಲ್ಲ ಮುಸ್ಲಿಂ ಸದಸ್ಯರುಗಳು, ರೂ. ಒಂದು ಲಕ್ಷ ಮತ್ತು ಅದಕ್ಕಿಂತ ಹೆಚ್ಚು ವಾರ್ಷಿಕ ಆದಾಯವುಳ್ಳ ವಕ್ಫ್ ಮುತವಲ್ಲಿಗಳು, ಕರ್ನಾಟಕ ರಾಜ್ಯದ ಲೋಕಸಭೆ/ರಾಜ್ಯಸಭೆಯ ಮುಸ್ಲಿಂ ಮಾಜಿ ಸದಸ್ಯರುಗಳು, ಕರ್ನಾಟಕ ವಿಧಾನ ಸಭೆ/ವಿಧಾನ ಪರಿಷತ್ತ ಮುಸ್ಲಿಂ ಮಾಜಿ ಸದಸ್ಯರುಗಳು, ಕರ್ನಾಟಕ ಬಾರ್ ಕೌನ್ಸಿಲ್ಲ ಮುಸ್ಲಿಂ ಮಾಜಿ ಸದಸ್ಯರುಗಳು ಮತಕ್ಷೇತ್ರಗಳಿಗೆ ಅರ್ಹ ವ್ಯಕ್ತಿಗಳು ತಮ್ಮನ್ನು ಮತದಾರರಾಗಿ ನೊಂದಾಯಿಸಿಕೊಳ್ಳಲು ಅಧಿಸೂಚನೆ ಹೊರಡಿಸಲಾಗಿದೆ. ಅರ್ಜಿ ಸಲ್ಲಿಸಲು ಜುಲೈ 3 ಕೊನೆಯ ದಿನವಾಗಿದೆ. ಕರಡು ಮತದಾರರ ಪಟ್ಟಿಯನ್ನು ಆಗಸ್ಟ್ 3 ರಂದು ಪ್ರಕಟಿಸಲಾಗುವುದು. ಹಕ್ಕು ಅಥವಾ ಆಕ್ಷೇಪಣೆಗಳನ್ನು ಆಗಸ್ಟ್ 3 ರಿಂದ ಆಗಸ್ಟ್ 17 ರವರೆಗೆ ಸಲ್ಲಿಸಬಹುದು. ಅಂತಿಮ ಮತದಾರರ ಪಟ್ಟಿಯನ್ನು ಸೆಪ್ಟೆಂಬರ್ 6 ರಂದು ಪ್ರಕಟಿಸಲಾಗುವುದು ಎಂದು ಕರ್ನಾಟಕ ರಾಜ್ಯ ವಕ್ಫ್ ಮಂಡಳಿ ಚುನಾವಣೆಯ ಬೆಂಗಳೂರು ವಿಭಾಗದ ಪ್ರಾದೇಶಿಕ ಆಯುಕ್ತರು ಹಾಗೂ ಮತದಾರರ ನೋಂದಣಾಧಿಕಾರಿಗಳು ಪ್ರಕಟಣೆಯಲ್ಲಿ ತಿಳಿಸಿದ್ದಾರೆ.

ಪ್ರೋತ್ಸಾಹಧನಕ್ಕೆ ಅರ್ಜಿ ಆಹ್ವಾನ

ಮಂಡ್ಯ: ಮಂಡ್ಯ ನಗರಸಭೆಯ ವ್ಯಾಪ್ತಿಯಲ್ಲಿ ವಾಸಿಸುತ್ತಿರುವ ಬಡ ಕುಟುಂಬಕ್ಕೆ ಸೇರಿದ ಶೇ 24.10 ಪರಿಶಿಷ್ಟ ಜಾತಿ/ಪರಿಶಿಷ್ಟ ಪಂಗಡ ಮತ್ತು ಶೇ 7.25 ಇತರೆ ಬಡಜನ ಕಲ್ಯಾಣ ಕಾರ್ಯಕ್ರಮ ಯೋಜನೆಯಡಿ ಬಿ.ಪಿ.ಎಲ್ ಕಾರ್ಡ್ ಹೊಂದಿರುವ ಎಸ್.ಎಸ್. ಎಲ್.ಸಿ, ಪಿ.ಯು.ಸಿ, ಡಿಪ್ಲೋಮೊ, ಇತರೆ ವೃತ್ತಿಪರ ಐ.ಟಿ.ಐ ಪದವಿ, ಸ್ನಾತಕೋತ್ತರ ಪದವಿ ಬಿ.ಇ ಮತ್ತು ಎಂ.ಬಿ.ಬಿ.ಎಸ್ ವ್ಯಾಸಂಗ ಮಾಡುತ್ತಿರುವ ಪ್ರತಿಭಾನ್ವಿತ ವಿದ್ಯಾರ್ಥಿಗಳಿಗೆ ಪ್ರೋತ್ಸಾಹಧನ ಮತ್ತು ಶೇ 5 ವಿಕಲಚೇತನರ ಕಲ್ಯಾಣ ಕರ್ಯಕ್ರಮ ಯೋಜನೆಯಡಿ ಶ್ರವಣ ಸಾಧನಗಳಿಗೆ ಸಹಾಯಧನ ಸೌಲಭ್ಯ ನೀಡಲು ಅರ್ಜಿ ಆಹ್ವಾನಿಸಲಾಗಿದೆ. ಜೆರಾಯನ್ನು ಡೆಸ್ಕ್ ಶಾಖೆಯಿಂದ ಪಡೆದು ಜುಲೈ 26 ರೊಳಗೆ ನಗರಸಭೆ ಪೌರಾಯುಕ್ತರ ಕಚೇರಿಗೆ ಸಲ್ಲಿಸತಕ್ಕದ್ದು ಎಂದು ಮಂಡ್ಯ ನಗರಸಭೆ ಪೌರಾಯುಕ್ತರು ಪ್ರಕಟಣೆಯಲ್ಲಿ ತಿಳಿಸಿರುತ್ತಾರೆ.

ಗಲ್ಫ್ ರಿಟಾಯರೀಸ್ ಅಸೋಸಿಯೇಷನ್‌ನಿಂದ ಮನವಿ ಸಲ್ಲಿಕೆ

ಬೆಂಗಳೂರು: ಅನಿವಾಸಿ ಭಾರತೀಯ ಸಮಿತಿ ಉಪಾಧ್ಯಕ್ಷರಾದ ಡಾ. ಆರತಿ ಕೃಷ್ಣ ರವರು ಹಲವು ಕಾರ್ಯಕ್ರಮಗಳ ನಿಮಿತ್ತ ಜೂನ್ 30 ರಿಂದ ಜುಲೈ 2 ರವರೆಗೆ ಮಂಗಳೂರಿನ ಪ್ರವಾಸದಲ್ಲಿದ್ದು, ಮಂಗಳೂರಿನ ಗಲ್ಫ್ ರಿಟಾಯರೀಸ್ ಅಸೋಸಿಯೇಷನ್ನ ಅಧ್ಯಕ್ಷರಾದ ಹರ್ಷ ಮಿತ್ತೂರು ಮತ್ತು ಆಡಳಿತ ಸಮಿತಿ ಸದಸ್ಯರು ಭೇಟಿಯಾಗಿ ಮನವಿ ಸಲ್ಲಿಸಿದರು.

ಗಲ್ಫ್ ರಾಷ್ಟ್ರಗಳಲ್ಲಿ ಸಣ್ಣ ಸಣ್ಣ ಉದ್ಯೋಗಗಳನ್ನು ನಿರ್ವಹಿಸಿ ರಾಜ್ಯಕ್ಕೆ ವಿದೇಶೀ ವಿನಿಮಯ ಗಳಿಸಿಕೊಟ್ಟು ವಯಸ್ಸಾಗಿ ತಾಯ್ನಾಡಿಗೆ ಹಿಂದಿರುಗುವ ಅನೇಕರು ಇಂದು ವಿವಿಧ ಸಮಸ್ಯೆ ತೊಂದರೆಗಳನ್ನು ಅನುಭವಿಸುತ್ತಿದ್ದಾರೆ. ಇವರಿಗೆ ಕರ್ನಾಟಕ ಸರ್ಕಾರದಿಂದ ಯಾವುದೇ ಸಹಾಯ ಅಥವಾ ವಿಮೆ ಸೌಲಭ್ಯಗಳು ಇರುವುದಿಲ್ಲ, ಕೇರಳ ರಾಜ್ಯದಲ್ಲಿ ಇಂತಹ ಅನಿವಾಸಿ ಭಾರತೀಯರಿಗೆ ಪಿಂಚಣಿ, ಆರೋಗ್ಯ ವಿಮೆ, ಅಪಘಾತ ವಿಮೆ, ಮಕ್ಕಳಿಗೆ ವಿದ್ಯಾರ್ಥಿ ವೇತನ ಮುಂತಾದ ಹಲವು ಯೋಜನೆಗಳಿಗೆ ವಾರ್ಷಿಕ ರೂ.350 ಕೋಟಿ ಅನುದಾನ ನೀಡಲಾಗುತ್ತಿದೆ. ಅದೇ ರೀತಿ ಯೋಜನೆಗಳನ್ನು ಈಗ ಗಲ್ಫ್ ದೇಶಗಳಲ್ಲಿ ಕೆಲಸ ಮಾಡುತ್ತಿರುವ ಕರ್ನಾಟಕದ ಅನಿವಾಸಿಗಳು ಮತ್ತು ಈಗಾಗಲೇ ಕೆಲಸದಿಂದ ನಿವೃತ್ತಿ ಹೊಂದಿ ಕರ್ನಾಟಕಕ್ಕೆ ವಾಪಸ್ಸು ಬಂದು ನೆಲೆಸಿರುವವರಿಗೆ ಕೇರಳ ಮಾದರಿಯಲ್ಲಿ ಯೋಜನೆ ರೂಪಿಸಲು ಈ ಸಲದ ಬಜೆಟ್ಟಲ್ಲಿ ಅನುದಾನ ಮಂಜೂರು ಮಾಡಲು ಕೋರಿಕೆ ಸಲ್ಲಿಸಿದರು. ಕೋರಿಕೆಗೆ ಸ್ಪಂದಿಸಿದ ಉಪಾಧ್ಯಕ್ಷರು ಈಗಾಗಲೇ ಸರ್ಕಾರವು ಪ್ರಣಾಳಿಕೆಯಲ್ಲಿ ತಿಳಿಸಿರುವಂತೆ ಅನಿವಾಸಿ ಭಾರತೀಯರಿಗಾಗಿ ಪ್ರತ್ಯೇಕ ಸಚಿವಾಲಯ ಆಗಲಿದ್ದು, ಅದಕ್ಕೆ ಪೂರಕವೆಂಬಂತೆ ಪ್ರಪ್ರಥಮ ಬಾರಿಗೆ ಸಂಪುಟದಲ್ಲಿ ಅನಿವಾಸಿ ಭಾರತೀಯರ ಸಮಸ್ಯೆಗಳು ಮತ್ತು ಅವರ ಬೇಡಿಕೆಗಳ ಬಗ್ಗೆ ಚರ್ಚಿಸಿದೆ. ಸದರಿ ಗಲ್ಫ್ ರಿಟಾಯರೀಸ್ ಅಸೋಸಿಯೇಷನ್ ಮನವಿಯ ಬಗ್ಗೆ ಮುಖ್ಯಮಂತ್ರಿಗಳೊಂದಿಗೆ ಚರ್ಚಿಸಿ ಸೂಕ್ತ ಕ್ರಮ ತೆಗೆದುಕೊಳ್ಳುವುದಾಗಿ ತಿಳಿಸಿರುತ್ತಾರೆ. ಜಿಆರ್ಎ ಉಪಾಧ್ಯಕ್ಷ ಆದಂ ಬ್ಯಾರಿ, ಕಾರ್ಯದರ್ಶಿ ಜಮಾಲುದ್ದೀನ್, ಕೋಶಾಧಿಕಾರಿ ಬಾವ ಅಬ್ದುಲ್ ಖಾದರ್, ಜಂಟಿ ಕಾರ್ಯದರ್ಶಿ ಯೂಸುಫ್ ಅಲ್ವಿ, ಸಲಹೆಗಾರರಾದ ಸಾಹುಲ್ ಹಮೀದ್ ತಂಗಳ್ ಮತ್ತು ಮಹಮದ್ ಬ್ಯಾರಿ ಬೊಳ್ಳಾಯಿ ಸಾಲಿಹ್ ಕೋಯಾ ತಂಗಳ್, ಸತೀಶ್ ಕುಮಾರ್ ಬಜಾಲ್ ಕುಸ್ಎ, ಮೊಹಮ್ಮದ್ ಹುಸೈನ್ ಉಪಸ್ಥಿತರಿದ್ದರು.

ವಿವಿಧ ಹುದ್ದೆಗಳ ನೇಮಕಾತಿ ಬಗ್ಗೆ ಸುಳ್ಳು ವದಂತಿ

ಬೆಂಗಳೂರು: ಸುವರ್ಣ ಆರೋಗ್ಯ ಸುರಕ್ಷಾ ಟ್ರಸ್ಟ್ ಹೆಸರಿನಲ್ಲಿ ವೈದ್ಯರು, ಶುಶ್ರೂಷಕರು, ಲ್ಯಾಬೋರೇಟರಿಗಳು, ಟೆಕ್ನೀಷಿಯನ್ಗಳು, ರಿಸೆಪ್ಷನಿಸ್ಟ್ ಗಳು ಮತ್ತು ಇತರೆ ಹುದ್ದೆಗಳ ಗುತ್ತಿಗೆ ನೇಮಕಾತಿ ಕುರಿತಂತೆ ಸುಳ್ಳು ಪ್ರಕಟಣೆಯು ವಾಟ್ ಆಪ್ಸ್‌ಲ್ಲಿ ಹರಿದಾಡುತ್ತಿದ್ದು, ಈ ಬಗ್ಗೆ ಸುವರ್ಣ ಆರೋಗ್ಯ ಸುರಕ್ಷಾ ಟ್ರಸ್ಟಿನ ಯಾವುದೇ ಪಾತ್ರ ಇರುವುದಿಲ್ಲ. ಪ್ರಕಟಣೆಯ ಬಗ್ಗೆ ಹೆಚ್ಚಿನ ಮಾಹಿತಿಯನ್ನು ಟ್ರಸ್ಟ್ ಅಧಿಕೃತ ವೆಬ್ಸೈಟ್ http://arogya.karnatka.gov.in/sat/ ನಿಂದ ಪಡೆಯಬಹುದು ಎಂದು ಸುವರ್ಣ ಆರೋಗ್ಯ ಸುರಕ್ಷಾ ಟ್ರಸ್ಟ್ ಕಾರ್ಯಕಾರಿ ನಿರ್ದೇಶಕರು ಪ್ರಕಟಣೆಯಲ್ಲಿ ತಿಳಿಸಿದ್ದಾರೆ.

ಮೆಟ್ರಿಕ್ ನಂತರದ ವಿದ್ಯಾರ್ಥಿನಿಲಯ ಪ್ರವೇಶಕ್ಕೆ ಅರ್ಜಿ ಆಹ್ವಾನ

ಮಂಡ್ಯ: ಮಂಡ್ಯ ತಾಲ್ಲೂಕು ಹಿಂದುಳಿದ ವರ್ಗಗಳ ಕಲ್ಯಾಣ ಇಲಾಖೆ ವ್ಯಾಪ್ತಿಯಲ್ಲಿರುವ ಮೆಟ್ರಿಕ್ ನಂತರದ ವಿದ್ಯಾರ್ಥಿನಿಲಯಗಳಿಗೆ ಹೊಸದಾಗಿ ಪ್ರವೇಶ ಬಯಸುವ ಪಿ.ಯು.ಸಿ ಮತ್ತು ಪಿ.ಯು.ಸಿ ಸಮನಾಂತರ ಕೋರ್ಸಿನ ವಿದ್ಯಾರ್ಥಿಗಳಿಂದ ಆನ್ಲೈನ್ ಮೂಲಕ ಅರ್ಜಿ ಆಹ್ವಾನಿಸಿದೆ.

ವಿಶೇಷವಾಗಿ ಬಡವರ್ಗದ ಕೆರೆಗಳಿಂದಲೂ ಕಾರ್ಯನಿರ್ವಹಿಸುತ್ತಿರುವ 4 ಬಾಲಕರ ಹಾಗೂ 2 ಬಾಲಕಿಯರ ವಿದ್ಯಾರ್ಥಿನಿಲಯಗಳು, ಜಿಲ್ಲಾ ಪಂಚಾಯತ್ ಎದುರು ಇರುವ ಬಾಲಕರ ವಿದ್ಯಾರ್ಥಿನಿಲಯ, ಬಸರಾಳಿನಲ್ಲಿರುವ ಬಾಲಕರ ವಿದ್ಯಾರ್ಥಿನಿಲಯ, ಆಂಜಯ್ಯ ಪಾರ್ಕ್ ಎದುರು ಇರುವ ಬಾಲಕರ ವಿದ್ಯಾರ್ಥಿನಿಲಯ ಒಟ್ಟು 9 ವಿದ್ಯಾರ್ಥಿನಿಲಯಗಳಿಗೆ ವೆಬ್ ಸೈಟ್ ವಿಳಾಸ ಇಂಆ:www://ಎಚ್.ಡಬ್ಲ್ಯುಬಿ.ಲೆ.ಲುಕ್ಡ್ ಮೂಲಕ ದಿನಾಂಕ:20.07.2024. ರೊಳಗೆ ಅರ್ಹ ವಿದ್ಯಾರ್ಥಿಗಳು ಅರ್ಜಿ ಸಲ್ಲಿಸಬಹುದಾಗಿದೆ.

ಅರ್ಜಿ ಸಲ್ಲಿಸುವವರು ಸರ್ಕಾರದಿಂದ ನಡೆಸಲ್ಪಡುತ್ತಿರುವ ಅಥವಾ ಸರ್ಕಾರದಿಂದ ಅಂಗೀಕೃತವಾದ ಶಿಕ್ಷಣ ಸಂಸ್ಥೆಗಳಲ್ಲಿ ವ್ಯಾಸಂಗ ಮಾಡುತ್ತಿರುವ ಹಿಂದುಳಿದ ವರ್ಗಗಳ ಪರಿಶಿಷ್ಟ ಜಾತಿ ಮತ್ತು ಪರಿಶಿಷ್ಟ ಪಂಗಡಕ್ಕೆ ಹಾಗೂ ಇತರೆ ಜನಾಂಗಕ್ಕೆ ಸೇರಿರಬೇಕು. ಹಿಂದುಳಿದ ವರ್ಗಗಳಾದ 2ಎ, 2ಬಿ, 3ಎ, 3ಬಿ ವಿದ್ಯಾರ್ಥಿಗಳ ಕುಟುಂಬದ ವಾರ್ಷಿಕ ವರಮಾನ ರೂ.1,00,000/-ಗಳು ಪ್ರವರ್ಗ-1, ಪರಿಶಿಷ್ಟ ಜಾತಿ ಹಾಗೂ ಪರಿಶಿಷ್ಟ ಪಂಗಡಕ್ಕೆ ಸೇರಿದ ವಿದ್ಯಾರ್ಥಿಗಳ ಕುಟುಂಬದ ವಾರ್ಷಿಕ ವರಮಾನ ರೂ.2.50/-ಲಕ್ಷ ರೂಪಾಯಿಗಳನ್ನು ಮೀರಿರಬಾರದು. ವಿದ್ಯಾರ್ಥಿನಿಲಯದಲ್ಲಿ ಪ್ರವೇಶ ಪಡೆದ ವಿದ್ಯಾರ್ಥಿಗಳು ಅಹರ್ತಾ ವಿದ್ಯಾರ್ಥಿವೇತನ ಹೊರತು ಪಡಿಸಿ ಇತರೆ ಯಾವುದೇ ವಿದ್ಯಾರ್ಥಿ ವೇತನಕ್ಕೆ ಅರ್ಹರಾಗಿರುವುದಿಲ್ಲ ಎಂದು ಮಂಡ್ಯ ತಾಲ್ಲೂಕು ಹಿಂದುಳಿದ ವರ್ಗಗಳ ಕಲ್ಯಾಣಾಧಿಕಾರಿಗಳು ಪ್ರಕಟಣೆಯಲ್ಲಿ ತಿಳಿಸಿದ್ದಾರೆ.

ಉಪನೋಂದಣಾಧಿಕಾರಿಗಳ ನೇಮಕ

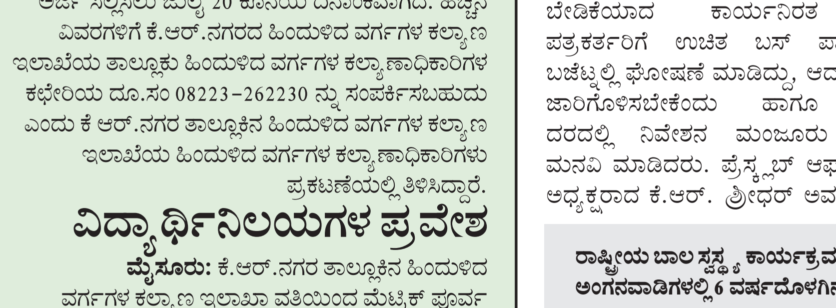

ಮಂಡ್ಯ: ಜನನ-ಮರಣ ಘಟಿಸಿದ 30 ದಿನದೊಳಗಾಗಿ ನೊಂದಣಿ ಮಾಡಲು ಹಾಗೂ ನೊಂದಣಿ ಪದ್ಧತಿಯನ್ನು ಬಲಪಡಿಸಲು ಗ್ರಾಮ ಪಂಚಾಯಿತಿ ಕಾರ್ಯದರ್ಶಿಗಳನ್ನು ಜನನ-ಮರಣ ಉಪನೊಂದಣಾಧಿಕಾರಿಗಳಾಗಿ ನೇಮಕ ಮಾಡಲಾಗಿದೆ ಎಂದು ಜಿಲ್ಲಾ ಪಂಚಾಯತ್ ಮುಖ್ಯ ಕಾರ್ಯನಿರ್ವಾಹಕ ಅಧಿಕಾರಿ ಶೇಖ್ ತನ್ವೀರ್ ಆಸಿಫ್ ಅವರು ತಿಳಿಸಿದರು.

ಅವರು ಶುಕ್ರವಾರ ಜಿಲ್ಲಾ ಪಂಚಾಯತ್ ಕಾವೇರಿ ಸಭಾಂಗಣದಲ್ಲಿ ಆಯೋಜಿಸಲಾಗಿದ್ದ ಗ್ರಾಮ ಪಂಚಾಯಿತಿ ಕಾರ್ಯದರ್ಶಿಗಳಿಗೆ ಜನನ-ಮರಣ ನೊಂದಣಿ ಕಾರ್ಯಕ್ರಮವನ್ನು ಉದ್ಘಾಟಿಸಿ ಮಾತನಾಡಿದರು. ಜನನ- ಮರಣ ನೊಂದಣಿಯನ್ನು 1969 ರಲ್ಲಿ ಜಾರಿಗೆ ತರಲಾಗಿದ್ದು, ಈ ಕೆಲಸವನ್ನು ಸರಳೀಕರಣ ಮಾಡಿ ಸಾರ್ವಜನಿಕರಿಗೆ ಸುಲಭವಾಗಿ ದೊರಕಿಸುವ ಉದ್ದೇಶದಿಂದ ಗ್ರಾಮ ಪಂಚಾಯಿತಿ ಕಾರ್ಯದರ್ಶಿಗಳನ್ನು ಜನನ-ಮರಣ ಉಪನೊಂದಣಾಧಿಕಾರಿಗಳಾಗಿ ನೇಮಕ ಮಾಡಲಾಗಿದೆ ಎಂದರು.

ಗ್ರಾಮ ಪಂಚಾಯಿತಿ ಕಾರ್ಯದರ್ಶಿಗಳನ್ನು ಜನನ-ಮರಣ ಉಪನೊಂದಣಾಧಿಕಾರಿಗಳಾಗಿ ಜುಲೈ 1 ರಿಂದ ಕಾರ್ಯನಿರ್ವಹಿಸಲಿದ್ದು, ಕೆಲಸ ನಿರ್ವಹಿಸುವ ಬಗ್ಗೆ ತರಬೇತಿ ನೀಡಲಾಗಿದೆ. ಸಾರ್ವಜನಿಕರಿಗೆ ವಿಳಂಬವಾಗದ ರೀತಿಯಲ್ಲಿ ನಿಗದಿತ ಅವಧಿಯೊಳಗೆ ನೊಂದಣಿ ಮಾಡಿ ಒಂದು ಪ್ರತಿ ಪ್ರಮಾಣ ಪತ್ರವನ್ನು ಉಚಿತವಾಗಿ ನೀಡಿ ಎಂದರು. ಜನನ-ಮರಣ ನೊಂದಣಿ ಕಡ್ಡಾಯ ಎಂಬ ಪೋಸ್ಟರ್ ಬಿಡುಗಡೆ ಮಾಡಿದರು. ಕಾರ್ಯಕ್ರಮದಲ್ಲಿ ಜಿಲ್ಲಾ ಪಂಚಾಯತ್ ಉಪಕಾರ್ಯದರ್ಶಿ ಆನಂದ್ ಕುಮಾರ್, ಮುಖ್ಯ ಯೋಜನಾಧಿಕಾರಿ ಧನುಷ್. ಎಸ್ ಉಪಸ್ಥಿತರಿದ್ದರು.

ಸರ್ಕಾರದ ಅಪರ ಮುಖ್ಯ ಕಾರ್ಯದರ್ಶಿ ಡಾ. ಶಾಲಿನಿ ರಜನೀಶ್ ಹೇಳಿಕೆ

ಶಾಲೆಯಿಂದ ಹೊರಗುಳಿದ ಮಕ್ಕಳ ಪತ್ತೆಗೆ ಸಮೀಕ್ಷೆ

ಬೆಂಗಳೂರು: ಮೊಬೈಲ್ ಆಪ್ ಮೂಲಕ ಶಾಲೆಯಿಂದ ಹೊರಗುಳಿದ ಮಕ್ಕಳನ್ನು ಪತ್ತೆಹಚ್ಚಲು ಜುಲೈ 15 ರಿಂದ 30 ರವರೆಗೆ ಸಮೀಕ್ಷೆ ನಡೆಸಲಾಗುವುದು ಎಂದು ಸರ್ಕಾರದ ಅಪರ ಮುಖ್ಯ ಕಾರ್ಯದರ್ಶಿ ಹಾಗೂ ಅಭಿವೃದ್ಧಿ ಆಯುಕ್ತರಾದ ಡಾ. ಶಾಲಿನಿ ರಜನೀಶ್ ತಿಳಿಸಿದರು.

ವಿಧಾನಸೌಧದ ಅಭಿವೃದ್ಧಿ ಆಯುಕ್ತರ ಕೊಠಡಿಯಲ್ಲಿ ಶಾಲೆಯಿಂದ ಹೊರಗುಳಿದ ಮಕ್ಕಳ ಸಮಸ್ಯೆಗಳ ಬಗ್ಗೆ ಚರ್ಚಿಸಲು ಹಮ್ಮಿಕೊಂಡಿದ್ದ ಸಭೆಯ ಅಧ್ಯಕ್ಷತೆ ವಹಿಸಿ ಮಾತನಾಡಿದ ಅವರು, ಶಿಕ್ಷಣದಿಂದ ಯಾವ ಮಕ್ಕಳು ವಂಚಿತರಾಗಬಾರದು ಎನ್ನುವ ದೃಷ್ಟಿಯಿಂದ ಸಮೀಕ್ಷೆಯನ್ನು ಹಮ್ಮಿಕೊಳ್ಳಲಾಗಿದೆ. ಕಟ್ಟಡ ಕಾರ್ಮಿಕರ ಮಕ್ಕಳು, ವಲಸೆ ಬಂದಿರುವ ಮಕ್ಕಳು, ವಿಶೇಷ ಚೇತನ ಮಕ್ಕಳ ಸಮೀಕ್ಷೆಯನ್ನು ಆರ್‌ಡಿಪಿಆರ್, ಯುಡಿಡಿ ಮತ್ತು ಬಿಬಿಎಂಪಿ ಇಲಾಖೆಗಳಿಂದ ಹಾಗೂ ಪೈಲೆಟ್ ಸಮೀಕ್ಷೆಯನ್ನು ಗ್ರಾಮಾಂತರ, ಮಹಾನಗರ ಪಾಲಿಕೆ ಹಾಗೂ ಪಟ್ಟಣ ಪ್ರದೇಶಗಳಲ್ಲಿ ಕೈಗೊಳ್ಳಲು ಸೂಚಿಸಿದರು.

ಶಾಲೆಯಿಂದ ಹೊರಗುಳಿದ ಮಕ್ಕಳನ್ನು ಪತ್ತೆ ಹಚ್ಚಲು ಈಗಾಗಲೇ ಶಾಲಾ ಶಿಕ್ಷಣ ಇಲಾಖೆಯ ವತಿಯಿಂದ 3738 ಹಾಜರಾತಿ ಅಧಿಕಾರಿಗಳಿಗೆ ಹಾಗೂ ಕಾರ್ಮಿಕ ಇಲಾಖೆಯ ವತಿಯಿಂದ 1049 ಜಿಲ್ಲಾ ಮತ್ತು ತಾಲ್ಲೂಕಿನ ಹಿರಿಯ ಕಾರ್ಮಿಕ ನಿರೀಕ್ಷಕರುಗಳಿಗೆ ತರಬೇತಿ ನೀಡಲಾಗಿದೆ. ಗ್ರಾಮೀಣಾಭಿವೃದ್ಧಿ ಮತ್ತು ಪಂಚಾಯತ್ ರಾಜ್ ಇಲಾಖೆಯ ವತಿಯಿಂದ ಗ್ರಾಮಪಂಚಾಯಿತಿ ಶಿಕ್ಷಣ ಪಡೆ ಸದಸ್ಯರುಗಳು ಹಾಗೂ ಗ್ರಾಮ ಪಂಚಾಯಿತಿ ಚುನಾಯಿತ ಪ್ರತಿನಿಧಿಗಳಿಗೆ ಶಾಲೆಯಿಂದ ಹೊರಗುಳಿದ ಮಕ್ಕಳನ್ನು ಪತ್ತೆ ಹಚ್ಚಲು ತರಬೇತಿಯನ್ನು ನೀಡಲು ಸೂಚಿಸಲಾಗಿದೆ.

ಪ್ರತಿಮಾಹೆಯ 5ನೇ ತಾರೀಖಿನ 7 ದಿನಕ್ಕಿಂತ ಹೆಚ್ಚು ಗೈರುಹಾಜರಾದ ಮಕ್ಕಳ ವಿವರಗಳನ್ನು ತರಬೇತಿ ಪಡೆದ ಅಧಿಕಾರಿಗಳಿಗೆ ಅನುಪಾಲನೆ ಮಾಡಿ ವರದಿ ಕ್ರೋಢೀಕರಿಸಲಾಗುತ್ತಿದೆ. ಆರ್.ಟಿ.ಇ ನಿಯಮ '6 ಡಿ' ರಂತೆ ಹಾಜರಾತಿ ಅಧಿಕಾರಿಗಳು ಶಾಲೆಯಿಂದ ಹೊರಗುಳಿದ ಮಕ್ಕಳನ್ನು ಗುರುತಿಸಿ ಪೋಷಕರಿಗೆ ನೋಟೀಸ್ ನೀಡಿ ಶಾಲೆಗೆ ಕರೆತರಲು ಒಂದು ತಿಂಗಳ ಅವಧಿ ಹಾಗೂ ಶಾಲೆಗೆ ಹಾಜರಾಗದಿದ್ದಲ್ಲಿ ಮುಂದಿನ ಕ್ರಮ ಕೈಗೊಂಡು ವರದಿ ಕ್ರೋಢೀಕರಿಸಲಾಗುವುದು ಎಂದು ತಿಳಿಸಿದರು. ಸಭೆಯಲ್ಲಿ ಸಂಬಂಧ ಪಟ್ಟ ಇಲಾಖೆಗಳ ಹಿರಿಯ ಅಧಿಕಾರಿಗಳು ಉಪಸ್ಥಿತರಿದ್ದರು.

ಮುಂದಿನ ದಿನಗಳಲ್ಲಿ ಅನಾರೋಗ್ಯವೆಂಬುವುದು ಹೆಚ್ಚಳ

ಮಂಡ್ಯ: ಹಿಂದಿನ ಕಾಲದಲ್ಲಿ ಭಾರತ ದೇಶದಲ್ಲಿ ಬಡತನವೆಂಬುವುದು ತಲೆ ಎತ್ತಿ ಮೆರೆಯುತ್ತಿತ್ತು ಆದರೆ ಮುಂದಿನ ದಿನಗಳಲ್ಲಿ ಅನಾರೋಗ್ಯವೆಂಬುವುದು ತಲೆಎತ್ತಿ ಮೆರೆಯುವ ಪರಿಸ್ಥಿತಿ ಬರಬಹುದು ಎಂದು ಅಪರ ಜಿಲ್ಲಾಧಿಕಾರಿ ಡಾ ಎಚ್ ಎಲ್ ನಾಗರಾಜ್ ಅವರು ಬೇಸರ ವ್ಯಕ್ತ ಪಡಿಸಿದರು.

ಮಂಡ್ಯ ಜಿಲ್ಲಾ ಆರೋಗ್ಯ ಮತ್ತು ಕುಟುಂಬ ಕಲ್ಯಾಣಾಧಿಕಾರಿಗಳ ಕಚೇರಿ ಆವರಣದಲ್ಲಿ ನಡೆದ ವಿಶ್ವ ರಕ್ತದಾನಿಗಳಿಗೆ ಸನ್ಮಾನ ಕಾರ್ಯಕ್ರಮವನ್ನು ಕುರಿತು ಮಾತನಾಡಿದರು.

ನಮ್ಮ ಸುತ್ತಮುತ್ತಲೂ ಆಸ್ಪತ್ರೆಗಳ ಸಂಖ್ಯೆ ಹೆಚ್ಚುತ್ತಿದೆ ಇದರ ಅರ್ಥ ರೋಗಿಗಳ ಸಂಖ್ಯೆ ಹೆಚ್ಚಾಗುತ್ತಿದೆ. ಪ್ರತಿಯೊಬ್ಬರು ಕೂಡ ಉತ್ತಮ ಆರೋಗ್ಯ ವೃದ್ದಿಸಿಕೊಳ್ಳುವ ಬಗ್ಗೆ ಮುಂದಾಗಬೇಕು. ಮನುಷ್ಯರ ಆರೋಗ್ಯದಿಂದ ಇದ್ದರೆ ದೇಶವು ಅಭಿವೃದ್ಧಿ ಹೊಂದುತ್ತದೆ ಎಂದು ಹೇಳಿದರು.

ಉತ್ತಮ ಆರೋಗ್ಯಕ್ಕಾಗಿ ಯುವಜನತೆ ಮೊದಲು ಧೂಮಪಾನ, ಮದ್ಯಪಾನ ಮುಂತಾದ ದುಶ್ಚಟಗಳಿಂದ ದೂರವಿರಿ. ಮಕ್ಕಳು, ಯುವಕ ಯುವತಿಯರು ಹೆಚ್ಚಾಗಿ ತರಕಾರಿ, ಹಣ್ಣು ಸೇರಿದಂತೆ ಹೆಚ್ಚು ಪೋಷಕಾಂಶ ಇರುವ ಆಹಾರ ಸೇವನೆ ಮಾಡಿ ಇದರಿಂದ ಆರೋಗ್ಯ ವೃದ್ಧಿ ಆಗುತ್ತದೆ ಹಾಗೂ ಧೈರ್ಯವಾಗಿ ರಕ್ತದಾನ ಮಾಡಿ ಕಷ್ಟದಲ್ಲಿರುವವರ ಜೀವ ಉಳಿಸಬಹುದು ಎಂದು ಹೇಳಿದರು.

ಇಡೀ ದೇಶದಲ್ಲಿ ರಕ್ತ ಹಾಗೂ ರಕ್ತ ದಾನಿಗಳ ಕೊರತೆ ಇದೆ. ರಕ್ತದಾನದಿಂದ ಆರೋಗ್ಯ ಏರುಪೇರು ಆಗುತ್ತದೆ ಎಂಬ ಮನೋಭಾವದಿಂದ ಬಹಳಷ್ಟು ಜನರು ರಕ್ತದಾನ ಮಾಡಲು ಹಿಂಜರಿಯುತ್ತಾರೆ. ಪುನಃ ರಕ್ತದ ಉತ್ಪತ್ತಿ ಆಗುವುದಕ್ಕೆ ತುಂಬಾ ಸಮಯ ತೆಗೆದುಕೊಳ್ಳುತ್ತದೆ ಎಂಬ ಭಯದಿಂದ ಎಷ್ಟೋ ಜನರು ರಕ್ತದಾನ ಮಾಡಲು ಮುಂದೆ ಬರುವುದಿಲ್ಲ. ರಕ್ತದಾನ ಮಾಡುವುದರಿಂದ ಆರೋಗ್ಯದಲ್ಲಿ ಯಾವುದೇ ತೊಂದರೆಯಾಗುವುದಿಲ್ಲ ಎಂದರು.

ರಕ್ತದಾನ ಮಾಡುವುದಕ್ಕೆ ಮುಂದೆ ಬರಲು ಹಿಂಜರಿಯುತ್ತಿರುವವರಿಗೆ ಪ್ರೇರಣೆ ಆಗಬೇಕು ಮತ್ತು ಇದುವರೆಗೂ ರಕ್ತದಾನ ಮಾಡಲು ಮುಂದೆ ಬರದೇ ಇರುವವರು ಮುಂದೆ ಬಂದು ರಕ್ತದಾನ ಮಾಡಬೇಕು ಎಂಬ ಉದ್ದೇಶದಿಂದಲೇ ಸನ್ಮಾನ ಮಾಡುತ್ತಿರುವುದು ಎಂದು ತಿಳಿಸಿದರು.

ರಕ್ತದಾನಿಗಳಿಗೆ ಸನ್ಮಾನ ಸ್ವ ಇಚ್ಛೆಯಿಂದ ಜಿಲ್ಲೆಯಲ್ಲಿ ಅತಿ ಹೆಚ್ಚು ಬಾರಿ ರಕ್ತದಾನ ಮಾಡಿದ ಅನಿಲ್ ರಾಜ್ ಎಚ್ ಸಿ-31 ಬಾರಿ , ತ್ಯಾಗರಾಜ್ ನಾಯ್ಡು ಡಿ -11 ಬಾರಿ, ಕಿರಣ್ ಕುಮಾರ್ ಎನ್- 9 ಬಾರಿ, ಕೆ.ಪಿ. ಕುಮಾರ್ -35 ಬಾರಿ, ಶಶಿಕಲಾ-11 ಬಾರಿ, ಸೃಜನ್ ಗೌಡ-4 ಬಾರಿ ಒಟ್ಟು 6 ಜನರನ್ನು ಸನ್ಮಾನಿಸಲಾಯಿತು.

01 ಜೂನ್ 2023 ರಿಂದ 31 ಮೇ 2024 ರವರೆಗೆ ರಕ್ತದಾನ ಶಿಬಿರ ನಡೆಸಿ 1572 ಯೂನಿಟ್ ರಕ್ತವನ್ನು ಸಂಗ್ರಹಿಸಿದ ಜೀವದಾರೆ ಟ್ರಸ್ಟ್ , 1080 ಯೂನಿಟ್ ರಕ್ತವನ್ನು ಸಂಗ್ರಹಿಸಿದ

ಮಳವಳ್ಳಿ ಯುವಕ ಮಿತ್ರ, , 738 ಯೂನಿಟ್ ರಕ್ತವನ್ನು ಸಂಗ್ರಹಿಸಿದ ಪಿ.ಇ.ಎಸ್ ಟ್ರಸ್ಟ್, 541 ಯೂನಿಟ್ ರಕ್ತ ಸಂಗ್ರಹಿಸಿದ ಮದ್ದೂರಿನನಾಲ್ವಡಿ ಕೃಷ್ಣರಾಜ ಒಡೆಯರ್ ಸಂಘ ಮತ್ತು ಸಮಾನ ವಯಸ್ಕರ ವೇದಿಕೆ, 356 ಯೂನಿಟ್ ರಕ್ತವನ್ನು ಸಂಗ್ರಹಿಸಿದ ಬಿ.ಎಸ್.ಯು ಶ್ರೀರಂಗಪಟ್ಟಣ ಸಂಸ್ಥೆ, 1837 ಯೂನಿಟ್ ರಕ್ತವನ್ನು ಸಂಗ್ರಹಿಸಿದ ಭಾರತೀಯ ರೆಡ್ ಕ್ರಾಸ್ ಸಂಸ್ಥೆ ಅವರನ್ನು ಸನ್ಮಾನಿಸಲಾಯಿತು.

ಕಾರ್ಯಕ್ರಮದಲ್ಲಿ ಜಿಲ್ಲಾ ಮತ್ತು ಆರೋಗ್ಯ ಕುಟುಂಬ ಕಲ್ಯಾಣಾಧಿಕಾರಿ ಡಾ.ಮೋಹನ್, ಮಿಮ್ಸ್ ನಿರ್ದೇಶಕ ರಾದ ಪಿ ನರಸಿಂಹ ಸ್ವಾಮಿ, ರೆಡ್ ಕ್ರಾಸ್ ಸಂಸ್ಥೆಯ ಗೌರವಾಧ್ಯಕ್ಷರಾದ ಮೀರಾಶಿವಲಿಂಗಯ್ಯ, ಕ್ಷಯರೋಗ ನಿಯಂತ್ರಣಾಧಿಕಾರಿ ಡಾ.ಎಮ್.ಎನ್ ಆಶಾಲತಾ, ಜಿಲ್ಲಾ ಶಸ್ತ್ರ ಚಿಕಿತ್ಸಕರಾದ ಡಾ.ಗಾಯಿತ್ರಿ, ಜಿಲ್ಲಾ ಆರೋಗ್ಯ ಇಲಾಖೆಯ ತರಬೇತಿ ಕೇಂದ್ರದ ಪ್ರಾಂಶುಪಾಲರಾದ ಡಾ.ಮಮತಾ, ಜಿಲ್ಲಾ ಸರ್ವೇಕ್ಷಣಾಧಿಕಾರಿ ಡಾ.ಕುಮಾರ್ ಸೇರಿದಂತೆ ಇನ್ನಿತರರು ಉಪಸ್ಥಿತರಿದ್ದರು.

ರಾಷ್ಟ್ರಧ್ವಜ ಸಂಹಿತೆ ಅನುಸಾರ ರಾಷ್ಟ್ರಧ್ವಜ ಬಳಕೆ, ನಿರ್ವಹಣೆ

ಬೆಂಗಳೂರು: ಪ್ರಮುಖ ರಾಷ್ಟ್ರೀಯ, ಸಾಂಸ್ಕೃತಿಕ ಮತ್ತು ಕ್ರೀಡಾ ಕಾರ್ಯಕ್ರಮಗಳ ಸಂದರ್ಭಗಳಲ್ಲಿ ರಾಷ್ಟ್ರೀಯ ಧ್ವಜವನ್ನು ಸಾರ್ವಜನಿಕರು ಬಳಸುವ ಬಗ್ಗೆ ಹಾಗೂ ಕಾರ್ಯಕ್ರಮದ ನಂತರ ಧ್ವಜವನ್ನು ನಿರ್ವಹಣೆ ಮಾಡುವ ಬಗ್ಗೆ ಖಚಿತಪಡಿಸಿಕೊಳ್ಳಲು ಹಾಗೂ ಅಂತಹ ಧ್ವಜಗಳನ್ನು ಖಾಸಗಿಯಾಗಿ, ಧ್ವಜದ ಘನತೆಗೆ ಅನುಗುಣವಾಗಿ ವಿಲೇವಾರಿ ಮಾಡುವ ಸಂಬಂಧ ಭಾರತ ಸರ್ಕಾರದ ಗೃಹ ಮಂತ್ರಾಲಯವು 2024ನೇ ಜನವರಿ 18ರ ಪತ್ರದಲ್ಲಿ ತಿಳಿಸಿದೆ.

ಭಾರತದ ಧ್ವಜ ಸಂಹಿತೆಯ 2002ರ ಪ್ರಮುಖ ಲಕ್ಷಣಗಳೇನೆಂದರೆ, ಭಾರತದ ರಾಷ್ಟ್ರೀಯ ಧ್ವಜವು ಭಾರತದ ಜನರ ಭರವಸೆ ಮತ್ತು ಆಕಾಂಕ್ಷೆಗಳನ್ನು ಪ್ರತಿನಿಧಿಸುತ್ತದೆ. ಇದು ನಮ್ಮ ರಾಷ್ಟ್ರೀಯ ಹೆಮ್ಮೆಯ ಸಂಕೇತವಾಗಿದೆ ಮತ್ತು ರಾಷ್ಟ್ರೀಯ ಧ್ವಜದ ಬಗ್ಗೆ ಸಾರ್ವತ್ರಿಕ ಪ್ರೀತಿ ಮತ್ತು ಗೌರವ ಇದೆ. ಇದು ಭಾರತದ ಜನರ ಭಾವನೆಗಳು ಮತ್ತು ಮನಸ್ಸಿನಲ್ಲಿ ವಿಶಿಷ್ಟವಾದ ಮತ್ತು ವಿಶೇಷವಾದ ಸ್ಥಾನವನ್ನು ಪಡೆದುಕೊಂಡಿದೆ.

ಭಾರತೀಯ ರಾಷ್ಟ್ರೀಯ ಧ್ವಜವನ್ನು ಹಾರಿಸುವುದು/ಬಳಸುವುದು/ಪ್ರದರ್ಶನವು ರಾಷ್ಟ್ರೀಯ ಗೌರವಕ್ಕೆ ಅವಮಾನಗಳ ತಡೆಗಟ್ಟುವಿಕೆ ಕಾಯಿದೆ, 1971 ಮತ್ತು ಭಾರತದ ಧ್ವಜ ಸಂಹಿತೆ, 2002 ರಿಂದ ನಿಯಂತ್ರಿಸಲ್ಪಡುತ್ತದೆ.

ಭಾರತದ ಧ್ವಜ ಸಂಹಿತೆ, 2002 ರ ಕೆಲವು ಪ್ರಮುಖ ಲಕ್ಷಣಗಳನ್ನು ಸಾರ್ವಜನಿಕರ ಮಾಹಿತಿಗಾಗಿ ಪಟ್ಟಿ ಮಾಡಲಾಗಿದ್ದು, ಭಾರತದ ಧ್ವಜ ಸಂಹಿತೆ, 2002 ಅನ್ನು ಡಿಸೆಂಬರ್ 30, 2021 ರ ಆದೇಶದ ಪ್ರಕಾರ ತಿದ್ದುಪಡಿ ಮಾಡಲಾಗಿದೆ ಮತ್ತು ಪಾಲಿಯೆಸ್ಟರ್ ಅಥವಾ ಯಂತ್ರ ನಿರ್ಮಿತ ಧ್ವಜದಿಂದ ಮಾಡಿದ ರಾಷ್ಟ್ರಧ್ವಜವನ್ನು ಅನುಮತಿಸಲಾಗಿದೆ. ಈಗ, ರಾಷ್ಟ್ರಧ್ವಜವನ್ನು ಕೈಯಿಂದ ನೂಲುವ ಮತ್ತು ಕೈಯಿಂದ ನೇಯ್ದ ಹತ್ತಿ / ಪಾಲಿಯೆಸ್ಟರ್ / ಉಣ್ಣೆ / ರೇಷ್ಮೆ / ಖಾದಿ ಬಂಟಿಂಗ್ನಿಂದ ಮಾಡಲಾಗುವುದು.

ಸಾರ್ವಜನಿಕ, ಖಾಸಗಿ ಸಂಸ್ಥೆ ಅಥವಾ ಶಿಕ್ಷಣ ಸಂಸ್ಥೆಯ ಸದಸ್ಯರು ಎಲ್ಲಾ ದಿನಗಳು ಮತ್ತು ಸಂದರ್ಭಗಳಲ್ಲಿ ರಾಷ್ಟ್ರಧ್ವಜವನ್ನು ಹಾರಿಸಬಹುದು/ಪ್ರದರ್ಶಿಸಬಹುದು, ಭಾರತದ ಧ್ವಜ ಸಂಹಿತೆ, 2002 ಅನ್ನು ಜುಲೈ 20, 2022 ದಿನಾಂಕದ ಆದೇಶ ಮತ್ತು ಧ್ವಜದ ಭಾಗ-ಖಖ ನ ಪ್ಯಾರಾಗ್ರಾಫ್ 2.2 ರ ಷರತ್ತು (ಥ) ಮೂಲಕ ತಿದ್ದುಪಡಿ ಮಾಡಲಾಗಿದೆ.

ಭಾರತದ ಕೋಡ್ ಅನ್ನು ಈ ಕೆಳಗಿನ ಷರತ್ತುಗಳಿಂದ ಬದಲಾಯಿಸಲಾಗಿದೆ: ಧ್ವಜವನ್ನು ತೆರೆದ ಸ್ಥಳದಲ್ಲಿ ಪ್ರದರ್ಶಿಸಲಾಗುತ್ತದೆ ಅಥವಾ ಸಾರ್ವಜನಿಕ ಸದಸ್ಯರ ಮನೆಯಲ್ಲಿ ಪ್ರದರ್ಶಿಸಲಾಗುತ್ತದೆ, ಅದು ಹಗಲು ರಾತ್ರಿ ಕೆಳಗಿರಬಹುದು; ರಾಷ್ಟ್ರಧ್ವಜವು ಆಯತಾಕಾರದ ಆಕಾರದಲ್ಲಿರಬೇಕು. ಧ್ವಜವು ಯಾವುದೇ ಗಾತ್ರದಲ್ಲಿರಬಹುದು ಆದರೆ ಧ್ವಜದ ಎತ್ತರಕ್ಕೆ (ಅಗಲ) ಉದ್ದದ ಅನುಪಾತವು 3:2 ಆಗಿರಬೇಕು. ರಾಷ್ಟ್ರಧ್ವಜವನ್ನು ಪ್ರದರ್ಶಿಸಿದಾಗ, ಅದು ಗೌರವದ ಸ್ಥಾನವನ್ನು ಪಡೆದುಕೊಳ್ಳಬೇಕು ಮತ್ತು ಸ್ಪಷ್ಟವಾಗಿ ಇಡಬೇಕು. ಹಾನಿಗೊಳಗಾದ ಅಥವಾ ಕಳಚಿದ ಧ್ವಜವನ್ನು ಪ್ರದರ್ಶಿಸಬಾರದು. ಧ್ವಜವನ್ನು ಯಾವುದೇ ಇತರ ಧ್ವಜ ಅಥವಾ ಧ್ವಜಗಳೊಂದಿಗೆ ಏಕಕಾಲದಲ್ಲಿ ಒಂದೇ ಮಾಸ್ಟ್ಹೆಡ್ನಿಂದ ಹಾರಿಸಬಾರದು. ಧ್ವಜ ಸಂಹಿತೆಯ ಭಾಗ ಖಖ ರ ವಿಭಾಗ ರಲ್ಲಿ ಉಲ್ಲೇಖಿಸಲಾದ ರಾಷ್ಟ್ರಪತಿ, ಉಪ-ರಾಷ್ಟ್ರಪತಿ, ಪ್ರಧಾನ ಮಂತ್ರಿ, ರಾಜ್ಯಪಾಲರು ಮುಂತಾದ ಗಣ್ಯರನ್ನು ಹೊರತುಪಡಿಸಿ ಯಾವುದೇ ವಾಹನದ ಮೇಲೆ ಧ್ವಜವನ್ನು ಹಾರಿಸಬಾರದು. ಯಾವುದೇ ಇತರ ಧ್ವಜ ಅಥವಾ ಬಂಟಿಂಗ್ ಅನ್ನು ರಾಷ್ಟ್ರೀಯ ಧ್ವಜದ ಪಕ್ಕದಲ್ಲಿ ಅಥವಾ ಪಕ್ಕದಲ್ಲಿ ಇರಿಸಬಾರದು. ಹೆಚ್ಚಿನ ವಿವರಗಳಿಗಾಗಿ, ರಾಷ್ಟ್ರೀಯ ಗೌರವ ಕಾಯಿದೆ, 1971 ಮತ್ತು ಭಾರತದ ಧ್ವಜ ಸಂಹಿತೆ, 2002 ಗೆ ಅವಮಾನ ತಡೆಗಟ್ಟುವಿಕೆ ಗೃಹ ವ್ಯವಹಾರಗಳ ಸಚಿವಾಲಯದ ವೆಬ್ಸೈಟ್ www.mha.gov.in ನಲ್ಲಿ ಲಭ್ಯವಿರುವ ಮಾಹಿತಿಯನ್ನು ನೋಡಬಹುದು ಎಂದು ಪ್ರಕಟಣೆಯಲ್ಲಿ ತಿಳಿಸಲಾಗಿದೆ.

ರಾಜ್ಯಪಾಲ ಥಾವರ್ ಚಂದ್ ಗೆಹ್ಲೋಟ್ ಸಲಹೆ

ಶಿಕ್ಷಣ ವ್ಯವಸ್ಥೆ ಬಲಪಡಿಸಿ

ಬೆಂಗಳೂರು: ಶಿಕ್ಷಣವುನಿಮ್ಮವೃತ್ತಿಜೀವನವನ್ನು ಯಶಸ್ವಿಗೊಳಿಸುವುದರ ಜೊತೆಗೆ ಜೀವನವನ್ನು ಅರ್ಥಪೂರ್ಣವಾಗಿಸುವಲ್ಲಿ ಸಹಾಯಕವಾಗುತ್ತದೆ. ಶಿಕ್ಷಣ ಮತ್ತು ಜ್ಞಾನವನ್ನು ಯಾರೂ ಕದಿಯಲು ಸಾಧ್ಯವಿಲ್ಲ. ಜ್ಞಾನ ಹಂಚಿದಷ್ಟು ವೃದ್ಧಿಯಾಗಲಿದೆ ಎಂದು ಕರ್ನಾಟಕದ ಗೌರವಾನ್ವಿತ ರಾಜ್ಯಪಾಲರಾದ ಥಾವರ್ ಚಂದ್ ಗೆಹ್ಲೋಟ್ ಅವರು ಹೇಳಿದರು.

ಬೆಂಗಳೂರು ನಗರ ವಿಶ್ವವಿದ್ಯಾಲಯದ 3ನೇ ಘಟಿಕೋತ್ಸವದಲ್ಲಿ ಭಾಗವಹಿಸಿ ಅವರು ಮಾತನಾಡಿದ ಅವರು, ನಮ್ಮ ಸಂಸ್ಕೃತಿ ಯಾವಾಗಲೂ ವಿಶ್ವ ಭ್ರಾತೃತ್ವ, ವಿಶ್ವ ಶಾಂತಿ, ಸಮಾನತೆ ಮತ್ತು ಸಾಮರಸ್ಯವನ್ನು ಪ್ರೇರೇಪಿಸುತ್ತದೆ. ದೇಶದ ಸಾಂಸ್ಕೃತಿಕ ಸಂಪ್ರದಾಯಗಳನ್ನು ಮತ್ತಷ್ಟು ಬಲಪಡಿಸುವಲ್ಲಿ ಮತ್ತು ದೇಶದಲ್ಲಿ ಸಮಾನತೆ ಮತ್ತು ಸಾಮರಸ್ಯದ ಸಕಾರಾತ್ಮಕ ವಾತಾವರಣವನ್ನು ಸೃಷ್ಟಿಸುವಲ್ಲಿ ಶಿಕ್ಷಣ ಪಾತ್ರ ಪ್ರಮುಖ. ಇದರಿಂದ ದೇಶದ ಏಕತೆ ಮತ್ತು ಸಮಗ್ರತೆಯು ಬಲಗೊಳ್ಳುತ್ತದೆ ಮತ್ತು ಅದು ಅಭಿವೃದ್ಧಿ ಹೊಂದಿದ ರಾಷ್ಟ್ರವಾಗುವತ್ತ ವೇಗವಾಗಿ ಚಲಿಸುತ್ತದೆ ಎಂದು ಹೇಳಿದರು.

ಪ್ರಾಚೀನ ಕಾಲದಲ್ಲಿ, ನಮ್ಮ ದೇಶ ಭಾರತವನ್ನು ವಿಶ್ವ ಗುರು ಎಂದು ಕರೆಯಲಾಗುತ್ತಿತ್ತು. ನಳಂದ, ತಕ್ಷಶಿಲಾ, ವಿಕ್ರಮಶಿಲಾ ಮುಂತಾದ ವಿಶ್ವದರ್ಜೆಯ ಶಿಕ್ಷಣ ಸಂಸ್ಥೆಗಳಿದ್ದವು. ನಳಂದಾ ವಿಶ್ವವಿದ್ಯಾನಿಲಯವು ಭಾರತದ ಶ್ರೀಮಂತ ಶೈಕ್ಷಣಿಕ ಪರಂಪರೆಯ ಸಂಕೇತವಾಗಿದೆ ಮತ್ತು ಜಾಗತಿಕ ಜ್ಞಾನ ಮತ್ತು ಸಂಸ್ಕೃತಿಗೆ ಕೊಡುಗೆಯಾಗಿದೆ. ನಳಂದ ವಿಶ್ವವಿದ್ಯಾನಿಲಯವನ್ನು ಪುನರುಜ್ಜೀವನಗೊಳಿಸುವ ಪ್ರಯತ್ನದಲ್ಲಿ, ನಳಂದ ಮಹಾವಿಹಾರದ ಬಳಿ ಕೆಲವು ಸಮಯದ ಹಿಂದೆ ಹೊಸ ನಳಂದ ವಿಶ್ವವಿದ್ಯಾಲಯವನ್ನು ಸ್ಥಾಪಿಸಲಾಯಿತು. ಇದರ ಹೊಸ ಕ್ಯಾಂಪಸ್ ಅನ್ನು ದೇಶದ ಪ್ರಧಾನಿ ಉದ್ಘಾಟಿಸಿದ್ದಾರೆ ಎಂದು ತಿಳಿಸಿದರು.

ಭಾರತೀಯ ಆರ್ಥಿಕತೆಯ ಅಭಿವೃದ್ಧಿಯಲ್ಲಿ ಶಿಕ್ಷಣ ಸಂಸ್ಥೆಗಳು ಪ್ರಮುಖ ಕೊಡುಗೆಯನ್ನು ಹೊಂದಿವೆ. ಭಾರತದ ಆರ್ಥಿಕತೆಯು ವಿಶ್ವದ ಐದನೇ ಅತಿದೊಡ್ಡ ಆರ್ಥಿಕತೆಯಾಗಿದೆ. ಮತ್ತು ವಿಶ್ವದ ಮೂರನೇ ಅತಿದೊಡ್ಡ ಆರ್ಥಿಕತೆಯತ್ತ ಸಾಗುತ್ತಿದೆ. ಇದಕ್ಕೆ ಅಗತ್ಯ ಸಹಕಾರ ನೀಡಬೇಕು. ಸ್ವಾತಂತ್ರ್ಯ ಗಳಿಸಿ 75 ವರ್ಷಗಳಲ್ಲಿ ಭಾರತ ಅಭಿವೃದ್ಧಿ ಪಥದಲ್ಲಿ ಸಾಗುತ್ತಿದೆ. ಪ್ರಸ್ತುತ ಇಡೀ ವಿಶ್ವವೇ ಭಾರತವನ್ನು ತಿರುಗಿ ನೋಡುವಂತೆ ಮಾಡಿದೆ. ಭಾರತವನ್ನು ಮತ್ತಷ್ಟು ಅಭಿವೃದ್ಧಿ ಪಥದಲ್ಲಿ ಕೊಂಡೊಯ್ಯಬೇಕಿದೆ. ಇದಕ್ಕೆ ಇಂದಿನ ಯುವಪೀಳಿಗೆ ಸಹಕಾರ ಅತ್ಯಗತ್ಯ. ಅದೇ ರೀತಿ ಶಿಕ್ಷಣ ಸಂಸ್ಥೆಗಳು ಕೂಡ ಶಿಕ್ಷಣ ಕ್ಷೇತ್ರದಲ್ಲಿ ಸಂಶೋಧನೆ ಮತ್ತು ನಾವೀನ್ಯತೆಗಾಗಿ ಆದ್ಯತೆ ನೀಡಬೇಕು. ಎಂದು ಹೇಳಿದರು.

ಘಟಿಕೋತ್ಸವದಲ್ಲಿ ವಿದ್ಯಾರ್ಥಿನಿಯರು ಹೆಚ್ಚಿನ ಸಂಖ್ಯೆಯಲ್ಲಿ ಚಿನ್ನದ ಪದಕ ಮತ್ತು ಪದವಿಗಳನ್ನು ಪಡೆದುಕೊಂಡಿದ್ದು, ಬಹಳ ಸಂತಸವಾಯಿತು. ಮಹಿಳೆಯರು ಶಿಕ್ಷಣ ಕ್ಷೇತ್ರದಲ್ಲಿ ಮುಂದುವರೆಯುತ್ತಿರುವುದು ಶ್ಲಾಘನೀಯ. ಮಹಿಳೆಯರ ಅಭಿವೃದ್ಧಿಯಿಂದ ದೇಶ ಅಭಿವೃದ್ಧಿ ಸಾಧ್ಯ. ಪ್ರತಿ ಕ್ಷೇತ್ರದಲ್ಲೂ ಮಹಿಳೆ ಗುರುತಿಸಿಕೊಂಡಿದ್ದಾರೆ. ಈ ಮೂಲಕ ಭಾರತ ವಿಕಸಿತ ಭಾರತವಾಗಿ ಶೀಘ್ರವಾಗಿ ಹೊರಹೊಮ್ಮಲಿದೆ ಎಂದರು.

ಸಮಾಜ ಮತ್ತು ಶಿಕ್ಷಣ ಕ್ಷೇತ್ರದಲ್ಲಿ ಸಾಧನೆ ಮಾಡಿದ ಗೌರವಾನ್ವಿತ ಶ್ರೀ ಎಂ.ಆರ್. ಜೈರಾಮ್ ಮತ್ತು ವಿಶ್ವ ಪ್ರಸಿದ್ದ ಕ್ರಿಕೆಟಿಗರು ಜಿ.ಆರ್. ವಿಶ್ವನಾಥ್ ಅವರಿಗೆ ಘಟಿಕೋತ್ಸವದಲ್ಲಿ ಗೌರವ ಪದವಿ ನೀಡಿ ಗೌರವಿಸಲಾಗಿದೆ. ಅವರಿಗೆ ಅಭಿನಂದನೆಗಳನ್ನು ತಿಳಿಸುತ್ತಾ, ಅವರ ಸಮಾಜ ಸೇವೆ ಕಾರ್ಯ ನಿರಂತರವಾಗಿರಲಿ ಎಂದು ಹಾರೈಸುತ್ತೇನೆ. ಹಾಗೇ, ಪದವಿಯನ್ನು ಪಡೆದ ಎಲ್ಲಾ ವಿದ್ಯಾರ್ಥಿಗಳಿಗೆ ಅಭಿನಂದಿಸುತ್ತಾ, ಅವರ ಉಜ್ವಲ ಭವಿಷ್ಯಕ್ಕಾಗಿ ಹಾರೈಸಿದರು. ಘಟಿಕೋತ್ಸವದಲ್ಲಿ ಉನ್ನತ ಶಿಕ್ಷಣ ಸಚಿವರಾದ ಡಾ.ಎಂ.ಸಿ.ಸುಧಾಕರ್, ಎಐಸಿಟಿಇ ಅಧ್ಯಕ್ಷ ಪ್ರೊ?ರ. ಟಿ.ಜಿ.ಸೀತಾರಾಂ, ಕುಲಪತಿ ಪ್ರೊ?ರ. ಲಿಂಗರಾಜು ಗಾಂಧಿ ಹಾಗೂ ಗಣ್ಯರು ಉಪಸ್ಥಿತರಿದ್ದರು.

ಬಸ್ ವ್ಯವಸ್ಥೆ ಕಲ್ಪಿಸಲು ಮನವಿ

ಬೆಂಗಳೂರು: ತೀರ್ಥಹಳ್ಳಿಯಿಂದ-ಉಂಟೂರು ಕಟ್ಟೆ ಕೈಮರ-ಯಡೂರು-ಮಾಸ್ತಿಕಟ್ಟೆ ಮೂಲಕ ನಗರ ಹೋಬಳಿ ಕಛೇರಿಗೆ ಹೋಗಲು ಈ ಭಾಗದ ರೈತರಿಗೆ, ಕೂಲಿ ಕಾರ್ಮಿಕರಿಗೆ ಬೆಳಿಗ್ಗೆಯಿಂದ ಮಧ್ಯಾಹ್ನ 2ಗಂಟೆ ತನಕ ಮಾರ್ಗದಲ್ಲಿ ಬಸ್ಸಿನ ಸಂಚಾರ ಇರುವುದಿಲ್ಲ. ಹೊಸನಗರ ತಾಲ್ಲೂಕಿಗೆ ಸೇರಿದ ಕೊರನಕೀಟೆ, ಗಾರ್ಡರಗದ್ದೆ ಈ ಭಾಗದ ಜನರಿಗೆ ಹೊಸನಗರ ತಾಲ್ಲೂಕು ಕೇಂದ್ರಕ್ಕೆ ಹೋಗಲು ಸುಮಾರು 120 ಕಿ.ಮೀ. ಪ್ರಯಾಣಿಸಬೇಕಾಗಿದೆ. ನಗರ ನಾಡ ಕಚೇರಿಗೆ, ಹೊಸನಗರ ತಾಲ್ಲೂಕು ಕೇಂದ್ರಕ್ಕೆ ಹೋಗುವ ರೈತರಿಗೆ ಮತ್ತು ವ್ಯದ್ಯಾಪ್ಯ ವೇತನ ಮುಂತಾದ ಸೌಲಭ್ಯಕ್ಕಾಗಿ ಹೋಗಲು ಸಾರ್ವಜನಿಕರಿಗೆ ತೊಂದರೆ ಆಗಿರುವುದರಿಂದ ಜನರ ಅನುಕೂಲಕ್ಕಾಗಿ ಕೆಎಸ್ಆರ್ಟಿಸಿ ಶಿವಮೊಗ್ಗ ವಿಭಾಗದಿಂದ 4 ರಿಂದ 6 ಟಿಪ್ಪುಗಳನ್ನು ಉಂಟೂರು ಕಟ್ಟೆ ಕೈಮರ-ಯಡೂರು-ಮಾಸ್ತಿಕಟ್ಟೆ ನಗರಕ್ಕೆ ಹೋಗಿ ಬರುವಂತಹ ವ್ಯವಸ್ಥೆಯನ್ನು ಮಾಡಬೇಕೆಂದು ಮನವಿಯನ್ನು ಕರ್ನಾಟಕ ಅನಿವಾಸಿ ಭಾರತೀಯ ಸಮಿತಿಯ ಉಪಾಧ್ಯಕ್ಷರಾದ ಡಾ.ಆರತಿ ಕೃಷ್ಣ ಅವರಿಗೆ ಸಲ್ಲಿಸಿದ್ದರು.

ಕರ್ನಾಟಕ ಅನಿವಾಸಿ ಭಾರತೀಯ ಸಮಿತಿಯ ಉಪಾಧ್ಯಕ್ಷರು ಪತ್ರ ಮುಖೇನ ಬಸ್ ವ್ಯವಸ್ಥೆಯನ್ನು ಕಲ್ಪಿಸಲು ಸಾರಿಗೆ ಮತ್ತು ಮುಜರಾಯಿ ಇಲಾಖೆ ಸಚಿವರಾದ ರಾಮಲಿಂಗಾರೆಡ್ಡಿ ಅವರನ್ನು ಭೇಟಿ ಮಾಡಿ ಮನವಿಯನ್ನು ಸಲಿಸಿದರು. ಸದರಿಯವರ ಮನವಿಗೆ ಸ್ಪಂದಿಸಿದ ಸಾರಿಗೆ ಸಚಿವರು ಈ ಕೂಡಲೇ ಕೋರಿರುವ ಮಾರ್ಗದಲ್ಲಿ ಬಸ್ ಸಂಚಾರ ವ್ಯವಸ್ಥೆಯನ್ನು ಕಲ್ಪಿಸಲು ಸಂಬಂಧಪಟ್ಟ ಅಧಿಕಾರಿಗಳಿಗೆ ಸೂಚನೆ ನೀಡಿರುತ್ತಾರೆ ಎಂದು ಕರ್ನಾಟಕ ಅನಿವಾಸಿ ಭಾರತೀಯ ಸಮಿತಿಯ ಉಪಾಧ್ಯಕ್ಷರ ಆಪ್ತ ಕಾರ್ಯದರ್ಶಿ ಪ್ರಕಟಣೆಯಲ್ಲಿ ತಿಳಿಸಿದ್ದಾರೆ.

ಗುಣಮಟ್ಟವಲ್ಲ ಆಹಾರ ನಿಷೇಧ

ಬೆಂಗಳೂರು: ಮಾಧ್ಯಮಗಳಲ್ಲಿ Shawarma ಆಹಾರ ಪದಾರ್ಥವನ್ನು ಸೇವಿಸಿ Poisoning ಆಗಿರುವ ಕುರಿತು ವರದಿಗಳು ಪ್ರಕಟವಾದ ಹಿನ್ನೆಲೆಯಲ್ಲಿ ಬಿಬಿಎಂಪಿ ವಲಯಗಳು, ಬೆಂಗಳೂರು ನಗರ ಜಿಲ್ಲೆ, ಬೆಂಗಳೂರು ಗ್ರಾಮಾಂತರ ಜಿಲ್ಲೆ, ಮೈಸೂರು, ತುಮಕೂರು, ಹುಬ್ಬಳ್ಳಿ, ಧಾರವಾಡ, ಮಂಗಳೂರು, ಬಳ್ಳಾರಿ ಮತ್ತು ಬೆಳಗಾವಿ ಜಿಲ್ಲೆಗಳ ಕಾರ್ಪೊ?ರೇಷನ್ ವ್ಯಾಪ್ತಿಗಳಲ್ಲಿ ಮಾರಾಟ ಮಾಡಲಾಗುತ್ತಿರುವ Shawarma ದ ಆಹಾರ ಮಾದರಿಗಳನ್ನು ವಿಶ್ಲೇಷಣೆಗೊಳಪಡಿಸಲಾಗಿರುತ್ತದೆ. ವಿಶ್ಲೇಷಣೆಗೊಳಪಡಿಸಲಾಗಿರುವ ಒಟ್ಟು 17 ಮಾದರಿಗಳಲ್ಲಿ 9 ಮಾದರಿಗಳು ಸುರಕ್ಷಿತ ಎಂದು ವರದಿಯಾಗಿರುತ್ತವೆ ಹಾಗೂ 08 ಮಾದರಿಗಳಲ್ಲಿ ಬ್ಯಾಕ್ಟಿರಿಯಾ ಮತ್ತು ಈಸ್ಟ್ಗಳು ಕಂಡುಬಂದಿರುವುದರಿಂದ ಅಸುರಕ್ಷಿತ ಎಂದು ವರದಿಯಾಗಿರುತ್ತವೆ. ಅಸುರಕ್ಷಿತ ಎಂದು ವರದಿಯಾಗಿರುವ ಆಹಾರ ಮಾದರಿಗಳ ತಯಾರಕರುಗಳ ವಿರುದ್ಧ ಆಹಾರ ಸುರಕ್ಷತೆ ಮತ್ತು ಗುಣಮಟ್ಟ ಕಾಯ್ದೆ 2006, ನಿಯಮಗಳು 2011ರನ್ವಯ ಕಾನೂನು ಕ್ರಮವಹಿಸಲಾಗುತ್ತಿದೆ. ಬ್ಯಾಕ್ಟಿರಿಯಾ ಮತ್ತು ಈಸ್ಟ್ಗಳು ಆಹಾರ ತಯಾರಿಕೆ ಸಂದರ್ಭದಲ್ಲಿನ ನೈರ್ಮಲ್ಯತೆಯ ಕೊರತೆ, ಧೀರ್ಘಕಾಲದ ಸಂಗ್ರಹಣೆ ಮತ್ತು ವಿತರಣೆಯ ಸಂದರ್ಭದಲ್ಲಿನ ನೈರ್ಮಲ್ಯತೆಯ ಕೊರತೆಯಿಂದಾಗಿ ಕಂಡುಬರಬಹುದಾಗಿರುತ್ತದೆ. ಸಂಬಂಧಿಸಿದಂತೆ ಎಲ್ಲಾ Shawarma ಆಹಾರ ತಯಾರಕರುಗಳು ಸದರಿ ಆಹಾರದ ತಯಾರಿಕೆ. ಸಂಗ್ರಹಣೆ ಮತ್ತು ವಿತರಣೆಯ ಸಂದರ್ಭದಲ್ಲಿ ಸಂಪೂರ್ಣ ನೈರ್ಮಲ್ಯತೆ ಮತ್ತು ಗುಣಮಟ್ಟವನ್ನು ಆಹಾರ ಸುರಕ್ಷತೆ ಮತ್ತು ಗುಣಮಟ್ಟ ಕಾಯ್ದೆ 2006ರ ಶೆಡ್ಯೂಲ್ 4ರ ಅನುಸಾರವಾಗಿ ಕಾಪಾಡಿಕೊಳ್ಳಲು ಸೂಚಿಸಿದೆ ಮತ್ತು Shawarmaವನ್ನು ಪ್ರತಿ ದಿನ ಹೊಸದಾಗಿ ತಯಾರಿಸಿ ತಾಜಾ ಸ್ಥಿತಿಯಲ್ಲಿ ಮಾರಾಟ ಮಾಡಲು ಸೂಚಿಸಿದೆ. ಅಲ್ಲದೆ ಎಲ್ಲಾ Shawarmaಆಹಾರ ತಯಾರಕರುಗಳು ತಮ್ಮ ಉದ್ದಿಮೆಗೆ FSSAI ನೊಂದಣಿ/ಪರವಾನಿಗೆಯನ್ನು ಪಡೆದುಕೊಳ್ಳುವುದಲ್ಲದೇ ಅದನ್ನು ತಮ್ಮ ವ್ಯಾಪಾರದ

ಸ್ಥಳದಲ್ಲಿ ಸಾರ್ವಜನಿಕರ ಗಮನಕ್ಕೆ ಬರುವಂತೆ ಪ್ರದರ್ಶಿಸಲು ಸೂಚಿಸಿದೆ. ಪರಿಶೀಲನಾ ಭೇಟಿಯ ಸಮಯದಲ್ಲಿ ಆಹಾರ ಸುರಕ್ಷತೆ ಮತ್ತು ಗುಣಮಟ್ಟ ಕಾಯ್ದೆ 2006 ಮತ್ತು ನಿಯಮಗಳು 2011ಗಳನ್ನು ಪಾಲಿಸುವಂತೆ ಅರಿವು ಮೂಡಿಸಲಾಗಿರುತ್ತದೆ. ಸಾರ್ವಜನಿಕರು ಮೇಲ್ಕಂಡ ಅಂಶಗಳನ್ನು ಗಮನಿಸಿ FSSAI ನೊಂದಣಿ/ಪರವಾನಿಗೆಯನ್ನು ಪಡೆದುಕೊಂಡಿರುವ ಮಾರಾಟಗಾರರಿಂದಲೇ Shawarma ವನ್ನು ಖರೀದಿಸಿ ಬಳಸಲು ಸಲಹೆ ನೀಡಲಾಗಿದೆ.ಮುಂದಿನ ದಿನಗಳಲ್ಲಿ ಪುನರ್ ಪರಿಶೀಲನೆ ಸಂದರ್ಭದಲ್ಲಿ ಆಹಾರ ತಯಾರಕರುಗಳು ಸಂಬಂಧಿಸಿದ ಲೋಪದೋಷಗಳನ್ನು ಸರಿಪಡಿಸಿಕೊಳ್ಳದೇ ಇದ್ದಲ್ಲಿ ಜರುಗಿಸಲಾಗುವುದು. ನಿಯಮಾನುಸಾರ ಕಾನೂನಾತ್ಮಕ ಕ್ರಮಗಳನ್ನು ಜರುಗಿಸಲಾಗುವುದು ಎಂದು ಆಹಾರ ಸುರಕ್ಷತೆ ಮತ್ತು ಗುಣಮಟ್ಟ ಇಲಾಖೆ ಆಯುಕ್ತರು ತಿಳಿಸಿದ್ದಾರೆ.

5 ಲಕ್ಷ ರೂ,. ಅನುದಾನ ಬಿಡುಗಡೆಗೆ ಮನವಿ

ಬೆಂಗಳೂರು : ಶ್ರೀ ಹಾಲಿಗೆ ದೊಡ್ಡಮ್ಮ ದೇವಸ್ಥಾನದ ಸಮೂಹ ಧ್ಯಾನ ಮಂದಿರ ನಿರ್ಮಾಣ ಮಾಡುತ್ತಿದ್ದು, ಈ ದೇವಸ್ಥಾನವು ವಾರಾಹಿ ಮುಳುಗಡೆ ಹಿನ್ನೀರಿನಿಂದ ಮುಳುಗಡೆಯಾಗಿರುತ್ತದೆ. ಈಗಾಗಲೇ ದೇವಸ್ಥಾನ ಕಟ್ಟಡ ನಿರ್ಮಾಣಕ್ಕೆ ಸುಮಾರು 50 ಲಕ್ಷ ರೂ.ಗಳನ್ನು ಖರ್ಚಾಗಿದ್ದು, ಈಗ ಹಣದ ಅಡಚಣೆಯಿಂದ ಕೆಲಸ ಪೂರ್ಣ ಮಾಡಲು ಸಾಧ್ಯವಾಗುತ್ತಿಲ್ಲವೆಂದು ಗ್ರಾಮಸ್ಥರು ಮನವಿಯಲ್ಲಿ ತಮ್ಮ ಮುಜರಾಯಿ ಇಲಾಖಾ ವತಿಯಿಂದ ಅನುದಾನವನ್ನು ಮಂಜೂರು ಮಾಡುವಂತೆ ಕೋರಿದ್ದರು.

ಸದರಿಯವರ ಮನವಿಯನ್ನು ಕರ್ನಾಟಕ ಅನಿವಾಸಿ ಭಾರತೀಯ ಸಮಿತಿಯ ಉಪಾಧ್ಯಕ್ಷರಾದ ಡಾ.ಆರತಿ ಕೃಷ್ಣ ಅವರು ಪತ್ರ ಮುಖೇನ ಅನುದಾನ ಮಂಜೂರು ಮಾಡಲು ಸಾರಿಗೆ ಮತ್ತು ಮುಜರಾಯಿ ಇಲಾಖೆ ಸಚಿವರಾದ ರಾಮಲಿಂಗಾರೆಡ್ಡಿ ರವರನ್ನು ಭೇಟಿ ಮಾಡಿ ಮನವಿಯನ್ನು ಸಲ್ಲಿಸಿದರು.

ಕರ್ನಾಟಕ ಅನಿವಾಸಿ ಭಾರತೀಯ ಸಮಿತಿಯ ಉಪಾಧ್ಯಕ್ಷರ ಮನವಿಗೆ ಸ್ಪಂದಿಸಿದ ಮುಜರಾಯಿ ಸಚಿವರು ರೂ. 5ಲಕ್ಷ ಅನುದಾನವನ್ನು ಮಂಜೂರು ಮಾಡಲು ಸಂಬಂಧಪಟ್ಟ ಅಧಿಕಾರಿಗಳಿಗೆ ಸೂಚಿಸಿರುತ್ತಾರೆ ಎಂದು ಕರ್ನಾಟಕ ಅನಿವಾಸಿ ಭಾರತೀಯ ಸಮಿತಿಯ ಉಪಾಧ್ಯಕ್ಷರ ಆಪ್ತಕಾರ್ಯದರ್ಶಿ ಪ್ರಕಟಣೆಯಲ್ಲಿ ತಿಳಿಸಿದ್ದಾರೆ.

ಲೆಕ್ಕ ಸಮನ್ವಯ ಸಭೆಯಲ್ಲಿ ಲೆಕ್ಕಪತ್ರಗಳ ಪರಿಶೀಲನೆ

ಚಿಕ್ಕಬಳ್ಳಾಪುರ: 2024 ಲೋಕಸಭಾ ಚುನಾವಣೆಗೆ ಸ್ಪರ್ಧಿಸಿರುವ ಅಭ್ಯರ್ಥಿಗಳು ಲೆಕ್ಕಪತ್ರಗಳನ್ನು ಸಿದ್ದಪಡಿಸಿ ಸಲ್ಲಿಸಿರುವ ಕುರಿತು ಸೋಮವಾರ ಜಿಲ್ಲಾ ಪಂಚಾಯತ್ ಮಿನಿ ಸಭಾಂಗಣದಲ್ಲಿ ಲೆಕ್ಕ ಸಮನ್ವಯ ಸಭೆಯು ಜಿಲ್ಲಾ ಚುನಾವಣಾಧಿಕಾರಿ ಹಾಗೂ ಜಿಲ್ಲಾಧಿಕಾರಿ ಪಿ.ಎನ್. ರವೀಂದ್ರ ಅವರ ಅಧ್ಯಕ್ಷತೆಯಲ್ಲಿ ನಡೆಯಿತು. ಈ ಸಂದರ್ಭದಲ್ಲಿ ಚುನಾವಣಾ ವೆಚ್ಚ ವೀಕ್ಷಕರಾದ ದೇಸಿ ಬಾಬು ಮಜುಂದಾರ್, ಜಿಲ್ಲಾ ಚುನಾವಣಾ ನೋಡಲ್ ಅಧಿಕಾರಿ ಎನ್. ಹರೀಶ್, ಸಹಾಯಕ ವೆಚ್ಚ ವೀಕ್ಷಕರು ಹಾಗೂ ಲೋಕಸಭೆಯ ಚುನಾವಣೆಗೆ ಸ್ಪರ್ಧಿಸಿರುವ ಅಭ್ಯರ್ಥಿಗಳು ಉಪಸ್ಥಿತರಿದ್ದರು.

ಡಾ.ಫಾ.ಗು ಹಳಕಟ್ಟಿಯವರ ಜನ್ಮ ದಿನವಾಗಿ ವಚನ ಸಾಹಿತ್ಯ ಸಂರಕ್ಷಣಾ ದಿನ

ಚಿಕ್ಕಬಳ್ಳಾಪುರ: ಜಿಲ್ಲಾಡಳಿತ, ಜಿಲ್ಲಾ ಪಂಚಾಯತ್, ಕನ್ನಡ ಮತ್ತು ಸಂಸ್ಕೃತಿ ಇಲಾಖೆಯ ಸಂಯುಕ್ತಾಶ್ರಯದಲ್ಲಿ ಡಾ. ಫಾ.ಗು ಹಳಕಟ್ಟಿಯವರ ಜನ್ಮ ದಿನ-ವಚನ ಸಾಹಿತ್ಯ ಸಂರಕ್ಷಣಾ ದಿನಾಚರಣೆಯನ್ನು ಜಿಲ್ಲಾಡಳಿತ ಭವನದ 2ನೇ ಮಹಡಿಯ ಜಿಲ್ಲಾಧಿಕಾರಿಗಳ ಸಭಾಂಗಣದಲ್ಲಿ ಸರಳವಾಗಿ ಆಚರಿಸಲಾಗುವುದು ಎಂದು ಕನ್ನಡ ಮತ್ತು ಸಂಸ್ಕೃತಿ ಇಲಾಖೆಯ ಸಹಾಯಕ ನಿರ್ದೇಶಕರಾದ ಎನ್. ಮನಿಷ್ ರವರು ಪ್ರಕಟಣೆಯಲ್ಲಿ ತಿಳಿಸಿದ್ದಾರೆ.

10ರಂದು ತ್ರೈಮಾಸಿಕ ಕೆ.ಡಿ.ಪಿ ಸಭೆ

ಚಿಕ್ಕಬಳ್ಳಾಪುರ: ಉನ್ನತ ಶಿಕ್ಷಣ ಸಚಿವರು ಹಾಗೂ ಚಿಕ್ಕಬಳ್ಳಾಪುರ ಜಿಲ್ಲಾ ಉಸ್ತುವಾರಿ ಸಚಿವ ಡಾ. ಎಂ.ಸಿ. ಸುಧಾಕರ್ ಅವರ ಅಧ್ಯಕ್ಷತೆಯಲ್ಲಿ ತ್ರೈಮಾಸಿಕ ಕೆ.ಡಿ.ಪಿ ಸಭೆಯನ್ನು ಜುಲೈ 10 ರಂದು ಬೆಳಿಗ್ಗೆ 11 ಗಂಟೆಗೆ ಜಿಲ್ಲಾ ಪಂಚಾಯತ್ ಸಭಾಂಗಣದಲ್ಲಿ ಆಯೋಜಿಸಲಾಗಿದೆ ಎಂದು ಜಿಲ್ಲಾ ಪಂಚಾಯತ್ ಮುಖ್ಯ ಕಾರ್ಯನಿರ್ವಾಹಣಾಧಿಕಾರಿ ಪ್ರಕಾಶ್ ಜಿ.ಟಿ. ನಿಟ್ಟಾಲಿ ರವರು ಪ್ರಕಟಣೆಯಲ್ಲಿ ತಿಳಿಸಿದ್ದಾರೆ.

ಅರ್ಜಿ ಆಹ್ವಾನ

ಚಿಕ್ಕಬಳ್ಳಾಪುರ: ಯುವ ಸಬಲೀಕರಣ ಮತ್ತು ಕ್ರೀಡಾ ಇಲಾಖೆ ವತಿಯಿಂದ 2024-25 ನೇ ಸಾಲಿಗೆ ಯುವಜನೋತ್ಸವ ಕಾರ್ಯಕ್ರಮದಲ್ಲಿ ಜಾನಪದ ಪ್ರಕಾರದ ತರಬೇತಿಯನ್ನು ಆಯೋಜಿಸಲಾಗುತ್ತಿದೆ. ಯುವಜನೋತ್ಸವ ಕಾರ್ಯಕ್ರಮದಲ್ಲಿ ಭಾಗವಹಿಸುವ ಆಸಕ್ತ ಸ್ಪರ್ಧಾಳುಗಳಿಗೆ 10 ದಿನಗಳ ಕಾಲ ತರಬೇತಿ ನೀಡಲಾಗುತ್ತಿದೆ. ಚಿಕ್ಕಬಳ್ಳಾಪುರ ಜಿಲ್ಲೆಯ 15 ರಿಂದ 29 ವರ್ಷ ವಯೋಮಿತಿಯುಳ್ಳ ಯುವಕ/ಯುವತಿ ಸ್ಪರ್ಧಾಳುಗಳು ಜುಲೈ 15 ರ ಒಳಗಾಗಿ ಜಿಲ್ಲಾ ಕಚೇರಿಗೆ ಭೇಟಿ ನೀಡಿ ತಮ್ಮ ಹೆಸರುಗಳನ್ನು ನೊಂದಾಯಿಸಿಕೊಳ್ಳುವಂತೆ ಯುವ ಸಬಲೀಕರಣ ಮತ್ತು ಕ್ರೀಡಾ ಇಲಾಖೆಯ ಸಹಾಯಕ ನಿರ್ದೇಶಕರು ಪ್ರಕಟಣೆಯಲ್ಲಿ ತಿಳಿಸಿದ್ದಾರೆ. ಹೆಚ್ಚಿನ ಮಾಹಿತಿಗಾಗಿ ಯುವ ಸಬಲೀಕರಣ ಮತ್ತು ಕ್ರೀಡಾ ಇಲಾಖೆ, ಚಿಕ್ಕಬಳ್ಳಾಪುರ ಜಿಲ್ಲಾ ಕಚೇರಿಗೆ ಖುದ್ದು ಭೇಟಿ ನೀಡುವಂತೆ ಅಥವಾ ದೂರವಾಣಿ ಸಂಖ್ಯೆ: 08156-270054ರ ಮೂಲಕ ಸಂಪರ್ಕಿಸಬಹುದು.

ಪೋಷಕರ ಪತ್ತೆಗೆ ಮನವಿ

ರಾಮನಗರ: ಮಾಗಡಿ ತಾಲ್ಲೂಕಿನ ಕುದೂರು ಸಂತೆ ಮೈದಾನದ ಬಳಿ ಜೂ.30 ರಂದು 6 ತಿಂಗಳ ಗಂಡು ಮಗು ಸಿಕ್ಕಿದ್ದು, ಮಗುವನ್ನು ರಕ್ಷಿಸಿ ಮಾಗಡಿ ಪೊಲೀಸ್ ಠಾಣೆಯಲ್ಲಿ ದೂರು ದಾಖಲಿಸಲಾಗಿದೆ. ಮಕ್ಕಳ ಕಲ್ಯಾಣ ಸಮಿತಿಯ ಅಧ್ಯಕ್ಷರ ಸೂಚನೆಯ ಮೇರೆಗೆ ಈ ಮಗುವನ್ನು ತಾತ್ಕಾಲಿಕ ರಕ್ಷಣೆ-ಪೋಷಣೆಗಾಗಿ ಮಂಡ್ಯ ಜಿಲ್ಲೆಯ ದತ್ತು ಜೋಗುಳ ಸಂಸ್ಥೆ, ಸ್ವೀಕಾರ ಕೇಂದ್ರದಲ್ಲಿ ದಾಖಲಿಸಲಾಗಿದೆ. ಮಗುವಿನ ಮಾಹಿತಿ:- 6 ತಿಂಗಳು (ಗಂಡು ಮಗು), ತೂಕ 6 ಕೆ.ಜಿ, ಬಿಳಿಬಣ್ಣ, ಗುಂಡು ಮುಖ, ಮಗು ಆರೋಗ್ಯವಾಗಿದೆ. ಮಗುವಿನ ಜೈವಿಕ ಪೋಷಕರು ಇದ್ದಲ್ಲಿ, ಮೂಲ ದಾಖಲಾತಿಗಳೊಂದಿಗೆ ಮಕ್ಕಳ ಕಲ್ಯಾಣ ಸಮಿತಿ, ಲಾಳಘಟ್ಟ ರೋಡ್, ಚನ್ನಪಟ್ಟಣ ತಾಲ್ಲೂಕು ರಾಮನಗರ ಜಿಲ್ಲೆ ಅಥವಾ ಜಿಲ್ಲಾ ಮಕ್ಕಳ ರಕ್ಷಣಾ ಘಟಕ, ಕೊಠಡಿ ಸಂಖ್ಯೆ-307, 2ನೇ ಮಹಡಿ, ಜಿಲ್ಲಾಡಳಿತ ಭವನ, ಬಿ.ಎಂ ರೋಡ್, ರಾಮನಗರ ದೂರವಾಣಿ ಸಂಖ್ಯೆ: 080-29655500 ಇವರನ್ನು ಸಂಪರ್ಕಿಸುವಂತೆ ಜಿಲ್ಲಾ ಮಕ್ಕಳ ರಕ್ಷಣಾಧಿಕಾರಿಗಳು ಪ್ರಕಟಣೆಯಲ್ಲಿ ತಿಳಿಸಿದ್ದಾರೆ.

6ರಂದು ಡಾ.ಬಾಬು ಜಗಜೀವನ ರಾಂ ಪುಣ್ಯ ತಿಥಿ

ಮಂಡ್ಯ: ಹಸಿರು ಕ್ರಾಂತಿಯ ಹರಿಕಾರ ಭಾರತದ ಮಾಜಿ ಉಪಪ್ರಧಾನಿ ಡಾ. ಬಾಬು ಜಗಜೀವನ ರಾಂ ರವರ 38ನೇ ಪುಣ್ಯತಿಥಿಯನ್ನು ಜುಲೈ 6 ರಂದು ಬೆಳಿಗ್ಗೆ 10 ಗಂಟೆಗೆ ಜಿಲ್ಲಾಧಿಕಾರಿಗಳ ಕಚೇರಿಯ ಮುಂಭಾಗದ ಉದ್ಯಾನವನದಲ್ಲಿರುವ ಪ್ರತಿಮೆಗೆ ಮಾಲಾರ್ಪಣೆ ಕಾರ್ಯಕ್ರಮವನ್ನು ಹಮ್ಮಿಕೊಳ್ಳಲಾಗಿದ್ದು, ಸಾರ್ವಜನಿಕರು, ಅಧಿಕಾರಿಗಳು/ಸಂಘ ಸಂಸ್ಥೆಗಳ ಪದಾಧಿಕಾರಿಗಳು, ಮುಖಂಡರುಗಳು ಭಾಗವಹಿಸಿ ಕಾರ್ಯಕ್ರಮವನ್ನು ಯಶಸ್ವಿಗೊಳಿಸಬೇಕಾಗಿ ಮಂಡ್ಯ ಸಮಾಜ ಕಲ್ಯಾಣ ಇಲಾಖೆಯ ಉಪ ನಿರ್ದೇಶಕರು ತಿಳಿಸಿದ್ದಾರೆ.

ಕಾಣೆಯಾದವರ ಪತ್ತೆಗೆ ಮನವಿ

ಮಂಡ್ಯ: ಮದ್ದೂರು ತಾಲ್ಲೂಕಿನ ಚಂದುಪುರ ಗ್ರಾಮದ ಸಿಂಚನ ಸಿ ಎಂ (18 ವರ್ಷ) ಎಂಬುವವರು ಕಾಣೆಯಾಗಿದ್ದಾರೆ ಎಂದು ಮಂಡ್ಯ ಗ್ರಾಮಾಂತರ ಪೊಲೀಸ್ ಠಾಣೆಯಲ್ಲಿ ಪ್ರಕರಣ ದಾಖಲಾಗಿದೆ. ಕಾಣೆಯಾದ ವ್ಯಕ್ತಿಯು 5 ಅಡಿ ಎತ್ತರ, ದುಂಡು ಮುಖ, ಕಪ್ಪು ಮೈ ಬಣ್ಣ, ತೆಳ್ಳನೆ ಶರೀರ ಹೊಂದಿದ್ದು, ಕಾಣೆಯಾದ ದಿನ ಆಕಾಶ್ ಬಣ್ಣದ ಟಾಪ್, ಹಳದಿ ಬಣ್ಣದ ಕೋಟ್ ಮತ್ತು ಬಿಳಿಬಣ್ಣದ ಪ್ಯಾಂಟ್ ಧರಿಸಿರುತ್ತಾರೆ. ವ್ಯಕ್ತಿಯ ಸುಳಿವು ಸಿಕ್ಕಲ್ಲಿ ದೂ.ಸಂ. 08232-224200, 9480804800 ಹಾಗೂ 9480804808 ಅನ್ನು ಸಂಪರ್ಕಿಸಬಹುದು ಎಂದು ಮಂಡ್ಯ ಗ್ರಾಮಾಂತರ ಪೊಲೀಸ್ ಸಬ್ ಇನ್ಸ್ ಪೆಕ್ಟರ್ ಅವರು ಪ್ರಕಟಣೆಯಲ್ಲಿ ತಿಳಿಸಿದ್ದಾರೆ.

ಪ್ರಧಾನ ಮಂತ್ರಿ ಫಸಲ್ ಬಿಮಾ ಯೋಜನೆ ಅನುಷ್ಠಾನ

ಮಂಡ್ಯ: 2024ರ ಮುಂಗಾರು ಹಂಗಾಮಿನಲ್ಲಿ ಮಂಡ್ಯ ಜಿಲ್ಲೆಯಲ್ಲಿ ಕರ್ನಾಟಕ ರೈತ ಸುರಕ್ಷಾ ಪ್ರಧಾನ ಮಂತ್ರಿ ಫಸಲ್ ಬಿಮಾ ಯೋಜನೆಯನ್ನು ಅನುಷ್ಠಾನಗೊಳಿಸಲಾಗಿದ್ದು, ತಾಲ್ಲೂಕುವಾರು ಮುಖ್ಯ ಬೆಳೆಗಳನ್ನು ಗ್ರಾಮ ಪಂಚಾಯತಿ ಮಟ್ಟಕ್ಕೆ ಮತ್ತು ಇತರೆ ಬೆಳೆಗಳನ್ನು ಹೋಬಳಿ ಮಟ್ಟಕ್ಕೆ ಅಧಿಸೂಚಿಸಲಾಗಿದೆ.

ಗ್ರಾಮ ಪಂಚಾಯಿತಿ ಮಟ್ಟಕ್ಕೆ ಭತ್ತ ನೀರಾವರಿ ಬೆಳೆಗೆ ಮಂಡ್ಯ, ಮದ್ದೂರು, ಮಳವಳ್ಳಿ, ಕೆ.ಆರ್.ಪೇಟೆ, ಪಾಂಡವಪುರ ಮತ್ತು ಶ್ರೀರಂಗಪಟ್ಟಣ ತಾಲ್ಲೂಕುಗಳ ಅಧಿಸೂಚಿತ ಗ್ರಾಮ ಪಂಚಾಯಿತಿಗಳಲ್ಲಿ, ರಾಗಿ (ಮಳೆ ಆಶ್ರಿತ) ಬೆಳೆಗೆ ನಾಗಮಂಗಲ ಮತ್ತು ಪಾಂಡವಪುರ ತಾಲ್ಲೂಕುಗಳ ಅಧಿಸೂಚಿತ ಗ್ರಾಮ ಪಂಚಾಯಿತಿಗಳಲ್ಲಿ, ಮುಸುಕಿನಜೋಳ (ಮಳೆ ಆಶ್ರಿತ) ಬೆಳೆಗೆ ಮಳವಳ್ಳಿ ತಾಲ್ಲೂಕಿನ ಅಧಿಸೂಚಿತ ಗ್ರಾಮ ಪಂಚಾಯಿತಿಗಳಲ್ಲಿ ರೈತರು ವಿಮೆಗೆ ನೊಂದಾಯಿಸಬಹುದಾಗಿರುತ್ತದೆ.

ಹೋಬಳಿಮಟ್ಟ : ಭತ್ತ (ನೀರಾವರಿ), ರಾಗಿ (ನೀರಾವರಿ), ರಾಗಿ (ಮಳೆ ಆಶ್ರಿತ), ಮುಸುಕಿನಜೋಳ (ನೀರಾವರಿ), ತೊಗರಿ (ಮಳೆ ಆಶ್ರಿತ), ಹುರುಳಿ (ಮಳೆ ಆಶ್ರಿತ), ನೆಲಗಡಲೆ (ಮಳೆ ಆಶ್ರಿತ), ಅಲಸಂದೆ (ಮಳೆ ಆಶ್ರಿತ), ಎಳ್ಳು (ಮಳೆ ಆಶ್ರಿತ), ಟೊಮ್ಯಾಟೋ ಮತ್ತು ಎಲೆಕೋಸು ಬೆಳೆಗಳಿಗೆ ಅಧಿಸೂಚಿತ ಹೋಬಳಿಗಳಲ್ಲಿ ರೈತರು ವಿಮೆಗೆ ನೊಂದಾಯಿಸಬಹುದಾಗಿರುತ್ತದೆ.

ಪರಿಷ್ಕೃತ ಪ್ರಧಾನ ಮಂತ್ರಿ ಫಸಲ್ ಬಿಮಾ ಯೋಜನೆಯ ಮಾರ್ಗಸೂಚಿಯನ್ವಯ ಬ್ಯಾಂಕಿನಲ್ಲಿ ಬೆಳೆ ಸಾಲ ಮಂಜೂರಾದ ಎಲ್ಲಾ ರೈತರನ್ನು ಕಡ್ಡಾಯವಾಗಿ ಈ ಯೋಜನೆಯಡಿ ಒಳಪಡಿಸಲಾಗುವುದು, ಬೆಳೆ ಸಾಲ ಪಡೆದ ರೈತರು ಈ ಯೋಜನೆಯಲ್ಲಿ ಭಾಗವಹಿಸಲು ಇಚ್ಛೊಸದಿದ್ದಲ್ಲಿ ಬ್ಯಾಂಕಿನ ವ್ಯವಸ್ಥಾಪಕರಿಗೆ ಬೆಳೆ ನೋಂದಣಿ ಅಂತಿಮ ದಿನಾಂಕಕ್ಕಿಂತ 7 ದಿನಗಳು ಮುಂಚಿತವಾಗಿ ಲಿಖಿತವಾಗಿ ಮುಚ್ಚಳಿಕೆ

ಪತ್ರವನ್ನು ನೀಡಿದಲ್ಲಿ ಅಂತಹ ರೈತರನ್ನು ಬೆಳೆ ವಿಮೆ ಯೋಜನೆಯಿಂದ ಕೈಬಿಡಲಾಗುವುದು.

ಬೆಳೆ ಸಾಲ ಪಡೆಯದ ರೈತರಿಗೆ ಈ ಯೋಜನೆ ಐಚ್ಛಿಕವಾಗಿದ್ದು, ಅಧಿಸೂಚಿಸಲಾದ ಬೆಳೆಗಳಿಗೆ ರೈತರು ಅರ್ಜಿಯೊಂದಿಗೆ ಭೂಮಿ ಹೊಂದಿರುವುದಕ್ಕೆ ದಾಖಲೆಗಳಾದ ಪಹಣಿ / ಕಂದಾಯ ರಶೀದಿ/ ಖಾತೆ ಪುಸ್ತಕ, ಬ್ಯಾಂಕ್ ಪಾಸ್ ಪುಸ್ತಕ ಹಾಗೂ ಆಧಾರ್ ಸಂಖ್ಯೆ ವಿವರಗಳೊಂದಿಗೆ ಬ್ಯಾಂಕ್ ಅಥವಾ ಸಾಮಾನ್ಯ ಸೇವಾ ಕೇಂದ್ರ ಹಾಗೂ ಗ್ರಾಮ ಒನ್ ಕೇಂದ್ರಗಳಲ್ಲಿ ಬೆಳೆ ವಿಮೆಗೆ ನೋಂದಾಯಿಸಬಹುದಾಗಿದೆ.

ಪರಿಷ್ಕೃತ ಪ್ರಧಾನ ಮಂತ್ರಿ ಫಸಲ್ ಬಿಮಾ ಯೋಜನೆಯ ಮಾರ್ಗಸೂಚಿಯನ್ವಯ ಬೆಳೆ ವಿಮೆ ನೊಂದಾಯಿಸಲು FID (Farmer Registration and Unified beneficiary information System) 'ಂಖ್ಯೆಯನ್ನು ಹೊಂದಿರುವುದು ಕಡ್ಡಾಯವಾಗಿರುತ್ತದೆ, ಒಂದು ವೇಳೆ ಈಖಆ ಸಂಖ್ಯೆಯನ್ನು ಹೊಂದಿರದಿದ್ದಲ್ಲಿ ಹತ್ತಿರದ ಕೃಷಿ ಇಲಾಖೆಯ ರೈತ ಸಂಪರ್ಕ ಕೇಂದ್ರಗಳು ಅಥವಾ ತೋಟಗಾರಿಕೆ ಇಲಾಖೆಯಲ್ಲಿ ಆಧಾರ್ ಸಂಖ್ಯೆ ಹಾಗೂ ಆರ್.ಟಿ.ಸಿ. ವಿವರಗಳನ್ನು ಸಲ್ಲಿಸಿ ಈಖಆ ಸಂಖ್ಯೆಯನ್ನು ಪಡೆಯಬಹುದಾಗಿರುತ್ತದೆ.

ಭತ್ತ (ನೀರಾವರಿ) ಪ್ರತಿ ಎಕರೆಗೆ ರೂ 755/- ಪ್ರತಿ ಹೆಕ್ಟೇರ್ ಗೆ ರೂ 1865/-, ಮುಸುಕಿನಜೋಳ (ನೀರಾವರಿ) ಪ್ರತಿ ಎಕರೆಗೆ ರೂ 522/- ಪ್ರತಿ ಹೆಕ್ಟೇರ್ ಗೆ ರೂ 1290/-, ಮುಸುಕಿನಜೋಳ (ಮಳೆ ಆಶ್ರಿತ) ಪ್ರತಿ ಎಕರೆಗೆ ರೂ 457/-, ಪ್ರತಿ ಹೆಕ್ಟೇರ್ ಗೆ ರೂ 1130/-, ರಾಗಿ (ನೀರಾವರಿ) ಪ್ರತಿ ಎಕರೆಗೆ ರೂ 411 ಪ್ರತಿ ಹೆಕ್ಟೇರ್ ಗೆ ರೂ 1015/-, ರಾಗಿ (ಮಳೆ ಆಶ್ರಿತ) ಪ್ರತಿ ಎಕರೆಗೆ ರೂ 344,ಪ್ರತಿ ಹೆಕ್ಟೇರ್ ಗೆ ರೂ 850/-, ಹುರುಳಿ (ಮಳೆ ಆಶ್ರಿತ) ಪ್ರತಿ ಎಕರೆಗೆ ರೂ 166/-,ಪ್ರತಿ ಹೆಕ್ಟೇರ್ ಗೆ ರೂ 410 ಪಾವತಿಸಬೇಕಿದ್ದು, ವಿಮೆ ಪಾವತಿಸಲು ಆಗಸ್ಟ್ 16 ಕೊನೆಯ ದಿನಾಂಕವಾಗಿರುತ್ತದೆ.

ನೆಲಗಡಲೆ (ಶೇಂಗಾ) (ಮಳೆ ಆಶ್ರಿತ) ಪ್ರತಿ ಎಕರೆಗೆ ರೂ 441/-, ಪ್ರತಿ ಹೆಕ್ಟೇರ್ ಗೆ ರೂ 1090, ಅಲಸಂದೆ (ಮಳೆ ಆಶ್ರಿತ) ಪ್ರತಿ ಎಕರೆಗೆ ರೂ 243/-, ಪ್ರತಿ ಹೆಕ್ಟೇರ್ ಗೆ ರೂ 600/-, ಟೊಮ್ಯಾಟೋ ಪ್ರತಿ ಎಕರೆಗೆ ರೂ 1861.10/-,ಪ್ರತಿ ಹೆಕ್ಟೇರ್ ಗೆ ರೂ 4598.75/- ಎಲೆಕೋಸು ಪ್ರತಿ ಎಕರೆಗೆ ರೂ 1222.19/- ಪ್ರತಿ ಹೆಕ್ಟೇರ್ ಗೆ ರೂ 3020ಪಾವತಿಸಬೇಕಿದ್ದು, ವಿಮೆ ಪಾವತಿಸಲು ಜುಲೈ 15 ಕೊನೆಯ ದಿನಾಂಕವಾಗಿರುತ್ತದೆ.

ತೊಗರಿ (ಮಳೆ ಆಶ್ರಿತ) ಪ್ರತಿ ಎಕರೆಗೆ ರೂ 388/- ಪ್ರತಿ ಹೆಕ್ಟೇರ್ ಗೆ ರೂ 960/- ಪಾವತಿಸಬೇಕಿದ್ದು, ವಿಮೆ ಪಾವತಿಸಲು ಜುಲೈ 31 ಕೊನೆಯ ದಿನಾಂಕವಾಗಿರುತ್ತದೆ.

ಎಳ್ಳು (ಮಳೆ ಆಶ್ರಿತ)) ಪ್ರತಿ ಎಕರೆಗೆ ರೂ 233 ಪ್ರತಿ ಹೆಕ್ಟೇರ್ ಗೆ ರೂ 575/- ನಿಗದಿಯಾಗಿದ್ದು, ವಿಮೆ ಪಾವತಿಸಲು ಜುಲೈ 1 ಕೊನೆಯ ದಿನಂಕವಾಗಿರುತ್ತದೆ ಎಂದು ಜಂಟಿ ಕೃಷಿ ನಿರ್ದೇಶಕರು ಪ್ರಕಟಣೆಯಲ್ಲಿ ತಿಳಿಸಿದ್ದಾರೆ.

ಜಿಲ್ಲಾಮಟ್ಟದ ಜನಸ್ಪಂದನ ಕಾರ್ಯಕ್ರಮ

ರಾಮನಗರ: ಜಿಲ್ಲೆಯ ಚನ್ನಪಟ್ಟಣ ತಾಲ್ಲೂಕಿನಲ್ಲಿ ರಾಜ್ಯದ ಉಪ ಮುಖ್ಯಮಂತ್ರಿಗಳಾದ ಡಿ.ಕೆ. ಶಿವಕುಮಾರ್ ಅವರ ಉಪಸ್ಥಿತಿಯಲ್ಲಿ ಹಾಗೂ ಸಾರಿಗೆ ಮತ್ತು ಮುಜರಾಯಿ ಹಾಗೂ ರಾಮನಗರ ಜಿಲ್ಲಾ ಉಸ್ತುವಾರಿ ಸಚಿವರಾದ ರಾಮಲಿಂಗಾರೆಡ್ಡಿ ಅವರ ಅಧ್ಯಕ್ಷತೆಯಲ್ಲಿ ಇದೇ ಜುಲೈ 1 ರಿಂದ 3ರ ವರೆಗೆ ಜಿಲ್ಲಾ ಮಟ್ಟದ ಜನಸ್ಪಂದನ ಕಾರ್ಯಕ್ರಮವನ್ನು ಆಯೋಜಿಸಲಾಗಿದೆ. ಜುಲೈ 2ರಂದು ಬೆಳಿಗ್ಗೆ 10.30ಕ್ಕೆ ಮಳೂರು, ಮಳೂರು ಪಟ್ಟಣ, ಮತ್ತಿಕೆರೆ, ಚಕ್ಕೆರೆ, ಕೂಡ್ಲೂರು, ಮುದಗೆರೆ ವ್ಯಾಪ್ತಿಯ ಮಳೂರಿನಲ್ಲಿ, ಮಧ್ಯಾಹ್ನ 3 ಗಂಟೆಗೆ ಹೊಂಗನೂರು, ತಗಚಗೆರೆ, ವಂದಾರಗುಪ್ಪೆ, ನೀಲಸಂದ್ರ ವ್ಯಾಪ್ತಿಯ ಹೊಂಗನೂರಿನಲ್ಲಿ ಜನಸ್ಪಂದನ ಕಾರ್ಯಕ್ರಮವನ್ನು ಏರ್ಪಡಿಸಲಾಗಿದೆ ಹಾಗೂ ಜುಲೈ 3 ರಂದು ಬೆಳಿಗ್ಗೆ 10.30ಕ್ಕೆ ಚನ್ನಪಟ್ಟಣ ವಾರ್ಡ್ ನಂ. 1 ರಿಂದ 15ರ ವರೆಗೆ ಚನ್ನಪಟ್ಟಣ ಟೌನಿನಲ್ಲಿ ಹಾಗೂ ಮಧ್ಯಾಹ್ನ 3 ಗಂಟೆಗೆ ವಾರ್ಡ್ ನಂ. 16 ರಿಂದ 31ರ ವರೆಗೆ ಚನ್ನಪಟ್ಟಣ ಟೌನಿನಲ್ಲಿ ಜನಸ್ಪಂದನ ಕಾರ್ಯಕ್ರಮ ಆಯೋಜಿಸಲಾಗಿದೆ. ರಾಮನಗರ ಜಿಲ್ಲೆಗೆ ಸಂಬಂಧಿಸಿದಂತೆ ಸಾರ್ವಜನಿಕರು, ನಾಗರಿಕರುಗಳು ಎದುರಿಸುತ್ತಿರುವ ಹಲವಾರು ರೀತಿಯ ಸಮಸ್ಯೆಗಳ ಕುರಿತು ಅಹವಾಲುಗಳನ್ನು ಸ್ವೀಕರಿಸಲಾಗುವುದು. ಅದರಂತೆ ರಾಮನಗರ ಜಿಲ್ಲೆಯ ಸಾರ್ವಜನಿಕರು ಖುದ್ದು ಹಾಜರಾಗಿ ಅರ್ಜಿ/ ಮನವಿಗಳನ್ನು ನೀಡುವಂತೆ ಜಿಲ್ಲಾಧಿಕಾರಿಗಳು ಪ್ರಕಟಣೆಯಲ್ಲಿ ತಿಳಿಸಿದ್ದಾರೆ.

ಉಚಿತ ಯೋಗ ಶಿಬಿರ ಆಯೋಜನೆ

ಬೆಂಗಳೂರು: ಶ್ರೀ ಜಯಚಾಮರಾಜೇಂದ್ರ, ಸರ್ಕಾರಿ ಆಯುರ್ವೇದ ಮತ್ತು ಯುನಾನಿ ಆಸ್ಪತ್ರೆ ಹಾಗೂ ಸರ್ಕಾರಿ ಆಯುರ್ವೇದ ವೈದ್ಯಕೀಯ ಮಹಾವಿದ್ಯಾಲಯ, ಯೋಗ ವಿಭಾಗ, ಧನ್ವಂತರಿ ರಸ್ತೆ, ಆನಂದರಾವ್ ವೃತ್ತ, ಬೆಂಗಳೂರು ಇಲ್ಲಿ ರೋಗಿಗಳಿಗೆ ಮತ್ತು ಸಾರ್ವಜನಿಕರಿಗೆ ಉಚಿತ ಯೋಗಾಸನ, ಪ್ರಾಣಾಯಾಮ, ಧ್ಯಾನ ತರಗತಿಗಳನ್ನು, ವಿಶೇಷವಾಗಿ ಸಕ್ಕರೆ ಖಾಯಿಲೆಯ ಬಗ್ಗೆ ಉಪನ್ಯಾಸಗಳನ್ನು ಏರ್ಪಡಿಸಲಾಗಿದೆ. ಹೊಸ ಬ್ಯಾಚ್ / ತರಗತಿಗಳು ಜುಲೈ 1 ರಿಂದ 31 ರವರೆಗೆ ಬೆಳಿಗ್ಗೆ 7 ರಿಂದ 8 ಗಂಟೆಯವರೆಗೆ ಆಸ್ಪತ್ರೆಯ ಯೋಗಾ ವಿಭಾಗದಲ್ಲಿ ನಡೆಸಲಾಗುತ್ತದೆ. ನೋಂದಣಿ ಮತ್ತು ಹೆಚ್ಚಿನ ಮಾಹಿತಿಗಾಗಿ ಕಾರ್ತಿಕ್ ಮೊಬೈಲ್ ಸಂಖ್ಯೆ 9845986119 ಗೆ ಸಂಪರ್ಕಿಸಬಹುದಾಗಿದೆ ಎಂದು ಶ್ರೀ ಜಯಚಾಮರಾಜೇಂದ್ರ, ಸರ್ಕಾರಿ ಆಯುರ್ವೇದ ಮತ್ತು ಯುನಾನಿ ಆಸ್ಪತ್ರೆಯ ಪ್ರಾಚಾರ್ಯರು ಪ್ರಕಟಣೆಯಲ್ಲಿ ತಿಳಿಸಿದ್ದಾರೆ.

ಸಂಜೆ ಟಿಪ್ಸ್

ಆಕರ್ಷಕ 50% ರಿಯಾಯಿತಿಯನ್ನು ಪ್ರಕಟಿಸಿದ ಮಂತ್ರಿ ಸ್ಕ್ವೇರ್ ಮಾಲ್

ಬೆಂಗಳೂರಿನಲ್ಲಿ ಶಾಪಿಂಗ್, ಡೈನಿಂಗ್ ಮತ್ತು ಮನರಂಜನೆಯ ಪ್ರಧಾನ ತಾಣವಾಗಿರುವ ಮಂತ್ರಿ ಸ್ಕ್ವೇರ್ ಮಾಲ್ ತನ್ನ ಮುಂಬರುವ ಸೇಲ್ನಲ್ಲಿ ಭರ್ಜರಿ 50% ರಿಯಾಯಿತಿಯನ್ನು ಘೋಷಿಸಿದೆ. ಈ ಡಿಸ್ಕೌಂಟ್ ಸೇಲ್ ಸಂಭ್ರಮವು, ಫ್ಯಾಷನ್, ಎಲೆಕ್ಟ್ರಾನಿಕ್ಸ್, ಮತ್ತು ಹೆಚ್ಚಿನ ವ್ಯಾಪಕ ಶ್ರೇಣಿಯ ಪರಿಕರಗಳ ಮೇಲೆ ಅಜೇಯ ರಿಯಾಯಿತಿಗಳನ್ನು ನೀಡುತ್ತದೆ. ಶಾಪರ್ಗಳೇ ಈಗಲೇ ಸಿದ್ಧರಾಗಿ. ಈ ಸೇಲ್, ಜುಲೈ 7, 2024 ರವರೆಗೆ ಮುಂದುವರಿಯಲಿದೆ. ಈ ಬಹು ನಿರೀಕ್ಷಿತ ಸೇಲ್, ಶಾಪರ್ಗಳಿಗೆ ತಮ್ಮ ನೆಚ್ಚಿನ ಬ್ರ್ಯಾಂಡ್ಗಳು ಮತ್ತು ಉತ್ಪನ್ನಗಳನ್ನು ಆಕರ್ಷಕ ಬೆಲೆಯಲ್ಲಿ ಕೊಳ್ಳುವ ಅವಕಾಶವನ್ನು ನೀಡುತ್ತದೆ. ನೀವು ಇತ್ತೀಚಿನ ಫ್ಯಾಶನ್ ಟ್ರೆಂಡ್ಗಳು, ಅತ್ಯಾಧುನಿಕ ಎಲೆಕ್ಟ್ರಾನಿಕ್ಸ್ ಅಥವಾ ಸ್ಟೈಲಿಶ್ ಪರಿಕರಗಳ ಹುಡುಕಾಟದಲ್ಲಿದ್ದರೆ, ಮಂತ್ರಿ ಸ್ಕ್ವೇರ್ ಮಾಲ್ ನಿಮಗೆ ಸೂಕ್ತವಾದ ತಾಣವಾಗಿದೆ. ಈ ಸೀಮಿತ-ಸಮಯದ ಈವೆಂಟ್ನಲ್ಲಿ, ಶಾಪರ್ಗಳು ವಿವಿಧ ವರ್ಗಗಳಾದ್ಯಂತ ಪ್ರಸಿದ್ಧ ಬ್ರ್ಯಾಂಡ್ಗಳ ವ್ಯಾಪಕವಾದ ವಸ್ತುಗಳನ್ನು ಅರ್ಧದಷ್ಟು ಬೆಲೆಯಲ್ಲಿ ಕೊಂಡುಕೊಳ್ಳಬಹುದು. ಉನ್ನತ ಮಟ್ಟದ ಫ್ಯಾಶನ್ ಲೇಬಲ್ಗಳಿಂದ ಹಿಡಿದು ಅಗ್ರ ಆಫ್-ಲೈನ್ ಗ್ಯಾಜೆಟ್ಗಳವರೆಗೆ, ಮಂತ್ರಿ ಸ್ಕ್ವೇರ್ ಮಾಲ್ನಲ್ಲಿ ಅನ್ವೇಷಿಸಲು ನಂಬಲಾಗದಷ್ಟು ಡೀಲ್ಗಳ ಸುರಿಮಳೆಯಾಗುತ್ತಿದೆ. ಹಾಗೇ ಮಾಲ್ ಲಕ್ಕಿ ಡ್ರಾ ಸ್ಪರ್ಧೆಯನ್ನು ಕೂಡ ಆಯೋಜಿಸಿದ್ದು, ಅಲ್ಲಿ ಗ್ರಾಹಕರು ಭಾಗವಹಿಸಿ, ಜಾವಾ ಯೆಜ್ಡಿ ಬೈಕ್ನ್ನು ಸಹ ಗೆಲ್ಲಬಹುದು. ಇದು ಸೀಮಿತ ಅವಧಿಯ ಕೊಡುಗೆಯಾಗಿರುವುದರಿಂದ ಗ್ರಾಹಕರಿಗೆ ಶೀಘ್ರವೇ ಸಿದ್ಧರಾಗಲು ವಿನಂತಿಸುತ್ತದೆ. ಅಮೋಘ ರಿಯಾಯಿತಿಗಳ ಜೊತೆಗೆ, ಶಾಪರ್ಗಳು ಸಂತೋಷಕರವಾದ ಶಾಪಿಂಗ್ ವಾತಾವರಣ, ನಿಷ್ಪಾಪ ಸೇವೆ ಮತ್ತು ಅನುಕೂಲಕರ.ಸೌಕರ್ಯಗಳನ್ನು ನೀಡುವ ಮಂತ್ರಿ ಸ್ಕ್ವೇರ್ ಮಾಲ್, ಬೆಂಗಳೂರಿನ ಅತ್ಯುತ್ತಮ ಶಾಪಿಂಗ್ ತಾಣವಾಗಿದೆ.

ಪನೀರ್ ದೋಸೆ

ಪಾಕ ಶಾಲೆ

ಬೇಕಾಗಿರುವ ಪದಾರ್ಥ

ದೋಸೆ ಹಿಟ್ಟು - 1 ಕಪ್, ತುರಿದ ಪನೀರ್ - 1/2 ಕಪ್, ನುಣ್ಣಗೆ ಕತ್ತರಿಸಿದ ತರಕಾರಿಗಳು - 1/4 ಕಪ್, ಜೀರಿಗೆ ಪುಡಿ - 1/2 ಟೀ ಚಮಚ, ಅರಿಶಿನ ಪುಡಿ - ಸ್ವಲ್ಪ, ಉಪ್ಪು - ರುಚಿಗೆ ತಕ್ಕಷ್ಟು, ಎಣ್ಣೆ

ಮಾಡುವ ವಿಧಾನ

ಒಂದು ಬಟ್ಟಲಿನಲ್ಲಿ ದೋಸೆ ಹಿಟ್ಟು, ತುರಿದ ಪನೀರ್, ಸಣ್ಣದಾಗಿ ಹೆಚ್ಚಿದ ತರಕಾರಿಗಳು ಮತ್ತು ಮಸಾಲೆಗಳನ್ನು ಒಟ್ಟಿಗೆ ಮಿಶ್ರಣ ಮಾಡಿ. ನಂತರ ತವಾ ಬಿಸಿ ಮಾಡಿ ಅದರ ಮೇಲೆ ಹಿಟ್ಟನ್ನು ಸುರಿಯಿರಿ. ವೃತ್ತಾಕಾರದ ಚಲನೆಯಲ್ಲಿ ತೆಳುವಾಗಿ ದೋಸೆ ಮಾಡಿ. ತವಾಗೆ ಎಣ್ಣೆ ಸವರಿ, ದೋಸೆಯನ್ನು ಗೋಲ್ಡನ್ ಬ್ರೌನ್ ಆಗುವವರೆಗೂ ಗರಿಗರಿಯಾಗುವವರೆಗೆ ಬೇಯಿಸಿ. ನಂತರ ದೋಸೆಯನ್ನು ಮಗುಚಿ, ಇನ್ನೊಂದು ಬದಿಯಲ್ಲಿ ಒಂದು ನಿಮಿಷ ಬೇಯಿಸಿ. ಅಥವಾ ಇನ್ನೊಂದು ರೀತಿ ಮಾಡುವುದಾದರೆ ಒಂದು ಪ್ಯಾನ್ಗೆ ಒಗ್ಗರಣೆಯಿಟ್ಟು. ಈರುಳ್ಳಿ, ನಿಮಗೆ ಬೇಕಾದ ತರಕಾರಿ, ಪನ್ನೀರ್ ಅನ್ನು ಹಾಕಿ ಚೆನ್ನಾಗಿ ಮಿಕ್ಸ್ ಮಾಡಿ. ಬಳಿಕ ತವಾಗೆ ತೆಳುವಾಗಿ ದೋಸೆ ಹಿಟ್ಟನ್ನು ಸವರಿ, ಅದು ಗೋಲ್ಡನ್ ಬ್ರೌನ್ಗೆ ಬಂದ ನಂತರ ಅದರ ಮೇಲೆ ಪನೀರ್ ಅನ್ನು ಹರಡಿ ಮಡಚಿ ಚೆನ್ನಾಗಿ ಬೇಯಿಸಿದರೆ ಸವಿಯಲು ರುಚಿಕರವಾದ ಪನೀರ್ ದೋಸೆ ರೆಡಿ.

ತರಕಾರಿ ಪನೀರ್ ದೋಸೆಯನ್ನು ತೆಂಗಿನಕಾಯಿ ಚಟ್ನಿ ಅಥವಾ ಸಾಂಬಾರ್ ನೊಂದಿಗೆ ಬಿಸಿಯಾಗಿ ಬಡಿಸಿ. ಗರಿಗರಿಯಾದ ದೋಸೆಯನ್ನು ಪಡೆಯಲು ಹಿಟ್ಟನ್ನು ಹಾಕವ ಪ್ಯಾನ್ ಬಿಸಿಯಾಗಿದೆಯೇ ಎಂಬುದನ್ನು ತಿಳಿದುಕೊಳ್ಳಿ. ದೋಸೆಯನ್ನು ಹೆಚ್ಚು ಸುವಾಸನೆಭರಿತವಾಗಿರಿಸಲು, ನೀವು ಹಿಟ್ಟಿಗೆ ಕತ್ತರಿಸಿದ ಕೊತ್ತಂಬರಿ ಸೊಪ್ಪು ಮತ್ತು ಹಸಿರು ಮೆಣಸಿನಕಾಯಿಗಳನ್ನು ಸೇರಿಸಬಹುದು.

ಯಶಸ್ವಿಯಾದ ಪ್ರಭಾಸ್ 'ಕಲ್ಕಿ 2898 AD' ಚಿತ್ರ

ನಾಗ್ ಅಶ್ವಿನ್ ನಿರ್ದೇಶನದ ಪೌರಾಣಿಕ ವೈಜ್ಞಾನಿಕ ಕಾಲ್ಪನಿಕ ಚಿತ್ರ 'ಕಲ್ಕಿ 2898 ಎಡಿ' ವಿಶ್ವಾದ್ಯಂತ ಥಿಯೇಟರ್ಗಳಲ್ಲಿ ಯಶಸ್ವಿಯಾಗಿ ಪ್ರದರ್ಶನಗೊಳ್ಳುತ್ತಿದೆ. ಪ್ರಭಾಸ್, ಕಮಲ್ ಹಾಸನ್, ಅಮಿತಾಬ್ ಬಚ್ಚನ್, ದೀಪಿಕಾ ಪಡುಕೋಣೆ, ಮತ್ತು ದಿಶಾ ಪಟಾನಿ ಸೇರಿದಂತೆ ದೊಡ್ಡ ತಾರಾ ಬಳಗವನ್ನೇ ಹೊಂದಿರುವ 'ಕಲ್ಕಿ 2898 ಎಡಿ' ಸಿನಿಮಾವನ್ನು ಥಿಯೇಟರ್ನಲ್ಲಿ ವೀಕ್ಷಿಸಲು ಐದು ಕಾರಣಗಳು ಇಲ್ಲಿವೆ: ವಿಶಿಷ್ಟ ಪರಿಕಲ್ಪನೆ ವಿಶಿಷ್ಟ ಪರಿಕಲ್ಪನೆ ಪೌರಾಣಿಕ ಕಥೆಗಳೊಂದಿಗೆ ವೈಜ್ಞಾನಿಕ ಅಂಶಗಳನ್ನು ಮಿಶ್ರಣ ಮಾಡುವ ಮೂಲಕ, 'ಕಲ್ಕಿ 2898 ಎಡಿ' ಒಂದು ಆಕರ್ಷಕವಾದ ಸಿನಿಮೀಯ ಅನುಭವಕ್ಕಾಗಿ ಒಂದು ಅನನ್ಯ ಪರಿಕಲ್ಪನೆಯನ್ನು ನೀಡುತ್ತದೆ. ಚಲನಚಿತ್ರ ನಿರ್ಮಾಪಕರು ಗಿಇಫಿ ಮತ್ತು ಗ್ರಾಫಿಕ್ಸ್ ಸೇರಿದಂತೆ ಚಿತ್ರದ ಪೋಸ್ಟ್-ಪ್ರೊಡಕ್ಷನ್ಗೆ ಗಮನಾರ್ಹ ಪ್ರಯತ್ನವನ್ನು ಮೀಸಲಿಟ್ಟಿದ್ದಾರೆ. ನಿರ್ದೇಶಕ ನಾಗ್ ಅಶ್ವಿನ್ ವಿವರಗಳಿಗೆ ಸೂಕ್ಷ್ಮವಾಗಿ ಗಮನ ಹರಿಸಿದ್ದಾರೆ, ಚಿತ್ರದ ನಿರ್ಮಾಣ ಗುಣಮಟ್ಟವನ್ನು ಹೆಚ್ಚಿಸುವ ಪ್ರಭಾವಶಾಲಿ ವಿಶೇಷ ಪರಿಣಾಮಗಳು ಮತ್ತು ಭವ್ಯವಾದ ದೃಶ್ಯಗಳನ್ನು ಖಾತ್ರಿಪಡಿಸಿದ್ದಾರೆ.

ಈ ಚಿತ್ರವು ಕಲಿಯುಗವನ್ನು ಅಂತ್ಯಗೊಳಿಸಲು ಜನಿಸಿದ ವಿಷ್ಣುವಿನ 10 ನೇ ಅವತಾರವಾದ ಕಲ್ಕಿಯ ಜನ್ಮದ ದರ್ಶನವನ್ನು ಪ್ರಸ್ತುತಪಡಿಸುತ್ತದೆ. ಈ ಪರಿಕಲ್ಪನೆಯು ಇತಿಹಾಸ, ಪುರಾಣ ಮತ್ತು ಭವಿಷ್ಯದ ದೃಷ್ಟಿಯನ್ನು ಸಂಯೋಜಿಸುವ ಮೂಲಕ ಭಾರತೀಯ ಚಿತ್ರರಂಗದ ಗಡಿಗಳನ್ನು ತಳ್ಳುವ ನಿರೀಕ್ಷೆಯಿದೆ. ನಿರೂಪಣೆಯು ಭಾರತೀಯ ಪುರಾಣಗಳಿಂದ ಸೆಳೆಯಲ್ಪಟ್ಟಿದೆ, ಜಾಗತಿಕವಾಗಿ ಪ್ರೇಕ್ಷಕರೊಂದಿಗೆ ಪ್ರತಿಧ್ವನಿಸಬಹುದಾದ ತಾಜಾ ದೃಷ್ಟಿಕೋನ ಮತ್ತು ಸಾಂಸ್ಕೃತಿಕ ಆಳವನ್ನು ನೀಡುತ್ತದೆ. ಕಥಾವಸ್ತುವಿನ ಪ್ರಮಾಣ ಮತ್ತು ಮಹತ್ವಾಕಾಂಕ್ಷೆಯು ಗಮನಾರ್ಹವಾದ ಬಝ್ ಮತ್ತು ನಿರೀಕ್ಷೆಯನ್ನು ಹುಟ್ಟುಹಾಕಿದೆ, ಇದರಿಂದಾಗಿ ಚಲನಚಿತ್ರವನ್ನು ನೋಡಲೇಬೇಕಾದ ಘಟನೆಯಾಗಿದೆ.

ಚಿತ್ರದಲ್ಲಿ ಪ್ರಭಾಸ್, ಕಮಲ್ ಹಾಸನ್, ಅಮಿತಾಬ್ ಬಚ್ಚನ್, ದೀಪಿಕಾ ಪಡುಕೋಣೆ ಮತ್ತು ದಿಶಾ ಪಟಾನಿ ಪ್ರಮುಖ ಪಾತ್ರಗಳಲ್ಲಿದ್ದಾರೆ. ಅವರ ಅಭಿನಯವು ಕಥೆಗೆ ಆಳ ಮತ್ತು ಗುರುತ್ವಾಕರ್ಷಣೆಯನ್ನು ತರುತ್ತದೆ ಎಂದು ನಿರೀಕ್ಷಿಸಲಾಗಿದೆ, ಇದು 'ಕಲ್ಕಿ 2898 ಎಡಿ' ಒಂದು ಮರೆಯಲಾಗದ ನಾಟಕೀಯ ಅನುಭವವಾಗಿದೆ.

ತೂಕ ಕಡಿಮೆ ಮಾಡಲು ನಿಂಬು ಪಾನಿ

ಹೆಲ್ತ್ ಟಿಪ್ಸ್

ತೂಕ ಕಡಿಮೆ ಮಾಡಿಕೊಳ್ಳಲು ಅನೇಕರು ಬೆಳಿಗ್ಗೆ ಎದ್ದ ತಕ್ಷಣ ನೀರಿಗೆ ನಿಂಬೆ ಹಣ್ಣಿನ ರಸ ಬೆರೆಸಿ ಕುಡಿಯುತ್ತಾರೆ. ಬಿಸಿ ನೀರಿಗೆ ನಿಂಬೆ ಹನಿ ಬೆರೆಸಿ ಕುಡಿಯುವುದಕ್ಕಿಂತ ನಾವು ಹೇಳುವ ವಿಧಾನದಲ್ಲಿ ಕುಡಿದ್ರೆ ಸಾಕಷ್ಟು ಲಾಭಗಳಿವೆ.

ನಿಂಬೆ ಹಣ್ಣನ್ನು ಸ್ವಚ್ಛವಾಗಿ ತೊಳೆದುಕೊಳ್ಳಿ.

ಅದನ್ನು ಕಟ್ ಮಾಡಿ ಅರ್ಧ ಲೀಟರ್ ನೀರಿಗೆ ಹಾಕಿ 5 ನಿಮಿಷ ಕುದಿಸಿ. 10 ನಿಮಿಷ ನೀರು ತಣ್ಣಗಾಗಲು ಬಿಡಿ. ನಂತ್ರ ಈ ನೀರನ್ನು ಕುಡಿಯಿರಿ. ಪ್ರತಿದಿನ ಹೀಗೆ ಮಾಡುತ್ತ ಬನ್ನಿ. ರುಚಿಗಾಗಿ ಒಂದು ಹನಿ ಜೇನು ತುಪ್ಪವನ್ನು ನೀರಿಗೆ ಬೆರೆಸಿ ಕುಡಿಯಬಹುದು.

ನಿಂಬೆ ಹಣ್ಣಿನಲ್ಲಿ ವಿಟಮಿನ್ ಸಿ ಇರುವುದರಿಂದ ಅದು ಇಮ್ಯೂನಿಟಿಯನ್ನು ಹೆಚ್ಚಿಸುತ್ತದೆ. ಇದ್ರಲ್ಲಿ ಆಂಟಿಆಕ್ಸಿಡೆಂಟ್ ಇರೋದ್ರಿಂದ ಶೀತ ಕಡಿಮೆಯಾಗುತ್ತದೆ. ಈ ನೀರು ಜೀರ್ಣಕ್ರಿಯೆ ಸರಿಯಾಗಿರುವಂತೆ ನೋಡಿಕೊಳ್ಳುತ್ತದೆ. ನಿಂಬೆ ನೀರು ತೂಕವನ್ನು ಕಡಿಮೆ ಮಾಡುತ್ತದೆ. ಆದ್ರೆ ಶಕ್ತಿ ಕುಗ್ಗುವುದಿಲ್ಲ. ಈ ನೀರು ಪದೇ ಪದೇ ಹಸಿವಾಗುವುದನ್ನು ತಡೆಯುತ್ತದೆ.

ಶಕ್ತಿಯನ್ನು ಹೆಚ್ಚಿಸಲು ನಿಂಬು ಪಾನಿ ಸಹಾಯ ಮಾಡುತ್ತದೆ. ಮಲಬದ್ಧತೆ ಸಮಸ್ಯೆಗೆ ಇದು ಹೇಳಿ ಮಾಡಿಸಿದ ಪಾನೀಯ. ದಿನ ಪೂರ್ತಿಯ ಸುಸ್ತು ಕ್ಷಣ ಮಾತ್ರದಲ್ಲಿ ಮಾಯವಾಗುತ್ತದೆ. ಬೇಯಿಸಿದ ನಿಂಬೆ ಹಣ್ಣನ್ನು ಸಿಪ್ಪೆ ಸಮೇತ ತಿನ್ನುವುದು ಬಹಳ ಉತ್ತಮ.

ಮೈಸೂರು ಬಿಜೆಪಿ ಕಚೇರಿಯಲ್ಲಿ ಮೈಸೂರು ನಗರದ ಎನ್ ಆರ್ ಕ್ಷೇತ್ರದ ಅಲ್ಪಸಂಖ್ಯಾತರ ಘಟಕದ ಅಧ್ಯಕ್ಷರನ್ನಾಗಿ ಆಯುಬ್ ಪಾಷರವರನ್ನು ನೇಮಕ ಮಾಡಿದ್ದರು.ಈ ಚಿತ್ರದಲ್ಲಿ ಸಂದೇಶ ಸ್ವಾಮಿ ನೇತೃತ್ವದಲ್ಲಿ ಹಾಗೂ ಮೈಸೂರು ಜಿಲ್ಲೆ ಅಲ್ಪಸಂಖ್ಯಾತರ ಘಟಕದ ವಿನೋದ್ ಜೈನ್ ನೇಮಕ ಪತ್ರ ನೀಡಿದರು.

ಬಾಲಿವುಡ್ನಲ್ಲಿ ಗೋಲ್ಡನ್ ಚಾನ್ಸ್ ಗಿಟ್ಟಿಸಿಕೊಂಡ 'ಸೀತಾರಾಮಂ' ಬೆಡಗಿ

'ಸೀತಾರಾಮಂ' ನಟಿ ಮೃಣಾಲ್ ಠಾಕೂರ್ ಇದೀಗ ಬಂಪರ್ ಅವಕಾಶ ಅರಸಿ ಬರುತ್ತಿವೆ. ಟಾಪ್ ನಟಿಯರಿಗೆ ಠಕ್ಕರ್ ಕೊಟ್ಟು ಮೃಣಾಲ್ ಸ್ಟಾರ್ ನಟನ ಸಿನಿಮಾಗೆ ಆಯ್ಕೆಯಾಗಿದ್ದಾರೆ. ಬಹುನಿರೀಕ್ಷಿತ ಸನ್ ಆಫ್ ಸರ್ದಾರ್ 2 ಚಿತ್ರದಲ್ಲಿ ಹೀರೋಯಿನ್ ಆಗಿದ್ದಾರೆ. ಅಜಯ್ ದೇವಗನ್, ಸಂಜಯ್ ದತ್ ನಟನೆಯ 'ಸನ್ ಆಫ್ ಸರ್ದಾರ್ ಪಾರ್ಟ್ 2'ನಲ್ಲಿ ಮೃಣಾಲ್ ಲೀಡ್ ರೋಲ್ನಲ್ಲಿ ನಟಿಸುವ ಅವಕಾಶ ಸಿಕ್ಕಿದೆ. ಅವರ ಪಾತ್ರಕ್ಕೆ ಪ್ರಾಮುಖ್ಯತೆ ಇದ್ದು, ನಟನೆಗೆ ಸ್ಕೋಪ್ ಇದೆ. 2012ರಲ್ಲಿ 'ಸನ್ ಆಫ್ ಸರ್ದಾರ್' ಎಂಬ ಸಿನಿಮಾ ಬಂದಿತ್ತು. ಇದರ ಸೀಕ್ವೆಲ್ ತರಲು ತಂಡ ಈಗ ಪ್ಲ್ಯಾನ್ ಮಾಡಿದೆ.

ತಲೆ ಹೊಟ್ಟು ನಿವಾರಣೆಗೆ ಸಲಹೆ

ಬ್ಯೂಟಿ ಟಿಪ್ಸ್

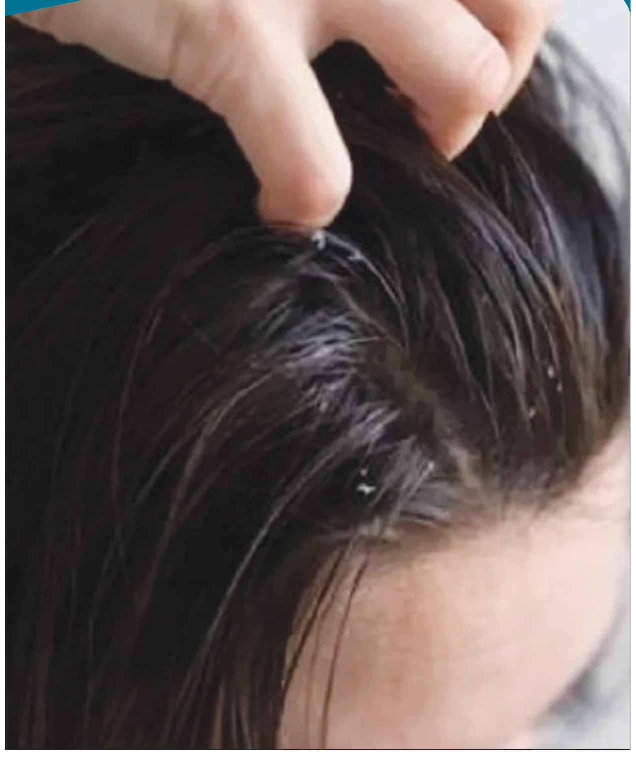

ತಲೆ ಹೊಟ್ಟು ನಿವಾರಣೆಗೆಂದೇ ಹಲವು ಔಷಧಿಗಳು, ಶಾಂಪುಗಳು ಇದ್ದರೂ ಅದರಿಂದ ಪ್ರಯೋಜನ ಪಡೆದವರು ಬೆರಳೆಣಿಕೆಯಷ್ಟು ಮಾತ್ರ. ತಲೆಗೆ ತುಂಬಾ ಎಣ್ಣೆ ಹಚ್ಚಿ ತೊಳೆಯದೇ ಹಾಗೇ ತುಂಬಾ ಹೊತ್ತು ಬಿಡುವುದು, ರಾಸಾಯನಿಕ ಅಧಿಕವಿರುವ ಶ್ಯಾಂಪೂ ಬಳಸುವುದು ತಲೆ ಹೊಟ್ಟಿಗ ಒಂದು ಕಾರಣವಾಗಿರುತ್ತದೆ.

ಒಂದು ಬೌಲ್ನಲ್ಲಿ ಸ್ವಲ್ಪ ಕೊಬ್ಬರಿ ಎಣ್ಣೆ ತೆಗೆದುಕೊಂಡು ಅದಕ್ಕೆ ಒಂದು ನಿಂಬೆ ಹಣ್ಣು ಹಿಂಡಬೇಕು. ಬಳಿಕ ಚೆನ್ನಾಗಿ ಮಿಶ್ರಣ ಮಾಡಿ ತಲೆಗೆ ಹಚ್ಚಬೇಕು. ತಲೆಯ ಕೊನೆಯವರೆಗೂ ಈ ಎಣ್ಣೆ ತಾಕುವಂತೆ ಎಲ್ಲಾ ಬೆರಳುಗಳ ಸಹಾಯದಿಂದ ಹಚ್ಚಬೇಕು. ಬಳಿಕ ಸ್ವಲ್ಪ ಹೊತ್ತು ಬಿಟ್ಟು ತಲೆ ತೊಳೆದುಕೊಳ್ಳಬೇಕು. ಹೀಗೆ ಮಾಡುವುದರಿಂದ ಒಂದೇ ವಾರದಲ್ಲಿ ನಿಮ್ಮ ತಲೆ ಹೊಟ್ಟು ನಿವಾರಣೆಯಾಗುತ್ತದೆ.

ಆಪಲ್ ಸೈಡರ್ ವಿನೆಗರ್ನಿಂದ ಹತ್ತು ಹಲವು ಆರೋಗ್ಯಕರ ಲಾಭವಿದೆ. ಇದನ್ನು ನೀವು ನೇರವಾಗಿ ಕುಡಿಯಬಹುದು, ಇಲ್ಲವೆ ತಲೆಗೆ ಹಚ್ಚಿಕೊಳ್ಳುವ ಮೂಲಕವು ತಲೆ ಹೊಟ್ಟು ನಿವಾರಣೆಗೆ ಮುಂದಾಗಬಹುದು.

ಸೌತೆಕಾಯಿಯನ್ನು ಸಣ್ಣದಾಗಿ ಕತ್ತರಿಸಿಕೊಂಡು ಅದನ್ನು ಮಿಕ್ಸಿಗೆ ಹಾಕಿ ರುಬ್ಬಬೇಕು. ಪುಡಿ ಪುಡಿಯಾಗುವಂತೆ ರುಬ್ಬಿಕೊಂಡ ಬಳಿಕ ಅದಕ್ಕೆ ಒಂದು ನಿಂಬೆಹಣ್ಣು ಹಿಂಡಿ ಬಳಿಕ ಚೆನ್ನಾಗಿ ಮಿಶ್ರಣ ಮಾಡಿ ತಲೆಗೆ ಹಚ್ಚಬೇಖು. ಅರ್ಧ ಗಂಟೆ ಬಿಟ್ಟು ತೊಳೆದರೆ ನಿಮ್ಮಲ್ಲಿರುವ ಹೊಟ್ಟು ನಿವಾರಣೆಯಾಗಲಿದೆ. ಹೀಗೆ ಒಂದು ವಾರ ಮಾಡಿದರೆ ಸಾಕಾಗುತ್ತದೆ.

ಕೂದಲು ತುಂಬಾ ಡ್ರೈಯಾಗುವುದು, ಜೊತೆಗೆ ತಲೆ ಹೊಟ್ಟು ಈ ರೀತಿಯ ಸಮಸ್ಯೆ ಇರುವವರು ತೆಂಗಿನ ಹಾಲನ್ನು ತಲೆಗೆ ಹಚ್ಚಿ ಅರ್ಧ ಗಂಟೆ ಬಿಟ್ಟು ಹದ ಬಿಸಿ ನೀರಿನಲ್ಲಿ ಶ್ಯಾಂಪೂ ಹಚ್ಚಿ ತಲೆ ತೊಳೆಯಬೇಕು.

ಅನಂತ್ ಅಂಬಾನಿ ಮದುವೆಗೆ ಮುನ್ನ ಸಾಮೂಹಿಕ ವಿವಾಹ ಆಯೋಜನೆ

ಮುಕೇಶ್- ನೀತಾ ಅಂಬಾನಿ ದಂಪತಿಯ ಮಗ ಅನಂತ್ ಅಂಬಾನಿ ಅವರ ಮದುವೆ ಇದೇ ಜುಲೈ ಹನ್ನೆರಡನೇ ತಾರೀಕಿಗೆ ರಾಧಿಕಾ ಮರ್ಚೆಂಟ್ ಜೊತೆಗೆ ನಡೆಯಲಿದೆ. ಅದಕ್ಕೂ ಮುನ್ನ ಅಂಬಾನಿ ಕುಟುಂಬದಿಂದ ಸಾಮೂಹಿಕ ವಿವಾಹ ಕಾರ್ಯಕ್ರಮವನ್ನು ಆಯೋಜಿಸಲಾಗಿತ್ತು. ಮುಂಬೈನಿಂದ 100 ಕಿಮೀ ದೂರದಲ್ಲಿರುವ ಪಾಲ್ಘರ್ ಪ್ರದೇಶದಲ್ಲಿನ ಐವತ್ತಕ್ಕೂ ಹೆಚ್ಚು ಜೋಡಿಗಳಿಗೆ, ಅದರಲ್ಲೂ ಆರ್ಥಿಕವಾಗಿ ಹಿಂದುಳಿದಂಥ ವಧು-ವರರಿಗೆ ಸಾಮೂಹಿಕ ವಿವಾಹ ಕಾರ್ಯಕ್ರಮವನ್ನು ನಡೆಸಲಾಯಿತು. ರಿಲಯನ್ಸ್ ಕಾರ್ಪೊರೇಟ್ ಪಾರ್ಕ್ ನಲ್ಲಿ ನಡೆದ ವಿವಾಹ ಸಮಾರಂಭವದಲ್ಲಿ ಈ ನೂತನ ದಂಪತಿಗಳ ಕುಟುಂಬದ ಪರವಾಗಿ ಸುಮಾರು 800 ಜನರು ಭಾಗವಹಿಸಿದ್ದರು. ಅನಂತ್- ರಾಧಿಕಾ ಮದುವೆಗೆ ಇದು ಆರಂಭಿಕ ಕಾರ್ಯಕ್ರಮವಾಗಿದ್ದು, ಮುಂದಿನ ಮದುವೆ ಋತುವಿನಲ್ಲಿ ದೇಶದಾದ್ಯಂತ ಈ ರೀತಿಯಾಗಿ ನೂರಕ್ಕೂ ಹೆಚ್ಚು ವಿವಾಹಗಳಿಗೆ ಅಂಬಾನಿ ಕುಟುಂಬದ ಬೆಂಬಲ ದೊರೆಯಲಿದೆ. ಈ ಬಗ್ಗೆ ಸಂಕಲ್ಪವನ್ನೇ ಮಾಡಿಕೊಂಡಿದ್ದಾರೆ. ಅಂಬಾನಿ ಕುಟುಂಬವು ಈ ತನಕ ಅನುಸರಿಸಿಕೊಂಡು ಬಂದಿರುವ ಸರ್ವಕಾಲದಲ್ಲೂ ಮಾನ್ಯವಾದ ತತ್ವ ಏನೆಂದರೆ, ಮಾನವ ಸೇವೆಯೇ ಮಾಧವ ಸೇವೆ ಎಂಬುದು. ಅಂದರೆ ಮನುಷ್ಯರಿಗೆ ಮಾಡಿದಂಥ ಸೇವೆಯು ಆ ಭಗವಂತನಿಗೆ ಸೇವೆ ಮಾಡಿದಂತೆಯೇ ಸರಿ ಎಂಬುದನ್ನು ನಂಬಿಕೊಂಡು ಬಂದಿದೆ. ಈ ತತ್ವದ ಸ್ಫೂರ್ತಿಯ ಹಿನ್ನೆಲೆಯಲ್ಲಿಯೇ ತಮ್ಮ ಕುಟುಂಬದ ಯಾವುದೇ ಮುಖ್ಯ ಶುಭ ಸಮಾರಂಭಗಳಲ್ಲಿ ಇತರರಿಗೆ ಸೇವೆ ಒದಗಿಸುವ ಮೂಲಕ, ಸಮುದಾಯಕ್ಕೆ ಅನುಕೂಲ ಮಾಡಿಕೊಡುವ ಮೂಲಕ ಅಂಬಾನಿ ಕುಟುಂಬ ಜನ ಸೇವೆ ಮಾಡುತ್ತಾ ಬರುತ್ತಿದೆ. ಅಂದ ಹಾಗೆ ಮುಂಬೈನಲ್ಲಿ ನಡೆದ ಈ ಸಾಮೂಹಿಕ ವಿವಾಹ ಕಾರ್ಯಕ್ರಮದಲ್ಲಿ ನೀತಾ ಅಂಬಾನಿ ಮತ್ತು ಮುಕೇಶ್ ಅಂಬಾನಿ ಅವರು ತಮ್ಮ ಕುಟುಂಬದ ಸದಸ್ಯರೊಂದಿಗೆ ಪಾಲ್ಗೊಂಡರು ಮತ್ತು ನವ ವಿವಾಹಿತ ಜೋಡಿಗಳಿಗೆ ತಮ್ಮ ಹೃತ್ಪೂರ್ವಕ ಶುಭಾಶಯಗಳನ್ನು ಸಲ್ಲಿಸಿದರು, ಮತ್ತು ಈ ಮಂಗಳಕರ ಸಮಾರಂಭಕ್ಕೆ ವೈಯಕ್ತಿಕ ಸ್ಪರ್ಶವನ್ನೂ ಸೇರಿಸಿದರು. ಇನ್ನು ಈ ಸಾಮೂಹಿಕ ವಿವಾಹ ಸಂದರ್ಭದಲ್ಲಿ ಪ್ರತಿ ಜೋಡಿಗೂ ಮಂಗಳಸೂತ್ರ, ಮದುವೆಯ ಉಂಗುರಗಳು, ಮೂಗುತಿ ಸೇರಿದಂತೆ ಚಿನ್ನಾಭರಣಗಳನ್ನು ನೀಡಲಾಯಿತು. ಜೊತೆಗೆ ಕಾಲುಂಗುರ, ಕಾಲ್ಗೆಜ್ಜೆಯಂಥ ಬೆಳ್ಳಿ ಆಭರಣಗಳನ್ನು ಸಹ ನೀಡಲಾಯಿತು. ಇದರ ಜತೆಗೆ ಪ್ರತಿ ವಧುವಿಗೆ ರೂ. 1.01 ಲಕ್ಷ (ಒಂದು ಲಕ್ಷದ ಒಂದು ಸಾವಿರ) ರೂಪಾಯಿಯನ್ನು ತವರು ಮನೆಯಿಂದ ನೀಡುವಂಥ ಸ್ತ್ರೀಧನದ ರೂಪದಲ್ಲಿ ಕೊಡಲಾಯಿತು. ಮತ್ತೂ ಒಂದು ಹೆಜ್ಜೆ ಮುಂದೆ ಹೋಗಿ, ಪ್ರತಿ ದಂಪತಿಗೂ ಒಂದು ವರ್ಷಕ್ಕೆ ಸಾಕಾಗುವಂಥ ದಿನಸಿ, ಗೃಹೋಪಯೋಗಿ ವಸ್ತುಗಳನ್ನು ಕೊಡಲಾಯಿತು. ಈ ಗೃಹೋಪಯೋಗಿ ವಸ್ತುಗಳಲ್ಲಿ 36 ಅಗತ್ಯ ವಸ್ತುಗಳು ಮತ್ತು ಪಾತ್ರೆಗಳು, ಗ್ಯಾಸ್ ಸ್ಟೌ, ಮಿಕ್ಸರ್ ಮತ್ತು ಫ್ಯಾನ್, ಹಾಗೆಯೇ ಹಾಸಿಗೆ ಮತ್ತು ದಿಂಬುಗಳು ಇದ್ದವು. ಇನ್ನು ಆರಂಭದಲ್ಲಿಯೇ ತಿಳಿಸಿದಂತೆ, ವಧು-ವರರ ಕುಟುಂಬ ಸದಸ್ಯರು, ಸ್ಥಳೀಯ ಸಾಮಾಜಿಕ ಕಾರ್ಯಕರ್ತರು ಮತ್ತು ಸಮುದಾಯದ ಸದಸ್ಯರು ಸೇರಿದಂತೆ 800 ಕ್ಕೂ ಹೆಚ್ಚು ಜನರು ವಿವಾಹ ಸಮಾರಂಭದಲ್ಲಿ ಭಾಗವಹಿಸಿದ್ದರು. ಸಮಾರಂಭದ ನಂತರ, ಹಾಜರಿದ್ದ ಎಲ್ಲರಿಗೂ ಭವ್ಯವಾದ ಭೋಜನ ವ್ಯವಸ್ಥೆಯನ್ನು ಮಾಡಲಾಗಿತ್ತು. ವರ್ಲಿ ಬುಡಕಟ್ಟು ಜನಾಂಗದವರು ಪ್ರದರ್ಶಿಸಿದ ಸಾಂಪ್ರದಾಯಿಕ ತಾರ್ಪ ನೃತ್ಯವನ್ನು ಆಹ್ವಾನಿತರು ವೀಕ್ಷಿಸಿದರು. ಈ ಹಿಂದೆ ಕೂಡ ಕುಟುಂಬದಲ್ಲಿ ಮದುವೆ ನಡೆದ ಸಂದರ್ಭದಲ್ಲಿ ವಿವಿಧ ಸಮುದಾಯಗಳ ಜನರಿಗೆ ಮತ್ತು ಎನ್ಜಿಒಗಳ ಸಹಕಾರದೊಂದಿಗೆ ಅನ್ನ ದಾನ ಸೇವೆ ಮಾಡುತ್ತಾ ಬರುತ್ತಿದ್ದಾರೆ.

ಜಯಶ್ರೀ.ಬಿ.ಆರ್
ಖ್ಯಾತ ಜ್ಯೋತಿಷಿ
ದೂರವಾಣಿ-9964739507
www.jyotishyavaastu.com

ರಾಶಿ ಭವಿಷ್ಯ

ಮೇಷ: ಯೋಚಿಸಿ ಕೆಲಸ ಮಾಡಿ, ದಾಂಪತ್ಯದಲ್ಲಿ ಪ್ರೀತಿ, ಆರೋಗ್ಯದ ಕಡೆ ಗಮನವಿರಲಿ, ವಿಪರೀತ ಖರ್ಚು

ವೃಷಭ: ರಾಜಕೀಯ ವ್ಯಕ್ತಿಗಳಿಗೆ ತೊಂದರೆ, ರೇಷ್ಮೆ ವ್ಯಾಪಾರಿಗಳಿಗೆ ಅಧಿಕ ಲಾಭ, ಮನೆಯಲ್ಲಿ ಸಂತಸ

ಮಿಥುನ: ಉನ್ನತ ಸ್ಥಾನ, ಅಧಿಕ ಕೋಪ, ವಿಶ್ರಾಂತಿ ಇಲ್ಲದ ಕೆಲಸ, ನಂಬಿಕೆ ದ್ರೋಹ

ಕಟಕ: ಎಲ್ಲರೊಡನೆ ಸ್ನೇಹದಿಂದಿರಿ, ಬಂಧುಗಳ ಆಗಮನ, ಕಾರ್ಯ ಸಾಧನೆಗಾಗಿ ತಿರುಗಾಟ.

ಸಿಂಹ: ಕೋಪ ಜಾಸ್ತಿ, ಅಷ್ಟೇ ಬೇಗ ಶಾಂತರಾಗುವಿರಿ, ಮಾತಿನಲ್ಲಿ ಸೋಲುವುದಿಲ್ಲ, ಹೊಗಳಿಕೆಗೆ ಬೇಗ ವಶರಾಗುವಿರಿ.

ಕನ್ಯಾ: ಭೂ ಲಾಭ, ತಾಳ್ಮೆ ಅಗತ್ಯ, ಸುಖ ಭೋಜನ, ನಿದ್ರಾ ಭಂಗ, ವೈರಿಗಳಿಂದ ದೂರವಿರಿ.

ತುಲಾ: ಈ ದಿನ ಒತ್ತಡ ಜಾಸ್ತಿ, ವಿವೇಚನೆ ಕಳೆದುಕೊಳ್ಳಬೇಡಿ, ಸ್ಥಳ ಬದಲಾವಣೆ,ಅಪರಿಚಿತರ ವಿಷಯದಲ್ಲಿ ಜಾಗ್ರತೆ.

ವೃಶ್ಚಿಕ: ದಾಂಪತ್ಯದಲ್ಲಿ ಭಿನ್ನಾಭಿಪ್ರಾಯ, ಹಿರಿಯರ ಮಾತಿಗೆ ಗೌರವ, ಕೊಟ್ಟ ಹಣ ಬರುವುದು ಕಷ್ಟ

ಧನಸ್ಸು: ಮನೆಯಲ್ಲಿ ಸಂತಸ, ಪ್ರಾಮಾಣಿಕತೆಯೇ ಯಶಸ್ಸಿನ ದಾರಿ, ಆರ್ಥಿಕ ಪರಿಸ್ಥಿತಿ ಚೇತರಿಕೆ.

ಮಕರ: ಒಪ್ಪಂದಗಳಿಗೆ ಸಹಿ ಹಾಕುವಿರಿ, ಖರ್ಚಿಗೆ ನೂರಾರು ದಾರಿ, ದೂರ ಪ್ರಯಾಣ,ಪ್ರಗತಿ.

ಕುಂಭ: ವಿವಾದಗಳಿಗೆ ಆಸ್ಪದ ಕೊಡಬೇಡಿ, ಶೀತ ಸಂಬಂಧ ರೋಗ, ತೀರ್ಥ ಯಾತ್ರೆ, ಬಾಕಿ ಹಣ ಕೈ ಸೇರುವುದು.

ಮೀನ: ನಾನಾ ವಿಚಾರಗಳಲ್ಲಿ ಆಸಕ್ತಿ, ನಿರೀಕ್ಷಿತ ಆದಾಯ, ವಾಹನ ಯೋಗ, ಸಗಟು ವ್ಯಾಪಾರಿಗಳಿಗೆ ಅಲ್ಪ ಲಾಭ, ಹಿತೈಷಿಗಳಿಂದ ಬೆಂಬಲ.

ಅಂತಾರಾಷ್ಟ್ರೀಯ ಪ್ಲಾಸ್ಟಿಕ್ ಬ್ಯಾಗ್ ಮುಕ್ತ ದಿನ

ಜುಲೈ 3 ರಂದು ಆಚರಿಸಲಾಗುವ ಅಂತರರಾಷ್ಟ್ರೀಯ ಪ್ಲಾಸ್ಟಿಕ್ ಬ್ಯಾಗ್ ಮುಕ್ತ ದಿನವು ಪ್ಲಾಸ್ಟಿಕ್ ಚೀಲಗಳ ಬಳಕೆಯನ್ನು ತೊಡೆದುಹಾಕುವ ಗುರಿಯನ್ನು ಹೊಂದಿರುವ ಜಾಗತಿಕ ಉಪಕ್ರಮವಾಗಿದೆ. ಪ್ಲಾಸ್ಟಿಕ್ ಚೀಲಗಳು ಕಿರಾಣಿ ಶಾಪಿಂಗ್ ಅನುಕೂಲದಂತೆ ಕಾಣಿಸಬಹುದು, ಆದರೆ ಅವು ಪರಿಸರದ ಮೇಲೆ ಭಾರಿ ಒತ್ತಡವನ್ನುಂಟುಮಾಡುತ್ತವೆ. ಪ್ಲಾಸ್ಟಿಕ್ ಚೀಲಗಳು ವಿಘಟನೆಯಾಗಲು 500 ವರ್ಷಗಳವರೆಗೆ ತೆಗೆದುಕೊಳ್ಳಬಹುದು, ಆದ್ದರಿಂದ ಅವು ನಮ್ಮ ಭೂಕುಸಿತಗಳಲ್ಲಿ ಉಳಿಯುವ ಮತ್ತು ನಮ್ಮ ಜಲಮಾರ್ಗಗಳನ್ನು ಮಾಲಿನ್ಯಗೊಳಿಸುತ್ತವೆ.ನಮ್ಮ ಇತಿಹಾಸದ ಬಹುಪಾಲು, ಏಕ-ಬಳಕೆಯ ಉತ್ಪನ್ನಗಳು ಧರ್ಮನಿಂದೆಯಿದ್ದವು. ಆದರೆ ಕೈಗಾರಿಕಾ ಕ್ರಾಂತಿಯ ಕೊನೆಯಲ್ಲಿ ಮತ್ತು ಆಧುನಿಕ ಯುಗದಲ್ಲಿ ಪ್ಲಾಸ್ಟಿಕ್ ಅಗ್ಗದ ಮತ್ತು ಸಮೃದ್ಧ ಸಂಪನ್ಮೂಲವಾಯಿತು. ಪ್ಲಾಸ್ಟಿಕ್ ಚೀಲಗಳು ಕೇವಲ ಒಂದು ಪರಿಪೂರ್ಣ ಉದಾಹರಣೆಯಾಗಿದೆ. ಹುಟ್ಟಿನಿಂದ ನಿಷೇಧದವರೆಗೆ, ಪ್ಲಾಸ್ಟಿಕ್ ಚೀಲದ ಇತಿಹಾಸವು ನಮ್ಮ ಪ್ರಪಂಚದ ಮೇಲೆ ಪ್ರಭಾವ ಬೀರಿದೆ. 1933 ರಲ್ಲಿ, ಇಂಗ್ಲೆಂಡ್ನ ನಾರ್ತ್ವಿಚ್ನಲ್ಲಿರುವ ರಾಸಾಯನಿಕ ಸ್ಥಾವರದಲ್ಲಿ ಆಕಸ್ಮಿಕವಾಗಿ ಸಾಮಾನ್ಯವಾಗಿ ಬಳಸುವ ಪ್ಲಾಸ್ಟಿಕ್ ಪಾಲಿಥೀನ್ ಅನ್ನು ರಚಿಸಲಾಯಿತು. ಪಾಲಿಥಿಲೀನ್ ಅನ್ನು ಮೊದಲು ಸಣ್ಣ ಬ್ಯಾಚ್ಗಳಲ್ಲಿ ರಚಿಸಲಾಗಿದ್ದರೂ, ಇದು ಕೈಗಾರಿಕಾವಾಗಿ ಪ್ರಾಯೋಗಿಕವಾಗಿರುವ ವಸ್ತುವಿನ ಮೊದಲ ಸಂಶ್ಲೇಷಣೆಯಾಗಿದೆ ಮತ್ತು ಇದನ್ನು ಆರಂಭದಲ್ಲಿ ಎರಡನೇ ಮಹಾಯುದ್ಧದ ಸಮಯದಲ್ಲಿ ಬ್ರಿಟಿಷ್ ಮಿಲಿಟರಿ ರಹಸ್ಯವಾಗಿ ಬಳಸಿತು. 1965 ರ ಹೊತ್ತಿಗೆ, ಒಂದು ತುಂಡು ಪಾಲಿಥೀನ್ ಶಾಪಿಂಗ್ ಬ್ಯಾಗ್ ಅನ್ನು ಸ್ವೀಡಿಷ್ ಕಂಪನಿ ಸೆಲ್ಲೋಪ್ಲ್ಯಾಸ್ಟ್ ಪೇಟೆಂಟ್ ಮಾಡಿತು. ಎಂಜಿನಿಯರ್ ಸ್ಟೆನ್ ಗುಸ್ಟಾಫ್ ಥುಲಿನ್ ವಿನ್ಯಾಸಗೊಳಿಸಿದ ಪ್ಲಾಸ್ಟಿಕ್ ಚೀಲವು ಯುರೋಪ್ನಲ್ಲಿ ಬಟ್ಟೆ ಮತ್ತು ಪ್ಲಾಸ್ಟಿಕ್ ಅನ್ನು ತ್ವರಿತವಾಗಿ ಬದಲಿಸಲು ಪ್ರಾರಂಭಿಸುತ್ತದೆ. ಯುರೋಪ್ನಲ್ಲಿ 80 ಪ್ರತಿಶತದಷ್ಟು ಬ್ಯಾಗ್ ಮಾರುಕಟ್ಟೆಯನ್ನು ನಿಯಂತ್ರಿಸಿದ ನಂತರ, ಪ್ಲಾಸ್ಟಿಕ್ ಚೀಲಗಳು ವಿದೇಶಕ್ಕೆ ಹೋದವು ಮತ್ತು 1979 ರಲ್ಲಿ ಯುನೈಟೆಡ್ ಸ್ಟೇಟ್ಸ್ ವ್ಯಾಪಕವಾಗಿ ಪರಿಚಯಿಸಲ್ಪಟ್ಟವು. ಪ್ಲಾಸ್ಟಿಕ್ ಕಂಪನಿಗಳು ತಮ್ಮ ಉತ್ಪನ್ನವನ್ನು ಪೇಪರ್ ಮತ್ತು ಮರುಬಳಕೆ ಮಾಡಬಹುದಾದ ಚೀಲಗಳಿಗಿಂತ ಉತ್ಕೃಷ್ಟವಾಗಿ ಮಾರಾಟ ಮಾಡಲು ಪ್ರಾರಂಭಿಸಿದವು. 1997 ರವರೆಗೆ ನಾವಿಕ ಮತ್ತು ಸಂಶೋಧಕ ಚಾರ್ಲ್ಸ್ ಮೂರ್ ಗ್ರೇಟ್ ಪೆಸಿಫಿಕ್ ಗಾರ್ಬೇಜ್ ಪ್ಯಾಚ್ ಅನ್ನು ಕಂಡುಹಿಡಿದರು, ಇದು ವಿಶ್ವದ ಸಾಗರಗಳಲ್ಲಿನ ಹಲವಾರು ಗೈರ್ಗಳಲ್ಲಿ ದೊಡ್ಡದಾಗಿದೆ, ಅಲ್ಲಿ ಅಪಾರ ಪ್ರಮಾಣದ ಪ್ಲಾಸ್ಟಿಕ್ ತ್ಯಾಜ್ಯ ಸಂಗ್ರಹವಾಗಿದೆ, ಸಮುದ್ರ ಜೀವಿಗಳಿಗೆ ಬೆದರಿಕೆ ಇದೆ. ಪ್ಲಾಸ್ಟಿಕ್ ಚೀಲಗಳು ಸಮುದ್ರ ಆಮೆಗಳನ್ನು ಕೊಲ್ಲುವಲ್ಲಿ ಕುಖ್ಯಾತವಾಗಿವೆ ಎಂದು ಕಂಡುಹಿಡಿಯಲಾಯಿತು, ಅದು ಜೆಲ್ಲಿ ಮೀನು ಎಂದು ತಪ್ಪಾಗಿ ಭಾವಿಸಿ ಅವುಗಳನ್ನು ತಿನ್ನುತ್ತದೆ. ಅಂತರರಾಷ್ಟ್ರೀಯ ಪ್ಲಾಸ್ಟಿಕ್ ಬ್ಯಾಗ್ ಮುಕ್ತ ದಿನವು ಹೆಚ್ಚು ಪ್ಲಾಸ್ಟಿಕ್ ಬಳಕೆಯಿಲ್ಲದ ಜಗತ್ತು ಸಾಧ್ಯ ಎಂಬುದನ್ನು ಪ್ರದರ್ಶಿಸಲು ಸುರಕ್ಷಿತ ಪರ್ಯಾಯಗಳನ್ನು ಹುಡುಕುತ್ತದೆ. ಇದು ಸೆಪ್ಟೆಂಬರ್ 2016 ರಲ್ಲಿ ಪ್ರಾರಂಭವಾದ ಪ್ಲಾಸ್ಟಿಕ್ ಮುಕ್ತ ಚಳುವಳಿಯ ಭಾಗವಾಗಿದೆ ಮತ್ತು ಸುಮಾರು 1,500 ವಿವಿಧ ಸಂಸ್ಥೆಗಳು ಸೇರಿಕೊಂಡಿವೆ. ಆಂದೋಲನವು ಪ್ಲಾಸ್ಟಿಕ್ ಮಾಲಿನ್ಯದ ಬಿಕ್ಕಟ್ಟಿಗೆ ಪರಿಹಾರಗಳನ್ನು ಹುಡುಕುತ್ತಿದೆ.

ವಿಶ್ವಾಸಮತ ಯಾಚಿಸಲು ಮುಂದಾದ ನೇಪಾಳ ಪ್ರಧಾನಿ

ನೇಪಾಳ: ತಮ್ಮ ಸರಕಾರದ ವಿರುದ್ಧ ಎರಡು ಪ್ರಮುಖ ಪ್ರತಿಪಕ್ಷಗಳು ಮೈತ್ರಿಕೂಟ ರಚಿಸಿಕೊಂಡು ಹೊಸ ಸರಕಾರ ರಚಿಸಲು ಪ್ರಯತ್ನ ನಡೆಸಿರುವ ಹೊರತಾಗಿಯೂ ರಾಜೀನಾಮೆ ನೀಡಲು ನಿರಾಕರಿಸಿರುವ ನೇಪಾಳ ಪ್ರಧಾನಿ ಪುಷ್ಪಕಮಲ್ ದಹಾಲ್ ಪ್ರಚಂಡ, ಮತ್ತೊಮ್ಮೆ ವಿಶ್ವಾಸಮತ ಯಾಚಿಸುವುದಾಗಿ ಘೋಷಿಸಿದ್ದಾರೆ.

ಎರಡು ಪ್ರಮುಖ ಪಕ್ಷಗಳಾದ ನೇಪಾಳಿ ಕಾಂಗ್ರೆಸ್ ಮತ್ತು ಸಿಪಿಎನ್-ಯುಎಂಎಲ್ ಒಪ್ಪಂದ ಮಾಡಿಕೊಂಡಿದ್ದು ಹೊಸ ರಾಷ್ಟ್ರೀಯ ಸಹಮತದ ಸರಕಾರ ರಚಿಸುವುದಾಗಿ ಘೋಷಿಸಿವೆ. ನೇಪಾಳಿ ಕಾಂಗ್ರೆಸ್ ಅಧ್ಯಕ್ಷ ಶೇರ್ ಬಹಾದುರ್ ದೆವುಬಾ ಮತ್ತು ಸಿಪಿಎನ್-ಯುಎಂಎಲ್ ಪಕ್ಷದ ಮುಖಂಡ, ಮಾಜಿ ಪ್ರಧಾನಿ ಕೆ.ಪಿ.ಶರ್ಮ ಒಲಿ ಒಪ್ಪಂದಕ್ಕೆ ಬಂದಿದ್ದು ಈಗಿನ ಸಂಸತ್ತಿನ ಕಾರ್ಯಾವಧಿ ಮುಗಿಯುವವರೆಗೆ ಸರದಿಯ ಆಧಾರದಲ್ಲಿ ಪ್ರಧಾನಿ ಹುದ್ದೆಯನ್ನು ಹಂಚಿಕೊಳ್ಳಲು ನಿರ್ಧರಿಸಿದ್ದಾರೆ ಎಂದು ಪಕ್ಷದ ಮೂಲಗಳು ಹೇಳಿವೆ.

275 ಸದಸ್ಯ ಬಲ ಹೊಂದಿರುವ ನೇಪಾಳಿ ಸಂಸತ್ನಲ್ಲಿ ನೇಪಾಳಿ ಕಾಂಗ್ರೆಸ್ 89 ಸ್ಥಾನ, ಸಿಪಿಎನ್-ಯುಎಂಎಲ್ 78 ಸ್ಥಾನ ಪಡೆದಿದ್ದು ಒಟ್ಟು 167 ಸದಸ್ಯರನ್ನು ಹೊಂದಿದ್ದು ಬಹುಮತಕ್ಕೆ 138 ಸ್ಥಾನಗಳ ಅಗತ್ಯವಿದೆ.

ಈ ಮಧ್ಯೆ ನಡೆದ ಕಮ್ಯುನಿಸ್ಟ್ ಪಾರ್ಟಿ ಆಫ್ ನೇಪಾಳ(ಮಾವೋವಾದಿ)ದ ಸಭೆಯಲ್ಲಿ ಮಾತನಾಡಿದ 'ಪ್ರಚಂಡ' ರಾಜೀನಾಮೆ ನೀಡುವುದಿಲ್ಲ. ವಿಶ್ವಾಸಮತ ಯಾಚಿಸುವುದಾಗಿ ಹೇಳಿದ್ದಾರೆ. ಒಂದೂವರೆ ವರ್ಷದಿಂದ ಅಧಿಕಾರದಲ್ಲಿರುವ ಪ್ರಚಂಡ ಸಂಸತ್ನಲ್ಲಿ ಮೂರು ಬಾರಿ ವಿಶ್ವಾಸಮತ ಯಾಚಿಸಿ ಗೆಲುವು ಸಾಧಿಸಿದ್ದಾರೆ.

ಸದನದಲ್ಲಿ ಅಬ್ಬರಿಸಿದ ಪ್ರಧಾನಿ ನರೇಂದ್ರ ಮೋದಿ!

ದೆಹಲಿ: ಸದನದಲ್ಲಿ ವಿರೋಧ ಪಕ್ಷದ ನಾಯಕ ರಾಹುಲ್ ಗಾಂಧಿ ಭಾಷಣಕ್ಕೆ ಉತ್ತರವಾಗಿ ಸದನದ ನಾಯಕ ಪ್ರಧಾನಿ ನರೇಂದ್ರ ಮೋದಿ ಸಖತ್ ಟಕ್ಕರ್ ಕೊಟ್ಟಿದ್ದಾರೆ. ಸದನಕ್ಕೆ ಶಿವನ ಫೋಟೋ ತಂದು ಹಿಂದೂ ಧರ್ಮದಬಗ್ಗೆ ಮಾತನಾಡಿ ತಮ್ಮ ಪದ ಬಳಕೆಯ ಮೂಲಕ ಬಿಜೆಪಿ ಮತ್ತು ಪ್ರಧಾನಿ ಮೋದಿಯನ್ನ ರಾಹುಲ್ ಗಾಂಧಿ ಕೆರಳಿಸಿದ್ದರು ಇದಕ್ಕೆ ಪ್ರತಿಯಾಗಿ ಪ್ರಧಾನಿ ನರೇಂದ್ರ ಮೋದಿ ಉತ್ತರಿಸಿದ್ದಾರೆ.

ಬರೋಬ್ಬರಿ 136 ನಿಮಿಷಗಳ ಕಾಲ ಭಾಷಣ ಮಾಡಿದ ನಮೋ ಶಿವನ ರೂಪ ದರ್ಶನಕ್ಕೆ ಹೊರತು ಪ್ರದರ್ಶನ ಕಲ್ಲ ಕಾಂಗ್ರೆಸ್ಸಿಗರ ಹಿಂದೂ ವಿರೋಧಿ ಹೇಳಿಕೆಗಳನ್ನು ಇಡೀ ದೇಶ ನೆನಪಿಟ್ಟುಕೊಳ್ಳಲಿದೆ ಎಂದು ಹರಿಹಾಯ್ದರು.

ಇನ್ನು ಕಾಂಗ್ರೆಸ್ 99 ಸ್ಥಾನಗಳನ್ನ ಗೆದ್ದಿರುವುದು ಸತ್ಯ ಆದರೆ ಕಾಂಗ್ರೆಸ್ ನೂರಕ್ಕೆ 99 ಸ್ಥಾನಗಳನ್ನು ಪಡೆದಿರುವುದಲ್ಲ 543ಕ್ಕೆ 99 ಅಂಕ ಪಡೆದಿರುವುದು ಎಂಬುದನ್ನ ನೆನಪಿಸಬೇಕಿದೆ ಅಂತ ರಾಹುಲ್ ಗಾಂಧಿ ಮತ್ತು ಕಾಂಗ್ರೆಸ್ ಪಾಳಯ್ಯವನ್ನ ಕಿಚ್ಚುಹಾಯಿಸಿದರು.

ಇಮ್ರಾನ್ ಖಾನ್ ಬಿಡುಗಡೆಗೆ ಮಾನವಹಕ್ಕು ಏಜೆನ್ಸಿ ಆಗ್ರಹ

ಜಿನೆವಾ: ಪಾಕಿಸ್ತಾನದ ಮಾಜಿ ಪ್ರಧಾನಿ ಇಮ್ರಾನ್ಖಾನ್ ಅವರ ಬಂಧನವು ಅಂತರರಾಷ್ಟ್ರೀಯ ಕಾಯ್ದೆಯ ಉಲ್ಲಂಘನೆಯಾಗಿದ್ದು ಅವರನ್ನು ತಕ್ಷಣ ಬಿಡುಗಡೆಗೊಳಿಸುವಂತೆ ವಿಶ್ವಸಂಸ್ಥೆ ಮಾನವ ಹಕ್ಕುಗಳ ಕಾರ್ಯತಂಡ ಆಗ್ರಹಿಸಿದೆ. ಖಾನ್ ಅವರ ನ್ನು ತಕ್ಷಣವೇ ಬಿಡುಗಡೆಗೊಳಿಸಬೇಕು ಮತ್ತು ಅಂತರರಾಷ್ಟ್ರೀಯ ಕಾನೂನಿಗೆ ಅನುಸಾರವಾಗಿ ಅವರಿಗೆ ಪರಿಹಾರ ಮತ್ತು ಇತರ ಹಕ್ಕುಗಳನ್ನು ನೀಡಬೇಕು ಎಂದು ಜಿನೆವ ಮೂಲದ 'ಅನಿಯಂತ್ರಿತ ಬಂಧನಕ್ಕೆ ಸಂಬಂಧಿಸಿದ ವಿಶ್ವಸಂಸ್ಥೆಯ ಕಾರ್ಯತಂಡ' ಒತ್ತಾಯಿಸಿದೆ. ಇಮ್ರಾನ್ಖಾನ್ ಅವರ ಕಾನೂನು ಸಮಸ್ಯೆಗಳು 'ಅವರ ಮತ್ತು ಪಾಕಿಸ್ತಾನ್ ತೆಹ್ರೀಕೆ ಇನ್ಸಾಫ್(ಪಿಟಿಐ) ಪಕ್ಷದ ವಿರುದ್ಧದ ದಮನದ ಬೃಹತ್ ಅಭಿಯಾನದ ಭಾಗವಾಗಿತ್ತು. 2024ರ ಚುನಾವಣೆಗೂ ಮುನ್ನ ಪಿಟಿಐ ಪಕ್ಷದ ಸದಸ್ಯರನ್ನು ಬಂಧಿಸಲಾಯಿತು. ಚಿತ್ರಹಿಂಸೆ ನೀಡಲಾಯಿತು ಮತ್ತು ಪಕ್ಷದ ರ್ಯಾಲಿಗಳಿಗೆ ಅಡ್ಡಿಪಡಿಸಲಾಯಿತು. ಚುನಾವಣಾ ದಿನದಂದು ವ್ಯಾಪಕ ವಂಚನೆ ನಡೆದಿದೆ' ಎಂದು ಹೇಳಿದೆ.

ಕೆ. ಅಣ್ಣಾಮಲೈ ಯುಕೆ ಫೆಲೋಶಿಪ್‌ಗೆ ಆಯ್ಕೆ

ತಮಿಳುನಾಡು: ಲೋಕಸಭಾ ಚುನಾವಣೆಯಲ್ಲಿ ಬಿಜೆಪಿಯಿಂದ ತಮಿಳುನಾಡಿನಲ್ಲಿ ಸ್ಪರ್ಧಿಸಿ ಸೋತಿದ್ದ ಒಂದು ತಿಂಗಳ ಬಳಿಕ ಕೆ. ಅಣ್ಣಾಮಲೈ ಅವರಿಗೆ ಯುಕೆ ಫೆಲೋಶಿಪ್ ದೊರೆತಿದೆ. ತಮಿಳುನಾಡು ಬಿಜೆಪಿ ಅಧ್ಯಕ್ಷರೂ ಆಗಿರುವ ಕೆ ಅಣ್ಣಾಮಲೈ ಅವರು ಸದ್ಯದಲ್ಲೇ ಲಂಡನ್ಗೆ ತೆರಳಲಿದ್ದಾರೆ. ಯುಕೆ ವಿದೇಶಾಂಗ ಕಚೇರಿಯ ಚೆವೆನಿಂಗ್ ಗುರುಕುಲ ಫೆಲೋಶಿಪ್ ಫಾರ್ ಲೀಡರ್ಶಿಪ್ ಮತ್ತು ಎಕ್ಸಲೆನ್ಸ್ ಕಾರ್ಯಕ್ರಮಕ್ಕೆ ಅವರನ್ನು ಆಯ್ಕೆ ಮಾಡಲಾಗಿದೆ. ಮೂರು ತಿಂಗಳ ಕಾಲ ಅವರು ಅಲ್ಲಿ ನೆಲೆಸಲಿದ್ದಾರೆ. ಫೆಲೋಶಿಪ್ ಕಾರ್ಯಕ್ರಮವು ಸೆಪ್ಟೆಂಬರ್ ಮಧ್ಯದಲ್ಲಿ ಪ್ರಾರಂಭವಾಗಲಿದ್ದು, ನವೆಂಬರ್ನಲ್ಲಿ ಮುಕ್ತಾಯಗೊಳ್ಳಲಿದೆ. ಮೂಲಗಳ ಪ್ರಕಾರ ಅಣ್ಣಾಮಲೈ ಅವರು 2024ರ ಲೋಕಸಭೆ ಚುನಾವಣೆಗೆ ಮುನ್ನ ಕಾರ್ಯಕ್ರಮಕ್ಕೆ ಅರ್ಜಿ ಸಲ್ಲಿಸಿದ್ದರು ಮತ್ತು ಮೇ ತಿಂಗಳಲ್ಲಿ ದೆಹಲಿಯಲ್ಲಿ ಸಂದರ್ಶನಕ್ಕೆ ಹಾಜರಾಗಿದ್ದರು. ಬ್ರಿಟನ್ನಲ್ಲಿ ಕೋರ್ಸ್ ಮುಗಿಯುವವರೆಗೆ ತಮ್ಮನ್ನು ತಮಿಳುನಾಡಿನ ಬಿಜೆಪಿ ರಾಜ್ಯಾಧ್ಯಕ್ಷ ಹುದ್ದೆಯಿಂದ ಬಿಡುಗಡೆ ಮಾಡುವಂತೆ ಬಿಜೆಪಿ ಹೈಕಮಾಂಡ್ಗೆ ಅಣ್ಣಾಮಲೈ ಅವರು ಮನವಿ ಮಾಡಿದ್ದಾರೆ ಎಂದು ಅವರ ಆಪ್ತ ಮೂಲಗಳು ತಿಳಿಸಿವೆ.

ಭಾರತೀಯ ಮೂಲದ ಉದ್ಯಮಿಯಿಂದ ವಂಚನೆ

ವಾಷಿಂಗ್ಟನ್: 8,300 ಕೋಟಿ ರೂಪಾಯಿ ವಂಚನೆ ಪ್ರಕರಣಕ್ಕೆ ಸಂಬಂಧಿಸಿದಂತೆ ಭಾರತೀಯ ಮೂಲದ ಉದ್ಯಮಿ, Outcome ಹೆಲ್ತ್‌ನ ಮಾಜಿ ಬಿಲಿಯನೇರ್ ಸಹ ಸಂಸ್ಥಾಪಕ ರಿಷಿ ಶಾಗೆ ಅಮೆರಿಕದ ಕೋರ್ಟ್ ಏಳೂವರೆ ವರ್ಷಗಳ ಜೈಲುಶಿಕ್ಷೆಯನ್ನು ವಿಧಿಸಿ ತೀರ್ಪು ನೀಡಿರುವುದಾಗಿ ವರದಿ ತಿಳಿಸಿದೆ. 8300 ಕೋಟಿ ರೂಪಾಯಿಯ ಬೃಹತ್ ಹಗರಣದಿಂದಾಗಿ ಗೋಲ್ಡ್ ಮ್ಯಾನ್ ಖಚೆಥ್ಸಿ ರಡಿಠಣಿ, ಗೂಗಲ್ ಪೇರೆಂಟ್ ಅಲ್ಫಾಬೆಟ್, ಇಲಿನಾಯ್ಸ್ ಗವರ್ನರ್ ಜೆಬಿ ಪ್ರೈಜಕರ್ ನಂತಹ ಪ್ರತಿಷ್ಠಿತ ಹೂಡಿಕೆದಾರರಿಗೆ ಕಳವಳ ಹುಟ್ಟಿಸಿರುವುದಾಗಿ ವರದಿ ವಿವರಿಸಿದೆ.

ಉದ್ಯಮಿ ರಿಷಿ ಶಾ ವಿರುದ್ಧದ ಪ್ರಕರಣದ ಕುರಿತು ಅಮೆರಿಕದ ಜಿಲ್ಲಾ ಜಡ್ಜ್ ಥೋಮಸ್ ಡರ್ಕಿನ್ ವಾದ-ಪ್ರತಿವಾದ ಆಲಿಸಿದ ನಂತರ ತೀರ್ಪು ಪ್ರಕಟಿಸಿದ್ದು, ಇದು ಅಮೆರಿಕದ ಇತಿಹಾಸದಲ್ಲಿನ ಅತಿದೊಡ್ಡ ಕಾರ್ಪೊರೇಟ್ ಹಗರಣವಾಗಿದೆ ಎಂದು ತಿಳಿಸಿದೆ. ಬ್ಲೂಮ್ ಬರ್ಗ್ ವರದಿ ಪ್ರಕಾರ, ಶಾ ಯೂನಿವರ್ಸಿಟಿ ದಿನಗಳಲ್ಲಿಯೇ ಔಟ್ ಕಮ್ ಹೆಲ್ತ್ ಯೋಜನೆಯ ಪರಿಕಲ್ಪನೆಯನ್ನು ಹುಟ್ಟುಹಾಕಿರುವುದಾಗಿ ತಿಳಿಸಿದೆ. ಇದೊಂದು ಮೀಡಿಯಾ ಹೆಲ್ತ್ ಕಂಪನಿ. 2006ರಲ್ಲಿ ಕಂಪನಿಯನ್ನು ಸ್ಥಾಪಿಸಲಾಗಿತ್ತು. ರೋಗಿಗಳನ್ನು ಸೆಳೆಯುವ ನಿಟ್ಟಿನಲ್ಲಿ ವೈದ್ಯರ ಆಫೀಸ್ ಗಳಲ್ಲಿ ವೈದ್ಯಕೀಯ ಜಾಹೀರಾತುಗಳನ್ನು ಟಿಲಿವಿಷನ್ ಮೂಲಕ ಪ್ರಸ್ತುತಪಡಿಸುವುದು ಔಟ್ ಕಮ್ ಹೆಲ್ತ್ ನ ಮುಖ್ಯ ಉದ್ದೇಶವಾಗಿತ್ತು. 2010ರ ಹೊತ್ತಿಗೆ Outcome Health ಟೆಕ್ ಮತ್ತು ಹೆಲ್ತ್ ಕೇರ್ ಕಮ್ಯುನಿಟೀಸ್ ನಲ್ಲಿ ದೊಡ್ಡ ಹೆಸರು ಮಾಡಿತ್ತು. ಅಲ್ಲದೇ ಕಂಪನಿಗೆ ದೊಡ್ಡ ಪ್ರಮಾಣದ ದೇಣಿಗೆ ಹರಿದು ಬಂದಿತ್ತು. ಇದರೊಂದಿಗೆ ಶಾ ಚಿಕಾಗೋ ಕಾರ್ಪೊರೇಟ್ ವಲಯದಲ್ಲಿ ಕೋಟ್ಯಧಿಪತಿ ಉದ್ಯಮಿಯಾಗಿ ಹೊರಹೊಮ್ಮಿದ್ದರು.

ಮಾನವ ಬಾಹ್ಯಾಕಾಶ ಯಾನ ಕಾರ್ಯಕ್ರಮದಲ್ಲಿ ಭಾರತವನ್ನು ಪಾಲುದಾರ ರಾಷ್ಟ್ರವೆಂದು ಘೋಷಣೆ

ದೆಹಲಿ: ಬಾಹ್ಯಾಕಾಶ ಪರಿಶೋಧನೆ ಮತ್ತು ಸಂಶೋಧನಾ ಸಂಸ್ಥೆ, ಬ್ಲೂ ಒರಿಜಿನ್ ಸಹಯೋಗದೊಂದಿಗೆ, ಬಾಹ್ಯಾಕಾಶಕ್ಕೆ ಕೆಲವು ಅಥವಾ ಗಗನಯಾತ್ರಿಗಳನ್ನು ಕಳುಹಿಸದ ದೇಶಗಳ ನಾಗರಿಕರಿಗಾಗಿ ತಮ್ಮ ಮಾನವ ಬಾಹ್ಯಾಕಾಶ ಯಾನ ಕಾರ್ಯಕ್ರಮದಲ್ಲಿ ಭಾರತವನ್ನು ಪಾಲುದಾರ ರಾಷ್ಟ್ರವೆಂದು ಘೋಷಿಸಿದೆ. ಅಮೆರಿಕ ಮೂಲದ ಏಜೆನ್ಸಿಯಾದ ಸೆರಾ, ಬ್ಲೂ ಒರಿಜಿನ್ನ ಮರುಬಳಕೆ ಮಾಡಬಹುದಾದ ಸಬ್ಆರ್ಬಿಟಲ್ ರಾಕೆಟ್‌ನ ನ್ಯೂ ಶೆಪರ್ಡ್ನ ಭವಿಷ್ಯದ ಮಿಷನ್ನಲ್ಲಿ ಪ್ರಪಂಚದಾದ್ಯಂತದ ನಾಗರಿಕರಿಗೆ ಆರು ಆಸನಗಳನ್ನು ಒದಗಿಸುತ್ತದೆ.

ನ್ಯೂ ಶೆಪರ್ಡ್ ಆಯ್ಕೆಯಾದ ಗಗನಯಾತ್ರಿಗಳನ್ನು 11 ನಿಮಿಷಗಳ ಪ್ರಯಾಣದಲ್ಲಿ ಕಾರ್ಮಾನ್ ರೇಖೆಯನ್ನು (100 ಕಿಮೀ), ಅಂತರಾಷ್ಟ್ರೀಯವಾಗಿ ಗುರುತಿಸಲ್ಪಟ್ಟ ಬಾಹ್ಯಾಕಾಶ ಗಡಿಯನ್ನು ದಾಟಿಸುತ್ತದೆ. ಗಗನಯಾತ್ರಿಗಳು ಲ್ಯಾಂಡಿಂಗ್ ಪ್ಯಾಡ್‌ಗೆ ಇಳಿಯುವ ಮೊದಲು ಆಗಸದಲ್ಲಿ ಹಲವಾರು ನಿಮಿಷಗಳ ಕಾಲ ತೂಕವಿಲ್ಲದ ಅನುಭವವನ್ನು ಅನುಭವಿಸುತ್ತಾರೆ.

ಈ ಕುರಿತು ಮಾತನಾಡಿದ ಸೆರಾ ದ ಸಹ ಸಂಸ್ಥಾಪಕ ಜೋಶುವಾ ಸ್ಕುರ್ಲಾ ಅವರು ಭಾರತವು ನಮ್ಮ ಮಾನವ ಬಾಹ್ಯಾಕಾಶ ಯಾನ ಕಾರ್ಯಕ್ರಮದ ಭಾಗವಾಗಿ ಇರುವುದಕ್ಕೆ ನಾವು ಉತ್ಸುಕರಾಗಿದ್ದೇವೆ ಎಂದರು. ಮುಂದುವರಿದ ಅವರು ''ಭಾರತವು ಕಳೆದ ಕೆಲವು ವರ್ಷಗಳಿಂದ ತನ್ನ ಬಾಹ್ಯಾಕಾಶ ಪ್ರಯಾಣದಲ್ಲಿ ಗಮನಾರ್ಹ ಮೈಲಿಗಲ್ಲುಗಳನ್ನು ಸಾಧಿಸಿದೆ, ಇದು ಚಂದ್ರನ ದಕ್ಷಿಣ ಧ್ರುವವನ್ನು ತಲುಪಿದ ಮೊದಲ ದೇಶವಾಗಿದೆ. ಪ್ರತಿಯೊಬ್ಬರಿಗೂ ಬಾಹ್ಯಾಕಾಶವನ್ನು ಪ್ರವೇಶಿಸಲು ನಾವು ಅನುವು ಮಾಡಿಕೊಡುತ್ತೇವೆ ಮತ್ತು ಬಾಹ್ಯಾಕಾಶ ಪ್ರಯಾಣದ ಅದ್ಭುತಗಳನ್ನು ಅನುಭವಿಸಲು ಬಯಸುವ ಭಾರತೀಯ ನಾಗರಿಕರಿಗೆ ಈ ಅನನ್ಯ ಅವಕಾಶವನ್ನು ನೀಡಲು ಸಂತೋಷಪಡುತ್ತೇವೆ.

ಯಾವುದೇ ಭಾರತೀಯ ನಾಗರಿಕರು ಸುರಕ್ಷಿತ ಮತ್ತು ಮತದಾನದ ಮೂಲಕ ಖಾತ್ರಿಪಡಿಸುವ ಪರಿಶೀಲನೆ ತಪಾಸಣೆ ವೆಚ್ಚವನ್ನು ಸರಿದೂಗಿಸಲು 2.50 ಶುಲ್ಕವನ್ನು ಪಾವತಿಸುವ ಮೂಲಕ ಈ ಕಾರ್ಯಕ್ರಮಕ್ಕೆ ನೋಂದಾಯಿಸಿಕೊಳ್ಳಬಹುದಾಗಿದೆ. ಅಂತಿಮ ಅಭ್ಯರ್ಥಿಗಳು ನ್ಯೂ ಶೆಪರ್ಡ್ ಮಿಷನ್ನಲ್ಲಿ ಬಾಹ್ಯಾಕಾಶಕ್ಕೆ ಹಾರುವ ಅವಕಾಶಕ್ಕಾಗಿ ಸಾರ್ವಜನಿಕರಿಂದ ಮತ ಚಲಾವಣೆ ನಡೆಸಿ ಆಯ್ಕೆ ಮಾಡಲಾಗುತ್ತದೆ.ನಮ್ಮ ಧ್ಯೇಯವು ಬಾಹ್ಯಾಕಾಶಕ್ಕೆ ಸೀಮಿತ ಪ್ರವೇಶವನ್ನು ಹೊಂದಿರುವ 150 ಕ್ಕೂ ಹೆಚ್ಚು ದೇಶಗಳ ನಾಗರಿಕರನ್ನು ಈ ರೋಮಾಂಚಕ ಸಂಶೋಧನೆಯಲ್ಲಿ ಭಾಗವಹಿಸಲು ಮತ್ತು ಇತಿಹಾಸವನ್ನು ನಿರ್ಮಿಸಲು ಅನುವು ಮಾಡಿಕೊಡುವ ಮೂಲಕ ಬಾಹ್ಯಾಕಾಶವನ್ನು ಪ್ರಜಾಪ್ರಭುತ್ವಗೊಳಿಸುವುದು ಎಂದು ಜೋಶುವಾ ಸ್ಕುರ್ಲಾ ಹೇಳಿದರು. ಬಾಹ್ಯಾಕಾಶ ಪರಿಶೋಧನೆಯ ಭವಿಷ್ಯದಲ್ಲಿ ಧ್ವನಿ ಮತ್ತು ಪಾಲನ್ನು ಹೊಂದಲು ಜಾಗತಿಕವಾಗಿ ಜನರಿಗೆ ಅಧಿಕಾರ ನೀಡುವುದು ನಮ್ಮ ಗುರಿಯಾಗಿದೆ ಎಂದೂ ಅವರು ಹೇಳಿದರು. ಸಂಭಾವ್ಯ ಗಗನಯಾತ್ರಿಗಳು ಬ್ಲೂ ಒರಿಜಿನ್ನ ಭೌತಿಕ ಅವಶ್ಯಕತೆಗಳನ್ನು ಪೂರೈಸುವ ಅಗತ್ಯವಿದೆ. ಅವರು ತಮ್ಮ ಮಿಷನ್ ಪ್ರೊಫೈಲ್ ಪುಟಗಳು, ಸಾಮಾಜಿಕ ಮಾಧ್ಯಮ ಮತ್ತು ಇತರ ಸಂಪನ್ಮೂಲಗಳನ್ನು ಬಳಸಿಕೊಂಡು ಸಾರ್ವಜನಿಕರಿಗೆ ತಮ್ಮ ವಿವರಗಳನ್ನು ಪ್ರಚಾರಿಸುವ ಮೂಲಕ ಮತಗಳನ್ನು ಗಳಿಸಬಹುದು. ಅಭ್ಯರ್ಥಿಗಳ ನಿವೃತ್ತಿ ಮತ್ತು ಆಯ್ಕೆಯನ್ನು ಮೂರು ಹಂತಗಳಲ್ಲಿ ಮೂಲಕ ಮತದಾನದ ಮೂಲಕ ಮಾಡಲಾಗುತ್ತದೆ. ಆರನೇ ಜಾಗತಿಕ ಸ್ಥಾನವನ್ನು ಹೊರತುಪಡಿಸಿ ಸಾರ್ವಜನಿಕರು ತಮ್ಮ ರಾಷ್ಟ್ರ ಅಥವಾ ತಮ್ಮ ಪ್ರದೇಶದ ಅಭ್ಯರ್ಥಿಗಳಿಗೆ ಮಾತ್ರ ಮತ ಹಾಕುತ್ತಾರೆ.

ಸಮುದಾಯಗಳಿಗೆ ತಮ್ಮ ಗಗನಯಾತ್ರಿಗಳನ್ನು ಆಯ್ಕೆ ಮಾಡುವ ಅಧಿಕಾರವನ್ನು ನೀಡುವ ಮೂಲಕ, ಈ ಮಿಷನ್ ಜನರಿಂದ, ಜನರಿಗಾಗಿ ನಡೆಸಲ್ಪಡುತ್ತದೆ ಎಂದು ನಾವು ಖಚಿತಪಡಿಸುತ್ತೇವೆ ಎಂದು ಸೆರಾ ದ ಸಹ-ಸಂಸ್ಥಾಪಕ ಸ್ಯಾಮ್ ಹಚಿಸನ್ ಹೇಳಿದರು.

ಗಾಳಿಯ ಒತ್ತಡದಿಂದ ಓಲಾಡಿದ ವಿಮಾನ

ಮ್ಯಾಡ್ರಿಡ್: ಉರುಗ್ವೇಯಿಂದ ಸ್ಪೇನ್‌ಗೆ ಪ್ರಯಾಣಿಸುತ್ತಿದ್ದ ಏರ್ ಯುರೋಪಾ ವಿಮಾನವು ಗಾಳಿಯ ಒತ್ತಡಕ್ಕೆ ಸಿಲುಕಿ ಓಲಾಡಿದ್ದರಿಂದ ವಿಮಾನದಲ್ಲಿದ್ದ ಕನಿಷ್ಠ 30 ಪ್ರಯಾಣಿಕರು ಗಾಯಗೊಂಡಿರುವುದಾಗಿ ವರದಿಯಾಗಿದೆ.

ಆಗಸದಲ್ಲಿ ಅನಿರೀಕ್ಷಿತ ಆಘಾತ ಎದುರಾದರೂ ಪೈಲಟ್ ಸಮಯಪ್ರಜ್ಞೆ ತೋರಿ ವಿಮಾನವನ್ನು ಸುರಕ್ಷಿತವಾಗಿ ಲ್ಯಾಂಡ್ ಮಾಡಲು ಯಶಸ್ವಿಯಾಗಿದ್ದಾರೆ ಎಂದು ಏಫ್ರಾನ್ಸ್ ಹೇಳಿದೆ.

ಓರ್ವ ಪ್ರಯಾಣಿಕ ಸೀಟಿನ ಮೇಲ್ಗಡೆಯ ಲಗೇಜ್ ಕಂಪಾರ್ಟ್ಮೆಂಟ್ನಲ್ಲಿ ಸಿಲುಕಿರುವ ವೀಡಿಯೊವನ್ನು ಮತ್ತೊಬ್ಬ ಪ್ರಯಾಣಿಕ ಅಪ್ಲೋಡ್ ಮಾಡಿದ್ದಾನೆ. 'ಏಕಾಏಕಿ ವಿಮಾನವು ಕುಸಿಯಿತು ಮತ್ತು ನಾವು ಮೇಲಕ್ಕೆ ಹೋದೆವು. ಸೀಟು ಬೆಲ್ಟ್ ಧರಿಸದವರು ಹಾರಿಹೋದರು ಮತ್ತು ಕೆಲವರು ಸೀಲಿಂಗ್ಗೆ ಅಂಟಿಕೊಂಡರು. ಇದು ಸುಮಾರು 3.5 ಸೆಕೆಂಡ್ಗಳವರೆಗೆ ನಡೆಯಿತು ಎಂದು ಓರ್ವ ಪ್ರಯಾಣಿಕನನ್ನು ಉಲ್ಲೇಖಿಸಿ 'ಎಲ್ ಅಬ್ಸರ್ವೇಡರ್' ವರದಿ ಮಾಡಿದೆ.

ಗಾಯಗೊಂಡವರಲ್ಲಿ ಕೆಲವರಿಗೆ ಬ್ರೆಝಿಲ್ನ ನಟಾಲ್ನಲ್ಲಿನ ಆಸ್ಪತ್ರೆಯಲ್ಲಿ ಚಿಕಿತ್ಸೆ ಒದಗಿಸಲಾಗಿದ್ದು ಅವರು ಸ್ಪೇನ್ಗೆ ಹಿಂತಿರುಗುವ ವ್ಯವಸ್ಥೆ ಮಾಡಲಾಗಿದೆ. ಉರುಗ್ವೇಗೆ ಬಸ್ಸುಗಳ ಮರಳಲು ನಿರಾಕರಿಸಿರುವ ಪ್ರಯಾಣಿಕರಿಗಾಗಿ ಮ್ಯಾಡ್ರಿಡ್ನಿಂದ ವಿಶೇಷ ವಿಮಾನದ ವ್ಯವಸ್ಥೆ ಮಾಡಲಾಗಿದೆ ಎಂದು ಏರ್ ಯುರೋಪಾ ಸಂಸ್ಥೆ ಹೇಳಿದೆ.

ಕುಸಿದು ಬಿದ್ದು ಮೃತಪಟ್ಟ ಬ್ಯಾಡ್ಮಿಂಟನ್ ಆಟಗಾರ

ಇಂಡೋನೇಷ್ಯಾ: 17 ವರ್ಷದ ಚೀನಾದ ಬ್ಯಾಡ್ಮಿಂಟನ್ ಆಟಗಾರನೊಬ್ಬ ಪಂದ್ಯದ ವೇಳೆ ಹೃದಯಸ್ತಂಭನದಿಂದ ಮೃತಪಟ್ಟ ಘಟನೆ ಇಂಡೋನೇಷ್ಯಾದ ಯೋಗಕರ್ತದಲ್ಲಿ ನಡೆದಿದೆ.ಜಾಂಗ್ ಝಿಜಿ (17) ಮೃತ ಬ್ಯಾಡ್ಮಿಂಟನ್ ಆಟಗಾರ.

ಏಷ್ಯಾ ಜೂನಿಯರ್ ಚಾಂಪಿಯನ್ಶಿಪ್ನಲ್ಲಿ ಜಪಾನ್ನ ಕಜುಮಾ ಕವಾನೊ ವಿರುದ್ಧ ಜಾಂಗ್ ಝಿಜಿ ಸ್ಪರ್ಧಿಸುತ್ತಿದ್ದಾಗ ಇದ್ದಕ್ಕಿದ್ದಂತೆ ಅಂಗಣದಲ್ಲಿ ಕುಸಿದು ಬಿದ್ದರು. ಸ್ಥಳದಲ್ಲಿ ತಕ್ಷಣದ ವೈದ್ಯಕೀಯ ಆರೈಕೆ ಮಾಡಲಾದರೂ ಆಂಬ್ಯುಲೆನ್ಸ್ ಮೂಲಕ ಹತ್ತಿರದ ಆಸ್ಪತ್ರೆಗೆ ತ್ವರಿತವಾಗಿ ಸಾಗಿಸಲಾಯಿತು. ಆದರೆ ಚಿಕಿತ್ಸೆ ಫಲಕಾರಿಯಾಗದೇ ಮೃತಪಟ್ಟಿದ್ದಾರೆ. ಎಎಫ್ಪಿ ಇಂಡೋನೇಷ್ಯಾದ ಬ್ಯಾಡ್ಮಿಂಟನ್ ಅಸೋಸಿಯೇಷನ್ನ ವಕ್ತಾರ ಬ್ರೋಟೊ ಹ್ಯಾಪಿ ಮಾತನಾಡಿ, ಜಾಂಗ್ ಝಿಜಿ ಅವರು ಹಠಾತ್ ಹೃದಯ ಸ್ತಂಭನವನ್ನು ಅನುಭವಿಸಿ ಮೃತ ಪಟ್ಟಿದ್ದಾರೆ ಎಂದು ಹೇಳಿದ್ದಾರೆ.

ಹಿಜಾಬ್ ಧರಿಸಿ ಪರೀಕ್ಷೆ ಬರೆದವರ ಫಲಿತಾಂಶಕ್ಕೆ ತಡೆ!

ಶ್ರೀಲಂಕಾ: ಹಿಜಾಬ್ ಜಗಳ ನಮ್ಮ ಕರ್ನಾಟಕದಲ್ಲಿ ಮಾತ್ರವಲ್ಲ ಪಕ್ಕದ ದೇಶ ಶ್ರೀಲಂಕಾಗೂ ಹಬ್ಬಿದೆ. ಪರೀಕ್ಷೆ ಬರೆಯುವಾಗ ಹಿಜಾಬ್ ಧರಿಸಿ ಬಂದಿದ್ದ 70 ವಿದ್ಯಾರ್ಥಿಗಳ ಫಲಿತಾಂಶವನ್ನು ತಡೆ ಹಿಡಿಯಲಾಗಿದೆ. ಹಿಜಾಬ್ ಧರಿಸದೇ ಪರೀಕ್ಷೆ ಬರೆದವರ ಫಲಿತಾಂಶವನ್ನು ಪ್ರಕಟಿಸಲಾಗಿದೆ. ಪರೀಕ್ಷೆ ಆರಂಭವಾದಾಗ ಕೆಲ ಷರತ್ತುಗಳನ್ನು ವಿಧಿಸಲಾಗಿತ್ತು. ಅದರಲ್ಲಿ ಹಿಜಾಬ್ ಧರಿಸಬಾರದು ಎನ್ನುವುದು ಒಂದು. ಷರತ್ತುಗಳನ್ನು ಪಾಲಿಸಿ ಪರೀಕ್ಷೆ ಬರೆದವರ ಫಲಿತಾಂಶ ಪ್ರಕಟಿಸಲಾಗಿದೆ. ವಿಧಿಸಿದ್ದ ಷರತ್ತುಗಳಲ್ಲಿ ಪರೀಕ್ಷೆ ಬರೆಯುವವರು ಮುಗಿಯುವವರೆಗೆ ಹಿಜಾಬ್ ಧರಿಸಬಾರದು ಎಂದು ತಿಳಿಸಿತ್ತು. ಇದಕ್ಕೆ ಅಲ್ಲಿನ ಪಾರ್ಲಿಮೆಂಟ್ ಕೂಡ ಸಾಥ್ ನೀಡಿದ್ದು, ಇಂತಹ ನಿಯಮ ಜಾರಿಗೆ ಸೈ ಎಂದಿತ್ತು. ಆದರೂ ಈ 70 ವಿದ್ಯಾರ್ಥಿನಿಯರು ಹಿಜಾಬ್ ಧರಿಸಿಯೇ ಪರೀಕ್ಷೆ ಬರೆದಿದ್ದರು. ಅವರ ಫಲಿತಾಂಶವನ್ನು ಈಗ ತಡೆಹಿಡಿಯಲಾಗಿದೆ.

ಟ್ರಂಪ್ ವಿರುದ್ಧದ ಕ್ರಿಮಿನಲ್ ಪ್ರಕರಣದ ವಿಚಾರಣೆ ಮುಂದೂಡಿಕೆ

ಅಮೆರಿಕ: 2020ರ ಅಧ್ಯಕ್ಷೀಯ ಚುನಾವಣೆಯ ಫಲಿತಾಂಶವನ್ನು ತಿರುಚುವ ಯತ್ನಕ್ಕೆ ಸಂಬಂಧಿಸಿದಂತೆ ಅಮೆರಿಕದ ಮಾಜಿ ಅಧ್ಯಕ್ಷ ಡೊನಾಲ್ಡ್ ಟ್ರಂಪ್ ವಿರುದ್ಧದ ಕ್ರಿಮಿನಲ್ ಪ್ರಕರಣದ ವಿಚಾರಣೆಯನ್ನು ಸುಪ್ರೀಂ ಕೋರ್ಟ್ ಮತ್ತೆ ಮುಂದೂಡಿದೆ. ಇದರಿಂದಾಗಿ ನವೆಂಬರ್‌ನಲ್ಲಿ ನಡೆಯುವ ಅಧ್ಯಕ್ಷೀಯ ಚುನಾವಣೆಗೆ ಮುನ್ನ ಪ್ರಕರಣ ವಿಚಾರಣೆ ಪೂರ್ಣಗೊಳ್ಳುವ ಸಾಧ್ಯತೆ ಕುಂಠಿತವಾಗಿದೆ.6-3 ಮತಗಳಿಂದ ತೀರ್ಪು ನೀಡಿರುವ ನ್ಯಾಯಮೂರ್ತಿಗಳು, ಇದೇ ಮೊದಲ ಬಾರಿಗೆ, ಮಾಜಿ ಅಧ್ಯಕ್ಷರು ತಮ್ಮ ಅಧಿಕೃತ ಚಟುವಟಿಕೆಗಳಿಗೆ ಸಂಬಂಧಿಸಿದಂತೆ ಶಿಕ್ಷೆಯಿಂದ ವಿನಾಯಿತಿ ಪಡೆಯಬಹುದು. ಆದರೆ, ಅನಧಿಕೃತ ಚಟುವಟಿಕೆಗಳಿಗೆ ಸಂಬಂಧಿಸಿದಂತೆ ಯಾವುದೇ ವಿನಾಯಿತಿ ಇರುವುದಿಲ್ಲ ಎಂದು ಹೇಳಿದರು. ಕೆಳಹಂತದ ನ್ಯಾಯಾಲಯಗಳು ಟ್ರಂಪ್ ಅವರ ಪ್ರಕರಣದಲ್ಲಿ ನಿರ್ಧಾರಗಳನ್ನು ಹೇಗೆ ಅನ್ವಯಿಸಬೇಕು ಎಂಬುದನ್ನು ತೀರ್ಮಾನಿಸಬೇಕು ಎಂದು ನ್ಯಾಯಮೂರ್ತಿಗಳು ಆದೇಶಿಸಿದರು. ಇದರಿಂದಾಗಿ ವಿಶೇಷ ವಕೀಲ ಜಾಕ್ ಸ್ಮಿತ್ ವಾದ ಮಂಡಿಸುತ್ತಿರುವ ಪ್ರಕಣದಲ್ಲಿ ಟ್ರಂಪ್ ವಿಚಾರಣೆ ಎದುರಿಸುವುದು ವಿಳಂಬವಾಗಬಹುದು ಎನ್ನಲಾಗಿದೆ.

ಉತ್ತರ ಪ್ರದೇಶದಲ್ಲಿ ಸತ್ಸಂಗದ ವೇಳೆ ಕಾಲ್ತುಳಿತ: 116 ಮಂದಿ ದುರ್ಮರಣ

ಲಕ್ನೋ: ಉತ್ತರ ಪ್ರದೇಶದಲ್ಲಿ ಮಂಗಳವಾರ ಸಂಭವಿಸಿದ ಭೀಕರ ದುರ್ಘಟನೆಯಲ್ಲಿ ಸತ್ಸಂಗಕ್ಕೆ ಬಂದಿದ್ದವರಲ್ಲಿ ಕಾಲ್ತುಳಿತ ಸಂಭವಿಸಿ ಮೂವರು ಮಕ್ಕಳು ಸೇರಿ 116 ಮಂದಿ ಪ್ರಾಣ ಕಳೆದುಕೊಂಡಿದ್ದಾರೆ. ಇದರಲ್ಲಿ ಮಹಿಳೆಯರ ಸಂಖ್ಯೆಯೇ ಅಧಿಕವಾಗಿದೆ.

ಉತ್ತರ ಪ್ರದೇಶದ ಹತ್ರಾಸ್ನಲ್ಲಿ ದುರ್ಘಟನೆ ನಡೆದಿದ್ದು, ಆಕ್ರಂದನ ಮುಗಿಲು ಮುಟ್ಟಿದೆ. ಘಟನೆ ಕುರಿತು ಸಮಗ್ರ ತನಿಖೆಗೆ ಉತ್ತರ ಪ್ರದೇಶ ಮುಖ್ಯಮಂತ್ರಿ ಯೋಗಿ ಆದಿತ್ಯನಾಥ್ ಆದೇಶಿಸಿದ್ದಾರೆ. ಮೃತರ ಕುಟುಂಬಗಳಿಗೆ ಪರಿಹಾರವನ್ನೂ ಘೋಷಿಸಿದ್ದಾರೆ.

ಹತ್ರಾಸ್ನ ಸಿಕಂದರ್ರಾವ್ ಪೊಲೀಸ್ ಠಾಣೆ ವ್ಯಾಪ್ತಿಯಲ್ಲಿ ಮಂಗಳವಾರ ಮಧ್ಯಾಹ್ನ ಸ್ಥಳೀಯ ಸ್ವಾಮೀಜಿ ಒಬ್ಬರ ಸತ್ಸಂಗ ಏರ್ಪಾಡಾಗಿತ್ತು. ಹತ್ರಾಸ್ ಮಾತ್ರವಲ್ಲದೇ ಅಕ್ಕಪಕ್ಕದ ಭಾಗಗಳಿಂದಲೂ ಹೆಣ್ಣು ಮಕ್ಕಳ ಸಹಿತ ಹಲವರು ಸೇರಿದ್ದರು. ಈ ವೇಳೆ ಸ್ವಾಮೀಜಿ ಅವರಿಗೆ ಸನ್ಮಾನ ಇದೆ ಎನ್ನುವ ಮಾಹಿತಿಯನ್ನೂ ನೀಡಲಾಗಿದೆ. ಸತ್ಸಂಗ ಆಯೋಜಿಸಿದ್ದ ಸಭಾಂಗಣ ಸಣ್ಣದಾಗಿತ್ತು. ಅಲ್ಲಿಯೇ ಭಾರೀ ಸಂಖ್ಯೆಯಲ್ಲಿ ಜನ ಸೇರಿದ್ದರು. ಮಕ್ಕಳೊಂದಿಗೆ ಬಂದಿದ್ದ ಹೆಣ್ಣುಮಕ್ಕಳು, ಹಿರಿಯರು ಒಳಗೆ ಸೇರಿದ್ದರು. ಈ ಸಂದರ್ಭದಲ್ಲಿ ತಳ್ಳಾಟ ನೂಕಾಟ ನಡೆದಿದೆ. ಆಗ ಅಲ್ಲಿದ್ದವರು ಹೊರಕ್ಕೆ ಬರಲು ಪ್ರಯತ್ನಿಸಿದಾಗ ಕಾಲ್ತುಳಿತ ಸಂಭವಿಸಿದೆ.

ಸಂಜೆ ನಂತರ ಸಾವಿನ ಸಂಖ್ಯೆ ಏರುತ್ತಲೇ ಹೋಯಿತು. ಮೊದಲು 27 ಜನ ಮೃತಪಟ್ಟಿದ್ದರು. ನಂತರ ಆಸ್ಪತ್ರೆ, ಸತ್ಸಂಗ ನಡೆದ ಸ್ಥಳದಲ್ಲೂ ಹಲವರು ಮೃತಪಟ್ಟರು ಎಂದು ಅಧಿಕಾರಿಗಳು ತಿಳಿಸಿದ್ದಾರೆ.

ಪಾಕ್ ಜನತೆಗೆ ಬೆಲೆ ಹೆಚ್ಚಳದ ಬರೆ

ಪಾಕಿಸ್ತಾನ: ಪಾಕಿಸ್ತಾನದ ಜನತೆ ಆರ್ಥಿಕತೆಯಿಂದ ಕಂಗೆಟ್ಟಿದ್ದಾರೆ. ಇದರಿಂದ ದಿನನಿತ್ಯದ ದಿನಸಿ ಸಾಮಾನುಗಳನ್ನು ತರಲು ಸಾಕಷ್ಟು ಮಂದಿ ಹೆಣಗಾಡುತ್ತಿದ್ದಾರೆ. ಈ ಮಧ್ಯೆ ಪೆಟ್ರೋಲ್ ಹಾಗೂ ಡೀಸೆಲ್ ದರಗಳನ್ನು ತೀವ್ರವಾಗಿ ಹೆಚ್ಚಿಸಲಾಗಿದ್ದು ಇದರಿಂದ ಜನ ಮತ್ತಷ್ಟು ಕಂಗಾಲಾಗಿದ್ದಾರೆ. ಬಕ್ರೀದ್ ಹಬ್ಬದ ಮುಂಚಿತವಾಗಿ ಇಂಧನ ದರಗಳನ್ನು ಸ್ವಲ್ಪ ಮಟ್ಟಿಗೆ ಕಡಿಮೆ ಮಾಡಲಾಗಿತ್ತು. ಆದರೆ, ಪಾಕಿಸ್ತಾನದಲ್ಲಿ ಸೋಮವಾರ ಹೊಸ ಹಣಕಾಸು ವರ್ಷ ಪ್ರಾರಂಭವಾಗುತ್ತಿದ್ದಂತೆಯೇ ಮತ್ತೆ ಪೆಟ್ರೋಲ್ ಹಾಗೂ ಡೀಸೆಲ್ ದರಗಳನ್ನು ಹೆಚ್ಚಿಸಲಾಗಿದೆ. ಹೊಸ ದರಗಳು ಮುಂದಿನ 15 ದಿನಗಳವರೆಗೆ ಜಾರಿಯಲ್ಲಿರುತ್ತವೆ. ಅಧಿಸೂಚನೆ ಪ್ರಕಾರ, 2024-25ರ ಬಜೆಟ್ನ ಮೊದಲ ದಿನದಂದು ಪೆಟ್ರೋಲ್ ಮತ್ತು ಹೈಸ್ಪೀಡ್ ಡೀಸೆಲ್ (ಎಚ್ಎಸ್ಡಿ) ಬೆಲೆಗಳನ್ನು ಕ್ರಮವಾಗಿ ಲೀಟರ್ಗೆ 7.45 ಮತ್ತು 9.56 ರೂ.ಗೆ ಹೆಚ್ಚಿಸಲಾಗಿದೆ ಎಂದು ದಿ ಎಕ್ಸ್ಪ್ರೆಸ್ ಟ್ರಿಬ್ಯೂನ್ ಪತ್ರಿಕೆ ವರದಿ ಮಾಡಿದೆ. ಕಳೆದ ತಿಂಗಳು, ಈದ್ ಉಲ್ ಅಧಾಗೆ ಮುಂಚಿತವಾಗಿ ಸರ್ಕಾರವು ಪೆಟ್ರೋಲ್ ಮತ್ತು ಎಚ್ಎಸ್ಡಿ ಬೆಲೆಯನ್ನು ಕ್ರಮವಾಗಿ ಲೀಟರ್ಗೆ 10.20 ರೂ. ಮತ್ತು 2.33 ಪಾಕಿಸ್ತಾನಿ ರೂ.ಗಳಷ್ಟು ಕಡಿತಗೊಳಿಸಿತ್ತು. ತೈಲ ಮತ್ತು ಅನಿಲ ನಿಯಂತ್ರಣ ಪ್ರಾಧಿಕಾರದ ಶಿಫಾರಸುಗಳ ಆಧಾರದ ಮೇಲೆ ಮತ್ತು ಪ್ರಧಾನಿ ಅವರ ಅನುಮೋದನೆಯೊಂದಿಗೆ ಪೆಟ್ರೋಲಿಯಂ ಉತ್ಪನ್ನಗಳ ಬೆಲೆಗಳನ್ನು ಹೆಚ್ಚಿಸಲಾಗಿದೆ ಎಂದು ದಿ ಎಕ್ಸ್ಪ್ರೆಸ್ ಟ್ರಿಬ್ಯೂನ್ ವರದಿ ಮಾಡಿದೆ. ಜುಲೈ 1 ರಿಂದ 15 ರವರೆಗೆ ಹೊಸ ಎಕ್ಸ್-ಡಿಪೋ ಪೆಟ್ರೋಲ್ ಬೆಲೆ ಪ್ರತಿ ಲೀಟರ್ಗೆ 265.61 ರೂ.ಗಳಾಗಿದ್ದು, ಹಿಂದಿನ ಹದಿನೈದು ದಿನಗಳಲ್ಲಿ ಇದ್ದ 258.16 ರೂ.ಗೆ ಹೋಲಿಸಿದರೆ, ಬೆಲೆ ಶೇಕಡಾ 2.9 ರಷ್ಟು ಹೆಚ್ಚಾಗಿದೆ ಎಂದು ಡಾನ್ ಪತ್ರಿಕೆ ವರದಿ ಮಾಡಿದೆ. ಆದಾಗ್ಯೂ, ಚಿಲ್ಲರೆ ಮಾರುಕಟ್ಟೆಯಲ್ಲಿ ಪೆಟ್ರೋಲ್ ಬೆಲೆ 266 ರೂ.ಗಳಾಗಬಹುದು ಎಂದು ಅದು ಹೇಳಿದೆ.

Postal Registration No.KA/BGW-1823/2019-2021, Posted at Patrika Channel, RMS Bhavan, Bengaluru PSO, Mysore Road, Bengaluru- 560020, RNI No.KARKAN/2002/08054

ಮಾತೃ ಭಾಷೆಯಲ್ಲಿ ಕೊಡಗಿನ ಜನರಿಗೆ ರಶ್ಮಿಕಾ ಮಂದಣ್ಣ ಮನವಿ

'ಪುಷ್ಪ' ಬ್ಯೂಟಿ ರಶ್ಮಿಕಾ ಮಂದಣ್ಣ ಟಾಪ್ ನಟಿಯರಲ್ಲಿ ಒಬ್ಬರಾಗಿ ಸೌತ್ ಮತ್ತು ಬಾಲಿವುಡ್‌ನಲ್ಲಿ ಗುರುತಿಸಿಕೊಳ್ತಿದ್ದಾರೆ. ಇದೀಗ ಮಾತೃ ಭಾಷೆಯಲ್ಲಿ ರಶ್ಮಿಕಾ ಮಾತನಾಡಿ ಕೊಡಗಿನ ಜನರ ಮನಗೆದ್ದಿದ್ದಾರೆ. ಹುಟ್ಟೂರಿನ ಜನರಿಗೆ ನಟಿ ಪ್ರೀತಿಯಿಂದ ಮನವಿಯೊಂದನ್ನು ಮಾಡಿದ್ದಾರೆ.

ಎಲ್ಲರಿಗೂ ನಮಸ್ಕಾರ, ಕೊಡಗಿನಲ್ಲಿ ಫ್ರೆಂಡ್ ಮದುವೆಗೆ ಬಂದ್ದೀನಿ. ಕೊಡಗಿನಲ್ಲಿರುವಾಗ ನಿಮ್ಮ ಜೊತೆ ಮಾತನಾಡೋದು ಖುಷಿ ವಿಚಾರ ಹೀಗಾಗಿ ಈ ವಿಡಿಯೋ ಮಾಡಿದ್ದೇನೆ. ನಿಮ್ಮ ಆಶೀರ್ವಾದಿಂದ ಇಷ್ಟು ಮುಂದೆ ಬಂದಿದ್ದೀನಿ. ಈಗಲೂ ನಾನು ಕಾವೇರಮ್ಮ ಮತ್ತು ಇಗ್ಗುತಪ್ಪ ಆಶೀರ್ವಾದಿಂದ ಮುಂದುವರಿಯುತ್ತಿದ್ದೇನೆ. ನೀವು ಯಾವಾಗಲೂ ನನಗೆ ಸಪೋರ್ಟ್ ಮಾಡಿದ್ದೀರಾ. ಇನ್ನಷ್ಟು ಹಾರ್ಡ್ ವರ್ಕ್ ಮಾಡಿ ನಾನು ಮುಂದೆ ಮತ್ತಷ್ಟು ಸಾಧಿಸುತ್ತೇನೆ ಎಂದು ಪ್ರಾಮಿಸ್ ಮಾಡುತ್ತೇನೆ. ನಿಮ್ಮೆಲ್ಲರ ಬೆಂಬಲಕ್ಕೆ ಥ್ಯಾಂಕ್ಸ್. ನೀವು ಯಾವಾಗಲೂ ನಮ್ಮ ಮನಸ್ಸಲ್ಲಿ ಇರುತ್ತೀರಾ ಎಂದು ನಟಿ ಧನ್ಯವಾದ ತಿಳಿಸಿದ್ದಾರೆ. ನಟಿ ಶೇರ್ ಮಾಡಿರುವ ಈ ವಿಡಿಯೋ ಕೊಡಗು ಜನರ ಮನಗೆದ್ದಿದೆ. ನಮ್ಮ ಬೆಂಬಲ ಎಂದಿಗೂ ನಿಮಗಿದೆ ಎಂದಿದ್ದಾರೆ.

ಅಂದಹಾಗೆ, ರಶ್ಮಿಕಾ ಮಂದಣ್ಣಗೆ ಈಗ ಬಾಲಿವುಡ್‌ನಲ್ಲಿ ಭಾರೀ ಬೇಡಿಕೆ ಹೊಂದಿದ್ದಾರೆ. ಆಯುಷ್ಮಾನ್ ಖುರಾನಾ ಜೊತೆ ಹೊಸ ಸಿನಿಮಾ ಮಾಡಲು ಮುಂದಾಗಿದ್ದಾರೆ. ಹಾರರ್ ಕಾಮಿಡಿ ಚಿತ್ರದಲ್ಲಿ ಪುಷ್ಪ ನಟಿ ಕಾಣಿಸಿಕೊಳ್ತಿದ್ದಾರೆ.

ಇದರ ಜೊತೆಗೆ ಪುಷ್ಪ 2, ಅನಿಮಲ್ 2, ಸಿಖಂದರ್, ರೈನ್‌ಬೋ, ದಿ ಗರ್ಲ್‌ಫ್ರೆಂಡ್ ಸಿನಿಮಾ ಸೇರಿದಂತೆ ಹಲವು ಚಿತ್ರಗಳು ರಶ್ಮಿಕಾ ಕೈಯಲ್ಲಿವೆ.

'ಕಲ್ಕಿ 2898 ಎಡಿ' ನಿರ್ಮಾಪಕರು ಮುಟ್ಟಿದ್ದೆಲ್ಲವೂ ಚಿನ್ನ

ನಾಗ್ ಅಶ್ವಿನ್ ನಿರ್ದೇಶನದ, ಅಶ್ವಿನಿ ದತ್ ನಿರ್ಮಾಣದ 'ಕಲ್ಕಿ 2898 ಎಡಿ' ಚಿತ್ರದ ಗಳಿಕೆ 700 ಕೋಟಿ ರೂಪಾಯಿ ಆಗಿದೆ. ಈ ಮೂಲಕ ಸಿನಿಮಾ ದಾಖಲೆ ಬರೆದಿದೆ. ಈ ಚಿತ್ರ ಅನಾಯಾಸವಾಗಿ 1 ಸಾವಿರ ಕೋಟಿ ರೂಪಾಯಿ ಗಳಿಕೆ ಮಾಡಬಹುದು ಎಂದು ಬಾಕ್ಸ್ ಆಫೀಸ್ ಪಂಡಿತರು ಊಹಿಸುತ್ತಿದ್ದಾರೆ. ಅಶ್ವಿನಿ ದತ್ ಅವರು ಈ ಚಿತ್ರದಿಂದ ಲಾಭ ಕಂಡಿದ್ದಾರೆ. ಅವರು ಸಿನಿಮಾ ನಿರ್ಮಾಣಕ್ಕೆ ಇಳಿದು 50 ವರ್ಷ ಕಳೆಯುತ್ತಾ ಬಂದಿದೆ. ಆದಾಗ್ಯೂ ಅವರು ಎಂದಿಗೂ ದೊಡ್ಡ ಮಟ್ಟದಲ್ಲಿ ಕೈ ಸುಟ್ಟುಕೊಂಡಿಲ್ಲ.

ಅಶ್ವಿನಿ ದತ್ ಅವರು 1975ರಿಂದ ಸಿನಿಮಾ ನಿರ್ಮಾಣ ಮಾಡುತ್ತಿದ್ದಾರೆ. 'ಎದುರುಲೇನಿ ಮನಿಶಿ' ಅವರ ನಿರ್ಮಾಣದ ಮೊದಲ ಸಿನಿಮಾ. ಈ ಚಿತ್ರ ಗೆಲುವು ಕಂಡಿತು. ಆ ಬಳಿಕ ಅಶ್ವಿನಿ ದತ್ ಹಿಂದಿರುಗಿ ನೋಡಲೇ ಇಲ್ಲ. ಈವರೆಗೆ ಅವರು ಹಲವು ಸಿನಿಮಾಗಳನ್ನು ನಿರ್ಮಾಣ ಮಾಡಿದ್ದಾರೆ. 2022ರಲ್ಲಿ ಅವರು ನಿರ್ಮಿಸಿದ 'ಸೀತಾ ರಾಮಂ' ದೊಡ್ಡ ಗೆಲುವು ಕಂಡಿತು. ಇದರಿಂದ ಅವರು ಸಾಕಷ್ಟು ಲಾಭ ಕಂಡರು.

'ಮಹರ್ಷಿ', 'ಮಹಾನಟಿ' ಸೇರಿ ಅನೇಕ ಚಿತ್ರಗಳನ್ನು ಅವರು ನಿರ್ಮಾಣ ಮಾಡಿದ್ದಾರೆ. ಕನ್ನಡದಲ್ಲಿ 'ಪ್ರೇಮಕ್ಕೆ ಸೈ' ಚಿತ್ರವನ್ನು ಅವರು ನಿರ್ಮಿಸಿದ್ದರು. ಅಶ್ವಿನಿ ದತ್ ಅವರು ಸಿನಿಮಾ ನಿರ್ಮಾಣದ ವಿಚಾರದಲ್ಲಿ ಸಾಕಷ್ಟು ಎಚ್ಚರಿಕೆ ವಹಿಸುತ್ತಾರೆ. ಈ ಕಾರಣದಿಂದಲೇ ಅವರಿಗೆ ಗೆಲುವು ಸಿಗುತ್ತಿದೆ.

ಇತ್ತೀಚೆಗೆ ನಾಗ್ ಅಶ್ವಿನ್ ಅವರು ಒಂದು ಪೋಸ್ಟ್ ಮಾಡಿದ್ದರು. '10 ವರ್ಷಗಳ ಹಿಂದೆ ಯೆವಡೆ ಸುಬ್ರಮಣ್ಯಮ್ ಸಿನಿಮಾ ಆರಂಭಿಸಿದೆವು. ಈ ಸಿನಿಮಾ ಸಖತ್ ರಿಸ್ಕಿ ಆಗಿತ್ತು. ಆದಾಗ್ಯೂ ಮಾಡಿದೆವು. ಆ ಬಳಿಕ ನಾವು ಮಾಡಿದ ಎಲ್ಲಾ ಚಿತ್ರಗಳು ಗೆಲುವು ಕಂಡಿವೆ' ಎಂದು ನಾಗ್ ಅಶ್ವಿನ್ ಹೇಳಿದ್ದಾರೆ.

ವೈಜಯಂತಿ ಮೂವೀಸ್ ಕಳೆದ 10 ವರ್ಷಗಳಲ್ಲಿ ಸರಿಯಾದ ನಿರ್ಧಾರಗಳನ್ನು ತೆಗೆದುಕೊಳ್ಳುತ್ತಿದೆ. ಈ ಕಾರಣಕ್ಕೆ ಹಲವು ಸಿನಿಮಾಗಳು ಗೆದ್ದಿವೆ. 'ಯೆವಡೆ ಸುಬ್ರಮಣ್ಯಮ್', 'ಜಾತಿರತ್ನಾಲು', 'ಮಹಾನಟಿ' ಚಿತ್ರಗಳು ಗೆಲುವು ಕಂಡಿವೆ. 'ಕಲ್ಕಿ 2898 ಎಡಿ' ಚಿತ್ರದ ಬಗ್ಗೆಯಂತೂ ಹೇಳುವುದೇ ಬೇಡ. ಸಣ್ಣ ಸಿನಿಮಾಗಳನ್ನು ನಿರ್ಮಾಣ ಮಾಡಿದವರಿಗೆ ದೊಡ್ಡ ಬಜೆಟ್ ಚಿತ್ರಗಳನ್ನು ಹ್ಯಾಂಡಲ್ ಮಾಡೋದು ಕಷ್ಟ ಆಗುತ್ತದೆ. ಆದರೆ, ಇದರಲ್ಲಿ 'ವೈಜಯಂತಿ ಮೂವೀಸ್' ಎಡವಿಲ್ಲ. ಅಶ್ವಿನಿ ದತ್ ಅವರು ಯಾವಾಗಲೂ ಎಚ್ಚರಿಕೆಯಿಂದ ಸಿನಿಮಾ ನಿರ್ಮಾಣ ಮಾಡುತ್ತಾರೆ. ಈಗ 'ಕಲ್ಕಿ 2898 ಎಡಿ' ಚಿತ್ರದಿಂದ ಅವರು ಲಾಭ ಕಂಡಿದ್ದಾರೆ.

ದುಬೈ ಮೂಲದ ಯೂಟ್ಯೂಬರ್ ಜೊತೆ ನಟಿ ಸುನೈನಾ ನಿಶ್ಚಿತಾರ್ಥ?

ಕನ್ನಡದ 'ಗಂಗೆ ಬಾರೆ ತುಂಗೆ ಬಾರೆ' ಸಿನಿಮಾದ ನಾಯಕಿ ಸುನೈನಾ ಇದೀಗ ಖಾಸಗಿ ಬದುಕಿನ ವಿಚಾರವಾಗಿ ಸುದ್ದಿಯಾಗ್ತಿದ್ದಾರೆ. ದುಬೈ ಮೂಲದ ಯೂಟ್ಯೂಬರ್ ಖಲೀದ್ ಜೊತೆ ಸುನೈನಾ ಗುಟ್ಟಾಗಿ ನಿಶ್ಚಿತಾರ್ಥ ಮಾಡಿಕೊಂಡಿದ್ದಾರೆ ಎಂದು ಸೋಷಿಯಲ್ ಮೀಡಿಯಾದಲ್ಲಿ ಸುದ್ದಿ ಹರಿದಾಡುತ್ತಿದ್ದಾರೆ.

ಸೋಷಿಯಲ್ ಮೀಡಿಯಾ ಸ್ಟಾರ್ ಆಗಿ ಗುರುತಿಸಿಕೊಂಡಿರುವ ಖಲೀದ್ ಅಲ್ ಅಮೇರಿ ಜೊತೆ ಜುಲೈ 1ರಂದು ಸುನೈನಾ ನಿಶ್ಚಿತಾರ್ಥ ನೆರವೇರಿದೆ ಎನ್ನಲಾಗಿದೆ. ಹೀಗೊಂದು ಸುದ್ದಿ ಸಾಮಾಜಿಕ ಜಾಲತಾಣದಲ್ಲಿ ಚರ್ಚೆಗೆ ಗ್ರಾಸವಾಗಿದೆ.

ಮೊದಲ ಪತ್ನಿ ಸಲಾಮಾ ಜೊತೆ ಡಿವೋರ್ಸ್ ಆಗಿರೋದಾಗಿ ಖಲೀದ್ ಇತ್ತೀಚೆಗೆ ರಿವೀಲ್ ಮಾಡಿದ್ದರು. ಈ ಬೆನ್ನಲ್ಲೇ ಖಲೀದ್ 2ನೇ ಮದುವೆ ಬಗ್ಗೆ ವಿಚಾರ ಹರಿದಾಡುತ್ತಿದೆ. ಇನ್ನೂ ಕಳೆದ ಜೂನ್‌ನಲ್ಲಿ ನಟಿ ಸುನೈನಾ ಪೋಸ್ಟ್ ಒಂದನ್ನು ಮಾಡಿದ್ದರು. ನಟಿ ಪುರುಷನೊಬ್ಬನ ಕೈ ಹಿಡಿದಿದ್ದಾರೆ. ಈ ಫೋಟೋಗೆ ಬೀಗದ ಚಿತ್ರದ ಎಮೋಜಿ ಹಾಕಿದ್ದರು. ಎಂಗೇಜ್ ಆಗಿರೋದಾಗಿ ನಟಿ ಪರೋಕ್ಷವಾಗಿ ತಿಳಿಸಿದ್ದರು. ನಟಿಯ ಪೋಸ್ಟ್‌ಗೆ ಖಲೀದ್ ಅವರು ಲೈಕ್ ಮಾಡಿದ್ದರು. ಈಗ ಖಲೀದ್ ಕೂಡ ಇದೇ ರೀತಿಯ ಫೋಟೋ ಹಾಕಿದ್ದಾರೆ. ಈ ಮೂಲಕ ಇಬ್ಬರ ನಿಶ್ಚಿತಾರ್ಥ ಸುದ್ದಿ ಹರಿದಾಡುತ್ತಿದೆ. ಇದಕ್ಕೆ ನಟಿ ಸ್ಪಷ್ಟನೆ ಕೊಡ್ತಾರಾ ಕಾಯಬೇಕಿದೆ.

ಅಂದಹಾಗೆ, ಪ್ರಜ್ವಲ್ ದೇವರಾಜ್ ಜೊತೆ 'ಗಂಗೆ ಬಾರೆ ತುಂಗೆ ಬಾರೆ' ಸಿನಿಮಾ ಬಳಿಕ ಸೌತ್‌ನಲ್ಲಿ ನಟಿ ಬ್ಯುಸಿಯಾದರು. ರೆಜಿನಾ, ಲಾಠಿ, ಟ್ರಿಪ್, ಕಾಳಿ ಸಿನಿಮಾ ಸೇರಿದಂತೆ ಹಲವು ಚಿತ್ರಗಳಲ್ಲಿ ನಟಿಸಿದ್ದಾರೆ.

ಮೆಗಾ ಹರಾಜು ಪ್ರಕ್ರಿಯೆ ಶುರು; ರಿಟೇನ್ ಆಟಗಾರರ ವಿಚಾರ

ಫ್ರಾಂಚೈಸಿಗಳ ನಡುವೆ ಭಿನ್ನಾಭಿಪ್ರಾಯ!

2025ರ ಇಂಡಿಯನ್ ಪ್ರೀಮಿಯರ್ ಲೀಗ್ ಮೆಗಾ ಹರಾಜಿಗೆ, ಬಿಸಿಸಿಐ ಆಟಗಾರರನ್ನು ಉಳಿಸಿಕೊಳ್ಳುವ ನಿಯಮವನ್ನು ಪ್ರಕಟಿಸಿಲ್ಲ. ಆದಾಗ್ಯೂ, ಈಗಾಗಲೇ ಉಳಿಸಿಕೊಳ್ಳುವ ಆಟಗಾರರ ನೀತಿಯನ್ನು ಅಂತಿಮಗೊಳಿಸುವ ಪ್ರಕ್ರಿಯೆ ಪ್ರಾರಂಭಿಸಿದೆ. ಜುಲೈ ತಿಂಗಳ ಕೊನೆಯಲ್ಲೇ ಫ್ರಾಂಚೈಸಿ ಮಾಲೀಕರ ಸಭೆಯಲ್ಲಿ ಈ ವಿಷಯದ ಬಗ್ಗೆ ಬಿಸಿಸಿಐ ಅಂತಿಮ ನಿರ್ಧಾರ ತೆಗೆದುಕೊಳ್ಳಲಿದೆ ಎಂದು ವರದಿಯಾಗಿದೆ.

ಇಂಡಿಯನ್ ಪ್ರೀಮಿಯರ್ ಲೀಗ್ ಫ್ರಾಂಚೈಸಿಗಳು ಮುಂದಿನ 3 ಋತುಗಳಿಗೆ ತಂಡದಲ್ಲಿ ಆಟಗಾರರನ್ನು ಉಳಿಸಿಕೊಳ್ಳುವ ಸಂಖ್ಯೆ ಹೆಚ್ಚಿಸುವಂತೆ ಬಿಸಿಸಿಐಗೆ ವಿನಂತಿಸಿವೆ. ಮುಂಬರುವ ಐಪಿಎಲ್‌ಗೆ ಮೆಗಾ ಹರಾಜು ನಡೆಯಲಿದ್ದು, ಫ್ರಾಂಚೈಸಿಗಳು ಹೆಚ್ಚಿನ ಆಟಗಾರರನ್ನು ಬಿಡುಗಡೆ ಮಾಡಬೇಕಾಗುತ್ತದೆ. 2022ರ ಮೆಗಾ ಹರಾಜಿನಲ್ಲಿ 8 ಫ್ರಾಂಚೈಸಿಗಳಿಗೆ ಗರಿಷ್ಠ 4 ಆಟಗಾರರನ್ನು ಉಳಿಸಿಕೊಳ್ಳಲು ಅವಕಾಶ ನೀಡಲಾಗಿತ್ತು. ಕ್ಯಾಪ್ಡ್ ಅಥವಾ ಅನ್‌ಕ್ಯಾಪ್ಡ್ ಸೇರಿದಂತೆ ಗರಿಷ್ಠ 3 ಭಾರತೀಯ ಆಟಗಾರರನ್ನು ಉಳಿಸಿಕೊಳ್ಳಲು ತಂಡಗಳಿಗೆ ಅವಕಾಶ ನೀಡಲಾಗಿತ್ತು. ಎರಡಕ್ಕಿಂತ ಹೆಚ್ಚು ವಿದೇಶಿ ಆಟಗಾರರನ್ನು ಉಳಿಸಿಕೊಳ್ಳದಂತೆ ಷರತ್ತು ವಿಧಿಸಲಾಗಿತ್ತು. ಏಕೆಂದರೆ ಕಳೆದ ಮೆಗಾ ಹರಾಜಿನಲ್ಲಿ ಗುಜರಾತ್ ಟೈಟಾನ್ಸ್ ಹಾಗೂ ಲಕ್ನೋ ಸೂಪರ್ ಜೈಂಟ್ಸ್ ಎಂಬ ಎರಡು ಹೊಸ ತಂಡಗಳ ಸೇರ್ಪಡೆಯಿಂದಾಗಿ ಬಿಸಿಸಿಐ ಆಟಗಾರರನ್ನು ಉಳಿಸಿಕೊಳ್ಳುವ ಸಂಖ್ಯೆ ಕಡಿಮೆ ಮಾಡಿತ್ತು.

ಹರಾಜಿನ ಸಮಯದಲ್ಲಿ ರೈಟ್ ಟು ಮ್ಯಾಚ್ ಕಾರ್ಡ್‌ಗಳ ಬಳಕೆಯ ಮೂಲಕ 5 ಆಟಗಾರರನ್ನು ಉಳಿಸಿಕೊಳ್ಳಲು ಫ್ರಾಂಚೈಸಿಗಳಿಗೆ ಅವಕಾಶ ನೀಡಲಾಗಿತ್ತು. ಈ ಬಾರಿ ಹೆಚ್ಚಿನ ಆಟಗಾರರನ್ನು ಉಳಿಸಿಕೊಳ್ಳಲು ಅವಕಾಶ ನೀಡುವಂತೆ ಫ್ರಾಂಚೈಸಿಗಳು ಮನವಿ ಮಾಡಿರುವುದಾಗಿ ತಿಳಿದುಬಂದಿದೆ.

ಫ್ರಾಂಚೈಸಿಗಳ ಮನವಿ ಏನು?: ಭಾರತೀಯ ಕ್ರಿಕೆಟ್ ನಿಯಂತ್ರಣ ಮಂಡಳಿಯು ಮೂವರು ಭಾರತೀಯ ಹಾಗೂ ಇಬ್ಬರು ವಿದೇಶಿ ಆಟಗಾರರನ್ನ ಉಳಿಸಿಕೊಳ್ಳಲು ಷರತ್ತು ವಿಧಿಸಿದೆ. ಆದ್ರೆ, ಹೆಚ್ಚಿನ ಫ್ರಾಂಚೈಸಿಗಳು 5 ರಿಂದ 7 ಆಟಗಾರರು, ಕೆಲವರು 8 ಆಟಗಾರರನ್ನು ಉಳಿಸಿಕೊಳ್ಳಲು ವಿನಂತಿ ಮಾಡಿವೆ. ಅದೇ ಸಮಯದಲ್ಲಿ, ಕೆಲ ಫ್ರಾಂಚೈಸಿಗಳು ಉಳಿಸಿಕೊಳ್ಳುವ ನಿಯಮವೇ ಇರಬಾರದೆಂದು. ಕೆಲ ಫ್ರಾಂಚೈಸಿಗಳು ಆರ್‌ಟಿಎಂ ಕಾರ್ಡ್ ಮಾತ್ರ ಹೊಂದಲು ವಿನಂತಿಸಿರುವುದಾಗಿ ಮೂಲಗಳು ತಿಳಿಸಿವೆ. ಫ್ರಾಂಚೈಸಿ ಮಾಲೀಕರೊಂದಿಗೆ ಮಾತನಾಡಿದ ಬಳಿಕ ಅಂತಿಮ ನಿರ್ಧಾರ ಬಿಸಿಸಿಐ ಪ್ರಕಟಿಸಲಿದೆ. ಜೊತೆಗೆ ಪ್ರಮುಖ ಆಟಗಾರರ ಆಕ್ಷೇಪದ ಹೊರತಾಗಿಯೂ ಇಂಪ್ಯಾಕ್ಟ್ ಪ್ಲೇಯರ್ ನಿಯಮ ಉಳಿಸಿಕೊಳ್ಳಲು ಮುಂದಾಗಿದೆ ಎಂದೂ ತಿಳಿದುಬಂದಿದೆ.

ಶೀಘ್ರದಲ್ಲೇ ಮೆಟ್ರೋ ಬಹು ನಿರೀಕ್ಷಿತ ಹಳದಿ ಲೇನ್ ಉದ್ಘಾಟನೆ

ಬೆಂಗಳೂರು: ಮೆಟ್ರೋ ಪ್ರಯಾಣಿಕರಿಗೆ ಬಿಎಂಆರ್‌ಸಿಎಲ್ ಗುಡ್ ನ್ಯೂಸ್ ನೀಡಿದೆ. ಮೆಟ್ರೋ ಬಹು ನಿರೀಕ್ಷಿತ ಹಳದಿ ಮಾರ್ಗ ಉದ್ಘಾಟನೆಗೆ ಸಿದ್ಧವಾಗಿದೆ. ಕಳೆದ ಹದಿನೈದು ದಿನಗಳ ಹಿಂದೆ ಲೋಕೋ ಪೈಲಟ್ ಲೆಸ್ ರೈಲಿನ ಟ್ರಯಲ್ ರನ್ ಮಾಡಿದ್ದ ಬಿಎಂಆರ್‌ಸಿಎಲ್ ಟ್ರಯಲ್ ರನ್ ಅನ್ನು ಯಶಸ್ವಿಯಾಗಿ ಪೂರೈಸಿದ್ದು ಇದರ ಬೆನ್ನಲ್ಲೇ ಸಿಗ್ನಲಿಂಗ್ ಟೆಸ್ಟ್ ಆರಂಭಿಸಿದೆ. ಹಳದಿ ಮಾರ್ಗದಲ್ಲಿ ಈಗ ಚಾಲಕರಹಿತ ಮೆಟ್ರೋ ರೈಲಿನ ಟ್ರಯಲ್ ರನ್ ಮುಕ್ತಾಯಗೊಂಡಿದ್ದು ಸಿಗ್ನಲಿಂಗ್ ಟೆಸ್ಟ್ ಆರಂಭವಾಗಿದೆ. ಹೀಗಾಗಿ ಆದಷ್ಟು ಬೇಗ ಲೋಕೋ ಪೈಲಟ್ ಲೆಸ್ ರೈಲು ಸೇವೆಗೆ ಸಿದ್ಧವಾಗಲಿದೆ. ರೈಲು ಚಾಲನೆಗೆ ಸಿದ್ಧವಾದ ನಂತರ ಮಾರ್ಗವನ್ನು ಉದ್ಘಾಟಿಸಲಾಗುತ್ತೆ.

ಬಿಎಂಆರ್‌ಸಿಎಲ್ ಚೀನಾದ ಡ್ರೈವರ್ ಲೆಸ್ ಮೆಟ್ರೋ ಮೂಲಕ ಸಿಗ್ನಲಿಂಗ್ ಟೆಸ್ಟ್ ನಡೆಸಿದೆ. ಮೆಟ್ರೋ ಅಧಿಕಾರಿಗಳು ಹಂತ ಹಂತವಾಗಿ ಸಿಗ್ನಲಿಂಗ್ ಟೆಸ್ಟ್ ಮಾಡಲಿದ್ದಾರೆ. ಇದು ಮುಗಿಯುತ್ತಿದ್ದಂತೆ ದೂರ ಸಂಪರ್ಕ ಹಾಗೂ ವಿದ್ಯುತ್ ಪರೀಕ್ಷೆಗಳು ನಡೆಯಲಿವೆ. 18.82 ಕಿಮೀ ಉದ್ದವಿರುವ ಆರ್.ವಿ. ರಸ್ತೆಯಿಂದ ಬೊಮ್ಮಸಂದ್ರದ ವರೆಗಿನ ಹಳದಿ ಮಾರ್ಗದಲ್ಲಿ ರೈಲು ಸಂಚರಿಸಲಿದೆ. ಎಲ್ಲಾ ರೀತಿಯ ಪರೀಕ್ಷೆಗಳು ಮುಗಿದ ನಂತರ ಸುರಕ್ಷತಾ ಪರೀಕ್ಷೆ ನಡೆಸಿ ವರದಿ ಸಲ್ಲಿಸಲಾಗುತ್ತೆ. ಕೇಂದ್ರ ರೇಲ್ವೆ ಸುರಕ್ಷಿತ ಅಧಿಕಾರಿಗಳ ಪರಿಶೀಲನೆ ನಂತರ ಮೆಟ್ರೋ ರೈಲು ಸಂಚಾರಕ್ಕೆ ಅವಕಾಶ ನೀಡಲಾಗುತ್ತೆ. ಹಳದಿ ಮಾರ್ಗದಲ್ಲಿ ಒಟ್ಟು 16 ಮೆಟ್ರೋ ಸ್ಟೇಷನ್ ಗಳು ಇರಲಿವೆ. 2019 ರಲ್ಲಿ, ಚೀನಾದ ಸಿಆರ್‌ಆರ್‌ಸಿ ನಾನ್ ಜಿಂಗ್ ಪುಜೆನ್ ಕೋ ಲಿಮಿಟೆಡ್ 1,578 ಕೋಟಿ ರೂಪಾಯಿಯಲ್ಲಿ ಬೆಂಗಳೂರು ಮೆಟ್ರೋ ರೈಲು ಕಾರ್ಪೊರೇಷನ್ ಲಿಮಿಟೆಡ್‌ಗೆ (ಬಿಎಂಆರ್‌ಸಿಎಲ್) 216 ಕೋಚ್‌ಗಳನ್ನು ಪೂರೈಸಿತ್ತು.

ರೈಲು ಜೂನ್ 13ರ ಗುರುವಾರದಂದು ಬೊಮ್ಮಸಂದ್ರದಿಂದ ಮಧ್ಯಾಹ್ನ 12.43 ಕ್ಕೆ ಪ್ರಾಯೋಗಿಕ ರನ್‌ಗೆ ಹೊರಟಿತು ಮತ್ತು 14 ಮಧ್ಯಂತರ ನಿಲ್ದಾಣಗಳಲ್ಲಿ ತಲಾ ಎರಡು ನಿಮಿಷಗಳ ಕಾಲ ನಿಲ್ಲಿಸಿ ಆರ್‌ವಿ ರಸ್ತೆಗೆ ಬಂದಿದೆ. ಆರ್ .ವಿ.ರಸ್ತೆಯಲ್ಲಿ ಅರ್ಧಗಂಟೆಯ ನಿಲುಗಡೆಯ ನಂತರ ರೈಲು ಬೊಮ್ಮಸಂದ್ರಕ್ಕೆ ವಾಪಸ್ ಹಿಂದಿರುಗಿದೆ. ಈ ಪ್ರಾಯೋಗಿಕ ಸಂಚಾರ ಪ್ರಕ್ರಿಯೆಯಲ್ಲಿ ಸಿಗ್ನಲಿಂಗ್ ಮತ್ತು ಟ್ರ್ಯಾಕ್ ಸ್ಥಿತಿಗೆ ಸಂಬಂಧಿಸಿದ ಪರೀಕ್ಷೆಗಳನ್ನು ನಡೆಸಲಾಗಿದೆ.

ಜಿಂಬಾಬ್ವೆ ಸರಣಿಗೆ ಸುದರ್ಶನ್, ರಾಣಾ, ಜಿತೇಶ್ ಆಯ್ಕೆ!

ಬಾರ್ಬಡೋಸ್‌ನಲ್ಲೇ ಸಿಲುಕಿದ ಟೀಂ ಇಂಡಿಯಾ

ಚಂಡಮಾರುತ ಅಪ್ಪಳಿಸಿದ್ದರಿಂದಾಗಿ ಜಿಂಬಾಬ್ವೆ ವಿರುದ್ಧ ಟಿ20 ಸರಣಿಗೆ ಆಯ್ಕೆಯಾಗಿದ್ದ ಯಶಸ್ವಿ ಜೈಸ್ವಾಲ್, ಶಿವಂ ದುಬೆ ಹಾಗೂ ಸಂಜು ಸ್ಯಾಮ್ಸನ್ ಬಾರ್ಬಡೋಸ್‌ನಲ್ಲೇ ಸಿಲುಕಿದ್ದಾರೆ. ಈ ಹಿನ್ನೆಲೆಯಲ್ಲಿ ಟಿ20 ಆಯ್ಕೆ ಸಮಿತಿ ಮೊದಲ 2 ಪಂದ್ಯಗಳಿಗೆ ಸಾಯಿ ಸುದರ್ಶನ್, ಹರ್ಷಿತ್ ರಾಣಾ ಹಾಗೂ ಜಿತೇಶ್ ಶರ್ಮಾ ಅವರನ್ನ ಆಯ್ಕೆ ಮಾಡಿದೆ.

ಜೈಸ್ವಾಲ್, ಶಿವಂ ದುಬೆ, ಸಂಜು ಸ್ಯಾಮ್ಸನ್ ಭಾರತ ಟಿ20 ವಿಶ್ವಕಪ್ ತಂಡದ ಭಾಗವಾಗಿದ್ದರು. ಆದ್ರೆ, ಚಂಡಮಾರುತದಿಂದಾಗಿ ಇಡೀ ತಂಡ ಬಾರ್ಬಡೋಸ್‌ನಲ್ಲೇ ಬೀಡುಬಿಟ್ಟಿದೆ. ಅವರು ಭಾರತಕ್ಕೆ ಬಂದ ನಂತರ ಜಿಂಬಾಬ್ವೆ ಸರಣಿಗೆ ಕಳುಹಿಸಲಾಗುತ್ತದೆ. ಹಾಗಾಗಿ 5 ಪಂದ್ಯಗಳ ಸರಣಿಯ ಮೊದಲ 2 ಅಂತಾರಾಷ್ಟ್ರೀಯ ಟಿ20 ಪಂದ್ಯಗಳಿಗೆ ಸ್ಯಾಮ್ಸನ್, ದುಬೆ ಹಾಗೂ ಜೈಸ್ವಾಲ್ ಬದಲಿಗೆ ಸುದರ್ಶನ್, ರಾಣಾ ಹಾಗೂ ಜಿತೇಶ್ ಶರ್ಮಾ ಅವರನ್ನ ಆಯ್ಕೆ ಮಾಡಲಾಗಿದೆ ಎಂದು ಬಿಸಿಸಿಐ ಮೂಲಗಳು ತಿಳಿಸಿವೆ.

ಇದೇ ಜುಲೈ 6 ರಿಂದ ಜುಲೈ 14ರ ವರೆಗೆ ಜಿಂಬಾಬ್ವೆ ವಿರುದ್ಧ 5 ಪಂದ್ಯಗಳ ಟಿ20 ಸರಣಿ ನಡೆಯಲಿದೆ. ಭಾರತೀಯ ಕಾಲಮಾನದ ಪ್ರಕಾರ 4 ಪಂದ್ಯಗಳು ಸಂಜೆ 4:30ಕ್ಕೆ ಹಾಗೂ ಒಂದು ಪಂದ್ಯ ರಾತ್ರಿ 9:30ಕ್ಕೆ ಆರಂಭವಾಗಲಿದೆ. 5 ಪಂದ್ಯಗಳು ಜಿಂಬಾಬ್ವೆಯ ಹರಾರೆ ಸ್ಪೋರ್ಟ್ಸ್ ಕ್ಲಬ್ ಮೈದಾನದಲ್ಲಿ ನಡೆಯಲಿದೆ.

ಕೆರಿಬಿಯನ್ ದ್ವೀಪಗಳಲ್ಲಿ ಜುಲೈ 1ರ ಬೆಳಗ್ಗಿನ ಜಾವದಿಂದಲೇ ಚಂಡಮಾರುತ ಬೀಸುತ್ತಿರುವುದರಿಂದ ವಿಮಾನ ಯಾನವೂ ಸೇರಿದಂತೆ ಎಲ್ಲ ನಾಗರಿಕ ಸೇವೆಗಳನ್ನು ಸ್ಥಗಿತಗೊಳಿಸಲಾಗಿದೆ. ಮುಖ್ಯ ಅಂತಾರಾಷ್ಟ್ರೀಯ ವಿಮಾನ ನಿಲ್ದಾಣದಲ್ಲೂ ಸದ್ಯಕ್ಕೆ ಸೇವೆ ಸ್ಥಗಿತಗೊಳಿಸಲಾಗಿದೆ .ಬಾರ್ಬಡೋಸ್ ಮತ್ತು ಸುತ್ತಮುತ್ತಲಿನ ದ್ವೀಪಗಳಲ್ಲಿ ಬಿರುಗಾಳಿಯ ತೀವ್ರತೆಯೂ ಹೆಚ್ಚಾಗಿದ್ದು, ಅಪಾಯಮಟ್ಟದಲ್ಲಿದೆ. ಹಾಗಾಗಿ ಟೀಂ ಇಂಡಿಯಾ ತವರಿಗೆ ಮರಳುವುದು ಇನ್ನೂ ಮೂರು ದಿನ ತಡವಾಗಲಿದೆ ಎಂದು ಬಿಸಿಸಿಐ ತಿಳಿಸಿದೆ.

1 ಕೋಟಿ ಲೀಟರ್ ಹಾಲು ಉತ್ಪಾದನೆ– ಕೆಎಂಎಫ್ ಮೈಲಿಗಲ್ಲು

ಬೆಂಗಳೂರು: ಕೆಎಂಎಫ್‌ನಿಂದ ಒಂದು ಕೋಟಿ ಲೀಟರ್ ಹಾಲಿನ ಸಂಗ್ರಹ ಹಿನ್ನೆಲೆಯಲ್ಲಿ ಸಿಎಂ ಗೃಹ ಕಚೇರಿ ಕೃಷ್ಣಾದಲ್ಲಿ ಸಂಭ್ರಮಾಚರಣೆ ಕಾರ್ಯಕ್ರಮ ನಡೆಯಿತು.

ಸಿಎಂ ಸಿದ್ದರಾಮಯ್ಯರಿಂದ ಒಂದು ಕೋಟಿ ಹಾಲು ಶೇಖರಣೆ ಫಲಕಕ್ಕೆ ಬೆಲ್ ಹೊಡೆದು, ಗೋವುಗೆ ಪೂಜೆ ಮಾಡಿ ಸಂಭ್ರಮಾಚರಣೆ ಮಾಡಲಾಯಿತು. ಸಚಿವರಾದ ಚೆಲುವರಾಯಸ್ವಾಮಿ, ರಾಜಣ್ಣ, ಭೈರತಿ ಸುರೇಶ್, ಜಮೀರ್ ಅಹಮದ್, ಕೆಎಂಎಫ್ ಅಧ್ಯಕ್ಷ ಭೀಮಾ ನಾಯಕ್, ಮಾಜಿ ಸಂಸದ ಡಿ.ಕೆ.ಸುರೇಶ್ ಸೇರಿ ಶಾಸಕರು ಭಾಗಿಯಾಗಿದ್ದರು.

ಕಾರ್ಯಕ್ರಮದಲ್ಲಿ ಮಾತನಾಡಿದ ಸಿಎಂ, ಕರ್ನಾಟಕದಲ್ಲಿ ಹಾಲಿನ ಉತ್ಪಾದನೆ ಕಳೆದ ವರ್ಷ ಇದೇ ಜುಲೈನಲ್ಲಿ 90 ಲಕ್ಷ ಲೀಟರ್ ಪ್ರತಿ ದಿನ ಇತ್ತು. ಈ ವರ್ಷ ಒಂದು ದಿನಕ್ಕೆ 1 ಕೋಟಿ ಲೀಟರ್ ಹಾಲು ಉತ್ಪಾದನೆ ತಲುಪಿದ್ದೇವೆ. ಇದೊಂದು ಮೈಲಿಗಲ್ಲು. ಕೆಎಂಎಫ್ ಇತಿಹಾಸದಲ್ಲಿ ಮೈಲಿಗಲ್ಲು. ನಾನು ಪಶುಸಂಗೋಪನೆ ಮಂತ್ರಿ ಸ್ವಲ್ಪ ದಿನ ಆಗಿದ್ದೆ. ಆಗ ಮಿಲ್ಕ್ ಯೂನಿಯನ್‌ಗೆ ಡೈರಿಗಳನ್ನ ಸೇರಿಸಿದ್ದೆವು. ನಮ್ಮಲ್ಲಿ ಈಗ 15 ಯುನಿಯನ್‌ಗಳು ಇವೆ. 15 ಡೈರಿಗಳು ಇವೆ. ಇವು ಹಾಲು ಮಾರಾಟ ಮಾಡುತ್ತವೆ ಎಂದು ತಿಳಿಸಿದರು.

ಒಂದು ಕೋಟಿ ಲೀಟರ್ ಹಾಲು ಉತ್ಪಾದನೆ ಮಾಡಿರುವುದರಿಂದ ಪ್ಯಾಕೇಟ್‌ಗೆ 50 ಎಂಎಲ್ ಹಾಲು ಜಾಸ್ತಿ ಮಾಡಿ 2 ರೂ. ಹೆಚ್ಚಳ ಮಾಡಲಾಗಿದೆ. ಹೆಚ್ಚು ಉತ್ಪಾದನೆ ಆಗಿರುವ ಹಾಲನ್ನ ರೈತರಿಗೆ ಹಾಲು ಬೇಡ ಆಗೊಲ್ಲ. ಹಸು ಸಾಕೋರು ರೈತರು. ಹೀಗಾಗಿ ಹಾಲು ಬೇಡ ಅನ್ನೋದಕ್ಕೆ ಆಗೊಲ್ಲ. ರೈತರಿಗೆ ಸಹಾಯ ಮಾಡಲು 2 ರೂ. 50 ಎಂಎಲ್ ಕೊಟ್ಟು ಜಾಸ್ತಿ ಮಾಡಿದ್ದೇವೆ. ಹಾಲಿನ ಕ್ವಾಂಟಿಟಿ ಜಾಸ್ತಿ ಮಾಡಿ ಹಣ ಜಾಸ್ತಿ ಮಾಡಿದ್ದೇವೆ. ಇದನ್ನ ವಿಪಕ್ಷಗಳು ಅರ್ಥ ಮಾಡಿಕೊಳ್ಳದೆ ಹಾಲು ಬೆಲೆ ಜಾಸ್ತಿ ಮಾಡಿದ್ದಾರೆ ಅಂತಾ ಅಪಪ್ರಚಾರ ಮಾಡ್ತಿದ್ದಾರೆ. ಅವರು ರೈತರ ವಿರೋಧಿಗಳು ಅಂತಾ ವಿಪಕ್ಷಗಳ ವಿರುದ್ಧ ಕಿಡಿಕಾರಿದರು.

Printed, Published & Owned by N.Venugopal Krishna, Printed at DASHAPRAMATHI MUDRANALAYA, No.433/1, Chikkavitalenahalli Village, Thagachagere Post, Kasaba Hobli, Channapatna Taluk, Ramanagar District, Pin-562160. Published at No.15, Ground Floor, 12th Block, 5th Main, Kumara Park (West), Behind BDA Head Office, Bengaluru-560020. Editor: N.Venugopal Krishna, Mobile No.+91 94835 89085, email: sanjemugilu@gmail.com