ವೇಣು ಸಾರಥ್ಯದಲ್ಲಿ...

ಸುದ್ದಿಗಳ ಹೊನಲು

ಸಂಜೆ ಮುಗಿಲು

ಸಂಪುಟ: 21, ಸಂಚಿಕೆ: 266, ಪುಟಗಳು: 8, ಗುರುವಾರ, 4 ಜುಲೈ 2024 RNI NO. KARKAN/2002/08054
epaper: www.sanjemugilu.com

ಕನ್ನಡ ಪ್ರಾದೇಶಿಕ ಸಂಜೆ ದಿನಪತ್ರಿಕೆ

ಬೆಂಗಳೂರು। ಬೆಂಗಳೂರು ಗ್ರಾಮಾಂತರ। ಕೋಲಾರ। ಚಿಕ್ಕಬಳ್ಳಾಪುರ। ರಾಮನಗರ। ಮಂಡ್ಯ। ಮೈಸೂರು। ಚಾಮರಾಜನಗರ ₹3

ಸುಭಾಷಿತ

ನಮಗೆ ಬದುಕಿನಲ್ಲಿ ಕನ್ನಡಿ ಮತ್ತು ನೆರಳಿನಂತಹ ಸ್ನೇಹಿತರು ಸಿಗಬೇಕು! ಕನ್ನಡಿ ಸುಳ್ಳು ಹೇಳುವುದಿಲ್ಲ ಮತ್ತು ನೆರಗಳು ಎಂತಹ ಸಂದರ್ಭದಲ್ಲೂ ಬಿಡ್ಡು ಹೋಗುವುದಿಲ್ಲ.

। ಲತಾ ಮಂಗೇಶ್ಕರ್

ಪಂಚಾಂಗ

(ಗುರುವಾರ 4, ಜುಲೈ-2024)

- ಶ್ರೀ ಕ್ರೋಧಿನಾಮ ಸಂವತ್ಸರ,
- ಉತ್ತರಾಯಣ, ಗ್ರೀಷ್ಮ ಋತು,
- ಜೇಷ್ಠ ಮಾಸ, ಕೃಷ್ಣಪಕ್ಷ,
- ಚತುರ್ದಶಿ, ಗುರುವಾರ, ಮೃಗಶಿರ ನಕ್ಷತ್ರ
- ರಾಹುಕಾಲ: 02:03 ರಿಂದ 03:39
- ಗುಳಿಕಕಾಲ: 09:15 ರಿಂದ 10:51
- ಯಮಗಂಡಕಾಲ: 06:03 ರಿಂದ 07:39

ದಶಪ್ರಮತಿ ಮುದ್ರಣಾಲಯ

dashapramathi mudranalaya

PRE-PRESS PRINTERS

Contact: +91 9483589085 | e-mail: dashapramathimudranalaya@gmail.com

We Undertake Printing of Newspapers | Tabloids | Magazines

ಹಲವೆಡೆ ಭಾರಿ ಮಳೆ: ಪ್ರವಾಸಿ ತಾಣ, ಜಲಪಾತಗಳಿಗೆ ಪ್ರವೇಶ ನಿರ್ಬಂಧ

ಬೆಂಗಳೂರು: ಕರ್ನಾಟಕದಾದ್ಯಂತ ಮುಂಗಾರು ಮಳೆಯ ಅಬ್ಬರ ಜೋರಾಗಿದೆ. ದಕ್ಷಿಣ ಕನ್ನಡ, ಉಡುಪಿ, ಉತ್ತರ ಕನ್ನಡ, ಚಿಕ್ಕಮಗಳೂರು ಜಿಲ್ಲೆಗಳಲ್ಲಿ ಧಾರಾಕಾರವಾಗಿ ಮಳೆ ಸುರಿಯುತ್ತಿದೆ. ಉಡುಪಿಯ ಅಮಾವಾಸ್ಯೆಬೈಲು ವ್ಯಾಪ್ತಿಯಲ್ಲಿ ಸುಂಟರಗಾಳಿಗೆ ಜನಜೀವನ ಅಸ್ತವ್ಯಸ್ತವಾಗಿದೆ. ಚಿಕ್ಕಮಗಳೂರಿನ ಕೊಟ್ಟಿಗೆಹಾರ ಬಳಿ ಚಾರ್ಮಾಡಿ ಘಾಟಿ ರಸ್ತೆಯಲ್ಲಿ ಬಿರುಕು ಉಂಟಾಗಿದೆ. ದಕ್ಷಿಣ ಕನ್ನಡ, ಉಡುಪಿ ಜಿಲ್ಲೆಗಳ ಹಲವೆಡೆ ಶಾಲೆಗಳಿಗೆ ರಜೆ ನೀಡಲಾಗಿದೆ.

ಚಿಕ್ಕಮಗಳೂರು ಜಿಲ್ಲೆಯಲ್ಲಿ ಮಳೆ ಅಬ್ಬರ ಮುಂದುವರಿದಿದೆ. ಜಿಲ್ಲೆಯ ಕೊಟ್ಟಿಗೆಹಾರ ಸಮೀಪದ ಚಾರ್ಮಾಡಿಯಲ್ಲಿ ಧಾರಾಕಾರ ಮಳೆಗೆ ಘಾಟ್ ರಸ್ತೆಯಲ್ಲಿ ಬಿರುಕು ಉಂಟಾಗಿದೆ. ಪರಿಣಾಮವಾಗಿ ರಸ್ತೆ ಕುಸಿಯುವ ಹಂತ ತಲುಪಿದೆ. ದಕ್ಷಿಣ ಕನ್ನಡ-ಚಿಕ್ಕಮಗಳೂರು ಸಂಪರ್ಕಿಸುವ ಚಾರ್ಮಾಡಿ ಘಾಟ್ ರಸ್ತೆ ಇದಾಗಿದೆ. ಕೆಲವು ದಿನಗಳ ಹಿಂದೆಯಷ್ಟೇ ರಸ್ತೆ ಕಾಮಗಾರಿ ನಡೆದಿತ್ತು. ಪುಟ 2

ಸಂಕ್ಷಿಪ್ತ ಸುದ್ದಿ

ಹಾಸನ ಜಿಲ್ಲೆಯಲ್ಲಿ ಮೂರು ಮಕ್ಕಳ ಬಲಿ ಪಡೆದ ಜ್ವರ

ಹಾಸನ: ಹಾಸನ ಜಿಲ್ಲೆಯಲ್ಲಿ ಡೆಂಗ್ಯು ಜ್ವರ ಮರಣ ಮೃದಂಗ ಬಾರಿಸುತ್ತಿದೆ ಎಂದು ಶಂಕೆಗೆ ಕಾರಣವಾಗುವಂತೆ, ಮೂವರು ಮಕ್ಕಳು ಜ್ವರ ಏರಿ ಮೃತಪಟ್ಟಿದ್ದಾರೆ. ಜಿಲ್ಲೆಯಲ್ಲಿ ಡೆಂಗ್ಯು ಹಾವಳಿ ವಿಪರೀತವಾಗಿದ್ದು, ಈ ಮಕ್ಕಳನ್ನೂ ಡೆಂಗ್ಯು ಜ್ವರ ಬಲಿ ಪಡೆದಿದೆ ಎಂದು ಶಂಕಿಸಲಾಗಿದೆ. ಅರಕಲಗೂಡು ಮೂಲದ ಒಂದು ಹಾಗು ಹೊಳೆನರಸೀಪುರ ಮೂಲದ ಎರಡು ಕಂದಮ್ಮಗಳು ಸಾವಿಗೀಡಾಗಿವೆ. ಪುಟ 2

ಪ್ರಜ್ವಲ್ ಲೈಂಗಿಕ ದೌರ್ಜನ್ಯ ಪ್ರಕರಣದಲ್ಲಿ ಅಪ್ರಾಪ್ತರ ಬಳಕೆ ಆಗಿಲ್ಲ

ಬೆಂಗಳೂರು: ಲೈಂಗಿಕ ದೌರ್ಜನ್ಯ ಆರೋಪದಡಿ ಜೈಲು ಸೇರಿರುವ ಮಾಜಿ ಸಂಸದ ಪ್ರಜ್ವಲ್ ರೇವಣ್ಣ, ಪ್ರಕರಣಗಳ ಸಂಬಂಧ ಜಾಮೀನಿಗಾಗಿ ಹೋರಾಟ ಮಾಡುತ್ತಿದ್ದಾರೆ. ಈ ಮಧ್ಯೆ ಸದ್ಯ ಕಾನೂನಿನ ಕುಣಿಕೆ ಮತ್ತಷ್ಟು ಬಿಗಿಯಾಗುವ ಆತಂಕದ ನಡುವೆ ಒಂದು ವಿಚಾರವಾಗಿ ಕೊಂಚ ರಿಲೀಫ್ ಸಿಕ್ಕಿದೆ. ಲೈಂಗಿಕ ದೌರ್ಜನ್ಯ ಪ್ರಕರಣ ದಾಖಲಾದ ಬೆನ್ನಲ್ಲೇ ಮಹಿಳಾ ಆಯೋಗ ಸೇರಿದಂತೆ ಮಕ್ಕಳ ಹಕ್ಕುಗಳ ರಕ್ಷಣಾ ಆಯೋಗ ಕೂಡ ಎಂಟ್ರಿ ಕೊಟ್ಟಿತ್ತು. ಒಂದು ಕಡೆ ಪ್ರಕರಣದಲ್ಲಿ ಅನ್ಯಾಯಕ್ಕೆ ಒಳಗಾಗಿರುವ ಮಹಿಳೆಯರ ಪರವಾಗಿ ಮಹಿಳಾ ಆಯೋಗ ಫೀಲ್ಡಿಗೆ ಪುಟ 2

8 ಸಂಪುಟ ಸಮಿತಿಗಳ ಪುನರ್ ರಚನೆ

ಎನ್‌ಡಿಎ ಮಿತ್ರಪಕ್ಷಗಳಿಗೆ ಅವಕಾಶ

ನವದೆಹಲಿ: ಕೇಂದ್ರ ಸರ್ಕಾರವು ಎಂಟು ಸಂಪುಟ ಸಮಿತಿಗಳನ್ನು ಪುನರ್ ರಚನೆ ಮಾಡಿದ್ದು, ಆರ್ಥಿಕ ವ್ಯವಹಾರಗಳ ಎಲ್ಲಾ ಪ್ರಮುಖ ಸಂಪುಟ ಸಮಿತಿ ಹಾಗೂ ರಾಜಕೀಯ ವ್ಯವಹಾರಗಳ ಸಂಪುಟ ಸಮಿತಿಗಳಲ್ಲಿ ಎನ್ ಡಿಎ ಮಿತ್ರಪಕ್ಷಗಳ ಸದಸ್ಯರಿಗೆ ಅವಕಾಶ ಕಲ್ಪಿಸಿದೆ. ಪ್ರಧಾನಿ ನರೇಂದ್ರ ಮೋದಿ, ರಕ್ಷಣಾ ಸಚಿವ ರಾಜನಾಥ್ ಸಿಂಗ್, ಗೃಹ ಸಚಿವ ಅಮಿತ್ ಶಾ, ಹಣಕಾಸು ಸಚಿವೆ ನಿರ್ಮಲಾ ಸೀತಾರಾಮನ್ ಹಾಗೂ ವಿದೇಶಾಂಗ ವ್ಯವಹಾರಗಳ ಸಚಿವ ಎಸ್ ಜೈಶಂಕರ್ ಅವರನ್ನು ಒಳಗೊಂಡ ಭದ್ರತೆಯ ಸಂಪುಟ ಸಮಿತಿಯು ಬದಲಾಗದೆ ಉಳಿದಿದೆ. ಭದ್ರತಾ ಸಂಪುಟ ಸಮಿತಿ, ಆರ್ಥಿಕ ವ್ಯವಹಾರಗಳ ಸಂಪುಟ ಸಮಿತಿ, ಸಂಸದೀಯ ವ್ಯವಹಾರಗಳ ಸಂಪುಟ ಸಮಿತಿ,ರಾಜಕೀಯ ವ್ಯವಹಾರಗಳ ಸಮಿತಿ,ಹೂಡಿಕೆ ಮತ್ತು ಪ್ರಗತಿ ಸಮಿತಿ, ಕೌಶಲ, ಉದ್ಯೋಗ ಹಾಗೂ ಜೀವನೋಪಾಯ ಸಂಪುಟ ಸಮಿತಿಯ ಪುನರ್ ರಚನೆಯಾಗಿದೆ.

ಸಿಸಿಇಎ ಸಮಿತಿಯಲ್ಲಿ ಭಾರಿ ಕೈಗಾರಿಕೆಗಳು ಮತ್ತು ಉಕ್ಕು ಖಾತೆ ಸಚಿವ ಎಚ್ ಡಿ ಕುಮಾರಸ್ವಾಮಿ ಮತ್ತು ಪಂಚಾಯತ್ ರಾಜ್ ಮತ್ತು ಪಶುಸಂಗೋಪನೆ ಖಾತೆ ಸಚಿವ ಲಲನ್ ಸಿಂಗ್ ಸ್ಥಾನ ಪಡೆದಿದ್ದಾರೆ. 2019ರ ಚುನಾವಣೆ ಬಳಿಕ ಇದೇ ಮೊದಲ ಬಾರಿಗೆ ಸಂಪುಟ ಸಮಿತಿಗಳ ಪುನರ್ ರಚನೆ ನಡೆದಿದೆ. ಪುಟ 2

ಕೇಂದ್ರದ ಭಾರತ್ ರೈಸ್ ತಾತ್ಕಾಲಿಕ ಸ್ಥಗಿತ

ಬೆಂಗಳೂರು: ಕೇಂದ್ರ ಸರ್ಕಾರ ಆರಂಭಿಸಿದ್ದ ಮಹತ್ವಾಕಾಂಕ್ಷಿಯ ಭಾರತ್ ರೈಸ್ ಮಾರಾಟವನ್ನು ಜುಲೈ ತಿಂಗಳಿನಿಂದ ತಾತ್ಕಾಲಿಕವಾಗಿ ಸ್ಥಗಿತ ಮಾಡಲಾಗಿದೆ.

ದೇಶದ ಎಲ್ಲಾ ಜನರಿಗೆ ಕಡಿಮೆ ಬೆಲೆಯಲ್ಲಿ ಅಕ್ಕಿ ವಿತರಿಸಲು ಕೇಂದ್ರ ಸರ್ಕಾರ ಫೆಬ್ರವರಿಯಲ್ಲಿ ಭಾರತ್ ರೈಸ್ ಅಕ್ಕಿಯನ್ನು ಬಿಡುಗಡೆ ಮಾಡಿತ್ತು. ಲೋಕಸಭಾ ಚುನಾವಣೆ ಸಂದರ್ಭದಲ್ಲಿ ಈ ಅಕ್ಕಿ ಮತದಾರರನ್ನು ಸೆಳೆದಿತ್ತು. ಪುಟ 2

ಖಲಿಸ್ತಾನಿ ಬೆಂಬಲಿಗ ಅಮೃತ್ ಪಾಲ್ ಸಿಂಗ್‌ಗೆ ಪೆರೋಲ್ ಸಂಸದರಾಗಿ ಪ್ರಮಾಣವಚನ

ಖಲಿಸ್ತಾನ: ಜೈಲಿನಲ್ಲಿರುವ ಖಲಿಸ್ತಾನ ಪರ ಹೋರಾಟಗಾರ ಅಮೃತ್ ಪಾಲ್ ಸಿಂಗ್‌ಗೆ ಪೆರೋಲ್ ಸಿಕ್ಕಿದ್ದು, ಜುಲೈ 5 ರಂದು ಸಂಸದರಾಗಿ ಪ್ರಮಾಣವಚನ ಸ್ವೀಕರಿಸುವ ಸಾಧ್ಯತೆ ಇದೆ. ಅವರು ಜೈಲಿನಿಂದಲೇ ಚುನಾವಣೆಗೆ ಸ್ಪರ್ಧಿಸಿ ಪಂಜಾಬ್ ನ ಖದೂರ್ ಸಾಹಿಬ್ ಸ್ಥಾನವನ್ನು ಗೆದ್ದಿದ್ದಾರೆ. ರಾಷ್ಟ್ರೀಯ ಭದ್ರತಾ ಕಾಯ್ದೆಯಡಿ ಒಂಬತ್ತು ಸಹಚರರೊಂದಿಗೆ ಪ್ರಸ್ತುತ ಅಸ್ಸಾಂನ ದಿಬ್ರುಗಢ ಜೈಲಿನಲ್ಲಿರುವ 'ವಾರಿಸ್ ಪಂಜಾಬ್ ದೇ' ಸಂಘಟನೆಯ ಮುಖ್ಯಸ್ಥರಿಗೆ ಪ್ರಮಾಣವಚನ ಸ್ವೀಕರಿಸಲು ನಾಲ್ಕು ದಿನಗಳ ಪೆರೋಲ್ ನೀಡಲಾಗಿದೆ ಎಂದು ಅಮೃತಸರದ ಅಧಿಕಾರಿಗಳು ತಿಳಿಸಿದ್ದಾರೆ. ಪುಟ 2

ಬಾತ್ ರೂಂನಲ್ಲಿ ಜಾರಿ ಬಿದ್ದು ಪ್ರಜ್ಞೆ ಕಳೆದುಕೊಂಡ ಟಿಎಂಸಿ ಹಿರಿಯ ನಾಯಕ ಮುಕುಲ್ ರಾಯ್ ಆಸ್ಪತ್ರೆಗೆ ದಾಖಲು

ಪಶ್ಚಿಮ ಬಂಗಾಳ: ತೃಣಮೂಲ ಕಾಂಗ್ರೆಸ್‌ನ ಹಿರಿಯ ನಾಯಕ ಮುಕುಲ್ ರಾಯ್ ತಮ್ಮ ಮನೆಯ ಬಾತ್ ರೂಂನಲ್ಲಿ ಜಾರಿ ಬಿದ್ದ ಪರಿಣಾಮ ಪ್ರಜ್ಞೆ ಕಳೆದುಕೊಂಡಿದ್ದು, ಆಸ್ಪತ್ರೆಗೆ ದಾಖಲಿಸಲಾಗಿದೆ ಎನ್ನುವ ಮಾಹಿತಿ ಲಭ್ಯವಾಗಿದೆ. ಅವರ ಪುತ್ರ ಸುಭ್ರಾಂಗು ರಾಯ್ ಈ ಕುರಿತು ಮಾಹಿತಿ ನೀಡಿದ್ದಾರೆ, ಬುಧವಾರ ಸಂಜೆ ಬಾತ್ ರೂಂನಲ್ಲಿ ಜಾರಿ ಬಿದ್ದು ಮುಕುಲ್ ರಾಯ್ ಅವರ ತಲೆಗೆ ಗಾಯವಾಗಿತ್ತು. ಆರೋಗ್ಯ ಸ್ಥಿರವಾಗಿದೆ ಅವರ ಮೇಲ್ವಿಚಾರಣೆಗೆ ವೈದ್ಯರ ತಂಡವನ್ನು ರಚಿಸಲಾಗಿದೆ ಎಂದು ಹೇಳಿದರು. ಪುಟ 2

ದರ್ಶನ್‌ಗೆ ಪವಿತ್ರಾ ಪತ್ನಿ ಅಲ್ಲ ನಾನು ಪತ್ನಿ

ಬೆಂಗಳೂರು: ಚಿತ್ರದುರ್ಗದ ರೇಣುಕಾಸ್ವಾಮಿ ಕೊಲೆ ಪ್ರಕರಣದಲ್ಲಿ ಬಂಧಿತಳಾಗಿ ರುವ ಪವಿತ್ರಾಗೌಡಳನ್ನು ದರ್ಶನ್ ಪತ್ನಿ ಎಂದು ಉಲ್ಲೇಖಿಸದಂತೆ ನಗರ ಪೊಲೀಸ್ ಆಯುಕ್ತರಿಗೆ ನಟ ದರ್ಶನ್ ಪತ್ನಿ ವಿಜಯಲಕ್ಷ್ಮೀ ಪತ್ರ ಬರೆದಿದ್ದಾರೆ.

2003ರಲ್ಲಿ ನಾನು ಹಾಗೂ ದರ್ಶನ್ ವಿವಾಹವಾಗಿದ್ದು, ನಮಗೆ ಓರ್ವ ಮಗನಿದ್ದಾನೆ. ಆದರೆ ಸಂಜಯ್ ಸಿಂಗ್ ಎಂಬುವರ ಜತೆ ಪವಿತ್ರಾಗೌಡಳಿಗೆ ಮದುವೆಯಾಗಿದ್ದು, ಅವರಿಗೂ ಒಬ್ಬ ಮಗಳಿದ್ದಾಳೆ. ಆದರೆ ನೀವು (ಆಯುಕ್ತರು) ಪತ್ರಿಕಾಗೋಷ್ಠಿಯಲ್ಲಿ ದರ್ಶನ್‌ರವರ ಪತ್ನಿ ಪವಿತ್ರಾಗೌಡ ಎಂದು ಹೇಳಿದ್ದೀರಿ.

ಅದೇ ರೀತಿ ಒಮ್ಮೆ ಗೃಹಸಚಿವರು ಉಚ್ಚರಿಸಿದ್ದಾರೆ. ಹೀಗಾಗಿ ಪೊಲೀಸ್ ದಾಖಲೆಗಳಲ್ಲಿ ಪವಿತ್ರ ಗೌಡಳನ್ನು ದರ್ಶನ್‌ರವರ ಪತ್ನಿ ಎಂದು ಉಲ್ಲೇಖಿಸದಂತೆ ವಿಜಯಲಕ್ಷ್ಮೀ ಕೋರಿದ್ದಾರೆ.

ಕೊಡಗಿನ ಕೆಲವು ಗ್ರಾಮಗಳಲ್ಲಿ ಸಾಮಾಜಿಕ ಬಹಿಷ್ಕಾರದ ಅನಿಷ್ಟ ಪದ್ಧತಿ ಜಿಪಂ ಅಧಿಕಾರಿಯೂ ಸಂತ್ರಸ್ತ!

ಮಡಿಕೇರಿ: ಕೊಡಗು ಜಿಲ್ಲೆಯ ಸೋಮವಾರಪೇಟೆ ತಾಲ್ಲೂಕಿನ ಹರಗ, ಕುಂದಳ್ಳಿ, ಕೂತಿ ಸೇರಿದಂತೆ ಹಲವು ಗ್ರಾಮಗಳಲ್ಲಿ ಇಂದಿಗೂ ಸಾಮಾಜಿಕ ಬಹಿಷ್ಕಾರ ಎಂಬ ಅನಿಷ್ಟ ಜೀವಂತವಿದೆ. ಕಳೆದ ಹಲವು ವರ್ಷಗಳಿಂದ ಹಲವು ಕುಟುಂಬಗಳಿಗೆ ಸಾಮಾಜಿಕ ಬಹಿಷ್ಕಾರ ಹಾಕಲಾಗಿದೆ. ತೀವ್ರ ಮಾನಸಿಕ ಯಾತನೆಗೆ ಒಳಗಾದ ಹಲವು ಕುಟುಂಬ ಊರೇಬಿಟ್ಟು ಹೋಗಿವೆ. ಇದು ಜಿಲ್ಲಾ ಪಂಚಾಯಿತಿಯಲ್ಲಿ ಕಾರ್ಯನಿರ್ವಹಿಸುವ ಅಧಿಕಾರಿಯ ಕುಟುಂಬವನ್ನೇ ಬಿಟ್ಟಿಲ್ಲ.

2004ನೇ ಇಸವಿಯಲ್ಲಿ ಸುಗ್ಗಿ ಹಬ್ಬದ ಸಂದರ್ಭ ಕೆಳ ಜಾತಿಯವರು ಮಾಡಬೇಕಾಗಿದ್ದ ಕೆಲಸಗಳನ್ನು ಮಾಡಲು ನಿರಾಕರಿಸಿದ್ದಕ್ಕೆ ಕುಂದಳ್ಳಿ ಗ್ರಾಮದ ಬಿಕೆ ರವಿ ಕುಟುಂಬಕ್ಕೆ ಬಹಿಷ್ಕಾರ ಹಾಕಲಾಗಿದೆ. ಇವರು ಕೊಡಗು ಜಿಲ್ಲಾ ಪಂಚಾಯತ್ ನಲ್ಲಿ ವಿಕೇಂದ್ರಿತ ತರಬೇತಿ ಸಂಯೋಜಕ ಅಧಿಕಾರಿಯಾಗಿದ್ದಾರೆ. ಇವರಿಗೇ ಹೀಗೆ ಬಹಿಷ್ಕಾರ ಹಾಕಿರುವಾಗ ಇನ್ನು ಜನ ಸಾಮಾನ್ಯರ ಪಾಡೇನು ಎಂಬುದು ಸಂತ್ರಸ್ತರ ಪ್ರಶ್ನೆಯಾಗಿದೆ.

ನಮ್ಮ ಮನೆಯವರೊಂದಿಗೆ ಯಾರೂ ಮಾತನಾಡುವುದಿಲ್ಲ. ತಾಯಿ ಮೃತರಾಗಿದ್ದಾಗಲೂ ಯಾರೂ ಬಂದಿರಲಿಲ್ಲ. ಸಹೋದರರ ವಿವಾಹವಾದಗಲೂ ಕೂಡ ಯಾರೂ ಬಂದಿರಲಿಲ್ಲ. ನಾವು ಕೂಡ ಯಾರ ಕಾರ್ಯಕ್ರಮಗಳಿಗೂ ಹೋಗುವಂತಿಲ್ಲ ಎಂದು ಬಿಕೆ ರವಿ 'ಟಿವಿ9'ಗೆ ತಿಳಿಸಿದ್ದಾರೆ.

ದೇವಸ್ಥಾನ ಪ್ರವೇಶಿಸಿದ್ದಕ್ಕೆ ಬಹಿಷ್ಕಾರ: ಅತ್ತ ಹರಗ ಗ್ರಾಮದಲ್ಲೂ ಇಬ್ಬರ ಕುಟುಂಬಗಳಿಗೆ ಬಹಿಷ್ಕಾರ ಹಾಕಲಾಗಿದೆ. ಇದರಲ್ಲಿ ರುದ್ರಪ್ಪ ಎಂಬುವರ ಮಗ 2004ರಲ್ಲಿ ಊರಿನ ದೇವಸ್ಥಾನ ಪ್ರವೇಶಿಸುತ್ತಾನೆ. ಕೆಳವರ್ಗದವರಾಗಿ ದೇವಸ್ಥಾನ ಪ್ರವೇಶಿಸಿದ್ದು ಮಹಾದಪರಾಧ ಎಂದು ಬಿಂಬಿಸಿದ ಗ್ರಾಮ ಸಮಿತಿ ಅಂದಿನಿಂದಲೂ ಬಹಿಷ್ಕಾರದ ಪುಟ 2

ಬೆಂಗಳೂರು ಸೇರಿ 10 ನಗರಗಳಲ್ಲಿ ವಾಯುಮಾಲಿನ್ಯ ಸಾವಿನ ಸಂಖ್ಯೆ ಏರಿಕೆ

ಬೆಂಗಳೂರು: ವಾಯು ಮಾಲಿನ್ಯವು ಜನರಿಗೆ ಮಾರಕವಾಗಿದೆ. ದೆಹಲಿ ಸೇರಿದಂತೆ ದೇಶದ ದೊಡ್ಡ ನಗರಗಳಲ್ಲಿ ಪ್ರತಿ ವರ್ಷ ಸಾವಿರಾರು ಜನರು ವಾಯು ಮಾಲಿನ್ಯದಿಂದ ಪ್ರಾಣ ಕಳೆದುಕೊಳ್ಳುತ್ತಿದ್ದಾರೆ ಎಂದು ಹೊಸ ಅಧ್ಯಯನವೊಂದು ಬಹಿರಂಗಪಡಿಸಿದೆ. ಬೆಂಗಳೂರು, ದೆಹಲಿ, ಮುಂಬೈ, ಕೋಲ್ಕತ್ತಾ ಮತ್ತು ಚೆನ್ನೈ ಸೇರಿದಂತೆ ಅನೇಕ ನಗರಗಳಲ್ಲಿ ಮಾಲಿನ್ಯವು ಪರಿಣಾಮ ಬೀರುತ್ತಿದೆ.

ರಾಜಧಾನಿ ದೆಹಲಿಯ ಸ್ಥಿತಿ ಈ ನಗರಗಳಲ್ಲಿ ಅತ್ಯಂತ ಕೆಟ್ಟದಾಗಿದೆ. ವಾಯು ಮಾಲಿನ್ಯದಿಂದ ಭಾರತದಲ್ಲಿ ಅತಿ ಹೆಚ್ಚು ಸಾವುಗಳು ದೆಹಲಿಯಲ್ಲಿ ಸಂಭವಿಸುತ್ತಿವೆ. ಲ್ಯಾನ್ಸೆಟ್‌ನ ಹೊಸ ಅಧ್ಯಯನವು ವಾಯುಮಾಲಿನ್ಯದಿಂದ ಸಾವಿನ ಭಯಾನಕ ಅಂಕಿಅಂಶಗಳನ್ನು ಬಹಿರಂಗಪಡಿಸಿದೆ. ಈ ಅಧ್ಯಯನದಲ್ಲಿ ಹಲವು ಮಹತ್ವದ ಸಂಗತಿಗಳು ಬೆಳಕಿಗೆ ಬಂದಿವೆ. ಪುಟ 2

ಹೆಬ್ಬಾಳು ಟೋಲ್ ಗೇಟ್‌ನಲ್ಲಿ ದುಪ್ಪಟ್ಟು ಹಣ ಕಟ್ ಸವಾರರ ಆಕ್ರೋಶ

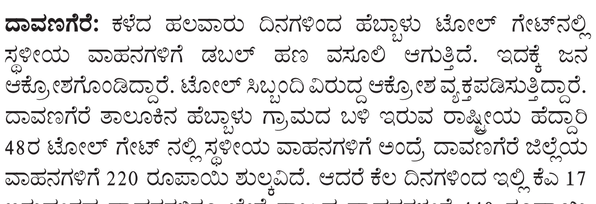

ದಾವಣಗೆರೆ: ಕಳೆದ ಹಲವಾರು ದಿನಗಳಿಂದ ಹೆಬ್ಬಾಳು ಟೋಲ್ ಗೇಟ್‌ನಲ್ಲಿ ಸ್ಥಳೀಯ ವಾಹನಗಳಿಗೆ ಡಬಲ್ ಹಣ ವಸೂಲಿ ಆಗುತ್ತಿದೆ. ಇದಕ್ಕೆ ಜನ ಆಕ್ರೋಶಗೊಂಡಿದ್ದಾರೆ. ಟೋಲ್ ಸಿಬ್ಬಂದಿ ವಿರುದ್ಧ ಆಕ್ರೋಶ ವ್ಯಕ್ತಪಡಿಸುತ್ತಿದ್ದಾರೆ. ದಾವಣಗೆರೆ ತಾಲೂಕಿನ ಹೆಬ್ಬಾಳು ಗ್ರಾಮದ ಬಳಿ ಇರುವ ರಾಷ್ಟ್ರೀಯ ಹೆದ್ದಾರಿ 48ರ ಟೋಲ್ ಗೇಟ್ ನಲ್ಲಿ ಸ್ಥಳೀಯ ವಾಹನಗಳಿಗೆ ಅಂದ್ರೆ, ದಾವಣಗೆರೆ ಜಿಲ್ಲೆಯ ವಾಹನಗಳಿಗೆ 220 ರೂಪಾಯಿ ಶುಲ್ಕವಿದೆ. ಆದರೆ ಕೆಲ ದಿನಗಳಿಂದ ಇಲ್ಲಿ ಕೆಎ 17 ಇರುವಂತಹ ವಾಹನಗಳಿಗೂ ಬೇರೆ ರಾಜ್ಯದ ವಾಹನಗಳಂತೆ 440 ರೂಪಾಯಿ ಕಟ್ ಮಾಡುತ್ತಿದ್ದಾರೆ. ಬೇಗ ಟೋಲ್ ಬಿಟ್ಟು ಪಾರಾದ್ರೆ, ಸಾಕು ಎನ್ನುವರೇ ಜಾಸ್ತಿ. ಹೀಗಾಗಿ ಹಣ ಇಷ್ಟು ಕಟ್ ಆಗುತ್ತಿರುವುದು ಜನರ ಗಮನಕ್ಕೆ ಬರುತ್ತಿರಲಿಲ್ಲಿ. ಫಾಸ್ಟ್ ಟ್ಯಾಗ್ ಚಾರ್ಜ್ ಮಾಡಿಕೊಂಡವರ ದುಡ್ಡು ಸರಾಗವಾಗಿ ಕಟ್ ಆಗುತ್ತಿವೆ. ದಿನಕ್ಕೆ 10 ರಿಂದ 15 ಲಕ್ಷರೂಪಾಯಿ ಇದೇ ರೀತಿ ಗೋಲ್ ಮಾಲ್ ಆಗುತ್ತದೆ ಎಂಬ ಆರೋಪಗಳು ಕೇಳಿ ಬರುತ್ತಿವೆ. ಪುಟ 2

ಬಡ್ಡಿ ಹಣಕ್ಕಾಗಿ ಮಾರಕಾಸ್ತ್ರಗಳಿಂದ ಕೊಚ್ಚಿ ವ್ಯಕ್ತಿಯ ಬರ್ಬರ ಹತ್ಯೆ

ಬೆಂಗಳೂರು: ಬಡ್ಡಿ ಹಣಕ್ಕಾಗಿ ವ್ಯಕ್ತಿಯೋರ್ವನನ್ನು ಮಾರಕಾಸ್ತಗಳಿಂದ ಕೊಚ್ಚಿ ಬರ್ಬರ ಹತ್ಯೆಗೈದ ಘಟನೆ ಬೆಂಗಳೂರಿನ ಕಾಕ್‌ಟೌನ್ ದೊಡ್ಡಗುಂಟೆ ಬಳಿ ನಡೆದಿದೆ.

ಅಜಿತ್ (35) ಕೊಲೆಯಾದ ವ್ಯಕ್ತಿ. ಅಜಿತ್ ಐಟಿಸಿ ಫ್ಯಾಕ್ಟರಿಯಲ್ಲಿ ಕೆಲಸ ಮಾಡುತ್ತಿದ್ದರು. ಕೆಲಸ ಮುಗಿಸಿ ವಾಪಸ್ ಮನೆಗೆ ಬರುತ್ತಿದ್ದ ಸಂದರ್ಭ ಮನೆ ಮುಂಭಾಗದಲ್ಲೇ ಕೊಲೆ ಮಾಡಲಾಗಿದೆ. ಬಡ್ಡಿ ಹಣಕ್ಕಾಗಿ ಕೊಲೆ ಮಾಡಲಾಗಿದೆ ಎಂದು ತಿಳಿದುಬಂದಿದೆ. ಅಜಿತ್ ವ್ಯಕ್ತಿಯೊಬ್ಬರಿಂದ ಅಧಿಕ ಬಡ್ಡಿಗೆ ಹಣ ಪಡೆದಿದ್ದರು. ಬಡ್ಡಿ ಹಣ ಮತ್ತು ಅಸಲು ಹಣ ವಾಪಸ್ ವಿಚಾರಕ್ಕೆ ಆರೋಪಿ ಮತ್ತು ಅಜಿತ್ ನಡುವೆ ಗಲಾಟೆ ಆಗುತ್ತಿತ್ತು. ಇಂದು ಅಜಿತ್ ಮನೆಗೆ ಬರೋದನ್ನೇ ಕಾದು ಮಾರಕಾಸ್ತದಿಂದ ಕೊಚ್ಚಿ ಕೊಲೆ ಮಾಡಿ ಆರೋಪಿ ಎಸ್ಕೇಪ್ ಆಗಿದ್ದಾನೆ. ಎಲೆಕ್ಟ್ರಾನಿಕ್ ಸಿಟಿ ಬಳಿಯ ಸಿಂಗಸಂದ್ರದಿಂದ ಬಂದು ಆರೋಪಿ ಕೃತ್ಯವೆಸಗಿದ್ದು, ಆರೋಪಿ ಪತ್ತೆಗಾಗಿ ಪುಲಿಕೇಶಿ ನಗರ ಪೊಲೀಸರು ತೀವ್ರ ಶೋಧ ನಡೆಸಿದ್ದಾರೆ.

ದೆಹಲಿಯ ಕರ್ನಾಟಕ ಭವನದ ನೌಕರನ ಶವ ನೇಣು ಬಿಗಿದ ಸ್ಥಿತಿಯಲ್ಲಿ ಪತ್ತೆ

ಬಳ್ಳಾರಿ: ದೆಹಲಿಯ ಕರ್ನಾಟಕ ಭವನದ ನೌಕರನ ಶವ ನೇಣು ಬಿಗಿದ ಸ್ಥಿತಿಯಲ್ಲಿ ವಿಜಯನಗರ ಜಿಲ್ಲೆಯ ಕೂಡ್ಲಿಗಿ ತಾಲೂಕಿನ ಖಾನಾ ಹೊಸಳ್ಳಿ ಹೊರವಲಯದಲ್ಲಿ ಪತ್ತೆಯಾಗಿದೆ. ಎಂ ಬಿ ಅಯ್ಯನಹಳ್ಳಿ ಗ್ರಾಮದ ಮಾರುತಿ(35) ಶವ ನೇಣು ಬಿಗಿದ ಸ್ಥಿತಿಯಲ್ಲಿ ಪತ್ತೆಯಾಗಿದೆ. ಮಾರುತಿ ದೆಹಲಿಯ ಕರ್ನಾಟಕ ಭವನದಲ್ಲಿ ಅಡುಗೆ ವಿಭಾಗದಲ್ಲಿ ಕೆಲಸ ಮಾಡುತ್ತಿದ್ದರು. ಪತ್ನಿ ಹಾಗೂ ಮಕ್ಕಳನ್ನು ಪತ್ನಿಯ ತವರು ಮನೆಗೆ ಬಿಟ್ಟು ತಂದೆ, ತಾಯಿಯನ್ನು ನೋಡಿಕೊಂಡು ಬರುವೆ ಎಂದು ಮಾರುತಿ ಮೂರು ದಿನಗಳ ಹಿಂದೆ ದೆಹಲಿಯಿಂದ ಸ್ವಗ್ರಾಮ ಅಯ್ಯನಹಳ್ಳಿಗೆ ಬಂದಿದ್ದರು. ಮಂಗಳವಾರ ಸಂಜೆ ಕಾನಾಹೊಸಳ್ಳಿ ಹೊರವಲಯದ ಹುಣಸೆ ಮರಕ್ಕೆ ನೇಣುಬಿಗಿದುಕೊಂಡು ಆತ್ಮಹತ್ಯೆ ಮಾಡಿಕೊಂಡ ಸ್ಥಿತಿಯಲ್ಲಿ ಶವ ಪತ್ತೆಯಾಗಿದೆ. ಪತ್ನಿ ನೀಡಿದ ದೂರಿನ ಆಧಾರದ ಮೇಲೆ ಕಾನಾಹೊಸಳ್ಳಿ ಪೊಲೀಸ್ ಠಾಣೆಯಲ್ಲಿ ಪ್ರಕರಣ ದಾಖಲಾಗಿದೆ. ಮೃತದೇಹವನ್ನು ಮರಣೋತ್ತರ ಪರೀಕ್ಷೆಗೆ ಕಳುಹಿಸಲಾಗಿದ್ದು ವರದಿ ಬರಬೇಕಿದೆ.

ಯುವ ಪ್ರೇಮಿಗಳು ಆತ್ಮಹತ್ಯೆ

ಬೆಂಗಳೂರು: ನೈಸ್ ರಸ್ತೆ ಸಮೀಪದ ಕೆರೆಗೆ ಹಾರಿ ಯುವ ಪ್ರೇಮಿಗಳು ಆತ್ಮಹತ್ಯೆಗೆ ಶರಣಾದ ಘಟನೆ ನಡೆದಿದೆ.

ಕಾಲೇಜು ವಿದ್ಯಾರ್ಥಿನಿ ಅಂಜನಾ (20) ಮತ್ತು ಶ್ರೀಕಾಂತ್ (25) ಸೂಸೈಡ್ ಮಾಡಿಕೊಂಡ ಜೋಡಿ. ವಿದ್ಯಾರ್ಥಿನಿಯು ತಲಘಟ್ಟಪುರ ಸಮೀಪದ ಅಂಜನಾಪುರ ವಾಸವಿದ್ದರೆ, ಯುವಕ ಶ್ರೀಕಾಂತ್ ಕೋಣನಕುಂಟೆ ನಿವಾಸಿ. ಇವರಿಬ್ಬರು ಜುಲೈ 1 ರಂದು ನಾಪತ್ತೆಯಾಗಿದ್ದರು.

ಕಳೆದ ಕೆಲ ವರ್ಷಗಳಿಂದ ಇಬ್ಬರು ಪರಸ್ಪರ ಪ್ರೀತಿಸ್ತಿದ್ದರು. ಆದರೆ ವಿದ್ಯಾರ್ಥಿನಿ ಪೋಷಕರು ಇವರಿಬ್ಬರ ಪ್ರೀತಿಗೆ ವಿರೋಧ ವ್ಯಕ್ತಪಡಿಸಿದ್ದರು. ಈ ಹಿನ್ನೆಲೆಯಲ್ಲಿ ಇಬ್ಬರೂ ನಾಪತ್ತೆಯಾಗಿದ್ದರು. ಹೀಗಾಗಿ ಪೋಷಕರು ಕೋಣನಕುಂಟೆ ಮತ್ತು ತಲಘಟ್ಟಪುರ ಠಾಣೆಯಲ್ಲಿ ಪ್ರಕರಣ ದಾಖಲಿಸಿದ್ದರು.

ಈ ಸಂಬಂಧ ಡಿಸಿಪಿ ಲೋಕೇಶ್ ಇಂದು ಸುದ್ದಿಗೋಷ್ಠಿ ನಡೆಸಿ ಮಾತನಾಡಿ, ಶ್ರೀಕಾಂತ್ ಗೆ ಬೇರೊಬ್ಬರ ಜೊತೆಗೆ ವಿವಾಹವಾಗಿದೆ. ಆದರೂ ಅಂಜನಾಳನ್ನ ಪ್ರೀತಿ ಮಾಡ್ತಿದ್ದ. ಇಬ್ಬರು ಒಟ್ಟಿಗೆ ಬದುಕಲು ಆಗಲ್ಲ ಎಂದು ಸಾಯುವ ನಿರ್ಧಾರ ಮಾಡಿದ್ದಾರೆ ಎಂದು ಹೇಳಿದರು.

ಮೊದಲು ಶ್ರೀಕಾಂತ್ ಮೃತದೇಹ ಕೆರೆಯಲ್ಲಿ ಕಾಣಿಸಿದ್ದು, ಶವವನ್ನು ಪೊಲೀಸರು ಮೇಲೆತ್ತಿದ್ದಾರೆ. ಈ ವೇಳೆ ಅಂಜನಾ ಮೃತದೇಹ ಕೂಡ ಮೇಲೆ ಬಂದಿದೆ. ಅಂಜನಾ ಮೃತದೇಹದ ಬಗ್ಗೆ ಪೊಲೀಸರಿಗೂ ಮಾಹಿತಿ ಇರೋದಿಲ್ಲ. ಆದರೆ ಇಬ್ಬರು ಕೈಗೆ ಹಗ್ಗ ಕಟ್ಟಿಕೊಂಡಿದ್ದರಿಂದ ಇಬ್ಬರ ಮೃತದೇಹ ಒಟ್ಟಿಗೆ ಸಿಕ್ಕಿದೆ.

ಆತ್ಮಹತ್ಯೆ ಪ್ರಕರಣಕ್ಕೆ ಸಂಬಂಧಿಸಿದಂತೆ ಕೆರೆ ಬಳಿ ನಿಂತಿದ್ದ ಆಟೋದಲ್ಲಿ ಮೊಬೈಲ್ ಸಿಕ್ಕಿದ್ದು, ಅದರಲ್ಲಿ ಸಾವಿಗೆ ಕಾರಣ ತಿಳಿಸಿರುವ ವಿಡಿಯೋವೊಂದು ಪೊಲೀಸರಿಗೆ ಸಿಕ್ಕಿದೆ. ವಿಡಿಯೋದಲ್ಲಿ ಯುವತಿ ಅಂಜನಾ, ನಮ್ಮ ಸಾವಿಗೆ ಯಾರೂ ಕಾರಣ ಅಲ್ಲ. ನಾವಿಬ್ಬರು ಒಟ್ಟಿಗೆ ಬದುಕಲು ಆಗಲ್ಲ. ಹಾಗಾಗಿ ಸಾಯಿತ್ತಿದ್ದೇವೆ ಎಂದು ತಿಳಿಸಿದ್ದಾರೆ. ಸದ್ಯ ತಲಘಟ್ಟಪುರ ಪೊಲೀಸರು ಮೊಬೈಲ್ ವಶಕ್ಕೆ ಪಡೆದು ತನಿಖೆ ಮುಂದುವರಿಸಿದ್ದಾರೆ.

ಬೆಂಗಳೂರು ಉಪನಗರ ರೈಲು ಯೋಜನೆಯ ಲೊಕೇಶನ್ ಸರ್ವೆ ಶೀಘ್ರ ಪೂರ್ಣಗೊಳಿಸಿ

ಚಿಕ್ಕಬಳ್ಳಾಪುರ: ದೊಡ್ಡಬಳ್ಳಾಪುರ ಚನ್ನಸಂದ್ರ ರೈಲು ನಿಲ್ದಾಣ ಮೇಲ್ದರ್ಜೆ ಕಾಮಗಾರಿ ಶೀಘ್ರ ಪೂರ್ಣಗೊಳಿಸುವಂತೆ ರೈಲ್ವೇ ಖಾತೆಯ ರಾಜ್ಯ ಸಚಿವ ವಿ.ಸೋಮಣ್ಣ ಅವರಿಗೆ ಸಂಸದ ಡಾ.ಕೆ ಸುಧಾಕರ್ ಮನವಿ ಮಾಡಿದ್ದಾರೆ.

ಬೆಂಗಳೂರು ಉಪನಗರ ರೈಲು ಯೋಜನೆಯಲ್ಲಿ ಎಫ್‌ಎಲ್‌ಎಸ್ ನಿರ್ಣಾಯಕವಾಗಿದ್ದು, ಕಾರಿಡಾರ್ 1 ಮತ್ತು 4 ರಲ್ಲಿ ಈ ಕಾರ್ಯವನ್ನು ಆದಷ್ಟು ಬೇಗ ಪೂರ್ಣಗೊಳಿಸಲು ಆದ್ಯತೆ ನೀಡಬೇಕು. ಇದರಿಂದ ಪ್ರಯಾಣಿಕರಿಗೆ ಹೆಚ್ಚು ಅನುಕೂಲವಾಗಲಿದೆ ಎಂದು ಅವರು ಪತ್ರದಲ್ಲಿ ಕೋರಿದ್ದಾರೆ. ಅಮೃತ ಭಾರತ ಯೋಜನೆಯಡಿ ನಡೆಯುತ್ತಿರುವ ದೊಡ್ಡಬಳ್ಳಾಪುರ ಮತ್ತು ಚನ್ನಸಂದ್ರ ರೈಲು ನಿಲ್ದಾಣ ಮೇಲ್ದರ್ಜೆಗೇರಿಸುವ ಕಾಮಗಾರಿಯನ್ನು ಕಾಲಮಿತಿ ಹಾಕಿಕೊಂಡು ಶೀಘ್ರ ಪೂರ್ಣಗೊಳಿಸಬೇಕು. ಹೊಸ ರೈಲು ಮಾರ್ಗ ಯೋಜನೆಗಳಾದ ಚಿಕ್ಕಬಳ್ಳಾಪುರ-ಗೌರಿಬಿದನೂರು (44 ಕಿ.ಮೀ.), ಚಿಕ್ಕಬಳ್ಳಾಪುರ-ಶ್ರೀ ಸತ್ಯ ಸಾಯಿ ಪ್ರಶಾಂತಿ ನಿಲಯಂ (103 ಕಿ.ಮೀ.), ಶ್ರೀನಿವಾಸಪುರ-ಮದನಪಲ್ಲಿ (75 ಕಿ.ಮೀ.) ಮಾರಿಕುಪ್ಪಂ-ಕುಪ್ಪಂ (23.7 ಕಿ.ಮೀ.) ಯೋಜನೆಯನ್ನು ಶೀಘ್ರ ಪೂರ್ಣಗೊಳಿಸಬೇಕು.

ಬೆಂಗಳೂರು ಉಪನಗರ ರೈಲು ಯೋಜನೆಯ ಕಾರಿಡಾರ್ 1: ದೇವನಹಳ್ಳಿ-ಯಲಹಂಕ ಮತ್ತು ಕಾರಿಡಾರ್ 4: ರಾಜಾನುಕುಂಟೆ-ಯಲಹಂಕ ಮಾರ್ಗಗಳನ್ನು ಶೀಘ್ರ ಪೂರ್ಣಗೊಳಿಸಬೇಕೆಂದು ಅವರು ಕೋರಿದ್ದಾರೆ. ಚಿಕ್ಕಬಳ್ಳಾಪುರ ಲೋಕಸಭಾ ಕ್ಷೇತ್ರದ ವ್ಯಾಪ್ತಿಯಲ್ಲಿ ಹೆದ್ದಾರಿ ಯೋಜನೆಗಳನ್ನು ಜಾರಿ ಮಾಡಿ ಪ್ರಯಾಣಿಕರಿಗೆ ಅನುಕೂಲ ಕಲ್ಪಿಸುವಂತೆ ಅವರು ಕೇಂದ್ರ ರಸ್ತೆ ಸಾರಿಗೆ ಮತ್ತು ಹೆದ್ದಾರಿ ಸಚಿವ ನಿತಿನ್ ಗಡ್ಕರಿಗೆ ಅವರಿಗೆ ಮನವಿ ಪತ್ರ ಸಲ್ಲಿಸಿದ್ದಾರೆ.

ಅಸಹಜ ಲೈಂಗಿಕ ದೌರ್ಜನ್ಯ ಕೇಸ್; ಸೂರಜ್ ರೇವಣ್ಣಗೆ 18ರ ವರೆಗೆ ನ್ಯಾಯಾಂಗ ಬಂಧನ

ಬೆಂಗಳೂರು: ಅಸಹಜ ಲೈಂಗಿಕ ದೌರ್ಜನ್ಯ ಪ್ರಕರಣದಲ್ಲಿ ಎಂಎಲ್‌ಸಿ ಸೂರಜ್ ರೇವಣ್ಣಗೆ ಜು.18 ರ ವರೆಗೆ ಮತ್ತೆ ನ್ಯಾಯಾಂಗ ಬಂಧನ ವಿಧಿಸಲಾಗಿದೆ. ಪ್ರಕರಣದ ವಿಚಾರಣೆ ನಡೆಸಿದ 42ನೇ ಎಸಿಎಂಎಂ ನ್ಯಾಯಾಲಯವು ಸೂರಜ್ ರೇವಣ್ಣಗೆ ಮತ್ತೆ 15 ದಿನಗಳ ಕಾಲ ನ್ಯಾಯಾಂಗ ಬಂಧನ ವಿಧಿಸಿ ಆದೇಶ ಹೊರಡಿಸಿದೆ. ಲೈಂಗಿಕ ದೌರ್ಜನ್ಯ ಪ್ರಕರಣದಲ್ಲಿ ಬಂಧನಕ್ಕೊಳಗಾಗಿದ್ದ ಸೂರಜ್ ಅವರು ಸಿಐಡಿ ಕಸ್ಟಡಿಯಲ್ಲಿದ್ದರು. ಈಗ ನ್ಯಾಯಾಂಗ ಬಂಧನಕ್ಕೆ ಒಪ್ಪಿಸಲಾಗಿದೆ.

ಸೂರಜ್ ರೇವಣ್ಣರನ್ನು ಹೊಳೆನರಸೀಪುರ ಗ್ರಾಮಾಂತರ ಠಾಣೆ ಪೊಲೀಸರು ಜೂ.22 ರಂದು ಬಂಧಿಸಿದ್ದರು. ನಂತರ ಪ್ರಕರಣವನ್ನು ಸರ್ಕಾರ ಸಿಐಡಿಗೆ ವಹಿಸಿತ್ತು.

ಹೆಚ್ಚಿನ ವಿಚಾರಣೆಗೆ ಸಿಐಡಿ ಕಸ್ಟಡಿಗೆ ಪಡೆದುಕೊಂಡಿತ್ತು. ಮತ್ತೆ ಜು.1 ರಂದು ಕೋರ್ಟ್‌ಗೆ ಹಾಜರುಪಡಿಸಿತ್ತು. ನ್ಯಾಯಾಲಯವು ಸಿಐಡಿ ಕಸ್ಟಡಿ ಅವಧಿಯನ್ನು ಇನ್ನೆರಡು ದಿನಗಳಿಗೆ ವಿಸ್ತರಿಸಿ ಆದೇಶ ಹೊರಡಿಸಿತ್ತು.

ಪರಿಹಾರ ವಿಳಂಬ ಸಾರಿಗೆ ಬಸ್ ಜಪ್ತಿ

ಬೆಳಗಾವಿ: ಅಪಘಾತದಲ್ಲಿ ಮೃತಪಟ್ಟ ವ್ಯಕ್ತಿಗೆ ಸಾರಿಗೆ ಇಲಾಖೆ ಪರಿಹಾರ ನೀಡಲು ವಿಳಂಬ ಮಾಡಿದ್ದಕ್ಕೆ ಕೋರ್ಟ್ ಆದೇಶದಂತೆ ಸಾರಿಗೆ ಬಸ್ಸನ್ನು ಜಪ್ತಿ ಮಾಡಲಾಗಿದೆ. ಈ ಹಿಂದೆ ಮೃತರ ಕುಟುಂಬಕ್ಕೆ 15 ಲಕ್ಷ ರೂ. ಪರಿಹಾರ ನೀಡುವಂತೆ ನ್ಯಾಯಾಲಯ ಆದೇಶಿಸಿತ್ತು. ಆದೇಶ ನೀಡಿ ಐದು ವರ್ಷ ಕಳೆದರೂ ಪರಿಹಾರ ನೀಡದ ಹಿನ್ನೆಲೆ ಬಸ್ಸನ್ನು ಜಪ್ತಿ ಮಾಡುವಂತೆ ವಿಜಯನಗರ ಜಿಲ್ಲೆಯ ಕೂಡ್ಲಿಗಿ ತಾಲೂಕಿನ ಸ್ಥಳೀಯ ನ್ಯಾಯಾಲಯ ಆದೇಶಿಸಿತ್ತು. ಇದೀಗ ಅಧಿಕಾರಿಗಳು ಬಸ್ಸನ್ನು ಜಪ್ತಿ ಮಾಡಿ ನ್ಯಾಯಾಲಯಕ್ಕೆ ಒಪ್ಪಿಸಿದ್ದಾರೆ. 2019ರಲ್ಲಿ ಕೂಡ್ಲಿಗಿಯ ಗೋವಿಂದಗಿರಿ ಗ್ರಾಮದ ಬಳಿ ದಾವಣಗೆರೆ ಡಿಪೋಗೆ ಸೇರಿದ ಸಾರಿಗೆ ಬಸ್ ಮಾರೆಪ್ಪ ಎಂಬವರಿಗೆ ಡಿಕ್ಕಿ ಹೊಡೆದಿತ್ತು. ಈ ವೇಳೆ ಮಾರೆಪ್ಪ ಸ್ಥಳದಲ್ಲೇ ಸಾವನ್ನಪ್ಪಿದ್ದರು.

ಈ ಸಂಬಂಧ ಪರಿಹಾರಕ್ಕಾಗಿ ನ್ಯಾಯಾಲಯದಲ್ಲಿ ವಕೀಲ ಜಿ.ಸೀತಾರಾಮ್ ದಾವೆ ಹೂಡಿದ್ದರು.

ಪೊಲೀಸರ ಹತ್ಯಾಕಾಂಡ ಪ್ರಕರಣ 9 ವರ್ಷಗಳ ಬಳಿಕ ನಕ್ಸಲ್ ಕೋಮುಲು ಅರೆಸ್ಟ್

ತುಮಕೂರು: ಪಾವಗಡದ ವೆಂಕಟಮ್ಮನಹಳ್ಳಿ ಪೊಲೀಸ್ ಹತ್ಯಾಕಾಂಡದಲ್ಲಿ ಭಾಗಿಯಾಗಿದ್ದ ನಕ್ಸಲ್ ಕೋಮುಲು ಮುತ್ಯಾಲ ಚಂದ್ರುನನ್ನು ಬೆಂಗಳೂರು ಪೊಲೀಸರು ಬಂಧಿಸಿದ್ದಾರೆ. ಬಂಧಿತ ಆರೋಪಿ ಆಂಧ್ರಪ್ರದೇಶದ ಗಾರಲದಿನ್ನೆ ಕೇಶವಪುರದ ನಿವಾಸಿಯಾಗಿದ್ದಾನೆ. ಹತ್ಯಾಕಾಂಡದ ಬಳಿಕ 9 ವರ್ಷಗಳಿಂದ ಆರೋಪಿ ತಲೆಮರೆಸಿಕೊಂಡಿದ್ದ. ಈತ ಪೊಲೀಸ್ ಹತ್ಯಾಕಾಂಡದಲ್ಲಿ ಭಾಗಿದ್ದ 75ನೇ ಆರೋಪಿಯಾಗಿದ್ದಾನೆ. ಆತನನ್ನು ಪಾವಗಡದ ಜೆಎಂಎಫ್ ಕೋರ್ಟ್‌ಗೆ ಹಾಜರುಪಡಿಸಿ, ಪರಪ್ಪನ ಅಗ್ರಹಾರ ಜೈಲಿಗೆ ಕಳಿಸಲಾಗಿದೆ. 2005ರ ಫೆ.11 ರ ರಾತ್ರಿ 10:30ರ ವೇಳೆಗೆ ಪೊಲೀಸ್ ಕ್ಯಾಂಪ್ ಮೇಲೆ ದಾಳಿ ನಡೆದಿತ್ತು. ಏಕಾಏಕಿ 300 ಜನರ ದಾಳಿಗೆ 7 ಮಂದಿ ಪೊಲೀಸರು ಹಾಗೂ ಓರ್ವ ಬಸ್ ಕ್ಲೀನರ್ ಮೃತಪಟ್ಟಿದ್ದರು. ಕೋಮುಲು ಬಿಬಿಎಂಪಿಯಲ್ಲಿ ಪೌರಕಾರ್ಮಿಕನಾಗಿ ಕೆಲಸ ಮಾಡುತಿದ್ದ.

ಮಣ್ಣುಕುಸಿತ- ಓರ್ವ ಕಾರ್ಮಿಕನ ರಕ್ಷಣೆ

ಮಂಗಳೂರು: ನಗರದ ಬಲ್ಮಠ ರಸ್ತೆಯಲ್ಲಿ ಕಟ್ಟಡದ ಮಣ್ಣು ಕುಸಿದು ಬಿಹಾರ ಮೂಲದ ಇಬ್ಬರು ಕಾರ್ಮಿಕರು ಮಣ್ಣಿನಡಿ ಸಿಲುಕಿದ ಘಟನೆ ನಡೆದಿದೆ.

ಚಂದನ್ ಕುಮಾರ್ (30) ಮತ್ತು ರಾಜಕುಮಾರ್ (18) ಮಣ್ಣಿನಡಿ ಸಿಲುಕಿರುವ ಕಾರ್ಮಿಕರು. ಘಟನಾ ಸ್ಥಳದ ಬಳಿ ಸಹ ಕಾರ್ಮಿಕರು ಅಳುತ್ತಿದ್ದಾರೆ. ಘಟನೆಯಲ್ಲಿ ಓರ್ವ ಕಾರ್ಮಿಕ ರಾಜ್ ಕುಮಾರ್ ಅವರನ್ನು ರಕ್ಷಣಾ ತಂಡ ಮೇಲಕೆತ್ತಿದೆ. ಬಳಿಕ ಆರೋಗ್ಯ ಇಲಾಖೆ ಸಿಬ್ಬಂದಿ ಆಸ್ಪತ್ರೆಗೆ ಸಾಗಿಸಿದೆ.

ಮಣ್ಣಿನ ಅಡಿಯಲ್ಲಿ ಸಿಲುಕಿರುವ ಮತ್ತೋರ್ವ ಕಾರ್ಮಿಕನಿಗಾಗಿ ರಕ್ಷಣಾ ಕಾರ್ಯಾಚರಣೆ ಮುಂದುವರಿದಿದೆ. ಕ್ರೇನ್ ಮೂಲಕ ಜೆಸಿಬಿಯನ್ನು ಕೆಳಗಿಸುವ ಕಾರ್ಯ ಆರಂಭವಾಗಿದೆ. ಘಟನಾ ಸ್ಥಳಕ್ಕೆ ಎನ್‌ಡಿಆರ್‌ಎಫ್ ತಂಡ ಭೇಟಿ ಕೊಟ್ಟಿದೆ.

ಭಾರೀ ಮಳೆಯ ನಡುವೆಯೂ ಕಾರ್ಯಾಚರಣೆ ಮುಂದುವರಿದಿದೆ. ಕಾಂಕ್ರೀಟ್ ಗೋಡೆಗೆ ರಂಧ್ರ ತೆಗೆದು ಕಾರ್ಮಿಕನ ರಕ್ಷಣಾ ತಂಡ ಪತ್ತೆಹಚ್ಚಿದೆ. ನಿರಂತರವಾಗಿ ಮಣ್ಣು ತೆಗೆಯುತ್ತಿರುವ ರಕ್ಷಣಾ ತಂಡದ ಸಿಬ್ಬಂದಿ ಮಣ್ಣಿನಡಿ ಸಿಲುಕಿರುವ ಕಾರ್ಮಿಕನಿಗೆ ಕಾಂಕ್ರೀಟ್ ಕೊರೆದು ಚಿಕಿತ್ಸೆ ನೀಡಲಾಗುತ್ತಿದೆ.

ಸದ್ಯ ಚಂದನ್ ಕುಮಾರ್ ಪ್ರಜ್ಞಾಹೀನ ಸ್ಥಿತಿಯಲ್ಲಿ ಮಣ್ಣಿನಡಿಯಲ್ಲಿ ಸಿಲುಕಿದ್ದಾರೆ. ಜಿಲ್ಲಾ ಆರೋಗ್ಯಾಧಿಕಾರಿ ಡಾ.ತಿಮ್ಮಯ್ಯ ನೇತೃತ್ವದಲ್ಲಿ ಕಾರ್ಮಿಕನ ಆರೋಗ್ಯ ತಪಾಸಣೆ ನಡೆಯುತ್ತಿದೆ.

ಜಲಪಾತಗಳಿಗೆ ಪ್ರವೇಶ ನಿರ್ಬಂಧ

ಉಡುಪಿ ಜಿಲ್ಲೆಯ ಕುಂದಾಪುರ ತಾಲೂಕಿನ ಅಮಾವಾಸ್ಯೆಬೈಲು ವ್ಯಾಪ್ತಿಯಲ್ಲಿ ಭಾರಿ ಸುಂಟರಗಾಳಿಗೆ ರಟ್ವಾಡಿ ಗ್ರಾಮದ ಜನರು ಕಂಗಾಲಾಗಿದ್ದಾರೆ. ಸುಂಟರಗಾಳಿಗೆ ಅಪಾರ ಪ್ರಮಾಣದ ಮರ, ಮನೆಗಳಿಗೆ ಹಾನಿಯಾಗಿದೆ. ಮೊದಲ ಬಾರಿಗೆ ಇಂತಹ ಅನುಭವಕ್ಕೆ ಗ್ರಾಮಸ್ಥರು ಬೆಚ್ಚಿಬಿದ್ದಿದ್ದಾರೆ. ಸ್ಥಳಕ್ಕೆ ಅಮಾವಾಸ್ಯೆ ಬೈಲು ಗ್ರಾಮ ಪಂಚಾಯಿತಿ ಪಿಡಿಒ ಭೇಟಿ ನೀಡಿ ಮರ, ಮನೆಗಳ ಹಾನಿ ಕುರಿತು ಪರಿಶೀಲನೆ ನಡೆಸಿದ್ದಾರೆ. ಮತ್ತೊಂದೆಡೆ, ಡ್ರೋನ್ ಸಹಾಯದ ಮೂಲಕ ಹಾನಿ ವ್ಯಾಪ್ತಿಯ ಪರಿಶೀಲನೆ ನಡೆಸಲಾಗುತ್ತಿದೆ.

ಕುಂದಾಪುರ ತಾಲೂಕಿನ ಕಮಲಶಿಲೆಯ ಬ್ರಾಹ್ಮಿ ದುರ್ಗಾಪರಮೇಶ್ವರಿ ದೇವಸ್ಥಾನದೊಳಗೆ ಕುಬ್ಜ ನದಿ ನೀರು ಹರಿದಿದೆ. ಬೆಳಗಿನ ಜಾವ ಮೂರುವರೆ ಸುಮಾರಿಗೆ ಕುಬ್ಜಾ ನದಿ ನೀರು ದೇವಿಯ ಚರಣ ಸ್ಪರ್ಶ ಮಾಡಿದೆ. ಗರ್ಭಗುಡಿಗೆ ನೀರು ಬರುತ್ತಿದ್ದಂತೆ ಅರ್ಚಕರು ಮಂಗಳಾರತಿ ಮಾಡಿದರು. ವರ್ಷಂಪತಿ ಒಂದು ಬಾರಿ ಗರ್ಭಗುಡಿಗೆ ಕುಬ್ಜಾ ನದಿ ನೀರು ಹರಿದುಬರುತ್ತದೆ. ಈ ನೈಸರ್ಗಿಕ ಪುಣ್ಯ ಸ್ನಾನಕ್ಕೆ ಭಕ್ತರು ಕಾತರದಿಂದ ಕಾಯುತ್ತಿದ್ದರು.

ಮಲೆನಾಡಲ್ಲಿ ಮಳೆ ಅಬ್ಬರ ಮುಂದುವರಿದಿದೆ. ಚಿಕ್ಕಮಗಳೂರು ಜಿಲ್ಲೆಯ ಶೃಂಗೇರಿಯ ಕೆರೆಕಟ್ಟೆ ಘಟ್ಟಪ್ರದೇಶದಲ್ಲಿ ಬುಧವಾರ ರಾತ್ರಿ ಭಾರೀ ಮಳೆಯಾಗಿದ್ದು, ತುಂಗಾ ನದಿಗೆ ಭಾರೀ ಪ್ರಮಾಣದಲ್ಲಿ ನೀರು ಹರಿದುಬಂದಿದೆ. ತುಂಗಾ ನದಿ ಅಪಾಯದ ಅಂಚಿನಲ್ಲಿ ಹರಿಯುತ್ತಿದೆ. ಮಳೆ ಹೀಗೆಯೇ ಮುಂದುವರೆದರೆ ತುಂಗಾ ನದಿ ಇಕ್ಕೆಲಗಳ ತೋಟಗಳು ಜಲಾವೃತವಾಗುವ ಸಾಧ್ಯತೆ ಇದೆ.

ಕಾವೇರಿ ಜಲಾನಯನ ಪ್ರದೇಶದಲ್ಲಿ ಧಾರಾಕಾರ ಮಳೆಯಾದ ಕಾರಣ ಮಂಡ್ಯ ಜಿಲ್ಲೆಯ ಕೃಷ್ಣರಾಜಸಾಗರ ಡ್ಯಾಂನ ನೀರಿನ ಮಟ್ಟ ನೂರು ಅಡಿ ಸನಿಹಕ್ಕೆ ಬಂದಿದೆ. ಒಂದೇ ವಾರದಲ್ಲಿ ಕೆಆರ್ ಎಸ್ ಡ್ಯಾಂಗೆ 12 ಅಡಿಯಷ್ಟು ನೀರು ಹರಿದುಬಂದಿದೆ. ಸದ್ಯ ಕೆಆರ್ ಎಸ್ ಡ್ಯಾಂ ನೀರಿನ ಮಟ್ಟ 99.30 ಅಡಿ ತಲುಪಿದೆ. ವಾರದ ಹಿಂದೆಯಷ್ಟೆ 87 ಅಡಿಗೆ ಕುಸಿದಿದ್ದ ಡ್ಯಾಂನ ನೀರಿನ ಮಟ್ಟ ಇದೀಗ ಮಳೆಯಿಂದಾಗಿ ಚೇತರಿಸಿಕೊಂಡಿದೆ. 124.80 ಅಡಿ ಗರಿಷ್ಠ ಸಾಮರ್ಥ್ಯದ ಜಲಾಶಯ ಇದಾಗಿದೆ. ಶೀಘ್ರವೇ ನಾಲೆಗಳಿಗೆ ನೀರು ಬಿಡುವ ನಿರೀಕ್ಷೆಯಲ್ಲಿ ರೈತರು ಇದ್ದಾರೆ.

ಉತ್ತರ ಕನ್ನಡ ಜಿಲ್ಲೆ ಯಲ್ಲಾಪುರ ತಾಲೂಕಿನಲ್ಲಿ ಭಾರಿ ಮಳೆಯಾಗುತ್ತಿದ್ದು, ಯಲ್ಲಾಪುರ ತಾಲೂಕಿನ ಫಾಲ್ಸ್ ಗಳಿಗೆ ಪ್ರವಾಸಿಗರಿಗೆ ನಿರ್ಬಂಧ ಹೇರಲಾಗಿದೆ. ಭಾರಿ ಮಳೆಯಿಂದಾಗಿ ಗಂಗಾವಳಿ ನದಿ ನೀರಿ ಪ್ರಮಾಣ ಹೆಚ್ಚಳವಾಗಿದೆ. ಯಲ್ಲಾಪುರ ತಾಲೂಕಿನ ಎಲ್ಲಾ ಜಲಪಾತಗಳ ವೀಕ್ಷಣೆಗೆ ನಿಷೇಧ ಹೇರಲಾಗಿದೆ. ಯಲ್ಲಾಪುರ ತಾಲೂಕಿನ ಶಿರಲೆ ಜಲಪಾತ, ಕಾನೂರು ಫಾಲ್ಸ್ , ಕುಳಿ ಮಾಗೋಡು ಜಲಪಾತ ಬಳಿ ತೆರಳದಂತೆ ಅರಣ್ಯ ಇಲಾಖೆ ಸೂಚನೆ ನೀಡಿದೆ.

ಮಿತ್ರಪಕ್ಷಗಳಿಗೆ ಅವಕಾಶ

ಈ ಮೊದಲು ಆಗಸ್ಟ್ 2020ರಲ್ಲಿ ಅಕಾಲಿದಳ ಮುಖಂಡ ಹರ್ ಸಿಮ್ರತ್ ಕೌರ್ ಬಾದಲ್ ಅವರನ್ನು ಸಮಿತಿಗೆ ನೇಮಕ ಮಾಡಿಕೊಳ್ಳಲಾಗಿತ್ತು.

ಪ್ರಲ್ಹಾದ್ ಜೋಶಿ, ಮನ್ಸುಖ್ ಮಾಂಡವಿಯಾ ಮತ್ತು ಗಿರಿರಾಜ್ ಸಿಂಗ್ ಅವರ ಖಾತೆಗಳು ಬದಲಾದ ನಂತರ ಈ ಸಮಿತಿಯಿಂದ ವರ್ಗಾಯಿಸಲಾಯಿತು. ಹಿಂದಿನ ಎನ್‌ಡಿಎ ಸರ್ಕಾರದಲ್ಲಿ ಈ ಸಮಿತಿಯ ಭಾಗವಾಗಿದ್ದ ಸ್ಮೃತಿ ಇರಾನಿ ಅವರು 2024 ರ ಚುನಾವಣೆಯಲ್ಲಿ ಸೋತ ನಂತರ ಸಚಿವರಾಗಿ ಉಳಿದಿಲ್ಲ.

ಪ್ರಧಾನಿ ನರೇಂದ್ರ ಮೋದಿ ನೇತೃತ್ವದ CCEA, ಕೈಗಾರಿಕಾ ನೀತಿಗಳು, ಪ್ರಮುಖ ಹೂಡಿಕೆಯ ಪ್ರಸ್ತಾಪಗಳು ಮತ್ತು ಅಣೆಕಟ್ಟುಗಳು ಮತ್ತು ವಿದ್ಯುತ್ ಸ್ಥಾವರಗಳಂತಹ ಮಹತ್ವದ ಮೂಲಸೌಕರ್ಯ ಯೋಜನೆಗಳ ನಿರ್ಧಾರಗಳಿಗೆ ಜವಾಬ್ದಾರರಾಗಿರುವ ಅತ್ಯುನ್ನತ ಕಾರ್ಯನಿರ್ವಾಹಕ ಸಂಸ್ಥೆಯಾಗಿದೆ.

ಇತರ ಸದಸ್ಯರೆಂದರೆ ರಾಜನಾಥ್ ಸಿಂಗ್, ಅಮಿತ್ ಶಾ, ನಿತಿನ್ ಗಡ್ಕರಿ, ಶಿವರಾಜ್ ಸಿಂಗ್ ಚೌಹಾಣ್, ನಿರ್ಮಲಾ

ಮೊದಲನೇ ಪುಟದಿಂದ...

ಸೀತಾರಾಮನ್, ಎಸ್. ಜೈಶಂಕರ್, ಪಿಯೂಷ್ ಗೋಯಲ್, ಮತ್ತು ಧರ್ಮೇಂದ್ರ ಪ್ರಧಾನ್.

ಪ್ರಧಾನಿ ನೇತೃತ್ವದ ಸಿಸಿಪಿಎ, ಸರ್ಕಾರಕ್ಕೆ ಪ್ರಮುಖ ರಾಜಕೀಯ ನಿರ್ಧಾರಗಳನ್ನು ತೆಗೆದುಕೊಳ್ಳುತ್ತದೆ, ಎಚ್ ಎಎಂ ನಿಂದ ಎಂಎಸ್ ಎಂಇ ಸಚಿವ ಜಿತಿನ್ ರಾಮ್ ಮಾಝಿ ಮತ್ತು ತೆಲುಗು ದೇಶಂ ಪಕ್ಷದಿಂದ ನಾಗರಿಕ ವಿಮಾನಯಾನ ಸಚಿವ ಕೆ. ರಾಮಮೋಹನ್ ನಾಯ್ಡು ಅವರನ್ನು ಸಹ ಒಳಗೊಂಡಿದೆ.

ತಾತ್ಕಾಲಿಕ ಸ್ಥಗಿತ

ಈ ಯೋಜನೆಯ ಅಡಿ 29 ರೂ.ಗೆ 1 ಕೆಜಿ ಅಕ್ಕಿ, 27.50 ರೂ.ಗೆ 1 ಕೆಜಿ ಗೋಧಿ ಹಿಟ್ಟು, 60 ರೂ.ಗೆ 1 ಕೆಜಿ ಕಡಲೆ ಬೇಳೆ ಮಾರಾಟ ಮಾಡಲಾಗುತ್ತಿತ್ತು. ಜನ ಸಂದಣಿ ಹೆಚ್ಚಿನ ಜಾಗಗಳಲ್ಲಿ ಮೊಬೈಲ್ ವ್ಯಾನ್ ಮೂಲಕ ಅಕ್ಕಿ, ಬೇಳೆಗಳನ್ನು ಗ್ರಾಹಕರಿಗೆ ನೀಡಲಾಗುತ್ತಿತ್ತು. ಜೂನ್ 10 ರವರೆಗೆ ಕೇಂದ್ರ ಸರ್ಕಾರ ಆದೇಶದ ಅನ್ವಯ ದಾಸ್ತಾನುಗಳು ಮಾರಾಟವಾದ ನಂತರ ಪೂರೈಕೆಯನ್ನು ಸ್ಥಗಿತ ಮಾಡಲಾಗಿದೆ.

ಯಾವ ಕಾರಣಕ್ಕೆ ಮಾರಾಟವನ್ನು ಸ್ಥಗಿತ ಮಾಡಲಾಗಿದೆ ಎನ್ನುವುದು ತಿಳಿದುಬಂದಿಲ್ಲ. ಭಾರತ್ ರೈಸ್‌ಗೆ ಗ್ರಾಹಕರಿಂದ ಬೇಡಿಕೆ ಇತ್ತು. ಇದುವರೆಗೂ 5 ಸಾವಿರ ಟನ್ ಮಾರಾಟ ಮಾಡಲಾಗಿದೆ.

ಬೆಲೆ ಏರಿಕೆ ಬಿಸಿಯಿಂದ ತತ್ತರಿಸಿದ್ದ ಜನಸಾಮಾನ್ಯರಿಗೆ ಅನುಕೂಲ ಕಲ್ಪಿಸಲು ?ಭಾರತ್? ಬ್ರ್ಯಾಂಡ್ ಅಕ್ಕಿ ಮಾರಾಟ ಆರಂಭಿಸುತ್ತಿದ್ದೇವೆ ಎಂದು ಕೇಂದ್ರ ಸರ್ಕಾರ ತಿಳಿಸಿತ್ತು. ರಾಷ್ಟ್ರೀಯ ಕೃಷಿ ಸಹಕಾರ ಮಾರುಕಟ್ಟೆ ಮಹಾಮಂಡಳ, ರಾಷ್ಟ್ರೀಯ ಸಹಕಾರ ಗ್ರಾಹಕರ ಮಹಾಮಂಡಳ ಹಾಗೂ ಕೇಂದ್ರೀಯ ಭಂಡಾರಗಳು ಮತ್ತು ಇ-ಕಾಮರ್ಸ್ ವೇದಿಕೆಗಳ ಮೂಲಕ ಅಕ್ಕಿ ಮಾರಾಟವಾಗುತ್ತಿತ್ತು.

ಕಳೆದ ವರ್ಷ ಮಳೆಯಾಗದ ಕಾರಣ ಭತ್ತದ ಉತ್ಪಾದನೆ ಕುಂಠಿತಗೊಂಡಿದೆ. ದೇಶಾದ್ಯಂತ ಈ ಯೋಜನೆ ಜಾರಿಯಲ್ಲಿರುವ ಕಾರಣ ಪೂರೈಕೆ ಮಾಡುವುದು ಕಷ್ಟವಾಗುತ್ತಿದೆ. ಭಾರತ್ ಅಕ್ಕಿ ವಿತರಣೆ ಸಂಬಂಧ ಕೇಂದ್ರ ಸರ್ಕಾರ ಹೊಸ ನೀತಿ ಜಾರಿಗೆ ತರಲು ಚಿಂತನೆ ಮಾಡಿದೆ ಎನ್ನಲಾಗುತ್ತಿದೆ. ಈ ಕಾರಣಕ್ಕೆ ತಾತ್ಕಾಲಿಕವಾಗಿ ಭಾರತ್ ರೈಸ್ ಮಾರಾಟವನ್ನು ಸ್ಥಗಿತಗೊಳಿಸಲಾಗಿದೆ ಎಂಬ ಮಾತುಗಳು ಕೇಳಿ ಬಂದಿದೆ.

ಮೆಚ್ಚುಗೆ ವ್ಯಕ್ತವಾಗಿತ್ತು: ಬಿಪಿಎಲ್ ಕಾರ್ಡ್ ಇರುವವರಿಗೆ ಕೇಂದ್ರ ಸರ್ಕಾರ ಉಚಿತವಾಗಿ ಪ್ರತಿ ವ್ಯಕ್ತಿಗೆ ಐದು ಕೆ.ಜಿ. ಅಕ್ಕಿಯನ್ನು ಈಗಾಗಲೇ ನೀಡುತ್ತಿದೆ. ಎಪಿಎಲ್ ಪಡಿತರ ಚೀಟಿ ಹೊಂದಿದವರಿಗೆ ಕೆ.ಜಿ.ಗೆ 15 ರೂ.ನಂತೆ 10 ಕೆ.ಜಿ. ಅಕ್ಕಿ ವಿತರಿಸಲಾಗುತ್ತದೆ. ಈ ಎರಡೂ ಬಗೆಯ ಪಡಿತರ ಚೀಟಿ ಇಲ್ಲದ ಲಕ್ಷಾಂತರ ಕುಟುಂಬಗಳಿಗೆ ನೆರವಾಗುವ ಉದ್ದೇಶದಿಂದ ಕೇಂದ್ರ ಸರ್ಕಾರ ಕಡಿಮೆ ಬೆಲೆಗೆ ಈ ಭಾರತ್ ಬ್ರ್ಯಾಂಡ್‌ನ ಅಡಿಯಲ್ಲಿ ಅಕ್ಕಿ, ಬೇಳೆಗಳನ್ನು ಮಾರಾಟ ಮಾಡುತ್ತಿತ್ತು. ಕಡಿಮೆ ಬೆಲೆಗೆ ಗುಣಮಟ್ಟದ ಅಕ್ಕಿ, ಬೇಳೆ ಸಿಕ್ಕಿದ್ದಕ್ಕೆ ಗ್ರಾಹಕರು ಮೆಚ್ಚುಗೆ ವ್ಯಕ್ತಪಡಿಸಿದ್ದರು.

ಆಸ್ಪತ್ರೆಗೆ ದಾಖಲು

ನರಸಂಬಂಧಿ ಕಾಯಿಲೆಯಿಂದ ಬಳಲುತ್ತಿರುವ 70 ವರ್ಷದ ನಾಯಕ ಪ್ರಜ್ಞೆ ತಪ್ಪುವ ಮುನ್ನ ವಾಂತಿ ಕೂಡ ಮಾಡಿಕೊಂಡಿದ್ದರು. ಅವರು ಅಲ್ಝೈಮರ್ ಕಾಯಿಲೆಯಿಂದ ಬಳಲುತ್ತಿದ್ದು, ತೃಣಮೂಲ ಕಾಂಗ್ರೆಸ್‌ನ ಸ್ಥಾಪಕ ಸದಸ್ಯರಲ್ಲಿ ಒಬ್ಬರಾಗಿದ್ದಾರೆ. ಅವರು 2017 ರಲ್ಲಿ ಬಿಜೆಪಿ ಸೇರಿದ್ದರು ಮತ್ತು 2021 ರ ಪಶ್ಚಿಮ ಬಂಗಾಳ ವಿಧಾನಸಭಾ ಚುನಾವಣೆಯಲ್ಲಿ ಕೃಷ್ಣನಗರ ಉತ್ತರ ಕ್ಷೇತ್ರದಿಂದ ಗೆದ್ದಿದ್ದರು. ಆದರೆ ನಂತರ ಅವರು ತೃಣಮೂಲ ಕಾಂಗ್ರೆಸ್‌ಗೆ ಮರಳಿದರು.

ಅವರಿಗೆ ಏನಾಗಿದೆ ಎಂಬುದು ವರದಿ ಬಂದ ಬಳಿಕ ತಿಳಿಯುತ್ತದೆ ಅದಾದ ಬಳಿಕ ಮುಂದಿನ ಚಿಕಿತ್ಸೆ ಬಗ್ಗೆ ವೈದ್ಯರು ಹೇಳಬಹುದು ಎಂದು ಪುತ್ರ ಹೇಳಿದ್ದಾರೆ. ಇದಕ್ಕೂ ಮುನ್ನ ಕಳೆದ ಏಪ್ರಿಲ್ ನಲ್ಲೂ ಮುಕುಲ್ ರೈ ಅವರ ಆರೋಗ್ಯ ಹದಗೆಟ್ಟಿದ್ದರಿಂದ ಆಸ್ಪತ್ರೆಗೆ ದಾಖಲಾಗಬೇಕಾಯಿತು.

ಇದಕ್ಕೂ ಮೊದಲು ಕಳೆದ ವರ್ಷ ಫೆಬ್ರವರಿ 2023 ರಲ್ಲಿ, ಅವರು ಅನಾರೋಗ್ಯಕ್ಕೆ ಒಳಗಾದ ನಂತರ ಆಸ್ಪತ್ರೆಗೆ ದಾಖಲಾಗಿದ್ದರು. ಆಗ ಮುಕುಲ್‌ನ ಆಪ್ತರು ಆತನ ತಲೆಯ ಮೇಲೆ ನೀರು ಸಂಗ್ರಹವಾಗಿದೆ ಮತ್ತು ಈ ಕಾಯಿಲೆ ದೀರ್ಘಕಾಲದ ಎಂದು ಹೇಳಿದ್ದರು.

ಕಳೆದ ಫೆಬ್ರವರಿ 2024 ರಲ್ಲಿ ಇಡಿ ಮುಕುಲ್ ಅವರಿಗೆ ನೋಟಿಸ್ ಕಳುಹಿಸಿತ್ತು. ನಂತರ ಅವರನ್ನು ಬಂಗಾಳದ ಹಳೆಯ ಚಿಟ್ ಫಂಡ್ ಪ್ರಕರಣದಲ್ಲಿ ವಿಚಾರಣೆಗಾಗಿ ದೆಹಲಿಗೆ ಕರೆಸಲಾಯಿತು, ಆದರೆ ಅವರ ಕುಟುಂಬವು ಇಡಿಗೆ ಪತ್ರ ಬರೆದು ಮುಕುಲ್ ಅವರ ಅನಾರೋಗ್ಯದ ಬಗ್ಗೆ ತಿಳಿಸಿತು.

ಪ್ರಮಾಣವಚನ

ಅಮೃತಪಾಲ್ ಸಿಂಗ್ ಜುಲೈ 5 ರಂದು ಸಂಸದರಾಗಿ ಪ್ರಮಾಣ ವಚನ ಸ್ವೀಕರಿಸುವ ಸಾಧ್ಯತೆ ಇದೆ ಎಂದು ಫರೀದ್ ಕೋಟ್‌ನ ಸ್ವತಂತ್ರ ಸಂಸದ ಸರಬ್ಜೀತ್ ಸಿಂಗ್ ಖಾಲ್ಸಾ ಹೇಳಿದ್ದಾರೆ. ನಾನು ಬುಧವಾರ ದೆಹಲಿಯ ಅವರ ನಿವಾಸದಲ್ಲಿ ಲೋಕಸಭೆ ಸ್ಪೀಕರ್ ಓಂ ಬಿರ್ಲಾ ಅವರನ್ನು ಭೇಟಿ ಮಾಡಲು ಹೋಗಿದ್ದೆ.

ಜುಲೈ 5 ರಂದು ಪ್ರಮಾಣ ವಚನ ಬೋಧಿಸಲಾಗುವುದು ಎಂದು ಅವರು ಹೇಳಿದರು ಎಂದು ಖಾಲ್ಸಾ ಮಾಹಿತಿ ನೀಡಿದ್ದಾರೆ. ರಾಷ್ಟ್ರೀಯ ಭದ್ರತಾ ಕಾಯ್ದೆಯ ಸೆಕ್ಷನ್ 15ರ ಅಡಿಯಲ್ಲಿ ಅವರ ತಾತ್ಕಾಲಿಕ ಬಿಡುಗಡೆಗೆ ಕೋರಲಾಗಿತ್ತು.

2024ರ ಲೋಕಸಭಾ ಚುನಾವಣೆಯಲ್ಲಿ ಸ್ವತಂತ್ರವಾಗಿ ಸ್ಪರ್ಧಿಸಿದ ಅಮೃತಪಾಲ್ ಸಿಂಗ್ ಅವರು ಕಾಂಗ್ರೆಸ್ ಅಭ್ಯರ್ಥಿ ಕುಲ್ಬೀರ್ ಸಿಂಗ್ ಝಿರಾ ಅವರನ್ನು ಸೋಲಿಸಿ ಖದೂರ್ ಸಾಹಿಬ್ ಲೋಕಸಭಾ ಕ್ಷೇತ್ರದಿಂದ ಗೆದ್ದಿದ್ದಾರೆ, 1,97,120 ಮತಗಳ ಅಂತರದಿಂದ ಗೆಲುವು ಸಾಧಿಸಿದ್ದಾರೆ.

ಖಲಿಸ್ತಾನಿ ಉಗ್ರಗಾಮಿ ಜರ್ನೈಲ್ ಸಿಂಗ್ ಭಿಂದ್ರನ್ ವಾಲೆಯನ್ನು ಹತ್ಯೆಗೈದ ನಂತರ ಅಮೃತಪಾಲ್ ಸಿಂಗ್ ಅವರನ್ನು ಕಳೆದ ವರ್ಷ ಏಪ್ರಿಲ್ 23 ರಂದು ಬಂಧಿಸಲಾಗಿತ್ತು. ಕಳೆದ ವರ್ಷ ಫೆಬ್ರವರಿ 23 ರಂದು ಅಮೃತಪಾಲ್ ಸಿಂಗ್ ಮತ್ತು ಅವರ ಬೆಂಬಲಿಗರು ಕತ್ತಿ ಮತ್ತು ಬಂದೂಕುಗಳನ್ನು ಝಳಪಿಸುತ್ತಾ ಬ್ಯಾರಿಕೇಡ್‌ಗಳನ್ನು ದಾಟಿ ಅಮೃತಸರ ನಗರದ ಹೊರವಲಯದಲ್ಲಿರುವ ಪೊಲೀಸ್ ಠಾಣೆಗೆ ನುಗ್ಗಿ ಘರ್ಷಣೆ ನಡೆಸಿದ್ದರು. ದಿಬ್ರುಗಢ ಜೈಲಿನಿಂದ ನೇರವಾಗಿ ಸಂಸತ್ತಿಗೆ ತೆರಳಿ ಲೋಕಸಭೆ ಸ್ಪೀಕರ್ ಓಂ ಬಿರ್ಲಾ ಅವರ ಕೊಠಡಿಯಲ್ಲಿ ಪ್ರಮಾಣ ವಚನ ಸ್ವೀಕರಿಸಲಿದ್ದಾರೆ.

ಸವಾರರ ಆಕ್ರೋಶ

ಇದಕ್ಕೆ ಕಾರಣ ಅಂದ್ರೆ ಇತ್ತೀಚೆಗೆ ಹೊಸ ಕಂಪನಿಯಿಂದ ಟೋಲ್ ಗುತ್ತಿಗೆ ಪಡೆದಿರುವುದು. ಪ್ರತಿ ಮೂರು ತಿಂಗಳಿಗೊಮ್ಮೆ ಸ್ಥಳೀಯ ವಾಹನಗಳ ದಾಖಲೆ ತಂದು ಟೋಲ್ ಗೇಟ್ ಗೆ ಒಪ್ಪಿಸಲು ಹೇಳಲಾಗುತ್ತಿದೆ. ಒಮ್ಮೆ ಸ್ಥಳೀಯರು ದಾಖಲೆ ಕೊಟ್ಟರೇ ಆಯಿತು. ಪದೇ ಪದೇ ತರಲು ಹೇಳುತ್ತಿರುವುದ ಹಣ ಸುಲಿಗೆ ಮಾಡುವ ಪ್ಲಾನ್ ಆಗಿದೆ. ಇದ್ದಕ್ಕಿದ್ದಂತೆ ಹಣ ಹೆಚ್ಚು ಕಟ್ಟಾಗುತ್ತಿದೆ. ಸ್ಥಳೀಯ ವಾಹನದಾರರು ದಾಖಲೆ ಸಲ್ಲಿಸಲು ಟೋಲ್ ಸಿಬ್ಬಂದಿ ಮತ್ತೆ ಮತ್ತೆ ಸೂಚನೆ ನೀಡುತ್ತಲೇ ಇದ್ದಾರೆ. ಹೆದ್ದಾರಿ ಪ್ರಾಧಿಕಾರಕ್ಕೆ ಜಿಲ್ಲಾಧಿಕಾರಿಗಳ ಮೂಲಕ ಸ್ಥಳೀಯರು ದೂರು ಸಲ್ಲಿಸಿದ್ದರೂ ಎಚ್ಚೆತ್ತುಕೊಳ್ಳದ ಟೋಲ್ ಸಿಬ್ಬಂದಿ, ಸ್ಥಳೀಯ ವಾಹನಗಳನ್ನ ತಂದು ಎಂಟ್ರಿ ಮಾಡುವಂತೆ ಸೂಚನೆ ನೀಡಿದೆ.

ದೇಶಾದ್ಯಂತ ಇರುವ ಈ ಹೆದ್ದಾರಿ ಟೋಲ್ ಗೇಟ್‌ಗಳು ಸುಲಿಗೆ ಕೇಂದ್ರಗಳಾಗಿವೆ. ವಾಹನ ಮಾಲೀಕರು ಸಾವಿರಾರು ರೂಪಾಯಿ ಟೋಲ್ ಗೇಟ್ ನವರಿಗೆ ಕಟ್ಟಬೇಕು. ಜೊತೆಗೆ ಬಹುತೇಕ ಟೋಲ್ ಗೇಟ್ ಗಳಲ್ಲಿ ಸೂಕ್ತ ರೀತಿಯ ಶೌಚಾಲಯವಾಗಲಿ, ವಿಶ್ರಾಂತಿ ಗೃಹ, ವೈದ್ಯಕೀಯ ಸೇವೆಯ ವ್ಯವಸ್ಥೆಯೇ ಇಲ್ಲ. ಟೋಲ್ ನಲ್ಲಿ ವಾಹನ ಪಾಸ್ ಆಗುವಾಗ ಸ್ಕ್ಯಾನ್ ಆಗವುದು ಸ್ವಲ್ಪ ತಡವಾದ್ರೆ ಇಲ್ಲಿನ ಸಿಬ್ಬಂದಿ ಆಕಾಶ ಭೂಮಿ ಒಂದೇ ಮಾಡುತ್ತಾರೆ. ಇಂತಹ ಸುಲಿಗೆ ಬಗ್ಗೆ ಜನ ಪ್ರತಿನಿಧಿಗಳು, ಅಧಿಕಾರಿಗಳು ಗಮನ ಹರಿಸಬೇಕಿದೆ.

ಸಾವಿನ ಸಂಖ್ಯೆ ಏರಿಕೆ

ದೆಹಲಿಯಲ್ಲಿ ಪ್ರತಿ ವರ್ಷ ಸಂಭವಿಸುವ ಸಾವುಗಳಲ್ಲಿ ಸುಮಾರು 11.5 ರಷ್ಟು ವಾಯು ಮಾಲಿನ್ಯದಿಂದ ಸಂಭವಿಸುತ್ತವೆ ಎಂದು ಕಂಡುಬಂದಿದೆ. ವಿಷಕಾರಿ ಗಾಳಿಯಿಂದ ರಾಜಧಾನಿಯಲ್ಲಿ ಪ್ರತಿ ವರ್ಷ ಸುಮಾರು 12,000 ಜನರು ಸಾಯುತ್ತಿದ್ದಾರೆ.

ದೇಶದ 10 ದೊಡ್ಡ ನಗರಗಳಲ್ಲಿ ಈ ಅಧ್ಯಯನ ನಡೆಸಲಾಗಿದೆ. ಅಹಮದಾಬಾದ್, ಬೆಂಗಳೂರು, ಚೆನ್ನೈ, ದೆಹಲಿ, ಹೈದರಾಬಾದ್, ಕೋಲ್ಕತ್ತಾ, ಮುಂಬೈ, ಪುಣೆ, ಶಿಮ್ಲಾ ಮತ್ತು ವಾರಣಾಸಿಯಲ್ಲಿ ಪ್ರತಿ ವರ್ಷ ಸರಾಸರಿ 33,000 ಕ್ಕೂ ಹೆಚ್ಚು ಸಾವುಗಳು ವಾಯು ಮಾಲಿನ್ಯದಿಂದ ಸಂಭವಿಸುತ್ತಿವೆ ಎಂದು ತಿಳಿದುಬಂದಿದೆ.

ಮಾಲಿನ್ಯದಿಂದ ಸಾವನ್ನಪ್ಪಿರುವವರ ಪ್ರಮಾಣ ಮುಂಬೈ-5091 ಕೋಲ್ಕತ್ತಾ-5091 ಚೆನ್ನೈ-2870 ಅಹಮದಾಬಾದ್-2495 ಬೆಂಗಳೂರು-2102 ಹೈದರಾಬಾದ್-1597 ಪುಣೆ-1367 ವಾರಾಣಸಿ-831 ಶಿಮ್ಲಾ-59 ಶಿಮ್ಲಾದಲ್ಲಿ ವಾಯುಮಾಲಿನ್ಯ ಪ್ರಮಾಣ ಕಡಿಮೆ ಇದೆ. ಈ 10 ನಗರಗಳಲ್ಲಿ ಒಟ್ಟು ಸಾವಿನ ಶೇಕಡಾ 7.2 ರಷ್ಟು ಅಂದರೆ ಸುಮಾರು 33,000 ಜನರು ಪ್ರತಿ ವರ್ಷ ವಾಯು ಮಾಲಿನ್ಯದಿಂದ ಸಾಯುತ್ತಾರೆ ಎಂದು ಅಧ್ಯಯನ ಹೇಳಿದೆ. ಭಾರತದ ಈ 10 ನಗರಗಳಲ್ಲಿ ಕಣ 2.5 ಸಾಂದ್ರತೆಯು ಡಬ್ಲ್ಯುಹೆಚ್‌ಒ ನಿಗದಿಪಡಿಸಿದ ಸುರಕ್ಷಿತ ಮಿತಿಗಿಂತ (ಪ್ರತಿ ಘನ ಮೀಟರ್ ಗೆ 15 ಮೈಕ್ರೋಗ್ರಾಂಗಳು) ಹೆಚ್ಚು ಎಂದು ಅಧ್ಯಯನವು ಕಂಡುಹಿಡಿದಿದೆ. ಸಂಶೋಧನೆಯು ಭಾರತದ ವಾಯು ಗುಣಮಟ್ಟದ ಮಾನದಂಡಗಳನ್ನು ಬಿಗಿಗೊಳಿಸಬೇಕೆಂದು ಕರೆ ನೀಡಿದೆ.

ಜಿಪಂ ಅಧಿಕಾರಿಯೂ ಸಂತ್ರಸ್ತ!

ಶಿಕ್ಷೆಗೆ ಗುರಿಯಾಗಿಸಿದೆ. ಊರಿನಲ್ಲಿ ತೀವ್ರ ಮಾನಸಿಕ ಹಿಂಸೆ ಅನುಭವಿಸಿದ ಈ ಕುಟುಂಬ ಕೆಲ ವರ್ಷಗಳ ನಂತರ ಊರನ್ನೇ ಬಿಟ್ಟು ಬೇರೆ ಊರಿನಲ್ಲಿ ಹೋಗಿ ನೆಲೆಸಿದೆ. ಇಂದಿಗೂ ಆ ಊರಿನ ಮಂದಿಗೆ ಇವರನ್ನ ಕಂಡರೆ ಅಷ್ಟಕಷ್ಟೆ.

ಹರಗ ಗ್ರಾಮದ ಗಿರೀಶ್ ಎಂಬವರ ಕುಟುಂಬ ಅರಣ್ಯ ಭೂಮಿ ಒತ್ತುವರಿ ಮಾಡಿಕೊಂಡಿತ್ತು. ಇದು ಬಳಿಕ ಅರಣ್ಯ ಇಲಾಖೆಯಲ್ಲಿ ಕೇಸ್ ಆಗಿ ಪ್ರಕರಣವೂ ಇತ್ಯರ್ಥವಾಗಿತ್ತು. ಆದ್ರೆ, ಗ್ರಾಮ ಸಮಿತಿ ಮಾತ್ರ ಗಿರೀಶ್ ಗೆ 80 ಸಾವಿರ ರೂ ದಂಡ ವಿಧಿಸಿದೆ. ಪ್ರಕರಣ ಇತ್ಯರ್ಥವಾಗಿರೋದ್ರಿಂದ ದಂಡ ಕಟ್ಟುವುದಿಲ್ಲ ಎಂದಿದ್ದಕ್ಕೆ ಈ ಕುಟುಂಬಕ್ಕೆ ಬಹಿಷ್ಕಾರ ಶಿಕ್ಷೆ ವಿಧಿಸಲಾಗಿದೆ.

ಈ ಎರಡೂ ಪ್ರಕರಣಗಳಲ್ಲಿ ಜಿಲ್ಲಾಧಿಕಾರಿಗೆ ದೂರು ನೀಡಲಾಗಿದೆ. ಅದರಂತೆ ತಹಶೀಲ್ದಾರ್ ಮತ್ತು ಪೊಲೀಸರು ಸ್ಥಳಕ್ಕೆ ತೆರಳಿ ಮುಚ್ಚಳಿಕೆ ಬರೆಸಿಕೊಂಡು ಎಚ್ಚರಿಕೆ ಕೊಟ್ಟು ಬಮದರೂ ಕೂಡ ಏನೂ ಪ್ರಯೋಜನವಾಗಿಲ್ಲ. ಇಂದಿಗೂ ಬಹಿಷ್ಕಾರ ಮುಂದುವರಿದಿದೆ. ಬಹಿಷ್ಕಾರಕ್ಕೆ ಒಳಗಾದವರೂ ದಾರಿಕಾಣದೆ ಕೈಚೆಲ್ಲಿದ್ದಾರೆ. ಕೊಡಗು ಜಿಲ್ಲೆಯನ್ನು ಅತ್ಯಂತ ಮುಂದುವರಿದ ಜಿಲ್ಲೆ ಎನ್ನಲಾಗುತ್ತದೆ. ಆದರೆ ಸೋಮವಾರಪೇಟೆ ಭಾಗದಲ್ಲಿ ಈ ಅನಿಷ್ಟ ಮುಂದುವರಿದಿರುವುದು ಜಿಲ್ಲೆಗೇ ಅವಮಾನವಾದಂತಾಗಿದೆ.

ಜ್ವರ

ಮೂರೂ ಮಕ್ಕಳೂ ತೀವ್ರ ಜ್ವರದಿಂದ ಬಳಲಿದ್ದವು. ಜುಲೈ 1ರಂದು ಅರಕಲಗೂಡು ಮೂಲದ ಅಣ್ಣಪ್ಪಶೆಟ್ಟಿ ಹಾಗು ಪದ್ಮ ದಂಪತಿ ಪುತ್ರಿ ಅಕ್ಷತಾ (13) ಸಾವಿಗೀಡಾಗಿದ್ದಾಳೆ. ಜೂನ್ 30ರಂದು ಹೊಳೆನರಸೀಪುರ ತಾಲ್ಲೂಕಿನ ಹಳ್ಳಿ ಮೈಸೂರು ಮೂಲದ ವರ್ಷಿಕಾ(8) ತೀವ್ರ ಜ್ವರದಿಂದ ಬಳಲಿ ಚಿಕಿತ್ಸೆ ಫಲಿಸದೆ ಮೃತಪಟ್ಟಿದ್ದಾಳೆ.

ನಿನ್ನೆ ಕೂಡ ಹೊಳೆನರಸೀಪುರ ತಾಲ್ಲೂಕಿನ ಕಲಾಶ್ರೀ ಜಿ.ಎಲ್ (11) ನಿಧನ ಹೊಂದಿದ್ದಾಳೆ. ಈಕೆ ಹೊಳೆನರಸೀಪುರ ತಾಲ್ಲೂಕಿನ ಗುಡ್ಡೇನಹಳ್ಳಿ ಗ್ರಾಮದ ಲೋಕೇಶ್ ಮತ್ತು ತನುಜ ಎಂಬವರ ಪುತ್ರಿ.

ಪುಟ್ಟ ಮಕ್ಕಳ ಪ್ರಾಣಕ್ಕೆ ಡೆಂಗ್ಯು ಕಂಟಕವಾಗುತ್ತಿದೆ ಎಂಬ ಭೀತಿ ಎದುರಾಗುತ್ತಿದೆ. ಮಕ್ಕಳು ಹಗಲು ಹೊರಗಡೆ ನಿರ್ಭೀತಿಯಿಂದ ಆಟವಾಡುತ್ತಾರೆ. ಡೆಂಗ್ಯು ಹರಡುವ ಸೊಳ್ಳೆಗಳು ಹಗಲಿನಲ್ಲಿ ಸಕ್ರಿಯವಾಗಿದ್ದು, ಬಯಲಿನಲ್ಲಿ ಸುಲಭವಾಗಿ ಸಿಗುವ ಮಕ್ಕಳನ್ನು ಕಚ್ಚುತ್ತಿವೆ. ಹೀಗಾಗಿ ಮಕ್ಕಳಲ್ಲಿ ಡೆಂಗ್ಯು ಪೀಡಿತರು ಜಾಸ್ತಿ ಎಂದು ತರ್ಕಿಸಲಾಗಿದೆ.

ಜ್ವರ ತೀವ್ರಗೊಂಡ ಬಳಿಕ ಮಕ್ಕಳು ಜಿಲ್ಲಾಸ್ಪತ್ರೆಗೆ ದಾಖಲಾಗುತ್ತಿದ್ದಾರೆ. ಜಿಲ್ಲೆಯಲ್ಲಿ ಜ್ವರದಿಂದ ಬಳಲಿದ ಮಕ್ಕಳ ಸರಣಿ ಸಾವಿನಿಂದ ಆತಂಕ ಹೆಚ್ಚಿದೆ. ಜಿಲ್ಲೆಯಲ್ಲಿ 205 ಜನರಿಗೆ ಡೆಂಗ್ಯು ಜ್ವರ ದೃಡಪಟ್ಟಿದೆ. ಸುಮಾರು 6204 ಜನರಿಗೆ ಡೆಂಗ್ಯು ಲಕ್ಷಣಗಳು ಕಾಣಿಸಿಕೊಂಡಿವೆ. ಜ್ವರ, ಮೈ ಕೈ ನೋವು ಸೇರಿ ಡೆಂಗ್ಯು ಲಕ್ಷಣ ಇರುವ ಆರು ಸಾವಿರ ಜನರ ರಕ್ತದ ಮಾದರಿ ಸಂಗ್ರಹಿಸಲಾಗಿದೆ.

ಬಿಟ್ಟು ಬಿಟ್ಟು ಬರುತ್ತಿರುವ ಮಳೆಯಿಂದಾಗಿ ಡೆಂಗ್ಯು ವ್ಯಾಪಕವಾಗಿ ಹರಡುತ್ತಿದೆ. ನಿಂತ ನೀರಿನಲ್ಲಿ ಡೆಂಗ್ಯು ಸೊಳ್ಳೆಗಳು ಹುಟ್ಟಿಕೊಳ್ಳುತ್ತಿವೆ. ಡೆಂಗ್ಯು ನಿಯಂತ್ರಣ ಮಾಡುವಲ್ಲಿ ಆರೋಗ್ಯ ಇಲಾಖೆ ವಿಫಲವಾಗಿದೆ ಎಂದು ಜನ ಆಕ್ರೋಶಿಸಿದ್ದಾರೆ.

ಆಗಿಲ್ಲ

ಇಳಿದಿದ್ದರೆ, ಮತ್ತೊಂದು ಕಡೆ ಪ್ರಕರಣದಲ್ಲಿ ಅಪ್ರಾಪ್ತೆಯರು ಕೂಡ ಸಿಲುಕಿರಬಹುದು ಅನ್ನೋ ಅನುಮಾನ ಕೂಡ ಮಕ್ಕಳ ರಕ್ಷಣಾ ಆಯೋಗಕ್ಕೆ ಶುರುವಾಗಿತ್ತು.

ಈ ಬೆನ್ನಲ್ಲೇ ಅಲರ್ಟ್ ಆದ ಆಯೋಗ, ಕೂಡಲೇ ಎಸ್‌ಐಟಿ ಮುಖ್ಯಸ್ಥರಿಗೆ ಪತ್ರ ಬರೆದು ಈ ಬಗ್ಗೆ ವರದಿ ಕೇಳಿತ್ತು. ಜೊತೆಗೆ ಅಂತಹವರು ಯಾರಾದರೂ ಇದ್ದರೆ ನೇರವಾಗಿ ಆಯೋಗವನ್ನೇ ಸಂಪರ್ಕಿಸುವಂತೆ ಮನವಿ ಕೂಡ ಮಾಡಿತ್ತು. ಆದರೆ ಇಲ್ಲಿಯ ತನಕ ಎಸ್‌ಐಟಿಯಿಂದಲೂ ಯಾವುದೇ ಪ್ರತಿಕ್ರಿಯೆ ಬಂದಿಲ್ಲ. ಜೊತೆಗೆ ತೊಂದರೆಗೆ ಒಳಗಾದವರು ಕೂಡ ಮುಂದೆ ಬಂದಿಲ್ಲ. ಹೀಗಾಗಿ ಸದ್ಯ ಪ್ರಕರಣದಲ್ಲಿ ಅಪ್ರಾಪ್ತೆಯರ ಬಳಕೆ ಆಗಿಲ್ಲ ಎಂಬ ನಿರ್ಧಾರಕ್ಕೆ ಆಯೋಗ ಬಂದಿದೆ.

ಇನ್ನೂ ಪ್ರಕರಣ ಸಂಬಂಧ ಈಗಲೂ ಕೂಡ ಆಯೋಗ ಮನವಿ ಮಾಡಿದೆ. ಒಂದೊಮ್ಮೆ ಅಂತಹವರು ಯಾರಾದರೂ ಇದ್ದರೆ ಈಗಲೂ ಮುಂದೆ ಬರುವಂತೆ ಮನವಿ ಮಾಡಿದ್ದು, ಸುರಕ್ಷೆ ಒದಗಿಸುವುದಾಗಿ ತಿಳಿಸಿದ್ದಾರೆ. ಒಟ್ಟಾರೆ ಇಲ್ಲಿ ತನಕ ಪ್ರಕರಣದಲ್ಲಿ ಅನ್ಯಾಯಕ್ಕೆ ಒಳಗಾಗಿರುವ ಬಗ್ಗೆ ಅಪ್ರಾಪ್ತೆಯರಾಗಲಿ, ಕುಟುಂಬವಾಗಲಿ ಮುಂದೆ ಬಾರದ ಕಾರಣ ಸದ್ಯ ಅಂತವರು ಯಾರೂ ಇಲ್ಲ ಎಂಬ ಲೆಕ್ಕಾಚಾರಕ್ಕೆ ಆಯೋಗ ಬಂದಿದ್ದು, ಪ್ರಜ್ವಲ್‌ಗೆ ಈ ಪ್ರಕರಣದಲ್ಲಿ ಕೊಂಚ ರಿಲೀಫ್ ನೀಡಲಿದೆ.

4 ತಿಂಗಳಿಗೊಮ್ಮೆ ಎಚ್‌ಐವಿ ಟೆಸ್ಟ್ ಮಾಡಿಸಿಕೊಳ್ತಿದ್ದ ಪ್ರಜ್ವಲ್ ರೇವಣ್ಣ!

ಬೆಂಗಳೂರು: ಲೈಂಗಿಕ ದೌರ್ಜನ್ಯ ಪ್ರಕರಣದಲ್ಲಿ ಇದೀಗ ಜೈಲಿನಲ್ಲಿರುವ ಹಾಸನ ಮಾಜಿ ಸಂಸದ ಪ್ರಜ್ವಲ್ ರೇವಣ್ಣ, ನಾಲ್ಕು ತಿಂಗಳಿಗೊಮ್ಮೆ ಎಚ್‌ಐವಿ ಟೆಸ್ಟ್ ಮಾಡಿಸಿಕೊಳ್ಳುತ್ತಿದ್ದರು ಎಂಬ ಸಂಗತಿ ಇದೀಗ ಬಯಲಾಗಿದೆ.

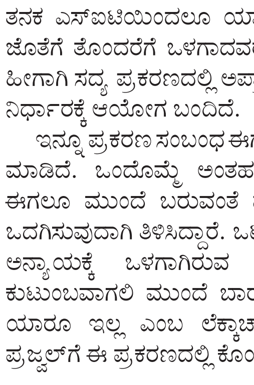

ಪ್ರಜ್ವಲ್ ರೇವಣ್ಣ ಪ್ರಕರಣದ ತನಿಖೆಯನ್ನು ಎಸ್‌ಐಟಿ ನಡೆಸುತ್ತಿದೆ. ಸದ್ಯಕ್ಕೆ ಪ್ರಜ್ವಲ್ ಮೇಲೆ ನಾಲ್ಕು ಪ್ರಕರಣಗಳು ದಾಖಲಾಗಿವೆ. ಈ ಪ್ರಕರಣಗಳ ವಿಚಾರಣೆ ವೇಳೆ ಹಲವು ಸ್ಫೋಟಕ ಮಾಹಿತಿಗಳು ಬಯಲಾಗಿವೆ. ಅದರಲ್ಲಿ ಈ ಎಚ್‌ಐವಿ ಟೆಸ್ಟ್ ವಿಚಾರವೂ ಒಂದು. ಸಾಕಷ್ಟು ಮಹಿಳೆಯರಿಗೆ ಬೆದರಿಕೆ ಹಾಕಿ ಬಲವಂತವಾಗಿ ಅಸುರಕ್ಷಿತ ಲೈಂಗಿಕ ಸಂಪರ್ಕ ನಡೆಸುತ್ತಿದ್ದ ದೂರು ಪ್ರಜ್ವಲ್ ಮೇಲಿದೆ. ಇದರಿಂದ ಎಚ್‌ಐವಿ ಬರಬಹುದು ಎಂಬ ಆತಂಕದಿಂದಲೇ ಪ್ರತೀ ನಾಲ್ಕು ತಿಂಗಳಿಗೊಮ್ಮೆ ಎಚ್‌ಐವಿ ಟೆಸ್ಟ್ ಮಾಡಿಸಿಕೊಳ್ಳುತ್ತಿದ್ದಿರಬಹುದು ಎಂದು ಶಂಕಿಸಲಾಗಿದೆ.

ಹಲವು ಮಹಿಳೆಯರ ಜೊತೆ ಪ್ರಜ್ವಲ್ ಲೈಂಗಿಕ ಸಂಪರ್ಕ ನಡೆಸುತ್ತಿದ್ದ ಎಂಬ ಆರೋಪಕ್ಕೆ ಈ ಸಂಗತಿ ಪುಷ್ಟಿ ನೀಡಿದ್ದು, ಇದನ್ನು ಪ್ರಜ್ವಲ್‌ಗೆ ವಿರೋಧ ಸಾಕ್ಷ್ಯವಾಗಿ ಬಳಸಿಕೊಳ್ಳಲು ಎಸ್‌ಐಟಿ ಮುಂದಾಗಿದೆ. ಇದು ಪ್ರಜ್ವಲ್ ಮಹಿಳೆಯರ ಮೇಲೆ ಬಲಾತ್ಕಾರ ನಡೆಸಿದ್ದಕ್ಕೆ ದಾಖಲೆಗಳಲ್ಲಿ ಒಂದಾಗಲಿದೆ.

ಪ್ರಶಸ್ತಿಗೆ ನಾಮ ನಿರ್ದೇಶನಗಳ ಆಹ್ವಾನ

ಮಂಡ್ಯ: ವಾರ್ತಾ ಮತ್ತು ಸಾರ್ವಜನಿಕ ಸಂಪರ್ಕ ಇಲಾಖೆಯ ವತಿಯಿಂದ 2019ನೇ ಕ್ಯಾಲೆಂಡರ್ ವರ್ಷದಿಂದ 2023ನೇ ಕ್ಯಾಲೆಂಡರ್ ವರ್ಷಗಳಿಗೆ ಟಿಯೆಸ್ಸಾರ್ ಸ್ಮಾರಕ ಪತ್ರಿಕೋದ್ಯಮ ಪ್ರಶಸ್ತಿ ಹಾಗೂ ಮೊಹರೆ ಹಣುಮಂತರಾಯ ಪತ್ರಿಕೋದ್ಯಮ ಪ್ರಶಸ್ತಿಗೆ ಅರ್ಹರನ್ನು ಆಯ್ಕೆ ಮಾಡಲು ಸಮಿತಿ ರಚಿಸಲಾಗಿದ್ದು,ಪ್ರಶಸ್ತಿಗೆ ನಾಮ ನಿರ್ದೇಶನಗಳನ್ನು ಆಹ್ವಾನಿಸಲಾಗಿದೆ. ಆಯ್ಕೆ ಸಮಿತಿ: ಹೈಕೋರ್ಟ್ ನಿವೃತ್ತ ನ್ಯಾಯಾಧೀಶರಾದ ಪಿ.ಎನ್ .ದೇಸಾಯಿ ಅವರ ಅಧ್ಯಕ್ಷತೆಯ ಆಯ್ಕೆ ಸಮಿತಿಯಲ್ಲಿ ಹಿರಿಯ ಪತ್ರಕರ್ತರಾದ ಡಾ.ಈಶ್ವರ ದೈತೋಟ,ಶಾಂತಲಾ ಧರ್ಮರಾಜ್ ಹಾಗೂ ಎಂ.ಎಸ್.ಮಣಿ ಸದಸ್ಯರಾಗಿದ್ದಾರೆ. ವಾರ್ತಾ ಮತ್ತು ಸಾರ್ವಜನಿಕ ಸಂಪರ್ಕ ಇಲಾಖೆಯ ಆಯುಕ್ತರು ಸದಸ್ಯ ಕಾರ್ಯದರ್ಶಿಗಳಾಗಿರುತ್ತಾರೆ.

ಟಿಯೆಸ್ಸಾರ್ ಸ್ಮಾರಕ ಪತ್ರಿಕೋದ್ಯಮ ಪ್ರಶಸ್ತಿ: ಕನ್ನಡದ ಹಿರಿಯ ಪತ್ರಕರ್ತ ಟಿ.ಎಸ್. ರಾಮಚಂದ್ರರಾವ್ ಅವರ ನೆನಪಿನಲ್ಲಿ ಸರ್ಕಾರ ಟಿಯೆಸ್ಸಾರ್ ನಿಡುತ್ತಾ ಬಂದಿದೆ. ಪ್ರಶಸ್ತಿಯ ಮೊತ್ತ 2 ಲಕ್ಷ ರೂ ಆಗಿದ್ದು, ಕನ್ನಡ ಪತ್ರಿಕೋದ್ಯಮ, ಮುದ್ರಣ ಹಾಗೂ ವಿದ್ಯುನ್ಮಾನ ಮಾಧ್ಯಮದಲ್ಲಿ ಅಥವಾ ಎರಡರಲ್ಲೂ ಒಟ್ಟಿಗೆ ಕನಿಷ್ಠ 30 ವರ್ಷಗಳ ಸೇವೆ ಸಲ್ಲಿಸಿರಬೇಕು. ಜೊತೆಗೆ ಕನ್ನಡ ಕ್ಷೇತ್ರಕ್ಕೆ ಭಾಷೆಯ ಬೆಳವಣಿಗೆಗೆ ವಿಶೇಷ ಕೊಡುಗೆ ನೀಡಿರುವವರನ್ನು ಪ್ರಶಸ್ತಿಗೆ ಪರಿಗಣಿಸಲಾಗುವುದು. ಪ್ರತಿ ಕ್ಯಾಲೆಂಡರ್ ವರ್ಷಕ್ಕೆ ಒಬ್ಬರಿಗೆ ಮಾತ್ರ ಈ ಪ್ರಶಸ್ತಿಯನ್ನು ನೀಡಲಾಗುವುದು.

ಮೊಹರೆ ಹಣುಮಂತರಾಯ ಪತ್ರಿಕೋದ್ಯಮ ಪ್ರಶಸ್ತಿ: ಪತ್ರಿಕಾ ರಂಗದ ಭೀಷ್ಮರೆಂದೇ ಹೆಸರಾದ ಮೊಹರೆ ಹಣುಮಂತರಾಯ ಅವರ ನೆನಪಿನಲ್ಲಿ ಸರ್ಕಾರವು ಪ್ರಶಸ್ತಿ ನೀಡುತ್ತಾ ಬಂದಿದೆ. ಪ್ರಶಸ್ತಿಯ ಮೊತ್ತವು 2 ಲಕ್ಷ ರೂ ಆಗಿದ್ದು, ಕನ್ನಡ ಪತ್ರಿಕೋದ್ಯಮ ಕ್ಷೇತ್ರದಲ್ಲಿ ಯಾವುದೇ ಪತ್ರಿಕೆಯನ್ನು ಅಥವಾ ಪತ್ರಿಕಾ ಸಮೂಹವನ್ನು ಸಮರ್ಥವಾಗಿ ಕಟ್ಟಿ ಬೆಳೆಸಿದ ಹಾಗೂ ಪ್ರವೃತ್ತಿಯಲ್ಲಿ ಪತ್ರಕರ್ತರಾಗಿ, ವೃತ್ತಿಯಲ್ಲಿ ಪತ್ರಿಕಾಲಯದ ಮಾಲೀಕರು, ಆಡಳಿತಗಾರರಾಗಿ ಕನಿಷ್ಠ 30 ವರ್ಷ ಸೇವೆ ಸಲ್ಲಿಸಿರಬೇಕು.

ಪ್ರಶಸ್ತಿಗಳಿಗೆ ನಾಮನಿರ್ದೇಶನಗಳನ್ನು, ಮಾಧ್ಯಮ ಸಂಸ್ಥೆಗಳು ಹಾಗೂ ಇತರೆ ಸಂಘ ಸಂಸ್ಥೆಗಳು ಮತ್ತು ವ್ಯಕ್ತಿಗಳು ಪೂರ್ಣ ದಾಖಲೆಗಳೊಂದಿಗೆ ಆಯುಕ್ತರು, ವಾರ್ತಾ ಮತ್ತು ಸಾರ್ವಜನಿಕ ಸಂಪರ್ಕ ಇಲಾಖೆ, ವಾರ್ತಾಸೌಧ, ನಂ. 17, ಭಗವಾನ್ ಮಹಾವೀರರಸ್ತೆ, ಬೆಂಗಳೂರು ? 560 001 ಇಲ್ಲಿಗೆ 2024ನೇ ಜುಲೈ 25ರ ಸಂಜೆ 5.30 ಗಂಟೆ ಒಳಗಾಗಿ ಕಳುಹಿಸಿಕೊಡಬಹುದಾಗಿದೆ. ಅಥವಾ ಜಿಲ್ಲಾ ವಾರ್ತಾಧಿಕಾರಿಗಳ ಕಚೇರಿ ಮೂಲಕ ಇಲ್ಲವೇ ಣಡಿಚಿತಿಚಿಡಿಜರಟಚಿಟ.ಛಿಠಿಟ ಇಮೇಲ್ ವಿಳಾಸಕ್ಕೆ ಕೊನೆಯ ದಿನಾಂಕದೊಳಗೆ ಕಳುಹಿಸಿಕೊಡಬಹುದಾಗಿದೆ.

ಜನರ ಮನೆ ಬಾಗಿಲಿಗೆ ಜನಸ್ನೇಹಿ ಯೋಜನೆಗಳು

ವಿಜಯಪುರ: ಸಾರ್ವಜನಿಕರ ಅನುಕೂಲಕ್ಕಾಗಿ ಪಟ್ಟಣದ ಹೊರವಲಯದಲ್ಲಿ ಸುಮಾರು 20 ಲಕ್ಷ ರೂಗಳ ವೆಚ್ಚದಲ್ಲಿ ಎರಡು ಎಕರೆ ಪ್ರದೇಶದಲ್ಲಿ ನಾಡಕಚೇರಿ ಕಟ್ಟಡವನ್ನು ನಿರ್ಮಿಸಲಾಗಿದ್ದು, ಮುಂದಿನ ದಿನಗಳಲ್ಲಿ ಹೆಚ್ಚಿನ ಅನುದಾನ ಪಡೆದುಕೊಂಡು ಕಟ್ಟಡವನ್ನು ವಿಸ್ತರಿಸಿ ಮೇಲ್ದರ್ಜೆಗೆ ಏರಿಸಲಾಗುವುದೆಂದು ತಾಲೂಕು ದಂಡಾಧಿಕಾರಿ ಶಿವರಾಜ್ ರವರು ತಿಳಿಸಿದರು.

ದೇವನಹಳ್ಳಿ ರಸ್ತೆಯ ಸಮುದಾಯ ಆರೋಗ್ಯ ಕೇಂದ್ರದ ಬಳಿಯ ನೂತನ ನಾಡಕಚೇರಿ ಕಟ್ಟಡವನ್ನು ಉದ್ಘಾಟಿಸಿ ಮಾತನಾಡುತ್ತಿದ್ದರು. ವಿಜಯಪುರ ನಾಡಕಚೇರಿ ವ್ಯಾಪ್ತಿಯ ದೊಡ್ಡದಾಗಿದ್ದು 9 ವೃತ್ತಗಳೊಂದಿಗೆ ಐದು ಮಂದಿ ವಿಲೇಜ್ ಅಕೌಂಟೆಂಟ್ ಗಳನ್ನು ಹೊಂದಿದ್ದು, ವಿಶಾಲವಾದ ಕಟ್ಟಡ ಹಾಗೂ ಕೊಠಡಿಗಳ ಅವಶ್ಯಕವಿದ್ದು, ಈಗಿರುವ ನೂತನ ಕಟ್ಟಡದಲ್ಲಿನ ಅನುಕೂಲಗಳು ಏಕಕ್ಕಾ ಸಾಲದಾಗುತ್ತದೆ ಎಂಬ ಪತ್ರಕರ್ತರ ಪ್ರಶ್ನೆಗೆ ಉತ್ತರಿಸುತ್ತಾ, ರಾಜ್ಯಾದ್ಯಂತ ನಾಡಕಚೇರಿ ಕಾನ್ಸೆಪ್ಟನ್ನು ಸರ್ಕಾರ ರೂಪಿಸಿದ್ದು, ಅದರಂತೆ ನಾಡಕಚೇರಿಯನ್ನು ನಿರ್ಮಿಸಲಾಗಿದ್ದು, ಮುಂದಿನ ದಿನಗಳಲ್ಲಿ ಅದನ್ನು ವಿಸ್ತರಿಸಿ ಮೇಲ್ದರ್ಜೆಗೇರಿಸಲಾಗುವುದೆಂದು ತಿಳಿಸಿದರು.

ಈಗಾಗಲೇ ಸಾರ್ವಜನಿಕರು ಯಾವುದೇ ಅರ್ಜಿಗಳನ್ನು ಆನ್ಲೈನ್ ಮೂಲಕ ದಾಖಲಿಸುತ್ತಿದ್ದು, ಅವರ ಮನೆ ಬಾಗಿಲಿಗೆ ವೃದ್ಯಾಪ್ಯ ವೇತನ,' ವಿಧವಾ ವೇತನ, ಮತ್ತಿತರ ಸೇವೆಗಳನ್ನು ತಲುಪಿಸುತ್ತಿರುವ ಕಾರಣದಿಂದ ನಾಡಕಚೇರಿ ಬಳಿ ಹೆಚ್ಚಿನ ಜನಸಂದಣಿಯು ಇರುವುದಿಲ್ಲವೆಂದು, ಆದಾಗ್ಯೂ ಸಾರ್ವಜನಿಕರು ಅರ್ಜಿಗಳನ್ನು ನೀಡುವ ಜಾಗದಲ್ಲಿ ಕುಡಿಯುವ ನೀರು, ಮಳೆ- ಗಾಳಿ-ಬಿಸಿಲಿನಿಂದ ರಕ್ಷಣೆಗೆ ಶೆಲ್ಟರ್ ನಿರ್ಮಾಣ ಮಾಡಲಾಗುವುದೆಂದು ಮುಂದಿನ ದಿನಗಳಲ್ಲಿ ಕಟ್ಟಡಕ್ಕೆ ಹೆಚ್ಚಿನ ಭದ್ರತೆ ಖಾತ್ರಿ ಆದ ನಂತರ ದೇವನಹಳ್ಳಿಯಲ್ಲಿರುವ ವಿಜಯಪುರ ನಾಡಕಚೇರಿಗೆ ಸಂಬಂಧಿಸಿದ ದಾಖಲೆಗಳನ್ನು (ರೆಕಾರ್ಡ್) ವರ್ಗಾಯಿಸಲಾಗುವುದೆಂದು ತಿಳಿಸಿದರು. ಗ್ರೇಡ್-2 ತಹಸಿಲ್ದಾರ್ ಉಷಾ, ಶಿರಸ್ತೆದಾರ್ ಶಶಿಕಲಾ, ರಾಜಸ್ವ ನಿರೀಕ್ಷಕರುಗಳಾದ ಕರಣ್, ಸತ್ಯನಾರಾಯಣ, ಉಪತಹಸಿಲ್ದಾರ್ ಲವಕುಮಾರ್, ವಿಲೇಜ್ ಅಕೌಂಟೆಂಟ್ಗಳಾದ ಮಡಿವಾಳಪ್ಪ, ಸುನಿಲ್, ರವಿಕುಮಾರ್, ಮಹಬೂಬ್ ಸಾಬ್, ಸಹಾಯಕರುಗಳಾದ ಸಂತೋಷ್, ಚಲಪತಿ ನರಸಿಂಹಮೂರ್ತಿ, ಶ್ರೀರಾಮ್, ದಿವ್ಯ, ದೇವನಹಳ್ಳಿ ಕಂದಾಯ ಇಲಾಖೆಯ ಜಮುನಾ, ರಮ್ಯ, ಹರ್ಷಿಣಿ, ಚಂದನ, ಕಾವ್ಯ, ವಾಸು ಉಪಸ್ಥಿತರಿದ್ದರು.

ಅರ್ಜಿ ಸಲ್ಲಿಕೆ ವಿಸ್ತರಣೆ

ಮಂಡ್ಯ: ರಾಜ್ಯ ಸರ್ಕಾರದ ಕ್ರೀಡಾ ವಿದ್ಯಾರ್ಥಿ ವೇತನ ಯೋಜನೆಯಡಿ ಯುವ ಸಬಲೀಕರಣ ಮತ್ತು ಕ್ರೀಡಾ ಇಲಾಖೆಯು ಪ್ರತಿಭಾನ್ವಿತ ಕ್ರೀಡಾಪಟುಗಳನ್ನು ಪ್ರೋತ್ಸಾಹಿಸುವ ಸಲುವಾಗಿ ಮಾಧ್ಯಮಿಕ/ಪ್ರೌಢಶಾಲಾ ವಿದ್ಯಾರ್ಥಿ ಕ್ರೀಡಾಪಟುಗಳಿಗೆ ವಾರ್ಷಿಕ ರೂ. 10,000/-ಗಳಂತೆ ಪ್ರೋತ್ಸಾಹಿತ ಕ್ರೀಡಾ ವಿದ್ಯಾರ್ಥಿ ವೇತನ ನೀಡಲು ಕಛೇರಿಯ ಅಧಿಕೃತ ಜಾಲತಾಣ https://sevasindhuservices.karnataka.gov.in ಮೂಲಕ ಆನ್ಲೈನ್ನಲ್ಲಿ ಜೂನ್ 30 ರೊಳಗಾಗಿ ಅರ್ಜಿ ಸಲ್ಲಿಸಲು ತಿಳಿಸಲಾಗಿತ್ತು, ಸದರಿ ಕೊನೆಯ ದಿನಾಂಕವನ್ನು ಜುಲೈ 20 ರವರೆಗೆ ವಿಸ್ತರಿಸಲಾಗಿದೆ. ಅರ್ಜಿದಾರರು 2023-24ನೇ ಸಾಲಿನ ವಿದ್ಯಾರ್ಥಿಯಾಗಿದ್ದು (6 ರಿಂದ 10ನೇ ತರಗತಿ) ಮಾಧ್ಯಮಿಕ ಅಥವಾ ಪ್ರೌಢಶಾಲೆಯಲ್ಲಿ ಓದುತ್ತಿರಬೇಕು. ರಾಜ್ಯ ಕ್ರೀಡಾ ಪ್ರಾಧಿಕಾರದಲ್ಲಿ ನೊಂದಾಯಿತವಾದ ಕ್ರೀಡಾ ಸಂಸ್ಥೆಗಳು 01 ಏಪ್ರಿಲ್ 2023 ರಿಂದ 31 ಮಾರ್ಚ್ 2024ರ ವರೆಗೆ ನಡೆಸಿದ ರಾಜ್ಯ ಮಟ್ಟದ ಕ್ರೀಡಾ ಸ್ಪರ್ಧೆಗಳಲ್ಲಿ ಭಾಗವಹಿಸಿ ಪ್ರಥಮ ಸ್ಥಾನ ಪಡೆದಿರಬೇಕು ಅಥವಾ ಭಾರತ ಸರ್ಕಾರದಿಂದ ಮಾನ್ಯತೆ ಪಡೆದ ಅಧಿಕೃತ ಕ್ರೀಡಾ ಸಂಸ್ಥೆಗಳು ಆಯೋಜಿಸುವ ರಾಷ್ಟ್ರ ಮಟ್ಟದ ಕ್ರೀಡಾಕೂಟಗಳಲ್ಲಿ ಭಾಗವಹಿಸಿರಬೇಕು. ರಾಷ್ಟ್ರೀಯ ಶಾಲಾ ಕ್ರೀಡಾಕೂಟಗಳಲ್ಲಿ ರಾಜ್ಯ ತಂಡವನ್ನು ಪ್ರತಿನಿಧಿಸಿ ಭಾಗವಹಿಸಿದ ಕ್ರೀಡಾಪಟುಗಳು ಹಾಗೂ ರಾಷ್ಟ್ರೀಯ ಶಾಲಾ ಕ್ರೀಡಾಕೂಟಗಳಲ್ಲಿ ರಾಜ್ಯ ತಂಡವನ್ನು ಪ್ರತಿನಿಧಿಸಿ ಭಾಗವಹಿಸಿದಂತಹ ಕ್ರೀಡಾಪಟುಗಳು ಕೂಡ ಅರ್ಜಿ ಸಲ್ಲಿಸಬಹುದಾಗಿದೆ. ಒಬ್ಬ ಕ್ರೀಡಾಪಟು ಒಂದಕ್ಕಿಂತ ಹೆಚ್ಚು ಕ್ರೀಡೆಗಳಲ್ಲಿ ಭಾಗವಹಿಸಿದ್ದರೂ ಸಹ ವಾರ್ಷಿಕ ಒಂದೇ ವಿದ್ಯಾರ್ಥಿ ವೇತನ ಪಡೆಯಲು ಮಾತ್ರ ಅರ್ಹರಾಗಿರುತ್ತಾರೆ. ವಿದ್ಯಾರ್ಥಿ ವೇತನದ ಮೊತ್ತ ವಾರ್ಷಿಕ ರೂ. 10,000/- (ರೂ. ಹತ್ತು ಸಾವಿರ) ಗಳನ್ನು ಮಾತ್ರ ಮಂಜೂರು ಮಾಡಲಾಗುವುದು. ಹೆಚ್ಚಿನ ಮಾಹಿತಿಗಾಗಿ ಮಂಡ್ಯ ಯುವ ಸಬಲೀಕರಣ ಮತ್ತು ಕ್ರೀಡಾ ಇಲಾಖೆಯ ಸಹಾಯಕ ನಿರ್ದೇಶಕರ ಕಛೇರಿಯನ್ನು ಸಂಪರ್ಕಿಸಬಹುದಾಗಿದೆ ಎಂದು ಮಂಡ್ಯ ಯುವ ಸಬಲೀಕರಣ ಮತ್ತು ಕ್ರೀಡಾ ಇಲಾಖೆಯ ಸಹಾಯಕ ನಿರ್ದೇಶಕರು ಪ್ರಕಟಣೆಯಲ್ಲಿ ತಿಳಿಸಿದ್ದಾರೆ.

ಪೂರ್ಣಿಮಾ ಎಮ್.ಎನ್. ಅವರಿಗೆ ಚಿನ್ನದ ಪದಕ

ಮಂಡ್ಯ: ಮಂಡ್ಯ ಜಿಲ್ಲಾ ಗೃಹರಕ್ಷಕದಳದ ಅರಕೆರೆ ಘಟಕದ ಗೃಹ ರಕ್ಷಕಿ ಪೂರ್ಣಿಮಾ ಎಮ್ ಎನ್ ಅವರು ಜೂನ್ 3 ರಿಂದ 29 ರವರೆಗೆ ಬೆಂಗಳೂರಿನ ಗೃಹರಕ್ಷಕ ಮತ್ತು ಪೌರರಕ್ಷಣಾ ಅಕಾಡೆಮಿಯಲ್ಲಿ ನಡೆದ ರಾಜ್ಯ ಮಟ್ಟದ ಮಹಿಳಾ ಗೃಹ ರಕ್ಷಕಿಯರ ಅಧಿಕಾರಿಗಳ ತರಬೇತಿಯನ್ನು ಯಶಸ್ವಿಯಾಗಿ ಪೂರ್ಣಗೊಳಿಸಿ ಪ್ರಥಮ ಸ್ಥಾನದಲ್ಲಿದ್ದು ಚಿನ್ನದ ಪದಕ ಪಡೆದು ಮಂಡ್ಯ ಜಿಲ್ಲಾ ಗೃಹ ರಕ್ಷಕ ದಳಕ್ಕೆ ಕೀರ್ತಿ ತಂದಿರುತ್ತಾರೆ. ಮಂಡ್ಯ ಜಿಲ್ಲಾ ಗೃಹರಕ್ಷಕದಳದ ವತಿಯಿಂದ ಅಧಿಕಾರಿಗಳಾದ ಡಿ. ವಿನೋದ್ ಖನ್ನಾ ಕಮಾಂಡೆಂಟ್ ಹಾಗೂ ಪುರುಷೋತ್ತಮ್ ರಾವ್ ಎ ಡೆಪ್ಯೂಟಿ ಕಮಾಂಡೆಂಟ್, ಬೋಧಕ ವರ್ಗದವರು ಮತ್ತು ಕಚೇರಿಯ ಸಿಬ್ಬಂದಿವರ್ಗದವರು, ಗೃಹರಕ್ಷಕ ಅಧಿಕಾರಿಗಳು ಹಾಗೂ ಗೃಹರಕ್ಷಕರು ಪದಕ ಪುರಸ್ಕೃತರಾದ ಪೂರ್ಣಿಮಾ ಎಮ್.ಎನ್ ಅವರನ್ನು ಪ್ರಶಂಸಿಸಿರುತ್ತಾರೆ ಎಂದು ಮಂಡ್ಯ ಜಿಲ್ಲಾ ಗೃಹರಕ್ಷಕದಳದ ಸಮಾದೇಷ್ಟರು ತಿಳಿಸಿದ್ದಾರೆ.

ಸಿಬ್ಬಂದಿಗಳ ಮಾಹಿತಿ ಸಲ್ಲಿಸಿ

ಮಂಡ್ಯ: ಮಂಡ್ಯ ಜಿಲ್ಲೆಯ ಸರ್ಕಾರಿ ಮತ್ತು ಖಾಸಗಿ ಸೂಚಿತ ಸ್ಥಾಪನೆ/ಸಂಸ್ಥೆಗಳು ಕಾರ್ಯನಿರ್ವಹಿಸುತ್ತಿರುವ ಸಿಬ್ಬಂದಿಗಳ ಮಾಹಿತಿಯನ್ನು ಪ್ರತಿ ತ್ರೈಮಾಸಿಕಾಂತ್ಯಕ್ಕೆ ನಿಗಧಿತ ನಮೂನೆ ಉ.ವ-1(ಇ.ಆರ್-1) ರಲ್ಲಿ ಭರ್ತಿ ಮಾಡಿ ಉದ್ಯೋಗ ವಿನಿಮಯ ಕೇಂದ್ರಗಳ(ಖಾಲಿ ಹುದ್ದೆಗಳ ಕಡ್ಡಾಯ ಅಧಿಸೂಚನೆ) ಅಧಿನಿಯಮ 1959 ರಂತೆ ಸಲ್ಲಿಸಬೇಕಾಗಿದೆ. ಜೂನ್-2024(30.06.2024)ರ ತ್ರೈಮಾಸಿಕಾಂತ್ಯಕ್ಕೆ ಸಂಬಂಧಿಸಿದ ಉ.ವ-1(ಇ.ಆರ್-1) ವರದಿಯನ್ನು ಸರ್ಕಾರಿ ಮತ್ತು ಖಾಸಗಿ ಸೂಚಿತ/ಅಸೂಚಿತ ಸ್ಥಾಪನೆ/ಸಂಸ್ಥೆಗಳು ವಿವರ ಸಲ್ಲಿಸುವುದು. ಹೆಚ್ಚಿನ ಮಾಹಿತಿಗಾಗಿ ಮಂಡ್ಯ ಜಿಲ್ಲಾ ಉದ್ಯೋಗ ವಿನಿಮಯ ಕಚೇರಿಯ ಉದ್ಯೋಗಾಧಿಕಾರಿಯ ದೂ.ಸಂ: 08232-220126 ಮತ್ತು 9113875775 ಗಳನ್ನು ಸಂಪರ್ಕಿಸಬಹುದು.

ಬಹಿರಂಗ ಹರಾಜು

ಮಂಡ್ಯ: ಮದ್ದೂರು ತಾಲ್ಲೂಕಿನ ಶಿವಾರಗುಡ್ಡ ವಿದ್ಯಾಪೀಠಕ್ಕೆ ಸೇರಿರುವ ಸಪೋಟ ಮರಕ್ಕೆ ಹೊಂದಿಕೊಂಡಂತೆ ಇರುವ 10 ಎಕರೆ ಜಮೀನಿನಲ್ಲಿ ಅಲ್ಪಾವಧಿ ಬೆಳೆ ಬೆಳೆಯಲು 3 ವರ್ಷಗಳ ಅವಧಿಗೆ ಹರಾಜು ಮಾಡಲು ಜುಲೈ 24 ರಂದು ಬಹಿರಂಗ ಹರಾಜು ಏರ್ಪಡಿಸಲಾಗಿದೆ. ಹೆಚ್ಚಿನ ಮಾಹಿತಿಗಾಗಿ ಮದೂರು ತಾಲ್ಲೂಕಿನ ಶಿವಾರಗುಡ್ಡ ವಿದ್ಯಾಪೀಠ ಅಥವಾ ಮಂಡ್ಯ ಜಿಲ್ಲಾ ಕೌಶಲಾಭಿವೃದ್ಧಿ ಅಧಿಕಾರಿಗಳ ಕಚೇರಿಯನ್ನು ಸಂಪರ್ಕಿಸಬಹುದು ಎಂದು ಮಂಡ್ಯ ಜಿಲ್ಲಾ ಕೌಶಲ್ಯಾಭಿವೃದ್ಧಿ ಅಧಿಕಾರಿಗಳ ಕಚೇರಿಯ ಜಿಲ್ಲಾ ಕೌಶಲ್ಯಾಭಿವೃದ್ಧಿ ಅಧಿಕಾರಿ ಅವರು ಪ್ರಕಟಣೆಯಲ್ಲಿ ತಿಳಿಸಿದ್ದಾರೆ.

ಕಾಣೆಯಾದವರ ಪತ್ತೆಗಾಗಿ

ಮಂಡ್ಯ: ಮಂಡ್ಯದ ಕಾವೇರಿ ನಗರದಲ್ಲಿ ವಾಸವಾಗಿದ್ದ ಶ್ರೀಧರ ಬಿ(33) ಎಂಬುವವರು ಕಾಣೆಯಾಗಿದ್ದಾರೆ ಎಂದು ಮಂಡ್ಯ ಗ್ರಾಮಾಂತರ ಪೊಲೀಸ್ ಠಾಣೆಯಲ್ಲಿ ಪ್ರಕರಣ ದಾಖಲಾಗಿರುತ್ತದೆ. ಕಾಣೆಯಾದ ವ್ಯಕ್ತಿಯು 6 ಅಡಿ ಎತ್ತರ, ಕೋಲು ಮುಖ, ಎಣ್ಣೆ ಕೆಂಪು ಬಣ್ಣ, ದೃಢಕಾಯ ಶರೀರ ಹೊಂದಿದ್ದು, ಮನೆಯಿಂದ ಹೋಗುವಾಗ ನೀಲಿ ಮನೆಗಳುಳ್ಳ ತುಂಬುತೋಳಿನ ಶರ್ಟ್ ಮತ್ತು ಫಾರ್ಮಲ್ ಪ್ಯಾಂಟ್ ಬಿಳಿ ಚಪ್ಪಲಿ ಧರಿಸಿರುತ್ತಾರೆ. ವ್ಯಕ್ತಿಯ ಸುಳಿವು ಸಿಕ್ಕಲ್ಲಿ 9480804800, 08232-224200, 9480804808 ಅನ್ನು ಸಂಪರ್ಕಿಸಬಹುದು ಎಂದು ಮಂಡ್ಯ ಗ್ರಾಮಾಂತರ ಪೊಲೀಸ್ ಠಾಣೆಯ ಪೊಲೀಸ್ ಸಬ್ ಇನ್ಸ್‌ಪೆಕ್ಟರ್ ಅವರು ಪ್ರಕಟಣೆಯಲ್ಲಿ ತಿಳಿಸಿದ್ದಾರೆ.

ಮಂಡ್ಯ ಜಿಲ್ಲಾ ಮತ್ತು ಪ್ರಾದೇಶಿಕ ಪತ್ರಿಕೆಗಳ ಸಂಪಾದಕರ ಸಂಘದ ಅಧ್ಯಕ್ಷರಾಗಿ ಎಂ.ಎಸ್ ಶಿವಪ್ರಕಾಶ್ ಆಯ್ಕೆ

ಮಂಡ್ಯ: ಮಂಡ್ಯ ಜಿಲ್ಲಾ ಮತ್ತು ಪ್ರಾದೇಶಿಕ ಪತ್ರಿಕೆಗಳ ಸಂಪಾದಕರ ಸಂಘದ ನೂತನ ಅಧ್ಯಕ್ಷರಾಗಿ ಎಂ.ಎಸ್ ಶಿವಪ್ರಕಾಶ್ ಹಾಗೂ ಪ್ರಧಾನ ಕಾರ್ಯದರ್ಶಿಯಾಗಿ ಎಂ.ಎಸ್ ಮೂರ್ತಿ ಆಯ್ಕೆಯಾದರು.

ಜಿಲ್ಲಾ ಕಾರ್ಯನಿರತ ಪತ್ರಕರ್ತರ ಸಂಘದ ಸಭಾಂಗಣದಲ್ಲಿ ನಡೆದ ಸಭೆಯಲ್ಲಿ ಸಂಘದ ಆಡಳಿತ ಮಂಡಳಿಗೆ ನೂತನ ಪದಾಧಿಕಾರಿಗಳನ್ನು ಆಯ್ಕೆ ಮಾಡಲಾಯಿತು.

ಅಧ್ಯಕ್ಷರಾಗಿ ಎಂ.ಎಸ್ ಶಿವಪ್ರಕಾಶ್, ಪ್ರಧಾನ ಕಾರ್ಯದರ್ಶಿಯಾಗಿ ಎಂ.ಎಸ್ ಮೂರ್ತಿ, ಖಜಾಂಚಿಯಾಗಿ ಎನ್. ನಾಗೇಶ್ ಉಪಾಧ್ಯಕ್ಷರಾಗಿ ಬಸವರಾಜ್ ಹೆಗಡೆ,ಮಂಜುಳಾ ಕಿರುಗಾವಲು, ಕಾರ್ಯದರ್ಶಿಯಾಗಿ ಶಿವಕುಮಾರ್, ಎಲ್. ಸಿದ್ದರಾಜು ರವರನ್ನು ಆಯ್ಕೆ ಮಾಡಲಾಯಿತು.

ನಿರ್ಗಮಿತ ಅಧ್ಯಕ್ಷ ಕೆ.ಎನ್ ನವೀನ್ ಕುಮಾರ್, ನಿರ್ಗಮಿತ ಪ್ರಧಾನ ಕಾರ್ಯದರ್ಶಿ ಎ.ಎಲ್ ಶಿವಶಂಕರ್, ಸಂಘದ ಮಾಜಿ ಅಧ್ಯಕ್ಷರಾದ ಸೋಮಶೇಖರ್ ಕೆರಗೋಡು,ಕೆ.ಸಿ ಮಂಜುನಾಥ್, ಬಿ.ಪಿ ಪ್ರಕಾಶ್, ಕೃಷ್ಣ ಸ್ವರ್ಣಸಂದ್ರ,ಕರ್ನಾಟಕ ಕಾರ್ಯನಿರತ ಪತ್ರಕರ್ತರ ಸಂಘದ ರಾಜ್ಯ ಕಾರ್ಯದರ್ಶಿ ಮತ್ತಿಕೆರೆ ಜಯರಾಮ್,ಸಂಪಾದಕರಾದ ಕೆ. ಎನ್. ಪುಟ್ಟಲಿಂಗೇಗೌಡ, ಜಿ ಚೆನ್ನಯ್ಯ ಪಿ.ವೆಂಕಟರಾಮಯ್ಯ,ಈ.ಶಿವಸ್ವಾಮಿ, ಎ. ಎಲ್ ಶೇಖರ್, ಸುಮಾ ಪುರುಷೋತ್ತಮ್, ನವೀನ್ ಬಸವೇಗೌಡ,ಅಶೋಕ್, ಮದನ್ ಗೌಡ, ಚಂದ್ರೇಗೌಡ ಸೇರಿದಂತೆ ಇತರರು ನೂತನ ಪದಾಧಿಕಾರಿಗಳನ್ನು ಅಭಿನಂದಿಸಿದರು.

ಬೆಳೆ ಸಮೀಕ್ಷೆ ಆ್ಯಪ್ ಮೂಲಕ ರೈತರೇ ಬೆಳೆ ನಮೂದಿಸಿ

ಹುಳಿಯಾರು: ರೈತರು ತಾವು ಬೆಳೆದ ಬೆಳೆಯನ್ನು ಪಹಣಿಯಲ್ಲಿ ನಮೂದಿಸಲು ರೈತರ ಬೆಳೆ ಸಮೀಕ್ಷೆ ಆಫ್ ಮೂಲಕ ಮಾಡಬಹುದಾಗಿರುತ್ತದೆ ಎಂದು ಚಿಕ್ಕನಾಯಕನಹಳ್ಳಿ ಸಹಾಯಕ ಕೃಷಿ ನಿರ್ದೇಶಕ ಶಿವರಾಜ್‌ಕುಮಾರ್ ತಿಳಿಸಿದ್ದಾರೆ.

ಮಿಶ್ರ ಬೆಳೆ ಇದ್ದಲ್ಲಿ: 1 ಎಕರೆ ಜಮೀನಿನಲ್ಲಿ ತೆಂಗು ಮತ್ತು ಹೆಸರು ಎರಡೂ ಬೆಳೆಯನ್ನು ಬೆಳೆದಿದ್ದರೆ 1 ಎಕರೆ ತೆಂಗು ಮತ್ತು 1 ಎಕರೆ ಹೆಸರು ಎಂದು ನಮೂದಿಸಿ. 1 ಎಕರೆ ಜಮೀನಿನಲ್ಲಿ ತೆಂಗು ಮತ್ತು ರಾಗಿ ಎರಡೂ ಬೆಳೆಯನ್ನು ಬೆಳೆದಿದ್ದರೆ 1 ಎಕರೆ ತೆಂಗು ಮತ್ತು 1 ಎಕರೆ ರಾಗಿ ಎಂದು ನಮೂದಿಸಿ. ತೆಂಗು ಮತ್ತು ಅಡಿಕೆ ಮಿಶ್ರ ಬೆಳೆ ಇದ್ದಲ್ಲಿ 40 ಗಿಡ ತೆಂಗು. 450 ಗಿಡ ಅಡಿಕೆ ಇದ್ದರೆ 1 ಎಕರೆ ತೆಂಗು ಮತ್ತು 1 ಎಕರೆ ಅಡಿಕೆ ಎಂದು ನಮೂದಿಸಿ. ತೆಂಗು ಮತ್ತು ರೇಷ್ಮೆ ಇದ್ದಲ್ಲಿ 40 ಗಿಡ ತೆಂಗು ನಮೂದಿಸಿ, 1 ಎಕರೆ ತೆಂಗು ಮತ್ತು 1 ಎಕರೆ ರೇಷ್ಮೆ ಎಂದು ನಮೂದಿಸಬಹುದು.

ಏಕ ಬೆಳೆ ಇದ್ದಲ್ಲಿ : ಅಡಿಕೆ 450 ಗಿಡಗಳು 1 ಎಕರೆ, ತೆಂಗು 40 ಗಿಡಗಳು 1 ಎಕರೆ, ರಾಗಿ, ಹೆಸರು ಮತ್ತು ಅಲಸಂದೆ ಏಕ ಬೆಳೆಯಾಗಿ ನಮೂದಿಸಲು ಅವಕಾಶವಿರುತ್ತದೆ. ರೈತರು ರಾಗಿಯನ್ನು ಬೆಂಬಲ ಬೆಲೆ ಯೋಜನೆಯಡಿಯಲ್ಲಿ ಮಾರಾಟ ಮಾಡಲು ತೊಂದರೆಯಾಗದಂತೆ ಮುಂಜಾಗ್ರತೆ ವಹಿಸಿ ರೈತರು ಯುವಕರು ವಿದ್ಯಾರ್ಥಿಗಳು ದಯವಿಟ್ಟು ತಾವು ಬೆಳೆದ ಬೆಳೆಯನ್ನು ತಾವೇ ನಮೂದಿಸಿ ಎಂದು ಶಿವಕುಮಾರ್ ತಿಳಿಸಿದ್ದಾರೆ.

ಸಮಾಜದಲ್ಲಿ ಸಂಘರ್ಷ ನಡೆಯಬಾರದು

ಬಾಳೆಹೊನ್ನೂರು ಶ್ರೀರಂಭಾಪುರಿ ಡಾ.ವೀರಸೋಮೇಶ್ವರ ಜಗದ್ಗುರು ಅಭಿಪ್ರಾಯ

ಶಿವಮೊಗ್ಗ: ಸಕಲ ಜೀವಾತ್ಮರಿಗೆ ಒಳಿತನ್ನು ಬಯಸುವುದೇ ನಿಜವಾದ ಧರ್ಮ. ಧರ್ಮ ಸಂಸ್ಕೃತಿ ಪರಂಪರೆ ಮತ್ತು ಆದರ್ಶಗಳು ಬೆಳೆದುಕೊಂಡು ಬರಬೇಕು. ಸಮಾಜದಲ್ಲಿ ಸಂಘಟನೆಗಳು ನಡೆಯಬೇಕಲ್ಲದೇ ಸಂಘರ್ಷಗಳು ನಡೆಯಬಾರದೆಂದು ಬಾಳೆಹೊನ್ನೂರು ಶ್ರೀ ರಂಭಾಪುರಿ ಡಾ.ವೀರಸೋಮೇಶ್ವರ ಜಗದ್ಗುರುಗಳು ಅಭಿಪ್ರಾಯಪಟ್ಟರು.

ಬುಧವಾರ ನಗರದ ಹರಕೆರೆಯಲ್ಲಿ ನೂತನವಾಗಿ ನಿರ್ಮಿಸಿರುವ ಶ್ರೀ ಜಗದ್ಗುರು ರಂಭಾಪುರೀಶ ನಿವಾಸದ ಉದ್ಘಾಟನಾ ಸಮಾರಂಭದ ಸಾನ್ನಿಧ್ಯ ವಹಿಸಿ ಆಶೀರ್ವಚನ ನೀಡುತ್ತಿದ್ದರು.ಅರಿವು ಮತ್ತು ಮರೆವು ಎರಡೂ ಮನುಷ್ಯನಲ್ಲಿವೆ. ಅರಿವು ಜಾಗೃತಗೊಂಡಾಗ ಬದುಕು ವಿಕಾಸಗೊಳ್ಳುತ್ತದೆ. ಜೀವನದಲ್ಲಿ ಸುವರ್ಣ ಸಂಪಾದಿಸದಿದ್ದರೂ ಪರವಾಗಿಲ್ಲ. ಆದರೆ ಸದ್ಗುಣಗಳನ್ನು ಸಂಪಾದಿಸಿಕೊಳ್ಳಬೇಕು. ಭೂಮಿಯ ವ್ಯಾಸ ಇದ್ದಷ್ಟೇ ಇದೆ. ಆದರೆ ಮನುಷ್ಯನ ಹವ್ಯಾಸಗಳು ಬೆಳೆಯುತ್ತಲೇ ಇವೆ. ಸಾಮಾಜಿಕ ಸಂಪ್ರದಾಯಗಳು ಬದಲಾಗಬಹುದು. ಆದರೆ ನೈತಿಕ ನಿಬಂಧನೆಗಳು ಶಾಶ್ವತವಾಗಿರುತ್ತವೆ. ವೀರಶೈವ ಧರ್ಮ ಉದಾತ್ತವಾದ ಮಾನವೀಯ ಮೌಲ್ಯಗಳನ್ನು ಪ್ರತಿಪಾದಿಸಿದೆ. ಶ್ರೀ ಜಗದ್ಗುರು ರೇಣುಕಾಚಾರ್ಯರು ಬೋಧಿಸಿದ ಅಹಿಂಸಾದಿ ಧ್ಯಾನ ಪರ್ಯಂತರವಾದ ದಶಧರ್ಮ ಸೂತ್ರಗಳು ಉಜ್ವಲ ಬದುಕಿನ ನಿರ್ಮಾಣಕ್ಕೆ ಅಡಿಪಾಯವಾಗಿವೆ. ಯುವ ಜನಾಂಗದಲ್ಲಿ ಅದ್ಭುತ ಶಕ್ತಿಯಿದೆ. ಧರ್ಮ ಮತ್ತು ದೇಶ ಕಟ್ಟಿ ಬೆಳೆಸುವುದರಲ್ಲಿ ಯುವ ಜನಾಂಗ ಶ್ರಮಿಸಿದರೆ ಬಹಳಷ್ಟು ಪ್ರಗತಿ ಸಾಧಿಸಲು ಸಾಧ್ಯವಿದೆ. ಶ್ರೀ ಪೀಠದ ಬಹು ದಿನಗಳ ಕನಸು ಇಂದು ನನಸಾದ ಸಂತೋಷ ನಮಗಿದೆ. ಭೂದಾನ ಮಾಡಿದ ಟಿ.ವಿ.ಈಶ್ವರಯ್ಯ ಸಹೋದರರ ಸೇವೆ ಅಮೂಲ್ಯವಾಗಿದೆ. ಭವಿಷ್ಯತ್ತಿನ ದಿನಗಳಲ್ಲಿ ಶೈಕ್ಷಣಿಕ ತಜ್ಞರೊಂದಿಗೆ ಚರ್ಚಿಸಿ ಆದರ್ಶ ವಿದ್ಯಾಲಯ ಹುಟ್ಟು ಹಾಕುವ ಉದ್ದೇಶ ನಮಗಿದೆ ಎಂದರು.

ನೂತನ ಕಟ್ಟಡ ಉದ್ಘಾಟಿಸಿದ ಮಾಜಿ ಮುಖ್ಯ ಮಂತ್ರಿ ಬಿ.ಎಸ್.ಯಡಿಯೂರಪ್ಪನವರು ಮಾತನಾಡಿ ಭಾರತ ದೇಶ ಧರ್ಮ ಭೂಮಿ ಯೋಗ ಭೂಮಿ. ಈ ಭಾಗದಲ್ಲಿ ಶ್ರೀ ರಂಭಾಪುರಿ ಪೀಠದ ಗುರುನಿವಾಸ ನಿರ್ಮಾಣಗೊಂಡು ಉದ್ಘಾಟನೆಗೊಂಡಿದ್ದು ಭಕ್ತರೆಲ್ಲರ ಸೌಭಾಗ್ಯವಾಗಿದೆ. ಸದ್ಭಾವ ಸಾಮರಸ್ಯ,ಬದುಕಿಗೆ ಅಮೂಲ್ಯ ಕೊಡುಗೆಯಿತ್ತ ಕೀರ್ತಿ ಶ್ರೀ ರಂಭಾಪುರಿ ಪೀಠಕ್ಕಿದೆ. ಪ್ರಸ್ತುತ ಜಗದ್ಗುರುಗಳವರ ಶ್ರಮ ಮತ್ತು ನಿರಂತರ ಪ್ರಯತ್ನದಿಂದ ಬಹು ದೊಡ್ಡ ಸಾಧನೆ ಮಾಡಿದ ಶ್ರೇಯಸ್ಸು ಅವರಿಗಿದೆ. ಪರಮ ಪೂಜ್ಯರ ಆಶೀರ್ವಾದ ಭಕ್ತ ಸಂಕುಲದ ಮೇಲೆ ಸದಾ ಇರಲೆಂದು ಬಯಸಿದರು.

ಮಾಜಿ ಶಾಸಕರಾದ ಹೆಚ್.ಎಂ.ಚಂದ್ರಶೇಖರಪ್ಪ ಮಾತನಾಡಿ ಧರ್ಮ ಮತ್ತು ದೇಶ ಮನುಷ್ಯನ ಎರಡು ಕಣ್ಣು. ಪ್ರತಿಯೊಬ್ಬರಲ್ಲಿ ರಾಷ್ಟ್ರಾಭಿಮಾನ ಹಾಗೂ ಧರ್ಮಾಭಿಮಾನ ಬೆಳೆದುಕೊಂಡು ಬರಬೇಕಾಗಿದೆ. ಶ್ರೀ ರಂಭಾಪುರಿ ಜಗದ್ಗುರುಗಳ ಧಾರ್ಮಿಮ ಮತ್ತು ಸಾಮಾಜಿಕ ಚಿಂತನಗಳು ಭಕ್ತರ ಬಾಳಿಗೆ ಬೆಳಕು ತೋರುತ್ತವೆ ಎಂದರು.

ಈ ಅಪೂರ್ವ ಸಮಾರಂಭದಲ್ಲಿ ಮುಖ್ಯ ಅತಿಥಿಗಳಾಗಿ ಆಯನೂರು ಮಂಜುನಾಥ್, ಅ.ಭಾ. ವೀ.ಲಿಂ. ಮಹಾಸಭಾ ಜಿಲ್ಲಾ ಘಟಕದ ಅಧ್ಯಕ್ಷ ರುದ್ರಮುನಿ ಎಸ್.ಸಜ್ಜನ, ಪ್ರಧಾನ ಕಾರ್ಯದರ್ಶಿ ಮಹೇಶ್‌ಮೂರ್ತಿ ಸಿ., ನಿರ್ಮಿತಿ ಕೇಂದ್ರದ ಯೋಜನ ವ್ಯವಸ್ಥಾಪಕ ನಾಗರಾಜ್ ಕೆ., ಶ್ರೀಮತಿ ಪಾರ್ವತಮ್ಮ ಪಂಚಾಕ್ಷರಯ್ಯ, ಹೆಚ್.ವಿ.ಮರುಳೇಶ ಪಾಲ್ಗೊಂಡಿದ್ದರು.

ಎಡೆಯೂರು ಕ್ಷೇತ್ರದ ರೇಣುಕ ಶಿವಾಚಾರ್ಯ ಸ್ವಾಮಿಗಳು ನೇತೃತ್ವ ವಹಿಸಿದರೆ ಮುಕ್ತಿಮಂದಿರ ಕ್ಷೇತ್ರದ ವಿಮಲ ರೇಣುಕ ವೀರಮುಕ್ತಿಮುನಿ ಶಿವಾಚಾರ್ಯ ಸ್ವಾಮಿಗಳು ಸಮ್ಮುಖ ವಹಿಸಿದ್ದರು. ಮಳಲಿ ಡಾ.ನಾಗಭೂಷಣ ಶ್ರೀಗಳು, ಶಿವಾಚಾರ್ಯರು, ಬಿಳಕಿ ರಾಚೋಟೇಶ್ವರ ಶ್ರೀಗಳು, ಕಡೆನಂದಿಹಳ್ಳಿ ರೇವಣಸಿದ್ಧೇಶ್ವರ ಶ್ರೀಗಳು, ಹಣ್ಣೆಮಠದ ಮರುಳಸಿದ್ಧ ಪಂಡಿತಾರಾಧ್ಯ ಶ್ರೀಗಳು, ಬೀರೂರು ರುದ್ರಮುನಿ ಶ್ರೀಗಳು, ತಾವರೆಕೆರೆ ಡಾ.ಅಭಿನವ ಸಿದ್ಧಲಿಂಗ ಶ್ರೀಗಳು, ಚನ್ನಗಿರಿ ಡಾ॥ ಕೇದಾರ ಶಿವಶಾಂತವೀರ ಶ್ರೀಗಳು, ನಂದಿಪುರದ ನಂದೀಶ್ವರ ಶ್ರೀಗಳು, ಕೊಣಂದೂರು ಪಸುಪತಿ ಪಂಡಿತಾರಾಧ್ಯ ಶ್ರೀಗಳು, ಸಂಗೊಳ್ಳಿ ಗುರುಲಿಂಗ ಶ್ರೀಗಳು, ರಟ್ಟಿಹಳ್ಳಿ ವಿಶ್ವೇಶ್ವರ ದೇವರು ಇದ್ದರು.

ಲಿಂ. ಶ್ರೀಮತಿ ರುದ್ರಮ್ಮ(ಮರುಳಮ್ಮ) ಲಿಂ.ಪಟೇಲ ವೀರಪ್ಪಯ್ಯ ತೇವರಚಟ್ನಳ್ಳಿ ಇವರ ಸ್ಮರಣಾರ್ಥ ಭೂ ದಾನ ಮಾಡಿರುವ ಲಿಂ.ಶ್ರೀಮತಿ ನಾಗರತ್ನಮ್ಮ ಲಿಂ.ಟಿ.ವಿ.ಲಿಂಗಯ್ಯ ಇವರ ಮಕ್ಕಳು, ಲಿಂ.ಶ್ರೀಮತಿ ಜಯಮ್ಮ ಟಿ.ವಿ.ಈಶ್ವರಯ್ಯ ಮತ್ತು ಮಕ್ಕಳು, ಲಿಂ. ಶ್ರೀಮತಿ ಸುನಂದಮ್ಮ ಟಿ.ವಿ.ರುದ್ರಯ್ಯ ಮತ್ತು ಮಕ್ಕಳು, ಲಿಂ. ಶ್ರೀಮತಿ ಲಲಿತಮ್ಮ ಬಿ.ಎಂ. ಹಾಲೇಶಯ್ಯ ಇವರ ಮಕ್ಕಳು, ಲಿಂ. ಶ್ರೀಮತಿ ವಿಜಯಮ್ಮ ಟಿ.ವಿ.ಶಿವಲಿಂಗಯ್ಯ ಮತ್ತು ಮಕ್ಕಳು ಇವರೆಲ್ಲರಿಗೂ ಶ್ರೀ ರಂಭಾಪುರಿ ಜಗದ್ಗುರುಗಳು ಶಾಲು ಹೊದಿಸಿ ಸ್ಮರಣಿಕೆ ನೀಡಿ ಶುಭ ಹಾರೈಸಿದರು. ಇದೇ ಸಂದರ್ಭದಲ್ಲಿ ಕಟ್ಟಡ ನಿರ್ಮಾಣ ಸಮಿತಿಯ ಸದಸ್ಯರಿಗೆ ಹಾಗೂ ಭೂ ದಾನಿಗಳಿಗೆ ಶ್ರೀ ರಂಭಾಪುರಿ ಜಗದ್ಗುರುಗಳು ಗುರುರಕ್ಷೆಯಿತ್ತು ಶುಭ ಹಾರೈಸಿದರು. ಭೂದಾನಿಗಳ ಪರವಾಗಿ ಶ್ವೇತಾ ಮಾತನಾಡಿದರು.

ಶ್ರೀ ಜಗದ್ಗುರು ರಂಭಾಪುರೀಶ ನಿವಾಸ ಕಟ್ಟಡ ನಿರ್ಮಾಣ ಸಮಿತಿಯ ಕಾರ್ಯಾಧ್ಯಕ್ಷ ಟಿ.ವಿ. ಈಶ್ವರಯ್ಯ, ಉಪಾಧ್ಯಕ್ಷರಾದ ಬಿ.ಸಿ.ನಂಜುಂಡಶೆಟ್ಟಿ, ಖಜಾಂಚಿ ಬಿ.ಎಸ್.ಮಹದೇವಪ್ಪ, ಸಂಚಾಲಕ ಹೆಚ್. ಆರ್.ಉಮೇಶಾರಾಧ್ಯ, ಸದಸ್ಯರುಗಳಾದ ಎಸ್. ಹೆಚ್.ಸಿದ್ಧಣ್ಣ, ಹೆಚ್.ವಿ.ಮಹೇಶ್ವರಪ್ಪ, ಎಸ್. ಎಂ.ಓಂಕಾರಮೂರ್ತಿ, ಮುರುಘೇಂದ್ರ ಪಾಟೀಲ್ (ಅಥಣಿ), ಹೆಚ್.ವಿ.ಮರುಳೇಶ್, ಬಿ.ಜಿ.ಕರುಣೇಶ್, ಎಸ್.ಎಂ.ವೀರಭದ್ರಪ್ಪ, ಹೆಚ್.ಜೆ.ಚಂದ್ರಶೇಖರ್ (ಜಯದೇವ),ಟಿ.ವಿ.ಶಿವಲಿಂಗಯ್ಯ, ಹೆಚ್.ಸತೀಶ್ (ಓಂಕಾರ್)ಹಾಗೂ ವಿಘ್ನೇಶ್ವರಯ್ಯ ನಿ.ಸೊಲ್ಲಾಪುರ ಇದ್ದರು. ಎಸ್.ಎಸ್.ಜ್ಯೋತಿಪ್ರಕಾಶ ಪ್ರಾಸ್ತಾವಿಕ ನುಡಿ ಸಲ್ಲಿಸಿದರು. ಎನ್.ಜೆ.ರಾಜಶೇಖರ ಸ್ವಾಗತಿಸಿದರು. ಶ್ರೀಮತಿ ಶಾಂತಾ ಆನಂದ ಪ್ರಾರ್ಥನೆ ಸಲ್ಲಿಸಿ ಕಾರ್ಯಕ್ರಮ ನಿರೂಪಿಸಿದರು. ಸಮಾರಂಭದ ಹಿಂದಿನ ದಿನ ಶ್ರೀ ವಿರೂಪಾಕ್ಷಯ್ಯ ಶಾಸ್ತ್ರಿ ಸಂಗಡಿಗರಿಂದ ಶ್ರೀ ಜಗದ್ಗುರು ರಂಭಾಪುರೀಶ ನಿವಾಸದಲ್ಲಿ ವಾಸ್ತು ಶಾಂತಿ-ರುದ್ರಹೋಮ ಜರುಗಿತು. ಸಮಾರಂಭದ ನಂತರ ಅನ್ನ ದಾಸೋಹ ಜರುಗಿತು.

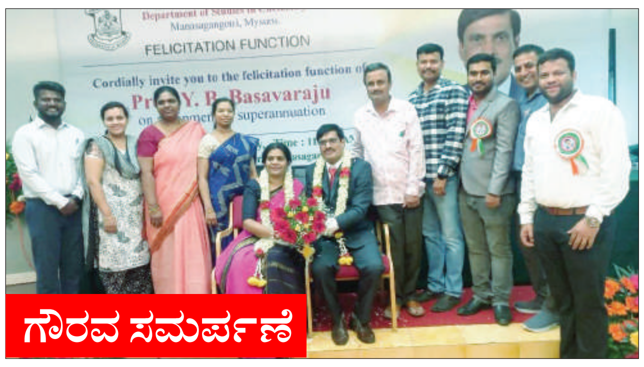

ವಯೋಮಿತಿಆಧಾರದಲ್ಲಿ ನಿವೃತ್ತಿ ಹೊಂದಿದ ಹಿನ್ನೆಲೆಯಲ್ಲಿ ವೈ.ಬಿ.ಬಸವರಾಜು ಮತ್ತು ಶ್ರೀಮತಿ ರಾಜೇಶ್ವರಿ ಬಸವರಾಜುರವರನ್ನುಅವರ ಅಭಿಮಾನಿಗಳು ಹಾಗೂ ಸಂಶೋಧನಾ ವಿದ್ಯಾರ್ಥಿಗಳು ಮಾನಸಗಂಗೋತ್ರಿಯರಸಾಯನ ಶಾಸ್ತ್ರ ವಿಭಾಗದಲ್ಲಿ ಸನ್ಮಾನಿಸಿ ಗೌರವಿಸಲಾಯಿತು.

ವಿಶೇಷ ಚೇತನರ ಸಂಕಷ್ಟಗಳಿಗೆ ಸ್ಪಂದಿಸಿ ಕಛೇರಿಗೆ ಲಿಫ್ಟ್ ಸೌಲಭ್ಯ

ಚಿತ್ರದುರ್ಗ: ವಿಕಲಚೇತರು, ವೃದ್ಧರು, ಮಹಿಳೆಯರು, ಮಕ್ಕಳು, ರೋಗಿಗಳು, ಜಿಲ್ಲಾಧಿಕಾರಿಗಳ ಕಚೇರಿಯ ಮೊದಲನೇ ಮಹಡಿಗೆ ಹತ್ತಲು 27 ಲೋಹದ ಮೆಟ್ಟಲುಗಳನ್ನು ಹತ್ತಬೇಕಾಗಿತ್ತು. ಲಿಫ್ಟ್ ಇದ್ದರು ಸಹ ಅದು ಸರಿಯಾಗಿ ಕೆಲಸ ಮಾಡುತ್ತಿರಲಿಲ್ಲ ಎಂದು, ಜಿಲ್ಲಾಧಿಕಾರಿಗಳ ಗಮನಕ್ಕೆ ತಂದಾಗ, ಅವರು ಸಾರ್ವಜನಿಕರ ಮನವಿಗೆ ಸ್ಪಂದಿಸಿ, ಕಚೇರಿಗೆ ಹೊಸದಾಗಿ ಲಿಫ್ಟ್ ಸೌಲಭ್ಯವನ್ನು ಕಲ್ಪಿಸಿ ಕೊಟ್ಟಿದ್ದಾರೆ. ಅದಕ್ಕಾಗಿ ಸಾರ್ವಜನಿಕರ ಪರವಾಗಿ ಧನ್ಯವಾದಗಳು ಎಂದು ಕರ್ನಾಟಕ ಜ್ಞಾನ ವಿಜ್ಞಾನ ಸಮಿತಿ ಮತ್ತು ಕರ್ನಾಟಕ ಸರ್ವೋದಯ ಮಂಡಳಿಯ ಜಿಲ್ಲಾಧ್ಯಕ್ಷರಾದ ಡಾ. ಎಚ್ ಕೆ ಎಸ್ ಸ್ವಾಮಿಯವರು ಪತ್ರಿಕಾ ಪ್ರಕಟಣೆ ಮುಖಾಂತರ ತಿಳಿಸಿದ್ದಾರೆ. ಜಿಲ್ಲಾಧಿಕಾರಿಗಳ ಕಚೇರಿಗೆ ವಿಕಲಚೇತನರು, ವಯಸ್ಸಾದವರು, ಮೊದಲನೇ ಮಹಡಿಗೆ ಹತ್ತಲು ಕಷ್ಟಪಡುತ್ತಿದ್ದಂತಹ ವಿಚಾರವನ್ನ ಜಿಲ್ಲಾಧಿಕಾರಿಗಳ ಗಮನಕ್ಕೆ ತಂದಾಗ, ಅದರ ಬಗ್ಗೆ ಕಾರ್ಯನಿರತಕರಾದ ಜಿಲ್ಲಾಡಳಿತದ ಅಧಿಕಾರಿಗಳು, ತಕ್ಷಣ ಲಿಫ್ಟನ್ನು ಸರಿಪಡಿಸಿ, ಈಗ ವಿಕಲಚೇತನರರನ್ನ ಮತ್ತು ವೃದ್ಧರನ್ನ ಮೆಟ್ಟಿಲು ಹತ್ತುವ ತಾಪತ್ರಯವನ್ನ ಸುಲಭಗೊಳಿಸಿದ್ದಾರೆ, ವಿಶೇಷ ಚೇತನರು ಸಿಬ್ಬಂದಿಗಳು ಸಹ ಧನ್ಯವಾದಗಳನ್ನ ತಿಳಿಸಿದ್ದಾರೆ ಎಂದಿದ್ದಾರೆ.

ಸಣ್ಣ ಪತ್ರಿಕೆಗಳಲ್ಲಿ ಸಮಸ್ಯೆಗಳನ್ನ ಪ್ರಸ್ತುತಪಡಿಸಿದಾಗ, ಜಿಲ್ಲಾಡಳಿತ ಅವುಗಳ ಬಗ್ಗೆ ಗಮನ ಹರಿಸಿ, ಸಾಕಷ್ಟು ಪರಿಹಾರಗಳನ್ನ ಒದಗಿಸಿಕೊಟ್ಟಿದೆ. ಗ್ರಾಮ ಪಂಚಾಯಿತಿ ಮಟ್ಟದಲ್ಲಿ ಸ್ವಚ್ಛತೆ ಕಾರ್ಯಕ್ರಮಗಳನ್ನು, ರಸ್ತೆಯಲ್ಲಿ ಬಿದ್ದಿರೋ ಗುಂಡಿಗಳನ್ನು ಮುಚ್ಚಿ, ನಗರ ಸಾರಿಗೆಗೆ ಸಿಟಿ ಬಸ್ಸಿನ ಸೌಲಭ್ಯ ಕಲ್ಪಿಸಿ, ಸಾರ್ವಜನಿಕರ ಸಮಸ್ಯೆಗಳಿಗೆ ಸ್ಪಂದಿಸುತ್ತಿರುವುದು ಸಂತೋಷದಾಯಕವಾಗಿದೆ ಎಂದು ತಿಳಿಸಿದ್ದಾರೆ.

ವಚನ ಸಾಹಿತ್ಯದ ಅನರ್ಘ್ಯ ರತ್ನ ಫ.ಗು.ಹಳಕಟ್ಟಿ

ವಿಜಯಪುರ: ಬಸವಾದಿ ಶರಣರು ರಚಿಸಿದ ವಚನಗಳನ್ನು ಹುಡುಕಿ, ಸಂರಕ್ಷಿಸಿ, ನವ ಪೀಳಿಗೆಗೆ ತಲುಪಿಸುವಲ್ಲಿ ಪ್ರಮುಖ ಪಾತ್ರ ವಸಿ ಅದಕ್ಕಾಗಿ ತಮ್ಮ ಜೀವನವನ್ನೇ ಮುಡಿಪಾಗಿಟ್ಟ ಫಕೀರಪ್ಪ ಗುರುಬಸಪ್ಪ ಹಳಕಟ್ಟಿ ರವರು ವಚನ ಸಾತ್ಯದ ಅನರ್ಘ್ಯ ರತ್ನವೆಂದು ಅಖಿಲ ಕರ್ನಾಟಕ ುತ್ರ ಸಂಘದ ರಾಜ್ಯಾಧ್ಯಕ್ಷ ಸುಧಾಕರ್ ತಿಳಿಸಿದರು.

ಇಲ್ಲಿನ ಇಂದಿರಾನಗರ ಸರ್ಕಾರಿ ರಿಯ ಪ್ರಾಥುಕ ಪಾಠಶಾಲೆಯಲ್ಲಿ ಕರ್ನಾಟಕ ುತ್ರ ಸಂಘದ ವತಿಂದ ಆಯೋಜಿಸಲಾದ ವಚನ ಗುಮ್ಮಟ ವಚನ ಸಂರಕ್ಷಕ ಹಾಗೂ ಹಳಕಟ್ಟಿರವರ ಜಯಂತಿ ಕಾರ್ಯಕ್ರಮದಲ್ಲಿ ದ್ಯಾರ್ಥಿಗಳನ್ನು ಉದ್ದೇಶಿಸಿ ಮಾತನಾಡುತ್ತಿದ್ದರು. ಅತಾಳೆಗರಿಗಳಲ್ಲಿ ರಚಿಸಿದ್ದ ವಚನಗಳನ್ನು ಪರಿಶೋಧಿಸಿ ಜತನದಿಂದ ಕಾದಿಟ್ಟು ಅವುಗಳನ್ನು ಪುಸ್ತಕ ರೂಪದಲ್ಲಿ ಪ್ರಕಟಿಸಿ ಜನಮಾನಸದಲ್ಲಿ ವಚನ ಸಾತ್ಯದ ಬಗ್ಗೆ ಜಾಗೃತಿ ಮೂಡಿಸಿದ ಕೀರ್ತಿ ಹಾಗೂ ಹಳಕಟ್ಟಿ ರವರಿಗೆ ಸಲ್ಲುತ್ತದೆ ಎಂದು ತಿಳಿಸಿದರು. ಮುಖ್ಯ ಅತಿಥಿಗಳಾದ ಆರ್ ಮುನಿರಾಜು ಮಾತನಾಡುತ್ತಾ ಕನ್ನಡವನ್ನು ಉಸಿರಾಗಿಸಿಕೊಂಡಿದ್ದ,ವಚನಸಾತ್ಯಕ್ಕೆಮಾರುಹೋಗಿದ್ದ ಹಳಕಟ್ಟಿಯವರು ಅಂದು ವಚನಸಾತ್ಯದ ಹಸ್ತಪ್ರತಿಗಳಿಗಾಗಿ, ಓಲೆಗರಿ ಗ್ರಂಥಗಳಿಗಾಗಿ ಹುಡುಕಾಡದ ಊರುಗಳಿಲ್ಲ, ತಡಕಾಡದ ಕೇರಿಗಳಿಲ್ಲ, 1925ರಲ್ಲಿ ತಮ್ಮ ಸ್ವಂತಮನೆ ಮಾರಿ ತಚಿಂತಕ ಮುದ್ರಣಾಲಯವನ್ನು ಪ್ರಾರಂಭಿಸಿದರು. ಹಳಕಟ್ಟಿಯವರು ತಾಳೆಯೋಲೆಗಳನ್ನು ಸಂಗ್ರಸುವುದಕ್ಕೆ ಮೊದಲು ಕ ಚರಿತೆಕಾರರು ಗುರುತಿಸಿದ್ದು ಕೇವಲ 50 ವಚನಕಾರರನ್ನು ಮಾತ್ರ. ಫ. ಗು. ಹಳಕಟ್ಟಿಯವರು ತಮ್ಮ ಸಂಶೋಧನೆಯ ಮೂಲಕ 250 ಕ್ಕೂ ಹೆಚ್ಚು ವಚನಕಾರರನ್ನು ಬೆಳಕಿಗೆ ತಂದರು. ಸಂಘದ ಉಪಾಧ್ಯಕ್ಷ ವಿ ಶ್ವನಾಥ್ ಮಾತನಾಡುತ್ತಾ, ಕನ್ನಡದ ಕಣ್ವ ಆಚಾರ್ಯ ಬಿ.ಎಂ.ಶ್ರೀಕಂಠಯ್ಯನವರ ಪ್ರಕಾರ ಆ ವಚನ ಗುಮ್ಮಟವೇ ಆಗಿದ್ದ ರಾವಬಹದ್ದೂರ ಫಕೀರಪ್ಪ ಗುರುಬಸಪ್ಪ ಹಳಕಟ್ಟಿರವರು ವಚನ ಪಿತಾಮಹರೆಂದು ಖ್ಯಾತನಾಮರಾಗಿದ್ದರು ಎಂದರು. ಶಾಲಾ ಮುಖ್ಯೋಪಾಧ್ಯರಾದ ಮುನಿ ಪಾಪು, ಸಹ ಶಿಕ್ಷಕಿಯಾದ ಶೋಭಾ, ಪ್ರಸನ್ನ ಕುಮಾರಿ ನಾಗವೇಣಿ ರವರು ಉಪಸ್ಥಿತರಿದ್ದರು.

ಬೆಂಗಳೂರು ಅಂತರಾಷ್ಟ್ರೀಯ ವಿಮಾನ ನಿಲ್ದಾಣ ಪ್ರದೇಶ ಯೋಜನಾ ಪ್ರಾಧಿಕಾರ, ದೇವನಹಳ್ಳಿ

ನಂ. 333/1, 1ನೇ ಮಹಡಿ, ವಿ.ಜೆ. ಕಾಂಪ್ಲೆಕ್ಸ್, ಸೂಲಿಬೆಲೆ ರಸ್ತೆ, ದೇವನಹಳ್ಳಿ ಟೌನ್, ಬೆಂಗಳೂರು ಗ್ರಾಮಾಂತರ ಜಿಲ್ಲೆ – 562110.

ಸಂಖ್ಯೆ: ಬಿಐಎಎಪಿಎ/ಟಿಪಿ/ಭೂಉಬ/29/2024–25/699 ದಿನಾಂಕ: 03–07–2024

ಪ್ರಕಟಣೆ

ಕರ್ನಾಟಕ ನಗರ ಮತ್ತು ಗ್ರಾಮಾಂತರ ಯೋಜನಾ ಕಾಯ್ದೆ 1961 ರ ಕಲಂ 14 (ಎ) ರ ಅಡಿಯಲ್ಲಿ ಈ ಕೆಳಕಂಡ ಅರ್ಜಿದಾರರು **'ವ್ಯವಸಾಯ'** ಭೂಉಪಯೋಗ ವಲಯದಿಂದ **'ವಾಣಿಜ್ಯ'** ಭೂಉಪಯೋಗ ವಲಯಕ್ಕೆ ಭೂಉಪಯೋಗ ಬದಲಾವಣೆ ಕೋರಿ ಅರ್ಜಿ ಸಲ್ಲಿಸಿರುತ್ತಾರೆ. ಭೂಉಪಯೋಗ ಬದಲಾವಣೆಯ ಪ್ರಸ್ತಾವನೆಯ ವಿವರಗಳು ಈ ಕೆಳಕಂಡಂತೆ ಇರುತ್ತದೆ. ಸದರಿ ಭೂಉಪಯೋಗ ಬದಲಾವಣೆ ಪ್ರಸ್ತಾವನೆ ಬಗ್ಗೆ ಯಾವುದೇ ಆಕ್ಷೇಪಣೆಗಳಿದ್ದರೆ, ಈ ಪ್ರಕಟಣೆ ಪ್ರಕಟವಾದ ದಿನಾಂಕದಿಂದ 15 ದಿವಸಗಳೊಳಗಾಗಿ ಆಕ್ಷೇಪಣೆಗಳನ್ನು ಲಿಖಿತವಾಗಿ **ಸದಸ್ಯ ಕಾರ್ಯದರ್ಶಿಗಳು, ಬೆಂಗಳೂರು ಅಂತರಾಷ್ಟ್ರೀಯ ವಿಮಾನ ನಿಲ್ದಾಣ ಪ್ರದೇಶ ಯೋಜನಾ ಪ್ರಾಧಿಕಾರ, ದೇವನಹಳ್ಳಿ** ಕಛೇರಿಗೆ ಸಲ್ಲಿಸಲು ತಿಳಿಸಲಾಗಿದೆ. ನಿಗಧಿತ ಅವಧಿಯ ನಂತರ ಬರುವ ಯಾವುದೇ ಆಕ್ಷೇಪಣೆಗಳನ್ನು ಪರಿಗಣಿಸುವುದಿಲ್ಲ.

ಕ್ರ. ಸಂ.	ಅರ್ಜಿದಾರರ ಹೆಸರು	ತಾಲ್ಲೂಕು	ಹೋಬಳಿ	ಗ್ರಾಮದ ವಿವರ	ಸರ್ವೆ ನಂ.	ವಿಸ್ತೀರ್ಣ ಎ–ಗು	ಮಹಾ ಯೋಜನೆಯ ಪ್ರಕಾರ ಭೂ ಉಪಯೋಗ	ಬದಲಾವಣೆ ಕೋರಿರುವ ಭೂ ಉಪಯೋಗ
1	ಶ್ರೀ ಪ್ರತಿಷ್ಠ ಕೆಂಪೇಗೌಡ ಬಿನ್ ಕೆ. ನಾರಾಯಣಗೌಡ & ಶ್ರೀ ವಸಿಷ್ಠ ಕೆಂಪೇಗೌಡ ಬಿನ್ ಕೆ. ನಾರಾಯಣಗೌಡ	ದೇವನಹಳ್ಳಿ	ಕಸಬಾ	ಕೋಡಗುರ್ಕಿ	82/2	0–35	ವ್ಯವಸಾಯ & ಭಾಗಶಃ ಕೆರೆ ಬಫರ್	ವಾಣಿಜ್ಯ
					83/5	0–03.08		

ಷರಾ:– ಪ್ರಸ್ತಾವನೆಯಲ್ಲಿನ ಅರ್ಜಿದಾರರು ಪ್ರಶ್ನಿತ ಜಮೀನುಗಳನ್ನು ವ್ಯವಸಾಯ ಉಪಯೋಗಕ್ಕೆ ಬಳಸಿಕೊಳ್ಳಲು ಸಾಧ್ಯವಾಗುತ್ತಿಲ್ಲವೆಂದು, ಸದರಿ ಜಮೀನುಗಳ ಪರಿಸರದಲ್ಲಿ ವಸತಿ / ವಸತಿಯೇತರ ಅಭಿವೃದ್ಧಿ ಬೆಳವಣಿಗೆಗಳು ಬರುತ್ತಿದ್ದು, ಈ ಜಮೀನುಗಳ ಪರಿಸರದಲ್ಲಿ ವಾಣಿಜ್ಯ ಉದ್ದೇಶಕ್ಕೆ ಸಾರ್ವಜನಿಕರಿಂದ ತುಂಬ ಬೇಡಿಕೆಯಿದ್ದು, ಭವಿಷ್ಯದಲ್ಲಿ ವಾಣಿಜ್ಯ ಉದ್ದೇಶಕ್ಕೆ ಹೆಚ್ಚಿನ ಬೇಡಿಕೆ ಬರುವುದರಿಂದ ಪ್ರಸ್ತಾಪಿತ ಪ್ರದೇಶದಲ್ಲಿ ವಾಣಿಜ್ಯ ಬೆಳವಣಿಗೆಗಳನ್ನು ಅಭಿವೃದ್ಧಿಪಡಿಸಲು ಉದ್ದೇಶಿಸಿರುತ್ತೇವೆ ಅಲ್ಲದೇ, ಪ್ರಸ್ತಾಪಿತ ಜಮೀನುಗಳಲ್ಲಿ ವಾಣಿಜ್ಯ ಬೆಳವಣಿಗೆಗಳನ್ನು ಅಭಿವೃದ್ಧಿಪಡಿಸುವುದರಿಂದ ಸುತ್ತಮುತ್ತಲಿನ ಸಾರ್ವಜನಿಕರಿಗೆ ಉದ್ಯೋಗಾವಕಾಶ ಸೃಷ್ಟಿಯಾಗುವುದರಿಂದ ಸಾರ್ವಜನಿಕ ಹಿತಾಸಕ್ತಿ ಅಂಶ ಅಡಗಿದೆ ಎಂದು ತಿಳಿಸುತ್ತಾ ಸದರಿ ಜಮೀನುಗಳನ್ನು **'ವ್ಯವಸಾಯ'** ಭೂಉಪಯೋಗ ವಲಯ ದಿಂದ **'ವಾಣಿಜ್ಯ'** ಭೂಉಪಯೋಗ ವಲಯಕ್ಕೆ ಭೂಉಪಯೋಗ ಬದಲಾವಣೆ ಮಾಡಿಕೊಳ್ಳಲು ಇಚ್ಛಿಸಿರುವುದಾಗಿ ತಿಳಿಸಿರುತ್ತಾರೆ.

ಸಹಿ/– ನಗರ ಮತ್ತು ಗ್ರಾಮಾಂತರ ಯೋಜನಾ ಜಂಟಿ ನಿರ್ದೇಶಕರು ಹಾಗೂ ಸದಸ್ಯ ಕಾರ್ಯದರ್ಶಿಗಳು, ಬಿ.ಐ.ಎ.ಎ.ಪಿ.ಎ, ದೇವನಹಳ್ಳಿ.

ವಾಸಾಸಂಇ/ವಾ.ಪ್ರ/750/ಅಡ್ವರ್ಟೋ/2024–25

ಗುತ್ತಿಗೆ ಆಧಾರಿತ ವೈದ್ಯಾಧಿಕಾರಿಗಳ ನೇಮಕಾತಿಗೆ ಅರ್ಜಿ ಆಹ್ವಾನ

ಮೈಸೂರು: ಮೈಸೂರು ಜಿಲ್ಲೆಯಲ್ಲಿನ ಸಾರ್ವಜನಿಕ ಆಸ್ಪತ್ರೆ/ಸಮುದಾಯ ಆರೋಗ್ಯ ಕೇಂದ್ರ/ಪ್ರಾಥಮಿಕ ಆರೋಗ್ಯ ಕೇಂದ್ರಗಳಲ್ಲಿ ಖಾಲಿ ಇರುವ ತಜ್ಞ ವೈದ್ಯಾಧಿಕಾರಿಗಳು/ಸಾಮಾನ್ಯ ಕರ್ತವ್ಯ ವೈದ್ಯಾಧಿಕಾರಿಗಳ ಹುದ್ದೆಗಳನ್ನು ಗುತ್ತಿಗೆ ಆಧಾರದ ಮೇಲೆ (ರೋಸ್ಟರ್ ಕಂ ಮೆರಿಟ್ ಆಧಾರಿತ) ನೇರ ಸಂದರ್ಶನದ ಮೂಲಕ ನೇಮಕ ಮಾಡಲು ಅರ್ಹ ಅಭ್ಯರ್ಥಿಗಳಿಂದ ಅರ್ಜಿ ಆಹ್ವಾನಿಸಿದೆ. ನೇರ ಸಂದರ್ಶನವನ್ನು ನಜರ್ಬಾದ್ನ ಜಿಲ್ಲಾ ಆರೋಗ್ಯ ಮತ್ತು ಕುಟುಂಬ ಕಲ್ಯಾಣ ಅಧಿಕಾರಿಗಳ ಕಛೇರಿಯಲ್ಲಿ ಜುಲೈ 4 ರಂದು ಬೆಳಿಗ್ಗೆ 10.30 ಗಂಟೆಗೆ ನಿಗಧಿಪಡಿಸಲಾಗಿದ್ದು, ಆಸಕ್ತರು ಅನ್ವಯವಾಗುವ ತಮ್ಮ ಎಲ್ಲಾ ದೃಢೀಕೃತ ದಾಖಲಾತಿಗಳೊಂದಿಗೆ ನೇರ ಸಂದರ್ಶನಕ್ಕೆ ಹಾಜರಾಗಬಹುದು. ಪಿರಿಯಾಪಟ್ಟಣ ತಾಲೂಕಿನ ಕಿತ್ತೂರು ಮತ್ತು ಅತ್ತಿಗೋಡು, ಕೆ ಆರ್ ನಗರ ತಾಲೂಕಿನ ಮುಂಡೂರು ಹಾಗೂ ಅಡಗೂರು ಪ್ರಾಥಮಿಕ ಆರೋಗ್ಯ ಕೇಂದ್ರಗಳಲ್ಲಿ ಸಾಮಾನ್ಯ ಕರ್ತವ್ಯ ವೈದ್ಯಾಧಿಕಾರಿ ಹುದ್ದೆಗೆ ಎಂ.ಬಿ.ಬಿ.ಎಸ್ (ಹೌಸ್ಮನ್ ಶಿಪ್) ನಲ್ಲಿ ಉತ್ತೀರ್ಣರಾಗಿರಬೇಕು. ನಂಜನಗೂಡು, ಹುಣಸೂರು ಹಾಗೂ ಎಚ್.ಡಿ.ಕೋಟೆ ತಾಲೂಕು ಸಾರ್ವಜನಿಕ ಆಸ್ಪತ್ರೆಗಳಲ್ಲಿ ತಜ್ಞ ವೈದ್ಯಾಧಿಕಾರಿ ಹುದ್ದೆಗೆ ಎಂ.ಬಿ.ಬಿ.ಎಸ್ ಮತ್ತು ಸ್ನಾತಕೋತ್ತರ ಪದವಿ (ಪ್ರಸೂತಿ ಮತ್ತು ಸ್ತ್ರೀರೋಗ ತಜ್ಞರು ಮತ್ತು ಮಕ್ಕಳ ತಜ್ಞರು) ಯಲ್ಲಿ ಉತ್ತೀರ್ಣರಾದವರು ಅರ್ಜಿ ಸಲ್ಲಿಸಬಹುದು.ಹೆಚ್ಚಿನ ಮಾಹಿತಿಗಾಗಿ ಜಿಲ್ಲಾ ಆರೋಗ್ಯ ಮತ್ತು ಕುಟುಂಬ ಕಲ್ಯಾಣ ಅಧಿಕಾರಿಗಳ ಕಾರ್ಯಾಲಯದ ದೂ.ಸಂ: 0821-2529205 ಅನ್ನು ಸಂಪರ್ಕಿಸಬಹುದು ಎಂದು ಜಿಲ್ಲಾಮಟ್ಟದ ಗುತ್ತಿಗೆ ಆಧಾರದ ವೈದ್ಯರ ನೇಮಕಾತಿ ಸಮಿತಿಯ ಸದಸ್ಯ ಕಾರ್ಯದರ್ಶಿ ಮತ್ತು ಜಿಲ್ಲಾ ಆರೋಗ್ಯ ಮತ್ತು ಕುಟುಂಬ ಕಲ್ಯಾಣಾಧಿಕಾರಿ ತಿಳಿಸಿದ್ದಾರೆ.

ಪರೀಕ್ಷಾ ಕೇಂದ್ರಗಳ ಸುತ್ತಲೂ ನಿಷೇಧಾಜ್ಞೆ ಜಾರಿ

ಮೈಸೂರು: ಮೈಸೂರು ನಗರದಲ್ಲಿ ಜುಲೈ 07 ರಂದು ಒಟ್ಟು 04 ಪರೀಕ್ಷಾ ಕೇಂದ್ರಗಳಲ್ಲಿ ಪರ್ಸನಲ್ ಅಸಿಸ್ಟೆಂಟ್ ಇನ್ ಇಕಈಔ ಮತ್ತು ನರ್ಸಿಂಗ್ ಆಫೀಸರ್ ಇನ್ ಇಖಖಅ -2024 ಪರೀಕ್ಷೆಗಳು ನಡೆಯಲಿದ್ದು, ಪರೀಕ್ಷೆಗಳನ್ನು ಸುಸೂತ್ರವಾಗಿ ನಡೆಸುವ ಉದ್ದೇಶದಿಂದ ಪರೀಕ್ಷಾ ಕೇಂದ್ರದ ವ್ಯಾಪ್ತಿಯಲ್ಲಿ ಯಾವುದೇ ಅಹಿತಕರ ಘಟನೆಗಳು ನಡೆಯದಂತೆ ತಡೆಯಲು ಪರೀಕ್ಷಾ ಕೇಂದ್ರದ ಸುತ್ತಲೂ ನಿಷೇಧಾಜ್ಞೆಯನ್ನು ಜಾರಿಗೊಳಿಸಲಾಗಿದೆ. ಜೆಎಲ್ಬಿ ರಸ್ತೆಯ ಮಹಾರಾಜ ಸರ್ಕಾರಿ ಪಿಯು ಕಾಲೇಜು, ಪೀಪಲ್ಸ್ ಪಾರ್ಕ್ನ ಸರ್ಕಾರಿ ಪಿಯು ಕಾಲೇಜ್ ಫಾರ್ ಗರ್ಲ್ಸ್, ದೇವರಾಜ ಮೊಹಲ್ಲಾದ ದೇವರಾಜ ಸರ್ಕಾರಿ ಬಾಲಕಿಯರ ಪಿಯು ಕಾಲೇಜು ಹಾಗೂ ನಾರಾಯಣ ಶಾಸ್ತ್ರೀ ರಸ್ತೆಯ ಮಹಾರಾಣಿ ಸರ್ಕಾರಿ ಪಿಯು ಕಾಲೇಜು ಪ್ರದೇಶಗಳಲ್ಲಿ ಪರೀಕ್ಷೆ ನಡೆಯುತ್ತಿದ್ದು, ಪರೀಕ್ಷಾ ಕೇಂದ್ರಗಳ ಸುತ್ತಲೂ ಬೆಳಿಗ್ಗೆ 6 ಗಂಟೆಯಿಂದ ಸಂಜೆ 6 ಗಂಟೆಯವರೆಗೆ ಭಾರತೀಯ ನಾಗರೀಕ ಸುರಕ್ಷಾ ಸಂಹಿತೆ-2023 ಸೆಕ್ಷನ್ 163 ರೀತ್ಯ ನಿಷೇಧಾಜ್ಞೆಯನ್ನು ಜಾರಿಗೊಳಿಸಲಾಗಿದೆ. ಪರೀಕ್ಷಾ ಕೇಂದ್ರಗಳ ಸುತ್ತಲೂ ಪರೀಕ್ಷಾರ್ಥಿಗಳು ಹಾಗೂ ಪರೀಕ್ಷಾ ಸಿಬ್ಬಂದಿಗಳನ್ನು ಹೊರತುಪಡಿಸಿ ಅನಧಿಕೃತ ವ್ಯಕ್ತಿಗಳು ಸಂಚರಿಸಬಾರದು ಮತ್ತು ಯಾರೂ ಆಕ್ಷೇಪಾರ್ಹ ವಸ್ತುಗಳನ್ನು ಒಯ್ಯಬಾರದು ಹಾಗೂ ಪರೀಕ್ಷಾ ಕೇಂದ್ರಗಳ ಸುತ್ತಮುತ್ತಲಿರುವ ಜೆರಾಕ್ಸ್/ಸೈಬರ್ ಅಂಗಡಿಗಳನ್ನು ಪರೀಕ್ಷಾ ಅವಧಿಯಲ್ಲಿ ಮುಚ್ಚುವಂತೆ ಆದೇಶಿಸಲಾಗಿದೆ ಎಂದು ನಗರ ಪೊಲೀಸ್ ಆಯುಕ್ತರಾದ ರಮೇಶ್.ಬಿ ಅವರು ಪ್ರಕಟಣೆಯಲ್ಲಿ ತಿಳಿಸಿದ್ದಾರೆ.

ಕಾಣೆಯಾದವರ ಪತ್ತೆಗಾಗಿ

ಮಂಡ್ಯ: ಮಂಡ್ಯದ ನಗರದ ಪುಟ್ಟರಾಜು (35) ಎಂಬುವವರು ಕಾಣೆಯಾಗಿದ್ದಾರೆ ಎಂದು ಮಂಡ್ಯ ಪಶ್ಚಿಮ ಪೊಲೀಸ್ ಠಾಣೆಯಲ್ಲಿ ಪ್ರಕರಣ ದಾಖಲಾಗಿರುತ್ತದೆ. ಕಾಣೆಯಾದ ವ್ಯಕ್ತಿಯು 5.4 ಅಡಿ ಎತ್ತರ, ಕೋಲು ಮುಖ, ಗೋಧಿ ಮೈ ಬಣ್ಣ, ಸಾಧಾರಣ ಮೈ ಕಟ್ಟು ಹೊಂದಿದ್ದು, ಮನೆಯಿಂದ ಹೋಗುವಾಗ ಹಳದಿ ಕಲರ್ ಶರ್ಟ್, ನೀಲಿ ಕಲರ್ ಜಾಕೆಟ್ ಮತ್ತು ಕಪ್ಪು ಬಣ್ಣದ ಪ್ಯಾಂಟ್ ಧರಿಸಿದ್ದು ಎಡ ಕೈ ಮೇಲೆ ಶೀತಲ್ ಎಂದು ಇಂಗ್ಲಿಷ್ ನಲ್ಲಿ ಹಚ್ಚೆ ಇರುತ್ತದೆ.'ಕ್ತಿಯ ಸುಳಿವು ಸಿಕ್ಕಲ್ಲಿ 08232-224500/08232-224666 ಅನ್ನು ಸಂಪರ್ಕಿಸಬಹುದು ಎಂದು ಮಂಡ್ಯ ಪಶ್ಚಿಮ ಪೊಲೀಸ್ ಠಾಣೆಯ ಪೊಲೀಸ್ ಸಬ್ ಇನ್ಸ್ ಪೆಕ್ಟರ್ ತಿಳಿಸಿದ್ದಾರೆ.

ಕಾಣೆಯಾದವರ ಪತ್ತೆಗಾಗಿ

ಮಂಡ್ಯ: ಮಂಡ್ಯದ ನಗರದ ರಘುರಾವ್ (48) ಎಂಬುವವರು ಕಾಣೆಯಾಗಿದ್ದಾರೆ ಎಂದು ಮಂಡ್ಯ ಪಶ್ಚಿಮ ಪೊಲೀಸ್ ಠಾಣೆಯಲ್ಲಿ ಪ್ರಕರಣ ದಾಖಲಾಗಿರುತ್ತದೆ. ಕಾಣೆಯಾದ ವ್ಯಕ್ತಿಯು 5.7 ಅಡಿ ಎತ್ತರ, ಕೋಲು ಮುಖ, ಕಪ್ಪು ಮೈ ಬಣ್ಣ, ಸಾಧಾರಣ ಮೈ ಕಟ್ಟು ಹೊಂದಿದ್ದು, ಮನೆಯಿಂದ ಹೋಗುವಾಗ ನೀಲಿ ಬಣ್ಣದ ಶರ್ಟ್, ಕಪ್ಪು ಬಣ್ಣದ ಪ್ಯಾಂಟ್ ಧರಿಸಿರುತ್ತಾರೆ. ವ್ಯಕ್ತಿಯ ಸುಳಿವು ಸಿಕ್ಕಲ್ಲಿ 08232-224500/08232-224666 ಅನ್ನು ಸಂಪರ್ಕಿಸಬಹುದು ಎಂದು ಮಂಡ್ಯ ಪಶ್ಚಿಮ ಪೊಲೀಸ್ ಠಾಣೆಯ ಪೊಲೀಸ್ ಸಬ್ ಇನ್ಸ್ ಪೆಕ್ಟರ್ ತಿಳಿಸಿದ್ದಾರೆ.

ನಾಳೆ ಕೆ.ಡಿ.ಪಿ ಸಭೆ

ಬೆಂಗಳೂರು ಗ್ರಾಮಾಂತರ: ಆಹಾರ, ನಾಗರಿಕ ಸರಬರಾಜು ಮತ್ತು ಗ್ರಾಹಕರ ವ್ಯವಹಾರಗಳ ಸಚಿವರು ಹಾಗೂ ಬೆಂಗಳೂರು ಗ್ರಾಮಾಂತರ ಜಿಲ್ಲಾ ಉಸ್ತುವಾರಿ ಸಚಿವರಾದ ಕೆ.ಹೆಚ್ ಮುನಿಯಪ್ಪ ಅವರ ಅಧ್ಯಕ್ಷತೆಯಲ್ಲಿ ಜಿಲ್ಲಾ ಮಟ್ಟದ ತ್ರೈಮಾಸಿಕ ಕೆ.ಡಿ.ಪಿ ಪ್ರಗತಿ ಪರಿಶೀಲನಾ ಸಭೆಯನ್ನು ಜುಲೈ 05 ರಂದು ಬೆಳಿಗ್ಗೆ 10.30 ಗಂಟೆಗೆ ಬೆಂಗಳೂರು ಗ್ರಾಮಾಂತರ ಜಿಲ್ಲಾಡಳಿತ ಭವನದ ಜಿಲ್ಲಾ ಪಂಚಾಯತ್ ಸಭಾಂಗಣದಲ್ಲಿ ಆಯೋಜಿಸಲಾಗಿದೆ ಎಂದು ಬೆಂಗಳೂರು ಗ್ರಾಮಾಂತರ ಜಿಲ್ಲಾಪಂಚಾಯತ್ ಮುಖ್ಯ ಕಾರ್ಯನಿರ್ವಾಹಕ ಅಧಿಕಾರಿ ಡಾ. ಕೆ.ಎನ್ ಅನುರಾಧ ಅವರು ಪ್ರಕಟಣೆಯಲ್ಲಿ ತಿಳಿಸಿದ್ದಾರೆ.

ಜಿಲ್ಲಾ ಮಟ್ಟದ ಜನಸ್ಪಂದನ ಕಾರ್ಯಕ್ರಮದಲ್ಲಿ ಉಪಮುಖ್ಯಮಂತ್ರಿ ಡಿ.ಕೆ. ಶಿವಕುಮಾರ್ ಹೇಳಿಕೆ

ಜನರ ಅಹವಾಲುಗಳಿಗೆ ಪರಿಹಾರ ಕಾರ್ಯ ಆರಂಭ

ರಾಮನಗರ: ಜನಸ್ಪಂದನ ಕಾರ್ಯಕ್ರಮದಲ್ಲಿ ಸ್ವೀಕೃತವಾದ ಸಾರ್ವಜನಿಕರ ಅಹವಾಲುಗಳಿಗೆ ಪರಿಹಾರ ನೀಡುವ ಕೆಲಸ ಇನ್ನೂ ಆರಂಭವಾಗಲಿದೆ, ಇದೂವರೆಗೆ ಚನ್ನಪಟ್ಟಣ ತಾಲ್ಲೂಕಿನಲ್ಲಿ 10 ಸಾವಿರಕ್ಕೂ ಹೆಚ್ಚು ಅರ್ಜಿಗಳು ಸಲ್ಲಿಕೆಯಾಗಿವೆ ಎಂದು ಉಪಮುಖ್ಯಮಂತ್ರಿಗಳಾದ ಡಿ.ಕೆ. ಶಿವಕುಮಾರ್ ಅವರು ತಿಳಿಸಿದರು.

ಬುಧವಾರ ಚನ್ನಪಟ್ಟಣ ಟೌನಿನಲ್ಲಿ ಕೋಟೆ ಮಾರಮ್ಮ ದೇವಸ್ಥಾನದ ಹಳೇ ಕಚೇರಿ ಆವರಣ ಹಾಗೂ ಘರನಾ ಶಾಲೆಯ ಆವರಣದಲ್ಲಿ ಹಮ್ಮಿಕೊಳ್ಳಲಾಗಿದ್ದ ಜಿಲ್ಲಾ ಮಟ್ಟದ ಜನಸ್ಪಂದನ ಕಾರ್ಯಕ್ರಮಕ್ಕೆ ಚಾಲನೆ ನೀಡಿ ಮಾತನಾಡಿದರು.

ಚನ್ನಪಟ್ಟಣ ತಾಲ್ಲೂಕಿನಲ್ಲಿ ಇದೂವರೆಗೆ ಸಲ್ಲಿಕೆಯಾದ 10 ಸಾವಿರಕ್ಕೂ ಹೆಚ್ಚು ಅರ್ಜಿಗಳ ಅಹವಾಲುಗಳಿಗೆ ಸಂಬಂಧಪಟ್ಟಂತೆ ಕೂಡಲೇ ಪರಿಹಾರ ಒದಗಿಸುವಲ್ಲಿ ಕಾರ್ಯೋನ್ಮುಖರಾಗಲಿದ್ದು, ಅನ್ಯಾಯವನ್ನು ಸರಿಪಡಿಸಿ ನ್ಯಾಯ ದೊರಕಿಸುವುದು ಜನಸ್ಪಂದನ ಕಾರ್ಯಕ್ರಮದ ಉದ್ದೇಶವಾಗಿದೆ. ಚನ್ನಪಟ್ಟಣ ನಗರದಲ್ಲಿ ರಸ್ತೆ, ಕಾಂಕ್ರಿಟ್ ರಸ್ತೆ, ಚರಂಡಿ ದುರಸ್ಥಿ, ಕುಡಿಯುವ ನೀರು ಸೇರಿದಂತೆ ಹಲವು ಸಮಸ್ಯೆಗಳಿವೆ. ಮುಖ್ಯವಾಗಿ ನಿವೇಶನ ಹಾಗೂ ಮನೆ ನಿರ್ಮಾಣಕ್ಕೆ ಸಂಬಂಧಿಸಿಂತೆ 4 ಸಾವಿರಕ್ಕೂ ಹೆಚ್ಚಿನ ಅರ್ಜಿಗಳನ್ನು ಸಾರ್ವಜನಿಕರು ಸಲ್ಲಿಸಿದ್ದಾರೆ ಎಂದವರು ಹೇಳಿದರು.

ಚನ್ನಪಟ್ಟಣಕ್ಕೆ ಹೊಸ ಚೈತನ್ಯ ತರಲು ಯತ್ನಿಸಲಾಗುತ್ತಿದೆ, ಅದು ಡಿ.ಕೆ. ಶಿವಕುಮಾರ್ ಸಾರಥ್ಯದಲ್ಲಿ ಬೆಂಗಳೂರು ಆಗಲಿದೆ. ಅದಕ್ಕಾಗಿ ಈ ರೀತಿಯ ಕೆಲಸಗಳನ್ನು ಮಾಡಲಾಗುತ್ತಿದೆ, ಅಧಿಕಾರಿಗಳನ್ನು ಕಳುಹಿಸಿ ಸಾರ್ವಜನಿಕರ ಸಮಸ್ಯೆಗಳನ್ನು ಕೇಳಿ ಬಗೆಹರಿಸಲಾಗುತ್ತಿದೆ, ಚನ್ನಪಟ್ಟಣವನ್ನು ಅಭಿವೃದ್ಧಿ ಪಟ್ಟಣ ಮಾಡಲು ಸ್ಥಳೀಯ ನಗರಸಭೆ ಸದಸ್ಯರುಗಳ ನೆರವು ಹಾಗೂ ಸಹಕಾರಬೇಕು ಎಂದರು.

ಚನ್ನಪಟ್ಟಣದಲ್ಲಿ 2.5 ಕೋಟಿ ರೂ.ಗಳಲ್ಲಿ ಹಿಂದೂ ರುದ್ರಭೂಮಿ ಕಾಮಗಾರಿಯು ಈಗಾಗಲೇ ಮುಗಿಯುವ ಹಂತಕ್ಕೆ ಬಂದಿದೆ. ಶೆಟ್ಟಿಹಳ್ಳಿ ಕೆರೆ ಅಭಿವೃದ್ಧಿ, ರಾಮಮ್ಮನ ಕೆರೆಯ ಬಳಿ ರೈಲ್ವೇ ಅಂಡರ್ ಪಾಸ್ ಕಾಮಗಾರಿ, ಟಿಪ್ಪು ನಗರ ಅಂಡರ್ ಪಾಸ್‌ಗಾಗಿ 4.5 ಕೋಟಿ ರೂ.ಗಳಲ್ಲಿ ಮಾಡಲಾಗುವುದು. ಚನ್ನಪಟ್ಟಣಕ್ಕೆ 99 ಕೋಟಿ ರೂ.ಗಳ ಯುಜಿಡಿ ಕಾಮಗಾರಿ

ಕೈಗೊಳ್ಳಲಾಗುವುದು ಎಂದು ತಿಳಿಸಿದರು.

ಮನೆ ಹಾಗೂ ನಿವೇಶನ ಹಂಚಿಕೆ ಮಾಡಲು ಸರ್ಕಾರಿ ಜಾಗ ಸಿಗದಿದ್ದರೆ ಖಾಸಗಿಯಿಂದ ಪಡೆದು ಮನೆ ಹಾಗೂ ನಿವೇಶನ ಹಂಚಲು ಯೋಜನೆ ರೂಪಿಸಲಾಗುವುದು. ಪಿಂಚಣಿ, ವಿಧವಾ ವೇತನ, ಹೊಸ ಪಡಿತರ ಚೀಟಿ ಸಮಸ್ಯೆಗಳನ್ನು ಬಗೆಹರಿಸಲಾಗುವುದು ಎಂದರು.

ಪ್ರತಿ ಮನೆಗೂ ಅಧಿಕಾರಿಗಳು ಭೇಟಿ ನೀಡಿದ್ದಾರೆ. ಈ ಕಾರ್ಯಕ್ರಮದಲ್ಲಿ ಸಾರ್ವಜನಿಕರು ಸಮಸ್ಯೆಗಳ ಅರ್ಜಿಗಳನ್ನು ತಂದಿದ್ದೀರಿ, ಸಂಬಂಧಪಟ್ಟ ಇಲಾಖೆಗಳಿಗೆ ಅರ್ಜಿಯನ್ನು ನೀಡಿ ಸ್ವೀಕೃತಿಯನ್ನು ಪಡೆದುಕೊಳ್ಳಬೇಕು. ಯಾರ ಬಗ್ಗೆಯೂ ಟೀಕೆ ಮಾಡುವುದಿಲ್ಲ, ಋಣ ತೀರಿಸಲು ಬಂದಿದ್ದೇನೆ. ನಮಗೆ ಅಧಿಕಾರ ನೀಡಿದ್ದೀರಿ, ಮನೆ ಬಾಗಿಲಿಗೆ ಲಕ್ಷ್ಮಿ?ಮೀ ಬಂದ ಹಾಗೆ ನಿಮ್ಮ ಮನೆ ಬಾಗಿಲಿಗೆ ಸರ್ಕಾರ ಬಂದಿದೆ ಇದರ ಸದುಪಯೋಗಪಡೆದುಕೊಳ್ಳಿ ಎಂದು ತಿಳಿಸಿದರು. ಬೀಡಿ ಕಾರ್ಮಿಕರು ಎದುರಿಸುತ್ತಿರುವ ಸಮಸ್ಯೆಗಳಿಗೆ ಚರ್ಚಿಸಿ ಈ ಸಮಸ್ಯೆಗಳನ್ನು ಬಗೆಹರಿಸಲಾಗುವುದು ಎಂದರು.

ವಿಧಾನ ಪರಿಷತ್ ಸದಸ್ಯರಾದ ಪುಟ್ಟಣ್ಣ ಅವರು ಮಾತನಾಡಿ, ಜನಸ್ಪಂದನ ಜನಪ್ರಿಯ ಕಾರ್ಯಕ್ರಮವಾಗಿದೆ. ಸಾರ್ವಜನಿಕರ ಸಮಸ್ಯೆ ಕೇಳಿ, ಮನೆ ಬಾಗಿಲಿಗೆ ಬಂದಿರುವುದು ಇದೇ ಮೊದಲು, ಸಮಸ್ಯೆಗಳು ಎಷ್ಟು ಬೃಹತ್ ಆಗಿವೆ ಎಂದು ತಿಳಿಯಲಿದೆ ಎಂದರು.

ಗ್ಯಾರಂಟಿ ಪರಿಣಾಮಕಾರಿ ಅನುಷ್ಠಾನಕ್ಕೆ ಜಿಲ್ಲಾ ಹಾಗೂ ತಾಲ್ಲೂಕು ಮಟ್ಟದಲ್ಲಿ ಅಧ್ಯಕ್ಷರುಗಳನ್ನು ನಿಯೋಜನೆ ಮಾಡಲಾಗಿದೆ. ಏನೇನು ಸಾಧ್ಯವೋ ಅವುಗಳನ್ನೆಲ್ಲಾ ಮಾಡಲಾಗುವುದು. ಚನ್ನಪಟ್ಟಣದ ಅಭಿವೃದ್ಧಿಗೆ ಮುಖ್ಯಂತ್ರಿಗಳು 100 ಕೋಟಿ ರೂ.ಗಳನ್ನು ಬಿಡುಗಡೆ ಮಾಡಲಿದ್ದಾರೆ. 250 ಕೋಟಿ ರೂ.ಗಳ ಅನುದಾನವನ್ನು ವಿವಿಧ ಇಲಾಖೆಗಳಿಂದ ತರಲಾಗುವುದು ಎಂದು ಹೇಳಿದರು.

ಈ ಭಾಗದಲ್ಲಿ ಹತ್ತು ಹಲವಾರು ಕಾಮಗಾರಿಗಳನ್ನು ಮಾಡಲಾಗುವುದು. ಅರ್ಜಿ ಸ್ವೀಕರಿಸುವುದಷ್ಟೇ, ಸಮಸ್ಯೆಗಳನ್ನು ಕೂಡ ಬಗೆಹರಿಸಲಾಗುವುದು, ಕರ್ತವ್ಯ ಹಾಗೂ ನಿಷ್ಠೆ ಎರಡೂ ಇದೆ. ಸ್ವೀಕೃತವಾದ ಅರ್ಜಿಗಳನ್ನು ವಿಲೇವಾರಿ ಮಾಡಲಾಗುವುದು ಎಂದು ತಿಳಿಸಿದರು.

ಸಾರ್ವಜನಿಕರ ಸಮಸ್ಯೆಗಳಿಗೆ ಸ್ಥಳದಲ್ಲೇ ಪರಿಹಾರ ನೀಡುತ್ತಿರುವುದು ರಾಷ್ಟ್ರದಲ್ಲೇ ಅತ್ಯುತ್ತಮ ಕಾರ್ಯವಾಗಿದೆ. ಸರ್ಕಾರವನ್ನು ಡಿ.ಕೆ. ಶಿವಕುಮಾರ್ ಅವರು ಜನರ ಬಳಿಗೆ ತಂದಿದ್ದಾರೆ ಎಂದು ತಿಳಿಸಿದರು.

ಮುಖಂಡರಾದ ಎಚ್.ಎಂ. ರೇವಣ್ಣ ಅವರು ಮಾತನಾಡಿ, ಈ ಕಾರ್ಯಕ್ರಮ ಜನರೊಂದಿಗೆ ಇರುವ ಕಾರ್ಯಕ್ರಮವಾಗಿದೆ. ಮುಖ್ಯಮಂತ್ರಿಗಳು ಹಾಗೂ ಉಪ ಮುಖ್ಯಮಂತ್ರಿಗಳು 165 ಭರವಸೆಗಳನ್ನು ಈಡೇರಿಸಿದ್ದಾಋಎ, ಸರ್ಕಾರ ರಾಜ್ಯ ಸರ್ಕಾರದ ಒಂದೊಂದು ಕಾರ್ಯಕ್ರಮವು ಜನ ಮೆಚ್ಚಿದ ಕಾರ್ಯಕ್ರಮವಾಗಿದೆ ಎಂದರು.

ಈ ಹಿಂದೆ ಇಂದಿರಾ ಕ್ಯಾಂಟೀನ್, ಸಿಇಟಿ ರಚನೆ, ಇದೀಗ ಪಂಚಗ್ಯಾರಂಟಿ ಯೋಜನೆಗಳ ಭರವಸೆ ನೀಡಿದ್ದರು. ಅದರಂತೆ ನುಡಿದಂತೆ ನಡೆಯಲಾಗಿದೆ. ಇಡೀ ದೇಶದಲ್ಲೇ ಇಂತಹ ಯೋಜನೆಗಳೆಲ್ಲೂ ಇಲ್ಲ. ಪಂಚ ಗ್ಯಾರಂಟಿ ಯೋಜನೆಗಳ ಸದುಪಯೋಗವನ್ನು ಕಟ್ಟಕಡೆಯ ವ್ಯಕ್ತಿಗೂ ತಲುಪುವಂತೆ ಮಾಡಲಾಗುವುದು ಎಂದರು.

ರಾಮನಗರ ವಿಧಾನಸಭಾ ಕ್ಷೇತ್ರದ ಶಾಸಕ ಇಕ್ಬಾಲ್ ಹುಸೇನ್ ಅವರು ಮಾತನಾಡಿ, ಇಂದಿನ ಸನ್ನಿವೇಶದಲ್ಲಿ ಚನ್ನಪಟ್ಟಣದ ಅಭಿವೃದ್ಧಿಗೆ ಸುವರ್ಣಾವಕಾಶವಿದೆ. ನಮ್ಮ ಮೇಲೆ ಸಾಕಷ್ಟು ಜವಾಬ್ದಾರಿಗಳಿವೆ. ತಾಲ್ಲೂಕಿನ ಸಾರ್ವಜನಿಕರ ಕಷ್ಟಸುಖ ಕೇಳುವವರು ಬೇಕು. ಚನ್ನಪಟ್ಟಣ ಅಭಿವೃದ್ಧಿಗೆ ಯತ್ನಿಸಲಾಗುವುದು ಎಂದರು.

ವಿಧಾನ ಪರಿಷತ್ ಸದಸ್ಯರಾದ ಎಸ್. ರವಿ, ಮದ್ದೂರು ವಿಧಾನಸಭಾ ಕ್ಷೇತ್ರದ ಶಾಸಕರಾದ ಉದಯ್, ಮಾಜಿ ಶಾಸಕ ಅಶ್ವತ್ಥ್, ಬೆಂಗಳೂರು-ಮೈಸೂರು ಇನ್‌ಫ್ರಾಸ್ಟ್ರಕ್ಚರ್ ಕಾರಿಡಾರ್ ಪ್ರದೇಶ ಯೋಜನಾಭಿವೃದ್ಧಿ ಪ್ರಾಧಿಕಾರದ ಅಧ್ಯಕ್ಷ ರಘುನಂದನ್ ರಾಮಣ್ಣ, ಗ್ಯಾರಂಟಿ ಯೋಜನೆಯ ಜಿಲ್ಲಾ ಅಧ್ಯಕ್ಷರಾದ ರಾಜು, ಚನ್ನಪಟ್ಟಣ ಯೋಜನಾ ಅಭಿವೃದ್ಧಿ ಪ್ರಾಧಿಕಾರದ ಅಧ್ಯಕ್ಷರಾದ ಪ್ರಮೋದ್, ಜಿಲ್ಲಾಧಿಕಾರಿ ಡಾ. ಅವಿನಾಶ್ ಮೆನನ್ ರಾಜೇಂದ್ರನ್, ಜಿಲ್ಲಾ ಪೊಲೀಸ್ ವರಿಷ್ಠಾಧಿಕಾರಿ ಕಾರ್ತಿಕ್ ರೆಡ್ಡಿ, ನಗರಸಭೆ ಅಧ್ಯಕ್ಷರು, ಜನಪ್ರತಿನಿಧಿಗಳು, ಗಣ್ಯರು ಸೇರಿದಂತೆ ಜಿಲ್ಲಾ ಮಟ್ಟದ ಅಧಿಕಾರಿಗಳು ಹಾಗೂ ಸಿಬ್ಬಂದಿಗಳು ಉಪಸ್ಥಿತರಿದ್ದರು.

ಅಪರ ಜಿಲ್ಲಾಧಿಕಾರಿ ಶಿವಾನಂದ ಮೂರ್ತಿ ಸ್ವಾಗತಿಸಿದರು. ಇದೇ ಸಂದರ್ಭದಲ್ಲಿ ಉಪಮುಖ್ಯಮಂತ್ರಿಗಳು ಸಾರ್ವಜನಿಕರಿಂದ ಅಹವಾಲು ಸ್ವೀಕರಿಸಿದರು.

ಬೆಳೆ ವಿಮೆಗೆ ನೋಂದಾಯಿಸಲು ಮನವಿ

ಚಿಕ್ಕಬಳ್ಳಾಪುರ: 2024-25ನೇ ಸಾಲಿನ ಮುಂಗಾರು ಹಂಗಾಮಿನಲ್ಲಿ ಸ್ಥಳ ನಿರ್ದಿಷ್ಟ ಪ್ರಕೃತಿ ವಿಕೋಪಗಳಿಂದ ಹೆಚ್ಚಿನ ಮಳೆ, ನೆರೆ/ಪ್ರವಾಹದಿಂದ ಬೆಳೆ ಹಾನಿ,ಮುಳುಗಡೆ, ದೀರ್ಘಕಾಲದ ತೇವಾಂಶ ಕೊರತೆ, ತೀವ್ರ ಬರಗಾಲ ಇವುಗಳಿಂದ ಉಂಟಾಗುವ ಬೆಳೆ ನಷ್ಟವನ್ನು ವೈಯಕ್ತಿಕವಾಗಿ ನಿರ್ಧರಿಸಿ ಬೆಳೆ ವಿಮೆ ಪರಿಹಾರವನ್ನು ಇತ್ಯರ್ಥ ಪಡಿಸಲು ಕರ್ನಾಟಕ ರೈತ ಸುರಕ್ಷಾ ಪ್ರಧಾನ ಮಂತ್ರಿ ಫಸಲ್ ಭಿಮಾ (ವಿಮಾ) ಯೋಜನೆಯಡಿ ರೈತರು ಬೆಳೆ ವಿಮೆಗೆ ನೋಂದಾಯಿಸಲು ಅವಕಾಶ ಕಲ್ಪಿಸಲಾಗಿದೆ ಎಂದು ಸಹಾಯಕ ಕೃಷಿ ಅಧಿಕಾರಿಗಳು ಪ್ರಕಟಣೆಯಲ್ಲಿ ತಿಳಿಸಿದ್ದಾರೆ.

ಚಿಕ್ಕಬಳ್ಳಾಪುರ ತಾಲ್ಲೂಕಿನ ಮಂಡಿಕಲ್ಲು ಹೋಬಳಿಯಲ್ಲಿ ಭತ್ತ(ನೀರಾವರಿ), ಎಲ್ಲಾ ಹೋಬಳಿಗಳಲ್ಲಿ ಮುಸುಕಿನ ಜೋಳ (ನೀರಾವರಿ), ರಾಗಿ (ನೀರಾವರಿ), ತೊಗರಿ(ಮಳೆ ಆಶ್ರಿತ), ನೆಲಗಡಲೆ (ಮಳೆಆಶ್ರಿತ), ನಂದಿ ಮತ್ತು ಮಂಡಿಕಲ್ಲು ಹೋಬಳಿಗಳಲ್ಲಿ ಹುರುಳಿ (ಮಳೆಆಶ್ರಿತ) ಬೆಳೆಗಳಿಗೆ ವಿಮೆ ನೋಂದಣಿ ಮಾಡಿಸಬಹುದು. ರಾಗಿ (ಮಳೆಆಶ್ರಿತ) ಬೆಳೆಯನ್ನು ತಾಲ್ಲೂಕಿನ ಎಲ್ಲಾ ಗ್ರಾಮ ಪಂಚಾಯಿತಿಗಳ ವ್ಯಾಪ್ತಿಗೆ ಅಧಿಸೂಚನೆ ಹೊರಡಿಸಿರುತ್ತಾರೆ.

ಅಗತ್ಯ ದಾಖಲೆಗಳು ಮತ್ತು ದಿನಾಂಕ: ರೈತರು ಅಗತ್ಯ ದಾಖಲೆಗಳಾದ ಪಹಣಿ, ಆಧಾರ್ ಕಾರ್ಡ್ ಪ್ರತಿ, ಬ್ಯಾಂಕ್ ಪಾಸ್ ಪುಸ್ತಕ ಪ್ರತಿಗಳನ್ನು ಹತ್ತಿರದ ಸಾಮಾನ್ಯ ಸೇವಾ ಕೇಂದ್ರಗಳಲ್ಲಿ ಅಥವಾ ಗ್ರಾಮಒನ್

ಕೇಂದ್ರಗಳಲ್ಲಿ ಮಾಡಿಸಬಹುದು.

ಅಂತಿಮ ದಿನಾಂಕದ ವಿವರ: ಮುಸುಕಿನ ಜೋಳ (ನೀರಾವರಿ) ಜುಲೈ 15, ನೆಲಗಡಲೆ(ಮಳೆಆಶ್ರಿತ) ಮುಸುಕಿನ ಜೋಳ(ಮಳೆಆಶ್ರಿತ) ತೊಗರಿ(ಮಳೆಆಶ್ರಿತ) ಜುಲೈ 31, ರಾಗಿ(ನೀರಾವರಿ) ರಾಗಿ(ಮಳೆಆಶ್ರಿತ) ಭತ್ತ(ನೀರಾವರಿ) ಹುರುಳಿ(ಮಳೆಆಶ್ರಿತ) ಆಗಸ್ಟ್ 16 ರೊಳಗೆ ನೋಂದಣೆ ಮಾಡಿಸಬಹುದು.

ವಿಮಾಕಂತು ಮೊತ್ತ (ಒಂದು ಎಕರೆಗೆ) ರಾಗಿ (ನೀರಾವರಿ)-410.77 ರೂ, ಮುಸುಕಿನಜೋಳ (ನೀರಾವರಿ)-522.06 ರೂ, ನೆಲಗಡಲೆ(ಮಳೆಆಶ್ರಿತ)-441.12 ರೂ, ಮುಸುಕಿನಜೋಳ (ಮಳೆಆಶ್ರಿತ) -457.31 ರೂ, ರಾಗಿ (ಮಳೆಆಶ್ರಿತ)-344 ರೂ ತೊಗರಿ(ಮಳೆಆಶ್ರಿತ)-388.51, ಭತ್ತ (ನೀರಾವರಿ)-754.77 ರೂ, ಹುರುಳಿ(ಮಳೆಆಶ್ರಿತ)-164 ರೂ ಗಳನ್ನು ಪಾವತಿಸಬೇಕು. ಹೆಚ್ಚಿನ ಮಾಹಿತಿಗಾಗಿ ಹತ್ತಿರದ ರೈತ ಸಂಪರ್ಕ ಕೇಂದ್ರದ ಕೃಷಿ ಅಧಿಕಾರಿಗಳು ಅಥವಾ ಸಹಾಯಕ ಕೃಷಿ ನಿರ್ದೇಶಕರ ಕಚೇರಿಯನ್ನು ಸಂರ್ಪಕಿಸಬಹುದೆಂದು ಸಹಾಯಕ ಕೃಷಿ ನಿರ್ದೇಶಕ ಎ.ಕೇಶವರೆಡ್ಡಿ ರವರು ಪ್ರಕಟಣೆಯಲ್ಲಿ ತಿಳಿಸಿದ್ದಾರೆ.

ಜಿಲ್ಲಾ ಕ್ರೀಡಾಂಗಣ ಉದ್ಘಾಟನೆಗೆ ಸಜ್ಜುಗೊಳಿಸಿ

ಕೋಲಾರ: ಕೋಲಾರ ನಗರದ ಸರ್.ಎಂ ವಿಶ್ವೇಶ್ವರಯ್ಯ ಜಿಲ್ಲಾ ಕ್ರೀಡಾಂಗಣವನ್ನು ಉನ್ನತೀಕರಣಗೊಳಿಸಲಾಗುತ್ತಿದ್ದು, ಉದ್ಘಾಟನೆಗೆ ಸಜ್ಜುಗೊಳಿಸುವಂತೆ ಜಿಲ್ಲಾಧಿಕಾರಿಗಳಾದ ಅಕ್ರಂ ಪಾಷ ಅವರು ಸಂಬಂಧಿಸಿದ ಅಧಿಕಾರಿಗಳಿಗೆ ಸೂಚಿಸಿದರು.

ಡಿಸಿ ಕಛೇರಿಯಲ್ಲಿ ಆಯೋಜಿಸಿದ್ದ, ಜಿಲ್ಲಾ ಕ್ರೀಡಾ ನಿರ್ವಹಣಾ ಸಮಿತಿ ಸಭೆಯನ್ನು ಉದ್ದೇಶಿಸಿ ಅವರು ಮಾತನಾಡುತ್ತಿದ್ದರು, ಸರ್. ಎಂ. ವಿಶ್ವೇಶ್ವರಯ್ಯ ಜಿಲ್ಲಾ ಕ್ರೀಡಾಂಗಣದಲ್ಲಿ ಅಳವಡಿಸಿರುವ ಸಿಂಥೆಟಿಕ್ ಅಥ್ಲೆಟಿಕ್ ಟ್ರಾಕ್ ಮತ್ತು ಬಾಕಿಯಿರುವ ಕಾಮಗಾರಿ ನಿರ್ವಹಣೆಯ ಬಗ್ಗೆ ಚರ್ಚೆ ಮಾಡಿದರು. ಸಿಂಥೆಟಿಕ್ ಅಥ್ಲೆಟಿಕ್ ಟ್ರಾಕ್ ಅಳವಡಿಸಿದ ನಂತರ ಮೂರನೇ ಪಕ್ಷಗಾರರಿಂದ ಪರಿಶೀಲಿಸಿ ವರದಿ ತರಸಿಕೊಳ್ಳುವಂತೆ ಸೂಚಿಸಿದರು. ಸಿಂಥೆಟಿಕ್ ಅಥ್ಲೆಟಿಕ್ ಟ್ರಾಕ್ ಕಾಮಗಾರಿ ಬಳಕೆ ಮತ್ತು ಶುಲ್ಕ ನಿಗಧಿಪಡಿಸುವ ಬಗ್ಗೆ ಮಾತನಾಡಿದ ಅವರು ಸರ್ಕಾರದ ನಿಯಮಾವಳಿಗಳನ್ನು ಅಧ್ಯಯನ ಮಾಡಿ ಇಲಾಖಾ ಮುಖ್ಯಸ್ಥರ ಗಮನಕ್ಕೆ ತಂದು ಪುನಃ ಪ್ರಸ್ತಾವನೆ ಸಲ್ಲಿಸುವಂತೆ ಸೂಚಿಸಿದರು.

ಕ್ರೀಡಾ ವಸತಿ ನಿಲಯವನ್ನು ಉದ್ಘಾಟನೆಗೆ ಸಜ್ಜು ಮಾಡಬೇಕೆಂದರು. ಜಿಲ್ಲಾ ಕ್ರೀಡಾಂಗಣದ ಮುಂಭಾಗದಲ್ಲಿ ವಾಹನಗಳ ಪಾರ್ಕಿಂಗ್ ವ್ಯವಸ್ಥೆ, ಮತ್ತು ಹೊರಾಂಗಣ ಜಿಮ್ ವ್ಯವಸ್ಥೆ, ಕುಡಿಯುವ ನೀರಿನ ವ್ಯವಸ್ಥೆ, ಕಲ್ಪಿಸಲು ನಗರಸಭೆ ವತಿಯಿಂದ ಕಾಮಗಾರಿ ನಿರ್ವಹಿಸಬೇಕೆಂದರು.

ರಸ್ತೆಯಲ್ಲಿ ಬೀದಿ ದೀಪಗಳ ವ್ಯವಸ್ಥೆ ಮಾಡುವಂತೆ ನಗರಸಭೆ ಅಧಿಕಾರಿಗಳಿಗೆ ಸೂಚಿಸಿದರು. ಕ್ರೀಡಾಂಗಣಕ್ಕೆ ಬೋರ್‌ವೆಲ್ ಕೊರೆಸದೆ ಯರಗೋಳ ಯೋಜನೆಯ ನೀರನ್ನು ಬಳಸಿಕೊಳ್ಳುವಂತೆ ಮತ್ತು ಕುಡಿಯುವ ನೀರಿಗಾಗಿ ಆರ್.ಓ ಪ್ಲಾಂಟ್ ವ್ಯವಸ್ಥೆಯನ್ನು ಮಾಡಿಸುವಂತೆ ಸೂಚಿಸಿದರು. ವೇಮಗಲ್ ಹೋಬಳಿ ಮಟ್ಟದ ಕ್ರೀಡಾಂಗಣದಲ್ಲಿ ನೀರು ಸಂಗ್ರಹಣಾ ತೊಟ್ಟಿ ನಿರ್ಮಿಸಬೇಕಾದ ಪ್ರಸ್ತಾವನೆ ಸಲ್ಲಿಸುವಂತೆ ತಿಳಿಸಿದರು. ನಗರದ ಒಳಾಂಗಣದ ಕ್ರೀಡಾಂಗಣದ ಷಟಲ್ ಬ್ಯಾಡ್ಮಿಂಟನ್ ಅಂಕಣದ ಮರದ ನೆಲಹಾಸನ್ನು ಸಿಎಸ್‌ಆರ್ ಚಟುವಟಿಕೆಯಡಿ ಅಳವಡಿಸಿಕೊಳ್ಳಲು ಸೂಕ್ತ ಪ್ರಸ್ತಾವನೆ ಸಲ್ಲಿಸಿ ಕ್ರೀಡಾ ಪಟುಗಳಿಗೆ ಒಳ್ಳೆಯ ಬೆಳಕು ನೀಡುವ ಲೈಟಿಂಗ್ ವ್ಯವಸ್ಥೆಯನ್ನು ಮಾಡಿಕೊಡುವಂತೆ ಸಂಬಂಧಿಸಿದವರಿಗೆ ಸೂಚಿಸಿದರು. ಲೋಕೋಪಯೋಗಿ ಇಲಾಖೆಯ ಕಾರ್ಯಪಾಲಕ ಅಭಿಯಂತರರಾದ ರಾಮಮೂರ್ತಿ, ಯುವಜನ ಸೇವಾ ಮತ್ತು ಕ್ರೀಡಾ ಇಲಾಖೆಯ ಸಹಾಯಕ ನಿರ್ದೇಶಕಿ ಆರ್. ಗೀತಾ, ರಾಜ್ಯ ಅಥ್ಲೆಟಿಕ್ ಅಸೋಸಿಯೇಷನ್‌ನ ಪ್ರಧಾನ ಕಾರ್ಯದರ್ಶಿ ಎ.ರಾಜವೇಲು, ಜಿಲ್ಲಾ ಅಥ್ಲೆಟಿಕ್ ಅಸೋಸಿಯೇಷನ್‌ನ ಅಧ್ಯಕ್ಷರಾದ ಎನ್. ಮುನಿಯಪ್ಪ, ಪ್ರಧಾನ ಕಾರ್ಯದರ್ಶಿ ಕೆ.ಆರ್. ರಾಘವೇಂದ್ರ, ಕಾರ್ಯದರ್ಶಿ ರಾಜೇಶ್ ಬಾಬು, ಹಿರಿಯ ಕ್ರೀಡಾ ಪಟು ಎಚ್.ಜಗನ್ನಾಥ್ ಇದ್ದರು.

HMIS ಪೋರ್ಟಲ್ ನಲ್ಲಿ ಅರ್ಜಿ ಆಹ್ವಾನ

ಕೋಲಾರ: ಪರಿಶಿಷ್ಟ ಜಾತಿ ಮತ್ತು ಪರಿಶಿಷ್ಟ ಪಂಗಡದ ವಿದ್ಯಾರ್ಥಿಗಳಿಗೆ ಸಮಾಜ ಕಲ್ಯಾಣ ಇಲಾಖಾ ವಿದ್ಯಾರ್ಥಿ ನಿಲಯಗಳಲ್ಲಿ ಪ್ರವೇಶಾತಿ ಕೋರಿ HMIS ಪೋರ್ಟನಲ್ಲಿ ಅರ್ಜಿ ಸಲ್ಲಿಸಿ, ಒಂದುವೇಳೆ HMIS ಪೋರ್ಟಲ್ ಅರ್ಜಿ ಸಲ್ಲಿಸಲು ಅನಾನುಕೂಲವಾಗುವ ವಿದ್ಯಾರ್ಥಿಗಳ ಅರ್ಜಿಗಳನ್ನು Manual ಮುಖೇನ ಸಂಬಂಧಪಟ್ಟ ವಿದ್ಯಾರ್ಥಿನಿಲಯಗಳಲ್ಲಿ ಸಲ್ಲಿಸಿ ಪ್ರವೇಶ ಪಡೆಯಬಹುದು. ಹೆಚ್ಚಿನ ಮಾಹಿತಿಗಾಗಿ ಕೋಲಾರದ ವಿಜಯ್ ಕುಮಾರ ಮೊ.ಸಂ.7019858480, ಬಂಗಾರಪೇಟೆಯ ಭಾನು ಪ್ರಕಾಶ-8217898482, ಮುಳಬಾಗಿಲು ಉಮಾಪತಿ-9611243569, ಮಾಲೂರು ಹರೀಶ್-8050821484, ಶ್ರೀನಿವಾಸಪುರ ಸುರೇಶ್-9986651699 ಯನ್ನು ಸಂಪರ್ಕಿಸಬಹುದುಯೆಂದು ಸಮಾಜ ಕಲ್ಯಾಣ ಇಲಾಖೆಯ ಜಂಟಿ ನಿರ್ದೇಶಕರು ಪ್ರಕಟಣೆಯಲ್ಲಿ ತಿಳಿಸಿದ್ದಾರೆ.

ಪ್ರೋತ್ಸಾಹಿತ ಕ್ರೀಡಾ ವಿದ್ಯಾರ್ಥಿ ವೇತನಕ್ಕೆ ಅರ್ಜಿ

ಬೆಂಗಳೂರು ಗ್ರಾಮಾಂತರ: 2023-24ನೇ ಸಾಲಿನಲ್ಲಿ ರಾಜ್ಯ ಸರ್ಕಾರದ ಕ್ರೀಡಾ ವಿದ್ಯಾರ್ಥಿ ವೇತನ ಯೋಜನೆಯಡಿ ಪ್ರತಿಭಾವಂತ ಕ್ರೀಡಾಪಟುಗಳನ್ನು ಪ್ರೋತ್ಸಾಹಿಸುವ ಸಲುವಾಗಿ ಮಾಧ್ಯಮಿಕ/ಪ್ರೌಢಶಾಲಾ ವಿದ್ಯಾರ್ಥಿ ಕ್ರೀಡಾಪಟು (6 ರಿಂದ 10ನೇ ತರಗತಿ) ಗಳಿಗೆ ವಾರ್ಷಿಕ ರೂ. 10,000/- ದಂತೆ ಪ್ರೋತ್ಸಾಹಿತ ಕ್ರೀಡಾ ವಿದ್ಯಾರ್ಥಿ ವೇತನವನ್ನು ನೀಡುವ ಯೋಜನೆ ಇಲಾಖೆಯಲ್ಲಿ ಜಾರಿಯಲ್ಲಿದ್ದು, ಈ ಯೋಜನೆಯನ್ವಯ ಪ್ರಸ್ತುತ ಮಾಧ್ಯಮಿಕ ಅಥವಾ ಪ್ರೌಢಶಾಲೆಯಲ್ಲಿ ಓದುತ್ತಿರುವ ಕ್ರೀಡಾಪಟುಗಳಿಗೆ ವಿದ್ಯಾರ್ಥಿ ವೇತನ ನೀಡಲಾಗುವುದು.

ವಿದ್ಯಾರ್ಥಿ ವೇತನಕ್ಕಾಗಿ ಅರ್ಹ ಕ್ರೀಡಾಪಟುಗಳಿಂದ ಕಛೇರಿಯ ಅಧಿಕೃತ ಜಾಲತಾಣ: https://sevasindhuservices.karnataka.gov.in ಮೂಲಕ ಆನ್ಲೈನ್ನಲ್ಲಿ ಜುಲೈ 20 ರ ಒಳಗಾಗಿ ಅರ್ಜಿಗಳನ್ನು ಸಲ್ಲಿಸಬಹುದು. ಅರ್ಜಿದಾರರು 2024-25 ನೇ ಸಾಲಿನಲ್ಲಿ ವಿದ್ಯಾರ್ಥಿಯಾಗಿದ್ದು, ಮಾಧ್ಯಮಿಕ ಅಥವಾ ಪ್ರೌಢಶಾಲೆ (6 ರಿಂದ 10ನೇ ತರಗತಿ)ಯಲ್ಲಿ ಓದುತ್ತಿರಬೇಕು. ಅರ್ಜಿದಾರರು ರಾಜ್ಯ ಕ್ರೀಡಾ ಪ್ರಾಧಿಕಾರದಲ್ಲಿ ನೊಂದಾಯಿತವಾದ ಕ್ರೀಡಾ ಸಂಸ್ಥೆಗಳು ದಿನಾಂಕ 01.04.2023 ರಿಂದ 31.03.2024 ರ ವರೆಗೆ ನಡೆಸಿದ ರಾಜ್ಯ ಮಟ್ಟದ ಸ್ಪರ್ಧೆಗಳಲ್ಲಿ ಭಾಗವಹಿಸಿ ಪ್ರಥಮ ಸ್ಥಾನ ಪಡೆದಿರಬೇಕು ಅಥವಾ ಭಾರತ ಸರ್ಕಾರದಿಂದ ಮಾನ್ಯತೆ ಪಡೆದ ಅಧಿಕೃತ ಕ್ರೀಡಾ ಸಂಸ್ಥೆಗಳು ಆಯೋಜಿಸುವ ರಾಷ್ಟ್ರ ಮಟ್ಟದ ಕ್ರೀಡಾಕೂಟಗಳಲ್ಲಿ ಭಾಗವಹಿಸಿರಬೇಕು. ಅಂದರೆ ದಿನಾಂಕ 01-04-2023 ರಿಂದ 31-03-2024 ರ ಅವಧಿಯಲ್ಲಿ ನಡೆದ ಕ್ರೀಡಾಕೂಟಗಳಲ್ಲಿನ ಸಾಧನೆಗಳನ್ನು ಮಾತ್ರ ಪರಿಗಣಿಸಲಾಗುವುದು. ರಾಷ್ಟ್ರೀಯ ಖೇಲೋ ಇಂಡಿಯಾ ಕ್ರೀಡಾಕೂಟದಲ್ಲಿ ರಾಜ್ಯ ತಂಡವನ್ನು ಪ್ರತಿನಿಧಿಸಿ ಭಾಗವಹಿಸಿದ್ದಲ್ಲಿ ಅಂತಹ ಕ್ರೀಡಾಪಟುಗಳು ಅರ್ಜಿ ಸಲ್ಲಿಸಬಹುದಾಗಿದೆ. ರಾಷ್ಟ್ರೀಯ ಶಾಲಾ ಕ್ರೀಡಾಕೂಟದಲ್ಲಿ ರಾಜ್ಯ ತಂಡವನ್ನು ಪ್ರತಿನಿಧಿಸಿ ಭಾಗವಹಿಸಿದ್ದಲ್ಲಿ ಅಂತಹ ಕ್ರೀಡಾಪಟುಗಳು ಅರ್ಜಿ ಸಲ್ಲಿಸಬಹುದಾಗಿದೆ. ಒಬ್ಬ ಕ್ರೀಡಾಪಟು ಒಂದಕ್ಕಿಂತ ಹೆಚ್ಚು ಕ್ರೀಡೆಗಳಲ್ಲಿ ಭಾಗವಹಿಸಿದ್ದರೂ ಸಹ ವಾರ್ಷಿಕ ಒಂದೇ ವಿದ್ಯಾರ್ಥಿವೇತನದ ಮೊತ್ತಕ್ಕೆ ಮಾತ್ರ ಅರ್ಹರಿರುತ್ತಾರೆ. ವಿದ್ಯಾರ್ಥಿ ವೇತನದ ಮೊತ್ತವನ್ನು ವಾರ್ಷಿಕ ರೂ. 10,000 ರೂ ಗಳನ್ನು ಮಾತ್ರ ಮಂಜೂರು ಮಾಡಲಾಗುವುದು ಎಂದು ಬೆಂಗಳೂರು ಗ್ರಾಮಾಂತರ ಜಿಲ್ಲಾ ಯುವ ಸಬಲೀಕರಣ ಮತ್ತು ಕ್ರೀಡಾ ಇಲಾಖೆಯ ಸಹಾಯಕ ನಿರ್ದೇಶಕರು ಪ್ರಕಟಣೆಯಲ್ಲಿ ತಿಳಿಸಿದ್ದಾರೆ.

ಕಲಾಕೃತಿ ಘಟಕಗಳಿಗೆ ರಾಜ್ಯ ಮಹಿಳಾ ಅಭಿವೃದ್ಧಿ ನಿಗಮದ ಅಧ್ಯಕ್ಷರ ಭೇಟಿ

ರಾಮನಗರ: ಕರ್ನಾಟಕ ರಾಜ್ಯ ಮಹಿಳಾ ಅಭಿವೃದ್ಧಿ ನಿಗಮದ ಅಧ್ಯಕ್ಷರಾದ ಪದ್ಮಾವತಿ ಅವರು ಜು. 2ರ ಮಂಗಳವಾರ ನಗರದ ಜಿಲ್ಲಾ ಪಂಚಾಯತ್ ಕಚೇರಿ ಸಭಾಂಗಣದಲ್ಲಿ ವಿವಿಧ ಯೋಜನೆಗಳ ಪ್ರಗತಿ ಪರಿಶೀಲನೆ, ಕುಂದು ಕೊರತೆ ಸಭೆಯನ್ನು ನಡೆಸಿದರು. ನಂತರ ಉದ್ಯೋಗಿನಿ ಯೋಜನೆಯಡಿ ಸಾಲ ಸೌಲಭ್ಯ ಪಡೆದ ಮಣ್ಣಿನ ಕಲಾಕೃತಿ ಘಟಕವನ್ನು ಉದ್ಘಾಟಿಸಿ, ಪರಿಶೀಲನೆ ನಡೆಸಿದರು.

ಸ್ತ್ರೀ ಶಕ್ತಿ ಗುಂಪುಗಳು ನಡೆಸುತ್ತಿರುವ ಪಾನಿಪುರಿ ಘಟಕಕ್ಕೆ ಭೇಟಿ ನೀಡಿ, ಹೆಚ್ಚಿನ ಸೌಲಭ್ಯಗಳನ್ನು ನೀಡಲು ಸರ್ಕಾರದ ಮಟ್ಟದಲ್ಲಿ ಶಿಫಾರಸ್ಸು ಮಾಡುವುದಾಗಿ ತಿಳಿಸಿದರು.

ಈ ಸಂದರ್ಭದಲ್ಲಿ ಜಿಲ್ಲಾ ಪಂಚಾಯತ್ ಸಹಾಯಕ ಕಾರ್ಯದರ್ಶಿ ಜಯಪಾಲ್, ಮಹಿಳಾ ಅಭಿವೃದ್ಧಿ ನಿಗಮ ಪ್ರಧಾನ ವ್ಯವಸ್ಥಾಪಕರಾದ ಅಕ್ಕಮಹಾದೇವಿ, ಮಹಿಳಾ ಮತ್ತು ಮಕ್ಕಳ ಕಲ್ಯಾಣ ಇಲಾಖೆಯ ಅಭಿವೃದ್ಧಿ ನಿರೀಕ್ಷಕರಾದ ಗಾಯಿತ್ರಿ, ಲೀಡ್ ಬ್ಯಾಂಕ್ ವ್ಯವಸ್ಥಾಪಕರಾದ ಪ್ರಶಾಂತ್ ಪ್ರಭು, ಆರೋಗ್ಯ ಇಲಾಖೆ ಅಧಿಕಾರಿ ಡಾ. ಕುಮಾರ್ ಸೇರಿದಂತೆ ಇತರರು ಉಪಸ್ಥಿತರಿದ್ದರು.

ವಿದ್ಯುತ್ ಅಪಘಾತಗಳ ಪ್ರಮಾಣ ಶೇ.70 ಕುಸಿತ

ಮೈಸೂರು: ಚಾಮುಂಡೇಶ್ವರಿ ವಿದ್ಯುತ್ ಸರಬರಾಜು ನಿಗಮ ನಿಯಮಿತದ ವ್ಯಾಪ್ತಿಯಲ್ಲಿ ವಿದ್ಯುತ್ ಅಪಘಾತಗಳ ಪ್ರಮಾಣ ಶೇ. 70ರಷ್ಟು ಕುಸಿದಿದೆ ಎಂದು ನಿಯಮಿತದ ಮುಖ್ಯ ಇಂಜಿನಿಯರ್ ಮಹದೇವಸ್ವಾಮಿ ಪ್ರಸನ್ನ ತಿಳಿಸಿದ್ದಾರೆ.

ವಿದ್ಯುತ್ ಸುರಕ್ಷತಾ ಸಪ್ತಾಹದ (ಜೂನ್ 26ರಿಂದ ಜುಲೈ 2ರವರೆಗೆ). ಅಂಗವಾಗಿ ಕಡಕೊಳದಲ್ಲಿರುವ ಕೆ.ಇ.ಬಿ.ಇ.ಎ ತರಬೇತಿ ಕೇಂದ್ರದಲ್ಲಿ ಮಂಗಳವಾರ ಆಯೋಜಿಸಿದ್ದ ಕಾರ್ಯಕ್ರಮದಲ್ಲಿ ಪಾಲ್ಗೊಂಡು ಅವರು ಮಾತನಾಡಿದರು.

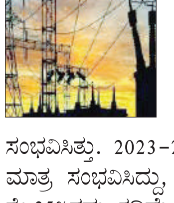

ಸೆಸ್ಕ್ ವ್ಯಾಪ್ತಿಯಲ್ಲಿ ವಿದ್ಯುತ್ ಅಪಘಾತಗಳ ಪ್ರಮಾಣ ಗಣನೀಯವಾಗಿ ಕಡಿಮೆಯಾಗಿದ್ದು, 2022-2023ನೇ ಸಾಲಿನಲ್ಲಿ 211 ವಿದ್ಯುತ್ ಅಪಘಾತಗಳು ಸಂಭವಿಸಿತ್ತು. 2023-24ರಲ್ಲಿ 138 ವಿದ್ಯುತ್ ಅಪಘಾತಗಳು ಮಾತ್ರ ಸಂಭವಿಸಿದ್ದು, ಒಟ್ಟಾರೆ ಅಪಘಾತಗಳ ಪ್ರಮಾಣದಲ್ಲಿ ಶೇ.35%ರಷ್ಟು ಕಡಿಮೆಯಾಗಿದೆ. ಪ್ರಾಣಾಪಾಯದ ಪ್ರಮಾಣ ಶೇ.70ರಷ್ಟು ಕಡಿಮೆ ಆಗಿದ್ದರೆ ಪ್ರಾಣಿಗಳ ಸಾವು ಶೇ.40ರಷ್ಟು ಕ್ಷೀಣೀಸಿದೆ, ಎಂದರು.

ವಿದ್ಯುತ್ ಸುರಕ್ಷತೆ ವಿಚಾರದಲ್ಲಿ ನಮ್ಮ ಜವಾಬ್ದಾರಿ ಅರಿತು ಕೆಲಸ ಮಾಡಬೇಕೆಂಬುದನ್ನು ನೆನಪಿಸಲು ಸುರಕ್ಷತಾ ಸಪ್ತಾಹ ಅತ್ಯಂತ ಮುಖ್ಯವಾಗಿದೆ. ಗ್ರಾಹಕರಿಗೆ ಗುಣಮಟ್ಟದ ನಿರಂತರ ವಿದ್ಯುತ್ ಪೂರೈಸುವ ಜತೆಗೆ ಸುರಕ್ಷತಾ ಕ್ರಮಗಳಿಗೆ ಒತ್ತು ನೀಡಬೇಕು. ಕಾರ್ಯ ನಿರ್ವಹಣೆ ವೇಳೆ ಸುರಕ್ಷತಾ ನಿಯಮ ಉಲ್ಲಂಘಿಸಿದ ಸಿಬ್ಬಂದಿಗೆ ದಂಡ ವಿಧಿಸುವ ಸಂಬಂಧ ಇತ್ತೀಚಿನ ಸಭೆಯಲ್ಲಿ ನಿರ್ಧರಿಸಲಾಗಿದ್ದು, ಸಿಬ್ಬಂದಿಯ ಸುರಕ್ಷತೆಯ ಉದ್ದೇಶದಿಂದ ಈ ನಿರ್ಧಾರವನ್ನು ತೆಗೆದುಕೊಳ್ಳಲಾಗಿದೆ, ಎಂದು ಅವರು ತಿಳಿಸಿದರು. ವಿದ್ಯುತ್ ಅವಘಡಗಳಿಗೆ ಪ್ರಮುಖ ಕಾರಣಗಳು ಹಾಗೂ ಸಿಬ್ಬಂದಿ ಕಾರ್ಯನಿರ್ವಹಿಸುವ ಸಂದರ್ಭದಲ್ಲಿ ಅನುಸರಿಸಬೇಕಾದ ಸುರಕ್ಷತಾ ಕ್ರಮಗಳ ಕುರಿತಂತೆ ಕಾರ್ಯಕ್ರಮದಲ್ಲಿ ಪ್ರಾತ್ಯಕ್ಷಿಕೆ ಜತೆಗೆ ನಾಟಕ ಪ್ರದರ್ಶಿಸಲಾಯಿತು.

ಚಾಮುಂಡೇಶ್ವರಿ ವಿದ್ಯುತ್ ಸರಬರಾಜು ನಿಗಮ ನಿಯಮಿತದ ಅಪರ ಮುಖ್ಯ ಪರಿವೀಕ್ಷಕರಾದ ಎಚ್.ಎಸ್. ವೆಂಕಟೇಶ್, ಅಧೀಕ್ಷಕ ಅಭಿಯಂತರರಾದ ಸುನೀಲ್, ಉಪ ಮುಖ್ಯ ಪರಿವೀಕ್ಷಕರಾದ ಅಲ್ತಾಫ್ ಹುಸೇನ್, ಸಂದೀಪ್, ರಘುಕುಮಾರ್ ಸೇರಿದಂತೆ ವಿದ್ಯುತ್ ಪರಿವೀಕ್ಷಕ ವಲಯದ ಹಲವು ಅಧಿಕಾರಿಗಳು ಭಾಗವಹಿಸಿದ್ದರು.

> “ರಾಷ್ಟ್ರೀಯ ವಿದ್ಯುತ್ ಸುರಕ್ಷತಾ ಸಪ್ತಾಹದ ಅಂಗವಾಗಿ ಹಮ್ಮಿಕೊಳ್ಳಲಾದ ಕಾರ್ಯಕ್ರಮದಲ್ಲಿ ನಮ್ಮ ಸಿಬ್ಬಂದಿಗೆ ಸುರಕ್ಷತೆಯ ಬಗ್ಗೆ ಮಾಹಿತಿ, ಪ್ರಾತ್ಯಕ್ಷಿಕೆ ನೀಡಲಾಗಿದೆ. ಇದೇ ರೀತಿ ನಮ್ಮ ಎಲ್ಲ ಉಪವಿಭಾಗಗಳಲ್ಲಿ ಕಾರ್ಯಕ್ರಮ ನಡೆಸಲಾಗಿದೆ. ಬೆಳಕು ನೀಡಲು ಶ್ರಮಿಸುವ ನಮ್ಮ ಸಿಬ್ಬಂದಿ ನಮಗೆ ಅಮೂಲ್ಯ. ಸೆಸ್ಕ್ ವ್ಯಾಪ್ತಿಯಲ್ಲಿ ವಿದ್ಯುತ್ ಅವಘಡಗಳ ಪ್ರಮಾಣ ಕಡಿಮೆಯಾಗಿರುವುದು ಸಮಾಧಾನಕರ ಅಂಶ.
>
> **ಮಹದೇವಸ್ವಾಮಿ ಪ್ರಸನ್ನ**
> ನಿಯಮಿತದ ಮುಖ್ಯ ಇಂಜಿನಿಯರ್

ಜಿಲ್ಲಾ ಆರೋಗ್ಯಾಧಿಕಾರಿ ಡಾ. ಮಹೇಶ್ ಕುಮಾರ್ ಮಾರ್ಗದರ್ಶನ

ಡೆಂಘೆ ಜ್ವರದ ಬಗ್ಗೆ ಮುನ್ನೆಚ್ಚರಿಕೆ ಕ್ರಮವಹಿಸಿ

ಚಿಕ್ಕಬಳ್ಳಾಪುರ: ಡೆಂಗ್ಯೂ ಜ್ವರ ಡೆಂಗ್ಯೂ ಜ್ವರವು ವೈರಸ್ ನಿಂದ ಉಂಟಾಗುವ ಕಾಯಿಲೆ. ಇದು ಸೋಂಕು ಹೊಂದಿದ ಈಡೀಸ್ ಈಜಿಪ್ಟೈ ಸೊಳ್ಳೆಯ ಕಚ್ಚುವಿಕೆಯಿಂದ ಒಬ್ಬರಿಂದ ಒಬ್ಬರಿಗೆ ಹರಡುತ್ತದೆ. ಈ ಸೊಳ್ಳೆಗಳು ಮನೆಗಳಲ್ಲಿ ಶೇಖರಿಸಿರುವ ನೀರಿನ ತಾಣಗಳಾದ ಡ್ರಮ್, ಬ್ಯಾರಲ್, ಸಿಮೆಂಟ್ ತೊಟ್ಟಿ, ಮಡಿಕೆ ಹಾಗೂ ತ್ಯಾಜ್ಯ ವಸ್ತುಗಳಾದ ತೆಂಗಿನ ಚಿಪ್ಪು, ಒಡೆದ ಬಾಟಲಿ ಹಾಗೂ ಟೈರ್ ಗಳಲ್ಲಿ ಶೇಖರವಾಗುವ ಶುದ್ದ ನೀರಿನಲ್ಲಿ ಸಾಮಾನ್ಯವಾಗಿ ಸಂತಾನಾಭಿವೃದ್ಧಿ ಮಾಡುತ್ತದೆ. ಹಾಗೂ ಹಗಲು ಹೊತ್ತಿನಲ್ಲಿ ಮಾತ್ರ ಮನುಷ್ಯರನ್ನು ಕಚ್ಚುತ್ತವೆ. ಸೊಳ್ಳೆಗಳ ನಿಯಂತ್ರಣದ ಬಗ್ಗೆ ಮುನ್ನೆಚ್ಚರಿಗೆ ಕ್ರಮ ವಹಿಸಬೇಕೆಂದು ಜಿಲ್ಲಾ ಆರೋಗ್ಯಾಧಿಕಾರಿಗಳು ತಿಳಿಸಿದರು.

ಡೆಂಗ್ಯೂ ಜ್ವರ /ಚಿಕನ್ ಗೂನ್ಯಾದ ಲಕ್ಷಣಗಳು: ಈ ರೋಗಕ್ಕೆ ಯುತ್ತಾದವರಲ್ಲಿ ಇದ್ದಕ್ಕಿದಂತೆ ತೀವ್ರ ಜ್ವರ, ವಿಪರೀತ ತಲೆನೋವು, ಕಣ್ಣುಗಳ ಹಿಂಭಾಗದಲ್ಲಿ ತೀವ್ರ ನೋವು, ಮಾಂಸಖಂಡಗಳಲ್ಲಿ ಮತ್ತು ಕೀಲುಗಳಲ್ಲಿ ವಿಪರೀತ ನೋವು, ತೀವ್ರ ಸ್ಥಿತಿಯಲ್ಲಿ ಬಾಯಿ, ಮೂಗು ಮತ್ತು ಒಸಡುಗಳಿಂದ ರಕ್ತಸ್ರಾವ ಹಾಗೂ ಚರ್ಮದ ಮೇಲೆ ಅಲ್ಲಲ್ಲಿ ರಸ್ತಸ್ರಾವದ ಗುರುತುಗಳು ಕಾಣಿಸಿಕೊಳ್ಳುತ್ತವೆ.

ರೋಗಕ್ಕೆ ಚಿಕಿತ್ಸೆ: ಡೆಂಗ್ಯೂ ಜ್ವರಕ್ಕೆ ಯಾವುದೇ ನಿರ್ದಿಷ್ಟ ಔಷಧಿ ಅಥವಾ ಲಸಿಕೆ ಇರುವುದಿಲ್ಲ. ರೋಗದ ಲಕ್ಷಣಗಳಿಗೆ ಅನುಗುಣವಾಗಿ ತಜ್ಞ ವೈದ್ಯರಿಂದನ ಸೂಕ್ತ ಚಿಕಿತ್ಸೆ

ಪಡೆಯಬಹುದು. ಇಂತಹ ಲಕ್ಷಣಗಳು ಕಂಡುಬಂದರೆ ತಕ್ಷಣ ಹತ್ತಿರದ ಸರ್ಕಾರಿ ಆಸ್ಪತ್ರೆ, ಪ್ರಾಥಮಿಕ ಆರೋಗ್ಯ ಕೇಂದ್ರದ ವೈದ್ಯರಲ್ಲಿ ಪರಿಕ್ಷಿಸಿಕೊಂಡು ಸೂಕ್ತ ಚಿಕಿತ್ಸೆಯನ್ನು ಪಡೆಯಬೇಕು.

ಈ ರೋಗದ ನಿಯಂತ್ರಣಾ ಕ್ರಮಗಳು: ಸೊಳ್ಳೆಗಳ ನಿಯಂತ್ರಣವೇ ಡೆಂಗ್ಯೂ ಜ್ವರದ ಹತೋಟಿಗೆ ಮುಖ್ಯ ವಿಧಾನ. ಈ ಸೊಳ್ಳೆಗಳು ಮನೆಗಳಲ್ಲಿ ನೀರನ್ನು ಶೇಖರಿಸಿರುವ ಸಿಮೆಂಟ್ ತೊಟ್ಟಿ ಕಲ್ಲು ಚಪ್ಪಟಿಯಿಂದ ನಿರ್ಮಿಸಿದ ತೊಟ್ಟಿಗಳು ಡ್ರಮ್ ಗಳು, ಬ್ಯಾರಲ್, ಮಣ್ಣಿನ ಮಡಿಕೆ, ಟೈರ್ ಗಳು ಮುಂತಾದ ಕಡೆ ಶೇಖರಣೆಯಾಗುವ ನೀರಿನಲ್ಲಿ ಉತ್ಪತ್ತಿಯಾಗುವುದರಿಂದ ಇವುಗಳ ಬಗ್ಗೆ ಹೆಚ್ಚಿನ ಗಮನವಿಟ್ಟು ಕೆಳಕಂಡ ಮುಂಜಾಗ್ರತ ಕ್ರಮಗಳನ್ನು ತಪ್ಪದೇ ಕೈಗೊಳ್ಳಬೇಕು.

ಮುಂಜ್ರಾಗತ ಕ್ರಮಗಳು: ಎಲ್ಲಾ ನೀರಿನ ತೊಟ್ಟಿಗಳು, ಡ್ರಮ್, ಬ್ಯಾರಲ್ ಗಳು, ಏರ್ ಕೂಲರ್ ಇತ್ಯಾದಿಗಳನ್ನು ವಾರಕ್ಕೊಮ್ಮೆ ತಪ್ಪದೇ ಖಾಲಿ ಮಾಡಿ, ಒಣಗಿಸಿ ಪುನಃ ನೀರು ಭರ್ತಿ ಮಾಡಿಕೊಳ್ಳುವುದು. ನೀರು ಖಾಲಿ ಮಾಡಲು ಸಾಧ್ಯವಿಲ್ಲದಿದ್ದಲ್ಲಿ ತೊಟ್ಟಿ ಮುಂತಾದವುಗಳು ನುಸುಳದಂತೆ ಸರಿಯಾದ ಮುಚ್ಚಳದಿಂದ ಮುಚ್ಚುವುದು. ಬಯಲಿನಲ್ಲಿರುವ ಘನತ್ಯಾಜ್ಯ ವಸ್ತುಗಳಾದ ಟೈರು. ಎಳನೀರಿನ ಚಿಪ್ಪು, ಒಡೆದ ಬಾಟಲಿ ಮುಂತಾದವುಗಳಲ್ಲಿ ಮಳೆ ನೀರು ಸಂಗ್ರಹವಾಗದಂತೆ ಎಚ್ಚರವಹಿಸುವುದು ಅಥವಾ ಸೂಕ್ತ ವಿಲೇವಾರಿ ಮಾಡುವುದು. ಸ್ವಯಂ ರಕ್ಷಣಾ ವಿಧಾನಗಳಾದ ಸೊಳ್ಳೆ ನಿರೋಧಕಗಳನ್ನು ಹಾಗೂ ಸೊಳ್ಳೆ ಪರದೆಗಳನ್ನು ಬಳಸುವುದು. ಸೊಳ್ಳೆ ಕಚ್ಚದಂತೆ ಎಚ್ಚರವಹಿಸುವುದು.

ಮನೆ, ಶಾಲಾ ಕಾಲೇಜು, ಕಚೇರಿ, ಅಂಗನವಾಡಿ ಹಾಗೂ ಸಾರ್ವಜನಿಕ ಸ್ಥಳಗಳಲ್ಲಿ ಹಗಲು ಹೊತ್ತಿನಲ್ಲಿ ಈಡೀಸ್ ಈಜಿಪ್ಟೈ ಸೊಳ್ಳೆಗಳಿಂದ ರಕ್ಷಣೆ ಪಡೆಯಲು ಆದ್ಯತೆ ನೀಡೋಣ. ಆರೋಗ್ಯ ಇಲಾಖೆಯ ಸಿಬ್ಬಂಧಿ ಮನೆ ಮನೆಗೆ ಭೇಟಿ ನೀಡಿ, ಡೆಂಗೀ ಜ್ವರದಿಂದ ರಕ್ಷಿಸಿಕೊಳ್ಳಲು ನೀಡುವ ಸಲಹೆ ಸೂಚನೆಗಳನ್ನು ತಪ್ಪದೇ ಪಾಲಿಸಿ ಸ್ವಯಂ ರಕ್ಷಣಾ ವಿಧಾನಗಳನ್ನು ಅನುಸರಿಸಬೇಕೆಂದು ಜಿಲ್ಲಾ ಆರೋಗ್ಯ ಮತ್ತು ಕುಟುಂಬ ಕಲ್ಯಾಣಾಧಿಕಾರಿ ಡಾ. ಮಹೇಶ್ ಕುಮಾರ್ ಅವರು ಪ್ರಕಟಣೆಯಲ್ಲಿ ತಿಳಿಸಿದ್ದಾರೆ.

ಸೌಲಭ್ಯ ವಂಚಿತ ಅಂಗನವಾಡಿಗಳಿಗೆ ಪರಿಕರ ವಿತರಣೆ

ಪಿರಿಯಾಪಟ್ಟಣ : ಸಮಾಜದ ಅಭಿವೃದ್ಧಿಗಾಗಿ ರೋಟರಿ ಸಂಸ್ಥೆ ವಿಶೇಷ ಯೋಜನೆಗಳನ್ನು ಹಮ್ಮಿಕೊಳ್ಳುವ ಮೂಲಕ ಜನ ಮನ್ನಣೆಗಳಿಸಿದೆ ಎಂದು ಪಿರಿಯಾಪಟ್ಟಣ ರೋಟರಿ ಮಿಡ್ ಟೌನ್ ಅಧ್ಯಕ್ಷ ಎಂ.ಎಂ ರಾಜೇಗೌಡ ತಿಳಿಸಿದರು.

ರೋಟರಿ ಸದಸ್ಯ ನಾಗರಾಜು ಅವರ ಹುಟ್ಟುಹಬ್ಬ ಅಂಗವಾಗಿ ಪಟ್ಟಣದ ರಾಂಪುರ ಹಾಗೂ ಮೇಥರ್ ಬ್ಲಾಕ್ ಅಂಗನವಾಡಿ ಮಕ್ಕಳಿಗೆ ಆಟಿಕೆ ಸಾಮಗ್ರಿ ಮತ್ತು ಸಿಹಿ ವಿತರಿಸಿ ಅವರು ಮಾತನಾಡಿದರು, ರೋಟರಿ ಸಂಸ್ಥೆ ಕಾರ್ಯ ಚಟುವಟಿಕೆಗಳಲ್ಲಿ ಅಂಗನವಾಡಿ ಉನ್ನತೀಕರಣ ಒಂದು ಭಾಗವಾಗಿದ್ದು ಮೂಲಭೂತ ಸೌಕರ್ಯ ವಂಚಿತ ಅಂಗನವಾಡಿಗಳನ್ನು ಗುರುತಿಸಿ ಶೈಕ್ಷಣಿಕ ಚಟುವಟಿಕೆಗೆ ಅಗತ್ಯವಿರುವ ಪರಿಕರಗಳನ್ನು ವಿತರಿಸುವ ಮೂಲಕ ಅಭಿವೃದ್ಧಿಗೆ ಒತ್ತು ನೀಡಲಾಗುತ್ತಿದೆ ಎಂದರು.

ಜೋನಲ್ ಲೆಫ್ಟಿನೆಂಟ್ ತಿರುಮಲಾಪುರ ರಾಜೇಗೌಡ ಅವರು ಮಾತನಾಡಿ ಕಳೆದ ವರ್ಷ ನಾನು ರೋಟರಿ ಅಧ್ಯಕ್ಷನಾಗಿದ್ದ ಅವಧಿಯಲ್ಲಿ ತಾಲೂಕಿನ ವಿವಿದೆಡೆಯ ಹಾಡಿ ಸೇರಿದಂತೆ ಗ್ರಾಮಾಂತರ ಹಾಗೂ ನಗರ ಪ್ರದೇಶದ ಮೂಲಭೂತ ಸೌಕರ್ಯ ವಂಚಿತ ಅಂಗನವಾಡಿಗಳನ್ನು ಗುರುತಿಸಿ ಪಿಠೋಪಕರಣ ಹಾಗೂ ಆಟಿಕೆ ಸಾಮಗ್ರಿಗಳನ್ನು ವಿತರಿಸಲಾಗಿತ್ತು ಈ ಕಾರ್ಯಕ್ರಮವನ್ನು ಈ ಬಾರಿಯೂ ಮುಂದುವರಿಸುತ್ತಿದ್ದು ಮುಂದಿನ ದಿನಗಳಲ್ಲಿ ಮತ್ತಷ್ಟು ಹೆಚ್ಚು ಕಾರ್ಯಕ್ರಮಗಳನ್ನು ಆಯೋಜಿಸುವ ಗುರಿಯಿದೆ ಎಂದರು. ರೋಟರಿ ಸದಸ್ಯ ನಾಗರಾಜು ಅವರು ಮಾತನಾಡಿ ಹುಟ್ಟುಹಬ್ಬವನ್ನು ವಿಶೇಷವಾಗಿ ಆಚರಿಸಬೇಕೆಂಬ ಉದ್ದೇಶದಿಂದ ರೋಟರಿ ಸಂಸ್ಥೆ ಸಹಯೋಗದಲ್ಲಿ ಅಂಗನವಾಡಿ ಕೇಂದ್ರಗಳಿಗೆ ಆಟಿಕೆ ಸಾಮಗ್ರಿ ವಿತರಿಸಲಾಗುತ್ತಿದ್ದು ಮುಂದಿನ ದಿನಗಳಲ್ಲಿ ಹೆಚ್ಚಿನ ಸೌಲಭ್ಯ ದೊರಕಿಸುವ ನಿಟ್ಟಿನಲ್ಲಿ ಸಹಾಯ ಮಾಡುವುದಾಗಿ ತಿಳಿಸಿದರು. ರೋಟರಿ ಸಂಸ್ಥೆ ನಿಕಟಪೂರ್ವ ಸಹಾಯಕ ಗವರ್ನರ್ ಸತ್ಯನಾರಾಯಣ್, ಕಾರ್ಯದರ್ಶಿ ಹೆಗಡೆ, ಎಂ.ಪಿ ರಾಜು, ಸದಸ್ಯರಾದ ವಿನಯ್ ಶೇಖರ್, ಸುನಿಲ್, ಅಂಗನವಾಡಿ ಕಾರ್ಯಕರ್ತೆ ಕಾವೇರಮ್ಮ, ಸಹಾಯಕಿ ಮಮತಾ, ದ್ರಾಕ್ಷಾಯಿಣಿ ಇದ್ದರು.

ಮಾನವನಾಗಲು ರಾಜಯೋಗ ಶಿಕ್ಷಣವೇ ಆಧಾರ

ಮೈಸೂರು: ಜಗತ್ತಿನಲ್ಲಿ ಎಲ್ಲಾ ಪ್ರಕಾರದ ಶಿಕ್ಷಣವಿದ್ದರೂ ಮಾನವೀಯ ಮೌಲ್ಯಗಳ ಕೊರತೆಯಿಂದ ಸಮಾಜದಲ್ಲಿ ಅಶಾಂತಿ ಮೂಡುತ್ತಿದೆ. ಮಾನವನನ್ನು ಮಹಾಮಾನವನನ್ನಾಗಿ ಮಾಡುವ ಏಕೈಕ ಶಿಕ್ಷಣ ರಾಜಯೋಗ ಶಿಕ್ಷಣ ಎಂದು ಅಂತರಾಷ್ಟ್ರೀಯ ಅಧ್ಯಾತ್ಮಿಕ ಸಂಸ್ಥೆ ಪ್ರಜಾಪಿತ ಬ್ರಹ್ಮಾಕುಮಾರಿ ಈಶ್ವರೀಯ ವಿಶ್ವವಿದ್ಯಾಲಯ ಮೌಂಟ್ ಅಬುವಿನ ಮೀಡಿಯಾ ರಾಷ್ಟ್ರೀಯ ಅಧ್ಯಕ್ಷ ರಾಜ ಯೋಗಿ ಬ್ರಹ್ಮಾಕುಮಾರ ಕರುಣಾಜೀ ಅಭಿಪ್ರಾಯಪಟ್ಟರು.

ಯಾದವಗಿರಿ ಶಾಖೆಯಲ್ಲಿ 84ನೇ ಜನ್ಮದಿನೋತ್ಸವದ ಅಭಿನಂದನೆಯನ್ನು ಸ್ವೀಕರಿಸಿ ಮಾತನಾಡುತ್ತಾ ಆಧ್ಯಾತ್ಮಿಕ ಶಕ್ತಿ ಹೆಚ್ಚಿಸಿಕೊಂಡರೆ ಮಾತ್ರ ಮುಂಬರುವ ದಿನಗಳಲ್ಲಿ ಬರುವ ಜೀವನದ ಪರೀಕ್ಷೆ ಪರಿಸ್ಥಿತಿಗಳನ್ನು ಎದುರಿಸಲು ಸಾಧ್ಯ ಎಂದರು. ರಾಜಯೋಗ ವಿದ್ಯಾರ್ಥಿ,ವಿದ್ಯಾರ್ಥಿನಿಯರು ಅಂತರ್ಮುಖತೆ ಅಭ್ಯಾಸ ಮಾಡಿದರೆ ಒಳಿತು. ಅಂತರ್ ಮುಖಿ ಸದಾ ಸುಖಿ ಬಹಿರ್ಮುಖಿ ಸದಾ ದುಃಖಿ ಎಂದರು. ಜ್ಞಾನ ಸರೋವರ ರಾಜಯೋಗ ರಿಟ್ರೀಟ್ ಸೆಂಟರ್ ನ ಪ್ರಾಂಶುಪಾಲರಾದ ಬ್ರಹ್ಮಾಕುಮಾರ ರಂಗನಾಥ್ ಶಾಸ್ತ್ರಿಜಿ ಮಾತನಾಡಿ 60ರ ದಶಕದಲ್ಲಿ ಮೈಸೂರು ಮಹಾರಾಜರಿಂದ ಸಹಯೋಗ ಪಡೆದು ಪುಟ್ಟದಾದ ರೀತಿಯಲ್ಲಿ ಆರಂಭಿಸಿದ ಈಶ್ವರೀಯ ವಿಶ್ವವಿದ್ಯಾಲಯ ಇಂದು ನಾಲ್ಕು ನೂರಕ್ಕೂ ಹೆಚ್ಚು ವಿಶ್ವವಿದ್ಯಾಲಯಗಳು ಕರ್ನಾಟಕದಾದ್ಯಂತ ಹೆಮ್ಮರವಾಗಿ ಬೆಳೆದಿದೆ ಅದಕ್ಕೆ ಮೂಲ ಕಾರಣಕರ್ತರು ಕರುಣಾಜಿಯವರು ಆಗಿದ್ದಾರೆ ಎಂದರು ಅಂತರಾಷ್ಟ್ರೀಯ ಮುಖ್ಯ ಕೇಂದ್ರವಾದ ಅಬು ಪರ್ವತದಲ್ಲಿ ಕಳೆದ 52 ವರ್ಷಗಳಿಂದ ಸಂಸ್ಥೆಯ ಮಲ್ಟಿಮೀಡಿಯಾದ ರಾಷ್ಟ್ರ ಅಧ್ಯಕ್ಷರಾಗಿ ಸಂಸ್ಥೆಯ ಮ್ಯಾನೇಜ್ಮೆಂಟ್ ಕಮಿಟಿಯ ಹಿರಿಯ ಸದಸ್ಯರಾಗಿ ಸೇವೆ ಸಲ್ಲಿಸುತ್ತಿದ್ದಾರೆ ಜೊತೆಗೆ ಪೀಸ್ ಆಫ್ ಮೈಂಡ್ ಮತ್ತು ಅವೇಕನಿಂಗ್ ಎಂಬ ಎರಡು ಟಿವಿ ಚಾನಲ್ ಗಳನ್ನು ಪ್ರತಿಷ್ಠಾಪಿಸಿ 24 ಗಂಟೆಗಳ ಕಾಲ ನಿರಂತರ ಆಧ್ಯಾತ್ಮಿಕ ಏಳಿಗೆಯ ವಿಧಿ ವಿಧಾನಗಳನ್ನು ಯಾವುದೇ ಜಾಹೀರಾತುಗಳಿಲ್ಲದೆ ಮುನ್ನಡೆಸುತ್ತಿದ್ದಾರೆ ಹಾಗೆ ಸಂಸ್ಥೆಯ ವಿಷಯಗಳನ್ನು ಜನರಿಗೆ ಮುಟ್ಟಿಸಲು ಹಿಂದಿ ಇಂಗ್ಲಿಷ್ ಮತ್ತು ಅನೇಕ ಭಾಷೆಗಳಲ್ಲಿ ನಿಯತ ಕಾಲಿಕಗಳನ್ನು ಪ್ರಕಟಿಸಲು ನಿಮಿತ್ತರಾಗಿದ್ದಾರೆ ಅನೇಕ ದೇಶಗಳಲ್ಲಿ ಪರಮಾತ್ಮನ ಸಂದೇಶವನ್ನು ನೀಡಲು ಪರ್ಯಟನೆ ಮಾಡಿರುವ ಕರುಣಾಜಿ ಇಂದು ಮೈಸೂರಿಗೆ ಆಗಮಿಸಿ ಅನೇಕ ಪ್ರೇರಣದಾಯಕ ಮಾತುಗಳನ್ನು ಆಡಿದ್ದಾರೆ ಎಂದು ತಿಳಿಸಿದರು.

ರಾಜ ಯೋಗಿನಿ ಬ್ರಹ್ಮಾಕುಮಾರಿ ಲಕ್ಷ್ಮೀ ಜಿ, ಸ್ವಾಮಿ ವಿವೇಕಾನಂದ ರಾಜ್ಯ ಸದ್ಭಾವನ ಪ್ರಶಸ್ತಿ ಪುರಸ್ಕೃತೆ ಬ್ರಹ್ಮಾಕುಮಾರಿ ದಾನೇಶ್ವರೀಜಿ ಮೀನಾಜಿ ಓಂ ಶಾಂತಿ ನ್ಯೂ ಸರ್ವಿಸ್ನ ಬಿ ಕೆಆರಾಧ್ಯ ಮಾಧ್ಯಮದ ಮಹದೇವಸ್ವಾಮಿ ನಿವೃತ್ತ ಡಿವೈಎಸ್ಪಿ ಕೃಷ್ಣಮೂರ್ತಿ ಇಂಜಿನಿಯರ್ ರಾಮಚಂದ್ರ ಯೋಗ ಭವನದ ಕುಮಾರ್ ಮಣಿ ವೀಣಾ ಮೀನಾಜಿ ಸೇರಿದಂತೆ ಮೈಸೂರು ಉಪವಿಭಾಗದ ಅನೇಕ ರಾಜಯೋಗ ವಿದ್ಯಾರ್ಥಿಗಳು ಭಾಗವಹಿಸಿದ್ದರು.

ಕೆಯುಡಬ್ಲುಜೆ ಕಾಸರಗೋಡು ಘಟಕದ ದತ್ತಿ ನಿಧಿ ಪ್ರಶಸ್ತಿ ಪ್ರಕಟ

ಬೆಂಗಳೂರು: ಕಾಸರಗೋಡು ಜಿಲ್ಲಾ ಕನ್ನಡ ಪತ್ರಕರ್ತರ ಕ್ಷೇಮಾಭಿವೃದ್ಧಿ ಸಂಘ, ಕರ್ನಾಟಕ ಕಾರ್ಯ ನಿರತ ಪತ್ರಕರ್ತರ ಸಂಘ, ಗಡಿ ಅಭಿವೃದ್ಧಿ ಪ್ರಾಧಿಕಾರ, ಪ್ರವಾಸೋದ್ಯಮ ಇಲಾಖೆಯ ಸಂಯುಕ್ತಾಶ್ರಯದಲ್ಲಿ ಜು.13ರಂದು ಕನ್ನಡ ಮತ್ತು ಸಂಸ್ಕೃತಿ ಉತ್ಸವ ಹಾಗೂ ದತ್ತಿ ನಿಧಿ ಪ್ರಶಸ್ತಿ ಪ್ರದಾನ ಕಾರ್ಯಕ್ರಮ ನಡೆಯಲಿದೆ.

ಸುದ್ದಿಗೋಷ್ಠಿಯಲ್ಲಿ ಈ ವಿಷಯ ತಿಳಿಸಿದ ಕರ್ನಾಟಕ ಕಾರ್ಯ ನಿರತ ಪತ್ರಕರ್ತರ ಸಂಘದ ರಾಜ್ಯಾಧ್ಯಕ್ಷ ಶಿವಾನಂದ ತಗಡೂರು, ಅಂದು ಕಾಸರಗೋಡು ಸೀತಾಂಗೋಳಿಯ ಆಲಯನ್ಸ್ ಕನ್ವೆನ್ಶನ್ ಸೆಂಟರ್‌ನಲ್ಲಿ ನಡೆಯುವ ಕನ್ನಡ ಸಂಸ್ಕೃತಿ ಉತ್ಸವದಲ್ಲಿ 14 ಮಂದಿಗೆ ಕೆಯುಡಬ್ಲುಜೆ ದತ್ತಿ ನಿಧಿ ಪ್ರಶಸ್ತಿ ಪ್ರದಾನ ಮಾಡಲಾಗುವುದು ಎಂದರು.

ವಿಧಾನಸಭೆ ಸ್ಪೀಕರ್ ಯು.ಟಿ.ಖಾದರ್, ಅರಣ್ಯ ಸಚಿವ ಈಶ್ವರ ಬಿ. ಖಂಡ್ರೆ, ಮುಖ್ಯಮಂತ್ರಿಗಳ ಮಾಧ್ಯಮ ಸಲಹೆಗಾರ ಕೆ.ವಿ.ಪ್ರಭಾಕರ್, ವಿಧಾನ ಪರಿಷತ್ನ ಉಪಸಭಾಪತಿ ಎಂ.ಕೆ. ಪ್ರಾಣೇಶ್, ಎಡನೀರು ಶ್ರೀಸಚ್ಚಿದಾನಂದ ಭಾರತಿ ಸ್ವಾಮೀಜಿ, ಕರ್ನಾಟಕ ಗಡಿ ಅಭಿವೃದ್ಧಿ ಪ್ರಾಧಿಕಾರದ ಅಧ್ಯಕ್ಷ ಸೋಮಣ್ಣ ಬೇವಿಮರದ ಮತ್ತಿತತರು ಕಾರ್ಯಕ್ರಮದಲ್ಲಿ ಭಾಗವಹಿಸಲಿದ್ದಾರೆ ಎಂದರು.

» ವಿಶ್ವೇಶ್ವರ ಭಟ್, ರವೀಂದ್ರ ಶೆಟ್ಟಿ, ಮದನಗೌಡ, ಇಬ್ರಾಹಿಂ ಚೇತನ ಬೆಳೆಗೆರೆ ಸೇರಿ 14 ಮಂದಿಗೆ ಪ್ರಶಸ್ತಿ

ಕರ್ನಾಟಕ ಗಡಿ ಅಭಿವೃದ್ಧಿ ಪ್ರಾಧಿಕಾರ ಕಾರ್ಯದರ್ಶಿ ಪ್ರಕಾಶ್ಮತ್ತಿಹಳ್ಳಿ ಮಾತನಾಡಿ, ಗಡಿ ನಾಡಿನ ಸಂಸ್ಕೃತಿ ಉತ್ಸವದಲ್ಲಿ ಕನ್ನಡಿಗರು ಭಾಗವಹಿಸುವಂತೆ ಕರೆ ನೀಡಿದ್ದಲ್ಲದೆ, ಪ್ರಶಸ್ತಿ ಪುರಸ್ಕೃತರಿಗೆ ಅಭಿನಂದನೆ ಸಲ್ಲಿಸಿದರು.

ಪ್ರಶಸ್ತಿಗೆ ಆಯ್ಕೆಯಾದವರ ವಿವರ: ಬೃಹೈಕ್ಯ ಎಡನೀರು ಶ್ರೀ ಕೇಶವಾನಂದ ಭಾರತೀ ಸ್ವಾಮೀಜಿ ಸ್ಮರಣಾರ್ಥ ಶ್ರೀ ಮಠವು ನೀಡುವ ದತ್ತಿನಿಧಿ ಪ್ರಶಸ್ತಿಗೆ ವಿಶ್ವೇಶ್ವರ ಭಟ್, ಹುಬ್ಬಳ್ಳೀ ಅವ್ವ ಸೇವಾ ಟ್ರಸ್ಟ್ ದತ್ತಿನಿಧಿ ಪ್ರಶಸ್ತಿಗೆ ಚೇತನಾ ಬೆಳಗೆರೆ, ನಿವೃತ್ತ ಹಿರಿಯ ಐಎಎಸ್ ಅಧಿಕಾರಿ ಡಾ. ಸಿ ಸೋಮಶೇಖರ ಪ್ರಶಸ್ತಿಗೆ ಅಶೋಕ ಚಂದರಗಿ, ಹವ್ವಾ ಹಸನ್ ಫೌಂಡೇಶನ್ ಕುದ್ರೋಳಿ ಸಂಸ್ಥಾಪಕ ಅಬ್ದುಲ್ಲ ಮಾದುಮೂಲೆ ಪ್ರಶಸ್ತಿಗೆ ಬಿ.ರವೀಂದ್ರ ಶೆಟ್ಟಿ, ಅನಿವಾಸಿ ಉದ್ಯಮಿ ಕಲಾಪೋಷಕ ಜೋಸ್? ಮಾಥಿಯಾಸ್ ಪ್ರಶಸ್ತಿಗೆ ಜಿ. ಸುಬ್ರಾಯ ಭಟ್ ಭಕ್ಕಳ, ಕೆವಿಆರ್ ಠ್ಯಾಗೋರ್ ಸ್ಮರಣಾರ್ಥ ಭಾಗ್ಯ ಠ್ಯಾಗೋರ್ ಪ್ರಶಸ್ತಿಗೆ ಇಬ್ರಾಹಿಂ ಅಡ್ಕಸ್ಥಳ, ಶತಾಯುಷಿ ಮಾಜಿ ಸಚಿವ ಭೀಮಣ್ಣ ಖಂಡ್ರೆ ಹೆಸರಿನ ದತ್ತಿನಿಧಿ ಪ್ರಶಸ್ತಿಗೆ ವಾಲ್ಟರ್ ನಂದಳಿಕೆ, ಮಕ್ಕಳ ತಜ್ಞ ಡಾ.ಸುಧಾಕರ ಶೆಟ್ಟಿ ಪುಣೆ ದತ್ತಿನಿಧಿ ಪ್ರಶಸ್ತಿಗೆ ಎಚ್.ಬಿ. ಮದನಗೌಡ, ಮುಹಮ್ಮದ್ ಇಬ್ರಾಹಿಂ ಪಾರ ಸ್ಮರಣಾರ್ಥ ನ್ಯಾಯವಾದಿ ಇಬ್ರಾಹಿಂ ಖಲೀಲ್ ಅರಿಮಲ ನೀಡುವ ಪ್ರಶಸ್ತಿಗೆ ನವೀನ್ ಕೆ. ಇನ್ನ, ಮುಂಬೈ, ಮೊಗರೋಡಿ ಗೋಪಾಲಕೃಷ್ಣ ಮೇಲಾಂಟ ಸ್ಮರಣಾರ್ಥ ಶ್ರೀ ಹರ್ಷ ಮೇಲಾಂಟ ನೀಡುವ ಪ್ರಶಸ್ತಿಗೆ ಡಾ. ನಂದ ಕುಮಾರ್ ಹೆಗ್ಡೆ, ಸಮಾಜ ಸೇವಕ ಅಶ್ರ್ಫ ಮಂತೂರು ಪ್ರಶಸ್ತಿಗೆ ಅನಿಲ್ ಹೆಚ್.ಟಿ., ಧರ್ಮದರ್ಶಿ ಅಣ್ಣಿ ಸಿ. ಶೆಟ್ಟಿ ನವಮುಂಬಯಿ ಪ್ರಶಸ್ತಿಗೆ ಸದಾನಂದ ಜೋಶಿ, ಕೆಯುಡಬ್ಲ್ಯೂಜೆ ರಾಜ್ಯ ಸಮಿತಿ ನೀಡುವ ದತ್ತಿನಿಧಿ ಪ್ರಶಸ್ತಿಗಳಿಗೆ ದಿವಾಕರ ಬಿ. ಶೆಟ್ಟಿ ಮತ್ತು ಬಿ.ಪಿ ಶೇಣಿ ಆಯ್ಕೆಯಾಗಿದ್ದಾರೆ ಎಂದರು. ಸುದ್ದಿಗೋಷ್ಠಿಯಲ್ಲಿ ಕೆಯುಡಬ್ಲುಜೆ ಕಾಸರಗೋಡು ಜಿಲ್ಲಾ ಘಟಕದ ಅಧ್ಯಕ್ಷ ಎಆರ್ ಸುಬ್ಬಯಕಟ್ಟೆ, ಕರ್ನಾಟಕ ಗಡಿ ಪ್ರದೇಶ ಅಭಿವೃದ್ಧಿ ಪ್ರಾಧಿಕಾರ ಸದಸ್ಯ ಶಿವರೆಡ್ಡಿ ಖ್ಯಾಡೆದ್, ನ್ಯಾಯವಾದಿ ಥೋಮಸ್ ಡಿಸೋಜ, ಕಾಸರಗೋಡು ಜಿಲ್ಲಾ ಕನ್ನಡ ಪತ್ರಕರ್ತರ ಕ್ಷೇಮಾಭಿವೃದ್ಧಿ ಸಂಘದ ಪದಾಧಿಕಾರಿಗಳಾದ ಝಡ್.ಎ.ಕಯ್ಯಾರ್, ಗಂಗಾಧರ ತೆಕ್ಕೆಮೂಲೆ, ಪುರುಷೋತಮ ಪೆರ್ಲ ಉಪಸ್ಥಿತರಿದ್ದರು.

ನೀರಿನ ಮೂಲ ಪರೀಕ್ಷಿಸಿ

ಜಿಲ್ಲಾ ಪಂಚಾಯತ್ ಉಪ ಕಾರ್ಯದರ್ಶಿ ಪಿ. ಲಕ್ಷ್ಮೀ ಹೇಳಿಕೆ

ಚಾಮರಾಜನಗರ: ನೀರಿನ ಮೂಲಗಳನ್ನು ಪ್ರತಿ ಮೂರು ತಿಂಗಳಿಗೊಮ್ಮೆ ಪರೀಕ್ಷಿಸಿ, ಫಲಿತಾಂಶವನ್ನು ಪ್ರತ್ಯೇಕ ಪುಸ್ತಕದಲ್ಲಿ ಕ್ರಮಬದ್ಧವಾಗಿ ನಮೂದಿಸುವಂತೆ ಪಂಚಾಯಿತಿ ಅಭಿವೃದ್ಧಿ ಅಧಿಕಾರಿಗಳಿಗೆ ಜಿಲ್ಲಾ ಪಂಚಾಯತ್ ಉಪ ಕಾರ್ಯದರ್ಶಿ ಪಿ. ಲಕ್ಷ್ಮೀ ತಿಳಿಸಿದರು.

ನಗರದ ಜಿಲ್ಲಾಡಳಿತ ಭವನದಲ್ಲಿರುವ ಹಳೆ ಕೆ.ಡಿ.ಪಿ ಸಭಾಂಗಣದಲ್ಲಿಂದು ಜಿಲ್ಲಾ ಪಂಚಾಯತ್ ಹಾಗೂ ಗ್ರಾಮೀಣ ಕುಡಿಯುವ ನೀರು ಮತ್ತು ನೈರ್ಮಲ್ಯ ವಿಭಾಗದ ಸಹಯೋಗದಲ್ಲಿ ಫೀಲ್ಡ್ ಟೆಸ್ಟ್ ಕಿಟ್(ಎಫ್.ಟಿ.ಕೆ) ಮತ್ತು ಹೆಚ್2ಎಸ್ ವಾಯೀಲ್ಸ್ ಉಪಯೋಗಿಸಿ ನೀರಿನ ಪರೀಕ್ಷೆಗಳನ್ನು ಕೈಗೊಳ್ಳಲು ಪಂಚಾಯಿತಿ ಅಭಿವೃದ್ಧಿ ಅಧಿಕಾರಿಗಳಿಗೆ ಆಯೋಜಿಸಲಾಗಿದ್ದ ಒಂದು ದಿನದ ತರಬೇತಿ ಕಾರ್ಯಗಾರವನ್ನು ಉದ್ಘಾಟಿಸಿ ಅವರು ಮಾತನಾಡಿದರು.

ಜಿಲ್ಲೆಯು ಹೆಚ್ಚಾಗಿ ಗ್ರಾಮೀಣ ಪ್ರದೇಶಗಳಿಂದ ಕೂಡಿದ್ದು, ಜನರಿಗೆ ನೀರನ್ನು ಕುದಿಸಿ ಆರಿಸಿ ಕುಡಿಯುವ ಅಭ್ಯಾಸದ ಕುರಿತು ಹೆಚ್ಚಿನ ಅರಿವು ಮೂಡಿಸಬೇಕು. ಈ ನಿಟ್ಟಿನಲ್ಲಿ ಪಂಚಾಯಿತಿ ಅಭಿವೃದ್ಧಿ ಅಧಿಕಾರಿಗಳು ತಮ್ಮ ಪಂಚಾಯಿತಿ ವ್ಯಾಪ್ತಿಯ ಶಾಲಾ ಮಕ್ಕಳ ಮೂಲಕ ಜನರಿಗೆ ಕುಡಿಯುವ ನೀರನ್ನು ಕುದಿಸಿ ಆರಿಸಿ ಶುದ್ಧವಾದ ನೀರನ್ನು ಕುಡಿಯುವಂತೆ ಅರಿವು ಮೂಡಿಸುವ ಕಾರ್ಯಕ್ರಮಗಳನ್ನು ನಿರಂತರವಾಗಿ ಹಮ್ಮಿಕೊಳ್ಳಬೇಕು ಎಂದರು.

ಶುದ್ಧ ಕುಡಿಯುವ ನೀರಿನ ಬಗ್ಗೆ ಮುನ್ನೆಚ್ಚರಿಕೆ ಕ್ರಮಗಳನ್ನು ವಹಿಸಬೇಕು. ಆಯಾ ಪಂಚಾಯಿತಿ ವ್ಯಾಪ್ತಿಯಲ್ಲಿ ಬರುವ ನೀರಿನ ಸ್ಥಾವರ, ತೊಂಬೆಗಳನ್ನು ಶುಚಿಗೊಳಿಸಬೇಕು. ನೀರಿನ ಮೂಲಗಳನ್ನು ಪರೀಕ್ಷಿಸಿ ಫಲಿತಾಂಶವನ್ನು ಪ್ರತ್ಯೇಕ ಪುಸ್ತಕದಲ್ಲಿ ಹಾಗೂ ನೀರನ್ನು ಪರೀಕ್ಷಿಸಿದ ದಿನಾಂಕವನ್ನು ಕಡ್ಡಾಯವಾಗಿನಮೂದಿಸಬೇಕು. ಪ್ರತಿಯೊಬ್ಬರು ಶೌಚಾಲಯವನ್ನು ಬಳಸುವಂತೆ ಪ್ರೇರೆಪಿಸುವಂತಹ ಕಾರ್ಯಕ್ರಮಗಳನ್ನು ರೂಪಿಸಬೇಕು ಎಂದು ಜಿಲ್ಲಾ ಪಂಚಾಯತ್ ಉಪ ಕಾರ್ಯದರ್ಶಿ ಲಕ್ಷ್ಮೀ ಅವರು ತಿಳಿಸಿದರು.

ಹನೂರು ಮತ್ತು ಯಳಂದರು ತಾಲೂಕು ಪಂಚಾಯಿತಿ ಕಾರ್ಯನಿರ್ವಾಹಕ ಅಧಿಕಾರಿ ಉಮೇಶ್ ಅವರು ಮಾತನಾಡಿ ನೀರಿನ ಸ್ಥಾವರಗಳು ಹಾಗೂ ನೀರಿನ ಸರಬರಾಜು ಪೈಪ್ಲೈನ್ ಸೋರಿಕೆ ಆಗುವುದನ್ನು ತಡೆಗಟ್ಟಬೇಕು. ವಾರದಲ್ಲಿ ಒಂದು ದಿನ ನೀರುಘಂಟಿಗಳನ್ನ ಒಳಗೊಂಡ ಸಭೆ ನಡೆಸಿ ನೀರಿನ ಮೂಲಗಳ ಬಗ್ಗೆ ಮಾಹಿತಿ ಪಡೆಯಬೇಕಾಗಿದೆ ಎಂದರು.

ಕೊಳ್ಳೇಗಾಲ ತಾಲೂಕು ಪಂಚಾಯಿತಿ ಕಾರ್ಯನಿರ್ವಾಹಕ ಅಧಿಕಾರಿ ಶ್ರೀನಿವಾಸ ಅವರು ಮಾತನಾಡಿ ಸ್ಥಾವರಗಳಲ್ಲಿ ಹೆಚ್ಚುವರಿ ನೀರು ತುಂಬಿದಾಗ ತಕ್ಷಣ ನಿಲ್ಲಿಸುವಂತಹ ನೂತನ ತಂತ್ರಜ್ಞಾನ ಈಗಾಗಲೇ ಜಾರಿಗೆ ಬಂದಿವೆ. ಪಂಚಾಯಿತಿ ಅಭಿವೃದ್ಧಿ ಅಧಿಕಾರಿಗಳು ಈ ಹೊಸ ತಂತ್ರಜ್ಞಾನವನ್ನು ಅಳವಡಿಸಿಕೊಳ್ಳಬೇಕು. ಇದರಿಂದ ನೀರು ಅನಾವಶ್ಯಕವಾಗಿ ಪೋಲಾಗುವುದನ್ನು ತಡೆಗಟ್ಟಬಹುದು ಎಂದು ಹೇಳಿದರು.

ಜಿಲ್ಲಾ ಪಂಚಾಯತ್ ಸಹಾಯಕ ಕಾರ್ಯದರ್ಶಿ ಶ್ರೀಕಂಠರಾಜೇ ಅರಸ್ ಅವರು ಮಾತನಾಡಿ ಜಿಲ್ಲೆಯಲ್ಲಿ ಕುಡಿಯುವ ನೀರು ಕಲುಷಿತವಾಗದಂತೆ ಪಂಚಾಯಿತಿ ಅಭಿವೃದ್ಧಿ ಅಧಿಕಾರಿಗಳು ಎಚ್ಚರ ವಹಿಸಬೇಕು. ಇಲಾಖೆಯಿಂದ ವಿತರಿಸಿರುವ ಫೀಲ್ಡ್ ಟೆಸ್ಟ್ ಕಿಟ್ (ಎಫ್.ಟಿ.ಕೆ) ಬಳಕೆ ಮಾಡಿ ಪಂಚಾಯಿತಿ ವ್ಯಾಪ್ತಿಯ ಎಲ್ಲಾ ನೀರಿನ ಮೂಲಗಳನ್ನು ಪರೀಕ್ಷಿಸಿ ವರದಿಯನ್ನು ಜಿಲ್ಲಾ ಪಂಚಾಯಿತಿಗೆ ಕಳುಹಿಸಿಕೊಡಬೇಕು ಎಂದರು.

ಜಲ ಜೀವನ್ ಮಿಷನ್ (ಜೆ.ಜೆ.ಎಂ) ಜಿಲ್ಲಾ ಯೋಜನಾ ವ್ಯವಸ್ಥಾಪಕರಾದ ಆಶಾ ರಮೇಶ್ ಅವರು ಮಾತನಾಡಿ ಈಗಾಗಲೇ ಎಲ್ಲಾ ಗ್ರಾಮ ಪಂಚಾಯಿತಿಗಳಿಗೆ ಫೀಲ್ಡ್ ಟೆಸ್ಟ್ ಕಿಟ್ ನೀಡಲಾಗಿದ್ದು, ಈ ಸಂಬಂಧ ಪಂಚಾಯಿತಿ ಹಂತದಲ್ಲಿ ತರಬೇತಿ ನೀಡಲಾಗಿದೆ. ಅಲ್ಲದೆ ಗ್ರಾಮೀಣ ಜನರಲ್ಲಿ ಅರಿವು ಮೂಡಿಸಲು ಪೋಸ್ಟರ್, ಹ್ಯಾಂಡ್ಬುಕ್ಗಳನ್ನು ಬಿಡುಗಡೆ ಮಾಡಲಾಗಿದೆ. ಈ ಪೊ?ಸ್ಟರ್ಗಳನ್ನು ಸಾರ್ವಜನಿಕ ಸ್ಥಳಗಳಲ್ಲಿ ಅಳವಡಿಸಬೇಕು. ಗ್ರಾಮೀಣ ನೀರು ಮತ್ತು ನೈರ್ಮಲ್ಯ ಸಮಿತಿ ಪುನರ್ ರಚನೆ ಮಾಡಬೇಕು. ಕಾಲಕಾಲಕ್ಕೆ ಫೀಲ್ಡ್ ಟೆಸ್ಟ್ ಕಿಟ್ ಬಳಸಿ ಎಲ್ಲಾ ನೀರಿನ ಮೂಲಗಳನ್ನು ಪರೀಕ್ಷೆ ಮಾಡಿ ದಾಖಲೆ ನಿರ್ವಹಿಸಬೇಕೆಂದು ತಿಳಿಸಿದರು.

ಚಾಮರಾಜನಗರ ತಾಲೂಕು ಪ್ರಯೋಗಾಲಯದ ಹಿರಿಯ ವಿಶ್ಲೇಷಕರಾದ ಕೌಶಿಕ್, ಕೊಳ್ಳೇಗಾಲ ತಾಲ್ಲೂಕು ಪ್ರಯೋಗಾಲಯದ ವಿಶ್ಲೇಷಕರಾದ ಅನಿಲ್ಕುಮಾರ್, ಕಿರಿಯ ವಿಶ್ಲೇಷಕರಾದ ರವಿಕುಮಾರ್ ಫೀಲ್ಡ್ ಟೆಸ್ಟ್ ಕಿಟ್ ಬಳಸಿ ನೀರಿನ ಪರೀಕ್ಷೆ ವಿಧಾನಗಳು ಹಾಗೂ ಪರೀಕ್ಷೆ ಬಳಿಕ ಹಮ್ಮಿಕೊಳ್ಳಬೇಕಾದ ಚಟುವಟಿಕೆಗಳ ಬಗ್ಗೆ ಪ್ರಾಯೋಗಿಕವಾಗಿ ತರಬೇತಿ ನೀಡಿದರು. ಗ್ರಾಮೀಣ ಕುಡಿಯುವ ನೀರು ಮತ್ತು ನೈರ್ಮಲ್ಯ ಇಲಾಖೆ ಅಧಿಕಾರಿಗಳು, ಎಲ್ಲಾ ಪಂಚಾಯತ್ ಅಭಿವೃದ್ಧಿ ಅಧಿಕಾರಿಗಳು, ತರಬೇತಿ ಕಾರ್ಯಕ್ರಮದಲ್ಲಿ ಉಪಸ್ಥಿತರಿದ್ದರು.

ಕ್ರೀಡೆ, ಸಂಗೀತ, ಸಾಹಿತ್ಯದಲ್ಲೂ ಮುಂದೆ ಬನ್ನಿ

ರಾಮನಾಥಪುರ: ಎಲ್ಲಿಯ ಹೆಣ್ಣುಮಕ್ಕಳು ಸಂಗೀತ, ಸಾಹಿತ್ಯ, ಕ್ರೀಡೆ, ಹಾಗೂ ಅಂಕ ಗಳಿಸುವಿಕೆಯಲ್ಲೂ ಪ್ರತಿಯೊಂದರಲ್ಲೂ ಮುಂದೆ ಬಂದು ಭಾಗವಹಿಸುತ್ತಿದ್ದು ಅದರಂತೆ ಗಂಡು ಮಕ್ಕಳೂಸಹ ಮುಂದೆ ಬರಬೇಕು ವಿದ್ಯಾಭಾಸದ ಜೊತೆಯಲ್ಲಿ ಕ್ರೀಡೆ, ಸಂಗೀತ, ಸಾಹಿತ್ಯ ಮುಂದೆ ಬರುವಂತೆ ವಿದ್ಯಾರ್ಥಿಗಳಿಗೆ ಬೆಂಗಳೂರು ಜಂಟಿ ಸದನ ಸಮಿತಿ ಮಾಜಿ ಅಧ್ಯಕ್ಷರು ಹಾಗೂ ಮಾಜಿ ಶಾಸಕರು ಡಾ. ಎ.ಟಿ. ರಾಮಸ್ವಾಮಿ ಕಿವಿಮಾತು ಹೇಳಿದರು. ರಾಮನಾಥಪುರ ಗ್ರಾಮ ಪಂಚಾಯತಿ ವ್ಯಾಪ್ತಿಯಲ್ಲಿರುವ ಕೋಟವಾಳು ಗ್ರಾಮದ ಶ್ರೀ ವಿದ್ಯಾನಿಕೇತನ ವಿದ್ಯಾಸಂಸ್ಥೆ , ಶಾಲೆಯಲ್ಲಿ ಅಕಾಡೆಮಿ ಆಫ್ ಮಾರ್ಷಲ್ ಆರ್ಟ್ಸ್ ಮಲ್ಟಿಪರ್ಪಸ್ ಅಸೋಸಿಯೇಷನ್ ಸಂಸ್ಥೆಯ ನೂತನ ಹೆಸರಿನ ಸ್ಪಾರ್ಟನ್ ಕ್ಲಬ್ ಉದ್ಘಾಟನೆ ಕಾರ್ಯಕ್ರಮದಲ್ಲಿ ಶ್ರೀ ಎ ಟಿ ರಾಮಸ್ವಾಮಿಯವರು ಕಾರ್ಯಕ್ರಮವನ್ನು ಉದ್ದೇಶಿಸಿ ಈಗಿನ ದಿನಗಳಲ್ಲಿ ಓದುವರ ಜೊತೆಗೆ ಸಾಂಸ್ಕೃತಿಕ ಚಟುವಟಿಕೆಗಳನ್ನು ಅಂದರೆ ಕರಾಟೆ, ಭರತನಾಟ್ಯ, ಇನ್ನಿತರ ಚಟುವಟಿಕೆಗಳು ವಿದ್ಯಾರ್ಥಿಗಳಿಗೆ ಕಲಿಸುವುದು ತುಂಬಾ ಅವಶ್ಯಕವಾಗಿದೆ , ಅದರ ಜೊತೆಗೆ ಅವರ ಆರೋಗ್ಯ, ಏಕಾಗ್ರತೆ , ಬುದ್ಧಿ ಶಕ್ತಿ ತೀಕ್ಷ್ಣತೆ, ಹೆಚ್ಚು ಮಕ್ಕಳಿಗೆ ದೊರೆಯುತ್ತದೆ. ಎಂದು ಕಾರ್ಯಕ್ರಮ ಉದ್ದೇಶಿಸಿ ಮಾತನಾಡಿದರು . ವಿದ್ಯಾನಿಕೇತನ ಶಾಲೆಯ ಅಧ್ಯಕ್ಷರು ವಿರೂಪಾಕ್ಷ ಅಧ್ಯಕ್ಷತೆ ವಹಿಸಿದ್ದರು , ಸಂಸ್ಥೆಯ ಕಾರ್ಯದರ್ಶಿ ಶ್ರೀ ಬಸವರಾಜ್ , ಸದಸ್ಯರಾದ. ಬಸವರಾಜ್, ಉದಯ್, ಹಾಸನ ಜಿಲ್ಲಾ ಶರಣ ಸಾಹಿತ್ಯ ಪರಿಷತ್ತಿನ ಅಧ್ಯಕ್ಷರು ಎಂ.ಎನ್. ಕುಮಾರಸ್ವಾಮಿ, ಮುಖ್ಯ ಶಿಕ್ಷಕರು ಚೇತನ್ ಕರಾಟೆ ಶಿಕ್ಷಕರು ಪೃಥ್ವಿರಾಜ್ ಹಾಗೂ ಶಾಲಾ ಶಿಕ್ಷಕರು ಭಾಗವಹಿಸಿದ್ದರು.

ಅಧಿಕಾರ ಇರುವಾಗ ಜನರ ಸಮಸ್ಯೆ ಬಗೆಹರಿಸುವುದು ಮುಖ್ಯ

ಪಿರಿಯಾಪಟ್ಟಣ : ಎಷ್ಟು ದಿನ ಅಧಿಕಾರಲ್ಲಿರುತ್ತೇವೆ ಎನ್ನುವುದು ಮುಖ್ಯವಲ್ಲ ಇರುವ ಅಧಿಕಾರವನ್ನು ಉಪಯೋಗಿಸಿ ಸಾರ್ವಜನಿಕ ಕೆಲಸ ಕಾರ್ಯಗಳನ್ನು ಮಾಡಬೇಕು, ಆಗಮಾತ್ರ ಸಾರ್ಥಕ ಎಂದು ಪಶುಸಂಗೋಪನೆ ಮತ್ತು ರೇಷ್ಮೆ ಸಚಿವ ಕೆ.ವೆಂಕಟೇಶ್ ಕಿವಿಮಾತು ಹೇಳಿದರು.

ಪಿರಿಯಾಪಟ್ಟಣ ತಾಲ್ಲೋಕಿನ ಕಂಪಲಾಪುರ ಗ್ರಾಮದ ಬಸ್ ನಿಲ್ದಾಣದ ಬಳಿ ನೂತನವಾಗಿ ನಿರ್ಮಿಸಿರುವ ವಾಣಿಜ್ಯ ಮಳಿಗೆಗಳ ಶಿಲನ್ಯಾಸ ನೆರವೇರಿಸಿ ಮಾತನಾಡಿದ ಅವರು ಅಧಿಕಾರಿಗಳು ತಳ ಹಂತದಲ್ಲೇ ಜನರ ಸಮಸ್ಯೆಗಳನ್ನು ಗುರುತಿಸಿ, ಪರಿಹರಿಸಲು ಮುದಾಗಬೇಕು.ಆಗದಿದಾಗ ನಮ್ಮ ಗಮನಕ್ಕೆ ತಂದಾಗ ಅದನ್ನು ಬಗೆಹರಿಸುವ ಪ್ರಾಮಾಣಿಕ ಪ್ರಯತ್ನ ಮಾಡುತ್ತೇನೆ , ಕೇವಲ ಸಣ್ಣಸಣ್ಣ ಕೆಲಸಗಳನ್ನು ಮಾಡಿಸಲು ನಮ್ಮ ಕಡೆ ಮುಖಮಾಡುವುದು ಬೇಡ. ಈ ಹಿಂದೆ ಸುವರ್ಣ ಗ್ರಾಮ ಯೋಜನೆಯಡಿ ಗ್ರಾಮವನ್ನು ದತ್ತು ತೆಗೆದುಕೊಂಡು ಸಾಕಷ್ಟು ಅಭಿವೃದ್ಧಿ ಕೆಲಸ ಮಾಡಿದ್ದೇನೆ. ಗ್ರಾಮಕ್ಕೆ ಅವಶ್ಯವಿರುವ ಎಲ್ಲಾ ಕೆಲಸಗಳನ್ನು ಮುಂದೆ ಮಾಡುತ್ತೇನೆ. ಇಂತಹ ಆರ್ಥಿಕ ಕ್ರೂಡೀಕರಣದ ಕೆಲಸದಿಂದ ಪಂಚಾಯಿತಿ ಗೆ ಆದಾಯ ಬರುತ್ತೆ ಎಂದರು. ಗ್ರಾಮಸ್ಥರ ಹಲವು ದಿನಗಳ ಬೇಡಿಕೆಯಾದ ಪಿ.ಯು ಕಾಲೇಜನ್ನು ಸಂಬಂದಪಟ್ಟ ಸಚಿವರ ಜೊತೆ ಮಾತನಾಡಿ ಮಂಜೂರು ಮಾಡಿಸುವ ಭರವಸೆ ನೀಡಿದರು. ಹಾಗೆಯೇ ಸೆಸ್ಕ್ ಲೈನ್ ಮನ್ ಗಳ ಕೊರತೆ ನೀಗಿಸುವುದಾಗಿ ತಿಳಿಸಿದರು. ತಾ.ಪಂ.ಇಒ ಸುನಿಲ್ ಕುಮಾರ್, ತಾ.ಆಶ್ರಯ ಸಮಿತಿ ಅಧ್ಯಕ್ಷ ನಿತಿನ್ ವೆಂಕಟೇಶ್, ಬಿಇಒ ಬಸವರಾಜ್, ಬ್ಲಾಕ್ ಕಾಂಗ್ರೆಸ್ ಅಧ್ಯಕ್ಷ ಡಿ.ಟಿ ಸ್ವಾಮಿ , ಹಿರಿಯ ಮುಖಂಡ ಎಂ.ರಮೇಶ್, ಉಧ್ಯಮಿ ಕೆ.ಪಿ.ನಿಂಗರಾಜು, ಪ್ರಕಾಶ್ ಗೌಡ, ಪಿಡಿಒ ಪರಮೇಶ್, ಕಾರ್ಯದರ್ಶಿ ಸುಷ್ಮ , ಸುಮಿತ್ರಾ , ಅಧ್ಯಕ್ಷೆ ಜಾನಕಿ ವೆಂಕಟರಾಮ್, ಉಪಾಧ್ಯಕ್ಷೆ ಸುಮಾಶಿವು ಸೇರಿದಂತೆ ವಿವಿಧ ಇಲಾಖೆಯ ಅಧಿಕಾರಿಗಳು, ಗ್ರಾ.ಪಂ.ಸದಸ್ಯರು ಹಾಜರಿದ್ದರು.

ಅರ್ಜಿ ಆಹ್ವಾನ

ಕೋಲಾರ: ಕೈಗಾರಿಕಾ ತರಬೇತಿ ಮತ್ತು ಉದ್ಯೋಗ ಇಲಾಖೆಯು ರಾಜ್ಯದ 270 ಸರ್ಕಾರಿ ಹಾಗೂ 192 ಅನುದಾನಿತ ಹಾಗೂ ಖಾಸಗಿ ಕೈಗಾರಿಕಾ ತರಬೇತಿ ಸಂಸ್ಥೆಗಳಿಗೆ ಆಗಸ್ಟ್-2024ನೇ ಸಾಲಿನ ಮೆರಿಟ್-ಕಂ-ರಿಸರ್ವೇಷನ್ ಆಧಾರಿತ ಪ್ರವೇಶಗಳನ್ನು ಆನ್ ಲೈನ್ ಮುಖಾಂತರ ಮಾಡಲಾಗುತ್ತದೆ. ಪ್ರವೇಶ ಪಡೆಯಲು ಆಗಸ್ಟ್ 01 ರಂದು 14 ವರ್ಷ ಮೇಲ್ಪಟ್ಟ ವಯೋಮಿತಿಯ ಕಡ್ಡಾಯವಾಗಿರುತ್ತದೆ. ವೃತ್ತಿಯ ಅನುಸಾರವಾಗಿ ಎಸ್.ಎಸ್. ಎಲ್.ಸಿಯಲ್ಲಿ ಉತ್ತೀರ್ಣ, ಅನುತ್ತೀರ್ಣರಾದ, 8ನೇ ತರಗತಿ ಉತ್ತೀರ್ಣರಾದ ಅರ್ಹ ಆಸಕ್ತ ಅಭ್ಯರ್ಥಿಗಳು ಸರ್ಕಾರಿ ಮತ್ತು ಅನುದಾನಿತ ಕೈಗಾರಿಕಾ ತರಬೇತಿ ಸಂಸ್ಥೆಗಳಲ್ಲಿನ ಎನ್.ಸಿ.ವಿ.ಟಿ ಸಂಯೋಜಿತ ಸಿ.ಟಿ.ಎಸ್ ಯೋಜನೆಯಡಿಯಲ್ಲಿರುವ ಇಂಜಿನಿಯರಿಂಗ್ ಹಾಗೂ ನಾನ್-ಇಂಜಿನಿಯರಿಂಗ್ ವೃತ್ತಿಗಳಿಗೆ ರಾಜ್ಯದ ಯಾವುದೇ ಭಾಗದಿಂದ ಇಲಾಖೆ ವೆಬ್‌ಸೈಟ್ www.cite.karnataka.gov.in ಮೂಲಕ ಸ್ವತಃ ಅಥವಾ ಕೈಗಾರಿಕಾ ತರಬೇತಿ ಸಂಸ್ಥೆಗಳಲ್ಲಿರುವ Help Desk ಮುಖಾಂತರ ಆನ್ ಲೈನ್‌ನಲ್ಲಿ ಅರ್ಜಿಗಳನ್ನು ಸಲ್ಲಿಸಬಹುದು. ಕೋಲಾರ ಜಿಲ್ಲೆಯಲ್ಲಿ 7 ಸರ್ಕಾರಿ ಕೈಗಾರಿಕಾ ತರಬೇತಿಗಳು ಸೇರಿ 30ಕ್ಕೂ ಹೆಚ್ಚು ಕೈಗಾರಿಕಾ ತರಬೇತಿ ಸಂಸ್ಥೆಗಳು ಇದ್ದು ಕೈಗಾರಿಕೆಗಳಿಗೆ ಅಗತ್ಯವಾದ ವಿವಿಧ ವೃತ್ತಿಗಳಲ್ಲಿ ತರಬೇತಿಯನ್ನು ನೀಡಲಾಗುತ್ತಿದೆ. ಟಾಟಾ ಉದ್ಯೋಗ ಯೋಜನೆಯಡಿ ಜಿಲ್ಲೆಯ ನಾಲ್ಕು ಸರ್ಕಾರಿ ಕೈಗಾರಿಕಾ ತರಬೇತಿ ಸಂಸ್ಥೆಗಳನ್ನು ಉನ್ನತೀಕರಿಸಲಾಗಿದ್ದು ಪ್ರಸ್ತುತ ಉದ್ಯೋಗ ಮಾರುಕಟ್ಟೆಗೆ ಅಗತ್ಯವಿರುವ ಆಧುನಿಕ ವ್ಯಕ್ತಿ ತರಬೇತಿಯನ್ನು ನೀಡಲಾಗುತ್ತಿದೆ. ಜಿಲ್ಲೆಯಲ್ಲಿ ಹಲವಾರು ಕೈಗಾರಿಕೆಗಳು ಅಸ್ತಿತ್ವದಲ್ಲಿದ್ದು, ನೆರೆಯ ಬೆಂಗಳೂರು ನಗರದಲ್ಲಿಯೂ ಇರುವ ಕೈಗಾರಿಕೆಗಳಿಂದ ಐಟಿಐ ಶಿಕ್ಷಣ ಪೂರೈಸಿದ ಅಭ್ಯರ್ಥಿಗಳಿಗೆ ಹೆಚ್ಚಿನ ಬೇಡಿಕೆ ಇದೆ, ಐ.ಟಿ.ಐ ಶಿಕ್ಷಣದ ನಂತರ ಡಿಪ್ಲೋಮೊ ಅಥವಾ ಪದವಿ ಶಿಕ್ಷಣವನ್ನು ಸಹ ಮುಂದುವರಿಸಬಹುದಾಗಿದೆ. ವಿದ್ಯಾರ್ಥಿಗಳು ಜುಲೈ 2ರ ವರೆಗೆ ಐ.ಟಿ.ಐ ಆಯ್ಕೆ ಪ್ರಕ್ರಿಯೆ ನಡೆಯುವದರಿಂದ ಐ.ಟಿ.ಐ ಶಿಕ್ಷಣ ಪಡೆಯಬಹುದುಯೆಂದು ಜಿಲ್ಲಾ ಕೌಶಲ್ಯಾಭಿವೃದ್ಧಿ ಅಧಿಕಾರಿ ಪ್ರಟಕಣೆಯಲ್ಲಿ ತಿಳಿಸಿದ್ದಾರೆ.

ಅರ್ಜಿ ಆಹ್ವಾನ

ಕೋಲಾರ: ಪೋಷಣ್ ಅಭಿಯಾನ ಯೋಜನೆಯಡಿ ಮಾಲೂರು ಯೋಜನೆಯ ತಾಲ್ಲೂಕು ಸಂಯೋಜಕರ ಹುದ್ದೆಯ ಖಾಲಿ ಇದ್ದು, ಬ್ಲಾಕ್ ಕೋ-ಆರ್ಡಿನೇಟರ್ ಹುದ್ದೆಗೆ ಭರ್ತಿ ಮಾಡಬೇಕಾಗಿರುವುದರಿಂದ ಪದವೀಧರರು (ಮೇಲಾಗಿ: ECE ಮತ್ತು CS/IT ಇಂಜಿನಿಯರಿಂಗ್, BCA) ಐಟಿಯಲ್ಲಿ ಡಿಪ್ಲೊಮಾ, ಕನಿಷ್ಠ 2 ವರ್ಷಗಳ ಕಾಲ ತಂತ್ರಜ್ಞಾನ ಮತ್ತು ಅಪ್ಲಿಕೇಶನ್ ಬೆಂಬಲದೊಂದಿಗೆ ಕೆಲಸ ಮಾಡಿರಬೇಕು. ಉತ್ತಮ ಮೌಖಿಕ ಮತ್ತು ಲಿಖಿತ ಸಂವಹನ ಭಾಷೆ ಹಾಗೂ ಕಡ್ಡಾಯವಾಗಿ ಸ್ಥಳೀಯ ಅಭ್ಯರ್ಥಿಗಳು ತೊಡಗಿಸಿಕೊಂಡಿದ್ದಾರೆ. ವಿದ್ಯಾರ್ಹತೆಗಳನ್ನು ಹೊಂದಿರುವಂತಹ ಅಭ್ಯರ್ಥಿಗಳಿಂದ ನೇರವಾಗಿ ಅರ್ಜಿ ಆಹ್ವಾನಿಸಲಾಗಿದೆ. ಆಸಕ್ತಿಯುಳ್ಳವರು ಅರ್ಜಿಗಳನ್ನು ಜುಲೈ 20 ಸಂಜೆ 5:30ರೊಳಗೆ ಮಹಿಳಾ ಮತ್ತು ಮಕ್ಕಳ ಅಭಿವೃದ್ಧಿ ಇಲಾಖೆಯ ಉಪ ನಿರ್ದೇಶಕರ ಕಛೇರಿಯಲ್ಲಿ ಸಲ್ಲಿಸಬಹುದು. ಹೆಚ್ಚಿನ ಮಾಹಿತಿಗಾಗಿ ಕಛೇರಿ ವೇಳೆಯಲ್ಲಿ ದೂರವಾಣಿ ಸಂಖ್ಯೆ: 08152-222753, 223665 ಸಂಪರ್ಕಿಸಬಹುದು.

ವಿಕಲಚೇತನರಿಂದ ಆನ್‌ಲೈನ್ ಮೂಲಕ ಅರ್ಜಿ ಆಹ್ವಾನ

ರಾಮನಗರ: 2024-25ನೇ ಸಾಲಿನಲ್ಲಿ ವಿಕಲಚೇತನರಿಗಾಗಿ ವಿಕಲಚೇತನರ ಹಾಗೂ ಹಿರಿಯ ನಾಗರಿಕರ ಸಬಲೀಕರಣ ಇಲಾಖೆ ವತಿಯಿಂದ ಅನುಷ್ಠಾನಗೊಳಿಸುತ್ತಿರುವ ಫಲಾನುಭವಿ ಆಧಾರಿತ 13 ಯೋಜನೆಗಳಿಗೆ ಆನ್‌ಲೈನ್ ಮೂಲಕ ಅರ್ಜಿ ಆಹ್ವಾನಿಸಲಾಗಿದೆ. ಅರ್ಜಿ ಸಲ್ಲಿಸಲು ಇದೇ ಆಗಸ್ಟ್ 31 ಕೊನೆಯ ದಿನವಾಗಿದೆ. ಅರ್ಜಿಯನ್ನು URL- https://sevasindhu.karnataka.gov.in/Sevasindhu/DepartmentServicesKannadaವೆಬ್‌ಸೈಟ್‌ನ ಸೇವಾಸಿಂಧು, ಕರ್ನಾಟಕ ಒನ್, ಬೆಂಗಳೂರು ಒನ್ ಹಾಗೂ ಗ್ರಾಮ ಒನ್ ಕೇಂದ್ರಗಳಲ್ಲಿ ಅರ್ಜಿ ಸಲ್ಲಿಸಬಹುದಾಗಿದೆ. ಹೆಚ್ಚಿನ ಮಾಹಿತಿಗೆ ವಿಕಲಚೇನತರ ಮಾಹಿತಿ ಸಲಹಾ ಕೇಂದ್ರ, ಜಿಲ್ಲಾ ವಿಕಲಚೇತನರ ಕಲ್ಯಾಣಾಧಿಕಾರಿಗಳ ಕಚೇರಿ, ವಿಕಲಚೇತನರ ಹಾಗೂ ಹಿರಿಯ ನಾಗರಿಕರ ಸಬಲೀಕರಣ ಇಲಾಖೆ, ನಂ. 107, ನೆಲಮಹಡಿ, ಜಿಲ್ಲಾಧಿಕಾರಿಗಳ ಕಚೇರಿ ಸಂಕೀರ್ಣ, ಬಿ.ಎಂ. ರಸ್ತೆ ರಾಮನಗರ. ದೂ.ಸಂಖ್ಯೆ: 080-29500205 ಅನ್ನು ಸಂಪರ್ಕಿಸುವಂತೆ ರಾಮನಗರ ಜಿಲ್ಲಾ ವಿಕಲಚೇತನರ ಕಲ್ಯಾಣಾಧಿಕಾರಿಗಳು ಪ್ರಕಟಣೆಯಲ್ಲಿ ತಿಳಿಸಿದ್ದಾರೆ.

ಪ್ರವೇಶಾತಿಗೆ ಅರ್ಜಿ ಆಹ್ವಾನ

ರಾಮನಗರ: ಸಮಾಜ ಕಲ್ಯಾಣ ಇಲಾಖೆಯ ವ್ಯಾಪ್ತಿಯ ವಿದ್ಯಾರ್ಥಿ ನಿಲಯಗಳಲ್ಲಿ ಪ್ರವೇಶಾತಿ ಬಯಸುವ ಪರಿಶಿಷ್ಟ ಜಾತಿ ಮತ್ತು ಪರಿಶಿಷ್ಟ ಪಂಗಡದ ವಿದ್ಯಾರ್ಥಿಗಳು ಎಚ್.ಎಂ.ಐ.ಎಸ್ ಪೋರ್ಟಲ್‌ನಲ್ಲಿ ಅರ್ಜಿ ಸಲ್ಲಿಸಲು ಅವಕಾಶ ಕಲ್ಪಿಸಲಾಗಿದೆ. ವಿದ್ಯಾರ್ಥಿಗಳು swd.kar.nic.in ಎಚ್.ಎಂ.ಐ.ಎಸ್ ಪೋರ್ಟಲ್‌ನಲ್ಲಿ ಅರ್ಜಿ ಸಲ್ಲಿಸಲು ಸಾಧ್ಯವಾಗದ ವಿದ್ಯಾರ್ಥಿಗಳು ಮ್ಯಾನ್ಯುಯಲ್ ಮೂಲಕ ಪ್ರವೇಶ ಪಡೆಯಬಹುದಾಗಿದೆ. ಹೆಚ್ಚಿನ ಮಾಹಿತಿಗೆ ಜಂಟಿ ನಿರ್ದೇಶಕರು, ಸಮಾಜ ಕಲ್ಯಾಣ ಇಲಾಖೆ, ರಾಮನಗರ ಜಿಲ್ಲೆ ಹಾಗೂ ಸಹಾಯಕ ನಿರ್ದೇಶಕರು, ಸಮಾಜ ಕಲ್ಯಾಣ ಇಲಾಖೆ, ರಾಮನಗರ, ಚನ್ನಪಟ್ಟಣ, ಕನಕಪುರ ಮಾಗಡಿ ಇವರನ್ನು ಸಂಪರ್ಕಿಸುವಂತೆ ರಾಮನಗರ ಜಿಲ್ಲಾ ಸಮಾಜ ಕಲ್ಯಾಣ ಇಲಾಖೆಯ ಜಂಟಿ ನಿರ್ದೇಶಕರು ಪ್ರಕಟಣೆಯಲ್ಲಿ ತಿಳಿಸಿದ್ದಾರೆ.

ಕರಡು ಮತದಾರರ ಪಟ್ಟಿ ಪ್ರಕಟ

ರಾಮನಗರ: 2024-25ನೇ ಸಾಲಿನ ರಾಜ್ಯ ಸರ್ಕಾರಿ ನೌಕರರ ಸಂಘದ ಚುನಾವಣೆಯ ಪ್ರಯುಕ್ತ ರಾಮನಗರ ತಾಲ್ಲೂಕಿಗೆ ಸಂಬಂಧಿಸಿದ ಕರಡು ಮತದಾರರ ಪಟ್ಟಿಯನ್ನು ರಾಮನಗರ ಜಿಲ್ಲಾ ನೌಕರರ ಸಂಘದ ಕಚೇರಿಯಲ್ಲಿ ಜು. 2ರಂದು ಪ್ರಕಟಿಸಲಾಗಿದೆ. ಈ ಕರಡು ಮತದಾರರ ಪಟ್ಟಿಗೆ ಆಕ್ಷೇಪಣೆಗಳೇನಾದರೂ ಇದ್ದಲ್ಲಿ ರಾಮನಗರ ತಾಲ್ಲೂಕಿನ ಎಲ್ಲಾ ನೌಕರರು ಖುದ್ದಾಗಿ ಹಾಜರಾಗಿ ಜು. 10ರೊಳಗೆ ಸಲ್ಲಿಸುವಂತೆ ರಾಮನಗರ ಜಿಲ್ಲಾ ಸರ್ಕಾರಿ ನೌಕರರ ಸಂಘದ ಜಿಲ್ಲಾಧ್ಯಕ್ಷರಾದ ಸತೀಶ್ ಅವರು ಪ್ರಕಟಣೆಯಲ್ಲಿ ತಿಳಿಸಿದ್ದಾರೆ.

ಹುಳಿಯಾರು ಹೋಬಳಿಯ ತಿಮ್ಮಾಲಾಪುರ ಗ್ರಾಮ ಪಂಚಾಯಿತಿಗೆ ನೂತನ ಅಧ್ಯಕ್ಷರಾಗಿ ಹೊಸಹಳ್ಳಿ ಗ್ರಾಮದ ಎಚ್.ಎಲ್.ಪುಟ್ಟಸ್ವಾಮಿ ಅವಿರೋಧವಾಗಿ ಆಯ್ಕೆಯಾಗಿದ್ದಾರೆ. ತಾಪಂ ಇ,ಓ, ಸುದರ್ಶನ್, ಉಪಾಧ್ಯಕ್ಷೆ ಚಂದ್ರಮ್ಮ ಸೇರಿದಂತೆ ಗ್ರಾಪಂ ಸದಸ್ಯರು ಇದ್ದರು.

ವಿದ್ಯಾರ್ಥಿನಿಲಯಗಳ ಪ್ರವೇಶಕ್ಕೆ ಅರ್ಜಿ ಆಹ್ವಾನ

ಚಿಕ್ಕಬಳ್ಳಾಪುರ: ಗುಡಿಬಂಡೆ ತಾಲ್ಲೂಕಿನಲ್ಲಿ ಕಾರ್ಯನಿರ್ವಹಿಸುತ್ತಿರುವ ಹಿಂದುಳಿದ ವರ್ಗಗಳ ಕಲ್ಯಾಣ ಇಲಾಖೆಯ ಮೆಟ್ರಿಕ್ ಪೂರ್ವ ಬಾಲಕ ಮತ್ತು ಬಾಲಕಿಯರ ವಿದ್ಯಾರ್ಥಿನಿಲಯಗಳಿಗೆ ಹೊಸದಾಗಿ ಪ್ರವೇಶ ಬಯಸುವ ಪ್ರವರ್ಗ-1, 2ಎ, 2ಬಿ, 3ಎ ಹಾಗೂ 3ಬಿ, ಪ.ಜಾ/ಪ. ವರ್ಗಗಳಿಗೆ ಸೇರಿದ ವಿದ್ಯಾರ್ಥಿಗಳಿಂದ 2024-25ನೇ ಸಾಲಿಗೆ ಆನ್‌ಲೈನ್ ಮೂಲಕ ಅರ್ಜಿ ಆಹ್ವಾನಿಸಲಾಗಿದೆ ಎಂದು ತಾಲ್ಲೂಕು ಕಲ್ಯಾಣಾಧಿಕಾರಿಗಳು ತಿಳಿಸಿದ್ದಾರೆ. ವಿದ್ಯಾರ್ಥಿಗಳು https://shp.karnataka.gov.in/bcwd ಅನ್ನು ಸಂಪರ್ಕಿಸಿ ಅರ್ಜಿಯನ್ನು ಸಲ್ಲಿಸಬೇಕು. ಅರ್ಜಿಗಳನ್ನು ಸಲ್ಲಿಸಲು ಜುಲೈ 10 ಕೊನೆಯ ದಿನಾಂಕವಾಗಿದೆ. ತಾಲ್ಲೂಕುವಾರು ವಿದ್ಯಾರ್ಥಿನಿಲಯಗಳ ವಿವರ ಹಾಗೂ ವಿದ್ಯಾರ್ಥಿನಿಲಯದ ಪ್ರವೇಶಕ್ಕೆ ಇರಬೇಕಾದ ಅರ್ಹತೆ, ಸಲ್ಲಿಸಬೇಕಾದ ದಾಖಲೆಗಳ ವಿವರ ಮತ್ತು ಸರ್ಕಾರದ ಆದೇಶಕ್ಕಾಗಿ ಇಲಾಖೆಯ ವೆಬ್‌ಸೈಟ್ https://bcwd.karnataka.gov.in ಅನ್ನು ನೋಡಬಹುದು. ಅರ್ಜಿ ಸಲ್ಲಿಸಲು ತಾಂತ್ರಿಕ ತೊಂದರೆಗಳಾದಲ್ಲಿ bcwdhelpline@gmail.com ಗೆ ಅಥವಾ ಸಹಾಯವಾಣಿ ಸಂಖ್ಯೆ: 8050770004, 8050770005 ಗೆ ಸಂಪರ್ಕಿಸಬಹುದು ಎಂದು ಗುಡಿಬಂಡೆ ತಾಲ್ಲೂಕು ಹಿಂದುಳಿದ ವರ್ಗಗಳ ಕಲ್ಯಾಣಾಧಿಕಾರಿಗಳು ಪ್ರಕಟಣೆಯಲ್ಲಿ ತಿಳಿಸಿದ್ದಾರೆ.

ಮ್ಯಾಜಿಕ್ ಆಫ್ ರೋಟರಿ ರೋಟರಿಯ ಧ್ಯೇಯ ವಾಕ್ಯ

ವಿಜಯಪುರ: 2024- 25ನೇ ಸಾಲಿನ ರೋಟರಿ ಸಂಸ್ಥೆಯ ವಾಕ್ಯ ದ ಮ್ಯಾಜಿಕ್ ಆಫ್ ರೋಟರಿ ಎಂಬುದಾಗಿದ್ದು ಈ ಮ್ಯಾಜಿಕ್ ಎಂಬುದು ಸುಲಭ ಸಾಧ್ಯವಾಗುವುದಿಲ್ಲ. ಅನೇಕ ಸಮಸ್ಯೆಗಳಲ್ಲಿ ಸಿಲುಕಿ ಸಾಕಷ್ಟು ಮಂದಿ ಸಮಾಜದಲ್ಲಿ ಬದುಕುವ ಭರವಸೆಯನ್ನು ಕಳೆದುಕೊಳ್ಳುತ್ತಿದ್ದು, ಅವರ ಜೀವನಕ್ಕೆ ನಮ್ಮ ಕೈಲಾದ ಸೇವೆಯನ್ನು ಸಲ್ಲಿಸುವ ಮೂಲಕ ರೋಟರಿ ಅಂತರಾಷ್ಟ್ರೀಯ ಮಟ್ಟದಲ್ಲಿ ಒಂದು ದೊಡ್ಡ ಮ್ಯಾಜಿಕ್ ಮಾಡುತ್ತಿದೆ. ಪೋಲಿಯೋದಂತಹ ಮಾರಕ ಕಾಯಿಲೆಯನ್ನು ಹೊಡೆದೋಡಿಸಲು ಅಂತರಾಷ್ಟ್ರೀಯ ರೋಟರಿ ಮಾಡಿದ ಯುದ್ಧದಂತಹ ಕಾರ್ಯವು ಶ್ಲಾಘನೀಯವಾದುದು.ಕಳೆದ 35- 40 ವರ್ಷಗಳ ಸತತ ಪರಿಶ್ರಮದಿಂದ ಸರ್ಕಾರದ ಜೊತೆಗೂಡಿ ರೋಟರಿ ಸಂಸ್ಥೆಯು ಭಾರತ ದೇಶದಿಂದ ಪೋಲಿಯೋ ರೋಗವನ್ನು ನಿರ್ಮೂಲನೆ ಮಾಡಿರುವುದು, ಆರೋಗ್ಯ ಶಿಕ್ಷಣ ಮತ್ತಿತರ ಸಹಸ್ರಾರು ಸೇವಾ ಯೋಜನೆಗಳ ಮೂಲಕ ರೋಟರಿ ಸಂಸ್ಥೆಯು ಮ್ಯಾಜಿಕ್ ಮಾಡುತ್ತಿದ್ದು, ಅದರ ಹಿಂದಿನ ಶ್ರಮ ಬಹಳಷ್ಟು ಇದ್ದು ಅದು ಮ್ಯಾಜಿಕ್ ಆಫ್ ರೋಟರಿ ಎನಿಸಿಕೊಳ್ಳುತ್ತದೆ ಎಂದು ರೋಟರಿ ರೋಟರಿ ಜಿಲ್ಲಾ 3192 ನ ಮಾಜಿ ಗವರ್ನರ್ ಎಚ್. ಆರ್.ಅನಂತ್ ತಿಳಿಸಿದರು.

ಪಟ್ಟಣದ ಸುಬ್ಬಮ್ಮ ಚನ್ನಪ್ಪ ಸಮುದಾಯಭವನದಲ್ಲಿ ರೋಟರಿ ವಿಜಯಪುರ ವತಿಯಿಂದ ಹಮ್ಮಿಕೊಂಡಿದ್ದ ನೂತನ ಪದಾಧಿಕಾರಿಗಳ ಪದವಿಸ್ವೀಕಾರ ಸಮಾರಂಭದಲ್ಲಿ ಪಾಲ್ಗೊಂಡು ಅವರು ಮಾತನಾಡಿದರು.

ನೂತನ ಅಧ್ಯಕ್ಷರಾಗಿ ಅಧಿಕಾರ ಸ್ವೀಕರಿಸಿದ ಎಸ್ ಮಹೇಶ್ ರವರು ಮಾತನಾಡಿ ರೋಟರಿ ಸಂಸ್ಥೆಯಿಂದ ಈ ವರ್ಷ ಲಕ್ಷ ಕಲ್ಪವೃಕ್ಷ' ಎಂಬ ಯೋಜನೆ ರೂಪಿತಗೊಂಡಿದ್ದು, ಈಗಾಗಲೇ ವಿಜಯಪುರ ರೋಟರಿ ಸಂಸ್ಥೆಗೆ 100 ತೆಂಗಿನ ಸಸಿಗಳು ಬಂದಿದ್ದು ಆಸಕ್ತಿ ಹೊಂದಿರುವ ರೈತರಿಗೆ ಈ ಗಿಡಗಳನ್ನು ನೀಡಲಿದ್ದು ಅವರ ಆಧಾರ್ ನಂಬರ್ ಹಾಗೂ ಮೊಬೈಲ್ ನಂಬರ್ ಗಳನ್ನು ಪಡೆದುಕೊಂಡು ಇದನ್ನು ವರ್ಷಗಳ ಕಾಲ ಮಾನಿಟರ್ ಮಾಡಲಾಗುವುದೆಂದು ಆಸಕ್ತಿಯುಳ್ಳವರು ರೋಟರಿ ಸಂಸ್ಥೆಯಲ್ಲಿ ಆಧಾರ್ ಕಾರ್ಡ್ ಹಾಗೂ ಮೊಬೈಲ್ ನಂಬರ್ ದಾಖಲಿಸುವ ಮೂಲಕ ತೆಂಗಿನ ಸಸಿಗಳನ್ನು ಪಡೆದುಕೊಳ್ಳಬಹುದು ಎಂದು ತಿಳಿಸಿ, ಕಳೆದ ಸಾಲಿನಲ್ಲಿ ರೋಟರಿ ಸಂಸ್ಥೆಯಿಂದ ಪ್ರತಿ ತಿಂಗಳು ನಡೆಸುವ ಉಚಿತ ನೇತ್ರ ತಪಾಸಣೆ ಹಾಗೂ ಶಸ್ತ್ರಚಿಕಿತ್ಸೆಯಲ್ಲಿ 950ಕ್ಕೂ ಹೆಚ್ಚು ಮಂದಿಗೆ ತಪಾಸಣೆ ಮಾಡುವುದರೊಂದಿಗೆ 150 ಮಂದಿಗೆ ಉಚಿತ ನೇತ್ರ ಶತ್ರು ಚಿಕಿತ್ಸೆ ನಡೆಸಲಾಗಿದ್ದು ಈ ಸಾಲಿನಲ್ಲಿಯೂ ಅದನ್ನು ಮುಂದುವರಿಸಿಕೊಂಡು ಹೋಗುವುದರೊಂದಿಗೆ ಶಿಕ್ಷಣಕ್ಕೆ ಹೆಚ್ಚಿನ ಸಹಕಾರ ನೀಡುವುದರೊಂದಿಗೆ ಬ್ಲಡ್ ಕ್ಯಾಂಪ್‌ಗಳನ್ನು ಏರ್ಪಡಿಸಲಾಗುವುದೆಂದು ತಿಳಿಸಿದರು.

ರೋಟರಿ ನೂತನ ಕಾರ್ಯದರ್ಶಿ ಬಿ.ವಿನಯ್ ಕುಮಾರ್, ಜಿಲ್ಲಾ ಇನ್ನರ್‌ವೀಲ್‌ಕ್ಲಬ್ ಮಾಜಿ ಅಧ್ಯಕ್ಷೆ ಗಿರಿಜಾ ಅನಂತ್, ಮಾಜಿ ಇನ್ನರ್ವಿಲ್ ಜಿಲ್ಲಾಧ್ಯಕ್ಷ ಆಶಾ ಶೈಲೇಂದ್ರ, ಟೌನ್ ಇನ್ನರ್ವಿಲ್ ಅಧ್ಯಕ್ಷರಾದ ಪ್ರೇಮಾನಾಗರಾಜಪ್ಪ, ಪುರಸಭಾ ಮಾಜಿ ಅಧ್ಯಕ್ಷರಾದ ಎಂ. ಸತೀಶ್ ಕುಮಾರ್, ಮೇಲೂರು ಸರ್ಕಾರಿ ಪ್ರೌಢಶಾಲಾ ಮುಖ್ಯ ಶಿಕ್ಷಕರಾದ ಭಾಸ್ಕರ್, ಪ್ರಗತಿ ಪ್ರೌಢಶಾಲಾ ಮುಖ್ಯ ಶಿಕ್ಷಕರಾದ ವಿ. ಬಸವರಾಜು, ರೋಟರಿ ಸಂಸ್ಥೆ ಮಾಜಿ ಅಧ್ಯಕ್ಷರುಗಳಾದ ಎನ್. ರುದ್ರಮೂರ್ತಿ, ಸಿದ್ದರಾಜು, ಸಿ ಸುರೇಶ್, ನವೀನ್ ಉಪಸ್ಥಿತರಿದ್ದರು.

ನೂತನ ಪದಾಧಿಕಾರಿಗಳು: 2024-25 ನೇ ಸಾಲಿಗೆ ರೋಟರಿ ವಿಜಯಪುರ ನೂತನ ಅಧ್ಯಕ್ಷರಾಗಿ ಎಸ್. ಮಹೇಶ್, ಕಾರ್ಯದರ್ಶಿಯಾಗಿ ಬಿ.ವಿನಯ್ ಕುಮಾರ್, ಉಪಾಧ್ಯಕ್ಷರಾಗಿ ಪಿ.ಚಂದ್ರಪ್ಪ, ನಿಕಟಪೂರ್ವ ಅಧ್ಯಕ್ಷರಾಗಿ ಎ.ಎಂ.ಮಂಜುಳಾ, ಕಾರ್ಯನಿರ್ವಾವಕ ಕಾರ್ಯದರ್ಶಿಯಾಗಿ ಎಸ್.ಶೈಲೇಂದ್ರಕುಮಾರ್, ಜಂಟಿಕಾರ್ಯದರ್ಶಿಯಾಗಿ ಸಿ.ಸುರೇಶ್, ಖಜಾಂಚಿಯಾಗಿ ಎನ್.ಕಿರಣ್ ಅಧಿಕಾರ ಸ್ವೀಕರಿಸಿದರು.

ಸಾರ್ಜೆಟ್ ಅಟ್ ಆರ್ಮ್ಸ್ ಆಗಿ ಜೆ.ನಂಜಣ್ಣ, ಕ್ಲಬ್ ಸರ್ವೀಸ್ ನಿರ್ದೇಶಕ-ಚ.ವಿಜಯಬಾಬು, ವಕೇಶನಲ್- ಬಿ.ಸಿ.ಸಿದ್ಧರಾಜು, ಕಮುನಿಟಿ ಸರ್ವೀಸ್-ವಿ.ಯತೀಶ್, ಇಂಟರ್‌ನ್ಯಶನಲ್ ಸರ್ವೀಸ್- ವಿ.ಎಸ್.ರವಿ, ಯೂತ್‌ಸರ್ವೀಸ್-ಬಿ.ನರೇಂದ್ರಕುಮಾರ್, ಬುಲೆಟಿನ್ ಎಡಿಟರ್, ಪಬ್ಲಿಕ್ ಇಮೇಜ್ ನಿರ್ದೇಶಕರಾಗಿ ಎಚ್.ಎಸ್. ರುದ್ರೇಶಮೂರ್ತಿ, ಪೋಲಿಯೋಪ್ಲಸ್-ಎಸ್. ಬಸವರಾಜು, ಟಿಆರ್‌ಎಫ್-ಎನ್.ಬಸವರಾಜು, ವೆಂಬರ್‌ಶಿಪ್ ಡೆವೆಲಪ್‌ಮೆಂಟ್-ಎನ್. ರುದ್ರಮೂರ್ತಿ, ಮಹಿಳಾ ಸಬಲೀಕರಣ-ಎಂ. ಗಿರಿಜಾಂಬ, ಡಿಇಐ-ಸಿ.ನವೀನ್, ಕ್ಲಬ್ ಸಲಹೆಗಾರರಾಗಿ ಕೆ.ಸದ್ಯೋಜಾತಪ್ಪ, ಸಿ.ಬಸಪ್ಪ, ವಿ.ಸಿ.ಸಿದ್ಧರಾಜು, ಆರ್.ಚನ್ನಪ್ಪ, ಎಂ.ಸತೀಶ್ ಕುಮಾರ್, ನಿಯೋಜಿತ ಅಧ್ಯಕ್ಷರಾಗಿ ಎಸ್.ಪುನೀತ್ ಕುಮಾರ್ ಅಧಿಕಾರ ಸ್ವೀಕರಿಸಿದರು.

ಸಂಜೆ ಟಿಪ್ಸ್

ನಾರಾಯಣ ಹೆಲ್ತ್ ಇನ್ಶೂರೆನ್ಸ್‌ನಿಂದ 'ಅದಿತಿ'ಗೆ ಚಾಲನೆ

ನಾರಾಯಣ ಹೆಲ್ತ್ ನ ಹೊಸ ಉದ್ಯಮ ನಾರಾಯಣ ಇನ್ಶೂರೆನ್ಸ್ ಲಿ. ತನ್ನ ಮೊದಲ ಆರೋಗ್ಯ ವಿಮಾ ಉತ್ಪನ್ನ 'ಅದಿತಿ' ಬಿಡುಗಡೆ ಮಾಡಿದೆ. ಈ ಆವಿಷ್ಕಾರಕ ಯೋಜನೆಯು ಭಾರತದಲ್ಲಿ ಸಮೂಹಕ್ಕೆ ಆರೋಗ್ಯಸೇವಾ ಲಭ್ಯತೆಯ ಅಂತರ ತುಂಬುವ ಧ್ಯೇಯ ಹೊಂದಿದ್ದು ಕೈಗೆಟುಕುವ ಬೆಲೆಯಲ್ಲಿ ಸಮಗ್ರ ರಕ್ಷಣೆ ನೀಡುತ್ತದೆ. ಕಾರ್ಯಕ್ರಮದಲ್ಲಿ ಮಾತನಾಡಿದ ನಾರಾಯಣ ಹೆಲ್ತ್ ಮತ್ತು ನಾರಾಯಣ ಹೆಲ್ತ್ ಇನ್ಶೂರೆನ್ಸ್ ಅಧ್ಯಕ್ಷ ಡಾ.ದೇವಿ ಶೆಟ್ಟಿ, ''ಇಂದು ನಾವು ಬರೀ ವಿಮಾ ಉತ್ಪನ್ನವನ್ನು ಬಿಡುಗಡೆ ಮಾಡುತ್ತಿಲ್ಲ; ನಾವು ಗುಣಮಟ್ಟದ ಆರೋಗ್ಯಸೇವೆ ಪ್ರತಿಯೊಬ್ಬ ಭಾರತೀಯನಿಗೂ ಲಭ್ಯವಾಗುವಂತೆ ಮಹತ್ತರ ಹೆಜ್ಜೆ ಇರಿಸುತ್ತಿದ್ದೇವೆ. ನಾರಾಯಣ 'ಅದಿತಿ'ಯನ್ನು ವೈದ್ಯಕೀಯ ವೆಚ್ಚದ ಹಣಕಾಸು ಹೊರೆಯಿಂದ ಕುಟುಂಬಗಳನ್ನು ರಕ್ಷಿಸಲು ವಿನ್ಯಾಸಗೊಳಿಸಲಾಗಿದ್ದು ಈ ಸವಾಲಿನ ಸಮಯಗಳಲ್ಲಿ ಸಂಪೂರ್ಣ ಮನಃಶ್ಯಾಂತಿ ನೀಡುತ್ತದೆ. ಅದಿತಿ ಬಿಡುಗಡೆಯೊಂದಿಗೆ ನಾವು ಪ್ರತಿ ಭಾರತೀಯರಿಗೂ ಗುಣಮಟ್ಟದ ಆರೋಗ್ಯಸೇವೆ ಲಭ್ಯವಾಗುವಂತೆ ಮಾಡುವ ಪರಿವರ್ತನೀಯ ಪ್ರಯಾಣ ಪ್ರಾರಂಭಿಸಿದ್ದೇವೆ. ಇದು ಕೇವಲ ಪ್ರಾರಂಭವಷ್ಟೇ'' ಎಂದರು. ಈ ಕಾರ್ಯಕ್ರಮದಲ್ಲಿ ನಾರಾಯಣ ಹೆಲ್ತ್ ಮತ್ತು ವಿಮಾ ನಿರ್ವಹಣೆಯ ತಂಡದೊಂದಿಗೆ ಎನ್.ಎಚ್.ಐ.ಎಲ್. ಸ್ವತಂತ್ರ ನಿರ್ದೇಶಕಿ ಅನಾಮಿಕಾ ರಾಯ್ ರಾಷ್ಟ್ರವಾರ್ ಉಪಸ್ಥಿತರಿದ್ದರು. ಡಾ.ದೇವಿ ಶೆಟ್ಟಿ 'ಅದಿತಿ' ಆರೋಗ್ಯ ವಿಮೆಯನ್ನು ಮೈಸೂರಿನ ಮೊದಲ ಐದು ಕುಟುಂಬಗಳಿಗೆ ನೀಡಿದರು. ಇದು ನಾರಾಯಣ ಹೆಲ್ತ್ ನ ಆರೋಗ್ಯಸೇವೆಯು ಅವರ ಆವಿಷ್ಕಾರಕ 'ಅದಿತಿ' ಯೋಜನೆಯ ಎಲ್ಲ ಭಾರತೀಯರಿಗೆ ಲಭ್ಯವಾಗುವಂತೆ ಮಾಡುವ ಧ್ಯೇಯದಲ್ಲಿ ಗಮನಾರ್ಹ ಮೈಲಿಗಲ್ಲಾಗಿದೆ. ನಾರಾಯಣ ಹೆಲ್ತ್ ಇನ್ಶೂರೆನ್ಸ್ ಅದಿತಿಯನ್ನು ಮೈಸೂರಿನ ನಾಲ್ಕು ಜಿಲ್ಲೆಗಳಲ್ಲಿ ಪ್ರಾರಂಭಿಸಲು ಯೋಜಿಸಿದ್ದು ಮೊದಲಿಗೆ ಅವರ ಫೀಡ್ ಬ್ಯಾಕ್ ಪಡೆದು ನಂತರ ಈ ಯೋಜನೆಯನ್ನು ಗರಿಷ್ಠ ಸೇವೆ ಮತ್ತು ವಿಸ್ತರಣೀಯತೆಗೆ ಅಳವಡಿಸಿಕೊಳ್ಳಲಿದೆ.

ಬಾದಾಮಿ ಚಟ್ನಿ

ಪಾಕ ಶಾಲೆ

ಬೇಕಾಗಿರುವ ಪದಾರ್ಥ

ಬಾದಾಮಿ 1 ಹಿಡಿ, ಹಸಿ ಮೆಣಸಿನ ಕಾಯಿ 2, ಎಣ್ಣೆ ಸ್ವಲ್ಪ, ಕೊತ್ತಂಬರಿ ಸೊಪ್ಪು ಸ್ವಲ್ಪ, ಉಪ್ಪು ರುಚಿಗೆ ತಕ್ಕಷ್ಟು, ನಿಂಬೆ ರಸ 1 ಚಮಚ, ಒಗ್ಗರಣೆಗೆ ಸಾಸಿವೆ, ಕರಿಬೇವು.

ಮಾಡುವ ವಿಧಾನ

ಬಾದಾಮಿಯನ್ನು ಕೆಲ ಗಂಟೆಗಳ ಕಾಲ ನೆನೆಸಿ ಸಿಪ್ಪೆ ತೆಗೆದು ಮಿಕ್ಸಿ ಜಾರಿಗೆ ಹಾಕಿಕೊಳ್ಳಿ. ಸ್ವಲ್ಪ ಎಣ್ಣೆ ಹಾಕಿ ಹಸಿ ಮೆಣಸಿನ ಕಾಯಿಯನ್ನು ಹುರಿದು ಜಾರಿಗೆ ವರ್ಗಾಯಿಸಿ.

ಸ್ವಲ್ಪ ಕೊತ್ತಂಬರಿ ಸೊಪ್ಪು, ಉಪ್ಪು ಹಾಕಿ ಅದಕ್ಕೆ ಸ್ವಲ್ಪ ನೀರು ಸೇರಿಸಿ ನುಣ್ಣಗೆ ರುಬ್ಬಿಕೊಳ್ಳಿ. ಕೊನೆಯಲ್ಲಿ ನಿಂಬೆ ರಸ ಸೇರಿಸಿ.

ಬಳಿಕ ಸಾಸಿವೆ, ಕರಿಬೇವಿನ ಒಗ್ಗರಣೆ ಹಾಕಿದರೆ ರುಚಿಯಾದ ಬಾದಾಮಿ ಚಟ್ನಿ ಸಿದ್ಧ. ಇಡ್ಲಿ ದೋಸೆಯೊಂದಿಗೆ ಈ ಬಾದಾಮಿ ಚಟ್ನಿ ಸವಿಯಲು ಉತ್ತಮವಾಗಿರುತ್ತದೆ. ಸ್ವಲ್ಪ ಸಿಹಿಯಾಗಿರುವುದರಿಂದ ಮಕ್ಕಳು ಇಷ್ಟಪಟ್ಟು ಸವಿಯುತ್ತಾರೆ.

ಪತ್ನಿ ದೀಪಿಕಾ ಅಭಿನಯಕ್ಕೆ ಫುಲ್ ಮಾರ್ಕ್ಸ್ ನೀಡಿದ ರಣವೀರ್

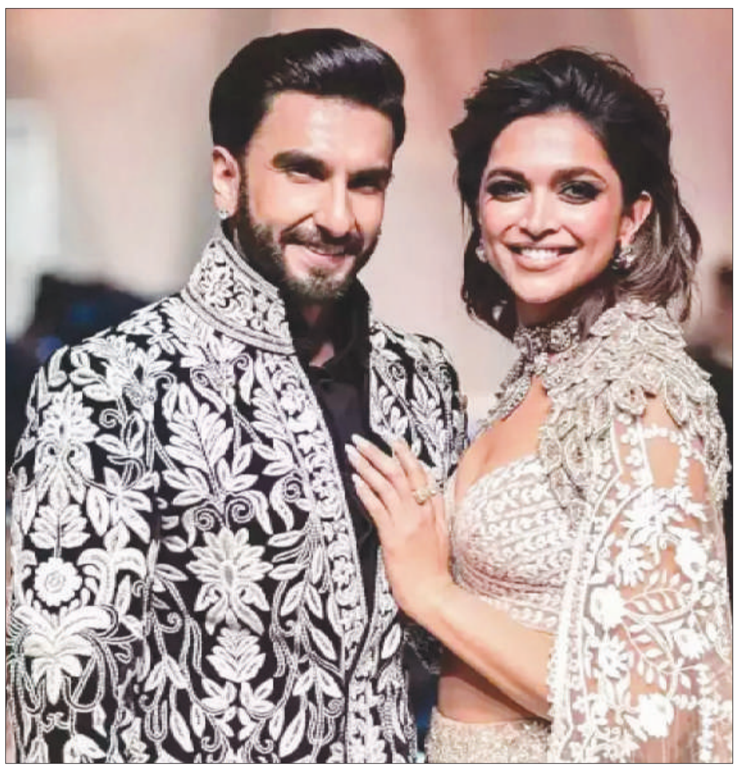

ಪ್ರಭಾಸ್, ದೀಪಿಕಾ ಪಡುಕೋಣೆ, ಅಮಿತಾಬ್ ಬಚ್ಚನ್ ಮತ್ತು ಕಮಲ್ ಹಾಸನ್ ಅಭಿನಯದ ಕಲ್ಕಿ 2898ಎಡಿ ಸಿನಿಮಾ ವಿಶ್ವದಾದ್ಯಂತ ಯಶಸ್ವಿ ಪ್ರದರ್ಶನ ಕಾಣುತ್ತಿದೆ. ಇಂದು ಸಾಮಾಜಿಕ ಜಾಲತಾಣದಲ್ಲಿ ಬಾಲಿವುಡ್ ನಟ ರಣವೀರ್ ಸಿಂಗ್ ಅವರು ಪತ್ನಿ ದೀಪಿಕಾ ಪಡುಕೋಣೆ ಅಭಿನಯಕ್ಕೆ ಫುಲ್ ಮಾರ್ಕ್ಸ್ ನೀಡಿ, ಅವರ ಅಭಿನಯವನ್ನು ಕೊಂಡಾಡಿದ್ದಾರೆ.

ಅದಲ್ಲದೆ ಚಿತ್ರತಂಡವನ್ನು ಶ್ಲಾಘಿಸಿ ಪೋಸ್ಟ್ ಮಾಡಿದ್ದಾರೆ. ಬುಧವಾರ ತಮ್ಮ ಇನ್ಸ್ಟಾಗ್ರಾಮ್ ಖಾತೆಯಲ್ಲಿ ರಣವೀರ್ ತಮ್ಮ ಪತ್ನಿ ದೀಪಿಕಾ ಪಡುಕೋಣೆ ಸೇರಿದಂತೆ ಇಡೀ ತಂಡವನ್ನು ಶ್ಲಾಘಿಸಿ ಚಿತ್ರದ ವಿಮರ್ಶೆಯನ್ನು ಪೋಸ್ಟ್ ಮಾಡಿದ್ದಾರೆ.

ಇನ್ನೂ ಪತ್ನಿ ದೀಪಿಕಾ ಅಭಿನಯವನ್ನು ಕೊಂಡಾಡಿದ ರಣವೀರ್ ಅವರು, ಮೈ ಬೇಬಿ ದೀಪಿಕಾ ಪಡುಕೋಣೆ. ಪ್ರತಿಕ್ಷಣವನ್ನು ನಿನ್ನಾ ಗ್ರೇಸ್ ಮತ್ತು ಘನತೆಯಿಂದ ಮೇಲಕ್ಕೆತ್ತಿದ್ದೀಯಾ. ಅಂತಹ ಕಟುವಾದ, ಅಂತಹ ಕವಿತೆ, ಅಂತಹ ಶಕ್ತಿ ನೀನು. ನೀನು ನಿಲುಕೆಗೂ ಸಿಗಳಾದವಳು. ಐ ಲವ್ ಯೂ ಎಂದು ರೋಮ್ಯಾಂಟಿಕ್ ಆಗಿ ಪತ್ನಿಯನ್ನು ಬಣ್ಣಿಸಿದ್ದಾರೆ. ಕಲ್ಕಿ 2898 ಎಡಿ ಒಂದು ಭವ್ಯವಾದ ಸಿನಿಮೀಯ ಚಮತ್ಕಾರ! ಅದುವೇ ದೊಡ್ಡ ಪರದೆಯ ಸಿನಿಮಾ! ತಾಂತ್ರಿಕ ನಿರ್ವಹಣೆಯಲ್ಲಿ ಅಭೂತಪೂರ್ವ ಮಟ್ಟದ ಕೈಚಳಕ. ಭಾರತೀಯ ಚಿತ್ರರಂಗದಲ್ಲಿ ಅತ್ಯುತ್ತಮ ಎಂದು ರಣವೀರ್ ತಮ್ಮ ವಿಮರ್ಶೆಯನ್ನು ಪ್ರಾರಂಭಿಸಿದರು.

ನಿರ್ದೇಶಕ ನಾಗ್ ಅಶ್ವಿನ್ ಅವರನ್ನು ಅಭಿನಂದಿಸಿದ ಅವರು, ನಾಗಿ ಸರ್ ಮತ್ತು ತಂಡಕ್ಕೆ ಅಭಿನಂದನೆಗಳು! ಪ್ರಭಾಸ್ ಮತ್ತು ಕಮಲ್ ಹಾಸನ್ ಅವರನ್ನು ಶ್ಲಾಘಿಸಿದರು, ಚಿತ್ರದಲ್ಲಿ ಅಶ್ವತ್ಥಾಮ ಪಾತ್ರದಲ್ಲಿ ನಟಿಸಿರುವ ಅಮಿತಾಬ್ ಬಚ್ಚನ್ ಬಗ್ಗೆ ಬರೆದು, ನೀವು ನನ್ನಂತೆ ಅಮಿತಾಬ್ ಬಚ್ಚನ್ ಅವರ ಅಭಿಮಾನಿಯಾಗಿದ್ದರೆ, ಖಂಡಿತವಾಗಲೂ ಈ ಸಿನಿಮಾವನ್ನು ನೋಡಲು ಮಿಸ್ ಮಾಡ್ಬೇಡಿ ಎಂದು ಬರೆದುಕೊಂಡಿದ್ದಾರೆ.

ಮಳೆಗಾಲದಲ್ಲಿ ಕಾಡುವ ಚರ್ಮದ ಸೋಂಕುಗಳ ಸಮಸ್ಯೆಗೆ ಇಲ್ಲಿದೆ ಸಿಂಪಲ್ ಟಿಪ್ಸ್

ಹೆಲ್ತ್ ಟಿಪ್ಸ್

ಮಳೆಗಾಲ ಎಷ್ಟು ಹಿತಕರವೋ ಅಷ್ಟೇ ಕಷ್ಟಕರ. ಈ ಮಳೆಗಾಲದಲ್ಲಿ ಕಾಡುವ ಆರೋಗ್ಯ ಸಮಸ್ಯೆಗಳು ಒಂದೆರಡಲ್ಲ. ಕೆಮ್ಮು , ಶೀತ, ಸೊಳ್ಳೆಗಳಿಂದ ಹರಡುವ ಕಾಯಿಲೆಯು ಒಂದೆಡೆಯಾದರೆ ಚರ್ಮದ ಸಮಸ್ಯೆಯು ಇನ್ನೊಂದೆಡೆ. ಅದರಲ್ಲಿಯು ಕಾಲು -ಕೈ ಬೆರಳುಗಳ ನಡುವೆ ಕಾಣಿಸಿಕೊಳ್ಳುವ ತುರಿಕೆಯಂತಹ ಸಮಸ್ಯೆಯು ಜೀವ ಹಿಂಡುತ್ತವೆ. ಹೀಗಾದಾಗ ಮನೆ ಮದ್ದಿನ ಮೂಲಕ ಪಾದಗಳ ನಡುವಿನ ತುರಿಕೆಯಂತಹ ಸಮಸ್ಯೆಗಳನ್ನು ದೂರವಾಗಿಸಬಹುದು.

ಅರಶಿನದಲ್ಲಿ ಆಂಟಿ ಬ್ಯಾಕ್ಟಿರಿಯಾ ಗುಣ ಇರುವುದರಿಂದ ಅರಿಶಿನಕ್ಕೆ ತೆಂಗಿನೆಣ್ಣೆ ಬೆರೆಸಿ ತಯಾರಿಸಿದ ಪೇಸ್ಟ್ ಅನ್ನು ಹಿಮ್ಮಡಿಗೆ ಮತ್ತು ಬೆರಳುಗಳ ಮಧ್ಯಕ್ಕೆ ಹಚ್ಚುತ್ತಿದ್ದರೆ ಕಾಲಿನ ನಂಜು ಕಡಿಮೆಯಾಗುತ್ತದೆ.

ಮೆಹಂದಿ ಗಿಡದ ಎಲೆಗಳನ್ನು ಚೆನ್ನಾಗಿ ತೊಳೆದು ರುಬ್ಬಿ ಪೇಸ್ಟ್ ಮಾಡಿ ಕಾಲು ಬೆರಳುಗಳ ಮಧ್ಯೆ ಮತ್ತು ಪಾದದ ಸುತ್ತ ಹಚ್ಚಿಕೊಳ್ಳಿ. ಒಣಗಿದ ಬಳಿಕ ತಣ್ಣೀರಿನಿಂದ ತೊಳೆಯುತ್ತ ಬಂದರೆ ಗುಣಮುಖ ಕಾಣುತ್ತದೆ. ಕಾಲಿನ ನಂಜಿನ ಸಮಸ್ಯೆಗೆ ನಿಂಬೆರಸ, ಈರುಳ್ಳಿ ರಸ, ಬೆಣ್ಣೆಯೂ ಉತ್ತಮ ಔಷಧಿಯಾಗಿದೆ.

ಇದರಲ್ಲಿ ಯಾವುದದನ್ನಾದರೂ ರಾತ್ರಿ ಹಚ್ಚಿ ಬೆಳಗ್ಗೆ ಉಗುರು ಬೆಚ್ಚಗಿನ ನೀರಿನಲ್ಲಿ ತೊಳೆದರೆ ತುರಿಕೆಯು ಕಡಿಮೆಯಾಗುತ್ತದೆ. ಅಡುಗೆ ಮನೆಯಲ್ಲಿರುವ ವಿನೆಗರ್ ಬಳಸುವುದರಿಂದ ಚರ್ಮದ ಬಹುತೇಕ ಕಾಯಿಲೆಗಳು ಗುಣಮುಖವಾಗುತ್ತವೆ. ಅದರಲ್ಲೂ ಕಾಲಿನಲ್ಲಾದ ಫಂಗಲ್ ಇನ್ಫೆಕ್ಷನ್ ಸಮಸ್ಯೆಯನ್ನು ನಿವಾರಿಸಿಕೊಳ್ಳಲು ಬೆಚ್ಚಗಿನ ನೀರಿನಲ್ಲಿ ವಿನೆಗರ್ ಮಿಶ್ರಣ ಮಾಡಿ ಕಾಲನ್ನು ನೆನೆಸಿಡುವುದರಿಂದ ಈ ಸಮಸ್ಯೆಯು ದೂರವಾಗುತ್ತದೆ.

ಒಂದು ಚಮಚದಷ್ಟು ಆಲಿವ್ ಎಣ್ಣೆಯನ್ನು ಹತ್ತಿಯುಂಡೆಯ ಸಹಾಯದಿಂದ ಸೋಂಕಿಗೆ ಕಾಲಿನ ಬೆರಳಿನ ಸಂದಿಗಳಿಗೆ ಹಚ್ಚುತ್ತ ಬಂದರೆ ಸೋಂಕು ನಿಧಾನವಾಗಿ ದೂರವಾಗುತ್ತದೆ.

ಫೋಟೋ ಡಿಲೀಟ್ ಮಾಡಿದ್ರೆ ಏನೇನೋ ಅರ್ಥ - ಡಿವೋರ್ಸ್ ಬಗ್ಗೆ ಮಯೂರಿ ಸ್ಪಷ್ಟನೆ

ಚಿತ್ರರಂಗದ ಕ್ಯೂಟ್ ಜೋಡಿಗಳಾಗಿದ್ದ ನಿವೇದಿತಾ ಗೌಡ ಮತ್ತು ಚಂದನ್ ಶೆಟ್ಟಿ ಡಿವೋರ್ಸ್ ಪಡೆದ ಬೆನ್ನಲ್ಲೇ ನಟಿ ಮಯೂರಿ ದಾಂಪತ್ಯದಲ್ಲಿ ಬಿರುಕಾಗಿದೆ ಎಂಬ ಸುದ್ದಿ ಹರಿದಾಡಿತ್ತು. ಈಗ ಈ ಬಗ್ಗೆ 'ಕೃಷ್ಣಲೀಲಾ' ನಟಿ ಸ್ಪಷ್ಟನೆ ನೀಡಿದ್ದಾರೆ. ನಟಿ ಮಯೂರಿ ಸಾಂಸಾರಿಕ ಜೀವನ ಕುರಿತು ಗಾಸಿಪ್ ಕೇಳಿಬಂದಿತ್ತು. ಇನ್ಸ್ಟಾಗ್ರಾಂನಲ್ಲಿ ಪತಿ ಜೊತೆ ಇರುವ ಫೋಟೋ ಡಿಲೀಟ್ ಮಾಡಿದ್ದೇ ಈ ಗಾಸಿಪ್‌ಗೆ ಕಾರಣವಾಗಿತ್ತು. ಹತ್ತು ವರ್ಷಗಳ ಕಾಲ ಪ್ರೀತಿಸಿ ಅರುಣ್ ಎಂಬುವರನ್ನು 4 ವರ್ಷದ ಹಿಂದೆ ಮದುವೆಯಾಗಿದ್ದರು ಮಯೂರಿ. ಈ ದಂಪತಿಗೆ ಓರ್ವ ಪುತ್ರನೂ ಇದ್ದಾನೆ. ನಟಿ ಡಿವೋರ್ಸ್ ಕುರಿತು ಸುದ್ದಿ ಹಬ್ಬಿದ ಬೆನ್ನಲ್ಲೇ, ನನ್ನ ಕುಟುಂಬ ಚೆನ್ನಾಗಿಯೇ ಇದೆ. ನಾವು ಚೆನ್ನಾಗಿಯೇ ಇದ್ದೇವೆ ಎಂದು ನಟಿ ಮಾತನಾಡಿದ್ದಾರೆ. ಈಗ ಡಿಜಿಟಲ್ ಮೀಡಿಯಾದಲ್ಲಿ ಹಾಡು ಸ್ಟೋರಿ ಹಾಕಿದರು ಒಂದೊಂದು ಅರ್ಥ ಬರುತ್ತೆ. ಒಳ್ಳೆಯ ಕಾಮೆಂಟ್ಸ್ ಮತ್ತು ಕೆಟ್ಟ ಕಾಮೆಂಟ್ಸ್ ಎಲ್ಲಾ ಬರುತ್ತದೆ. ಫೋಟೋ ಡಿಲೀಟ್ ಮಾಡಿದ್ರೆ ಇನ್ನೇನೋ ಅರ್ಥ. ಯಥಾ ದೃಷ್ಟಿ ತಥಾ ಸೃಷ್ಟಿ. ನನ್ನ ದೃಷ್ಟಿ ಹೇಗೆ ಅಂದರೆ ಪ್ರೀತಿ ಎಲ್ಲಿರುತ್ತೋ ಅಲ್ಲೇ ನನ್ನ ಮನಸ್ಸು ವಾಲುತ್ತೆ. ಪಬ್ಲಿಕ್ ಫಿಗರ್ ಆಗಿ ಸಾಮಾಜಿಕ ಕಳಕಳಿ ನಮಗೆ ಇರುತ್ತೆ, ನಮ್ಮನ್ನ ಜನ ನೋಡ್ತಾರೆ ಪ್ರೀತಿಸ್ತಾರೆ. ಅಂದ್ಮೇಲೆ ಜವಾಬ್ದಾರಿ ನಮ್ಮ ಮೇಲೆಯೂ ಇರುತ್ತದೆ. ನಾನು ಹ್ಯಾಪಿ ಆಗಿದ್ದೀನಿ ಎಂದಿದ್ದಾರೆ.

ಋತು ಬದಲಾದಂತೆ ಕಣ್ಣಿನ ಸಮಸ್ಯೆ

ಬ್ಯೂಟಿ ಟಿಪ್ಸ್

ಮಳೆಗಾಲದಲ್ಲಿ ಸಾಮಾನ್ಯವಾಗಿ ಅನೇಕ ಕಾಯಿಲೆಗಳು ಕಾಡುತ್ತವೆ. ಮಳೆಗಾಲದಲ್ಲಿ ಯಾವುದೇ ಸಮಸ್ಯೆ ಕಾಡದಂತೆ ಹೆಚ್ಚಿನ ಮುನ್ನೆಚ್ಚರಿಕೆ ವಹಿಸಬೇಕಾಗಿದೆ.

ಮಳೆಗಾಲದಲ್ಲಿ ಕಣ್ಣಿನ ಸಮಸ್ಯೆ ಕೂಡ ಹೆಚ್ಚು. ಸಾಮಾನ್ಯವಾಗಿ ಮಳೆಗಾಲದಲ್ಲಿ ಕಾಂಜಂಕ್ಟಿವಾ ಕಾಡುತ್ತದೆ. ಇದನ್ನು ಕಣ್ಣಿನ ಉರಿಯೂತ ಎನ್ನಬಹುದು.

ಅಲರ್ಜಿ, ಬ್ಯಾಕ್ಟೀರಿಯಾ, ಸೋಂಕಿನಿಂದ ಕಣ್ಣಿನ ಉರಿ ಕಾಣಿಸಿಕೊಳ್ಳುತ್ತದೆ. ಋತು ಬದಲಾಗುವ ಸಮಯದಲ್ಲಿ ಇದು ಮನುಷ್ಯನನ್ನು ಕಾಡುತ್ತದೆ. ಇದು ಹೆಚ್ಚು ಕಾಡುವುದಿಲ್ಲ. ನಾಲ್ಕರಿಂದ ಐದು ದಿನ ಸಕ್ರಿಯವಾಗಿರುತ್ತದೆ. ವೈರಲ್ ಕಾಂಜಂಕ್ಟಿವಾಟಿಸ್ ತುಂಬಾ ಅಪಾಯಕಾರಿ ಅಲ್ಲ. ಇದು ನಾಲ್ಕರಿಂದ ಏಳು ದಿನಗಳಲ್ಲಿ ಕಡಿಮೆಯಾಗುತ್ತದೆ. ಆದಾಗ್ಯೂ, ಅಲರ್ಜಿ ಮತ್ತು ಬ್ಯಾಕ್ಟೀರಿಯಾದ ಕಾಂಜಂಕ್ಟಿವಿಟಿಸ್ ಹೆಚ್ಚು ಅಪಾಯಕಾರಿ. ಸರಿಯಾದ ಸಮಯದಲ್ಲಿ ಚಿಕಿತ್ಸೆ ನೀಡದಿದ್ದರೆ, ಅದು ಕಣ್ಣುಗಳನ್ನು ವಿರೂಪಗೊಳಿಸುತ್ತದೆ. ಇದರಿಂದಾಗಿ ಕಣ್ಣುಗಳಲ್ಲಿ ಕ್ಯಾನ್ಸರ್ ಬರುವ ಸಾಧ್ಯತೆಗಳು ಮತ್ತಷ್ಟು ಹೆಚ್ಚಾಗುತ್ತವೆ. ಅದಕ್ಕಾಗಿಯೇ ಈ ಸಮಯದಲ್ಲಿ ಕಣ್ಣಿನ ಆರೈಕೆಗೆ ಹೆಚ್ಚಿನ ಗಮನ ನೀಡಿ.

ಅಕ್ಷಯ ಪಾತ್ರ ಫೌಂಡೇಶನ್‌ನ ಬಿಸಿಯೂಟ ಕಾರ್ಯಕ್ರಮಕ್ಕೆ ನೆರವು

ಡಾ. ಅಗರ್ವಾಲ್ಸ್ ಐ ಹಾಸ್ಪಿಟಲ್ ಮಕ್ಕಳ ಪೌಷ್ಠಿಕಾಂಶದ ವಿಷಯದಲ್ಲಿ ಮಹತ್ವದ ಹೆಜ್ಜೆ ಇಟ್ಟಿದ್ದು, ತನ್ನ ಕಾರ್ಪೊರೇಟ್ ಸಾಮಾಜಿಕ ಜವಾಬ್ದಾರಿ ಕಾರ್ಯಕ್ರಮದ ಅಡಿಯಲ್ಲಿ ಬಿಸಿಯೂಟಕ್ಕೆ ಪ್ರಾಯೋಜಕತ್ವ ಒದಗಿಸುತ್ತಿದೆ. ಪಿಎಂ ಪೋಷಣ್ ಕಾರ್ಯಕ್ರಮವನ್ನು ಅನುಷ್ಠಾನಗೊಳಿಸುತ್ತಿರುವ ಪ್ರಮುಖ ಎನ್‌ಜಿಒ ದಿ ಅಕ್ಷಯ ಪಾತ್ರ ಫೌಂಡೇಶನ್ ಸಹಭಾಗಿತ್ವದಲ್ಲಿ 2023-24 ರ ವಿತ್ತ ವರ್ಷದಲ್ಲಿ 34 ಸರ್ಕಾರಿ ಮತ್ತು ಅನುದಾನಿತ ಶಾಲೆಗಳಲ್ಲಿ 2556 ಕ್ಕೂ ಹೆಚ್ಚು ಫಲಾನುಭವಿಗಳಿಗೆ 424,252 ಊಟವನ್ನು ಆಸ್ಪತ್ರೆಯು ಒದಗಿಸಿದೆ.

ಈ ಪಾಲುದಾರಿಕೆಯ ಬಗ್ಗೆ ಮಾತನಾಡಿದ ಡಾ. ಅಗರ್ವಾಲ್ಸ್ ಐ ಹಾಸ್ಪಿಟಲ್‌ನ ಕಾರ್ಯಾಚರಣೆಗಳ ವಿಭಾಗದ ಎವಿಪಿ ಧೀರಜ್ ಇ.ಟಿ. ''ಈ ಕಾರ್ಯಕ್ರಮದಲ್ಲಿ ಭಾಗವಾಗಿದ್ದಕ್ಕೆ ನಮಗೆ ಹೆಮ್ಮೆಯಿದೆ. ಕಣ್ಣಿನ ಆರೋಗ್ಯವನ್ನು ಪ್ರೋತ್ಸಾಹಿಸುವುದಕ್ಕಷ್ಟೇ ಅಲ್ಲ, ಸಮುದಾಯಗಳ ಸಮಗ್ರ ಯೋಗಕ್ಷೇಮಕ್ಕೂ ಇದು ಪ್ರೋತ್ಸಾಹ ನೀಡುತ್ತಿದೆ. ಪುಟ್ಟ ಮಕ್ಕಳ ಜೀವನದಲ್ಲಿ ಮಹತ್ವದ ಬದಲಾವಣೆಗಳನ್ನು ಮಾಡುವುದಕ್ಕೆ ನಾವು ಬದ್ಧವಾಗಿದ್ದೇವೆ. ಅಲ್ಲದೆ, ಅವರ ದೈಹಿಕ ಮತ್ತು ಮಾನಸಿಕ ಬೆಳವಣಿಗೆಗೂ ನಾವು ಕೊಡುಗೆ ನೀಡುತ್ತಿದ್ದೇವೆ.''

ಊಟದ ಪ್ರಾಯೋಜಕತ್ವದ ಜೊತೆಗೆ, ಊಟವನ್ನು ಸರಬರಾಜು ಮಾಡುವುದಕ್ಕೆ ನೆರವಾಗಲು ಹುಬ್ಬಳ್ಳಿಯಲ್ಲಿ ಆಹಾರ ಡೆಲಿವರಿ ವ್ಯಾನ್ ಅನ್ನು ಕೂಡಾ ಡಾ. ಅಗರ್ವಾಲ್ಸ್ ಐ ಹಾಸ್ಪಿಟಲ್ ಒದಗಿಸಿದೆ. ಈ ಭಾಗದಲ್ಲಿ 28 ಶಾಲೆಗಳಿಗೆ ಪ್ರತಿ ದಿನ ಸುಮಾರು 6 ಸಾವಿರ ಊಟವನ್ನು ಡೆಲಿವರಿ ಮಾಡಲು ಇದು ಸಹಾಯ ಮಾಡುತ್ತಿದೆ. ಸಮುದಾಯದ ಯೋಗಕ್ಷೇಮವನ್ನು ಉತ್ತೇಜಿಸಲು ಇದು ಸಹಾಯ ಮಾಡುತ್ತಿದೆ ಮತ್ತು ಶಾಲೆಯಲ್ಲಿ ಹಸಿವನ್ನು ನಿವಾರಿಸುವ ನಿಟ್ಟಿನಲ್ಲಿ ಅಕ್ಷಯ ಪಾತ್ರದ ಧ್ಯೇಯಕ್ಕೆ ಇದು ಪೂರಕವಾಗಿದೆ. ಈ ಪಾಲುದಾರಿಕೆಯ ಬಗ್ಗೆ ಮಾತನಾಡಿದ ಅಕ್ಷಯ ಪಾತ್ರ ಫೌಂಡೇಶನ್‌ನ ಸಿಎಂಒ ಧನಂಜಯ ಗಂಜೂ ''ಮಕ್ಕಳ ಆರೋಗ್ಯ ಮತ್ತು ಶೈಕ್ಷಣಿಕ ಸುಧಾರಣೆಯನ್ನು ತರುವ ನಮ್ಮ ಪ್ರಯತ್ನದಲ್ಲಿ ಡಾ. ಅಗರ್ವಾಲ್ಸ್ ಐ ಹಾಸ್ಪಿಟಲ್ ನ ಸಹಭಾಗಿತ್ವವು ಅತ್ಯಂತ ಮಹತ್ವದ್ದಾಗಿದೆ. ಅವರ ಸಹಾಯವು ಕೇವಲ ದತ್ತಿಯಷ್ಟೇ ಅಲ್ಲ. ನಮ್ಮ ದೇಶದ ಭವಿಷ್ಯಕ್ಕೆ ಅವರು ಮಾಡುತ್ತಿರುವ ಹೂಡಿಕೆಯಾಗಿದೆ. ಒಟ್ಟಾಗಿ ನಾವು ಒಂದು ಕಾರ್ಪೊರೇಟ್ ವಲಯವು ಸಾಮಾಜಿಕ ಉದ್ದೇಶಕ್ಕೆ ಎಷ್ಟು ಪರಿಣಾಮಕಾರಿಯಾಗಿ ಸಹಾಯ ಮಾಡಬಹುದು ಎಂಬುದನ್ನು ತೋರಿಸಿಕೊಡುತ್ತಿದ್ದೇವೆ'' ಎಂದಿದ್ದಾರೆ.

ಅಕ್ಷಯ ಪಾತ್ರ ಫೌಂಡೇಶನ್ ವಿಶ್ವದ ಅತಿದೊಡ್ಡ ಎನ್‌ಜಿಒ ನೇತೃತ್ವದ ಶಾಲೆ ಬಿಸಿಯೂಟ ಕಾರ್ಯಕ್ರಮವನ್ನು ನಿರ್ವಹಿಸುತ್ತಿದ್ದು, 16 ರಾಜ್ಯಗಳು ಮತ್ತು 2 ಕೇಂದ್ರಾಡಳಿತ ಪ್ರದೇಶಗಳಲ್ಲಿ 2 ಮಿಲಿಯನ್ ಗೂ ಹೆಚ್ಚು ಮಕ್ಕಳಿಗೆ ಪೌಷ್ಠಿಕಾಂಶವನ್ನು ಒದಗಿಸುತ್ತಿದೆ.

ಈ ಪಾಲುದಾರಿಕೆಯು ಸಮಗ್ರ ಪ್ರಯತ್ನ ಮತ್ತು ಬದ್ಧತೆಗೆ ಸಾಕ್ಷಿಯಾಗಿದ್ದು, ಭಾರತದ ಭವಿಷ್ಯದ ತಲೆಮಾರುಗಳ ಆರೋಗ್ಯ ಮತ್ತು ಶಿಕ್ಷಣವನ್ನು ಸುಧಾರಿಸುವ ಗುರಿಯ ಕಡೆಗೆ ಕೆಲಸ ಮಾಡುತ್ತದೆ.

ರಾಶಿ ಭವಿಷ್ಯ

ಜಯಶ್ರೀ.ಬಿ.ಆರ್
ಖ್ಯಾತ ಜ್ಯೋತಿಷಿ
ದೂರವಾಣಿ-9964739507
www.jyotishyavaastu.com

ಮೇಷ: ಯತ್ನ ಕಾರ್ಯದಲ್ಲಿ ಯಶಸ್ಸು, ಆರ್ಥಿಕ ಕೊರತೆ, ಕೌಟುಂಬಿಕ ಅಸಹಕಾರ, ದೃಷ್ಟಿ ದೋಷ

ವೃಷಭ: ಖರ್ಚು, ಲಾಭ, ದುಷ್ಟಗಳಿಂದ ಅನಾರೋಗ್ಯ, ವಿದ್ಯಾಭ್ಯಾಸದಲ್ಲಿ ಪ್ರಗತಿ

ಮಿಥುನ: ಉತ್ತಮ ಅವಕಾಶ, ಅಧಿಕ ಲಾಭ, ಪ್ರೀತಿ ಪ್ರೇಮದಲ್ಲಿ ಯಶಸ್ಸು, ಜೂಜು ಲಾಟರಿಗಳಿಂದ ನಷ್ಟ

ಕಟಕ: ಮೋಜು ಮಸ್ತಿ ಕಡೆ ಒಲವು, ದೂರ ಪ್ರದೇಶದಲ್ಲಿ ಉದ್ಯೋಗ ಲಾಭ, ಸ್ಥಿರಾಸ್ತಿ ಅನುಕೂಲ, ತಾಯಿಯಿಂದ ಸಹಕಾರ

ಸಿಂಹ: ಅನಿರೀಕ್ಷಿತ ಲಾಭ, ತಂದೆಯಿಂದ ಸಹಕಾರ, ಭೂ ತಕರಾರು ಬಗೆಹರಿಯುವುದು, ಉನ್ನತ ವಿದ್ಯಾಭ್ಯಾಸದಲ್ಲಿ ಪ್ರಗತಿ

ಕನ್ಯಾ: ಆಕಸ್ಮಿಕ ಪ್ರಯಾಣ ಮತ್ತು ಧನಾಗಮನ, ಉದ್ಯೋಗಾವಕಾಶ, ಭವಿಷ್ಯದ ಆಲೋಚನೆ, ಅವಘಡಗಳಿಂದ ಪಾರು

ತುಲಾ: ಉದ್ಯೋಗಕ್ಕಾಗಿ ಹುಡುಕಾಟ, ಪಾಲುದಾರಿಕೆಯಲ್ಲಿ ಹಿನ್ನಡೆ, ಅವಕಾಶ ವಂಚಿತರಾಗುವಿರಿ, ಆರ್ಥಿಕ ಚೇತರಿಕೆ

ವೃಶ್ಚಿಕ: ಅವಮಾನ ಅಪವಾದ ಅಪನಿಂದನೆ, ಆಧ್ಯಾತ್ಮಿಕ ಚಟುವಟಿಕೆ, ಅನಾರೋಗ್ಯ ಸಮಸ್ಯೆ, ಆರ್ಥಿಕ ಮುಗ್ಗಟ್ಟು

ಧನಸ್ಸು: ರೋಗಭಾದೆಯಿಂದ ಮುಕ್ತಿ, ಪೂರ್ವ ಪುಣ್ಯ ಫಲ ಪ್ರಾಪ್ತಿ, ಮಕ್ಕಳ ಸಹಕಾರ, ಉದ್ಯೋಗ ನಷ್ಟ

ಮಕರ: ಉಸಿರಾಟ ಸಮಸ್ಯೆ, ಮಾನಸಿಕ ಚಂಚಲತೆ, ಶತ್ರು ಕಾಟ, ಸಾಲಭಾದೆ, ದಾಂಪತ್ಯದಲ್ಲಿ ಮನಸ್ತಾಪ

ಕುಂಭ: ಸ್ಥಿರಾಸ್ತಿಯಿಂದ ಅನುಕೂಲ, ಸಾಲ ಭಾದೆಯಿಂದ ಮುಕ್ತಿ, ಶುಭ ಕಾರ್ಯ ಪ್ರಯತ್ನ, ಅಧಿಕಾರಿಗಳಿಂದ ಉತ್ತಮ ಸ್ಪಂದನೆ

ಮೀನ: ಆರ್ಥಿಕ ಪ್ರಗತಿ, ನೆರೆಹೊರೆಯವರಿಂದ ಸಹಕಾರ, ಮಾತಿನಿಂದ ಕಲಹ, ಮಕ್ಕಳಿಂದ ಅಂತರ

ಹಲಸಿನ ಹಣ್ಣಿನ ದಿನ

ಹಲಸು ದಿನವನ್ನು ಪ್ರತಿ ವರ್ಷ ಜುಲೈ 4 ರಂದು ಆಚರಿಸಲಾಗುತ್ತದೆ. ಉಷ್ಣವಲಯದ ಹಣ್ಣು ಬಾಂಗ್ಲಾದೇಶ ಮತ್ತು ಶ್ರೀಲಂಕಾದ ರಾಷ್ಟ್ರೀಯ ಹಣ್ಣು, ಜೊತೆಗೆ ತಮಿಳುನಾಡು ಮತ್ತು ಭಾರತದ ಕೇರಳದ ರಾಜ್ಯ ಹಣ್ಣು. ಹಣ್ಣು ಮೊನಚಾದ ಹೊರ ಚರ್ಮವನ್ನು ಹೊಂದಿದೆ ಮತ್ತು ದಕ್ಷಿಣ ಮತ್ತು ಆಗ್ನೇಯ ಏಷ್ಯಾದ ಭಾಗಗಳಿಗೆ ಸ್ಥಳೀಯವಾಗಿದೆ. ಇಂದು, ಈ ಹಣ್ಣನ್ನು ಸಸ್ಯ-ಆಧಾರಿತ ಆಹಾರಕ್ರಮವನ್ನು ಅನುಸರಿಸುವ ಜನರಿಗೆ ಜನಪ್ರಿಯ ಮಾಂಸದ ಬದಲಿ ಎಂದು ಕರೆಯಲಾಗುತ್ತದೆ. ಇದು ಜೀವಸತ್ವಗಳು ಮತ್ತು ಉತ್ಕರ್ಷಣ ನಿರೋಧಕಗಳಲ್ಲಿ ಅಧಿಕವಾಗಿದೆ, ಇದು ಯಾವುದೇ ಆಹಾರಕ್ರಮಕ್ಕೆ ಆರೋಗ್ಯಕರ ಸೇರ್ಪಡೆಯಾಗಿದೆ. ಹಲಸುಗಳನ್ನು ಇತರ ಹೆಸರುಗಳಲ್ಲಿ 'ಜಾಕ್,' 'ಕಥಲ್,' ಮತ್ತು 'ಚಕ್ಕಾ' ಎಂದೂ ಕರೆಯಲಾಗುತ್ತದೆ. ಮಾನವರು ಸಹಸ್ರಾರು ವರ್ಷಗಳಿಂದ ಹಲಸಿನ ಹಣ್ಣನ್ನು ಸೇವಿಸುತ್ತಿದ್ದಾರೆ. ಹಣ್ಣು ಎಲ್ಲಿಂದ ಬಂತು ಎಂದು ಯಾರಿಗೂ ಸಂಪೂರ್ಣವಾಗಿ ಖಚಿತವಾಗಿಲ್ಲವಾದರೂ, ಇದು ಭಾರತದ ಪಶ್ಚಿಮ ಘಟ್ಟಗಳಿಗೆ ಸ್ಥಳೀಯವಾಗಿದೆ ಎಂದು ನಂಬಲಾಗಿದೆ. ಹಲಸಿನ ಮರ, ನಿತ್ಯಹರಿದ್ವರ್ಣ ಮರ, ಬಿಸಿ ವಾತಾವರಣ ಮತ್ತು ತೇವಾಂಶವುಳ್ಳ ಉಷ್ಣವಲಯದ ಹವಾಮಾನದಲ್ಲಿ ಬೆಳೆಯುತ್ತದೆ. 1888 ರ ಮೊದಲು ಹವಾಯಿಯಲ್ಲಿ ಹಣ್ಣನ್ನು ಬೆಳೆಯಲು ಪ್ರಯತ್ನಿಸಲಾಗಿದ್ದರೂ, ಈ ಹಣ್ಣನ್ನು ಮುಖ್ಯವಾಗಿ ಏಷ್ಯಾದಲ್ಲಿ ಉತ್ಪಾದಿಸಲಾಗುತ್ತದೆ. 'ಹಲಸು' ಎಂಬ ಪದವು ಪೋರ್ಚುಗೀಸ್ 'ಜಾಕಾ' ದಿಂದ ಬಂದಿದೆ ಮತ್ತು ಪ್ರತಿಯಾಗಿ ಮಲಯಾಳಂ ಪದ 'ಚಕ್ಕಾ'ದಿಂದ ಬಂದಿದೆ ಗಾರ್ಸಿಯಾ ಡ ಒರ್ಟಾ ಅವರು 1563 ರಲ್ಲಿ ಬರೆದ ಪುಸ್ತಕದಲ್ಲಿ 'ಜಾಕ್ಫ್ರೂಟ್' ಎಂಬ ಇಂಗ್ಲಿಷ್ ಪದವನ್ನು ಬಳಸಿದ್ದಾರೆ. ವಸಾಹತುಶಾಹಿಯ ಪರಿಣಾಮವಾಗಿ, ಹಲಸು ಪ್ರಪಂಚದಾದ್ಯಂತ ತನ್ನ ಸುತ್ತುಗಳನ್ನು ಮಾಡಿದೆ - ಇದನ್ನು ಈಗ ಯುರೋಪಿಯನ್ ಸಾಮ್ರಾಜ್ಯಗಳ ವಸಾಹತುಗಳಾಗಿದ್ದ ಹಲವಾರು ದೇಶಗಳಲ್ಲಿ ಬೆಳೆಯಲಾಗುತ್ತದೆ. ಹೀಗಾಗಿ, ಹಣ್ಣನ್ನು ಪ್ರಪಂಚದಾದ್ಯಂತದ ಪಾಕಪದ್ಧತಿಗಳಲ್ಲಿ ವಿವಿಧ ರೂಪಗಳಲ್ಲಿ ಬಳಸಲಾಗುತ್ತದೆ. ಜಾಕ್ಫ್ರೂಟ್ ಅನ್ನು ಜಾಮ್ಗಳು, ಉಪ್ಪಿನಕಾಯಿಗಳು, ಐಸ್ ಕ್ರೀಮ್ಗಳು, ಸಿಹಿತಿಂಡಿಗಳು ಮತ್ತು ಇತರ ಎಲ್ಲಾ ರೀತಿಯ ಊಟ ತಯಾರಿಕೆಗಳಲ್ಲಿ ಕಾಣಬಹುದು. ಇತ್ತೀಚೆಗೆ, ಗ್ಲೋಬಲ್ ನಾರ್ತ್ ಜಾಕ್ಫ್ರೂಟ್ ಅನ್ನು ಮಾಂಸದ ಬದಲಿಯಾಗಿ ಸೇವಿಸಲು ಪ್ರಾರಂಭಿಸಿದೆ ಏಕೆಂದರೆ ಬೇಯಿಸಿದಾಗ ಅದರ ಮಾಂಸದಂತಹ ವಿನ್ಯಾಸವಿದೆ. ಹಣ್ಣು ಹಲವಾರು ವಿಧಗಳನ್ನು ಹೊಂದಿದೆ, ಪ್ರತಿಯೊಂದೂ ವಿಶಿಷ್ಟವಾದ ಗ್ಯಾಸ್ಟ್ರೊನೊಮಿಕ್ ಅನುಭವವನ್ನು ನೀಡಲು ಸೂಕ್ತವಾಗಿದೆ. ಮಾಗಿದ ಹಲಸಿನ ಹಣ್ಣುಗಳು ಕಟುವಾದ ವಾಸನೆಯನ್ನು ಹೊಂದಿರುತ್ತವೆ ಎಂದು ಹೇಳಲಾಗುತ್ತದೆ - ಬಹುಶಃ ಅನೇಕ ಜನರು ಅದನ್ನು ತಪ್ಪಿಸಲು ಬಲಿಯದ ಹಲಸಿನ ಹಣ್ಣುಗಳನ್ನು ಖರೀದಿಸುತ್ತಾರೆ - ಹಲಸಿನ ಹಣ್ಣಿನ ದಿನವನ್ನು ಸಾಮಾನ್ಯವಾಗಿ 'ಮೃದುವಾದ' ಎಂದು ವಿವರಿಸಲಾಗಿದೆ.

ಹೇಮಂತ್ ಸೊರೇನ್ 3ನೇ ಬಾರಿಗೆ ಜಾರ್ಖಂಡ್ ಸಿಎಂ?

ನವಹೆಹಲಿ: ಭೂ ಹಗರಣಕ್ಕೆ ಸಂಬಂಧಿಸಿದ ಪ್ರಕರಣದಲ್ಲಿ ಜಾರ್ಖಂಡ್ ಮಾಜಿ ಮುಖ್ಯಮಂತ್ರಿ ಹೇಮಂತ್ ಸೊರೇನ್ ಅವರಿಗೆ ಜಾರ್ಖಂಡ್ ಹೈಕೋರ್ಟ್ ಜಾಮೀನು ನೀಡಿರುವುದರಿಂದ ಅವರು ಇಂದು ಬಂಧಮುಕ್ತರಾಗಿದ್ದು, ಮತ್ತೆ ಮುಖ್ಯಮಂತ್ರಿಯಾಗಲಿದ್ದಾರೆ ಎನ್ನಲಾಗುತ್ತಿದೆ.

ಕೆಲ ಸಮಯವಷ್ಟೇ ಚಿಎಂ ಹುದ್ದೆ ಅಲಂಕರಿಸಿದ್ದ ಹೇಮಂತ್ ಸಹೋದರ ಚಂಪೈ ಸೊರೇನ್ ರಾಜಿನಾಮೆ ಸಲ್ಲಿಸಿದ್ದು, ಹೇಮಂತ್ ಮತ್ತೆ ಸಿಎಂ ಸ್ಥಾನಕ್ಕೇರುವ ಸಾಧ್ಯತೆ ದಟ್ಟವಾಗಿದೆ.

ದಾಖಲೆಗಳನ್ನು ದುರ್ಬಳಕೆ ಮಾಡಿ ಭೂ ಸ್ವಾಧೀನಪಡಿಸಿಕೊಳ್ಳಲು ನಕಲಿ ದಾಖಲೆಗಳನ್ನು ಬಳಸಿದ ಆರೋಪದ ಮೇಲೆ ಜನವರಿ 31 ರಂದು ಜಾರಿ ನಿರ್ದೇಶನಾಲಯ ಹೇಮಂತ್ ಸೊರೇನ್ ಅವರನ್ನು ಬಂಧಿಸಿತ್ತು. ಅದೇ ದಿನ ಮುಖ್ಯಮಂತ್ರಿ ಸ್ಥಾನಕ್ಕೆ ರಾಜೀನಾಮೆ ನೀಡಿದ್ದರು. ಬಳಿಕ ಚಂಪೈ ಸೊರೇನ್ ಮುಖ್ಯಮಂತ್ರಿಯಾಗಿ ಅಧಿಕಾರ ಸ್ವೀಕರಿಸಿದ್ದರು. ಹೇಮಂತ್ ಸೊರೇನ್ ರಾಂಚಿಯ ಬಿರ್ಸಾ ಮುಂಡಾ ಜೈಲಿನಲ್ಲಿ ನ್ಯಾಯಾಂಗ ಬಂಧನದಲ್ಲಿದ್ದರು.

ಪ್ರಕರಣಕ್ಕೆ ಸಂಬಂಧಿಸಿದಂತೆ ಮಾಜಿ ಕಂದಾಯ ಇಲಾಖೆಯ ಸಬ್ ಇನ್ಸ್ಪೆಕ್ಟರ್ ಭಾನು ಪ್ರತಾಪ್ ಪ್ರಸಾದ್, ಮೊಹಮ್ಮದ್ ಸದ್ದಾಂ ಹುಸೇನ್ ಮತ್ತು ಅಫ್ಸರ್ ಅಲಿ ಕೂಡ ಬಂಧನಕ್ಕೊಳಗಾಗಿದ್ದರು. ಹೇಮಂತ್ ಸೊರೇನ್ ಅವರ ಕಿರಿಯ ಸಹೋದರರಾದ ಬಸಂತ್ ಸೊರೇನ್ ಮತ್ತು ಕುಮಾರ್ ಸೌರವ್ ಅವರ ಜಾಮೀನುದಾರರಾಗಿ ಕಾರ್ಯ ನಿರ್ವಹಿಸಿದ್ದು, ಹೇಮಂತ್ ಬಿಡುಗಡೆಗೊಂಡಿದ್ದಾರೆ. ಹೇಮಂತ್ ಸೊರೇನ್ ಜೈಲಿನಿಂದ ಹೊರ ಬಂದ ಕೂಡಲೇ ಪಕ್ಷದ ಕಾರ್ಯಕರ್ತರಿಗೆ ಶುಭಾಶಯ ಕೋರಿದರು. ಅರ್ಜಿದಾರರು ತಲಾ ಎರಡು ಶ್ಯೂರಿಟಿಗಳೊಂದಿಗೆ 50,000 ರೂ.ಗಳ ಜಾಮೀನು ಬಾಂಡ್ ನೀಡುವ ಮೂಲಕ ಜಾಮೀನಿನ ಮೇಲೆ ಬಿಡುಗಡೆ ಮಾಡಲು ನಿರ್ದೇಶಿಸಲಾಗಿದೆ ಎಂದು ನ್ಯಾಯಮೂರ್ತಿ ಮುಖೋಪಾಧ್ಯಾಯ ಹೊರಡಿಸಿದ ಆದೇಶದಲ್ಲಿ ತಿಳಿಸಿದ್ದಾರೆ.

ತೈವಾನ್‌ನ ಮೀನುಗಾರಿಕಾ ದೋಣಿ ವಶಕ್ಕೆ ಪಡೆದ ಚೀನಾ

ತೈಪೆ: ತೈವಾನ್ ನಿಯಂತ್ರಿತ ದ್ವೀಪದ ಸಮೀಪ ಚೀನಾದ ಕರಾವಳಿ ಬಳಿ ಕಾರ್ಯಾಚರಿಸುತ್ತಿದ್ದ ತೈವಾನ್ನ ಮೀನುಗಾರಿಕಾ ದೋಣಿಯನ್ನು ಪ್ರವೇಶಿಸಿದ ಚೀನಾದ ಅಧಿಕಾರಿಗಳು ದೋಣಿಯನ್ನು ವಶಕ್ಕೆ ಪಡೆದು ಚೀನಾದ ಬಂದರಿಗೆ ಸಾಗಿಸಿದ್ದಾರೆ ಎಂದು ತೈವಾನ್ನ ಕರಾವಳಿ ಕಾವಲುಪಡೆ ಬುಧವಾರ ಹೇಳಿದೆ.

ಮೀನುಗಾರಿಕಾ ದೋಣಿಯು ಮಂಗಳವಾರ ರಾತ್ರಿ ತೈವಾನ್ ನಿರ್ವಹಣೆಯ, ಚೀನಾದ ಕ್ಸಿಯಾಮೆನ್ ನಗರದ ಬಳಿಯ ಕಿನ್ಮೆನ್ ದ್ವೀಪಗಳ ಸಮೀಪದಲ್ಲಿ, ಆದರೆ ಚೀನಾದ ಜಲಪ್ರದೇಶದಲ್ಲಿತ್ತು. ಆಗ ಚೀನಾದ ಎರಡು ಸಮುದ್ರ ಆಡಳಿತ ಸಂಸ್ಥೆಯ ಸಿಬಂದಿಗಳು ದೋಣಿಯನ್ನು ವಶಕ್ಕೆ ಪಡೆದಿದ್ದಾರೆ. ಈ ಹಿಂದೆಯೂ ಇಂತಹ ಪ್ರಕರಣ ನಡೆದಾಗ ದಂಡ ಪಾವತಿಸಿ ಮೀನುಗಾರರನ್ನು ಬಿಡುಗಡೆಗೊಳಿಸಲಾಗಿದೆ ಎಂದು ವರದಿಯಾಗಿದೆ. ಚೀನಾದ ಮೀನುಗಾರಿಕೆ ನಿಷೇಧ ವಲಯದಲ್ಲಿ ದೋಣಿ ಇತ್ತು ಎಂಬುದನ್ನು ತೈವಾನ್ ಕರಾವಳಿ ಕಾವಲುಪಡೆ ದೃಢಪಡಿಸಿದ್ದು ಮೀನುಗಾರರನ್ನು ತಕ್ಷಣ ಬಿಡುಗಡೆಗೊಳಿಸುವಂತೆ ಚೀನಾವನ್ನು ಆಗ್ರಹಿಸಿದೆ.

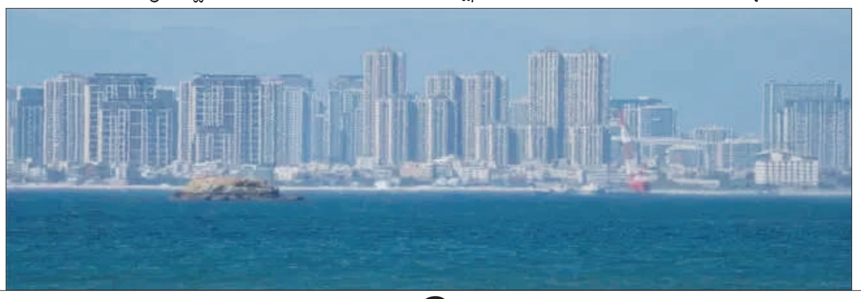

ಕಾಲ್ತುಳಿತ: ಬಾಬಾ ಎಸ್ಕೇಪ್, ಆಯೋಜಕರ ವಿರುದ್ಧ ಎಫ್‌ಐಆರ್!

ಲಖನೌ: ಉತ್ತರ ಪ್ರದೇಶದ ಹಾಥರಸ್ನ ಫೂಲರಾಯ್ ಗ್ರಾಮದಲ್ಲಿ ಸತ್ಸಂಗ ಕಾರ್ಯಕ್ರಮದಲ್ಲಿ ಕಾಲ್ತುಳಿತದಲ್ಲಿ 121ಕ್ಕೂ ಅನೇಕ ಜನರು ಸಾವಿಗೀಡಾಗಿದ್ದು ಈ ಪ್ರಕರಣಕ್ಕೆ ಸಂಬಂಧಿಸಿ ಭಾರತೀಯ ನ್ಯಾಯ ಸಂಹಿತೆಯಡಿ ಪ್ರಕರಣ ದಾಖಲಾಗಿದೆ.

ಘಟನೆ ಸಂಬಂಧ ಸ್ವಾಮೀಜಿ ಭೋಲೆ ಬಾಬಾ ಪರಾರಿಯಾಗಿದ್ದು ಕಾರ್ಯಕ್ರಮ ಆಯೋಜಕರಾದ ದೇವಪ್ರಕಾಶ್ ಮಧುಕರ್ ಸೇರಿದಂತೆ ಇತರರ ವಿರುದ್ಧ ಎಫ್ ಐಆರ್ ದಾಖಲಿಸಲಾಗಿದೆ ಎಂದು ಎಎನ್ ಐ ವರದಿ ಮಾಡಿದೆ.

ಸತ್ಸಂಗ ನಡೆಸಲು ಅನುಮತಿ ಕೋರಿ ಕಾರ್ಯಕ್ರಮದ ಆಯೋಜಕರು ಸಲ್ಲಿಸಿದ ಅರ್ಜಿಯಲ್ಲಿ 80 ಸಾವಿರ ಭಕ್ತರು ಭಾಗವಹಿಸಲಿದ್ದಾರೆ ಎಂದು ಹೇಳಲಾಗಿತ್ತು. ಆದರೆ 2.5 ಲಕ್ಷಕ್ಕೂ ಹೆಚ್ಚಿನ ಸಂಖ್ಯೆಯಲ್ಲಿ ಭಕ್ತರು ಪಾಲ್ಗೊಂಡಿದ್ದು, ಕಾಲ್ತುಳಿತಕ್ಕೆ ಜನದಟ್ಟಣೆಯೇ ಕಾರಣವಾಗಿದೆ. ಇದು ಆಯೋಜಕ ಕಡೆಯಿಂದ ಆಗಿರುವ ಲೋಪ ಎಂದು ಉತ್ತರ ಪ್ರದೇಶದ ಮುಖ್ಯ ಕಾರ್ಯದರ್ಶಿ ಮನೋಜ್ ಕುಮಾರ್ ಸಿಂಗ್ ತಿಳಿಸಿದ್ದಾರೆ.

ಈ ಪ್ರಕರಣಕ್ಕೆ ಸಂಬಂಧಿಸಿ ಸಂತ್ರಸ್ತರ ನೆರವಿಗೆ ಬಾರದೆ ಸಾಕ್ಷ್ಯ ನಾಶಕ್ಕೆ ಆಯೋಜಕರು ಯತ್ನಿಸುತ್ತಿದ್ದಾರೆ. ಪರಾರಿಯಾದ ಭೋಲೆ ಬಾಬಾಗಾಗಿ ಶೋಧ ಕಾರ್ಯ ಮುಂದುವರೆದಿದೆ. ಪ್ರಕರಣದ ಹೆಚ್ಚಿನ ತನಿಖೆಗೆ ಸಿಎಂ ಆದಿತ್ಯ ಯೋಗಿನಾಥ್ ಆದೇಶಿಸಿದ್ದಾರೆ.

ಮಹಿಳೆಯರ ಪರ ದನಿಯೆತ್ತಿದ್ದ ಸುಧಾ ಮೂರ್ತಿಯನ್ನು ಹೊಗಳಿದ ಪ್ರಧಾನಿ

ನವದೆಹಲಿ: ನೂತನವಾಗಿ ನೇಮಕಗೊಂಡ ರಾಜ್ಯಸಭಾ ಸಂಸದೆ ಸುಧಾ ಮೂರ್ತಿ ಅವರು ಮಹಿಳೆಯರ ಪರ ದನಿಯತ್ತಿದ್ದಕ್ಕೆ ಪ್ರಧಾನಿ ನರೇಂದ್ರ ಮೋದಿಯವರು ಶ್ಲಾಘಿಸಿದ್ದಾರೆ.

ಬುಧವಾರ ರಾಜ್ಯಸಭೆಯಲ್ಲಿ ರಾಷ್ಟ್ರಪತಿಗಳ ಭಾಷಣದ ಕುರಿತು ಮಾತನಾಡಿದ ಪ್ರಧಾನಿ ನರೇಂದ್ರ ಮೋದಿ , ಜುಲೈ 2 ರಂದು ಸದನದಲ್ಲಿ ಮಹಿಳೆಯರಿಗೆ ಸಂಬಂಧಿಸಿದ ಪ್ರಮುಖ ವಿಷಯಗಳನ್ನು ಪ್ರಸ್ತಾಪಿಸಿದ್ದಕ್ಕಾಗಿ ಸಮಾಜ ಸೇವಕಿ, ಲೇಖಕಿ ಮತ್ತು ಇನ್ಫೋಸಿಸ್ ಫೌಂಡೇಶನ್‌ನ ಮಾಜಿ ಅಧ್ಯಕ್ಷೆ ಸುಧಾ ಮೂರ್ತಿ ಅವರಿಗೆ ಧನ್ಯವಾದ ಅರ್ಪಿಸಿದರು.

2 ಪ್ರಮುಖ ವಿಚಾರಗಳೇನು..?

ಗರ್ಭಕಂಠದ ಕ್ಯಾನ್ಸರ್: ಇನ್ಫೋಸಿಸ್ ಫೌಂಡೇಶನ್‌ನ ಮಾಜಿ ಅಧ್ಯಕ್ಷೆ ಸುಧಾ ಮೂರ್ತಿ ಅವರು ರಾಜ್ಯಸಭೆಯಲ್ಲಿ ತಮ್ಮ ಚೊಚ್ಚಲ ಭಾಷಣದಲ್ಲಿ ಎರಡು ಪ್ರಮುಖ ವಿಷಯಗಳನ್ನು ಪ್ರಸ್ತಾಪಿಸಿದರು. ರಾಜ್ಯಸಭೆಯಲ್ಲಿ ಅಧ್ಯಕ್ಷರ ಭಾಷಣದ ಮೇಲೆ ಮಂಡಿಸಿದ ಧನ್ಯವಾದ ನಿರ್ಣಯದ ಮೇಲಿನ ಚರ್ಚೆಯಲ್ಲಿ ಪಾಲ್ಗೊಂಡು ಮಾತನಾಡಿದ ಅವರು, ಕೊರೊನಾ ಅವಧಿಯಲ್ಲಿ ಲಸಿಕೆ ಅಭಿಯಾನ ನಡೆಸಿದಂತೆಯೇ ಗರ್ಭಕಂಠದ ಕ್ಯಾನ್ಸರ್‌ನಿಂದ ಮಹಿಳೆಯರನ್ನು ರಕ್ಷಿಸಲು ಲಸಿಕೆಯ ಅಗತ್ಯತೆ ಇದೆ. ಈ ಕುರಿತು ಅಭಿಯಾನ ನಡೆಸಬೇಕು. ಮಹಿಳೆಯರಲ್ಲಿ ಈ ಪ್ರಕರಣಗಳು ವೇಗವಾಗಿ ಹೆಚ್ಚುತ್ತಿದ್ದು, ಇದನ್ನು ತಡೆಗಟ್ಟಲು ಹದಿಹರೆಯದಲ್ಲಿ ಲಸಿಕೆ ಹಾಕುವ ವ್ಯವಸ್ಥೆ ಮಾಡಬೇಕು ಎಂದು ಹೇಳಿದರು.

ನಮ್ಮ ಸಾಮಾಜಿಕ ವ್ಯವಸ್ಥೆಯಲ್ಲಿ ಹೆಣ್ಣಿಗೆ ತನ್ನ ಆರೋಗ್ಯದ ಕಡೆ ಗಮನ ಹರಿಸಲು ಸಾಧ್ಯವಾಗುತ್ತಿಲ್ಲ. ಅವಳು ಆಸ್ಪತ್ರೆಯನ್ನು ತಲುಪಿದಾಗ, ಆಕೆಯ ಗರ್ಭಕಂಠದ ಕ್ಯಾನ್ಸರ್ ಮೂರನೇ ಅಥವಾ ನಾಲ್ಕನೇ ಹಂತದಲ್ಲಿರುತ್ತದೆ. ಆ ಸಂದರ್ಭದಲ್ಲಿ ಅವರನ್ನು ಉಳಿಸುವುದು ಕಷ್ಟವಾಗುತ್ತದೆ. ಹೆಣ್ಣೇ ಸಂಸಾರದ ಕೇಂದ್ರಬಿಂದು ಎಂದು ತಂದೆ ಹೇಳುತ್ತಿದ್ದು, ಹೆಣ್ಣಿನ ಮರಣದ ನಂತರ ಗಂಡನಿಗೆ ಮತ್ತೊಬ್ಬ ಹೆಂಡತಿ ಸಿಗುತ್ತಾಳೆ. ಆದರೆ ಮಕ್ಕಳಿಗೆ ಬೇರೆ ತಾಯಿ ಸಿಗುವುದಿಲ್ಲ ಎಂದು ಹೇಳಿದರು.

ಕೋವಿಡ್ ಅವಧಿಯಲ್ಲಿ ಕೊರೊನಾದಿಂದ ರಕ್ಷಿಸಲು ಸಮಗ್ರ ಲಸಿಕೆ ಅಭಿಯಾನವನ್ನು ಪ್ರಾರಂಭಿಸಿದಾಗ, ಗರ್ಭಕಂಠದ ಕ್ಯಾನ್ಸರ್‌ನಿಂದ ಮಹಿಳೆಯರನ್ನು ರಕ್ಷಿಸುವ ಅಭಿಯಾನವನ್ನು ಏಕೆ ಪ್ರಾರಂಭಿಸಬಾರದು ಎಂದು ಸುಧಾ ಮೂರ್ತಿ ಕೇಳಿದರು?. ಈ ಸಂಬಂಧ ಸರ್ಕಾರ ಮಧ್ಯಸ್ಥಿಕೆ ವಹಿಸಿದರೆ ದುಂದು ವೆಚ್ಚವಾಗುವುದಿಲ್ಲ. ಇದರಿಂದ ದೇಶದ ಹೆಚ್ಚಿನ ಜನಸಂಖ್ಯೆಗೆ ಅನುಕೂಲವಾಗಲಿದೆ ಎಂದು ಮೂರ್ತಿ ವಿವರಿಸಿದರು.

ರಷ್ಯಾ ವಿರುದ್ಧ ಉಕ್ರೇನ್ ಗುಡುಗು!

ವಾಷಿಂಗ್ಟನ್: ರಷ್ಯಾದ ಜೊತೆ ಹೊಂದಾಣಿಕೆಯ ಪ್ರಶ್ನೆಯೇ ಇಲ್ಲ, ಯಾರದೋ ಮಾತಿಗೆ ನಮ್ಮ ಯುದ್ಧ ನಿಲ್ಲಲ್ಲ ಎಂದು ಉಕ್ರೇನ್ ಸೇನೆ ಮುಖ್ಯಸ್ಥ ಆಂಡ್ರಿ ಯಾರ್ಮಾಕ್ ತಿಳಿಸಿದ್ದಾರೆ. ಅಮೆರಿಕ ಅಧ್ಯಕ್ಷೀಯ ಚುನಾವಣೆ ಹಿನ್ನೆಲೆಯಲ್ಲಿ ಇತ್ತೀಚೆಗೆ ಅಟ್ಲಾಂಟದಲ್ಲಿ ನಡೆದ ಟಿವಿ ಸಂದರ್ಶನದಲ್ಲಿ ಟ್ರಂಪ್ ಹೇಳಿಕೆಗೆ ಹೀಗೆ ಪ್ರತಿಕ್ರಿಯೆ ನೀಡಿದ್ದಾರೆ.

ಜೋಬೈಡೆನ್ ಹಾಗೂ ಟ್ರಂಪ್ ಭಾಗವಹಿಸಿದ್ದ ಸಂದರ್ಶನದಲ್ಲಿ ಮಾತನಾಡಿದ್ದ ಉಮೇದುವಾರ ಟ್ರಂಪ್, ನಾನು ಗೆದ್ದ ಅಧಿಕಾರ ಹಿಡಿದರೆ ರಷ್ಯಾ ಹಾಗೂ ಉಕ್ರೇನ್ ಯುದ್ಧಕ್ಕೆ ತೆರೆ ಎಳೆಯುತ್ತೇನೆ ಎಂದು ಭರವಸೆ ನೀಡಿದ್ದರು.

ಈ ಮಾತಿಗೆ ಪ್ರತಿಕ್ರಿಯಿಸಿರುವ ಉಕ್ರೇನಿಯನ್ ಅಧ್ಯಕ್ಷ ಹಾಗೂ ಉಕ್ರೇನ್ ಸೇನೆ ಮುಖ್ಯಸ್ಥ ಆಂಡ್ರಿ ಯಾರ್ಮಾಕ್, ರಷ್ಯಾಕ್ಕೆ ಕೈವ್ ಪ್ರದೇಶವನ್ನು ಬಿಟ್ಟುಕೊಡುವುದಿಲ್ಲ ಎಂದಿದ್ದಾರೆ.

ಅಮೆರಿಕದಿಂದ ಚೀನಾದ 116 ಮಂದಿ ಅಕ್ರಮ ವಲಸಿಗರು ಗಡಿಪಾರು

ಅಮೇರಿಕ: 5 ವರ್ಷಗಳಲ್ಲಿ ಇದೇ ಮೊದಲ ಬಾರಿಗೆ ಚೀನಾದ 116 ಮಂದಿ ಅಕ್ರಮ ವಲಸಿಗರನ್ನು ಅಮೆರಿಕದಿಂದ ಗಡೀಪಾರು ಮಾಡಲಾಗಿದೆ. ದೊಡ್ಡ ಚಾರ್ಟರ್ ವಿಮಾನದಲ್ಲಿ ಚೀನಿಯರನ್ನು ತವರಿಗೆ ಕಳುಹಿಸಲಾಗಿದೆ.

ಮುಂಬರುವ ಅಮೆರಿಕದ ಅಧ್ಯಕ್ಷೀಯ ಚುನಾವಣೆಯಲ್ಲಿ ಅಕ್ರಮ ವಲಸಿಗರ ವಿಷಯ ಅತ್ಯಂತ ಪ್ರಮುಖ ಚರ್ಚಾ ವಿಷಯಗಳಲ್ಲಿ ಒಂದಾಗಿದೆ. ಕಾನೂನುಬಾಹಿರವಾಗಿ ಅಮೆರಿಕದಲ್ಲಿ ನೆಲೆಸಿರುವ ವಿದೇಶಿಗರನ್ನು ಗಡೀಪಾರು ಮಾಡಲು ನಿರಂತರವಾಗಿ ನಮ್ಮ ವಲಸೆ ಕಾನೂನನ್ನು ಜಾರಿಗೊಳಿಸುತ್ತಿರುತ್ತೇವೆ ಎಂದು ಹೋಮ್ಲ್ಯಾಂಡ್ ಕಾರ್ಯದರ್ಶಿ ಅಲೆಜಾಂಡ್ರೆ ಮಯೋರ್ಕಾಸ್ ಹೇಳಿದ್ದಾರೆ.

ಅನಿಯಮಿತ ವಲಸೆಯನ್ನು ನಿಯಂತ್ರಿಸಲು ಮತ್ತು ತಡೆಯಲು ಹಾಗೂ ವಿಸ್ತೃತ ಕಾನೂನು ಜಾರಿ ಪ್ರಯತ್ನಗಳ ಮೂಲಕ ಅಕ್ರಮ ಮಾನವ ಕಳ್ಳಸಾಗಣೆಗೆ ಕಡಿವಾಣ ಹಾಕಲು ಚೀನಾ ಜೊತೆ ಅಮೆರಿಕ ಕಾರ್ಯನಿರ್ವಹಿಸುತ್ತಿದೆ ಎಂದು ಇಲಾಖೆ ಹೇಳಿದೆ. ಈಗ ಗಡೀಪಾರು ಮಾಡಲಾಗಿರುವ ಚೀನಾ ವಲಸಿಗರು ಅಮೆರಿಕದಲ್ಲಿ ಎಷ್ಟು ಸಮಯದಿಂದ ಇದ್ದರು ಎಂಬ ಪ್ರಶ್ನೆಗಳಿಗೆ ಅಮೆರಿಕ ಪ್ರತಿಕ್ರಿಯೆ ನೀಡಿಲ್ಲ.

ಚೀನಾದ ಅಕ್ರಮ ವಲಸಿಗರನ್ನು ಅವರ ದೇಶಕ್ಕೆ ಕಳುಹಿಸುವುದೇ ಅಮೆರಿಕಕ್ಕೆ ದೊಡ್ಡ ಸವಾಲಾಗಿತ್ತು. ಏಕೆಂದರೆ, ಅವರನ್ನು ದೇಶಕ್ಕೆ ಸೇರಿಸಿಕೊಳ್ಳಲು ಚೀನಾ ಆಡಳಿತ ಸಿದ್ಧವಿರಲಿಲ್ಲ. ಕಳೆದ ವರ್ಷ ಮೆಕ್ಸಿಕೊ ಮೂಲಕ ಭಾರಿ ಪ್ರಮಾಣದ ಚೀನಾ ವಲಸಿಗರು ಅಮೆರಿಕಕ್ಕೆ ಬಂದಿರುವುದು ಗಮನಕ್ಕೆ ಬಂದಿತ್ತು.

ಹತ್ರಾಸ್ ಕಾಲ್ತುಳಿತ ಪ್ರಕರಣ : ಸಂತಾಪ ಸೂಚಿಸಿದ ರಷ್ಯಾ ಅಧ್ಯಕ್ಷ

ಮಾಸ್ಕೋ: ಉತ್ತರ ಪ್ರದೇಶದ ಧಾರ್ಮಿಕ ಕಾರ್ಯಕ್ರಮವೊಂದರಲ್ಲಿ ಕಾಲ್ತುಳಿತದಲ್ಲಿ 121 ಜನರು ಸಾವನ್ನಪ್ಪಿದ ಘಟನೆಗೆ ರಷ್ಯಾ ಅಧ್ಯಕ್ಷ ವ್ಲಾಡಿಮಿರ್ ಪುಟಿನ್ ಮತ್ತು ಜಪಾನ್ ಪ್ರಧಾನಿ ಫ್ಯೂಮಿಯೊ ಕಿಶಿದಾ ಸಂತಾಪ ಸೂಚಿಸಿದ್ದಾರೆ.

ವ್ಲಾಡಿಮಿರ್ ಪುಟಿನ್ ಅವರು ರಾಷ್ಟ್ರಪತಿ ದ್ರೌಪದಿ ಮುರ್ಮು ಮತ್ತು ಪ್ರಧಾನಿ ನರೇಂದ್ರ ಮೋದಿಯವರಿಗೆ ಸಂತಾಪ ಸಂದೇಶವನ್ನು ಕಳುಹಿಸಿದ್ದಾರೆ.

ಉತ್ತರ ಪ್ರದೇಶದಲ್ಲಿ ಸಂಭವಿಸಿದ ದುರಂತದ ಕುರಿತು ತೀವ್ರ ಸಂತಾಪ ಸೂಚಿಸಿರುವ ರಷ್ಯಾ, ಎಕ್ಸ್ನಲ್ಲಿ ತನ್ನ ಸಂದೇಶವನ್ನು ಹಂಚಿಕೊಂಡಿದೆ.

ಅದರಂತೆ ಜಪಾನ್ ಪ್ರಧಾನಿ ಕಿಶಿದಾ ಅವರು ಸಹ ಉತ್ತರ ಪ್ರದೇಶದಲ್ಲಿ ಸಂಭವಿಸಿದ ಕಾಲ್ತುಳಿತದಲ್ಲಿ ಹಲವಾರು ಅಮೂಲ್ಯ ಜೀವಗಳು ಬಲಿಯಾಗಿವೆ ಎಂದು ಸಂತಾಪ ವ್ಯಕ್ತಪಡಿಸಿದ್ದಾರೆ.

ಈ ಸಂದೇಶವನ್ನು ಜಪಾನ್ನ ವಿದೇಶಾಂಗ ವ್ಯವಹಾರಗಳ ಸಚಿವಾಲಯದ ವೆಬ್ ಸೈಟ್‌ನಲ್ಲಿ ಪೋಸ್ಟ್ ಮಾಡಲಾಗಿದೆ. ಉತ್ತರ ಪ್ರದೇಶದ ಹತ್ರಾಸ್ ಜಿಲ್ಲೆಯಲ್ಲಿ ಧಾರ್ಮಿಕ ಕಾರ್ಯಕ್ರಮವೊಂದರಲ್ಲಿ ಮಂಗಳವಾರ (ಜು.2) ಕಾಲ್ತುಳಿತ ಸಂಭವಿಸಿತ್ತು. ಕೇವಲ 80,000 ಮಂದಿಗೆ ಮಾತ್ರ ಅನುಮತಿ ನೀಡಲಾಗಿದ್ದ ಕಾರ್ಯಕ್ರಮಕ್ಕೆ 2.5 ಲಕ್ಷ ಜನರು ಸೇರಿದ್ದ ಪರಿಣಾಮ ಈ ಅವಘಡ ಸಂಭವಿಸಿತ್ತು. ಈ ಅವಘಡದಲ್ಲಿ ಇಲ್ಲಿಯವರೆಗೂ 121 ಜನ ಸಾವಿಗೀಡಾಗಿದ್ದಾರೆ.

ಷರತ್ತುಗಳನ್ನು ಉಲ್ಲಂಘಿಸಿದ್ದಾರೆ ಎಂದು ಆರೋಪಿಸಿ ಉತ್ತರ ಪ್ರದೇಶ ಪೊಲೀಸರು ಬುಧವಾರ ಧಾರ್ಮಿಕ ಸಭೆಯ ಸಂಘಟಕರ ವಿರುದ್ಧ ಎಫ್‌ಐಆರ್ ದಾಖಲಿಸಿದ್ದಾರೆ. ಈ ಸಂಬಂಧ ಪೊಲೀಸರು ತನಿಖೆ ನಡೆಸುತ್ತಿದ್ದಾರೆ ಎಂಬ ಮಾಹಿತಿ ತಿಳಿದು ಬಂದಿದೆ.

ದ್ರಾವಿಡ ನಾಡಿಗೆ ನೀಟ್ ಬೇಡ: ನಟ ವಿಜಯ್

ಚೆನ್ನೈ: ವೈದ್ಯಕೀಯ ಕೋರ್ಸ್‌ಗಳಿಗಿರುವ ಪ್ರವೇಶ ಪರೀಕ್ಷೆ ನೀಟ್‌ನಿಂದ ತಮಿಳುನಾಡಿಗೆ ವಿನಾಯಿತಿ ನೀಡಬೇಕೆಂದು ತಮಿಳಿಗ ವೆಟ್ರಿ ಕಳಗಂ ಪಕ್ಷದ ನಾಯಕ, ನಟ ವಿಜಯ್ ಪ್ರಧಾನಿ ನರೇಂದ್ರ ಮೋದಿಯವರಿಗೆ ಮನವಿ ಮಾಡಿದ್ದಾರೆ.

ದೇಶದ ಜನ ನೀಟ್ ಪರೀಕ್ಷೆಯ ಬಗ್ಗೆ ನಂಬಿಕೆ ಕಳೆದುಕೊಂಡಿರುವ ಈ ಸಂದರ್ಭದಲ್ಲಿ ನಾನು ತಮಿಳುನಾಡು ವಿಧಾನಸಭೆಯಲ್ಲಿ ಅಂಗೀಕರಿಸಲಾದ ನೀಟ್ ವಿರುದ್ಧದ ನಿರ್ಣಯಗಳನ್ನು ಸ್ವಾಗತಿಸುತ್ತ, ತಮಿಳುನಾಡಿನ ಜನರ ಭಾವನೆಗಳನ್ನು ಗೌರವಿಸುವಂತೆ ಕೇಂದ್ರವನ್ನು ಆಗ್ರಹಿಸುತ್ತಿದ್ದೇನೆ ಎಂದು ವಿಜಯ್ ಹೇಳಿದ್ದಾರೆ.

ಸಂವಿಧಾನದಡಿ ಕೆಲವೊಂದು ಕಾನೂನುಗಳನ್ನು ತಿದ್ದುಪಡಿ ಮಾಡಿ ಆರೋಗ್ಯ ಮತ್ತು ಶಿಕ್ಷಣಕ್ಕೆ ಹೆಚ್ಚು ಒತ್ತು ನೀಡುವ ಕೆಲಸ ಆಗಬೇಕಿದೆ ಎಂದರು. ತಮಿಳುನಾಡು ವಿಧಾನಸಭೆಯು ನೀಟ್ ಪರೀಕ್ಷೆಯಿಂದ ಅಲ್ಲಿನ ವಿದ್ಯಾರ್ಥಿಗಳಿಗೆ ವಿನಾಯಿತಿ ನೀಡುವ ಸಂಬಂಧ ಇತ್ತೀಚೆಗೆ ಮಸೂದೆ ಅಂಗೀಕರಿಸಿತ್ತು. ಆದರೆ ರಾಜ್ಯಪಾಲ ಆರ್.ಎನ್ ರವಿ ಅಂಕಿತ ಹಾಕಲು ವಿಳಂಬ ಮಾಡುತ್ತಿದ್ದು, ಬಳಿಕ ಮುಖ್ಯಮಂತ್ರಿ ಸ್ಟಾಲಿನ್ ಪ್ರಧಾನಿಯ ಮುಂದೆ ಈ ಬೇಡಿಕೆ ಮಂಡಿಸಿದ್ದರು. ಈಗ ನಟ ವಿಜಯ್ ಕೂಡ ಮಸೂದೆಯ ಪರ ಧ್ವನಿಗೂಡಿಸಿದ್ದಾರೆ.

ಮತ್ತೆ ಆಸ್ಪತ್ರೆಗೆ ದಾಖಲಾದ ಎಲ್.ಕೆ.ಅಡ್ವಾಣಿ

ನವದೆಹಲಿ: ಬಿಜೆಪಿ ಹಿರಿಯ ನಾಯಕ ಲಾಲ್ ಕೃಷ್ಣ ಅಡ್ವಾಣಿ ಮತ್ತೆ ಆಸ್ಪತ್ರೆಗೆ ದಾಖಲಾಗಿದ್ದಾರೆ. ಅನಾರೋಗ್ಯ ಕಾಣಿಸಿಕೊಂಡ ಹಿನ್ನೆಲೆಯಲ್ಲಿ ಅವರನ್ನು ದೆಹಲಿಯ ಅಪೋಲೋ ಆಸ್ಪತ್ರೆಗೆ ದಾಖಲಿಸಲಾಗಿದೆ. ಎಲ್ ಕೆ ಅಡ್ವಾಣಿ ಅವರಿಗೆ ತೀವ್ರನಿಗಾ ಘಟಕದಲ್ಲಿ ಚಿಕಿತ್ಸೆ ನೀಡಲಾಗುತ್ತಿದ್ದು ಡಾ. ವಿನೀತ್ ಸೂರಿ ಅಡ್ವಾಣಿಯವರ ಆರೋಗ್ಯದ ಮೇಲ್ವಿಚಾರಣೆ ನಡೆಸುತ್ತಿದ್ದಾರೆ. ಕಳೆದ ವಾರವಷ್ಟೇ ಅಡ್ವಾಣಿಯವರು ಆಸ್ಪತ್ರೆಗೆ ದಾಖಲಾಗಿ ಗುಣಮುಖರಾದ ನಂತರ ಡಿಸ್ಚಾರ್ಜ್ ಆಗಿದ್ದರು. ಇದೀಗ ಅವರ ಆರೋಗ್ಯದಲ್ಲಿ ದಿಢೀರನೆ ಏರುಪೇರು ಕಂಡು ಬಂದಿದ್ದು ಆಸ್ಪತ್ರೆಗೆ ದಾಖಲಿಸಲಾಗಿದೆ.

ಇಮ್ರಾನ್ ಖಾನ್ ಬಿಡುಗಡೆಗೆ ಮಾನವಹಕ್ಕು ಏಜೆನ್ಸಿ ಆಗ್ರಹ

ಜಿನೆವಾ: ಪಾಕಿಸ್ತಾನದ ಮಾಜಿ ಪ್ರಧಾನಿ ಇಮ್ರಾನ್ಖಾನ್ ಅವರ ಬಂಧನವು ಅಂತರರಾಷ್ಟ್ರೀಯ ಕಾಯ್ದೆಯ ಉಲ್ಲಂಘನೆಯಾಗಿದ್ದು ಅವರನ್ನು ತಕ್ಷಣ ಬಿಡುಗಡೆಗೊಳಿಸುವಂತೆ ವಿಶ್ವಸಂಸ್ಥೆ ಮಾನವ ಹಕ್ಕುಗಳ ಕಾರ್ಯತಂಡ ಆಗ್ರಹಿಸಿದೆ. ಖಾನ್ ಅವರ ನ್ನು ತಕ್ಷಣವೇ ಬಿಡುಗಡೆಗೊಳಿಸಬೇಕು ಮತ್ತು ಅಂತರರಾಷ್ಟ್ರೀಯ ಕಾನೂನಿಗೆ ಅನುಸಾರವಾಗಿ ಅವರಿಗೆ ಪರಿಹಾರ ಮತ್ತು ಇತರ ಹಕ್ಕುಗಳನ್ನು ನೀಡಬೇಕು ಎಂದು ಜಿನೆವ ಮೂಲದ 'ಅನಿಯಂತ್ರಿತ ಬಂಧನಕ್ಕೆ ಸಂಬಂಧಿಸಿದ ವಿಶ್ವಸಂಸ್ಥೆಯ ಕಾರ್ಯತಂಡ' ಒತ್ತಾಯಿಸಿದೆ. ಇಮ್ರಾನ್ಖಾನ್ ಅವರ ಕಾನೂನು ಸಮಸ್ಯೆಗಳು 'ಅವರ ಮತ್ತು ಪಾಕಿಸ್ತಾನ್ ತೆಹ್ರೀಕೆ ಇನ್ಸಾಫ್(ಪಿಟಿಐ) ಪಕ್ಷದ ವಿರುದ್ಧದ ದಮನದ ಬೃಹತ್ ಅಭಿಯಾನದ ಭಾಗವಾಗಿತ್ತು. 2024ರ ಚುನಾವಣೆಗೂ ಮುನ್ನ ಪಿಟಿಐ ಪಕ್ಷದ ಸದಸ್ಯರನ್ನು ಬಂಧಿಸಲಾಯಿತು. ಚಿತ್ರಹಿಂಸೆ ನೀಡಲಾಯಿತು ಮತ್ತು ಪಕ್ಷದ ರ್ಯಾಲಿಗಳಿಗೆ ಅಡ್ಡಿಪಡಿಸಲಾಯಿತು. ಚುನಾವಣಾ ದಿನದಂದು ವ್ಯಾಪಕ ವಂಚನೆ ನಡೆದಿದೆ' ಎಂದು ಹೇಳಿದೆ.

ಗಾಜಾ ಮೇಲೆ ಇಸ್ರೇಲ್ ದಾಳಿ: ವಲಸೆ ಹೊರಟ ಸಾವಿರಾರು ಜನ

ದಕ್ಷಿಣ ಗಾಜಾ: ದಕ್ಷಿಣ ಗಾಜಾ ಪಟ್ಟಿಯ ವಿವಿಧ ಪ್ರದೇಶಗಳನ್ನು ಗುರಿಯಾಗಿಸಿ ಇಸ್ರೇಲ್ ಪಡೆಯು ಮಂಗಳವಾರ ಬಾಂಬ್ ದಾಳಿ ನಡೆಸಿದೆ. ಇದರ ಪರಿಣಾಮ ಸಾವಿರಾರು ಮಂದಿ ಪ್ಯಾಲೆಸ್ಟೀನಿಯರು ತಮ್ಮ ಮನೆಗಳನ್ನು ತೊರೆದು ಅನ್ಯ ಸ್ಥಳಗಳಿಗೆ ಪಲಾಯನ ಮಾಡಿದ್ದಾರೆ ಎಂದು ಅಧಿಕಾರಿಗಳು ತಿಳಿಸಿದ್ದಾರೆ. ಇಸ್ರೇಲ್ ಪಡೆಯ ದಾಳಿಯಲ್ಲಿ ಪ್ಯಾಲೆಸ್ಟೀನ್ನ ಎಂಟು ಜನರು ಮೃತಪಟ್ಟಿದ್ದು, ಹಲವರು ಗಾಯಗೊಂಡಿದ್ದಾರೆ ಎಂದು ಆರೋಗ್ಯ ಅಧಿಕಾರಿಗಳು ತಿಳಿಸಿದ್ದಾರೆ. ಯುದ್ಧದಲ್ಲಿ ಸೋಮವಾರ ತಮ್ಮ ಇಬ್ಬರು ಸೈನಿಕರು ಹುತಾತ್ಮರಾಗಿದ್ದಾರೆ ಎಂದು ಇಸ್ರೇಲ್ ಸೇನೆ ಹೇಳಿದೆ. ಹಮಾಸ್ ಬಂಡುಕೋರರನ್ನು ಗುರಿಯಾಗಿಸಿ ದಾಳಿ ನಡೆಸಲು ಯುದ್ಧ ಟ್ಯಾಂಕರ್ಗಳು ಪುನಃ ಬರಲಿವೆ. ಹೀಗಾಗಿ, ಪೂರ್ವ ಖಾನ್ ಯೂನಿಸ್ ಭಾಗದಲ್ಲಿರುವ ವಿವಿಧ ಗ್ರಾಮಗಳು ಮತ್ತು ಪಟ್ಟಣಗಳಲ್ಲಿರುವ ಜನರು ಬೇರೆ ಸ್ಥಳಗಳಿಗೆ ತೆರಳುವಂತೆ ಇಸ್ರೇಲ್ ಸೇನೆ ಆದೇಶಿಸಿದೆ. ಇದರ ಹೊರತಾಗಿಯೂ ಅದೇ ಸ್ಥಳದಲ್ಲಿ ಉಳಿದುಕೊಂಡ ಸಾವಿರಾರು ಮಂದಿಯನ್ನು ಮಧ್ಯರಾತ್ರಿ ವೇಳೆ ಬಲವಂತವಾಗಿ ಮನೆಗಳಿಂದ ಹೊರದಬ್ಬಲಾಗುತ್ತಿದೆ. ಈ ಹಿನ್ನೆಲೆಯಲ್ಲಿ ಹಲವರು ತಮ್ಮ ಮನೆಗಳನ್ನು ತೊರೆದು ಅನ್ಯ ಸ್ಥಳಗಳಿಗೆ ಪಲಾಯನ ಮಾಡುತ್ತಿದ್ದಾರೆ.

ಕ್ಯಾಲಿಫೋರ್ನಿಯಾದಲ್ಲಿ ಕಾಡ್ಗಿಚ್ಚು

ಕ್ಯಾಲಿಫೋರ್ನಿಯಾ: ಉತ್ತರ ಕ್ಯಾಲಿಫೋರ್ನಿಯಾದಲ್ಲಿ ಕಾಡ್ಗಿಚ್ಚು ಹರಡಿದ್ದು, ಸಾವಿರಾರು ಜನರನ್ನು ಸ್ಥಳಾಂತರಿಸಲಾಗಿದೆ ಎಂದು ಅಧಿಕಾರಿಗಳು ತಿಳಿಸಿದ್ದಾರೆ.

ಕ್ಯಾಲಿಫೋರ್ನಿಯಾದ ರಾಜಧಾನಿ ಸ್ಯಾಕ್ರಮೆಂಟೊದಿಂದ ಉತ್ತರಕ್ಕೆ ಸುಮಾರು 70 ಮೈಲಿ (113 ಕಿ.ಮೀ) ದೂರದಲ್ಲಿರುವ ಬುಟ್ಟೆ ಕೌಂಟಿಯಲ್ಲಿ ಸಿಬ್ಬಂದಿ ಕಾಡ್ಗಿಚ್ಚಿನ ವಿರುದ್ಧ ಹೋರಾಡುತ್ತಿದ್ದಾರೆ ಎಂದು ಕ್ಸಿನ್ಹುವಾ ಸುದ್ದಿ ಸಂಸ್ಥೆ ವರದಿ ಮಾಡಿದೆ.

ಕ್ಯಾಲಿಫೋರ್ನಿಯಾದ ಅರಣ್ಯ ಮತ್ತು ಅಗ್ನಿಶಾಮಕ ರಕ್ಷಣಾ ಇಲಾಖೆ (ಸಿಎಎಲ್ ಫೈರ್) ಪ್ರಕಾರ, ವೇಗವಾಗಿ ಚಲಿಸುವ ಬೆಂಕಿಯಿಂದಾಗಿ ಸುಮಾರು 28,000 ನಿವಾಸಿಗಳು ಬುಧವಾರ ಒರೊವಿಲ್ಲೆ ಬಳಿ ಸ್ಥಳಾಂತರಿಸುವ ಆದೇಶದ ಅಡಿಯಲ್ಲಿದ್ದಾರೆ.

ಥಾಂಪ್ಸನ್ ಫೈರ್ ಎಂದು ಕರೆಯಲ್ಪಡುವ ಬೆಂಕಿ ಮಂಗಳವಾರ ಮಧ್ಯಾಹ್ನದ ಮೊದಲು ಪ್ರಾರಂಭವಾಯಿತು ಮತ್ತು ಬುಧವಾರ ಬೆಳಿಗ್ಗೆ ವೇಳೆಗೆ 3 ಚದರ ಮೈಲಿ (10.6 ಚದರ ಕಿಲೋಮೀಟರ್) ಗಿಂತ ಹೆಚ್ಚು ಹರಡಿತು. ಬೆಂಕಿಯಿಂದ ಹೊಗೆ ಸ್ಯಾಕ್ರಮೆಂಟೊ ಕಡೆಗೆ ಹಾರಿದ್ದು, ನಗರದ ಮೇಲೆ ಮಸುಕಾದ ಆಕಾಶ ಕಂಡುಬಂದಿದೆ ಎಂದು ವರದಿಯಾಗಿದೆ. ಪೂರ್ವ ಫ್ರೆಸ್ನೊ ಕೌಂಟಿಯ ಸಿಯೆರಾ ರಾಷ್ಟ್ರೀಯ ಅರಣ್ಯದ ಸುಮಾರು 22 ಚದರ ಮೈಲಿ (56 ಚದರ ಕಿಲೋಮೀಟರ್) ಪ್ರದೇಶವನ್ನು ಜೂನ್ 26 ರಂದು ಬೆಂಕಿ ಹೊತ್ತಿಕೊಂಡ ನಂತರ ಅತಿದೊಡ್ಡ ಬೆಂಕಿಯಾದ ಬೇಸಿನ್ ಫೈರ್ ಶೇಕಡಾ 26 ರಷ್ಟು ನಿಯಂತ್ರಣದಲ್ಲಿದೆ.ಕ್ಯಾಲಿಫೋರ್ನಿಯಾದ ಶಾಖವು ವಾರದಲ್ಲಿ ಉತ್ತರದಿಂದ ದಕ್ಷಿಣಕ್ಕೆ ಹರಡುವ ನಿರೀಕ್ಷೆಯಿದೆ.

ಉತ್ತರಪ್ರದೇಶದಲ್ಲಿ ಬಿಜೆಪಿಗೆ ಹೀನಾಯ ಸೋಲು; ಟಾಸ್ಕ್‌ಫೋರ್ಸ್ ವರದಿಯಲ್ಲಿ ಗಂಭೀರ ಅಂಶ

ಲಕ್ನೋ: ಉತ್ತರಪ್ರದೇಶ ದಲ್ಲಿ ಈ ಬಾರಿ ಚುನಾವಣೆ ಯಲ್ಲಿ ಬಿಜೆಪಿಯ ಸಂಖ್ಯಾಬಲ 33ಕ್ಕೆ ಕುಸಿದಿರುವುದು ಪಕ್ಷವನ್ನು ತೀವ್ರ ಮುಜುಗರಕ್ಕೀಡು ಮಾಡಿತ್ತು. ಇದಾದ ಬಳಿಕ ಈ ಹೀನಾಯ ಸೋಲಿಗೆ ಕಾರಣವೇನೆಂಬುದನ್ನು ತಿಳಿಯಲು ಬಿಜೆಪಿಯ ಕಾರ್ಯಪಡೆ ಅಧ್ಯಯನಕ್ಕೆ ಇಳಿದಿತ್ತು.

ಪಕ್ಷದೊಳಗಿನ ಭಿನ್ನಾಭಿಪ್ರಾಯ ಮತ್ತು ಜಿಲ್ಲಾ ಆಡಳಿತದ ಸಹಕಾರದ ಕೊರತೆಯು ಲೋಕಸಭೆ ಚುನಾವಣೆಯಲ್ಲಿ ಉತ್ತರ ಪ್ರದೇಶದಲ್ಲಿ ಬಿಜೆಪಿಯ ಕಳಪೆ ಪ್ರದರ್ಶನಕ್ಕೆ ಎರಡು ಪ್ರಮುಖ ಅಂಶಗಳಾಗಿವೆ ಎಂದು ಪಕ್ಷದ ಕಾರ್ಯಪಡೆಯು ತನ್ನ ವರದಿಯನ್ನು ಮುಖ್ಯಮಂತ್ರಿ ಯೋಗಿ ಆದಿತ್ಯನಾಥ್ಗೆ ಸಲ್ಲಿಸಿದೆ.

ಟಾಸ್ಕ್ ಫೋರ್ಸ್ ತನ್ನ ವರದಿಯನ್ನು ಸಲ್ಲಿಸಿದ ಕೂಡಲೇ, ಆದಿತ್ಯನಾಥ್ 12 ಜಿಲ್ಲಾಧಿಕಾರಿಗಳನ್ನು (ಡಿಎಂ) ವರ್ಗಾಯಿಸಿದ್ದರು. ಸೀತಾಪುರ್, ಬಂದಾ, ಬಸ್ತಿ, ಶ್ರಾವಸ್ತಿ, ಕೌಶಂಬಿ, ಸಂಭಾಲ್, ಸಹರಾನ್ಪುರ, ಮೊರಾದಾಬಾದ್ ಮತ್ತು ಹತ್ರಾಸ್ನಲ್ಲಿ ಜಿಲ್ಲಾ ಮ್ಯಾಜಿಸ್ಟ್ರೇಟ್ಗಳನ್ನು ವರ್ಗಾವಣೆ ಮಾಡಲಾಗಿದ್ದು, ಇಟಾ, ಬಂದಾ ಮತ್ತು ಇಟಾವಾ ಕ್ಷೇತ್ರಗಳ ಅಡಿಯಲ್ಲಿ ಬರುವ ಕಾಸ್‌ಗಂಜ್, ಚಿತ್ರಕೂಟ್ ಮತ್ತು ಔರೈಯಾದಲ್ಲಿ ಡಿಎಂಗಳನ್ನು ಮರು ನಿಯೋಜಿಸಲಾಗಿದೆ. ಹತ್ರಾಸ್ ಹೊರತುಪಡಿಸಿ ಈ ಎಲ್ಲಾ ಕ್ಷೇತ್ರಗಳಲ್ಲಿ ಬಿಜೆಪಿ ಸೋಲುಂಡಿತ್ತು.

ಬಿಜೆಪಿಯು ಈ ಬಾರಿ ಟಿಕೆಟ್ ಹಂಚಿಕೆ ಎಡವಿರುವುದುನ್ನು ಟಾಸ್ಕ್ ಫೋರ್ಸ್ ಗಮನಿಸಿದೆ. ಅದೂ ಅಲ್ಲದೇ ಕಾಂಗ್ರೆಸ್ ಸಂವಿಧಾನಕ್ಕೆ ಅಪಾಯವಿದೆ ಎಂಬ ವಾದ, ಬಿಎಸ್ಪಿಯ ಮತಗಳು ಸಮಾಜವಾದಿಗೆ ಬದಲಾಗಿರುವುದು ಕೂಡ ಬಿಜೆಪಿ ಸೋಲಿಗೆ ಪ್ರಮುಖ ಕಾರಣ. ಎಸ್ಪಿ ತನ್ನ ಪಿಚ್ಚಡಾ ದಲಿತರು ಮತ್ತು ಮುಸ್ಲಿಂ ಮತ ಸೆಳೆಯುವಲ್ಲಿ ಯಶಸ್ವಿಯಾಗಿತ್ತು. ನಮ್ಮ ಸೋಲಿಗೆ ನಮ್ಮವರೇ ಕಾರಣ. ನಮ್ಮನ್ನು ಸೋಲಿಸಲು ಬೇರೆಯವರಿಗೆ ಎಲ್ಲಿ ಶಕ್ತಿ? ಎಲ್ಲಿ ಅತ್ಯಂತ ನೀರು ಇತ್ತೋ ಅಲ್ಲೇ ನಾವು ಮುಳುಗಿದ್ದೇವೆ. ಬಿಜೆಪಿ ಸೋಲು ಆಕಸ್ಮಿಕ ಅಲ್ಲ. ಉದ್ದೇಶಿತ ಎಂದು ಟಾಸ್ಕ್ ಫೋರ್ಸ್ ಹೇಳಿದೆ.

Postal Registration No.KA/BGW-1823/2019-2021, Posted at Patrika Channel, RMS Bhavan, Bengaluru PSO, Mysore Road, Bengaluru- 560020, RNI No.KARKAN/2002/08054

'ಫಾರೆಸ್ಟ್' ಸಿನಿಮಾದ ಫಸ್ಟ್ ಸಾಂಗ್ ರಿಲೀಸ್

ಸ್ಯಾಂಡಲ್‌ವುಡ್ 'ಉಪಾಧ್ಯಕ್ಷ' ಚಿಕ್ಕಣ್ಣ ಸ್ನೇಹಿತರ ಜೊತೆಗೂಡಿನ ಕಾಡಿನ ಕತೆ ಹೇಳೋಕೆ ರೆಡಿ ಆಗಿದ್ದಾರೆ. ಶೇಕಡ 80ರಷ್ಟು ಸಿನಿಮಾ ಕಾಡಿನಲ್ಲಿಯೇ ಸಾಗುತ್ತದೆ. ಹಾಗಾಗಿ ಚಿತ್ರಕ್ಕೆ 'ಫಾರೆಸ್ಟ್' ಅಂತಲೇ ಹೆಸರಿಡಲಾಗಿದೆ. ಈ ಸಿನಿಮಾದ ಮೊದಲ ಹಾಡು ಅನಾವರಣಗೊಂಡಿದೆ.

'ಓಡೋ ಓಡೋ' ಅಂತಾ ಶುರುವಾಗುವ ಹಾಡಿಗೆ ಪುನೀತ್ ಆರ್ಯ ಕ್ಯಾಚಿ ಮ್ಯಾಚಿ ಪದ ಪೋಣಿಸಿದ್ದಾರೆ. ಖ್ಯಾತ ಗಾಯಕ ಕೈಲಾಸ್ ಖೇರ್, ಹರ್ಷ ಉಪ್ಪಾರ್ ಧ್ವನಿಯಾಗಿದ್ದಾರೆ. ಧರ್ಮ ಈ ಹಾಡಿಗೆ ಸಂಗೀತ ಒದಗಿಸಿದ್ದಾರೆ. ಓಡೋ ಓಡೋ ಹಾಡಿನಲ್ಲಿ ಚಿಕ್ಕಣ್ಣ ರಂಗಾಯಣ ರಘು, ಫಸ್ಟ್ ರ್ಯಾಂಕ್ ರಾಜು ಖ್ಯಾತಿಯ ಗುರುನಂದನ್, ಅನೀಶ್ ತೇಜೇಶ್ವರ್ ಹಾಗೂ ಅರ್ಚನಾ ಕೊಟ್ಟಿಗೆ ಕಾಣಿಸಿಕೊಂಡಿದ್ದಾರೆ.

ಈ ಹಿಂದೆ 'ಡಬಲ್ ಇಂಜಿನ್', 'ಬಾಂಬೆ ಮಿಠಾಯಿ', 'ಬ್ರಹ್ಮಚಾರಿ' ಸಿನಿಮಾಗಳನ್ನು ನಿರ್ದೇಶನ ಮಾಡಿರುವ ಚಂದ್ರಮೋಹನ್ ಈ ಸಿನಿಮಾವನ್ನು ನಿರ್ದೇಶನ ಮಾಡುತ್ತಿದ್ದಾರೆ. ಶೀರ್ಷಿಕೆ ಹೇಳುವಂತೆ ಇದೊಂದು ಫಾರೆಸ್ಟ್ ಅಡ್ವೆಂಚರಸ್ ಕಾಮಿಡಿ ಸಿನಿಮಾವಾಗಿದ್ದು, ಹಿರಿಯ ನಟ ಅವಿನಾಶ್, ಪ್ರಕಾಶ್ ತುಮ್ಮಿನಾಡ್, ಶರಣ್ಯ ಶೆಟ್ಟಿ, ಅರ್ಚನಾ ಕೊಟ್ಟಿಗೆ, ದೀಪಕ್ ರೈ ಪಾಣಾಜೆ, ಸೂರಜ್ ಪಾಪ್ಸ್ ಸುನಿಲ್ ಕುಮಾರ್ ತಾರಾಬಳಗದಲ್ಲಿದ್ದಾರೆ.

'ಫಾರೆಸ್ಟ್' ಸಿನಿಮಾಕ್ಕೆ ಎನ್ ಎಂ ಕೆ ಸಿನಿಮಾಸ್ ಬ್ಯಾನರ್ ಅಡಿಯಲ್ಲಿ ಕಾಂತರಾಜು ಎಂಬುವವರು ಹಣ ಹಾಕುತ್ತಿದ್ದಾರೆ. ಚಿತ್ರಕ್ಕೆ ವಿ ರವಿಕುಮಾರ್ ಛಾಯಾಗ್ರಹಣ ಮಾಡುತ್ತಿದ್ದು, ಸಂಕಲನದ ಹೊಣೆಯನ್ನು ಅರ್ಜುನ್ ಕಿಟ್ಟು ಹೊತ್ತುಕೊಂಡಿದ್ದಾರೆ. ಧರ್ಮವೀರ್ ಅವರು ಸಂಗೀತ ನಿರ್ದೇಶನ ಮಾಡುತ್ತಿದ್ದಾರೆ. ಈಗಾಗಲೇ ಶೂಟಿಂಗ್ ಮುಗಿರುವ ಚಿತ್ರತಂಡ, ಮಡಿಕೇರಿ, ಮಂಗಳೂರು, ಚಿಕ್ಕಮಗಳೂರು, ಬೆಂಗಳೂರು ಸುತ್ತಮುತ್ತ ಚಿತ್ರೀಕರಣ ನಡೆಸಿದೆ. ಸದ್ಯ ಪೋಸ್ಟ್ ಪ್ರೊಡಕ್ಷನ್ ಕೆಲಸದಲ್ಲಿ ಬ್ಯುಸಿಯಾಗಿದೆ.

ಪ್ರೀಮಿಯರ್ ಶೋ ಮೂಲಕ ಸಾಗರದಾಚೆಗೂ ಹಬ್ಬಿತು ಕೆಂಡದ ಪ್ರಭೆ!

ಸಾಗರದಾಚೆಗೂ ಕನ್ನಡ ಚಿತ್ರದ ಕಲರವ!

ಸಹದೇವ್ ಕೆಲವಡಿ ನಿರ್ದೇಶನ ಮತ್ತು ರೂಪಾ ರಾವ್ ನಿರ್ಮಾಣದಲ್ಲಿ ಮೂಡಿ ಬಂದಿರುವ ಚಿತ್ರ ಕೆಂಡ. ಈ ಚಿತ್ರವೀಗ ಬಿಡುಗಡೆಗೆ ತಯಾರಾಗಿದೆ. ಇದೇ ಹೊತ್ತಿನಲ್ಲಿ ವಿದೇಶದಲ್ಲಿ ಪ್ರೀಮಿಯರ್ ಶೋ ಮೂಲಕ ಕೆಂಡ ಮನಗೆದ್ದಿದೆ. ಮಾರ್ಟಿನ್ ಸ್ಕಾರ್ಸೆಸೆ, ಆಂಗ್ ಲೀ, ಜಿಮ್ ಜರ್ಮುಷ್, ಸ್ಪೈಕ್ ಲೀ, ಕೋಯೆನ್ ಬ್ರದರ್ಸ್ ಮುಂತಾದ ಘಟಾನುಘಟಿ ನಿರ್ದೇಶಕರಿಗೆ ತರಬೇತಿ ಕೊಟ್ಟಿರುವ ನ್ಯೂಯಾರ್ಕ್‌ನ ಟಿಶ್ ಸ್ಕೂಲ್ ಆಫ್ ಆರ್ಟ್‌ನಲ್ಲಿ ಕೆಂಡ ಚಿತ್ರದ ಪ್ರೀಮಿಯರ್ ಶೋ ನಡೆದಿದೆ. ನೋಡುಗರೆಲ್ಲರ ಕಡೆಯಿಂದ ಸಿಕ್ಕ ಭರಪೂರ ಮೆಚ್ಚುಗೆಯಲ್ಲಿ ಚಿತ್ರತಂಡ ಮಿಂದೆದ್ದಿದೆ.

ಮೊಟ್ಟಮೊದಲು ನ್ಯೂಯಾರ್ಕ್‌ನ ಟಿಶ್ ಸ್ಕೂಲ್ ಆಫ್ ಆರ್ಟ್‌ನಲ್ಲಿ ಪ್ರದರ್ಶನಗೊಂಡ ಕನ್ನಡ ಚಿತ್ರವಾಗಿ ಕೆಂಡ ದಾಖಲಾಗಿದೆ. ಇನ್ನುಳಿದಂತೆ ಈ ಹಿಂದೆ ಕನ್ನಡ ಚಿತ್ರರಂಗದ ಹೆಮ್ಮೆಯಂತಿರೋ 'ತಿಥಿ' ಪ್ರದರ್ಶನಗೊಂಡಿದ್ದ ಸ್ವಿಟ್ಜರ್ ಲ್ಯಾಂಡಿನಲ್ಲಿಯೂ ಕೆಂಡ ಪ್ರೀಮಿಯರ್ ಶೋ ನಡೆದಿದೆ. ಅಲ್ಲಿಯೂ ಪ್ರೇಕ್ಷಕರು ಈ ಚಿತ್ರವನ್ನು ಬಹುವಾಗಿ ಮೆಚ್ಚಿಕೊಂಡಿದ್ದಾರೆ. ಈ ಹಿಂದೆ ಪ್ರತಿಷ್ಠಿತ ಸಿನಿಮೋತ್ಸವಗಳಲ್ಲಿಯೂ ಈ ಚಿತ್ರ ಪ್ರದರ್ಶನ ಕಂಡು, ಪ್ರಶಸ್ತಿಗಳನ್ನು ಬಾಚಿಕೊಂಡಿತ್ತು. ಈಗ ಪ್ರೀಮಿಯರ್ ಶೋ ಮೂಲಕ ಕೆಂಡದ ಪ್ರಭೆ ಸಾಗರದಾಚೆಗೂ ಹಬ್ಬಿಕೊಂಡಿದೆ.

ಅಮೇಯುಕ್ತಿ ಸ್ಟುಡಿಯೋಸ್ ಬ್ಯಾನರಿನಡಿಯಲ್ಲಿ ರೂಪಾ ರಾವ್ ನಿರ್ಮಾಣ ಮಾಡಿದ್ದಾರೆ. ಈಗಾಗಲೇ ಸಾಕಷ್ಟು ನಿರೀಕ್ಷೆ ಮೂಡಿಸಿರುವ ಕೆಂಡ ಶೀಘ್ರದಲ್ಲೇ ಕನ್ನಡ ತಾಯ್ನಾಡಿನಲ್ಲಿ ತೆರೆಗಾಣಲಿದೆ. ರಿತ್ವಿಕ್ ಕಾಯ್ಕಿಣಿ ಸಂಗೀತ ನಿರ್ದೇಶನ, ಪ್ರದೀಪ್ ನಾಯಕ್ ಸಂಕಲನ, ಲಕ್ಷ್ಮಿಕಾಂತ್ ಜೋಶಿ ಕಲಾ ನಿರ್ದೇಶನವಿರುವ ಈ ಚಿತ್ರದಲ್ಲಿ ಬಿ.ವಿ ಭರತ್, ಪ್ರಣವ್ ಶ್ರೀಧರ್, ವಿನೋದ್ ಸುಶೀಲ, ಗೋಪಾಲಕೃಷ್ಣ ದೇಶಪಾಂಡೆ, ಸಚಿನ್ ಶ್ರೀನಾಥ್, ಬಿಂದು ರಕ್ಷಿದಿ, ಶರತ್ ಗೌಡ, ಸತೀಶ್ ಕುಮಾರ್, ಅರ್ಚನ ಶ್ಯಾಮ್, ಪೃಥ್ವಿ ಬನವಾಸಿ, ದೀಪ್ತಿ ನಾಗೇಂದ್ರ ಮುಂತಾದವರ ತಾರಾಗಣವಿದೆ.

ದುಬೈನಲ್ಲಿ ವಿದ್ಯಾರ್ಥಿ ವಿದ್ಯಾರ್ಥಿನಿಯರೇ ಪ್ರೀಮಿಯರ್ ಶೋ!

ಜುಲೈ 19ರಂದು ಬಿಡುಗಡೆಯಾಗಲಿರೋ ಬಹುನಿರೀಕ್ಷಿತ ಚಿತ್ರ!

ಅರುಣ್ ಅಮುಕ್ತ ನಿರ್ದೇಶನದ 'ವಿದ್ಯಾರ್ಥಿ ವಿದ್ಯಾರ್ಥಿನಿಯರೇ' ಚಿತ್ರ ಬಿಡುಗಡೆಗೆ ದಿನಗಣನೆ ಆರಂಭವಾಗಿದೆ. ಇದೇ ತಿಂಗಳ ಹತ್ತೊಂಬತ್ತರಂದು ಈ ಚಿತ್ರ ಪ್ರೇಕ್ಷಕರ ಮುಂದೆ ಬರಲಿದೆ. ಅದೇ ದಿನ ನೆರೆಯ ಕೇರಳದಲ್ಲಿಯೂ ವಿದ್ಯಾರ್ಥಿ ವಿದ್ಯಾರ್ಥಿನಿಯರು ಪ್ರೇಕ್ಷಕರನ್ನು ಮುಖಾಮುಖಿಯಾಗಲಿದ್ದಾರೆ. ಈ ತಿಂಗಳು ಬಿಡುಗಡೆಗೊಳ್ಳುತ್ತಿರೋ ಚಿತ್ರಗಳ ಸಾಲಿನಲ್ಲಿ ಈ ಸಿನಿಮಾ ಸೃಷ್ಟಿಸಿರುವ ಕ್ರೇಜ್ ಮತ್ತು ಪ್ರೇಕ್ಷಕರನ್ನು ಆವರಿಸಿಕೊಂಡಿರುವ ರೀತಿಯೆಲ್ಲವೂ ವಿಶೇಷವಾಗಿದೆ. ಈಗಾಗಲೇ ಕಾಲೇಜು ಬೇಸಿನ ಈ ಸಿನಿಮಾ ಭಿನ್ನ ಜಾಡಿನಲ್ಲಿ ರೂಪುಗೊಂಡಿದೆ ಎಂಬ ವಿಚಾರ ಪ್ರೇಕ್ಷಕರೆಲ್ಲರಿಗೂ ಮನದಟ್ಟಾಗಿದೆ. ಇದೀಗ ಬಿಡುಗಡೆಯ ಹೊಸ್ತಿಲಿನಲ್ಲಿ ಚಿತ್ರತಂಡ ಮತ್ತೊಂದಷ್ಟು ಖುಷಿಯ ಸಂಗತಿಗಳನ್ನು ಹೊತ್ತು ತಂದಿದೆ.

ಚಿತ್ರತಂಡ ಹಂಚಿಕೊಂಡಿರೋ ಮಾಹಿತಿಯ ಪ್ರಕಾರ ಹೇಳೋದಾದರೆ, ಬಿಡುಗಡೆಗೂ ಮುನ್ನವೇ ವಿದ್ಯಾರ್ಥಿ ವಿದ್ಯಾರ್ಥಿನಿಯರ ಹವಾ ಸಾಗರದಾಚೆಗೂ ಹಬ್ಬಿಕೊಳ್ಳಲಿದೆ. ಜುಲೈ 14ರಂದು ದುಬೈನಲ್ಲಿ ಈ ಚಿತ್ರದ ಪ್ರೀಮಿಯರ್ ಶೋ ನಡೆಯಲಿದೆ. ಪ್ರತಿಷ್ಠಿತ ಒಎಂಜಿ ಕಂಪೆನಿ ದುಬೈನಲ್ಲಿ ಈ ಚಿತ್ರದ ವಿತರಣಾ ಹಕ್ಕು ಪಡೆದುಕೊಂಡಿದೆ. ಇದಕ್ಕೆ ಬೇಕಾದ ಎಲ್ಲ ತಯಾರಿಗಳನ್ನೂ ಚಿತ್ರತಂಡ ಮಾಡಿಕೊಳ್ಳುತ್ತಿದೆ. ಇದು ವಿದ್ಯಾರ್ಥಿ ವಿದ್ಯಾರ್ಥಿನಿಯರು ರೂಪುಗೊಂಡಿರುವ ರೀತಿ ಮತ್ತು ಅದರ ಕಂಟೆಂಟಿನ ಗಟ್ಟಿತನಕ್ಕೊಂದು ಉದಾಹರಣೆ. ನಿಖರವಾಗಿ ಹೇಳುವುದಾದರೆ, ವಿದ್ಯಾರ್ಥಿ ವಿದ್ಯಾರ್ಥಿನಿಯರೇ ಈ ತಿಂಗಳ ಬಹುಮುಖ್ಯ ಚಿತ್ರವಾಗಿ ದಾಖಲಾಗಿದೆ. ಈಗಿರುವ ಕ್ರೇಜ್ ನೋಡುತ್ತಿದ್ದರೆ ದೊಡ್ಡ ಮಟ್ಟದಲ್ಲಿ ಗೆಲ್ಲುವ ಲಕ್ಷಣಗಳೂ ದಟ್ಟವಾಗಿವೆ.

ಇದು ರ್ಯಾಪರ್ ಚಂದನ್ ಶೆಟ್ಟಿ ನಾಯಕನಾಗಿ ನಟಿಸಿರುವ ಚಿತ್ರ. ಈಗಿನ ಯುವ ಸಮೂಹವನ್ನು ಆವರಿಸಿಕೊಳ್ಳುವಂಥಾ ಕಥೆಯೊಂದಿಗೆ ಅರುಣ್ ಅಮುಕ್ತ ಈ ಚಿತ್ರವನ್ನು ನಿರ್ದೇಶನ ಮಾಡಿದ್ದಾರಂತೆ. ಸದ್ಯದ ಮಟ್ಟಿಗೆ ಎಲ್ಲವೂ ಪಾಸಿಟಿವ್ ಆಗಿದೆ. ಆದರೆ, ಇಂಥಾ ಚಿತ್ರಗಳ ಬೆನ್ನಿಗೆ ಕನ್ನಡದ ತಾರೆಯರು, ತಂತ್ರಜ್ಞರು, ಕಲಾವಿದರೆಲ್ಲ ನಿಲ್ಲುವ ಅವಶ್ಯಕತೆ ಇದೆ. ಸ್ಟಾರ್ ಹೀರೋಗಳು ಇಂಥಾ ಸಿನಿಮಾಗಳಿಗೆ ಪ್ರೋತ್ಸಾಹ ನೀಡೋದು ಈವತ್ತಿನ ಸನ್ನಿವೇಷದ ತುರ್ತು. ಯಾಕೆಂದರೆ, ಈಗೊಂದಷ್ಟು ತಿಂಗಳಿಂದ ಹೇಳಿಕೊಳ್ಳುವಂಥಾ ಗೆಲುವು ದಕ್ಕದೆ ಕನ್ನಡ ಚಿತ್ರರಂಗ ಬಸವಳಿದಿದೆ. ವಿದ್ಯಾರ್ಥಿ ವಿದ್ಯಾರ್ಥಿನಿಯರೇ ಥರದ ಸಿನಿಮಾಗಳು ಗೆದ್ದರೆ, ದೊಡ್ಡ ದೊಡ್ಡ ಸಿನಿಮಾಗಳ ಹಾದಿಯೂ ಸುಗಮವಾಗುತ್ತೆ. ಚಿತ್ರರಂಗದ ಉಳಿವಿನ ದೃಷ್ಟಿಯಿಂದ ಇಂಥಾ ಚಿತ್ರಗಳ ಗೆಲುವು ಅನಿವಾರ್ಯ.

ಸುಬ್ರಮಣ್ಯ ಕುಕ್ಕೆ ಮತ್ತು ಎ.ಸಿ ಶಿವಲಿಂಗೇಗೌಡ ಈ ಚಿತ್ರವನ್ನು ನಿರ್ಮಾಣ ಮಾಡಿದ್ದಾರೆ. ಶ್ರೀಕಾಂತ್ ಜಿ ಕಶ್ಯಪ್ ಕಾರ್ಯಕಾರಿ ನಿರ್ಮಾಪಕ, ಕುಮಾರ್ ಗೌಡ ಛಾಯಾಗ್ರಹಣ, ಭರ್ಜರಿ ಚೇತನ್ ಮತ್ತು ವಾಸುಕಿ ವೈಭವ್ ಸಾಹಿತ್ಯ, ಪವನ್ ಗೌಡ ಸಂಕಲನ, ಟೈಗರ್ ಶಿವು, ನರಸಿಂಹ ಸಾಹಸ ನಿರ್ದೇಶನ ಈ ಚಿತ್ರಕ್ಕಿರಲಿದೆ ಅರುಣ್ ಸುರೇಶ್ ಈ ಹಾಡಿಗೆ ಛಾಯಾಗ್ರಹಣ ಮಾಡಿದ್ದಾರೆ. ಚಂದನ್ ಶೆಟ್ಟಿ, ಅಮರ್, ಭಾವನಾ, ಮಾನಸಿ, ವಿವಾನ್, ಭವ್ಯ, ಸುನೀಲ್ ಪುರಾಣಿಕ್, ಅರವಿಂದ ರಾವ್, ಸಿಂಚನಾ, ರಘು ರಾಮನಕೊಪ್ಪ, ಪ್ರಶಾಂತ್ ಸಂಬರ್ಗಿ, ಕಾಕ್ರೋಚ್ ಸುಧಿ ಮುಂತಾದವರು ನಟಿಸಿದ್ದಾರೆ. ಇನ್ನುಳಿದಂತೆ ವಿಜೇತ್ ಕೃಷ್ಣ, ವಾಸು ದೀಕ್ಷಿತ್ ಸಂಗೀತ ನಿರ್ದೇಶನ ಈ ಚಿತ್ರಕ್ಕಿದೆ.

ತವರಿಗೆ ಮರಳಿದ ವಿಶ್ವಚಾಂಪಿಯನ್ಸ್!

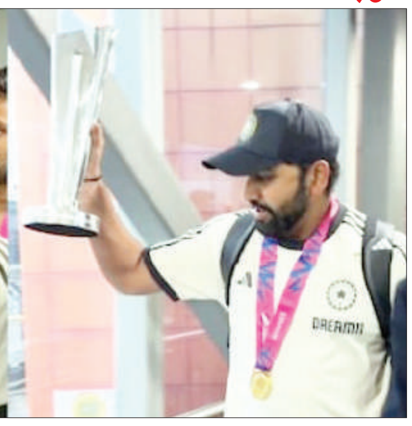

ಟಿ20 ವಿಶ್ವಕಪ್ ಕ್ರಿಕೆಟ್ ಚಾಂಪಿಯನ್ ಟೀಂ ಇಂಡಿಯಾ ಇಂದು ಬೆಳಗ್ಗೆ ತಾಯ್ನಾಡಿಗೆ ಆಗಮಿಸಿದೆ.

ವೆಸ್ಟ್‌ಇಂಡೀಸ್‌ನ ಬಾರ್ಬಡೋಸ್‌ನಿಂದ ಹೊರಟಿದ್ದ ವಿಶೇಷ ವಿಮಾನ ದೆಹಲಿಯಲ್ಲಿರುವ ಇಂದಿರಾಗಾಂಧಿ ಅಂತಾರಾಷ್ಟ್ರೀಯ ವಿಮಾನ ನಿಲ್ದಾಣದಲ್ಲಿ ಲ್ಯಾಂಡ್ ಆಗಿದೆ.

ಜೂ. 1ರಂದು ಬಾರ್ಬಡೋಸ್‌ಗೆ ಭೀಕರ ಬೆರಿಲ್ ಚಂಡಮಾರುತ ಅಪ್ಪಳಿಸಿದ ಹಿನ್ನೆಲೆಯಲ್ಲಿ ಟೀಮ್ ಇಂಡಿಯಾ ಭಾರತಕ್ಕೆ ಬರಲು ಆಗಿರಲಿಲ್ಲ. ಈಗ ವಿಶೇಷ ವಿಮಾನದ ಮೂಲಕ ಟಿ20 ವಿಶ್ವಕಪ್ ಟ್ರೋಫಿಯೊಂದಿಗೆ ಆಟಗಾರರೆಲ್ಲ ಆಗಮಿಸಿದರು.

ಪದಕ ಧರಿಸಿ ಇಳಿದ ಆಟಗಾರರಿಗೆ ವಿಮಾನ ನಿಲ್ದಾಣದಲ್ಲಿ ಅದ್ದೂರಿ ಸ್ವಾಗತ ಸಿಕ್ಕಿದೆ. ಸದ್ಯ ಆಟಗಾರರು ದೆಹಲಿಯಲ್ಲಿರುವ ಐಟಿಸಿ ಮೌರ್ಯ ಹೋಟೆಲಿನಲ್ಲಿ ವಿಶ್ರಾಂತಿ ಪಡೆಯುತ್ತಿದ್ದು, ಬಳಿಕ ಬೆಳಗ್ಗೆ 10 ಗಂಟೆಯ ವೇಳೆ ಪ್ರಧಾನಿ ಮೋದಿ ಅವರ ನಿವಾಸಕ್ಕೆ ತೆರಳಲಿದ್ದಾರೆ.

ಮೋದಿ ಭೇಟಿಯ ಬಳಿಕ ವಿಶೇಷ ವಿಮಾನದಲ್ಲಿ ಮುಂಬೈಗೆ ಆಟಗಾರರು ಆಗಮಿಸಲಿದ್ದಾರೆ. ಸಂಜೆ 4 ಗಂಟೆಗೆ ಮುಂಬೈ ಮರೀನ್ ಡ್ರೈವ್‌ನಿಂದ ತೆರೆದ ವಾಹನದಲ್ಲಿ ವಾಂಖೆಡೆ ಸ್ಟೇಡಿಯಂವರೆಗೆ 2 ಕಿ.ಮೀ ರೋಡ್ ಶೋ ನಡೆಯಲಿದೆ.

ಇಲ್ಲಿ ನಡೆಯುವ ಕಾರ್ಯಕ್ರಮದಲ್ಲಿ ನಾಯಕ ರೋಹಿತ್ ಶರ್ಮಾ ಬಿಸಿಸಿಐ ಕಾರ್ಯದರ್ಶಿ ಜಯ್ ಶಾ ಅವರಿಗೆ ಟಿ 20 ವಿಶ್ವಕಪ್ ಟ್ರೋಫಿಯನ್ನು ಹಸ್ತಾಂತರಿಸಲಿದ್ದಾರೆ.

ಭಾರತ- ಪಾಕಿಸ್ತಾನ್ ಮುಖಾಮುಖಿಗೆ ಡೇಟ್ ಫಿಕ್ಸ್

ಚಾಂಪಿಯನ್ಸ್ ಟ್ರೋಫಿ 2025ರ ಕರಡು ವೇಳಾಪಟ್ಟಿಯನ್ನು ಪಾಕಿಸ್ತಾನ್ ಕ್ರಿಕೆಟ್ ಬೋರ್ಡ್ ಐಸಿಸಿಗೆ ಸಲ್ಲಿಸಿದೆ. ಈ ವೇಳಾಪಟ್ಟಿಯಂತೆ ಫೆಬ್ರವರಿ 19 ರಿಂದ ಟೂರ್ನಿ ಶುರುವಾಗಲಿದ್ದು, ಫೈನಲ್ ಪಂದ್ಯವು ಮಾರ್ಚ್ 9 ರಂದು ನಡೆಯಲಿದೆ. ಇನ್ನು ಮಾರ್ಚ್ 1 ರಂದು ನಡೆಯಲಿರುವ ಹೈವೋಲ್ಟೇಜ್ ಪಂದ್ಯದಲ್ಲಿ ಭಾರತ ಮತ್ತು ಪಾಕಿಸ್ತಾನ್ ತಂಡಗಳು ಮುಖಾಮುಖಿಯಾಗಲಿದೆ. ಅಲ್ಲದೆ ಈ ಪಂದ್ಯಕ್ಕೆ ಲಾಹೋರ್ ನ ಗಡ್ಡಾಫಿ ಸ್ಟೇಡಿಯಂ ಆತಿಥ್ಯವಹಿಸಲಿದೆ ಎಂದು ತಿಳಿಸಲಾಗಿದೆ. ಆದಾಗ್ಯೂ, ಈ ವೇಳಾಪಟ್ಟಿಯ ಅಂತಿಮಗೊಳಿಸುವಿಕೆಯು ಭಾರತೀಯ ಕ್ರಿಕೆಟ್ ನಿಯಂತ್ರಣ ಮಂಡಳಿಯ (ಬಿಸಿಸಿಐ) ಅನುಮೋದನೆಯ ಮೇಲೆ ಅವಲಂಬಿತವಾಗಿದೆ.

ಏಕೆಂದರೆ ಮುಂಬರುವ ಚಾಂಪಿಯನ್ಸ್ ಟ್ರೋಫಿಯ ಆಯೋಜನೆಯ ಹಕ್ಕನ್ನು ಪಾಕಿಸ್ತಾನ್ ಕ್ರಿಕೆಟ್ ಮಂಡಳಿ ಹೊಂದಿದೆ. ಅದರಂತೆ ಟೂರ್ನಿಯು ಪಾಕಿಸ್ತಾನದಲ್ಲಿ ಜರುಗಲಿದೆ. ಆದರೆ ಪಾಕ್ ನಲ್ಲಿ ಚಾಂಪಿಯನ್ಸ್ ಟ್ರೋಫಿ ನಡೆದರೆ ಭಾರತ ತಂಡ ಭಾಗವಹಿಸುವ ಸಾಧ್ಯತೆ ಕಡಿಮೆ. ಹೀಗಾಗಿ ಟೂರ್ನಿ ಪಾಕಿಸ್ತಾನದಲ್ಲಿ ನಡೆಯಲಿದೆಯಾ ಎಂಬುದೇ ಈಗ ಪ್ರಶ್ನೆ.

ಇದಾಗ್ಯೂ ಪಾಕಿಸ್ತಾನ್ ಕ್ರಿಕೆಟ್ ಮಂಡಳಿ ಚಾಂಪಿಯನ್ಸ್ ಟ್ರೋಫಿಗಾಗಿ ಸಿದ್ಧತೆಗಳನ್ನು ಶುರು ಮಾಡಿದ್ದು, ಅದರ ಮೊದಲ ಹೆಜ್ಜೆ ಎಂಬಂತೆ ಇದೀಗ ತಾತ್ಕಾಲಿಕ ವೇಳಾಪಟ್ಟಿಯನ್ನು ಸಿದ್ಧಪಡಿಸಿದೆ. ಈ ವೇಳಾಪಟ್ಟಿಯಂತೆ ಮಾರ್ಚ್ 1 ರಂದು ಭಾರತ ಮತ್ತು ಪಾಕಿಸ್ತಾನ್ ತಂಡಗಳೂ ಲಾಹೋರ್ ನಲ್ಲಿ ಮುಖಾಮುಖಿಯಾಗಲಿದೆ.

ಲಾಹೋರ್ ಮೈದಾನ ಯಾಕೆ : ಈ ಕರಡು ವೇಳಾಪಟ್ಟಿಯಲ್ಲಿ ಪಾಕಿಸ್ತಾನ್ ಕ್ರಿಕೆಟ್ ಬೋರ್ಡ್ ಮೂರು ಸ್ಟೇಡಿಯಂಗಳನ್ನು ಉಲ್ಲೇಖಿಸಿದೆ. ಅದರಂತೆ ಲಾಹೋರ್, ಕರಾಚಿ ಹಾಗೂ ರಾವಲ್ಪಿಂಡಿಯಲ್ಲಿ ಚಾಂಪಿಯನ್ಸ್ ಟ್ರೋಫಿ ಪಂದ್ಯಾವಳಿಗಳು ನಡೆಯಲಿದೆ.

ವಿಶೇಷ ಎಂದರೆ ಭಾರತ ತಂಡದ ಎಲ್ಲಾ ಪಂದ್ಯಗಳು ಲಾಹೋರ್ ನ ಗಡ್ಡಾಫಿ ಸ್ಟೇಡಿಯಂನಲ್ಲಿ ಆಯೋಜಿಸಲಾಗುತ್ತದೆ ಎಂದು ವರದಿಯಾಗಿದೆ. ಅಂದರೆ ಪಾಕಿಸ್ತಾನ್ ಕ್ರಿಕೆಟ್ ಬೋರ್ಡ್ ಭಾರತದ ಪಂದ್ಯಗಳನ್ನು ಏಕೈಕ ಸ್ಟೇಡಿಯಂನಲ್ಲಿ ನಡೆಸಲು ನಿರ್ಧರಿಸಿದ್ದು, ಈ ಮೂಲಕ ಟೀಮ್ ಇಂಡಿಯಾ ಆಟಗಾರರಿಗೆ ಎಲ್ಲಾ ರೀತಿಯ ಸುರಕ್ಷತೆಯನ್ನು ಒದಗಿಸಲು ಬದ್ಧ ಎಂದು ಐಸಿಸಿಗೆ ತಿಳಿಸಿದೆ.

ಲಾಹೋರ್ ನಗರವು ಭಾರತದ ಗಡಿಗೆ ಸಮೀಪದಲ್ಲಿದೆ. ಇದರಿಂದ ಭಾರತೀಯ ಅಭಿಮಾನಿಗಳ ಪ್ರಯಾಣಕ್ಕೂ ಅನುಕೂಲವಾಗಲಿದೆ. ಈ ಮೂಲಕ ಟೀಮ್ ಇಂಡಿಯಾ ಅಭಿಮಾನಿಗಳ ಪಾಕ್ ಪ್ರಯಾಣಕ್ಕೂ ಅನುಕೂಲ ಕಲ್ಪಿಸಲು ಪಾಕಿಸ್ತಾನ್ ಕ್ರಿಕೆಟ್ ಬೋರ್ಡ್ ಮುಂದಾಗಿದೆ.

ಆದರೆ ಪಾಕಿಸ್ತಾನದಲ್ಲಿ ಚಾಂಪಿಯನ್ಸ್ ಟ್ರೋಫಿ ಆಡಲು ಬಿಸಿಸಿಐ ಒಪ್ಪಿಗೆ ನೀಡಲಿದೆಯಾ ಎಂಬುದೇ ಪ್ರಶ್ನೆ. ಏಕೆಂದರೆ ಈ ಹಿಂದೆ ಪಾಕ್ ನಲ್ಲಿ ನಡೆದ ಏಷ್ಯಾಕಪ್ ನಲ್ಲಿ ಭಾಗವಹಿಸಲು ಭಾರತ ಹಿಂದೇಟು ಹಾಕಿತ್ತು. ಹೀಗಾಗಿ ಟೀಮ್ ಇಂಡಿಯಾದ ಪಂದ್ಯಗಳನ್ನು ಶ್ರೀಲಂಕಾದಲ್ಲಿ ಆಯೋಜಿಸಲಾಗಿತ್ತು.

ಅದರಂತೆ ಈ ಬಾರಿ ಹೈಬ್ರೀಡ್ ಮಾದರಿಯಲ್ಲಿ ಚಾಂಪಿಯನ್ಸ್ ಟ್ರೋಫಿ ಆಯೋಜಿಸುವಂತೆ ಬಿಸಿಸಿಐ ಐಸಿಸಿಗೆ ಮನವಿ ಮಾಡಬಹುದು. ಅಂದರೆ ಟೂರ್ನಿ ಪಾಕಿಸ್ತಾನದಲ್ಲೇ ನಡೆದರೂ, ಭಾರತ ತಂಡದ ಪಂದ್ಯಗಳು ಶ್ರೀಲಂಕಾ ಅಥವಾ ಯುಎಇ ನಲ್ಲಿ ಆಯೋಜಿಸಲು ಮನವಿ ಸಲ್ಲಿಸುವ ಸಾಧ್ಯತೆಗಳಿವೆ. ಅದರಂತೆ ಟೀಮ್ ಇಂಡಿಯಾ ತಟಸ್ಥ ಸ್ಥಳದಲ್ಲಿ ಕಣಕ್ಕಿಳಿಯುವ ಮೂಲಕ ಟೂರ್ನಿಯಲ್ಲಿ ಭಾಗವಹಿಸಬಹುದು.

ಸದ್ಯ ಕರಡು ವೇಳಾಪಟ್ಟಿ ಐಸಿಸಿ ಅಂಗಳದಲ್ಲಿದ್ದು, ಈ ವೇಳಾಪಟ್ಟಿಯ ಅನುಮೋದನೆಗಾಗಿ ಬಿಸಿಸಿಐಗೆ ಕಳುಹಿಸಿ ಕೊಡಲಿದೆ. ಇದಾದ ಬಳಿಕ ಬಿಸಿಸಿಐ ತನ್ನ ನಿರ್ಧಾರ ಪ್ರಕಟಿಸಲಿದೆ.

ನಿವೇಶನ ಹಂಚಿಕೆ ವಿವಾದ- ಮುಡಾ ಆಯುಕ್ತರಿಗೆ 15 ಪತ್ರ ಬರೆದಿದ್ದ ಮೈಸೂರು ಡಿಸಿ

ಮೈಸೂರು: ಮುಡಾದಲ್ಲಿ 50:50 ಅನುಪಾತ ನಿವೇಶನ ಹಂಚಿಕೆ ಅವ್ಯವಹಾರ ವಿಚಾರಕ್ಕೆ ಇದೀಗ ದಿನಕ್ಕೊಂದು ಟ್ವಿಸ್ಟ್ ಸಿಗುತ್ತಿದೆ.

ಈ ಹಿಂದೆಯೇ ಮೈಸೂರು ಜಿಲ್ಲಾಧಿಕಾರಿ ಡಾ. ಕೆ.ವಿ ರಾಜೇಂದ್ರ, ಅವರು ಮುಡಾ ಆಯುಕ್ತರಿಗೆ 15 ಪತ್ರ ಬರೆದಿದ್ದರು. ಪತ್ರದಲ್ಲಿ ತುರ್ತು ಕ್ರಮಕ್ಕೆ ಸಮಿತಿ ರಚಿಸಲು ಶಿಫಾರಸು ಮಾಡಿದ್ದರು.

ಫೆ.8 ರಿಂದ ಮುಡಾ ಆಯುಕ್ತರಿಗೆ ಸ್ಪಷ್ಟನೆ ಕೇಳಿ ನಿರಂತರವಾಗಿ ಪತ್ರ ಬರೆಯಲಾಗಿತ್ತು. ಅದರಲ್ಲಿ ಸಾಕಷ್ಟು ಅಂಶಗಳನ್ನು ತಿಳಿಸಿ ನಗರಾಭಿವೃದ್ಧಿ ಕಾರ್ಯದರ್ಶಿಗೆ ಪತ್ರ ಬರೆದಿದ್ದರು. ಆದರೆ ಆಯುಕ್ತರು ಈ ಪತ್ರಕ್ಕೆ ಯಾವುದೇ ಉತ್ತರ ನೀಡಲಿಲ್ಲ. ಈ ಹಿನ್ನೆಲೆಯಲ್ಲಿ ಡಿಸಿ ಸರ್ಕಾರಕ್ಕೆ ಪತ್ರ ಬರೆದಿದ್ದರು.

ಪತ್ರದ ಪ್ರಮುಖ ಅಂಶಗಳು: 50:50 ಅನುಪಾತದಲ್ಲಿ ನಿವೇಶನ ನೀಡಲು ಕೈಗೊಂಡ ನಿರ್ಣಯ ನಿಯಮಬಾಹಿರವೆಂದು ರದ್ದುಪಡಿಸಿರುವುದರಿಂದ 50:50ರ ಅನುಪಾತದಲ್ಲಿ ಈಗಾಗಲೇ ಹಂಚಿಕೆ ಮಾಡಿರುವ ನಿವೇಶನಗಳ ಕ್ರಯ ಪತ್ರಗಳ ನೋಂದಣಿಯನ್ನು ತಕ್ಷಣದಿಂದಲ್ಲೇ ಸ್ಥಗಿತಗೊಳಿಸಿ.

ಪ್ರಾಧಿಕಾರದ ಸಭೆಯಲ್ಲಿ ಕೈಗೊಂಡ ನಿರ್ಣಯವನ್ನು ಅನುಷ್ಠಾನಗೊಳಿಸುವ ಪೂರ್ವ ಸರ್ಕಾರದ ಅನುಮೋದನೆ ಪಡೆದು ಕಾರ್ಯಗತಗೊಳಿಸಬೇಕಾಗಿದ್ದು, ಆಯುಕ್ತರು ಸಭೆಯಲ್ಲಿ ಕೈಗೊಂಡ ನಿರ್ಣಯಕ್ಕೆ ಸರ್ಕಾರದಿಂದ ಅನುಮೋದನೆ ಪಡೆದಿರುವ ಬಗ್ಗೆ ಯಾವುದೇ ದಾಖಲೆಗಳನ್ನು ಸಲ್ಲಿಸಿರುವುದಿಲ್ಲ.

ಬೆಂಗಳೂರು ಅಭಿವೃದ್ಧಿ ಪ್ರಾಧಿಕಾರದಲ್ಲಿ ಕೈಗೊಂಡ ನಿಯಮಗಳನ್ನು ಮೈಸೂರು ನಗರಾಭಿವೃದ್ಧಿ ಪ್ರಾಧಿಕಾರಕ್ಕೆ ಅನ್ವಯ ಮಾಡಿಕೊಳ್ಳಲು ಆಯುಕ್ತರಿಗೆ ಇರುವ ಅಧಿಕಾರದ ಬಗ್ಗೆ ಸೂಕ್ತ ದಾಖಲೆಗಳನ್ನು ಒದಗಿಸಿರುವುದಿಲ್ಲ.

ನ್ಯಾಯಾಲಯದ ಆದೇಶಗಳನ್ನು ಒಪ್ಪಲು ಬರದೇ ಇದ್ದ ಸಂದರ್ಭಗಳಲ್ಲಿ ಅದನ್ನು ಪ್ರಶ್ನಿಸಲು ಅವಕಾಶಗಳಿದ್ದರೂ ಪ್ರಶ್ನೆ ಮಾಡಿಲ್ಲ.

ನಗರಾಭಿವೃದ್ಧಿ ಪ್ರಾಧಿಕಾರದಿಂದ ಸರ್ಕಾರದ ನಿರ್ದೇಶನವನ್ನು ಉಲ್ಲಂಘಿಸಿ, ಬದಲಿ ನಿವೇಶನ ಮಂಜೂರಾತಿ, ತುಂಡು ಜಾಗ ಹಂಚಿಕೆ ಮತ್ತು ಭೂ ಪರಿಹಾರವಾಗಿ ಜಾಗಗಳನ್ನು ನೀಡಿರುತ್ತಾರೆ ಎಂಬ ಆರೋಪಕ್ಕೆ ಆಯುಕ್ತರು ಯಾವುದೇ ವಿವರಣೆಯನ್ನು ನೀಡಿಲ್ಲ.

ಸರ್ಕಾರದ ನಿಯಮಗಳನ್ನು ಉಲ್ಲಂಘಿಸಿರುವುದರ ಬಗ್ಗೆ ದೂರು ಅರ್ಜಿದಾರರು ಹಲವಾರು ನಿದರ್ಶನಗಳನ್ನು ನೀಡಿದ್ದು, ಇದರ ಬಗ್ಗೆ ವಿವರಣೆಗಳಿರುವುದಿಲ್ಲ.

ಚನ್ನಪಟ್ಟಣ ಶೀಘ್ರದಲ್ಲೇ ಬೆಂಗಳೂರಿಗೆ ಸೇರುತ್ತೆ, ನನ್ನ ಕೈ ಬಲಪಡಿಸಿ

ರಾಮನಗರ: ಚನ್ನಪಟ್ಟಣ ಟೌನ್ ವ್ಯಾಪ್ತಿಯಲ್ಲಿ ಜನಸ್ಪಂದನಾ ಸಭೆ ನಡೆಸಿದ ಉಪ ಮುಖ್ಯಮಂತ್ರಿ ಡಿ.ಕೆ.ಶಿವಕುಮಾರ್ ಅವರು ನಗರದ ವಿವಿಧ ವಾರ್ಡ್‌ಗಳ ಸಾರ್ವಜನಿಕರ ಕುಂದುಕೊರತೆ ಆಲಿಸಿದರು.

ಇದೇ ವೇಳೆ ಮಾತನಾಡಿದ ಡಿಸಿಎಂ ಡಿಕೆಶಿ, ತಾಲೂಕಿನಲ್ಲಿ 9 ಜನಸ್ಪಂದನಾ ಕಾರ್ಯಕ್ರಮ ಮಾಡಲಾಗಿದೆ. ಜಿಲ್ಲಾ ಹಾಗೂ ತಾಲೂಕು ಮಟ್ಟದ ಎಲ್ಲಾ ಅಧಿಕಾರಿಗಳು ಇಲ್ಲಿಗೆ ಬಂದಿದ್ದಾರೆ. ಈಗಾಗಲೇ 10 ಸಾವಿರ ಅರ್ಜಿಗಳು ಬಂದಿವೆ. ನಿಮ್ಮ ಮನೆ ಬಾಗಿಲಿಗೆ ಬಂದು ಸಮಸ್ಯೆಗೆ ಪರಿಹಾರ ನೀಡಲಾಗುತ್ತಿದೆ. ಎಲ್ಲಿ ಅನ್ಯಾಯ ಆಗಿದೆ ಅದನ್ನ ಸರಿಪಡಿಸುವ ಕೆಲಸ ಆಗುತ್ತದೆ. ಸೈಟ್, ಮನೆ, ಖಾತೆ, ರಸ್ತೆ, ಚರಂಡಿ ಸೇರಿ ಸಾಕಷ್ಟು ಸಮಸ್ಯೆಗಳು ಗಮನಕ್ಕೆ ಬಂದಿದೆ. ಚನ್ನಪಟ್ಟಣ ಕತ್ತಲೆಯಲ್ಲಿದೆ. ಇದಕ್ಕೆ ಬೆಳಕು ಬೇಕು. ಈ ಕ್ಷೇತ್ರವನ್ನ ಅಭಿವೃದ್ಧಿ ಮಾಡೋದಕ್ಕೆ ನಾವಿಲ್ಲಿ ಬಂದಿರೋದು. ಮುಂದೊಂದು ದಿನ ಈ ಚನ್ನಪಟ್ಟಣ ಬೆಂಗಳೂರಿಗೆ ಸೇರುತ್ತೆ. ನಾನು ಜವಾಬ್ದಾರಿ ಸ್ಥಾನದಲ್ಲಿ ಇದ್ದು ಈ ಮಾತನ್ನ ಹೇಳ್ತಿದ್ದೇನೆ. ಚನ್ನಪಟ್ಟಣಕ್ಕೆ ಹೊಸ ಚೈತನ್ಯ ತುಂಬುವ ಕೆಲಸ ಆಗುತ್ತೆ ಎಂದು ಭರವಸೆ ವ್ಯಕ್ತಪಡಿಸಿದರು.

ಚನ್ನಪಟ್ಟಣ ಇತಿಹಾಸದಲ್ಲೇ ಇಂತಹ ಒಂದು ಕಾರ್ಯಕ್ರಮ ಆಗಿರಲಿಲ್ಲ. ಎಲ್ಲರಿಗೂ ಗ್ಯಾರಂಟಿ ಯೋಜನೆಗಳು ತಲುಪುತ್ತಿವೆ. ಕೊಟ್ಟ ಮಾತನ್ನು ಉಳಿಸಿಕೊಳ್ಳುವ ಕೆಲಸ ಮಾಡ್ತಿದ್ದೇವೆ. ನೀವು ಕೊಟ್ಟಿರೋ ಎಲ್ಲಾ ಅರ್ಜಿಗಳನ್ನ ವಿಲೇವಾರಿ ಮಾಡ್ತೀವಿ. ಮುಂದಿನ ದಿನ ಈ ಬಗ್ಗೆ ಅಧಿಕಾರಗಳ ಸಭೆ ಮಾಡಿ ರಿವ್ಯೂ ಮಾಡ್ತೀನಿ. ಚನ್ನಪಟ್ಟಣ ನಗರಕ್ಕೆ ಅನೇಕ ಕಾರ್ಯಕ್ರಮ ರೂಪಿಸಿ ಅಭಿವೃದ್ಧಿ ಮಾಡುತ್ತೇವೆ. ಚನ್ನಪಟ್ಟಣ ಸುತ್ತಮುತ್ತ ಸುಮಾರು 30 ಎಕರೆ ವ್ಯಾಪ್ತಿಯಲ್ಲಿ ಹೊಸ ಟೌನ್ ನಿರ್ಮಾಣ ಮಾಡಿ ಎಲ್ಲಾ ಬಡವರಿಗೆ ಸೈಟ್ ಕೊಡುವ ಕೆಲಸ ಆಗುತ್ತೆ. ನಿಮ್ಮ ಜೊತೆ ಇನ್ಮುಂದೆ ಸಂಪರ್ಕದಲ್ಲಿರುತ್ತೇನೆ ಎಂದು ತಿಳಿಸಿದರು.

ನನ್ನ ಕೈ ಬಲಪಡಿಸಿ, ನನಗೆ ಶಕ್ತಿ ತುಂಬಿ. ನಮ್ಮವರನ್ನ ಶಾಸಕರನ್ನಾಗಿ ಮಾಡಲು ಸಹಕಾರ ಕೊಡಿ. ನಿಮ್ಮ ಕೆಲಸಗಳನ್ನು ಇನ್ನೂ ಹೆಚ್ಚೆಚ್ಚು ಮಾಡುವ ಅವಕಾಶ ಕೊಡಿ. ನನ್ನ ಮೇಲೆ ವಿಶ್ವಾಸ ಇಟ್ಟು ಆಶೀರ್ವಾದ ಮಾಡಿ ಎಂದು ಚನ್ನಪಟ್ಟಣದಲ್ಲಿ ಡಿಸಿಎಂ ಜನತೆಯಲ್ಲಿ ಮನವಿ ಮಾಡಿದರು.

Printed, Published & Owned by N.Venugopal Krishna, Printed at DASHAPRAMATHI MUDRANALAYA, No.433/1, Chikkavitalenahalli Village, Thagachagere Post, Kasaba Hobli, Channapatna Taluk, Ramanagar District, Pin-562160. Published at No.15, Ground Floor, 12th Block, 5th Main, Kumara Park (West), Behind BDA Head Office, Bengaluru-560020. Editor: N.Venugopal Krishna, Mobile No.+91 94835 89085, email: sanjemugilu@gmail.com