ಸುದ್ದಿಗಳ ಹೊನಲು

ಸಂಜೆ ಮುಗಿಲು

ಕನ್ನಡ ಪ್ರಾದೇಶಿಕ ಸಂಜೆ ದಿನಪತ್ರಿಕೆ

ಸಂಪುಟ: 21, ಸಂಚಿಕೆ: 269, ಪುಟಗಳು: 8, ಭಾನುವಾರ, 7 ಜುಲೈ 2024 RNI NO. KARKAN/2002/08054

epaper: www.sanjemugilu.com

ಬೆಂಗಳೂರು। ಬೆಂಗಳೂರು ಗ್ರಾಮಾಂತರ। ಕೋಲಾರ। ಚಿಕ್ಕಬಳ್ಳಾಪುರ। ರಾಮನಗರ। ಮಂಡ್ಯ। ಮೈಸೂರು। ಚಾಮರಾಜನಗರ ₹3

ವೇಣು ಸಾರಥ್ಯದಲ್ಲಿ...

ದಶಪ್ರಮತಿ ಮುದ್ರಣಾಲಯ

dashapramathi mudranalaya

PRE-PRESS PRINTERS

We Undertake Printing of Newspapers | Tabloids | Magazines

Contact: +91 9483589085 | e-mail: dashapramathimudranalaya@gmail.com

ಸುಭಾಷಿತ

ನೀವು ಒಬ್ಬರೇ ಇದ್ದಾಗ ಆಲೋಚನೆಗಳ ಮೇಲೆ ನಿಗಾ ಇರಲಿ. ಗುಂಪಿನಲ್ಲಿ ಇದ್ದಾಗ ಮಾತುಗಳ ಮೇಲೆ ನಿಗಾ ಇರಲಿ.

। ಅನಾಮಿಕ

ಪಂಚಾಂಗ

(ಭಾನುವಾರ 7, ಜುಲೈ-2024)

- ಸಂವತ್ಸರ:ಕ್ರೋಧಿನಾಮ, ಋತು:ಗ್ರೀಷ್ಮ
- ಅಯನ: ಉತ್ತರಾಯಣ, ಮಾಸ : ಆಷಾಢ,
- ಪಕ್ಷ : ಶುಕ್ಲ
- ತಿಥಿ : ಬಿದಿಗೆ, ನಕ್ಷತ್ರ : ಪುಷ್ಯಾ
- ರಾಹುಕಾಲ : 05 : 13 - 6 : 50
- ಗುಳಿಕಕಾಲ : 03 : 37 - 5 : 13
- ಯಮಗಂಡಕಾಲ : 12 : 24 - 2 : 01

ಸಂಕ್ಷಿಪ್ತ ಸುದ್ದಿ

ಲೋಕಾಯುಕ್ತ ಬಲೆಗೆ ಬಿದ್ದ ಅಧಿಕಾರಿಗಳು

ಕೋಲಾರ: ಲಂಚ ಪಡೆಯುವ ವೇಳೆ ಇಬ್ಬರು ಸರ್ಕಾರಿ ಅಧಿಕಾರಿಗಳು ಲೋಕಾಯುಕ್ತ ಅಧಿಕಾರಿಗಳ ಬಲೆಗೆ ಬಿದ್ದ ಘಟನೆ ಕೋಲಾರ ಜಿಲ್ಲೆ ಮಾಲೂರು ತಾಲೂಕು ಕಚೇರಿಯಲ್ಲಿ ನಡೆದಿದೆ. ಭೂ ದಾಖಲೆಗಳ ವಿಭಾಗದ ಸಹಾಯಕ ನಿರ್ದೇಶಕಿ ಅಶ್ವಿನಿ ಹಾಗೂ ಕಂದಾಯ ನಿರೀಕ್ಷಕ ಮಂಜುನಾಥ್ ಎಂಬ ಅಧಿಕಾರಿಗಳು ಲೋಕಾ ಬಲೆಗೆ ಬಿದ್ದಿದ್ದಾರೆ. ಬಡಾವಣೆ ಭೂ ಪರಿವರ್ತನೆಗಾಗಿ ಲಂಚಕ್ಕೆ ಬೇಡಿಕೆ ಯಿಟ್ಟು ಸ್ವೀಕರಿಸುವಾಗ ಅಧಿಕಾರಿಗಳಿಗೆ ಕೈಗೆ ರೆಡ್ ಹ್ಯಾಂಡ್ ಆಗಿ ಸಿಕ್ಕಿಬಿದ್ದಿದ್ದಾರೆ.

ಪುಟ 2

ಯುವಕನ ಶವ ಪತ್ತೆ

ಬೆಂಗಳೂರು: ಕೆಂಗೇರಿಯ ಬಳಿ ಡಿವೈಡರ್‌ಗೆ ಬೈಕ್ ಡಿಕ್ಕಿಯಾಗಿ ವೃಷಭಾವತಿ ಕಾಲುವೆಗೆ ಬಿದ್ದಿದ್ದ ಬೈಕ್ ಸವಾರನ ಮೃತದೇಹ ಪತ್ತೆಯಾಗಿದೆ.ಮೃತ ಯುವಕನನ್ನು ಬ್ಯಾಟರಾಯನಪುರದ ಹೇಮಂತ್ ಎಂದು ಗುರುತಿಸಲಾಗಿದೆ. ಯುವಕ ಡೆಲಿವರಿ ಬಾಯ್ ಆಗಿ ಕೆಲಸ ಮಾಡುತ್ತಿದ್ದ. ಎಂದಿನಂತೆ ಕೆಲಸ ಮುಗಿಸಿ, ಶುಕ್ರವಾರ ರಾತ್ರಿ 10:30ರ ವೇಳೆಗೆ ಮನೆಗೆ ತೆರಳುತ್ತಿದ್ದಾಗ ಬೈಕ್ ಡಿವೈಡರ್‌ಗೆ ಡಿಕ್ಕಿಯಾಗಿ ರಾಜಕಾಲುವೆಗೆ ಬಿದ್ದಿದ್ದ. ಇದೀಗ ಆತನ ಶವ ಪತ್ತೆಯಾಗಿದೆ. ನಾಪತ್ತೆಯಾಗಿದ್ದ ಹೇಮಂತ್‌ಗಾಗಿ ಮೈಸೂರು ರಸ್ತೆಯ ಯೂನಿವರ್ಸಿಟಿ ಗೇಟ್‌ನಿಂದ ಕೆಂಗೇರಿ ಮಾರ್ಗದಲ್ಲಿ ಶೋಧ ನಡೆಸಲಾಗಿತ್ತು. ಆತನ ಶವಕ್ಕಾಗಿ ಪೊಲೀಸರು ಹಾಗೂ ಅಗ್ನಿಶಾಮಕ ದಳದ ಸಿಬ್ಬಂದಿ ಸುಮಾರು 20 ಗಂಟೆಗೂ ಹೆಚ್ಚು ಕಾಲ ಹುಡುಕಾಟ ನಡೆಸಿದ್ದರು.

ಪುಟ 2

ಬಬಲೇಶ್ವರ ನಂದಿ ಸಹಕಾರಿ ಸಕ್ಕರೆ ಕಾರ್ಖಾನೆ

ಬಾಯ್ಲರ್ ಸ್ಫೋಟ

ವಿಜಯಪುರ: ನಂದಿ ಸಹಕಾರಿ ಸಕ್ಕರೆ ಕಾರ್ಖಾನೆಯಲ್ಲಿ ಮತ್ತೆ ಬಾಯ್ಲರ್ ಸ್ಫೋಟಗೊಂಡಿದೆ. ವಿಜಯಪುರ ಜಿಲ್ಲೆಯ ಬಬಲೇಶ್ವರ ತಾಲೂಕಿನ ಕೃಷ್ಣಾನಗರದ ಲ್ಲಿರೋ ನಂದಿ ಸಹಕಾರಿ ಸಕ್ಕರೆ ಕಾರ್ಖಾನೆಯಲ್ಲಿ ಘಟನೆ ನಡೆದಿದೆ. ಅದೃಷ್ಟವಶಾತ್ ಕಾರ್ಮಿಕರು ಪ್ರಾಣಾಪಾಯದಿಂದ ಪಾರಾಗಿದ್ದಾರೆ. ನಸುಕಿನ ಜಾವ ಟೀ ಕುಡಿಯಲು 15 ಕಾರ್ಮಿಕರು ತೆರಳಿದ್ದ ವೇಳೆ ಬಾಯ್ಲರ್ ಬ್ಲಾಸ್ಟ್ ಆಗಿದೆ. ಕೂದಲೆಳೆ ಅಂತರದಲ್ಲಿ ಕಾರ್ಮಿಕರು ಪಾರಾಗಿದ್ದರಿಂದ ಭಾರೀ ಅನಾಹುತ ತಪ್ಪಿದಂತಾಗಿದೆ. ಮುಂದಿನ ಅವಧಿಗೆ ಕಬ್ಬು ನುರಿಸಲು ಕಾರ್ಖಾನೆ ಸಿದ್ದತೆ ಮಾಡುವ ವೇಳೆ ಬಾಯ್ಲರ್ ಬ್ಲಾಸ್ಟ್ ಆಗಿದೆ. ಈ ಹಿಂದೆ 2023 ರ ಮಾರ್ಚ್ 4 ರಂದು ಕೂಡ ಬಾಯ್ಲರ್ ಬ್ಲಾಸ್ಟ್ ಆಗಿತ್ತು. ಈ ವೇಳೆ ಓರ್ವ ಕಾರ್ಮಿಕ ಮೃತಪಟ್ಟು ಇತರೇ ನಾಲ್ವರು ಕಾರ್ಮಿಕರಿಗೆ ಸುಟ್ಟ ಗಾಯಗಳಾಗಿದ್ದವು. ಕಳಪೆ ಬಾಯ್ಲರ್ ನಿರ್ಮಾಣವೇ ಅವಘಢಕ್ಕೆ ಕಾರಣವೆಂದು ರೈತರು ಆಕ್ರೋಶ ವ್ಯಕ್ತಪಡಿಸುತ್ತಿದ್ದಾರೆ.

24 ಗಂಟೆಯಲ್ಲಿ ಟಿಬಿ ಡ್ಯಾಂಗೆ ಬಂತು

4 ಟಿಎಂಸಿ ನೀರು

ಬಳ್ಳಾರಿ: ಮಲೆನಾಡು ಭಾಗದಲ್ಲಿ ನಿರಂತರ ಮಳೆಯಾಗುತ್ತಿರುವ ಹಿನ್ನೆಲೆಯಲ್ಲಿ ತುಂಗಭದ್ರಾ ಜಲಾಶಯದ ಒಳ ಹರಿವಿನಲ್ಲಿ ಹೆಚ್ಚಳವಾಗುತ್ತಿದೆ. 24 ಗಂಟೆಗಳಲ್ಲಿ ಜಲಾಶಯಕ್ಕೆ 4 ಟಿಎಂಸಿ ನೀರು ಹರಿದು ಬಂದಿದೆ.

ಪುಟ 2

ಸಾವಿನ ಸಂಖ್ಯೆ 7ಕ್ಕೆ ಏರಿಕೆ

ಸೂರತ್‌ನಲ್ಲಿ ಕಟ್ಟಡ ಕುಸಿತ

ರಾತ್ರಿ ಇಡೀ ಕಾರ್ಯಾಚರಣೆ

ಸೂರತ್: ಗುಜರಾತ್ ನ ಸೂರತ್ ನಲ್ಲಿ ಭೀಕರ ಕಟ್ಟಡ ಕುಸಿತ ಉಂಟಾಗಿದ್ದು, ಘಟನೆಯಲ್ಲಿ ಕನಿಷ್ಠ 7 ಮಂದಿ ಸಾವನ್ನಪ್ಪಿದ್ದಾರೆ ಎಂದು ತಿಳಿದುಬಂದಿದೆ. ಸೂರತ್ ನಲ್ಲಿ ಸಚಿನ್ ಪಾಲಿ ಗ್ರಾಮದಲ್ಲಿ ಈ ಘಟನೆ ನಡೆದಿದ್ದು, ಸುಮಾರು 6 ಅಂತಸ್ತಿನ ಅಪಾರ್ಟ್ ಮೆಂಟ್ ಕುಸಿದಿದೆ. ಶನಿವಾರ ತಡರಾತ್ರಿ ಈ ದುರಂತ ಸಂಭವಿಸಿದ್ದು ರಾತ್ರಿ ಕಟ್ಟಡದಲ್ಲಿ ಮಲಗಿದ್ದ ಹಲವರು ಅವಶೇಷಗಳಡಿಯಲ್ಲಿ ಸಿಲುಕಿದ್ದಾರೆ. ವಿಚಾರ ತಿಳಿಯುತ್ತಲೇ ಸ್ಥಳಕ್ಕಾಗಮಿಸಿದ ಪೊಲೀಸರು ಮತ್ತು ಎಸ್ ಡಿ ಆರ್ ಎಫ್ ತಂಡ ರಾತ್ರಿಯಿಡೀ ಕಾರ್ಯಾಚರಣೆ ನಡೆಸಿ ಈ ವರೆಗೂ 7 ಮೃತ ದೇಹಗಳನ್ನು ಹೊರ ತಂದಿದ್ದಾರೆ. ಅವಶೇಷಗಳಡಿಯಲ್ಲಿ ಇನ್ನೂ 6 ರಿಂದ 7 ಮಂದಿ ಸಿಲುಕಿರುವ ಸಾಧ್ಯತೆ ಇದೆ. ಅಂತೆಯೇ 15 ಗಾಯಾಳುಗಳನ್ನು ರಕ್ಷಿಸಿ ಆಸ್ಪತ್ರೆಗೆ ರವಾನಿಸಲಾಗಿದೆ.

2017 ರಲ್ಲಿ ನಿರ್ಮಿಸಲಾಗಿದ್ದ ಈ ಅಪಾರ್ಟ್ ಮೆಂಟ್ ನಲ್ಲಿ ಐದು ಐದು ಕುಟುಂಬಗಳು ವಾಸಿಸುತ್ತಿದ್ದವು. ಪೊಲೀಸರ ಪ್ರಕಾರ, ಕುಸಿತ ಸಂಭವಿಸಿದಾಗ ಹಲವಾರು ನಿವಾಸಿಗಳು ಕೆಲಸದಲ್ಲಿದ್ದರು. ಆದರೆ ರಾತ್ರಿ ಪಾಳಿಯಲ್ಲಿ ಕೆಲಸ ಮಾಡುತ್ತಿದ್ದ ಅನೇಕರು ಒಳಗೆ ಮಲಗಿದ್ದರು. ಕಟ್ಟಡವು ಕೇವಲ ಎಂಟು ವರ್ಷಗಳಷ್ಟು ಹಳೆಯದಾಗಿದ್ದರೂ, ಹೆಚ್ಚಿನ ಫ್ಲ್ಯಾಟ್‌ಗಳು ಖಾಲಿ ಮತ್ತು ಶಿಥಿಲಗೊಂಡಿವೆ ಎಂದು ಅಧಿಕಾರಿಗಳು ತಿಳಿಸಿದ್ದಾರೆ. ಸುಮಾರು ಐದು ಫ್ಲಾಟ್‌ಗಳಲ್ಲಿ ಈ ಪ್ರದೇಶದಲ್ಲಿ ಕಾರ್ಖಾನೆಗಳಲ್ಲಿ ಕೆಲಸ ಮಾಡುವವರು ವಾಸಿಸುತ್ತಿದ್ದರು ಎನ್ನಲಾಗಿದೆ. ಅವಶೇಷಗಳ ಒಳಗಿನಿಂದ ಅವರ ಧ್ವನಿ ನಮಗೆ ಕೇಳಿಸುತ್ತದೆ, ಶೀಘ್ರದಲ್ಲೇ ಅವರನ್ನು ರಕ್ಷಿಸಲಾಗುವುದು ಎಂದು ಅಧಿಕಾರಿಯೊಬ್ಬರು ಹೇಳಿದ್ದಾರೆ.

ಬ್ಯಾಂಕ್ ಆಫ್ ಬರೋಡಾ, ಅಂಚೆ ಕಚೇರಿ ಸೀಲ್ ಮಾಡಿದ ಬಿಬಿಎಂಪಿ

ಬೆಂಗಳೂರು: ಕೋಟ್ಯಂತರ ರೂ ಬಾಡಿಗೆ ಬಾಕಿ ಹಿನ್ನಲೆಯಲ್ಲಿ ಬ್ಯಾಂಕ್ ಆಫ್ ಬರೋಡಾ, ಅಂಚೆ ಕಚೇರಿಗಳನ್ನು ಬೃಹತ್ ಬೆಂಗಳೂರು ಮಹಾನಗರ ಪಾಲಿಕೆ (ಬಿಬಿಎಂಪಿ) ಜಪ್ತಿ ಮಾಡಿದೆ.

ಬೃಹತ್ ಬೆಂಗಳೂರು ಮಹಾನಗರ ಪಾಲಿಕೆ (ಬಿಬಿಎಂಪಿ) ಅಧಿಕಾರಿಗಳು ಎಂಜಿ ರಸ್ತೆಯಲ್ಲಿರುವ ನೇತಾಜಿ ಸುಭಾಷ್ ಚಂದ್ರ ಬೋಸ್ ಕಟ್ಟಡ ಎಂದು ಕರೆಯಲ್ಪಡುವ ಲೋಕೋಪಯೋಗಿ ಕಟ್ಟಡದ ನೆಲ ಮಹಡಿಯಲ್ಲಿರುವ ಬ್ಯಾಂಕ್ ಆಫ್ ಬರೋಡಾ ಮತ್ತು ಅಂಚೆ ಕಚೇರಿಯ ಕಚೇರಿಗಳನ್ನು ಸೀಲ್ ಮಾಡಿದೆ. ಬಾಡಿಗೆ ಪಾವತಿಸದಿರುವುದು ಹಾಗೂ ಪಾಲಿಕೆ ನೋಟಿಸ್ ಪಾಲಿಸದ ಕಾರಣ ಕಚೇರಿಗಳಿಗೆ ಸೀಲ್ ಹಾಕಲಾಗಿದೆ ಎಂದು ಪಾಲಿಕೆ ಅಧಿಕಾರಿಗಳು ತಿಳಿಸಿದ್ದಾರೆ.

ಬ್ಯಾಂಕ್ ಆಫ್ ಬರೋಡಾವು 2011 ರಿಂದ ಪರಿಷ್ಕೃತ ಬಾಡಿಗೆಗಳನ್ನು ಪಾವತಿಸಿಲ್ಲ ಮತ್ತು 2022 ರಿಂದ ಯಾವುದೇ ಪಾವತಿಗಳನ್ನು ಮಾಡಲಾಗಿಲ್ಲ. ಪಾಲಿಕೆ ಅಧಿಕಾರಿಗಳು ಪರಿಷ್ಕೃತ ಬಾಡಿಗೆಗಳು, ತೆರಿಗೆ ಮತ್ತು ಬಡ್ಡಿಯನ್ನು ಒಳಗೊಂಡಂತೆ ಒಟ್ಟು ಪಾವತಿಸಬೇಕಾದ ಮೊತ್ತ 17.56 ಕೋಟಿ ರೂ.ಗಳವರೆಗೆ ಬರುತ್ತದೆ ಎಂದು ಅಂದಾಜಿಸಿದ್ದಾರೆ. ಅಂಚೆ ಇಲಾಖೆ 2006 ರಿಂದ ಹಳೆಯ ದರಗಳ ಆಧಾರದ ಮೇಲೆ ಬಾಡಿಗೆ ಪಾವತಿಸಲಾಗುತ್ತಿದೆ. ಉಋಖ ಮತ್ತು ಬಡ್ಡಿಯ ಆಧಾರದ ಮೇಲೆ ಇಂದು ಪಾವತಿಸಬೇಕಾದ ಮೊತ್ತವು 2.32 ಕೋಟಿ ರೂ ಗಳಾಗಿವೆ ಎನ್ನಲಾಗಿದೆ. ಬಿಬಿಎಂಪಿ ಪೂರ್ವ ವಲಯ ಆಯುಕ್ತ ಸ್ನೇಹಲ್ ಆರ್, ಈ ಕಚೇರಿಗಳಿಗೆ ನೋಟಿಸ್ ಕಳುಹಿಸಿದ್ದು, ಹಲವು ವರ್ಷಗಳಿಂದ ಪರಿಷ್ಕೃತ ದರಗಳು, ಬಡ್ಡಿ ಮತ್ತು ತೆರಿಗೆಗಳೊಂದಿಗೆ ಬಾಕಿ ಉಳಿದಿರುವ ಬಾಡಿಗೆ ಮೊತ್ತವನ್ನು ತೆರವುಗೊಳಿಸಲು ಸಾಧ್ಯವಾಗದ

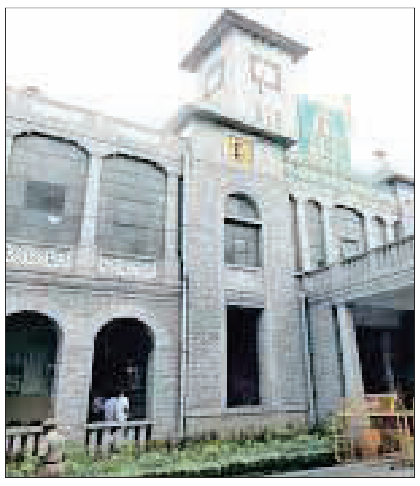

ಕಾರಣ, ಬಿಬಿಎಂಪಿ ಕಚೇರಿಗಳನ್ನು ಸೀಲ್ ಮಾಡಲು ಆದೇಶ ಹೊರಡಿಸಿ ಅದನ್ನು ಅನುಷ್ಠಾನಗೊಳಿಸಲಾಗಿದೆ.

ಈ ಕುರಿತು ದಿ ನ್ಯೂ ಸಂಡೇ ಎಕ್ಸ್ ಪ್ರೆಸ್ ನೊಂದಿಗೆ ಮಾತನಾಡಿದ ಆಯುಕ್ತ ಸ್ನೇಹಿಲ್, ''ಬ್ಯಾಂಕ್ ಅಧಿಕಾರಿಗಳು ತಮ್ಮ ಕಚೇರಿಯನ್ನು ಸೀಲ್ ಮಾಡಿದ ನಂತರ ಬಿಬಿಎಂಪಿಯನ್ನು ಸಂಪರ್ಕಿಸಿದ್ದಾರೆ ಮತ್ತು ಪರಿಷ್ಕೃತ ಬಾಡಿಗೆಗೆ ತಡೆಯಾಜ್ಞೆ ಪಡೆದಿದ್ದಾರೆ ಎಂದು ಹೇಳಿದ್ದಾರೆ. ಆದರೆ, ಈ ಹಕ್ಕನ್ನು ಪರಿಶೀಲಿಸಬೇಕಾಗಿದೆ. ಅಂಚೆ ಇಲಾಖೆ ಅಧಿಕಾರಿಗಳು ಸಹ ಬಿಬಿಎಂಪಿಯೊಂದಿಗೆ ಮಾತನಾಡಿದ್ದಾರೆ. , ಆದರೆ ಪಾಲಿಕೆಗೆ ಅವರ ಪ್ರಕರಣದಲ್ಲಿ ಲಿಖಿತ ದಾಖಲೆಗಳ ಅಗತ್ಯವಿದೆ ಎಂದು ಹೇಳಿದ್ದಾರೆ.

बैंक ऑफ़ बड़ौदा Bank of Baroda

भारतीय डाक India Post

ರಾಜ್ಯದಲ್ಲಿ ಡೆಂಘೆ ಅಬ್ಬರ

ಒಂದೇ ದಿನ 175 ಜನರಲ್ಲಿ ಸೋಂಕು

ಬೆಂಗಳೂರು: ಕರ್ನಾಟಕದಲ್ಲಿ ಡೆಂಗ್ಯೂ ಸೋಕಿನ ಅಬ್ಬರ ಜೋರಾಗಿದೆ. ರಾಜ್ಯದಲ್ಲಿ ಶನಿವಾರ ಒಂದೇ ದಿನ 175 ಜನರಿಗೆ ಡೆಂಗ್ಯೂ ಸೋಂಕು ತಗುಲಿರುವುದು ದೃಢಪಟ್ಟಿದೆ. ಬಿಬಿಎಂಪಿ ವ್ಯಾಪ್ತಿಯಲ್ಲಿ 115 ಜನರಿಗೆ ಡೆಂಗ್ಯೂ ದೃಢಪಟ್ಟಿದೆ. ಡೆಂಗ್ಯೂ ಸೋಂಕಿತ 352 ಜನರಿಗೆ ವಿವಿಧ ಆಸ್ಪತ್ರೆಗಳಲ್ಲಿ ಚಿಕಿತ್ಸೆ ಕೊಡಿಸಲಾಗುತ್ತಿದೆ. 127 ಸೋಂಕಿತರು ಬಿಬಿಎಂಪಿ ವ್ಯಾಪ್ತಿಯಲ್ಲಿ ಚಿಕಿತ್ಸೆ ಪಡೆಯುತ್ತಿದ್ದು ರಾಜ್ಯದಲ್ಲಿ ಇದುವರೆಗೆ 7 ಸಾವಿರ ಜನರಿಗೆ ಡೆಂಗ್ಯೂ ಸೋಂಕು ತಗುಲಿದೆ.

ರಾಜ್ಯದಲ್ಲಿ ಡೆಂಗ್ಯೂ ದಂಡಯಾತ್ರೆ ಮುಂದುವರಿದಿದೆ. 7 ಸಾವಿರಕ್ಕೂ ಅಧಿಕ ಕೇಸ್ ?ಗಳು ಪತ್ತೆಯಾಗಿವೆ. ಕಳೆದ 24 ಗಂಟೆಯಲ್ಲಿ ರಾಜ್ಯದಲ್ಲಿ 175 ಜನರಲ್ಲಿ ಡೆಂಗ್ಯೂ ಕೇಸ್ ವರದಿಯಾಗಿದ್ದು ಪಾಲಿಕೆ ವ್ಯಾಪ್ತಿಯಲ್ಲಿ 1908 ಹೊಸ ಪ್ರಕರಣ ಧೃಡಪಟ್ಟಿದೆ. ಇನ್ನು ಡೆಂಗ್ಯೂನಿಂದ ಅಂಜನಾಪುರದ 11 ವರ್ಷದ ಬಾಲಕ ಗಗನ್ ಸಾವನ್ನಪ್ಪಿದ್ದಾನೆ. ಖಾಸಗಿ ಆಸ್ಪತ್ರೆಗೆ ದಾಖಲಾಗಿದ್ದ ಗಗನ್ ಚಿಕಿತ್ಸೆ ಫಲಿಸದೇ ಶುಕ್ರವಾರ ತಡರಾತ್ರಿ ಮೃತಪಟ್ಟಿದ್ದಾನೆ. ಗಗನ್ ಜಂಬೂಸವಾರಿ ದಿಣ್ಣೆಯ ಖಾಸಗಿ ಶಾಲೆಯಲ್ಲಿ ಓದುತ್ತಿದ್ದ. ಬಾಲಕನನ್ನ ಕಳೆದುಕೊಂಡ ಕುಟುಂಬಸ್ಥರ ಆಕ್ರಂದನ ಮುಗಿಲು ಮುಟ್ಟಿದೆ.

ದಿನ ದಿನಕ್ಕೂ ಹೆಚ್ಚಾಗ್ತಿರೋ ಡೆಂಗ್ಯೂ ತಡೆಗೆ ಗದಗ ಜಿಲ್ಲೆಯಲ್ಲಿ ಕಠಿಣ ಕ್ರಮ ಕೈಗೊಳ್ಳಲಾಗ್ತಿದೆ. ಡೆಂಘೀ ಹರಡುವ ಪ್ರದೇಶಗಳಲ್ಲಿ ಲಾರ್ವಾ ಸರ್ವೇ ಮಾಡಲಾಗ್ತಿದೆ. ಲಾರ್ವಾ ನಾಶಕ್ಕೆ ನೀರಿನ ಟ್ಯಾಂಕ್ ಗಳಿಗೆ ಗಪ್ಪಿ, ಗಾಂಬೂಸಿಯಾ ಮೀನುಗಳನ್ನ ಬಿಡಲಾಗ್ತಾಯಿದೆ.

ಪುಟ 2

ಇಬ್ಬರು ಯೋಧರು ಹುತಾತ್ಮ

ನಾಲ್ವರು ಉಗ್ರರು ಬಲಿ

ಶ್ರೀನಗರ: ಜಮ್ಮು ಮತ್ತು ಕಾಶ್ಮೀರದ ಕುಲ್ಗಾಮ್ ಜಿಲ್ಲೆಯಲ್ಲಿ ಶನಿವಾರ ನಡೆದ ಪ್ರತ್ಯೇಕ ಎನ್‌ಕೌಂಟರ್‌ನಲ್ಲಿ ಇಬ್ಬರು ಯೋಧರು ಹುತಾತ್ಮರಾಗಿದ್ದಾರೆ. ನಾಲ್ವರು ಭಯೋತ್ಪಾದಕರನ್ನು ಭಾರತೀಯ ಸೇನೆಯು ಹೊಡೆದುರುಳಿಸಿದೆ. ಜಿಲ್ಲೆಯ ಎರಡು ಪ್ರತ್ಯೇಕ ಸ್ಥಳಗಳಲ್ಲಿ ಭಯೋತ್ಪಾದಕರ ಉಪಟಳದ ಬಗ್ಗೆ ನಿರ್ದಿಷ್ಟ ಮಾಹಿತಿಯ ಆಧಾರದ ಮೇಲೆ ಭದ್ರತಾ ಪಡೆಗಳು ಭಯೋತ್ಪಾದನಾ ವಿರೋಧಿ ಕಾರ್ಯಾಚರಣೆಯನ್ನು ನಡೆಸಿತು. ಈ ಸಂದರ್ಭದಲ್ಲಿ ಒಂದರ ಹಿಂದೆ ಒಂದು ಎಂಬಂತೆ ಎನ್‌ಕೌಂಟರ್‌ಗಳು ನಡೆದವು. ಮೊಡೆರ್ಗಾಮ್ ಗ್ರಾಮದಲ್ಲಿ ಕನಿಷ್ಠ ಇಬ್ಬರು ಭಯೋತ್ಪಾದಕರು ಇದ್ದಾರೆ ಎಂಬ ಮಾಹಿತಿ ಆಧರಿಸಿ ಮನೆಯ ಮೇಲೆ ಸಿಆರ್‌ಪಿಎಫ್, ಸೇನೆ ಮತ್ತು ಸ್ಥಳೀಯ ಪೊಲೀಸರ ಜಂಟಿ ಪಡೆಗಳು ದಾಳಿ ನಡೆಸಿತು.

ಪುಟ 2

ತುಮಕೂರು ಜಿಲ್ಲೆಯಲ್ಲಿ ಬಾಲ ಗರ್ಭಿಣಿಯರ ಸಂಖ್ಯೆ 326

ಸರ್ಕಾರಕ್ಕೆ ತಲೆನೋವು

ತುಮಕೂರು: ಜಿಲ್ಲೆಯಲ್ಲಿ ಬಾಲ ಗರ್ಭಿಣಿಯರ ಸಂಖ್ಯೆ ದಾಖಲೆಯ ಪ್ರಮಾಣದಲ್ಲಿ ಏರಿಕೆ ಕಂಡಿದೆ. ತಾಯ್ತನದ

ವಯಸ್ಸಿಗೂ ಮೊದಲೆ ತುಮಕೂರು ಜಿಲ್ಲೆಯಲ್ಲಿ ಬಾಲ ಗರ್ಭಿಣಿಯರ ಸಂಖ್ಯೆ ಏರಿಕೆ ಕಂಡಿರುವುದು ಆತಂಕಕ್ಕೆ ಕಾರಣವಾಗಿದೆ. ತುಮಕೂರು ಜಿಲ್ಲೆಯಲ್ಲಿ 326 ಬಾಲ ಗರ್ಭಿಣಿಯರಿದ್ದಾರೆ. ಕಳೆದ ಒಂದು ವರ್ಷದಲ್ಲಿ ಜಿಲ್ಲೆಯಲ್ಲಿ 326 ಮಂದಿ ಬಾಲಕಿಯರು ಗರ್ಭ ಧರಿಸಿರುವುದು ಮಹಿಳಾ ಮತ್ತು ಮಕ್ಕಳ ಅಭಿವೃದ್ಧಿ ಇಲಾಖೆ ನಡೆಸಿದ ಸರ್ವೆಯಲ್ಲಿ ಬಹಿರಂಗವಾಗಿದೆ.

ಪುಟ 2

ಚಾತುರ್ಮಾಸ ಧಾರ್ಮಿಕ ಕಾರ್ಯಕ್ರಮ

ಬೆಂಗಳೂರು: ಮೈಸೂರಿನ ಕೆ.ಆರ್. ನಗರದಲ್ಲಿರುವ ಯಡತೊರೆ ಶ್ರೀ ಯೋಗಾನಂದೇಶ್ವರ ಸರಸ್ವತಿ ಮಠದ ಪೀಠಾಧೀಶ್ವರರಾದ ಶಂಕರ ಭಾರತಿ ಸ್ವಾಮೀಜಿ, ಬ್ರಹ್ಮಾನಂದ ಭಾರತಿ ಸ್ವಾಮೀಜಿಗಳ ನೇತೃತ್ವದಲ್ಲಿ ಜಯನಗರದ ಶ್ರೀ ಜಯರಾಮ ಸೇವಾ ಮಂಡಳಿಯಲ್ಲಿ ಜುಲೈ 21 ರಿಂದ ಈ ಬಾರಿ ವೈಭವದ ಚಾತುರ್ಮಾಸ ಧಾರ್ಮಿಕ ಕಾರ್ಯಕ್ರಮ ನೆರವೇರಲಿದೆ ಎಂದು ವೇದಾಂತ ಭಾರತಿ ಸಂಸ್ಥೆಯ ನಿರ್ದೇಶಕರಾದ ಡಾ॥ ಶ್ರೀಧರ ಹೆಗಡೆ ತಿಳಿಸಿದ್ದಾರೆ. ಕಲ್ಯಾಣವೃಷ್ಟಿ ಸ್ತೋತ್ರಗಳ ಕುರಿತಾಗಿ ಎಲ್ಲಾ ಭಕ್ತಾದಿಗಳಿಗೂ ಗುರುಗಳು ಮಾರ್ಗದರ್ಶನ ಮಾಡಲಿದ್ದಾರೆ.

ಕಳೆದ 24 ವರ್ಷಗಳಿಂದ ಶಾಲಾ-ಕಾಲೇಜುಗಳು, ವಿವಿಧ ಕೇಂದ್ರಗಳಲ್ಲಿ ಸೌಂದರ್ಯಲಹರೀ ಹಾಗೂ ದಕ್ಷಿಣಾಮೂರ್ತಿ ಅಷ್ಟಕಗಳನ್ನು ಪಠಿಸುವುದನ್ನು ವೇದಾಂತ ಭಾರತಿ ಸಂಸ್ಥೆ ಕಲಿಸುತ್ತಿದ್ದು, ಈ ಬಾರಿಯ ಚಾತುರ್ಮಾಸ ಅತ್ಯಂತ ವೈಭವದಿಂದ ಕೂಡಿರಲಿದೆ ಎಂದು ಹೇಳಿದ್ದಾರೆ. ಈ ಕುರಿತು ಹೇಳಿಕೆ ಬಿಡುಗಡೆ ಮಾಡಿರುವ ಅವರು, ತುಂಗಾತೀರದ ಶೃಂಗೇರಿ ಕ್ಷೇತ್ರದ ಪೀಠಾಧೀಶ್ವರರಾದ ಭಾರತೀ ತೀರ್ಥಮಹಾ ಸ್ವಾಮೀಜಿಯವರು ಸಂನ್ಯಾಸಾಶ್ರಮ ಸ್ವೀಕರಿಸಿ ಐವತ್ತು ವರ್ಷಗಳು ಸಂದಿರುವ ಹಿನ್ನೆಲೆಯಲ್ಲಿ ವಿಧುಶೇಖರ ಭಾರತೀ ಸ್ವಾಮೀಜಿಯವರು ರಾಜ್ಯಾದ್ಯಂತ ಶ್ರೀ ಶಂಕರಭಗವತ್ಪಾದರ ಉಪದೇಶಗಳನ್ನು ವಿವಿಧ ಕಾರ್ಯಕ್ರಮಗಳ ಮೂಲಕ ವ್ಯಾಪಕವಾಗಿ ತಲುಪಿಸುವ ದಿವ್ಯಸಂಕಲ್ಪ ಮಾಡಿದ್ದಾರೆ.

ಈ ಹಿನ್ನೆಲೆಯಲ್ಲಿ ವೇದಾಂತ ಭಾರತೀ ಸಂಸ್ಥೆಯು ಸಮಸ್ತ ಭಕ್ತಸಮೂಹಕ್ಕೆ ಶಂಕರಭಗವತ್ಪಾದರ ಮೂರು ಸ್ತೋತ್ರಗಳನ್ನು ಹೇಳಿಕೊಡುವ ಮತ್ತು ಅವುಗಳ ಸಾಮಾನ್ಯ ಅರ್ಥಜ್ಞಾನದೊಂದಿಗೆ ಪಾರಾಯಣ ಮಾಡುವ ಕಾರ್ಯಕ್ರಮವನ್ನು ನಡೆಸಲು ನಿಶ್ಚಯಿಸಲಾಗಿದೆ ಎಂದಿದ್ದಾರೆ. ಈ ಹಿನ್ನೆಲೆಯಲ್ಲಿ ಕಲ್ಯಾಣವೃಷ್ಟಿಸ್ತವ, ಶಿವಪಂಚಾಕ್ಷರ ನಕ್ಷತ್ರಮಾಲಾ, ಲಕ್ಷ್ಮೀನೃಸಿಂಹ ಕರುಣಾರಸಸ್ತೋತ್ರ ಈ ಮೂರು ಸ್ತೋತ್ರಗಳ ವಿಶೇಷ ಮಹಾಭಿಯಾನವನ್ನು ಕೈಗೊಳ್ಳಲಾಗಿದೆ ಎಂದು ತಿಳಿಸಿದ್ದಾರೆ.

ಆಕ್ಷೇಪಣೆ ಸಲ್ಲಿಕೆಗೆ ಅವಕಾಶ

ಚಿಕ್ಕಬಳ್ಳಾಪುರ: ಕರ್ನಾಟಕ ರಾಜ್ಯ ಸರ್ಕಾರಿ ನೌಕರರ ಸಂಘದ ರಾಜ್ಯ ಕಾರ್ಯಕಾರಿ ಸಮಿತಿ ಸಭೆಯಲ್ಲಿ ಕೈಗೊಂಡ ಸರ್ವಾನುಮತದ ನಿರ್ಣಯದಂತೆ ರಾಜ್ಯ ಸರ್ಕಾರಿ ನೌಕರರ ಸಂಘದ 2024 ರಿಂದ 2029ನೇ ಸಾಲಿನ ಅವಧಿಯ ಎಲ್ಲ ಹಂತದ ಚುನಾವಣಾ ಪ್ರಕ್ರಿಯೆಗಳನ್ನು ಕೈಗೊಳ್ಳಲು ಸಂಘದ ಬೈಲಾ ಪ್ರಕಾರ ಕರಡು ಮತದಾರರ ಪಟ್ಟಿಯನ್ನು ಎಲ್ಲ ಇಲಾಖೆಗಳಿಂದ ಪಡೆದು ಕರಡು ಮತದಾರರ ಪಟ್ಟಿಯನ್ನು ಚಿಕ್ಕಬಳ್ಳಾಪುರ ಜಿಲ್ಲಾ ಶಾಖೆಯ ಸೂಚನಾ ಫಲಕದಲ್ಲಿ ಪ್ರಕಟಿಸಲಾಗಿದೆ. ಸದರಿ ಕರಡು ಮತದಾರರ ಪಟ್ಟಿಗೆ ಸಂಬಂಧಿಸಿದಂತೆ ಮನವಿ ಆಕ್ಷೇಪಣೆಗಳನ್ನು ಸಲ್ಲಿಸಲು ಇಚ್ಚಿಸುವವರು ಸೂಕ್ತ ದಾಖಲೆಗಳೊಂದಿಗೆ ಚಿಕ್ಕಬಳ್ಳಾಪುರ ಜಿಲ್ಲಾ ಶಾಖೆಗೆ ಜುಲೈ 10ರ ಒಳಗೆ ಸಲ್ಲಿಸಲು ಹಾಗೂ ಯಾವುದಾದರೂ ಇಲಾಖೆಯಿಂದ ಕರಡು ಮತದಾರರ ಪಟ್ಟಿ ಸಲ್ಲಿಸದಿದ್ದರೆ ತಕ್ಷಣ ಜಿಲ್ಲಾ ಸರ್ಕಾರ ನೌಕರರ ಸಂಘದ ಕಚೇರಿಗೆ ಕಳುಹಿಸಲು ಕೋರಲಾಗಿದೆ.ಹೆಚ್ಚಿನ ಮಾಹಿತಿಗಾಗಿ ಜಿಲ್ಲಾ ಪ್ರಧಾನ ಕಾರ್ಯದರ್ಶಿಅವರ ದೂರವಾಣಿ (9742743375)ಯನ್ನು ಸಂಪರ್ಕಿಸುವಂತೆ ಜಿಲ್ಲಾ ಸರ್ಕಾರಿ ನೌಕರರ ಸಂಘ ಅಧ್ಯಕ್ಷ ಹರೀಶ್ ತಿಳಿಸಿದ್ದಾರೆ.

ಶಿವಮೊಗ್ಗದಲ್ಲಿ ಮಿರಾಕಲ್ ಫಾರೆಸ್ಟ್ ಚಾಲೆಂಜ್ ತರಬೇತಿ

ಶಿವಮೊಗ್ಗ : ಅತಿ ಕಡಿಮೆ ಜಾಗದಲ್ಲಿ ಅತಿ ವೇಗವಾಗಿ ಕಾಡನ್ನು ಬೆಳೆಯುವ ಮಿಯಾವಾಕಿ ವಿಧಾನದ ಉಚಿತ ತರಬೇತಿ ಮಿರಾಕಲ್ ಫಾರೆಸ್ಟ್ ಚಾಲೆಂಜ್ ನಗರದ ಪವನ್ ಐಸ್ ಕ್ರೀಮ್ ಹೋಟೆಲ್ ಸಭಾಂಗಣದಲ್ಲಿ ಜುಲೈ,07ರ ಭಾನುವಾರ ಸಂಜೆ 4.30 ರಿಂದ 5.30 ಗಂಟೆ ತನಕ ನಡೆಯಲಿದೆ. ತರಬೇತಿಯಲ್ಲಿ ಭಾಗವಹಿಸಲು ಆಸಕ್ತಿ ಹೊಂದಿರುವವರು ಸಕಾಲದಲ್ಲಿ ಹಾಜರಿದ್ದು ಹೆಸರನ್ನು ನೊಂದಾಯಿಸುವಂತೆ ಆಯೋಜಕರು ತಿಳಿಸಿದ್ದಾರೆ. ತರಬೇತಿ ಕಾರ್ಯಕ್ರಮದ ಉದ್ಘಾಟನೆಯನ್ನು ಜೆಸಿಐ ಶಿವಮೊಗ್ಗ ಶರಾವತಿ ಘಟಕದ ಅಧ್ಯಕ್ಷರು ಹಾಗೂ ಮಲ್ನಾಡ್ ಹೋಳಿಗೆ ಮನೆಯ ಮಾಲಿಕರಾಗಿರುವ ಜೆಸಿ. ಸ್ವಪ್ನ ಸಂತೋಷ ಗೌಡ ಅವರು ನೆರವೇರಿಸಲಿದ್ದಾರೆ, ಪತ್ರಕರ್ತ ಗಾರಾ. ಶ್ರೀನಿವಾಸ್. ಉದ್ಯಮಿ ಕೆ. ಮೋಹನ್ ದಾಸ್ ನಾಯಕ್ ಪಾಲುದಾರರು ಪವನ್ ಐಸ್ ಕ್ರೀಮ್ ಶಿವಮೊಗ್ಗ ಇವರು ಮುಖ್ಯ ಅತಿಥಿಗಳಾಗಿದ್ದು, ಕೆ.ಮಹೇಶ್ ಶೆಣೈ ಅವರು ಸಂಪನ್ಮೂಲ ವ್ಯಕ್ತಿಗಳಾಗಿರುತ್ತಾರೆ. ಶಿವಮೊಗ್ಗದ ಪರಿಸರ ಆಸಕ್ತರು ಈ ಕಾರ್ಯಕ್ರಮದ ಸದುಪಯೋಗವನ್ನು ಪಡೆದುಕೊಳ್ಳಬೇಕಾಗಿ ಈ ಮೂಲಕ ವಿನಂತಿಸಲಾಗಿದೆ.

ಪರಸಂಗದ ಗೆಂಡೆತಿಮ್ಮ ರಂಗಕೃತಿ ಬಿಡುಗಡೆ, ಪ್ರದರ್ಶನ

ಬೆಂಗಳೂರು: ನೆಲದ ಬದುಕನ್ನು ಬಿಂಬಿಸುವ ವಸ್ತುವನ್ನಿಟ್ಟುಕೊಂಡು ಕಾಲಘಟ್ಟಕ್ಕೆ ಅನುಗುಣವಾಗಿ ಕಾದಂಬರಿಯೊ0ದರ ಮೂಲಕ ಕಟ್ಟುವ ಕ್ರಿಯೆ ಸಾಮಾನ್ಯವಾದುದಲ್ಲ. ಕೇವಲ ನಲವತ್ತೆರಡು ವರ್ಷಗಳ ಕಾಲವಷ್ಟೇ ಬದುಕಿದ್ದ ಕೃಷ್ಣ ಆಲನಹಳ್ಳಿ ಅವರ ನಾಲ್ಕು ಕಾದಂಬರಿಗಳು ಚಲನಚಿತ್ರವಾಗಿ ತಮ್ಮ ಛಾಪನ್ನು ಮೂಡಿಸಿಕೊಂಡಿವೆ ಎಂದು ಕತೆಗಾರ, ಚಲನಚಿತ್ರ ನಿರ್ದೇಶಕ ಕೃಷ್ಣ ಮಾಸಡಿ ಹೇಳಿದರು.

ಬೆಂಗಳೂರಿನ ರೂಪಾಂತರ ತಂಡವು ರವೀಂದ್ರ ಕಲಾಕ್ಷೇತ್ರದಲ್ಲಿ ಆಯೋಜಿಸಿದ ಪ್ರಗತಿ ಗ್ರಾಫಿಕ್ಸ್ ಹೊರತಂದಿರುವ ಕೃಷ್ಣ ಆಲನಹಳ್ಳಿ ಅವರ ಪರಸಂಗದ ಗೆಂಡೆತಿಮ್ಮ ಕಾದಂಬರಿ ನಾಟಕವಾಗಿಸಿರುವ ಜಾನಪದ ವಿದ್ವಾಂಸ, ನಾಟಕಕಾರ ಡಾ. ಎಂ. ಬೈರೇಗೌಡ ಅವರ ಪರಸಂಗದ ಗೆಂಡೆತಿಮ್ಮ ಹೆಸರಿನ ಕೃತಿ ಬಿಡುಗಡೆಗೊಳಿಸಿ ಮಾತನಾಡಿದರು. ಕೃಷ್ಣ ಆಲನಹಳ್ಳಿ ಅವರಷ್ಟೇ ಗ್ರಾಮೀಣ ಬದುಕಿನ ಹಿನ್ನೆಲೆ, ಬರೆಹದ ಶಕ್ತಿಯಿರುವ ಬೈರೇಗೌಡರು ಮೂಲಕ್ಕೆ ಚ್ಯುತಿ ಬಾರದ ಹಾಗೆ ತಮ್ಮದನ್ನಾಗಿಸಿಕೊಂಡು ಬಯಲು ಸೀಮೆಯ ಭಾಷೆಯನ್ನು ದುಡಿಸಿಕೊಂಡಿದ್ದಾರೆ.

ರಂಗಕೃತಿಯೊ0ದು ಪರಿಪೂರ್ಣತೆಯನ್ನು ಪಡೆಯುವುದು ಅದರ ತಾದಾತ್ಮ?ಯತೆ ಹಿನ್ನೆಲೆಯಲ್ಲಿ ಮಾತ್ರ. ಅಂಥ ಸಮಸ್ಥಿತಿಯಲ್ಲಿ ನಾಟಕದ ರಚನೆಯಾಗಿದೆ ಎಂದು ಶ್ಲಾಘಿಸಿದರು. ಜಾನಪದ ಕ್ಷೇತ್ರದ ಅಪಾರ ಜ್ಞಾನವನ್ನು ಹೊಂದಿರುವ ಬೈರೇಗೌಡರ ಕಟ್ಟುವ ಕ್ರಿಯೆ ಸೃಜನಶೀಲವಾಗಿ ಕಾರ್ಯವೆಸಗಿದೆ ಎಂದರು.

ಕೃತಿಕಾರ ಡಾ. ಎಂ. ಬೈರೇಗೌಡ ಮಾತನಾಡಿ, ಕುವೆಂಪು, ತೇಜಸ್ವಿ, ಲಂಕೇಶ್, ದೇವನೂರು ಮಹಾದೇವ ಅಂತವರ ಕೃತಿಗಳ ಓದಿನ ಜೊತೆಗೆ ಕೃಷ್ಣ ಆಲನಹಳ್ಳಿ ಅವರ ಕೃತಿಗಳನ್ನು ಓದುವ ಅವಕಾಶ ದೊರೆತದ್ದು ಅವರ ಕಾದಂಬರಿಗಳ ಚಲನಚಿತ್ರ ರೂಪವನ್ನು ನೋಡಿ. ಈ ನಾಟಕದಲ್ಲಿ ರಾಮನಗರ ಜಿಲ್ಲೆಯ ಭಾಷೆಯನ್ನು ಬಳಸಿಕೊಂಡಿರುವೆ. ಕೃಷ್ಣರ ಕತೆ ಈ ಭಾಷೆಗೆ ಚೆನ್ನಾಗಿ ಹೊಂದಿಕೊಳ್ಳುವುದರಿ0ದ ಮತ್ತು ಅಂತದೇ ಕಾಲಘಟ್ಟದಲ್ಲಿ ನಾನೂ ಇದ್ದುದರಿಂದ ಸಾಧ್ಯವಾಯಿತು ಎಂದರು.

ಕಾರ್ಯಕ್ರಮದ ಅತಿಥಿಗಳಾಗಿ ಮಾತನಾಡಿದ ಮಾಜಿ ಕರ್ನಾಟಕ ನಾಟಕ ಅಕಾಡೆಮಿ ಅಧ್ಯಕ್ಷ ಶ್ರೀನಿವಾಸ ಜಿ. ಕಪ್ಪಣ್ಣ ಕನ್ನಡದ ಸೃಜನಶೀಲ ಲೇಖಕ ಶ್ರೀ ಕೃಷ್ಣ ಆಲನಹಳ್ಳಿ ಅವರ ಅನನ್ಯ ಕಾದಂಬರಿ ಪರಸಂಗದ ಗೆಂಡೆತಿಮ್ಮ ಕಥಾವಸ್ತು 60 ರ ದಶಕದ್ದು. ಈ ಕಾದಂಬರಿ ಚಲನಚಿತ್ರವಾಗುವ ಸಂದರ್ಭದಲ್ಲಿ ನಾನು ಅದರೊಡನೆ ಸಾಗಿದ್ದಿದೆ. ಇನ್ನಷ್ಟು ಕಾಲ ಕೃಷ್ಣ ಬದುಕಿದ್ದರೆ ಕಾಡು, ಭುಜಂಗಯ್ಯನ ದಶಾವತಾರ, ಕಾಡಿನ ಬೆಂಕಿ, ಗೀಜುಗನ ಗೂಡು ಅಂತಹ ಕಾದಂಬರಿಗಳ ಜೊತೆಗೆ ಮತ್ತಷ್ಟು ರಚಿತವಾಗುತ್ತಿದ್ದವು ಎಂದು ಕೃಷ್ಣ ಅವರ ಅಕಾಲಿಕ ಮರಣಕ್ಕೆ ವಿಷಾದಿಸಿದರು.

ಇದೇ ಸಂದರ್ಭದಲ್ಲಿ ರೂಪಾಂತರ ತಂಡದ ಹಿರಿಯ ಕಲಾವಿದರುಗಳಾದ ಸುದರ್ಶನ್, ವೆಂಕಟೇಶ್, ಸುರೇಶ್ ಬಾಬು, ಉಮಾ ಸುಂದರ್ ಅವರಿಗೆ ರಂಗಗೌರವ ಸಲ್ಲಿಸಲಾಯಿತು. ಕರ್ನಾಟಕ ನಾಟಕ ಅಕಾಡೆಮಿ ನೂತನ ಸದಸ್ಯರಾದ ರವೀಂದ್ರನಾಥ ಸಿರಿವರ, ಜೆಪಿಒ ಚಂದ್ರು, ಡಾ. ಟಿ.ಎಚ್. ಲವಕುಮಾರ್ ಅವರನ್ನು ಅಭಿನಂದಿಸಲಾಯಿತು.

ರೂಪಾ0ತರದ ವಿ. ಗಂಗಾಧರ್, ಕೆ. ಕನಕರಾಜ್, ಸಿ. ಗುರುಮೂರ್ತಿ, ಎನ್.ಟಿ. ಪ್ರಸನ್ನಕುಮಾರ್, ಎನ್.ಟಿ. ರಾಮಸ್ವಾಮಿ, ಆರ್, ಗೋಪಾಲ್, ರಂಜಿತ ಸೂರ್ಯವಂಶಿ

ರೂಪಾ0ತರ ತಂಡದ ಕೆ.ಎಸ್.ಡಿ.ಎಲ್. ಚಂದ್ರು ನಿರ್ದೇಶನದಲ್ಲಿ ನಾಟಕದ ನಾಲ್ಕನೇ ಪ್ರದರ್ಶನ ಇತ್ತು. ಬೆಳಕಿನ ನಿರ್ವಹಣೆ ಮಧು ಮಳವಳ್ಳಿ, ಪ್ರಸಾದನ: ರಾಮಕೃಷ್ಣ ಬೆಳ್ತೂರ್, ಸಂಗೀತ ದೇಸೀ ಮೋಹನ್ ಮತ್ತು ರತ್ನಾ ಸಕಲೇಶಪುರ, ವಿನ್ಯಾಸ ರಾಜು ರೂಪಾಂತರ, ಕಲೆ: ವಾದಿರಾಜ್, ಕೆ.ಎಸ್.ಡಿ.ಎಲ್ ಚಂದ್ರು, ಸಹನಿರ್ದೇಶನ: ಎನ್. ರಾಮಚಂದ್ರ.

ಹೊರಗುತ್ತಿಗೆ ನೇಮಕಾತಿ

1, 6ನೇ ಷರತ್ತು ರದ್ದು ಪಡಿಸಲು ಗುರುಪ್ರಸಾದ್ ಕೆರಗೋಡು ಆಗ್ರಹ

ಮಂಡ್ಯ: ಹೊರಗುತ್ತಿಗೆ ನೇಮಕಾತಿ ಮೀಸಲಾತಿ ನೀಡಿ, ಷರತ್ತುಗಳ ಮೂಲಕ ಕಿತ್ತು ಕೊಳ್ಳುತ್ತಿರುವ ಸರ್ಕಾರದ ವಿರುದ್ಧ ಇಂದು ಮಂಡ್ಯ ಜಿಲ್ಲಾಧಿಕಾರಿಗಳ ಕಛೇರಿ ಎದು ದಸಂಸ ಹಮ್ಮಿಕೊಂಡಿದ್ದ ಪ್ರತಿಭಟನಾ ಧರಣಿಯಲ್ಲಿ ಭಾಗವಹಿಸಿ ಮಾತನಾಡಿದರು.

ಇತ್ತೀಚೆಗೆ ಕರ್ನಾಟಕ ರಾಜ್ಯ ಸರ್ಕಾರವು ರಾಜ್ಯ ಸರ್ಕಾರದ ಸುತ್ತೋಲೆಯಲ್ಲಿ ಕರ್ನಾಟಕ ಸರ್ಕಾರವು ಹೊರಗುತ್ತಿಗೆ ನೇಮಕಾತಿಗಳಲ್ಲಿ ಮೀಸಲಾತಿ ನಿಯಮಗಳನ್ನು ಜಾರಿಗೆ ತರಲು ಆದೇಶ ನೀಡಿರುವುದನ್ನು ದಸಂಸ ಸ್ವಾಗತಿಸುತ್ತದೆ ಎಂದ ಅವರು. ಹಲವಾರು ವರ್ಷಗಳಿಂದ ಉದ್ಯೋಗದ ನೇಮಕಾತಿಗಳೇ ನಡೆಯದೆ ದಲಿತ, ಹಿಂದುಳಿದ, ಅಲ್ಪಸಂಖ್ಯಾತ ಸಮುದಾಯಗಳ ಲಕ್ಷಾಂತರ ನಿರುದ್ಯೋಗಿ ಯುವಕರ ಸಮೂಹವು ಕಂಗಾಲಾಗಿದ್ದ ಸಂದರ್ಭದಲ್ಲಿ ಸರ್ಕಾರದ ಈ ಆದೇಶದಿಂದ ಅಹಿಂದ ಸಮುದಾಯದ ನಿರುದ್ಯೋಗಿ ಯುವಕರು ಸಂತೋಷಗೊಂಡಿದೆ ಹರ್ಷವ್ಯಕ್ತಪಡಿಸಿದರು. ಆದರೆ, ಸರ್ಕಾರದ ಸುತ್ತೋಲೆಯ 1 ಮತ್ತು 6 ನೇ ಷರತ್ತುಗಳು ಸರ್ಕಾರದ ಸದುದ್ದೇಶದ ಹೊರಗುತ್ತಿಗೆಯಲ್ಲಿನ ಮೀಸಲಾತಿ ನೀತಿಗೇನೇ ತದ್ವಿರುದ್ಧವಾಗಿದೆ ಎಂದು ಗುರುಪ್ರಸಾದ್ ಅಸಮದಾನ ವ್ಯಕ್ತಪಡಿಸಿದರು.

1ನೇ ಷರತ್ತಿನಲ್ಲಿ 45 ದಿನಗಳಿಗಿಂತ ಕಡಿಮೆ ಅವಧಿಗೆ ನೇಮಕಾತಿ ಮಾಡಿಕೊಳ್ಳುವಾಗ ಮೀಸಲಾತಿ ಅನ್ವಯವಾಗುವುದಿಲ್ಲ ಎಂದಿದೆ. ಇದು ಮೀಸಲಾತಿ ವಿರೋಧಿಗಳಿಗೆ ಅನುಕೂಲವಾಗಿದ್ದು ಇದನ್ನು ರದ್ದು ಪಡಿಸಿ.ಎಷ್ಟೇ ಅವಧಿಗೆ ನೇಮಕಾತಿ ಮಾಡಿಕೊಂಡರೂ ಮೀಸಲಾತಿ ನೀತಿಯನ್ನು ಕಡ್ಡಾಯವಾಗಿ ಅನುಸರಿಸುವಂತೆ ಆದೇಶಿಸಬೇಕು ಎಂದು ಆಗ್ರಹಿಸಿದರು. ಇನ್ನು 6ನೇ ಷರತ್ತಿನ ಪ್ರಕಾರ ಯಾವುದೇ ಇಲಾಖೆಯಲ್ಲಿ ಹೊರಗುತ್ತಿಯಲ್ಲಿ ನೇಮಕಾತಿ ಮಾಡಿಕೊಳ್ಳುವಾಗ 20ಕ್ಕಿಂತ ಹೆಚ್ಚು ಜನರನ್ನು ನೇಮಕ ಮಾಡಿಕೊಂಡರೆ ಮಾತ್ರ ಮೀಸಲಾತಿ ನೀತಿಯನ್ನು ಅನುಸರಿಸಬೇಕು ಎಂದಿದೆ. ಇದೂ ಕೂಡ ನ್ಯಾಯ ಸಮ್ಮತವಾಗಿಲ್ಲ, ಎಂದು ತಮ್ಮ ಅಸಮದಾನ ವ್ಯಕ್ತಪಡಿಸಿದ ಅವರು ಮೀಸಲಾತಿಯನ್ನು ವಂಚಿಸಲು ಸದಾ ಸಿದ್ದ ಇರುವವರಿಗೆ ಈ ನಿಬಂಧನೆ ಸಹಕಾರಿಯಾಗಲಿದೆ. 20ಕ್ಕೂ ಹೆಚ್ಚಿನ ಸಂಖ್ಯೆಯಲ್ಲಿ ನೇಮಕಾತಿಗಳಿದ್ದಾಗ ಮಾತ್ರ ಮೀಸಲಾತಿ ನೀತಿ ಅನ್ವಯಿಸುತ್ತದೆ ಎಂದು ಸರ್ಕಾರವೇ ನಿರ್ಬಂಧ ಒಡ್ಡಿದರೆ ಎಲ್ಲಾ ನೇಮಕಾತಿ ಉದ್ಯೋಗಗಳನ್ನು 20ರ ಒಳಗೇ ನಿಗದಿಪಡಿಸುತ್ತ ಮೀಸಲಾತಿಯನ್ನು ವಂಚಿಸಬಹುದಾಗಿದೆ ಎಂದು ಆತಃಕ ವ್ಯಕ್ತಪಡಿಸಿದರು.

ಹಾಗಾಗಿ ರಾಜ್ಯ ಸರ್ಕಾರ ಸದರಿ 1 ಮತ್ತು 6 ನೇ ಶರತ್ತನ್ನು ಮಾರ್ಪಾಡುಗೊಳಿಸಿ ಉದ್ಯೋಗಗಳನ್ನು ಸಂಖ್ಯೆ ಎಷ್ಟೇ ಇರಲಿ ಮತ್ತು ಎಷ್ಟೇ ಅವಧಿಯದ್ದಾಗಿರಲಿ ಅಲ್ಲಿ ರೋಸ್ಟರ್ ನಿಯಮಗಳ ಅನುಸಾರವಾಗಿ ನೇಮಕಾತಿ ಪ್ರಕ್ರಿಯೆಗಳು ಕಡ್ಡಾಯವಾಗಿ ಇರಲೇಬೇಕು ಎಂದು ಒತ್ತಾಯಿಸಿದರು.

ಸರ್ಕಾರ ಸದರಿ ಆದೇಶವನ್ನು ಮಾರ್ಪಾಡು ಮಾಡಿ ಮರುಸುತ್ತೋಲೆಯನ್ನು ಹೊರಡಿಸಲು ಜರೂರು ಕ್ರಮ ಕೈಗೊಳ್ಳಬೇಕೆಂದು ಆಗ್ರಹಿಸಿದರು. ಈ ಸಂಬಂದ ಮನವಿ ಪತ್ರವನ್ನು ಜಿಲ್ಲಾಧಿಕಾರಿಗಳ ಮೂಲಕ ಮುಖ್ಯಮಂತ್ರಿಗಳಿಗೆ ಸಲ್ಲಿಸಿದರು. ವೈ.ರಾಜಶೇಖರ್ ,ಹುಲ್ಲಕೆರೆ ಮಹಾದೇವ್,ಲಕ್ಷ್ಮಣ್ ಹೊಸಕೊಟೆ,ರವಿಚಂದ್ರ ಗಜಾಂ, ಹರಳಕೆರೆ ಗೋವಿಂದರಾಜು,ಹಾರೋಹಳ್ಳಿ ಸೋಮು,ಕಂಚನಹಳ್ಳಿ ನಾಗರಾಜು ಇನ್ನಿತರರು ಭಾಗವಹಿಸಿದ್ದರು.

ಬದಲಾವಣೆ ಬೆಳವಣಿಗೆ ಎರಡೂ ಬೇಕು

ಆಲೂರು: ಜೀವನದ ಉನ್ನತಿಗೆ ಮತ್ತು ಗೆಲುವಿಗೆ ಸಂಸ್ಕಾರ ಸಂಸ್ಕೃತಿಗಳೇ ಮೂಲ ಬಂಡವಾಳ. ಜನಮನವನ್ನು ಜಾಗೃತಿಗೊಳಿಸಲು ಧರ್ಮ ಬೇಕು. ಮನುಷ್ಯ ಜೀವನದಲ್ಲಿ ಬದಲಾವಣೆ ಮತ್ತು ಬೆಳವಣಿಗೆ ಎರಡೂ ಅವಶ್ಯಕವೆಂದು ಬಾಳೆಹೊನ್ನೂರು ಶ್ರೀ ರಂಭಾಪುರಿ ಡಾ.ವೀರಸೋಮೇಶ್ವರ ಜಗದ್ಗುರುಗಳು ಅಭಿಪ್ರಾಯಪಟ್ಟರು.

ಶುಕ್ರವಾರ ತಾಲೂಕಿನ ಕಾರ್ಜುವಳ್ಳಿ ಹಿರೇಮಠದಲ್ಲಿ ಮನೆ ಮನೆಗೆ ರೇಣುಕ-ಮನ ಮನಕ್ಕೆ ರೇಣುಕ ಪ್ರಥಮ ವಾರ್ಷಿಕೋತ್ಸವ ಅಂಗವಾಗಿ ಜರುಗಿದ ಧರ್ಮ ಸಂಸ್ಕಾರ ಸಮಾರಂಭದ ಸಾನ್ನಿಧ್ಯ ವಹಿಸಿ ಆಶೀರ್ವಚನ ನೀಡುತ್ತಿದ್ದರು.

ಮನುಷ್ಯನಿಗೆ ಹೆತ್ತ ತಾಯಿ ಹಾಗೂ ಹೊತ್ತ ಭೂಮಿ ಎಷ್ಟು ಮುಖ್ಯವೋ ಧರ್ಮವೂ ಅಷ್ಟೇ ಮುಖ್ಯ. ತಾನು ಎಲ್ಲರಿಗಾಗಿ ಅನ್ನುವುದೇ ನಿಜವಾದ ಧರ್ಮ. ಸತ್ಯ ಪ್ರಾಮಾಣಿಕತೆಗಿಂತ ಹೆಚ್ಚು ಉದಾತ್ತವಾದ ಧರ್ಮ ಇನ್ನೊಂದಿಲ್ಲ. ಸದೃಢ ಸಮೃದ್ಧ ನಾಡು ಕಟ್ಟುವುದೇ ನಮ್ಮೆಲ್ಲರ ಗುರಿಯಾಗಿರಬೇಕು. ಸಕಲ ಜೀವಾತ್ಮರ ಒಳಿತಿಗಾಗಿ ಸದಾ ಶ್ರಮಿಸಿದ ವೀರಶೈವ ಧರ್ಮಕ್ಕೆ ಶಿವಾಗಮಗಳೇ ಮೂಲ ಬೇರುಗಳು. ಶ್ರೀ ಜಗದ್ಗುರು ರೇಣುಕಾಚಾರ್ಯರು ಸದಾ ಶ್ರಮಿಸಿದ ಚಿಂತನೆಗಳಲ್ಲಿ ರೇಣುಕ ಗೀತೆಯಲ್ಲಿ ಬರುವ ಆಧ್ಯಾತ್ಮ ಚಿಂತನೆಗಳು ದಾರಿದೀಪವಾಗಲೆಂದು ಶುಭ ಹಾರೈಸಿದರು. ಕಾರ್ಜುವಳ್ಳಿ ಹಿರೇಮಠದ ಸದಾಶಿವ ಶಿವಾಚಾರ್ಯ ಸ್ವಾಮಿಗಳು ಭಕ್ತರ ಏಳಿಗೆಗಾಗಿ ನಿರಂತರ ಶ್ರಮ ವಹಿಸಿದ ಶ್ರೇಯಸ್ಸು ಅವರಿಗೆ ಸಲ್ಲುತ್ತದೆ ಎಂದರು.

ಹಾಸನ ಬಿಜೆಪಿ ಜಿಲ್ಲಾಧ್ಯಕ್ಷ ಸಿದ್ದೇಶ ನಾಗೇಂದ್ರ ಅವರು ಸಮಾರಂಭವನ್ನು ಜ್ಯೋತಿ ಬೆಳಗಿಸಿ ಉದ್ಘಾಟಿಸಿದರು.

ನೇತೃತ್ವ ವಹಿಸಿದ ಕಾರ್ಜುವಳ್ಳಿ ಹಿರೇಮಠದ ಸದಾಶಿವ ಶಿವಾಚಾರ್ಯ ಸ್ವಾಮಿಗಳು ಮಾತನಾಡಿ ಒಳ್ಳೆಯ ಮಾತಿನಲ್ಲಿ ಬದುಕನ್ನು ಪರಿವರ್ತಿಸುವ ಶಕ್ತಿಯಿದೆ. ಆದರ್ಶ ಗುಣ ಮೌಲ್ಯಗಳ ಧರ್ಮ ವೀರಶೈವ. ಅಸತ್ಯದಿಂದ ಸತ್ಯದೆಡೆಗೆ ಕತ್ತಲೆಯಿಂದ ಬೆಳಕಿನೆಡೆಗೆ ಸಾವಿನಿಂದ ಸಾವಿಲ್ಲದೆಡೆಗೆ ಕರೆದೊಯ್ಯುವುದೇ ಗುರುವಿನ ಪರಮ ಕರ್ತವ್ಯವಾಗಿದೆ. ಮನೆ ಮನೆಗೆ ರೇಣುಕ-ಮನ ಮನಕ್ಕೆ ರೇಣುಕ ಕಾರ್ಯಕ್ರಮ ಒಂದು ವರ್ಷ ಪೂರ್ಣಗೊಂಡ ಸಂದರ್ಭದಲ್ಲಿ ಈ ಸಮಾವೇಶ ಹಮ್ಮಿಕೊಂಡಿದ್ದು ತಮಗೆ ಆತ್ಮ ಸಂತೋಷ ಉಂಟು ಮಾಡಿದೆ ಎಂದರು.

ಹಾರನಹಳ್ಳಿ ಶಿವಯೋಗಿ ಶಿವಾಚಾರ್ಯರು, ಸಂಕಲಾಪುರ ಧರ್ಮರಾಜೇಂದ್ರ ಸ್ವಾಮಿಗಳು ನುಡಿ ನಮನ ಸಲ್ಲಿಸಿದರು. ಎಸ್.ಎಸ್.ಶಿವಮೂರ್ತಿ ಅವರು ಪ್ರಾಸ್ತಾವಿಕವಾಗಿ ಮಾತನಾಡಿ ಬಾಳಿನ ಭಾಗ್ಯೋದಯಕ್ಕೆ ಧರ್ಮ ಬೇಕು ಎಂದರು. ಸವಣೂರಿನ ಡಾ.ಗುರುಪಾದಯ್ಯ ಸಾಲಿಮಠ ಅವರು ಶ್ರೀ ಜಗದ್ಗುರು ರೇಣುಕಾಚಾರ್ಯರ ಧಾರ್ಮಿಕ ಸಾಮಾಜಿಕ ಕ್ರಾಂತಿಗಳು ಎಂಬ ವಿಷಯ ಕುರಿತು ಉಪನ್ಯಾಸವಿತ್ತರು.

ಮುಖ್ಯ ಅತಿಥಿಗಳಾಗಿ ಆಲೂರು-ಸಕಲೇಶಪುರ ಶಾಸಕ ಸಿಮೆಂಟ್ ಮಂಜು, ಬೇಲೂರು ಶಾಸಕ ಹೆಚ್. ಕೆ.ಸುರೇಶ್, ಹೆಚ್.ಡಿ.ಸಿ.ಸಿ.ಬ್ಯಾಂಕ ನಿರ್ದೇಶಕ ಜಗದೀಶ್ ಕಬ್ಬಿನಹಳ್ಳಿ ಪಾಲ್ಗೊಂಡಿದ್ದರು. ನ್ಯಾಯವಾದಿ ಮಹೇಶ ಎಂ.ಎಸ್., ಗುರುಶಾಂತ ಟಿ.ಎನ್.ತಿಪ್ಪಪುರ, ಪತ್ರಕರ್ತ ಹೆಬ್ಬಾಳು ಹಾಲಪ್ಪ ಬೇಲೂರು, ಜಿ.ಎಸ್.ಉಮೇಶ್ ಕುಮಾರ, ನಾಗರನವಿಲೆ ಶಿವಾನುಗ್ರಹ ಸೇವಾ ಪ್ರತಿಷ್ಠಾನ ಇವರೆಲ್ಲರಿಗೂ ಶ್ರೀ ರಂಭಾಪುರಿ ಜಗದ್ಗುರುಗಳು ಗುರುರಕ್ಷೆಯಿತ್ತು ಶುಭ ಹಾರೈಸಿದರು. ಸತ್ಯ-ಡಾ॥ ಎಂ.ಈ.ಜಯರಾಜ್ ಸರ್ವರನ್ನು ಸ್ವಾಗತಿಸಿದರು. ಶ್ರೀ ವನದುರ್ಗಾ ಪರಮೇಶ್ವರಿ ಮಹಿಳಾ ಮಂಡಳಿಯವರು ಪ್ರಾರ್ಥನೆ ಮಾಡಿದರು. ದೇವಿಕ ಕುಮಾರ ಮತ್ತು ಪೂಜಾ ಯಶವಂತ ನಿರೂಪಿಸಿದರು. ಸಿ.ಎಸ್.ಮಹೇಶ ವಂದನಾರ್ಪಣೆ ಮಾಡಿದರು. ಮನೆ ಮನೆಗೆ ರೇಣುಕ-ಮನ ಮನಕ್ಕೆ ರೇಣುಕ ಅಂಗವಾಗಿ ಬಾಳೆಹೊನ್ನೂರು ಶ್ರೀ ರಂಭಾಪುರಿ ಜಗದ್ಗುರುಗಳು ಇಷ್ಟಲಿಂಗ ಮಹಾಪೂಜೆ ನೆರವೇರಿಸಿ ಭಕ್ತರಿಗೆ ಶುಭ ಹಾರೈಸಿದರು. ಸಮಾರಂಭದ ನಂತರ ಅನ್ನ ದಾಸೋಹ ಜರುಗಿತು.

ಪ್ರಶಸ್ತಿಗಳು

ಆಲೂರಿನ ಮಹೇಶ್ ಎಮ್.ಎಸ್. ಮುರುದೂರು ಇವರಿಗೆ ಗುರು ಸೇವಾ ಸಂಜೀವಿನಿ, ಕಾರ್ಜುವಳ್ಳಿಯ ಕೆ.ಕೆ.ಹಾಲಪ್ಪ ಇವರಿಗೆ ಗುರು ಸೇವಾ ನಿಷ್ಠ, ಯಶವಂತ ಕೆ.ಪಿ.ಇವರಿಗೆ ಗುರು ಸೇವಾ ಕಿಂಕರ, ಲಿಂ.ಬಿ.ಎನ್.ಶಿವನಂಜಪ್ಪ ಇವರಿಗೆ ಮರಣೋತ್ತರವಾಗಿ ಧರ್ಮ ಸೇವಾ ನಿಷ್ಠ, ತಿಪ್ಪಾಪುರದ ಗುರುಶಾಂತ ಟಿ.ಎನ್. ಇವರಿಗೆ ಧರ್ಮ ಸೇವಾ ಸಿಂಧು, ದೊಡ್ಡಗದ್ದವಳ್ಳಿ ವೇ.ಡಿ.ಎ.ದೇವರಾಜ ಶಾಸ್ತ್ರಿಗಳಿಗೆ ಧರ್ಮ ಸೇವಾ ರತ್ನ ಪ್ರಶಸ್ತಿಗಳನ್ನು ಶ್ರೀ ರಂಭಾಪುರಿ ಜಗದ್ಗುರುಗಳು ಪ್ರದಾನ ಮಾಡಿ ಆಶೀರ್ವದಿಸಿದರು.

ಮೊದಲನೇ ಪುಟದಿಂದ...

ಲೋಕಾಯುಕ್ತ ಬಲೆಗೆ ಬಿದ್ದ ಅಧಿಕಾರಿಗಳು

ಈ ಇಬ್ಬರು ಅಧಿಕಾರಿಗಳು ಹೊಸಕೋಟೆ ಮೂಲದ ಮಹೇಶ್ ಎಂಬುವವರಿಂದ ಹೊಸಕೋಟೆ ಬಳಿ ಬಡಾವಣೆ ಭೂ ಪರಿವರ್ತನೆಗೆ ಲಂಚ ಪಡೆಯುವ ವೇಳೆ ದಾಳಿ ಸಿಕ್ಕಿಬಿದ್ದಿದ್ದಾರೆ. ಮೊದಲು ಅಶ್ವಿನಿ ಹಾಗೂ ಮಂಜುನಾಥ್ 40 ಸಾವಿರಕ್ಕೆ ಬೇಟಿಕೆ ಇಟ್ಟಿದ್ದು, 30 ಸಾವಿರ ಲಂಚ ಪಡೆಯುವ ವೇಳೆ ಲೋಕಾಯುಕ್ತ ಬಲೆಗೆ ಬಿದ್ದಿದ್ದಾರೆ.

ಎಡಿಎಲ್ ಅರ್ ಅಶ್ವಿನಿ ಹಾಗೂ ಅರ್ ಐ ಮಂಜುನಾಥ್ ಮಂಜುನಾಥ್ ವಶಕ್ಕೆ ಪಡೆದು ಲೋಕಾಯುಕ್ತ ಅಧಿಕಾರಿಗಳು ಕೋಲಾರ ಜಿಲ್ಲೆಯ ಮಾಲೂರು ತಾಲ್ಲೂಕು ಕಚೇರಿಯಲ್ಲಿ ವಿಚಾರಣೆ ನಡೆಸುತ್ತಿದ್ದಾರೆ. ಕೋಲಾರ ಲೋಕಾಯುಕ್ತ ಎಸ್ಪಿ ಉಮೇಶ್ ನೇತೃತ್ವದಲ್ಲಿ ಕಾರ್ಯಾಚರಣೆ ನಡೆದಿದೆ.

ಎರಡು ದಿನಗಳ ಹಿಂದೆ ಶಿವಮೊಗ್ಗ ತಾಲೂಕು ಕಚೇರಿ ಮೇಲೆ ಲೋಕಾಯುಕ್ತ ದಾಳಿ ನಡೆಸಿದ ಘಟನೆ ನಡೆದಿತ್ತು. ಶಿವಮೊಗ್ಗ ತಾಲ್ಲೂಕು ಕಚೇರಿಯ ಪಡಸಾಲೆ ವಿಭಾಗಕ್ಕೆ ಲೋಕಾಯುಕ್ತ ಪೊಲೀಸ್ ದಿಢೀರ್ ದಾಳಿ ನಡೆಸಿದ್ದರು. ಎಸ್ .ಪಿ. ಉಮೇಶ್ ನಾಯಕ್ ನೇತೃತ್ವದಲ್ಲಿ ದಾಳಿ ನಡೆಸಿದ್ದು, ಅಧಿಕಾರಿಗಳು ಬೆಚ್ಚಿ ಬಿದ್ದಿದ್ದರು. ಅಧಿಕಾರಿಗಳ ನಡೆಗೆ ನೊಂದ ಮಹಿಳೆಯೊಬ್ಬರು ನೀಡಿದ ದೂರಿನ ಆದಾರದ ಮೇಲೆ ಲೋಕಾಯುಕ್ತ ದಾಳಿ ನಡೆಸಲಾಗಿತ್ತು .ಕಚೇರಿ ಕೆಲಸದಲ್ಲಿ ವಿಳಂಬ ಮಾಡುತ್ತಿದ್ದಾರೆಂದು ಪೊಲೀಸ್ ಅಧಿಕಾರಿಗಳೊಂದಿಗೆ ಹಲವರು ಅಹವಾಲು ಹೇಳಿಕೊಂಡಿದ್ದರು.

ಲಂಚ ಪಡೆಯುವಾಗ ಜೇವರ್ಗಿ ಪುರಸಭೆ ದ್ವಿತೀಯ ದರ್ಜೆ ಸಹಾಯಕ ಲೋಕಾಯುಕ್ತ ಬಲೆಗೆ ರೆಡ್ ಹ್ಯಾಂಡ್ ಸಿಕ್ಕಿಬಿದ್ದ ಘಟನೆ ಬುಧವಾರ ನಡೆದಿತ್ತು. ಶಾಹೀನಾ ಎಂಬ ಎಸ್?ಡಿಎ ಮನೆಯ ನಳಕ್ಕೆ ಟ್ಯಾಪ್ ಕನೆಕ್ಷನ್? ಮಾಡಿಕೊಡಲು ಲಂಚಕ್ಕೆ ಬೇಡಿಕೆ ಇಟ್ಟಿದ್ದು, ಲಂಚ ಸ್ವೀಕರಿಸುವ ವೇಳೆ ಲೋಕಾಯುಕ್ತ ಬೆಲೆಗೆ ಬಿದ್ದಿದ್ದರು. ಜೇವರ್ಗಿ ನಿವಾಸಿ ಅಬ್ದುಲ್ಲಾ ಎಂಬುವರ ಬಳಿ ಹತ್ತು ಸಾವಿರ ಲಂಚ ಪಡೆಯುವಾಗ ಲೋಕಾಯುಕ್ತ ಡಿವೈಎಸ್ಪಿ ಗೀತಾ ಬೇನಾಳ ತಂಡಕ್ಕೆ ರೆಡ್ ಹ್ಯಾಂಡ್ ಆಗಿ ಸಿಕ್ಕಿಬಿದ್ದಿದ್ದರು.

ಸರ್ಕಾರಕ್ಕೆ ತಲೆನೋವು

ಈ ವರದಿಯಿಂದ ಮಹಿಳಾ ಮತ್ತು ಮಕ್ಕಳ ಅಭಿವೃದ್ಧಿ ಇಲಾಖೆ ಅಧಿಕಾರಿಗಳಿಗೆ ತಲೆನೋವು ಶುರುವಾಗಿದೆ. 326 ಬಾಲಕಿಯರು ಲೈಂಗಿಕ ದೌರ್ಜನ್ಯ, ಬಾಲ್ಯ ವಿವಾಹದಿಂದ ಗರ್ಭಧರಿಸಿದ್ದಾರೆ ಎಂದು ತಿಳಿದುಬಂದಿದೆ. ವರದಿ ಬೆನ್ನಲ್ಲೇ ಜಾಗರೂಕರಾದ ಮಹಿಳಾ ಮತ್ತು ಮಕ್ಕಳ ಅಭಿವೃದ್ಧಿ ಇಲಾಖೆ ಅಧಿಕಾರಿಗಳು ಪೋಕ್ಸೋ ಕೇಸ್, ಬಾಲ್ಯವಿವಾಹಗಳನ್ನ ತಡೆಗಟ್ಟಲು ಮುಂದಾಗಿದ್ದಾರೆ.

ಪೋಷಕರು ಹಾಗೂ ಶಾಲೆಗಳಲ್ಲಿ ಅರಿವು ಜಾಗೃತಿ ಮೂಡಿಸುತ್ತಿದ್ದಾರೆ.

ಪ್ರೇಮ ವಿವಾಹ, ಬಾಲ್ಯ ವಿವಾಹ, ಲಿವ್ಇನ್ ರಿಲೇಶನ್ ಶಿಫ್, ಲೈಂಗಿಕ ದೌರ್ಜನ್ಯ, ಲೈಂಗಿಕ ತಿಳವಳಿಕೆ ಕೊರತೆ, ಜೀವನ ಶೈಲಿ ಸೇರಿದ್ದಂತೆ ನಾನಾ ಕಾರಣಗಳಿಂದ ಬೆಂಗಳೂರು ಸೇರಿದ್ದಂತೆ ರಾಜ್ಯದಲ್ಲಿ ಬಾಲ ಗರ್ಭಿಣಿಯರು ಸಂಖ್ಯೆ 28,657 ಕ್ಕೆ ಏರಿಕೆಯಾಗಿತ್ತು.

ರಾಜ್ಯದಲ್ಲಿ ಬಾಲ ಗರ್ಭಿಣಿಯರ ಸಂಖ್ಯೆ ಹೆಚ್ಚಾದ ಹಿನ್ನೆಲೆಯಲ್ಲಿ ಆರೋಗ್ಯ ಇಲಾಖೆ, ಶಿಕ್ಷಣ ಇಲಾಖೆ, ಸಮಾಜ ಕಲ್ಯಾಣ, ಗೃಹ ಇಲಾಖೆ, ಅಲ್ಪಸಂಖ್ಯಾತರ ಇಲಾಖೆ, ಮಹಿಳಾ ಮತ್ತು ಮಕ್ಕಳ ಕಲ್ಯಾಣ ಇಲಾಖೆ ಸೇರಿದ್ದಂತೆ ವಿವಿಧ ಇಲಾಖೆಗಳು ಕೇಂದ್ರ ಕಾರ್ಯಪಡೆ ರಚಿಸಿದೆ.

ಬಾಲಕಿಯರು ಗರ್ಭ ಧರಿಸಿದ ವೇಳೆ ಗರ್ಭಪಾತ, ಅವಧಿ ಪೂರ್ವ ಪ್ರಸವ, ದೈಹಿಕ ನ್ಯೂನತೆ ಹೊಂದಿರುವ ಶಿಶು ಜನನ ಸೇರಿದಂತೆ ಅನೇಕ ಸಮಸ್ಯೆಗಳು ಎದುರಾಗುತ್ತಿವೆ. ಬಾಲ್ಯದಲ್ಲೇ ಗರ್ಭ ಧರಿಸಿದರೆ ಬಾಲಕಿಯರ ಆರೋಗ್ಯದ ಮೇಲೆ ಗಂಭೀರ ಪರಿಣಾಮಗಳು ಕಂಡುಬರುತ್ತಿವೆ ಅಂತ ಕೆ ಸಿ ಜನರಲ್ ಆಸ್ಪತ್ರೆಯ ವೈದ್ಯಕೀಯ ಅಧೀಕ್ಷಕಿ ಆಸ್ಪತ್ರೆಯ ಪ್ರಸೂತಿ ಹಾಗೂ ಸ್ತ್ರೀ ರೋಗ ತಜ್ಞರಾದ ಡಾ. ಇಂದಿರಾ ಆತಂಕ ವ್ಯಕ್ತಪಡಿಸಿದ್ದಾರೆ.

ಬಾಲಕಿ ಗರ್ಭಿಣಿಯಾಗುವುದು ಆರೋಗ್ಯದ ಮೇಲೂ ವ್ಯತಿರಿಕ್ತ ಪರಿಣಾಮ ಉಂಟಾಗುತ್ತದೆ. ಮಗು ಜನನದ ಬಳಿಕ ಬಾಲ ಬಾಣಂತಿಯರು ರಕ್ತ ಹೀನತೆ, ಅಧಿಕ ರಕ್ತದೊತ್ತಡ ಸೇರಿದಂತೆ ಹಲವು ಆರೋಗ್ಯ ಸಮಸ್ಯೆಗಳಿಗೆ ತುತ್ತಾಗುವ ಭೀತಿ ಇದ್ದು, ಬಾಲ್ಯ ವಿವಾಹ ಹಾಗೂ ಇನ್ನಿತರ ಕಾರಣಗಳಿಂದ ಬಾಲಕಿಯರು ಅಪ್ರಾಪ್ತ ವಯಸ್ಸಿನಲ್ಲೇ ಗರ್ಭ ಧರಿಸುವ ಪ್ರಕರಣಗಳು ಸಾಮಾಜಿಕ ಪಿಡುಗಾಗಿ ಪರಿವರ್ತನೆಯಾಗಿದೆ. ಸಮಾಜದ ಮೇಲೂ ದುಷ್ಪರಿಣಾಮ ಬೀರುತ್ತಿದ್ದು ಸರ್ಕಾರ ಈ ಬಗ್ಗೆ ತ್ವರಿತವಾಗಿ ಕ್ರಮಕ್ಕೆ ಮುಂದಾಗಬೇಕಿದೆ.

4 ಟಿಎಂಸಿ ನೀರು

ಸದ್ಯ ಜಲಾಶಯಕ್ಕೆ 45,500 ಕ್ಯೂಸೆಕ್ ನೀರು ಹರಿದು ಬರುತ್ತಿದೆ. ಶನಿವಾರ 13.90 ಟಿಎಂಸಿ ಇದ್ದ ನೀರಿನ ಸಂಗ್ರಹ ಇಂದು 18.24 ಟಿಎಂಸಿಗೆ ಏರಿಕೆಯಾಗಿದೆ. ಒಳ ಹರಿವಿನ ಪ್ರಮಾಣದಲ್ಲಿ ಮತ್ತಷ್ಟು ಏರಿಕೆಯಾಗುವ ಸಾಧ್ಯತೆಯಿದೆ. ಜಲಾಶಯಕ್ಕೆ ಹೆಚ್ಚಿನ ಪ್ರಮಾಣದಲ್ಲಿ ಒಳ ಹರಿವು ಇದ್ದಿದ್ದರಿಂದ ರೈತರ ಮೊಗದಲ್ಲಿ ಮಂದಹಾಸ ಮೂಡಿದೆ.

ತುಂಗಭದ್ರಾ, ಭದ್ರಾ, ಜಲಾಶಯ ಕರ್ನಾಟಕ, ಆಂಧ್ರ ಹಾಗೂ ತೆಲಂಗಾಣ ರಾಜ್ಯಗಳ ರೈತರ ಜೀವನಾಡಿಯಾಗಿದೆ. ಇದೇ ರೀತಿ ನೀರಿನ ಒಳ ಹರಿವು ಬಂದರೆ ಈ ವಾರದಲ್ಲೇ ಜಲಾಶಯ ಬಹುತೇಕ ಭರ್ತಿಯಾಗಲಿದೆ.

ನಾಲ್ವರು ಉಗ್ರರು ಬಲಿ

ದಾಳಿಯ ಸಮಯದಲ್ಲಿ ಭಯೋತ್ಪಾದಕರ ಗುಂಡಿನ ದಾಳಿ ಪರಿಣಾಮವಾಗಿ ಯೋಧರೊಬ್ಬರು ಹುತಾತ್ಮರಾದರು.

ಕುಲ್ಗಾಮ್‌ನ ಫ್ರಿಸಾಲ್ ಪ್ರದೇಶದಲ್ಲಿ ನಡೆದ ಮತ್ತೊಂದು ಎನ್‌ಕೌಂಟರ್‌ನಲ್ಲಿ ನಾಲ್ವರು ಭಯೋತ್ಪಾದಕರು ಬಲಿಯಾಗಿದ್ದಾರೆ. ಈ ಕಾರ್ಯಾಚರಣೆಯಲ್ಲಿ ಓರ್ವ ಸೇನಾ ಯೋಧ ಹುತಾತ್ಮರಾಗಿದ್ದು, ಮತ್ತೊಬ್ಬರು ಗಾಯಗೊಂಡಿದ್ದಾರೆ.

ಉದ್ದೇಶಿತ ಸ್ಥಳದಿಂದ ಭಾರಿ ಗುಂಡಿನ ದಾಳಿಯ ನಡುವೆ ಭಯೋತ್ಪಾದಕರ ಮೃತದೇಹಗಳನ್ನು ಹೊರತೆಗೆಯಲು ಸಾಧ್ಯವಾಗಲಿಲ್ಲ. ಎನ್‌ಕೌಂಟರ್ ಸ್ಥಳದಲ್ಲಿ ಇನ್ನೂ ಇಬ್ಬರು ಉಗ್ರರು ಇದ್ದಾರೆ ಎಂದು ಅಧಿಕಾರಿಗಳು ಶಂಕಿಸಿದ್ದಾರೆ.

ರಾಜ್ಯದಲ್ಲಿ ಡೆಂಘೆ ಅಬ್ಬರ

ಕೆರೆಗಳು, ಮನೆ ಮನೆಗಳಲ್ಲಿ ತೆರೆದ ನೀರಿನ ಟ್ಯಾಂಕ್‌ಗಳಿಗೂ ಮೀನು ಬಿಡಲಾಗಿದೆ. ಆ ಮೂಲಕ ಡೆಂಘೀ ತಡೆಗೆ ಆರೋಗ್ಯ ಇಲಾಖೆ ಮುಂದಾಗಿದೆ.

ರಾಜ್ಯದಲ್ಲಿ ಡೆಂಘೀ ಅಬ್ಬರ ಜೋರಾಗಿರುವ ಹೊತ್ತಲೇ ಇದೀಗ ಝೀಕಾ ವೈರಸ್ ಆರ್ಭಟ ಶುರುವಾಗಿದೆ. ಶಿವಮೊಗ್ಗದ ಗಾಂಧಿನಗರದಲ್ಲಿ 74 ವರ್ಷದ ವೃದ್ಧ ಝೀಕಾ ವೈರಸ್?ಗೆ ಮೊದಲ ಬಲಿಯಾಗಿದ್ದಾರೆ. ಇನ್ನು, ಜೂನ್ 19ರಂದು ವೃದ್ಧನಿಗೆ ತೀವ್ರ ಜ್ವರ ಕಾಣಿಸಿಕೊಂಡಿತ್ತು. ಬಳಿಕ ಆತನನ್ನ ಆಸ್ಪತ್ರೆಗೆ ದಾಖಲಿಸಲಾಗಿತ್ತು. ಜೂನ್ 21ರಂದು ವೃದ್ಧನಲ್ಲಿ ಝೀಕಾ ವೈರಸ್ ಪತ್ತೆಯಾಗಿತ್ತು. ಶಿವಮೊಗ್ಗದ ಖಾಸಗಿ ಆಸ್ಪತ್ರೆಯಲ್ಲಿ ಚಿಕಿತ್ಸೆ ಪಡೆದ ಬಳಿಕ ಕುಟುಂಬದವರು ಜುಲೈ 4ರಂದು ಡಿಸ್ಚಾರ್ಜ್ ಮಾಡಿಸಿಕೊಂಡು ಮನೆಗೆ ಕರೆದೊಯ್ದಿದ್ದರು. ಆದ್ರೆ, ಮನೆಯಲ್ಲಿದ್ದ ವೃದ್ಧ ಶುಕ್ರವಾರ ಮೃತಪಟ್ಟಿದ್ದು, ಶಿವಮೊಗ್ಗ ಜಿಲ್ಲೆಯಲ್ಲಿ ಝೀಕಾ ಆತಂಕ ಮನೆ ಮಾಡಿದೆ.

ಶವ ಪತ್ತೆ

ರಾಜಕಾಲುವೆ ಬಳಿ ಇದ್ದ ಗುಂಡಿಯಿಂದ ಈ ಅಪಘಾತ ಸಂಭವಿಸಿದೆ ಎಂದು ಸ್ಥಳೀಯರು ಆರೋಪಿಸಿದ್ದಾರೆ.ಈ ಅಪಘಾತ ಸಂಭವಿಸಿದ್ದ ಬೆನ್ನಲ್ಲೇ ಎಚ್ಚೆತ್ತಿರುವ ಬಿಬಿಎಂಪಿ ಫ್ಲೈಓವರ್‌ಗಳ ಮೇಲಿನ ತಡೆಗೋಡೆಗಳ ಎತ್ತರವನ್ನು ಹೆಚ್ಚಿಸುವ ಬಗ್ಗೆ ಚರ್ಚೆ ನಡೆಸಿದೆ.

ಸರ್ಕಾರಿ ಗೋಮಾಳದಲ್ಲಿ ನಿಲ್ಲದ ಮಣ್ಣು ಲೂಟಿ

ಚಾಮರಾಜನಗರ: ಸರ್ಕಾರಿ ಗೋಳಮಾಳದಲ್ಲಿ ಕೆಂಪು , ಕಪ್ಪು ಮಣ್ಣು ಕದಿಯುವವರ ಜಾಲ ಹೆಚ್ಚಾಗುತ್ತಿದ್ದು, ಚಾಮರಾಜನಗರ ಜಿಲ್ಲೆಯಲ್ಲಿ ಬೇರೆ ತಾಲೂಕುಗಳಿಗೆ ಹೋಲಿಸಿದರೆ ಚಾಮರಾಜನಗರ ತಾಲ್ಲೂಕಿನಲ್ಲಿ ಅಕ್ರಮ ಮಣ್ಣು ದಂಧೆ ಹೆಚ್ಚಾಗುತ್ತಿದೆ. ಅಕ್ರಮ ತಡೆಗೆ ಇದೀಗ ನಿರಂತರ ದಾಳಿಗಳು ನಡೆಯುತ್ತಿವೆ.

ಕರ್ನಾಟಕ ತಮಿಳುನಾಡು ಮತ್ತು ಕೇರಳ ಗಡಿ ಚಾಮರಾಜನಗರ ಜಿಲ್ಲೆಯ ಎಲ್ಲಾ ತಾಲೂಕಿನ ಸರ್ಕಾರಿ ಭೂಮಿಯಲ್ಲಿ ಮಣ್ಣು ಕದ್ದು , ಅಕ್ರಮ ಸಾಗಣೆ ಪ್ರಕರಣ ಬೆಳಕಿಗೆ ಬರುತ್ತಿದೆ. ಅಕ್ರಮ ಮಣ್ಣು ಸಾಗಾಣಿಕೆ ವಿರುದ್ಧ ಸಂಬಂಧಿಸಿದ ಅಧಿಕಾರಿಗಳ ಕಟ್ಟುನಿಟ್ಟಿನ ಕ್ರಮ ಕೈಗೊಳ್ಳುವ ಸಂಗತಿ ಬಲು ವಿರಳವಾಗಿದೆ. ಇದರ ನಡುವೆ ಚಾಮರಾಜನಗರ ತಾಲೂಕಿನಲ್ಲಿ ತಹಸೀಲ್ದಾರ್ ಬಸವರಾಜು ಅಕ್ರಮ ಮಣ್ಣು ದಂಧೆ ನಡೆಯುತ್ತಿರುವ ಸ್ಥಳಕ್ಕೆ ದಾಳಿ ಮಾಡಿದಲ್ಲದೆ ಕ್ರಮ ಕೈಗೊಂಡು ದಂಧೆಕೋರರಿಗೆ ಬಿಸಿ ಮುಟ್ಟಿಸುತ್ತಿದ್ದಾರೆ.

2024ರ ಜನವರಿಂದ ಇಲ್ಲಿಯವರೆಗೆ ಚಾಮರಾಜನಗರ ತಾಲ್ಲೂಕಿನ ಕೆಲ್ಲಂಬಳ್ಳಿ, ಜ್ಯೋತಿಗೌಡನಪುರ, ಹರದನಹಳ್ಳಿ, ಶಿವಪುರ ಸೇರಿದಂತೆ ಇತರ ಕಡೆಗಳಲ್ಲಿ ದಾಳಿ ಮಾಡಲಾಗಿದೆ. ಜ.11ರ ರಾತ್ರಿ 10.30ರಲ್ಲಿ ಕೆಲ್ಲಂಬಳ್ಳಿ ಗ್ರಾಮದ ಸರ್ವೆ ನಂ.135/1 ಮತ್ತು 134/1ರ ಜಮೀನಿನಲ್ಲಿ ಜೆಸಿಬಿ ಸಹಾಯದಿಂದ ಟಿಪ್ಪರ್‌ಗಳನ್ನು ಬಳಸಿಕೊಂಡು ಕೆಂಪು ಮಣ್ಣನ್ನು ತುಂಬುತ್ತಿರುವ ವೇಳೆ ದಾಳಿ ನಡೆಸಿ ಮೂರು ಟಿಪ್ಪರ್ ಮತ್ತು ಜೆಸಿಬಿಯನ್ನು ವಶಕ್ಕೆ ಪಡೆಯಲಾಗಿದೆ.

ಫೆ.24ರ ರಾತ್ರಿ 11 ಗಂಟೆಯಲ್ಲಿ ಕೆಲ್ಲಂಬಳ್ಳಿಯಲ್ಲಿ ಕೆಐಎಡಿಬಿ ವಶಕ್ಕೆ ಪಡೆದಿರುವ ಜಾಗದಲ್ಲಿ ಅಕ್ರಮವಾಗಿ ಮಣ್ಣು ಲೂಟಿ ಮಾಡಲಾಗುತ್ತಿತ್ತು. ಈ ವಿಷಯ ತಿಳಿದು ದಾಳಿ ನಡೆಸಿ ಒಂದು ಹಿಟಾಚಿಯನ್ನು ವಶಪಡಿಸಿಕೊಳ್ಳಲಾಗಿತ್ತು. ಶಿವಪುರ ಗ್ರಾಮದಲ್ಲಿ ಅಕ್ರಮವಾಗಿ ಮಣ್ಣು ಸಾಗಿಸುತ್ತಿದ್ದ ಒಂದು ಟಿಪ್ಪರ್, ಮೂಡ್ಲಹೊಸಹಳ್ಳಿ ಚೆಕ್ಪೋಸ್ಟ್‌ನಲ್ಲಿ ಅಕ್ರಮವಾಗಿ ಮಣ್ಣು ಸಾಗಿಸುತ್ತಿದ್ದ ಒಂದು ಟಿಪ್ಪರ್ ಅನ್ನು ವಶಕ್ಕೆ ಪಡೆಯಲಾಗಿತ್ತು.

ಹಣ ಸಂಪಾದನೆ ಮಾಡುವ ಮಾರ್ಗ: ಮಣ್ಣು ಕದಿಯುತ್ತಿರುವವರಿಗೆ ಸರ್ಕಾರಿ ಜಮೀನುಗಳೇ ಟಾರ್ಗೆಟ್ ಆಗಿದೆ. ಖಾಸಗಿ ಜಮೀನುಗಳಲ್ಲಿ ಮಣ್ಣು ಕದ್ದರೆ ಸಿಕ್ಕಿ ಬೀಳುತ್ತಾರೆ. ಆದರೆ ಸರ್ಕಾರಿ ಜಮೀನುಗಳಲ್ಲಿ ಮಣ್ಣು ಲೂಟಿ ಮಾಡುವುದನ್ನು ಅಭ್ಯಾಸ ಮಾಡಿಕೊಂಡಿರುವ ದಂಧೆಕೋರರು ನಿರ್ಭಯವಾಗಿ ಮಣ್ಣು ಕದಿಯುತ್ತಿದ್ದಾರೆ. ಕದ್ದ ಮಣ್ಣನ್ನು ಇಟ್ಟಿಗೆ ಕಾರ್ಖಾನೆ ಮತ್ತು ವಿವಿಧ ಕೆಲಸಗಳಿಗೆ ಸಾಗಣೆ ಮಾಡಿ ಹಣ ಸಂಪಾದನೆ ಮಾಡುವ ಮಾರ್ಗವನ್ನು ದಂಧೆಕೋರರು ಕಂಡುಕೊಂಡಿದ್ದಾರೆ.

ಜ್ಯೋತಿಗೌಡನಪುರದಲ್ಲಿ ನಡೆಯುತ್ತಿದೆ ದಂಧೆ

ಚಾಮರಾಜನಗರ ತಾಲ್ಲೂಕಿನ ಚಂದಕವಾಡಿ ಹೋಬಳಿಯ ಜ್ಯೋತಿ ಗೌಡನಪುರ ಗ್ರಾಮದ ಸರ್ವೇ ನಂ. 185ರ ಸರ್ಕಾರಿ ಗೋಮಾಳದಲ್ಲಿ ಅನಧಿಕೃತವಾಗಿ ಮಣ್ಣು ತೆಗೆಯುತ್ತಿದ್ದಾಗ ದಾಳಿ ಮಾಡ ಲಾಗಿದ್ದು, ಈ ವೇಳೆ 7 ಟ್ರ್ಯಾಕ್ಟರ್ ಮತ್ತು 1 ಜೆಸಿಬಿಯನ್ನು ವಶ ಪಡಿಸಿಕೊಳ್ಳಲಾಗಿತ್ತು. ಹರದನಹಳ್ಳಿ ಹೋಬಳಿಯ ಎಚ್.ಡಿ. ಫಾರೆಸ್ಟ್ ಸರ್ವೇ ನಂ.3ರಲ್ಲಿ ಅನಧಿಕೃತ ಕಟ್ಟಡ ಕಲ್ಲು ಗಣಿಗಾರಿಕೆ ನಡೆಸುತ್ತಿದ್ದ ವೇಳೆ ದಾಳಿ ಮಾಡಿದಾಗ ಕಲ್ಲು ತುಂಬಿದ್ದ ಲಾರಿಯನ್ನೂ ಸೆರೆ ಹಿಡಿಯಲಾಗಿತ್ತು.

ರೈತರ ಹೆಸರು ದುರುಪಯೋಗ?

ಹಳ್ಳಿಗಳಲ್ಲಿನ ಕೆರೆಗಳಲ್ಲಿ ರೈತರಿಗೆ ಮಣ್ಣು ತೆಗೆದುಕೊಳ್ಳಲು ಅವಕಾಶವಿದೆ. ಈ ಅವಕಾಶವನ್ನೇ ಮಣ್ಣು ಲೂಟಿಕೋರರು ಬಳಕೆ ಮಾಡಿಕೊಳ್ಳುತ್ತಿದ್ದಾರೆ ಎನ್ನುವ ಗಂಭೀರ ಆರೋಪ ಕೇಳಿಬಂದಿದೆ. ನಿಜವಾದ ರೈತರು ಹಳ್ಳ ಬಿದ್ದ ಜಮೀನುಗಳಲ್ಲಿ ನಡುಬಗ್ಗಿಸಿ ಕೃಷಿ ಮಾಡುತ್ತಿದ್ದಾರೆ. ಆದರೆ ರೈತರ ಹೆಸರನ್ನು ಹೇಳಿಕೊಂಡು ಮಣ್ಣು ತೆಗೆಯುತ್ತಿರುವವರು ಆ ಮಣ್ಣನ್ನು ತಮ್ಮ ಜಮೀನಿಗೆ ಹಾಕಿಕೊಳ್ಳುತ್ತೇನೆ ಎಂದು ಹೇಳಿ ಮಾರಾಟ ಮಾಡಿ ಹಣ ಮಾಡಿಕೊಳ್ಳುತ್ತಿದ್ದಾರೆ ಎನ್ನಲಾಗಿದೆ.

ಸರೋಜಿನಿ ಮಹಿಷಿ ವರದಿ ಜಾರಿಗೊಳಿಸಿ

ಹುಳಿಯಾರು: ಕನ್ನಡಿಗರಿಗೆ ಗರಿಷ್ಠ ಉದ್ಯೋಗ ಮೀಸಲಾತಿ ಕಲ್ಪಿಸುವ ಸರೋಜಿನಿ ಮಹಿಷಿ ವರದಿ ಜಾರಿಗೊಳಿಸಬೇಕು ಎಂದು ಹುಳಿಯಾರು ಕರವೇ ಅಧ್ಯಕ್ಷ ಬೇಕರಿ ಪ್ರಕಾಶ್ ಒತ್ತಾಯಿಸಿದ್ದಾರೆ. ಈ ಸಂಬಂಧ ಪತ್ರಿಕಾ ಹೇಳಿಕೆ ನೀಡಿದ ಅವರು ವಲಸೆ ಬಂದು ನೆಲೆಸಿರುವವರಿಗೆ ಸಿಗುವ ಉದ್ಯೋಗ ಮಾನ್ಯತೆ ಸ್ಥಳೀಯ ಕನ್ನಡಿಗರಿಗೆ ಇಲ್ಲಂತದಾಗಿದೆ. ಖಾಸಗಿ ಕಂಪನಿಗಳಲ್ಲಿಯೂ ಕನ್ನಡಿಗರನ್ನು ಕಡೆಗಣಿಸಲಾಗುತ್ತಿದೆ, ಇದರಿಂದ ನಾಡಿನ ಜನತೆ ನಿರುದ್ಯೋಗ ಸಮಸ್ಯೆ ಎದುರಿಸುವಂತಾಗಿದೆ. ಇದನ್ನು ತಪ್ಪಿಸಲು ಉದ್ಯೋಗದಲ್ಲಿ ಕನ್ನಡಿಗರಿಗೆ ಮೀಸಲಾತಿ ಕಲ್ಪಿಸುವ ಸರೋಜಿನಿ ಮಹಿಷಿ ವರದಿಯನ್ನು ಜಾರಿಗೊಳಿಸಬೇಕು ಎಂದು ಆಗ್ರಹಿಸಿದ್ದಾರೆ. ಸರೋಜಿನಿ ಮಹಿಷಿ ವರದಿ ಜಾರಿಗೊಳಿಸಲು ಸರ್ಕಾರ ವಿಳಂಬ ನೀತಿ ಅನುಸರಿಸುತ್ತಿದೆ. ಹಾಗಾಗಿ ಕರವೇ ರಾಜ್ಯಾಧ್ಯಕ್ಷ ನಾರಾಯಣಗೌಡರ ನೇತೃತ್ವದಲ್ಲಿ ರಾಜ್ಯಾದ್ಯಂತ ಕರವೇ ಘಟಕದಿಂದ ಪ್ರತಿಭಟನೆ ನಡೆಸಲಾಗುತ್ತಿದೆ. ತುಮಕೂರಿನಲ್ಲೂ ಸಹ ಇತ್ತೀಚೆಗೆ ಪ್ರತಿಭಟನೆ ಹಮ್ಮಿಕೊಂಡಿದ್ದು ಇದರಲ್ಲಿ ನಾವೂ ಸಹ ಭಾಗವಹಿಸಿದ್ದೆವು. ತಕ್ಷಣ ಕನ್ನಡಿಗರ ಪರ ಸರ್ಕಾರ ನಿಲ್ಲದಿದ್ದರೆ ಕನ್ನಡಿಗರ ಆಕ್ರೋಶಕ್ಕೆ ಸರ್ಕಾರ ಬಲಿಯಾಗಬೇಕಾಗುತ್ತದೆ ಎಂದು ಪ್ರಕಾಶ್ ಎಚ್ಚರಿಸಿದ್ದಾರೆ.

ಸ್ಪರ್ಧಾತ್ಮಕ ಪರೀಕ್ಷೆ ಸಿದ್ಧತೆಗಳಿಗಾಗಿ ದೆಹಲಿಯಲ್ಲಿ ಹಾಸ್ಟೆಲ್ ವ್ಯವಸ್ಥೆ

ಬೆಂಗಳೂರು: ಐಎಎಸ್, ಐಆರ್‌ಎಸ್ ಸೇರಿ ಮತ್ತಿತರೆ ಸ್ಪರ್ಧಾತ್ಮಕ ಪರೀಕ್ಷೆ ಸಿದ್ದತೆಗಳಿಗಾಗಿ ದೆಹಲಿಯಲ್ಲಿ ಎಸ್‌ಸಿ/ಎಸ್‌ಟಿ ಮಕ್ಕಳಿಗೆ ಉತ್ತಮ ಹಾಸ್ಟೆಲ್ ಕಟ್ಟಿಸುವ ಜೊತೆಗೆ ತಿಂಗಳಿಗೆ 15 ಸಾವಿರ ರೂಪಾಯಿ ಕೊಡಲಾಗುವುದು (ಸದ್ಯ 10 ಸಾವಿರ ಕೊಡಲಾಗುತ್ತಿದ್ದು 5 ಸಾವಿರ ಹೆಚ್ಚಿಸಲಾಗುವುದು. ಈ ಸಂಬಂಧ ತಕ್ಷಣ ಆದೇಶ ಹೊರಡಿಸಲಾಗುವುದು) ದೆಹಲಿ ಹಾಸ್ಟೆಲ್ ನಲ್ಲಿ ಹೈಟೆಕ್ ಲೈಬ್ರೆರಿ ಮಾಡಲಾಗುವುದು. ಅಲ್ಲಿ ಎಲ್ಲಾ ರೀತಿಯ ಪುಸ್ತಕಗಳು ಸಿಗುವ ವ್ಯವಸ್ಥೆ ಕಲ್ಪಿಸಲಾಗುವುದು ಎಂದು ಮುಖ್ಯಮಂತ್ರಿ ಸಿದ್ದರಾಮಯ್ಯ ತಿಳಿಸಿದರು.

ಇಂದು ವಿಧಾನಸೌಧದ ಸಮ್ಮೇಳನ ಸಭಾಂಗಣದಲ್ಲಿ ಮುಖ್ಯಮಂತ್ರಿಗಳ ಅಧ್ಯಕ್ಷತೆಯಲ್ಲಿ ಹಮ್ಮಿಕೊಳ್ಳಲಾಗಿದ್ದ ಪರಿಶಿಷ್ಟ ಜಾತಿ, ಪರಿಶಿಷ್ಟ ಪಂಗಡ ರಾಜ್ಯ ಅಭಿವೃದ್ಧಿ ಪರಿಷತ್ ಸಭೆಯಲ್ಲಿ ಮಾತನಾಡಿದ ಅವರು, ಇಡೀ ದೇಶದಲ್ಲಿ ಎಸ್‌ಸಿಎಸ್‌ಪಿ / ಟಿಎಸ್‌ಪಿ ಕಾಯ್ದೆ ಮಾಡಿರುವುದು ನಾವು ಮಾತ್ರ. ಜನಸಂಖ್ಯೆಗೆ ಅನುಗುಣವಾಗಿ ಎಸ್‌ಸಿ / ಎಸ್‌ಟಿ ಸಮುದಾಯಕ್ಕೆ ಹಣ ಖರ್ಚು ಕೊಡುತ್ತಿರುವುದು ನಮ್ಮ ಸರ್ಕಾರ ಮಾತ್ರ ಎಂದು ಅವರು ತಿಳಿಸಿದರು.

2024-25 ನೇ ಸಾಲಿನಲ್ಲಿ ಎಸ್‌ಸಿಪಿ/ಟಿಎಸ್‌ಪಿ ಯೋಜನೆಯಲ್ಲಿ ಲಭ್ಯವಿರುವ ಹಣವನ್ನು ಖರ್ಚು ಮಾಡಲು ಕ್ರಿಯಾಯೋಜನೆಗೆ ಅನುಮೋದನೆ ನೀಡಲಾಗಿದೆ.

ರಾಜ್ಯದ ಅಭಿವೃದ್ಧಿ ಆಯವ್ಯಯ ಈ ಸಾಲಿನಲ್ಲಿ ಒಟ್ಟು 160000 ಕೋಟಿ. ಇದರಲ್ಲಿ ಎಸ್‌ಸಿಪಿ/ಟಿಎಸ್‌ಪಿ ಯೋಜನೆಗೆ ಸುಮಾರು 39121.46 ಕೋಟಿ ಎಸ್‌ಸಿಎಸ್‌ಪಿ / ಟಿಎಸ್‌ಪಿ ಅಡಿ 34 ಇಲಾಖೆಗಳಿಗೆ ಹಂಚಿಕೆ ಮಾಡಿರುವ ಹಣ ಕ್ರಿಯಾಯೋಜನೆಯಲ್ಲಿದೆ. ಹಿಂದಿನ ವರ್ಷ 97.81 ಕೋಟಿ ಉಳಿತಾಯವಾಗಿದೆ. ಈ ಹಣವೂ ಸೇರಿದೆ.

ಕಳೆದ ವರ್ಷಕ್ಕಿಂತ ಈ ವರ್ಷ 3900 ಕೋಟಿ ಹೆಚ್ಚಾಗಿದೆ. 3900 ಕೋಟಿ ಹೆಚ್ಚುವರಿ ಹಣ ಈ ವರ್ಷ ನೀಡಿದ್ದೇವೆ. ಈ ಹಣ ಇಲಾಖೆಗಳಿಗೆ ಹಂಚಿಕೆಯಾಗಿದ್ದು ಇದರ ಸದುಪಯೋಗ ಆಗಬೇಕು. ಸಮಾಜ ಕಲ್ಯಾಣ ಇಲಾಖೆ, ನಿಗಮಗಳು ಕಾಯ್ದೆಯ ಉದ್ದೇಶಕ್ಕೆ ಪೂರಕವಾಗಿ ಕೆಲಸ ಮಾಡಬೇಕು.

ಶೇ.100 ಸಾಧನೆ ಆಗಬೇಕು. ಇದರಲ್ಲಿ ನಿರ್ಲಕ್ಷ್ಯ ಮಾಡಿದವರ ಮೇಲೆ ಕ್ರಮ ಕೈಗೊಳ್ಳುವುದು ಅನಿವಾರ್ಯವಾಗುತ್ತದೆ. ಕಾಯ್ದೆಯಲ್ಲಿದ್ದ 7ಡಿ ರದ್ದು ಮಾಡಿದ ರೀತಿಯಲ್ಲೇ 7ಸಿ ಕೂಡ ರದ್ದು ಮಾಡಬೇಕು ಎನ್ನುವ ಶಾಸಕ ನರೇಂದ್ರಸ್ವಾಮಿ ಅವರು ಸಲಹೆ ನೀಡಿದ್ದಾರೆ. ಈ ಸಲಹೆಯ ಸಾಧಕ ಭಾದಕಗಳನ್ನು ಪರಿಶೀಲಿಸಲಾಗುವುದು ಎಂದರು.

ಖಾಲಿ ಇರುವ ಹೋಬಳಿಗಳಲ್ಲೂ ಮೊರಾರ್ಜಿ ದೇಸಾಯಿ ವಸತಿ ಶಾಲೆಗಳು ಆರಂಭಿಸಲೇಬೇಕು. ಆಯಾ ಹೋಬಳಿಯ ವಿದ್ಯಾರ್ಥಿಗಳಿಗೆ ಶೇ75 ರಷ್ಟು ಸೀಟು, ಉಳಿದ ಶೇ25 ರಷ್ಟು ಸೀಟುಗಳನ್ನು ಇತರೆ ಪ್ರದೇಶದ ವಿಧ್ಯಾರ್ಥಿಗಳಿಗೆ ವಸತಿ ಶಾಲೆಗಳಲ್ಲಿ ನೀಡಬೇಕು.

ಸರ್ಕಾರಿ ಶಾಲೆಗಿಂತ ಕ್ರೈಸ್ ನಲ್ಲಿ ಓದಿರುವ ಬಡ ವಿಧ್ಯಾರ್ಥಿನಿ ಕ್ರೈಸ್ ಶಾಲೆಯಲ್ಲಿ ಓದಿ ಮೊದಲ ರ್‍ಯಾಂಕ್ ಪಡೆದಿದ್ದಾರೆ. ಇದನ್ನು ಪ್ರೋತ್ಸಾಹಿಸುತ್ತಲೇ ಇತರೆ ನ್ಯೂನ್ಯತೆಗಳನ್ನು ಸರಿಪಡಿಸಲು ಅಧಿಕಾರಿಗಳು ಶ್ರಮಿಸಬೇಕು. ಬಜೆಟ್‌ನಲ್ಲಿ ನಾವು ಘೋಷಿಸಿರುವ ಎಲ್ಲಾ ಕಾರ್ಯಕ್ರಮಗಳೂ ಜಾರಿ ಮಾಡಲೇಬೇಕು. ಹಿಂದಿನ ಸರ್ಕಾರ ಮೂರು ವರ್ಷ ಕ್ರೈಸ್ ಮಕ್ಕಳಿಗೆ ಬಾತ್ ರೂಮ್ ಕಿಟ್ ಕೊಡಲೇ ಇಲ್ಲ. ಈಗ ನಾವು ಸರಿಯಾಗಿ ವಿತರಿಸುತ್ತಿದ್ದೇವೆ. 10 ವರ್ಷದಲ್ಲಿ ಈ ಯೋಜನೆಯಿಂದ ಸಮುದಾಯದ ಮೇಲೆ ಬೀರಿರುವ ಪರಿಣಾಮ, ಸಮುದಾಯಕ್ಕೆ ಯೋಜನೆ ತಲುಪಿರುವ ಪ್ರಮಾಣದ ಬಗ್ಗೆ, ಹಾಗೂ ಅವರ ಆರ್ಥಿಕ ಸ್ಥಿತಿ ಪ್ರಗತಿ ಆಗಿರುವ ಬಗ್ಗೆ ಮೌಲ್ಯಮಾಪನ ಮಾಡಲಾಗುವುದು. 3 ತಿಂಗಳ ಬಳಿಕ ಮತ್ತೊಮ್ಮೆ ಪರಿಷತ್ ಸಭೆ ಕರೆಯುತ್ತೇವೆ. ಯಾರಿಂದ ಲೋಪ ಆಗಿದೆ ಎಂದು ಗೊತ್ತಾದರೆ ಅವರ ಮೇಲೆ ಕ್ರಮ ಕೈಗೊಳ್ಳಲಾಗುವುದು. ಈ ವರ್ಷದ ಕ್ರಿಯಾಯೋಜನೆಯನ್ನು ಸಭೆಯಲ್ಲಿ ಶಾಸಕರು/ಸಚಿವರು/ ಅಧಿಕಾರಿಗಳು ನೀಡಿದ ಸಲಹೆಗಳ ಸಮೇತ ಜಾರಿ ಆಗಬೇಕು ಎನ್ನುವ ಸೂಚನೆಯನ್ನು ಮುಖ್ಯಮಂತ್ರಿಗಳು ನೀಡಿದರು. ಉಪಮುಖ್ಯಮಂತ್ರಿ ಡಿ.ಕೆ.ಶಿವಕುಮಾರ್, ಸಮಾಜ ಕಲ್ಯಾಣ ಸಚಿವ ಡಾ.ಹೆಚ್ .ಸಿ.ಮಹದೇವಪ್ಪ, ಸಚಿವರಾದ ಹೆಚ್.ಕೆ. ಪಾಟೀಲ್, ಪ್ರಿಯಾಂಕ್ ಖರ್ಗೆ, ಡಾ. ಎಂ.ಸಿ. ಸುಧಾಕರ್, ಪರಿಷತ್ತಿನ ಸದಸ್ಯರಾಗಿರುವ ಶಾಸಕರುಗಳಾದ ಪ್ರಸಾದ್ ಅಬ್ಬಯ್ಯ, ಬಸಂತಪ್ಪ, ಶ್ರೀನಿವಾಸ್, ನರೇಂದ್ರಸ್ವಾಮಿ, ಕೃ?ಾ?ಣನಾಯಕ್, ವಿಧಾನ ಪರಿಷತ್ ಸದಸ್ಯರಾದ ಪ್ರಕಾಶ್ ರಾಥೋಡ್, ಸಂಸದರಾದ ಸುನಿಲ್ ಬೋಸ್ ಪ್ರಕಾಶ್ ಸೇರಿದಂತೆ ಸರ್ಕಾರದ ಮುಖ್ಯ ಕಾರ್ಯದರ್ಶಿ ಡಾ. ರಜನೀಶ್ ಗೋಯೆಲ್, ಅಪರ ಮುಖ್ಯ ಕಾರ್ಯದರ್ಶಿ ಹಾಗೂ ಅಭಿವೃದ್ಧೀ ಆಯುಕ್ತರಾದ ಡಾ. ಶಾಲಿನಿ ರಜನೀಶ್ ಗೋಯೆಲ್, ಸಮಾಜ ಕಲ್ಯಾಣ ಇಲಾಖೆ ಪ್ರಧಾನ ಕಾರ್ಯದರ್ಶಿ ಪಿ. ಮಣಿವಣ್ಣನ್ ಹಾಗೂ ಸರ್ಕಾರದ ವಿವಿಧ ಇಲಾಖೆಗಳ ಅಪರ ಮುಖ್ಯ ಕಾರ್ಯದರ್ಶಿಗಳು, ಪ್ರಧಾನ ಕಾರ್ಯದರ್ಶಿಗಳು ಹಾಗೂ ಕಾರ್ಯದರ್ಶಿಗಳು ಉಪಸ್ಥಿತರಿದ್ದರು.

ಆರ್ಯ ವೈಶ್ಯ ನಿಗಮದ 2024-25ನೇ ಸಾಲಿನ ಕ್ರಿಯಾ ಯೋಜನೆಗೆ ಅನುಮೋದನೆ

ಬೆಂಗಳೂರು: ಆರ್ಯ ವೈಶ್ಯ ನಿಗಮದ ಮೂಲಕ ಕಳೆದ ವರ್ಷ 2023-24ರಲ್ಲಿ 800 ಫಲಾನುಭವಿಗಳಿಗೆ ವಿವಿಧ ಯೋಜನೆಗಳ ಅಡಿಯಲ್ಲಿ ಸಣ್ಣ ಉದ್ಯಮಿಗಳಿಗೆ ಸಾಲ-ಸಹಾಯಧನ ನೀಡಲಾಗಿತ್ತು. ಈ ವರ್ಷವೂ ಸಹ ಈ ಎಲ್ಲಾ ಯೋಜನೆಗಳೂ ಮುಂದುವರೆಯಲಿದ್ದು, ಇಂದು ನಡೆದ ಸಭೆಯಲ್ಲಿ 2024-25ನೇ ಸಾಲಿನ ವಾರ್ಷಿಕ ಕ್ರಿಯಾ ಯೋಜನೆ ಬಗ್ಗೆ ಚರ್ಚಿಸಲಾಗಿದ್ದು, ಕ್ರಿಯಾ ಯೋಜನೆಗೆ ಅನುಮೋದನೆ ನೀಡಲಾಗಿದೆ.

ನಿಗಮದ ಸಹಾಯದ ಅಗತ್ಯವಿರುವ ಅರ್ಹ ಸಣ್ಣ ಉದ್ಯಮಿಗಳು ಹೆಚ್ಚಿನ ಸಂಖ್ಯೆಯಲ್ಲಿ ಅರ್ಜಿಸಲ್ಲಿಸಿ ಸದುಪಯೋಗ ಪಡೆದುಕೊಳ್ಳಬೇಕು ಎಂದು ಕಂದಾಯ ಸಚಿವ ಕೃಷ್ಣ ಬೈರೇಗೌಡ ತಿಳಿಸಿದರು.

ಆರ್ಯ ವೈಶ್ಯ ನಿಗಮದ ವಿವಿಧ ಯೋಜನೆಗಳು: ಆರ್ಯ ವೈಶ್ಯ ನಿಗಮದ ವಾರ್ಷಿಕ ಕ್ರಿಯಾ ಯೋಜನೆಗೆ ಅನುಮೋದನೆ. ಕರ್ನಾಟಕ ಆರ್ಯ ವೈಶ್ಯ ಸಮುದಾಯ ಅಭಿವೃದ್ಧಿ ನಿಗಮದಿಂದ 03 ಯೋಜನೆಗಳಾದ ಸ್ವಯಂ-ಉದ್ಯೋಗ ನೇರಸಾಲ ಯೋಜನೆ, ಬ್ಯಾಂಕ್‌ಗಳ ಸಹಯೋಗದೊಂದಿಗೆ ಆರ್ಯ ವೈಶ್ಯ ಆಹಾರ ವಾಹಿನಿ / ವಾಹಿನಿ ಯೋಜನೆ ಮತ್ತು ವಾಸವಿ ಜಲಶಕ್ತಿ ಯೋಜನೆಗಳಿಗೆ ಅರ್ಜಿಗಳನ್ನು ಜುಲೈ 12 ರಿಂದ ಆನ್‌ಲೈನ್ ಮೂಲಕವೇ ಸಲ್ಲಿಸಬೇಕಾಗಿರುತ್ತದೆ. ಅರ್ಜಿ ಸಲ್ಲಿಸಲು ಆಗಸ್ಟ್ 31 ಕೊನೆಯ ದಿನವಾಗಿದೆ. ಎಲ್ಲಾ ಯೋಜನೆಗಳ ಹೆಚ್ಚಿನ ಮಾಹಿತಿಗೆ ನಿಗಮದ ಸಹಾಯವಾಣಿ: 94484 51111 ಅನ್ನು ಸಂಪರ್ಕಿಸಬಹುದು.

ಸ್ವಯಂ-ಉದ್ಯೋಗ ನೇರಸಾಲ ಯೋಜನೆ: ಈ ವರ್ಷ ಕರ್ನಾಟಕ ಆರ್ಯ ವೈಶ್ಯ ಸಮುದಾಯ ಅಭಿವೃದ್ಧಿ ನಿಗಮದಿಂದ ವ್ಯಾಪಾರ ಚಟುವಟಿಕೆಗಳನ್ನು ಕೈಗೊಳ್ಳಲು ಸ್ವಯಂ-ಉದ್ಯೋಗ ನೇರಸಾಲ ಯೋಜನೆಯಡಿ ರೂ. 1.00 ಲಕ್ಷಗಳ ಸಾಲ-ಸಹಾಯಧನ ನೀಡಲಾಗುತ್ತಿದ್ದು, ಇದರಲ್ಲಿ ರೂ.20,000/-ಗಳ ಸಹಾಯಧನವಿರುತ್ತದೆ. ಹಾಗೂ ಬಾಕಿ ಮೊತ್ತವನ್ನು ಶೇ.4%ರ ಬಡ್ಡಿದರದಲ್ಲಿ ನೀಡಲಾಗುವುದು.

ಹಲವಾರು ವರ್ಷಗಳ ಬೇಡಿಕೆಯಂತೆ ಈ ಯೋಜನೆಯಲ್ಲಿ ವಯೋಮಿತಿಯನ್ನು 45 ವರ್ಷಗಳಿಂದ 55 ವರ್ಷಗಳಿಗೆ ಹೆಚ್ಚಿಸಲಾಗಿದೆ. ಈ ಬಾರಿ 2019-20 ಮತ್ತು 2020-21 ಸಾಲಿನ ಫಲಾನುಭವಿಗಳು ಪಡೆದ ಸಾಲವನ್ನು ನಿಗದಿತ ಕಾಲಮಿತಿಯೊಳಗೆ ಮರುಪಾವತಿಸಿದಲ್ಲಿ ಪುನಃ ಅರ್ಜಿ ಸಲ್ಲಿಸಲು ಅವಕಾಶವಿರುತ್ತದೆ.

ಬ್ಯಾಂಕ್‌ಗಳ ಸಹಯೋಗದೊಂದಿಗೆ ಆರ್ಯ ವೈಶ್ಯ ವಾಹಿನಿ/ ವಾಹಿನಿ ಯೋಜನೆ: ಈ ಬಾರಿ ಆರ್ಯ ವೈಶ್ಯ ವಾಹಿನಿ ಯೋಜನೆಯನ್ನು ಜಾರಿಗೆ ತಂದಿದ್ದು, ಇದರಲ್ಲಿ ಅಭ್ಯರ್ಥಿಯು ಹಳದಿ ಬಣ್ಣದ ಬೋರ್ಡ್ ಉಳ್ಳ ಆಟೋ, ಟ್ರಕ್, ಕಾರ್ ಇತ್ಯಾದಿಯನ್ನು ಖರೀದಿಸಬಹುದು. ಅರ್ಜಿದಾರರು ಯಾವುದಾದರೂ ಬ್ಯಾಂಕ್‌ನಲ್ಲಿ ಸಾಲ ಪಡೆಯಬಹುದು ಹಾಗೂ ನಿಗಮದಿಂದ ರೂ.1.00 ಲಕ್ಷಗಳವರೆಗೆ ಸಹಾಯಧನ ನೀಡಲಾಗುವುದು. ಅರ್ಜಿದಾರರು ವಾಹನವನ್ನು ಫ್ಯಾಬ್ರಿಕೇಶನ್ ಮಾಡಿಸಿ ಮೊಬೈಲ್ ಕ್ಯಾಂಟೀನ್ ಆಗಿ ಪರಿವರ್ತಿಸಿದ್ದಲ್ಲಿ ಹೆಚ್ಚುವರಿಯಾಗಿ ರೂ.1.00ಲಕ್ಷಗಳ ಸಹಾಯಧನವನ್ನು ನೀಡಲಾಗುವುದು.

ವಾಸವಿ ಜಲಶಕ್ತಿ ಯೋಜನೆ: ನಿಗಮದ ವತಿಯಿಂದ ಸಣ್ಣ ರೈತರಿಗೆ ಕೃಷಿ ಚಟುವಟಿಕೆಗಳಿಗಾಗಿ ನೀರಾವರಿ ಸೌಲಭ್ಯವನ್ನು ಕಲ್ಪಿಸುವ ನಿಟ್ಟಿನಲ್ಲಿ ವಾಸವಿ ಜಲಶಕ್ತಿ ಯೋಜನೆಯನ್ನು ಹಮ್ಮಿಕೊಳ್ಳಲಾಗಿರುತ್ತದೆ. ರೈತರು ಕನಿಷ್ಠ 2 ರಿಂದ ಗರಿಷ್ಠ 15 ಎಕರೆ ಜಮೀನು ಹೊಂದಿರಬೇಕು ಹಾಗೂ ಈ ಬಾರಿ ವಯೋಮಿಯನ್ನು 50 ರಿಂದ 55 ರವರೆಗೆ ಹೆಚ್ಚಿಸಲಾಗಿದೆ. ಈ ಯೋಜನೆಯಲ್ಲಿ ಶೇ.4ರಷ್ಟು ಬಡ್ಡಿದರದಲ್ಲಿ ರೂ.2.00ಲಕ್ಷಗಳ ಸಾಲ ಹಾಗೂ ವಿದ್ಯುದ್ದೀಕರಣಕ್ಕಾಗಿ ರೂ.50,000/-ಗಳ ಸಹಾಯಧನವನ್ನು ನೀಡಲಾಗುವುದು ಎಂದು ತಿಳಿಸಿದರು.

ಡಾ. ಬಾಬು ಜಗಜೀವನ್ ರಾಮ್ ಜೀವನ ಸಾಧನೆ ಸ್ಮರಣೆ ಅಗತ್ಯ

ಚಾಮರಾಜನಗರ: ಶೋಷಿತ ಸಮುದಾಯದಲ್ಲಿ ಹುಟ್ಟಿ ಸಮಾಜದ ಎಲ್ಲಾ ವರ್ಗಗಳ ಉದ್ದಾರಕ್ಕಾಗಿ ದುಡಿದ ಡಾ. ಬಾಬು ಜಗಜೀವನ್ ರಾಮ್ ಅವರ ಜೀವನ ಸಾಧನೆಗಳನ್ನು ಸ್ಮರಿಸುವುದು ಅಗತ್ಯವಾಗಿದೆ ಎಂದು ಹೆಚ್ಚುವರಿ ಜಿಲ್ಲಾಧಿಕಾರಿ ಗೀತಾ ಹುಡೇದ ಅವರು ತಿಳಿಸಿದರು.

ನಗರದ ಜಿಲ್ಲಾಧಿಕಾರಿ ಕಚೇರಿ ಸಭಾಂಗಣದಲ್ಲಿಂದು ಜಿಲ್ಲಾಡಳಿತ, ಜಿಲ್ಲಾ ಪಂಚಾಯತ್ ಹಾಗೂ ಸಮಾಜ ಕಲ್ಯಾಣ ಇಲಾಖೆಯ ಸಂಯುಕ್ತಾಶ್ರಯದಲ್ಲಿ ಆಯೋಜಿಸಲಾಗಿದ್ದ ಭಾರತದ ಉಪ ಪ್ರಧಾನಿ, ಹಸಿರುಕ್ರಾಂತಿಯ ಹರಿಕಾರ 'ಡಾ. ಬಾಬು ಜಗಜೀವನ್ ರಾಮ್ ಅವರ 38ನೇ ಪುಣ್ಯಸ್ಮರಣೆ' ಕಾರ್ಯಕ್ರಮದ ಅಧ್ಯಕ್ಷತೆ ವಹಿಸಿ ಅವರು ಮಾತನಾಡಿದರು.

ಡಾ. ಬಾಬು ಜಗಜೀವನ್ ರಾಮ್ ಅವರು ಒಂದೇ ವರ್ಗಕ್ಕೆ ಸೀಮಿತರಾದವರಲ್ಲ, ಬಡವರು, ಶೋಷಿತರು, ದೀನದಲಿತರು ಸೇರಿದಂತೆ ಎಲ್ಲರ ಶ್ರೇಯೋಭಿವೃದ್ಧಿಗಾಗಿ ಅವಿರತವಾಗಿ ಶ್ರಮಿಸಿದ ಮಹಾನ್ ಸಮಾಜ ಸುಧಾರಕರು ಆಗಿದ್ದಾರೆ. ಸ್ವಾತಂತ್ರ ಹೋರಾಟಗಾರರಾಗಿದ್ದ ಬಾಬೂಜಿಯವರು 78 ವರ್ಷಗಳ ಜೀವಿತಾವಧಿಯಲ್ಲಿ 50 ವರ್ಷಗಳನ್ನು ರಾಜಕಾರಣದಲ್ಲೆ ಕಳೆದು ಅನೇಕ ಖಾತೆಗಳನ್ನು ಸಮರ್ಥವಾಗಿ ನಿಭಾಯಿಸಿದರು ಎಂದರು. ತುರ್ತು ಪರಿಸ್ಥಿತಿ ಘೋಷಣೆಯಾದ ಸಂದರ್ಭದಲ್ಲಿ ಆಡಳಿತದ ಚುಕ್ಕಾಣಿ ಹಿಡಿದು ದೇಶವನ್ನು ಮುನ್ನೆಡೆಸಿದ ಕೀರ್ತಿ ಬಾಬೂಜಿಯವರಿಗೆ ಸಲ್ಲುತ್ತದೆ. ಆಹಾರ ಅಭಾವ ಉಂಟಾದಾಗ ಇತರೆ ದೇಶಗಳ ಆಹಾರ ಪರಿಸ್ಥಿತಿಯನ್ನು ಸಮಗ್ರವಾಗಿ ಅಧ್ಯಯನ ಮಾಡಿ ಭಾರತ ಆಹಾರ ಕ್ಷೇತ್ರದಲ್ಲಿ ಸ್ವಾವಲಂಬನೆ ಸಾಧಿಸಲು ನೆರವಾದರು ಎಂದು ಹೆಚ್ಚುವರಿ ಜಿಲ್ಲಾಧಿಕಾರಿ ಗೀತಾ ಹುಡೇದ ಅವರು ತಿಳಿಸಿದರು. ಮುಖಂಡರಾದ ಅರಕಲವಾಡಿ ನಾಗೇಂದ್ರ ಅವರು ಮಾತನಾಡಿ ಡಾ. ಬಾಬು ಜಗಜೀವನ್ ರಾಮ್ ಅವರ ಪುಣ್ಯಸ್ಮರಣೆ ರಾಜ್ಯ ಸರ್ಕಾರದಿಂದ ಆಚರಿಸುತ್ತಿರುವುದು ಶ್ಲಾಘನೀಯ. ದೇಶದಲ್ಲಿ ಜಾತೀಯ ವ್ಯವಸ್ಥೆ ಅತ್ಯಂತ ಕ್ರೂರವಾಗಿದ್ದ ಕಾಲಘಟ್ಟದಲ್ಲಿ ಡಾ. ಬಿ.ಆರ್. ಅಂಬೇಡ್ಕರ್ ಹಾಗೂ ಡಾ. ಬಾಬು ಜಗಜೀವನ್ ರಾಮ್ ಅವರು ತಮಗಾದ ನೋವು, ಯಾತನೆಗಳನ್ನು ಮರೆತು ಸಮಾಜ ಸುಧಾರಣೆಗಾಗಿ ಇಡೀ ಜೀವನವನ್ನೇ ಮುಡಿಪಾಗಿಟ್ಟರು ಎಂದರು. ಮುಖಂಡರಾದ ಜವರಯ್ಯ ಅವರು ಮಾತನಾಡಿ ಡಾ. ಬಿ.ಆರ್. ಅಂಬೇಡ್ಕರ್ ಹಾಗೂ ಡಾ. ಬಾಬು ಜಗಜೀವನ್ ರಾಮ್ ಅವರು ದೇಶದ ಎರಡು ಕಣ್ಮಣಿಗಳಾಗಿದ್ದಾರೆ. ತಳ ಸಮುದಾಯದ ಒಳಿತಿಗೆ ಶ್ರಮಿಸಿದ ಈ ಇಬ್ಬರು ನಾಯಕರ ದಿನಾಚರಣೆ, ಪುಣ್ಯಸ್ಮರಣೆ ಆಚರಣೆ ಮಾತ್ರ ಸಾಲದು. ಅವರ ಚಿಂತನೆ, ಆದರ್ಶಗಳನ್ನು ಮೈಗೂಡಿಸಿಕೊಂಡು ಸಮಾಜಕ್ಕೆ ಕೊಡುಗೆ ನೀಡಬೇಕು. ಅವರು ಹಾಕಿಕೊಟ್ಟ ಹಾದಿಯಲ್ಲಿ ಮುನ್ನೆಡೆಯಬೇಕು ಎಂದು ಹೇಳಿದರು. ಜಿಲ್ಲಾ ಪಂಚಾಯತ್ ಮುಖ್ಯ ಕಾರ್ಯನಿರ್ವಾಹಕಾಧಿಕಾರಿ ಆನಂದ್ ಪ್ರಕಾಶ್ ಮೀನಾ, ಉಪ ಕಾರ್ಯದರ್ಶಿ ಪಿ. ಲಕ್ಷ್ಮೀ, ಸಮಾಜ ಕಲ್ಯಾಣ ಇಲಾಖೆಯ ಉಪನಿರ್ದೇಶಕರಾದ ರಾಜು, ತಾಲೂಕು ಸಮಾಜ ಕಲ್ಯಾಣಾಧಿಕಾರಿ ನಂಜುಂಡೇಗೌಡ, ವಿವಿಧ ಇಲಾಖೆ ಅಧಿಕಾರಿಗಳು, ಸಮಾಜದ ಮುಖಂಡರು, ವಿವಿಧ ಸಂಘಸಂಸ್ಥೆಗಳ ಪದಾಧಿಕಾರಿಗಳು, ಇತರರು ಕಾರ್ಯಕ್ರಮದಲ್ಲಿ ಉಪಸ್ಥಿತರಿದ್ದರು. ಆರಂಭದಲ್ಲಿ ಶಾಸಕರಾದ ಸಿ. ಪುಟ್ಟರಂಗಶೆಟ್ಟಿ ಅವರು ಜಿಲ್ಲಾಡಳಿತ ಭವನದ ಮುಂಭಾಗದಲ್ಲಿರುವ ಸಂವಿಧಾನಶಿಲ್ಪಿ ಡಾ. ಬಿ.ಆರ್. ಅಂಬೇಡ್ಕರ್‌ರವರ ಪ್ರತಿಮೆಗೆ ಮಾಲಾರ್ಪಣೆ ಮಾಡಿದರು. ಬಳಿಕ ಪುಣ್ಯಸ್ಮರಣೆ ಅಂಗವಾಗಿ ಜಿಲ್ಲಾಧಿಕಾರಿ ಕಚೇರಿ ಸಭಾಂಗಣದಲ್ಲಿ ಏರ್ಪಡಿಸಿದ್ದ ಕಾರ್ಯಕ್ರಮದಲ್ಲಿ ಬಾಬೂಜೀಯವರ ಭಾವಚಿತ್ರಕ್ಕೆ ಪುಷ್ಪಾರ್ಚನೆ ಮಾಡಿ ಗೌರವ ಸಲ್ಲಿಸಿದರು.

ಜು. 7ರಂದು ವಿವಿಧೆಡೆ ವಿದ್ಯುತ್ ವ್ಯತ್ಯಯ

ಚಾಮರಾಜನಗರ: ಚಾಮುಂಡೇಶ್ವರಿ ವಿದ್ಯುತ್ ಸರಬರಾಜು ನಿಗಮದಿಂದ ಕಾಗಲವಾಡಿ ಶಾಖಾ ವ್ಯಾಪ್ತಿಯಲ್ಲಿ ತುರ್ತು ಕಾಮಗಾರಿಯನ್ನು ಜುಲೈ 7ರಂದು ಹಮ್ಮಿಕೊಂಡಿರುವುದರಿಂದ ಚಂದಕವಾಡಿ ಉಪಕೇಂದ್ರದಿಂದ ಹೊರಹೊಮ್ಮುವ ಹಿರೇಕೆರೆ ಎನ್.ಜೆ.ವೈ ಫೀಡರ್ ನ ವಿದ್ಯುತ್ ಸರಬರಾಜಿನಲ್ಲಿ ಬೆಳಿಗ್ಗೆ 10 ರಿಂದ ಸಂಜೆ 6 ಗಂಟೆಯವರೆಗೆ ವಿವಿಧೆಡೆ ವಿದ್ಯುತ್ ಸರಬರಾಜಿನಲ್ಲಿ ವ್ಯತ್ಯಯವಾಗಲಿದೆ.

ಚಂದಕವಾಡಿ, ಹೆಬ್ಬಸೂರು, ಅರಳೀಪುರ. ಬಸಪ್ಪನಪಾಳ್ಯ, ಸರಗೂರು, ಹುರಳಿನಂಜನಪುರ, ಕಾಗಲವಾಡಿ, ಲಿಂಗರಾಜಪುರ, ಕರಿಯನಕಟ್ಟೆ, ಸರಗೂರುಮೋಳೆ ಹಾಗೂ ಸುತ್ತಲಿನ ಪ್ರದೇಶಗಳಲ್ಲಿ ವಿದ್ಯುತ್ ವ್ಯತ್ಯಯವಾಗಲಿದೆ ಎಂದು ನಿಗಮದ ಸಹಾಯಕ ಕಾರ್ಯನಿರ್ವಾಹಕ ಎಂಜಿನಿಯರ್ ಪ್ರಕಟಣೆಯಲ್ಲಿ ತಿಳಿಸಿದ್ದಾರೆ.

ಹುಳಿಯಾರು ಸಮೀಪದ ಹಂದನಕೆರೆ ಹಾಲು ಉತ್ಪದಕ ಸಹಕಾರ ಸಂಘಕ್ಕೆ.ವಿನಯ್ ನೂತನ ಅಧ್ಯಕ್ಷರಾಗಿ ಹಾಗೂ ಉಪಾಧ್ಯಕ್ಷರಾಗಿ ದಯಾನಂದ್ ಆಯ್ಕೆ ಯಾಗಿದ್ದಾರೆ. ಮಾಜಿ ಅಧ್ಯಕ್ಷರಾದ ಎಂ.ಲಿಂಗರಾಜು, ನಿರ್ದೇಶಕರುಗಳದ ಗವಿರಂಗಯ್ಯ, ಯೋಗರಾಜು, ರಂಗಯ್ಯ, ರಾಮೇಗೌಡ, ಗ್ರಾ.ಪ.ಸದಸ್ಯ ರಾಜಣ್ಣ ಹಾಗೂ ಮೈಲಾರಪ್ಪ, ತಿಮ್ಮಯ್ಯ, ಮಂಜುನಾಥ್, ಶಂಕರ್ ಉಪಸ್ಥಿತರಿದ್ದರು.

ಬಾಬೂಜಿ ದೇಶದ ಮಹಾನ್ ನಾಯಕ

ವಿಜಯಪುರ: ಬಾಬು ಜಗಜೀವನರಾಂ ಅವರು ದೇಶ ಕಂಡ ಮಹಾನ್ ಸ್ವಾತಂತ್ರ್ಯ ಹೋರಾಟಗಾರ ಹಾಗೂ ದಕ್ಷ ಆಡಳಿತಗಾರರಾಗಿದ್ದರು. ಹಸಿರು ಕ್ರಾಂತಿಯ ಹರಿಕಾರರಾಗಿ ಜನಸಾಮಾನ್ಯರು ಎಂದಿಗೂ ಮರೆಯದ ವ್ಯಕ್ತಿತ್ವವನ್ನು ಹೊಂದಿದ್ದರು ಎಂದು ಪುರಸಭಾ ಮುಖ್ಯಾಧಿಕಾರಿ ಸಂತೋಷ್ ಕುಮಾರು ತಿಳಿಸಿದರು.

ಇವರು ಪಟ್ಟಣದ ಪುರಸಭಾ ಆವರಣದಲ್ಲಿ ಪುರಸಭಾ ವತಿಯಿಂದ ಆಯೋಜಿಸಿದ್ದ ಪ್ರಧಾನಿ ದಿ.ಬಾಬು ಜಗಜೀವನರಾಂ ಅವರ ಪುಣ್ಯಸ್ಮರಣೆಯಂದು ಅವರ ಭಾವ ಚಿತ್ರಕ್ಕೆ ಪುಷ್ಪ ನಮನ ಸಲ್ಲಿಸಿ ಮಾತನಾಡಿದರು. ಸಮಾಜ ಸುಧಾರಣೆ ಹಾಗೂ ಎಲ್ಲರೂ ಸಮಾನವಾಗಿ ಜೀವನ ನಡೆಸಬೇಕು ಎನ್ನುವ ಮಹತ್ವಾಕಾಂಕ್ಷೆಯನ್ನು ಅವರು ಹೊಂದಿದ್ದರು. ಕಾರ್ಮಿಕರ ಏಳಿಗೆಯನ್ನು ಸದಾ ಬಯಸುತ್ತಿದ್ದರು. ದೇಶದ ಜನರು ಅಹಾರ ಕೊರತೆ ಅನುಭವಿಸುತ್ತಿರುವುದನ್ನು ಕಂಡು ಹಸಿರು ಕ್ರಾಂತಿ ಪ್ರಾರಂಭಿಸಿ ನೆರವಾದರು ಎಂದು ತಿಳಿಸಿದರು. ಪುರಸಭಾ ಸದಸ್ಯ ನಾರಾಯಣಸ್ವಾಮಿ ಮಾತನಾಡಿ, ದೇಶವನ್ನು ಹಸಿವಿನಿಂದ ಮುಕ್ತಗೊಳಿಸಿ ಕೃಷಿ ಕ್ಷೇತ್ರದಲ್ಲಿ ಸುಧಾರಣೆ ಮಾಡುವ ಮೂಲಕ ಬಾಬು ಜಗಜೀವನ್ ರಾಂ ಹಸಿರು ಕ್ರಾಂತಿಯ ಹರಿಕಾರರಾಗಿದ್ದಾರೆ ಎಂದರು.

ಈ ಸಂದರ್ಭದಲ್ಲಿ ಕಂದಾಯ ಅಧಿಕಾರಿ ಚಂದ್ರು, ಕಂದಾಯ ನಿರೀಕ್ಷಕ ತ್ಯಾಗರಾಜ್ ಪರಿಸರ ಅಭಿಯಂತರ ಶೇಖರ್, ಆರೋಗ್ಯಧಿಕಾರಿ ಲಾವಣ್ಯ, ಸಹನಾ, ಪುರಸಭೆ ಸಿಬ್ಬಂದಿಯಾದ ಅನಿಲ್ ಪವನ್ ಜೋಶಿ, ಜನಾರ್ಧನ, ಸುನೀಲ್, ಮಂಜುನಾಥ್, ಪೃಥ್ವಿ, ಶಿವ ನಾಗೇಗೌಡ, ಮೂರ್ತಿ, ವಿನೋದ್, ರವಿ, ಗೋಪಿಕೃಷ್ಣ, ಹೇಮಾವತಿ, ಲಿಂಗಣ್ಣ, ಕುಮಾರ್, ಮಂಜುನಾಥ್, ಹೇಮಂತ್ ಕುಮಾರ್, ಜನಾರ್ಧನ್, ಪುರಸಭೆ ಪೌರಕಾರ್ಮಿಕರು ಸರ್ಕಾರಿ ಶಾಲೆಯ ಮಕ್ಕಳು ಹಾಗೂ ಉಪಾಧ್ಯಾಯರು ಇದ್ದರು.

ಕಲಾವಿದರ ಮಾಸಾಶನಕ್ಕೆ ಆಹ್ವಾನ

ರಾಮನಗರ: ನಾಡು-ನುಡಿಯ ಸೇವೆಗೆ ಕಲೆ ಸಂಸ್ಕೃತಿ ಮತ್ತು ಸಾಹಿತ್ಯ ಕ್ಷೇತ್ರದಲ್ಲಿ ಗಣನೀಯ ಸೇವೆ ಸಲ್ಲಿಸಿ ಆರ್ಥಿಕ ಸಂಕಷ್ಟದಲ್ಲಿರುವ ಕಲಾವಿದರಿಗೆ ಮಾಶಾಸನಕ್ಕಾಗಿ ಅರ್ಜಿ ಆಹ್ವಾನಿಸಲಾಗಿದೆ.ಹೆಚ್ಚಿನ ಮಾಹಿತಿ ಹಾಗೂ ಅರ್ಜಿಗೆ ಸಹಾಯಕ ನಿರ್ದೇಶಕರು, ಕನ್ನಡ ಮತ್ತು ಸಂಸ್ಕೃತಿ ಇಲಾಖೆ, ಕೊಠಡಿ ಸಂಖ್ಯೆ 401, ಮೂರನೇ ಮಹಡಿ, ಜಿಲ್ಲಾಧಿಕಾರಿಗಳ ಕಚೇರಿ ಆವರಣ, ರಾಮನಗರ ಈ ಕಚೇರಿಯನ್ನು ಕಚೇರಿ ವೇಳೆಯಲ್ಲಿ ಸಂಪರ್ಕಿಸುವಂತೆ ಕನ್ನಡ ಮತ್ತು ಸಂಸ್ಕೃತಿ ಇಲಾಖೆಯ ಸಹಾಯಕ ನಿರ್ದೇಶಕರು ಪ್ರಕಟಣೆಯಲ್ಲಿ ತಿಳಿಸಿದ್ದಾರೆ.

ಶಟಲ್ ಬ್ಯಾಡ್ಮಿಂಟನ್

ರಾಮನಗರ: ಕೊಪ್ಪಳದ ಯುವ ಸಬಲೀಕರಣ ಮತ್ತು ಕ್ರೀಡಾ ಇಲಾಖೆ ಹಾಗೂ ಫ್ರೆಂಡ್ಸ್ ಮೀಟ್ ಬ್ಯಾಡ್ಮಿಂಟನ್ ಗ್ರೂಪ್‌ರವರ ಸಂಯುಕ್ತಾಶ್ರಯದಲ್ಲಿ ಕೊಪ್ಪಳ ಜಿಲ್ಲಾ ಕ್ರೀಡಾಂಗಣದಲ್ಲಿ ಜು. 13 ಮತ್ತು 14 ರಂದು ರಾಜ್ಯ ಮಟ್ಟದ ಮುಕ್ತ ಶಟಲ್ ಬ್ಯಾಡ್ಮಿಂಟನ್ (ಡಬಲ್ಸ್) ಪಂದ್ಯಾವಳಿಯನ್ನು ಆಯೋಜಿಸಲಾಗಿದೆ. ಈ ಪಂದ್ಯಾವಳಿಯಲ್ಲಿ ರಾಮನಗರ ಜಿಲ್ಲೆಯ ಆಸಕ್ತ ಕ್ರೀಡಾಪಟುಗಳು ನಿಯಮಗಳ ಜೊತೆಗೆ ಜು. 11 ರಂದು ಹೆಸರನ್ನು ನೊಂದಾಯಿಸಿಕೊಳ್ಳಬಹುದಾಗಿದೆ. ಹೆಚ್ಚಿನ ಮಾಹಿತಿಗೆ ಸುರೇಶ ಮೊ.ನಂ. 8660114164, ಅರುಣ ಮೊ.ನಂ. 8951665355, ಹರೀಶ ಮೊ.ನಂ. 8088302741, ಮೊ.ನಂ. ಸುಶೀಲ್ ಕುಮಾರ ಮೊ.ನಂ. 8884247730 ಇವರನ್ನು ಸಂಪರ್ಕಿಸುವಂತೆ ಜಿಲ್ಲಾ ಯುವ ಸಬಲೀಕರಣ ಮತ್ತು ಕ್ರೀಡಾ ಇಲಾಖೆ ಸಹಾಯಕ ನಿರ್ದೇಶಕರು ತಿಳಿಸಿದ್ದಾರೆ.

12ಕ್ಕೆ ತ್ರೈಮಾಸಿಕ ಕೆಡಿಪಿ ಸಭೆ

ಮಂಡ್ಯ: ಮಂಡ್ಯ ತಾಲ್ಲೂಕು ಪಂಚಾಯಿತಿಯ 2024-25 ನೇ ಸಾಲಿನ ಜೂನ್ 2024 ರ ಅಂತ್ಯದವರೆಗಿನ ಕರ್ನಾಟಕ ಅಭಿವೃದ್ಧಿ ಕಾರ್ಯಕ್ರಮಗಳ ತ್ರೈಮಾಸಿಕ ಪ್ರಗತಿ ಪರಿಶೀಲನಾ ಸಭೆಯನ್ನು (20 ಅಂಶಗಳ ಕಾರ್ಯಕ್ರಮವು ಸೇರಿದಂತೆ) ಮಂಡ್ಯ ವಿಧಾನಸಭಾ ಕ್ಷೇತ್ರದ ಶಾಸಕರಾದ ಪಿ ರವಿಕುಮಾರ್ ಗೌಡ ಅವರ ಅಧ್ಯಕ್ಷತೆಯಲ್ಲಿ ಜುಲೈ 12ರಂದು ಮಧ್ಯಾಹ್ನ 2:30 ಗಂಟೆಗೆ ಮಂಡ್ಯ ಜಿಲಾ ಜಿಲ್ಲಾಪಂಚಾಯತ್‌ನ ಕಾವೇರಿ ಸಭಾಂಗಣದಲ್ಲಿ ಆಯೋಜಿಸಲಾಗಿದೆ ಎಂದು ಮಂಡ್ಯ ತಾಲ್ಲೂಕು ಪಂಚಾಯತ್ ಕಾರ್ಯ ನಿರ್ವಾಹಕ ಅಧಿಕಾರಿ ಅವರು ಪ್ರಕಟಣೆಯಲ್ಲಿ ತಿಳಿಸಿದ್ದಾರೆ.

10ಕ್ಕೆ ಕುಂದು ಕೊರತೆ ಸಭೆ

ಮಂಡ್ಯ: ಮಂಡ್ಯ ಲೋಕಾಯುಕ್ತ ವಿಭಾಗದ ಅಧಿಕಾರಿಯವರುಗಳು ಜುಲೈ 10 ರಂದು ಮಂಡ್ಯ ಜಿಲ್ಲೆಯ ಪಾಂಡವಪುರ ತಾಲ್ಲೂಕಿನ ತಾಲ್ಲೂಕು ಕಚೇರಿ ಆವರಣದಲ್ಲಿ ಬೆಳಿಗ್ಗೆ 11 ಗಂಟೆಯಿಂದ ಮಧ್ಯಾಹ್ನ 1.30 ಗಂಟೆಯವರೆಗೆ ಸಾರ್ವಜನಿಕರ ಕುಂದು ಕೊರತೆ ಸಭೆಯನ್ನು ಸಾರ್ವಜನಿಕರಿಂದ ದೂರು/ಅಹವಾಲುಗಳನ್ನು ಸ್ವೀಕಾರ ಕಾರ್ಯಕ್ರಮವನ್ನು ಆಯೋಜಿಸಲಾಗಿದೆ.ಕಾರ್ಯಕ್ರಮದಲ್ಲಿ ಮಂಡ್ಯ ಕರ್ನಾಟಕ ಲೋಕಾಯುಕ್ತ ಪೊಲೀಸ್ ಇನ್ಸ್‌ಪೆಕ್ಟರ್ ಗಳಾದ ಬಿ.ಪಿ.ಬ್ಯಾಟರಾಯನಗೌಡ, ಆರ್. ಎಂ. ಮೋಹನ್ ರೆಡ್ಡಿ, ಡಿವೈಎಸ್‌ಪಿ ಹೆಚ್.ಟಿ.ಸುನಿಲ್‌ಕುಮಾರ್ ಅವರು ಪಾಲ್ಗೊಳ್ಳಲಿದ್ದಾರೆ. ಸರ್ಕಾರಿ ಮತ್ತು ಅರೆ ಸರ್ಕಾರಿ ಕಚೇರಿಗಳಲ್ಲಿ ಕರ್ತವ್ಯ ನಿರ್ವಹಿಸುತ್ತಿರುವ ಅಧಿಕಾರಿ/ನೌಕರರುಗಳು ಸರ್ಕಾರಿ ಕೆಲಸ ಮಾಡಿಕೊಡಲು ಅನಗತ್ಯ ವಿಳಂಬ ಮಾಡಿದ ಬಗ್ಗೆ ಹಾಗೂ ಭ್ರಷ್ಟಾಚಾರದ ಬಗ್ಗೆ ಪಾಂಡವಪುರ ತಾಲ್ಲೂಕಿನ ಸಾರ್ವಜನಿಕರು ಲೋಕಾಯುಕ್ತ ಅಧಿಕಾರಿಗಳನ್ನು ಖುದ್ದಾಗಿ ಭೇಟಿ ಮಾಡಿ ತಮ್ಮ ದೂರು/ಅಹವಾಲುಗಳನ್ನು ಸಲ್ಲಿಸಬಹುದು ಎಂದು ಮಂಡ್ಯ ಕರ್ನಾಟಕ ಲೋಕಾಯುಕ್ತ ಪೊಲೀಸ್ ಅಧೀಕ್ಷಕರು ಪ್ರಕಟಣೆಯಲ್ಲಿ ತಿಳಿಸಿದ್ದಾರೆ.

ಮಾಸಾಶನ ಪಡೆಯಲು ಅರ್ಜಿ

ಮಂಡ್ಯ: ಕನ್ನಡ ಮತ್ತು ಸಂಸ್ಕೃತಿ ಇಲಾಖೆಯ ವತಿಯಿಂದ ಮಂಡ್ಯ ಜಿಲ್ಲೆಯ ಆರ್ಥಿಕವಾಗಿ ಸಂಕಷ್ಟದಲ್ಲಿರುವ ಅರ್ಹ ಕಲಾವಿದರಿಗೆ ಮಾಸಾಶನ ಸೌಲಭ್ಯ ಪಡೆಯಲು ಅರ್ಜಿ ಆಹ್ವಾನಿಸಲಾಗಿದೆ. ಸಾಹಿತ್ಯ, ಸಂಗೀತ, ನೃತ್ಯ, ನಾಟಕ, ಜನಪದ, ಯಕ್ಷಗಾನ, ಬಯಲಾಟ, ಲಲಿತಕಲೆ, ಶಿಲ್ಪಕಲೆ ಕ್ಷೇತ್ರಗಳಲ್ಲಿ 25 ವರ್ಷಗಳ ಕಾಲ ಗಣನೀಯ ಸೇವೆ ಸಲ್ಲಿಸಿ ಕಷ್ಟ ಪರಿಸ್ಥಿತಿಯಲ್ಲಿರುವ ಕಲಾವಿದರು ಮಾಸಾಶನ ಪಡೆಯಲು ಅರ್ಜಿ ಸಲ್ಲಿಸಬಹುದು. ಕಲಾವಿದರು ಕನಿಷ್ಟ 58 ವಯೋಮಾನದವರಾಗಿದ್ದು, ವಯಸ್ಸಿನ ಬಗ್ಗೆ ಶಿಕ್ಷಣ ಸಂಸ್ಥೆ ನೀಡಿದ ಅಥವಾ ನ್ಯಾಯಾಲಯದಿಂದ ಅಫಿಡವಿಟ್, ತಹಶಿಲ್ದಾರ್ ಅವರಿಂದ ಪಡೆದ ವಾರ್ಷಿಕ ಆದಾಯ ಪ್ರಮಾಣಪತ್ರವನ್ನು ಸಲ್ಲಿಸಬೇಕು. ಗ್ರಾಮಾಂತರ ಪ್ರದೇಶಗಳಿಗೆ ರೂ. 40,000/- ಹಾಗೂ ಪಟ್ಟಣ ಪ್ರದೇಶಗಳಿಗೆ ರೂ.50,000/- ಗರಿಷ್ಟ ಆದಾಯ ಮಿತಿಯಿರಬೇಕು. ಅಂಗವಿಕಲ ಕಲಾವಿದರಿಗೆ 40 ವರ್ಷ ವಯಸ್ಸಾಗಿದ್ದರೆ ಅಥವಾ 20 ವರ್ಷಗಳಿಂದ ಸೇವೆ ಸಲ್ಲಿಸಿದ್ದರೆ ಮಾಸಾಶನ ಮಂಜೂರಾತಿಗೆ ಅರ್ಜಿಯನ್ನು ಪರಿಗಣಿಸಲಾಗುವುದು. ತಮ್ಮ ದೈಹಿಕ ಅಂಗವಿಕಲತೆಯ ಬಗ್ಗೆ ಅಧಿಕೃತ ವೈದ್ಯಕೀಯ ದಾಖಲೆಗಳನ್ನು ಸಲ್ಲಿಸಬೇಕು. ಈಗಾಗಲೇ ರಾಜ್ಯ ಅಥವಾ ಕೇಂದ್ರ ಸರ್ಕಾರದ ಬೇರೆ ಬೇರೆ ಯೋಜನೆಗಳಡಿಯಲ್ಲಿ ಮಾಸಾಶನ ಯೋಜನೆಗಳಡಿಯಲ್ಲಿ ಮಾಸಾಶನ ಪಡೆಯುತ್ತಿದ್ದರೆ ಅರ್ಜಿ ಸಲ್ಲಿಸುವಂತಿಲ್ಲ. ವೃದ್ದಾಪ್ಯ ವೇತನ, ಮನಸ್ವಿನಿ, ಮೈತ್ರಿ, ಸಂಧ್ಯಾ ಸುರಕ್ಷ ಅಂಗವಿಕಲರ ಮಾಸಾಶನ ಯೋಜನೆಗಳ ಪಿಂಚಣಿ ಪಡೆಯದೆ ಇರುವ ಬಗ್ಗೆ ತಹಶಿಲ್ದಾರ್ ರವರಿಂದ ದೃಡೀಕರಣ ಪ್ರಮಾಣ, ಪರಿಶಿಷ್ಟ ಜಾತಿ/ಪಂಗಡಕ್ಕೆ ಸೇರಿದವರಾಗಿದ್ದರೆ ತಹಶಿಲ್ದಾರ್ ರವರಿಂದ ಪಡೆದ ಜಾತಿ ಪ್ರಮಾಣ ಪತ್ರ, ವಾರ್ಷಿಕ ವರಮಾನ ಪ್ರಮಾಣಪತ್ರ, ವಯಸ್ಸಿನ ದಾಖಲೆ, ಸೇವಾ ಪ್ರಮಾಣ ಪತ್ರಗಳನ್ನು ಸಲ್ಲಿಸಬೇಕು. ದಾಖಲೆಗಳ ಪಡೆದ ನಂತರವೂ ಯಾವುದೇ ಸಂದರ್ಭದಲ್ಲಿ ಕಲಾವಿದರ ದಾಖಲೆಗಳ ಬಗ್ಗೆ ಅನುಮಾನ ಬಂದಲ್ಲಿ ಅಂತಹ ಪ್ರಕರಣಗಳ ಬಗ್ಗೆ ತನಿಖೆ ನಡೆಸಿ ಸಮಂಜಸವೆನಿಸಿದಲ್ಲಿ ಮಾಸಾಶನವನ್ನು ರದ್ದು ಪಡಿಸಲಾಗುವುದು ಹಾಗೂ ಸುಳ್ಳು ಮಾಹಿತಿ ನೀಡಿದ ಆರೋಪದ ಮೇಲೆ ಕಾನೂನು ಕ್ರಮ ಜರುಗಿಸಲಾಗುವುದು. ಮಾಸಾಶನದ ಅರ್ಜಿಯನ್ನು ಅಂಗಿಕರಿಸುವ ಅಥವಾ ತಿರಸ್ಕರಿಸುವ ಹಕ್ಕನ್ನು ಇಲಾಖೆಯ ಮುಖ್ಯಸ್ಥರು ಹೊಂದಿರುತ್ತಾರೆ ಎಂದು ಮಂಡ್ಯ ಜಿಲ್ಲೆಯ ಕನ್ನಡ ಮತ್ತು ಸಂಸ್ಕೃತಿ ಇಲಾಖೆಯ ಸಹಾಯಕ ನಿರ್ದೇಶಕರು ಪ್ರಕಟಣೆಯಲ್ಲಿ ತಿಳಿಸಿದ್ದಾರೆ.

ಜೈನ ಪುರಾಣ ಭಾಗ-3 ಆಚಾರ್ಯ ಚರಿತ್ರೆ ಪುಸ್ತಕ ಬಿಡುಗಡೆ

ಬೆಂಗಳೂರು: ಕರ್ನಾಟಕದ ಗೌರವಾನ್ವಿತ ರಾಜ್ಯಪಾಲರಾದ ಥಾವರ್ ಚಂದ್ ಗೆಹ್ಲೋಟ್ ಅವರು ಅಖಿಲ ಭಾರತೀಯ ಜೈನ ವೇದಿಕೆ, ಬೆಂಗಳೂರು ವತಿಯಿಂದ ಆಯೋಜಿಸಿದ್ದ ಸಮಾರಂಭದಲ್ಲಿ ಜೈನ ಪುರಾಣ ಭಾಗ-3 ಆಚಾರ್ಯ ಚರಿತ್ರೆ ಪುಸ್ತಕ ಬಿಡುಗಡೆ ಮಾಡಿದರು.

ನಂತರ ಮಾತನಾಡಿದ ಅವರು, ಧರ್ಮ, ಸಂಸ್ಕೃತಿ, ಆಚರಣೆಗಳು ಮತ್ತು ಸಂಪ್ರದಾಯಗಳನ್ನು ಪೀಳಿಗೆಯಿಂದ ಪೀಳಿಗೆಗೆ ಹರಡುವಲ್ಲಿ ಧಾರ್ಮಿಕ ಸಾಹಿತ್ಯವು ಪ್ರಮುಖ ಪಾತ್ರ ವಹಿಸುತ್ತದೆ. ನಮ್ಮ ಧಾರ್ಮಿಕ ಗ್ರಂಥಗಳು ಧಾರ್ಮಿಕ ತತ್ವಗಳು, ನೈತಿಕತೆ, ಸಮಾಜ ಸೇವೆ ಮತ್ತು ಜ್ಞಾನೋದಯದ ಮಹತ್ವದ ವಿಷಯಗಳನ್ನು ವಿವರವಾಗಿ ಚರ್ಚಿಸುತ್ತವೆ. ಧಾರ್ಮಿಕ ಸೇವೆಗಳಲ್ಲಿ ಮಾತನಾಡುವ ಸ್ಪೂರ್ತಿದಾಯಕ ಭಾಗಗಳು ಪ್ರಸ್ತುತ ಸಮುದಾಯವನ್ನು ಪ್ರೇರೇಪಿಸುತ್ತವೆ, ಆದರೆ ಲಿಪ್ಯಂತರಗೊಂಡಾಗ, ಆ ಪದಗಳು ಮುಂದಿನ ಪೀಳಿಗೆಗೆ ಮಾರ್ಗದರ್ಶನ ನೀಡುತ್ತವೆ. ಜನರು ಜೀವನದಲ್ಲಿ ಸರಿಯಾದ ಮಾರ್ಗವನ್ನು ತೋರಿಸುವುದರ ಜೊತೆಗೆ, ಅವರು ತಮ್ಮ ಮಾನವ ಮತ್ತು ಆಧ್ಯಾತ್ಮಿಕ ಬೆಳವಣಿಗೆಗೆ ಸಹಾಯ ಮಾಡುತ್ತಾರೆ ಮತ್ತು ನಮ್ಮ ಪಾತ್ರ ಮತ್ತು ಆಲೋಚನೆಗೆ ನಿರ್ದೇಶನವನ್ನು ನೀಡುತ್ತಾರೆ ಎಂದು ಅಭಿಪ್ರಾಯಪಟ್ಟರು. ಸಮಾಜವನ್ನು ಸಂಘಟಿತವಾಗಿಡುವಲ್ಲಿ ಧರ್ಮವು ಪ್ರಮುಖ ಪಾತ್ರ ವಹಿಸುತ್ತದೆ. ಧರ್ಮವು ಯಾವುದೇ ವ್ಯಕ್ತಿಯ ಮೇಲೆ ಧಾರ್ಮಿಕವಾಗಿ, ಸಾಮಾಜಿಕವಾಗಿ ಮತ್ತು ಆಧ್ಯಾತ್ಮಿಕವಾಗಿ ಪರಿಣಾಮ ಬೀರುತ್ತದೆ ಮತ್ತು ಸಮಾಜದಲ್ಲಿ ಏಕತೆಯ ಭಾವನೆಯನ್ನು ನೀಡುತ್ತದೆ. 'ಅಹಿಂಸಾ ಪರಮೋ ಧರ್ಮಃ' ಜೈನ ತತ್ವಶಾಸ್ತ್ರದಲ್ಲಿ ವಿಶೇಷ ಪ್ರಾಮುಖ್ಯತೆಯನ್ನು ಹೊಂದಿದೆ. ಜೈನ ಧರ್ಮವು ಜೀವಿಗಳ ಬಗ್ಗೆ ಸಹಾನುಭೂತಿಯನ್ನು ಕಲಿಸುತ್ತದೆ ಎಂದು ಹೇಳಿದರು. ವಿಶೇಷವಾಗಿ ಯುವ ಪೀಳಿಗೆಗೆ, ಧರ್ಮ ಮತ್ತು ಸಂಸ್ಕೃತಿಯನ್ನು ಅಳವಡಿಸಿಕೊಳ್ಳಲು, ಧರ್ಮ ಮತ್ತು ಸಂಸ್ಕೃತಿಯನ್ನು ಉತ್ತೇಜಿಸಲು ಮತ್ತು ಸಂರಕ್ಷಿಸಲು ಮತ್ತು ದೇಶ ಮತ್ತು ಸಾರ್ವಜನಿಕರ ಹಿತಾಸಕ್ತಿಯಲ್ಲಿ ಕೆಲಸ ಮಾಡಬೇಕೆಂದು ಮನವಿ ಮಾಡುತ್ತೇನೆ. 'ಎಲ್ಲರೂ ಸುಖವಾಗಿರಲಿ, ಎಲ್ಲರೂ ಆರೋಗ್ಯವಾಗಿರಲಿ' ಎಂಬ ಚಿಂತನೆಯನ್ನು ಅರ್ಥಪೂರ್ಣವಾಗಿಸಲು, ಪರಸ್ಪರರ ಸುಖ-ದುಃಖಗಳಲ್ಲಿ ಪಾಲುಗೊಳ್ಳುವ ಮೂಲಕ ವಿಶ್ವಶಾಂತಿ ಮತ್ತು ಲೋಕಕಲ್ಯಾಣಕ್ಕಾಗಿ ಶ್ರಮಿಸಬೇಕು ಎಂದು ರಾಜ್ಯಪಾಲರು ಕರೆ ನೀಡಿದರು.

ಪುಸ್ತಕದ ಬಗ್ಗೆ ಪ್ರಸ್ತಾಪಿಸಿದ ರಾಜ್ಯಪಾಲರು ಜೈನ ಪುರಾಣ ಭಾಗ-3'' ಎಲ್ಲರಿಗೂ ಉಪಯುಕ್ತವಾಗಿದೆ. ಜೈನ ಪುರಾಣ ಭಾಗ-1 ಮತ್ತು 2 ಅನ್ನು ನೋಡಿದ್ದೇನೆ ಮತ್ತು ಓದಿದ್ದೇನೆ, ಅವು ಸ್ಫೂರ್ತಿದಾಯಕ ಮತ್ತು ಪ್ರಯೋಜನಕಾರಿ. ಜೈನ ಧರ್ಮದ ಇಪ್ಪತ್ನಾಲ್ಕು ತೀರ್ಥಂಕರರಲ್ಲಿ ಕೊನೆಯ ತೀರ್ಥಂಕರರಾದ ಭಗವಾನ್ ಮಹಾವೀರ ಸ್ವಾಮೀಜಿಯವರ ಧಾರ್ಮಿಕ ಆಡಳಿತವು ಪ್ರಸ್ತುತ ಸಕ್ರಿಯವಾಗಿದೆ. ಮಹಾವೀರ ಸ್ವಾಮಿ ಯವರ ನಿರ್ವಾಣದ ನಂತರ, ಶ್ರೀ ಸುಧರ್ಮ ಸ್ವಾಮಿ ಅವರು ಮೊದಲ ಆಚಾರ್ಯ ಎಂದು ಕರೆಯಲ್ಪಡುವ ಆಚಾರ್ಯ ಹುದ್ದೆಯನ್ನು ಏರಿದರು. ''ಆಚಾರ್ಯ'' ಚತುರ್ವಿಧ ಸಂಘದ ನಾಯಕನೂ ಹೌದು. ಜೈನ ಧರ್ಮದಲ್ಲಿ ಸಾಧು-ಸಾಧ್ವಿ, ಶ್ರಾವಕ-ಶ್ರಾವಿಕ ಎಂಬುವವರಿಗೆ ಚತುರ್ವಿಧ ಸಮ್ಮಿಲನದ ಸಾದೃಶ್ಯವನ್ನು ನೀಡಲಾಗಿದೆ. ಅದೇ ಆಚಾರ್ಯರ ಜೀವನ ಪಾತ್ರ, ಸಾರ್ವಜನಿಕ ಉಪಯುಕ್ತತೆ ಮತ್ತು ಸ್ವ-ಸಹಾಯ ಕಾರ್ಯಗಳನ್ನು ಜೈನ ಪುರಾಣ ಭಾಗ-3 ಆಚಾರ್ಯ ಚರಿತ್ರೆಯಲ್ಲಿ ವಿವರಿಸಲಾಗಿದೆ. ಆಚಾರ್ಯ ಚತುರ್ವಿಧದ ಉದ್ದೇಶವು ಜೈನ ಧರ್ಮದ ವಿವಿಧ ದೃಷ್ಟಿಕೋನಗಳು ಮತ್ತು ಅಂಶಗಳನ್ನು ವಿವರಿಸಲು ಮತ್ತು ವಿಶ್ಲೇಷಿಸಲು ಸಹಾಯ ಮಾಡುವುದು, ಇದರಿಂದ ಧಾರ್ಮಿಕ ಜ್ಞಾನ ಮತ್ತು ತಿಳುವಳಿಕೆಯನ್ನು ಧಾರ್ಮಿಕ ಜೀವನದ ಜೊತೆಗೆ ಅಭಿವೃದ್ಧಿಪಡಿಸಬಹುದು ಎಂದರು.

ಕುಪ್ಪೂರು ಗ್ರಾಪಂನಲ್ಲಿ ಜನ ಸುರಕ್ಷಾ ಶಿಬಿರ

ಹುಳಿಯಾರು: ಕೆನರಾ ಬ್ಯಾಂಕ್ ಚಿಕ್ಕನಾಯಕನಹಳ್ಳಿ ಹಾಗೂ ಆರ್ಥಿಕ ಸಾಕ್ಷರತಾ ಕೇಂದ್ರ, ಚಿಕ್ಕನಾಯಕನಹಳ್ಳಿ ಇವರ ಜಂಟಿ ಆಶ್ರಯದಲ್ಲಿ ಹುಳಿಯಾರು ಸಮೀಪದ ಕುಪ್ಪೂರು ಗ್ರಾಮ ಪಂಚಾಯಿತಿ ಆವರಣದಲ್ಲಿ

ರಿಸರ್ವ್ ಬ್ಯಾಂಕಿನ ಮಹತ್ವಾಕಾಂಕ್ಷಿ ಯೋಜನೆಗಳಲ್ಲಿ ಒಂದಾದ ಜನ ಸುರಕ್ಷಾ ಶಿಬಿರವನ್ನು ಶನಿವಾರ ಏರ್ಪಡಿಸಲಾಗಿತ್ತು. ಚಿಕ್ಕನಾಯಕನಹಳ್ಳಿ ಸ್ಟೇಟ್ ಬ್ಯಾಂಕ್ ಆಫ್ ಇಂಡಿಯಾದ ಮೆನೇಜರ್ ಅರುಣ್ ಮಾತನಾಡಿ ಬ್ಯಾಂಕುಗಳು ಕಿಸಾನ್ ಕ್ರೆಡಿಟ್ ಸಾಲ, ವಿದ್ಯಾಭ್ಯಾಸದ ಸಾಲ, ಸೋಲಾರ್ ವಿದ್ಯುತ್ ಉತ್ಪತ್ತಿ ಕೇಂದ್ರ, ಸಂಘಗಳಿಗೆ ಸ್ವಸಹಾಯ ಸಂಘಗಳಿಗೆ ಸಾಲವನ್ನು ನೀಡುವಲ್ಲಿ ನೀಡಲಾಗುತ್ತದೆ ಎಂದು ತಿಳಿಸಿದರು.

ಚಿಕ್ಕನಾಯಕನಹಳ್ಳಿ ಕೆನರಾ ಬ್ಯಾಂಕಿನ ಫೀಲ್ಡ್ ಆಫೀಸರ್ ಮಧುಸೂದನ್ ನಮ್ಮ ಬ್ಯಾಂಕಿನಲ್ಲಿ ನಬಾರ್ಡ್ ಕೃಷಿ ಸಾಲ, ಕುರಿ ಸಾಕಾಣಿಕೆ ಹಸುಗಳನ್ನು ಸಾಕಲು ಉದ್ಯಮ ಮಾಡಲು ಹೊಸದಾಗಿ ಸಂಘಗಳಿಗೆ ಸಾಲ ನೀಡಲು ನಾವು ಹೆಚ್ಚಿನ ರೀತಿಯಲ್ಲಿ ನಿಮಗೆ ಸ್ಪಂದಿಸುತ್ತೇವೆ ಎಂದು ಹೇಳಿದರು.

ಆರ್ಥಿಕ ಸಾಕ್ಷರ ಸಲಹೆಗಾರರಾದ ಆರ್. ಎಂ.ಕುಮಾರಸ್ವಾಮಿ ಮಾತನಾಡಿ ಬ್ಯಾಂಕುಗಳಲ್ಲಿ ಉಳಿತಾಯ ಖಾತೆ ಹೊಂದಿರುವವರು ಯಾವುದೇ ತಪ್ಪು ಸಂದೇಶಗಳಿಗೆ ಉತ್ತರಿಸಬಾರದೆಂದು ಸಲಹೆ ನೀಡಿದರು. ಕೆನರಾ ಬ್ಯಾಂಕಿನ ರಂಗಸ್ವಾಮಿ, ಎಂಬಿಕೆ ಕಲ್ಪನಾ, ತೋಳಜಾಕ್ಷಮ್ಮ ಹಾಗೂ ಗೀತಾ ಗ್ರಾಮ ಪಂಚಾಯಿತಿ ಅಧ್ಯಕ್ಷ ಶಂಕರಪ್ಪ ಉಪಸ್ಥಿತರಿದ್ದರು.

ಕಬಾಬ್ ತಯಾರಿಕೆ: ಕೃತಕ ಬಣ್ಣ ಬೆರೆಸುವಿಕೆ ನಿರ್ಬಂಧ

ಮಂಡ್ಯ: ಮಂಡ್ಯ ಜಿಲ್ಲೆಯಲ್ಲಿ ಮಾರಾಟವಾಗುತ್ತಿರುವ ವೆಜ್/ಚಿಕನ್/ಫಿಶ್ ತಯಾರಿಕೆಯಲ್ಲಿ ಯಾವುದೇ ಕೃತಕ ಬಣ್ಣಗಳನ್ನು ಬಳಸುವುದನ್ನು ನಿರ್ಬಂಧಿಸಿ ಬೆಂಗಳೂರು ಆಹಾರ ಸುರಕ್ಷತೆ ಮತ್ತು ಗುಣಮಟ್ಟ ಇಲಾಖೆಯು ನಿರ್ಬಂಧ ಆದೇಶವನ್ನು ಹೊರಡಿಸಿದೆ.ಆದೇಶ ಉಲ್ಲಂಘನೆಯ ಪ್ರಕರಣಗಳು ಕಂಡುಬಂದಲ್ಲಿ ಅಂತಹವರ ಮೇಲೆ ಆಹಾರ ಸುರಕ್ಷತೆ ಮತ್ತು ಗುಣಮಟ್ಟ ಕಾಯ್ದೆ-2006ರ ನಿಯಮ 59ರಡಿ 7 ವರ್ಷಗಳಿಂದ ಜೀವಾವಧಿ ಅವಧಿಯವರೆಗೆ ಜೈಲು ಶಿಕ್ಷೆಯನ್ನು ಮತ್ತು ರೂ.10,000 ಲಕ್ಷಗಳವರೆಗೆ ದಂಡವನ್ನು ವಿಧಿಸಲು ನ್ಯಾಯಾಲಯದಲ್ಲಿ ಮೊಕದ್ದಮೆಗಳನ್ನು ದಾಖಲಿಸಲಾಗುವುದು ಎಂದು ಬೆಂಗಳೂರು ಆಹಾರ ಸುರಕ್ಷತೆ ಮತ್ತು ಗುಣಮಟ್ಟ ಇಲಾಖೆಯ ಆಯುಕ್ತರು ಪ್ರಕಟಣೆಯಲ್ಲಿ ತಿಳಿಸಿದ್ದಾರೆ.

ಕಾಣೆಯಾದವರ ಪತ್ತೆಗಾಗಿ

ಮಂಡ್ಯ: ನಾಗಮಂಗಲ ತಾಲ್ಲೂಕು ಬೆಳ್ಳೂರು ಹೋಬಳಿ ದೊಡ್ಡಾಘಟ್ಟ ಗ್ರಾಮದ ಬಾಲರಾಜು (33) ಎಂಬುವವರು ಕಾಣೆಯಾಗಿದ್ದಾರೆ ಎಂದು ಬೆಳ್ಳೂರು ಪೊಲೀಸ್ ಠಾಣೆಯಲ್ಲಿ ಪ್ರಕರಣ ದಾಖಲಾಗಿರುತ್ತದೆ. ಕಾಣೆಯಾದ ವ್ಯಕ್ತಿಯು 5.3 ಅಡಿ ಎತ್ತರ ಎಣ್ಣೆಗೆಂಪು ಮೈಬಣ್ಣ, ಸಾಧಾರಣ ಶರೀರ ಹೊಂದಿದ್ದು ಕಾಣೆಯಾದ ದಿನ ತುಂಬು ತೋಳಿನ ಬಿಳಿ ಬಣ್ಣದ ಶರ್ಟ್, ಕಪ್ಪು ಬಣ್ಣದ ಪ್ಯಾಂಟ್ ಧರಿಸಿರುತ್ತಾರೆ. ಇವರ ಸುಳಿವು ಸಿಕ್ಕಲ್ಲಿ 08234-287535 ನ್ನು ಸಂಪರ್ಕಿಸಬಹುದು ಎಂದು ಬೆಳ್ಳೂರು ಪೊಲೀಸ್ ಠಾಣೆಯ ಆರಕ್ಷಕ ಉಪ ನಿರೀಕ್ಷಕರು ಪ್ರಕಟಣೆಯಲ್ಲಿ ತಿಳಿಸಿರುತ್ತಾರೆ.

ಹವಾಲ್ದಾರ್ ಹುದ್ದೆ ನೇಮಕಾತಿಗೆ ಅರ್ಜಿ

ಬೆಂಗಳೂರು: ಕೇಂದ್ರ ಸರ್ಕಾರದ ಸಿಬ್ಬಂದಿ ನೇಮಕಾತಿ ಆಯೋಗವು ಬಹುಕಾರ್ಯ ತಾಂತ್ರಿಕೇತರ ಸಿಬ್ಬಂದಿ ಮತ್ತು ಹವಾಲ್ದಾರ್ ಹುದ್ದೆಗಳಿಗೆ ಅರ್ಜಿ ಆಹ್ವಾನಿಸಲಾಗಿದೆ. ಅರ್ಜಿ ಸಲ್ಲಿಸುವವರ ವಿದ್ಯಾರ್ಹತೆ ಮಾನ್ಯತೆ ಪಡೆದ ಮಂಡಳಿಯಿಂದ ಮೆಟ್ರಿಕ್ಯುಲೇಷನ್ ಪರೀಕ್ಷೆ, ಎಸ್.ಎಸ್.ಎಲ್.ಸಿ. ಅಥವಾ ತತ್ಸಮಾನ ಪರೀಕ್ಷೆಯಲ್ಲಿ ಉತ್ತೀರ್ಣರಾಗಿರಬೇಕು. ಕಂಪ್ಯೂಟರ್ ಆಧಾರಿತ ಪರೀಕ್ಷೆ ನಡೆಸಲಾಗುವುದು. ಯಾವುದೇ ರೀತಿಯ ಸಂದರ್ಶನ ಇರುವುದಿಲ್ಲ. ಅರ್ಜಿಯನ್ನು https://ssc.gov.in ಲಿಂಕ್‌ನಲ್ಲಿ ಜುಲೈ 31 ರೊಳಗೆ ಸಲ್ಲಿಸಬೇಕು. ಅಭ್ಯರ್ಥಿಗಳು ಹೆಚ್ಚಿನ ಮಾಹಿತಿಗಾಗಿ 080-25502520 ನ್ನು ಸೋಮವಾರದಿಂದ ಶುಕ್ರವಾರ ಬೆಳಗ್ಗೆ 10 ಗಂಟೆಯಿಂದ ಸಂಜೆ 5 ಗಂಟೆಯವರೆಗೆ ಸಂಪರ್ಕಿಸಬಹುದು. ಅಥವಾ ಎಸ್ ಎಸ್‌ಸಿ ಮುಖ್ಯ ಕಚೇರಿ ನವದೆಹಲಿಯ ವೆಬ್‌ಸೈಟ್ https://ssc.gov.in ಮತ್ತು ಎಸ್‌ಎಸ್‌ಸಿ ಸ್ಥಳೀಯ ಕಚೇರಿ ಬೆಂಗಳೂರಿನ (ಕರ್ನಾಟಕ – ಕೇರಳ, ಲಕ್ಷ ದ್ವೀಪ ಪ್ರದೇಶದ ಪರೀಕ್ಷಾ ಕೇಂದ್ರಗಳು) ವೆಬ್‌ಸೈಟ್ www.ssckkr.kar.nic.in ಸಂಪರ್ಕಿಸಬಹುದು ಎಂದು ಪ್ರಕಟಣೆ ತಿಳಿಸಿದೆ.

ಗುರುತಿನ ಚೀಟಿ ಪರಿಗಣಿಸಲು ಸರ್ಕಾರದ ಅನುಮೋದನೆ

ಬೆಂಗಳೂರು: ಲಿಂಗತ್ವ ಅಲ್ಪ ಸಂಖ್ಯಾತ ಸಮುದಾಯದವರು ಅಥವಾ ಲಿಂಗತ್ವ ಅಲ್ಪಸಂಖ್ಯಾತ ವ್ಯಕ್ತಿಗಳು ಗೃಹಲಕ್ಷ್ಮಿ ಯೋಜನೆಯಡಿ ಪ್ರಯೋಜನ ಪಡೆಯಲು ಅನುವಾಗುವಂತೆ ಗೃಹಲಕ್ಷ್ಮಿ ಯೋಜನೆಯ ತಂತ್ರಾಂಶದಲ್ಲಿ ಅರ್ಜಿ ಸಲ್ಲಿಸುವ ಸಂದರ್ಭದಲ್ಲಿ National Portal for Transgender Persons ವತಿಯಿಂದ ಪಡೆದಿರುವ ಲಿಂಗತ್ವ ಅಲ್ಪಸಂಖ್ಯಾತರ ಗುರುತಿನ ಚೀಟಿಯನ್ನು ಪರಿಗಣಿಸಲು ಸರ್ಕಾರವು ಅನುಮೋದನೆ ನೀಡಿ ತಂತ್ರಾಂಶದಲ್ಲಿ ಮಾರ್ಪಾಡು ಮಾಡಲಾಗಿದೆ. ಜುಲೈ 8 ರಿಂದ ಲಿಂಗತ್ವ ಅಲ್ಪಸಂಖ್ಯಾತರು ಪ್ರಸ್ತುತ ವಾಸವಾಗಿರುವವರು ಮಹಿಳಾ ಮತ್ತು ಮಕ್ಕಳ ಅಭಿವೃದ್ಧಿ ಇಲಾಖೆಯ ಉಪನಿರ್ದೇಶಕರ ಜಿಲ್ಲಾ ಕಚೇರಿಗೆ ತೆರಳಿ ಗೃಹಲಕ್ಷ್ಮಿ ಯೋಜನೆಯ ಅರ್ಜಿಯನ್ನು ಸಲ್ಲಿಸಬಹುದಾಗಿದೆ. ಅರ್ಜಿ ಸಲ್ಲಿಸುವ ಸಂದರ್ಭದಲ್ಲಿ ಟ್ರಾನ್ಸ್-ಜೆಂಡರ್ ಗುರುತಿನ ಚೀಟಿ, ಪಾಸ್‌ಪೋರ್ಟ್ ಅಳತೆಯ ಫೋಟೋ ಮತ್ತು ಆಧಾರ್ ಕಾರ್ಡ್‌ನ್ನು ಕಡ್ಡಾಯವಾಗಿ ನೀಡಬೇಕಾಗಿರುತ್ತದೆ ಎಂದು ಕರ್ನಾಟಕ ರಾಜ್ಯ ಮಹಿಳಾ ಅಭಿವೃದ್ಧಿ ನಿಗಮದ ವ್ಯವಸ್ಥಾಪಕ ನಿರ್ದೇಶಕರು ತಿಳಿಸಿದ್ದಾರೆ.

ವಿಧಾನಪರಿಷತ್ ಉಪಚುನಾವಣೆ- ಬಸವನಗೌಡ ಬಾದರ್ಲಿ ಅವಿರೋಧ ಆಯ್ಕೆ

ಬೆಂಗಳೂರು: ಕರ್ನಾಟಕ ವಿಧಾನಸಭೆಯ ಸದಸ್ಯರಿಂದ ವಿಧಾನಪರಿಷತ್ತಿನ ಒಬ್ಬ ಸದಸ್ಯರನ್ನು ಆಯ್ಕೆ ಮಾಡಲು ಉಪ ಚುನಾವಣೆಯನ್ನು ಜುಲೈ 12 ರಂದು ನಿಗದಿಪಡಿಸಲಾಗಿತ್ತು, ಜುಲೈ 5 ನಾಮಪತ್ರ ಹಿಂತೆಗೆದುಕೊಳ್ಳಲು ಅಂತಿಮ ದಿನವಾಗಿದ್ದು, ಭಾರತೀಯ ರಾಷ್ಟ್ರೀಯ ಕಾಂಗ್ರೆಸ್ ಪಕ್ಷದ ಬಸನಗೌಡ ಬಾದರ್ಲಿ ಅವರು ಮಾತ್ರ ಅಂತಿಮವಾಗಿ ಚುನಾವಣಾ ಕಣದಲ್ಲಿ ಉಳಿದಿದ್ದು, ಸದರಿ ಅಭ್ಯರ್ಥಿಯು ಅವಿರೋಧವಾಗಿ ಆಯ್ಕೆಯಾಗಿರುತ್ತಾರೆಂದು ಚುನಾವಣಾಧಿಕಾರಿ, ಕರ್ನಾಟಕ ವಿಧಾನಪರಿಷತ್ ಉಪ ಚುನಾವಣೆ-2024 ಹಾಗೂ ಕಾರ್ಯದರ್ಶಿಗಳು ಕರ್ನಾಟಕ ವಿಧಾನ ಸಭೆ ಅವರು ಪ್ರಕಟಣೆಯಲ್ಲಿ ತಿಳಿಸಿದ್ದಾರೆ

ಯಳನಾಡುವಿನಲ್ಲಿ ಮಲೆನಾಡು ಗಿಡ್ಡ ಹಸುಗಳ ವಿತರಣೆ

ಹುಳಿಯಾರು: ವಿಜಯಪುರದ ಶ್ರೀಗುರು ಗೋ ಸೇವಾ ಪರಿವಾರದಿಂದ ಮಲೆನಾಡು ಗಿಡ್ಡ ಸಂರಕ್ಷಣಾ ಹಾಗೂ ಸಂವರ್ಧನ ಅಭಿಯಾನದ ಅಂಗವಾಗಿ ಜು.8 ರ ಸೋಮವಾರ ಬೆಳಗ್ಗೆ 10 ಗಂಟೆಗೆ ಹುಳಿಯಾರು ಹೋಬಳಿಯ ಯಳನಾಡು ಗ್ರಾಮದಲ್ಲಿ ಸಾವಯವ ಕೃಷಿಕರಿಗೆ ಉಚಿತವಾಗಿ 30 ಜೊತೆ ಮಲೆನಾಡು ಗಿಡ್ಡ ಹಸು ವಿತರಣಾ ಕಾರ್ಯಕ್ರಮವನ್ನು ಹಮ್ಮಿಕೊಳ್ಳಲಾಗಿದೆ. ಇದೇ ಸಂದರ್ಭದಲ್ಲಿ ಜೋಡು ಎತ್ತು ಕೃಷಿಕರಿಗೆ ಸನ್ಮಾನ ಹಾಗೂ ಉಚಿತ ಆರೋಗ್ಯ ತಪಾಸಣಾ ಕಾರ್ಯಕ್ರಮ ಹಮ್ಮಿಕೊಳ್ಳಲಾಗಿದೆ.

ಚಾಮರಾಜನಗರ : ವನಮಹೋತ್ಸವ ಕಾರ್ಯಕ್ರಮದ ಅಂಗವಾಗಿ ಬಿ.ಆರ್.ಟಿ ಹುಲಿ ಸಂರಕ್ಷಿತ ಪ್ರದೇಶದ ವತಿಯಿಂದ ಚಾಮರಾಜನಗರ ಜಿಲ್ಲೆಯ ಜಿಲ್ಲಾಡಳಿತ ಭವನದ ಆವರಣದಲ್ಲಿ ಜಿಲ್ಲಾ ಉಸ್ತುವಾರಿ ಸಚಿವ ಕೆ ವೆಂಕಟೇಶ್ , ನಗರಾಭಿವೃದ್ಧಿ ಸಚಿವ ಬಿ.ಎಸ್ ಸುರೇಶ್, ಪೌರಾಡಳಿತ ಹಾಗೂ ಹಜ್ ಸಚಿವ ರಹೀಮ್ ಖಾನ್ ರವರುಗಳು ಸಸಿಗಳನ್ನು ನೆಟ್ಟರು.ಈ ವೇಳೆ ಬಿಳಿಗಿರಿರಂಗನಾಥ ಹುಲಿ ಸಂರಕ್ಷಿತ ಪ್ರದೇಶದ ನಿರ್ದೇಶಕರಾದ ದೀಪ ಜೆ ಕಂಟ್ರಾಕ್ಟರ್, ಜಿಲ್ಲಾಧಿಕಾರಿ ಶಿಲ್ಪನಾಗ್, ಜಿಲ್ಲಾ ಪೊಲೀಸ್ ವರಿಷ್ಠಾಧಿಕಾರಿ ಡಾ. ಕವಿತಾ ಬಿ.ಟಿ ಸಾಮಾಜಿಕ ಅರಣ್ಯದ ಪ್ರಭಾರ ಉಪ ಸಂರಕ್ಷಣಾಧಿಕಾರಿ ಸಹ್ಯ.ಶ್ರೀ.ವಿ ಹಾಗೂ ಅರಣ್ಯ ಇಲಾಖಾ ಸಿಬ್ಬಂದಿಗಳು ಹಾಜರಿದ್ದರು.

ಆಕ್ಸಿಜನ್ ದುರಂತ; ಸಂತ್ರಸ್ತರ ಅಲೆದಾಟ

ಚಾಮರಾಜನಗರ: ಮಹಾಮಾರಿ ಕೊರೊನಾದ ವೇಳೆ ಆಕ್ಸಿಜನ್ ದುರಂತ ನಡೆದು ಕುಟುಂಬದ ಆಧಾರಸ್ತಂಭ ಕಳೆದುಕೊಂಡಿದ್ದ ಸಂತ್ರಸ್ತರ ಅಲೆದಾಟ ಇನ್ನೂ ತಪ್ಪಿಲ್ಲ. ಹೊರಗುತ್ತಿಗೆ ನೌಕರಿ ಸಿಕ್ಕಿದರೂ ಕಳೆದ 4 ತಿಂಗಳಿನಿಂದ ಸಂಬಳ ಬಂದಿಲ್ಲ ಎಂದು ಅಸಮಾಧಾನ ಹೊರಹಾಕಿದ್ದಾರೆ.

ಚಾಮರಾಜನಗರ ಜಿಲ್ಲಾಸ್ಪತ್ರೆಯಲ್ಲಿ ಕಳೆದ 3 ವರ್ಷದ ಹಿಂದೆ ನಡೆದ ಆಕ್ಸಿಜನ್ ದುರಂತ ಸಂತ್ರಸ್ಥರಿಗೆ ಇನ್ನೂ ಕೂಡ ಸರಿಯಾದ ನ್ಯಾಯ ಸಿಗದೇ, ಪರಿಹಾರ ಸಿಗದೇ ಅಲೆದಾಡುತ್ತಿದ್ದಾರೆ.

ಹೊರಗುತ್ತಿಗೆ ಆಧಾರದಲ್ಲಿ ನೌಕರಿ ಮಾಡುತ್ತಿರುವ 11 ಮಂದಿಗೆ ಸಮಾಜ ಕಲ್ಯಾಣ ಇಲಾಖೆ ವೇತನ ಪಾವತಿ ಮಾಡಿಲ್ಲ ಎನ್ನುವ ಆರೋಪ ಕೇಳಿಬಂದಿದೆ.

ಸಂತ್ರಸ್ಥ ಕುಟುಂಬದ ಸದಸ್ಯರು ಜಿಲ್ಲಾಡಳಿತ ಭವನದ ಆವರಣದಲ್ಲಿ ಜಮಾಯಿಸಿ, ತಮಗೆ ನ್ಯಾಯ ಸಿಗದಿದ್ದರೇ, ಕಾಯಂ ನೌಕರಿ ಕೊಡದಿದ್ದರೇ ಬೆಂಗಳೂರಿನ ಸಿಎಂ, ಡಿಸಿಎಂ ಮನೆ ಮುಂದೆ ಉಪವಾಸ ಅತ್ಯಾಗ್ರಹ ಮಾಡುತ್ತೇವೆ ಎಂದು ಎಚ್ಚರಿಸಿದ್ದಾರೆ. ಆಕ್ಸಿಜನ್ ದುರಂತಕ್ಕೆ ಕಾರಣರಾದ ಅಧಿಕಾರಿಗಳ ವಿರುದ್ಧ ಸೂಕ್ತ ಕ್ರಮ ಕೈಗೊಳ್ಳಬೇಕು, ನಮ್ಮ ಕುಟುಂಬಗಳಿಗೆ ನ್ಯಾಯ ಕೊಡಿಸಬೇಕು ಎಂದು ಸಂತ್ರಸ್ಥರು ಆಗ್ರಹಿಸಿದ್ದಾರೆ. ಇನ್ನು ಭಾರತ್ ಜೋಡೋ ಯಾತ್ರೆ ವೇಳೆ ಸಂತ್ರಸ್ಥ ಕುಟುಂಬಗಳನ್ನು ರಾಹುಲ್ ಗಾಂಧಿ ಭೇಟಿ ಮಾಡಿ ಖಾಯಂ ಉದ್ಯೋಗದ ಭರವಸೆ ಕೊಟ್ಟಿದ್ದರು.

ಚುನಾವಣಾ ಪ್ರಚಾರದಲ್ಲಿ ಸಿದ್ದರಾಮಯ್ಯ ಮತ್ತು ಡಿ.ಕೆ.ಶಿವಕುಮಾರ್ ಕೂಡ ನ್ಯಾಯ ಕೊಡಿಸುವುದಾಗಿ ಹೇಳಿದ್ದರು. ಆದರೆ, ಸರ್ಕಾರ ಬಂದು ಒಂದು ವರ್ಷವಾದರೂ ಯಾವುದೂ ಈಡೇರಿಲ್ಲ ಎಂದು ಸಂತ್ರಸ್ಥರು ಕಿಡಿಕಾರಿದರು.

ಇನ್ನು, ಸಂತ್ರಸ್ಥ ಕುಟುಂಬದ ಜೊತೆ ಎಡಿಸಿ ಗೀತಾ ಹುಡೇದಾ ಸಭೆ ನಡೆಸಿದ್ದು, ವೇತನ ಪಾವತಿಗೆ ಕ್ರಮ ವಹಿಸುವುದಾಗಿ ಭರವಸೆ ಕೊಟ್ಟಿದ್ದಾರೆ. ಒಟ್ಟಿನಲ್ಲಿ ಸಂತ್ರಸ್ಥರಿಗೆ ಖಾಯಂ ಉದ್ಯೋಗವೂ ಇಲ್ಲದೇ, ಹೊರಗುತ್ತಿಗೆ ನೌಕರಿಗೆ ಸಂಬಳವೂ ಇಲ್ಲದೇ ಅಲೆದಾಡುವಂತ ಪರಿಸ್ಥಿತಿ ನಿರ್ಮಾಣವಾಗಿದೆ ಎನ್ನುವ ಆರೋಪ ಕೇಳಿಬಂದಿದೆ.

ಕಾಯಿಲೆ ಬಾರದಂತೆ ತಡೆಯಿರಿ

ಲಯನ್ಸ್ ಸಂಸ್ಥೆ ನೂತನ ಅಧ್ಯಕ್ಷ ಡಾ.ಎಂ. ಬಸವ ರಾಜೇಂದ್ರ ಸಲಹೆ

ಚಾಮರಾಜನಗರ: ಕಾಯಿಲೆ ಬಂದ ನಂತರ ಚಿಕಿತ್ಸೆ ಪಡೆಯುದಕ್ಕಿಂತ ಕಾಯಿಲೆ ಬಾರದಂತೆ ನೋಡಿಕೊಳ್ಳುವುದು ಅತೀ ಮುಖ್ಯ ಈ ನಿಟ್ಟಿನಲ್ಲಿ ಲಯನ್ಸ್ ಸಂಸ್ಥೆ ಮೂಲಕ ಪಟ್ಟಣ ಹಾಗೂ ಅಗತ್ ಇಲಯವಿರುವೆಲ್ಲೆಡೆ ಆರೋಗ್ಯ ಶಿಬಿರಗಳನ್ನು ಹಮ್ಮಿಕೊಳ್ಳಲಾಗುವುದು ಎಂದು ಲಯನ್ಸ್ ಸಂಸ್ಥೆಯ ಚಾಮರಾಜನಗರ ಘಟಕದ ನೂತನ ಅಧ್ಯಕ್ಷರಾದ ಡಾ.ಎಂ. ಬಸವ ರಾಜೇಂದ್ರ ತಿಳಿಸಿದರು.

ಚಾಮರಾಜನಗರದ ಚಾಮರಾಜೇಶ್ವರ ದೇವಾಲಯದ ಆವರಣದಲ್ಲಿ ಹಮ್ಮಿಕೊಳ್ಳಲಾಗಿದ್ದ ಲಯನ್ಸ್ ಇಂಟರ್ ನ್ಯಾಷನಲ್, ಲಯನ್ಸ್ ಸಂಸ್ಥೆ ಚಾಮರಾಜನಗರ ಘಟಕದ ವತಿಯಿಂದ 2024-25 ನೇ ಸಾಲಿನ ಲಯನ್ಸ್ ಸಂಸ್ಥೆ ಅಧ್ಯಕ್ಷರಾದ ಡಾ ಎಂ ಬಸವ ರಾಜೇಂದ್ರ ಹಾಗೂ ನೂತನ ಪದಾಧಿಕಾರಿಗಳಿಗೆ ಪ್ರತಿಜ್ಞಾ ವಿಧಿ ಬೋಧನಾ ಕಾರ್ಯಕ್ರಮದಲ್ಲಿ ಅಧ್ಯಕ್ಷರಾಗಿ ಅಧಿಕಾರ ಸ್ವೀಕರಿಸಿ ಮಾತನಾಡಿ, ಸಾರ್ವಜನಿಕ ಹಿತದೃಷ್ಟಿಯಿಂದ ನಮ್ಮ ಟ್ರಸ್ಟ್ ವತಿಯಿಂದ ಕಾಡಂಚಿನ ಗ್ರಾಮಗಳು ಹಾಗೂ ಗ್ರಾಮಾಂತರ ಪ್ರದೇಶಗಳಲ್ಲಿ ಆರೋಗ್ಯ ಶಿಬಿರಗಳನ್ನು ಹಮ್ಮಿಕೊಂಡು ಆರೋಗ್ಯ ಸೇವೆ ಒದಗಿಸಲಾಗುತ್ತಿತ್ತು. ಇನ್ನು ಮುಂದೆ ಲಯನ್ಸ್ ಸಂಸ್ಥೆ ಹಾಗೂ ನಮ್ಮ ಟ್ರಸ್ಟ್ ವತಿಯಿಂದ ಪಟ್ಟಣ ಪ್ರದೇಶಗಳಲ್ಲಿಯೂ ಆರೋಗ್ಯ ಅರಿವು ತಪಾಸಣಾ ಶಿಬಿರಗಳನ್ನು ಹಮ್ಮಿಕೊಳ್ಳುವ

ಮೂಲಕ ಕಾಯಿಲೆ ಬಾರದಂತೆ ಸಾರ್ವಜನಿಕರಲ್ಲಿ ಅರಿವು ಮೂಡಿಸಲಾಗುವುದು. ಕಾಯಿಲೆ ಬಂದ ನಂತರ ಚಿಕಿತ್ಸೆ ನೀಡುವ ಬದಲು ಕಾಯಿಲೆ ಬಾರದಂತೆ ತಡೆಯುವುದೇ ಉತ್ತಮ ಎಂದು ಅಭಿಪ್ರಾಯಿಸಿದರು.

ಸಾಲು ಮರದ ತಿಮ್ಮಪ್ಪ, ವೆಂಕಟೇಶ್ ನಮ್ಮ ಒಡನಾಡಿ ಅವರ ಜೊತೆ ಲಯನ್ಸ್ ಸಂಸ್ಥೆ ಒಡಗೂಡಿ ಪ್ರೋತ್ಸಾಹಿಕ ಕಾರ್ಯಕ್ರಮ ಮಾಡಲಾಗುವುದು. ಸರ್ಕಾರಿ ಶಾಲಾ ಮಕ್ಕಳಿಗೆ, ಸರ್ಕಾರಿ ಶಾಲೆಗೆ ಬೇಕಾದ ಸವಲತ್ತುಗಳನ್ನು ಗುರುತಿಸಿ ನೀಡಲಾಗುವುದು. ಸಾರ್ವಜನಿಕ ತೊಂದರೆಯಾದಲ್ಲಿ ಅಂತಹ ಸಾರ್ವಜನಿಕರು ಸಂಸ್ಥೆ ಭೇಟಿಯಾದರೆ ಸಹಾಯ ಹಸ್ತ ಚಾಚಲಾಗುವುದು. ಈಗಾಗಲೇ ನಗರದ ಪಿಡಬ್ಲ್ಯೂಡಿ ಕಾಲೋನಿಯಲ್ಲಿರುವ ಪಿಡಬ್ಲ್ಯೂಡಿ ಶಾಲೆಯನ್ನು ನಮ್ಮ ಟ್ರಸ್ಟ್ ವತಿಯಿಂದ ದತ್ತು ಸ್ವೀಕರಿಸಿ ಆರು ಕೊಠಡಿಗಳ ನಿರ್ಮಾಣ ಹಾಗೂ ವಾಹನ ವ್ಯವಸ್ಥೆ ಮಾಡಿ ದಾಖಲಾತಿ ಹೆಚ್ಚಿಸಲಾಗಿದೆ.

ಪಿಯು ವರೆಗೂ ಅಲ್ಲಿಯೇ ಶೈಕ್ಷಣಿಕ ಸೇವೆ ಒದಗಿಸುವ ದೃಷ್ಟಿಯಿಂದ ನಮ್ಮ ಟ್ರಸ್ಟ್ ಹಾಗೂ ಲಯನ್ಸ್ ಸಂಸ್ಥೆ ಮೂಲಕ ಶಾಲೆ ಅಭಿವೃದ್ಧಿ ಪಡಿಸಲಾಗುವುದು ಎಂದರು. ಲಯನ್ಸ್ ಮಾಜಿ ರಾಜ್ಯಪಾಲ ಎಂ ವಿ ದೇವಿ ಪ್ರಸಾದ್ ನೂತನ ಸದಸ್ಯರುಗಳಿಗೆ ಹಾಗೂ ಅಧ್ಯಕ್ಷರಿಗೆ ಪ್ರತಿಜ್ಞಾ ವಿಧಿ ಬೋಧಿಸಿ ಮಾತನಾಡಿ ಉತ್ತಮರು ಉತ್ತಮವಾದ ಸೇವೆಗೆ ಉತ್ತಮವಾದ ಛೇರ್ ನಲ್ಲಿ ಕುಳಿತಾಗ ಸಮಾಜ ಸೇವೆ ಅಚ್ಚುಕಟ್ಟಾಗಿ ನಡೆಯುತ್ತೆ. ಸೇವೆಯಲ್ಲಿ ತಮ್ಮನ್ನ ತಾವೇ ಮುಡುಪಾಗಿಟ್ಟುಕೊಂಡು ಅಭಿಮಾನಿಗಳ ಕೂಟ ಹೊಂದಿರುವವರು ಡಾ.ಬಸವ ರಾಜೇಂದ್ರರವರು. ಪ್ರಾಕೃತಿಕ ಗಣಿ ವೆಂಕಟೇಶ್ ಲಯನ್ಸ್ ಸಂಸ್ಥೆಗೆ ಸೇರ್ಪಡೆ ಸಂತೋಷದಾಯಕ. ಈ ಸಂಸ್ಥೆಯಲ್ಲಿ ಹೆಣ್ಣು ಮಕ್ಕಳು ಹೆಚ್ಚಾಗಿ ಭಾಗಿಯಾಗುತ್ತಿರುವುದು ನಿಜಕ್ಕೂ ಶ್ಲಾಘನೀಯ. ಹೆಣ್ಣು ಮಕ್ಕಳಿಲ್ಲದೆ ಸೇವೆ ಸಲ್ಲಿಸಲು ಅಸಾಧ್ಯ ಆದ್ದರಿಂದ ಕುಟುಂಬದವರನ್ನು ಸಂಸ್ಥೆಯ ಸಭೆ, ಸಾಮಾಜಿಕ ಕಾರ್ಯಗಳಲ್ಲಿ ಭಾಗವಹಿಸುವಂತೆ ಮಾಡಿ ಎಂದು ಸಲಹೆ ನೀಡಿದರು.

ಲಯನ್ಸ್ ಸಂಸ್ಥೆಯ ನೂತನ ಸದಸ್ಯರಾಗಿ ಪ್ರಕಾಶ್ ಡಿ, ಸಂಜಯ್, ರಮೇಶ್ ರೋಹರ್, ರಮೇಶ್ ಚೌದರಿ, ಶರತ್ ಕಲಾದೀಂ, ಚನ್ನಿಗ್ ಲಾಲ್ ಪಲೀಕ್, ಸಿ ಎಂ ವೆಂಕಟೇಶ್ ಹಾಗೂ ಅನಿಲ್ ಶಿರ್ವಿ ಪ್ರತಿಜ್ಞಾ ವಿಧಿ ಸ್ವೀಕರಿಸಿದರು.

ಬಾಬೂಜಿ ಆದರ್ಶ ತತ್ವಗಳು ಸರ್ವಕಾಲಕ್ಕೂ ಶ್ರೇಷ್ಠ

ಪಿರಿಯಾಪಟ್ಟಣ: ಬಾಬು ಜಗಜೀವನ್ ರಾಮ್ ಆದರ್ಶ ತತ್ವಗಳು ಸರ್ವಕಾಲಕ್ಕೂ ಶ್ರೇಷ್ಠವಾಗಿದ್ದು ಇವರ ವ್ಯಕ್ತಿತ್ವ ಮತ್ತು ಜೀವನ ಚರಿತ್ರೆ ಎಲ್ಲರಿಗೂ ಆದರ್ಶವಾಗಿದೆ ಎಂದು ಪಶು ಸಂಗೋಪನ ಮತ್ತು ರೇಷ್ಮೆ ಖಾತೆ ಸಚಿವ ಕೆ ವೆಂಕಟೇಶ್ ತಿಳಿಸಿದರು.

ಪಟ್ಟಣದ ತಾಲೂಕು ಕಚೇರಿಯ ಸಭಾಂಗಣದಲ್ಲಿ ತಾಲ್ಲೋಕು ಆಡಳಿತ, ಪುರಸಭೆ , ತಾಲೂಕು ಪಂಚಾಯಿತಿ ಮತ್ತು ಸಮಾಜ ಕಲ್ಯಾಣ ಇಲಾಖೆಯ ಸಂಯುಕ್ತ ಆಶ್ರಯದಲ್ಲಿ ಏರ್ಪಡಿಸಲಾಗಿದ್ದ ಬಾಬು ಜಗಜೀವನ್ ರಾಮ್ ರವರ 38ನೆಯ ಪುಣ್ಯ ಸ್ಮರಣೆ ಕಾರ್ಯಕ್ರಮದಲ್ಲಿ ಬಾಬು ರಾಮ್ ರವರ ಭಾವಚಿತ್ರಕ್ಕೆ ಪುಷ್ಪಾರ್ಚನೆ ನೆರವೇರಿಸಿ ಮಾತನಾಡಿದರು. ಡಾಕ್ಟರ್ ಬಾಬು ಜಗಜೀವನ್ ರಾಮ್ ದೇಶದ ಅಭಿವೃದ್ಧಿಗಾಗಿ ಶ್ರಮಿಸಿದ ಸರಳ ಸಜ್ಜನಿಕೆಯ ರಾಜಕಾರಣಿ . ಸ್ವಾತಂತ್ರ್ಯ ನಂತರ ಭಾರತದಲ್ಲಿ ಆಹಾರದ ಕೊರತೆ ಎದುರಾದಾಗ ಸುಧಾರಿತ ಬಿತ್ತನೆ ಬೀಜ ಹಾಗೂ ತಳಿಗಳನ್ನು ಅಳವಡಿಸಿಕೊಂಡು ಹೆಚ್ಚು ಬೆಳೆ ಬೆಳೆಯುವುದನ್ನು ತಿಳಿಸಿಕೊಡುವುದರ ಮೂಲಕ ಹಸಿರು ಕ್ರಾಂತಿಯ ಹರಿಕಾರರೆಂದು ಖ್ಯಾತಿಯಾಗಿದ್ದರು. ದೇಶದಲ್ಲಿ ಜಾತಿ ವ್ಯವಸ್ಥೆಯ ನೋವನ್ನು ಅನುಭವಿಸಿ ಬೆಳೆದ ನಾಯಕರುಗಳಲ್ಲಿ ಬಾಬು ರಾಮ್ ಸಹ ಒಬ್ಬರಾಗಿದ್ದರು. ಸಮಾಜದ ಎಲ್ಲ ವರ್ಗಗಳ ಅಭಿವೃದ್ಧಿಗಾಗಿ ಹೋರಾಟ ಮಾಡಿದ ಫಲವಾಗಿ ಅವರನ್ನು ಸ್ಮರಣೆ ಮಾಡಲಾಗುತ್ತಿದೆ ಎಂದು ತಿಳಿಸಿದರು

ಮುಖ್ಯ ಭಾಷಣಕಾರ ಶಿಕ್ಷಕ ಕೆಂಪಣ್ಣ ಮಾತನಾಡಿ ಜಗಜೀವನ್ ರಾಮ್ ರವರು ಕೇವಲ ರಾಜಕಾರಣಿಯಾಗಿರಲಿಲ್ಲ ಅವರು ತಮ್ಮ ಜೀವನದ ಬಹುಪಾಲು ದೇಶದಲ್ಲಿ ತುಳಿತಕ್ಕೊಳಗಾದ ವರ್ಗಗಳ ಧ್ವನಿಯಾಗಿದರು. ಸ್ವಾತಂತ್ರ್ಯ ಪೂರ್ವ ಮತ್ತು ಸ್ವಾತಂತ್ರ್ಯ ನಂತರದಲ್ಲಿ ತುಳಿತಕ್ಕೊಳಗಾದ ವರ್ಗಗಳ ಏಳಿಗೆಗಾಗಿ ತಮ್ಮ ಹೋರಾಟವನ್ನು ಮೀಸಲಿಟ್ಟಿದ್ದರು ಸಮಾಜದಲ್ಲಿ ತುಳಿತಕ್ಕೊಳಗಾದ ಜನರಿಗೆ ಸಮಾನತೆ ಮತ್ತು ಕಲ್ಯಾಣವನ್ನು ಒದಗಿಸಿಕೊಡುವುದರಲ್ಲಿ ತಮ್ಮ ಜೀವನವನ್ನೇ ಮುಡುಪಾಗಿಟ್ಟದರು ಶಾಲೆಯಲ್ಲಿ ಓದುವಾಗ ತಮ್ಮ ಶಾಲೆಯ ಮುಖ್ಯೋಪಾಧ್ಯಯರು ಮಕ್ಕಳು ಕುಡಿಯಲು ನೀರು ನೀಡುವಾಗ ಮೂರು ವಿಧದಲ್ಲಿ ನೀರಿನ ಇಟ್ಟಿದ್ದರು ಇಂತಹ ತಾರತಮ್ಯವನ್ನು ಖಂಡಿಸಿ ಜಾತಿ ವ್ಯವಸ್ಥೆ ವಿರುದ್ಧ ಶಾಲಾ ದಿನಗಳಿಂದಲೇ ಹೋರಾಟದ ಮೂಲಕ ಪ್ರತಿಭಟಿಸಿದರು ಆದ್ದರಿಂದ ಇವರನ್ನು ದಮನಿರತರ ,ಶೋಷಿತರ ಕಣ್ಣು ಎಂತಲೂ ಸಹ ಕರೆಯುತ್ತಾರೆ ಜೊತೆಗೆ ದುಡಿಯುವ ವರ್ಗದ ಮೇಲೆ ನಡೆಯುತ್ತಿದ್ದ ಅನ್ಯಾಯ ಖಂಡಿಸಿ ಕಾರ್ಮಿಕರಿಗೆ ನ್ಯಾಯ ಒದಗಿಸಲು ಮುಂಚೂಣಿಯಲ್ಲಿ ನಿಂತು ಹೋರಾಟ ಮಾಡಿದ್ದ ಇವರನ್ನು ಕಾರ್ಮಿಕ ಕಾಯ್ದೆಯ ಶಿಲ್ಪಿ ಎಂದು ಸಹ ಕರೆಯುತ್ತಾರೆ ಎಂದು ತಿಳಿಸಿದರು.

ಈ ಸಂದರ್ಭದಲ್ಲಿ ತಹಸಿಲ್ದಾರ್ ಕುಂಞ ಅಹಮದ್, ತಾಲ್ಲೂಕು ಪಂಚಾಯಿತಿ ಕಾರ್ಯ ನಿರ್ವಹಣಾಧಿಕಾರಿ ಸುನಿಲ್ ಕುಮಾರ್ , ಪಶುಪಾಲನ ಸಹಾಯಕ ನಿರ್ದೇಶಕ ಸೋಮಯ್ಯ , ಕೃಷಿ ಇಲಾಖೆಯ ಸಹಾಯಕ ನಿರ್ದೇಶಕ ವೈ. ಪ್ರಸಾದ್, ಆಹಾರ ನಿರೀಕ್ಷಕ ಸಣ್ಣ ಸ್ವಾಮಿ, ಮಹಿಳಾ ಮತ್ತು ಮಕ್ಕಳ ಕಲ್ಯಾಣ ಇಲಾಖೆಯ ನಿರ್ದೇಶಕಿ ಮಮತಾ, ಸಮಾಜ ಕಲ್ಯಾಣ ಇಲಾಖೆಯ ಸಹಾಯಕ ನಿರ್ದೇಶಕ ಚಂದ್ರಶೇಖರ್, ಅಬಕಾರಿ ಇನ್ಸಪೆಕ್ಟರ್ ಧರ್ಮರಾಜ್ , ಚೆಸ್ಕಾಂ ಎಇಇ ಗುರುಬಸವರಾಜಪ್ಪ , ಕ್ಷೇತ್ರ ಶಿಕ್ಷಣಾಧಿಕಾರಿ ಬಸವರಾಜ್ ಮುಖಂಡರಾದ ಸಿಗೂರು ವಿಜಯಕುಮಾರ್, ಪಿ ಮಹಾದೇವ್, ರವಿ , ಜಗದೀಶ್ , ಪುಟ್ಟಯ್ಯ,ರಾಮಚಂದ್ರ, ವಾರ್ಡನಗಳಾದ ಮೋಹನ್ , ಕೃಷ್ಣೇಗೌಡ, ಬಿ.ಟಿ.ಮಹದೇವ್ ,ಲಲಿತಾ, ಆರತಿ, ಪ್ರಿಮಾ ಡಿಸೋಜ ಸೇರಿದಂತೆ ಸಮಾಜ ಕಲ್ಯಾಣ ಇಲಾಖೆಯ ಅಧಿಕಾರಿಗಳು, ಸಿಬ್ಬಂದಿಗಳು ಹಾಜರಿದ್ದರು.

ಪವರ್ ಕಟಿಂಗ್ ಮಿಷಿನ್‌ಗೆ ಅರ್ಜಿ ಆಹ್ವಾನ

ಚಾಮರಾಜನಗರ: ಗ್ರಾಮೀಣ ಕೈಗಾರಿಕೆ ಇಲಾಖೆಯಿಂದ ವೃತ್ತಿಪರ ಕುಶಲಕರ್ಮಿಗಳಿಗೆ ಉಚಿತ ಸುಧಾರಿತ ಉಪಕರಣಗಳ ಸರಬರಾಜು ಕಾರ್ಯಕ್ರಮದಡಿ ಗಾರೆಕೆಲಸ ಮತ್ತು ಮರಗೆಲಸದ ಪವರ್ ಕಟಿಂಗ್ ಮಿಷಿನ್ ಸುಧಾರಿತ ಉಪಕರಣಗಳನ್ನು ನೀಡಲು ಅರ್ಜಿ ಆಹ್ವಾನಿಸಲಾಗಿದೆ.

2023-24ನೇ ಸಾಲಿನಲ್ಲಿ ಜಿಲ್ಲೆಯ ಗ್ರಾಮಾಂತರ ಪ್ರದೇಶದ ವೃತ್ತಿನಿರತ ಗ್ರಾಮೀಣ ಕುಶಲಕರ್ಮಿ, ಗುಡಿ ಕೈಗಾರಿಕೆಯಲ್ಲಿ ತೊಡಗಿರುವ ಕುಶಲಕರ್ಮಿಗಳು ಈಗಾಗಲೇ ಆನ್‌ಲೈನ್ ಮೂಲಕ ಅರ್ಜಿ ಸಲ್ಲಿಸಿದ್ದು, ಕೊರತೆ ಇರುವ ಪರಿಶಿ?ಟ ಜಾತಿ ಉಪಯೋಜನೆಯಡಿ 12 ಗಾರೆಕೆಲಸದ ಕಿಟ್‌ಗಳು ಮತ್ತು ಗಿರಿಜನ ಉಪಯೋಜನೆಯಡಿ 214 ಮರಗೆಲಸದ ಪವರ್ ಕಟಿಂಗ್ ಮಿಷಿನ್ ಸುಧಾರಿತ ಉಪಕರಣಗಳನ್ನು ಪಡೆಯಲು ಅರ್ಜಿ ಸಲ್ಲಿಸಬಹುದು. ಅರ್ಜಿಯೊಂದಿಗೆ ಪಾಸ್ ಪೋರ್ಟ್ ಅಳತೆಯ ಭಾವಚಿತ್ರ, ಜಾತಿ ಮತ್ತು ಆದಾಯ ಪ್ರಮಾಣ ಪತ್ರ, ಆಧಾರ್ ಕಾರ್ಡ್, ಪಡಿತರ ಚೀಟಿ (ಬಿ.ಪಿ.ಎಲ್), ವಿಕಲಚೇತನರಿದಲ್ಲಿ (ವಿಕಲಚೇತನರ ಪ್ರಮಾಣ ಪತ್ರ), ಗಾರೆಕೆಲಸ, ಮರಗೆಲಸದ ಕಸುಬಿನ ಕುಶಲಕರ್ಮಿಗಳಾಗಿದ್ದಲ್ಲಿ ಆಯಾ ಗ್ರಾಮ ಪಂಚಾಯಿತಿ ಅಥವಾ ಕಾರ್ಮಿಕ ಇಲಾಖೆಯಿಂದ ಕಸುಬು ನಡೆಸುತ್ತಿರುವ ಬಗ್ಗೆ ದೃಢೀಕರಣ ಪತ್ರಗಳನ್ನು ಪಿ.ಡಿ.ಎಫ್ ಫೈಲ್‌ನಲ್ಲಿ ಗೆಜೆಟೆಡ್ ಅಧಿಕಾರಿಗಳಿಂದ ದೃಢೀಕರಿಸಿ ಸಲ್ಲಿಸಬೇಕು.

ಆಸಕ್ತ ಗ್ರಾಮೀಣ ಪ್ರದೇಶದ ಅಭ್ಯರ್ಥಿಗಳು ಅರ್ಜಿಯನ್ನು ವೆಬ್ ಸೈಟ್‌ನಲ್ಲಿ ಜುಲೈ 26ರ ರೊಳಗೆ ಸಲ್ಲಿಸಬೇಕು. ಹೆಚ್ಚಿನ ಮಾಹಿತಿಗಾಗಿ ಸಂಬಂಧಪಟ್ಟ ತಾಲ್ಲೂಕು ಕೈಗಾರಿಕಾ ವಿಸ್ತರಣಾಧಿಕಾರಿಗಳು ಅಥವಾ ನಗರದ ಜಿಲ್ಲಾಡಳಿತ ಭವನದಲ್ಲಿರುವ ಗ್ರಾಮೀಣ ಕೈಗಾರಿಕೆ ಇಲಾಖೆಯ ಉಪನಿರ್ದೇಶಕರನ್ನು ಸಂಪರ್ಕಿಸುವಂತೆ ಪ್ರಕಟಣೆ ತಿಳಿಸಿದೆ.

ಅರಿವು ಯೋಜನೆಯಡಿ ಶೈಕ್ಷಣಿಕ ಸಾಲಕ್ಕಾಗಿ ಅರ್ಜಿ

ಬೆಂಗಳೂರು: ಕರ್ನಾಟಕ ಅಲ್ಪಸಂಖ್ಯಾತರ ಅಭಿವೃದ್ಧಿ ನಿಗಮದ ವತಿಯಿಂದ ಬೆಂಗಳೂರು ನಗರ ಕೇಂದ್ರೀಯ ವಿಭಾಗದಿಂದ 2023-24 ನೇ ಸಾಲಿಗೆ ಮತೀಯ ಅಲ್ಪಸಂಖ್ಯಾತರಾದ ಮುಸ್ಲಿಂ, ಕ್ರಿಶ್ಚಿಯನ್, ಜೈನ್, ಬೌದ್ಧ, ಸಿಖ್ ಹಾಗೂ ಫಾರ್ಸಿ ಜನಾಂಗದವರಿಗೆ ಅರಿವು ವಿದ್ಯಾಭ್ಯಾಸ ಸಾಲ ಯೋಜನೆಯಡಿಯಲ್ಲಿ ನಿಗಮದ ಸಾಲ ಸೌಲಭ್ಯಕ್ಕಾಗಿ ಅರ್ಜಿ ಆಹ್ವಾನಿಸಿದೆ. ಅರಿವು ವಿದ್ಯಾಭ್ಯಾಸ ಯೋಜನೆಯಡಿಯಲ್ಲಿ ಕರ್ನಾಟಕ ಪರೀಕ್ಷಾ ಪ್ರಾಧಿಕಾರದಿಂದ ಕೆಇ, ವಿಇಎ, ಸಿಇಟಿ/ ನೀಟ್ ಮುಖಾಂತರ ಎಂಬಿಬಿಎಸ್, ಬಿಡಿಎಸ್, ಆಯುಷ್, ಬ್ಯಾಚುಲರ್ ಆಫ್ ಆರ್ಚ್, ಇಂಜಿನಿಯರಿಂಗ್, ಬ್ಯಾಚುಲರ್ ಆಫ್ ಟೆಕ್ನಾಲಜಿ ಕೋರ್ಸ್ ಫಾರ್ಮಸಿ, ಅಕ್ರಿಕಲ್ಚರ್ ಸೈನ್ಸ್, ವೆಟರಿನರಿ, ಫಾರ್ಮಾ ಸೈನ್ಸ್, ಎಲ್‌ಎಲ್‌ಬಿ ವ್ಯಾಸಂಗಗಳಿಗೆ ಆಯ್ಕೆಯಾದ ವಿದ್ಯಾರ್ಥಿಗಳಿಗೆ ಅರಿವು ಯೋಜನೆಯಡಿಯಲ್ಲಿ ಶೈಕ್ಷಣಿಕ ಸಾಲವನ್ನು ಪಡೆಯಲು ಆನ್‌ಲೈನ್‌ನಲ್ಲಿ ನಿಗಮದ ಜಾಲತಾಣದಮೂಲಕ ಅರ್ಜಿ ಸಲ್ಲಿಸಬಹುದು. ಅರ್ಜಿ ಸಲ್ಲಿಸಲು ಜುಲೈ 7 ಕೊನೆಯ ದಿನವಾಗಿದೆ.

ವಿದ್ಯಾರ್ಥಿಗಳು ಆನ್‌ಲೈನ್ ಮೂಲಕ ಅರ್ಜಿಯನ್ನು ಕಂಪ್ಯೂಟರ್‌ನಲ್ಲಿ ಭರ್ತಿ ಮಾಡಿದ ಕೂಡಲೇ ಅರ್ಜಿ ಪ್ರಿಂಟ್ ಔಟ್ ಪಡೆದು ಕ್ಯೂಆರ್ ಕೋಡ್ ಹೊಂದಿದ ಅರ್ಜಿಯೊಂದಿಗೆ ಜಾತಿ ಮತ್ತು ಆದಾಯ ಪ್ರಮಾಣ ಪತ್ರ, ಎಸ್.ಎಸ್.ಎಲ್.ಸಿ, ಪಿ.ಯು.ಸಿ, ಅಂಕಪಟ್ಟಿ, ಆಧಾರ್ ಕಾರ್ಡ್, ಪೋಷಕರು ಮತ್ತು ಅರ್ಜಿದಾರರ ಫೊಟೋ-05, ಸಿಇಟಿ ಹಾಲ್ ಟಿಕೆಟ್ ಪ್ರತಿ ಮತ್ತು ನೋಟರಿ ಮಾಡಿಸಿದ ಛಾಪಾ ಕಾಗದದಲ್ಲಿ ಇಂಡೆಮ್ನಿಟಿ ಬಾಂಡ್ ಈ ಎಲ್ಲಾ ದಾಖಲಾತಿಗಳನ್ನು ಜಿಲ್ಲಾ ವ್ಯವಸ್ಥಾಪಕರು, ಕರ್ನಾಟಕ ಅಲ್ಪಸಂಖ್ಯಾತರ ಅಭಿವೃದ್ಧಿ ನಿಗಮ ನಿಯಮಿತ(ನಿ) ಬೆಂಗಳೂರು ನಗರ ಕೇಂದ್ರಿಯ ಜಿಲ್ಲೆ ಕೊಠಡಿ ಸಂಖ್ಯೆ ಎಫ್ ಎಫ್- 29/37, 1ನೇ ಮಹಡಿ, ಹಮೀದ್ ಕಾಂಪ್ಲೆಕ್ಸ್, ಹಲಸೂರು ಗೇಟ್ ಪೊಲೀಸ್ ಠಾಣೆ ಹತ್ತಿರ, ಕಬ್ಬನ್ ಪೇಟೆ ಮುಖ್ಯರಸ್ತೆ, ಬೆಂಗಳೂರು-560002 ಈ ವಿಳಾಸಕ್ಕೆ ಸಲ್ಲಿಸಬೇಕು. ಹೆಚ್ಚಿನ ಮಾಹಿತಿಗಾಗಿ ಕಛೇರಿಯ ದೂರವಾಣಿ ಸಂಖ್ಯೆ: 080-22114815ಗೆ ಮತ್ತು ಹೆಲ್ಪ್‌ಲೈನ್ ಸಂಖ್ಯೆ: 8277799990ಗೆ ಸಂಪರ್ಕಿಸಬಹುದಾಗಿದೆ ಎಂದು ಪ್ರಕಟಣೆ ತಿಳಿಸಿದೆ.

352 ಕೆ.ಜಿ ಪ್ಲಾಸ್ಟಿಕ್ ವಶಕ್ಕೆ ಪಡೆದು 4 ಸಾವಿರ ದಂಡ

ವಿಜಯಪುರ: ಪರಿಸರಕ್ಕೆ ಮಾರಕವಾಗಿರವ ನಿಷೇಧಿತ ಪ್ಲಾಸ್ಲಿಕ್ ವಸ್ತುಗಳನ್ನು ಕಾನೂನು ಬಾಹಿರವಾಗಿ ಮಾರಾಟ ಮಾಡುತ್ತಿದ್ದ ಅಂಗಡಿಗಳ ಮೇಲೆ ವಿಜಯಪುರ ಪುರಸಭೆ ಮುಖ್ಯಾಧಿಕಾರಿ ಜಿಆರ್ ಸಂತೋಷ್ ಕುಮಾರ್ ಹಾಗೂ ಆರೋಗ್ಯಾಧಿಕಾರಿ ಲಾವಣ್ಯ ನೇತೃತ್ವದ ಅಧಿಕಾರಿಗಳ ತಂಡ ದಾಳಿ ನಡೆಸಿ, ಸುಮಾರು 352 ಕೆ.ಜಿ ಪ್ಲಾಸ್ಟಿಕ್ ವಶಕ್ಕೆ ಪಡೆದು 4 ಸಾವಿರ ದಂಡ ವಿಧಿಸಿದ್ದಾರೆ.

ಇತ್ತೀಚಿನ ದಿನಗಳಲ್ಲಿ ಹೋಟೆಲ್, ಅಂಗಡಿ, ಬೇಕರಿ, ಹೂ ಮಾರಾಟಗಾರರು ಮುಂತಾದ ಕಡೆಗಳಲ್ಲಿ ನಿಷೇಧಿತ ಪ್ಲಾಸ್ಟಿಕ್ ಕವರ್, ಪ್ಲೇಟ್, ಲೋಟ, ತಟ್ಟೆಗಳ ಬಳಕೆ ಹೆಚ್ಚಾಗಿತ್ತು. ಈ ಹಿನ್ನೆಲೆಯಲ್ಲಿ ದಿಢೀರನೇ ಪಟ್ಟಣದ ಹಲವೆಡೆ ಅಂಗಡಿ ಮುಂಗಟ್ಟುಗಳಿಗೆ ಭೇಟಿ ನೀಡಿದ ಅಧಿಕಾರಿಗಳ ತಂಡ ನಿಷೇಧಿತ ಪ್ಲಾಸ್ಟಿಕ್ ಮಾರಾಟ, ಬಳಕೆ ಮಾಡುತ್ತಿದ್ದವರಿಗೆ ಸ್ಥಳದಲ್ಲೇ ದಂಡ ವಿಧಿಸಿ ಎಚ್ಚರಿಕೆ ನೀಡಿದರು.

ಪುರಸಭೆ ಮುಖ್ಯಾಧಿಕಾರಿ ಜಿಆರ್ ಸಂತೋಷ್ ಕುಮಾರ್ ಮಾತನಾಡಿ, ಈಗಾಗಲೇ ಹಲವು ಬಾರಿ ನಿಷೇಧಿತ ಪ್ಲಾಸ್ಟಿಕ್ ಬಳಕೆ ಮಾಡದಂತೆ ಪುರಸಭೆ ವತಿಯಿಂದ ಜಾಗೃತಿ ಮೂಡಿಸಲಾಗಿದೆ. ಅಷ್ಟಾದರೂ ಕೂಡ ಬಳಕೆ ಮಾಡುತ್ತಿರುವುದು ಕಂಡು ಬಂದಿದ್ದು, ಅಂತಹವರ ಮೇಲೆ ಕಾನೂನು ಕ್ರಮ ಕೈಗೊಳ್ಳಲಾಗುತ್ತಿದೆ ಎಂದು ಹೇಳಿದರು.

ಪಟ್ಟಣದ ಬಸ್ ಸ್ಟಾಂಡ್ ಬಳಿ ಇರುವ ಹೋಲ್ ಸೇಲ್ ಅಂಗಡಿಗಳಲ್ಲಿ ದಾಸ್ತಾನು ಇರಿಸಿಕೊಂಡಿದ್ದ ಪ್ಲಾಸ್ಟಿಕ್ ವಶಕ್ಕೆ ಪಡೆದು ಮಾಲೀಕರಿಗೆ ಸ್ಥಳದಲ್ಲೇ 4 ಸಾವಿರ ದಂಡ ವಿಧಿಸಿ, ಪ್ಲಾಸ್ಟಿಕ್ ಮಾರಾಟ, ಬಳಕೆ ಮಾಡದಂತೆ ಎಚ್ಚರಿಸಲಾಗಿದೆ ಎಂದರು.

ಈ ಸಂದರ್ಭದಲ್ಲಿ ಪರಿಸರ ಅಭಿಯಂತರ ಶೇಖರ್ ಆರೋಗ್ಯ ಅಧಿಕಾರಿ ಲಾವಣ್ಯ, ಪುರಸಭಾ ಸಿಬ್ಬಂದಿ ಸ್ನೇಹ, ಪೃಥ್ವಿ, ಫಹಾದ್ ಅಹಮದ್, ಮೂರ್ತಿ, ಮೇಸ್ತ್ರಿ ಅಪ್ಪಿ ಪೌರಕಾರ್ಮಿಕರು ಇದ್ದರು.

ಸ್ವಯಂನ ಅರಿವಿನಿಂದ ಆಂತರಿಕ ಶಕ್ತಿ ವೃದ್ಧಿ

ಚಾಮರಾಜನಗರ: ಸ್ವಯಂನ ಅರಿವಿನಿಂದ ಆಂತರಿಕ ಶಕ್ತಿ ವೃದ್ಧಿಯಾಗುತ್ತದೆ ಎಂದು ಪ್ರಜಾಪಿತ ಬ್ರಹ್ಮಾಕುಮಾರಿ ಈಶ್ವರೀಯ ವಿಶ್ವ ವಿದ್ಯಾಲಯದ ಮುಖ್ಯ ಸಂಚಾಲಕರು ಹಾಗೂ ಮನೋಬಲ ತರಬೇತುದಾರರಾದ ರಾಜ ಯೋಗಿನಿ ಬ್ರಹ್ಮಾಕುಮಾರಿ ದಾನೇಶ್ವರೀಜೀ ಅಭಿಪ್ರಾಯಪಟ್ಟರು..

ತೆರಕಣಾಂಬಿ ಗ್ರಾಮದಲ್ಲಿರುವ ಮುರಾರ್ಜಿ ಶಾಲೆಯಲ್ಲಿ ಜಿಲ್ಲಾಡಳಿತ, ಜಿಲ್ಲಾ ಪಂಚಾಯಿತಿ ಯುವ ಸಬಲೀಕರಣ ಮತ್ತು ಕ್ರೀಡಾ ಇಲಾಖೆ ಯುವ ಸ್ಪಂದನ ಮತ್ತು ಮೊರಾರ್ಜಿ ವಸತಿ ಶಾಲೆ ಇವರ ಸಹಯೋಗದಲ್ಲಿ ವ್ಯಕ್ತಿತ್ವ ಬೆಳವಣಿಗೆ ಮತ್ತು ಜೀವನ ಕೌಶಲ್ಯ ಕುರಿತು ವಿದ್ಯಾರ್ಥಿಗಳಿಗೆ ಅರಿವು ಕಾರ್ಯಕ್ರಮವನ್ನು ಉದ್ಘಾಟಿಸಿ ಮಾತನಾಡುತ್ತಿದ್ದರು

ಅಧ್ಯಯನದಿಂದ ಬದುಕಿನಲ್ಲಿ ಯಶಸ್ಸನ್ನು ಸಾಧಿಸಬಹುದು. ಅದಕ್ಕೆ ಬೇಕಾದ ಏಕಾಗ್ರತೆಯನ್ನು ಅಧ್ಯಾತ್ಮ ನೀಡುತ್ತದೆ. ಅಧ್ಯಾತ್ಮವು ಮೊಬೈಲ್ ಚಾರ್ಜ್ ಮಾಡಿದಂತೆ. 'ಚಾರ್ಜ್' ಕಾಣುವುದಿಲ್ಲ. ಆದರೆ, ಅದರಿಂದ ಎಲ್ಲವೂ ಸಾಧ್ಯವಾಗುತ್ತದೆ' ಎಂದರು.ಮಾನಸಿಕ ಶಾಂತಿ ಇಲ್ಲದಿದ್ದರೆ, ಒಂದು ಕೆಲಸಕ್ಕೆ ನಾಲ್ಕು ಪಟ್ಟು ಸಮಯ ವ್ಯರ್ಥವಾಗುತ್ತದೆ. ಶಾಂತಿ ಹೊಂದಿದಾಗ, ಒಂದು ಗಂಟೆಯ ಕೆಲಸವನ್ನು 10 ನಿಮಿಷದಲ್ಲಿ ಪೂರೈಸಬಹುದು. ಇದೇ ಆಂತರಿಕ ಸಶಕ್ತೀಕರಣ' ಎಂದರು.

ಎಲ್ಲ ಧರ್ಮಗಳೂ ಪರಮಾತ್ಮನನ್ನು ಜ್ಯೋತಿ ರೂಪದಲ್ಲಿ ಕಾಣುತ್ತವೆ. ಅಂತಹ ಜ್ಯೋತಿಯು ನಮ್ಮ ಆತ್ಮದ ಜೊತೆ ಅನುಸಂಧಾನ ಹೊಂದಬೇಕು. ಇಂಥಹ ಆಂತರಿಕ ಶಕ್ತಿಯು ಧ್ಯಾನದಿಂದ ಬರುತ್ತದೆ. ವ್ಯಾಯಾಮದಿಂದ ದೈಹಿಕ ಶಕ್ತಿ ಹಾಗೂ ವ್ಯವಹಾರದಿಂದ ಆರ್ಥಿಕ ಶಕ್ತಿ ಸಂಪಾದಿಸಿದರೆ,ಸ್ವಯಂನ ಅಧ್ಯಯನದಿಂದ ಅಧ್ಯಾತ್ಮ ಶಕ್ತಿ ಪಡೆಯಬಹುದು' ಎಂದರು.

ಬಾಲ ನ್ಯಾಯ ಮಂಡಳಿ ಸದಸ್ಯ ಡಿಜೆ ಸುರೇಶ್ ಮಾತನಾಡಿ ಪ್ರತಿಯೊಬ್ಬ ಪಾಲಕರು ನಾನು ರಾಷ್ಟ್ರದ ಆಧಾರ ಸ್ತಂಭವನ್ನು ನಿರ್ಮಿಸುತ್ತಿದ್ದೇನೆ ಎಂಬವ್ಯಾಪಕ ದೃಷ್ಟಿ ಕೋಣವನ್ನು ಇಟ್ಟುಕೊಂಡು ತಮ್ಮ ಮಕ್ಕಳಿಗೆ ಶಿಕ್ಷಣವನ್ನು ನೀಡುವ ಅವಶ್ಯಕತೆ ಇದೆ ವ್ಯಕ್ತಿತ್ವ ವಿಕಸನದಿಂದ ಮಕ್ಕಳು ಅನೇಕ ಪ್ರಯೋಜನಗಳನ್ನು ಪಡೆಯಬಹುದು ಒಂದು ಇದು ಅವರಿಗೆ ಆತ್ಮವಿಶ್ವಾಸ ಮತ್ತು ಸ್ವಾಭಿಮಾನವನ್ನು ಬೆಳೆಸಲು ಅವರ ಸಾಮಾಜಿಕ ಕೌಶಲ್ಯಗಳನ್ನು ಅಭಿವೃದ್ಧಿಪಡಿಸಲು ಇದು ಸ್ನೇಹಿತರನ್ನು ಆಯ್ಕೆ ಮಾಡಲು ಮತ್ತು ಸಂಬಂಧಗಳನ್ನು ನಿರ್ಮಿಸಲು ಅವಶ್ಯಕವಾಗಿದೆ ಅವರ ಭಾವನೆಗಳನ್ನು ಮತ್ತು ಇತರರ ಭಾವನೆಗಳನ್ನು ಅರ್ಥಮಾಡಿಕೊಳ್ಳಲು ಮತ್ತು ನಿರ್ಮಿಸಲು ಮುಖ್ಯವಾಗಿದೆ ವ್ಯಕ್ತಿಗಳು ಪ್ರತಿಯೊಬ್ಬ ಮಗು ಅವರ ಸಾಮರ್ಥ್ಯ ಮತ್ತು ದೌರ್ಬಲ್ಯಗಳ ಬಗ್ಗೆ ತಿಳಿದುಕೊಳ್ಳಲು ಸಹಾಯ ಮಾಡುವುದು ಮುಖ್ಯ ಎಂದರು

ಮೊರಾರ್ಜಿ ವಸತಿ ಶಾಲೆಯ ಪ್ರಾಂಶುಪಾಲ ಮಹಾದೇವ ಪ್ರಸಾದ್ ಮಾತನಾಡಿ ಮಕ್ಕಳು ವ್ಯಾಸಂಗದ ಜೊತೆಯಲ್ಲಿ ವ್ಯಕ್ತಿತ್ವ ವಿಕಸನಕ್ಕೆ ಪೂರಕವಾದ ಚಟುವಟಿಕೆಗಳಿಗೂ ಗಮನ ನೀಡಬೇಕು ವ್ಯಕ್ತಿತ್ವ ವಿಕಸನ ಶಿಬಿರಗಳನ್ನು ಸಮರ್ಥವಾಗಿ ಬಳಸಿಕೊಂಡು ಆತ್ಮವಿಶ್ವಾಸದಿಂದ ಭಾಗವಹಿಸಿ ಒಳ್ಳೆಯ ಹೆಸರು ಗಳಿಸಬೇಕು ಇದರಿಂದ ಸಮಾಜದಲ್ಲಿ ಒಳ್ಳೆಯ ಪ್ರಜೆಗಳಾಗಿ ಮನೆಗೆ ಹಳ್ಳಿಗೆ ಗೌರವ ತರುವ ಕಾರ್ಯ ಮಾಡಬೇಕು ಎಂದರು. ವಿದ್ಯಾರ್ಥಿಗಳು ಶಾಲೆಯ ಉದ್ಯಾವನದಲ್ಲಿ ಬೆಳೆದ ಹೂ ಗಿಡಗಳಿಂದ ತಾವೇ ತಯಾರಿಸಿದ ಪುಷ್ಪಗುಚ್ಛವನ್ನು ನೀಡಿ ಸ್ವಾಗತಿಸಿದರು. ಕಾರ್ಯಕ್ರಮದಲ್ಲಿ ವಸತಿ ಶಾಲೆಯ ಶಿಕ್ಷಕರಾದ ಟಿಎಸ್ ಮಂಜು ಯುವ ಸ್ಪಂದನ ಗುರುರಾಜ್ ಮನೋಜ್ ಕುಮಾರ್ ಓಂ ಶಾಂತಿ ನ್ಯೂಸ್ ಸರ್ವಿಸ್ನ ಬಿಕೆ ಆರಾಧ್ಯ ಹಾಜರಿದ್ದರು

ಮುಸುಕಿನ ಜೋಳಕ್ಕೆ ಸೈನಿಕ ಹುಳುಗಳ ಕಾಟ ಹತೋಟಿ ಕ್ರಮಗಳ ಬಗ್ಗೆ ಪ್ರಾತ್ಯಕ್ಷಿತೆ

ಪಿರಿಯಾಪಟ್ಟಣ: ತಾಲ್ಲೂಕಿನಾದ್ಯಂತ ರೈತರ ಜಮೀನಿನಲ್ಲಿ ಬೆಳೆದಿದ್ದ ಮುಸುಕಿನ ಜೋಳಕ್ಕೆ ಸೈನಿಕ ಹುಳುಗಳ ಕಾಟ ಎದುರಾದ ಹಿನ್ನಲೆಯಲ್ಲಿ ಕೃಷಿ ಇಲಾಖೆ ಸಹಾಯಕ ನಿರ್ದೇಶಕ ವೈ.ಪ್ರಸಾದ್ ನೇತೃತ್ವದಲ್ಲಿ ನವಿಲೂರು ಗ್ರಾಮದ ರೈತರ ಜಮೀನಿಗೆ ಭೇಟಿ ನೀಡಿ ಹತೋಟಿ ಕ್ರಮಗಳ ಬಗ್ಗೆ ಜಾಗೃತಿ ಮೂಡಿಸಿದರು.

ಈ ಸಂದರ್ಭದಲ್ಲಿ ಕೃಷಿ ಇಲಾಖೆ ಸಹಾಯಕ ನಿರ್ದೇಶಕ ಪ್ರಸಾದ್ ಮಾತನಾಡಿ ತಾಲ್ಲೂಕಿನಲ್ಲಿ ಮುಂಗಾರು ಹಂಗಾಮಿನಲ್ಲಿ ಮುಸುಕಿನ ಜೋಳವು ಪ್ರಮುಖ ಬೆಳೆಯಾಗಿದ್ದು, ತಾಲ್ಲೂಕಿನಾದ್ಯಂತ ಉತ್ತಮ ಮಳೆಯಾದ ಹಿನ್ನಲೆಯಲ್ಲಿ ಹೆಚ್ಚಿನ ಸಂಖ್ಯೆಯಲ್ಲಿ ಮುಸುಕಿನ ಜೋಳ ಬಿತ್ತನೆ ಮಾಡಲಾಗಿದ್ದು, ಈಗಾಗಲೇ ಬಿತ್ತನೆಯಿಂದ ಹಿಡಿದು 20-25 ದಿನದ ಬೆಳೆವರೆಗೂ ಅಲ್ಲಲ್ಲಿ ಸೈನಿಕ ಹುಳುವಿನ ಬಾಧೆ ಕಂಡು ಬಂದಿದ್ದು ರೈತರು ಈ ಪೀಡೆಯ ನಿಯಂತ್ರಣಕ್ಕೆ ಮುಂಜಾಗ್ರತಾ ಕ್ರಮವಾಗಿ ರೈತರಿಗೆ ಅಗತ್ಯ ಅರಿವು ಕಾರ್ಯಕ್ರಮವನ್ನು ಹಮ್ಮಿಕೊಳ್ಳಲಾಗಿದೆ ಇದರ ಸದುಪಯೋಗವನ್ನು ರೈತರು ಪಡೆದುಕೊಳ್ಳಬೇಕು ಎಂದು ಮನವಿ ಮಾಡಿದರು.

ಫಾಲ್ ಸೈನಿಕ ಹುಳುವಿನ ಗುರುತಿಸುವಿಕೆ: ಮರಿ ಹುಳು ಹಸಿರು ಬಣ್ಣದಲ್ಲಿದ್ದು ತಲೆಯ ಮೇಲ್ಭಾಗದಲ್ಲಿ ತಲೆಕೆಳಗಾದ ಜ ಚಿಹ್ನೆಯನ್ನು ಹೊಂದಿರುತ್ತದೆ. ಇದರ ಉದರದ 8 ಮತ್ತು 9ನೇ ಭಾಗದಲ್ಲಿ ನಾಲ್ಕು ಉಬ್ಬಿದ ಕಪ್ಪು ಚುಕ್ಕೆಗಳು ಚಚ್ಚೌಕಾರದ ರೀತಿಯಲ್ಲಿ ಕಂಡುಬರುತ್ತದೆ. ಒಂದುವರೆ ಇಂಚು ಉದ್ದದ ಹುಳುವು ಪತಂಗಗಳಾಗಿ ಸಾವಿರಾರು ಸಂಖ್ಯೆಗಳಲ್ಲಿ ಆಹಾರವನ್ನು ಹುಡುಕಿಕೊಂಡು ಬಹಳ ದೂರ ಸಾಗಿ ಆಹಾರ ಬೆಳೆಯಿರುವ ಪ್ರದೇಶಗಳಲ್ಲಿ ಗಿಡಗಳ ಎಲೆಗಳ ಮೇಲೆ ಮೊಟ್ಟೆಗಳನ್ನು ಇಡುತ್ತವೆ. ಒಂದು ಹೆಣ್ಣು ಪತಂಗವು ಸರಾಸರಿ 150 ರಿಂದ 200 ಹಸಿರು ಮಿಶ್ರಿತ ಮೊಟ್ಟೆಗಳನ್ನು ಗರಿಯ ತಳಭಾಗದಲ್ಲಿ ಗುಂಪು ಗುಂಪಾಗಿ ಇಡುತ್ತವೆ. 4-5 ದಿನಗಳ ನಂತರ ಮೊಟ್ಟೆ ಒಡೆದು ಮರಿಗಳು ಹೊರಬಂದು 18-28 ದಿನಗಳವರೆಗೆ ಬೆಳೆಗಳಿಗೆ ಹಾನಿ ಮಾಡುತ್ತವೆ ಮತ್ತು 7-13 ದಿನಗಳಲ್ಲಿ ಮಣ್ಣಿನಲ್ಲಿ ಕೋಶಾ ವ್ಯಸ್ಥೆಯಲ್ಲಿರುತ್ತವೆ. ಒಟ್ಟು 30-45 ದಿನಗಳಲ್ಲಿ ಸೈನಿಕ ಹುಳು ಜೀವನ ಚಕ್ರವನ್ನು ಪೂರ್ಣಗೊಳಿಸುತ್ತವೆ. ಈ ಕೀಟವು ಹಗಲು ವೇಳೆಯಲ್ಲಿ ಮಣ್ಣು, ಕಾಂಡದ ಮಧ್ಯ ಮತ್ತು ಗರಿಗಳ ತಳ ಭಾಗದಲ್ಲಿ ವಾಸಿಸುತ್ತವೆ. ಸಂಜೆಯ ವೇಳೆ ಹುಳುಗಳು ಚಟುವಟಿಕೆ ಪ್ರಾರಂಭಿಸಿ ಬೆಳೆಯ ಎಲೆಯನ್ನು ಸಂಪೂರ್ಣವಾಗಿ ತಿಂದು ಹಾಕುತ್ತವೆ. ತೀವ್ರವಾಗಿ ಹಾನಿಗೊಳಗಾದ ಬೆಳೆಯಲ್ಲಿ ಎಲೆಯ ದಿಂಡು ಕಾಣಸಿಗುತ್ತವೆ.

ಹತೋಟಿ ಕ್ರಮ: ಸ್ಪೋಡೋಪ್ಟೆರಾ ಫ್ರೂಜಿಪರ್ಡಾ ಫೆರಮೋನ್ ಟ್ರಾಪ್ (ಮೋಹಕ ಬಲೆಗಳು)- 8 ಸಂಖ್ಯೆ ಪ್ರತಿ ಎಕರೆಗೆ ಬಿತ್ತನೆಯಾದ ಒಂದು ವಾರದಿಂದ ತೆನೆಯ ಹಂತದವರೆಗೆ ಅಳವಡಿಸಬೇಕು. ಮೋಹಕ ಬಲೆಯ ರಾಸಾಯನಿಕವನ್ನು/ ಲ್ಯೂರ್‌ನ್ನು ಪ್ರತಿ 20 ದಿನಗಳಿಗೊಮ್ಮೆ ಬದಲಾಯಿಸುವುದು.ತತ್ತಿನಾಶಕ ಕೀಟನಾಶಕವಾದ ಥೈಯೋಡಿಕಾರ್ಬ್ 25 ಡಬ್ಲೂ. ಪಿ. (ಲಾರ್ವಿನ್) 1 ಗ್ರಾಂ./ಲೀಟರ್ ಗರಿಗಳ ಮೇಲ್ಭಾಗ ಮೊಟ್ಟೆಗಳ ಗುಂಪು ಕಂಡುಬದಾಗ ಸಿಂಪಡಿಸುವುದು. ಆರ್ಥಿಕ ನಷ್ಟ ರೇಖೆಗೆ ಅನುಗುಣವಾಗಿ ಇಮಾಮೆಕ್ಟೀನ್ ಬೆಂಜೋಯೇಟ್ 5% ಎಸ್.ಜಿ. 0.6 ಗ್ರಾಂ/ಲೀಟರ್ ನೀರಿಗೆ ಬೆರಸಿ ಸಿಂಪಡಿಸುವುದು. ಪೀಡೆ ಬಾಧೆಯು ಹೆಚ್ಚಾದಾಗ ರಸಾಯನಿಕ ಕೀಟನಾಶಕಗಳಾದ ನೊವಲ್ಯೂರಾನ್ + ಇಮಾಮೆಕ್ಟಿನ್ ಬೆಂಜೋಯೇಟ್ (ಬ್ಯಾರಾಜೈಡ್) 3 ಮಿ.ಲೀ/ಲೀಟರ್ ಅಥವಾ ಸ್ಪೆ ನೋಡೋರಮ್ 11.2% ಎಸ್.ಪಿ. 0.5 ಮಿಲಿ/ಲೀಟರ್ ನೀರಿಗೆ ಬೆರಸಿ ಸಿಂಪಡಿಸುವುದು.

ಯಾವುದೇ ಸಂಶಯಗಳಿಗಾಗಿ ಹಾಗೂ ಇತರೇ ಹೆಚ್ಚಿನ ಮಾಹಿತಿಗಾಗಿ ರೈತರು ಹತ್ತಿರದ ರೈತ ಸಂಪರ್ಕ ಕೇಂದ್ರದಲ್ಲಿನ ಕೃಷಿ ಅಧಿಕಾರಿಗಳನ್ನು ಸಂಪರ್ಕಿಸಿ ಹೆಚ್ಚಿನ ಮಾಹಿತಿ ಪಡೆದುಕೊಳ್ಳಬಹುದು ಎಂದರು.

ವಿಜಯಪುರದಲ್ಲಿ 4 ಕಿಶೋರ ಕಾರ್ಮಿಕರ ರಕ್ಷಣೆ

ಬೆಂಗಳೂರು ಗ್ರಾಮಾಂತರ: ಜಿಲ್ಲಾ ಬಾಲಕಾರ್ಮಿಕ ಯೋಜನೆ ಮತ್ತು ಮಕ್ಕಳ ಸಹಾಯವಾಣಿ-1098 ಇವರು ಜಂಟಿಯಾಗಿ ಜಿಲ್ಲಾ ಬಾಲಕಾರ್ಮಿಕ ಯೋಜನೆ, ಕಾರ್ಮಿಕ ಇಲಾಖೆ, ಶಿಕ್ಷಣ ಇಲಾಖೆ ಮತ್ತು ಮಕ್ಕಳ ಸಹಾಯವಾಣಿ-1098 ಜಂಟಿಯಾಗಿ ದೇವನಹಳ್ಳಿ ತಾಲ್ಲೂಕಿನ ವಿಜಯಪುರ ಪಟ್ಟಣದ ವಿವಿಧ ಸ್ಥಳಗಳಲ್ಲಿ ಸೋಮವಾರದಂದು ಬಾಲ ಕಾರ್ಮಿಕರ ಹಾಗೂ ಕಿಶೋರ ಕಾರ್ಮಿಕರ ಅನಿರೀಕ್ಷಿತ ತಪಾಸಣೆ ಹಾಗೂ ದಾಳಿಯನ್ನು ನಡೆಸಿದರು.

ಈ ತಪಾಸಣೆ ವೇಳೆಯಲ್ಲಿ 04 ಕಿಶೋರ ಕಾರ್ಮಿಕರನ್ನು ರಕ್ಷಿಸಲಾಗಿದ್ದು, ಮಕ್ಕಳ ಕಲ್ಯಾಣ ಸಮಿತಿಯ ಮುಂದೆ ಮುಂದಿನ ಕ್ರಮಕ್ಕಾಗಿ ಹಾಜರು ಪಡಿಸಿದರು.

ಅಲ್ಲದೇ ವಿವಿಧ ಸ್ಥಳಗಳಲ್ಲಿ ಬಾಲಕಾರ್ಮಿಕ ಮತ್ತು ಕಿಶೋರ ಕಾರ್ಮಿಕರನ್ನು ದುಡಿಮೆಗೆ ನೇಮಿಸಿಕೊಳ್ಳದಂತೆ ಅಂಗಡಿಗಳು, ಗ್ಯಾರೇಜುಗಳು, ಬೇಕರಿಗಳು, ಚಿಕನ್ ಮತ್ತು ಮಟನ್ ಅಂಗಡಿಗಳು, ಇಟ್ಟಿಗೆ ಕಾರ್ಖಾನೆ ಹಾಗೂ ವಿವಿಧ ವಾಣಿಜ್ಯ ಸಂಸ್ಥೆಗಳಿಗೆ ಭೇಟಿ ನೀಡಿ, ಮಾಲೀಕರಿಗೆ ಬಾಲಕಾರ್ಮಿಕರನ್ನು ದುಡಿಸಿಕೊಳ್ಳುವುದು ಶಿಕ್ಷಾರ್ಹ ಅಪರಾಧವಾಗಿದ್ದು, 14 ವರ್ಷದೊಳಗಿನ ಯಾವುದೇ ಮಕ್ಕಳನ್ನು ಯಾವುದೇ ಕ್ಷೇತ್ರದಲ್ಲಿ ಹಾಗೂ 18 ವರ್ಷದೊಳಗಿನ ಮಕ್ಕಳನ್ನು ಅಪಾಯಕಾರಿ ಕ್ಷೇತ್ರದಲ್ಲಿ ದುಡಿಸಿದಲ್ಲಿ ಅಂತಹವರಿಗೆ ಕನಿಷ್ಠ 06 ತಿಂಗಳಿಗಿಂತ ಕಡಿಮೆ ಇಲ್ಲದಂತೆ ಮತ್ತು ಗರಿಷ್ಠ 02 ವರ್ಷದವರೆಗೂ ಜೈಲು ಶಿಕ್ಷೆ ಹಾಗೂ ರೂ. 20,000 ಗಳಿಗಿಂತ ಕಡಿಮೆ ಇಲ್ಲದಂತೆ ಮತ್ತು ರೂ. 50,000 ಸಾವಿರದವರೆಗೆ ದಂಡ ವಿಧಿಸಲು ಕಾನೂನಿನಲ್ಲಿ ಅವಕಾಶವಿದೆ ಎಂದು ಜಾಗೃತಿ ಮೂಡಿಸಿದರು. ಇದೇ ವೇಳೆ ಬಾಲ್ಯಾವಸ್ಥೆ ಮತ್ತು ಕಿಶೋರಾವಸ್ಥೆ ಕಾಯ್ದೆ 1986 ಹಾಗೂ ತಿದ್ದುಪಡಿ ಕಾಯ್ದೆ 2016ರ ಕುರಿತು ಕರಪತ್ರವನ್ನು ಮತ್ತು ಭಿತ್ತಿಪತ್ರಗಳನ್ನು ಅಂಗಡಿಗಳ ಮಾಲೀಕರಿಗೆ ವಿತರಿಸುವ ಮೂಲಕ ಇನ್ನು ಮುಂದೆ ತಮ್ಮ ಸುತ್ತಮುತ್ತಲಿನಲ್ಲಿ ಯಾವುದೇ ಮಕ್ಕಳನ್ನು ನೇಮಿಸಿಕೊಂಡಿರುವುದು ಕಂಡುಬಂದಲ್ಲಿ ತಕ್ಷಣವೇ ಮಕ್ಕಳ ಸಹಾಯವಾಣಿ 1098 ಮತ್ತು ಪೋಲೀಸ್ ಇಲಾಖೆಯ ಸಹಾಯವಾಣಿ ಸಂಖ್ಯೆ 112 ಕರೆ ಮಾಡುವುದರ ಮೂಲಕ ಮಕ್ಕಳನ್ನು ರಕ್ಷಣೆ ಮಾಡಲು ಸಾರ್ವಜನಿಕರು ಹಾಗೂ ಅಂಗಡಿಗಳ ಮಾಲೀಕರು ಸಹಕಾರ ನೀಡುವಂತೆ ಅಧಿಕಾರಿಗಳು ಸೂಚಿಸಿದರು.

ಅಲ್ಲದೇ ವಿಜಯಪುರ ಪಟ್ಟಣದ ವಿವಿಧ ಸ್ಥಳಗಳಲ್ಲಿ ಬಾಲಕಾರ್ಮಿಕ ಮತ್ತು ಕಿಶೋರ ಕಾರ್ಮಿಕರನ್ನು ದುಡಿಮೆಗೆ ನೇಮಿಸಿಕೊಳ್ಳದಂತೆ ಅಂಗಡಿಗಳು, ಗ್ಯಾರೇಜುಗಳು, ಬೇಕರಿಗಳು, ಚಿಕನ್ ಮತ್ತು ಮಟನ್ ಅಂಗಡಿಗಳು ಹಾಗೂ ವಿವಿಧ ವಾಣಿಜ್ಯ ಸಂಸ್ಥೆಗಳಿಗೆ ಭೇಟಿ ನೀಡಿ ಮಾಲೀಕರಿಗೆ ಕರಪತ್ರಗಳನ್ನು ಹಂಚಿ ಮಾಲೀಕರಿಗೆ ಹಾಗೂ ಸ್ಥಳಗಳಲ್ಲಿ ಇದ್ದ ಸಾರ್ವಜನಿಕರಿಗೆ ಜಾಗೃತಿಯನ್ನು ಮೂಡಿಸಲಾಯಿತು.

ವಿಧಾನ ಮಂಡಲ ಅಧಿವೇಶನ

ಬೆಂಗಳೂರು: ಪ್ರಸಕ್ತ ಸಾಲಿನ ಕರ್ನಾಟಕ ವಿಧಾನ ಮಂಡಲದ ಅಧಿವೇಶನವು ಜುಲೈ 15 ರಿಂದ ಆರಂಭವಾಗಲಿದೆ. ಈ ಅಧಿವೇಶನದ ವರದಿಗಾಗಿ ಆಗಮಿಸುವ ಮಾಧ್ಯಮ ಮಿತ್ರರಿಗೆ ಪ್ರವೇಶ ಪತ್ರಗಳನ್ನು ವಿತರಿಸುವುದಾಗಿ ವಿಧಾನ ಪರಿಷತ್ ಮತ್ತು ವಿಧಾನಸಭೆಯ ಕಾರ್ಯದರ್ಶಿಗಳು ತಿಳಿಸಿರುತ್ತಾರೆ.

ಅದ್ದರಿಂದ ವಾರ್ತಾ ಮತ್ತು ಸಾರ್ವಜನಿಕ ಸಂಪರ್ಕ ಇಲಾಖೆಯ ಮಾಧ್ಯಮ ಪಟ್ಟಿಯಲ್ಲಿ ಇರುವ ಪತ್ರಕರ್ತರು ಮಾತ್ರ ತಮ್ಮ ಸಂಸ್ಥೆಯ ಶಿಫಾರಸ್ಸು ಪತ್ರದೊಂದಿಗೆ ಹೆಸರು, ಪದನಾಮ, ವಿಳಾಸ, ದೂರವಾಣಿ ಸಂಖ್ಯೆ, ಇ-ಮೇಲ್ ವಿವರಗಳನ್ನು ನಮೂದಿಸಿ ವಾರ್ತಾ ಮತ್ತು ಸಾರ್ವಜನಿಕ ಸಂಪರ್ಕ ಇಲಾಖೆಯ ಸುದ್ದಿ ಮತ್ತು ಪತ್ರಿಕಾ ಶಾಖೆಗೆ ಸಲ್ಲಿಸುವುದು. ಶಿಫಾರಸ್ಸು ಪತ್ರ ಇಲ್ಲದೇ ಇದ್ದಲ್ಲಿ ಪರಿಗಣಿಸಲಾಗುವುದಿಲ್ಲ.

ವಾರ್ತಾ ಮತ್ತು ಸಾರ್ವಜನಿಕ ಸಂಪರ್ಕ ಇಲಾಖೆಯಲ್ಲಿ ಮಾನ್ಯತೆ ಹೊಂದಿರುವ ಮಾಧ್ಯಮ ಪ್ರತಿನಿಧಿಗಳು ನೇರವಾಗಿ ಕೊಠಡಿ ಸಂಖ್ಯೆ 227, ಎರಡನೇ ಮಹಡಿ, ವಿಧಾನಸೌಧ ಇಲ್ಲಿ ವಿಧಾನ ಪರಿಷತ್ ಸಭಾಂಗಣದ ಪತ್ರಕರ್ತರ ಗ್ಯಾಲರಿಯ ಪ್ರವೇಶ ಪತ್ರಗಳನ್ನು ಹಾಗೂ ಕೊಠಡಿ ಸಂಖ್ಯೆ 128, ಮೊದಲನೇ ಮಹಡಿ, ವಿಧಾನಸೌಧ ಇಲ್ಲಿ ವಿಧಾನಸಭೆ ಸಭಾಂಗಣದ ಪತ್ರಕರ್ತರ ಗ್ಯಾಲರಿಯ ಪ್ರವೇಶ ಪತ್ರಗಳನ್ನು ಪಡೆಯಬಹುದು.

ಈಗಾಗಲೇ ಈ ವರ್ಷದ ಅಧಿವೇಶನದ ಪ್ರವೇಶಪತ್ರ ಹೊಂದಿರುವವರು ಪುನಃ ಪ್ರವೇಶ ಪತ್ರ ಪಡೆಯುವ ಅವಶ್ಯಕತೆ ಇರುವುದಿಲ್ಲ.

ಶಿಕ್ಷೆ ಬದಲು ವರ್ಗಾವಣೆ ಸರಿಯಲ್ಲ

ಮೈಸೂರು: ಮುಡಾದಲ್ಲಿ ಶೇ.50:50 ಅನುಪಾತದ ನೆಪದಲ್ಲಿ ನಿಜವಾಗಿ ಭೂಮಿ ಕಳೆದುಕೊಂಡವರ ಬದಲಾಗಿ ಜಿಪಿಎ ಹೊಂದಿರುವವರಿಗೆ, ರಿಯಲ್ ಎಸ್ಟೇಟ್ ಕುಳಗಳಿಗೆ, ನಿಜವಾಗಿ ಭೂಮಿಯನ್ನೇ ನೀಡದವರಿಗೆ ಕಿಕ್ ಬ್ಯಾಕ್ ಪಡೆದು ಸಾವಿರಾರು ನಿವೇಶನ ವಿತರಿಸಲಾಗಿದೆ. ಅದರೂ ತಪ್ಪಿತಸ್ಥ ಅಧಿಕಾರಿಗಳಿಗೆ ಶಿಕ್ಷೆ ವಿಧಿಸುವ ಬದಲು ಕೇವಲ ವರ್ಗಾವಣೆ ಮಾಡಿರುವುದು ಸರಿಯಲ್ಲ ಎಂದು ಕರ್ನಾಟಕ ರಾಷ್ಟ್ರ ಸಮಿತಿ ಪಕ್ಷ ಕಿಡಿಕಾರಿದೆ. ಈ ಕುರಿತು ಪತ್ರಕರ್ತರ ಭವನದಲ್ಲಿ ರಾಜ್ಯ ಉಪಾಧ್ಯಕ್ಷ ಎಸ್.ಎನ್.ಲಿಂಗರಾಜೇಗೌಡ ಮಾತನಾಡಿ, ಓರ್ವ ಜಿಪಿಎ ಹೋಲ್ಡರ್‌ಗೆ ಸುಮಾರು ನೂರು ನಿವೇಶನ ವಿತರಿಸಿರುವ ಉದಾಹರಣೆ ಇದೆ. ಇದೇ ರೀತಿ ಹಲವರಿಗೆ 90ಕ್ಕೂ ಅನುಪಾತಸಿನಲ್ಲಿ ನಿವೇಶನ ವಿತರಿಸಲಾಗಿದೆ. ಓರ್ವರು ಮುಡಾಕ್ಕೆ ಭೂಮಿಯನ್ನೇ ನೀಡಿಲ್ಲ, ಅದರೂ ಅವರಿಗೆ ಭೂಮಿ ನೀಡಿದ್ದಾರೆಂದು ದಾಖಲೆ ತೋರಿ ನಿವೇಶನ ನೀಡಲಾಗಿದೆ. ಇದರೊಡನೆ ಜಮೀನುಗಳ ಮೃತ ಮಾಲೀಕರಿಗೂ ಸಹಾ ಇತರರನ್ನು ಕರೆತಂದು ಅವರ ಹೆಸರಿಗೆ ನಿವೇಶನ ನೀಡಲಾಗಿದೆ. ಈ ರೀತಿಯ ಅಕ್ರಮಗಳಲ್ಲಿ ಮುಡಾದ ಹಿರಿಯ ಅಧಿಕಾರಿಗಳು ಭಾಗಿಯಾಗಿದ್ದಾರೆ. ಅದರೂ ಅವರಿಗೆ ಶಿಕ್ಷೆ ವಿಧಿಸುವ ಬದಲು ಕೇವಲ ವರ್ಗಾವಣೆ ಮಾಡಿರುವುದು ಸರಿಯಲ್ಲ ಎಂದರು. ಸಾವಿರಾರು ಮಂದಿ ಅರ್ಜಿ ಹಾಕಿ ಮುಡಾ ನಿವೇಶನಕ್ಕಾಗಿ ಹಲವಾರು ದಶಕಗಳಿಂದ ಕಾಯುತ್ತಿದ್ದಾರೆ. ಹೀಗಿರುವಾಗ ಬೆಲೆ ಬಾಳುವ ನಿವೇಶನಗಳನ್ನು ಈ ರೀತಿ ಅಕ್ರಮವಾಗಿ ನೀಡಲಾಗಿದೆ. ಆದ್ದರಿಂದ ಸಿಎಂ ಸಿದ್ದರಾಮಯ್ಯ ಕೂಡಲೇ ಇತ್ತ ಗಮನಹರಿಸಿ, ಅಂತಹ ನಿವೇಶನ ವಶ ಪಡಿಸಿಕೊಂಡು ಅರ್ಜಿ ಹಾಕಿರುವ ಅರ್ಹರಿಗೆ ವಿತರಿಸಬೇಕೆಂದು ಆಗ್ರಹಿಸಿದರು. ಗೋಷ್ಠಿಯಲ್ಲಿ ಪದಾಧಿಕಾರಿಗಳಾದ ಕೆ.ಎಸ್.ಸೋಮಸುಂದರ್, ಕಾನೂನು ಸಲಹೆಗಾರ ರವಿಕುಮಾರ್, ನಾಗೇಂದ್ರ, ಸುಂದರ್ ಪ್ರೇಮ್‌ಕುಮಾರ್ ಹಾಜರಿದ್ದರು.

ಸಹಕಾರ ಸಂಘಕ್ಕೆ ಸದಸ್ಯರಾಗಿ

ಮೈಸೂರು: ಮಂಡಿ ಮೊಹಲ್ಲಾದಲ್ಲಿನ ಉದ್ದೇಶಿತ ನಂದಗೋಕುಲ ಗೃಹ ನಿರ್ಮಾಣ ಸಹಕಾರ ಸಂಘದ ವತಿಯಿಂದ ಕಡಿಮೆ ದರದಲ್ಲಿ ನಿವೇಶನ ವಿತರಿಸಲಿದ್ದು, ಆಸಕ್ತರು ಸಂಘದ ಸದಸ್ಯರಾಗುವ ಮೂಲಕ ಪ್ರಯೋಜನ ಪಡೆಯಬೇಕೆಂದು ಸಂಸ್ಥಾಪಕ ಶಿವಾಜಿ ಮನವಿ ಮಾಡಿದರು. ಪತ್ರಕರ್ತರ ಭವನದಲ್ಲಿ ಸುದ್ದಿಗೋಷ್ಠಿಯಲ್ಲಿ ಮಾತನಾಡಿದ ಅವರು, ಸಾಂಸ್ಕೃತಿಕ ನಗರಿಯಲ್ಲಿ ಮಧ್ಯಮ ವರ್ಗದವರು ನಿವೇಶನ ಖರೀದಿಸಲು ಆಗುತ್ತಿಲ್ಲ. ಇದೇ ವೇಳೆ ಚಲನ ಚಿತ್ರೋದ್ಯಮದಲ್ಲಿರುವ ಅನೇಕರು ಸಂಕಷ್ಟದಲ್ಲಿರುವ ಕಾರಣ ನಿವೇಶನ ಪಡೆಯಲು ಸಾಧ್ಯವಾಗುತ್ತಿಲ್ಲ. ಹೀಗಾಗಿ ಮುಖ್ಯವಾಗಿ ಚಲನಚಿತ್ರ ಉದ್ಯಮದಲ್ಲಿರುವವರನ್ನು ಗಮನದಲ್ಲಿರಿಸಿಕೊಂಡು ಈ ಸಂಘ ಸ್ಥಾಪಿಸಲಾಗಿದೆ. ಜತೆಗೆ ಇತರರಿಗೂ ನಿವೇಶನ ಹಂಚಲು ಬಡಾವಣೆ ರಚಿಸುತ್ತಿದ್ದು, ಹೆಚ್ಚಿನ ಮಾಹಿತಿಗೆ ದೂ. ದೂ.72593 51111ನ್ನು ಸಂಪರ್ಕಿಸುವಂತೆ ಕೋರಿದರು.

ಸಿಎಂ ಸ್ಥಾನದಿಂದ ಕೆಳಗಿಳಿಸಿದರೆ ಹೋರಾಟ

ಮೈಸೂರು: ಪ್ರಾಮಾಣಿಕ ಹಾಗೂ ಸಾಮಾಜಿಕ ಬದ್ಧತೆ ಹೊಂದಿರುವ ಸಿದ್ದರಾಮಯ್ಯ ಅವರನ್ನು ಸಿಎಂ ಸ್ಥಾನದಿಂದ ಕೆಳಗಿಳಿಸಿದಲ್ಲಿ ಅಹಿಂದ ಸಂಘಟನೆ ಆಶ್ರಯದಲ್ಲಿ ವಿವಿಧ ಸಂಘಟನೆಗಳು ರಾಜ್ಯದಾದ್ಯಂತ ಪ್ರತಿಭಟನೆ ನಡೆಸಬೇಕಾಗುತ್ತದೆ ಎಂದು ರಾಜ್ಯ ಜಂಟಿ ಸಂಚಾಲಕ ಎಂ.ಲೋಕೇಶ್ ಎಚ್ಚರಿಸಿದರು. ಪತ್ರಕರ್ತರ ಭವನದಲ್ಲಿ ಸುದ್ದಿಗೋಷ್ಠಿಯಲ್ಲಿ ಮಾತನಾಡಿದ ಅವರು, ಸಿಎಂ ಸಿದ್ದರಾಮಯ್ಯ ಅವರು ಮೂಲತಃ ರಾಮ್‌ಮನೋಹರ್ ಲೋಹಿಯಾ ಅವರ ಅನುಯಾಯಿ. ಡಾ.ಬಿ.ಆರ್. ಅಂಬೇಡ್ಕರ್ ಅವರ ಸಂವಿಧಾನದ ಆಶಯ ಸಾಕಾರಗೊಳಿಸುವ ನಿಟ್ಟಿನಲ್ಲಿ ಆಡಳಿತ ನಡೆಸುತ್ತಿದ್ದಾರೆ. ತಾವು ಅಧಿಕಾರಕ್ಕೆ ಬಂದಾಗಲೆಲ್ಲ ಅನೇಕ ಜನೋಪಯೋಗಿ ಭಾಗ್ಯ ಎಂಬ ಕಾರ್ಯಕ್ರಮ ನೀಡಿದ್ದಾರೆ. ಇದರಿಂದಾಗಿ ಬಡತನ ರೇಖೆಗಿಂತ ಕೆಳಗಿನ ಅಹಿಂದ ಸಮುದಾಯದ ಶೇ.80ರಷ್ಟು ಕುಟುಂಬಗಳು ಮೂರು ಹೊತ್ತು ಊಟ ಮಾಡುವಂತಾಗಿದೆ. ಹೀಗಾಗಿ ಅಹಿಂದ ಸಮುದಾಯಗಳು ಎಲ್ಲ ಚುನಾವಣೆಗಳಲ್ಲಿ ಕಾಂಗ್ರೆಸ್ ಕೈಹಿಡಿಯುತ್ತಿವೆ. ಆದರೆ, ಅನೇಕರು ಅವರ ಸ್ಥಾನ ಅಸ್ಥಿರಗೊಳಿಸುವ ಹುನ್ನಾರ ನಡೆಸುತ್ತಿವೆ. ಆದ್ದರಿಂದ ಒಂದು ವೇಳೆ ಅವರನ್ನು ಸಿಎಂ ಸ್ಥಾನದಿಂದ ಕೆಳಗಿಳಿಸಿದಲ್ಲಿ ಹೋರಾಟ ನಡೆಸಬೇಕಾಗುತ್ತದೆಂದು ಎಚ್ಚರಿಸಿದರು.

ಅಪರ ಜಿಲ್ಲಾಧಿಕಾರಿ ಡಾ. ಎನ್ ಭಾಸ್ಕರ್ ಅಧಿಕಾರ ಸ್ವೀಕಾರ

ಚಿಕ್ಕಬಳ್ಳಾಪುರ: ನೂತನ ಅಪರ ಜಿಲ್ಲಾಧಿಕಾರಿಯಾಗಿ ಡಾ.ಎನ್.ಭಾಸ್ಕರ್ ರವರು ಶುಕ್ರವಾರ ಇಲ್ಲಿನ ಜಿಲ್ಲಾಧಿಕಾರಿಗಳ ಕಚೇರಿಯಲ್ಲಿ ಅಧಿಕಾರ ಸ್ವೀಕರಿಸಿದರು. ಈ ಹಿಂದೆ ಚಿಕ್ಕಬಳ್ಳಾಪುರ ಜಿಲ್ಲಾ ಪಂಚಾಯತ್ ಉಪಕಾರ್ಯದರ್ಶಿಯಾಗಿ, ಚಿಕ್ಕಬಳ್ಳಾಪುರ ನಗರಾಭಿವೃದ್ಧಿ ಪ್ರಾಧಿಕಾರದ ಆಯುಕ್ತರಾಗಿ, ಜಿಲ್ಲಾ ನಗರಾಭಿವೃದ್ಧಿ ಕೋಶದ ಯೋಜನಾ ನಿರ್ದೇಶಕರಾಗಿ ಹಾಗೂ ಚಿಕ್ಕಬಳ್ಳಾಪುರ, ಗೌರಿಬಿದನೂರು ತಾಲ್ಲೂಕುಗಳ ತಹಶೀಲ್ದಾರ್ ಹುದ್ದೆಗಳಲ್ಲಿ ಜಿಲ್ಲೆಯಲ್ಲಿ ಕರ್ತವ್ಯ ನಿರ್ವಹಿಸಿದ್ದಾರೆ. ನಿರ್ಗಮಿತ ಅಪರ ಜಿಲ್ಲಾಧಿಕಾರಿ ಡಾ.ಎನ್. ತಿಪ್ಪೇಸ್ವಾಮಿ ಅವರು ನೂತನ ಅಪರ ಜಿಲ್ಲಾಧಿಕಾರಿಗಳಿಗೆ ಅಧಿಕಾರ ಹಸ್ತಾಂತರ ಮಾಡಿ ಶುಭ ಕೋರಿದರು.

ದ್ರಾಕ್ಷಿ, ಮಾವು ಬೆಳೆ ವಿಮೆಗೆ ನೋಂದಾಯಿಸಿ

ಬೆಂಗಳೂರು ಗ್ರಾಮಾಂತರ: ತೋಟಗಾರಿಕಾ ಇಲಾಖೆ ವತಿಯಿಂದ 2024-25ನೇ ಸಾಲಿನ ಮುಂಗಾರು ಹಂಗಾಮಿನ ಮರು ವಿನ್ಯಾಸಗೊಳಿಸಲಾದ ಹವಾಮಾನ ಆಧಾರಿತ ಬೆಳೆ ವಿಮೆ ಯೋಜನೆ (ಖಘಃ ಅಱಖ)ಯಡಿ ವಿವಿಧ ತೋಟಗಾರಿಕೆ ಬೆಳೆಗಳಿಗೆ ವಿಮೆ ಮಾಡಿಸ ಬಹುದಾಗಿದೆ. ಬೆಂಗಳೂರು ಗ್ರಾಮಾಂತರ ಜಿಲ್ಲೆಯ ಅಧೀನ ತಾಲ್ಲೂಕುಗಳಾದ ದೇವನಹಳ್ಳಿ, ದೊಡ್ಡಬಳ್ಳಾಪುರ, ಹೊಸಕೋಟೆ ಮತ್ತು ನೆಲಮಂಗಲ ತಾಲ್ಲೂಕುಗಳನ್ನು ವಿಮೆಯ ವ್ಯಾಪ್ತಿಗೆ ಒಳಪಡಿಸಲಾಗಿದೆ.

ಹವಾಮಾನ ಅಂಶಗಳಾದ ತಾಪಮಾನ, ಗಾಳಿಯ ವೇಗ, ಮಳೆಯ ಪ್ರಮಾಣ, ಆರ್ದ್ರತೆ ಇತ್ಯಾದಿ ಮಾಹಿತಿಗಳನ್ನು ಸರ್ಕಾರದಿಂದ ಅಧಿಸೂಚಿತ ಟೆಲಿ ಮೆಟ್ರಿಕ್ ಮಳೆ ಮಾಪನ ಕೇಂದ್ರ ಮತ್ತು ಸ್ವಯಂಚಾಲಿತ ಹವಾಮಾನ ಕೇಂದ್ರಗಳಲ್ಲಿ ದಾಖಲಾಗುವ ಅಂಶಗಳ ಆಧಾರದ ಮೇಲೆ ಬೆಳೆ ವಿಮೆ ನಷ್ಟವನ್ನು ತೀರ್ಮಾನಿಸಲಾಗುತ್ತದೆ.

ಬೆಂಗಳೂರು ಗ್ರಾಮಾಂತರ ಜಿಲ್ಲೆಯಲ್ಲಿನ ದೊಡ್ಡಬಳ್ಳಾಪುರ, ದೇವನಹಳ್ಳಿ, ಹೊಸಕೋಟೆ ಮತ್ತು ನೆಲಮಂಗಲ ತಾಲ್ಲೂಕಿನ ಮಾವು ಬೆಳೆಯಲ್ಲಿ ಪ್ರತಿ ಹೆಕ್ಟೇರ್ ಗೆ ವಿಮಾ ಮೊತ್ತ-80,000ರೂ, ರೈತರು ಪಾವತಿಸಬೇಕಾದ ದರ (ಶೇ.5%)-4,000, ದ್ರಾಕ್ಷಿ ಬೆಳೆಯಲ್ಲಿ ಪ್ರತಿ ಹೆಕ್ಟೇರ್ ಗೆ ವಿಮಾ ಮೊತ್ತ-2,80,000ರೂ, ರೈತರು ಪಾವತಿಸಬೇಕಾದ ದರ (ಶೇ.5%ಗಳಲ್ಲಿ)-14,000 ಮಾವು ಮತ್ತು ದ್ರಾಕ್ಷಿ ಬೆಳೆಯುವ ರೈತ ಬಾಂಧವರು ಈ ಯೋಜನೆಯಡಿ ನೋಂದಾಯಿಸಿ ಉಪಯೋಗ ಪಡೆದುಕೊಳ್ಳುವುದು.

ಬೆಳೆ ಸಾಲ ಪಡೆಯದ ರೈತರು ಯೋಜನೆಯಡಿ ಭಾಗವಹಿಸಲು ನಿಗಧಿತ ಅರ್ಜಿಯೊಂದಿಗೆ ಪ್ರಸಕ್ತ ಸಾಲಿನ ಪಹಣಿ / ಕಂದಾಯ ರಶೀದಿ / ಖಾತೆ ಪುಸ್ತಕ / ಬ್ಯಾಂಕ್ ಖಾತೆ ಪುಸ್ತಕ, ಆಧಾರ್ ನಕಲು ಪ್ರತಿ ಮತ್ತು ಸ್ವಯಂಘೋಷಿತ ಬೆಳೆ ವಿವರಗಳನ್ನು ಹತ್ತಿರದ ರಾಷ್ಟ್ರೀಯ ಅಧಿಕೃತ ಬ್ಯಾಂಕು / ಸಾಮಾನ್ಯ ಸೇವಾ ಕೇಂದ್ರ/ ಗ್ರಾಮ ಒನ್ ಕೇಂದ್ರಗಳಲ್ಲಿ ನೋಂದಾಯಿಸುವುದು. ವಿಮೆ ಮಾಡಿಸುವ ರೈತರು ಫ್ರೂಟ್ಸ್ ತಂತ್ರಾಂಶದ ನೋಂದಣಿ ಸಂಖ್ಯೆಯನ್ನು ಹೊಂದಿರಬೇಕಿದ್ದು, ನೋಂದಣಿ ಸಂಖ್ಯೆಗೆ ಪಹಣಿ ವಿವರಗಳನ್ನು ಜೋಡಿಸಬೇಕಿರುತ್ತದೆ. ನೋಂದಣಿ ಸಂಖ್ಯೆ ಇಲ್ಲದ ರೈತರು ನೋಂದಣಿ ಸಂಖ್ಯೆಯನ್ನು ಮಾಡಿಕೊಂಡು ವಿಮೆಯಲ್ಲಿ ಪಾಲ್ಗೊಳ್ಳಬೇಕಿರುತ್ತದೆ.

ಬೆಳೆ ಸಾಲ ಪಡೆದ ರೈತರನ್ನು ಸಂಬಂಧಿಸಿದ ಬ್ಯಾಂಕಿನವರು ವಿಮೆ ವ್ಯಾಪ್ತಿಗೆ ನೋಂದಾಯಿಸಲಿದ್ದು, ಯೋಜನೆಯಲ್ಲಿ ನೋಂದಾಯಿಸಿಕೊಳ್ಳಲು ಇಚ್ಛಿಸದ ರೈತರು ಸಂಬಂಧಿಸಿದ ಬ್ಯಾಂಕ್ ಶಾಖೆಯ ವ್ಯವಸ್ಥಾಪಕರಿಗೆ ನೋಂದಣಿಯ ಅಂತಿಮ ದಿನಾಂಕಕ್ಕಿಂತ 7 ದಿನಗಳು ಮುಂಚಿತವಾಗಿ ಮುಚ್ಚಳಿಕೆ ಪತ್ರವನ್ನು ನೀಡಿದ್ದಲ್ಲಿ ಅಂತಹ ರೈತರನ್ನು ಯೋಜನೆಯಿಂದ ಕೈಬಿಡಲು ಅವಕಾಶವಿರುತ್ತದೆ.

ಬೆಂಗಳೂರು ಗ್ರಾಮಾಂತರ ಜಿಲ್ಲೆಗೆ ಮರು ವಿನ್ಯಾಸಗೊಳಿಸಿದ ಹವಾಮಾನ ಆಧಾರಿತ ಬೆಳೆ ವಿಮೆ ಯೋಜನೆಗೆ ಏಖಊಇಓ(ಕ್ಷೇಮ) ಅಧಿಸೂಚಿತ ವಿಮಾ ಸಂಸ್ಥೆಯಾಗಿದೆ. ವಿಮೆ ನೋಂದಣಿಗೆ ಕೊನೆಯ ದಿನಾಂಕ ಜುಲೈ 31 ಆಗಿರುತ್ತದೆ.

ಹೆಚ್ಚಿನ ಮಾಹಿತಿಗೆ ದೇವನಹಳ್ಳಿ ತಾಲ್ಲೂಕಿನ ಹಿರಿಯ ಸಹಾಯಕ ತೋಟಗಾರಿಕೆ ನಿರ್ದೇಶಕರು (ಜಿಪಂ)- 9480461234, ದೊಡ್ಡಬಳ್ಳಾಪುರ ತಾಲ್ಲೂಕಿನ ಹಿರಿಯ ಸಹಾಯಕ ತೋಟಗಾರಿಕೆ ನಿರ್ದೇಶಕರು (ಜಿಪಂ)- 9880210892, ಹೊಸಕೋಟೆ ತಾಲ್ಲೂಕಿನ ಹಿರಿಯ ಸಹಾಯಕ ತೋಟಗಾರಿಕೆ ನಿರ್ದೇಶಕರು (ಜಿಪಂ)- 8217210320, ನೆಲಮಂಗಲ ತಾಲ್ಲೂಕಿನ ಹಿರಿಯ ಸಹಾಯಕ ತೋಟಗಾರಿಕೆ ನಿರ್ದೇಶಕರು (ಜಿಪಂ)- 9880461607, ರೈತ ಸಂಪರ್ಕ ಕೇಂದ್ರದ ಅಧಿಕಾರಿ, ಹತ್ತಿರದ ಬ್ಯಾಂಕ್ ಶಾಖೆ ಹಾಗೂ ವಿಮಾ ಕಂಪನಿಯ ದೂ. ಸಂ-8884141262 ಸಹಾಯವಾಣಿ ಸಂಖ್ಯೆ- 080 26564537 ಈ ಸಂಖ್ಯೆಗಳಿಗೆ ಸಂಪರ್ಕಿಸಬಹುದು ಎಂದು ಜಿಲ್ಲಾಧಿಕಾರಿ ಡಾ.ಎನ್ ಶಿವಶಂಕರ್ ಅವರು ಪ್ರಕಟಣೆಯಲ್ಲಿ ತಿಳಿಸಿದ್ದಾರೆ.

ನೆಪ ಹೇಳದೆ ಪ್ರಾಮಾಣಿಕವಾಗಿ ಕೆಲಸ ಮಾಡಿ

ದೇವನಹಳ್ಳಿ: ಜಿಲ್ಲಾ ಮಟ್ಟದ ತ್ರೈಮಾಸಿಕ ಕೆ.ಡಿ.ಪಿ. ಪ್ರಗತಿ ಪರಿಶೀಲನಾ ಸಭೆಯನ್ನು ಇಂದು ಮಾನ್ಯ ಜಿಲ್ಲಾ ಉಸ್ತುವಾರಿ ಸಚಿವರಾದ ಕೆಹೆಚ್. ಮುನಿಯಪ್ಪನವರು ನಡೆಸಿದರು.

ಜಿಲ್ಲಾಡಳಿತ ,ಜಿಲ್ಲಾ ಪಂಚಾಯತಿ ಸಭಾಂಗಣದಲ್ಲಿ ಇಂದು ಜಿಲ್ಲೆಯ ಎಲ್ಲಾ ಅಧಿಕಾರಿಗಳೊಂದಿಗೆ ಇಲಾಖಾವಾರು ಪ್ರಗತಿ ಪರಿಶೀಲನೆ ಸಭೆಯನ್ನು ನಡೆಸಿದರು.

ಜಿಲ್ಲೆಯಲ್ಲಿ ಜಾನುವಾರುಗಳಿಗೆ ಸಮರ್ಪಕವಾಗಿ ನೀರು ಮತ್ತು ಮೇವಿನ ಸಮಸ್ಯೆ ಎದುರಾಗದೆ ಕ್ರಮ ವಹಿಸಬೇಕು ಎಂದು ಅಧಿಕಾರಿಗಳಿಗೆ ಸೂಚನೆ ನೀಡಿದರು.

ಸಮಾಜ ಕಲ್ಯಾಣ ಇಲಾಖೆಗೆ ಸಂಬಂಧಿಸಿದಂತೆ ಹಾಸ್ಟೆಲ್ ಗಳ ನಿರ್ಮಾಣದ ಕಾರ್ಯ ಶೀಘ್ರವಾಗಿ ಮುಗಿಯಬೇಕು ಎಂದರು.

ರಸ್ತೆಗಳ ನಿರ್ಮಾಣದಲ್ಲಿ 50 ವರ್ಷಗಳ ದೂರದೃಷ್ಟಿಯಲ್ಲಿ ಸರಿಯಾದ ಯೋಜನೆ ರೂಪಿಸಿ ನಿರ್ಮಿಸಬೇಕಾಗುತ್ತದೆ ತರಾತುರಿಯಲ್ಲಿ ನಿರ್ಮಾಣಮಾಡಬಾರದು ಇದರಲ್ಲಿ ನಾನು ಕೇಂದ್ರದ ಭೂಸಾರಿಗೆ ಸಚಿವನಾಗಿ ಅನುಭವ ಇರುವುದರಿಂದ ರಸ್ತೆಗಳ ನಿರ್ಮಾಣದಲ್ಲಿ ಬಹಳ ಗುಣಮಟ್ಟ ಹಾಗೂ ಇನ್ನಿತರೆ ಸ್ಥಳಗಳಿಗೆ ಸಂಪರ್ಕವಾಗುವ ರೀತಿಯಲ್ಲಿ ಕ್ರಿಯಾ ಯೋಜನೆಮಾಡಿ ನನ್ನ ಗಮನಕ್ಕೆ ತಂದು ಜಾರಿಮಾಡಬೇಕು ಎಂದು ಅಧಿಕಾರಿಗಳಿಗೆ ಸೂಚನೆ ನೀಡಿದರು. ಹೋಸ ರಸ್ತೆಗಳು ನಾಲ್ಕು ತಾಲ್ಲೂಕಿನಲ್ಲಿ ಯಾವ ಹಳ್ಳಿಗಳಿಗೂ ತೊಂದರೆಯಾಗದಂತೆ (ಪೂಣಾ,ನೆಲಮಂಗಲ, ಚೆನ್ನೈ,) ಕಡೆ ಹೊರಡುವ ಮಾರ್ಗಗಳಿಗೆ ಸಂಬಂಧಿಸಿದಂತೆ ಕ್ರಮವಹಿಸಬೇಕು ಭಾರಿವಾಹಣಗಳು ಟೋಲ್ ಅನ್ನು ತಪ್ಪಿಸಲು ಅಡ್ಡ ದಾರಿಗಳಲ್ಲಿ ಹೊಗುವುದು ಕಂಡುಬಂದಿದ್ದು ಇದರ ಬಗ್ಗೆ ನಿಗಾವಹಿಸಲು ಅಧಿಕಾರಿಗಳಿಗೆ ಸೂಚಿಸಿದರು.

ಕೃಷಿ ಇಲಾಖೆಯವತಿಂದ ರೈತರಿಗೆ ಗೊಬ್ಬರ, ಬಿತ್ತನೆ ಬೀಜಗಳನ್ನು ಸಮರ್ಪಕವಾಗಿ ತೊಂದರೆ ಯಾಗದಂತೆ ನೀಡಬೇಕು

ಜಿಲ್ಲೆಯಲ್ಲಿನ ಪ್ರಗತಿಯ ವಿಚಾರಗಳ ಮಾಹಿತಿಯನ್ನು ಶಾಸಕರ ಗಮನಕ್ಕೆ ಕಾಲ ಕಾಲಕ್ಕೆ ನೀಡಬೇಕು ಎಂದು ಅಧಿಕಾರಿಗಳಿಗೆ ಸೂಚನೆಯನ್ನು ನೀಡಿದರು.

ಜಿಲ್ಲೆಯಲ್ಲಿ ಗ್ಯಾರಂಟಿ ಯೋಜನೆಯ ಗಳನ್ನು ಸಮರ್ಪಕವಾಗಿ ಜನರಿಗೆ ತಲುಪಿಸಬೇಕು ಅಧಿಕಾರಿಗಳು ಇದರಲ್ಲಿ ಯಾವುದೇ ತಾರತಮ್ಯವನ್ನು ಮಾಡದೆ ಎಲ್ಲಾ ಜನರಿಗೂ ಸೌಲಭ್ಯ ವನ್ನು ತಲುಪಿಸಬೇಕು ಎಂದರು.

ಜಿಲ್ಲೆಯಲ್ಲಿ ರೈತರ ಜಮೀನುಗಳನ್ನು ಪೋಡಿ ಮುಕ್ತ ಮಾಡಲು ಜಿಲ್ಲಾಧಿಕಾರಿಗಳಿಗೆ ಸೂಚನೆ ನೀಡಿದರು.

ಬೆಳಗಾನೆ ರೈತರು ಕಛೇರಿಗಳಿಗೆ ತಿರುಗುವುದನ್ನು ಕಡಿಮೆ ಮಾಡಲು ಅಧಿಕಾರಿಗಳು ಅವರ ಸಮಸ್ಯೆಗಳನ್ನು ಬಗೆಹರಿಸಬೇಕು. ಪ್ರತಿ ತಾಲ್ಲೂಕಿನಲ್ಲಿ ರುದ್ರ ಭೂಮಿಯ ಜಾಗಕ್ಕೆ ಸರಿಯಾದ ಕಾಂಪೌಂಡ್ ಹಾಗೂ ಮುಲ್ಲಿನ ತಂತಿಯನ್ನು ಹಲವಡಿಸಲು ಜಿಲ್ಲಾಧಿಕಾರಿಗಳಿಗೆ ಸೂಚನೆ ನೀಡಿದರು.

ತ್ರೈಮಾಸಿಕ ಕೆಡಿಪಿ ಸಭೆ

ಬೆಂಗಳೂರು ಗ್ರಾಮಾಂತರ: ಸರ್ಕಾರವು ಹಲವು ಜನಪರ ಯೋಜನೆಗಳನ್ನು ಜಾರಿಗೆ ತಂದಿದ್ದು, ಅಭಿವೃದ್ಧಿ ಕಾರ್ಯಕ್ರಮಗಳು ಸಾರ್ವಜನಿಕರಿಗೆ ತಲುಪಿಸುವ ಮೂಲಕ ಅಭಿವೃದ್ಧಿಗೆ ಹೆಚ್ಚಿನ ಒತ್ತು ನೀಡಿ ಎಂದು ಆಹಾರ ಮತ್ತು ನಾಗರಿಕ ಸರಬರಾಜು, ಗ್ರಾಹಕ ವ್ಯವಹಾರಗಳ ಸಚಿವರು ಹಾಗೂ ಬೆಂಗಳೂರು ಗ್ರಾಮಾಂತರ ಜಿಲ್ಲಾ ಉಸ್ತುವಾರಿ ಸಚಿವರಾದ ಕೆ.ಹೆಚ್.ಮುನಿಯಪ್ಪ ಅವರು ಅಧಿಕಾರಿಗಳಿಗೆ ಸೂಚಿಸಿದರು. ದೇವನಹಳ್ಳಿ ತಾಲ್ಲೂಕಿನ ಬೀರಸಂದ್ರ ಗ್ರಾಮದ ಬೆಂಗಳೂರು ಗ್ರಾಮಾಂತರ ಜಿಲ್ಲಾಡಳಿತ ಭವನದಲ್ಲಿರುವ ಜಿಲ್ಲಾ ಪಂಚಾಯಿತಿ ಕಚೇರಿ ಸಭಾಂಗಣದಲ್ಲಿ ಇಂದು ನಡೆದ 2023- 24 ನೇ ಸಾಲಿನ ತ್ರೈಮಾಸಿಕ ಕರ್ನಾಟಕ ಅಭಿವೃದ್ಧಿ ಕಾರ್ಯಕ್ರಮಗಳು (ಕೆ.ಡಿ.ಪಿ) ಸಭೆಯ ಅಧ್ಯಕ್ಷತೆ ವಹಿಸಿ ಅವರು ಮಾತನಾಡಿದರು. ಅಭಿವೃದ್ಧಿಪರ ಕಾರ್ಯಕ್ರಮಗಳಿಗಾಗಿ ಸರ್ಕಾರವು ಹಲವಾರು ಯೋಜನೆಗಳನ್ನು ಜಾರಿಗೊಳಿಸಿದ್ದು, ಪ್ರತಿ ಇಲಾಖೆಯಡಿ ಬರುವ ಯೋಜನೆಗಳ ಬಗ್ಗೆ ಸಂಬಂಧಪಟ್ಟ ಇಲಾಖೆಗಳು ಹಳ್ಳಿ ಹಳ್ಳಿಗೂ ಜಾಗೃತಿ ಮೂಡಿಸುವ ಮೂಲಕ ಮಾಹಿತಿ ನೀಡಬೇಕು. ಇದರಿಂದ ಸಾರ್ವಜನಿಕರು ಯೋಜನೆ ಬಗ್ಗೆ ತಿಳಿದು ಸೌಲಭ್ಯ ಪಡೆಯುವಂತೆ ಆಗುತ್ತದೆ. ಜನಸಾಮಾನ್ಯರಿಗೆ ಸೌಲಭ್ಯಗಳು ತಲುಪಿಸಲು ಪಾರದರ್ಶಕವಾಗಿ, ಜವಾಬ್ದಾರಿಯುತವಾಗಿ ಅಧಿಕಾರಿಗಳು ಕಾರ್ಯನಿರ್ವಹಿಸುವ ಮೂಲಕ ಜಿಲ್ಲೆ, ರಾಜ್ಯದ ಅಭಿವೃದ್ಧಿಗೆ ಶ್ರಮಿಸಬೇಕು.

ಜಿಲ್ಲೆಯಲ್ಲಿ ಕೆಲವು ಭಾಗಗಳಲ್ಲಿ ಸ್ಮಶಾನ ಭೂಮಿ ಸಮಸ್ಯೆ, ಸ್ಮಶಾನ ದುರಸ್ತಿ ಕಾರ್ಯ, ಸ್ಮಶಾನಕ್ಕೆ ಸಂಬಂಧಿಸಿದಂತೆ ಸಮಸ್ಯೆಗಳಿದ್ದು, ಸ್ಮಶಾನ ಜಾಗವನ್ನು ಸೂಕ್ತ ರೀತಿಯಲ್ಲಿ ಬೇಲಿ ನಿರ್ಮಿಸಿ ಹದ್ದುಬಸ್ತು ಮಾಡಬೇಕು. ಸ್ಮಶಾನದ ಅವಶ್ಯಕತೆ ಇರುವ ಭಾಗದಲ್ಲಿ ಸಂಬಂಧಪಟ್ಟ ತಾಲ್ಲೂಕು ತಹಶೀಲ್ದಾರ್ ಹಾಗೂ ತಾಲ್ಲೂಕು ಕಾರ್ಯನಿರ್ವಾಹಕ ಅಧಿಕಾರಿಗಳ ನೇತೃತ್ವದಲ್ಲಿ ಸ್ಥಳ ಪರಿಶೀಲನೆ ನಡೆಸಿ ಅವಶ್ಯವಿದ್ದಲ್ಲಿ ಖಾಸಗಿ ಜಮೀನಿಗೆ ಪ್ರಸ್ತಾವನೆ ಸಲ್ಲಿಸಿ ಎಂದರು. ಶಾಸಕರಾದ ಶರತ್ ಕುಮಾರ್ ಬಚ್ಚೇಗೌಡ ಅವರು ಪ್ರತಿ ತಾಲೂಕಿನಲ್ಲಿ ಒಂದು ವಿದ್ಯುತ್ ಚಿತಾಗಾರ ನಿರ್ಮಾಣ ಮಾಡಲು ಸಲಹೆ ನೀಡಿದರು. ವಸತಿ ಯೋಜನೆಯಡಿ ನಿವೇಶನ ರಹಿತ ಕುಟುಂಬಗಳನ್ನು ಈಗಾಗಲೇ ಗುರುತಿಸಿದ್ದು, ಬಡವರಿಗೆ ನಿವೇಶನ ಹಂಚಲು ಕ್ರಮ ವಹಿಸಲಾಗಿದ್ದು ಈಗಾಗಲೇ ಜಿಲ್ಲೆಯ ಹಲವು ಭಾಗಗಳಲ್ಲಿ ಸುಮಾರು 400 ಎಕರೆ ಸರ್ಕಾರಿ ಭೂಮಿ ನಿವೇಶನಕ್ಕಾಗಿ ಗುರ್ತಿಸಲಾಗಿದೆ. ಶೀಘ್ರವಾಗಿ ರಾಜೀವ್ ಗಾಂಧಿ ಕಾರ್ಪೋರೇಶನ್ ಗೆ ಪ್ರಸ್ತಾವನೆ ಸಲ್ಲಿಸಲು ಕ್ರಮ ವಹಿಸಿ ಎಂದರು. ಜಿಲ್ಲೆಯಲ್ಲಿ 1,87,000 ಜಾನುವಾರುಗಳಿವೆ. ಪಶುಪಾಲನೆ ಇಲಾಖೆಯಿಂದ ಅಂದಾಜು 60,000 ಮೇವಿನ ಕಿರು ಪೊಟ್ಟಣ ಹಾಗೂ ಕೆ.ಎಂ.ಎಫ್ ನಿಂದ 40,000 ಮೇವಿನ ಕಿರು ಪೊಟ್ಟಣಗಳನ್ನು ನೀರಾವರಿ ಹೊಂದಿರುವ ರೈತರಿಗೆ ಉಚಿತವಾಗಿ ವಿತರಿಸಲಾಗಿದೆ. ಕುಡಿಯುವ ನೀರಿನ ಸಮಸ್ಯೆ ಉಂಟಾಗದಂತೆ ಕ್ರಮ ಕೈಗೊಳ್ಳಲಾಗಿದೆ ಹಾಗೂ ಪ್ರತಿ ತಾಲ್ಲೂಕಿಗೂ 25.00 ಲಕ್ಷ ರೂ ಗಳ ಕೊಳವೆ ಬಾವಿ ಕೊರೆಯಲು ಕ್ರಿಯಾ ಯೋಜನೆ ಅನುಮೋದನೆಯಾಗಿದ್ದು ಅಗತ್ಯ ಕ್ರಮ ವಹಿಸಲಾಗುತ್ತಿದೆ. ಪೋಡಿ ಮುಕ್ತ ಜಿಲ್ಲೆಯನ್ನಾಗಿ ಮಾಡುವ ಗುರಿ ಹೊಂದಲಾಗಿದ್ದು. ಸಂಬಂಧಪಟ್ಟ ಅಧಿಕಾರಿಗಳನ್ನು ಒಳಗೊಂಡ ನಾಲ್ಕು ತಾಲೂಕುಗಳಲ್ಲಿ ತಂಡಗಳನ್ನು ರಚಿಸಬೇಕು. ಪೂರಕ ದಾಖಲೆಗಳ ಇರುವ ಜಮೀನುಗಳನ್ನು ಮೊದಲು ಸರ್ವೆ ಕಾರ್ಯ ನಡೆಸಿ ಹದ್ದುಬಸ್ತು ಮಾಡಬೇಕು. ಕೆಲವು ಭಾಗಗಳಲ್ಲಿ ಕಡತಗಳು ನಾಪತ್ತೆ ಆಗಿರುವುದರಿಂದ ಹಿನ್ನಡೆ ಆಗುತ್ತಿದೆ. ಕಡತ ಇರುವ ಪ್ರಕರಣಗಳಲ್ಲಿ ಪೋಡಿಮುಕ್ತ ಮಾಡಲು ಆದ್ಯತೆ ಮೇರೆಗೆ ಮಾಡಲಾಗುತ್ತಿದೆ ಎಂದು ಹೇಳಿದರು.

ಮೃಗಾಲಯದ ಆಶ್ರಯದಲ್ಲಿ ವನಮಹೋತ್ಸವ

ಮೈಸೂರು: ಚಾಮರಾಜೇಂದ್ರ ಮೃಗಾಲಯ ಪ್ರಾಧಿಕಾರದ ಆಶ್ರಯದಲ್ಲಿ ಪೊಲೀಸ್ ಬಡಾವಣೆಯಲ್ಲಿರುವ ತಿಪ್ಪಯ್ಯನ ಕೆರೆಯಲ್ಲಿ ವನಮಹೋತ್ಸವ ಕಾರ್ಯಕ್ರಮ ಆಯೋಜಿಸಲಾಗಿತ್ತು.

ಕೆರೆಯ ಆವರಣದಲ್ಲಿ ವಲಯ ಅರಣ್ಯ ಅಧಿಕಾರಿ ರಾಮಚಂದ್ರಪ್ಪ, ಉಪನಿರ್ದೇಶಕಿ ರೋಷನಿ ಸೇರಿದಂತೆ ಕಾರ್ಯಕ್ರಮದಲ್ಲಿ ಉಪಸ್ಥಿತರಿದ್ದ ಬಡಾವಣೆಯ ನಿವಾಸಿಗಳೂ ಕೂಡ ಒಂದೊಂದು ಸಸಿ ನೆಡುವ ಮೂಲಕ ವನಮಹೋತ್ಸವ ಆಚರಿಸಲಾಯಿತು. ಈ ವೇಳೆ ಮಾತನಾಡಿದ ವಲಯ ಅರಣ್ಯ ಅಧಿಕಾರಿ ರಾಮಚಂದ್ರಪ್ಪ, ಮೈಸೂರು ನಗರಕ್ಕೆ ಹೊಂದಿಕೊಂಡಿರುವ ತಿಪ್ಪಯ್ಯನ ಕೆರೆ ಪ್ರಕೃತಿದತ್ತವಾಗಿ ಬಂದಿರುವ ಬಳುವಳಿಯಾಗಿದೆ. ಚಾಮುಂಡಿ ಬೆಟ್ಟದಿಂದ ಹರಿದುಬರುವ ನೀರು ತಿಪ್ಪಯ್ಯನ ಕೆರೆಯಲ್ಲಿ ಸಂಗ್ರಹವಾಗುವ ಮೂಲಕ ಈ ಭಾಗದ ಜನರ ಪಾಲಿಗೆ ದೇವಿಯ ವರಪ್ರಸಾದವಾಗಿದೆ. ಇಂತಹ ತಾಣವನ್ನು ಭವಿಷ್ಯದ ಪೀಳಿಗೆಗಾಗಿ ಕಾಪಾಡಬೇಕಾದ ಹೊಣೆ ನಮ್ಮೆಲ್ಲರ ಮೇಲಿದೆ ಎಂದರು. ವನಮಹೋತ್ಸವದ ಈ ಸಂದರ್ಭದಲ್ಲಿ ಪರಿಸರ ಸಂರಕ್ಷಣೆ ಕುರಿತು ನಾವೆಲ್ಲರೂ ಸಂಕಲ್ಪ ಮಾಡಬೇಕು. ಗಿಡದಿಂದ ಮರ, ಮರದಿಂದ ಮನೆ, ಮನೆಯಿಂದ ಬದುಕು ಎಂಬುದನ್ನು ನಾವು ಅರಿತು, ಪರಿಸರದ ಮೇಲೆ ಸವಾರಿ ಮಾಡದಂತೆ ಬದುಕು ಸಾಗಿಸಬೇಕು ಎಂದು ಹೇಳಿದರು.

ಈ ವೇಳೆ ಉಪನಿರ್ದೇಶಕಿ ರೋಷನಿ, ಶಿಕ್ಷಣಾಧಿಕಾರಿ ಸುಜೋಷ, ತಿಪ್ಪಯ್ಯನ ಕೆರೆ ಉಸ್ತುವಾರಿ ಚಾಮರಾಜ್, ಪೊಲೀಸ್ ಬಡಾವಣೆಯ ಪ್ರಮುಖರಾದ ಥಾಮಸ್, ಲಕ್ಷ್ಮಿಪತಿ, ಎ.ಆರ್. ಸ್ವಾಮಿ, ಮುರಳೀಧರ ಮಾನೆ, ಮನುಕುಮಾರ್, ಶೋಭಾ ಧನಂಜಯ, ವೀಣಾ ಕಾಮತ್, ಮಂಜುನಾಥ್, ಲೀಲಾ ಶಿವಕುಮಾರಯ್ಯ, ಶಂಭು ಮತ್ತಿತರರು ಉಪಸ್ಥಿತರಿದ್ದರು.

ಸೈಬರ್ ನೀತಿ ರೂಪಿಸುವ ಕುರಿತು ಗೃಹ ಸಚಿವರ ಅಧ್ಯಕ್ಷತೆಯಲ್ಲಿ ಸಭೆ

ಬೆಂಗಳೂರು: ಇಂದು ವಿಧಾನಸೌಧದ ಕೊಠಡಿ ಸಂಖ್ಯೆ 313 ರಲ್ಲಿ ಸಾಮಾಜಿಕ ಜಾಲತಾಣಗಳ ಮೂಲಕ ಸಮಾಜದಲ್ಲಿ ಕಂದಕ ಸೃಷ್ಟಿಸಲು ಸುಳ್ಳು ಸುದ್ದಿಗಳನ್ನು ಹಬ್ಬಿಸುವ ಹಾಗೂ ತಿರುಚಿದ ಹೇಳಿಕೆಗಳನ್ನು ಹರಿಬಿಡುತ್ತಿರುವರ ವಿರುದ್ಧ ಕ್ರಮ ಜರುಗಿಸುವ ನಿಟ್ಟಿನಲ್ಲಿ ಸೈಬರ್ ನೀತಿಗಳನ್ನು ರೂಪಿಸುವ ಕುರಿತು ಗೃಹ ಸಚಿವರಾದ ಡಾ. ಜಿ.ಪರಮೇಶ್ವರ ಅವರ ನೇತೃತ್ವದಲ್ಲಿ ಸಭೆ ನಡೆಯಿತು.ಈ ಸಂದರ್ಭದಲ್ಲಿ ಸಚಿವ ಪ್ರಿಯಾಂಕ್ ಖರ್ಗೆ, ಮುಖ್ಯಮಂತ್ರಿಗಳ ಕಾನೂನು ಸಲಹೆಗಾರರಾದ ಎ.ಎಸ್.ಪೊನ್ನಣ್ಣ, ರಾಜ್ಯ ಪೊಲೀಸ್ ಮಹಾನಿರ್ದೇಶಕ ಅಲೋಕ್ ಮೋಹನ್, ಸರ್ಕಾರದ ಅಪರ ಮುಖ್ಯ ಕಾರ್ಯದರ್ಶಿ ಎಲ್.ಕೆ.ಅತೀಕ್, ಸಿಐಡಿ ಡಿಜಿಪಿ ಡಾ. ಎಂ.ಎ.ಸಲೀಂ, ಪ್ರಣವ್ ಮೊಹಂತಿ, ನಗರ ಪೊಲೀಸ್ ಆಯುಕ್ತ ಬಿ.ದಯಾನಂದ್, ಗುಪ್ತದಳ ವಿಭಾಗದ ಎಡಿಜಿಪಿ ಶರತ್ ಚಂದ್ರ, ರವಿ ಕುಮಾರ್, ಮಹಿಳಾ ಆಯೋಗದ ಅಧ್ಯಕ್ಷೆ ನಾಗಲಕ್ಷ್ಮಿ ಚೌದರಿ ಮುಂತಾದವರು ಉಪಸ್ಥಿತರಿದ್ದರು.

ಮಕ್ಕಳ ಬೆಳವಣಿಗೆಯಲ್ಲಿ ಪೋಷಕರ ಪಾತ್ರ ದೊಡ್ಡದು

ಮೈಸೂರು: ಮಕ್ಕಳ ಸರ್ವತೋಮುಖ ಬೆಳವಣಿಗೆಗೆ ಪೋಷಕರ ಪಾತ್ರ ದೊಡ್ಡದು. ಅವರಿಗೆ ಒಳ್ಳೆಯ ಹೆಸರು ತರುವ ಕೆಲಸವನ್ನು ಮಕ್ಕಳು ಮಾಡಬೇಕೆಂದು ಡಿಸಿಪಿ ಜಾಹ್ನವಿ.ಎಸ್ ತಿಳಿಸಿದರು.

ವಿಜಯ ವಿಠ್ಠಲ ವಿದ್ಯಾಶಾಲೆಯಲ್ಲಿ ಮಕ್ಕಳಿಗೆ ಚುನಾವಣೆಯ ಅರಿವು ಮೂಡಿಸುವ ದೃಷ್ಠಿಯಿಂದ ವಿದ್ಯಾರ್ಥಿ ಸಂಘದ ಚುನಾವಣೆ ನಡೆಸಿ ಗೆದ್ದಂತಹ ನೂತನ ನಾಯಕರ ಹಾಗೂ ವಿವಿಧ ಕ್ಲಬ್ ಗಳ ನಾಯಕರ ವಿದ್ಯಾರ್ಥಿಗಳಿಗೆ ಪದಗ್ರಹಣ ಸಮಾರಂಭ ಮಾಡಲಾಯಿತು. ಚುನಾವಣೆಯಲ್ಲಿ ಗೆದ್ದಂತಹ ವಿದ್ಯಾರ್ಥಿಗಳಿಗೆ ಬ್ಯಾಡ್ಜ್ ನೀಡುವ ಮೂಲಕ ಮಕ್ಕಳನ್ನು ಅಭಿನಂದಿಸಿದರು. ಬಳಿಕ ಮಾತನಾಡಿದ ಅವರು, ಮಕ್ಕಳಲ್ಲಿ ನಾಯಕತ್ವ ಗುಣ ಮತ್ತು ಜವಾಬ್ದಾರಿಗಳನ್ನು ಹೇಗೆ ನಿಭಾಯಿಸಬೇಕು ಎಂಬುದನ್ನು ನಿದರ್ಶನದ ಮೂಲಕ ತಿಳಿಸಿದರು. ಮತದಾನದಲ್ಲಿ ಗೆದ್ದವರು ಮಾತ್ರ ನಾಯಕರಾಗುವುದಿಲ್ಲ, ಸ್ಪರ್ಧೆ ಮಾಡಿದ ಎಲ್ಲರಲ್ಲೂ ನಾಯಕತ್ವ ಗುಣವಿರುತ್ತದೆ ಎಂದು ಮಕ್ಕಳನ್ನು ಪ್ರೇರೇಪಿಸಿದರು. ಮತದಾನದಲ್ಲಿ ಗೆದ್ದ ಎಲ್ಲಾ ವಿದ್ಯಾರ್ಥಿಗಳನ್ನು ಅಭಿನಂದಿಸಿದರು.

ವಿಜಯ ವಿಠಲ ವಿದ್ಯಾ ಸಂಸ್ಥೆಗಳ ಗೌರವ ಕಾರ್ಯದರ್ಶಿ ಆರ್.ವಾಸುದೇವ್ ಭಟ್ ಮಾತನಾಡಿ, ಪ್ರಜಾಪ್ರಭುತ್ವದ ತತ್ವಗಳನ್ನು ಎತ್ತಿ ಹಿಡಿಯುವಲ್ಲಿ ಶಾಲೆಯ ಬದ್ಧತೆಯ ಬಗ್ಗೆ ಶ್ಲಾಘಿಸಿದರು. ದೇಶದಲ್ಲಿ ಮತದಾನಕ್ಕೆ ನಡೆಯುವ ಎಲ್ಲಾ ಕ್ರಮಗಳಂತೆ ಚುನಾವಣೆಯನ್ನು ಶಾಲೆಯಲ್ಲಿ ನಡೆಸಿದ್ದು ಸಂತಸ ತಂದಿದೆ ಎಂದು ತಿಳಿಸಿದರು.

ಸ್ಕೌಟ್ಸ್ ಮತ್ತು ಎನ್‌ಸಿಸಿ ವಿದ್ಯಾರ್ಥಿ ತಂಡಗಳು ತಮ್ಮ ತಮ್ಮ ಜವಾಬ್ದಾರಿಗಳನ್ನು ಹೇಗೆ ನಿರ್ವಹಿಸಬೇಕೆಂಬುದನ್ನು ತಿಳಿಸಿದರು. ಹಾಗೂ ಶಾಲೆಯಲ್ಲಿ ಏರ್ ಫೋರ್ಸ್ ಪರಿಚಯಿಸುತ್ತಿರುವ ವಿಷಯವನ್ನು ಮಕ್ಕಳಿಗೆ ತಿಳಿಸಿದರು. ಮತದಾನದಲ್ಲಿ ಆಯ್ಕೆಯಾದ ನೂತನ ನಾಯಕರನ್ನು ಹಾಗೂ ವಿವಿಧ ಕ್ಲಬ್‌ಗಳ ನಾಯಕರನ್ನು ಅಭಿನಂದಿಸಿದರು.

ಕಾರ್ಯಕ್ರಮದಲ್ಲಿ ವಿಜಯ ವಿಠಲ ಸಂಯುಕ್ತ ಪದವಿಪೂರ್ವ ಕಾಲೇಜಿನ ಪ್ರಾಂಶುಪಾಲ ಎಚ್. ಸತ್ಯಪ್ರಸಾದ್, ವಿಜಯ ವಿಠಲ ವಿದ್ಯಾ ಸಂಸ್ಥೆಯ ಪ್ರಾಂಶುಪಾಲೆ ವೀಣಾ.ಎಸ್.ಎ, ಪ್ರೌಢಶಾಲಾ ವಿಭಾಗದ ಮುಖ್ಯ ಶಿಕ್ಷಕಿ ಸೌಮ್ಯ, ವಿವಿಧ ವಿಭಾಗದ ಮುಖ್ಯಸ್ಥರು ಉಪಸ್ಥಿತರಿದ್ದರು.

ಶಿಡ್ಲಘಟ್ಟ ತಾಲ್ಲೂಕಿನಲ್ಲಿ ಜನತಾ ದರ್ಶನದಲ್ಲಿ 61 ಅರ್ಜಿಗಳ ಸ್ವೀಕಾರ

ಚಿಕ್ಕಬಳ್ಳಾಪುರ: ಶಿಡ್ಲಘಟ್ಟ ತಾಲ್ಲೂಕು ಕೇಂದ್ರಕ್ಕೆ ಜಿಲ್ಲಾಡಳಿತದ ಅಧಿಕಾರಿಗಳು ತೆರಳಿ ಜಿಲ್ಲಾ ಮತ್ತು ತಾಲ್ಲೂಕು ಆಡಳಿತ ಅಧಿಕಾರಿಗಳ ಸಮ್ಮುಖದಲ್ಲಿ ತಾಲ್ಲೂಕು ವ್ಯಾಪ್ತಿಯ ಸಾರ್ವಜನಿಕರ ಅಹವಾಲು, ದೂರುಗಳನ್ನು ಆಲಿಸಿ ಅವರ ಸಮಸ್ಯೆಗಳಿಗೆ ಸ್ಥಳದಲ್ಲೇ ಪರಿಹಾರೋಪಾಯಗಳನ್ನು ಒದಗಿಸುವ ನಿಟ್ಟಿನಲ್ಲಿ ಶುಕ್ರವಾರ ಶಿಡ್ಲಘಟ್ಟ ತಾಲ್ಲೂಕು ಪಂಚಾಯಿತಿ ಸಭಾಂಗಣದಲ್ಲಿ ಜನತಾ ದರ್ಶನವನ್ನು ಹಮ್ಮಿಕೊಳ್ಳಲಾಗಿತ್ತು.

ಸಾರ್ವಜನಿಕರು ಅಹವಾಲು ಅರ್ಜಿಗಳನ್ನು ಅಧಿಕಾರಿಗಳಿಗೆ ನೀಡಿ ಪರಿಹಾರಕ್ಕಾಗಿ ಮನವಿ ಸಲ್ಲಿಸಿದರು. ಕಂದಾಯ ಇಲಾಖೆಯಡಿ 40 ಅರ್ಜಿಗಳು, ಶಿಡ್ಲಘಟ್ಟ ಗ್ರಾಮೀಣಾಭಿವೃದ್ಧಿ ಮತ್ತು ಪಂಚಾಯತ್ ರಾಜ್ ಇಲಾಖೆಗೆ ಸಂಬಂಧಿಸಿದ 07 ಅರ್ಜಿಗಳು ಹಾಗೂ ಇಂಧನ ಇಲಾಖೆಯ 02 ಅರ್ಜಿ, ಸಮಾಜ ಕಲ್ಯಾಣ ಇಲಾಖೆಯ 03 ಅರ್ಜಿ, ಮಹಿಳಾ ಮತ್ತು ಮಕ್ಕಳ ಅಭಿವೃದ್ಧಿ ಇಲಾಖೆಯ 02 ಅರ್ಜಿ, ಮತ್ತು ಅಂಗವಿಕಲರ ಕಲ್ಯಾಣ ಇಲಾಖೆಯ 02 ಅರ್ಜಿ ಸಣ್ಣ ನೀರಾವರಿ ಇಲಾಖೆ 02 ಅರ್ಜಿ, ಅರಣ್ಯ ಇಲಾಖೆಯ 01 ಅರ್ಜಿ, ನೋದಣಿ ಮತ್ತು ಮುದ್ರಾಂಕ ಇಲಾಖೆಯ 01 ಅರ್ಜಿ, ಒಳನಾಡು ಜಲಸಾರಿಗೆ ಇಲಾಖೆಗೆ ಸಂಬಂಧಿಸಿದ 1 ಅರ್ಜಿಯನ್ನು ಜನತಾ ದರ್ಶನದಲ್ಲಿ ಸ್ವೀಕರಿಸಿ ವಿಲೇವಾರಿಗೆ ಸೂಕ್ತ ಕ್ರಮವಹಿಸಲಾಯಿತು. ಒಟ್ಟಾರೆ ಜನತಾ ದರ್ಶನದಲ್ಲಿ 61 ಅರ್ಜಿಗಳ ಇತ್ಯರ್ಥಕ್ಕೆ ಸಂಬಂಧ ಪಟ್ಟ ಇಲಾಖೆಗಳಿಗೆ ವರ್ಗಾಯಿಸಿ ಅಗತ್ಯ ಕ್ರಮವಹಿಸಲಾಯಿತು.

ಖುದ್ದು ಜಿಲ್ಲಾಧಿಕಾರಿ ಪಿ.ಎನ್. ರವೀಂದ್ರ, ಜಿಲ್ಲಾ ಪಂಚಾಯತ್ ಮುಖ್ಯ ಕಾರ್ಯನಿರ್ವಾಹಕಾಧಿಕಾರಿ ಪ್ರಕಾಶ್ ಜಿ.ಟಿ. ನಿಟ್ಟಾಲಿ ಅವರು ಜಂಟಿಯಾಗಿ ಅರ್ಜಿಗಳನ್ನು ಪರಿಶೀಲಿಸಿದರು. 61 ಅರ್ಜಿಗಳನ್ನು ಸಂಬಂಧಪಟ್ಟ ಇಲಾಖೆಗಳಿಗೆ ವರ್ಗಾಯಿಸಿ ಕಾಲ ಮಿತಿಯೊಳಗೆ ಇತ್ಯರ್ಥಪಡಿಸಲು ಕಟ್ಟುನಿಟ್ಟಿನ ಸೂಚನೆಗಳನ್ನು ನೀಡಿದರು. ಈ ವೇಳೆ ಜಿಲ್ಲಾಧಿಕಾರಿಗಳು ಮಾತನಾಡಿ ವಾಡಿಕೆಗಿಂತ ಹೆಚ್ಚು ಮಳೆಯಾಗುತ್ತಿದ್ದು ರೈತರು ಭೂಮಿ ಸಿದ್ಧತೆ ಮಾಡಿಕೊಂಡಿದ್ದಾರೆ. ಸರ್ಕಾರವು ಕೂಡ ಬಿತ್ತನೆ ಬೀಜ,ರಸಗೊಬ್ಬರ ದಾಸ್ತಾನು ಮಾಡಿಕೊಂಡಿದೆ. ರೈತರು ಆತಂಕ ಪಡುವ ಅಗತ್ಯವಿಲ್ಲ. ಹಾಗೆಯೇ ಕಳೆದ ಬಾರಿ ಬೆಳೆ ನಷ್ಟವಾದ ರೈತರಿಗೆ ನೇರವಾಗಿ ಅವರ ಖಾತೆಗೆ ಹಣ ವರ್ಗಾವಣೆಯಾಗುತ್ತಿದೆ. ಸರ್ಕಾರಿ ಜಮೀನು ಭದ್ರತೆಗಾಗಿ ಪ್ರತ್ಯೇಕ ಆಯಪ್ ತಯಾರಿಸಿದ್ದು ಗಡಿಭಾಗ ಗುರುತಿಸಗುತ್ತಿದೆ. ರೈತರ ಖಾತೆಗಳಿಗೆ ಆಧಾರ್ ಲಿಂಕ್ ಮಾಡುತ್ತಿರುವುದು ಸಹ ಉತ್ತಮ ಪ್ರಗತಿಯಲ್ಲಿದೆ ಎಂದು ತಿಳಿಸಿದರು.

ಸಂಜೆ ಮುಗಿಲು
ಭಾನುವಾರ 7.7.2024

ಸಂಜೆ ಟಿಪ್ಸ್

ಅಧಿಕ ನಿವ್ವಳ ಮೌಲ್ಯದ ವ್ಯಕ್ತಿಗಳಿಂದ ರೂ. 20 ಕೋಟಿವರೆಗಿನ ವಿಮೆಗೆ ಒಲವು

ಮಾ ರಕ್ಷಣೆಗಾಗಿ ಹೆಚ್ಚಿನ-ನಿವ್ವಳ-ಮೌಲ್ಯದ ವ್ಯಕ್ತಿಗಳಲ್ಲಿ (ಎಚ್‌ಎನ್‌ಐ) ಸ್ಥಿರವಾಗಿ ಬೆಳೆಯುತ್ತಿರುವ ಆದ್ಯತೆಯನ್ನು ಪಾಲಿಸಿಬಜಾರ್ ಗಮನಿಸಿದೆ. ಕಳೆದ ಕೆಲವು ವರ್ಷಗಳಿಂದ 20 ಕೋಟಿ ರೂ.ಗಳ ಹೆಚ್ಚಿನ ಮೌಲ್ಯದ ಪಾಲಿಸಿಗಳನ್ನು ಆಯ್ಕೆ ಮಾಡಿಕೊಳ್ಳುತ್ತಿರುವ ಎಚ್‌ಎನ್‌ಐಗಳ ಸಂಖ್ಯೆ ಹೆಚ್ಚುತ್ತಿರುವುದರಿಂದ ಈ ಬದಲಾವಣೆಯು ಗೋಚರಿಸುತ್ತದೆ. ವಿಮಾ ಆಯ್ಕೆಗಳಲ್ಲಿನ ಬದಲಾವಣೆಯು ಹೆಚ್ಚು ಜನರು ಈಗ 5 ಕೋಟಿ ರೂ.ಗಳ ಪಾಲಿಸಿಗಳನ್ನು ಆರಿಸಿಕೊಳ್ಳುವುದರೊಂದಿಗೆ ಸ್ಪಷ್ಟವಾಗಿದೆ, ಇದು ಅತಿ ಹೆಚ್ಚು ಕವರೇಜ್ ಎಂದು ಕಂಡುಬಂದಿದೆ. ಇಂದು, ಈ ಪಾಲಿಸಿಗಳು ರೂ 1 ಕೋಟಿಯ ಪಾಲಿಸಿಗಳಂತೆ ಸಾಮಾನ್ಯವಾಗುತ್ತಿವೆ, ರೂ 5 ಕೋಟಿಯು ಎಚ್‌ಎನ್‌ಐ ಅವಧಿ ವಿಮಾ ಪಾಲಿಸಿಗಳಲ್ಲಿ ಹೊಸ ರೂಢಿಯಾಗುತ್ತಿದೆ. ಪ್ರಮುಖ ಮೆಟ್ರೋಪಾಲಿಟನ್ ಪ್ರದೇಶಗಳಲ್ಲಿ ಅಂತಹ ಖರೀದಿಗಳ ಗಮನಾರ್ಹ ಸಾಂದ್ರತೆಯನ್ನು ಪ್ರವೃತ್ತಿಯು ಸೂಚಿಸುತ್ತದೆ ಎಂದು ಪ್ರಕಟಣೆ ತಿಳಿಸಿದೆ. ರಾಷ್ಟ್ರೀಯ ರಾಜಧಾನಿ ವಲಯದಲ್ಲಿ (ಎನ್‌ಸಿಆರ್), ಪುಣೆ, ಹೈದರಾಬಾದ್ ಮತ್ತು ವಿಶಾಖಪಟ್ಟಣಂ ನಂತರ, 20 ಕೋಟಿ ಮೌಲ್ಯದ ಹಲವಾರು ಪಾಲಿಸಿಗಳನ್ನು ಎಚ್‌ಎನ್‌ಐಗಳು ಖರೀದಿಸಿದ್ದಾರೆ, ಇದು ಸಮಗ್ರ ಆರ್ಥಿಕ ರಕ್ಷಣೆಗಾಗಿ ಹೆಚ್ಚುತ್ತಿರುವ ಬೇಡಿಕೆಯನ್ನು ಪ್ರತಿಬಿಂಬಿಸುತ್ತದೆ. ಅಂತೆಯೇ, ಬೆಂಗಳೂರು, ಚೆನ್ನೈ ಮತ್ತು ಮುಂಬೈನಂತಹ ನಗರಗಳು ಸಹ ಗಮನಾರ್ಹ ಏರಿಕೆಯನ್ನು ತೋರಿಸಿವೆ, ಇಲ್ಲಿ 10 ರಿಂದ 15 ಕೋಟಿ ರೂಪಾಯಿಗಳವರೆಗಿನ ಪಾಲಿಸಿಗಳನ್ನು ಎಚ್‌ಎನ್‌ಐಗಳು ಖರೀದಿಸುತ್ತಾರೆ ಎನ್ನುವ ಅಂಶ ಸಾಬೀತಾಗಿದೆ ಎಂದು ಎಫ್ಪಿ ಫಿನ್ಟೆಕ್ನ ಜಾಯಿಂಟ್ ಗ್ರೂಪ್ ಸಿಇಒ ಸರ್ಬ್ವೀರ್ ಸಿಂಗ್ ಅಭಿಪ್ರಾಯಪಟ್ಟಿದ್ದಾರೆ. ಇದು ಈ ವಿಭಾಗದಲ್ಲಿ ಅಪಾಯ ನಿರ್ವಹಣೆ ಮತ್ತು ಹಣಕಾಸಿನ ಯೋಜನೆಗಳ ವಿಕಾಸದ ಅರ್ಥವನ್ನು ಪ್ರತಿಬಿಂಬಿಸುತ್ತದೆ. ಅಲ್ಲದೆ, ಇದು ಆನ್ಲೈನ್ ಪ್ಲಾಟ್ಫಾರ್ಮ್‌ಗಳು ಹೆಚ್ಚಿನ ಮೌಲ್ಯದ ವಹಿವಾಟುಗಳಿಗೆ ಒಲವು ಹೊಂದಿಲ್ಲ ಎಂಬ ಸಾಂಪ್ರದಾಯಿಕ ನಂಬಿಕೆಯಿಂದ ನಿರ್ಗಮನವನ್ನು ಸೂಚಿಸುತ್ತದೆ ಎಂದು ವಿವರಿಸಿದ್ದಾರೆ.

'ಚಿಕನ್ ಸ್ಟಾಕ್'

ಪಾಕ ಶಾಲೆ

ಬೇಕಾಗಿರುವ ಪದಾರ್ಥ

ಎಣ್ಣೆ – 1 ಟೀ ಸ್ಪೂನ್, ಈರುಳ್ಳಿ – 1 ಸಣ್ಣದ್ದು, ಬೆಳ್ಳುಳ್ಳಿ – 10 ಎಸಳು, ಶುಂಠಿ – 2 ಇಂಚು, ಚಿಕನ್ ಬೋನ್ಸ್ – 1 ಇಡೀ ಕೋಳಿಯದ್ದು, ಪಲಾವ್ ಎಲೆ – 2, ನೀರು – ಬೇಕಾಗುವಷ್ಟು, ಉಪ್ಪು – ರುಚಿಗೆ ತಕ್ಕಷ್ಟು, ಮೆಣಸಿನಕಾಳು – 1 ಟೇಬಲ್ ಸ್ಪೂನ್.

ಮಾಡುವ ವಿಧಾನ

ಕುಕ್ಕರ್ ನಲ್ಲಿ ಎಣ್ಣೆ ಬಿಸಿ ಮಾಡಿಕೊಂಡು ಅದಕ್ಕೆ ಕತ್ತರಿಸಿದ ಈರುಳ್ಳಿ, ಶುಂಠಿ, ಬೆಳ್ಳುಳ್ಳಿ ಎಸಳು, ಪಲಾವ್ ಎಲೆ ಹಾಕಿ ಒಂದು ನಿಮಿಷಗಳ ಕಾಲ ಮಿಕ್ಸ್ ಮಾಡಿ. ಇದಕ್ಕೆ ಚಿಕನ್ ಹಾಕಿ 5 ನಿಮಿಷಗಳ ಕಾಲ ಫ್ರೈ ಮಾಡಿ. ನಂತರ ಇದಕ್ಕೆ ಉಪ್ಪು, ಕಾಳುಮೆಣಸಿನ ಪುಡಿ ಹಾಕಿ ಚೆನ್ನಾಗಿ ಮಿಕ್ಸ್ ಮಾಡಿ ಕುಕ್ಕರ್ ಮುಚ್ಚಳ ಮುಚ್ಚಿ 6 ವಿಷಲ್ ಕೂಗಿಸಿಕೊಳ್ಳಿ. ನಂತರ ಇದನ್ನು ಸೋಸಿಕೊಂಡು ಒಂದು ಬಾಟಲ್ ನಲ್ಲಿ ಸ್ಟೋರ್ ಮಾಡಿ. ಯಾವಾಗ ಬೇಕೋ ಆವಾಗ ಉಪಯೋಗಿಸಿಕೊಳ್ಳಿ

ಈರುಳ್ಳಿ ರಸ ಪ್ರಯೋಜನಕಾರಿ

ಹೆಲ್ತ್ ಟಿಪ್ಸ್

ಈರುಳ್ಳಿ ರಸದ ಅದ್ಭುತ ಆರೋಗ್ಯ ಪ್ರಯೋಜನಗಳ ಬಗ್ಗೆ ನಿಮಗೆ ತಿಳಿದಿದೆಯೇ? ಈರುಳ್ಳಿ ಜ್ಯೂಸ್, ಅಲರ್ಜಿ ನಿವಾರಕ, ಉರಿಯೂತ ನಿವಾರಕ, ಆಯಂಟಿ ಕಾರ್ಸಿನೋಜೆನಿಕ್ ಮತ್ತು ಆಯಂಟಿ ಆಕ್ಸಿಡೆಂಟ್ ಗುಣಗಳಿಂದ ಸಮೃದ್ಧವಾಗಿದ್ದು, ಹಲವು ರೋಗಗಳಿಂದ ರಕ್ಷಿಸುತ್ತದೆ.

ರಕ್ತದೊತ್ತಡವನ್ನು ಕಡಿಮೆ ಮಾಡಲು, ತೂಕ ನಷ್ಟ ಮತ್ತು ದೇಹದಿಂದ ವಿಷವನ್ನು ತೆಗೆದುಹಾಕುವಲ್ಲಿ ಈರುಳ್ಳಿ ರಸವು ಹೇಗೆ ಪ್ರಯೋಜನಕಾರಿಯಾಗಿದೆ

ಈರುಳ್ಳಿ ರಸವು ಹಲ್ಲು ಮತ್ತು ಒಸಡುಗಳಿಗೆ ತುಂಬಾ ಪ್ರಯೋಜನಕಾರಿ. ಬಲಪಡಿಸುವುದು ಮಾತ್ರವಲ್ಲದೆ ಹಲ್ಲು ಮತ್ತು ಒಸಡುಗಳಲ್ಲಿನ ನೋವಿನಿಂದ ಪರಿಹಾರವನ್ನು ನೀಡುತ್ತದೆ. ಇದಕ್ಕಾಗಿ ಪ್ರತಿದಿನ ಒಂದು ಚಮಚ ಈರುಳ್ಳಿ ರಸ ಸೇವಿಸಿ.

ರಕ್ತದೊತ್ತಡವನ್ನು ನಿಯಂತ್ರಿಸುವಲ್ಲಿ ಈರುಳ್ಳಿ ರಸವು ತುಂಬಾ ಪ್ರಯೋಜನಕಾರಿ. ಇದು ಮೆಗ್ನೀಸಿಯಮ್ನಲ್ಲಿ ಸಮೃದ್ಧವಾಗಿದೆ. ಆದ್ದರಿಂದ ಅಧಿಕ ರಕ್ತದೊತ್ತಡದ ಸಮಸ್ಯೆ ಇರುವವರಿಗೆ ಇದರ ಸೇವನೆಯು ತುಂಬಾ ಒಳ್ಳೆಯದು ಎಂದು ಪರಿಗಣಿಸಲಾಗಿದೆ.

ಈರುಳ್ಳಿ ರಸವನ್ನು ಕುಡಿಯುವುದರಿಂದ ರೋಗನಿರೋಧಕ ಶಕ್ತಿ ಸುಧಾರಿಸುತ್ತದೆ. ವಿಶೇಷವಾಗಿ ಬದಲಾಗುತ್ತಿರುವ ಋತುಗಳಲ್ಲಿ ಇದನ್ನು ಸೇವಿಸುವ ಮೂಲಕ, ಋತುಮಾನದ ಸೋಂಕುಗಳನ್ನು ತಪ್ಪಿಸಬಹುದು.

ತೂಕ ಇಳಿಕೆಗೆ ಈರುಳ್ಳಿ ರಸ ಉತ್ತಮ. ಇದನ್ನು ಬೆಳಗ್ಗೆ ಖಾಲಿ ಹೊಟ್ಟೆಯಲ್ಲಿ ಒಂದು ಲೋಟ ನೀರಿನಲ್ಲಿ ಬೆರೆಸಿ ಕುಡಿಯಬೇಕು. ಹೀಗೆ ಮಾಡುವುದರಿಂದ ವೇಗವಾಗಿ ದೇಹದ ಬೊಜ್ಜು ಕರಗುತ್ತದೆ. ಅಷ್ಟೇ ಅಲ್ಲದೆ, ದೇಹದಲ್ಲಿರುವ ವಿಷಗಳು ಮೂತ್ರದ ಮೂಲಕವೂ ಹೊರಬರುತ್ತವೆ.

ಈರುಳ್ಳಿ ರಸವನ್ನು ಕುಡಿಯುವುದು ದೇಹಕ್ಕೆ ಶಕ್ತಿಯನ್ನು ನೀಡುವುದಲ್ಲದೆ, ಉರಿಯೂತದ ಗುಣಲಕ್ಷಣಗಳಿಂದ ಕೂಡಿದೆ. ಇದು ದೇಹದಿಂದ ಊತವನ್ನು ತೆಗೆದುಹಾಕಲು ಸಹಾಯ ಮಾಡುತ್ತದೆ.

ಕಪ್ಪು ತುಟಿಗೆ ಮನೆ ಮದ್ದು

ಬ್ಯೂಟಿ ಟಿಪ್ಸ್

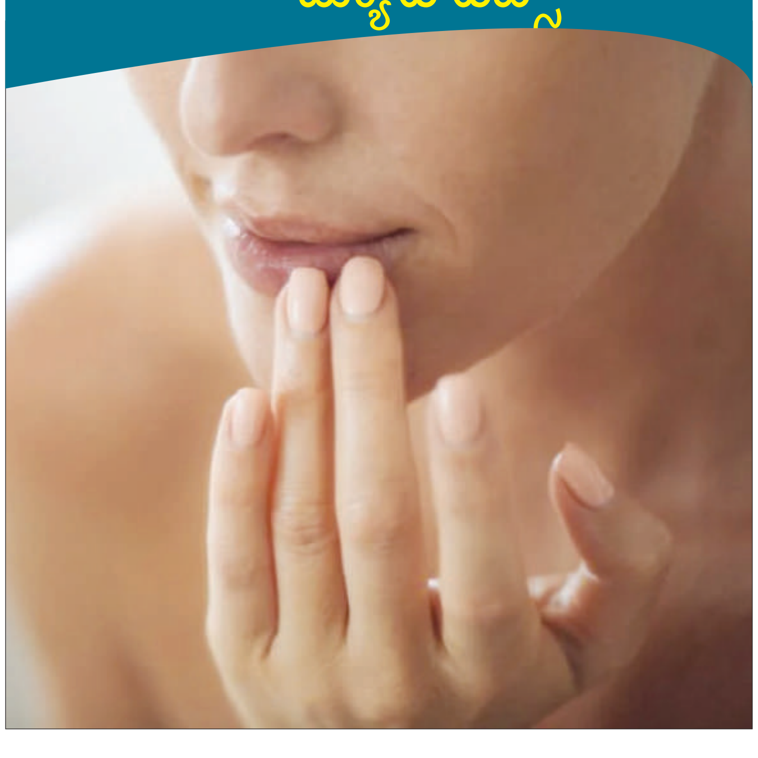

ಧೂಮಪಾನ ಮಾಡುವವರ ತುಟಿ ಕಪ್ಪಾಗುತ್ತೆ. ಇದು ಅವರ ಸೌಂದರ್ಯಕ್ಕೊಂದು ಕಪ್ಪುಚುಕ್ಕೆ. ಹಾಗೆ ಚಳಿಗಾಲದಲ್ಲಿ ಧೂಮಪಾನ ಮಾಡದವರ ತುಟಿ ಕೂಡ ಕಪ್ಪಾಗುವುದುಂಟು. ಗುಲಾಬಿ ತುಟಿ ಪಡೆಯಲು ಅನೇಕರು ಮಾರುಕಟ್ಟೆಯಲ್ಲಿ ಸಿಗುವ ಸೌಂದರ್ಯವರ್ಧಕಗಳನ್ನು ಬಳಸ್ತಾರೆ. ಆದ್ರೆ ಮನೆಯಲ್ಲಿಯೇ ಈ ಕಪ್ಪು ತುಟಿಗೆ ಸುಲಭವಾಗಿ ಪರಿಹಾರ ಕಂಡುಕೊಳ್ಳಬಹುದಾಗಿದೆ.

ಅಡುಗೆ ಸೋಡಾ ಸ್ಕಬ್: ಒಂದು ಚಮಚ ಅಡುಗೆ ಸೋಡಾಕ್ಕೆ ಒಂದು ಚಮಚ ಸಕ್ಕರೆ ಮತ್ತು ಸ್ವಲ್ಪ ತೈಲವನ್ನು ಮಿಕ್ಸ್ ಮಾಡಿ. ತುಟಿಗೆ ಈ ಮಿಶ್ರಣವನ್ನು ಹಚ್ಚಿ 10–15 ಸೆಕೆಂಡ್ ಬಿಡಿ. ನಂತ್ರ ತುಟಿಯನ್ನು ತೊಳೆದುಕೊಳ್ಳಿ.

ಸಕ್ಕರೆ ಹಾಗೂ ಜೇನುತುಪ್ಪದ ಸ್ಕಬ್: ಒಂದು ಚಮಚ ಸಕ್ಕರೆಗೆ ನಾಲ್ಕೈದು ಹನಿ ಜೇನು ತುಪ್ಪವನ್ನು ಬೆರೆಸಿ 2 ಸೆಕೆಂಡ್ ಸ್ಕಬ್ ಮಾಡಿ. ನಂತ್ರ ಉಗುರು ಬೆಚ್ಚಗಿನ ನೀರಿನಲ್ಲಿ ತೊಳೆಯಿರಿ. ಇದ್ರ ನಂತ್ರ ಪೆಟ್ರೋಲಿಯಂ ಜೆಲ್ ಹಚ್ಚಿ.

ವೆನಿಲಾ ಸ್ಕಬ್: ಎರಡು ಚಮಚ ಸಕ್ಕರೆಗೆ ಒಂದೆರಡು ಹನಿ ವೆನಿಲಾ ಎಸೆನ್ಸ್ ಹಾಗೂ ಆಲಿವ್ ಆಯಿಲನ್ನು ಮಿಕ್ಸ್ ಮಾಡಿ. ಇದನ್ನು 10 ಸೆಕೆಂಡುಗಳ ಕಾಲ ತುಟಿಗೆ ಸ್ಕಬ್ ಮಾಡಿ.

ಕರಣ್ ಜೋಹರ್‌ಗೆ ಕಾಡುತ್ತಿರುವ ಆರೋಗ್ಯ ಸಮಸ್ಯೆ ಏನು?

ಬಾಲಿವುಡ್ ನ ಬೆಸ್ಟ್ ಫಿಲ್ಮ್ ಮೇಕರ್ ಕರಣ್ ಜೋಹರ್ ತನಗೆ ಸಂಬಂಧಿಸಿದ ದೊಡ್ಡ ರಹಸ್ಯವನ್ನು ಬಹಿರಂಗಪಡಿಸುವ ಮೂಲಕ ಎಲ್ಲರನ್ನು ಅಚ್ಚರಿಗೊಳಿಸಿದ್ದಾರೆ. ಕರಣ್ ಜೋಹರ್ ಅವರು ಎಂಟನೇ ವಯಸ್ಸಿನಿಂದಲೂ ಬಾಡಿ ಡಿಸ್ಮಾರ್ಫಿಯಾ ವಿರುದ್ಧ ಹೋರಾಡುತ್ತಿದ್ದೇನೆ ಎಂದು ಹೇಳಿದ್ದಾರೆ. ಕರಣ್ ಜೋಹರ್ ಅವರಿಗೆ ಇಂದಿಗೆ 52 ವರ್ಷ ತುಂಬಿದವು.. ಅವರು ಕೇವಲ 8 ವರ್ಷದವರಾಗಿದ್ದಾಗ ಒಂದು ಕಾಯಿಲೆಯಿಂದ ಬಳಲುತ್ತಿದ್ದು, 44 ವರ್ಷಗಳಿಂದ ಈ ಕಾಯಿಲೆಯೊಂದಿಗೆ ಬದುಕುತ್ತಿದ್ದಾರೆ.

ಕರಣ್ ಜೋಹರ್ ಇತ್ತೀಚೆಗೆ ಹಿರಿಯ ಪತ್ರಕರ್ತ ಫೇಸ್ ಡಿಸೋಜಾ ಅವರೊಂದಿಗೆ ಈ ರೋಗದ ಬಗ್ಗೆ ಚರ್ಚಿಸಿದ್ದಾರೆ. ಅನೇಕ ಅತ್ಯುತ್ತಮ ಬಾಲಿವುಡ್ ಚಿತ್ರಗಳನ್ನು ನಿರ್ಮಿಸಿರುವ ಕರಣ್ ಬಾಲ್ಯದಿಂದಲೂ ಸಾಕಷ್ಟು ನೋವನ್ನು ಅನುಭವಿಸುತ್ತಿದ್ದಾರೆ.ಕರಣ್ ಅವರು ಯಾವಾಗಲೂ ನಾನು ಬೇರೆಯವರಿಗೆ ಹೇಗೆ ಕಾಣಿಸುತ್ತೇನೆ ಎಂಬ ಭಯದ ಮೇಲೆ ಬದುಕುತ್ತಿದ್ದಾರಂತೆ.. ಇದಲ್ಲದೇ ತಮ್ಮ ಬಗ್ಗೆ ಜನರಲ್ಲಿ ಯಾವ ಅಭಿಪ್ರಾಯ ಮೂಡುತ್ತದೆ ಎಂಬ ಆತಂಕವೂ ಅವರನ್ನು ಕಾಡುತ್ತಿದೆಯಂತೆ. ಇನ್ನು ಕರಣ್ ಜೋಹರ್ ಹೆಚ್ಚು ಸಡಿಲವಾದ ಬಟ್ಟೆಗಳನ್ನು ಧರಿಸುತ್ತಾರೆ. ಅದರ ಹಿಂದಿನ ರಹಸ್ಯವನ್ನು ಕರಣ್ ಬಿಚ್ಚಿಟ್ಟಿದ್ದಾರೆ.. ನನ್ನ ದೇಹ ಆರಾಮದಾಯಕವಾಗಿಲ್ಲ ಈ ಕಾರಣದಿಂದಾಗಿ ನಾನು ಹೆಚ್ಚಾಗಿ ಸಡಿಲವಾದ ಬಟ್ಟೆಗಳನ್ನು ಹಾಕಿಕೊಳ್ಳುತ್ತೇನೆ ಎಂದಿದ್ದಾರೆ. ಅಲ್ಲದೇ ನನಗೆ ನನ್ನ ದೇಹವನ್ನು ಯಾರೂ ನೋಡಬಾರದು.. ದೇಹದ ಯಾವ ಭಾಗವೂ ಯಾರಿಗೂ ಕಾಣದ ಹಾಗೇ ಬಟ್ಟೆ ಧರಿಸುವುದೇ ನನಗಿಷ್ಟ ಎಂದಿದ್ದಾರೆ ಕರಣ್. ಎರಡು ವರ್ಷಗಳ ಹಿಂದೆ ತನಗೂ ಪ್ಯಾನಿಕ್ ಅಟ್ಯಾಕ್ ಆಗಿತ್ತು ಎಂದು ಕರಣ್ ಸಂದರ್ಶನದಲ್ಲಿ ಹೇಳಿದ್ದಾರೆ.

ಕಿರಣ್ ರಾಜ್ ಹುಟ್ಟುಹಬ್ಬಕ್ಕೆ 'ರಾನಿ' ಸಿನಿಮಾದ ಸಾಂಗ್ ಗಿಫ್ಟ್

ಕಿರುತೆರೆ ಹಾಗೂ ಹಿರಿತೆರೆ ಎರಡರಲ್ಲೂ ತಮ್ಮದೇ ಆದ ಛಾಪು ಮೂಡಿಸಿರುವ ಕಿರಣ್ ರಾಜ್ ಅವರಿಗೆ ಹುಟ್ಟುಹಬ್ಬದ ಸಂಭ್ರಮ. ಕಿರಣ್ ರಾಜ್ ನಾಯಕನಾಗಿ ನಟಿಸಿರುವ ''ರಾನಿ'' ಚಿತ್ರತಂಡ ಹಾಡೊಂದನ್ನು ಉಡುಗೊರೆ ನೀಡುವ ಮೂಲಕ ಹುಟ್ಟುಹಬ್ಬದ ಶುಭಾಶಯ ಕೋರಿದೆ. ಪ್ರಮೋದ್ ಮರವಂತೆ ಅವರು ಬರೆದು, ಮಣಿಕಾಂತ್ ಕದ್ರಿ ಸಂಗೀತ ಸಂಯೋಜಿಸಿರುವ 'ಹವಮಾನವೆ ಸುಂದರ ಸುಂದರ' ಎಂಬ ಹಾಡು ಟಿ-ಸೀರೀಸ್‌ನ ಯೂಟ್ಯೂಬ್ ಚಾನಲ್‌ನಲ್ಲಿ ಬಿಡುಗಡೆಯಾಗಿದೆ.ಹುಟ್ಟುಹಬ್ಬ ಹಾಗು ಹಾಡು ಬಿಡುಗಡೆ ಸಂದರ್ಭದಲ್ಲಿ ಮಾತನಾಡಿದ ಕಿರಣ್ ರಾಜ್, 'ಒಂದು ಹಂತದಲ್ಲಿ ನನಗೆ ಜೀವನದಲ್ಲಿ ಮುಂದೇನು ಎಂಬ ಪ್ರಶ್ನೆ ಎದುರಾಯಿತು. ಆಗ ನನಗೆ, ''ರಾನಿ'' ಚಿತ್ರದ ನಿರ್ಮಾಪಕರು ಮತ್ತು ನಿರ್ದೇಶಕರು ಸಿಕ್ಕರು. ನನಗೂ ಈ ಚಿತ್ರದ ಕಥೆ ಇಷ್ಟವಾಯಿತು. ಚಿತ್ರದ ಕಥೆ ಕಾಲ್ಪನಿಕವಾದರೂ, ಪ್ರತಿಯೊಬ್ಬರಿಗೂ ನನ್ನ ಪಾತ್ರ ಹತ್ತಿರವಾಗುತ್ತದೆ. ಹೆವಿ ಬಜೆಟ್ ನ ಚಿತ್ರವಿದು. ಕೆಲವರು ನನ್ನ ಸಿನಿಮಾಗೆ ಯಾಕೆ ಇಷ್ಟೊಂದು ಖರ್ಚು ಮಾಡುತ್ತಿದ್ದೀರಾ? ಎಂದು ನಿರ್ಮಾಪಕರನ್ನು ಕೇಳಿರಬಹುದು. ಆದರೆ ನಮ್ಮ ನಿರ್ಮಾಪಕರು ವ್ಯಕ್ತಿಗಿಂತ ವ್ಯಕ್ತಿತ್ವಕ್ಕೆ ಬೆಲೆ ಕೊಡುವವರು. ಹಾಗಾಗಿ, ಹಣಕಾಸಿನ ವಿಚಾರಕ್ಕಿಂತ ಒಳ್ಳೆಯ ಸಿನಿಮಾ ಮಾಡಿದ್ದಾರೆ' ಎಂದರು.

'ಇದು ಆಕ್ಷನ್ ಚಿತ್ರವಾದರೂ, ಪಕ್ಕಾ ಕೌಟುಂಬಿಕ ಚಿತ್ರ. ಈ ಹಿಂದೆ ನೀವು ನೋಡಿರದ ಕಿರಣ್ ರಾಜ್ ಅವರನ್ನು ''ರಾನಿ'' ಚಿತ್ರದಲ್ಲಿ ನೋಡಬಹುದು. ಆರು ಆಕ್ಷನ್ ಸನ್ನಿವೇಶಗಳಿದೆ. ಸೆಂಟಿಮೆಂಟ್ ಸಹ ಸ್ವಲ್ಪ ಹೆಚ್ಚಾಗಿಯೇ ಇದೆ. ಆರು ಫೈಟ್ ಗಳಿಗೂ ವಿನೋದ್ ಮಾಸ್ಟರ್ ಅವರೆ ಸಾಹಸ ನಿರ್ದೇಶನ ಮಾಡಿದ್ದಾರೆ. ಆರಂಭದಿಂದಲೂ ಸದ್ದು ಮಾಡುತ್ತಿರುವ ''ರಾನಿ'' ಆಗಸ್ಟ್ 30ಕ್ಕೆ ತೆರೆಗೆ ಬರಲಿದೆ ಎಂದು ನಿರ್ದೇಶಕ ಗುರುತೇಜ್ ಶೆಟ್ಟಿ ತಿಳಿಸಿದರು.

ಚಿತ್ರತಂಡದ ಸಹಕಾರದಿಂದ ಚಿತ್ರ ಉತ್ತಮವಾಗಿ ಬಂದಿದೆ. ಸಹಕಾರ ನೀಡಿದ ಪ್ರತಿಯೊಬ್ಬರಿಗೂ ಧನ್ಯವಾದ ಎಂದರು ನಿರ್ಮಾಪಕರಾದ ಚಂದ್ರಕಾಂತ್ ಪೂಜಾರಿ ಹಾಗೂ ಉಮೇಶ್ ಹೆಗ್ಡೆ. ''ಹವಮಾನ'' ಹಾಡು ಹುಟ್ಟಿದ ಬಗ್ಗೆ ಪ್ರಮೋದ್ ಮರವಂತೆ ಹೇಳಿದರು. ಸಂಗೀತದ ಕುರಿತು ಮಣಿಕಂತ್ ಕದ್ರಿ ವಿವರಿಸಿದರು. ನಟಿಯರಾದ ಸಮೀಕ್ಷಾ, ರಾಧ್ಯ ತಮ್ಮ ಪಾತ್ರದ ಬಗ್ಗೆ ಮಾತನಾಡಿದರು. ಸ್ಥಿರ ಛಾಯಾಗ್ರಾಹಕರಾಗಿದ್ದ ರಾಘವೇಂದ್ರ, ಬಿ ಕೋಲಾರ ಈ ಚಿತ್ರದ ಮೂಲಕ ಛಾಯಾಗ್ರಾಹಕರಾಗಿದ್ದಾರೆ.

ಕಳೆಗಟ್ಟಿದ ಅನಂತ್ - ರಾಧಿಕಾ ಸಂಗೀತ್ ಕಾರ್ಯಕ್ರಮದಲ್ಲಿ ವಿಶ್ವಕಪ್ ವಿಜೇತ ತಂಡದ ಸದಸ್ಯರು ಭಾಗಿ

ಅನಂತ್ ಅಂಬಾನಿ- ರಾಧಿಕಾ ಮರ್ಚೆಂಟ್ ವಿವಾಹ ಸಮಾರಂಭ ಜುಲೈ ಹನ್ನೆರಡನೇ ತಾರೀಕಿಗೆ ಇದೆ. ಇನ್ನು ಇದಕ್ಕೆ ಮುಂಚಿತವಾಗಿ ಕುಟುಂಬದ ಸಂಗೀತ್ ಕಾರ್ಯಕ್ರಮ ಇತ್ತು. ಇದರಲ್ಲಿ ಟಿ-ಟ್ವೆಂಟಿ ವರ್ಲ್ಡ್ ಕಪ್ ಗೆದ್ದ ಭಾರತ ತಂಡದ ಸದಸ್ಯರು ಕೆಲವು ಭಾಗೀ ಆಗಿದ್ದರು. ತಂಡದ ನಾಯಕ ರೋಹಿತ್ ಶರ್ಮಾ, ಸೂರ್ಯ ಕುಮಾರ್ ಯಾದವ್ ಹಾಗೂ ಹಾರ್ದಿಕ್ ಪಾಂಡ್ಯ ಭಾಗೀ ಆಗಿದ್ದರು. ಇವರು ಮುಕೇಶ್ ಅಂಬಾನಿ ಒಡೆತನದ ಮುಂಬೈ ಇಂಡಿಯನ್ಸ್ ಐಪಿಎಲ್ ತಂಡದ ಸದಸ್ಯರು ಕೂಡ ಹೌದು.

ಸಂಗೀತ್ ಕಾರ್ಯಕ್ರಮದಲ್ಲಿ ಅಂಬಾನಿ-ಮರ್ಚೆಂಟ್ ಕುಟುಂಬದ ಸದಸ್ಯರು, ಸ್ನೇಹಿತರು ಹಾಗೂ ಅತಿಥಿಗಳು ತುಂಬ ದೊಡ್ಡ ಸಂಖ್ಯೆಯಲ್ಲಿ ಭಾಗೀ ಆಗಿದ್ದರು. ಈ ಸಂದರ್ಭದಲ್ಲಿ ನೀತಾ ಅಂಬಾನಿ ಅವರು ಬಹಳ ಭಾವುಕರಾಗಿದ್ದರು. ವಿಶ್ವಕಪ್ ವಿಜೇತ ತಂಡದ ಸದಸ್ಯರನ್ನು ವೇದಿಕೆ ಮೇಲೆ ಬರಮಾಡಿಕೊಳ್ಳಲಾಯಿತು. ಈ ವೇಳೆ ಸಮಾರಂಭದಲ್ಲಿ ಭಾಗೀ ಆಗಿದ್ದ ಎಲ್ಲರೂ ಭಾರೀ ದೊಡ್ಡ ಮಟ್ಟದಲ್ಲಿ ತಮ್ಮ ಮೆಚ್ಚುಗೆಯನ್ನು ವ್ಯಕ್ತಪಡಿಸಿದರು. ಚಪ್ಪಾಳೆ, ಶಿಳ್ಳೆ ಹೊಡೆದರು, ಉತ್ತೇಜನದ ಘೋಷವಾಕ್ಯಗಳನ್ನು ಹೇಳಿದರು. ಅಂದ ಹಾಗೆ ಇದೊಂದು ವಿಶೇಷ ಸಂದರ್ಭ. ಅದಕ್ಕೆ ಕಾರಣ ಕೂಡ ಆರಂಭದಲ್ಲಿಯೇ ಹೇಳಿದಂತೆ, ವಿಶ್ವ ಕಪ್ ಗೆದ್ದ ತಂಡದ ಸದಸ್ಯರಲ್ಲಿ ಮೂವರು ಮುಂಬೈ ಇಂಡಿಯನ್ ತಂಡದವರು. ದಕ್ಷಿಣ ಆಫ್ರಿಕಾದ ವಿರುದ್ಧ ರೋಚಕವಾದ ವಿಜಯ ಸಾಧಿಸಿದ ಭಾರತ ತಂಡದ ಪ್ರದರ್ಶನವನ್ನು ಕೊನೆ ಕ್ಷಣದ ತನಕ ಹೇಗೆ ಭಾರತೀಯರು ಉಸಿರು ಬಿಗಿ ಹಿಡಿದು ವೀಕ್ಷಿಸಿದರು. ಇನ್ನು ಗೆಲುವು ಅಸಾಧ್ಯ ಎಂದುಕೊಂಡ ಸಂದರ್ಭದಲ್ಲಿ ಹೇಗೆ ಭಾರತ ಕ್ರಿಕೆಟ್ ತಂಡ ಗೆದ್ದು ಬೀಗಿತು. ಇದರೊಂದಿಗೆ ಹಲವು ವರ್ಷಗಳ ನಿರೀಕ್ಷೆಯು ನಿಜವಾಯಿತು ಎಂಬುದನ್ನು ನೀತಾ ಅಂಬಾನಿ ಅವರು ಇದೇ ವೇದಿಕೆ ಮೇಲೆ ವಿವರಿಸಿ, ಸ್ವತಃ ಭಾವುಕರಾದರು. ಹಾರ್ದಿಕ್ ಪಾಂಡ್ಯ ಪ್ರದರ್ಶನದ ಬಗ್ಗೆ ಜನರ ಅಭಿಪ್ರಾಯಗಳನ್ನು ಹೇಳಿದ ನೀತಾ ಅಂಬಾನಿ, ಕಷ್ಟದ ಕಾಲ ಕೊನೆ ಆಗುವುದಿಲ್ಲ, ಆದರೆ ಗಟ್ಟಿಯಾದ ಜನರು ಸಾಧಿಸುತ್ತಾರೆ ಎಂದು ತಿಳಿಸಿದರು.

ಇನ್ನು ಮುಕೇಶ್ ಅಂಬಾನಿ ಅವರು ತಮ್ಮ ಭಾವನೆಗಳನ್ನು ವ್ಯಕ್ತಪಡಿಸಿ, ಭಾರತ ಹೆಮ್ಮೆ ಪಡುವುದಕ್ಕೆ ಕಾರಣರಾದ ಆಟಗಾರರಿಗೆ ಅಭಿನಂದಿಸಿದರು. ಈ ಸಂದರ್ಭವು ಹೇಗೆ 2011ರ ಏಕದಿನ ವಿಶ್ವಕಪ್ ಪಂದ್ಯಾವಳಿ ಗೆಲುವನ್ನು ನೆನಪಿಸಿತು ಎಂಬುದನ್ನು ಹೇಳಿದರು.

ಸಂಗೀತ್ ಕಾರ್ಯಕ್ರಮದಲ್ಲಿ ಮುಂಬೈ ಇಂಡಿಯನ್ಸ್ ತಂಡದ ಹಲವು ಆಟಗಾರರು ಭಾಗೀ ಆಗಿದ್ದರು. ಇಶಾನ್ ಕಿಶನ್, ಶ್ರೇಯಸ್ ಅಯ್ಯರ್, ಕೃನಾಲ್ ಪಾಂಡ್ಯ, ಕೆ.ಎಲ್. ರಾಹುಲ್, ಮಹೇಂದ್ರ ಸಿಂಗ್ ಧೋನಿ ಭಾಗೀ ಇದ್ದರು. ಜಸ್ಪ್ರೀತ್ ಬೂಮ್ರಾ ಪ್ರವಾಸದಲ್ಲಿ ಇರುವುದರಿಂದ ಕಾರ್ಯಕ್ರಮದಲ್ಲಿ ಭಾಗೀ ಆಗಿರಲಿಲ್ಲ.

ಜಯಶ್ರೀ.ಬಿ.ಆರ್
ಖ್ಯಾತ ಜ್ಯೋತಿಷಿ
ದೂರವಾಣಿ–9964739507
www.jyotishyavaastu.com

ರಾಶಿ ಭವಿಷ್ಯ

ಮೇಷ: ಮಾತಿನಲ್ಲಿ ಹಿಡಿತವಿರಲಿ, ಹಣ್ಣಿನ ವ್ಯಾಪಾರಿಗಳಿಗೆ ಶುಭ, ಮನೆ ದುರಸ್ತಿಗಾಗಿ ಹಣ ವ್ಯಯ.

ವೃಷಭ: ಮಕ್ಕಳಿಗೆ ಅಭ್ಯಾಸದಲ್ಲಿ ಪ್ರಗತಿ, ಅಧಿಕ ಕೋಪ ವೈಮನಸ್ಯಕ್ಕೆ ಕಾರಣ, ಉದ್ಯೋಗದಲ್ಲಿ ಉನ್ನತ ಸ್ಥಾನಮಾನ.

ಮಿಥುನ: ಆಸ್ತಿ ಖರೀದಿಯಲ್ಲಿ ವಿಘ್ನ, ಅನಾವಶ್ಯಕ ವಾಗ್ವಾದ, ಸಾಂಬಾರು ಪದಾರ್ಥ ಮಾರಾಟಗಾರರಿಗೆ ಲಾಭ.

ಕರ್ಕಾಟಕ: ಸ್ತ್ರೀಯರಿಂದ ಮಾನಸಿಕ ತೊಂದರೆ, ಆರೋಗ್ಯದ ಸಮಸ್ಯೆ ಉಲ್ಬಣಿಸಬಹುದು, ಕೆಲಸದಲ್ಲಿ ಯಶಸ್ಸು.

ಸಿಂಹ: ಕ್ರೀಡಾಪಟುಗಳಿಗೆ ಶುಭ, ಹಿರಿಯರಲ್ಲಿ ಗೌರವ, ನಷ್ಟ.

ಕನ್ಯಾ: ಹಾಲಿನ ಉತ್ಪನ್ನಕರಿಗೆ ಶುಭ, ಶ್ರಮಕ್ಕೆ ತಕ್ಕ ಪ್ರತಿಫಲ, ಸ್ನೇಹಿತರಿಂದ ಸಹಾಯ ದೊರೆಯುವುದು.

ತುಲಾ: ವಿದ್ಯಾಭ್ಯಾಸದಲ್ಲಿ ಉದಾಸೀನ ಬೇಡ, ಮಾಡುವ ಕಾರ್ಯಕ್ಕೆ ಅಡೆತಡೆ, ವಿದೇಶ ವ್ಯವಹಾರದಿಂದ ಶುಭ.

ವೃಶ್ಚಿಕ: ನಿರುದ್ಯೋಗಿಗಳಿಗೆ ಉದ್ಯೋಗ ಲಾಭ, ಸಾರ್ವಜನಿಕ ಕ್ಷೇತ್ರದಲ್ಲಿ ಮುನ್ನಡೆ, ವಿದ್ಯಾರ್ಥಿಗಳಿಗೆ ಸುಸಮಯ, ನಂಬಿದವರಿಂದಲೇ ಮೋಸ.

ಧನಸ್ಸು: ಹೊಸ ವ್ಯವಹಾರಗಳಲ್ಲಿ ಆಸಕ್ತಿ, ಸ್ಥಿರಾಸ್ತಿ ಸಂಪಾದನೆ, ಷೇರು ವ್ಯಾಪಾರದಲ್ಲಿ ಲಾಭ.

ಮಕರ: ಆಸ್ತಿ ಮಾರಾಟಗಳಿಂದ ಲಾಭ, ಬಾಯಿ ಹುಣ್ಣಿನ ಸಮಸ್ಯೆ ಬಾಧಿಸುತ್ತದೆ, ಶಿಕ್ಷಣ ಸಂಸ್ಥೆಗೆ ಹೆಚ್ಚು ಆದಾಯ.

ಕುಂಭ: ಉದ್ಯೋಗ ಬದಲಾವಣೆ ಸಾಧ್ಯತೆ, ಮನೆಯಲ್ಲಿ ಸಂತೋಷ ನೆಮ್ಮದಿ, ಅವಘಡ ಸಾಧ್ಯತೆ.

ಮೀನ: ಹಣಕಾಸು ವ್ಯವಹಾರದವರಿಗೆ ಶುಭ, ಶತ್ರುಗಳು ಮಿತ್ರರಾಗುವ ಸಂಭವ, ಮಕ್ಕಳ ನಡುವಳಿಕೆಯಿಂದ ಆತಂಕ.

ವಿಶ್ವ ಬಿರಿಯಾನಿ ದಿನ

ಪ್ರತಿ ವರ್ಷದ ಜುಲೈ ಮೊದಲ ಭಾನುವಾರವನ್ನು ಪ್ರಪಂಚದಾದ್ಯಂತ ವಿಶ್ವ ಬಿರಿಯಾನಿ ದಿನವನ್ನು ಆಚರಿಸಲಾಗುತ್ತದೆ

ನೂರಾರು ವರ್ಷಗಳ ಪಾಕಶಾಲೆಯ ಇತಿಹಾಸವನ್ನು ಹೊಂದಿರುವ ಪಾಕವಿಧಾನವು ಯಾವಾಗಲೂ ಸ್ವಾದಿಷ್ಟಕರವಾಗಿರುತ್ತದೆ. ಅಂಥಾ ಆಹಾರಗಳಲ್ಲೊಂದು ಬಿರಿಯಾನಿಬಡವರು, ಶ್ರೀಮಂತರು ಎನ್ನದೆ ಎಲ್ಲರೂ ಇದನ್ನು ಇಷ್ಟಪಟ್ಟು ಸವಿಯುತ್ತಾರೆ. ಸಸ್ಯಾಹಾರಿಗಳು ಮತ್ತು ಮಾಂಸಾಹಾರಿಗಳು ಪ್ರತ್ಯೇಕವಾಗಿ ವೆಜ್ ಮತ್ತು ಮತ್ತು ನಾನ್ ವೆಜ್ ಬಿರಿಯಾನಿಯನ್ನು ಸವಿಯಹುದು.

ಬಿರಿಯಾನಿ ಎಂಬುದು ಪರ್ಷಿಯನ್ ಪದವಾದ ಬಿರಿಯನ್ ಕಾರ್ಡನ್ನಿಂದ ಬಂದಿದೆ, ಇದರರ್ಥ ಫ್ರೈ ಮಾಡಲು ಎಂಬುದಾಗಿದೆ ಎಂದು ಪ್ರಸಿದ್ಧ ಬಾಣಸಿಗ ಕುನಾಲ್ ಕಪೂರ್ ಹೇಳುತ್ತಾರೆ. ಆದಾಗ್ಯೂ, 'ಫ್ರೈ' ಎಂದರೆ ಡೀಪ್-ಫ್ರೈಯಿಂಗ್ ಎಂದರ್ಥವಲ್ಲ ಆದರೆ ಮಾಂಸ ಅಥವಾ ತರಕಾರಿಗಳನ್ನು ಬೇಯಿಸುವುದಾಗಿದೆ, ಹೆಸರು ಪರ್ಷಿಯನ್ ಆದರೂ ಪಾಕವಿಧಾನ ಪರ್ಷಿಯಾದಿಂದ ಬಂದಿಲ್ಲ. ಪಲಾವ್ ರೆಸಿಪಿಯ ಪ್ರೇರಣೆಯಿಂದ ಬಿರಿಯಾನಿ ಹುಟ್ಟಿಕೊಂಡಿತು. ಇಲ್ಲಿ ಲಭ್ಯವಿರುವ ಪರಿಣಿತಿ ಮತ್ತು ಪದಾರ್ಥಗಳಿಗೆ ಅನುಗುಣವಾಗಿ ಬಿರಿಯಾನಿಯಾಗಿ ರೂಪಾಂತರಗೊಂಡಿತು,

ಬಿರಿಯಾನಿಯನ್ನು ಸಾಮಾನ್ಯವಾಗಿ ಲೇಯರ್ಡ್ ರೈಸ್ ಡಿಶ್ ಎಂದು ವಿವರಿಸಲಾಗುತ್ತದೆ. ಆದರೆ ಹೆಸರಾಂತ ಆಹಾರ ಇತಿಹಾಸಕಾರ ಮತ್ತು ವಿಮರ್ಶಕ ಪುಷ್ಪೇಶ್ ಪಂತ್, ಬಿರಿಯಾನಿ ಅನ್ನದ ಖಾದ್ಯವಲ್ಲ. ಇದು ಸಂಕೀರ್ಣವಾದ ಭಕ್ಷ್ಯವಾಗಿದೆ, ಆರೊಮ್ಯಾಟಿಕ್ ಮಸಾಲೆಗಳು ಮತ್ತು ಕಾಂಡಿಮೆಂಟ್ಸ್‌ಗಳ ಮೆಲೇಂಜ್ನೊಂದಿಗೆ ನಿಧಾನವಾಗಿ ಬೇಯಿಸಿದ ಉದ್ದನೆಯ ಅಕ್ಕಿ ಮತ್ತು ಮಾಂಸದ ಆಯ್ಕೆಯ ಪದಾರ್ಥಗಳೊಂದಿಗೆ ರುಚಿಕರವಾಗಿರುತ್ತದೆ ಎನ್ನುತ್ತಾರೆ

ಬಿರಿಯಾನಿಯು ಸಂಪೂರ್ಣ ಭೋಜನವಾಗಿದೆ ಮತ್ತು ಭೌಗೋಳಿಕತೆ ಮತ್ತು ಸ್ಥಳೀಯವಾಗಿ ಲಭ್ಯವಿರುವ ಪದಾರ್ಥಗಳ ಪ್ರಕಾರ ತಯಾರಿಕೆಯು ಬಹಳವಾಗಿ ಬದಲಾಗುತ್ತದೆ. ಉದಾಹರಣೆಗೆ ಕೋಲ್ಕತ್ತಾದ ಬಿರಿಯಾನಿಯಲ್ಲಿ ಆಲೂಗಡ್ಡೆ ಮತ್ತು ಮೊಟ್ಟೆ ಇದ್ದರೆ ಕೇರಳದ ಬಿರಿಯಾನಿಯಲ್ಲಿ ಕರಿಬೇವಿನ ಎಲೆಗಳಿರುತ್ತವೆ. ಬಿರಿಯಾನಿಯು ಬಹಳಷ್ಟು ಸುವಾಸನೆಗಳನ್ನು ಹೊಂದಿದೆ ಮತ್ತು ಯಾವುದೇ ಪಕ್ಕವಾದ್ಯಗಳಿಲ್ಲದೆ ಅದರ ನೈಸರ್ಗಿಕ ರೂಪದಲ್ಲಿ ಆನಂದಿಸಬೇಕಾದ ರುಚಿಕರವಾದ ಊಟವಾಗಿದೆ. ಆದಾಗ್ಯೂ, ಫೆನ್ನೆಲ್, ಬೆಳ್ಳುಳ್ಳಿ ಮತ್ತು ದಾಲ್ಚಿನ್ನಿ ಇದರೊಂದಿಗೆ ಸೇರಿಸುತ್ತಾರೆ.

ಸಂಸತ್ ಚುನಾವಣೆಸೋಲಿನ ಹೊಣೆ ಹೊತ್ತುಕೊಂಡ ರಿಷಿ ಸುನಾಕ್

ಲಂಡನ್: ಬ್ರಿಟನ್ ಸಂಸತ್ ಚುನಾವಣೆಯಲ್ಲಿ ಕನ್ಸರ್ವೇಟಿವ್ ಪಕ್ಷಕ್ಕೆ ಹೀನಾಯ ಸೋಲಾದ ಬೆನ್ನಲ್ಲೇ ಪ್ರಧಾನಿ ರಿಷಿ ಸುನಾಕ್ ಕ್ಷಮೆ ಕೇಳಿದ್ದಾರೆ.

ಸಾರ್ವತ್ರಿಕ ಚುನಾವಣೆಯಲ್ಲಿ ಕೀರ್ ಸ್ಟಾರ್ಮರ್ ನೇತೃತ್ವದ ಲೇಬರ್ ಪಕ್ಷವು ಒಟ್ಟು 650 ಸ್ಥಾನಗಳಲ್ಲಿ 400 ಕ್ಕೂ ಹೆಚ್ಚು ಸ್ಥಾನಗಳನ್ನು ಗೆದ್ದ ನಂತರ ಕ್ಷಮೆಯಾಚಿಸಿದ ರಿಷಿ ಸುನಕ್ ಸೋಲನ್ನು ಒಪ್ಪಿಕೊಂಡರು. ಪಕ್ಷದ ಸೋಲಿಗೆ ಕ್ಷಮೆ ಕೇಳಿದ ಅವರು ಈ ಸೋಲಿನ ಸಂಪೂರ್ಣ ಹೊಣೆಯನ್ನು ನಾನು ಹೊತ್ತುಕೊಳ್ಳುತ್ತೇನೆ ಎಂದು ಹೇಳಿದರು. ಲೇಬರ್ ಪಾರ್ಟಿ ಗೆದ್ದ ಬಳಿಕ ಭಾಷಣ ಮಾಡಿದ ಪ್ರಧಾನಿ ಅಭ್ಯರ್ಥಿ ಕೀರ್ ಸ್ಟಾರ್ಮರ್, ಅವ್ಯವಸ್ಥೆಯನ್ನು ಕೊನೆಗೊಳಿಸುತ್ತೇವೆ ಎಂದು ನಾವು ಭರವಸೆ ನೀಡಿದ್ದೇವೆ ಮತ್ತು ಅದನ್ನೇ ನಾವು ಮಾಡುತ್ತೇವೆ. ಇನ್ನು ಮುಂದೆ ಬದಲಾವಣೆ ಪ್ರಾರಂಭವಾಗಲಿದೆ. ನಮ್ಮ ದೇಶವನ್ನು ಮತ್ತೆ ನಿರ್ಮಾಣ ಮಾಡುತ್ತೇವೆ ಎಂದರು.

ಅಕ್ಷತಾ ಡ್ರೆಸ್ ಮೇಲೆ ಎಲ್ಲರ ದೃಷ್ಟಿ!

ಬ್ರಿಟನ್: ಬ್ರಿಟನ್ ಪಾರ್ಲಿಮೆಂಟ್ ಚುನಾವಣೆಯಲ್ಲಿ ರಿಷಿ ಸುನಕ್ ನೇತೃತ್ವದ ಕನ್ಸರ್ವೇಟಿವ್ ಪಕ್ಷಕ್ಕೆ ಹೀನಾಯ ಸೋಲಾಗಿದೆ. ಬರೋಬ್ಬರಿ 14 ವರ್ಷಗಳ ಬಳಿಕ ಲೇಬರ್ ಪಕ್ಷ ಜಯಭೇರಿ ಭಾರಿಸಿದೆ. ಲೇಬರ್ ಪಕ್ಷ 360 ಸ್ಥಾನಗಳನ್ನು ಗಳಿಸಿ ಸ್ಪಷ್ಟ ಬಹುಮತದೊಂದಿಗೆ ಸರ್ಕಾರ ರಚಿಸಿದೆ.

ಇನ್ನು ಇದುವರೆಗೆ ಪ್ರಧಾನಿಯಾಗಿದ್ದ ಕನ್ಸರ್ವೇಟಿವ್ ಪಕ್ಷದ ರಿಷಿ ಸುನಕ್ ಅವರು ರಾಜೀನಾಮೆ ನೀಡಿದ್ದಾರೆ. ರಿಷಿ ರಾಜೀನಾಮೆ ಬಳಿಕ ವಿದಾಯದ ಭಾಷಣ ಮಾಡುವಾಗ ಅವರ ಪತ್ನಿ ಅಕ್ಷತಾ ಮೂರ್ತಿ ಅವರು ಧರಿಸಿದ್ದ ಡ್ರೆಸ್ ಹಾಗೂ ಅದರ ಮೌಲ್ಯದ ಕುರಿತು ಭಾರೀ ಚರ್ಚೆ ಶುರುವಾಗಿದೆ.

ಸೋಲಿನ ಬೆನ್ನಲ್ಲೇ ಪ್ರಧಾನಿ ಹುದ್ದೆಯನ್ನು ತೊರೆದಿರುವ ರಿಷಿ ಸುನಕ್, ಲಂಡನ್ನಿನ ಡೌನಿಂಗ್ ಸ್ಟ್ರೀಟ್ನಲ್ಲಿ ವಿದಾಯದ ಭಾಷಣ ಮಾಡಿದರು. ಈ ವೇಳೆ ಭಾಗಿಯಾಗಿದ್ದ, ಸುನಕ್ ಪತ್ನಿ ಅಕ್ಷತಾ ಮೂರ್ತಿಯವರು ಪತಿಯ ಹಿಂದೆ ಶಾಂತವಾಗಿ ನಿಂತು ಭಾಷಣ ಕೇಳುತ್ತಿರುವುದು ಕಂಡುಬಂತು. ಆದರೆ ಈ ವೇಳೆ ಅಕ್ಷತಾ ಮೂರ್ತಿ ಧರಿಸಿದ್ದ ಡ್ರೆಸ್ ಈಗ ಸಾಮಾಜಿಕ ಜಾಲತಾಣಗಳಲ್ಲಿ ಚರ್ಚೆಗೆ ಗ್ರಾಸವಾಗಿದೆ. ಇದೇ ವಿಚಾರವಾಗಿ ಅವರೀಗ ಸೋಶಿಯಲ್ ಮೀಡಿಯಾದಲ್ಲಿ ಸಖತ್ ಟ್ರೋಲ್ ಕೂಡ ಆಗಿದ್ದಾರೆ.

ಅಕ್ಷತಾ ಅವರು ಕಡು ನೀಲಿ, ಬಿಳಿ ಮತ್ತು ಕೆಂಪು ಬಣ್ಣವಿರುವ ಉಡುಪನ್ನು ಧರಿಸಿದ್ದರು. ಸುನಕ್ ಅವರ ಭಾಷಣದ ಸಮಯದಲ್ಲಿ ಎಲ್ಲರ ಕಣ್ಣುಗಳು ಅಕ್ಷತಾ ಉಡುಪಿನತ್ತ ನೆಟ್ಟಿದೆ. ಈ ಡ್ರೆಸ್ ಬೆಲೆ ಕೇಳಿ ಕೆಲವರು ಶಾಕ್ ಆಗಿದ್ದಾರೆ. ಯಾಕೆಂದರೆ ಅದರ ಬೆಲೆ 395 ಪೌಂಡ್ ಅಂದರೆ ಬರೋಬ್ಬರಿ 42 ಸಾವಿರ ರೂಪಾಯಿ ಆಗಿದೆ.

ಗುಜರಾತ್‌ನಲ್ಲೂ ಬಿಜೆಪಿಯನ್ನು ಸೋಲಿಸುತ್ತೇವೆ: ರಾಹುಲ್ ಗಾಂಧಿ

ಅಹಮದಾಬಾದ್: ಈ ಬಾರಿ ಲೋಕಸಭಾ ಚುನಾವಣೆಯಲ್ಲಿ ಅಯೋಧ್ಯೆಯಲ್ಲಿ ಬಿಜೆಪಿಯನ್ನು ಸೋಲಿಸಿದಂತೆ ಮುಂದಿನ ಗುಜರಾತ್ ವಿಧಾನಸಭಾ ಚುನಾವಣೆಯಲ್ಲಿ ಕಾಂಗ್ರೆಸ್ ಪಕ್ಷ ಬಿಜೆಪಿಯನ್ನು ಸೋಲಿಸುತ್ತದೆ ಎಂದು ಲೋಕಸಭೆಯ ವಿರೋಧಪಕ್ಷದ ನಾಯಕ ರಾಹುಲ್ ಗಾಂಧಿ ಹೇಳಿಕೆ ನೀಡಿದ್ದಾರೆ. ಅಹಮದಾಬಾದ್‌ನಲ್ಲಿ ನಡೆದ ಪಕ್ಷದ ಕಾರ್ಯಕರ್ತರ ಸಮಾವೇಶದಲ್ಲಿ ಮಾತನಾಡಿದ ರಾಹುಲ್, ನಮ್ಮ ಕಚೇರಿಯನ್ನು ಹಾನಿ ಮಾಡುವ ಮೂಲಕ ಬಿಜೆಪಿಯವರು ನಮಗೆ ಸವಾಲೊಡ್ಡಿದರು. ನಮ್ಮ ಕಚೇರಿಯನ್ನು ಹಾನಿ ಮಾಡಿದ ಹಾಗೆ ನಾವು ಅವರ ಸರ್ಕಾರವನ್ನು ಕಿತ್ತಿಗೆಯುತ್ತೇವೆ ಎಂದರು. ಅಯೋಧ್ಯೆಯಲ್ಲಿ ಸೋಲಿಸಿದಂತೆ ಗುಜರಾತ್ನಲ್ಲೂ ಬಿಜೆಪಿ ಹಾಗೂ ನರೇಂದ್ರ ಮೋದಿ ಅವರನ್ನು ಸೋಲಿಸುತ್ತೇವೆ. ಇದನ್ನು ಬರೆದಿಟ್ಟುಕೊಳ್ಳಿ. ಗುಜರಾತ್ನಲ್ಲಿ ಗೆಲುವು ಸಾಧಿಸಿ ಕಾಂಗ್ರೆಸ್ ಹೊಸ ಆರಂಭ ಮಾಡಲಿದೆ ಎಂದು ಹೇಳಿದರು.

ಹತ್ರಾಸ್ ಕಾಲ್ತುಳಿತ ಪ್ರಕರಣ ಪ್ರಮುಖ ಆರೋಪಿಗೆ 14 ದಿನ ನ್ಯಾಯಾಂಗ ಬಂಧನ

ಲಕ್ನೋ: ಹತ್ರಾಸ್ ಕಾಲ್ತುಳಿತ ಪ್ರಕರಣದ ಪ್ರಮುಖ ಆರೋಪಿ ದೇವಪ್ರಕಾಶ್ ಮಧುಕರ್ ನನ್ನು ಮ್ಯಾಜಿಸ್ಟ್ರೇಟ್ ನ್ಯಾಯಾಲಯವು 14 ದಿನಗಳ ನ್ಯಾಯಾಂಗ ಬಂಧನಕ್ಕೆ ನೀಡಿ ಶನಿವಾರ ಆದೇಶ ಹೊರಡಿಸಿದೆ.

ಪ್ರಕರಣಕ್ಕೆ ಸಂಬಂಧಿಸಿದಂತೆ ಮತ್ತೊಬ್ಬ ಶಂಕಿತ ಆರೋಪಿ ಸಂಜು ಯಾದವ್‌ನನ್ನು 14 ದಿನಗಳ ಕಾಲ ಜೈಲಿಗೆ ಕಳುಹಿಸಲಾಗಿದೆ ಎಂದು ಅಧಿಕಾರಿಗಳು ತಿಳಿಸಿದ್ದಾರೆ. ಇದಕ್ಕೂ ಮೊದಲು ಮಧುಕರ್ ಮತ್ತು ಇತರ ಶಂಕಿತ ಆರೋಪಿಗಳನ್ನು ವಶಕ್ಕೆ ಪಡೆಯಲು ಪೊಲೀಸರು ನ್ಯಾಯಾಲಯದಲ್ಲಿ ಅರ್ಜಿ ಸಲ್ಲಿಸಿದ್ದರು ಎಂದು ಹತ್ರಾಸ್ ಪೊಲೀಸ್ ವರಿಷ್ಠಾಧಿಕಾರಿ ನಿಪುನ್ ಅಗರ್ವಾಲ್ ತಿಳಿಸಿದ್ದಾರೆ.

ದೇವಪ್ರಕಾಶ್ ಮಧುಕರ್ ಮತ್ತು ಸಂಜು ಯಾದವ್ ಅವರನ್ನು ಇಂದು ನ್ಯಾಯಾಂಗ ಮ್ಯಾಜಿಸ್ಟ್ರೇಟ್ ನ್ಯಾಯಾಲಯಕ್ಕೆ ಹಾಜರುಪಡಿಸಲಾಗಿದ್ದು, ಇಬ್ಬರನ್ನೂ 14 ದಿನಗಳ ನ್ಯಾಯಾಂಗ ಬಂಧನಕ್ಕೆ ಕಳುಹಿಸಲಾಗಿದೆ ಎಂದು ಸಹಾಯಕ ಪ್ರಾಸಿಕ್ಯೂಷನ್ ಅಧಿಕಾರಿ ಉಮಾ ಶಂಕರ್ ಯಾದವ್ ಹೇಳಿದ್ದಾರೆ.

ಕಾಲ್ತುಳಿತ ಪ್ರಕರಣದಲ್ಲಿ ಬಂಧಿತನಾಗಿರುವ ರಾಮಪ್ರಕಾಶ್ ಶಾಕ್ಯಾ ಅವರನ್ನು ಭಾನುವಾರ ನ್ಯಾಯಾಲಯಕ್ಕೆ ಹಾಜರುಪಡಿಸಲಾಗುವುದು ಎಂದು ಎಪಿಒ ಹೇಳಿದ್ದಾರೆ. ಮಧುಕರ್ ಮತ್ತು ಯಾದವ್‌ನನ್ನು ನಂತರ ಬಂಧಿಸಲಾಗಿದ್ದು, ಕೆಲವು ಪೊಲೀಸ್ ವಿಚಾರಣೆಗಳು ಬಾಕಿ ಉಳಿದಿವೆ.

ಹತ್ರಾಸ್ ಪೊಲೀಸರ ವಿಶೇಷ ಕಾರ್ಯಾಚರಣೆ ತಂಡವು ಶುಕ್ರವಾರ ತಡರಾತ್ರಿ ದೆಹಲಿಯ ನಜಾಫ್‌ಗಢ ಪ್ರದೇಶದಿಂದ ಮಧುಕರ್‌ನನ್ನು ಬಂಧಿಸಿದೆ. ಶಾಕ್ಯಾ ಮತ್ತು ಯಾದವ್ ಅವರನ್ನು ಶನಿವಾರ ಹತ್ರಾಸ್‌ನಿಂದ ಬಂಧಿಸಲಾಗಿದೆ ಎಂದು ಪೊಲೀಸರು ತಿಳಿಸಿದ್ದಾರೆ.

ಎಫ್‌ಐಆರ್‌ನಲ್ಲಿ ಮಧುಕರ್ ಒಬ್ಬನೇ ಪ್ರಮುಖ ಆರೋಪಿಯಾಗಿದ್ದು, ಸತ್ಸಂಗದ ಹಲವಾರು ಅಪರಿಚಿತ ಸಂಘಟಕರನ್ನು ಶಂಕಿತ ಆರೋಪಿಗಳೆಂದು ಉಲ್ಲೇಖಿಸಲಾಗಿದೆ.

ಸ್ವಯಂಘೋಷಿತ ದೇವಮಾನವ ಸೂರಜ್ ಪಾಲ್ ಅಲಿಯಾಸ್ ಭೋಲೆಬಾಬಾನ ಸತ್ಸಂಗ ಕಾರ್ಯಕ್ರಮದ ನಂತರ ನಡೆದ ಕಾಲ್ತುಳಿತದಲ್ಲಿ 121 ಜನರು ಸಾವನ್ನಪ್ಪಿದ್ದಾರೆ. ಅದರಲ್ಲಿ ಹೆಚ್ಚಿನವರು ಮಹಿಳೆಯರೇ ಆಗಿದ್ದಾರೆ.

ವಿವಾದಾತ್ಮಕ ರುವಾಂಡಾ ಗಡಿಪಾರು ಯೋಜನೆ ರದ್ದು: ಬ್ರಿಟನ್ ನೂತನ ಪ್ರಧಾನಿ ಘೋಷಣೆ

ಲಂಡನ್: ಆಶ್ರಯ ಕೋರಿ ಬ್ರಿಟನ್‌ಗೆ ಬರುವವರನ್ನು ರುವಾಂಡಾಕ್ಕೆ ಗಡಿಪಾರು ಮಾಡುವ ಸುನಾಕ್ ಸರಕಾರದ ವಿವಾದಾತ್ಮಕ ಯೋಜನೆಯನ್ನು ರದ್ದುಗೊಳಿಸುವುದಾಗಿ ಬ್ರಿಟನ್ನ ನೂತನ ಪ್ರಧಾನಿ ಕೀರ್ ಸ್ಟಾರ್ಮರ್ ಘೋಷಿಸಿದ್ದಾರೆ.

ಪ್ರಧಾನಿಯಾಗಿ ನೇಮಕಗೊಂಡ ಬಳಿಕ ಪ್ರಥಮ ಸುದ್ದಿಗೋಷ್ಠಿಯಲ್ಲಿ ಮಾತನಾಡಿದ ಅವರು 'ರುವಾಂಡಾ ಯೋಜನೆ ಆರಂಭಗೊಳ್ಳುವ ಮೊದಲೇ ಸತ್ತಿದೆ ಮತ್ತು ಸಮಾಧಿಯಾಗಿದೆ' ಎಂದರು.

ಸರಕಾರದ ಬೊಕ್ಕಸಕ್ಕೆ ಕೋಟ್ಯಾಂತರ ಡಾಲರ್ ವೆಚ್ಚದ ಹೊರೆಯಾಗುವ ರುವಾಂಡಾ ಯೋಜನೆಯನ್ನು ರದ್ದುಗೊಳಿಸುವುದಾಗಿ ಚುನಾವಣಾ ಪ್ರಚಾರದ ಸಂದರ್ಭ ಸ್ಟಾರ್ಮರ್ ಹೇಳಿದ್ದರು.

ಇಂಗ್ಲಿಷ್ ಕಡಲ್ಗಾಲುವೆಯನ್ನು ದಾಟಿ ಬ್ರಿಟನ್ಗೆ ಆಗಮಿಸುವ ವಲಸಿಗರನ್ನು ತಡೆಯುವ ರುವಾಂಡಾ ಯೋಜನೆ ನಿರ್ಗಮಿತ ಪ್ರಧಾನಿ ರಿಷಿ ಸುನಾಕ್ ಅವರ ಮಹಾತ್ವಾಕಾಂಕ್ಷೆಯ ಯೋಜನೆಯಾಗಿದೆ. ಆದರೆ ಈ ಯೋಜನೆ ಮಾನವ ಹಕ್ಕುಗಳ ಉಲ್ಲಂಘನೆಗೆ ಕಾರಣವಾಗುತ್ತದೆ ಎಂದು ವ್ಯಾಪಕ ವಿರೋಧ ವ್ಯಕ್ತವಾಗಿದ್ದರಿಂದ ಇದುವರೆಗೆ ಒಬ್ಬ ವ್ಯಕ್ತಿಯನ್ನೂ ರುವಾಂಡಾಕ್ಕೆ ಗಡೀಪಾರು ಮಾಡಲಾಗಿಲ್ಲ. ಈ ಮಧ್ಯೆ, ಒಪ್ಪಂದದಂತೆ ಬ್ರಿಟನ್ ಸರಕಾರ ರುವಾಂಡಾಕ್ಕೆ ಹಲವು ಲಕ್ಷ ಡಾಲರ್ಗಳನ್ನು ಪಾವತಿಸಿದೆ.

ರುವಾಂಡಾ ಒಪ್ಪಂದವನ್ನು ರದ್ದುಗೊಳಿಸುವ ನಿರ್ಧಾರವನ್ನು ಕನ್ಸರ್ವೇಟಿವ್ ಪಕ್ಷದ ಪ್ರಮುಖ ನಾಯಕಿ ಸುಯೆಲ್ಲಾ ಬ್ರೆವರ್ಮನ್ ಟೀಕಿಸಿದ್ದಾರೆ.

ನೂತನ ಬ್ರಿಟನ್ ಪ್ರಧಾನಿಗೆ ಮೋದಿ ಕರೆ

ಬ್ರಿಟನ್: ಪ್ರಧಾನಿ ನರೇಂದ್ರ ಮೋದಿಯವರು ಶನಿವಾರ ಬ್ರಿಟನ್ ನ ನೂತನ ಪ್ರಧಾನಿ ಕೀರ್ ಸ್ಟಾರ್ಮರ್ ಅವರೊಂದಿಗೆ ದೂರವಾಣಿಯಲ್ಲಿ ಮಾತುಕತೆ ನಡೆಸಿದರು. ಈ ವೇಳೆ ಭಾರತ ಮತ್ತು ಬ್ರಿಟನ್ ನಡುವಿನ ಸಮಗ್ರ ವ್ಯೆಹಾತ್ಮಕ ಪಾಲುದಾರಿಕೆ ಹಾಗೂ ಆರ್ಥಿಕ ಸಂಬಂಧಗಳನ್ನು ಸದೃಢಗೊಳಿಸಲು ತಮ್ಮ ಬದ್ಧತೆಯನ್ನು ಉಭಯ ನಾಯಕರು ಪುನರುಚ್ಚರಿಸಿದರು.

ಬ್ರಿಟನ್ ಸಾರ್ವತ್ರಿಕ ಚುನಾವಣೆಗಳಲ್ಲಿ ಲೇಬರ್ ಪಾರ್ಟಿಯ ಭಾರೀ ವಿಜಯಕ್ಕಾಗಿ ಸ್ಟಾರ್ಮರ್ ಅವರನ್ನು ಅಭಿನಂದಿಸಿದ ಮೋದಿ, ಭಾರತಕ್ಕೆ ಭೇಟಿ ನೀಡುವಂತೆ ಅವರನ್ನು ಆಹ್ವಾನಿಸಿದರು.

ಪರಸ್ಪರ ಲಾಭದಾಯಕ ಭಾರತ-ಬ್ರಿಟನ್ ಮುಕ್ತ ವ್ಯಾಪಾರ ಒಪ್ಪಂದವನ್ನು ಶೀಘ್ರ ಅಂತಿಮಗೊಳಿಸುವ ನಿಟ್ಟಿನಲ್ಲಿ ಶ್ರಮಿಸುವ ಕುರಿತು ಉಭಯ ನಾಯಕರು ಚರ್ಚಿಸಿದರು ಎಂದು ಪ್ರಧಾನಿ ಕಚೇರಿಯು ಹೇಳಿಕೆಯಲ್ಲಿ ತಿಳಿಸಿದೆ.

ಉಭಯ ದೇಶಗಳ ನಡುವಿನ ಐತಿಹಾಸಿಕ ಸಂಬಂಧಗಳನ್ನು ಮೆಲುಕು ಹಾಕಿದ ನಾಯಕರು ಬ್ರಿಟನ್ನ ಸಾಮಾಜಿಕ, ಆರ್ಥಿಕ ಮತ್ತು ರಾಜಕೀಯ ಅಭಿವೃದ್ಧಿಯಲ್ಲಿ ಭಾರತೀಯ ಸಮುದಾಯದ ಧನಾತ್ಮಕ ಕೊಡುಗೆಗಳನ್ನು ಪ್ರಶಂಸಿಸಿದರು ಮತ್ತು ಉಭಯ ದೇಶಗಳ ಜನರ ನಡುವೆ ನಿಕಟ ಸಂಬಂಧಕ್ಕೆ ಉತ್ತೇಜನವನ್ನು ಮುಂದುವರಿಸಲು ಒಪ್ಪಿಕೊಂಡರು ಎಂದೂ ಹೇಳಿಕೆಯು ತಿಳಿಸಿದೆ.

ಒಟ್ಟಾವ: ಖಾಲಿಸ್ತಾನಿ ಮುಖಂಡ ಹದೀಫ್‌ಫ್ ಸಿಂಗ್ ನಿಜ್ಜಾರ್ ಕೆನಡಾದ ರಾಜಕಾರಣಿಗಳಿಗೆ ದೇಣಿಗೆ ನೀಡುತ್ತಿದ್ದ ಎಂದು ತನಿಖಾ ಪತ್ರಕರ್ತ ಮೋಚ ಬೆರ್ಜಿರ್ಗನ್ ಅವರು ಸಾಮಾಜಿಕ ಮಾಧ್ಯಮದಲ್ಲಿ ಪೋಸ್ಟ್ ಮಾಡಿದ ಲೇಖನದಲ್ಲಿ ಪ್ರತಿಪಾದಿಸಿದ್ದಾರೆ. ಕನಿಷ್ಕಾ ವಿಮಾನದಲ್ಲಿ ಬಾಂಬ್ ಸ್ಫೋಟದ ಘಟನೆಯನ್ನು ಖಂಡಿಸಲು ನಿರಾಕರಿಸಿರುವ ಕೆನಡಾದ 'ನ್ಯೂ ಡೆಮೊಕ್ರಟಿಕ್ ಪಾರ್ಟಿ(ಎನ್ಡಿಪಿ)ಯ ಮುಖಂಡ ಜಗ್ಮೀತ್ ಸಿಂಗ್ ಅವರು 2017ರಲ್ಲಿ ವಿ3ಡಬ್ಲ್ಯೂ 0ಜೆ4 ಎಂಬ ಪೋಸ್ಟಲ್ ಕೋಡ್ ಹೊಂದಿದ್ದ ನಿಜ್ಜಾರ್ ನಿಂದ ಆರ್ಥಿಕ ನೆರವು ಪಡೆದಿದ್ದಾರೆ. ಈ ಕೋಡ್ 'ನಿಜ್ಜಾರ್ ಪ್ಲಂಬಿಂಗ್ ಆಯಂಡ್ ಹೀಟಿಂಗ್ ಲಿ.' ಎಂಬ ಸಂಸ್ಥೆಗೆ ಸಂಬಂಧಿಸಿದೆ ಮತ್ತು ಈ ಸಂಸ್ಥೆಯಲ್ಲಿ ನಿಜ್ಜಾರ್ ಪುತ್ರ ಮೆಹ್ತಾಬ್ ನಿಜ್ಜಾರ್ ಕೆಲಸ ಮಾಡುತ್ತಿದ್ದ ಎಂದು ವರದಿ ಹೇಳಿದೆ. ನಿಜ್ಜಾರ್ ಮತ್ತು ಕೆನಡಾದ ರಾಜಕಾರಣಿಗಳು ನಿಕಟವಾಗಿ ಕೆಲಸ ಮಾಡುತ್ತಿದ್ದರು ಮತ್ತು ಇದು ಎಲ್ಲರಿಗೂ ತಿಳಿದ ವಿಷಯವಾಗಿದೆ ಎಂದು ಗುಪ್ತಚರ ಮೂಲಗಳನ್ನು ಉಲ್ಲೇಖಿಸಿ ಸಿಎನ್‌ಎನ್-ನ್ಯೂಸ್ 18 ವರದಿ ಮಾಡಿದೆ. 'ಈ ದೇಣಿಗೆಯು ಆ ದಿಕ್ಕಿನಲ್ಲಿ ಒಂದು ಸಣ್ಣ ಬಹಿರಂಗ ಪಡಿಸುವಿಕೆಯಾಗಿದೆ. ಆದರೆ ಖಾಲಿಸ್ತಾನ್ ಭಯೋತ್ಪಾದಕರು ಮತ್ತು ಕೆನಡಾ ರಾಜಕಾರಣಿಗಳು ಒಟ್ಟಾಗಿ ಕೆಲಸ ಮಾಡುವುದನ್ನು ಸೂಚಿಸುವ ಪ್ರಮುಖ ಸಾಕ್ಷ್ಯವಾಗಿದೆ. ನಿಜ್ಜಾರ್ ಕಾನೂನುಬಾಹಿರ ವ್ಯವಹಾರದಲ್ಲಿ ತೊಡಗಿದ್ದ ಮತ್ತು ಆತನಿಗೆ ಬೆದರಿಕೆಯಿತ್ತು. ಭಯೋತ್ಪಾದಕರು ರಾಜಕಾರಣಿಗಳಿಗೆ ಹಣ ನೀಡುವುದು ಅವರ ಉದ್ದೇಶದ ಸ್ಪಷ್ಟ ಸೂಚನೆಯಾಗಿದೆ. ಖಾಲಿಸ್ತಾನಿ ಪರ ಸಹಾನುಭೂತಿ ಹೊಂದಿದ್ದಾರೆ ಎನ್ನಲಾಗಿರುವ ಜಗ್ಮೀತ್ 2017ರಲ್ಲಿ ನಿಜ್ಜಾರ್ ನಿಂದ ದೇಣಿಗೆ ಪಡೆದಿದ್ದರು ಎಂದು ವರದಿ ಹೇಳಿದೆ.

ಇರಾನ್‌ನಲ್ಲಿ ಸುಧಾರಣ ಆಡಳಿತ ಆರಂಭ

ದುಬಾ: ಇರಾನ್ ಅಧ್ಯಕ್ಷೀಯ ಚುನಾವಣೆಯಲ್ಲಿ ಸುಧಾರಣಾವಾದಿ ನಾಯಕ ಮಸೂದ್ ಪೆಜೆಶ್ಕಿಯಾನ್ ಗೆಲುವು ಸಾಧಿಸಿದ್ದಾರೆ. ಇರಾನ್ ಕಾಡುತ್ತಿರುವ ಹಲವಾರು ವರ್ಷಗಳ ನಿರ್ಬಂಧ ಮತ್ತು ಪ್ರತಿಭಟನೆಗಳನ್ನು ತಡೆಯುವ ಮತ್ತು ದೇಶದ ಕಡ್ಡಾಯ ಹಿಜಾಬ್ ಕಾನೂನನ್ನು ಜಾರಿಯನ್ನು ಸರಾಗಗೊಳಿಸುವ ಭರವಸೆ ನೀಡುವ ಮೂಲಕ ಕಟ್ಟರ್ವಾದಿ ನಾಯಕ ಸಯೀದ್ ಜಲಿಲಿ ಅವರನ್ನು ಸೋಲಿಸಿದ್ದಾರೆ.ಶಿಯಾ ಪುರೋಹಿತಶಾಹಿ ಆಡಳಿತಕ್ಕೆ ಸಿಕ್ಕಾಪಟ್ಟೆ ಬದಲಾವಣೆಗೆ ಅವಕಾಶ ನೀಡುವುದಿಲ್ಲ ಎಂದು ಹೇಳಿದ್ದರು. ಪೆಜೆಶ್ಕಿಯಾನ್ ಅವರು 1.63 ಕೋಟಿ ಮತಗಳನ್ನು ಪಡೆದು ಗೆಲುವು ಕಂಡರೆ, ಅವರ ಸಮೀಪದ ಪ್ರತಿಸ್ಪರ್ಧಿ ಜಲಿಲಿ ಅವರು 1.35 ಕೋಟಿ ಮತಗಳನ್ನು ಪಡೆದುಕೊಂಡು ಸೋಲೊಪ್ಪಿಕೊಂಡರು ಎಂದು ಅಧಿಕಾರಿಗಳು ತಿಳಿಸಿದ್ದಾರೆ. ಈ ಚುನಾವಣೆಯಲ್ಲಿ ಒಟ್ಟು 3 ಕೋಟಿ ಜನರು ಮತ ಚಲಾಯಿಸಿದ್ದರೆಂದು ಹೇಳಿದ್ದರು.

ಪ್ರಧಾನಿ ಮೋದಿ ಅಭಿನಂದನೆ: ಇರಾನ್ನ ಅಧ್ಯಕ್ಷರಾಗಿ ಆಯ್ಕೆ ಆಗಿರುವ ಮಸೂದ್‌ಗೆ ಪ್ರಧಾನಿ ನರೇಂದ್ರ ಮೋದಿ ಅಭಿನಂದನೆ ಸಲ್ಲಿಸಿದ್ದಾರೆ.

ಡಬ್ಲ್ಯೂ ಡಬ್ಲ್ಯೂಇ: ಸೆನಾ ವಿದಾಯ!

ಟೊರಾಂಟೊ: ಡಬ್ಲ್ಯೂ ಡಬ್ಲ್ಯೂಇ ಸೂಪರ್ ಸ್ಟಾರ್ ಜಾನ್ ಸೆನಾ ವ್ರೆಸ್ಲಿಂಗ್ ವೃತ್ತಿಗೆ ವಿದಾಯ ಹೇಳಲು ಮುಂದಾಗಿದ್ದಾರೆ. 2025ರಲ್ಲಿ ರಿಂಗ್ ನಲ್ಲಿ ತನ್ನ ವೃತ್ತಿಜೀವನವನ್ನು ಕೊನೆಗೊಳಿಸುವುದಾಗಿ ಜಾನ್ ಸೆನಾ ಹೇಳಿದ್ದಾರೆ.

ಟೊರಾಂಟೊದಲ್ಲಿ ನಡೆದ ಮನಿ ಇನ್ ದಿ ಬ್ಯಾಂಕ್ ಲೈವ್ ಕಾರ್ಯಕ್ರಮದಲ್ಲಿ ತನ್ನ ನಿರ್ಧಾರ ಪ್ರಟಿಸಿ ಅಭಿಮಾನಿ ವರ್ಗಕ್ಕೆ ಶಾಕ್ ನೀಡಿದರು.

ಸೀನ ಧರಿಸಿದ್ದ ಟಿ ಶರ್ಟ್ ನಲ್ಲಿ ದಿ ಲಾಸ್ಟ್ ಟೈಮ್ ಈಸ್ ನೌ ಎಂಬ ಟಿ ಶರ್ಟ್ ಧರಿಸಿ ಸೆನಾ ಕಾರ್ಯಕ್ರಮದಲ್ಲಿ ಕಾಣಿಸಿಕೊಂಡು, ಜಾನ್ ಸೆನಾ ಕಂಪನಿಯಿಂದ ನಿವೃತ್ತಿ ಘೋಷಿಸುವ ಮೊದಲು, ಟೊರೊಂಟೊದಲ್ಲಿ ಪ್ರೇಕ್ಷಕರಿಗೆ ಫಫಾಇ ಹಾಲ್ ಆಫ್ ಫೇಮರ್ ಟ್ರಿಶ್ ಸ್ಟ್ರಾಟಸ್ ಪರಿಚಯಿಸಿ ಅಭಿಮಾನಿಗಳ ಮನಗೆದ್ದರು. 16ನೇಯ ವಿಶ್ವ ಚಾಂಪಿಯನ್ ಜಾನ್ ಸೆನಾ ವ್ರೆಸಲ್ ಮೇನಿಯಾ 41ರಲ್ಲಿ ಕೊನೆಯ ಬಾರಿಗೆ ಕಾಣಿಸಿಕೊಳ್ಳುವುದಾಗಿ ಹೇಳಿದ್ದಾರೆ. 2002ರಲ್ಲಿ ಡಬ್ಲ್ಯೂ ಡಬ್ಲ್ಯೂಇ ಕಂಪನಿಗೆ ಸೇರಿದ ಜಾನ್ ಸೀನ 13 ಬಾರಿ ಡಬ್ಲ್ಯೂ ಡಬ್ಲ್ಯೂಇ ಟೈಟಲ್, ಮೂರು ಬಾರಿ ಹೆವಿವೈಟ್ ಚಾಂಪಿಯನ್ ಶಿಪ್ ಮತ್ತು ಎರಡು ಬಾರಿ ರಾಯಲ್ ರಂಬಲ್ ಗೆಲುವು ಸಾಧಿಸಿದ್ದಾರೆ. ಇತ್ತೀಚಿನ ವರ್ಷಗಳಲ್ಲಿ ಹಾಲಿವುಡ್ ನ ಸಿನಿಮಾಗಳಲ್ಲಿ ಹೆಚ್ಚಾಗಿ ಕಾಣಿಸಿಕೊಳ್ಳುತ್ತಿರುವ ಕಾರಣ ಅವರು ಡಬ್ಲ್ಯೂಡಬ್ಲ್ಯೂಇ ರಿಂಗ್ ನಲ್ಲಿ ಅಪರೂಪವಾಗಿದ್ದರು.

ಟಾಲ್ಕಂ ಪೌಡರ್ ಕ್ಯಾನ್ಸರ್ ಕಾರಕ

ದೆಹಲಿ: ವಿಶ್ವ ಆರೋಗ್ಯ ಸಂಸ್ಥೆಯ (ಡಬ್ಲ್ಯುಎಚ್‌ಒ) ಕ್ಯಾನ್ಸರ್ ಏಜೆನ್ಸಿ ಟಾಲ್ಕ್ ಅನ್ನು ಮಾನವರಿಗೆ ಬಹುಶಃ ಕ್ಯಾನ್ಸರ್ ಕಾರಕ ಎಂದು ವರ್ಗೀಕರಿಸಿದೆ.

ಟಾಲ್ಕಂ ಪೌಡರ್ ಬಳಕೆ ಮತ್ತು ಅಂಡಾಶಯದ ಕ್ಯಾನ್ಸರ್ ನಡುವೆ ಸಂಬಂಧವನ್ನು ಸ್ಥಾಪಿಸಿದೆ ಎಂದು ಸಂಶೋಧನೆಯೊಂದು ಹೇಳಿಕೊಂಡ ಕೆಲವು ವಾರಗಳ ನಂತರ ಈ ವರದಿ ಬಂದಿದೆ.

ಇತ್ತೀಚಿನ ಬೆಳವಣಿಗೆಯಲ್ಲಿ, ವಿಶ್ವ ಆರೋಗ್ಯ ಸಂಸ್ಥೆಯ ಇಂಟರ್ನ್ಯಾಷನಲ್ ಏಜೆನ್ಸಿ ಫಾರ್ ರಿಸರ್ಚ್ ಆನ್ ಕ್ಯಾನ್ಸರ್ (ಐಎಆರ್ಸಿ) ಈ ನಿರ್ಧಾರವು ಮಾನವರಲ್ಲಿ ಅಂಡಾಶಯದ ಕ್ಯಾನ್ಸರ್ಗೆ ಕಾರಣವಾಗಬಹುದು ಎಂಬುದಕ್ಕೆ ಸೀಮಿತ ಪುರಾವೆಗಳು ಆಧರಿಸಿದೆ, ಇದು ಇಲಿಗಳಲ್ಲಿ ಕ್ಯಾನ್ಸರ್ಗೆ ಸಂಬಂಧಿಸಿದೆ ಎಂಬುದಕ್ಕೆ ಸಾಕಷ್ಟು ಪುರಾವೆಗಳು ಮತ್ತು ಇದು ಮಾನವ ಜೀವಕೋಶಗಳಲ್ಲಿ ಕ್ಯಾನ್ಸರ್ ಚಿಹ್ನೆಗಳನ್ನು ತೋರಿಸುತ್ತದೆ ಎಂಬುದಕ್ಕೆ ಬಲವಾದ ಯಾಂತ್ರಿಕ ಪುರಾವೆಗಳನ್ನು ಆಧರಿಸಿದೆ ಎಂದು ಹೇಳಿದೆ.

ತಮ್ಮ ಜನನಾಂಗಗಳ ಮೇಲೆ ಟಾಲ್ಕ್ ಬಳಸುವ ಮಹಿಳೆಯರಲ್ಲಿ ಅಂಡಾಶಯದ ಕ್ಯಾನ್ಸರ್ ದರದಲ್ಲಿ ಹೆಚ್ಚಳವನ್ನು ನಿರಂತರವಾಗಿ ತೋರಿಸುವ ಹಲವಾರು ಅಧ್ಯಯನಗಳಿವೆ ಎಂದು ಕ್ಯಾನ್ಸರ್ ಸಂಸ್ಥೆ ಒಪ್ಪಿಕೊಂಡಿದೆ, ಆದಾಗ್ಯೂ, ಕೆಲವು ಅಧ್ಯಯನಗಳಲ್ಲಿ ಟಾಲ್ಕ್ ಕ್ಯಾನ್ಸರ್ ಉಂಟುಮಾಡುವ ಆಸ್ಬೆಸ್ಟಾಸ್ನಿಂದ ಕಲುಷಿತವಾಗಿದೆ ಎಂಬುದನ್ನು ಈ ಹಿಂದೆ ತಳ್ಳಿಹಾಕಲಾಗುವುದಿಲ್ಲ ಎಂದು ಅದು ಹೇಳಿದೆ.

ಟಿ20 ವಿಶ್ವಕಪ್ ವಿಜಯೋತ್ಸವದ: 11,500 ಕೆಜಿ ತ್ಯಾಜ್ಯ ಸಂಗ್ರಹ

ಮುಂಬೈ: ಟಿ20 ಕ್ರಿಕೆಟ್ ವಿಶ್ವಕಪ್ 2024 ತಂಡದ ವಿಜಯ ಮೆರವಣಿಗೆಯ ನಂತರ ಬೃಹನ್ಮುಂಬೈ ಮುನ್ಸಿಪಲ್ ಕಾರ್ಪೊರೇಷನ್ ಮರೀನ್ ಡ್ರೈವ್ ಪ್ರದೇಶದಲ್ಲಿ ವಿಶೇಷ ರಾತ್ರಿ ಸ್ವಚ್ಛತಾ ಅಭಿಯಾನವನ್ನ ನಡೆಸಿತು.

ಟಿ20 ಕ್ರಿಕೆಟ್ ವಿಶ್ವಕಪ್ ಚಾಂಪಿಯನ್ಗಳನ್ನ ಸ್ವಾಗತಿಸಲು ಸಾವಿರಾರು ಅಭಿಮಾನಿಗಳು ಈ ಪ್ರದೇಶದಲ್ಲಿ ಜಮಾಯಿಸಿದ ನಂತರ ಬೆಳಿಗ್ಗೆ ಜಾಗಿಂಗ್ ಮಾಡುವವರ ಆಗಮನದ ಮೊದಲು ಈ ಪ್ರದೇಶವನ್ನ ಸ್ವಚ್ಛಗೊಳಿಸಲು ಕನಿಷ್ಠ 100 ನೈರ್ಮಲ್ಯ ಕಾರ್ಮಿಕರನ್ನ ನಿಯೋಜಿಸಲಾಯಿತು. ನಾರಿಮನ್ ಪಾಯಿಂಟ್ನಲ್ಲಿರುವ ನ್ಯಾಷನಲ್ ಸೆಂಟರ್ ಫಾರ್ ಪರ್ಫಾರ್ಮಿಂಗ್ ಆರ್ಟ್ಸ್‌ನಿಂದ ಸಂಜೆ 7.30 ರ ನಂತರ ತೆರೆದ ಬಸ್ ಮೆರವಣಿಗೆ ಪ್ರಾರಂಭವಾಗಿ ವಾಂಖೆಡೆ ಕ್ರೀಡಾಂಗಣಕ್ಕೆ ಹೋಯಿತು. ಆದಾಗ್ಯೂ, ವಿಜಯೋತ್ಸವ ಮೆರವಣಿಗೆ ಹಾದುಹೋದ ರಸ್ತೆಯುದ್ದಕ್ಕೂ ಚದುರಿದ ಪಾದರಕ್ಷೆಗಳು ಮತ್ತು ನೀರಿನ ಬಾಟಲಿಗಳು ಸೇರಿದಂತೆ ಕಸದ ರಾಶಿಯನ್ನ ದೊಡ್ಡ ಜನಸಮೂಹವು ಬಿಟ್ಟುಹೋಗಿತ್ತು.

ರಾತ್ರಿಯಿಡೀ ಸ್ವಚ್ಛತಾ ಅಭಿಯಾನದಲ್ಲಿ 11,000 ಕೆಜಿ ತ್ಯಾಜ್ಯ ಸಂಗ್ರಹ.!: ಮರೀನ್ ಡ್ರೈವ್ ಉದ್ದಕ್ಕೂ ಬಿಎಂಸಿ 11,500 ಕೆಜಿ (11.5 ಮೆಟ್ರಿಕ್ ಟನ್) ತ್ಯಾಜ್ಯವನ್ನ ಸಂಗ್ರಹಿಸಿದೆ. ಶುಕ್ರವಾರ ಬೆಳಿಗ್ಗೆ ವಾಕಿಂಗ್ ಮಾಡುವವರು ವಾಯುವಿಹಾರಕ್ಕೆ ಇಳಿಯುವ ಮೊದಲೇ ಕೊಳಕು ತುಂಬಿದ ಪ್ರದೇಶಗಳನ್ನ ತೆರವುಗೊಳಿಸಲಾಗಿದೆ ಎಂದು ಖಚಿತಪಡಿಸಿಕೊಳ್ಳಲು ನಾಗರಿಕ ಸಂಸ್ಥೆ ಕಾರ್ಮಿಕರು ಸೇರಿದಂತೆ ಕನಿಷ್ಠ 100 ಸಿಬ್ಬಂದಿಯನ್ನ ನೇಮಿಸಿಕೊಂಡಿತು.

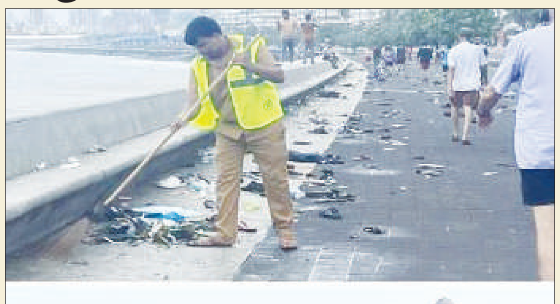

ಚೀನಾದ ಶಾಂಡೊಂಗ್‌ನಲ್ಲಿ ಭಾರಿ ಬಿರುಗಾಳಿ: 5 ಮಂದಿ ಬಲಿ

ಬೀಜಿಂಗ್: ಚೀನಾದ ಶಾಂಡೊಂಗ್ನಲ್ಲಿ ತೀವ್ರ ಬಿರುಗಾಳಿ ಭಾರಿ ಹಾನಿಯನ್ನುಂಟು ಮಾಡಿದೆ. ಪೂರ್ವ ಚೀನಾದ ಶಾಂಡೊಂಗ್ ಪ್ರಾಂತ್ಯದ ನಗರವೊಂದರಲ್ಲಿ ಸುಂಟರಗಾಳಿಯಿಂದ ಐದು ಜನರು ಸಾವನ್ನಪ್ಪಿದ್ದಾರೆ ಎಂದು ವರದಿಯಾಗಿದೆ.

ಶುಕ್ರವಾರ ಮಧ್ಯಾಹ್ನ ಹೇಜ್ ನಗರದ ಡಾಂಗ್ಮಿಂಗ್ ಮತ್ತು ಕ್ಸುವಾನ್ಚೆಂಗ್ ಕೌಂಟಿಗಳಿಗೆ ಚಂಡಮಾರುತ ಅಪ್ಪಳಿಸಿದ್ದು, 88 ಜನರು ಗಾಯಗೊಂಡಿದ್ದಾರೆ.

ಚೀನಾದ ಸುದ್ದಿ ಸಂಸ್ಥೆಯ ಪ್ರಕಾರ, ಈ ಐದು ಜನರ ಸಾವು ನಂತರ ದೃಢಪಟ್ಟಿದೆ.

ಶುಕ್ರವಾರ ಮಧ್ಯಾಹ್ನ ಹೇಜ್ ನಗರದ ಡಾಂಗ್ಮಿಂಗ್ ಮತ್ತು ಕ್ಸುವಾನ್ಚೆಂಗ್ ಕೌಂಟಿಗಳಿಗೆ ಚಂಡಮಾರುತ ಅಪ್ಪಳಿಸಿದ್ದು, 88 ಜನರು ಗಾಯಗೊಂಡಿದ್ದಾರೆ. ಚಂಡಮಾರುತದಿಂದಾಗಿ 2,820 ಮನೆಗಳು, 48 ವಿದ್ಯುತ್ ಮಾರ್ಗಗಳು ಮತ್ತು 4,000 ಹೆಕ್ಟೇರ್'ಗಿಂತ ಹೆಚ್ಚು ಬೆಳೆಗಳು ಹಾನಿಗೊಳಗಾಗಿವೆ ಎಂದು ಚೀನಾದ ಸುದ್ದಿ ಸಂಸ್ಥೆ ತಿಳಿಸಿದೆ. ಸಂವಹನ, ವಿದ್ಯುತ್ ಮತ್ತು ನೀರು ಸರಬರಾಜನ್ನು ಪುನಃಸ್ಥಾಪಿಸಲಾಗಿದೆ ಎಂದು ರಾಜ್ಯ ಮಾಧ್ಯಮಗಳು ವರದಿ ಮಾಡಿವೆ. ಚೀನಾದ ದಕ್ಷಿಣ ಮತ್ತು ಕರಾವಳಿ ಪ್ರಾಂತ್ಯಗಳಾದ ಗುವಾಂಗ್ಡಾಂಗ್ ಮತ್ತು ಜಿಯಾಂಗ್ಸುಗಳಲ್ಲಿ ಸುಂಟರಗಾಳಿಗಳು ಸಾಮಾನ್ಯವಾಗಿ ಕಂಡುಬರುತ್ತವೆ ಎಂದು ಚೀನಾ ಹವಾಮಾನ ಆಡಳಿತ ವರದಿಗಳಲ್ಲಿ ತಿಳಿಸಿದೆ.

ಸಂಜೆ ಮುಗಿಲು

Postal Registration No.KA/BGW-1823/2019-2021, Posted at Patrika Channel, RMS Bhavan, Bengaluru PSO, Mysore Road, Bengaluru- 560020, RNI No.KARKAN/2002/08054

ರೇಣುಕಾಸ್ವಾಮಿ ಕೊಲೆ: 'ಡಿ' ಗ್ಯಾಂಗ್ ವಿರುದ್ಧ

200 ಗಡಿ ದಾಟಿದ ಸಾಕ್ಷಿಗಳು

ರೇಣುಕಾಸ್ವಾಮಿ ಕೊಲೆ ಪ್ರಕರಣಕ್ಕೆ ಸಂಬಂಧಿಸಿದಂತೆ ತನಿಖಾಧಿಕಾರಿಗಳು ಸಾಕಷ್ಟು ಸಾಕ್ಷಿಗಳನ್ನು ಕಲೆ ಹಾಕುತ್ತಿದ್ದಾರೆ. ದರ್ಶನ್ ಅಂಡ್ ಗ್ಯಾಂಗ್ ಕೊಲೆ ಮಾಡಿದೆ ಅನ್ನೋದಕ್ಕೆ ಈಗಾಗಲೇ 180ಕ್ಕೂ ಹೆಚ್ಚು ಸಾಕ್ಷಿಗಳನ್ನು ಕಲೆ ಹಾಕಲಾಗಿತ್ತು. ಈಗ ಸಾಕ್ಷಿಗಳ 200 ಗಡಿ ದಾಟಿವೆ ಎಂದು ಹೇಳಲಾಗುತ್ತಿದೆ. ಪ್ರಕರಣದಲ್ಲಿ ಇದುವರೆಗೂ 180 ಕ್ಕೂ ಹೆಚ್ಚು ವಸ್ತುಗಳ ಸಾಕ್ಷ್ಯವಾಗಿ ಸಂಗ್ರಹವಾಗಿದೆ. ಪ್ರತ್ಯಕ್ಷ ದರ್ಶಿಗಳು, ಪರೋಕ್ಷ ಸಾಕ್ಷಿಗಳ ಹೇಳಿಕೆ ಹೊರತುಪಡಿಸಿ 200 ಗಡಿಯಲ್ಲಿ ಸಾಕ್ಷಿಗಳ ಸಂಖ್ಯೆ ಏರಿಕೆಯಾಗಿದೆ. ಭೌತಿಕ, ತಾಂತ್ರಿಕ ಹಾಗೂ ವೈಜ್ಞಾನಿಕ ಸಾಕ್ಷಿಗಳ ಸಂಖ್ಯೆಯೇ 200ರ ಗಡಿ ತಲುಪಿದೆ. ಆರೋಪಿಗಳಿಗೆ ಶಿಕ್ಷೆಯಾಗಲೇಬೇಕು ಎಂಬ ಕಾರಣಕ್ಕೆ ಪೊಲೀಸರಿಂದ ಕಟ್ಟುನಿಟ್ಟಿನ ತನಿಖೆ ಮಾಡುತ್ತಿದ್ದಾರೆ. ಹಾಗಾಗಿ ದಿನದಿಂದ ದಿನಕ್ಕೆ ಹೆಚ್ಚಾಗುತ್ತಿವೆ ಸಾಕ್ಷಿಗಳ ಸಂಖ್ಯೆ. ಇದು ಅತಿ ಪ್ರಾಶಸ್ತ್ಯದ ಪ್ರಕರಣವಾಗಿದ್ದರಿಂದ ಒಂದಲ್ಲ ಎರಡೆರಡು ಎಫ್ ಎಸ್ ಎಲ್ ವರದಿ ಪಡೆದುಕೊಳ್ಳುತ್ತಿದ್ದಾರಂತೆ ಪೊಲೀಸರು. ಈಗಾಗಲೇ ಕೆಲವು ವಸ್ತುಗಳನ್ನ ಬೆಂಗಳೂರು ಎಫ್ ಎಸ್ ಎಲ್ ನಲ್ಲಿ ಪರೀಕ್ಷೆ ಮಾಡುತ್ತಿದ್ದು, ಇನ್ನೂ ಕೆಲವು ವಸ್ತುಗಳನ್ನ ಹೈದರಾಬಾದ್ ಎಫ್ ಎಸ್ ಎಲ್ ಗೆ ಕಳುಹಿಸಿದ್ದಾರೆ ತನಿಖಾಧಿಕಾರಿಗಳು. ಜೈವಿಕ ಸಾಕ್ಷಿಗಳಾದ ರಕ್ತದ ಕಲೆ, ಹೇರ್ ಸ್ಯಾಂಪಲ್ ಡಿಎನ್ ಎ ಇವುಗಳ ಪರೀಕ್ಷೆ ಒಂದು ಕಡೆಯಾದರೆ, ಇನ್ನೊಂದೆಡೆ ಮೊಬೈಲ್, ಸಿಸಿಟಿವಿ ದೃಶ್ಯ, ಸೇರಿ ತಾಂತ್ರಿಕ ಸಾಕ್ಷಿಗಳ ಪರಿಶೀಲನೆ ಮಾಡಲಾಗುತ್ತಿದೆ. ಮೊಬೈಲ್ ರಿಟ್ರೀವ್ ಹಾಗೂ ಡಿವಿಆರ್ ರಿಟ್ರೀವ್ ಮೇಲೆ ಹೆಚ್ಚು ಗಮನ ನೀಡಿದೆಯಂತೆ ತನಿಖಾ ತಂಡ. ಆರೋಪಿಗಳ ಬಂಧನಕ್ಕೆ ಮೊದಲೇ ಮೊಬೈಲ್ ನಲ್ಲಿದ್ದ ಸಾಕ್ಷ್ಯ ನಾಶ ಮಾಡಲಾಗಿದೆ. ಕಾಲ್ ಲಾಗ್, ಫೋಟೋ, ವಿಡೀಯೋಗಳು ಡಿಲೀಟ್ ಆಗಿವೆ. ಇವುಗಳನ್ನ ರಿಟ್ರೀವ್ ಮಾಡಿಸಲು ಸತತ ಪ್ರಯತ್ನ ಮಾಡಲಾಗುತ್ತಿದೆ. ಅದಷ್ಟೂ ಬೇಗ ವರದಿ ನೀಡುವಂತೆ ಆಯಾ ಎಫ್ ಎಸ್ ಎಲ್ ಅಧಿಕಾರಿಗಳಿಗೆ ಪೊಲೀಸರ ಮನವಿ ಮಾಡಿದ್ದಾರೆ. ಈ ಹಿಂದೆ ಡಿಕೆ ರವಿ ಪ್ರಕರಣದಲ್ಲಿ ಸಿಬಿಐ ಮೂರು ಮೂರು ಎಫ್ ಎಸ್ ಎಲ್ ನಿಂದ ಅಭಿಪ್ರಾಯ ಪಡೆದಿತ್ತು.

ಹಲಗಲಿ ಚಿತ್ರಕ್ಕೆ ಧನಂಜಯ್ ಹೀರೋ

ಡಾರ್ಲಿಂಗ್ ಜಾಗಕ್ಕೆ ಬಂದ ನಟ ರಾಕ್ಷಸ

ಬಹುಕೋಟಿ ವೆಚ್ಚದಲ್ಲಿ ನಿರ್ಮಾಣ ಆಗುತ್ತಿರುವ ಹಲಗಲಿ ಚಿತ್ರಕ್ಕೆ ಡಾಲಿ ಧನಂಜಯ್ ನಾಯಕನಾಗಿ ಎಂಟ್ರಿ ಆಗಿದ್ದಾರೆ. ಆ ಮೂಲಕ ಡಾಲಿ ಮತ್ತೊಂದು ಐತಿಹಾಸಿಕ ಚಿತ್ರದಲ್ಲಿ ನಟಿಸಲು ಸಜ್ಜಾಗಿದ್ದಾರೆ. ಸುಕೇಶ್ ಡಿ ಕೆ ನಿರ್ದೇಶನದ ಈ ಚಿತ್ರವು 80 ಕೋಟಿ ವೆಚ್ಚದಲ್ಲಿ ಎರಡು ಭಾಗಗಳಲ್ಲಿ ಮೂಡಿ ಬರುತ್ತಿದೆ. ಕನ್ನಡದ ಜತೆಗೆ ತೆಲುಗು, ತಮಿಳು, ಮಲಯಾಳಂ ಹಾಗೂ ಹಿಂದಿ ಭಾಷೆಯಲ್ಲಿ ಬರಲಿರುವ ಈ ಚಿತ್ರಕ್ಕೆ ಮೈಸೂರಿನ ಲಲಿತ್ ಮಹಲ್ ನಲ್ಲಿ ಪೂಜೆ ಮಾಡುವ ಮೂಲಕ ಅದ್ಧೂರಿ ಚಾಲನೆ ನೀಡಲಾಗಿದೆ. ಕನ್ನಡ ನಾಡಿನ ಸ್ವಾತಂತ್ರ್ಯ ಪೂರ್ವದ ವೀರರ ಕಥೆಯನ್ನು ಒಳಗೊಂಡ ಈ ಚಿತ್ರದಲ್ಲಿ ಡಾಲಿ ಧನಂಜಯ್ ಅವರು ವಾರಿಯರ್ ಪಾತ್ರದಲ್ಲಿ ಕಾಣಿಸಿಕೊಳ್ಳುತ್ತಿದ್ದಾರೆ. ಬ್ರಿಟಿಷರ ವಿರುದ್ಧ ಮೊದಲ ಗೆರಿಲ್ಲಾ ಯುದ್ಧ ಮಾಡಿದ ಕನ್ನಡ ನೆಲದ ಹಲಗಲಿಯ ಊರಿನ ಬೇಡರ ಕುರಿತ ಸಿನಿಮಾ ಇದಾಗಿದೆ. ಈ ವೀರರ ಆಚಾರ- ವಿಚಾರ ಹಾಗೂ ಅವರ ಹೋರಾಟದ ಹೆಜ್ಜೆ ಗುರುತುಗಳನ್ನು ಹಲಗಲಿ ಚಿತ್ರದ ಮೂಲಕ ತೆರೆ ಮೇಲೆ ತರಲಾಗುತ್ತಿದೆ. ಇಂಥದ್ದೊಂದು ಬಹು ದೊಡ್ಡ ಬಜೆಟ್ ಚಿತ್ರಕ್ಕೆ ಬಂಡವಾಳ ಹೂಡುವ ಮೂಲಕ ನಿರ್ಮಾಪಕರಾಗಿರುವುದು ಯುವ ಉದ್ಯಮಿ ಬಳ್ಳಾರಿಯ ಕಲ್ಯಾಣ್ ಚಕ್ರವರ್ತಿ ಧೂಳಿಪಾಳ್ಯ. ತಮ್ಮ ದುಹರ ಮೂವೀಸ್ ಬ್ಯಾನರ್ ನಲ್ಲಿ ಚಿತ್ರ ನಿರ್ಮಿಸುತ್ತಿದ್ದಾರೆ. ಇವರು ಈಗಾಗಲೇ ತೆಲಗಿನಲ್ಲಿ ರಚಯತ ಚಿತ್ರವನ್ನು ನಿರ್ಮಿಸಿ, 20ಕ್ಕೂ ಹೆಚ್ಚು ಚಿತ್ರಗಳನ್ನು ಕನ್ನಡ ಹಾಗೂ ತೆಲುಗಿನಲ್ಲಿ ವಿತರಣೆ ಮಾಡಿದ್ದಾರೆ. ಚಿತ್ರಕ್ಕಾಗಿ ಬಹುದೊಡ್ಡ ತಾಂತ್ರಿಕ ತಂಡ ಕೆಲಸ ಮಾಡುತ್ತಿದೆ. ಅತ್ಯುತ್ತಮ ಛಾಯಾಗ್ರಾಹಕ ವಿಭಾಗದಲ್ಲಿ ನಂದಿ ಪ್ರಶಸ್ತಿ ಪುರಸ್ಕೃತ ಸಾಯಿ ಶ್ರೀರಾಮ್ ಕ್ಯಾಮೆರಾ, ವಾಸುಕಿ ವೈಭವ್ ಸಂಗೀತ ಇದೆ. ವಿಶೇಷ ಎಂದರೆ ಕೆಜಿಎಫ್ ಚಿತ್ರಕ್ಕೆ ಸಾಹಸ ಸಂಯೋಜನೆ ಮಾಡಿದ್ದ ವಿಕ್ರಮ್ ಮೋರ್ ಅವರೇ ಹಲಗಲಿ ಚಿತ್ರಕ್ಕೂ ಸಾಹಸ ನಿರ್ದೇಶನ ಮಾಡಲಿದ್ದಾರೆ. ಅಂದಹಾಗೆ ಈ ಚಿತ್ರಕ್ಕೆ ಈ ಮೊದಲು ಡಾರ್ಲಿಂಗ್ ಕೃಷ್ಣ ಅವರು ಹೀರೋ ಎಂದು ಸುದ್ದಿ ಆಗಿತ್ತು. ಆದರೆ, ಡಾರ್ಲಿಂಗ್ ಕೃಷ್ಣ ಅವರ ಡೇಟ್ಸ್ ಸಮಸ್ಯೆಯಿಂದ ಅವರು ಈ ಚಿತ್ರದಲ್ಲಿ ನಟಿಸಲು ಆಗುತ್ತಿಲ್ಲ. ಅಲ್ಲದೆ ಐತಿಹಾಸಿಕ, ಬಹುಭಾಷೆಯ ಚಿತ್ರಕ್ಕೆ ಡಾಲಿ ಧನಂಜಯ್ ಅವರೇ ಸೂಕ್ತ ಎನಿಸಿ ಈಗ ಡಾರ್ಲಿಂಗ್ ಜಾಗಕ್ಕೆ ಡಾಲಿ ಆಗಮನ ಆಗಿದೆ. ಚಿತ್ರದಲ್ಲಿ ಹೆಸರಾಂತ ಬಹು ಭಾಷೆಯ ಕಲಾವಿದರು ಕಾಣಿಸಿಕೊಳ್ಳುತ್ತಿದ್ದಾರೆ. ಐತಿಹಾಸಿಕ ಕತೆಗಳು ಅಂದರೆ ನನಗೆ ಇಷ್ಟ. ಹಲಗಲಿ ಕತೆ ಕೇಳಿದಾಗ ತುಂಬಾ ಇಷ್ಟವಾಯಿತು. ನಮ್ಮ ನಾಡಿಗಾಗಿ ಹೋರಾಡಿದವರ ಕತೆಯನ್ನು ಸಿನಿಮಾ ಮಾಡುತ್ತಿದ್ದು, ಆ ಚಿತ್ರದಲ್ಲಿ ನಾನು ಹೀರೋ ಆಗುತ್ತಿರುವುದು ಖುಷಿ ಕೊಟ್ಟಿದೆ. ನಿರ್ದೇಶಕ ಸುಕೇಶ್ ಡಿ ಕೆ ಹಾಗೂ ನಿರ್ಮಾಪಕ ಕಲ್ಯಾಣ್ ಚಕ್ರವರ್ತಿ ಧೂಳಪಾಳ್ಯ ಅವರು ತುಂಬಾ ದೊಡ್ಡ ಕನಸು ಕಟ್ಟಿಕೊಂಡು ಈ ಚಿತ್ರವನ್ನು ಐದು ಭಾಷೆಯಲ್ಲಿ ಮಾಡುತ್ತಿದ್ದಾರೆ. ನಾನು ಈ ಚಿತ್ರಕ್ಕೆ ಹೀರೋ ಆಗುತ್ತಿರುವುದು ಹೆಮ್ಮೆ ಅನಿಸುತ್ತಿದೆ ಅಂತಾರೆ ಧನಂಜಯ್. ದೊಡ್ಡ ಮಟ್ಟದಲ್ಲಿ ಮೂಡಿ ಬರುತ್ತಿರುವ ಸಿನಿಮಾ ಹಲಗಲಿ. ಈಗಾಗಲೇ ಮುಹೂರ್ತ ಕೂಡ ಮಾಡಿದ್ದೇವೆ. ಐದು ಭಾಷೆಗಳಲ್ಲಿ ಬರುತ್ತಿದೆ. ಪೂರ್ವ ತಯಾರಿಗಳು ಮುಗಿದಿವೆ. ಡಾರ್ಲಿಂಗ್ ಕೃಷ್ಣ ಅವರ ಮೂರು-ನಾಲ್ಕು ಚಿತ್ರಗಳಲ್ಲಿ ಬ್ಯುಸಿ ಆಗಿದ್ದಾರೆ. ಹೀಗಾಗಿ ಅವರಿಗೆ ಕಾಯಲು ಆಗುತ್ತಿಲ್ಲ. ಅಲ್ಲದೆ ನಮ್ಮ ಕತೆಗೆ ಡಾಲಿ ಧನಂಜಯ್ ಅವರು ಸೂಕ್ತ ಎನಿಸಿದ್ದು, ಅವರೇ ಹೀರೋ ಆಗಿ ಮಾಡುತ್ತಿದ್ದಾರೆ. ಸದ್ಯದಲ್ಲೇ ರೆಗ್ಯೂಲರ್ ಶೂಟಿಂಗ್ ಶುರುವಾಗಲಿದೆ ಅನ್ನುವುದು ನಿರ್ಮಾಪಕ ಕಲ್ಯಾಣ್ ಚಕ್ರವರ್ತಿ ಧೂಳಪಾಳ್ಯ ಮಾತು.

ಮದುವೆ ಯಾವಾಗ ಎಂದು ಪ್ರಶ್ನಿಸಿದ್ದಕ್ಕೆ ಶ್ರುತಿ ಹಾಸನ್ ಗರಂ

ಸೌತ್ ಬ್ಯೂಟಿ ಶ್ರುತಿ ಹಾಸನ್ ಸಿನಿಮಾಗಿಂತ ಹೆಚ್ಚು ಖಾಸಗಿ ವಿಚಾರವಾಗಿಯೇ ಸುದ್ದಿಯಲ್ಲಿದ್ದಾರೆ. ಇದೀಗ ಅಭಿಮಾನಿಯೊಬ್ಬ, ನಿಮ್ಮ ಮದುವೆ ಯಾವಾಗ ಎಂದಿದ್ದಕ್ಕೆ ನಟಿ ಗರಂ ಆಗಿದ್ದಾರೆ. ಖಡಕ್ ಆಗಿ ಶ್ರುತಿ ಉತ್ತರ ನೀಡಿದ್ದಾರೆ. ಇತ್ತೀಚೆಗೆ ಬಹುಕಾಲದ ಗೆಳೆಯ ಶಾಂತನು ಜೊತೆಗಿನ ಸಂಬಂಧಕ್ಕೆ ನಟಿ ಬ್ರೇಕ್ ಹಾಕಿದ್ದರು. ಸದ್ಯ ಸಿಂಗಲ್ ಇರುವ ಶ್ರುತಿಗೆ ಮದುವೆ ಕುರಿತು ಪ್ರಶ್ನೆ ಎದುರಾಗ್ತಿದೆ. ಇದೀಗ ಸೋಷಿಯಲ್ ಮೀಡಿಯಾದಲ್ಲಿ ಅಭಿಮಾನಿಗಳ ಜೊತೆ ನಟಿ ಚಾಟ್ ಸೆಷನ್ ಮಾಡಿದ್ದಾರೆ. ಆಗ ಅಭಿಮಾನಿಯೊಬ್ಬ, ನೀವು ಯಾವ ರೀತಿಯ ವ್ಯಕ್ತಿಯನ್ನು ಮದುವೆಯಾಗುತ್ತೀರಿ? ಎಂದು ಕೇಳಿದ್ದಾರೆ. ಅದಕ್ಕೆ ನಟಿ, ಇದು 2024 ಹುಡುಗಿಯರಿಗೆ ಇಂತಹ ಸಿಲ್ಲಿ ಪ್ರಶ್ನೆಗಳನ್ನು ಕೇಳಬೇಡಿ ಎಂದು ಖಾರವಾಗಿಯೇ ಉತ್ತರಿಸಿದ್ದಾರೆ. ಮತ್ತೊಬ್ಬ ಅಭಿಮಾನಿ, ನೀವು ಮದುವೆ ಯಾವಾಗ ಆಗ್ತೀರಾ ಎಂದು ಕೇಳಿದ್ದಾರೆ. ನಾನು ಮದುವೆ ಆಗುವುದಿಲ್ಲ ಎಂದು ಖಡಕ್ ಆಗಿ ಕಮಲ್ ಹಾಸನ್ ಪುತ್ರಿ ಉತ್ತರಿಸಿದ್ದಾರೆ. ಈ ಮೂಲಕ ನಾನು ಸಿಂಗಲ್ ಆಗಿಯೇ ಇರುತ್ತೇನೆ ಎಂದಿದ್ದಾರೆ. ಅಂದಹಾಗೆ, ಸಲಾರ್ ಬಳಿಕ ಸಲಾರ್ 2, ಡಕಾಯಿತ್, ಚೆನ್ನೈ ಸ್ಟೋರಿ ಸಿನಿಮಾಗಳಲ್ಲಿ ಶ್ರುತಿ ಹಾಸನ್ ಬ್ಯುಸಿಯಾಗಿದ್ದಾರೆ.

ಕಳಪೆ ಬ್ಯಾಟಿಂಗ್‌ಗೆ ಬೆಲೆತೆತ್ತ ಯಂಗ್ ಇಂಡಿಯಾ

ಜಿಂಬಾಬ್ವೆಗೆ 13 ರನ್‌ಗಳ ರೋಚಕ ಗೆಲುವು

ಹರಾರೆ: ಬೌಲಿಂಗ್‌ನಲ್ಲಿ ಬಿಗಿ ಹಿಡಿತ ಸಾಧಿಸಿದ್ದ ಭಾರತ ಕಳಪೆ ಬ್ಯಾಟಿಂಗ್‌ನಿಂದ ಬೆಲೆತೆತ್ತಿದೆ. ಅತ್ತ ಸಂಘಟಿತ ಪ್ರದರ್ಶನ ನೀಡಿದ ಜಿಂಬಾಬ್ವೆ ತಂಡವು ಭಾರತದ ವಿರುದ್ಧ 13 ರನ್‌ಗಳ ರೋಚಕ ಗೆಲುವು ಸಾಧಿಸಿದೆ. ಈ ಮೂಲಕ 5 ಪಂದ್ಯಗಳ ಟಿ20 ಸರಣಿಯಲ್ಲಿ ಜಿಂಬಾಬ್ವೆ 1-0 ಅಂತರದಲ್ಲಿ ಮುನ್ನಡೆ ಕಾಯ್ದುಕೊಂಡಿದೆ.

ಇಲ್ಲಿನ ಹರಾರೆ ಸ್ಪೋರ್ಟ್ಸ್ ಕ್ಲಬ್ ಮೈದಾನದಲ್ಲಿ ನಡೆದ ಪಂದ್ಯದಲ್ಲಿ ಟಾಸ್ ಗೆದ್ದು ಮೊದಲು ಫೀಲ್ಡಿಂಗ್ ಆಯ್ದುಕೊಂಡ ಭಾರತ ಬ್ಯಾಟಿಂಗ್ ಮಾಡುವ ಅವಕಾಶವನ್ನು ಜಿಂಬಾಬ್ವೆ ತಂಡಕ್ಕೆ ಬಿಟ್ಟುಕೊಟ್ಟಿತು. ಮೊದಲು ಬ್ಯಾಟಿಂಗ್ ಮಾಡಿದ ಜಿಂಬಾಬ್ವೆ ಭಾರತದ ಬೌಲಿಂಗ್ ದಾಳಿಗೆ ತತ್ತರಿಸಿದರೂ 20 ಓವರ್ ಗಳಲ್ಲಿ 9 ವಿಕೆಟ್ ನಷ್ಟಕ್ಕೆ 115 ರನ್ ಕಲೆಹಾಕಿತ್ತು. 116 ರನ್‌ಗಳ ಅಲ್ಪ ಮೊತ್ತದ ಗುರಿ ಬೆನ್ನತ್ತಿದ್ದ ಭಾರತ ಅಗ್ರ ಕ್ರಮಾಂಕದ ಬ್ಯಾಟರ್ ಗಳ ವೈಫಲ್ಯದಿಂದ 19.5 ಓವರ್ ಗಳಲ್ಲೇ 102 ರನ್‌ಗೆ ಆಲೌಟ್ ಆಗಿ ಹೀನಾಯ ಸೋಲು ಕಂಡಿತು. ಚೇಸಿಂಗ್ ಆರಂಭಿಸಿದ ಭಾರತಕ್ಕೆ ಆರಂಭದಲ್ಲೇ ತೀವ್ರ ಆಘಾತ ಎದುರಾಯಿತು. ಪವರ್ ಪ್ಲೇನಲ್ಲಿ 28 ರನ್ ಗಳಿಸುವಷ್ಟರಲ್ಲೇ ಪ್ರಮುಖ 4 ವಿಕೆಟ್ ಕಳೆದುಕೊಂಡಿತ್ತು. ಒಂದಂತದಲ್ಲಿ ರನ್ ಕದಿಯಲು ತಿಣುಕಾಡುತ್ತಿದ್ದ ಟೀಂ ಇಂಡಿಯಾ ಮತ್ತೊಂದೆಡೆ ವಿಕೆಟ್ ಕಳೆದುಕೊಳ್ಳುತ್ತಾ ಸಾಗಿತ್ತು. ಪರಿಣಾಮ 61 ರನ್‌ಗಳಿಗೆ 7 ವಿಕೆಟ್ ಕಳೆದುಕೊಂಡು ಸೋಲಿನ ಸುಳಿಗೆ ಸಿಲುಕಿತ್ತು. 8ನೇ ವಿಕೆಟ್‌ಗೆ ಜೊತೆಯಾಗಿದ್ದ ವಾಷಿಂಗ್ಟನ್ ಸುಂದರ್ ಹಾಗೂ ಅವೇಶ್ ಖಾನ್ ಜೋಡಿ ನೀಡಿದ 23 ರನ್ ಗಳ ಸಣ್ಣ ಜೊತೆಯಾಟ ಮತ್ತೆ ಗೆಲುವಿನ ಕನಸು ಚಿಗುರಿಸಿತ್ತು. ಈ ವೇಳೆ ಲಾಂಗ್‌ಆಫ್‌ನಲ್ಲಿ ಸಿಕ್ಸರ್ ಗೆ ಯತ್ನಿಸಿ ಅವೇಶ್ ಖಾನ್ ಕ್ಯಾಚ್ ನೀಡಿ ಔಟಾದರು. ಇನ್ನೂ ಕೊನೇ ಓವರ್ ವರೆಗೂ ಗೆಲುವಿನ ಭರವಸೆ ಮೂಡಿಸಿದ್ದ ವಾಷಿಂಗ್ಟನ್ ಸುಂದರ್ ರನ್ ಕದಿಯುವಲ್ಲಿ ವಿಫಲರಾದರು. ಪರಿಣಾಮ ಜಿಂಬಾಬ್ವೆ ಎದುರು ಮಂಡಿಯೂರಬೇಕಾಯಿತು. ಟೀಂ ಇಂಡಿಯಾ ಪರ ನಾಯಕ ಶುಭಮನ್ ಗಿಲ್ 34 ರನ್ (29 ಎಸೆತ, 5 ಬೌಂಡರಿ), ವಾಷಿಂಗ್ಟನ್ ಸುಂದರ್ 27 ರನ್, ಅವೇಶ್ ಖಾನ್ 16 ರನ್ ರನ್ ಗಳಿಸಿದರು.

ಜಿಂಬಾಬ್ವೆ ಪರ ಮಿಂಚಿನ ಬೌಲಿಂಗ್ ದಾಳಿ ನಡೆಸಿದ ಸಿಖಂದರ್ ರಝಾ, ಟೆಂಡಿ ಛಟಾರ ತಲಾ ಮೂರು ವಿಕೆಟ್ ಕಿತ್ತರೆ, ಬ್ರಿಯಾನ್ ಬೆನೆಟ್ , ವೆಲ್ಲಿಂಗ್ಟನ್ ಮಸಕಡ್ಜಾ, ಮುಜರಬಾನಿ, ಲ್ಯೂಕ್ ಜೊಂಗ್ವೆ ತಲಾ ಒಂದೊಂದು ವಿಕೆಟ್ ಪಡೆದು ಮಿಂಚಿದರು.

ಇದಕ್ಕೂ ಮುನ್ನ ಬ್ಯಾಟಿಂಗ್ ಮಾಡಿದ ಜಿಂಬಾಬ್ವೆ ಪರ ವೆಸ್ಲಿ ಮಾಧೆವೆರೆ 21 ರನ್, ಬ್ರಿಯಾನ್ ಬೆನೆಟ್ 22 ರನ್, ಸಿಕಂದರ್ ರಝಾ 17 ರನ್, ಡಿಯೋನ್ ಮೈಯರ್ಸ್ 23 ರನ್, ಕ್ಲೈವ್ ಮದಂಡೆ 29 ರನ್‌ಗಳ ಕೊಡುಗೆ ನೀಡಿದರು. ಉಳಿದ ಬ್ಯಾಟಸ್ ್ಗಳು ಕ್ರೀಸ್‌ನಲ್ಲಿ ಭದ್ರವಾಗಿ ನೆಲೆಯೂರದ ಕಾರಣ 20 ಓವರ್‌ಗಳಲ್ಲಿ 115 ರನ್ ಗಳಿಸಲಷ್ಟೇ ಸಾಧ್ಯವಾಯಿತು.

ಟೀಂ ಇಂಡಿಯಾ ಪರ ರವಿ ಬಿಷ್ಣೋಯಿ 4 ಓವರ್‌ಗಳಲ್ಲಿ ಕೇವಲ 13 ರನ್ ಬಿಟ್ಟುಕೊಟ್ಟು 4 ವಿಕೆಟ್ ಕಿತ್ತರೆ, ವಾಷಿಂಗ್ಟನ್ ಸುಂದರ್ 2 ವಿಕೆಟ್ ಹಾಗೂ ಮುಕೇಶ್ ಕುಮಾರ್ 1 ವಿಕೆಟ್ ಪಡೆದು ಮಿಂಚಿದರು.

ಏಷ್ಯಾಕಪ್ ಟೂರ್ನಿಗೆ ಭಾರತ ಮಹಿಳಾ ತಂಡ ಪ್ರಕಟ

ಮುಂಬೈ: ಇದೇ ಜುಲೈ 19ರಿಂದ ಜು.28ರ ವರೆಗೆ ನಡೆಯಲಿರುವ 2024ರ ಮಹಿಳೆಯರ ಟಿ20 ಏಷ್ಯಾಕಪ್ ಟೂರ್ನಿಗೆ ಬಿಸಿಸಿಐ ಭಾರತ ಮಹಿಳಾ ತಂಡವನ್ನು ಪ್ರಕಟಿಸಿದೆ. ಹರ್ಮನ್‌ಪ್ರೀತ್ ಕೌರ್ ಅವರಿಗೆ ನಾಯಕತ್ವ ನೀಡಲಾಗಿದ್ದು, ಸ್ಮೃತಿ ಮಂಧಾನ ಉಪನಾಯಕಿಯಾಗಿ ತಂಡವನ್ನು ಮುನ್ನಡೆಸಲಿದ್ದಾರೆ. ಕನ್ನಡತಿ ಶ್ರೇಯಾಂಕಾಗೂ ಸ್ಥಾನ: ಮಹತ್ವದ ಟೂರ್ನಿಯಲ್ಲಿ ಕನ್ನಡತಿ ಶ್ರೇಯಾಂಕಾ ಪಾಟೀಲ್ ಸಹ ಸ್ಥಾನ ಪಡೆದುಕೊಂಡಿದ್ದಾರೆ. ಸದ್ಯ ದಕ್ಷಿಣ ಆಫ್ರಿಕಾ ವಿರುದ್ಧ ನಡೆಯುತ್ತಿರುವ ತ್ರಿಪಕ್ಷೀಯ ಸರಣಿಗೆ ಶ್ರೇಯಾಂಕಾ ಪಾಟೀಲ್ ಆಯ್ಕೆಯಾಗಿದ್ದರೂ ಒಂದೇ ಒಂದು ಪಂದ್ಯದಲ್ಲೂ ಕಣಕ್ಕಿಳಿದಿಲ್ಲ. ಆದಾಗ್ಯೂ, ಕನ್ನಡತಿ ಏಷ್ಯಾಕಪ್ ಟೂರ್ನಿ ತಂಡದಲ್ಲಿ ಸ್ಥಾನ ಗಿಟ್ಟಿಸಿಕೊಂಡಿರುವುದು ಗಮನಾರ್ಹ. ಇದೇ ವರ್ಷ ನಡೆದ ಮಹಿಳಾ ಪ್ರೀಮಿಯರ್ ಲೀಗ್ 2ನೇ ಆವೃತ್ತಿಯಲ್ಲಿ ಶ್ರೇಯಾಂಕಾ ಪಾಟೀಲ್ ಹಾಲಿ ಚಾಂಪಿಯನ್ಸ್ ಆರ್‌ಸಿಬಿ ಮಹಿಳಾ ತಂಡದ ಪರ ಭರ್ಜರಿ ಬೌಲಿಂಗ್ ಪ್ರದರ್ಶನ ನೀಡಿದ್ದರು.ಏಷ್ಯಾಕಪ್‌ಗೆ ಮಹಿಳಾ ತಂಡ ಹೀಗಿದೆ: ಹರ್ಮನ್‌ಪ್ರೀತ್ ಕೌರ್ (ನಾಯಕಿ), ಸ್ಮೃತಿ ಮಂಧಾನ (ಉಪನಾಯಕಿ), ಶಫಾಲಿ ವರ್ಮಾ, ದೀಪ್ತಿ ಶರ್ಮಾ, ಜೆಮಿಮಾ ರೊಡ್ರಿಗ್ಸ್, ರಿಚಾ ಘೋಷ್ (ವಿಕೆಟ್ ಕೀಪರ್), ಉಮಾ ಚೆಟ್ರಿ (ವಿಕೆಟ್ ಕೀಪರ್), ಪೂಜಾ ವಸ್ತ್ರಾಕರ್, ಅರುಂಧತಿ ರೆಡ್ಡಿ, ರೇಣುಕಾ ಸಿಂಗ್ ಠಾಕೂರ್, ದಯಾಲನ್ ಹೇಮಲತಾ, ಆಶಾ ಶೋಭಾನಾ, ರಾಧಾ ಯಾದವ್, ಶ್ರೇಯಾಂಕಾ ಪಾಟೀಲ್, ಸಜನಾ ಸಜೀವನ್. ಮೀಸಲು ಆಟಗಾರ್ತಿಯರು: ಶ್ವೇತಾ ಸೆಹ್ರಾವತ್, ಸೈಕಾ ಇಶಾಕ್, ತನುಜಾ ಕನ್ವರ್, ಮೇಘನಾ ಸಿಂಗ್.

ಯಾವಾಗಾ ಟೂರ್ನಿ?: 2024ರ ಮಹಿಳಾ ಟಿ20 ಏಷ್ಯಾಕಪ್ ಟೂರ್ನಿಯೂ ಇದೇ ಜುಲೈ 19ರಿಂದ ಆರಂಭವಾಗಲಿದೆ. ಶ್ರೀಲಂಕಾ ಆತಿಥ್ಯದಲ್ಲಿ ಟೂರ್ನಿ ನಡೆಯುತ್ತಿದ್ದು, ಭಾರತೀಯ ಕಾಲಮಾನ ರಾತ್ರಿ 7 ಹಾಗೂ ಮಧ್ಯಾಹ್ನ 2 ಗಂಟೆಗೆ ಪಂದ್ಯಗಳು ಶುರುವಾಗಲಿದೆ. ?ಎ? ಗುಂಪಿನಲ್ಲಿರುವ ಭಾರತ ತಂಡವು ಜುಲೈ 19ರಂದು ಪಾಕಿಸ್ತಾನ ವಿರುದ್ಧ ಆರಂಭಿಕ ಪಂದ್ಯವನ್ನಾಡಲಿದೆ. ಜುಲೈ 26ರಂದು ಸೆಮಿಫೈನಲ್ ಪಂದ್ಯಗಳು ನಡೆಯಲಿದ್ದು, ಜುಲೈ 28ರಂದು ಫೈನಲ್ ಪಂದ್ಯ ನಡೆಯಲಿದೆ.

ಭಾರತದ ಪಂದ್ಯಗಳು
ಜು.19 -ಪಾಕಿಸ್ತಾನ ವಿರುದ್ಧ
ಜು.21 - ಯುಎಇ ವಿರುದ್ಧ
ಜು.23 - ನೇಪಾಳ ವಿರುದ್ಧ

ಭವಾನಿ ರೇವಣ್ಣ ನಿರೀಕ್ಷಣಾ ಜಾಮೀನು ಪ್ರಶ್ನಿಸಿ

'ಸುಪ್ರೀಂ' ಮೆಟ್ಟಿಲೇರಿದ ರಾಜ್ಯ ಸರ್ಕಾರ

ಬೆಂಗಳೂರು: ಮಾಜಿ ಸಂಸದ ಪ್ರಜ್ವಲ್ ರೇವಣ್ಣ ಅತ್ಯಾಚಾರ ಪ್ರಕರಣದ ಸಂತ್ರಸ್ತೆಯನ್ನು ಅಪಹರಿಸಿದ ಆರೋಪದಲ್ಲಿ ಭವಾನಿ ರೇವಣ್ಣ ಅವರಿಗೆ ಕರ್ನಾಟಕ ಹೈಕೋರ್ಟ್ ನಿರೀಕ್ಷಣಾ ಜಾಮೀನು ಮಂಜೂರು ಮಾಡಿರುವುದನ್ನು ಪ್ರಶ್ನಿಸಿ ರಾಜ್ಯ ಸರ್ಕಾರ ಸುಪ್ರೀಂ ಕೋರ್ಟ್ ಮೆಟ್ಟಿಲೇರಿದೆ.

ನಿರೀಕ್ಷಣಾ ಜಾಮೀನು ಕೋರಿ ಭವಾನಿ ಸಲ್ಲಿಸಿದ್ದ ಮನವಿಯನ್ನು ಜೂನ್ 18ರಂದು ನ್ಯಾಯಮೂರ್ತಿ ಕೃಷ್ಣ ಎಸ್. ದೀಕ್ಷಿತ್ ಅವರ ಪೀಠ ಪುರಸ್ಕರಿಸಿತ್ತು. ಈ ಆದೇಶವನ್ನು ಕರ್ನಾಟಕ ಸರ್ಕಾರವು ಪ್ರಶ್ನಿಸಿದ್ದು, ಈ ಅರ್ಜಿಯ ವಿಚಾರಣೆಯನ್ನು ಬುಧವಾರ ನ್ಯಾಯಮೂರ್ತಿಗಳಾದ ಸೂರ್ಯಕಾಂತ್ ಮತ್ತು ಉಜ್ಜಲ್ ಭುಯಾನ್ ಅವರ ನೇತೃತ್ವದ ವಿಭಾಗೀಯ ಪೀಠ ನಡೆಸಲಿದೆ.

ಭವಾನಿ ಅವರು ತನಿಖೆಗೆ ಸಹಕರಿಸಿಲ್ಲ ಎಂಬ ಎಸ್‌ಐಟಿಯ ವಾದವನ್ನು ಹೈಕೋರ್ಟ್ ಒಪ್ಪಿರಲಿಲ್ಲ. ಎಸ್‌ಐಟಿ ವಿಚಾರಣೆಗೆ ಭವಾನಿ ಸಹಕರಿಸಿಲ್ಲ ಎಂದು ವಿಶೇಷ ಸರ್ಕಾರಿ ಅಭಿಯೋಜಕ ಪ್ರೊ. ರವಿವರ್ಮ ಕುಮಾರ್ ವಾದಿಸಿದ್ದರು. ಮೂರು ದಿನಗಳಲ್ಲಿ ಒಟ್ಟು 85 ಪ್ರಶ್ನೆಗಳನ್ನು ಕೇಳಲಾಗಿದ್ದು, ಎಲ್ಲದಕ್ಕೂ ಆಕೆ ಉತ್ತರಿಸಿದ್ದಾರೆ. ತಾವು ಬಯಸಿದಂತೆ ಆರೋಪಿ ಉತ್ತರಿಸಬೇಕು ಎಂದು ಪೊಲೀಸರು ನಿರೀಕ್ಷಿಸಲಾಗದು.

ಸಂತ್ರಸ್ತೆಗೆ ಆಹಾರ ನೀಡಿಲ್ಲ ಮತ್ತು ಉಡುಪು ಬದಲಿಸಲು ಭವಾನಿ ಅವಕಾಶ ನೀಡಿಲ್ಲ ಎಂದು ಪ್ರಾಸಿಕ್ಯೂಷನ್ ವಾದಿಸಿತ್ತು. ಸಂತ್ರಸ್ತೆಯ ಸಿಆರ್ ಪಿಸಿ ಸೆಕ್ಷನ್ 164 ಹೇಳಿಕೆ ಓದಿದಾಗ ಬಟ್ಟೆ ಮತ್ತು ಊಟವನ್ನು ಭವಾನಿ ಕಳುಹಿಸಿದ್ದರು ಎಂದು ಹೇಳಿದ್ದಾರೆ. ಹೀಗಾಗಿ, ಸಂತ್ರಸ್ತೆಯನ್ನು ಒತ್ತೆಯಲ್ಲಿ ಇಡಲಾಗಿತ್ತು ಎನ್ನಲಾಗದು'' ಎಂದು ಹೈಕೋರ್ಟ್ ಹೇಳಿತ್ತು.

ಭವಾನಿ ರೇವಣ್ಣ ಸೇರಿ ಹಲವರ ವಿರುದ್ಧ ಐಪಿಸಿ ಸೆಕ್ಷನ್‌ಗಳಾದ 364ಎ, 365 ಮತ್ತು 34 ಅಡಿ ಪ್ರಕರಣ ದಾಖಲಾಗಿದೆ

ನೇಮಕಾತಿಯಲ್ಲಿ ಅಕ್ರಮ: ಮಾಜಿ ಸಚಿವ ಮುರುಗೇಶ್ ನಿರಾಣಿ ವಿರುದ್ಧದ ತನಿಖೆಗೆ ಅಸ್ತು

ಬೆಂಗಳೂರು: ಕೈಗಾರಿಕೆ ಇಲಾಖೆಯ ಮಾರ್ಕೆಟಿಂಗ್, ಜಾಹೀರಾತು ಮತ್ತು ಪ್ರಚಾರ ಸಂಸ್ಥೆಯಲ್ಲಿ 2011-15ರಲ್ಲಿ ನಡೆದ ನೇಮಕಾತಿಯಲ್ಲಿ ಅಕ್ರಮ ನಡೆಸಿದ ಆರೋಪದ ಮೇಲೆ ಮಾಜಿ ಸಚಿವ ಮುರಗೇಶ್ ನಿರಾಣಿ ವಿರುದ್ಧದ ತನಿಖೆಗೆ ಶುಕ್ರವಾರ ಅನುಮತಿಸಿರುವ ಹೈಕೋರ್ಟ್, ನಿರಾಣಿ ಅವರನ್ನು ಬಂಧಿಸದಂತೆ ಬೆಂಗಳೂರಿನ ಹೈಗ್ರೌಂಡ್ಸ್ ಪೊಲೀಸರಿಗೆ ನಿರ್ದೇಶಿಸಿದೆ.

ಪ್ರಕರಣ ಸಂಬಂಧ ತನಿಖೆ ನಡೆಸುವಂತೆ ನಗರದ ಹೈಗ್ರೌಂಡ್ಸ್ ಠಾಣಾ ಪೊಲೀಸರಿಗೆ ನಿರ್ದೇಶಿಸಿರುವ ವಿಶೇಷ ಮ್ಯಾಜಿಸ್ಟ್ರೇಟ್ ನ್ಯಾಯಾಲಯದ ಆದೇಶ ರದ್ದುಪಡಿಸಬೇಕು ಎಂದು ಕೋರಿ ಮಾಜಿ ಸಚಿವ ಮುರುಗೇಶ್ ನಿರಾಣಿ ಸಲ್ಲಿಸಿರುವ ಅರ್ಜಿ ವಿಚಾರಣೆಯನ್ನು ನ್ಯಾಯಮೂರ್ತಿ ಕೃಷ್ಣ ಎಸ್. ದೀಕ್ಷಿತ್ ಅವರ ಏಕಸದಸ್ಯ ಪೀಠ ನಡೆಸಿತು.

ಪ್ರಕರಣ ಸಂಬಂಧ ಪೊಲೀಸರು ತನಿಖೆ ನಡೆಸಬಹುದು. ಆದರೆ, ತನಿಖೆಗೆ ಸಹಕರಿಸಿದರೆ, ಅರ್ಜಿದಾರರನ್ನು ತನಿಖಾಧಿಕಾರಿಗಳು ಬಂಧಿಸುವಂತಿಲ್ಲ ಎಂದು ನಿರ್ದೇಶಿಸಿ ಪೀಠವು ಮಧ್ಯಂತರ ಆದೇಶ ಮಾಡಿತು. ಜೊತೆಗೆ, ಅರ್ಜಿಯಲ್ಲಿ ಪ್ರತಿವಾದಿಯಾಗಿರುವ ಪ್ರಕರಣದ ಮೂಲದೂರುದಾರ ಸಾಮಾಜಿಕ ಕಾರ್ಯಕರ್ತ ಟಿ ಜೆ ಅಬ್ರಹಾಂ ಮತ್ತು ಬೆಂಗಳೂರು ಹೈಗ್ರೌಂಡ್ಸ್ ಪೊಲೀಸರಿಗೆ ನೋಟಿಸ್ ಜಾರಿಗೊಳಿಸಿ ವಿಚಾರಣೆ ಮುಂದೂಡಿತು. ಅರ್ಜಿದಾರರ ಪರ ವಕೀಲ ಟಿ ಅಜಯ್ ಕಡಕೋಳ ಅವರು ''2011ರಲ್ಲಿ ಮರುಗೇಶ್ ನಿರಾಣಿ ಅವರು ರಾಜ್ಯದ ಬೃಹತ್ ಕೈಗಾರಿಕೆ ಸಚಿವರಾಗಿದ್ದರು. ಈ ವೇಳೆ ಕೈಗಾರಿಕೆ ಇಲಾಖೆಯ ಮಾರ್ಕೆಂಟಿಂಗ್, ಜಾಹೀರಾತು ಮತ್ತು ಪ್ರಚಾರ ಸಂಸ್ಥೆಯಲ್ಲಿ ವಿವಿಧ ಹುದ್ದೆಗಳ ಭರ್ತಿ ಮಾಡಲು ಅರ್ಜಿ ಆಹ್ವಾನಿಸಲಾಗಿತ್ತು. ನೇಮಕಾತಿ ಮತ್ತು ಸೇವಾ ಕಾಯಂ ಪ್ರಕ್ರಿಯೆ 2011ರಿಂದ 15ರವರೆಗೆ ನಡೆದಿದೆ. ಸಚಿವರಾಗಿದ್ದ ಮುರುಗೇಶ್ ನಿರಾಣಿ ಅವರು ಈ ನೇಮಕಾತಿಗೆ ಅಕ್ರಮವಾಗಿ ಅನುಮತಿ ನೀಡಿದ್ದಾರೆ ಎಂದು ಆರೋಪಿಸಿ ಹತ್ತು ವರ್ಷಗಳ ನಂತರ ಖಾಸಗಿ ದೂರುದಾರರು ವಿಚಾರಣಾಧೀನ ನ್ಯಾಯಾಲಯಕ್ಕೆ ದೂರು ದಾಖಲಿಸಿದ್ದಾರೆ. ಅದನ್ನು ಪರಿಗಣಿಸಿದ ನ್ಯಾಯಾಲಯವು ತನಿಖೆ ನಡೆಸಲು ಹೈಗ್ರೌಂಡ್ಸ್ ಪೊಲೀಸರಿಗೆ ನಿರ್ದೇಶಿಸಿದೆ. ಅದರಂತೆ ಪೊಲೀಸರು ಎಫ್‌ಐಆರ್ ದಾಖಲಿಸಿದ್ದಾರೆ ಎಂದು ವಿವರಿಸಿದರು. ಮುಂದುವರಿದು, ಪ್ರಕರಣದಲ್ಲಿ ನೇಮಕಾತಿ ನಡೆಸಲು ನಿರಾಣಿ ಅವರು ಅಕ್ರಮವಾಗಿ ಅನುಮತಿ ನೀಡಿಲ್ಲ. ಹೀಗಿದ್ದರೂ ದುರದ್ದೇಶಪೂರ್ವಕವಾಗಿ ಅವರ ವಿರುದ್ಧ ದೂರು ದಾಖಲಿಸಲಾಗಿದೆ. ಪ್ರಕರಣದ ಸತ್ಯಾಂಶಗಳನ್ನು ಪರಿಗಣಿಸದೆ ವಿಚಾರಣಾಧೀನ ನ್ಯಾಯಾಲಯವು ತನಿಖೆಗೆ ಆದೇಶಿಸಿದೆ. ಈ ಕ್ರಮವು ಕಾನೂನುಬಾಹಿರವಾಗಿದ್ದು, ಖಾಸಗಿ ದೂರು ಮತ್ತು ಅದಕ್ಕೆ ಸಂಬಂಧಿಸಿದ ವಿಚಾರಣಾಧೀನ ನ್ಯಾಯಾಲಯದ ವಿಚಾರಣೆ ರದ್ದುಪಡಿಸಬೇಕು'' ಎಂದು ಕೋರಿದರು. ಸರ್ಕಾರದ ಪರವಾಗಿ ಹೆಚ್ಚುವರಿ ಸರ್ಕಾರಿ ಅಭಿಯೋಜಕರಾದ ಬಿ ಎನ್ ಜಗದೀಶ್ ಇದ್ದರು.

Printed, Published & Owned by N.Venugopal Krishna, Printed at DASHAPRAMATHI MUDRANALAYA, No.433/1, Chikkavitalenahalli Village, Thagachagere Post, Kasaba Hobli, Channapatna Taluk, Ramanagar District, Pin-562160. Published at No.15, Ground Floor, 12th Block, 5th Main, Kumara Park (West), Behind BDA Head Office, Bengaluru-560020. Editor: N.Venugopal Krishna, Mobile No.+91 94835 89085, email: sanjemugilu@gmail.com