ವೇಣು ಸಾರಥ್ಯದಲ್ಲಿ...

ಸುದ್ದಿಗಳ ಹೊನಲು

# ಸಂಜೆ ಮುಗಿಲು

ಸಂಪುಟ: 21, ಸಂಚಿಕೆ: 270, ಪುಟಗಳು: 8, ಸೋಮವಾರ, 8 ಜುಲೈ 2024 RNI NO. KARKAN/2002/08054
epaper: www.sanjemugilu.com
ಕನ್ನಡ ಪ್ರಾದೇಶಿಕ ಸಂಜೆ ದಿನಪತ್ರಿಕೆ
ಬೆಂಗಳೂರು। ಬೆಂಗಳೂರು ಗ್ರಾಮಾಂತರ। ಕೋಲಾರ। ಚಿಕ್ಕಬಳ್ಳಾಪುರ। ರಾಮನಗರ। ಮಂಡ್ಯ। ಮೈಸೂರು। ಚಾಮರಾಜನಗರ ₹3

### ಸುಭಾಷಿತ

ತೀವ್ರ ಸಂಕಷ್ಟಗಳು ಒಬ್ಬ ಸಾಮಾನ್ಯ ಮನುಷ್ಯನನ್ನು ಅಸಾಮನ್ಯ ಗುರಿ ಮುಟ್ಟಲು ಸನ್ನದ್ಧಗೊಳಿಸಬಲ್ಲವು.

। ಅರುಣಿಮಾ ಸಿನ್ಹಾ

### ಪಂಚಾಂಗ

(ಸೋಮವಾರ 8, ಜುಲೈ-2024)

- ಶ್ರೀ ಕ್ರೋಧಿ ನಾಮ ಸಂವತ್ಸರ,
- ಉತ್ತರಾಯಣ, ಗ್ರೀಷ್ಮ ಋತು,
- ಆಷಾಡ ಮಾಸ, ಶುಕ್ಲ ಪಕ್ಷ,
- ಸೋಮವಾರ, ತೃತಿಯ ತಿಥಿ, ಆಶ್ಲೇಷ ನಕ್ಷತ್ರ
- ರಾಹುಕಾಲ : 7:40 ರಿಂದ 9:16
- ಗುಳಿಕಕಾಲ : 2:04 ರಿಂದ 3:40
- ಯಮಗಂಡಕಾಲ : 10:52 ರಿಂದ 12:28

ದಶಪ್ರಮತಿ ಮುದ್ರಣಾಲಯ
dashapramathi mudranalaya
PRE-PRESS PRINTERS
Contact: +91 9483589085 | e-mail: dashapramathimudranalaya@gmail.com
We Undertake Printing of Newspapers | Tabloids | Magazines

## ಸಂಕ್ಷಿಪ್ತ ಸುದ್ದಿ

### ಪ್ರೀತಿ ನಿರಾಕರಿಸಿದ್ದಕ್ಕೆ ಎರಡು ತಿಂಗಳ ಹಸುಗೂಸನ್ನು ಕೊಂದ ಅಪ್ರಾಪ್ತೆ

**ಯಾದಗಿರಿ:**ಯಾದಗಿರಿ: ಎರಡು ತಿಂಗಳ ಹಸುಗೂಸನ್ನು ಕೊಲೆ ಮಾಡಿದ ಅಪ್ರಾಪ್ತೆಯನ್ನು ಯಾದಗಿರಿ ನಗರ ಠಾಣೆ ಪೊಲೀಸರು ಬಂಧಿಸಿದ್ದಾರೆ. ಯಾದಗಿರಿ ನಗರದ ಅಂಬೇಡ್ಕರ್ ಬಡಾವಣೆಯಲ್ಲಿ ನಾಗೇಶ್ , ಚಟ್ಟೆಮ್ಮ ಎಂಬ ದಂಪತಿ ವಾಸವಾಗಿದ್ದಾರೆ. ದಂಪತಿಯ ಮಗು ಮೀನಾಕ್ಷಿ ಮೃತ ಹಸುಗೂಸು. ಕೊಲೆ ಮಾಡಿದ ಅಪ್ರಾಪ್ತೆ ಪಕ್ಕದ ಮನೆಯಲ್ಲೇ ವಾಸವಾಗಿದ್ದಳು. ಅಪ್ರಾಪ್ತೆ ಮೀನಾಕ್ಷಿಯ ಚಿಕ್ಕಪ್ಪನನ್ನು ಪ್ರೀತಿಸುತ್ತಿದ್ದಳು. ಪುಟ 2

### ತೀವ್ರ ಹೃದಯಾಘಾತದಿಂದ ವಿರಕ್ತ ಮಠದ ಶ್ರೀಗಳು ವಿಧಿವಶ

**ಕಲಬುರಗಿ:** ತೀವ್ರ ಹೃದಯಾಘಾತದಿಂದ ವಿರಕ್ತ ಮಠದ ಶ್ರೀ ಸಿದ್ದರಾಮ ಮಹಾಸ್ವಾಮಿಗಳು (35) ವಿಧಿವಶರಾಗಿದ್ದಾರೆ. ಕಲಬುರಗಿ ಜಿಲ್ಲೆ ಕಾಳಗಿ ತಾಲೂಕಿನ ರಟಕಲ್ ಗ್ರಾಮದಲ್ಲಿರೋ ವಿರಕ್ತ ಮಠದಲ್ಲಿ ಇಂದು ನಸುಕಿನ ಜಾವ ತೀವ್ರ ಹೃದಯಾಘಾತದಿಂದ ಮಹಾಸ್ವಾಮಿಗಳು ಮೃತಪಟ್ಟಿದ್ದಾರೆ. ಇಂದು ಸಂಜೆ 5 ಗಂಟೆಗೆ ರಟಕಲ್ ಗ್ರಾಮದಲ್ಲಿ ಧಾರ್ಮಿಕ ವಿಧಿ-ವಿಧಾನದ ಪ್ರಕಾರ ಶ್ರೀಗಳ ಅಂತ್ಯಕ್ರಿಯೆ ನಡೆಯಲಿದೆ. ಭಾನುವಾರ ರಟಕಲ್ ಗ್ರಾಮದಲ್ಲಿ ಅದ್ದೂರಿಯಾಗಿ ನಡೆದ ವಚನ ಸಂಗಮ ಕಾರ್ಯಕ್ರಮದಲ್ಲಿ ಶ್ರೀಗಳು ಭಾಗಿಯಾಗಿದ್ದರು. ಕಾರ್ಯಕ್ರಮದಲ್ಲಿ ಸಚಿವ ಡಾ ಶರಣಪ್ರಕಾಶ್ ಪಾಟೀಲ್, ಶಾಸಕ ಬಿಆರ್ ಪಾಟೀಲ್ ಸೇರಿದಂತೆ ಅನೇಕರು ಭಾಗವಹಿಸಿದ್ದರು.

### ಕೇರಳವನ್ನು ಕಾಡುತ್ತಿದೆ ಮೆದುಳು ತಿನ್ನುವ ಅಮೀಬಾ ಸೋಂಕು

## ದ.ಕ ಜಿಲ್ಲೆಯಲ್ಲಿ ಹೈ ಅಲರ್ಟ್

**ಮಂಗಳೂರು:** ಅಪರೂಪದ ಮೆದುಳು ತಿನ್ನುವ ಅಮೀಬಾ ಸೋಂಕಿನ ಪ್ರಕರಣಗಳು ಹೆಚ್ಚಾಗುತ್ತಿದ್ದು ಕೇರಳದಲ್ಲಿ ಭಾರಿ ಆತಂಕ ಸೃಷ್ಟಿಯಾಗಿದೆ. ಕೇರಳದಲ್ಲಿ ಈವರೆಗೆ ನಾಲ್ಕು ಮಕ್ಕಳು ಈ ಸೋಂಕಿಗೆ ಬಲಿಯಾಗಿದ್ದಾರೆ. ಸದ್ಯ ಕೇರಳದಲ್ಲಿ ಅಮೀಬಾ ಸೋಂಕು ಹಿನ್ನೆಲೆ ದಕ್ಷಿಣ ಕನ್ನಡ ಜಿಲ್ಲೆಯಲ್ಲಿ ಹೈ ಅಲರ್ಟ್ ಘೋಷಿಸಲಾಗಿದೆ. ಕಟ್ಟೆಚ್ಚರವಹಿಸುವಂತೆ ಅಧಿಕಾರಿಗಳಿಗೆ ಆರೋಗ್ಯ ಇಲಾಖೆ ಸೂಚನೆ ನೀಡಿದೆ. ಅಮೀಬಾ ಸೋಂಕು ಲಕ್ಷಣ ಕಂಡು ಬಂದರೆ ಕೂಡಲೇ ಮಾಹಿತಿಗೆ ಸೂಚಿಸಲಾಗಿದೆ.

ನೆಗ್ಗೇರಿಯಾ ಫೌಲೇರಿ ಹೆಸರಿನ ಅಪರೂಪದ ಹಾಗೂ ಅಪಾಯಕಾರಿ ಸೂಕ್ಷ್ಮಾಣು ಜೀವಿಯಿಂದ ಹರಡುವ ಅಮೀಬಾ ಸೋಂಕು ಕೇರಳದಲ್ಲಿ

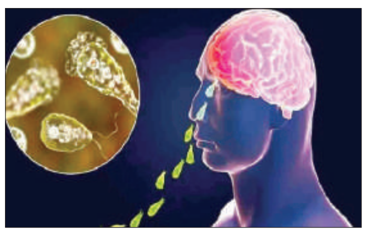

ಕಂಡು ಬಂದಿದೆ. ಕಲುಷಿತ ನೀರಿನಲ್ಲಿರುವ ಪರಾವಲಂಬಿಯಲ್ಲದ ಅಮೀಬಾ ಎಂಬ ಬ್ಯಾಕ್ಟೀರಿಯಾದಿಂದ ಈ ಸೋಂಕು ಹರಡುತ್ತದೆ. ಮೂಗಿನ ಮೂಲಕ ನಮ್ಮ ಶರೀರ ಸೇರುವ ಸೂಕ್ಷ್ಮಾಣು ಜೀವಿ, ಮೆದುಳಿನ ಅಂಗಾಂಶಕ್ಕೆ ಭಾರೀ ಹಾನಿ ಉಂಟುಮಾಡುತ್ತದೆ. ಇದರಿಂದ ಸಾವು ಕೂಡ ಸಂಭವಿಸುತ್ತದೆ.

ಸೋಂಕು ಹರಡುವ ಆತಂಕದ ಹಿನ್ನೆಲೆ ಗಡಿ ಭಾಗ ದಕ್ಷಿಣ ಕನ್ನಡ ಜಿಲ್ಲೆಯಲ್ಲಿ ಕಟ್ಟೆಚ್ಚರ ವಹಿಸಲಾಗಿದೆ. ಕಲುಷಿತ ನೀರಿನಲ್ಲಿ ಈಜಾಡಿದವರಲ್ಲಿ ಸೋಂಕು ಕಂಡು ಬರುತ್ತಿದೆ. ಹೀಗಾಗಿ ಮಳೆ ನೀರು ನಿಂತ ಹೊಂಡಗಳಲ್ಲಿ, ಕಲುಷಿತ ನೀರಿನಲ್ಲಿ ಈಜಾಡದಂತೆ ಸೂಚನೆ ನೀಡಲಾಗಿದೆ.

ಇನ್ನು ಮತ್ತೊಂದೆಡೆ ಅಮೀಬಾ ಸೋಂಕು ಆತಂಕ ಹಿನ್ನೆಲೆ ಕೇರಳ ಮುಖ್ಯಮಂತ್ರಿ ಪಿಣರಾಯಿ ವಿಜಯನ್ ಅವರು ಸಭೆ ನಡೆಸಿದ್ದು ಸೋಂಕು ಹರಡದಂತೆ ತಡೆಯಲು ಕಲುಷಿತ ಜಲಮೂಲಗಳಲ್ಲಿ ಸ್ನಾನ ಮಾಡದಂತೆ ಸಲಹೆಗಳನ್ನು ನೀಡಿದ್ದಾರೆ.

## ಬಂಕರ್‌ನಲ್ಲಿ ಅಡಗಿ ಕುಳಿತಿದ್ದ 4 ಭಯೋತ್ಪಾದಕರನ್ನು ಸದೆಬಡಿದ ಭಾರತೀಯ ಸೇನೆ

**ಜಮ್ಮು:** ಜಮ್ಮು ಮತ್ತು ಕಾಶ್ಮೀರದ ಕುಲ್ಗಾಮ್ ಜಿಲ್ಲೆಯಲ್ಲಿ ಶನಿವಾರ ನಡೆದ ಎನ್‌ಕೌಂಟರ್‌ನಲ್ಲಿ ಭದ್ರತಾ ಪಡೆಗಳಿಂದ ಹತರಾದ ಹಿಜ್ಬುಲ್ ಮುಜಾಹಿದ್ದೀನ್ ಭಯೋತ್ಪಾದಕರು ಕಬೋರ್ಡ್ ನೊಳಗೆ ನಿರ್ಮಿಸಲಾದ ಬಂಕರ್ ನಲ್ಲಿ ಅಡಗಿಕುಳಿತಿದ್ದರು ಎನ್ನುವ ಮಾಹಿತಿ ಲಭ್ಯವಾಗಿದೆ.

### ರಾಜ್ಯದಲ್ಲಿ ನಿಯಂತ್ರಣಕ್ಕೆ ಸಿಗ್ತಿಲ್ಲಾ ಡೆಂಗ್ಯೂ: 7 ಸಾವಿರ ಗಡಿದಾಟಿದ ಕೇಸ್

# ಸಾವಿನ ಸಂಖ್ಯೆಯೂ ಹೆಚ್ಚಳ

**ಬೆಂಗಳೂರು:**ರಾಜ್ಯದಲ್ಲಿ ಮಳೆ ಅಬ್ಬರ ಜೋರಾಗ್ತಿದೆ. ಜೊತೆಗೆ ಡೆಂಗ್ಯೂ ಸೋಂಕಿತರ ಸಂಖ್ಯೆಯೂ ಮಿತಿ ಮೀರಿ ಹೆಚ್ಚಳ ಆಗ್ತಿದೆ. ಜೊತೆಗೆ ಸಾವಿನ ಸಂಖ್ಯೆಯೂ ಜನರನ್ನು ಬೆಚ್ಚಿಬೀಳುವಂತೆ ಮಾಡಿದೆ. ರಾಜ್ಯದಲ್ಲಿ ಇಲ್ಲೀವರೆಗೂ 7 ಸಾವಿರ ಗಡಿ ದಾಟಿದ ಡೆಂಘೀ ಪಾಸಿಟಿವ್ ಕೇಸ್‌ಗಳ ಸಂಖ್ಯೆ.

**ಅತಿ ಹೆಚ್ಚು ಸೋಂಕಿತರನ್ನು ಹೊಂದಿರುವ ಜಿಲ್ಲೆಗಳು:** ಚಿಕ್ಕಮಗಳೂರಲ್ಲಿ 521 ಜನರು ಸೋಂಕಿತರಾಗಿದ್ರೆ, ಮೈಸೂರಲ್ಲಿ 496, ಹಾವೇರಿ 481, ಧಾರವಾಡ 289, ಚಿತ್ರದುರ್ಗ 275, ಹಾಸನ 224 ಜನರು ಡೆಂಘೀ ಸೋಂಕಿನಿಂದ ಕಂಗಾಲಾಗಿದ್ದಾರೆ. ಸಾವಿನ ಸಂಖ್ಯೆಯೂ ಮಿತಿ ಮೀರುತ್ತಿದ್ದು, ಹಾಸನ, ಮೈಸೂರು, ಗದಗದಲ್ಲಿ ತಲಾ ಒಬ್ಬೊಬ್ಬರು ಸಾವನ್ನಪ್ಪಿರುವ ಘಟನೆ ನಡೆದಿದೆ.

ಹಾಸನದಲ್ಲಿ ಡೆಂಘೀ ಸೋಂಕು ಅಬ್ಬರ ಸೃಷ್ಟಿಸುತ್ತಿದೆ. ಸೋಂಕಿತರ ಸಂಖ್ಯೆ ದಿನದಿಂದ ದಿನಕ್ಕೆ ಹೆಚ್ಚಾಗುತ್ತಿದ್ದು, ಆಸ್ಪತ್ರೆಗಳಲ್ಲಿ ಜನ ಜ್ವರದಿಂದ ಸಾಲುಗಟ್ಟಿ ಮಲಗಿದ್ದಾರೆ. ಜಿಲ್ಲಾಡಳಿತ ಡೆಂಘೀ ಸೋಂಕು ನಿಯಂತ್ರಣಕ್ಕೆ ಹತ್ತು ಹಲವಾರು ಕ್ರಮ ಕೈಗೊಂಡರೂ ಸೋಂಕು ಹಾಗು ಸಾವು ನಿಯಂತ್ರಿಸಲು ಸಾಧ್ಯವಾಗ್ತಿಲ್ಲ. ಜಿಲ್ಲಾಸ್ಪತ್ರೆ ತುಂಬಿ ತುಳುಕುತ್ತಿದೆ. ಪುಟ 2

### ಬೆಂಗಳೂರಿನ ಎಂಆರ್ ಲೇಔಟ್‌ನಲ್ಲಿ ಸೊಳ್ಳೆಗಳ ಹಾವಳಿ- ಡೆಂಗ್ಯೂ ಭೀತಿ

**ಬೆಂಗಳೂರು:**ಯಶವಂತಪುರ ಕ್ಷೇತ್ರದ ಎಂಆರ್ ಲೇಔಟ್ ನಿವಾಸಿಗಳಿಗೆ ಡೆಂಗ್ಯೂ ಭೀತಿ ಶುರುವಾಗಿದೆ. ಮನೆಗಳ ಮುಂದೆಯೇ ಕಸ ಬಿದ್ದಿದ್ದು, ವಿಲೇವಾರಿ ಮಾಡದ ಪಾಲಿಕೆಯ ಸಿಬ್ಬಂದಿ ವಿರುದ್ಧ ಜನ ಆಕ್ರೋಶ ಹೊರಹಾಕಿದ್ದಾರೆ. ಬೆಂಗಳೂರಿನಲ್ಲಿ ಡೆಂಗ್ಯೂ ದಿನೇದಿನೇ ಆತಂಕ ಸೃಸ್ಟಿಸ್ತಿದೆ. ಬಿಬಿಎಂಪಿ ಕಮಿಷನರ್ ನಾನಾ ಕಸರತ್ತು ನಡೆಸುತ್ತಿದ್ರೂ ನಿಯಂತ್ರಣಕ್ಕೆ ಸಿಗ್ತಿಲ್ಲ. ಪುಟ 2

## ಅರಣ್ಯ ಇಲಾಖೆ ಅಧಿಕಾರಿಗೆ ಖಂಡ್ರೆ ಖಡಕ್ ಸೂಚನೆ

**ಬೆಂಗಳೂರು:** ರಾಯಚೂರು ಜಿಲ್ಲೆಯ ದೇವದುರ್ಗ ತಾಲೂಕಿನ ಕಮದಾಳು ಗ್ರಾಮದಲ್ಲಿ ಚಿರತೆಯನ್ನು ಕೊಂದ ಪ್ರಕರಣಕ್ಕೆ ಸಂಬಂಧಿಸಿದಂತೆ ಘಟನೆಯ ಸಂಪೂರ್ಣ ವರದಿ ನೀಡುವಂತೆ ಸಚಿವ ಈಶ್ವರ್ ಖಂಡ್ರೆ, ಅರಣ್ಯ ಇಲಾಖೆ ಮುಖ್ಯ ಕಾರ್ಯದರ್ಶಿಯವರಿಗೆ ಪತ್ರ ಬರೆದಿದ್ದಾರೆ. ಅರಣ್ಯ ಸಿಬ್ಬಂದಿ ಸಮ್ಮುಖದಲ್ಲೇ ಸಾರ್ವಜನಿಕರು ಚಿರತೆ ಕೊಂದಿದ್ದಾರೆ. ಚಿರತೆ ಹತ್ಯೆ ಪ್ರಕರಣವನ್ನು ಗಂಭೀರವಾಗಿ ಪರಿಗಣಿಸಲಾಗಿದೆ. ಸಾರ್ವಜನಿಕರಿಗೆ ತೊಂದರೆಯುಂಟು ಚಿರತೆಯನ್ನು ಸೆರೆಹಿಡಿಯಲು ಹಾಗೂ ಚಿರತೆಯ ಹತ್ಯೆ ತಡೆಯಲು ವಿಫಲವಾದ ಕುರಿತು ಶೀಘ್ರವಾಗಿ ಇಲಾಖೆ ವತಿಯಿಂದ ತನಿಖೆ ನಡೆಸಿ, ತಪ್ಪಿತಸ್ಥರ ವಿರುದ್ಧ ಕಾನೂನು ಕ್ರಮ ಕೈಗೊಂಡು ಶೀಘ್ರವಾಗಿ ವರದಿ ಸಲ್ಲಿಸುವಂತೆ ಹೇಳಿದ್ದಾರೆ. ಪುಟ 2

## 8 ಐಎಎಸ್ ಅಧಿಕಾರಿಗಳ ವರ್ಗಾವಣೆ ಮಾಡಿದ ಸರ್ಕಾರ!

**ಬೆಂಗಳೂರು:** ಕರ್ನಾಟಕ ಸರ್ಕಾರ ಲೋಕಸಭೆ ಚುನಾವಣೆ ಮುಗಿಯುತ್ತಿದ್ದಂತೆಯೇ ಆಡಳಿತ ಯಂತ್ರದಲ್ಲಿ ಭಾರೀ ಬದಲಾವಣೆ ಮಾಡುತ್ತಿದೆ. ಕರ್ನಾಟಕ ಸಿಬ್ಬಂದಿ ಮತ್ತು ಆಡಳಿತ ಇಲಾಖೆ ತಕ್ಷಣವೇ ಜಾರಿಗೆ ಬರುವಂತೆ 8 ಐಎಎಸ್ ಅಧಿಕಾರಿಗಳನ್ನು ವರ್ಗಾವಣೆ ಮಾಡಿ ಆದೇಶ ಹೊರಡಿಸಿದೆ. ಸಾರ್ವಜನಿಕ ಹಾಗೂ ಆಡಳಿತ ದೃಷ್ಟಿಯಿಂದ ಸರ್ಕಾರ ಈ ನಿರ್ಧಾರ ತೆಗೆದುಕೊಂಡಿದೆ. ಒಂದು ವಾರದ ಅಂತರದಲ್ಲಿ ಮೂರು ಬಾರಿ ಐಎಎಸ್ ಅಧಿಕಾರಿಗಳನ್ನ ವರ್ಗಾವಣೆ ಮಾಡಲಾಗಿದೆ. ಯಾವ ಯಾವ ಅಧಿಕಾರಿ ಯಾವ ಇಲಾಖೆಗೆ ವರ್ಗಾವಣೆ ಮಾಡಲಾಗಿದೆ ಎಂಬ ವಿವರ ಇಲ್ಲಿದೆ.

**ವರ್ಗಾವಣೆಗೊಂಡ 8 ಐಎಎಸ್ ಅಧಿಕಾರಿಗಳ ಪಟ್ಟಿ:** ಸೆಂಟರ್ ಫಾರ್ ಸ್ಮಾರ್ಟ್ ಗವರ್ನೆನ್ಸ್‌ನ ಕಾರ್ಯಕಾರಿ ನಿರ್ದೇಶಕ ಯಶವಂತ್

ವಿ.ಗುರುಕರ್ ಅವರನ್ನು ರಾಮನಗರ ಜಿಲ್ಲಾಧಿಕಾರಿಯಾಗಿ ವರ್ಗಾವಣೆ ಮಾಡಲಾಗಿದೆ. ಅವಿನಾಶ್ ಮೆನನ್ ರಾಜೇಂದ್ರನ್ ಅವರು ಇಲ್ಲಿ ಕಳೆದ ಎರಡು ವರ್ಷಗಳಿಂದ ಜಿಲ್ಲಾಧಿಕಾರಿಯಾಗಿ ಸೇವೆ ಸಲ್ಲಿಸುತ್ತಿದ್ದರು.

ಬಿಬಿಎಂಪಿ (ಆಡಳಿತ) ವಿಶೇಷ ಆಯುಕ್ತರಾಗಿದ್ದ ಡಾ. ಹರೀಶ್ ಕುಮಾರ್ ಕೆ ಅವರನ್ನ ತಕ್ಷಣದಿಂದ ಜಾರಿಗೆ ಬರುವಂತೆ ಮತ್ತು ಮುಂದಿನ ಆದೇಶದ ತನಕ ವಿಶೇಷ ಆಯುಕ್ತರು (ಘನತ್ಯಾಜ್ಯ ನಿರ್ವಹಣೆ) ಬಿಬಿಎಂಪಿ ಬೆಂಗಳೂರು ನೇಮಕ ಮಾಡಲಾಗಿದೆ. ಜೊತೆಗೆ ಸಿಇಒ, ಬೆಂಗಳೂರು ಘನ ತ್ಯಾಜ್ಯ ನಿರ್ವಹಣೆ ಲಿಮಿಟೆಡ್ ಆಗಿ ಹೆಚ್ಚುವರಿ ಹೊಣೆ ನೀಡಲಾಗಿದೆ.

ಸ್ಥಳ ನಿಯುಕ್ತಿಯ ನಿರೀಕ್ಷೆಯಲ್ಲಿ ಅರ್ಚನಾ ಎಂ ಎಸ್ ಬಿಎಂಟಿಸಿ (ಭದ್ರತೆ ಸುರಕ್ಷತೆ) ನಿರ್ದೇಶಕರಾಗಿ ನೇಮಕ ಗೊಂಡಿದ್ದಾರೆ. ರಾಮನಗರ ಜಿಲ್ಲಾಧಿಕಾರಿಯಾಗಿದ್ದ ಅವಿನಾಶ್ ಮೆನನ್ ಬಿಬಿಎಂಪಿ ಆಡಳಿತ ಸ್ಪೆಷಲ್ ಕಮಿಷನರ್ ಆಗಿ ನೇಮಕಗೊಂಡಿದ್ದಾರೆ. ಈ ಹಿಂದೆ ಯಶವಂತ್ ವಿ ಗುರುಕರ್ ಕಲಬುರುಗಿಯಲ್ಲಿ ಸೇವೆ ಸಲ್ಲಿಸಿದ್ದರು. ಪುಟ 2

## ಬಿಎಂಡಬ್ಲ್ಯು ಕಾರು ಗುದ್ದಿ ಮಹಿಳೆ ಸಾವು

**ಮುಂಬೈ:** ಮುಂಬೈನ ವರ್ಲಿಯಲ್ಲಿ ಭಾನುವಾರ ಬೆಳಗ್ಗೆ ವೇಗವಾಗಿ ಬಂದ ಬಿಎಂಡಬ್ಲ್ಯು ಕಾರು ದಂಪತಿ ಪ್ರಯಾಣಿಸುತ್ತಿದ್ದ ಬೈಕ್ ಗೆ ಡಿಕ್ಕಿ ಹೊಡೆದ ಪರಿಣಾಮ ಮಹಿಳೆ ಸ್ಥಳದಲ್ಲೇ ಸಾವನ್ನಪ್ಪಿದ್ದಾರೆ. ಬಳಿಕ ಕಾರು ಚಾಲಕ ಕಾರನ್ನು ಅಲ್ಲಿಯೇ ಬಿಟ್ಟು ಪರಾರಿಯಾಗಿದ್ದಾನೆ ಎನ್ನುವ ಮಾಹಿತಿ ಲಭ್ಯವಾಗಿದೆ. ಆರೋಪಿ ಚಾಲಕನ ಹೆಸರು ಮಿಹಿರ್ ಶಾ ಈತ ಶಿವಸೇನೆಯ ಏಕನಾಥ್ ಶಿಂಧೆ ಬಣದ ನಾಯಕ ರಾಜೇಶ್ ಶಾ ಅವರ ಪುತ್ರ ಎನ್ನಲಾಗಿದೆ.

ಈ ಪ್ರಕರಣಕ್ಕೆ ಸಂಬಂಧಿಸಿದಂತೆ ಮಿಹಿರ್ ಶಾ ತಲೆ ತಪ್ಪಿಸಿಕೊಂಡಿದ್ದು,

ತಂದೆ ರಾಜೇಶ್ ಶಾರನ್ನು ಪೊಲೀಸರು ಬಂಧಿಸಿದ್ದಾರೆ. ಪುಣೆಯ ಪೋರ್ಷೆ ಕಾರು ಅಪಘಾತ ಸುದ್ದಿ ಮಾಸುವ ಮುನ್ನವೇ ಈ ಘಟನೆ ಬೆಳಕಿಗೆ ಬಂದಿದೆ. ಪುಣೆಯಲ್ಲಿ ವೇದಾಂತ್ ಅಗರ್ವಾಲ್ ಎಂಬಾತ ಪೋರ್ಷೆ ಕಾರನ್ನು ವೇಗವಾಗಿ ಚಲಾಯಿಸಿಕೊಂಡು ಪುಟ 2

### ರಾಜ್ಯ ಸರ್ಕಾರಕ್ಕೆ ಶಾಕ್ ಕೊಡಲು ಮುಂದಾದ ಸರ್ಕಾರಿ ನೌಕರರು

## ಕೆಲಸಕ್ಕೆ ಗೈರಾಗಿ ಮುಷ್ಕರಕ್ಕೆ ನಿರ್ಧಾರ

**ಚಿಕ್ಕಮಗಳೂರು:** ರಾಜ್ಯ ಸರ್ಕಾರ ಆರ್ಥಿಕ ಮುಗ್ಗಟ್ಟು ಎದುರಿಸುತ್ತಿರುವ ಹಿನ್ನೆಲೆ ಸರ್ಕಾರಿ ನೌಕರರ ವೇತನ ಪರಿಷ್ಕರಣೆ ಅಸಾಧ್ಯ ಎಂದು ಹಣಕಾಸು ಇಲಾಖೆಯ ಅಧಿಕಾರಿಗಳು ಸಚಿವ ಸಂಪುಟದ ಸದಸ್ಯರಿಗೆ ಅಂಕಿ ಅಂಶಗಳ ಮೂಲಕ ತಿಳಿಸಿದ್ದಾರೆ. ಆದರೆ ಇತ್ತ ರಾಜ್ಯ ಸರ್ಕಾರಕ್ಕೆ ಪ್ರತಿಭಟನೆಯ ಶಾಕ್ ಕೊಡಲು ಸರ್ಕಾರಿ ನೌಕರರು ಮುಂದಾಗಿದ್ದಾರೆ. ರಾಜ್ಯಾದ್ಯಂತ ಕೆಲಸಕ್ಕೆ ಗೈರಾಗಿ ಅನಿರ್ದಿಷ್ಟಾವಧಿ ಮುಷ್ಕರ ನಡೆಸಲು ಸರ್ಕಾರಿ ನೌಕರರು ನಿರ್ಧರಿಸಿದ್ದಾರೆ.

ರಾಜ್ಯ ಸರ್ಕಾರ ವಿರುದ್ಧ ಮೂರು ಹಂತದಲ್ಲಿ ಪ್ರತಿಭಟನೆ ನಡೆಸಲು ರಾಜ್ಯ ಸರ್ಕಾರಿ ನೌಕರರ ಸಂಘ ತೀರ್ಮಾನ ಮಾಡಿದೆ. 7 ನೇ ವೇತನ ಜಾರಿ, ಸಂಜೀವಿನಿ ಯೋಜನೆ ಜಾರಿ, NPS ರದ್ದು ಮಾಡಿ OPS ಜಾರಿ ಸೇರಿದಂತೆ ಹಲವು ಬೇಡಿಕೆ ಮುಂದಿಟ್ಟು ಪ್ರತಿಭಟನೆ ನಡೆಸಲು ನಿರ್ಧರಿಸಲಾಗಿದೆ. ಚಿಕ್ಕಮಗಳೂರು ನಗರದಲ್ಲಿ ನಡೆದ ರಾಜ್ಯ ಸರ್ಕಾರಿ ನೌಕರರ ರಾಜ್ಯ

ಕಾರ್ಯಕಾರಣಿ ಸಭೆಯಲ್ಲಿ ಪ್ರತಿಭಟನೆಯ ತೀರ್ಮಾನ ತೆಗೆದುಕೊಳ್ಳಲಾಗಿದೆ. ರಾಜ್ಯ ಸರ್ಕಾರಕ್ಕೆ ಇದೆ ತಿಂಗಳಿನಿಂದ ಪ್ರತಿಭಟನೆಯ ಬಿಸಿ ತಟ್ಟಲಿದೆ.

ಜಿಲ್ಲಾ ಉಸ್ತುವಾರಿ ಸಚಿವರಿಗೆ ಇಂದಿನಿಂದ ಬೇಡಿಕೆ ಈಡೇರಿಸುವಂತೆ ಮನವಿ ಪತ್ರ ನೀಡುವ ಮೂಲಕ ಮೊದಲ ಹಂತದ ಪ್ರತಿಭಟನೆ ಆರಂಭವಾಗುತ್ತದೆ. ಜುಲೈ ಕೊನೆಯ ವಾರ ಅಥವಾ ಆಗಸ್ಟ್ ಮೊದಲ ವಾರದಿಂದ ಕೆಲಸಕ್ಕೆ ಗೈರಾಗಿ ಅನಿರ್ಧಿಷ್ಟಾವಧಿ ಪ್ರತಿಭಟನೆ ನಡೆಸಲು ತೀರ್ಮಾನಿಸಲಾಗಿದೆ. ಇನ್ನು ಚಿಕ್ಕಮಗಳೂರು ನಗರದ ಪೈ ಕಲ್ಯಾಣ ಮಂಟಪದಲ್ಲಿ ರಾಜ್ಯ ನೌಕರರ ರಾಜ್ಯಾಧ್ಯಕ್ಷ ಸಿ.ಎಸ್ ಷಡಾಕ್ಷರಿ ನೇತೃತ್ವದಲ್ಲಿ ನಡೆದ ಸಭೆಯಲ್ಲಿ ಸಿಎಂ ಸಿದ್ದರಾಮಯ್ಯನವರು, ಚುನಾವಣೆ ಮುಗಿದ ಬಳಿಕ 7ನೇ ವೇತನ ಜಾರಿ ಮಾಡುವುದಾಗಿ ಹೇಳಿದ್ದರು. ರಾಜ್ಯ ಸರ್ಕಾರಿ ನೌಕರರ ರಾಜ್ಯ ಸಮ್ಮೇಳನದಲ್ಲಿ ಸರ್ಕಾರಿ ನೌಕರರಿಗೆ ಬರವಸೆ ನೀಡಿದ್ದರು. ಆದರೆ 7ನೇ ವೇತನ ಜಾರಿ ಮಾಡದ ಹಿನ್ನೆಲೆ ಕೋಪಗೊಂಡಿರುವ ನೌಕರರು ಪ್ರತಿಭಟನೆಗೆ ಮುಂದಾಗಿದ್ದಾರೆ.

ಇನ್ನು ಮತ್ತೊಂದೆಡೆ ರಾಜ್ಯ ಸರ್ಕಾರಿ ನೌಕರರ ವೇತನ ಪರಿಷ್ಕರಣೆಗೆ ರಚಿಸಿದ್ದ ನಿವೃತ್ತ ಮುಖ್ಯಕಾರ್ಯದರ್ಶಿ ಕೆ. ಸುಧಾಕರ್ ರಾವ್ ಅವರ ನೇತೃತ್ವದ ಆಯೋಗ 244 ಪುಟಗಳ ವರದಿಯನ್ನು ಸಿಎಂ ಸಿದ್ದರಾಮಯ್ಯ ಅವರಿಗೆ ಸಲ್ಲಿಸಿತ್ತು. ಏಳನೇ ವೇತನ ಆಯೋಗವು ಶೇ 31ರಷ್ಟು ತುಟ್ಟಿಭತ್ಯೆಯನ್ನು ಮೂಲವೇತನದಲ್ಲಿ ವಿಲೀನಗೊಳಿಸುವ ಜೊತೆಗೆ, ಶೇ 27.50ರಷ್ಟು ಫಿಟ್‌ಮೆಂಟ್ ನೀಡುವಂತೆ ಶಿಫಾರಸು ಮಾಡಿತ್ತು. ಶಿಫಾರಸು ಮಾಡಿದ ದಿನದಿಂದಲೇ ಲೋಕಸಭಾ ಚುನಾವಣೆಯ ನೀತಿ ಸಂಹಿತೆ ಆರಂಭವಾದ ಕಾರಣ ಶಿಫಾರಸು ಜಾರಿ ಸಾಧ್ಯವಾಗಿರಲಿಲ್ಲ. ಈಗ ನೀತಿ ಸಂಹಿತೆ ಮುಗಿದು ತಿಂಗಳು ಕಳೆದರೂ ಕ್ರಮ ಕೈಗೊಂಡಿಲ್ಲ ಎನ್ನುವುದು ನೌಕರರ ಆರೋಪ.

## ಡೆಂಗ್ಯೂಗೆ ಮೈಸೂರಿನಲ್ಲಿ 2ನೇ ಬಲಿ

**ಮೈಸೂರು:** ರಾಜ್ಯದಲ್ಲಿ ಡೆಂಗ್ಯೂ ಸೋಂಕು ಪ್ರಕರಣಗಳ ಸಂಖ್ಯೆ ದಿನೇ ದಿನೇ ಹೆಚ್ಚುತ್ತಿದೆ. ಮೈಸೂರು ಜಿಲ್ಲೆಯಲ್ಲಿ ಡೆಂಗ್ಯೂ ಸೋಂಕಿಗೆ ಎರಡನೇ ಬಲಿಯಾಗಿರುವುದು ಆತಂಕ ಮೂಡಿಸಿದೆ. ಜಯದೇವ ಹೃದ್ರೋಗ ಆಸ್ಪತ್ರೆ ಡಾಟಾ ಎಂಟ್ರಿ ಆಪರೇಟರ್ ಸೋಂಕಿನಿಂದ ಸಾವನ್ನಪ್ಪಿದ್ದಾರೆ. ಆಸ್ಪತ್ರೆ ಸಿಬ್ಬಂದಿ ಲಲಿತಾ ಎಂಬವರು ಮೃತಪಟ್ಟಿದ್ದಾರೆ. ಡೆಂಗ್ಯೂ ಪ್ರಕರಣಗಳಲ್ಲಿ ರಾಜ್ಯದಲ್ಲೇ ಮೈಸೂರು ಜಿಲ್ಲೆ ಎರಡನೇ ಸ್ಥಾನದಲ್ಲಿದೆ. ಸದ್ಯ 35 ಮಂದಿ ಈ ಸೋಂಕಿಗೆ ಚಿಕಿತ್ಸೆ ಪಡೆಯುತ್ತಿದ್ದಾರೆ. ಮೂರು ದಿನಗಳ ಹಿಂದೆಯಷ್ಟೇ ಹುಣಸೂರು ಸಮುದಾಯ ಆರೋಗ್ಯಾಧಿಕಾರಿ ಡೆಂಗ್ಯೂನಿಂದ ಸಾವಿಗೀಡಾಗಿದ್ದರು. ರಾಜ್ಯದಲ್ಲಿ ಒಟ್ಟು 301 ಡೆಂಗ್ಯೂ ಸಕ್ರಿಯ ಪ್ರಕರಣಗಳಿವೆ. ಇಂದು ಒಂದೇ ದಿನ 159 ಹೊಸ ಪ್ರಕರಣಗಳು ಪತ್ತೆಯಾಗಿವೆ. ರಾಜ್ಯದಲ್ಲಿ ಸೋಂಕಿಗೆ ಇಂದು ಮೈಸೂರಿನ ಒಬ್ಬರು ಸೇರಿ ಇಬ್ಬರು ಬಲಿಯಾಗಿದ್ದಾರೆ. ಈವರೆಗೆ ಪ್ರಕರಣಗಳ ಸಂಖ್ಯೆ 7,165 ಕ್ಕೆ ಏರಿಕೆಯಾಗಿದೆ. ಒಟ್ಟು ಸಾವಿನ ಸಂಖ್ಯೆ 6 ಕ್ಕೆ ಏರಿದೆ.

ಸೋಂಕಿಗೆ ಆಸ್ಪತ್ರೆ ಡಾಟಾ ಎಂಟ್ರಿ ಆಪರೇಟರ್ ಸಾವು

## ಬೆಂಗಳೂರಿನ ಚೆನ್ನಸಂದ್ರ ಅರಣ್ಯ ಪ್ರದೇಶದಲ್ಲಿ ವನಮಹೋತ್ಸವ

**ಬೆಂಗಳೂರು:** ಕಸ್ತೂರಿ ನಗರ ಬಡಾವಣೆಯಲ್ಲಿರುವ ಚೆನ್ನಸಂದ್ರ ಕೆರೆ / ಅರಣ್ಯ ಪ್ರದೇಶದಲ್ಲಿ ಕಸ್ತೂರಿ ನಗರ ಕ್ಷೇಮಾಭಿವೃದ್ಧಿ ಸಂಘದ ನೇತೃತ್ವದಲ್ಲಿ, ಸಮಸ್ತ ನಾಗರೀಕರ ಸಮ್ಮುಖದಲ್ಲಿ, ಸಸಿ ನೆಡುವ ಮತ್ತು ಸ್ವಚ್ಛತೆ ಮಾಡುವ ಮೂಲಕ ಸಂಭ್ರಮದಿಂದ ವನಮಹೋತ್ಸವ ಕಾರ್ಯಕ್ರಮವನ್ನು ಆಚರಿಸಲಾಯಿತು. ಸುಮಾರು ನೂರಕ್ಕೂ ಅಧಿಕ ಬೇರೆ ಬೇರೆ ತಳಿಯ ಸಸಿಗಳನ್ನು ನೆಡಲಾಯಿತು. ಅದರ ಜೊತೆಗೆ ಸ್ವಚ್ಚತಾ ಕಾರ್ಯಕ್ರಮದ ಅಂಗವಾಗಿ, ಅರಣ್ಯ ಪ್ರದೇಶದಲ್ಲಿದ್ದ ಪ್ಲಾಸ್ಟಿಕ್, ಬಾಟಲಿ ಮತ್ತು ಇತರ ಮಣ್ಣಿನಲ್ಲಿ ಕರಗದೇ ಇರುವಂತ ತ್ಯಾಜ್ಯ ವಸ್ತುಗಳನ್ನು ಸಂಗ್ರಹಿಸಿ ವಿಲೇವಾರಿ ಮಾಡಲಾಯಿತು. ಅರಣ್ಯ ಪ್ರದೇಶದ ಸುತ್ತಲಿನ ಬೇಲಿಯನ್ನು ಬಲಪಡಿಸಿ, ಸ್ವಚ್ಛತೆಯ ಬಗ್ಗೆ ಅರಿವು ಮೂಡಿಸುವ ನಾಮಫಲಕಗಳನ್ನು ಅಳವಡಿಸಲಾಯಿತು. ಸುಮಾರು ನೂರಕ್ಕೂ ಹೆಚ್ಚಿನ ಸಂಖ್ಯೆಯಲ್ಲಿ ಹಿರಿಯ ನಾಗರೀಕರು, ಮಹಿಳೆಯರು, ಮಕ್ಕಳು ಭಾಗವಹಿಸಿದ್ದು ವಿಶೇಷವಾಗಿತ್ತು.

## ಎರಡನೇ ವಿಮಾನ ನಿಲ್ದಾಣದ ಬಗ್ಗೆ ವಿಸ್ತೃತ ಚರ್ಚೆ ಬಳಿಕ ಸೂಕ್ತ ತೀರ್ಮಾನ

**ಬೆಂಗಳೂರು:** ರಾಜ್ಯ ರಾಜಧಾನಿ ಬೆಂಗಳೂರು ಸಮೀಪ ಮತ್ತೊಂದು ವಿಮಾನ ನಿಲ್ದಾಣ ಅತ್ಯಗತ್ಯವಾಗಿದೆ. ಇದನ್ನು ಎಲ್ಲಿ ನಿರ್ಮಿಸಬೇಕು ಎನ್ನುವ ಬಗ್ಗೆ ಮತ್ತೊಂದು ಸುತ್ತಿನ ಚರ್ಚೆ ಮತ್ತು ಮುಖ್ಯಮಂತ್ರಿಗಳ ಜೊತೆ ವಿಚಾರ ವಿನಿಮಯ ನಡೆಸಿ, ತೀರ್ಮಾನಿಸಲಾಗುವುದು ಎಂದು ಮೂಲಸೌಕರ್ಯ ಅಭಿವೃದ್ಧಿ ಸಚಿವ ಎಂ.ಬಿ.ಪಾಟೀಲ್ ಹೇಳಿದರು.

ಬೆಂಗಳೂರಿನಲ್ಲಿ ಮಾತನಾಡಿದ ಅವರು, ಎರಡನೇ ಏರ್ಪೋರ್ಟ್ ಅಭಿವೃದ್ಧಿ ಕುರಿತು ಮೂಲಸೌಕರ್ಯ ಅಭಿವೃದ್ಧಿ ಇಲಾಖೆಯಲ್ಲಿ ಒಂದು ಸಭೆ ನಡೆದಿದೆ. ಸದ್ಯಕ್ಕೆ ಬಿಐಎಎಲ್ ಜೊತೆ ಚಾಲ್ತಿಯಲ್ಲಿರುವ ಒಪ್ಪಂದದಲ್ಲಿ 2033ರವರೆಗೂ 150 ಕಿ.ಮೀ. ಅಂತರದಲ್ಲಿ ಇನ್ನೊಂದು ವಿಮಾನ ನಿಲ್ದಾಣ ನಿರ್ಮಿಸಬಾರದು ಎಂಬ ಷರತ್ತಿದೆ. ನಾವು ಈಗಿನಿಂದಲೇ ಕಾರ್ಯ ಪ್ರವೃತ್ತರಾದರೆ ಇನ್ನು ಎಂಟು ವರ್ಷಗಳಲ್ಲಿ ಪ್ರಗತಿ ಸಾಧಿಸಬಹುದು ಎಂದರು.

ಪ್ರಯಾಣಿಕರ ಒತ್ತಡ ನೋಡಿದರೆ ಬೆಂಗಳೂರಿನ ದಕ್ಷಿಣ ಭಾಗ, ಕನಕಪುರ ಇತ್ಯಾದಿ ಭಾಗಗಳಿವೆ. ಈಗಿನ ಕೆಂಪೇಗೌಡ ಅಂತಾರಾಷ್ಟ್ರೀಯ ವಿಮಾನ ನಿಲ್ದಾಣಕ್ಕೆ ಸಮೀಪದಲ್ಲೇ ನೂತನ ವಿಮಾನ ನಿಲ್ದಾಣವು ಬರಬೇಕು ಎಂದಾದರೆ ಡಾಬಸ್‌ಪೇಟೆ, ತುಮಕೂರು ಇತ್ಯಾದಿಗಳು ಬರುತ್ತವೆ. ಇವೆಲ್ಲವನ್ನೂ ಪರಿಗಣಿಸಿ ಸ್ಥಳ ನಿಗದಿ, ಭೂ ಸ್ವಾಧೀನ, ಪರಿಹಾರ ಹಂಚಿಕೆ ಇತ್ಯಾದಿಗಳನ್ನು ಕೈಗೊಳ್ಳಬೇಕಾಗುತ್ತದೆ ಎಂದು ತಿಳಿಸಿದರು.

ಮುಂಬಯಿ ನಗರದಲ್ಲಿ ಎರಡು ವಿಮಾನ ನಿಲ್ದಾಣಗಳ ನಡುವೆ ಕೇವಲ 36 ಕಿ.ಮೀ. ಅಂತರವಿದೆ. ನ್ಯೂಯಾರ್ಕ್ ಮತ್ತು ಲಂಡನ್ ನಗರಗಳಲ್ಲಿ ಕೂಡ ಹೆಚ್ಚು ದೂರವಿಲ್ಲ. ಜೊತೆಗೆ, ಬಿಐಎಎಲ್ ಹೊಂದಿರುವ ಷರತ್ತು ತಮಿಳುನಾಡಿಗೂ ಅನ್ವಯಿಸುತ್ತದೋ ಇಲ್ಲವೋ ಪರಿಶೀಲಿಸಬೇಕು. ನಾವು ಎರಡನೇ ವಿಮಾನ ನಿಲ್ದಾಣದ ಬಗ್ಗೆ ಮಾತನಾಡಿದ ಮೇಲೆ ತಮಿಳುನಾಡು ಸರ್ಕಾರವು ಹೊಸೂರಿನಲ್ಲಿ ಏರ್ಪೋರ್ಟ್ ಕಟ್ಟುವುದಾಗಿ ಹೇಳುತ್ತಿದೆ. ಇದರ ಸಾಧಕ-ಬಾಧಕಗಳನ್ನು ಅಧ್ಯಯನ ಮಾಡಲಾಗುವುದು ಎಂದರು.

## ಕೆಂಗೇರಿಯಲ್ಲಿ ತಡೆಗೋಡೆಗೆ ಬೈಕ್ ಡಿಕ್ಕಿ, ನಾಪತ್ತೆಯಾಗಿದ್ದ ಯುವಕನ ಶವ ರಾಜಕಾಲುವೆಯಲ್ಲಿ ಪತ್ತೆ

**ಬೆಂಗಳೂರು:** ಕೆಂಗೇರಿಯ ಬಳಿ ಡಿವೈಡರ್‌ಗೆ ಬೈಕ್ ಡಿಕ್ಕಿಯಾಗಿ ವೃಷಭಾವತಿ ಕಾಲುವೆಗೆ ಬಿದ್ದಿದ್ದ ಬೈಕ್ ಸವಾರನ ಮೃತದೇಹ ಪತ್ತೆಯಾಗಿದೆ. ಮೃತ ಯುವಕನನ್ನು ಬ್ಯಾಟರಾಯನಪುರದ ಹೇಮಂತ್ ಎಂದು ಗುರುತಿಸಲಾಗಿದೆ. ಯುವಕ ಡೆಲಿವರಿ ಬಾಯ್ ಆಗಿ ಕೆಲಸ ಮಾಡುತ್ತಿದ್ದ. ಎಂದಿನಂತೆ ಕೆಲಸ ಮುಗಿಸಿ, ಶುಕ್ರವಾರ ರಾತ್ರಿ 10:30ರ ವೇಳೆಗೆ ಮನೆಗೆ ತೆರಳುತ್ತಿದ್ದಾಗ ಬೈಕ್ ಡಿವೈಡರ್‌ಗೆ ಡಿಕ್ಕಿಯಾಗಿ ರಾಜಕಾಲುವೆಗೆ ಬಿದ್ದಿದ್ದ. ಇದೀಗ ಆತನ ಶವ ಪತ್ತೆಯಾಗಿದೆ.

ನಾಪತ್ತೆಯಾಗಿದ್ದ ಹೇಮಂತ್‌ಗಾಗಿ ಮೈಸೂರು ರಸ್ತೆಯ ಯೂನಿವರ್ಸಿಟಿ ಗೇಟ್‌ನಿಂದ ಕೆಂಗೇರಿ ಮಾರ್ಗದಲ್ಲಿ ಶೋಧ ನಡೆಸಲಾಗಿತ್ತು. ಆತನ ಶವಕ್ಕಾಗಿ ಪೊಲೀಸರು ಹಾಗೂ ಅಗ್ನಿಶಾಮಕ ದಳದ ಸಿಬ್ಬಂದಿ ಸುಮಾರು 20 ಗಂಟೆಗೂ ಹೆಚ್ಚು ಕಾಲ ಹುಡುಕಾಟ ನಡೆಸಿದ್ದರು. ರಾಜಕಾಲುವೆ ಬಳಿ ಇದ್ದ ಗುಂಡಿಯಿಂದ ಈ ಅಪಘಾತ ಸಂಭವಿಸಿದೆ ಎಂದು ಸ್ಥಳೀಯರು ಆರೋಪಿಸಿದ್ದಾರೆ. ಈ ಅಪಘಾತ ಸಂಭವಿಸಿದ್ದ ಬೆನ್ನಲ್ಲೇ ಎಚ್ಚೆತ್ತಿರುವ ಬಿಬಿಎಂಪಿ ಫ್ಲೈಓವರ್‌ಗಳ ಮೇಲಿನ ತಡೆಗೋಡೆಗಳ ಎತ್ತರವನ್ನು ಹೆಚ್ಚಿಸುವ ಬಗ್ಗೆ ಚರ್ಚೆ ನಡೆಸಿದೆ.

## ಡೆಂಗ್ಯೂ ನಿಯಂತ್ರಣದಲ್ಲಿ ಸರ್ಕಾರ ವಿಫಲ

**ಬೆಂಗಳೂರು:** ರಾಜ್ಯದಲ್ಲಿ ಡೆಂಗ್ಯೂ ದಿನದಿಂದ ದಿನಕ್ಕೆ ಏರಿಕೆಯಾಗುತ್ತಿದೆ. ಸರ್ಕಾರ ಡೆಂಗ್ಯೂ ನಿಯಂತ್ರಣದಲ್ಲಿ ಸಂಪೂರ್ಣ ವಿಫಲವಾಗಿದೆ ಎಂದು ಕೇಂದ್ರ ಸಚಿವೆ ಶೋಭಾ ಕರಂದ್ಲಾಜೆ ಕಿಡಿಕಾರಿದ್ದಾರೆ.

ಶೇಷಾದ್ರಿಪುರದಲ್ಲಿ ಕರ್ನಾಟಕ ಮೆಮೊರಿ ಚಾಂಪಿಯನ್‌ಶಿಪ್ ಕಾರ್ಯಕ್ರಮವನ್ನು ಉದ್ಘಾಟಿಸಿ, ಬಳಿಕ ಅವರು ಸುದ್ದಿಗಾರರೊಂದಿಗೆ ಮಾತನಾಡಿದ್ದಾರೆ. ಈ ವೇಳೆ ಮುಖ್ಯಮಂತ್ರಿ, ಉಪ ಮುಖ್ಯಮಂತ್ರಿ ಹುದ್ದೆ ಜಗಳದಿಂದ ರಾಜ್ಯದಲ್ಲಿ ಅಭಿವೃದ್ಧಿ ಕಾರ್ಯಗಳು ಸಂಪೂರ್ಣ ಸ್ಥಗಿತವಾಗಿವೆ. ರಾಜ್ಯದಲ್ಲಿ ಯಾವುದೇ ಅಭಿವೃದ್ಧಿ ಕಾರ್ಯಗಳು ನಡೆಯುತ್ತಿಲ್ಲ. ಇದರ ನಡುವೆ ಡೆಂಗ್ಯೂ ಹಾಗೂ ಝಿಕಾ ಹೆಚ್ಚಾಗುತ್ತಿದೆ. ಸರ್ಕಾರ ಡೆಂಗ್ಯೂ ನಿಯಂತ್ರಣದ ಬಗ್ಗೆ ಕ್ರಮಕೈಗೊಳ್ಳುವಲ್ಲಿ ವಿಫಲವಾಗಿದೆ ಎಂದು ಅವರು ವಾಗ್ದಾಳಿ ನಡೆಸಿದ್ದಾರೆ.

ಮುಂದಿನ ಅಧಿವೇಶನದಲ್ಲಿ ಡೆಂಗ್ಯೂ ಹಾಗೂ ಝಿಕಾ ಬಗ್ಗೆ ಚರ್ಚೆ ನಡೆಸಲಿದ್ದೇವೆ. ಆಸ್ಪತ್ರೆಗಳಲ್ಲಿ ಬಹಳಷ್ಟು ಜನರು ದಾಖಲಾಗುತ್ತಿದ್ದು, ಸರಿಯಾಗಿ ಔಷಧಿ ಸಿಗುತ್ತಿಲ್ಲ. ಔಷಧಿಯ ದರ ಹೆಚ್ಚಿಸಿದ್ದಾರೆ. ಡೆಂಗ್ಯೂ ಪರೀಕ್ಷೆಗೆ ಸರ್ಕಾರ ನಿಗದಿಪಡಿಸಿದ ಮೊತ್ತವನ್ನು ಯಾರೂ ಪಾಲಿಸುತ್ತಿಲ್ಲ ಎಂದು ಅವರು ಆರೋಪಿಸಿದ್ದಾರೆ.

## ರಾಜ್ಯ ಸರ್ಕಾರದ ಬಳಿ ದುಡ್ಡಿಲ್ಲ, ಕೇಂದ್ರದಿಂದ ಅಕ್ಕಿ ಕೊಟ್ಟರೂ ಖರೀದಿಸ್ತಿಲ್ಲ: ಪ್ರಹ್ಲಾದ್ ಜೋಶಿ

**ಹುಬ್ಬಳ್ಳಿ:** ಕೇಂದ್ರ ಸರ್ಕಾರ ಕಡಿಮೆ ಬೆಲೆಗೆ ಅಕ್ಕಿ ಕೊಡಲು ರೆಡಿಯಿದೆ. ಆದ್ರೆ ಅಕ್ಕಿ ಖರೀದಿಸೋಕೆ ರಾಜ್ಯ ಸರ್ಕಾರದ ಬಳಿಯೇ ದುಡ್ಡಿಲ್ಲ ಎಂದು ಕೇಂದ್ರ ಸಚಿವ ಪ್ರಹ್ಲಾದ್ ಜೋಶಿ ತಿರುಗೇಟು ನೀಡಿದ್ದಾರೆ.

ನಾವು ಕೇಳಿದಾಗ ಕೇಂದ್ರ ಅಕ್ಕಿ ಕೊಡಲಿಲ್ಲ, ಈಗ ಭಾರತ್ ಅಕ್ಕಿ ಕೂಡ ನಿಲ್ಲಿಸಿದ್ದಾರೆ. ಶೀಘ್ರವೇ ಕೇಂದ್ರ ಮಂತ್ರಿ ಪ್ರಹ್ಲಾದ್ ಜೋಶಿ ಅಕ್ಕಿ ಮಾರಾಟ ಮಾಡುವಂತೆ ಕ್ರಮ ಕೈಗೊಳ್ಳಬೇಕು ಎಂದು ಸಿಎಂ ಸಿದ್ದರಾಮಯ್ಯ ಒತ್ತಾಯಿಸಿದ್ದರು. ಈ ಹೇಳಿಕೆ ಕುರಿತು ಹುಬ್ಬಳ್ಳಿಯಲ್ಲಿ ಮಾತನಾಡಿದ ಜೋಶಿ, ಕೇಂದ್ರ ಸರ್ಕಾರ ಕಡಿಮೆ ಬೆಲೆಗೆ ಅಕ್ಕಿ ಕೊಡಲು ರೆಡಿಯಿದೆ. ಆದ್ರೆ ಅಕ್ಕಿ ಖರೀದಿಸೋಕೆ ರಾಜ್ಯ ಸರ್ಕಾರದ ಬಳಿಯೇ ದುಡ್ಡಿಲ್ಲ. ಎಂದು ತಿರುಗೇಟು ನೀಡಿದ್ದಾರೆ.

ಕರ್ನಾಟಕದಲ್ಲಿ ಕಾಂಗ್ರೆಸ್ ಸರ್ಕಾರ ದರಿದ್ರ ಸರ್ಕಾರ ಆಗಿ ಪರಿವರ್ತನೆ ಆಗಿದೆ. ಒಂದು ರಸ್ತೆ ಮಾಡಿಸೋದಕ್ಕೂ ದುಡ್ಡಿಲ್ಲ. ಕಳೆದ ಬಾರಿ ನಮ್ಮ ಬಳಿ ಅಕ್ಕಿ ಬಫರ್ ಸ್ಟಾಕ್‌ಗೆ ಹತ್ತಿರ ಇತ್ತು. ದೇಶಾದ್ಯಂತ ಅಕ್ಕಿ ಸಂಗ್ರಹ ಕಡಿಮೆ ಆಗುತ್ತೆ ಅನ್ನುವ ಆತಂಕ ಇತ್ತು, ಆದ್ದರಿಂದ ಅಕ್ಕಿ ನಿಲ್ಲಿಸಿದ್ದೆವು. ಈಗ ನಮ್ಮ ಬಳಿ ಅಕ್ಕಿ ಸ್ಟಾಕ್ ಇದೆ. ಮುಕ್ತ ಮಾರುಕಟ್ಟೆ ಸಪೋರ್ಟ್ ಸಿಸ್ಟಮ್‌ನಲ್ಲಿ ನಾವು ಅಕ್ಕಿ ಕೊಡ್ತಿದ್ದೇವೆ. 34 ರೂ. ಇದ್ದ ಅಕ್ಕಿ ಬೆಲೆ 28 ರೂ.ಗೆ ಇಳಿಕೆಯಾಗಿದೆ. ಹೀಗಾಗಿ ಸಿದ್ದರಾಮಯ್ಯ ಮೊಸರಲ್ಲಿ ಕಲ್ಲು ಹುಡುಕುವ ಕೆಲಸ ಬಿಡಬೇಕು ಎಂದು ಕುಟುಕಿದ್ದಾರೆ.

ನೀವು 170 ರೂ. ಎಷ್ಟು ಜನರಿಗೆ ಅಕ್ಕಿ ಕೊಟ್ಟಿದ್ದೀರಿ? ಕಳೆದ 2 ತಿಂಗಳಿಂದ ಗೃಹಲಕ್ಷ್ಮಿ ಹಣವೇ ಬಂದಿಲ್ಲ. ವೃದ್ಯಾಪ್ಯ ವೇತನವೂ ಫಲಾನುಭವಿಗಳ ಖಾತೆಗೆ ಜಮೆ ಆಗಿಲ್ಲ. ಪೆಟ್ರೋಲ್, ಡೀಸೆಲ್ ಬೆಲೆ ಯಾಕೆ ಹೆಚ್ಚಿಸಿದ್ರಿ? ನಾಚಿಕೆ ಆಗಲ್ವಾ ನಿಮಗೆ? ಜನರಿಗೆ ದ್ರೋಹ ಮಾಡೋ ಸರ್ಕಾರ ಸಿದ್ದರಾಮಯ್ಯ ಸರ್ಕಾರ. ಎಲ್ಲ ಬೆಲೆಯನ್ನು ಜಾಸ್ತಿ ಮಾಡಿದ್ದಾರೆ. ಜನರಿಗೆ ಹೊರೆ ಹಾಕೋ ಕೆಲಸ ಮಾಡಿದ್ದಾರೆ. ಯಾವುದೇ ಸಣ್ಣ ಕೆಲಸಕ್ಕೂ ದುಡ್ಡಿಲ್ಲ ಅಂತಿದ್ದಾರೆ. ಇವಾಗ ಅಕ್ಕಿ ತಗೊಳ್ಳಿ ಅಂದ್ರೆ, ಅದಕ್ಕೂ ರಾಜ್ಯ ಸರ್ಕಾರದ ಬಳಿ ದುಡ್ಡಿಲ್ಲ. ಸಿದ್ದರಾಮಯ್ಯ ಏನಾಗ್ತಿದೆ ಎಂದು ಅಧಿಕಾರಿಗಳಿಂದ ತಿಳಿದುಕೊಂಡು ಮಾತಾಡಬೇಕು ಎಂದು ಹೇಳಿದ್ದಾರೆ.

## ಎಲ್ಲಾ ರಾಜಕೀಯ ಪಕ್ಷಗಳು ಹಾಳಾಗಿ ಹೋಗಿವೆ: ವಿಶ್ವನಾಥ್

**ಹಾಸನ:** ಹೊಗಳಿಕೆಯಿಂದ ಎಲ್ಲಾ ರಾಜಯಕೀಯ ಪಕ್ಷಗಳು ಹಾಳಾಗಿ ಹೋಗಿವೆ. ಪಕ್ಷ ರಾಜಕಾರಣ ಹಾಳಾಗಿ, ವ್ಯಕ್ತಿ ರಾಜಕಾರಣ ಮೆರೆಯುತ್ತಿದೆ ಎಂದು ವಿಧಾನ ಪರಿಷತ್ ಸದಸ್ಯ ಹೆಚ್. ವಿಶ್ವನಾಥ್ ಬೇಸರ ಹೊರಹಾಕಿದರು.

ಹಾಸನ ಜಿಲ್ಲೆಯ ಹೊಳೆನರಸೀಪುರ ತಾಲೂಕಿನಲ್ಲಿ ನಡೆದ ಅಭಿನಂದನಾ ಸಮಾರಂಭದಲ್ಲಿ ಮಾತನಾಡಿದ ಅವರು, ಹೊಗಳಿಕೆಯಿಂದ ಎಲ್ಲಾ ರಾಜಕೀಯ ಪಕ್ಷಗಳು ಹಾಳಾಗಿ ಹೋಗಿವೆ. ಪ್ರಜಾತಂತ್ರ ವ್ಯವಸ್ಥೆಯಲ್ಲಿ ವಾದ, ವಿವಾದ, ಪ್ರತಿವಾದ ಟೀಕೆ ಸಹಜ. ಅದು ಇಲ್ಲದೇ ಇದ್ದರೇ ಚಮಚಾಗಿರಿ ಮಾಡಿಕೊಂಡು ಕೂರಬೇಕಾಗುತ್ತದೆ. ಯಾರನ್ನೋ ಮೆಚ್ಚಿಸಲು ನೀನು ಸತ್ಯವಂತ ಎಂದು ಹೇಳೋದು ಎಷ್ಟು ಸರಿ? ಎಂದು ಪ್ರಶ್ನಿಸಿದರು.

ಭ್ರಷ್ಟನನ್ನ ಭ್ರಷ್ಟ ಎಂದೇ ಹೇಳಬೇಕು. ಹಾಗೆ ಹೇಳಿದರೆ ವಿಶ್ವನಾಥ್ ಎಲ್ಲರ ಬಗ್ಗೆನು ಮಾತಾಡ್ತಾರೆ ಅಂತಾರೆ. ಜನತಂತ್ರ ವ್ಯವಸ್ಥೆಯಲ್ಲಿ ಟೀಕೆ ಟಿಪ್ಪಣಿ ಇಲ್ಲದೇ ಬರೀ ಹೊಗಳಿಕೆ ಇದ್ದರೆ ಹೇಗೆ? ಎಲ್ಲಾ ರಾಜಕೀಯ ಪಕ್ಷಗಳು ಹೊಗಳಿಕೆಯಿಂದಲೇ ಹಾಳಾಗಿ ಹೋಗಿವೆ. ಒಂದು ಪಕ್ಷದ ಕಾರ್ಯಕರ್ತರು ನಾಯಕ ಏನೇ ತಪ್ಪು ಮಾಡಿದರೂ ಅವನನ್ನು ಹೊಗಳುತ್ತಾರೆ. ನೀನು ತಪ್ಪು ಮಾಡಿದ್ದೀಯ ಅಂತ ಹೇಳುವುದಿಲ್ಲ. ಹಾಗಾಗಿ ಇವತ್ತು ಪಕ್ಷ ರಾಜಕಾರಣ ಹಾಳಾಗಿದೆ ಎಂದು ಅಸಮಾಧಾನ ಹೊರಹಾಕಿದರು.

ಇಂದು ಹೊಗಳುವಿಕೆಯಿಂದ ಪಕ್ಷ ರಾಜಕಾರಣ ಹಾಳಾಗಿ, ವ್ಯಕ್ತಿ ರಾಜಕಾರಣ ಮೆರೆಯುತ್ತಿದೆ. ಸಿದ್ದರಾಮಯ್ಯ, ಯಡಿಯೂರಪ್ಪ, ಕುಮಾರಸ್ವಾಮಿ ಹೀಗೆ ವ್ಯಕ್ತಿ ರಾಜಕಾರಣ ಶುರುವಾಗಿದೆ. ದೇಶದಲ್ಲೇ ಈಗ ಪಕ್ಷ ರಾಜಕಾರಣ ಇಲ್ಲದಂತಾಗಿದೆ. ಎಲ್ಲರೂ ಮಾಡುವ ತಪ್ಪನ್ನೇ ನಾನು ಮಾಡಿದ್ರೆ, ವಿಶೇಷ ಹೇಗಾಗ್ತೀನಿ? ಹಾಗಾಗಿ ನಾನು ಆ ತಪ್ಪು ನಾನು ಮಾಡೋಕೆ ಹೋಗಲ್ಲ. ಮತ್ತೊಬ್ಬನನ್ನು ಟೀಕೆ ಮಾಡಬೇಕಾದ್ರೆ, ಮೊದಲು ನಾನು ಸರಿ ಇರಬೇಕು. ಇದನ್ನ ಎಲ್ಲರೂ ರೂಢಿಸಿಕೊಳ್ಳಬೇಕು ಎಂದು ಸಲಹೆ ನೀಡಿದರು.

### ಮಂಗಳೂರಲ್ಲಿ ಮುಂದುವರಿದ ಮಳೆಯ ಅಬ್ಬರ

## ಶಾಲಾ ಕಾಲೇಜುಗಳಿಗೆ ರಜೆ ಘೋಷಣೆ

**ಮಂಗಳೂರು:** ತಾಲೂಕಿನಾದ್ಯಂತ ಮಳೆಯ ಅಬ್ಬರ ಮುಂದುವರಿದಿದ್ದು, ತಾಲೂಕಿನ ಎಲ್ಲಾ ಶಾಲಾ ಕಾಲೇಜುಗಳಿಗೆ ಇಂದು (ಜು.08) ರಜೆ ಘೋಷಣೆ ಮಾಡಲಾಗಿದೆ.

ಅಂಗನವಾಡಿಯಿಂದ, ದ್ವಿತೀಯ ಪಿಯುಸಿವರೆಗಿನ ಸರ್ಕಾರಿ, ಅನುದಾನಿತ, ಖಾಸಗಿ ಶಾಲೆಗಳಿಗೆ ರಜೆ ಘೋಷಿಸಿ ಮಂಗಳೂರು ತಹಶಿಲ್ದಾರ್ ಆದೇಶ ಹೊರಡಿಸಿದ್ದಾರೆ.

ಇನ್ನೂ ದಕ್ಷಿಣ ಕನ್ನಡ ಜಿಲ್ಲೆಯ ವಿವಿದೆಡೆ ಭೂ ಕುಸಿತ, ಗುಡ್ಡ ಕುಸಿತ ಪ್ರಕರಣಗಳು ಹೆಚ್ಚಾಗಿದೆ. ಹೀಗಾಗಿ ಇನ್ನಷ್ಟು ಪ್ರಾಕೃತಿಕ ವಿಕೋಪ ಸಂಭವಿಸುವ ಆತಂಕದ ಹಿನ್ನೆಲೆಯಲ್ಲಿ ಜಿಲ್ಲಾ ವ್ಯಾಪ್ತಿಯ ಗಿರಿತಾಣ, ಶಿಖರಗಳಲ್ಲಿ ಚಾರಣಕ್ಕೆ ಪ್ರವಾಸಿಗರು ತೆರಳದಂತೆ ನಿಷೇಧ ಹೇರಲಾಗಿದೆ.

ನದಿ ಹಾಗೂ ಸಮುದ್ರ ತಟದಲ್ಲಿ ಈಜು ಮೋಜು-ಮಸ್ತಿ, ನೀರಿಗೆ ಇಳಿಯೋದು, ಮೀನು ಹಿಡಿಯುವುದು ಇತ್ಯಾದಿ ಚಟುವಟಿಕೆಗಳಿಗೂ ನಿಷೇಧ ಹೇರಲಾಗಿದೆ ಎಂದು ಜಿಲ್ಲಾಧಿಕಾರಿಗಳು ಹೊರಡಿಸಿರುವ ಆದೇಶದಲ್ಲಿ ತಿಳಿಸಿದ್ದಾರೆ.

## ಗ್ರಾಮ ಪಂಚಾಯತಿ ಸದಸ್ಯನ ಬರ್ಬರ ಹತ್ಯೆ

**ಬೆಂಗಳೂರು:** ಹಳೆಯ ದ್ವೇಷದಿಂದ ಗ್ರಾಮ ಪಂಚಾಯತಿ ಸದಸ್ಯನನ್ನು ಬರ್ಬರವಾಗಿ ಕೊಲೆ ಮಾಡಿರುವ ಘಟನೆ ಹೊಸಕೋಟೆಯಲ್ಲಿ ನಡೆದಿದೆ.

ಮೃತನನ್ನು ಅಮೀರ್ ಖಾನ್ (45) ಎಂದು ಗುರುತಿಸಲಾಗಿದೆ. ಇವರು ಕಾಂಗ್ರೆಸ್ ಪಕ್ಷದ ಗ್ರಾಮ ಪಂಚಾಯ್ತಿ ಸದಸ್ಯ. ಬೆಂಗಳೂರು ಗ್ರಾಮಾಂತರ ಜಿಲ್ಲೆ ಹೊಸಕೋಟೆ ತಾಲೂಕಿನ ನಂದಗುಡಿ ಪೊಲೀಸ್ ಠಾಣಾ ವ್ಯಾಪ್ತಿಯ ಬೈಲ್ ನರಸಾಪುರ ಗ್ರಾಮದಲ್ಲಿ ಈ ಘಟನೆ ನಡೆದಿದೆ.

ಗ್ರಾಮ ಪಂಚಾಯತಿ ಕಛೇರಿಯ ಬಳಿ ಮೊಬೈಲ್ ಫೋನ್‌ನಲ್ಲಿ ಮಾತನಾಡುತ್ತಿದ್ದರು. ಈ ವೇಳೆ ಗ್ರಾಮದ ಮೆಹಬೂಬ್ ಇತರೊಂದಿಗೆ ಬಂದು ಲಾಂಗ್‌ನಿಂದ ತಲೆಗೆ ಹೊಡೆದು ಬರ್ಬರವಾಗಿ ಹತ್ಯೆ ಮಾಡಿ ಪರಾರಿಯಾಗಿದ್ದಾರೆ. ಇತ್ತ ಘಟನೆಯಿಂದ ರಕ್ತದ ಮಡುವಿನಲ್ಲಿ ಬಿದ್ದಿದ್ದ ಅಮೀರ್ ಖಾನ್ ಅವರನ್ನು ಕೂಡಲೇ ಎಂ ವಿಜಿ ಆಸ್ಪತ್ರೆಗೆ ಸೇರಿಸಲು ಕರೆದೊಯ್ಯಲಾಗುತ್ತಿತ್ತು. ಆದರೆ ಮಾರ್ಗ ಮಧ್ಯದಲ್ಲಿ ಅಮೀರ್ ಖಾನ್ ಮೃತಪಟ್ಟರು.

ಘಟನಾ ಸ್ಥಳಕ್ಕೆ ನಂದಗುಡಿ ಪೊಲೀಸರು ಭೇಟಿ ನೀಡಿ ಪರಿಶೀಲನೆ ನಡೆಸಿದರು. ಮೃತದೇಹವನ್ನು ಎಂವಿಜೆ ಆಸ್ಪತ್ರೆಗೆ ರವಾನೆ ಮಾಡಲಾಗಿದೆ.

## ದ.ಕ ಜಿಲ್ಲೆಯಲ್ಲಿ ಹೈ ಅಲರ್ಟ್

ಈಜುಕೊಳಗಳಿಗೆ ಸರಿಯಾದ ಕ್ಲೋರಿನೇಷನ್ ಆಗಿರಬೇಕು. ಮಕ್ಕಳು ಹೆಚ್ಚಾಗಿ ಈ ರೋಗದಿಂದ ಬಳಲುತ್ತಿರುವ ಕಾರಣ ನೀರಿನೊಳಗೆ ಪ್ರವೇಶಿಸುವಾಗ ಜಾಗರೂಕರಾಗಿರಬೇಕು ಎಂದು ಸಲಹೆ ನೀಡಿದ್ದಾರೆ.ಜೊತೆಗೆ ಈಜುವಾಗ ಮೂಗಿನ ಕ್ಲಿಪ್‌ಗಳನ್ನು ಬಳಸಿ ಎಂದು ಸಲಹೆ ನೀಡಿದ್ದಾರೆ. ಮುಕ್ತ-ಜೀವಂತ, ಪರಾವಲಂಬಿಯಲ್ಲದ ಅಮೀಬಾ ಬ್ಯಾಕ್ಟೀರಿಯಾಗಳು ಕಲುಷಿತ ನೀರಿನಿಂದ ಮೂಗಿನ ಮೂಲಕ ದೇಹವನ್ನು ಪ್ರವೇಶಿಸಿದಾಗ ಸೋಂಕು ಸಂಭವಿಸುತ್ತದೆ ಎಂದು ವೈದ್ಯಕೀಯ ತಜ್ಞರು ಹೇಳಿದ್ದಾರೆ.

### ಭಾರತೀಯ ಸೇನೆ

ಎನ್‌ಕೌಂಟರ್‌ನ ನಂತರ ಆನ್‌ಲೈನ್‌ನಲ್ಲಿ ಕಾಣಿಸಿಕೊಂಡ ವೀಡಿಯೊದಲ್ಲಿ, ಭದ್ರತಾ ಅಧಿಕಾರಿಗಳು ಮನೆಯೊಂದರ ಬೀರುವಿನಲ್ಲಿ ಮರೆಮಾಚಲ್ಪಟ್ಟಿರುವ ಸಣ್ಣ, ಸುಸಜ್ಜಿತ, ಕಾಂಕ್ರೀಟ್ ಬಂಕರ್ ಅನ್ನು ಪರಿಶೀಲಿಸುತ್ತಿರುವುದನ್ನು ಕಾಣಬಹುದು.

ಅಡಗುತಾಣ ಪತ್ತೆಯಾದ ನಂತರ, ಅಧಿಕಾರಿಗಳು ಈ ಪ್ರದೇಶದಲ್ಲಿ ಭಯೋತ್ಪಾದಕರಿಗೆ ಆಶ್ರಯ ನೀಡುವಲ್ಲಿ ಸ್ಥಳೀಯರ ಪಾಲ್ಗೊಳ್ಳುವಿಕೆಯ ಬಗ್ಗೆ ತನಿಖೆ ನಡೆಸುತ್ತಿದ್ದಾರೆ. ಜಮ್ಮು ಮತ್ತು ಕಾಶ್ಮೀರದ ಕುಲ್ಗಾಮ್ ಜಿಲ್ಲೆಯಲ್ಲಿ ಶನಿವಾರ ಆರಂಭವಾದ ಅವಳಿ ಎನ್‌ಕೌಂಟರ್‌ನಲ್ಲಿ ಒಟ್ಟು ಆರು ಭಯೋತ್ಪಾದಕರು ಹತರಾಗಿದ್ದಾರೆ.

ಮೊದರ್ಗಾಮ್ ಎನ್‌ಕೌಂಟರ್ ಸ್ಥಳದಲ್ಲಿ ಇಬ್ಬರು ಭಯೋತ್ಪಾದಕರ ಶವಗಳನ್ನು ವಶಪಡಿಸಿಕೊಂಡರೆ, ಭಾನುವಾರ ಚಿನ್ನಿಗಮ್ ಸ್ಥಳದಲ್ಲಿ ನಾಲ್ಕು ಶವಗಳನ್ನು ವಶಪಡಿಸಿಕೊಳ್ಳಲಾಗಿದೆ. ಜಮ್ಮು ಮತ್ತು ಕಾಶ್ಮೀರ ಡಿಜಿಪಿ ಸ್ವೈನ್ ಮಾತನಾಡಿ, ಇಷ್ಟೊಂದು ಸಂಖ್ಯೆಯಲ್ಲಿ ಭಯೋತ್ಪಾದಕರನ್ನು ಹತ್ಯೆ ಮಾಡಿರುವುದು ದೊಡ್ಡ ವಿಷಯ ಎಂದಿದ್ದಾರೆ.

ಕುಲ್ಗಾಂನಲ್ಲಿ ಹುತಾತ್ಮರಾದ ಲ್ಯಾನ್ಸ್ ನಾಯಕ್ ಪ್ರದೀಪ್ ಕುಮಾರ್ ಮತ್ತು ಕಾನ್ ಸ್ಟೆಬಲ್ ಪ್ರವೀಣ್ ಜಂಜಾಲ್ ಪ್ರಭಾಕರ್ ಅವರಿಗೆ ಶ್ರದ್ಧಾಂಜಲಿ ಸಲ್ಲಿಸಲಾಯಿತು. ಇತ್ತೀಚೆಗಷ್ಟೇ ರಿಯಾಸಿಯಲ್ಲಿ ಭಕ್ತರ ಬಸ್ ಮೇಲೆ ಉಗ್ರರು ದಾಳಿ ನಡೆಸಿದ್ದರು. ಹಾಗೆಯೇ ಭಾನುವಾರ ಜಮ್ಮು ಕಾಶ್ಮೀರದ ರಾಜೌರಿಯಲ್ಲಿ ಸೇನಾ ನೆಲೆಯನ್ನು ಗುರಿಯಾಗಿಸಿಕೊಂಡು ದಾಳಿ ನಡೆಸಿದ್ದರು, ಪ್ರತೀಕಾರದ ಗುಂಡಿನ ದಾಳಿ ಬಳಿಕ ಅವರು ಓಡಿ ಹೋಗಿದ್ದಾರೆ.

### ಸಾವಿನ ಸಂಖ್ಯೆಯೂ ಹೆಚ್ಚಳ

ಡೆಂಘೀ ಸೋಂಕಿಗೆ 26 ವರ್ಷದ ಸುಪ್ರಿತಾ ಸಾವನ್ನಪ್ಪಿರುವ ಘಟನೆ ನಡೆದಿದೆ. ಹಾಸನದ ಖಾಸಗಿ ಆಸ್ಪತ್ರೆಯಲ್ಲಿ ಚಿಕಿತ್ಸೆ ಪಡೆಯುತ್ತಿದ್ದ ಅರಸೀಕೆರೆ ತಾಲ್ಲೂಕಿನ ಮುದುಡಿ ತಾಂಡ್ಯದ ಸುಪ್ರಿತಾ ಚಿಕಿತ್ಸೆ ಫಲಕಾರಿ ಆಗದೆ ಸಾವನ್ನಪ್ಪಿದ್ದಾರೆ. ನಾಲ್ಕು ದಿನಗಳ ಹಿಂದೆ ತೀವ್ರ ಜ್ವರದಿಂದ ಬಳಲುತ್ತಿದ್ದ ಚಿಕಿತ್ಸೆಗಾಗಿ ಜಿಲ್ಲಾಸ್ಪತ್ರೆಗೆ ದಾಖಲಾಗಿದ್ದರು. ಆದರೆ ಜ್ವರದ ಪ್ರಮಾಣ ಹೆಚ್ಚಳವಾಗಿ ಬಹುಅಂಗಾಗ ವೈಫಲ್ಯ ಆಗಿತ್ತು. ಸುಪ್ರಿತಾ ಆರೋಗ್ಯ ಸ್ಥಿತಿ ಗಂಭೀರವಾದ ಹಿನ್ನಲೆ ಖಾಸಗಿ ಆಸ್ಪತ್ರೆಗೆ ಶಿಫ್ಟ್ ಮಾಡಲಾಗಿತ್ತು. ಆದರೂ ಚಿಕಿತ್ಸೆ ಫಲಕಾರಿ ಆಗದೆ ಸಾವು ಸಂಭವಿಸಿದೆ.

ಹಾಸನ ಜಿಲ್ಲೆಯಲ್ಲಿ ಸಾವಿನ ಸಂಖ್ಯೆ ಹೆಚ್ಚಳ ಆಗ್ತಿದ್ರೂ ಇನ್ನೂ ಗ್ರಾಮ ಸ್ವಚ್ಛ ಆಗಿಲ್ಲ ಅಂತಾ ಸಮೃದ್ಧಿ ಗ್ರಾಮಸ್ಥರು ಆರೋಪಿಸಿದ್ದಾರೆ. ನಮ್ಮ ಮಗುವಿಗೆ ಡೆಂಘೀ ಸೋಂಕು ದೃಢಪಟ್ಟಿದೆ ಎಂದು ಹೊಳೆನರಸೀಪುರ ತಾಲೂಕಿನ ದೊಡ್ಡಹಳ್ಳಿ ಗ್ರಾಮದ ಚಂದ್ರು ಹೇಳಿದ್ದಾರೆ. ಗ್ರಾಮದಲ್ಲಿ ಸೊಳ್ಳೆಗಳು ಹೆಚ್ಚಾಗಿವೆ. ಯಾವುದೇ ರಾಸಾಯನಿಕ ಸಿಂಪಡಣೆ ಮಾಡಿಲ್ಲ ಎಂದು ಕಿಡಿಕಾರಿದ್ದಾರೆ. ಗದಗ ಜಿಲ್ಲೆಯಲ್ಲಿ ಶಂಕಿತ ಡೆಂಘೀಗೆ ಮೊದಲ ಬಲಿ ಆಗಿದೆ. ಶಿರುಂಜ ಗ್ರಾಮದ ಐದು ವರ್ಷದ ಮಗು ತೀವ್ರ ಜ್ವರದಿಂದ ಬಳಲುತ್ತಿತ್ತು. ಗದಗ ಜಿಮ್ಸ್ ಆಸ್ಪತ್ರೆಯಲ್ಲಿ ಚಿಕಿತ್ಸೆ ಕೊಡಿಸಲಾಗ್ತಿತ್ತು. ಆ ಬಳಿಕ ಅಲ್ಲಿಂದ ಧಾರವಾಡದ ಎಸ್ ಡಿ ಎಂ ಆಸ್ಪತ್ರೆಗೆ ದಾಖಲು ಮಾಡಲಾಯ್ತು. ಆದರೂ ಚಿಕಿತ್ಸೆ ಲಭಿಸದೆ ಚಿರಾಯಿ ಹೊಸಮನಿ ಸಾವನ್ನಪ್ಪಿದ್ದಾನೆ.

ಗದಗನಲ್ಲಿ ಸಂಸದ ಬಸವರಾಜ್ ಬೊಮ್ಮಾಯಿ ಮಾತನಾಡಿ, ಡೆಂಘೀ ನಿಯಂತ್ರಣ ಮಾಡೋದ್ರಲ್ಲಿ ರಾಜ್ಯ ಸರ್ಕಾರ ವಿಫಲ ಆಗಿದೆ. ಡೆಂಘೀ ಒಂದೂವರೆ ತಿಂಗಳಿಂದ ಆರಂಭವಾಗಿದ್ದರೂ ಅಧಿಕಾರಿಗಳು ಕೇರ್ ಲೆಸ್ ಮಾಡಿದ್ದಾರೆ. ಡಿಹೆಚ್‌ಓ, ವೈದ್ಯರು ಯಾವುದೇ ಮುಂಜಾಗ್ರತಾ ಕ್ರಮ ತೆಗೆದುಕೊಂಡಿಲ್ಲ. ಹೊಸ ಮಳೆ ನೀರಿನಿಂದ ಬರುವ ಜ್ವರ ಇದು. ಆದರೆ ಜಾಗೃತಿ ಮೂಡಿಸುವ, ಔಷಧಿ ಸಿಂಪರಣೆ ಯಾವುದೂ ಮಾಡಿಲ್ಲ. ಟೆಸ್ಟ್ ಕಡಿಮೆ ಮಾಡ್ತಿದ್ದು, ಚಿಕಿತ್ಸೆ ಸಿಗ್ತಿಲ್ಲ ಅಂತಾ ದೂರಿದ್ದಾರೆ.

ಸಾಂಸ್ಕೃತಿಕ ನಗರಿ ಮೈಸೂರಲ್ಲಿ ಡೆಂಘೀ ಸೋಂಕು ನಗಾರಿ ಬಾರಿಸುತ್ತಿದೆ. ಜಿಲ್ಲಾ ಉಸ್ತುವಾರಿ ಸಚಿವ ಹೆಚ್ ಸಿ ಮಹದೇವಪ್ಪ ನೇತೃತ್ವದಲ್ಲಿ ಸಭೆ ಮಾಡಲಾಗಿದ್ದು, ಮೈಸೂರಿನ ಜಲದರ್ಶಿನಿ ಅತಿಥಿ ಗೃಹದಲ್ಲಿ ಡೆಂಘೀ ಪ್ರಕರಣದ ಬಗ್ಗೆ ಅಧಿಕಾರಿಗಳಿಂದ ಮಾಹಿತಿ ಪಡೆದಿದ್ದಾರೆ.

ಮೈಸೂರು ಜಿಲ್ಲೆಯಲ್ಲಿ ಡೆಂಘೀ ಸೋಂಕಿಗೆ ಎರಡನೇ ಬಲಿ ಆಗಿದೆ. ಜಯದೇವ ಹೃದ್ರೋಗ ಆಸ್ಪತ್ರೆ ಡಾಟಾ ಎಂಟ್ರಿ ಆಪರೇಟರ್ ಲಲಿತಾ ಮೃತಪಟ್ಟಿದ್ದಾರೆ. ಜ್ವರದಿಂದ ಬಳಲುತ್ತಿದ್ದ ಲಲಿತಾ ಚಿಕಿತ್ಸೆಗೆ ದಾಖಲಾಗಿದ್ರು. ಆದರೆ ಚಿಕಿತ್ಸೆ ಫಲಿಸಿಲ್ಲ ಎನ್ನಲಾಗಿದೆ.

ರಾಜ್ಯದಲ್ಲಿ ಡೆಂಘೀ ಅಬ್ಬರ ಶುರುವಾಗಿರುವ ಬಗ್ಗೆ ವಿರೋಧ ಪಕ್ಷದ ನಾಯಕ ಆರ್ ಅಶೋಕ್ ಸರ್ಕಾರದ ವಿರುದ್ಧ ಕಿಡಿಕಾರಿದ್ದಾರೆ. ರಾಜ್ಯದಲ್ಲಿ ಜನವರಿಯಿಂದಲೇ ಸೋಂಕು ಹಬ್ಬುತ್ತಿದೆ. ಜುಲೈ ವೇಳೆಗೆ ಮಹಾಮಾರಿಯಾಗಿ ಪರಿಣಮಿಸಿದೆ. ರಾಜ್ಯದಲ್ಲಿ ಪ್ರತಿದಿನ ಮೂರರಿಂದ ನಾಲ್ಕು ಜನ ಮೃತ ಪಡ್ತಿದ್ದಾರೆ. ನಾನೂ ಕೂಡ ಆಸ್ಪತ್ರೆಗೆ ಭೇಟಿ ನೀಡಿದಾಗ ಜನ ಭಯದಲ್ಲಿ ಇರುವುದು ಗೊತ್ತಾಗಿದೆ ಎಂದಿದ್ದಾರೆ. ಜೊತೆಗೆ ಡೆಂಘೀ ಎಮರ್ಜೆನ್ಸಿ ಅಂತಾ ಸರ್ಕಾರ ಘೋಷಣೆ ಮಾಡಿ ಎಂದು ಆಗ್ರಹಿಸಿದ್ದಾರೆ.

ಬೆಂಗಳೂರಿನಲ್ಲಿ ಕೇಂದ್ರ ಸಚಿವೆ ಶೋಭಾ ಕರಂದ್ಲಾಜೆ

ಮೊದಲನೇ ಪುಟದಿಂದ...

ಮಾತನಾಡಿ ಕರ್ನಾಟಕದಲ್ಲಿ ಡೆಂಘೀ, ಝೀಕಾ ವೈರಸ್ ಸಹ ಬಂದಿದೆ. ಸರ್ಕಾರದಲ್ಲಿ ವ್ಯವಸ್ಥೆ ಹದಗೆಟ್ಟಿದೆ, ಆಸ್ಪತ್ರೆಗಳಿಗೆ ಜನ ದೊಡ್ಡ ಪ್ರಮಾಣದಲ್ಲಿ ದಾಖಲಾಗ್ತಿದ್ದಾರೆ. ಸರಿಯಾದ ಔಷಧ ಸಿಗುತ್ತಿಲ್ಲ, ಔಷಧಗಳ ಬಿಲ್ ಜಾಸ್ತಿ ಮಾಡಿದ್ದಾರೆ, ಇದಕ್ಕೆ ಯಾವುದೇ ಕಾನೂನು ಇಲ್ಲ ಎಂದು ದೂರಿದ್ದಾರೆ.

ಝೀಕಾ ವೈರಸ್‌ನಿಂದ ಜ್ವರ ಬಂದಿದ್ದ ಪ್ರಕರಣ ಶಿವಮೊಗ್ಗದಲ್ಲಿ ಪತ್ತೆಯಾಗಿತ್ತು. ಹಾವೇರಿಯಲ್ಲೂ ಡೆಂಘಿ ರುದ್ರನರ್ತನ ಜೊತೆಗೆ ಹಾವೇರಿಯಲ್ಲಿ ಇಲಿ ಜ್ವರ ಪತ್ತೆಯಾಗಿದೆ. 12 ವರ್ಷದ ಬಾಲಕನಿಗೆ ಇಲಿ ಜ್ವರ ಬಂದಿದ್ದು, ಹಾವೇರಿಯ ಜಿಲ್ಲಾ ಆಸ್ಪತ್ರೆಯಲ್ಲಿ ಚಿಕಿತ್ಸೆ ಕೊಡಿಸಲಾಗ್ತಿದೆ.

ಸರ್ಕಾರ ಆರೋಗ್ಯಾಧಿಕಾರಿಗಳ ಸಭೆ ಮಾಡಿತ್ತು. ಜಿಲ್ಲಾಡಳಿತಕ್ಕೆ ಕಟ್ಟೆಚ್ಚರ ವಹಿಸಲು ಸೂಚಿಸಿತ್ತು. ಆರೋಗ್ಯ ಸಚಿವರು ಸಭೆ ಮಾಡಿ ಸುಮ್ಮನಾದ್ರು ಎನಿಸುತ್ತದೆ. ಯಾವುದೇ ಕ್ರಮ ಕೈಗೊಂಡಂತೆ ಕಾಣ್ತಿಲ್ಲ. ಇನ್ನಾದ್ರು ಕಠಿಣ ಕ್ರಮ ತೆಗೆದುಕೊಂಡು ಸೋಂಕು ನಿಯಂತ್ರಣಕ್ಕೆ ಮನಸ್ಸು ಮಾಡಬೇಕಿದೆ. ಜೊತೆಗೆ ಸೋಂಕಿತರಿಗೆ ಉತ್ತಮ ಚಿಕಿತ್ಸೆ ಕೊಡಿಸುವಂತೆ ಆಗಬೇಕಿದೆ.

### ಡೆಂಗ್ಯೂ ಭೀತಿ

ಇದೇ ಡೆಂಗ್ಯೂ ಭೀತಿಯಿಂದ ಯಶವಂತಪುರ ಕ್ಷೇತ್ರದ ಎಂಆರ್ ಲೇಔಟ್ ನಿವಾಸಿಗಳು ಅಕ್ಷರಶಃ ಭಯಭೀತಗೊಂಡಿದ್ದಾರೆ. ಫುಟ್‌ಪಾತ್ ಮೇಲಿನ ಕಸ ವಿಲೇವಾರಿ ಮಾಡದೇ ಇರೋದ್ರಿಂದ ಸೊಳ್ಳೆಗಳು ಕಾಟ ವಿಪರೀತವಾಗಿವೆ. ಹೀಗಾಗಿ ಜನ ತಮ್ಮ ಮನೆಗಳ ಕಿಟಕಿ, ಬಾಗಿಲು ಕ್ಲೋಸ್ ಮಾಡಿಕೊಂಡೇ ವಾಸ ಮಾಡುತ್ತಿದ್ದಾರೆ.

ಕಳೆದೊಂದು ವಾರದಿಂದ ಎಂಆರ್ ಲೇಔಟ್ ಜನರಲ್ಲಿ ಜ್ವರ ಕಾಣಿಸಿಕೊಳ್ತಿದೆ. ಕಸ ವಿಲೇವಾರಿ ಮಾಡುವಂತೆ ಪಾಲಿಕೆಯ ಅಧಿಕಾರಿಗಳಿಗೆ ಹೇಳಿದ್ರೂ ಯಾವುದೇ ಪ್ರಯೋಜನ ಆಗಿಲ್ಲ. ಆರೋಗ್ಯ ಹದಗೆಟ್ಟು ಕಾಯಿಲೆಗಳು ಬಂದ್ರೆ ನಮಗೆ ಯಾರು ಗತಿ ಅಂತ ಕಿಡಿಕಾರಿದ್ದಾರೆ.

ಇತ್ತ ಮನೆಗಳ ಸುತ್ತಮುತ್ತ ಸ್ವಚ್ಛತೆ ಕಾಪಾಡಬೇಕು ಇಲ್ಲದಿದ್ರೆ ದಂಡ ಹಾಕ್ತೀವಿ ಅಂತ ಕಮಿಷನರ್ ಸೂಚನೆ ನೀಡಿದ್ದಾರೆ. ಆದ್ರೆ ಪಾಲಿಕೆಯ ಕೆಲ ಸಿಬ್ಬಂದಿಯೇ ಆಯಾ ಏರಿಯಾಗಳಲ್ಲಿ ಕಸ ವಿಲೇವಾರಿ ಮಾಡಿಸ್ತಿಲ್ಲ. ಅದೇನೆ ಆಗ್ಲಿ ಅನಾರೋಗ್ಯ ಸೃಷ್ಟಿಯಾಗೋ ಮುನ್ನವೇ ಏರಿಯಾ ಜನರ ಆರೋಗ್ಯ ಕಾಪಾಡಬೇಕಿದೆ.

### ವರ್ಗಾವಣೆ ಮಾಡಿದ ಸರ್ಕಾರ!

ಮಹಮ್ಮದ್ ಇಕ್ರಮುಲ್ಲ ಶರೀಫ್, ರಾಜ್ಯ ಹಣಕಾಸು ಇಲಾಖೆ ಸಹ ಕಾರ್ಯದರ್ಶಿಯಿಂದ ಹಣಕಾಸು ಇಲಾಖೆಯ ಬಜೆಟ್ ಹಾಗೂ ಸಂಪನ್ಮೂಲ ಸಹ ಕಾರ್ಯದರ್ಶಿಯಾಗಿ ನೇಮಕಗೊಂಡಿದ್ದಾರೆ.

ಮಡಿಕೇರಿ ಜಿಲ್ಲಾ ಪಂಚಾಯತಿ ಮುಖ್ಯ ಕಾರ್ಯನಿರ್ವಾಗಕ ಅಧಿಕಾರಿಯಾಗಿದ್ದ ವರ್ಣಿತ್ ನೇಗಿ, ರಾಜ್ಯ ಹ್ಯಾಂಡ್ ಲೂಮ್ ಡೆವಲಪ್ಮೆಂಟ್ ಕಾರ್ಪೊರೇಷನ್ ವ್ಯವಸ್ಥಾಪಕ ನಿರ್ದೇಶಕರಾಗಿ ನೇಮಕಗೊಂಡಿದ್ದಾರೆ. ಮೊನಾ ರಾವತ್, ಹ್ಯಾಂಡ್ ಲೂಮ್ ಡೆವಲಪ್ಮೆಂಟ್ ಕಾರ್ಪೊರೇಷನ್ ವ್ಯವಸ್ಥಾಪಕ ನಿರ್ದೇಶಕ ಹುದ್ದೆಯಿಂದ ಚಾಮರಾಜನಗರ ಜಿಲ್ಲಾ ಪಂಚಾಯತ್ ಸಿಇಒ ಆಗಿ ನೇಮಕ ಮಾಡಲಾಗಿದೆ.

ಆನಂದ್ ಪ್ರಕಾಶ್ ಮೀನಾ, ಚಾಮರಾಜನಗರ ಜಿಲ್ಲಾ ಪಂಚಾಯತ್ ಸಿಇಒ ಇಂದ ಮಡಿಕೇರಿ ಜಿಲ್ಲಾ ಪಂಚಾಯತಿ ಸಿಇಒ ಆಗಿ ನೇಮಕ ಮಾಡಲಾಗಿದೆ.

### ಖಂಡ್ರೆ ಖಡಕ್ ಸೂಚನೆ

**ದೇವದುರ್ಗ ವಲಯದ ಚಿರತೆ ಹತ್ಯೆ:** ಭಾನುವಾರ (ಜು.07) ಬೆಳಗ್ಗೆ 9.30 ದೇವದುರ್ಗ ತಾಲೂಕು ಕಮಾದಳ್ ಗ್ರಾಮದಲ್ಲಿ ಚಿರತೆ ಓರ್ವನ ಮೇಲೆ ದಾಳಿ ಮಾಡಿತ್ತು. ವಿಚಾರ ತಿಳಿದು ಅರಣ್ಯ ಇಲಾಖೆ ವಲಯದ ಸಿಬ್ಬಂದಿ ಸ್ಥಳಕ್ಕೆ ಭೇಟಿ ನೀಡಿ ಪರಿಶೀಲನೆ ನಡೆಸಿ, ಗ್ರಾಮಠಾಣದ ಪಕ್ಕದ ಕಲ್ಲು ಬಂಡೆ ಇರುವ ಗುಡ್ಡದಲ್ಲಿ ಚಿರತೆ ಇರುವ ಬಗ್ಗೆ ಖಾತರಿ ಪಡಿಸಿಕೊಂಡಿದ್ದರು. ಚಿರತೆ ಇರುವ ಮಾಹಿತಿ ತಿಳಿದು ಸುತ್ತಮುತ್ತಲಿನ ಗ್ರಾಮದ ಜನರು ನೂರಾರು ಸಂಖ್ಯೆಯಲ್ಲಿ ಜಮಾಯಿಸಿದ್ದರು. ಈ ವೇಳೆ ಚಿರತೆ ಮೂರು ಜನರ ಮೇಲೆ ದಾಳಿ ಮಾಡಿ ಗಾಯಗೊಳಿಸಿತ್ತು. ಗಾಯಾಳುಗಳನ್ನು ಆಸ್ಪತ್ರೆಗೆ ದಾಖಲಿಸಲಾಗಿತ್ತು. ಸ್ಥಳಕ್ಕೆ ಪೊಲೀಸರು ಬಂದಿದ್ದರು.

ಸಿ.ಪಿ.ಐ ಮತ್ತು ಕಂದಾಯ ಇಲಾಖೆಯ ತಹಸಿಲ್ದಾರ ಸ್ಥಳಕ್ಕೆ ಭೇಟಿ ನೀಡಿದ್ದರು. ಮಧ್ಯಾಹ್ನ 12 ಗಂಟೆ ಸುಮಾರಿಗೆ ಮತ್ತೊಮ್ಮೆ ಚಿರತೆಯ ಓಡಾಟ ಕಂಡುಬಂದಿತ್ತು. ಈ ವೇಳೆ ಮಾನ್ವಿ ವಲಯದ ಸಿಬ್ಬಂದಿಗಳನ್ನೂ ಕರೆಯಿಸಲಾಗಿತ್ತು. ಅಷ್ಟು ಹೊತ್ತಿಗೆ ವಿಷಯ ತಿಳಿದು ಸಾವಿರಾರು ಜನರು ಗುಡ್ಡದ ಸುತ್ತಾ ಜಮಾಯಿಸಿದ್ದರು. ಮಾನ್ವಿ ವಲಯದಲ್ಲಿ ಲಭ್ಯವಿದ್ದ ಬೋನ್ ಅನ್ನು ಚಿರತೆ ಸೆರೆಹಿಡಿಯಲು ತರಿಸಿ ಸ್ಥಳದಲ್ಲಿ ಅಳವಡಿಸಲಾಗಿತ್ತು ಮತ್ತು ಬಲೆಯನ್ನೂ ಅಳವಡಿಸಲಾಗಿತ್ತು. ನಂತರ ದೇವದುರ್ಗ ಶಾಸಕರು ಸ್ಥಳಕ್ಕೆ ಭೇಟಿ ನೀಡಿದ್ದರು. ಪ್ರಕರಣದ ಎಲ್ಲ ಬೆಳವಣಿಗೆಗಳ ಬಗ್ಗೆ ಉಪ ಅರಣ್ಯ ಸಂರಕ್ಷಣಾಧಿಕಾರಿಗಳು ಹಾಗೂ ಸಹಾಯಕ ಅರಣ್ಯ ಸಂರಕ್ಷಣಾಧಿಕಾರಿಗಳು ಪಡೆದಿದ್ದರು. ಅರವಳಿಕೆ ತಜ್ಞರ ತಂಡಕ್ಕೂ ಮಾಹಿತಿ ನೀಡಲಾಗಿತ್ತು.

ಸ್ಥಳದಲ್ಲಿ ಜಮಾಯಿಸಿದ ಸಾವಿರಾರು ಸಂಖ್ಯೆಯ ಜನರನ್ನು ನಿಯಂತ್ರಿಸಲು ಪೊಲೀಸರು ಹರಸಾಹಸಪಡುತ್ತಿದ್ದರು. ಕೊನೆಗೆ ಸಾಯಂಕಾಲದ ಹೊತ್ತಿಗೆ ಉದ್ವೇಗಗೊಂಡ ಜನರು ಚಿರತೆ ಇರುವ ಸ್ಥಳಕ್ಕೆ ಜನರು ನುಗ್ಗಿ ಅದನ್ನು ಕೋಲು ಮತ್ತು ಆಯುಧದಿಂದ ಹೊಡೆದು ಕೊಂದುಹಾಕಿದ್ದರು.

### ಮಹಿಳೆ ಸಾವು

ಬಂದು ಬೈಕ್‌ಗೆ ಗುದ್ದಿದ ಪರಿಣಾಮ ಇಬ್ಬರು ಸಾವನ್ನಪ್ಪಿದ್ದರು.

ಅಪಘಾತದ ಬಗ್ಗೆ ಮಾಹಿತಿ ಪ್ರದೀಪ್ ನಖ್ವಾ ಎಂಬುವವರು ಬೆಳಗ್ಗೆ ತಮ್ಮ ಪತ್ನಿಯೊಂದಿಗೆ ಮೀನು ಖರೀದಿಸಲು ಸ್ಕೂಟಿಯಲ್ಲಿ ತೆರಳಿದ್ದರು. ಮನೆಗೆ ಹಿಂದಿರುಗುತ್ತಿದ್ದಾಗ ಬಿಎಂಡಬ್ಲ್ಯೂ ಕಾರು ಬೈಕ್‌ಗೆ ಡಿಕ್ಕಿ ಹೊಡೆದಿದ್ದು ಕೂಡ ಇಬ್ಬರು ಬಾನೆಟ್ ಮೇಲೆ ಬಿದ್ದಿದ್ದರು, ಪ್ರದೀಪ್ ಹೇಗೋ ಹಾರಿ ಪ್ರಾಣ ಉಳಿಸಿಕೊಂಡಿದ್ದಾರೆ ಆದರೆ ಕಾವೇರಿ ಅಲ್ಲಿಯೇ ಸಾವನ್ನಪ್ಪಿದ್ದಾರೆ. ಮಿಹಿರ್ ಶಾ ಕೇವಲ 10ನೇ ತರಗತಿಯವರೆಗೆ ಓದಿದ್ದು ಮುಂದೆ ವಿದ್ಯಾಭ್ಯಾಸ ಮುಂದುವರೆಸಲಿಲ್ಲ.

ಅಪಘಾತದ ಹಿಂದಿನ ರಾತ್ರಿ, ಮಿಹಿರ್ ತಡರಾತ್ರಿಯವರೆಗೂ ಜುಹುದಲ್ಲಿ ಮದ್ಯಪಾನ ಮಾಡುತ್ತಿದ್ದ. ಕುಡಿದ ಅಮಲಿನಲ್ಲಿ, ತನ್ನ ಚಾಲಕ ರಾಜೇಂದ್ರ ಸಿಂಗ್ ಬಿಜಾವತ್ ಅವರನ್ನು ಲಾಂಗ್ ಡ್ರೈವ್‌ಗೆ ಕರೆದೊಯ್ಯುವಂತೆ ಕೇಳಿದ್ದಾನೆ.

ಜುಹುವಿನಿಂದ ವರ್ಲಿಗೆ ಚಾಲನೆ ಮಾಡಿದ ನಂತರ,ಉಳಿದ ದೂರ ಚಾಲಕನಿಗೆ ಡ್ರೈವ್ ಮಾಡಲು ಹೇಳಿದ್ದರು. ಮುಂಜಾನೆ 5.30ರ ವೇಳೆಗೆ ಅಪಘಾತ ಸಂಭವಿಸಿದೆ. ಅಪಘಾತ ಸಂಭವಿಸಿದ ಬಳಿಕ ನಂಬರ್ ಪ್ಲೇಟ್ ತೆಗೆದು ಹಾಕಿದ್ದ, ನಂತರ ಕಲಾನಗರದಲ್ಲಿ ಕಾರನ್ನು ಬಿಟ್ಟು ಪರಾರಿಯಾಗಿದ್ದ. ಅಪಘಾತದ ಬಗ್ಗೆ ತಿಳಿಸಲು ತಂದೆಗೆ ಕರೆ ಮಾಡಿ ಬಳಿಕ ಸ್ವಿಚ್ಡ್ ಆಫ್ ಮಾಡಿದ್ದಾರೆ.

ಮಿಹಿರ್ ಅವರ ತಂದೆ ರಾಜೇಶ್ ಶಾ ಮತ್ತು ಅವರ ಚಾಲಕ ರಾಜೇಂದ್ರ ಸಿಂಗ್ ಬಿಜಾವತ್ ಅವರನ್ನು ಪೊಲೀಸರಿಗೆ ಸಹಕರಿಸದ ಆರೋಪದ ಹಿನ್ನೆಲೆ ನಿನ್ನೆ ಸಂಜೆ ಬಂಧಿಸಲಾಗಿದ್ದು, ಇಂದು ನ್ಯಾಯಾಲಯಕ್ಕೆ ಹಾಜರುಪಡಿಸಲಾಗುವುದು. ಕಾರು ಆತನ ತಂದೆ ರಾಜೇಶ್ ಶಾ ಹೆಸರಿನಲ್ಲಿ ನೋಂದಣಿಯಾಗಿದೆ. ಸದ್ಯ ನಾಲ್ಕು ಪೊಲೀಸ್ ತಂಡಗಳು ಮಿಹಿರ್‌ಗಾಗಿ ಹುಡುಕಾಟ ನಡೆಸುತ್ತಿವೆ.

### ಅಪ್ರಾಪ್ತೆ

ಈ ವಿಚಾರವನ್ನು ಅಪ್ರಾಪ್ತೆ ಆತನಿಗೆ ಹೇಳಿದ್ದಳು. ಆದರೆ, ಮೀನಾಕ್ಷಿಯ ಚಿಕ್ಕಪ್ಪ ಅಪ್ರಾಪ್ತೆಯ ಪ್ರೀತಿಯನ್ನು ನಿರಾಕರಿಸಿದ್ದರು. ಈ ಸಿಟ್ಟಿನಿಂದ ಅಪ್ರಾಪ್ತೆ ನಾಗೇಶ್ , ಚಟ್ಟೆಮ್ಮ ದಂಪತಿಯ ಎರಡು ತಿಂಗಳ ಮಗು ಮೀನಾಕ್ಷಿಯನ್ನು ಬಾವಿಯೊಳಗೆ ಹಾಕಿದ್ದಾಳೆ.

ಬಳಿಕ ಮೀನಾಕ್ಷಿಯನ್ನು ಆತನ ಚಿಕ್ಕಪ್ಪನೇ ಕೊಲೆ ಮಾಡಿದ್ದಾನೆಂದು ಬಿಂಬಿಸಲು ಯತ್ನಿಸಿದ್ದಾಳೆ. ಮಗು ಕಾಣದಿದ್ದಾಗ ಪೋಷಕರು ಮಗುವನ್ನು ಹುಡುಕಲು ಆರಂಭಿಸಿದ್ದಾರೆ. ಅವರೊಂದಿಗೆ, ಆರೋಪಿ ಕೂಡ ಮಗುವನ್ನು ಹುಡುಕುವ ನಾಟಕವಾಡಿದ್ದಾಳೆ. ಸ್ವಲ್ಪ ಹೊತ್ತಿನ ಬಳಿಕ ಬಾವಿಯಲ್ಲಿ ನೋಡೋಣ ಎಂದು ಪೋಷಕರಿಗೆ ಹೇಳಿದ್ದಾಳೆ. ಆಗ ಮಗುವಿನ ಪೋಷಕರು ಬಾವಿಯಲ್ಲಿ ನೋಡಿದಾಗ ಮಗುವಿನ ಶವ ಕಂಡಿದೆ. ಪೋಷಕರ ಆಕ್ರಂದನ ಮುಗಿಲು ಮುಟ್ಟಿದೆ.

ಈ ವಿಚಾರ ತಿಳಿದ ಯಾದಗಿರಿ ನಗರ ಠಾಣೆ ಪೊಲೀಸರು ಸ್ಥಳಕ್ಕೆ ಆಗಮಿಸಿ ಪರಿಶೀಲನೆ ನಡೆಸಿದರು. ಬಳಿಕ ಪ್ರಕರಣ ದಾಖಲಿಸಿಕೊಂಡು ತನಿಖೆ ನಡೆಸಿದಾಗ ನಿಜಾಂಶ ಬಯಲಾಗಿದೆ. ಅಪ್ರಾಪ್ತೆಯನ್ನು ಬಂಧಿಸಿದ್ದಾರೆ. ಅಪ್ರಾಪ್ತೆಯನ್ನು ವಿಚಾರಣೆ ನಡೆಸಿದಾಗ, ''ಮೀನಾಕ್ಷಿ ಚಿಕ್ಕಪ್ಪ ನನ್ನ ಪ್ರೀತಿ ನಿರಾಕರಿಸಿದರು. ಈ ಸಿಟ್ಟಿನಲ್ಲಿ ಕೊಲೆ ಪ್ರಕರಣದಲ್ಲಿ ಮೀನಾಕ್ಷಿ ಚಿಕ್ಕಪ್ಪ ಜೈಲಿಗೆ ಹೋಗಲಿ ಅಂತ ಈ ಕೃತ್ಯ ಎಸಗಿದ್ದೇನೆ'' ಎಂದು ಪೊಲೀಸರ ಎದುರು ಅಪ್ರಾಪ್ತೆ ಬಾಯಿ ಬಿಟ್ಟಿದ್ದಾಳೆ.'' ಯಾದಗಿರಿ ನಗರ ಪೊಲೀಸ್ ಠಾಣೆಯಲ್ಲಿ ಪ್ರಕರಣ ದಾಖಲಾಗಿದೆ.

# ಹಿರಿಯ ಪೊಲೀಸ್ ಅಧಿಕಾರಿಗಳು ಪ್ರತಿ ಠಾಣೆಗಳಿಗೆ ಭೇಟಿ ನೀಡುವುದು ಕಡ್ಡಾಯ

**ಬೆಂಗಳೂರು:** ಪ್ರತಿ ಜಿಲ್ಲೆಯ ಎಸ್ಪಿ-ಡಿಜಿಪಿ-ಐಜಿಗಳು ಮತ್ತು ಪೊಲೀಸ್ ಕಮೀಷನರ್ಗಳು ತಮ್ಮ ವ್ಯಾಪ್ತಿಯಲ್ಲಿ ಬರುವ ಪ್ರತಿ ಠಾಣೆಗಳಿಗೆ ಕಡ್ಡಾಯವಾಗಿ ಭೇಟಿ ನೀಡಿ ಪರಿಶೀಲನೆ ಮಾಡುವುದರ ಜೊತೆಗೆ ಸ್ಥಳೀಯರ ಅಭಿಪ್ರಾಯ ಸಂಗ್ರಹಿಸಬೇಕೆಂದು ಪೊಲೀಸ್ ಅಧಿಕಾರಿಗಳಿಗೆ ಸೂಚಿಸಲಾಗಿದೆ ಎಂದು ಮುಖ್ಯಮಂತ್ರಿ ಸಿದ್ದರಾಮಯ್ಯ ತಿಳಿಸಿದರು.

ರಾಜ್ಯ ಪೊಲೀಸ್ ಮಹಾ ನಿರ್ದೇಶಕರ ಕಚೇರಿಯ ಸಮ್ಮೇಳನ ಸಭಾಂಗಣದಲ್ಲಿ ಹಮ್ಮಿಕೊಂಡಿದ್ದ ಪತ್ರಿಕಾಗೋಷ್ಠಿಯನ್ನು ಉದ್ದೇಶಿಸಿ ಮಾತನಾಡಿದ ಅವರು, ಪೊಲೀಸರು ಮನಸ್ಸು ಮಾಡಿದರೆ ಅಪರಾಧಗಳನ್ನು ನಿಯಂತ್ರಿಸಲು ಸಾಧ್ಯವಾಗುತ್ತದೆ. ಪೊಲೀಸರು ಮತ್ತು ತನಿಖಾದಳವರು ಒಗ್ಗಟ್ಟಿನಿಂದ ಕಾರ್ಯನಿರ್ವಹಿಸಬೇಕೆಂದು ಸೂಚಿಸಲಾಗಿದೆ.

ಪೊಲೀಸರು ಯಾವ ಕಾರಣಕ್ಕೂ ರಿಯಲ್ ಎಸ್ಟೇಟ್ ಏಜೆನ್ಸಿ ಅವರ ಜೊತೆ ಕೈಜೋಡಿಸಬಾರದು. ಈ ವಿಷಯ ಗೊತ್ತಾದರೆ ಅಂತಹ ಅಧಿಕಾರಿಗಳ ವಿರುದ್ಧ ಕಠಿಣ ಕ್ರಮಕ್ಕೆಗೊಳ್ಳಲಾಗುವುದು ಎಂದು ಸೂಚಿಸಲಾಗಿದೆ. ಪೊಲೀಸರಿಗೆ ದೂರದೃಷ್ಟಿ ಇರಬೇಕು. ಯಾವುದೇ ವಿಚಾರದ ಬಗ್ಗೆ ಮಾಹಿತಿ ಬಂದರೆ ಅದನ್ನು ಅನುಸರಣೆ ಮಾಡಬೇಕು. ಆಗ ಮುಂದೆ ಆಗಬಹುದಾದ ಅನಾಹುತಗಳನ್ನು

ತಡೆಗಟ್ಟಬಹುದು ಎಂದು ಉದಾಹರಣೆ ಸಹಿತ ಅಧಿಕಾರಿಗಳಿಗೆ ತಿಳಿಯಪಡಿಸಲಾಗಿದೆ ಎಂದರು.

ಪೊಲೀಸರು ಶಿಸ್ತನ್ನು ಅಳವಡಿಸಿಕೊಂಡು ಸಂವಿಧಾನದಡಿ ಕಾರ್ಯ ನಿರ್ವಹಿಸಬೇಕು, ಯಾವುದೇ ಕೋಮುವಾದ ಕೆಲಸ ಮಾಡಬಾರದು. ಕಾನೂನು ಸುವ್ಯವಸ್ಥೆ ಚೆನ್ನಾಗಿದ್ದರೆ ರಾಜ್ಯದಲ್ಲಿ ಬಂಡವಾಳ ಹೂಡಿಕೆ, ಉದ್ಯೋಗ ಸೃಷ್ಟಿಯಾಗುತ್ತದೆ. ಉದ್ಯೋಗ ಸೃಷ್ಟಿಯಾದರೆ ಉತ್ಪಾದನೆ ಸೃಜನೆಯಾಗುತ್ತದೆ. ರಾಜ್ಯದ ಅಭಿವೃದ್ಧಿಗೆ ಪೂರಕವಾಗುತ್ತದೆ ಎಂದರು. ಕರ್ನಾಟಕ ಪೊಲೀಸ್ಗೆ ವಿಶಿಷ್ಟ ಸ್ಥಾನವಿದ್ದು ಅದಕ್ಕೆ ಕಳಂಕ ತರದಂತೆ ಕರ್ತವ್ಯನಿರ್ವಹಿಸಬೇಕು. ರಾಜ್ಯದಲ್ಲಿ ಸುಳ್ಳು ಸುದ್ದಿ

ಹರಡುವವರು ಜಾಸ್ತಿಯಾಗಿದ್ದು, ಇದನ್ನು ನಿಯಂತ್ರಿಸುವ ಕೆಲಸ ಮಾಡಬೇಕು. ಇದರಿಂದ ಸಮಾಜಕ್ಕೆ ಕಂಟಕವಾಗುತ್ತದೆ. ಸೌಹಾರ್ದತೆ ಹಾಳು ಮಾಡುವವರ ವಿರುದ್ಧ ಕಠಿಣ ಕ್ರಮ ತೆಗೆದುಕೊಳ್ಳಬೇಕು. ಪ್ಯಾಕ್ಟ್ ಚೆಕ್ ಘಟಕಗಳನ್ನು ಸ್ಥಾಪಿಸಿದ್ದರು ಸಹ ಸುಳ್ಳುಸುದ್ದಿಗಳು ಹೆಚ್ಚಾಗುತ್ತಿವೆ. ಸುಳ್ಳು ಸುದ್ದಿ ಹರಡುವವರ ವಿರುದ್ಧ ಕಠಿಣ ಕ್ರಮಕ್ಕೆಗೊಳ್ಳಬೇಕು ಎಂದರು. ರಾಜ್ಯದಲ್ಲಿ ಡ್ರಗ್ಸ್ ವ್ಯಾಪಾರದಲ್ಲಿ ಭಾಗಿಯಾಗಿರುವವರನ್ನು ನಿಯಂತ್ರಣ ಮಾಡಲು ಸೂಚಿಸಲಾಗಿದೆ. ಸಮಾಜದಲ್ಲಿ ಹೊಸ ರೂಪದಲ್ಲಿ ಅಪರಾದಗಳು ಹುಟ್ಟಿಕೊಳ್ಳುತ್ತವೆ. ಇವುಗಳನ್ನು ಕೆಲವು ತಂತ್ರಜ್ಞಾನಗಳಿಂದ ಹಾಗೂ ತರಬೇತಿ ನೀಡುವುದರಿಂದ ಇವುಗಳನ್ನು ತಡೆಗಟ್ಟಲು ಸಾಧ್ಯವಾಗುತ್ತದೆ. ಇ-ಬೀಟ್ ವ್ಯವಸ್ಥೆ ಜಾರಿಯಲ್ಲಿದ್ದು, ಜನಸಂದಣಿ ಹಾಗೂ ನಿರ್ಜನ ಪ್ರದೇಶಗಳಲ್ಲಿ ಇ- ಬೀಟ್ ವ್ಯವಸ್ಥೆ ಹೆಚ್ಚಿಸುವುದರ ಜೊತೆಗೆ ಪೊಲೀಸರು ಸಮವಸ್ತ್ರದಲ್ಲಿ ಇರಬೇಕು. ಆದಷ್ಟೂ ಅಪರಾಧಗಳು ಕಡಿಮೆಯಾಗುವಂತೆ ಅಧಿಕಾರಿಗಳು ಎಚ್ಚರವಹಿಸಬೇಕು ಎಂದರು.

ರಾಜ್ಯದಲ್ಲಿ ಕಾನೂನು ಸುವ್ಯವಸ್ಥೆ ಕಾಪಾಡುವುದರ ಜೊತೆಗೆ ಸಾರ್ವಜನಿಕರ ಆಸ್ತಿ ಪಾಸ್ತಿ ರಕ್ಷಣೆ, ಪ್ರಾಣ ರಕ್ಷಣೆ, ಅವರಿಗೆ ಸುರಕ್ಷಿತವಾದ ವ್ಯವಸ್ಥೆ, ನಿರ್ಭಯವಾಗಿ ಜೀವಿಸುವಂತಹ ವಾತಾವರಣ ನಿರ್ಮಾಣ ಮಾಡಬೇಕಾಗಿರುವುದು ಪೊಲೀಸರ ಕರ್ತವ್ಯ. ತಾವು ಒಳ್ಳೆಯ ಕೆಲಸ ಮಾಡಿದರೆ ಸರ್ಕಾರಕ್ಕೆ ಜನರಲ್ಲಿ ಉತ್ತಮ ಅಭಿಪ್ರಾಯ ಮೂಡುತ್ತದೆ. ಕರ್ತವ್ಯ ಲೋಪ ಮಾಡಿದರೆ ನಾನು ಸಹಿಸುವುದಿಲ್ಲ ಎಂದು ಸೂಚಿಸಲಾಗಿದೆ ಎಂದರು. ಗೃಹ ಸಚಿವ ಜಿ.ಪರಮೇಶ್ವರ್, ಮುಖ್ಯಮಂತ್ರಿಗಳ ರಾಜಕೀಯ ಕಾರ್ಯದರ್ಶಿ ನಸೀರ್ ಅಹಮದ್, ಸರ್ಕಾರದ ಮುಖ್ಯ ಕಾರ್ಯದರ್ಶಿ ರಜನೀಶ್ ಗೋಯಲ್, ಗೃಹ ಇಲಾಖೆ ಅಪರ ಮುಖ್ಯ ಕಾರ್ಯದರ್ಶಿ ಎಸ್.ಆರ್.ಉಮಾಶಂಕರ್, ಪೊಲೀಸ್ ಮಹಾನಿರ್ದೇಶಕರು ಮತ್ತು ಆರಕ್ಷಕ ಮಹಾನಿರೀಕ್ಷಕರಾದ ಡಾ.ಅಲೋಕ್ ಮೋಹನ್, ಸರ್ಕಾರದ ಕಾರ್ಯದರ್ಶಿ ಕೆ.ವಿ.ತ್ರಿಲೋಕ್ ಚಂದ್ರ ಅವರುಗಳು ಉಪಸ್ಥಿತರಿದ್ದರು.

# ಸಂಚಯ ಮೊಬೈಲ್ ಆ್ಯಪ್ ಬಿಡುಗಡೆ

**ಬೆಂಗಳೂರು:** ಹೊಸ ಕ್ರಿಮಿನಲ್ ಕಾನೂನುಗಳ ಬಗ್ಗೆ ಸಂಪೂರ್ಣ ಮಾಹಿತಿಯನ್ನು ಒಂದೇ ಸ್ಥಳದಲ್ಲಿ ಸಮಗ್ರ ಮಾರ್ಗದರ್ಶಿಯಾಗಿ ಕಾರ್ಯನಿರ್ವಹಿಸಲು ಮೊಬೈಲ್ ಅಪ್ಲಿಕೇಶನ್ 'ಸಂಚಯ' ಅನ್ನು ಅಭಿವೃದ್ಧಿಪಡಿಸಿ ಬಿಡುಗಡೆ ಮಾಡಲಾಗಿದೆ ಎಂದು ಮುಖ್ಯ ಮಂತ್ರಿ ಸಿದ್ದರಾಮಯ್ಯ ತಿಳಿಸಿದರು.

ರಾಜ್ಯ ಪೊಲೀಸ್ ಮಹಾನಿರ್ದೇಶಕರ ಪ್ರಧಾನ ಕಚೇರಿಯ ಸಮ್ಮೇಳನ ಸಭಾಂಗಣದಲ್ಲಿ ರಾಜ್ಯ ಪೊಲೀಸ್ ಇಲಾಖೆಯ ವತಿಯಿಂದ ಹಮ್ಮಿಕೊಂಡಿದ್ದ ರಾಜ್ಯ ಹಿರಿಯ ಪೊಲೀಸ್ ಅಧಿಕಾರಿಗಳ ಸಮಾವೇಶ ಸಭೆಯಲ್ಲಿ 'ಸಂಚಯ' ಮೊಬೈಲ್ ಆಪ್ ಬಿಡುಗಡೆ ಮಾಡಿ ಮಾತನಾಡಿದರು. ಕರ್ನಾಟಕ ರಾಜ್ಯ ಪೊಲೀಸ್ 1ನೇ ಜುಲೈ 2024 ರಿಂದ ಸಂಚಯ ಮೊಬೈಲ್ ಆಪ್ನ್ನು ಜಾರಿಗೆ ತಂದಿದ್ದು, ಈ ಅಪ್ಲಿಕೇಶನ್ ಹೊಸ ಕ್ರಿಮಿನಲ್ ಕಾನೂನುಗಳಾದ ಭಾರತೀಯ ನ್ಯಾಯಸಂಹಿತೆ, ಭಾರತೀಯ ನಾಗರಿಕ ಸುರಕ್ಷಾ ಸಂಹಿತೆ ಮತ್ತು ಭಾರತೀಯ ಸಾಕ್ಷ್ಯ ಅಧಿನಿಯಮಗಳ ಸಂಕಲನವಾಗಿದೆ. 'ಸಂಚಯ' ಆಪ್ ಕ್ರಿಮಿನಲ್ ಕಾನೂನುಗಳ ಸಂಪನ್ಮೂಲದ ಕೇಂದ್ರ ಬಿಂದುವಾಗಿ ಹೊರ ಹೊಮ್ಮಲಿದ್ದು, ತತ್ಸಂಬಂಧಿತ ಪಾಲುದಾರರಾದ ನ್ಯಾಯಾಂಗ ಅಭಿಯೋಜಕರು, ವಕೀಲರು, ಕಾನೂನು ವಿದ್ಯಾರ್ಥಿಗಳು ಮತ್ತು ಪೊಲೀಸ್ ಅಧಿಕಾರಿಗಳಿಗೆ ಇತ್ತೀಚಿನ ಕ್ರಿಮಿನಲ್ ಕಾನೂನುಗಳ ಮಾರ್ಪಾಡಿನ ಬಗ್ಗೆ ಮಾಹಿತಿ ನೀಡುವ ಮೂಲಕ ಅರಿವನ್ನು ಹೆಚ್ಚಿರಿಸಲಿದೆ ಎಂದರು.

ಇದೇ ಸಂದರ್ಭದಲ್ಲಿ ವಿಧಿವಿಜ್ಞಾನ ಪ್ರಯೋಗಾಲಯ ಹಾಗೂ ಡಿಜಿಟಲ್ ಅರೆಸ್ಟ್ ಸ್ಕ್ಯಾಮ್ ತನಿಖಾ ಕೈಪಿಡಿ ಬಿಡುಗಡೆ ಮಾಡಿದರು. ರಿಯಲ್ ಟೈಮ್ ಟ್ರಾಕಿಂಗ್ ಆಪ್ ಹೊಯ್ಸಳ ವಾಹನಗಳ ಹಾಗೂ ಸೇಫ್ ಕನೆಕ್ಟ್ ತಂತ್ರಾಂಶಗಳನ್ನು ಅನಾವರಣಗೊಳಿಸಲಾಯಿತು.

ಸಮಾರಂಭದಲ್ಲಿ ಗೃಹ ಸಚಿವರಾದ ಡಾ.ಜಿ.ಪರಮೇಶ್ವರ, ಸರ್ಕಾರದ ಮುಖ್ಯ ಕಾರ್ಯದರ್ಶಿಗಳಾದ ಡಾ. ರಜನೀಶ್ ಗೋಯಲ್, ಮುಖ್ಯ ಮಂತ್ರಿಗಳ ರಾಜಕೀಯ ಕಾರ್ಯದರ್ಶಿಗಳಾದ ನಸೀರ್ ಅಹಮದ್, ಮುಖ್ಯಮಂತ್ರಿಗಳ ಕಾರ್ಯದರ್ಶಿಗಳಾದ ಡಾ.ಕೆ.ವಿ. ತ್ರಿಲೋಕಚಂದ್ರ, ಒಳಾಡಳಿತ ಇಲಾಖೆಯ ಉಪಕಾರ್ಯದರ್ಶಿ ಎಸ್.ಆರ್. ಉಮಾಶಂಕರ್, ಪೊಲೀಸ್ ಮಹಾನಿರ್ದೇಶಕರು ಮತ್ತು ಆರಕ್ಷಕ ಮಹಾನಿರೀಕ್ಷಕರಾದ ಡಾ. ಅಲೋಕ್ ಮೋಹನ್, ಮುಖ್ಯಮಂತ್ರಿಗಳ ಮಾಧ್ಯಮ ಸಲಹೆಗಾರರಾದ ಕೆ.ವಿ.ಪ್ರಭಾಕರ್ ಹಾಗೂ ಹಿರಿಯ ಪೊಲೀಸ್ ಅಧಿಕಾರಿಗಳು ಹಾಗೂ ಜಿಲ್ಲಾ ಪೊಲೀಸ್ ವರಿಷ್ಠಾಧಿಗಳು ಉಪಸ್ಥಿತರಿದ್ದರು.

## ಕೆ.ಆರ್.ಎಸ್. ಡ್ಯಾಮ್‌ಗೆ ಸಣ್ಣ ಡ್ಯಾಮೇಜ್ ಆಗಲಿಕ್ಕೂ ಕೊಡುವುದಿಲ್ಲ

# ಟ್ರಯಲ್ ಬ್ಲಾಸ್ಟ್ ಕುರಿತು ಚರ್ಚೆ

**ಮಂಡ್ಯ:** ಕೃಷಿ ಹಾಗೂ ಜಿಲ್ಲಾ ಉಸ್ತುವಾರಿ ಸಚಿವ ಎನ್ ಚಲುವರಾಯಸ್ವಾಮಿ ಅವರು ಇಂದು ಜಿಲ್ಲಾ ಪಂಚಾಯತ್ ಕಾವೇರಿ ಸಭಾಂಗಣದಲ್ಲಿ ಇಂದು ಕೆ.ಆರ್.ಎಸ್ ಅಣೆಕಟ್ಟಿನ ಹತ್ತಿರ ಟ್ರಯಲ್ ಬ್ಲಾಸ್ಟ್ ನಡೆಸುವ ಸಂಬಂಧ ರೈತ ನಾಯಕರೊಂದಿಗೆ ಚರ್ಚೆ ನಡೆಸಿದರು.

ಕೆ. ಆರ್. ಎಸ್ ಡ್ಯಾಮ್ ಗೆ ಸಣ್ಣ ಡ್ಯಾಮೇಜ್ ಆಗಲಿಕ್ಕೂ ಅವಕಾಶ ಕೊಡುವುದಿಲ್ಲ: ರೈತ ಮುಖಂಡರ ಅಭಿಪ್ರಾಯ ಸಂಗ್ರಹಿಸಿದ ನಂತರ ಮಾತನಾಡಿದ ಅವರು . ಅಣೆಕಟ್ಟು ನಿರ್ಮಾಣ ಕಷ್ಟಕರ ಎಂಬುದು ತಿಳಿದಿರುವ ವಿಷಯ, ಅಣೆಕಟ್ಟು ಸಂರಕ್ಷಣೆ ಸರ್ಕಾರದ ಮುಖ್ಯ ಜವಾಬ್ದಾರಿಯಾಗಿದೆ ಎಂದರು.

ಟ್ರಯಲ್ ಬ್ಲಾಸ್ಟ್ ಕುರಿತಂತೆ ಜಿಲ್ಲೆಯ ಆಸಕ್ತಿ, ರೈತರ ಅಭಿಪ್ರಾಯ ಹಾಗೂ ಕೆ. ಆರ್. ಎಸ್ ಡ್ಯಾಮ್ ನ ಅವಶ್ಯಕತೆಯ ದೃಷ್ಟಿಕೋನವನ್ನು ಇಟ್ಟುಕೊಂಡು, ಡ್ಯಾಮ್ ಗೆ ಸಣ್ಣ ತೊಂದರೆಯು ಆಗದಂತೆ ಎಚ್ಚರ ವಹಿಸಿ ನಿರ್ಧಾರ ತೆಗೆದುಕೊಳ್ಳಲಾಗುವುದು ಎಂದರು.

ಮಂಡ್ಯ ಜಿಲ್ಲೆಯಲ್ಲಿರುವ ಕೆ ಆರ್ ಎಸ್ ಅಣೆಕಟ್ಟಿನ ಹತ್ತಿರ ಟ್ರಯಲ್ ಬ್ಲಾಸ್ಟ್ ನಡೆಸಬೇಕಿದ್ದು, ಟ್ರಯಲ್ ಬ್ಲಾಸ್ಟ್ ಮಾಡುವುದೋ ಅಥವಾ ಬೇಡವೋ ಎಂಬ ಚರ್ಚೆಗಳು ಸಾಕಷ್ಟು ನಡೆಯುತ್ತಿದೆ. ಕಳೆದ ವಾರದಿಂದ ರೈತರು ಪ್ರತಿಭಟನೆ ಮಾಡುವ ಮೂಲಕ ಟ್ರಯಲ್ ಬ್ಲಾಸ್ಟ್ ನಿಂದ ಅಣೆಕಟ್ಟಿಗೆ ತೊಂದರೆಯಾಗುವುದು ಎಂದು ಸರ್ಕಾರದ ಗಮನಕ್ಕೆ ತಂದಿದ್ದಾರೆ. ಸರ್ಕಾರವು ಟ್ರಯಲ್ ಬ್ಲಾಸ್ಟ್ ಗೆ ಯಾವುದೇ ದಿನಾಂಕವನ್ನು ನಿಗಧಿ ಮಾಡಿಲ್ಲ ಎಂದರು.

ಟ್ರಯಲ್ ಬ್ಲಾಸ್ಟ್ ಗೆ ಸಂಬಂಧಿಸಿದಂತೆ ಜಿಲ್ಲಾಡಳಿತ, ಕಾನೂನು ಇಲಾಖೆ ಜೊತೆ ಗಂಭೀರ ನಿರಂತರವಾಗಿ ಚರ್ಚೆ ನಡೆಸುತ್ತಿದ್ದೇನೆ. ನ್ಯಾಯಾಲಯದ ವಿಚಾರಣೆಯು ಜುಲೈ 15 ರಂದು ನಡೆಯಲಿದೆ. ಅಲ್ಲಿಯವರೆಗೂ ಬರುವ ರೈತರ ಅಭಿಪ್ರಾಯಗಳನ್ನು ಪಡೆದು, ತಾಂತ್ರಿಕವಾಗಿ, ಅಧಿಕೃತವಾಗಿ ಮಾನ್ಯ ಮುಖ್ಯ ಮಂತ್ರಿಗಳು ಹಾಗೂ ಅಡ್ವೋಕೇಟ್ ಜನರಲ್ ಜೊತೆ ಮಾತನಾಡಿ ಈ ಬಗ್ಗೆ ಸ್ಪಷ್ಟ ನಿಲುವನ್ನು ಕೋರ್ಟ್ ಮುಂದೆ ತಿಳಿಸಲಾಗುವುದು.

ಟ್ರಯಲ್ ಬ್ಲಾಸ್ಟ್ ನಡೆಸಲು ರೈತರ ವಿರೋಧವಿದೆ. ಇಂದು ಸಭೆಯಲ್ಲಿ ರೈತ ಮುಖಂಡರು ಅಭಿಪ್ರಾಯ ನೀಡಿದ್ದಾರೆ. ಇದರೊಂದಿಗೆ ಅಡ್ವಕೇಟ್ ಜನರಲ್ ಅಭಿಪ್ರಾಯ, ಡ್ಯಾಮ್ ಸೇಫ್ಟಿ ಕಮಿಟಿ, ಉನ್ನತ ಅಧಿಕಾರಿಗಳ ಅಭಿಪ್ರಾಯವನ್ನು ಪಡೆದು ಜುಲೈ 15 ರಂದು ನ್ಯಾಯಾಲಯದ ಮುಂದೆ ಮಂಡಿಸಲಾಗುವುದು ಎಂದರು.

ರೈತ ಮುಖಂಡರಾದ ಕೆಂಪೂಗೌಡ ಅವರು ಮಾತನಾಡಿ ಅಣೆಕಟ್ಟು ಕಟ್ಟುವುದು ಕಷ್ಟಕರ, ಇರುವ ಅಣೆಕಟ್ಟನ್ನು ಸಂರಕ್ಷಿಸಿಕೊಳ್ಳುವುದು ನಮ್ಮೆಲ್ಲರ ಹೊಣೆಯಾಗಿದೆ. ಕೆ.ಆರ್.ಎಸ್ ಸುತ್ತ ಗಣಿಗಾರಿಕೆ ನಡೆಸುವುದಿಲ್ಲ ಎಂದು ಸರ್ಕಾರದಿಂದ ಸುಗ್ರಿವಾಜ್ಞೆ ಹೊರಡಿಸಿ ಎಂದು ತಮ್ಮ ಅಭಿಪ್ರಾಯ ವ್ಯಕ್ತಪಡಿಸಿದರು.

ರೈತ ಮುಖಂಡ ಪ್ರಸನ್ನಗೌಡ ಅವರು ಮಾತನಾಡಿ ಡ್ಯಾಮ್ ಸೇಫ್ಟಿ ಅಕ್ಟ್ ಆಚಿಟ ಚಿಜಿಜಣಥಿ ಚಿಛಿಣ ಪ್ರಕಾರ ರಾಜ್ಯದಲ್ಲಿರುವ ಎಲ್ಲಾ ಅಣೆಕಟ್ಟುಗಳ ರಕ್ಷಣೆ ಮಾಡಲು ಹೊಸ ಕಾನೂನುಗಳನ್ನು ಜಾರಿಗೆ ತರಬೇಕು. ತಂತ್ರಜ್ಞಾನ ಮುಂದುವರಿದಿದೆ, ಒಂದು ಟ್ರಯಲ್ ಬಾಸ್ಟ್ ನಡೆಸಿ ನಿರ್ಧಾರ ಕೈಗೊಳ್ಳಲು ಸಾಧ್ಯವಿಲ್ಲ. ಮುಂದೆ ಅನುಮತಿ ನೀಡಿದಾಗ ಹಲವಾರು ಬ್ಲಾಸ್ಟ್ ಗಳ ಸಂದರ್ಭದಲ್ಲಿ ಪರಿಣಾಮ ಬೇರೆ ರೀತಿ ಇರಬಹುದು. ಲಕ್ಷಾಂತರ ಜನಕ್ಕೆ ಜೀವನ ನೀಡುವ ಅಣೆಕಟ್ಟಿನ 25 ಕಿ.ಮೀ ವ್ಯಾಪ್ತಿಯಲ್ಲಿ ಗಣಿಗಾರಿಕೆ ಮಾಡಬಾರದು. ಇದು ಕೇವಲ ಕೆ.ಆರ್.ಎಸ್ ಮಾತ್ರವಲ್ಲ ರಾಜ್ಯದ ಎಲ್ಲಾ ಅಣೆಕಟ್ಟಿಗೂ ಅನ್ವಯಿಸಬೇಕು ಎಂದು ತಮ್ಮ ಅಭಿಪ್ರಾಯ ವ್ಯಕ್ತ ಪಡಿಸಿದರು.

ಸಭೆಯಲ್ಲಿ ಚಾಮುಂಡೇಶ್ವರಿ ವಿದ್ಯುತ್ ಸರಬರಾಜು ನಿಗಮದ ಅಧ್ಯಕ್ಷ ಹಾಗೂ ಶ್ರೀರಂಗಪಟ್ಟಣ ಶಾಸಕ ರಮೇಶ್ ಬಾಬು ಬಂಡಿಸಿದ್ದೇಗೌಡ, ಮಂಡ್ಯ ಶಾಸಕ ಪಿ.ರವಿಕುಮಾರ್, ಜಿಲ್ಲಾಧಿಕಾರಿ ಡಾ: ಕುಮಾರ, ಜಿಲ್ಲಾ ಪಂಚಾಯತ್ ಮುಖ್ಯ ಕಾರ್ಯನಿರ್ವಾಹಕ ಅಧಿಕಾರಿ ಶೇಖ್ ತನ್ವೀರ್ ಆಸಿಫ್, ಕಾನೀನಿನಿ ವ್ಯವಸ್ಥಾಪಕ ನಿರ್ದೇಶಕ ಮಹೇಶ್, ತಾಂತ್ರಿಕ ಅಧಿಕಾರಿ ಶಿವಪ್ರಸಾದ್ , ಎ.ಎಸ್.ಪಿ ತಿಮ್ಮಯ್ಯ ಹಾಗೂ ಇನ್ನಿತರೆ ಗಣ್ಯರು ಉಪಸ್ಥಿತರಿದ್ದರು.

### ಮುಖ್ಯಮಂತ್ರಿಗಳೊಂದಿಗೆ ಸಭೆ

**ರೈತರ ಅಭಿಪ್ರಾಯ ಕುರಿತಂತೆ ಚರ್ಚಿಸಲು ಮಾನ್ಯ ಮುಖ್ಯಮಂತ್ರಿಗಳೊಂದಿಗೆ ಸಭೆ ಆಯೋಜಿಸಲಾಗುವುದು. ಸಭೆ ನಡೆಯುವ ದಿನದಂದು ಆಯ್ದ ಐದು ರೈತ ಮುಖಂಡರು ಬೆಂಗಳೂರಿಗೆ ಆಗಮಿಸಿ ಸಭೆಯಲ್ಲಿ ಭಾಗವಹಿಸುವಂತೆ ಸಚಿವ ಎನ್ ಚಲುವರಾಯಸ್ವಾಮಿ ತಿಳಿಸಿದರು. ಟ್ರಯಲ್ ಬ್ಲಾಸ್ಟ್ ಗೆ ಸಂಬಂಧಿಸಿದಂತೆ ಜು.15 ರಂದು ಕೋರ್ಟ್ಗೆ ಸಮಗ್ರ ಮಾಹಿತಿ ಕೊಡಲಿದ್ದೇವೆ. ಗೊಂದಲ ಬಗೆಹರಿಯದಿದ್ದರೆ ಸಮಯಾವಕಾಶ ಕೇಳಲಾಗುವುದು. ತಾಂತ್ರಿಕ ಸಮಿತಿ ಅಭಿಪ್ರಾಯ, ಅಧಿಕಾರಿಗಳ ಅಭಿಪ್ರಾಯ, ಬೇರೆ ಇರುತ್ತದೆ. ಎಲ್ಲಾ ಸಿದ್ದತೆ ಮಾಡಿಕೊಂಡು ಕೋರ್ಟ್ ಮುಂದೆ ಹೋಗುತ್ತೇವೆ. ಜುಲೈ 15 ರವರೆಗೆ ಟ್ರಯಲ್ ಬ್ಲಾಸ್ಟ್ ನಡೆಸುವುದಿಲ್ಲ ಎಂದರು.**

# ನಾಮಫಲಕಗಳಲ್ಲಿ ಕನ್ನಡ ಕಡ್ಡಾಯ ಏಳು ದಿನಗಳ ಗಡುವು

**ಕೋಲಾರ:** ಮಾಲೂರು ಪಟ್ಟಣದ ವ್ಯಾಪ್ತಿಯಲ್ಲಿ ಬರುವ ಎಲ್ಲಾ ಸರ್ಕಾರಿ ಹಾಗೂ ಖಾಸಗಿಸಂಸ್ಥೆ, ಕಛೇರಿ, ಅಂಗಡಿ, ಮುಂಗಟ್ಟುಗಳು, ವಾಣಿಜ್ಯ ಸಂಕೀರ್ಣಗಳ ನಾಮಫಲಕಗಳಲ್ಲಿ 07 ದಿನಗಳೊಳಗಾಗಿ ಸರಿಪಡಿಸಿಕೊಳ್ಳಬೇಕು ಹಾಗೂ ನಾಮಫಲಕಗಳಲ್ಲಿ ಕನ್ನಡವನ್ನು ಪ್ರಧಾನವಾಗಿ ಅಂದರೆ ಶೇ.60 ಭಾಗ ಕನ್ನಡ ಭಾಷೆಯನ್ನು ರಾಜ್ಯದ ಎಲ್ಲಾ ಹಂತಗಳಲ್ಲಿ ಸಂಪೂರ್ಣವಾಗಿ ಅನುಷ್ಠಾನಗೊಳಿಸಬೇಕೆಂದು ಪುರಸಭೆಯ ಮುಖ್ಯಾಧಿಕಾರಿ ಪ್ರಕಟಣೆಯಲ್ಲಿ ತಿಳಿಸಿದ್ದಾರೆ.

# ಅಭಿವೃದ್ಧಿಯ ಹರಿಕಾರ

**ರಾಮನಗರ:** ದೇಶ ಇಂದು ಆಹಾರ ಧಾನ್ಯ ಸ್ವಾವಲಂಬನೆ ಸಾಧಿಸಿರುವುದಕ್ಕೆ ಬಾಬು ಜಗಜೀವನ್ ರಾಮ್ ಹಾಕಿಕೊಟ್ಟ ಮಾರ್ಗಗಳೇ ಕಾರಣ ಎಂದು ಅಪರ ಜಿಲ್ಲಾಧಿಕಾರಿ ಶಿವಾನಂದ ಮೂರ್ತಿ ಅವರು ಬಣ್ಣಿಸಿದರು.

ಅವರು ಜು 6ರ ಶನಿವಾರ ನಗರದ ಜಿಲ್ಲಾಧಿಕಾರಿಗಳ ಕಚೇರಿ ಸಭಾಂಗಣದಲ್ಲಿ ಜಿಲ್ಲಾಡಳಿತ, ಜಿಲ್ಲಾ ಪಂಚಾಯತ್ ಹಾಗೂ ಸಮಾಜ ಕಲ್ಯಾಣ ಇಲಾಖೆ ವತಿಯಿಂದ ಆಯೋಜಿಸಲಾಗಿದ್ದ ಹಸಿರು ಕ್ರಾಂತಿಯ ಹರಿಕಾರ ಮತ್ತು ದೇಶದ ಮಾಜಿ ಉಪ ಪ್ರಧಾನಿ ಡಾ. ಬಾಬು ಜಗಜೀವನ್ ರಾಮ್ ರವರ 38ನೇ ಪುಣ್ಯಸ್ಮರಣೆ ಕಾರ್ಯಕ್ರಮ ಉದ್ಘಾಟಿಸಿ ಮಾತನಾಡಿದರು.

ಡಾ.ಬಾಬು ಜಗಜೀವನ್ ರಾಮ್ ಅವರು ಉಪಪ್ರಧಾನಿಯಾಗಿ ದೇಶಕ್ಕೆ ಮತ್ತು ಸಮಾಜಕ್ಕೆ ಸೇವೆ ಸಲ್ಲಿಸಿದ್ದಾರೆ, ರಕ್ಷಣಾ ಮತ್ತು ಕೃಷಿ ಸಚಿವರಾಗಿ ದೇಶಕ್ಕೆ ಅಪಾರ ಕೊಡುಗೆ ನೀಡಿದ್ದಾರೆ, ಕೃಷಿ ಸಚಿವರಾಗಿದ್ದಾಗ ದೇಶದಲ್ಲಿ ಆಹಾರ ಧಾನ್ಯ ಕೊರತೆಯಾಗಿದ್ದ ಸಂದರ್ಭದಲ್ಲಿ ಅತಿದೊಡ್ಡ ಬದಲಾವಣೆ ತಂದು ಹಸಿರು ಕ್ರಾಂತಿ ಮಾಡಿದ್ದನ್ನು ಯಾರೂ ಸಹ ಮರೆಯಲಾಗದು ಎಂದರು.

ಸಮಾಜದಲ್ಲಿ ತುಳಿತಕ್ಕೆ ಒಳಗಾದವರ ಹಾಗೂ ಬಡವರ ಪರವಾಗಿ ಕೆಲಸ ಮಾಡಿದ ಬಾಬು ಜಗಜೀವನ್‌ರಾಮ್ ಅವರು ದೇಶದ ಉಪಪ್ರಧಾನಿಗಳಾಗಿದ್ದ ಸಂದರ್ಭದಲ್ಲಿ ಜಾರಿಗೆ ತಂದ ಹಲವಾರು ಕಾರ್ಯಕ್ರಮಗಳು ಇಂದಿಗೂ ಜನಪರವಾಗಿವೆ ಎಂದರು. ಡಿ.ವೈ. ಎಸ್.ಪಿ. ದಿನಕರ್ ಶೆಟ್ಟಿ, ಸಮಾಜ ಕಲ್ಯಾಣ ಇಲಾಖೆಯ ಜಂಟಿ ನಿರ್ದೇಶಕ ಶಿವಕುಮಾರ್, ಜಿಲ್ಲಾ ಮಟ್ಟದ ಅಧಿಕಾರಿಗಳು ಹಾಗೂ ಸಮುದಾಯದ ಮುಖಂಡರುಗಳಾದ ಚಲುವರಾಜು, ಶಿವಶಂಕರ್, ದೊಡ್ಡಯ್ಯ, ಶಿವಕುಮಾರಸ್ವಾಮಿ, ಕೃಷ್ಣಮೂರ್ತಿ, ಕನಕಪುರ ಶಿವಕುಮಾರ್, ಹರೀಶ್ ಬಾಬು, ಅಂಜನಪುರ ವಾಸು, ಗುರುಮೂರ್ತಿ, ರಾಮಕೃಷ್ಣ, ಹಾಗೂ ಇತರರು ಉಪಸ್ಥಿತರಿದ್ದರು.

# ರೈತರಿಂದ ಖರೀದಿಸುವ ಹಾಲಿನ ದರ ಇಳಿಕೆ ಖಂಡನೀಯ

**ಕೋಲಾರ:** ರೈತರಿಂದ ಖರೀದಿಸುವ ಹಾಲಿನ ದರವನ್ನು ಇಳಿಕೆ ಮಾಡುವ ಮೂಲಕ ಕೋಚಿಮುಲ್ ಹಾಲು ಒಕ್ಕೂಟ ರೈತರ ಹೊಟ್ಟೆ ಮೇಲೆ ಬರೆ ಎಳೆದಿದೆ ಎಂದು ಕರ್ನಾಟಕ ಮಾವು ಮಂಡಳಿ ಮಾಜಿ ಅಧ್ಯಕ್ಷ ವಾಸುದೇವ ಹೇಳಿದ್ದಾರೆ.

ಈ ಬಗ್ಗೆ ಪತ್ರಿಕೆ ಹೇಳಿಕೆ ನೀಡಿರುವ ಅವರು ಹಾಲು ಉತ್ಪಾದನೆ ಹೆಚ್ಚಳದ ನೆಪವೊಡ್ಡಿ ರೈತರಿಂದ ಖರೀದಿಸುವ ಹಾಲಿನ ದರವನ್ನು ಎರಡು ರೂಪಾಯಿ ಇಳಿಕೆ ಮಾಡಿರುವುದು ಶೋಚನೀಯ. ಗ್ಯಾರಂಟಿ ಯೋಜನೆಗಳಿಗಾಗಿ ಹಣ ಹೊಂದಿಸಲು ಕಾಂಗ್ರೆಸ್ ಸರ್ಕಾರ ಪೆಟ್ರೋಲ್, ಡಿಸೇಲ್ ಸೇರಿದಂತೆ ಅನೇಕ ವಸ್ತುಗಳ ಬೆಲೆ ಏರಿಸಿ ಜನಸಾಮಾನ್ಯರಿಗೆ ಶಾಕ್ ಕೊಟ್ಟಿದೆ. ಈಗ ಹಾಲು ಒಕ್ಕೂಟ ಆಡಳಿತ ಮಂಡಳಿ ಖರೀದಿ ಹಾಲಿನ ದರವನ್ನು ಇಳಿಸಿ ರೈತರಿಗೆ ಮಾರಕವಾದ ಪೆಟ್ಟು ಕೊಟ್ಟಿದೆ ಎಂದು ಹಾಲು ಒಕ್ಕೂಟದ ನಡೆಯನ್ನು ಖಂಡಿಸಿದ್ದಾರೆ. ಹಾಲು ಉತ್ಪಾದನೆ ಹೆಚ್ಚಾಗುತ್ತಿರುವುದಕ್ಕೆ ಮತ್ತಷ್ಟು ಹೈನುಗಾರಿಕೆಗೆ ಪ್ರೋತ್ಸಾಹ ನೀಡುವ ಕೆಲಸವನ್ನು ಹಾಲು ಒಕ್ಕೂಟದ ಆಡಳಿತ ಮಂಡಳಿ ಮಾಡಬೇಕಿತ್ತು. ಹೆಚ್ಚು ಹಾಲು ಉತ್ಪಾದನೆಗೆ ಅಗತ್ಯವಾಗಿ ಮಾರುಕಟ್ಟೆ ವ್ಯವಸ್ಥೆ ಮಾಡಿಕೊಳ್ಳಬೇಕಾಗಿರುವುದು ಅಯಾ ಆಡಳಿತ ಮಂಡಳಿಗಳ ಜವಾಬ್ದಾರಿ, ಮಾರುಕಟ್ಟೆ ವಿಸ್ತರಣೆ ಮಾಡದೇ ನಿರ್ಲಕ್ಷ್ಯ ವಹಿಸಿ ಈಗ ಹಾಲು ಉತ್ಪಾದನೆ ಹೆಚ್ಚಳದಿಂದ ಒಕ್ಕೂಟಕ್ಕೆ ನಷ್ಟ ಉಂಟಾಗುತ್ತದೆ ಎಂದು ಹೇಳಿ ಹಾಲಿನ ದರ ಇಳಿಕೆ ಮಾಡುವ ಮೂಲಕ ಒಕ್ಕೂಟವನ್ನು ನಂಬಿ ಹೈನುಗಾರಿಕೆ ಮಾಡುವ ರೈತರಿಗೆ ವಂಚನೆ ಮಾಡಲಾಗಿದೆ ಎಂದು ಆರೋಪಿಸಿದರು.

ಪಶುಗಳ ಮೇವಿನ ಬೆಲೆ ಜಾಸ್ತಿಯಾಗಿದೆ. ರಾಸುಗಳನ್ನು ನಿರ್ವಹಣೆ ಮಾಡಿ ಹಾಲು ಉತ್ಪಾದಿಸಿದರು ರೈತರಿಗೆ ಸಿಗುತ್ತಿರುವುದು ಕೂಲಿಯಷ್ಟೇ ಆದರೂ ರೈತರು ಸ್ವಾವಲಂಬಿಗಳಾಗಿ ಜೀವನ ಸಾಗಿಸುತ್ತಿದ್ದಾರೆ. ಕೋಲಾರ ಚಿಕ್ಕಬಳ್ಳಾಪುರ ಎರಡು ಜಿಲ್ಲೆಗಳು ರೈತರು, ಕೂಲಿ ಕಾರ್ಮಿಕರು, ಮಹಿಳೆಯರು ಹೈನೋದ್ಯಮವನ್ನು ನಂಬಿಕೊಂಡು ಜೀವನ ಸಾಗಿಸುತ್ತಿದ್ದಾರೆ. ಪ್ಯಾಕೆಟ್ ಹಾಲಿನ ದರವನ್ನು ಎರಡು

ರೂಪಾಯಿ ಏರಿಕೆ ಮಾಡಿದ್ದ ವೇಳೆ ಅ ಹಣವನ್ನು ರೈತರಿಗೆ ನೀಡುತ್ತಾರೆ ಎಂಬ ಭರವಸೆ ಇತ್ತು. ಆದರೆ ಆಡಳಿತ ಮಂಡಳಿ ಸಾಮಾನ್ಯ ಜನರಿಗೂ ಬೆಲೆ ಏರಿಕೆ ಶಾಕ್ ಕೊಟ್ಟು ರೈತರಿಗು ಮೋಸ ಮಾಡಿದೆ ಎಂದು ಆಕ್ರೋಶ ವ್ಯಕ್ತಪಡಿಸಿದರು.

ಕೂಡಲೇ ಒಕ್ಕೂಟದ ಆಡಳಿತ ಮಂಡಳಿ ಇಳಿಕೆ ಮಾಡಿರುವ ಹಾಲಿನ ದರವನ್ನು ಏರಿಸಿ ಸರ್ಕಾರದಿಂದ ರೈತರಿಗೆ ಐದು ರೂಪಾಯಿ ಪ್ರೋತ್ಸಾಹ ಧನ ನೀಡಬೇಕು ಇಲ್ಲದಿದ್ದರೆ ಬಿಜೆಪಿ ಪಕ್ಷದಿಂದ ಒಕ್ಕೂಟದ ಎದುರು ಬೃಹತ್ ಪ್ರತಿಭಟನೆ ಹಮ್ಮಿಕೊಳ್ಳುವುದಾಗಿ ಎಚ್ಚರಿಕೆ ನೀಡಿದ್ದಾರೆ. ರಾಜ್ಯ ಕಾಂಗ್ರೆಸ್ ಸರ್ಕಾರ ಬಂದಾಗಿನಿಂದಲೂ ಜನರ ತಲೆಮೇಲೆ ಒಂದ ಅಲ್ಲ ಒಂದು ಹೊಡೆತು ಬೀಳುತ್ತಿದೆ, ಪೆಟ್ರೋಲ್ ಡಿಸೇಲ್ ಬೆಲೆ ಏರಿಕೆಯಿಂದ ತರಕಾರಿ ಸೇರಿದಂತೆ ಇತರೆ ವಸ್ತುಗಳ ಬೆಲೆ ಗಗನಕ್ಕೆ ಏರಿದೆ. ಮತ್ತೊಂದು ಕಡೆ ರಾಜ್ಯದಲ್ಲಿ ಅಭಿವೃದ್ಧಿ ಕೂಡ ಕುಂಠಿತವಾಗಿದೆ. ಯಾವುದೇ ಹೊಸ ಹೊಸ ಯೋಜನೆಗಳು ಬರುತ್ತಿಲ್ಲ ಎಂದು ಸರ್ಕಾರದ ವಿರುದ್ಧ ಕೂಡ ಕಿಡಿ ಕಾರಿದ್ದಾರೆ. ಬಿಜೆಪಿ ಜಿಲ್ಲಾ ಕಾರ್ಯದರ್ಶಿ ಕೋಳಿ ನಾಗರಾಜ್, ಬಿಜೆಪಿ ಜಿಲ್ಲಾ ಕಾರ್ಯಾಲಯ ಕಾರ್ಯದರ್ಶಿ ರಾಜೇಶ್ ಸಿಂಗ್, ಜಿಲ್ಲಾ ಬಿಜೆಪಿ ಘಟಕದ ಖಜಾಂಚಿ ಮಹೇಶ್, ಎಸ್.ಬಾಬು ಉಪಸ್ಥಿತರಿದ್ದರು.

## ಮಾಸಾಶನ ಸೌಲಭ್ಯಕ್ಕೆ ಅರ್ಜಿ

**ಮೈಸೂರು:** ನಾಡು-ನುಡಿಯ ಸೇವೆಗೆ ಕಲೆ, ಸಂಸ್ಕೃತಿ ಮತ್ತು ಸಾಹಿತ್ಯ ಕ್ಷೇತ್ರಗಳಲ್ಲಿ ಗಣನೀಯ ಸೇವೆ ಸಲ್ಲಿಸಿ, ಆರ್ಥಿಕವಾಗಿ ಸಂಕಷ್ಟದಲ್ಲಿರುವ ಕಲಾವಿದರಿಗೆ ಇಲಾಖೆಯಿಂದ ನೀಡಲಾಗುವ ಮಾಸಾಶನದ ಸೌಲಭ್ಯ ನೀಡಲು ಅರ್ಹ ಅಭ್ಯರ್ಥಿಗಳಿಂದ ಅರ್ಜಿ ಆಹ್ವಾನಿಸಲಾಗಿದೆ. ಈ ಹಿನ್ನೆಲೆಯಲ್ಲಿ ಮೈಸೂರು ಜಿಲ್ಲೆಯಲ್ಲಿ ನಾಡು-ನುಡಿಯ ಸೇವೆಗೆ ಕಲೆ, ಸಂಸ್ಕೃತಿ ಮತ್ತು ಸಾಹಿತ್ಯ ಕ್ಷೇತ್ರಗಳಲ್ಲಿ ಗಣನೀಯ ಸೇವೆ ಸಲ್ಲಿಸಿ, ಆರ್ಥಿಕವಾಗಿ ಸಂಕಷ್ಟದಲ್ಲಿರುವ ಹಿರಿಯ ಸಾಹಿತಿ/ಕಲಾವಿದರು ತಮ್ಮ ಸ್ವ-ವಿವರ/ ಕಲಾಪ್ರದರ್ಶನದ ದಾಖಲೆಗಳನ್ನು ಮತ್ತು ಛಾಯಾಚಿತ್ರಗಳೊಂದಿಗೆ ಕನ್ನಡ ಮತ್ತು ಸಂಸ್ಕೃತಿ ಇಲಾಖೆಯಲ್ಲಿ ಅರ್ಜಿ ನಮೂನೆಯನ್ನು ಪಡೆಯಬಹುದು. ಅರ್ಜಿ ಸಲ್ಲಿಸುವವರು ವಿವಿಧ ಕ್ಷೇತ್ರದಲ್ಲಿ 25 ವರ್ಷಗಳ ಗಣನೀಯ ಸೇವೆ ಸಲ್ಲಿಸಿರುವ ಬಗ್ಗೆ, ಕಲಾ ದಾಖಲೆಗಳು. ಸಾಹಿತಿ/ ಕಲಾವಿದರು ಕನಿಷ್ಠ 58 ವರ್ಷ ವಯೋಮಾನದವರಾಗಿರಬೇಕು. ಅಂಗವಿಕಲರಾಗಿದ್ದಲ್ಲಿ ಕನಿಷ್ಠ 40 ವರ್ಷದ ವಯೋಮಾನದವರಾಗಿರಬೇಕು. ವಯಸ್ಸಿನ ಬಗ್ಗೆ ಶಿಕ್ಷಣ ಸಂಸ್ಥೆ ನೀಡಿದ ದಾಖಲಾತಿ ಪ್ರಮಾಣ ಪತ್ರ /ಶಾಲಾ ವರ್ಗಾವಣೆ ಪತ್ರ ಅಥವಾ ಅಂಕಪಟ್ಟಿ, ದೃಢೀಕೃತ ಪ್ರತಿಗಳನ್ನು ಸಲ್ಲಿಸಬೇಕು. ಒಂದು ವೇಳೆ ವಯಸ್ಸಿನ ಬಗ್ಗೆ ಮೇಲ್ಕಾಣಿಸಿದ ದಾಖಲೆಗಳು ಇಲ್ಲದಿದ್ದಲ್ಲಿ ನ್ಯಾಯಾಲಯದ ಡಿಕ್ರಿ, ಆದೇಶದ ಮೂಲಕ ಪಡೆದ ಜನನ ಪ್ರಮಾಣ ಪತ್ರ, ಸಲ್ಲಿಸಬೇಕು.ಹೆಚ್ಚಿನ ಮಾಹಿತಿಗಾಗಿ ಕನ್ನಡ ಮತ್ತು ಸಂಸ್ಕೃತಿ ಇಲಾಖೆಯ ದೂ.ಸಂ:0821-2513225 ಅನ್ನು ಸಂಪರ್ಕಿಸಬಹುದು ಎಂದು ಕನ್ನಡ ಮತ್ತು ಸಂಸ್ಕೃತಿ ಇಲಾಖೆಯ ಸಹಾಯಕ ನಿರ್ದೇಶಕರಾದ ಡಾ.ಎಂ.ಡಿ.ಸುದರ್ಶನ್ ಅವರು ಪ್ರಕಟಣೆಯಲ್ಲಿ ತಿಳಿಸಿದ್ದಾರೆ.

## ವಾಹನ ನಿಲುಗಡೆ ನಿರ್ಬಂಧಿಸಿ ಆದೇಶ

**ಮೈಸೂರು:** ಮೈಸೂರು ನಗರದ ಸಾರ್ವಜನಿಕರ ಸುರಕ್ಷತಾ ದೃಷ್ಟಿಯಿಂದ ಹಾಗೂ ಸಾರ್ವಜನಿಕರಿಗೆ ಸುಗಮ ಸಂಚಾರದ ವ್ಯವಸ್ಥೆಯನ್ನು ಕಲ್ಪಿಸುವ ಸಲುವಾಗಿ ಭಾರತೀಯ ಮೋಟಾರು ವಾಹನ ಕಾಯ್ದೆ 1988 ಕಲಂ. 115, 116 ಮತ್ತು 117 ಹಾಗೂ ಕರ್ನಾಟಕ ಮೋಟಾರು ವಾಹನ ನಿಯಮಗಳು 1988ರ ನಿಯಮ 217ರಲ್ಲಿ ದತ್ತವಾಗಿರುವ ಅಧಿಕಾರದಂತೆ ಮಾನಸ ರಸ್ತೆ ಜಂಕ್ಷನ್ನಿಂದ ಅಂಡಬ್ರಿಡ್ಜ್ ಎಂ.ಜಿ.ರಸ್ತೆವರೆಗೆ ರಸ್ತೆಯ ಉತ್ತರ ದಿಕ್ಕಿಗೆ ಎಲ್.ಎಂ.ವಿ ವಾಹನಗಳಿಗೂ ಹಾಗೂ ದಕ್ಷಿಣ ದಿಕ್ಕಿಗೆ ದ್ವಿಚಕ್ರ ವಾಹನಗಳಿಗೂ ಪಾರ್ಕಿಂಗ್ ನಿಲುಗಡೆಗೆ ಅವಕಾಶ ನೀಡಿ ಹೊರಡಿಸಿರುವ ಅಧಿಸೂಚನೆಯನ್ನು ಮಾರ್ಪಡಿಸಿ, ''ಎಂ.ಜಿ.ರಸ್ತೆಯ ಮಾನಸ ರಸ್ತೆ ಜಂಕ್ಷನ್ನಿಂದ ಎಂ.ಜಿ.ರಸ್ತೆ ಅಂಡರ್ ಬ್ರಿಡ್ಜ್ವರೆಗಿನ ಜೋಡಿ ರಸ್ತೆಯಲ್ಲಿ ಉತ್ತರ ದಿಕ್ಕು ಮತ್ತು ದಕ್ಷಿಣ ದಿಕ್ಕುಗಳಲ್ಲಿ (ರಸ್ತೆಯ ಎರಡು ಕಡೆಗಳಲ್ಲಿ)'' ಎಲ್ಲಾ ಮಾದರಿಯ ವಾಹನಗಳ ನಿಲುಗಡೆಯನ್ನು ನಿರ್ಬಂಧಿಸಿ (ಓಂ ಕಚಿಡಿಇಟಿರ) ಅಧಿಸೂಚನೆಯನ್ನು ಹೊರಡಿಸಲಾಗಿದೆ ಎಂದು ಮೈಸೂರು ನಗರ ಪೊಲೀಸ್ ಆಯುಕ್ತರು ಪ್ರಕಟಣೆಯಲ್ಲಿ ತಿಳಿಸಿದ್ದಾರೆ.

## ನೀರು ಸರಬರಾಜು ವ್ಯತ್ಯಯ

**ಮಂಡ್ಯ:** ಮಂಡ್ಯ ನಗರದ ಮಹಾವೀರ ಸರ್ಕಲ್ ಸಮೀಪ 700 ಮಿ.ಮೀ. ವ್ಯಾಸದ ಎಂ.ಎಸ್. ನೀರು ಸರಬರಾಜು ಕೊಳವೆ ಮಾರ್ಗದಲ್ಲಿ ಗಣನೀಯ ಪ್ರಮಾಣದಲ್ಲಿ ನೀರು ಸೋರುವಿಕೆ ಕಂಡು ಬಂದಿದ್ದು, ಸದರಿ ಕೊಳವೆ ಮಾರ್ಗದ ದುರಸ್ಥಿ ಕಾಮಗಾರಿಯನ್ನು ಜುಲೈ 4 ರಂದು ಕೈಗೊಳ್ಳಬೇಕಾಗಿರುವುದರಿಂದ ಜುಲೈ 5 ಮತ್ತು 6 ರಂದು ನೀರನ್ನು ಪಂಪು ಮಾಡಲು ಸಾಧ್ಯವಾಗುವುದಿಲ್ಲ. ಮಂಡ್ಯ ನಗರದ ಸಾರ್ವಜನಿಕರಿಗೆ ಜುಲೈ 5 ಮತ್ತು 6 ರಂದು ನೀರು ಸರಬರಾಜಿನಲ್ಲಿ ವ್ಯತ್ಯಯ ಉಂಟಾಗಲಿದ್ದು, ಸಾರ್ವಜನಿಕರು ನೀರು ಬಂದ ವೇಳೆ ಶೇಖರಿಸಿಟ್ಟುಕೊಂಡು ಜಲಮಂಡಳಿಯೊಂದಿಗೆ ಸಹಕರಿಸಬೇಕೆಂದು ಕರ್ನಾಟಕ ನಗರ ನೀರು ಸರಬರಾಜು ಮತ್ತು ಒಳಚರಂಡಿ ಮಂಡಳಿಯ ನಿರ್ವಹಣಾ ಉಪವಿಭಾಗದ ಸಹಾಯಕ ಕಾರ್ಯಪಾಲಕ ಅಭಿಯಂತರರು ತಿಳಿಸಿದ್ದಾರೆ.

## ಅರ್ಜಿ ಆಹ್ವಾನ

**ಮಂಡ್ಯ:** ನಾಗಮಂಗಲ ತಾಲ್ಲೂಕಿನ ಬೆಳ್ಳೂರು ಪಟ್ಟಣ ಪಂಚಾಯಿತಿ ವ್ಯಾಪ್ತಿಯಲ್ಲಿ ಅನುಷ್ಠಾನಗೊಂಡಿರುವ ಮುಖ್ಯಮಂತ್ರಿಗಳ ಅಮೃತ್ ನಗರೋತ್ಥಾನ (ಮುನ್ಸಿಪಾಲಿಟಿ) ಹಂತ-4 ರಲ್ಲಿನ ವಿಕಲಚೇತನರ ಕಲ್ಯಾಣ ಕಾರ್ಯಕ್ರಮದಡಿ ಬೆಳ್ಳೂರು ಪಟ್ಟಣ ಪಂಚಾಯಿತಿ ವ್ಯಾಪ್ತಿಯಲ್ಲಿನ ವಿಕಲಚೇತನರ ವ್ಯಕ್ತಿಗತ ಅನುಕೂಲಕ್ಕಾಗಿ ವಾಹನ ಮತ್ತು ಇತರ ಸಲಕರಣೆಗಳನ್ನು ಒದಗಿಸಲು ವಿಶೇಷ ಚೇತನ ವ್ಯಕ್ತಿಗಳಿಂದ ಅರ್ಜಿ ಆಹ್ವಾನಿಸಲಾಗಿದೆ. ಅರ್ಜಿಯನ್ನು ಜುಲೈ 20 ರೊಳಗೆ ಜಾತಿ ಮತ್ತು ಆದಾಯ ದೃಢೀಕರನ ಪತ್ರ, ಆಧಾರ್ ಕಾರ್ಡ್, ಭಾವಚಿತ್ರ-2, ಇತರೆ ಸೌಲಭ್ಯ ಸಂಬಂಧಿತ ದಾಖಲಾತಿಗಳೊಂದಿಗೆ ಬೆಳ್ಳೂರು ಪಟ್ಟಣ ಪಂಚಾಯಿತಿ ಕಚೇರಿಗೆ ಸಲ್ಲಿಸುವಂತೆ ನಾಗಮಂಗಲ ತಾಲ್ಲೂಕಿನ ಬೆಳ್ಳೂರು ಪಟ್ಟಣ ಪಂಚಾಯಿತಿಯ ಮುಖ್ಯಾಧಿಕಾರಿಯವರು ಪ್ರಕಟಣೆಯಲ್ಲಿ ತಿಳಿಸಿದ್ದಾರೆ.

## ಜಿಲ್ಲಾಡಳಿತ ಭವನದಲ್ಲಿ ವಿಶ ಝೂನೋಸಿಸ್ ದಿನ ಆಚರಣೆ

**ಬೆಂಗಳೂರು ಗ್ರಾಮಾಂತರ:** ಜಿಲ್ಲಾಡಳಿತ, ಜಿಪಂ ಜಿಲ್ಲಾ ಆರೋಗ್ಯ ಮತ್ತು ಕುಟುಂಬ ಕಲ್ಯಾಣ ಇಲಾಖೆ ಹಾಗೂ ಜಿಲ್ಲಾ ಸರ್ವೇಕ್ಷಣ ಘಟಕದ ವತಿಯಿಂದ ''ವಿಶ್ವ ಝೂನೋಸಿಸ್ ದಿನವನ್ನು ಬೆಂಗಳೂರು ಗ್ರಾಮಾಂತರ ಜಿಲ್ಲೆಯ ದೇವನಹಳ್ಳಿ ತಾಲ್ಲೂಕಿನ ಬೀರಸಂದ್ರ, ಗ್ರಾಮದ ಜಿಲ್ಲಾಡಳಿತ ಭವನದ ನ್ಯಾಯಾಲಯ ಸಭಾಂಗಣದಲ್ಲಿಂದು ಆಚರಣೆ ಮಾಡಲಾಯಿತು. 1885 ರ ಜುಲೈ 06 ರಂದು ಪ್ರಾಣಿಗಳಿಂದ ಮನುಷ್ಯರಿಗೆ ಹರಡುವ ಝೂನೋಟಿಕ್ ಕಾಯಿಲೆಯಾದ ರೇಬಿಸ್ ರೋಗಕ್ಕೆ ಮೊದಲು ಲಸಿಕೆಯನ್ನು ಸರ್.ಲೂಯಿಸ್ ಪಾಶ್ಚರ್ ರವರು ಯಶಸ್ವಿಯಾಗಿ ನೀಡಿದ ಸಂದರ್ಭದ ಸ್ಮರಣಾರ್ಥಕವಾಗಿ ಈ ದಿನವನ್ನು ಆಚರಿಸಲಾಗುತ್ತದೆ. ಜಿಲ್ಲಾಧಿಕಾರಿ ಡಾ.ಎನ್ ಶಿವಶಂಕರ, ಜಿಲ್ಲಾ ಪಂಚಾಯತ್ ಮುಖ್ಯ ಕಾರ್ಯನಿರ್ವಹಣಾಧಿಕಾರಿ ಡಾ.ಕೆ.ಎನ್ ಅನುರಾಧ, ಅಪರ ಜಿಲ್ಲಾಧಿಕಾರಿ ಹೆಚ್.ಅಮರೇಶ್, ಜಿಪಂ ಉಪ ಕಾರ್ಯದರ್ಶಿ ಟಿ.ಕೆ ರಮೇಶ್,ಜಿಲ್ಲಾ ಆರೋಗ್ಯಾಧಿಕಾರಿ ಡಾ.ಸುನೀಲ್ ಕುಮಾರ್, ಜಿಲ್ಲಾ ಸರ್ವೇಕ್ಷಣಾಧಿಕಾರಿ ಡಾ. ಹೇಮಾವತಿ ಉಪಸ್ಥಿತರಿದ್ದರು.

# ಸ್ವಯಂನ ಅರಿವಿನಿಂದ ಆಂತರಿಕ ಶಕ್ತಿ ವೃದ್ಧಿ

**ಗುಂಡ್ಲುಪೇಟೆ:** ಸ್ವಯಂನ ಅರಿವಿನಿಂದ ಆಂತರಿಕ ಶಕ್ತಿ ವೃದ್ಧಿಯಾಗುತ್ತದೆ ಎಂದು ಪ್ರಜಾಪಿತ ಬ್ರಹ್ಮಾಕುಮಾರಿ ಈಶ್ವರೀಯ ವಿಶ್ವ ವಿದ್ಯಾಲಯದ ಮುಖ್ಯ ಸಂಚಾಲಕರು ಹಾಗೂ ಮನೋಬಲ ತರಬೇತುದಾರರಾದ ರಾಜ ಯೋಗಿನಿ ಬ್ರಹ್ಮಾಕುಮಾರಿ ದಾನೇಶ್ವರೀಜೀ ಅಭಿಪ್ರಾಯಪಟ್ಟರು.

ತೆರಕಣಾಂಬಿ ಗ್ರಾಮದಲ್ಲಿರುವ ಮುರಾರ್ಜಿ ಶಾಲೆಯಲ್ಲಿ ಜಿಲ್ಲಾಡಳಿತ, ಜಿಲ್ಲಾ ಪಂಚಾಯಿತಿ, ಯುವ ಸಬಲೀಕರಣ ಮತ್ತು ಕ್ರೀಡಾ ಇಲಾಖೆ, ಯುವ ಸ್ಪಂದನ ಮತ್ತು ಮೊರಾರ್ಜಿ ವಸತಿ ಶಾಲೆ ಇವರ ಸಹಯೋಗದಲ್ಲಿ ವ್ಯಕ್ತಿತ್ವ ಬೆಳವಣಿಗೆ ಮತ್ತು ಜೀವನ ಕೌಶಲ್ಯ ಕುರಿತು ವಿದ್ಯಾರ್ಥಿಗಳಿಗೆ ಅರಿವು ಕಾರ್ಯಕ್ರಮವನ್ನು ಉದ್ಘಾಟಿಸಿ ಮಾತನಾಡುತ್ತಿದ್ದರು.

ಅಧ್ಯಯನದಿಂದ ಬದುಕಿನಲ್ಲಿ ಯಶಸ್ಸನ್ನು ಸಾಧಿಸಬಹುದು. ಅದಕ್ಕೆ ಬೇಕಾದ ಏಕಾಗ್ರತೆಯನ್ನು ಅಧ್ಯಾತ್ಮ ನೀಡುತ್ತದೆ. ಅಧ್ಯಾತ್ಮವು ಮೊಬೈಲ್ ಚಾರ್ಜ್ ಮಾಡಿದಂತೆ. 'ಚಾರ್ಜ್' ಕಾಣುವುದಿಲ್ಲ, ಆದರೆ, ಅದರಿಂದ ಎಲ್ಲವೂ ಸಾಧ್ಯವಾಗುತ್ತದೆ' ಎಂದರು.ಮಾನಸಿಕ ಶಾಂತಿ ಇಲ್ಲದಿದ್ದರೆ, ಒಂದು ಕೆಲಸಕ್ಕೆ ನಾಲ್ಕು ಪಟ್ಟು ಸಮಯ ವ್ಯರ್ಥವಾಗುತ್ತದೆ. ಶಾಂತಿ ಹೊಂದಿದಾಗ, ಒಂದು ಗಂಟೆಯ ಕೆಲಸವನ್ನು 10 ನಿಮಿಷದಲ್ಲಿ ಪೂರೈಸಬಹುದು. ಇದೇ ಆಂತರಿಕ ಸಶಕ್ತೀಕರಣ' ಎಂದರು.

ಘವ್ಯಾಯಾಮದಿಂದ ದೈಹಿಕ ಶಕ್ತಿ ಹಾಗೂ ವ್ಯವಹಾರದಿಂದ ಆರ್ಥಿಕ ಶಕ್ತಿ ಸಂಪಾದಿಸಿದರೆ,ಸ್ವಯಂನ ಅಧ್ಯಯನದಿಂದ ಅಧ್ಯಾತ್ಮ ಶಕ್ತಿ ಪಡೆಯಬಹುದು' ಎಂದರು. ಬಾಲ ನ್ಯಾಯ ಮಂಡಳಿ ಸದಸ್ಯ ಟಿಜೆ ಸುರೇಶ್ ಮಾತನಾಡಿ ಪ್ರತಿಯೊಬ್ಬ ಪಾಲಕರು ನಾನು ರಾಷ್ಟ್ರದ ಆಧಾರ ಸ್ತಂಭವನ್ನು ನಿರ್ಮಿಸುತ್ತಿದ್ದೇನೆ ಎಂಬ ವ್ಯಾಪಕ ದೃಷ್ಟಿಕೋನವನ್ನು ಇಟ್ಟುಕೊಂಡು ತಮ್ಮ ಮಕ್ಕಳಿಗೆ ಶಿಕ್ಷಣವನ್ನು ನೀಡುವ ಅವಶ್ಯಕತೆ ಇದೆ. ವ್ಯಕ್ತಿತ್ವ ವಿಕಸನದಿಂದ ಮಕ್ಕಳು ಅನೇಕ ಪ್ರಯೋಜನಗಳನ್ನು ಪಡೆಯಬಹುದು ಒಂದು ಇದು ಅವರಿಗೆ ಆತ್ಮವಿಶ್ವಾಸ ಮತ್ತು ಸ್ವಾಭಿಮಾನವನ್ನು ಬೆಳೆಸಲು ಅವರ ಸಾಮಾಜಿಕ ಕೌಶಲ್ಯಗಳನ್ನು ಅಭಿವೃದ್ಧಿಪಡಿಸಲು ಇದು ಸ್ನೇಹಿತರನ್ನು ಆಯ್ಕೆ ಮಾಡಲು ಮತ್ತು ಸಂಬಂಧಗಳನ್ನು ನಿರ್ಮಿಸಲು ಅವಶ್ಯಕವಾಗಿದೆ ಅವರ ಭಾವನೆಗಳನ್ನು ಮತ್ತು ಇತರರ ಭಾವನೆಗಳನ್ನು ಅರ್ಥಮಾಡಿಕೊಳ್ಳಲು ಮತ್ತು ನಿರ್ಮಿಸಲು ಮುಖ್ಯವಾಗಿದೆ ವ್ಯಕ್ತಿಗಳು ಪ್ರತಿಯೊಬ್ಬ ಮಗು ಅವರ ಸಾಮರ್ಥ್ಯ ಮತ್ತು ದೌರ್ಬಲ್ಯಗಳ ಬಗ್ಗೆ ತಿಳಿದುಕೊಳ್ಳಲು ಸಹಾಯ ಮಾಡುವುದು ಮುಖ್ಯ ಎಂದರು. ಮೊರಾರ್ಜಿ ವಸತಿ ಶಾಲೆಯ ಪ್ರಾಂಶುಪಾಲ ಮಹಾದೇವ ಪ್ರಸಾದ್ ಮಾತನಾಡಿ ಮಕ್ಕಳು ವ್ಯಾಸಂಗದ ಜೊತೆಯಲ್ಲಿ ವ್ಯಕ್ತಿತ್ವ ವಿಕಸನಕ್ಕೆ ಪೂರಕವಾದ ಚಟುವಟಿಕೆಗಳಿಗೂ ಗಮನ ನೀಡಬೇಕು ವ್ಯಕ್ತಿತ್ವ ವಿಕಸನ ಶಿಬಿರಗಳನ್ನು ಸಮರ್ಥವಾಗಿ ಬಳಸಿಕೊಂಡು ಆತ್ಮವಿಶ್ವಾಸದಿಂದ ಭಾಗವಹಿಸಿ ಒಳ್ಳೆಯ ಹೆಸರುಗಳಿಸಬೇಕು ಇದರಿಂದ ಸಮಾಜದಲ್ಲಿ ಒಳ್ಳೆಯ ಪ್ರಜೆಗಳಾಗಿ ಮನೆಗೆ ಹಳ್ಳಿಗೆ ಗೌರವ ತರುವ ಕಾರ್ಯ ಮಾಡಬೇಕು ಎಂದರು. ವಿದ್ಯಾರ್ಥಿಗಳು ಶಾಲೆಯ ಉದ್ಯಾವನದಲ್ಲಿ ಬೆಳೆದ ಹೂ ಗಿಡಗಳಿಂದ ತಾವೇ ತಯಾರಿಸಿದ ಪುಷ್ಪಗುಚ್ಚವನ್ನು ನೀಡಿ ಸ್ವಾಗತಿಸಿದರು. ವಸತಿ ಶಾಲೆಯ ಶಿಕ್ಷಕರಾದ ಟಿಎಸ್ ಮಂಜು ಯುವ ಸ್ಪಂದನ ಗುರುರಾಜ್ ಮನೋಜ್ ಕುಮಾರ್ ಓಂ ಶಾಂತಿ ನ್ಯೂಸ್ ಸರ್ವಿಸ್ನ ಬಿಕೆ ಆರಾಧ್ಯ ಹಾಜರಿದ್ದರು

**ಪುರಸಭೆ ಕಾರ್ಯಾಲಯ, ಹುಣಸಮಾರನಹಳ್ಳಿ**
ಬೆಂಗಳೂರು ನಗರ ಜಿಲ್ಲೆ-562157, ದೂರವಾಣಿ:-080-29597110
Email:-itstaff.ulb.hmhalli@gmail.com Web:- hunasamaranahallitown.mrc.gov.in
ನಂ:ಪುಸಹು/ಆ.ಶಾ/18/2024-25 ದಿನಾಂಕ: 07.07.2024

**ಟೆಂಡರ್ ಪ್ರಕಟಣೆ (ಇ-ಪ್ರಕ್ಯೂರ್‌ಮೆಂಟ್ ಮೂಲಕ ಮಾತ್ರ)**
**(Through GOK e-Procurement Portal www.kppp.karnataka.gov.in only)**

ಹುಣಸಮಾರನಹಳ್ಳಿ ಪುರಸಭೆ ವ್ಯಾಪ್ತಿಯಲ್ಲಿ ಪುರಸಭಾ ನಿಧಿ ಮತ್ತು ವಿವಿಧ ಯೋಜನೆಯಡಿ ವಿವಿಧ ಕಾಮಗಾರಿಗಳನ್ನು ಕೈಗೊಳ್ಳಲು ಈ ಕೆಳಕಂಡ ಮೊಹರಾದ ಟೆಂಡರನ್ನು ಆಹ್ವಾನಿಸಲಾಗಿದೆ.

| Sl. No. | Indent Number |
|---|---|
| 1 | DMA/2024-25/IND2125 |
| 2 | DMA/2024-25/IND2127 |
| 3 | DMA/2024-25/IND2204 |

1. ಮಾಹಿತಿಯನ್ನು ಪಡೆಯಲು ಕೊನೆಯ ದಿನಾಂಕ:-20.07.2024 ಸಂಜೆ 5.00 ಗಂಟೆ ವರೆಗೆ
2. ಕಾಮಗಾರಿಗೆ ಅರ್ಜಿ ಸಲ್ಲಿಸಲು ಕೊನೆಯ ದಿನಾಂಕ:-22.07.2024 ಸಂಜೆ 5.00 ಗಂಟೆ ವರೆಗೆ.
3. ಟೆಂಡರ್‌ನ ತಾಂತ್ರಿಕ ಬಿಡ್‌ನ್ನು ತೆರೆಯುವ ದಿನಾಂಕ:-23.07.2024 ಸಂಜೆ 5.15 ಗಂಟೆ ನಂತರ
4. ಟೆಂಡರ್‌ನ ಆರ್ಥಿಕ ಬಿಡ್‌ನ್ನು ತೆರೆಯುವ ದಿನಾಂಕ:- 26.07.2024 ಸಂಜೆ 11:00 ಗಂಟೆಗೆ.

| Sl. No. | Indent Number |
|---|---|
| 1 | DMA/2024-25/WS/WORK_INDENT18915/Call-2 |

1. ಮಾಹಿತಿಯನ್ನು ಪಡೆಯಲು ಕೊನೆಯ ದಿನಾಂಕ:-10.07.2024ಸಂಜೆ 5.00 ಗಂಟೆ ವರೆಗೆ
2. ಕಾಮಗಾರಿಗೆ ಅರ್ಜಿ ಸಲ್ಲಿಸಲು ಕೊನೆಯ ದಿನಾಂಕ:-15.07.2024 ಸಂಜೆ 5.00 ಗಂಟೆ ವರೆಗೆ.
3. ಟೆಂಡರ್‌ನ ತಾಂತ್ರಿಕ ಬಿಡ್‌ನ್ನು ತೆರೆಯುವ ದಿನಾಂಕ:- 16.07.2024 ಸಂಜೆ 5.15 ಗಂಟೆ ನಂತರ
4. ಟೆಂಡರ್‌ನ ಆರ್ಥಿಕ ಬಿಡ್‌ನ್ನು ತೆರೆಯುವ ದಿನಾಂಕ:- 18.07.2024 ಬೆಳಗ್ಗೆ 11:00 ಗಂಟೆಗೆ.

ದೂರವಾಣಿ ಸಂಖ್ಯೆ: 080-239016849 ಮೇಲ್ : itstaff.ulb.hmhalli@gmail.com

ಸಹಿ/-
ಮುಖ್ಯಾಧಿಕಾರಿ ಶ್ರೇಣಿ-1
ಪುರಸಭೆ ಹುಣಸಮಾರನಹಳ್ಳಿ

ವಾಸಾಸಂಇ/ವಾ.ಪ್ರ/811/ಎಸ್ಎಸ್ಸಿ/2024-25

ಸಹಿ/-
ಆಡಳಿತಾಧಿಕಾರಿ
ಪುರಸಭೆ ಹುಣಸಮಾರನಹಳ್ಳಿ

## ವಿಕಲಚೇತನರಿಂದ ಆನ್‌ಲೈನ್ ಮೂಲಕ ಅರ್ಜಿ ಆಹ್ವಾನ

**ರಾಮನಗರ:** 2024-25ನೇ ಸಾಲಿನಲ್ಲಿ ವಿಕಲಚೇತನರಿಗಾಗಿ ವಿಕಲಚೇತನರ ಹಾಗೂ ಹಿರಿಯ ನಾಗರಿಕರ ಸಬಲೀಕರಣ ಇಲಾಖೆ ವತಿಯಿಂದ ಅನುಷ್ಠಾನಗೊಳಿಸುತ್ತಿರುವ ಫಲಾನುಭವಿ ಆಧಾರಿತ 13 ಯೋಜನೆಗಳಿಗೆ ಆನ್‌ಲೈನ್ ಮೂಲಕ ಅರ್ಜಿ ಆಹ್ವಾನಿಸಲಾಗಿದೆ. ವಿವರ: ವ್ಯಾಸಂಗ ಮಾಡುತ್ತಿರುವ ವಿದ್ಯಾರ್ಥಿಗಳಿಗೆ ಪ್ರತಿಭಾವಂತ ಅಂಗವಿಕಲ ವಿದ್ಯಾರ್ಥಿಗಳಿಗೆ ಪ್ರೋತ್ಸಾಹಧನ ಯೋಜನೆ, ಅಂಧ ಮಹಿಳೆಯರಿಗೆ ಜನಿಸುವ ಎರಡು ಮಕ್ಕಳಿಗೆ ಅವುಗಳ ಪಾಲನೆ ಮತ್ತು ಪೋಷಣೆಗಾಗಿ ಶಿಶುಪಾಲನ ಭತ್ಯೆ ಯೋಜನೆ, ವಿಕಲಚೇತನ ನಿರುದ್ಯೋಗಿಗಳಿಗೆ ನಿರುದ್ಯೋಗ ಭತ್ಯೆ ಯೋಜನೆ, ವಿಕಲಚೇತನರ ಸ್ವಯಂ ಉದ್ಯೋಗ ಕೈಗೊಳ್ಳಲು ಆಧಾರ ಯೋಜನೆ, ಗ್ರಾಮೀಣ ಪುನರ್ವಸತಿ ಕಾರ್ಯಕರ್ತರು ಕಾರ್ಯನಿರ್ವಹಿಸುವ ಅವಧಿಯಲ್ಲಿ ಮರಣ ಹೊಂದಿದ್ದರೆ ಅವರಿಗೆ ಮರಣ ಪರಿಹಾರ ಧನಸಹಾಯ ನೀಡುವ ಯೋಜನೆ, ವಿಕಲಚೇತನರ ರಾಷ್ಟ್ರೀಯ/ ಅಂತರಾಷ್ಟ್ರೀಯ ಕ್ರೀಡೆಗಳಲ್ಲಿ ಭಾಗವಹಿಸಿದ್ದರೆ ಅವರಿಗೆ ಸಾಧನೆ ಯೋಜನೆ, ವಿಕಲಚೇತನ ವ್ಯಕ್ತಿಗಳ ಸಾಂಸ್ಕೃತಿಕ ಸ್ಪರ್ಧೆಗಳಲ್ಲಿ ಭಾಗವಹಿಸುವವರಿಗೆ ಧನಸಹಾಯದ ಪ್ರತಿಭೆ ಯೋಜನೆ, ವಿಕಲಚೇತನರು ತಮ್ಮ ವಿಕಲತೆಯನ್ನು ಕಡಿಮೆ ಮಾಡಿಕೊಳ್ಳಲು ಅಥವಾ ನಿವಾರಿಸಿಕೊಳ್ಳಲು ಶಸ್ತ್ರಚಿಕಿತ್ಸೆಗೆ ಒಳಗಾದಲ್ಲಿ ನೀಡುವ ಧನಸಹಾಯದ ವೈದ್ಯಕೀಯ ಪರಿಹಾರ ನಿಧಿ ಯೋಜನೆ, ಎಸ್ ಎಸ್‌ಎಲ್‌ಸಿ ಹಾಗೂ ನಂತರದ ವಿದ್ಯಾಭ್ಯಾಸ ಮಾಡುತ್ತಿರುವ ಅಂಧ ವಿದ್ಯಾರ್ಥಿಗಳಿಗೆ ಅಂಧ ವಿದ್ಯಾರ್ಥಿಗಳಿಗೆ ಟಾಕಿಂಗ್ ಲ್ಯಾಪ್‌ಟಾಪ್ ಯೋಜನೆ, ಶೇ. 75 ಹಾಗೂ ಹೆಚ್ಚಿನ ದೈಹಿಕ ಅಂಗವಿಕಲತೆ ಹೊಂದಿರುವ ವಿಕಲಚೇತನರಿಗೆ ಮತ್ತು ದೈಹಿಕ ವಿಕಲಚೇತನರಿಗೆ ಯಂತ್ರಚಾಲಿತ ದ್ವಿಚಕ್ರ ವಾಹನ ಯೋಜನೆ, ವಿಕಲಚೇತನರು ತಮ್ಮ ದೈನಂದಿನ ಚಟುವಟಿಕೆಗಳಲ್ಲಿ ಸ್ವಾವಲಂಬಿಗಳಾಗಲು ಸಾಧನ ಸಲಕರಣೆಗಳ ಯೋಜನೆ, ಶ್ರವಣದೋಷವುಳ್ಳ ವ್ಯಕ್ತಿಗಳಿಗೆ ಸ್ವಯಂ ಉದ್ಯೋಗಕ್ಕಾಗಿ ಹೊಲಿಗೆಯಂತ್ರ, ಯೋಜನೆ ಹಾಗೂ ಎಸ್‌ಎಸ್‌ಎಲ್‌ಸಿ ಹಾಗೂ ನಂತರದ ವಿದ್ಯಾಭ್ಯಾಸ ಮಾಡುತ್ತಿರುವ ಅಂಧ ವಿದ್ಯಾರ್ಥಿಗಳಿಗೆ ತಮ್ಮ ದೈನಂದಿನ ಚಟುವಟಿಕೆಗಳಲ್ಲಿ ಸ್ವಾವಲಂಬಿಗಳಾಗಲು ದೃಷ್ಟಿದೋಷ ಹೊಂದಿರುವ ವಿಕಲಚೇತನರಿಗೆ ಬ್ರೈಲ್ ಕಿಟ್ ಯೋಜನೆ. ಅರ್ಜಿ ಸಲ್ಲಿಸಲು ಆಗಸ್ಟ್ 31 ಕೊನೆಯ ದಿನವಾಗಿದೆ. ಅರ್ಜಿಯನ್ನು URL- https://sevasindhu.karnataka.gov.in/Sevasindhu/DepartmentServicesKannada ವೆಬ್‌ಸೈಟ್‌ನ ಸೇವಾಸಿಂಧು, ಕರ್ನಾಟಕ ಒನ್, ಬೆಂಗಳೂರು ಒನ್ ಹಾಗೂ ಗ್ರಾಮ ಒನ್ ಕೇಂದ್ರಗಳಲ್ಲಿ ಅರ್ಜಿ ಸಲ್ಲಿಸಬಹುದಾಗಿದೆ. ಹೆಚ್ಚಿನ ಮಾಹಿತಿಗೆ ವಿಕಲಚೇತನರ ಮಾಹಿತಿ ಸಲಹಾ ಕೇಂದ್ರ, ಜಿಲ್ಲಾ ವಿಕಲಚೇತನರ ಕಲ್ಯಾಣಾಧಿಕಾರಿಗಳ ಕಚೇರಿ, ವಿಕಲಚೇತನರ ಹಾಗೂ ಹಿರಿಯ ನಾಗರಿಕರ ಸಬಲೀಕರಣ ಇಲಾಖೆ, ನಂ. 107, ನೆಲಮಹಡಿ, ಜಿಲ್ಲಾಧಿಕಾರಿಗಳ ಕಚೇರಿ ಸಂಕೀರ್ಣ, ಬಿ.ಎಂ. ರಸ್ತೆ ರಾಮನಗರ. ದೂ.ಸಂಖ್ಯೆ: 080-29500205 ಅನ್ನು ಸಂಪರ್ಕಿಸುವಂತೆ ರಾಮನಗರ ಜಿಲ್ಲಾ ವಿಕಲಚೇತನರ ಕಲ್ಯಾಣಾಧಿಕಾರಿಗಳು ಪ್ರಕಟಣೆಯಲ್ಲಿ ತಿಳಿಸಿದ್ದಾರೆ.

## ಅವಧಿ ವಿಸ್ತರಣೆ

**ರಾಮನಗರ:** ಯುವ ಸಬಲೀಕರಣ ಮತ್ತು ಕ್ರೀಡಾ ಇಲಾಖೆ ವತಿಯಿಂದ 2023-24ನೇ ಸಾಲಿನಲ್ಲಿ ಪ್ರತಿಭಾವಂತ ಮಾಧ್ಯಮಿಕ/ಪ್ರೌಢಶಾಲಾ ವಿದ್ಯಾರ್ಥಿಗಳಿಗೆ ವಾರ್ಷಿಕ 10 ಸಾವಿರ ರೂ.ಗಳಂತೆ ಪ್ರೋತ್ಸಾಹಿತ ಕ್ರೀಡಾ ವಿದ್ಯಾರ್ಥಿವೇತನ ನೀಡಲು ಆನ್‌ಲೈನ್ ಮೂಲಕ ಅರ್ಜಿ ಆಹ್ವಾನಿಸಲಾಗಿದೆ. 2023-24ನೇ ಸಾಲಿನ ವಿದ್ಯಾರ್ಥಿ ವೇತನಕ್ಕಾಗಿ ಅರ್ಹ ಕ್ರೀಡಾಪಟುಗಳಿಂದ ಕಚೇರಿಯ ಅಧಿಕೃತ ಜಾಲತಾಣ https:// sevasindhuservices.karnataka.gov.in ಮೂಲಕ ಜೂ. 30 ರೊಳಗೆ ಅರ್ಜಿ ಸಲ್ಲಿಸುವಂತೆ ಕೋರಲಾಗಿದ್ದ ಅವಧಿಯನ್ನು ಇದೀಗ ಜು. 20 ರವರೆಗೆ ವಿಸ್ತರಿಸಲಾಗಿದೆ. ಹೆಚ್ಚಿನ ಮಾಹಿತಿಗೆ ಸಹಾಯಕ ನಿರ್ದೇಶಕರು, ಯುವ ಸಬಲೀಕರಣ ಮತ್ತು ಕ್ರೀಡಾ ಇಲಾಖೆ, ರಾಮನಗರ ಜಿಲ್ಲೆ ಇವರನ್ನು ಖುದ್ದಾಗಿ ಅಥವಾ ಕಚೇರಿ ಅಧಿಕೃತರು, ದೂ. ಸಂಖ್ಯೆ: 9448153308 ಇವರನ್ನು ಸಂಪರ್ಕಿಸುವಂತೆ ರಾಮನಗರ ಜಿಲ್ಲಾ ಯುವ ಸಬಲೀಕರಣ ಮತ್ತು ಕ್ರೀಡಾ ಇಲಾಖೆಯ ಸಹಾಯಕ ನಿರ್ದೇಶಕರು ತಿಳಿಸಿದ್ದಾರೆ.

## ರಾಷ್ಟ್ರೀಯ ಸಮ್ಮೇಳನಕ್ಕೆ ಸ್ವಯಂಸೇವಕ ಮನೀಶ್ ಆಯ್ಕೆ

**ವಿಜಯಪುರ:** ಮಹಾರಾಷ್ಟ್ರ ರಾಜ್ಯದ ವರ್ಧ ಜಿಲ್ಲೆಯ ಸೇವಾ ಗ್ರಾಮದಲ್ಲಿರುವ ಅಖಿಲ ಭಾರತ ಸರ್ವೋದಯ ಮಂಡಳಿಯ ರಾಷ್ಟ್ರೀಯ ಸರ್ವಸೇವಾ ಸಂಘದ ಕಾರ್ಯಕಾರಿ ಸಮಿತಿಯ ಎರಡು ದಿನಗಳ ರಾಷ್ಟ್ರೀಯ ಸಮ್ಮೇಳನವು ಒರಿಸ್ಸಾ ರಾಜ್ಯದ ಅಂಗುಲ್ ಜಿಲ್ಲೆಯ ಬಾಜಿ ರಾವ್ ಛತ್ರಾಸ್ ಅಂಗುಲ್ ನಗರದಲ್ಲಿ ಆಯೋಜಿಸಲಾಗಿದೆ. ಈ ರಾಷ್ಟ್ರೀಯ ಸಮ್ಮೇಳನಕ್ಕೆ ಚಿಕ್ಕಮರಳಿ ಗ್ರಾಮದ ನಾಗಾರ್ಜುನ ಕಾಲೇಜ್ ಆಫ್ ಮ್ಯಾನೇಜ್ಮೆಂಟ್ ಸ್ಟಡೀಸ್ ನ ಅಂತಿಮ ಪದವಿ ವಿದ್ಯಾರ್ಥಿ ಹಾಗೂ ರಾಷ್ಟ್ರೀಯ ಸೇವಾ ಯೋಜನೆಯ ಎನ್.ಎಸ್.ಎಸ್ ಸ್ವಯಂ ಸೇವಕ ಎಸ್. ಎಂ.ಮನೀಶ್ ಮೆಲ್ಲಂಡ ರಾಷ್ಟ್ರೀಯ ಸಭೆಗೆ ವಿಶೇಷ ಆಹ್ವಾನಿತ ಸ್ವಯಂ ಸೇವಕರಾಗಿ ಆಯ್ಕೆಯಾಗಿರುವ ಇವರು ಈ ಸಭೆಯಲ್ಲಿ, ಗುಡಿ ಕೈಗಾರಿಕೆಗಳು, ಖಾದಿ ಗ್ರಾಮೋದ್ಯೋಗ, ರಾಷ್ಟ್ರೀಯ ಭಾವೈಕ್ಯತೆ, ಯುವ ಚಟುವಟಿಕೆ ಗಳು, ಗ್ರಾಮಸ್ವರಾಜ್ಯ ಶ್ರಮದಾನ ಶಿಬಿರಗಳು ಮತ್ತು ಸರ್ವೋದಯ ಕಾರ್ಯದಲ್ಲಿ ಯುವಜನತೆಯ ಪಾತ್ರ ಮೊದಲಾದ ವಿಷಯಗಳ ಬಗ್ಗೆ ಚರ್ಚಾಗೋಷ್ಠಿ ಹಾಗೂ ಸಂಘ ಸೂಚನೆಗಳ ಕಾರ್ಯಾಗಾರದಲ್ಲಿ ಭಾಗವಹಿಸಲಿದ್ದಾರೆ ಎಂದು ಬೆಂಗಳೂರು ಗ್ರಾಮಾಂತರ ಜಿಲ್ಲಾ ಸರ್ವೋದಯ ಮಂಡಳಿಯ ಅಧ್ಯಕ್ಷ ಡಾ.ವಿ.ಪ್ರಶಾಂತ ತಿಳಿಸಿದರು. ಆಯ್ಕೆಗೊಂಡ ಸ್ವಯಂ ಸೇವಕನಿಗೆ ನಾಗಾರ್ಜುನ ಕಾಲೇಜ್ ಆಫ್ ಮ್ಯಾನೇಜ್ಮೆಂಟ್ ಸ್ಟಡೀಸ್ ನ ಆಡಳಿತ ಮಂಡಳಿಯ ಪರವಾಗಿ ಪ್ರಾಂಶುಪಾಲೆ ಡಾ.ಎನ್. ಆನಂದಮ್ಮ, ರಾಷ್ಟ್ರೀಯ ಸೇವಾ ಯೋಜನೆಯ ಕಾರ್ಯಕ್ರಮಾಧಿಕಾರಿ ವಿ.ವಿಶ್ವಾಸ್, ಕರ್ನಾಟಕ ರಾಜ್ಯ ಸರ್ವೋದಯ ಮಂಡಳಿಯ ಅಧ್ಯಕ್ಷ ಡಾ.ಎಚ್. ಎಸ್. ಸುರೇಶ್, ಕಾರ್ಯದರ್ಶಿ ಡಾ.ಯಾ.ಚಿ. ದೊಡ್ಡಯ್ಯ ಅಭಿನಂದಿಸಿದರು.

### ಪಶುಸಂಗೋಪನೆ ಮತ್ತು ರೇಷ್ಮೆ ಖಾತೆ ಸಚಿವ ಕೆ.ವೆಂಕಟೇಶ್ ಬಣ್ಣನೆ

## ಬಾಬು ಜಗಜೀವನರಾಮ ಧೀಮಂತ ನಾಯಕ

**ಪಿರಿಯಾಪಟ್ಟಣ:** ಬಾಬು ಜಗಜೀವನರಾಂ ಈ ನಾಡು ಕಂಡ ಧೀಮಂತ ನಾಯಕ ಅವರು ಹಸಿರು ಕ್ರಾಂತಿಯ ಮೂಲಕ ಜನರ ಹಸಿವು ತಣಿಸಿದ್ದಾರೆ ಎಂದು ಪಶುಸಂಗೋಪನೆ ಮತ್ತು ರೇಷ್ಮೆ ಖಾತೆ ಸಚಿವ ಕೆ.ವೆಂಕಟೇಶ್ ಬಣ್ಣಿಸಿದರು.

ಪಟ್ಟಣದ ತಾಲ್ಲೂಕು ಆಡಳಿತ ಭವನದಲ್ಲಿ ರಾಷ್ಟ್ರೀಯ ಹಬ್ಬಗಳ ಆಚರಣಾ ಸಮಿತಿ ಹಾಗೂ ಸಮಾಜ ಕಲ್ಯಾಣ ಇಲಾಖೆ ವತಿಯಿಂದ ಆಯೋಜಿಸಿದ್ದ ಮಾಜಿ ಉಪ ಪ್ರಧಾನಿ ಡಾ.ಬಾಬು ಜಗಜೀವನರಾಂ ಅವರ 38ನೇ ಪುಣ್ಯ ಸ್ಮರಣೆ ಕಾರ್ಯಕ್ರಮದಲ್ಲಿ ಮಾತನಾಡಿದರು.

ಭಾರತಕ್ಕೆ ಸ್ವಾತಂತ್ರ್ಯ ಬಂದ ಸಂದರ್ಭದಲ್ಲಿ ದೇಶದಲ್ಲಿ ಆಹಾರ ಕೊರತೆಯಿದ್ದು, ವಿದೇಶಗಳಿಂದ ಆಹಾರ ಸಾಮಗ್ರಿಗಳನ್ನು ಎರವಲು ಪಡೆಯುವ ಸ್ಥಿತಿ ಎದುರಾಗಿತ್ತು. ಆಗ ಕೃಷಿ ಕ್ಷೇತ್ರದಲ್ಲಿ ಬಾಬು ಜಗಜೀವನರಾಂ ತಂದ ಕ್ರಾಂತಿಕಾರಕ ಬದಲಾವಣೆಗಳು ಆಹಾರ ಸ್ವಾವಲಂಬನೆ ಸಾಧಿಸಲು ಸಹಾಯವಾಯಿತು ಈ ಕಾರಣಕ್ಕಾಗಿ ಅವರನ್ನು ಹಸಿರು ಕ್ರಾಂತಿಯ ಹರಿಕಾರ ಎಂದು ದೇಶ ಕೂಗಿ ಹೇಳಿತು. ಬಾಬೂಜಿಯವರು ಸರಳ ಸಜ್ಜನಿಕೆಗೆ ಹೆಸರಾದವರು ಅವರು ಅಧಿಕಾರಕ್ಕಾಗಿ ಎಂದು ಆಸೆ ಪಟ್ಟವರಲ್ಲ, ಹಾಗಾಗಿ ಇವರು ಉಪ ಪ್ರಧಾನಿಯಾಗಿದ್ದಾಗ ಜಾರಿಗೊಳಿಸಿದ ಯೋಜನೆಗಳು ಈ ನಾಡಿನ ದಲಿತರು, ಬಡವರು, ಶೋಷಿತ ಸಮುದಾಯಗಳ ಅಭಿವೃದ್ಧಿಗಾಗಿ ದಾರಿದೀಪವಾಗಿವೆ ಎಂದರು.

ಕಾರ್ಯಕ್ರಮದ ಮುಖ್ಯ ಭಾಷಣಕಾರ ಕೆಂಪರಾಜು ಮಾತನಾಡಿ ಸಮಾಜದಲ್ಲಿರುವ ಎಲ್ಲಾ ಜಾತಿಯ ಬಡವರ ಉದ್ಧಾರವಾಗದೆ ದೇಶದ ಅಭಿವೃದ್ಧಿ ಸಾಧ್ಯವಿಲ್ಲ, ದೇಶದ ರೈತರು ಆಧುನಿಕ ಬೇಸಾಯ ಪದ್ಧತಿ ಅಳವಡಿಸಿ ಕೊಳ್ಳುವವರೆಗೆ ದೇಶದಲ್ಲಿ ರೈತರ ಅಭಿವೃದ್ಧಿಯಾಗುವುದಿಲ್ಲ ಎಂದು ಹೇಳುತ್ತಿದ್ದ ಜಗಜೀವನರಾಂ ಅವರು ದೇಶದ ಕೃಷಿ ಸಚಿವರಾಗಿ ಕ್ರಾಂತಿಯನ್ನೇ ಸೃಷ್ಟಿಸಿದ ವ್ಯಕ್ತಿ. ಇವರ ಅವಧಿಯಲ್ಲಿ ರಾಸಾಯನಿಕ ಗೊಬ್ಬರ ಪದ್ಧತಿಯನ್ನು ಪರಿಚಯಿಸಿ, ಆಧುನಿಕ ಬೇಸಾಯ ಪದ್ಧತಿ ಅಳವಡಿಸ ಲಾಯಿತು. ದೇಶದಲ್ಲಿ ಆಹಾರದ ಉತ್ಪಾದನೆ ಅಧಿಕಗೊಂಡು ಕಷಿ ಉತ್ಪನ್ನಗಳನ್ನು ಬೇರೆ ದೇಶದಲ್ಲಿಂದ ಆಮದು ಮಾಡಿಕೊಳ್ಳುವುದನ್ನು ನಿಲ್ಲಿಸಿ, ವಿದೇಶಗಳಿಗೆ ರಫ್ತು ಮಾಡುವಷ್ಟು ಅಭಿವೃದ್ಧಿ ಕಂಡಿತು ಎಂದರು.

ಈ ಸಂದರ್ಭದಲ್ಲಿ ತಹಶೀಲ್ದಾರ್ ಕುಂಜಿ ಅಹಮದ್, ತಾಪಂ ಕಾರ್ಯನಿರ್ವಾಹಕ ಅಧಿಕಾರಿ ಸುನೀಲ್ ಕುಮಾರ್, ವಿವಿಧ ಇಲಾಖೆಗಳ ಅಧಿಕಾರಿಗಳಾದ ಬಸವರಾಜು, ಪ್ರಸಾದ್, ಸೋಮಯ್ಯ, ಧರ್ಮ ರಾಜ್, ಸಣ್ಣಸ್ವಾಮಿ, ಮಮತಾ, ಸಮಾಜ ಕಲ್ಯಾಣಾಧಿಕಾರಿ ಚಂದ್ರಶೇಖರ್ ವಾರ್ಡನ್ ಗಳಾದ ಮೋಹನ್ ಕುಮಾರ್, ಮಹಾದೇವ್, ಕೃಷ್ಣೇಗೌಡ, ಆರತಿ, ಲಲಿತಮ್ಮ, ಪ್ರೀಮಾ ಡಿಸೋಜ ಸೇರಿದಂತೆ ಮುಖಂಡರು ಹಾಗೂ ಸಾರ್ವಜನಿಕರು ಉಪಸ್ಥಿತರಿದ್ದರು.

## ಅಘೋರಿ ದೇಗುಲ: 108 ಅಡಿ ಬೇತಾಳ

**ಕೋಲಾರ:** ಜಿಲ್ಲೆಯಲ್ಲಿ ಇದೇ ಮೊದಲ ಬಾರಿಗೆ ಅಘೋರಿ ದೇವಸ್ಥಾನ ಉದ್ಘಾಟನೆಯಾಗಿದ್ದು ಗಂಗಾಪುರದ 108 ಅಡಿ ಬೇತಾಳ ವಿಗ್ರಹಕ್ಕೆ 1008 ಲೀಟರ್ ಹಾಲಿನ ಅಭಿಷೇಕ ನೆರವೇರಿಸಲಾಯಿತು.

ಕೆಜಿಎಫ್ ತಾಲೂಕಿನ ಮೊದಲ ಮುಖ್ಯಮಂತ್ರಿ ಕೆ.ಸಿ.ರೆಡ್ಡಿ ಅವರ ತವರು ಕ್ಯಾಸಂಬಳ್ಳಿ ಪಕ್ಕದ ಗಂಗಾಪುರ ಮುಖ್ಯ ರಸ್ತೆಯಲ್ಲಿ ಭದ್ರಕಾಳಿ, ಕಾಲಭೈರವ, ಪ್ರತ್ಯಂಗಿರ ದೇವಿ, ಕಾಟೇರಮ್ಮ, ಪಾರ್ವತಿದೇವಿ, ನಾಗಮ್ಮ, ವಿಷ್ಣುಮಾಯ, ಕರಿಕಟ್ಟ ಚಾಟ ದೇವರುಗಳ ಪ್ರತಿಷ್ಠಾಪನಾ ಮಹೋತ್ಸವ ಅಮಾವಾಸ್ಯೆ ಅಂಗವಾಗಿ ನಡೆಯಿತು. ಮೂರು ದಿನದ ಹಿಂದೆ ಆರಂಭವಾದ ಪೂಜಾ ಕೈಂಕರ್ಯಗಳಲ್ಲಿ ಗಣಪತಿಹೋಮ, ನವಗ್ರಹ ಹೋಮ, ದಿಕ್ಪಾಲಕರ ಹೋಮ, ಶನ್ಯೆಶ್ವರ ಸ್ವಾಮಿ ಪ್ರಧಾನಹೋಮಗಳ ನಂತರ ಅಂತಿಮವಾಗಿ ಭಾನುವಾರದಂದು ಸಾವಿರಾರು ಭಕ್ತರ ಸಮ್ಮುಖದಲ್ಲಿ ಬೇತಾಳ ವಿಗ್ರಹದ ಅನಾವರಣವಾಯಿತು. ಈ ಸಂದರ್ಭದಲ್ಲಿ ಮಾತನಾಡಿದ ಪ್ರಧಾನ ಅರ್ಚಕ ಅಘೋರಿ ಚಂದ್ರನಾಥ್ ಕೇರಳ,ಕಾಶಿ ಮತ್ತು ನೇಪಾಳದಲ್ಲಿ ದೀಕ್ಷೆ ಪಡೆದುಕೊಂಡು 12 ವರ್ಷ ಸಿದ್ಧಿ ಮಾಡಿ ಅಘೋರಿ ಪದವಿ ಪಡೆದುಕೊಂಡಿದ್ದು ಸ್ಥಳೀಯರಿಗೆ ಒಳ್ಳೆಯದನ್ನು ಮಾಡಲು ಚಿನ್ನದನಾಡಿನಲ್ಲಿ ಶಕ್ತಿಪೀಠ ಸ್ಥಾಪನೆ ಮಾಡಿದ್ದೇನೆ. ಕನಸಲ್ಲಿ ಬಂದ ಭದ್ರಕಾಳಿ ಊರಲ್ಲಿ ದೇವಾಲಯ ನಿರ್ಮಾಣ ಮಾಡಬೇಕೆಂದು ಅಪ್ಪಣೆ ಮಾಡಿದ ಹಿನ್ನೆಲೆಯಲ್ಲಿ ದೇವಸ್ಥಾನ ಕಟ್ಟಿದ್ದು ಇಡೀ ದೇಶದಲ್ಲೇ 108 ಅಡಿ ಎತ್ತರದ ಬೇತಾಳ ವಿಗ್ರಹ ನಿರ್ಮಾಣ ಮಾಡುವ ಮೂಲಕ ಧಾರ್ಮಿಕ ಲೋಕದಲ್ಲಿ ಇತಿಹಾಸ ಸೃಷ್ಟಿ ಮಾಡಿದ್ದೇವೆ ಎಂದರು. ಅಘೋರಿ ತಮಮನ ಪೂಜಾ ಸಾರಥ್ಯ ವಹಿಸಿದ್ದು ಉತ್ತರ ಭಾರತದಿಂದ ಅಘೋರಿ ಬಾಬಾಗಳು ಆಗಮಿಸಿ ವಿಶಿಷ್ಟವಾಗಿ ಪೂಜೆ ವಿಧಿವಿಧಾನಗಳನ್ನು ನಡೆಸಿಕೊಟ್ಟರು. ಸಾವಿರಾರು ಭಕ್ತರಿಗೆ ಅನ್ನದಾನ ನಡೆಯಿತು. ಮಹಿಳಾ ಭಕ್ತರು ಹೆಚ್ಚಿನ ಸಂಖ್ಯೆಯಲ್ಲಿ ನೆರೆದಿದ್ದರು. ಅಘೋರಿ ಚಂದ್ರನಾಥ, ನಾಗಭೂಷಣರೆಡ್ಡಿ, ಕೃಷ್ಣಮೂರ್ತಿ, ವಿನೋದ್, ಹರೀಶ್, ವೆಂಕಟರಾಮಗೌಡ, ಅರುಣ್, ರಮೇಶ್, ನಾರಾಣಪ್ಪ, ಭಾಸ್ಕರ್, ಕೃಷ್ಣಮೂರ್ತಿ, ರಾಮಚಂದ್ರಪ್ಪ ,ಶಿವ, ಆರ್.ಹರೀಶ್ ಇದ್ದರು.

### ಚಾಮರಾಜನಗರ ಜಿಲ್ಲೆಯ ಹನೂರಿನಲ್ಲಿ ಘಟನೆ

## ಎಟಿಎಂನಲ್ಲಿ ಹಣ ಬಿಟ್ಟು ಹೋದ ಗ್ರಾಹಕರು

**ಚಾಮರಾಜನಗರ:** ಎಟಿಎಂ ನಲ್ಲಿ ಹಣ ಡ್ರಾ ಮಾಡಲು ಬಂದ ಗ್ರಾಹಕರು ಹಣವನ್ನು ಹಣವನ್ನು ಅಲ್ಲೇ ಬಿಟ್ಟು ಹೋಗಿರುವ ಘಟನೆ ಚಾಮರಾಜನಗರ ಜಿಲ್ಲೆಯ ಹನೂರಿನಲ್ಲಿ ನಡೆದಿದೆ.

ಚಾಮರಾಜನಗರ ಜಿಲ್ಲೆಯ ಹನೂರಿನಲ್ಲಿರುವ ಕಾವೇರಿ ಗ್ರಾಮೀಣ ಬ್ಯಾಂಕ್ ಎಟಿಎಂ ನಲ್ಲಿ ಭಾನುವಾರ ಬೆಳಗ್ಗೆ 11 ಗಂಟೆಯ ವೇಳೆಯಲ್ಲಿ ಗ್ರಾಹಕರೊಬ್ಬರು ಹಣ ಡ್ರಾ ಮಾಡಿ ಹಣವನ್ನು ಪಡೆಯದೇ ಹೋಗಿದ್ದರು. ಬಳಿಕ ಚಿಗತಾಪುರದ ತೌಸಿಫ್ ರವರು ಅದೇ ಎಟಿಎಂ ಗೆ ತೆರಳಿ ತಮ್ಮ ಖಾತೆಯಿಂದ ಹಣ ಡ್ರಾ ಮಾಡಲು ಹೋದಾಗ ಎಟಿಎಂ ನಲ್ಲೇ 5500 ರೂಪಾಯಿ ಕಂಡು ಅದನ್ನು ತೆಗೆದುಕೊಂಡು ಪೊಲೀಸ್ ಠಾಣೆಗೆ ತೆರಳಿ ಹಣ ಕಳೆದುಕೊಂಡವರಿಗೆ ಹಣ ತಲುಪಿಸಿ ಎಂದು ನೀಡಿದ್ದಾರೆ. ಇವರ ಪ್ರಾಮಾಣಿಕತೆಗೆ ಪೊಲೀಸರು ಪ್ರಶಂಸಿದ್ದಾರೆ.

ನೆಲದ ಸಂಸ್ಕೃತಿಯೊ೦ದು ನಾಶವಾದರೆ ದೇಶವೇ ನಾಶವಾಗುವುದು. ನೆಲದ ಸಂಸ್ಕೃತಿಯೊ೦ದು ನಾಶವಾದರೆ ದೇಶವೇ ನಾಶವಾಗುವುದು. ಹೀಗಾಗಿ ಸಂಸ್ಕೃತಿಯ ಬೇರುಗಳೆನಿಸಿದ ಈ ನೆಲಸ ಜನಪದ ಪರಂಪರೆಯನ್ನು ನಮ್ಮ ಯುವಪೀಳಿಗೆಗೆ ತಲುಪಿಸಬೇಕಾದ ಗುರುತರ ಹೊಣೆಗಾರಿಕೆ ನಮ್ಮ ಮೇಲಿದೆ ಎಂದು ಜನಪದ ಗಾಯಕ ಅಪ್ಪಗೆರೆ ತಿಮ್ಮರಾಜು ಹೇಳಿದರು.

ಪರಂಪರ ಕಲ್ಚರಲ್ ಫೌಂಡೇಷನ್ ನಗರದ ನಯನ ಸಭಾಂಗಣದಲ್ಲಿ ಹಮ್ಮಿಕೊಂಡಿದ್ದ ಸಾಧಕರಿಗೆ ರಂಗಗೌರವ ಮತ್ತು ಪರಸಂಗದ ಗೆಂಡೆತಿಮ್ಮ ನಾಟಕ ಪ್ರದರ್ಶನದಲ್ಲಿ ಅತಿಥಿಗಳಾಗಿ ಪಾಲ್ಗೊಂಡು ಮಾತನಾಡಿದರು.

ಕನ್ನಡದ ಜನಪದವು ಜಗತ್ತಿನ ಎಲ್ಲ ಮನಸುಗಳನ್ನು ಸೂರೆಗೊಳ್ಳುವಷ್ಟು ಸಂಪದ್ಭರಿತವಾಗಿದೆ. ಅದರ ಉಳಿವಿನ ಬಗ್ಗೆ ಗಂಭೀರವಾಗಿ ಆಲೋಚಿಸದಿದ್ದರೆ ಮೂಲ ಕಲಾವಿದರ ಬದುಕು ಮೂರಾಬಟ್ಟೆಯಾಗುತ್ತದೆ. ತಮ್ಮ ಖುಷಿಗಾಗಿ ಹಾಡಿಕೊಳ್ಳುತ್ತಿದ್ದ ಜನಪದ ಕಲಾವಿದರ ಸರಕನ್ನು ಮಾರಾಟದ ಸರಕಾಗಿಸಿಕೊಂಡಿರುವ ನಾಗರಿಕರ ಸೀಮಿತ ವ್ಯಾಪ್ತಿಯ ಕಡೆ ಗಮನ ಹರಿಸಬೇಕಿದೆ ಎಂದರು.

ರಂಗಗೌರವ ಸ್ವೀಕರಿಸಿ ಮಾತನಾಡಿದ ಸಿನಿಮಾ ನಿರ್ದೇಶಕ, ನಿರ್ಮಾಪಕ, ಸಂಘಟಕ, ರಂಗಕರ್ಮಿ ಪಲ್ಲಕ್ಕಿ ರಾಧಾಕೃಷ್ಣ ಪರಂಪರೆ ಮತ್ತು ಸಂಸ್ಕೃತಿ ಜೊತೆಜೊತೆಯಾಗಿಯೇ ಇರುವಂತಹುದು. ಜನರ ಮನಸ್ಸನ್ನು ಮುಟ್ಟದ ಸರಕು ಎಷ್ಟೇ ಮಹತ್ವದ್ದಾದರೂ ಉಪಯೋಗವಿಲ್ಲ. ಪಂಡಿತರು, ಪಾಮರರೆಲ್ಲರ ಸ್ವತ್ತು ಜನಪದ, ಎಲ್ಲರಿಗೂ ಸುಲಭವಾಗಿ ಅರ್ಥವಾಗಬಲ್ಲ ನೆಲೆಯಲ್ಲಿ ಅದು ತೆರೆದುಕೊಳ್ಳುತ್ತದೆ. ಈ ಹಿನ್ನೆಲೆಯಲ್ಲಿ ನಾವೆಲ್ಲರೂ ಕಾರ್ಯಕ್ರಗಳನ್ನು ರೂಪಿಸಬೇಕಾದ ಅಗತ್ಯವಿದೆ ಎಂದರು.

ಗಿನ್ನೆಸ್ ದಾಖಲೆ ಬರೆದ ಕದ್ರಿ ಗೋಪಾಲರಾಯರ ಶಷ್ಯೆ ಸ್ಯಾಕ್ಸೋಫೋನ್ ಸುಬ್ಬಲಕ್ಷ್ಮಿ?ಮ ಮಾತನಾಡಿ ಎಲ್ಲ ಸಂಗೀತ ಮತ್ತು ನೃತ್ಯಗಳ ತಾಯಿಬೇರು ಜನಪದವೇ ಆಗಿದೆ. ಮಡಿವಂತರು ಈ ವಾಸ್ತವ ಸತ್ಯವನ್ನು ತಿಳಿಸಲು ಹಿಂಜರಿಯುತ್ತಾರೆ. ಆದರೆ ಯಾವತ್ತೂ ಸತ್ಯ ಮಡಿಲ ಕೆಂಡವಿದ್ದಂತೆ. ಅದು ತನ್ನನ್ನು ತಾನು ಅಭಿವ್ಯಕ್ತಗೊಳಸುತ್ತದೆ ಎಂದರು. ರಂಗಗೌರವಕ್ಕೆ ಪಾತ್ರರಾದ ಇನ್ನಿತರರೆಂದರೆ ನಾಟಕಕಾರ, ಜಾನಪದ ವಿದ್ವಾಂಸ ಡಾ. ಎಂ. ಬೈರೇಗೌಡ, ರಂಗನಿರ್ದೇಶಕ ರೂಪಾಂತರ ತಂಡದ ಕೆ.ಎಸ್.ಡಿ.ಎಲ್ ಚಂದ್ರು, ವಾಲ್ಮೀಕಿ ಸಂಘದ ಅಧ್ಯಕ್ಷ ಸಿಜೆ ಮಾರುತಿ, ವಾಲ್ಮೀಕಿ ಪತ್ರಿಕೆಯ ಸಂಪಾದಕ ನಾಗರಜ ಗಾಣದ ಹುಣಿಸೆ. ಕುಮಾರಿ ಪಿ. ರಿಷಿಕಾ ಅವರ ನೃತ್ಯ ನೆರೆದರವ ಮೆಚ್ಚುಗೆಗೆ ಪಾತ್ರವಾಯಿತು.

ಶ್ರೀ ಕೃಷ್ಣ ಆಲನಹಳ್ಳಿ ಅವರ ಪರಸಂಗದ ಗೆಂಡೆತಿಮ್ಮ ಕಾದಂಬರಿಯನ್ನು ನಾಟಕಕಾರ ಡಾ. ಎಂ. ಬೈರೇಗೌಡ ರಂಗರೂಪಕ್ಕೆ ತಂದು, ರೂಪಾಂತರ ತಂಡದ ಕೆ.ಎಸ್ .ಡಿ.ಎಲ್. ಚಂದ್ರು ನಿರ್ದೇಶನದಲ್ಲಿ ನಾಟಕದ ನಾಲ್ಕನೇ ಪ್ರದರ್ಶನ ಇತ್ತು. ಬೆಳಕಿನ ನಿರ್ವಹಣೆ ಮಧು ಮಳವಳ್ಳಿ, ಪ್ರಸಾದನ: ರಾಮಕೃಷ್ಣ ಬೆಳ್ತೂರ್, ಸಂಗೀತ ದೇಸೀ ಮೋಹನ್ ಮತ್ತು ರತ್ನಾ ಸಕಲೇಶಪುರ, ವಿನ್ಯಾಸ ರಾಜು ರೂಪಾಂತರ, ಕಲೆ: ವಾದಿರಾಜ್, ಕೆ.ಎಸ್.ಡಿ.ಎಲ್ ಚಂದ್ರು, ಸಹನಿರ್ದೇಶನ: ಎನ್. ರಾಮಚಂದ್ರ ಇವರದಾಗಿದೆ.

ಏಣಗಿ ಪ್ರಭಾಕರ್ ಕನ್ನಡ ಗೀತೆಗಳನ್ನು ಹಾಡುವ ಮೂಲಕ ಪ್ರೇಕ್ಷಕರನ್ನು ರಂಜಿಸಿದರು. ಹೆಸರಾಂತ ನಿರೂಪಕ, ರಂಗಕರ್ಮಿ, ಪರಂಪರಾ ಕಲ್ಚರಲ್ ಫೌಂಡೇಷನ್ ಅಧ್ಯಕ್ಷ ಜಿ.ಪಿ. ರಾಮಣ್ಣ, ಸಂಘಟನೆಯ ಮಧುಸೂಧನ ನಾಯಕ್ ಹಾಗೂ ಸುಧಾಕರ್ ಕಾರ್ಯಕ್ರಮವನ್ನು ನಿರ್ವಹಿಸಿದರು.

## ಶಿಕ್ಷಣಕ್ಕೆ ಹೆಚ್ಚಿನ ಆದ್ಯತೆ ನೀಡಿ: ಎಂ. ರಾಮಚಂದ್ರ

**ಚಾಮರಾಜನಗರ:** ಶಿಕ್ಷಣದಿಂದ ವಿದ್ಯಾರ್ಥಿಗಳ ಭವಿಷ್ಯ ಉಜ್ವಲವಾಗಲಿದೆ ಎಂದು ಕೇಂದ್ರ ಪರಿಹಾರ ಸಮಿತಿ ಅಧ್ಯಕ್ಷರಾದ ಎಂ ರಾಮಚಂದ್ರ ತಿಳಿಸಿದರು.

ಚಾಮರಾಜನಗರದ ಶ್ರೀ ಮಹರ್ಷಿ ವಾಲ್ಮೀಕಿ ಭವನ ದಲ್ಲಿ ಏರ್ಪಡಿಸಿದ ತಾಲೂಕು ನಾಯಕ ಸರ್ಕಾರಿ ನೌಕರರ ಕ್ಷೇಮಾಭಿವೃದ್ಧಿ ಸಂಘದ 11ನೇ ವಾರ್ಷಿಕೋತ್ಸವ. ಪ್ರತಿಭಾವಂತ ವಿದ್ಯಾರ್ಥಿಗಳಿಗೆ ಪ್ರತಿಭಾ ಪುರಸ್ಕಾರ. ಹಾಗೂ ನಿವೃತ್ತ ನೌಕರರಿಗೆ ಅಭಿನಂದನೆ ಸಮಾರಂಭದಲ್ಲಿ ಜ್ಯೋತಿ ಬೆಳಗಿಸಿ ಮಾತನಾಡಿದ ಅವರು. ದಾನ ಧರ್ಮಗಳಿಗಿಂತ ವಿದ್ಯದಾನ ಶ್ರೇಷ್ಠವಾಗಿದೆ. ಪೋಷಕರು ತಮ್ಮ ಮಕ್ಕಳಿಗೆ ಕಡ್ಡವಾಗಿ ಕ್ಷ ಶಿಕ್ಷಣ ಕಲಿಸಿದರೆ ಅವರ ಭವಿಷ್ಯ ಉಜ್ವಲವಾಗುವ ಜೊತೆಗೆ ಉನ್ನತ ಮಟ್ಟದ ಅಧಿಕಾರಿಗಳಾಗಿ ಬರಲು ಸಾಧ್ಯ ವಾಗ ಪೋಷಕರ ಕನಸು ನನಸಾಗಲಿದೆ ಎಂದು ಕರೆ ನೀಡಿದರು.

ಕಾರ್ಯಕ್ರಮದ ಅಧ್ಯಕ್ಷತೆಯನ್ನು ನಾಯಕ ಸರ್ಕಾರಿ ನೌಕರರ ಕ್ಷೇಮಾಭಿವೃದ್ಧಿ ಸಂಘದ ಅಧ್ಯಕ್ಷ ಎಂ ಶಿವಕುಮಾರ್ ವಹಿಸಿದರು. ಜಿಲ್ಲಾ ನಾಯಕ ಜನಾಂಗ ಮುಖಂಡರಾದ ಕೆಲಂಬಳ್ಳಿ ಸೋಮ ನಾಯಕ. ಪು ಶ್ರೀನಿವಾಸ್ ನಾಯಕ. ಹೂಂಗನೂರು ಎಚ್ವಿ ಚಂದ್ರು.ಅರ್.ಸುಂದರ್ ಸುರೇಶ್ ನಾಯ್ಕ. ರಾಜು ನಾಯಕ. ಮಹದೇವ ನಾಯಕ. ಬಂಗಾರ ನಾಯಕ. ಕಪಿನಿ ನಾಯಕ. ಸಂಘದ ಗೌರವ ಅಧ್ಯಕ್ಷ ಮೀನಾಕ್ಷಿ. ಉಪಾಧ್ಯಕ್ಷ ಆರ್ ನಾಗ್ ನಾಯಕ. ಕಾರ್ಯದರ್ಶಿ ಆರ್ ಚಂದ್ರು. ಎಚ್ ಕರಿ ನಾಯಕ ಹಾಗೂ. ಸುರೇಶ್ ನಾಗ್. ಶಶಂಕ್ ನಾಯಕ್ ಸಿ. ನಟರಾಜ್ ರಾಮ ನಾಯ್ಕ. ಸಿದ್ದರಾಜು. ಮಹೇಶ ಸೇರಿದಂತೆ ಲಿಂಗರಾಜು. ತಾಲೂಕಿನ ವಿಧದ ಗ್ರಾಮದ ನಾಯಕ ಜನಾಂಗದ ಮುಖಂಡರು ಹಾಜರಿದ್ದರು.

## ಜಿಲ್ಲಾ ಪ್ರಾಥಮಿಕ ಶಾಲಾ ಮುಖ್ಯೋಪಾಧ್ಯಾಯರ ಸಂಘದ ಪ್ರಧಾನ ಕಾರ್ಯದರ್ಶಿಯಾಗಿ ನಾರಾಯಣಸ್ವಾಮಿ ಆಯ್ಕೆ

**ಕೋಲಾರ:** ಕರ್ನಾಟಕ ರಾಜ್ಯ ಸರ್ಕಾರಿ ಹಿರಿಯ ಮತ್ತು ಪದವೀಧರೇತರ ಪ್ರಾಥಮಿಕ ಶಾಲಾ ಮುಖ್ಯೋಪಾಧ್ಯಾಯರ ಸಂಘದ ನೂತನ ಜಿಲ್ಲಾ ಕಾರ್ಯದರ್ಶಿಯಾಗಿ ಕೆಂಬೋಡಿ ಸರ್ಕಾರಿ ಹಿರಿಯ ಪ್ರಾಥಮಿಕ ಶಾಲೆಯ ಮುಖ್ಯೋಪಾಧ್ಯಾಯರಾದ ಬಿ.ಎಂ. ನಾರಾಯಣಸ್ವಾಮಿ ಅವಿರೋಧವಾಗಿ ಆಯ್ಕೆಯಾಗಿದ್ದಾರೆ .

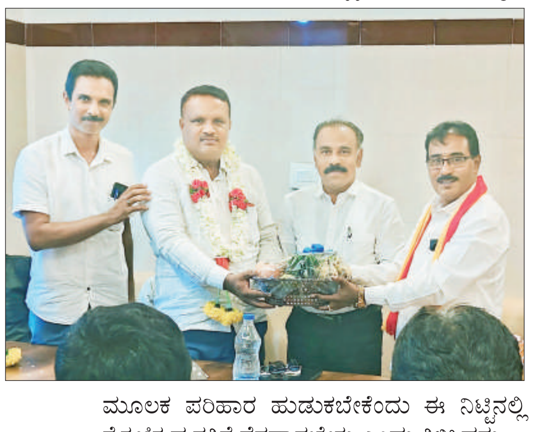

ನಗರದ ಹೊರವಲಯದ ಖಾಸಗಿ ಹೋಟೆಲ್ ಸಭಾಂಗಣದಲ್ಲಿ ನಡೆದ ಸಂಘದ ಸರ್ವ ಸದಸ್ಯರ ಸಭೆಯಲ್ಲಿ ಈ ಆಯ್ಕೆ ಮಾಡಲಾಗಿದೆ ಎಂದು ಸಂಘದ ಜಿಲ್ಲಾಧ್ಯಕ್ಷ ಜಿ.ಶ್ರೀನಿವಾಸ್ ಪ್ರಕಟಿಸಿದರು.

ಕೋಲಾರ ತಾಲೂಕು ಅಧ್ಯಕ್ಷರಾಗಿ ಟಮಕ ಸರ್ಕಾರಿ ಹಿರಿಯ ಪ್ರಾಥಮಿಕ ಶಾಲೆಯ ಮುಖ್ಯೋಪಾಧ್ಯಾಯರಾದ ಸಿ.ವಿ.ನಾಗರಾಜ್, ಕಾರ್ಯದರ್ಶಿಗಳಾಗಿ ಕಠಾರಿ ಪಾಳ್ಯ ಸರ್ಕಾರಿ ಹಿರಿಯ ಪ್ರಾಥಮಿಕ ಶಾಲೆಯ ಮುಖ್ಯೋಪಾಧ್ಯಾಯರಾದ ಕೋಟೇಶ್ವರ ರಾವ್ ರವರುಗಳು ಅವಿರೋಧವಾಗಿ ಆಯ್ಕೆಯಾಗಿದ್ದಾರೆ. ಜಿಲ್ಲಾ ಪ್ರಧಾನ ಕಾರ್ಯದರ್ಶಿಯಾಗಿದ್ದ, ಎಂ ವಿ ಜನಾರ್ಧನ್ ರವರ ನಿವೃತ್ತಿಯಿಂದ ತೆರವಾದ ಹುದ್ದೆಗೆ ಇಂದು ಆಯ್ಕೆ ನಡೆಯಿತು.

ಜಿಲ್ಲಾಧ್ಯಕ್ಷ ಜಿ ಶ್ರೀನಿವಾಸ್ ನೂತನ ಪರಾಧಿಕಾರಿಗಳನ್ನು ಅಭಿನಂದಿಸಿ ಮಾತನಾಡಿ, ಮುಖ್ಯೋಪಾಧ್ಯಾಯರು ಹುದ್ದೆಯ ಪವಿತ್ರತೆಯನ್ನು ಕಾಪಾಡಿಕೊಳ್ಳಬೇಕೆಂದು ಶಾಲೆಯಲ್ಲಿ ಉದ್ಭವಿಸುವ ನಮಸ್ಯೆಗಳಿಗೆ ಅಧಿಕಾರಿಗಳ ಜೊತೆ ಚರ್ಚೆ ಸಭೆ ಮಾಡುವ ಮೂಲಕ ಪರಿಹಾರ ಹುಡುಕಬೇಕೆಂದು ಈ ನಿಟ್ಟಿನಲ್ಲಿ ಶೈಕ್ಷಣಿಕ ಪ್ರಗತಿಗೆ ನೆರವಾಗಬೇಕು ಎಂದು ತಿಳಿಸಿದರು.

ಪ್ರಧಾನ ಕಾರ್ಯದರ್ಶಿಯಾಗಿದ್ದ ಎಂ ವಿ ಜನಾರ್ಧನ್ ರವರನ್ನು ಆತ್ಮೀಯವಾಗಿ ಸನ್ಮಾನಿಸಿ ಗೌರವಿಸಿದ ಸಂದರ್ಭದಲ್ಲಿ ಜಿಲ್ಲೆಯ ವಿವಿಧ ತಾಲೂಕುಗಳ ಅಧ್ಯಕ್ಷ/ ಕಾರ್ಯದರ್ಶಿಗಳು ಮುಖಂಡರುಗಳಾದ, ಕೆ.ಟಿ.ನಾಗರಾಜ್. ಸಿ. ನಾರಾಯಣಸ್ವಾಮಿ, ಎಲ್ ಶ್ರೀನಿವಾಸ್, ವೆಂಕಟೇಶಮೂರ್ತಿ, ಶ್ರೀ ರಾಮ್, ಮುನಿಯಪ್ಪ, ಎನ್ವಿ ರಮೇಶ್,ಜಗನ್ನಾಥ್, ಮುಳಬಾಗಿಲು ಸೊಣ್ಣಪ್ಪ, ಮಾಲೂರು ಮುನಿ ನಾರಾಯಣ್, ಮಂಜಪ್ಪ, ಕೆಜಿಎಫ್ ನ ಶ್ರೀನಿವಾಸ್, ಸೋಮಶೇಖರ್ ವೆಂಕಟೇಶ್, ಎಲ್ ಐಸಿ ಶ್ರೀನಿವಾಸ್, ಶ್ರೀನಿವಾಸಪುರದ ಬಂಗವಾದಿ ನಾಗರಾಜ್, ಬಂಗಾರಪೇಟೆ ರಾಮಚಂದ್ರ ಮತ್ತಿತರರು ಉಪಸ್ಥಿತರಿದ್ದರು .

## ಆಕರ ಕೃತಿಗಳ ಪುಸ್ತಕ ಬಹುಮಾನಕ್ಕೆ ಅರ್ಜಿ

**ಬೆಂಗಳೂರು:** ಕರ್ನಾಟಕ ನಾಟಕ ಅಕಾಡೆಮಿಯು ರಂಗಭೂಮಿಗೆ ಸಂಬಂಧಿಸಿದಂತೆ, ಈಗಾಗಲೇ ಪ್ರಕಟವಾಗಿರುವ ರಂಗಭೂಮಿಯ ಆಕರ ಗ್ರಂಥಗಳಿಗೆ ಬಹುಮಾನ ನೀಡಲು ತೀರ್ಮಾನಿಸಿದ್ದು, 2021, 2022 ಮತ್ತು 2023ನೇ ಸಾಲಿನಲ್ಲಿ ಪ್ರಕಟವಾದ ಕೃತಿಗಳನ್ನು ಪುಸ್ತಕ ಬಹುಮಾನಕ್ಕಾಗಿ ಅರ್ಜಿ ಆಹ್ವಾನಿಸಲಾಗಿದೆ.

ಕನ್ನಡ ರಂಗಭೂಮಿಯ ಬೆಳವಣಿಗೆ, ವೈವಿಧ್ಯತೆ ಹಾಗೂ ರಂಗಭೂಮಿಯ ಇತಿಹಾಸವನ್ನು ತಿಳಿಸುವಂತಹ ವಿಮರ್ಶಾತ್ಮಕ ಕೃತಿಗಳಿಗೆ ಬಹುಮಾನ ನೀಡಲಾಗುವುದು. ಪ್ರತಿ ಸಾಲಿಗೆ ತಲಾ ಒಂದು ಪುಸ್ತಕಕ್ಕೆ ಬಹುಮಾನವನ್ನು ನೀಡಲಾಗುವುದು. ಈ ಬಹುಮಾನದ ಮೊತ್ತ ರೂ.25.000/-ಗಳಾಗಿರುತ್ತವೆ. ಕೃತಿಗಳನ್ನು ಲೇಖಕರೇ ನೇರವಾಗಿ ಅಕಾಡೆಮಿಗೆ ಕಳುಹಿಸಿಕೊಡಬೇಕು.

ಕೃತಿಗಳು ಜನವರಿ 2021 ರಿಂದ ಡಿಸೆಂಬರ್ 2023ರೊಳಗೆ ಮುದ್ರಣವಾದ ಮೊದಲ ಪ್ರಕಟಣೆಯಾಗಿರಬೇಕು. ಅನುವಾದಿತ ಕೃತಿಗಳಿಗೆ ಅವಕಾಶವಿರುವುದಿಲ್ಲ. ಪುಸ್ತಕಗಳು ಯಾವುದೇ ಪದವಿಗಾಗಿ ಪಿಹೆಚ್ಡಿಗಾಗಿ ಮತ್ತು ಪಠ್ಯ ಪುಸ್ತಕಕ್ಕೆ ಸಿದ್ಧಪಡಿಸಿದ ವಿಷಯವಾಗಿರಬಾರದು. ಕಳುಹಿಸಲ್ಪಡುವ ಕೃತಿ ನಾಟಕವಾಗಿರಬಾರದು. ರಂಗಸಂಬಂಧಿ ವಸ್ತುವುಳ್ಳದ್ದಾಗಿರಬೇಕು. ಕೃತಿಯ ತಾಂತ್ರಿಕ ಪುಟದಲ್ಲಿ ಮುದ್ರಣ ವರ್ಷವನ್ನು ನಮೂದಿಸಿರಬೇಕು. ಮರುಮುದ್ರಣವಾದ ಪುಸ್ತಕಗಳಾಗಿರಬಾರದು. ಅಕಾಡೆಮಿಯ ಸದಸ್ಯರು ರಚಿಸಿದ ಕೃತಿಗಳಾಗಿರಬಾರದು. ಸಂಪಾದಿತ ಕೃತಿಗಳಾಗಿರಬಾರದು. ಕೃತಿಯು ಕನಿಷ್ಠ 60 ಪುಟಗಳನ್ನು ಹೊಂದಿರಬೇಕು. ಪುಸ್ತಕ ಬಹುಮಾನಕ್ಕೆ ಲೇಖಕರು ಮಾತ್ರ ಅರ್ಹರಾಗಿರುತ್ತಾರೆ. ಯಾವುದೇ ಕಾರಣಕ್ಕೂ ಕೃತಿಗಳು ಹಿಂತಿರುಗಿಸಲಾಗುವುದಿಲ್ಲ. ಅಕಾಡೆಮಿಯ ತೀರ್ಮಾನವೇ ಅಂತಿಮವಾಗಿರುತ್ತದೆ. ಆಸಕ್ತ ಲೇಖಕರು ತಮ್ಮ ಹೆಸರು, ವಿಳಾಸ, ಪ್ರಕಟಣೆ ವರ್ಷ, ಪುಸ್ತಕದ ನಾಲ್ಕು ಪ್ರತಿಗಳೊಂದಿಗೆ ರಿಜಿಸ್ಟ್ರಾರ್, ಕರ್ನಾಟಕ ನಾಟಕ ಅಕಾಡೆಮಿ, ನೆಲಮಹಡಿ, ಚಾಲುಕ್ಯ ವಿಭಾಗ, ಕನ್ನಡ ಭವನ, ಜೆ.ಸಿ.ರಸ್ತೆ, ಬೆಂಗಳೂರು-560002 ಈ ವಿಳಾಸಕ್ಕೆ ಜುಲೈ 20 ರೊಳಗಾಗಿ ಸಲ್ಲಿಸುವಂತೆ ಕರ್ನಾಟಕ ನಾಟಕ ಅಕಾಡೆಮಿಯ ರಿಜಿಸ್ಟ್ರಾರ್ ಪ್ರಕಟಣೆಯಲ್ಲಿ ತಿಳಿಸಿದ್ದಾರೆ.

## ಬೇತಮಂಗಲದಲ್ಲಿ ರಂಗ ಮಂಟಪ ನಿರ್ಮಾಣಕ್ಕೆ ಕ್ರಮ: ವಿನುಕಾರ್ತಿಕ್

**ಕೋಲಾರ:** ಸಾಂಸ್ಕೃತಿಕ ಕಾರ್ಯಕ್ರಮಗಳನ್ನು ನಡೆಸಲು ಅನುವಾಗುವಂತೆ ಬೇತಮಂಗಲದಲ್ಲಿ ಗ್ರಾಮಪಂಚಾಯತಿಯಿಂದ ರಂಗಮಂದಿರ ನಿರ್ಮಾಣ ಮಾಡಲು ಕ್ರಮ ಕೈಗೊಳ್ಳುವುದಾಗಿ ಪಂಚಾಯಿತ್ತಿ ಅಧ್ಯಕ್ಷ ಕೆ.ಸಿ.ವಿನುಕಾರ್ತಿಕ್ ಭರವಸೆನೀಡಿದರು. ಷಣ್ಮುಗಪ್ರಿಯಸಾಂಸ್ಕೃತಿಕಹಾಗೂಕ್ರೀಡಾಸಂಸ್ಥೆ, ಬೆಂಗಳೂರು ಕನ್ನಡ ಮತ್ತು ಸಂಸ್ಕೃತಿ ಇಲಾಖೆ ಸಹಯೋಗದಲ್ಲಿ ಬೇತಮಂಗಲದ ಸರ್ಕಾರಿ ಮಾದರಿ ಹಿರಿಯ ಪ್ರಾಥಮಿಕ ಶಾಲೆಯಲ್ಲಿ ನಡೆದ ಸಂಗೀತ ಮತ್ತು ನೃತ್ಯೋತ್ಸವ ಉದ್ಘಾಟಿಸಿ ಮಾತನಾಡಿ, ಚಿನ್ನದ ನಾಡಿನ ಸೆರಗಿನಲ್ಲಿ ಬರುವ ಬೇತಮಂಗಲದಲ್ಲಿ ಕಲೆಯನ್ನು ಉಳಿಸಿ ಬೆಳೆಸಲು ಅಗತ್ಯ ಸೌಲಭ್ಯಗಳನ್ನು ಕಲ್ಪಿಸಲಾಗುವುದೆಂದರು. ಪಂಚಾಯತಿ ಸದಸ್ಯೆ ಮಮತಾ ಗಣೇಶ್, ಸುರೇಂದ್ರಗೌಡ,ವಕೀಲ ಕೆ.ಸಿ.ನಾಗರಾಜ್, ಪತ್ರಕರ್ತ ಜೆ.ಜಿ.ಶ್ರೀನಿವಾಸಮೂರ್ತಿ,ನಾದಸ್ವರ ವಿದ್ವಾಂಸ ವಿ.ರಮೇಶ್,ಡಾ.ಪ್ರತಿಭ, ಮುಖ್ಯೋಪಾಧ್ಯಾಯಿನಿ ಮೀನಾಕ್ಷಿ, ಸಂಗೀತ ಶಿಕ್ಷಕ ಸಿ.ನಾರಾಯಣಸ್ವಾಮಿ,ಕ್ರೀಡಾ ಸಂಸ್ಥೆ ಕಾರ್ಯದರ್ಶಿ ಅಶ್ವಥ್ ಕುಮಾರ್ ಇದ್ದರು.

## ಪರಿಸರ ಸಂರಕ್ಷಿಸಲು ಟೊಂಕ ಕಟ್ಟಿ

**ಪಿರಿಯಾಪಟ್ಟಣ:** ಭೂಮಿ ನಮ್ಮ ಆಸ್ತಿ ಅಲ್ಲ. ನಾವು ಭೂಮಿಯ ಆಸ್ತಿ ಆಗಬೇಕು ಆ ಮೂಲಕ ಪರಿಸರ ಸಂರಕ್ಷಿಸಲು ಟೊಂಕ ಕಟ್ಟಿ ನಿಲ್ಲಬೇಕು ಎಂದು ಬೆಟ್ಟದಪುರ ಸರ್ಕಾರಿ ಕೈಗಾರಿಕಾ ತರಬೇತಿ ಸಂಸ್ಥೆಯ ಪ್ರಾಂಶುಪಾಲ ಸಿ.ಎಲ್.ಸೋಮಶೇಖರ್ ತಿಳಿಸಿದರು.

ತಾಲೂಕಿನ ಬೆಟ್ಟದಪುರದ ಸರ್ಕಾರಿ ಕೈಗಾರಿಕಾ ತರಬೇತಿ ಸಂಸ್ಥೆಯಲ್ಲಿ ಆಯೋಜಿಸಿದ್ದ ವನ ಮಹೋತ್ಸವ ಕಾರ್ಯಕ್ರಮದಲ್ಲಿ ಮಾತನಾಡಿದರು. ಪರಿಸರ ಮನುಷ್ಯನ ಸಂಗಾತಿ, ಅವನು ಉತ್ತಮ ಆರೋಗ್ಯವಂತರಾಗಿ ಜೀವಿಸಬೇಕಾದರೆ ಅವನ ಸುತ್ತಲಿನ ಪರಿಸರ ಉತ್ತಮವಾಗಿರಬೇಕು ಆದ್ದರಿಂದ ಗಿಡ - ಮರಗಳನ್ನು ಬೆಳೆಸುವುದು ಕೇವಲ ಅರಣ್ಯ ಇಲಾಖೆ ಕೆಲಸ ಎಂದು ಭಾವಿಸದೆ ನಾವುಗಳು ನಮ್ಮ ಸುತ್ತಮುತ್ತಲಿನಲ್ಲಿ ಒಳ್ಳೆಯ ಗಿಡಮರಗಳನ್ನು ಬೆಳೆಸಲು ಮುಂದಾಗಬೇಕು, ಉತ್ತಮ ಪರಿಸರವಿದ್ದರೆ ಪ್ರಾಕೃತಿಕ ಅಸಮತೋಲನವನ್ನು ತಪ್ಪಿಸಲು ಸಾಧ್ಯ. ಪರಿಸರವನ್ನು ನಾವು ಸಂರಕ್ಷಿಸಿದರೆ ಅದು ನಮ್ಮನ್ನು ಕಾಪಾಡುತ್ತದೆ. ಅದಕ್ಕಾಗಿ ಪ್ರತಿಯೊಬ್ಬರೂ ಗಿಡ -ಮರಗಳನ್ನು ಬೆಳೆಸಿ ಪರಿಸರ ಸಂರಕ್ಷಣೆ ಮಾಡಬೇಕು ಎಂದರು.

ವಲಯ ಅರಣ್ಯಾಧಿಕಾರಿ ಕಿರಣ್ ಕುಮಾರ್ ಮಾತನಾಡಿ ವನ ಮಹೋತ್ಸವ ಜುಲೈ ತಿಂಗಳಿಗೆ ಮಾತ್ರ ಸೀಮಿತವಾಗದೆ ಅದು ಬದುಕಿನ ನಿತ್ಯೋತ್ಸವ ವಾಗಬೇಕು. ಸರ್ಕಾರ ಪರಿಸರ ಸಂರಕ್ಷಣೆಗಾಗಿ ಅರಣ್ಯ ಇಲಾಖೆಯ ಆಶ್ರಯದಲ್ಲಿ ಕೃಷಿ ಅರಣ್ಯ ಪ್ರೋತ್ಸಾಹ ಯೋಜನೆ ಎಂಬ ಕಾರ್ಯಕ್ರಮ ಸೇರಿದಂತೆ ಅನೇಕ ಕಾರ್ಯಕ್ರಮಗಳನ್ನು ಹಮ್ಮಿಕೊಂಡಿದ್ದು ಇದರ ಪ್ರಯೋಜನವನ್ನು ಎಲ್ಲರೂ ಪಡೆಯುವಂತಾಗಬೇಕು ಎಂದರು.

ಐಟಿಐ ಕಾಲೇಜು ವಿದ್ಯಾರ್ಥಿಗಳಿಗೆ ಪರಿಸರ ಜಾಗೃತಿ ಕುರಿತು ಅರಿವು ಮೂಡಿಸಲಾಯಿತು. ಸಂಸ್ಥೆಯ ಸಿಬ್ಬಂದಿಗಳು ಸೇರಿದಂತೆ ಸಾರ್ವಜನಿಕರು ಹಾಗೂ ವಿದ್ಯಾರ್ಥಿಗಳು ಉಪಸ್ಥಿತರಿದ್ದರು.

### ಇನ್ನರ್ ವೀಲ್ ಜಿಲ್ಲೆ 319ರ ಜಿಲ್ಲಾಧ್ಯಕ್ಷೆ ಶ್ರೀಮತಿ ಮಾಸ್ಟರ್ ಅಭಿಮತ

## ಎಷ್ಟೇ ಎತ್ತರಕ್ಕೆ ಬೆಳೆದರೂ, ನಿಲ್ಲಲು ನೆಲ ಬೇಕೇ ಬೇಕು

**ವಿಜಯಪುರ:** ಮನುಷ್ಯ ಎಷ್ಟೇ ಎತ್ತರಕ್ಕೆ ಬೆಳೆದರೂ ಸಹ ಅವನು ನಿಲ್ಲಲು ಭೂಮಿ ಬೇಕೇ ಬೇಕಾಗುತ್ತದೆ. ಹಾಗೇ ನಾವು ಏನೇ ಆದರೂ ನಮ್ಮತನವನ್ನು ನಾವು ಬಿಡಬಾರದು ಎಂದು ಇನ್ನರ್ ವೀಲ್ ಜಿಲ್ಲೆ 319ರ ಜಿಲ್ಲಾಧ್ಯಕ್ಷೆ ಶ್ರೀಮತಿ ಮಾಸ್ಟರ್ ತಿಳಿಸಿದರು.

ಇಲ್ಲಿನ ಸುಬ್ಬಮ್ಮ ಚೆನ್ನಪ್ಪ ಸಮುದಾಯ ಭವನದಲ್ಲಿ ವಿಜಯಪುರ ಇನ್ನರ್ವಿಲ್ ಕ್ಲಬ್ ನ 2024-25 ನೇ ಸಾಲಿನ ನೂತನ ಪದಾಧಿಕಾರ ಸ್ವೀಕಾರ ಸಮಾರಂಭದಲ್ಲಿ ನೂತನ ಅಧ್ಯಕ್ಷ ರಾದ ಪ್ರೇಮ ನಾಗರಾಜಪ್ಪ ರವರಿಗೆ ಪ್ರಮಾಣವಚನ ಬೋಧಿಸಿ ಮಾತನಾಡುತ್ತಿದ್ದರು.

ನಮ್ಮ ಸುತ್ತಮುತ್ತಲಿನವರಿಗೆ ನಾವು ಮಾಡುವ ಸಹಾಯದಿಂದ ನಮಗೆ ನಿಜವಾದ ಆನಂದ ದೊರೆಯಲಿದ್ದು, ಏನಾದರೂ ಸಾಧಿಸುವ ಇತರರನ್ನು ಬೆಂಬಲಿಸುವ ಮೂಲಕ ಅವರ ಜೀವನದ ಮೇಲೆ ಸಕಾರಾತ್ಮಕ ಪರಿಣಾಮ ಬೀರುವ ಮೂಲಕ ನಮ್ಮತನವನ್ನು ನಾವು ಶ್ರೀಮಂತ ಗೊಳಿಸಿಕೊಳ್ಳಬಹುದೆಂದು ತಿಳಿಸಿದರು.

ನೂತನ ಅಧ್ಯಕ್ಷರಾಗಿ ಅಧಿಕಾರ ಸ್ವೀಕರಿಸಿದ ಪ್ರೇಮ ನಾಗರಾಜಪ್ಪ ರವರು ಮಾತನಾಡಿ, ಇನ್ನರ್ ವೀಲ್‌ನ ಈ ವರ್ಷದ ಸ್ಲೋಗನ್ ಹಾರ್ಟ್ ಬೀಟ್ ಆಫ್ ಹ್ಯೂಮಾನಿಟಿ ಎಂಬುದಾಗಿದ್ದು (ಮಾನವೀಯತೆಗಾಗಿ ಹೃದಯ ಮಿಡಿತ) ಎಂದಾಗಿದ್ದು ಎಲ್ಲರಲ್ಲಿಯೂ ದಯೆ ಮತ್ತು ಔದಾರ್ಯತೆಗಳನ್ನು ತೋರುವ ಮೂಲಕ, ಎಲ್ಲರನ್ನು ಅಭಿವೃದ್ಧಿ ಪಥದಲ್ಲಿ ಕೊಂಡೊಯ್ಯಬಹುದಾಗಿದೆ ಎಂದು ತಿಳಿಸಿದರು.

ನಿಕಟಪೂರ್ವ ಅಧ್ಯಕ್ಷೆ ನವ್ಯ ನವೀನ್ ಅಧಿಕಾರ ಹಸ್ತಾಂತರಿಸಿ ಮಾತನಾಡಿ ಒಂದೆಡೆ ಇನ್ನರ್ ವೀಲ್ ಸಂಸ್ಥೆಯು ರಜತ ಮಹೋತ್ಸವ ಆಚರಿಸಿ 26ನೇ ವರ್ಷಕ್ಕೆ ಕಾಲಿಟ್ಟಿದ್ದು ಸಂತಸ ಕರ ವಿಷಯವೆಂದು ತಿಳಿಸಿ, ಕಳೆದ ಸಾಲಿನಲ್ಲಿ 51 ಸೇವಾ ಕಾರ್ಯಕ್ರಮಗಳನ್ನು ಹಮ್ಮಿಕೊಳ್ಳಲಾಗಿತ್ತೆಂದು ತಿಳಿಸಿದರು.

ನೂತನ ಕಾರ್ಯದರ್ಶಿ ಮಾಲತಿ ಆನಂದ್, ನಿಕಟಪೂರ್ವ ಕಾರ್ಯದರ್ಶಿ ಶೀಲರಾಣಿ ಸುರೇಶ್,ಜಿಲ್ಲಾ ಅಸೋಸಿಯೇಷನ್ ಕೌನ್ಸಿಲ್ ಮೆಂಬರ್ ರೇಖಾಶ್ರೀಧರ್, ಜಿಲ್ಲಾ ಉಪಾಧ್ಯಕ್ಷ ರಜನಿ ಗೌಡ, ಜಿಲ್ಲಾ ಖಜಾಂಚಿ ವೀಣಾ ಪ್ರಮೋದ್, ಅರುಣ ಶ್ರೀನಿವಾಸ್, ಭಾರತಿ ದಿಲೀಪ್, ಮೀರಶರ್ಮ, ಅನುನಂಬಿಯಾರ್, ಮಾಜಿ ಜಿಲ್ಲಾಧ್ಯಕ್ಷ ಆಶಾ ಶೈಲೇಂದ್ರ, ಪುರಸಭೆ ಮಾಜಿ ಅಧ್ಯಕ್ಷರಾದ ರಾಜೇಶ್ವರಿ ಭಾಸ್ಕರ್, ರೋಟರಿ ಸಂಸ್ಥೆಯ ಅಧ್ಯಕ್ಷರಾದ ಎಸ್ ಮಹೇಶ್, ಕಾರ್ಯದರ್ಶಿ ವಿನಯ್ ಕುಮಾರ್, ಮಾಜಿ ಅಧ್ಯಕ್ಷರಾದ ಎನ್.ರುದ್ರಮೂರ್ತಿ, ಸಿದ್ದರಾಜು, ಪತಂಜಲಿ ಯೋಗ ಶಿಕ್ಷಣ ಸಮಿತಿಯ ದೀಪ ರಮೇಶ್, ಭಾರತಿ ಪ್ರಭುದೇವ್, ಅಕ್ಕನ ಬಳಗದ ಅಂಬಾಭವಾನಿ ಉಪಸ್ಥಿತರಿದ್ದರು.

**ಪದಾಧಿಕಾರಿಗಳು:** ಅಧ್ಯಕ್ಷರಾಗಿ ಪ್ರೇಮಾ ನಾಗ ರಾಜಪ್ಪ, ಕಾರ್ಯದರ್ಶಿಯಾಗಿ ಮಾಲತಿ ಆನಂದ್, ನಿಕಟ ಪೂರ್ವ ಅಧ್ಯಕ್ಷರಾಗಿ ನವ್ಯ ನವೀನ್, ಉಪಾಧ್ಯಕ್ಷರಾಗಿ ಮಾನಸ ಪ್ರದೀಪ್, ಸಹಕಾರ್ಯದರ್ಶಿಯಾಗಿ ಸುಷ್ಮಾ ಅಶೋಕ್, ಖಜಾಂಚಿಯಾಗಿ ನಮಿತಾ ಸುಪ್ರೀತ್, ಐಎಸ್ಒ ಆಗಿ ಪ್ರೀತಿ ಮಹೇಶ್, ವಿಜಯವೇದಿಕೆ ಸಂಪಾದಕಿಯಾಗಿ ಗಾಯತ್ರಿ ಮಂಜುನಾಥ್, ಕಾರ್ಯಕಾರಿ ಸಮಿತಿ ಸದಸ್ಯರುಗಳಾಗಿ ಸುನಿತಾ ಪ್ರದೀಪ್, ಭಾರತಿ ರಾಜ್, ವೀಣಾ ನಟ ಶೇಖರ್, ರೀಟಾ ನಾಗರಾಜು, ಸಲಹೆಗಾರರಾಗಿ ಆಶಾ ಶೈಲೇಂದ್ರ, ಸಂಸ್ಥಾಪಕ ಅಧ್ಯಕ್ಷೆ ಭಾರತೀ ಶಿವಪ್ರಸಾದ್.

**ಕೋಲಾರ ತಾಲೂಕಿನ ಕೋಟಿಗಾನಹಳ್ಳಿಯ ಶ್ರೀದೇವಿ,ಭೂದೇವಿ ಸಮೇತ ಶ್ರೀ ವರದರಾಜ ಸ್ವಾಮಿ ದೇವಾಲಯದ ವಾರ್ಷಿಕೋತ್ಸವ ಭಾನುವಾರ ಅದ್ದೂರಿಯಾಗಿ ನಡೆಯಿತು. ಗಣಪತಿ ಪ್ರಾರ್ಥನೆ, ವೇದ ಪಾರಾಯಣ, ಅಗ್ನಿ ಪ್ರತಿಷ್ಠಾಪನೆ, ಗಣಪತಿ ಹೋಮ, ನವಗ್ರಹ ಹೋಮ, ಲಕ್ಷ್ಮೀನಾರಾಯಣ ಹೋಮ, ರುದ್ರ ಹೋಮ,ಬಲಿ ನಿವೇದನ,ಪೂರ್ಣಾಹುತಿ ಹಮ್ಮಿಕೊಳ್ಳಲಾಗಿತ್ತು. ಕಲ್ಯಾಣೋತ್ಸವದಲ್ಲಿ ನೂರಾರು ಮಂದಿ ಭಾಗವಹಿಸಿದ್ದು ಅನ್ನದಾನ ಅದ್ದೂರಿಯಾಗಿತ್ತು. ಹಾಲಿನ ಡೇರಿ ಕಾರ್ಯದರ್ಶಿ ಪ್ರಕಾಶ್, ನಿವೃತ್ತ ಬ್ಯಾಂಕ್ ಮ್ಯಾನೇಜರ್ ಎಸ್.ಅಪ್ಪೋಜಿಗೌಡ, ನಿವೃತ್ತ ಬೆಮೆಲ್ ಅಧಿಕಾರಿ ವೆಂಕಟಸ್ವಾಮಿ ಗೌಡ,ಮುಖಂಡರಾದ ಸೂರತ್ ಪ್ರಸಾದ್, ಸುಧಾಕರ್, ಯಶ್ವಂತ್, ನರೇಂದ್ರ, ಕಿರಣ್, ನಂದೀಶ್, ಹರೀಶ್, ರಾಜೇಂದ್ರ, ನೀಲಕಂಠ, ಕೆ.ಸಿ.ಶ್ರೀಧರ್, ಕೆ.ಎಸ್.ಶಿವಮೂರ್ತಿ, ಕೆ.ಎಲ್. ಹನುಮಪ್ಪ, ಶಿವಪ್ರಸಾದ್,ಗಂಗಾಧರ್, ಶ್ರೀನಾಥ್, ಮುರಳಿ,ವಿನಯ್, ಸೂರ್ಯಪ್ರಸಾದ್, ಎ.ವಿ.ರವಿ ಇದ್ದರು.**

# ಬೆ.ಗ್ರಾಂ.ಜಿಲ್ಲೆ: ಹಸಿರು ಕ್ರಾಂತಿ ಹರಿಕಾರ ಡಾ.ಬಾಬು ಜಗಜೀವನ ರಾಮ ರವರ 38ನೇ ಪುಣ್ಯಸ್ಮರಣೆ ಆಚರಣೆ

**ಬೆಂಗಳೂರು ಗ್ರಾಮಾಂತರ:** ಜಿಲ್ಲಾಡಳಿತ, ಜಿಲ್ಲಾ ಪಂಚಾಯತ್ ಹಾಗೂ ಸಮಾಜ ಕಲ್ಯಾಣ ಇಲಾಖೆ ವತಿಯಿಂದ ಹಸಿರು ಕ್ರಾಂತಿಯ ಹರಿಕಾರ, ರಾಷ್ಟ್ರನಾಯಕ ಹಾಗೂ ಭಾರತದ ಮಾಜಿ ಉಪಪ್ರಧಾನಮಂತ್ರಿ ಡಾ.ಬಾಬು ಜಗಜೀವನ ರಾಂ ರವರ 38 ನೇ ಪುಣ್ಯಸ್ಮರಣೆಯನ್ನು ಬೆಂಗಳೂರು ಗ್ರಾಮಾಂತರ ಜಿಲ್ಲೆಯ ದೇವನಹಳ್ಳಿ ತಾಲ್ಲೂಕಿನ ಬೀರಸಂದ್ರ ಗ್ರಾಮದ ಜಿಲ್ಲಾಡಳಿತ ಭವನದ ನ್ಯಾಯಾಲಯ ಸಭಾಂಗಣದಲ್ಲಿಂದು ಆಚರಿಸಲಾಯಿತು. ಜಿಲ್ಲಾಧಿಕಾರಿ ಡಾ.ಎನ್ ಶಿವಶಂಕರ ಅವರು ಡಾ.ಬಾಬು ಜಗಜೀವನ ರಾಂ ರವರ ಭಾವಚಿತ್ರಕ್ಕೆ ಪುಷ್ಪಾರ್ಚನೆ ಮಾಡುವ ಮೂಲಕ ಗೌರವ ನಮನ ಸಲ್ಲಿಸಿದರು. ಜಿಲ್ಲಾ ಪಂಚಾಯತಿ ಮುಖ್ಯ ಕಾರ್ಯನಿರ್ವಹಣಾಧಿಕಾರಿ ಡಾ.ಕೆ.ಎನ್ ಅನುರಾಧ, ಅಪರ ಜಿಲ್ಲಾಧಿಕಾರಿ ಹೆಚ್. ಅಮರೇಶ್, ಜಿ.ಪಂ ಉಪ ಕಾರ್ಯದರ್ಶಿ ಟಿ.ಕೆ ರಮೇಶ್, ಜಿ.ಪಂ ಮುಖ್ಯ ಯೋಜನಾಧಿಕಾರಿ ರಾಮಕೃಷ್ಣಯ್ಯ, ಜಿ.ಪಂ ಯೋಜನಾ ನಿರ್ದೇಶಕ ವಿಠ್ಠಲ ಕಾವ್ಳೆ, ಸಮಾಜ ಕಲ್ಯಾಣ ಇಲಾಖೆ ಉಪ ನಿರ್ದೇಶಕರಾದ ಟಿ.ಎಲ್.ಎಸ್ ಪ್ರೇಮಾ, ಜಿಲ್ಲಾ ಆರೋಗ್ಯ ಅಧಿಕಾರಿ ಡಾ.ಸುನೀಲ್ ಕುಮಾರ್, ಶಾಲಾ ಶಿಕ್ಷಣ ಮತ್ತು ಸಾಕ್ಷರತಾ ಇಲಾಖೆ ಉಪ ನಿರ್ದೇಶಕರಾದ ಕೃಷ್ಣಮೂರ್ತಿ ಸೇರಿದಂತೆ ಜಿಲ್ಲಾಮಟ್ಟದ ಅಧಿಕಾರಿಗಳು ಹಾಗೂ ಸಿಬ್ಬಂದಿ ವರ್ಗದವರು ಉಪಸ್ಥಿತರಿದ್ದರು.

## ವಿದ್ಯಾರ್ಥಿ ನಿಲಯಕ್ಕೆ ಅರ್ಜಿ

**ಪಿರಿಯಾಪಟ್ಟಣ:** 2024 /25 ನೇ ಸಾಲಿಗೆ ಪಿರಿಯಾಪಟ್ಟಣ ತಾಲೂಕಿನ ಹಿಂದುಳಿದ ವರ್ಗಗಳ ಕಲ್ಯಾಣ ಇಲಾಖೆಯ ವ್ಯಾಪ್ತಿಗೆ ಬರುವ ಮೆಟ್ರಿಕ್ ಪೂರ್ವ ಬಾಲಕರ /ಬಾಲಕಿಯರ ವಿದ್ಯಾರ್ಥಿ ನಿಲಯಗಳಿಗೆ ಹೊಸದಾಗಿ ಪ್ರವೇಶ ಪಡೆಯಲು ಬಯಸುವ ಪ್ರವರ್ಗ-1, 2ಎ2ಬಿ , 3ಎ3ಬಿ , ಪ. ಜಾ / ಪ್ರ. ವರ್ಗ ಮತ್ತು ಇತರೆ ಜನಾಂಗಗಳಿಗೆ ಸೇರಿದ ( ಪಿ.ಯು.ಸಿ ಮತ್ತು ಪಿ.ಯು ಸಮನಾಂತರ ಕೋರ್ಸಿನ ವಿದ್ಯಾರ್ಥಿಗಳಿಗೆ ಮಾತ್ರ ) ವಿದ್ಯಾರ್ಥಿಗಳಿಂದ ಅರ್ಜಿಗಳನ್ನು ಆಹ್ವಾನಿಸಲಾಗಿದೆ. ಅರ್ಜಿ ಸಲ್ಲಿಸುವ ವಿದ್ಯಾರ್ಥಿಗಳು https://shp.Karnataka. gov.in/bcwd ಸಮಾಜ ಜಾಲತಾಣ ಸಂಪರ್ಕಿಸಿ ಅರ್ಜಿ ಸಲ್ಲಿಸಬಹುದು. ವಿದ್ಯಾರ್ಥಿಗಳ ಪೋಷಕರ ವಾರ್ಷಿಕ ಆದಾಯ ಮಿತಿ ಪ್ರವರ್ಗ-1 ಹಾಗೂ ಪ. ಜಾ/ ಪ. ವರ್ಗ ದವರಿಗೆ 2.5 ಲಕ್ಷ, ಪ್ರವರ್ಗ2ಎ , 2ಬಿ3ಎ , 3ಬಿ ಇತರೆ ಹಿಂದುಳಿದ ವರ್ಗಗಳ ಹಾಗೂ ಇತರೇ ಸಮುದಾಯದವರಿಗೆ ವಾರ್ಷಿಕ 1 ಲಕ್ಷ ವಾಗಿದ್ದು ಅರ್ಜಿ ಸಲ್ಲಿಸುವ ವಿದ್ಯಾರ್ಥಿಗಳು ದಿನಾಂಕ 20.07.2024 ರ ಒಳಗಾಗಿ ಅರ್ಜಿಗಳನ್ನು ಸಲ್ಲಿಸಬೇಕು. ಒಂದು ವೇಳೆ ಅರ್ಜಿ ಸಲ್ಲಿಸಲು ತಾಂತ್ರಿಕ ತೊಂದರೆಗಳಾದಲ್ಲಿ bcwdhelpline@ gmsil.com ಗೆ ಇ ಮೇಲ್ ಮುಖಾಂತರ ಅಥವಾ ಸಹಾಯವಾಣಿ ಸಂಖ್ಯೆ -080- 805077004,805077005 ಸಂಪರ್ಕಿಸಬಹುದೆಂದು ತಾಲೂಕು ಹಿಂದುಳಿದ ವರ್ಗಗಳ ಕಲ್ಯಾಣ ಅಧಿಕಾರಿ ಶಶಿಕಲಾ ಪತ್ರಿಕಾ ಪ್ರಕಟಣೆಯಲ್ಲಿ ತಿಳಿಸಿದ್ದಾರೆ.

### ಜಿಲ್ಲಾಡಳಿತದಿಂದ ಡಾ.ಬಾಬು ಜಗಜೀವನರಾಂ ಅವರ 38 ನೇ ಪುಣ್ಯಸ್ಮರಣೆ

# ಬಾಬು ಜಗಜೀವನರಾಂ ಹಸಿರು ಕ್ರಾಂತಿಯ ಹರಿಕಾರ

**ಚಿಕ್ಕಬಳ್ಳಾಪುರ:** ಹಸಿರು ಕ್ರಾಂತಿಯ ಹರಿಕಾರ, ಮಾಜಿ ಉಪಪ್ರಧಾನಿ ಡಾ. ಬಾಬು ಜಗಜೀವನರಾಂ ಅವರು ಕ್ರಾಂತಿಕಾರ ನಿಲುವು ಮತ್ತು ಅಭಿವೃದ್ಧಿಯ ಒಲವು ಎರಡನ್ನೂ ಮೈಗೂಡಿಸಿಕೊಂಡಿದ್ದ ಅಪ್ರತಿಮ ನಾಯಕ, ಹೋರಾಟಗಾರರು ಎಂದು ಜಿಲ್ಲಾಧಿಕಾರಿ ಪಿ.ಎನ್.ರವೀಂದ್ರ ಅವರು ತಿಳಿಸಿದರು.

ಜಿಲ್ಲಾಡಳಿತ, ಜಿಲ್ಲಾ ಪಂಚಾಯತ್ ಹಾಗೂ ಜಿಲ್ಲಾ ಸಮಾಜ ಕಲ್ಯಾಣ ಇಲಾಖೆ ಸಂಯುಕ್ತಾಶ್ರಯದಲ್ಲಿ ಶನಿವಾರ ನಗರದ ಡಾ.ಬಿ.ಆರ್. ಅಂಬೇಡ್ಕರ್ ಭವನದಲ್ಲಿ ಹಮ್ಮಿಕೊಂಡಿದ್ದ ಹಸಿರು ಕ್ರಾಂತಿಯ ಹರಿಕಾರ, ಮಾಜಿ ಉಪಪ್ರಧಾನಿ ಡಾ. ಬಾಬು ಜಗಜೀವನರಾಂ ಅವರ 38 ನೇ ಪುಣ್ಯಸ್ಮರಣೆ ಕಾರ್ಯಕ್ರಮದಲ್ಲಿ ಬಾಬು ಜಗಜೀವನರಾಂ ಅವರ ಭಾವಚಿತ್ರಕ್ಕೆ ಪುಷ್ಪನಮನ ಸಲ್ಲಿಸಿ ಮಾತನಾಡಿದರು.

ದೇಶಕ್ಕೆ ಸ್ವಾತಂತ್ರ್ಯ ಬಂದ ಸಂದರ್ಭದಲ್ಲಿ ದೇಶದಲ್ಲಿ ಹತ್ತು ಹಲವು ಗಂಭೀರ ಸಮಸ್ಯೆಗಳಿದ್ದವು. ಅನಕ್ಷರತೆ, ಬಡತನ, ಅಪೌಷ್ಟಿಕತೆ, ಆಹಾರದ ಕೊರತೆ ಮತ್ತಿತರ ಸಮಸ್ಯೆಗಳು ಸವಾಲುಗಳಾಗಿದ್ದವು. ಅಂತಹ ಸಂದರ್ಭದಲ್ಲಿ ಸವಾಲುಗಳನ್ನು ದಿಟ್ಟವಾಗಿ ಮೆಟ್ಟಿ ನಿಂತು ಅಭಿವೃದ್ಧಿಗೆ ನಾಂದಿ ಹಾಡಿದ ಮಹಾನ್ ನಾಯಕರಲ್ಲಿ ಡಾ. ಬಾಬು ಜಗಜೀವನರಾಂ ಕೂಡಾ ಒಬ್ಬರು. ಅಂದಿನ ಕೇಂದ್ರ ಸರ್ಕಾರದಲ್ಲಿ ಹಲವು ಮಹತ್ವದ ಖಾತೆಗಳನ್ನು ಸಮರ್ಥವಾಗಿ ನಿಭಾಯಿಸಿ ಆ ಖಾತೆಗಳಿಗೆ ಸೂಕ್ತ ನ್ಯಾಯ ಕೊಟ್ಟು ಇಂದು ಪ್ರಾತಃಸ್ಮರಣೀಯರಾಗಿ ಉಳಿದಿದ್ದಾರೆ. ಆಹಾರದ ಸಮಸ್ಯೆ ಅತ್ಯಂತ ಗಂಭೀರವಾಗಿದ್ದಾಗ ದೇಶದ ಆಹಾರ ಉತ್ಪಾದನೆಯನ್ನು ಹೆಚ್ಚಿಸಲು ಹಲವು ಮಹತ್ವದ ಯೋಜನೆಗಳನ್ನು ಜಾರಿ ಮಾಡುವ ಮೂಲಕ ಹಸಿರು ಕ್ರಾಂತಿಗೆ ನಾಂದಿ ಹಾಡಿದರು. ದೇಶದ ಜನರ ಹಸಿವು ನೀಗಿಸಿದ ದೂರದೃಷ್ಟಿಯ ಧೀಮಂತ ನಾಯಕರಲ್ಲಿ ಬಾಬು ಜಗಜೀವನರಾಂ ಪ್ರಮುಖರು. ಬಾಬು ಜಗಜೀವನರಾಂ

ಅವರು ಪಂಡಿತರಾಗಿದ್ದರು. ಕಾಶಿ ವಿಶ್ವವಿದ್ಯಾಲಯದಲ್ಲಿ ಅಧ್ಯಯನ ಮಾಡಿ ಸಂಸ್ಕೃತ ಭಾಷೆಯನ್ನೂ ಕಲಿತು ನಿರಂತರ ಅಧ್ಯಯನಶೀಲರಾಗಿ ಭಾರತೀಯ ಸಂಸ್ಕೃತಿಗೆ ಮಹತ್ವದ ಕೊಡುಗೆಗಳನ್ನು ನೀಡಿದ್ದಾರೆ. ಸಂವಿಧಾನ ಶಿಲ್ಪಿ ಡಾ.ಬಿ.ಆರ್. ಅಂಬೇಡ್ಕರ್ ಅವರ ಚಿಂತನೆಗಳು, ಆಶಯಗಳ ಮುಂದುವರೆದ ಭಾಗವಾಗಿ ಬಾಬು ಜಗಜೀವನರಾಂ ಕಾಣುತ್ತಾರೆ. ಬಿಹಾರ ರಾಜ್ಯ ಮೂಲದವರಾದ ಬಾಬೂಜಿರವರು ಸಾಮಾನ್ಯರಾಗಿ ಹುಟ್ಟಿ ಅಸಮಾನ್ಯರಾಗಿ ಸಾಧಕರಾಗಿ ಬೆಳೆದು ಸಮಾಜ ಮತ್ತು ದೇಶಕ್ಕೆ ಅನೇಕ ಕಾಣಿಕೆಗಳನ್ನು ನೀಡಿ ಹೋಗಿದ್ದಾರೆ. ಯಾವುದೇ ಸೌಲಭ್ಯಗಳಿಲ್ಲದ ಮತ್ತು ಅಸ್ಪೃಶ್ಯತೆ, ಮೇಲು ಕೀಳುಗಳ ತಾರತಮ್ಯ ತಾಂಡವವಾಡುತ್ತಿದ್ದ ಕಾಲದಲ್ಲಿ ದಿಟ್ಟತನದಿಂದ ಎದುರಿಸಿ ವಿದ್ಯಾವಂತರಾಗಿ ಅಪೂರ್ವ ಸಾಧಕರಾಗಿ ಇಂದು ಮಾದರಿಯಾಗಿ ನಿಂತಿದ್ದಾರೆ. ಡಾ.ಬಿ.ಆರ್.ಅಂಬೇಡ್ಕರ್ ಮತ್ತು ಬಾಬು ಜಗಜೀವನರಾಂ ಅವರು ದೇಶದ ಎರಡು ಕಣ್ಣುಗಳಿದ್ದಂತೆ. ಅವರು ಮಾದರಿ ನಾಯಕರಾಗಿದ್ದಾರೆ. ಅಂತ ಆದರ್ಶಪುರುಷರ ಚಿಂತನೆ, ಆಶಯಗಳ ಹಾದಿಯಲ್ಲಿ ವಿದ್ಯಾರ್ಥಿ ಯುವಜನರು ಸಾಗಿ ಮಹತ್ವವಾದುದನ್ನು ಸಾಧಿಸಿ ದೇಶಕ್ಕೆ ಕೊಡುಗೆಗಳನ್ನು ಸಮರ್ಪಿಸಬೇಕಾಗಿದೆ. ಮುಂದಿನ ದಿನಗಳಲ್ಲಿ ವಿದ್ಯಾರ್ಥಿಗಳು ಉನ್ನತ ಶಿಕ್ಷಣ ಪಡೆದು ಈ ಇಬ್ಬರೂ ಮಹನೀಯರನ್ನು ಮತ್ತಷ್ಟು ತಿಳಿದುಕೊಳ್ಳಲು ಮುಂದಾಗಬೇಕು ಎಂದು ಸಲಹೆ ನೀಡಿದರು.

ಜಿಲ್ಲೆಯಲ್ಲಿ ಸರ್ಕಾರಿ ಶಾಲೆಗಳ ಪರಿಶಿಷ್ಟ ಜಾತಿ ಮತ್ತು ಪಂಗಡದ ವಿದ್ಯಾರ್ಥಿಗಳು ಓದಿಗೆ ಹೆಚ್ಚಿನ ಆದ್ಯತೆಯನ್ನು ನೀಡಿ ಉತ್ತಮ ಫಲಿತಾಂಶ ಪಡೆದು ಶಿಕ್ಷಣವನ್ನು ಶಕ್ತಿಯನ್ನಾಗಿ ಪರಿವರ್ತಿಸಕೊಳ್ಳಬೇಕು ಎಂದು ಜಿಲ್ಲಾಧಿಕಾರಿಯವರು ತಿಳಿಸಿದರು.

ಸರ್ಕಾರಿ ಪ್ರಥಮ ದರ್ಜೆ ಕಾಲೇಜಿನ ಪ್ರಾಧ್ಯಾಪಕರಾದ ಡಾ.ಎಲ್. ನಾಗರಾಜು ಉಪನ್ಯಾಸ ನೀಡಿ, ಡಾ. ಬಾಬು ಜಗಜೀವನರಾಂ ಅವರ ಜೀವನ ಚರಿತ್ರೆಯ ಕುರಿತು ತಿಳಿಸುತ್ತಾ, ಸ್ವಾತಂತ್ರ್ಯ ಭಾರತದ ಉಪ ಪ್ರಧಾನ ಮಂತ್ರಿಯಾಗಿ ಸಮಾಜದ ಅಭಿವೃದ್ಧಿಗಾಗಿ ಬಾಬು ಜಗಜೀವನರಾಂ ಅವರು ಹೆಚ್ಚು ಶ್ರಮಿಸಿದ್ದಾರೆ. ಬನವಾಸಿ ವಿಶ್ವವಿದ್ಯಾಲಯದಲ್ಲಿ ಬಿ.ಎಸ್.ಸಿ ಓದುವ ಸಂದರ್ಭದಲ್ಲಿ ಅಲ್ಲಿ ಕೆಲಸ ಮಾಡುವವರಿಂದ ಶೋಷಣೆಗೆ ಒಳಗಾದ ದಲಿತರನ್ನು ಕಂಡು ಅಲ್ಲಿರುವ ಎಲ್ಲಾ ದಲಿತ ಕಾರ್ಮಿಕರನ್ನು ಒಗ್ಗೂಡಿಸಿ ಗಿರಣಿ ಮಾಲಿಕರ ವಿರುದ್ಧ ದೊಡ್ಡದಾದ ಬೃಹತ್ ಪ್ರತಿಭಟನೆಯನ್ನು ನಡೆಸಿ ಜಯ ಸಾಧಿಸಿದರು. ಸಮಾನತೆಗಾಗಿ ಹೋರಾಡಿದಂತಹ ಮಹಾನ್ ನಾಯಕರ ಆಶಯಗಳನ್ನು ತಮ್ಮ ಜೀವನದಲ್ಲಿ ರೂಪಿಸಿಕೊಳ್ಳಬೇಕು. ಸಮಾಜದ ನಿರ್ಮಾಣದಲ್ಲಿ ನಾವು ಪಾತ್ರರಾಗಬೇಕು ಎಂದರು.

ಈ ಸಂದರ್ಭದಲ್ಲಿ ಜಿಲ್ಲಾ ಪಂಚಾಯತ್ ಮುಖ್ಯ ಕಾರ್ಯನಿರ್ವಹಣಾಧಿಕಾರಿ ಪ್ರಕಾಶ್ ಜಿ.ಟಿ ನಿಟ್ಟಾಲಿ, ಅಪರ ಜಿಲ್ಲಾಧಿಕಾರಿ ಡಾ.ಎನ್. ಭಾಸ್ಕರ್, ಹೆಚ್ಚುವರಿ ಜಿಲ್ಲಾ ಪೊಲೀಸ್ ವರಿಷ್ಠಾಧಿಕಾರಿ ಆರ್.ಐ ಖಾಸಿಂ, ಉಪವಿಭಾಗಾಧಿಕಾರಿ ಡಿ.ಎಚ್ ಅಶ್ವಿನ್, ಸಮಾಜ ಕಲ್ಯಾಣ ಇಲಾಖೆಯ ಉಪನಿರ್ದೇಶಕರಾದ ತೇಜಾನಂದ ರೆಡ್ಡಿ, ಸಹಾಯಕ ನಿರ್ದೇಶಕರಾದ ಶೇಷಾದ್ರಿ, ಸಮುದಾಯದ ಮುಖಂಡರು, ಸಂಘ ಸಂಸ್ಥೆಗಳ ಪದಾಧಿಕಾರಿಗಳು, ವಿವಿಧ ಇಲಾಖೆಗಳ ಅಧಿಕಾರಿಗಳು, ಸಿಬ್ಬಂದಿ, ವಿದ್ಯಾರ್ಥಿಗಳು ಉಪಸ್ಥಿತರಿದ್ದರು.

## ಸಿದ್ಧಾರೂಢರ ಅಂಚೆ ಚೀಟಿ

**ಬೆಂಗಳೂರು:** ಕೇಂದ್ರ ಸರ್ಕಾರ ಶ್ರೀ ಸಿದ್ದಾರೂಢ ಸ್ವಾಮಿಗಳ ಹೆಸರಿನಲ್ಲಿ ಅಂಚೆ ಚೀಟಿ ಹೊರತಂದಿದ್ದು ಅದನ್ನು ನಿನ್ನೆ ಹುಬ್ಬಳ್ಳಿಯ ಸಿದ್ಧಾರೂಢ ಮಠದಲ್ಲಿ ಕೇಂದ್ರ ಸಚಿವ ಪ್ರಹ್ಲಾದ ಜೋಶಿಯವರು ಬಿಡುಗಡೆ ಮಾಡಿರುವುದಕ್ಕೆ ರಾಮೋಹಳ್ಳಿಯ ಶ್ರೀ ಸಿದ್ಧಾರೂಢಮಿಷನ್ ಆಶ್ರಮದ ಅಧ್ಯಕ್ಷ ಡಾ. ಆರೂಢಭಾರತೀ ಸ್ವಾಮೀಜಿ ಹರ್ಷ ವ್ಯಕ್ತಪಡಿಸಿದ್ದಾರೆ. ಈ ಹಿಂದೆ

16.4.2006 ರಂದು ಸಿದ್ಧಾರೂಢ ಮಿಷನ್ ಬೆಂಗಳೂರಿನಲ್ಲಿ ಏರ್ಪಡಿಸಿದ್ದ ಸಿದ್ಧಾರೂಢರ 169 ನೇ ಜಯಂತ್ಯುತ್ಸವದಲ್ಲಿ ಮಾಜಿ ಸಚಿವ ಪಿಜಿಆರ್ ಸಿಂಧ್ಯ ಸಿದ್ಧಾರೂಢರ ಹೆಸರಿನಲ್ಲಿ ಅಂಚೆ ಚೀಟಿಯನ್ನು ಹೊರತರಲು ಕೇಂದ್ರ ಸರ್ಕಾರವನ್ನು ಒತ್ತಾಯಿಸಿದ್ದರು ಎಂದ ಅವರು, ಇಂಥ ಮಹಾತ್ಮರ ಹೆಸರುಗಳಿಂದಾಗಿ ಅವರ ಪುಣ್ಯಮಯ ಆದರ್ಶ ಜನರ ಕಣ್ಮುಂದೆ ಸುಳಿಯುವುದು. ಇದರಿಂದ ಅವರ ಜೀವನಾಧ್ಯಯನಕ್ಕೆ ಅವಕಾಶ ತೆರೆದುಕೊಳ್ಳುವುದು. ಇಪ್ಪತ್ತು ವರ್ಷಗಳ ಕಾಲ ಅಖಂಡ ಭಾರತವನ್ನು ಕಾಲ್ನಡಿಗೆಯಲ್ಲಿ ಸುತ್ತಿ ಜಾತ್ಯತೀತ ಅದ್ವೈತ ಸಿದ್ಧಾಂತವನ್ನು ಪ್ರಸಾರಿಸಿದ್ದಲ್ಲದೇ ಲೋಕಮಾನ್ಯ ಬಾಲಗಂಗಾಧರ ತಿಲಕ್ ಹಾಗೂ ಮಹಾತ್ಮಾ ಗಾಂಧೀಜಿಯವರ ಸಮ್ಮುಖದಲ್ಲಿ ಭಾರತದ ಸ್ವಾತಂತ್ರ್ಯ ಚಳವಳಿಯಲ್ಲಿ ಭಾಗವಹಿಸಿದ್ದ ಸಿದ್ಧಾರೂಢರ ಹೆಸರಿನಲ್ಲಿ ಅಂಚೆ ಚೀಟಿಯನ್ನು ಹೊರತಂದು ಕೇಂದ್ರ ಸರ್ಕಾರ ಘನತೆಯನ್ನು ಮೆರೆದಿದೆ ಎಂದು ಅವರು ತಿಳಿಸಿದ್ದಾರೆ.

## ಕೆಸ್‌ಆರ್ಟಿಸಿ: ಅಂತರ ನಿಗಮ ವರ್ಗಾವಣೆ ಪಟ್ಟಿ ಪ್ರಕಟ, ಆಕ್ಷೇಪಣೆ ಸಲ್ಲಿಕೆಗೆ ಅವಕಾಶ

**ಬೆಂಗಳೂರು:** ಕರ್ನಾಟಕ ರಾಜ್ಯ ರಸ್ತೆ ಸಾರಿಗೆ ನಿಗಮ, ಬೆಂ. ಮ.ಸಾ.ಸಂಸ್ಥೆ, ಕ.ಕ.ರ.ಸಾ.ಸಂಸ್ಥೆ ಮತ್ತು ವಾ.ಕ.ರ.ಸಾ. ಸಂಸ್ಥೆಗಳ ದರ್ಜೆ-3 ಮೇಲ್ವಿಚಾರಕೇತರ ಮತ್ತು ದರ್ಜೆ-4 ರ ನೌಕರರಿಗೆ ಅಂತರ ನಿಗಮ ಪರಸ್ಪರ 958 ನೌಕರರು ಅರ್ಜಿ ಸಲ್ಲಿಸಿದ್ದು, ಈ ಪೈಕಿ 616 ನೌಕರರು ಅವರ ಕೋರಿಕೆ ಮೇರೆಗೆ ಅಂತರ ನಿಗಮ ಪರಸ್ಪರ ವರ್ಗಾವಣೆಗೊಂಡಿರುತ್ತಾರೆ. ಈ ಪರಸ್ಪರ ವರ್ಗಾವಣೆ ಆದೇಶವನ್ನು ksrtc.karnataka. gov.inವೆಬ್ಸೈಟ್ನಲ್ಲಿ ಜುಲೈ 6, 2024 ರಂದು ಪ್ರಕಟಿಸಲಾಗಿದೆ. ಕರ್ನಾಟಕ ರಾಜ್ಯ ರಸ್ತೆ ಸಾರಿಗೆ ನಿಗಮದ ದರ್ಜೆ-3 ಮೇಲ್ವಿಚಾರಕೇತರ ಮತ್ತು ದರ್ಜೆ-4 ನೌಕರರ 2023ನೇ ಸಾಲಿನ ಅಂತರ ನಿಗಮ ವರ್ಗಾವಣೆ ಪ್ರಕ್ರಿಯೆ ಜುಲೈ 5 ರಿಂದ 2023 ರಿಂದ ಪ್ರಾರಂಭವಾಗಿದ್ದು, ಡಿಸೆಂಬರ್ 31 ರವರೆಗೆ ಆನ್ಲೈನ್ www.ksrtc.org/transfer ಮೂಲಕ ಪರಸ್ಪರ ವರ್ಗಾವಣೆಗೆ ಅರ್ಜಿ ಸಲ್ಲಿಸಲು ಅವಕಾಶ ಕಲ್ಪಿಸಲಾಗಿತ್ತು. ಈ ಅಂತರ ನಿಗಮ ವರ್ಗಾವಣೆ ಆದೇಶಕ್ಕೆ ಸಂಬಂಧಿಸಿದಂತೆ ಜುಲೈ 6 ರಿಂದ 10 ರಂದು ಸಂಜೆ 5.30ರವರೆಗೆ ಲಿಖಿತ ಆಕ್ಷೇಪಣೆ ಸಲ್ಲಿಸಲು ನೌಕರರಿಗೆ ಅವಕಾಶವನ್ನು ನೀಡಲಾಗಿದೆ. ನೌಕರರು ಆಕ್ಷೇಪಣೆಗಳನ್ನು ಕಡ್ಡಾಯವಾಗಿ ಸಂಬಂಧಪಟ್ಟ ವಿಭಾಗದ ಆಡಳಿತಾಧಿಕಾರಿಗಳಿಗೆ ಸಲ್ಲಿಸಿ ಸ್ವೀಕೃತಿ ಪಡೆಯತಕ್ಕದ್ದು. ನೌಕರರು ವೈಯಕ್ತಿಕವಾಗಿ ಅಥವಾ ಅಂಚೆಯ ಮೂಲಕ ಕೇಂದ್ರ ಕಛೇರಿಗೆ ಸಲ್ಲಿಸುವ ಆಕ್ಷೇಪಣೆಗಳನ್ನು ಪರಿಗಣಿಸಲಾಗುವುದಿಲ್ಲ ಎಂದು ಕರ್ನಾಟಕ ರಾಜ್ಯ ರಸ್ತೆ ಸಾರಿಗೆ ನಿಗಮದ ಸಿಬ್ಬಂದಿ, ಜಾಗೃತ ವಿಭಾಗದ ನಿರ್ದೇಶಕರು ಪ್ರಕಟಣೆಯಲ್ಲಿ ತಿಳಿಸಿದ್ದಾರೆ.

# ರಾಜ್ಯ ನಿರ್ದೇಶಕರಾಗಿ ಆಯ್ಕೆ ಮಾಡಲು ಒತ್ತಾಯ

**ಕೋಲಾರ:** ಅಂಬೇಡ್ಕರ್ ನಗರದಲ್ಲಿ ವಾಸವಾಗಿರುವ ಡಾ.ಲೋಹಿತ್ ಕುಮಾರ್ ರವರನ್ನು ರಾಜ್ಯ ಅಬಕಾರಿ ಇಲಾಖೆ ಮತ್ತು ರಾಜ್ಯ ಅರಣ್ಯ ಇಲಾಖೆ ಸೇರಿದಂತೆ ಯಾವುದಾದರೂ ಒಂದು ಇಲಾಖೆಯಲ್ಲಿ ರಾಜ್ಯ ನಿರ್ದೇಶಕರನ್ನಾಗಿ ಆಯ್ಕೆ ಮಾಡಬೇಕೆಂದು ಕರ್ನಾಟಕ ದಲಿತ ರಕ್ಷಣಾ ಸಮಿತಿ ರಾಜ್ಯ ಮಹಾ ಪ್ರಧಾನ ಕಾರ್ಯದರ್ಶಿ ಎಂ.ಎಸ್ .ನಾರಾಯಣಸ್ವಾಮಿ ಸರ್ಕಾರವನ್ನು ಒತ್ತಾಯಿಸಿದ್ದಾರೆ.

ಡಾ.ಲೋಹಿತ್ ಕುಮಾರ್ ರವರು ಇಡೀ ಜಿಲ್ಲೆ ಮತ್ತು ರಾಜ್ಯಕ್ಕೆ ಕಾಂಗ್ರೆಸ್ ಪಕ್ಷದ ವೈದ್ಯಕೀಯ ಘಟಕದಿಂದ ಇವರ ಸೇವೆ ಅಪಾರವಾದುದ್ದು, ಕೊರೋನ ಸಂದರ್ಭದಲ್ಲಿ ಒಂದು ಲಕ್ಷ ಮಾಸ್ಕ್ ಉಚಿತವಾಗಿ ನೀಡಿರುತ್ತಾರೆ. ಮತ್ತು ಒಂದು ಜೆಸಿಬಿ ವಾಹನಗಳನ್ನು ಉಚಿತವಾಗಿ ನೀಡಿರುತ್ತಾರೆ. ಇದು ಸಾರ್ವಜನಿಕರ ವಲಯದಲ್ಲಿ ಎಲ್ಲಾ ಕಡೆ ಕೇಳಿ ಬಂದಿರುತ್ತದೆ. ಹಾಗೂ ಮಹಾಮಾರಿ ಕೊರೋನ ಸಂದರ್ಭದಲ್ಲಿ ವೈದ್ಯಕಿಯ ಘಟಕದಿಂದ ಉಪ ಮುಖ್ಯ ಮಂತ್ರಿಗಳಾದ ಡಿ.ಕೆ. ಶಿವಕುಮಾರ್ ಅಣ್ಣನವರಿಗೆ ಚೆಕ್ಕಿನ ಮುಖಾಂತರ ಹಣ ನೀಡಿರುತ್ತಾರೆ. ಕೊರೋನ ಸಂದರ್ಭದಲ್ಲಿ ಆಹಾರದ ಕಿಟ್ಗಳನ್ನು ನೀಡಿರುತ್ತಾರೆ. ಇಡೀ ಕರ್ನಾಟಕ ರಾಜ್ಯದಲ್ಲಿ ಮೊಟ್ಟಮೊದಲ ಬಾರಿಗೆ ಫ್ಲೋಯ್‌ಲೇಟ್ ಪ್ರಾಜೆಕ್ಟ್ ಅದು ಏನೆಂದರೆ ಕೊರೋನ ಸಂದರ್ಭದಲ್ಲಿ ರೋಗಿಗಳನ್ನು ಉಚಿತವಾಗಿ ಆಸ್ಪತ್ರೆಗಳಿಗೆ ಸೇರಿಸಲು ವೆಂಟಲೇಟರ್ ಆಂಬುಲೆನ್ಸ್ ನೀಡಿರುತ್ತಾರೆ. ಮತ್ತು ಮರಣ ಹೊಂದಿದ ರೋಗಿಗಳನ್ನು ಅಂತ್ಯ ಸಂಸ್ಕಾರ ಮಾಡಲು ಉಚಿತವಾಗಿ ಜೆ.ಸಿ.ಬಿ ವಾಹನವನ್ನು ನೀಡಿರುತ್ತಾರೆ. ಈ ಸೇವೆಯನ್ನು ನಮ್ಮ ಜಿಲ್ಲೆಯ ಜನ ಸದುಪಯೋಗ ಪಡಿಸಿಕೊಂಡಿರುತ್ತಾರೆ. ರಾಹುಲ್ ಗಾಂಧಿ ರವರು ಭಾರತ್ ಜೋಡೋ ಐತಿಹಾಸಿಕ ಕಾರ್ಯಕ್ರಮದಲ್ಲಿ ಚಿತ್ರದುರ್ಗ ಜಿಲ್ಲೆಯ ಉಸ್ತುವಾರಿಗಳಾಗಿ ಕಾರ್ಯನಿರ್ವಹಿಸಿರುತ್ತಾರೆ. ಮೇಕೆದಾಟು ಪಾದಯಾತ್ರೆಯಲ್ಲಿ ಕೆಪಿಸಿಸಿ ಅಧ್ಯಕ್ಷ ಡಿ.ಕೆ. ಶಿಕುಮಾರ್ ರವರ ನೇತೃತ್ವದಲ್ಲಿ ವೈದ್ಯಕೀಯ ಉಸ್ತುವಾರಿಯನ್ನು ವಹಿಸಿಕೊಂಡು ಭಾಗವಹಿಸಿ ಈ ಕಾರ್ಯಕ್ರಮವನ್ನು ಯಶಸ್ವಿಗೊಳಿಸಿರುತ್ತಾರೆ.

ಕೋಲಾರ ಜಿಲ್ಲೆಯಲ್ಲಿ ಜೈ ಭಾರತ್ ರ್‍ಯಾಲಿ ರಾಷ್ಟ್ರೀಯ ಕಾರ್ಯಕ್ರಮದಲ್ಲಿ ರಾಷ್ಟ್ರೀಯ ನಾಯಕ ಮಲ್ಲಿಕಾರ್ಜುನ, ರಾಹುಲ್ ಗಾಂಧಿ ರವರು ಆಗಮಿಸಿದ ಸಂದರ್ಭದಲ್ಲಿ ಅವರಿಗೆ ವಿಶೇಷವಾದ ಅಂಬುಲೆನ್ಸ್ ಮತ್ತು ವೈದ್ಯಕೀಯ ತಂಡವನ್ನು ರಚಿಸಿ ಕೋಲಾರ ಜಿಲ್ಲೆಯ ಹೆಮ್ಮೆಯ ಪುತ್ರನಾದ ಡಾ। ಲೋಹಿತ್ ಕುಮಾರ್ ರವರಿಗೆ ರಾಜ್ಯದ ಯಾವುದಾದರೂ ಒಂದು ಇಲಾಖೆಯಲ್ಲಿ ಅರಣ್ಯ ಇಲಾಖೆಯಾದರೂ ಅಥವಾ ಅಬಕಾರಿ ಇಲಾಖೆಯಾದರೂ ಇವರ ಸೇವೆಗೆ ಮತ್ತು ನಿಷ್ಠಾವಂತ ಕಾಂಗ್ರೆಸ್ ಕಾರ್ಯಕರ್ತ ಮತ್ತು ಕಾಂಗ್ರೆಸ್ ಶ್ರಮಜೀವಿಗೆ ಕರ್ನಾಟಕ ಸರ್ಕಾರ, ದಯವಿಟ್ಟು ಒಂದು ಇಲಾಖೆಯಲ್ಲಿ ರಾಜ್ಯ ನಿರ್ದೇಶಕರಾಗಿ ಆಯ್ಕೆ ಮಾಡಲು ಒತ್ತಾಯಿಸಿದ್ದಾರೆ.

# ಮಂಚೇನಹಳ್ಳಿ ತಾಲ್ಲೂಕಿನಲ್ಲಿ ಜನತಾ ದರ್ಶನದಲ್ಲಿ 55 ಅರ್ಜಿಗಳ ಸ್ವೀಕಾರ

**ಚಿಕ್ಕಬಳ್ಳಾಪುರ:** ಮಂಚೇನಹಳ್ಳಿ ತಾಲ್ಲೂಕು ಕೇಂದ್ರಕ್ಕೆ ಜಿಲ್ಲಾಡಳಿತದ ಅಧಿಕಾರಿಗಳು ತೆರಳಿ ಜಿಲ್ಲಾ ಮತ್ತು ತಾಲ್ಲೂಕು ಆಡಳಿತ ಅಧಿಕಾರಿಗಳ ಸಮ್ಮುಖದಲ್ಲಿ ತಾಲ್ಲೂಕು ವ್ಯಾಪ್ತಿಯ ಸಾರ್ವಜನಿಕರ ಅಹವಾಲು, ದೂರುಗಳನ್ನು ಆಲಿಸಿ ಅವರ ಸಮಸ್ಯೆಗಳಿಗೆ ಸ್ಥಳದಲ್ಲೇ ಪರಿಹಾರೋಪಾಯಗಳನ್ನು ಒದಗಿಸುವ ನಿಟ್ಟಿನಲ್ಲಿ ಶನಿವಾರ ಮಂಚೇನಹಳ್ಳಿ ಗ್ರಾಮ ಪಂಚಾಯಿತಿ ಸಭಾಂಗಣದಲ್ಲಿ ಜನತಾ ದರ್ಶನವನ್ನು ಆಯೋಜಿಸಲಾಗಿತ್ತು.

ಸಾರ್ವಜನಿಕರು ಅಹವಾಲು ಅರ್ಜಿಗಳನ್ನು ಅಧಿಕಾರಿಗಳಿಗೆ ನೀಡಿ ಪರಿಹಾರಕ್ಕಾಗಿ ಮನವಿ ಸಲ್ಲಿಸಿದರು. ಕಂದಾಯ ಇಲಾಖೆಯಡಿ 45 ಅರ್ಜಿಗಳು, ಗ್ರಾಮೀಣಾಭಿವೃದ್ಧಿ ಮತ್ತು ಪಂಚಾಯತ್ ರಾಜ್ ಇಲಾಖೆಗೆ ಸಂಬಂಧಿಸಿದ 04 ಅರ್ಜಿಗಳು ಹಾಗೂ ಸಮಾಜ ಕಲ್ಯಾಣ ಇಲಾಖೆಯ 03 ಅರ್ಜಿ, ಒಳಾಡಳಿತ ಇಲಾಖೆಯ 01 ಅರ್ಜಿ, ಕರ್ನಾಟಕ ಕೈಗಾರಿಕ ಅಭಿವೃದ್ಧಿ ಮಂಡಳಿಯ 01 ಅರ್ಜಿ, ಕೆ.ಎಸ್.ಆರ್.ಟಿ.ಸಿ ಗೆ ಸಂಬಂಧಿಸಿದ 1 ಅರ್ಜಿಯನ್ನು ಜನತಾ ದರ್ಶನದಲ್ಲಿ ಸ್ವೀಕರಿಸಿ ವಿಲೇವಾರಿಗೆ ಸೂಕ್ತ ಕ್ರಮವಹಿಸಲಾಯಿತು. ಒಟ್ಟಾರೆ ಜನತಾ ದರ್ಶನದಲ್ಲಿ 55 ಅರ್ಜಿಗಳ ಇತ್ಯರ್ಥಕ್ಕೆ ಸಂಬಂಧ ಪಟ್ಟ ಇಲಾಖೆಗಳಿಗೆ ವರ್ಗಾಯಿಸಿ ಅಗತ್ಯ ಕ್ರಮವಹಿಸಲಾಯಿತು. ಖುದ್ದು ಜಿಲ್ಲಾಧಿಕಾರಿ ಪಿ.ಎನ್. ರವೀಂದ್ರ, ಜಿಲ್ಲಾ ಪಂಚಾಯತ್ ಮುಖ್ಯ ಕಾರ್ಯನಿರ್ವಾಹಕಾಧಿಕಾರಿ ಪ್ರಕಾಶ್ ಜಿ.ಟಿ. ನಿಟ್ಟಾಲಿ ಅವರು ಜಂಟಿಯಾಗಿ ಅರ್ಜಿಗಳನ್ನು ಪರಿಶೀಲಿಸಿದರು. 55 ಅರ್ಜಿಗಳನ್ನು ಸಂಬಂಧಪಟ್ಟ ಇಲಾಖೆಗಳಿಗೆ ವರ್ಗಾಯಿಸಿ ಕಾಲ ಮಿತಿಯೊಳಗೆ ಇತ್ಯರ್ಥಪಡಿಸಲು ಕಟ್ಟುನಿಟ್ಟಿನ ಸೂಚನೆಗಳನ್ನು ನೀಡಿದರು. ಈ ವೇಳೆ ಜಿಲ್ಲಾಧಿಕಾರಿಗಳು ಜನತಾ ದರ್ಶನ ಕಾರ್ಯಕ್ರಮದ ಅಧ್ಯಕ್ಷತೆ ವಹಿಸಿ ಡಾ.ಬಾಬು ಜಗಜೀವನರಾಂ ಅವರ 38 ನೇ ಪುಣ್ಯಸ್ಮರಣೆಯ ಅಂಗವಾಗಿ ಜನತಾ ದರ್ಶನದ ಸಭೆಯಲ್ಲಿ ಬಾಬುಜಿ ಅವರ ಭಾವ ಚಿತ್ರಕ್ಕೆ ಪುಷ್ಪ ನಮನ ಸಲ್ಲಿಸಿದರು.

ಜಿಲ್ಲಾ ಪಂಚಾಯತ್ ಮುಖ್ಯ ಕಾರ್ಯನಿರ್ವಹಣಾಧಿಕಾರಿ ಪ್ರಕಾಶ್ ಜಿ.ಟಿ.ನಿಟ್ಟಾಲಿ, ಉಪವಿಭಾಗಾಧಿಕಾರಿ ಡಿ.ಹೆಚ್.ಅಶ್ವಿನ್, ತಹಶೀಲ್ದಾರ್ ವೆಂಕಟೇಶ್, ವಿವಿಧ ಇಲಾಖೆಯ ತಾಲ್ಲೂಕು ಮಟ್ಟದ ಅಧಿಕಾರಿಗಳು, ಸಿಬ್ಬಂದಿ ಉಪಸ್ಥಿತರಿದ್ದರು.

# ಗೃಹಲಕ್ಷ್ಮೀ ಯೋಜನೆಗೆ ಲಿಂಗತ್ವ ಅಲ್ಪಸಂಖ್ಯಾತರಿಂದ ಅರ್ಜಿ

**ಚಿಕ್ಕಬಳ್ಳಾಪುರ:** ರಾಜ್ಯ ಸರ್ಕಾರದ ಮಹತ್ವಾಕಾಂಕ್ಷಿ ಯೋಜನೆಯಾದ ಗೃಹಲಕ್ಷ್ಮೀ ಯೋಜನೆಯಡಿ ಲಿಂಗತ್ವ ಅಲ್ಪಸಂಖ್ಯಾತ ಸಮುದಾಯದವರು ಅಥವಾ ಲಿಂಗತ್ವ ಅಲ್ಪಸಂಖ್ಯಾತ ವ್ಯಕ್ತಿಗಳು ಗೃಹಲಕ್ಷ್ಮೀ ಯೋಜನೆಯ ಪ್ರಯೋಜನೆ ಪಡೆಯಲು ಅನುಕೂಲವಾಗುವಂತೆ ಗೃಹಲಕ್ಷ್ಮೀ ತಂತ್ರಾಂಶದಲ್ಲಿ National Portal For Transgender Persons ವತಿಯಿಂದ ಪಡೆದಿರುವ ಗುರುತಿನ ಚೀಟಿಯನ್ನು ಪರಿಗಣಿಸಲು ಸರ್ಕಾರವು ಅನುಮೋದನೆ ನೀಡಿ ತಂತ್ರಾಂಶದಲ್ಲಿ ಮಾರ್ಪಾಡು ಮಾಡಲಾಗಿದೆ. ಲಿಂಗತ್ವ ಅಲ್ಪಸಂಖ್ಯಾತರು ಜುಲೈ 8 ರಿಂದ ಉಪನಿರ್ದೇಶಕರ ಕಚೇರಿ, ಮಹಿಳಾ ಮತ್ತು ಮಕ್ಕಳ ಅಭಿವೃದ್ಧಿ ಇಲಾಖೆ, ಜಿಲ್ಲಾಡಳಿತ ಭವನ, ಚಿಕ್ಕಬಳ್ಳಾಪುರ ಇಲ್ಲಿಗೆ ಬಂದು ಗೃಹಲಕ್ಷ್ಮೀ ಯೋಜನೆಯ ಅರ್ಜಿ ಸಲ್ಲಿಸಬಹುದು. ಅರ್ಜಿ ಸಲ್ಲಿಸುವಾಗ ಟ್ರಾನ್ಸ್ ಜೆಂಡರ್ ಗುರುತಿನ ಚೀಟಿ, ಪಾಸ್ಪೋರ್ಟ್ ಸೈಜ್ ಪೋಟೋ ಮತ್ತು ಆಧಾರ್ ಕಾರ್ಡ್ ಕಡ್ಡಾಯವಾಗಿ ನೀಡಬೇಕೆಂದು ಮಹಿಳಾ ಮತ್ತು ಮಕ್ಕಳ ಅಭಿವೃದ್ಧಿ ಇಲಾಖೆಯ ಉಪನಿರ್ದೇಶಕರು ಪ್ರಕಟಣೆಯಲ್ಲಿ ತಿಳಿಸಿದ್ದಾರೆ.

## ನೂತನ ಜಿಲ್ಲಾಧಿಕಾರಿಯಾಗಿ ಯಶವಂತ್ ವಿ ಗುರುಕರ್. ಅಧಿಕಾರ ಸ್ವೀಕಾರ

**ರಾಮನಗರ:** ಜಿಲ್ಲೆಯ ನೂತನ ಜಿಲ್ಲಾಧಿಕಾರಿಯಾಗಿ ಯಶವಂತ್ ವಿ. ಗುರುಕರ್ ಅವರು ಜು.7ರ ಭಾನುವಾರ ಅಧಿಕಾರ

ಸ್ವೀಕರಿಸಿದರು. ಅಪರ ಜಿಲ್ಲಾಧಿಕಾರಿ ಶಿವಾನಂದ ಮೂರ್ತಿ ಅವರು ನೂತನ ಜಿಲ್ಲಾಧಿಕಾರಿಗೆ ಹೂ ಗುಚ್ಛ ನೀಡಿ ಬರಮಾಡಿಕೊಂಡರು. ಡಾ.ಅವಿನಾಶ್ ಮೆನನ್ ರಾಜೇಂದ್ರನ್ ಅವರಿಂದ ಅಧಿಕಾರ ಸ್ವೀಕರಿಸಿದರು. ಇದೇ ಸಂದರ್ಭದಲ್ಲಿ ಜಿಲ್ಲಾ ಪಂಚಾಯತ್ ಮುಖ್ಯ ಕಾರ್ಯನಿರ್ವಾಹಕ ಅಧಿಕಾರಿ ದಿಗ್ವಿಜಯ್ ಬೊಡ್ಕೆ,ರಾಮನಗರ ಉಪವಿಭಾಗಧಿಕಾರಿ ಬಿನೋಯ್ ಹಾಗೂ ವಿವಿಧ ಇಲಾಖೆಯ ಜಿಲ್ಲಾ ಮಟ್ಟದ ಅಧಿಕಾರಿಗಳು ಇದ್ದರು.

# ಕಲಾವಿದರ ಮಾಸಾಶನಕ್ಕೆ ಅರ್ಜಿ ಅಹ್ವಾನ

**ಬೆಂಗಳೂರು ಗ್ರಾಮಾಂತರ:** ಸರ್ಕಾರವು ಕನ್ನಡ ಮತ್ತು ಸಂಸ್ಕೃತಿ ಇಲಾಖೆ ಮುಖೇನ ನಾಡು -ನುಡಿಯ ಸೇವೆಗೆ ಸಂಬಂಧಿಸಿದಂತೆ ಕಲೆ, ಸಂಸ್ಕೃತಿ ಮತ್ತು ಸಾಹಿತ್ಯ ಕ್ಷೇತ್ರಗಳಲ್ಲಿ ಗಣನೀಯ ಸೇವೆ ಸಲ್ಲಿಸಿ, ಆರ್ಥಿಕವಾಗಿ ಸಂಕಷ್ಟದಲ್ಲಿರುವ ಕಲಾವಿದರಿಗೆ ಪ್ರತಿ ತಿಂಗಳು ರೂ.2,000/- ಗಳ ಮಾಸಾಶನವನ್ನು ನೀಡುವ ಯೋಜನೆಯನ್ನು ಈ ಹಿಂದೆ ಜಾರಿಗೆ ತಂದಿರುತ್ತದೆ. ಈ ಯೋಜನೆಗೆ ವರ್ಷಪೂರ್ತಿ ಅರ್ಜಿ ಸಲ್ಲಿಸಲು ಅವಕಾಶಗಳಿದ್ದು, ಅರ್ಹರಿಗೆ ಅರ್ಜಿ ಸಲ್ಲಿಸಲು ಅವಕಾಶ ಕಲ್ಪಿಸಲಾಗಿದೆ. ಅರ್ಜಿದಾರರಿಗೆ 58 ವರ್ಷ ಪೂರ್ಣಗೊಂಡಿರಬೇಕು, ಅರ್ಜಿದಾರರು 25 ವರ್ಷಗಳ ಕಾಲ ಕಲೆ, ಸಂಸ್ಕೃತಿ ಮತ್ತು ಸಾಹಿತ್ಯ ಕ್ಷೇತ್ರಗಳಲ್ಲಿ ಗಣನೀಯ ಸೇವೆ ಸಲ್ಲಿಸಿರಬೇಕು, ಅರ್ಜಿದಾರರು ಸರ್ಕಾರದ ಯಾವುದೇ ಇತರೇ ಇಲಾಖೆಯ ಯೋಜನೆಗಳ ಫಲಾನುಭವಿಗಳಾಗಿರಬಾರದು, ಅರ್ಜಿದಾರರ ವಾರ್ಷಿಕ ಆದಾಯ ರೂ.1.00 ಲಕ್ಷದ ಮಿತಿಯಲ್ಲಿರಬೇಕು.

ಅಸಕ್ತ ಅರ್ಹ ಕಲಾವಿದರು / ಸಾಹಿತಿಗಳು ಅರ್ಜಿ ಸಲ್ಲಿಸಬಹುದಾಗಿದೆ. ಈ ಬಗ್ಗೆ ಯಾವುದೇ ಮಧ್ಯವರ್ತಿಗಳನ್ನು ಸಂಪರ್ಕಿಸದೇ ನೇರವಾಗಿ ಬೆಂಗಳೂರು ಗ್ರಾಮಾಂತರ ಜಿಲ್ಲಾ ಕನ್ನಡ ಮತ್ತು ಸಂಸ್ಕೃತಿ ಇಲಾಖೆಯ ಸಹಾಯಕ ನಿರ್ದೇಶಕರ ಕಚೇರಿ, ಜಿಲ್ಲಾಡಳಿತ ಭವನ, ಮೊದಲನೇ ಮಹಡಿ ಇಲ್ಲಿಗೆ ಭೇಟಿ ನೀಡಿ ಅರ್ಜಿ / ಮಾಹಿತಿಯನ್ನು ಪಡೆಯಬಹುದಾಗಿದೆ. ಹೆಚ್ಚಿನ ಮಾಹಿತಿಗಾಗಿ ಈ ಕಚೇರಿಯ ದೂರವಾಣಿ ಸಂಖ್ಯೆ: 080-29560059 ಅನ್ನು ಸಂಪರ್ಕಿಸಬಹುದಾಗಿದೆ ಎಂದು ಕನ್ನಡ ಮತ್ತು ಸಂಸ್ಕೃತಿ ಇಲಾಖೆಯ ಸಹಾಯಕ ನಿರ್ದೇಶಕರು ಪ್ರಕಟಣೆಯಲ್ಲಿ ತಿಳಿಸಿದ್ದಾರೆ.

### ಕೋಲಾರ ಜಿಲ್ಲಾಧಿಕಾರಿ ಅಕ್ರಂ ಪಾಷ ಮಾಹಿತಿ

# ಜನನ ಮರಣ ಪ್ರಮಾಣಪತ್ರಗಳು ಇನ್ಮುಂದೆ ಗ್ರಾಪಂನಲ್ಲೇ ಲಭ್ಯ

**ಕೋಲಾರ:** ಇನ್ನು ಡಿಜಿಟಲ್ ಸಹಿ ಆಧಾರಿತ ಜನನ, ಮರಣ ನೋಂದಣಿ ಪ್ರಮಾಣ ಪತ್ರವನ್ನು ಗ್ರಾಮ ಪಂಚಾಯಿತಿಯಲ್ಲೇ ನೀಡಲಾಗುತ್ತದೆ ಎಂದು ಜಿಲ್ಲಾಧಿಕಾರಿಗಳಾದ ಅಕ್ರಂ ಪಾಷ ತಿಳಿಸಿದ್ದಾರೆ.

ಇಂದು ಜಿಲ್ಲಾಧಿಕಾರಿಗಳ ಕಚೇರಿ ಆವರಣದಲ್ಲಿ ವನಮಹೋತ್ಸವ ಅಂಗವಾಗಿ ಸಸಿ ನೆಡುವ ಕಾರ್ಯಕ್ರಮದಲ್ಲಿ ಸಕ್ರಿಯವಾಗಿ ಭಾಗವಹಿಸಿದ ನಂತರ ಅವರು ಮಾಧ್ಯಮದವರೊಂದಿಗೆ ಮಾತನಾಡುತ್ತಿದ್ದರು.

ಇನ್ನು ಮುಂದೆ ಜನನ, ಮರಣ ಸಂಭವಿಸಿದ 30 ದಿನದ ಒಳಗೆ ನೋಂದಾಯಿಸಿ ಇ-ಜನ್ಮ ತಂತ್ರಾಂಶದ ಮೂಲಕ ಪ್ರಮಾಣಪತ್ರ ವಿತರಿಸಲು ಡಿಜಿಟಲ್ ಸಹಿ ಬಳಸಲಾಗುವುದು. ಇದರಿಂದ ಅಧಿಕಾರಿಗಳು ಕಾರ್ಯದ ಒತ್ತಡದಲ್ಲಿದ್ದಾರೆ, ಇನ್ನೂ ಸಹಿ ಹಾಕಿಲ್ಲಎಂದು ಸಬೂಬು ಹೇಳುವಂತಿಲ್ಲ. ಜನರು ಪದೇಪದೆ ಕೆಲಸ ಬಿಟ್ಟು ಕಚೇರಿಗಳಿಗೂ ಅಲೆಯಬೇಕಾಗಿಲ್ಲ. ನೋಂದಣಿಯೂ ಬೇಗ ನಡೆಯಲಿದೆ. ನಂತರ ಪ್ರಮಾಣ ಪತ್ರವೂ ಸಿಗಲಿದೆ. ಗ್ರಾಮ ಪಂಚಾಯಿತಿ ಕಾರ್ಯದರ್ಶಿಯವರೇ ಉಪ ನೋಂದಣಾಕಾರಿ ಆಗಿರುತ್ತಾರೆ ಎಂದು ಅವರು ತಿಳಿಸಿದರು.

30 ದಿನಗಳೊಳಗೆ ಪ್ರಮಾಣಪತ್ರ: ಜನನ, ಮರಣ ಸಂಭವಿಸಿದ 30 ದಿನದ ಒಳಗೆ ಪ್ರಮಾಣಪತ್ರ ಬೇಕಾದಲ್ಲಿ ಗ್ರಾಮಪಂಚಾಯತಿ ಕಾರ್ಯದರ್ಶಿಗಳೇ ವಿತರಿಸುವರು. 30 ದಿನಗಳ ನಂತರವಾದರೆ ಗ್ರಾಮ ಲೆಕ್ಕಾಕಾರಿಗಳು

ನೋಂದಣಾಕಾರಿ ಆಗಿರುತ್ತಾರೆ. ಇವರ ಬಳಿ ನೋಂದಣಿ ಮಾಡಿಸಿ, ಪ್ರಮಾಣ ಪತ್ರ ಪಡೆಯಬೇಕಾಗುತ್ತದೆ. ಈ ಸಂಬಂಧ ಈಗಾಗಲೇ ಸಿಬ್ಬಂದಿಗೆ ತರಬೇತಿ ನೀಡಲಾಗಿದೆ ಎಂದು ಅವರು ತಿಳಿಸಿದ್ದಾರೆ.

ಜಿಲ್ಲಾದ್ಯಂತ ಎಲ್ಲಾ ಪಂಚಾಯಿತಿಗಳಲ್ಲೂಈ ಸೇವೆ ಕಲ್ಪಿಸಲಾಗಿದೆ. ಜತೆಗೆ, ವಿವಾಹ ನೋಂದಣಿಯೂ ಗ್ರಾಪಂಗಳಲ್ಲೇ ನಡೆಯಲಿದೆ ಎಂದು ಅವರು ಮಾಹಿತಿ ನೀಡಿದರು. ಪಿಡಿಒಗಳನ್ನು ಜನನ-ಮರಣ ಪ್ರಮಾಣ ಪತ್ರ ವಿತರಣಾಕಾರಿಗಳನ್ನಾಗಿ ನೇಮಿಸುವ ಬದಲು ಗ್ರಾಪಂ ಕಾರ್ಯದರ್ಶಿಯವರನ್ನು ಉಪ ನೋಂದಣಾಕಾರಿಯನ್ನಾಗಿ ನೇಮಿಸಲಾಗಿದೆ.

**ಹೇಗೆ ಕಾರ್ಯ ನಿರ್ವಹಣೆ?:** ಈ ಸಂಬಂಧ ಇ-ಜನ್ಮ ತಂತ್ರಾಂಶದಲ್ಲಿ ಜನನ, ಮರಣ ನೋಂದಾಯಿಸಿ, ಪ್ರಮಾಣ ಪತ್ರಗಳನ್ನು ಡಿಜಿಟಲ್ ಸಹಿ ಮೂಲಕ ವಿತರಿಸಲು ಗ್ರಾಮ ಪಂಚಾಯ್ತಿ ಕಾರ್ಯದರ್ಶಿಗಳು ಡಿಜಿಟಲ್ ಕೀಗಳನ್ನು ಹೊಂದಲಾಗಿದೆ. ಈ ಬಗ್ಗೆ ಗ್ರಾಮೀಣಾಭಿವೃದ್ಧಿ ಮತ್ತು ಪಂಚಾಯತ್ ರಾಜ್ ಇಲಾಖೆ ಹಂತಹಂತವಾಗಿ ಮಾಹಿತಿ ನೀಡುವುದರ ಜತೆಗೆ, ಸಿಬ್ಬಂದಿಗೆ ತರಬೇತಿಯನ್ನೂ ನೀಡಲಾಗಿದೆ ಎಂದು ಅಕ್ರಂ ಪಾಷ ತಿಳಿಸಿದರು.

ಎಲ್ಲಾ ಗ್ರಾಮ ಪಂಚಾಯಿತಿಗಳಲ್ಲೂ ಈ ಸೇವೆಯನ್ನು ಕಲ್ಪಿಸಲಾಗಿದೆ. ಇಷ್ಟೇ ಅಲ್ಲದೆ ವಿವಾಹ ನೋಂದಣಿಯೂ ಗ್ರಾಮ ಪಂಚಾಯ್ತಿಗಳಲ್ಲೇ ನಡೆಯಲಿದೆ. ಈವರೆಗೆ ವಿವಾಹ ನೋಂದಣಿ ಕಾರ್ಯ ಕೇವಲ ಉಪ ನೋಂದಾವಣಾಧಿಕಾರಿಗಳ ಕಛೇರಿಯಲ್ಲೇ ನಡೆಯುತ್ತಿತ್ತು. ಪಿಡಿಒಗಳನ್ನು ಜನನ-ಮರಣ ಪತ್ರ ವಿತರಣಾಧಿಕಾರಿಗಳನ್ನಾಗಿ ನೇಮಿಸುವ ಬದಲು ಗ್ರಾಮ ಪಂಚಾಯ್ತಿ ಕಾರ್ಯ ದರ್ಶಿಯವರನ್ನು ಉಪ ನೋಂದಣಾಧಿಕಾರಿಯನ್ನಾಗಿ ನೇಮಿಸಲಾಗಿದೆ.

ಹಿಂದೆಲ್ಲಾ ಜನನ ಪ್ರಮಾಣ ಪತ್ರ, ಮರಣ ಪ್ರಮಾಣ ಪತ್ರ ಪಡೆಯಬೇಕೆಂದರೆ ನಾಡಕಛೇರಿಯಿಂದ ತಹಸೀಲ್ದಾರ್ ಕಛೇರಿಯವರೆಗೂ ಅಲೆದಾಡಬೇಕಾಗುತ್ತಿತ್ತು. ಆದರೂ ಕ್ಲಪ್ತ ಸಮಯದಲ್ಲಿ ಸಿಗುತ್ತಿರಲಿಲ್ಲ. ಈ ಪರಿಸ್ಥಿತಿಯನ್ನು ಗಮನಿಸಿ ರಾಜ್ಯದ ಕೆಲವೊಂದು ಸ್ಥಳೀಯಾಡಳಿತ ಸಂಸ್ಥೆಗಳು ಪರಿಸ್ಥಿತಿಯನ್ನು ಸುಧಾರಿಸಲು ಪ್ರಯತ್ನಿಸಿವೆ. ಇದೀಗ ರಾಜ್ಯ ಸರ್ಕಾರದ ಪಂಚಾಯ್ತಿ ಮತ್ತು ಗ್ರಾಮೀಣಾಭಿವೃದ್ಧಿ ಇಲಾಖೆಯೇ ಇ ಬಗ್ಗೆ ಮುತುರ್ಜಿ ವಹಿಸಿ ಎಲ್ಲೆಡೆ ವ್ಯವಸ್ಥೆ ಮಾಡಿರುವುದರಿಂದ ಸಾರ್ವಜನಿಕರಿಗೆ ಅನುಕೂಲ ಆಗಲಿದೆ ಎಂದುಅವರು ತಿಳಿಸಿದರು. ಕೋಲಾರ ಶಾಸಕರಾದ ಡಾ. ಕೊತ್ತೂರು. ಜಿ. ಮಂಜುನಾಥ್, ಪರಿಷತ್ ಸದಸ್ಯರಾದ ಎಂ. ಎಲ್. ಅನಿಲ್ ಕುಮಾರ್, ಜಿಲ್ಲಾಪಂಚಾಯತ್ ಮುಖ್ಯ ಕಾರ್ಯನಿರ್ವಾಹಕ ಅಧಿಕಾರಿ ಪದ್ಮ ಬಸವಂತಪ್ಪ, ಜಿಲ್ಲಾ ಅರಣ್ಯ ಸಂರಕ್ಷಣಾ ಅಧಿಕಾರಿ ಏಡುಕೊಂಡಲು ಸೇರಿದಂತೆ ಮತ್ತಿತರರು ಉಪಸ್ಥಿತರಿದ್ದರು.

# ಸಂಜೆ ಟಿಪ್ಸ್

## ಟೀಚ್ ಫಾರ್ ಇಂಡಿಯಾದಿಂದ 2025ರ ಫೆಲೋಶಿಪ್ ಕಾರ್ಯಕ್ರಮಕ್ಕೆ ಅರ್ಜಿ

ಮಕ್ಕಳಿಗೆ ಶೈಕ್ಷಣಿಕ ಸಮಾನತೆ ತರಲು ಶ್ರಮಿಸುತ್ತಿರುವ ಟೀಚ್ ಫಾರ್ ಇಂಡಿಯಾ ತನ್ನ 2025ರ ಫೆಲೋಶಿಪ್ ಗೆ ಅರ್ಜಿಗಳನ್ನು ಆಹ್ವಾನಿಸಿದೆ. ಇದಕ್ಕೆ ಅರ್ಜಿ ಸಲ್ಲಿಸಲು ಅಂತಿಮ ದಿನಾಂಕ ಸೆಪ್ಟೆಂಬರ್ 1, 2024.ಟೀಚ್ ಫಾರ್ ಇಂಡಿಯಾ ಫೆಲೋಶಿಪ್ ಎರಡು ವರ್ಷದ, ಪೂರ್ಣಕಾಲಿಕ ಫೆಲೋಶಿಪ್ ಕಾರ್ಯಕ್ರಮವಾಗಿದ್ದು ಶೈಕ್ಷಣಿಕ ವಲಯದಲ್ಲಿ ಆಸಕ್ತಿಯುಳ್ಳ ಮತ್ತು ಬದಲಾವಣೆಯ ನಾಯಕರಾಗಲು ಬಯಸುವವರಿಗೆ ಸಬಲೀಕರಿಸುವ ಉದ್ದೇಶ ಹೊಂದಿದೆ. 640ಕ್ಕೂ ಹೆಚ್ಚು ಫೆಲೋಗಳು 2024 ಸಮೂಹ ಸೇರಿದ್ದು ಈ ಕಾರ್ಯಕ್ರಮದ ಬೆಳೆಯುತ್ತಿರುವ ಪ್ರಭಾವಕ್ಕೆ ಮತ್ತು ಶಿಕ್ಷಣ- ಸಮಾನತೆಯ ಚಳವಳಿಯ ಪರಿಣಾಮದ ಸದೃಢ ಸಾಕ್ಷಿಯಾಗಿದೆ. ಈ ಫೆಲೋಶಿಪ್ ಅರ್ಜಿ ಪ್ರಕ್ರಿಯೆ ಅತ್ಯಂತ ಎಚ್ಚರದಿಂದ ಆಯ್ಕೆ ಮಾಡಲಾಗುತ್ತದೆ ಮತ್ತು ಭಾರತದ ಅತ್ಯಂತ ಉಜ್ವಲ ಮತ್ತು ಭರವಸೆಯ ವ್ಯಕ್ತಿಗಳ ಅರ್ಜಿಗಳನ್ನು ಸ್ವೀಕರಿಸಲಾಗುತ್ತದೆ. ಆಯ್ದ ಫೆಲೋಗಳು ಕಠಿಣ ತರಬೇತಿ ಕಾರ್ಯಕ್ರಮ ಪಡೆಯುತ್ತಾರೆ ಅದರಲ್ಲಿ ಅವರು ಶಿಕ್ಷಣ ವ್ಯವಸ್ಥೆಯನ್ನು ಅದರ ಬೇರುಮಟ್ಟದಿಂದ ಅರ್ಥ ಮಾಡಿಕೊಳ್ಳಲು ಪ್ರೇರಣೆ ನೀಡಲಾಗುತ್ತದೆ. ಟೀಚ್ ಫಾರ್ ಇಂಡಿಯಾ ಫೆಲೋಶಿಪ್ ನ ವಿಶಿಷ್ಟ ಆಯಾಮವೆಂದರೆ ಪ್ರಸ್ತುತ ಶೈಕ್ಷಣಿಕ ವ್ಯವಸ್ಥೆಯಲ್ಲಿ ಪರಿವರ್ತನೀಯ ಬದಲಾವಣೆ ತರುವ ಅವಕಾಶ. ಇದು ಅವರಿಗೆ ನಾಯಕತ್ವ, ಸಮಸ್ಯೆ ಪರಿಹರಿಸುವುದು ಮತ್ತು ನಿಜ ಜೀವನದ ಸವಾಲುಗಳನ್ನು ಎದುರಿಸುವ ಹಲವು ಆಯಾಮಗಳ ಕುರಿತು ಒಳನೋಟಗಳನ್ನು ನೀಡುತ್ತದೆ ಅದು ಅವರ ಒಟ್ಟಾರೆ ವೃತ್ತಿಯ ಪ್ರಗತಿಗೆ ಮಹತ್ತರ ಬದಲಾವಣೆ ತರುತ್ತದೆ. ಟೀಚ್ ಫಾರ್ ಇಂಡಿಯಾ ಫೆಲೋಶಿಪ್ ಕುರಿತು ಹೆಚ್ಚು ತಿಳಿಯಲು ಮತ್ತು ಆಯ್ಕೆ ಪ್ರಕ್ರಿಯೆಗೆ ಈ ಕೆಳಕಂಡ ಲಿಂಕ್ ಗಳಿಗೆ ಭೇಟಿ ನೀಡಿ: Apply For the Teach For India Fellowship 2025 | How To Be a Fellow

## ಲಿಂಬೆ ಹಣ್ಣಿನ ಸೂಪ್

### ಪಾಕ ಶಾಲೆ

### ಬೇಕಾಗಿರುವ ಪದಾರ್ಥ

1 ಟೇಬಲ್ ಸ್ಪೂನ್-ಲಿಂಬೆ ಹಣ್ಣಿನ ರಸ, ೪ ಕಪ್-ಕೊತ್ತಂಬರಿ ಸೊಪ್ಪು (ಸಣ್ಣದಾಗಿ ಹಚ್ಚಿಡಿ), 2 ಟೀ ಸ್ಪೂನ್-ಎಣ್ಣೆ, 2 ಟೀ ಸ್ಪೂನ್-ಸಣ್ಣದಾಗಿ ಕತ್ತರಿಸಿದ ಬೆಳ್ಳುಳ್ಳಿ, 2 ಟೀ ಸ್ಪೂನ್-ಹಸಿಮೆಣಸು ಸಣ್ಣದಾಗಿ ಕತ್ತರಿಸಿದ್ದು, ಕತ್ತರಿಸಿದ ಈರುಳ್ಳಿ, ಕಪ್-ಕತ್ತರಿಸಿದ ಕ್ಯಾಬೇಜ್, ಕಪ್- ಕತ್ತರಿಸಿದ ಕ್ಯಾರೆಟ್, 3-ಕಪ್- ವೆಜಿಟೇಬಲ್ ಸ್ಟಾಕ್, ಉಪ್ಪು-ರುಚಿಗೆ ತಕ್ಕಷ್ಟು, 2 ಟೀ ಸ್ಪೂನ್- ಕಾರ್ನ್ ಫ್ಲೋರ್, 2 ಟೇಬಲ್ ಸ್ಪೂನ್ ನೀರು (ಕಾರ್ನ್ ಫ್ಲೋರ್ ಅನ್ನು 2 ಟೇಬಲ್ ಸ್ಪೂನ್ ನೀರಿನಲ್ಲಿ ಕರಗಿಸಿಕೊಳ್ಳಿ).

### ಮಾಡುವ ವಿಧಾನ

ಒಂದು ಪ್ಯಾನ್ ಗೆ ಎಣ್ಣೆ ಹಾಕಿ ಅದು ಬಿಸಿಯಾಗುತ್ತಲೇ ಅದಕ್ಕೆ ಬೆಳ್ಳುಳ್ಳಿ, ಹಸಿಮೆಣಸು ಹಾಕಿ ಮಿಕ್ಸ್ ಮಾಡಿ ನಂತರ ಈರುಳ್ಳಿ ಹಾಕಿ 2 ನಿಮಿಷಗಳ ಕಾಲ ಕೈಯಾಡಿಸಿ. ನಂತರ ಇದಕ್ಕೆ ಕ್ಯಾಬೇಜ್, ಕ್ಯಾರೆಟ್ ಹಾಕಿ ಮಿಕ್ಸ್ ಮಾಡಿ ನಂತರ ವೆಜಿಟೇಬಲ್ ಸ್ಟಾಕ್, ಲಿಂಬೆಹಣ್ಣಿನ ರಸ, ನೀರಿನಲ್ಲಿ ಮಿಕ್ಸ್ ಮಾಡಿದ ಕಾರ್ನ್ ಫ್ಲೋರ್, ಉಪ್ಪು, ಕೊತ್ತಂಬರಿಸೊಪ್ಪು ಹಾಕಿ ಚೆನ್ನಾಗಿ 3 ನಿಮಿಷಗಳ ಕಾಲ ಕುದಿಸಿ ಗ್ಯಾಸ್ ಆಫ್ ಮಾಡಿ. ಬಿಸಿ ಬಿಸಿ ಇರುವಾಗಲೇ ಕುಡಿಯಿರಿ.

## ಮದುವೆ ರಹಸ್ಯ ಬಿಚ್ಚಿಟ್ಟ ನಟಿ ಜೂಹಿ ಚಾವ್ಲಾ

90 ರ ದಶಕದ ಪ್ರಸಿದ್ಧ ನಟಿ, ಜೂಹಿ ಚಾವ್ಲಾ ತಮ್ಮ ವೃತ್ತಿಜೀವನದಲ್ಲಿ ಅನೇಕ ಸೂಪರ್‌ಹಿಟ್ ಚಲನಚಿತ್ರಗಳನ್ನು ನೀಡಿದ್ದಾರೆ. ಆದರೆ ನಟಿಯ ವೃತ್ತಿಜೀವನವು ಉತ್ತುಂಗದಲ್ಲಿದ್ದಾಗ, ಅವರು 1995 ರಲ್ಲಿ ಉದ್ಯಮಿ ಜೈ ಮೆಹ್ತಾ ಅವರನ್ನು ರಹಸ್ಯವಾಗಿ ವಿವಾಹವಾದರು. ಈಗ ವರ್ಷಗಳ ನಂತರ ಜೂಹಿ ತಾನು ಗುಟ್ಟಾಗಿ ಮದುವೆಯಾದ ಕಾರಣವನ್ನು ಬಹಿರಂಗಪಡಿಸಿದ್ದಾರೆ. ಹೌದು ಜೂಹಿ ಚಾವ್ಲಾ ಅವರು ಜೈ ಮೆಹ್ತಾ ಅವರೊಂದಿಗೆ ರಹಸ್ಯ ವಿವಾಹವನ್ನು ಮಾಡಿಕೊಂಡಿದ್ದರು.. ಇದರಲ್ಲಿ ಇಬ್ಬರ ಕುಟುಂಬ ಸದಸ್ಯರು ಮತ್ತು ಆಪ್ತರು ಮಾತ್ರ ಭಾಗವಹಿಸಿದ್ದರು. ಆದರೆ, ಆ ಸಮಯದಲ್ಲಿ ಮೊಬೈಲ್ ಫೋನ್ ಇರಲಿಲ್ಲ, ಇದರಿಂದಾಗಿ ನಟಿಯ ಮದುವೆಯ ಸುದ್ದಿ ಬಹಳ ದಿನಗಳ ನಂತರ ಬೆಳಕಿಗೆ ಬಂದಿದೆ. ಹೀಗಿರುವಾಗ ಇದರ ಹಿಂದಿನ ಕಾರಣವನ್ನು ಸ್ವತಃ ಜೂಹಿ ಹೇಳಿದ್ದಾರೆ.

ಈ ಬಗ್ಗೆ ಮಾತನಾಡಿದ ಜೂಹಿ ಚಾವ್ಲಾ, ಆ ಸಮಯದಲ್ಲಿ ನಾನು ನನ್ನ ವೃತ್ತಿಜೀವನದಲ್ಲಿ ಉತ್ತಮವಾಗಿ ಕಾರ್ಯನಿರ್ವಹಿಸುತ್ತಿದ್ದೆ ಮತ್ತು ನನ್ನ ಬಹುತೇಕ ಚಿತ್ರಗಳು ಸೂಪರ್‌ಹಿಟ್ ಆಗುತ್ತಿದ್ದವು. ಜೈ ನನ್ನ ಜೀವನದಲ್ಲಿ ಬಂದ ಸಮಯ ಇದು. ನಾನು ಮುಂದೆ ಹೋಗಬೇಕೆಂದು ಬಯಸಿದ್ದೆ... ಆದರೆ ಮದುವೆಯ ನಂತರ ನನ್ನ ವೃತ್ತಿಜೀವನ ಕೊನೆಗೊಳ್ಳಬಹುದು ಎಂದು ನಾನು ಹೆದರುತ್ತಿದ್ದೆ. ಹೀಗಾಗಿ ನಾನು ಈ ಮದುವೆಯನ್ನು ರಹಸ್ಯವಾಗಿಡುವ ಮತ್ತು ನನ್ನ ಕೆಲಸದ ಮೇಲೆ ಗಮನವನ್ನು ಕೇಂದ್ರೀಕರಿಸುವ ಮಾರ್ಗವನ್ನು ಆರಿಸಿದೆ.. ಈ ಕಾರಣಕ್ಕಾಗಿ ತನ್ನ ವೃತ್ತಿಜೀವನದ ಉತ್ತುಂಗದಲ್ಲಿದ್ದಾಗ ತನ್ನ ಮದುವೆಯನ್ನು ಮರೆಮಾಡಲು ನಿರ್ಧರಿಸಿದೆ ಎಂದು ಜೂಹಿ ಚಾವ್ಲಾ ಹೇಳಿದ್ದಾರೆ.

ಇನ್ನು ರಾಕೇಶ್ ರೋಷನ್ ಮತ್ತು ಉದ್ಯಮಿ ಜೈ ಮೆಹ್ತಾ ನಡುವೆ ಉತ್ತಮ ಸ್ನೇಹ ಇತ್ತು.. ಹೀಗಿರುವಾಗ ವ್ಯಾಪಾರ್ ಚಿತ್ರದ ಶೂಟಿಂಗ್ ವೇಳೆ ಇಬ್ಬರೂ ಭೇಟಿಯಾಗಿ ನಂತರ ಈ ಸ್ನೇಹ ಕ್ರಮೇಣ ಪ್ರೀತಿಗೆ ತಿರುಗಿತ್ತು. ಇದಾದ ಬಳಿಕ 1995ರಲ್ಲಿ ಇಬ್ಬರೂ ವಿವಾಹವಾದರು. ಇಬ್ಬರಿಗೂ ಇಬ್ಬರು ಮಕ್ಕಳಿದ್ದಾರೆ, ಮಗಳು ಜಾನ್ವಿ ಮತ್ತು ಮಗ ಅರ್ಜುನ್.

## ಪುಂಡಿ ಪಲ್ಲೆ ಸೇವನೆ ಆರೋಗ್ಯಕ್ಕೆ ಎಷ್ಟು ಒಳ್ಳೆದು ಗೊತ್ತಾ?

### ಹೆಲ್ತ್ ಟಿಪ್ಸ್

ದಕ್ಷಿಣ ಭಾರತದ ರಾಜ್ಯಗಳಲ್ಲಿ ಬೆಳೆಯುವ ಪುಂಡಿ ಪಲ್ಲೆ/ಪುಂಡಿ ಸೊಪ್ಪು ಗ್ರಾಮೀಣ ಹಾಗೂ ರೈತಾಪಿ ಜನರ ಮೆಚ್ಚಿನ ತರಕಾರಿ. ಸಾಮಾನ್ಯವಾಗಿ ಗೊಂಗುರ ಸೊಪ್ಪು ಎಂದು ಕರೆಯಲ್ಪಡುವ ಇದನ್ನು ಪುಂಡಿ ಪಲ್ಲೆ, ಪುಂಡಿ ಸೊಪ್ಪು, ಪುಳಚ ಕೀರೆ ಎಂತಲೂ ಕರೆಯುತ್ತಾರೆ.

ಪುಂಡಿ ಸೊಪ್ಪಿನಿಂದ ಪಲ್ಯ, ಚಟ್ನಿ ಮತ್ತು ಉಪ್ಪಿನಕಾಯಿ ತಯಾರಿಸುತ್ತಾರೆ. ಮಾಂಸಾಹಾರ ಅಡುಗೆಗಳಲ್ಲೂ ಇದನ್ನು ಬಳಸುತ್ತಾರೆ. ಜೋಳದ ನುಚ್ಚುಶೇಂಗಾ ಕಾಳುಅಥವಾ ಹೆಸರು ಕಾಳು ಹಾಕಿ ಅಭಿರುಚಿಗೆ ತಕ್ಕಂತೆ ಪುಂಡಿ ಪಲ್ಲೆಯನ್ನು ಮಾಡಲಾಗುತ್ತದೆ. ಪುಂಡಿ ಪಲ್ಲೆ ಮೊದಲು ಮಣ್ಣಿನ ಗಡಿಗೆಯೊಳಗೆ ಮಾಡಿ ಇಟ್ಟರೆ ಮೂರ್ನಾಲ್ಕು ದಿನವಾದರೂ ಕೆಡುತ್ತಿರಲಿಲ್ಲ. ಜೋಳದ ರೊಟ್ಟಿ/ಖಡಕ್ ಸಜ್ಜಿ ರೊಟ್ಟಿ ಪುಂಡಿ ಪಲ್ಲೆ, ಮೊಸರು, ಕೆಂಪು ಖಾರ, ಉಳ್ಳಾಗಡ್ಡಿ, ಮಿಡಿ ಸೌತೆಕಾಯಿ ಸೇರಿಸಿ ತಿನ್ನುವ ಉತ್ತರ ಕರ್ನಾಟಕದ ಜವಾರಿ ಊಟದ ಮಜಾವೇ ಬೇರೆ ಎಂದು ಹೇಳಬಹುದು. ಪುಂಡಿ ಪಲ್ಲೆ ಸೊಪ್ಪಿನಲ್ಲಿ ಅಧಿಕ ಪ್ರಮಾಣದ ಶರ್ಕರ ಪಿಷ್ಠ, ಪೊಟ್ಯಾಷಿಯಂ, ಮೆಗ್ನೀಷಿಯಂ, ಎ ಜೀವಸತ್ವ ಜೊತೆಗೆ ಸಿಟ್ರಿಕ್ ಆಮ್ಲ ಖನಿಜಾಂಶಗಳನ್ನು ಹೊಂದಿದೆ. ಪುಂಡಿ ಪಲ್ಲೆ ಹಲವಾರು ಔಷಧೀಯ ಗುಣಗಳನ್ನು ಹೊಂದಿದೆ. ಪುಂಡಿ ಪಲ್ಲೆ ಸೇವನೆಯಿಂದ ಹಲವಾರು ಆರೋಗ್ಯಕರ ಪ್ರಯೋಜನಗಳನ್ನು ಹೊಂದಿದೆ.

ಪುಂಡಿ ಪಲ್ಲೆ ಮೃದು ವಿರೇಚಕವಾಗಿದ್ದು, ಮಲಬದ್ಧತೆ ನಿವಾರಣೆಯಾಗುತ್ತದೆ. ಪುಂಡಿ ಪಲ್ಲೆಯ ವಿಶೇಷ ಹುಳಿಯ ಅಂಶವು ಪಿತ್ತ ಜನಾಂಗಕ್ಕೆ ಬಲ ನೀಡುತ್ತದೆ. ಪುಂಡಿ ಪಲ್ಲೆ ಆಹಾರದ ರುಚಿ ಹೆಚ್ಚಿಸುವ ಗುಣವನ್ನು ಹೊಂದಿದೆ. ಪುಂಡಿ ಪಲ್ಲೆ ಶುದ್ಧ ರಕ್ತವನ್ನು ಹೆಚ್ಚಿಸಲು ಸಹಕಾರಿಯಾಗಿದೆ. ಪುಂಡಿ ಪಲ್ಲೆ ಹಸಿವನ್ನು ಹೆಚ್ಚಿಸುತ್ತದೆ ಹಾಗೂ ಜೀರ್ಣಕ್ರಿಯೆ ಸರಿಯಾಗಿ ನಡೆಯಲು ಸಹಾಯ ಮಾಡುತ್ತದೆ. ಪುಂಡಿ ಪಲ್ಲೆ ಹೃದಯ ಹಾಗೂ ನರಗಳಿಗೆ ಶಕ್ತಿ ನೀಡುತ್ತದೆ. ಪುಂಡಿ ಹೂಗಳ ರಸಕ್ಕೆ ಕಲ್ಲು ಸಕ್ಕರೆ, ಕರಿ ಮೆಣಸಿನ ಪುಡಿ ಬೆರೆಸಿ ದಿನಕ್ಕೆರಡು ಬಾರಿ ಸೇವಿಸಿದರೆ ಪಿತ್ತದಿಂದ ಉಂಟಾಗುವ ವಾಕರಿಕೆ ನಿವಾರಣೆಯಾಗುತ್ತದೆ.

## ವೀರ್ ಪಹಾರಿಯಾ ಜೊತೆ ನಟಿ ಮಾನುಷಿ ಚಿಲ್ಲರ್ ಡೇಟಿಂಗ್

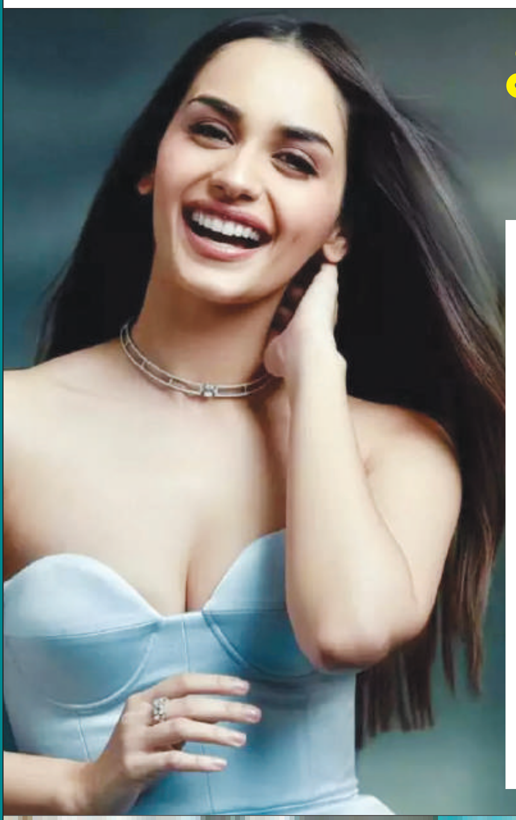

ಮಾಜಿ ವಿಶ್ವ ಸುಂದರಿ, ಬಾಲಿವುಡ್ ಬೆಡಗಿ ಮಾನುಷಿ ಚಿಲ್ಲರ್ ಇದೀಗ ವೈಯಕ್ತಿಕ ವಿಚಾರವಾಗಿ ಸುದ್ದಿಯಲ್ಲಿದ್ದಾರೆ. ಜಾನ್ವಿ ಕಪೂರ್ ಬಾಯ್‌ಫ್ರೆಂಡ್ ಶಿಖರ್ ಅವರ ಕಿರಿಯ ಸಹೋದರ ವೀರ್ ಪಹಾರಿಯಾ ಜೊತೆ ಮಾನುಷಿ ಡೇಟಿಂಗ್ ಮಾಡ್ತಿದ್ದಾರೆ ಎಂಬ ಸುದ್ದಿ ಈಗ ಗಾಸಿಪ್ ಪ್ರಿಯರ ಬಾಯಿಗೆ ಆಹಾರವಾಗಿದೆ.ಅಂಬಾನಿ ಮನೆ ಮಗ ಅನಂತ್ ಅಂಬಾನಿ ಮತ್ತು ರಾಧಿಕಾ ಇದೇ ಜು.12ಕ್ಕೆ ದಾಂಪತ್ಯ ಜೀವನಕ್ಕೆ ಕಾಲಿಡಲು ಸಜ್ಜಾಗಿದ್ದಾರೆ. ಸದ್ಯ ಈ ಜೋಡಿಯ ಸಂಗೀತ ಕಾರ್ಯಕ್ರಮ ಮುಂಬೈನಲ್ಲಿ ಅದ್ದೂರಿಯಾಗಿ ನಡೆದಿದೆ. ಈ ಕಾರ್ಯಕ್ರಮದಲ್ಲಿ ವೀರ್ ಜೊತೆ ಮಾನುಷಿ ಚಿಲ್ಲರ್ ಕುಣಿದು ಕುಪ್ಪಳಿಸಿದ್ದಾರೆ. ಈ ವಿಡಿಯೋ ವೈರಲ್ ಆದ ಬೆನ್ನಲ್ಲೇ ಇಬ್ಬರ ಬಗ್ಗೆ ಡೇಟಿಂಗ್ ಕುರಿತು ಗುಮಾನಿ ಹಬ್ಬಿದೆ.

ಇಬ್ಬರೂ ಲೈಟ್ ಬಣ್ಣದ ಧಿರಿಸಿನಲ್ಲಿ ಕಾಣಿಸಿಕೊಂಡಿದ್ದಾರೆ. ಕಪಲ್ ಡ್ರೆಸ್ ಕೋಡ್‌ನಲ್ಲಿ ಎಂಟ್ರಿ ಕೊಟ್ಟಿರೋದು ಚರ್ಚೆಯಾಗ್ತಿದೆ. ಇದು ನಿಜಾನಾ ಎಂದು ನಟಿ ಪ್ರತಿಕ್ರಿಯೆ ನೀಡುವವರೆಗೂ ಕಾಯಬೇಕಿದೆ. ಅಂದಹಾಗೆ, ಈ ಹಿಂದೆ ಉದ್ಯಮಿ ನಿಖಿಲ್ ಕಾಮತ್ ಜೊತೆ ಮಾನುಷಿ ಚಿಲ್ಲರ್ ಹೆಸರು ಸದ್ದು ಮಾಡಿತ್ತು.ಇನ್ನೂ 2022ರಲ್ಲಿ ಅಕ್ಷಯ್ ಕುಮಾರ್‌ಗೆ ನಾಯಕಿಯಾಗಿ 'ಸಾಮ್ರಾಟ್ ಪೃಥ್ವಿರಾಜ್' ಚಿತ್ರದ ಮೂಲಕ ಬಾಲಿವುಡ್‌ಗೆ ನಟಿ ಎಂಟ್ರಿ ಕೊಟ್ಟರು.

## ಅಗಸೆ ಬೀಜದ ಜೆಲ್

### ಬ್ಯೂಟಿ ಟಿಪ್ಸ್

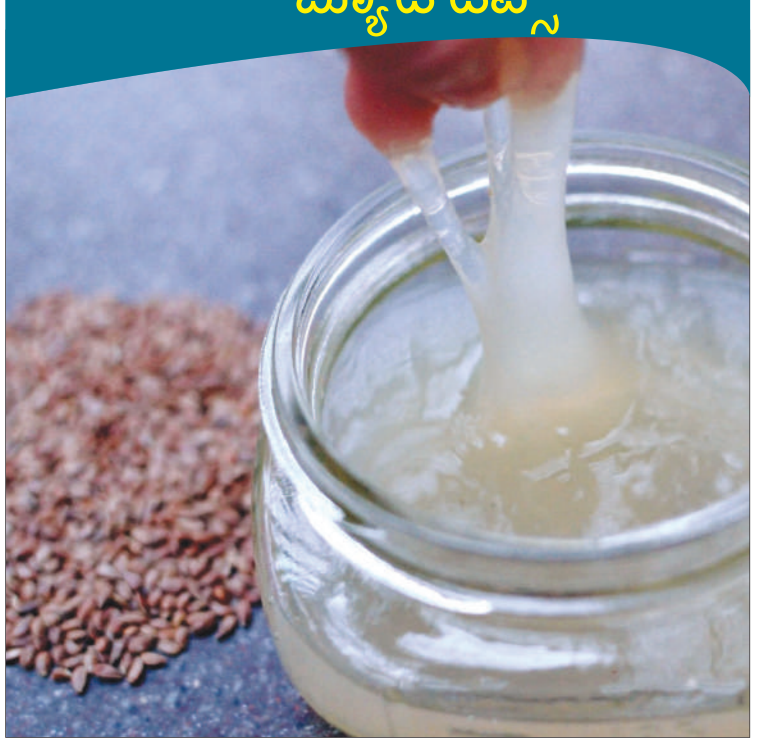

ಕೂದಲು ಹೈಡ್ರೇಟ್ ಆಗಲು ಅಗಸೆ ಬೀಜ ಉತ್ತಮವಾಗಿದೆ. ಇದು ಕೂದಲಿಗೆ ಉತ್ತಮ ಪೋಷಕಾಂಶಗಳನ್ನು ಒದಗಿಸುತ್ತದೆ. ಹಾಗಾಗಿ ಅಗಸೆ ಬೀಜಗಳಿಂದ ಜೆಲ್ ತಯಾರಿಸಿ ಬಳಸಿ, ಅದನ್ನು ತಯಾರಿಸುವ ವಿಧಾನ ಇಲ್ಲಿದೆ. ಕಪ್ ಅಗಸೆ ಬೀಜ, 2.5 ಕಪ್ ನೀರನ್ನು ಮಿಕ್ಸ್ ಮಾಡಿ ಪಾತ್ರೆಯಲ್ಲಿ ಹಾಕಿ ಒಲೆಯ ಮೇಲೆ ಇಡಿ. 10 ನಿಮಿಷಗಳ ಕಾಲ ಕುದಿಸಿ, ಅಗಸೆ ಬೀಜ ಜೆಲ್ ಸ್ಥಿರತೆಗೆ ಬರುವವರೆಗೂ ಕುದಿಸಿ. ಬಳಿಕ ತಣ್ಣಗಾಗಲು ಬಿಡಿ. ಆಗ ಜೆಲ್ ಸಿಗುತ್ತದೆ. ಅದನ್ನು ಒಂದು ಗಾಜಿನ ಬಾಟಲಿನಲ್ಲಿ ಹಾಕಿ ಸ್ಟೋರ್ ಮಾಡಿ ಇಡಿ.

ನಿಮ್ಮ ಕೂದಲು ಆರೋಗ್ಯವಾಗಿ ಹೊಳೆಯುತ್ತಿರಲು ಸ್ವಲ್ಪ ಅಲೋವೆರಾ ಜೆಲ್ ನ್ನು ಮಿಕ್ಸ್ ಮಾಡಿ ಬಳಸಿ. ಒಂದು ವೇಳೆ ನೆತ್ತಿಯ ತುರಿಕೆ ಕಡಿಮೆ ಮಾಡಲು ಆ ಜೆಲ್ ಗೆ ಟೀ ಟ್ರೀ ಆಯಿಲ್ ಅಥವಾ ಲ್ಯಾವೆಂಡರ್ ಆಯಿಲ್ ಮಿಕ್ಸ್ ಮಾಡಿ ಬಳಸಿ. ಇದನ್ನು ಕೂದಲ ಮಾಯಿಶ್ಚರೈಸರ್ ಆಗಿಯೂ ಬಳಸಬಹುದು.

## ಮನೆಯ ಅಲಂಕಾರ ಹೀಗಿರಲಿ

ನಿಮ್ಮ ಮನೆಯನ್ನು ಎಷ್ಟು ಸ್ವಚ್ಛವಾಗಿ ನೀಟಾಗಿ ಇಡಬೇಕು ಎಂದು ನೀವು ನಿತ್ಯವು ಕ್ಲೀನ್ ಮಾಡುವುದು ಅಲಂಕಾರಿಕ ವಸ್ತುಗಳ ಇಡುವುದು ಮಾಡುತ್ತೇವೆ. ಏಕೆಂದರೆ ಯಾರಾದರು ಅತಿಥಿಗಳು ಬಂದಾಗ ನಿಮ್ಮ ಮನೆಯನ್ನು ನೋಡಿ ಸಂತಸ ಪಡಬೇಕು ಎಂಬುದೇ ಅವರ ಉದ್ದೇಶವಾಗಿರುತ್ತದೆ.

ಅಲ್ಲದೆ ಅತಿಥಿಗಳು ಮನೆಗೆ ಪ್ರವೇಶಿಸಿದ ತಕ್ಷಣ, ಅವರು ಮನೆಯ ಬಗ್ಗೆ ಅನೇಕ ವಿಷಯಗಳನ್ನ ಗಮನಿಸುತ್ತಾರೆ.

ಮನೆಗೆ ಬಂದಾಗ ಸುತ್ತಲಿನ ವಸ್ತುಗಳು, ಗೋಡೆ ಮೇಲೆ ಅವರ ದೇಷ್ಟಿ ಹರಿಯುತ್ತದೆ. ಹೀಗಾಗಿ ಗೃಹಿಣಿಯರು ಮನೆಯನ್ನು ಹೆಚ್ಚು ಅಲಂಕೃತಗೊಳಿಸಿ ಇಡುತ್ತಾರೆ. ಮನೆಯಲ್ಲಿ ಅತಿಥಿಗಳು ಗಮನಿಸುವ ಮೊದಲ ವಿಷಯವೆಂದರೆ ಸ್ವಚ್ಛತೆ. ಸ್ವಚ್ಛವಾದ ಮನೆಯು ನೀವು ಮನೆಗೆ ನೀಡುವ ಕಾಳಜಿಯನ್ನು ತೋರಿಸುತ್ತದೆ. ಧೂಳು ಇಲ್ಲದ ಕುರ್ಚಿ, ಸೋಫಾಗಳೆಡೆ ಅವರ ದೇಷ್ಟಿ ಹರಿಯುತ್ತದೆ. ಜೊತೆಗೆ ನೆಲದ ಮೇಲೆಯೂ ಅವರು ಗಮನವಿಡುತ್ತಾರೆ.

ಅಂತೆಯೇ, ಅತಿಥಿಗಳು ಗಮನಿಸುವ ಮತ್ತೊಂದು ಪ್ರಮುಖ ಅಂಶವೆಂದರೆ ಮನೆಯ ವಾಸನೆ. ಮನೆಯೊಳಗೆ ಬಂದ ತಕ್ಷಣ ಅತಿಥಿಗಳಿಗೆ ಯಾವ ವಾಸನೆ ಬರುತ್ತದೆ ಎಂಬುದನ್ನು ಅವರು ಗಮನಿಸುತ್ತಾರೆ. ಹೀಗಾಗಿ ಮನೆಯಲ್ಲಿ ಅಹಿತಕರ ವಾಸನೆ ಬರದಂತೆ ನೋಡಿಕೊಳ್ಳಿ.

ಮನೆಯಲ್ಲಿ ಪರಿಸರಕ್ಕೆ ಒಳ್ಳೆಯ ಗಾಳಿ ಹಾಗು ಬೆಳಕು ಬರುವಂತೆ ಇರಬೇಕು. ಅದರಲ್ಲೂ ನೈಸರ್ಗಿಕವಾಗಿಯೇ ಬೆಳಕು ಬರುವಂತೆ ಇದ್ದರೆ ಉತ್ತಮ. ಅತಿಥಿಗಳು ನಿಮ್ಮ ಮನೆಗೆ ಬಂದಾಗ ಅವರು ಬೆಳಕು ಮತ್ತು ಗಾಳಿಯ ಬಗ್ಗೆ ಹೆಚ್ಚು ಗಮನ ಇಡುತ್ತಾರೆ. ಅಗತ್ಯವಿದ್ದರೆ ಅವರಿಗೆ ಫ್ಯಾನ್ ಹಾಕಿಡಿ.

ಅತಿಥಿಗಳು ಮನೆಯೊಳಗೆ ಬಂದ ತಕ್ಷಣ ನಿಮ್ಮ ಮನೆಯ ಅಲಂಕಾರ ಹೇಗಿದೆ ಎಂಬುದನ್ನು ನೋಡುತ್ತಾರೆ. ಏಕೆಂದರೆ ಮನೆಯ ಅಲಂಕಾರವು ನಿಮ್ಮ ಮನೆಯ ಸದಸ್ಯರ ಗುಣಗಳ ಹೇಳುತ್ತಿರುತ್ತವೆ. ಅಲ್ಲದೆ ಮನೆಯಲ್ಲಿನ ಧನಾತ್ಮಕ ಅಂಶಕ್ಕೆ ಕಾರಣವಾಗುತ್ತದೆ. ಹೀಗಾಗಿ ಮನೆಯ ಅಲಂಕಾರ ಸುಂದರವಾಗಿರಲಿ.

ಅತಿಥಿಗಳು ಮನೆಗೆ ಬಂದಾಗ ಅವರು ಕುಳಿತುಕೊಳ್ಳುವ ಕುರ್ಚಿಗಳ ಮೇಲೆ ಗಮನ ಹರಿಯುತ್ತದೆ. ನಿಮ್ಮ ಮನೆಯಲ್ಲಿ ಯಾವ ರೀತಿಯ ಪೀಠೋಪಕರಣಗಳ ಬಳಸಿದ್ದೀರಿ ಎಂಬುದನ್ನು ನೋಡುತ್ತಾರೆ. ಅಲ್ಲದೆ ಎಷ್ಟು ಕುರ್ಚಿಗಳಿವೆ, ಯಾವ ಸ್ಥಳದಲ್ಲಿ ಇಡಲಾಗಿದೆ ಎಂಬುದನ್ನು ಸಹ ನೋಡುತ್ತಾರೆ.

ಅತಿಥಿಗಳು ಮನೆಯೊಳಗೆ ಕಾಲಿಟ್ಟಾಗ ನಿಮ್ಮ ಮನೆಯ ತಾಮನಾದ ಬಗ್ಗೆ ಗಮನ ಕೊಡುತ್ತಾರೆ. ಏಕೆಂದರೆ ಆರಂಭದಲ್ಲಿ ಅವರಿಗೆ ತಾಪಮಾನದ ಕಾರಣದಿಂದಾಗಿ ಇರುಸು ಮುರುಸು ಉಂಟಾಗಬಹುದು. ಜೊತೆಗೆ ಯಾವ ಮನೆ ತಂಪಾದ ವಾತಾವರಣದಿಂದ ಕೂಡಿರುತ್ತದೆಯೇ ಅಲ್ಲಿ ಅತಿಥಿಗಳು ಹೆಚ್ಚು

ಹೊತ್ತು ಕಾಲ ಕಳೆಯಬಹುದು. ಒಂದು ವೇಳೆ ತಾಪಮಾನ ಹೆಚ್ಚಾಗಿದ್ದರೆ ಅವರು ಮನೆಯಿಂದ ಆಚೆ ಹೋಗಲು ಮುಂದಾಗಬಹುದು.

ಮನೆಗೆ ಬರುವ ಅತಿಥಿಗಳು ಮನೆ ಗೋಡೆ ಮೇಲಿನ ಫೋಟೋಗಳ ಮೇಲೆ ಒಮ್ಮೆಯಾದರು ನೋಡಿಯೇ ನೋಡುತ್ತಾರೆ. ಜೊತೆಗೆ ಅಲ್ಲಿರುವ ವಿಷಯಗಳ ಮೇಲೆ ಗಮನ ಹರಿಸುತ್ತಾರೆ. ಕೆಲವೊಮ್ಮೆ ಅವರು ಫೋಟೋಗಳ ಸಂಬಂಧ ಪ್ರಶ್ನೆಗಳನ್ನೂ ಕೇಳಬಹುದು. ಅಲ್ಲಿರುವವರು ಯಾರು? ಇದು ಯಾವ ಫೋಟೋ ಹೀಗೆ ಹತ್ತಾರು ಪ್ರಶ್ನೆ ಕೇಳಬಹುದು.

ಮನೆಗೆ ಬರುವ ಅತಿಥಿಗಳು ಅಡುಗೆ ಮನೆಯ ಕಡೆ ಗಮನ ಇಟ್ಟಿರುತ್ತಾರೆ. ಜೊತೆಗೆ ಅವರು ಬಾತ್ರೂಮ್ಗೂ ತೆರಳಿದರೆ ಅಲ್ಲಿರುವ ವಸ್ತುಗಳನ್ನು ಸಹ ಗಮನಿಸುತ್ತಾರೆ. ಮನೆಗೆ ಬಂದ ಅತಿಥಿಗಳು ನಿಮ್ಮ ಮನೆಯ ಟಿವಿ ಮೇಲೆ ಗಮನವಿಡುತ್ತಾರೆ ಎಂಬುದು ನಿಮ್ಮ ಗಮನಕ್ಕೂ ಬಂದಿರಬಹುದು. ಏಕೆಂದರೆ ಅವರಿಗೆ ಕಾಲ ಕಳೆಯಬೇಕಾದರೆ ಟಿವಿ ನೋಡಲು ಮುಂದಾಗುತ್ತಾರೆ. ಅಲ್ಲದೆ ಟಿವಿ ಇಟ್ಟಿರುವ ಸ್ಟ್ಯಾಂಡ್ ಹಾಗೂ ಸ್ಟ್ಯಾಂಡ್ ಮೇಲಿರುವ ವಸ್ತುಗಳ ಮೇಲೆಯು ಅವರು ಗಮನ ಇಡುತ್ತಾರೆ.

## ರಾಶಿ ಭವಿಷ್ಯ

ಜಯಶ್ರೀ.ಬಿ.ಆರ್
ಖ್ಯಾತ ಜ್ಯೋತಿಷಿ
ದೂರವಾಣಿ-9964739507
www.jyotishyavaastu.com

**ಮೇಷ:** ವಿವಿಧ ಮೂಲಗಳಿಂದ ಧನ ಲಾಭ, ವೈರಿಗಳಿಂದ ದೂರವಿರಿ, ಮನಶಾಂತಿ, ಉದಾಸೀನದಿಂದ ಅಮೂಲ್ಯ ವಸ್ತು ಕಳವು

**ವೃಷಭ:** ಮಾತಾಪಿತರಲ್ಲಿ ಪ್ರೀತಿ ವಾತ್ಸಲ್ಯ, ಕುಟುಂಬ ಸೌಖ್ಯ, ಕೃಷಿಯಲ್ಲಿ ನಷ್ಟ, ವಿಪರೀತ ಕೋಪ, ಆರೋಗ್ಯದಲ್ಲಿ ಏರುಪೇರು.

**ಮಿಥುನ:** ಅಪರಿಚಿತರ ವಿಷಯದಲ್ಲಿ ಜಾಗ್ರತೆ, ವಿದ್ಯಾರ್ಥಿಗಳಲ್ಲಿ ಗೊಂದಲ, ಕ್ರಯ ವಿಕ್ರಯಗಳಲ್ಲಿ ಅಲ್ಪ ಲಾಭ

**ಕಟಕ:** ಸ್ತ್ರೀಯರು ತಾಳ್ಮೆಯಿಂದಿರಿ, ಮಕ್ಕಳಿಂದ ಸಂತಸ, ಪರಾಕ್ರಮ ಕೆಲಸಗಳಲ್ಲಿ ಯಶಸ್ಸು.

**ಸಿಂಹ:** ಅಧಿಕಾರಿಗಳಿಂದ ತೊಂದರೆ, ಕೋರ್ಟ್ ವ್ಯವಹಾರಗಳಲ್ಲಿ ಜಯ, ಮನಶಾಂತಿ, ಮಿತ್ರರ ಸಹಾಯ,ಸುಖ ಭೋಜನ

**ಕನ್ಯಾ:** ಪರಿಶ್ರಮಕ್ಕೆ ತಕ್ಕ ಫಲ ಲಭಿಸುತ್ತದೆ, ಕಾರ್ಯ ಸಾಧನೆಗಾಗಿ ತಿರುಗಾಟ, ದೇವತಾ ಕಾರ್ಯಗಳಲ್ಲಿ ಭಾಗಿ, ಕುಟುಂಬ ಸೌಖ್ಯ.

**ತುಲಾ:** ಅಧಿಕ ಕೆಲಸ, ವಸ್ತ್ರ ವ್ಯಾಪಾರಿಗಳಿಗೆ ಲಾಭ, ಬಡ ರೋಗಿಗಳಿಗೆ ಸಹಾಯ ಮಾಡಿ.

**ವೃಶ್ಚಿಕ:** ಹಿತೈಷಿಗಳ ಸಲಹೆ, ಹಣಕಾಸಿನ ಸಮಸ್ಯೆ, ಸಲ್ಲದ ಅಪವಾದ, ಗೆಳೆಯರೊಂದಿಗೆ ವೈಮನಸ್ಸು

**ಧನಸ್ಸು:** ಯಂತ್ರೋಪಕರಣಗಳಿಂದ ಲಾಭ, ಕಾರ್ಯಸಿದ್ಧಿ, ಸಾರ್ವಜನಿಕ ಕ್ಷೇತ್ರದಲ್ಲಿ ಮನ್ನಣೆ, ನಾನು ವಿಚಾರಗಳಲ್ಲಿ ಆಸಕ್ತಿ.

**ಮಕರ:** ಅತಿಯಾದ ದೇಹಾಲಸ್ಯ, ಸಾಲ ಮಾಡುವಿರಿ, ಪರರಿಂದ ತೊಂದರೆ, ಷೇರು ವ್ಯವಹಾರಗಳಲ್ಲಿ ಎಚ್ಚರ.

**ಕುಂಭ:** ಎಷ್ಟೇ ಹಣ ಬಂದರೂ ಉಳಿಯುವುದಿಲ್ಲ, ಸ್ತ್ರೀ ಸೌಖ್ಯ, ಚೋರ ಭಯ, ಚಂಚಲ ಸ್ವಭಾವ, ಅನಾರೋಗ್ಯ.

**ಮೀನ:** ವಿದ್ಯಾರ್ಥಿಗಳಿಗೆ ಉತ್ತಮ ಸಮಯ, ಕೆಲಸ ಕಾರ್ಯಗಳಲ್ಲಿ ನಿಧಾನಗತಿ, ವಿದೇಶ ಪ್ರಯಾಣ, ಶತ್ರುನಾಶ

## ಗಣಿತ 2.0 ದಿನ

ಗಣಿತ 2.0 ದಿನವನ್ನು ಪ್ರತಿ ಜುಲೈ 8 ರಂದು ಆಚರಿಸಲಾಗುತ್ತದೆ, ಇದು ಗಣಿತ ಮತ್ತು ತಂತ್ರಜ್ಞಾನದ ಸಂಯೋಜನೆಯ ಮಹತ್ವವನ್ನು ನೆನಪಿಸುವ ರಜಾದಿನವಾಗಿದೆ. ಗಣಿತ ಮತ್ತು ತಂತ್ರಜ್ಞಾನ ಕ್ಷೇತ್ರದ ಸಂಯೋಜನೆಯ ಮೂಲಕ ಮಾಡಿದ ಸಾಧನೆಗಳನ್ನು ಆಚರಿಸಲು ಮತ್ತು ಮುಂಬರುವ ವರ್ಷಗಳಲ್ಲಿ ಅದು ಜಗತ್ತಿಗೆ ಹೇಗೆ ಪ್ರಯೋಜನವನ್ನು ನೀಡುತ್ತದೆ ಎಂಬುದನ್ನು ಆಚರಿಸಲು ದಿನವನ್ನು ರಚಿಸಲಾಗಿದೆ. ಇದರರ್ಥ ಗಣಿತವಿಲ್ಲದೆ, ಇಂದು ನಾವು ಹೊಂದಿರುವ ವಿಭಿನ್ನ ಪ್ರಯಾಣ ಮತ್ತು ಮನರಂಜನಾ ಮಾಧ್ಯಮಗಳನ್ನು ನಮಗೆ ಒದಗಿಸುವುದು ಅಸಾಧ್ಯ. ಹಲವಾರು ದೈನಂದಿನ ಕೆಲಸ ಕಾರ್ಯಗಳನ್ನು ಸಾಧಿಸಲು ನಾವು ಬಳಸುವ ತಂತ್ರಜ್ಞಾನವೂ ನಮ್ಮಲ್ಲಿ ಇರುವುದಿಲ್ಲ. ಹಾಗಾಗಿ ತಾಂತ್ರಿಕ ಆವಿಷ್ಕಾರಗಳು ನಿಮ್ಮ ಜೀವನವನ್ನು ಎಷ್ಟು ಸುಲಭಗೊಳಿಸಿವೆ ಎಂದು ನೀವು ಪ್ರೀತಿಸುತ್ತಿದ್ದರೆ, ಗಣಿತ 2.0 ದಿನವನ್ನು ಆಚರಿಸುವುದು ಅತ್ಯಗತ್ಯ!. ಗಣಿತ 2.0 ದಿನವನ್ನು 2009 ರಲ್ಲಿ ಗಣಿತ ಆಸಕ್ತಿ ಗುಂಪು ರಚಿಸಿದೆ. ಆನ್ಲೈನ್ನಲ್ಲಿ ಗಣಿತದ ಬಳಕೆಯನ್ನು ಉತ್ತೇಜಿಸಲು ಮತ್ತು ಸಕ್ರಿಯಗೊಳಿಸಲು ಗುಂಪನ್ನು ರಚಿಸಲಾಗಿದೆ. ತಂತ್ರಜ್ಞಾನ, ವಿಜ್ಞಾನ ಮತ್ತು ಶಿಕ್ಷಣದ ಪ್ರಗತಿಗೆ ಗಣಿತವು ನಿರ್ಣಾಯಕವಾಗಿರುವುದರಿಂದ ಇದು ಅತ್ಯಗತ್ಯ. ಗಣಿತ ಆಸಕ್ತಿ ಗುಂಪು ಹಣಕಾಸು, ಇಂಜಿನಿಯರಿಂಗ್, ವೈದ್ಯಕೀಯ, ಮತ್ತು ಸಾಮಾಜಿಕ ವಿಜ್ಞಾನ ಕ್ಷೇತ್ರಗಳಲ್ಲಿ ಅಗತ್ಯವಿರುವ ಗಣಿತ ಶಿಕ್ಷಣದ ಮೇಲೆ ಕೇಂದ್ರೀಕರಿಸುವ ಸಂಶೋಧನೆ ಮತ್ತು ಅಭಿವೃದ್ಧಿ ಯೋಜನೆಗಳಲ್ಲಿ ಸಹ ಸಹಕರಿಸುತ್ತದೆ. ಗಣಿತವು ಶತಮಾನಗಳಿಂದ ಹಲವಾರು ಸಂಶೋಧನೆಗಳಿಗೆ ಕೊಡುಗೆ ನೀಡಿದೆ. ಉದಾಹರಣೆಗೆ, ಪೈಥಾಗರಸ್ ಪೈಥಾಗರಿಯನ್ ಪ್ರಮೇಯವನ್ನು ರಚಿಸಿದನು ಅದು ಗ್ರಹಗಳನ್ನು ಅಧ್ಯಯನ ಮಾಡಲು ಸಹಾಯ ಮಾಡಿತು. 17 ನೇ ಶತಮಾನದಲ್ಲಿ, ಜೋಹಾನ್ಸ್ ಕೆಪ್ಲರುಸ್ ಅವರು ಧೂಮಕೇತುಗಳು ಮತ್ತು ಗ್ರಹಗಳ ಕಕ್ಷೆಗಳ ಚಲನೆಯನ್ನು ಲೆಕ್ಕಾಚಾರ ಮಾಡಲು ಗಣಿತದ ಲೆಕ್ಕಾಚಾರಗಳನ್ನು ಮಾಡಿದರು. ಮತ್ತು ಐಸಾಕ್ ನ್ಯೂಟನ್ 1680 ರ ದಶಕದಲ್ಲಿ ಗುರುತ್ವಾಕರ್ಷಣೆಯ ಆಕರ್ಷಣೆಯ ಸಿದ್ಧಾಂತವನ್ನು ಸಾಬೀತುಪಡಿಸಲು ಲೆಕ್ಕಾಚಾರಗಳನ್ನು ಬಳಸಿದರು. ಇದಲ್ಲದೆ, ವಿಲಿಯಂ ರೋವನ್ ಹ್ಯಾಮಿಲ್ಟನ್ 19 ನೇ ಶತಮಾನದ ಆರಂಭದಲ್ಲಿ ಕ್ವಾಂಟಮ್ ಮೆಕ್ಯಾನಿಕ್ಸ್ ಅನ್ನು ಅಭಿವೃದ್ಧಿಪಡಿಸಲು ಕಾರಣವಾದ ಬಹಳಷ್ಟು ಕೆಲಸಗಳನ್ನು ಮಾಡಿದರು. ಇದನ್ನು ಜೇಮ್ಸ್ ಕ್ಲರ್ಕ್ ಮ್ಯಾಕ್ಸ್‌ವೆಲ್ 1865 ರಲ್ಲಿ ವಿದ್ಯುತ್ಕಾಂತೀಯ ಕ್ಷೇತ್ರದ ಡೈನಾಮಿಕಲ್ ಥಿಯರಿ ಅನುಸರಿಸಿದರು. ಅವರು ವಿದ್ಯುತ್ಕಾಂತೀಯತೆಯನ್ನು ನಿಯಂತ್ರಿಸುವ ನಾಲ್ಕು ಸಮೀಕರಣಗಳನ್ನು ಮೌಲ್ಯಮಾಪನ ಮಾಡುವ ಮೂಲಕ ತಮ್ಮ ಸಿದ್ಧಾಂತವನ್ನು ರಚಿಸಿದರು. ಎರಡನೆಯ ಮಹಾಯುದ್ಧವನ್ನು ಕೊನೆಗೊಳಿಸುವಲ್ಲಿ ಸಹಾಯ ಮಾಡಬಹುದಾದ ಅತ್ಯುತ್ತಮ ಆವಿಷ್ಕಾರಗಳಲ್ಲಿ ಒಂದನ್ನು ಗಣಿತದ ಬಳಕೆಯಿಂದ ಮಾಡಲಾಗಿತ್ತು. ಅಲನ್ ಟ್ಯೂರಿಂಗ್, ಇಂಗ್ಲಿಷ್ ಗಣಿತಜ್ಞ, ಜರ್ಮನ್ ಮಿಲಿಟರಿ ಕೋಡ್ಗಳನ್ನು ಮುರಿಯುವ ಯಂತ್ರವನ್ನು ರಚಿಸಲು ಹಲವಾರು ಕಷ್ಟಕರ ಲೆಕ್ಕಾಚಾರಗಳನ್ನು ರೂಪಿಸಿದರು. ಅವರು ನಂತರ ಕ್ರಮಾವಳಿಗಳು ಮತ್ತು ಕೃತಕ ಬುದ್ಧಿಮತ್ತೆ ಸೇರಿದಂತೆ ಸೈದ್ಧಾಂತಿಕ ಕಂಪ್ಯೂಟರ್ ವಿಜ್ಞಾನವನ್ನು ಅಭಿವೃದ್ಧಿಪಡಿಸಿದರು. 1950 ರ ದಶಕದ ಮಧ್ಯಭಾಗದಲ್ಲಿ ಅಮೆರಿಕದ ಗಣಿತಶಾಸ್ತ್ರಜ್ಞ ಮತ್ತು ಹವಾಮಾನಶಾಸ್ತ್ರಜ್ಞ ಎಡ್ವರ್ಡ್ ನಾರ್ಟನ್ ಲೊರೆಂಜಿನ್ ಅವರು ಹವಾಮಾನವನ್ನು ಮುನ್ಸೂಚಿಸಲು ಸೂತ್ರವನ್ನು ರಚಿಸಿದರು.

## ಬಾಂಗ್ಲಾದೇಶದಲ್ಲಿ ಪ್ರವಾಹ: 8 ಮಂದಿ ಮೃತ್ಯು

**ಢಾಕಾ:** ಬಾಂಗ್ಲಾದೇಶದಲ್ಲಿ ಭಾರೀ ಮಳೆ ಮತ್ತು ಪ್ರವಾಹದಿಂದ ಮೃತಪಟ್ಟವರ ಸಂಖ್ಯೆ 8ಕ್ಕೇರಿದ್ದು ಪ್ರಮುಖ ನದಿಗಳ ದಂಡೆ ಒಡೆದು ತಗ್ಗು ಪ್ರದೇಶಗಳು ಜಲಾವೃತಗೊಂಡಿರುವುದಾಗಿ ಅಧಿಕಾರಿಗಳು ಹೇಳಿದ್ದಾರೆ.

20 ಲಕ್ಷಕ್ಕೂ ಹೆಚ್ಚು ಜನರು ತೊಂದರೆಗೀಡಾಗಿದ್ದಾರೆ. ಶಹಜಾದ್ಪುರದಲ್ಲಿ ನದಿಯಲ್ಲಿ ದೋಣಿ ಮುಳುಗಿ ಇಬ್ಬರು ಬಾಲಕರು ಮೃತಪಟ್ಟಿದ್ದಾರೆ. ಸಣ್ಣ ದೋಣಿಯಲ್ಲಿ 9 ಮಂದಿ ಪ್ರಯಾಣಿಸುತ್ತಿದ್ದರು. ದೋಣಿ ಮುಳುಗಿದಾಗ 7 ಮಂದಿ ಈಜಿ ದಡಸೇರಿದ್ದು ಈಜು ಬಾರದ ಬಾಲಕರು ಮೃತಪಟ್ಟಿದ್ದಾರೆ. ಎರಡು ಪ್ರತ್ಯೇಕ ಘಟನೆಗಳಲ್ಲಿ ನೆರೆ ನೀರಿಗೆ ವಿದ್ಯುತ್ ತಂತಿಯೊಂದು ತುಂಡಾಗಿ ಬಿದ್ದಿದ್ದು ನೀರಿನ ಸಂಪರ್ಕಕ್ಕೆ ಬಂದ ಮೂವರು ವಿದ್ಯುತ್ ಶಾಕ್ ನಿಂದ ಮೃತಪಟ್ಟಿದ್ದಾರೆ ಎಂದು ಕುರಿಗ್ರಾಮ್ ಜಿಲ್ಲಾ ಪೊಲೀಸ್ ಮುಖ್ಯಸ್ಥ ಬಿಷ್ವದೇಬ್ ರಾಯ್ರನ್ನು ಉಲ್ಲೇಖಿಸಿ ಎಎಫ್ಪಿ ಸುದ್ದಿಸಂಸ್ಥೆ ವರದಿ ಮಾಡಿದೆ. ಪ್ರವಾಹದಿಂದಾಗಿ ತಗ್ಗು ಪ್ರದೇಶದ ಹಲವರನ್ನು ಸ್ಥಳಾಂತರಿಸಲಾಗಿದ್ದು ಇವರನ್ನು ತಾತ್ಕಾಲಿಕ ಶಿಬಿರದಲ್ಲಿ ನೆಲೆಗೊಳಿಸಲಾಗಿದೆ. ಉತ್ತರ ಭಾಗದಲ್ಲಿ ನೆರೆಬಾಧಿತ ಜಿಲ್ಲೆಗಳಿಗೆ ಶುದ್ಧ ನೀರು ಮತ್ತು ಆಹಾರವನ್ನು ಪೂರೈಸಲಾಗಿದೆ. ದೇಶದ 64 ಜಿಲ್ಲೆಗಳಲ್ಲಿ 17 ತೀವ್ರ ತೊಂದರೆಗೊಳಗಾಗಿದೆ. ಬ್ರಹ್ಮಪುತ್ರಾ ನದಿ ಅಪಾಯದ ಮಟ್ಟವನ್ನು ಮೀರಿ ಹರಿಯುತ್ತಿರುವುದರಿಂದ ಉತ್ತರದ ಭಾಗಗಳಲ್ಲಿ ಮುಂದಿನ ದಿನಗಳಲ್ಲಿ ಪ್ರವಾಹದ ಸ್ಥಿತಿ ಮತ್ತಷ್ಟು ಬಿಗಡಾಯಿಸಬಹುದು ಎಂದು ವಿಪತ್ತು ನಿರ್ವಹಣಾ ಸಚಿವಾಲಯದ ಕಾರ್ಯದರ್ಶಿ ಕಮ್ರುಲ್ ಹಸನ್ ಹೇಳಿದ್ದಾರೆ.

## ಅಧ್ಯಕ್ಷರ ಸ್ಥಾನಕ್ಕೆ ಪಕ್ಷೇತರ ಅಭ್ಯರ್ಥಿಯಾಗಿ ಸ್ಪರ್ಧಿಸಲಿರುವ ವಿಕ್ರಮಸಿಂಘೆ

**ಶ್ರೀಲಂಕಾ:** ಶ್ರೀಲಂಕಾದ ಅಧ್ಯಕ್ಷೀಯ ಚುನಾವಣೆಯಲ್ಲಿ ಹಾಲಿ ಅಧ್ಯಕ್ಷ ರಾನಿಲ್ ವಿಕ್ರಮಸಿಂಘೆ ಪಕ್ಷೇತರ ಅಭ್ಯರ್ಥಿಯಾಗಿ ಸ್ಪರ್ಧಿಸಲಿದ್ದಾರೆ ಎಂದು ಅವರ ಆಪ್ತರು ತಿಳಿಸಿದ್ದಾರೆ.

ಅಧ್ಯಕ್ಷೀಯ ಚುನಾವಣೆ ಖಂಡಿತವಾಗಿಯೂ ನಡೆಯಲಿದೆ ಮತ್ತು ವಿಕ್ರಮ್ ಸಿಂಘೆ ಚುನಾವಣೆಯಲ್ಲಿ ಪಕ್ಷೇತರ ಅಭ್ಯರ್ಥಿಯಾಗಿ ಕಣಕ್ಕಿಳಿಯಲಿದ್ದಾರೆ ಎಂದು ಯುನೈಟೆಡ್ ನ್ಯಾಷನಲ್ ಪಾರ್ಟಿಯ ಉಪಾಧ್ಯಕ್ಷ ರುವಾನ್ ವಿಜೆವರ್ಧನ್ ಖಚಿತಪಡಿಸಿದ್ದಾರೆ.

ಚುನಾವಣಾ ಆಯೋಗ ಜುಲೈ 17ರ ಬಳಿಕ ಅಧ್ಯಕ್ಷೀಯ ಚುನಾವಣೆಯ ದಿನಾಂಕವನ್ನು ಚುನಾವಣಾ ಆಯೋಗ ಪ್ರಕಟಿಸುವ ನಿರೀಕ್ಷೆಯಿದೆ. ಶ್ರೀಲಂಕಾ ಎದುರಿಸುತ್ತಿರುವ ಆರ್ಥಿಕ ಬಿಕ್ಕಟ್ಟನ್ನು ಪರಿಹರಿಸಬಲ್ಲ ಸಾಮರ್ಥ್ಯವುಳ್ಳ ಏಕೈಕ ನಾಯಕ ವಿಕ್ರಮ್ ಸಿಂಘೆ. ಅವರು ತಮ್ಮ ಕೆಲಸದಿಂದ ಅದನ್ನು ಸಾಬೀತುಪಡಿಸಿದ್ದಾರೆ ಎಂದು ರುವಾನ್ ಹೇಳಿದ್ದಾರೆ. ವಿಕ್ರಮ್ ಸೀಂಘೆ ಜುಲೈ 2022ರಲ್ಲಿ ಶ್ರೀಲಂಕಾ ಅಧ್ಯಕ್ಷರಾಗಿ ಆಯ್ಕೆಯಾಗಿದ್ದರು.

## ಮಾದರಿಯಾದ ಮುಖ್ಯಮಂತ್ರಿ ಚಂದ್ರಬಾಬು ನಾಯ್ಡು!

**ಆಂಧ್ರಪ್ರದೇಶ:** ಆಂಧ್ರಪ್ರದೇಶ ಸಿಎಂ ಚಂದ್ರಬಾಬು ನಾಯ್ಡು ಅವರು ತಮ್ಮ ಸಂಚಾರದ ವೇಳೆ ಯಾವುದೇ ರಸ್ತೆಯಲ್ಲೂ ಸಾರ್ವಜನಿಕ ವಾಹನಗಳ ಸಂಚಾರ ಸ್ಥಗಿತಗೊಳಿಸಬಾರದು ಎಂದು ಆದೇಶ ನೀಡಿದ್ದಾರೆ. ನಾವು ತುರ್ತಾಗಿ ತೆರಳಲು ಜನರನ್ನು ರಸ್ತೆಯಲ್ಲಿ ನಿಲ್ಲಿಸುವುದು ಸೂಕ್ತವಲ್ಲ. ಇದರಿಂದ ಸಾರ್ವಜನಿಕರು ಹಲವಾರು ಸಮಸ್ಯೆಗಳನ್ನು ಎದುರಿಸಿದ್ದಾರೆ. ಇದು ನಮ್ಮ ಗಮನಕ್ಕೆ ಬಂದ ಹಿನ್ನಲೆ ಈ ಕ್ರಮ ಕೈಗೊಳ್ಳಲಾಗಿದೆ ಎಂದು ನಾಯ್ಡು ತಿಳಿಸಿದ್ದಾರೆ. ಸಿಎಂ ಮಾತ್ರವಲ್ಲದೇ ಸಂಪುಟದ ಇತರೆ ಯಾವುದೇ ಸಚಿವರಿಗಾಗಿ ಕೂಡ ಸಂಚಾರ ಸ್ಥಗಿತಗೊಳಿಸಬಾರದು ಎಂದು ನಾಯ್ಡು ಅಧಿಕಾರಿಗಳಿಗೆ ಆದೇಶ ನೀಡಿದ್ದಾರೆ. ಸಚಿವರ ಬೆಂಗಾವಲು ತೆರಳುವ ವೇಳೆಯೂ ದೀರ್ಘಕಾಲದವರೆಗೆ ಪೊಲೀಸರು ಸಂಚಾರಕ್ಕೆ ತಡೆಯೊಡ್ಡುತ್ತಾರೆ. ಈ ವೇಳೆ ಸಾರ್ವಜನಿಕರು ಅನಾನುಕೂಲಗಳನ್ನು ಎದುರಿಸುತ್ತಿದ್ದಾರೆ ಎಂಬುದು ನಾಯ್ಡು ಅಭಿಪ್ರಾಯವಾಗಿದೆ.

## ಇರಾನ್ ಅಧ್ಯಕ್ಷೀಯ ಚುನಾವಣೆ ಮುಕ್ತ, ನ್ಯಾಯ ಸಮ್ಮತವಾಗಿಲ್ಲ: ಅಮೆರಿಕ

**ಇರಾನ್:** ಇರಾನ್ ಅಧ್ಯಕ್ಷೀಯ ಚುನಾವಣೆ ಮುಕ್ತ ಮತ್ತು ನ್ಯಾಯೋಚಿತವಾಗಿಲ್ಲ. ಸದ್ಯ ನಡೆದಿರುವ ಚುನಾವಣೆ ಮಾನವ ಹಕ್ಕುಗಳಿಗೆ ಸಂಬಂಧಿಸಿ ಇರಾನ್ ನ ನಿಲುವಿನಲ್ಲಿ ಬದಲಾವಣೆ ತರುವ ನಿರೀಕ್ಷೆಯಿಲ್ಲ ಎಂದು ಅಮೆರಿಕ ಟೀಕಿಸಿದೆ.

ಇರಾನಿನ ಅಧ್ಯಕ್ಷೀಯ ಚುನಾವಣೆ ಮುಕ್ತ ಮತ್ತು ನ್ಯಾಯೋಚಿತವಾಗಿಲ್ಲ ಎಂಬ ಕಾರಣಕ್ಕೆ ಹೆಚ್ಚಿನ ಸಂಖ್ಯೆಯ ಜನತೆ ಮತದಾನದಲ್ಲಿ ಪಾಲ್ಗೊಂಡಿಲ್ಲ ಎಂದು ಅಭಿಪ್ರಾಯ ವ್ಯಕ್ತಪಡಿಸಿದೆ.

ಈ ಚುನಾವಣೆ ಇರಾನಿನ ನಿಲುವಿನಲ್ಲಿ ಮೂಲಭೂತ ಬದಲಾವಣೆಗೆ ಕಾರಣವಾಗುತ್ತದೆ ಅಥವಾ ಅದರ ನಾಗರಿಕರ ಮಾನವ ಹಕ್ಕುಗಳಿಗೆ ಹೆಚ್ಚಿನ ಗೌರವವನ್ನು ನೀಡುತ್ತದೆ ಎಂದು ನಾವು ನಿರೀಕ್ಷಿಸುವುದಿಲ್ಲ. ಅಭ್ಯರ್ಥಿಗಳು ಸ್ವತಃ ಹೇಳುವಂತೆ ಇರಾನಿನ ನೀತಿಯನ್ನು ಸರ್ವೋಚ್ಚ ಮುಖಂಡರು ರೂಪಿಸುತ್ತಾರೆ ಎಂದು ಅಮೆರಿಕದ ವಿದೇಶಾಂಗ ಇಲಾಖೆ ಪ್ರತಿಕ್ರಿಯಿಸಿದ್ದು ಚುನಾವಣೆಯು ಇರಾನಿನ ಕುರಿತ ಅಮೆರಿಕದ ನಿಲುವಿನ ಮೇಲೆಯೂ ಯಾವುದೇ ಗಮನಾರ್ಹ ಪರಿಣಾಮ ಬೀರುವುದಿಲ್ಲ ಎಂದಿದೆ.

# ಧಾನಿ ನರೇಂದ್ರ ಮೋದಿ ರಷ್ಯಾ ಪ್ರವಾಸ ಆರಂಭ

**ದೆಹಲಿ:** ಪ್ರಧಾನಿ ನರೇಂದ್ರ ಮೋದಿ ಉಕ್ರೇನ್, ರಷ್ಯಾ ಯುದ್ಧ ಆರಂಭವಾದ ಬಳಿಕ ಮೊದಲ ಬಾರಿಗೆ ರಷ್ಯಾ ಪ್ರವಾಸ ಕೈಗೊಂಡಿದ್ದಾರೆ. ಇಂದಿನಿಂದ ನಾಲ್ಕು ದಿನಗಳ ರಷ್ಯಾ ಹಾಗೂ ಆಸ್ಟ್ರಿಯಾ ಪ್ರವಾಸ ಮಾಡಲಿದ್ದಾರೆ.

ರಷ್ಯಾ ವಕ್ತಾರ ಕ್ರೆಮ್ಲಿನ್ ಅವರು ನಮ್ಮ ಸ್ನೇಹವನ್ನು ಪಾಶ್ಚಿಮಾತ್ಯ ದೇಶಗಳು ಅಸೂಯೆಯಿಂದ ನೋಡುತ್ತಿವೆ ಎಂದು ಹೇಳಿದ್ದಾರೆ.

ಹಾಗೂ ಉಭಯ ದೇಶಗಳ ನಡುವಿನ ಸಂಬಂಧ ಹೆಚ್ಚಿಸಲು ಈ ಭೇಟಿ ಸಹಕಾರಿಯಾಗಲಿದೆ.

ಪ್ರಧಾನಿ ಮೋದಿ ಸೋಮವಾರ ಮತ್ತು ಮಂಗಳವಾರ ರಷ್ಯಾದಲ್ಲಿ ಹಲವು ಸುತ್ತಿನ ಮಾತುಕತೆಯಲ್ಲಿ ಪಾಲ್ಗೊಳ್ಳಲಿದ್ದಾರೆ.

ಬುಧವಾರ ಆಸ್ಟ್ರಿಯಾಕ್ಕೆ ತೆರಳಲಲಿದ್ದು, 46 ವರ್ಷಗಳ ಬಳಿಕ ಭಾರತದ ಪ್ರಧಾನಿಯೊಬ್ಬರು ಆಸ್ಟ್ರಿಯಾ ಪ್ರವಾಸ ಕೈಗೊಳ್ಳುತ್ತಿರುವುದು ಇದೇ ಮೊದಲು ಎನ್ನುವುದು ಅಚ್ಚರಿಯ ಸಂಗತಿಯಾಗಿದೆ.

ಭಾರತ-ರಷ್ಯಾ ವಾರ್ಷಿಕ ಶೃಂಗಸಭೆಯು ಮೋದಿ ರಷ್ಯಾ ಭೇಟಿಯ ಪ್ರಮುಖ ಅಜೆಂಡಾವಾಗಿದೆ. ರಷ್ಯಾ-ಉಕ್ರೇನ್ ಸಂಘರ್ಷದ ನಂತರದ ಮೊದಲ ಭೇಟಿಯಲ್ಲಿ ಮೋದಿ ರಷ್ಯಾ ಅಧ್ಯಕ್ಷ ವ್ಲಾಡಿಮಿರ್ ಪುಟಿನ್ ಅವರೊಂದಿಗೆ ಈ ವಿಷಯದ ಬಗ್ಗೆ ಮಾತುಕತೆ ನಡೆಸಲಿದ್ದಾರೆ.

ರಷ್ಯಾ ಅಧ್ಯಕ್ಷ ವ್ಲಾಡಿಮಿರ್ ಪುಟಿನ್ ಇಂದು ನರೇಂದ್ರ ಮೋದಿ ಅವರಿಗೆ ಔತಣಕೂಟ ಏರ್ಪಡಿಸಲಿದ್ದಾರೆ. ನಾಳೆ ಶೃಂಗಸಭೆ ನಡೆಯಲಿದ್ದು, ಇದರಲ್ಲಿ ಉಭಯ ನಾಯಕರು ಭಾಗವಹಿಸಲಿದ್ದಾರೆ.

## ರಾಹುಲ್ ಗಾಂಧಿಯ ಹಿಂದೂ ವಿರೋಧಿ ಮುಖ: ಬಿಜೆಪಿ

**ಬೆಂಗಳೂರು:** ರಾಹುಲ್ ಗಾಂಧಿಯವರ ಹಿಂದೂ ವಿರೋಧಿ ಮುಖ ಮತ್ತೆ ಬಯಲಾಗಿದೆ ಎಂದು ಬಿಜೆಪಿ ತಿರುಗೇಟು ನೀಡಿದೆ. ಲೋಕಸಭೆಯ ವಿಪಕ್ಷ ನಾಯಕ ರಾಹುಲ್ ಗಾಂಧಿ ವಿರುದ್ಧ ಬಿಜೆಪಿ ಕಿಡಿಕಾರಿ ವಿಡಿಯೋವನ್ನು ಹಂಚಿಕೊಂಡಿದೆ. ವಿಡಿಯೋದಲ್ಲಿ ಅಯೋಧ್ಯೆಯ ಕರಸೇವಕರ ಬಗ್ಗೆ ಟೀಕೆ ಮಾಡಿದ್ದಾರೆ. ಅಡ್ವಾಣಿ ಅವರು ಪ್ರಾರಂಭಿಸಿದ ಚಳವಳಿಯನ್ನು ಮೊದಲು ಅಯೋಧ್ಯೆಯಲ್ಲೇ ನಡೆಸಿದ್ದರು. ಇಲ್ಲೇ ಇಂಡಿಯಾ ಘಟಬಂಧನ ಅವರನ್ನು ಸೋಲಿಸಿದೆ ಎಂದು ರಾಹುಲ್ ಗಾಂಧಿ ಅವರು ವ್ಯಂಗ್ಯವಾಡಿದ್ದಾರೆ. ಹಿಂದೂ ಧರ್ಮವನ್ನು ಡೆಂಗ್ಯೂ, ಮಲೇರಿಯಾ ಎಂದು ಹೇಳುವ ನಾಯಕರನ್ನು ರಾಹುಲ್ ಗಾಂಧಿ ಸಮರ್ಥಿಸಿಕೊಳ್ಳುತ್ತಾರೆ. ರಾಹುಲ್ ಗಾಂಧಿಯ ಪಕ್ಷವು ಪ್ರಭು ಶ್ರೀರಾಮನ ಅಸ್ತಿತ್ವವನ್ನೇ ಪ್ರಶ್ನಿಸಿತ್ತು. ಆಗಲೂ ರಾಹುಲ್ ಗಾಂಧಿ ಸುಮ್ಮನಿದ್ದರು. ರಾಹುಲ್ ಗಾಂಧಿ ಅವರೇ ಖುದ್ದು ದ್ವೇಷ ಹರಡುತ್ತಿದ್ದಾರೆ ಎಂದು ಕಿಡಿಕಾರಿದೆ.

## ಹೊಸ ಕ್ರಿಮಿನಲ್ ಕಾನೂನಿನಡಿ ಸಂಸದೆ ಮಹುವಾ ಮೊಯಿತ್ರಾ ವಿರುದ್ಧ ಕೇಸ್ ದಾಖಲು

**ನವದೆಹಲಿ:** ರಾಷ್ಟ್ರೀಯ ಮಹಿಳಾ ಆಯೋಗದ ಮುಖ್ಯಸ್ಥೆ ರೇಖಾ ಶರ್ಮಾ ವಿರುದ್ಧ ಸಾಮಾಜಿಕ ಜಾಲತಾಣದಲ್ಲಿ ಪೋಸ್ಟ್ ಮಾಡಿದ್ದಕ್ಕೆ ಟಿಎಂಸಿ ಸಂಸದೆ ಮಹುವಾ ಮೊಯಿತ್ರಾ ವಿರುದ್ಧ ಪ್ರಕರಣ ದಾಖಲಿಸಲಾಗಿದೆ.

ಶರ್ಮಾ ಅವರ ದೂರಿನ ಆಧಾರದ ಮೇಲೆ ಹೊಸ ಕ್ರಿಮಿನಲ್ ಕಾನೂನಿನ ಭಾರತೀಯ ನ್ಯಾಯ ಸಂಹಿತೆಯ ಸೆಕ್ಷನ್ 79 ಅಡಿಯಲ್ಲಿ ದೆಹಲಿ ಪೊಲೀಸರು ಎಫ್ಐಆರ್ ದಾಖಲಿಸಿದ್ದಾರೆ.

ಲೋಕಸಭೆಯಲ್ಲಿ ಪ್ರಶ್ನೆ ಕೇಳುವುದಕ್ಕೆ ಲಂಚ ಪಡೆದ ಆರೋಪದಲ್ಲಿ ಪಶ್ಚಿಮ ಬಂಗಾಳದ ಕೃಷ್ಣನಗರದ ಸಂಸದೆ ಮೊಯಿತ್ರಾ ಅವರನ್ನು ಅನರ್ಹಗೊಳಿಸಲಾಗಿತ್ತು. ನಂತರ ಈಚೆಗೆ ನಡೆದ ಚುನಾವಣೆಯಲ್ಲಿ ಸುಮಾರು 56,000 ಮತಗಳ ಅಂತರದಿಂದ ಜಯಗಳಿಸಿದ್ದಾರೆ.

## ಜಪಾನ್‌ನ ಒಗಸಾವರ ದ್ವೀಪದಲ್ಲಿ 6.3 ತೀವ್ರತೆಯ ಭೂಕಂಪ

**ಟೋಕಿಯೊ:** ಜಪಾನ್ ಪಶ್ಚಿಮ ಒಗಸಾವರ ದ್ವೀಪಗಳಲ್ಲಿ ಸೋಮವಾರ ಬೆಳಿಗ್ಗೆ 6.3 ತೀವ್ರತೆಯ ಭೂಕಂಪ ಸಂಭವಿಸಿದೆ ಎಂದು ಸ್ಥಳೀಯ ಹವಾಮಾನ ಸಂಸ್ಥೆ ತಿಳಿಸಿದೆ. ಸ್ಥಳೀಯ ಕಾಲಮಾನ ಬೆಳಿಗ್ಗೆ 5:02 ಕ್ಕೆ ಭೂಕಂಪ ಸಂಭವಿಸಿದ್ದು, ಒಗಸಾವರ ಗ್ರಾಮದಲ್ಲಿ ಜಪಾನಿನ ಭೂಕಂಪನ ತೀವ್ರತೆಯ ಮಾಪಕದಲ್ಲಿ 7 ರಷ್ಟಿತ್ತು ಎಂದು ಜಪಾನ್ ಹವಾಮಾನ ಸಂಸ್ಥೆ (ಜೆಎಂಎ) ಉಲ್ಲೇಖಿಸಿ ಕ್ಯೋಡೋ ಸುದ್ದಿ ಸಂಸ್ಥೆ ವರದಿ ಮಾಡಿದೆ.

ಭೂಕಂಪದ ಕೇಂದ್ರಬಿಂದುವು ಪಶ್ಚಿಮ ಒಗಸಾವರ ದ್ವೀಪಗಳಲ್ಲಿ 530 ಕಿ.ಮೀ ಆಳದಲ್ಲಿ 27.1 ಡಿಗ್ರಿ ಉತ್ತರ ಅಕ್ಷಾಂಶ ಮತ್ತು 139.0 ಡಿಗ್ರಿ ಪೂರ್ವ ರೇಖಾಂಶದಲ್ಲಿ ಕಂಡುಬಂದಿದೆ.

ಭೂಕಂಪದಿಂದ ಯಾವುದೇ ಸುನಾಮಿ ಬೆದರಿಕೆಯಿಲ್ಲದ ಕಾರಣ, ಯಾವುದೇ ಗಾಯಗಳು ಅಥವಾ ಹಾನಿಯ ಬಗ್ಗೆ ತಕ್ಷಣದ ವರದಿಗಳಿಲ್ಲ.

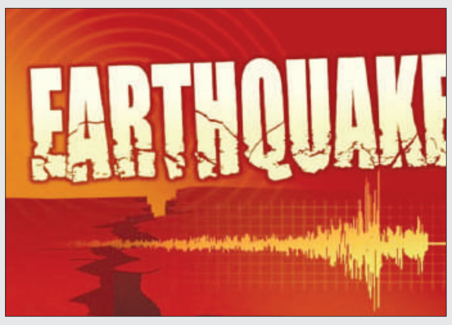


## ಅಮೆರಿಕದಲ್ಲಿ ಶೂಟೌಟ್ 4 ಮಂದಿ ಮೃತ್ಯು

**ನ್ಯೂಯಾರ್ಕ್:** ಅಮೆರಿಕದ ಕೆಂಟುಕಿ ರಾಜ್ಯದ ಮನೆಯೊಂದರಲ್ಲಿ ಶನಿವಾರ ನಡೆಯುತ್ತಿದ್ದ ಹುಟ್ಟುಹಬ್ಬ ಔತಣಕೂಟದಲ್ಲಿ ನಡೆದ ಗುಂಡಿನ ದಾಳಿ ಪ್ರಕರಣದಲ್ಲಿ 4 ಮಂದಿ ಮೃತಪಟ್ಟಿದ್ದು ಇತರ ಮೂವರು ಗಾಯಗೊಂಡಿದ್ದಾರೆ. ಬಳಿಕ ಶಂಕಿತ ಆರೋಪಿ ಗುಂಡು ಹಾರಿಸಿಕೊಂಡು ಆತ್ಮಹತ್ಯೆ ಮಾಡಿಕೊಂಡಿರುವುದಾಗಿ ವರದಿಯಾಗಿದೆ. ಉತ್ತರ ಕೆಂಟುಕಿಯ ಫ್ಲೋರೆನ್ಸ್ ನಗರದಲ್ಲಿರುವ ರಿಜ್ವೆಸ್ಟ್ ಡ್ರೈವ್ ಪ್ರದೇಶದಲ್ಲಿನ ಮನೆಯೊಂದರಲ್ಲಿ ನಡೆಯುತ್ತಿದ್ದ ಔತಣಕೂಟದಲ್ಲಿ ಘಟನೆ ನಡೆದಿದೆ. ಶಂಕಿತ ಆರೋಪಿಯನ್ನು 20 ವರ್ಷದ ಚೇಸ್ ಗಾರ್ವೆ ಎಂದು ಗುರುತಿಸಲಾಗಿದ್ದು, ಈತ ಮನೆಯವರ ಪರಿಚಯಸ್ಥ. ಈತನನ್ನು ಔತಣಕೂಟಕ್ಕೆ ಆಹ್ವಾನಿಸಿರಲಿಲ್ಲ. ಆದರೂ ಶನಿವಾರ ತಡರಾತ್ರಿ ಅಲ್ಲಿಗೆ ಆಗಮಿಸಿದ ಆರೋಪಿ ಮನಬಂದಂತೆ ಗುಂಡು ಹಾರಿಸಿದ್ದು ಪೊಲೀಸರು ಸ್ಥಳಕ್ಕೆ ಧಾವಿಸಿದಾಗ ತಾನು ಬಂದಿದ್ದ ಕಾರನ್ನೇರಿ ಅಲ್ಲಿಂದ ಪರಾರಿಯಾಗಿದ್ದಾನೆ. ಪೊಲೀಸರು ಬೆನ್ನಟ್ಟಿದಾಗ ಸ್ವಯಂ ಗುಂಡು ಹಾರಿಸಿಕೊಂಡು ಸಾವನ್ನಪ್ಪಿದ್ದಾನೆ ಎಂದು ಫ್ಲೋರೆನ್ಸ್ ಪೊಲೀಸ್ ಮುಖ್ಯಸ್ಥರನ್ನು ಉಲ್ಲೇಖಿಸಿ ಫಾಕ್ಸ್ ನ್ಯೂಸ್ ವರದಿ ಮಾಡಿದೆ.

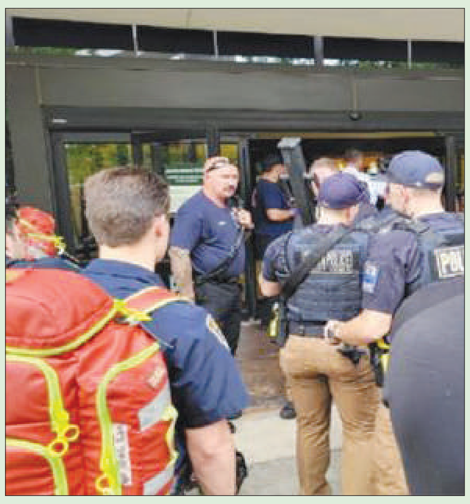

## ಆರನೇ ಪಿಎಂ ಸ್ವಾಗತಿಸಲು ಕಾಯುತ್ತಿದೆ ಚೀಫ್ ಮೌಸರ್ ಲ್ಯಾರಿ?

ಲಂಡನ್: ಬ್ರಿಟನ್ನಲ್ಲಿ 14 ವರ್ಷಗಳ ಬಳಿಕ ಸರ್ಕಾರ ಬದಲಾಗಿದೆ. ಇದರೊಂದಿಗೆ ರಾಜಕೀಯ ಮಾತ್ರವಲ್ಲ, ಪ್ರಧಾನಿ ಕಚೇರಿಯಲ್ಲೂ ಆಸಕ್ತಿಕರ ಸಂಗತಿಗಳು ಗಮನ ಸೆಳೆಯುತ್ತಿವೆ. ಡೌನಿಂಗ್ ಸ್ಟ್ರೀಟ್ನ 'ಲ್ಯಾರಿ' ಬೆಕ್ಕು ತನ್ನ ಆರನೇ ಪ್ರಧಾನಿಯನ್ನು ಸ್ವಾಗತಿಸಲು ಸಿದ್ಧವಾಗಿದೆ.

'ಚೀಫ್ ಮೌಸರ್' ಇದುವರೆಗೆ ಕನ್ಸರ್ವೇಟಿವ್ ಪಕ್ಷದ ಐವರು ಪ್ರಧಾನಿಗಳನ್ನು ಕಂಡಿದೆ. ಈಗ ಲೇಬರ್ ಪಕ್ಷದ ನಾಯಕನೊಂದಿಗೆ ತನ್ನ ಮೊದಲ ಪ್ರಯಾಣ ಆರಂಭಿಸಲಿದೆ.

10 ಡೌನಿಂಗ್ ಸ್ಟ್ರೀಟ್' ಲಂಡನ್ನಲ್ಲಿದೆ. ಇದು ಯುನೈಟೆಡ್ ಕಿಂಗ್ಡಂನ ಪ್ರಧಾನಿ ಅಧಿಕೃತ ನಿವಾಸ ಮತ್ತು ಕಚೇರಿ. ಪಿಎಂ ನಿವಾಸದ ಅಧಿಕೃತ ಬೆಕ್ಕಿನ ಹೆಸರೇ 'ಚೀಫ್ ಮೌಸರ್'. 2011ರಲ್ಲಿ ಮೊದಲ ಬಾರಿಗೆ 'ಚೀಫ್ ಮೌಸರ್' ಪರಿಚಯಿಸಲಾಗಿದೆ. 'ಚೀಫ್ ಮೌಸರ್' ಆಗಿ 'ಲ್ಯಾರಿ' ಪ್ರಸಿದ್ಧಿ ಪಡೆದಿದೆ. '10 ಡೌನಿಂಗ್ ಸ್ಟ್ರೀಟ್'ನ ಬಾಗಿಲಿನಲ್ಲಿ ಕಾಣಿಸಿಕೊಳ್ಳುವ ಬ್ರಿಟನ್ ಜನರ ಹೃದಯ ಗೆಲ್ಲುತ್ತದೆ. ಈಗ ಡೌನಿಂಗ್ ಸ್ಟ್ರೀಟ್ನಲ್ಲಿ ಕೀರ್ ಸ್ಟಾರ್ಮರ್ ಅವರನ್ನು 'ಲ್ಯಾರಿ' ಪ್ರಧಾನಿಯಾಗಿ ನೋಡಲಿದೆ. ಇನ್ನು ಪಿಎಂ ನಿವಾಸದಲ್ಲಿ ಅತಿಥಿಗಳನ್ನು ಸ್ವಾಗತಿಸುತ್ತಾ, ಭದ್ರತಾ ರಕ್ಷಣೆ ಪರಿಶೀಲನೆ, ಪುರಾತನ ಪೀಠೋಪಕರಣ ಪರೀಕ್ಷಿಸುವುದು 'ಲ್ಯಾರಿ' ದಿನಚರಿಯಾಗಿದೆ.

# ಫ್ರೆಂಚ್ ಪ್ರಧಾನಿ ಗೇಬ್ರಿಯಲ್ ಅಟ್ಟಾಲ್ ರಾಜೀನಾಮೆ

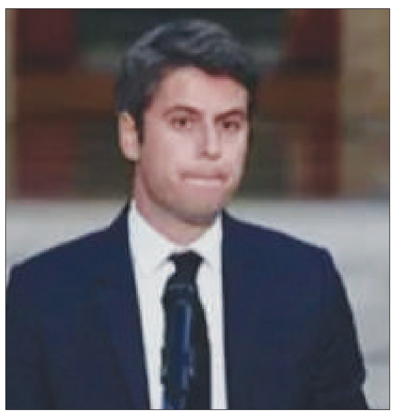

**ಪ್ಯಾರಿಸ್:** ಫ್ರಾನ್ಸ್ ಪ್ರಧಾನಿ ಗೇಬ್ರಿಯಲ್ ಅಟ್ಟಲ್ ಸೋಮವಾರ ತಮ್ಮ ರಾಜೀನಾಮೆಯನ್ನು ಘೋಷಿಸಿದ್ದು, ಉತ್ತರಾಧಿಕಾರಿಯನ್ನು ನೇಮಕ ಮಾಡುವವರೆಗೂ ತಮ್ಮ ಕರ್ತವ್ಯಗಳನ್ನು ಮುಂದುವರಿಸುವ ಬದ್ಧತೆಯನ್ನು ಪುನರುಚ್ಚರಿಸಿದ್ದಾರೆ.

ಭಾನುವಾರದ ಮತದಾನದ ಆರಂಭಿಕ ಅಂದಾಜಿನ ಪ್ರಕಾರ ಎನ್ಎಫ್ಪಿ ಬಹುತ್ವವನ್ನು ಗಳಿಸಿದೆ ಆದರೆ ಸಂಪೂರ್ಣ ಬಹುಮತದ ಕೊರತೆಯಿದೆ, ಮ್ಯಾಕ್ರನ್ ಅವರ ಆಡಳಿತ ಪಕ್ಷವು ಎರಡನೇ ಸ್ಥಾನದಲ್ಲಿದೆ ಮತ್ತು ಬಲಪಂಥೀಯ ನ್ಯಾಷನಲ್ ರ್ಯಾಲಿ ಮೂರನೇ ಸ್ಥಾನದಲ್ಲಿದೆ.

ಆದಾಗ್ಯೂ, ಜುಲೈ 26 ರಂದು ಪ್ಯಾರಿಸ್ ಒಲಿಂಪಿಕ್ಸ್ ಪ್ರಾರಂಭವಾಗಲಿರುವುದರಿಂದ ತಮ್ಮ ರಾಜೀನಾಮೆಯನ್ನು ತಿರಸ್ಕರಿಸಿದರೆ, ಕರ್ತವ್ಯದ ಬೇಡಿಕೆಗಳಿರುವವರೆಗೂ ಅಧಿಕಾರದಲ್ಲಿ ಮುಂದುವರಿಯಲು ಸಿದ್ಧ ಎಂದು ಅಟ್ಟಾಲ್ ಹೇಳಿದ್ದಾರೆ.

ಈ ಅಭಿಯಾನದ ಆರಂಭದಿಂದಲೂ, ನಾನು ಮೂರು ಅಪಾಯಗಳ ವಿರುದ್ಧ ಎಚ್ಚರಿಕೆ ನೀಡಿದ್ದೇನೆ ಎಡಪಂಥೀಯ ಫ್ರಾನ್ಸ್ ಇನ್ಸೌಮೈಸ್ ಪಕ್ಷದ ಸಂಪೂರ್ಣ ಬಹುಮತ, ರಾಷ್ಟ್ರೀಯ ರ್ಯಾಲಿಯ ಸಂಪೂರ್ಣ ಬಹುಮತದ ಅಪಾಯ, ನಮ್ಮ ಮೌಲ್ಯಗಳು ಮತ್ತು ತತ್ವವನ್ನು ಸಾಕಾರಗೊಳಿಸುವ ಆಂದೋಲನವು ಕಣ್ಮರೆಯಾಗುವ ಅಪಾಯ ಎಂದು ಫ್ರೆಂಚ್ ಪ್ರಧಾನಿ ತಮ್ಮ ರಾಜೀನಾಮೆ ಭಾಷಣದಲ್ಲಿ ಹೇಳಿದರು.

ಆ ಮೂರು ಅಪಾಯಗಳನ್ನು ಫ್ರೆಂಚ್ ಜನರು ಸಂಪೂರ್ಣವಾಗಿ ಮೂಲೆಗುಂಪು ಮಾಡಿದ್ದಾರೆ ಎಂದು ಅವರು ಹೇಳಿದರು.

## ಗಾಝಾ ಒಪ್ಪಂದಕ್ಕೆ ಆಗ್ರಹಿಸಿ ಇಸ್ರೇಲ್‌ನಲ್ಲಿ ವ್ಯಾಪಕ ಪ್ರತಿಭಟನೆ

**ಜೆರುಸಲೇಮ್:** ಒತ್ತೆಯಾಳುಗಳ ಬಿಡುಗಡೆ ಒಪ್ಪಂದಕ್ಕೆ ಬರುವಂತೆ ಇಸ್ರೇಲ್ ಸರಕಾರವನ್ನು ಒತ್ತಾಯಿಸುವ ಉದ್ದೇಶದಿಂದ ರವಿವಾರ ಇಸ್ರೇಲ್ನಾದ್ಯಂತ ಪ್ರತಿಭಟನೆ ನಡೆದಿದ್ದು ಪ್ರತಿಭಟನಾಕಾರರು ರಸ್ತೆಗಳನ್ನು ತಡೆದು ಸಚಿವರ ಮನೆಯೆದುರು ಪಿಕೆಟಿಂಗ್ ನಡೆಸಿದರು ಎಂದು ವರದಿಯಾಗಿದೆ.

ಕಳೆದ ವರ್ಷದ ಅಕ್ಟೋಬರ್ 7ರಂದು ಇಸ್ರೇಲ್ ಮೇಲೆ ಹಮಾಸ್ ದಾಳಿ ನಡೆಸಿದ ಸಮಯವಾದ ಬೆಳಿಗ್ಗೆ 6:29 ಗಂಟೆಗೆ ಪ್ರತಿಭಟನೆ ಆರಂಭವಾಗಿದೆ ಎಂದು ಇಸ್ರೇಲ್ ಮಾಧ್ಯಮಗಳು ವರದಿ ಮಾಡಿವೆ. ಪ್ರಮುಖ ರಸ್ತೆಗಳಲ್ಲಿ ಜಾಥಾ ನಡೆಸಿದ ಪ್ರತಿಭಟನಾಕಾರರು ರಸ್ತೆ ತಡೆ ನಡೆಸಿದರು. ಟೆಲ್ಅವೀವ್-ಜೆರುಸಲೇಮ್ ಹೆದ್ದಾರಿಯಲ್ಲಿ ಟಯರುಗಳನ್ನು ಸುಟ್ಟು ವಾಹನಗಳ ಸಂಚಾರಕ್ಕೆ ತಡೆಯೊಡ್ಡಲು ಪ್ರಯತ್ನಿಸಿದ ಪ್ರತಿಭಟನಾಕಾರರನ್ನು ಪೊಲೀಸರು ಚದುರಿಸಿದರು. ಹಲವು ಸಚಿವರು ಹಾಗೂ ಸಂಸದರ ಮನೆಯೆದುರೂ ಪ್ರತಿಭಟನೆ ನಡೆಸಿದ್ದು 'ಸಂಪೂರ್ಣ ವಿಫಲ' ಎಂದು ಘೋಷಣೆ ಕೂಗಿದರು. ಪ್ರತಿಭಟನೆಗೂ ಮುನ್ನ ಪ್ರಧಾನಿ ನೆತನ್ಯಾಹು ಅವರ ಜೆರುಸಲೇಮ್ ನಿವಾಸದ ಸುತ್ತ ಭದ್ರತೆಯನ್ನು ಬಿಗಿಗೊಳಿಸಲಾಗಿತ್ತು.

ಹೆದ್ದಾರಿಯಲ್ಲಿ ಸರಕಾರಿ ವಿರೋಧಿ ಘೋಷಣೆ ಕೂಗುತ್ತಾ ಪೊಲೀಸರೊಂದಿಗೆ ಘರ್ಷಣೆ ನಡೆಸಿದ ಪ್ರತಿಭಟನಾಕಾರರನ್ನು ಜಲಫಿರಂಗಿ ಬಳಸಿ ಚದುರಿಸಲಾಗಿದೆ ಎಂದು ವರದಿಯಾಗಿದೆ.

## ಒಡಿಶಾದ ಪುರಿ ಜಗನ್ನಾಥ ರಥಯಾತ್ರೆ ವೇಳೆ ಕಾಲ್ತುಳಿತ

**ಒಡಿಶಾ:** ದೇಶದ ಅತ್ಯಂತ ಸುಪ್ರಸಿದ್ಧ ದೇವಸ್ಥಾನವಾದ ಒಡಿಶಾದ ಪುರಿ ನಗರದಲ್ಲಿರುವ ಐತಿಹಾಸಿಕ ಜಗನ್ನಾಥ ದೇವಸ್ಥಾನದಲ್ಲಿ ಇಂದು ಘೋರ ದುರಂತ ಒಂದು ಸಂಭವಿಸಿದ್ದು, ಬಲಭದ್ರ ಜೀ ತನ್ನ ರಥವನ್ನು ಎಳೆಯುತ್ತಿದ್ದಾಗ ಇದ್ದಕ್ಕಿದ್ದಂತೆ ಕಾಲ್ತುಳಿತ ಸಂಭವಿಸಿತು. ಈ ವೇಳೆ 400ಕ್ಕೂ ಹೆಚ್ಚು ಭಕ್ತರು ಕೆಳಗೆ ಬಿದ್ದಿದ್ದರು.

ಘಟನೆಯಲ್ಲಿ ಓರ್ವ ಭಕ್ತ ಸಾವನ್ನಪ್ಪಿದ್ದಾನೆ. ಗಾಯಾಳುಗಳನ್ನು ತಕ್ಷಣ ಆಸ್ಪತ್ರೆಗೆ ದಾಖಲಿಸಲಾಗಿದ್ದು, 50ಕ್ಕೂ ಹೆಚ್ಚು ಭಕ್ತರನ್ನು ಚಿಕಿತ್ಸೆ ನಂತರ ಬಿಡುಗಡೆ ಮಾಡಲಾಗಿದೆ.

ಕಳೆದ ಕೆಲವು ದಿನಗಳ ಹಿಂದೆ ಉತ್ತರ ಪ್ರದೇಶದ ಹತ್ರಾಸ್ ನಲ್ಲಿ ಭೋಲೆ ಬಾಬಾ ಸತ್ಸಂಗ ಕಾರ್ಯಕ್ರಮದಲ್ಲಿ ಕಾಲ್ತುಳಿತಕ್ಕೆ 120ಕ್ಕೂ ಹೆಚ್ಚು ಜನರು ಸಾವನ್ನಪ್ಪಿದ್ದು, ಹಲವಾರು ಜನರು ಗಾಯಗೊಂಡಿರುವ ಘಟನೆ ನಡೆದಿತ್ತು. ಈ ಘಟನೆ ಮಾಸುವ ಮುನ್ನವೇ ಇದೀಗ ಒಡಿಶಾದ ಪೂರಿ ಜಗನ್ನಾಥ ರಥಯಾತ್ರೆಯ ವೇಳೆ ಕಾಲ್ತುಳಿತದಿಂದ ಹಲವರು ಗಂಭೀರವಾಗಿ ಗಾಯಗೊಂಡಿರುವ ಘಟನೆ ನಡೆದಿದೆ. ಇದೀಗ ಘಟನಾ ಸ್ಥಳದಲ್ಲಿ ಅಗ್ನಿಶಾಮಕದಳ ಸಿಬ್ಬಂದಿ ಹಾಗೂ ಪೊಲೀಸ್ ಅಧಿಕಾರಿಗಳು ಇದ್ದು, ಗಂಭೀರವಾಗಿ ಗಾಯಗೊಂಡವರನ್ನು ಆಂಬುಲೆನ್ಸ್ ಮೂಲಕ ಸ್ಥಳೀಯ ಆಸ್ಪತ್ರೆಗೆ ದಾಖಲಿಸಿ ಚಿಕಿತ್ಸೆ ನೀಡಲಾಗುತ್ತಿದೆ. ಘಟನೆ ಕುರಿತು ಇನ್ನೂ ಹೆಚ್ಚಿನ ಮಾಹಿತಿಯನ್ನು ನಿರೀಕ್ಷಿಸಲಾಗುತ್ತಿದೆ

Postal Registration No.KA/BGW-1823/2019-2021, Posted at Patrika Channel, RMS Bhavan, Bengaluru PSO, Mysore Road, Bengaluru- 560020, RNI No.KARKAN/2002/08054

# ತಮಿಳಿನತ್ತ ನಟಿ- ಶಶಿಕುಮಾರ್‌ಗೆ ಚೈತ್ರಾ ಆಚಾರ್ ನಾಯಕಿ

ಕನ್ನಡದ 'ಟೋಬಿ' ಬ್ಯೂಟಿ ಚೈತ್ರಾ ಆಚಾರ್ ಇದೀಗ ತಮಿಳಿನತ್ತ ಮುಖ ಮಾಡಿದ್ದಾರೆ. ಶಶಿಕುಮಾರ್‌ಗೆ ನಾಯಕಿಯಾಗಿ ಕಾಲಿವುಡ್‌ಗೆ ಕಾಲಿಟ್ಟಿದ್ದಾರೆ. ಈ ಮೂಲಕ ಫ್ಯಾನ್ಸ್‌ಗೆ ಸಿಹಿಸುದ್ದಿ ಕೊಟ್ಟಿದ್ದಾರೆ.

ಕನ್ನಡದ ಸಾಲು ಸಾಲು ಸಿನಿಮಾಗಳಲ್ಲಿ ನಟಿ ಬ್ಯುಸಿಯಾಗಿದ್ದಾರೆ. ಇದರ ನಡುವೆ ತಮಿಳಿನಲ್ಲಿ ಬಂಪರ್ ಅವಕಾಶ ಸಿಕ್ಕಿದೆ. ತಮಿಳಿನ ಹೆಸರಾಂತ ನಟ ಶಶಿಕುಮಾರ್‌ಗೆ ಚೈತ್ರಾ ನಾಯಕಿಯಾಗಿದ್ದಾರೆ. ಹಳ್ಳಿ ಸೊಗಡಿನ ಫ್ಯಾಮಿಲಿ ಡ್ರಾಮಾದಲ್ಲಿ ನಟಿಸುತ್ತಿದ್ದಾರೆ.

ಶಶಿಕುಮಾರ್ ಮತ್ತು ಚೈತ್ರಾ ನಟನೆಯ ಸಿನಿಮಾಗೆ ರಾಜು ಮುರುಗನ್ ನಿರ್ದೇಶನ ಮಾಡುತ್ತಿದ್ದಾರೆ. ಸದ್ಯ ತಮಿಳುನಾಡಿನ ಕೋವಿಲ್ಪಟ್ಟಿಯಲ್ಲಿ ಚಿತ್ರೀಕರಣ ನಡೆಯುತ್ತಿದೆ. ಸದ್ಯ ರಾಜ್ ಬಿ ಶೆಟ್ಟಿ ಜೊತೆ 'ರೂಪಾಂತರ' ಸಿನಿಮಾದಲ್ಲಿ ಚೈತ್ರಾ ನಟಿಸಿದ್ದಾರೆ. ಈ ಚಿತ್ರದ ಹಾಡು, ಪೋಸ್ಟರ್ ಸಿನಿಮಾ ರಿಲೀಸ್‌ಗೂ ಮುನ್ನ ಸದ್ದು ಮಾಡುತ್ತಿದೆ.

# ಪ್ರಭಾಸ್‌ಗಾಗಿ ಏನು ಬೇಕಾದ್ರೂ ಮಾಡ್ತೀನಿ ಎಂದ 'ಹೆಡ್‌ಬುಷ್' ನಟಿ ಪಾಯಲ್

ಕನ್ನಡದ 'ಹೆಡ್‌ಬುಷ್' ನಟಿ ಪಾಯಲ್ ರಜಪೂತ್ ತೆಲುಗಿನ ಹಲವು ಸಿನಿಮಾಗಳಲ್ಲಿ ಬ್ಯುಸಿಯಾಗಿದ್ದಾರೆ. ಈಗ ಸಿನಿಮಾವೊಂದರ ಸಂದರ್ಶನವೊಂದರಲ್ಲಿ ಪ್ರಭಾಸ್‌ಗಾಗಿ ಏನು ಬೇಕಾದ್ರೂ ಮಾಡ್ತೀನಿ ಎಂದು ನಟಿ ಮಾತನಾಡಿದ್ದಾರೆ.

ಚಿತ್ರರಂಗದಲ್ಲಿನ ನೆಚ್ಚಿನ ನಟ, ನಟಿಯರ ಬಗ್ಗೆ ಮಾತನಾಡಿದ್ದಾರೆ. ಇಲಿಯಾನಾ ಮತ್ತು ಅನುಷ್ಕಾ ಶೆಟ್ಟಿ ಎಂದರೆ ನನಗೆ ತುಂಬಾ ಇಷ್ಟ ಎಂದು ಪಾಯಲ್ ಹೇಳಿದ್ದಾರೆ. ಅಲ್ಲದೇ, ಪವನ್ ಕಲ್ಯಾಣ್ ಸಿನಿಮಾಗಳನ್ನು ಹೆಚ್ಚಾಗಿ ನೋಡುತ್ತೇನೆ. ಅವಕಾಶ ಸಿಕ್ಕರೆ ಮಹೇಶ್ ಬಾಬು, ಪ್ರಭಾಸ್ ಚಿತ್ರಗಳಲ್ಲಿ ನಟಿಸುವ ಆಸೆಯಿದೆ. ಪ್ರಭಾಸ್ ನನ್ನ ನೆಚ್ಚಿನ ವ್ಯಕ್ತಿ ಎಂದು ಪಾಯಲ್ ಮಾತನಾಡಿದ್ದಾರೆ.

ಇನ್ನೂ ಪ್ರಭಾಸ್‌ಗೆ ನಾನು ಅಡುಗೆ ಮಾಡಿ ಬಡಿಸಲು ಇಷ್ಟಪಡುತ್ತೇನೆ. ಅಷ್ಟೇ ಅಲ್ಲ, ಅವರು ಏನು ಕೇಳುತ್ತಾರೋ ಅದನ್ನು ಮಾಡಿ ಕೊಡಲು ಸಿದ್ಧ ಎಂದಿದ್ದಾರೆ. ನನಗೆ ರಾಜ್ಮಾ ರೈಸ್ ತುಂಬಾ ಇಷ್ಟ. ಅದನ್ನು ವಿಶೇಷವಾಗಿ ಅಡುಗೆ ಮಾಡಿ ಪ್ರಭಾಸ್‌ಗೆ ನನ್ನ ಕೈಯಿಂದ ತಿನ್ನಿಸಲು ಬಯಸುತ್ತೇನೆ. ಅಂತಹ ಅವಕಾಶ ಬಂದರೆ ನಾನು ಅದನ್ನು ಬಿಟ್ಟು ಕೊಡುವುದಿಲ್ಲ ಎಂದಿದ್ದಾರೆ 'ಹೆಡ್‌ಬುಷ್' ನಟಿ.

ಅಂದಹಾಗೆ, ಇತ್ತೀಚೆಗೆ ತೆರೆಕಂಡ 'ರಕ್ಷಣಾ' ಸಿನಿಮಾದಲ್ಲಿ ನಟಿ ಪೊಲೀಸ್ ಅಧಿಕಾರಿಯಾಗಿ ಕಾಣಿಸಿಕೊಂಡಿದ್ದಾರೆ. ಥಿಯೇಟರ್ ಬಳಿಕ ಒಟಿಟಿಯಲ್ಲಿ ರಿಲೀಸ್ ಆಗಿ ಸಿನಿಮಾ ಸದ್ದು ಮಾಡುತ್ತಿದೆ.

# 'ಸಲಾರ್' ಬಳಿಕ ಬಿಗ್ ಚಾನ್ಸ್

## ರಜನಿಕಾಂತ್ ಸಿನಿಮಾದಲ್ಲಿ ಶ್ರುತಿ ಹಾಸನ್

ಸ್ಟಾರ್ ನಟ ಕಮಲ್ ಹಾಸನ್ ಪುತ್ರಿ ಶ್ರುತಿ ಹಾಸನ್ ಬಹುಬೇಡಿಕೆ ನಟಿಯಾಗಿದ್ದಾರೆ. 'ಸಲಾರ್' ಸಿನಿಮಾದ ನಂತರ ಬಂಪರ್ ಅವಕಾಶ ಗಿಟ್ಟಿಸಿಕೊಂಡಿದ್ದಾರೆ. ಸೂಪರ್ ಸ್ಟಾರ್ ರಜನಿಕಾಂತ್ ಸಿನಿಮಾದಲ್ಲಿ ನಟಿಸುವ ಅವಕಾಶ ಒಲಿದು ಬಂದಿದೆ.

ಪ್ರಭಾಸ್ ಜೊತೆಗಿನ 'ಸಲಾರ್' ಸಿನಿಮಾ ಆದ್ಮೇಲೆ ಯಾವುದೇ ಚಿತ್ರದ ಅಪ್‌ಡೇಟ್ ಹೊರಬಿದ್ದಿರಲಿಲ್ಲ. ಬ್ರೇಕಪ್‌ನಿಂದಲೇ ಹೆಚ್ಚು ಸುದ್ದಿಯಲ್ಲಿದ್ದ ಶ್ರುತಿ ಈಗ ಹೊಸ ಚಿತ್ರದ ಅಪ್‌ಡೇಟ್ ಮೂಲಕ ಫ್ಯಾನ್ಸ್‌ಗೆ ಗುಡ್ ನ್ಯೂಸ್ ಕೊಟ್ಟಿದ್ದಾರೆ. 'ಕೂಲಿ' ಚಿತ್ರಕ್ಕೆ ನಟಿ ಎಂಟ್ರಿ ಕೊಟ್ಟಿದ್ದಾರೆ.

ಲೋಕೇಶ್ ಕನಕರಾಜ್ ನಿರ್ದೇಶನದ 'ಕೂಲಿ' ಸಿನಿಮಾದಲ್ಲಿ ಪ್ರಸ್ತುತ ರಜನಿಕಾಂತ್ ಬ್ಯುಸಿಯಾಗಿದ್ದಾರೆ. ಈ ತಂಡದ ಜೊತೆ ನಟಿ ಸೇರಿಕೊಂಡಿದ್ದಾರೆ. ಚಿತ್ರತಂಡದಿಂದ ಅಧಿಕೃತ ಮಾಹಿತಿ ನೀಡಿಲ್ಲ. ಆದರೆ 'ಕೂಲಿ' ಚಿತ್ರೀಕರಣದಲ್ಲಿ ಮೊದಲೇ ದಿನ ಎಂದು ನಟಿ ಅಡಿಬರಹ ನೀಡಿ ಶೂಟಿಂಗ್ ಫೋಟೋ ಸೋಷಿಯಲ್ ಮೀಡಿಯಾದಲ್ಲಿ ಪೋಸ್ಟ್ ಮಾಡಿರೋದು ಈಗ ವೈರಲ್ ಆಗಿದೆ. ಸದ್ಯ ಈ ಬ್ರೇಕಿಂಗ್ ನ್ಯೂಸ್ ಕೇಳಿ ಫ್ಯಾನ್ಸ್ ಥ್ರಿಲ್ ಆಗಿದ್ದಾರೆ. ಚಿತ್ರದಲ್ಲಿ ಶ್ರುತಿ ಹಾಸನ್ ಪಾತ್ರದ ಬಗ್ಗೆ ಮಾಹಿತಿ ಹೊರಬಿದ್ದಿಲ್ಲ. ಆದರೆ ಒಂದೇ ಚಿತ್ರದಲ್ಲಿ ರಜನಿಕಾಂತ್ ಮತ್ತು ಶ್ರುತಿ ನಟಿಸ್ತಾರೆ ಎಂದು ಕೇಳಿ ಸಿನಿಮಾ ನೋಡಲು ಅಭಿಮಾನಿಗಳು ಎದುರು ನೋಡ್ತಿದ್ದಾರೆ.

ಅಂದಹಾಗೆ, ಸಲಾರ್ 2, ಡಕಾಯಿತ್, ಚೆನ್ನೈ ಸ್ಟೋರಿ ಸಿನಿಮಾಗಳಲ್ಲಿ ಶ್ರುತಿ ಹಾಸನ್ ಬ್ಯುಸಿಯಾಗಿದ್ದಾರೆ. ಹೊಸ ಸಿನಿಮಾಗಳ ಮಾತುಕತೆ ನಡೆಯುತ್ತಿದೆ.

# ಹ್ಯಾಟ್ರಿಕ್ ಸಿಕ್ಸರ್ ಅಂತಾರಾಷ್ಟ್ರೀಯ ಕ್ರಿಕೆಟ್‌ನಲ್ಲಿ ಚೊಚ್ಚಲ ಶತಕ ಸಿಡಿಸಿದ ಅಭಿಷೇಕ್ ಶರ್ಮಾ!

ಟೀಂಇಂಡಿಯಾದಯುವ ಬ್ಯಾಟರ್ ಅಭಿಷೇಕ್ ಶರ್ಮಾತಮ್ಮ ಮೊದಲ ಅಂತಾರಾಷ್ಟ್ರೀಯ ಟಿ20 ಸರಣಿಯಲ್ಲೇ ಚೊಚ್ಚಲ ಶತಕ ಸಿಡಿಸಿ ಮಿಂಚಿದ್ದಾರೆ. ಜಿಂಬಾಬ್ವೆ ವಿರುದ್ಧ ಮೊದಲ ಪಂದ್ಯದಲ್ಲಿಗೋಲ್ಡನ್‌ಡಕ್ ಆಗಿ ಭಾರೀಟೀಕೆಗೆಗುರಿಯಾಗಿದ್ದಅಭಿ, ಟೀಕಾಕಾರರಿಗೆ ಬ್ಯಾಟ್ ಮೂಲಕವೇ ಉತ್ತರಕೊಟ್ಟಿದ್ದಾರೆ.

ಇಲ್ಲಿನ ಹರಾರೆ ಸ್ಪೋರ್ಟ್ಸ್‌ಕ್ಲಬ್ ಮೈದಾನದಲ್ಲಿಜಿಂಬಾಬ್ವೆವಿರುದ್ಧ ನಡೆಯುತ್ತಿರುವ 2ನೇ ಟಿ20 ಪಂದ್ಯದಲ್ಲಿಟಾಸ್‌ಗೆದ್ದು ಮೊದಲು ಬ್ಯಾಟಿಂಗ್ ಮಾಡಿದಟೀಂಇಂಡಿಯಾ 10 ರನ್‌ಗಳಿಗೆ ಮೊದಲ ವಿಕೆಟ್ ಕಳೆದುಕೊಂಡರೂ ಬಳಿಕ ಅಭಿಷೇಕ್ ಶರ್ಮಾಅವರ ಸ್ಫೋಟಕ ಶತಕ ಹಾಗೂ ರುತುರಾಜ್‌ಗಾಯಕ್ವಾಡ್‌ಅವರಅರ್ಧಶತಕದ ಬ್ಯಾಟಿಂಗ್ ನೆರವಿನಿಂದ 20 ಓವರ್‌ಗಳಲ್ಲಿ 2 ವಿಕೆಟ್ ನಷ್ಟಕ್ಕೆ 234 ರನ್ ಸಿಡಿಸಿದೆ.

**ಚೊಚ್ಚಲ ಸರಣಿಯಲ್ಲೇ ಬೆಂಕಿ ಶತಕ:** ಐಪಿಎಲ್ ಬಳಿಕ ಚೊಚ್ಚಲ ಅಂತಾರಾಷ್ಟ್ರೀಯಕ್ರಿಕೆಟ್ ಸರಣಿಯನ್ನಾಡುತ್ತಿರುವ ಪಂಜಾಬ್ ಮೂಲದಅಭಿಷೇಕ್ ಶರ್ಮಾ ಸ್ಫೋಟಕ ಶತಕ ಸಿಡಿಸಿ ಮಿಂಚಿದ್ದಾರೆ.ಮೊದಲ 33 ಎಸೆತಗಳಲ್ಲಿ 50 ರನ್ ಬಾರಿಸಿದ್ದ ಅಭಿ, ಮುಂದಿನ 13 ಎಸೆತಗಳಲ್ಲಿ 50 ರನ್‌ಚಚ್ಚಿ ಶತಕ ಪೂರೈಸಿದ್ದಾರೆ.ಇದರಲ್ಲಿ 8 ಸಿಕ್ಸರ್, 7 ಬೌಂಡರಿಗಳೂ ಸೇರಿವೆ.

**ಶತಕ ವೀರರಎಲೈಟ್ ಪಟ್ಟಿಗೆಅಭಿ:** ಚೊಚ್ಚಲ ಅಂತಾರಾಷ್ಟ್ರೀಯ ಸರಣಿಯಲ್ಲೇ ಸ್ಫೋಟಕ ಶತಕ ಸಿಡಿಸಿದ ಅಭಿಷೇಕ್ ಶರ್ಮಾಕಡಿಮೆ ಎಸೆತಗಳಲ್ಲಿ ಶತಕ ಪೂರೈಸಿದ ದಿಗ್ಗರಎಲೈಟ್ ಪಟ್ಟಿ ಸೇರಿದ್ದಾರೆ. ಆರನ್ ಫಿಂಚ್, ಕ್ರಿಸ್‌ಗೇಲ್, ಕೊಲಿನ್ ಮನ್ರೋ, ರವೀಂದರ್‌ಪಾಲ್ ಸಿಂಗ್, ಜೋಶ್‌ಇಂಗ್ಲಿಸ್, ಗ್ಲೆನ್ ಮ್ಯಾಕ್ಸ್‌ವೆಲ್‌ಈವರೆಗೆ 47 ಎಸೆತಗಳಲ್ಲಿ ಶತಕ ಸಿಡಿಸಿದ ಆಟಗಾರರಾಗಿದ್ದರು.ಇದೀಗ ಈ ದಿಗ್ಗಜರ ಪಟ್ಟಿಗೆಅಭಿಷೇಕ್ ಶರ್ಮಾ ಸೇರ್ಪಡೆಗೊಂಡಿದ್ದಾರೆ.

**ಜಿಂಬಾಬ್ವೆಗೆ 235 ರನ್‌ಗುರಿ:** ಜಿಂಬಾಬ್ವೆ ವಿರುದ್ಧಟಾಸ್‌ಗೆದ್ದು ಮೊದಲು ಬ್ಯಾಟಿಂಗ್ ಮಾಡಿದಟೀಂಇಂಡಿಯಾ 20 ಓವರ್‌ಗಳಲ್ಲಿ ಕೇವಲ 2 ವಿಕೆಟ್ ನಷ್ಟಕ್ಕೆ 234 ರನ್ ಬಾರಿಸಿದ್ದು, ಎದುರಾಳಿ ಜಿಂಬಾಬ್ವೆಗೆ 235 ರನ್‌ಗಳ ಗುರಿ ನೀಡಿದೆ.

**ಮಿಂಚಿದರಿಂಕು, ರುತು:** ಇತ್ತಅಭಿಷೇಕ್ ಶರ್ಮಾ ಶತಕ ಸಿಡಿಸಿ ಪೆವಿಲಿಯನ್ ಹಾದಿ ಹಿಡಿಯುತ್ತಿದ್ದಂತೆ ಜೊತೆಗೂಡಿದ ರುತುರಾಜ್‌ಗಾಯಕ್ವಾಡ್, ರಿಂಕು ಸಿಂಗ್ ಜೋಡಿ ಬ್ಯಾಟಿಂಗ್‌ಅಬ್ಬರ ಮುಂದುವರಿಸಿತು. ಮುರಿಯದ 3ನೇ ವಿಕೆಟ್‌ಗೆ ಈ ಜೋಡಿ 36 ಎಸೆತಗಳಲ್ಲಿ 87 ರನ್‌ಚಚ್ಚಿತು. ಇದರಿಂದ ಭಾರತ 200 ರನ್‌ಗಳ ಗಡಿದಾಟುವಲ್ಲಿ ಯಶಸ್ವಿಯಾಯಿತು.ರುತುರಾಜ್ 47 ಎಸೆತಗಳಲ್ಲಿ 77 ರನ್ (1 ಸಿಕ್ಸರ್, 11 ಬೌಂಡರಿ) ಚಚ್ಚಿದರೆ, ರಿಂಕು ಸಿಂಗ್ ಸ್ಫೋಟಕ 48 ರನ್ (22 ಎಸೆತ, 5 ಸಿಕ್ಸರ್, 2 ಬೌಂಡರಿ) ಬಾರಿಸಿ ಅಜೇಯರಾಗುಳಿದರು. ನಾಯಕ ಶುಭಮನ್‌ಗಿಲ್ 2 ರನ್ ಗಳಿಸಿದರು.

# ಮುಂಬೈನಲ್ಲಿ ದೇಶದ 2ನೇ ಅತಿದೊಡ್ಡ ಕ್ರಿಕೆಟ್ ಸ್ಟೇಡಿಯಂ!

ಮಹಾರಾಷ್ಟ್ರದ ಥಾಣೆಜಿಲ್ಲೆಯ ಅಮಾನೆ ಗ್ರಾಮದಲ್ಲಿ ದೇಶದಲ್ಲೇ 2ನೇ ಅತಿದೊಡ್ಡಕ್ರಿಕೆಟ್ ಸ್ಟೇಡಿಯಂ ನಿರ್ಮಿಸಲು ಮುಂಬೈ ಕ್ರಿಕೆಟ್ ಅಸೋಸಿಯೇಷನ್ ಯೋಜಿಸುತ್ತಿದೆ ಎಂದುಮೂಲಗಳು ತಿಳಿಸಿವೆ.

ಮುಂಬೈ ಕ್ರಿಕೆಟ್ ಅಸೋಸಿಯೇಷನ್ 1 ಲಕ್ಷ ಆಸನಗಳ ಸಾಮರ್ಥ್ಯದ ಕ್ರಿಕೆಟ್ ಸ್ಟೇಡಿಯಂ ನಿರ್ಮಿಸಲು ಎದುರು ನೋಡುತ್ತಿದೆ. ಥಾಣೆ ಜಿಲ್ಲೆಯಿಂದ ಸುಮಾರು 26 ಕಿಮೀ ಹಾಗೂ ವಾಂಖೆಡೆ ಕ್ರೀಡಾಂಗಣದಿಂದ 68 ಕಿಮೀ ದೂರದಲ್ಲಿರುವ ಅಮಾನೆ ಗ್ರಾಮದಲ್ಲಿ ಕ್ರೀಡಾಂಗಣ ನಿರ್ಮಾಣಕ್ಕೆ ಸಿದ್ಧತೆ ನಡೆದಿದೆ. ಈಗಾಗಲೇ ಸ್ಟೇಡಿಯಂ ನಿರ್ಮಾಣಕ್ಕೆ ಅಗತ್ಯವಿರುವ 50 ಎಕರೆ ಭೂಪ್ರದೇಶ ಸ್ವಾಧೀನಕ್ಕೆ ಮಹಾರಾಷ್ಟ್ರರಾಜ್ಯರಸ್ತೆ ಅಭಿವೃದ್ಧಿ ನಿಗಮದಿಂದಟೆಂಡರ್ ಭರ್ತಿಯಾಗಿದ್ದು, ಸರ್ಕಾರದ ಅನುಮೋದನೆಗಾಗಿ ಕಾಯುತ್ತಿದೆ ಎಂದು ತಿಳಿದುಬಂದಿದೆ.

ಶುಕ್ರವಾರ (ಜು.5) ಟಿ20 ವಿಶ್ವಕಪ್ ವಿಜೇತತಂಡದ ಭಾಗವಾಗಿರುವ ನಾಲ್ವರುಆಟಗಾರರ ಅಭಿನಂದನಾ ಸಮಾರಂಭದಲ್ಲಿ ಮಹಾರಾಷ್ಟ್ರ ಡಿಸಿಎಂ ದೇವೇಂದ್ರ ಫಡ್ನವೀಸ್ ಈ ಬಗ್ಗೆ ಮಾತನಾಡಿದ್ದರು. ಅತ್ಯಾಧುನಿಕ ಹಾಗೂ ಬೃಹತ್‌ಕ್ರಿಕೆಟ್ ಸ್ಟೇಡಿಯಂ ನಿರ್ಮಿಸಲು ಪರಿಗಣಿಸುವಂತೆ ಸಿಎಂ ಏಕನಾಥ್ ಶಿಂಧೆ ಅವರಿಗೆ ಮನವಿ ಮಾಡಿದ್ದೇವೆ. ಮುಂಬೈನಲ್ಲಿ 1 ಆಸನಗಳ ಸಾಮರ್ಥ್ಯದಕ್ರೀಡಾಂಗಣ ಅವಶ್ಯಕತೆಯಿದೆ ಎಂದು ಹೇಳಿರುವುದಾಗಿ ತಿಳಿಸಿದ್ದಾರೆ.

ಮುಂಬೈನಲ್ಲಿ ಬೃಹತ್ ಕ್ರೀಡಾಂಗಣ ನಿರ್ಮಿಸಬೇಕು ಎಂಬುದು ಎಂಸಿಎ ಮಾಜಿ ಅಧ್ಯಕ್ಷ ಅಮೋಲ್ ಕಾಳೆ ಅವರ ಕನಸಿನ ಯೋಜನೆಯಾಗಿತ್ತು. ಅವರ ನೆನಪಿನಾರ್ಥವಾಗಿ ಕ್ರೀಡಾಂಗಣ ನಿರ್ಮಾಣವಾಗಬೇಕು ಎಂದು ಹೇಳಿದ್ದರು.

ಸದ್ಯಅಹಮದಾಬಾದ್‌ನ ಮೊಟೇರಾದಲ್ಲಿರುವ ನರೇಂದ್ರ ಮೋದಿ ಕ್ರೀಡಾಂಗಣ 1.32 ಲಕ್ಷ ಆಸನಗಳ ಸಾಮರ್ಥ್ಯ ಹೊಂದಿದ್ದು, ದೇಶದ ಅತಿದೊಡ್ಡ ಕ್ರೀಡಾಂಗಣ ಎನಿಸಿಕೊಂಡಿದೆ.

# ಸರ್ಕಾರ ಡೆಂಗ್ಯೂ ಎಮರ್ಜೆನ್ಸಿ ಘೋಷಣೆ ಮಾಡಲಿ

**ಬೆಂಗಳೂರು:** ರಾಜ್ಯದಲ್ಲಿ ದಿನದಿಂದ ದಿನಕ್ಕೆ ಡೆಂಗ್ಯೂ ಮಹಾಮಾರಿಯ ಅಬ್ಬರ ಜೋರಾಗುತ್ತಿದೆ. ಪ್ರತಿನಿತ್ಯ ಮೂರ್ನಾಲ್ಕು ಸಾವು ಆಗುತ್ತಿದೆ. ಸರ್ಕಾರ ಮಾತ್ರ ಇನ್ನೂ ಸರಿಯಾದ ಮುಂಜಾಗ್ರತಾ ಕ್ರಮ ಕೈಗೊಳ್ಳದೇ ಬರೀ ಸಭೆ ಅಂತಾ ಸಮಯ ಕಳೆಯುತ್ತಿದೆ ಎಂದು ವಿಪಕ್ಷ ನಾಯಕ ಆರ್.ಅಶೋಕ್ ಸರ್ಕಾರದ ವಿರುದ್ಧ ಗುಡುಗಿದ್ದಾರೆ.

ಭಾನುವಾರ ಜಯನಗರದ ಸರ್ಕಾರಿ ಆಸ್ಪತ್ರೆಗೆ ಭೇಟಿ ನೀಡಿ ಡೆಂಗ್ಯೂ ರೋಗಿಗಳ ಆರೋಗ್ಯ ವಿಚಾರಿಸಿದ ಅವರು, ಸರ್ಕಾರ ಕೂಡಲೇ ಮೆಡಿಕಲ್ ಎಮರ್ಜೆನ್ಸಿ ಘೋಷಣೆ ಮಾಡಬೇಕು. ಡೆಂಗ್ಯೂ ಟೆಸ್ಟಿಂಗ್ ನಿಂದ ಸಂಪೂರ್ಣ ಚಿಕಿತ್ಸೆಯ ಹೊಣೆ ಹೊರಬೇಕು. ಎಲ್ಲರಿಗೂ ಉಚಿತ ಚಿಕಿತ್ಸೆ ನೀಡಬೇಕು. ಜನರ ಪ್ರಾಣದ ರಕ್ಷಣೆಗೆ ಸರ್ಕಾರ ಹಣ ಬಿಡುಗಡೆ ಮಾಡಿ. ಎಲ್ಲ ಆಸ್ಪತ್ರೆಯಲ್ಲೂ ಕೊರೊನಾ ಮಾದರಿಯಲ್ಲಿ ಡೆಂಗ್ಯೂಗಾಗಿ ಬೆಡ್‌ಗಳ ವ್ಯವಸ್ಥೆ ಮಾಡಿಸಬೇಕು ಎಂದು ಆಗ್ರಹ ಪಡಿಸಿದ್ದಾರೆ.

ಸರ್ಕಾರವನ್ನ ಎಚ್ಚರಿಸುವ ಕೆಲಸ ವಿರೋಧ ಪಕ್ಷದ ನಾಯಕನಾಗಿ ಮಾಡಿದ್ದೇನೆ. ಈ ಸರ್ಕಾರವನ್ನ ಎಚ್ಚರಿಸದೇ ಹೋದರೆ ಯಾವ ಕೆಲಸವನ್ನೂ ಮಾಡೋದಿಲ್ಲ. ನಾಳೆಯಿಂದ ಇಡೀ ರಾಜ್ಯಾದ್ಯಂತ ನಮ್ಮ ಪಕ್ಷದ ನಾಯಕರು, ಶಾಸಕರು ಆಸ್ಪತ್ರೆಗಳಿಗೆ ಭೇಟಿ ನೀಡಿ ಅಲ್ಲಿನ ವ್ಯವಸ್ಥೆ ಬಗ್ಗೆ ನಿಗಾವಹಿಲಿದ್ದಾರೆ ಎಂದು ತಿಳಿಸಿದ್ದಾರೆ.

ನಾನು ಈ ಹಿಂದೆ ಆರೋಗ್ಯ ಸಚಿವನಾಗಿ ಕೆಲಸ ಮಾಡಿದ್ದೆ. ನಾನು ಸರ್ಕಾರಕ್ಕೆ ಆಗ್ರಹ ಮಾಡ್ತೀನಿ. ಡೆಂಗ್ಯೂ ಪರೀಕ್ಷೆಯನ್ನ ಉಚಿತವಾಗಿ ಮಾಡುವಂತೆ ಆದೇಶ ಮಾಡಿ. ಜನ ಟೆಸ್ಟ್ ಮಾಡಿಸಿಕೊಳ್ಳದೇ ಇರುವುದರಿಂದ ಡೆಂಗ್ಯೂ ಹೆಚ್ಚಾಗುತ್ತಿದೆ. ನಮ್ಮ ಸರ್ಕಾರದ ಸಮಯದಲ್ಲಿ ಹೇಗೆ ಕೊರೊನಾ ಟೆಸ್ಟ್ ಉಚಿತ ಮಾಡಿದ್ವಿ. ಆ ರೀತಿ ಡೆಂಗ್ಯೂಗೆ ಟೆಸ್ಟಿಂಗ್ ಮಾಡಿಸಿ. ಅದಕ್ಕೂ ಆಮೇಲೆ ಟ್ಯಾಕ್ಸ್ ಹಾಕಬೇಡಿ. ಡೆಂಗ್ಯೂ ಟೆಸ್ಟಿಂಗ್‌ಗೆ ಚಿಕಿತ್ಸೆಗೆ 10 ಕೋಟಿ ಆಗಬಹುದಾ? ಅದಕ್ಕೆ ಖರ್ಚು ಮಾಡಿ. ಸರ್ಕಾರವೇ ಜನರಿಗೆ ಅಭಯ ನೀಡಬೇಕು. ಕೋವಿಡ್ ಮಾದರಿಯಲ್ಲಿ ಡೆಂಗ್ಯೂಗೆ ಪ್ರತೇಕ ವಾರ್ಡ್ ಮಾಡಿಸಿ. ಅಧಿಕಾರಿಗಳು ಎಸಿ ರೂಮ್‌ನಿಂದ ಹೊರಬಂದು ಕೆಲಸ ಮಾಡಬೇಕು. ನಗರದಲ್ಲಿ ಸ್ವಚ್ಛತೆ ಇಲ್ಲದಂತೆ ಆಗಿದೆ. ಸ್ವಚ್ಛತೆ ಕಾಪಾಡಿಕೊಳ್ಳುವುದಕ್ಕೆ ಮುಂದಾಗಬೇಕು. ಉಚಿತ ಟೆಸ್ಟಿಂಗ್, ಚಿಕಿತ್ಸೆ ಮತ್ತು ಔಷಧವನ್ನ ನೀಡಿ. ಇಲ್ಲೇ 14 ರೋಗಿಗಳಿದ್ದು, 4 ಮಕ್ಕಳಿದ್ದಾರೆ. ಮಕ್ಕಳಿಗೂ ಡೆಂಗ್ಯೂ ಹಬ್ಬುತ್ತಿದೆ. ಇದನ್ನ ಸರ್ಕಾರ ಗಮನಿಸಬೇಕು. ವಿರೋಧ ಪಕ್ಷದ ನಾಯಕನಾಗಿ ನಾನು ಸರ್ಕಾರವನ್ನ ಎಚ್ಚರಿಸೋ ಕೆಲಸ ಮಾಡ್ತಿದ್ದೇನೆ. ಈ ಸರ್ಕಾರಕ್ಕೆ ವಿರೋಧ ಪಕ್ಷ ಎಚ್ಚರಿಸಿದ್ರೇ ಮಾತ್ರ ಕೆಲಸ ಮಾಡೋದು. ನಮ್ಮ ರಾಜ್ಯಾಧ್ಯಕ್ಷರು ಸೇರಿದಂತೆ ಉಳಿದ ನಾಯಕರು ಸಹ ನಾಳೆಯಿಂದ ಆಸ್ಪತ್ರೆಗಳಿಗೆ ಭೇಟಿ ನೀಡಲಿದ್ದಾರೆ. ಇದರಿಂದ ಆಸ್ಪತ್ರೆಯವರು ಸಹ ಆಕ್ಟೀವ್ ಆಗ್ತಾರೆ ಎಂದು ಹೇಳಿದ್ದಾರೆ.

ಡೆಂಗ್ಯೂ ಎಮರ್ಜೆನ್ಸಿ ಅಂತಾ ಸರ್ಕಾರ ಘೋಷಣೆ ಮಾಡಲಿ. ಜನರ ರಕ್ಷಣೆ ಮಾಡಿ, ರಾಜ್ಯದಲ್ಲಿ ಝಿಕಾ ವೈರಸ್‌ನಿಂದ ಒಬ್ಬರು ಮೃತಪಟ್ಟಿದ್ದಾರೆ. ಕಾಲಾರದಿಂದ ಸಹ ಜನ ಸಾಯ್ತಿದ್ದಾರೆ. ಈಗ ಡೆಂಗ್ಯೂ ಸಹ ಹೆಚ್ಚಾಗಿದೆ. ಸರ್ಕಾರ ಎಚ್ಚೆತ್ತುಕೊಳ್ಳಬೇಕು ಎಂದಿದ್ದಾರೆ.

ಸರ್ಕಾರ ಮೀಟಿಂಗ್ ಮೇಲೆ ಮೀಟಿಂಗ್ ಮಾಡ್ತಿದೆ. ಸಭೆ ಮಾಡುವುದರಿಂದ ನಿಯಂತ್ರಣಕ್ಕೆ ಬರುವುದಿಲ್ಲ. ಸರ್ಕಾರ ಯಾವುದಕ್ಕೆ ಎಷ್ಟು ಹಣ ಬಿಡುಗಡೆ ಮಾಡಿದ್ದೇವೆ ಅಂತಾ ಹೇಳಿ. ಆರ್ಥಿಕವಾಗಿ ಸರ್ಕಾರ ಯಾವ ರೀತಿಯಲ್ಲಿ ಡೆಂಗ್ಯೂ ತಡೆಯಲು ಹಣ ಬಿಡುಗಡೆ ಮಾಡಿದೆ ಅನ್ನೋದನ್ನ ಹೇಳಬೇಕು. ಅದುಬಿಟ್ಟು ಬರೀ ಸಭೆ ಮಾಡಿದ್ರೆ? ಕಾಫಿ, ಟೀ ದೋಸೆಗೆ ಸೀಮಿತವಾಗುತ್ತೆ ಎಂದು ಟೀಕಿಸಿದ್ದಾರೆ.

# ಮುಡಾ ಪ್ರಕರಣ ಸಿಬಿಐ ಅಥವಾ ನ್ಯಾಯಾಧೀಶರಿಂದ ತನಿಖೆಯಾಗಲಿ

**ಗದಗ:** ಮುಡಾ ಸೈಟು ಹಂಚಿಕೆ ಪ್ರಕರಣವನ್ನು ಸಿಬಿಐ ಅಥವಾ ನ್ಯಾಯಾಧೀಶರ ನೇತೃತ್ವದಲ್ಲಿ ತನಿಖೆ ಮಾಡಿದರೆ ಸತ್ಯ ಹೊರಬರುತ್ತದೆ ಎಂದು ಮಾಜಿ ಮುಖ್ಯಮಂತ್ರಿ ಹಾಗೂ ಸಂಸದ ಬಸವರಾಜ ಬೊಮ್ಮಾಯಿ ಆಗ್ರಹಿಸಿದ್ದಾರೆ.

ಗದಗದಲ್ಲಿ ಮಾಧ್ಯಮಗಳೊಂದಿಗೆ ಮಾತನಾಡಿದ ಅವರು, ಮುಡಾ ಪ್ರಕರಣದಲ್ಲಿ ಯಾವುದೇ ಅವ್ಯವಹಾರ ಆಗಿಲ್ಲ ಎಂದು ಮುಖ್ಯಮಂತ್ರಿಗಳು ಹೇಳುತ್ತಾರೆ. ಹಾಗಿದ್ದರೆ ಇದರ ಬಗ್ಗೆ ಸ್ವತಂತ್ರ ಸಂಸ್ಥೆಯಿಂದ ತನಿಖೆಯಾಗಬೇಕು. ಒಂದು ಸಿಬಿಐ ಅಥವಾ ನ್ಯಾಯಾಧೀಶರಿಂದ ತನಿಖೆಯಾಗಬೇಕು. ಬೇರೆ ಬೇರೆ ಸರ್ಕಾರದ ಸ್ಕೀಂನಲ್ಲಿ ಜಮೀನು ಹಂಚಿಕೆಯಾಗಿರುತ್ತದೆ. ಸ್ಕೀಮ್‌ನ ನ್ಯಾಯ ಸಮ್ಮತವಾಗಿ ಮಾಡಿಕೊಂಡಿದ್ದರೆ ತಕರಾರಿಲ್ಲ. ಆದರೆ ಸ್ಕೀಂ ಬದಲಾವಣೆ ಮಾಡಿಕೊಂಡರೆ ತನಿಖೆಯಿಂದ ಹೊರಬರುತ್ತದೆ ಎಂದು ಹೇಳಿದರು.

ಡೆಂಗ್ಯೂ ಎದುರಿಸುವಲ್ಲಿ ವಿಫಲ:

ಡೆಂಗ್ಯೂ ಜ್ವರ ಎದುರಿಸುವಲ್ಲಿ ರಾಜ್ಯ ಸರ್ಕಾರ ವಿಫಲವಾಗಿದೆ. ಸರ್ಕಾರ ಬಡವರ ಜೀವನದ ಜೊತೆ ಚೆಲ್ಲಾಟ ಆಡುತ್ತಿದೆ. ಡೆಂಗ್ಯೂ ಪ್ರಕರಣಗಳು ಒಂದೂವರೆ ತಿಂಗಳಿನಿಂದ ಪ್ರಾರಂಭವಾಗಿದೆ. ಮುಂಜಾಗ್ರತಾ ಕ್ರಮಗಳನ್ನು ಸರ್ಕಾರ, ಆರೋಗ್ಯ ಇಲಾಖೆ, ಡಿಹೆಚ್‌ಓಗಳು ತೆಗೆದುಕೊಳ್ಳಬೇಕಿತ್ತು. ಆದರೆ ಯಾವುದೇ ಮುಂಜಾಗ್ರತಾ ಕ್ರಮಗಳನ್ನು ಸರ್ಕಾರ ಕೈಗೊಂಡಿಲ್ಲ ಎಂದು ಆರೋಪಿಸಿದರು.

ಹೊಸ ಮಳೆ ಬಂದಾಗ ನಿಂತ ನೀರಿನಿಂದ ಬರುವ ರೋಗವಿದು. ಜಾಗೃತಿ ಮೂಡಿಸುವುದು, ಔಷಧ ಸಿಂಪಡಿಸುವ ಕೆಲಸ ಮಾಡಬೇಕಿತ್ತು. ಆ ಕೆಲಸ ಮಾಡಿಲ್ಲ. ಡೆಂಗ್ಯೂ ಜ್ವರ ಬಂದರೂ ಅವುಗಳನ್ನು ಬೇರೆ ಕೆಟಗರಿಗಳಲ್ಲಿ ಹಾಕಿ ಡೆಂಗ್ಯೂ ಕಡಿಮೆ ಇದೆ ಅಂತ ತೋರಿಸುವ ಪ್ರಯತ್ನ ಮಾಡಿದರು. ಟೆಸ್ಟ್ ಮಾಡುವುದನ್ನು ಕಡಿಮೆ ಮಾಡಿದ್ದಾರೆ. ಈಗಲೂ ಟೆಸ್ಟ್ ಕಡಿಮೆ ಆಗುತ್ತಿವೆ. ಸರ್ಕಾರದ ಅಧಿಕೃತ ಸಂಖ್ಯೆ 7,000 ಇದೆ ಎನ್ನುತ್ತಿದ್ದಾರೆ. ಆದರೆ ಇದರ ಎರಡು ಪಟ್ಟು ರೋಗಿಗಳ ಸಂಖ್ಯೆ ಇದೆ. ಅದನ್ನು ಮುಚ್ಚಿಟ್ಟಿದ್ದಾರೆ. ಸಾಕಷ್ಟು ಸಾವು ನೋವು ಆಗುತ್ತಿದೆ. ಆರೋಗ್ಯ ಇಲಾಖೆಯ ಮಂತ್ರಿಗಳು, ಅಧಿಕಾರಿಗಳು ಕೇವಲ ಸಭೆ ಮಾಡಿ ಎಲ್ಲಾ ಸರಿ ಇದೆ ಎಂಬ ಭಾವನೆಯಲ್ಲಿದ್ದಾರೆ. ಚಿಕಿತ್ಸೆ, ಔಷಧಿ, ಟೆಸ್ಟ್ ಸರಿಯಾಗಿ ಮಾಡಬೇಕು. ಅನೇಕ ಜಿಲ್ಲಾ ಆಸ್ಪತ್ರೆಗಳಲ್ಲಿ ತಪಾಸಣೆ, ಸರಿಯಾದ ಔಷಧ ವ್ಯವಸ್ಥೆ ಇಲ್ಲ. ಇನ್ನು ತಾಲೂಕಿನ ಆಸ್ಪತ್ರೆಗಳಲ್ಲಿ ಕೇಳುವವರಿಲ್ಲ ಎಂದು ಕಿಡಿಕಾರಿದರು.

ಸಾರ್ವಜನಿಕರು, ಬಡವರು ಸೇರಿದಂತೆ ಸಾಕಷ್ಟು ಸಾವು-ನೋವುಗಳಾಗಿವೆ. ಅತ್ಯಂತ ಚಿಂತಾಜನಕವಾದ ಪರಿಸ್ಥಿತಿ ರಾಜ್ಯದಲ್ಲಿ ಎದುರಾಗಿದೆ. ಕೂಡಲೇ ಯುದ್ದೋಪಾದಿಯಲ್ಲಿ ಟಾಸ್ಕ್ ಫೋರ್ಸ್ ಸಮಿತಿ ಮಾಡಿ ಡೆಂಗ್ಯೂ ವಿರುದ್ಧ ಕ್ರಮ ಕೈಗೊಳ್ಳಬೇಕು. ಬಹಳ ದೊಡ್ಡ ಪ್ರಮಾಣದಲ್ಲಿ ಹಬ್ಬಿದರೆ ಮುಂದೆ ಬೇರೆ ರೋಗಕ್ಕೂ ಅಂಟಿಕೊಳ್ಳುತ್ತದೆ. ಈ ರೋಗದಿಂದ ಗುಣಮುಖರಾಗಲು ಮೂರು ಅಥವಾ ಆರು ತಿಂಗಳು ಬೇಕಾಗುತ್ತದೆ. ಆದ್ದರಿಂದ ಇದನ್ನು ವಾರ್ ಫುಂಟಿಗ್‌ನಲ್ಲಿ ತೆಗೆದುಕೊಂಡು ಎಲ್ಲಾ ಜಿಲ್ಲೆಗಳಲ್ಲಿ ಏನೇನು ನಡೆಯುತ್ತಿದೆ ಎಂಬುದನ್ನು ಗಮನಿಸಿ ಎಂದು ಆರೋಗ್ಯ ಸಚಿವರನ್ನು ಒತ್ತಾಯಿಸಿದರು.

ಸರ್ಕಾರ ತಕ್ಷಣ ಟೆಸ್ಟ್ ಹೆಚ್ಚಿಸಿ, ಔಷಧ, ಚುಚ್ಚುಮದ್ದು ಹೆಚ್ಚಿನ ರೀತಿಯಲ್ಲಿ ಸರಬರಾಜು ಮಾಡಬೇಕು. ಇದನ್ನು ಪ್ರಾರಂಭಿಕ ಹಂತದಲ್ಲೇ ತಡಗಟ್ಟಬೇಕಿತ್ತು. ಬಡವರಿಗೆ ತಪಾಸಣೆ ಮಾಡಿಸುವ, ಚಿಕಿತ್ಸೆ ಪಡೆಯುವ ಸ್ಥಿತಿ ಇಲ್ಲ. ಆದ್ದರಿಂದ ಸರ್ಕಾರ ಎಲ್ಲರಿಗೂ ಉಚಿತ ತಪಾಸಣೆ ವ್ಯವಸ್ಥೆ ಮಾಡಬೇಕು ಎಂದರು.

Printed, Published & Owned by N.Venugopal Krishna, Printed at DASHAPRAMATHI MUDRANALAYA, No.433/1, Chikkavitalenahalli Village, Thagachagere Post, Kasaba Hobli, Channapatna Taluk, Ramanagar District, Pin-562160. Published at No.15, Ground Floor, 12th Block, 5th Main, Kumara Park (West), Behind BDA Head Office, Bengaluru-560020. Editor: N.Venugopal Krishna, Mobile No.+91 94835 89085, email: sanjemugilu@gmail.com