ಸುದ್ದಿಗಳ ಹೊನಲು

ಸಂಜೆ ಮುಗಿಲು

ನೇಣು ಸಾರಥ್ಯದಲ್ಲಿ...

ಸಂಪುಟ: 21, ಸಂಚಿಕೆ: 271, ಪುಟಗಳು: 8, ಮಂಗಳವಾರ, 9 ಜುಲೈ 2024 RNI NO. KARKAN/2002/08054

epaper: www.sanjemugilu.com

ಕನ್ನಡ ಪ್ರಾದೇಶಿಕ ಸಂಜೆ ದಿನಪತ್ರಿಕೆ

ಬೆಂಗಳೂರು। ಬೆಂಗಳೂರು ಗ್ರಾಮಾಂತರ। ಕೋಲಾರ। ಚಿಕ್ಕಬಳ್ಳಾಪುರ। ರಾಮನಗರ। ಮಂಡ್ಯ। ಮೈಸೂರು। ಚಾಮರಾಜನಗರ ₹3

ದಶಪ್ರಮತಿ ಮುದ್ರಣಾಲಯ

dashapramathi mudranalaya

PRE-PRESS PRINTERS

Contact: +91 9483589085 | e-mail: dashapramathimudranalaya@gmail.com

We Undertake Printing of Newspapers | Tabloids | Magazines

ಸುಭಾಷಿತ

ಸತ್ಯವನ್ನು ಹೇಳಲೇಬೇಕು. ಯಾರಿಗೆ ನೋವು ಮಾಡಿದರೂ ಸತ್ಯ ಸತ್ಯವೇ.

। ಗಾಂಧೀಜಿ

ಪಂಚಾಂಗ

(ಮಂಗಳವಾರ 9, ಜುಲೈ-2024)

- ಶ್ರೀ ಕ್ರೋಧಿನಾಮ ಸಂವತ್ಸರ,
- ಉತ್ತರಾಯಣ, ಗ್ರೀಷ್ಮ ಋತು
- ಆಷಾಡ ಮಾಸ, ಶುಕ್ಲ ಪಕ್ಷ,
- ವಾರ: ಮಂಗಳವಾರ, ತಿಥಿ : ತೃತೀಯ
- ನಕ್ಷತ್ರ: ಆಶ್ಲೇಷ
- ರಾಹುಕಾಲ: 3.40 ರಿಂದ 5.16
- ಗುಳಿಕಕಾಲ: 12.28 ರಿಂದ 2.04
- ಯಮಗಂಡಕಾಲ: 9.16 ರಿಂದ 10.52

ಮಿನಿಸ್ಟರ್ ಕಡೆಯಿಂದ ಪ್ರೆಶರ್ ಬಂತು

ವಾಲ್ಮೀಕಿ ಅಭಿವೃದ್ಧಿ ನಿಗಮ ಅವ್ಯವಹಾರ ಪ್ರಕರಣದ ಆಡಿಯೋ ವೈರಲ್

ಬೆಂಗಳೂರು: ವಾಲ್ಮೀಕಿ ಅಭಿವೃದ್ಧಿ ನಿಗಮದಲ್ಲಿ ನಡೆದಿದೆ ಎನ್ನಲಾದ ಬಹುಕೋಟಿ ಅವ್ಯವಹಾರ ಪ್ರಕರಣಕ್ಕೆ ಸಂಬಂಧಪಟ್ಟಂತೆ ಮೇ 24ರಂದು ಬೆಂಗಳೂರಿನ ಹೋಟೆಲ್ ನಲ್ಲಿ ನಡೆದಿತ್ತಾ ರಹಸ್ಯ ಮೀಟಿಂಗ್ ಎಂಬ ಅನುಮಾನ ಇದೀಗ ಬಲವಾಗಿದೆ. ಇದಕ್ಕೆ ಕಾರಣ ಆಡಿಯೋವೊಂದು ವೈರಲ್ ಆಗಿರುವುದು. ಪ್ರಕರಣದ ಆರೋಪಿಗಳ ನಡುವೆ ನಡೆದಿದೆ ಎನ್ನಲಾದ ಆಡಿಯೋ, ವಿಡಿಯೋ ವೈರಲ್ ಆಗಿದೆ. ಇದು ಲೆಕ್ಕ ಪರಿಶೋಧಕ ಪರಶುರಾಮ್ ಮತ್ತು ಎಂಡಿ ಪದ್ಮನಾಭ್ ನಡುವಣ ಮಾತುಕತೆಗೆ ಸಂಬಂಧಿಸಿದ್ದಾಗಿದೆ.

ಹೋಟೆಲ್‌ಗೆ ಪರಶುರಾಮ್ ರನ್ನು ಕರೆಸಿಕೊಂಡಿದ್ದ ಎಂಡಿ ಪದ್ಮನಾಭ್ ಸಭೆ ನಡೆಸಿದ್ದರು. ಸದ್ಯ ಪ್ರಕರಣದಲ್ಲಿ ಪದ್ಮನಾಭ್ ಎ7 ಹಾಗೂ ಪರಶುರಾಮ್ ಎ8 ಆಗಿದ್ದಾರೆ. ಉಭಯರ ನಡುವೆ ನಡೆದ ಮಾತುಕತೆ ವೇಳೆ, 'ಹಗರಣದ ವಿಚಾರ ಅಧ್ಯಕ್ಷರಿಗೆ ಹೇಳೋಣ್ವಾ' ಎಂದು ಪರಶುರಾಮ್ ಹೇಳಿದ್ದರು. ಇದಕ್ಕುತ್ತರವಾಗಿ, 'ಹೇಳಿದ್ರೆ ರಾದ್ಧಾಂತ ಆಗುತ್ತೆ, ಸ್ವಲ್ಪ ದಿನ ಬೇಡ' ಎಂದು ಪದ್ಮನಾಭ್ ಹೇಳಿದ್ದರು. ಇದಾದ ಎರಡೇ ದಿನಗಳಲ್ಲಿ ಚಂದ್ರಶೇಖರ್ ಆತ್ಮಹತ್ಯೆಗೆ ಶರಣಾಗಿದ್ದರು.

ವೈರಲ್ ಆಡಿಯೋದಲ್ಲೇನಿದೆ :
ಅಕೌಂಟೆಂಟ್ ಪರಶುರಾಮ್ (A8); ಏನ್ ಸಾರ್ ಹೆಂಗಾಯಿತು
ಪದ್ಮನಾಭ (A7); ಮಿನಿಸ್ಟರ್ ಕಡೆಯಿಂದ ಪ್ರೆಶರ್ ಬಂತು, ನೆಕ್ಕಂಟಿ ನಾಗರಾಜ್ ಹೇಳಿದ್ರು, ನಾವು ಮಾಡಿದ್ವಿ.

ಪುಟ 2

ಎಂ.ಜಿ. ರಸ್ತೆಯಲ್ಲಿ ಸುಟ್ಟು ಭಸ್ಮವಾದ ಬಿಎಂಟಿಸಿ ಬಸ್

ಬೆಂಗಳೂರು: ರಾಜಧಾನಿಯ ಜನನಿಬಿಡ ಹಾಗೂ ವಾಹನನಿಬಿಡವಾದ ಎಂಜಿ ರೋಡ್ ನಟ್ಟ ನಡುವೆ ಬಿಎಂಟಿಸಿ ಬಸ್ ಒಂದು ಇಂದು ಬೆಳಗ್ಗೆ ಬೆಂಕಿಯ ಕೆನ್ನಾಲಗೆಗೆ ಸುಟ್ಟು ಭಸ್ಮವಾಗಿದೆ.

ಘಟನೆಯಲ್ಲಿ ಯಾವುದೇ ಪ್ರಾಣಹಾನಿ ಆಗಿಲ್ಲ. ರೋಸ್ ಗಾರ್ಡನ್‌ನಿಂದ ಶಿವಾಜಿನಗರದ ಕಡೆಗೆ ಹೋಗುತ್ತಿದ್ದ ಬಸ್‌ನಲ್ಲಿ ಇದ್ದಕ್ಕಿದ್ದಂತೆ ಬೆಂಕಿ ಕಾಣಿಸಿಕೊಂಡಿದೆ. ಇಂಜಿನ್ ನಲ್ಲಿ ಬೆಂಕಿ ಕಾಣಿಸಿಕೊಂಡ ತಕ್ಷಣವೇ ಎಚ್ಚೆತ್ತುಕೊಂಡ ಬಿಎಂಟಿಸಿ ಬಸ್ ಚಾಲಕ, ನಿರ್ವಾಹಕರು ಪ್ರಯಾಣಿಕರನ್ನು ಕೆಳಗೆ ಇಳಿಸಿದರು. ಬಸ್ಸಿನಲ್ಲಿ ಸುಮಾರು 30 ಮಂದಿ ಪ್ರಯಾಣಿಕರಿದ್ದರು. ಚಾಲಕರ ಸಮಯ ಪ್ರಜ್ಞೆಯಿಂದ ಭಾರೀ ಅನಾಹುತ ತಪ್ಪಿದೆ.

ಪುಟ 2

ಸಂಕ್ಷಿಪ್ತ ಸುದ್ದಿ

ಬಿಹಾರದಲ್ಲಿ ಕಾರು-ಆಟೋ ಡಿಕ್ಕಿ: 6 ಮಂದಿ ದುರ್ಮರಣ

ಪಾಟ್ನಾ: ಬಿಹಾರದ ಬೇಗುಸರಾಯ್‌ನಲ್ಲಿ ಆಟೋ ಮತ್ತು ಕಾರಿನ ನಡುವೆ ಅಪಘಾತ ಸಂಭವಿಸಿ 6 ಮಂದಿ ಸಾವನ್ನಪ್ಪಿದ್ದಾರೆ. ಅಪಘಾತದಲ್ಲಿ ಗಾಯಗೊಂಡ ಇತರ ಮೂವರನ್ನು ಖಾಸಗಿ ಆಸ್ಪತ್ರೆಗೆ ದಾಖಲಿಸಲಾಗಿದೆ ಎಂದು ಪೊಲೀಸರು ತಿಳಿಸಿದ್ದಾರೆ. ಸಿಮಾರಿಯಾದಿಂದ ಝುರೊಮೈಲ್ ಕಡೆಗೆ ಪ್ರಯಾಣಿಸುತ್ತಿದ್ದ ಆಟೋ ರತನ್ ಚೌಕ್ ಬಳಿ ಕಾರಿಗೆ ಡಿಕ್ಕಿಯಾಗಿದೆ. ಪರಿಣಾಮ 6 ಜನ ಸಾವನ್ನಪ್ಪಿದ್ದಾರೆ. ಅಪಘಾತದ ಸ್ಥಳದ ವೀಡಿಯೋಗಳನ್ನು ಜನ ಸಾಮಾಜಿಕ ಜಾಲತಾಣಗಳಲ್ಲಿ ಹಂಚಿಕೊಂಡಿದ್ದಾರೆ. ರಸ್ತೆಯ ಮೇಲೆ ಚೆಲ್ಲಾಪಿಲ್ಲಿಯಾದ ಸಂತ್ರಸ್ತರ ರಕ್ತಸಿಕ್ತ ದೇಹಗಳು ವೀಡಿಯೋದಲ್ಲಿ ದಾಖಲಾಗಿವೆ.

ಪುಟ 2

ಚಿತ್ರಕಲೆ, ಕ್ರೀಡೆ ಹೇಳಿಕೊಡುವ ನೆಪದಲ್ಲಿ ಲೈಂಗಿಕ ದೌರ್ಜನ್ಯ

ಮಂಡ್ಯ: ಸಕ್ಕರೆ ನಾಡು ಮಂಡ್ಯದಲ್ಲಿ ಹೀನಾಯ ಘಟನೆಯೊಂದು ನಡೆದಿದೆ. ಒಂದೇ ಶಾಲೆಯ ಹತ್ತಾರು ವಿದ್ಯಾರ್ಥಿನಿಯರ ಮೇಲೆ ಲೈಂಗಿಕ ಕಿರುಕುಳ ನೀಡಿರುವ ಆರೋಪದಡಿ ಶಾಲೆಯ ಹಳೆಯ ವಿದ್ಯಾರ್ಥಿ ಮೇಲೆ ಪ್ರಕರಣ ದಾಖಲಿದ್ದು ಪೊಲೀಸರು ಆರೋಪಿಯನ್ನು ಬಂಧಿಸಿ ಜೈಲಿಗಟ್ಟಿದ್ದಾರೆ. ಯೋಗಿ ಎಂಬ ಹಳೇ ವಿದ್ಯಾರ್ಥಿ ತನ್ನ ಶಾಲೆಯ ಮಕ್ಕಳಿಗೆ ಚಿತ್ರಕಲೆ, ಕ್ರೀಡೆ ಹೇಳಿಕೊಡುವ ನೆಪದಲ್ಲಿ ಮಕ್ಕಳನ್ನು ಬಳಸಿಕೊಂಡು ಹೀನ ಕೃತ್ಯ ಎಸಗಿದ್ದಾನೆ. ಅಣ್ಣನಂತೆ ನಂಬಿಸಿ ಅಪ್ರಾಪ್ತ ವಿದ್ಯಾರ್ಥಿನಿಯರ ನಗ್ನ ಫೋಟೋ ತೆಗೆದು ಬ್ಲಾಕ್ ಮೇಲ್ ಮಾಡಿದ್ದಾನೆ. ವಿದ್ಯಾರ್ಥಿನಿಯರಿಗೆ ಲೈಂಗಿಕ ಕಿರುಕುಳ ನೀಡಿದ್ದಾನೆ.

ಪುಟ 2

ಚನ್ನಪಟ್ಟಣ ಉಪಚುನಾವಣೆ

ಜೆಡಿಎಸ್ ಸ್ಪರ್ಧೆ ಬಹುತೇಕ ಖಚಿತ

ಬೆಂಗಳೂರು: ಲೋಕಸಭೆ ಚುನಾವಣೆ ಬಳಿಕ ರಾಜ್ಯದಲ್ಲಿ ಮತ್ತೊಂದು ಮಿನಿ ಉಪ ಸಮರಕ್ಕೆ ರಣಕಣ ಸಜ್ಜಾಗುತ್ತಿದೆ. ಉಪಚುನಾವಣೆ ಘೋಷಣೆಗೂ ಮುನ್ನವೇ ಚನ್ನಪಟ್ಟಣ ವಿಧಾನಸಭಾ ಕ್ಷೇತ್ರದ ಉಪಚುನಾವಣೆಯ ರಂಗ ತಾಲಿಮು ರಾಜಕೀಯ ಪಕ್ಷಗಳಲ್ಲಿ ಜೋರಾಗಿದೆ. ಈ ಮಧ್ಯೆ, ಚನ್ನಪಟ್ಟಣ ವಿಧಾನಸಭಾ ಕ್ಷೇತ್ರದ ಉಪಚುನಾವಣೆಯಲ್ಲಿ ಬಿಜೆಪಿ ಸ್ಪರ್ಧೆ ಮಾಡುತ್ತದೆಯೋ ಅಥವಾ ಜೆಡಿಎಸ್ ಸ್ಪರ್ಧೆ ಮಾಡುತ್ತದೆಯೋ ಎಂಬ ಕುತೂಹಲ ಚನ್ನಪಟ್ಟಣ ಬಿಜೆಪಿ ಜೆಡಿಎಸ್ ಹಾಗೂ ಕಾರ್ಯಕರ್ತರಲ್ಲಿ ಮನೆ ಮಾಡಿದೆ. ಆದರೆ ಈಗ ಚನ್ನಪಟ್ಟಣ ಉಪ ಸಮರದಲ್ಲಿ ಜೆಡಿಎಸ್ ಅಭ್ಯರ್ಥಿ ಸ್ಪರ್ಧೆ ಮಾಡುವುದು ಬಹುತೇಕ ಖಚಿತವಾಗಿದೆ.

ಜೆಡಿಎಸ್ ಸ್ಪರ್ಧೆ ಬಗ್ಗೆ ಕುಮಾರಸ್ವಾಮಿ ಸುಳಿವು: ಬೊಂಬೆ ನಾಡಿನಲ್ಲಿ ಜೆಡಿಎಸ್ ಸ್ಪರ್ಧೆ ಬಹುತೇಕ ಖಚಿತವಾಗಿದ್ದು, ಅದಕ್ಕೆ ಪುಷ್ಟಿ ಕೊಡುವಂತೆ ಸೋಮವಾರ ಕೇಂದ್ರ ಸಚಿವ ಕುಮಾರಸ್ವಾಮಿ ಚನ್ನಪಟ್ಟಣ ಜಿಲ್ಲೆಯ ಮುಖಂಡರು ಮತ್ತು ಕಾರ್ಯಕರ್ತರ ಸಭೆ ನಡೆಸಿದ್ದಾರೆ. ಸಭೆಯಲ್ಲಿ ಚುನಾವಣೆ ಸ್ಪರ್ಧೆ ಮತ್ತು

ಅಭ್ಯರ್ಥಿ ಆಯ್ಕೆ ಬಗ್ಗೆ ಮುಕ್ತವಾಗಿ ಕುಮಾರಸ್ವಾಮಿ ಕಾರ್ಯಕರ್ತರು ಜೊತೆ ಸಮಾಲೋಚನೆ ನಡೆಸಿ ಜೆಡಿಎಸ್ ಪಕ್ಷದಿಂದ ಸ್ಪರ್ಧೆ ಮಾಡುವ ಸುಳಿವು ಕೊಟ್ಟಿದ್ದಾರೆ. ಇದೇ ಸಮಯದಲ್ಲಿ ಕಾರ್ಯಕರ್ತರು ಕೂಡ ಚನ್ನಪಟ್ಟಣದಿಂದ ನಿಖಿಲ್ ಸ್ಪರ್ಧೆ ಮಾಡುವಂತೆ ಕುಮಾರಸ್ವಾಮಿಗೆ ಒತ್ತಡ ಹಾಕಿದ್ದಾರೆ. ಆದರೆ, ಚನ್ನಪಟ್ಟಣ ಉಪಚುನಾವಣೆಯಲ್ಲಿ ನಿಖಿಲ್ ಸ್ಪರ್ಧೆ ಮಾಡುವುದಿಲ್ಲ. ಬದಲಾಗಿ ಎನ್‌ಡಿಎ ಅಭ್ಯರ್ಥಿ ಗೆಲ್ಲಬೇಕು. ಆ ನಿಟ್ಟಿನಲ್ಲಿ ನಿಖಿಲ್ ಕೆಲಸ ಮಾಡುತ್ತಾರೆ ಎಂಬ ಸಂದೇಶವನ್ನು ಕುಮಾರಸ್ವಾಮಿ ಕಾರ್ಯಕರ್ತರಿಗೆ ಕೊಟ್ಟಿದ್ದಾರೆ.

ಜೆಡಿಎಸ್‌ನಿಂದ ಕಣಕ್ಕಿಳಿಯುತ್ತಾರಾ ಯೋಗೇಶ್ವರ್?: ಇತ್ತ ಚನ್ನಪಟ್ಟಣ ಉಪ ಚುನಾವಣೆಯಲ್ಲಿ ಸ್ಪರ್ಧೆ ಮಾಡುವ ಇಂಗಿತವನ್ನು ವ್ಯಕ್ತಪಡಿಸಿರುವ ಮಾಜಿ ಸಚಿವ ಸಿಪಿ ಯೋಗೇಶ್ವರ್, ಕುಮಾರಸ್ವಾಮಿ ಗ್ರೀನ್ ಸಿಗ್ನಲ್‌ಗೆ ಕಾಯುತಿದ್ದೇನೆ ಎಂದು ಹೇಳಿದ್ದರು. ಇದರ ಬೆನ್ನಲ್ಲೇ ಕುಮಾರಸ್ವಾಮಿ ಕೂಡ ನೆನ್ನೆ ನಡೆದ ಕಾರ್ಯಕರ್ತರ ಸಭೆಯಲ್ಲಿ ಸಿಪಿ ಯೋಗೇಶ್ವರ್ ಅಥವಾ ಯಾರೇ ಅಭ್ಯರ್ಥಿಯಾದರು ಒಮ್ಮತದಿಂದ ಬಿಜೆಪಿ ಜೆಡಿಎಸ್ ಕಾರ್ಯಕರ್ತರು ಮುಖಂಡರು ಕೆಲಸ ಮಾಡಬೇಕು ಎಂಬ ಸೂಚನೆ ಕೊಟ್ಟಿದ್ದಾರೆ. ಆದರೆ ಕುಮಾರಸ್ವಾಮಿ ಮಾತಿಗೆ ಒಪ್ಪದ ಕಾರ್ಯಕರ್ತರು ಸಿಪಿ ಯೋಗೇಶ್ವರ್ ಚುನಾವಣೆಯಲ್ಲಿ ಸ್ಪರ್ಧೆ ಮಾಡಿದರೆ ಜೆಡಿಎಸ್ ಚಿಹ್ನೆಯಿಂದ ಸ್ಪರ್ಧೆ ಮಾಡಲಿ ಎಂದಿದ್ದಾರೆ. ಬಿಜೆಪಿಯಿಂದ ಸ್ಪರ್ಧೆ ಮಾಡಿದರೆ ಗೆಲುವು ಕಷ್ಟ ಸಾಧ್ಯವಾಗುತ್ತದೆ. ಇದರಿಂದ ಕಾಂಗ್ರೆಸ್ ಗೆ ಅನುಕೂಲವಾಗುತ್ತದೆ ಎಂಬ ಅಭಿಪ್ರಾಯ ವ್ಯಕ್ತಪಡಿಸಿದ್ದಾರೆ. ಈ ಮಧ್ಯೆ, ಮುಖಂಡರು ಮತ್ತು ಕಾರ್ಯಕರ್ತರು ಒಂದು ಬಾರಿ ಸಿಪಿ ಯೋಗೇಶ್ವರ್ ಭೇಟಿ ಮಾಡಿ ಮಾತುಕತೆ ನಡೆಸುವಂತೆ

ಪುಟ 2

ಹೆಚ್ಚಾದ ಸಾಂಕ್ರಾಮಿಕ ರೋಗಗಳು

ಡೆಂಗ್ಯೂ ಜತೆ ಝಿಕಾ ವೈರಸ್ ಆತಂಕ

ಬೆಂಗಳೂರು: ಸಿಲಿಕಾನ್ ಸಿಟಿ ಬೆಂಗಳೂರು ಸದ್ಯ ವೈರಸ್ ಗಳ ಹಬ್ ಆಗ್ತಿದೆ. ಕಳೆದೊಂದು ವಾರದಿಂದ ಡೆಂಘಿ ಆರ್ಭಟದ ಜೊತೆ ನಾನಾ ವೈರಸ್ ಗಳ ಆತಂಕ ಜನರನ್ನು ಮತ್ತಷ್ಟು ಆತಂಕಕ್ಕೆ ನೂಕಿದೆ. ಇದರ ಜೊತೆಗೆ ಒಂದು ವಾರ ಮಳೆ ಮತ್ತೊಂದು ವಾರ ಬಿಸಿಲು, ಶೆಕೆ ಜನರನ್ನ ಹೈರಾಣು ಮಾಡಿ ಹಾಕಿದೆ.

ಪುಟ 2

ಪೊಲೀಸ್‌ಗೆ ಚಾಕುವಿನಿಂದ ಇರಿದ ರೌಡಿಶೀಟರ್

ಕಾಲಿಗೆ ಗುಂಡೇಟು

ಶಿವಮೊಗ್ಗ: ಬೆಳ್ಳಂ ಬೆಳಗ್ಗೆ ಶಿವಮೊಗ್ಗದಲ್ಲಿ ರೌಡಿ ಶೀಟರ್ ಕಾಲಿಗೆ ಗುಂಡೇಟು ಹಾರಿಸಿ ಗಾಯಗೊಳಿಸಿ ಬಂಧಿಸಲಾಗಿದೆ. ಬಂಧಿಸಲು ಹೋದಾಗ ಈತ ಪೊಲೀಸ್ ಸಿಬ್ಬಂದಿ ಕಾಲಿಗೆ ಚಾಕುವಿನಿಂದ ಚುಚ್ಚಿ ಗಾಯಗೊಳಿಸಿದ್ದ.

ಶಿವಮೊಗ್ಗ ಜಿಲ್ಲೆಯ ಕುಂಸಿ ಪೊಲೀಸ್ ಠಾಣೆ ವ್ಯಾಪ್ತಿಯಲ್ಲಿ ತ್ಯಾಜ್ಯವಳ್ಳಿ ಅರಣ್ಯ ಪ್ರದೇಶದಲ್ಲಿ ಇಂದು ಬೆಳಗ್ಗೆ ಈ ಘಟನೆ ನಡೆದಿದೆ. ರಜಾಕ್ ಎಂಬಾತ ಬಂಧಿತ ರೌಡಿ. ರಜಾಕ್ ಮೇಲೆ ಕೊಲೆ ಯತ್ನ ಸೇರಿ ಐದಾರು ಗಂಭೀರ ಅಪರಾಧ ಪ್ರಕರಣಗಳು ದಾಖಲಾಗಿವೆ. ಹೊಳೆಹೊನ್ನೂರು ಠಾಣೆ ಇನ್ಸ್‌ಪೆಕ್ಟರ್ ನೇತೃತ್ವದಲ್ಲಿ

ಈತನ ಬಂಧನಕ್ಕೆ ತೆರಳಲಾಗಿತ್ತು.

ಈ ಸಂದರ್ಭದಲ್ಲಿ ಆರೋಪಿ ರಜಾಕ್ ಪೊಲೀಸ್ ಸಿಬ್ಬಂದಿ ಅರ್ಜುನ್ ಎಂಬವರ ಮೇಲೆ ಚಾಕುವಿನಿಂದ ಹಲ್ಲೆ ನಡೆಸಿ ಪರಾರಿಯಾಗಲು ಯತ್ನಿಸಿದ್ದ. ಈ ಸಂದರ್ಭದಲ್ಲಿ ಸಿಬ್ಬಂದಿಯನ್ನು ಪಾರು ಮಾಡಲು ಹಾಗೂ ಆತ್ಮರಕ್ಷಣೆಗಾಗಿ ಇನ್ ಸ್ಪೆಕ್ಟರ್ ಲಕ್ಷ್ಮಿಪತಿ ರೌಡಿಶೀಟರ್ ಕಾಲಿಗೆ ಗುಂಡು ಹೊಡೆದಿದ್ದಾರೆ. ಗಾಯಗೊಂಡಿರುವ ಆರೋಪಿ ರಜಾಕ್ ಹಾಗೂ ಹಲ್ಲೆಗೊಳಗಾದ ಪೊಲೀಸ್ ಸಿಬ್ಬಂದಿಯನ್ನು ಮೆಗ್ಗಾನ್ ಆಸ್ಪತ್ರೆಗೆ ದಾಖಲು ಮಾಡಲಾಗಿದೆ.

ಮಿಡತೆ, ರೇಷ್ಮೆ ಹುಳು ಸೇರಿ 16 ಬಗೆಯ ಕೀಟ ಸೇವನೆ

ಸಿಂಗಾಪುರ ಸರ್ಕಾರ ಅನುಮತಿ

ಸಿಂಗಾಪುರ: ಮಿಡತೆ, ಜೀರುಂಡೆ ಹಾಗೂ ರೇಷ್ಮೆ ಹುಳುಗಳು ಸೇರಿದಂತೆ 16 ಜಾತಿಯ ಕೀಟಗಳನ್ನು ಆಹಾರವಾಗಿ ಸೇವಿಸಲು ಅನುಮೋದಿಸಲಾಗಿದೆ ಎಂದು ಸಿಂಗಾಪುರ್ ಆಹಾರ ಸಂಸ್ಥೆ (ಎಸ್‌ಎಫ್‌ಎ) ತಿಳಿಸಿದೆ.

ಎಸ್‌ಎಫ್‌ಎ ಕಡಿಮೆ ನಿಯಂತ್ರಕ ಕಾಳಜಿ ಎಂದು ನಿರ್ಣಯಿಸಲಾದ ಜಾತಿಗಳಿಗೆ ಸೇರಿದ ಕೀಟಗಳು ಮತ್ತು ಕೀಟ ಉತ್ಪನ್ನಗಳನ್ನು ಆಮದು ಮಾಡಿಕೊಳ್ಳಲು ಅನುಮತಿಸುತ್ತದೆ ಎಂದು ಸಂಸ್ಕರಿತ ಆಹಾರ ಮತ್ತು ಪಶು ಆಹಾರ ವ್ಯಾಪಾರಿಗಳಿಗೆ ತಿಳಿಸಲಾದ ಸುತ್ತೋಲೆಯಲ್ಲಿ ಸಂಸ್ಥೆ ತಿಳಿಸಿದೆ.

ಈ ಕೀಟಗಳು ಮತ್ತು ಕೀಟ ಉತ್ಪನ್ನಗಳನ್ನು ಮಾನವ ಬಳಕೆಗಾಗಿ ಅಥವಾ ಆಹಾರ-ಉತ್ಪಾದಿಸುವ ಪ್ರಾಣಿಗಳಿಗೆ ಪಶು

ಆಹಾರವಾಗಿ ಬಳಸಬಹುದು ಎನ್ನಲಾಗಿದೆ. ಖಈಂ ಮೊದಲು 2022 ರ ಅಂತ್ಯದಲ್ಲಿ ಕೀಟಗಳು ಮತ್ತು ಕೀಟ ಉತ್ಪನ್ನಗಳ ನಿಯಂತ್ರಣದ ಕುರಿತು ಸಾರ್ವಜನಿಕ ಸಮಾಲೋಚನೆಯನ್ನು ನಡೆಸಿತು.

ಜೂನ್ ಅಂತ್ಯದಲ್ಲಿ ರೆಸ್ಟೋರೆಂಟ್‌ಗಳು ಮತ್ತು ಸಂಭಾವ್ಯ ಫಾರ್ಮ್‌ಗಳಂತಹ ಮೂಲಗಳ ಅನುಮೋದನೆಯು ಸನ್ನಿಹಿತವಾಗಿದೆ ಎಂದು ತಿಳಿಸಲಾಗಿತ್ತು. ಕೀಟ ಉದ್ಯಮವು ಹುಟ್ಟಿಕೊಂಡಿದೆ. ಕೀಟಗಳು ಇಲ್ಲಿ ಹೊಸ ಆಹಾರ ಪದಾರ್ಥವಾಗಿದೆ ಎಂದು ಅಭಿಪ್ರಾಯಪಡಲಾಗಿತ್ತು.

ಈ ಮಾರ್ಗಸೂಚಿಗಳು ಆಹಾರ ಅಥವಾ ಪಶು ಆಹಾರವಾಗಿ ಕೀಟಗಳನ್ನು ಆಮದು ಮಾಡಿಕೊಳ್ಳಲು, ಕೃಷಿ ಮಾಡಲು ಉದ್ದೇಶಿಸಿರುವ ವ್ಯಾಪಾರಗಳಿಗೆ ಅನ್ವಯಿಸುತ್ತವೆ. 16 ಅನುಮೋದಿತ ಜಾತಿಗಳ ಹೊರಗಿನ ಕೀಟಗಳು ಸೇವಿಸಲು ಸುರಕ್ಷಿತವೆಂದು ಖಚಿತಪಡಿಸಿಕೊಳ್ಳಲು ಮೌಲ್ಯಮಾಪನಕ್ಕೆ ಒಳಗಾಗಬೇಕಾಗುತ್ತದೆ ಎಂದು ಎಸ್‌ಎಫ್‌ಎ ತಿಳಿಸಿದೆ.

ಕರ್ನಾಟಕದ 27 ವೈದ್ಯಕೀಯ ಕಾಲೇಜುಗಳಲ್ಲಿಲ್ಲ ಮೂಲಸೌಕರ್ಯ

ರಾಷ್ಟ್ರೀಯ ವೈದ್ಯಕೀಯ ಆಯೋಗದಿಂದ ದಂಡ

ಬೆಂಗಳೂರು: ಕರ್ನಾಟಕದಾದ್ಯಂತ ಸುಮಾರು 27 ವೈದ್ಯಕೀಯ ಕಾಲೇಜುಗಳಲ್ಲಿ ಮೂಲಸೌಕರ್ಯ ಮತ್ತು ಸೌಲಭ್ಯಗಳ ಕೊರತೆ ಇರುವುದು ಬೆಳಕಿಗೆ ಬಂದಿದೆ. ಇಷ್ಟೇ ಅಲ್ಲದೆ ರಾಜ್ಯಕ್ಕೆ ಮುಜುಗರ ತಂದೊಡ್ಡುವಂಥ ಬೆಳವಣಿಗೆಯೊಂದರಲ್ಲಿ, ಮೂಲಸೌಕರ್ಯ ಕೊರತೆ ಕಾರಣಕ್ಕೆ ಪ್ರಮುಖ ವೈದ್ಯಕೀಯ ಕಾಲೇಜುಗಳಿಗೆ ರಾಷ್ಟ್ರೀಯ ವೈದ್ಯಕೀಯ ಆಯೋಗವು ದಂಡ ವಿಧಿಸಿದೆ.

ಪ್ರಾಧ್ಯಾಪಕರ ಕೊರತೆ ಪ್ರಮುಖ ಸಮಸೆ: ಕರ್ನಾಟಕದ ವೈದ್ಯಕೀಯ ಶಿಕ್ಷಣ ಇಲಾಖೆಯಿಂದ ಪಡೆದ ಮಾಹಿತಿಯ ಪ್ರಕಾರ, ಈ ಹೆಚ್ಚಿನ ಸಂಸ್ಥೆಗಳಲ್ಲಿ ಪ್ರಾಧ್ಯಾಪಕರ ಕೊರತೆ ಸಾಮಾನ್ಯ ಸಮಸ್ಯೆಗಳಲ್ಲಿ ಒಂದಾಗಿದೆ. ಹಳೆಯ ಮತ್ತು ಪ್ರಸಿದ್ಧ ಕಾಲೇಜುಗಳು ಸಹ ಈ ಸಮಸ್ಯೆಯಿಂದ ಬಳಲುತ್ತಿರುವುದು ಗೊತ್ತಾಗಿದೆ.

15 ಲಕ್ಷ ರೂ. ವರೆಗೆ ದಂಡ: ಮೂಲಸೌಕರ್ಯ ಕೊರತೆಯ ಕಾರಣಕ್ಕೆ ವೈದ್ಯಕೀಯ

ಕಾಲೇಜುಗಳಿಗೆ 2 ಲಕ್ಷದಿಂದ 15 ಲಕ್ಷ ರೂಪಾಯಿ ವರೆಗೆ ದಂಡ ವಿಧಿಸಲಾಗಿದೆ. ಐದು ಸರ್ಕಾರಿ ವೈದ್ಯಕೀಯ ಕಾಲೇಜುಗಳಿಗೆ ಗರಿಷ್ಠ ಮೊತ್ತದ ದಂಡ ವಿಧಿಸಲಾಗಿದೆ ಎಂದು 'ಡೆಕ್ಕನ್ ಹೆರಾಲ್ಡ್' ವರದಿ ಉಲ್ಲೇಖಿಸಿದೆ. ಸರ್ಕಾರಿ ಸ್ವಾಮ್ಯದ ಚಿಕ್ಕಮಗಳೂರು ವೈದ್ಯಕೀಯ ವಿಜ್ಞಾನ ಸಂಸ್ಥೆ, ಚಿತ್ರದುರ್ಗ ವೈದ್ಯಕೀಯ ವಿಜ್ಞಾನ ಸಂಸ್ಥೆ, ಚಿಕ್ಕಬಳ್ಳಾಪುರ ವೈದ್ಯಕೀಯ ವಿಜ್ಞಾನ ಸಂಸ್ಥೆ, ಎಂಐಎಂಎಸ್ ಮಂಡ್ಯ ಮತ್ತು ವೈಐಎಂಎಸ್ ಯಾದಗಿರಿಗೆ ಗರಿಷ್ಠ 15 ಲಕ್ಷ ರೂ.ಗಳ ದಂಡವನ್ನು ವಿಧಿಸಲಾಗಿದೆ ಎಂದು ವರದಿ ಉಲ್ಲೇಖಿಸಿದೆ.

ಕೆಆರ್‌ಐಎಂಎಸ್ ಕಾರವಾರ: ಎಂಎಂಸಿಆರ್‌ಐ ಮೈಸೂರು, ಜಿಮ್ಸ್ ಗುಲ್ಬರ್ಗ, ಸಿಮ್ಸ್ ಶಿವಮೊಗ್ಗ, ಕೊಡಗು ವೈದ್ಯಕೀಯ ವಿಜ್ಞಾನ ಸಂಸ್ಥೆ ಮತ್ತು ಸಿಮ್ಸ್ ಚಾಮರಾಜನಗರ (ತಲಾ 3 ಲಕ್ಷ ರೂ.) ಮತ್ತು ಹುಬ್ಬಳ್ಳಿಯ ಕಿಮ್ಸ್‌ಗೂ ದಂಡ (ರೂ. 2 ಲಕ್ಷ) ವಿಧಲಾಗಿದೆ.

ಖಾಸಗಿ ವೈದ್ಯಕೀಯ ಕಾಲೇಜುಗಳಿಗೂ ದಂಡ: 11 ಖಾಸಗಿ ವೈದ್ಯಕೀಯ ಕಾಲೇಜುಗಳಲ್ಲಿ ಕೂಡ ಎನ್‌ಎಂಸಿ ಸೂಚಿಸಿದ ಮಾನದಂಡಗಳಿಗೆ ಸಮನಾಗಿ ಮೂಲಸೌಕರ್ಯಗಳಿಲ್ಲ ಎಂದು ಕಂಡುಬಂದೆ. ಹೀಗಾಗಿ ಆ ಕಾಲೇಜುಗಳಿಗೂ ದಂಡ ವಿಧಿಸಲಾಗಿದೆ ಎಂದು ರಾಜೀವ್ ಗಾಂಧಿ ಆರೋಗ್ಯ ವಿಜ್ಞಾನಗಳ ವಿಶ್ವವಿದ್ಯಾಲಯದ (ಆರ್‌ಜಿಯುಎಚ್‌ಎಸ್) ಹಿರಿಯ ಅಧಿಕಾರಿಯೊಬ್ಬರು ತಿಳಿಸಿದ್ದಾರೆ.

ಮೊದಲಿಗೆ ಎನ್‌ಎಂಸಿಯ ತಜ್ಞರ ಸಮಿತಿ, ರಾಜೀವ್ ಗಾಂಧಿ ಆರೋಗ್ಯ ವಿಜ್ಞಾನಗಳ ವಿಶ್ವವಿದ್ಯಾಲಯದಿಂದ ಸ್ಥಳೀಯ ತಪಾಸಣಾ ಸಮಿತಿಯ ಜತೆಗೂಡಿ ರಾಜ್ಯಾದ್ಯಂತ ವೈದ್ಯಕೀಯ ಕಾಲೇಜುಗಳಿಗೆ ಭೇಟಿ ನೀಡಿ ಪರಿಶೀಲನೆ ನಡೆಸಿತ್ತು. ರಾಜೀವ್ ಗಾಂಧಿ ಆರೋಗ್ಯ ವಿಜ್ಞಾನಗಳ ವಿಶ್ವವಿದ್ಯಾಲಯದ ಮಾಜಿ ಉಪಕುಲಪತಿಯವರು ಮೂಲಭೂತ ಮೂಲಸೌಕರ್ಯ ಮತ್ತು ಸೌಲಭ್ಯಗಳ ಕೊರತೆಯಿರುವ ಸಂಸ್ಥೆಗಳ ವಿರುದ್ಧ ಕಠಿಣ ಕ್ರಮ ಕೈಗೊಳ್ಳುವಂತೆ ಕರೆ ನೀಡಿದ್ದರು ಎಂದು ವರದಿ ತಿಳಿಸಿದೆ.

ಇದೇ ವೇಳೆ, ಕರ್ನಾಟಕ ವೈದ್ಯಕೀಯ ಶಿಕ್ಷಣ ಸಚಿವ ಡಾ.ಶರಣಪ್ರಕಾಶ ಪಾಟೀಲ್ ಮಾತನಾಡಿ, ರಾಜ್ಯದ ವೈದ್ಯಕೀಯ ಕಾಲೇಜುಗಳಿಗೆ ಎನ್‌ಎಂಸಿ ದಂಡ ವಿಧಿಸಿರುವ ಬಗ್ಗೆ ನನಗೆ ತಿಳಿದಿದೆ. ಈ ಸಂಸ್ಥೆಗಳಲ್ಲಿ ಕೆಲವು ನ್ಯೂನತೆಗಳಿರುವುದು ನಿಜ. ಅವುಗಳನ್ನು ಸರಿಪಡಿಸಲು ಕ್ರಮಕ್ಕೆಗೊಳ್ಳುವಂತೆ ಅಧಿಕಾರಿಗಳಿಗೆ ಸೂಚಿಸಿದ್ದೇನೆ ಎಂದು ತಿಳಿಸಿದ್ದಾರೆ.

ಬೆಂಗಳೂರಿನ ಈ ರಸ್ತೆಯಲ್ಲಿ ನಾಲ್ಕು ದಿನ ಸಂಚಾರ ಬಂದ್

ಬೆಂಗಳೂರು: ವೈಟ್ ಫೀಲ್ಡ್‌ನ ಪಣತ್ತೂರು ದಿಣ್ಣೆಯಿಂದ ಪಣತ್ತೂರು ರೈಲ್ವೆ ಬ್ರಿಡ್ಜ್ ವರೆಗಿನ ರಸ್ತೆಯಲ್ಲಿ ಎಲ್ಲ ರೀತಿಯ ವಾಹನಗಳ ಸಂಚಾರವನ್ನು ನಾಲ್ಕು ದಿನಗಳ ಕಾಲ ನಿರ್ಬಂಧಿಸಲಾಗಿದೆ ಎಂದು ಬೆಂಗಳೂರು ಸಂಚಾರ ಪೊಲೀಸ್ ಇಲಾಖೆ ಮಾಧ್ಯಮ ಪ್ರಕಟಣೆ ಹೊರಡಿಸಿದೆ. ವೈಟ್ ಫೀಲ್ಡ್ ಸಂಚಾರ ಪೊಲೀಸ್ ಠಾಣಾ ವ್ಯಾಪ್ತಿಯ ಪಣತ್ತೂರು ರೈಲ್ವೆಬ್ರಿಡ್ಜ್ ಬಳಿ ರೈಲ್ವೆ ಇಲಾಖೆಯ ವತಿಯಿಂದ ಅಂಡರ್ ಪಾಸ್ ನಿರ್ಮಾಣ ಕಾಮಗಾರಿ ನಡೆಯುತ್ತಿರುವುದರಿಂದ ಪಣತ್ತೂರು ದಿಣ್ಣೆಯಿಂದ ಪಣತ್ತೂರು ರೈಲ್ವೆ ಬ್ರಿಡ್ಜ್ ವರೆಗಿನ ರಸ್ತೆಯಲ್ಲಿ ಸಂಚಾರವನ್ನು ಮಂಗಳವಾರ (ಜು.09) ಜುಲೈ 12 ವರೆಗೆ ಎಲ್ಲ ರೀತಿಯ ವಾಹನಗಳ

ಸಂಚಾರ ನಿಷೇಧಿಸಲಾಗಿದೆ. ಪರ್ಯಾಯ ಮಾರ್ಗ ಇಲ್ಲಿದೆ.

ವಾಹನಗಳ ಸಂಚಾರಕ್ಕೆ ಪರ್ಯಾಯ ಮಾರ್ಗ: ಪಣತ್ತೂರು ದಿಣ್ಣೆ ಕಡೆಯಿಂದ ಪಣತ್ತೂರು ಮತ್ತು ಕುಂದಲಹಳ್ಳಿ ಕಡೆಗೆ ಹೋಗುವ ವಾಹನ ಸವಾರರು ಗುಂಜೂರು ಪಾಳ್ಯ ರಸ್ತೆಯಿಂದ ಸಿಲ್ವರ್ ಓಕ್ ರಸ್ತೆ ಮುಖಾಂತರ ಬಳಗೆರೆ ಮುಖ್ಯರಸ್ತೆಯನ್ನು ಬಳಸಿ ಪಣತ್ತೂರು ಹಾಗೂ ಕುಂದಲಹಳ್ಳಿ, ಕಡೆಗೆ ಸಂಚರಿಸಬಹುದಾಗಿದೆ.

ಪುಟ 2

20 ವರ್ಷದಲ್ಲಿ ನಾನು ಎಂದೂ ಮದ್ಯ ಹಂಚಿ ರಾಜಕಾರಣ ಮಾಡಿಲ್ಲ

ಬೆಂಗಳೂರು: 20 ವರ್ಷದ ರಾಜಕಾರಣದಲ್ಲಿ ನಾನು ಎಂದೂ ಮದ್ಯ ಹಂಚಿ ರಾಜಕಾರಣ ಮಾಡಿಲ್ಲ ಎಂದು ಸಂಸದ ಡಾ.ಕೆ.ಸುಧಾಕರ್ ಹೇಳಿದ್ದಾರೆ. ನೂತನ ಸಂಸದ ಡಾ.ಕೆ.ಸುಧಾಕರ್‌ಗೆ ನೆಲಮಂಗಲದಲ್ಲಿ ಹಮ್ಮಿಕೊಂಡಿದ್ದ

ಅಭಿನಂದನಾ ಸಮಾರಂಭದಲ್ಲಿ ಬಾಡೂಟದ ಜೊತೆಯಲ್ಲಿ ಮದ್ಯ ಹಂಚಿದ್ದಾರೆಂಬ ಆರೋಪ ಕೇಳಿಬಂದಿತ್ತು. ಈ ಕುರಿತು ಚಿಕ್ಕಬಳ್ಳಾಪುರ ಜಿಲ್ಲಾಡಳಿತ ಭವನದ ಸಂಸದರ ಕಚೇರಿಯಲ್ಲಿ ಜನಸ್ಪಂದನಾ ಕಾರ್ಯಕ್ರಮ ನಡೆಸಿ ಮಾತನಾಡಿದ ಡಾ.ಕೆ.ಸುಧಾಕರ್, ಈ ಬಗ್ಗೆ ನನಗೇನೂ ಗೊತ್ತಿಲ್ಲ, ಮಾಧ್ಯಮಗಳಲ್ಲಿ ಬಂದ ನಂತರ ಘಟನೆ ಬಗ್ಗೆ ತಿಳಿಯಿತು. ಬಿಜೆಪಿ ಹಾಗೂ ಜೆಡಿಎಸ್ ಕಾರ್ಯಕರ್ತರು ನನಗೆ ಅಭಿನಂದನೆ ಸಲ್ಲಿಸುವ ಕಾರ್ಯಕ್ರಮ ಆಯೋಜನೆ ಮಾಡಿದ್ರು ಎಂದರು. ನಾನು ಹಾಗೂ ಆರ್ ಅಶೋಕ್ ಅವರು ಕಾರ್ಯಕ್ರಮದಲ್ಲಿ ಭಾಗಿಯಾಗಿದ್ದು ಸಭೆಯಲ್ಲಿ ಮಾತನಾಡಿ ಬಂದೆ. ಆದರೆ ಮದ್ಯ ಹಂಚಿಕೆ ಮಾಡಿದ್ದು ಆಯೋಜಕರಾ..? ಅಥವಾ ಅಲ್ಲಿ ಬಂದಿದ್ದೇವರೇ ಸೇವನೆ ಮಾಡಿದ್ರಾ ಎಂಬುದರ ಬಗ್ಗೆ ಮಾಹಿತಿ ಇಲ್ಲ ಎಂದು ಹೇಳಿದರು. ನಮ್ಮದೇ ಕಾರ್ಯಕರ್ತರು ಮದ್ಯ ಹಂಚಿಕೆ ಮಾಡಿದ್ರೆ, ಅದು ತಪ್ಪು. 20 ವರ್ಷದ ರಾಜಕಾರಣದಲ್ಲಿ ನಾನು ಎಂದೂ ಮದ್ಯ ಹಂಚಿ ರಾಜಕಾರಣ ಮಾಡಿಲ್ಲ, ಈ ಪ್ರಕರಣಕ್ಕೂ ನನಗೂ ಸಂಬಂಧ ಇಲ್ಲ, ನನಗೂ ನೋವಾಗಿದೆ ಇದು ಅಕ್ಷಮ್ಯ ಅಪರಾಧ ಎಂದರು.

ನರ್ಸಿಂಗ್ ಕಾಲೇಜು ವಿದ್ಯಾರ್ಥಿನಿ ಆತ್ಮಹತ್ಯೆ

ಬೆಂಗಳೂರು: ಬೆಂಗಳೂರಿನಲ್ಲಿ ನರ್ಸಿಂಗ್ ಕಾಲೇಜು ವಿದ್ಯಾರ್ಥಿನಿ ಆತ್ಮಹತ್ಯೆ ಮಾಡಿಕೊಂಡಿದ್ದಾಳೆ. ಮೂರು ದಿನಗಳ ಹಿಂದೆ ಆತ್ಮಹತ್ಯೆ ಮಾಡಿಕೊಂಡಿದ್ದು, ತಡವಾಗಿ

ಬೆಳಕಿಗೆ ಬಂದಿದೆ. ದಿಯಾ ಮಂಡೋಲ್ ಆತ್ಮಹತ್ಯೆ ಮಾಡಿಕೊಂಡ ವಿದ್ಯಾರ್ಥಿನಿಯಾಗಿದ್ದಾಳೆ.ಪಶ್ಚಿಮ ಬಂಗಾಳ ಮೂಲದ ದಿಯಾ ಮಂಡೋಲ್ ಮದರ್ ಥೆರೆಸಾ ನರ್ಸಿಂಗ್ ಕಾಲೇಜಿನಲ್ಲಿ ಓದುತ್ತಿದ್ದಳು. ಕೌಟುಂಬಿಕ ಕಾರಣಕ್ಕೆ ಆತ್ಮಹತ್ಯೆ ಮಾಡಿಕೊಂಡಿರುವ ಶಂಕೆ ವ್ಯಕ್ತವಾಗಿದೆ.

ಹಾಸ್ಟೆಲ್‌ನಲ್ಲಿ ನೇಣು ಬಿಗಿದುಕೊಂಡು ಆತ್ಮಹತ್ಯೆಗೆ ಶರಣಾಗಿದ್ದಾಳೆ. ಸಹಪಾಠಿಗಳು ರೂಮಿಗೆ ಬಂದು ನೋಡಿದಾಗ ಆತ್ಮಹತ್ಯೆ ಮಾಡಿಕೊಂಡಿರುವುದು ಬೆಳಕಿಗೆ ಬಂದಿದೆ. ವಿಷಯ ತಿಳಿಯುತ್ತಿದ್ದಂತೆ ಸ್ಥಳಕ್ಕೆ ಜಾಲಹಳ್ಳಿ ಠಾಣೆ ಪೊಲೀಸರು ಭೇಟಿ ನೀಡಿ ಪರಿಶೀಲನೆ ನಡೆಸಿದ್ದು, ಮೃತದೇಹವನ್ನು ಮರಣೋತ್ತರ ಪರೀಕ್ಷೆಗೆ ರವಾನಿಸಿದ್ದಾರೆ. ಈ ಸಂಬಂಧ ಜಾಲಹಳ್ಳಿ ಠಾಣೆಯಲ್ಲಿ ಪ್ರಕರಣ ದಾಖಲಾಗಿದ್ದು, ತನಿಖೆಯನ್ನು ನಡೆಸಲಾಗುತ್ತಿದೆ.

ದಲಿತರೇನು ಬಿಜೆಪಿಗೆ ಬೆಂಬಲ ಕೊಟ್ಟಿಲ್ಲವೇ ಹೈಕಮಾಂಡ್ ವಿರುದ್ಧ ರಮೇಶ ಜಿಗಜಿಣಗಿ ತೀವ್ರ ಅಸಮಾಧಾನ

ವಿಜಯಪುರ: ಬಿಜೆಪಿ ಸೇರಬೇಡಿ ಎಂದು ಬಹಳ ಜನ ದಲಿತರು ವಾದ ಮಾಡಿದ್ದರು. ಆದರೂ ಬೆಂಬಲ ಕೊಟ್ಟಿದ್ದಾರೆ. ದಲಿತನಾಗಿ ದಕ್ಷಿಣ ಭಾರತದಲ್ಲಿ ಬಿಜೆಪಿಯಿಂದ ಏಳು ಚುನಾವಣೆಗಳಲ್ಲಿ ಗೆದ್ದು ಬಂದ ಏಕೈಕ ಸಂಸದನಾದರೂ ಸಚಿವ ಸ್ಥಾನಕ್ಕೆ ಪರಿಗಣಿಸಿಲ್ಲ ಎಂದು ಹೈಕಮಾಂಡ್ ವಿರುದ್ಧ ವಿಜಯಪುರ ಸಂಸದ ರಮೇಶ ಜಿಗಜಿಣಗಿ ಅಸಮಾಧಾನ ವ್ಯಕ್ತಪಡಿಸಿದ್ದಾರೆ. ವಿಜಯಪುರ ನಗರದಲ್ಲಿ ಸಂಸದರ ಕಚೇರಿ ಉದ್ಘಾಟನೆ ಹಾಗೂ ಪೂಜೆ ನೆರವೇರಿಸಿ ಮಾತನಾಡಿದ ಅವರು, ನನಗೆ ಮಂತ್ರಿಸ್ಥಾನ ನೀಡುವ ಅವಶ್ಯಕತೆ ಇಲ್ಲ ಎಂದು ಪರೋಕ್ಷವಾಗಿ ಅಸಮಾಧಾನ ವ್ಯಕ್ತಪಡಿಸಿದರು. ನನಗೆ ಅವಶ್ಯಕತೆ ಇರುವುದು ಜನರದ್ದು. ನಾನು ದೆಹಲಿಯಿಂದ ವಿಜಯಪುರಕ್ಕೆ ಮರಳಿದಾಗ ಜನ ನನಗೆ 'ಥೂ' ಎಂದು ಬೈದಿದ್ದರು ಎಂದರು. 'ನಾವು ನಿಮಗೆ ಮೊದಲೇ ಹೇಳಿದ್ದೆವು, ಈ ಪಕ್ಷ ದಲಿತರ ವಿರೋಧಿ. ಬಿಜೆಪಿ ಪಕ್ಷ ಸೇರಬೇಡಿ' ಎಂದು ಬಹಳ ಜನ ದಲಿತರು ವಾದ ಮಾಡಿದ್ದರು. ನನಗೋಸ್ಕರ ಅಲ್ಲದಿದ್ದರೂ ಜನರ ಒತ್ತಡವಂತೂ ಇದೆ. ಇದು ಎಂತಹ ನ್ಯಾಯ ನೀವೇ ಹೇಳಿ. ದಲಿತನಾಗಿ ದಕ್ಷಿಣ ಭಾರತದಲ್ಲಿ ಬಿಜೆಪಿಯಿಂದ ಏಳು ಚುನಾವಣೆಗಳಲ್ಲಿ ನಾನೊಬ್ಬನೇ ಗೆದ್ದು ಬಂದೆ. ಎಲ್ಲ ಮೇಲ್ವರ್ಗದ ಜಾತಿಯವರು ಸಚಿವರಾಗಿದ್ದಾರೆ. ದಲಿತರೇನು ಬಿಜೆಪಿಗೆ ಬೆಂಬಲ ನೀಡಿಲ್ಲವೇ ಎಂದು ಜಿಗಜಿಣಗಿ ಪ್ರಶ್ನಿಸಿದರು. ಈ ವಿಚಾರದಲ್ಲಿ ನನಗೆ ಮನಸ್ಸಿಗೆ ತುಂಬಾ ನೋವಿದೆ ಎಂದರು. ವಾರದ ಹಿಂದಷ್ಟೇ ಅವರು ಬಿಜೆಪಿಯ ಕೆಲವು ನಾಯಕರ ವಿರುದ್ಧ ತೀವ್ರ ಅಸಮಾಧಾನ ವ್ಯಕ್ತಪಡಿಸಿದ್ದರು. ಬಿಜೆಪಿ ನಾಯಕರ ಒಳ ರಾಜಕೀಯದಿಂದಾಗಿ ನನಗೆ ಸಚಿವ ಸ್ಥಾನ ತಪ್ಪಿತು ಎಂದು ಹೇಳಿದ್ದರು.ನಾನು ಸಚಿವನಾಗಬೇಕು ಎಂಬುದು ಉತ್ತರ ಕರ್ನಾಟಕದ ಜನರ ಮತ್ತು ನಮ್ಮ ಸಮಾಜದ ಜನರ ಬಯಕೆಯಾಗಿತ್ತು. ರಾಜ್ಯದ ನಾಯಕರು ಸಚಿವ ಸ್ಥಾನಕ್ಕೆ ನನ್ನ ಹೆಸರನ್ನು ಶಿಫಾರಸು ಮಾಡುತ್ತಾರೆ ಎಂಬ ನಂಬಿಕೆ ಇತ್ತು. ಅವರಿಗೆ ಆ ಜವಾಬ್ದಾರಿಯೂ ಇತ್ತು. ಆದರೆ ಯಾರೊಬ್ಬರೂ ನನ್ನ ಪರ ಮಾತನಾಡಲಿಲ್ಲ. ಈ ವಿಷಯದಲ್ಲಿ ರಾಜ್ಯ ನಾಯಕರು ತಪ್ಪು ಮಾಡಿದ್ದಾರೆ ಎಂದು ಅವರು ಕಳೆದ ವಾರ ಅಸಮಾಧಾನ ವ್ಯಕ್ತಪಡಿಸಿದ್ದರು.

ಆರೋಪಿಗಳಿಗೆ ಗಂಟಲು ಮುಳ್ಳಾದ ಗುರುತು ಪತ್ತೆ ಪರೇಡ್

ಬೆಂಗಳೂರು: ನಟ ದರ್ಶನ್ ಭಾಗಿ ಆಗಿರುವ ರೇಣುಕಾ ಸ್ವಾಮಿ ಕೊಲೆ ಪ್ರಕರಣದಲ್ಲಿ, ಸಾಕ್ಷಿಗಳು ಮೂವರು ಆರೋಪಿಗಳನ್ನು ಐಡೆಂಟಿಫಿಕೇಶನ್ ಸಂದರ್ಭದಲ್ಲಿ ನಿಖರವಾಗಿ ಪತ್ತೆ ಹಚ್ಚಿದ್ದಾರೆ. ಜೈಲಿನಲ್ಲಿ ನಡೆದ ಈ ಐಡೆಂಟಿಫಿಕೇಶನ್ ಪರೇಡ್‌ನಲ್ಲಿ ಹತ್ತಾರು ಇತರ ಕೈದಿಗಳ ನಡುವೆ ಆರೋಪಿಗಳನ್ನು ಸಾಕ್ಷಿಗಳು ಖಚಿತವಾಗಿ ಕಂಡು ಹಿಡಿದರು.

ತುಮಕೂರು ಜೈಲಿನಲ್ಲಿ ಇಬ್ಬರು, ಬೆಂಗಳೂರು ಜೈಲಲ್ಲಿ ಒಬ್ಬನನ್ನು ಗುರುತು ಹಿಡಿಯಲಾಗಿದೆ. ಸಾಕ್ಷಿಗಳ ಮುಂದೆ ಪೊಲೀಸರು ಆರೋಪಿಗಳ ಐಡೆಂಟಿಫಿಕೇಶನ್ ಪರೇಡ್ ನಡೆಸಿದರು. ಕೃತ್ಯದ ದಿನ ಆರೋಪಿಗಳನ್ನು ನೋಡಿದ ಸಾಕ್ಷಿಗಳಿಂದ, ತಾಲೂಕು ದಂಡಾಧಿಕಾರಿಗಳ ಸಮ್ಮುಖದಲ್ಲಿಯೇ ಐಡೆಂಟಿಫಿಕೇಶನ್ ಪೆರೇಡ್ ನಡೆಯಿತು.

ಈ ಪರೇಡ್‌ನಲ್ಲಿ ಆರೋಪಿಗಳನ್ನು ಜೈಲಿನಲ್ಲಿರುವ ಇತರ ಕೈದಿಗಳ ನಡುವೆ ನಿಲ್ಲಿಸಿ, ತಾನು ನೋಡಿದ ಆರೋಪಿಯ ಗುರುತು ಹಿಡಿಯಲು ಸಾಕ್ಷಿಗೆ ಸೂಚಿಸಲಾಗುತ್ತದೆ. ಈ ವೇಳೆ ತಾಲೂಕು ದಂಡಾಧಿಕಾರಿಗಳು ಹಾಜರಿರುತ್ತಾರೆ. ಈ ರೀತಿಯಾಗಿ ಕಾರ್ತಿಕ್, ನಿಖಿಲ್ ನಾಯಕ್ ಹಾಗೂ ರಘುಗೆ ಐಡೆಂಟಿಫಿಕೇಶನ್ ಪೆರೇಡ್ ನಡೆಸಲಾಯಿತು. ತುಮಕೂರು ಜೈಲಲ್ಲಿ ಕಾರ್ತಿಕ್ ಹಾಗೂ

ನಿಖಿಲ್‌ಗೆ, ಪರಪ್ಪನ ಅಗ್ರಹಾರ ಜೈಲಿನಲ್ಲಿ ರಘುಗೆ ಐಡೆಂಟಿಫಿಕೇಶನ್ ಪರೇಡ್ ನಡೆಯಿತು. ಈ ಐಡೆಂಟಿಫಿಕೇಶನ್ ಪರೇಡ್ ನಲ್ಲಿ ಪತ್ತೆ ಹಚ್ಚಿದ್ದು ಐ ವಿಟ್ನೆಸ್ ಆಗಿ ಪರಿಗಣನೆ ಆಗಲಿದೆ.

ದರ್ಶನ್ ಕೇಸಲ್ಲೂ ಎರಡು ಪೆನ್ ಡ್ರೈವ್: ಈ ಪ್ರಕರಣದಲ್ಲೂ ದರ್ಶನ್ ವಿರುದ್ಧ ಎರಡು ಪೆನ್ ಡ್ರೈವ್‌ಗಳು ಪ್ರಮುಖ ಸಾಕ್ಷಿಗಳಾಗಿವೆ. ಆದರೆ ಇವು ಆರೋಪಿ ಮಾಡಿದ್ದಲ್ಲ, ಬದಲಾಗಿ ಆರೋಪಿಗಳ ಕೃತ್ಯಕ್ಕೆ ಸಂಬಂಧಿಸಿದಂತೆ ಪೊಲೀಸರು ಸಿದ್ಧಪಡಿಸಿರುವ ಪೆನ್ ಡ್ರೈವ್.

8 ಜಿಬಿಯ ಎರಡು ಪೆನ್ ಡ್ರೈವ್ ಸಿದ್ಧಪಡಿಸಿರುವ ಪೊಲೀಸರು, ಆರೋಪಿಗಳಾದ ದೀಪಕ್ ಹಾಗೂ ನಂದೀಶ್ ಇವರ ಗೂಗಲ್ ಟೈಮ್ ಲೈನ್ ಡಾಟಾವನ್ನು ಅದರಲ್ಲಿ ಸಂಗ್ರಹಿಸಿದ್ದಾರೆ. ದೀಪಕ್ ಶಾಸಕರ ಸಂಬಂಧಿ, ನಂದೀಶ್ ದರ್ಶನ್ ಮನೆಯ ಕೆಲಸದವನು. ಇಬ್ಬರ ಮೊಬೈಲ್‌ನಲ್ಲೂ ಗೂಗಲ್ ಟೈಮ್ ಲೈನ್ ಇತ್ತು. ಅಪರಾಧ ನಡೆದ ಪ್ರತಿ ಜಾಗಕ್ಕೂ ಇವರಿಬ್ಬರು ಓಡಾಡಿದ್ದಾರೆ. ಹೀಗಾಗಿ ಇದನ್ನು ಎರಡು ಪೆನ್ ಡ್ರೈವ್‌ಗಳಲ್ಲಿ ಪೊಲೀಸರು ಶೇಖರಿಸಿಟ್ಟಿದ್ದಾರೆ. ಆರೋಪಿಗಳು ಘಟನಾ ಸ್ಥಳದಲ್ಲಿ ಇದ್ದರು ಎನ್ನುವುದಕ್ಕೆ ಈ ಎರಡು ಪೆನ್ ಡ್ರೈವ್ ನಲ್ಲಿರುವ ಡಾಟಾ ಮಹತ್ವದ ಸಾಕ್ಷಿಯಾಗಿದೆ.

ರೇಣುಕಸ್ವಾಮಿ ಹತ್ಯೆಯಾಗಿ 1 ತಿಂಗಳು ಚಾರ್ಜ್‌ಶೀಟ್ ಸಲ್ಲಿಸಲು ಪೊಲೀಸರು ತಯಾರಿ

ಬೆಂಗಳೂರು: ಚಿತ್ರದುರ್ಗ ಮೂಲದ ರೇಣುಕಾಸ್ವಾಮಿ ಹತ್ಯೆಯಾಗಿ ಇಂದಿಗೆ ಒಂದು ತಿಂಗಳು ಕಳೆದಿದೆ. ಈ ನಡುವೆ ಅವಧಿಗೂ ಮುನ್ನ ಚಾರ್ಜ್‌ಶೀಟ್ ಸಲ್ಲಿಸಲು ಪೊಲೀಸರು ತಯಾರಿ ನಡೆಸುತ್ತಿದ್ದಾರೆ.

ಮುಂದಿನ 45 ದಿನಗಳ ಒಳಗಾಗಿ ಚಾರ್ಜ್‌ಶೀಟ್‌ಗೆ ಪೊಲೀಸರು ತಯಾರಿ ನಡೆಸುತ್ತಿದ್ದಾರೆ ಎಂಬ ಮಾಹಿತಿ ಲಭ್ಯವಾಗಿದೆ.

ಹತ್ಯೆ ಪ್ರಕರಣದಲ್ಲಿ ಈಗಾಗಲೇ ನಟ ದರ್ಶನ್, ಪವಿತ್ರಾಗೌಡ ಸೇರಿ 17 ಮಂದಿ ಜೈಲುಪಾಲಾಗಿದ್ದಾರೆ. ತಿಂಗಳಿಂದ ಪೊಲೀಸರ ತನಿಖೆ, 200ಕ್ಕೂ ಅಧಿಕ ಸಾಕ್ಷ್ಯ ಸಂಗ್ರಹ ಕಾರ್ಯ ನಡೆದಿದೆ. ಆರೋಪಿಗಳ ಮೊಬೈಲ್ ರಿಟ್ರೀವ್‌ಗೆ ರವಾನೆ, ವರದಿ ಬರಬೇಕು. ಇನ್ನುಳಿದಂತೆ ಕೇಸ್‌ನಲ್ಲಿ ಪ್ರತ್ಯಕ್ಷ, ಪರೋಕ್ಷವಾಗಿ ಸಹಕರಿಸಿದ್ದವರ ವಿಚಾರಣೆ ನಡೆಸಲಾಗುತ್ತಿದೆ. ಹಣ ಕೊಟ್ಟ ಮೋಹನ್ ರಾಜ್, ಡೆವಿಲ್ ನಿರ್ಮಾಪಕ ಮಿಲನ ಪ್ರಕಾಶ್, ಪವಿತ್ರಾ ಆಪ್ತೆ ಸಮತಾ, ಶಾಸಕರ ಕಾರು ಚಾಲಕ ಕಾರ್ತಿಕ್‌ಗೆ ನೋಟಿಸ್ ಜಾರಿಗೊಳಿಸಲಾಗಿದೆ.

ರೇಣುಕಾಸ್ವಾಮಿ ಹತ್ಯೆ: ಆಪ್ತೆ ಪವಿತ್ರಾ ಗೌಡಗೆ ಅಶ್ಲೀಲ ಮೆಸೇಜ್ ಮಾಡಿದನೆಂದು ಆರೋಪಿಸಿ ನಟ, ಚಾಲೆಂಜಿಂಗ್ ಸ್ಟಾರ್ ದರ್ಶನ್ ಮತ್ತು ಗ್ಯಾಂಗ್ ಇದೇ ದಿನ ಚಿತ್ರದುರ್ಗದಿಂದ ಕಿಡ್ನಾಪ್ ಮಾಡಿತ್ತು. ಬಳಿಕ ಬೆಂಗಳೂರಿಗೆ ಕರೆತಂದು ಪಟ್ಟಣಗೆರೆ ಶೆಡ್‌ನಲ್ಲಿ ಕೂಡಿ ಹಾಕಿ ಚಿತ್ರಹಿಂಸೆ ನೀಡಿ ಬರ್ಬರವಾಗಿ ಕೊಲೆ ಮಾಡಲಾಗಿತ್ತು. ಕೊಲೆಯ ಬಳಿಕ ರೇಣುಕಾಸ್ವಾಮಿ ಮೃತದೇಹವನ್ನು ಸುಮ್ಮನಹಳ್ಳಿ ಮೋರಿ ಬಳಿ ಎಸೆಯಲಾಗಿತ್ತು. ಇದಾದ ನಂತರ ನಾಲ್ವರು ಕಾಮಾಕ್ಷಿಪಾಳ್ಯ ಪೊಲೀಸ್ ಠಾಣೆಗೆ ತೆರಳಿ ಶರಣಾಗಿದ್ದಾರೆ. ಇದರಿಂದ ಅನುಮಾನಗೊಂಡ ಪೊಲೀಸರು ತನಿಖೆ ತೀವ್ರಗೊಳಿಸಿದ್ದಾರೆ. ಈ ವೇಳೆ ಪ್ರಕರಣದಲ್ಲಿ ನಟ ದರ್ಶನ್ ಕೈವಾಡ ಇರುವುದು ಬಯಲಾಗಿದೆ. ಈ ಬೆನ್ನಲ್ಲೇ ಪೊಲೀಸರು ಮೈಸೂರಿಗೆ ತೆರಳಿ ದರ್ಶನ್ ಅವರನ್ನು ಬಂಧಿಸಿ ಅನ್ನಪೂರ್ಣೇಶ್ವರಿ ನಗರ ಪೊಲೀಸ್ ಠಾಣೆಗೆ ಕರೆತಂದಿದ್ದಾರೆ. ಬಳಿಕ ಒಬ್ಬೊಬ್ಬರಂತೆ 16 ಮಂದಿಯನ್ನು ಬಂಧಿಸಿ ವಿಚಾರಣೆ ನಡೆಸಿದ್ದಾರೆ. ಸದ್ಯ ಎಲ್ಲಾ ಆರೋಪಿಗಳು ಜೈಲಿನಲ್ಲಿದ್ದಾರೆ.

ಮಹದಾಯಿ ವಿಚಾರದಲ್ಲಿ ಗೋವಾ ಸಿಎಂಗೆ ಮುಖಭಂಗ

ಬೆಳಗಾವಿ: ಮಹದಾಯಿ ವಿಚಾರದಲ್ಲಿ ಕರ್ನಾಟಕದ ಸರ್ಕಾರದ ವಿರುದ್ಧ ಸುಳ್ಳು ಆರೋಪ ಮಾಡಿದ್ದ ಗೋವಾ ಸಿಎಂ ಪ್ರಮೋದ್ ಸಾವಂತ್‌ಗೆ ತೀವ್ರ ಮುಖಭಂಗವಾಗಿದೆ.

ಬೆಳಗಾವಿ ಜಿಲ್ಲೆಯ ಖಾನಾಪೂರ ತಾಲೂಕಿನ ಕಣಕುಂಬಿ ಬಳಿಯ ಮಹದಾಯಿ ಜಲಾನಯನ ಪ್ರದೇಶದಲ್ಲಿ ಯಾವುದೇ ರೀತಿಯ ಅನುಮತಿ ಇಲ್ಲದೇ ಕರ್ನಾಟಕ ಮಹಾದಾಯಿ ಯೋಜನೆ ಕಾಮಗಾರಿ ಆರಂಭಿಸಿದೆ ಎಂದು ಪ್ರಮೋದ್ ಸಾವಂತ್ ತಮ್ಮ ಎಕ್ಸ್ ಖಾತೆಯಲ್ಲಿ ಆರೋಪಿಸಿದ್ದರು.

ಪ್ರಮೋದ್ ಸಾವಂತ್ ಆರೋಪದ ಬೆನ್ನಲ್ಲೇ ಮಹದಾಯಿ ಜಲಾನಯನ ಪ್ರದೇಶಕ್ಕೆ ಕೇಂದ್ರದ ಪ್ರವಾಹ ಸಮಿತಿ ತಂಡ ಭೇಟಿ ನೀಡಿ ಪರಿಶೀಲನೆ ನಡೆಸಿತ್ತು. ಕೇಂದ್ರದ ತಂಡ ಭೇಟಿ ವೇಳೆ ಕರ್ನಾಟಕವನ್ನು ಕೃತ್ಯ ಬಯಲಾಗಲಿದೆ ಎಂದು ಪ್ರಮೋದ್ ಸಾವಂತ್ ಹೇಳಿದ್ದರು.

ಖಾನಾಪುರ ತಾಲೂಕಿನ ಕಣಕುಂಬಿ ಬಳಿಯ ಮಹಾದಾಯಿ ಜಲಾನಯನ ಪ್ರದೇಶಕ್ಕೆ ಕೇಂದ್ರ ತಂಡ ಭೇಟಿ ನೀಡಿದೆ. ಈ ವೇಳೆ ಕಾಮಗಾರಿ ನಡೆಯದೇ ಇರುವುದು ದೃಢವಾಗಿದೆ.

ಮೊದಲಿನಿಂದಲೂ ಮಹಾದಾಯಿ ಯೋಜನೆ ಜಾರಿಗೆ ಗೋವಾ ಪದೇ ಪದೇ ಅಡ್ಡಗಾಲು ಹಾಕುತ್ತಾ ಬಂದಿದೆ. ಮಹದಾಯಿ ನ್ಯಾಯಧೀಕರಣ, ಸುಪ್ರೀಂ ಕೋರ್ಟ್ ತೀರ್ಪು ನೀಡಿದರೂ ಜಾರಿಯಾಗುತ್ತಿಲ್ಲ.

ಕೇಂದ್ರ ಅರಣ್ಯ, ವನ್ಯಜೀವಿ ಹಾಗೂ ಪರಿಸರ ಇಲಾಖೆ ಅನುಮತಿಗೂ ಗೋವಾ ಸರ್ಕಾರ ಅಡ್ಡಗಾಲು ಹಾಕುತ್ತಿದ್ದು ಮಹಾದಾಯಿ ಜಾರಿ ವಿರುದ್ಧ ಗೋವಾ ಕುತಂತ್ರಕ್ಕೆ ಕರ್ನಾಟಕದ ಜನಪ್ರತಿನಿಧಿಗಳು ತಿರುಗೇಟು ನೀಡುವ ಪ್ರಯತ್ನ ಮಾಡಬೇಕಿದೆ. ಐದು ದಶಕಗಳ ಕಾಲ ಹೋರಾಟ ಮಾಡಿದರೂ ಮಲಪ್ರಭಾ ನದಿ ಪಾತ್ರದ ಜನರಿಗೆ ಹನಿ ನೀರು ಸಿಗುತ್ತಿಲ್ಲ.

ಇನ್ನೂ ನಾನು ಬಿಜೆಪಿಯಲ್ಲೇ ಇದ್ದೇನೆ

ಶಿವಮೊಗ್ಗ: ನಾನು ಈಗಲೂ ಬಿಜೆಪಿಯಲ್ಲಿಯೇ ಇದ್ದೇನೆ. ಆದರೆ ತುರ್ತಾಗಿ ಬಿಜೆಪಿ ಸೇರುವ ಚಿಂತನೆ ಇಲ್ಲ ಎಂದು ಮಾಜಿ ಸಚಿವ ಕೆ.ಎಸ್ ಈಶ್ವರಪ್ಪ ಹೇಳಿದ್ದಾರೆ.

ಶಿವಮೊಗ್ಗದಲ್ಲಿ ಸುದ್ದಿಗಾರರೊಂದಿಗೆ ಮಾತನಾಡಿದ ಅವರು, ಅಪ್ಪ ಮಕ್ಕಳ ಕೈಯಲ್ಲಿ ಬಿಜೆಪಿ ಇರುವುದು ತಪ್ಪು. ಹಿಂದೂ ಹೋರಾಟಗಾರರಿಗೆ ಮತ್ತು ಹಿಂದುತ್ವಕ್ಕೆ ನ್ಯಾಯ ಸಿಗಲಿ ಎಂದು ಚುನಾವಣೆಗೆ ಸ್ಪರ್ಧೆ ಮಾಡಿದ್ದೆ. ಮುಂದೆ ರಾಯಣ್ಣ ಬ್ರಿಗೇಡ್ ಆರಂಭಿಸುವ ಚಿಂತನೆ ಇದೆ. ಈ ಬಗ್ಗೆ ಇನ್ನೂ ನಿರ್ಧಾರ ಕೈಗೊಂಡಿಲ್ಲ ಎಂದು ಅವರು ಹೇಳಿದ್ದಾರೆ.

ರಾಹುಲ್ ಗಾಂಧಿಯವರು ಸಂಸತ್‌ನಲ್ಲಿ ಮಾಡಿದ ಭಾಷಣದ ಕುರಿತು, ನೇರವಾಗಿ ಹಿಂದೂ ಸಮಾಜ ಟೀಕೆ ಮಾಡುವ ಧೈರ್ಯವನ್ನು ಇದುವರೆಗೂ ಯಾರು ಮಾಡಿರಲಿಲ್ಲ. ಈಗ ಲೋಕಸಭೆ ಪ್ರತಿಪಕ್ಷ ನಾಯಕ ರಾಹುಲ್ ಹಿಂದೂ ಧರ್ಮದ ಬಗ್ಗೆ ಟೀಕೆ ಮಾಡ್ತಿದ್ದಾರೆ. ಹಿಂದೂಗಳಿಗೆ ಅವರು ನೋವುಂಟು ಮಾಡಿದ್ದಾರೆ. ವಿರೋಧ ಪಕ್ಷದ ನಾಯಕ ಸ್ಥಾನಕ್ಕೆ ಗೌರವ ಬರುವ ರೀತಿ ಅವರು ನಡೆದುಕೊಳ್ಳಲಿ. ಇಲ್ಲದಿದ್ದರೆ ಇಡೀ ಹಿಂದೂ ಸಮಾಜ ಅವರ ವಿರುದ್ಧ ತಿರುಗಿ ಬೀಳಲಿದೆ ಎಂದು ಅವರು ಎಚ್ಚರಿಕೆ ನೀಡಿದ್ದಾರೆ.

ವಾಲ್ಮೀಕಿ ನಿಗಮದ ಹಗರಣದ ವಿಚಾರವಾಗಿ, ಈ ಹಗರಣ ಇಡೀ ದೇಶದ ಗಮನ ಸೆಳೆದಿದೆ. ಇಷ್ಟಾದರೂ ನಿಗಮದ ಅಧ್ಯಕ್ಷ ರಾಜೀನಾಮೆ ನೀಡಿಲ್ಲ. ಮಾಜಿ ಸಚಿವ ನಾಗೇಂದ್ರ ಹಾಗೂ ನಿಗಮದ ಅಧ್ಯಕ್ಷ ಬಸವರಾಜ್ ದದ್ದಲ್ ಅವರನ್ನು ಕೂಡಲೇ ಬಂಧಿಸಬೇಕು ಎಂದು ಅವರು ಆಗ್ರಹಿಸಿದ್ದಾರೆ.

ಮುಡಾ ಹಗರಣದಲ್ಲಿ ಸಿಎಂ ಸಿಕ್ಕಿ ಬಿದ್ದಿದ್ದಾರೆ. ಮನೆಯಲ್ಲಿದ್ದ ಹೆಣ್ಣು ಮಕ್ಕಳನ್ನು ಬೀದಿಗೆ ತಂದಿದ್ದಾರೆ. ಈ ಹಗರಣದಲ್ಲಿ ಅವರ ಕುಟುಂಬದವರು ಭಾಗಿಯಾಗಿದ್ದಾರೆ. ಈ ಪ್ರಕರಣವನ್ನು ಸಿಬಿಐ ತನಿಖೆಗೆ ವಹಿಸಬೇಕು. ಅಲ್ಲದೇ ಸಿಎಂ ತಕ್ಷಣ ರಾಜೀನಾಮೆ ನೀಡಬೇಕು ಎಂದು ಅವರು ಆಗ್ರಹಿಸಿದ್ದಾರೆ.

ನಿಲ್ಲದ ವ್ಹೀಲಿಂಗ್ ಆ್ಯಂಡ್ ರ್‍ಯಾಗಿಂಗ್

ಬೆಂಗಳೂರು: ರಾಜಧಾನಿ ಬೆಂಗಳೂರಿನಲ್ಲಿ ಪುಂಡರ ಹಾವಳಿ ಮಿತಿಮೀರಿದೆ. ಮೀಸೆ ಚಿಗುರದ ಯುವಕರು ಓಡಿಸೋಕ್ಕೆ ಬೈಕ್ ಸಿಕ್ಕರೆ ಸಾಕು ರಸ್ತೆಯಲ್ಲಿ ವ್ಹೀಲಿಂಗ್ ಮಾಡುತ್ತಾ, ಹೆಣ್ಮಕ್ಕಳಿಗೆ ರ್‍ಯಾಗಿಂಗ್ ಮಾಡುವುದು ಹೆಚ್ಚಾಗುತ್ತಿದೆ. ಸದ್ಯ ಇಂತಹದ್ದೆ ಘಟನೆಯೊಂದು ನಾಗರಭಾವಿ ಔಟರ್ ರಿಂಗ್ ರೋಡ್ ಬಳಿ ನಡೆದಿದೆ. ಕುಟುಂಬದವರ ಜತೆ ಹೋಗುತ್ತಿದ್ದ ಮಹಿಳೆಯ ಹಿಂದೆ ಬಿದ್ದ ಕೆಲ ಪೋಲಿ ಹುಡುಗರು, ವ್ಹೀಲಿಂಗ್ ಮಾಡಿ ಭಯ ಪಡಿಸಿದ್ದಲ್ಲದೇ ರ್‍ಯಾಗಿಂಗ್ ಮಾಡಿದ್ದಾರೆ. ನಿನ್ನೆ ಭಾನುವಾರ ರಾತ್ರಿ 11.40ರ ಸುಮಾರಿಗೆ ಘಟನೆ ನಡೆದಿದೆ. ನೀತು ಬಳೆಗಾರ್ ಎಂಬಾಕೆ ಪೊಲೀಸರಿಗೆ ದೂರು ನೀಡಿದ್ದಾರೆ.

ನೀತು ಕುಟುಂಬಸ್ಥರ ಜತೆ ಕಾರಿನಲ್ಲಿ ಹೋಗುತ್ತಿದ್ದರು. ಈ ವೇಳೆ ಪುಂಡರಿಬ್ಬರು ನಂಬರ್ ಪ್ಲೇಟ್ ಇಲ್ಲದ ಇರುವ ಡ್ಯೂಕ್ ಬೈಕ್‌ನಲ್ಲಿ ಬಂದು ವ್ಹೀಲಿಂಗ್ ಮಾಡಿ ಪುಂಡಾಟ ಮೆರೆದಿದ್ದಾರೆ. ಇದನ್ನೂ ಪ್ರಶ್ನೆ ಮಾಡಿದ್ದಕ್ಕೆ ಮಹಿಳೆಯನ್ನು ನಿಂದಿಸಿದ್ದಾರೆ. ಹೀಗಾಗಿ ನೀತು ಫೋಟೋ ಸಮೇತ ನಗರ ಪೊಲೀಸ್ ಆಯುಕ್ತರಿಗೆ ದೂರು ನೀಡಿದ್ದಾರೆ.

ಚಿಕ್ಕಬಳ್ಳಾಪುರದಲ್ಲಿ ಒಂದೇ ದಿನ ಪ್ರದೀಪ್ ಈಶ್ವರ್, ಸುಧಾಕರ್ ಜನಸ್ಪಂದನ ಕಾರ್ಯಕ್ರಮ

ಚಿಕ್ಕಬಳ್ಳಾಪುರ: ಕ್ಷೇತ್ರದ ಶಾಸಕ ಪ್ರದೀಪ್ ಈಶ್ವರ್ ಹಾಗೂ ಚಿಕ್ಕಬಳ್ಳಾಪುರ ಲೋಕಸಭಾ ಕ್ಷೇತ್ರದ ಸಂಸದ ಡಾ.ಕೆ ಸುಧಾಕರ್ ಇಬ್ಬರೂ ಒಂದೇ ದಿನ ಪ್ರತ್ಯೇಕವಾಗಿ ಜನರ ಸಮಸ್ಯೆಗಳನ್ನು ಆಲಿಸಲು 'ಜನಸ್ಪಂದನ' ಕಾರ್ಯಕ್ರಮ ಆಯೋಜಿಸುವ ಮೂಲಕ ಗಮನ ಸೆಳೆದಿದ್ದಾರೆ.

ಶಾಸಕ ಪ್ರದೀಪ್ ಈಶ್ವರ್ ಎಂದಿನಂತೆ ಬೆಳಗ್ಗೆ ಚಿಕ್ಕಬಳ್ಳಾಪುರ ನಗರದ ಕಂದವಾರ ಬಾಗಿಲಿನಿಂದ ನಗರಸಭೆವರೆಗೂ ಮನೆ ಮನೆಗೆ ಭೇಟಿ ನೀಡಿ 'ನಮಸ್ತೆ ಚಿಕ್ಕಬಳ್ಳಾಪುರ' ಕಾರ್ಯಕ್ರಮ ನಡೆಸಿ ನಂತರ ತಾಲೂಕು ಕಚೇರಿ ಆವರಣದಲ್ಲಿ ಜನಸ್ಪಂದನ ಕಾರ್ಯಕ್ರಮ ನಡೆಸಿದರು. 250ಕ್ಕೂ ಹೆಚ್ಚು ಮಂದಿ ಸಾರ್ವಜನಿಕರು ಆಗಮಿಸಿ ತಮ್ಮ ಅಹವಾಲುಗಳನ್ನು ಶಾಸಕರಿಗೆ ಸಲ್ಲಿಕೆ ಮಾಡಿದ್ದು, ಸ್ಥಳದಲ್ಲೇ ಅಧಿಕಾರಿಗಳ ಜೊತೆ ಸಮಾಲೋಚನೆ ಮಾಡಿ ಕೆಲ ಸಮಸ್ಯೆಗಳನ್ನು ಬಗೆಹರಿಸುವ ಪ್ರಯತ್ನ ನಡೆಸಿದರು.

ಇದೇ ದಿನ ಮತ್ತೊಂದೆಡೆ ಸಂಸದ ಡಾ.ಕೆ ಸುಧಾಕರ್ ಸಹ ಜಿಲ್ಲಾಡಳಿತ ಭವನದ ಸಂಸದರ ಕಚೇರಿಯಲ್ಲಿ ಸಾರ್ವಜನಿಕರಿಂದ ಅಹವಾಲು ಸ್ವೀಕಾರ ಕಾರ್ಯಕ್ರಮ ನಡೆಸಿದರು. ಸಂಸದರಾದ ನಂತರ ಇದೇ ಮೊದಲ ಬಾರಿಗೆ ಜನಸ್ಪಂದನ ಕಾರ್ಯಕ್ರಮ ನಡೆಸಿದ್ದು, ಜನರ ಸಮಸ್ಯೆಗಳಿಗೆ ಸ್ಪಂದಿಸುವ ಕೆಲಸ ಮಾಡಿದರು.

ಪುಟಿನ್ ನಿವಾಸದಲ್ಲಿ ಮೋದಿ ಸುತ್ತಾಟ

ಇಂಟಪ್ರ್ರಿಟರ್ ನೆರವಿಲ್ಲದೆ ಮಾತನಾಡತೊಡಗಿದ ನಾಯಕರು

ಮಾಸ್ಕೋ: ಭಾರತ ಮತ್ತು ರಷ್ಯಾ ನಡುವಿನ ಸ್ನೇಹದಂತೆ ಭಾರತದ ಪ್ರಧಾನಿ ನರೇಂದ್ರ ಮೋದಿ ಮತ್ತು ರಷ್ಯಾ ಅಧ್ಯಕ್ಷ ವ್ಲಾದಿಮಿರ್ ಪುಟಿನ್ ಸ್ನೇಹ ಗಟ್ಟಿಯಾಗುತ್ತಿದೆ. ಪುಟಿನ್ ತಮ್ಮ ನಿವಾಸದ ಅಂಗಳದಲ್ಲಿ ಪುಟ್ಟ ಎಲೆಕ್ಟ್ರಿಕ್ ಗಾಡಿಯಲ್ಲಿ ಮೋದಿಯನ್ನು ಕೂರಿಸಿಕೊಂಡು ಸುತ್ತಾಡಿಸಿದ ಘಟನೆ ನಡೆಯಿತು. ಸ್ವತಃ ಪುಟಿನ್ ಅವರೇ ಗೋಲ್ಫ್ ಕಾರ್ಟ್ ಅನ್ನು ಡ್ರೈವ್ ಮಾಡುತ್ತಿದ್ದರು. ಮೋದಿ ಅವರ ಪಕ್ಕದ ಸೀಟಿನಲ್ಲಿ ಕೂತು ಈ ಶಾರ್ಟ್ ಡ್ರೈವ್ ಅನ್ನು ಆನಂದಿಸುತ್ತಿದ್ದಂತಿತ್ತು.

ಇಂಟರ್ ಪ್ರಿಟರ್ ಬಿಟ್ಟು ಮಾತನಾಡತೊಡಗಿದ ಮೋದಿ–ಪುಟಿನ್

ಪುಟ್ಟದಾದ ಕಾರ್ಟ್ ಎಲೆಕ್ಟ್ರಿಕ್ ಗಾಡಿಯಲ್ಲಿ ವ್ಲಾದಿಮಿರ್ ಪುಟಿನ್ ಮತ್ತು ಮೋದಿ ಅವರಷ್ಟೇ ಅಲ್ಲದೆ ಇಬ್ಬರು ಇಂಟರ್ ಪ್ರಿಟರ್ ಗಳೂ ಇದ್ದರು. ತಮ್ಮ ನಿವಾಸದಲ್ಲಿನ ಉದ್ಯಾನದಾದ್ಯಂತ ಈ ಗಾಡಿ ಓಡಾಡಿತು. ಮೋದಿ ಮತ್ತು ಪುಟಿನ್ ಇಬ್ಬರೂ ಇಂಟರ್ ಪ್ರಿಟರ್ ಗಳ ಸಹಾಯದೊಂದಿಗೆ ಸಂವಾದ ನಡೆಸಿದ್ದು ಕಂಡು ಬಂದಿತು. ಎಲೆಕ್ಟ್ರಿಕ್ ಗಾಡಿಯಿಂದ ಕೆಳಗಿಳಿದ ಬಳಿಕ ಇಬ್ಬರೂ ಉದ್ಯಾನದಲ್ಲಿ ನಡೆದರು. ಈ ವೇಳೆ ಇಂಟರ್ ಪ್ರಿಟರ್ ಗಳು ಜೊತೆಯಲ್ಲಿ ಇರಲಿಲ್ಲ. ಇಂಟರ್

ಪ್ರಿಟರ್ ಗಳ ಸಹಾಯವಿಲ್ಲದೇ ಇಬ್ಬರೂ ಇಂಗ್ಲೀಷ್ ಭಾಷೆಯಲ್ಲಿ ಮಾತನಾಡುತ್ತಿದ್ದಿರಬಹುದು.

ನರೇಂದ್ರ ಮೋದಿ ಅವರು ಎರಡು ದಿನದ ಭೇಟಿಗಾಗಿ ರಷ್ಯಾಗೆ ಆಗಮಿಸಿದ್ದಾರೆ. ನಿನ್ನೆ (ಜುಲೈ 8) ರಾತ್ರಿ ಮೋದಿ ಅವರಿಗೆ ಪುಟಿನ್ ಔತಣಕೂಟ ಏರ್ಪಡಿಸಿದ್ದರು.

ರಷ್ಯಾ ಸೇನೆ ಸೇರಿದ ಭಾರತೀಯರ ಬಿಡುಗಡೆ ಸಾಧ್ಯತೆ: ವ್ಲಾದಿಮಿರ್ ಪುಟಿನ್ ಜೊತೆ ನರೇಂದ್ರ ಮೋದಿ ವಿವಿಧ ವಿಷಯಗಳ ಚರ್ಚೆ ನಡೆಸಿದರು. ಉಕ್ರೇನ್ ಯುದ್ಧ ನಿಲ್ಲಿಸುವ ಸಂಬಂಧವೂ ಮೋದಿ ಮಾತನಾಡಿದರು. ಈ ವೇಳೆ, ಕೆಲಸ ಸಿಗುವ ಆಮಿಷದಿಂದ ರಷ್ಯಾ ಸೇನೆಗೆ ಸಿಲುಕಿರುವ ಭಾರತೀಯರನ್ನು ಮುಕ್ತಗೊಳಿಸಲು ಮೋದಿ ಯತ್ನಿಸಿದ್ದಾರೆ. ಪುಟಿನ್ ಜತೆ ಸೋಮವಾರದ ಡಿನ್ನರ್ ವೇಳೆ ಈ ವಿಚಾರ ಪ್ರಸ್ತಾಪಿಸಿ ಭಾರತೀಯರ ಬಿಡುಗಡೆಗೆ ಮನವಿ ಮಾಡಿದರೆನ್ನಲಾಗಿದೆ.

ಪುಟಿನ್ ಕೂಡ ಸಕಾರಾತ್ಮಕವಾಗಿ ಸ್ಪಂದಿಸಿದ್ದು, ರಷ್ಯಾ ಸೇನೆಯಲ್ಲಿರುವ ಭಾರತೀಯರನ್ನು ವಿಮುಕ್ತಗೊಳಿಸಲು ಪುಟನ್ ನಿರ್ಧರಿಸಿದ್ದಾರಂತೆ. ಅದೇ ವೇಳೆ, ವ್ಲಾದಿಮಿರ್ ಪುಟಿನ್ ಅವರು ಭಾರತದ ಪ್ರಧಾನಿ ನರೇಂದ್ರ ಮೋದಿ ಅವರನ್ನು ಮನದುಂಬಿ ಶ್ಲಾಘಿಸಿದರು. ಭಾರತಕ್ಕೆ ಮೋದಿ ನಿಸ್ವಾರ್ಥ ಸೇವೆ ಮಾಡುತ್ತಿದ್ದಾರೆ ಎಂದೂ ಅವರು ಹೇಳಿದರು.

ಪ್ರೆಶರ್ ಬಂತು

ಅಕೌಂಟೆಂಟ್ ಪರಶುರಾಮ್; ಸರ್ ಇದನ್ನು ಅಧ್ಯಕ್ಷರಿಗೆ ಹೇಳೋನೋ ಬೇಡ್ವೋ

ಪದ್ಮನಾಭ; ಏ ಅವರಿಗೆ ಇದು ಗೊತ್ತಿಲ್ಲ, ಅಧ್ಯಕ್ಷರ ಗಮನಕ್ಕೆ ತರೋದು ಬೇಡ. ಅವರಿಗೆ ಏನಾದ್ರೂ ಗೊತ್ತಾದರೆ ದೊಡ್ಡ ರಾದ್ಧಾಂತ ಮಾಡ್ತಾರೆ.

ಅಕೌಂಟೆಂಟ್ ಪರಶುರಾಮ್; ಮಿನಿಸ್ಟರ್ ಗಮನಕ್ಕೆ ಇಲ್ವಾ

ಪದ್ಮನಾಭ; ಆ ದಿನ ಶಾಂಗ್ರಲಾ ಹೋಟೆಲ್ ನಲ್ಲಿ ಮಂತ್ರಿಯವರು ಕರೆಸಿ ಹೇಳಲಿಲ್ವಾ

ಪರಶುರಾಮ್: ಸರ್ . ಇದರಿಂದ ಹೊರಗೆ ಬರೋದು ಹೇಗೆ ಸರ್ ದುಡ್ಡು ಕಟ್ಟಿಲ್ಲಾ ಅಂದ್ರೆ ಸರ್, ನಾನು ನಿಮ್ಮ ಕಾಲು ಹಿಡ್ಕೊಳ್ತೀನಿ ಸರ್ ನಾನು ನಿಮ್ಮನ್ನ ನಂಬಿದ್ದೇನೆ. ನೀವೇ ನಮ್ಮ ಜತೆ ಇರಬೇಕು.

ಏನಿದು ವಾಲ್ಮೀಕಿ ಅಭಿವೃದ್ಧಿ ನಿಗಮ ಹಗರಣ: ಮಹರ್ಷಿ ವಾಲ್ಮೀಕಿ ಅಭಿವೃದ್ಧಿ ನಿಗಮ ನಿಯಮಿತಕ್ಕೆ ಸಂಬಂಧಿಸಿದ ಬ್ಯಾಂಕ್ ಖಾತೆಯಿಂದ 18 ಖಾತೆಗಳಿಗೆ ಬರೋಬ್ಬರಿ 94.73 ಕೋಟಿ ರೂಪಾಯಿ ಅಕ್ರಮವಾಗಿ ವರ್ಗಾವಣೆಯಾಗಿತ್ತು. ಎಂಜಿ ರಸ್ತೆಯ ಯೂನಿಯನ್ ಬ್ಯಾಂಕ್ ಆಫ್ ಇಂಡಿಯಾದಿಂದ ಹಣ ವರ್ಗಾವಣೆಯಾಗಿತ್ತು. ಈ ಸಂಬಂಧ ತನಿಖೆ ನಡೆಸಲು ರಾಜ್ಯ ಸರ್ಕಾರ ಎಸ್‌ಐಟಿ ರಚಿಸಿತ್ತು. ಹಗರಣ ಸಂಬಂಧ ನಿಗಮದ ಮಾಜಿ ವ್ಯವಸ್ಥಾಪಕ ನಿರ್ದೇಶಕ ಪದ್ಮನಾಭ, ಲೆಕ್ಕಾಧಿಕಾರಿ ಪರಶುರಾಮ್, ಮಾಜಿ ಸಚಿವ ಬಿ. ನಾಗೇಂದ್ರ ಅವರ ಆಪ್ತ ಎನ್ನಲಾದ ನಾಗರಾಜ್ ನೆಕ್ಕುಂಟಿ, ನಾಗೇಶ್ವರ್ ರಾವ್ ಎಂಬುವವರನ್ನು ಎಸ್‌ಐಟಿ ಬಂಧಿಸಿದ್ದು ವಿಚಾರಣೆಗೆ ಒಳಪಡಿಸುತ್ತಿದೆ.

ಭಸ್ಮವಾದ ಬಿಎಂಟಿಸಿ ಬಸ್

ತಕ್ಷಣವೇ ಅಗ್ನಿಶಾಮಕ ದಳಕ್ಕೆ ಮಾಹಿತಿ ನೀಡಲಾಗಿದ್ದು, ಧಾವಿಸಿ ಬಂದ ಅಗ್ನಿಶಾಮಕ ಸಿಬ್ಬಂದಿ ಬೆಂಕಿ ನಂದಿಸಿದರು. ಈ ಘಟನೆಯಿಂದಾಗಿ, ಎಂಜಿ ರಸ್ತೆಯ ಸದಾ ದಟ್ಟ ವಾಹನನಿಬಿಡ ಸ್ಥಳವಾದ ಅನಿಲ್ ಕುಂಬ್ಳೆ ಸರ್ಕಲ್ ಬಳಿ ಟ್ರಾಫಿಕ್ ಅಸ್ತವ್ಯಸ್ತವಾಯಿತು. ನಡು ರಸ್ತೆಯಲ್ಲೇ ಹೊತ್ತಿ ಉರಿದ ಬಿಎಂಟಿಸಿ ಬಸ್‌ನಿಂದ ಮೇಲೆದ್ದ ಭಾರಿ ಪ್ರಮಾಣದ ಹೊಗೆ ಪಕ್ಕದಲ್ಲಿದ್ದ ಮೆಟ್ರೋ ನಿಲ್ದಾಣವನ್ನು ಸಹ ಆವರಿಸಿತು.

ಸ್ಪರ್ಧೆ ಬಹುತೇಕ ಖಚಿತ

ಕುಮಾರಸ್ವಾಮಿ ಸೂಚನೆ ಕೂಡ ನೀಡಿದ್ದಾರೆ.

ಸದ್ಯ ಕುಮಾರಸ್ವಾಮಿ ಕರ್ಮಭೂಮಿ ಚನ್ನಪಟ್ಟಣದಿಂದ ಜೆಡಿಎಸ್ ಅಭ್ಯರ್ಥಿ ಮತ್ತೊಮ್ಮೆ ಕಣಕ್ಕಿಳಿಯುವುದು ಬಹುತೇಕ ಫಿಕ್ಸ್ ಆಗಿದೆ. ಶೀಘ್ರದಲ್ಲೇ ಕುಮಾರಸ್ವಾಮಿ ಬಿಜೆಪಿ ಬಲಿಷ್ಠರನ್ನ ಭೇಟಿ ಮಾಡಿ ಅಭ್ಯರ್ಥಿಯ ಹೆಸರು ಫೈನಲ್ ಮಾಡಲಿದ್ದಾರೆ. ಹೀಗಾಗಿ ಚನ್ನಪಟ್ಟಣದಲ್ಲಿ ಮೈತ್ರಿ ಅಭ್ಯರ್ಥಿಯಾಗಿ ಜೆಡಿಎಸ್ ನಿಂದ ಸಿಪಿ ಯೋಗೇಶ್ವರ್ ಕಣಕ್ಕಿಳಿಯುತ್ತಾರೆಯೇ ಅಥವಾ ದಳಪತಿಗಳು ಹೊಸ ಮುಖಕ್ಕೆ ಮಣೆ ಹಾಕುತ್ತಾರೆಯೇ ಕಾದುನೋಡಬೇಕಾಗಿದೆ.

ವೈರಸ್ ಆತಂಕ

ಬೆಳಗೆಲ್ಲಾ ಸುಡೋ ಬಿಸಿಲು, ಮಧ್ಯಾಹ್ನದ ವೇಳೆಗೆ ತೀವ್ರ ಶೆಕೆ, ಸಂಜೆಯಾದರೆ ಚಳಿ, ರಾತ್ರಿಯಾದ್ರೆ ಮಳೆ ಇನ್ನು ಕೆಲವು ಸರಿ ಮುಂಜಾನೆಯೇ ಮೋಡ ಮುಸಿಕಿದ ವಾತಾವರಣ, ತುಂತುರು ಹನಿ. ಬದಲಾಗುತ್ತಿರುವ ಬೆಂಗಳೂರಿನ ವೆದರ್ ಗೆ ಜನರು ಫುಲ್ ಹೈರಾಣಾಗುತ್ತಿದ್ದಾರೆ. ಹೀಗಾಗಿ ಸಿಲಿಕಾನ್ ಸಿಟಿ ವೈರಸ್ ಗಳ ಹಬ್ ಆಗ್ತಿದ್ದು ಜನರಲ್ಲಿ ಸಾಂಕ್ರಾಮಿಕ ರೋಗಗಳ ಜೊತೆ ಜ್ವರದ ಪ್ರಕರಣ ಹೆಚ್ಚಾಗಿದೆ.

ರಾಜಧಾನಿಯಲ್ಲಿ ಡೆಂಘೀ ಜ್ವರ ಪ್ರಕರಣಗಳು ಹೆಚ್ಚಾಗಿದ್ದು ಇದರ ಜೊತೆ ಝಿಕಾ ಸೇರಿದಂತೆ ಸಾಂಕ್ರಾಮಿಕ ಖಾಯಿಲೆಗಳ ಆತಂಕ ಹೆಚ್ಚಾಗಿದೆ. ಮಕ್ಕಳಲ್ಲಿ ಹಾಗೂ ದೊಡ್ಡವರಲ್ಲಿ ಜ್ವರ, ಕೆಮ್ಮು, ಗಂಟಲು ನೋವು, ಶೀತ, ನೆಗಡಿ, ವಾಂತಿ ಪ್ರಕರಣಗಳು

ಮೊದಲನೇ ಪುಟದಿಂದ...

ಹೆಚ್ಚಾಗಿವೆ. ಬದಲಾದ ವಾತಾವರಣ ಹಿನ್ನಲೆ ಡೆಂಘೀ, ಟೈಫಾಯ್ಡ್ , ವೈರಲ್ ಜ್ವರ ಕೂಡಾ ಕಾಣಿಸಿಕೊಳ್ಳುತ್ತಿದೆ. ಇದರ ಜೊತೆ ರಾಜ್ಯದಲ್ಲಿ ಝಿಕಾ ಹಾಗೂ ಮೆದಳು ತಿನ್ನುವ ಅಮೀಬಾ ವೈರಸ್ ಆತಂಕವು ಹೆಚ್ಚಾಗಿದ್ದು ಸರ್ಕಾರಿ ಆಸ್ಪತ್ರೆಗಳು ಹೈ ಅಲರ್ಟ್ ಆಗಿವೆ.

ಡೆಂಘೀ ಹಾಗೂ ಝಿಕಾ ವೈರಸ್ ಎರಡು ರೋಗ ಲಕ್ಷಣಗಳಲ್ಲೂ ಸಾಮ್ಯತೆ ಇದ್ದು ವೈದ್ಯರು ಎಚ್ಚರವಹಿಸುವಂತೆ ಸೂಚನೆ ನೀಡಿದ್ದಾರೆ. ಜ್ವರ, ತಲೆನೋವು, ಕಣ್ಣು ಕೆಂಪಾಗುವಿಕೆ, ದದ್ದುಗಳು, ಕೀಲು ಮತ್ತು ಸ್ನಾಯುಗಳಲ್ಲಿ ನೋವು ಮತ್ತಿತರ ಲಕ್ಷಣಗಳು ಕಾಣಿಸಿಕೊಂಡ್ರೆ ನಿರ್ಲಕ್ಷ್ಯ ವಹಿಸದಂತೆ ಕಡಕ್ ಎಚ್ಚರಿಕೆ ನೀಡಿದ್ದಾರೆ. ಬಹುತೇಕ ಸೋಂಕು ಪೀಡಿತರಿಗೆ ರೋಗ ಲಕ್ಷಣಗಳು ಕಂಡುಬರುವುದಿಲ್ಲ. ಇನ್ನು ಕೆಲವು ರೋಗಿಗಳಿಗೆ ರೋಗ ಲಕ್ಷಣಗಳು ಸೌಮ್ಯ ಹಾಗೂ ಸಾಧಾರಣ ಸ್ವರೂಪದಲ್ಲಿದ್ದು, 2–7 ದಿನಗಳ ವರೆಗೆ ಕಂಡು ಬರ್ತಿದೆ. ಹೀಗಾಗಿ ವೈದ್ಯರು ಆರೋಗ್ಯ ಬಗ್ಗೆ ನಿರ್ಲಕ್ಷ್ಯ ವಹಿಸದಂತೆ ಜ್ವರ ತೀವ್ರ ಸ್ವರೂಪಕ್ಕೆ ಹೋಗದಂತೆ ತಡೆಯಲು ಎಚ್ಚರಿಕೆ ನೀಡಿದ್ದಾರೆ.

ಇನ್ನು ರಾಜ್ಯದಲ್ಲಿ ಡೆಂಘೀ ಪ್ರಕರಣಗಳ ಸಂಖ್ಯೆ ದಿನದಿಂದ ದಿನಕ್ಕೆ ಹೆಚ್ಚುತ್ತಿದೆ. ಅದರಲ್ಲೂ ಮಕ್ಕಳಲ್ಲಿ ಹೆಚ್ಚಾಗಿ ಕಂಡುಬರತ್ತಿದೆ. ಈ ಡೆಂಘಿಗೆ ಕಡಿವಾಣ ಹಾಕಲು ಡೆಂಘೀ ವ್ಯಾಕ್ಸಿನ್ ಗಾಗಿ ವೈದ್ಯರಿಂದ ಬೇಡಿಕೆ ಕೇಳಿ ಬಂದಿದೆ. ಆದರೆ ಈ ಡೆಂಘೀ ವ್ಯಾಕ್ಸಿನ್ ಭಾರತದಲ್ಲಿಲ್ಲ. ಆದರೆ ಅಮೇರಿಕಾ, ಬ್ರೇಜಿಲ್, ಮೆಕ್ಸಿಕೋ, ಥೈಲ್ಯಾಂಡ್ , ಫಿಲಿಫಿನ್ಸ್ ನಲ್ಲಿ ಡೆಂಗ್ಯೂ ವ್ಯಾಕ್ಸಿನ್ ಗಳು ಯಶಸ್ವಿಯಾಗಿವೆ. ಆಜಟಿರತಚಿಥಚಿ,ಡ ಜಜಟಿರಚಿ, ಎಂಬ ಎರಡು ಡೆಂಘೀ ವ್ಯಾಕ್ಸೀನ್ ನ್ನು ಅಮೇರಿಕಾ ಕಂಡುಹಿಡಿದಿದೆ. ಆದ್ರೇ ಭಾರತದ ಸೀರಮ್ ಇನ್ಸಿಟಿಟ್ಯೂಟ್ ವೊಂದ್ರಲ್ಲಿ ಡೆಂಘೀ ವ್ಯಾಕ್ಸಿನ್ ಬಗ್ಗೆ ಪ್ರಯೋಗ ನಡೆಯುತ್ತಿದ್ದು, ಮೊದಲ ಸುತ್ತಿನ ಟ್ರಯಲ್ ಯಶಸ್ವಿಯಾಗಿದೆ.

ಫೇಸ್ 2 ಹಾಗೂ ಫೇಸ್–3 ಟ್ರಯಲ್ ಗಳು ಸಕ್ಸಸ್ ಆದ್ರೇ ಭಾರತದಲ್ಲಿಯೂ ಡೆಂಘೀ ವ್ಯಾಕ್ಸಿನ್ ದೊರೆಯಲಿದೆ. ಹೀಗಾಗಿ ಡಿಮ್ಯಾಂಡ್ ಇದೆ. ಆದ್ರೆ ಆರೋಗ್ಯ ಸಚಿವರು ಸದ್ಯ ಕೇಂದ್ರ ಯಾವುದೇ ಈ ಬಗ್ಗೆ ಮಾಹಿತಿ ನೀಡಿಲ್ಲ ಅಂತಿದ್ದಾರೆ. ಸದ್ಯ ರಾಜ್ಯದಲ್ಲಿ ಡೆಂಘೀ ನಿಯಂತ್ರಣಕ್ಕೆ ಆರೋಗ್ಯ ಇಲಾಖೆ ಹಾಗೂ ಅಧಿಕಾರಿಗಳಿಗೆ ಸೂಚನೆ ನೀಡಿದ್ದು ಸೊಳ್ಳೆ ಉತ್ಪತ್ತಿಯನ್ನ ತಡೆಯಲು ಹಾಗೂ ಸೊಳ್ಳೆ ನಾಶಪಡಸಿಲು ಸಲಹೆ ನೀಡಿದ್ದು ಜ್ವರ ನಿಯಂತ್ರಣಕ್ಕೆ ತಪಾಸಣೆಗೆ ಸೂಕ್ತ ಮುನ್ನೆಚ್ಚರಿಕೆಗೂ ಸಲಹೆ ನೀಡಲಾಗಿದೆ ಎಂದು ಆರೋಗ್ಯ ಸಚಿವ ದಿನೇಶ್ ಗುಂಡುರಾವ್ ತಿಳಿಸಿದ್ದಾರೆ.

ನಾಲ್ಕು ದಿನ ಸಂಚಾರ ಬಂದ್

ಪಣತ್ತೂರು ಕಡೆಯಿಂದ ಪಣತ್ತೂರು ದಿಣ್ಣೆ ಕಡೆಗೆ ಹೋಗುವ ವಾಹನ ಸವಾರರು ಬಳಗೆರೆ ಮುಖ್ಯರಸ್ತೆಯಿಂದ ಸಿಲ್ವರ್ ಓಕ್ ಮುಖಾಂತರ ಗುಂಜೂರು ಪಾಳ್ಯ ರಸ್ತೆಯನ್ನು ಬಳಸಿ ಪಣತ್ತೂರು ದಿಣ್ಣೆ ಕಡೆಗೆ ಸಂಚರಿಸಬಹುದಾಗಿದೆ.

ಸಂಚಾರ ಅಡಚಣೆ

ಸೋಮವಾರ ಸಾಯಂಕಾಲ ಬೆಂಗಳೂರು ಮಹಾನಗರದ ಹಲವೆಡೆ ಭಾರಿ ಮಳೆ ಸುರಿದಿದೆ. ಇದರಿಂದ ರಸ್ತೆಯಲ್ಲಿ ನೀರು ನಿಂತು ವಾಹನ ಸಂಚಾರಕ್ಕೆ ಅಡಚಣೆ ಉಂಟಾಗಿತ್ತು. ಕಚೇರಿಯಿಂದ ಮನೆಗ ತೆರಳು ಉದ್ಯೋಗಿಗಳು ಪರದಾಡಿದರು. ಅನೇಕ ಕಡೆ ನಿಧಾನಗತಿಯ ವಾಹನ ಸಾಂಚಾರ ಇದ್ದರೆ, ಕೆಲವು ಅಂಡರ್ ಪಾಸ್‌ಗಳನ್ನು ಮುಚ್ಚಲಾಗಿತ್ತು.

ಹೆಣ್ಣೂರಿನಿಂದ ಬಾಗಲೂರು ರೈಲ್ವೇ ಅಂಡರ್‌ಪಾಸ್ ನಲ್ಲಿ ನೀರು ನಿಂತಿದ್ದರಿಂದ ಸವಾರರು ನಿಧಾನಗತಿಯಲ್ಲಿ ಸಂಚರಿಸುವಂತೆ ಆಗಿತ್ತು. ನೆಲಮಂಗಲ ಸಂಚಾರ ಠಾಣೆ ಸರಹದ್ದಿನ ಚಿಕ್ಕಬಿದರಕಲ್ಲು ಜಿಂದಾಲ್ ಅಂಡರ್ ಪಾಸ್ ಬಳಿ ಸರ್ವಿಸ್ ರಸ್ತೆ ಹದಗಟ್ಟಿದ್ದರಿಂದ ಪಾರ್ಲೆ ಜಿ ಟೋಲ್ ಕಡೆಯಿಂದ ನೆಲಮಂಗಲದ ಕಡೆಗೆ ವಾಹನಗಳು ನಿಧಾನವಾಗಿ ಚಲಿಸಿದ್ದವು. ಕಲವೆ ಹೊತ್ತಿನಲ್ಲಿ ಸಂಚಾರಿ ಪೊಲೀಸರು ಅಗತ್ಯ ಕ್ರಮ ಕೈಗೊಂಡು ಸುಗಮ ಸಂಚಾರಕ್ಕೆ ಅನುವು ಮಾಡಿಕೊಟ್ಟರು.

ದುರ್ಮರಣ

ಸಂತ್ರಸ್ತೆ ಗುರುತು ಇನ್ನೂ ಪತ್ತೆಯಾಗಿಲ್ಲ. ಸಂತ್ರಸ್ತರ ಗುರುತು ಪತ್ತೆಗೆ ಪೊಲೀಸರು ಕ್ರಮಕೈಗೊಂಡಿದ್ದಾರೆ.

ದೌರ್ಜನ್ಯ

ಮೇಲುಕೋಟೆ ಠಾಣಾ ವ್ಯಾಪ್ತಿಯ ಸರ್ಕಾರಿ ಪ್ರೌಢ ಶಾಲೆಯೊಂದರ ಹಲವು ಅಪ್ರಾಪ್ತ ಬಾಲಕಿಯರಿಗೆ ಆರೋಪಿ ಯೋಗಿ ಲೈಂಗಿಕ ಕಿರುಕುಳ ನೀಡಿದ್ದಾನೆ. ಸದ್ಯ ನೊಂದ ನಾಲ್ವರು ಬಾಲಕಿಯರು ಘಟನೆ ಸಂಬಂಧ ದೂರು ನೀಡಿದ್ದು ದೂರಿನನ್ವಯ ಮಂಡ್ಯ ಜಿಲ್ಲೆ ಪಾಂಡವಪುರ ತಾಲೂಕಿನ ಮೇಲುಕೋಟೆ ಪೊಲೀಸರು ಎಫ್ ಐಆರ್ ದಾಖಲಿಸಿ ಯೋಗಿಯನ್ನು ಬಂಧಿಸಿ ಜೈಲಿಗೆ ತಳ್ಳಿದ್ದಾರೆ.

ಕ್ರೀಡೆಯಲ್ಲಿ ಆಸಕ್ತಿ ಇದ್ದ ಬಾಲಕಿಯರನ್ನೇ ಆರೋಪಿ ಯೋಗಿ ಟಾರ್ಗೆಟ್ ಮಾಡುತ್ತಿದ್ದ. ವಿದ್ಯಾರ್ಥಿನಿಯರಿಗೆ ಡ್ರಾಪ್ ಕೊಡುವ ನೆಪದಲ್ಲಿ, ಕ್ರೀಡೆ ಹೇಳಿಕೊಡುವ ನೆಪದಲ್ಲಿ ಅವರ ಮೇಲೆ ಲೈಂಗಿಕ ದೌರ್ಜನ್ಯ ಎಸಗುತ್ತಿದ್ದ. ವಿದ್ಯಾರ್ಥಿನಿಯರು ಬಟ್ಟೆ ಬದಲಿಸುವಾಗ ನಗ್ನ ಫೋಟೋ ತೆಗೆದು ಅವುಗಳನ್ನ ಹೆತ್ತವರಿಗೆ ಕಳುಹಿಸುವುದಾಗಿ ಬೆದರಿಸಿ ದೌರ್ಜನ್ಯ ಎಸಗುತ್ತಿದ್ದ. ಕಿರಾತಕನ ದೌರ್ಜನ್ಯದಿಂದ ಬೇಸತ್ತ ಮಕ್ಕಳು ಜಿಲ್ಲಾ ಮಕ್ಕಳ ರಕ್ಷಣಾ ಘಟಕದ ಅಧಿಕಾರಿಗಳಿಗೆ ಪತ್ರ ಬರೆದಿದ್ದು ವಿದ್ಯಾರ್ಥಿನಿಯರ ಪತ್ರ ನೋಡಿ ಶಾಲೆಗೆ ತೆರಳಿ ವಿಚಾರಿಸಿದಾಗ ಘೋರ ಕೃತ್ಯ ಬೆಳಕಿಗೆ ಬಂದಿದೆ. ಒಂದೇ ಶಾಲೆಯ ಹಲವು ವಿದ್ಯಾರ್ಥಿನಿಯರಿಗೆ ಬ್ಲಾಕ್ ಮೇಲ್ ಮಾಡಿ ಲೈಂಗಿಕ ಕಿರುಕುಳ ನೀಡಿರುವುದು ಪತ್ತೆಯಾಗಿದೆ. ಪೋಕ್ಸೋ ಜೊತೆಗೆ ಐಪಿಸಿ ಸೆಕ್ಸನ್ 354 A, 354 D, 509 ರಿತ್ಯ ಕೇಸ್ ದಾಖಲಿಸಿ ಆರೋಪಿಯನ್ನು ಜೈಲಿಗೆ ಕಳುಹಿಸಲಾಗಿದೆ.

ರುದ್ರಾಭಿಕ್ಷೇಕ ಪೂಜೆ

ರಾಮನಾಥಪುರ: ಎಲ್ಲಾ ಜೀವರಾಶಿಗಳಲ್ಲಿ ಭಗವಂತನ ಕಾಣುವುದು ನಮ್ಮ ಧರ್ಮ ಸಂಸ್ಕೃತಿ ಸಂಸ್ಕಾರ ನಂಬಿಕೆ ಹೀಗಾಗಿ ಎಲ್ಲಾ ಜೀವರಾಶಿಗಳ ಪೈಕಿ ಉತ್ತಮವಾದ ಮನುಷ್ಯನು ಇಂತಹ ಪೂಜಾ ಕೈಂಕರ್ಯವನ್ನು ಮಾಡುವ ಮೂಲಕ ಭಗವಂತನನ್ನು ಕಾಣಬಹುದು ಎಂದು ತೊರೆನೂರು ಶ್ರೀಮಠದ ಮಲ್ಲೆ ಸ್ವಾಮೀಜಿ ತಿಳಿಸಿದರು.

ರಾಮನಾಥಪುರದ ವೀರಶೈವ- ಲಿಂಗಾಯತ ಮುಖಂಡರು ಹಾಗೂ ನಿವೃತ್ತ ಮುಖ್ಯ ಶಿಕ್ಷಕರು ವೀರಪ್ಪಾಜಿಯವರ ಹನ್ನೊಂದನೆಯ ದಿವಸದ ಶಿವಗಣಾರಾಧನಾ ಕಾರ್ಯಕ್ರಮದಲ್ಲಿ ರುದ್ರಾಭಿಕ್ಷೇಕ ಪೂಜೆ ನಂತರ ಸಭೆಯಲ್ಲಿ ಮಾತನಾಡಿದ ಅವರು ಇಂತಹ ನಮ್ಮ ಹಿರಿಯರು ಶರಣರ ವಿಚಾರಧಾರೆಗಳು ಅಳವಡಿಸಿಕೊಂಡು ನಡೆಯಲಿ ಎಂದು ಭಕ್ತರಿಗೆ ಈ ಮಾತು ಹೇಳಿದರು. ಈ ಸಂದರ್ಭದಲ್ಲಿ ಶಿರದನಹಳ್ಳಿ ಮಠದ ಶ್ರೀ ಸದಾಶಿವಸ್ವಾಮಿಜಿ, ಹಾಡ್ಯ ಶಿವಣ್ಣ ಸಮಾಜದ ಮುಖಂಡರಾದ ಶ್ರೀ ಸೋಮಶೇಖರ್, ಹಾಡ್ಯ ಮಲ್ಲಿಕಾರ್ಜುನ, ಸಿದ್ದರಾಜಪ್ಪ, ಜಯಲಿಂಗಪ್ಪ, ಬೆಟ್ಟಸೋಗೆ ಶಿವಮೂರ್ತಿ, ಕೊಟವಾಳು ಮಹದೇವ್, ವಿರೂಪಾಕ್ಷ, ಮಹೇಶ್, ಎಂ.ಎನ್. ಕುಮಾರಸ್ವಾಮಿ, ಪಂಚಾಕ್ಷರಿ, ಮುತ್ತಣ್ಣ, ಮೂರ್ತಿ, ಅಪ್ಪಣ್ಣಿ ರವಿ, ಪ್ರಕಾಶ್, ಶಂಕರ್ ಅರುಣ್, ಬಿ.ಜೆ. ರಾಮೇಗೌಡರು, ಮಂಜಣ್ಣ ಭಾಗವಹಿಸಿದ್ದರು.

ಸಮಾಜವಾದಿ ಸಿದ್ದರಾಮಯ್ಯ ಮಣ್ಣಿನ ಹಿಂದೆ ಯಾಕೆ ಬಿದ್ದಿದ್ದಾರೆ: ವಿಶ್ವನಾಥ್

ಮುಡಾ ಹಗರಣ ಸಿಬಿಐ ತನಿಖೆಯಾಗಲಿ

ಮೈಸೂರು: ಮೈಸೂರು ನಗರಾಭಿವೃದ್ಧಿ ಪ್ರಾಧಿಕಾರ(ಮುಡಾ)ದಲ್ಲಿ ನಡೆದಿರುವ ಬಹುಕೋಟಿ ಹಗರಣವನ್ನು ಸಿಬಿಐ ತನಿಖೆಗೆ ನೀಡಬೇಕೆಂದು ವಿಧಾನ ಪರಿಷತ್ ಸದಸ್ಯ ಎಚ್.ವಿಶ್ವನಾಥ್ ಆಗ್ರಹಿಸಿದರು.

ಮುಡಾ ಆವರಣದಲ್ಲಿ ಶುಕ್ರವಾರ ಸುದ್ದಿಗೋಷ್ಠಿ ನಡೆಸಿ ಮಾತನಾಡಿದ ಅವರು, ಮುಡಾದಲ್ಲಿ ನಡೆದಿರುವ ಹಗರಣ ಸಾವಿರಾರು ಕೋಟಿ ರೂ.ಗಳ ಬಹುಕೋಟಿ ಹಗರಣವಾಗಿದ್ದು, ಹಗರಣವನ್ನು ನ್ಯಾಯಾಂಗ ತನಿಖೆಗೆ ಒಪ್ಪಿಸುವಂತೆ ಸಿದ್ದರಾಮಯ್ಯ ಅವರ ಶಿಷ್ಯರು ಸಲಹೆ ಕೊಡುತ್ತಿದ್ದಾರೆ. ಆದರೆ, ಈ ಹಗರಣವನ್ನು ನ್ಯಾಯಾಂಗ ತನಿಖೆ ನಡೆಸುವುದರಿಂದ ಯಾವುದೇ ಪ್ರಯೋಜನವಿಲ್ಲ. ಹೀಗಾಗಿ ಈ ಹಗರಣದ ತನಿಖೆಯನ್ನು ಸಿಬಿಐಗೆ ವಹಿಸಬೇಕಿದ್ದು, ಇದಕ್ಕಾಗಿ ನ್ಯಾಯಾಲಯದಲ್ಲಿ ಪಿಐಎಲ್ ಸಲ್ಲಿಸುತ್ತೇವೆ ಎಂದು ಹೇಳಿದರು. ಮುಖ್ಯಮಂತ್ರಿ ಸಿದ್ದರಾಮಯ್ಯ ಅವರು ಮುಡಾದಿಂದ ತಮಗೆ ಬಂದಿರುವ ಜಾಗವನ್ನು ಸರ್ಕಾರಕ್ಕೆ ವಾಪಸ್ ಕೊಡಬೇಕಿದೆ. ಸಿದ್ದರಾಮಯ್ಯ ಅವರು ತಮಗೆ ಸಿಕ್ಕಿರುವ ಜಾಗದಲ್ಲಿ ಒಂದು ಆಸ್ಪತ್ರೆ ನಿರ್ಮಿಸಿದ್ದರೆ ಅವರ ಹೆಸರು ಚಿರಸ್ಥಾಯಿಯಾಗಿ ಉಳಿಯುತ್ತದೆ. ಇಲ್ಲವಾದಲ್ಲಿ ನಿಮ್ಮ ಭ್ರಷ್ಟಾಚಾರ ಚಿರಸ್ಥಾಯಿಯಾಗಿ ಉಳಿಯುತ್ತದೆ

ಎಂದ ಅವರು, ಹಗರಣದ ವಿಚಾರದಲ್ಲಿ ಸಿದ್ದರಾಮಯ್ಯ ಏಕೆ ಮಾನ? ಮರ್ಯಾದೆಯನ್ನು ಹಾದಿ ಬೀದಿಯಲ್ಲಿ ಕಳೆದುಕೊಳ್ಳುತ್ತಿದ್ದೀರಾ ಎಂದರು. ಮುಡಾದಿಂದಲೇ ತಮಗೆ 62 ಕೋಟಿ ರೂ. ಬರಬೇಕೆಂದು ಸಿಎಂ ಸಿದ್ದರಾಮಯ್ಯ ಹೇಳುತ್ತಿದ್ದಾರೆ. ಸಿಎಂ ಅವರ ಈ ಹೇಳಿಕೆ ಏನೆಂಬುದು ನನಗೆ ಅರ್ಥವಾಗುತ್ತಿಲ್ಲ. ಇದು ಯಾವ ರೀತಿಯ ಲೆಕ್ಕಚಾರ? ಹಣಕಾಸು ಸಚಿವರಾದವರೇ ಹೀಗೆ ಮಾತಾನಾಡಿದರೆ ಹೇಗೆ? ಸಿದ್ದರಾಮಯ್ಯ ಏಕೆ ಮಣ್ಣಿನ ಹಿಂದೆ ಹೋಗುತ್ತಿದ್ದಾರೆ? ಸಮಾಜವಾದಿ ಮನಸ್ಸಿನ ಸಿದ್ದರಾಮಯ್ಯ ಮಣ್ಣಿನ ಹಿಂದೆ ಹೋಗುವ ರೀತಿಯಲ್ಲಿ ಏಕೆ ಬದಲಾದರು?. ನಿಮ್ಮ ಜಾಗಕ್ಕೆ 6 ಕೋಟಿ ರೂ. ಆಗಬಹುದು. ಆದರೆ 62 ಕೋಟಿ ಏಕೆ ಕೇಳುತ್ತಿದ್ದೀರಿ? ಇದರಿಂದ ನಿಮ್ಮ ಘನತೆ ಕುಸಿಯುತ್ತಿದೆ. ಸಿದ್ದರಾಮಯ್ಯ ಅವರು ತಮ್ಮ ಅವಧಿಯಲ್ಲಿ ಒಂದು ಸೈಟ್ ಕೂಡ ಸಾಮಾನ್ಯ ಜನರಿಗೆ ಕೊಡಿಸಿಲ್ಲ. ಅಲ್ಲದೇ ಸಿದ್ದರಾಮಯ್ಯ ಅವರ ಪತ್ನಿ ಖರೀದಿಸಿರುವ ದೇವನೂರು ಬಡಾವಣೆ ಜಾಗ ದಲಿತರಿಗೆ ಸೇರಿದ್ದಾಗಿದ್ದು, ಜವರ ಎಂಬ ವ್ಯಕ್ತಿಗೆ ಸೇರಿದ ಜಮೀನಾಗಿದೆ. ಡಿನೋಟಿನೋಫೈ ಆದ ಜಾಗವನ್ನು ಸಿಎಂ ಅವರ ಪತ್ನಿಯ ಅಣ್ಣ ಖರೀದಿ ಮಾಡಿದ್ದು, 2010ರಲ್ಲಿ ದಾನ ಪತ್ರವಾಗಿ ಸಿಎಂ ಪತ್ನಿ ಹೆಸರಿಗೆ ಬಂದಿದೆ ಎಂದರು.

ರಿಯಲ್ ಎಸ್ಟೇಟ್ ಗಿರಾಕಿ: ನಗರಾಭಿವೃದ್ಧಿ ಸಚಿವ ಭೈರತಿ ಸುರೇಶ್ ಒಬ್ಬ ರಿಯಲ್ ಎಸ್ಟೇಟ್ ಗಿರಾಕಿಯಾಗಿದ್ದು, ಹೆಲಿಕಾಪ್ಟರ್ ಮೂಲಕ ಮೈಸೂರಿಗೆ ಬಂದು ಪೊಲೀಸ್ ಭದ್ರತೆಯಲ್ಲಿ ಸಭೆ ಮಾಡಿ ಹೋಗುತ್ತಾರೆ. ಆತ ದಡ್ಡನೋ ಅಥವಾ ಬುದ್ದಿವಂತನೋ? ಎಂದು ಏಕವಚನದಲ್ಲಿ ವಾಗ್ದಾಳಿ ನಡೆಸಿದ ಅವರು, ನಾನು ಏಳು ಸೈಟ್ ಕೇಳಿದ್ದೇನೆ ಅಂತೀಯಲ್ಲ. ನಾನು ಪ್ರಾಮಾಣಿಕ ಅಂತಾ ವಿಧಾನಸೌಧದ ಒಳಗೇ ಹೇಳಿದ್ದೀನಿ. ಚೇಂಜ್ ಆಫ್ ಲ್ಯಾಂಡ್‌ಗೆ 5 ಲಕ್ಷ ಫಿಕ್ಸ್ ಮಾಡಿದ್ದಾನೆ ಎಂದು ಸಚಿವ ಭೈರತಿ ಸುರೇಶ್ ವಿರುದ್ಧ ಕಿಡಿಕಾರಿದರು.

ನೇಮಕಾತಿ ನಿಯಮ ಮಾರ್ಪಡಿಸಲು ಒತ್ತಾಯ

ಮೈಸೂರು: ರಾಜ್ಯ ಸರ್ಕಾರ ಹೊರಗುತ್ತಿಗೆ ನೇಮಕಾತಿಗಳಲ್ಲಿ ಮೀಸಲಾತಿ ಅಳವಡಿಸಿ ಹೊರಡಿಸಿರುವ ಸುತ್ತೋಲೆಯಲ್ಲಿ ನೇಮಕಾತಿಗೆ ಪಾಲಿಸಬೇಕಾದ ನಿಯಮಗಳನ್ನು ಮಾರ್ಪಡಿಸುವಂತೆ ಒತ್ತಾಯಿಸಿ ದಲಿತ ಸಂಘರ್ಷ ಸಮಿತಿ ವತಿಯಿಂದ ಜಿಲ್ಲಾಧಿಕಾರಿ ಕಚೇರಿ ಬಳಿ ಪ್ರತಿಭಟನೆ ನಡೆಸಲಾಯಿತು. ಹಲವು ವರ್ಷಗಳಿಂದ ಉದ್ಯೋಗ ನೇಮಕಾತಿ ಪ್ರಕ್ರಿಯೆ ನಡೆಯದೆ ಅಹಿಂದ ಸಮುದಾಯದ ಲಕ್ಷಾಂತರ ನಿರುದ್ಯೋಗಿ ಯುವ ಸಮೂಹ ಬೀದಿಗೆ ಬಿದ್ದಿತ್ತು. ಇಂತಹ ಸಂದರ್ಭದಲ್ಲಿ ರಾಜ್ಯ ಸರ್ಕಾರ ಸಾಮಾಜಿಕ ನ್ಯಾಯದ ದೃಷ್ಟಿಯಿಂದ ಸುತ್ತೋಲೆ ಹೊರಡಿಸಿದೆ. ಆದರೆ, ಸುತ್ತೋಲೆಯ 1 ಮತ್ತು 6ನೇ ಷರತ್ತುಗಳು ಆದೇಶದ ಸದುದ್ದೇಶಕ್ಕೆ ವಿರುದ್ಧವಾಗಿವೆ. 1ನೇ ಷರತ್ತಿನಲ್ಲಿ ಹೊರಗುತ್ತಿಗೆ ಮೀಸಲಾತಿ ನೀತಿ 45 ದಿನಗಳಿಗಿಂತ ಕಡಿಮೆ ಅವಧಿಯ ನೇಮಕಾತಿಗೆ ಅನ್ವಯಿಸುವುದಿಲ್ಲ. ಇದು ಮೀಸಲಾತಿ ವಿರೋಧಿಗಳಿಗೆ ಅನುಕೂಲವಾಗಿದ್ದು, ಕೂಡಲೇ ಅದನ್ನು ರದ್ದುಪಡಿಸಿ ಆದೇಶ ನೀಡಬೇಕೆಂದು ಆಗ್ರಹಿಸಿದರು. 6ನೇ ಷರತ್ತಿನಲ್ಲಿ ಯಾವುದೇ ಇಲಾಖೆಯಲ್ಲಿ ಕನಿಷ್ಠ 20 ಅಭ್ಯರ್ಥಿಗಳನ್ನು ಹೊರಗುತ್ತಿಗೆ ಆಧಾರದ ಮೇಲೆ ನೇಮಕ ಮಾಡುವ ಸಂದರ್ಭದಲ್ಲಿ ಮಾತ್ರ ಮೀಸಲಾತಿ ನೀತಿ ಜಾರಿಗೊಳಿಸುವುದು ಅವೈಜ್ಞಾನಿಕ ಹಾಗೂ ದುರುದ್ದೇಶಪೂರಕ. ಮೀಸಲಾತಿಯನ್ನು ವಂಚಿಸಲು ಸದಾ ಸಿದ್ಧರಿರುವವರಿಗೆ ಈ ನಿಂಬಂಧನೆಗಳು ಸಹಕಾರಿಯಾಗಲಿವೆ. 20ಕ್ಕೂ ಹೆಚ್ಚು ನೇಮಕಾತಿಗಳಿದ್ದಾಗ ಮಾತ್ರ ಮೀಸಲಾತಿ ನೀತಿ ಅನ್ವಯಿಸುತ್ತದೆ ಎಂದು ಸರ್ಕಾರವೇ ನಿರ್ಬಂಧವಿಧಿಸಿದರೆ ಎಲ್ಲಾ ನೇಮಕಾತಿ ಉದ್ಯೋಗಗಳನ್ನು 20ರ ಒಳಗೇ ನಿಗದಿ ಮಾಡುತ್ತ ಹೋಗುವ ಮೀಸಲಾತಿ ವಂಚಕರ ಚಾಳಿಗೆ ರತ್ನಗಂಬಳಿ ಹಾಕಿ ರಹದಾರಿ ಕಲ್ಪಿಸಿಕೊಟ್ಟಂತಾಗುತ್ತದೆ. ಹೀಗಾಗಿ 1 ಮತ್ತು 6ನೇ ಷರತ್ತನ್ನು ರದ್ದುಗೊಳಿಸಬೇಕು. ಈಗಾಗಲೇ ಜಾರಿಯಲ್ಲಿರುವ ರೋಸ್ಟರ್ ನಿಯಮಗಳ ಅನುಸಾರವಾಗಿ ನೇಮಕಾತಿ ಪ್ರಕ್ರಿಯೆ ಕಡ್ಡಾಯವಾಗಿರಬೇಕು ಎಂದು ಆದೇಶ ಮಾರ್ಪಾಡು ಮಾಡಿ ಮರು ಸುತ್ತೋಲೆ ಹೊರಡಿಸಬೇಕು. ಈ ಕುರಿತು ಯಾವುದೇ ಕ್ರಮ ಕೈಗೊಳ್ಳದಿದ್ದರೆ ರಾಜ್ಯ ಮಟ್ಟದಲ್ಲಿ ಹೋರಾಟ ನಡೆಸಬೇಕಾಗುತ್ತದೆ ಎಂದು ಎಚ್ಚರಿಸಿದರು. ಪ್ರತಿಭಟನೆಯಲ್ಲಿ ಜಿಲ್ಲಾ ಸಂಚಾಲಕರಾದ ಆಲಗೂಡು ಶಿವಕುಮಾರ್, ಬೆಟ್ಟಯ್ಯಕೋಟೆ, ಆರ್.ಸೋಮಣ್ಣ ಕುಪ್ಪೇಗಾಲ, ದಾಸಯ್ಯ, ರಜನಿ ಶಿವಶಂಕರ್, ತಿಮ್ಮೇಗೌಡ, ಶಿವು, ಶಿವಸ್ವಾಮಿ, ಕೃಷ್ಣಕುಮಾರ್, ದಿಲೀಪ್, ಶ್ರೀನಿವಾಸ್, ಪ್ರಕಾಶ್, ಚಂದನ್ ಸೇರಿದಂತೆ ಹಲವರು ಭಾಗವಹಿಸಿದ್ದರು.

ಸಮಾಜ ಸೇವೆ ರೋಟರಿ ಉದ್ದೇಶ

ಪಿರಿಯಾಪಟ್ಟಣ: ಸಮಾಜ ಸೇವೆ ರೋಟರಿಯ ಮುಖ್ಯ ಉದ್ದೇಶವಾಗಿದೆ ಎಂದು ರೋಟರಿ ಅಧ್ಯಕ್ಷ ಎಂ.ಎಂ ರಾಜೇಗೌಡ ತಿಳಿಸಿದರು.

ಪಟ್ಟಣದ ರೋಟರಿ ಮಿಡ್ ಟೌನ್ ಕಚೇರಿಯಲ್ಲಿ ಜಿಲ್ಲಾ ಕಾರ್ಯಕ್ರಮವಾದ ಸಂಧ್ಯಾ ಸುರಕ್ಷಾ ಕಾರ್ಯಕ್ರಮ ಅಂಗವಾಗಿ ಪಟ್ಟಣದಲ್ಲಿ ಕಳೆದ 50 ವರ್ಷಗಳಿಂದ ಸೊಪ್ಪಿನ ವ್ಯಾಪಾರ ಮಾಡಿಕೊಂಡು ಸ್ವಾವಲಂಬಿ ಜೀವನ ನಡೆಸುತ್ತಿರುವ ಹಿರಿಯ ಮಹಿಳೆ ಸಣ್ಣೀರಮ್ಮ ಅವರನ್ನು ಸನ್ಮಾನಿಸಿ ಮಾತನಾಡಿದರು, ರೋಟರಿ ಮಿಡ್ ಟೌನ್ ಪಿರಿಯಾಪಟ್ಟಣ ವತಿಯಿಂದ ಸಮಾಜದ ವಿವಿಧ ಕ್ಷೇತ್ರಗಳಲ್ಲಿ ಸೇವೆ ಸಲ್ಲಿಸುತ್ತಿರುವವರನ್ನು ಗುರುತಿಸಿ ಸನ್ಮಾನಿಸಲಾಗುತ್ತಿದೆ ಅಂತೆಯೆ ರೋಟರಿಯ ಮುಖ್ಯ ಕಾರ್ಯಕ್ರಮಗಳನ್ನು ಕಡ್ಡಾಯ ಅನುಸರಿಸಿ ಕಾರ್ಯಗತಗೊಳಿಸಲಾಗುತ್ತಿದೆ, ರೋಟರಿ ಸಂಸ್ಥೆಗೆ ಹಲವು ಇತಿಹಾಸವಿದ್ದು ಪೋಲಿಯೋ ನಿರ್ಮೂಲನೆ ಮಾಡುವಲ್ಲಿ ಸರ್ಕಾರದಜೊತೆಪ್ರಮುಖಪಾತ್ರವಹಿಸಿಕರ್ತವ್ಯ ನಿರ್ವಹಿಸಿದೆ, ಶಿಕ್ಷಣವನ್ನು ಪ್ರೋತ್ಸಾಹಿಸಲು ಮೂಲಭೂತ ಸೌಕರ್ಯ ವಂಚಿತ ಸರ್ಕಾರಿ ಶಾಲೆ ಹಾಗೂ ಅಂಗನವಾಡಿಗಳನ್ನು ಗುರುತಿಸಿ ಸದಸ್ಯರ ಸಹಕಾರದೊಂದಿಗೆ ಕೈಲಾದ ಸಹಾಯ ಮಾಡಲಾಗುತ್ತಿದೆ, ಮುಂಬರುವ ದಿನಗಳಲ್ಲಿಯೂ ಈ ಕಾರ್ಯ ಮತ್ತಷ್ಟು ಹೆಚ್ಚಿಸಿ ಸಮಾಜದ ಅಭಿವೃದ್ಧಿಗೆ ಸಹಕರಿಸಲಾಗುವುದು ಎಂದರು.

ಜೋನಲ್ ಲೆಫ್ಟಿನೆಂಟ್ ತಿರುಮಲಾಪುರ ರಾಜೇಗೌಡ ಮಾತನಾಡಿ ರೋಟರಿ ಎಂದರೆ ಕೇವಲ ಒಂದು ಸಂಸ್ಥೆಯಾಗದೆ ಸಮಾಜದ ಏಳಿಗೆಗಾಗಿ ಸರ್ಕಾರದ ಜೊತೆ ಸರ್ಕಾರೇತರ ಸಂಸ್ಥೆಯಾಗಿ ಸಾಮಾಜಿಕ ಕೆಲಸಗಳನ್ನು ನಿರ್ವಹಿಸುವ ಮೂಲಕ ಇತರ ಸಂಘ ಸಂಸ್ಥೆಗಳಿಗೆ ಮಾದರಿಯಾಗಿದೆ ಎಂದರು.

ಈ ಸಂದರ್ಭ ಕಾರ್ಯದರ್ಶಿ ಎಂ.ಪಿ ರಾಜು, ಹೆಗಡೆ, ಹಿರಿಯ ಸದಸ್ಯರಾದ ಸತ್ಯನಾರಾಯಣ್, ವಿನಯ್ ಶೇಖರ್, ಬಸವೇಗೌಡ, ನಾಗರಾಜು, ಬಿ.ಎಸ್ ಹರೀಶ್, ಡಾ.ಸುಬ್ರಮಣ್ಯ, ಡಾ.ಸುನಿಲ್, ಡಾ.ವಿರುಪಾಕ್ಷ, ಚಂದ್ರು, ಸುನಿಲ್, ನಟರಾಜ್, ವಾಸುಕಿ, ದೇವರಾಜ್, ಹೇಮೇಶ್, ಸುರೇಶ್ ಹಾಗೂ ಸನ್ಮಾನಿತ ಮಹಿಳೆ ಸಣ್ಣೀರಮ್ಮ ಕುಟುಂಬದವರು ಇದ್ದರು.

ಶಾಸಕ ದರ್ಶನ್ ಧ್ರುವನಾರಾಯಣ್ ಸಲಹೆ

ಆಡಳಿತಕ್ಕೆ ಪತ್ರಿಕೆಗಳ ಸಹಕಾರ ಅಗತ್ಯ

ನಂಜನಗೂಡು: ಸಂವಿಧಾನದ ಅಡಿಯಲ್ಲಿ ನ್ಯಾಯಾಂಗ, ಶಾಸಕಾಂಗ, ಕಾರ್ಯಾಂಗ ಎಂಬ ಮೂರು ಅಂಗಗಳಿದ್ದು, ನಾಲ್ಕನೇ ಅಂಗವಾಗಿ ಪತ್ರಿಕಾರಂಗವಿದೆ. ಪತ್ರಕರ್ತರಿಗೆ ಉತ್ತಮ ಜವಾಬ್ದಾರಿಯಿದ್ದು, ಸಮಾಜದಲ್ಲಿ ಸಾಮರಸ್ಯ ಮೂಡಿಸುವ ಹಾಗೂ ಸರ್ಕಾರಗಳ ವೈಫಲ್ಯವನ್ನು ಎತ್ತಿಹಿಡಿಯುವ ಮೂಲಕ ಸರಿದಾರಿಗೆ ತರುವಲ್ಲಿ ಮಾಧ್ಯಮಗಳ ಪಾತ್ರ ಮಹತ್ತರವಾಗಿದೆ ಎಂದು ಶಾಸಕ ದರ್ಶನ್ ಧ್ರುವನಾರಾಯಣ್ ಹೇಳಿದರು.

ಅವರು ನಗರದ ಶ್ರಾವಣ ಕಲ್ಯಾಣ ಮಂಟಪದಲ್ಲಿ ನಂಜನಗೂಡು ತಾಲೂಕು ಪತ್ರಕರ್ತರ ಸಂಘದ ವತಿಯಿಂದ ಆಯೋಜಿಸಿದ್ದ ಪತ್ರಿಕಾ ದಿನಾಚರಣೆ ಮತ್ತು ಶ್ರೀ ಶಿವರಾತ್ರೀಶ್ವರ ಮಾಧ್ಯಮ ಪ್ರಶಸ್ತಿ ಪ್ರದಾನ ಸಮಾರಂಭವನ್ನು ಉದ್ಘಾಟಿಸಿ ಮಾತನಾಡಿದರು.

ಸ್ಥಳೀಯ ಮತ್ತು ರಾಜ್ಯಮಟ್ಟದ ಪತ್ರಿಕೆಗಳು ತಮ್ಮ ಜವಾಬ್ದಾರಿ ಅರಿತು ಉತ್ತಮವಾದ ಬರವಣಿಗೆಗಳನ್ನು ನೀಡುವುದರ ಮೂಲಕ ಜನರು ಇಂದಿಗೂ ವಿಶ್ವಾಸ ಉಳಿಸಿಕೊಂಡು ನೈಜ ಸಂಗತಿಗಳನ್ನು ತಿಳಿಯಲು ಪತ್ರಿಕೆಗಳು ಸಹಕಾರಿಯಾಗಿವೆ. ಹೀಗಾಗಿ ಸಮಾಜದ ಸ್ವಾಸ್ಥ್ಯ ಕಾಪಾಡುವಲ್ಲಿ ಪತ್ರಿಕೆಗಳ ಮೇಲೆ ಜವಾಬ್ದಾರಿ ಹೆಚ್ಚಿದೆ ಎಂದರು.

ಗ್ರಾಮಗಳಲ್ಲಿ ಜನಸ್ಪಂದನೆಯಂತಹ ಕಾರ್ಯಕ್ರಮಗಳಲ್ಲಿ ಪತ್ರಕರ್ತರು ಪಾಲ್ಗೊಳ್ಳುವುದರ ಜೊತೆಗೆ ಜನರ ಸಮಸ್ಯೆಗಳ ಮತ್ತು ಅಭಿವೃದ್ಧಿ ಕಾರ್ಯಕ್ರಮಗಳ ಬಗ್ಗೆ ಚುನಾಯಿತ ಪ್ರತಿನಿಧಿಗಳ ಜೊತೆ ಸಹಕಾರ ನೀಡುತ್ತಿರುವುದರಿಂದ ಕ್ಷೇತ್ರದ ಅಭಿವೃದ್ಧಿ ಉತ್ತಮವಾಗಿ ನಡೆಯುತ್ತದೆ ಎಂದರು. ಉತ್ತಮ ಆಡಳಿತಕ್ಕೆ ಮತ್ತು ಬಡವರ ಅಭಿವೃದ್ಧಿಗಾಗಿ ಪತ್ರಕರ್ತರ ಸಹಕಾರ ಅಗತ್ಯವಾಗಿ ಬೇಕಾಗಿದೆ ಎಂದು ಪತ್ರಕರ್ತರಿಗೆ ಕೃತಜ್ಞತೆ ಸಲ್ಲಿಸಿದರು.

ಸುತ್ತೂರು ಶ್ರೀ ಕ್ಷೇತ್ರದಿಂದ ಪತ್ರಕರ್ತರಿಗೆ ಶ್ರೀ ಶಿವರಾತ್ರೀಶ್ವರ ಮಾಧ್ಯಮ ಪ್ರಶಸ್ತಿ

ನೀಡುತ್ತಿರುವುದರ ಬಗ್ಗೆ ಶ್ಲಾಘನೆ ವ್ಯಕ್ತ ಪಡಿಸಿದ ಅವರು ಈ ಬಾರಿ ಆ ಪ್ರಶಸ್ತಿಗೆ ಭಾಜನರಾದ ಸುತ್ತೂರು ನಂಜುಂಡನಾಯಕ ಅವರಿಗೆ ಅಭಿನಂದನೆ ಸಲ್ಲಿಸಿದರು.

ಸಮಾರಂಭದಲ್ಲಿ ಜೆಎಸ್‌ಎಸ್ ಸಂಸ್ಥೆಯ ಗೌರವ ಸಹಾಯಕ ಆಡಳಿತಾಧಿಕಾರಿ ಎಸ್.ಪಿ.ಉದಯಶಂಕರ್ ಪ್ರಶಸ್ತಿ ಪ್ರದಾನ ಮಾಡಿ ನಂತರ ಮಾತನಾಡುತ್ತಾ, ಮಾಧ್ಯಮ ಕ್ಷೇತ್ರದಲ್ಲಿ ಅಹರ್ನಿಶಿ ಸೇವೆ ಸಲ್ಲಿಸುತ್ತಿರುವ ಪತ್ರಕರ್ತರನ್ನು ಗುರುತಿಸಿ ಕಳೆದ 13 ವರ್ಷಗಳಿಂದ ಸುತ್ತೂರು ಮಠದ ವತಿಯಿಂದ ಶಿವರಾತ್ರೀಶ್ವರ ಮಾಧ್ಯಮ ಪ್ರಶಸ್ತಿ ನೀಡುತ್ತಾ ಬರಲಾಗಿದೆ ಎಂದರು. ಇದೇ ಸಂದರ್ಭದಲ್ಲಿ ಶ್ರೀ ಶಿವರಾತ್ರೀಶ್ವರ ಮಾಧ್ಯಮ ಪ್ರಶಸ್ತಿಯ 2023ನೇ ಸಾಲಿಗೆ ವರದಿಗಾರ ಸುತ್ತೂರು ನಂಜುಂಡನಾಯಕ ರವರಿಗೆ ಪ್ರಶಸ್ತಿ ಪ್ರದಾನ ಮಾಡಲಾಯಿತು. ಸ್ಮರಣಿಕೆ ಹಾಗೂ 10 ಸಾವಿರ ರೂ. ಚೆಕ್ ನೀಡಿ ಗೌರವಿಸಲಾಯಿತು.

ಜೆಎಸ್‌ಎಸ್ ಸಂಸ್ಥೆಯ ಸಂಯೋಜನಾಧಿಕಾರಿ ಜಿ.ಎಲ್.ತ್ರಿಪುರಾಂತಕ ಪ್ರಶಸ್ತಿಗೆ ಭಾಜನರಾದ ಸುತ್ತೂರು ನಂಜುಂಡನಾಯಕ ಅವರ ಕಾರ್ಯಸಾಧನೆಗಳು ಮತ್ತು ಅವರ ವ್ಯಕ್ತಿತ್ವದ ಬಗ್ಗೆ ಸಭೆಗೆ ಪರಿಚಯಿಸಿದರು. ಇದೇ ಸಂದರ್ಭದಲ್ಲಿ ಪ್ರತಿಭಾವಂತ ಮಕ್ಕಳಿಗೆ ಸನ್ಮಾನಿಸಲಾಯಿತು.

ಮಾಜಿ ಶಾಸಕ ಕಳಲೆ ಕೇಶವಮೂರ್ತಿ, ಬ್ಲಾಕ್ ಕಾಂಗ್ರೆಸ್ ಅಧ್ಯಕ್ಷ ಕುರಹಟ್ಟಿ ಮಹೇಶ್, ಸಿ.ಎಂ.ಶಂಕರ್, ಹೆಡತಲೆ ದೊರೆಸ್ವಾಮಿನಾಯಕ, ಶಿವಪ್ಪ ದೇವರು, ವೀರಶೈವ ಕೋ-ಆಪರೇಟಿವ್ ಸೊಸೈಟಿ ಅಧ್ಯಕ್ಷ ಎನ್.ಸಿ.ಬಸವಣ್ಣ, ಪ್ರಧಾನ ಕಾರ್ಯದರ್ಶಿ ವಿನಯ್, ರೈತ ಮುಖಂಡರಾದ ಬೊಕ್ಕಹಳ್ಳಿ ನಂಜುಂಡಸ್ವಾಮಿ, ಸತೀಶ್, ಉದ್ಯಮಿ ಜಗದೀಶ್, ವಕೀಲರುಗಳಾದ ಮುರುಳಿ, ಮಹೇಶ್, ಆರ್.ವಿ.ರೇವಣ್ಣ, ನಂಜನಗೂಡು ತಾಲೂಕು ಪತ್ರಕರ್ತರ ಸಂಘದ ಅಧ್ಯಕ್ಷ ಎಸ್. ಗಂಗಾಧರ್, ಉಪಾಧ್ಯಕ್ಷ ರಾಘವೇಂದ್ರ, ಪ್ರಧಾನ ಕಾರ್ಯದರ್ಶಿ ಎಂ.ಎಸ್.ಸತ್ಯನಾರಾಯಣ, ಕಾರ್ಯದರ್ಶಿ ಮಹದೇವಸ್ವಾಮಿ.ಎಂ, ಕಾರ್ಯಕಾರಿ ಸಮಿತಿಯ ಸದಸ್ಯರಾದ ಹುಲ್ಲಹಳ್ಳಿ ಮೋಹನ್, ಚಿನ್ನಸ್ವಾಮಿ, ಟಿ.ಕೆ.ಬಸವರಾಜು, ಎನ್.ಭಾಗ್ಯರಾಜು ಮುಂತಾದವರು ಉಪಸ್ಥಿತರಿದ್ದರು.

ನವಜಾತ ಶಿಶು ಪತ್ತೆ

ತಿಪಟೂರು: ಹೆಡಗರಹಳ್ಳಿ ಗ್ರಾಮದ ಮಹಾನವಮಿ ಮಂಟಪದಲ್ಲಿ ನವಜಾತ ಶಿಶು ಪತ್ತೆ. ಗ್ರಾಮದ ನಿವಾಸಿ ಆಶಾ ಕಾರ್ಯಕರ್ತೆ ಕಲಾವತಿ ವಾಕಿಂಗ್ ಮಾಡುವ ಸಂದರ್ಭದಲ್ಲಿ ಅಳುವಿನ ಶಬ್ದ ಕೇಳಿದಾಗ ನಂತರ ಮಂಟಪದ ಬಳಿ ಧಾವಿಸಿದಾಗ ಸುಮಾರು ಎರಡರಿಂದ ಮೂರು ತಿಂಗಳ ನವಜಾತ ಶಿಶು ಕಂಡು ಬಂದ ದೃಶ್ಯ ಕಂಡು ತಕ್ಷಣವೇ ನೊಣವಿನಕೆರೆ ಪೊಲೀಸ್ ಠಾಣೆಗೆ ಕರೆ ಮಾಡಿ 108 ಆಂಬುಲೆನ್ಸ್ ಕರೆ ಮಾಡಿ ನಂತರ ಸಿಬ್ಬಂದಿಗೆ ತಿಳಿಸಿ ಸ್ಥಳಕ್ಕೆ ಆಶಾ ಕಾರ್ಯಕರ್ತೆ ಸಹಕಾರ ಹಾಗೂ ನೊಣವಿನಕೆರೆ ಪಿ.ಎಸ್.ಐ ಅಭಿಷೇಕ ರವರ ಸಹಕಾರದೊಂದಿಗೆ 108 ಆಂಬುಲೆನ್ಸ್ ಸಿಬ್ಬಂದಿಗಳಾದ ಚಾಲಕ ಚಿದಾನಂದ ಹಾಗೂ ಸಹಾಯಕಿ ಧನಲಕ್ಷ್ಮಿ ಸ್ಥಳಕ್ಕೆ ಆಗಮಿಸಿ ನವಜಾತ ಶಿಶುವನ್ನು ಆಂಬುಲೆನ್ಸ್ ಮೂಲಕ ಸಾರ್ವಜನಿಕ ಆಸ್ಪತ್ರೆಗೆ ತಿಪಟೂರುಗೆ ದಾಖಲು ಮಾಡಿದ್ದಾರೆ. ಮಗು ಆರೋಗ್ಯವಾಗಿದ್ದು ಸುಮಾರು 4.5 ಕೆಜಿ ತೂಕವಿದೆ ಸಾರ್ವಜನಿಕ ಆಸ್ಪತ್ರೆ ಮಕ್ಕಳ ತಜ್ಞೆ ಶೀರಿಷೆ ಮಗುವಿನ ಆರೋಗ್ಯ ತಪಾಸಣೆಯನ್ನು ಮಾಡಿರುತ್ತಾರೆ .

ಚಾ.ನಗರದಲ್ಲಿ ಸ್ವರ್ಣ ಪದಕ ವಿಜೇತರಿಗೆ ಸನ್ಮಾನ

ಚಾಮರಾಜನಗರ: ಚಾಮರಾಜನಗರ ವಿಶ್ವವಿದ್ಯಾನಿಲಯದ ಕನ್ನಡ ಮತ್ತು ಜಾನಪದ ವಿಭಾಗದ ವತಿಯಿಂದ ಇಂದು ವಿಶ್ವವಿದ್ಯಾನಿಲಯದಲ್ಲಿರುವ ಸುವರ್ಣಗಂಗೋತ್ರಿಯ ನಿಜಗುಣ ಸಭಾಂಗಣದಲ್ಲಿ ಹಿರಿಯ ವಿದ್ಯಾರ್ಥಿಗಳಿಗೆ ಕಿರಿಯ ವಿದ್ಯಾರ್ಥಿಗಳಿಂದ ಬೀಳ್ಕೊಡುಗೆ ಮತ್ತು ಚಿನ್ನದ ಪದಕಗಳನ್ನು ಪಡೆದ ಸಾಧಕರಿಗೆ ಸನ್ಮಾನ ಸಮಾರಂಭ ಕಾರ್ಯಕ್ರಮವನ್ನು ಆಯೋಜಿಸಲಾಗಿತ್ತು.ಕಾರ್ಯಕ್ರಮವನ್ನು ಉದ್ಘಾಟಿಸಿ ಮಾತನಾಡಿದ ಸಂದರ್ಶಕ ಪ್ರಾಧ್ಯಾಪಕರಾದ ಪ್ರೊ. ಕೃ?ಮೂರ್ತಿ ಹನೂರು ಅವರು ವಿದ್ಯಾರ್ಥಿಗಳು ತಮ್ಮ ಬದುಕುಗಳನ್ನು ಕಟ್ಟಿಕೊಳ್ಳಲು ಚಾಮರಾಜನಗರ ವಿ.ವಿ. ಯಲ್ಲಿ ಉತ್ತಮ ವಾತಾವರಣವಿದ್ದು ಅಧ್ಯಾಪಕರು ನೀಡುವ ಮಾರ್ಗದರ್ಶನದೊಂದಿಗೆ ಪರಿಶ್ರಮದಿಂದ ಅಧ್ಯಯನ ಮಾಡಿದ್ದೇ ಆದಲ್ಲಿ ಯಶಸ್ಸನ್ನು ಸಾಧಿಸಬಹುದಾಗಿದೆ. ಕನ್ನಡ ವಿಭಾಗದ ವಿದ್ಯಾರ್ಥಿಗಳು ಕಳೆದ ಒಂಬತ್ತು ವ?ಗಳಿಂದ ನಿರಂತರವಾಗಿ ಚಿನ್ನದ ಪದಕಗಳನ್ನು ಮತ್ತು ನಗದು ಬಹುಮಾನಗಳನ್ನು ಪಡೆದುಕೊಂಡಿರುವುದೇ ಇದಕ್ಕೆ ಸಾಕ್ಷಿಯಾಗಿದೆ. ಜೊತೆಗೆ ಸರ್ಕಾರಿ ಹುದ್ದೆಗಳನ್ನು ಸಹ ಪಡೆದುಕೊಂಡಿದ್ದಾರೆ ಎಂದರು. ಮುಖ್ಯ ಅತಿಥಿಯಾಗಿ ಭಾಗವಹಿಸಿ ಮಾತನಾಡಿದ ಕುಪ್ಪಳ್ಳಿ ಬೈರಪ್ಪ ಅವರು ಕನ್ನಡ ಅಧ್ಯಯನ ಮಾಡುವ ವಿದ್ಯಾರ್ಥಿಗಳಿಗೆ

ಹಲವಾರು ಕ್ಷೇತ್ರಗಳಲ್ಲಿ ಉದ್ಯೋಗದ ಅವಕಾಶಗಳಿದ್ದು, ಸರ್ಕಾರದ ಎಲ್ಲಾ ಹುದ್ದೆಗಳಿಗೆ ನಡೆಯುವ ಸ್ಪರ್ಧಾತ್ಮಕ ಪರೀಕ್ಷೆಗಳಲ್ಲೂ ಕನ್ನಡ ಸಾಮಾನ್ಯ ಪತ್ರಿಕೆಯಾಗಿ, ಕಡ್ಡಾಯ ಕನ್ನಡ ಪತ್ರಿಕೆಯಾಗಿ ಹಾಗೂ ಮುಖ್ಯ ಪತ್ರಿಕೆಯಾಗಿ ಕನ್ನಡ ಭಾಷೆ ಮತ್ತು ಸಾಹಿತ್ಯದ ಪಠ್ಯಕ್ರಮಗಳಿವೆ. ವಿದ್ಯಾರ್ಥಿಗಳು ಆಳವಾದ ಅಧ್ಯಯನ ಮಾಡಿ ಜ್ಞಾನವನ್ನು ಪಡೆದುಕೊಂಡು ಗುರಿ ತಲುಪಬೇಕು ಎಂದರು. ಅಧ್ಯಕ್ಷತೆ ವಹಿಸಿ ಮಾತನಾಡಿದ ಕುಲಪತಿ ಪ್ರೊ. ಎಂ.ಆರ್. ಗಂಗಾಧರ್ ಅವರು ವಿದ್ಯಾರ್ಥಿಗಳಲ್ಲಿ ಶಿಸ್ತು, ಪರಿಶ್ರಮ ಹಾಗೂ ಭವಿ?ದ ಬಗೆಗೆ ನಿಖರವಾದ ಯೋಜನೆಗಳಿದ್ದರೆ ಯಶಸ್ವಿ ಬದುಕನ್ನು ಕಟ್ಟಿಕೊಳ್ಳಲು ಸಾಧ್ಯವಾಗುತ್ತದೆ. ಈ ನಿಟ್ಟಿನಲ್ಲಿ ನಮ್ಮ ವಿಶ್ವವಿದ್ಯಾನಿಲಯದ ವಿದ್ಯಾರ್ಥಿಗಳ ಸಾಧನೆ ಹೆಮ್ಮೆಯ ಸಂಗತಿಯಾಗಿದೆ ಎಂದರು. ಸನ್ಮಾನ ಸ್ವೀಕರಿಸಿ ತಮ್ಮ ಅನಿಸಿಕೆ ವ್ಯಕ್ತಪಡಿಸಿದ ಚಂದನ ಅವರು ತರಗತಿಗಳಲ್ಲಿ ಉತ್ತಮ ಹಾಗೂ ಗುಣಮಟ್ಟದ ಬೋಧನೆ, ಗುರುಗಳ ಮಾರ್ಗದರ್ಶನ ಹಾಗೂ ಇಲ್ಲಿನ ಗ್ರಂಥಾಲಯ ನನ್ನ ಸಾಧನೆ ಸ್ಫೂರ್ತಿಯಾಯಿತು ಎಂದರು.

ಕನ್ನಡ ವಿಭಾಗದ ಮುಖ್ಯಸ್ಥ ಬಸವಣ್ಣ ಮೂಕಹಳ್ಳಿ, ಜಾನಪದ ವಿಭಾಗದ ಮುಖ್ಯಸ್ಥ ಡಾ ಶಿವರಾಜು, ಉಪನ್ಯಾಸಕರಾದ ಡಾ. ಮಹೇಶ್ ಬಾಬು, ಬಿ. ಗುರುರಾಜು, ಪಿ. ರಾಣಿ, ಡಾ. ಆರ್. ಶಶಿಕಲಾ, ಡಾ. ಜಗದೀಶ್, ಡಾ. ಆರ್. ಮಹೇಶ್, ಚಿನ್ನದ ಪದಕ ವಿಜೇತರಾದ ತೇಜಸ್ವಿನಿ ಆರ್, ಮಣಿಕಂಠ ಇದ್ದರು.

ಗುಜರಾತ್ ಕರಕುಶಲ ಉತ್ಸವಕ್ಕೆ ಚಾಲನೆ

ಮೈಸೂರು: ಜೆಎಸ್‌ಎಸ್ ಮಹಾ ವಿದ್ಯಾಪೀಠದ ಜೆಎಸ್‌ಎಸ್ ಅರ್ಬನ್‌ಹಾತ್‌ನಲ್ಲಿ ಜು.14ರವರೆಗೆ ಆಯೋಜಿಸಿರುವ ಗುಜರಾತ್ ಕರಕುಶಲ ಉತ್ಸವಕ್ಕೆ ಶುಕ್ರವಾರ ಚಾಲನೆ ದೊರೆಯಿತು.

ಉತ್ಸವಕ್ಕೆ ಜಿಲ್ಲಾ ಪಂಚಾಯತಿ ಮುಖ್ಯ ಕಾರ್ಯನಿರ್ವಾಹಕ ಕಾರ್ಯದರ್ಶಿ ಕೆ.ಎಂ. ಗಾಯತ್ರಿ ಚಾಲನೆ ನೀಡಿದರು. ಮೇಳದಲ್ಲಿ ಗುಜರಾತ್‌ನ ವಿವಿಧ ಭಾಗಗಳ ಪ್ರಸಿದ್ಧ ಹಾಗೂ ಕ್ರಿಯಾಶೀಲರಾಗಿರುವ ಸುಮಾರು 70 ಕ್ಕೂ ಹೆಚ್ಚು ಕುಶಲಕರ್ಮಿಗಳು ಮೇಳದಲ್ಲಿ ಭಾಗವಹಿಸುವರು. ಕುಶಲಕರ್ಮಿಗಳು ತಯಾರಿಸಿದ ಪಟೋಲ ಸೀರೆಗಳು, ಬಾಂದಿನಿ ಸೀರೆಗಳು, ಕಸೂತಿ ಮಾಡಿದ ಬೆಡ್ ಶೀಟ್‌ಗಳು, ಟವಲ್‌ಗಳು, ಕುಶನ್ ಕವರ್ ಗಳು, ಪರಿಸರ ಸ್ನೇಹಿ ಆಭರಣಗಳು, ಡ್ರೆಸ್ ಮೆಟೀರಿಯಲ್‌ಗಳು, ಮಣ್ಣಿನಿಂದ ತಯಾರಿಸಿದ ವಸ್ತುಗಳು, ಬೀಡ್ ವರ್ಕ್, ಮೆಟಲ್ ವರ್ಕ್, ಕುರ್ತಿಗಳು, ಚನಿಯಾ ಚೋಲಿ, ಬಾಂದಿನಿ ಹಾಗೂ ಇನ್ನಿತರ ಆಕರ್ಷಣೀಯ ಕರಕುಶಲ ಹಾಗೂ ಕೈಮಗ್ಗ ಉತ್ಪನ್ನಗಳನ್ನು ಪ್ರದರ್ಶಿಸಿ ಮಾರಾಟ ಮಾಡುತ್ತಿದ್ದಾರೆ. ನಿತ್ಯ ಸಂಜೆ 6ರಿಂದ 8ರವರೆಗೆ ಗುಜರಾತ್‌ನ ಪ್ರಸಿದ್ಧ ಸಾಂಸ್ಕೃತಿಕ ಕಲಾ

ತಂಡಗಳಿಂದ ಗರ್ಭಾ ನೃತ್ಯ ಪ್ರದರ್ಶನಗೊಳ್ಳಲಿದೆ. ಇದರೊಡನೆ ಶಾಲಾ ಮಕ್ಕಳಿಗೆ ಮತ್ತು ಕಾರ್ಪೊರೇಟ್‌ಗಳಲ್ಲಿ ಕೆಲಸ ಮಾಡುವವರು, ಮಹಿಳೆಯರಿಗೆ ಗುಜರಾತ್‌ನ ಪಾರಂಪರಿಕ ಕಲೆ ತರಬೇತಿ ಸಹಾ ನಡೆಯಲಿದೆ ಎಂದರು. ಜೆಎಸ್‌ಎಸ್ ಮಹಾವಿದ್ಯಾಪೀಠದ ಕಾರ್ಯನಿರ್ವಾಹಕ ಕಾರ್ಯದರ್ಶಿ ಡಾ.ಸಿ.ಜಿ.ಬೆಟಸೂರಮಠ, ರಾಷ್ಟ್ರೀಯ ನಗರ ಜೀವನೋಪಾಯ ಅಭಿಯಾನದ ನಿರ್ದೇಶಕ ಅರ್ಜುನ್ ಒಡೆಯರ್, ನ್ಯಾಷನಲ್ ಇನ್‌ಸ್ಟಿಟ್ಯೂಟ್ ಆಫ್ ಫ್ಯಾಷನ್ ಟೆಕ್ನಾಲಜಿಯ ನಿರ್ದೇಶಕ ಡಾ.ಯತೀಂದ್ರ ಲಕ್ಕಣ್ಣ, ಇಂಡೆಕ್ಸ್-ಸಿ ವ್ಯವಸ್ಥಾಪಕ ಆರ್.ಎಸ್. ಶಾ, ಜೆಎಸ್‌ಎಸ್ ಮಹಾವಿದ್ಯಾಪೀಠದ ಸಾಮಾನ್ಯ ಅಭಿವೃದ್ಧಿ ವಿಭಾಗ ನಿರ್ದೇಶಕ ಕೆ.ಎಲ್.ರೇವಣ್ಣಸ್ವಾಮಿ, ತಾಂತ್ರಿಕ ಶಿಕ್ಷಣ ವಿಭಾಗ ಜಂಟಿ ನಿರ್ದೇಶಕ ಡಾ.ಎಚ್.ಆರ್ ಮಹದೇವಸ್ವಾಮಿ, ಇಂಡೆಕ್ಟ್-ಸಿ ವ್ಯವಸ್ಥಾಪಕ ಡಾ.ಸ್ನೇಹಲ್ ಮಕ್ವಾನಾ, ಕಾರ್ಯಕ್ರಮ ಸಂಯೋಜಕ ರಾಕೇಶ್ ರೈ ಇದ್ದರು.

ವೈದ್ಯಕೀಯ ಶಿಕ್ಷಣ ಮತ್ತು ಕೌಶಲಾಭಿವೃದ್ಧಿ ಸಚಿವ ಶರಣ್ ಪ್ರಕಾಶ್ ಪಾಟೀಲ್ ಭರವಸೆ

ಕೊಡಗಿನಲ್ಲಿ ಹೃದಯ ತಪಾಸಣೆ ಕೇಂದ್ರ ಸ್ಥಾಪನೆ

ಮಡಿಕೇರಿ: ಕೊಡಗಿನಲ್ಲಿ ಹೃದಯ ತಪಾಸಣೆ ಕೇಂದ್ರ ಸ್ಥಾಪಿಸುವುದಾಗಿ ವೈದ್ಯಕೀಯ ಶಿಕ್ಷಣ ಮತ್ತು ಕೌಶಲ್ಯಾಭಿವೃದ್ಧಿ ಸಚಿವ ಡಾ.ಶರಣಪ್ರಕಾಶ್ ಆರ್.ಪಾಟೀಲ್ ಭರವಸೆ ನೀಡಿದರು.

ಕೊಡಗು ವೈದ್ಯಕೀಯ ವಿಜ್ಞಾನಗಳ ಸಂಸ್ಥೆಗೆ (ಕೊಐಎಂಎಸ್) ಭೇಟಿ ನೀಡಿದ ಅವರು, ಜಿಲ್ಲೆಗೆ ಹೃದಯ ಪರೀಕ್ಷಾ ಕೇಂದ್ರವನ್ನು ಮುಂದಿನ ಬಜೆಟ್‌ನಲ್ಲಿ ಘೋಷಿಸಲಾಗುವುದು ಎಂದು ಖಚಿತಪಡಿಸಿದರು. ಜಿಲ್ಲೆಗೆ ಮುಂದಿನ ಬಜೆಟ್‌ನಲ್ಲಿ ಸಾರ್ವಜನಿಕ ಖಾಸಗಿ ಸಹಭಾಗಿತ್ವದಡಿಯಲ್ಲಿ ಹೃದ್ರೋಗ ಚಿಕಿತ್ಸಾ ಕೇಂದ್ರವನ್ನು ಘೋಷಿಸಲಾಗುವುದು ಎಂದರು.

ಮಡಿಕೇರಿಯ ಜಿಲ್ಲಾ ಆಸ್ಪತ್ರೆ ಆವರಣದಲ್ಲಿ ನೂತನ ಆಸ್ಪತ್ರೆ ಕಟ್ಟಡವನ್ನು ಪೂರ್ಣಗೊಳಿಸಲು ಕ್ರಮ ಕೈಗೊಳ್ಳಲಾಗುವುದು ಎಂದು ಸಚಿವರು ಖಚಿತಪಡಿಸಿದರು. ಅಂತೆಯೇ ಮಡಿಕೇರಿ ಶಾಸಕ ಡಾ.ಮಂತರ್ ಗೌಡ ಅವರ ಪ್ರಯತ್ನದ ಹಿನ್ನೆಲೆಯಲ್ಲಿ ಜಿಲ್ಲಾ ಆಸ್ಪತ್ರೆಯಲ್ಲಿ ಎಂಆರ್‌ಐ ಯಂತ್ರ ಅಳವಡಿಸಲಾಗಿದ್ದು, ಶೀಘ್ರದಲ್ಲಿಯೇ ಉದ್ಘಾಟನೆಗೊಳ್ಳಲಿದೆ ಎಂದು ವಿವರಿಸಿದರು.

ಮಡಿಕೇರಿಯ ಮಹಿಳಾ ಮತ್ತು ಮಕ್ಕಳ ಆಸ್ಪತ್ರೆ ಪೂರ್ಣಗೊಳ್ಳಲು 55ರಿಂದ 60 ಕೋಟಿ ರೂ.ನಿಧಿಯ ಅಗತ್ಯವಿದೆ ಎಂದು ಖಚಿತಪಡಿಸಿದ ಸಚಿವರು, ಹಣಕಾಸು ಇಲಾಖೆ ಮೂಲಕ ಹಣ

ಮಂಜೂರು ಮಾಡಲು ಕ್ರಮಕೈಗೊಳ್ಳಲಾಗುವುದು. ವೈದ್ಯರ ಕೊರತೆ ಇದ್ದು, ಶೀಘ್ರದಲ್ಲಿಯೇ ಪರಿಹಾರ ನೀಡಲಾಗುವುದು. ಯುವ ವೈದ್ಯರು ಸಣ್ಣ ಜಿಲ್ಲೆಗಳಲ್ಲಿ ಕೆಲಸ ಮಾಡಲು ಉತ್ಸುಕರಾಗಿದ್ದಾರೆ ಮತ್ತು ವೈದ್ಯಕೀಯದಲ್ಲಿ ಪಿಜಿ ಕೋರ್ಸ್‌ಗಳನ್ನು ಪರಿಚಯಿಸಲು ಕ್ರಮಕೈಗೊಳ್ಳಲಾಗುವುದು.

ಜಿಲ್ಲಾ ಆಸ್ಪತ್ರೆಯಾದ್ಯಂತ ನಡೆಯುತ್ತಿರುವ ವಿವಿಧ ಕಾಮಗಾರಿಗಳನ್ನು ಪರಿಶೀಲಿಸಿದ ಸಚಿವರು ಕೇಂದ್ರದ ವಿವಿಧ ಘಟಕಗಳ ಕಾರ್ಯವೈಖರಿಯನ್ನು ವೀಕ್ಷಿಸಿದರು.

ಇದೇ ವೇಳೆ ನೀಟ್ ಅಕ್ರಮಗಳ ಕುರಿತು ಮಾಧ್ಯಮಗಳೊಂದಿಗೆ ಮಾತನಾಡಿದ ಸಚಿವರು, ತಪ್ಪಿತಸ್ಥರ ವಿರುದ್ಧ ಕಠಿಣ ಕ್ರಮ ಕೈಗೊಳ್ಳಬೇಕು. ಸರ್ಕಾರ 24 ಲಕ್ಷ ವಿದ್ಯಾರ್ಥಿಗಳ ಭವಿಷ್ಯವನ್ನು ಅತಂತ್ರಗೊಳಿಸಿದೆ. ಪರೀಕ್ಷೆಗಳನ್ನು ಪಾರದರ್ಶಕಗೊಳಿಸುವಲ್ಲಿ ಕೇಂದ್ರ ಸರ್ಕಾರ ವಿಫಲವಾಗಿದೆ. ರಾಜ್ಯದಲ್ಲಿ ಸಿಇಟಿ ಪರೀಕ್ಷೆ ನಡೆಸುವಾಗ ಸಂಪೂರ್ಣ ಪಾರದರ್ಶಕತೆ ಇರುತ್ತದೆ.

ನೀಟ್ ಅವ್ಯವಸ್ಥೆಯಿಂದ ಒಕ್ಕೂಟ ವ್ಯವಸ್ಥೆ ಮೇಲೆ ಪರಿಣಾಮ ಬೀರಿದ್ದು, ಈ ಕುರಿತು ಪ್ರಶ್ನಿಸಿದಾಗ ರಾಹುಲ್ ಗಾಂಧಿ ಅವರನ್ನು ಕೇಂದ್ರ ಸರ್ಕಾರ ಅವಮಾನಿಸಿದೆ. ಈ ಅಕ್ರಮಗಳು ಈ ಹಿಂದೆಯೂ ವರದಿಯಾಗಿರುವ ಶಂಕೆ ಇದೆ ಎಂದು ಅಭಿಪ್ರಾಯಪಟ್ಟಿದ್ದಾರೆ. ನೀಟ್ ಮೋದಿ ನೇತೃತ್ವದ ಸರ್ಕಾರದ ಅತಿ ದೊಡ್ಡ ಹಗರಣವಾಗಿದೆ ಎಂದು ಕೇಂದ್ರ ಸರ್ಕಾರದ ವಿರುದ್ಧ ವಾಗ್ದಾಳಿ ನಡೆಸಿದರು.

ಈಗಾಗಲೇ ಕೊಡಗು ವೈದ್ಯಕೀಯ ವಿಜ್ಞಾನ ಸಂಸ್ಥೆಯಲ್ಲಿ ಎಂಆರ್‌ಐ ಸ್ಕ್ಯಾನಿಂಗ್ ಯಂತ್ರಗಳನ್ನು ಅಳವಡಿಸಲಾಗಿದ್ದು, ಇನ್ನು ಒಂದೂವರೆ ತಿಂಗಳಲ್ಲಿ ಉದ್ಘಾಟಿಸಲಾಗುವುದು ಎಂದು ಸಚಿವರು ಹೇಳಿದರು. ಹೊಡಗು ವೈದ್ಯಕೀಯ ವಿಜ್ಞಾನ ಸಂಸ್ಥೆ ವ್ಯಾಪ್ತಿಯಲ್ಲಿನ ಖಾಲಿ ಇರುವ ವೈದ್ಯರ ಹುದ್ದೆಗಳು, ತಜ್ಞರು ಹಾಗೂ ಇತರರ ನೇಮಕ ಸಂಬಂಧಿಸಿದಂತೆ ಅಗತ್ಯ ಕ್ರಮ ಕೈಗೊಳ್ಳಲಾಗುವುದು ಎಂದರು. ಖಾಲಿ ಹುದ್ದೆಗಳನ್ನು ಭರ್ತಿ ಮಾಡಲಾಗುವುದು ಎಂದು ಹೇಳಿದರು. ಸಚಿವರ ಭೇಟಿ ವೇಳೆ ಶಾಸಕರಾದ ಡಾ.ಮಂತರ್ ಗೌಡ, ಜಿಲ್ಲಾಧಿಕಾರಿ ವೆಂಕಟ್ ರಾಜಾ, ವೈದ್ಯಕೀಯ ಶಿಕ್ಷಣ ಇಲಾಖೆಯ ನಿರ್ದೇಶಕರಾದ ಸುಜಾತ ರಾಥೋಡ್, ಜಿ.ಪಂ. ಸಿಇಒ ವರ್ಣಿತ್ ನೇಗಿ, ಉಪ ವಿಭಾಗಾಧಿಕಾರಿ ವಿನಾಯಕ ನರ್ವಾಡೆ, ಗ್ಯಾರಂಟಿ ಯೋಜನೆಗಳ ಅನು?ನ ಸಮಿತಿ ಜಿಲ್ಲಾ ಅಧ್ಯಕ್ಷರಾದ ಧರ್ಮಜ ಉತ್ತಪ್ಪ, ಕೊಡಗು ವೈದ್ಯಕೀಯ ವಿಜ್ಞಾನ ಸಂಸ್ಥೆಯ ನಿರ್ದೇಶಕರಾದ ವಿಶಾಲ್ ಕುಮಾರ್, ಜಿಲ್ಲಾ ಸರ್ಜನ್ ಡಾ.ನಂಜುಂಡಯ್ಯ, ಸ್ಥಾನಿಕ ವೈದ್ಯಾಧಿಕಾರಿ ಡಾ.ಸತೀಶ್, ಡಾ.ರೂಪೇಶ್ ಗೋಪಾಲ್, ಡಾ.ಲೋಕೇಶ್, ವಿವಿಧ ವಿಭಾಗದ ಮುಖ್ಯಸ್ಥರು, ಇತರರು ಇದ್ದರು.

ಸಂಚಾರಿ ನಿಯಮ ಅರಿವು ಮೂಡಿಸಿದ ಪೊಲೀಸರು

ಹೊಸೂರು: ಸಂಚಾರ ನಿಯಮ ಪಾಲಿಸುವ ಜೊತೆಗೆ ಹೆಲ್ಮೆಟ್, ತ್ರಿಬಲ್ ರೈಡಿಂಗ್, ಡಿ.ಎಲ್ ಇಲ್ಲದ ವಾಹನ ಸವಾರರಿಗೆ ದಂಡ ವಿಧಿಸಿ, ಕಡ್ಡಾಯವಾಗಿ ವಾಹನ ದಾಖಲೆ ಜತೆಗೆ ನಿಯಮ ಪಾಲಿಸುವಂತೆ ಪೊಲೀಸರು ಅರಿವು ಮೂಡಿಸಿದರು. ಚುಂಚನಕಟ್ಟೆ ಗ್ರಾಮದಲ್ಲಿರುವ ಉಪ ಆರಕ್ಷಕ ಪೊಲೀಸ್ ಠಾಣೆಯ ಮುಂಭಾಗದಲ್ಲಿ ಸರ್ಕಲ್ ಇನ್ಸ್‌ಪೆಕ್ಟರ್ ಕೃಷ್ಣರಾಜು ನೇತೃತ್ವದ ದಿನೇಶ್ ಹಾಗೂ ದಯಾನಂದ್ ವಾಹನಗಳ ಸಂಚಾರ ನಿಯಮ ಉಲ್ಲಂಘನೆ ದಂಡ ಕಾರ್ಯಾಚರಣೆ ನಡೆಸಿದರು. ರಸ್ತೆಯಲ್ಲಿ ದ್ವಿಚಕ್ರ ವಾಹನ ಸವಾರರು ಹೆಲ್ಮೆಟ್ ಧರಿಸದೆ ವಾಹನ ಚಾಲನೆ, ನಾಲ್ಕು ಚಕ್ರದ ವಾಹನ ಸವಾರರು ಸೀಟ್ ಬೆಲ್ಟ್, ಡಿಎಲ್, ಓವರ್ ಸ್ಪೀಡ್, ತ್ರಿಬಲ್ ರೈಡಿಂಗ್, ಮೊಬೈಲ್ ಬಳಕೆ ಸೇರಿದಂತೆ ಇತರೆ ದಾಖಲೆಗಳು ಇಲ್ಲದೆ ವಾಹನ ಚಲಾಯಿಸುವುದನ್ನು ಸ್ಥಳದಲ್ಲಿಯೇ ದಂಡ ವಿಧಿಸಿ ರಸೀದಿ ನೀಡುವ ಮೂಲಕ ಜಾಗೃತಿ ಮೂಡಿಸಿದರು. ಸರ್ಕಲ್ ಇನ್ಸ್ಪೆಕ್ಟರ್ ಕೃಷ್ಣರಾಜು ಮಾತನಾಡಿ, ಇತ್ತೀಚಿನ ದಿನಗಳಲ್ಲಿ ಸಂಚಾರ ನಿಯಮ ಪಾಲಿಸದ ಕಾರಣ ಅಪಘಾತಗಳು ನಡೆಯುತ್ತಿವೆ, ಅದರಲ್ಲೂ ಪ್ರಮುಖವಾಗಿ ಬೈಕ್ ಅಪಘಾತಗಳು ಹೆಚ್ಚಾಗಿ ಕಂಡುಬರುತ್ತಿದ್ದು ಈ ಅಪಘಾತಗಳಲ್ಲಿ ಹೆಲ್ಮೆಟ್ ಧರಿಸದ ಕಾರಣ ಸಾವು ಸಂಭವಿಸಿರುವ ಪ್ರಕರಣಗಳು ಕೂಡ ದಾಖಲಾಗುತ್ತಿರುವ. ಹಿನ್ನಲೆಯಲ್ಲಿ ಸಾರ್ವಜನಿಕರು ವಾಹನ ಚಲಾಯಿಸುವ ಪ್ರತಿಯೊಬ್ಬರು ಕಡ್ಡಾಯವಾಗಿ ಸಂಚಾರ ನಿಯಮ ಉಲ್ಲಂಘನೆ ಯಾಗದಂತೆ ನೋಡಿ ಕೊಳ್ಳಬೇಕು ಎಂದು ಹೇಳಿದರು. ವಾಹನ ಸವಾರರು ವಾಹನಗಳ ಚಲಾಯಿಸುವ ವೇಳೆ ಸೀಟ್ ಬೆಲ್ಟ್, ದ್ವಿಚಕ್ರ ವಾಹನ ಸವಾರರು ಕಡ್ಡಾಯವಾಗಿ ಹೆಲ್ಮೆಟ್ ವಾಹನ ಪರವಾನಿಗೆ ಸೇರಿದಂತೆ ಸಂಚಾರ ನಿಯಮ ಪಾಲಿಸಬೇಕು ಎಂದು ಎಚ್ಚರಿಕೆ ನೀಡಿದರು.

ಅಕ್ಷರ ಜಾತ್ರೆಗೆ ಕವನ, ಪ್ರಶಸ್ತಿಗೆ ಆಹ್ವಾನ

ಮಂಡ್ಯ: ಡಾ.ಜೀಶಂಪ ಸಾಹಿತ್ಯ ವೇದಿಕೆ, ಶ್ರೀ ರಾಜರ್ಷಿ ನಾಲ್ವಡಿ ಕೃಷ್ಣರಾಜ ಒಡೆಯರ್ ಫಿಲಂ, ಕನ್ನಂಬಾಡಿ ಹಾಗೂ ಕಾವೇರಿಪ್ರಭ ದಿನಪತ್ರಿಕೆ ಇವರ ವತಿಯಿಂದ ಸ್ವಾತಂತ್ರೋತ್ಸವ ಅಂಗವಾಗಿ ಆಗಸ್ಟ್ 18 ರಂದು ಭಾನುವಾರ ಮಂಡ್ಯ ನಗರದ ಗಾಂಧಿಭವನದಲ್ಲಿ 7ನೇ ಅಖಿಲ ಕರ್ನಾಟಕ ಕನ್ನಡ ಅಕ್ಷರಜಾತ್ರೆ, ಆಯೋಜಿಸಿದ್ದು, ಆಸಕ್ತ ಕವಿಗಳಿಂದ ಕವನಗಳನ್ನು ಹಾಗೂ ವಿವಿಧ ಪ್ರಶಸ್ತಿಗೆ ಸಾಧಕರ ಹೆಸರನ್ನು ಆಹ್ವಾನಿಸಲಾಗಿದೆ.

ಆಸಕ್ತರು 25 ಸಾಲಿನ ಎರಡು ಕವನಗಳನ್ನು, ಕಿರು ಪರಿಚಯ, ಫೋಟೋ, ಮೊಬೈಲ್ ಸಂಖ್ಯೆ, ವಿಳಾಸವನ್ನು ಮತ್ತು ಸಾಧಕರು ಸಾಧನೆಯ ವಿವರಗಳನ್ನು ಜುಲೈ 15ರೊಳಗೆ ಕಳುಹಿಸಬೇಕು. ವ್ಯಾಟ್ಸಪ್‌ನಲ್ಲಿ ಮೊದಲು ನೋಂದಣಿ ಮಾಡಿಕೊಂಡು, ನಂತರ ಅಂಚೆ ಮೂಲಕ ಕಳುಹಿಸಬೇಕು. ಕವನಗಳು ಯಾವುದಾದರೂ ವಿಷಯವನ್ನು ಒಳಗೊಂಡಿರಬಹುದು. ಆಯ್ಕೆಯಾದ ಕವಿತೆಗಳನ್ನು ಪುಸ್ತಕ ರೂಪದಲ್ಲಿ ಹೊರತರಲಾಗುವುದು.

ಐವತ್ತು ಮಂದಿ ಕವಿಗಳಿಗೆ ಕವಿಗೋಷ್ಠಿಯಲ್ಲಿ ಅವಕಾಶ ಕಲ್ಪಿಸಲಾಗುವುದು. ಉತ್ತಮ ಸಾಧಕರನ್ನು ಅಖಿಲ ಕರ್ನಾಟಕ ಕನ್ನಡ ಅಕ್ಷರ ಜಾತ್ರೆ ಸಮ್ಮೇಳನಾಧ್ಯಕ್ಷರನ್ನಾಗಿ ಆಯ್ಕೆ ಮಾಡಿ ಗೌರವಿಸಲಾಗುವುದು. ಕವಿಗೋಷ್ಠಿಯಲ್ಲಿ ಭಾಗವಹಿಸುವವರಿಗೆ ಕವನ ವಾಚಿಸಲು ಅವಕಾಶ, ಪ್ರಮಾಣ ಪತ್ರ, ನೆನಪಿನ ಕಾಣಿಕೆ ನೀಡಿಗೌರವಿಸಲಾಗುವುದು. ಹತ್ತು ಉತ್ತಮ ಕವನಗಳಿಗೆ ಕಾವ್ಯಶ್ರೀ ಹಾಗೂ ತಲಾ ಹತ್ತು ಮಂದಿ ಸಾಧಕರಿಗೆ ಕನ್ನಡರತ್ನ, ಸಮಾಜ ಸೇವಾ ರತ್ನ ರಾಜ್ಯ ಮಟ್ಟದ ಪ್ರಶಸ್ತಿಗಳನ್ನು ನೀಡಲಾಗುವುದು. ಕವಿಗಳು, ಕವನಗಳು, ಸಾಧಕರು ಪರಿಚಯ, ಫೋಟೋವನ್ನ ವ್ಯಾಟ್ಸಾಪ್‌ಮೂಲಕ ಕಳಿಸಿ, ನಂತರ ವಿಳಾಸ: ಎಸ್. ಕೃಷ್ಣಸ್ವರ್ಣಸಂದ್ರ, ಕಮಿಲಿತ್ತ, ನಂ-767, ಸ್ವರ್ಣಸಂದ್ರ, ಮಂಡ್ಯ-2 ಕಳುಹಿಸಬೇಕು. ಸಂಪರ್ಕ ಮತ್ತು ವ್ಯಾಟ್ಸಾಪ್ ನಂ-9448424380ಗೆ ಕಳುಹಿಸಬೇಕಾಗಿ ಮನವಿ ಮಾಡಲಾಗಿದೆ.

ನಾಳೆ ಕೊರತೆ ಸಭೆ

ಮಂಡ್ಯ: ಮಂಡ್ಯ ಲೋಕಾಯುಕ್ತ ವಿಭಾಗದ ಅಧಿಕಾರಿಯವರುಗಳು ಜುಲೈ 10 ರಂದು ಮಂಡ್ಯ ಜಿಲ್ಲೆಯ ಪಾಂಡವಪುರ ತಾಲ್ಲೂಕಿನ ತಾಲ್ಲೂಕು ಕಚೇರಿ ಆವರಣದಲ್ಲಿ ಬೆಳಿಗ್ಗೆ 11 ಗಂಟೆಯಿಂದ ಮಧ್ಯಾಹ್ನ 1.30 ಗಂಟೆಯವರೆಗೆ ಸಾರ್ವಜನಿಕರ ಕುಂದು ಕೊರತೆ ಸಭೆಯನ್ನು ಸಾರ್ವಜನಿಕರಿಂದ ದೂರು/ಅಹವಾಲುಗಳನ್ನು ಸ್ವೀಕಾರ ಕಾರ್ಯಕ್ರಮವನ್ನು ಆಯೋಜಿಸಲಾಗಿದೆ. ಕಾರ್ಯಕ್ರಮದಲ್ಲಿ ಮಂಡ್ಯ ಕರ್ನಾಟಕ ಲೋಕಾಯುಕ್ತ ಪೊಲೀಸ್ ಇನ್ಸ್‌ಪೆಕ್ಟರ್‌ಗಳಾದ ಬಿ.ಪಿ.ಬ್ಯಾಟರಾಯನಗೌಡ, ಆರ್. ಎಂ. ಮೋಹನ್ ರೆಡ್ಡಿ, ಡಿವೈಎಸ್‌ಪಿ ಹೆಚ್.ಟಿ.ಸುನಿಲ್‌ಕುಮಾರ್ ಅವರು ಪಾಲ್ಗೊಳ್ಳಲಿದ್ದಾರೆ. ಸರ್ಕಾರಿ ಮತ್ತು ಅರೆ ಸರ್ಕಾರಿ ಕಚೇರಿಗಳಲ್ಲಿ ಕರ್ತವ್ಯ ನಿರ್ವಹಿಸುತ್ತಿರುವ ಅಧಿಕಾರಿ/ನೌಕರರುಗಳು ಸರ್ಕಾರಿ ಕೆಲಸ ಮಾಡಿಕೊಡಲು ಅನಗತ್ಯ ವಿಳಂಬ ಮಾಡಿದ ಬಗ್ಗೆ ಹಾಗೂ ಭ್ರಷ್ಟಾಚಾರದ ಬಗ್ಗೆ ಪಾಂಡವಪುರ ತಾಲ್ಲೂಕಿನ ಸಾರ್ವಜನಿಕರು ಲೋಕಾಯುಕ್ತ ಅಧಿಕಾರಿಗಳನ್ನು ಖುದ್ದಾಗಿ ಭೇಟಿ ಮಾಡಿ ತಮ್ಮ ದೂರು/ಅಹವಾಲುಗಳನ್ನು ಸಲ್ಲಿಸಬಹುದು ಎಂದು ಮಂಡ್ಯ ಕರ್ನಾಟಕ ಲೋಕಾಯುಕ್ತ ಪೊಲೀಸ್ ಅಧೀಕ್ಷಕರು ತಿಳಿಸಿದ್ದಾರೆ.

ನಿರುಪಯುಕ್ತ ವಾಹನಗಳ ಬಹಿರಂಗ ಹರಾಜು

ಬೆಂಗಳೂರು: ಯುವ ಸಬಲೀಕರಣ ಮತ್ತು ಕ್ರೀಡಾ ಇಲಾಖೆಯ ಹೆಸರಿನಲ್ಲಿ ಕರ್ನಾಟಕ ಕ್ರೀಡಾ ಪ್ರಾಧಿಕಾರದಿಂದ ಖರೀದಿಸಲಾದ ಅನುಪಯುಕ್ತ ವಾಹನಗಳನ್ನು ಈ ಮೂಲಕ ಎಲ್ಲಿದೆಯೋ ಹೇಗಿದೆಯೋ ಹಾಗೆ ಬಹಿರಂಗವಾಗಿ ಹರಾಜು ಮಾಡಿ ವಿಲೇವಾರಿ ಮಾಡಲು ಹರಾಜು ಮಾಡಲಾಗುವುದು.

ಬಹಿರಂಗ ಹರಾಜಿನಲ್ಲಿ ಭಾಗವಹಿಸಲು ಇಚ್ಛಿಯುಳ್ಳವರು ಹರಾಜಿಗೆ ಸಂಬಂಧಿಸಿದಂತೆ ನೀಡಿರುವ ಷರತ್ತುಗಳನ್ವಯ ಜುಲೈ 10 ರಂದು ಪೂರ್ವಾಹ್ನ 11.45 ಗಂಟೆಗೆ ಯುವ ಸಬಲೀಕರಣ ಮತ್ತು ಕ್ರೀಡಾ ಇಲಾಖೆ, ರಾಜ್ಯ ಯುವ ಕೇಂದ್ರ, ನೃಪತುಂಗ ರಸ್ತೆ ಬೆಂಗಳೂರು ಕಛೇರಿಯ ಆವರಣದಲ್ಲಿ ಆಯೋಜಿಸಿರುವ ಬಹಿರಂಗ ಹರಾಜಿನಲ್ಲಿ ಭಾಗವಹಿಸಬಹುದು. ಬಹಿರಂಗ ಹರಾಜನ್ನು ಬಿಡ್ದಾರರ ಸಮ್ಮುಖದಲ್ಲಿ ಮಾಡಲಾಗುವುದು. ಈ ಹರಾಜಿನಲ್ಲಿ ಭಾಗವಹಿಸಿ ಅತಿ ಹೆಚ್ಚು ದರ ಬಿಡ್ ಮಾಡುವ ಬಿಡ್ದಾರರಿಗೆ ವಾಹನವನ್ನು ವಿಲೇವಾರಿ ಮಾಡಲಾಗುವುದು. ಕೆ-01-ಜಿ-5022 ಹೊಂಡಾ ಸಿಟಿ ಮತ್ತು ಕೆ-01-ಜಿ-4724 ಮಾರುತಿ ಎಸ್‌ಎಕ್ಸ್4 ವಾಹನಗಳನ್ನು ಬಹಿರಂಗ ಹರಾಜು ಮಾಡಲಾಗುವುದು. ಹರಾಜು ಪ್ರಕ್ರಿಯೆಯಲ್ಲಿ ಭಾಗವಹಿಸುವವರು ಅರ್ಜಿ ಶುಲ್ಕ ಪ್ರತೀ ವಾಹನಕ್ಕೆ ರೂ. 500/- ಹಾಗೂ ಇಎಂಡಿ ಮೊತ್ತ ರೂ. 10,000/- ಗಳನ್ನು ಮಹಾ ನಿರ್ದೇಶಕರು, ಕರ್ನಾಟಕ ಕ್ರೀಡಾ ಪ್ರಾಧಿಕಾರದ ಹೆಸರಿನಲ್ಲಿ ಪ್ರತ್ಯೇಕವಾಗಿ ರಾಷ್ಟ್ರೀಕೃತ ಬ್ಯಾಂಕಿನಲ್ಲಿ ಡಿಡಿ ಪಡೆದು ಸಲ್ಲಿಸಿ ಅರ್ಜಿ ಪಡೆಯಬೇಕಾಗಿರುತ್ತದೆ ಎಂದು ಯುವ ಸಬಲೀಕರಣ ಮತ್ತು ಕ್ರೀಡಾ ಇಲಾಖೆಯ ಆಯುಕ್ತರು ಪ್ರಕಟಣೆಯಲ್ಲಿ ತಿಳಿಸಿದ್ದಾರೆ.

ನೋಟ್ ಬುಕ್ ವಿತರಣೆ ಮಳವಳ್ಳಿ ಪಟ್ಟಣದ 7 ನೇ ವಾರ್ಡ್‌ನ ಸರ್ಕಾರಿ ಕಿರಿಯ ಪ್ರಾಥಮಿಕ ಶಾಲೆ ಪಶ್ಚಿಮ ಬಡಾವಣೆ ಆವರಣದಲ್ಲಿ ಶಾಲಾಮಕ್ಕಳಿಗೆ ನೋಟ್ ಬುಕ್ ಹಾಗೂ ಪರಿಕರ ವಿತರಣಾ ಕಾರ್ಯಕ್ರಮ ನಡೆಸಲಾಯಿತು. ಕಾರ್ಯಕ್ರಮಕ್ಕೆ ಶಾಸಕ ನರೇಂದ್ರಸ್ವಾಮಿ ಚಾಲನೆ ನೀಡಿದರು. ಮುಸ್ಲಿಂ ಯುವಕ ಮುಖಂಡ ದಸ್ತಗಿರಿ ಪಾಷ ನೇತೃತ್ವದಲ್ಲಿ ನೂರಾರು ಶಾಲಾ ಮಕ್ಕಳಿಗೆ ಉಚಿತ ನೋಟ್ ಬುಕ್ ವಿತರಿಸಲಾಯಿತು. ಇದೇ ವೇಳೆ ಮುಖ್ಯಶಿಕ್ಷಕಿ ನಾಗರತ್ನ ಶಾಲಾ ಅಭಿವೃದ್ಧಿ ಮಾಡುವಂತೆ ಶಾಸಕರಿಗೆ ಮನವಿ ಪತ್ರ ಸಲ್ಲಿಸಿದರು. ಈ ವೇಳೆ ಮುಸ್ಲಿಂ ಯುವಮುಖಂಡ ದಸ್ತಗಿರಿ ಪಾಷ, ಸೈಯದ್ ಮುಖರ್‌ಸೇರಿದಂತೆ ಹಲವರು ಇದ್ದರು.

ಕ್ರೀಡಾಂಗಣ ನಿರ್ಮಾಣಕ್ಕೆ ಭೂಮಿ ಪೂಜೆ

ಸಂತೇಮರಹಳ್ಳಿ : ಇಲ್ಲಿನ ಅರ್ಚರಿ ಮತ್ತು ಫೇನಸಿಂಗ್ ಕ್ರೀಡಾ ಶಾಲೆಯ ಆವರಣದಲ್ಲಿ ಯುವ ಜನ ಸಬಲೀಕರಣ ಮತ್ತು ಕ್ರೀಡಾ ಇಲಾಖೆ ವತಿಯಿಂದ ಒಳಾಂಗಣ ಕ್ರೀಡಾಂಗಣ ನಿರ್ಮಾಣಕ್ಕೆ ಶಾಸಕ ಎ. ಆರ್. ಕೃಷ್ಣಮೂರ್ತಿ ಭೂಮಿ ಪೂಜೆ ನೆರವೇರಿಸಿದರು.

ಈ ಸಂದರ್ಭದಲ್ಲಿ ಮಾತನಾಡಿ, ಈ ಕ್ರೀಡಾಂಗಣ ವೆಚ್ಚ 1 ಕೋಟಿ 99 ಲಕ್ಷ ರೂ ವೆಚ್ಚದಲ್ಲಿ ಒಂದು ವರ್ಷದ ಅವಧಿಯಲ್ಲಿ ಉತ್ತಮವಾಗಿ ಮುಗಿಸಬೇಕು ಹಾಗೂ ಜಿಲ್ಲೆಯಲ್ಲಿ ಅತ್ಯುತ್ತಮ ಕ್ರೀಡಾಂಗಣವಾಗಿರಬೇಕು. ಬುಡ ಕಟ್ಟು ಜನಾಂಗದ ಮಕ್ಕಳಿಗೆ ಉತ್ತೇಜನವಾಗುವ ದೃಷ್ಟಿಯಲ್ಲಿ ಕೇಂದ್ರ ಸರ್ಕಾರ ಇಂತಹ ಅನುದಾನ ನೀಡಿ ನೆರವಾಗಿದೆ. ಜಿಲ್ಲೆಯಲ್ಲಿ ಇರುವ ಪರಿಶಿಷ್ಟ ಮಕ್ಕಳಿಗೆ ಎಲ್ಲಾ ರೀತಿಯ ಸೌಲಭ್ಯ ನೀಡಿ ಕ್ರೀಡೆಯಲ್ಲಿ ಅತ್ಯುತ್ತಮ ಸಾಧನೆ ಮಾಡುವ ದೃಷ್ಟಿಯಿಂದ ಇಲಾಖೆ ಅಧಿಕಾರಿಗಳು ಮುಂದಾಗಬೇಕು ಎಂದು ತಿಳಿಸಿದರು. ಈ ಸಂದರ್ಭದಲ್ಲಿ ಗ್ರಾ. ಪಂ. ಅಧ್ಯಕ್ಷ ರಾಜಮ್ಮ, ಚಾಮುಲ್ ನಿರ್ದೇಶಕ ಕಮರವಾಡಿ ರೇವಣ್ಣ, ಜಿಲ್ಲಾ ಗ್ಯಾರಂಟಿ ಅಧ್ಯಕ್ಷ ಎಚ್ ವಿ ಚಂದ್ರು, ಎ ಇ ಇ ಮಾದೇಶ್ ಶೆಟ್ಟಿ, ಪುಟ್ಟಲಿಂಗಯ್ಯ್, ಪಿಡಿಓ ಮಮತಾ, ಪಿ ಎಸ್ ಐ ತಾಜುದ್ದೀನ್ ಮತ್ತಿತರರು ಇದ್ದರು.

ಕೆಂಪೇಗೌಡರ ಆದರ್ಶ ಅನುಸರಿಸಿ

ಮೈಸೂರಿನ ಸಾಮಾಜಿಕ ಕಾರ್ಯಕರ್ತೆ ಮಾಳವಿಕ ಗುಬ್ಬಿವಾಣಿ ಸಲಹೆ

ಪಾಂಡವಪುರ : ನಾಡಪ್ರಭು ಕೆಂಪೇಗೌಡರು ತಮ್ಮ ಕರ್ತವ್ಯ ಮತ್ತು ಜವಾಬ್ದಾರಿಗೂ ಮೀರಿ ಬೆಂಗಳೂರನ್ನು ವಿಶ್ವವೇ ತಿರುಗಿ ನೋಡುವಂತಹ ದೊಡ್ಡ ನಗರವನ್ನಾಗಿ ರೂಪಿಸುವ ಕನಸು ಕಟ್ಟಿಕೊಂಡು ನನಸಾಗಿ ಮಾಡಿದ ಮಹಾನ್ ವ್ಯಕ್ತಿ ಎಂದು ಮೈಸೂರಿನ ಸಾಮಾಜಿಕ ಕಾರ್ಯಕರ್ತೆ ಮಾಳವಿಕ ಗುಬ್ಬಿವಾಣಿ ಹೇಳಿದರು.

ತಾಲೂಕಿನ ಕಣಿವೆಕೊಪ್ಪಲು ಗ್ರಾಮದ ಡೇರಿ ಆವರಣದಲ್ಲಿ ಪರಿಸರ ಪ್ರೇಮಿ ಲವಕುಮಾರ್ ನೇತೃತ್ವದಲ್ಲಿ ನಾಡಪ್ರಭು ಕೆಂಪೇಗೌಡರ 515ನೇ ಜಯಂತಿಯ ಆಚರಣೆ, ಉಚಿತ ನೇತ್ರ ತಪಾಸಣೆ ಶಿಬಿರ, ಪತ್ರಿಕಾ ದಿನಾಚರಣೆ ಹಾಗೂ ಗಿಡ ವಿತರಣೆ ಕಾರ್ಯಕ್ರಮ ಉದ್ಘಾಟಿಸಿ ಮಾತನಾಡಿದರು.

ಹಳ್ಳಿಯಂತಿದ್ದ ಬೆಂಗಳೂರು ನಗರವನ್ನು ತಮ್ಮ ಪರಿಕಲ್ಪನೆ ಮೂಲಕ ಬಹು ದೊಡ್ಡ ನಗರವನ್ನಾಗಿಸಿದರು. ಆದರೆ ಇಂದಿನ ದಿನಗಳಲ್ಲಿ ಹಳ್ಳಿಗಳು ಹಾಳಾಗುತ್ತಿದೆ. ಅಲ್ಲದೇ, ಪರಿಸರ ಮತ್ತು ಆರೋಗ್ಯ ಕೂಡ ಹಾಳು ಮಾಡುತ್ತಿದ್ದೇವೆ. ಹೀಗಾಗಿ ಕೆಲ ಸಮಯವಾದರೂ ಸಮಾಜಮುಖಿ ಕೆಲಸಗಳಲ್ಲಿ ತೊಡಗಿಕೊಂಡು ಹಳ್ಳಿ ಅಭಿವೃದ್ಧಿಗೊಳಿಸುವ ಜತೆ ಜತೆಯಲ್ಲಿ ನಮ್ಮ ಆರೋಗ್ಯವನ್ನೂ ಸುಧಾರಣೆ ಮಾಡಿಕೊಳ್ಳಬೇಕಿದೆ ಎಂದು ತಿಳಿಸಿದರು.

ನಾಡಪ್ರಭು ಕೆಂಪೇಗೌಡರಂತಹ ಒಳ್ಳೆಯ ವ್ಯಕ್ತಿಗಳು ಮಾಡಿದ ಕೆಲಸಗಳು ಹಾಗೂ ಅವರ ವ್ಯಕ್ತಿತ್ವ ಮತ್ತು ಗುಣಗಳ ಬಗ್ಗೆ ಸ್ಮರಣೆಗಾಗಿ ಇಂತಹ ಜಯಂತಿ ಕಾರ್ಯಕ್ರಮ ನಡೆಸಬೇಕಿದೆ. ಜತೆಗೆ ಅವರಿಂದ ಪ್ರೇರಣೆಗೊಂಡು ಕಿಂಚಿತ್ತಾದರೂ ಸಮಾಜದ ಕೆಲಸ ಮಾಡಬೇಕು ಎಂದು ಕಿವಿ ಮಾತು ಹೇಳಿದರು.

ವಿಶೇಷ ಉಪನ್ಯಾಸ ನೀಡಿ ಮಾತನಾಡಿದ ಜನ ಜಾಗೃತಿ ವೇದಿಕೆ ಸದಸ್ಯ ಹಾರೋಹಳ್ಳಿ ಧನ್ಯಕುಮಾರ್, ಪ್ರತಿಯೊಬ್ಬ ಮನುಷ್ಯನು ಆರೋಗ್ಯದ ಕಡೆಗೆ ಹೆಚ್ಚಿನ ಗಮನ ನೀಡಬೇಕು. ಅದರಲ್ಲೂ ಕಣ್ಣಿನ ಆರೋಗ್ಯದ ಬಗ್ಗೆ ಹೆಚ್ಚಿನ ಎಚ್ಚರಿಕೆ ವಹಿಸುವುದು ಅಗತ್ಯ ಎಂದು ಹೇಳಿದರು.

ಇತ್ತೀಚಿನ ದಿನಗಳಲ್ಲಿ ಆಹಾರ ಪದ್ಧತಿಯಿಂದಾಗಿ ಹಲವಾರು ಕಾಯಿಲೆಗಳು ಮನುಷ್ಯನನ್ನು ಭಾದಿಸುತ್ತಿವೆ. ಕೇವಲ 25, 30 ವರ್ಷಗಳಿಗೆ ಯುವಕರು ಹೃದಯಾಘಾತಕ್ಕೊಳಗಾಗಿ ಸಾವನ್ನಪ್ಪುತ್ತಿದ್ದಾರೆ. ಇನ್ನೂ ಕೆಲವರು ಮಾದಕ ಚಟುವಟಿಕೆಗಳಿಗೆ ದಾಸರಾಗಿ ಜೀವ ಕಳೆದುಕೊಳ್ಳುತ್ತಿದ್ದಾರೆ. ಹೀಗಾಗಿ ಪ್ರತಿ ಗ್ರಾಮದಲ್ಲಿನ ವಿದ್ಯುತ್ ಕಂಬಗಳಲ್ಲಿಯೂ ಯುವಕರ ಶ್ರದ್ಧಾಂಜಲಿ ಫೋಟೋಗಳನ್ನು ನಾವುಕಾಣಬಹುದಾಗಿದೆ ಎಂದರು.

ಲವಕುಮಾರ್ ಸೇವೆ ಶ್ಲಾಘನೀಯ : ಪರಿಸರ ಪ್ರೇಮಿ ಲವಕುಮಾರ್ ಅವರ ಸಾಮಾಜಿಕ ಕಳಕಳಿ ಶ್ಲಾಘನೀಯ. ಇಂದಿನ ಸಮಾಜದಲ್ಲಿ ಸೇವೆ ಮಾಡುವವರು ಸಿಗುವುದೇ ಅತಿ ವಿರಳ. ಆದರೆ ಲವಕುಮಾರ್ ಅವರು ವಿವಿಧೆಡೆ ಗಿಡಗಳನ್ನು ನೆಡುವ ಮೂಲಕ ಪರಿಸರ ಪ್ರೇಮಿಯಾಗಿದ್ದಾರೆ. ಜತೆಗೆ ಹತ್ತು-ಹಲವಾರು ಸಮಾಜಮುಖಿ ಕೆಲಸ ಕಾರ್ಯಗಳನ್ನೂ ಮಾಡುವ ಮೂಲಕ ಇಂದಿನ ಸಮಾಜಕ್ಕೆ ಮಾದರಿಯಾಗಿದ್ದಾರೆ ಎಂದರು.

ಅಧ್ಯಕ್ಷತೆ ವಹಿಸಿದ್ದ ತಾಲೂಕು ಆರೋಗ್ಯಾಧಿಕಾರಿ ಡಾ.ಸಿ.ಎ.ಅರವಿಂದ ಮಾತನಾಡಿ, ಡೆಂಗ್ಯೂ, ಚಿಕೂನ್ ಗುನ್ಯಾದಂತಹ ಕಾಯಿಲೆಗಳ ಬಗ್ಗೆ ಎಚ್ಚರ ವಹಿಸಬೇಕು. ಜತೆಗೆ ತಾಲೂಕು ತಲೆತಗ್ಗಿಸುವಂತಹ ಭ್ರೂಣ ಹತ್ಯೆ ಪ್ರಕರಣಗಳು ನಡೆಯದಂತೆ ಎಚ್ಚರ ವಹಿಸುವ ಅಗತ್ಯತೆ ಇದೆ ಎಂದು ತಿಳಿಸಿದರು.

ಈ ವೇಳೆ ಮೈಸೂರಿನ ಎಎಸ್‌ಜಿ ಕಣ್ಣಿನ ಆಸ್ಪತ್ರೆಯ ಸಿಬ್ಬಂದಿಗಳಾದ ಪ್ರೀತಿ, ರಘು, ಚಿನಕುರಳಿ ಸಮುದಾಯ ಆಸ್ಪತ್ರೆ ವೈದ್ಯಾಧಿಕಾರಿ ಡಾ.ಸಂದೀಪ್, ಕ್ಷೇತ್ರ ಆರೋಗ್ಯಾಧಿಕಾರಿ ಶಿವಮ್ಮ, ಗ್ರಾ.ಪಂ ಉಪಾಧ್ಯಕ್ಷ ಕಣಿವೆಕೊಪ್ಪಲು ರವಿ, ಸದಸ್ಯ ರಮೇಶ್, ಅರಣ್ಯ ಇಲಾಖೆಯ ನಂಜುಂಡಸ್ವಾಮಿ, ಯಜಮಾನರಾದ ಮರೀಗೌಡ, ಅಂಕೇಗೌಡ, . ಸೇವಾ ಪ್ರತಿನಿಧಿ ವಿಜಯ, ಆಶಾ ಕಾರ್ಯಕರ್ತೆಯರು, ಅಂಗನವಾಡಿ ಕಾರ್ಯಕರ್ತೆಯರು ಗ್ರಾಮಸ್ಥರು ಉಪಸ್ಥಿತರಿದ್ದರು. ಇದೇ ವೇಳೆ ಪತ್ರಿಕಾ ದಿನಾಚರಣೆ ಪ್ರಯುಕ್ತ ಹಿರಿಯ ಪತ್ರಕರ್ತ ಎನ್.ಕೃಷ್ಣೇಗೌಡ ಅವರನ್ನು ಸನ್ಮಾನಿಸಿ ಗೌರವಿಸಲಾಯಿತು.

ಚಾ.ನಗರದ ಹಲಸಿಗೆ ಬೇಡಿಕೆ

ಚಾಮರಾಜನಗರ: ಪ್ರತಿ ವರ್ಷ ಹಲಸು ದಿನವನ್ನು ಆಚರಿಸಲಾಗುವುದು. ಹಲಸಿನ ಹಣ್ಣು ಸ್ವಾದಿಷ್ಟ, ರುಚಿಕರ ಹಾಗೂ ತುಂಬಾ ಆರೋಗ್ಯದಾಯಕವಾಗಿದ್ದು, ಚಾಮರಾಜನಗರ ಜಿಲ್ಲೆ, ಸುವರ್ಣಾವತಿ ನದಿ ತೀರದ ಹೆಬ್ಬಸೂರು ,ಚಂದಕವಾಡಿ ಕೂಡ್ಲೂರು, ದೊಡ್ಡರಾಯಪೇಟೆ, ಆಲೂರು, ಸರಗೂರು, ಹೊಮ್ಮ ಮುಂತಾದ ಸ್ಥಳಗಳ ಹಣ್ಣುಗಳು ಅತ್ಯಂತ ಸ್ವಾದಿಷ್ಟವಾಗಿದ್ದು ರಾಜ್ಯ ಹಾಗು ದೇಶದ ವಿವಿಧ ಕಡೆಯಿಂದ ಹಣ್ಣುಗಳನ್ನು ಪಡೆಯಲು ಬರುವುದು ಹೆಮ್ಮೆಯ ವಿಷಯವೆಂದು ಸಂಸ್ಕೃತಿ ಚಿಂತಕ ಹಾಗೂ ಜೈ ಹಿಂದ್ ಪ್ರತಿಷ್ಠಾನದ ಅಧ್ಯಕ್ಷ ಸುರೇಶ್‌ಎನ್ ಋಗ್ವೇದಿ ತಿಳಿಸಿದರು.

ವಿಶ್ವ ಹಲಸು ದಿನದ ಅಂಗವಾಗಿ ದೊಡ್ಡರಾಯ ಪೇಟೆ ಕ್ರಾಸ್ ಬಳಿ ಜೈ ಹಿಂದ್ ಪ್ರತಿಷ್ಠಾನ ಹಾಗೂ ಋಗ್ವೇದಿ ಯೂತ್ ಕ್ಲಬ್ ಹಮ್ಮಿಕೊಂಡಿದ್ದ ವಿಶ್ವ ಹಲಸು ದಿನ ಕಾರ್ಯಕ್ರಮ ಉದ್ಘಾಟಿಸಿ ಮಾತನಾಡುತ್ತಾ ಹಲಸು ಹಣ್ಣು ಬಾಂಗ್ಲಾದೇಶ ಹಾಗೂ ಶ್ರೀಲಂಕಾದ ರಾಷ್ಟ್ರೀಯ ಹಣ್ಣಾಗಿದೆ. ಭಾರತದಲ್ಲಿ ವಿಶೇಷವಾಗಿ ದಕ್ಷಿಣ ಭಾರತದಲ್ಲಿ ಈ ಹಣ್ಣು ಅತ್ಯಂತ ಫಲ ಭರಿತವಾಗಿದೆ. ಹಸಿದಾಗ ಹಲಸು, ಉಂಡಾಗ ಮಾವು ಎಂಬ ನುಡಿಯೇ ಇದೆ. ಹಲಸಿನ ಹಣ್ಣು ನಿತ್ಯಹರಿದ್ವರ್ಣ, ಬಿಸಿ ವಾತಾವರಣ ಮತ್ತು ತೇವಾಂಶವುಳ್ಳ ಉಷ್ಣವಲಯದ ಹವಾಮಾನದಲ್ಲಿ ಉತ್ತಮವಾಗಿ ಬೆಳೆಯುತ್ತಿದೆ. 1563 ರಲ್ಲಿ ಗಾರ್ಸಿಯ ಡ ಓರ್ತಾ ರವರು ಬರೆದ ಪುಸ್ತಕದಲ್ಲಿ ಜಾಕ್ ಫ್ರೂಟ್ ಎಂಬ ಇಂಗ್ಲಿಷ್ ಪದವನ್ನು ಬಳಸಿದ್ದಾರೆ. ಇದು ಪೋರ್ಚುಗೀಸರ ಜಾಕದಿಂದ ಬಂದಿದೆ ಹಸಿದಾಗ ಹಲಸಿನ ಹಣ್ಣು ಬಹು ರುಚಿಕರವಾಗಿರುತ್ತದೆ. ಹಲಸಿನ ಹಣ್ಣು ತಿಂದು ಹುಲಸಾದ ಮನಸ್ಸು ಮತ್ತು ಹೃದಯವನ್ನು ಬೆಳೆಸಿಕೊಳ್ಳುವ ಮೂಲಕ ಉತ್ತಮ ಜೀವನವನ್ನು ನಡೆಸೋಣ ಎಂದು ದೊಡ್ಡರಾಯ ಪೇಟೆ ಕ್ರಾಸ್ ಬಳಿ ಹಲವು ವರ್ಷಗಳಿಂದ ನಿರಂತರವಾಗಿ ಹಲಸು ಹಣ್ಣಿನ ವ್ಯಾಪಾರ ಮಾಡುವ ಮೂಲಕ ಹಸಿದ ಅನೇಕ ಜನರಿಗೆ ಹಣ್ಣು ನೀಡುವ ಮೂಲಕ ಸೇವೆ ಸಲ್ಲಿಸುತ್ತಿರುವ ಕೂಡಲೂರು ಕೆಂಪಣ್ಣ ರವರನ್ನು ಇದೇ ಸಂದರ್ಭದಲ್ಲಿ ಅಭಿನಂದಿಸಲಾಯಿತು.

ಮುಖ್ಯ ಅತಿಥಿ ಉಪನ್ಯಾಸಕ ನಾಗರಾಜು ಮಾತನಾಡಿ ಹಲಸಿನ ಹಣ್ಣು ಅಗ್ರಸ್ಥಾನ ಪಡೆದಿದೆ. ಹಲಸು ಬಹಳ ಶಕ್ತಿಶಾಲಿ ಹಾಗೂ ಜೀವಸತ್ವಗಳ ಉತ್ಕೃಷ್ಟ ಗುಣಗಳನ್ನು ಹೊಂದಿದೆ. ಚಾಮರಾಜನಗರ ಜಿಲ್ಲೆಯ ಸುವರ್ಣಾವತಿ ನದಿ ತೀರದ ಹಣ್ಣಿಗೆ ವಿಶೇಷವಾದ ಬೆಲೆ ಇದೆ.ಹಾಗೂ ಜನ ಬಹಳ ಇಷ್ಟ ಪಡುತ್ತಾರೆ ಎಂದರು.

ಉಪನ್ಯಾಸಕ ಕೃಷ್ಣಮೂರ್ತಿ, ಕೂಡ್ಲೂರು ನಂದೀಶ, ಜಾಲಹಳ್ಳಿ ಹುಂಡಿ ಮಹದೇವೇಗೌಡ, ಮಹದೇವ ಉಪಸ್ಥಿತರಿದ್ದರು.

ಎಸ್‌ಎಸ್‌ಎಲ್‌ಸಿ ಅಭ್ಯರ್ಥಿಗಳಿಂದ ಅರ್ಜಿ ಆಹ್ವಾನ

ಮಂಡ್ಯ: ಮಂಡ್ಯ ಸರ್ಕಾರಿ ಕೈಗಾರಿಕಾ ತರಬೇತಿ ಸಂಸ್ಥೆ ವತಿಯಿಂದ 2024-25ನೇ ಸಾಲಿಗೆ ವೃತ್ತಿಕೋರ್ಸ್ಗೆ ಪ್ರವೇಶ ಪಡೆಯಲು ಇಚ್ಛಿಸುವ ಎಸ್ ಎಸ್ ಎಲ್ ಸಿ ಅಭ್ಯರ್ಥಿಗಳಿಂದ ಅರ್ಜಿ ಆಹ್ವಾನಿಸಲಾಗಿದೆ. ಆಸಕ್ತ ಅಭ್ಯರ್ಥಿಗಳು ಜುಲೈ 8 ರಿಂದ ಮಂಡ್ಯ ಸರ್ಕಾರಿ ಕೈಗಾರಿಕಾ ತರಬೇತಿ ಸಂಸ್ಥೆಯಲ್ಲಿ ಕಛೇರಿಯ ವೇಳೆ ಅರ್ಜಿ ಸಲ್ಲಿಸಬಹುದಾಗಿದ್ದು, ಸಂಸ್ಥೆಯಲ್ಲಿ FITTER – 09, Drughtsman (Mechanical) – 22, Computer Operator And Programming Assistant (COPA) – 24 ಒಟ್ಟು 55 ಸ್ಥಾನಗಳು ಬಾಕಿ ಉಳಿದಿರುತ್ತವೆ. ಮೊದಲು ಬಂದವರಿಗೆ ಮೊದಲು ಆದ್ಯತೆ ನೀಡಿ ಪ್ರವೇಶ ಮಾಡಿಕೊಳ್ಳಲಾಗುವುದು. ಹೆಚ್ಚಿನ ಮಾಹಿತಿಗಾಗಿ ಮಂಡ್ಯ ಸರ್ಕಾರಿ ಕೈಗಾರಿಕಾ ತರಬೇತಿ ಸಂಸ್ಥೆಯ ಪ್ರಾಚಾರ್ಯರು ದೂ.ಸಂ: 08232-297054 ಅನ್ನು ಸಂಪರ್ಕಿಸಬಹುದು ಎಂದು ಮಂಡ್ಯ ಸರ್ಕಾರಿ ಕೈಗಾರಿಕಾ ತರಬೇತಿ ಸಂಸ್ಥೆಯ ಪ್ರಾಚಾರ್ಯರು ಪ್ರಕಟಣೆಯಲ್ಲಿ ತಿಳಿಸಿದ್ದಾರೆ.

ನಾಳೆ ತೋಟಗಾರಿಕೆ ಮೇಳ

ಮಂಡ್ಯ: ಮೈಸೂರಿನ ತೋಟಗಾರಿಕೆ ಮಹಾವಿದ್ಯಾಲಯದ ವತಿಯಿಂದ ಜುಲೈ 10 ರಂದು ಬುಧವಾರ ಬೆಳಿಗ್ಗೆ 10.30 ಗಂಟೆಯಿಂದ ತೋಟಗಾರಿಕೆ ಮೇಳವನ್ನು ಮಂಡ್ಯ ಜಿಲ್ಲೆಯ ಪಾಂಡವಪುರ ತಾಲ್ಲೂಕಿನ ಅರಳಕುಪ್ಪೆ ಗ್ರಾಮದ ಪ್ರಾಥಮಿಕ ಆರೋಗ್ಯ ಕೇಂದ್ರದ ಆವರಣದಲ್ಲಿ ಆಯೋಜಿಸಲಾಗಿದೆ. ಮೇಳದ ವಿಶೇಷತೆಗಳೆಂದರೆ ಕೃಷಿ ಮತ್ತು ತೋಟಗಾರಿಕೆ ವಿಜ್ಞಾನಕ್ಕೆ ಸಂಬಂಧಿಸಿದ ವಸ್ತುಪ್ರದರ್ಶನ, ಪ್ರಾತ್ಯಕ್ಷಿಕೆಗಳು, ಕೀಟಗಳ ಪ್ರದರ್ಶನ ಇತ್ಯಾದಿ ಹಾಗೂ ಮೇಳದಲ್ಲಿ ವಿವಿಧ ಸರ್ಕಾರಿ ಮತ್ತು ಸರ್ಕಾರೇತರ ಸಂಸ್ಥೆಗಳು ಹಾಗೂ ಕೃಷಿ ಸಂಬಂಧಿತ ಖಾಸಗಿ ಕಂಪನಿಗಳು ಕೂಡ ಮೇಳದಲ್ಲಿ ಪಾಲ್ಗೊಳ್ಳಲಿದ್ದಾರೆ ಎಂದು ಪ್ರಕಟಣೆ ತಿಳಿಸಿದೆ.

ಹಳ್ಳದಕೇರಿ ಶಾಲೆಯ ಎಸ್‌ಡಿಎಂಸಿ ಅಧ್ಯಕ್ಷರಾಗಿ ಜಗದೀಶ್

ನಂಜನಗೂಡು : ನಗರದ ಹಳ್ಳದಕೇರಿ ಶಾಲೆಯ ನೂತನ ಎಸ್‌ಡಿಎಂಸಿ ಸಭೆ ನಡೆದು ಅಧ್ಯಕ್ಷರನ್ನಾಗಿ ಸರ್ವಾನುಮತದಿಂದ ಜಗದೀಶ್ ಅವರನ್ನು ಉಪಾಧ್ಯಕ್ಷೆಯಾಗಿ ರೂಪ ಆಯ್ಕೆಯಾದರು.

ಸಮಿತಿಯ ಸದಸ್ಯರುಗಳಾಗಿ ಶ್ರೀನಿವಾಸ್, ಮಣಿಕಂಠ, ಪವಿತ್ರ, ಸಾವಿತ್ರಿ , ಆಶಾ, ಪುಟ್ಟಿ, ಸುಶೀಲಾ, ಮಂಜುಳಾ, ನಂದಿನಿ, ಸೌಮ್ಯ, ಹೇಮಾವತಿ, ಭಾರತಿ, ಆಯ್ಕೆಯಾದರು.

ನಿಕಟ ಪೂರ್ವ ಅಧ್ಯಕ್ಷ ತ್ರಿಮೂರ್ತಿ ಮಾತನಾಡಿ ಶಾಲೆಯ ಶಿಕ್ಷಕರ ಸಹಕಾರದಿಂದ ಅಭಿವೃದ್ಧಿಯಾಗಿದೆ. ನಾವು ಅವರ ಉತ್ತಮ ಕಾರ್ಯಕ್ಕೆ ಕೈ ಜೋಡಿಸಬೇಕೆಂದು ತಿಳಿಸಿದರು. ನಿಮ್ಮ ಮಕ್ಕಳನ್ನು ತಪ್ಪದೆ ಶಾಲೆಗೆ ಕಳುಹಿಸಿ ಉತ್ತಮ ಕಲಿಕೆಗೆ ಸಹಕಾರ ನೀಡುವಂತೆ ತಿಳಿಸಿದರು. ಉತ್ತಮ ಕಲಿಕೆಗೆ ಈಶಾಲೆ ಸಹಕಾರವಿದೆ ಖಾಸಗಿ ಶಾಲೆಯಲ್ಲಿ ಸಿಗುವ ಸೌಲಭ್ಯಗಳನ್ನು ಶಿಕ್ಷಕರು ದಾನಿಗಳಿಂದ ಮಾಡಿಸುತ್ತಿದ್ದಾರೆ ಎಂದು ನೂತನ ಅಧ್ಯಕ್ಷರಿಗೆ ಶುಭ ಕೋರಿದರು. ಇದೇ ಸಮಯದಲ್ಲಿ ನೂತನ ಅಧ್ಯಕ್ಷ ಜಗದೀಶ್ ಮಾತನಾಡಿ ನಮ್ಮ ಶಾಲೆ ಇನ್ನಷ್ಟು ಅಭಿವೃದ್ಧಿಗೆ ನಾವೆಲ್ಲಾ ಒಟ್ಟಾಗಿ ಸಹಕರಿಸೋಣ ಎಂದರು. ಕಾರ್ಯದರ್ಶಿ ಗೀತಾ.ಕೆ ಮಾತನಾಡಿ ನೂತನ ಸದಸ್ಯರಿಗೆ ಶುಭ ಕೋರಿ ಸಹಕರಿಸುವಂತೆ ಕೋರಿದರು. ಕಾರ್ಯಕ್ರಮದಲ್ಲಿ ಸಹಶಿಕ್ಷಕರುಗಳಾದ ಮುದ್ದಮಾದೇಗೌಡ ಹಾಗೂ ಸತೀಶ್. ಎಸ್ .ದಳವಾಯಿ ಹಾಜರಿದ್ದರು.

ಮಡಿಕೇರಿಯಲ್ಲಿ ಬಾಬು ಜಗಜೀವನ್ ರಾಮ್ ಪುಣ್ಯ ಸ್ಮರಣೆ

ಮಡಿಕೇರಿ : ಭಾರತದ ಮಾಜಿ ಉಪ ಪ್ರಧಾನಿ, ಹಸಿರುಕ್ರಾಂತಿಯ ಹರಿಕಾರ ಬಾಬು ಜಗಜೀವನ್ ರಾಮ್ ಅವರ 38ನೇ ಪುಣ್ಯ ಸ್ಮರಣೆ ಕಾರ್ಯಕ್ರಮವು ಸಮಾಜ ಕಲ್ಯಾಣ ಇಲಾಖೆ ವತಿಯಿಂದ ನಗರದ ಗಾಂಧಿ ಭವನದಲ್ಲಿ ಶನಿವಾರ ನಡೆಯಿತು.

ಮಾಜಿ ಉಪ ಪ್ರಧಾನಿ, ಹಸಿರು ಕ್ರಾಂತಿಯ ಹರಿಕಾರ ಬಾಬು ಜಗಜೀವನ್ ರಾಮ್ ಅವರ ಭಾವಚಿತ್ರಕ್ಕೆ ಪುಷ್ಪಾರ್ಚನೆ ನೆರವೇರಿಸಿ ಮಾತನಾಡಿದ ಎನ್.ಎಸ್.ಭೋಸರಾಜು ಅವರು ರಾಷ್ಟ್ರದ ಅನೇಕ ಮಹನೀಯರಲ್ಲಿ ಬಾಬು ಜಗಜೀವನ್ ರಾಂ ಅವರು ಒಬ್ಬರು ಎಂದರು. ಸ್ವಾತಂತ್ರ್ಯ ಹೋರಾಟದಲ್ಲಿ ಪಾಲ್ಗೊಂಡಿದ್ದ ಬಾಬು ಜಗಜೀವನ ರಾಮ್ ಅವರು ಸರ್ಕಾರದ ಭಾಗವಾಗಿ ರೈಲ್ವೆ ಸಚಿವರಾಗಿ, ಕೃಷಿ ಸಚಿವರಾಗಿ ಸಾಕಷ್ಟು ಸುಧಾರಣಾ ಕ್ರಮಗಳನ್ನು ಕೈಗೊಂಡು ದೇಶದ ಅಭಿವೃದ್ಧಿಗೆ ದುಡಿದಿದ್ದಾರೆ ಎಂದು ಸ್ಮರಿಸಿದರು.

ಬಾಬು ಜಗಜೀವನ ರಾಮ್ ಅವರ ಮಗಳು ಮೀರಾ ಕುಮಾರ್ ಅವರು ಯುಪಿಎ ಸರ್ಕಾರದ ಅವಧಿಯಲ್ಲಿ ಲೋಕಸಭಾ ಅಧ್ಯಕ್ಷರಾಗಿ(ಸ್ಪೀಕರ್) ಕೆಲಸ ಮಾಡಿರುವುದು ಶ್ಲಾಘನೀಯ ಕಾರ್ಯ ಎಂದು ಹೇಳಿದರು. ಶಾಸಕರಾದ ಡಾ.ಮಂತರ್ ಗೌಡ ಅವರು ಮಾತನಾಡಿ ಬಾಬು ಜಗಜೀವನ್ ರಾಂ ಅವರು ದಕ್ಷ ಆಡಳಿತಗಾರರಾಗಿ ಕಾರ್ಯನಿರ್ವಹಿಸಿದ್ದಾರೆ. ಕಾರ್ಮಿಕ ಸಚಿವರಾಗಿ ಅನೇಕ ಕಾಯ್ದೆಗಳನ್ನು ರಚಿಸಿ ಬಡವರು, ರೈತರು, ಕೂಲಿ ಕಾರ್ಮಿಕರ ಪರವಾಗಿ ನಿರಂತರ ಹೋರಾಟ ನಡೆಸಿದ್ದಾರೆ ಎಂದು ವರ್ಣಿಸಿದರು. ಜಿಲ್ಲಾಧಿಕಾರಿ ವೆಂಕಟ್ ರಾಜಾ, ಜಿ.ಪಂ.ಸಿಇಒ ವರ್ಣಿತ್ ನೇಗಿ, ಉಪ ವಿಭಾಗಾಧಿಕಾರಿ ವಿನಾಯಕ ನರ್ವಾಡೆ, ಹೆಚ್ಚುವರಿ ಪೊಲೀಸ್ ವರಿಷ್ಠಾಧಿಕಾರಿ ಸುಂದರರಾಜ್, ಸಮಾಜ ಕಲ್ಯಾಣ ಇಲಾಖೆ ಉಪ ನಿರ್ದೇಶಕರಾದ ಶೇಖರ್ ಇದ್ದರು.

ಎಸ್‌ಡಿಎಂನಿಂದ ಸಮಾಜಮುಖಿ ಕಾರ್ಯಗಳು

ಹುಲ್ಲಹಳ್ಳಿ : ಶ್ರೀ ಧರ್ಮಸ್ಥಳ ಕ್ಷೇತ್ರದ ಡಾ. ಡಿ. ವೀರೇಂದ್ರ ಹೆಗಡೆ ಮತ್ತು ಡಾ. ಹೇಮಾವತಿ ಅಮ್ಮನವರ ಆಶಯದಂತೆ ಹಲವಾರು ಸಮಾಜಮುಖಿ ಕಾರ್ಯಕ್ರಮಗಳನ್ನು ನಡೆಸಲಾಗುತ್ತಿದೆ ಎಂದು ಹುಲ್ಲಹಳ್ಳಿ ತಾಲೂಕು ಯೋಜನಾಧಿಕಾರಿ ಗಣೇಶ್ ನಾಯಕ್ ಹೇಳಿದರು.

ಚಿಲಕಳ್ಳಿ ಹಾಲು ಉತ್ಪಾದಕರ ಸಹಕಾರ ಸಂಘದ ಕಟ್ಟಡ ನಿರ್ಮಾಣಕ್ಕೆ ಶ್ರೀ ಕ್ಷೇತ್ರ ಧರ್ಮಸ್ಥಳದಿಂದ ಮಂಜೂರಾಗಿರುವ ಸುಮಾರು1. 50 ಲಕ್ಷ ರೂಗಳ ಡಿಡಿಯನ್ನು ಸಂಘಕ್ಕೆ ವಿತರಣೆ ಮಾಡಿ ಮಾತನಾಡಿದರು.

ಧರ್ಮಸ್ಥಳ ಯೋಜನೆ ವತಿಯಿಂದ ಬಡವರಿಗೆ ಧನ ಸಹಾಯ, ದೇಗುಲಗಳ ಜೀರ್ಣೋದ್ಧಾರ, ಕೆರೆಕಟ್ಟೆಗಳ ಅಭಿವೃದ್ಧಿ, ಮಹಿಳೆಯರ ಉನ್ನತಿಕರಣಕ್ಕೆ ಆರ್ಥಿಕ ನೆರವು ಹಾಗೂ ವಿದ್ಯಾರ್ಥಿಗಳ ವಿದ್ಯಾಭ್ಯಾಸಕ್ಕೆ ಧನಸಹಾಯ ಜೊತೆಗೆ ವಿದ್ಯಾರ್ಥಿ ವೇತನ ಬಡ ಮಕ್ಕಳಿಗೆ ವಿದ್ಯಾಭ್ಯಾಸ ಕೊಡಿಸುವ ಕೆಲಸಗಳನ್ನು ಕೂಡ ಶ್ರೀ ಧರ್ಮಸ್ಥಳ ಕ್ಷೇತ್ರದ ವತಿಯಿಂದ ಮಾಡಲಾಗುತ್ತಿದೆ ಎಂದರು. ಯಡಿಯಾಲ ಗ್ರಾಮ ಪಂಚಾಯಿತಿ ಉಪಾಧ್ಯಕ್ಷ ನಾಗೇಶ್ ಮಾತನಾಡಿ ಶ್ರೀ ಧರ್ಮಸ್ಥಳ ಸಂಸ್ಥೆಯಿಂದ ಕೇವಲ ಸಾಲ ಪಡೆಯಲು ಇರುವ ಸಂಘವಲ್ಲ, ಈ ಸಂಸ್ಥೆಯಿಂದ ಗ್ರಾಮೀಣ ಭಾಗಗಳ ಅಭಿವೃದ್ಧಿ ಮಹಿಳೆಯರ ಆರ್ಥಿಕ ಅಭಿವೃದ್ಧಿಗೆ ಸಹಕಾರಿ ಬಡ ಮಕ್ಕಳಿಗೆ ವಿದ್ಯಾಭ್ಯಾಸ ಕೊಡಿಸುವುದು, ಶಾಲೆ ಹಾಗೂ ದೇವಸ್ಥಾನಗಳ ಅಭಿವೃದ್ಧಿ ಕೆರೆಕಟ್ಟೆಗಳ ಅಭಿವೃದ್ಧಿ ಹೀಗೆ ಹಲವಾರು ಜನಪರ ಕೆಲಸಗಳನ್ನು ಧರ್ಮಸ್ಥಳ ಸಂಸ್ಥೆಯು ಮಾಡುತ್ತಾ ಬಂದಿದೆ ಎಂದರು.

ಹಾಲು ಉತ್ಪಾದಕರ ಸಂಘದ ಅಧ್ಯಕ್ಷ ಸಿದ್ದಪ್ಪ, ಕೃಷಿ ಅಧಿಕಾರಿ ಮಧುಸೂದನ್, ಕಾರ್ಯದರ್ಶಿ ಶಿವಮೂರ್ತಿ, ವಲಯ ಮೇಲ್ವಿಚಾರಕ ಅಕ್ಷತ್ ಕುಮಾರ್, ಸಿ ಎಸ್ ಸಿ ನೋಡಲ್ ಅಧಿಕಾರಿ, ಸೇವಾ ಪ್ರತಿನಿಧಿಗಳು ಹಾಗೂ ಸ್ವಸಹಾಯ ಸಂಘದ ಸದಸ್ಯರು ಮತ್ತು ಚಿಲಕಳ್ಳಿ ಗ್ರಾಮಸ್ಥರು ಉಪಸ್ಥಿತರಿದ್ದರು.

ಕೆ.ಆರ್.ನಗರ ಶಾಸಕ ಡಿ.ರವಿಶಂಕರ್ ಭರವಸೆ

ಬಾಬೂಜಿ, ಅಂಬೇಡ್ಕರ್ ಕಂಚಿನ ಪ್ರತಿಮೆ ಸ್ಥಾಪನೆ

ಕೆ.ಆರ್.ನಗರ: ವಿಧಾನಸಭೆ ಚುನಾವಣಾ ಪೂರ್ವದಲ್ಲಿ ನೀಡಿದ ಭರವಸೆಯಂತೆ ಈಗಿರುವ ಇಬ್ಬರು ಗಣ್ಯ ಮಹನೀಯರಾದ ಸಂವಿಧಾನಶಿಲ್ಪಿ ಡಾ.ಬಿ.ಆರ್.ಅಂಬೇಡ್ಕರ್ ಮತ್ತು ಹಸಿರು ಕ್ರಾಂತಿಯ ಹರಿಕಾರ ಡಾ.ಬಾಬುಜಗಜೀವನರಾಮ್‌ರವರ ಸಣ್ಣ ಗಾತ್ರದ ಪುತ್ಥಳಿಗಳನ್ನು ತೆರವುಗೊಳಿಸಿ ಕಂಚಿನ ಪ್ರತಿಮೆಗಳನ್ನು ಸ್ಥಾಪಿಸಲಾಗುವುದು ಎಂದು ಶಾಸಕ ಡಿ.ರವಿಶಂಕರ್ ಭರವಸೆ ನೀಡಿದರು.

ಪಟ್ಟಣದ ಪುರಸಭೆ ಕಚೇರಿಯ ಆವರಣದಲ್ಲಿ ತಾಲೂಕು ಆಡಳಿತ, ತಾಲೂಕು ಪಂಚಾಯ್ತಿ, ಪುರಸಭೆ ಮತ್ತು ತಾಲೂಕು ಸಮಾಜ ಕಲ್ಯಾಣ ಇಲಾಖೆ ಇವರ ಸಂಯುಕ್ತಾಶ್ರಯದಲ್ಲಿ ಶನಿವಾರ ನಡೆದ ಡಾ.ಬಾಬುಜಗಜೀವನರಾಮ್‌ರವರ 38ನೇ ಪುಣ್ಯಸ್ಮರಣೆ ಅಂಗವಾಗಿ ಅವರ ಪ್ರತಿಮೆಗೆ ಮಾಲಾರ್ಪಣೆ ಮಾಡಿ ಗೌರವ ಸಲ್ಲಿಸಿದ ನಂತರ ನಡೆದ ಕಾರ್ಯಕ್ರಮದಲ್ಲಿ ಅವರು ಮಾತನಾಡಿದರು.

ಈ ಹಿಂದೆ ಸಿದ್ದರಾಮಯ್ಯನವರ ಸರ್ಕಾರದ ಅವಧಿಯಲ್ಲಿ ಪಟ್ಟಣದಲ್ಲಿ ನಿರ್ಮಿಸಲಾಗುತ್ತಿರುವ ಜಗಜೀವನರಾಮ್ ಸಮುದಾಯ ಭವನಕ್ಕೆ 92 ಲಕ್ಷ ಅನುದಾನವನ್ನು ಮಂಜೂರು ಮಾಡಿಸಿದ್ದು, ಕಾಮಗಾರಿ ಪ್ರಗತಿಯಲ್ಲಿದೆ. ಇನ್ನುಳಿದ ಕಾಮಗಾರಿಗೆ ಅಗತ್ಯ ಅನುದಾನ ಮಂಜೂರು ಮಾಡಿಸಿ ಭವನ ಪೂರ್ಣಗೊಳಿಸಿ ಉದ್ಘಾಟಿಸಲಾಗುವುದು ಎಂದು ಎಂದರು.

ಬಾಬುಜಗಜೀವನರಾಮ್‌ರವರು ಸಮಾಜದ ಬಗ್ಗೆ ಕಳಕಳಿಯಿಟ್ಟು ಕೊಂಡು ದಲಿತರಿಗಾಗಿ ಮಾತ್ರವಲ್ಲದೆ ಎಲ್ಲಾ ಶೋಷಿತ ಸಮಾಜಗಳ ಅಭಿವೃದ್ಧಿಗೆ ಹೋರಾಡಿದ ಆದರ್ಶ ಪುರುಷ, ಅಂತಹ ಗಣ್ಯ ಮಹನೀಯರ ಜಯಂತಿಗಳನ್ನು ಆಚರಿಸಿದರೆ ಸಾಲದು ಅವರ ತತ್ವಾದರ್ಶಗಳು ಮತ್ತು ಹೋರಾಟದ ಮನೋಭಾವನೆಯನ್ನು ಪ್ರತಿಯೊಬ್ಬರೂ ತಮ್ಮ ಜೀವನದಲ್ಲಿ ಅಳವಡಿಸಿಕೊಂಡು ಪಾಲಿಸಬೇಕು ಆಗ ಮಾತ್ರ ಜಯಂತಿ ಆಚರಣೆಗೆ ನಿಜವಾದ ಅರ್ಥ ಬರಲಿದೆ ಎಂದು ತಿಳಿಸಿದರು.

ಕೃಷಿ ಕ್ಷೇತ್ರಕ್ಕೆ ಹೆಚ್ಚಿನ ಒತ್ತು ನೀಡಿ ಭಾರತ ದೇಶದ ಆಹಾರದ ಕೊರತೆಯನ್ನು ನೀಗಿಸಿ ಹಸಿರು ಕ್ರಾಂತಿಯ ಹರಿಕಾರರೆಂಬ ಬಿರುದು ಪಡೆಯುವುದರ ಜತೆಗೆ ಕಾರ್ಖಾನೆಗಳ ಕಾರ್ಮಿಕರ ದುಡಿಮೆಯ ಅವಧಿಯನ್ನು ಎಂಟು ಗಂಟೆಗಳಿಗೆ ನಿಗದಿಗೊಳಿಸಿದ ಮಹಾನಾಯಕ. ಅಂತಹ ಮಹನೀಯರನ್ನು ಸ್ಮರಿಸಬೇಕಾದುದು ಪ್ರತಿಯೊಬ್ಬ ನಾಗರೀಕನ ಆದ್ಯ ಕರ್ತವ್ಯ ಎಂದರು.

ಸಮಾಜದ ಮುಖಂಡರು ಒಂದೆಡೆ ಕುಳಿತು ಚರ್ಚಿಸಿ ಕ್ಷೇತ್ರದ ವ್ಯಾಪ್ತಿಯ ಗ್ರಾಮಗಳಲ್ಲಿ ಆಗಬೇಕಾಗಿರುವ ಅಭಿವೃದ್ಧಿ ಕಾಮಗಾರಿಗಳ ಪಟ್ಟಿಯನ್ನು ನೀಡಬೇಕು. ಅವುಗಳಿಗೆ ಅಗತ್ಯವಾದ ಅನುದಾನವನ್ನು ಮಂಜೂರು ಮಾಡಿಸಿ ಹಂತ ಹಂತವಾಗಿ ಕಾಮಗಾರಿಗಳನ್ನು ಕೈಗೊಳ್ಳಲಾಗುವುದು ಎಂದ ಶಾಸಕರು ಮುಂಬರುವ ದಿನಗಳಲ್ಲಿ ಸರ್ಕಾರದ ಅನುದಾನ ತಂದು ಕ್ಷೇತ್ರದ ಸಮಗ್ರ ಅಭಿವೃದ್ಧಿಗೆ ಪ್ರಾಮಾಣಿಕವಾಗಿ ಶ್ರಮಿಸುತ್ತೇನೆ ಎಂದು ಮಾಹಿತಿ ನೀಡಿದರು.

ತಾಲೂಕು ಆದಿಜಾಂಬವ ಸಂಘದ ಅಧ್ಯಕ್ಷ ಎಂ.ಲೋಕೇಶ್ ಪ್ರಧಾನ ಭಾಷಣ ಮಾಡಿದರು. ತಹಶೀಲ್ದಾರ್ ಸಿ.ಎಸ್.ಪೂರ್ಣಿಮಾ, ತಾ.ಪಂ. ಕಾರ್ಯನಿರ್ವಹಣಾಧಿಕಾರಿ ಜಿ.ಕೆ.ಹರೀಶ್, ಪುರಸಭೆ ಮುಖ್ಯಾಧಿಕಾರಿ ಡಾ.ಜಯಣ್ಣ, ತಾಲೂಕು ಸಮಾಜ ಕಲ್ಯಾಣ ಇಲಾಖೆ ಹಿರಿಯ ಸಹಾಯಕ ನಿರ್ದೇಶಕ ಎಸ್.ಎಂ.ಅಶೋಕ್‌ಕುಮಾರ್, ನಗರ ಯೋಜನಾ ಪ್ರಾಧಿಕಾರದ ಅಧ್ಯಕ್ಷ ಗಡ್ಡಮಹೇಶ್, ಪುರಸಭೆ ಸದಸ್ಯರಾದ ಸರೋಜಮಾದಯ್ಯ, ಸಿ.ಶಂಕರ್, ಕೋಳಿಪ್ರಕಾಶ್, ನಟರಾಜು, ಸೌಮ್ಯಲೋಕೇಶ್, ಮಾಜಿ ಅಧ್ಯಕ್ಷ ಡಿ.ಕಾಂತರಾಜು, ಮಾಜಿ ಸದಸ್ಯ ಕೆ.ವಿನಯ್, ತಾ.ಪಂ. ಮಾಜಿ ಅಧ್ಯಕ್ಷ ಎಂ.ಹೆಚ್. ಸ್ವಾಮಿ, ಬ್ಲಾಕ್ ಕಾಂಗ್ರೆಸ್ ಅಧ್ಯಕ್ಷ ಎಂ.ಎಸ್.ಮಹದೇವ್, ವಕ್ತಾರ ಸೈಯದ್‌ಜಾಬೀರ್, ತಾಲೂಕು ಆರೋಗ್ಯಾಧಿಕಾರಿ ಡಾ.ಡಿ.ನಟರಾಜು, ಕ್ಷೇತ್ರ ಶಿಕ್ಷಣಾಧಿಕಾರಿ ಆರ್.ಕೃಷ್ಣಪ್ಪ, ಮಾದಿಗ ದಂಡೋರ ಹೋರಾಟ ಸಮಿತಿ ಅಧ್ಯಕ್ಷ ಎಂ.ಎಸ್.ರವಿಕುಮಾರ್, ಸಮಾಜ ಕಲ್ಯಾಣ ಇಲಾಖೆ ಸಿಬ್ಬಂದಿಗಳಾದ ಕೃಷ್ಣ, ಸಿದ್ದರಾಜು, ರತ್ನಮಾಲ, ಸ್ವಾಮಿ, ಪುರಂದರ ಮತ್ತಿತರರು ಹಾಜರಿದ್ದರು.

ಬಾಬೂಜಿ ಅವರ ಜೀವನ-ಸಾಧನೆಯ ಸ್ಮರಣೆ ಅಗತ್ಯ

ಚಾಮರಾಜನಗರ: ಶೋಷಿತ ಸಮುದಾಯದಲ್ಲಿ ಹುಟ್ಟಿ ಸಮಾಜದ ಎಲ್ಲಾ ವರ್ಗಗಳ ಉದ್ಧಾರಕ್ಕಾಗಿ ದುಡಿದ ಡಾ. ಬಾಬು ಜಗಜೀವನ್ ರಾಮ್ ಅವರ ಜೀವನ ಸಾಧನೆಗಳನ್ನು ಸ್ಮರಿಸುವುದು ಅಗತ್ಯವಾಗಿದೆ ಎಂದು ಹೆಚ್ಚುವರಿ ಜಿಲ್ಲಾಧಿಕಾರಿ ಗೀತಾ ಹುಡೇದ ಅವರು ತಿಳಿಸಿದರು.

ನಗರದ ಜಿಲ್ಲಾಧಿಕಾರಿ ಕಚೇರಿ ಸಭಾಂಗಣದಲ್ಲಿಂದು ಜಿಲ್ಲಾಡಳಿತ, ಜಿಲ್ಲಾ ಪಂಚಾಯತ್ ಹಾಗೂ ಸಮಾಜ ಕಲ್ಯಾಣ ಇಲಾಖೆಯ ಸಂಯುಕ್ತಾಶ್ರಯದಲ್ಲಿ ಆಯೋಜಿಸಲಾಗಿದ್ದ ಭಾರತದ ಉಪ ಪ್ರಧಾನಿ, ಹಸಿರುಕ್ರಾಂತಿಯ ಹರಿಕಾರ 'ಡಾ. ಬಾಬು ಜಗಜೀವನ್ ರಾಮ್ ಅವರ 38ನೇ ಪುಣ್ಯಸ್ಮರಣೆ' ಕಾರ್ಯಕ್ರಮದ ಅಧ್ಯಕ್ಷತೆ ವಹಿಸಿ ಅವರು ಮಾತನಾಡಿದರು.

ಡಾ. ಬಾಬು ಜಗಜೀವನ್ ರಾಮ್ ಅವರು ಒಂದೇ ವರ್ಗಕ್ಕೆ ಸೀಮಿತರಾದವರಲ್ಲ, ಬಡವರು, ಶೋಷಿತರು, ದೀನದಲಿತರು ಸೇರಿದಂತೆ ಎಲ್ಲರ ಶ್ರೇಯೋಭಿವೃದ್ಧಿಗಾಗಿ ಅವಿರತವಾಗಿ ಶ್ರಮಿಸಿದ ಮಹಾನ್ ಸಮಾಜ ಸುಧಾರಕರು ಆಗಿದ್ದಾರೆ. ಸ್ವಾತಂತ್ರ್ಯ ಹೋರಾಟಗಾರರಾಗಿದ್ದ ಬಾಬೂಜಿಯವರು 78 ವರ್ಷಗಳ ಜೀವಿತಾವಧಿಯಲ್ಲಿ 50 ವರ್ಷಗಳನ್ನು ರಾಜಕಾರಣದಲ್ಲೇ ಕಳೆದು ಅನೇಕ ಖಾತೆಗಳನ್ನು ಸಮರ್ಥವಾಗಿ ನಿಭಾಯಿಸಿದರು ಎಂದರು.

ತುರ್ತು ಪರಿಸ್ಥಿತಿ ಘೋಷಣೆಯಾದ ಸಂದರ್ಭದಲ್ಲಿ ಆಡಳಿತದ ಚುಕ್ಕಾಣಿ ಹಿಡಿದು ದೇಶವನ್ನು ಮುನ್ನಡೆಸಿದ ಕೀರ್ತಿ ಬಾಬೂಜಿಯವರಿಗೆ ಸಲ್ಲುತ್ತದೆ. ಆಹಾರ ಅಭಾವ ಉಂಟಾದಾಗ ಇತರೆ ದೇಶಗಳ ಆಹಾರ ಪರಿಸ್ಥಿತಿಯನ್ನು ಸಮಗ್ರವಾಗಿ ಅಧ್ಯಯನ ಮಾಡಿ ಭಾರತ ಆಹಾರ ಕ್ಷೇತ್ರದಲ್ಲಿ ಸ್ವಾವಲಂಬನೆ ಸಾಧಿಸಲು ನೆರವಾದರು ಎಂದು ಹೆಚ್ಚುವರಿ ಜಿಲ್ಲಾಧಿಕಾರಿ ಗೀತಾ ಹುಡೇದ ತಿಳಿಸಿದರು.

ಮುಖಂಡರಾದ ಅರಕಲವಾಡಿ ನಾಗೇಂದ್ರ, ಅವರು ಮಾತನಾಡಿ ಡಾ. ಬಾಬು ಜಗಜೀವನ್ ರಾಮ್ ಅವರ ಪುಣ್ಯಸ್ಮರಣೆ ರಾಜ್ಯ ಸರ್ಕಾರದಿಂದ ಆಚರಿಸುತ್ತಿರುವುದು ಶ್ಲಾಘನೀಯ. ದೇಶದಲ್ಲಿ ಜಾತೀಯ ವ್ಯವಸ್ಥೆ ಅತ್ಯಂತ ಕ್ರೂರವಾಗಿದ್ದ ಕಾಲಘಟ್ಟದಲ್ಲಿ ಡಾ. ಬಿ.ಆರ್. ಅಂಬೇಡ್ಕರ್ ಹಾಗೂ ಡಾ. ಬಾಬು ಜಗಜೀವನ್ ರಾಮ್ ಅವರು ತಮಗಾದ ನೋವು, ಯಾತನೆಗಳನ್ನು ಮರೆತು ಸಮಾಜ ಸುಧಾರಣೆಗಾಗಿ ಇಡೀ ಜೀವನವನ್ನೇ ಮುಡಿಪಾಗಿಟ್ಟರು ಎಂದರು.

ಮುಖಂಡರಾದ ಜವರಯ್ಯ ಅವರು ಮಾತನಾಡಿ ಡಾ. ಬಿ.ಆರ್. ಅಂಬೇಡ್ಕರ್ ಹಾಗೂ ಡಾ. ಬಾಬು ಜಗಜೀವನ್ ರಾಮ್ ಅವರು ದೇಶದ ಎರಡು ಕಣ್ಮಣಿಗಳಾಗಿದ್ದಾರೆ. ತಳ ಸಮುದಾಯದ ಒಳಿತಿಗೆ ಶ್ರಮಿಸಿದ ಈ ಇಬ್ಬರು ನಾಯಕರ ದಿನಾಚರಣೆ, ಪುಣ್ಯಸ್ಮರಣೆ ಆಚರಣೆ ಮಾತ್ರ ಸಾಲದು. ಅವರ ಚಿಂತನೆ, ಆದರ್ಶಗಳನ್ನು ಮೈಗೂಡಿಸಿಕೊಂಡು ಸಮಾಜಕ್ಕೆ ಕೊಡುಗೆ ನೀಡಬೇಕು. ಅವರು ಹಾಕಿಕೊಟ್ಟ ಹಾದಿಯಲ್ಲಿ ಮುನ್ನಡೆಯಬೇಕು ಎಂದು ಹೇಳಿದರು.

ಜಿಲ್ಲಾ ಪಂಚಾಯತ್ ಮುಖ್ಯ ಕಾರ್ಯನಿರ್ವಾಹಕಾಧಿಕಾರಿ ಆನಂದ್ ಪ್ರಕಾಶ್ ಮೀನಾ, ಉಪ ಕಾರ್ಯದರ್ಶಿ ಪಿ. ಲಕ್ಷ್ಮೀ, ಸಮಾಜ ಕಲ್ಯಾಣ ಇಲಾಖೆಯ ಉಪನಿರ್ದೇಶಕರಾದ ರಾಜು, ತಾಲೂಕು ಸಮಾಜ ಕಲ್ಯಾಣಾಧಿಕಾರಿ ನಂಜುಂಡೇಗೌಡ, ವಿವಿಧ ಇಲಾಖೆ ಅಧಿಕಾರಿಗಳು, ಸಮಾಜದ ಮುಖಂಡರು, ವಿವಿಧ ಸಂಘಸಂಸ್ಥೆಗಳ ಪದಾಧಿಕಾರಿಗಳು, ಇತರರು ಕಾರ್ಯಕ್ರಮದಲ್ಲಿ ಉಪಸ್ಥಿತರಿದ್ದರು.

ಆರಂಭದಲ್ಲಿ ಶಾಸಕರಾದ ಸಿ. ಪುಟ್ಟರಂಗಶೆಟ್ಟಿ ಅವರು ಜಿಲ್ಲಾಡಳಿತ ಭವನದ ಮುಂಭಾಗದಲ್ಲಿರುವ ಸಂವಿಧಾನಶಿಲ್ಪಿ ಡಾ. ಬಿ.ಆರ್. ಅಂಬೇಡ್ಕರ್ ಪ್ರತಿಮೆಗೆ ಮಾಲಾರ್ಪಣೆ ಮಾಡಿದರು. ಬಳಿಕ ಡಾ. ಬಾಬು ಜಗಜೀವನ್ ರಾಮ್ ಅವರ ಪುಣ್ಯಸ್ಮರಣೆ ಅಂಗವಾಗಿ ಜಿಲ್ಲಾಧಿಕಾರಿ ಕಚೇರಿ ಸಭಾಂಗಣದಲ್ಲಿ ಏರ್ಪಡಿಸಿದ ಕಾರ್ಯಕ್ರಮದಲ್ಲಿ ಬಾಬೂಜೀಯವರ ಭಾವಚಿತ್ರಕ್ಕೆ ಪುಷ್ಪಾರ್ಚನೆ ಮಾಡಿ ಗೌರವ ಸಲ್ಲಿಸಿದರು.

ಜಗಜೀವನ ರಾಂ ಅವರು ದೇಶದ ಜನರಿಗೆ ಆಹಾರ ಭದ್ರತೆ ಒದಗಿಸಿದ ಮಹಾನ್ ವ್ಯಕ್ತಿ

ಬೆಂಗಳೂರು: ಹಸಿರು ಕ್ರಾಂತಿಯ ಹರಿಕಾರ ಎಂದೇ ಹೆಸರಾಗಿರುವ ಮಾಜಿ ಉಪಪ್ರಧಾನಿ ಡಾ.ಬಾಬು ಜಗಜೀವನರಾಂ ಅವರು ದೇಶದ ಜನರಿಗೆ ಆಹಾರ ಭದ್ರತೆಯನ್ನು ಒದಗಿಸಿದ ಮಹಾನ್ ವ್ಯಕ್ತಿ ಎಂದು ಮುಖ್ಯಮಂತ್ರಿ ಸಿದ್ದರಾಮಯ್ಯ ಹೇಳಿದರು.

ಹಸಿರು ಕ್ರಾಂತಿಯ ಹರಿಕಾರ, ಮಾಜಿ ಉಪ ಪ್ರಧಾನಿ ಡಾ.ಬಾಬು ಜಗಜೀವನ ರಾಂ ಪುಣ್ಯತಿಥಿ ಅಂಗವಾಗಿ ವಿಧಾನಸೌಧ ಪಶ್ಚಿಮ ದ್ವಾರದ ಬಳಿ ಅವರ ಪ್ರತಿಮೆಗೆ ಪುಷ್ಪ ನಮನ ಸಲ್ಲಿಸಿದ ಬಳಿಕ ಮಾಧ್ಯಮದವರೊಂದಿಗೆ ಮಾತನಾಡುತ್ತಾ, ಸ್ವಾತಂತ್ರ್ಯ ದೊರೆತ ಸಂದರ್ಭದಲ್ಲಿ ದೇಶದಲ್ಲಿ ತೀವ್ರ ಆಹಾರದ ಕೊರತೆಯುಂಟಾಗಿ, ಬೇರೆ ದೇಶಗಳ ಮುಂದೆ ಬೇಡಬೇಕಾದ ಪರಿಸ್ಥಿತಿ ಇತ್ತು. ಹೊಸ ತಳಿಗಳ ಅಭಿವೃದ್ಧಿ ಸೇರಿದಂತೆ ಹಲವು ಕ್ರಮಗಳ ಮೂಲಕ ಜಗಜೀವನರಾಂ ಅವರು ದೇಶಕ್ಕೆ ಆಹಾರ ಭದ್ರತೆಯನ್ನು ಒದಗಿಸಿದರು. ರಕ್ಷಣಾ ಇಲಾಖೆ ಸೇರಿದಂತೆ ಯಾವುದೇ ಇಲಾಖೆಯಲ್ಲಿ ಕಾರ್ಯನಿರ್ವಹಿಸಿದರೂ, ದಕ್ಷ ಆಡಳಿತ ನೀಡಿದ್ದಾರೆ. ಕಾರ್ಮಿಕರ ಪರವಾಗಿ ಅನೇಕ ಕಾಯ್ದೆಗಳನ್ನು ರಚಿಸಿದ ಕೀರ್ತಿ ಅವರದು. ಬಡವರು, ರೈತರು, ಕೂಲಿ ಕಾರ್ಮಿಕರ ಪರವಾಗಿ ನಿರಂತರವಾಗಿ ಅವರು ಹೋರಾಟ ನಡೆಸಿದ್ದಾರೆ. ಅವರು ತೋರಿದ ಹಾದಿಯಲ್ಲಿ ನಡೆಯುವ ಸಂಕಲ್ಪವನ್ನು ಈ ದಿನ ನಾವು ಮಾಡಬೇಕಾಗಿದೆ ಎಂದರು. ಸುಮಾರು 3 ಕೋಟಿ ರೂ. ವೆಚ್ಚದಲ್ಲಿ ನಿರ್ಮಿಸಲಾಗಿರುವ ಡಾ.ಬಾಬು ಜಗಜೀವನರಾಂ ಭವನವನ್ನು ಜುಲೈ 13ರಂದು ಲೋಕಾರ್ಪಣೆ ಮಾಡಲಾಗುವುದು. ಈ ಹಿಂದೆ ನಮ್ಮ ಸರ್ಕಾರ ಅಧಿಕಾರದಲ್ಲಿದ್ದ ಸಂದರ್ಭದಲ್ಲಿ ಈ ಭವನದ ನಿರ್ಮಾಣಕ್ಕೆ ಶಂಕುಸ್ಥಾಪನೆ ಮಾಡಲಾಗಿತ್ತು. ಅರ್ಹ ಅಭ್ಯರ್ಥಿಗಳಿಗೆ ವಿಜ್ಞಾನ, ಕೌಶಲ್ಯ ಅಭಿವೃದ್ಧಿ ತರಬೇತಿಯನ್ನು ಸಹ ಈ ಭವನದಲ್ಲಿ ಒದಗಿಸಲಾಗುವುದು ಎಂದರು.

ಖಾಲಿ ಸ್ಥಾನಗಳ ಭರ್ತಿಗೆ ಅರ್ಜಿ ಆಹ್ವಾನ

ಕೋಲಾರ: ಮುಳಬಾಗಿಲು ತಾಲ್ಲೂಕಿನಲ್ಲಿ ಸಮಾಜ ಕಲ್ಯಾಣ ಇಲಾಖಾವತಿಯಿಂದ ನಡೆಯುತ್ತಿರುವ 11 ಮೆಟ್ರಿಕ್ ಪೂರ್ವ ಮತ್ತು 3ನ ಮೆಟ್ರಿಕ್ ನಂತರದ ವಿದ್ಯಾರ್ಥಿನಿಯಗಳಲ್ಲಿನ ಖಾಲಿ ಸ್ಥಾನಗಳ ಭರ್ತಿಗೆ ಪ್ರಸಕ್ತ ಸಾಲಿನಲ್ಲಿ "HMIS PORTAL HOSTEL ADMISSION 2024-25 ಮೂಲಕ ಆನ್‌ಲೈನ್ ಅರ್ಜಿ ಆಹ್ವಾನಿಸಲಾಗಿದೆ. ಮೆಟ್ರಿಕ್ ಪೂರ್ವ ವಿದ್ಯಾರ್ಥಿನಿಲಯಗಳಲ್ಲಿ ಪರಿಶಿಷ್ಟ ಜಾತಿಯ ವಿದ್ಯಾರ್ಥಿಗಳಿಗೆ ಶೇ75% ಸೀಟ್, ಪರಿಶಿಷ್ಟ ವರ್ಗ ಮತ್ತು ಇತರೇ ಅಭ್ಯರ್ಥಿಗಳಿಗೆ ಶೇ25% ಸೀಟ್‌ಗಳನ್ನು ಅನುಮತಿಸಲಾಗಿರುತ್ತದೆ. ವಿದ್ಯಾರ್ಥಿನಿಲಯದಲ್ಲಿ ದಾಖಲಾತಿ ಅವಶ್ಯವಿರುವ ವಿದ್ಯಾರ್ಥಿಗಳು ಸಮಾಜ ಕಲ್ಯಾಣ ಇಲಾಖೆಯ ವೆಬ್‌ಸೈಟ್‌ಗೆ ಭೇಟಿ ನೀಡಿ ಆನ್‌ಲೈನ್ ಅರ್ಜಿಗಳನ್ನು ಸಲ್ಲಿಸಬಹುದು. ಆನ್‌ಲೈನ್ ಅರ್ಜಿ ಸಲ್ಲಿಸಲು ತಾಂತ್ರಿಕ ದೋಷ ಕಂಡುಬಂದಲ್ಲಿ ಸಂಬಂಧಪಟ್ಟ ವಿದ್ಯಾರ್ಥಿನಿಲಯಗಳಲ್ಲಿ ಹಾಗೂ ಇಲಾಖೆಯ ಸಹಾಯಕ ನಿರ್ದೇಶಕರು ಕಛೇರಿ ವೇಳೆಯಲ್ಲಿ ಮ್ಯಾನುಯಲ್ ಅರ್ಜಿಗಳನ್ನು ನೀಡಬಹುದು. ವಿದ್ಯಾರ್ಥಿನಿಲಯಗಳಲ್ಲಿ ಉಚಿತ ವಾಸ್ತವ್ಯ, ಊಟ ತಿಂಡಿ, ಲೇಖನಸಾಮಾಗ್ರಿ, ಸಮವಸ್ತ್ರ ಶೂ ಸಾಕ್ಸ್, ಮೈಸೂರ್ ಸ್ಯಾಂಡಲ್ ಶುಚಿ ಸಂಭ್ರಮ ಕಿಟ್ ಸ್ನಾನದ ಸಾಬೂನು, ಬಟ್ಟೆ ತೊಳೆಯುವ ಸಾಬೂನು, ಫೇಸ್ ಪೌಡರ್, ಬ್ರಷ್, ಪೇಸ್ಟ್, ಕೊಬ್ಬರಿಎಣ್ಣೆ ಮುಂತಾದ ಮೂಲಭೂತ ಸೌಲಭ್ಯ ಉಚಿತವಾಗಿ ಒದಗಿಸಲಾಗುವುದು.

ಗ್ಯಾರಂಟಿ ಪ್ರತಿ ಮನೆಗೆ ₹5000

ಕೃಷಿ, ಜಿಲ್ಲಾ ಉಸ್ತುವಾರಿ ಸಚಿವ ಎನ್ ಚಲುವರಾಯಸ್ವಾಮಿ ಹೇಳಿಕೆ

ಮಂಡ್ಯ: ಐದು ಗ್ಯಾರಂಟಿಗಳಾದ ಶಕ್ತಿ ಯೋಜನೆ, ಯುವನಿಧಿ, ಗೃಹಲಕ್ಷ್ಮಿ, ಗೃಹಜ್ಯೋತಿ, ಅನ್ನಭಾಗ್ಯ ಯೋಜನೆಗಳಿಂದ ಪ್ರತಿ ಕುಟುಂಬಕ್ಕೆ ರೂ. 5000 ಹಣ ತಲುಪುತ್ತಿದೆ ಎಂದು ಕೃಷಿ ಹಾಗೂ ಜಿಲ್ಲಾ ಉಸ್ತುವಾರಿ ಸಚಿವ ಎನ್ ಚಲುವರಾಯಸ್ವಾಮಿ ತಿಳಿಸಿದರು.

ಅವರು ಇಂದು ಕೆರಗೋಡಿನಲ್ಲಿ ಆಯೋಜಿಸಲಾಗಿದ್ದ ಜನಸ್ಪಂದನ ಉದ್ಘಾಟಿಸಿ ಮಾತನಾಡಿದರು. ಪಂಚ ಗ್ಯಾರಂಟಿಗಳ ಅನುಷ್ಠಾನ ಕುರಿತಂತೆ ಮಾನ್ಯ ಮುಖ್ಯಮಂತ್ರಿಗಳು, ಉಪ ಮುಖ್ಯಮಂತ್ರಿಗಳು, ಸಚಿವರು,ಶಾಸಕರು, ಜಿಲ್ಲಾಧಿಕಾರಿಗಳು ಹಾಗೂ ಅಧಿಕಾರಿಗಳು ಅರ್ಹ ಫಲಾನುಭವಿಗಳಿಗೆ ತಲುಪಿಸುವ ಕೆಲಸ ನಿರ್ವಹಿಸುತ್ತಿತ್ತು, ರಾಜ್ಯದಲ್ಲಿ ಬಹುತೇಕ ಫಲನುಭವಿಗಳಿಗೆ ಪಂಚ ಗ್ಯಾರಂಟಿ ಯೋಜನೆಗಳು ತಲುಪಿದೆ ಎಂದರು.

ಪಂಚ ಗ್ಯಾರಂಟಿಗಳ ಜೊತೆ ಅಭಿವೃದ್ಧಿ ಕಾಮಗಾರಿಗಳನ್ನು ಸಹ ಕೈಗೊಳ್ಳಲಾಗುತ್ತಿದೆ. ಕೃಷಿ ಇಲಾಖೆಯಿಂದ ನೀಡುವ ಸಬ್ಸಿಡಿಗಳು, ಬಿತ್ತನೆ ಬೀಜ, ರಸಗೊಬ್ಬರ, ಸೇರಿದಂತೆ ವಿವಿಧ ಇಲಾಖೆಯಿಂದ ನೀಡಲಾಗುತ್ತಿರುವ ಸವಲತ್ತು ನಿಲ್ಲಿಸಿಲ್ಲ ಎಂದರು.

ಬೆಳೆ ವಿಮೆ ಯೋಜನೆಯಡಿ ರೈತರಿಗೆ 1,700 ಕೋಟಿ ರೂ ಪಾವತಿಸಲಾಗಿದೆ. ಈ ವರ್ಷ ಮುಂಗಾರು ಬೆಳೆಗೆ ಯಾವುದೇ ತೊಂದರೆ ಇಲ್ಲದಂತೆ ರೈತರಿಗೆ ಬಿತ್ತನೆ ಬೀಜ ಹಾಗೂ ರಸಗೊಬ್ಬರದ ವ್ಯವಸ್ಥೆ ಮಾಡಲಾಗಿದೆ. ರಾಜ್ಯದ ಪ್ರತಿ ತಾಲೂಕಿನಲ್ಲಿರುವ ರೈತ ಸಂಪರ್ಕ ಕೇಂದ್ರಗಳಲ್ಲಿ ರೈತರಿಗೆ ಕೊರತೆ ಇಲ್ಲದಂತೆ ಸೌಲಭ್ಯ ಹಾಗೂ ಮಾಹಿತಿ ನೀಡಲು ವ್ಯವಸ್ಥೆ ಮಾಡಲಾಗಿದೆ ಸರ್ಕಾರ ಹಾಗೂ ಇಲಾಖೆಯು ಎಲ್ಲಾ ಸೌಲಭ್ಯಗಳನ್ನು ರೈತರಿಗೆ ತಲುಪಿಸುತಿದ್ದೇವೆ. ನಮ್ಮ ಸರ್ಕಾರ ಯಾವಾಗಲು ರೈತರ ಪರ ಇರುತ್ತದೆ ಎಂದು ಸಚಿವ ಎನ್ ಚಲುವರಾಯಸ್ವಾಮಿ ತಿಳಿಸಿದರು.

ಮಂಡ್ಯದ ಕೆರಗೋಡಿನಿಂದ ಕುಣಿಗಲ್ ಕಡೆ ಹೋಗುವ ರಸ್ತೆ ಹಾಗೂ ಚಿಕ್ಕಮಂಡ್ಯದ ಕಾರೆಮನೆ ಗೇಟ್ ಬಳಿ ರಸ್ತೆಯನ್ನು ಅಭಿವೃದ್ಧಿ ಮಾಡಲಾಗಿದೆ. ಮಂಡ್ಯ ಜಿಲ್ಲೆಯು ಕೃಷಿ ಪ್ರಧಾನವಾದ ರೈತರ ಜಿಲ್ಲೆಯಾಗಿದ್ದು, ಮಂಡ್ಯದಲ್ಲಿ ಕೃಷಿ ವಿಶ್ವ ವಿದ್ಯಾನಿಲಯವನ್ನು ಆದಷ್ಟು ಬೇಗ ಸ್ಥಾಪಿಸಲಾಗುವುದು. ಹೊಸ ಶುಗರ್ ಫ್ಯಾಕ್ಟರಿಯನ್ನು ಜಿಲ್ಲೆಯಲ್ಲಿ ನಿರ್ಮಿಸಲಾಗುವುದು ಎಂದರು.

ಜಿಲ್ಲೆಯ ಕೊನೆಯ ಭಾಗದ ಬೆಳೆಗಳಿಗೂ ನೀರು ತಲುಪಿಸುವ ಉದ್ದೇಶದಿಂದ ವಿ.ಸಿ.ನಾಲೆ ಆಧುನೀಕರಣ ಕಾಮಗಾರಿ ಕೈಗೊಳ್ಳಲಾಗಿದೆ. ನೀರಾವರಿ ಸಲಹಾ ಸಮಿತಿ ಸಭೆ ನಡೆಸಿ ಜೂನ್ 8 ರಿಂದ ಮೊದಲು ಕುಡಿಯುವ ನೀರು ಒದಗಿಸುವ ಉದ್ದೇಶದಿಂದ ನಾಲೆಗಳಿಗೆ ನೀರು ಒದಗಿಸಲಾಗಿವುದು ಎಂದರು.

ಗ್ರಾಮ ಪಂಚಾಯಿತಿ ಅಭಿವೃದ್ಧಿ ಅಧಿಕಾರಿಗಳು ಗ್ರಾಮೀಣ ಭಾಗದ 27,000 ಆಸ್ತಿಗಳಿಗೆ ಈ ಸ್ವತ್ತು ಮಾಡುವ ಕೆಲಸ ನಿರ್ವಹಿಸಿರುತ್ತಾರೆ. ಮೊದಲು ವರ್ಷಕ್ಕೆ 500 ರಿಂದ 1000 ಮಾತ್ರ ಮಾಡುತ್ತಿದ್ದರು, ಈಗ 27000 ಮಾಡಿರುವುದು ಉತ್ತಮ ಸಾಧನೆ ಎಂದರು..

ಮಂಡ್ಯ ವಿಧಾನಸಭಾ ಕ್ಷೇತ್ರದ ಶಾಸಕರಾದ ಪಿ ರವಿಕುಮಾರ್‌ಅವರುಮಂಡ್ಯದಕೇಂದ್ರಸ್ಥಾನದಲ್ಲಿದ್ದಾರೆ. ಇವರು ಜಿಲ್ಲೆಯ ಯುವಕರು, ಮಹಿಳೆಯರು, ಜನಸಾಮಾನ್ಯರ ಸಂಪರ್ಕದಲ್ಲಿದ್ದುಕೊಂಡು ಸರ್ಕಾರದ ಸಹಕಾರದೊಂದಿಗೆ ಮಂಡ್ಯ ಕ್ಷೇತ್ರದಲ್ಲಿ ಉತ್ತಮ ಬದಲಾವಣೆಯನ್ನು ತರಲು ಶ್ರಮಿಸುತ್ತಿದ್ದಾರೆ. ಅವರಿಗೆ ನಿಮ್ಮೆಲ್ಲರ ಸಹಕಾರ, ಪ್ರೀತಿ, ವಿಶ್ವಾಸ ಮುಖ್ಯವಾಗಿದೆ ಎಂದರು.

ಜನಸಾಮಾನ್ಯರು ಜನಸ್ಪಂದನ ಕಾರ್ಯಕ್ರಮದಲ್ಲಿ ಸಲ್ಲಿಸುವ ಅರ್ಜಿಗಳ ಮೇಲೆ ನಿಮ್ಮ ಮೊಬೈಲ್ ಸಂಖ್ಯೆಯನ್ನು ಬರೆದು ಸಲ್ಲಿಸಿ. ಯಾವುದಾದರೂ ಕಾನೂನು ಬಾಹಿರವಾಗುವ ಅರ್ಜಿಯನ್ನು ಹೊರತುಪಡಿಸಿ ಉಳಿದಂತೆ ಎಲ್ಲಾ ಅರ್ಜಿಗಳನ್ನು ವಿಲೇವಾರಿ ಮಾಡಿ, ಒಂದು ತಿಂಗಳೊಳಗೆ ನಿಮ್ಮ ಸಮಸ್ಯೆಯನ್ನು ಪರಿಹರಿಸುವ ಕೆಲಸವನ್ನು ಮಾಡಲಾಗುವುದು. ಕಾರ್ಯಕ್ರಮದಲ್ಲಿ ಜಿಲ್ಲಾಮಟ್ಟದ ಹಾಗೂ ತಾಲ್ಲೂಕು ಮಟ್ಟದ ಎಲ್ಲಾ ಅಧಿಕಾರಿಗಳಿದ್ದು, ನಿಮ್ಮ ಸಮಸ್ಯೆಯನ್ನು ಪರಿಹರಿಸಲು ವಿಶೇಷ ಪಾತ್ರ ವಹಿಸುತ್ತಾರೆ. ದಯಮಾಡಿ ಎಲ್ಲರೂ ಸಹಕರಿಸಬೇಕು ಎಂದು ತಿಳಿಸಿದರು.

ಕಳೆದಸಾಲಿನಲ್ಲಿ ಜಿಲ್ಲಾಧಿಕಾರಿ, ಉಪವಿಭಾಗಾಧಿಕಾರಿ ಹಾಗೂ ತಹಶೀಲ್ದಾರ್ ನ್ಯಾಯಾಲಯದಲ್ಲಿದ್ದ ಸುಮಾರು 10,600 ಪ್ರಕರಣಗಳಲ್ಲಿ 1,300 ಪ್ರಕರಣಗಳನ್ನು ಇತ್ಯರ್ಥ ಪಡಿಸಲಾಗಿದೆ ಎಂದರು.

ಮಂಡ್ಯ ಶಾಸಕರಾದ ಪಿ ರವಿಕುಮಾರ್ ಅವರು ಮಾತನಾಡಿ ಕೆರಗೋಡಿನಲ್ಲಿರುವ ಪಂಚಲಿಂಗೇಶ್ವರ ಸಮುದಾಯ ಭವನದ ನಿರ್ಮಾಣವೂ ಬಹಳ ವರ್ಷಗಳಿಂದ ಅರ್ಧಕ್ಕೆ ನಿಂತಿದ್ದು, ಶೀಘ್ರದಲ್ಲೇ ಅದನ್ನು ಪೂರ್ಣಗೊಳಿಸಲಾಗುವುದು. ಜೊತೆಗೆ ಅಂಬೇಡ್ಕರ್ ಭವನದ ನಿರ್ಮಾಣಕ್ಕೆ ಸರ್ಕಾರವು ಅನುದಾನ ನೀಡಲಿದ್ದು ಶೀಘ್ರದಲ್ಲೇ ನಿರ್ಮಿಸಲಾಗುವುದು ಎಂದರು.

5 ಕೋಟಿ ರೂ ವೆಚ್ಚದಲ್ಲಿ ಕೆರೆಗಳ ಅಭಿವೃದ್ಧಿಯ ಟೆಂಡರ್ ಪ್ರಕ್ರಿಯೆ ಮುಗಿದ ತಕ್ಷಣ ಕೆರೆಯ ಅಭಿವೃದ್ಯ ಕಾಮಗಾರಿ ಮಾಡಲಾಗುವುದು. ಕೆರಗೋಡಿನಲ್ಲಿ ಬಸ್ ನಿಲ್ದಾಣವನ್ನು ಕಟ್ಟಲು ಸದ್ಯಕ್ಕೆ ಸ್ಥಳದ ಕೊರತೆ ಇದೆ. ಸ್ಥಳದ ಹುಡುಕಾಟ ನಡೆಯುತ್ತಿದ್ದು, ಸ್ಥಳವು ನಿಗಧಿಯಾದ ತಕ್ಷಣ ಬಸ್ ನಿಲ್ದಾಣವನ್ನು ಕಟ್ಟಲಾಗುವುದು ಎಂದರು.

ವಸತಿರಹಿತರ ಅತೀ ಹೆಚ್ಚು ಅರ್ಜಿಗಳು ಸ್ವೀಕೃತವಾಗಿದ್ದು, 50 ಸೈಟುಗಳನ್ನು ನೀಡಲು ಸಿದ್ಧತೆ ಮಾಡಿಕೊಳ್ಳಲಾಗುತ್ತಿದೆ. ಜೊತೆಗೆ 5 ಎಕರೆ ಸರ್ಕಾರಿ ಜಾಗವನ್ನು ಹುಡುಕಿ ಕೆರಗೋಡು ಪಂಚಾಯಿತಿಯಡಿಯಲ್ಲಿ ಬರುವ ವಸತಿ ಹಾಗೂ ನಿವೇಶನ ರಹಿತರಿಗೆ ಸರ್ಕಾರದ ವತಿಯಿಂದ ಸೈಟುಗಳನ್ನು ನೀಡಲಾಗುವುದು ಎಂದರು.

ಈ ಹಿಂದೆ ಬಸರಾಳು ಮತ್ತು ಕೀಲಾರದಲ್ಲಿ ನಡೆದ ಜನಸ್ಪಂದನದಲ್ಲಿ ಬಂದಂತಹ ಶೇ. 95 ರಷ್ಟು ಅರ್ಜಿಗಳನ್ನು ಕೇವಲ 1 ತಿಂಗಳೊಳಗೆ ವಿಲೇವಾರಿ ಮಾಡಲಾಗಿದೆ. ಹಾಗೆಯೇ ಈ ಕಾರ್ಯಕ್ರಮದಲ್ಲೂ ಬರುವ ಅರ್ಜಿಗಳನ್ನು ಪಡೆದು ನಿಮ್ಮ ಸಮಸ್ಯೆಗಳಿಗೆ ಆದಷ್ಟು ಬೇಗ ಪರಿಹಾರ ಒದಗಿಸಲಾಗುವುದು ಎಂದರು. ಜಿಲ್ಲಾಧಿಕಾರಿ ಡಾ.ಕುಮಾರ, ಜಿಲ್ಲಾ ಪಂಚಾಯತ್ ಮುಖ್ಯ ಕಾರ್ಯನಿರ್ವಹಣಾಧಿಕಾರಿ ಶೇಖ್ ತನ್ವೀರ್ ಆಸಿಫ್, ಅಪರ ಪೊಲೀಸ್ ವರಿಷ್ಠಾಧಿಕಾರಿ ತಿಮ್ಮಯ್ಯ, ಜಿಲ್ಲಾ ಆರೋಗ್ಯ ಮತ್ತು ಕುಟುಂಬ ಕಲ್ಯಾಣಾಧಿಕಾರಿ ಡಾ.ಮೋಹನ್, ಉಪವಿಭಾಗಾಧಿಕಾರಿ ಶಿವಮೂರ್ತಿ, ತಹಶೀಲ್ದಾರ್ ಶಿವಕುಮಾರ್ ಬಿರಾದರ್ ಉಪಸ್ಥಿತರಿದ್ದರು.

ಕರ್ನಾಟಕದ ಉಪ ಲೋಕಾಯುಕ್ತರಾಗಿ ಬಿ. ವೀರಪ್ಪ ಪ್ರಮಾಣ ವಚನ ಸ್ವೀಕಾರ

ಬೆಂಗಳೂರು: ಕರ್ನಾಟಕ ರಾಜ್ಯ ಉಪ ಲೋಕಾಯುಕ್ತರಾಗಿ ಗೌರವಾನ್ವಿತ ನ್ಯಾಯಮೂರ್ತಿ ಬಿ. ವೀರಪ್ಪ ಅವರು ಇಂದು ಪ್ರಮಾಣ ವಚನ ಸ್ವೀಕಾರ ಮಾಡಿದರು.

ರಾಜಭವನದ ಬ್ಯಾಂಕ್ವೆಟ್ ಸಭಾಂಗಣದಲ್ಲಿಂದು ನಡೆದ ಸರಳ ಸಮಾರಂಭದಲ್ಲಿ ರಾಜ್ಯದ ಗೌರವಾನ್ವಿತ ರಾಜ್ಯಪಾಲರಾದ ಥಾವರ್ ಚಂದ್ ಗೆಹ್ಲೋಟ್ ಅವರು ಗೌರವಾನ್ವಿತ ಉಪ ಲೋಕಾಯುಕ್ತರಿಗೆ ಗೌಪ್ಯತಾ ಪ್ರಮಾಣ ವಚನ ಬೋಧಿಸಿದರು.

ಸಮಾರಂಭದಲ್ಲಿ ಮುಖ್ಯಮಂತ್ರಿ ಸಿದ್ದರಾಮಯ್ಯ, ಕರ್ನಾಟಕ ರಾಜ್ಯ ಲೋಕಾಯುಕ್ತರಾದ ಗೌರವಾನ್ವಿತ ನ್ಯಾಯಮೂರ್ತಿ ಬಿ.ಎಸ್ ಪಾಟೀಲ್, ಉಪ ಮುಖ್ಯಮಂತ್ರಿ ಡಿ.ಕೆ. ಶಿವಕುಮಾರ್, ಉಚ್ಚ ನ್ಯಾಯಾಲಯದ ನ್ಯಾಯಮೂರ್ತಿಗಳು, ವಕೀಲರು, ಗಣ್ಯರು, ಶಾಸಕರು, ಸೇರಿದಂತೆ ಹಿರಿಯ ಅಧಿಕಾರಿಗಳು ಉಪಸ್ಥಿತರಿದ್ದರು.

ಗುಂಡ್ಲುಪೇಟೆಯಲ್ಲಿ ಬಾಬೂಜಿ ಪುಣ್ಯಸ್ಮರಣೆ

ಗುಂಡ್ಲುಪೇಟೆ: ಪಟ್ಟಣದಲ್ಲಿ ಡಾ.ಬಾಬು ಜಗಜೀವನ್ ರಾಮ್ ಯುವ ಜಾಗೃತಿ ವತಿಯಿಂದ ಹಸಿರು ಕ್ರಾಂತಿಯ ಹರಿಕಾರ ಹಾಗೂ ಭಾರತದ ಮಾಜಿ ಉಪ ಪ್ರಧಾನಿ ಡಾ. ಬಾಬು ಜಗಜೀವನ್ ರಾಮ್ ರವರ 38ನೇ ಪುಣ್ಯಸ್ಮರಣೆಯನ್ನು ಆಚರಣೆ ಮಾಡಲಾಯಿತು.

ವಕೀಲರಾದ ಹಂಗಳ ರಾಜೇಶ ಮಾತನಾಡಿ, ಡಾ. ಬಾಬು ಜಗಜೀವನ್ ರಾಮ್ ರವರು ಈ ಭಾರತ ದೇಶದ ಒಬ್ಬ ವ್ಯಕ್ತಿಯಲ್ಲದೆ ಈ ದೇಶ ಕಂಡಂತಹ ದೊಡ್ಡ ಶಕ್ತಿ ಅಂದರೆ ಸ್ವತಂತ್ರ ಹೋರಾಟಗಾರರಾಗಿ ಹಾಗೂ ರಾಜಕೀಯ ಕ್ಷೇತ್ರದಲ್ಲಿ ಕೃಷಿ ಸಚಿವರಾಗಿ ಮಾಡಿದಂತಹ ಸೇವೆಯಿಂದ ಹಸಿರು ಕ್ರಾಂತಿಯ ಹರಿಕಾರರೆಂದು ತಿಳಿಸಿದರು. ರೈಲ್ವೆ ಖಾತೆ ಸಚಿವರಾಗಿ, ರಕ್ಷಣಾ ಸಚಿವರಾಗಿ ಹಲವಾರು ಸೇವೆಯನ್ನು ಮಾಡಿ, ಅಂಚೆ ಸಚಿವರಾಗಿ ದೇಶಕ್ಕೆ ತನ್ನದೇ ಆದ ಕೊಡುಗೆಗಳನ್ನು ನೀಡಿ ಬಾಬೂಜಿ ಬದುಕಿದ್ದಂತ ದಿನಗಳಲ್ಲಿ ಮಾಡಿದ ಸೇವೆ ಅಜರಾಮರ ಎಂಬುವ ಮಾತುಗಳನ್ನ ಗುಣಗಾನ ಮಾಡಿದರು. ಸಂಘಟನೆಯ ಪದಾಧಿಕಾರಿಗಳು ಹಾಗೂ ಸದಸ್ಯರು ಉಪಸ್ಥಿತರಿದ್ದರು.

ಅರ್ಜಿ ಆಹ್ವಾನ

ಕೋಲಾರ: ರಾಜ್ಯ ಸರ್ಕಾರದ ಕ್ರೀಡಾ ವಿದ್ಯಾರ್ಥಿ ವೇತನ ಯೋಜನೆಯಡಿ ಪ್ರತಿಭಾವಂತ ಕ್ರೀಡಾಪಡುಗಳನ್ನು ಪ್ರೋತ್ಸಾಹಿಸುವ ಸಲುವಾಗಿ ಮಾಧ್ಯಮಿಕ, ಪ್ರೌಢಶಾಲಾ ವಿದ್ಯಾರ್ಥಿಗಳಿಗೆ 6 ರಿಂದ 10ನೇ ತರಗತಿಗಳಿಗೆ ವಾರ್ಷಿಕ ರೂ.10,000/- ರಂತೆ ಪ್ರೋತ್ಸಾಹಿತ ಕ್ರೀಡಾ ವಿದ್ಯಾರ್ಥಿ ವೇತನವನ್ನು ನೀಡುವ ಯೋಜನೆ ಇಲಾಖೆಯಲ್ಲಿ ಜಾರಿಯಲ್ಲಿದ್ದು, ಈ ಯೋಜನೆಯನ್ವಯ ಪ್ರಸ್ತುತ ಮಾಧ್ಯಮಿಕ ಅಥವಾ ಪ್ರೌಢಶಾಲೆಯಲ್ಲಿ ಓದುತ್ತಿರುವ ಕ್ರೀಡಾಪಟುಗಳಿಗೆ ವಿದ್ಯಾರ್ಥಿವೇತನ ನೀಡಲಾಗುವುದು. ಅರ್ಜಿದಾರರು ರಾಜ್ಯ ಕ್ರೀಡಾ ಪ್ರಾಧಿಕಾರದಲ್ಲಿ ನೋಂದಾಯಿತವಾದ ಕ್ರೀಡಾ ಸಂಸ್ಥೆಗಳು ದಿ:01-04-2023 ರಿಂದ 31-03-2024ರ ವರೆಗೆ ನಡೆಸಿದ ರಾಜ್ಯ ಮಟ್ಟದ ಸ್ಪರ್ಧೆಗಳಲ್ಲಿ ಭಾಗವಹಿಸಿ ಪ್ರಥಮ ಸ್ಥಾನ ಪಡೆದಿರಬೇಕು ಅಥವಾ ಭಾರತ ಸರ್ಕಾರದಿಂದ ಮಾನ್ಯತೆ ಪಡೆದ ಅಧಿಕೃತ ಕ್ರೀಡಾ ಸಂಸ್ಥೆಗಳು ಆಯೋಜಿಸುವ ರಾಷ್ಟ್ರ ಮಟ್ಟದ ಕ್ರೀಡಾಕೂಟಗಳಲ್ಲಿ ಭಾಗವಹಿಸಿರಬೇಕು. ಅಂದರೆ ಏಪ್ರಿಲ್ 01, 2023 ರಿಂದ ಮಾರ್ಚ್ 31, 2024ರ ಅವಧಿಯಲ್ಲಿ ನಡೆದ ಕ್ರೀಡಾಕೂಟಗಳಲ್ಲಿನ ಸಾಧನೆಗಳನ್ನು ಮಾತ್ರ ಪರಿಗಣಿಸಲಾಗುವುದು. ರಾಷ್ಟ್ರೀಯ ಖೇಲೋ ಇಂಡಿಯಾ ಮತ್ತು ರಾಷ್ಟ್ರೀಯ ಶಾಲಾ ಕ್ರೀಡಾಕೂಟದಲ್ಲಿ ರಾಜ್ಯ ತಂಡವನ್ನು ಪ್ರತಿನಿಧಿಸಿ ಭಾಗವಹಿಸಿದ್ದಲ್ಲಿ ಅಂತಹ ಕ್ರೀಡಾಪಟುಗಳು ಅರ್ಜಿ ಸಲ್ಲಿಸಬಹುದು. ಪ್ರಸಕ್ತ ಸಾಲಿನಲ್ಲಿ ಕ್ರೀಡಾ ವಿದ್ಯಾರ್ಥಿ ವೇತನಕ್ಕಾಗಿ ಅರ್ಹ ಕ್ರೀಡಾಪಟುಗಳಿಗೆ ಕಛೇರಿಯ ಅಧಿಕೃತ ಜಾಲತಾಣ ಅರ್ಜಿಗಳನ್ನು https://sevasindhuservices.karnataka.gov.inಮೂಲಕ ಆನ್‌ಲೈನ್‌ನಲ್ಲಿ ಜುಲೈ 20 ರೊಳಗೆ ಸಲ್ಲಿಸಬಹುದೆಂದು ಕೋಲಾರ ಯುವ ಸಬಲೀಕರಣ ಮತ್ತು ಕ್ರೀಡಾ ಇಲಾಖೆಯ ಸಹಾಯಕ ನಿರ್ದೇಶಕರು ತಿಳಿಸಿದ್ದಾರೆ.

ನೇರ ಸಂದರ್ಶನ

ಕೋಲಾರ: ಜಿಲ್ಲಾ ಉದ್ಯೋಗ ವಿನಿಮಯ ಕಛೇರಿಯಲ್ಲಿ ಖಾಸಗಿ ಸಂಸ್ಥೆಗಳಾದ HAPPY MINDS SOLUTIONS PVT.LTD. NIVARA HOMES FINANCE LTD. MedPlus Pvt. Ltd.ಸಂಸ್ಥೆಯವರು ತಮ್ಮ ಸಂಸ್ಥೆಗಳಲ್ಲಿ ಲಭ್ಯವಿರುವ ಖಾಲಿ ಹುದ್ದೆಗಳಿಗೆ ಅರ್ಹ ಅಭ್ಯರ್ಥಿಗಳನ್ನು ನೇರ ಸಂದರ್ಶನದ ಮೂಲಕ ಆಯ್ಕೆ ಮಾಡಿಕೊಳ್ಳಲಿದ್ದಾರೆ. ವಿದ್ಯಾಹತೆಯ ಆಸಕ್ತ ಅಭ್ಯರ್ಥಿಗಳು ಎಸ್.ಎಸ್.ಎಲ್.ಸಿ, ಪಿ.ಯು.ಸಿ, ಐ.ಟಿ.ಐ, ಡಿಪ್ಲೊಮ ಅಥವಾ ಸಾಮಾನ್ಯ ಪದವೀಧರರು ತಮ್ಮ ಎಲ್ಲಾ ವಿದ್ಯಾರ್ಹತೆಗೆ ಸಂಬಂಧಿಸಿದ ಅಂಕಪಟ್ಟಿಗಳ ಜೆರಾಕ್ಸ್ ಪ್ರತಿ, ಆಧಾರ್ ಕಾರ್ಡ್, ಖಇಖಗಿಜಇ, ಇತ್ತೀಚಿನ 4 ಭಾವಚಿತ್ರಗಳೊಂದಿಗೆ ನೇರ ಸಂದರ್ಶನದಲ್ಲಿ ಪಾಲ್ಗೊಳ್ಳಬಹುದು. ಹೆಚ್ಚಿನ ಮಾಹಿತಿಗಾಗಿ ಮೊ.ಸಂ.7353232456, 9740154413 ಯನ್ನು ಸಂಪರ್ಕಿಸಬಹುದೆಂದು ಜಿಲ್ಲಾ ಉದ್ಯೋಗ ವಿನಿಮಯ ಕಚೇರಿಯ ಉದ್ಯೋಗಾಧಿಕಾರಿ ಪ್ರಕಟಣೆಯಲ್ಲಿ ತಿಳಿಸಿದ್ದಾರೆ.

ಕೋಲಾರ ವಿಭಾಗದಿಂದ ವಿವಿಧ ಪುಣ್ಯ ಕ್ಷೇತ್ರಗಳಿಗೆ ಸಾರಿಗೆ ವ್ಯವಸ್ಥೆ

ಕೋಲಾರ: ಕೋಲಾರ ಸುತ್ತಮುತ್ತಲ ಹಾಗೂ ಬೆಂಗಳೂರು ನಗರ, ಪ್ರದೇಶಗಳಿಂದ ಪ್ರಸಿದ್ಧ ಪುಣ್ಯಕ್ಷೇತ್ರಗಳಿಗೆ ಪ್ರಯಾಣಿಸುವ ಪ್ರಯಾಣಿಕರ ಅನುಕೂಲಕ್ಕಾಗಿ ಕೋಲಾರ ವಿಭಾಗದ ವತಿಯಿಂದ ಪಾವಗಡ, ಸಿಗಂಧೂರು, ಮಲೆಮಹದೇಶ್ವರ ಬೆಟ್ಟ, ಮೂಡಬಿದ್ರೆ, ಮಂಗಳೂರು, ಧರ್ಮಸ್ಥಳ. ಕೆ.ಜಿ.ಎಫ್‌ನಿಂದ ಸಿಗಂಧೂರು ಮತ್ತು ಕಮ್ಮರಡಿ. ಶ್ರೀನಿವಾಸಪುರದಿಂದ ಮಂಗಳೂರು. ಮಾಲೂರುನಿಂದ ತಿರುಪತಿ. ಮುಳಬಾಗಿಲುನಿಂದ ತಿರುಪತಿ, ಸೋಮವಾರಪೇಟೆ, ಸಿಗಂಧೂರು, ಆಗುಂಬೆ, ಕುಕ್ಕೆಸುಬ್ರಮಣ್ಯ, ತೀರ್ಥಹಳ್ಳಿ ಮಾರ್ಗಗಳಿಗೆ ನೂತನ ಸಾರಿಗೆ ವ್ಯವಸ್ಥೆಯನ್ನು ಕಲ್ಪಿಸಲಾಗಿದ್ದು, ಸಾರ್ವಜನಿಕ ಪ್ರಯಾಣಿಕರು ಈ ಸಾರಿಗೆ ವ್ಯವಸ್ಥೆಯನ್ನು ಸದುಪಯೋಗಪಡಿಸಿಕೊಳ್ಳಬೇಕೆಂದು ಕ.ರಾ.ರ.ಸಾ.ನಿಗಮದ ವಿಭಾಗೀಯ ನಿಯಂತ್ರಣಾಧಿಕಾರಿ ಪ್ರಕಟಣೆಯಲ್ಲಿ ತಿಳಿಸಿದ್ದಾರೆ.

ವಿದ್ಯುತ್ ವ್ಯತ್ಯಯ

ಕೋಲಾರ: ಟಮಕ 66/11 ಕೆವಿ ಉಪಕೇಂದ್ರದಿಂದ ಹೊರ ಹೋಗುವ ಟಿಎಫ್14-ಶ್ರೇಯಾ ಪಾರ್ಮ್ ಫೀಡರ್‌ನ 11ಕೆವಿ ಮಾರ್ಗದ ಎಬಿ ಕೇಬಲ್ ಬಿಚ್ಚಿ ಸರಿಪಡಿಸಿ ಅಳವಡಿಸುವ ಕಾಮಗಾರಿಯು ಪ್ರಗತಿಯಲ್ಲಿದ್ದು, ಈ ಕಾಮಗಾರಿ ಮಾಡುವ ಸಂದರ್ಭದಲ್ಲಿ ಟಮಕ ಉಪಕೇಂದ್ರದಿಂದ ಸರವರಾಜಾಗುವ ಟಿಎಫ್12-ಪಟ್ನ ಮತ್ತು ಟಿಎಫ್13-ಶಿಳ್ಳಂಗೆರೆ ಮಾರ್ಗಗಳಿಂದ ವಿದ್ಯುತ್ ಸರಬರಾಜಾಗುವ ಪಟ್ನ, ಹರಟಿ, ಕೋಟಿಗಾನಹಳ್ಳಿ, ಚಾಮರಹಳ್ಳಿ, ಗಂಗಾಪುರ, ಅಬ್ಬಣಿ, ಕಾಳಹಸ್ತಿಪುರ, ತಿಪ್ಪಸಂದ್ರ, ಹರಳಕುಂಟೆ, ಮಲ್ಲಾಂಡಹಳ್ಳಿ, ಅಲ್ಲಿಕುಂಟೆ ನಡುಪಲ್ಲಿ, ಹೊನ್ನೇನಹಳ್ಳಿ, ಕಳ್ಳಿಪುರ, ಭಟ್ರಹಳ್ಳಿ, ಶಿಳ್ಳಂಗೆರೆ ಹಾಗೂ ಸುತ್ತಮುತ್ತಲ ಪ್ರದೇಶಗಳ ಗ್ರಾಹಕರಿಗೆ ಜುಲೈ 08 ರಿಂದ 10 ದಿನಗಳ ಕಾಲ ಹಗಲಿನ ವೇಳೆಯಲ್ಲಿ ವಿದ್ಯುತ್ ಸರಬರಾಜು ವ್ಯತ್ಯಯದ ಸಂದರ್ಭದಲ್ಲಿ ಗ್ರಾಹಕರು ಬೆವಿಕಂ ಜೊತೆ ಸಹಕರಿಸಬೇಕೆಂದು ಬೆ.ವಿ.ಕಂ. ನಗರ ಉಪ-ವಿಭಾಗದ ಸಹಾಯಕ ಕಾರ್ಯನಿರ್ವಾಹಕ ಅಭಿಯಂತರರು(ವಿ) ಪ್ರಕಟಣೆಯಲ್ಲಿ ತಿಳಿಸಿದ್ದಾರೆ.

ವಿದ್ಯುತ್ ವ್ಯತ್ಯಯ

ಚಿಕ್ಕಬಳ್ಳಾಪುರ: ಬೆ.ವಿ.ಕಂ, ಗ್ರಾಮೀಣ ಉಪ ವಿಭಾಗ, ಚಿಂತಾಮಣಿಯ 66 ಕೆ.ವಿ. ಕೆ.ಐ.ಎ.ಡಿ.ಬಿ ಮಸ್ತೇನಹಳ್ಳಿ ಮಾರ್ಗದ ಟವರ್ ಕಾಮಗಾರಿಯನ್ನು ಜುಲೈ 8 ರಂದು ಬೃಹತ್ ಕಾಮಗಾರಿ ವಿಭಾಗ, ಕ.ವಿ.ಪ್ರ.ನಿ.ನಿ ಕೋಲಾರ ರವರು ಹಮ್ಮಿಕೊಂಡಿದ್ದು, ಅಂದು ಬೆಳಿಗ್ಗೆ 10 ಗಂಟೆಯಿಂದ ಸಂಜೆ 4 ಗಂಟೆಯವರೆಗೆ ತಳಗವಾರ ಉಪಕೇಂದ್ರದಿಂದ ವಿದ್ಯುತ್ ಸರಬರಾಜಾಗುವ ಎಫ್ 15-ಚೆನ್ನಕೇಶವಪುರ, 11 ಕೆ.ವಿ. ಮಾರ್ಗದಿಂದ ವಿದ್ಯುತ್ ಸರಬರಾಜಾಗುವ ಮುತ್ತುಕದಹಳ್ಳಿ, ಮಾದರಕಲ್ಲು, ಮಡಬಹಳ್ಳಿ, ರಾಜಾಪುರ, ಶ್ರೀರಾಮಪುರ ಹಾಗೂ ಸುತ್ತಮುತ್ತಲಿನ ಗ್ರಾಮಗಳಿಗೆ ವಿದ್ಯುತ್ ಪೂರೈಕೆಯಲ್ಲಿ ವ್ಯತ್ಯಯವಾಗಲಿದ್ದು, ಸಾರ್ವಜನಕರು ಸಹಕರಿಸಬೇಕೆಂದು ಚಿಂತಾಮಣಿ ಬೆವಿಕಂ ಸಹಾಯಕ ಕಾರ್ಯನಿರ್ವಾಹಕ ಇಂಜಿನಿಯರ್ ರವರು ಪ್ರಕಟಣೆಯಲ್ಲಿ ತಿಳಿಸಿದ್ದಾರೆ.

ಗಿಡ ಮರ ಬೆಳೆಸುವುದು ಪ್ರತಿಯೊಬ್ಬರ ಜವಾಬ್ದಾರಿ

ಕೋಲಾರ: ಕೊರೊನಾ ಸಂದರ್ಭದಲ್ಲಿ ಆಕ್ಸಿಜನ್ ಕೊರತೆಯಿಂದ ಎದುರಿಸಿದ ಸಮಸ್ಯೆಗಳು ನಮಗೆಲ್ಲ ಪಾಠವಾಗಿದೆ ಪ್ರತಿಯೊಬ್ಬರೂ ಗಿಡ, ಮರಗಳ ಮಹತ್ವವನ್ನು ಅರಿತು ಪೋಷಿಸುವುದು ನಮ್ಮೆಲ್ಲರ ಜವಾಬ್ದಾರಿಯಾಗಬೇಕು ಎಂದು ಶಾಸಕ ಕೊತ್ತೂರು ಜಿ ಮಂಜುನಾಥ್ ತಿಳಿಸಿದರು.

ನಗರದ ಹೊರವಲಯದ ಜಿಲ್ಲಾಧಿಕಾರಿ ಕಛೇರಿ ಹಿಂಭಾಗದ ಕೆರೆಯಲ್ಲಿ ಶನಿವಾರ ಜಿಲ್ಲಾಡಳಿತ ಮತ್ತು ಅರಣ್ಯ ಇಲಾಖೆ ವತಿಯಿಂದ ನಡೆದ 2024 ನೇ ಸಾಲಿನ ವನಮಹೋತ್ಸವ ಕಾರ್ಯಕ್ರಮವನ್ನು ಉದ್ಘಾಟಿಸಿ ಮಾತನಾಡಿದ ಅವರು ಮನುಷ್ಯ ಸೇರಿದಂತೆ ಪ್ರಾಣಿ ಪಕ್ಷಿಗಳು ಜೀವಿಸಲು ನೀರು ಮತ್ತು ಗಾಳಿ ಅತ್ಯವಶ್ಯಕವಾಗಿದೆ ಮನುಷ್ಯನು ತನ್ನ ಸ್ವಾರ್ಥಕ್ಕೆ ಮರಗಿಡಗಳನ್ನು ನಾಶ ಮಾಡಲು ಹೊರಟಿದ್ದಾರೆ ನಾಶ ಮಾಡುವುದು ಸುಲಭ ಆದರೆ ಬೆಳೆಸುವುದು ಕಷ್ಟ ಯಾವುದೇ ಕಾರಣಕ್ಕೂ ಪರಿಸರವನ್ನು ನಾಶ ಮಾಡಬಾರದು ಮುಂದಿನ ಪೀಳಿಗೆಗಾಗಿ ಗಿಡಮರಗಳನ್ನು ಬೆಳೆಸಬೇಕಾಗಿದೆ ಎಂದರು.

ಪರಿಸರ ಉಳಿದರೆ ಮಾತ್ರ ನಮ್ಮ ಆಯಸ್ಸು ಜಾಸ್ತಿಯಾಗುತ್ತದೆ ಪರಿಸರ ನಾಶ ಮಾಡಿದಷ್ಟು ನಮ್ಮ ಆಯಸ್ಸು ಕಡಿಮೆಯಾಗುತ್ತದೆ ಅದನ್ನು ಪ್ರತಿಯೊಬ್ಬರೂ ಅರ್ಥಮಾಡಿಕೊಳ್ಳಬೇಕು ಮರಗಿಡಗಳನ್ನು ಕಡಿದರೆ ತಮ್ಮ ಮಕ್ಕಳ ಕೈ ಕಡಿದಂತೆ ಆಗುತ್ತದೆ ಸರಿಕಾರಿ ಜಾಗದಲ್ಲಿ ಮತ್ತು ಶಾಲಾ ಕಾಲೇಜುಗಳ ಕಾಂಪೌಂಡ್ ಗಳಲ್ಲಿ ಹಣ್ಣಿನ ಗಿಡಗಳನ್ನು ಹಾಕಿದರೆ ತಿನ್ನಲು ಹಣ್ಣುಗಳು ಸಿಗುತ್ತವೆ ಜೊತೆಗೆ ಆಮ್ಲಜನಕವು ಹೆಚ್ಚಾಗುತ್ತದೆ ಇದರ ಬಗ್ಗೆ ಅರಣ್ಯ ಮತ್ತು ಶಿಕ್ಷಣ ಇಲಾಖೆ ಮುತುವರ್ಜಿ ವಹಿಸಬೇಕಾಗಿದೆ ಎಂದರು.

ಈ ಸಂದರ್ಭದಲ್ಲಿ ಎಂಎಲ್ಸಿ ಎಂ.ಎಲ್ ಅನಿಲ್ ಕುಮಾರ್ ಮಾತನಾಡಿ ಪ್ರತಿ ವರ್ಷ ಜುಲೈ 1 ರಿಂದ 7 ರವರೆಗೆ ಒಂದು ವಾರ ವನಮಹೋತ್ಸವ ಕಾರ್ಯಕ್ರಮದ ಹೆಸರಿನಲ್ಲಿ ಗಿಡಗಳನ್ನು ನೆಡುವ ಮೂಲಕ ಸರಕಾರವು ಸಹ ಜವಾಬ್ದಾರಿ ನೀಡಿದೆ ಜನಸಂಖ್ಯೆ ಹೆಚ್ಚಾದಂತೆ ನಾವುಗಳು ಪರಿಸರವನ್ನು ನಾಶ ಮಾಡಿಕೊಂಡು ಬಂದಿದ್ದೇವೆ ಅದರ ದುಷ್ಪರಿಣಾಮವನ್ನು ಕೊರೊನಾ ಸಂದರ್ಭದಲ್ಲಿ ಅನುಭವಿಸಿದ್ದೇವೆ ಮುಂದೆ ಅಂತಹ ಸನ್ನಿವೇಶ ಬರದಂತೆ ಎಚ್ಚರಿಕೆ ವಹಿಸಬೇಕಾಗಿದೆ ಪರಿಸರ ರಕ್ಷಣೆ ನಮ್ಮ ರಕ್ಷಣೆಯಾಗುತ್ತದೆ ಎಂಬುದನ್ನು ಅರ್ಥಮಾಡಿಕೊಳ್ಳಬೇಕಾಗಿದೆ ಎಂದರು.

ಕಾರ್ಯಕ್ರಮದಲ್ಲಿ ಜಿಲ್ಲಾಧಿಕಾರಿ ಅಕ್ರಂ ಪಾಷ ಮಾತನಾಡಿ ಜನಸಂಖ್ಯೆಗೆ ಅನುಗುಣವಾಗಿ ಒಟ್ಟು ಪ್ರದೇಶದಲ್ಲಿ 33% ಅರಣ್ಯ ಅವಶ್ಯಕತೆ ಇದ್ದು ಗ್ಲೋಬಲ್ ಯುಗದಿಂದ ಇದು 17 % ಅರಣ್ಯ ಮಾತ್ರ ಇದ್ದು ನಾವುಗಳೇ ಮಾಡಿದ ತಪ್ಪಿಗೆ ಅರಣ್ಯ ನಾಶವಾಗಿದೆ ಪ್ರತಿಯೊಬ್ಬರೂ ಪರಿಸರವನ್ನು ಉಳಿಸಿ, ಬೆಳೆಸಿ ಮುಂದಿನ ಪೀಳಿಗೆಗೆ ನೆಮ್ಮದಿಯಿಂದ ಬದುಕುವ ವಾತಾವರಣವನ್ನು ನಾವುಗಳೇ ಕೊಡುಗೆಯಾಗಿ ನೀಡಬೇಕಿದೆ. ಈ ನಿಟ್ಟಿನಲ್ಲಿ ಎಲ್ಲರೂ ಗಿಡಮರಗಳನ್ನು ನೆಟ್ಟು ಬೆಳೆಸೋಣ ಎಂದರು.

ಈ ಸಂದರ್ಭದಲ್ಲಿ ಪ್ರಾಸ್ತಾವಿಕವಾಗಿ ಉಪ ಅರಣ್ಯ ಸಂರಕ್ಷಾಧಿಕಾರಿ ಏಡುಕೊಂಡಲು ಮಾತನಾಡಿ ಸರಕಾರವು ಪ್ರತಿ ವರ್ಷವೂ ವನಮಹೋತ್ಸವ ಹೆಸರಿನಲ್ಲಿ ಸಸಿಗಳನ್ನು ನೆಡುವ ಗುರಿಯನ್ನು ನೀಡಿದೆ ಪ್ರತಿ ಸರಕಾರಿ ಕಛೇರಿ ಶಾಲಾ ಕಾಲೇಜು ಸೇರಿದಂತೆ ಸಾರ್ವಜನಿಕರು ಕೂಡ ಸ್ವಂತ ಜಮೀನಿನಲ್ಲಿ ಗಿಡ ನೆಟ್ಟು ಪೋಷಣೆ ಮಾಡಬಹುದಾಗಿದೆ ಇದಕ್ಕೆ ಸರಕಾರವು ಸಹಾಯ ಧನ ನೀಡುತ್ತದೆ ಗಿಡಗಳು ಭೂಮಿಯನ್ನು ರಕ್ಷಣೆ ಮಾಡುವ ಜೊತೆಗೆ ಉತ್ತಮ ಗಾಳಿಯನ್ನು ನೀಡುವಂತೆ ಮಾಡಬಹುದಾಗಿದೆ ಎಂದರು.

ಕಾರ್ಯಕ್ರಮದಲ್ಲಿ ಜಿಪಂ ಸಿಇಒ ಪದ್ಮ ಬಸವಂತಪ್ಪ, ಹೆಚ್ಚುವರಿ ಎಸ್ಪಿ ಜಗದೀಶ್, ಉಪ ವಿಭಾಗಾಧಿಕಾರಿ ಡಾ.ಮೈತ್ರಿ, ಸಹಾಯಕ ಅರಣ್ಯಾಧಿಕಾರಿ ಸುಮಂತ್, ವಲಯ ಅರಣ್ಯಾಧಿಕಾರಿಗಳಾದ ಪುಷ್ಪಲತಾ, ಶಶಿಕುಮಾರ್, ಉಪ ವಲಯ ಅರಣ್ಯಾಧಿಕಾರಿ ಮಂಜುನಾಥ್ ಮುಖಂಡರಾದ ಸೀಸಂದ್ರ ಗೋಪಾಲಗೌಡ, ಮೈಲಾಂಡಹಳ್ಳಿ ಮುರಳಿ, ಛತ್ರಕೋಡಿಹಳ್ಳಿ ಮಂಜುನಾಥ್, ಆಫ್ಸರ್, ವೈ ಶಿವಕುಮಾರ್ ಮುಂತಾದವರು ಇದ್ದರು.

ಹುಬ್ಬನಕುಪ್ಪೆ ಡೇರಿಯಲ್ಲಿ ಡಾಲು ರವಿ ತಂಡಕ್ಕೆ ಗೆಲುವು

ಕೆ.ಆರ್.ಪೇಟೆ: ತಾಲೂಕಿನ ಸಂತೇಬಾಚಹಳ್ಳಿ ಹೋಬಳಿಯ ಹುಬ್ಬನಹಳ್ಳಿ ಹಾಲು ಉತ್ಪಾದಕರ ಸಹಕಾರ ಸಂಘದ ನೂತನ ಆಡಳಿತ ಮಂಡಳಿಗೆ ನಡೆದ ಚುನಾವಣೆಯಲ್ಲಿ ಮನ್ ಮುಲ್ ಹಿರಿಯ ನಡುವೆ ನಿರ್ದೇಶಕ ಡಾಲು ರವಿ ಬಣದ ಎಲ್ಲಾ 11ಮಂದಿ ನಿರ್ದೇಶಕರು ಭರ್ಜರಿ ಗೆಲುವು ಸಾಧಿಸಿದ್ದಾರೆ.

ಸಾಮಾನ್ಯ ಕ್ಷೇತ್ರದಿಂದ ಸ್ಪರ್ಧೆ ಮಾಡಿದ್ದ ಹರೀಶ್ (148) ಉಮೇಶ್(142), ವೀರಭದ್ರೇಗೌಡ(131) ಎಚ್.ಎನ್.ಸೋಮಶೇಖರ್(131), ಜಗದೀಶ್ (123), ಎಚ್.ಸಿ.ಕೃಷ್ಣೇಗೌಡ(122) ಮತ ಪಡೆದು ಭರ್ಜರಿ ಗೆಲುವು ಸಾಧಿಸಿದ್ದಾರೆ, ಮಹಿಳಾ ಮೀಸಲು ಕ್ಷೇತ್ರದಿಂದ ಕೀರ್ತಿ ನಾಗರಾಜೇಗೌಡ(134) ಹೇಮಾ ಧನಂಜಯ(117) ಜಯ ಸಾಧಿಸಿದರು. ಬಿ.ಸಿ.ಎಂ.ಎ ಮೀಸಲು ಕ್ಷೇತ್ರದಿಂದ ಪ್ರಕಾಶ್(118), ಬಿಸಿಎಂ.ಬಿ ಮೀಸಲು ಕ್ಷೇತ್ರದಿಂದ ಪರಮೇಶ್(145), ಪರಿಶಿ?ಟ ಜಾತಿ ಮೀಸಲು ಕ್ಷೇತ್ರದಿಂದ ರಾಜೇಶ್(105) ಮತಗಳನ್ನು ಪಡೆದು ಚುನಾಯಿತರಾಗಿದ್ದಾರೆ.

ಚುನಾವಣಾಧಿಕಾರಿಯಾಗಿ ಪಾಂಡವಪುರ ಸಹಕಾರ ಸಂಘಗಳ ಉಪ ನಿಬಂಧಕರ ಕಚೇರಿಯ ಸಹಕಾರ ಅಧಿಕಾರಿ ಆನಂದ್ ನಾಯಕ್, ಸಹ ಚುನಾವಣಾಧಿಕಾರಿಯಾಗಿ ಸಂಘದ ಸಿಇಓ ಹೆಚ್.ಎನ್ .ಪ್ರವೀಣ್ ಕಾರ್ಯನಿರ್ವಹಿಸಿದರು. ನೂತನವಾಗಿ ಆಯ್ಕೆಯಾದ ನಿರ್ದೇಶಕರನ್ನು ಗ್ರಾಮದೇವತೆ ಹುಬ್ಬನಳ್ಳಮ್ಮ ದೇವಾಲಯದ ಆವರಣದಲ್ಲಿ

ವಿಜಯೋತ್ಸವ ಸಮಾತಂಭದಲ್ಲಿ ಅಭಿನಂದಿಸಿ ಮಾತನಾಡಿದ ಮನ್ ಮುಲ್ ನಿರ್ದೇಶಕರಾದ ಡಾಲು ರವಿ ಅವರು ಸಹಕಾರ ಸಂಘಗಲು ರೈತರ ಅಭಿವೃದ್ಧಿಗೆ ಪೂರಕವಾಗಿ ಉತ್ತಮ ಕೆಲಸ ಮಾಡುತ್ತಿವೆ. ಹಾಗಾಗಿ ಚುನಾವಣೆಯಲ್ಲಿ ಮಾತ್ರ ರಾಜಕೀಯ ಮಾಡಬೇಕು ನಂತರ ಎಲ್ಲರೂ ಒಗ್ಗಟ್ಟಿನಿಂದ ಸಂಘವನ್ನು ಅಭಿವೃದ್ಧಿ ಪಥದತ್ತ ಕೊಂಡೊಯ್ಯಲು ಸಹಕಾರ ನೀಡಬೇಕು. ತಮ್ಮ ಗ್ರಾಮದ ಹಾಲಿನ ಡೇರಿಗೆ ಗುಣಮಟ್ಟದ ಹಾಲನ್ನು ಪೂರೈಕೆ ಮಾಡುವ ಮೂಲಕ ಸಂಘದ ಏಳಿಗೆಗೆ ಕೈಜೋಡಿಸಬೇಕು. ಈ ಮೂಲಕ ಮಂಡ್ಯ ಹಾಲು ಒಕ್ಕೂಟದ ಬಲವರ್ಧನೆಗೆ ಸಹಕಾರಿಯಾಗಬೇಕು ಎಂದು ಡಾಲು ರವಿ ಹುಬ್ಬನಹಳ್ಳಿ ಗ್ರಾಮಸ್ಥರಲ್ಲಿ ಮನವಿ ಮಾಡಿದರು.

ಈ ಸಂದರ್ಭದಲ್ಲಿ ಗ್ರಾಮದ ಮುಖಂಡರಾದ ಗ್ರಾ.ಪಂ.ಸದಸ್ಯರಾದ ಕುಮಾರಸ್ವಾಮಿ, ಸೋಮಶೇಖರ್, ಪಟೇಲ್ ಉಮೇಶ್, ದಶರಥ, ಮಂಜು, ಹೊನ್ನೇಗೌಡ, ಮಾಳಗೂರು ಜಗದೀಶ್, ಗ್ರಾ.ಪಂ.ಮಾಜಿ ಅಧ್ಯಕ್ಷರಾದ ಮೋಹನ್ ಕುಮಾರ್, ಹಡವನಹಳ್ಳಿ ಗೋಪಾಲ್, ಸಂತೇಬಾಚಹಳ್ಳಿ ಸೋಮಶೇಖರ್, ಮುಖಂಡರು, ಗ್ರಾಮಸ್ಥರು ಉಪಸ್ಥಿತರಿದ್ದರು.

ಸಂಜೆ ಟಿಪ್ಸ್

ಜಿಯೋ ಟೆಲಿಕಾಂ ಮೂರು ಹೊಸ ಪ್ಲ್ಯಾನ್ ಬಿಡುಗಡೆ

ಇತ್ತೀಚಿಗೆ ರಿಲಯನ್ಸ್ ಜಿಯೋ ಟೆಲಿಕಾಂ ತನ್ನ ಪ್ರೀಪೇಯ್ಡ್ ಯೋಜನೆಗಳ ದರ ಏರಿಕೆ ಮಾಡಿ ಅಚ್ಚರಿ ಮೂಡಿಸಿದೆ. ಅಲ್ಲದೇ ಕೆಲವು ರೀಚಾರ್ಜ್ ಯೋಜನೆಗಳಿಗೆ ಕೋಕ್ ನೀಡಿದೆ. ಅದಾಗ್ಯೂ, ಸಂಸ್ಥೆಯ ಕೆಲವೊಂದು ರೀಚಾರ್ಜ್ ಯೋಜನೆಗಳು ಅಧಿಕ ಪ್ರಯೋಜನಗಳೊಂದಿಗೆ ಗ್ರಾಹಕರ ಗಮನ ಸೆಳೆದಿವೆ. ಈ ನಡುವೆ ಸಂಸ್ಥೆಯು ಸದ್ದಿಲ್ಲದೆ ಮೂರು ಹೊಸ ಟ್ರೂ ಅನ್ಲಿಮಿಟೆಡ್ ಅಪ್ಗ್ರೇಡ್ ಪ್ಲ್ಯಾನ್ಗಳನ್ನು ಸೇರ್ಪಡೆ ಮಾಡುವ ಮೂಲಕ ಮಾರುಕಟ್ಟೆಯ ಚಿತ್ತ ಸೆಳೆದಿದೆ. ಈ ಅಪ್ಗ್ರೇಡ್ ರೀಚಾರ್ಜ್ ಯೋಜನೆಗಳು ಅನಿಯಮಿತ 5ಉ ಸೇವೆಯನ್ನು ಒದಗಿಸುತ್ತವೆ. ಹೌದು, ದೇಶದ ಟೆಲಿಕಾಂ ಕ್ಷೇತ್ರದಲ್ಲಿ ಮುಂಚೂಣಿಯ ಸ್ಥಾನದಲ್ಲಿ ಕಾಣಿಸಿಕೊಂಡಿರುವ ಜಿಯೋ ಟೆಲಿಕಾಂ ಕೆಲವು ಆಕರ್ಷಕ ರೀಚಾರ್ಜ್ ಯೋಜನೆಗಳ ಆಯ್ಕೆ ಪಡೆದಿದೆ. ಆ ಲಿಸ್ಟ್ಗೆ ಇದೀಗ ಹೊಸದಾಗಿ ಮೂರು ಟ್ರೂ ಅನ್ಲಿಮಿಟೆಡ್ ಅಪ್ಗ್ರೇಡ್ ಪ್ಲ್ಯಾನ್ಗಳನ್ನು ಸೇರಿಸಿದೆ. ಅವುಗಳು ಕ್ರಮವಾಗಿ ಜಿಯೋ 51ರೂ. 101ರೂ ಹಾಗೂ 151ರೂ. ಗಳ ಬೆಲೆಯಲ್ಲಿ ಇವೆ. ಜಿಯೋ ಟೆಲಿಕಾಂನ ಈ ಯೋಜನೆಯಲ್ಲಿ 3ಉಃ ಅಧಿಕ ವೇಗದ 4ಉ ಇಂಟರ್ನೆಟ್ ಸೇವೆ ಲಭ್ಯ ಆಗಲಿದೆ. ನಿಗದಿತ ಡೇಟಾ ಮುಕ್ತಾಯವಾದ ಬಳಿಕ ಇಂಟರ್ನೆಟ್ ವೇಗವು 64Kbps ಗೆ ಇಳಿಕೆ ಆಗುತ್ತದೆ. ಅಂದಹಾಗೆ ಈ ಯೋಜನೆಯ ವ್ಯಾಲಿಡಿಟಿಯು ಬಳಕೆದಾರರ ಸಕ್ರಿಯ ಮೂಲ ಪ್ಲ್ಯಾನಿನದ್ದೆ ಆಗಿರುತ್ತದೆ.ಜಿಯೋ ಟೆಲಿಕಾಂನ 101ರೂ. ರೀಚಾರ್ಜ್ ಯೋಜನೆಯಲ್ಲಿ 6 ಉಃ ಅಧಿಕ ವೇಗದ 4ಉ ಇಂಟರ್ನೆಟ್ ಸೇವೆ ಲಭ್ಯ ಆಗಲಿದೆ. ನಿಗದಿತ ಡೇಟಾ ಮುಕ್ತಾಯವಾದ ಬಳಿಕ ಇಂಟರ್ನೆಟ್ ವೇಗವು 64Kbps (FUP «Äw) ಗೆ ಇಳಿಕೆ ಆಗುತ್ತದೆ. ಅಂದಹಾಗೆ ಈ ಯೋಜನೆಯ ವ್ಯಾಲಿಡಿಟಿಯು ಬಳಕೆದಾರರ ಸಕ್ರಿಯ ಮೂಲ ಪ್ಲ್ಯಾನಿನದ್ದೆ ಆಗಿರುತ್ತದೆ. ಜಿಯೋ 151ರೂ. ರೀಚಾರ್ಜ್ ಯೋಜನೆ: ಜಿಯೋ ಟೆಲಿಕಾಂನ 151 ರೂ ಯೋಜನೆಯಲ್ಲಿ 9ಉಃ ಅಧಿಕ ವೇಗದ 4G ಇಂಟರ್ನೆಟ್ ಸೇವೆ ಲಭ್ಯ ಆಗಲಿದೆ. ನಿಗದಿತ ಡೇಟಾ ಮುಕ್ತಾಯವಾದ ಬಳಿಕ ಇಂಟರ್ನೆಟ್ ವೇಗವು 64Kbps (FUP «Äw) ಗೆ ಇಳಿಕೆ ಆಗುತ್ತದೆ. ಅಂದಹಾಗೆ ಈ ಯೋಜನೆಯ ವ್ಯಾಲಿಡಿಟಿಯು ಬಳಕೆದಾರರ ಸಕ್ರಿಯ ಮೂಲ ಪ್ಲ್ಯಾನಿನದ್ದೆ ಆಗಿರುತ್ತದೆ.

ಪನ್ನೀರ್ ಪುಲಾವ್

ಪಾಕ ಶಾಲೆ

ಬೇಕಾಗಿರುವ ಪದಾರ್ಥ

ಪನ್ನೀರ್-200 ಗ್ರಾಂ, ಬಾಸುಮತಿ ಅಕ್ಕಿ-1 ಕಪ್, ತುಪ್ಪ-3 ಟೇಬಲ್ ಸ್ಪೂನ್, ಜೀರಿಗೆ-1 ಟೀ ಸ್ಪೂನ್, ಎಣ್ಣೆ, 1 ಟೇಬಲ್ ಸ್ಪೂನ್, ಈರುಳ್ಳಿ-3 ಹದಗಾತ್ರದ್ದು ಉದ್ದಕ್ಕೆ ಸೀಳಿಕೊಳ್ಳಿ, ಶುಂಠಿ ಬೆಳ್ಳುಳ್ಳಿ ಪೇಸ್ಟ್-1 ಟೇಬಲ್ ಸ್ಪೂನ್, ಚಕ್ಕೆ-1 ಸಣ್ಣ ತುಂಡು, ಏಲಕ್ಕಿ-2, ಲವಂಗ-2, ಪಲಾವ್ ಎಲೆ-1, ಹಸಿಮೆಣಸು 3 ಉದ್ದಕ್ಕೆ ಸೀಳಿಕೊಂಡಿದ್ದು, ಕ್ಯಾರೆಟ್-1 ಸಣ್ಣಗೆ ಕತ್ತರಿಸಿಕೊಂಡಿದ್ದು, ಸ್ವಲ್ಪ-ಕೊತ್ತಂಬರಿಸೊಪ್ಪು, ಸ್ವಲ್ಪ-ಪುದೀನಾ ಸೊಪ್ಪು, ನೀರು-2 ಕಪ್, ರುಚಿಗೆ ತಕ್ಕಷ್ಟು ಉಪ್ಪು.

ಮಾಡುವ ವಿಧಾನ

ಅಕ್ಕಿಯನ್ನು ಚೆನ್ನಾಗಿ ತೊಳೆದು 20 ನಿಮಿಷಗಳ ಕಾಲ ನೆನೆಸಿಟ್ಟುಕೊಳ್ಳಿ. ಒಂದು ಅಗಲವಾದ ಪಾತ್ರೆಗೆ ತುಪ್ಪ, ಎಣ್ಣೆ ಹಾಕಿ ಬಿಸಿ ಮಾಡಿಕೊಳ್ಳಿ ನಂತರ ಇದಕ್ಕೆ ಪನ್ನೀರ್ ಅನ್ನು ಕತ್ತರಿಸಿಕೊಂಡು ಹಾಕಿ ಕೆಂಪಗಾಗುವವರಗೆ ಹುರಿದು ಎತ್ತಿಟ್ಟುಕೊಳ್ಳಿ. ನಂತರ ಅದೇ ಪಾತ್ರೆಗೆ ಚಕ್ಕೆ, ಲವಂಗ, ಏಲಕ್ಕಿ, ಪಲಾವ್ ಎಲೆ ಹಾಕಿ. ಈರುಳ್ಳಿ ಸೇರಿಸಿ ತುಸು ಕೆಂಪಗಾಗುವವರೆಗೆ ಹುರಿದುಕೊಂಡು ಹಸಿಮೆಣಸು, ಶುಂಠಿ ಬೆಳ್ಳುಳ್ಳಿ ಪೇಸ್ಟ್ ಹಾಕಿ ತುಸು ಫ್ರೈ ಮಾಡಿ. ಇದಕ್ಕೆ ನೀರು ಹಾಕಿ ರುಚಿಗೆ ತಕ್ಕಷ್ಟು ಉಪ್ಪು ಹಾಕಿ ಕುದಿಸಿಕೊಳ್ಳಿ. ನಂತರ ಅಕ್ಕಿ ಸೇರಿಸಿ. ಅಕ್ಕಿ ನೀರನ್ನೆಲ್ಲಾ ಎಳೆದುಕೊಳ್ಳುವವರಗೆ ಚೆನ್ನಾಗಿ ಬೇಯಿಸಿ. ನಂತರ ಪನ್ನೀರ್, ಕೊತ್ತಂಬರಿಸೊಪ್ಪು, ಪುದೀನಾ ಸೊಪ್ಪು ಹಾಕಿ ಒಂದು ಮುಚ್ಚಳ ಮುಚ್ಚಿ ಸಣ್ಣ ಉರಿಯಲ್ಲಿ 10 ನಿಮಿಷಗಳ ಕಾಲ ಬೇಯಿಸಿಕೊಳ್ಳಿ.

ಮಹಿಳೆಯರು ಮಿಸ್ ಮಾಡದೇ ಬೀಟ್ರೂಟ್ ಜ್ಯೂಸ್

ಹೆಲ್ತ್ ಟಿಪ್ಸ್

ಬೀಟ್ರೂಟ್ ಅತ್ಯಂತ ಹೆಚ್ಚಿನ ಪೋಷಕಾಂಶಗಳನ್ನು ಹೊಂದಿರುವ ತರಕಾರಿಗಳಲ್ಲಿ ಪ್ರಮುಖವಾದುದು. ಜ್ಯೂಸ್ ರೂಪದಲ್ಲೋ, ಪಲ್ಯದ ರೂಪದಲ್ಲೋ, ಹಸಿ ತರಕಾರಿ ರೂಪದಲ್ಲೋ ಒಟ್ಟಿನಲ್ಲಿ ಯಾವುದಾದರೂ ಬಗೆಯಲ್ಲಿ ಬೀಟ್ರೂಟ್ ಅನ್ನು ಸೇವಿಸುವುದು ಆರೋಗ್ಯಕ್ಕೆ ಬಹಳ ಒಳ್ಳೆಯದು. ಪೌಷ್ಠಿಕಾಂಶಗಳು ಹಾಗೂ ನಾರಿನ ಅಂಶದಿಂದ ಕೂಡಿರುವ ಬೀಟ್ರೂಟ್ನಲ್ಲಿ ಮ್ಯಾಂಗನೀಸ್ ಇದ್ದು, ಇದು ಮೂಳೆಗಳು, ಯಕೃತ್ತು, ಕಿಡ್ನಿಗಳು ಹಾಗೂ ಪ್ಯಾಂಕ್ರಿಯಾಗೆ ಬಹಳ ಉಪಕಾರಿ.

ಬೀಟ್ರೂಟ್ನಲ್ಲಿರುವ ಪೊಟಾಷಿಯಂ ಮತ್ತು ವಿಟಮಿನ್ ಸಿ ಮಧುಮೇಹಿಗಳ ಆರೋಗ್ಯವನ್ನು ಸುಧಾರಿಸುತ್ತದೆ. ರಕ್ತಹೀನತೆಯಿಂದ ನರಳುವವರು ಕಡ್ಡಾಯವಾಗಿ ಬೀಟ್ರೂಟ್ ತಿನ್ನಬೇಕು. ಇದು ಹಿಮೋಗ್ಲೋಬಿನ್ ಪ್ರಮಾಣವನ್ನು ಹೆಚ್ಚಿಸುತ್ತದೆ. ಹೌದು, ಋತುಬಂಧದ ಸಮಯದಲ್ಲಿ ಮಹಿಳೆಯರಿಗೆ ಎಂದಿಗಿಂತ ಹೆಚ್ಚಿನ ಪೋಷಕಾಂಶಗಳ ಅಗತ್ಯವಿರುತ್ತದೆ. ವಯಸ್ಸಾದಂತೆ, ಆರೋಗ್ಯವು ಕ್ಷೀಣಿಸಲು ಪ್ರಾರಂಭಿಸಿದಾಗ, ಒಟ್ಟಾರೆ ದೇಹದೊಂದಿಗೆ ಹೃದಯದ ಕಾಳಜಿಯನ್ನೂ ವಹಿಸುವುದು ಕೂಡ ಮುಖ್ಯ. ಅಂತಹ ಸಮಯದಲ್ಲಿ ಮಹಿಳೆಯರು ಪ್ರತಿದಿನ ಒಂದು ಲೋಟ ಬೀಟ್ರೂಟ್ ರಸವನ್ನು ಸೇವಿಸುವುದು ಉತ್ತಮ ಮಾರ್ಗ. ಬೀಟ್ರೂಟ್ನಲ್ಲಿರುವ ಖನಿಜಗಳು ಮೂಳೆಯ ಆರೋಗ್ಯವನ್ನು ಸುಧಾರಿಸುವುದರೊಂದಿಗೆ ಋತುಬಂಧದ ಸಮಯದಲ್ಲಿ ಹೆಚ್ಚಾಗಿ ಪರಿಣಾಮಕಾರಿಯಾಗಿರುತ್ತದಂತೆ. ಬೀಟ್ರೂಟ್ ನೈಸರ್ಗಿಕವಾಗಿ ನೈಟ್ರೇಟ್ಗಳಲ್ಲಿ ಸಮೃದ್ಧವಾಗಿದ್ದು,, ಇದು ರಕ್ತನಾಳಗಳನ್ನು ಹಿಗ್ಗಿಸಲು, ಆಮ್ಲಜನಕವನ್ನು ದೇಹಕ್ಕೆ ಸಾಗಿಸಲು ಮತ್ತು ಅದು ದೇಹದಲ್ಲಿ ಅದರ ಹೀರಿಕೊಳ್ಳುವಿಕೆಯನ್ನು ಹೆಚ್ಚಿಸುವಲ್ಲಿ ಪ್ರಮುಖ ಪಾತ್ರವಹಿಸುತ್ತದೆ. ರಕ್ತದೊತ್ತಡವನ್ನು ನಿಯಂತ್ರಿಸಲು ಸಹಾಯ ಮಾಡುತ್ತದೆ. ಇದು ಆಕ್ಸಿಡೇಟಿವ್ ಒತ್ತಡ ಮತ್ತು ಉರಿಯೂತದಿಂದ ಉತ್ಪತ್ತಿಯಾಗುವ ಸ್ವತಂತ್ರ ರಾಡಿಕಲ್ಗಳನ್ನು ಕಡಿಮೆ ಮಾಡುವ ಬೆಟಾಲೈನ್ಗಳು ಎಂಬ ಉತ್ಕರ್ಷಣ ನಿರೋಧಕಗಳಲ್ಲಿ ಸಮೃದ್ಧವಾಗಿದ್ದು, ಹೃದಯದ ಆರೋಗ್ಯದ ಮೇಲೆ ಪರಿಣಾಮ ಬೀರುತ್ತದೆ ಎಂದು ಆಹಾರ ತಜ್ಞರಾದ ವೃತಿ ಶ್ರೀವಾಸ್ತವ್ ಹೇಳುತ್ತಾರೆ.

ನೈಸರ್ಗಿಕ ಹೇರ್ ಕಲರ್

ಬ್ಯೂಟಿ ಟಿಪ್ಸ್

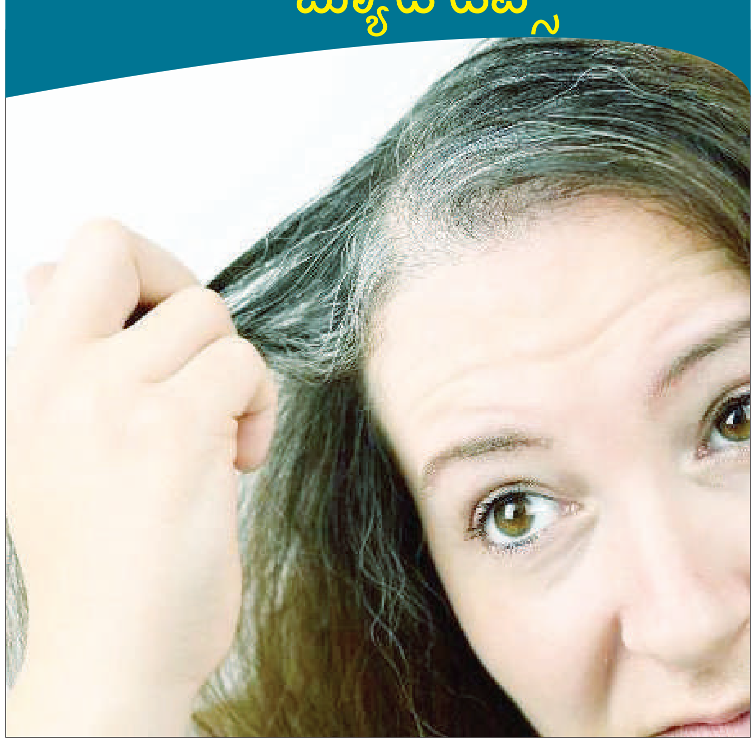

ಇತ್ತೀಚಿನ ದಿನಗಳಲ್ಲಿ ಕೆಟ್ಟ ಜೀವನಶೈಲಿ, ವಾತಾವರಣದ ಮಾಲಿನ್ಯಗಳಿಂದ ಕೂದಲು ವಯಸ್ಸಾಗುವ ಮುನ್ನವೇ ಬೆಳ್ಳಗಾಗುತ್ತದೆ. ಹಾಗಾಗಿ ಕೆಲವರು ಈ ಕೂದಲನ್ನು ಕಪ್ಪಾಗಿಸಲು ರಾಸಾಯನಿಕಯುಕ್ತ ಕಲರ್ ಗಳನ್ನು ಬಳಸಿ ಹಾನಿಗೊಳಿಸುತ್ತಾರೆ. ಅದರ ಬದಲು ಮನೆಯಲ್ಲಿಯೇ ಹೇರ್ ಕಲರ್ ತಯಾರಿಸಿ ಹಚ್ಚಿ.

ತೆಂಗಿನಕಾಯಿ ಸಿಪ್ಪೆಯನ್ನು ತೆಗೆದುಕೊಂಡು ಅದನ್ನು ಕಬ್ಬಿಣದ ತವಾದ ಮೇಲೆ ಹಾಕಿ ಹುರಿಯಿರಿ. ಅದು ಕಪ್ಪು ಬಣ್ಣ ಬರುವವರೆಗೂ ಹುರಿಯಿರಿ. ಬಳಿಕ ಅದು ತಣ್ಣಗಾದ ಮೇಲೆ ಅದನ್ನು ಪುಡಿ ಮಾಡಿ ಸೋಸಿ ಬಾಟಲಿನಲ್ಲಿ ಸ್ಟೋರ್ ಮಾಡಿ ಇಡಿ.

ಬಳಿಕ ಳಿ ಚಮಚ ತೆಂಗಿನ ಸಿಪ್ಪೆ ಪುಡಿಗೆ 1 ಚಮಚ ಸಾಸಿವೆ ಎಣ್ಣೆ ಬೆರೆಸಿ ಚೆನ್ನಾಗಿ ಮಿಕ್ಸ್ ಮಾಡಿ ಕೂದಲಿಗೆ ಹಚ್ಚಿ. ಒಂದು ಗಂಟೆಯ ಬಳಿಕ ಶಾಂಪೂ ಬಳಸಿ ವಾಶ್ ಮಾಡಿ. ಇದರಿಂದ ಕೂದಲು ಕಲರ್ ಬರುವುದಲ್ಲದೇ ಹೊಳಪಿನಿಂದ ಕೂಡಿರುತ್ತದೆ.

ಚಿತ್ರರಂಗದಲ್ಲಿ ಕಹಿ ಅನುಭವ ಬಿಚ್ಚಿಟ್ಟ ಮನಿಷಾ ಕೊಯಿರಾಲಾ

ಬಾಲಿವುಡ್ ಖ್ಯಾತ ನಟಿ ಮನಿಷಾ ಕೊಯಿರಾಲಾ ಚಿತ್ರರಂಗಕ್ಕೆ ಬಂದ ಆರಂಭದಲ್ಲಿ ಎದುರಿಸಿದ ಕಹಿ ಅನುಭವ ಹಂಚಿಕೊಂಡಿದ್ದಾರೆ.

'ಹೀರಾಮಂಡಿ' ವೆಬ್ ಸೀರಿಸ್ನಲ್ಲಿ ನಟಿಸಿ ಮನಿಷಾ ಮೋಡಿ ಮಾಡಿದ್ದಾರೆ. ಸಂಜಯ್ ಲೀಲಾ ಬನ್ಸಾಲಿ ನಿರ್ದೇಶನದ ಈ ಐತಿಹಾಸಿಕ ಸೀರಿಸ್ನಲ್ಲಿ ಮಲ್ಲಿಕಾಜಾನ್ ಆಗಿ ಲೀಡ್ ರೋಲ್ನಲ್ಲಿ ಆಕೆ ನಟಿಸಿದ್ದಾರೆ. ಮೇ 1 ರಂದು ನೆಟ್ಫ್ಲಿಕ್ಸ್ನಲ್ಲಿ ಈ ಸೀರಿಸ್ ರಿಲೀಸ್ ಆಗಿತ್ತು. ಒಳ್ಳೆ ರೆಸ್ಪಾನ್ಸ್ ಸಿಕ್ಕಿತ್ತು. ಸೋನಾಕ್ಷಿ ಸಿನ್ಹಾ, ಅದಿತಿ ರಾವ್ ಹೈದರಿ, ರಿಚಾ ಚಡ್ಡಾ ಸೇರಿದಂತೆ ಹಲವರು ನಟಿಸಿದ್ದರು. ಇತ್ತೀಚೆಗೆ ಸಂದರ್ಶನವೊಂದರಲ್ಲಿ ಮನಿಷಾ ಸಾಕಷ್ಟು ವಿಚಾರಗಳನ್ನು ಹಂಚಿಕೊಂಡಿದ್ದಾರೆ. ನಾನು ಚಿತ್ರರಂಗಕ್ಕೆ ಬಂದ ಆರಂಭದಲ್ಲಿ ಒಮ್ಮೆ ಫೋಟೋಶೂಟ್ ಮಾಡಿಸುವಂತೆ ಹೇಳಿದ್ದರು. ಫೇಮಸ್ ಫೋಟೋಗ್ರಫರ್ ಒಬ್ಬರು ಇದ್ದರು. ಅಮ್ಮನ ಜೊತೆ ನಾನು ಅಂದು ಫೋಟೊಶೂಟ್ ಮಾಡಿಸಲು ಹೋಗಿದ್ದೆ. ಆಗ ಆತ ನನ್ನನ್ನು ನೋಡಿ ನೀವೇ ಮುಂದಿನ ಸೂಪರ್ ಸ್ಟಾರ್ ಎಂದ. ಬಳಿಕ ಟೂ ಪೀಸ್ ಬಿಕಿನಿ ಕೊಟ್ಟು ಧರಿಸಿ ಬನ್ನಿ ಫೋಟೊ ಕ್ಲಿಕ್ಕಿಸುತ್ತೇನೆ ಎಂದ. ನಾನು ಒಪ್ಪದಾಗ ಬಹಳ ಒತ್ತಾಯಿಸಿದ ಸರ್, ನಾನು ಬೀಚ್ಗೆ ಹೋಗಾದ ಅಥವಾ ಈಜಲು ಹೋದಾಗ ಮಾತ್ರ ಸ್ವಿಮ್ ಸೂಟ್ ಧರಿಸುತ್ತೇನೆ. ಒಂದು ವೇಳೆ ಈ ರೀತಿಯಲ್ಲಿ ನಾನು ಸಿನಿಮಾ ಅವಕಾಶ ಪಡೆಯಬೇಕು ಎನ್ನುವುದಾದರೆ ಅದು ನನಗೆ ಬೇಡ. ನಾನು ಬಿಕಿನಿ ಧರಿಸುವುದಿಲ್ಲ. ನನ್ನ ಫೋಟೋ ತೆಗೆಯುವುದಾದರೆ ಪೂರ್ತಿ ಬಟ್ಟೆಯಲ್ಲೇ ತೆಗೆಯಿರಿ ಅಂತ ಆತನಿಗೆ ಹೇಳಿದ್ದೆ ಎಂದು ಆ ಘಟನೆಯನ್ನು ಮನಿಷಾ ಕೊಯಿರಾಲಾ ನೆನಪಿಸಿಕೊಂಡಿದ್ದಾರೆ. ಮಾತು ಮುಂದುವರೆಸಿದ ಮನಿಷಾ ನಾನು ಆತ ಹೇಳಿದಂತೆ ಕೇಳದೇ ಇದ್ದಾಗ ಆತ ಹೇಳಿದ ಒಂದು ಮಾತು ನನಗೆ ಇನ್ನು ನೆನಪಿದೆ. ಮಣ್ಣು ಹದವಾಗಲು ಒಪ್ಪದಿದ್ದರೆ ನಾನು ಮೂರ್ತಿ ಮಾಡಲು ಹೇಗೆ ಸಾಧ್ಯ? ಎಂದು ಆತ ಹೇಳಿದ್ದ. ಇದು ಅಂಥ ಕೆಲವರ ಮನಸ್ಥಿತಿ. ಎಲ್ಲರೂ ಹೀಗೆ ಇರುವುದಿಲ್ಲ. ನಾನು ದೊಡ್ಡ ಸೆಲೆಬ್ರಿಟಿ ಆದ ಬಳಿಕ ಅದೇ ಫೋಟೊಗ್ರಫರ್ ನನ್ನ ಫೋಟೋ ಕ್ಲಿಕ್ಕಿಸಲು ಬಂದಿದ್ದ. ಆತನಿಗೆ ನಾನು ಅವಮಾನ ಮಾಡುತ್ತಿಲ್ಲ. ಆದರೆ ಅತನ ತಿಳಿವಳಿಕೆ ಆ ರೀತಿ ಇತ್ತು. ಅದಕ್ಕೆ ಹಾಗೆ ವರ್ತಿಸಿದ ಎಂದು ಮನಿಷಾ ಆ ಘಟನೆಯನ್ನು ವಿವರಿಸಿದ್ದಾರೆ.

ಕನಸುಗಳ ಶಕ್ತಿ, ಕಠಿಣ ಪರಿಶ್ರಮಕ್ಕೆ ಜ್ಯೋತಿ ಅದ್ಭುತ ಸಾಧನೆ ಸಾಕ್ಷಿ: ನೀತಾ ಎಂ. ಅಂಬಾನಿ

ಭಾರತದ ಅತಿವೇಗದ ಹರ್ಡಲ್‌ಜ್ಯೋತಿ ಯರ್ರಾಜಿ ಅವರು ಮುಂಬರುವ 2024ರ ಪ್ಯಾರಿಸ್ ಒಲಿಂಪಿಕ್ಸ್‌ನಲ್ಲಿ ಸ್ಪರ್ಧಿಸಲು ಟ್ರ್ಯಾಕ್ಗೆ ಬಂದಾಗ ಸಾಟಿಯಿಲ್ಲದ ಸಾಧನೆಯ ಅಂಗಳದಲ್ಲಿರುತ್ತಾರೆ. ರಿಲಯನ್ಸ್ ಫೌಂಡೇಶನ್ನ ಬೆಂಬಲದೊಂದಿಗೆ ಜ್ಯೋತಿ ಅವರು ಒಲಿಂಪಿಕ್ಸ್‌ನಲ್ಲಿ ಮಹಿಳೆಯರ 100 ಮೀಟರ್ ಹರ್ಡಲ್ಸ್‌ನಲ್ಲಿ ಸ್ಪರ್ಧಿಸಿದ ಮೊದಲ ಭಾರತೀಯ ಮಹಿಳೆ ಎನಿಸಲಿದ್ದಾರೆ. ಮಹಿಳೆಯರ 100 ಮೀಟರ್‌ಹರ್ಡಲ್ಸ್ ಸ್ಪರ್ಧೆ 1972ರಿಂದ ಪ್ರತಿ ಒಲಿಂಪಿಕ್ಸ್‌ನ ಭಾಗವಾಗಿದೆ. ಆದರೆ ಇದೇ ಮೊದಲ ಬಾರಿಗೆ ಭಾರತೀಯ ಅಥ್ಲೀಟ್ ಒಬ್ಬರು ಈ ಓಟದ ಆರಂಭಿಕ ಪಟ್ಟಿಯಲ್ಲಿ ಕಾಣಿಸಿಕೊಳ್ಳುತ್ತಿದ್ದಾರೆ. 'ನಮ್ಮ ರಿಲಯನ್ಸ್ ಫೌಂಡೇಶನ್ ಅಥ್ಲೀಟ್ ಜ್ಯೋತಿ ಯರ್ರಾಜಿ ಅವರು ಒಲಿಂಪಿಕ್ಸ್‌ನಲ್ಲಿ ಮಹಿಳೆಯರ 100 ಮೀಟರ್‌ಹರ್ಡಲ್ಸ್‌ಗೆ ಅರ್ಹತೆ ಪಡೆದ ಮೊದಲ ಭಾರತೀಯರೆಂಬ ಹೆಗ್ಗಳಿಕೆಗೆ ಪಾತ್ರರಾಗಿದ್ದಾರೆ. ಇದು ನಮಗೆ ಅಪಾರ ಸಂತೋಷ ಮತ್ತು ಅಗಾಧ ಗೌರವ ತಂದಿದೆ. ಆಕೆಯ ಸಮರ್ಪಣೆ ಮತ್ತು ಈ ಅದ್ಭುತ ಸಾಧನೆಯು ಕನಸುಗಳ ಶಕ್ತಿ ಮತ್ತು ಅವಿರತ ಪರಿಶ್ರಮಕ್ಕೆ ಸಾಕ್ಷಿಯಾಗಿದೆ. ಅವರು ಭಾರತದ ಯುವಕರ ಸ್ಪೂರ್ತಿ, ಪ್ರತಿಭೆ ಮತ್ತು ಸ್ಥಿತಿಸ್ಥಾಪಕತ್ವವನ್ನು ಸಾಕಾರಗೊಳಿಸಿದ್ದಾರೆ' ಎಂದು ರಿಲಯನ್ಸ್ ಫೌಂಡೇಶನ್ನ ಸಂಸ್ಥಾಪಕ ಮತ್ತು ಅಧ್ಯಕ್ಷೆ ಶ್ರೀಮತಿ ನೀತಾ ಎಂ. ಅಂಬಾನಿ ಹೇಳಿದ್ದಾರೆ. 'ರಿಲಯನ್ಸ್ ಫೌಂಡೇಶನ್ನಲ್ಲಿ ಜ್ಯೋತಿ ಮತ್ತು ನಮ್ಮ ಎಲ್ಲಾ ಯುವ ಕ್ರೀಡಾಪಟುಗಳನ್ನು ನಾವು ಸಾಧ್ಯವಿರುವ ಎಲ್ಲಾ ರೀತಿಯಲ್ಲಿ ಬೆಂಬಲಿಸಲು ಬದ್ಧರಾಗಿದ್ದೇವೆ. ಪ್ಯಾರಿಸ್ ಕ್ರೀಡಾಕೂಟದಲ್ಲಿ ಭಾಗವಹಿಸಲಿರುವ ಜ್ಯೋತಿ ಮತ್ತು ಇಡೀ ಭಾರತೀಯ ತಂಡಕ್ಕೆ ನಾವು ಶುಭ ಹಾರೈಸುತ್ತೇವೆ. ಅವರು ಜಾಗತಿಕ ವೇದಿಕೆಯಲ್ಲಿ 140 ಕೋಟಿ ಭಾರತೀಯರ ಕನಸುಗಳು, ಭರವಸೆಗಳು ಮತ್ತು ಪ್ರಾರ್ಥನೆಗಳನ್ನು ಪ್ರತಿನಿಧಿಸುವುದರಿಂದ

ಅವರು ತ್ರಿವರ್ಣ ಧ್ವಜವನ್ನು ಇನ್ನಷ್ಟು ಎತ್ತರಕ್ಕೆ ಏರಿಸುವಂತಾಗಲಿ' ಎಂದು ಶ್ರೀಮತಿ ನೀತಾ ಎಂ. ಅಂಬಾನಿ ಹೇಳಿದ್ದಾರೆ. ಮಹಿಳೆಯರ 100 ಮೀಟರ್‌ಹರ್ಡಲ್ಸ್‌ನಲ್ಲಿ ಹಾಲಿ ರಾಷ್ಟ್ರೀಯ ದಾಖಲೆಯನ್ನು ಹೊಂದಿರುವ ಜ್ಯೋತಿ ಯರ್ರಾಜಿ ಅವರು, ಏಷ್ಯನ್ಗೇಮ್ಸ್‌ನಲ್ಲಿ ಈ ಸ್ಪರ್ಧೆಯಲ್ಲಿ ಪದಕ ಗೆದ್ದುಕೊಂಡಿರುವ ಏಕೈಕ ಭಾರತೀಯರಾಗಿದ್ದಾರೆ. ಕಳೆದ ವರ್ಷ ಏಷ್ಯಾಡ್ನಲ್ಲಿ ಅವರನ್ನು ತಪ್ಪಾಗಿ ಅನರ್ಹಗೊಳಿಸಿದಾಗ ಎದೆಗುಂದದೆ ಹೋರಾಡಿ ಮರಳಿ ಸ್ಪರ್ಧಾಕಣಕ್ಕಿಳಿಯುವ ಮೂಲಕ ಬೆಳ್ಳಿ ಪದಕವನ್ನು ಗೆದ್ದುಕೊಂಡಿದ್ದರು. ಅವರು 13 ಸೆಕೆಂಡ್ನೊಳಗೆ ಈ ಓಟವನ್ನು ಪೂರೈಸಿರುವ ಏಕೈಕ

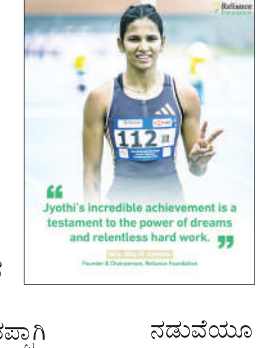

ಭಾರತೀಯ ಮಹಿಳೆಯಾಗಿದ್ದಾರೆ ಮತ್ತು ಈ ವಿಭಾಗದಲ್ಲಿ ಭಾರತೀಯರ ಅಗ್ರ 15 ವೇಗದ ಓಟದ ದಾಖಲೆ ಅವರದೇ ಹೆಸರಿನಲ್ಲಿದೆ. ಜ್ಯೋತಿ ಅವರ ವೈಯಕ್ತಿಕ ಅತ್ಯುತ್ತಮ ಓಟದ ದಾಖಲೆ 12.78 ಸೆಕೆಂಡ್ಗಳಾಗಿವೆ. ಹಾಲಿ ವರ್ಷದ ಆರಂಭದಲ್ಲಿ ಫಿನ್ಲ್ಯಾಂಡ್ನ ಮೊಟೊನೆಟ್ ಜಿಪಿಯಲ್ಲಿ ಅಂತಿಮ ಅಡಚಣೆಯ ನಡುವೆಯೂ ಅವರು ಈ ಸಾಧನೆ ಮಾಡಿದ್ದರು. ಭಾರತದ ನೆಲದಲ್ಲಿ ತನ್ನ ಅಜೇಯ ಓಟವನ್ನು ಮುಂದುವರಿಸಿರುವ ಅವರು ಇತ್ತೀಚಿನ ಸೀನಿಯರ್ ಅಂತರ-ರಾಜ್ಯ ಅಥ್ಲೆಟಿಕ್ಸ್ ಚಾಂಪಿಯನ್ಶಿಪ್ನಲ್ಲೂ ಚಿನ್ನ ಗೆದ್ದುಕೊಂಡಿದ್ದರು.

ರಾಶಿ ಭವಿಷ್ಯ

ಜಯಶ್ರೀ.ಬಿ.ಆರ್
ಖ್ಯಾತ ಜ್ಯೋತಿಷಿ
ದೂರವಾಣಿ-9964739507
www.jyotishyavaastu.com

ಮೇಷ: ವ್ಯಾಪಾರಿಗಳಿಗೆ ಧನ ಲಾಭ, ನಾನಾ ವಿಚಾರಗಳಲ್ಲಿ ಆಸಕ್ತಿ, ಶತ್ರು ಭಾದೆ, ದಾಂಪತ್ಯದಲ್ಲಿ ಪ್ರೀತಿ, ಅನಾರೋಗ್ಯ.

ವೃಷಭ: ಆರ್ಥಿಕ ಪರಿಸ್ಥಿತಿ ಬಿಕ್ಕಟ್ಟು, ನಂಬಿಕೆ ದ್ರೋಹ, ಆತಂಕ, ರೋಗಭಾದೆ, ಗೊಂದಲಮಯ ವಾತಾವರಣ.

ಮಿಥುನ: ಮಾತಿನಿಂದ ಕಲಹ, ಅನರ್ಥ, ದಂಡ ಕಟ್ಟುವಿರಿ, ಕಾರ್ಯ ಬದಲಾವಣೆ, ಆಲಸ್ಯ ಮನೋಭಾವ,

ಕಟಕ: ಪ್ರಯತ್ನದಿಂದ ಕಾರ್ಯಸಿದ್ಧಿ, ಶರೀರದಲ್ಲಿ ತಳಮಳ, ಶತ್ರು ಭಾದೆ, ಮಹಿಳೆಯರಿಗೆ ಶುಭ, ಸಾಲ ಮುಕ್ತಿ.

ಸಿಂಹ: ವ್ಯರ್ಥ ಧನಹಾನಿ, ಸಾಮಾನ್ಯ ಸೌಖ್ಯಕ್ಕೆ ಧಕ್ಕೆ, ಅಕಾಲ ಭೋಜನ, ಋಣ ಭಾದೆ, ಯತ್ನ ಕಾರ್ಯಗಳಲ್ಲಿ ಅಡೆತಡೆ.

ಕನ್ಯಾ: ಉದ್ಯೋಗದಲ್ಲಿ ಸಮಸ್ಯೆ, ವಾಹನದಿಂದ ತೊಂದರೆ, ವಿವಾಹದ ಮಾತುಕತೆ, ಸ್ತ್ರೀ ಸಂಬಂಧ ವ್ಯವಹಾರಗಳಲ್ಲಿ ಎಚ್ಚರ.

ತುಲಾ: ದೇವತಾ ಕಾರ್ಯ, ಚೋರ ಭಯ, ಅಧಿಕ ಕೋಪ, ಉದಾರ ಬಾಧೆ, ಅನ್ಯರ ಮಾತಿಗೆ ಕಿವಿ ಕೊಡಬೇಡಿ.

ವೃಶ್ಚಿಕ: ಕುಟುಂಬ ಸದಸ್ಯರಿಂದ ಸಮಸ್ಯೆ, ಪ್ರಭಾವಿ ವ್ಯಕ್ತಿಗಳ ಪರಿಚಯ, ಸ್ಥಿರಾಸ್ತಿ ಮಾರಾಟ ಮಾಡುವಿಕೆ, ವಾಸಗೃಹದಲ್ಲಿ ತೊಂದರೆ.

ಧನಸ್ಸು: ಕುಟುಂಬ ಸೌಖ್ಯ, ಯತ್ನ ಕಾರ್ಯಸಿದ್ಧಿ, ಸುಖ ಭೋಜನ, ಮನಶಾಂತಿ, ಪರರ ಧನ ಪ್ರಾಪ್ತಿ, ಶುಭ.

ಮಕರ: ಗುರು ಹಿರಿಯರಲ್ಲಿ ಭಕ್ತಿ, ವಿವಾದಗಳಿಂದ ದೂರವಿರಿ, ಉದ್ಯೋಗ ಅವಕಾಶ, ವಾಹನ ಯೋಗ, ಇತರರಿಗೆ ಸಹಾನುಭೂತಿ ತೋರುವಿರಿ.

ಕುಂಭ: ವಿಪರೀತ ಖರ್ಚು, ದೃಷ್ಟಿ ದೋಷದಿಂದ ತೊಂದರೆ, ಕೋಪ ಜಾಸ್ತಿ, ಗುರಿ ಸಾಧಿಸಲು ಶ್ರಮಪಡುವಿರಿ.

ಮೀನ: ಮಕ್ಕಳ ಅಗತ್ಯಕ್ಕೆ ಖರ್ಚು, ವಿರೋಧಿಗಳಿಂದ ದೂರವಿರಿ, ರೋಗಭಾದೆ, ವಿದ್ಯಾರ್ಥಿಗಳಲ್ಲಿ ಪ್ರಗತಿ

ರಾಷ್ಟ್ರೀಯ ವಿದ್ಯಾರ್ಥಿ ದಿವಸ್

ಇಂದು ರಾಷ್ಟ್ರೀಯ ವಿದ್ಯಾರ್ಥಿ ದಿವಸ್ 1949 ಜುಲೈ 9 ರಂದು ವಿದ್ಯಾರ್ಥಿ ಮತ್ತು ಶಿಕ್ಷಕರನ್ನು ಒಳಗೊಂಡು ಅಖಿಲ ಭಾರತೀಯ ವಿದ್ಯಾರ್ಥಿ ಪರಿಷತ್ ಅನ್ನು ಸ್ಥಾಪಿಸಲಾಯಿತು. ಈ ದಿನವನ್ನು ಎ.ಬಿ.ವಿ.ಪಿ.ಯು ರಾಷ್ಟ್ರೀಯ ವಿದ್ಯಾರ್ಥಿ ದಿವಸ್ ಆಗಿ ಆಚರಿಸುತ್ತಿದೆ. ಎಬಿವಿಪಿ ಭಾರತದ ಅತ್ಯಂತ ದೊಡ್ಡ ವಿದ್ಯಾರ್ಥಿ ಸಂಘಟನೆಯಾಗಿ ಬೆಳೆದಿದೆ. ಮೂಲತಃವಾಗಿ 1948 ಎಬಿವಿಪಿ ಹುಟ್ಟಿತ್ತು. ಅದನ್ನು ನೊಂದಾಯಿಸಿದ್ದು 1949ರಲ್ಲಿ. ತದ ನಂತರ ಕೆಲವು ವರ್ಷಗಳ ಕಾಲ ಈ ವಿದ್ಯಾರ್ಥಿ ಸಂಘಟನೆಯ ಅಷ್ಟು ಬೆಳವಣಿಗೆಯನ್ನು ಕಾಣದಿದ್ದರು 1958 ಪ್ರೊ. ಯಶವಂತ ರಾವ್ ಕೇಳ್ಕರ್ ಅವರು ಎ.ಬಿ.ವಿ.ಪಿ.ಯನ್ನು ಪ್ರಬಲವಾಗಿ ಬೆಳಸಿ ಭದ್ರ ಬುನಾದಿ ಹಾಕಿದರು. ಎಬಿವಿಪಿ ಜ್ಞಾನ, ಶೀಲ, ಏಕತೆ ಎಂಬ ಮೂರು ತತ್ವದಡಿ ಕಾರ್ಯೋನ್ಮುಖವಾಗಿದೆ. ಇದುವೇ ಅದರ ಮೂಲ ಸಿದ್ಧಾಂತ. ಇದು ದೇಶದ ಹಲವು ಮುಖ್ಯ ಸಂದರ್ಭಗಳಲ್ಲಿ ತನ್ನ ಹೋರಾಟ ರೂಪಿಸಿದ್ದಲ್ಲದೆ ರಾಷ್ಟ್ರೀಯ ಚಿಂತನೆ ಬಗ್ಗೆ ಬೆಳಕುಚೆಲ್ಲಿದೆ. 1975 ತುರ್ತುಪರಿಸ್ಥಿತಿ ಸಂದರ್ಭ ಎ.ಬಿ.ವಿ.ಪಿ.ಯ 10,000 ಸಾವಿರ ಕಾರ್ಯಕರ್ತರು ಜೈಲು ಪಾಲಾಗಿದ್ದರು. ಅಲ್ಲದೇ 1978 ರಲ್ಲಿ ಗ್ರಾಮೋತ್ಥಾನಕ್ಕಾಗಿ ವಿದ್ಯಾರ್ಥಿಗಳು ಎಂಬ ಕಾರ್ಯಕ್ರಮದಡಿ 350 ಗ್ರಾಮಗಳಲ್ಲಿ ಯಶಸ್ವಿ ಜಾಗೃತಿ ಕ್ರಾರ್ಯಕ್ರಮಗಳನ್ನು ಮಾಡಲಾಯಿತು. ಅಲ್ಲದೇ 2006 ರಲ್ಲಿ ಬಾಂಗ್ಲಾ ನುಸುಳುಕೋರರ ಬಗ್ಗೆ ಆಂದೋಲನ ಮಾಡಿ ರಾಷ್ಟ್ರಮಟ್ಟದಲ್ಲಿ ಸರಕಾರವನ್ನು ಎಚ್ಚರಿಸುವ ಕೆಲಸ ಮಾಡಿತ್ತು. ಹೀಗೆ ಸರಕಾರ, ಸಮಾಜ, ವಿದ್ಯಾರ್ಥಿಗಳಲ್ಲಿ ಸಾಮಾಜಿಕ ಕಾಳಜಿಯನ್ನು ರೂಪಿಸುವಲ್ಲಿ ಎ.ಬಿ.ವಿ.ಪಿ ಮುಂದಿದೆ. ರಾಷ್ಟ್ರೀಯ ವಿದ್ಯಾರ್ಥಿ-ಕ್ರೀಡಾಪಟುಗಳ ದಿನದ ಇತಿಹಾಸವು 1987 ರಲ್ಲಿ ಮೊದಲ ರಾಷ್ಟ್ರೀಯ ವಿದ್ಯಾರ್ಥಿ-ಕ್ರೀಡಾಪಟು ದಿನವನ್ನು ಆಚರಿಸಿದಾಗ ಹಿಂದಿನದು. ಈ ದಿನವನ್ನು ಆರಂಭದಲ್ಲಿ ಪ್ರೌಢಶಾಲಾ ಮತ್ತು ಕಾಲೇಜು ವಿದ್ಯಾರ್ಥಿ ಕ್ರೀಡಾಪಟುಗಳ ಸಾಧನೆಗಳನ್ನು ಗೌರವಿಸಲು ವಿನ್ಯಾಸಗೊಳಿಸಲಾಗಿತ್ತು, ಆದರೆ ಇದು ಅಥ್ಲೆಟಿಕ್ ಉತ್ಕೃಷ್ಟತೆ ಮತ್ತು ವಿದ್ಯಾರ್ಥಿಗಳ ಯೋಗಕ್ಷೇಮದ ಮೇಲೆ ಹೆಚ್ಚುತ್ತಿರುವ ಮಹತ್ವವನ್ನು ಪ್ರತಿಬಿಂಬಿಸುವ ವಿಶಾಲ ವ್ಯಾಪ್ತಿಯ ಚಟುವಟಿಕೆಗಳು ಮತ್ತು ಅವಕಾಶಗಳನ್ನು ಒಳಗೊಂಡಂತೆ ವಿಕಸನಗೊಂಡಿದೆ.

ಇಂದು, ರಾಷ್ಟ್ರೀಯ ವಿದ್ಯಾರ್ಥಿ-ಕ್ರೀಡಾಪಟು ದಿನವನ್ನು ದೇಶಾದ್ಯಂತ ಶಾಲೆಗಳು, ಕಾಲೇಜುಗಳು ಮತ್ತು ಸಮುದಾಯಗಳು ಆಚರಿಸುತ್ತವೆ ಮತ್ತು ವಿದ್ಯಾರ್ಥಿ ಕ್ರೀಡಾಪಟುಗಳ ಸಾಧನೆಗಳನ್ನು ಗುರುತಿಸಲು ಮತ್ತು ಶೈಕ್ಷಣಿಕ ಮತ್ತು ಅಥ್ಲೆಟಿಕ್ಸ್ ಎರಡರಲ್ಲೂ ಅವರ ಯಶಸ್ಸನ್ನು ಉತ್ತೇಜಿಸಲು ಇದು ಪ್ರಮುಖ ಮಾರ್ಗವಾಗಿದೆ. ನೀವು ದಿನವನ್ನು ಆಚರಿಸಬೇಕು ಮತ್ತು ಚಿಕ್ಕ ಮಕ್ಕಳನ್ನು ಕ್ರೀಡೆಗಳಲ್ಲಿ ಭಾಗವಹಿಸಲು ಪ್ರೋತ್ಸಾಹಿಸಬೇಕು. ಚಿಕ್ಕ ವಯಸ್ಸಿನಲ್ಲೇ ತಮ್ಮ ಉತ್ಸಾಹವನ್ನು ಅನುಸರಿಸಲು ಪ್ರಾರಂಭಿಸಿದರೆ ಅವರು ಶ್ರೇಷ್ಠ ಕ್ರೀಡಾಪಟುಗಳಾಗಬಹುದು. ರಾಷ್ಟ್ರೀಯ ವಿದ್ಯಾರ್ಥಿ-ಕ್ರೀಡಾಪಟು ದಿನವನ್ನು ಆಚರಿಸುವ ಪ್ರಮುಖ ವಿಧಾನವೆಂದರೆ ಆಟಕ್ಕೆ ಹಾಜರಾಗುವುದು. ಉತ್ಸವಗಳಲ್ಲಿ ತೊಡಗಿಸಿಕೊಳ್ಳಲು ಮತ್ತು ವಿದ್ಯಾರ್ಥಿ ಕ್ರೀಡಾಪಟುಗಳಿಗೆ ನಿಮ್ಮ ಬೆಂಬಲವನ್ನು ತೋರಿಸಲು ಇದು ಉತ್ತಮ ಮಾರ್ಗವಾಗಿದೆ. ನೀವು ಆಟದಲ್ಲಿ ಭಾಗವಹಿಸಬಹುದು ಅಥವಾ ಇತರರು ಆಡುವುದನ್ನು ವೀಕ್ಷಿಸಬಹುದು. ಇದು ಕ್ರೀಡೆಯ ಬಗ್ಗೆ ಇನ್ನಷ್ಟು ತಿಳಿದುಕೊಳ್ಳಲು ಮತ್ತು ನೀವು ಅದನ್ನು ಇಷ್ಟಪಡುತ್ತೀರಾ ಎಂದು ಕಂಡುಹಿಡಿಯಲು ಸಹಾಯ ಮಾಡುತ್ತದೆ.

ನವೀನ್ ಪಟ್ನಾಯಕ್‌ನ್ನು ವೇದಿಕೆಗೆ ಕರೆದೊಯ್ದ ಧರ್ಮೇಂದ್ರ ಪ್ರಧಾನ್

ದೆಹಲಿ: ಅಧಿಕಾರ ಮತ್ತು ಸೈದ್ಧಾಂತಿಕ ರಾಜಕೀಯದಲ್ಲಿ ಇದ್ದದ್ದೇ. ಆದರೆ ವಿವಿಧ ಪಕ್ಷಗಳ ರಾಜಕಾರಣಿಗಳು ಪರಸ್ಪರ ಗೌರವಿಸುವುದು ಇದೆಯಲ್ಲಾ ಪ್ರಜಾಪ್ರಭುತ್ವದ ಸೊಬಗು ಅಂದರೆ ಅದೇ. ರಾಷ್ಟ್ರಪತಿ ದ್ರೌಪದಿ ಮುರ್ಮು ಜಗನ್ನಾಥ ರಥಯಾತ್ರೆಗಾಗಿ ಭಾನುವಾರ ಪುರಿ ತಲುಪಿದ್ದು, ಈ ಕಾರ್ಯಕ್ರಮಕ್ಕೆ ವೇದಿಕೆ ಸಿದ್ಧಪಡಿಸಲಾಗಿತ್ತು.

ರಾಜಕೀಯ ನಾಯಕರು, ಅತಿಥಿಗಳು ವೇದಿಕೆ ಮೇಲೆ ಇದ್ದರು. ಇದೇ ವೇಳೆ ಒಡಿಶಾದ ಮಾಜಿ ಮುಖ್ಯಮಂತ್ರಿ ನವೀನ್ ಪಟ್ನಾಯಕ್ (ವೇದಿಕೆಯ ಬಳಿ ಆಗಮಿಸಿ ವೇದಿಕೆ ಮೇಲಿದ್ದವರಿಗೆ ಶುಭಾಶಯ ಕೋರಿದ್ದಾರೆ. ಇದನ್ನು ಕಂಡ ಕೇಂದ್ರ ಶಿಕ್ಷಣ ಸಚಿವ ಧರ್ಮೇಂದ್ರ ಪ್ರಧಾನ್ ವೇದಿಕೆಯಿಂದ ಕೆಳಗಿಳಿದು ನವೀನ್ ಪಟ್ನಾಯಕ್ ಅವರನ್ನು ವೇದಿಕೆಗೆ ಕರೆದೊಯ್ಯುತ್ತಿರುವ ವಿಡಿಯೊ ಸಾಮಾಜಿಕ ಮಾಧ್ಯಮಗಳಲ್ಲಿ ವೈರಲ್ ಆಗಿದೆ.

ಮಾಜಿ ಸಿಎಂ ನವೀನ್ ಪಟ್ನಾಯಕ್ ಅವರು ರಾಷ್ಟ್ರಪತಿಗಳನ್ನು ಕಂಡ ಕೂಡಲೇ ವೇದಿಕೆ ಬಳಿ ತೆರಳಿ ನಮಸ್ಕರಿಸಿದ್ದಾರೆ. ಆಗ ವೇದಿಕೆಯಲ್ಲಿ ಕುಳಿತಿದ್ದ ಕ್ಯಾಬಿನೆಟ್ ಸಚಿವ ಧರ್ಮೇಂದ್ರ ಪ್ರಧಾನ್, ತಕ್ಷಣವೇ ಕೆಳಗಿಳಿದು, ಪಟ್ನಾಯಕ್ ಅವರ ಕೈ ಹಿಡಿದು, ವೇದಿಕೆಯ ಮೇಲೆ ಕರೆದುಕೊಂಡು ಬಂದು ತಮ್ಮ ಕುರ್ಚಿ ಬಳಿ ಕೂರಿಸಿ ಗೌರವ ತೋರಿದ್ದಾರೆ. ಇಂತಹ ಕ್ಷಣಗಳು ರಾಜಕೀಯ ಧುರೀಣರು ಯಾವ ರೀತಿ ಪರಸ್ಪರ ಗೌರವ ಕೊಡುತ್ತಿದ್ದಾರೆ ಎಂಬುದನ್ನು ತೋರಿಸುತ್ತದೆ.

ನವೀನ್ ಪಟ್ನಾಯಕ್ ಅವರು ಹಮ್ಮು ಬಿಮ್ಮು ಇಲ್ಲದೆ ವೇದಿಕೆಯ ಬಳಿ ಬಂದು ರಾಷ್ಟ್ರಪತಿಯವರಿಗೆ ನಮಸ್ಕರಿಸುತ್ತಿರುವುದು ಒಂದೆಡೆಯಾದರೆ ವೇದಿಕೆಯಿಂದ ಕೆಳಗಿಳಿದು ಬಂದು ಅವರನ್ನು ವೇದಿಕೆಗೆ ಕರೆದೊಯ್ದ ಕೇಂದ್ರ ಶಿಕ್ಷಣ ಸಚಿವ ಧರ್ಮೇಂದ್ರ ಪ್ರಧಾನ್ ಅವರ ನಡೆ ಅಭಿನಂದನಾರ್ಹವಾಗಿದೆ.

ರಾಜಕೀಯದಲ್ಲಿ ಅಧಿಕಾರ ಬದಲಾದಂತೆ ನಡವಳಿಕೆಯೂ ಬದಲಾಗುತ್ತದೆ. ಆದರೆ ಸಚಿವ ಧರ್ಮೇಂದ್ರ ಪ್ರಧಾನ್ ಅವರು ವಿರೋಧ ಪಕ್ಷದ ನಾಯಕ ಎಂದು ಲೆಕ್ಕಿಸದೆ ಒಡಿಶಾದ ಮಾಜಿ ಮುಖ್ಯಮಂತ್ರಿ ಬಳಿಗೆ ಬಂದು ಆತ್ಮೀಯವಾಗಿ ಸ್ವಾಗತಿಸಿದ್ದಲ್ಲದೆ, ವೇದಿಕೆ ಮೇಲೆ ಕರೆತಂದು ಕೂರಿಸಿದರು. ರಾಜಕೀಯದಲ್ಲಿ ಇಂತಹ ಅಪರೂಪದ ದೃಶ್ಯಗಳು ಕಾಣಸಿಗುವುದು ಅಪರೂಪ ಎಂದು ಸಾಮಾಜಿಕ ಮಾಧ್ಯಮಗಳಲ್ಲಿ ಹಲವಾರು ಬಳಕೆದಾರರು ಅಭಿಪ್ರಾಯಪಟ್ಟಿದ್ದಾರೆ.

ತಾಯಿಯ ಲಿವ್ ಇನ್ ಪಾರ್ಟ್ನರ್ ನಿಂದ 7 ವರ್ಷದ ಬಾಲಕನ ಹತ್ಯೆ!

ಗುರುಗ್ರಾಮ: ಮಹಿಳೆಯೊಬ್ಬರ ಮಗನನ್ನು ಆಕೆಯ ಲಿವ್-ಇನ್ ಪಾರ್ಟ್ನರ್ ಹತ್ಯೆ ಮಾಡಿರುವ ಘಟನೆ ಗುರುಗ್ರಾಮದಲ್ಲಿ ವರದಿಯಾಗಿದೆ.

ಹತ್ಯೆಗೀಡಾದ ಬಾಲಕನ ಹಿರಿಯ ಸಹೋದರ 9 ವರ್ಷದ ಬಾಲಕನನ್ನೂ ಆರೋಪಿ ಥಳಿಸಿದ್ದು, ಸಂತ್ರಸ್ತ ಬಾಲಕ ಆಸ್ಪತ್ರೆಯಲ್ಲಿ ಚಿಕಿತ್ಸೆ ಪಡೆಯುತ್ತಿದ್ದಾನೆ. ಈ ಘಟನೆ ಗುರುಗ್ರಾಮದ ರಾಜೇಂದ್ರ ಪಾರ್ಕ್ ಪ್ರದೇಶದಲ್ಲಿ ಬಾಲಕರ ತಾಯಿ ಇಲ್ಲದೇ ಇರುವಾಗ ನಡೆದಿದೆ. ಪ್ರೀತಿ ಎಂಬ ಮಹಿಳೆ ಆತನ ಪತಿ ನಿಧನರಾದ ಬಳಿಕ ತನ್ನ ಇಬ್ಬರು ಮಕ್ಕಳಾದ ಮನು (7) ಹಾಗೂ ಪ್ರೀತ್ (8) ವಿನೀತ್ ಒಟ್ಟಿಗೆ ಚೌಧರಿ ಎಂಬಾತನ ಜೊತೆ ಜೀವಿಸುತ್ತಿದ್ದರು. ಕಳೆದ ರಾತ್ರಿ ಪ್ರೀತಿ ಮನೆಯಲ್ಲಿ ಇಲ್ಲದ ವೇಳೆ ಕುಡಿದ ಮತ್ತಿನಲ್ಲಿ ಮನೆಗೆ ಬಂದ ವಿನೀತ್ ಚೌಧರಿ, ಮಕ್ಕಳನ್ನು ಮನಸೋ ಇಚ್ಛೆ ಥಳಿಸಿದ್ದಾನೆ. ಒಂದು ಹಂತದಲ್ಲಿ ಮನು ಎಂಬ ಬಾಲಕನನ್ನು ಗೋಡೆಗೆ ಅಪ್ಪಳಿಸಿದ್ದಾನೆ. ಪರಿಣಾಮ ಆತ ಮೃತಪಟ್ಟಿದ್ದರೆ, ಪ್ರೀತ್ ಎಂಬ ಬಾಲಕನನ್ನು ನೆಲಕ್ಕೆ ಅಪ್ಪಳಿಸಿದ್ದಾನೆ. ಆತ ತೀವ್ರವಾಗಿ ಗಾಯಗೊಂಡಿದ್ದು, ಆಸ್ಪತ್ರೆಯಲ್ಲಿ ಚಿಕಿತ್ಸೆ ಪಡೆಯುತ್ತಿದ್ದಾನೆ. ಮಹಿಳೆಗೆ ನೆರೆಯವರಿಂದ ಈ ಬಗ್ಗೆ ಮಾಹಿತಿ ತಿಳಿಯುತ್ತಿದ್ದಂತೆಯೇ ಆಕೆ ಮನೆಗೆ ಧಾವಿಸಿದ್ದು, ತನ್ನ ಇಬ್ಬರೂ ಮಕ್ಕಳನ್ನು ಆಸ್ಪತ್ರೆಗೆ ಕರೆದೊಯ್ದಿದ್ದಾರೆ. ಮನು ಆಸ್ಪತ್ರೆಗೆ ತೆರಳುವ ವೇಳೆಗೆ ಮೃತಪಟ್ಟಿದ್ದರೆ, ಪ್ರೀತ್ ತೀವ್ರವಾಗಿ ಗಾಯಗೊಂಡು ಚಿಕಿತ್ಸೆ ಪಡೆಯುತ್ತಿದ್ದಾನೆ. ತಮ್ಮ ಮಗ ಮತ್ತು ಪ್ರೀತಿಯ ಪತಿ ವಿಜಯ್ ಕುಮಾರ್ ಕಳೆದ ವರ್ಷ ಸಾವನ್ನಪ್ಪಿದ್ದಾರೆ ಎಂದು ಬಾಲಕರ ಅಜ್ಜ ಪೊಲೀಸರಿಗೆ ತಿಳಿಸಿದ್ದಾರೆ. ಮಗನ ಮರಣದ ನಂತರ, ಪ್ರೀತಿ ಮತ್ತು ಅವಳ ಮಕ್ಕಳು ವಿನೀತ್ ಜೊತೆ ವಾಸಿಸಲು ಪ್ರಾರಂಭಿಸಿದರು. ಹುಡುಗರ ಅಜ್ಜನ ಪ್ರಕಾರ, ವಿನೀತ್ ಅವರ ತಾಯಿಯ ಅನುಪಸ್ಥಿತಿಯಲ್ಲಿ ಅವರನ್ನು ಹೊಡೆಯುತ್ತಿದ್ದರು.

ಖಾಸಗಿ ಕಂಪನಿಯಲ್ಲಿ ಕೆಲಸ ಮಾಡುತ್ತಿರುವ ವಿನೀತ್ ಎಂಬಾತನನ್ನು ಬಂಧಿಸಲಾಗಿದ್ದು, ಹೆಚ್ಚಿನ ತನಿಖೆ ನಡೆಯುತ್ತಿದೆ.

ರಷ್ಯಾ-ಉಕ್ರೇನ್ ಸಂವಾದ ಪುನರಾರಂಭಿಸಲು ಸಹಾಯ ಮಾಡುವಂತೆ ವಿಶ್ವ ಶಕ್ತಿಗಳಿಗೆ ಕರೆ

ಹಂಗೇರಿಯ ಪ್ರಧಾನಿ ವಿಕ್ಟರ್ ಓರ್ಬನ್ ಅವರೊಂದಿಗೆ ಸೋಮವಾರ ನಡೆದ ಸಭೆಯಲ್ಲಿ, ರಷ್ಯಾ ಮತ್ತು ಉಕ್ರೇನ್ ಮುಖಾಮುಖಿ ಮಾತುಕತೆಗೆ ಬರುವಂತೆ ಸಹಾಯ ಮಾಡಬೇಕೆಂದು ಚೀನಾದ ಅಧ್ಯಕ್ಷ ಕ್ಸಿ ಜಿಂಗ್ಪಿಂಗ್ ವಿಶ್ವ ಶಕ್ತಿಗಳಿಗೆ ಕರೆ ನೀಡಿದ್ದಾರೆ. ಉಕ್ರೇನ್ನಲ್ಲಿ ಶಾಂತಿ ಸ್ಥಾಪಿಸುವ ಸಲುವಾಗಿ ಕಳೆದ ವಾರ ರಷ್ಯಾ ಮತ್ತು ಉಕ್ರೇನ್ಗೆ ವಿಕ್ಟರ್ ಭೇಟಿ ನೀಡಿದ್ದರು. ಅದೇ ವಿಷಯವಾಗಿ ಚರ್ಚಿಸಲು ಚೀನಾಕ್ಕೆ ಅನಿರೀಕ್ಷಿತ ಭೇಟಿ ನೀಡಿದರು. ಉಕ್ರೇನ್ ಮತ್ತು ರಷ್ಯಾದಲ್ಲಿ ಶಾಂತಿ ಸ್ಥಾಪಿಸಲು ಚೀನಾದ ರಚನಾತ್ಮಕವಾದ ಉಪಕ್ರಮಗಳನ್ನು ಹೊಗಳಿದ ಅವರು, ಜಾಗತಿಕ ಪ್ರಕ್ಷುಬ್ಧ ಪರಿಸ್ಥಿತಿಯನ್ನು ಸ್ಥಿರಗೊಳಿಸುವ ಶಕ್ತಿ ಬೀಜಿಂಗ್ಗೆ ಇದೆ ಎಂದು ಹೊಗಳಿದರು ಎಂದು ಚೀನಾದ ವಾಹಿನಿ ಸಿಸಿಟಿವಿ ತಿಳಿಸಿದೆ. ರಷ್ಯಾ ಮತ್ತು ಉಕ್ರೇನ್ ನಡುವಿನ ಯುದ್ಧದ ಅಂತ್ಯವು 'ಮೂರು ವಿಶ್ವ ಶಕ್ತಿಗಳಾದ ಅಮೆರಿಕ, ಯುರೋಪಿಯನ್ ಒಕ್ಕೂಟ ಮತ್ತು ಚೀನಾದ ನಿರ್ಧಾರವನ್ನು ಅವಲಂಬಿಸಿದೆ' ಎಂದು ವಿಕ್ಟರ್ ಓರ್ಬನ್ ಫೇಸ್ಬುಕ್ನಲ್ಲಿ ಪೋಸ್ಟ್ ಮಾಡಿ, ಕ್ಸಿ ಅವರ ಜೊತೆ ಕೈಕುಲುಕುವ ಚಿತ್ರವನ್ನೂ ಹಂಚಿಕೊಂಡಿದ್ದರು.

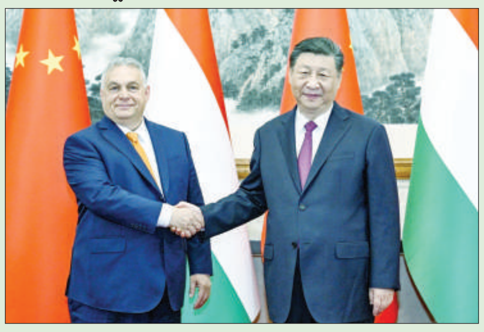

22ನೇ ಶೃಂಗಸಭೆ-ರಷ್ಯಾದಲ್ಲಿ ಮೋದಿಗೆ ಅದ್ಧೂರಿ ಸ್ವಾಗತ

ಮಾಸ್ಕೋ: 3ನೇ ಬಾರಿಗೆ ಪ್ರಧಾನಿಯಾಗಿ ಅಧಿಕಾರ ಸ್ವೀಕರಿಸಿದ ಬಳಿಕ ಇದೇ ಮೊದಲ ಬಾರಿಗೆ ನರೇಂದ್ರ ಮೋದಿ ರಷ್ಯಾಗೆ ಭೇಟಿ ನೀಡಿದ್ದಾರೆ. 22ನೇ ಭಾರತ-ರಷ್ಯಾ ಶೃಂಗಸಭೆಯ ಹಿನ್ನೆಲೆ ರಷ್ಯಾಗೆ ಬಂದಿಳಿದ ಮೋದಿ ಅವರಿಗೆ ವಿಮಾನ ನಿಲ್ದಾಣದಲ್ಲಿ ಅದ್ಧೂರಿ ಸ್ವಾಗತ ದೊರೆಯಿತು. ಇದೇ ವೇಳೆ ಮೋದಿಗೆ ರಷ್ಯಾ ಸೇನಾಪಡೆ ಗೌರವ ವಂದನೆ ಸಲ್ಲಿಸಿತು. ಬಳಿಕ ರಷ್ಯಾ ಉಪಪ್ರಧಾನಿ ಡೆನಿಸ್ ಮೆಂಟ್ರೋ ಮೋದಿಯನ್ನು ಬರಮಾಡಿಕೊಂಡರು. ಬಳಿಕ ಇಬ್ಬರೂ ಮೋದಿ ತಂಗಲಿರುವ ಹೋಟೆಲ್‌ಗೆ ತೆರಳಿದರು.

ರಷ್ಯಾ ಅಧ್ಯಕ್ಷ ವ್ಲಾಡಿಮಿರ್ ಪುಟಿನ್ ಅವರೊಂದಿಗೆ ಭಾರತ-ರಷ್ಯಾ ನಡುವಿನ 22ನೇ ವಾರ್ಷಿಕ ಶೃಂಗಸಭೆಯನ್ನು ನಡೆಸಲು ಮೋದಿ ಸೋಮವಾರ ಮಾಸ್ಕೋಗೆ ಆಗಮಿಸಿದರು. ಮೋದಿ ಮತ್ತು ಅಧ್ಯಕ್ಷ ಪುಟಿನ್ ಮಂಗಳವಾರ ಮತ್ತೆ ಭೇಟಿಯಾಗಲಿದ್ದು, ಇಂಧನ, ವ್ಯಾಪಾರ, ರಕ್ಷಣಾ ಕ್ಷೇತ್ರಗಳಲ್ಲಿ ದ್ವಿಪಕ್ಷೀಯ ಒಪ್ಪಂದಗಳ ಕುರಿತು ಮಾತುಕತೆ ನಡೆಸಲಿದ್ದಾರೆ.

ಪ್ರಧಾನಿ ಮೋದಿ ವಿಮಾನ ನಿಲ್ದಾಣದಿಂದ ಹೋಟೆಲ್‌ಗೆ ತೆರಳಿದ ಬಳಿಕ ಹೊರಾಂಗಣದಲ್ಲಿ ದಾಂಡಿಯಾ ನೃತ್ಯದ ಮೂಲಕ ಮೋದಿಯನ್ನು ಸ್ವಾಗತಿಸಲಾಯಿತು. ಹೋಟೆಲ್‌ನಲ್ಲಿ ಭಾರತೀಯ ಸಮುದಾಯದ ಸದಸ್ಯರು ಪ್ರಧಾನಿ ಮೋದಿ ಅವರನ್ನು ಆತ್ಮೀಯವಾಗಿ ಬರಮಾಡಿಕೊಂಡರು. ಸೋಮವಾರ ರಾತ್ರಿ ಅಧ್ಯಕ್ಷ ಪುಟಿನ್ ಮೋದಿಗಾಗಿ ಖಾಸಗಿ ಔತಣಕೂಟ ಸಹ ಆಯೋಜಿಸಿದ್ದಾರೆ. 2019ರ ಬಳಿಕ ಮೊದಲ ಬಾರಿಗೆ ನರೇಂದ್ರ ಮೋದಿ ರಷ್ಯಾಗೆ ಭೇಟಿ ನೀಡಿದ್ದಾರೆ.

ಮಂಗಳವಾರ, ಮೋದಿ ಅವರು ಅಧ್ಯಕ್ಷ ಪುಟಿನ್ ಅವರೊಂದಿಗೆ 22ನೇ ಭಾರತ-ರಷ್ಯಾ ವಾರ್ಷಿಕ ಶೃಂಗಸಭೆಯ ಸಹ-ಅಧ್ಯಕ್ಷತೆ ವಹಿಸಲಿದ್ದಾರೆ. ಅಲ್ಲದೇ ಭಾರತೀಯ ಸಮುದಾಯದ ಸದಸ್ಯರೊಂದಿಗೆ ಸಂವಾದ ನಡೆಸಲಿದ್ದಾರೆ. ಶೃಂಗಸಭೆಯ ಬಳಿಕ ಜು.9ರಂದು ಪ್ರಧಾನಿ ಮೋದಿ ಆಸ್ಟ್ರಿಯಾದತ್ತ ಪ್ರಯಾಣ ಬೆಳೆಸಲಿದ್ದಾರೆ. ಕಳೆದ 40 ವರ್ಷದಲ್ಲಿ ಆಸ್ಟ್ರಿಯಾ ಪ್ರವಾಸ ಕೈಗೊಳ್ಳುತ್ತಿರುವ ಮೊದಲ ಪ್ರಧಾನಿ ಎಂಬ ಗರಿಮೆಗೆ ಮೋದಿ ಪಾತ್ರರಾಗುತ್ತಿದ್ದಾರೆ.

ಮೋದಿ ಮಾಸ್ಕೋಗೆ ಬಂದಿಳಿಯುತ್ತಿದ್ದಂತೆ 'ಒಸ್ಟಾನಿಕೊನೊ ಟಿವಿ ಟವರ್'ನಲ್ಲಿ ಭಾರತ ಮತ್ತು ರಷ್ಯಾದ ಧ್ವಜಗಳು ಹಾರಿದವು. ಯುರೋಪ್‌ನ ಅತಿ ಎತ್ತರದ ಹಾಗೂ ವಿಶ್ವದ 4ನೇ ಎತ್ತರದ ಟವರ್ ಇದಾಗಿದೆ. ಇಲ್ಲಿಯವರೆಗೆ, ಭಾರತ ಮತ್ತು ರಷ್ಯಾದಲ್ಲಿ 21 ವಾರ್ಷಿಕ ಶೃಂಗಸಭೆಗಳು ನಡೆದಿವೆ.

ಜಮ್ಮು-ಕಾಶ್ಮೀರದಲ್ಲಿ ಸೇನಾ ವಾಹನದ ಮೇಲೆ ಉಗ್ರರ ದಾಳಿ

ಐವರು ಸೈನಿಕರು ಹುತಾತ್ಮ!

ಶ್ರೀನಗರ: ಜಮ್ಮು ಮತ್ತು ಕಾಶ್ಮೀರದ ಕಥುವಾ ಜಿಲ್ಲೆಯ ದೂರದ ಮಚೇಡಿ ಪ್ರದೇಶದಲ್ಲಿ ಭಾರತೀಯ ಸೇನೆಯ ಬೆಂಗಾವಲು ವಾಹನದ ಮೇಲೆ ಉಗ್ರರು ನಡೆಸಿದ ದಾಳಿಯಲ್ಲಿ ಐವರು ಸೈನಿಕರು ಹುತಾತ್ಮರಾಗಿದ್ದಾರೆ. 6 ಮಂದಿ ಗಾಯಗೊಂಡಿದ್ದಾರೆ ಎಂದು ರಕ್ಷಣಾಧಿಕಾರಿಗಳು ತಿಳಿಸಿದ್ದಾರೆ.

ಕಥುವಾ ಪಟ್ಟಣದಿಂದ ಸುಮಾರು 150 ಕಿಲೋಮೀಟರ್ ದೂರದಲ್ಲಿರುವ ಲೋಹೈ ಮಲ್ಹಾರ್‌ನ ಬದ್ನೋಟಾ ಗ್ರಾಮದಲ್ಲಿ ಈ ಘಟನೆ ನಡೆದಿದೆ. ಕೆಲ ಸೇನಾ ವಾಹನಗಳು ಈ ಪ್ರದೇಶದಲ್ಲಿ ನಿತ್ಯ ಗಸ್ತು ತಿರುಗುತ್ತಿದ್ದವು ಎಂದು ಹೇಳಲಾಗಿದೆ.

ಕತುವಾ ಜಿಲ್ಲೆಯ ಮಚೇಡಿ ಪ್ರದೇಶದ ಜೆಂಡಾ ನಲ್ಲಾ ಗ್ರಾಮದ ಬಳಿ ಸೋಮವಾರ (ಜು.8) ಮಧ್ಯಾಹ್ನ 3.30ರ ಸುಮಾರಿಗೆ ಸೇನಾ ವಾಹನವನ್ನು ಗುರಿಯಾಗಿಸಿಕೊಂಡು ಉಗ್ರರು ದಾಳಿ ನಡೆಸಿದ್ದರು. ಈ ವೇಳೆ ನಮ್ಮ ಸೈನಿಕರು ಸಹ ಪ್ರತಿದಾಳಿ ನಡೆಸಿದ್ದರು. ಆದ್ರೆ ದುರದೃಷ್ಟವಶಾತ್ ಐವರು ಯೋಧರು ಹುತಾತ್ಮರಾಗಿದ್ದಾರೆ. ಭಾರತೀಯ ಸೇನೆಯ ಕಾರ್ಪ್ಸ್ ಅಡಿಯಲ್ಲಿ ಈ ಪ್ರದೇಶ ಬರುತ್ತದೆ ಎಂದು ಅಧಿಕಾರಿಗಳು ತಿಳಿಸಿದ್ದಾರೆ.

ಕಳೆದ 2 ದಿನಗಳಲ್ಲಿ ಇದು ಸೇನೆಯ ಮೇಲೆ ನಡೆದ 2ನೇ ದಾಳಿಯಾಗಿದೆ. ಜೊತೆಗೆ ಒಂದು ವಾರದಲ್ಲಿ ಸೇನಾ ವಾಹನವನ್ನೇ ಗುರಿಯಾಗಿಸಿ ನಡೆಸಿದ 2ನೇ ದಾಳಿಯೂ ಆಗಿದೆ. ಇತ್ತೀಚೆಗೆ ಇಲ್ಲಿನ ಕುಲ್ಗಾಮ್ ಜಿಲ್ಲೆಯಲ್ಲಿ ನಡೆದ 2 ಪ್ರತ್ಯೇಕ ಎನ್‌ಕೌಂಟರ್‌ಗಳಲ್ಲಿ 6 ಭಯೋತ್ಪಾದಕರು ಮೃತಪಟ್ಟಿದ್ದರು.

ಸೇನೆಯ ವಾಹನ ತೆರಳುವ ಕುರಿತು ಮಾಹಿತಿ ಪಡೆದಿದ್ದ ಉಗ್ರರು, ಯೋಜನೆ ರೂಪಿಸಿ, ದಾಳಿ ಮಾಡಿದ್ದಾರೆ ಎನ್ನಲಾಗಿದೆ. ಸಮೀಪದ ಅರಣ್ಯ ಪ್ರದೇಶದಲ್ಲಿ ಸುಮಾರು ಇಬ್ಬರು-ಮೂವರು ಅಡಗಿರುವ ಬಗ್ಗೆ ಶಂಕೆ ವ್ಯಕ್ತವಾಗಿದೆ. ಹೀಗಾಗಿ ಉಗ್ರರಿಗಾಗಿ ಶೋಧ ಕಾರ್ಯ ಆರಂಭಿಸಿದ್ದಾರೆ. ಹೆಚ್ಚಿನ ಸೈನಿಕರನ್ನು ಕಾರ್ಯಾಚರಣೆಗೆ ನಿಯೋಜಿಸಲಾಗಿದೆ.

ಪ್ರಧಾನಿ ರಾಜೀನಾಮೆ ಅಂಗೀಕರಿಸಲು ಫ್ರಾನ್ಸ್ ಅಧ್ಯಕ್ಷ ನಕಾರ

ಪ್ಯಾರಿಸ್ ದೇಶದಲ್ಲಿ ಅತಂತ್ರ ಚುನಾವಣಾ ಫಲಿತಾಂಶ ಬಂದಿರುವುದರಿಂದ, ಫ್ರಾನ್ಸ್ ಪ್ರಧಾನ ಮಂತ್ರಿ ಗೇಬ್ರಿಯರ್ ಅಟ್ಟಲ್ ತಮ್ಮ ಸ್ಥಾನಕ್ಕೆ ರಾಜೀನಾಮೆ ನೀಡಿದ್ದಾರೆ. ಆದರೆ ಅಟ್ಟಲ್ ಅವರ ರಾಜೀನಾಮೆಯನ್ನು ಅಂಗೀಕರಿಸಲು ಅಧ್ಯಕ್ಷ ಎಮ್ಯಾನುಯೆಲ್ ಮ್ಯಾಕ್ರನ್ ನಿರಾಕರಿಸಿದ್ದಾರೆ. ದೇಶದ ಸ್ಥಿರತೆಗಾಗಿ ತಾತ್ಕಾಲಿಕವಾಗಿ ಸರ್ಕಾರದ ಮುಖ್ಯಸ್ಥರಾಗಿ ಹುದ್ದೆಯಲ್ಲಿ ಮುಂದುವರೆಯುಂತೆ ಗೇಬ್ರಿಯಲ್ ಅವರನ್ನು ಕೇಳಿಕೊಂಡಿದ್ದಾರೆ. ಭಾನುವಾರ ಫ್ರಾನ್ಸ್ ಚುನಾವಣೆ ಫಲಿತಾಂಶ ಪ್ರಕಟವಾಗಿದೆ. ಆದರೆ ಯಾವುದೇ ಬಣ ಅಥವಾ ಪಕ್ಷ ಸ್ಪಷ್ಟ ಬಹುಮತ ಪಡೆದಿಲ್ಲ. ಈ ಫಲಿತಾಂಶವು ಯುರೋಪಿಯನ್ ಒಕ್ಕೂಟಕ್ಕೆ ಆರ್ಥಿಕ ಹಿನ್ನಡೆಯ ಆತಂಕವನ್ನು ಹೆಚ್ಚಿಸಿದೆ. ಪ್ಯಾರಿಸ್ ಒಲಿಂಪಿಕ್ಸ್ ಆರಂಭವಾಗುವ ಮೂರು ವಾರಗಳ ಮೊದಲು ದೇಶದಲ್ಲಿ ಈ ರೀತಿಯ ಪರಿಸ್ಥಿತಿ ಎದುರಾಗಿದೆ. ಅಗತ್ಯವಿದ್ದರೆ ಪ್ರಧಾನಿ ಸ್ಥಾನದಲ್ಲಿ ಮುಂದುವರೆಯುವುದಾಗಿ ತಿಳಿಸಿದ್ದ ಗೇಬ್ರಿಯಲ್, ಸೋಮವಾರ ಮುಂಜಾನೆ ರಾಜೀನಾಮೆ ನೀಡಿದರು. 7 ತಿಂಗಳ ಹಿಂದೆ ಅವರು ಪ್ರಧಾನಿಯಾಗಿ ಅಧಿಕಾರ ಸ್ವೀಕರಿಸಿದ್ದರು.

ರಷ್ಯಾ ಸೇನೆ ಸೇರಿದ್ದ ಭಾರತೀಯರನ್ನು ತೆರವುಗೊಳಿಸಲು ಸಮ್ಮತಿ

ಮಹತ್ವದ ಬೆಳವಣಿಗೆಯಲ್ಲಿ ಪ್ರಧಾನಿ ನರೇಂದ್ರ ಮೋದಿಯವರ ರಷ್ಯಾ ಭೇಟಿಯಿಂದ ಭಾರತಕ್ಕೆ ದೊಡ್ಡ ಗೆಲುವು ಲಭಿಸಿದೆ. ರಷ್ಯಾ ಸೇನೆಗೆ ನಿಯೋಜನೆಗೊಂಡಿದ್ದ ಭಾರತೀಯರನ್ನು ತಕ್ಷಣದಿಂದಲೇ ತೆರವುಗೊಳಿಸಲು ಒಪ್ಪಿಗೆ ಸೂಚಿಸಲಾಗಿದೆ. ಎರಡು ದಿನಗಳ ಅಧಿಕೃತ ಪ್ರವಾಸ ಕೈಗೊಂಡಿರುವ ಪ್ರಧಾನಿ ನರೇಂದ್ರ ಮೋದಿಯವರು ಸೋಮವಾರದಂದು ರಷ್ಯಾಗೆ ಭೇಟಿ ನೀಡಿದ್ದು, ಅಧ್ಯಕ್ಷ ವ್ಲಾಡಿಮಿರ್ ಪುಟಿನ್ ಬಳಿ ಈ ವಿಷಯ ಪ್ರಸ್ತಾಪ ಮಾಡುವ ಮುನ್ನವೇ ಮಹತ್ವದ ನಿರ್ಧಾರ ಹೊರ ಬಿದ್ದಿದೆ. ಪ್ರಸ್ತುತ ರಷ್ಯಾ ಹಾಗೂ ಉಕ್ರೇನ್ ನಡುವೆ ಯುದ್ಧ ನಡೆಯುತ್ತಿದ್ದು, ಹೀಗಾಗಿ ತನ್ನ ಸೇನೆಗೆ ಭಾರತೀಯ ಯೋಧರನ್ನು ರಷ್ಯಾ ನಿಯೋಜಿಸಿಕೊಂಡಿತ್ತು. ಅಲ್ಲದೆ ಯುದ್ಧದಲ್ಲಿ ಇಬ್ಬರು ಭಾರತೀಯ ಮೂಲದ ಯೋಧರು ಮೃತಪಟ್ಟಿದ್ದರು. ಹೀಗಾಗಿ ತನ್ನ ನಾಗರೀಕರನ್ನು ಉಕ್ರೇನ್ ವಿರುದ್ಧದ ಹೋರಾಟಕ್ಕೆ ನಿಯೋಜಿಸಿಕೊಳ್ಳಲು ಭಾರತ ತನ್ನ ತೀವ್ರ ಆಕ್ಷೇಪ ವ್ಯಕ್ತಪಡಿಸಿದ್ದು ಇದೀಗ ನರೇಂದ್ರ ಮೋದಿಯವರ ಭೇಟಿ ಬಳಿಕ ಭಾರತೀಯರನ್ನು ಉಕ್ರೇನ್ ವಿರುದ್ಧದ ಹೋರಾಟಕ್ಕೆ ತನ್ನ ಸೇನೆಗೆ ಸೇರಿಸಿಕೊಳ್ಳದಿರಲು ರಷ್ಯಾ ಒಪ್ಪಿಗೆ ಸೂಚಿಸಿದೆ.

ಎರಡು ಬಾರಿ ಪ್ರಮಾಣವಚನ ಸ್ವೀಕರಿಸಿದ ಶಾಸಕ

ಭೋಪಾಲ್: ಮಂಗಳವಾರ ಮಧ್ಯಪ್ರದೇಶದ ಮುಖ್ಯಮಂತ್ರಿ ಮೋಹನ್ ಯಾದವ್ ನೇತೃತ್ವದ ಸರ್ಕಾರದಲ್ಲಿ ಭಾರತೀಯ ಜನತಾ ಪಕ್ಷದ ಶಾಸಕ ರಾಮ್ನಿವಾಸ್ ರಾವತ್ ಅವರು ಸಚಿವರಾಗಿ ಪ್ರಮಾಣ ವಚನ ಸ್ವೀಕರಿಸಿದ್ದಾರೆ. ಆದರೆ ಅವರು ರಾಜ್ಯದ ಮಂತ್ರಿ ಎನ್ನುವ ಬದಲು ರಾಜ್ಯ ಮಂತ್ರಿ ಎಂದು ತಪ್ಪಾಗಿ ಓದಿದ ಹಿನ್ನೆಲೆ ಎರಡು ಬಾರಿ ಪ್ರಮಾಣವಚನ ಸ್ವೀಕರಿಸಬೇಕಾಯಿತು.

ರಾಜ್ಯಪಾಲ ಮಂಗುಭಾಯ್ ಪಟೇಲ್ ಅವರು ಸಂಪುಟ ಸಚಿವರಾಗಿ ಪ್ರಮಾಣ ವಚನ ಬೋಧಿಸಿದ್ದಾರೆ. ರಾವತ್ ಅವರು ತಪ್ಪಾಗಿ ಓದಿದ್ದನ್ನು ಮನಗಂಡ ಕೂಡಲೆ ರಾಜ್ಯಪಾಲರು ಅವರಿಗೆ ಸಂಪುಟ ಸಚಿವರಾಗಿ ಮತ್ತೆ ಪ್ರಮಾಣ ವಚನ ಬೋಧಿಸಿದ್ದಾರೆ.

ಗಮನಾರ್ಹ ವಿಚಾರವೆಂದರೆ 30 ನಿಮಿಷಗಳಿಗಿಂತ ಕಡಿಮೆ ಅವಧಿಯಲ್ಲಿ ಎರಡನೇ ಬಾರಿಗೆ ಪ್ರಮಾಣವಚನ ಸ್ವೀಕರಿಸಿದ ರಾವತ್, ರಾಜ್ಯ ಸಚಿವ ಸ್ಥಾನಕ್ಕೆ ರಾಜೀನಾಮೆ ನೀಡದೆ ಸಂಪುಟ ಸಚಿವರಾಗಿ ಪ್ರಮಾಣ ವಚನ ಸ್ವೀಕರಿಸಿದ್ದಾರೆ.

ರಾವತ್ ಲೋಕಸಭೆ ಚುನಾವಣೆಗೂ ಮುನ್ನ ಬಿಜೆಪಿ ಸೇರಿದ್ದರು. ಆದರೆ ಇನ್ನೂ ಕಾಂಗ್ರೆಸ್ ಶಾಸಕ ಸ್ಥಾನಕ್ಕೆ ರಾಜೀನಾಮೆ ನೀಡಿಲ್ಲ. ಇದು ಬಿಜೆಪಿ ನೇತೃತ್ವದ ಸಂಪುಟದಲ್ಲಿ ಸಚಿವರಾಗಿ ಸೇವೆ ಸಲ್ಲಿಸುತ್ತಿರುವ ಕಾಂಗ್ರೆಸ್ನ ಶಾಸಕ ಎಂಬ ವಿಶಿಷ್ಟ ಗುರುತನ್ನು ನೀಡುತ್ತದೆ

ಕ್ಯಾಲಿಫೋರ್ನಿಯಾ ತತ್ತರ

ಲಾಸ್‌ಏಂಜಲೀಸ್: ಕ್ಯಾಲಿಫೋರ್ನಿ ಯಾದಲ್ಲಿ ಬಿಸಿಲಿನ ತಾಪ ಮಿತಿ ಮೀರಿ ದ್ದು, ಸೋಮವಾರ ತಾಪಮಾನ 53.3 ಡಿಗ್ರಿ ಸೆ. (128 ಡಿಗ್ರಿ ಫ್ಯಾರನ್ಹೀಟ್)ಗೆ ಏರಿಕೆಯಾಗಿದೆ. ಮಿತಿ ಮೀರಿದ ತಾಪ ದಿಂದಾಗಿ ಡೆತ್ ವ್ಯಾಲಿ ನೋಡಲು ತೆರಳಿದ್ದ ಪ್ರವಾಸಿಗನೊಬ್ಬ ಮೃತ ಪಟ್ಟಿದ್ದಾನೆ. 6 ಮಂದಿ ಡೆತ್ ವ್ಯಾಲಿ ನೋಡಲು ಬೈಕಿನಲ್ಲಿ ಪ್ರಯಾಣಿಸಿದ್ದರು. ಈ ವೇಳೆ ಅತಿಯಾದ ತಾಪಕ್ಕೆ ಸಿಲುಕಿ ಓರ್ವ ಮೃತಪಟ್ಟಿದ್ದಾನೆ. ಉಳಿದವರಿಗೆ ಚಿಕಿತ್ಸೆ ನೀಡಿದ್ದು, ಹೆಚ್ಚಿನ ಚಿಕಿತ್ಸೆಗೆ ಒಬ್ಬನನ್ನು ಆಸ್ಪತ್ರೆಗೆ ದಾಖಲಿಸಲಾಗಿದೆ. 3.6 ಕೋಟಿ ಮಂದಿಗೆ ಸಂಕಷ್ಟ: ಧೀರ್ಘಾವಧಿಯಿಂದ ಬೀಸುತ್ತಿರುವ ಬಿಸಿಗಾಳಿಯಿಂದಾಗಿ ತಾಪಮಾನದಲ್ಲಿ ವಿಪರೀತ ಏರಿಕೆಯಾಗಿದ್ದು, ಇದ ರಿಂದಾಗಿ ಸುಮಾರು 3.6 ಕೋಟಿ ಮಂದಿ ಸಂಕಷ್ಟಕ್ಕೀಡಾಗಿದ್ದಾರೆ ಎಂದು ಅಧಿಕಾರಿಗಳು ತಿಳಿಸಿದ್ದಾರೆ. ಕ್ಯಾಲಿ ಫೋರ್ನಿಯಾದಲ್ಲಿ ಉಷ್ಣಾಂಶ 43.3 ಡಿ.ಸೆ. ದಾಖಲಾಗಿದೆ. ಡೆತ್ ವ್ಯಾಲಿಯಲ್ಲಿ ಗರಿಷ್ಠ 53.3 ಡಿಗ್ರಿ ದಾಖಲಾಗಿದೆ. ಹೆಚ್ಚುತ್ತಿರುವ ತಾಪಮಾನವು ಕಾಡ್ಗಿಚ್ಚಿನ ಭೀತಿಯನ್ನೂ ಹೆಚ್ಚಿಸಿದೆ. ಬೇಸಗೆ ಆರಂಭವಾದಾಗಿನಿಂದ ಈವರೆಗೆ ಕ್ಯಾಲಿಫೋರ್ನಿಯಾದಲ್ಲಿ 50ಕ್ಕೂ ಹೆಚ್ಚು ಕಾಡ್ಗಿಚ್ಚು ಪ್ರಕರಣಗಳು ವರದಿಯಾಗಿವೆ.

ಟ್ರಂಪ್ ಸೋಲಿಸಲು ನಾನೇ ಅತ್ಯುತ್ತಮ ವ್ಯಕ್ತಿ

ವಾಷಿಂಗ್ಟನ್ : ಅಧ್ಯಕ್ಷೀಯ ಸ್ಪರ್ಧೆಯಿಂದ ಹಿಂದೆ ಸರಿಯುವ ಮಾತೇ ಇಲ್ಲ. ಯಾಕೆಂದರೆ 2024ರಲ್ಲಿಯೂ ಟ್ರಂಪ್ ರನ್ನು ಸೋಲಿಸಲು ನಾನೇ ಅತ್ಯುತ್ತಮ ವ್ಯಕ್ತಿ ಎಂದು ಖಚಿತವಾಗಿರದಿದ್ದರೆ ಮರು ಆಯ್ಕೆ ಬಯಸುತ್ತಿರಲಿಲ್ಲ ಎಂದು ಅಮೆರಿಕ ಅಧ್ಯಕ್ಷ ಜೋ ಬೈಡನ್ ಹೇಳಿದ್ದಾರೆ. ಮಾಧ್ಯಮಗಳಲ್ಲಿ ಹಾಗೂ ಇತರೆಡೆಯ ಎಲ್ಲಾ ಊಹಾಪೋಹಗಳ ಹೊರತಾಗಿಯೂ ಕೊನೆಯವರೆಗೂ ರೇಸ್ನಲ್ಲಿ ಉಳಿಯಲು ಮತ್ತು ರಿಪಬ್ಲಿಕನ್ ಎದುರಾಳಿ ಡೊನಾಲ್ಡ್ ಟ್ರಂಪ್ರನ್ನು ಸೋಲಿಸಲು ದೃಢವಾಗಿ ಬದ್ಧನಾಗಿದ್ದೇನೆ. ಡೆಮೊಕ್ರಟಿಕ್ ಅಭ್ಯರ್ಥಿಗಳ ಆಯ್ಕೆ ಪ್ರಕ್ರಿಯೆಯನ್ನು ನಡೆಸಲಾಗಿದೆ ಮತ್ತು ಮತದಾರರು ಸ್ಪಷ್ಟವಾಗಿ ಮತ್ತು ನಿರ್ಣಾಯಕವಾಗಿ ತನ್ನ ಪರ ನಿಂತಿದ್ದಾರೆ. ಸಂಪೂರ್ಣ ನಾಮನಿರ್ದೇಶನ ಪ್ರಕ್ರಿಯೆಯಲ್ಲಿ ತಾನು 87%ದಷ್ಟು ಅಂದರೆ 14 ದಶಲಕ್ಷ ಮತ ಪಡೆದಿದ್ದೇನೆ. 3,900 ಪ್ರತಿನಿಧಿಗಳು ತನಗೆ ಬೆಂಬಲ ನೀಡಿ ಡೆಮೊಕ್ರಟಿಕ್ ಅಭ್ಯರ್ಥಿಯಾಗಿ ಭಾರೀ ಬಹುಮತದೊಂದಿಗೆ ಆಯ್ಕೆ ಮಾಡಿದ್ದಾರೆ. ಆದ್ದರಿಂದ ಅವರ ಅಭಿಪ್ರಾಯವನ್ನು ಗೌರವಿಸಬೇಕಾಗಿದೆ ಎಂದವರು ಹೇಳಿದ್ದಾರೆ.

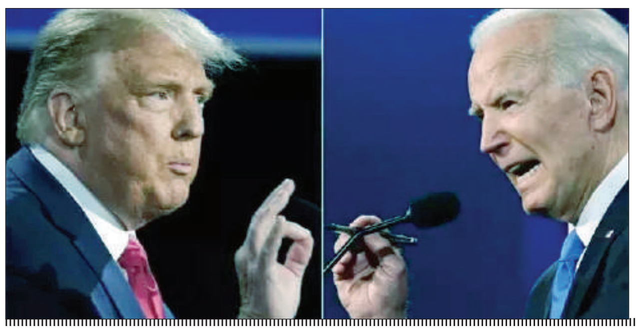

ಆಸ್ಟ್ರೇಲಿಯಾದ ನಗರದಲ್ಲಿ ರಾತ್ರಿ ಕರ್ಫ್ಯೂ ಜಾರಿ

ಸಿಡ್ನಿ: ಪೊಲೀಸ್ ಅಧಿಕಾರಿಗಳ ಮೇಲೆ ಹಲ್ಲೆ ಸೇರಿದಂತೆ ಹಿಂಸಾಚಾರದ ಹಲವು ಪ್ರಕರಣಗಳು ವರದಿಯಾದ ಹಿನ್ನೆಲೆಯಲ್ಲಿ ಹೊರವಲಯದ ಪಟ್ಟಣವಾದ ಆಲಿಸ್ ಸ್ಪ್ರಿಂಗ್ಸ್‌ನಲ್ಲಿ 3 ರಾತ್ರಿಗಳ ಕರ್ಫ್ಯೂ ಜಾರಿಗೊಳಿಸಿರುವುದಾಗಿ ಆಸ್ಟ್ರೇಲಿಯಾ ಪೊಲೀಸರು ಸೋಮವಾರ ಹೇಳಿದ್ದಾರೆ.

ಆಲಿಸ್ ಸ್ಪ್ರಿಂಗ್ಸ್‌ನಲ್ಲಿ ಕಳೆದ 3 ದಿನಗಳಲ್ಲಿ ವ್ಯಾಪಕ ಹಾನಿ, ನಷ್ಟ ಮತ್ತು ನಾಗರಿಕರಿಗೆ ಅಡಚಣೆ ಸಂಭವಿಸಿದ್ದು ಕರ್ತವ್ಯ ಮುಗಿಸಿ ಮನೆಗೆ ತೆರಳುತ್ತಿದ್ದ ನಾಲ್ವರು ಪೊಲೀಸ್ ಅಧಿಕಾರಿಗಳ ಮೇಲೆ ದಾಳಿಯಾಗಿದೆ.

ಸೋಮವಾರದಿಂದ ಮುಂದಿನ ಮೂರು ದಿನ ರಾತ್ರಿ 10ರಿಂದ ಬೆಳಿಗ್ಗೆ 6ರವರೆಗೆ ಕರ್ಫ್ಯೂ ಜಾರಿಯಲ್ಲಿರುತ್ತದೆ ಎಂದು ಉತ್ತರ ಪ್ರಾಂತದ ಪೊಲೀಸ್ ಆಯುಕ್ತ ಮಿಚೆಲ್ ಮರ್ಫಿ ಹೇಳಿದ್ದಾರೆ. 'ಆಲಿಸ್ ಸ್ಪ್ರಿಂಗ್ಸ್‌ನಲ್ಲಿ ಕಳೆದ ಕೆಲ ದಿನಗಳಿಂದ ನಡೆಯುತ್ತಿರುವ ಅಪರಾಧ ಕೃತ್ಯಗಳು ಸ್ವೀಕಾರಾರ್ಹವಲ್ಲ. ಕರ್ಫ್ಯೂ ಜಾರಿಗೊಂಡಿರುವುದರಿಂದ ಪರಿಸ್ಥಿತಿಯನ್ನು ನಿಯಂತ್ರಿಸಲು ಪೊಲೀಸರಿಗೆ ಹೆಚ್ಚಿನ ಬಲ ಸಿಗುತ್ತದೆ' ಎಂದು ಪ್ರಾಂತದ ಮುಖ್ಯಮಂತ್ರಿ ಇವಾ ಲಾವ್ಲರ್ ಹೇಳಿದ್ದಾರೆ.

ಮಣಿಪುರಕ್ಕೆ ರಾಹುಲ್ ಗಾಂಧಿ ಭೇಟಿ

ನವದೆಹಲಿ : ಹಿಂಸಾಚಾರ ಪೀಡಿತ ಪ್ರದೇಶ ಮಣಿಪುರಕ್ಕೆ ಲೋಕಸಭೆಯ ವಿರೋಧ ಪಕ್ಷದ ನಾಯಕ ರಾಹುಲ್ ಗಾಂಧಿ ಅವರು ಇಂದು ಭೇಟಿ ನೀಡಿ ಸಂತ್ರಸ್ತರೊಂದಿಗೆ ಮಾತುಕತೆ ನಡೆಸಿದರು.

ಇಲ್ಲಿನ ಜಿರಿಬಾಮ್ನಲ್ಲಿರುವ ಅನೇಕ ಸಂತ್ರಸ್ತರ ಸಮಸ್ಯೆಗಳನ್ನು ಆಲಿಸಿದರು.

ಇದಕ್ಕೂ ಮೊದಲು ಬೆಳಗ್ಗೆ ಅಸ್ಸಾಂನ ನಿರಾಶ್ರಿತರ ಶಿಬಿರಕ್ಕೆ ರಾಹುಲ್ ಗಾಂಧಿ ಭೇಟಿ ಕೊಟ್ಟಿದ್ದರು. ಮಣಿಪುರ ಜನರ ಕಷ್ಟಕ್ಕೆ ಕಾಂಗ್ರೆಸ್ ಸದಾ ನಿಮ್ಮೊಂದಿಗೆ ಇರಲಿದೆ ಎಂದು ರಾಹುಲ್ ಸಂತ್ರಸ್ತರಿಗೆ ಧೈರ್ಯ ತುಂಬಿದರು.

ಇನ್ನು ಮಣಿಪುರದಲ್ಲಿ ಹಿಂಸಾಚಾರ ನಡೆದ ನಂತರದಲ್ಲಿ ರಾಹುಲ್ ಗಾಂಧಿ ಇಲ್ಲಿಗೆ 3ನೇ ಬಾರಿಗೆ ಭೇಟಿ ನೀಡಿದ್ದಾರೆ. ಇತ್ತೀಚೆಗೆ ಸಂಸತ್ನ ಅಧಿವೇಶನದಲ್ಲಿ ಮಣಿಪುರದ ಬಗ್ಗೆ ಪ್ರಧಾನಿ ನರೇಂದ್ರ ಮೋದಿ ಅವರು ಮಾತನಾಡಬೇಕು ಎಂದೂ ಆಗ್ರಹಿಸಿದ್ದು ಗೊತ್ತೇ ಇದೆ.

ಉಕ್ರೇನ್ ನ ಮುಖ್ಯ ಮಕ್ಕಳ ಆಸ್ಪತ್ರೆಗೆ ರಷ್ಯಾ ಕ್ಷಿಪಣಿ ದಾಳಿ,41 ಸಾವು

ಕೈವ್: ಉಕ್ರೇನ್ ನ ಕೈವ್ ನಲ್ಲಿರುವ ಮುಖ್ಯ ಮಕ್ಕಳ ಆಸ್ಪತ್ರೆಯ ಮೇಲೆ ಸೋಮವಾರ ಹಾಡಹಗಲೇ ಕ್ಷಿಪಣಿಯಿಂದ ದಾಳಿ ನಡೆಸಿದ ಉಸ್ಸಿಯಾ, ಉಕ್ರೇನ್ ನ ಇತರ ನಗರಗಳ ಮೇಲೆ ಕ್ಷಿಪಣಿಗಳನ್ನು ಸುರಿದಿದ್ದು, ತಿಂಗಳುಗಳಿಂದ ನಡೆದ ಭೀಕರ ವಾಯು ದಾಳಿಯಲ್ಲಿ ಕನಿಷ್ಠ 41 ನಾಗರಿಕರು ಸಾವನ್ನಪ್ಪಿದ್ದಾರೆ. ಅಪರೂಪದ ಹಗಲು ವೈಮಾನಿಕ ದಾಳಿಯ ನಂತರ ಪೋಷಕರು ಶಿಶುಗಳನ್ನು ಹಿಡಿದುಕೊಂಡು ಆಸ್ಪತ್ರೆಯ ಹೊರಗಿನ ಬೀದಿಯಲ್ಲಿ ನಡೆದರು. ಕಿಟಕಿಗಳು ಪುಡಿಪುಡಿಯಾಗಿದ್ದವು ಮತ್ತು ಫಲಕಗಳು ಹರಿದುಹೋಗಿದ್ದವು, ಮತ್ತು ನೂರಾರು ಕೈವ್ ನಿವಾಸಿಗಳು ಅವಶೇಷಗಳನ್ನು ತೆರವುಗೊಳಿಸಲು ಸಹಾಯ ಮಾಡುತ್ತಿದ್ದರು. ಇದು ಭಯಾನಕವಾಗಿತ್ತು. ನನಗೆ ಉಸಿರಾಡಲು ಸಾಧ್ಯವಾಗಲಿಲ್ಲ, ನಾನು ನನ್ನ ಮಗುವನ್ನು ಮುಚ್ಚಲು ಪ್ರಯತ್ನಿಸುತ್ತಿದ್ದೆ. ಅವನು ಉಸಿರಾಡಲು ಸಾಧ್ಯವಾಗುವಂತೆ ನಾನು ಅವನನ್ನು ಈ ಬಟ್ಟೆಯಿಂದ ಮುಚ್ಚಲು ಪ್ರಯತ್ನಿಸುತ್ತಿದ್ದೆ ಎಂದು 33 ವರ್ಷದ ವಿಟ್ಲಾನಾ ಕ್ರಾವ್ಚೆಂಕೊ ರಾಯಿಟರ್ಸ್ಗೆ ತಿಳಿಸಿದರು. ನ್ಯಾಟೋ ಶೃಂಗಸಭೆಗಾಗಿ ವಾಷಿಂಗ್ಟನ್ಗೆ ತೆರಳುವ ಮೊದಲು ಪೋಲೆಂಡ್ನಲ್ಲಿ ತಂಗಿದ್ದ ಅಧ್ಯಕ್ಷ ವೊಲೊಡಿಮಿರ್ ಜೆಲೆನ್ಸ್ಕಿ, ಮೂವರು ಮಕ್ಕಳು ಸೇರಿದಂತೆ ಸಾವಿನ ಸಂಖ್ಯೆ 37 ಎಂದು ಹೇಳಿದ್ದಾರೆ. 170ಕ್ಕೂ ಹೆಚ್ಚು ಮಂದಿ ಗಾಯಗೊಂಡಿದ್ದರು.

ಆದರೆ ವಿವಿಧ ಪ್ರದೇಶಗಳಲ್ಲಿ ದಾಳಿ ನಡೆದ ಸ್ಥಳಗಳಿಂದ ಕನಿಷ್ಠ 41 ಸಾವುನೋವುಗಳು ಸಂಭವಿಸಿವೆ.

ಮಧ್ಯಂತರ 'ಶಾಡೋ' ಕ್ಯಾಬಿನೆಟ್ ಘೋಷಿಸಿದ ರಿಷಿ ಸುನಕ್

ಲಂಡನ್: ಕಳೆದ ವಾರ ನಡೆದ ಸಾರ್ವತ್ರಿಕ ಚುನಾವಣೆಯಲ್ಲಿ ಕನ್ಸರ್ವೇಟಿವ್ ಪಕ್ಷದ ಐತಿಹಾಸಿಕ ಸೋಲಿನ ನಂತರ ಗಮನಾರ್ಹ ಬೆಳವಣಿಗೆಯಲ್ಲಿ, ವಿರೋಧ ಪಕ್ಷದ ನಾಯಕ ರಿಷಿ ಸುನಕ್ ತಮ್ಮ ಮಧ್ಯಂತರ ನೆರಳು ಕ್ಯಾಬಿನೆಟ್ ಶ್ರೇಣಿಯನ್ನು ಪರಿಚಯಿಸಿದ್ದಾರೆ.

ಈ ಕ್ರಮವು ಬ್ರಿಟಿಷ್ ರಾಜಕೀಯದಲ್ಲಿ ನಿರ್ಣಾಯಕ ಬದಲಾವಣೆಯನ್ನು ಸೂಚಿಸುತ್ತದೆ, ಅನೇಕ ಹಿರಿಯ ಮಂತ್ರಿಗಳು ತಮ್ಮ ಸ್ಥಾನಗಳನ್ನು ಕಳೆದುಕೊಳ್ಳುತ್ತಾರೆ.

ಪ್ರಮುಖ ಬದಲಾವಣೆಗಳು ಮತ್ತು ನೇಮಕಾತಿಗಳು: ನೆರಳು ವಿದೇಶಾಂಗ ಕಾರ್ಯದರ್ಶಿ: ನವೆಂಬರ್ ನಲ್ಲಿ ಕ್ಯಾಬಿನೆಟ್ ಗೆ ಆಶ್ಚರ್ಯಕರವಾಗಿ ಮರಳಿದ ಮಾಜಿ ವಿದೇಶಾಂಗ ಕಾರ್ಯದರ್ಶಿ ಡೇವಿಡ್ ಕ್ಯಾಮರೂನ್ ತಮ್ಮ ರಾಜೀನಾಮೆಯನ್ನು ಸಲ್ಲಿಸಿದರು, ಇದು ಆಂಡ್ರ್ಯೂ ಮಿಚೆಲ್ ಗೆ ನೆರಳು ವಿದೇಶಾಂಗ ಕಾರ್ಯದರ್ಶಿಯ ಪಾತ್ರಕ್ಕೆ ಕಾಲಿಡಲು ದಾರಿ ಮಾಡಿಕೊಟ್ಟಿತು.

ನೆರಳು ಚಾನ್ಸಲರ್: ಜೆರೆಮಿ ಹಂಟ್ ಅವರು ನೆರಳು ಚಾನ್ಸಲರ್ ಆಗಿ ಉಳಿದಿದ್ದಾರೆ.

ನೆರಳು ಗೃಹ ಕಾರ್ಯದರ್ಶಿ: ಜೇಮ್ಸ್ ಜಾಣತನದಿಂದ ನೆರಳು ಗೃಹ ಕಾರ್ಯದರ್ಶಿಯಾಗಿ ಮುಂದುವರಿಯುತ್ತಾರೆ.

ನೆರಳು ರಕ್ಷಣಾ ಕಾರ್ಯದರ್ಶಿ: ಜೇಮ್ಸ್ ಕಾರ್ಟ್ಲಿಡ್ಜ್ ಅವರು ನೆರಳು ರಕ್ಷಣಾ ಕಾರ್ಯದರ್ಶಿಯಾಗಿ ಅಧಿಕಾರ ವಹಿಸಿಕೊಂಡರು.

ನೆರಳು ನ್ಯಾಯ ಕಾರ್ಯದರ್ಶಿ: ಗ್ರಾಂಟ್ ಶಾಪ್ಸ್ ಮತ್ತು ಅಲೆಕ್ಸ್ ಚಾಕ್ ಅವರ ಚುನಾವಣಾ ಸೋಲಿನ ನಂತರ ಎಡ್ ಅರ್ಗರ್ ನೆರಳು ನ್ಯಾಯ ಕಾರ್ಯದರ್ಶಿಯ ಪಾತ್ರವನ್ನು ವಹಿಸಿಕೊಂಡಿದ್ದಾರೆ.

ಆತ್ಮೀಯವಾಗಿ ಮೋದಿ ಸ್ವಾಗತಿಸಿದ ಪುಟಿನ್

ಪ್ರಧಾನಿ ನರೇಂದ್ರ ಮೋದಿಯವರು ಎರಡು ದಿನಗಳ ಪ್ರವಾಸಕ್ಕಾಗಿ ರಷ್ಯಾಗೆ ತೆರಳಿದ್ದು, ಸೋಮವಾರ ಬಂದಿಳಿದ ಅವರನ್ನು ವಿಮಾನ ನಿಲ್ದಾಣದಲ್ಲಿ ಆತ್ಮೀಯವಾಗಿ ಸ್ವಾಗತಿಸಲಾಗಿತ್ತು. ಅಲ್ಲದೆ ರಾಜಸ್ಥಾನಿ ಹಾಡು - ನೃತ್ಯದ ಮೂಲಕ ರಷ್ಯಾ ಕಲಾವಿದರು ಮೋದಿಯವರನ್ನು ಬರಮಾಡಿಕೊಂಡಿದ್ದರು. ನರೇಂದ್ರ ಮೋದಿಯವರು ಇಂದು ರಷ್ಯಾ ಅಧ್ಯಕ್ಷ ವ್ಲಾಡಿಮಿರ್ ಪುಟಿನ್ ಅವರನ್ನು ಅವರ ಅಧಿಕೃತ ನಿವಾಸದಲ್ಲಿ ಭೇಟಿಯಾಗಿದ್ದು, ಈ ಸಂದರ್ಭದಲ್ಲಿ ನೆಚ್ಚಿನ ಸ್ನೇಹಿತನನ್ನು ಪುಟಿನ್ ಆತ್ಮೀಯವಾಗಿ ಸ್ವಾಗತಿಸಿದ್ದಾರೆ. ಅಲ್ಲದೆ ಇತ್ತೀಚೆಗೆ ನಡೆದ ಲೋಕಸಭಾ ಚುನಾವಣೆಯಲ್ಲಿ ಸತತ ಮೂರನೇ ಬಾರಿಗೆ ಪ್ರಧಾನಿಯಾಗಿ ಆಯ್ಕೆಯಾಗಿರುವುದಕ್ಕೆ ಅಭಿನಂದಿಸಿದ್ದಾರೆ. ನರೇಂದ್ರ ಮೋದಿಯವರ ಎನರ್ಜಿಯನ್ನು ಕೊಂಡಾಡಿದ ಪುಟಿನ್, ಭಾರತ ಮತ್ತು ರಷ್ಯಾ ಪರಸ್ಪರ ಸಹಕಾರದಿಂದ ಇನ್ನಷ್ಟು ಅಭಿವೃದ್ಧಿ ಹೊಂದಲಿ ಎಂದು ಹಾರೈಸಿದ್ದಾರೆ. ಅಲ್ಲದೆ ಎಲೆಕ್ಟ್ರಿಕ್ ಕಾರಿನಲ್ಲಿ ನರೇಂದ್ರ ಮೋದಿಯವರನ್ನು ಕೂರಿಸಿಕೊಂಡು ಸ್ವತಃ ವ್ಲಾಡಿಮಿರ್ ಪುಟಿನ್ ಡ್ರೈವ್ ಮಾಡುವ ಮೂಲಕ ತಮ್ಮ ನಿವಾಸದ ಸುತ್ತ ರೌಂಡ್ ಹಾಕಿದ್ದಾರೆ. ಈ ಸಂದರ್ಭದಲ್ಲಿ ಉಭಯ ನಾಯಕರು ಮಹತ್ವದ ಮಾತುಕತೆ ನಡೆಸಿದ್ದಾರೆ.

Postal Registration No.KA/BGW-1823/2019-2021, Posted at Patrika Channel, RMS Bhavan, Bengaluru PSO, Mysore Road, Bengaluru- 560020, RNI No.KARKAN/2002/08054

ಪತಿ ಅರುಣ್ ಜೊತೆ ಬಾಲಿಯಲ್ಲಿ ಮಾನ್ವಿತಾ ಕಾಮತ್

'ಟಗರು' ನಟಿ ಮಾನ್ವಿತಾ ಕಾಮತ್ ಸದ್ಯ ಬಾಲಿಗೆ ಹಾರಿದ್ದಾರೆ. ಪತಿ ಅರುಣ್ ಜೊತೆ ವಿದೇಶದಲ್ಲಿ ಸುತ್ತಾಡುತ್ತಿದ್ದಾರೆ. ಸದ್ಯ ಹನಿಮೂನ್ ಫೋಟೋಗಳನ್ನು ಸೋಷಿಯಲ್ ಮೀಡಿಯಾದಲ್ಲಿ ಶೇರ್ ಮಾಡಿದ್ದಾರೆ.

ಕೇಸರಿ ಬಣ್ಣದ ಡ್ರೆಸ್ ಧರಿಸಿ ತಲೆಗೆ ಹ್ಯಾಟ್ ಹಾಕಿ ಬಾಲಿಯ ಸುಂದರ ಜಾಗಗಳಿಗೆ ಪತಿ ಜೊತೆ ನಟಿ ಭೇಟಿ ನೀಡುತ್ತಿದ್ದಾರೆ. ಮಾನ್ವಿತಾ ಪ್ರವಾಸದ ಫೋಟೋಗೆ ಬಗೆ ಬಗೆಯ ಕಾಮೆಂಟ್ಸ್ ಹರಿದು ಬಂದಿದೆ.

ಅಂದಹಾಗೆ, ಮೇ 1ರಂದು ಕಳಸದಲ್ಲಿ ಅರುಣ್ ಎಂಬುವವರ ಜೊತೆ ಮಾನ್ವಿತಾ ಕೊಂಕಣಿ ಸಂಪ್ರದಾಯಂತೆ ಹೊಸ ಬಾಳಿಗೆ ಕಾಲಿಟ್ಟಿದ್ದಾರೆ. ತಾಯಿಯ ಆಸೆಯಂತೆ ನಟಿ ಮದುವೆಯಾದರು.

ಮದುವೆ ಬಳಿಕ ಪತಿಯ ಜೊತೆ ಅತ್ತೆ ಮತ್ತು ಮಾವನ ಜೊತೆ ಸೇರಿ ಗೋವಾಗೆ ತೆರಳಿದ್ದರು. ಕುಟುಂಬದ ಜೊತೆ ನಟಿ ಕಾಲ ಕಳೆದಿದ್ದರು.

ಬೀದಿಯಲ್ಲಿ ಕುಡಿದು ತೂರಾಡಿದ ಉರ್ಫಿ ಜಾವೇದ್

ಬಾಲಿವುಡ್ ಬೆಡಗಿ ಉರ್ಫಿ ಜಾವೇದ್ ಸದಾ ಒಂದಲ್ಲ ಒಂದು ಕಾಂಟ್ರವರ್ಸಿಯಿಂದ ಸುದ್ದಿಯಾಗುತ್ತಲೇ ಇರುತ್ತಾರೆ. ಇದೀಗ ನಟಿ ಫುಲ್ ಟೈಟಾಗಿ ಮುಂಬೈ ಬೀದಿಯಲ್ಲಿ ಕುಡಿದು ತೂರಾಡಿದ್ದಾರೆ. ಈ ವಿಡಿಯೋ ಸೋಷಿಯಲ್ ಮೀಡಿಯಾದಲ್ಲಿ ವೈರಲ್ ಆಗಿದೆ.

ವಿಚಿತ್ರ ಡ್ರೆಸ್‌ಗಳಿಂದ ಸುದ್ದಿಯಾಗ್ತಿದ್ದ ಹಾಟ್ ಬ್ಯೂಟಿ ಉರ್ಫಿ ಇದೀಗ ಪಾರ್ಟಿ ಮುಗಿಸಿ ಬರುವಾಗ ನಶೆಯಲ್ಲಿ ನಡೆಯಲಾರದ ಪರಿಸ್ಥಿತಿಯಲ್ಲಿ ಕಾಣಿಸಿಕೊಂಡಿದ್ದಾರೆ. ಪಿಂಕ್ ಕಲರ್ ಶಾರ್ಟ್ ಡ್ರೆಸ್ ಧರಿಸಿರುವ ನಟಿ ಹೆಜ್ಜೆ ಇಡಲು ಸಾಧ್ಯವಾಗಿಲ್ಲ. ಪಕ್ಕದಲ್ಲಿದ್ದ ಗೆಳತಿಯತ ಮೈ ಮೇಲೆ ಭಾರ ಹಾಕಿ ಕಾರ್ ವರೆಗೂ ನಡೆದು ಬರುತ್ತಾರೆ. ನಟಿಯ ಸ್ಥಿತಿ ನೋಡಿ ಬಗೆ ಬಗೆಯ ಕಾಮೆಂಟ್‌ಗಳು ಹರಿದು ಬಂದಿವೆ.

ಅಂದಹಾಗೆ, ಇತ್ತೀಚೆಗೆ ತೆರೆಕಂಡ ಬಾಲಿವುಡ್ ಖ್ಯಾತ ನಿರ್ಮಾಪಕಿ ಏಕ್ತಾ ಕಪೂರ್ ಅವರ 'ಲವ್ ಸೆಕ್ಸ್ ಔರ್ ಧೋಕಾ' ಸೀಕ್ವೆಲ್‌ಗೆ ಉರ್ಫಿ ಜಾವೇದ್ ನಾಯಕಿಯಾಗಿ ನಟಿಸಿದರು. ಇಂದಿನ ಪೀಳಿಗೆಯ ಅನುಭವಗಳ ಮೇಲೆ ಈ ಸಿನಿಮಾದ ಕಥೆ ಆಧರಿಸಿ ಸಿನಿಮಾ ಮಾಡಲಾಗಿತ್ತು.

ಈ ಚಿತ್ರಕ್ಕೆ ಉರ್ಫಿನೇ ಸೂಕ್ತ ನಟಿ ಎಂದು ಚಿತ್ರತಂಡ ಆಯ್ಕೆ ಮಾಡಿತ್ತು. ಈ ಚಿತ್ರಕ್ಕೆ ದಿಬಾಕರ್ ಬ್ಯಾನರ್ಜಿ ಆಕ್ಷನ್‌ಕಟ್ ಹೇಳಿದ್ದರು. ರಿಲೀಸ್ ಆದ ಉರ್ಫಿ ಸಿನಿಮಾ ನೋಡಿ ಮಿಶ್ರ ಪ್ರತಿಕ್ರಿಯೆ ವ್ಯಕ್ತಪಡಿಸಿದ್ದರು.

ಉರ್ಫಿ ಜಾವೇದ್ ಅವರು 'ಬೇಪನ್ನಾ', 'ಡಿಯಾನ್', 'ಯೇ ರಿಶ್ತಾ ಕ್ಯಾ ಕೆಹ್ಲಾತಾ ಹೈ', 'ಬಡೆ ಭಯ್ಯಾ', 'ಐ ಮೇರೆ ಹಮ್ಸಫರ್', 'ಚಂದ್ರ ನಂದಿನಿ' ಮತ್ತು 'ಮೇರಿ ದುರ್ಗಾ' ಧಾರಾವಾಹಿಗಳಲ್ಲಿ ಕಾಣಿಸಿಕೊಂಡಿದ್ದಾರೆ.

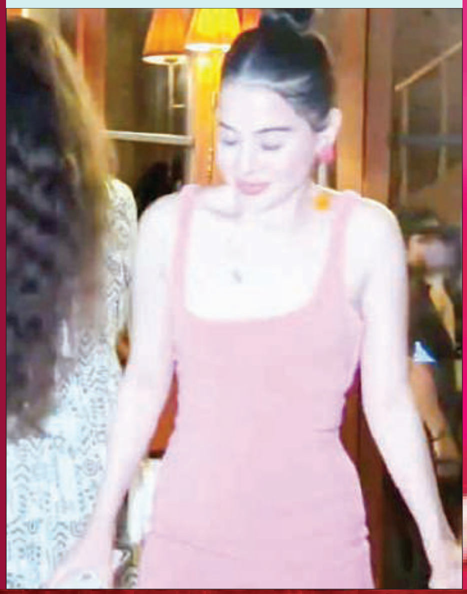

ಈ ಕಂಡೀಷನ್‌ಗೆ ಓಕೆ ಅಂದ್ರೆ ಲಿಪ್‌ಲಾಕ್ ದೃಶ್ಯದಲ್ಲಿ ನಟಿಸಲು ಸಿದ್ಧ: ರಕುಲ್

ಬಾಲಿವುಡ್ ಬೆಡಗಿ ರಕುಲ್ ಪ್ರೀತ್ ಸಿಂಗ್ ಸದ್ಯ 'ಇಂಡಿಯನ್ 2' ಸಿನಿಮಾದ ಪ್ರಚಾರ ಕಾರ್ಯದಲ್ಲಿ ಬ್ಯುಸಿಯಾಗಿದ್ದಾರೆ. ಈ ವೇಳೆ, ಲಿಪ್ ಲಾಕ್ ದೃಶ್ಯದಲ್ಲಿ ನಟಿಸುವ ಬಗ್ಗೆ ನಟಿಗೆ ಪ್ರಶ್ನೆ ಎದುರಾಗಿದ್ದು, ನಟಿ ಖಡಕ್ ಆಗಿ ಉತ್ತರಿಸಿದ್ದಾರೆ.

ಹಿಂದಿ ಮತ್ತು ಸೌತ್ ಸಿನಿಮಾಗಳಲ್ಲಿ ರಕುಲ್ ನಟಿಸುತ್ತಿದ್ದಾರೆ. ಮದುವೆಯಾದ್ಮೇಲೆ ಕೂಡ ಸಿನಿಮಾಗಳಲ್ಲಿ ನಟಿ ಆ್ಯಕ್ಟೀವ್ ಆಗಿದ್ದಾರೆ.'ಇಂಡಿಯನ್ 2' ಚಿತ್ರದಲ್ಲಿ ತಮಿಳು ನಟ ಸಿದ್ಧಾರ್ಥ್‌ಗೆ ರಕುಲ್ ನಾಯಕಿಯಾಗಿ ನಟಿಸಿದ್ದಾರೆ. ಜು.12ಕ್ಕೆ ಸಿನಿಮಾ ರಿಲೀಸ್ ಆಗ್ತಿದೆ. ಹೀಗಿರುವಾಗ ಚಿತ್ರದ ಪ್ರಚಾರ ಕಾರ್ಯದಲ್ಲಿ ನಟಿ ಬೋಲ್ಡ್ ಆಗಿ ಹೇಳಿಕೆ ನೀಡಿರೋದು ವೈರಲ್ ಆಗಿದೆ.

ನೀವು ಲಿಪ್‌ಲಾಕ್ ದೃಶ್ಯದಲ್ಲಿ ನಟಿಸುತ್ತೀರಾ ಎಂದು ಕೇಳಲಾದ ಪ್ರಶ್ನೆಗೆ ರಕುಲ್, ಅದು ಕಥೆಯ ಮೇಲೆ ಅವಲಂಬಿತವಾಗಿರುತ್ತದೆ. ನಾನು ಮೊದಲು ಹಾಗೇ ನಟಿಸಿದ್ದೇನೆ. ಸಿನಿಮಾ ಕಥೆಗೆ ಬೇಕಾದರೆ ಮಾಡುತ್ತೇನೆ. ಆದರೆ ಪ್ರಚಾರಕ್ಕಾಗಿ ಲಿಪ್‌ಲಾಕ್ ದೃಶ್ಯ ಹಾಕಿದರೆ ನಟಿಸಲ್ಲ ಕಂಡೀಷನ್ ಅಪ್ಪ್ಲೈ ಆಗಲಿದೆ ಎಂದು ಮಾತನಾಡಿದ್ದಾರೆ. ಅಂದಹಾಗೆ, ಕನ್ನಡದ 'ಗಿಲ್ಲಿ' ಸಿನಿಮಾದ ಮೂಲಕ ನವರಸ ನಾಯಕ ಜಗ್ಗೇಶ್ ಪುತ್ರನಿಗೆ ನಾಯಕಿಯಾಗಿ ರಕುಲ್ ನಟಿಸಿದ್ದರು.

ವಿಶ್ವ ಚಾಂಪಿಯನ್ಸ್‌ಗೆ 125 ಕೋಟಿ ರೂ. ಬಹುಮಾನ

2024ರ ಟಿ20 ವಿಶ್ವಕಪ್ ವಿಜೇತ ಭಾರತ ತಂಡಕ್ಕೆ ಬಿಸಿಸಿಐ ನೀಡಿದ್ದ 125 ಕೋಟಿ ರೂ. ನಗದು ಬಹುಮಾನ ಹಂಚಿಕೆ ಮಾಡಲಾಗಿದೆ.

ಟಿ20 ವಿಶ್ವಕಪ್‌ಗೆ ಭಾರತ ತಂಡಕ್ಕೆ ಆಯ್ಕೆಯಾಗಿದ್ದ 15 ಆಟಗಾರರು, ಮೀಸಲು ಆಟಗಾರರು, ಕೋಚ್ ಹಾಗೂ ಸಹಾಯಕ ಸಿಬ್ಬಂದಿ ಸೇರಿದಂತೆ ಒಟ್ಟು 42 ಸದಸ್ಯರಿಗೆ ಬಿಸಿಸಿಐ ನಗದು ಬಹುಮಾನ ಪಡೆಯಲಿದ್ದಾರೆ. ಮುಖ್ಯಕೋಚ್ ರಾಹುಲ್ ದ್ರಾವಿಡ್ ಸೇರಿದಂತೆ ಟೂರ್ನಿಯಲ್ಲಿ ಒಂದೇ ಒಂದು ಪಂದ್ಯ ಆಟದ ಆಟಗಾರರಿಗೂ ನಗದು ಬಹುಮಾನ ವಿತರಿಸಲಾಗುವುದು ಎಂದು ಮಾಧ್ಯಮವೊಂದು ವರದಿ ಮಾಡಿದೆ.

ಮುಖ್ಯಕೋಚ್ ರಾಹುಲ್ ದ್ರಾವಿಡ್, ವಿಶ್ವಕಪ್ ತಂಡಕ್ಕೆ ಆಯ್ಕೆಯಾದ 15 ಆಟಗಾರರು ತಲಾ 5 ಕೋಟಿ ರೂ. ಬಹುಮಾನ ಸ್ವೀಕರಿಸಿದ್ದಾರೆ. ಈ ಪೈಕಿ ಟೀಂ ಇಂಡಿಯಾ ನಾಯಕ ರೋಹಿತ್ ಶರ್ಮಾ, ವಿರಾಟ್ ಕೊಹ್ಲಿ ಸಹ ಸೇರಿದ್ದಾರೆ. ಅಲ್ಲದೇ ಮೀಸಲು ಆಟಗಾರರಾಗಿ ಆಯ್ಕೆಯಾಗಿದ್ದ ರಿಂಕು ಸಿಂಗ್, ಶುಭಮನ್ ಗಿಲ್, ಅವೇಶ್ ಖಾನ್ ಹಾಗೂ ಖಲೀಲ್ ಅಹ್ಮದ್ ಅವರಿಗೂ ತಲಾ 1 ಕೋಟಿ ರೂ. ಬಹುಮಾನ ಸಿಗಲಿದೆ.

ಬ್ಯಾಟಿಂಗ್ ಕೋಚ್ ವಿಕ್ರಮ್ ರಾಥೋಡ್, ಫೀಲ್ಡಿಂಗ್ ಕೋಚ್ ಟಿ.ದಿಲೀಪ್ ಕುಮಾರ್ ಹಾಗೂ ಬೌಲಿಂಗ್ ಕೋಚ್ ಪಾರಸ್ ಮಾಂಬ್ರೆ ಸೇರಿದಂತೆ ಕೋಚಿಂಗ್ ಸಿಂಬ್ಬಂದಿಗೆ ತಲಾ 2.5 ಕೋಟಿ ರೂ. ಬಹುಮಾನ ಸಿಗಲಿದೆ. ಇನ್ನೂ ಮುಖ್ಯಸ್ಥ ಅಜಿತ್ ಅಗರ್ಕರ್ ಸೇರಿದಂತೆ ಆಯ್ಕೆ ಸಮಿತಿಯ ಸದಸ್ಯರಿಗೆ ತಲಾ 1 ಕೋಟಿ ರೂ. ವಿತರಿಸಲಾಗುತ್ತದೆ.

ಟೀಂ ಇಂಡಿಯಾ ಫಿಸಿಯೋಥೆರಪಿಸ್ಟ್‌ಗಳಾದ ಕಮಲೇಶ್ ಜೈನ್, ಯೋಗೇಶ್ ಪರ್ಮಾರ್ ಮತ್ತು ತುಳಸಿ ರಾಮ್ ಯುವರಾಜ್‌ಗೆ ತಲಾ 2 ಕೋಟಿ ರೂ., ಭಾರತ ತಂಡ ಥ್ರೋಡೌನ್ ಸ್ಪೆಷಲಿಸ್ಟ್‌ಗಳಾದ ರಾಘವಿಂದ್ರ, ದಿವಿಗಿ, ನುವಾನ್ ಉದೆನೆಕೆ ಮತ್ತು ದಯಾನಂದ್ ಗರಾನಿಗೆ ತಲಾ 2 ಕೋಟಿ ರೂ., ಟೀಂ ಇಂಡಿಯಾ ಮಸಾಜ್ ಥೆರಪಿಸ್ಟ್‌ಗಳಾದ ರಾಜೀವ್ ಕುಮಾರ್ ಮತ್ತು ಅರುಣ್ ಕಾನಡೆಗೆ ತಲಾ 2 ಕೋಟಿ ರೂ., ಭಾರತ ತಂಡದ ಸ್ಟ್ರೆಂಗ್ತ್ ಅಂಡ್ ಕಂಡೀಷನಿಂಗ್ ಕೋಚ್ ಸೋಹಮ್ ದೇಸಾಯಿಗೆ 2 ಕೋಟಿ ರೂ. ನೀಡಲಾಗುತ್ತದೆ ಎಂದು ವರದಿಗಳು ಹೇಳಿವೆ.

ಐಸಿಸಿ ಅಧ್ಯಕ್ಷ ಸ್ಥಾನದ ಮೇಲೆ ಕಣ್ಣಿಟ್ಟ ಜಯ್ ಶಾ?

ಹಾಲಿ ಬಿಸಿಸಿಐ ಕಾರ್ಯದರ್ಶಿಯಾಗಿರುವ ಜಯ್ ಶಾ ಐಸಿಸಿ ಅಧ್ಯಕ್ಷ ಸ್ಥಾನಕ್ಕೆ ಸ್ಪರ್ಧಿಸುವ ಸಾಧ್ಯತೆಯಿದೆ ಎಂದು ವರದಿಯಾಗಿದೆ.

ಅಂತಾರಾಷ್ಟ್ರೀಯ ಕ್ರಿಕೆಟ್ ಮಂಡಳಿಯ ಮುಂದಿನ ಅಧ್ಯಕ್ಷರ ಆಯ್ಕೆಗೆ ಈ ವರ್ಷದ ನವೆಂಬರ್‌ನಲ್ಲಿ ಚುನಾವಣೆ ನಡೆಯಲಿದೆ. ಸದ್ಯ ನ್ಯೂಜಿಲೆಂಡ್‌ನ ಗ್ರೆಗ್ ಬಾರ್ಕ್ಲೇ ನಾಲ್ಕು ವರ್ಷಗಳಿಂದ ಅಧಿಕಾರದಲ್ಲಿದ್ದು ಮತ್ತೊಂದು ಅವಧಿಗೆ ಅರ್ಹರಾಗಿದ್ದಾರೆ.

ಈ ಚುನಾವಣೆಯಲ್ಲಿ ಜಯ್ ಶಾ ಅವರು ಸ್ಪರ್ಧಿಸುವ ಸಾಧ್ಯತೆಯಿದೆ ಎಂದು ಮಾಧ್ಯಮವೊಂದು ವರದಿ ಮಾಡಿದೆ. ಒಂದು ವೇಳೆ ಈ ಚುನಾವಣೆಯಲ್ಲಿ ಸ್ಪರ್ಧಿಸಿ ಗೆದ್ದರೆ ಈ ಹುದ್ದೆಯನ್ನು ಅಲಂಕರಿಸಿದ್ದ ಅತ್ಯಂತ ಕಿರಿಯ ವ್ಯಕ್ತಿ ಎಂಬ ಹೆಗ್ಗಳಿಕೆಗೆ ಜಯ್ ಶಾ ಪಾತ್ರವಾಗಲಿದ್ದಾರೆ.

ಐಸಿಸಿ ವಾರ್ಷಿಕ ಸಭೆ ಈ ಜುಲೈನಲ್ಲಿ ಕೊಲಂಬೋದಲ್ಲಿ ನಡೆಯಲಿದೆ. ಐಸಿಸಿ ಚುನಾವಣೆಯಲ್ಲಿ ಸ್ಪರ್ಧಿಸುವ ಬಗ್ಗೆ ಇಲ್ಲಿಯವರೆಗೆ

ಜಯ್ ಶಾ ಯಾವುದೇ ಪ್ರತಿಕ್ರಿಯೆ ನೀಡಿಲ್ಲ. ಆದರೆ ಅವರು ಐಸಿಸಿ ಕಾರ್ಯಚಟುವಟಿಕೆಗಳಲ್ಲಿ ಬದಲಾವಣೆಗಳನ್ನು ತರಲು ಬಯಸಿದ್ದಾರೆ ಎಂದು ವರದಿಯಾಗಿದೆ.

ಜಯ್ ಶಾ 2009 ರಿಂದ ಕ್ರಿಕೆಟ್ ಆಡಳಿತ ಮಂಡಳಿಯಲ್ಲಿ ತೊಡಗಿಸಿಕೊಂಡಿದ್ದಾರೆ ಮತ್ತು ಈ ಹಿಂದೆ ಗುಜರಾತ್ ಕ್ರಿಕೆಟ್ ಅಸೋಸಿಯೇಷನ್‌ನ ಜಂಟಿ ಕಾರ್ಯದರ್ಶಿಯಾಗಿ ಸೇವೆ ಸಲ್ಲಿಸಿದ್ದಾರೆ. ಅವರು 2015 ರಲ್ಲಿ ಬಿಸಿಸಿಐಗೆ ಸೇರ್ಪಡೆಯಾದ ಜಯ್ ಶಾ ಸೆಪ್ಟೆಂಬರ್ 2019 ರಲ್ಲಿ ಮಂಡಳಿಯ ಕಾರ್ಯದರ್ಶಿಯಾಗಿ ಆಯ್ಕೆ ಆಗಿದ್ದಾರೆ.

ಬ್ಯಾಟಿಂಗ್ ದಿಗ್ಗಜ ಸುನಿಲ್ ಗವಾಸ್ಕರ್ ಅವರು ಕೆಲ ದಿನಗಳ ಹಿಂದೆ ಶಾ ಅವರ ಅಧಿಕಾರಾವಧಿಯಲ್ಲಿ ಭಾರತದಲ್ಲಿ ಕ್ರಿಕೆಟ್ ಬೆಳವಣಿಗೆಯ ಬಗ್ಗೆ ಬಿಸಿಸಿಐ ತೆಗೆದುಕೊಂಡ ನಿರ್ಧಾರಗಳಿಗೆ ಮೆಚ್ಚುಗೆ ವ್ಯಕ್ತಪಡಿಸಿದ್ದರು.

ಜಯ್ ಶಾ ಅವರು ಕ್ರಿಕೆಟ್‌ಗೆ ನೀಡಿದ ಕೆಲಸಕ್ಕಿಂತಲೂ ಹೆಚ್ಚಾಗಿ ಅವರ ತಂದೆಯ ರಾಜಕೀಯವನ್ನೇ ಕೇಂದ್ರವಾಗಿರಿಸಿ ಅವರನ್ನು ಟೀಕಿಸುತ್ತಾರೆ. ಹೀಗಿದ್ದರೂ ಮಹಿಳಾ ಪ್ರೀಮಿಯರ್ ಲೀಗ್ ಆರಂಭ, ಪುರುಷರಂತೆ ಮಹಿಳಾ ತಂಡಕ್ಕೆ ಸಮಾನ ವೇತನ, ಐಪಿಎಲ್ ಆಟಗಾರರಿಗೆ ಶುಲ್ಕವನ್ನು ಹೆಚ್ಚಳ ಸೇರಿದಂತೆ ಹಲವಾರು ಗಮನಾರ್ಹ ಕೆಲಸ ಮಾಡಿದ್ದಾರೆ. ದುರದೃಷ್ಟವಶಾತ್ ಕೆಲವರು ರಾಜಕೀಯ ಅಜೆಂಡಾದ ಕಾರಣದಿಂದಾಗಿ ಅವರಿಗೆ ಕ್ರೆಡಿಟ್ ನೀಡಲು ನಿರಾಕರಿಸುತ್ತಿದ್ದಾರೆ ಎಂದು ಸುನಿಲ್ ಗವಾಸ್ಕರ್ ಹೇಳಿದ್ದರು.

ಸಂಸತ್ತಿನೊಳಗೆ ಹೋಗಿ ರಾಹುಲ್‌ಗಾಂಧಿಯ ಕೆನ್ನೆಗೆ ಬಾರಿಸಬೇಕು

ಭರತ್ ಶೆಟ್ಟಿ ಕೆಂಡಾಮಂಡಲ

ಮಂಗಳೂರು: ರಾಹುಲ್ ಗಾಂಧಿಗೆ ಸಂಸತ್ತಿನೊಳಗೇ ಹೋಗಿ ಬಾಗಿಲು ಹಾಕಿಕೊಂಡು ಕೆನ್ನೆಗೆ ಎರಡು ಬಾರಿಸಬೇಕು ಎಂದು ಶಾಸಕ ಭರತ್ ಶೆಟ್ಟಿ ಕೆಂಡಾಮಂಡಲವಾಗಿದ್ದಾರೆ.

ಲೋಕಸಭೆಯ ಪ್ರತಿಪಕ್ಷ ನಾಯಕ ರಾಹುಲ್ ಗಾಂಧಿ ಹಿಂದೂ ವಿರೋಧಿ ಹೇಳಿಕೆ ನೀಡಿದ್ದಾರೆಂದು ಆರೋಪಿಸಿ ಮಂಗಳೂರಿನಲ್ಲಿಂದು ಬಿಜೆಪಿ ಯುವಮೋರ್ಚಾ ಘಟಕ ಪ್ರತಿಭಟನೆ ನಡೆಸಿತು. ಮಳೆಯನ್ನೂ ಲೆಕ್ಕಿಸದೇ ರಾಹುಲ್ ಗಾಂಧಿ ವಿರುದ್ಧ ಧಿಕ್ಕಾರ ಕೂಗಿ ಆಕ್ರೋಶ ಹೊರಹಾಕಿದರು. ಪ್ರತಿಭಟನೆ ವೇಳೆ ಬಂದ ಶ್ವಾನವನ್ನು ತೋರಿಸಿ ರಾಹುಲ್ ಗಾಂಧಿಗೆ ಹೋಲಿಸಿ ಲೇವಡಿ ಮಾಡಿದರು. ಅಲ್ಲದೇ ರಾಹುಲ್ ಗಾಂಧಿ ಪ್ರತಿಕೃತಿ ಧಹಿಸಿ ಆಕ್ರೋಶ ಹೊರಹಾಕಿದರು.

ಬಳಿಕ ಪ್ರತಿಭಟನೆಯನ್ನುದ್ದೇಶಿಸಿ ಮಾತನಾಡಿದ ಅವರು, ಹಿಂದೂ ವಿರೋಧಿ ಹೇಳಿಕೆ ನೀಡಿದ ರಾಹುಲ್ ಗಾಂಧಿಗೆ ಪಾರ್ಲಿಮೆಂಟ್ ಒಳಗೇ ಹೋಗಿ ಬಾಗಿಲು ಹಾಕಿಕೊಂಡು ಕೆನ್ನೆಗೆ ಎರಡು ಬಾರಿಸಬೇಕು, ಆಗ ಎಲ್ಲವೂ ಸರಿಹೋಗುತ್ತೆ. ಆಗ ಇದಕ್ಕೆ ಏಳೆಂಟು ಎಫ್‌ಐಆರ್ ದಾಖಲಾಗ್ತಿತ್ತು ಅಷ್ಟೇ ಎಂದರಲ್ಲದೇ ಮಂಗಳೂರಿಗೆ ಬಂದ್ರೆ ನಾವೇ ಅದಕ್ಕೆ ವ್ಯವಸ್ಥೆ ಮಾಡ್ತೀವಿ ಎಂದು ನುಡಿದಿದ್ದಾರೆ.

ಶಿವ 3ನೇ ಕಣ್ಣು ಬಿಟ್ಟರೆ ಸುಟ್ಟು ಬೂದಿಯಾಗ್ತಾರೆ: ರಾಹುಲ್ ಗಾಂಧಿ ಶಿವನ ಫೋಟೋ ಹಿಡಿದು ನಿಂತಿದ್ದರು. ಆ ಹುಚ್ಚನಿಗೆ ಶಿವ 3ನೇ ಕಣ್ಣು ಬಿಟ್ಟರೇ ಸುಟ್ಟು ಬೂದಿಯಾಗ್ತಾನೆ ಅಂತ ಗೊತ್ತಿಲ್ಲ. ಅವರು ಹಿಂದೂ ವಿರೋಧಿ ನೀತಿಯನ್ನ ಅಳವಡಿಸಿಕೊಂಡಿದ್ದಾರೆ. ನಾವು ಅವನಿಗೆ ಯಾವ ಶಬ್ದ ಪ್ರಯೋಗಿಸಬಹುದು ಅಂತ ನೋಡಿ? ರಾಹುಲ್ ಗಾಂಧಿ ಒಬ್ಬ ದೊಡ್ಡ ಹುಚ್ಚ ಅನ್ನೋದು ಸ್ಪಷ್ಟ. ಹಿಂದೂಗಳ ಬಗ್ಗೆ ಏನು ಮಾತನಾಡಿದ್ರೂ

ಕೇಳ್ತಾರೆ ಎಂಬ ಭಾವನೆ ರಾಹುಲ್ ಗಾಂಧಿಗೆ ಇರಬಹುದು. ಅಲ್ಲಿ ಅವರು ಬೊಗಳಿದರೆ ಇಲ್ಲಿನ ನಾಯಕರು ಬಾಲ ಬಿಚ್ಚಲು ಶುರು ಮಾಡ್ತಾರೆ ಎಂದು ವಾಗ್ದಾಳಿ ನಡೆಸಿದ್ದಾರೆ.

ಹಿಂದೂಗಳು ಮನೆಯಿಂದಾಚೆ ಕಾಲಿಡಲು ಆಗಲ್ಲ: ಹಿಂದೂ ಧರ್ಮ ರಕ್ಷಿಸೋದು, ಮಠ, ಮಂದಿರ ಕಾಪಾಡೋದು ನಮ್ಮ ಕರ್ತವ್ಯ. ಹಿಂದೂ ಮತ್ತು ಹಿಂದುತ್ವ ಬೇರೆ ಎಂಬ ಥಿಯರಿ ಹೇಳೋದಕ್ಕೆ ಕಾಂಗ್ರೆಸ್‌ನವರು ಶುರು ಮಾಡಿದ್ದಾರೆ. ಇಂತಹ ನಾಯಕರನ್ನ ಸಾಕಿದ್ರೆ ಹಿಂದೂಗಳಿಗೆ ಮುಂದೆ ಅಪಾಯವಿದೆ. ಮುಂದಿನ 10, 15 ವರ್ಷಗಳಲ್ಲೇ ಕಾಂಗ್ರೆಸ್ ನಾಯಕರು ಹಿಂದೂಗಳು ಮನೆಯಿಂದ ಹೊರಗೆ ಕಾಲಿಡಲು ಆಗದಂತ ಸ್ಥಿತಿ ನಿರ್ಮಾಣ ಮಾಡ್ತಾರೆ. ಆಗ ಕಾಂಗ್ರೆಸ್‌ನಲ್ಲಿರುವ ಹಿಂದೂ ನಾಯಕರಿಗೆ ಬಜರಂಗದಳ, ಆರ್‌ಎಸ್‌ಎಸ್ ಬೇಕು ಅನ್ನಿಸುತ್ತೆ. ಆದ್ದರಿಂದ ಇಂತಹ ವ್ಯಕ್ತಿಗಳಿಗೆ ಮಣೆಹಾಕಬೇಡಿ ಎಂದು ಕರೆ ನೀಡಿದ್ದಾರೆ.

ಎಲ್ಲಿ ಶಸ್ತ್ರಾಸ್ತ್ರ ತೆಗಿಬೇಕೊ ಅಲ್ಲಿ ತೆಗೆಯುತ್ತೇವೆ: ರಾಹುಲ್ ಗಾಂಧಿ ಕೇರಳಕ್ಕೆ ಬಂದಾಗ ಸೆಕ್ಯುಲರ್, ತಮಿಳುನಾಡಿಗೆ ಹೋದಾಗ ನಾಸ್ತಿಕ ಆಗ್ತಾರೆ, ಗುಜರಾತ್ ಭಾಗಕ್ಕೆ ಹೋದಾಗ ಶಿವಭಕ್ತನಾಗುತ್ತಾರೆ. ಅಂತಹ ದೊಡ್ಡ ಹುಚ್ಚರು ಅವರು. 99 ಸೀಟು ಗೆದ್ದು ಏನೋ ಸಾಧನೆ ಮಾಡಿದ್ದೇವೆ ಅನ್ನೋ ತರ ಅವರು ಮಾತಾಡ್ತಾರೆ. ಶಿವಾಜಿ, ರಾಣಾ ಪ್ರತಾಪ್ ನಮ್ಮ ಸಮಾಜದಲ್ಲೇ ಹುಟ್ಟಿದವರು. ಎಲ್ಲಿ ಶಸ್ತ್ರಾಸ್ತ್ರ ತೆಗಿಬೇಕೊ ಅಲ್ಲಿ ತೆಗೆಯುತ್ತೇವೆ. ಶಸ್ತ್ರಾಸ್ತ್ರ ಪೂಜೆ ಮಾಡಿ ಉತ್ತರ ಕೊಡೋದಕ್ಕೂ ನಮಗೆ ಗೊತ್ತಿದೆ. ಪಾರ್ಲಿಮೆಂಟ್‌ಗೆ ಹೋಗಿ ಅವನ ಕೆನ್ನೆಗೆ ಕೊಟ್ಟರೇ ಆಗ ಅವರು ಸರಿಯಾಗಬಹುದು ಎಂದು ಎಚ್ಚರಿಕೆ ನೀಡಿದ್ದಾರೆ.

ಉಪಚುನಾವಣೆ: ಅಭ್ಯರ್ಥಿ – ದೋಸ್ತಿಗಳ ಮಧ್ಯೆ ಭಿನ್ನಾಭಿಪ್ರಾಯ

ರಾಮನಗರ: ಚನ್ನಪಟ್ಟಣ ಹೈವೋಲ್ಟೇಜ್ ಅಖಾಡ ದಿನಕ್ಕೊಂದು ಟ್ವಿಸ್ಟ್ ಪಡೆದುಕೊಳ್ತಿದೆ. ಅಭ್ಯರ್ಥಿ ವಿಚಾರದಲ್ಲಿ ದೋಸ್ತಿಗಳ ಮಧ್ಯೆ ಭಿನ್ನಾಭಿಪ್ರಾಯ ಮೂಡುತ್ತಿದೆ.

ಪರಿಷತ್ ಸದಸ್ಯ ಸಿ.ಪಿ.ಯೋಗೇಶ್ವರ್ ಅವರದ್ದು ಒಂದು ಮಾತಾದ್ರೆ, ಕೇಂದ್ರ ಸಚಿವ ಹೆಚ್.ಡಿ ಕುಮಾರಸ್ವಾಮಿಯವರದ್ದು ಇನ್ನೊಂದು ಮಾತು. ಇಬ್ಬರ ಮಾತಿಗೂ ಸಾಮ್ಯತೆ ಇಲ್ಲ ಒಂದಕ್ಕೊಂದು ತಾಳಮೇಳ, ಹೊಂದಾಣಿಕೆಯೂ ಇಲ್ಲ. ಮೈತ್ರಿಕೂಟದಿಂದ ಚನ್ನಪಟ್ಟಣ ಅಭ್ಯರ್ಥಿ ಆಗಲು ಸಿ.ಪಿ.ಯೋಗೇಶ್ವರ್ ಕಸರತ್ತು ನಡೆಸಿದ್ದಾರೆ.

ಹೆಚ್.ಡಿ.ಕುಮಾರಸ್ವಾಮಿ ಹೆಗಲ ಮೇಲೆ ಕೋವಿ ಇಟ್ಟು ಸಿ.ಪಿ ಯೋಗೇಶ್ವರ್ ದಾಳ ಉರುಳಿಸಿದ್ದಾರೆ. ತಮ್ಮನ್ನೇ ಅಭ್ಯರ್ಥಿ ಆಗುವಂತೆ ಕುಮಾರಸ್ವಾಮಿ

ಹೇಳಿದ್ದಾರೆ ಅಂತ ಸಿ.ಪಿ ಯೋಗೇಶ್ವರ್ ದಾಳ ಉರುಳಿಸಿದ್ರು. ಆದರೆ ಸಿಪಿವೈ ಹೇಳಿಕೆಗೆ ಹೆಚ್ ಡಿಕೆ ಅಚ್ಚರಿ ಅಭ್ಯರ್ಥಿ ಹಾಕುವ ಪ್ರತಿ ದಾಳ ಪ್ರಯೋಗಿಸಿದರು. ಈ ಮೂಲಕ ಚನ್ನಪಟ್ಟಣ ಅಭ್ಯರ್ಥಿ ಸಿ.ಪಿ ಯೋಗೇಶ್ವರ್‌ಗೆ ಅಲ್ಲ ಅನ್ನೋ ಪರೋಕ್ಷ ಸಂದೇಶ ರವಾನೆ ಮಾಡಿದ್ರು.

ಕಾರ್ಯಕರ್ತರು ಹಾಗೂ ಬಿಜೆಪಿ ಹೈಕಮಾಂಡ್ ಜೊತೆ ಚರ್ಚಿಸಿ ಅಭ್ಯರ್ಥಿ ನಿರ್ಣಯ ಮಾಡ್ತೀವಿ ಕುಮಾರಸ್ವಾಮಿ ಎಂದು ಹೇಳಿದ್ದಾರೆ. ಅಭ್ಯರ್ಥಿ ಯಾರೆಂಬ ಬಗ್ಗೆ ಸುಳಿವನ್ನು ಇದುವರೆಗೂ ಬಿಟ್ಟುಕೊಟ್ಟಿಲ್ಲ. ಈ ಮೂಲಕ ಚನ್ನಪಟ್ಟಣದಲ್ಲಿ ಮೈತ್ರಿ ಅಭ್ಯರ್ಥಿ ಆಯ್ಕೆ ಜಟಿಲ ಸ್ವರೂಪ ಪಡ್ಕೊಳ್ತಿದೆ. ಇದರಿಂದ ಚನ್ನಟ್ಟಣದಲ್ಲಿ ಮೈತ್ರಿ ಧರ್ಮ ಪಾಲನೆ ಆಗುತ್ತಾ..? ಅನ್ನುವ ಅನುಮಾನ ಸೃಷ್ಟಿಯಾಗಿದೆ. ಹೆಚ್‌ಡಿಕೆ ಕ್ಷೇತ್ರ ಉಳಿಸಿಕೊಳ್ಳುವ ಕಸರತ್ತು ನಡೆಸ್ತಿದ್ದಾರೆ ಅನ್ನೋ ಅನುಮಾನ ಬಿಜೆಪಿಗೆ ಮೂಡಿದೆ. ಹೀಗಾಗಿ ಚನ್ನಪಟ್ಟಣ ವಿಚಾರದಲ್ಲಿ ಬಿಜೆಪಿ ಹೈಕಮಾಂಡ್ ನಿರ್ಧಾರಕ್ಕಾಗಿ ಕಾಯ್ತಿದೆ.

Printed, Published & Owned by N.Venugopal Krishna, Printed at DASHAPRAMATHI MUDRANALAYA, No.433/1, Chikkavitalenahalli Village, Thagachagere Post, Kasaba Hobli, Channapatna Taluk, Ramanagar District, Pin-562160. Published at No.15, Ground Floor, 12th Block, 5th Main, Kumara Park (West), Behind BDA Head Office, Bengaluru-560020. Editor: N.Venugopal Krishna, Mobile No.+91 94835 89085, email: sanjemugilu@gmail.com