ಸುದ್ದಿಗಳ ಹೊನಲು
ಸಂಜೆ ಮುಗಿಲು
ಕನ್ನಡ ಪ್ರಾದೇಶಿಕ ಸಂಜೆ ದಿನಪತ್ರಿಕೆ
ಸಂಪುಟ: 21, ಸಂಚಿಕೆ: 278, ಪುಟಗಳು: 8, ಮಂಗಳವಾರ, 16 ಜುಲೈ 2024 RNI NO. KARKAN/2002/08054
epaper: www.sanjemugilu.com
ಬೆಂಗಳೂರು। ಬೆಂಗಳೂರು ಗ್ರಾಮಾಂತರ। ಕೋಲಾರ। ಚಿಕ್ಕಬಳ್ಳಾಪುರ। ರಾಮನಗರ। ಮಂಡ್ಯ। ಮೈಸೂರು। ಚಾಮರಾಜನಗರ
₹3

ವೇಣು ಸಾರಥ್ಯದಲ್ಲಿ...

ದಶಪ್ರಮತಿ ಮುದ್ರಣಾಲಯ
dashapramathi mudranalaya
PRE-PRESS PRINTERS
Contact: +91 9483589085 | e-mail: dashapramathimudranalaya@gmail.com
We Undertake Printing of Newspapers | Tabloids | Magazines

ಸುಭಾಷಿತ

ಇತರರಿಗೆ ನೋವನ್ನುಂಟು ಮಾಡುವ ಮಾತುಗಳನ್ನು ಆಡಬಾರದು.
। ಮಹಾವೀರ

ಪಂಚಾಂಗ

(ಮಂಗಳವಾರ 16, ಜುಲೈ-2024)

- ಶ್ರೀ ಕ್ರೋಧಿ ನಾಮ ಸಂವತ್ಸರ,
- ದಕ್ಷಿಣಾಯನ, ಗ್ರೀಷ್ಮ ಋತು
- ಆಷಾಢ ಮಾಸ, ಶುಕ್ಲ ಪಕ್ಷ,
- ಮಂಗಳವಾರ, ದಶಮಿ ತಿಥಿ,
- ವಿಶಾಖ ನಕ್ಷತ್ರ
- ರಾಹುಕಾಲ : 3:41 ರಿಂದ 5:17
- ಗುಳಿಕಕಾಲ :12:29 ರಿಂದ 2:05
- ಯಮಗಂಡಕಾಲ : 9:17 ರಿಂದ 10:53

ಸಂಕ್ಷಿಪ್ತ ಸುದ್ದಿ

ತಮಿಳುನಾಡಿನಲ್ಲಿ ವಿದ್ಯುತ್ ದರ ಏರಿಕೆ

ತಮಿಳುನಾಡು: ತಮಿಳುನಾಡಿನಲ್ಲಿ ವಿದ್ಯುತ್ ದರ ಹೆಚ್ಚಳ ಮಾಡಲಾಗಿದ್ದು, ಜುಲೈ 1ರಿಂದ ಅನ್ವಯವಾಗುವಂತೆ ಏರಿಕೆ ಮಾಡಲಾಗಿದೆ.

ತಮಿಳುನಾಡಿನಾದ್ಯಂತ ಮನೆ ಮತ್ತು ವಾಣಿಜ್ಯ ಬಳಕೆಗೆ ವಿದ್ಯುತ್ ಶುಲ್ಕವನ್ನು ಭಾರೀ ಪ್ರಮಾಣದಲ್ಲಿ ಹೆಚ್ಚಿಸಲಾಗಿದೆ ಎಂದು ವಿದ್ಯುತ್ ನಿಯಂತ್ರಣ ಪ್ರಾಧಿಕಾರ ಮಾಹಿತಿ ನೀಡಿದೆ. ಪುಟ 2

ವಿಐಪಿ ಮುಖ್ಯಸ್ಥ, ಮಾಜಿ ಸಚಿವ ಮುಕೇಶ್ ಸಹಾನಿ ತಂದೆ ಜಿತನ್ ಹತ್ಯೆ

ಬಿಹಾರ: ವಿಕಾಸಶೀಲ ಇನ್ಸಾನ್ ಪಕ್ಷದ ಮುಖ್ಯಸ್ಥ ಮುಕೇಶ್ ಸಹಾನಿ ತಂದೆ ಜಿತನ್ ಸಹಾನಿಯವರನ್ನು ಹತ್ಯೆ ಮಾಡಲಾಗಿದೆ ಎನ್ನುವ ಮಾಹಿತಿ ಲಭ್ಯವಾಗಿದೆ.

ಜಿತನ್ ಸಹಾನಿ ಅವರನ್ನು ಅಪರಿಚಿತ ದುಷ್ಕರ್ಮಿಗಳು ಬಿಹಾರದ ದರ್ಭಾಂಗಾದಲ್ಲಿ ಹತ್ಯೆ ಮಾಡಿದ್ದಾರೆ. ಸೋಮವಾರ ರಾತ್ರಿ ಘನಶ್ಯಾಂಪುರ್ ಪ್ರದೇಶದಲ್ಲಿನ ಅವರ ವಸತಿ ಗೃಹದಲ್ಲಿ ಜಿತನ್ ಮೇಲೆ ಹರಿತವಾದ ಆಯುಧದಿಂದ ಹಲ್ಲೆ ನಡೆಸಿ ಹತ್ಯಗೈದಿದ್ದಾರೆ ಎನ್ನಲಾಗಿದೆ. ಘಟನೆಯ ನಂತರ ಡಿಎಸ್ಪಿ ನೇತೃತ್ವದ ಪೊಲೀಸ್ ತಂಡವು ಸ್ಥಳಕ್ಕೆ ಧಾವಿಸಿದ್ದು, ತನಿಖೆ ಆರಂಭಿಸಿದೆ. ಮುಕೇಶ್ ಸಹಾನಿ ಬಿಹಾರ ಸರ್ಕಾರದಲ್ಲಿ ಪಶುಸಂಗೋಪನೆ ಮತ್ತು ಮೀನುಗಾರಿಕೆ ಸಚಿವರಾಗಿಯೂ ಸೇವೆ ಸಲ್ಲಿಸಿದ್ದಾರೆ.

ಗ್ಯಾರಂಟಿ ಯೋಜನೆಗೆ ಖಜಾನೆ ತುಂಬಿಸಲು ರೈತರ ಕುಮ್ಕಿ ಭೂಮಿ ಮೇಲೆ ಕಣ್ಣಿಟ್ಟ ರಾಜ್ಯ ಸರ್ಕಾರ

ಮಂಗಳೂರು: ಗ್ಯಾರಂಟಿ ಯೋಜನೆಗಳಿಗಾಗಿ ಖಜಾನೆ ತುಂಬಿಸಿಕೊಳ್ಳಲು ಮುಂದಾಗಿರುವ ರಾಜ್ಯ ಸರ್ಕಾರ ರೈತರ ಕುಮ್ಕಿ ಭೂಮಿ ಮೇಲೆ ಕಣ್ಣಿಟ್ಟಿದೆ ಎಂಬ ಆರೋಪ ವ್ಯಕ್ತವಾಗಿದೆ. ಈಗಾಗಲೇ ಪೆಟ್ರೋಲ್, ಡೀಸೆಲ್, ಹಾಲು, ಮದ್ಯ, ಆಸ್ತಿ ನೋಂದಣಿ ದರ ಏರಿಸಿರುವ ರಾಜ್ಯ ಸರ್ಕಾರ ಇದೀಗ ರೈತರ ಕುಮ್ಕಿ ಭೂಮಿ ಹಕ್ಕಿನ ಮೇಲೆ ಕಣ್ಣಿಟ್ಟಿದ್ದು, ಕುಮ್ಕಿ ಭೂಮಿಯನ್ನೂ ಲೀಸ್ ಗೆ ನೀಡಲು ಮುಂದಾಗಿದೆ. ಈ ಬಗ್ಗೆ ಸುತ್ತೋಲೆಯನ್ನೂ ಹೊರಡಿಸಿದೆ.

ಸರ್ಕಾರ ಈ ನಡೆಗೆ ರೈತರು ಹಾಗೂ ಪ್ರತಿಪಕ್ಷ ಬಿಜೆಪಿಯಿಂದ ಆಕ್ರೋಶ ವ್ಯಕ್ತವಾಗಿದೆ.

ಕುಮ್ಕಿ ಭೂಮಿ ಗುತ್ತಿಗೆ ನೀಡಲು ನಿರ್ಧಾರ: ಕದೀಂ ವರ್ಗ ಜಮೀನಿನಲ್ಲಿ ಕೃಷಿ ಮಾಡುವ ರೈತರಿಗೆ ನೀಡಿರುವ 100 ಮೀ.ವರೆಗಿನ ಕುಮ್ಕಿ ಭೂಮಿಯಲ್ಲಿ ಕೃಷಿಗೆ ಪೂರಕವಾದ ಮೇವು, ಸೊಪ್ಪುಗಳ ಬಳಕೆಗೆ ಅನುಮತಿಸಲಾಗಿದೆ. ಇದೀಗ ಇದೇ ಭೂಮಿಯನ್ನು ಗುತ್ತಿಗೆ ನೀಡಲು ಸರ್ಕಾರ ನಿರ್ಧರಿಸಿದೆ.

ದಕ್ಷಿಣಕನ್ನಡ ಜಿಲ್ಲೆಯಲ್ಲಿ ಸುಮಾರು 4.30 ಲಕ್ಷ ಎಕರೆ ಕುಮ್ಕಿ ಸವಲತ್ತಿನ ಜಮೀನು ಇದೆ. ಉಡುಪಿ ಜಿಲ್ಲೆಯಲ್ಲಿ ಸುಮಾರು 2.25 ಲಕ್ಷ ಎಕರೆ ಕುಮ್ಕಿ ಸವಲತ್ತಿನ ಜಮೀನು ಇದೆ. ಒಂದು ಎಕರೆಗೆ 1 ಸಾವಿರ ರೂಪಾಯಿಯಿಂದ 25 ಎಕರೆಗೆ 3,500 ರೂ. ವರೆಗೆ ರೈತರಿಗೆ ಗುತ್ತಿಗೆ ನೀಡಲು ಸರ್ಕಾರ ಉದ್ದೇಶಿಸಿದೆ.

30 ವರ್ಷಗಳ ಗುತ್ತಿಗೆ ಮೊತ್ತ ಒಂದೇ ಬಾರಿ ಪಾವತಿಸಬೇಕು: ಕುಮ್ಕಿ ಭೂಮಿಯನ್ನು 30 ವರ್ಷಕ್ಕೆ ಲೀಸ್ ನೀಡುವ ಬಗ್ಗೆ ಸುತ್ತೋಲೆ ಹೊರಡಿಸಲಾಗಿದೆ. 30 ವರ್ಷಗಳ ಗುತ್ತಿಗೆ ಮೊತ್ತವನ್ನು ಒಂದೇ ಬಾರಿ ಪಾವತಿಸಲು ಸೂಚನೆ ನೀಡಲಾಗಿದೆ. ಈಗಾಗಲೇ ಕುಮ್ಕಿ ಭೂಮಿಯಲ್ಲಿ ಪ್ಲಾಂಟೇಶನ್ ಬೆಳೆಗಳನ್ನು ಬೆಳೆದಿರುವ ರೈತರು ಇದರಿಂದ ಸಂಕಷ್ಟಕ್ಕೆ ಸಿಲುಕಿದ್ದಾರೆ.

ಬಿಜೆಪಿ ಶಾಸಕ ಹರೀಶ್ ಪೂಂಜಾ ಕಿಡಿ

ಕುಮ್ಕಿ ಭೂಮಿಯನ್ನು ಲೀಸ್ ಗೆ ನೀಡುವ ಬಗ್ಗೆ ಸರ್ಕಾರ ಸುತ್ತೋಲೆ ಹೊರಡಿಸಿರುವ ವಿಚಾರವಾಗಿ ಬೆಳ್ತಂಗಡಿ ಬಿಜೆಪಿ ಶಾಸಕ ಹರೀಶ್ ಪೂಂಜಾ ಕಿಡಿ ಕಾರಿದ್ದಾರೆ. ದಕ್ಷಿಣ ಕನ್ನಡ ಜಿಲ್ಲೆಯ ರೈತರಿಗೆ ಅನ್ಯಾಯ ಮಾಡುವ ಸುತ್ತೋಲೆಯನ್ನು ರಾಜ್ಯ ಸರ್ಕಾರ ಹೊರಡಿಸಿದೆ. ರೈತರ ಹಿತ ಕಾಯುವ ಕೆಲಸವನ್ನು ಬಿಜೆಪಿ ಮಾಡಲಿದೆ. ದಕ್ಷಿಣ ಕನ್ನಡ ಜಿಲ್ಲೆಯಲ್ಲಿ ಕೃಷಿಕರ ಪಟ್ಟಾ ಜಾಗದ ಸುತ್ತ ನಾಲ್ಕೂವರೆ ಸಂಕೋಲೆ ಕುಮ್ಕಿ ಹಕ್ಕನ್ನು ನೀಡಲಾಗಿದೆ. ಆದರೆ ಕರ್ನಾಟಕ ಭೂ ಕಂದಾಯ ಅಧಿನಿಯಮ 1964 ಗೆ ತಿದ್ದುಪಡಿ ಮಾಡಲಾಗಿದೆ. ಕಲಂ 94(ಇ) ಸೇರ್ಪಡೆಗೊಳಿಸಲಾಗಿದೆ. ಈ ಸೆಕ್ಷನ್ ಪ್ರಕಾರ ಪ್ಲಾಂಟೇಶನ್ ಭೂಮಿಯನ್ನು ಗುತ್ತಿಗೆ ನೀಡಲಾಗುತ್ತದೆ. 2005 ಕ್ಕಿಂತ ಮೊದಲು ಪ್ಲಾಂಟೇಶನ್ ಬೆಳೆಗಳು ಆ ಜಮೀನಲ್ಲಿ ಇರಬೇಕೆಂಬ ಷರತ್ತು ವಿಧಿಸಲಾಗಿದೆ. ಒಂದು ಕುಟುಂಬಕ್ಕೆ ಗರಿಷ್ಠ 25 ಎಕರೆ ಗುತ್ತಿಗೆ ನೀಡಲಾಗುತ್ತದೆ ಎಂದು ಹೇಳಲಾಗಿದೆ. ಇದರಿಂದ ಕುಮ್ಕಿ ಭೂಮಿ ಹೊಂದಿರುವ ರೈತರು ಜಮೀನು ಕಳೆದುಕೊಳ್ಳುವ ಪರಿಸ್ಥಿತಿ ಬಂದಿದೆ ಎಂದು ಅವರು ಹೇಳಿದ್ದಾರೆ.

ಕುಮ್ಕಿ ಭೂಮಿಯ ಗುತ್ತಿಗೆಗೆ ಇಂತಿಷ್ಟು ಹಣವೆಂದು ನಿಗದಿ ಮಾಡಲಾಗಿದೆ. ಇದರ ಮೂಲ ಉದ್ದೇಶ ಕಂದಾಯ ಹೆಚ್ಚು ಮಾಡಿಕೊಳ್ಳುವುದಾಗಿದೆ. 25 ಎಕರೆ ಹೊಂದಿರುವ ಕೃಷಿಕ ಅದನ್ನು ಲೀಸ್ ಗೆ ಪಡೆಯಬೇಕಾದರೆ ಸುಮಾರು 24 ಲಕ್ಷ ರೂಪಾಯಿಯನ್ನು ಕಟ್ಟಿ ಅರ್ಜಿ ಹಾಕಬೇಕಾಗಿದೆ. ಕುಮ್ಕಿ ಜಮೀನಲ್ಲಿ ಕೃಷಿಕರು ಕೃಷಿ ಮಾಡಿಕೊಂಡು ಜೀವನ ಮಾಡಿಕೊಂಡು ಬಂದಿದ್ದಾರೆ. 1974 ರ ಕಾಯ್ದೆ ಪ್ರಕಾರ ಲೀಸ್ ಗೆ ಕೊಡಬಾರದು ಎಂದು ಇದೆ. ಇದು ಕಾನೂನು ಬಾಹಿರ ಸುತ್ತೋಲೆ. ಪುಟ 2

ಸರ್ಕಾರಿ ನೌಕರರ ಸಂಬಳ ಶೇ 27ರಷ್ಟು ಹೆಚ್ಚಳ

ಬೆಂಗಳೂರು: ಮುಖ್ಯಮಂತ್ರಿ ಸಿದ್ದರಾಮಯ್ಯ ಅವರು 7ನೇ ವೇತನ ಆಯೋಗ ಶಿಫಾರಸುಗಳನ್ನು ಅನುಷ್ಠಾನಗೊಳಿಸುವ ತೀರ್ಮಾನ ಕೈಗೊಂಡಿದ್ದು, ಸರ್ಕಾರಿ ನೌಕರರಲ್ಲಿ ಸಂತಸ ಮೂಡಿದೆ. 7ನೇ ವೇತನ ಆಯೋಗದ ಶಿಫಾರಸುಗಳು ಆಗಸ್ಟ್ 1ರಿಂದ ಅನ್ವಯವಾಗುವಂತೆ ಜಾರಿಯಾಗಲಿದೆ. 7ನೇ ವೇತನ ಆಯೋಗ ಜಾರಿ ಸರ್ಕಾರಿ ನೌಕರರ ಬಹುದಿನಗಳ ಬೇಡಿಕೆ ಕೊನೆಗೂ ಇಡೇರಿದೆ. ಈ ಹಿಂದಿನ ಬಿಜೆಪಿ ಸರ್ಕಾರ ನೌಕರರ ವೇತನ ಪರಿಷ್ಕರಣೆಗೆ 202ರ ನವೆಂಬರ್ ತಿಂಗಳಲ್ಲಿ ನಿವೃತ್ತ ಮುಖ್ಯ ಕಾರ್ಯದರ್ಶಿ ಕೆ. ಸುಧಾಕರ್ ರಾವ್ ಅಧ್ಯಕ್ಷತೆಯಲ್ಲಿ ವೇತನ ಆಯೋಗ ರಚನೆ ಮಾಡಿ, ಆರು ತಿಂಗಳಲ್ಲಿ ವರದಿ ನೀಡುವಂತೆ ಆದೇಶಿಸಿತ್ತು. ಆಯೋಗ ಸರ್ಕಾರಿ ನೌಕರರ ವೇತನವನ್ನು ಶೇ 27.5ರಷ್ಟು ಹೆಚ್ಚಳ ಮಾಡುವಂತೆ 244 ಪುಟಗಳ ವರದಿಯನ್ನು ಸರ್ಕಾರಕ್ಕೆ ಶಿಫಾರಸ್ಸು ಮಾಡಿತ್ತು. ಪುಟ 2

ತೋಟದಲ್ಲಿ ನಿರ್ಮಿಸಿದ್ದ ಶೆಡ್‌ಗೆ ಬೆಂಕಿ ಹೆಚ್ಚಿದ ದುಷ್ಕರ್ಮಿಗಳು ಸಜೀವ ದಹನ

ಬಾಗಲಕೋಟೆ: ಪೆಟ್ರೋಲ್ ಸುರಿದು ತಗಡಿನ ಶೆಡ್ ಗೆ ದುಷ್ಕರ್ಮಿಗಳು ಬೆಂಕಿ ಇಟ್ಟಿದ್ದು ಘಟನೆಯಲ್ಲಿ ತಾಯಿ-ಮಗಳು ಸಜೀವ ದಹನವಾಗಿದ್ದಾರೆ. ಹಾಗೂ ಇಬ್ಬರಿಗೆ ಗಂಭೀರ ಗಾಯಗಳಾಗಿವೆ. ಪುಟ 2

ಆ ಒಂದು ಕಾರಣಕ್ಕೆ ನೀವು ಸಿಗ್ನಲ್ ಜಂಪ್ ಮಾಡಿದ್ದರೆ ದಂಡವಿಲ್ಲ!

ಬೆಂಗಳೂರು: ಬೆಂಗಳೂರು ನಗರದಲ್ಲಿ ವಾಹನ ಚಾಲನೆ ಮಾಡುತ್ತಿರುವ ಸಂದರ್ಭದಲ್ಲಿ ಆಂಬ್ಯುಲೆನ್ಸ್‌ಗೆ ದಾರಿ ಮಾಡಿಕೊಡಲು ಸಿಗ್ನಲ್ ಜಂಪ್ ಮಾಡಿದರೆ ಭಯಪಡಬೇಕಾಗಿಲ್ಲ. ಈ ಕಾರಣಕ್ಕಾಗಿ ಮಾಡುವ ಸಿಗ್ನಲ್ ಜಂಪ್ ಗೆ ದಂಡ ತೆರಬೇಕಾಗಿಲ್ಲ ಎಂದು ಬೆಂಗಳೂರು ಟ್ರಾಫಿಕ್ ಪೊಲೀಸರು ತಿಳಿಸಿದ್ದಾರೆ. ಒಂದು ವೇಳೆ ಇಂಥ ಸಂದರ್ಭಗಳಲ್ಲಿ ಸಿಗ್ನಲ್ ಜಂಪ್ ಮಾಡಿ ಅದಕ್ಕೆ ದಂಡ ಪಾವತಿಸುವಂತೆ ಚಲನ್ ಬಂದರೆ ಏನು ಮಾಡಬೇಕು ಎಂದೂ ಬೆಂಗಳೂರು ಸಂಚಾರಿ ಪೊಲೀಸರೇ ಸಲಹೆ ನೀಡಿದ್ದಾರೆ.

ಆಂಬ್ಯುಲೆನ್ಸ್‌ಗೆ ದಾರಿ ಮಾಡಿಕೊಡುವ ವಿಚಾರಕ್ಕೆ ಸಂಬಂಧಿಸಿ ಬೆಂಗಳೂರು ಟ್ರಾಫಿಕ್ ಪೊಲೀಸರು ಹೊಸ ಮಾರ್ಗಸೂಚಿ ಹೊರಡಿಸಿದ್ದಾರೆ. ಜತೆಗೆ, ಆಂಬ್ಯುಲೆನ್ಸ್‌ಗೆ ದಾರಿ ಮಾಡಿಕೊಡಲು ಟ್ರಾಫಿಕ್ ಸಿಗ್ನಲ್ ಜಂಪ್ ಮಾಡಿದ್ದಕ್ಕಾಗಿ ಹೊರಡಿಸಿದ ಚಲನ್‌ಗಳನ್ನು ಈಗ ರದ್ದುಗೊಳಿಸಲಾಗುವುದು ಎಂದು ಘೋಷಿಸಿದ್ದಾರೆ.

ಈ ವಿಚಾರವಾಗಿ ಜಂಟಿ ಪೊಲೀಸ್ ಕಮಿಷನರ್ (ಸಂಚಾರ) ಎಂಎನ್ ಅನುಚೇತ್ ಮಾಹಿತಿ ನೀಡಿದ್ದಾರೆ. ಆಂಬ್ಯುಲೆನ್ಸ್‌ಗೆ ದಾರಿ ಮಾಡುವಾಗ ಸಿಗ್ನಲ್ ಜಂಪ್ ಮಾಡಿದ್ದಕ್ಕಾಗಿ ಕ್ಯಾಮರಾಗಳ ದೃಶ್ಯ ಆಧರಿಸಿ ದಂಡ ವಿಧಿಸಿದ ಉದಾಹರಣೆಗಳಿವೆ. ಇದಕ್ಕೆ ಭಯಪಡಬೇಕಾಗಿಲ್ಲ ಎಂದು ಅವರು ಹೇಳಿದ್ದಾರೆ. ಏನು ಮಾಡಬೇಕು ಎಂದೂ ತಿಳಿಸಿದ್ದಾರೆ.

ಚಲನ್ ಬಂದಿದ್ದರೆ ಏನು ಮಾಡಬೇಕು: ಸಿಗ್ನಲ್ ಜಂಪ್‌ಗಾಗಿ ಚಲನ್‌ಗಳನ್ನು ಪಡೆದ ಪ್ರಯಾಣಿಕರು ಇನ್‌ಫೆಂಟ್ರಿ ರಸ್ತೆಯಲ್ಲಿರುವ ಸಂಚಾರ ನಿರ್ವಹಣಾ ಕೇಂದ್ರದ ಕಚೇರಿಗೆ ಭೇಟಿ ನೀಡಿ ಅಲ್ಲಿನ ಸಿಬ್ಬಂದಿಯ ಗಮನಕ್ಕೆ ತರಬಹುದು ಎಂದು ಎಂಎನ್ ಅನುಚೇತ್ ತಿಳಿಸಿದ್ದಾರೆ. ಪುಟ 2

ವರ್ಕ್ ಫ್ರಮ್ ಹೋಮ್ ಕ್ಯಾನ್ಸಲ್ ಮಾಡಿದ ಕಂಪನಿಗಳು

10 ದಿನದಲ್ಲಿ 25 ಕೋಟಿ ಆದಾಯ ಕಂಡ ಬಿಎಂಆರ್‌ಸಿಎಲ್

ಬೆಂಗಳೂರು: 2019ರ ಅಂತ್ಯದಲ್ಲಿ ಕಾಣಿಸಿಕೊಂಡಿದ್ದ ಮಹಾಮಾರಿ ಕೊರೊನಾ 2 ವರ್ಷಗಳ ಕಾಲ ಜನರ ಜೀವನವನ್ನೇ ಹಿಂಡಿ ಹಿಪ್ಪೆ ಮಾಡಿತ್ತು. ದೇಶದಲ್ಲಿ ಕೊರೊನಾ ಹೆಚ್ಚಾದ ಹಿನ್ನೆಲೆ ಐಟಿ,ಬಿಟಿ ಕಂಪನಿಗಳು ಸೇರಿದಂತೆ ಬಹುತೇಕ ಕಂಪನಿಗಳು ತಮ್ಮ ಉದ್ಯೋಗಿಗಳಿಗೆ ವರ್ಕ್ ಫ್ರಮ್ ಹೋಮ್ ನೀಡಿದ್ದವು. ಸದ್ಯ ಈಗ ಕೊರೊನಾ ಮಾಯವಾಗಿದ್ದು ಕಂಪನಿಗಳು ಉದ್ಯೋಗಿಗಳನ್ನು ಕಂಪನಿಗೆ ಕರೆಸಿಕೊಳ್ಳುತ್ತಿವೆ. ಈ ಪರಿಣಾಮ ಮೆಟ್ರೋ ರೈಲು ಸಂಚಾರಕ್ಕೆ ಭಾರೀ ಡಿಮ್ಯಾಂಡ್ ಎದುರಾಗಿದೆ. ಮೆಟ್ರೋ ರೈಲು ಪ್ರಯಾಣಿಕರಿಂದ ತುಂಬಿ ತುಳುಕುತ್ತಿದೆ.

ವರ್ಕ್ ಫ್ರಮ್ ಹೋಮ್ ನಲ್ಲಿದ್ದ ಉದ್ಯೋಗಿಗಳು ಈಗ ತಮ್ಮ ತಮ್ಮ ಕಂಪನಿಗಳತ್ತ ಹೆಜ್ಜೆ ಹಾಕಿದ್ದಾರೆ. ಬಸ್ಸು, ಕಾರು, ಬೈಕ್ ಅಂತ ಹೋದ್ರೆ ಟ್ರಾಫಿಕ್ ಸಮಸ್ಯೆ ಎದುರಾಗುತ್ತೆ. ಕೆಲಸಕ್ಕೆ ಲೇಟ್ ಆಗುತ್ತೆ ಎಂದು ಟೆಕ್ಕಿಗಳು ಮೆಟ್ರೋನತ್ತ ಮುಖ ಮಾಡಿದ್ದಾರೆ. ಇದರ ಪರಿಣಾಮ ಐಟಿ ಕಂಪನಿಗಳಿರುವ ಮಾರ್ಗದಲ್ಲಿ ಪ್ರಯಾಣಿಕರ ಸಂಖ್ಯೆ ಡಬ್ಬಲ್ ಆಗಿದೆ. ಮೆಟ್ರೋದಲ್ಲಿ ದಾಖಲೆಯ ಪ್ರಮಾಣದಲ್ಲಿ ಪ್ರಯಾಣಿಕರು ಸಂಚರಿಸುತ್ತಿದ್ದಾರೆ.

ಕಳೆದ ಹತ್ತು ದಿನಗಳಿಂದ ಪ್ರತಿದಿನ ಎಂಟು ಲಕ್ಷಕ್ಕೂ ಹೆಚ್ಚು ಪ್ರಯಾಣಿಕರು ಮೆಟ್ರೋ ಮೂಲಕ ಓಡಾಡುತ್ತಿದ್ದಾರೆ. ಈ ಹಿಂದೆ ಪ್ರತಿದಿನ ಆರೂವರೆ ಲಕ್ಷ ಪ್ರಯಾಣಿಕರು ಪ್ರಯಾಣ ಮಾಡುತ್ತಿದ್ದರು. ಸದ್ಯ ಈಗ ಪ್ರಯಾಣಿಕರ ಸಂಖ್ಯೆ ಹೆಚ್ಚಾಗಿದ್ದು ಪ್ರತಿದಿನ ಎರಡು ಕೋಟಿ ರುಪಾಯಿಗೂ ಹೆಚ್ಚು ಕಲೆಕ್ಷನ್ ಆಗುತ್ತಿದೆ. 10 ದಿನಗಳಲ್ಲಿ ಮೆಟ್ರೋಗೆ ಬರೋಬ್ಬರಿ 25 ಕೋಟಿಯಷ್ಟು ಆದಾಯ ಹರಿದು ಬಂದಿದೆ. ಮೆಟ್ರೋ ರೈಲುಗಳಲ್ಲಿ ಪ್ರಯಾಣಿಕರು ತುಂಬಿ ತುಳುಕುತ್ತಿದ್ದಾರೆ. ಪುಟ 2

ಉಗ್ರರು ಹಾಗೂ ಸೈನಿಕರ ನಡುವೆ ಗುಂಡಿನ ಚಕಮಕಿ

ಸೇನಾಧಿಕಾರಿ, ಮೂವರು ಸೈನಿಕರು ಹುತಾತ್ಮ

ಜಮ್ಮು : ಜಮ್ಮು ಮತ್ತು ಕಾಶ್ಮೀರದ ದೋಡಾ ಜಿಲ್ಲೆಯ ಅರಣ್ಯ ಪ್ರದೇಶದಲ್ಲಿ ಸೋಮವಾರ ರಾತ್ರಿ ಉಗ್ರರು ಹಾಗೂ ಸೇನೆಯ ನಡೆದ ಗುಂಡಿನ ಚಕಮಕಿಯಲ್ಲಿ ಓರ್ವ ಸೇನಾಧಿಕಾರಿ, ಮೂವರು ಸೈನಿಕರು ಹುತಾತ್ಮರಾಗಿದ್ದಾರೆ. ಐವರು ಯೋಧರು ಗಂಭೀರವಾಗಿ ಗಾಯಗೊಂಡಿದ್ದಾರೆ.

ರಾಷ್ಟ್ರೀಯ ರೈಫಲ್ಸ್ (ಆರ್‌ಆರ್) ಮತ್ತು ಜಮ್ಮು ಮತ್ತು ಕಾಶ್ಮೀರ ಪೊಲೀಸರ (ಜೆಕೆ ಪೊಲೀಸ್) ವಿಶೇಷ ಕಾರ್ಯಾಚರಣೆ ಗ್ರೂಪ್ ಸಿಬ್ಬಂದಿ ದೇಸಾ ಅರಣ್ಯ ಪ್ರದೇಶದ ಧರಿ ಗೋಟೆ ಉರರಬಾಗಿಯಲ್ಲಿ ರಾತ್ರಿ 7.45 ರ ಸುಮಾರಿಗೆ ಜಂಟಿ ಕಾರ್ಡನ್ ಮತ್ತು ಶೋಧ ಕಾರ್ಯಾಚರಣೆಯನ್ನು ಪ್ರಾರಂಭಿಸಿದಾಗ ಎನ್‌ಕೌಂಟರ್ ಪ್ರಾರಂಭವಾಯಿತು ಎಂದು ಅಧಿಕಾರಿಗಳು ತಿಳಿಸಿದ್ದಾರೆ.

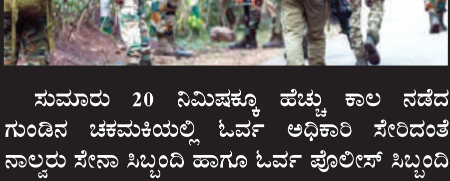

ಸುಮಾರು 20 ನಿಮಿಷಕ್ಕೂ ಹೆಚ್ಚು ಕಾಲ ನಡೆದ ಗುಂಡಿನ ಚಕಮಕಿಯಲ್ಲಿ ಓರ್ವ ಅಧಿಕಾರಿ ಸೇರಿದಂತೆ ನಾಲ್ವರು ಸೇನಾ ಸಿಬ್ಬಂದಿ ಹಾಗೂ ಓರ್ವ ಪೊಲೀಸ್ ಸಿಬ್ಬಂದಿ ಗಾಯಗೊಂಡಿದ್ದಾರೆ ಎಂದು ಸೇನೆ ತಿಳಿಸಿದೆ. ಪುಟ 2

ವಿಧಾನಸೌಧದಲ್ಲಿ ಶಾಸಕರ ಹಾಜರಾತಿ ದಾಖಲು ಮಾಡುತ್ತೆ

ಎಐ ಕ್ಯಾಮರಾ!

ಬೆಂಗಳೂರು: ಕರ್ನಾಟಕ ವಿಧಾನಮಂಡಲ ಮುಂಗಾರು ಅಧಿವೇಶನ ಸೋಮವಾರ ಆರಂಭವಾಗಿದ್ದು, ಇದೇ ಮೊದಲ ಬಾರಿಗೆ ವಿಧಾನಸಭೆಯಲ್ಲಿ ಶಾಸಕರ ಹಾಜರಾತಿಯನ್ನು ದಾಖಲಿಸುವ ಕೆಲಸಕ್ಕೆ ಕೃತಕ ಬುದ್ಧಿಮತ್ತೆ ಅಥವಾ ಆರ್ಟಿಫಿಷಿಯಲ್ ಇಂಟೆಲಿಜೆನ್ಸ್ ಸ್ಪರ್ಶ ನೀಡಲಾಗಿದೆ. ಶಾಸಕರು ಸದನವನ್ನು ಪ್ರವೇಶಿಸುವ ಎಲ್ಲಾ ಮೂರು ಬಾಗಿಲುಗಳಲ್ಲಿ ಕೃತಕ ಎಐ ಕ್ಯಾಮರಾಗಳನ್ನು ಅಳವಡಿಸಲಾಗಿದೆ. ಪುಟ 2

ಗ್ಲೋಬಲ್ ಕೇಪಬಿಲಿಟಿ ಸೆಂಟರ್

2030ರ ವೇಳೆಗೆ ಕರ್ನಾಟಕದಲ್ಲಿ 10 ಲಕ್ಷ ಜನರಿಗೆ ಉದ್ಯೋಗ

ಬೆಂಗಳೂರು: 2030ರ ವೇಳೆಗೆ ಕರ್ನಾಟಕದಲ್ಲಿ ಸುಮಾರು 330 ಗ್ಲೋಬಲ್ ಕೇಪಬಿಲಿಟಿ ಸೆಂಟರ್‌ಗಳನ್ನು ತೆರೆಯುವ ನಿರೀಕ್ಷೆ ಇದ್ದು, ಇದು 10 ಲಕ್ಷ ಉದ್ಯೋಗಗಳನ್ನು ಸೃಷ್ಟಿಸುವ ನಿರೀಕ್ಷೆಯಿದೆ ಎಂದು ರಾಜ್ಯ ಸರ್ಕಾರ ಬಿಡುಗಡೆ ಮಾಡಿದ ವರದಿಯಲ್ಲಿ ತಿಳಿದುಬಂದಿದೆ.

ಉದ್ಯೋಗ ಸೃಷ್ಟಿ, ತಂತ್ರಜ್ಞಾನ ಅಳವಡಿಕೆ ಮತ್ತು ಕೌಶಲಾಭಿವೃದ್ಧಿಗೆ ಜಾಗತಿಕ ಪ್ರತಿಭೆ, ಸಂಪನ್ಮೂಲ ಹಾಗೂ ನೈಪುಣ್ಯ ಬಳಕೆಗೆ ವೇದಿಕೆ ಕಲ್ಪಿಸಿಕೊಡುವ ಬಹುನಿರೀಕ್ಷಿತ ಕರ್ನಾಟಕ ಗ್ಲೋಬಲ್ ಕೇಪಬಿಲಿಟಿ ಸೆಂಟರ್' ವರದಿಯನ್ನು ಐಟಿ-ಬಿಟಿ ಸಚಿವ ಪ್ರಿಯಾಂಕ್ ಖರ್ಗೆ ಅವರು ಸೋಮವಾರ ಬೆಂಗಳೂರಿನ ವಿಕಾಸಸೌಧದಲ್ಲಿ ಬಿಡುಗಡೆಗೊಳಿಸಿದರು. ಪುಟ 2

ಬಸ್ ಟಿಕೆಟ್ ದರ ಏರಿಕೆ ಸದ್ಯಕ್ಕಿಲ್ಲ : ರಾಮಲಿಂಗಾ ರೆಡ್ಡಿ

ಬೆಂಗಳೂರು:ಬಸ್ ಟಿಕೆಟ್ ದರ ಏರಿಕೆ ಸದ್ಯಕ್ಕಿಲ್ಲ ಎಂದು ಸಾರಿಗೆ ಸಚಿವ ರಾಮಲಿಂಗಾರೆಡ್ಡಿ ಹೇಳಿದ್ದಾರೆ.ವಿಧಾನಸೌಧದಲ್ಲಿ ಮಾಧ್ಯಮಗಳು ಕೇಳಿದ ಪ್ರಶ್ನೆಗೆ ಉತ್ತರಿಸಿದ ಅವರು, ರಾಜು ಕಾಗೆ ದರ ಏರಿಕೆ ಬಗ್ಗೆ ಹೇಳಿರುವುದು ಅವರ ವೈಯಕ್ತಿಕ ಅಭಿಪ್ರಾಯ. ಸದ್ಯ ಬಸ್ ಟಿಕೆಟ್ ದರ ಏರಿಕೆ ಪ್ರಸ್ತಾವನೆ ನಮ್ಮ ಮುಂದಿಲ್ಲ ಎಂದು ತಿಳಿಸಿದರು.ಭಾನುವಾರ ಮಾಧ್ಯಮಗಳ ಜೊತೆ ಮಾತನಾಡಿದ್ದ ರಾಜು ಕಾಗೆ ಮತ್ತು ಕೆಎಸ್‌ಆರ್‌ಟಿಸಿ ನಿಗಮ ಅಧ್ಯಕ್ಷ ಶ್ರೀನಿವಾಸ್ ಅವರು ದರ ಏರಿಕೆಯ ಬಗ್ಗೆ ಮಾತನಾಡಿದ್ದರು.

ರಾಜು ಕಾಗೆ ಹೇಳಿದ್ದೇನು?: ವಾಯುವ್ಯ ರಸ್ತೆ ಸಾರಿಗೆ ಸಂಸ್ಥೆ ನಷ್ಟದಲ್ಲಿದೆ. ಬಸ್ ಬಿಡಿ ಭಾಗಗಳ ದರ ಕೂಡ ಹೆಚ್ಚಾಗಿದೆ. ಕಳೆದ 10 ವರ್ಷಗಳಿಂದ ಟಿಕೆಟ್ ದರ ಏರಿಕೆ ಮಾಡಿಲ್ಲ. ಶಕ್ತಿ ಯೋಜನೆಯಿಂದ ನಾವು ನಷ್ಟದಲ್ಲಿದ್ದೇವೆ. ಆದರೂ ನಾವು ನಡೆಸಿಕೊಂಡು ಹೋಗುತ್ತಿದ್ದೇವೆ ಎಂದು ಹೇಳಿಕೆ ನೀಡಿದ್ದರು.

ಶ್ರೀನಿವಾಸ್ ಹೇಳಿದ್ದೇನು?: ಕಳೆದ ತ್ರೈಮಾಸಿಕದಲ್ಲಿ 295 ಕೋಟಿ ರೂ. ನಷ್ಟವಾಗಿದೆ. ಟಿಕೆಟ್ ದರ ಏರಿಸದೇ ಇದ್ದರೆ ಕೆಎಸ್‌ಆರ್‌ಟಿಸಿ ಸಂಸ್ಥೆ ಉಳಿಯುವುದಿಲ್ಲ. ಕೆಎಸ್‌ಆರ್‌ಟಿಸಿ ಬಸ್ ಟಿಕೆಟ್ ದರ ಹೆಚ್ಚಳ ಮಾಡಲಾಗುವುದು. ಮೊನ್ನೆ ನಿಗಮದ ಮೀಟಿಂಗ್ ಮುಗಿದಿದ್ದು 15-20 ದರ ಹೆಚ್ಚಳ ಮಾಡುವ ಪ್ರಸ್ತಾವನೆ ಸಿಎಂ ಮುಂದೆ ಇಟ್ಟಿದ್ದೇವೆ ಎಂದು ಮಾಹಿತಿ ನೀಡಿದ್ದರು.

ಲಾರಿಗೆ ಬಸ್ ಡಿಕ್ಕಿಯಾಗಿ ಸರಣಿ ಅಪಘಾತ: ಓರ್ವ ಸಾವು, ನಾಲ್ವರು ಗಂಭೀರ

ಬೆಂಗಳೂರು: ನಿಂತಿದ್ದ ಲಾರಿಗೆ ಹಿಂಬದಿಯಿಂದ ಮಿನಿ ಬಸ್ ಡಿಕ್ಕಿ ಹೊಡೆದು ಸರಣಿ ಅಪಘಾತ ಉಂಟಾದ ಪರಿಣಾಮ ಓರ್ವ ಸಾವನ್ನಪ್ಪಿದ್ದು, ನಾಲ್ವರು ಗಂಭೀರ ಗಾಯಗೊಂಡಿರುವ ಘಟನೆ ನೈಸ್‌ರೋಡ್ ಬಳಿ ನಡೆದಿದೆ.ಬೆಳಗ್ಗೆ 9 ಗಂಟೆಯ ಸುಮಾರಿಗೆ ಘಟನೆ ನಡೆದಿದೆ. ಬೆಂಗಳೂರು ಎಲೆಕ್ಟ್ರಾನಿಕ್ ಸಿಟಿ ಟೋಲ್ ಬಳಿ ಅಪಘಾತ ಸಂಭವಿಸಿದ್ದು, ನಿಂತಿದ್ದ ಲಾರಿಗೆ ಮಿನಿ ಬಸ್ ಹಿಂಬದಿಯಿಂದ ಡಿಕ್ಕಿ ಹೊಡೆದಿದೆ. ಈ ವೇಳೆ ಹಿಂದೆ ಬರುತ್ತಿದ್ದ ಎರಡು ಕಾರುಗಳು ಕೂಡ ಡಿಕ್ಕಿಯಾಗಿ ಸರಣಿ ಅಪಘಾತ ಉಂಟಾಗಿದೆ. ಘಟನೆಯಲ್ಲಿ ಬಸ್‌ನಲ್ಲಿದ್ದ ಓರ್ವ ವ್ಯಕ್ತಿ ಸಾವನ್ನಪ್ಪಿದ್ದು, ನಾಲ್ವರು ಗಂಭೀರ ಗಾಯಗೊಂಡಿದ್ದಾರೆ. ಗಾಯಾಳುಗಳನ್ನು ಚಿಕಿತ್ಸೆಗಾಗಿ ಕೂಡಲೇ ಸ್ಥಳೀಯ ಖಾಸಗಿ ಆಸ್ಪತ್ರೆಗೆ ದಾಖಲಿಸಲಾಗಿದೆ. ಈ ಕುರಿತು ಎಲೆಕ್ಟ್ರಾನಿಕ್ ಸಿಟಿ ಟ್ರಾಫಿಕ್ ಪೊಲೀಸ್ ಠಾಣೆಯಲ್ಲಿ ಪ್ರಕರಣ ದಾಖಲಾಗಿದೆ.

ಎಚ್‌ಡಿಕೆ ವಿರುದ್ಧ ಕಿಡಿ!

ಬೆಂಗಳೂರು: ಕೇಂದ್ರ ಸಚಿವ ಎಚ್‌ಡಿ ಕುಮಾರಸ್ವಾಮಿ ವಿರುದ್ಧ ಚಿಕ್ಕಬಳ್ಳಾಪುರ ಶಾಸಕ ಪ್ರದೀಪ್ ಈಶ್ವರ್ ವಾಗ್ದಾಳಿ ನಡೆಸಿದ್ದಾರೆ. ಇಂದು ಸುದ್ದಿಗಾರರ ಜೊತೆ ಮಾತನಾಡಿದ ಪ್ರದೀಪ್ ಈಶ್ವರ್ ಎಚ್‌ಡಿಕೆಯನ್ನು ಟಾರ್ಗೆಟ್ ಮಾಡಿ ಕಿಡಿಕಾರಿದರು. ಮುಡಾದ ಸೈಟು ಹಂಚಿಕೆಯಾದ ಬಗ್ಗೆ ಎಚ್‌ಡಿ ಕುಮಾರಸ್ವಾಮಿ ಕುಟುಂಬ ವಿರುದ್ಧ ಅವತ್ತೇ ಬಿಎಸ್ ಯಡಿಯೂರಪ್ಪ ಆರೋಪ ಮಾಡಿದ್ದರು ಎಂದಿರುವ ಶಾಸಕ ಪ್ರದೀಪ್ ಈಶ್ವರ್, ಈಗ ಬಿಜೆಪಿ ಜೊತೆಗೆ ಜೆಡಿಎಸ್ ಮೈತ್ರಿ ಮಾಡಿಕೊಳ್ಳಲಾಗಿದೆ. ಆದರೆ 2011ರಲ್ಲಿ ಯಡಿಯೂರಪ್ಪ ಅವರು ಪರಿಷತ್‌ನಲ್ಲಿ ಎಚ್‌ಡಿಕೆ ಕುಟುಂಬದ ವಿರುದ್ಧ ಮಾತನಾಡಿದ್ದರು. ಅಹಿಂದ ನಾಯಕ ಸಿದ್ದರಾಮಯ್ಯರನ್ನೂ ನಿಮಗೆ ಸಹಿಸಿಕೊಳ್ಳಲು ಆಗಿಲ್ಲ ಎಂದು ಕಿಡಿಕಾರಿದರು. ಬಸ್‌ಗಳಲ್ಲಿ ಎಂಎಲ್‌ಎಗಳನ್ನು ಕರೆದುಕೊಂಡು ಹೋಗಿ ರಾತ್ರೋ ರಾತ್ರಿ ಸಿಎಂ ಪದವಿ ತೆಗೆದುಕೊಂಡಂತಲ್ಲ ಎಂದು ವ್ಯಂಗ್ಯವಾಡಿದ ಶಾಸಕ ಪ್ರದೀಪ್ ಈಶ್ವರ್, ಡಿಸಿಎಂ ನಿಮ್ಮ ಸಮುದಾಯದವರೇ, ಅದನ್ನೂ ಸಹಿಸಿಕೊಳ್ಳಲು ಆಗುತ್ತಿಲ್ಲ. ನೀವು ಬೇರೆ ಸಮುದಾಯದವರನ್ನೂ ಸಹಿಸಿಕೊಳ್ಳುತ್ತಿಲ್ಲ. ನಿಮ್ಮ ಸಮುದಾಯದವರನ್ನೂ ಸಹಿಸಿಕೊಳ್ಳುತ್ತಿಲ್ಲ. 2011ರ ಮುಡಾ ಸೈಟ್ ಹಂಚಿಕೆಯನ್ನೂ ಸಿಬಿಐಗೆ ಕೊಡಿ ಅಂತ ಕೇಳುವ ತಾಕತ್ತು ಕುಮಾರಸ್ವಾಮಿಯವರಿಗೆ ಇದೆಯಾ ಎಂದು ಪ್ರಶ್ನಿಸಿದರು.

ಡೆಂಗ್ಯೂ ಜ್ವರದ ಜೊತೆಗೆ ಮಕ್ಕಳನ್ನು ಕಾಡುತ್ತಿದೆ ಜಾಂಡಿಸ್

ಬೆಂಗಳೂರು: ರಾಜಧಾನಿಯಲ್ಲಿ ಕಳೆದ ಕೆಲವು ದಿನಗಳಿಂದ ಡೆಂಗ್ಯೂ ಕಾಟ ಶುರುವಾಗಿದೆ. ಡೆಂಗ್ಯೂ ಜ್ವರಕ್ಕೆ ಮಕ್ಕಳು ಪರದಾಡುತ್ತಿದ್ದಾರೆ. ಆದರೆ ಇತ್ತೀಚೆಗೆ ಡೆಂಗ್ಯೂ ಜ್ವರದ ಜೊತೆಗೆ ಮಕ್ಕಳಲ್ಲಿ ಜಾಂಡಿಸ್, ಕಾಮಾಲೆ ಕಾಟ ಶುರುವಾಗಿದೆ. ಇದಕ್ಕೆಲ್ಲ ಪ್ರಮುಖ ಕಾರಣ ಅಂದ್ರೆ, ಶಾಲೆಗಳಲ್ಲಿ ಮಕ್ಕಳಿಗೆ ಉತ್ತಮವಾದ ನೀರು ಹಾಗೂ ಆಹಾರ ಸಿಗದೇ ಇರುವುದು, ಹೊರಗಡೆಯ ಆಹಾರ ಸೇವನೆ, ಪ್ರಮುಖವಾಗಿ ಕಲುಷಿತ ನೀರು, ಆಹಾರ ಮತ್ತು ಹೆರಿಗೆ ಆಸ್ಪತ್ರೆಗಳಲ್ಲಿ ತಾಯಿ ಹಾಗು ಮಗುವಿಗೆ ವಿಟಮಿನ್ ಡಿ ಹಾಗೂ ರೋಗ ನಿರೋಧಕ ಶಕ್ತಿಯ ಕೊರತೆಯಿಂದ ಮಕ್ಕಳಿಗೆ ರೋಗ ನಿರೋಧಕ ಶಕ್ತಿ ಕಡಿಮೆಯಾಗ್ತೀದೆ ಜಾಂಡಿಸ್, ಕಾಮಾಲೆ ಕಂಡು ಬರ್ತಿದೆ.

ರಾಜಧಾನಿ ಶಾಲಾ ಮಕ್ಕಳಲ್ಲಿ ಡೆಂಗ್ಯೂ ಜ್ವರದ ಜೊತೆ ಜಾಂಡಿಸ್ ಹಾವಳಿ ಶುರುವಾಗಿದ್ದು ಪುಟಾಣಿ ಮಕ್ಕಳ ಜೀವ ಹಿಂಡುತ್ತಿದೆ. ಜಾಂಡಿಸ್ ಹಾಗೂ ಟೈಫಾಯ್ಡ್ ಜ್ವರ, ಡೆಂಗ್ಯೂ ಮಕ್ಕಳಲ್ಲಿ ಕಾಣಿಸಿಕೊಂಡಿದ್ದು, ಪೋಷಕರಲ್ಲಿ ಆತಂಕ ಹೆಚ್ಚಾಗಿದೆ. ಶಾಲಾ ಮಕ್ಕಳಲ್ಲಿ ಹೆಚ್ಚಾಗಿ ಜಾಂಡಿಸ್ ಕಾಣಿಸಿಕೊಳ್ಳುತ್ತಿದೆ. ಕಳೆದ ಕೆಲದಿನಗಳಿಂದ ಬೆಂಗಳೂರಿನಲ್ಲಿ ಶಾಲಾ ಮಕ್ಕಳು ಹೆಚ್ಚಾಗಿ ಕಲುಷಿತ ನೀರು ಸೇವನೆ ಹಾಗೂ ರಸ್ತೆ ಪಕ್ಕದ ಆಹಾರ ಸೇವನೆಯಿಂದ ಅಸ್ವಚ್ಛತೆ ಶಾಲೆಗಳಲ್ಲಿ ಉತ್ತಮ ಕುಡಿಯುವ ನೀರಿನ ಕೊರತೆಯಿಂದ ಸಿಲಿಕಾನ್ ಸಿಟಿ ಬೆಂಗಳೂರು ಸೇರಿದ್ದಂತೆ ರಾಜ್ಯದ ಮಕ್ಕಳಲ್ಲಿ ಜಾಂಡಿಸ್ ಶುರುವಾಗಿದೆ.

ಮಕ್ಕಳಲ್ಲಿ ಕಾಮಾಲೆಯಿಂದ ವಾಂತಿ ಭೇದಿ, ಜ್ವರ, ಆಯಾಸಾ, ಮೈ ಕೈ ನೋವು ಮುಖದಲ್ಲಿ ನೋವು ಕಾಣಿಸಿಕೊಳ್ಳುತ್ತಿದೆ. ಒಂದೆಡೆ ಮಕ್ಕಳಿಗೆ ಡೆಂಗ್ಯೂ ಜ್ವರ ಕಾಡುತ್ತಿದ್ದರೆ. ಇನ್ನೊಂದೆಡೆ ಮಕ್ಕಳಿಗೆ ಜಾಂಡಿಸ್ ಹಾವಳಿ ಇಡುತ್ತಿದೆ. ಸಾಮಾನ್ಯವಾಗಿ ಮಕ್ಕಳಲ್ಲಿ ಎರಡು ವಿಧದ ಕಾಮಾಲೆ ಕಂಡುಬರುತ್ತದೆ. ಇದರಲ್ಲಿ ಸೈಕಲಾಜಿಕಲ್ ಜಾಂಡಿಸ್ ಮತ್ತು ಪೆಥಲಾಜಿಕಲ್ ಜಾಂಡಿಸ್. ಯಕೃತ್ ನಲ್ಲಿ ಯಾವುದಾದರೂ ಸೋಂಕು ಅಥವಾ ಯಾವುದೇ ಚಯಾಪಚಯ ಪರಿಸ್ಥಿತಿಯಲ್ಲಿ ತೊಂದರೆ ನೀಡುವುದರಿಂದ ಎದುರಾಗುತ್ತದೆ. ಸದ್ಯ ವಾತಾವರಣ ಹಿನ್ನಲೆ ಮಕ್ಕಳಲ್ಲಿ ಜ್ವರದ ಜೊತೆ ಜಾಂಡಿಸ್ ಕಾಣಿಸಿಕೊಳ್ಳುತ್ತಿರುವುದರಿಂದ ಪೋಷಕರಿಗೆ ವೈದ್ಯರು ಎಚ್ಚರಿಕೆ ನೀಡಿದ್ದಾರೆ. ಬಿಸಿ ನೀರು ಸೇವನೆ, ಉತ್ತಮ ಮನೆ ಆಹಾರ ಆರೋಗ್ಯದ ಬಗ್ಗೆ ನಿಗಾವಹಿಸುವಂತೆ ಮಕ್ಕಳ ಆರೋಗ್ಯ ಬಗ್ಗೆ ನಿಗಾವಹಿಸುವಂತೆ ವೈದ್ಯರು ಎಚ್ಚರಿಸಿದ್ದಾರೆ.

ವೈಟ್ ಟಾಪಿಂಗ್ ಕಾಮಗಾರಿ ಚಾಲನೆ ವೇಳೆ ಡಿಕೆ ಶಿವಕುಮಾರ್ ಶೂ ಕಳವು!

ಬೆಂಗಳೂರು: ಬೆಂಗಳೂರು ನಗರದ ಕೆಲ ರಸ್ತೆಗಳಿಗೆ ವೈಟ್ ಟಾಪಿಂಗ್ ಮಾಡುವ ಕಾಮಗಾರಿಗೆ ಸೋಮವಾರ ಬೆಳಗ್ಗೆ ಡಿಸಿಎಂ ಡಿಕೆ ಶಿವಕುಮಾರ್ ಚಾಲನೆ ನೀಡಿದರು. ಸದಾಶಿವನಗರದ ಭಾಷ್ಯಂ ಸರ್ಕಲ್ ಬಳಿ ಕಾಮಗಾರಿಗೆ ಚಾಲನೆ ನೀಡಲಾಯಿತು. ಶಾಸಕ ಅಶ್ವತ್ಥ್ ನಾರಾಯಣ, ಬಿಬಿಎಂಪಿಯ ಮುಖ್ಯ ಆಯುಕ್ತ ತುಷಾರ್ ಗಿರಿನಾಥ್ ಇದ್ದರು. ಇದೇ ವೇಳೆ, ಚಾಲಾಕಿ ಕಳ್ಳನೊಬ್ಬ ಡಿಕೆ ಶಿವಕುಮಾರ್ ಶೂ ಕಳವಾದ ಘಟನೆಯೂ ನಡೆಯಿತು.

ವೈಟ್ ಟಾಪಿಂಗ್ ಕಾಮಗಾರಿಗೆ ಚಾಲನೆಗೂ ಮುನ್ನ ರಸ್ತೆಗೆ ಪೂಜೆ ನೆರವೇರಿಸಲಾಯಿತು. ಪೂಜೆಯಲ್ಲಿ ಭಾಗಿಯಾಗುವುದಕ್ಕಾಗಿ ಶೂ ಬಿಚ್ಚಿದ್ದ ಡಿಕೆ ಶಿವಕುಮಾರ್ಗೆ, ಪೂಜೆ ಮುಗಿಸಿ ಕಾರ್ ಬಳಿ ತೆರಳಿದಾಗ ಅಚ್ಚರಿ ಕಾದಿತ್ತು. ಕೆಲಕಾಲ ಶೂಗಾಗಿ ಹುಡುಕಾಡಿದ ಅವರು ನಂತರ ಕಾರಿನಲ್ಲಿದ್ದ ಬೇರೆ ಶೂ ಧರಿಸಿ ಹೊರಟರು. ರಾಜಧಾನಿಯ ರಸ್ತೆಗಳಿಗೆ ವೈಟ್ ಟಾಪಿಂಗ್ ಟಚ್ ನೀಡಲು ಬಿಬಿಎಂಪಿ ಮುಂದಾಗಿದ್ದು, ಸುಮಾರು 150 ಕಿಮೀ ವ್ಯಾಪ್ತಿಯಲ್ಲಿ ಕಾಮಗಾರಿ ನಡೆಯಲಿದೆ. ಇದೀಗ ನಾಲ್ಕು ಕಡೆ ಕಾಮಗಾರಿಗೆ ಚಾಲನೆ ನೀಡಲಾಗಿದೆ.

1700 ಕೋಟಿ ರೂ. ವೆಚ್ಚದ ಕಾಮಗಾರಿ: ವೈಟ್ ಟಾಪಿಂಗ್ ಕಾಮಗಾರಿ 1700 ಕೋಟಿ ರೂಪಾಯಿ ವೆಚ್ಚದಲ್ಲಿ ನಡೆಯಲಿದ್ದು, ಆರಂಭದಲ್ಲಿ 16.62 ಕಿಮೀ ಉದ್ದದ ರಸ್ತೆಗೆ ವೈಟ್ ಟಾಪಿಂಗ್ ಮಾಡಲಾಗುತ್ತಿದೆ. ಮೊದಲಹಂತದಲ್ಲಿ ಬಿಬಿಎಂಪಿ ಪಶ್ಚಿಮ ವಲಯದಲ್ಲಿ 198 ಕೋಟಿ ರೂಪಾಯಿ ವೆಚ್ಚದಲ್ಲಿ ಕಾಮಗಾರಿ ನಡೆಯಲಿದೆ. ಬ್ರಾಂಡ್ ಬೆಂಗಳೂರು-ಸುಗಮ ಸಂಚಾರ ಬೆಂಗಳೂರು ಅಡಿ ವೈಟ್ ಟಾಪಿಂಗ್ ಕಾಮಗಾರಿ ಯೋಜನೆ ಹಮ್ಮಿಕೊಳ್ಳಲಾಗಿದ್ದು, ಮಹಾಲಕ್ಷ್ಮೀಪುರ, ಮಲ್ಲೇಶ್ವರ, ಗಾಂಧಿನಗರ, ಚಾಮರಾಜಪೇಟೆ, ಮಕ್ಕಳ ಕೂಟದಲ್ಲಿ ಚಾಲನೆ ನೀಡಲಾಗಿದೆ.

ರಾಜ್ಯಾದ್ಯಂತ ಅಬ್ಬರದ ಮಳೆಗೆ ತತ್ತರಿಸಿದ ಜನತೆ

ಬೆಂಗಳೂರು: ರಾಜ್ಯಾದ್ಯಂತ ಮಳೆಯು ಅಬ್ಬರಿಸುತ್ತಿದ್ದು, ಜನರು ತತ್ತರಿಸಿ ಹೋಗಿದ್ದಾರೆ. ನಿರಂತರವಾಗಿ ಸುರಿಯುತ್ತಿರುವ ಮಳೆಯಿಂದಾಗಿ ಜನ-ಜೀವನ ಅಸ್ತವ್ಯಸ್ತವಾಗಿದೆ. ಕರಾವಳಿಯಲ್ಲಿ ಧಾರಾಕಾರ ಮಳೆ ಮುಂದುವರಿದಿದ್ದು, ಉತ್ತರಕನ್ನಡ ಜಿಲ್ಲೆಯ ಹೊನ್ನಾವರ-ಬೆಂಗಳೂರು ಹೆದ್ದಾರಿಯಲ್ಲಿ ಮತ್ತೆ ಗುಡ್ಡ ಕುಸಿತ ಉಂಟಾಗಿದೆ. ಎಡಬಿಡದೇ ಸುರಿಯುತ್ತಿರುವ ಮಳೆಯಿಂದಾಗಿ ತಾಲೂಕಿನ ರಾಷ್ಟ್ರೀಯ ಹೆದ್ದಾರಿ 69ರ ಖರ್ವಾ ಯಲಗುಪ್ಪಾ ಕ್ರಾಸ್ ಬಳಿ ರಸ್ತೆಗೆ ಗಿಡ-ಮರ ಸಹಿತ ಮಣ್ಣು ಕುಸಿದಿದೆ. ಪರಿಣಾಮ ಹೊನ್ನಾವರ-ಗೇರುಸೊಪ್ಪ-ಸಾಗರ ಮಾರ್ಗದ ವಾಹನ ಸಂಚಾರ ಅಸ್ತವ್ಯಸ್ತಗೊಂಡಿದೆ. ಸ್ಥಳಕ್ಕೆ ಹೊನ್ನಾವರ ಪೊಲೀಸರು ಭೇಟಿ ನೀಡಿ ಪರಿಶೀಲನೆ ನಡೆಸಿದ್ದು, ಬ್ಯಾರಿಕೇಡ್ ಅಳವಡಿಸಿ ಏಕಮುಖ ಸಂಚಾರಕ್ಕೆ ಅನುವು ಮಾಡಿಕೊಟ್ಟಿದ್ದಾರೆ.

ಆದರೂ ಭಾರೀ ವಾಹನಗಳ ಸಂಚಾರಕ್ಕೆ ಮಣ್ಣು ತೆರವುಗೊಳಿಸಬೇಕಾದ ಅವಶ್ಯಕತೆಯಿದ್ದು, ವಾಹನಗಳು ಸಾಲುಗಟ್ಟಿ ನಿಲ್ಲುವಂತಾಗಿದೆ. ಈ ಹಿನ್ನೆಲೆ ಕೂಡಲೇ ಮಣ್ಣು ತೆರವುಗೊಳಿಸಿ ಸಂಚಾರಕ್ಕೆ ಅನುವು ಮಾಡಿಕೊಡಲು ತಾಲ್ಲೂಕಾಡಳಿತ ಮುಂದಾಗಿದೆ. ಇತ್ತ ಗುಡ್ಡದಿಂದ ಬಂಡೆಕಲ್ಲು ಜಾರಿ ಬಡಿದು ಮನೆಗೆ ಹಾನಿಯಾಗಿದೆ. ಕಾರವಾರದ ಹಬ್ಬುವಾಡ ಫಿಶರೀಸ್ ಕಾಲೋನಿ ಬಳಿ ಘಟನೆ ನಡೆದಿದೆ. ವಿನೋದ್ ಉಳ್ವೇಕರ್ ಎಂಬುವವರ ಮನೆಗೆ ಬಂಡೆಗಲ್ಲು ಬಡಿದಿದೆ. ಪರಿಣಾಮ ಮನೆಯ ಹಿಂಬದಿ ಗೋಡೆ ಜಖಂಗೊಂಡಿದೆ. ಭಾರೀ ಮಳೆ ಹಿನ್ನಲೆ ಮತ್ತೆ ಗುಡ್ಡ ಕುಸಿತ ಆತಂಕದಲ್ಲಿದ್ದಾರೆ.

ಕೊಡಗಿನಲ್ಲಿ ಧರೆಗುರುಳಿದ ಮರಗಳು, ವಿದ್ಯುತ್ ಕಂಬಗಳು: ಕೊಡಗಿನಲ್ಲಿ ಪುನರ್ವಸು ಮಳೆಯ ಆರ್ಭಟ ಮುಂದುವರೆದಿದೆ. ಭಾರಿ ಮಳೆ-ಗಾಳಿಗೆ ಜಿಲ್ಲೆಯ ಹಲವೆಡೆ ಮರಗಳು, ವಿದ್ಯುತ್ ಕಂಬಗಳು ಧರೆಗುರುಳಿವೆ. ತಲಕಾವೇರಿ ಭಾಗಮಂಡಲದಲ್ಲೂ ಭಾರಿ ಗಾಳಿ-ಮಳೆಯಾಗುತ್ತಿದೆ. ಅಪಾಯದ ಮಟ್ಟ ಮೀರಿ ಕಾವೇರಿ ನೀರು ಹರಿಯುತ್ತಿದೆ.ಭಾಗಮಂಡಲ ತ್ರಿವೇಣಿ ಸಂಗಮದ ಸ್ನಾನಘಟ ಮುಳುಗಡೆಯಾಗಿದೆ. ಮಡಿಕೇರಿ, ಭಾಗಮಂಡಲ ರಸ್ತೆಯ ಅಲ್ಲಲ್ಲಿ ಮರಗಳು ಧರೆಗುರುಳಿದ್ದು, ಚೆಸ್ಕಾಂ ಹಾಗೂ ಅರಣ್ಯ ಇಲಾಖೆ ಸಿಬ್ಬಂದಿಯಿಂದ ತೆರವು ಕಾರ್ಯಚರಣೆ ನಡೆಯುತ್ತಿದೆ. ಮಡಿಕೇರಿ ಸಮೀಪದ ಗಾಳೀಬಿಡು ಗ್ರಾಮದಲ್ಲಿ ಜಸ್ಟ್ 24 ಗಂಟೆ ಅವಧಿಯಲ್ಲಿ 6 ಇಂಚು ಮಳೆಯಾಗಿದೆ. ವಿದ್ಯುತ್ ತಂತಿ, ಕಂಬಗಳು ತುಂಡಾದ ಹಿನ್ನೆಲೆಯಲ್ಲಿ ಕೊಡಗಿನ ಕೆಲವು ಗ್ರಾಮಗಳು ವಿದ್ಯುತ್ ಸಂಪರ್ಕ ಇಲ್ಲದೆ ಕತ್ತಲಲ್ಲಿ ಮುಳುಗಿದೆ.

ಕುಮಾರಧಾರ ಸ್ನಾನಘಟ್ಟ ಮುಳುಗಡೆ

ಘಟ್ಟ ಪ್ರದೇಶದಲ್ಲಿ ಭಾರೀ ಮಳೆಯಿಂದ ಮತ್ತೆ ಕುಮಾರಧಾರ ಸ್ನಾನಘಟ್ಟ ಮುಳುಗಡೆಯಾಗಿದೆ. ದಕ್ಷಿಣಕನ್ನಡ ಜಿಲ್ಲೆಯ ಕಡಬ ತಾಲೂಕಿನ ಕುಕ್ಕೆ ಸುಬ್ರಹ್ಮಣ್ಯದ ಕುಮಾರಧಾರ ಸ್ನಾನಘಟ್ಟ, ಘಟ್ಟ ಪ್ರದೇಶ, ಕುಮಾರಪರ್ವತ ಸೇರಿದಂತೆ ಸುಬ್ರಹ್ಮಣ್ಯ ಭಾಗಗಳಲ್ಲಿ ಭಾರಿ ಮಳೆಯಾಗುತ್ತಿದೆ. ಈ ಬಾರಿಯ ಮಳೆಗೆ ಕುಮಾರಧಾರ ಸ್ನಾನ ಘಟ್ಟ ಎರಡನೇ ಬಾರಿ ಮುಳುಗಡೆಯಾಗಿದೆ. ಕುಮಾರಧಾರ ಕಿಂಡಿ ಆಣೆಕಟ್ಟು ಸಂಪೂರ್ಣ ಮುಳುಗಡೆಯಾಗಿದೆ. ಇನ್ನೂ ಕುಮಾರಧಾರ ನದಿಗೆ ಇಳಿಯದಂತೆ ಭಕ್ತಾಧಿಗಳಿಗೆ ಸೂಚನೆ ನೀಡಲಾಗಿದೆ. ಕುಮಾರಧಾರ ನದಿತೀರದಲ್ಲಿ ದೇವಳದ ಭದ್ರತಾ ಸಿಬ್ಬಂದಿ, ಹೋಮ್ ಗಾರ್ಡ್ ನಿಯೋಜನೆ ಮಾಡಲಾಗಿದೆ.

ಚಿಕ್ಕಮಗಳೂರಲ್ಲಿ ರಸ್ತೆಗೆ ಅಡ್ಡಲಾಗಿ ಬಿದ್ದ ಬೃಹತ್ ಮರ: ಚಿಕ್ಕಮಗಳೂರಿನಲ್ಲಿ ಭಾರಿ ಗಾಳಿ ಮಳೆಗೆ ರಸ್ತೆಗೆ ಬೃಹತ್ ಗಾತ್ರದ ಮರವೊಂದು ಅಡ್ಡಲಾಗಿ ಬಿದ್ದಿದೆ. ಇದರಿಂದಾಗಿ ಸೋಮವಾರ ಬೆಳ್ಳಂಬೆಳಗ್ಗೆ ರಸ್ತೆ ಸಂಚಾರ ಅಸ್ತವ್ಯಸ್ತವಾಗಿತ್ತು. ಮೂಡಿಗೆರೆ ತಾಲ್ಲೂಕಿನ ಕೋಗಿಲೆ ದೇವರ ಮನೆ ಗ್ರಾಮದ ರಸ್ತೆಗೆ ಮರವು ಅಡ್ಡಲಾಗಿ ಬಿದ್ದಿತ್ತು. ಮರ ಬಿದ್ದ ಪರಿಣಾಮ ಶಾಲಾ ಕಾಲೇಜಿಗೆ ತೆರಳು ವಿದ್ಯಾರ್ಥಿಗಳು ಕೆಲಕಾಲ ಪರದಾಡಬೇಕಾಯಿತು. ಹೀಗಾಗಿ ಸ್ಥಳೀಯರಿಂದಲೇ ಮರ ತೆರವು ಕಾರ್ಯಾಚರಣೆ ನಡೆಸಲಾಯಿತು.

ಶಿವಮೊಗ್ಗದಲ್ಲಿ ಮಳೆ ಆರ್ಭಟಕ್ಕೆ ಮನೆ ನೆಲಸಮ: ಶಿವಮೊಗ್ಗ ಜಿಲ್ಲೆಯಲ್ಲೂ ಧಾರಾಕಾರ ಮಳೆಯಾಗುತ್ತಿದ್ದು, ಹಾರನಹಳ್ಳಿಯಲ್ಲಿ ಮಳೆಗೆ ಮನೆಯು ಕುಸಿದಿದೆ. ಮಳೆ ಆರ್ಭಟಕ್ಕೆ ನವೀದ್ ಎಂಬುವರಿಗೆ ಸೇರಿದ ಮನೆ ನೆಲಸಮವಾಗಿದೆ. ಮನೆ ಕಳೆದುಕೊಂಡ ಕುಟುಂಬಸ್ಥರು ಕಣ್ಣೀರಿಡುತ್ತಿದ್ದಾರೆ. ಮನೆ ಹಾನಿ ಹಿನ್ನೆಲೆ ಸೂಕ್ತ ಪರಿಹಾರ ನೀಡಲು ಕುಟುಂಬಸ್ಥರು ಒತ್ತಾಯಿಸಿದ್ದಾರೆ.

ತುಮಕೂರಲ್ಲಿ ಮಳೆಗೆ ಕೆಸರು ಗದ್ದೆಯಾದ ರಸ್ತೆ: ಮಳೆಗೆ ಗ್ರಾಮದ ರಸ್ತೆ ಕೆಸರು ಗದ್ದೆಯಾಗಿದೆ. ತುಮಕೂರು ಜಿಲ್ಲೆಯ ಗುಬ್ಬಿ ತಾಲೂಕಿನ ಸಾಗರನಹಳ್ಳಿ ಗ್ರಾಮದಲ್ಲಿ ಘಟನೆ ನಡೆದಿದೆ. ಕೆಸರು ತುಂಬಿದ ರಸ್ತೆಯಲ್ಲಿ ಓಡಾಡುವ ಪರಿಸ್ಥಿತಿ ಇದ್ದು, ವಾಹನ ಸವಾರರು, ಶಾಲಾ ಮಕ್ಕಳು, ವೃದ್ಧರು ಪರದಾಟ ನಡೆಸಿದರು. ರಸ್ತೆಗೆ ಡಾಂಬರು ಹಾಕಿಸುವಂತೆ ಗ್ರಾಮಸ್ಥರು ಒತ್ತಾಯಿಸಿದ್ದಾರೆ. ಮುಂಜಾನೆಯಿಂದ ಸತತವಾಗಿ ತುಂತುರು ಮಳೆ ಸುರಿಯುತ್ತಿದ್ದು, ತುಮಕೂರು ಮಲೆನಾಡಿನಂತಾಗಿದೆ.

ಉಡುಪಿಯಲ್ಲಿ ಶಾಲೆಯ ಗೋಡೆ ಕುಸಿತ: ನಿನ್ನೆ ಭಾನುವಾರ ರಾತ್ರಿ ಸುರಿದ ಮಳೆಗೆ ಶಾಲೆಯ ಅಡುಗೆ ಕೋಣೆಗೋಡೆ ಕುಸಿದಿದೆ. ಉಡುಪಿ ನಗರದ ದೊಡ್ಡಣ್ಣಗುಡ್ಡೆ ಸರ್ಕಾರಿ ಹಿರಿಯ ಪ್ರಾಥಮಿಕ ಶಾಲೆಯಲ್ಲಿ ಘಟನೆ ನಡೆದಿದೆ. ಶಾಲೆಯ ಅಡುಗೆ ಕೋಣೆಯ ಗೋಡೆ ಭಾರಿ ಮಳೆಗೆ ಕುಸಿದ ಪರಿಣಾಮ ವಸ್ತುಗಳಿಗೆ ಹಾನಿಯಾಗಿದೆ. ರಾತ್ರಿ ವೇಳೆ ಕುಸಿದ ಹಿನ್ನೆಲೆಯಲ್ಲಿ ಯಾರಿಗೂ ಯಾವುದೇ ಅಪಾಯ ಸಂಭವಿಸಿಲ್ಲ.

ಕಾಲುವೆ ಬಂದ್ ಸೃಷ್ಟಿಯಾದ ನೆರೆ ಪರಿಸ್ಥಿತಿ: ಉತ್ತರಕನ್ನಡ ಜಿಲ್ಲೆಯ ಕಾರವಾರದ ಚೆಂಡಿಯಾ ಐಸ್ ಫ್ಯಾಕ್ಟರಿ ವ್ಯಾಪ್ತಿಯ ನಿವಾಸಿಗಳು ಪ್ರತಿಭಟಿಸಿದರು. ನೌಕಾನೆಲೆ ಅವಾಂತರದಿಂದ ಚೆಂಡಿಯಾ ವ್ಯಾಪ್ತಿಯಲ್ಲಿ ನೆರೆ ಪರಿಸ್ಥಿತಿ ನಿರ್ಮಾಣವಾಗಿದೆ. ಹೀಗಾಗಿ ನೆರೆ ಸಂತ್ರಸ್ತರಿಂದ ನೌಕಾನೆಲೆ ಗೇಟ್ ಎದುರು ಪ್ರತಿಭಟಿಸಿದರು. ನಿನ್ನೆ ಭಾನುವಾರ ಸುರಿದ ಧಾರಾಕಾರ ಮಳೆಗೆ ಚೆಂಡಿಯಾ ಜನವಸತಿ ಪ್ರದೇಶ ಜಲಾವೃತಗೊಂಡಿತ್ತು.

ನೌಕಾನೆಲೆ ಕಾಂಪೌಂಡ್ ಅಳವಡಿಸಿ ನೀರಿನ ಕಾಲುವೆ ಬಂದ್ ಮಾಡಿದ್ದರಿಂದ ನೆರೆ ಪರಿಸ್ಥಿತಿ ಉಂಟಾಗಿದೆ ಎಂಬ ಆರೋಪವಿದೆ. ಮಳೆಯ ನೀರು ಸಮುದ್ರಕ್ಕೆ ಸೇರಲು ನೌಕಾನೆಲೆ ಕಾಂಪೌಂಡ್ ಅಡ್ಡಿಯಾಗಿದೆ. ಮಳೆಯ ನೀರು ಸರಾಗವಾಗಿ ಹರಿದುಹೋಗಲು ವ್ಯವಸ್ಥೆ ಕಲ್ಪಿಸುವಂತೆ ಅಧಿಕಾರಿಗಳಿಗೆ ಮನವಿ ಮಾಡಿದರು. ಇದೇ ವೇಳೆ ಚೆಂಡಿಯಾದ ಸಾಯಿನಗರದಲ್ಲಿರುವ ನೌಕಾನೆಲೆ ಸ್ಕೂಲ್ ಗೇಟ್ ಬಳಿ ಪ್ರತಿಭಟಿಸಿದರು.

ರಾಜ್ಯ ಸರ್ಕಾರ

ರೈತರ ಜೀವನದ ಮೇಲೆ ಸರ್ಕಾರ ಚೆಲ್ಲಾಟ ಆಡುತ್ತಿದೆ. ಲೀಸ್ ಎನ್ನುವ ಸುತ್ತೋಲೆಯನ್ನು ಸರ್ಕಾರ ವಾಪಾಸು ಪಡೆಯಬೇಕು. ಖಜಾನೆಗೆ ಬೊಕ್ಕಸ ತುಂಬಿಸುವ ಷಡ್ಯಂತ್ರದ ಸುತ್ತೋಲೆ ವಾಪಾಸು ಪಡೆಯಬೇಕು. ದಕ್ಷಿಣಕನ್ನಡ ಜಿಲ್ಲೆಯಲ್ಲಿ ಶೇ 98 ಕೃಷಿಕರ ಬಳಿ ಕುಮ್ಕಿ ಜಮೀನು ಇದೆ ಎಂದು ಅವರು ಹೇಳಿದ್ದಾರೆ.

ಹೆಚ್ಚಳ

ಆಯೋಗದ ಶಿಫಾರಸ್ಸಿನಂತೆ ಬಸವರಾಜ ಬೊಮ್ಮಾಯಿ ಮುಖ್ಯಮಂತ್ರಿಯಾಗಿದ್ದಾಗ 2023ರ ಏಪ್ರಿಲ್ 1ರಿಂದ ಅನ್ವಯವಾಗುವಂತೆ ಶೇ17ರಷ್ಟು ವೇತನವನ್ನು ಹೆಚ್ಚಳ ಮಾಡಿದ್ದರು. ಬಾಕಿ ಉಳಿದಿರುವ ಶೇ10.5 ರಷ್ಟು ವೇತನವನ್ನು ನೀಡಲು ಮುಖ್ಯಮಂತ್ರಿ ಸಿದ್ದರಾಮಯ್ಯ ಅವರು ತೀರ್ಮಾನಿಸಿದ್ದಾರೆ. ಇದು ಆಗಸ್ಟ್ 1ರಿಂದ ಜಾರಿಯಾಗಲಿದೆ. ಈ ಮೂಲಕ ಶೇ 17 ಮತ್ತು ಶೇ 10.5 ರಷ್ಟು ಸೇರಿ ಒಟ್ಟು ಶೇ 27ರಷ್ಟು ವೇತನ ಹೆಚ್ಚಿಸಲಾಗುತ್ತದೆ. ಇದರಿಂದ ಆರಂಭಿಕ ನೌಕರರ ಕನಿಷ್ಠ ವೇತನ 17 ಸಾವಿರದಿಂದ 27 ಸಾವಿರಕ್ಕೆ ಏರಿಕೆಯಾಗಿದೆ.

7ನೇ ವೇತನ ಆಯೋಗ ಜಾರಿಯಿಂದ 12ಲಕ್ಷಕ್ಕೂ ಅಧಿಕ ಉದ್ಯೋಗಿಗಳು ಹಾಗೂ ಪಿಂಚಣಿದಾರರಿಗೆ ಅನುಕೂಲವಾಗಿದೆ. ಆದರೆ, ರಾಜ್ಯ ಸರ್ಕಾರದ ಬೊಕ್ಕಸಕ್ಕೆ 7,500 ಕೋಟಿ ರೂ. ಹೆಚ್ಚುವರಿ ಹೊರೆ ಬೀಳುವ ಸಾಧ್ಯತೆ ಇದೆ.

ಈ ಹಿಂದೆ ನಡೆದ ಸಚಿವ ಸಂಪುಟ ಸಭೆಯಲ್ಲಿ 7 ನೇ ವೇತನ ಆಯೋಗ ವರದಿ ಜಾರಿ ಕುರಿತು ಸಚಿವ ಸಂಪುಟ ಸಭೆಯಲ್ಲಿ ಕೆಲ ಸಚಿವರು ವಿರೋಧ ವ್ಯಕ್ತಪಡಿಸಿದ್ದರು. ಈ ಹಿನ್ನೆಲೆಯಲ್ಲಿ ಈ ಬಗ್ಗೆ ಯಾವುದೇ ನಿರ್ಧಾರವನ್ನ ಮುಖ್ಯಮಂತ್ರಿ ಸಿದ್ದರಾಮಯ್ಯ ಅವರು ತೆಗೆದುಕೊಂಡಿರಲಿಲ್ಲ, ಅಲ್ಲದೇ ಸಂಪನ್ಮೂಲ ಕೊರತೆ ಹಿನ್ನೆಲೆಯಲ್ಲಿ ಹಣಕಾಸು ಇಲಾಖೆ ಸಲಹೆ ಆಧರಿಸಿ ವೇತನ ಆಯೋಗದ ಶಿಫಾರಸಿನಂತೆ ಸರ್ಕಾರಿ ನೌಕರರ ವೇತನ ಮತ್ತು ಭತ್ಯೆಗಳ ಪರಿಷ್ಕರಣೆ ತೀರ್ಮಾನವನ್ನು ರಾಜ್ಯ ಸರ್ಕಾರ ಮುಂದೂಡುತ್ತಾ ಬಂದಿತ್ತು.

ಸಜೀವ ದಹನ

ಬಾಗಲಕೋಟೆ ಜಿಲ್ಲೆ ಮುಧೋಳ ತಾಲೂಕಿನ ಬೆಳಗಲಿ ಗ್ರಾಮದ ತೋಟದಲ್ಲಿದ್ದ ತಗಡಿನ ಶೆಡ್‌ಗೆ ದುಷ್ಕರ್ಮಿಗಳು ಪೆಟ್ರೋಲ್ ಸುರಿದು ಬೆಂಕಿ ಇಟ್ಟು ದುಷ್ಕೃತ್ಯ ಮೆರೆದಿದ್ದಾರೆ. ಬೆಳಗಲಿ ಗ್ರಾಮದ ಜೈಬಾನ್ (55), ಶಬಾನ್ (25) ಎಂಬ ತಾಯಿ-ಮಗಳು ಬೆಂಕಿಯಲ್ಲಿ ಸುಟ್ಟು ಪ್ರಾಣ ಕಳೆದುಕೊಂಡಿದ್ದಾರೆ.

ಇನ್ನು ದಸ್ತಗಿರಿಸಾಬ್, ಸುಬಾನ್‌ಗೆ ಸುಟ್ಟ ಗಾಯಗಳಾಗಿದ್ದು ಸ್ಥಳೀಯ ಸರ್ಕಾರಿ ಆಸ್ಪತ್ರೆಯಲ್ಲಿ ಚಿಕಿತ್ಸೆ ಕೊಡಿಸಲಾಗುತ್ತಿದೆ. ಸಿದ್ದಿಕ್ಕಿ ಎಂಬ ಯುವಕ ಪೆಟ್ರೋಲ್ ವಾಸನೆ ಬರುತ್ತಿದೆ ಎಂದು ಹೊರ ಬಂದು ಪ್ರಾಣಾಪಾಯದಿಂದ ಬಚಾವ್ ಆಗಿದ್ದಾನೆ. ಸ್ಥಳಕ್ಕೆ ಮಹಾಲಿಂಗಪುರ ಪೊಲೀಸರು, ಬಾಗಲಕೋಟೆ ಎಸ್.ಪಿ ಅಮರನಾಥ ರೆಡ್ಡಿ ಭೇಟಿ ನೀಡಿ ಪರಿಶೀಲನೆ ನಡೆಸಿದ್ದಾರೆ. ಶ್ವಾನ ದಳ ಮೂಲಕ ಪರಿಶೀಲನೆ ನಡೆಸಲಾಗುತ್ತಿದೆ.

ದಸ್ತಗಿರಿಸಾಬ್ ಪೆಂಡಾರಿ ಅವರ ಸ್ವಂತ ಜಮೀನಿನಲ್ಲಿದ್ದ ಶೆಡ್ ನಲ್ಲಿ ಕಳೆದ ರಾತ್ರಿ ಕುಟುಂಬದ ಒಟ್ಟು ಐವರು ಮಲಗಿದ್ದರು. ಬೆಳಗಿನ ಜಾವ 2.30 ರಿಂದ 3.30 ನಡುವೆ ದುಷ್ಕರ್ಮಿಗಳು ಈ ಕೃತ್ಯವೆಸಗಿದ್ದಾರೆ. ಅಂದಾಜು 100 ಲೀಟರ್ ಸಾಮರ್ಥ್ಯದ ಸಿಂಟೆಕ್ಸ್ ಹಾಗೂ ಎರಡು ಹೆಚ್ ಪಿ ಮೋಟಾರನ್ನು ದುಷ್ಕರ್ಮಿಗಳು ಈ ಕೃತ್ಯಕ್ಕೆ ಬಳಕೆ ಮಾಡಿದ್ದಾರೆ ಎಂದು ತಿಳಿದುಬಂದಿದೆ. ಶೆಡ್ ಗೆ ಪೆಟ್ರೋಲ್ ಸ್ಪ್ರೆ ಮಾಡಿ, ಬೆಂಕಿ ಹಚ್ಚುವ ಮುನ್ನ ಬಾಗಿಲನ್ನು ಲಾಕ್ ಮಾಡಿದ್ದಾರೆ. ಇಡೀ ಕುಟುಂಬವನ್ನು ನಾಶ ಮಾಡುವ ಉದ್ದೇಶದಿಂದ ಈ ಹೀನ ಕೃತ್ಯ ನಡೆಸಿದ್ದಾರೆ ಎಂದು ತಿಳಿದುಬಂದಿದೆ.

ಬಿಎಂಆರ್‌ಸಿಎಲ್

ಇನ್ನು ನೇರಳೆ ಮಾರ್ಗದಲ್ಲಿ ಪ್ರಯಾಣಿಕರ ಸಂಖ್ಯೆ ಹೆಚ್ಚಿದ ಹಿನ್ನೆಲೆಯಲ್ಲಿ ಹೆಚ್ಚುವರಿ ರೈಲುಗಳನ್ನು ಬಿಡಲಾಗಿದೆ. ನೇರಳೆ ಮಾರ್ಗದಲ್ಲಿ ಈ ಹಿಂದೆ ಪ್ರತಿದಿನ 9 ರೈಲುಗಳು ಸಂಚಾರ ಮಾಡುತ್ತಿದ್ದವು. ಕಳೆದ ಹತ್ತು ದಿನಗಳಿಂದ 15 ರೈಲುಗಳು ಸಂಚರಿಸುತ್ತಿವೆ. ಸದ್ಯ ಪ್ರತಿ ಮೂರುವರೆ ನಿಮಿಷಕ್ಕೆ ಒಂದು ರೈಲು ಸಂಚಾರ ಮಾಡ್ತಿದೆ. ಚೆಲ್ಲಘಟ್ಟ ಟೂ ವೈಟ್ ಫೀಲ್ಡ್ (ನೇರಳೆ ಮಾರ್ಗದಲ್ಲಿ) ಮಾರ್ಗದಲ್ಲಿ ಹೆಚ್ಚಿನ ಪ್ರಯಾಣಿಕರು ಪ್ರಯಾಣಿಸುತ್ತಿದ್ದಾರೆ.

ಕಂಪನಿಗಳು ವರ್ಕ್ ಫ್ರಮ್ ಹೋಮ್ ಕ್ಯಾನ್ಸಲ್ ಮಾಡಿದ್ದು ಮೆಟ್ರೋ ಆದಾಯ ಹೆಚ್ಚಳಕ್ಕೆ ಕಾರಣ ಎನ್ನಲಾಗುತ್ತಿದೆ. ಈ ಹಿಂದೆ 6.5 ಲಕ್ಷ ಪ್ರಯಾಣಿಕರು ಪ್ರತಿ ದಿನ ಮೆಟ್ರೋದಲ್ಲಿ ಸಂಚರಿಸುತ್ತಿದ್ದರು. ಇದೀಗ ಪ್ರತಿ ದಿನ 8.11 ಲಕ್ಷ ಜನ ಓಡಾಡುತ್ತಿದ್ದಾರೆ. ಒಂದು ವಾರದ ಅಂತರದಲ್ಲಿ ಪ್ರಯಾಣಿಕರ ಓಡಾಟ ಹೆಚ್ಚಾಗಿದೆ. ಕೆಂಪೇಗೌಡ ಮೆಟ್ರೋ ಸ್ಟೇಷನ್ ನಲ್ಲಿ ಅತಿ ಹೆಚ್ಚು ಪ್ರಯಾಣಿಕರು ಸಂಚಾರ ಮಾಡುತ್ತಿದ್ದಾರೆ. ಐಟಿಪಿಎಲ್ ಮಾರ್ಗದಲ್ಲಿ ಟೆಕ್ಕಿಗಳ ಸಂಚಾರ ಏರಿಕೆಯಾಗಿದೆ. ವಿಶ್ವೇಶ್ವರಯ್ಯ ಮೆಟ್ರೋ ಸ್ಟೇಷನ್ ನಲ್ಲಿ ಪ್ರಯಾಣಿಕರ ಸಂಖ್ಯೆ ಡಬಲ್ ಆಗಿದೆ. ಹೀಗಾಗಿ ಬಯ್ಯಪ್ಪನಹಳ್ಳಿ ಮೆಟ್ರೋ ನಿಲ್ದಾಣದಿಂದ ಹೊರಡುವ ಟ್ರೈನ್ 10 ನಿಮಿಷ ಮುಂಚಿತವಾಗಿ ಶುರುವಾಗಲಿದೆ. ಮಾರ್ನಿಂಗ್ ಪೀಕ್ ಅವರ್ ನಲ್ಲಿ ಪ್ರಯಾಣಿಕರ ಸಂಖ್ಯೆ ಹೆಚ್ಚಳವಾಗಿದ್ದು ಮೆಟ್ರೋ ರೈಲು ತುಂಬಿ ತುಳುಕುತ್ತಿದೆ.

ದಂಡವಿಲ್ಲ!

ಅಥವಾ ಕರ್ನಾಟಕ ರಾಜ್ಯ ಪೊಲೀಸ್ (ಕೆಎಸ್‌ಪಿ) ಅಪ್ಲಿಕೇಶನ್ ಮೂಲಕ ಮನವಿ ಮಾಡಬಹುದು ಎಂದೂ ತಿಳಿಸಿದ್ದಾರೆ.

ಕ್ಯಾಮರಾ ಹೊಂದಿರುವ ಪ್ರತಿ ಸಿಗ್ನಲ್‌ನಲ್ಲಿ ಸಂಚಾರ ನಿಯಮ ಉಲ್ಲಂಘನೆಯ ಐದು ಸೆಕೆಂಡುಗಳ ಕಾಲ ಚಟುವಟಿಕೆಗಳು ರೆಕಾರ್ಡ್ ಆಗುತ್ತವೆ. ಈ ಸಂದರ್ಭದಲ್ಲಿ ಆಂಬ್ಯುಲೆನ್ಸ್‌ಗೆ ದಾರಿ ಮಾಡಿಕೊಡುವುದಕ್ಕಾಗಿ ನಿಯಮ ಉಲ್ಲಂಘಿಸಿದ್ದು ಕಂಡುಬಂದಲ್ಲಿ ತಕ್ಷಣವೇ ವಾಹನ ಸವಾರರ ಮೇಲಿನ ದಂಡ ರದ್ದುಗೊಳಿಸಲಾಗುತ್ತದೆ ಎಂದು ಅವರು ಹೇಳಿದ್ದಾರೆ.

ಜಿಪಿಎಸ್ ಅಳವಡಿಸಲಾಗಿರುವ ಆಂಬ್ಯುಲೆನ್ಸ್‌ಗಳನ್ನು ಗುರುತಿಸಲು ಮತ್ತು ಸ್ವಯಂಚಾಲಿತವಾಗಿ ಸಿಗ್ನಲ್ ನಲ್ಲಿ ಹಸಿರು ಬಣ್ಣ ಬೆಳಗುವಂತೆ ಮಾಡಲು 10 ಟ್ರಾಫಿಕ್ ಸಿಗ್ನಲ್ ಜಂಕ್ಷನ್‌ಗಳಲ್ಲಿ ಜಿಯೋಫೆನ್ಸಿಂಗ್ ಅಳವಡಿಸಲಾಗಿದೆ. ಈ ನಿಟ್ಟಿನಲ್ಲಿ 10 ಜಂಕ್ಷನ್ ಗಳಲ್ಲಿ ನಿತ್ಯ ಸಂಚರಿಸುವ ಸುಮಾರು 80 ಆಂಬುಲೆನ್ಸ್‌ಗಳಲ್ಲಿ ಜಿಪಿಎಸ್ ಅಳವಡಿಸಲಾಗಿದೆ ಎಂದು ಆರೋಗ್ಯ ಮತ್ತು ಕಲ್ಯಾಣ ಇಲಾಖೆ ತಿಳಿಸಿದೆ.

ಜನರಿಗೆ ಉದ್ಯೋಗ

ಈ ವರದಿಯ ವಿಶ್ಲೇಷಣೆ ಪ್ರಕಾರ, ಫೋರ್ಬ್ಸ್ 2000 ಸಂಸ್ಥೆಗಳಲ್ಲಿ 15 ಪ್ರತಿಶತಕ್ಕೂ ಹೆಚ್ಚು ಹೋಸ್ಟ್ ಮಾಡುವ, ಪ್ರಧಾನ GCC ಹಬ್ ಆಗುವ ಕರ್ನಾಟಕದ ಸಾಮರ್ಥ್ಯವನ್ನು ಸೂಚಿಸುತ್ತದೆ. 2030 ರ ವೇಳೆಗೆ ಕರ್ನಾಟಕವು ಸುಮಾರು 330 ಫೋರ್ಬ್ಸ್ 2000 ಉದ್ಯಮಗಳಿಗೆ ಆತಿಥ್ಯ ವಹಿಸುವ ನಿರೀಕ್ಷೆಯಿದೆ, ಜಾಗತಿಕ GCC ಹಬ್ ಆಗಿ ಭಾರತದ ಪ್ರಾಮುಖ್ಯತೆಯನ್ನು ಇನ್ನಷ್ಟು ಉತ್ತೇಜಿಸುತ್ತದೆ. ರಾಜ್ಯದಲ್ಲಿ GCCಉದ್ಯೋಗವು 10 ಪ್ರತಿಶತದಷ್ಟು ಸಂಯುಕ್ತ ವಾರ್ಷಿಕ ಬೆಳವಣಿಗೆ ದರವನ್ನು ನಿರೀಕ್ಷಿಸಲಾಗಿದೆ.

ಈ ಸಮಗ್ರ ವರದಿಯು ರಾಜ್ಯದ ಅಭಿವೃದ್ಧಿ ಹೊಂದುತ್ತಿರುವ ಉಅಅ ಪರಿಸರ ವ್ಯವಸ್ಥೆಯನ್ನು ಪರಿಶೀಲಿಸುತ್ತದೆ, ಅದರ ಬೆಳವಣಿಗೆಯ ಪಥ, ಪರಿಣಾಮ ಮತ್ತು ಭವಿಷ್ಯದ ಸಾಮರ್ಥ್ಯವನ್ನು ವಿಶ್ಲೇಷಿಸುತ್ತದೆ. ಸರ್ಕಾರದ ಮುಂಬರುವ ಜಿಸಿಸಿ ನೀತಿಯು ಬೆಂಗಳೂರು ಮತ್ತು ಮೈಸೂರು, ಹುಬ್ಬಳ್ಳಿ ಮತ್ತು ಮಂಗಳೂರಿನಂತಹ ನಗರಗಳಲ್ಲಿ ಪ್ರೋತ್ಸಾಹ ಮತ್ತು ನಿಬಂಧನೆಗಳನ್ನು ಒದಗಿಸುವುದರ ಮೇಲೆ ಕೇಂದ್ರೀಕರಿಸುತ್ತದೆ ಎಂದು ಖರ್ಗೆ ಹೇಳಿದರು.

ಭಾರತದ ಡಿಜಿಟಲ್ ಕ್ರಾಂತಿಯಲ್ಲಿ ಕರ್ನಾಟಕವು ಮುಂಚೂಣಿಯಲ್ಲಿದ್ದು, ಉಅಅಗಳು ರಾಜ್ಯದ ಅಭಿವೃದ್ಧಿಯ ಹಾದಿಯಲ್ಲಿಪ್ರಮುಖಚಾಲಕಶಕ್ತಿಯಾಗಿಕಾರ್ಯನಿರ್ವಹಿಸುತ್ತಿವೆ. GCCಗಳಿಗೆ ಸ್ಥಿರವಾದ ವ್ಯವಹಾರ ಮತ್ತು ಕಾರ್ಯಾಚರಣೆಯ

ಮೊದಲನೇ ಪುಟದಿಂದ...

ಪರಿಸರ ವ್ಯವಸ್ಥೆಯನ್ನು ಸ್ಥಾಪಿಸಲು ನಾವು ಕಾರ್ಯತಂತ್ರದ ಮಧ್ಯಸ್ಥಿಕೆಗಳು ಮತ್ತು ಆಯೋಜಕರನ್ನು ಜಾರಿಗೆ ತರುತ್ತಿದ್ದೇವೆ. ಕರ್ನಾಟಕದಲ್ಲಿ ಕಾರ್ಯಾಚರಣೆ ಪ್ರಾರಂಭಿಸಲು ಬಯಸುವ GCCಗಳಿಗೆ ಉತ್ತಮ ಬೆಂಬಲ ನೀಡಲು ನಾವು ಭಾರತದಲ್ಲಿ ಮೊದಲ GCC ನೀತಿಯನ್ನು ಜಾರಿಗೆ ತರುತ್ತಿದ್ದೇವೆ.

''ಬೆಂಗಳೂರು ಭಾರತದಲ್ಲಿನ ದೊಡ್ಡ GCC ಮಾರುಕಟ್ಟೆ ಪಾಲನ್ನು ಶೇಕಡಾ 39 ರಷ್ಟು ಹೊಂದಿದೆ, ಇದು GCC ಕಾರ್ಯಾಚರಣೆಗಳ ಮಾರುಕಟ್ಟೆ ನಾಯಕ ಮತ್ತು ಅತಿದೊಡ್ಡ ಕೇಂದ್ರವಾಗಿ ಅದರ ಸ್ಥಾನಕ್ಕೆ ಸಾಕ್ಷಿಯಾಗಿದೆ'' ಎಂದು ಖರ್ಗೆ ಹೇಳಿದರು.

ಪ್ರಸ್ತುತ, ಬೆಂಗಳೂರು ಜಾಗತಿಕ ಕಂಪನಿಗಳಿಂದ ಜಿಸಿಸಿ-ಸಂಬಂಧಿತ ಹೂಡಿಕೆಯನ್ನು ಹೆಚ್ಚು ಆಕರ್ಷಿಸುವುದನ್ನು ಮುಂದುವರೆಸಿದೆ, ಇದು ಹೈದರಾಬಾದ್, ಚೆನ್ನೈ, ಗುರುಗ್ರಾಮ್, ಮುಂಬೈ ಮತ್ತು ಇತರ ನಗರಗಳಿಂದ ತೀವ್ರ ಸ್ಪರ್ಧೆಯನ್ನು ಎದುರಿಸುತ್ತಿದೆ. ರಾಜ್ಯ ಸರ್ಕಾರವು ಐಟಿ ನೀತಿ, ಇಆರ್ ಮತ್ತು ಡಿ ನೀತಿ, ಸೈಬರ್ ಭದ್ರತಾ ನೀತಿ ಮತ್ತು ಡೇಟಾ ಸೆಂಟರ್ ನೀತಿ ಸೇರಿದಂತೆ ರಾಜ್ಯದಲ್ಲಿ ಹೂಡಿಕೆಗಳನ್ನು ಆಕರ್ಷಿಸಲು ಹಲವಾರು ಉಪಕ್ರಮಗಳನ್ನು ಹೊಂದಿದೆ ಎಂದು ಖರ್ಗೆ ಹೇಳಿದರು. ''ಗಮನಾರ್ಹವಾಗಿ, 2021-22 ರ ಆರ್ಥಿಕ ವರ್ಷದಲ್ಲಿ ಕಂಪ್ಯೂಟರ್ ಹಾರ್ಡ್‌ವೇರ್ ಮತ್ತು ಸಾಫ್ಟ್‌ವೇರ್ ವಲಯದಲ್ಲಿ ಒಟ್ಟು ವಿದೇಶಿ ನೇರ ಹೂಡಿಕೆಯ (ಎಫ್‌ಡಿಐ) ಶೇಕಡಾ 53 ರಷ್ಟು ಪಾಲನ್ನು ರಾಜ್ಯವು ಸ್ವಾಧೀನಪಡಿಸಿಕೊಂಡಿದೆ'' ಎಂದು ಖರ್ಗೆ ಹೇಳಿದರು.

ಪ್ಯಾನ್-ಇಂಡಿಯಾಕ್ಕೆ ಸಂಬಂಧಿಸಿದಂತೆ, 2022-23 ರಲ್ಲಿ 1,600 ಕ್ಕಿಂತ ಹೆಚ್ಚು ಇದ್ದ GCC ಗಳ ಸಂಖ್ಯೆಯು 2,400 ಜೊತೆಗೆ 2029-30ರ ಹೊತ್ತಿಗೆ 110 ಶತಕೋಟಿ ಮಾರುಕಟ್ಟೆ ಗಾತ್ರಕ್ಕೆ ಏರುವ ನಿರೀಕ್ಷೆಯಿದೆ. ಇದು 4.5 ಮಿಲಿಯನ್ ಪ್ಲಸ್ ವೃತ್ತಿಪರರ ಉದ್ಯೋಗಕ್ಕೆ ಕಾರಣವಾಗುತ್ತದೆ.

ಆರ್ಟಿಫಿಶಿಯಲ್ ಇಂಟೆಲಿಜೆನ್ಸ್ (ಎಐ), ಮೆಷಿನ್ ಲರ್ನಿಂಗ್ (ಎಂಎಲ್) ಮತ್ತು ಸಂಶೋಧನೆ ಮತ್ತು ಅಭಿವೃದ್ಧಿಯಲ್ಲಿ ಚೆನ್ನಾಗಿ ಪರಿಣತಿ ಹೊಂದಿರುವ ವೃತ್ತಿಪರರನ್ನು ನೇಮಿಸಿಕೊಳ್ಳಲು ಹೆಚ್ಚು ನೋಡುತ್ತಿರುವ ಜಿಸಿಸಿಗಳಿಂದ ಹೆಚ್ಚುತ್ತಿರುವ ಬೇಡಿಕೆಯನ್ನು ಪೂರೈಸುವ ಭಾರತದ ಡಿಜಿಟಲ್ ಪ್ರತಿಭೆಯ ಶೇಕಡಾ 25 ರಷ್ಟು ಬೆಂಗಳೂರು ನೆಲೆಯಾಗಿದೆ ಎಂದು ವರದಿ ಹೇಳಿದೆ.

3,25,000 ಕ್ಕೂ ಹೆಚ್ಚು ವೃತ್ತಿಪರರೊಂದಿಗೆ, ಬೆಂಗಳೂರು ಭಾರತದ ಡಿಜಿಟಲ್ ಪ್ರತಿಭೆಗಳಲ್ಲಿ 25% ಕ್ಕಿಂತ ಹೆಚ್ಚಿನವರಿಗೆ ನೆಲೆಯಾಗಿದೆ. ಅಖ ಟ್ಯಾಲೆಂಟ್ ಪೂಲ್ ಗೆ ಇದು ವಿಶ್ವದ 2 ನೇ ಅತಿದೊಡ್ಡ ಕೇಂದ್ರವಾಗಿದೆ ಮತ್ತು ಗ್ಲೋಬಲ್ GCC ಹಬ್ ಎಂದು ಗುರುತಿಸಲ್ಪಟ್ಟಿದೆ ಎಂದು ಪ್ರಿಯಾಂಕ್ ಖರ್ಗೆ ವಿವರಿಸಿದರು.

ಎಐ ಕ್ಯಾಮರಾ!

ಈ ಎಲ್ಲಾ ಕ್ಯಾಮರಾಗಳು ಮತ್ತು ಸದನದ ಹೊರಗೆ ಅಳವಡಿಸಲಾಗಿರುವ ಇನ್ನೊಂದು ಕ್ಯಾಮರಾವು ಶಾಸಕರು ವಿಧಾನಸೌಧ ಪ್ರವೇಶಿಸುವಾಗ ಅವರ ಮುಖಗಳನ್ನು ರೆಕಾರ್ಡ್ ಮಾಡುತ್ತದೆ ಮತ್ತು ಶಾಸಕರು ಸದನದೊಳಗೆ ಎಷ್ಟು ನಿಮಿಷ ಅಥವಾ ಗಂಟೆಗಳ ಕಾಲ ಇದ್ದರು ಎಂಬ ರಿಯಲ್ ಟೈಮ್ ದತ್ತಾಂಶವನ್ನು ನೀಡುತ್ತದೆ.

ಸದನದಲ್ಲಿ ಹೆಚ್ಚು ಗಂಟೆಗಳ ಕಾಲ ಕುಳಿತುಕೊಳ್ಳುವ ಶಾಸಕರಿಗೆ ಪ್ರಶಸ್ತಿ ನೀಡಲಾಗುವುದು ಎಂದು ಸ್ಪೀಕರ್ ಯುಟಿ ಖಾದರ್ ಈ ಹಿಂದೆ ಘೋಷಿಸಿದ್ದರು. ಸೋಮವಾರ ಮುಂಗಾರು ಅಧಿವೇಶನದ ಮೊದಲ ದಿನದಂದು, ಈ ಕ್ಯಾಮರಾಗಳ ಮುಂದೆ ಫೇಸ್ ರೆಕಗ್ನಿಷನ್ ತಂತ್ರಜ್ಞಾನದಡಿ ಹಾಜರಾತಿ ದಾಖಲು ಮಾಡಿಕೊಳ್ಳಲು ಶಾಸಕರು ಸರತಿ ಸಾಲಿನಲ್ಲಿ ನಿಂತಿರುವುದು ಕಂಡುಬಂದಿದೆ. ಸದನದ ಒಳಗೆ ಮತ್ತು ಹೊರಗೆ ಇರುವ ಕ್ಯಾಮರಾಗಳಲ್ಲಿ ಶಾಸಕರು ಎಷ್ಟು ಬಾರಿ ಸದನಕ್ಕೆ ಪ್ರವೇಶಿಸಿದರು ಮತ್ತು ನಿರ್ಗಮಿಸಿದರು ಮತ್ತು ಎಷ್ಟು ಗಂಟೆ ಒಳಗೆ ಕುಳಿತರು ಎಂಬುದೂ ದಾಖಲಾಗುತ್ತದೆ. ಇಷ್ಟೇ ಅಲ್ಲದೆ, ವಿಧಾನಸೌಧದ ಪಶ್ಚಿಮ ಭಾಗದ ಪ್ರವೇಶದ್ವಾರದಲ್ಲಿ ಅನೇಕ ಕಾಮಗಾರಿಗಳನ್ನು ಮಾಡಿಸಲಾಗಿದ್ದು, ರೋಸ್‌ವುಡ್‌ನಿಂದ ಕೆತ್ತಿದ ಹೊಸ ಮುಖ್ಯ ಬಾಗಿಲನ್ನು ಸ್ಥಾಪಿಸಲಾಗಿದೆ.

ಕಾಮಗಾರಿಗೆ ಮೆಚ್ಚುಗೆ ವ್ಯಕ್ತಪಡಿಸಿದ ಮುಖ್ಯಮಂತ್ರಿ ಸಿದ್ದರಾಮಯ್ಯ, ವಿಧಾನಸೌಧದ ಪಶ್ಚಿಮ ಭಾಗದ ಪ್ರವೇಶದ್ವಾರದಿಂದ ಹೆಚ್ಚಿನ ಶಾಸಕರು ಮತ್ತು ಸಚಿವರು ಪ್ರವೇಶಿಸುತ್ತಾರೆ. ಈ ಪ್ರವೇಶದ್ವಾರದ ಹಿಂದಿನ ಲೋಹದ ಗೇಟ್ ಗಳನ್ನು ರೋಸ್‌ವುಡ್ ಬಾಗಿಲಿನಿಂದ ಬದಲಾಯಿಸಲಾಗಿದೆ. ಪ್ರವೇಶ ದ್ವಾರದ ಪಕ್ಕದಲ್ಲಿ ಸಂವಿಧಾನದ ಪೀಠಿಕೆಯನ್ನು ಕೆತ್ತಲಾಗಿದೆ. ಇದು ಬಹಳ ಸೂಕ್ತವಾದ ಕೆಲಸ. ನಾವೆಲ್ಲರೂ ಶಾಸಕರಾಗಿದ್ದು, ಸಂವಿಧಾನದ ಹೆಸರಿನಲ್ಲಿ ಪ್ರಮಾಣ ವಚನ ಸ್ವೀಕರಿಸುತ್ತೇವೆ ಎಂದು ಹೇಳಿದ್ದಾರೆ.

ಕಾರಿಡಾರ್‌ಗೆ ದಟ್ಟವಾದ ಹಸಿರು ಕಾರ್ಪೆಟ್ ಹಾಸಲಾಗಿದೆ. ತೆರೆದ ಸ್ಥಳಗಳಿಗೆ ಗಾಜಿನ ಫಲಕಗಳನ್ನು ಅಳವಡಿಸಲಾಗಿದೆ. ಒಳಾಂಗಣ ವಿನ್ಯಾಸದಲ್ಲಿ ಇನ್ನೂ ಕೆಲವು ಮಾರ್ಪಾಡುಗಳನ್ನು ಮಾಡಲಾಗಿದೆ. ಸದನದ ಒಳಗೆ ಮತ್ತು ಪ್ರವೇಶ ದ್ವಾರಗಳಲ್ಲಿ ಗಂಡಬೇರುಂಡದ ಆಕಾರದಲ್ಲಿ ನೇತಾಡುವ ಗಡಿಯಾರಗಳನ್ನು ಹಾಕಲಾಗಿದೆ.

ವಿಧಾನಸೌಧವು ಜಾಗತಿಕ ಮಟ್ಟದಲ್ಲಿ ಹೆಸರುವಾಸಿಯಾಗಿದ್ದು, ದೇಶ ಮತ್ತು ಪ್ರಪಂಚದ ಅನೇಕ ಜನರು ಇಲ್ಲಿಗೆ ವೀಕ್ಷಣೆಗೆ ಭೇಟಿ ನೀಡುತ್ತಾರೆ. ನಾವು ಹಂತ ಹಂತಗಳಲ್ಲಿ ಸಣ್ಣ ಬದಲಾವಣೆಗಳನ್ನು ಮಾಡುತ್ತಿದ್ದೇವೆ ಎಂದು ಸ್ಪೀಕರ್ ಯುಟಿ ಖಾದರ್ ಹೇಳಿದ್ದಾರೆ.

ಸೈನಿಕರು ಹುತಾತ್ಮ

ಗಾಯಾಳುಗಳನ್ನು ಆಸ್ಪತ್ರೆಗೆ ದಾಖಲಿಸಲಾಗಿದ್ದು, ಅವರ ಸ್ಥಿತಿ ಚಿಂತಾಜನಕವಾಗಿದೆ ಎಂದು ಅಧಿಕಾರಿಗಳು ತಿಳಿಸಿದ್ದಾರೆ.

ಆ ಪ್ರದೇಶಕ್ಕೆ ಹೆಚ್ಚುವರಿ ಯೋಧರನ್ನು ಕಳುಹಿಸಲಾಗಿದೆ. ಈ ಪ್ರದೇಶದಲ್ಲಿ ಭಯೋತ್ಪಾದಕರು ಇರುವ ಬಗ್ಗೆ ಮಾಹಿತಿಯ ನಂತರ ಕಾರ್ಯಾಚರಣೆಯನ್ನು ಪ್ರಾರಂಭಿಸಲಾಯಿತು. ಪೊಲೀಸ್ ವಕ್ತಾರರು ಎನ್‌ಕೌಂಟರ್ ಅನ್ನು ಖಚಿತಪಡಿಸಿದ್ದಾರೆ, ಆದರೆ ಹೆಚ್ಚಿನ ಮಾಹಿತಿಗಾಗಿ ಇನ್ನೂ ಕಾಯಲಾಗುತ್ತಿದೆ ಎಂದು ಹೇಳಿದರು.

ಜಮ್ಮು ಮತ್ತು ಕಾಶ್ಮೀರದ ಪೊಲೀಸರು ಜಮ್ಮು ಮತ್ತು ಕಾಶ್ಮೀರದ ರಿಯಾಸಿ ಜಿಲ್ಲೆಯ ಭಯೋತ್ಪಾದಕರ ಅಡಗುತಾಣದಿಂದ ಶಸ್ತ್ರಾಸ್ತ್ರಗಳು ಹಾಗೂ ಮದ್ದುಗುಂಡುಗಳನ್ನು ವಶಪಡಿಸಿಕೊಂಡಿದ್ದಾರೆ. 30 ಸುತ್ತುಗಳ ಎಕೆ-47, ಎಕೆ-47 ರೈಫಲ್ ನ ಒಂದು ಮ್ಯಾಗಜೀನ್ ಮತ್ತು ಒಂದು ಎಚ್‌ಇ-36 ಹ್ಯಾಂಡ್ ಗ್ರೆನೇಡ್ ಸೇರಿವೆ ಎಂದು ಅಧಿಕಾರಿಗಳು ತಿಳಿಸಿದ್ದಾರೆ.

ಕಳೆದ 35 ದಿನಗಳಲ್ಲಿ ದೋಡಾ ಪ್ರದೇಶದಲ್ಲಿ ಇದು ನಾಲ್ಕನೇ ಎನ್‌ಕೌಂಟರ್ ಆಗಿದೆ. ದೇ ಸಮಯದಲ್ಲಿ, ಸೋಮವಾರ ಜಮ್ಮು ಮತ್ತು ಕಥುವಾ ಜಿಲ್ಲೆಗಳಲ್ಲಿ ಶಂಕಿತರು ಕಾಣಿಸಿಕೊಂಡಿದ್ದಾರೆ. ಇದಾದ ಬಳಿಕ ಭದ್ರತಾ ಪಡೆಗಳು ಆ ಪ್ರದೇಶದಲ್ಲಿ ಶೋಧ ಕಾರ್ಯಾಚರಣೆ ಆರಂಭಿಸಿದವು.

ದೋಡಾ ಅರಣ್ಯದಲ್ಲಿ ಭಯೋತ್ಪಾದಕರ ಗುಂಪು ಅಡಗಿರುವ ಬಗ್ಗೆ ಭದ್ರತಾ ಪಡೆಗಳಿಗೆ ಮಾಹಿತಿ ಸಿಕ್ಕಿತ್ತು. ಈ ಕುರಿತು ಜಮ್ಮು ಮತ್ತು ಕಾಶ್ಮೀರ ಪೊಲೀಸರ ವಿಶೇಷ ಪಡೆ (ಎಸ್‌ಒಜಿ) ಮತ್ತು ಸೇನಾ ಸಿಬ್ಬಂದಿ ಪ್ರದೇಶದಲ್ಲಿ ಶೋಧ ಕಾರ್ಯಾಚರಣೆ ನಡೆಸಿದ್ದರು.

ಒಂದೂವರೆ ತಿಂಗಳಿನಿಂದ ಏನೇನಾಯ್ತು ಜೂನ್ 9 ರಂದು ಶಿವಖೋಡಿ ಭಕ್ತರ ಬಸ್ ಮೇಲೆ ಉಗ್ರರು ದಾಳಿ ನಡೆಸಿದ್ದರು. 9 ಜನರು ಸಾವನ್ನಪ್ಪಿದರು, 41 ಜನರು ಗಾಯಗೊಂಡರು. ಜೂನ್ 11ರಂದು ಕಥುವಾ ಗ್ರಾಮಕ್ಕೆ ಉಗ್ರರು ಪ್ರವೇಶಿಸಿದ್ದರು. ಇಬ್ಬರು ಭಯೋತ್ಪಾದಕರ ಹತ್ಯೆ, ಒಬ್ಬ ಯೋಧ ಹುತಾತ್ಮ.

-ಜೂನ್ 11 ರಂದು ದೋಡಾದಲ್ಲಿ ಎರಡು ಭಯೋತ್ಪಾದಕ ದಾಳಿಗಳು. ಕೆಲವು ಯೋಧರು ಗಾಯಗೊಂಡಿದ್ದಾರೆ. ಉಗ್ರರು ಪರಾರಿಯಾಗಿದ್ದರು.

-ಜುಲೈ 8 ರಂದು ಕಥುವಾದ ಬದ್ನೋಟಾದಲ್ಲಿ ಭದ್ರತಾ ಪಡೆಯ ವಾಹನದ ಮೇಲೆ ಭಯೋತ್ಪಾದಕರು ದಾಳಿ ನಡೆಸಿದ್ದರು. ಐವರು ಯೋಧರು ಬಲಿ, ಐವರು ಗಾಯಗೊಂಡಿದ್ದಾರೆ.

-ಜುಲೈ 10 ರಂದು ಉಧಮ್‌ಪುರದ ಬಸಂತ್‌ಗಢ ಪ್ರದೇಶದಲ್ಲಿ ಉಗ್ರರು ಪೊಲೀಸ್ ಠಾಣೆ ಮೇಲೆ ದಾಳಿ ನಡೆಸಿ ಪರಾರಿಯಾಗಿದ್ದರು.

ಏರಿಕೆ

ಯಾವ ಘಟಕಕ್ಕೆ ಎಷ್ಟು ವಿದ್ಯುತ್ ದರವನ್ನು ಹೆಚ್ಚಿಸಲಾಗಿದೆ ವಿವರಗಳು ಇಲ್ಲಿದೆ ತಮಿಳುನಾಡಿನಲ್ಲಿ ಏಕಾಏಕಿ ವಿದ್ಯುತ್ ದರ ಏರಿಕೆ ಮಾಡಲಾಗಿದೆ. ಈ ಸಂಬಂಧ ವಿದ್ಯುತ್ ನಿಯಂತ್ರಣ ಆಯೋಗ ಅಧಿಸೂಚನೆ ಹೊರಡಿಸಿದೆ. ಅದರಂತೆ ವಿದ್ಯುತ್ ಬಿಲ್ ಶೇ.4.83ಕ್ಕೆ ಏರಿಕೆಯಾಗಿದೆ.

ಅದರಂತೆ 400 ಯೂನಿಟ್‌ವರೆಗಿನ ಗೃಹ ಬಳಕೆಯ ವಿದ್ಯುತ್ ಶುಲ್ಕವನ್ನು ಪ್ರತಿ ಯೂನಿಟ್‌ಗೆ 20 ಸೆಂಟ್‌ಗಳಷ್ಟು ಹೆಚ್ಚಿಸಲಾಗಿದೆ. ಅಂದರೆ ಇಲ್ಲಿಯವರೆಗೆ 400 ಯೂನಿಟ್‌ವರೆಗಿನ ವಿದ್ಯುತ್‌ನ ಗ್ರಾಹಕರಿಗೆ ಪ್ರತಿ ಯೂನಿಟ್‌ಗೆ 4.60 ರೂ. ಪ್ರತಿ ಯೂನಿಟ್‌ಗೆ ಹೆಚ್ಚುವರಿ 20 ಸೆಂಟ್‌ಗಳನ್ನು ಈಗ ರೂ.4.80 ಕ್ಕೆ ವಿಧಿಸಲಾಗುತ್ತದೆ.

ಅದೇ ರೀತಿ 401 500 ಯೂನಿಟ್ ವಿದ್ಯುತ್ ಬಿಲ್ ಪ್ರತಿ ಯೂನಿಟ್ ಗೆ 6.15 ರೂ. ಈಗ 6.45 ರೂ.ಗೆ ಏರಿಸಲಾಗಿದೆ. 501 ರಿಂದ 600 ಯೂನಿಟ್‌ಗಳ ವಿದ್ಯುತ್ ದರವನ್ನು ಪ್ರತಿ ಯೂನಿಟ್‌ಗೆ 8.18 ರೂ. ರಿಂದ 8.55 ರೂ.ಗೆ ಹೆಚ್ಚಿಸಲಾಗಿದೆ.

ಅಲ್ಲದೆ, 601-800 ಯೂನಿಟ್‌ಗಳ ವಿದ್ಯುತ್ ದರವನ್ನು ಪ್ರತಿ ಯೂನಿಟ್‌ಗೆ 9.20 ರೂ. ರಿಂದ 9.65 ರೂ.ಗೆ ಹೆಚ್ಚಿಸಲಾಗಿದೆ. 801 1000 ಯೂನಿಟ್‌ಗಳ ವಿದ್ಯುತ್ ದರವನ್ನು ಪ್ರತಿ ಯೂನಿಟ್ ಗೆ 10.20 ರೂ.ನಿಂದ 10.70 ರೂ.ಗೆ ಹೆಚ್ಚಿಸಲಾಗಿದೆ. 1,000 ಯೂನಿಟ್‌ಗಿಂತ ಹೆಚ್ಚಿನ ಬಳಕೆಗೆ ಪ್ರತಿ ಯೂನಿಟ್‌ಗೆ 11.80 ರೂ. ಶುಲ್ಕ ವಿಧಿಸಲಾಗುತ್ತದೆ.

ಈ ಏರಿಕೆ ಮಾಡಿರುವ ವಿದ್ಯುತ್ ದರವನ್ನು ಜುಲೈ 1ರಿಂದ ಅನ್ವಯವಾಗುವಂತೆ ಜಾರಿಗೆ ತರಲಾಗಿದೆ ಎಂದು ವಿದ್ಯುತ್ ನಿಯಂತ್ರಣ ಆಯೋಗ ಮಾಹಿತಿ ನೀಡಿದೆ. ಈ ಮೂಲಕ ಗೃಹ ಬಳಕೆ, ಕೈಮಗ್ಗ ಮತ್ತು ಫ್ಲ್ಯಾಟ್‌ಗಳು, ಪೂಜಾ ಸ್ಥಳಗಳು, ಸಣ್ಣ ಮತ್ತು ಅತಿಸಣ್ಣ ಉದ್ಯಮಗಳು, ಕೈಗಾರಿಕೆಗಳು, ಗ್ರಾಮ ಪಂಚಾಯಿತಿಗಳ ಐಟಿ ಕಂಪನಿಗಳ ವಿದ್ಯುತ್ ದರವನ್ನು ಹೆಚ್ಚಿಸಲಾಗಿದೆ.

ಅದೇ ರೀತಿ ವಾಣಿಜ್ಯ ಬಳಕೆಯ ವಿದ್ಯುತ್ ಶುಲ್ಕವನ್ನೂ ಹೆಚ್ಚಿಸಲಾಗಿದೆ. ವಾಣಿಜ್ಯ ಬಳಕೆಗಾಗಿ, 50 ಕಿಲೋವ್ಯಾಟ್‌ಗಿಂತ ಹೆಚ್ಚಿನ ಬಳಕೆದಾರರಿಗೆ ವಿದ್ಯುತ್ ದರವನ್ನು ಹೆಚ್ಚಿಸಲಾಗಿದೆ. ಅದರಂತೆ ಒಂದು ಕಿಲೋವ್ಯಾಟ್ ವಿದ್ಯುತ್ ಗೆ 307 ರೂ. ಇದ್ದಾಗ 322 ರೂ. ವಿಧಿಸಲಾಗುತ್ತದೆ. 112 ಕಿಲೋವ್ಯಾಟ್‌ಗಿಂತ ಹೆಚ್ಚಿನ ವಿದ್ಯುತ್‌ಗೆ 562 ರೂ., ಈಗ 589 ರೂ. ಇದರಿಂದಾಗಿ 112 ಕಿಲೋವ್ಯಾಟ್ ಗಿಂತ ಹೆಚ್ಚು ವಿದ್ಯುತ್ ಬಳಸುವವರಿಗೆ ಗರಿಷ್ಠ 27 ರೂ.ನಷ್ಟು ವಿದ್ಯುತ್ ದರ ಹೆಚ್ಚಳ ಮಾಡಲಾಗಿದೆ.

ಹತ್ಯೆ

ಮಲ್ಲಾ ಸಮುದಾಯವು ಬಿಹಾರದಲ್ಲಿ ಗಮನಾರ್ಹ ರಾಜಕೀಯ ಪ್ರಭಾವವನ್ನು ಹೊಂದಿದೆ, ಇದು ರಾಜ್ಯದ ಜನಸಂಖ್ಯೆಯ ಸರಿಸುಮಾರು 6 ಪ್ರತಿಶತವನ್ನು ಹೊಂದಿದೆ.

ಬಿಹಾರ ರಾಜಕೀಯದಲ್ಲಿ ಅವರ ಬೆಂಬಲವು ನಿರ್ಣಾಯಕವಾಗಿದೆ ಮತ್ತು ಸಹಾನಿ ಅವರು ತಮ್ಮ ಹಿತಾಸಕ್ತಿಗಳನ್ನು ಸಮರ್ಥಿಸುವ ನಾಯಕರಾಗಿ ತಮ್ಮನ್ನು ತಾವು ಸ್ಥಾಪಿಸಿಕೊಂಡಿದ್ದಾರೆ. ವಿಐಪಿ ಪ್ರಸ್ತುತ ಇಂಡಿಯಾ ಮೈತ್ರಿಕೂಟದ ಆರ್‌ಜೆಡಿ ಮತ್ತು ಕಾಂಗ್ರೆಸ್‌ನೊಂದಿಗೆ ಮೈತ್ರಿಯಲ್ಲಿದೆ. ಲೋಕಸಭಾ ಚುನಾವಣೆಗೂ ಮುನ್ನ ಮೈತ್ರಿ ಮಾಡಿಕೊಂಡಿತ್ತು.

ಲೋಕಸಭೆ ಚುನಾವಣೆಗೂ ಮುನ್ನ ಆರ್‌ಜೆಡಿ ನಾಯಕ ಯಾದವ್ ಜೊತೆ ಮುಕೇಶ್ ಸಹಾನಿ ಇರುವ ವಿಡಿಯೋ ವೈರಲ್ ಆಗಿತ್ತು. ವಿಡಿಯೋದಲ್ಲಿ ಇಬ್ಬರೂ ನವರಾತ್ರಿ ವೇಳೆ ಹೆಲಿಕಾಪ್ಟರ್ ನಲ್ಲಿ ಮೀನು ತಿನ್ನುತ್ತಿರುವುದು ದೊಡ್ಡ ರಾಜಕೀಯ ವಿವಾದವನ್ನು ಸೃಷ್ಟಿಸಿತ್ತು.

ಸಮಾಜದಲ್ಲಿ ಸಮಾನತೆ, ಸಂಘಟನೆ ಬೆಳೆದರೆ ಯಶಸ್ವಿಗೆ ಮುನ್ನುಡಿ

ತಿಪಟೂರು: ಹೊನ್ನವಳ್ಳಿ ಹೋಬಳಿಯ ಸಾರ್ಥವಳ್ಳಿ ಎಸ್.ಎಲ್.ಬಿ.ಎಸ್ ಪ್ರೌಢಶಾಲಾ ಆವರಣದಲ್ಲಿ ಶಿವ ವಿದ್ಯಾಸಂಸ್ಥೆಯ ಸಂಸ್ಥಾಪಕ ಅಧ್ಯಕ್ಷ, ಲಿಂಗೈಕ್ಯ ಎಸ್.ಬಿ. ಗಂಗಾಧರ ಗೌಡರ ಶಿವಗಣಾರಾಧನೆ ಮತ್ತು ಧಾರ್ಮಿಕ ಸಮಾರಂಭದ ಕಾರ್ಯಕ್ರಮದಲ್ಲಿ ಆಶೀರ್ವಚನ ನೀಡಿ, ಮಾತನಾಡಿದ ತರಳಬಾಳು ಜಗದ್ಗುರು ಶಾಖಾ ಮಠದ ಸಾಣೇಹಳ್ಳಿಯ ಡಾ. ಪಂಡಿತಾರಾಧ್ಯ ಶಿವಾಚಾರ್ಯಸ್ವಾಮೀಜಿರವರು, ಗಂಗಾಧರ ಗೌಡರ ನಿಧನ ಇಡೀ ಸಮುದಾಯಕ್ಕೆ ತುಂಬಾ ದುಃಖಕರವಾಗಿದ್ದು ಗ್ರಾಮೀಣ ಭಾಗದ ಜನರಿಗೆ ವಿದ್ಯಾಸಂಸ್ಥೆಯನ್ನು ತೆರೆದು ಅನುಕೂಲ ಮಾಡಿಕೊಟ್ಟು, ಸಾವಿರಾರು ವಿದ್ಯಾರ್ಥಿಗಳಿಗೆ ಉದ್ಯೋಗ ಸೃಷ್ಟಿ ಮಾಡಿಕೊಟ್ಟ ಹೆಗ್ಗಳಿಕೆ ಅವರಿಗೆ ಸಲ್ಲುತ್ತದೆ.

ಸಮಾಜದಲ್ಲಿ ಸಮಾನತೆ ಮತ್ತು ಸಂಘಟನೆ ಅಳವಡಿಸಿಕೊಂಡಾಗ ಯಶಸ್ವಿಗೆ ದಾರಿ ದೀಪವಾಗುತ್ತದೆ. ಸಾಮಾಜಿಕ ಕಳಕಳಿ ಪ್ರತಿಯೊಬ್ಬರು ಅಳವಡಿಸಿಕೊಂಡರೆ ತಮ್ಮ ಮನೆ ಮತ್ತು ಸಮಾಜವನ್ನು ಬೆಳೆಸಿದ ಕೀರ್ತಿಗೆ ಪಾತ್ರವಾಗುತ್ತಾರೆ. ಗಂಗಾಧರ ಗೌಡರ ನಂಟು, ನಮ್ಮ ಮಠದ ಹಿರಿಯ ಶ್ರೀಗಳ ತುಂಬಾ ನೆಚ್ಚಿನ ಶಿಷ್ಯರಾಗಿ ಕರ್ತವ್ಯ ನಿರ್ವಹಿಸಿದ ಒಬ್ಬರಲ್ಲಿ ಪ್ರಮುಖ ಪಾತ್ರ ವಹಿಸಿದ್ದು ತರಳಬಾಳು ಜಗದ್ಗುರು ಹಿರಿಯ ಶ್ರೀಗಳು ಹಾಕಿಕೊಟ್ಟ ಮಾರ್ಗದರ್ಶನದಲ್ಲಿ ಎಲ್ಲರೂ ಮುನ್ನಡೆಯಬೇಕೆಂದು ತಿಳಿಸಿದರು.

ಮಾಡಾಳು ನಿರಂಜನ ಪೀಠದ ಶ್ರೀ ರುದ್ರಮುನಿ ಸ್ವಾಮೀಜಿ ಮಾತನಾಡಿ, ಹೋಮ ಮತ್ತು ಹವನಗಳನ್ನು ಆಚರಿಸುವುದು ನಮ್ಮ ಲಿಂಗಾಯತ ಧರ್ಮದಲ್ಲಿಲ್ಲ ಆದ್ದರಿಂದ ತಾವುಗಳು ಮೌಢ್ಯ ಆಚರಿಸುವುದು ಮತ್ತು ಬೆಳೆಸುವುದನ್ನು ನಿಲ್ಲಿಸಬೇಕು. ಗಂಗಾಧರ ಗೌಡರು ಜ್ಞಾನಕ್ಕೆ ಹೆಚ್ಚು ಮಹತ್ವ ಕೊಟ್ಟಿರುವುದು ಅವರ ಹೆಸರು ಶಾಶ್ವತವಾಗಿ ಉಳಿದಿದೆ. ಅವರ ಹಾದಿಯಲ್ಲಿ ಇನ್ನುಳಿದ ಸಮಾಜದ ಬಂಧುಗಳು ಮತ್ತು ಕುಟುಂಬ ವರ್ಗ ಅವರ ಹೆಸರನ್ನು ಶಾಶ್ವತಗೊಳಿಸಲು ಅತಿಹೆಚ್ಚಿನ ಸಮಾಜಮುಖಿ ಕೆಲಸಗಳನ್ನು ಮಾಡಬೇಕೆಂದು ತಿಳಿಸಿದರು.

ನಿವೃತ್ತ ಎಸಿಪಿ ಲೋಕೇಶ್ವರ ಮಾತನಾಡಿ, ಗಂಗಾಧರ ಗೌಡರವರು ಅಪಾರ ಗುರುಭಕ್ತಿ ಹೊಂದಿದವರಲ್ಲಿ ಒಬ್ಬರಾಗಿದ್ದು, ಇಂತಹ ವಿದ್ಯಾ ಸಂಸ್ಥೆಯನ್ನು ಗ್ರಾಮೀಣ ಭಾಗದಲ್ಲಿ ತೆರೆಯಲು ಸಹಕಾರಿಯಾಗಿದೆ. ಇಂತಹ ವಿದ್ಯಾ ಸಂಸ್ಥೆಯನ್ನು ರಾಜ್ಯ ಮಟ್ಟಕ್ಕೆ ಕೊಂಡೊಯ್ಯುವ ನಿಟ್ಟಿನಲ್ಲಿ ಕುಟುಂಬ ವರ್ಗ ಕಾರ್ಯನಿರ್ವಹಿಸಬೇಕೆಂದರು.

ಸಾಹಿತಿ ಚಟ್ನಹಳ್ಳಿ ಮಹೇಶ್ ಉಪನ್ಯಾಸ ನುಡಿಯಲ್ಲಿ ಗುರು ಹಿರಿಯರ ಹಾಕಿಕೊಟ್ಟ ಮಾರ್ಗದಲ್ಲಿ ಎಲ್ಲರೂ ನಡೆದರೆ ಮುಂದಿನ ದಿನದಲ್ಲಿ ಆ ಪ್ರಜೆಯು ಸತ್ಪ್ರಜೆಯಾಗಿ ಹೊರಹೊಮ್ಮಲಿದ್ದು ಪೋಷಕರು ಮಕ್ಕಳಿಗಾಗಿ ಆಸ್ತಿಯನ್ನು ಮಾಡುವ ಬದಲು, ವಿದ್ಯಾಭ್ಯಾಸ ಮಾಡಿಸಿ ಉತ್ತಮ ಸಂಸ್ಕಾರ ನೀಡಿ ರಾಷ್ಟ್ರಾಭಿಮಾನದ ಅರಿವು ಮೂಡಿಸಿ ದೇಶಕ್ಕೆ ಉತ್ತಮ ಪ್ರಜೆಯನ್ನಾಗಿ ಬೆಳೆಸಬೇಕು. ಅದೇ ರೀತಿ ಮಕ್ಕಳು ವಯಸ್ಸಾದ ಸಂದರ್ಭದಲ್ಲಿ ಪೋಷಕರನ್ನು ತಮ್ಮ ನೆಚ್ಚಿನ ಚಿಕ್ಕ ಮಕ್ಕಳಂತೆ ಪೋಷಿಸಿದ್ದೆ ಆದಲ್ಲಿ ಸಮಾಜಕ್ಕೆ ಆದರ್ಶ ವ್ಯಕ್ತಿಗಳಾಗುತ್ತಾರೆ ಎಂದರು.

ಕಾರ್ಯಕ್ರಮದಲ್ಲಿ ಎಪಿಎಂಸಿ ಮಾಜಿ ನಿರ್ದೇಶಕ ಶಿವಕುಮಾರ್, ಗ್ರಾಪಂ ಮಾಜಿ ಅಧ್ಯಕ್ಷ ಪರಮೇಶ್ವರಯ್ಯ, ಚನ್ನಬಸವಯ್ಯ, ಸಮಾಜದ ಜಯದೇವಪ್ಪ, ಗಂಗಾಧರ್ ಹರಿಪ್ರಸಾದ್, ನಂಜುಂಡಯ್ಯ, ಸಾಹಿತಿ ಶಿವಕುಮಾರ್, ಚಂದ್ರಪ್ಪ, ಆನಂದ್, ಶ್ರೀಧರ್, ಶಿವ ವಿವಿಧೋದ್ದೇಶ ಸಹಕಾರ ಸಂಘ ಮಾಜಿ ನಿರ್ದೇಶಕ ಲಿಂಗರಾಜು, ದಿನೇಶ್, ಈಶ್ವರಪ್ಪ, ಓಂಕಾರಮೂರ್ತಿ ಮತ್ತು ಚಂದ್ರಶೇಖರ್ ಸೇರಿದಂತೆ ಸಾಧು ವೀರಶೈವ ಸಮಾಜದ ಮುಖಂಡರುಗಳು, ಕುಟುಂಬ ವರ್ಗ ಮತ್ತು ಶಾಲಾ ಸಿಬ್ಬಂದಿ ವರ್ಗ ಹಾಗೂ ವಿದ್ಯಾರ್ಥಿಗಳು ಹಾಜರಿದ್ದರು.

ನಗರ ಪ್ರದೇಶಗಳಲ್ಲಿರುವ ಸಮಸ್ಯೆಗಳಿಗೆ ಸಲಹೆ ಮತ್ತು ಸೂಚನೆ

ಕೋಲಾರ: ಸಂವಿಧಾನದ 73, 74ನೇ ಕಾಯ್ದೆಯ ತಿದ್ದುಪಡಿ ಮೂಲಕ ಹಣಕಾಸು ಆಯೋಗವು ಕೆಲಸ ಮಾಡುತ್ತಿದ್ದು, ನಗರ, ಗ್ರಾಮೀಣ ಮತ್ತು ಸ್ಥಳೀಯ ಪ್ರದೇಶಗಳಲ್ಲಿರುವ ಸಮಸ್ಯೆಗಳಿಗೆ ಸದಸ್ಯರುಗಳಿಂದ ಸಲಹೆಗಳನ್ನು ಪಡೆದು ರಾಜ್ಯ ಸರ್ಕಾರಕ್ಕೆ ವರದಿ ನೀಡಬೇಕೆಂದು ರಾಜ್ಯ 5ನೇ ಹಣಕಾಸು ಆಯೋಗದ ಅಧ್ಯಕ್ಷರಾದ ಡಾ.ಸಿ.ನಾರಾಯಣಸ್ವಾಮಿ ಹೇಳಿದರು. ಕೋಲಾರ ನಗರ ಸಭೆಯಲ್ಲಿ ಹಮ್ಮಿಕೊಂಡಿದ್ದ 5ನೇ ಹಣಕಾಸು ಆಯೋಗ ಸಭೆಯ ಅಧ್ಯಕ್ಷತೆ ವಹಿಸಿ ಅವರು ಮಾತನಾಡಿದರು. ನಗರ ಮತ್ತು ಗ್ರಾಮೀಣ ಸ್ಥಳೀಯ ಆಡಳಿತ ಸಂಸ್ಥೆಗಳ ಸಂವಿಧಾನದಡಿ ಕರ್ನಾಟಕದಲ್ಲಿ ಗ್ರಾಮೀಣ ಪ್ರದೇಶಕ್ಕೆ ಸಂಬಂಧಿಸಿದಂತೆ ಗ್ರಾಮ ಪಂಚಾಯಿತಿ ಮತ್ತು ತಾಲ್ಲೂಕು ಪಂಚಾಯಿತಿ, ನಗರ ಪ್ರದೇಶಕ್ಕೆ ಸಂಬಂಧಿಸಿದಂತೆ ಪಟ್ಟಣ ಪಂಚಾಯಿತಿ ಮತ್ತು ನಗರಸಭೆ ಸಂಸ್ಥೆಗಳನ್ನು ಒಳಗೊಂಡು ಪ್ರಮುಖ 18 ಕಾರ್ಯಕ್ರಮಗಳನ್ನು ನಿಗದಿ ಮಾಡಲಾಗಿದೆ, ಅದೇ ರೀತಿ ಕಾರ್ಯಕ್ರಮಗಳನ್ನು ನಡೆಸಲು ಹಣಕಾಸು ಸಂಸ್ಥೆಗಳನ್ನು ಜಾರಿಗೊಳಿಸಲಾಗಿದೆ. ಈ ಸಂಸ್ಥೆಗಳಿಗೆ ರಾಜ್ಯ ಸರ್ಕಾರದ ಹಣಕಾಸು ವ್ಯವಸ್ಥೆಯ ಶಿಫಾರಿಸು ಮತ್ತು ತೆರಿಗೆತರ ಹಣಕಾಸು ಕೇಂದ್ರದಿಂದ ರಾಜ್ಯಕ್ಕೆ ಬರುವಂತಹ ಅನುದಾನವನ್ನು ಪರಿಗಣಿಸಿ ಸಂವಿಧಾನಡಿಯಲ್ಲಿ ಐದು ವರ್ಷಕೊಮ್ಮೆ, ಐದು ವರ್ಷಗಳಿಗಾಗುವಷ್ಟು ಅನುದಾನವನ್ನು ಶಿಫಾರಸು ಮಾಡಲು, ರಾಜ್ಯ ಸರ್ಕಾರದ ಶಿಫಾರಸ್ಸು ಮೇರೆಗೆ ರಾಜ್ಯಪಾಲರ ಅಧಿಸೂಚನೆ ಮೇರೆಗೆ ಈಗಾಗಲೇ ಒಂದು ವರ್ಷದ ವರದಿಯನ್ನು ನೀಡಲಾಗಿದೆ ಎಂದು ಹೇಳಿದರು. ಜಿಲ್ಲೆಯಲ್ಲಿ ಜನಸಂಖ್ಯೆ ಹೆಚ್ಚಾಗುತ್ತಿರುವುದರಿಂದ ಖಾತೆಗಳನ್ನು ಮಾಡಿಸಬೇಕು, ಬಡವರಿಗೆ ನಿವೇಶನಗಳನ್ನು ಒದಗಿಸಿಕೊಡಬೇಕು, ಶುದ್ಧ ಕುಡಿಯುವ ನೀರು ಮತ್ತು ಒಳ ಚರಂಡಿ ವ್ಯವಸ್ಥೆಯನ್ನು ಒದಗಿಸಬೇಕು. ಬೀದಿ ದೀಪಗಳನ್ನು ನಿರ್ವಹಣೆ ಮಾಡುವ ಮೂಲಕ ಮೂಲಭೂತ ಸೌಲಭ್ಯಗಳ ಸಮಸ್ಯೆಗಳನ್ನು ಸದಸ್ಯರುಗಳಿಂದ ಮಾಹಿತಿಯನ್ನು ಪಡೆದು ಅದನ್ನು ರಾಜ್ಯ ಸರ್ಕಾರಕ್ಕೆ ವರದಿ ಮಾಡುತ್ತೇವೆ ಎಂದರು. 5ನೇ ಹಣಕಾಸು ಆಯೋಗದ ಸದಸ್ಯರಾದ ಮೊಹಮ್ಮದ್ ಸನಾವುಲ್ಲಾ, ಆರ್.ಎಸ್ ಪಾಂಡೆ, ಸಿ.ಜಿ.ಸುಬ್ರಮಣ್ಯ, ಎಂ.ಕೆ. ಕೆಂಪೇಗೌಡ, ಕೆ.ಯಾಲಕ್ಕಿಗೌಡ, ವಹಬ್ ಖಾನ್, ನಗರಸಭೆ ಆಯುಕ್ತರಾದ ಶಿವಾನಂದ, ಜಿಲ್ಲಾ ನಗರಾಭಿವೃದ್ಧಿ ಕೋಶದ ಯೋಜನಾ ನಿರ್ದೇಶಕ ಅಂಬಿಕಾ , ನಗರಸಭೆ ಸದಸ್ಯರುಗಳು ಸೇರಿದಂತೆ ಮತ್ತಿತರರು ಉಪಸ್ಥಿತರಿದ್ದರು.

ಗಿಡಗಳನ್ನು ನೆಡುವ ಮೂಲಕ ಹುಟ್ಟು ಹಬ್ಬ ಆಚರಣೆ

ದೇವನಹಳ್ಳಿ: ಮಾಜಿ ಜಿ.ಪಂ. ಸದಸ್ಯ, ಕನ್ನಮಂಗಲ ಎಂ.ಪಿ.ಸಿ.ಎಸ್ ಅಧ್ಯಕ್ಷರಾಗಿರುವ ಕೆ.ಸಿ. ಮಂಜುನಾಥ್‌ರವರು ತಮ್ಮ ಹುಟ್ಟು ಹಬ್ಬದಂದು ಗಿಡಗಳನ್ನು ನೆಟ್ಟು ನೀರೆರೆಯುವ ಮುಖಾಂತರ ಸರಳವಾಗಿ ತಮ್ಮ ಹುಟ್ಟು ಹಬ್ಬ ಆಚರಿಸಿಕೊಂಡರು. ಈ ಸಮಯದಲ್ಲಿ ಕನ್ನಮಂಗಲ ಗ್ರಾ.ಪಂ. ಮಾಜಿ ಅಧ್ಯಕ್ಷ ಹಾಲಿ ಸದಸ್ಯ ಕೆ.ಆರ್. ನಾಗೇಶ್ ಮಾತನಾಡಿ ಅನೇಕ ಜನ ತಮ್ಮ ಹುಟ್ಟಿದ ಹಬ್ಬಗಳನ್ನು ಅದ್ದೂರಿಯಾಗಿ ಮಾಡಿ ಮೋಜು ಮಸ್ತಿ ಮಾಡುತ್ತಿರುತ್ತಾರೆ ಆದರೆ ಕೆ.ಸಿ.ಮಂಜುನಾಥ್‌ರವರು ಗಿಡಗಳನ್ನು ನೆಡುವ ಮೂಲಕ ತಮ್ಮ ಹುಟ್ಟು ಹಬ್ಬವನ್ನು ಸರಳವಾಗಿ ಆಚರಿಸಿಕೊಂಡಿದ್ದಾರೆ, ಅವರ ಪರಿಸರಪ್ರೇಮವನ್ನು ಪ್ರತಿಯೊಬ್ಬರೂ ಮೆಚ್ಚಿ ಅದರಂತೆ ನಡೆಯಬೇಕು ಎಂದರು. ಕೆ.ಸಿ.ಮಂಜುನಾಥ್ ಮಾತನಾಡಿ ಇಂದಿನ ಯುವಕರು ಹುಟ್ಟುಹಬ್ಬವನ್ನು ದುಂದು ವೆಚ್ಚ ಮಾಡಿ ಆಚರಿಸಿಕೊಳ್ಳದೇ ಸಮಾಜಕ್ಕೆ ಒಳಿತಾಗುವ ಹಣ್ಣಿನ ಹಾಗೂ ಉಪಯುಕ್ತ ಗಿಡಗಳನ್ನು ನೆಟ್ಟರೆ ಮುಂದೊಂದು ದಿನ ಮರವಾಗಿ ನಮಗೆ ನೆರಳು ನೀಡುವುದಲ್ಲದೆ ಪರಿಸರದ ಉಳಿವಿಗೆ ಹಾಗೂ ಪಕ್ಷಿ ಸಂಕುಲಕ್ಕೆ ಆಶ್ರಯತಾಣವಾಗಲಿದೆ, ಪರಿಸರವನ್ನು ಉಳಿಸುವಲ್ಲಿ ತಮ್ಮ ಸ್ವಲ್ಪ ಸಮಯವನ್ನು ಮೀಸಲಿಡಿ ಎಂದು ಸಲಹೆ ನೀಡಿದರು. ಇದೇ ಸಂದರ್ಭದಲ್ಲಿ ಕೆ.ಸಿ.ಮಂಜುನಾಥ್‌ರವರ ಅಪ್ಪರು, ಬಂಧುಗಳು, ಸ್ನೇಹಿತರು, ಕಾಂಗ್ರೆಸ್ ಪಕ್ಷದ ಹಿರಿಯ ಮುಖಂಡರು ಆಗಮಿಸಿ ಹುಟ್ಟು ಹಬ್ಬಕ್ಕೆ ಶುಭ ಹಾರೈಸಿದರು. ಇದೇ ಸಂದರ್ಭದಲ್ಲಿ ಕೆ.ಆರ್. ನಾಗೇಶ್, ಚಿತ್ರದಹಳ್ಳಿ ರಮೇಶ್, ಸುನೀಲ್ ಸೇರಿದಂತೆ ಮತ್ತಿತರರು ಇದ್ದರು.

19 ರಂದು ಕೇಂದ್ರ ರೈಲ್ವೆ, ಜಲಶಕ್ತಿ ಸಚಿವರ ಜಿಲ್ಲಾ ಪ್ರವಾಸ

ಚಾಮರಾಜನಗರ: ಕೇಂದ್ರ ರೈಲ್ವೆ ಮತ್ತು ಜಲಶಕ್ತಿ ಖಾತೆಗಳ ರಾಜ್ಯ ಸಚಿವರಾದ ವಿ. ಸೋಮಣ್ಣ ಅವರು ಜುಲೈ 19 ರಂದು ಜಿಲ್ಲಾ ಪ್ರವಾಸ ಕೈಗೊಂಡಿದ್ದು, ಪರಿಷ್ಕೃತ ವಿವರ ಇಂತಿದೆ. ಜುಲೈ 19ರಂದು ಮಧ್ಯಾಹ್ನ 2 ಗಂಟೆಗೆ ಮಲೆಮಹದೇಶ್ವರ ಬೆಟ್ಟಕ್ಕೆ ಆಗಮಿಸಿ ಸ್ಥಳೀಯ ಕಾರ್ಯಕ್ರಮದಲ್ಲಿ ಪಾಲ್ಗೊಳ್ಳುವರು. ಮಧ್ಯಾಹ್ನ 3 ಗಂಟೆಗೆ ಬೆಂಗಳೂರಿಗೆ ತೆರಳುವರು.

ಕಾಣೆಯಾದವರ ಪತ್ತೆಗೆ ಮನವಿ

ಮಂಡ್ಯ: ಕೆ ಆರ್ ಪೇಟೆ ತಾಲ್ಲೂಕಿನ ದೊಡ್ಡಯಾಚೇನಹಳ್ಳಿ ಗ್ರಾಮದ ಕಿರಣ್ ಡಿ ಆರ್(35) ಎಂಬುವವರು ಕಾಣೆಯಾಗಿದ್ದಾರೆ ಎಂದು ಕೆ ಆರ್ ಪೇಟೆ ರೂರಲ್ ಪೋಲಿಸ್ ಠಾಣೆಯಲ್ಲಿ ಪ್ರಕರಣ ದಾಖಲಾಗಿರುತ್ತದೆ. ಕಾಣೆಯಾದ ವ್ಯಕ್ತಿಯು ಉದ್ದನೆಯ ಮುಖ, ಕಪ್ಪು ಮೈಬಣ್ಣ, ಸಾಧಾರಣ ಶರೀರ ಹೊಂದಿದ್ದು, ಕಾಣೆಯಾದ ದಿನ ನೀಲಿ ಜೀನ್ಸ್ ಪ್ಯಾಂಟ್ ಮತ್ತು ಕಪ್ಪು ಟೀ ಶರ್ಟ್ ಧರಿಸಿರುತ್ತಾರೆ. ವ್ಯಕ್ತಿಯ ಸುಳಿವು ಸಿಕ್ಕಲ್ಲಿ ದೂ. ಸಂ: 0821-2445168 ಅನ್ನು ಸಂಪರ್ಕಿಸಬಹುದು ಎಂದು ಕೆ ಆರ್ ಪೇಟೆ ರೂರಲ್ ಪೋಲಿಸ್ ಠಾಣೆಯ ಪೋಲಿಸ್ ಸಬ್ ಇನ್ಸ್‌ಪೆಕ್ಟರ್ ಅವರು ಪ್ರಕಟಣೆಯಲ್ಲಿ ತಿಳಿಸಿದ್ದಾರೆ.

ಟೆಂಡರ್ ಪ್ರಕಟಣೆ

ಮಂಡ್ಯ: ಮಂಡ್ಯ ಜಿಲ್ಲಾಧಿಕಾರಿಗಳ ಕಚೇರಿಯ ಅಭಿಲೇಖಾಲಯ ಶಾಖೆಯಲ್ಲಿ ಕಾಲಗತಿಸಿರುವ ಹಳೆಯ ಕಾಗದ ಪತ್ರಗಳು ಹಾಗೂ ಅನುಪಯುಕ್ತ ಕಬ್ಬಿಣ ಸಾಮಾಗ್ರಿಗಳು ಹಾಗೂ ಇತರೆ ಪದಾರ್ಥಗಳನ್ನು ವಿಲೇವಾರಿ ಮಾಡಲು ಉದ್ದೇಶಿಸಿದ್ದು ಟೆಂಡರ್ ಪ್ರಕಟಣೆಯನ್ನು ಹೊರಡಿಸಲಾಗಿದೆ. ಟೆಂಡರ್ ಪಡೆಯಲು ಜುಲೈ 23 ಕೊನೆಯ ದಿನಾಂಕವಾಗಿದ್ದು, ಹೆಚ್ಚಿನ ಮಾಹಿತಿಗಾಗಿ ದೂ.ಸಂ. 08232-224600/224023 ಅನ್ನು ಸಂಪರ್ಕಿಸಬಹುದು.

ಬೆಳೆ ಸಮೀಕ್ಷೆ ಸುವರ್ಣ ಅವಕಾಶ

ಕೋಲಾರ: ಈ ವರ್ಷ ಮುಂಗಾರು ಬೆಳೆ ಸಮೀಕ್ಷೆ ಆರಂಭವಾಗಿದೆ. ರೈತರು ಮೊಬೈಲ್ ಆ್ಯಪ್ ಡೌನ್‌ಲೋಡ್ ಮಾಡಿಕೊಂಡು, ಇಲ್ಲವೇ ಕ್ಯೂಆರ್ ಕೋಡ್‌ಸ್ಕ್ಯಾನ್ ಮೂಲಕ ತಾವು ಬೆಳೆದ ಬೆಳೆಗಳ ಸಮೀಕ್ಷೆ ಕೈಗೊಳ್ಳಬಹುದು. ಮೊಬೈಲ್ ಇಲ್ಲದಿದ್ದರೆ ಗ್ರಾಮಗಳಲ್ಲಿರುವ ಪಿ.ಆರ್.ರವರನ್ನು ಭೇಟಿ ಮಾಡಿ ಬೆಳೆ ಸಮೀಕ್ಷೆ ಮಾಡುವಾಗ ರೇಷ್ಮೆ ಬೆಳೆ (ಹಿಪ್ಪುನೇರಳೆ)ಯನ್ನು ತಪ್ಪದೇ ದಾಖಲು ಮಾಡಬೇಕು. ಪ್ರಸ್ತುತ ಜುಲೈ ತಿಂಗಳಲ್ಲಿ ಕ್ರಾಫ್ ಸರ್ವೆ ಖಾರೀಫ್-2024 ಆ್ಯಪ್‌ನಲ್ಲಿ ಬೆಳೆ ಸಮೀಕ್ಷೆ ಆರಂಭವಾಗಿದೆ. ಆದರೆ ಜಿಲ್ಲೆಯ ರೇಷ್ಮೆ ಬೆಳೆಗಾರರಿಂದ ಈ ಸಮೀಕ್ಷೆಗೆ ನಿರೀಕ್ಷಿತ ಮಟ್ಟದಲ್ಲಿ ಸ್ಪಂದನೆ ಹಳ್ಳಿಗಳಲ್ಲಿ ರೈತರಿಂದ ದೊರೆಯುತ್ತಿಲ್ಲ. ಸರ್ಕಾರವು ರೈತರ ಬೆಳೆಗಳ ಬಗ್ಗೆ ನಿಖರವಾದ ಮಾಹಿತಿ ಪಡೆದುಕೊಳ್ಳಲು, ಮೊಬೈಲ್ ಆ್ಯಪ್ ಅಭಿವೃದ್ಧಿಪಡಿಸಿ ಗ್ರಾಮಗಳಲ್ಲಿ ಆಯ್ಕೆಯಾಗಿರುವ ಪಿ.ಆರ್.ಗಳಿಂದ ಬೆಳೆ ಸಮೀಕ್ಷೆ ಕಾರ್ಯ ಕೃಷಿ ಇಲಾಖೆಯಿಂದ ಪ್ರಾರಂಭಗೊಂಡಿದೆ. ರೈತರ ಬಳಿ ಆಂಡ್ರಾಯ್ಡ್ ಮೊಬೈಲ್ ಇಲ್ಲವಾದಲ್ಲಿ ಅವರಿಗೆ ಅನುಕೂಲವಾಗಲೆಂದು ಕೃಷಿ ಇಲಾಖೆ ಪ್ರತಿ ಹಳ್ಳಿಗೆ ಪಿ.ಆರ್.ಗಳನ್ನು ನೇಮಕಮಾಡಿದೆ. ರೈತರ ಬೆಳೆಯ ಮಾಹಿತಿಯನ್ನು ಸಮೀಕ್ಷೆಯಲ್ಲಿ ಅಪ್ ಲೋಡ್ ಮಾಡುವುದು ಇವರ ಕೆಲಸವಾಗಿದೆ. ಆದರೆ ಇವರನ್ನ ಸದ್ಬಳಕೆ ಮಾಡಿಕೊಳ್ಳುವ ಪ್ರಯತ್ನ ನಡೆಯುತ್ತಿಲ್ಲ.

ಬೆಳೆ ಸಮೀಕ್ಷೆಯಿಂದ ಇರುವ ಉಪಯೋಗಗಳು: ಆರ್.ಟಿ.ಸಿ.ಯಲ್ಲಿ ಬೆಳೆ ವಿವರ ದಾಖಲಿಸಲು, ರಾಷ್ಟ್ರೀಯ ಹಾಗೂ ಗ್ರಾಮೀಣ ಬ್ಯಾಂಕ್‌ಗಳಲ್ಲಿ ಬೆಳೆ ಸಾಲ ಪಡೆಯಲು, ಪ್ರಕೃತಿ ವಿಕೋಪ ಸಂದರ್ಭಗಳಲ್ಲಿ, ಬೆಳೆ ಹಾನಿ ವರದಿಯಾದ ಸಂದರ್ಭಗಳಲ್ಲಿ, ಬೆಳೆ ಕಟಾವು ಪ್ರಯೋಗದಲ್ಲಿ, ಬೆಳೆ ವಿಮಾ ಯೋಜನೆ ಸಂದರ್ಭಗಳಲ್ಲಿ, ಇಲಾಖೆಯಿಂದ ಸಹಾಯಧನ ಸೌಲಭ್ಯ ಪಡೆಯಲು ಚಾಕಿ ಮತ್ತು ಗೂಡಿಗೆ ಪ್ರೋತ್ಸಾಹಧನ ಪಡೆಯಲು ಮತ್ತು ರೇಷ್ಮೆ ಹುಳು ಸಾಕುವ ಮನೆಗೆ, ಹನಿನೀರಾವರಿ, ನರೇಗಾ, ಉಪಕರಣ ಪಡೆಯಲು ಸಹಾಯಧನಕ್ಕೆ ಕಡ್ಡಾಯವಾಗಿ ಬೆಳೆ ಸಮೀಕ್ಷೆಯಲ್ಲಿ ಆರ್.ಟಿ.ಸಿ.ಯಲ್ಲಿ ರೇಷ್ಮೆ ಬೆಳೆ ನಮೂದಾಗಿರಬೇಕು. ಒಂದುವೇಳೆ ಬೆಳೆ ನಮೂದು ಆಗದೇ ಇದ್ದರೆ ರೇಷ್ಮೆ ಇಲಾಖೆಯಿಂದ ಸಹಾಯಧನ ಸೌಲಭ್ಯಗಳು ದೊರೆಯುವುದಿಲ್ಲ ಹಾಗೂ ನೀಡುವುದಿಲ್ಲ

ರೈತರು ಇಲಾಖಾ ತಾಂತ್ರಿಕ ಸಿಬ್ಬಂದಿಗಳನ್ನು ಭೇಟಿಮಾಡಿ ಹೆಚ್ಚಿನ ಮಾಹಿತಿ ಪಡೆದು ಬೆಳೆ ಸಮೀಕ್ಷೆಯಲ್ಲಿ ಪಾಲ್ಗೊಳ್ಳಬೇಕೆಂದು ಹಾಗೂ ತಾವು ಬೆಳೆದಿರುವ ಬೆಳೆಗಳನ್ನು ತಪ್ಪದೇ ದಾಖಲಿಸಬೇಕು ಹಾಗೂ ಪಹಣಿಯಲ್ಲಿ ರೇಷ್ಮೆ ಬೆಳೆ ನಮೂದಾಗಿದ್ದರೆ ಮಾತ್ರ ಇಲಾಖೆಯಿಂದ ದೊರೆಯುವ ಸಾಲ ಸೌಲಭ್ಯಗಳು ಸಿಗಲಿದೆ ಎಂದು ರೇಷ್ಮೆ ಉಪನಿರ್ದೇಶಕರು ರೈತರಿಗೆ ಸೂಚನೆ ನೀಡಿದ್ದಾರೆ.

ರಾಷ್ಟ್ರೀಯ ಲೋಕ ಅದಾಲತ್

ಕೋಲಾರ: ಕೋಲಾರ ಜಿಲ್ಲೆಯ ಎಲ್ಲಾ ನ್ಯಾಯಾಲಯಗಳಲ್ಲಿ ರಾಷ್ಟ್ರೀಯ ಲೋಕ್ ಅದಾಲತ್ ಬೈಠಕ್‌ಗಳನ್ನು ಏರ್ಪಡಿಸಲಾಗಿತ್ತು. ಸದರಿ ರಾಷ್ಟ್ರೀಯ ಲೋಕ್ ಅದಾಲತ್‌ನ್ನು ಜಿಲ್ಲಾ ಕಾನೂನು ಸೇವೆಗಳ ಪ್ರಾಧಿಕಾರದ ಅಧ್ಯಕ್ಷರು ಹಾಗೂ ಪ್ರಧಾನ ಜಿಲ್ಲಾ ಮತ್ತು ಸತ್ರ ನ್ಯಾಯಾಧಿಶರಾದ ಶ್ರೀ ಜಿ.ಎ. ಮಂಜುನಾಥ್ ಅವರು ಉದ್ಘಾಟಿಸಿದರು.

ಸದರಿ ರಾಷ್ಟ್ರೀಯ ಲೋಕ್ ಅದಾಲತ್ ಬೈಠಕ್‌ಗಳಲ್ಲಿ ನ್ಯಾಯಾಲಯಗಳಲ್ಲಿ ಬಾಕಿ ಇರುವ ಸಿವಿಲ್, ಕ್ರಿಮಿನಲ್ ಮತ್ತು ವಿಮಾ ಪರಿಹಾರ ಸಂಬಂಧಪಟ್ಟ ಪ್ರಕರಣಗಳು ಹಾಗೂ ವ್ಯಾಜ್ಯ ಪೂರ್ವ ಪ್ರಕರಣಗಳು ಸೇರಿ ಒಟ್ಟು 45333 ಪ್ರಕರಣಗಳು ರಾಜಿ ಮೂಲಕ ಮುಕ್ತಾಯವಾಗಿರುತ್ತದೆ. ಅದರಲ್ಲಿ ವ್ಯಾಜ್ಯ ಪೂರ್ವ ಬ್ಯಾಂಕ್ ಪ್ರಕರಣಗಳು ಹಾಗೂ ಇತರೆ ಸಾರ್ವಜನಿಕ ಉಪಯುಕ್ತತಾ ಪ್ರಕರಣಗಳು 34442 ಹಾಗೂ ನ್ಯಾಯಾಲಯದಲ್ಲಿ ಚಾಲ್ತಿ ಇರುವ ಪ್ರಕರಣಗಳು ಸೇರಿ ಒಟ್ಟು 10891 ಸೇರಿ ಒಟ್ಟು 45333 ಪ್ರಕರಣಗಳು ವಿಲೇಯಾಗಿರುತ್ತದೆ ಎಂದು ನ್ಯಾಯಾಧೀಶರಾದ ಶ್ರೀ ಜಿ.ಎ. ಮಂಜುನಾಥ್ ಅವರು ತಿಳಿಸಿದ್ದಾರೆ.

ಕಕ್ಷಿದಾರರು ಹಾಗೂ ವಕೀಲರು ಸೇರಿ ರಾಷ್ಟ್ರೀಯ ಲೋಕ್ ಅದಾಲತ್ ಬೈಠಕ್‌ಗಳಲ್ಲಿ ಸಕ್ರಿಯವಾಗಿ ಪಾಲ್ಗೊಂಡು ತಮ್ಮ ತಮ್ಮ ಪ್ರಕರಣಗಳನ್ನು ಪರಸ್ಪರ ಮಾತುಕತೆಯ ಮೂಲಕ ರಾಜೀ ಸಂಧಾನ ಮಾಡಿಕೊಂಡಿರುತ್ತಾರೆ. ಇವುಗಳಲ್ಲಿ ರಾಜೀ ಆಗುವ ಕ್ರಿಮಿನಲ್ ಪ್ರಕರಣಗಳು 79, ಚೆಕ್ ಬೌನ್ಸ್ ಪ್ರಕರಣಗಳು 324, ಕೌಟುಂಬಿಕ ವ್ಯಾಜ್ಯಗಳು 17, ವಿಭಾಗದ ದಾವೆಗಳು 113, ಇತರೆ ಸಿವಿಲ್ ಪ್ರಕರಣಗಳು 372 ಮೋಟಾರು ವಾಹನ ಅಪಘಾತ ಪರಿಹಾರ ಪ್ರಕರಣಗಳು 24 ಇತರೆ ಕ್ರಿಮಿನಲ್ ಪ್ರಕರಣಗಳು 9962 ಸೇರಿ ಒಟ್ಟು 10891 ನ್ಯಾಯಾಲಯದಲ್ಲಿ ಚಾಲ್ತಿಯಿರುವ ಹಾಗೂ ವ್ಯಾಜ್ಯ ಪೂರ್ವ ಪ್ರಕರಣಗಳು 34442 ಸೇರಿ, ಒಟ್ಟು 45333 ಪ್ರಕರಣಗಳು ಜಿಲ್ಲೆಯ ಎಲ್ಲಾ ನ್ಯಾಯಾಲಯಗಳಲ್ಲಿ ವಿಲೇಯಾಗಿರುತ್ತವೆ. ಈ ಎಲ್ಲಾ ಪ್ರಕರಣಗಳಲ್ಲಿ ರೂಪಾಯಿ 52,00,52,124-00 ಪರಿಹಾರ ಮೊತ್ತ ಮೇಲ್ಕಂಡ ಪ್ರಕರಣಗಳಲ್ಲಿ ಒಳಗೊಂಡಿರುತ್ತದೆ ಎಂದು ತಿಳಿಸಿರುತ್ತಾರೆ. ಪ್ರಧಾನ ಜಿಲ್ಲಾ ಮತ್ತು ಸತ್ರ ನ್ಯಾಯಾಧೀಶರಾದ ಶ್ರೀ ಜಿ.ಎ ಮಂಜುನಾಥ್ ಅವರ ಮಾರ್ಗದರ್ಶನದಲ್ಲಿ ರಾಷ್ಟ್ರೀಯ ಲೋಕ್ ಅದಾಲತ್‌ನ ಯಶಸ್ಸಿಗೆ ಸಹಕರಿಸಿದ ವಕೀಲರ ಸಂಘದ ಅಧ್ಯಕ್ಷರಾದ ಶ್ರೀ ಎಂ.ಮುನೇಗೌಡ, ಕಾರ್ಯದರ್ಶಿ ಶ್ರೀ ಬೈರಾರೆಡ್ಡಿ ಹಾಗೂ ಎಲ್ಲಾ ವಕೀಲರಿಗೂ ಹಾಗೂ ಜಿಲ್ಲೆಯ ಎಲ್ಲಾ ನ್ಯಾಯಾಧೀಶರಿಗೆ, ಸಿಬ್ಬಂದಿಗಳಿಗೆ ಹಾಗೂ ಪಕ್ಷಗಾರರಿಗೆ ಜಿಲ್ಲಾ ಕಾನೂನು ಸೇವೆಗಳ ಪ್ರಾಧಿಕಾರದ ಸದಸ್ಯ ಕಾರ್ಯದರ್ಶಿಗಳಾದ ಶ್ರೀ ಸುನಿಲ ಎಸ್ ಹೊಸಮನಿ ರವರು ಅಭಿನಂದನೆಗಳನ್ನು ಸಲ್ಲಿಸಿರುತ್ತಾರೆ.

ರೈತರಿಗೆ ರಸಗೊಬ್ಬರಗಳು, ರಾಗಿ ಬಿತ್ತನೆ ಬೀಜ ವಿತರಣೆ

ಕೋಲಾರ: ಮುಳಬಾಗಿಲು ತಾಲೂಕಿನ ಶ್ರೀ ಘಟ್ಟು ವೆಂಕಟೇಶ್ವರ ಸ್ವಾಮಿ ರೈತ ಉತ್ಪಾದಕರ ಸಂಸ್ಥೆ ಹಾಗೂ ಸೈಗಲ್ ಫೌಂಡೇಶನ್ ವತಿಯಿಂದ ಸೂಕ್ಷ್ಮ ಪೋಷಕಾಂಶಗಳು ಮತ್ತು ರಸಗೊಬ್ಬರಗಳ ವಿತರಣೆ ಹಾಗೂ ತರಬೇತಿ ಕಾರ್ಯಕ್ರಮವನ್ನು ಕಳೆದ ಶುಕ್ರವಾರ ಹಮ್ಮಿಕೊಳ್ಳಲಾಗಿತ್ತು.

ರೈತರು ವೈಜ್ಞಾನಿಕವಾಗಿ ಬೇಸಾಯ ಮಾಡಿ ಅಧಿಕ ಇಳುವರಿ ಪಡೆದು ಆರ್ಥಿಕವಾಗಿ ಸದೃಢರಾಗಬೇಕೆಂದು ಸಹಗಲ್ ಫೌಂಡೇಶನ್ ಸಂಸ್ಥೆಯ ಯೋಜನಾ ಸಂಯೋಜನಾಧಿಕಾರಿ ಇಮ್ರಾನ್ ಖಾನ್ ತಿಳಿಸಿದರು.

ರೈತ ಉತ್ಪಾದಕ ಸಂಸ್ಥೆಯ ಉಪಾಧ್ಯಕ್ಷ ಸುಬ್ರಮಣಿ ಮಾತನಾಡಿ, ರೈತರು ಇಂದಿಗೂ ಸಹ ತಲತಲಾಂತರ ಗಳಿಂದ ಬಂದಿರುವಂತಹ ಹಳೆಯ ಪದ್ದತಿಯಲ್ಲಿ ಕೃಷಿ ಮಾಡುತ್ತಾ ಬರುತ್ತಿದ್ದು ಇದರಿಂದ ಉತ್ತಮ ಇಳುವರಿ ಜೊತೆಗೆ ಬೆಲೆಯೂ ಸಿಗದೇ ರೈತರು ನಷ್ಟಕ್ಕೆ ಒಳಗಾಗುತ್ತಿದ್ದಾರೆ. ಕಳೆದ ಒಂದು ವರ್ಷದಿಂದ ಸೈಕಲ್ ಫೌಂಡೇಶನ್ ನಮ್ಮ ಸಂಸ್ಥೆಯ ಜೊತೆ ಕೈಜೋಡಿಸಿ ರೈತರಿಗೆ ಆಧುನಿಕ ಬೇಸಾಯದ ಬಗ್ಗೆ ತರಬೇತಿ ಜೊತೆಗೆ ಕೃಷಿಗೆ ಉತ್ತೇಜನ ನೀಡಲು ಬಿತ್ತನೆ ಬೀಜಗಳು ಸೂಕ್ಷ್ಮ ಪೋಷಕಾಂಶಗಳಾದ ಜಿಂಕ್, ಬೋರಾನ್, ಸಲ್ಫರ್, ಐರನ್, ಉಚಿತವಾಗಿ ರೈತರಿಗೆ ವಿತರಿಸಿದ್ದಾರೆ. ಈ ಬಾರಿ ರೈತರಿಗೆ ರಾಗಿ ಬಿತ್ತನೆ ಬೀಜಗಳನ್ನು ಸಹ ಉಚಿತವಾಗಿ ವಿತರಣೆ ಮಾಡುತ್ತಿದ್ದಾರೆ. ಬಿತ್ತನೆ ಪೋಷಕಾಂಶಗಳನ್ನು ಭೂಮಿಗೆ ನೀಡಿ ಉತ್ತಮ ಇಳುವರಿ ಪಡೆಯಬೇಕೆಂದು ತಿಳಿಸಿದರು.

ರೈತ ಸಂಪರ್ಕ ಕೇಂದ್ರ, ಇಲಾಖೆಯ ಕೃಷಿ ಅಧಿಕಾರಿಗಳು ಈ ಕಾರ್ಯಕ್ರಮದಲ್ಲಿ ಭಾಗವಹಿಸಿ, ಸಂಪರ್ಕ ಕೇಂದ್ರಗಳಲ್ಲಿ ದೊರೆಯುವ ಸೌಲಭ್ಯಗಳ ಬಗ್ಗೆ ಹಾಗೂ ಬೆಳೆಗಳ ನಷ್ಟ ಆದಾಗ ಸಿಗುವ ಬೆಳೆ ವಿಮೆ ಬಗ್ಗೆ ಸಂಪೂರ್ಣ ಮಾಹಿತಿ ಕೊಟ್ಟರು.

ಈ ಕಾರ್ಯಕ್ರಮದಲ್ಲಿ ಘಟ್ಟು ವೆಂಕಟೇಶ್ವರ ಸ್ವಾಮಿ ರೈತ ಉತ್ಪಾದಕ ಸಂಸ್ಥೆಯ ಅಧ್ಯಕ್ಷ ಎಂ.ವೆಂಕಟೇಶಪ್ಪ, ಉಪಾಧ್ಯಕ್ಷ ಸುಬ್ರಮಣಿ, ಸೇಗಲ್ ಫೌಂಡೇಶನ್ ಸಂಸ್ಥೆಯ ಸಂಯೋಜನಾಧಿಕಾರಿ ಇಮ್ರಾನ್ ಖಾನ್, ಮಂಜುಳಾ, ಸಿ.ಇ.ಓ ನಿರ್ಮಲ ಹಾಗೂ ಎಲ್ಲ ನಿರ್ದೇಶಕ ಮಂಡಳಿ ಸದಸ್ಯರು ಹಾಜರಿದ್ದರು.

ವಿವಿಧ ಯೋಜನೆಗಳಡಿ ಅರ್ಜಿ ಆಹ್ವಾನ

ಮಂಡ್ಯ: ಕರ್ನಾಟಕ ಆರ್ಯವೈಶ್ಯ ಸಮುದಾಯ ಅಭಿವೃದ್ಧಿ ನಿಗಮದ ವತಿಯಿಂದ ಆರ್ಯ ವೈಶ್ಯ ಸಮುದಾಯದವರಿಗೆ ವಿವಿಧ ಯೋಜನೆಗಳಡಿ ಅರ್ಜಿ ಆಹ್ವಾನಿಸಲಾಗಿದೆ. ಆಸಕ್ತರು ಅರ್ಜಿಗಳನ್ನು ಕಡ್ಡಾಯವಾಗಿ ಆನ್ ಲೈನ್ ನಲ್ಲಿ kacdc.karnataka.gov.in ವೆಬ್ ಸೈಟ್ ಮೂಲಕ ಅಗತ್ಯ ದಾಖಲಾತಿಗಳೊಂದಿಗೆ ಆಗಸ್ಟ್ 31 ರೊಳಗೆ ಅರ್ಜಿಯನ್ನು ಸಲ್ಲಿಸಬಹುದು. ಹೆಚ್ಚಿನ ಮಾಹಿತಿಗಾಗಿ ದೂ. ಸಂ: 08232-231804 ಅಥವಾ 9448451111 ಅನ್ನು ಸಂಪರ್ಕಿಸಬಹುದು ಎಂದು ಮಂಡ್ಯ ಕರ್ನಾಟಕ ಆರ್ಯವೈಶ್ಯ ಸಮುದಾಯ ಅಭಿವೃದ್ಧಿ ನಿಗಮದ ವ್ಯವಸ್ಥಾಪಕರು ಪ್ರಕಟಣೆಯಲ್ಲಿ ತಿಳಿಸಿದ್ದಾರೆ.

ಅಂಗನವಾಡಿಗಳ ಸೌಕರ್ಯ, ಕುಂದು ಕೊರತೆ ನಿವಾರಣೆಗೆ ಕ್ರಮ

ಚಾಮರಾಜನಗರ: ಅಂಗನವಾಡಿ ಕೇಂದ್ರಗಳಲ್ಲಿ ಕಂಡುಬಂದ ಕುಂದು ಕೊರತೆಗಳ ಬಗ್ಗೆ ಸಂಬಂಧಿಸಿದ ಇಲಾಖೆಗಳಿಗೆ ಪರಿಶೀಲನಾ ವರದಿಯೊಂದಿಗೆ ಮಾಹಿತಿ ನೀಡಿದ್ದು, ಅಗತ್ಯ ಕ್ರಮ ಕೈಗೊಳ್ಳುವಂತೆ ಸೂಚಿಸಲಾಗಿದೆ ಎಂದು ಹಿರಿಯ ಸಿವಿಲ್ ನ್ಯಾಯಾಧೀಶರು ಜಿಲ್ಲಾ ಕಾನೂನು ಸೇವೆಗಳ ಪ್ರಾಧಿಕಾರದ ಸದಸ್ಯ ಕಾರ್ಯದರ್ಶಿಯವರಾದ ಈಶ್ವರ್ ಅವರು ತಿಳಿಸಿದ್ದಾರೆ.

ಜಿಲ್ಲಾ ಕಾನೂನು ಸೇವೆಗಳ ಪ್ರಾಧಿಕಾರದ ಸದಸ್ಯ ಕಾರ್ಯದರ್ಶಿಯವರಾದ ಈಶ್ವರ್ ಅವರು ಚಾಮರಾಜನಗರದ 3 ಅಂಗನವಾಡಿ ಕೇಂದ್ರಗಳು, ಯಳಂದೂರು ತಾಲ್ಲೂಕಿನ 3, ಗುಂಡ್ಲುಪೇಟೆಯ 2 ಹಾಗೂ ಹನೂರು ತಾಲ್ಲೂಕಿನ 3 ಅಂಗನವಾಡಿಗಳಿಗೆ ದಿಢೀರ್ ಭೇಟಿ ನೀಡಿ ಪರಿಶೀಲನೆ ನಡೆಸಿ ಅಂಗನವಾಡಿಗಳಲ್ಲಿರುವ ಮೂಲಸೌಕರ್ಯ ಕುಂದು ಕೊರತೆಗಳ ಕುರಿತು ಪರಿಶೀಲನೆ ನಡೆಸಿ ವರದಿ ತಯಾರಿಸಿದ್ದಾರೆ.

ಜಿಲ್ಲೆಯ ಒಟ್ಟು ಅಂಗನವಾಡಿಗಳಲ್ಲಿ ಸ್ವಂತ ಕಟ್ಟಡಗಳಲ್ಲಿ 1086, ಬಾಡಿಗೆ ಕಟ್ಟಡಗಳಲ್ಲಿ 215 ಹಾಗೂ ಶಾಲಾ ಕಟ್ಟಡ ಮತ್ತು ಇತರೆ ಸರ್ಕಾರಿ ಕಟ್ಟಡಗಳಲ್ಲಿ 141 ಅಂಗನವಾಡಿ ಕೇಂದ್ರಗಳು ಕಾರ್ಯನಿರ್ವಹಿಸುತ್ತಿವೆ. ಕೆಲವು ಅಂಗನವಾಡಿ ಕೇಂದ್ರಗಳಲ್ಲಿ ವಿದ್ಯುತ್ ಸಂಪರ್ಕ, ಕುಡಿಯುವ ನೀರಿನ ಸೌಲಭ್ಯ ಹಾಗೂ ಪ್ರತ್ಯೇಕ ಶೌಚಾಲಯದ ಕೊರತೆ, ಆವರಣಗಳು ಸ್ವಚ್ಛತೆಯಿಂದ ಇಲ್ಲದಿರುವುದು ಹಾಗೂ ಸಿಬ್ಬಂದಿ ಕೊರತೆ ಕಂಡು ಬಂದಿದೆ ಎಂದು ಹಿರಿಯ ಸಿವಿಲ್ ನ್ಯಾಯಾಧೀಶರಾದ ಈಶ್ವರ್ ಅವರು ಪ್ರಕಟಣೆಯಲ್ಲಿ ತಿಳಿಸಿದ್ದಾರೆ. ಚಾಮರಾಜನಗರ ತಾಲೂಕಿನಲ್ಲಿ 546 ಅಂಗನವಾಡಿ ಕೇಂದ್ರಗಳಿದ್ದು, ಈ ಪೈಕಿ ಸ್ವಂತ ಕಟ್ಟಡದಲ್ಲಿ 446, ಬಾಡಿಗೆ ಕಟ್ಟಡಗಳಲ್ಲಿ 73 ಹಾಗೂ 27 ಕೇಂದ್ರಗಳು ಇತರೆ ಕಟ್ಟಡಗಳು, ಶಾಲಾ ಕಟ್ಟಡ, ಸಮುದಾಯ, ಪಂಚಾಯತ್ ಕಟ್ಟಡಗಳಲ್ಲಿ ನಡೆಯುತ್ತಿವೆ. 454 ಅಂಗನವಾಡಿ ಕೇಂದ್ರಗಳು ವಿದ್ಯುತ್ ಸಂಪರ್ಕ ಹೊಂದಿವೆ. 452 ಅಂಗನವಾಡಿ ಕೇಂದ್ರಗಳಲ್ಲಿ ಫ್ಯಾನ್, 449 ಅಂಗನವಾಡಿ ಕೇಂದ್ರಗಳಲ್ಲಿ ಶೌಚಾಲಯ, 345 ಅಂಗನವಾಡಿ ಕೇಂದ್ರಗಳಲ್ಲಿ ಕುಡಿಯುವ ನೀರಿನ ವ್ಯವಸ್ಥೆ ಇದೆ.

ಕೊಳ್ಳೇಗಾಲ (ಹನೂರು ತಾಲೂಕು ಸೇರಿ) ತಾಲೂಕಿನಲ್ಲಿ 479 ಅಂಗನವಾಡಿ ಕೇಂದ್ರಗಳಿದ್ದು, ಈ ಪೈಕಿ ಸ್ವಂತ ಕಟ್ಟಡದಲ್ಲಿ 299, ಬಾಡಿಗೆ ಕಟ್ಟಡಗಳಲ್ಲಿ 122 ಹಾಗೂ 58 ಕೇಂದ್ರಗಳು ಇತರೆ ಕಟ್ಟಡಗಳು, ಶಾಲಾ ಕಟ್ಟಡ, ಸಮುದಾಯ, ಪಂಚಾಯತ್ ಕಟ್ಟಡಗಳಲ್ಲಿ ನಡೆಯುತ್ತಿವೆ. 426 ಅಂಗನವಾಡಿ ಕೇಂದ್ರಗಳು ವಿದ್ಯುತ್ ಸಂಪರ್ಕ ಹೊಂದಿವೆ. 381 ಅಂಗನವಾಡಿ ಕೇಂದ್ರಗಳಲ್ಲಿ ಫ್ಯಾನ್, 413 ಅಂಗನವಾಡಿ ಕೇಂದ್ರಗಳಲ್ಲಿ ಶೌಚಾಲಯ, 409 ಅಂಗನವಾಡಿ ಕೇಂದ್ರಗಳಲ್ಲಿ ಕುಡಿಯುವ ನೀರಿನ ವ್ಯವಸ್ಥೆ ಇದೆ.

ಗುಂಡ್ಲುಪೇಟೆ ತಾಲೂಕಿನಲ್ಲಿ 305 ಅಂಗನವಾಡಿ ಕೇಂದ್ರಗಳಿದ್ದು, ಈ ಪೈಕಿ ಸ್ವಂತ ಕಟ್ಟಡದಲ್ಲಿ 256, ಬಾಡಿಗೆ ಕಟ್ಟಡಗಳಲ್ಲಿ 11 ಹಾಗೂ 38 ಕೇಂದ್ರಗಳು ಇತರೆ ಕಟ್ಟಡಗಳು, ಶಾಲಾ ಕಟ್ಟಡ, ಸಮುದಾಯ, ಪಂಚಾಯತ್ ಕಟ್ಟಡಗಳಲ್ಲಿ ನಡೆಯುತ್ತಿವೆ. 277 ಅಂಗನವಾಡಿ ಕೇಂದ್ರಗಳು ವಿದ್ಯುತ್ ಸಂಪರ್ಕ ಹೊಂದಿವೆ. 266 ಅಂಗನವಾಡಿ ಕೇಂದ್ರಗಳಲ್ಲಿ ಫ್ಯಾನ್, 293 ಅಂಗನವಾಡಿ ಕೇಂದ್ರಗಳಲ್ಲಿ ಶೌಚಾಲಯ, 295 ಅಂಗನವಾಡಿ ಕೇಂದ್ರಗಳಲ್ಲಿ ಕುಡಿಯುವ ನೀರಿನ ವ್ಯವಸ್ಥೆ ಇದೆ.

ಯಳಂದೂರು ತಾಲೂಕಿನಲ್ಲಿ 112 ಅಂಗನವಾಡಿ ಕೇಂದ್ರಗಳಿದ್ದು, ಈ ಪೈಕಿ ಸ್ವಂತ ಕಟ್ಟಡದಲ್ಲಿ 85, ಬಾಡಿಗೆ ಕಟ್ಟಡಗಳಲ್ಲಿ 9 ಹಾಗೂ 18 ಕೇಂದ್ರಗಳು ಇತರೆ ಕಟ್ಟಡಗಳು, ಶಾಲಾ ಕಟ್ಟಡ, ಸಮುದಾಯ, ಪಂಚಾಯತ್ ಕಟ್ಟಡಗಳಲ್ಲಿ ನಡೆಯುತ್ತಿವೆ. 95 ಅಂಗನವಾಡಿ ಕೇಂದ್ರಗಳು ವಿದ್ಯುತ್ ಸಂಪರ್ಕ ಹೊಂದಿವೆ. 86 ಅಂಗನವಾಡಿ ಕೇಂದ್ರಗಳಲ್ಲಿ ಫ್ಯಾನ್, 101 ಅಂಗನವಾಡಿ ಕೇಂದ್ರಗಳಲ್ಲಿ ಶೌಚಾಲಯ, 82 ಅಂಗನವಾಡಿ ಕೇಂದ್ರಗಳಲ್ಲಿ ಕುಡಿಯುವ ನೀರಿನ ವ್ಯವಸ್ಥೆ ಇದೆ. ಅಂಗನವಾಡಿಗೆ ಬರುವ ಮಕ್ಕಳ ಜತೆಗೆ ಬಾರದ 3 ವರ್ಷ ಮೇಲ್ಪಟ್ಟ ಮಕ್ಕಳಿಗೂ ಪೌಷ್ಟಿಕ ಆಹಾರ ಮತ್ತು ಬಾರದಿರುವ 6 ತಿಂಗಳಿನಿಂದ 3 ವರ್ಷದೊಳಗಿನ ಮಕ್ಕಳಿಗೆ, ಬಾಣಂತಿಯರಿಗೆ ಹಾಗೂ 3 ವರ್ಷ ಮೇಲ್ಪಟ್ಟ ಮಕ್ಕಳಿಗೆ ನೀಡಲಾಗುತ್ತಿರುವ ಪೌಷ್ಟಿಕ ಆಹಾರ ಗುಣಮಟ್ಟದ್ದಾಗಿರುವಂತೆ ನೋಡಿಕೊಳ್ಳಬೇಕೆಂದು ಅಂಗನವಾಡಿ ಕೇಂದ್ರದ ಸಿಬ್ಬಂದಿಗೆ ಸೂಕ್ತ ನಿರ್ದೇಶನ ನೀಡಲಾಗಿದೆ ಎಂದು ನ್ಯಾಯಾಧೀಶರು ತಿಳಿಸಿದ್ದಾರೆ. ಸಾರ್ವಜನಿಕರಿಗೆ ಅನುಕೂಲವಾಗುವಂತೆ ಹಾಗೂ ಸರ್ಕಾರಿ ಸೌಲಭ್ಯಗಳ ಕುರಿತು ಮಾಹಿತಿಯನ್ನು ಒದಗಿಸುವ ಸಲುವಾಗಿ ಅಂಗನವಾಡಿ ಕೇಂದ್ರಗಳ ಆವರಣದಲ್ಲಿ ಮಾಹಿತಿ ಫಲಕವನ್ನು ತಪ್ಪದೇ ಲಗತ್ತಿಸುವಂತೆ ಸೂಚನೆ ನೀಡಲಾಗಿದೆ. ಅಂಗನವಾಡಿ ಕೇಂದ್ರಗಳಲ್ಲಿ ಕಂಡು ಬಂದ ಕುಂದುಕೊರತೆಗಳ ಬಗ್ಗೆ ಈಗಾಗಲೇ ಸಂಬಂಧಿಸಿದ ಇಲಾಖೆಯವರೆಗೆ ಪರಿಶೀಲನಾ ವರದಿಯೊಂದಿಗೆ ಮಾಹಿತಿಯನ್ನು ನೀಡಿದ್ದು, ಅಗತ್ಯ ಕ್ರಮ ಕೈಗೊಳ್ಳುವಂತೆ ತಿಳಿಸಲಾಗಿದೆ ಎಂದು ಹಿರಿಯ ಸಿವಿಲ್ ನ್ಯಾಯಾಧೀಶರು ಜಿಲ್ಲಾ ಕಾನೂನು ಸೇವೆಗಳ ಪ್ರಾಧಿಕಾರದ ಸದಸ್ಯ ಕಾರ್ಯದರ್ಶಿಯವರಾದ ಈಶ್ವರ್ ಅವರು ಪತ್ರಿಕಾ ಪ್ರಕಟಣೆಯಲ್ಲಿ ತಿಳಿಸಿದ್ದಾರೆ.

ಜ್ಞಾನೋದಯ ಪಿಯು ಕಾಲೇಜಿನಲ್ಲಿ ವಿಶ್ವಕೌಶಲ್ಯ ದಿನ

ಮೈಸೂರು: ನಗರದ ಸರಸ್ವತಿಪುರಂನಲ್ಲಿರುವ ಜ್ಞಾನೋದಯ ಪದವಿಪೂರ್ವ ಕಾಲೇಜಿನಲ್ಲಿ 'ವಿಶ್ವಕೌಶಲ್ಯ ದಿನ' ಹಾಗೂ 'ವಿಜ್ಞಾನ ಸಂಘ'ದ ಉದ್ಘಾಟನಾ ಕಾರ್ಯಕ್ರಮವನ್ನು ಹಮ್ಮಿಕೊಳ್ಳಲಾಗಿತ್ತು. ಈ ಕಾರ್ಯಕ್ರಮದ ಮುಖ್ಯ ಅತಿಥಿಗಳಾಗಿ ಎನ್.ಐ.ಇ. ಕಾಲೇಜಿನ ಸಿ.ಆರ್.ಇ.ಎಸ್.ಟಿ. ಮುಖ್ಯಸ್ಥರು ಹಾಗೂ ಸಹಾಯಕ ಪ್ರಾಧ್ಯಾಪಕರಾದ ಶ್ಯಾಮಸುಂದರ್ ಸುಬ್ಬರಾವ್‌ರವರು ಕಾರ್ಯಕ್ರಮವನ್ನು ಉದ್ಘಾಟಿಸಿ, ನಂತರ ಮಾತನಾಡಿ, ಸುಸ್ಥಿರ ಜಗತ್ತಿನ ನಿರ್ಮಾಣದಲ್ಲಿ ವಿಜ್ಞಾನ ಮತ್ತು ತಂತ್ರಜ್ಞಾನ ಅಗತ್ಯತೆ ಬಗ್ಗೆ ಪ್ರಾತ್ಯಕ್ಷಿಕೆಗಳ ಮೂಲಕ ತಿಳಿಸಿಕೊಟ್ಟರು. ಹಾಗೆಯೇ ಕಾರ್ಯಕ್ರಮದಲ್ಲಿ ಉಪಸ್ಥಿತರಿದ್ದ ಕಾಲೇಜಿನ ಆಡಳಿಯ ಮಂಡಳಿಯ ಕಾರ್ಯದರ್ಶಿ ಎಸ್.ಕೆ.ಭಾಸ್ಕರ್ ಅವರು ಮಾತನಾಡಿ, ಜ್ಞಾನ ಮತ್ತು ವಿಜ್ಞಾನ ಒಂದು ನಾಣ್ಯದ ಎರಡು ಮುಖಗಳಿದ್ದಂತೆ ಎಂದು ಹೇಳುತ್ತಾ, ವಿಜ್ಞಾನ ಸಂಘದಲ್ಲಿ ಸಕ್ರಿಯವಾಗಿ ತೊಡಗಿಸಿಕೊಂಡು ವಿದ್ಯಾರ್ಥಿಗಳ ಕೌಶಲ್ಯವನ್ನು ಹೊರತರಲು ಸೂಕ್ತ ವೇದಿಕೆಯನ್ನು ಬಳಸಿಕೊಳ್ಳುವಂತೆ ತಿಳಿಸಿದರು. ವಿಶ್ವಕೌಶಲ್ಯ ದಿನದ ಅಂಗವಾಗಿ ಕಾಲೇಜು ವಿದ್ಯಾರ್ಥಿಗಳಿಂದ 25ಕ್ಕೂ ಹೆಚ್ಚು ವಿವಿಧ ಕೌಶಲ್ಯಾಧಾರಿತ ವಿಜ್ಞಾನ ಮಾದರಿಗಳನ್ನು ತಯಾರಿಸಿ ಪ್ರದರ್ಶನಕ್ಕೆ ಇಡಲಾಗಿತ್ತು. ಅತ್ಯುತ್ತಮ ಮಾದರಿಗಳಿಗೆ ಬಹುಮಾನವನ್ನು ವಿತರಿಸಲಾಯಿತು. ಮೈಸೂರು ಸೈನ್ಸ್ ಫೌಂಡೇಷನ್‌ನ ಸದಸ್ಯರು ಹಾಗೂ ನಿವೃತ್ತ ಶಿಕ್ಷಕ ಮುರುಳೀಧರ್ 'ಒರಿಗಾಮಿ' ನೈಪುಣ್ಯತೆಯ ಕೌಶಲ್ಯವನ್ನು ಪ್ರಾಯೋಗಿಕವಾಗಿ ವಿದ್ಯಾರ್ಥಿಗಳಿಗೆ ತಿಳಿಸಿಕೊಟ್ಟರು. ಈ ಸಂದರ್ಭದಲ್ಲಿ ಹೆಚ್.ಸಿ.ಆರ್.ಎಸ್.ಎಸ್.ನ ನಿರ್ದೇಶಕ ಡಾ.ಶೇಷಗಿರಿರಾವ್, ಐ.ಎಸ್.ಹೆಚ್.ಆರ್.ಎ.ಇ.ನ ಕಾರ್ಯದರ್ಶಿ ಶ್ರೀನಿವಾಸ್, ಕೆಪಿಟಿಸಿಎಲ್‌ನ ವೆಂಕಟೇಶ್, ಕಾಲೇಜಿನ ಪ್ರಾಂಶುಪಾಲರಾದ ಶ್ರೀಮತಿ ಪದ್ಮಾರವಿ, ಬೋಧಕ-ಬೋಧಕೇತರ ವರ್ಗದವರು ಹಾಗೂ ವಿದ್ಯಾರ್ಥಿಗಳು ಉಪಸ್ಥಿತರಿದ್ದರು.

ಆನೇಕಲ್ ಯೋಜನಾ ಪ್ರಾಧಿಕಾರ

"ಅಣ್ಣ" ನಂ. 430, ಹೆನ್ನಾಗರ ಗೇಟ್, ಹೊಸೂರು ಮುಖ್ಯ ರಸ್ತೆ, ಬೆಂಗಳೂರು-560 099.
ಫೋನ್: 080-27835122, ಫ್ಯಾಕ್ಸ್: 080-27836569, www.anekal.tpa.gov.in, www.e-vinyasa.kar.nic.in

ಸಂ:ಆಯೋಪ್ರ/ಭೂ.ಉ.ನಿ/12/2024-25 ದಿನಾಂಕ: 12.07.2024

ಪ್ರಕಟಣೆ

ಕರ್ನಾಟಕ ನಗರ ಮತ್ತು ಗ್ರಾಮಾಂತರ ಯೋಜನಾ ಕಾಯ್ದೆ 1961 ರ ಸೆಕ್ಷನ್ 14(ಎ) ಪ್ರಕಾರ ಅರ್ಜಿದಾರರು ಭೂ ಉಪಯೋಗ ಬದಲಾವಣೆಗೆ ಅರ್ಜಿ ಸಲ್ಲಿಸಿರುತ್ತಾರೆ. ಅರ್ಜಿಯನ್ನು ಪರಿಶೀಲಿಸಲಾಗಿ, ಅಡಕದಲ್ಲಿನ ಮಾಹಿತಿಯನ್ನು ಆಧರಿಸಿ ಕೆಳಕಂಡಂತೆ ವಿವರಗಳನ್ನು ಕೋಷ್ಟಕದಲ್ಲಿ ಅಳವಡಿಸಿದೆ. ಕಾಯ್ದೆಯಲ್ಲಿನ ಅಂಶಗಳನ್ವಯ ಪ್ರಸ್ತುತ ಪ್ರಕರಣಕ್ಕೆ ಸಂಬಂಧಿಸಿದಂತೆ, ಭೂ ಉಪಯೋಗ ಬದಲಾವಣೆಗೆ ಯಾರಿಂದಲಾದರು ಆಕ್ಷೇಪಣೆಗಳಿದ್ದರೆ ಈ ಪ್ರಕಟಣೆ ಪ್ರಕಟವಾದ ದಿನಾಂಕದಿಂದ 15 ದಿವಸಗಳೊಳಗಾಗಿ ಆಕ್ಷೇಪಣೆಗಳನ್ನು ಲಿಖಿತವಾಗಿ ಸದಸ್ಯ ಕಾರ್ಯದರ್ಶಿಗಳು, ಆನೇಕಲ್ ಯೋಜನಾ ಪ್ರಾಧಿಕಾರ, ಆನೇಕಲ್ ಕಛೇರಿಗೆ ಸಲ್ಲಿಸಲು ಕೋರಲಾಗಿದೆ. ನಿಗಧಿತ ಅವಧಿಯ ನಂತರ ಬರುವ ಯಾವುದೇ ಆಕ್ಷೇಪಣೆಗಳನ್ನು ಪರಿಗಣಿಸುವುದಿಲ್ಲ.

ಕ್ರ. ಸಂ	ಅರ್ಜಿದಾರರ ಹೆಸರು	ತಾಲ್ಲೂಕು	ಹೋಬಳಿ	ಗ್ರಾಮ	ಸರ್ವೆ ನಂ.	ವಿಸ್ತೀರ್ಣ ಎ-ಗು	ಅನುಮೋದಿತ ಮಹಾ ಯೋಜನೆಯ ಪ್ರಕಾರ ಭೂ ಉಪಯೋಗ	ಬದಲಾವಣೆ ಕೋರಿರುವ ಭೂ ಉಪಯೋಗ
1	ಶ್ರೀ ಎಸ್.ಎಂ. ವೆಂಕಟರೆಡ್ಡಿ ಬಿನ್ ಲೇ. ಮುನಿಯಪ್ಪ, ಶ್ರೀ ಎಸ್.ಎಂ. ಪಾಪರೆಡ್ಡಿ ಬಿನ್ ಲೇ. ಮುನಿಯಪ್ಪ ಮತ್ತು ಶ್ರೀ ಎಸ್.ಎಂ. ಗೋಪಾಲರೆಡ್ಡಿ ಬಿನ್ ಲೇ. ಮುನಿಯಪ್ಪ,	ಆನೇಕಲ್	ಸರ್ಜಾಪುರ	ಸೋಂಪುರ	26/3	0-07.08	ಕೈಗಾರಿಕೆ	ವಾಣಿಜ್ಯ
2	ಶ್ರೀ ಎಂ. ವೆಂಕಟರೆಡ್ಡಿ ಬಿನ್ ಲೇ. ಮುನಿಯಪ್ಪ, ಶ್ರೀಮತಿ ಎಸ್.ಪಿ. ನಾಗಲೀಲಾವತಿ, ಶ್ರೀಮತಿ ಎಸ್.ಪಿ. ಲಕ್ಷ್ಮೀ ಬಿನ್ ಪಾಪಾರೆಡ್ಡಿ	ಆನೇಕಲ್	ಸರ್ಜಾಪುರ	ಸೋಂಪುರ	26/7	0-14	ಕೈಗಾರಿಕೆ	ವಾಣಿಜ್ಯ

ಪ್ರಸ್ತಾವನೆಯಲ್ಲಿನ ಪ್ರಶ್ನಿತ ಜಮೀನನ್ನು ವಾಣಿಜ್ಯ ಉದ್ದೇಶಕ್ಕೆ ಅಭಿವೃದ್ಧಿಪಡಿಸುವುದರಿಂದ ಸ್ಥಳೀಯ ನಿರುದ್ಯೋಗಿಗಳಿಗೆ ಉದ್ಯೋಗವಕಾಶ ಸೃಷ್ಟಿಯಾಗುತ್ತದೆ. ಆರ್ಥಿಕ ಚಟುವಟಿಕೆಗಳಿಗೆ ಉತ್ತೇಜನ ನೀಡಿದಂತಾಗುತ್ತದೆ. ಇದರಿಂದ ನಗರ ಪ್ರದೇಶದ ಸಮಗ್ರ ಅಭಿವೃದ್ಧಿ ಹೊಂದುತ್ತದೆ ಎಂಬ ಸಾರ್ವಜನಿಕ ಹಿತಾಸಕ್ತಿ ಅಂಶ ಅಡಗಿದೆ ಎಂದು ತಿಳಿಸುತ್ತಾ, ಸದರಿ ಪ್ರದೇಶವನ್ನು ಕೈಗಾರಿಕಾ ವಲಯದಿಂದ ವಾಣಿಜ್ಯ ವಲಯಕ್ಕೆ ಭೂ ಉಪಯೋಗ ಬದಲಾವಣೆ ಮಾಡಿಕೊಳ್ಳಲು ಇಚ್ಛಿಸಿರುವುದಾಗಿ ತಿಳಿಸಿರುತ್ತಾರೆ.

ಸಹಿ/- ಸದಸ್ಯ ಕಾರ್ಯದರ್ಶಿ ಹಾಗೂ ನಗರ ಮತ್ತು ಗ್ರಾಮಾಂತರ
ಯೋಜನಾ ಜಂಟಿ ನಿರ್ದೇಶಕರು, ಆನೇಕಲ್ ಯೋಜನಾ ಪ್ರಾಧಿಕಾರ, ಆನೇಕಲ್.

ವಾಸಾಸಂಇ/ವಾಪ್ರ/ಜಿಎ/931/2024-25

ವಸತಿ ಶಾಲೆಗಳಲ್ಲಿ 6ನೇ ತರಗತಿಗೆ ವಿಶೇಷ ವರ್ಗದ ವಿದ್ಯಾರ್ಥಿಗಳಿಂದ ಅರ್ಜಿ ಆಹ್ವಾನ

ಚಾಮರಾಜನಗರ: ಕರ್ನಾಟಕ ವಸತಿ ಶಿಕ್ಷಣ ಸಂಸ್ಥೆಗಳ ಸಂಘದ ಅಧೀನದ ವಸತಿ ಶಾಲೆಗಳಾದ ಮೊರಾರ್ಜಿ ದೇಸಾಯಿ, ಕಿತ್ತೂರು ರಾಣಿ ಚೆನ್ನಮ್ಮ, ಡಾ. ಬಿ.ಆರ್. ಅಂಬೇಡ್ಕರ್, ಶ್ರೀಮತಿ ಇಂದಿರಾಗಾಂಧಿ ವಸತಿ ಶಾಲೆಗಳಲ್ಲಿ 2024-25ನೇ ಶೈಕ್ಷಣಿಕ ಸಾಲಿಗೆ 6ನೇ ತರಗತಿಗೆ (ಆಂಗ್ಲ ಮಾಧ್ಯಮ) ವಿಶೇಷ ವರ್ಗದ ವಿದ್ಯಾರ್ಥಿಗಳಿಗೆ ನೇರ ಪ್ರವೇಶಾತಿ ಪಡೆಯಲು ಅರ್ಜಿ ಆಹ್ವಾನಿಸಲಾಗಿದೆ. ಸಫಾಯಿ ಕರ್ಮಚಾರಿ, ಗುರುತಿಸಿರುವ ಮ್ಯಾನ್ಯುಯಲ್ ಸ್ಕಾವೆಂಜರ್, ಚಿಂದಿ ಆಯುವವರು, ಸ್ಮಶಾನ ಕಾಯುವವರು ಮಕ್ಕಳು, ಬಾಲ ಕಾರ್ಮಿಕರು ಮಕ್ಕಳು, ಜೀತ ವಿಮುಕ್ತ ಕಾರ್ಮಿಕರು ಮಕ್ಕಳು, ಬಸವಿ ಹಾಗೂ ಮಾಜಿ ದೇವದಾಸಿಯರು, ಶೇ. 25 ಕ್ಕಿಂತ ಹೆಚ್ಚಿನ ಅಂಗವೈಕಲ್ಯ ಹೊಂದಿರುವ ಮಕ್ಕಳು, ಹೆಚ್‌ಐವಿಗೆ ತುತ್ತಾಗಿರುವ ಪೋಷಕರ ಮಕ್ಕಳು, ಒಬ್ಬ ಪೋಷಕರನ್ನು ಹೊಂದಿರುವ, ಅನಾಥ ಮಕ್ಕಳು, ಗುರುತಿಸಿರುವ ಅಲೆಮಾರಿ, ಅರೆಅಲೆಮಾರಿ, ಸೂಕ್ಷ್ಮ, ಅತಿಸೂಕ್ಷ್ಮ ಸಮುದಾಯ, ಸೈನಿಕರು ಮತ್ತು ಮಾಜಿ ಸೈನಿಕರು, ಸರ್ಕಾರಿ ಸಾಧನೆಗಳಲ್ಲಿ ಸ್ಥಳಾಂತರಗೊಂಡ ಮಕ್ಕಳು ಹಾಗೂ ಪರಿಶಿಷ್ಟ ಜಾತಿ, ಪರಿಶಿಷ್ಟ ಪಂಗಡದ ವಸತಿ ಶಾಲೆಗಳಲ್ಲಿ 5ನೇ ತರಗತಿ ಉತ್ತೀರ್ಣರಾದ ಮಕ್ಕಳಿಗೆ ಶೇ. 10 ಹಂಚಿಕೆ ಕಲ್ಪಿಸಲಾಗಿದೆ. ಅರ್ಜಿ ಸಲ್ಲಿಕೆಯು ಈಗಾಗಲೇ ಪ್ರಾರಂಭವಾಗಿದ್ದು ವಿದ್ಯಾರ್ಥಿಗಳು ಆನ್‌ಲೈನ್ ಮೂಲಕ ಜಿಲ್ಲೆಯಲ್ಲಿರುವ ಯಾವುದಾದರು ಒಂದು ವಸತಿ ಶಾಲೆಯಲ್ಲಿ ಪ್ರವೇಶ ಪಡೆಯಲು ಅರ್ಜಿ ಸಲ್ಲಿಸಬಹುದು ಎಂದು ಸಮಾಜ ಕಲ್ಯಾಣ ಇಲಾಖೆಯ ಉಪ ನಿರ್ದೇಶಕರು ತಿಳಿಸಿದ್ದಾರೆ.

18ರಂದು ನಗರದಲ್ಲಿ ಉದ್ಯೋಗಕ್ಕೆ ನೇರ ಸಂದರ್ಶನ

ಚಾಮರಾಜನಗರ: ಜಿಲ್ಲಾ ಉದ್ಯೋಗ ವಿನಿಮಯ ಕಚೇರಿ ಮತ್ತು ರಾಣ್ ಬಯೋ ಆರ್ಗಾನಿಕ್ ಪ್ರೈ.ಲಿ ಸಹಯೋಗದಲ್ಲಿ ಪಿಯುಸಿ ಹಾಗೂ ಪದವೀಧರ ಅಭ್ಯರ್ಥಿಗಳಿಗೆ ಉದ್ಯೋಗಕ್ಕಾಗಿ ನೇರ ಸಂದರ್ಶನ ಕಾರ್ಯಕ್ರಮವನ್ನು ಜುಲೈ 18ರಂದು ಬೆಳಿಗ್ಗೆ 10.30 ರಿಂದ ಮಧ್ಯಾಹ್ನ 3.30 ರವರೆಗೆ ನಗರದ ಜಿಲ್ಲಾಡಳಿತ ಭವನದಲ್ಲಿರುವ ಜಿಲ್ಲಾ ಉದ್ಯೋಗ ವಿನಿಮಯ ಕಚೇರಿಯಲ್ಲಿ ಆಯೋಜಿಸಲಾಗಿದೆ. ಅಭ್ಯರ್ಥಿಗಳು ಪಿಯುಸಿ ಹಾಗೂ ಪದವಿಯಲ್ಲಿ ಉತ್ತೀರ್ಣರಾಗಿರಬೇಕು. 21 ರಿಂದ 40ರ ವಯೋಮಿತಿಯ ಪುರುಷ ಹಾಗೂ ಮಹಿಳಾ ಅಭ್ಯರ್ಥಿಗಳು ಭಾಗವಹಿಸಬಹುದು. ದ್ವಿಚಕ್ರ ವಾಹನ ಮತ್ತು ಡಿ.ಎಲ್ ಹೊಂದಿರಬೇಕು. ಆಸಕ್ತಿಯುಳ್ಳ ಅಭ್ಯರ್ಥಿಗಳು ಸ್ವ-ವಿವರ (ಬಯೋಡೇಟಾ) ಮತ್ತು ಅಂಕಪಟ್ಟಿಗಳ ಮೂಲ ಹಾಗೂ ಜೆರಾಕ್ಸ್ ಪ್ರತಿಗಳೊಂದಿಗೆ ಸ್ವಂತ ಖರ್ಚಿನಲ್ಲಿ ಸಂದರ್ಶನಕ್ಕೆ ಹಾಜರಾಗಬಹುದು. ಹೆಚ್ಚಿನ ಮಾಹಿತಿಗಾಗಿ ನಗರದ ಜಿಲ್ಲಾಡಳಿತ ಭವನದಲ್ಲಿರುವ ಜಿಲ್ಲಾ ಉದ್ಯೋಗ ವಿನಿಮಯ ಕಚೇರಿಯ ಉದ್ಯೋಗಾಧಿಕಾರಿಗಳನ್ನು ಅಥವಾ ದೂ.ಸಂ 08226-224430 ಸಂಪರ್ಕಿಸಿ ಮಾಹಿತಿ ಪಡೆಯಬಹುದು ಎಂದು ಜಿಲ್ಲಾ ಉದ್ಯೋಗಾಧಿಕಾರಿ ಎ. ಮಹಮ್ಮದ್ ಅಕ್ಬರ್ ಅವರು ಪ್ರಕಟಣೆಯಲ್ಲಿ ತಿಳಿಸಿದ್ದಾರೆ.

ವಾಣಿಜ್ಯ ಪರೀಕ್ಷೆ : ನಿಷೇಧಾಜ್ಞೆ

ಚಾಮರಾಜನಗರ: ಜಿಲ್ಲಾ ಶಿಕ್ಷಣ ಮತ್ತು ತರಬೇತಿ ಸಂಸ್ಥೆಯಲ್ಲಿನ ಪರೀಕ್ಷೆ ಕೇಂದ್ರದಲ್ಲಿ ವಾಣಿಜ್ಯ ಪರೀಕ್ಷೆ ಜುಲೈ 22 ರಿಂದ 31 ರವರೆಗೆ ನಡೆಯಲಿರುವ ಹಿನ್ನೆಲೆಯಲ್ಲಿ ಪರೀಕ್ಷಾ ಕಾರ್ಯವು ನ್ಯಾಯೋಚಿತವಾಗಿ ನಡೆಯಲೆಂಬ ಸದುದ್ದೇಶದಿಂದ, ಕಾನೂನು ಸುವ್ಯವಸ್ಥೆಗೆ ಭಂಗ ಉಂಟಾಗದಂತೆ ಪರೀಕ್ಷಾ ಕೇಂದ್ರಗಳ ಸುತ್ತಲು 200 ಮೀಟರ್ ವ್ಯಾಪ್ತಿಯ ಪ್ರದೇಶವನ್ನು ಸಾರ್ವಜನಿಕ ನಿಷೇಧಿತ ಪ್ರದೇಶವೆಂದು ಘೋಷಿಸಿ ಜಿಲ್ಲಾಧಿಕಾರಿ ಶಿಲ್ಪಾ ನಾಗ್ ಅವರು ಆದೇಶ ಹೊರಡಿಸಿದ್ದಾರೆ. ಪರೀಕ್ಷಾ ಕೇಂದ್ರದ ಸುತ್ತಲು 200 ಮೀಟರ್ ವ್ಯಾಪ್ತಿಯಲ್ಲಿ ಸೆಕ್ಷನ್ 144 ರನ್ವಯ ಪರೀಕ್ಷಾ ದಿನಗಳಂದು ಬೆಳಿಗ್ಗೆ 6 ರಿಂದ ಸಂಜೆ 6 ಗಂಟೆಯವರೆಗೆ ನಿಷೇಧಾಜ್ಞೆ ವಿಧಿಸಲಾಗಿದೆ. ಅಲ್ಲದೇ ಸದರಿ ದಿನಗಳಂದು ಪರೀಕ್ಷಾ ಕೇಂದ್ರಗಳ 200 ಮೀಟರ್ ವ್ಯಾಪ್ತಿಯಲ್ಲಿ ಬರುವ ಜೆರಾಕ್ಸ್ ಅಂಗಡಿಗಳನ್ನು ಬೆಳಿಗ್ಗೆ 6 ರಿಂದ ಸಂಜೆ 6 ಗಂಟೆಯವರೆಗೆ ಮುಚ್ಚಲು ಸಹ ಆದೇಶಿಸಲಾಗಿದೆ. ನಿಷೇಧಾಜ್ಞೆ ಆದೇಶವು ಪರೀಕ್ಷೆ ಕೆಲಸಕ್ಕೆ ನಿಯೋಜಿತರಾದ ಅಧಿಕಾರಿ ಸಿಬ್ಬಂದಿ ವರ್ಗದವರಿಗೆ ಮತ್ತು ಪರೀಕ್ಷೆಗೆ ಹಾಜರಾಗುವ ವಿದ್ಯಾರ್ಥಿಗಳಿಗೆ ಅನ್ವಯವಾಗುವುದಿಲ್ಲ ಎಂದು ಜಿಲ್ಲಾಧಿಕಾರಿಗಳು ಆದೇಶದಲ್ಲಿ ತಿಳಿಸಿದ್ದಾರೆ.

ಯುವನಿಧಿ ಯೋಜನೆ : ಮೂಲ ಅಂಕಪಟ್ಟಿ ಪರಿಶೀಲಿಸಿಕೊಳ್ಳಲು ಅಭ್ಯರ್ಥಿಗಳಿಗೆ ಮನವಿ

ಚಾಮರಾಜನಗರ: ರಾಜ್ಯದ ಮಹತ್ವಾಕಾಂಕ್ಷಿ ಯೋಜನೆಯಾದ ಯುವನಿಧಿ ಯೋಜನೆಯಲ್ಲಿ ಪದವಿ, ಸ್ನಾತಕೋತ್ತರ ಪದವಿ ಮತ್ತು ಡಿಪ್ಲೋಮಾಗಳನ್ನು 2022-23ನೇ ಶೈಕ್ಷಣಿಕ ವರ್ಷದಲ್ಲಿ ವ್ಯಾಸಂಗ ಮಾಡಿ 2023ರಲ್ಲಿ ತೇರ್ಗಡೆಯಾಗಿ ಅರ್ಹತೆ ಹೊಂದಿದ ಅಭ್ಯರ್ಥಿಗಳು ಈಗಾಗಲೇ ಸೇವಾ ಸಿಂಧು ಪೋರ್ಟಲ್‌ನಲ್ಲಿ ನೋಂದಣಿಯಾಗಿದ್ದು ಹಾಗೂ ಫಲಿತಾಂಶದ ನಂತರ ನಿರುದ್ಯೋಗಿಗಳಾಗಿ 180 ದಿವಸಗಳು ಪೂರೈಸಿದ ಅಭ್ಯರ್ಥಿಗಳಿಗೆ ಜನವರಿ-2024 ರಿಂದ ನೇರ ನಗದು ವರ್ಗಾವಣೆ ಮಾಡಲಾಗುತ್ತಿದೆ. ಅಭ್ಯರ್ಥಿಯು ಸೇವಾ ಸಿಂಧು ಪೋರ್ಟಲ್‌ನಲ್ಲಿ ತಮ್ಮ ಅರ್ಜಿಯು ಯಾವ ಹಂತದಲ್ಲಿದೆ ಎಂಬುದನ್ನು ಪರಿಶೀಲಿಸಿದಾಗ ಅರ್ಜಿಯ ಸ್ಥಿತಿಯು ಅಂಕಪಟ್ಟಿ ಪರಿಶೀಲನೆ ಹಂತದಲ್ಲಿದ್ದರೆ ಕಡ್ಡಾಯವಾಗಿ ಅಂತಹ ಅಭ್ಯರ್ಥಿಯು ಎಲ್ಲಾ ಮೂಲ ಅಂಕಪಟ್ಟಿ, ಆಧಾರ್ ಕಾರ್ಡ್ ಮತ್ತು ಜಾತಿ ಪ್ರಮಾಣಪತ್ರ, ಹಾಗೂ ಅದರ ಒಂದು ಜೊತೆ ಜೆರಾಕ್ಸ್ ಪ್ರತಿಯೊಂದಿಗೆ ನಗರದ ಜಿಲ್ಲಾಡಳಿತ ಭವನದಲ್ಲಿರುವ ಜಿಲ್ಲಾ ಉದ್ಯೋಗ ವಿನಿಮಯ ಕಚೇರಿಗೆ ಖುದ್ದಾಗಿ ಭೇಟಿ ನೀಡಿ ಅಂಕಪಟ್ಟಿ ಪರಿಶೀಲನೆ ಮಾಡಿಸಿ ಅಪ್ರೂವ್ ಮಾಡಿಸಿಕೊಳ್ಳಬೇಕಾಗಿದೆ. ಹೆಚ್ಚಿನ ಮಾಹಿತಿಗಾಗಿ ನಗರದ ಜಿಲ್ಲಾಡಳಿತ ಭವನದಲ್ಲಿರುವ ಜಿಲ್ಲಾ ಉದ್ಯೋಗ ವಿನಿಮಯ ಕಚೇರಿ ಅಥವಾ ದೂರವಾಣಿ ಸಂಖ್ಯೆ 08226-224430 ಗೆ ಸಂಪರ್ಕಿಸಿ ಮಾಹಿತಿ ಪಡೆದುಕೊಳ್ಳುವಂತೆ ಜಿಲ್ಲಾ ಉದ್ಯೋಗಾಧಿಕಾರಿ ಎ. ಮಹಮ್ಮದ್ ಅಕ್ಬರ್ ತಿಳಿಸಿದ್ದಾರೆ.

ವಿದ್ಯಾರ್ಥಿಗಳು ಬೋಧನೆಯನ್ನು ಗಮನವಿಟ್ಟು ಆಲಿಸಿ

ವಿಜಯಪುರ: ವಿದ್ಯಾರ್ಥಿಗಳು ಶಾಲೆಯಲ್ಲಿ ಬೋಧನೆಯನ್ನು ಗಮನವಿಟ್ಟು ಆಲಿಸಬೇಕು. ಇಂದಿನ ಗಣಕೀಕೃತ ಯುಗದಲ್ಲಿ ಮೊಬೈಲ್ ಸಾಧನದಲ್ಲಿ ನೆಟ್ ಮೂಲಕ ಪಠ್ಯಪುಸ್ತಕ ವಿಷಯವನ್ನು ನೋಡಿ ಅರ್ಥಮಾಡಿಕೊಳ್ಳಬಹುದು. ಮೊಬೈಲ್‌ನಲ್ಲಿ ನಿಮಗೆ ಸಂಬಂಧಪಟ್ಟ ವಿಷಯಗಳನ್ನು ಮಾತ್ರ ನೋಡಿ. ಮೊಬೈಲ್ಗೆ ಆಡಿಟ್ ಆಗಬೇಡಿ. ಎಂದು ಕೆ.ಪಿ.ಸಿ.ಸಿ ಕಾರ್ಯದರ್ಶಿ ವಿ ಮಂಜುನಾಥ್ ತಿಳಿಸಿದರು.

ಪಟ್ಟಣದ ಶ್ರೀ ನಗರೇಶ್ವರ ಪ್ರಾರ್ಥನಾ ಮಂದಿರದಲ್ಲಿ ನಗರ್ತ ಯುವಕ ಸಂಘದ ಆಶ್ರಯದಲ್ಲಿ 25ನೇ ವರ್ಷದ ವಿದ್ಯಾರ್ಥಿ ವೇತನ ವಿತರಣೆ ಸಮಾರಂಭದ ಉದ್ಘಾಟನೆಯನ್ನು ನೆರವೇರಿಸಿ, ಮಾತನಾಡುತ್ತಿದ್ದರು. ವಿದೇಶಗಳಲ್ಲಿ ಪ್ರಾಥಮಿಕ ಹಂತದಲ್ಲಿ ತಾಂತ್ರಿಕ ಶಿಕ್ಷಣ ಬಗ್ಗೆ ತರಬೇತಿ ನೀಡುತ್ತಾರೆ. ಆದರೆ ನಮ್ಮ ದೇಶದಲ್ಲಿ ಆ ತರಹ ಶಿಕ್ಷಣ ಇರುವುದಿಲ್ಲ. ನಮ್ಮ ದೇಶದಲ್ಲಿ ಕಿರಿಯ ಹಿರಿಯ ಪ್ರೌಢ ಶಿಕ್ಷಣ ಇರುತ್ತದೆ. ಆದ್ದರಿಂದ ವಿದ್ಯಾರ್ಥಿಗಳು 9ನೇ ತರಗತಿಗೆ ಪ್ರವೇಶ ಮಾಡಿದ ಸಮಯದಲ್ಲಿ ತಮ್ಮ ಮುಂದಿನ ಗುರಿಯನ್ನು ಮನದಟ್ಟು ಮಾಡಿಕೊಂಡು, ಸಾಧನೆಯನ್ನು ತೋರಬೇಕೆಂದು ಪ್ರಗತಿ ಸಮೂಹ ಶಿಕ್ಷಣ ಸಂಸ್ಥೆಗಳು ವ್ಯವಸ್ಥಾಪಕ ನಿರ್ದೇಶಕರಾದ ಕೃಪಾ ಶಂಕರ್ ಕರೆ ನೀಡಿದರು. ಪಟ್ಟಣದಲ್ಲಿ ನಗರ್ತ ಯುವಕ ಸಂಘವು 1999ರಲ್ಲಿ ಅಸ್ತಿತ್ವಕ್ಕೆ ಬಂದಿತ್ತು 25 ವರ್ಷದಿಂದ ಅನೇಕ ಸೇವಾ ಕಾರ್ಯಕ್ರಮಗಳನ್ನು ಹಮ್ಮಿಕೊಂಡು ಬರುತ್ತಿದೆ. ಪ್ರತಿವರ್ಷದಂತೆ ಎಸ್ ಎಸ್ ಎಲ್ ಸಿ ಮತ್ತು ಪಿಯುಸಿ ವಿದ್ಯಾರ್ಥಿಗಳಿಗೆ ಪ್ರತಿಭಾ ಪುರಸ್ಕಾರ ಮತ್ತು 5ನೇ ತರಗತಿಯಿಂದ 9ನೇ ತರಗತಿ ಮಕ್ಕಳಿಗೆ ವಿದ್ಯಾರ್ಥಿ ವೇತನ ವಿತರಣೆ ಮಾಡುತ್ತಾ ಬರುತ್ತಿದ್ದೇವೆ. ನಮ್ಮ ಕಾರ್ಯ ಚಟುವಟಿಕೆಗಳನ್ನು ಅವಲೋಕಿಸಿ ಸುಮಾರು 70 ಮಂದಿ ಜನಾಂಗದ ದಾನಿಗಳು ಹಾಗೂ ಪಟ್ಟಣದ ಕೀರ್ತಿಶೇಷ ಪಿ.ಆರ್. ನಾಗರಾಜಪ್ಪ ರವರ ಸ್ಮರಣಾರ್ಥವಾಗಿ ಕೌಸಲ್ಯ ನಾಗರಾಜ್ ಆರೋಗ್ಯನಿಧಿಗೆ 1 ಲಕ್ಷಗಳು ವಿದ್ಯಾರ್ಥಿ ವೇತನಕ್ಕೆ ಒಂದು ಲಕ್ಷ ನೀಡಿರುತ್ತಾರೆ. ಬೆಂಗಳೂರಿನ ನಿವಾಸಿ ಕೀರ್ತಿಶೇಶ ವಿ.ಪುಟ್ಟರಾಜ್ ರವರ ಸ್ಮರಣಾರ್ಥವಾಗಿ ಜಗದಾಂಬ ಆರೋಗ್ಯ ನಿಧಿಗೆ 50,000 ವಿದ್ಯಾರ್ಥಿ ವೇತನಕ್ಕೆ 50,000 ನೀಡಿರುತ್ತಾರೆ. ವಿದ್ಯಾರ್ಥಿ ವೇತನವನ್ನು ಸದುಪಯೋಗವನ್ನು ಪಡಿಸಿಕೊಳ್ಳಬೇಕೆಂದು ಗೌರವಾಧ್ಯಕ್ಷರಾದ ಪಿ ಮುರಳಿಧರ್ ಕರೆ ನೀಡಿದರು. ರೋಟರಿ ಶಾಲೆಯ ಹಿರಿಯ ಶಿಕ್ಷಕರಾದ ಕಲಾವತಿ ಬಿ ರಿತ್ತಿ ಮತ್ತು ಡೇಟಾ ಮತ್ತು ಸೈನ್ಸ್ ವಿಭಾಗದಲ್ಲಿನ ಸೇವೆಗಾಗಿ, ಗೌರವ ಡಾಕ್ಟರೇಟ್ ಪಡೆದಿರುವ ಶ್ರೀ ವೆಂಕಟೇಶ್ವರ ತಾಂತ್ರಿಕ ಶಿಕ್ಷಣ ಸಂಸ್ಥೆಗಳ ಪ್ರಾಧ್ಯಾಪಕರು ಮತ್ತು ಮುಖ್ಯಸ್ಥರಾದ ಡಾಕ್ಟರ್ ಎಸ್ ಸಂತೋಷ್ ಕುಮಾರ್ ರವರನ್ನು ಅಭಿನಂದಿಸಿ ಗೌರವಿಸಿದರು.

ಎಸ್ ಎಸ್ ಎಲ್ ಸಿ ಮತ್ತು ಪಿಯುಸಿ ವಿದ್ಯಾರ್ಥಿ ವಿದ್ಯಾರ್ಥಿನಿಯರಿಗೆ ಪ್ರತಿಭಾ ಪುರಸ್ಕಾರ ಹಾಗೂ 5ನೇ ತರಗತಿಯಿಂದ 9ನೇ ತರಗತಿ ಮಕ್ಕಳಿಗೆ ಮತ್ತು ಪದವೀಧರ ಸುಮಾರು 60ರಿಂದ 70ವಿದ್ಯಾರ್ಥಿ ಗಳಿಗೆ ವಿದ್ಯಾವೇತನ ಹಾಗೂ ಠೇವಣಿ ನೀಡಿರುವ ದಾನಿಗಳಾದ ಎಂ ಕೌಸಲ್ಯ ನಾಗರಾಜ್, ಜಗದಾಂಭ ಪುಟ್ಟರಾಜ್, ಕುಮಾರಿ ಎಂ ಚಿನ್ಮಯ್ ಮೋಹನ್ ರವರನ್ನು ಸನ್ಮಾನಿಸಿ ಗೌರವಿಸಲಾಯಿತು. ಕೋರಮಂಗಲ ರುದ್ರಪ್ಪ ಟ್ರಸ್ಟ್ ಮತ್ತು ಎ ವಿ ವಿ ಟ್ರಸ್ಟ್ ವತಿಯಿಂದ ವಿದ್ಯಾರ್ಥಿ ವೇತನ ವಿತರಣೆ ಮಾಡಲಾಯಿತು. ಕೋರಮಂಗಲ ರುದ್ರಪ್ಪ ಟ್ರಸ್ಟ್ ಅಧ್ಯಕ್ಷರಾದ ಸಿ ಭಾಸ್ಕರ್, ಗೌರವ ಕಾರ್ಯದರ್ಶಿಯಾದ ಅಮರ್, ಸಹ ಕಾರ್ಯದರ್ಶಿಯಾದ ಮನೋಹರ್ ಖಜಾಂಚಿ ಗಳಾದ ಈ ಸುನೀಲ್ ನಿಕಟ ಪೂರ್ವ ಅಧ್ಯಕ್ಷರಾದ ಎಂ ಶಿವಪ್ರಸಾದ್ ಎನ್ ರುದ್ರಮೂರ್ತಿ ಮಾಜಿ ಅಧ್ಯಕ್ಷರಾದ ಬಿಸಿ ಸಿದ್ದರಾಜ್, ಮಹಂತಿನ ಮಠ ಧರ್ಮ ಸಂಸ್ಥೆಯ ಅಧ್ಯಕ್ಷರಾದ ಪುನೀತ್ ಶಿವಕುಮಾರ್, ಕಾರ್ಯದರ್ಶಿಗಳಾದ ವಿ ವಿಶ್ವನಾಥ್, ಸಿ ಸುರೇಶ್, ಪಿ. ಮೋಹನ್ ಮತ್ತು ಅಂಗ ಸಂಸ್ಥೆಯ ಪದಾಧಿಕಾರಿಗಳು ಉಪಸ್ಥಿತರಿದ್ದರು.

ಅಗತ್ಯ ಸಿದ್ದತೆಗೆ ಜಿಲ್ಲಾಧಿಕಾರಿ ಶಿಲ್ಪಾ ನಾಗ್ ಸೂಚನೆ

20ಕ್ಕೆ ಚಾಮರಾಜೇಶ್ವರಸ್ವಾಮಿ ರಥ

ಚಾಮರಾಜನಗರ: ಇತಿಹಾಸ ಪ್ರಸಿದ್ಧ ಶ್ರೀ ಚಾಮರಾಜೇಶ್ವರಸ್ವಾಮಿ ಮಹಾರಥೋತ್ಸವವು ಜುಲೈ 20ರಂದು ಚಾಮರಾಜನಗರ ಪಟ್ಟಣದಲ್ಲಿ ಜರುಗಲಿದ್ದು, ಈ ಸಂಬಂಧ ಅಗತ್ಯ ಸಿದ್ದತೆಗಳನ್ನು ಕೈಗೊಳ್ಳುವಂತೆ ಜಿಲ್ಲಾಧಿಕಾರಿ ಶಿಲ್ಪಾ ನಾಗ್ ಅಧಿಕಾರಿಗಳಿಗೆ ಸೂಚಿಸಿದರು.

ನಗರದ ಜಿಲ್ಲಾಧಿಕಾರಿ ಕಚೇರಿ ಸಭಾಂಗಣದಲ್ಲಿಂದು ಶ್ರೀ ಕೆಂಪನಂಜಾಂಬಾ ಅಮ್ಮನವರ ಸಮೇತ ಶ್ರೀ ಚಾಮರಾಜೇಶ್ವರಸ್ವಾಮಿ ಮಹಾರಥೋತ್ಸವದ ಜಾತ್ರಾ ಸಂಬಂಧ ವಿವಿಧ ಇಲಾಖೆಯ ಅಧಿಕಾರಿಗಳೊಂದಿಗೆ ನಡೆದ ಪೂರ್ವಸಿದ್ದತಾ ಸಭೆಯ ಅಧ್ಯಕ್ಷತೆ ವಹಿಸಿ ಅವರು ಮಾತನಾಡಿದರು.

ನಗರದ ಚಾಮರಾಜೇಶ್ವರಸ್ವಾಮಿ ಮಹಾರಥೋತ್ಸವವು ಆಷಾಡ ಮಾಸದಲ್ಲಿ ನಡೆಯುವ ರಾಜ್ಯದ ಏಕೈಕ ದೇವಸ್ಥಾನವಾಗಿದ್ದು, ಜಾತ್ರಾ ಸಂಬಂಧ ದೇವಾಲಯದಲ್ಲಿ ವಿವಿಧ ಪೂಜಾ ಕೈಂಕರ್ಯಗಳು, ಧಾರ್ಮಿಕ ಕಾರ್ಯಕ್ರಮಗಳು ಈಗಾಗಲೇ ಆರಂಭವಾಗಿದ್ದು, ಜುಲೈ 24ರವರೆಗೂ ಮುಂದುವರೆಯಲಿವೆ. ಜಿಲ್ಲೆ, ಹೊರಜಿಲ್ಲೆ, ಹೊರರಾಜ್ಯಗಳಿಂದ ಮಹಾರಥೋತ್ಸವಕ್ಕೆ ಹೆಚ್ಚಿನ ಜನರು ಆಗಮಿಸುವುದರಿಂದ ಜಾತ್ರಾ ಸಿದ್ದತೆಗಳು ಅಚ್ಚುಕಟ್ಟಾಗಿ ಇರುವಂತೆ ನೋಡಿಕೊಳ್ಳಲು ಸಂಬಂಧಪಟ್ಟ ಅಧಿಕಾರಿಗಳಿಗೆ ಜಿಲ್ಲಾಧಿಕಾರಿಯವರು ತಿಳಿಸಿದರು.

ಜಾತ್ರೆಗೆ ಬರುವ ಭಕ್ತಾಧಿಗಳಿಗೆ ಕುಡಿಯುವ ನೀರು, ಉತ್ತಮ ಶೌಚಾಲಯ ವ್ಯವಸ್ಥೆ, ಸ್ವಚ್ಚತೆ ಸೇರಿದಂತೆ ಅವಶ್ಯ ಮೂಲಸೌಕರ್ಯಗಳನ್ನು ಒದಗಿಸಬೇಕು. ಇತ್ತೀಚೆಗೆ ಡೆಂಗ್ಯೂ ಪ್ರಕರಣಗಳು ಹೆಚ್ಚಾಗುತ್ತಿರುವ ಹಿನ್ನೆಲೆ ಭಕ್ತಾಧಿಗಳ ಹಿತದೃಷ್ಠಿಯಿಂದ ಶುದ್ದ ಕುಡಿಯುವ ನೀರಿನ ವ್ಯವಸ್ಥೆ ಮಾಡಬೇಕು. ಟ್ಯಾಂಕರ್ ಹಾಗೂ ಕ್ಯಾನ್‌ಗಳ ಮೂಲಕ ಸರಬರಾಜು ಮಾಡುವ ಕುಡಿಯುವ ನೀರಿನ ಗುಣಮಟ್ಟವನ್ನು ಪರೀಕ್ಷಿಸಬೇಕು. ಜಾತ್ರಾ ಸಂಬಂಧ ಯಾವುದೇ ಲೋಪಗಳಿಗೂ ಅವಕಾಶವಾಗದಂತೆ ಎಚ್ಚರ ವಹಿಸುವಂತೆ ನಿರ್ದೇಶನ ನೀಡಿದರು.

ಮಹಾರಥೋತ್ಸವ ಸಂಬಂಧ ರಥ ಚಲಿಸುವ ಮಾರ್ಗದಲ್ಲಿ ರಥದ ಸುಗಮ ಸಂಚಾರಕ್ಕಾಗಿ ರಸ್ತೆ ಹಾಗೂ ಸುತ್ತಲಿನ ರಸ್ತೆ ದುರಸ್ಥಿಯನ್ನು ಶೀಘ್ರವಾಗಿ ಪೂರ್ಣಗೊಳಿಸಬೇಕು. ರಥ ಹಾದಿಯಲ್ಲಿ ಸಮರ್ಪಕವಾಗಿ ಮರಳು ಹಾಕಬೇಕು. ರಥೋತ್ಸವ ಮುಗಿದ ಬಳಿಕ ಮರಳನ್ನು ತೆರವುಗೊಳಿಸಬೇಕು. ರಥ ದಾರಿಯಲ್ಲಿ ಕುಡಿಯುವ ನೀರು, ಪ್ರಸಾದ ವಿನಿಯೋಗ ಮಾಡುವ ಸ್ಥಳದ ಸುತ್ತಲಿನ ಪ್ರದೇಶದಲ್ಲಿ ಕಸದ ಬುಟ್ಟಿಗಳನ್ನಿಟ್ಟು ಸೂಕ್ತ ಕಸ ವಿಲೇವಾರಿ ಮಾಡಿ ಸ್ವಚ್ಚತೆ ಕಾಪಾಡಬೇಕು. ಅಲ್ಲದೆ ರಥ ಸಾಗುವ ದಾರಿಯಲ್ಲಿ ಹಾದುಹೋಗಿರುವ ವಿದ್ಯುತ್ ತಂತಿ (ಹೈಟೆಂಕ್ಷನ್ ವೈರ್) ಹಾಗೂ ಕೇಬಲ್ ವೈರ್‌ಗಳನ್ನು ತೆರವುಗೊಳಿಸಬೇಕು. ದೇವಸ್ಥಾನದಲ್ಲಿ ಪೂಜಾ ಕೈಂಕರ್ಯಗಳು ಮುಗಿಯುವವರೆಗೆ ನಿರಂತರ ವಿದ್ಯುತ್ ಪೂರೈಕೆ ಮಾಡುವಂತೆ ಅಧಿಕಾರಿಗಳಿಗೆ ತಿಳಿಸಿದರು.

ಶಿಷ್ಟಾಚಾರ ಪ್ರಕಾರ ಆಹ್ವಾನಪತ್ರಿಕೆಗಳನ್ನು ಮುದ್ರಿಸಿ ಸಂಬಂಧಪಟ್ಟ ಎಲ್ಲಾ ಗಣ್ಯರಿಗೂ ತಲುಪಿಸಬೇಕು. ಜಾತ್ರೆಗೆ ಹೆಚ್ಚಿನ ಭಕ್ತಾಧಿಗಳು ಆಗಮಿಸುವುದರಿಂದ ಸೂಕ್ತ ಬಂದೋಬಸ್ತ್ ಹಾಗೂ ಸಂಚಾರದಟ್ಟಣೆ ನಿಯಂತ್ರಣ ಮತ್ತು ವಾಹನ ನಿಲುಗಡೆಗೆ ಪಾರ್ಕಿಂಗ್ ವ್ಯವಸ್ಥೆ ಮಾಡಬೇಕು. ದೇವಾಲಯದ ರಥವು ಸುಸ್ಥಿತಿಯಲ್ಲಿರುವ ಬಗ್ಗೆ ಖಚಿತಪಡಿಸಿಕೊಳ್ಳಬೇಕು. ಜಾತ್ರಾ ಸಂದರ್ಭದಲ್ಲಿ ಯಾವುದೇ ಅಗ್ನಿ ಅವಘಟಗಳು ನಡೆಯದಂತೆ ಎಚ್ಚರ ವಹಿಸಬೇಕು. ಈ ಸಂಬಂಧ ಎಲ್ಲಾ ಅಧಿಕಾರಿಗಳು ತಾಲೂಕು ತಹಶೀಲ್ದಾರ್ ಜೊತೆ ಚರ್ಚಿಸಿ ಸಮನ್ವಯ ಸಾಧಿಸಿ ಮಹಾರಥೋತ್ಸವದ ಯಶಸ್ವಿಗೆ ಸಹಕರಿಸುವಂತೆ ಜಿಲ್ಲಾಧಿಕಾರಿ ಶಿಲ್ಪಾ ನಾಗ್ ಅವರು ತಿಳಿಸಿದರು.

ಜಿಲ್ಲಾ ಪೊಲೀಸ್ ವರಿಷ್ಠಾಧಿಕಾರಿ ಡಾ. ಬಿ.ಟಿ. ಕವಿತ, ಹೆಚ್ಚುವರಿ ಜಿಲ್ಲಾಧಿಕಾರಿ ಗೀತಾ ಹುಡೇದ, ತಹಶೀಲ್ದಾರ್ ಗಿರಿಜ, ನಗರಸಭೆ ಪೌರಾಯುಕ್ತ ಎಸ್.ವಿ. ರಾಮದಾಸ್, ಲೋಕೋಪಯೋಗಿ ಇಲಾಖೆಯ ಸಹಾಯಕ ಕಾರ್ಯಪಾಲಕ ಇಂಜಿನಿಯರ್ ರಮೇಶ್, ಇತರೆ ಅಧಿಕಾರಿಗಳು, ಸಭೆಯಲ್ಲಿ ಉಪಸ್ಥಿತರಿದ್ದರು.

ಸಂಚಾರ ಮತ್ತು ರಸ್ತೆ ಸುರಕ್ಷತೆಯ ಬಗ್ಗೆ ಜಾಗೃತಿ ಅಭಿಯಾನ

ಚಾಮರಾಜನಗರ: ಜಿಲ್ಲಾ ಪೊಲೀಸ್ ವತಿಯಿಂದ ಖಾಸಗಿ ವಾಹನ ಚಾಲಕರು ಹಾಗೂ ಮಾಲೀಕರಿಗೆ ಸಂಚಾರ ಮತ್ತು ರಸ್ತೆ ಸುರಕ್ಷತೆಯ ಬಗ್ಗೆ ಜಾಗೃತಿ ಅಭಿಯಾನ ಕಾರ್ಯಕ್ರಮವನ್ನು ಭಾನುವಾರ (ಜು.14) ದಂದು ನಗರದ ಡಾ. ಬಿ.ಆರ್. ಅಂಬೇಡ್ಕರ್ ಭವನದಲ್ಲಿ ಹಮ್ಮಿಕೊಳ್ಳಲಾಗಿತ್ತು.

ಕಾರ್ಯಕ್ರಮದ ಅಧ್ಯಕ್ಷತೆ ವಹಿಸಿ ಮಾತನಾಡಿದ ಪೊಲೀಸ್ ಅಧೀಕ್ಷಕರಾದ ಬಿ.ಟಿ. ಕವಿತ ಅವರು ಚಾಲಕರಿಗೆ ಸಂಚಾರ ನಿಯಮಗಳು ಮತ್ತು ಸುರಕ್ಷತೆಯ ಬಗ್ಗೆ ಮಾಹಿತಿ ನೀಡುವುದರ ಜೊತೆಗೆ ಮಾಲೀಕರ ಹಾಗೂ ಚಾಲಕರ ಕುಂದುಕೊರತೆ ಆಲಿಸಿ ಸಮಸ್ಯೆ ಬಗೆಹರಿಸಲು ಕ್ರಮಕೈಗೊಳ್ಳುವ ಭರವಸೆ ನೀಡಿದರು. ಜಿಲ್ಲಾ ಗೂಡ್ಸ್ ಆಟೋ, ಪ್ಯಾಸೆಂಜರ್ ಆಟೋ, ಕ್ಯಾಬ್, ಲಾರಿ ಹಾಗೂ ಇನ್ನಿತರೆ ಖಾಸಗಿ ವಾಹನಗಳ ಮಾಲೀಕರು ಮತ್ತು ಚಾಲಕರು ಕಾರ್ಯಕ್ರಮದಲ್ಲಿ ಭಾಗವಹಿಸಿದ್ದರು.

ಪ್ರಥಮ, ದ್ವಿತೀಯ ಡಿಇಎಲ್‌ಇಡಿ, ಡಿಪಿಎಸ್‌ಡಿ, ಡಿಪಿಇಡಿ. ಪರೀಕ್ಷೆ: ನಿಷೇಧಾಜ್ಞೆ

ಚಾಮರಾಜನಗರ: ಜಿಲ್ಲಾ ಶಿಕ್ಷಣ ಮತ್ತು ತರಬೇತಿ (ಡಯಟ್) ಪರೀಕ್ಷಾ ಕೇಂದ್ರದಲ್ಲಿ ಪ್ರಥಮ ಮತ್ತು ದ್ವಿತೀಯ ಡಿ.ಇ.ಎಲ್.ಇಡಿ, ಡಿ.ಪಿ.ಎಸ್‌ಇಡಿ ಮತ್ತು ಡಿ.ಪಿಇಡಿ. ಪರೀಕ್ಷೆಗಳನ್ನು ಜುಲೈ 20 ರವರೆಗೆ ನಡೆಯಲಿರುವ ಹಿನ್ನೆಲೆಯಲ್ಲಿ ಪರೀಕ್ಷಾ ಕಾರ್ಯವು ನ್ಯಾಯೋಚಿತವಾಗಿ ನಡೆಯಲೆಂಬ ಸದುದ್ದೇಶದಿಂದ ಕಾನೂನು ಸುವ್ಯವಸ್ಥೆಗೆ ಭಂಗ ಉಂಟಾಗದಂತೆ ಪರೀಕ್ಷಾ ಕೇಂದ್ರಗಳ ಸುತ್ತಲು 200 ಮೀಟರ್ ವ್ಯಾಪ್ತಿಯ ಪ್ರದೇಶವನ್ನು ಸಾರ್ವಜನಿಕ ನಿಷೇಧಿತ ಪ್ರದೇಶವೆಂದು ಘೋಷಿಸಿ ಜಿಲ್ಲಾಧಿಕಾರಿ ಶಿಲ್ಪಾ ನಾಗ್ ಅವರು ಆದೇಶ ಹೊರಡಿಸಿದ್ದಾರೆ.

ಪರೀಕ್ಷಾ ಕೇಂದ್ರದ ಸುತ್ತಲು 200 ಮೀಟರ್ ವ್ಯಾಪ್ತಿಯಲ್ಲಿ ಸೆಕ್ಷನ್ 144 ರನ್ವಯ ಪರೀಕ್ಷಾ ದಿನಗಳಂದು ಬೆಳಿಗ್ಗೆ 6 ರಿಂದ ಸಂಜೆ 6 ಗಂಟೆಯವರೆಗೆ ನಿಷೇಧಾಜ್ಞೆ ವಿಧಿಸಲಾಗಿದೆ. ಅಲ್ಲದೇ ಸದರಿ ದಿನಗಳಂದು ಪರೀಕ್ಷಾ ಕೇಂದ್ರಗಳ 200 ಮೀಟರ್ ವ್ಯಾಪ್ತಿಯಲ್ಲಿ ಬರುವ ಜೆರಾಕ್ಸ್ ಅಂಗಡಿಗಳನ್ನು ಬೆಳಿಗ್ಗೆ 6 ರಿಂದ ಮಧ್ಯಾಹ್ನ 2 ಗಂಟೆಯವರೆಗೆ ಮುಚ್ಚಲು ಸಹ ಆದೇಶಿಸಲಾಗಿದೆ.

ನಿಷೇಧಾಜ್ಞೆ ಆದೇಶವು ಪರೀಕ್ಷೆ ಕೆಲಸಕ್ಕೆ ನಿಯೋಜಿತರಾದ ಸಿಬ್ಬಂದಿ ವರ್ಗದವರಿಗೆ ಮತ್ತು ಪರೀಕ್ಷೆಗೆ ಹಾಜರಾಗುವ ವಿದ್ಯಾರ್ಥಿಗಳಿಗೆ ಅನ್ವಯವಾಗುವುದಿಲ್ಲ ಎಂದು ಜಿಲ್ಲಾಧಿಕಾರಿಗಳು ಆದೇಶದಲ್ಲಿ ತಿಳಿಸಿದ್ದಾರೆ.

ಕರ್ತವ್ಯಲೋಪ ಕಸಗಿದ ಕಾನ್‌ಸ್ಟೇಬಲ್ ಅಮಾನತು

ಚಾಮರಾಜನಗರ: ಕರ್ತವ್ಯ ನಿರ್ಲಕ್ಷ್ಯ, ಬೇಜಾವಾಬ್ದಾರಿತನ ಹಾಗೂ ಸರಕು ಸಾಗಾಣಿಕೆ ಲಾರಿ ವಾಹನ ಚಾಲಕರಿಂದ ಹಣ ಪಡೆದ ಹಿನ್ನೆಲೆಯಲ್ಲಿ ಚಾಮರಾಜನಗರ ಪಟ್ಟಣ ಪೊಲೀಸ್ ಠಾಣೆಯ ಪೊಲೀಸ್ ಕಾನ್‌ಸ್ಟೇಬಲ್ ಉಮಾಶಂಕರ ಎಂಬುವರನ್ನು ಅಮಾನತುಗೊಳಿಸಿ ಜಿಲ್ಲಾ ಪೊಲೀಸ್ ಅಧೀಕ್ಷಕರು ಆದೇಶಿಸಿದ್ದಾರೆ.

ಚಾಮರಾಜನಗರ ಪಟ್ಟಣ ಪೊಲೀಸ್ ಠಾಣೆಯ ಕಾನ್ಸ್ ಟೇಬಲ್ ಉಮಾಶಂಕರ ಅವರನ್ನು ಜುಲೈ 11 ರಂದು ರಾತ್ರಿಗಸ್ತು ಕರ್ತವ್ಯಕ್ಕೆ ನಿಯೋಜಿಸಿದ್ದು, ಠಾಣಾ ವ್ಯಾಪ್ತಿಯಲ್ಲಿ ವರದಿಯಾಗುತ್ತಿರುವ ಕಳ್ಳತನ ಪ್ರಕರಣಗಳ ಬಗ್ಗೆ ಅರಿವಿದ್ದಾಗಿಯೂ ಸಹ ಮೇಲಾಧಿಕಾರಿಗಳು ಕಳ್ಳತನ ಪ್ರಕರಣಗಳು ನಡೆಯದಂತೆ ರಾತ್ರಿ ಗಸ್ತನ್ನು ಸಮರ್ಪಕವಾಗಿ ನಿರ್ವಹಿಸಲು ಸಾಕ?ಟ್ಟು ನಿರ್ದೇಶನಗಳನ್ನು ನೀಡಿ ನಿಯೋಜಿಸಿದ್ದರೂ ಸಹ ಕರ್ತವ್ಯದಲ್ಲಿ ನಿರ್ಲಕ್ಷತೆ ವಹಿಸಿ ಹಾಗೂ ಬೇಜಾವಬ್ದಾರಿತನದಿಂದ ಚಾಮರಾಜನಗರ ಪಟ್ಟಣದ ಅಂಚೆ ಕಚೇರಿಯ ಮುಂಭಾಗ ಸರಕು ಸಾಗಾಣಿಕೆ ಲಾರಿಗಳನ್ನು ತಡೆದು ನಿಲ್ಲಿಸಿ, ಸದರಿ ವಾಹನ ಚಾಲಕರರಿಂದ ಹಣ ಪಡೆಯುತ್ತಿರುವುದು ವಿಡಿಯೋ ಚಿತ್ರೀಕರಣ ಇರುವ ಫೂಟೇಜ್‌ಗಳಿಂದ ಮೇಲ್ನೋಟಕ್ಕೆ ಕಂಡು ಬಂದಿದೆ. ಈ ಹಿನ್ನೆಲೆಯಲ್ಲಿ ಹಣ ವಸೂಲಿಯಲ್ಲಿ ತೊಡಗಿದ್ದ ಉಮಾಶಂಕರ ಅವರನ್ನು ಜುಲೈ 13 ರಂದು ಅಮಾನತು ಮಾಡಿ ಪೊಲೀಸ್ ಅಧೀಕ್ಷಕರು ಆದೇಶ ಹೊರಡಿಸಿದ್ದಾರೆ ಎಂದು ಪ್ರಕಟಣೆ ತಿಳಿಸಿದೆ.

ಫಿಸಿಯೋಥೆರಪಿ ಕೋರ್ಸ್‌ಗಳಿಗೆ ಸಾಕಷ್ಟು ಬೇಡಿಕೆ : ಡಾ.ರುಚಿ ವರ್ಷಿ

ತುಮಕೂರು: ಇತ್ತೀಚಿನ ದಿನಗಳಲ್ಲಿ ವೈದ್ಯಕೀಯ ಕೋಸ್‌ಗಳಲ್ಲಿ ಫಿಸಿಯೋಥೆರಪಿ ಕೋರ್ಸ್‌ಗಳು ಅತ್ಯಂತ ಮೌಲ್ಯಯುತವಾದ ಕೋರ್ಸ್‌ಯಾಗಿದೆ. ವೈದ್ಯಕೀಯ ಕೋರ್ಸ್‌ಗಳನ್ನು ತೆಗೆದುಕೊಳ್ಳುವುದರಿಂದ ಉನ್ನತವಾದ ಹುದ್ದೆಗೆ ಆಯ್ಕೆಯಾಗಬಹುದು. ರೋಗಿಗಳಿಗೆ ಉತ್ತಮ ಸೇವೆ ನೀಡಲು ಬಹು ಅವಶ್ಯಕವಾಗಿದೆ. ಶಿಕ್ಷಣದ ಜೊತೆ ಜೊತೆಯಲ್ಲಿ ಕಲಿಕೆಗೆ ಅತ್ಯವಶ್ಯಕವಾಗಿ ಉತ್ತಮವಾದ ಕೋರ್ಸ್‌ಯಾದ ಫಿಸಿಯೋಥೆರಪಿ ಕೋರ್ಸ್‌ಗಳು ಹೊಂದಿದೆ. ದೇಶ - ವಿದೇಶಗಳಲ್ಲಿಯೂ ಫಿಸಿಯೋಥೆರಪಿ ಕೋಸ್‌ಗಳಿಗೆ ಬೇಡಿಕೆ ಸಾಕಷ್ಟು ಹೆಚ್ಚಾಗಿದೆ ಎಂದು ನವದೆಹಲಿಯ ರಾಷ್ಟ್ರೀಯ ಮುಖ್ಯಸ್ಥರು ಐ.ಎ.ಪಿ. ಮಹಿಳಾ ಸೆಲ್, ಖಜಾಂಚಿ ಐ.ಎ.ಪಿ, ಮತ್ತು ನಿರ್ದೇಶಕರಾದ ವೆಲ್ನೆಸ್ ಕೇಂದ್ರದ ಡಾ.ರುಚಿ ವರ್ಷಿರವರು ವಿದ್ಯಾರ್ಥಿಗಳಿಗೆ ಕರೆ ನೀಡಿದರು.

ನಗರದ ಶಿರಾರಸ್ತೆಯ ಶ್ರೀದೇವಿ ಶಿಕ್ಷಣ ಸಮೂಹ ಸಂಸ್ಥೆಗಳ ವತಿಯಿಂದ ಶ್ರೀದೇವಿ ಫಿಸಿಯೋಥೆರಪಿ ಕಾಲೇಜಿನ ವತಿಯಿಂದ ಅವಿನ್ಯಾ- (೦ತಟಿಥಿಚಿ)2024 ಕಾಲೇಜಿನ ವಾರ್ಷಿಕೋತ್ಸವ

ಸಮಾರಂಭವನ್ನು ಜುಲೈ 15 ರಂದು ಶ್ರೀದೇವಿ ಆಸ್ಪತ್ರೆಯ ಆಡಿಟೋರಿಯಂ ಸಭಾಂಗಣದಲ್ಲಿ ಹಮ್ಮಿಕೊಳ್ಳಲಾಗಿತ್ತು.

ಕಾರ್ಯಕ್ರಮದಲ್ಲಿ ಅಧ್ಯಕ್ಷತೆ ವಹಿಸಿದ್ದ ಶ್ರೀದೇವಿ ವೈದ್ಯಕೀಯ ನಿರ್ದೇಶಕರಾದ ಡಾ.ರಮಣ್ ಎಂ ಹುಲಿನಾಯ್ಕರ್‌ರವರು ಮಾತನಾಡುತ್ತಾ ಹೊಸ ಹೊಸ ಅವಿಷ್ಕಾರಗಳೂ, ತಂತ್ರಜ್ಞಾನಗಳು ಬೆಳೆದಿದೆ. ಅದನ್ನು ತಮ್ಮ ವೃತ್ತಿಯಲ್ಲಿ ತೊಡಗಿಸಿಕೊಂಡು ಸಮಾಜಕ್ಕೆ ಉತ್ತಮ ವ್ಯಕ್ತಿಗಳಾಗಿ ರೂಪಗೊಳ್ಳಬೇಕು. ಶ್ರೀದೇವಿ ಫಿಸಿಯೋಥೆರಪಿಯೂ ಕಾಲೇಜು ಬಿ.ಪಿ.ಟಿ ಮತ್ತು ಎಂ.ಪಿ.ಟಿ. ಕೋರ್ಸ್‌ಗಳನ್ನು ಹೊಂದಿದೆ ಎಂದು ತಿಳಿಸಿದರು.

ಶ್ರೀದೇವಿ ಸಂಸ್ಥೆಯ ಮಾನವ ಸಂಪನ್ಮೂಲ ವಿಭಾಗದ ನಿರ್ದೇಶಕರಾದ ಎಂ.ಎಸ್.ಪಾಟೀಲ್‌ರವರು ಮಾತನಾಡುತ್ತಾ ವಿದ್ಯಾರ್ಥಿಗಳು ಪ್ರೀತಿ ವಿಶ್ವಾಸದಿಂದ ವಿದ್ಯಾಭ್ಯಾಸವನ್ನು ಮಾಡಿದರೆ ವಿದ್ಯಾರ್ಥಿಗಳ ಅತ್ಯುತ್ತಮ ಜೀವನವನ್ನು ರೂಪಿಸಿಕೊಳ್ಳಲು ಸಾಧ್ಯವಾಗುತ್ತದೆ. ಪ್ರತಿ ವರ್ಷವೂ ರಾಜೀವ್ ಗಾಂಧಿ ಆರೋಗ್ಯ ವಿಜ್ಞಾನದ ವಿಶ್ವವಿದ್ಯಾನಿಲಯ ಪರೀಕ್ಷೆಯಲ್ಲಿ ವಿದ್ಯಾರ್ಥಿಗಳು ಅತ್ಯುತ್ತಮ ಫಲಿತಾಂಶದೊಂದಿಗೆ ತೇರ್ಗಡೆ ಹೊಂದುತ್ತಿದ್ದಾರೆ. ಫಿಸಿಯೋಥೆರಪಿ ಅಧ್ಯಯನ ಮಾಡುವ ವಿದ್ಯಾರ್ಥಿಗಳಿಗೆ ಎಲ್ಲಾ ಮೂಲಭೂತ ಸೌಕರ್ಯಗಳನ್ನು ಒದಗಿಸಲಾಗುವುದು. ಇಲ್ಲಿನ ಪ್ರಯೋಗಾಲಯ ಹಾಗೂ ವೈದ್ಯಕೀಯ ಕಾಲೇಜಿನ ಸಿಬ್ಬಂದಿಗಳು ಶ್ರೇಷ್ಠ ಗುಣಮಟ್ಟವನ್ನು ಹೊಂದಿದ್ದು ಅವರ ಸೇವೆಯನ್ನು ಫಿಸಿಯೋಥೆರಪಿ ವಿದ್ಯಾರ್ಥಿಗಳಿಗೆ ಒದಗಿಸಲಾಗುತ್ತದೆ.

ಶ್ರೀದೇವಿ ಫಿಸಿಯೋಥೆರಪಿ ಕಾಲೇಜಿನ ಪ್ರಾಂಶುಪಾಲರಾದ ಡಾ.ಕೆ.ಎ.ಆನಂದಿರವರು ವಾರ್ಷಿಕ ವರದಿಯನ್ನು ಮಂಡಿಸುತ್ತಾ ಆತ್ಮವಿಶ್ವಾಸದಿಂದಲೇ ವಿದ್ಯಾರ್ಥಿಗಳು ಗೆಲುವಿನ ಮೆಟ್ಟಿಲು ಏರಬಹುದು. ಇತ್ತೀಚಿಗೆ ಪ್ರತಿಭಾವಂತ ಫಿಸಿಯೋಥೆರಪಿ ವಿದ್ಯಾರ್ಥಿ ವಿದ್ಯಾರ್ಥಿನಿಯರಿಗೆ ದಿವಂಗತ ಕುಮಾರಿ ಸುಧಾ ಅವರ ಹೆಸರಿನಲ್ಲಿ ದತ್ತಿ ಸ್ಥಾಪಿಸಿದ ಫಿಸಿಯೋಥೆರಪಿ ನಾರಾಯಣಪ್ಪನವರು ಸ್ಥಾಪಿಸಿರುವುದು ಸ್ವಾಗತಾರ್ಹವಾಗಿದೆ ಎಂದು ವಿವರಿಸಿದರು. ನವದೆಹಲಿಯ ರಾಷ್ಟ್ರೀಯ ಮುಖ್ಯಸ್ಥರು ಐ.ಎ.ಪಿ. ಮಹಿಳಾ ಸೆಲ್, ಖಜಾಂಚಿ ಐ.ಎ.ಪಿ, ಮತ್ತು ನಿರ್ದೇಶಕರಾದ ವೆಲ್ನೆಸ್ ಕೇಂದ್ರದ ಡಾ.ರುಚಿ ವರ್ಷಿರವರಿಗೆ ಸನ್ಮಾನಿಸಿ ಗೌರವಿಸಲಾಯಿತ್ತು. ವಿದ್ಯಾರ್ಥಿಗಳು ಕ್ರೀಡಾಕೂಟದಲ್ಲಿ ಭಾಗವಹಿಸಿದವರಿಗೆ ಪ್ರಶಸ್ತಿ ನೀಡಿ ಗೌರವಿಸಲಾಗಿತ್ತು. ಕಾರ್ಯಕ್ರಮದಲ್ಲಿ ಶ್ರೀದೇವಿ ಆಸ್ಪತ್ರೆಯ ನೇತ್ರತಜ್ಞರಾದ ಡಾ.ಪಿ.ಲಾವಣ್ಯ, ಶ್ರೀದೇವಿ ಸಂಸ್ಥೆಯ ಆಡಳಿತಾಧಿಕಾರಿಯಾದ ಪ್ರೊ.ಟಿ.ವಿ.ಬ್ರಹ್ಮದೇವಯ್ಯ, ಡಾ.ಆಯಿಷಾ, ಡಾ.ಹಿಮಬಿಂಧು, ಡಾ.ಭವಾನಿ, ಡಾ.ಜಿ.ವಿಜಯಲಕ್ಷ್ಮಿ, ಶ್ರೀದೇವಿ ಫಿಸಿಯೋಥೆರಪಿ ಕಾಲೇಜಿನ ಕಚೇರಿ ಅಧೀಕ್ಷಕರಾದ ದೀಪಾ ಹಾಗೂ ಬೋಧಕ, ಬೋಧಕೇತರ ಸಿಬ್ಬಂದಿ ವರ್ಗ ಮತ್ತು ವಿದ್ಯಾರ್ಥಿ-ವಿದ್ಯಾರ್ಥಿನಿಯರು ಭಾಗವಹಿಸಿದ್ದರು.

ತಿಪಟೂರಿನ ಹಲಸಿನ ಹಬ್ಬಕ್ಕೆ ಸಾರ್ವಜನಿಕರಿಂದ ಉತ್ತಮ ಸ್ಪಂದನೆ

ಜನಮನ ಗೆದ್ದ ತಿಪಟೂರಿನ ಹಲಸಿನ ಹಬ್ಬ

ತಿಪಟೂರು: ನಗರದ ಗಣಪತಿ ಆಸ್ಥಾನ ಮಂಟಪದಲ್ಲಿ ಸೊಗಡು ಜನಪದ ಹೆಜ್ಜೆ ಹಾಗೂ ವಿವಿಧ ಸಂಘ-ಸಂಸ್ಥೆಗಳ ಮೂಲಕ ಆಯೋಜನೆಗೊಂಡಿದ್ದ ಎರಡು ದಿನಗಳ ಕಾಲದ ಹಲಸಿನ ಹಬ್ಬ ತಿಪಟೂರು ನಾಗರಿಕ ಜನರನ್ನು ಆಕರ್ಷಣೆ ಮಾಡಿತು. ಹಲಸಿನಿಂದ ಮಾಡಿದ ಪಾಯಸ, ಉಸಿರುಕಡುಬು, ಬಿರಿಯಾನಿ, ಚಿಪ್ಸ್, ಹಲಸಿನ ವಡೆ, ದೋಸೆ, ಚಪಾತಿ, ನಿಪ್ಪಟ್ಟು, ಜಾಮ್, ಪಕೋಡ ಒಬ್ಬಟ್ಟು, ಕಬಾಬ್, ಕೆತ್ತಕಾಯಿ ಸಾರು, ಮುದ್ದೆ ಊಟ ಇನ್ನು ಮುಂತಾದ ಖಾದ್ಯಗಳು ಜನರ ಆಕರ್ಷಣೆಗೆ ಮುಖ್ಯ ವಾಹಿನಿಯಾಗಿದ್ದು ಅದರಂತೆ ಶಂಕರ ಹಲಸು, ಸಿದ್ದು ಹಲಸು, ರೈತಾಪಿ ಜನರಿಗೆ ಕೊಳ್ಳುವಿಕೆಗೆ ಉತ್ತಮ ವೇದಿಕೆಯಾಗಿತ್ತು.

ಕಾರ್ಯಕ್ರಮದಲ್ಲಿ ಮುತ್ತಾತನ ಕಾಲದ ಪಾರಂಪರಿಕ ಹಲಸಿನ ಮರ ಸಂರಕ್ಷಕ ರೈತ ಮಲ್ಲಿಕಾರ್ಜುನಯ್ಯ ಹಾಗೂ ಭಾರತೀಯ ಸೇನೆಯ ಸಿಯಾಚೀನ್‌ನ ನಾರ್ಥ ಗ್ಲೇಸಿಯಿರ್ ಕರ್ತವ್ಯ ನಿರ್ವಹಿಸುತ್ತಿರುವ ಯೋಧ ಸಾಸಲಹಳ್ಳಿ ಗ್ರಾಮದ ಶಿವಕುಮಾರ್ ಸನ್ಮಾನಿಸಲಾಯಿತು.

ತಿಪಟೂರು ಸೇರಿದಂತೆ ಅಕ್ಕಪಕ್ಕದ ತಾಲೂಕಿನ ಜನರು ಶನಿವಾರ ಹಲಸಿನಹಬ್ಬದಲ್ಲಿ ಭಾಗಿಯಾಗಿ ಹಲಸಿನ ಹಣ್ಣು, ಖಾದ್ಯಗಳನ್ನು ಸವಿಯುತ್ತ ಅಪರೂಪದ ಹಲಸಿನ ತಳಿಗಳನ್ನು ಮನೆಗೂ ಸಹ ಕೊಂಡುಕೊಳ್ಳುವ ದೃಶ್ಯಗಳು ಹೆಚ್ಚಾಗಿದ್ದ ಅಲ್ಲದೆ ಹೊರ ಜಿಲ್ಲೆಗಳಾದ ಉಡುಪಿ, ದಕ್ಷಿಣ ಕನ್ನಡ, ಧಾರಾವಾಡ, ಕಾರವಾರ, ಮಂಗಳೂರು ಜಿಲ್ಲೆಗಳ ಮಳಿಗೆಗಳು ಕಲ್ಪತರು ನಾಡಿನಲ್ಲಿ ಕಂಡು ಬಂದವು.

ಹಲಸಿನ ಎಲೆಗಳಿಂದ ಆಯೋಜಕರು ಬ್ಯಾಡ್ಜಗಳನ್ನು ತಯಾರಿಕೆ, ತಳಿರು ತೋರಣವನ್ನು ಸಿದ್ದ ಮಾಡಿ ಅಲ್ಲಿಲ್ಲಿ ಹಲಸಿನ ಕಾಯಿಗಳನ್ನು ಮೇಲಿಂದ ಇಳಿ ಬಿಡಲಾಗಿದ್ದ ದೃಶ್ಯಗಳು ಕಂಡು ಬಂದಿತು. 26ಕೆ.ಜಿ

400 ಗ್ರಾಂ ತೂಕವನ್ನು ಹೊಂದಿದ ಹಲಸಿನ ಹಣ್ಣು ಪ್ರಥಮ ಸ್ಥಾನವನ್ನು ಪಡೆಯಿತು.

ಹೇಮಾದ್ರಿ ನೈಸರ್ಗೀಕ ಆಹಾರ ಉತ್ಪನ್ನಗಳ ಮಳಿಗೆಗಳು, ತೆಂಗಿನ ಉತ್ಪನ್ನಗಳು, ದೇಶಿ ಗೋ ಉತ್ಪನ್ನಗಳು, ಮೈಸೂರಿನ ದೇಸಿರಿ ಗಾಣದಿಂದ ಎಣ್ಣೆ ಮಳಿಗೆ, ಚನ್ನಪಟ್ಟಣದ ಗೊಂಬೆಗಳು, ಗಿಡಮೂಲಿಕೆಯ ಮಳಿಗೆಗಳ ಜೊತೆಯಲ್ಲಿ ಕಲ್ಪರಸ (ನೀರಾ) ಮಾರಾಟ ಮಳಿಗೆಗಳಲ್ಲಿ ಜನಸಂದಣಿ ಕಂಡುಬಂದಿತು.

ಈ ಕಾರ್ಯಕ್ರಮವನ್ನು ಕೆರಗೋಡಿ ರಂಗಾಪುರದ ಶ್ರೀ ಗುರುಪರದೇಶಿ ಕೇಂದ್ರ ಸ್ವಾಮೀಜಿಯವರು ದಿವ್ಯ ಸಾನಿಧ್ಯವಹಿಸಿ ಮಾತನಾಡಿ ಈ ಭಾಗದ ರೈತರು ಆರ್ಥಿಕವಾಗಿ ತೆಂಗು ಬೆಳೆಯನ್ನು ಅವಲಂಬಿಸಿದ್ದು ಜೊತೆಯಾಗಿ ಹಲಸಿನ ಬೆಳೆಯನ್ನು ಸಹ ಬೆಳೆಯುತ್ತಾ ಆರ್ಥಿಕ ಸದೃಢವಾಗ ಬಹುದು, ಹಲಸು ಸಹ ಒಂದು ಉತ್ತಮ ಆಹಾರವಾಗಿದ್ದು ಇತ್ತೀಚೀನ ದಿನಗಳಲ್ಲಿ ಹಲಸಿನಿಂದ ವಿವಿಧ ಖಾದ್ಯಗಳನ್ನು ತಯಾರಿಸಿ ಹಣಗಳಿಸ ಬಹುದಾಗಿದೆ ಎಂದರು.

ಕಾರ್ಯಕ್ರಮವನ್ನು ಉದ್ಘಾಟಿಸಿ ಮಾತನಾಡಿದ ಶಾಸಕ ಕೆ.ಷಡಕ್ಷರಿ ಹಲಸು ಒಂದು ಗ್ರಾಮೀಣ ಭಾಗದ ಆಹಾರ ಪದಾರ್ಥವಾಗದೆ ಇಂದು ಮೌಲ್ಯ ವರ್ಧನೆ ಪಡೆದು ವಿವಿಧ ಖಾದ್ಯಗಳ ಮೂಲಕ ವಿವಿಧ ರೀತಿಯಲ್ಲಿ ಜನರನ್ನು ತಲುಪುತ್ತಿದ್ದು, ಗ್ರಾಮೀಣ ಭಾಗದಲ್ಲಿ ಒಂದು ಹಣ್ಣಿಗೆ 20 ರೂಪಾಯಿ ಮಾರಾಟವಾದರೆ ನಗರ ಪ್ರದೇಶದಲ್ಲಿ 200 ರೂಪಾಯಿಗಳಿಗೆ ಮಾರಾಟವಾಗುತ್ತಿದೆ ಎಂದರು.

ಕಾರ್ಯಕ್ರಮದ ಅಧ್ಯಕ್ಷತೆಯನ್ನು ಸೊಗಡು ಜನಪದ ಹೆಜ್ಜೆಯ ಸಿರಿಗಂಧ ಗುರು ವಹಿಸಿದ್ದು, ಅತಿಥಿಗಳಾಗಿ ಮಾಜಿ ಸಚಿವ ಬಿ.ಸಿ ನಾಗೇಶ್, ಸೊಗಡು ಜನಪದ ಹೆಜ್ಜೆ ಗೌರವಾಧ್ಯಕ್ಷ ಮುರುಳೀಧರ್, ಸತ್ಯ ಗಣಪತಿ ಸೇವಾ ಸಂಘ ಟ್ರಸ್ಟ್‌ನ ಅಧ್ಯಕ್ಷ ಬಿ.ಆರ್, ಶ್ರೀ ಕಂಠ, ಕೆ.ವಿ.ಕೆ.ಕೊನೇಹಳ್ಳಿಯ ಕಿರಣ್, ಚೌಡೇಶ್ವರಿ ಪತ್ತಿನ ಸಹಕರ ಸಂಘದ ಅಧ್ಯಕ್ಷ ಸೋಮಶೇಖರ್, ಹಿರಿಯ ಸಹಾಯಕ ತೋಟಗಾರಿಕೆ ನಿರ್ದೇಶಕ ಚಂದ್ರಶೇಖರ್, ಹಾಜರಿದ್ದರು.

ಆಯೋಜಕರಾದ, ಕಾರ್ಯದರ್ಶಿ ಚಿದಾನಂದ್, ನಿರ್ದೇಶಕರಾದ ನಿಜಗುಣ, ಕಿರಣ್, ಮುತ್ತಣ್ಣ ಜೇಮ್ಸ್ ಪೌಂಡಷೇನ್ ಕಾರ್ಯದರ್ಶಿ ತರಕಾರಿ ಗಂಗಾಧರ್, ಶಿಕ್ಷಕ ಸುರೇಶ್‌ನೊಣವಿನಕೆರೆ, ಪುಟ್ಟಸ್ವಾಮಿ, ಮಂಜುಳ ತಿಮ್ಮೇಗೌಡ, ಅಕ್ಕಮಹಾದೇವಿ ಸಂಘದ ಪ್ರಭಮಣಿ, ಸುಧಾಕರ್, ಆರ್ಥಿಕ ಸಮಾಲೋಚಕ ರೇಖಾ ಸೇರಿದಂತೆ ಸಾವಿರಾರು ಜನರು ಭಾಗವಹಿಸಿದ್ದರು.

ವಿದ್ಯಾರ್ಥಿ ಪರಿಷತ್ ಪ್ರಾರಂಭ; ಬಾಲ್ಯದಿಂದಲೇ ನಾಯಕತ್ವ ಗುಣಗಳನ್ನು ಬೆಳೆಸಿಕೊಳ್ಳಬೇಕು

ವಿಜಯಪುರ: ಮಕ್ಕಳು ಬಾಲ್ಯದಿಂದಲೇ ನಾಯಕತ್ವ ಗುಣಗಳನ್ನು ಬೆಳೆಸಿಕೊಂಡು ದೇಶ ಕಟ್ಟುವ ನಾಯಕರಾಗಬೇಕೆಂದು ನಂದಿನಿ ವಿದ್ಯಾನಿಕೇತನ ಶಾಲೆಯ ಅಧ್ಯಕ್ಷರಾದ ಚೇತನ್ ಗೌಡರವರು ತಿಳಿಸಿದರು.

ಇಲ್ಲಿನ ನಂದಿನಿ ವಿದ್ಯಾನಿಕೇತನ ಶಾಲಾ ಆವರಣದಲ್ಲಿ ಏರ್ಪಡಿಸಲಾಗಿದ್ದ ವಿದ್ಯಾರ್ಥಿ ಪರಿಷತ್ ಪ್ರಾರಂಭ ಸಮಾರಂಭದಲ್ಲಿ ವಿದ್ಯಾರ್ಥಿಗಳಿಗೆ ಪ್ರಮಾಣವಚನ ಬೋಧಿಸಿ ಮಾತನಾಡಿದರು. ಪ್ರಾಂಶುಪಾಲರಾದ ಕೃಷ್ಣನ್ ಕೌಶಿಕ್ ರವರು ಮಾತನಾಡಿ ಮಕ್ಕಳು ಬಾಲ್ಯದಲ್ಲಿಯೇ ಶಿಸ್ತನ್ನು ರೂಡಿಸಿಕೊಂಡಾಗ ಮಾತ್ರ ನಾಯಕತ್ವ ಗುಣಗಳನ್ನು ಬೆಳೆಸಿಕೊಳ್ಳಲು ಸಾಧ್ಯವಾಗುತ್ತದೆ ಎಂದು ತಿಳಿಸಿದರು. ವಿದ್ಯಾರ್ಥಿ ಪರಿಷತ್ತಿನ ನಾಯಕರಾಗಿ ವಿ ಗುಣ ಸ್ವರೂಪ್,ನಾಯಕಿಯಾಗಿ ಪಿ ಸಿಂಚನ ಆಯ್ಕೆಯಾದರು. ವಿದ್ಯಾರ್ಥಿ ಪರಿಷತ್ತಿನ ಸದಸ್ಯರಾಗಿ ಎಂ ಭವಿತ್, ಎಂ.ವರುಣ್ ಗೌಡ, ಸುಹಾಸ್ ನಾಯಕ್, ಧೀರಜ್, ಜೀವಿತ, ಸುಭಾಷಿಣಿ, ಕೀರ್ತನ, ಭಗವತಿ ಪವಾರ್, ಅನ್ನು ಆಯ್ಕೆ ಮಾಡಲಾಯಿತು. ಶಾಲಾ ಶಿಕ್ಷಕರು ಹಾಗೂ ಸಿಬ್ಬಂದಿ ವರ್ಗದವರು ಉಪಸ್ಥಿತರಿದ್ದರು.

ವಿವಿಧ ಯೋಜನೆಯಡಿ ಸಾಲ-ಸೌಲಭ್ಯ ಪಡೆಯಲು ಅರ್ಜಿ ಆಹ್ವಾನ

ಕೋಲಾರ: ಕರ್ನಾಟಕ ಆರ್ಯ ವೈಶ್ಯ ಸಮುದಾಯ ಅಭಿವೃದ್ಧಿ ನಿಗಮದಿಂದ ಪ್ರಸಕ್ತ ಸಾಲಿನಲ್ಲಿ ವಿವಿಧ ಯೋಜನೆಗಳನ್ನು ಅನುಷ್ಠಾನಗೊಳಿಸಲಾಗುತ್ತಿದೆ ಹಾಗೂ ಈ ಯೋಜನೆಗಳಡಿ ಸಾಲ-ಸೌಲಭ್ಯವನ್ನು ಪಡೆಯಲು ಇಚ್ಛಿಸುವವರು ಅರ್ಜಿಗಳನ್ನು ಕಡ್ಡಾಯವಾಗಿ ಆನ್‌ಲೈನ್ ವಿಳಾಸ kacdc.karnataka.gov.in ಮೂಲಕ ಆಗಸ್ಟ್ 31 ರೊಳಗೆ ಸಲ್ಲಿಸಬಹುದು.

ಅರ್ಜಿ ಸಲ್ಲಿಸಲು ಇರಬೇಕಾದ ಸಾಮಾನ್ಯ ಅರ್ಹತೆಗಳು: ಸಾಮಾನ್ಯ ವರ್ಗದಲ್ಲಿ ಆರ್ಯ ವೈಶ್ಯ ಸಮುದಾಯಕ್ಕೆ ಸೇರಿರಬೇಕು. ಜಾತಿ ಮತ್ತು ಆದಾಯ ಪ್ರಮಾಣ ಪತ್ರ ''ನಮೂನೆ-ಜಿ'' ಯಲ್ಲಿ ಪಡೆದಿರಬೇಕು (ಪ್ರಮಾಣ ಪತ್ರವು ಚಾಲ್ತಿಯಲ್ಲಿರಬೇಕು). ಅರ್ಜಿದಾರರು ಕರ್ನಾಟಕ ರಾಜ್ಯದವರಾಗಿರಬೇಕು ಹಾಗೂ ಅವರ ಖಾಯಂ ವಿಳಾಸವು ಕರ್ನಾಟಕ ರಾಜ್ಯದಲ್ಲಿರಬೇಕು. ಅರ್ಜಿದಾರರು ತಮ್ಮ ಆಧಾರ್ ಸಂಖ್ಯೆಗೆ ತಮ್ಮ ಮೊಬೈಲ್ ಸಂಖ್ಯೆಯನ್ನು ಜೋಡಣೆ ಮಾಡಿರಬೇಕು. ಅರ್ಜಿದಾರರು ತಮ್ಮ ಬ್ಯಾಂಕ್ ಖಾತೆಗೆ ಆಧಾರ್ ಸಂಖ್ಯೆಯನ್ನು ಸೀಡ್ ಮಾಡಿಸಿರಬೇಕು. ಆಯ್ಕೆ ಮಾಡುವಾಗ ಮಹಿಳೆಯರಿಗೆ ಶೇ.33%, ವಿಶೇಷಚೇತನರಿಗೆ ಶೇ.5% ಹಾಗೂ ತೃತೀಯ ಲಿಂಗಳಿಗೆ ಶೇ.5% ಮೀಸಲಾತಿ ಇರಿಸಿದೆ. ಒಂದು ಕುಟುಂಬದಲ್ಲಿ ಒಬ್ಬರು ಮಾತ್ರ ಸಾಲ ಸೌಲಭ್ಯ ಪಡೆಯಲು ಅರ್ಹರಾಗಿರುತ್ತಾರೆ. ಅರಿವು ಶೈಕ್ಷಣಿಕ ಸಾಲ ಯೋಜನೆಯಲ್ಲಿ ಮಾತ್ರ ಇಬ್ಬರಿಗೆ ಅವಕಾಶವಿರುತ್ತದೆ.

ಸ್ವಯಂ-ಉದ್ಯೋಗ ನೇರ ಸಾಲ ಯೋಜನೆಯ ಅರ್ಹತೆಗಳು: ಅರ್ಜಿದಾರರ ಕುಟುಂಬದ ವಾರ್ಷಿಕ ವರಮಾನ ರೂ.3,00,000/-ಗಳ ಮಿತಿಯೊಳಗಿರಬೇಕು. ಅರ್ಜಿದಾರರು 18 ವರ್ಷ ಮೇಲ್ಪಟ್ಟು 55 ವರ್ಷದ ಒಳಗಿನವರಾಗಿರಬೇಕು. ಈ ಯೋಜನೆಯಲ್ಲಿ ರೂ.1,00,000/-ಗಳ ಸಾಲ ಒದಗಿಸಲಾಗುವುದು. ಈ ಮೊತ್ತದಲ್ಲಿ ಶೇ.20 ರಷ್ಟು ಸಹಾಯಧನ ಹಾಗೂ ಶೇ.80ರಷ್ಟು ಸಾಲವನ್ನು ವಾರ್ಷಿಕ ಶೇ.4ರ ಬಡ್ಡಿದರದಲ್ಲಿ ಮಂಜೂರು ಮಾಡಲಾಗುವುದು, 2 ತಿಂಗಳ ವಿರಾಮ ಅವಧಿ ಇರುತ್ತದೆ ನಂತರ ಸಾಲವನ್ನು 34 ಮಾಸಿಕ ಕಂತುಗಳಲ್ಲಿ ಮರುಪಾವತಿಸಬೇಕು. 2019-20 ಮತ್ತು 2020-21ನೇ ಸಾಲಿನ ಫಲಾನುಭವಿಗಳು ಪಡೆದ ಸಾಲವನ್ನು ಅವಧಿಯೊಳಗೆ ಸಂಪೂರ್ಣವಾಗಿ ಮರುಪಾವತಿಸಿದ್ದಲ್ಲಿ, ಪುನಃ ಅರ್ಜಿ ಸಲ್ಲಿಸಲು ಅವಕಾಶವಿರುತ್ತದೆ.

ಬ್ಯಾಂಕ್‌ಗಳ ಸಹಯೋಗದೊಂದಿಗೆ ಆರ್ಯ ವೈಶ್ಯ ಆಹಾರ ವಾಹಿನಿ/ ವಾಹಿನಿ ಯೋಜನೆಯ ಅರ್ಹತೆಗಳು: ಅರ್ಜಿದಾರರ ಕುಟುಂಬದ ವಾರ್ಷಿಕ ವರಮಾನ ಗ್ರಾಮಾಂತರ ಮತ್ತು ನಗರ ಪ್ರದೇಶದವರಿಗೆ ರೂ.6,00,000/-ಗಳ ಮಿತಿಯೊಳಗಿರಬೇಕು. ಅರ್ಜಿದಾರರು 21 ವರ್ಷ ಮೇಲ್ಪಟ್ಟು 55 ವರ್ಷದ ಒಳಗಿನವರಾಗಿರಬೇಕು. ಅಭ್ಯರ್ಥಿಯು Yellow board ಎಲೆಕ್ಟ್ರಿಕ್/ಸಿ.ಎನ್.ಜಿ ತ್ರಿಚಕ್ರ ವಾಹನ ಅಥವಾ ನಾಲ್ಕು ಚಕ್ರದ ವಾಹನವನ್ನು ಖರೀದಿಸಲು ನಿಗಮದಿಂದ ರೂ.1.00ಲಕ್ಷದವರೆಗೆ ಸಬ್ಸಿಡಿ ನೀಡಲಾಗುವುದು. ಬಾಕಿ ಮೊತ್ತವನ್ನು ಯಾವುದಾದರು ಬ್ಯಾಂಕ್‌ಗಳಿಂದ ಸಾಲ ಪಡೆಯಬೇಕಾಗಿರುತ್ತದೆ. ವಾಹನವನ್ನು ಆಹಾರ ವಾಹಿನಿಯನ್ನಾಗಿ ಪರಿವರ್ತಿಸಿದ್ದಲ್ಲಿ ಮಾತ್ರ ಎರಡನೇ ಕಂತಿನ ಮೊತ್ತ ರೂ.1.00ಲಕ್ಷಗಳ ಸಬ್ಸಿಡಿಯನ್ನು ನೇರವಾಗಿ ಫಲಾನುಭವಿಗೆ ಡಿ.ಬಿ.ಟಿ ಮೂಲಕ ಬಿಡುಗಡೆ ಮಾಡಲಾಗುವುದು.

ವಾಸವಿ ಜಲಶಕ್ತಿ ಯೋಜನೆಯ ಅರ್ಹತೆಗಳು: ಈ ಯೋಜನೆಯಡಿ 2 ರಿಂದ 15 ಎಕರೆ ಕೃಷಿ ಭೂಮಿ ಹೊಂದಿರುವವರಿಗೆ ನೀರಾವರಿ ಸೌಲಭ್ಯವನ್ನು ಒದಗಿಸಲು ಸಾಲ-ಸಹಾಯಧನವನ್ನು ನೀಡಲಾಗುವುದು. ಅರ್ಜಿದಾರರ ಕುಟುಂಬದ ವಾರ್ಷಿಕ ವರಮಾನ ಗ್ರಾಮಾಂತರ ಮತ್ತು ನಗರ ಪ್ರದೇಶದವರಿಗೆ ರೂ.6,00,000/-ಗಳ ಮಿತಿಯೊಳಗಿರಬೇಕು. ಅರ್ಜಿದಾರರು 21 ವರ್ಷ ಮೇಲ್ಪಟ್ಟು 55 ವರ್ಷದ ಒಳಗಿನವರಾಗಿರಬೇಕು. ಈ ಯೋಜನೆಯಡಿ ಗರಿಷ್ಠ ರೂ.2,00,000/-ಗಳ ಸಾಲವನ್ನು ವಾರ್ಷಿಕ ಶೇ.4ರ ಬಡ್ಡಿದರದಲ್ಲಿ ಒದಗಿಸಲಾಗುವುದು ಹಾಗೂ ವಿದ್ಯುದೀಕರಣಕ್ಕಾಗಿ ರೂ.50,000/-ಗಳಸಹಾಯಧನ ನೀಡಲಾಗುವುದು. 6 ತಿಂಗಳ ವಿರಾಮಾವಧಿ ಇರುತ್ತದೆ ನಂತರ ಸಾಲವನ್ನು 34 ಮಾಸಿಕ ಕಂತುಗಳಲ್ಲಿ ಮರುಪಾವತಿಸಬೇಕು.

ಅರಿವು ಶೈಕ್ಷಣಿಕ ಸಾಲ ಯೋಜನೆಯ ಅರ್ಹತೆಗಳು:- ಈ ಯೋಜನೆಯಲ್ಲಿ ಸಿ.ಇ.ಟಿ./ಎನ್.ಇ.ಇ.ಟಿ ಪ್ರವೇಶ ಪರೀಕ್ಷೆಯಲ್ಲಿ ಉತ್ತೀರ್ಣರಾಗಿ ವೃತ್ತಿಪರ ಕೋರ್ಸ್ ಹಾಗೂ ಪಿ.ಹೆಚ್.ಡಿನಲ್ಲಿ ವ್ಯಾಸಂಗ ಮಾಡುವ ಆರ್ಯ ವೈಶ್ಯ ವಿದ್ಯಾರ್ಥಿಗಳಿಗೆ ವಾರ್ಷಿಕ ರೂ.1,00,000/-ಗಳ ಸಾಲವನ್ನು ಶೇ.2ರ ಬಡ್ಡಿದರದಲ್ಲಿ ಶೈಕ್ಷಣಿಕ ಸಾಲ ನೀಡಲಾಗುವುದು. ವ್ಯಾಸಂಗ ಪೂರ್ಣಗೊಂಡ ನಂತರ 04 ತಿಂಗಳ ವಿರಾಮಾವಧಿ ಇರುತ್ತದೆ. ನಂತರ ಸಾಲವನ್ನು 36 ಮಾಸಿಕ ಕಂತುಗಳಲ್ಲಿ ಮರುಪಾವತಿಸಬೇಕು. ಅರ್ಜಿದಾರರು 18 ವರ್ಷ ಮೇಲ್ಪಟ್ಟು 35 ವರ್ಷದ ಒಳಗಿನವರಾಗಿರಬೇಕು. ಅರ್ಜಿದಾರರ ಕುಟುಂಬದ ವಾರ್ಷಿಕ ವರಮಾನ ಗ್ರಾಮಾಂತರ ಮತ್ತು ನಗರ ಪ್ರದೇಶದವರಿಗೆ ರೂ.6,00,000/-ಗಳ ಮಿತಿಯೊಳಗಿರಬೇಕು.

ಹೆಚ್ಚಿನ ಮಾಹಿತಿಗಾಗಿ ನಿಗಮದ ಸಹಾಯವಾಣಿ ಸಂಖ್ಯೆ.9448451111 ಯನ್ನು ಸಂಪರ್ಕಿಸಬಹುದುಯೆಂದು ನಿಗಮದ ಜಿಲ್ಲಾ ವ್ಯವಸ್ಥಾಪಕರು ಪ್ರಕಟಣೆಯಲ್ಲಿ ತಿಳಿಸಿದ್ದಾರೆ.

ಪ್ರೋತ್ಸಾಹಿತ ಕ್ರೀಡಾ ವಿದ್ಯಾರ್ಥಿ ವೇತನಕ್ಕೆ ಅರ್ಜಿ

ಬೆಂಗಳೂರು ಗ್ರಾಮಾಂತರ: 2024-25ನೇ ಸಾಲಿನಲ್ಲಿ ರಾಜ್ಯ ಸರ್ಕಾರದ ಕ್ರೀಡಾ ವಿದ್ಯಾರ್ಥಿ ವೇತನ ಯೋಜನೆಯಡಿ ಪ್ರತಿಭಾವಂತ ಕ್ರೀಡಾಪಟುಗಳನ್ನು ಪ್ರೋತ್ಸಾಹಿಸುವ ಸಲುವಾಗಿ ಮಾಧ್ಯಮಿಕ/ಪ್ರೌಢಶಾಲಾ ವಿದ್ಯಾರ್ಥಿ ಕ್ರೀಡಾಪಟು (6 ರಿಂದ 10ನೇ ತರಗತಿ) ಗಳಿಗೆ ವಾರ್ಷಿಕ ರೂ. 10,000/-ದಂತೆ ಪ್ರೋತ್ಸಾಹಿತ ಕ್ರೀಡಾ ವಿದ್ಯಾರ್ಥಿ ವೇತನವನ್ನು ನೀಡುವ ಯೋಜನೆ ಇಲಾಖೆಯಲ್ಲಿ ಜಾರಿಯಲ್ಲಿದ್ದು, ಈ ಯೋಜನೆಯನ್ನು ಪ್ರಸ್ತುತ ಮಾಧ್ಯಮಿಕ ಅಥವಾ ಪ್ರೌಢಶಾಲೆಯಲ್ಲಿ ಓದುತ್ತಿರುವ ಕ್ರೀಡಾಪಟುಗಳಿಗೆ ವಿದ್ಯಾರ್ಥಿ ವೇತನ ನೀಡಲಾಗುವುದು. ವಿದ್ಯಾರ್ಥಿ ವೇತನಕ್ಕಾಗಿ ಅರ್ಹ ಕ್ರೀಡಾಪಟುಗಳಿಂದ ಕಛೇರಿಯ ಅಧಿಕೃತ ಜಾಲತಾಣ: https://sevasindhuservices.karnataka.gov.in ಮೂಲಕ ಆನ್ಲೈನ್ನಲ್ಲಿ ಜುಲೈ 20 ರ ಒಳಗಾಗಿ ಅರ್ಜಿಗಳನ್ನು ಸಲ್ಲಿಸಬಹುದು. ಅರ್ಜಿದಾರರು 2024-25 ನೇ ಸಾಲಿನಲ್ಲಿ ವಿದ್ಯಾರ್ಥಿಯಾಗಿದ್ದು, ಮಾಧ್ಯಮಿಕ ಅಥವಾ ಪ್ರೌಢಶಾಲೆ (6 ರಿಂದ 10ನೇ ತರಗತಿ)ಯಲ್ಲಿ ಓದುತ್ತಿರಬೇಕು. ಅರ್ಜಿದಾರರು ರಾಜ್ಯ ಕ್ರೀಡಾ ಪ್ರಾಧಿಕಾರದಲ್ಲಿ ನೊಂದಾಯಿತವಾದ ಕ್ರೀಡಾ ಸಂಸ್ಥೆಗಳು ದಿನಾಂಕ 01.04.2023 ರಿಂದ 31.03.2024 ರ ವರೆಗೆ ನಡೆಸಿದ ರಾಜ್ಯ ಮಟ್ಟದ ಸ್ಪರ್ಧೆಗಳಲ್ಲಿ ಭಾಗವಹಿಸಿ ಪ್ರಥಮ ಸ್ಥಾನ ಪಡೆದಿರಬೇಕು ಅಥವಾ ಭಾರತ ಸರ್ಕಾರದಿಂದ ಮಾನ್ಯತೆ ಪಡೆದ ಅಧಿಕೃತ ಕ್ರೀಡಾ ಸಂಸ್ಥೆಗಳು ಆಯೋಜಿಸುವ ರಾಷ್ಟ್ರ ಮಟ್ಟದ ಕ್ರೀಡಾಕೂಟಗಳಲ್ಲಿ ಭಾಗವಹಿಸಿರಬೇಕು. ಅಂದರೆ ದಿನಾಂಕ 01-04-2023 ರಿಂದ 31-03-2024 ರ ಅವಧಿಯಲ್ಲಿ ನಡೆದ ಕ್ರೀಡಾಕೂಟಗಳಲ್ಲಿನ ಸಾಧನೆಗಳನ್ನು ಮಾತ್ರ ಪರಿಗಣಿಸಲಾಗುವುದು. ರಾಷ್ಟ್ರೀಯ ಖೇಲೋ ಇಂಡಿಯಾ ಕ್ರೀಡಾಕೂಟದಲ್ಲಿ ರಾಜ್ಯ ತಂಡವನ್ನು ಪ್ರತಿನಿಧಿಸಿ ಭಾಗವಹಿಸಿದ್ದಲ್ಲಿ ಅಂತಹ ಕ್ರೀಡಾಪಟುಗಳು ಅರ್ಜಿ ಸಲ್ಲಿಸಬಹುದಾಗಿದೆ. ರಾಷ್ಟ್ರೀಯ ಶಾಲಾ ಕ್ರೀಡಾಕೂಟದಲ್ಲಿ ರಾಜ್ಯ ತಂಡವನ್ನು ಪ್ರತಿನಿಧಿಸಿ ಭಾಗವಹಿಸಿದ್ದಲ್ಲಿ ಅಂತಹ ಕ್ರೀಡಾಪಟುಗಳು ಅರ್ಜಿ ಸಲ್ಲಿಸಬಹುದಾಗಿದೆ. ಒಬ್ಬ ಕ್ರೀಡಾಪಟು ಒಂದಕ್ಕಿಂತ ಹೆಚ್ಚು ಕ್ರೀಡೆಗಳಲ್ಲಿ ಭಾಗವಹಿಸಿದ್ದರೂ ಸಹ ವಾರ್ಷಿಕ ಒಂದೇ ವಿದ್ಯಾರ್ಥಿವೇತನದ ಮೊತ್ತಕ್ಕೆ ಮಾತ್ರ ಅರ್ಹರಿರುತ್ತಾರೆ. ವಿದ್ಯಾರ್ಥಿ ವೇತನದ ಮೊತ್ತವನ್ನು ವಾರ್ಷಿಕ ರೂ. 10,000 ರೂ ಗಳನ್ನು ಮಾತ್ರ ಮಂಜೂರು ಮಾಡಲಾಗುವುದು ಎಂದು ಬೆಂಗಳೂರು ಗ್ರಾಮಾಂತರ ಜಿಲ್ಲಾ ಯುವ ಸಬಲೀಕರಣ ಮತ್ತು ಕ್ರೀಡಾ ಇಲಾಖೆಯ ಸಹಾಯಕ ನಿರ್ದೇಶಕರು ಪ್ರಕಟಣೆಯಲ್ಲಿ ತಿಳಿಸಿದ್ದಾರೆ.

ರಾಜ್ಯ ಮಹಿಳಾ ಅಭಿವೃದ್ಧಿ ನಿಗಮದ ಅಧ್ಯಕ್ಷರಾದ ಜಿ.ಪದ್ಮಾವತಿ ಭರವಸೆ

ತ್ರಿಲಿಂಗಿಗಳಿಗೆ ಮನೆ ವಿತರಣೆ ಶೀಘ್ರ

ಕೋಲಾರ: ರಾಜ್ಯ ಸರ್ಕಾರವು ತ್ರಿಲಿಂಗಿಗಳಿಗೆ ಮನೆಗಳನ್ನು ನೀಡಲು ಮೈಸೂರಿನಲ್ಲಿ ಈಗಾಗಲೇ ಎರಡು ಸುತ್ತಿನ ಸಭೆ ನಡೆದಿದ್ದು, ಶೀಘ್ರದಲ್ಲೇ ತ್ರಿಲಿಂಗಿಗಳಿಗೆ ಪ್ರಥಮಾದ್ಯತೆಯಾಗಿ 3,000 ಮನೆಗಳನ್ನು ನೀಡಲಾಗುವುದು ಎಂದು ರಾಜ್ಯ ಮಹಿಳಾ ಅಭಿವೃದ್ಧಿ ನಿಗಮದ ಅಧ್ಯಕ್ಷರಾದ ಜಿ.ಪದ್ಮಾವತಿ ತಿಳಿಸಿದರು.

ನಗರದ ಜಿಲ್ಲಾ ಪಂಚಾಯತ್ ಸಭಾಂಗಣದಲ್ಲಿ ಕರ್ನಾಟಕ ರಾಜ್ಯ ಮಹಿಳಾ ಅಭಿವೃದ್ಧಿ ನಿಗಮದ ವತಿಯಿಂದ ಹಮ್ಮಿಕೊಂಡಿದ್ದ, ಜಿಲ್ಲಾ ಮಟ್ಟದ ವಿವಿಧ ಯೋಜನೆಗಳ ಪ್ರಗತಿ ಪರಿಶೀಲನಾ ಸಭೆಯ ನಂತರ ಪತ್ರಿಕಾಗೋಷ್ಠಿಯನ್ನುದ್ದೇಶಿಸಿ ಮಾತನಾಡಿದ ಅವರುಸರ್ಕಾರದ ಮಹತ್ವ ಯೋಜನೆಯಾದ ಗೃಹಲಕ್ಷ್ಮೀ ಯೋಜನೆಯನ್ನು ಮೊಟ್ಟ ಮೊದಲನೆಯದಾಗಿ ತ್ರಿಲಿಂಗಿಗಳಿಗೆ ಇಂದು ಗುರುತಿನ ಚೀಟಿ ನೀಡಲಾಗುತ್ತಿದೆ ಎಂದರು. ಸ್ವಉದ್ಯೋಗ ಕೈಗೊಳ್ಳುವಲ್ಲಿ ದಮನಿತರು, ನಿರ್ಗತಿಕ ಮಹಿಳೆಯರನ್ನು ಸಮಾಜ ಮುಖಿಯನ್ನಾಗಿ ಮಾಡಲು ಸರ್ಕಾರವು ಹಲವಾರು ಯೋಜನೆಗಳನ್ನು ಜಾರಿ ಮಾಡಿ ಅವರಿಗೆ ಅನುದಾನ ನೀಡುತ್ತಾ ಬಂದಿದೆ. ದನಿಯಿಲ್ಲದ ದಮನಿತರಿಗೆ ಸರ್ಕಾರದಿಂದ ಒತ್ತು ನೀಡುತ್ತಿದ್ದು, ಅವರಿಗೆ ವ್ಯಾಪಾರಕ್ಕಾಗಿ ಚೇತನ ಯೋಜನೆಯಡಿ ನೀಡಿರುವಂತಹ ಸಹಾಯದಿಂದ ಅವರು ಬದುಕನ್ನು ಕಟ್ಟಿಕೊಳ್ಳುತ್ತಿದ್ದಾರೆ. ಈ ರೀತಿ ಯೋಜನೆಗಳಿಗೆ ಸರ್ಕಾರವು ಹೆಚ್ಚಿನ ಅನುದಾನ ನೀಡಿದರೆ ಅವರಿಗೆ ತುಂಬಾ ಸಹಾಯವಾಗುತ್ತದೆ ಎಂದರು.

ಮಹಿಳೆಯರು ಹೂ ಮಾರುವುದು, ಟೈಲರಿಂಗ್, ಚಿಕ್ಕ ಹೋಟೆಲ್ ಗಳನ್ನು ನಡೆಸುವುದು, ವಿವಿಧ ಕೆಲಸಗಳಲ್ಲಿ ಕೈಗೊಂಡು ತಮ್ಮ ಸ್ವಂತ ಕಾಲಿನ ಮೇಲೆ ನಿಂತು ಜೀವನ ಸಾಗಿಸುತ್ತಿದ್ದಾರೆ. ಇದಕ್ಕೆ ಕಾರಣ ಸರ್ಕಾರದಿಂದ ಇವರಿಗೆ ಸಹಾಯಧನ ರೂಪದಲ್ಲಿ ಸಬ್ಸಿಡಿ ಹಣ ನೀಡುತ್ತಿದೆ ಹಾಗಾಗಿ ತಮ್ಮ ಕೆಲಸ ಮಾಡಿ ತಮ್ಮ ಜೀವನ ಅವರೆ ಕಟ್ಟಿಕೊಳ್ಳುತ್ತಿದ್ದಾರೆ ಎಂದರು.

ಸರ್ಕಾರವು ನೀಡಿರುವಂತಹ ಸಹಾಯಧನದಿಂದ ಕುರಿ, ಮೇಕೆ, ಕೋಳಿ, ಹಸುಗಳನ್ನು ಸಾಕುತ್ತಾ ಒಂದು ಕುಟುಂಬದಲ್ಲಿ ಎಂಟರಿಂದ ಹತ್ತು ಜನರು ಜೀವನವನ್ನು ನಡೆಸುತ್ತಿದ್ದಾರೆ. ಸರ್ಕಾರವು ಇಂತಹ ಉದ್ಯೋಗ ಮಾಡುವವರಿಗೆ ಇನ್ನೂ ಹೆಚ್ಚಿನ ಅನುದಾನವನ್ನು ನೀಡಬೇಕು ಹಾಗೂ ಇಂತಹ ಉದ್ಯೋಗಕ್ಕೆ ಒತ್ತನ್ನು ಕೊಟ್ಟಾಗ ಹೆಚ್ಚೆಚ್ಚು ಉದ್ಯೋಗಾವಕಾಶ ದೊರೆತು ಈ ಮಹಿಳೆಯರು ಸಮಾಜಮುಖಿಯಾಗಿ ಬದುಕಲು ಸಹಾಯವಾಗುತ್ತದೆ ಎಂದರು.

ಸಹಾಯವು ಕಿರುಸಾಲ ಯೋಜನೆಯನ್ನು ಸದ್ಯ ನಿಲ್ಲಿಸಿದ್ದು, ಶೀಘ್ರವೇ ಮಾನ್ಯ ಮುಖ್ಯಮಂತ್ರಿಗಳನ್ನು ಭೇಟಿ ಮಾಡಿ ಯೋಜನೆಯನ್ನು ಪುನರಾರಂಭ ಮಾಡಿ ಇದಕ್ಕೆ ಇನ್ನಷ್ಟು ಅನುದಾನವನ್ನು ನೀಡುವಂತೆ ಎಂದು ಮನವಿ ಮಾಡಿಕೊಳ್ಳುತ್ತೇನೆ ಎಂದರು. ಈ ಸಂದರ್ಭದಲ್ಲಿ ತ್ರಿಲಿಂಗಿಗಳು, ದಮನಿತ ಮಹಿಳೆಯರು, ಹೆಚ್ ಐ ವಿ ಸೋಂಕಿತರು ಮುಂತಾದ ಮಹಿಳೆಯರು ತಮ್ಮ ಕುಂದುಕೊರತೆ ಹಾಗೂ ಮನವಿಯನ್ನು ಅಧ್ಯಕ್ಷರಿಗೆ ಸಲ್ಲಿಸಿದರು. ಸಭೆಯಲ್ಲಿ ಮಹಿಳಾ ಮತ್ತು ಮಕ್ಕಳ ಅಭಿವೃದ್ಧಿ ಇಲಾಖೆಯ ಉಪನಿರ್ದೇಶಕರಾದ ಎನ್ .ನಾರಾಯಣಸ್ವಾಮಿ, ನಿಗಮದ ಅಧಿಕಾರಿ ಶೀಲಾ, ಇಲಾಖೆಯ ಅಧೀಕ್ಷಕಿ ಮಂಜುಳಾ ಸೇರಿದಂತೆ ನಿಗಮದ ಯೋಜನೆಗಳ ಫಲಾನುಭವಿಗಳು ಉಪಸ್ಥಿತರಿದ್ದರು.

ಪ್ರಶಸ್ತಿಗೆ ಅರ್ಜಿ ಆಹ್ವಾನ

ರಾಮನಗರ: 2025ನೇ ಸಾಲಿನಲ್ಲಿ ವಿಶೇಷಚೇತನರ ಸಬಲೀಕರಣಕ್ಕಾಗಿ ಅತ್ಯುತ್ತಮ ಸೇವೆ ಸಲ್ಲಿಸುರತ್ತಿರುವ ವಿಕಲಚೇತನ ವ್ಯಕ್ತಿಗಳಿಗೆ, ಸ್ವಯಂ ಸೇವಾ ಸಂಸ್ಥೆಗಳಲ್ಲಿನ ಅಧ್ಯಕ್ಷರು, ಕಾರ್ಯದರ್ಶಿಗಳಿಗೆ ಪದ್ಮ ಶ್ರೇಣಿಯ ಪ್ರಶಸ್ತಿಗಳಾದ ಪದ್ಮ ವಿಭೂಷಣ, ಪದ್ಮ ಭೂಷಣ ಮತ್ತು ಪದ್ಮ ಶ್ರೀ ಪ್ರಶಸ್ತಿಗೆ ಅರ್ಜಿ ಆಹ್ವಾನಿಸಲಾಗಿದೆ. ಅರ್ಜಿಯನ್ನು https://www.padmaawards.gov.inವೆಬ್‌ಸೈಟ್ ಮೂಲಕ ಇದೇ ಸೆಪ್ಟೆಂಬರ್ 15 ರೊಳಗೆ ಸಲ್ಲಿಸಬಹುದಾಗಿದೆ. ಹೆಚ್ಚಿನ ಮಾಹಿತಿಗೆ ವಿಕಲಚೇತನರ ಮಾಹಿತಿ ಸಲಹಾ ಕೇಂದ್ರ, ಜಿಲ್ಲಾ ಅಂಗವಿಕಲರ ಕಲ್ಯಾಣಾಧಿಕಾರಿಗಳ ಕಚೇರಿ, ವಿಕಲಚೇತನರ ಹಾಗೂ ಹಿರಿಯ ನಾಗರಿಕರ ಸಬಲೀಕರಣ ಇಲಾಖೆ, ನಂ. 107, ನೆಲಮಹಡಿ, ಜಿಲ್ಲಾಧಿಕಾರಿಗಳ ಕಚೇರಿ ಸಂಕೀರ್ಣ, ಬಿ.ಎಂ. ರಸ್ತೆ, ರಾಮನಗರ ಜಿಲ್ಲೆ. ದೂ.ಸಂಖ್ಯೆ: 080-29500205 ಸಂಪರ್ಕಿಸಬಹುದು.

ಆರ್ಯ ವೈಶ್ಯ ಸಮುದಾಯ ಅಭಿವೃದ್ಧಿ ನಿಗಮದಿಂದ ಸಾಲ-ಸೌಲಭ್ಯ ಪಡೆಯಲು ಅರ್ಜಿ

ಬೆಂಗಳೂರು ಗ್ರಾಮಾಂತರ: 2024-25ನೇ ಸಾಲಿಗೆ ಕರ್ನಾಟಕ ಆರ್ಯ ವೈಶ್ಯ ಸಮುದಾಯ ಅಭಿವೃದ್ಧಿ ನಿಗಮದಿಂದ ವಿವಿಧ ಯೋಜನೆಗಳ ಸೌಲಭ್ಯ ಪಡೆಯಲು ಇಚ್ಛಿಸುವ ಅರ್ಹ ಅಭ್ಯರ್ಥಿಗಳಿಂದ ಅರ್ಜಿ ಆಹ್ವಾನಿಸಲಾಗಿದೆ. ಆನ್ಲೈನ್ ವಿಳಾಸ kacdc.karnataka.gov.inರ ಮೂಲಕ ಅರ್ಜಿ ಸಲ್ಲಿಸಬೇಕಾಗಿರುತ್ತದೆ. ಅರ್ಜಿ ಸಲ್ಲಿಸಲು ಆಗಸ್ಟ್ 31 ಕೊನೆಯ ದಿನ. ಅರ್ಜಿ ಸಲ್ಲಿಸಲು ಸಾಮಾನ್ಯ ವರ್ಗದಲ್ಲಿ ಆರ್ಯ ವೈಶ್ಯ ಸಮುದಾಯಕ್ಕೆ ಸೇರಿರಬೇಕು, ಜಾತಿ ಮತ್ತು ಆದಾಯ ಪ್ರಮಾಣ ಪತ್ರ ''ನಮೂನೆ-ಜಿ'' ಯಲ್ಲಿ ಪಡೆದಿರಬೇಕು (ಪ್ರಮಾಣ ಪತ್ರವು ಚಾಲ್ತಿಯಲ್ಲಿರಬೇಕು), ಅರ್ಜಿದಾರರು ಕರ್ನಾಟಕ ರಾಜ್ಯದವರಾಗಿರಬೇಕು ಹಾಗೂ ಅವರ ಖಾಯಂ ವಿಳಾಸವು ಕರ್ನಾಟಕ ರಾಜ್ಯದಲ್ಲಿರಬೇಕು, ಅರ್ಜಿದಾರರು ತಮ್ಮ ಆಧಾರ್ ಸಂಖ್ಯೆಗೆ ತಮ್ಮ ಮೊಬೈಲ್ ಸಂಖ್ಯೆಯನ್ನು ಜೋಡಣೆ ಮಾಡಿರಬೇಕು, ಅರ್ಜಿದಾರರು ತಮ್ಮ ಬ್ಯಾಂಕ್ ಖಾತೆಗೆ ಆಧಾರ್ ಸಂಖ್ಯೆಯನ್ನು ಸೀಡ್ ಮಾಡಿಸಿರಬೇಕು. ಆಯ್ಕೆ ಮಾಡುವಾಗ ಮಹಿಳೆಯರಿಗೆ ಶೇ.33%, ವಿಶೇಷಚೇತನರಿಗೆ ಶೇ.5% ಹಾಗೂ ತೃತೀಯ ಲಿಂಗಳಿಗೆ ಶೇ.5% ಮೀಸಲಾತಿ ಇರಿಸಿದೆ, ಒಂದು ಕುಟುಂಬದಲ್ಲಿ ಒಬ್ಬರು ಮಾತ್ರ ಸಾಲ ಸೌಲಭ್ಯ ಪಡೆಯಲು ಅರ್ಹರಾಗಿರುತ್ತಾರೆ. (ಅರಿವು ಶೈಕ್ಷಣಿಕ ಸಾಲ ಯೋಜನೆಯಲ್ಲಿ ಮಾತ್ರ ಇಬ್ಬರಿಗೆ ಅವಕಾಶವಿರುತ್ತದೆ. ಸ್ವಯಂ-ಉದ್ಯೋಗ ನೇರ ಸಾಲ ಯೋಜನೆಯ ಅರ್ಹತೆಗಳು: ಅರ್ಜಿದಾರರ ಕುಟುಂಬದ ವಾರ್ಷಿಕ ವರಮಾನ ರೂ.3,00,000/-ಗಳ ಮಿತಿಯೊಳಗಿರಬೇಕು, ಅರ್ಜಿದಾರರು 18 ವರ್ಷ ಮೇಲ್ಪಟ್ಟು 55 ವರ್ಷದ ಒಳಗಿನವರಾಗಿರಬೇಕು, ಈ ಯೋಜನೆಯಲ್ಲಿ ರೂ.1,00,000/-ಗಳ ಸಾಲ ಒದಗಿಸಲಾಗುವುದು. ಈ ಮೊತ್ತದಲ್ಲಿ ಶೇ.20 ರಷ್ಟು ಸಹಾಯಧನ ಹಾಗೂ ಶೇ.80ರಷ್ಟು ಸಾಲವನ್ನು ವಾರ್ಷಿಕ ಶೇ.4ರ ಬಡ್ಡಿದರದಲ್ಲಿ ಮಂಜೂರು ಮಾಡಲಾಗುವುದು, 2 ತಿಂಗಳ ವಿರಾಮ ಅವಧಿ ಇರುತ್ತದೆ ನಂತರ ಸಾಲವನ್ನು 34 ಮಾಸಿಕ ಕಂತುಗಳಲ್ಲಿ ಮರುಪಾವತಿಸಬೇಕು.

ಹವಾಮಾನ ಆಧಾರಿತ ಬೆಳೆ ವಿಮೆಗೆ ಅರ್ಜಿ

ಚಿಕ್ಕಬಳ್ಳಾಪುರ: ಮುಂಗಾರು ಮತ್ತು ಹಿಂಗಾರು ಹಂಗಾಮುಗಳ ಅವಧಿಗೆ ಮರು ವಿನ್ಯಾಸಗೊಳಿಸಲಾದ ಹವಾಮಾನ ಆಧಾರಿತ ಬೆಳೆ ವಿಮಾ ಯೋಜನೆ (ಖಘಃಖಅಖ) ಅಡಿಯಲ್ಲಿ ವಿವಿಧ ತೋಟಗಾರಿಕೆ ಬೆಳೆಗಳಿಗೆ ಅಧಿಸೂಚನೆ ಆದೇಶ ಹೊರಡಿಸಲಾಗಿದೆ. ಚಿಕ್ಕಬಳ್ಳಾಪುರ ಜಿಲ್ಲೆಯಲ್ಲಿ ಮಾವು, ದ್ರಾಕ್ಷಿ ಮತ್ತು ದಾಳಿಂಬೆ ಬೆಳೆಗಳನ್ನು ವಿಮೆ ಅಡಿ ಅಧಿಸೂಚಿಸಲಾಗಿದ್ದು, ಜಿಲ್ಲೆಯ ಎಲ್ಲಾ ತಾಲ್ಲುಕುಗಳು ಈ ಯೋಜನೆ ಅಡಿ ಬರುತ್ತದೆ. ಈ ಯೋಜನೆಯಲ್ಲಿ ಅಧಿಸೂಚಿಸಿದ ಬೆಳೆಗಳಿಗೆ ಸಾಲ ಪಡೆದ ಹಾಗೂ ಸಾಲ ಪಡೆಯದ ರೈತರು ಇಚ್ಛೆಯನುಸಾರ ವಿಮಾ ಪಾವತಿಸಬಹುದಾಗಿರುತ್ತದೆ. ವಿಮೆ ಮಾಡಿಸುವ ಆಸಕ್ತ ರೈತರು ಕೂಡಲೇ ನಿಗದಿತ ಅರ್ಜಿಯೊಂದಿಗೆ ಪಹಣಿ, ಬ್ಯಾಂಕ್ ಖಾತೆ ಪಾಸ್ ಬುಕ್, ಆಧಾರ್ ಕಾರ್ಡ್ ಜೆರಾಕ್ಸ್ ಪ್ರತಿಗಳನ್ನು ಮತ್ತು ಸ್ವಯಂಘೋಷಿತ ಬೆಳೆ ವಿವರಗಳನ್ನು ಲಗತ್ತಿಸಿ ಆಯಾ ತಾಲ್ಲೂಕಿನ ತಮ್ಮ ವ್ಯಾಪ್ತಿಯಲ್ಲಿ ಬರುವ ರಾಷ್ಟ್ರೀಯ ಅಧಿಕೃತ ಬ್ಯಾಂಕುಗಳಲ್ಲಿ (ಖಾತೆ ಹೊಂದಿರುವ ಬ್ಯಾಂಕ್) ಹಾಗೂ ಸಾಮಾನ್ಯ ಸೇವಾ ಕೇಂದ್ರಗಳಲ್ಲಿ ನೊಂದಣಿ ಮಾಡಿಸಬಹುದಾಗಿರುತ್ತದೆ. ನೊಂದಣಿಗೆ ಜು.31 ಕೊನೆಯ ದಿನ. ದ್ರಾಕ್ಷಿ ಬೆಳಗೆ ಪ್ರತಿ ಹೆಕ್ಟೇರ್ ಗೆ 2,80,000 ರೂ. ವಿಮಾ ಮೊತ್ತ, ರೈತರು ಪಾವತಿಸಬೇಕಾದ ವಿಮಾ ಕಂತಿ ಮೊತ್ತ 14,000 ರೂ.ಗಳು. ಮಾವು ಬೆಳಗೆ ಪ್ರತಿ ಹೆಕ್ಟೇರ್ ಗೆ 80,000 ರೂ. ವಿಮಾ ಮೊತ್ತ, ರೈತರು ಪಾವತಿಸಬೇಕಾದ ವಿಮಾ ಕಂತಿ ಮೊತ್ತ 4,000 ರೂ.ಗಳು. ದಾಳಿಂಬೆ ಬೆಳಗೆ ಪ್ರತಿ ಹೆಕ್ಟೇರ್ ಗೆ 1,27,000 ರೂ. ವಿಮಾ ಮೊತ್ತ, ರೈತರು ಪಾವತಿಸಬೇಕಾದ ವಿಮಾ ಕಂತಿನ ಮೊತ್ತ 6,350 ರೂ.ಗಳನ್ನು ಪಾವತಿಸಬೇಕಾಗಿರುತ್ತದೆ. ಪ್ರಕೃತಿ ವಿಕೋಪಗಳಾದ ಅಲೀಕಲ್ಲು ಮಳೆ ಮತ್ತು ಮೇಘ ಸ್ಫೋಟ ಇವುಗಳಿಂದ ಉಂಟಾಗುವ ನಷ್ಟದ ನಿರ್ಧರಣೆಯನ್ನು ತಾಕುವಾರು ನಿರ್ಧರಿಸಿ ಬೆಳೆ ವಿಮಾ ನಷ್ಟ ಪರಿಹಾರವನ್ನು ನೀಡಲಾಗುವುದು. ವಿಮೆ ಮಾಡಿಸಿರುವ ರೈತರು ಇಂತಹ ಸಂದರ್ಭಗಳಲ್ಲಿ ತಕ್ಷಣ ಈ ಬಗ್ಗೆ ಸಂಬಂಧಪಟ್ಟ ಬ್ಯಾಂಕ್ ಅಥವಾ ವಿಮಾ ಸಂಸ್ಥೆಯ ಕಚೇರಿಗಳಿಗೆ ವಿಮೆ ಮಾಡಿಸಿದ ಬೆಳೆಯ ವಿವರಗಳನ್ನು ಹಾನಿಯ ವ್ಯಾಪ್ತಿ ಹಾಗೂ ಹಾನಿಗೆ ಕಾರಣವನ್ನು 72 ಗಂಟೆಯೊಳಗೆ ತಿಳಿಸಬೇಕು. ಮಾಹಿತಿಗಾಗಿ ಸಂಬಂಧಿಸಿದ ತಾಲ್ಲೂಕು ತೋಟಗಾರಿಕೆ ಕಚೇರಿಗಳ ಹಿರಿಯ ಸಹಾಯಕ ತೋಟಗಾರಿಕೆ ನಿರ್ದೇಶಕರ ದೂರವಾಣಿ ಸಂಖ್ಯೆಗಳಾದ ಚಿಕ್ಕಬಳ್ಳಾಪುರ 9916375216, ಚಿಂತಾಮಣಿ 9353455389, ಗೌರಿಬಿದನೂರು 7204462308, ಶಿಡ್ಲಘಟ್ಟ 9448825101, ಬಾಗೇಪಲ್ಲಿ 9972733874, ಗುಡಿಬಂಡೆ 8147464177 ಹಾಗೂ ಹೋಬಳಿ ಮಟ್ಟದ ತೋಟಗಾರಿಕೆ ಅಧಿಕಾರಿಗಳನ್ನು ಸಂಪರ್ಕಿಸಬಹುದು.

ಸಾಧನೆಯ ಹಾದಿಯಲ್ಲಿ ವಿದ್ಯಾರ್ಥಿಗಳು ಸಾಗುವಂತಾಗಬೇಕು

ಕೋಲಾರ: ಮಕ್ಕಳಿಗೆ ಉತ್ತಮ ಶಿಕ್ಷಣ ನೀಡಿದರೆ ಮಾತ್ರ ಸಮಾಜದ ಸಮಸ್ಯೆಗಳಿಗೆ ಪರಿಹಾರ ಕಂಡುಕೊಳ್ಳಲು ಸಾಧ್ಯ ಎಂದು ಆದಿಮ ಸಾಂಸ್ಕೃತಿಕ ಕೇಂದ್ರ ಆಡಳಿತಾಧಿಕಾರಿ ಹ.ಮಾ.ರಾಮಚಂದ್ರಪ್ಪ ಅಭಿಪ್ರಾಯಪಟ್ಟರು.

ಹಾರೋಹಳ್ಳಿ ಬಡಾವಣೆಯ ಕೆ.ಹಚ್ .ಬಿ.ಕಾಲೋನಿಯಲ್ಲಿರುವ ಶುಭಲ ವಿದ್ಯಾಲಯದಲ್ಲಿ ಹಮ್ಮಿಕೊಂಡಿದ್ದ ಸ್ವಾಗತ ದಿನಾಚರಣೆ ಕಾರ್ಯಕ್ರಮದಲ್ಲಿ ಭಾಗವಹಿಸಿ ಮಾತನಾಡಿ, ವಿದ್ಯಾರ್ಥಿಗಳಿಗೆ ಬಾಲ್ಯದಲ್ಲೇ ಉತ್ತಮ ಶಿಕ್ಷಣದ ಜತೆಗೆ ಸಾಧನೆಯ ಹಾದಿಯಲ್ಲಿ ಸಾಗಲು ಶ್ರಮಿಸಬೇಕಾದ ದಾರಿಯನ್ನು ನಾವು ತಿಳಿಸಿಕೊಟ್ಟಾಗ ಮಾತ್ರ ನಮ್ಮ ಶ್ರಮಕ್ಕೆ ಫಲ ಸಿಗುತ್ತದೆ ಎಂದರು. ಚನ್ನೇಗೌಡ ಕಾಲೇಜು ಪ್ರಾಂಶುಪಾಲ ನಾರಾಯಣಸ್ವಾಮಿ ಮಾತನಾಡಿ, ಪೋಷಕರು ವಿದ್ಯಾರ್ಥಿಗಳ ಚಲನವಲನಗಳ ಬಗ್ಗೆ ನಿಗಾ ವಹಿಸಬೇಕು. ಅವರಲ್ಲಿರುವ ಸೂಕ್ತ ಪ್ರತಿಭೆಯನ್ನು ಗುರುತಿಸಿ ಪ್ರೋತ್ಸಾಹಿಸಿದರೆ ಅವರಲ್ಲಿ ಧನಾತ್ಮಕ ಯೋಚನೆಗಳು ಬರುತ್ತವೆ. ಸಮಾಜಕ್ಕೆ ಅವರಿಂದ ಉತ್ತಮ ಕೊಡುಗೆ ಸಿಗಲಿದೆ ಎಂದರು. ಬಾಲಕಿಯರ ಜೂನಿಯರ್ ಕಾಲೇಜಿನ ಪ್ರಾಂಶುಪಾಲೆ ರಾಧಮ್ಮ ಮಾತನಾಡಿ, ಪೋಷಕರು ತಮ್ಮ ಮಕ್ಕಳು ಶಾಲೆಯಿಂದ

ಬಂದಾಗ ಅಂದಿನ ಪಾಠಪ್ರವಚನಗಳ ಬಗ್ಗೆ ತಿಳಿದುಕೊಳ್ಳಬೇಕು. ಮಕ್ಕಳ ಬೆಳವಣಿಗೆಗೆ ಬೇಕಾದ ಆಹಾರವನ್ನು ನೀಡಬೇಕು. ಮಕ್ಕಳನ್ನು ಓದಿನ ಕಡೆಗೆ ಆಕರ್ಷಿಸಬೇಕು. ವಿದ್ಯಾರ್ಥಿಗಳು ಸಹ ಗುರಿ ಇಟ್ಟುಕೊಂಡು ಗುರಿ ಸಾಧನೆಗೆ ಬೇಕಾದ ಪರಿಶ್ರಮ ಹಾಕಬೇಕು, ಓದಿನ ಕಡೆ ಗಮನ ಹರಿಸಿ ಅಭ್ಯಸಿಸಿದರೆ ತಮ್ಮ ಪರಿಶ್ರಮ ಸಕಾರಗೊಳ್ಳುತ್ತದೆ ಎಂದರು.

ಶಾಲಾ ಪ್ರಾಂಶುಪಾಲ ಬಿ.ಲಕ್ಷ್ಮೀನಾರಾಯಣ ಅಧ್ಯಕ್ಷತೆವಹಿಸಿ ಮಾತನಾಡಿ, ಶಿಕ್ಷಣ ಒಂದು ವರ್ಷದ ಸಾಧನೆಯಲ್ಲ, ಅದು ಧೀರ್ಘಕಾಲದ್ದು, ಶಿಕ್ಷಕರ ಜೊತೆಗೆ ಪೋಷಕರು ಸಹ ಮಕ್ಕಳ ವಿದ್ಯಾಭ್ಯಾಸದ ಕಡೆ ಗಮನ ಹರಿಸಬೇಕು. ಮಕ್ಕಳ ಜೆತೆಗೆ ಸಮಯವನ್ನು ಕಳೆಯುತ್ತಾ ತಮ್ಮ ಕಷ್ಟದ ಜೀವನ ಹಾಗೂ ಸಾಧಕರ ಪರಿಚಯ ಮಾಡಿಕೊಡಬೇಕು. ಸಂಸ್ಕಾರವನ್ನು ಕಲಿಸುವುದರ ಜೊತೆಗೆ ಮೌಲ್ಯಗಳನ್ನು ಬೆಳೆಸಬೇಕು. ವಿದ್ಯಾರ್ಥಿಗಳು ತಮ್ಮ ಜೀವನದ ಗುರಿ ಸಾಧನೆಗೆ ಮುಂದಾಗಬೇಕೆಂದರು. ಶೇ. 80 ಕ್ಕಿಂತ ಹೆಚ್ಚು ಅಂಕ ಗಳಿಸಿದ 18 ವಿದ್ಯಾರ್ಥಿಗಳನ್ನು ಸನ್ಮಾನಿಸಿ ಮುಂದಿನ ವಿದ್ಯಾಭ್ಯಾಸ ಸುಖಕರವಾಗಿರಲೆಂದು ಶುಭ ಹಾರೈಸಿದರು. ಶಾಲಾ ಮುಖ್ಯೋಪಾಧ್ಯಾಯಿನಿ ಸುಜಾತಮ್ಮ ಎ.ಎನ್ ಪ್ರಾಸ್ತಾವಿಕವಾಗಿ ಮಾತನಾಡಿದರು. ಶಿಕ್ಷಕ ಉಮಾಶಂಕರ್ ಸ್ವಾಗತಿಸಿ, ಶಮಾ ಫಿರ್ದೋಸ್ ನಿರೂಪಿಸಿ, ಶ್ರೀನಿವಾಸ್ ವಂದಿಸಿದರು.

ಗ್ರಂಥಾಲಯ ಕಂ ಮಾಹಿತಿ ಸಹಾಯಕರ ಹುದ್ದೆಗೆ ಅರ್ಜಿ

ರಾಮನಗರ: ಜಿಲ್ಲೆಯ ಕನಕಪುರ ತಾಲ್ಲೂಕಿನ ಚೂಡಹಳ್ಳಿ ಗ್ರಾಮ ಪಂಚಾಯಿತಿ ಗ್ರಂಥಾಲಯದಲ್ಲಿ ತೆರವಾಗಿರುವ ಗ್ರಂಥಾಲಯ ಕಂ ಮಾಹಿತಿ ಸಹಾಯಕರ ಹುದ್ದೆಗೆ ಮಾಸಿಕ ಕನಿಷ್ಠ ವೇತನ ಜೊತೆಗೆ ಕಾರ್ಮಿಕ ಇಲಾಖೆಯು ಕಾಲಕಾಲಕ್ಕೆ ನಿಗದಿಪಡಿಸುವ ವ್ಯತ್ಯಯವಾಗುವ ತುಟ್ಟಿ ಭತ್ಯೆಯನ್ವಯ ನೇಮಕಾತಿಗೆ ಚೂಡಹಳ್ಳಿ ಗ್ರಾಮ ಪಂಚಾಯಿತಿ ವ್ಯಾಪ್ತಿಗೆ ಸೇರಿದ ಆಸಕ್ತರಿಂದ ಅರ್ಜಿ ಆಹ್ವಾನಿಸಲಾಗಿದೆ. ಅರ್ಜಿಯನ್ನು ಉಪಕಾರ್ಯದರ್ಶಿಗಳು, ಜಿಲ್ಲಾ ಪಂಚಾಯತ್, ರಾಮನಗರ, ಈ ಕಚೇರಿಯಿಂದ ಪಡೆದು ಭರ್ತಿಮಾಡಿ ಇದೇ ಆಗಸ್ಟ್ 2ರ ಸಂಜೆ 4 ಗಂಟೆಯೊಳಗೆ ನೇರವಾಗಿ ಕಚೇರಿ ವೇಳೆಯಲ್ಲಿ ಸಲ್ಲಿಸಬಹುದಾಗಿದೆ. ಈ ಹುದ್ದೆಯಲ್ಲಿ ಕಾರ್ಯನಿರ್ವಹಿಸುತ್ತಿದ್ದವರು ಆಕಸ್ಮಿಕವಾಗಿ ಮರಣಹೊಂದಿದ ಕಾರಣ ಈ ನೇಮಕಾತಿ ನಡೆಯಲಿದೆ. ಹೆಚ್ಚಿನ ಮಾಹಿತಿಗೆ ಮುಖ್ಯ ಕಾರ್ಯನಿರ್ವಾಹಕ ಅಧಿಕಾರಿಗಳ ಕಚೇರಿ, ಪಂಚಾಯತ್ ಭವನ, ಬಿ.ಎಂ. ರಸ್ತೆ, ರಾಮನಗರ. ಈ ಕಚೇರಿಯನ್ನು ಸಂಪರ್ಕಿಸುವಂತೆ ಗ್ರಾಮ ಪಂಚಾಯಿತಿ ಗ್ರಂಥಾಲಯ ಕಂ ಮಾಹಿತಿ ಸಹಾಯಕರ ಆಯ್ಕೆ ಸಮಿತಿಯ ಸದಸ್ಯ ಕಾರ್ಯದರ್ಶಿಗಳಾಗಿರುವ ಜಿಲ್ಲಾ ಪಂಚಾಯತ್ ಉಪ ಕಾರ್ಯದರ್ಶಿಗಳು ಪ್ರಕಟಣೆಯಲ್ಲಿ ತಿಳಿಸಿದ್ದಾರೆ.

ಅರ್ಜಿ ಆಹ್ವಾನ

ರಾಮನಗರ: ರಾಜ್ಯದ/ರಾಮನಗರ ಜಿಲ್ಲೆಯ ವಿವಿಧ ಪ್ರವಾಸಿ ತಾಣಗಳಲ್ಲಿ ಪ್ರವಾಸಿ ಮಾರ್ಗದರ್ಶಿಯಾಗಿ ಕಾರ್ಯನಿರ್ವಹಿಸಲು ತರಬೇತಿ ನೀಡುವ ಸಂಬಂಧ ಅರ್ಹ ಅಭ್ಯರ್ಥಿಗಳಿಂದ ಅರ್ಜಿ ಆಹ್ವಾನಿಸಲಾಗಿದೆ. ಪ್ರವಾಸೋದ್ಯಮವನ್ನು ಅಭಿವೃದ್ಧಿಪಡಿಸುವ ಹಾಗೂ ಪ್ರಚಾರಪಡಿಸುವ ಉದ್ದೇಶದಿಂದ ರಾಜ್ಯದ ಎಲ್ಲಾ ಜಿಲ್ಲೆ, ತಾಲ್ಲೂಕುಗಳಲ್ಲಿ ಇರುವ ಪ್ರವಾಸಿ ತಾಣಗಳ ಐತಿಹಾಸಿಕ, ಧಾರ್ಮಿಕ, ಪಾರಂಪರಿಕ, ಸಾಂಸ್ಕೃತಿಕ ಹಾಗೂ ಜಾನಪದ ಕಲಾವೈವಿಧ್ಯತೆಗಳ ಬಗ್ಗೆ ಸಂಪೂರ್ಣ ಮಾಹಿತಿಯನ್ನು ದೇಶ, ವಿದೇಶಿ ಪ್ರವಾಸಿಗರಿಗೆ ಪರಿಚಯಿಸಲು ಹಾಗೂ ಒಂದು ರಾಜ್ಯ-ಹಲವು ಜಗತ್ತುಗಳು ಎಂಬ ಪ್ರವಾಸೋದ್ಯಮ ಧ್ಯೇಯವನ್ನು ಉತ್ತೇಜಿಸಲು ನಾಡಿನ ಭವ್ಯ-ಸಂಸ್ಕೃತಿ ಹಾಗೂ ವೈವಿಧ್ಯತೆಗಳ ಕಲೆ-ವಾಸ್ತು ಶಿಲ್ಪಗಳನ್ನು ಪ್ರಚಾರಪಡಿಸುವ ಮೂಲಕ ಪ್ರವಾಸಿಗರನ್ನು ಕರ್ನಾಟಕ ಪ್ರವಾಸಿ ಸ್ಥಳಗಳಿಗೆ ಸೆಳೆಯಲು ಸ್ಥಳೀಯ ಪ್ರವಾಸಿ ಸಂಪನ್ಮೂಲಗಳ ಬಗ್ಗೆ ಜ್ಞಾನ ಮತ್ತು ಅನುಭವ ಇರುವ ಪ್ರವಾಸಿ ಮಾರ್ಗದರ್ಶಿಗಳು ಅಗತ್ಯವಾರಿರುವುದರಿಂದ, ರಾಜ್ಯ ಮಟ್ಟದಲ್ಲಿ ಪ್ರವಾಸಿ ಮಾರ್ಗದರ್ಶಿ ತರಬೇತಿಯನ್ನು ನೀಡುವ ಸಂಬಂಧ ಅರ್ಹ ವ್ಯಕ್ತಿಗಳನ್ನು ಆಯ್ಕೆ ಮಾಡಿ ಪ್ರವಾಸೋದ್ಯಮ ಇಲಾಖೆಯಿಂದ ಪ್ರವಾಸಿ ಮಾರ್ಗದರ್ಶಿ ಪರವಾನಗಿಯನ್ನು ವಿತರಿಸಲಾಗುವುದು. ಅರ್ಜಿಯನ್ನು ಸಹಾಯಕ ನಿರ್ದೇಶಕರ ಕಚೇರಿ, ಪ್ರವಾಸೋದ್ಯಮ ಇಲಾಖೆ, ರಾಮನಗರ ಈ ಕಚೇರಿಯಿಂದ ಪಡೆದು ಭರ್ತಿ ಮಾಡಿದ ಅರ್ಜಿಯನ್ನು ಆಗಸ್ಟ್ 20ರ ಸಂಜೆ 5 ಗಂಟೆಯೊಳಗೆ ಸಲ್ಲಿಸಬಹುದಾಗಿದೆ.'ಚ್ಚಿನ ಮಾಹಿತಿಗೆ ಸಹಾಯಕ ನಿರ್ದೇಶಕರ ಕಚೇರಿ, ಪ್ರವಾಸೋದ್ಯಮ ಇಲಾಖೆ, ಜಿಲ್ಲಾಧಿಕಾರಿಗಳ ಕಚೇರಿ ಸಂಕೀರ್ಣ, ನೆಲ ಅಂತಸ್ತು, ಕೊಠಡಿ ಸಂಖ್ಯೆ: 107, ರಾಮನಗರ ಜಿಲ್ಲೆ. ದೂ.ಸಂಖ್ಯೆ: 080-29910292 ಇಮೇಲ್ ವಿಳಾಸ adtormg@gmail.com ಅನ್ನು ಸಂಪರ್ಕಿಸುವಂತೆ ಜಿಲ್ಲಾ ಪ್ರವಾಸೋದ್ಯಮ ಇಲಾಖೆಯ ಸಹಾಯಕ ನಿರ್ದೇಶಕರು ತಿಳಿಸಿದ್ದಾರೆ.

20ರಂದು ಉಚಿತ ಕಾರ್ಯಾಗಾರ

ಮಂಡ್ಯ: ಮಂಡ್ಯ ಜಿಲ್ಲಾ ಕೌಶಲ್ಯಾಭಿವೃದ್ಧಿ ನಿಗಮ, ಪದವಿ ಪೂರ್ವ ಶಿಕ್ಷಣ ಇಲಾಖೆ, ಸರ್ಕಾರಿ ಮಹಿಳಾ ಪದವಿ ಪೂರ್ವ ಕಾಲೇಜು ಇವರ ಸಹಯೋಗದಲ್ಲಿ 2024 ನೇ ಸಾಲಿನಲ್ಲಿ ದ್ವಿತೀಯ ಪಿಯುಸಿಯಲ್ಲಿ ಶೇ.70% ಕ್ಕಿಂತ ಹೆಚ್ಚು ಅಂಕಗಳಿಸಿರುವ ವಾಣಿಜ್ಯ, ಕಲಾ, ವಿಜ್ಞಾನ ವಿದ್ಯಾರ್ಥಿಗಳಿಗೆ ಭಾರತ ದೇಶದ ದೊಡ್ಡ 3ನೇ ಸಾಫ್ಟ್‌ವೇರ್ ಕಂಪನಿಯಾದ HCL Tech ಸ್ಟೈಫೆಂಡ್ ಸಹಿತ ತರಬೇತಿ, ಖಾಯಂ ಉದ್ಯೋಗದ ಜೊತೆಗೆ HCL Tech ನಿಂದ ಹಣಕಾಸಿನ ಸಹಾಯದೊಂದಿಗೆ ಉನ್ನತ (ಪದವಿ) ಶಿಕ್ಷಣ ಪಡೆಯಲು ಜುಲೈ 20 ರಂದು ಬೆಳಿಗ್ಗೆ 10 ಗಂಟೆಗೆ ಸರ್ಕಾರಿ ಮಹಿಳಾ ಪದವಿ ಪೂರ್ವ ಕಾಲೇಜು ಕಲ್ಲು ಕಟ್ಟಡದಲ್ಲಿ ಉಚಿತ ಕಾರ್ಯಾಗಾರವನ್ನು ಹಮ್ಮಿಕೊಳ್ಳಲಾಗಿದೆ. ಆಸಕ್ತ ವಿದ್ಯಾರ್ಥಿಗಳು ಸ್ಮಾರ್ಟ್‌ಫೋನ್, ಎಸ್‌ಎಸ್‌ಎಲ್‌ಸಿ ಮಾರ್ಕ್ಸ್ ಕಾರ್ಡ್ (ಫೋಟೋ), ಪಿಯುಸಿ ಮಾರ್ಕ್ಸ್ ಕಾರ್ಡ್ (ಫೋಟೋ) ಮತ್ತು ಆಧಾರ್ ಕಾರ್ಡ್ ನೊಂದಿಗೆ ಕಾರ್ಯಗಾರಕ್ಕೆ ಹಾಜರಾಗುವುದು. ಇಂದಿನಿಂದಲೇ https://bit.ly/TechBeeKSDC ವೆಬ್ ಸೈಟ್ ನಲ್ಲಿ ನೊಂದಣಿಗೆ ಅವಕಾಶ ಕಲ್ಪಿಸಲಾಗಿದ್ದು, ಹೆಚ್ಚಿನ ಮಾಹಿತಿಗಾಗಿ ದೂ.ಸಂ: 8722790340 ಹಾಗೂ 9845454471 ಅನ್ನು ಸಂಪರ್ಕಿಸಬಹುದು ಎಂದು ಮಂಡ್ಯ ಜಿಲ್ಲಾ ಕೌಶಲ್ಯಾಭಿವೃದ್ಧಿ ಕಚೇರಿಯ ಸಹಾಯಕ ನಿರ್ದೇಶಕರು ತಿಳಿಸಿದ್ದಾರೆ.

ಡೆಂಗ್ಯೂ: ವಾರ್‌ರೂಂ ರಚನೆ

ರಾಮನಗರ: ಡೆಂಗ್ಯೂ ಪ್ರಕರಣಗಳಿಗೆ ಸಂಬಂಧಿಸಿದಂತೆ ರಾಮನಗರ ಜಿಲ್ಲಾ ಆಸ್ಪತ್ರೆಯಲ್ಲಿ ದಿನದ 24 ಗಂಟೆಯೂ ಕಾರ್ಯನಿರ್ವಹಿಸುವ ವಾರ್ ರೂಂ ಅನ್ನು ರಚಿಸಲಾಗಿದೆ. ಇದರ ದೂರವಾಣಿ ಸಂಖ್ಯೆ: 9449843266 ಆಗಿದೆ. ಈ ದೂರವಾಣಿಗೆ ಕರೆ ಮಾಡಿ ಸಾರ್ವಜನಿಕರು ಮಾಹಿತಿ ಪಡೆಯಬಹುದಾಗಿದೆ ಎಂದು ಜಿಲ್ಲಾ ಆರೋಗ್ಯ ಮತ್ತು ಕುಟುಂಬ ಕಲ್ಯಾಣಾಧಿಕಾರಿಗಳು ಪ್ರಕಟಣೆಯಲ್ಲಿ ತಿಳಿಸಿದ್ದಾರೆ.

ಕನ್ನಡ, ಸಂಸ್ಕೃತಿ ಇಲಾಖೆ ಕಚೇರಿ ಸ್ಥಳಾಂತರ

ರಾಮನಗರ: ಜಿಲ್ಲಾಧಿಕಾರಿಗಳ ಕಚೇರಿ ಸಂಕೀರ್ಣದಲ್ಲಿ ಕಾರ್ಯನಿರ್ವಹಿಸುತ್ತಿದ್ದ ರಾಮನಗರ ಜಿಲ್ಲೆಯ ಕನ್ನಡ ಮತ್ತು ಸಂಸ್ಕೃತಿ ಇಲಾಖೆಯ ಸಹಾಯಕ ನಿರ್ದೇಶಕರ ಕಚೇರಿ ಸ್ಥಳಾಂತರಗೊಂಡಿದೆ. ಬಿ.ಎಂ. ರಸ್ತೆಯಲ್ಲಿರುವ ಕಂದಾಯ ಭವನದ ಮೂರನೇ ಮಹಡಿ ಕೊಠಡಿ ಸಂಖ್ಯೆ 409ಕ್ಕೆ ಸ್ಥಳಾಂತರಗೊಂಡಿದೆ ಎಂದು ಕನ್ನಡ ಮತ್ತು ಸಂಸ್ಕೃತಿ ಇಲಾಖೆಯ ಸಹಾಯಕ ನಿರ್ದೇಶಕರು ಪ್ರಕಟಣೆಯಲ್ಲಿ ತಿಳಿಸಿದ್ದಾರೆ.

ಗ್ರಾಮಗಳಲ್ಲಿ ಸ್ವಚ್ಛತೆಗೆ ಆದ್ಯತೆ ಕೊಡಿ-ನುಕ್ಕನಹಳ್ಳಿ ಶ್ರೀನಿವಾಸ್

ಕೋಲಾರ: ರಾಜ್ಯದಲ್ಲಿ ಡೆಂಗ್ಯೂ ಜ್ವರದ ಪ್ರಕರಣಗಳು ಹೆಚ್ಚಾಗುತ್ತಿವೆ, ಸ್ವಚ್ಛತೆಗೆ ಆದ್ಯತೆ ನೀಡಿ, ಕೊಳಚೆ ನೀರು ನಿಲ್ಲದಂತೆ ಗ್ರಾಮಗಳನ್ನು ಸ್ವಚ್ಛವಾಗಿ ಇಟ್ಟುಕೊಳ್ಳಿ ಎಂದು ಆರೋಗ್ಯ ಇಲಾಖೆ ಅಧಿಕಾರಿಗಳು ಪ್ರಚಾರ ಕಾರ್ಯಗಳನ್ನು ನಡೆಸುತ್ತಿದ್ದಾರೆ. ಆದರೆ ಕೋಲಾರ ತಾಲೂಕಿನ ನುಕ್ಕನಹಳ್ಳಿ ಗ್ರಾಮದಲ್ಲಿ ಡೆಂಗ್ಯೂ ಜ್ವರ ಹರಡುವ ಆತಂಕ ಎದುರಾಗಿದೆ.

ಇದಕ್ಕೆ ಕಾರಣವಾಗಿರುವುದು ಸುಮಾರು ದಿನಗಳಿಂದ ಗ್ರಾಮದಲ್ಲಿ ಸರಾಗವಾಗಿ ಹರಿದು ಹೋಗದೆ ಚರಂಡಿಯಲ್ಲಿ ನಿಂತಿರುವ ಕೊಳಚೆ ನೀರು, ತೊರದೇವಂಡಹಳ್ಳಿ ಗ್ರಾಮ ಪಂಚಾಯತಿ ವ್ಯಾಪ್ತಿಗೆ ಬರುವ ನುಕ್ಕನಹಳ್ಳಿ ಗ್ರಾಮದಲ್ಲಿ ಹಲವು ದಿನಗಳಿಂದ ಚರಂಡಿಗಳನ್ನು ಸ್ವಚ್ಛ ಮಾಡದ ಹಿನ್ನೆಲೆ ಕೊಳಚೆ ನೀರು ನಿಂತಿದ್ದು ಗ್ರಾಮಸ್ಥರಲ್ಲಿ ಡೆಂಗ್ಯೂ ಜ್ವರ ಭಯದ ಆತಂಕಕ್ಕೆ ಕಾರಣವಾಗಿದೆ. ಗ್ರಾಮದ ಹಲವಾರು ಜನರಿಗೆ ಜ್ವರ ಬಂದಿದೆ. ಸುಮಾರು ದಿನಗಳಿಂದಲೂ ಗ್ರಾಮದ ಕೊಳಚೆ ನೀರು ಹರಿದು ಹೋಗದೆ ನಿಂತಲ್ಲಿ ನಿಂತು ಸೊಳ್ಳೆಗಳ ಉತ್ಪತ್ತಿಗೆ ಕಾರಣವಾಗಿದೆ. ಗ್ರಾಮದಲ್ಲಿ ಸ್ವಚ್ಛತೆಗೆ ಮುಂದಾದರೆ ಗ್ರಾಮದ ಮುಖಂಡನ ಒಣಪ್ರತಿಷ್ಠೆ ಅಡ್ಡಿಯಾಗಿದೆ ಎಂದು ಗ್ರಾಮ ಪಂಚಾಯತಿ ಸದಸ್ಯ ನುಕ್ಕನಹಳ್ಳಿ ಶ್ರೀನಿವಾಸ್ ಹೇಳಿದ್ದಾರೆ.

ಈ ಬಗ್ಗೆ ಮಾತನಾಡಿದ ಅವರು, ಗ್ರಾಮದಲ್ಲಿ ನೈರ್ಮಲ್ಯ ಕಾಪಾಡಲು ಸಾಧ್ಯವಾಗುತ್ತಿಲ್ಲ. ಗ್ರಾಮದ ರಘುನಾಥ್ ಎಂಬುವರ ಮನೆ ಹಿಂದೆ ಚರಂಡಿ ವ್ಯವಸ್ಥೆ ಇದ್ದು ಕೊಳಚೆ ನೀರು ಸರಾಗವಾಗಿ ಹರಿದು ಹೋಗುತ್ತಿತ್ತು. ಕೊಳಚೆ ನೀರು ಹರಿದು ಹೋಗುವ ಜಾಗದಲ್ಲಿ ಬಳ್ಳಿಗಿಡಗಳನ್ನು ಬೆಳೆಸಿ ನೀರು ಹರಿದು ಹೋಗುವುದಕ್ಕೆ ತಡೆ ಹಾಕಿದ್ದಾರೆ. ಇದರಿಂದಾಗಿ ಕೊಳಚೆ ನೀರು ಚರಂಡಿಗೆ ಹರಿದುಹೋಗದೆ ನಿಂತಲ್ಲಿ ನಿಂತು ಸೊಳ್ಳೆಗಳ ಉತ್ಪತ್ತಿಗೆ ಕಾರಣವಾಗುತ್ತಿದೆ. ಇದರಿಂದಾಗಿ ಗ್ರಾಮದಲ್ಲಿ ಸೊಳ್ಳೆಗಳ ಕಾಟ ಜಾಸ್ತಿಯಾಗಿದ್ದು ಈಗ ರಾಜ್ಯದಲ್ಲಿ ಡೆಂಗ್ಯೂ ಜ್ವರ ವ್ಯಾಪಕವಾಗಿ ಹರಡುತ್ತಿರುವುದರಿಂದ ಗ್ರಾಮದಲ್ಲಿ ಕೂಡ ಆತಂಕ ಉಂಟಾಗಿದೆ. ಈಗಾಗಲೇ ಗ್ರಾಮದ ಹಲವರಿಗೆ ಜ್ವರ ಬಂದಿದೆ. ನಾನು ಕೂಡ ಡೆಂಗ್ಯೂ ಜ್ವರಕ್ಕೆ ಒಳಾಗಾಗಿದ್ದೆ ಎಂದು ಹೇಳಿದ್ದಾರೆ. ಬಳ್ಳಿಗಿಡಗಳನ್ನು ತೆರವುಗೊಳಿಸಿ ಚರಂಡಿ ವ್ಯವಸ್ಥೆ ಕಲ್ಪಿಸಲು ಹೋದರೆ ರಘುನಾಥ್ ಎಂಬುವರು ಗಲಾಟೆ ಮಾಡಿ ಸ್ವಚ್ಚತಾ ಕಾರ್ಯಕ್ಕೆ ಅಡ್ಡಿಪಡಿಸುತ್ತಾರೆ. ಈ ಬಗ್ಗೆ ಜಿಲ್ಲಾ ಪಂಚಾಯತಿ ಸಿಇಓ, ಡಿವೈಎಸ್ಪಿ, ಆರೋಗ್ಯ ಇಲಾಖೆ, ತಾಲ್ಲೂಕು ಪಂಚಾಯಿತಿ ಇಓ ಅವರಿಗೂ ದೂರು ಕೊಡಲಾಗಿದೆ. ಸ್ಥಳಕ್ಕೆ ಬಂದು ಅಧಿಕಾರಿಗಳು ಪರಿಶೀಲನೆ ನಡೆಸಿ ಚರಂಡಿ ಸ್ವಚ್ಛತೆಗೆ ಅಡ್ಡಿಪಡಿಸಿದಂತೆ ಸಂಬಂಧ ಪಟ್ಟ ವ್ಯಕ್ತಿಗೆ ಹೇಳಿ ಹೋಗಿದ್ದರು ಯಾವುದೇ ಕ್ರಮ ಕೈಗೊಂಡಿಲ್ಲ ಎಂದು ದೂರಿದರು.

ಈಗ ಮಳೆಗಾಲ ಬರುತ್ತಿದ್ದು ಮಳೆ ನೀರು ಕೊಳಚೆ ನೀರು ಜೊತೆಗೆ ಮಳೆ ನೀರು ಶೇಖರಣೆಯಾಗಿ ಮತ್ತಷ್ಟು ಸಮಸ್ಯೆ ಉಂಟಾಗಿದೆ. ಜಿಲ್ಲಾಡಳಿತ ಎಚ್ಚೆತ್ತುಕೊಳ್ಳದಿದ್ದರೆ ಡೆಂಗ್ಯೂ ಜ್ವರ ಗ್ರಾಮದಲ್ಲಿ ವ್ಯಾಪಕವಾಗಿ ಹರುಡಲಿದೆ. ಕೂಡಲೇ ಅಧಿಕಾರಿಗಳು ಸೂಕ್ತ ಬಂದೋಬಸ್ತ್ ಮುಖಾಂತರ ಗ್ರಾಮದಲ್ಲಿ ಸ್ವಚ್ಛತೆ ಕಾರ್ಯ ನಡೆಸಲು ಕ್ರಮ ಕೈಗೊಳ್ಳಬೇಕೆಂದು ಒತ್ತಾಯಿಸಿದ್ದಾರೆ.

ಕಾನೂನು ಪದವಿ ಪ್ರಧಾನ ಘಟಿಕೋತ್ಸವ

ಕೋಲಾರ: ಕಾನೂನು ಪದವಿ ಪಡೆದಿರುವ ವಿದ್ಯಾರ್ಥಿಗಳು ಓದುವುದಕ್ಕೂ ಹಾಗೂ ಅದೇ ಕ್ಷೇತ್ರದಲ್ಲಿ ವೃತ್ತಿ ಜೀವನ ಆರಂಭಿಸುವುದರ ಮಧ್ಯೆ ವ್ಯತ್ಯಾಸವಿದೆ, ನಾವು ವೃತ್ತಿ ಜೀವನಕ್ಕೆ ಧುಮುಕಿದ ಮೇಲೆಯೇ ಅದರ ಆಳ ಆಗಲ ಗೊತ್ತಾಗುತ್ತೆ, ಆ ಕ್ಷೇತ್ರದ ಬಗ್ಗೆಯೇ ನಾವು ಓದಿದ್ದರೂ ಕೆಲಸ ಮಾಡುವಾಗ ಅದು ಕಷ್ಟಕರ ಎನಿಸಬಹುದು ಅಥವಾ ಸವಾಲುಗಳು ಕಗ್ಗಂಟಾಗಬಹುದು, ಒತ್ತಡವನ್ನು ನೀವು ಅನುಭವಿಸಬಹುದು ಎಲ್ಲವನ್ನು ಮೆಟ್ಟಿ ನಿಂತಾಗಲೇ ನಿಮಗೆ ಅದರ ಫಲ ಸಿಗಲಿದೆ ಎಂದು ಉಚ್ಚ ನ್ಯಾಯಾಲಯದ ನ್ಯಾಯಾಧೀಶರಾದ ಇಂದ್ರೇಶ್ ತಿಳಿಸಿದರು.

ನಗರದ ಕೆಂಗಲ್ ಹನುಮಂತಯ್ಯ ಕಾನೂನು ವಿದ್ಯಾಲಯದಲ್ಲಿ ಹಮ್ಮಿಕೊಂಡಿದ್ದ 42 ನೇ ವರ್ಷದ ಕಾನೂನು ಪದವಿ ಪ್ರಧಾನ ಘಟಿಕೋತ್ಸವದ ಸಮಾರಂಭವನ್ನು ಉದ್ಘಾಟಿಸಿ ಮಾತನಾಡಿದರು, ಕಾನೂನು ಅಭ್ಯಾಸವು ಅನೇಕ ಕೌಶಲ್ಯಗಳನ್ನು ಅಭಿವೃದ್ಧಿಪಡಿಸುತ್ತದೆ, ಅದು ಸಾರ್ವಜನಿಕ ಮತ್ತು ಖಾಸಗಿ ವಲಯಗಳಲ್ಲಿನ ಅನೇಕ ವೃತ್ತಿ ಅವಕಾಶಗಳು ವಿದ್ಯಾರ್ಥಿಗಳಿಗೆ ಸಿಗಲಿದೆ ಎಂದರು.

ಕಾನೂನು ಪದವಿ ಪಡೆದ ಮೇಲೆ ಈ ಕ್ಷೇತ್ರದಲ್ಲಿ ವೃತ್ತಿ ಜೀವನವನ್ನು ಮುಂದುವರಿಸಲು ಬಯಸಿ, ಕಪ್ಪು ಕೋಟು ಧರಿಸಿ ನ್ಯಾಯಾಲಯದಲ್ಲಿ ಸೂಕ್ತ ಸಾಕ್ಷಿಗಳನ್ನು ಕಲೆ ಹಾಕಿ ಕೇಸ್ ವಾದಿಸುವುದು ತುಂಬಾ ಕಷ್ಟಕರ ಕೆಲಸವಾಗಿದೆ, ಒಳ್ಳೆಯ ನ್ಯಾಯವಾದಿಗಳು, ನ್ಯಾಯಮೂರ್ತಿ ಆಗಲು ಬಯಸುವವರು ಮಾತ್ರ ಸಾಮಾನ್ಯವಾಗಿ ಕಾನೂನು ಪದವಿಯನ್ನು ಅಧ್ಯಯನ ಮಾಡುತ್ತಾರೆಂದು ವಿದ್ಯಾರ್ಥಿಗಳಿಗೆ ತಿಳಿಸಿದರು.

ಕೋಲಾರ ಜಿಲ್ಲೆಯಲ್ಲಿ ಅತಿ ಹೆಚ್ಚು ನ್ಯಾಯಾಧೀಶರು: ರಾಜ್ಯದಲ್ಲಿ ಕೋಲಾರ ಜಿಲ್ಲೆಯ ವಕೀಲರು ಹೆಚ್ಚು ಮಂದಿ ಉಚ್ಚ ನ್ಯಾಯಾಲಯದಲ್ಲಿ ಸೇವೆಯನ್ನು ಸಲ್ಲಿಸಿದ್ದಾರೆ, ಅಲ್ಲದೆ ಜಿಲ್ಲೆಯಲ್ಲಿ ಅನೇಕ ಮಂದಿ ವಕೀಲಕೆಯಿಂದ ಉನ್ನತ ಸ್ಥಾನವನ್ನು ಅಲಂಕರಿದ್ದಾರೆ, ಗ್ರಾಮೀಣ ಸೊಗಡನ್ನು ಅರಿತಿರುವ ಜಿಲ್ಲೆಯ ವಕೀಲರು ತಮ್ಮ ಆದ ಶೈಲಿಯಲ್ಲಿ ವಾದ ಮಂಡಿಸುವುದರಲ್ಲಿ ಕೋಲಾರ ಜಿಲ್ಲೆಯ ವಕೀಲರು ಹೆಸರುವಾಸಿಯಾಗಿದ್ದಾರೆ ಎಂದು ನ್ಯಾಯಾಧೀಶರಾದ ಇಂದ್ರುಶ್ ಅಭಿಪ್ರಾಯಪಟ್ಟರು.

ನಿರಂತರ ಶ್ರಮದಿಂದ ಫಲಿತಾಂಶ: ಒಮ್ಮೆ ವಕೀಲರು ವೃತ್ತಿ ಆರಂಭಿಸಬೇಕಾದರೆ 10 ವರ್ಷಗಳ ಕಾಲ ಕತ್ತೆಯಂತೆ ಕೆಲಸ ಮಾಡಿದ ನಂತರ ಕುದುರೆಯಂತೆ ಓಡಲು ಸಾಧ್ಯವಾಗುತ್ತದೆ, ನಂತರ ನಿಮಗೆ ವಿಫಲ ಅವಕಾಶಗಳು ಸಿಗಲಿವೆ, ನಿಮ್ಮ ವೃತ್ತಿಗೆ ಹಿರಿಯ ವಕೀಲರ ಸಲಹೆ ಸೂಚನೆಗಳು ಅತಿ ಮುಖ್ಯವಾಗಿದ್ದು, ಹಿರಿಯ ವಕೀಲರ ಸಲಹೆ ಪಡೆಯುವುದರಲ್ಲಿ ತಪ್ಪಿಲ್ಲ ಎಂದರು, ನಿಮ್ಮ ಅಧ್ಯಾಯನವು ನಿರಂತರವಾಗಿ ಮಾಡಿದಾಗ ಮಾತ್ರ ಫಲಿತಾಂಶ ನಿಮ್ಮ ಪರವಾಗಿ ಬರಲಿದೆ ಎಂದು ವಿದ್ಯಾರ್ಥಿಗಳಿಗೆ ಕಿವಿ ಮಾತು ಹೇಳಿದರು. ಪ್ರಾಂಶುಪಾಲ ಮ್ಯಾಥ್ಯಸ್ ಮಾತನಾಡಿ, 2203-24 ಸಾಲಿನಲ್ಲಿ 80 ವಿದ್ಯಾರ್ಥಿಗಳು ಪದವಿ ಪ್ರಮಾಣ ಪತ್ರವನ್ನು ಪಡೆಯುತ್ತಿರುವುದು ಸಂತಸವಾಗಿದ್ದು, ಸತತ 42 ವರ್ಷಗಳಿಂದ ಕೆಂಗಲ್ ಹನುಮಂತಯ್ಯ ಕಾನೂನು ಕಾಲೇಜಿನಿಂದ ಸಾವಿರಾರು ವಿದ್ಯಾರ್ಥಿಗಳು ದೇಶದ್ಯಾಂತಹ ವಕೀಲ ವೃತ್ತಿಯನ್ನು ಮಾಡುತ್ತಿದ್ದಾರೆ,ನಮ್ಮ ಕಾಲೇಜಿನಲ್ಲಿ ಪದವಿ ಪಡೆದ ವಿದ್ಯಾರ್ಥಿಗಳು ದೇಶಧ ನಾನಾ ರಾಜ್ಯಗಳ ಹೈಕೋರ್ಟ್‌ನಲ್ಲಿ ನ್ಯಾಯಾಧೀಶರಾಗಿ ಸೇವೆ ಸಲ್ಲಿಸುತ್ತಿದ್ದಾರೆ, ಇನ್ನೂ ಜಿಲ್ಲಾ ಮಟ್ಟದ ನ್ಯಾಯಾಧೀಶರು, ತಾಲೂಕು ಮಟ್ಟದ ನ್ಯಾಯಾಧೀಶರಾಗಿ ಸಹ ಸೇವೆ ಸಲ್ಲಿಸುತ್ತಿದ್ದಾರೆ, ನೀವು ಸಹ ಉತ್ತಮ ವಕೀಲ ವೃತ್ತಿಯನ್ನು ಆರಂಬಿಸಿ ಸಮಾಜಕ್ಕೆ ನಿಮ್ಮದೆ ಆದ ಕೊಡುಗೆಯನ್ನು ನೀಡಬೇಕೆಂದು ತಿಳಿಸದರು.

ವಿದ್ಯಾರ್ಥಿಗಳಿಗೆ ಪ್ರಮಾಣ ವಚನವನ್ನು ನ್ಯಾಯಾಧೀಶರು ಬೋಧಿಸಿ ಪದವಿ ಪ್ರಮಾಣ ಪತ್ರಗಳನ್ನು ವಿತರಿಸಿದರು. 3ನೇ ಅಪರ ಜಿಲ್ಲಾ ಸತ್ರ ನ್ಯಾಯಾಧೀಶರಾದ ಗಣಪತಿ ಗುರುಸಿದ್ದ ಬಾದಾಮಿ, ವಕೀಲರ ಸಂಘದ ಅಧ್ಯಕ್ಷ ಎಸ್.ಎನ್. ರಾಜಗೋಪಾಲಗೌಡ, ಉಪಾಧ್ಯಕ್ಷ ಮಣಿವಣ್ಣನ್, ಕಾಲೇಜಿನ ಟ್ರಸ್ಟಿಗಳಾದ, ವೆಂಕಟಕೃಷ್ಣ, ಕೃಷ್ಣಕುಮಾರ್, ಪ್ರಾಂಶುಪಾಲ ಕೇಶವಮೂರ್ತಿ, ಸೈಯದ್ ಅರಿಫ್, ಕ್ವಾಟೀನಿಸ್ ಉಪಸ್ಥಿತರಿದ್ದರು.

ಸಂಜೆ ಟಿಪ್ಸ್

ಬೆಂಗಳೂರು ಮೆಟ್ರೋ ರೈಲು ಕಾರ್ಪೊರೇಷನ್ ಜೊತೆಗೆ ಪಾಲುದಾರಿಕೆ

ಸೀಮೆನ್ಸ್ ಲಿಮಿಟೆಡ್, ರೈಲು ವಿಕಾಸ ನಿಗಮ ಲಿಮಿಟೆಡ್ ಜೊತೆಗಿನ ಒಕ್ಕೂಟದ ಭಾಗವಾಗಿ, ನಗರದಲ್ಲಿ ಸುಸ್ಥಿರ ಸಾರ್ವಜನಿಕ ಸಾರಿಗೆಗಾಗಿ ತನ್ನ ಕೊಡುಗೆಯನ್ನು ನೀಡಲು 2ನೆಯ ಹಂತದ ಮೆಟ್ರೋ ಯೋಜನೆಯ ವಿದ್ಯುದ್ದೀಕರಣಕ್ಕಾಗಿ ಬೆಂಗಳೂರು ಮೆಟ್ರೋ ರೈಲು ಕಾರ್ಪೊರೇಷನ್ ಲಿಮಿಟೆಡ್‌ನಿಂದ ಆರ್ಡರ್ ಪಡೆದುಕೊಂಡಿದೆ. ಆರ್ಡರ್ ನ ಒಟ್ಟು ಮೌಲ್ಯವು ಅಂದಾಜು ರೂ. 766 ಕೋಟಿಗಳಾಗಿದ್ದು, ಇದರಲ್ಲಿ ಒಕ್ಕೂಟದ ಭಾಗವಾಗಿ ಸೀಮೆನ್ಸ್ ಲಿಮಿಟೆಡ್ ನ ಭಾಗವು ಅಂದಾಜು ರೂ. 558 ಕೋಟಿಗಳಾಗಿವೆ. ಸೀಮೆನ್ಸ್ ಲಿಮಿಟೆಡ್ ಸೂಪರ್ವೈಸರಿ ಕಂಟ್ರೋಲ್ ಅಂಡ್ ಡೇಟಾ ಅಕ್ವಿಸಿಷನ್ ವ್ಯವಸ್ಥೆಗಳನ್ನು ಒಳಗೊಂಡ ರೈಲು ವಿದ್ಯುದ್ದೀಕರಣ ತಂತ್ರಜ್ಞಾನಗಳ ಜೊತೆಗೆ ಡಿಜಿಟಲ್ ಪರಿಹಾರಗಳನ್ನು ವಿನ್ಯಾಸಗೊಳಿಸುತ್ತದೆ, ರಚಿಸುತ್ತದೆ, ಅಳವಡಿಸುತ್ತದೆ ಮತ್ತು ನಿಯೋಜಿಸುತ್ತದೆ. ಕೆ ಆರ್ ಪುರಂ ಮತ್ತು ಎರಡು ಡಿಪೋಗಳ ಮೂಲಕ ಬೆಂಗಳೂರು ವಿಮಾನ ನಿಲ್ದಾಣ ಟರ್ಮಿನಲ್ ನಿಂದ ಸೆಂಟ್ರಲ್ ಸಿಲ್ಕ್ ಬೋರ್ಡ್ ವರೆಗಿನ 58 ಕಿಲೋಮೀಟರುಗಳ ಸಂಪರ್ಕವನ್ನು ಕಲ್ಪಿಸಲು ಯೋಜನೆಯು 30 ನಿಲ್ದಾಣಗಳನ್ನು ಒಳಗೊಂಡಿದೆ. ಈ ಆರ್ಡರ್ ಮೂಲಕ ಸೀಮೆನ್ಸ್ ಭಾರತದಲ್ಲಿ ಮೆಟ್ರೋ ಇರುವ 20 ನಗರಗಳಲ್ಲಿ 11ರಲ್ಲಿ ತನ್ನ ಛಾಪು ತೋರಿಸುತ್ತದೆ. ಈ ಕುರಿತು ಸೀಮೆನ್ಸ್ ಲಿಮಿಟೆಡ್ ನ ಮೊಬಿಲಿಟಿ ಬ್ಯುಸಿನೆಸ್ನ ಮುಖ್ಯಸ್ಥೆಯಾಗಿರುವ ಗುಂಜನ್ ವಖಾರಿಯಾ ಅವರು ಮಾತನಾಡಿ, ''ಸುಸ್ಥಿರ ರೈಲು ಸಾರಿಗೆಯ ಮೂಲಕ ದೇಶದ ನಿರ್ಮಾಣದ ಕಡೆಗಿನ ನಮ್ಮ ನಿರಂತರ ಪ್ರಯತ್ನಗಳ ಭಾಗವಾಗಿ, ನಾವು 2ನೆಯ ಹಂತದ ಬೆಂಗಳೂರು ಮೆಟ್ರೋ ಯೋಜನೆಯ ವಿದ್ಯುದ್ದೀಕರಣಕ್ಕಾಗಿ ಃಒಖಅಐ ಜೊತೆಗೆ ಸಹಕರಿಸಲು ಬಹಳ ಹೆಮ್ಮೆ ಪಡುತ್ತೇವೆ. 2ನೆಯ ಹಂತದ ಅಳವಡಿಕೆಯು ಬೆಂಗಳೂರಿನಲ್ಲಿ ಸುಸ್ಥಿರ ನಗರದ ಅಭಿವೃದ್ಧಿಯ ಕಡೆಗೆ ಗಮನಾರ್ಹವಾಗಿ ಕೊಡುಗೆ ನೀಡುವ ಮೂಲಕ ಪ್ರಯಾಣಿಕರು, ಮೆಟ್ರೋ ರೈಲು ಅಧಿಕಾರಿಗಳ ಅಗತ್ಯತೆ ಪೂರೈಸುತ್ತದೆ ಎಂದರು.

ಬ್ರೆಡ್ ಗುಲಾಬ್ ಜಾಮೂನು

ಪಾಕ ಶಾಲೆ

ಬೇಕಾಗಿರುವ ಪದಾರ್ಥ

ಸಕ್ಕರೆ ಒಂದು ಕಪ್, ಒಂದು ಕಪ್ ನೀರು, ಏಲಕ್ಕಿ ಪುಡಿ, ನಿಂಬೆ ರಸ, 5-6 ಪೀಸ್ ಬ್ರೆಡ್, ಹಾಲಿನ ಪುಡಿ, ಫ್ರೆಶ್ ಕ್ರೀಮ್, ಹಾಲು, ಕರಿಯಲು ಎಣ್ಣೆ

ಮಾಡುವ ವಿಧಾನ

ಬ್ರೆಡ್ ಗುಲಾಬ್ ಜಾಮೂನ್ ಮಾಡುವ ವಿಧಾನ : ಒಂದು ಪಾತ್ರೆಯಲ್ಲಿ ಒಂದು ಕಪ್ ಸಕ್ಕರೆ, ಒಂದು ಕಪ್ ನೀರು ಹಾಕಿ ನಾಲ್ಕು ನಿಮಿಷ ಕುದಿಸಿ, ಅದಕ್ಕೆ ಚಿಟಿಕೆ ಏಲಕ್ಕಿ ಪುಡಿ, ನಾಲ್ಕು ಹನಿ ನಿಂಬೆ ರಸ ಹಾಕಿ. ಉರಿಯನ್ನು ಸಣ್ಣಗೆ ಮಾಡಿ ಮುಚ್ಚಳ ಮುಚ್ಚಿಡಿ. 5-6 ಬ್ರೆಡ್ ಸ್ಲೈಸ್ ತೆಗೆದುಕೊಂಡು ಸೈಡ್ಸ್ ಕಟ್ ಮಾಡಿ, ಮಿಕ್ಸಿಗೆ ಹಾಕಿ ಪುಡಿ ಮಾಡಿಕೊಳ್ಳಿ. ಪುಡಿ ಮಾಡಿದ ಬ್ರೆಡ್ ಗೆ ಒಂದು ಚಮಚ ಹಾಲಿನ ಪುಡಿ, ಒಂದು ಚಮಚ ಫ್ರೆಶ್ ಕ್ರೀಮ್ ಹಾಕಿ ಮಿಕ್ಸ್ ಮಾಡಿ. ನಂತರ ಸ್ವಲ್ಪ ಸ್ವಲ್ಪವೇ ಹಾಲು ಹಾಕಿ ಜಾಮೂನು ಹಿಟ್ಟಿನ ಹದಕ್ಕೆ ಕಲಸಿ. ಚಿಕ್ಕ ಚಿಕ್ಕ ಉಂಡೆಗಳನ್ನಾಗಿ ಮಾಡಿ ಸಣ್ಣ ಉರಿಯಲ್ಲಿ ಕಂದು ಬಣ್ಣ ಬರುವವರೆಗೆ ಕರಿಯಿರಿ. ನಂತರ ಆ ಉಂಡೆಗಳನ್ನು ಬಿಸಿ ಬಿಸಿ ಸಕ್ಕರೆ ಪಾಕದಲ್ಲಿ ಹಾಕಿ. 2 ಗಂಟೆ ಮುಚ್ಚಳ ಮುಚ್ಚಿಡಿ. ನಂತರ ಸಕ್ಕರೆ ಪಾಕದ ಜೊತೆ ಸವಿಯಾದ ಬ್ರೆಡ್ ಗುಲಾಬ್ ಜಾಮೂನ್ ಸವಿಯಲು ಸಿದ್ಧ.

ಕಪೂರ್ ಟ್ರೋಲ್ ಆದ ನಟಿ ಜಾಹ್ನವಿ

ಜಾಹ್ನವಿ ಕಪೂರ್ ಅವರು ಅಂಬಾನಿ ಮದುವೆಯಲ್ಲಿ ಸಖತ್ ಮಿಂಚಿ, ಮತ್ತೆ ಸಿನಿಮಾ ಕೆಲಸಗಳಿಗೆ ವಾಪಸ್ ಆಗಿದ್ದಾರೆ. ಇತ್ತೀಚೆಗೆ ಮುಂಬೈನಲ್ಲಿ ನಡೆದ ಅನಂತ್ ಅಂಬಾನಿ ಮತ್ತು ರಾಧಿಕಾ ಮರ್ಚೆಂಟ್ ಅವರ ಮದುವೆಯಲ್ಲಿ ಭಾಗವಹಿಸಿದ್ದ ನಟಿ, ಜುಲೈ 15 ಸೋಮವಾರದಂದು ತಮ್ಮ ಮುಂಬರುವ ಚಿತ್ರ ಉಲಾಜ್‌ನ ಟ್ರೈಲರ್ ಬಿಡುಗಡೆಗೆ ಆಗಮಿಸಿದರು. ಈ ವೇಳೆ ಹೈಲೈಟ್ ಆಗಿದ್ದು ನಟಿಯ ಡ್ರೆಸ್. ಇದೀಗ ಈ ಡ್ರೆಸ್ ಕಂಡು ಉರ್ಫಿ ಜಾವೇದ್ ಸ್ಟೈಲ್ ಕಾಪಿ ಮಾಡಿದ್ದಾರೆ ಎಂದು ಕಮೆಂಟ್ ಮಾಡುತ್ತಿದ್ದಾರೆ ನೆಟ್ಟಿಗರು. ಮುಂಬೈನಲ್ಲಿ ನಡೆದ ಟ್ರೇಲರ್ ಬಿಡುಗಡೆ ಕಾರ್ಯಕ್ರಮಕ್ಕಾಗಿ, ಜಾಹ್ನವಿ ಕಪೂರ್ ಬಿಳಿ ಬಾಡಿಕಾನ್ ಗೌನ್ ಧರಿಸಿದ್ದರು ಅದರ ಮೇಲೆ ಕಪ್ಪು ಕಾರ್ಸೆಟ್ ಧರಿಸಿದ್ದರು. ಇದೀಗ ಈ ಸ್ಟೈಲ್ ಕಂಡು ಉರ್ಫಿ ಜಾವೇದ್ ಅವರನ್ನು ಕಾಪಿ ಮಾಡುತ್ತಿದ್ದಾರೆ ಎಂದು ನೆಟ್ಟಿಗರು ಕಮೆಂಟ್ ಮಾಡಲು ಶುರು ಮಾಡಿದ್ದಾರೆ. ಉರ್ಫಿಯನ್ನು ಏಕೆ ಪ್ರಚಾರ ಮಾಡುತ್ತಿದ್ದಾರೆಎಂದು ಮತ್ತೊಬ್ಬರು ಕಮೆಂಟ್ ಮಾಡಿದ್ದಾರೆ. ಉಲಾಜ್ನಲ್ಲಿ ಗುಲ್ಶನ್ ದೇವಯ್ಯ, ರೋಷನ್ ಮ್ಯಾಥ್ಯೂ, ರಾಜೇಶ್ ತೈಲಂಗ್ ಮತ್ತು ಆದಿಲ್ ಹುಸೇನ್ ಪ್ರಮುಖ ಪಾತ್ರಗಳಲ್ಲಿ ನಟಿಸಿದ್ದಾರೆ. ಚಿತ್ರವು ಆಗಸ್ಟ್ 2 ರಂದು ಚಿತ್ರಮಂದಿರಗಳಲ್ಲಿ ಬಿಡುಗಡೆಯಾಗಲಿದೆ ಉಲಾಜ್ ಜೊತೆಗೆ, ಜಾನ್ವಿ ಅವರ ದೇವರಾ ಸಿನಿಮಾ ಭಾಗವಾಗಿದ್ದಾರೆ. ಉಲಾಜ್ ಚಿತ್ರದಲ್ಲಿ ನಟಿ ಜಾನ್ವಿ ಕಪೂರ್ ಅವರು ರಾಜತಾಂತ್ರಿಕ ಪಾತ್ರದಲ್ಲಿ ಕಾಣಿಸಿಕೊಂಡಿದ್ದಾರೆ.ಟೀಸರ್ ನಲ್ಲಿ ಜಾನ್ವಿ ಕಪೂರ್ ಅವರು ದೇಶಭಕ್ತರ ಕುಟುಂಬದಿಂದ ಬಂದ ಯುವ ರಾಜತಾಂತ್ರಿಕ ಸುಹಾನಾ ಪಾತ್ರದಲ್ಲಿ ನಟಿಸಿದ್ದಾರೆ. ದೇವರ' ನಂತರ ಮತ್ತೊಂದು ತೆಲುಗು ಚಿತ್ರದಲ್ಲಿ ನಟಿ ಜಾನ್ವಿ ಕಪೂರ್ ನಟಿಸಲು ಸಿದ್ಧರಾಗಿದ್ದಾರೆ. ಬುಚ್ಚಿ ಬಾಬು ಸನಾ ನಿರ್ದೇಶಿಸುತ್ತಿರುವ 16ನೇ ಚಿತ್ರದಲ್ಲಿ ರಾಮ್ ಚರಣ್ ಜತೆ ತೆರೆ ಹಂಚಿಕೊಳ್ಳಲಿದ್ದಾರೆ. ಜಾನ್ವಿ ಕಪೂರ್ ಕೊನೆಯದಾಗಿ ವರುಣ್ ಧವನ್ ಜತೆ 'ಬವಾಲ್' ಚಿತ್ರದಲ್ಲಿ ಕಾಣಿಸಿಕೊಂಡಿದ್ದರು. 'ಆರ್ಸಿ 16' ಮತ್ತು 'ದೇವರ' ಜತೆಗೆ , ಸುಧಾಂಶು ಸರಿಯಾ ಅವರ 'ಉಲಾಜ್' ಮತ್ತು ವರುಣ್ ಧವನ್ ಎದುರು 'ಸನ್ನಿ ಸಂಸ್ಕರಿ ಕಿ ತುಳಸಿ ಕುಮಾರಿ' ಸಿನಿಮಾಗಳನ್ನು ಹೊಂದಿದ್ದಾರೆ.

ಆಲಿವ್ ಎಣ್ಣೆಯ ಆರೋಗ್ಯ ಪ್ರಯೋಜನಗಳ

ಹೆಲ್ತ್ ಟಿಪ್ಸ್

ನಿಯಮಿತವಾಗಿ ಆಲಿವ್ ಎಣ್ಣೆ ಸೇವಿಸುವುದರಿಂದ ನೀವು ಹಲವಾರು ಆರೋಗ್ಯ ಪ್ರಯೋಜನಗಳನ್ನು ಪಡೆಯಬಹುದು. ಆಲಿವ್ ಎಣ್ಣೆಯು ಉತ್ಕರ್ಷಣ ನಿರೋಧಕ ಗುಣದಿಂದ ಅಧಿಕ ರಕ್ತದೊತ್ತಡವನ್ನು ನಿರ್ವಹಿಸಲು ಸಹಾಯ ಮಾಡುತ್ತದೆ. ಆಲಿವ್ ಎಣ್ಣೆಯು ನೈಟ್ರಿಕ್ ಆಕ್ಸೈಡ್ ಅನ್ನು ರಕ್ತದಲ್ಲಿ ಹೆಚ್ಚು ಲಭ್ಯವಾಗುವಂತೆ ಮಾಡುವ ಮೂಲಕ ರಕ್ತದೊತ್ತಡವನ್ನು ಕಡಿಮೆ ಮಾಡುತ್ತದೆ. ನೈಟ್ರಿಕ್ ಆಕ್ಸೈಡ್ ಕಿರಿದಾದ ರಕ್ತನಾಳಗಳನ್ನು ಸಡಿಲಗೊಳಿಸುತ್ತದೆ ಮತ್ತು ರಕ್ತದೊತ್ತಡವನ್ನು ಕಡಿಮೆ ಮಾಡುತ್ತದೆ. ಪ್ರಾಚೀನ ಕಾಲದಲ್ಲಿ ಯುರೋಪ್ ಹಾಗೂ ಅರಬ್ ಸೈನಿಕರಿಗೆ ರೊಟ್ಟಿಯ ಜೊತೆ ಆಲಿವ್ ಎಣ್ಣೆ ಹಾಗೂ ಜೇನುತುಪ್ಪ ನೀಡುತ್ತಿದ್ದರು. ದೇಹಕ್ಕೆ ಬಲ ನೀಡುವ ಆಲಿವ್ ಎಣ್ಣೆಯಲ್ಲಿ ಅತ್ಯಧಿಕ ವಿಟಮಿನ್ ಇ, ಐರನ್, ಕಾಪರ್ ಮತ್ತು ಕ್ಯಾಲ್ಸಿಯಂ ಸಮೃದ್ಧವಾಗಿದೆ. ಆಲಿವ್ ಎಣ್ಣೆಯ ಮತ್ತಷ್ಟು ಆರೋಗ್ಯ ಪ್ರಯೋಜನಗಳ ಬಗ್ಗೆ ತಿಳಿಯಿರಿ. ಚಿಕ್ಕ ಮಕ್ಕಳಿಗೆ ಮಾಲಿಶ್ ಮಾಡಲು ಆಲಿವ್ ಎಣ್ಣೆ ಬಳಸುವುದರಿಂದ ಮೂಳೆಗಳಿಗೆ ಬಲ ನೀಡುತ್ತದೆ ಹಾಗೂ ಚರ್ಮ ಕಾಂತಿಯನ್ನು ಪಡೆಯುತ್ತದೆ. ಕಠಿಣವಾದ ಚರ್ಮದ ಕಾಯಿಲೆಗಳಾದ ಕಜ್ಜಿ ತುರಿಕೆ, ಬಿಳುಪು ರೋಗ ಇತ್ಯಾದಿಗಳಿಗೆ ಆಲಿವ್ ಎಣ್ಣೆ ಉಪಯುಕ್ತವಾಗಿದೆ. ಆಲಿವ್ ಆಯಿಲ್ ಮಸಾಜ್ ಮಾಡಲು ಬಳಸುವುದರಿಂದ ಮೂಳೆಗಳಿಗೆ ಬಲ ನೀಡುತ್ತದೆ ಹಾಗೂ ಚರ್ಮಕ್ಕೆ ಕಾಂತಿಯನ್ನು ನೀಡುತ್ತದೆ. ಆಲಿವ್ ಎಣ್ಣೆಯನ್ನು ತಲೆಗೆ ಹಚ್ಚುವುದರಿಂದ ತಲೆ ತಂಪಾಗಿರುತ್ತದೆ ಹಾಗೂ ಕೂದಲು ಬೆಳವಣಿಗೆಗೆ ಸಹಾಯ ಮಾಡುತ್ತದೆ. ಆಲಿವ್ ಆಯಿಲ್ ಉಗುರು ಬೆಚ್ಚಗಿನ ನೀರಿನಲ್ಲಿ 5 ಒಐ ನಷ್ಟು ಸೇರಿಸಿ ಸೇವಿಸಬಹುದಾಗಿದೆ. ಇದು ಮಧುಮೇಹಿಗಳಿಗೆ ಕೂಡ ಉತ್ತಮ. ಆಲಿವ್ ಆಯಿಲ್ ಸೇವನೆಯು ಕ್ಯಾನ್ಸರ್ ಅಪಾಯವನ್ನು ಕಡಿಮೆ ಮಾಡಲು ಸಹಕಾರಿಯಾಗಿದೆ. ಮಹಿಳೆಯರು ಮುಖ ಹಾಗೂ ಮೈ ಕಾಂತಿಗೆ ಆಲಿವ್ ಆಯಿಲ್ ಬಳಸಬಹುದು. ಇದರಿಂದ ಮುಖದ ಮೇಲಿನ ಮೊಡವೆ, ಕಪ್ಪು ಕಲೆ ನಿವಾರಣೆಯಾಗುತ್ತದೆ.

ಬಾಲಿವುಡ್‌ಗೆ ಹಾರಿದ ಕನ್ನಡತಿ ಇತಿ ಆಚಾರ್ಯ

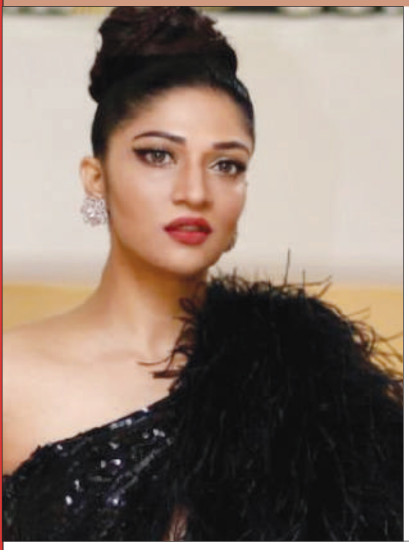

ಕನ್ನಡತಿ ಇತಿ ಆಚಾರ್ಯ ನಟನೆ ಜೊತೆಗೆ ಮಾಡೆಲಿಂಗ್ ನಲ್ಲಿ ಮಿಂಚುತ್ತಿದ್ದಾರೆ. 2016ರ ಮಿಸ್ ಸೌತ್ ಇಂಡಿಯಾ ವಿನ್ನರ್ ಕಿರೀಟ ಮುಡಿಗೇರಿಸಿಕೊಂಡಿರುವ ಈ ಕನ್ನಡತಿ ಆರ್.ವಿ.ಎಸ್.ಪಿ. ಪ್ರೊಡಕ್ಷನ್ ಹೌಸ್ ಮೂಲಕ ನಿರ್ಮಾಪಕಿ ಆಗಿಯೂ ಗುರುತಿಸಿಕೊಂಡಿದ್ದಾರೆ. ಕನ್ನಡ ಮಾತ್ರವಲ್ಲದೇ ತಮಿಳು, ಮಲಯಾಳಂ ಸಿನಿಮಾಗಳಲ್ಲೂ ಇತಿ ಆಚಾರ್ಯ ಬ್ಯುಸಿಯಾಗಿದ್ದಾರೆ. ಸದ್ಯ ಬಾಲಿವುಡ್‌ನ ಹೊಸ ಸಿನಿಮಾ ವಿಚಾರವಾಗಿ ಗುರುತಿಸಿಕೊಂಡಿದ್ದಾರೆ.

ಟೈಮ್ಸ್ ಸ್ಕ್ವೇರ್ ಬಿಲ್ ಬೋರ್ಡ್ ಹೋರ್ಡಿಂಗ್ಸ್‌ನಲ್ಲಿ ಕಾಣಿಸಿಕೊಂಡ ಹಿರಿಮೆ ಅವರದ್ದು. ಅಮೇರಿಕಾದ ಖ್ಯಾತ ಗಾಯಕ ಹಾಗೂ ಸಂಗೀತ ನಿರ್ದೇಶಕ ಮರ್ಲಿನ್ ಬಾಬಾಜಿ ಸಾಂಗ್‌ನಲ್ಲಿ ಕಾಣಿಸಿಕೊಳ್ಳುವ ಮೂಲಕ ಅಂತರಾಷ್ಟ್ರೀಯ ಮಟ್ಟದಲ್ಲಿ ಇತಿ ಆಚಾರ್ಯ ಅವರು ಜನಪ್ರಿಯತೆ ಪಡೆದಿದ್ದಾರೆ.

ಇತಿ ಆಚಾರ್ಯ ತಮ್ಮ ಹುಟ್ಟುಹಬ್ಬದ ಅಂಗವಾಗಿ ಹೊಸ ಸಿನಿಮಾದ ಅಪ್‌ಡೇಟ್ ಹಂಚಿಕೊಂಡಿದ್ದಾರೆ. 'ದಿ ಶೂಸ್ ಐ ವೋರ್' ಎಂಬ ಹೊಸ ಹಿಂದಿ ಚಿತ್ರದಲ್ಲಿ ಇತಿ ನಾಯಕಿಯಾಗಿ ಬಣ್ಣ ಹಚ್ಚುತ್ತಿದ್ದಾರೆ. ಯುವ ಪ್ರತಿಭೆ ಸಂಜಯ್ ಚರಣ್ ನಿರ್ದೇಶನದ ಈ ಸಿನಿಮಾದಲ್ಲಿ ಇನ್ನಮುಲ್ಕ್ ಮತ್ತು ಸ್ಕ್ಯಾಮ್ ಖ್ಯಾತಿಯ ಫೈಸಲ್ ರಶೀದ್‌ಗೆ ಜೋಡಿಯಾಗಿ ಕನ್ನಡತಿ ಅಭಿನಯಿಸಲಿದ್ದಾರೆ. ಈ ಬಗ್ಗೆ ಮಾಹಿತಿ ಹಂಚಿಕೊಂಡಿರುವ ಇತಿ ಆಚಾರ್ಯ, ನಾನು ಈ ಸಿನಿಮಾದ ಭಾಗವಾಗಿರುವುದಕ್ಕೆ ಖುಷಿ ಇದೆ. ತುಂಬಾ ಉತ್ಸುಕಳಾಗಿದ್ದೇನೆ. ಈ ಪಯಣದಲ್ಲಿ ಸಾಕಷ್ಟು ಕಲಿಯುವುದು ಇದೆ. ವಿಭಿನ್ನ ಕಥೆಯಾಗಿದ್ದು, ಇದೊಂದು ಟೆಕ್ನಿಕಲ್ ಸಿನಿಮಾ ಎಂದಿದ್ದಾರೆ.

ನೆರಿಗೆ ಹೋಗಲಾಡಿಸಲು 'ಮನೆಮದ್ದು'

ಬ್ಯೂಟಿ ಟಿಪ್ಸ್

ವಯಸ್ಸು ನಲ್ವತ್ತರ ಗಡಿ ದಾಟುತ್ತಿದ್ದಂತೆ ಮುಖದ ಮೇಲೆ ನೆರಿಗೆಗಳು ಕಾಣಿಸಿಕೊಳ್ಳುವುದು ಸಹಜ. ಕೆಲವೊಮ್ಮೆ ಅದು 20-30ರ ಹರೆಯದಲ್ಲೇ ಮೂಡುವುದುಂಟು. ಇದಕ್ಕೆ ಮುಖ್ಯ ಕಾರಣ ಅನುವಂಶೀಯತೆ, ವಿಪರೀತ ಧೂಮಪಾನ ಹಾಗೂ ದೇಹದಲ್ಲಿ ಉಷ್ಣತೆಯ ಪ್ರಮಾಣ ಹೆಚ್ಚುವುದು ಆಗಿರಬಹುದು. ಇದನ್ನು ಹೋಗಲಾಡಿಸುವ ಮನೆಮದ್ದುಗಳು ಇಲ್ಲಿವೆ ಕೇಳಿ. ಒಂದು ತಟ್ಟೆಗೆ ಒಂದು ಚಮಚ ಜೇನು ಹಾಗೂ ಒಂದು ಚಮಚ ಕ್ಯಾರೆಟ್ ರಸ ಬೆರೆಸಿ. ಈ ಮಿಶ್ರಣವನ್ನು ನೆರಿಗೆ ಮೂಡಿರುವ ಭಾಗಕ್ಕೆ ಹಚ್ಚಿ. ಇಪ್ಪತ್ತು ನಿಮಿಷದ ಬಳಿಕ ಮುಖವನ್ನು ತೊಳೆಯಿರಿ. ಬೆಚ್ಚಗಿನ ನೀರಿಗೆ ಅಡುಗೆ ಸೋಡಾವನ್ನು ಬೆರೆಸಿ. ಕಾಟನ್ ಬಟ್ಟೆಯಿಂದ ಅದನ್ನು ಮುಖಕ್ಕೆ ಲೇಪಿಸಿ. ಐದಾರು ಬಾರಿ ಹೀಗೆ ಮಾಡಿದ ಬಳಿಕ ನಿಮ್ಮ ಮುಖವನ್ನು ಚೆನ್ನಾಗಿ ಒರೆಸಿ ಕ್ಲೀನ್ ಮಾಡಿ. ಇದರಿಂದಲೂ ಮುಖದ ನೆರಿಗೆ ದೂರವಾಗುತ್ತದೆ. ಜೇನುತುಪ್ಪಕ್ಕೆ ಕಾಲು ಚಮಚ ಗ್ಲಿಸರಿನ್ ಹಾಕಿಯೂ ಇದನ್ನು ಪ್ರಯತ್ನಿಸಬಹುದು. ಈ ಪೇಸ್ಟ್ ಅನ್ನು ರಾತ್ರಿ ಮಲಗುವ ಮುನ್ನ ಹಚ್ಚಿಕೊಂಡು ಮಲಗಿ ಬೆಳಗ್ಗೆದ್ದು

ಮುಖ ತೊಳೆದರೆ ಸಾಕು, ಯಾವುದೇ ನೆರಿಗೆ ಮುಖದಲ್ಲಿ ಮೂಡಲು ಇದು ಬಿಡುವುದಿಲ್ಲ. ಇದನ್ನು ವಾರಕ್ಕೊಮ್ಮೆ ಪ್ರಯತ್ನಿಸಿ ನೋಡಿ. ನಿಮ್ಮ ನೆರಿಗೆ ಸಮಸ್ಯೆ ದೂರವಾಗಿ ಮುಖ ಕಾಂತಿ ಪಡೆದುಕೊಳ್ಳುತ್ತದೆ.

ಅಮೆಜಾನ್ ಇಂಡಿಯಾದ 8ನೇ ಪ್ರೈಮ್ ದಿನದ ಶಾಪಿಂಗ್ ಸಂಭ್ರಮ

ಅಮೆಜಾನ್ ಪ್ರೈಮ್ ದಿನದಂದು, ಮನೆ ಮತ್ತು ಅಡುಗೆಮನೆ, ಫ್ಯಾಷನ್ ಮತ್ತು ಅಂದಗೊಳಿಸುವಿಕೆ, ಆಭರಣಗಳು, ಕೈಯಿಂದ ತಯಾರಿಸಿದ ಉತ್ಪನ್ನಗಳು ಮತ್ತು ಇನ್ನೂ ಹೆಚ್ಚಿನ ವಿಭಾಗಗಳಲ್ಲಿ ಅಮೆಜಾನ್ ಡಾಟ್ ಇನ್ ನಲ್ಲಿ ಸಣ್ಣ ವ್ಯಾಪಾರಗಳು 3200+ ಹೊಸ ಉತ್ಪನ್ನಗಳನ್ನು ಬಿಡುಗಡೆಗೊಳಿಸುತ್ತಿವೆ. ಬೆಹೋಮ, ಡ್ರೀಮ್ ಆಫ್ ಗ್ಲೋರಿ, ಒರಿಕಾ ಸ್ಪೈಸಸ್ ಮತ್ತು ಇತರ ಬ್ರ್ಯಾಂಡ್ಗಳು ಅಮೆಜಾನ್ ಡಾಟ್ ಇನ್ ನಲ್ಲಿ ತಮ್ಮ ವಿಶಿಷ್ಟ ಉತ್ಪನ್ನಗಳನ್ನು ಪ್ರದರ್ಶಿಸುತ್ತವೆ ಮತ್ತು ದೇಶದ ವಿವಿಧ ಭಾಗಗಳಲ್ಲಿ ಗ್ರಾಹಕರನ್ನು ತಲುಪುತ್ತವೆ. ಅಮೆಜಾನ್ ಡಾಟ್ ಇನ್ ನಲ್ಲಿ ಹತ್ತಾರು ಸಣ್ಣ ವ್ಯಾಪಾರಗಳು ಭಾರತದಾದ್ಯಂತ ಗ್ರಾಹಕರಿಗೆ ಲಕ್ಷಗಟ್ಟಲೆ ಪ್ರೈಮ್-ಸಕ್ರಿಯ ಉತ್ಪನ್ನಗಳನ್ನು ನೀಡುವ ಬಹು ನಿರೀಕ್ಷಿತ ಶಾಪಿಂಗ್ ಕಾರ್ಯಕ್ರಮಗಳಲ್ಲಿ ಭಾಗವಹಿಸಲಿವೆ. ಈ ಕುರಿತು ಮಾತನಾಡಿದ ಅಮೆಜಾನ್ ಇಂಡಿಯಾದ ನಿರ್ದೇಶಕರು,(ಮಾರಾಟ ಪಾಲುದಾರ ಸೇವೆಗಳು) ಅಮಿತ್ ನಂದಾ ಅವರು ''ಅಮೆಜಾನ್ ಪ್ರೈಮ್ ಡೇ ಭಾರತದಲ್ಲಿ ಅತ್ಯಂತ ಜನಪ್ರಿಯ ಮತ್ತು ನಿರೀಕ್ಷಿತ ಶಾಪಿಂಗ್ ಕಾರ್ಯಕ್ರಮಗಳಲ್ಲಿ ಒಂದಾಗಿದೆ, ನಮ್ಮ ಮಾರಾಟಗಾರರು ಮತ್ತು ಗ್ರಾಹಕರಿಗೆ ಸಾಟಿಯಿಲ್ಲದ ಮೌಲ್ಯವನ್ನು ತಲುಪಿಸಲು ನಮಗೆ ಸಹಾಯ ಮಾಡುತ್ತದೆ. ನಮ್ಮ ಮಾರಾಟಗಾರರ ವಿಶೇಷವಾಗಿ ಸಣ್ಣ ಮತ್ತು ಮಧ್ಯಮ ವ್ಯವಹಾರಗಳ ಕರಕುಶಲತೆ, ಸೃಜನಶೀಲತೆ, ಉತ್ಪನ್ನ ನಾವೀನ್ಯತೆ ಮತ್ತು ಉದ್ಯಮಶೀಲತೆಯ ಮನೋಭಾವವನ್ನು ಕೊಂಡಾಡುವ ಮೂಲಕ ಸತತ 8ನೇ ವರ್ಷಕ್ಕೆ ಅದನ್ನು ಭಾರತಕ್ಕೆ ಮರಳಿ ತರಲು ನಾವು ರೋಮಾಂಚನಗೊಂಡಿದ್ದೇವೆ. ಈ ಕಾರ್ಯಕ್ರಮದ ಎರಡು ದಿನಗಳಲ್ಲಿ, ಮಾರಾಟಗಾರರು ತಮ್ಮ ಉತ್ಪನ್ನಗಳು ಮತ್ತು ಬ್ರ್ಯಾಂಡ್ಗಳ ಗೋಚರತೆಯಲ್ಲಿ ಭಾರಿ ಉತ್ತೇಜನವನ್ನು ಪಡೆಯುತ್ತಾರೆ ಆದರೆ ಭಾರತದಾದ್ಯಂತ ಅಮೆಜಾನ್ನ ವಿಶಾಲವಾದ ಗ್ರಾಹಕರ ನೆಲೆಯನ್ನು ನೇರವಾಗಿ ಪ್ರವೇಶಿಸುತ್ತಾರೆ, ಇದು 100% ಸೇವೆಯ ಪಿನ್ ಕೋಡ್ಗಳನ್ನು ವ್ಯಾಪಿಸುತ್ತದೆ. ಇಂತಹ ಶಾಪಿಂಗ್ ಕಾರ್ಯಕ್ರಮಗಳ ಮೂಲಕ, ಸಣ್ಣ ಮತ್ತು ಮಧ್ಯಮ ವ್ಯವಹಾರಗಳು ಇ-ಕಾಮರ್ಸ್ ಶಕ್ತಿಯನ್ನು ಅಳವಡಿಸಿಕೊಳ್ಳಲು ಮತ್ತು ಅವರ ಯಶಸ್ಸಿಗೆ ಹೊಸ ಮಾರ್ಗಗಳನ್ನು ತೋರಿಸಿ ಸಕ್ರಿಯಗೊಳಿಸುವುದು ನಮ್ಮ ಗುರಿಯಾಗಿದೆ, ಇದು ಭಾರತದ ದೊಡ್ಡ ಆರ್ಥಿಕ ಬೆಳವಣಿಗೆಗೆ ಕೊಡುಗೆ ನೀಡುವ ರೋಮಾಂಚಕ ಆನ್ಲೈನ್ ಮಾರುಕಟ್ಟೆಯನ್ನು ಉತ್ತೇಜಿಸುತ್ತದೆ, ''ಎಂದು ಹೇಳಿದರು. ಪ್ರೈಮ್ ಡೇ 2024 ಕ್ಕೆ ಸಜ್ಜಾಗಲು ಅಮೆಜಾನ್ನಲ್ಲಿ ಲಭ್ಯವಿರುವ ಪರಿಕರಗಳು ಮತ್ತು ವೈಶಿಷ್ಟ್ಯಗಳ ದೃಢವಾದ ವೇದಿಕೆಯನ್ನು ಸಣ್ಣ ಮತ್ತು ಮಧ್ಯಮ ವ್ಯವಹಾರಗಳು ಬಳಸಿಕೊಳ್ಳಬಹುದು. ಸುವ್ಯವಸ್ಥಿತ ಸ್ವಯಂ-ಸೇವಾ ನೋಂದಣಿ ಪ್ರಕ್ರಿಯೆಯು (ಖಖಖ 2.0) ಅಮೆಜಾನ್ ಡಾಟ್ ಇನ್ ಮಾರುಕಟ್ಟೆಯಲ್ಲಿ ವ್ಯವಹಾರ ಪ್ರಾರಂಭಿಸಲು ಮಾರಾಟಗಾರರಿಗೆ ಸುಲಭಗೊಳಿಸುತ್ತದೆ. ಬಹು-ಭಾಷಾ ಬೆಂಬಲ, ಸುಲಭ ನೋಂದಣಿ ಮತ್ತು ನಗದು ರಸೀತಿಯೊಂದಿಗೆ ಮಾರಾಟಗಾರರು ಮಾರಾಟ ಕಾರ್ಯಕ್ರಮ ಯೋಜನೆಯನ್ನು ಅನ್ನು ಆಯ್ಕೆ ಮಾಡಲು ಮತ್ತು ಪ್ರೈಮ್ ಡೇ ಸಮಯದಲ್ಲಿ ಉತ್ತಮ ಡೀಲ್ಗಳನ್ನು ನೀಡಲು ಬಳಸಬಹುದು. ಉಪಕರಣವು ದಾಸ್ತಾನು ಯೋಜನೆಯಲ್ಲಿ ಡೇಟಾ-ಚಾಲಿತ ಶಿಫಾರಸುಗಳನ್ನು ನೀಡುತ್ತದೆ, ಮಾರಾಟಗಾರರು ತಮ್ಮ ಅವಕಾಶ ಮತ್ತು ಮಾರಾಟವನ್ನು ಗರಿಷ್ಠಗೊಳಿಸಲು ಅನುವು ಮಾಡಿಕೊಡುತ್ತದೆ. ಹೊಸ ಮಾರಾಟಗಾರರ ಯಶಸ್ಸಿನ ಕೇಂದ್ರವು ಆನ್ಬೋರ್ಡಿಂಗ್ ಸ್ನೇಹಿತರಾಗಿದ್ದು, ಮಾರಾಟಗಾರರಿಗೆ ತಮ್ಮ ಆನ್ಲೈನ್ ಅಂಗಡಿಗಳನ್ನು ಸ್ಥಾಪಿಸಲು, ಪ್ರಮುಖ ಬೆಳವಣಿಗೆಯ ಮಾರ್ಗಗಳನ್ನು ಅಳವಡಿಸಿಕೊಳ್ಳಲು ಮತ್ತು ಜಾಹೀರಾತುಗಳು, ಪ್ರೈಮ್ ಮತ್ತು ಡೀಲ್ಗಳಂತಹ ವೈಶಿಷ್ಟ್ಯಗಳನ್ನು ಬಳಸಿಕೊಳ್ಳುವಲ್ಲಿ ಹಂತ-ಹಂತದ ಮಾರ್ಗದರ್ಶನವನ್ನು ಒದಗಿಸುತ್ತದೆ. 2024 ರ ಪ್ರೈಮ್ ಡೇಯಲ್ಲಿ ನಮ್ಮ ಕರಕುಶಲತೆಯಿಂದ ರಚಿಸಲಾದ ನವೀನ ಗೃಹಾಲಂಕಾರದ ವಸ್ತುಗಳನ್ನು ಬಿಡುಗಡೆ ಮಾಡಲು ಬೆಹೋಮಾ ಉತ್ಸುಕವಾಗಿದೆ ಎಂದು ಬೆಹೋಮಾದ ಮಾಲೀಕ ನಿಖಿಲ್ ಜೈನ್ ಹೇಳಿದರು. ಸ್ಟೈಲಿಶ್ ಮತ್ತು ನವೀನ ವಿನ್ಯಾಸಗಳಲ್ಲಿ ಪರಿಣತಿ ಹೊಂದಿರುವ ಆಧುನಿಕ ಗೃಹಾಲಂಕಾರ ಬ್ರಾಂಡ್ ಆಗಿ, ಗೋಲ್ಡನ್ ಹ್ಯಾಮರ್ಡ್ ಮೆಟಲ್ ಪ್ಲಾಂಟರ್ ಸೆಟ್ ಮತ್ತು ಐಷಾರಾಮಿ ಚಿನ್ನದ ಫಿನಿಶ್ನಲ್ಲಿ ಸೊಗಸಾದ ಡ್ರಾಪ್-ಆಕಾರದ ಲೋಹದ ಹೂದಾನಿ ಸೇರಿದಂತೆ ನಮ್ಮ ಇತ್ತೀಚಿನ ಕೊಡುಗೆಗಳನ್ನು ಪ್ರದರ್ಶಿಸಲು ನಾವು ರೋಮಾಂಚನಗೊಂಡಿದ್ದೇವೆ. ಪ್ರೈಮ್ ಡೇ ನಮ್ಮ ಗ್ರಾಹಕರೊಂದಿಗೆ ಸಂಪರ್ಕ ಸಾಧಿಸಲು ನಮಗೆ ಅದ್ಭುತವಾದ ವೇದಿಕೆಯನ್ನು ಒದಗಿಸುತ್ತದೆ ಮತ್ತು ನಮ್ಮ ಕೈಯಿಂದ ಮಾಡಿದ ಉತ್ಪನ್ನಗಳೊಂದಿಗೆ ಗ್ರಾಹಕರ ವಾಸಸ್ಥಳವನ್ನು ಪರಿವರ್ತಿಸಲು ನಾವು ಉತ್ಸಾಹದಿಂದ ಝೇಂಕರಿಸುತ್ತಿದ್ದೇವೆ ಎಂದೂ ಅವರು ಹೇಳಿದರು.

ಜಯಶ್ರೀ.ಬಿ.ಆರ್
ಖ್ಯಾತ ಜ್ಯೋತಿಷಿ
ದೂರವಾಣಿ-9964739507
www.jyotishyavaastu.com

ರಾಶಿ ಭವಿಷ್ಯ

ಮೇಷ: ಆರ್ಥಿಕ ಪರಿಸ್ಥಿತಿ ಸುಧಾರಣೆ, ಯತ್ನ ಕಾರ್ಯಗಳಲ್ಲಿ ಪ್ರಗತಿ, ತಿರುಗಾಟ, ಕುಟುಂಬ ಸೌಖ್ಯ, ಉದ್ಯೋಗದಲ್ಲಿ ಬಡ್ತಿ.

ವೃಷಭ: ಬಂಧು ಮಿತ್ರರಲ್ಲಿ ವಿರೋಧ, ವಿವಾಹಕ್ಕೆ ಅಡೆತಡೆ, ಬಂಧುಗಳಲ್ಲಿ ಕಲಹ, ಕುಟುಂಬದಲ್ಲಿ ಅನಾರೋಗ್ಯ.

ಮಿಥುನ: ದೇವತಾ ಕಾರ್ಯಗಳಿಂದ ನೆಮ್ಮದಿ, ಧನಪ್ರಾಪ್ತಿ, ಸರ್ಕಾರಿ ಕೆಲಸಗಳಲ್ಲಿ ಪ್ರಗತಿ, ಸಕಾಲಕ್ಕೆ ಭೋಜನ ಇಲ್ಲದಿರುವಿಕೆ.

ಕಟಕ: ಮಿತ್ರರಲ್ಲಿ ದ್ವೇಷ, ಅನಗತ್ಯ ಖರ್ಚು, ಯತ್ನ ಕಾರ್ಯಗಳಲ್ಲಿ ಪ್ರಗತಿ, ಅಶಾಂತಿ, ಮನೆಯಲ್ಲಿ ಮಂಗಳ ಕಾರ್ಯ.

ಸಿಂಹ: ಸಾರ್ವಜನಿಕ ಕ್ಷೇತ್ರದಲ್ಲಿ ಮನ್ನಣೆ, ಅಲ್ಪ ಆದಾಯ ಅಧಿಕ ಖರ್ಚು, ತೀರ್ಥಯಾತ್ರೆ, ಧರ್ಮಕಾರ್ಯಗಳಿಂದ ಗೌರವ ಪ್ರಾಪ್ತಿ.

ಕನ್ಯಾ: ವ್ಯಾಪಾರ ವ್ಯವಹಾರಗಳಲ್ಲಿ ಲಾಭ, ಅಭಿವೃದ್ಧಿ ಕೆಲಸ ಕಾರ್ಯಗಳಿಗಾಗಿ ತಿರುಗಾಟ, ಸ್ಥಳ ಬದಲಾವಣೆ, ಅಧಿಕಾರಿಗಳಿಂದ ಕಿರುಕುಳ.

ತುಲಾ: ಎಲ್ಲಿ ಹೋದರೂ ಅಶಾಂತಿ, ಸ್ಥಿರಾಸ್ತಿ ಮಾರಾಟ, ಕೆಟ್ಟ ಮಾತುಗಳನ್ನ ಆಡುವಿರಿ, ವಾಹನ ರಿಪೇರಿ, ಹಣದ ತೊಂದರೆ.

ವೃಶ್ಚಿಕ: ಪರರಿಗೆ ವಂಚಿಸುವಿರಿ, ವ್ಯಾಸಂಗದಲ್ಲಿ ಮುನ್ನಡೆ, ಶತ್ರು ನಾಶ, ಕೈ ಹಾಕಿದ ಕೆಲಸ ಕಾರ್ಯಗಳಲ್ಲಿ ವಿಳಂಬ

ಧನಸ್ಸು: ನಿರೀಕ್ಷಿತ ಆದಾಯ, ಇತರರ ಭಾವನೆಗಳಿಗೆ ಸ್ಪಂದಿಸುವಿರಿ, ಮನಶಾಂತಿ, ಆಶ್ಚರ್ಯಕರ ಸುದ್ದಿ ಕೇಳುವಿರಿ, ಶತ್ರುಭಾದೆ.

ಮಕರ: ಕೆಲಸ ಕಾರ್ಯಗಳಲ್ಲಿ ಮಂದಗತಿ, ಕುಟುಂಬದಲ್ಲಿ ಅಸಂತೃಪ್ತಿ, ತಾಳ್ಮೆಯಿಂದ ವರ್ತಿಸಿ, ಮಿಶ್ರ ಫಲ.

ಕುಂಭ: ಹೊಸ ವ್ಯಕ್ತಿಗಳ ಪರಿಚಯ, ದ್ರವ್ಯಲಾಭ, ಹಿರಿಯರೊಂದಿಗೆ ಮಾತುಕತೆ, ವಿನಾಕಾರಣ ನಿಷ್ಠುರ.

ಮೀನ: ಹಣಕಾಸಿನ ವಿಷಯದಲ್ಲಿ ಎಚ್ಚರ, ವಿದ್ಯಾಭ್ಯಾಸದಲ್ಲಿ ಹಿನ್ನಡೆ, ವಾಹನ ಅಪಘಾತ, ಕೈ ಕಾಲಿಗೆ ಪೆಟ್ಟು

ಗುರು ಪೂರ್ಣಿಮೆ

ಜುಲೈ 16 ಅಂದರೆ ಇಂದು ಗುರುಪೂರ್ಣಿಮೆ ಯನ್ನು ಆಚರಿಸಲಾಗುತ್ತದೆ. ಹೀಗಾಗಿ ಈ ದಿನ ಹಲವು ದೇವಾಲಯಗಳಲ್ಲಿ ವಿಶೇಷ ಪೂಜೆಯೂ ನಡೆಯುತ್ತಿದೆ. ಜತೆಗೆ ಶಿಷ್ಯರು ಗುರುಗಳ ಆಶೀರ್ವಾದ ಪಡೆಯುತ್ತಿದ್ದಾರೆ.

ಇಂದು ಗುರು ಪೂರ್ಣಿಮೆ ಹಬ್ಬ. ಹಿಂದೂ ಪಂಚಾಂಗದ ಪ್ರಕಾರ ಆಷಾಢ ಮಾಸದ ಹುಣ್ಣಿಮೆಯನ್ನು ಹಿಂದೂಗಳು ಸಾಂಪ್ರದಾಯಿಕವಾಗಿ ಗುರು ಪೂರ್ಣಿಮೆ ಎಂದು ಆಚರಿಸುತ್ತಾರೆ. ಈ ದಿನದಂದು, ಹಿಂದೂಗಳು ಮತ್ತು ಬೌದ್ಧರು ಸಹ ತಮ್ಮ ಗುರುವಿಗೆ ಪೂಜೆ ಸಲ್ಲಿಸುತ್ತಾರೆ.

ಗುರುಪೂರ್ಣಿಮೆಯ ದಿನ ಗುರು ಸೂತ್ರದ ಪ್ರಭಾವ ಇತರ ದಿನಗಳಿಗಿಂತ ಹೆಚ್ಚು ಪ್ರಭಾವಶಾಲಿಯಾಗಿರುತ್ತದೆ ಎನ್ನುವ ನಂಬಿಕೆ ಇದೆ. ಗುರು ಅನ್ನುವ ಶಬ್ದ 'ಗು' ಮತ್ತು 'ರು' ಅನ್ನುವ ಮೂಲ ಪದಗಳನ್ನು ಹೊಂದಿದೆ. ಸಂಸ್ಕೃತ ಭಾಷೆಯಲ್ಲಿ 'ಗು' ಅಂದರೆ ಅಂಧಕಾರ ಅಥವಾ ಅಜ್ಞಾನ. 'ರು' ಅಂದರೆ ದೂರ ಮಾಡುವ ಎಂದರ್ಥ. ಅದಕ್ಕೆ ಗುರು ಅಂದರೆ ಅಂಧಕಾರ ಅಥವಾ ಅಜ್ಞಾನವನ್ನು ದೂರ ಮಾಡುವವರು ಎಂದರ್ಥ.

ಬಹುತೇಕರು ಗುರುಗಳನ್ನು ತಮ್ಮ ಜೀವನದ ಅವಿಭಾಜ್ಯ ಅಂಗವೆಂದು ಪರಿಗಣಿಸುತ್ತಾರೆ. ಇನ್ನು, ಗುರುಪೂರ್ಣಿಮೆಗೆ ಧಾರ್ಮಿಕ ಪ್ರಾಮುಖ್ಯತೆಯ ಜತೆಗೆ ಶೈಕ್ಷಣಿಕ ಮಹತ್ವವೂ ಇದೆ. ಈ ದಿನ ಹಲವರು ತಮ್ಮ ಶಿಕ್ಷಕರಿಗೆ ಕೃತಜ್ಞತೆ ಸಲ್ಲಿಸುವ ಮೂಲಕ ಮತ್ತು ವಿದ್ವಾಂಸರನ್ನು ಸ್ಮರಿಸುವ ಮೂಲಕ ಆಚರಿಸುತ್ತಾರೆ. ಇನ್ನೊಂದೆಡೆ, ಬೌದ್ಧರು ಸಾಂಪ್ರದಾಯಿಕವಾಗಿ ಈ ಹಬ್ಬವನ್ನು ಗೌತಮ ಬುದ್ಧನ ಪ್ರಥಮ ಧರ್ಮೋಪದೇಶದ ಅಂಗವಾಗಿ ಆಚರಿಸುತ್ತಾರೆ. ಗೌತಮ ಬುದ್ಧ ಸಾರನಾಥದಲ್ಲಿ ತನ್ನ ಪ್ರಥಮ ಧರ್ಮೋಪದೇಶ ನೀಡಿದ ಎನ್ನಲಾಗಿದೆ.

ಇನ್ನೊಂದೆಡೆ, ಯೋಗ ಸಂಪ್ರದಾಯದಲ್ಲಿ ಈ ದಿನವನ್ನು ಶಿವನು ಸಪ್ತರ್ಷಿಗಳಿಗೆ ಯೋಗ ವಿದ್ಯೆಯನ್ನು ಧಾರೆಯೆರೆದು ಪ್ರಥಮ ಗುರು ಆದ ದಿನ ಎಂಬ ನಂಬಿಕೆಯಿಂದ ಆಚರಿಸುತ್ತಾರೆ.

ಶ್ರೇಷ್ಠ ಗುರುಗಳಲ್ಲಿ ಒಬ್ಬರಾದ ವೇದವ್ಯಾಸ ಮಹರ್ಷಿಗಳ ಜನ್ಮದಿನದ ಅಂಗವಾಗಿಯೂ ಈ ಹಬ್ಬವನ್ನು ಆಚರಿಸುತ್ತಾರೆ. ವೇದವ್ಯಾಸ ಮಹರ್ಷಿಗಳು ಈ ದಿನ ಹುಟ್ಟಿದ್ದಲ್ಲದೇ ಆಷಾಢ ಶುಕ್ಲ ಪಕ್ಷದಲ್ಲೇ ಬ್ರಹ್ಮಸೂತ್ರಗಳ ರಚನೆ ಪ್ರಾರಂಭಿಸಿದರು. ಈ ದಿನ ಆ ಶುಕ್ಲ ಪಕ್ಷ ಕೊನೆಗೊಳ್ಳುತ್ತದೆ. ಇದರ ಸ್ಮರಣಾರ್ಥಕವಾಗಿ ಈ ದಿನದಂದು ಬ್ರಹ್ಮಸೂತ್ರಗಳ ಪಠಣ ಮಾಡಲಾಗುತ್ತದೆ ಹಾಗೂ ಈ ದಿನವನ್ನು ವ್ಯಾಸ ಪೂರ್ಣಿಮೆ ಎಂದು ಕರೆಯಲಾಗುತ್ತದೆ.

ನೇಪಾಳದ ನೂತನ ಪ್ರಧಾನಿಯಾಗಿ ಕೆ.ಪಿ. ಶರ್ಮಾ ಓಲಿ ಪ್ರಮಾಣ ವಚನ ಸ್ವೀಕಾರ

ಕಠ್ಮಂಡು: ನೇಪಾಳದ ನೂತನ ಪ್ರಧಾನಿಯಾಗಿ ಕೆ.ಪಿ ಶರ್ಮಾ ಓಲಿ (72) ಅವರು ಇಂದು ಪ್ರಮಾಣ ವಚನ ಸ್ವೀಕರಿಸಿದ್ದಾರೆ.

ಈ ಮೂಲಕ ಅವರು 4ನೇ ಬಾರಿಗೆ ಅವರು ಪ್ರಧಾನಿಯಾಗಿ ಅಧಿಕಾರ ಸ್ವೀಕರಿಸಿದ್ದಾರೆ. ಶುಕ್ರವಾರ ನಡೆದ ವಿಶ್ವಾಸಮತ ಯಾಚನೆಯಲ್ಲಿ ಪುಷ್ಪ ಕಮಲ್ ದಹಲ್ ಪ್ರಚಂಡ ಅವರು, ಬಹುಮತ ಸಾಬೀತು ಪಡಿಸಲು ವಿಫಲರಾದರು.

ಈ ಮೂಲಕ ಪ್ರಧಾನಿ ಪಟ್ಟ ಕಳೆದುಕೊಂಡರು.

ಹೊಸ ಸರ್ಕಾರ ರಚನೆಯ ಪ್ರಕ್ರಿಯೆಗಳು ಆರಂಭವಾಗಿತ್ತು. ಇದೀಗ ಓಲಿ ಅವರನ್ನು ನೂತನ ಪ್ರಧಾನಿಯನ್ನಾಗಿ ನೇಮಕ ಮಾಡಲಾಗಿದೆ ಎಂದು ರಾಷ್ಟ್ರಪತಿ ರಾಮ್ ಚಂದ್ರ ಪೌಡೆಲ್ ಅವರ ಕಚೇರಿ ಪ್ರಕಟಣೆಯಲ್ಲಿ ತಿಳಿಸಿದೆ. ಕಮ್ಯುನಿಸ್ಟ್ ಪಾರ್ಟಿ ಆಫ್ ನೇಪಾಳ-ಯುನಿಫೈಡ್ ಮಾರ್ಕ್ಸಿಸ್ಟ್ ಲೆನಿನಿಸ್ಟ್ ಅಧ್ಯಕ್ಷ ಓಲಿ ಅವರಿಗೆ ರಾಷ್ಟ್ರಪತಿ ಭವನ ಶೀತಲ್ ನಿವಾಸದಲ್ಲಿ ರಾಷ್ಟ್ರಪತಿ ಪೌಡೆಲ್ ಅವರು ಪ್ರಮಾಣವಚನ ಬೋಧಿಸಿದರು. ಇಬ್ಬರು ಉಪ ಪ್ರಧಾನಿಗಳಾದ ಪ್ರಕಾಶ್ ಮಾನ್ ಸಿಂಗ್ ಮತ್ತು ವಿಷ್ಣು ಪ್ರಕಾಶ್ ಪೌಡೆಲ್ ಹಾಗೂ ಇತರ 19 ಸಚಿವರಿಗೆ ರಾಷ್ಟ್ರಪತಿಯವರು ಪ್ರಮಾಣ ವಚನ ಬೋಧಿಸಿದರು.

ಮಾನ್ ಸಿಂಗ್ ನಗರಾಭಿವೃದ್ಧಿ ಸಚಿವರಾಗಿ, ವಿಷ್ಣು ಪ್ರಕಾಶ್ ಪೌಡೆಲ್ ಹಣಕಾಸು ಸಚಿವರಾಗಿ, ನೇಪಾಳಿ ಕಾಂಗ್ರೆಸ್ ಅಧ್ಯಕ್ಷ ಶೇರ್ ಬಹದ್ದೂರ್ ದೇವುಬಾ ಅವರ ಪತ್ನಿ ಅರ್ಜೂ ರಾಣಾ ದೇವುಬಾ ವಿದೇಶಾಂಗ ಸಚಿವರಾಗಿ ಪ್ರಮಾಣ ವಚನ ಸ್ವೀಕರಿಸಿದರು.

ರಾಜ್ಯಸಭೆಯಲ್ಲಿ ಬಿಜೆಪಿ ಸದಸ್ಯ ಬಲ 86ಕ್ಕೆ ಕುಸಿತ

ನವದೆಹಲಿ: ರಾಜ್ಯಸಭೆಯಲ್ಲಿ ಬಿಜೆಪಿಯ ಭಾಗವಾಗಿದ್ದ ನಾಲ್ವರು ನಾಮನಿರ್ದೇಶಿತ ಸದಸ್ಯರು ಶನಿವಾರ ನಿವೃತ್ತಿಯಾದ ಬಳಿಕ ಮೇಲ್ಮನೆಯಲ್ಲಿ ಬಿಜೆಪಿ ಸದಸ್ಯ ಬಲ ಕಡಿಮೆಯಾಗಿದೆ.

ರಾಕೇಶ್ ಸಿನ್ಹಾ, ರಾಮ್ ಶಕಲ್, ಸೋನಾಲ್ ಮಾನ್ಸಿಂಗ್ ಮತ್ತು ಮಹೇಶ್ ಜೇಠ್ಮಲಾನಿ ಅವರು ಶನಿವಾರ ನಿವೃತ್ತರಾದ ನಾಲ್ವರು ನಾಮನಿರ್ದೇಶಿತ ಸದಸ್ಯರು.

ಈ ನಾಲ್ವರ ನಿವೃತ್ತಿಯ ನಂತರ ಬಿಜೆಪಿ ಸದಸ್ಯ ಬಲ 86ಕ್ಕೆ ಹಾಗೂ ಎನ್ಡಿಎ ಸದಸ್ಯ ಬಲ 101 ಕ್ಕೆ ಕುಸಿದಿದೆ. ಇದು 245 ಸದಸ್ಯ ಬಲದ ಸದನದಲ್ಲಿ ಬಹುಮತಕ್ಕೆ ಬೇಕಿರುವ 113 ಸದಸ್ಯ ಬಲಕ್ಕಿಂತ ಕಡಿಮೆ ಆಗಿದೆ. ಅದರೂ ಎನ್ಡಿಎಗೆ ಉಳಿದಿರುವ ಏಳು ನಾಮನಿರ್ದೇಶಿತ ಸಂಸದರು ಮತ್ತು ಸ್ವತಂತ್ರರ ಬೆಂಬಲವಿದೆ.

ಕಾಂಗ್ರೆಸ್ ನೇತೃತ್ವದ ಇಂಡಿ ಮೈತ್ರಿಕೂಟದ ಸಂದಸ್ಯರ ಸಂಖ್ಯಾ ಬಲ 87, ಅದರಲ್ಲಿ ಕಾಂಗ್ರೆಸ್ 26, ಬಂಗಾಳದ ಆಡಳಿತಾರೂಢ ತೃಣಮೂಲ 13, ದೆಹಲಿಯಲ್ಲಿ ಎಎಪಿ ಮತ್ತು ತಮಿಳುನಾಡಿನಲ್ಲಿ ಅಧಿಕಾರದಲ್ಲಿರುವ ಡಿಎಂಕೆ ತಲಾ 10 ಸದಸ್ಯರನ್ನು ಹೊಂದಿದೆ. ಬಿಜೆಪಿ ಅಥವಾ ಕಾಂಗ್ರೆಸ್ ಸೇರದ ಬಿಆರ್ ಎಸ್ ನಂತಹ ಮತ್ತಿತರ ಪಕ್ಷಗಳ ನಾಮನಿರ್ದೇಶಿತ ಸದಸ್ಯರು ಮತ್ತು ಪಕ್ಷೇತರರು ಇದ್ದಾರೆ.

ಕೇಜ್ರಿವಾಲ್‌ಗೆ ತಪ್ಪದ ಕಂಟಕ

ನವದೆಹಲಿ: ದೆಹಲಿಯ ಸಿಎಂ ಅರವಿಂದ್ ಕೇಜ್ರಿವಾಲ್ ಅವರು ಮದ್ಯ ನೀತಿ ಹಗರಣದ ಆರೋಪ ಎದುರಿಸುತ್ತಿದ್ದು, ಸದ್ಯ ಅವರು ಜೈಲಿನಲ್ಲಿರುವಂತಾಗಿದೆ. ಕೇಜ್ರಿವಾಲ್ ಅವರಿಗೆ ವಿಚಾರಣಾ ನ್ಯಾಯಾಲಯವು ಜಾಮೀನು ಮಂಜೂರು ಮಾಡಿದ್ದನ್ನು ಇಡಿ (ಜಾರಿ ನಿರ್ದೇಶನಾಲಯ) ಪ್ರಶ್ನಿಸಿ ದೆಹಲಿ ಹೈಕೋರ್ಟ್ಗೆ ಸಲ್ಲಿಸಿದ್ದ ಅರ್ಜಿಯ ವಿಚಾರಣೆಯನ್ನು ಆ.7ಕ್ಕೆ ಮುಂದೂಡಿ ಇಂದು ದೆಹಲಿಯ ಹೈಕೋರ್ಟ್ ಆದೇಶಿಸಿದೆ. ಇನ್ನು ಕೇಜ್ರಿವಾಲ್‌ಗೆ ಜಾಮೀನು ನೀಡಿದ್ದ ವಿಚಾರಣಾ ಕೋರ್ಟ್ ಆದೇಶವನ್ನು ದೆಹಲಿ ಹೈಕೋರ್ಟ್ ಈ ಹಿಂದೆ ತಡೆ ನೀಡಿತ್ತು. ಹೀಗಾಗಿ ಸುಪ್ರೀಂ ಕೋರ್ಟ್ ಕೇಜ್ರಿವಾಲ್ ಅವರಿಗೆ EDಪ್ರಕರಣದಲ್ಲಿ ಕಳೆದ ವಾರ ಮಧ್ಯಂತರ ಜಾಮೀನನ್ನು ನೀಡಿತ್ತು. ಆದರೆ ಮತ್ತೆ ಸಂಕಷ್ಟಕ್ಕೆ ಸಿಲುಕಿದ್ದ ಕೇಜ್ರಿವಾಲ್ ಮದ್ಯ ನೀತಿ ಪ್ರಕರಣದಲ್ಲಿ CBIನಿಂದ ಭ್ರಷ್ಟಾಚಾರದ ಕೇಸ್‌ನಲ್ಲಿ ಲಾಕ್ ಆಗಿ ಬಂಧಿಸಲ್ಪಟ್ಟರು.

ಇಸ್ರೇಲ್ ಹಡಗಿನ ಮೇಲೆ ಹೌದಿಗಳ ಕ್ಷಿಪಣಿ ದಾಳಿ

ಸನಾ: ಏಡನ್ ಕೊಲ್ಲಿ ಮತ್ತು ಇಸ್ರೇಲ್ನ ದಕ್ಷಿಣ ತುದಿಯಲ್ಲಿರುವ ಐಲಾಟ್ನಲ್ಲಿ ನಡೆಸಿದ ಎರಡು ಪ್ರತ್ಯೇಕ ಕಾರ್ಯಾಚರಣೆಯಲ್ಲಿ ಇಸ್ರೇಲ್ನ ಹಡಗಿನ ಮೇಲೆ ಡ್ರೋನ್ ಹಾಗೂ ಕ್ಷಿಪಣಿ ದಾಳಿ ನಡೆಸಿರುವುದಾಗಿ ಯೆಮನ್ ಮೂಲದ ಹೌದಿ ಸಶಸ್ತ್ರ ಹೋರಾಟಗಾರರ ಗುಂಪು ಹೇಳಿದೆ. ಇಸ್ರೇಲ್‌ನ ಹಡಗು ಎಂಎಸ್ಸಿ ಯುನಿಫಿಕ್ ಮೇಲೆ ಕ್ಷಿಪಣಿ ಮತ್ತು ಡ್ರೋನ್ ದಾಳಿ ನಡೆದಿದ್ದು ಹಡಗಿಗೆ ಹಾನಿಯಾಗಿದೆ. ಯೆಮನ್‌ನಲ್ಲಿ ಕಾರ್ಯಾಚರಿಸುತ್ತಿದ್ದ ಇಸ್ರೇಲ್-ಅಮೆರಿಕನ್ ಗೂಢಚರ್ಯೆ ಜಾಲವನ್ನು ಪತ್ತೆಹಚ್ಚಲಾಗಿದೆ ಎಂದು ಹೌದಿಗಳ ವಕ್ತಾರರು ಮಾಹಿತಿ ನೀಡಿದ್ದಾರೆ.

ಕೇದಾರನಾಥದಲ್ಲಿ 228 ಕೆಜಿ ಚಿನ್ನ ನಾಪತ್ತೆ

ಕೇದಾರನಾಥ: ಉತ್ತರಾಖಂಡದ ಗರ್ವಾಲ್ ಹಿಮಾಲಯ ಶ್ರೇಣಿಯಲ್ಲಿರುವ ಶಿವನ 12 ಜ್ಯೋತಿರ್ಲಿಂಗಗಳಲ್ಲಿ ಒಂದಾದ ಕೇದಾರನಾಥ ದೇವಾಲಯದಲ್ಲಿ 228 ಕೆ.ಜಿ ಚಿನ್ನ ನಾಪತ್ತೆಯಾಗಿದೆ ಎಂದು ಜ್ಯೋತಿರ್ಮಠದ ಶಂಕರಾಚಾರ್ಯ ಸ್ವಾಮಿ ಅವಿಮುಕ್ತೇಶ್ವರಾನಂದ ಹೇಳಿದ್ದಾರೆ. ''ಕೇದಾರನಾಥದಲ್ಲಿ ಚಿನ್ನದ ಹಗರಣ ನಡೆದಿದೆ. ಆ ವಿಚಾರದ ಬಗ್ಗೆ ಏಕೆ ಚಕಾರ ಎತ್ತುತ್ತಿಲ್ಲ ಅಲ್ಲಿ ಹಗರಣ ಮಾಡಿ ಈಗ ದೆಹಲಿಯಲ್ಲಿ ಕೇದಾರನಾಥ ನಿರ್ಮಾಣವಾಗಲಿದೆಯೇ ಹೀಗೇನಾದರೂ ಆದರೆ ಮತ್ತೊಂದು ಹಗರಣ ನಡೆಯಲಿದೆ ಎಂದಿದ್ದಾರೆ. ಕೇದಾರನಾಥದಲ್ಲಿ 228 ಕೆ.ಜಿ ಚಿನ್ನ ನಾಪತ್ತೆಯಾಗಿದೆ. ಈ ಬಗ್ಗೆ ಯಾವುದೇ ವಿಚಾರಣೆ ನಡೆಸಿಲ್ಲ. ಈಗ ಇದಕ್ಕೆ ಯಾರು ಹೊಣೆಯೋ ಅವರು ದೆಹಲಿಯಲ್ಲಿ ಕೇದಾರನಾಥವನ್ನು ನಿರ್ಮಿಸುವುದಾಗಿ ಹೇಳುತ್ತಿದ್ದಾರೆ'' ಎಂದು ಅವರು ಆರೋಪಿಸಿದ್ದಾರೆ.

ದೆಹಲಿಯಲ್ಲಿ ಮತ್ತೊಂದು ಕೇದಾರನಾಥ ದೇಗುಲ ನಿರ್ಮಾಣಕ್ಕೆ ವಿರೋಧ ವ್ಯಕ್ತವಾಗುತ್ತಿರುವ ನಡುವೆಯೇ ಅವರ ಈ ಹೇಳಿಕೆ ಬಂದಿದೆ. ದೆಹಲಿಯ ಕೇದಾರನಾಥ ದೇವಾಲಯದ ವಿರುದ್ಧ ಅರ್ಚಕರು ಪ್ರತಿಭಟನೆ ನಡೆಸಿದರು. ಜುಲೈ 10ರಂದು ದೆಹಲಿಯಲ್ಲಿ ನಡೆದ ಶಂಕುಸ್ಥಾಪನೆ ಕಾರ್ಯಕ್ರಮದಲ್ಲಿ ಉತ್ತರಾಖಂಡ ಮುಖ್ಯಮಂತ್ರಿ ಪುಷ್ಕರ್ ಸಿಂಗ್ ಧಾಮಿ ಭಾಗವಹಿಸಿದ್ದರು. ಇಂದು ಶಿವಸೇನೆ (ಯುಬಿಟಿ) ಮುಖ್ಯಸ್ಥ ಉದ್ಧವ್ ಠಾಕ್ರೆ, ಅವರನ್ನು ಭೇಟಿ ಮಾಡಿದ ಸ್ವಾಮಿ ಅವಿಮುಕ್ತೇಶ್ವರಾನಂದ, ನೀವು ಮೋಸ ಹೋಗಿದ್ದು, ಮತ್ತೆ ಮಹಾರಾಷ್ಟ್ರ ಸಿಎಂ ಆಗುತ್ತೀರಿ ಎಂದಿದ್ದಾರೆ. ನಾವೆಲ್ಲರೂ ಸನಾತನ ಧರ್ಮದ ಅನುಯಾಯಿಗಳು, ನಮಗೆ ಪಾಪ ಮತ್ತು ಪುಣ್ಯ ಎಂಬ ವ್ಯಾಖ್ಯಾನವಿದೆ. ದ್ರೋಹವೇ ದೊಡ್ಡ ಪಾಪ. ಉದ್ಧವ್ ಠಾಕ್ರೆ ಅವರು ಮೋಸ ಹೋಗಿದ್ದಾರೆ, ಅವರು ಮಾಡಿದ ದ್ರೋಹದಿಂದ ನಮಗೆಲ್ಲ ನೋವಾಗಿದೆ ಎಂದು ನಾನು ಅವರಿಗೆ ಹೇಳಿದೆ. ಅವರು ಮತ್ತೆ ಮಹಾರಾಷ್ಟ್ರದ ಸಿಎಂ ಆಗುವವರೆಗೆ ನಮ್ಮ ನೋವು ನಿವಾರಣೆಯಾಗುವುದಿಲ್ಲ ಎಂದಿದ್ದಾರೆ.

ನಾಯಿಗಳ ಮೇಲೆ ಅತ್ಯಾಚಾರ ನಡೆಸಿ ಕೊಲೆ - ಪ್ರಾಣಿಶಾಸ್ತ್ರಜ್ಞನಿಗೆ 249 ವರ್ಷ ಜೈಲು!

ಡಾರ್ವಿನ್ (ಆಸ್ಟ್ರೇಲಿಯಾ): ಆಸ್ಟ್ರೇಲಿಯಾದ ಡಾರ್ವಿನ್‌ನಲ್ಲಿ 60 ಕ್ಕೂ ಹೆಚ್ಚು ನಾಯಿಗಳ ಮೇಲೆ ಅತ್ಯಾಚಾರವೆಸಗಿ ಚಿತ್ರಹಿಂಸೆ ನೀಡಿ ಸಾಯಿಸಿ ಕ್ರೌರ್ಯದ ಕೃತ್ಯಗಳನ್ನು ವೀಡಿಯೊ ಮಾಡಿಡುತ್ತಿದ್ದ ಬ್ರಿಟಿಷ್ ಮೊಸಳೆ ತಜ್ಞ, ಪ್ರಾಣಿಶಾಸ್ತ್ರಜ್ಞ ಆಡಮ್ ಬ್ರಿಟ್ಟನ್ ಗೆ ಆಸ್ಟ್ರೇಲಿಯಾ ನ್ಯಾಯಾಲಯ 249 ವರ್ಷಗಳ ಜೈಲು ಶಿಕ್ಷೆ ಪ್ರಕಟಿಸಿದೆ. ವರ್ಷದ ಹಿಂದೆಯೇ ಆರೋಪಿಯು ಈ ಎಲ್ಲ ತಪ್ಪುಗಳನ್ನು ಮಾಡಿರುವುದಾಗಿ ಒಪ್ಪಿಕೊಂಡಿದ್ದಾನೆ. ಆರೋಪಿಯ ವಕೀಲರು ನ್ಯಾಯಾಧೀಶರಿಗೆ ಹೊಸ ವರದಿಯನ್ನು ಸಲ್ಲಿಸಿದ್ದು, ಪ್ರಕರಣದ ವಿಚಾರಣೆಯನ್ನು ಆಗಸ್ಟ್‌ಗೆ ಮುಂದೂಡಲಾಗಿದೆ. ತನ್ನ ಕಕ್ಷಿದಾರನ ಶಿಕ್ಷೆಯನ್ನು ಕಡಿತಗೊಳಿಸಲು ವಿನಂತಿಸಿದ ವಕೀಲರು, ಆರೋಪಿ ಬಾಲ್ಯದಿಂದಲೂ ಒಂದು ಮಾನಸಿಕ ಸ್ಥಿತಿಯಿಂದ ಬಳಲುತ್ತಿರುವ ಮನುಷ್ಯ, ಇದು ಅವನ ತಪ್ಪು ಅಲ್ಲ, ಆತ ಮನಶಾಸ್ತ್ರಜ್ಞರಿಂದ ಚಿಕಿತ್ಸೆ ಪಡೆದುಕೊಳ್ಳುತ್ತಿದ್ದಾನೆ. ಹೀಗಾಗಿ ಶಿಕ್ಷೆಯ ಬಗ್ಗೆ ಮತ್ತೊಮ್ಮೆ ಚಿಂತನೆ ನಡೆಸಿ ಎಂದು ನ್ಯಾಯಾಧೀಶರಿಗೆ ಮನವಿ ಮಾಡಿದ್ದಾನೆ.

ಉಕ್ರೇನ್ ಶೃಂಗಸಭೆಯಲ್ಲಿ ರಶ್ಯವೂ ಪಾಲ್ಗೊಳ್ಳಬೇಕು : ಉಕ್ರೇನ್ ಅಧ್ಯಕ್ಷ

ಕೀವ್: ಉಕ್ರೇನ್ ಯುದ್ಧವನ್ನು ಅಂತ್ಯಗೊಳಿಸುವ ಉದ್ದೇಶದಿಂದ ನಡೆಯುವ ಉಕ್ರೇನ್ ಶೃಂಗಸಭೆಯ ಎರಡನೇ ಸುತ್ತಿನ ಮಾತುಕತೆಯಲ್ಲಿ ರಶ್ಯವೂ ಪಾಲ್ಗೊಳ್ಳಬೇಕು ಎಂದು ಉಕ್ರೇನ್ ಅಧ್ಯಕ್ಷ ವೊಲೊದಿಮಿರ್ ಝೆಲೆನ್ಸ್ಕಿ ಸೋಮವಾರ ಹೇಳಿದ್ದಾರೆ.

ಜೂನ್ 15ರಂದು ಸ್ವಿಝರ್ಲ್ಯಾಂಡ್ನಲ್ಲಿ ನಡೆದಿದ್ದ ಉಕ್ರೇನ್ ಶೃಂಗಸಭೆಯ ಪ್ರಥಮ ಹಂತದ ಸಭೆಗೆ ರಶ್ಯವನ್ನು ಆಹ್ವಾನಿಸಿರಲಿಲ್ಲ.

ಸಭೆಯಲ್ಲಿ ಪಾಲ್ಗೊಂಡಿದ್ದ 90ಕ್ಕೂ ಅಧಿಕ ರಾಷ್ಟ್ರಗಳ ಪ್ರತಿನಿಧಿಗಳು ಉಕ್ರೇನ್ನಲ್ಲಿ ಶಾಶ್ವತ ಶಾಂತಿ ಸ್ಥಾಪಿಸುವ ಪ್ರಯತ್ನಕ್ಕೆ ಬೆಂಬಲ ಸೂಚಿಸಿದ್ದರು. ಆದರೆ ರಶ್ಯವನ್ನು ಒಳಗೊಂಡಿರದ, ಸಂಘರ್ಷವನ್ನು ಕೊನೆಗೊಳಿಸುವ ಯಾವುದೇ ಚರ್ಚೆಗಳು 'ಅಸಂಬದ್ಧ' ಎಂದು ರಶ್ಯ ಟೀಕಿಸಿತ್ತು.

'ಎರಡನೇ ಶೃಂಗಸಭೆಯಲ್ಲಿ ರಶ್ಯದ ಪ್ರತಿನಿಧಿಗಳು ಪಾಲ್ಗೊಳ್ಳಬೇಕು ಎಂದು ಬಯಸುವುದಾಗಿ ಕೀವ್ನಲ್ಲಿ ನಡೆದ ಸುದ್ದಿಗೋಷ್ಟಿಯಲ್ಲಿ ಝೆಲೆನ್ಸ್ಕಿ ಹೇಳಿದ್ದಾರೆ. ಶೃಂಗಸಭೆಗೂ ಮುನ್ನ ಇಂಧನ ಭದ್ರತೆ ಸೇರಿದಂತೆ ಪ್ರಮುಖ ವಿಷಯಗಳ ಬಗ್ಗೆ ಪ್ರತ್ಯೇಕ ಸಭೆ ಖತರ್‌ನಲ್ಲಿ ಮತ್ತು ಆಹಾರ ಭದ್ರತೆ ಕುರಿತ ಸಭೆ ಈಜಿಪ್ಟ್‌ನಲ್ಲಿ ನಡೆಯಲಿದೆ ಎಂದವರು ಮಾಹಿತಿ ನೀಡಿದ್ದಾರೆ.

ಸೂಟ್‌ಕೇಸ್‌ನಲ್ಲಿ 2 ಶವ ಪತ್ತೆ; ಕೊನೆಗೂ ಬಯಲಾಯ್ತು ಡಬಲ್ ಮರ್ಡರ್ ರಹಸ್ಯ

ಲಂಡನ್: ಫ್ರಾನ್ಸ್‌ನಿಂದ ಬಂದ ವ್ಯಕ್ತಿಯ ಸೂಟ್‌ಕೇಸ್‌ಗಳಲ್ಲಿ ಇಬ್ಬರು ವ್ಯಕ್ತಿಗಳ ಮೃತದೇಹಗಳು ಪತ್ತೆಯಾಗಿರುವ ಆಘಾತಕಾರಿ ಘಟನೆ ಬೆಳಕಿಗೆ ಬಂದಿದೆ. ಬ್ರಿಟನ್‌ನ ಪ್ರಸಿದ್ಧ ಸೇತುವೆಯೊಂದರ ಕೆಳಗೆ ಎಸೆಯಲಾಗಿದ್ದ ಸೂಟ್‌ಕೇಸ್ ತೆರೆದು ನೋಡಿದಾಗ ಕೊಳೆತ ಸ್ಥಿತಿಯಲ್ಲಿ ಶವಗಳು ಪತ್ತೆಯಾಗಿವೆ. ಇದರ ನಂತರ ಕೊನೆಗೂ ಕೊಲೆಗಾರನನ್ನು ಪೊಲೀಸರು ಕಂಡುಹಿಡಿದಿದ್ದಾರೆ.

ಕೊಲೆಯಾದ ವ್ಯಕ್ತಿಗಳಿಗೂ ಕೊಲೆಗಾರನಿಗೂ ಈ ಹಿಂದೆ ಸಂಬಂಧವಿತ್ತು. ಕೊಲೆಯಾದವರಿಬ್ಬರೂ ಸಲಿಂಗ ಕಾಮಿಗಳು. ಅವರಿಬ್ಬರೂ ಪಶ್ಚಿಮ ಲಂಡನ್‌ನಲ್ಲಿ ಒಟ್ಟಿಗೆ ವಾಸಿಸುತ್ತಿದ್ದರು ಎಂದು ಪೊಲೀಸರು ತಿಳಿಸಿದ್ದಾರೆ. ಕೊಲೆಗಾರನೂ ಅವರೊಂದಿಗೆ ವಾಸಿಸುತ್ತಿದ್ದರು ಎಂದು ಹೇಳಿದ್ದಾರೆ. ಸಲಿಂಗ ಕಾಮದ ಕಾರಣಕ್ಕೇ ಈ ಕೊಲೆ ನಡೆದಿದೆಯೇ? ಎಂಬ ಬಗ್ಗೆ ಇನ್ನೂ ತನಿಖೆ ನಡೆಸಲಾಗುತ್ತಿದೆ. ಕೊಲೆಗಾರನ ಬಗ್ಗೆ ಸುಳಿವು ಸಿಕ್ಕಿದ್ದರೂ ಕೊಲೆಯ ಹಿಂದಿನ ಕಾರಣ ಇನ್ನೂ ದೃಢಪಟ್ಟಿಲ್ಲ. ಪೊಲೀಸರು ಕೊಲೆಯಾದವರನ್ನು ಆಲ್ಬರ್ಟ್ ಅಲ್ಫೋನ್ಸೊ (62) ಮತ್ತು ಪಾಲ್ ಲಾಂಗ್‌ವರ್ತ್ (71) ಎಂದು ಗುರುತಿಸಿದ್ದು, ಇವರು ಫ್ರಾನ್ಸ್‌ನ ಬ್ರಿಟಿಷ್ ಪ್ರಜೆಗಳು ಎಂದು ತಿಳಿಸಿದ್ದಾರೆ. ಈ ಪ್ರಕರಣದಲ್ಲಿ 34 ವರ್ಷದ ಕೊಲಂಬಿಯಾದ ಪ್ರಜೆ ಯೋಸ್ಟಿನ್ ಆಂಡ್ರೆಸ್ ಮೊಸ್ಕ್ವೆರಾ ಅವರನ್ನು ಶನಿವಾರ ಬ್ರಿಸ್ಟಲ್‌ನಲ್ಲಿ ಬಂಧಿಸಲಾಗಿದೆ ಮತ್ತು ಸೋಮವಾರ ಆರೋಪ ಹೊರಿಸಲಾಗಿದೆ ಎಂದು ಲಂಡನ್‌ನ ಮೆಟ್ರೋಪಾಲಿಟನ್ ಪೊಲೀಸರು ಹೇಳಿಕೆಯಲ್ಲಿ ತಿಳಿಸಿದ್ದಾರೆ. ಮೊಸ್ಕ್ವೆರಾ ಕೂಡ ಕೊಲೆಯಾದವರೊಂದಿಗೆ ಅಪಾರ್ಟ್‌ಮೆಂಟ್‌ನಲ್ಲಿ ಸ್ವಲ್ಪ ಸಮಯದವರೆಗೆ ತಂಗಿದ್ದರು ಎಂದು ಪೊಲೀಸರು ತಿಳಿಸಿದ್ದಾರೆ. ಲಾಂಗ್‌ವರ್ತ್ ಬ್ರಿಟಿಷ್ ಮತ್ತು ಅಲ್ಫೋನ್ಸೊ ಮೂಲತಃ ಫ್ರಾನ್ಸ್‌ನವರಾಗಿದ್ದರೂ ಬ್ರಿಟಿಷ್ ಪೌರತ್ವವನ್ನು ಪಡೆದಿದ್ದರು.

ಪಾಕಿಸ್ತಾನದ ಪಿಟಿಐ ಪಕ್ಷಕ್ಕೆ ನಿಷೇಧದ ಬೆದರಿಕೆ

ಇಸ್ಲಾಮಾಬಾದ್: ಜೈಲಿನಲ್ಲಿರುವ ಮಾಜಿ ಪ್ರಧಾನಿ ಇಮ್ರಾನ್ ಖಾನ್ ನೇತೃತ್ವದ ಪಾಕಿಸ್ತಾನ್ ತೆಹ್ರೀಕ್-ಇ-ಇನ್ಸಾಫ್ ಪಕ್ಷವನ್ನು ನಿಷೇಧಿಸುವುದಾಗಿ ಪಾಕಿಸ್ತಾನ ಸರ್ಕಾರ ನಿರ್ಧರಿಸಿದೆ. ಇದು ದೇಶ ವಿರೋಧಿ ಚಟುವಟಿಕೆಗಳಲ್ಲಿ ಭಾಗಿಯಾಗಿದೆ ಎಂದು ಆರೋಪಿಸಿದ್ದು, ನಿಷೇಧವನ್ನು ಸಮರ್ಥಿಸಲು ಸಾಕಷ್ಟು ಪುರಾವೆಗಳಿವೆ ಎಂದು ಹೇಳಲಾಗಿದೆ. ನಿಷೇಧದ ಬಗ್ಗೆ ಪ್ರತಿಕ್ರಿಯಿಸಿರುವ ಪಿಟಿಐ, ಪಾಕಿಸ್ತಾನದ ಅಡಿಪಾಯವನ್ನು ಅಲುಗಾಡಿಸಬೇಡಿ ಎಂದು ಎಚ್ಚರಿಸಿದೆ. ಫೆಬ್ರವರಿ 8 ರಂದು ನೀಡಲಾದ ತೆಹ್ರೀಕ್-ಇ-ಇನ್ಸಾಫ್ನ ಸಾರ್ವಜನಿಕ ಆದೇಶವನ್ನು ಹಿಂದಿರುಗಿಸುವ ಪ್ರಕ್ರಿಯೆಯ ನಂತರ ಜನರಲ್ ಅಸಿಮ್ ಮುನೀರ್ ಮತ್ತು ಅವರ ಕೈಗೊಂಬೆ ಸರ್ಕಾರದ ಚಿತ್ತ ಹೆಚ್ಚುತ್ತಿದೆ. ಬಳಿಕ ಅವರು ತೆಹ್ರೀಕ್-ಇ-ಇನ್ಸಾಫ್ ಅನ್ನು ನಿಷೇಧಿಸುವ ಬಗ್ಗೆ ಹಗಲುಗನಸು ಕಾಣಲು ಪ್ರಾರಂಭಿಸಿದ್ದಾರೆ. ಜನರಲ್ ಅಸೀಮ್ ಮುನೀರ್ ಇನ್ನು ಮುಂದೆ ಸಂವಿಧಾನದೊಂದಿಗೆ ಆಟವಾಡುವುದನ್ನು ನಿಲ್ಲಿಸಿ. ಪಾಕಿಸ್ತಾನದ ಅಡಿಪಾಯವನ್ನು ಅಲುಗಾಡಿಸಬೇಡಿ ಎಂದು ಎಕ್ಸ್ ಪೋಸ್ಟ್‌ನಲ್ಲಿ ಹೇಳಿದೆ. ಯಾವುದೇ ದೇಶಭಕ್ತರು ಪಾಕಿಸ್ತಾನದ ಅತಿದೊಡ್ಡ ಮತ್ತು ಅತ್ಯಂತ ಜನಪ್ರಿಯ ಪಕ್ಷವನ್ನು ನಿಷೇಧಿಸುವ ಬಗ್ಗೆ ಯೋಚಿಸಲು ಸಾಧ್ಯವಿಲ್ಲ. ಹಾಗೆ ಮಾಡುವುದು ಎಂದರೆ ಪಾಕಿಸ್ತಾನದ ಅಡಿಪಾಯವನ್ನೇ ಅಲುಗಾಡಿಸುವುದು ಮತ್ತು ದೇಶವನ್ನು ಅಂತರ್ಯುದ್ಧಕ್ಕೆ ಕಳುಹಿಸುವುದಕ್ಕೆ ಸಮಾನವಾಗಿದೆ.

ಬಿಜೆಪಿ ಸೋಲಿನ ಆತ್ಮವಲೋಕನ ಮಾಡಿದ ಯೋಗಿ ಆದಿತ್ಯನಾಥ್

ಲಕ್ನೋ: ಅತಿಯಾದ ಆತ್ಮವಿಶ್ವಾಸ, ದಲಿತ ಮತಗಳ ವರ್ಗಾವಣೆ, ಸಾಧನೆಗಳನ್ನು ಬಳಸಿಕೊಳ್ಳುವಲ್ಲಿನ ವೈಫಲ್ಯ ಮತ್ತು ಸಾಮಾಜಿಕ ಮಾಧ್ಯಮಗಳನ್ನು ಸರಿಯಾಗಿ ಬಳಸದಿರುವುದೇ 2024ರ ಲೋಕಸಭಾ ಚುನಾವಣೆ ಯಲ್ಲಿ ಉತ್ತರ ಪ್ರದೇಶದಲ್ಲಿ ಬಿಜೆಪಿ ಯ ಕಳಪೆ ಪ್ರದರ್ಶನಕ್ಕೆ ಪ್ರಮುಖ ಕಾರಣ ಎಂದು ಮುಖ್ಯಮಂತ್ರಿ ಯೋಗಿ ಆದಿತ್ಯನಾಥ್ ತಿಳಿಸಿದ್ದಾರೆ.

ಲಕ್ನೋದಲ್ಲಿ ಬಿಜೆಪಿಯ ಕಾರ್ಯಕಾರಿ ಸಮಿತಿ ಸಭೆಯನ್ನುದ್ದೇಶಿಸಿ ಮಾತನಾಡಿದ ಅವರು, 'ನಾವು ಮತ್ತೊಮ್ಮೆ ರಾಜ್ಯದಲ್ಲಿ ಬಿಜೆಪಿ ಧ್ವಜವನ್ನು ಹಾರಿಸಬೇಕಾಗಿದೆ. ರಾಜ್ಯದ 10 ಸ್ಥಾನಗಳಲ್ಲಿ ನಡೆಯಲಿರುವ ವಿಧಾನಸಭಾ ಉಪಚುನಾವಣೆ ಮತ್ತು 2027ರ ವಿಧಾನಸಭಾ ಚುನಾವಣೆಗೆ ಎಲ್ಲರೂ ಈಗಿನಿಂದಲೇ ಸಕ್ರಿಯರಾಗಿರಬೇಕು. ಎಲ್ಲ ಲೋಕಸಭಾ ಮತ್ತು ರಾಜ್ಯಸಭಾ ಸಂಸದರು, ಶಾಸಕರು, ಎಂಎಲ್ಸಿಗಳು, ಜಿಲ್ಲಾ ಪಂಚಾಯತ್ ಅಧ್ಯಕ್ಷರು, ಮೇಯರ್ಗಳು, ಕೌನ್ಸಿಲರ್ಗಳು, ಕಾರ್ಯಕರ್ತರು ಸೇರಿ ಎಲ್ಲರೂ 2027ರ ಚುನಾವಣೆಗೆ ಈಗಿನಿಂದಲೇ ತಯಾರಿ ಪ್ರಾರಂಭಿಸಬೇಕು ಎಂದು ಆದಿತ್ಯನಾಥ್ ಕರೆ ನೀಡಿದ್ದಾರೆ.

ಪಕ್ಷದ ಕಳಪೆ ಪ್ರದರ್ಶನದ ಹಿಂದಿನ ಕಾರಣಗಳನ್ನು ಎತ್ತಿ ತೋರಿಸಿದ ಮುಖ್ಯಮಂತ್ರಿ, 'ಪ್ರಧಾನಿ ಮೋದಿ ಅವರ ಸಮರ್ಥ ನಾಯಕತ್ವದಲ್ಲಿ ನಾವು ರಾಜ್ಯದಲ್ಲಿ ಪ್ರತಿಪಕ್ಷಗಳ ಮೇಲೆ ನಿರಂತರ ಒತ್ತಡವನ್ನು ಕಾಯ್ದುಕೊಂಡಿದ್ದೇವೆ.

ಯುಪಿ ಶಾಸಕ ರಾಜಾಭಯ್ಯಾರ ತಂದೆಗೆ ಗೃಹ ಬಂಧನ

ಲಖನೌ: ಉತ್ತರಪ್ರದೇಶದ ಜನಸತ್ತಾ ದಳದ ಶಾಸಕ ರಘುರಾಜ್ ಪ್ರತಾಪ್ ಸಿಂಗ್ ಅಲಿಯಾಸ್ ರಾಜಾ ಭಯ್ಯಾಅವರ ತಂದೆ ಉದಯ್ ಪ್ರತಾಪ್ ಸಿಂಗ್ ಅವರನ್ನು ಸೋಮವಾರ ಜಿಲ್ಲಾ ಪೊಲೀಸರು ಬೇಟಿಯಲ್ಲಿರುವ ಅವರ ಅರಮನೆಯ ಭದ್ರಿ ಮಹಲ್‌ನಲ್ಲಿ ಗೃಹಬಂಧನದಲ್ಲಿ ಇರಿಸಿದ್ದಾರೆ.

ಮುಂಬರುವ ಮೊಹಾರಂ ಹಬ್ಬ ಇರುವ ಕಾರಣ ಗೃಹ ಬಂಧನ ದಲ್ಲಿಡಲಾಗಿತ್ತು.

ಭದ್ರಿ ಮಹಲ್ನ ಹೊರಗೆ ಪೊಲೀಸ್ ಮತ್ತು ಪಿಎಸಿ ಸಿಬ್ಬಂದಿಯನ್ನು ನಿಯೋಜಿಸಲಾಗಿದ್ದು, ಸ್ಥಳೀಯ ಅಧಿಕಾರಿಗಳು ಹೊರಗೆ ನೋಟಿಸ್ ಅಂಟಿಸಿದ್ದಾರೆ. ಮೊಹರಂ ಸಂದರ್ಭದಲ್ಲಿ ಉಭಯ ಸಮುದಾಯಗಳ ನಡುವೆ ಘರ್ಷಣೆ ಉಂಟಾಗುವುದನ್ನು ತಪ್ಪಿಸಲು ಜಿಲ್ಲಾಡಳಿತ ಉದಯ ಪ್ರತಾಪ್ ಸಿಂಹ ವಿರುದ್ಧ ಕ್ರಮ ಕೈಗೊಂಡಿದೆ. ಅವರನ್ನು ಮೂರು ದಿನಗಳ ಕಾಲ ಅವರ ಅರಮನೆಯಲ್ಲಿ ಗೃಹಬಂಧನದಲ್ಲಿ ಇರಿಸಲಾಗಿದೆ ಎಂದು ಇಲ್ಲಿನ ಸ್ಥಳೀಯ ಅಧಿಕಾರಿಗಳು ಖಚಿತಪಡಿಸಿದ್ದಾರೆ.

ಉದಯ್ ಪ್ರತಾಪ್ ಸಿಂಗ್ ಸೋಮವಾರ ಸಾಮಾಜಿಕ ಮಾಧ್ಯಮ ಪ್ಲಾಟ್ಫಾರ್ಮ್ ಎಕ್ಸ್‌ನಲ್ಲಿ ಬರೆದಿದ್ದಾರೆ, ಆಡಳಿತವು ಇದಕ್ಕೆ ಪರಿಹಾರವನ್ನು ಕಂಡುಕೊಂಡಿದೆ.

ಮುಂಬರುವ ಬಜೆಟ್ ಅಧಿವೇಶನದಲ್ಲಿ ಎನ್ಡಿಎ ಮಸೂದೆ ಪಾಸು ಮಾಡುವಂತಹ ಸಂದರ್ಭ ಬಂದರೆ ಯಾವ ಬಣಕ್ಕೂ ಸೇರದ ಏಳು ನಾಮನಿರ್ದೇಶಿತ ಸದಸ್ಯರು, ಇಬ್ಬರು ಪಕ್ಷೇತರರು ಮತ್ತು ಆಪ್ತ ಪಕ್ಷಗಳನ್ನು ಅವಲಂಬಿಸಬೇಕಾದ ಅನಿವಾರ್ಯತೆ ಎದುರಾಗಿದೆ.

ಕೂದಲೆಳೆಯ ಅಂತರದಲ್ಲಿ ಪಾರಾದೆ: ಡೊನಾಲ್ಡ್ ಟ್ರಂಪ್

ವಾಷಿಂಗ್ಟನ್: ಸ್ವಲ್ಪದರಲ್ಲೇ ಸಾವಿನಿಂದ ಪಾರಾದ ಅಮೆರಿಕ ಅಧ್ಯಕ್ಷೀಯ ಚುನಾವಣೆಯ ರಿಪಬ್ಲಿಕ್ ಪಕ್ಷದ ಅಭ್ಯರ್ಥಿ ಡೊನಾಲ್ಡ್ ಟ್ರಂಪ್, ಸಾವಿನ ಹತ್ತಿರದ ಕ್ಷಣಗಳ ಬಗ್ಗೆ ಮಾತನಾಡಿದ್ದಾರೆ. ''''ದಾಳಿಯ ವೇಳೆ ನನಗೆ ಸಂಭವಿಸಿದ ಅತ್ಯಂತ ನಂಬಲಾಗದ ವಿಷಯ ಏನೆಂದರೆ, ನಾನು ಸರಿಯಾದ ಸಮಯಕ್ಕೆ ಸರಿಯಾದ ರೀತಿಯಲ್ಲಿ ತಿರುಗಿದ್ದರಿಂದ ಕೂದಲೆಳೆಯ ಅಂತರದಲ್ಲಿ ಪಾರಾದೆ.

ಇಲ್ಲದಿದ್ದರೆ ನಾನು ಶವವಾಗಿರುತ್ತಿದ್ದೆ'' ಎಂದು ಟ್ರಂಪ್ ಪತ್ರಕರ್ತರಿಗೆ ತಿಳಿಸಿದ್ದಾರೆ.

ಒಂದು ವೇಳೆ, ಆ ಕ್ಷಣದಲ್ಲಿ ನಾನು ಅರ್ಧದಷ್ಟೇ ತಿರುಗಿದ್ದರೆ ಬುಲೆಟ್ ನನ್ನ ತಲೆಯ ಸೀಳಿಕೊಂಡು ಹೊರ ಬರುತ್ತಿತ್ತು. ನಾನು ಆ ಪರಿಪೂರ್ಣ ತಿರುವನ್ನು ಮಾಡುವ ಸಾಧ್ಯತೆಗಳು ಬಹುಶಃ ಶೇ.10ನೆಯ 1 ಭಾಗವಾಗಿತ್ತು. ಹಾಗಾಗದಿದ್ದರೆ ನಾನು ಇಲ್ಲಿರುತ್ತಿರಲಿಲ್ಲ. ಯಾಕೆಂದರೆ, ಸಾವು ನನ್ನಿಂದ ಕೇವಲ 1/8 ಇಂಚಿನಷ್ಟೇ(3.18 ಮಿ.ಮೀ) ದೂರವಿತ್ತು. ಆ ಸರಿಯಾದ ಕ್ಷಣದಲ್ಲೇ ನಾನು ತಿರುಗಿದೆ. ಆದರೆ ದಾಳಿಕೋರ ಗುಂಡು ಹಾರಿಸುವುದನ್ನು ನಿಲ್ಲಿಸಲಿಲ್ಲ. ನಾನು ಅದೃಷ್ಟವಶಾತ್ ಅಥವಾ ದೇವರ ಕಾರಣದಿಂದ ಬದುಕಿದ್ದೇನೆ ಎಂದು ಟ್ರಂಪ್ ಅವರು ವರದಿಗಾರರಿಗೆ ತಿಳಿಸಿದ್ದಾರೆ. ಪ್ರಚಾರದ ವೇಳೆ ನೆರೆದಿದ್ದ ಸಭಿಕರ ಬಗ್ಗೆ ಮೆಚ್ಚುಗೆ ವ್ಯಕ್ತಪಡಿಸಿದರು. ಹಲವು ಬಾರಿ ಗುಂಡು ಹಾರಿದರೂ ಜನರು ಅಲ್ಲಾಡಲಿಲ್ಲ. ನನ್ನ ಜತೆ ಸ್ಥಿರವಾಗಿ ನಿಂತರು . ನಾನು ಅವರನ್ನು ಪ್ರೀತಿಸುತ್ತೇನೆ ಎಂದು ಟ್ರಂಪ್ ಹೇಳಿದರು.

ಭಾಷಣದ ವೇಳೆ ಟ್ರಂಪ್ ತಮ್ಮ ತಲೆಯನ್ನು ಸ್ವಲ್ಪವೇ ಸ್ವಲ್ಪ ತಿರುಗಿಸಿದ್ದರಿಂದ ಪ್ರಾಣ ಉಳಿಯಿತು. ಇಲ್ಲವೆಂದಾದರೆ ಬುಲೆಟ್ ನೇರವಾಗಿ ತಲೆ ಹೊಕ್ಕಿರುತ್ತಿತ್ತು. ಅವರ ಜೀವ ಉಳಿಸಿದ್ದು ವಲಸಿಗರಿಗೆ ಸಂಬಂಧಿಸಿದ ಚಾರ್ಟ್ ಎನ್ನುವುದು ಸ್ವತಃ ಟ್ರಂಪ್ ಸೇರಿದಂತೆ ಅನೇಕರ ವಾದ. ಭಾಷಣದಲ್ಲಿ ವಲಸಿಗರ ನೀತಿ ಕುರಿತು ಪ್ರಸ್ತಾವಿಸಿದ್ದ ಟ್ರಂಪ್, ಅದಕ್ಕೆ ಸಂಬಂಧಿಸಿದ ಚಾರ್ಟ್ ತೋರಿಸಲು ತಮ್ಮ ತಲೆಯನ್ನು ಅತ್ತ ಕಡೆಗೆ ತಿರುಗಿಸಿದ ಕ್ಷಣದಲ್ಲಿ ಗುಂಡು ಅವರ ಕಿವಿ ಸವರಿ ಹೋಗಿದೆ.

ಪ್ಯಾಲೇಸ್ತೀನಿಯನ್ ನಿರಾಶ್ರಿತರಿಗೆ ಭಾರತದ ಪರಿಹಾರ ಹಸ್ತಾಂತರ!

ಗಾಜಾ: ಗಾಜಾದ ಯುದ್ಧ ಭೀಕರತೆ ನಡುವೆ ಭಾರತವು 2.5 ಮಿಲಿಯನ್ ಡಾಲರ್ನ ಮೊದಲ ಕಂತನ್ನು ಪ್ಯಾಲೇಸ್ಟಿನಿಯನ್ ನಿರಾಶ್ರಿತರಿಗಾಗಿ ವಿಶ್ವಸಂಸ್ಥೆಯ ಪರಿಹಾರ ಮತ್ತು ಕಾರ್ಯ ಸಂಸ್ಥೆಗೆ ಬಿಡುಗಡೆ ಮಾಡಿದೆ.

ನೋಂದಾಯಿತ ಪ್ಯಾಲೇಸ್ಟಿನಿಯನ್ ನಿರಾಶ್ರಿತರಿಗೆ ನೇರ ಪರಿಹಾರ ಮತ್ತು ಕೆಲಸ ಕಾರ್ಯಕ್ರಮಗಳನ್ನು ನಡೆಸಲಾಗುತ್ತಿದ್ದು, ಇದು ಯುಎನ್ ಸದಸ್ಯ ರಾಷ್ಟ್ರಗಳ ಸ್ವಯಂಪ್ರೇರಿತ ಕೊಡುಗೆಯಾಗಿ ಹಣ ನೀಡುತ್ತಿದೆ.

UNRWA, , 1950 ರಿಂದ ಕಾರ್ಯನಿರ್ವಹಿಸುತ್ತಿದೆ.

ಯುಎನ್ ಏಜೆನ್ಸಿಯು ಗಾಜಾದಲ್ಲಿ ಇಸ್ರೇಲ್-ಹಮಾಸ್ ಯುದ್ಧದ ಮಧ್ಯದಲ್ಲಿ ತನ್ನ ಕಾರ್ಯಚಟುವಟಿಕೆಯನ್ನು ಮುಂದುವರಿಸಲು ಹೆಣಗಾಡುತ್ತಿದೆ ಮತ್ತು ವಿಶೇಷವಾಗಿ ಗಾಜಾದಲ್ಲಿ ಕಷ್ಟಕರ ಸಮಯದಲ್ಲಿ ಬರುತ್ತಿರುವ ಭಾರತದ ಉದಾರ ಕೊಡುಗೆಯನ್ನು ಶ್ಲಾಘಿಸಿ ಸ್ವಾಗತಿಸಿದೆ.

ಭಾರತದ ಬೆಂಬಲವು ಪ್ಯಾಲೇಸ್ಟಿನಿಯನ್ ನಿರಾಶ್ರಿತರಿಗೆ ಒದಗಿಸಲಾದ ಶಿಕ್ಷಣ, ಆರೋಗ್ಯ, ಪರಿಹಾರ ಮತ್ತು ಸಾಮಾಜಿಕ ಸೇವೆಗಳು ಸೇರಿದಂತೆ ಏಜೆನ್ಸಿಯ ಪ್ರಮುಖ ಕಾರ್ಯಕ್ರಮಗಳು ಮತ್ತು ಸೇವೆಗಳಿಗೆ ಸಹಾಯ ಮಾಡುವ ಉದ್ದೇಶವನ್ನು ಹೊಂದಿದೆ. ಕೊಡುಗೆಯ ಎರಡನೇ ಕಂತನ್ನು ಚಾರ್ಜ್ ಡಿಅಫೇರ್ಸ್ ಎಲಿಜಬೆತ್ ರೋಡ್ರಿಗಸ್ ಅವರು ಯುಎನ್‌ಆರ್‌ಡಬ್ಲ್ಯೂಎಗೆ ಹಸ್ತಾಂತರಿಸಿದ್ದಾರೆ ಎಂದು ಪ್ಯಾಲೆಸ್ಟೈನ್ನಲ್ಲಿರುವ ಭಾರತದ ಪ್ರತಿನಿಧಿ ಕಚೇರಿಯ ಪತ್ರಿಕಾ ಹೇಳಿಕೆ ತಿಳಿಸಿದೆ.

Postal Registration No.KA/BGW-1823/2019-2021, Posted at Patrika Channel, RMS Bhavan, Bengaluru PSO, Mysore Road, Bengaluru- 560020, RNI No.KARKAN/2002/08054

ರಾಗಿಣಿ ಪ್ರಜ್ವಲ್ ಅಭಿನಯದ 'ಶಾನುಭೋಗರ ಮಗಳು' ಚಿತ್ರ ಸದ್ಯದಲ್ಲೇ ತೆರೆಗೆ

ಶ್ರೀಮತಿ ಭಾಗ್ಯ ಕೃಷ್ಣಮೂರ್ತಿ ಅವರ ಕಾದಂಬರಿ ಆಧಾರಿತ 'ಶಾನುಭೋಗರ ಮಗಳು' ಚಿತ್ರವನ್ನು ವೀಕ್ಷಿಸಿದ ಪ್ರಾದೇಶಿಕ ಸೆನ್ಸಾರ್ ಮಂಡಳಿ 'ಯು/ಎ' ಪ್ರಮಾಣ ಪತ್ರ ನೀಡಿದೆ. ಚಿತ್ರದ ಬಗ್ಗೆ ಮೆಚ್ಚುಗೆಯ ಮಾತುಗಳನ್ನಾಡಿದೆ. ಹಿರಿಯ ನಿರ್ದೇಶಕ ಕೋಡ್ಲು ರಾಮಕೃಷ್ಣ ನಿರ್ದೇಶಿಸಿರುವ ಈ ಚಿತ್ರದಲ್ಲಿ ನಟ ಪ್ರಜ್ವಲ್ ದೇವರಾಜ್ ಪತ್ನಿ ರಾಗಿಣಿ ಪ್ರಜ್ವಲ್ 'ಶಾನುಭೋಗರ ಮಗಳ' ಪಾತ್ರದಲ್ಲಿ ಅಭಿನಯಿಸಿದ್ದಾರೆ. ಬೆಂಗಳೂರು, ಶ್ರೀರಂಗಪಟ್ಟಣ, ಚನ್ನಪಟ್ಟಣ, ಚಿಕ್ಕಬಳ್ಳಾಪುರ ಮುಂತಾದ ಕಡೆ ಚಿತ್ರೀಕರಣ ನಡೆದಿದೆ.

ಭುವನ್ ಫಿಲಂಸ್ ಲಾಂಛನದಲ್ಲಿ ಸಿ.ಎಂ.ನಾರಾಯಣ್ ನಿರ್ಮಿಸಿರುವ ಈ ಚಿತ್ರ ಹಲವು ವಿಶೇಷಗಳನ್ನೊಳಗೊಂಡಿದೆ. ಜೈ ಆನಂದ್ ಛಾಯಾಗ್ರಹಣವಿರುವ ಈ ಚಿತ್ರಕ್ಕೆ ಬಿ.ಎಸ್ ಕೆಂಪರಾಜ್ ಅವರ ಸಂಕಲನವಿದೆ. ವಸಂತ ಕುಲಕರ್ಣಿ ಕಲಾ ನಿರ್ದೇಶನ, ರಮೇಶ್ ಕೃಷ್ಣನ್ ಸಂಗೀತ, ಕರಣ್ ಮಯೂರ್ ನಿರ್ಮಾಣ ನಿರ್ವಹಣೆ ಹಾಗೂ ಎಸ್.ನಾಗರಾಜ್ ರಾವ್ (ಹಾಸ್ನ), ರಘು ಕಲ್ಪತರು ಸಹ ನಿರ್ದೇಶನವಿರುವ 'ಶಾನುಭೋಗರ ಮಗಳು' ಚಿತ್ರಕ್ಕೆ ಬಿ.ಎ.ಮಧು ಸಂಭಾಷಣೆ ಬರೆದಿದ್ದಾರೆ. ರಾಗಿಣಿ ಪ್ರಜ್ವಲ್, ನಿರಂಜನ್ ಶೆಟ್ಟಿ, ರಮೇಶ್ ಭಟ್, ಶ್ರೀನಿವಾಸಮೂರ್ತಿ, ಸುಧಾ ಬೆಳವಾಡಿ, ವಾಣಿಶ್ರೀ, ಪದ್ಮಾ ವಾಸಂತಿ ಮುಂತಾದವರು ಈ ಚಿತ್ರದ ತಾರಾಬಳಗದಲ್ಲಿದ್ದಾರೆ. ಟಿಪ್ಪು ಸುಲ್ತಾನ್ ಪಾತ್ರದಲ್ಲಿ ಖ್ಯಾತ ನಟ ಕಿಶೋರ್ ಅಭಿನಯಿಸಿದ್ದಾರೆ.

ಪ್ರೀತಿಯ ಡಾರ್ಲಿಂಗ್‌ಗೆ ಹುಟ್ಟುಹಬ್ಬದ ಶುಭಾಶಯ ತಿಳಿಸಿದ ತನಿಷಾ ಕುಪ್ಪಂಡ

ಕಿರುತೆರೆ ಹಾಗೂ ಹಿರಿತೆರೆ ಮೂಲಕ ಫೇಮಸ್ ಆದವರು ತನಿಷಾ ಕುಪ್ಪಂಡ. ಅವರಿಗೆ ದೊಡ್ಡ ಮಟ್ಟದ ಜನಪ್ರಿಯತೆ ನೀಡಿದ್ದು 'ಬಿಗ್ ಬಾಸ್ ಕನ್ನಡ ಸೀಸನ್ 10'. ಈಗ ಅವರು ಏನೇ ಮಾಡಿದರೂ ಸುದ್ದಿ ಆಗುತ್ತದೆ. ಸೋಶಿಯಲ್ ಮೀಡಿಯಾದಲ್ಲಿ ಹಾಕುವ ಪೋಸ್ಟ್ ಸಾಕಷ್ಟು ಚರ್ಚೆ ಆಗುತ್ತದೆ. ಈಗ ಅವರು ಪ್ರೀತಿಯಿಂದ ಪೋಸ್ಟ್ ಒಂದನ್ನು ಹಾಕಿದ್ದಾರೆ. ಈ ಪೋಸ್ಟ್ ಭರ್ಜರಿ ಸದ್ದು ಮಾಡುತ್ತಿದೆ. ಅಷ್ಟಕ್ಕೂ ಅವರು ಹಾಕಿರೋ ವಿಡಿಯೋದಲ್ಲಿ ಏನಿದೆ ಎನ್ನುವ ಬಗ್ಗೆ ಇಲ್ಲಿದೆ ಮಾಹಿತಿ.

'ಹ್ಯಾಪಿ ಬರ್ತ್ ಡೇ ಡಾರ್ಲಿಂಗ್' ಎಂದು ಪೋಸ್ಟ್ ಹಾಕಿದ್ದಾರೆ ತನಿಷಾ ಕುಪ್ಪಂಡ. ಇದರಲ್ಲಿ ಅವರು ವ್ಯಕ್ತಿಯೊಬ್ಬರ ಜೊತೆ ಇದ್ದಾರೆ. ಈ ವಿಡಿಯೋದಲ್ಲಿ ಅವರು ಸ್ವಿಮ್ಮಿಂಗ್ ಮಾಡುತ್ತಿದ್ದಾರೆ. ಅಂದಹಾಗೆ ಅವರ ಜೊತೆ ಇರೋದು ತನಿಷಾ ಅವರ ಅಣ್ಣ. 'ನಿಮಗೆ ಬೆಂಬಲ, ಯಶಸ್ಸು, ನೆಮ್ಮದಿ ಎಲ್ಲವೂ ಸಿಗಲಿ. ಲವ್ ಯೂ ಸೋ ಮಚ್ ಅಪ್ಪು. ಮೊದ್ಲೆಲ್ಲಾ ತಮ್ಮ ಅಂತಿದ್ರು, ಇವಾಗ ಅಣ್ಣ ಅಂತಾರೆ. ಸ್ವಲ್ಪ ಕಮ್ಮಿ ಕಿತ್ತಾಡು. ಇಷ್ಟೇ ಲೈಫ್. ಸಾಕು ಅಲ್ವಾ ಮರ ಯಾಕೆ. ಒಳ್ಳೆಯ ದಿನಗಳು ಬರಲಿ' ಎಂದು ಅವರು ಕೋರಿದ್ದಾರೆ.

ಈ ವಿಡಿಯೋದ ಕ್ಯಾಪ್ಶನ್ ನೋಡಿದರೆ ಕೆಲವರು ಅಶ್ಲೀಲವಾಗಿ ಕಮೆಂಟ್ ಮಾಡುತ್ತಿದ್ದಾರೆ. ಇದನ್ನು ನೋಡಿದ ಅನೇಕರು ಕಮೆಂಟ್ ಮಾಡುವವರಿಗೆ ಬುದ್ಧಿ ಹೇಳುವ ಪ್ರಯತ್ನ ಮಾಡಿದ್ದಾರೆ. 'ಅವರು ತನಿಷಾರ ಸಹೋದರ' ಎಂದು ಕೆಲವರು ಕಮೆಂಟ್ ಮಾಡಿದ್ದಾರೆ. ಆದಾಗ್ಯೂ ಈ ವಿಡಿಯೋಗೆ ವಿವಿಧ ರೀತಿಯ ಕಮೆಂಟ್‌ಗಳು ಬರುತ್ತಿವೆ.

ಬಿಗ್ ಬಾಸ್‌ನಿಂದ ಬಂದ ಬಳಿಕ ತನಿಷಾ ಕುಪ್ಪಂಡ ಅವರ ಖ್ಯಾತಿ ಹೆಚ್ಚಿದೆ. ಅವರು ಹಲವು ಸಿನಿಮಾಗಳನ್ನು ಒಪ್ಪಿ ನಟಿಸುತ್ತಿದ್ದಾರೆ. ಅವರಿಗೆ ಇತ್ತೀಚೆಗೆ 'ಪೆನ್‌ಡ್ರೈವ್' ಹೆಸರಿನ ಸಿನಿಮಾ ಆಫರ್ ಸಿಕ್ಕಿದೆ. ಈ ಚಿತ್ರದಲ್ಲಿ ಅವರು ಪ್ರಮುಖ ಪಾತ್ರದಲ್ಲಿ ಕಾಣಿಸಿಕೊಳ್ಳಲಿದ್ದಾರೆ. ಸಸ್ಪೆನ್ಸ್ ಥ್ರಿಲ್ಲರ್ ಶೈಲಿಯಲ್ಲಿ ಸಿನಿಮಾ ಮೂಡಿ ಬರುತ್ತಿದೆ. ಡೇವಿಡ್ ಸೆಬಾಸ್ಟಿಯನ್ ಅವರು ಈ ಚಿತ್ರವನ್ನು ನಿರ್ದೇಶನ ಮಾಡುತ್ತಿದ್ದಾರೆ.

'ಟೋಬಿ' ನಟಿಗೆ ಸಿಕ್ತು ಬಿಗ್ ಚಾನ್ಸ್

ಕನ್ನಡದ 'ಟೋಬಿ' ನಟಿ ಚೈತ್ರಾ ಆಚಾರ್ ಕಾಲಿವುಡ್‌ಗೆ ಹಾರಿದ್ದಾರೆ. ತಮಿಳಿನಲ್ಲಿ ಮತ್ತೊಂದು ಸಿನಿಮಾ ಒಪ್ಪಿಕೊಂಡಿದ್ದಾರೆ. ನಟ ಸಿದ್ಧಾರ್ಥ್‌ಗೆ ನಾಯಕಿಯಾಗಿ ಚೈತ್ರಾ ನಟಿಸುತ್ತಿದ್ದಾರೆ.

ಪ್ರತಿಭಾನ್ವಿತ ನಟಿ ಚೈತ್ರಾಗೆ ತಮಿಳಿನಿಂದ ಉತ್ತಮ ಅವಕಾಶಗಳು ಅರಸಿ ಬರುತ್ತಿವೆ. ಈಗಾಗಲೇ ಶಶಿಕುಮಾರ್‌ಗೆ ನಾಯಕಿಯಾಗಿ ರಾಜು ಮುರುಗನ್ ನಿರ್ದೇಶನದಲ್ಲಿ ಚೈತ್ರಾ ನಟಿಸುತ್ತಿದ್ದಾರೆ. ಈ ಬೆನ್ನಲ್ಲೇ ಟೋಬಿ ಬೆಡಗಿಗೆ ಬಂಪರ್ ಚಾನ್ಸ್ ಸಿಕ್ಕಿದೆ.

ಶಾಂತಿ ಟಾಕೀಸ್ ನಿರ್ಮಾಣದ, ಶ್ರೀ ಗಣೇಶ್ ನಿರ್ದೇಶದ ಹೊಸ ಸಿನಿಮಾದಲ್ಲಿ ಸಿದ್ಧಾರ್ಥ್‌ಗೆ ಚೈತ್ರಾ ಹೀರೋಯಿನ್ ಆಗಿದ್ದಾರೆ. ವಿಭಿನ್ನ ಪಾತ್ರದಲ್ಲಿ ಕನ್ನಡದ ನಟಿ ಕಾಣಿಸಿಕೊಳ್ತಿದ್ದಾರೆ. ಸದ್ಯದಲ್ಲೇ ಸಿನಿಮಾ ಶೂಟಿಂಗ್ ಕೂಡ ಶುರುವಾಗಲಿದೆ. ಸದ್ಯ ಸಿನಿಮಾಗೆ ಅದ್ಧೂರಿಯಾಗಿ ಚಾಲನೆ ಸಿಕ್ಕಿದೆ. ಈ ಚಿತ್ರದಲ್ಲಿ ಸಿದ್ಧಾರ್ಥ್, ಚೈತ್ರಾ ಜೊತೆ ಹಿರಿಯ ನಟ ಶರತ್‌ಕುಮಾರ್, ದೇವಯಾನಿ, ಮಿತಾ ರಘುನಾಥ್ ಸೇರಿದಂತೆ ಅನೇಕರು ನಟಿಸಲಿದ್ದಾರೆ.

ಇನ್ನೂ ಇದರ ಜೊತೆ ಶಿವಣ್ಣ, ಡಾಲಿ ನಟನೆಯ 'ಉತ್ತರಾಕಾಂಡ' ಸಿನಿಮಾದಲ್ಲಿ ಚೈತ್ರಾ ನಟಿಸಿದ್ದಾರೆ. ಈ ಸಿನಿಮಾದಲ್ಲಿಯೂ ನಟಿಗೆ ಉತ್ತಮ ಪಾತ್ರ ಸಿಕ್ಕಿದೆ. ಒಟ್ನಲ್ಲಿ ಪರಭಾಷೆಯಲ್ಲಿ ನಟಿಗೆ ಗೋಲ್ಡನ್ ಚಾನ್ಸ್ ಸಿಕ್ಕಿರೋದಕ್ಕೆ ಫ್ಯಾನ್ಸ್ ಥ್ರಿಲ್ ಆಗಿದ್ದಾರೆ.

ಟಿ20 ವಿಶ್ವಕಪ್ ಗೆಲುವು

ಕನ್ನಡಿಗ ದ್ರಾವಿಡ್‌ಗೆ ಸದನದಲ್ಲಿ ಗೌರವ ಸಲ್ಲಿಸಲು ನಿರ್ಣಯ!

2024ರ ಟಿ20 ವಿಶ್ವಕಪ್ ಗೆಲುವಿಗೆ ಕಾರಣರಾದ ಟೀಂ ಇಂಡಿಯಾದ ನಿರ್ಗಮಿತ ಕೋಚ್ ರಾಹುಲ್ ದ್ರಾವಿಡ್ ಅವರಿಗೆ ಸದನದಲ್ಲಿ ಅಭಿನಂದನಾ ಗೌರವ ಸಲ್ಲಿಸಲು ಅಧಿವೇಶನದಲ್ಲಿ ನಿರ್ಣಯ ಕೈಗೊಳ್ಳಲಾಯಿತು.

ಬಿಜೆಪಿ ಶಾಸಕ ಸುರೇಶ್ ಕುಮಾರ್, ಭಾರತ ಟಿ20 ವಿಶ್ವಕಪ್ ಗೆಲುವಿನ ವೇಳೆ ಟೀಂ ಇಂಡಿಯಾದ ಮುಖ್ಯಕೋಚ್ ಆಗಿದ್ದ ಕನ್ನಡಿಗ ರಾಹುಲ್ ದ್ರಾವಿಡ್ ಅವರನ್ನು ಸನ್ಮಾನಿಸುವಂತೆ ಮನವಿ ಮಾಡಿದರು. ಈ ಮನವಿಯನ್ನು ಸದನದ ಎಲ್ಲಾ ಸದಸ್ಯರು ಸ್ವಾಗತಿಸಿದರು. ಬಳಿಕ ಈ ವಿಚಾರವಾಗಿ ಪ್ರತಿಕ್ರಿಯಿಸಿದ ಸ್ಪೀಕರ್ ಖಾದರ್ ಕರ್ನಾಟಕದ ಜನತೆ ಪರವಾಗಿ ದ್ರಾವಿಡ್ ಅವರಿಗೆ ಅಭಿನಂದನೆ ಸಲ್ಲಿಸಲಾಗುತ್ತದೆ ಎಂದು ತಿಳಿಸಿದರು.

ಕಳೆದ ಜೂ.29 ರಂದು ನಡೆದಿದ್ದ ಫೈನಲ್ ಪಂದ್ಯದಲ್ಲಿ ದಕ್ಷಿಣ ಆಫ್ರಿಕಾ ವಿರುದ್ಧ 7 ರನ್‌ಗಳ ರೋಚಕ ಗೆಲುವು ಸಾಧಿಸಿ ಭಾರತ ಟಿ20 ವಿಶ್ವಕಪ್ ಗೆದ್ದುಕೊಂಡಿತ್ತು. ಈ ಮೂಲಕ ಭಾರತ

17 ವರ್ಷಗಳ ನಂತರ ಟಿ 20 ವಿಶ್ವಕಪ್ ಹಾಗೂ 13 ವರ್ಷಗಳ ನಂತರ ಐಸಿಸಿ ಟ್ರೋಫಿ ಬರವನ್ನು ಭಾರತ ನೀಗಿಸಿಕೊಂಡಿತು.

ಫೈನಲ್ ಪಂದ್ಯದಲ್ಲಿ ಗೆಲುವಿಗೆ 177 ರನ್ ಗುರಿ ಪಡೆದ ದಕ್ಷಿಣ ಆಫ್ರಿಕಾ ತಂಡ 20 ಓವರ್‌ಗಳಲ್ಲಿ 8 ವಿಕೆಟ್ ನಷ್ಟಕ್ಕೆ 169 ರನ್ ಗಳಿಸಿ ಸೋಲೊಪ್ಪಿಕೊಂಡಿತ್ತು. ಅಲ್ಲದೇ 'ಚೋಕರ್ಸ್' ಹಣೆಪಟ್ಟಿಯೊಂದಿಗೆ ತವರಿಗೆ ಮರಳಿತು.

ಭದ್ರತಾ ಕಾರಣಕ್ಕಾಗಿ ಭಾರತ ಸರ್ಕಾರ ಅನುಮತಿ ನಿರಾಕರಿಸಿದ್ರೆ, ಬಿಸಿಸಿಐ ಬರೆದುಕೊಡಲಿ

2025ರ ಐಸಿಸಿ ಚಾಂಪಿಯನ್ಸ್ ಟ್ರೋಫಿ ಟೂರ್ನಿಗಾಗಿ ಭಾರತ ಕ್ರಿಕೆಟ್ ತಂಡವು ಪಾಕಿಸ್ತಾನಕ್ಕೆ ಬರುವುದಿಲ್ಲ ಎಂದು ಹೇಳಿದೆ. ಭಾರತ ಸರ್ಕಾರ ಭದ್ರತಾ ಕಾರಣಗಳಿಗಾಗಿ ಭಾರತ ತಂಡವನ್ನು ಕಳುಹಿಸಲು ಅನುಮತಿ ನಿರಾಕರಿಸಿದ್ದರೆ. ಬಿಸಿಸಿಐ ಲಿಖಿತ ರೂಪದಲ್ಲಿ ಬರೆದುಕೊಡಬೇಕು ಎಂದು ಪಾಕಿಸ್ತಾನ ಕ್ರಿಕೆಟ್ ಮಂಡಳಿ ಒತ್ತಾಯಿಸಿದೆ.

ಭಾರತ ಕ್ರಿಕೆಟ್ ತಂಡ ಪಾಕಿಸ್ತಾನಕ್ಕೆ ಪ್ರಯಾಣಿಸಲು ಭಾರತ ಸರ್ಕಾರ ಅನುಮತಿ ನಿರಾಕರಿಸಿದರೆ, ಅದನ್ನು ಲಿಖಿತ ರೂಪದಲ್ಲಿ ಬರೆದುಕೊಡಬೇಕು. ಜೊತೆಗೆ ಆ ಪತ್ರವನ್ನು ಅಂತಾರಾಷ್ಟ್ರೀಯ ಕ್ರಿಕೆಟ್ ಮಂಡಳಿಗೆ (ಐಸಿಸಿ) ಸಲ್ಲಿಸಬೇಕು. ಈಗಾಗಲೇ ಕರಡು ವೇಳಾಪಟ್ಟಿ ಸಿದ್ಧಗೊಂಡಿರುವುದರಿಂದ ಟೂರ್ನಿ ಪ್ರಾರಂಭವಾಗುವ 5-6 ತಿಂಗಳಿಗೆ

ಮುಂಚಿತವಾಗಿಯೇ ಐಸಿಸಿಗೆ ತಿಳಿಸಬೇಕು ಪಾಕಿಸ್ತಾನ ಕ್ರಿಕೆಟ್ ಮಂಡಳಿ ಹೇಳಿದೆ.

2025ರ ಫೆಬ್ರವರಿ 19ರಿಂದ ಮಾರ್ಚ್ 9ರ ವರೆಗೆ ನಡೆಯಲಿರುವ ಐಸಿಸಿ ಚಾಂಪಿಯನ್ಸ್ ಟ್ರೋಫಿ ಪಾಕ್ ಆತಿಥ್ಯದಲ್ಲಿ ನಡೆಯಲಿದೆ. ಫೈನಲ್ ಪಂದ್ಯಕ್ಕೆ ಮಳೆ ಅಡ್ಡಿಯಾದ್ರೆ, ಮಾರ್ಚ್ 10 ರಂದು ಮೀಸಲು ದಿನ ಇರಲಿದೆ. ಪಾಕಿಸ್ತಾನದ ಕರಾಚಿ, ಲಾಹೋರ್, ಮುಲ್ತಾನ್ ಮತ್ತು ರಾವಲ್ಪಿಂಡಿ ಕ್ರೀಡಾಂಗಣಗಳು ಆತಿಥ್ಯ ವಹಿಸಲಿವೆ.

ಈಗಾಗಲೇ ಪಿಸಿಬಿ ತನ್ನ ಕರಡು ವೇಳಾಪಟ್ಟಿಯನ್ನ ಐಸಿಸಿಗೆ ಸಲ್ಲಿಸಿದೆ. ಸಂಭವನೀಯ ಸೆಮಿಫೈನಲ್ ಮತ್ತು ಫೈನಲ್ ಪಂದ್ಯ ಸೇರಿದಂತೆ ಭಾರತದ ಎಲ್ಲಾ ಪಂದ್ಯಗಳನ್ನು ಲಾಹೋರ್‌ನಲ್ಲಿ ನಿಗದಿಪಡಿಸಲಾಗಿದೆ. ಪಾಕಿಸ್ತಾನದ ಹೊರಗೆ ಕೆಲವು ಪಂದ್ಯಗಳನ್ನು ಆಡುವ ಅಗತ್ಯವಿದ್ದಲ್ಲಿ ಐಸಿಸಿ ಮ್ಯಾನೇಜ್‌ಮೆಂಟ್ ಹೆಚ್ಚುವರಿ ವೆಚ್ಚವನ್ನು ಶಿಫಾರಸು ಮಾಡಲಿದೆ ಎಂದು ಉನ್ನತ ಮೂಲಗಳಿಂದ ತಿಳಿದುಬಂದಿದೆ.

ಡಿಕೆ ಶಿವಕುಮಾರ್ ವಿರುದ್ಧದ ಆದಾಯ ಮೀರಿ ಆಸ್ತಿ ಗಳಿಕೆ

ಪ್ರಕರಣ ರದ್ದತಿಗೆ ಸುಪ್ರೀಂ ಕೋರ್ಟ್ ನಕಾರ

ನವದೆಹಲಿ: ಕರ್ನಾಟಕ ಉಪ ಮುಖ್ಯಮಂತ್ರಿ ಡಿಕೆ ಶಿವಕುಮಾರ್ ವಿರುದ್ಧದ ಆದಾಯ ಮೀರಿ ಆಸ್ತಿ ಗಳಿಕೆ ಪ್ರಕರಣವನ್ನು ರದ್ದುಪಡಿಸಲು ಸುಪ್ರೀಂ ಕೋರ್ಟ್ ಸೋಮವಾರ ನಿರಾಕರಿಸಿದೆ. ಸಿಬಿಐ ದಾಖಲಿಸಿದ್ದ ಪ್ರಕರಣ ರದ್ದು ಕೋರಿ ಡಿಕೆ ಶಿವಕುಮಾರ್ ಸುಪ್ರೀಂ ಕೋರ್ಟ್‌ಗೆ ಮೇಲ್ಮನವಿ ಅರ್ಜಿ ಸಲ್ಲಿಸಿದ್ದರು. ಆದರೆ ಈ ಮನವಿಯನ್ನು ಸುಪ್ರೀಂಕೋರ್ಟ್‌ನ ನ್ಯಾ. ಬೇಲಾ ತ್ರಿವೇದಿ ಪೀಠ ತಿರಸ್ಕರಿಸಿದೆ. ಕರ್ನಾಟಕ ಹೈಕೋರ್ಟ್ ಆದೇಶದಲ್ಲಿ ಹಸ್ತಕ್ಷೇಪ ಮಾಡುವುದಿಲ್ಲ ಎಂದು ನ್ಯಾಯಪೀಠ ಹೇಳಿದೆ.

ಪ್ರಕರಣ ರದ್ದುಗೊಳಿಸುವ ಸಂಬಂಧ ಡಿಕೆ ಶಿವಕುಮಾರ್ ಸಲ್ಲಿಸಿದ್ದ ಅರ್ಜಿಯನ್ನು 2023 ರ ಅಕ್ಟೋಬರ್ 19 ರಂದು ಕರ್ನಾಟಕ ಹೈಕೋರ್ಟ್ ತಿರಸ್ಕರಿಸಿತ್ತು. ಈ ಆದೇಶದ ವಿರುದ್ಧ ಶಿವಕುಮಾರ್ ಮೇಲ್ಮನವಿ ಅರ್ಜಿ ಸಲ್ಲಿಸಿದ್ದರು.

ಮೂರು ತಿಂಗಳ ಒಳಗೆ ತನಿಖೆ ಪೂರ್ಣಗೊಳಿಸಲು ನಿರ್ದೇಶನ: ಅರ್ಜಿಯ ವಿಚಾರಣೆ ನಡೆಸಿದ ನ್ಯಾ. ಬೇಲಾ ತ್ರಿವೇದಿ ಪೀಠ, ಪ್ರಕರಣವನ್ನು ರದ್ದುಪಡಿಸಲು ನಿರಾಕರಿಸಿದ್ದು ಮಾತ್ರವಲ್ಲದೆ ಮೂರು ತಿಂಗಳೊಳಗೆ ತನಿಖೆ ಮುಗಿಸಿ ವರದಿ

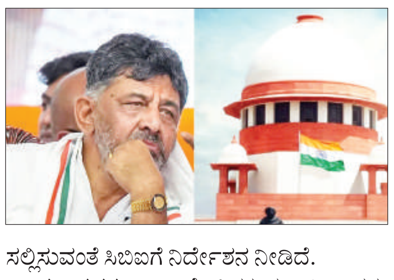

ಸಲ್ಲಿಸುವಂತೆ ಸಿಬಿಐಗೆ ನಿರ್ದೇಶನ ನೀಡಿದೆ.

ಏನಿದು ಪ್ರಕರಣ?: ಡಿಕೆ ಶಿವಕುಮಾರ್ ಅವರು ಸಿದ್ದರಾಮಯ್ಯ ನೇತೃತ್ವದ ಹಿಂದಿನ ಕಾಂಗ್ರೆಸ್ ಸರ್ಕಾರದಲ್ಲಿ ಇಂಧನ ಸಚಿವರಾಗಿದ್ದಾಗ, 2013 ರ ಏಪ್ರಿಲ್ 1 ರಿಂದ 2018 ರ ಏಪ್ರಿಲ್ 30 ಅವಧಿಯಲ್ಲಿ ಆದಾಯಕ್ಕೂ ಮೀರಿ ಆಸ್ತಿ ಗಳಿಸಿದ್ದಾರೆ. 74.93 ಕೋಟಿ ರೂಪಾಯಿ ಮೌಲ್ಯದ ಸಂಪತ್ತು ಗಳಿಸಿದ್ದಾರೆ ಎಂದು ಸಿಬಿಐ ಆರೋಪಿಸಿತ್ತು.

2017 ರಲ್ಲಿ ಶಿವಕುಮಾರ್ ಮನೆ ಮತ್ತು ಕಚೇರಿಗಳಲ್ಲಿ ಆದಾಯ ತೆರಿಗೆ ಇಲಾಖೆ ನಡೆಸಿದ ಶೋಧ ಕಾರ್ಯಾಚರಣೆಗಳ ಆಧಾರದ ಮೇಲೆ, ಜಾರಿ ನಿರ್ದೇಶನಾಲಯ ಕೂಡ ವಿರುದ್ಧ ಡಿಕೆ ಶಿವಕುಮಾರ್ ವಿರುದ್ಧ ತನಿಖೆಯನ್ನು ಪ್ರಾರಂಭಿಸಿತ್ತು. ಇ.ಡಿ ತನಿಖೆಯ ಆಧಾರದ ಮೇಲೆ ಸಿಬಿಐ ಅವರ ವಿರುದ್ಧ ಪ್ರಕರಣ ದಾಖಲಿಸಲು ರಾಜ್ಯ ಸರ್ಕಾರದಿಂದ ಅನುಮತಿ ಕೋರಿತ್ತು. ರಾಜ್ಯ ಸರ್ಕಾರವು 2019 ರ ಸೆಪ್ಟೆಂಬರ್ 25 ರಂದು ಅನುಮತಿ ನೀಡಿತ್ತು. ಅದರಂತೆ, ಡಿಕೆ ಶಿವಕುಮಾರ್ ವಿರುದ್ಧ ಸಿಬಿಐ 2020 ರ ಅಕ್ಟೋಬರ್ 3 ರಂದು ಎಫ್‌ಐಆರ್ ದಾಖಲಿಸಿತ್ತು.

ಡಿಕೆ ಶಿವಕುಮಾರ್ ಪರ ವಕೀಲರ ವಾದವೇನು?: ಡಿಕೆ ಶಿವಕುಮಾರ್ ಪರ ಹಿರಿಯ ವಕೀಲ ಮುಕುಲ್ ರೋಹ್ಟಗಿ ವಾದ ಮಂಡಿಸಿದರು. ಪ್ರಕರಣಕ್ಕೆ ಸಂಬಂಧಿಸಿದಂತೆ ಆದಾಯ ತೆರಿಗೆ ಕಾಯ್ದೆಯಡಿ ಈಗಾಗಲೇ ಕಾನೂನು ಕ್ರಮ ಜರುಗಿಸಲಾಗುತ್ತಿದೆ. ಸಿಬಿಐ ಕೂಡ ಅದರ ವಿಚಾರಣೆ ನಡೆಸುವುದು ಹೇಗೆ? ಇದು ಅಕ್ರಮ ಎಂದು ಅವರು ವಾದ ಮಂಡಿಸಿದರು.

ಇದಕ್ಕೆ ಪ್ರತಿಕ್ರಿಯಿಸಿದ ನ್ಯಾಪೀಠ, ನಿಮ್ಮ ಮೇಲೆ ಪಿಸಿ ಆಕ್ಟ್ ಅಡಿಯಲ್ಲಿ ಕಾನೂನು ಕ್ರಮ ಕೈಗೊಳ್ಳಲಾಗಿದೆ. ಪಿಸಿ ಆಕ್ಟ್ ಅಡಿಯಲ್ಲಿ ಆದಾಯ ತೆರಿಗೆ ಅಧಿಕಾರಿಗಳು ಕಾನೂನು ಕ್ರಮ ಕೈಗೊಳ್ಳಲು ಸಾಧ್ಯವಿಲ್ಲ. ಹೀಗಾಗಿ ಇದರಲ್ಲಿ ನಾವು ಮಧ್ಯಪ್ರವೇಶಿಸಲು ಸಾಧ್ಯವಿಲ್ಲ, ಕ್ಷಮಿಸಿ ಎಂದಿತು.

ದಲಿತರ ಪರ ಇದ್ದೇವೆ ಎಂದು ಅವರ ಹಣವನ್ನೇ ಕಾಂಗ್ರೆಸ್ ಲೂಟಿ ಮಾಡಿದೆ

ಬೆಂಗಳೂರು: ವಾಲ್ಮೀಕಿ ಅಭಿವೃದ್ಧಿ ನಿಗಮದ ಹಣ ಅಕ್ರಮವಾಗಿ ವರ್ಗಾವಣೆ ಮಾಡಲಾದ ಪ್ರಕರಣಕ್ಕೆ ಸಂಬಂಧಿಸಿ ರಾಜ್ಯದ ಇತಿಹಾಸದಲ್ಲಿ ದಲಿತರಿಗೆ ಮೀಸಲಿಟ್ಟಿದ್ದ 187 ಕೋಟಿ ಹಣ ಲೂಟಿ ಮಾಡಲಾಗಿದೆ. ಯಾವುದೇ ಸರ್ಕಾರ ಮಾಡಿರಲಿಲ್ಲ. ದಲಿತರ ಪರ ಇದ್ದೇವೆ ಅಂತಾ ಹೇಳಿ ಅವರ ಹಣ ಕಾಂಗ್ರೆಸ್ ಲೂಟಿ ಮಾಡಿದೆ ಎಂದು ವಿಧಾನಸೌಧದಲ್ಲಿ ವಿರೋಧ ಪಕ್ಷದ ನಾಯಕ ಆ.ಅಶೋಕ್ ವಾಗ್ದಾಳಿ ನಡೆಸಿದ್ದಾರೆ.

ಕಾಂಗ್ರೆಸ್ ವಿರುದ್ಧ ನಾವು ಪ್ರತಿಭಟನೆ ಮಾಡ್ತಿದ್ದೇವೆ. ಸರ್ಕಾರ ನೈತಿಕವಾಗಿ ಸತ್ತು ಹೋಗಿದೆ. ಸಿಎಂಗೆ ಮಾನ ಮರ್ಯಾದೆ ಇದ್ದರೆ ರಾಜೀನಾಮೆ ಕೋಡಬೇಕು. ಸದನದ ಒಳಗೂ ಹೋರಾಟ ಮಾಡುತ್ತೇವೆ. ಸಿಎಂ ಬಚಾವ್ ಆಗುವುದಕ್ಕೆ ನಿವೃತ್ತ ಜಡ್ಜ್ ಮೂಲಕ ನ್ಯಾಯಾಂಗ ತನಿಖೆ ಮಾಡಿಸುತ್ತಿದ್ದಾರೆ. ಸಿಎಂ ಬಚಾವ್ ಆಗೋಕೆ ನಿವೃತ್ತ ಜಡ್ಜ್ ಮುಖಾಂತರ ಇವರ ಮೇಲೆ ಆರೋಪ ಬಂದ್ರೆ ನ್ಯಾಯಂಗ ತನಿಖೆ ಆಗಬೇಕು. ಮುಡಾ ಕೇಸ್ ತನಿಖೆಯನ್ನು ಸಿಬಿಐಗೆ ವಹಿಸಬೇಕೆಂದು ವಿಧಾನಸೌಧದಲ್ಲಿ ವಿರೋಧ ಪಕ್ಷದ ನಾಯಕ ಆ.ಅಶೋಕ್ ಒತ್ತಾಯಿಸಿದರು.

ರಾಜೀನಾಮೆ ಕೊಡುವವರೆಗೂ ನಾವು ಹೋರಾಟ ಮಾಡುತ್ತೇವೆ: ಇನ್ನು ಮತ್ತೊಂದೆಡೆ ಮುಡಾ ಪ್ರಕರಣ, ವಾಲ್ಮೀಕಿ ಅಭಿವೃದ್ಧಿ ನಿಗಮದ ಅಕ್ರಮ ಪ್ರಕರಣಕ್ಕೆ ಸಂಬಂಧಿಸಿ ಮುಡಾ ಪ್ರಕರಣದ ತನಿಖೆಯನ್ನು ಕೂಡಲೇ ಸಿಬಿಐಗೆ ಕೊಡಬೇಕು ಎಂದು ವಿಧಾನಸೌಧದಲ್ಲಿ ಬಿಜೆಪಿ ರಾಜ್ಯಾಧ್ಯಕ್ಷ ಬಿ.ವೈ.ವಿಜಯೇಂದ್ರ ಆಗ್ರಹಿಸಿದ್ದಾರೆ. ಸರ್ಕಾರದ ಅಕ್ರಮಗಳ ವಿರುದ್ಧ ಸದನದ ಹೊರಗೆ, ಒಳಗೆ ಹೋರಾಟ ಮಾಡುತ್ತೇವೆ. ಮುಖ್ಯಮಂತ್ರಿ ಸ್ಥಾನದಲ್ಲಿ ಕೂರುವ ನೈತಿಕತೆ ಕಳೆದುಕೊಂಡಿದ್ದಾರೆ. ರಾಜೀನಾಮೆ ಕೊಡುವವರೆಗೂ ನಾವು ಹೋರಾಟ ಮಾಡುತ್ತೇವೆ. ನಾಗೇಂದ್ರ ಬಂಧನವಾಗಿದ್ದಾರೆ, ಶಾಸಕ ದದ್ದಲ್ ಕಾಣೆಯಾಗಿದ್ದಾರೆ. ಕಾಣೆಯಾದ ಶಾಸಕ ದದ್ದಲ್‌ರನ್ನು ಸರ್ಕಾರ ಹುಡುಕಿಕೊಡಬೇಕು ಎಂದು ವಿಧಾನಸೌಧದಲ್ಲಿ ಬಿಜೆಪಿ ರಾಜ್ಯಾಧ್ಯಕ್ಷ ಬಿ.ವೈ. ವಿಜಯೇಂದ್ರ ಕಿಡಿಕಾರಿದರು.

ಸಿಎಂಗೆ ತಾಕತ್ ಇದ್ರೆ ಸಿಬಿಐ ತನಿಖೆಗೆ ಕೊಡಬೇಕು. ನ್ಯಾಯಾಂಗ ತನಿಖೆ ಅಂತ ನಾಟಕ ಮಾಡುತ್ತಿದ್ದಾರೆ. ಇದೊಂದು ದೊಡ್ಡ ಹಗರಣ. ಸಿಎಂ ರಾಜೀನಾಮೆ ಕೊಡಬೇಕು. ದಲಿತರ ಹೆಸರಲ್ಲಿ ಅಧಿಕಾರಕ್ಕೆ ಬಂದು ದಲಿತರ ಹಣ ದೋಚಿದ್ದಾರೆ. ಕಾಂಗ್ರೆಸ್ ಸರ್ಕಾರದ ಬಂಡವಾಳ ಬಯಲಾಗಿದೆ. ಸಿಎಂ ನೈತಿಕತೆ ಕಳೆದುಕೊಂಡಿದ್ದೀರಿ. ಡಿಸಿಎಂ ಆರೋಪಿಗಳಿಗೆ ಕ್ಲೀನ್ ಚಿಟ್ ಕೊಡ್ತಾ ಇದ್ದಾರೆ. ಮುಡಾ ಹಗರಣ ಸಿಬಿಐಗೆ ವಹಿಸಬೇಕು. ವಾಲ್ಮೀಕಿ ನಿಗಮದ ಹಗರಣಕ್ಕೆ ಸದನದಲ್ಲಿ ಸಿಎಂ ಉತ್ತರ ಕೋಡಬೇಕು. ವಾಲ್ಮೀಕಿ ನಿಗಮದ ಬಗ್ಗೆ ನಿಲುವಳಿ ಸೂಚನೆ ಕೊಟ್ಟಿದ್ದೇವೆ. ಇವತ್ತು ಚರ್ಚೆಗೆ ಅವಕಾಶ ಕೊಡುತ್ತೇವೆ ಎಂದರು.

ಸಿದ್ದರಾಮಯ್ಯ ಪ್ರಾಮಾಣಿಕರಾಗಿದ್ದರೆ ನಿಷ್ಪಕ್ಷಪಾತ ತನಿಖೆ ಆಗಲಿ. ಎಲ್ಲದಕ್ಕೂ ಸಿಎಂ ಸಿದ್ದರಾಮಯ್ಯ ಸದನದಲ್ಲಿ ಉತ್ತರ ಕೊಡಬೇಕು. ವಾಲ್ಮೀಕಿ ಹಗರಣ ಬಗ್ಗೆ ಚರ್ಚೆಗೆ ನಿಲುವಳಿ ಸೂಚನೆ ನೀಡಲಾಗಿದೆ. ಯಾವ ಸರ್ಕಾರ ಇದ್ದಾಗ ಮುಡಾದಲ್ಲಿ ಹಗರಣ ಆಗಿದೆ, ದಾಖಲೆ ಕೊಡಿ. ರಾಜ್ಯಪಾಲರಿಗೆ ದೂರು ನೀಡುವ ಬಗ್ಗೆ ಚರ್ಚೆ ಮಾಡುತ್ತೇವೆ ಎಂದರು.

Printed, Published & Owned by N.Venugopal Krishna, Printed at DASHAPRAMATHI MUDRANALAYA, No.433/1, Chikkavitalenahalli Village, Thagachagere Post, Kasaba Hobli, Channapatna Taluk, Ramanagar District, Pin-562160. Published at No.15, Ground Floor, 12th Block, 5th Main, Kumara Park (West), Behind BDA Head Office, Bengaluru-560020. Editor: N.Venugopal Krishna, Mobile No.+91 94835 89085, email: sanjemugilu@gmail.com