ವೇಣು ಸಾರಥ್ಯದಲ್ಲಿ...

ಸುದ್ದಿಗಳ ಹೊನಲು

ಸಂಜೆ ಮುಗಿಲು

ಕನ್ನಡ ಪ್ರಾದೇಶಿಕ ಸಂಜೆ ದಿನಪತ್ರಿಕೆ

ಸಂಪುಟ: 21, ಸಂಚಿಕೆ: 279, ಪುಟಗಳು: 8, ಬುಧವಾರ, 17 ಜುಲೈ 2024 RNI NO. KARKAN/2002/08054

epaper: www.sanjemugilu.com

ಬೆಂಗಳೂರು। ಬೆಂಗಳೂರು ಗ್ರಾಮಾಂತರ। ಕೋಲಾರ। ಚಿಕ್ಕಬಳ್ಳಾಪುರ। ರಾಮನಗರ। ಮಂಡ್ಯ। ಮೈಸೂರು। ಚಾಮರಾಜನಗರ ₹3

ಸುಭಾಷಿತ

ನನ್ನ ಹಾಗೆ ನೀನೂ ಬದುಕು ಎಂದು ಸಲಹೆ ನೀಡಬಹುದೇ ವಿನಾ, ನಾನು ಹೇಗಾದರೂ ಬದುಕುತ್ತೇನೆ, ನೀನು ಹೀಗೇ ಬದುಕು ಎಂದು ಹೇಳುವುದು ಸರಿಯಲ್ಲ.

। ಕೆ.ಪಿ.ಪೂರ್ಣಚಂದ್ರತೇಜಸ್ವಿ

ಪಂಚಾಂಗ

(ಬುಧವಾರ 17, ಜುಲೈ-2024)

- ಶ್ರೀ ಕ್ರೋಧಿ ನಾಮ ಸಂವತ್ಸರ,
- ದಕ್ಷಿಣಾಯನ, ಗ್ರೀಷ್ಮ ಋತು,
- ಆಷಾಡ ಮಾಸ, ಶುಕ್ಲ ಪಕ್ಷ,
- ಬುಧವಾರ, ಪ್ರಥಮ ಏಕಾದಶಿ,
- ಅನುರಾಧ ನಕ್ಷತ್ರ
- ರಾಹುಕಾಲ : 12.29 ರಿಂದ 2.05
- ಗುಳಿಕಕಾಲ : 10.53 ರಿಂದ 12.29
- ಯಮಗಂಡಕಾಲ : 7.41 ರಿಂದ 9.17

ಪ್ರಪ್ರಥಮ ಡಬಲ್ ಡೆಕ್ಕರ್ ಫ್ಲೈ ಓವರ್ ಪ್ರಾಯೋಗಿಕ ಸಂಚಾರಕ್ಕೆ ಇಂದು ಚಾಲನೆ

ಬೆಂಗಳೂರು: ಇಂದು ನಗರದ ಪ್ರಪ್ರಥಮ ಡಬಲ್ ಡೆಕ್ಕರ್ ಫ್ಲೈ ಓವರ್ ಟ್ರಯಲ್ ರನ್ ನಡೆಯಲಿದೆ. ನಗರದ ಟ್ರಾಫಿಕ್ ಗೆ ಬ್ರೇಕ್ ಹಾಕಲು ಡಬಲ್ ಅಸ್ತ್ರ ಬಳಸಿದ್ದು ದಕ್ಷಿಣ ಭಾರತದ ಮೊದಲ ಡಬಲ್ ಡೆಕ್ಕರ್ ಫ್ಲೈ ಓವರ್ ಪ್ರಾಯೋಗಿಕ ಸಂಚಾರಕ್ಕೆ ಇಂದು ಚಾಲನೆ ಸಿಗಲಿದೆ. ಮುಂಬೈ ಜೈಪುರದಲ್ಲಿ ಇದ್ದ ಡಬಲ್ ಡೆಕ್ಕರ್ ವ್ಯವಸ್ಥೆ ಇನ್ಮುಂದೆ ಸಿಲಿಕಾನ್ ಸಿಟಿಯಲ್ಲೂ ಇರಲಿದೆ. ಡಿಸಿಎಂ ಡಿಕೆ ಶಿವಕುಮಾರ್ ಅವರು ಇಂದು ಮಧ್ಯಾಹ್ನ 3 ಗಂಟೆಗೆ ಪ್ರಾಯೋಗಿಕ ಸಂಚಾರಕ್ಕೆ ಹಸಿರು ನಿಶಾನೆ ತೋರಿಸಲಿದ್ದಾರೆ. ಡಿಸಿಎಂಗೆ ಸಾರಿಗೆ ಸಚಿವ ರಾಮಲಿಂಗ ರೆಡ್ಡಿ ಮತ್ತು ಶಾಸಕರು ಸಾಥ್ ನೀಡಲಿದ್ದಾರೆ.

ಬಹು ನಿರೀಕ್ಷಿತ ಡಬಲ್ ಡೆಕ್ಕರ್ ಫ್ಲೈ ಓವರ್ 3.36 ಕಿಲೋ ಮೀಟರ್ ಉದ್ದವಿದೆ. ಇದು ರಾಗಿಗುಡ್ಡ-ಸಿಲ್ಕ್ ಬೋರ್ಡ್ ಜಂಕ್ಷನ್ ವರೆಗೆ ನಿರ್ಮಾಣವಾಗಿದೆ. 449 ಕೋಟಿ ವೆಚ್ಚದಲ್ಲಿ ನಿರ್ಮಾಣ ಆಗಿರುವ ಡಬಲ್ ಡೆಕ್ಕರ್ ಫ್ಲೈ ಓವರ್, ರಾಗಿಗುಡ್ಡ -ಸಿಲ್ಕ್ ಬೋರ್ಡ್ ಜಂಕ್ಷನ್ ಸಂಚಾರ ದಟ್ಟಣೆಯನ್ನು ನಿವಾರಿಸುವಲ್ಲಿ ಪ್ರಮುಖ ಪಾತ್ರ ನಿರ್ವಹಿಸಲಿದೆ. ಸಿಗ್ನಲ್-ಮುಕ್ತ ಕಾರಿಡಾರ್ ಆಗಿ ಪರಿವರ್ತಿಸುವಲ್ಲಿ ಇದು ಮಹತ್ವದ ಪಾತ್ರವಹಿಸಲಿದೆ. ರಾಗಿಗುಡ್ಡದಿಂದ ಇನ್ಮುಂದೆ ಸಿಗ್ನಲ್ ಇಲ್ಲದೆ ಸಿಲ್ಕ್ ಬೋರ್ಡ್ ಜಂಕ್ಷನ್ ಗೆ ಪ್ರಯಾಣಿಸಲು ಅವಕಾಶ ಸಿಗಲಿದೆ.

ಈ ಡಬಲ್ ಡೆಕ್ಕರ್ ಫ್ಲೈಓವರ್ ನಲ್ಲಿ ಮೆಟ್ರೋ ರೈಲು ಹಾಗೂ ವಾಹನ ಸಂಚರಿಸುತ್ತೆ. ಕೆಳರಸ್ತೆಯಿಂದ ಡಬ್ಬಲ್ ಡೆಕ್ಕರ್‌ನ ಮೊದಲ ಫ್ಲೈಓವರ್ 8 ಮೀ. ಎತ್ತರದಲ್ಲಿದ್ದರೆ, ಮೆಟ್ರೋ ವಯಡಕ್ಟ್ 16 ಮೀ. ಎತ್ತರದಲ್ಲಿದೆ. ಇದೇ ಮೊದಲ ಬಾರಿಗೆ ನಗರದ ಫ್ಲೈಓವರ್ ಮೇಲೆ ಮೆಟ್ರೋ ಲೇನ್ ಹಾದು ಹೋಗಿದೆ. ಎಚ್‌ಎಸ್‌ಆರ್ ಲೇಔಟ್ ಹಾಗೂ ಹೊಸೂರ್ ಲೇಔಟನ್ನು ಇದರಿಂದ ಅಡ್ಡಿಯಿಲ್ಲದೆ ತಲುಬಹುದು.

ಫ್ಲೈ ಓವರ್ ಸಂಪರ್ಕ

- ಸೆಂಟ್ರಲ್ ಸಿಲ್ಕ್ ಬೋರ್ಡ್ ಜಂಕ್ಷನ್‌ನಲ್ಲಿ ಐದು ಲೂಪ್‌ಗಳು ಮತ್ತು ರ ಯಾಂಪ್‌ಗಳನ್ನು ನಿರ್ಮಾಣ ಮಾಡಲಾಗಿದೆ. ಇವುಗಳನ್ನು ಎ, ಬಿ, ಸಿ, ಡಿ, ಮತ್ತು ಇ ರ ಯಾಂಪ್‌ಗಳೆಂದು ಗುರುತಿಸಲಾಗಿದೆ.
- ಎ, ಬಿ ಮತ್ತು ಸಿ ರಾಗಿಗುಡ್ಡ/ ಬಿಟಿಎಂ ಲೇಔಟ್ ಕಡೆಯಿಂದ ಕೆಆರ್ ಪುರಂ ಮತ್ತು ಹೊಸೂರು ರಸ್ತೆ ಸಂಪರ್ಕ
- ಡಿ ಮತ್ತು ಇ ಕೆಆರ್ ಪುರಂ ಅನ್ನು ಬಿಟಿಎಂ ಲೇಔಟ್ ಮತ್ತು ರಾಗಿಗುಡ್ಡ ರಸ್ತೆಯನ್ನು ಸಂಪರ್ಕಿಸಲಿವೆ.
- ಎ, ಬಿ, ಸಿ, ರ ಯಾಂಪ್‌ಗಳ ಪ್ರಮುಖ ಕಾಮಗಾರಿ ಮುಗಿದಿದ್ದು ಇಂದು ಪ್ರಾಯೋಗಿಕ ಸಂಚಾರಕ್ಕೆ ಸಿದ್ಧತೆ ನಡೆದಿದೆ.

ಪುಟ 2

ಖಾಸಗಿ ಕಂಪನಿಗಳಲ್ಲಿ ಕನ್ನಡಿಗರಿಗೆ ಶೇ 50-75ರಷ್ಟು ಉದ್ಯೋಗ ಮೀಸಲಾತಿ

ಮಸೂದೆಗೆ ಸಂಪುಟ ಅನುಮೋದನೆ

ಬೆಂಗಳೂರು: ಕರ್ನಾಟಕದಲ್ಲಿ ಖಾಸಗಿ ವಲಯದ ಉದ್ಯೋಗಗಳಲ್ಲಿ ಕನ್ನಡಿಗರಿಗೆ ಶೇ 50 ರಿಂದ ಶೇ 75ರ ವರೆಗೆ ಮೀಸಲಾತಿ ನೀಡುವುದಕ್ಕೆ ಸಂಬಂಧಿಸಿದ ವಿಧೇಯಕಕ್ಕೆ ಸಂಪುಟ ಸಭೆಯಲ್ಲಿ ಅನುಮೋದನೆ ಪಡೆಯಲಾಗಿದೆ ಎಂದು ಕಾರ್ಮಿಕ ಸಚಿವ ಸಂತೋ? ಲಾಡ್ ತಿಳಿಸಿದ್ದಾರೆ. ಸಾಮಾಜಿಕ ಮಾಧ್ಯಮ ಎಕ್ಸ್‌ನಲ್ಲಿ ಈ ಬಗ್ಗೆ ಸಂದೇಶ ಪ್ರಕಟಿಸಿರುವ ಅವರು, ಖಾಸಗಿ ವಲಯಗಳಲ್ಲಿ ಕನ್ನಡಿಗರಿಗೆ ಉದ್ಯೋಗ ಮೀಸಲು ಕಲ್ಪಿಸುವ ವಿಧೇಯಕಕ್ಕೆ ಸಂಪುಟ ಸಭೆಯಲ್ಲಿ ಅನುಮೋದನೆ ಪಡೆದ ವಿಷಯವನ್ನು ನಿಮ್ಮೆಲ್ಲರಲ್ಲಿ ಹಂಚಿಕೊಳ್ಳಲು ಖುಷಿಯಾಗುತ್ತಿದೆ ಎಂದು ಉಲ್ಲೇಖಿಸಿದ್ದಾರೆ.

ಈ ವಿಧೇಯಕದ ಜಾರಿಯಿಂದ ರಾಜ್ಯದಲ್ಲಿರುವ ಖಾಸಗಿ ವಲಯದ ಉದ್ಯೋಗಗಳಲ್ಲಿ ಕನ್ನಡಿಗರಿಗೆ ಶೇ 50 ರಿಂದ ಶೇ 75ರ ವರೆಗೆ ಮೀಸಲಾತಿ ಸಿಗಲಿದೆ ಎಂದು ಅವರು ತಿಳಿಸಿದ್ದಾರೆ.

ಸಂತೋಷ್ ಲಾಡ್ ಎಕ್ಸ್ ಸಂದೇಶ: ಖಾಸಗಿ ವಲಯಗಳಲ್ಲಿ ಕನ್ನಡಿಗರಿಗೆ ಉದ್ಯೋಗ ಮೀಸಲು ಕಲ್ಪಿಸುವ ವಿಧೇಯಕಕ್ಕೆ ಸಂಪುಟ ಸಭೆಯಲ್ಲಿ ಅನುಮೋದನೆ ಪಡೆದ ವಿಷಯವನ್ನು ನಿಮ್ಮೆಲ್ಲರಲ್ಲಿ ಹಂಚಿಕೊಳ್ಳಲು ಖುಷಿಯಾಗುತ್ತಿದೆ.

ಈ ವಿಧೇಯಕದ ಜಾರಿಯಿಂದ ರಾಜ್ಯದಲ್ಲಿರುವ ಖಾಸಗಿ ವಲಯದ ಉದ್ಯೋಗಗಳಲ್ಲಿ ಕನ್ನಡಿಗರಿಗೆ ಶೇ 50 ರಿಂದ ಶೇ 75ರ ವರೆಗೆ ಮೀಸಲಾತಿ ಸಿಗಲಿದೆ.?

ಖಾಸಗಿ ವಲಯಗಳಲ್ಲಿ ಕನ್ನಡಿಗರಿಗೆ ಉದ್ಯೋಗ ಮೀಸಲು ಕಲ್ಪಿಸುವ ವಿಧೇಯಕಕ್ಕೆ ಸಂಪುಟ ಸಭೆಯಲ್ಲಿ ಅನುಮೋದನೆ ಪಡೆಯಲಾದ ವಿಷಯವನ್ನು ನಿಮ್ಮೊಂದಿಗೆ ಹಂಚಿಕೊಳ್ಳಲು ತುಂಬ ಖುಷಿಯಾಗುತ್ತಿದೆ. ಈ ವಿಧೇಯಕದಿಂದ ಶೇ 50 ರಷ್ಟು ಮ್ಯಾನೇಜ್ ಮೆಂಟ್ ಹುದ್ದೆಗಳು ಹಾಗೂ ಶೇ 75 ರಷ್ಟು ನಾನ್ ಮ್ಯಾನೇಜ್ ಮೆಂಟ್ ಹುದ್ದೆಗಳಲ್ಲಿ ಸ್ಥಳಿಯರಿಗೆ ಮೀಸಲಾತಿ ಸಿಗಲಿದೆ ಎಂದು ಅವರು ತಿಳಿಸಿದ್ದಾರೆ.

ಮೀಸಲಾತಿಗೆ ಯಾರು ಅರ್ಹರು?: ಕರ್ನಾಟಕದಲ್ಲಿ ಹುಟ್ಟಿದವರು, ಕರ್ನಾಟಕದಲ್ಲಿ 15 ವರ್ಷಗಳಿಂದ ವಾಸಿಸುತ್ತಿರುವವರು, ಕನ್ನಡ ಭಾಷೆಯಲ್ಲಿ ಮಾತಾಡಲು, ಓದಲು ಹಾಗೂ ಬರೆಯಲು ಬರುವವರು ಅಲ್ಲದೇ ನೋಡಲ್ ಏಜೆನ್ಸಿಗಳು ನಡೆಸುವ ಕನ್ನಡ ಭಾಷಾ ಪರೀಕ್ಷೆಗಳಲ್ಲಿ ಉತ್ತೀರ್ಣರಾಗುವವರು ಈ ಮೀಸಲಾತಿಗೆ ಅರ್ಹರಿರಲಿದ್ದಾರೆ.

ಉಲ್ಲಂಘಿಸುವ ಸಂಸ್ಥೆಗಳಿಗೆ ದಂಡ: ಕನ್ನಡಿಗರಿಗೆ ಉದ್ಯೋಗದಲ್ಲಿ ಮೀಸಲಾತಿ ನೀಡುವ ನಿಯಮವನ್ನು ಉಲ್ಲಂಘಿಸುವ ಸಂಸ್ಥೆಗಳಿಗೆ ದಂಡ ವಿಧಿಸುವ ಅಂಶವನ್ನು ಸಹ ವಿಧೇಯಕದಲ್ಲಿ ಸೇರಿಸಲಾಗಿದ್ದು, ರಾಜ್ಯದಲ್ಲಿ ಕಟ್ಟುನಿಟ್ಟಾಗಿ ಜಾರಿಗೆ ತರಲಾಗುವುದು ಎಂದು ಸಚಿವರು ಭರವಸೆ ನೀಡಿದ್ದಾರೆ.

ಸಿ ಮತ್ತು ಡಿ ದರ್ಜೆಯ ಹುದ್ದೆಗಳಿಗೆ ನೂರರಷ್ಟು ಮೀಸಲಾತಿ: ರಾಜ್ಯದ ಎಲ್ಲಾ ಖಾಸಗಿ ಕೈಗಾರಿಕೆಗಳಲ್ಲಿ ''ಸಿ ಮತ್ತು ಡಿ'' ದರ್ಜೆಯ ಹುದ್ದೆಗಳಿಗೆ ನೂರಕ್ಕೆ ನೂರರಷ್ಟು ಕನ್ನಡಿಗರ ನೇಮಕಾತಿಯನ್ನು ಕಡ್ಡಾಯಗೊಳಿಸುವ ವಿಧೇಯಕಕ್ಕೆ ನಿನ್ನೆ ನಡೆದ ಸಚಿವ ಸಂಪುಟ ಸಭೆಯು ಒಪ್ಪಿಗೆ ನೀಡಿದೆ ಎಂದು ಸಿಎಂ ಸಿದ್ದರಾಮಯ್ಯ ತಿಳಿಸಿದ್ದಾರೆ.

ಪುಟ 2

ಮೊದಲ ಬಾರಿ ಗೆದ್ದ ಕಾಂಗ್ರೆಸ್ ಶಾಸಕರಿಗೆ ಡಿಕೆ ಆಪ್ತರಿಂದ

ಡಿನ್ನರ್ ಪಾರ್ಟಿ

ಬೆಂಗಳೂರು: ಕಾಂಗ್ರೆಸ್ ಆಂತರಿಕ ಸಂಘರ್ಷ ತಣ್ಣಗಾಗುತ್ತಿದೆ ಎನ್ನುತ್ತಿರುವಂತೆಯೇ ಮೊದಲ ಬಾರಿಗೆ ಆಯ್ಕೆಯಾಗಿರುವ ಕಾಂಗ್ರೆಸ್ ಶಾಸಕರು ರಾಜ್ಯ ಸರ್ಕಾರದ ವಿರುದ್ಧ ಅಸಮಾಧಾನ ವ್ಯಕ್ತಪಡಿಸಿದ್ದಾರೆ. ಇದನ್ನೇ ನೆಪವಾಗಿಟ್ಟುಕೊಂಡು, ಶಾಸಕರ ಮುನಿಸು ತಣಿಸುವುದಕ್ಕೆಂದು ಡಿಸಿಎಂ ಡಿಕೆ ಶಿವಕುಮಾರ್ ಆಪ್ತರು ಬೆಂಗಳೂರಿನ ಖಾಸಗಿ ಹೋಟೆಲ್‌ನಲ್ಲಿ ಮಂಗಳವಾರ ರಾತ್ರಿ ಮೊದಲ ಬಾರಿಗೆ ಆಯ್ಕೆಯಾಗಿರುವ ಕಾಂಗ್ರೆಸ್ ಶಾಸಕರಿಗೆ ಡಿನ್ನರ್ ಪಾರ್ಟಿ ಆಯೋಜಿಸಿದ್ದಾರೆ. ತಡರಾತ್ರಿ ವರೆಗೂ ಡಿನ್ನರ್ ಪಾರ್ಟಿ ನಡೆದಿದೆ. ಮಂಡ್ಯ

ಶಾಸಕ ರವಿಕುಮಾರ್ ಗಣಿಗ ಡಿನ್ನರ್ ಪಾರ್ಟಿ ಆಯೋಜಿಸಿದ್ದಾರೆ. ಡಿನ್ನರ್ ಪಾರ್ಟಿ ನೆಪದಲ್ಲಿ ತಡ ರಾತ್ರಿವರೆಗೆ ಚರ್ಚೆ ನಡೆದಿದೆ.

ಪುಟ 2

ಸಂಕ್ಷಿಪ್ತ ಸುದ್ದಿ

ಪ್ರೇಯಸಿ, ಆಕೆಯ ಸಹೋದರಿ, ತಂದೆಯ ಕತ್ತು ಸೀಳಿದ ಹುಚ್ಚು ಪ್ರೇಮಿ

ಬಿಹಾರ: ಬಿಹಾರದಲ್ಲಿ ತ್ರಿವಳಿ ಕೊಲೆ ನಡೆದಿದೆ, ಹುಚ್ಚು ಪ್ರೇಮಿಯೊಬ್ಬ ಪ್ರೇಯಸಿ ಹಾಗೂ ಆಕೆಯ ಸಹೋದರಿ, ತಂದೆಯ ಕತ್ತು ಸೀಳಿ ಕೊಲೆ ಮಾಡಿರುವ

ಘಟನೆ ವರದಿಯಾಗಿದೆ. ಬಿಹಾರದ ಸರನ್ ಜಿಲ್ಲೆಯಲ್ಲಿ ಘಟನೆ ನಡೆದಿದೆ, 55 ವರ್ಷದ ತಾರಕೇಶ್ವರ್ ಅವರ ಇಬ್ಬರು ಹೆಣ್ಣುಮಕ್ಕಳಾದ ಚಾಂದಿನಿ ಕುಮಾರಿ ಹಾಗೂ ಅಭಾ ಕುಮಾರಿ ಹಾಗೂ ಪತ್ನಿ ಎಲ್ಲರೂ ಮನೆಯಲ್ಲಿ ಮಲಗಿದ್ದರು.

ಪುಟ 2

ಕೆರೆಯಲ್ಲಿ ವಿಜಯನಗೆರ ಕಾಲದ ಪುರಾತನ ಶಿಲ್ಪ ಪತ್ತೆ

ದಾವಣಗೆರೆ: ದಾವಣಗೆರೆ: ಜಿಲ್ಲೆಯ ಕೆರೆಯೊಂದರಲ್ಲಿ ವಿಜಯನಗರ ಕಾಲದ ಪುರಾತನ ಶಿಲಾ ಶಿಲ್ಪ ಪತ್ತೆಯಾಗಿದೆ. ದಾವಣಗೆರೆ ಜಿಲ್ಲೆಯ ನ್ಯಾಮತಿ ತಾಲೂಕಿ ಸವಳಂಗ ಗ್ರಾಮದ ಹೊರವಲಯದಲ್ಲಿರುವ ಹೊಸಕೆರೆಯಲ್ಲಿ ಮೂರ್ತಿಯೊಂದು ಪತ್ತೆಯಾಗಿದೆ. ಮೇಲ್ನೋಟಕ್ಕೆ ಭೈರವ, ಕಾಳಿ ಮತ್ತು ವೀರಭದ್ರ ಶಿಲ್ಪಗಳಿಗೆ ಹೊಂದಾಣಿಕೆಯಾಗುವ ಲಕ್ಷಣವಿರುವ ಶಿಲ್ಪ ಇದಾಗಿದೆ. ಕಪ್ಪು ಶಿಲೆಯಲ್ಲಿ ಕೆತ್ತಲಾಗಿದ್ದು ವಿಜಯನಗರ ಕಾಲಕ್ಕೆ ಸೇರಿದ್ದೆನ್ನಲಾಗಿದೆ. ಚತುರ್ಭುಜಗಳಿದ್ದು, ಬಲ ಭಾಗದ ಮುಂಗೈನಲ್ಲಿ ಖಡ್ಗ, ಮೇಲ್ಮುಖವಾಗಿ ಭುಜದ ಮೇಲಿದೆ.

ಪುಟ 2

ಅಜಿತ್ ಪವಾರ್ ಪಕ್ಷ ತೊರೆದ ನಾಲ್ವರು ಪ್ರಮುಖ ನಾಯಕರು

ಶರದ್ ಬಣಕ್ಕೆ ಸೇರ್ಪಡೆ ಸಾಧ್ಯತೆ

ನವದೆಹಲಿ: ಅಜಿತ್ ಪವಾರ್ ನೇತೃತ್ವದ ಎನ್‌ಸಿಪಿಗೆ ಹಿನ್ನಡೆಯಾಗಿದೆ. ಪಿಂಪ್ರಿ-ಚಿಂಚ್‌ವಾಡ ಘಟಕದ ನಾಲ್ವರು ಉನ್ನತ ನಾಯಕರು ರಾಜೀನಾಮೆ ನೀಡಿದ್ದು, ಶೀಘ್ರದಲ್ಲೇ ಶರದ್ ಪವಾರ್ ಬಣಕ್ಕೆ ಸೇರುವ ಸಾಧ್ಯತೆಯಿದೆ. ಮಹಾರಾಷ್ಟ್ರ ವಿಧಾನಸಭೆ ಚುನಾವಣೆಗೆ ತಿಂಗಳುಗಳ ಹಿಂದೆ ಈ ಬೆಳವಣಿಗೆ ನಡೆದಿದೆ.

ಎನ್‌ಸಿಪಿಯ ಪಿಂಪ್ರಿ-ಚಿಂಚ್‌ವಾಡ ಘಟಕದ ಮುಖ್ಯಸ್ಥ ಅಜಿತ್ ಗವಾಹನೆ, ಪಿಂಪ್ರಿ-ಚಿಂಚ್‌ವಾಡ್ ವಿದ್ಯಾರ್ಥಿಗಳ ವಿಭಾಗದ ಮುಖ್ಯಸ್ಥ ಯಶ್ ಸಾನೆ ಮತ್ತು ಮಾಜಿ ಕಾರ್ಪೊರೇಟರ್‌ಗಳಾದ ರಾಹುಲ್ ಭೋಸ್ಲೆ ಮತ್ತು ಪಂಕಜ್ ಭಾಲೇಕರ್ ಅವರು ಅಜಿತ್ ಪವಾರ್ ಅವರಿಗೆ ರಾಜೀನಾಮೆ ಸಲ್ಲಿಸಿದ್ದಾರೆ.

ಭೋಸಾರಿ ವಿಧಾನಸಭಾ ಸ್ಥಾನಕ್ಕೆ ಟಿಕೆಟ್ ಪಡೆಯುವ ಪ್ರಯತ್ನ ವಿಫಲವಾದ ನಂತರ ಅಜಿತ್ ಗವಾಹನೆ ರಾಜೀನಾಮೆ ನೀಡಿದ್ದಾರೆ ಎಂದು ಮೂಲಗಳು ತಿಳಿಸಿವೆ. ಕಳೆದ ಎರಡು ಅವಧಿಗೆ ಭೋಸಾರಿ ಕ್ಷೇತ್ರದಿಂದ ಬಿಜೆಪಿ ಶಾಸಕ ಮಹೇಶ್ ಲಾಂಜೆ ಆಯ್ಕೆಯಾಗಿದ್ದಾರೆ.

ಲೋಕಸಭೆ ಚುನಾವಣೆಯಲ್ಲಿ, ಮಹಾ ವಿಕಾಸ್ ಅಘಾಡಿ (ಎಂವಿಎ) ಮಹಾರಾಷ್ಟ್ರದಲ್ಲಿ 48 ಸ್ಥಾನಗಳಲ್ಲಿ 30 ಸ್ಥಾನಗಳನ್ನು ಗೆಲ್ಲುವ ಮೂಲಕ ಆಡಳಿತಾರೂಢ ಮಹಾಯುತಿ ಮೈತ್ರಿಕೂಟವನ್ನು ಬೆರಗುಗೊಳಿಸಿತು. ಅಜಿತ್ ಪವಾರ್ ನೇತೃತ್ವದ ಎನ್‌ಸಿಪಿ ರಾಯಗಡದಲ್ಲಿ ಕೇವಲ ಒಂದು ಸ್ಥಾನವನ್ನು ಗೆದ್ದರೆ, ಶರದ್ ಪವಾರ್ ಬಣ ಎಂಟು ಸ್ಥಾನಗಳನ್ನು ಗಳಿಸಿತು.

ಪುಟ 2

ಡೆಂಗ್ಯೂ ಜತೆಗೆ ಚಿಕುನ್ ಗುನ್ಯಾ

ಪ್ರಕರಣಗಳೂ ಏರಿಕೆ

ಬೆಂಗಳೂರು: ರಾಜ್ಯದಲ್ಲಿ ಈಗಾಗಲೇ ಡೆಂಗ್ಯೂ ಪ್ರಕರಣಗಳ ಸಂಖ್ಯೆ ಮಿತಿ ಮೀರಿದೆ. ಅದರಲ್ಲೂ ಬೆಂಗಳೂರಿನಲ್ಲಿ ಅತಿ ಹೆಚ್ಚು ಪ್ರಕರಣಗಳು ವರದಿಯಾಗುತ್ತಿದ್ದು, ಇದನ್ನ ತಡೆಗಟ್ಟಲು ಆರೋಗ್ಯ ಇಲಾಖೆ ಹರಸಾಹಸ ಪಡುತ್ತಿದೆ. ಆದರೂ ಡೆಂಗ್ಯೂ ಹತೋಟಿಗೆ ಬರುತ್ತಿಲ್ಲ. ಇದೆಲ್ಲದರ ಆತಂಕದ ಮಧ್ಯೆ ನಗರದಲ್ಲಿ ಚಿಕುನ್ ಗುನ್ಯಾ ಕೂಡಾ ಹೆಚ್ಚಾಗಲು ಶುರುವಾಗಿದೆ. ಬೆಂಗಳೂರಿನ ಆಸ್ಪತ್ರೆಗಳಲ್ಲಿ ಚಿಕುನ್ ಗುನ್ಯಾ ಪ್ರಕರಣ ಏರಿಕೆಯಾಗುತ್ತಿದೆ.

ಬಿಬಿಎಂಪಿ ವ್ಯಾಪ್ತಿಯಲ್ಲಿ ತಿಂಗಳಲ್ಲಿ 300 ಪ್ರಕರಣ: ಕಳೆದ ತಿಂಗಳ 15 ರಂದು ರಾಜ್ಯದಲ್ಲಿ ಸುಮಾರು 687 ಪ್ರಕರಣಗಳು ದಾಖಲಾಗಿದ್ದವು. ಬಿಬಿಎಂಪಿ ವ್ಯಾಪ್ತಿಯಲ್ಲಿ 123 ಕೇಸ್ ದಾಖಲಾಗಿತ್ತು. ಡೆಂಗ್ಯೂ ನಡುವೆ ಇದೀಗ 15 ದಿನಗಳಲ್ಲೇ ಚಿಕುನ್ ಗುನ್ಯಾ ಕೇಸ್‌ಗಳು ಹೆಚ್ಚಾಗಿವೆ. ಸೋಮವಾರದ ವರೆಗೆ ರಾಜ್ಯದಲ್ಲಿ 810 ಪ್ರಕರಣ ಕಂಡುಬಂದರೆ, ಬಿಬಿಎಂಪಿ ವ್ಯಾಪ್ತಿಯಲ್ಲಿ 176 ಚಿಕುನ್ ಗುನ್ಯಾ ಪಾಸಿಟಿವ್ ಕೇಸ್‌ಗಳು ಪತ್ತೆಯಾಗಿವೆ.

ಪುಟ 2

ಶಿರೂರಿನಲ್ಲಿ ಒಂದೇ ಕುಟುಂಬದ ನಾಲ್ವರು ಭೂ ಸಮಾಧಿ

ಅಂತ್ಯಸಂಸ್ಕಾರ ಮಾಡಲೂ ಜನರಿಲ್ಲ

ಕಾರವಾರ: ರಾಜ್ಯದ ಕರಾವಳಿಯಲ್ಲಿ ಸುರಿಯುತ್ತಿರುವ ಮಳೆ ಮರಣ ಮಳೆಯಾಗಿ ಬದಲಾಗಿದೆ. ಅದರಲ್ಲೂ ರಣಮಳೆ ಮತ್ತು ಭಾರೀ ಭೂಕುಸಿತಗಳಿಂದ ಉತ್ತರ ಕನ್ನಡ ಜಿಲ್ಲೆ ತತ್ತರಿಸಿ ಹೋಗಿದೆ. ಅಂಕೋಲಾದ ಶಿರೂರು ಬಳಿ ಮಂಗಳೂರು ಗೋವಾಗೆ ಸಂಪರ್ಕ ಕಲ್ಪಿಸುವ ರಾಷ್ಟ್ರೀಯ ಹೆದ್ದಾರಿ-66ರಲ್ಲಿ ಗುಡ್ಡ ಕುಸಿದು ಕನಿಷ್ಠ 10 ಮಂದಿ ಬಲಿ ಆಗಿದ್ದಾರೆ.

ಮೃತರಲ್ಲಿ ಟೀ ಅಂಗಡಿ ಇಟ್ಟುಕೊಂಡಿದ್ದ ಒಂದೇ ಕುಟುಂಬದ ಐವರಿದ್ದಾರೆ. ಇನ್ನೂ 20 ಮಂದಿ ಕಣ್ಮರೆಯಾಗಿರುವ ಶಂಕೆ ಇದ್ದು, ಭಾರೀ ಮಳೆ ನಡುವೆ ಎನ್‌ಡಿಆರ್‌ಎಫ್ ಶೋಧ ಕಾರ್ಯ ನಡೆಸಿದ್ದು, ಐವರ ಶವ ಹೊರತೆಗೆದಿದೆ. ಮಂಗಳವಾರ ಇಡೀ ದಿನ ನಡೆದ ಎನ್‌ಡಿಆರ್‌ಎಫ್ ಕಾರ್ಯಾಚರಣೆ ರಾತ್ರಿ ವೇಳೆ ಸ್ಥಗಿತ ಮಾಡಲಾಗಿದ್ದು ಇಂದು ಮುಂದುವರಿಯಲಿದೆ.

ಜೀವನ ನಿರ್ವಹಣೆಗಾಗಿ ದೂರದ ಕಾರವಾರದಿಂದ ಬಂದು ಗಂಗಾವಳಿ ನದಿ

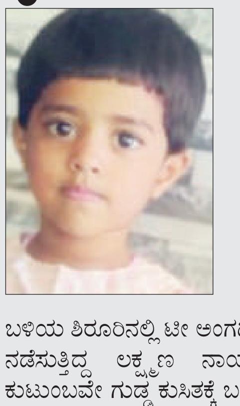
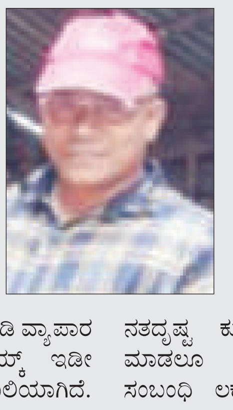

ಬಳಿಯ ಶಿರೂರಿನಲ್ಲಿ ಟೀ ಅಂಗಡಿ ವ್ಯಾಪಾರ ನಡೆಸುತ್ತಿದ್ದ ಲಕ್ಷ್ಮಣ ನಾಯ್ಕ್ ಇಡೀ ಕುಟುಂಬವೇ ಗುಡ್ಡ ಕುಸಿತಕ್ಕೆ ಬಲಿಯಾಗಿದೆ. ಇಡೀ ದಿನ ನಡೆದ ಕಾರ್ಯಾಚರಣೆಯಲ್ಲಿ 6 ಜನರ ಮೃತ ದೇಹ ಪತ್ತೆಯಾಗಿದೆ ಎಂದು ಜಿಲ್ಲಾಧಿಕಾರಿ ಲಕ್ಷ್ಮಿ ಪ್ರಿಯಾ ಹೇಳಿದ್ದಾರೆ.

ಮೃತರನ್ನು ಲಕ್ಷ್ಮಣ ನಾಯ್ಕ್, ಶಾಂತಿ ನಾಯ್ಕ್, ರೋಶನ್, ಅವಂತಿಕಾ, ಜಗನ್ನಾಥ ಎಂದು ಗುರುತಿಸಲಾಗಿದೆ. ಈ ನತದೃಷ್ಟ ಕುಟುಂಬದಲ್ಲಿ ಅಂತ್ಯಕ್ರಿಯೆ ಮಾಡಲೂ ಯಾರು ಉಳಿದಿಲ್ಲ. ಸಂಬಂಧಿ ಲಕ್ಷ್ಮಣ ನಾಯ್ಕ್ ಕುಟುಂಬ ಬಲಿಯಾಗಿದೆ ಎಂಬ ಸುದ್ದಿ ತಿಳಿದು ಸ್ಥಳಕ್ಕೆ ಓಡಿ ಬಂದ ಸಂಬಂಧಿಕರು ಅಧಿಕಾರಿಗಳ ವಿರುದ್ಧ ಆಕ್ರೋಶ ವ್ಯಕ್ತಪಡಿಸಿದರು. ಲಕ್ಷ್ಮಣ ನಾಯ್ಕ್ ಕುಟುಂಬದ ಸದಸ್ಯರ ಸಾಮೂಹಿಕ ಅಂತ್ಯಕ್ರಿಯೆ ಮಾಡುವುದಾಗಿ ಹೇಳಿದರು.

ಪುಟ 2

ಲಾಲ್ ಬಾಗ್ ಫ್ಲವರ್ ಶೋ ದಿನಾಂಕ ನಿಗದಿ

ಬೆಂಗಳೂರು: ಬೆಂಗಳೂರಿನ ಲಾಲ್ ಬಾಗ್‌ನಲ್ಲಿ ಫಲಪುಷ್ಪ ಪ್ರದರ್ಶನ ವೀಕ್ಷಿಸಲು ಜನರು ಕಾತರದಿಂದ ಇರುತ್ತಾರೆ. ಪ್ರತಿ ವರ್ಷ ವಿಭಿನ್ನ ಥೀಮ್‌ನಲ್ಲಿ ಫ್ಲವರ್ ಶೋ ಆಯೋಜಿಸುವ ಮೂಲಕ ಲಾಲ್ ಬಾಗ್‌ಗೆ ಅಸಂಖ್ಯಾತ ಜನರನ್ನು ಆಕರ್ಷಿಸಲಾಗುತ್ತದೆ.

ಈ ವರ್ಷ ಕೂಡ ಸ್ವಾತಂತ್ರ್ಯ ದಿನಾಚರಣೆಯ ಸಲುವಾಗಿ ಲಾಲ್ ಬಾಗ್‌ನಲ್ಲಿ ಸಂವಿಧಾನ ಶಿಲ್ಪಿ ಡಾ. ಬಿಆರ್ ಅಂಬೇಡ್ಕರ್ ಅವರ ಜೀವನ ಗಾಥೆಯನ್ನು ಬಿಂಬಿಸುವ ಪುಷ್ಪ ಪ್ರದರ್ಶನ ಆಯೋಜಿಸಲಾಗುತ್ತಿದ್ದು, ಆಗಸ್ಟ್ 8 ರಿಂದ 19 ರವರೆಗೆ ಫಲಪುಷ್ಪ ಪ್ರದರ್ಶನಕ್ಕೆ ದಿನಾಂಕ ನಿಗದಿ ಮಾಡಲಾಗಿದೆ. ವಿದೇಶಿ ಹಾಗೂ ಸ್ವದೇಶಿ ಹೂಗಳಿಂದ ಈ ಬಾರಿಯ ಫ್ಲವರ್ ಶೋ ಕಂಗೊಳಿಸಲಿದೆ.

ಪುಟ 2

ಒಮಾನ್ ಕರಾವಳಿಯಲ್ಲಿ ತೈಲ ಟ್ಯಾಂಕರ್ ಪಲ್ಟಿ

16 ಜನರು ನಾಪತ್ತೆ

ಒಮಾನ್: ಒಮಾನ್ ಕರಾವಳಿಯಲ್ಲಿ ತೈಲ ಟ್ಯಾಂಕರ್ ಪಲ್ಟಿಯಾಗಿ 13 ಮಂದಿ ಭಾರತೀಯರು ಸೇರಿದಂತೆ ಒಟ್ಟು 16 ಮಂದಿ ನಾಪತ್ತೆಯಾಗಿದ್ದಾರೆ ಎನ್ನುವ ಮಾಹಿತಿ ಲಭ್ಯವಾಗಿದೆ. ಕೊಮೊರೊಸ್ ಧ್ವಜ ಇರುವ ತೈಲ ಟ್ಯಾಂಕರ್ ಪ್ರೆಸ್ಟೀಜ್ ಫಾಲ್ಕನ್ ಸಿಬ್ಬಂದಿಯಲ್ಲಿ 13 ಭಾರತೀಯರು ಮತ್ತು ಮೂವರು ಶ್ರೀಲಂಕಾದವರು ಇದ್ದರು. ಒಮಾನಿ ಬಂದರು ಡುಕ್ಮ್ ಬಳಿ ರಾಸ್ ಮದರಕಾದಿಂದ ಆಗ್ನೇಯಕ್ಕೆ 25 ನಾಟಿಕಲ್ ಮೈಲುಗಳಷ್ಟು ದೂರದಲ್ಲಿ ಹಡಗು ಮುಳುಗಿದೆ.

ರಾಯಿಟರ್ಸ್ ವರದಿಯ ಪ್ರಕಾರ, ತೈಲ ಟ್ಯಾಂಕರ್ ನೀರಿನಲ್ಲಿ ಮುಳುಗಿದೆ ಮತ್ತು ತಲೆಕೆಳಗಾಗಿ ಬಿದ್ದಿದೆ, ಆದರೆ ಹಡಗು ಸ್ಥಿರವಾಗಿದೆಯೇ ಅಥವಾ ಸಮುದ್ರಕ್ಕೆ ತೈಲ ಸೋರಿಕೆಯಾಗುತ್ತಿದೆಯೇ ಎಂಬುದು ಇನ್ನೂ ಖಚಿತವಾಗಿಲ್ಲ.

ಪುಟ 2

ದ್ರಾವಿಡ್‌ಗೆ ಕರ್ನಾಟಕ ಸರ್ಕಾರ ಸನ್ಮಾನ ಮಾಡಬೇಕು

ಬೆಂಗಳೂರು: ಟಿ20 ವರ್ಲ್ಡ್ ಕಪ್ ಗೆದ್ದ ಟೀಂ ಇಂಡಿಯಾ ತಂಡಕ್ಕೆ ವಿಧಾನ ಪರಿಷತ್ ಕಲಾಪದಲ್ಲಿ ಅಭಿನಂದನೆ ಸಲ್ಲಿಸಲಾಯ್ತು. ಬಿಜೆಪಿ ಸದಸ್ಯ ಡಿ.ಎಸ್.ಅರುಣ್ ಕಲಾಪದಲ್ಲಿ ಅಭಿನಂದನೆ ನಿರ್ಣಯ ಮಂಡಿಸಿದರು. ಅರುಣ್ ಪ್ರಸ್ತಾಪಕ್ಕೆ ಇಡೀ ಸದನ ಒಕ್ಕೊರಲಿನಿಂದ ಒಪ್ಪಿಗೆ ಸೂಚಿಸಿ ಅಭಿನಂದನೆ ಸಲ್ಲಿಸಿದರು.

ಈ ವೇಳೆ ಮಾತನಾಡಿದ ಕಾಂಗ್ರೆಸ್ ಸದಸ್ಯ ಪ್ರಕಾಶ್ ರಾಥೋಡ್, ರಾಹುಲ್ ದ್ರಾವಿಡ್ ನಮ್ಮ ಕರ್ನಾಟದ ಹೆಮ್ಮೆ, ಅವರನ್ನ ಕರೆದು ಕರ್ನಾಟಕ ಸರ್ಕಾರ ಸನ್ಮಾನ ಮಾಡಬೇಕು. ಬೇರೆ ಬೇರೆ ರಾಜ್ಯಗಳಲ್ಲಿ ರಾಹುಲ್ ದ್ರಾವಿಡ್ ಗೆ ಸನ್ಮಾನ ಮಾಡಿದ್ದಾರೆ. ಹಣದ ರೂಪದಲ್ಲಿ ಗೌರವ ಸಲ್ಲಿಕೆ ಮಾಡಿದ್ದಾರೆ. ಹೀಗಾಗಿ ನಮ್ಮ ಸರ್ಕಾರ ಕೂಡಾ ದ್ರಾವಿಡ್ ಕರೆದು ಸನ್ಮಾನ ಮಾಡಬೇಕು ಎಂದು ಸರ್ಕಾರಕ್ಕೆ ಪ್ರಕಾಶ್ ರಾಥೋಡ್ ಒತ್ತಾಯ ಮಾಡಿದರು.

ಬಿಜೆಪಿ ಸದಸ್ಯೆ ಭಾರತಿ ಶೆಟ್ಟಿ ಮಾತನಾಡಿ, ರಾಹುಲ್ ದ್ರಾವಿಡ್‌ರಂತೆ ಫೈನಲ್ ಮ್ಯಾಚ್ ಗೆಲ್ಲಲು ಕಾರಣರಾದ ನಮ್ಮ ಕರ್ನಾಟಕದ ಅಳಿಯ ಸೂರ್ಯಕುಮಾರ್ ಯಾದವ್‌ಗೂ ಸನ್ಮಾನ ಮಾಡಬೇಕು ಅಂತ ಮನವಿ ಮಾಡಿದರು.

ಮುಖ್ಯಮಂತ್ರಿ ಸಿದ್ದರಾಮಯ್ಯ , ಸಚಿವರ ವಿರುದ್ಧ ಬಿಜೆಪಿ ನಾಯಕರ ಕಿಡಿ

ಸದನದಲ್ಲಿ ವಾಲ್ಮೀಕಿ ನಿಗಮ ಹಗರಣ ಗದ್ದಲ

ಬೆಂಗಳೂರು: ವಿಧಾನಸಭೆಯಲ್ಲಿ ವಾಲ್ಮೀಕಿ ನಿಗಮದ ಅಕ್ರಮ ಪ್ರಕರಣ ಸರ್ಕಾರ ಹಾಗೂ ವಿಪಕ್ಷ ನಾಯಕರ ಗದ್ದಲಕ್ಕೆ ಕಾರಣವಾಯಿತು. ಸದನದಲ್ಲಿ ಜಟಾಪಟಿಯೂ ತಾರಕಕ್ಕೆ ಏರಿತ್ತು.

ಬಿಜೆಪಿ ಮಾಜಿ ಡಿಸಿಎಂ ಅಶ್ವಥ್ ನಾರಾಯಣ್ ಮಾತನಾಡಿ, ಸದನದಲ್ಲಿ ಕಾಂಗ್ರೆಸ್‌ನವರು ಯಾರೂ ಇಲ್ಲ, ಸಿಎಂ ಇಲ್ಲ, ಸಚಿವರು ಇಲ್ಲ ಎಂದು ಅಸಮಾಧಾನ ಹೊರಹಾಕಿದರು. ಖುದ್ದು ಸಿಎಂ ಮೇಲೆ ಆರೋಪವಿದೆ. ಆದರೆ ಇದರ ಚರ್ಚೆ ವೇಳೆ ಸಿಎಂ ಇಲ್ಲ. ಇದೇನಾ ಅವರ ಜವಾಬ್ದಾರಿ? ಸದನ ನಡೀತಿದೆ, ಸದನಕ್ಕೆ ಬರಲು ಸಿಎಂಗೆ ಪುರುಸೊತ್ತಿಲ್ವಾ? ಕರೆಸಿ ಸಿಎಂನಾ ಎಂದು ಕಿಡಿಕಾರಿದರು.

ಇದಕ್ಕೆ ಆಕ್ಷೇಪ ವ್ಯಕ್ತಪಡಿಸಿದ ಡಿಸಿಎಂ ಡಿ.ಕೆ.ಶಿವಕುಮಾರ್, ಹೌದು.. ನೀವು ಲೂಟಿ ಮಾಡಿದ್ದಕ್ಕೆ ಜನ ನಮ್ಮನ್ನ ಇಲ್ಲಿ ಕೂರಿಸಿರೋದು. ನೀವು ಮಾಡಬಾರದ ಲೂಟಿ ಮಾಡಿದ್ದಕ್ಕೆ ನಿಮ್ಮನ್ನ ಜನ ಅಲ್ಲಿ ಕೂರಿಸಿರೋದು. ನೀನು ಲೂಟಿ ಮಾಡುವವರ ಪಿತಾಮಹ ಅಂತಾ ಏಕವಚನದಲ್ಲಿ ವಾಗ್ದಾಳಿ ನಡೆಸಿದರು.

ಡಿಸಿಎಂ ನನ್ನ ಹೆಸರು ಹೇಳಿ ಆರೋಪ ಮಾಡಿದ್ದಾರೆ. ಹಿಟ್ ಅಂಡ್ ರನ್ ಹೇಳಿಕೆ

ಕೊಟ್ಟಿದ್ದಾರೆ. ನಾನು ಮಾಡಬಾರದ್ದು ಏನು ಮಾಡಿದ್ದೀನಿ ಅಂತಾ ಡಿಕೆಶಿವಕುಮಾರ್ ಹೇಳಬೇಕು. ನಾವು ನಿಮ್ಮ ಹಾಗೆ ಓಡಿ ಹೋಗಲ್ಲ. ಇಲ್ಲೇ ಇರ್ತೇವೆ. ಡಿ.ಕೆ.ಶಿವಕುಮಾರ್ ಕ್ಷಮೆ ಕೇಳಬೇಕು ಎಂದು ಅಶ್ವಥ್ ನಾರಾಯಣ್ ಸೇರಿದಂತೆ ಬಿಜೆಪಿ ಶಾಸಕರು ಪಟ್ಟು ಹಿಡಿದರು. ಆಡಳಿತ ಹಾಗೂ ವಿಪಕ್ಷ ನಾಯಕರ ಗದ್ದಲ ಏರ್ಪಟ್ಟಿತ್ತು.

ನಿಗಮದ ಅಕ್ರಮ ಪ್ರಕರಣ ಕುರಿತು ವಿಪಕ್ಷ ನಾಯಕ ಆರ್.ಅಶೋಕ್ ಮಾತನಾಡಿ, ಸಿಎಂ ಅವರು 187 ಕೋಟಿ ಅಕ್ರಮ ವರ್ಗಾವಣೆ ಆಗಿಲ್ಲ. ವರ್ಗಾವಣೆ ಆಗಿರೋದು 89.62 ಕೋಟಿ ಅಂದ್ರು. ಅಲ್ಲಿಗೆ ಅಕ್ರಮ ವರ್ಗಾವಣೆ ಆಗಿರೋದನ್ನ ಸಿಎಂ ಒಪ್ಪಿಕೊಂಡ ಹಾಗಾಯ್ತಲ್ಲ. ಎಂಜಿ ರಸ್ತೆಯಲ್ಲಿ ಕಳ್ಳತನಕ್ಕೆ ಅಂತಾನೇ ಖಾತೆ ತೆರೆದು 187 ಕೋಟಿ ಕದ್ದು ವರ್ಗಾವಣೆ ಮಾಡಿದ್ದಾರೆ. ಕಳವು ಮಾಡಲು 187 ಕೋಟಿ ವರ್ಗಾವಣೆ ಮಾಡಿದ್ರೆ, ಹಗರಣ ಸಹ 187 ಕೋಟಿ ಅಷ್ಟೇ ಆಗಿದೆ ಅಂತರ್ಥ. ಸಿಎಂ 89.62 ಕೋಟಿ ಅಂತಾ ಹೇಗೆ ಹೇಳ್ತಾರೆ? ಇದು ಪಕ್ಕಾ 187 ಕೋಟಿ ಅಕ್ರಮನೇ. ಕದ್ದು ಇನ್ನೊಂದು ಕಡೆ ಇಟ್ಟಿದ್ದಾರೆ ಅಂದ್ರೆ, ಅದು ನಿಗಮದ ಹಣ ತಾನೇ? ಈ ಕಳ್ಳತನ ಸಿಎಂಗೆ ಗೊತ್ತಿದ್ರೂ ಅವರದ್ದೇ ತಪ್ಪು ಗೊತ್ತಿಲ್ಲ ಅಂದ್ರೂ ಅವರದ್ದೇ ತಪ್ಪು. ಯಾಕಂದ್ರೆ, ಸಿಎಂ ಅವರೇ ಯಜಮಾನರು ಎಂದು ಆರೋಪಿಸಿದರು.

ವಾಲ್ಮೀಕಿ ಪ್ರಕರಣದಲ್ಲಿ ಎಸ್‌ಐಟಿ ವಿಫಲ ಆಗಿದೆ. ನಾಗೇಂದ್ರ ಎಸ್‌ಐಟಿ ವಿಚಾರಣೆ ಎದುರಿಸಿ ನಗ್ತಾ ಹೋಗ್ತಾರೆ, ನಗ್ತಾ ಬರ್ತಾರೆ. ಅದೇ ರೇವಣ್ಣ ಎಸ್‌ಐಟಿ ವಿಚಾರಣೆಗೆ ಮುನ್ನ ಬೇಲ್ ಬೇಲ್ ಅಂತಾ ಓಡ್ತಾರೆ. ಇದು ಎಸ್‌ಐಟಿ ವೈಫಲ್ಯ. ವಾಲ್ಮೀಕಿ ಪ್ರಕರಣ ಮುಚ್ಚಿ ಹಾಕಲು ಎಸ್‌ಐಟಿ ರಚನೆ ಆಗಿದೆಯಾ? ಬೇನಾಮಿ ಖಾತೆಗಳಿಗೆ ಹಣ ವರ್ಗಾವಣೆ ಆಗಿದೆ. ಎಸ್‌ಐಟಿ ಏನ್ ಮಾಡ್ತಿದೆ. ನಾಗೇಂದ್ರಗೆ ಒಂದು ಕಾನೂನು ಬೇರೆಯವರಿಗೆ ಒಂದು ಕಾನೂನಾ ಎಂದು ಸರ್ಕಾರದ ವಿರುದ್ಧ ಹರಿಹಾಯ್ದರು.

ಅಶೋಕ್ ಮಾತಿಗೆ ಶಾಸಕ ರಿಜ್ವಾನ್ ಅರ್ಷದ್ ಆಕ್ಷೇಪ ವ್ಯಕ್ತಪಡಿಸಿದರು. ಈ ಪ್ರಕರಣ, ಆ ಪ್ರಕರಣ ಒಂದೇನಾ? ಅಲ್ಲಿ ನೂರಾರು ಮಹಿಳೆಯರ ಮಾನ ಹೋಗಿದೆ. ಮಹಿಳೆಯರ ಮಾನದ ಬಗ್ಗೆ ಚಿಂತೆ ಇಲ್ವಾ? ಪದೇ ಪದೇ ಎರಡರ ತುಲನೆ ಮಾಡಿ ಮಾತಾಡ್ತಿದ್ದಾರೆ ಅಶೋಕ್. ರೇವಣ್ಣ ಪ್ರಕರಣ ಗಂಭೀರ ಅಲ್ವಾ ಎಂದು ಪ್ರಶ್ನಿಸಿದರು. ವಾಲ್ಮೀಕಿ ನಿಗಮದ ಪ್ರಕರಣದಲ್ಲಿ ಎಸ್ಟಿ ಸಮುದಾಯಕ್ಕೆ ಅನ್ಯಾಯ ಆಗಿದೆ. ವಾಲ್ಮೀಕಿ ಜನಾಂಗದ ಶಾಪ ಸರ್ಕಾರಕ್ಕೆ ತಟ್ಟಬಾರದು ಅಂದ್ರೆ ಕೂಡಲೇ 187 ಕೋಟಿ ವಾಪಸ್ ಪಡೆಯಿರಿ. ಪ್ರಕರಣದ ಸಿಬಿಐ ತನಿಖೆ ಆಗಬೇಕು. ಇದು ಸಿಎಂ ಹಣಕಾಸು ಇಲಾಖೆಗೆ ಬರುತ್ತೆ, ಸಿಎಂ ನೈತಿಕ ಹೊಣೆ ಹೊರಬೇಕು. ನೈತಿಕ ಹೊಣೆ ಹೊತ್ತು ಸಿಎಂ ರಾಜೀನಾಮೆ ಕೊಡಬೇಕು ಎಂದು ಅಶೋಕ್ ಆಗ್ರಹಿಸಿದರು. ಮೇಜು ಕುಟ್ಟಿ ಬಿಜೆಪಿ ಸದಸ್ಯರು ಸ್ವಾಗತಿಸಿದರು.

ಸಿಎಂ ರಾಜೀನಾಮೆಗೆ ಅಶೋಕ್ ಒತ್ತಾಯಿಸಿದ್ದಕ್ಕೆ ಸದನದಲ್ಲಿ ಕಾಂಗ್ರೆಸ್ ಸದಸ್ಯರು ಆಕ್ಷೇಪ ವ್ಯಕ್ತಪಡಿಸಿದರು. ಸದನದಲ್ಲಿ ಮತ್ತೆ ಗದ್ದಲ ಶುರುವಾಯಿತು. ಅಶೋಕ್ ಚರ್ಚೆ ಮುಗಿದ ಬೆನ್ನಲ್ಲೇ ವಾಕ್ಸಮರ ತಾರಕಕ್ಕೇರಿತು.

ಕಾರವಾರ ಡಿಪೋಗೆ ನುಗ್ಗಿದ ನೀರು 50ಕ್ಕೂ ಹೆಚ್ಚು ಬಸ್ಸುಗಳು ಜಲಾವೃತ

ಕಾರವಾರ: ಉತ್ತರ ಕನ್ನಡದಲ್ಲಿ ಭಾರೀ ಮಳೆಯಾಗುತ್ತಿದ್ದು ನಗರದಲ್ಲಿರುವ ಕೆಎಸ್‌ಆರ್‌ಟಿಸಿ ಬಸ್ ಡಿಪೋ ಜಲಾವೃತವಾಗಿದೆ. 50ಕ್ಕೂ ಹೆಚ್ಚು ಬಸ್ಸುಗಳು ನೀರಿನಲ್ಲಿ ಜಲಾವೃತವಾಗಿದ್ದು ವಿವಿಧ ಭಾಗಗಳಿಗೆ ತೆರಳುವ ಬಸ್ಸುಗಳ ಸೇವೆಯಲ್ಲಿ ವ್ಯತ್ಯಯವಾಗಿದೆ. ಹಬ್ಬುವಾಡ ರಸ್ತೆಯಲ್ಲಿ ಡಿಪೋ ಇದ್ದು ಬಸ್ಸುಗಳನ್ನು ಹೊರ ತೆಗೆಯಲು ಚಾಲಕರು ಹರಸಾಹಸ ಪಡುತ್ತಿದ್ದಾರೆ. ಮೂರು ದಿನಗಳಿಂದ ಬಿಟ್ಟು ಬಿಡದೇ ಮಳೆ ಸುರಿಯುತ್ತಿದ್ದು, ಚರಂಡಿ ನೀರು ಡಿಪೋಗೆ ನುಗ್ಗಿದ ಪರಿಣಾಮ ಸಮಸ್ಯೆಯಾಗಿದೆ. ಹೊನ್ನಾವರ ಭಾಸ್ಕೇರಿ ವರ್ನಕೇರಿ ಬಳಿ ಮತ್ತೆ ಗುಡ್ಡ ಕುಸಿತವಾಗಿದ್ದು ರಾಷ್ಟ್ರೀಯ ಹೆದ್ದಾರಿ 69 ಸಂಚಾರ ತಾತ್ಕಾಲಿಕ ಬಂದ್ ಆಗಿತ್ತು. ಹೊನ್ನಾವರ -ಬೆಂಗಳೂರು ರಸ್ತೆಯಲ್ಲಿ ನೂರಾರು ವಾಹನಗಳು ಬೆಳಗ್ಗೆ ನಿಂತಿದ್ದವು. ಗುಡ್ಡ ತೆರವು ಮಾಡಿದ ಬಳಿಕ ಈಗ ವಾಹನಗಳು ಸಂಚರಿಸುತ್ತಿವೆ.

ಅಂಕೋಲಾದ ಶಿರೂರು ಬಳಿ ಗುಡ್ಡ ಕುಸಿತಕ್ಕೆ 7 ಮಂದಿ ಬಲಿ

ಕಾರವಾರ: ಉತ್ತರ ಕನ್ನಡ ಜಿಲ್ಲೆಯಾದ್ಯಂತ ಭಾರಿ ಮಳೆ ಸುರಿಯುತ್ತಿದ್ದು, ಅಂಕೋಲಾ ತಾಲೂಕಿನ ಶಿರೂರು ಬಳಿ ಗುಡ್ಡ ಕುಸಿದು 7 ಮಂದಿ ಸಾವನ್ನಪ್ಪಿದ್ದಾರೆ.

ಉತ್ತರ ಕನ್ನಡ ಸಂಸದ ವಿಶ್ವೇಶ್ವರ ಹೆಗಡೆ ಕಾಗೇರಿ 7 ಮಂದಿ ಮೃತಪಟ್ಟಿರುವುದನ್ನು ದೃಢಪಡಿಸಿದ್ದಾರೆ. ಟ್ಯಾಂಕರ್ ಚಾಲಕ, ಕ್ಲೀನರ್ ಸೇರಿ 7 ಮಂದಿ ಮೃತಪಟ್ಟಿದ್ದಾರೆ.

ಗುಡ್ಡ ಕುಸಿದು 7 ಜನ ಮೃತಪಟ್ಟಿರುವುದಾಗಿ ಜಿಲ್ಲಾಧಿಕಾರಿ ಮಾಹಿತಿ ನೀಡಿದ್ದಾರೆ. ಮಣ್ಣಿನಡಿ ಸಿಲುಕಿರುವವರ ರಕ್ಷಿಸಲು ಸೂಚನೆ ನೀಡಿದ್ದೇನೆ. ಎನ್‌ಡಿಆರ್‌ಎಫ್ ಸಿಬ್ಬಂದಿ ರಕ್ಷಣಾ ಕಾರ್ಯಾಚರಣೆಯಲ್ಲಿ ತೊಡಗಿದ್ದಾರೆ ಎಂದು ಸಂಸದರು ತಿಳಿಸಿದರು.

ಭಾರೀ ಮಳೆಯಿಂದ ಹೆದ್ದಾರಿಯಲ್ಲಿ ಗುಡ್ಡ ಕುಸಿತ ಉಂಟಾಗಿತ್ತು. ರಕ್ಷಣಾ ತಂಡ ಶಾಂತಿ ನಾಯ್ಕ(37) ಎನ್ನುವವರ ಮೃತದೇಹವನ್ನು ಮಣ್ಣಿನಿಂದ ಹೊರಕ್ಕೆ ತೆಗೆದಿದ್ದಾರೆ ಎನ್ನುವ ಮಾಹಿತಿ ಲಭ್ಯವಾಗಿದೆ.

ಗುಡ್ಡ ಕುಸಿತವಾದ ಜಾಗದಲ್ಲಿ ಒಂದು ಚಹಾ ಅಂಗಡಿ ಇತ್ತು. ಇಲ್ಲಿ ಕೆಲವರು ಚಹಾ ಸೇವಿಸುತ್ತಿದ್ದರು. ಹೀಗಾಗಿ ಎಷ್ಟು ಮಂದಿ ಅಲ್ಲಿದ್ದರು ಎನ್ನುವ ಬಗ್ಗೆ ಖಚಿತವಾದ ಮಾಹಿತಿ ಸಿಕ್ಕಿಲ್ಲ. ಟ್ಯಾಂಕರ್ ಚಾಲಕ ಮತ್ತು ಕ್ಲೀನರ್ ಟ್ಯಾಂಕರ್ ನಿಲ್ಲಿಸಿ ಚಹಾ ಸೇವಿಸುತ್ತಿದ್ದಾಗ ದುರಂತ ಸಂಭವಿಸಿದೆ.

ಬೆಂಗಳೂರಿನಲ್ಲಿ ಮತ್ತೊಂದು ಅಂತಾರಾಷ್ಟ್ರೀಯ ವಿಮಾನ ನಿಲ್ದಾಣ

ಎಂ.ಬಿ. ಪಾಟೀಲ್ ಘೋಷಣೆ

ಬೆಂಗಳೂರು: ನಗರ ಅಥವಾ ಬೆಂಗಳೂರು ಸುತ್ತಮುತ್ತ 2ನೇ ಅಂತಾರಾಷ್ಟ್ರೀಯ ವಿಮಾನ ನಿಲ್ದಾಣ ನಿರ್ಮಾಣ ಮಾಡಲಾಗುತ್ತದೆ ಎಂದು ಬೃಹತ್ ಕೈಗಾರಿಕೆ ಮತ್ತು ಮೂಲಭೂತ ಸೌಕರ್ಯಗಳ ಸಚಿವ ಎಂಬಿ ಪಾಟೀಲ್ ಘೋಷಣೆ ಮಾಡಿದರು. ವಿಧಾನ ಪರಿಷತ್ ಪ್ರಶ್ನೋತ್ತರ ಕಲಾಪದಲ್ಲಿ ಬಿಜೆಪಿ ಸದಸ್ಯ ನವೀನ್ ಪ್ರಶ್ನೆಗೆ ಸಚಿವ ಎಂ.ಬಿ ಪಾಟೀಲ್ ಉತ್ತರ ನೀಡಿದರು.

ತುಮಕೂರು ಹಾಗೂ ಚಿತ್ರದುರ್ಗದ ಮಧ್ಯೆ ವಿಮಾನ ನಿಲ್ದಾಣ ನಿರ್ಮಾಣ ಮಾಡುವ ಪ್ರಸ್ತಾಪ ಇಲ್ಲ. ಆದರೆ ಬೆಂಗಳೂರಿನಲ್ಲಿ 2ನೇ ಅಂತಾರಾಷ್ಟ್ರೀಯ ವಿಮಾನ ನಿಲ್ದಾಣ ಮಾಡುವ ಪ್ರಸ್ತಾಪ ಇದೆ. ಈಗಾಗಲೇ ಏರ್‌ಪೋರ್ಟ್ ನಿರ್ಮಾಣಕ್ಕೆ 7-8 ಸ್ಥಳಗಳನ್ನ ಗುರುತಿಸಲಾಗಿದೆ. ಈಗ ಇರೋ ಅಂತಾರಾಷ್ಟ್ರೀಯ ವಿಮಾನ ನಿಲ್ದಾಣಕ್ಕೆ ಅನುಕೂಲ ಅಗುವಂತೆ ಹಾಗೂ ರಾಜ್ಯದ ಜನರಿಗೆ ಅನುಕೂಲ ಆಗುವಂತೆ ಹೊಸ ಏರ್‌ಪೋರ್ಟ್ ನಿರ್ಮಾಣ ಮಾಡ್ತೀವಿ. ಬೆಂಗಳೂರಿನ 50-60 ಕಿಲೋಮೀಟರ್ ಸುತ್ತಮುತ್ತ ಅಂತಾರಾಷ್ಟ್ರೀಯ ವಿಮಾನ ನಿಲ್ದಾಣ ನಿರ್ಮಾಣ ಮಾಡುವ ಚಿಂತನೆ ಇದೆ ಅಂತ ತಿಳಿಸಿದರು.

7-8 ಲೊಕೇಶನ್ ಗಳಲ್ಲಿ ಮೆರಿಟ್ ಆಧಾರದಲ್ಲಿ ಜಾಗ ಫೈನಲ್ ಮಾಡಿ ಏರ್ ಪೋರ್ಟ್ ಮಾಡ್ತೀವಿ. ತುಮಕೂರು, ಚಿತ್ರದುರ್ಗ ಸೇರಿ ಹಲವು ಜಿಲ್ಲೆಗಳಲ್ಲಿ

ಏರ್‌ಪೋರ್ಟ್ ಮಾಡೊಕೆ ಒತ್ತಡ ಬರ್ತಿದೆ. ಬೆಂಗಳೂರು ಮತ್ತು ರಾಜ್ಯಕ್ಕೆ ಅನುಕೂಲ ಆಗೋ ರೀತಿ ಜಾಗದ ಬಗ್ಗೆ ನಿರ್ಧಾರ ನಾವು ತೆಗೆದುಕೊಳ್ಳಬೇಕು. ಈಗ ಇರುವ ಏರ್‌ಪೋರ್ಟ್ 2035ರ ವೇಳೆಗೆ ತನ್ನ ಸಾಮರ್ಥ್ಯದ ಪೀಕ್‌ಗೆ ಹೋಗುತ್ತದೆ ಎಂದು ಎಚ್ಚರಿಸಿದ್ದಾರೆ.

ಅಷ್ಟರಲ್ಲಿ ಹೊಸ ವಿಮಾನ ನಿಲ್ದಾಣ ಮಾಡುವ ಪ್ಲ್ಯಾನ್ ನಾವು ಮಾಡಿಕೊಳ್ಳಬೇಕು. ಹೊಸ ಅಂತಾರಾಷ್ಟ್ರೀಯ ವಿಮಾನ ನಿರ್ಮಾಣ ಪ್ರಾರಂಭ ಮಾಡುವ ಬಗ್ಗೆ ಪ್ರಕ್ರಿಯೆ ಶುರು ಮಾಡಲಾಗಿದೆ. ಏರ್‌ಪೋರ್ಟ್ ನಿರ್ಮಾಣ ಮಾಡುವ ಏಜೆನ್ಸಿ (ಹೈಡಕ್) ಜೊತೆಗೂ ಚರ್ಚೆ ಆಗಿದೆ. ಎಲ್ಲಿ ಮಾಡಬೇಕು ಅಂತ ಮೆರಿಟ್ ಆಧಾರದಲ್ಲಿ ಚರ್ಚೆ ನಡೆಸಿ, ಕೇಂದ್ರದ ಜೊತೆಗೂ ಮಾತನಾಡಿ ಅಂತಿಮ ನಿರ್ಧಾರ ತೆಗೆದುಕೊಳ್ಳುತ್ತೇವೆ ಎಂದು ತಿಳಿಸಿದ್ದಾರೆ.

ಮೊದಲನೇ ಪುಟದಿಂದ...

ಇಂದು ಚಾಲನೆ

- ಡಿ ಮತ್ತು ಇ ರ ಯಾಂಪ್‌ಗಳು 2025 ರ ಜೂನ್ ವೇಳೆಗೆ ಕಾರ್ಯನಿರ್ವಹಿಸುವ ನಿರೀಕ್ಷೆ ಇದೆ.

ಜನರಿಗೆ ಏನು ಲಾಭ

- ರಾಗಿಗುಡ್ಡ ಹಾಗೂ ಸಿಲ್ಕ್ ಬೋರ್ಡ್ ಜಂಕ್ಷನ್ ರಸ್ತೆಯ ಉದ್ದಕ್ಕೂ ಸಂಚಾರ ದಟ್ಟಣೆ ನಿವಾರಣೆ
- ಸಿಗ್ನಲ್-ಮುಕ್ತ ಕಾರಿಡಾರ್ ಆಗಿ ಪರಿವರ್ತಿಸುವಲ್ಲಿ ಇದು ಮಹತ್ವದ ಪಾತ್ರ
- ರಾಗಿಗುಡ್ಡದಿಂದ ಪ್ರಯಾಣಿಸುವವರು ಇನ್ನು ಮುಂದೆ ಸಿಗ್ನಲ್ ಇಲ್ಲದೆ ಪ್ರಯಾಣ
- ಸಿಲ್ಕ್ ಬೋರ್ಡ್ ಜಂಕ್ಷನ್‌ಗೆ ಆರಾಮಾಗಿ ಪ್ರಯಾಣಿಸಬಹುದು.

ಮಸೂದೆಗೆ ಸಂಪುಟ ಅನುಮೋದನೆ

ಕನ್ನಡಿಗರು ಕನ್ನಡದ ನೆಲದಲ್ಲಿ ಉದ್ಯೋಗ ವಂಚಿತರಾಗುವುದನ್ನು ತಪ್ಪಿಸಿ, ತಾಯ್ನಾಡಿನಲ್ಲಿ ನೆಮ್ಮದಿಯ ಬದುಕು ಕಟ್ಟಿಕೊಳ್ಳಲು ಅವಕಾಶ ಕಲ್ಪಿಸಬೇಕು ಎಂಬುದು ನಮ್ಮ ಸರ್ಕಾರದ ಆಶಯ. ನಮ್ಮದು ಕನ್ನಡಪರವಾದ ಸರ್ಕಾರ. ಕನ್ನಡಿಗರ ಹಿತ ಕಾಯುವುದು ನಮ್ಮ ಆದ್ಯತೆಯಾಗಿದೆ ಎಂದು ಸಿದ್ದರಾಮಯ್ಯ ಹೇಳಿದ್ದಾರೆ.

'ಕೈಗಾರಿಕೆಗಳು, ಕಾರ್ಖಾನೆಗಳು ಮತ್ತು ಇತರ ಸಂಸ್ಥೆಗಳಲ್ಲಿ ಸ್ಥಳೀಯ ಅಭ್ಯರ್ಥಿಗಳಿಗೆ ಆದ್ಯತೆ ನೀಡುವ ಕರ್ನಾಟಕ ರಾಜ್ಯ ಉದ್ಯೋಗ ಮಸೂದೆ 2024' ಗುರುವಾರ ವಿಧಾನಸಭೆಯಲ್ಲಿ ಮಂಡನೆಯಾಗಲಿದೆ ಎನ್ನಲಾಗಿದೆ.

ಡಿನ್ನರ್ ಪಾರ್ಟಿ

ಸರ್ಕಾರದೊಳಗಿನ ಕೆಲ ತೀರ್ಮಾನಗಳಿಂದ ಬೇಸತ್ತಿರುವ ಹೊಸ ಶಾಸಕರು ಡಿನ್ನರ್ ಪಾರ್ಟಿಯಲ್ಲಿಯೂ ಅಸಮಾಧಾನ ಹೇಳಿಕೊಂಡಿದ್ದಾರೆ ಎನ್ನಲಾಗಿದೆ.

ಕಾಂಗ್ರೆಸ್ ಶಾಸಕರ ಅಸಮಾಧಾನಗಳೇನು?: ವರ್ಗಾವಣೆ ವಿಚಾರಗಳಿಂದಲೂ ನಮಗೆ ಲಾಭ ಇಲ್ಲ. ನಮಗೆ ಹೆಚ್ಚಿನ ಅನುದಾನ ಕೂಡ ಸಿಗುತ್ತಿಲ್ಲ. ಹೀಗೆಯೇ ಆದರೆ ಶಾಸಕರಾಗಿ ನಮಗೆ ಏನು ಪ್ರಯೋಜನ ಎಂದು ಶಾಸಕರು ಅಸಮಾಧಾನ ತೋಡಿಕೊಂಡಿದ್ದಾರೆ. ಇಷ್ಟೇ ಅಲ್ಲದೆ, ಪಿಡಿಒ ವರ್ಗಾವಣೆಯನ್ನು ಕೌನ್ಸಿಲಿಂಗ್ ಮೂಲಕ ಮಾಡುವ ತೀರ್ಮಾನವನ್ನು ಸರ್ಕಾರ ತೆಗೆದುಕೊಂಡಿದೆ. ಇದರ ಜೊತೆ ಸಬ್ ರಿಜಿಸ್ಟ್ರಾರ್ ವರ್ಗಾವಣೆ ಕೂಡ ಕೌನ್ಸಿಲಿಂಗ್ ಮೂಲಕ ಮಾಡುವ ತೀರ್ಮಾನ ಕೈಗೊಳ್ಳಲಾಗಿದೆ. ಇನ್‌ಸ್ಪೆಕ್ಟರ್ ವರ್ಗಾವಣೆ ಎರಡು ವರ್ಷಕ್ಕೊಮ್ಮೆ ಮಾಡಲಾಗಿದೆ. ಹೀಗಾಗಿ ವರ್ಗಾವಣೆ ವಿಚಾರದಿಂದಲೂ ನಮ್ಮನ್ನು ದೂರ ಇಡಲಾಗಿದೆ ಎಂದು ಶಾಸಕರು ಅಳಲು ತೋಡಿಕೊಂಡಿದ್ದಾರೆ.

ಇತ್ತ ಸರ್ಕಾರದಿಂದ ಸಮರ್ಪಕವಾದ ಅನುದಾನ ಕೂಡ ಸಿಗುತ್ತಾ ಇಲ್ಲ. ಹೊಸದಾಗಿ ಆಯ್ಕೆಯಾದ ಶಾಸಕರು ನಾವು. ನಮ್ಮ ಕಷ್ಟ ಕೇಳುವವರು ಯಾರು ಎಂದು ಅವರು ಅಲವತ್ತುಕೊಂಡಿದ್ದಾರೆ.

ಗುರುವಾರ ಕಾಂಗ್ರೆಸ್ ಸಿಎಲ್‌ಪಿ ಸಭೆ ನಡೆಯಲಿದ್ದು, ಅದಕ್ಕೂ ಮುನ್ನ ಡಿನ್ನರ್ ಪಾರ್ಟಿ ನೆಪದಲ್ಲಿ ಕಾಂಗ್ರೆಸ್ ನೂತನ ಶಾಸಕರು ಒಗ್ಗೂಡಿದ್ದಾರೆ. ಹೊಸ ಶಾಸಕರು ಸಿಎಲ್‌ಪಿ ಸಭೆಯಲ್ಲಿ ಕೂಡ ತಮ್ಮ ಅಸಮಾಧಾನ ವ್ಯಕ್ತಪಡಿಸುವ ಸಾಧ್ಯತೆ ಇದೆ ಎನ್ನಲಾಗಿದೆ.

ಸೇರ್ಪಡೆ ಸಾಧ್ಯತೆ

ಅಜಿತ್ ಪವಾರ್ ಪಾಳೆಯದ ಕೆಲವು ನಾಯಕರು ಶರದ್ ಪವಾರ್ ಪಾಳಯಕ್ಕೆ ಮರಳಲು ಸಿದ್ಧರಿದ್ದಾರೆ ಎಂಬ ಗುಸುಗುಸು ನಡುವೆಯೇ ರಾಜೀನಾಮೆ ಸುದ್ದಿ ಮುನ್ನೆಲೆಗೆ ಬಂದಿದೆ. ಈ ತಿಂಗಳ ಆರಂಭದಲ್ಲಿ, ಶರದ್ ಪವಾರ್ ಅವರು ತಮ್ಮ ಪಕ್ಷದ ಹಿರಿಯ ನಾಯಕ ಜಯಂತ್ ಪಾಟೀಲ್ ಅವರನ್ನು ಭೇಟಿಯಾದ ಎನ್‌ಸಿಪಿ ಬಣದ ಕೆಲವು ಶಾಸಕರು ಹೇಳಿದ್ದಾರೆ

ಮಹಾರಾಷ್ಟ್ರದ ಸಚಿವ ಮತ್ತು ಹಿರಿಯ ಎನ್‌ಸಿಪಿ ನಾಯಕ ಛಗನ್ ಭುಜಬಲ್ ಕೂಡ ಬಣ ತೊರೆಯಬಹುದು ಎನ್ನುವ ಊಹಾಪೋಹಗಳಿವೆ. ಕಳೆದ ತಿಂಗಳು, ಮಹಾ ವಿಕಾಸ್ ಅಘಾಡಿಯ ಭಾಗವಾದ ಶಿವಸೇನೆಯ (ಯುಬಿಟಿ) ಹಿರಿಯ ನಾಯಕರೊಬ್ಬರು ಭುಜಬಲ್ ಅವರನ್ನು ಭೇಟಿಯಾಗಿದ್ದರು.

ಬಾರಾಮತಿ ಲೋಕಸಭಾ ಚುನಾವಣೆಯಲ್ಲಿ ಸುಪ್ರಿಯಾ ಸುಳೆ ವಿರುದ್ಧ ಸೋತ ನಂತರ ಅಜಿತ್ ಪವಾರ್ ಅವರು ತಮ್ಮ ಪತ್ನಿ ಸುನೇತ್ರಾ ಅವರನ್ನು ರಾಜ್ಯಸಭೆಗೆ ನಾಮನಿರ್ದೇಶನ ಮಾಡಿದ ಬಗ್ಗೆ ಭುಜಬಲ್ ಅಸಮಾಧಾನಗೊಂಡಿದ್ದಾರೆ ಎಂದು ಮೂಲಗಳು ತಿಳಿಸಿವೆ.

ಪ್ರಕರಣಗಳೂ ಏರಿಕೆ

ಇದುವರೆಗೂ ಒಂದು ತಿಂಗಳಲ್ಲಿ 303 ಪ್ರಕರಣ ದಾಖಲಾಗಿದೆ.

ನಗರದ ಜನರು ಎಚ್ಚರಿಕೆ ವಹಿಸಬೇಕಾಗಿದೆ. ಸಂಧಿಗಳಲ್ಲಿ ನೋವು, ಜ್ವರ ಕಂಡು ಬಂದಲ್ಲಿ ವೈದ್ಯರನ್ನ ಸಂಪರ್ಕಿಸಿ ಎಂದು ತಜ್ಞರು ಸಲಹೆ ನೀಡಿದ್ದಾರೆ. ಲಕ್ಷಣಗಳು ಕಂಡುಬಂದಲ್ಲಿ ಚಿಕುನ್ ಗುನ್ಯಾ ಪರೀಕ್ಷೆ ಮಾಡಿಸಿದರೆ ಉತ್ತಮ ಎಂದು ವೈದ್ಯರು ಸಲಹೆ ನೀಡಿದ್ದಾರೆ.

ಜುಲೈ 15ರ ಅಂಕಿಅಂಶ ಪ್ರಕಾರ ರಾಜ್ಯದಲ್ಲಿ 937 ಪ್ರಕರಣಗಳು ವರದಿಯಾಗಿವೆ. ಬಿಬಿಎಂಪಿ ವ್ಯಾಪ್ತಿಯಲ್ಲಿ 176 ಪ್ರಕರಣಗಳು ಪತ್ತೆಯಾಗಿದ್ದು, ಈವರೆಗಿನ ಒಟ್ಟು ಪ್ರಕರಣಗಳ ಸಂಖ್ಯೆ 1,113 ಆಗಿದೆ.

ಇದರ ಜೊತೆಗೆ ಈಗಾಗಲೇ ನಗರದ ಕೆಸಿ ಜನರಲ್, ವಿಕ್ಟೋರಿಯಾ, ಜಯನಗರ ಜನರಲ್ ಆಸ್ಪತ್ರೆಯಲ್ಲಿ ಡೆಂಗ್ಯೂಗೆ ಚಿಕಿತ್ಸೆ ನೀಡಲಾಗುತ್ತಿದ್ದು, ಇದೀಗ ಚಿಕುನ್ ಗುನ್ಯಾದಂತಹ ಪ್ರಕರಣಗಳ ಗುಣಲಕ್ಷಣಗಳು ಕಂಡು ಬಂದಲ್ಲಿ, ಅಂತಹವರನ್ನ ಪರೀಕ್ಷೆಗೆ ಒಳಪಡಿಸಲಾಗ್ತಿದೆ. ಪಾಸಿಟಿವ್ ಬಂದವರಿಗೆ ಚಿಕಿತ್ಸೆ ಹಾಗೂ ಮೆಡಿಸನ್ ನೀಡಲು ಎಲ್ಲಾ ರೀತಿಯ ಸಿದ್ಧತೆ ಮಾಡಿಕೊಳ್ಳಲಾಗಿದೆ.

ಡೆಂಗ್ಯೂ ಪ್ರಕರಣಗಳ ಸಂಖ್ಯೆ ಶೇ 200ರಷ್ಟು ಏರಿಕೆ: ರಾಜ್ಯದಲ್ಲಿ ಕಳೆದ ವರ್ಷಕ್ಕೆ ಹೋಲಿಕೆ ಮಾಡಿದ್ರೆ, ಡೆಂಗ್ಯೂ ಪ್ರಕರಣಗಳ ಸಂಖ್ಯೆ ಶೇ 200 ಕ್ಕೂ ಹೆಚ್ಚು ಏರಿಕೆ ಕಂಡಿದೆ. ಕಳೆದ ವರ್ಷ ಜುಲೈ 14 ರವೇಳಗೆ ರಾಜ್ಯದಲ್ಲಿ ಒಟ್ಟು 1818 ಡೆಂಗ್ಯೂ ಕೇಸ್ ಪತ್ತೆಯಾಗಿದ್ದವು. ಬಿಬಿಎಂಪಿ ವ್ಯಾಪ್ತಿಯಲ್ಲಿ 905 ಡೆಂಗ್ಯೂ ಕೇಸ್ ಪತ್ತೆಯಾಗಿದ್ದವು. ಈ ಮೂಲಕ ಒಟ್ಟು 2723 ಕೇಸ್ ದಾಖಲಾಗಿದ್ದು ಯಾವುದೇ ಸಾವು ಕಂಡು ಬಂದಿರಲಿಲ್ಲ, ಆದರೆ ಈ ವರ್ಷ ಜುಲೈ ವೇಳೆಗೆ ದಾಖಲೆಯ 9527 ಕೇಸ್ ಪತ್ತೆಯಾಗಿವೆ.

ಒಟ್ಟಿನಲ್ಲಿ ನಗರದಲ್ಲಿ ವೈದ್ಯರು ನಡುವೆ ಚಿಕುನ್ ಗುನ್ಯಾ ಕೂಡಾ ಆತಂಕವನ್ನು ಹುಟ್ಟಿಸಿದ್ದು, ಪ್ರಕರಣಗಳು ಇನ್ನಷ್ಟು ಹೆಚ್ಚುವ ಮುನ್ನ ಆರೋಗ್ಯ ಇಲಾಖೆ ಮುಂಜಾಗ್ರತೆ ವಹಿಸಬೇಕಿದೆ. ಜನರು ಕೂಡಾ ತಮ್ಮ ಮನೆಗಳ ಬಳಿ ಸ್ವಚ್ಛತೆ ಕಾಪಾಡಿ ಡೆಂಗ್ಯೂ ಹಾಗೂ ಚಿಕುನ್ ಗುನ್ಯಾದಿಂದ ದೂರ ಉಳಿಯಬೇಕಿದೆ.

16 ಜನರು ನಾಪತ್ತೆ

2007ರಲ್ಲಿ ನಿರ್ಮಿಸಲಾದ 117 ಮೀಟರ್ ಉದ್ದದ ತೈಲ ಉತ್ಪನ್ನ ಟ್ಯಾಂಕರ್ ಎಲ್ ಎಸ್ ಇಜಿ ಶಿಪ್ಪಿಂಗ್ ಡೇಟಾ ಬಹಿರಂಗಪಡಿಸಿದೆ. ಸ್ವಲ್ಪ ದೂರದವರೆಗೆ ಪ್ರಯಾಣವಿದ್ದರೆ ಮಾತ್ರ ಈ ಟ್ಯಾಂಕರ್ ನೀಡಲಾಗುತ್ತದೆ.

ಒಮಾನ್‌ನ ನೈರುತ್ಯ ಕರಾವಳಿಯಲ್ಲಿರುವ ಡುಕ್ಮ್ ಬಂದರು ದೇಶದ ಪ್ರಮುಖ ತೈಲ ಮತ್ತು ಅನಿಲ ಗಣಿಗಾರಿಕೆ ಯೋಜನೆಗಳಿಗೆ ಪ್ರಮುಖ ಕೇಂದ್ರವಾಗಿದೆ.

ಗಂಗಾ ನದಿಯಲ್ಲಿ 17 ಮಂದಿ ಪ್ರಯಾಣಿಸುತ್ತಿದ್ದ ದೋಣಿ ಮುಳುಗಡೆ, 6 ಮಂದಿ ನಾಪತ್ತೆ ಗಂಗಾನದಿಯಲ್ಲಿ 17 ಮಂದಿ ಪ್ರಯಾಣಿಸುತ್ತಿದ್ದ ದೋಣಿ ಮುಳುಗಡೆಯಾಗಿದ್ದು, 6 ಮಂದಿ ನಾಪತ್ತೆಯಾಗಿರುವ ಘಟನೆ ನಡೆದಿದೆ. ಪಾಟ್ನಾದಿಂದ 70 ಕಿಮೀ ದೂರದಲ್ಲಿರುವ ಬಾರ್ಹ್ ಪಟ್ಟಣದ ಬಳಿ ಗಂಗಾ ನದಿಯಲ್ಲಿ ಮುಳುಗಿದೆ. ಹನ್ನೊಂದು ಪ್ರಯಾಣಿಕರು ಈಜಿ ದಡ ತಲುಪಿದ್ದಾರೆ, ಉಳಿದ ಆರು ಮಂದಿ ನಾಪತ್ತೆಯಾಗಿದ್ದಾರೆ ಎಂದು ವರದಿಯಾಗಿದೆ.

ಘಟನೆ ಸಂಭವಿಸಿದಾಗ ಬೋಟ್ ಬರ್ಹ್‌ನ ಉಮಾನಾಥ್ ಘಾಟ್‌ನಿಂದ ಡಿಯಾರಾಗೆ ಪ್ರಯಾಣಿಸುತ್ತಿದ್ದು, ಪ್ರಸ್ತುತ ಬೋಟ್‌ನಲ್ಲಿರುವ ಉಳಿದ ಆರು ಪ್ರಯಾಣಿಕರಿಗಾಗಿ ಶೋಧ ನಡೆಸಲಾಗುತ್ತಿದೆ ಎಂದು ಅಧಿಕಾರಿಗಳು ತಿಳಿಸಿದ್ದಾರೆ.

ಕಳೆದ ತಿಂಗಳ ಆರಂಭದಲ್ಲಿ ಬಿಹಾರದ ಮಹಾವೀರ್ ತೋಲಾ ಗ್ರಾಮದ ಬಳಿ ಗಂಗಾ ನದಿಯಲ್ಲಿ ದೋಣಿ ಮುಳುಗಿ ಇಬ್ಬರು ನಾಪತ್ತೆಯಾಗಿದ್ದರು. ಮೇ 19 ರಂದು ಬೆಳಿಗ್ಗೆ 7-8 ರ ಸುಮಾರಿಗೆ ಕೆಲವು ರೈತರು ತಮ್ಮ ತರಕಾರಿಗಳನ್ನು ದೋಣಿಯಲ್ಲಿ ತೆಗೆದುಕೊಂಡು ಹೋಗುತ್ತಿದ್ದಾಗ ಈ ಘಟನೆ ಸಂಭವಿಸಿತ್ತು.

ದಿನಾಂಕ ನಿಗದಿ

ಫ್ಲವರ್ ಶೋನಲ್ಲಿ 60ಕ್ಕೂ ಹೆಚ್ಚು ಬಗೆಯ ಹೂಗಳನ್ನು ಬಳಕೆ ಮಾಡಿಕೊಳ್ಳುತ್ತಿದ್ದು, ಒಟ್ಟು 15 ಲಕ್ಷದಷ್ಟು ಹೂಗಳನ್ನು ಬಳಕೆ ಮಾಡಿಕೊಳ್ಳುವ ಸಾಧ್ಯತೆ ಇದೆ. ಸದ್ಯ ಲಾಲ್ ಬಾಗ್ ಗಾರ್ಡನ್‌ನಲ್ಲಿ 4 ಸಾವಿರಕ್ಕೂ ಹೆಚ್ಚು ವಿವಿಧ ಬಗೆಯ ಹೂಗಳನ್ನು ಸಿದ್ದಮಾಡಿಕೊಳ್ಳಲಾಗುತ್ತಿದೆ.

ಫ್ಲವರ್ ಶೋನಲ್ಲಿ ಯಾವೆಲ್ಲ ಹೂಗಳು?: ಫ್ಲವರ್ ಶೋನಲ್ಲಿ ಆಂಥೋರಿಯಂ ಹೂಗಳು, ಗುಲಾಬಿ, ಜರ್ಬೆರಾ, ಆರ್ಕಿಡ್, ನಂದಿ ಗಿರಿಧಾಮದ ಇಂಪೇಷನ್ಸ್ ಹೂಗಳು, ರೆಡ್‌ಹಾಟ್ ಪೋಕರ್, ಆಲ್‌ಸ್ಟೋಮೇರಿಯನ್ ಲಿಲ್ಲಿ, ಪೂಷಿಯಾ, ಅಗಪಾಂಥಸ್, ಕ್ಯಾಲಾಲಿಲ್ಲಿ, ಸುಗಂಧ ರಾಜ, ಕುಂಡಗಳಲ್ಲಿ ಅರಳಿದ ದೇಶ-ವಿದೇಶಗಳ ಹತ್ತಾರು ಬಗೆಯ ಹೂಗಳು, ಬೋಗನ್‌ವಿಲ್ಲಾದ ಹೂ ಗಿಡಗಳು, ಲಿಲ್ಲಿ, ಜರ್ ಬೆರಾ ಹೂಗಳು, ಕೊಲಂಬಿಯಾ, ನೆದರ್ ಲ್ಯಾಂಡ್ಸ್, ಬೆಲ್ಜಿಯಂ, ಕೀನ್ಯಾ, ಆಸ್ಟ್ರೇಲಿಯಾದಿಂದ ಆಮದು ಮಾಡಿದ ಹೂಗಳು ಇರಲಿವೆ. ಅಲ್ಲದೇ ವಿವಿಧ ಬಗೆಯ ಆಕರ್ಷಕ ಬೋನ್ಸಾಯ್, ಇಕೆಬಾನ ಹಾಗೂ ತರಕಾರಿ ಕೆತ್ತನೆ ಪ್ರದರ್ಶನ, ತೋಟಗಳ ಸ್ಪರ್ಧೆ ಮತ್ತು ನಾನಾ ಹೂವಿನ ಜೋಡಣೆ ಕಲೆಗಳ ಪ್ರದರ್ಶನವೂ ಇರಲಿದೆ. ಸಧ್ಯ ಒಂದೊಂದೆ ವಿದೇಶಿಹೂಗಳನ್ನ ತರಿಸಿಕೊಳ್ಳಲಾಗುತ್ತಿದೆ ಎಂದು ಲಾಲ್ ಬಾಗ್ ನಿರ್ದೇಶಕ ರಮೇಶ್ ತಿಳಿಸಿದ್ದಾರೆ.

ಟಿಕೆಟ್ ದರ ಎಷ್ಟು?: ಫ್ಲವರ್ ಶೋ ವೀಕ್ಷಿಸಲು ವಯಸ್ಕರಿಗೆ 80 ರೂ. ಪ್ರವೇಶ ದರ ನಿಗದಿಯಾಗಿದ್ದು, ಶಾಲಾ ಮಕ್ಕಳಿಗೆ ಉಚಿತ ಪ್ರವೇಶ ಕಲ್ಪಿಸಲಾಗಿದೆ. ಇದು 214ನೇ ಫಲಪುಷ್ಪ ಪ್ರದರ್ಶನವಾಗಿರಲಿದ್ದು, ಹಲವು ವಿಶೇಷತೆಗಳನ್ನು ಒಳಗೊಂಡಿರುತ್ತದೆ.

ಅಂತ್ಯಸಂಸ್ಕಾರ ಮಾಡಲೂ ಜನರಿಲ್ಲ

ಶಿರೂರು ಬಳಿ ಕೇಂದ್ರ ಐಆರ್‌ಬಿ ಹೆದ್ದಾರಿ ಕಾಮಗಾರಿ ನಡೆಸುತ್ತಿದ್ದು ಇದೇ ಕಾಮಗಾರಿ ನಡೆಯುಗ ಸ್ಥಳದಲ್ಲೇ ಲಕ್ಷ್ಮಣ ನಾಯ್ಕ್ ಕುಟುಂಬ ಟೀ ಅಂಗಡಿ ಇಟ್ಟುಕೊಂಡು ವ್ಯಾಪಾರ ಮಾಡುತ್ತಿದ್ದರು. ಸತತ ಮಳೆಯಿಂದಾಗಿ ಗುಡ್ಡದಲ್ಲಿ ನೀರು ಹರಿದು ಗುಡ್ಡ ಕುಸಿತವಾಗಿದೆ. ಕುಸಿತ ಗುಡ್ಡ ರಸ್ತೆಯಲ್ಲಿ ನಿಂತ ಎಲ್‌ಪಿಜಿ ಟ್ಯಾಂಕರ್ ಮೇಲೆ ಬಿದ್ದಿದೆ. ಹೆದ್ದಾರಿ ಬದಿ ನಿಲ್ಲಿಸಲಾಗಿದ್ದ ಗ್ಯಾಸ್ ಟ್ಯಾಂಕರ್ ಗಂಗಾವಳಿ ನದಿಗೆ ಉರುಳಿದ್ದು, ನದಿಯಲ್ಲಿ ತೇಲುತ್ತಿದೆ. ಹೈವೇ ಪಕ್ಕ ಟ್ಯಾಂಕರ್ ನಿಲ್ಲಿಸಿದ್ದ ಚಾಲಕ ಮತ್ತು ಕ್ಲೀನರ್ ಟೀ ಕುಡಿಯುವಾಗ ಈ ದುರಂತ ಸಂಭವಿಸಿದೆ.

ಸ್ಥಳಕ್ಕೆ ಭೇಟಿ ನೀಡಿ ಜಿಲ್ಲಾ ಉಸ್ತುವಾರಿ ಸಚಿವ ಮಂಕಾಳು ವೈದ್ಯ ಹಾಗೂ ಶಾಸಕ ಸತೀಶ್ ಶೈಲ್ ಸ್ಥಳಕ್ಕೆ ಭೇಟಿ ನೀಡಿ ಪರಿಶೀಲನೆ ನಡೆಸಿದರು. ಕಳೆದ ಒಂದು ವರ್ಷದಿಂದ ಕೇಂದ್ರ ಐಆರ್‌ಬಿ ಅಧಿಕಾರಿಗಳಿಗೆ ರಸ್ತೆ ತೆರವು ಮಾಡಿಕೊಡುವಂತೆ ಮಾಡಿದ್ರು, ಗಮನ ಹರಿಸಲಿಲ್ಲ. ಸತತ ಮಳೆ ಹಾಗೂ ಐಆರ್‌ಬಿ ಅಧಿಕಾರಿಗಳ ಕಾಮಗಾರಿಗಳಿಂದಲೇ ಈ ದುರಂತವಾಗಿದೆ ಎಂದು ಮಂಕಾಳು ವೈದ್ಯ ಅಸಮಧಾನ ವ್ಯಕ್ತಪಡಿಸಿದರು.

ಪ್ರೇಮಿ

ಆಗ ಮೂವರ ಕತ್ತು ಸೀಳಿ ಕೊಲೆ ಮಾಡಿದ್ದ ಆರೋಪಿ ತಾರಕೇಶ್ವರ್ ಪತ್ನಿಯನ್ನು ಕೊಲ್ಲಲು ಬಂದಾಗ ಅವರಿಗೆ ಎಚ್ಚರವಾಗಿ ಓಡಿ ಹೋಗಿ ಪ್ರಾಣ ಉಳಿಸಿಕೊಂಡಿದ್ದಾರೆ. ಆರೋಪಿ ಪ್ರೇಯಸಿಯ ತಾಯಿಯ ಭುಜದ ಮೇಲೆ ಹಲ್ಲೆ ನಡೆಸಿದ್ದಾನೆ. ಈ ಕೊಲೆಯ ಹಿಂದೆ ಪ್ರೇಮ ಪ್ರಕರಣ ಬೆಳಕಿಗೆ ಬಂದಿದೆ.

ಪೊಲೀಸರು ತಾರಕೇಶ್ವರ್ ಪತ್ನಿ ಶೋಭಾ ದೇವಿಯ ಹೇಳಿಕೆಯನ್ನು ದಾಖಲಿಸಿದ್ದಾರೆ. ಅನುಮಾನದ ಮೇಲೆ ಇಬ್ಬರನ್ನು ಪೊಲೀಸರು ವಶಕ್ಕೆ ಪಡೆದಿದ್ದಾರೆ. ಇಬ್ಬರು ಆರೋಪಿಗಳು ತಮ್ಮ ತಪ್ಪನ್ನು ಒಪ್ಪಿಕೊಂಡಿದ್ದಾರೆ. ಮನೆಯವರೆಲ್ಲರೂ ತಾರಸಿಯ ಮೇಲೆ ಮಲಗಿದ್ದರು, ಇಬ್ಬರು ಆರೋಪಿಗಳು ಬಂದು ಹರಿತವಾದ ಆಯುಧದಿಂದ ಒಬ್ಬರಾದ ಮೇಲೆ ಒಬ್ಬರ ಕತ್ತನ್ನು ಸೀಳಿ ಕೊಲೆ ಮಾಡಿದ್ದಾರೆ.

ಬಳಿಕ ಶೋಭಾದೇವಿ ಹತ್ಯೆ ಮಾಡಲು ಯತ್ನಿಸಿದಾಗ ಆಕೆ ಓಡಿಹೋಗಲು ಪ್ರಯತ್ನಿಸಿದಳು ಆಗ ಆಕೆಯ ಮೇಲೂ ಹಲ್ಲೆ ನಡೆಸಿದ್ದಾರೆ. ಆರೋಪಿ ರೊಷನ್ ಹಾಗೂ ಚಾಂದಿನಿ ಆಗಾಗ ಮಾತನಾಡುತ್ತಿದ್ದರು, ಆದರೆ ಕುಟುಂಬದವರ ಮಾತಿನಿಂದಾಗಿ ಅವರಿಬ್ಬರು ಮಾತನಾಡುವುದನ್ನು ನಿಲ್ಲಿಸಿದ್ದರು.

ಆಕೆ ನನ್ನನ್ನು ಮದುವೆಯಾಗದಿದ್ದರೆ ಬೇರೆಯವರನ್ನು ಮದುವೆಯಾಗಲು ನಾನು ಬಿಡುವುದಿಲ್ಲ ಎಂದು ಹೇಳಿ ಸ್ನೇಹಿತನ ಜತೆ ಮನೆಗೆ ಹೋಗಿ ಮೂವರನ್ನು ಹತ್ಯೆ ಮಾಡಿದ್ದ. ಪೊಲೀಸರು ಸುಧಾಂಶು ಅಲಿಯಾಸ್ ರೋಷನ್ ನನ್ನು ಬಂಧಿಸಿದ್ದಾರೆ.

ಶಿಲ್ಪ ಪತ್ತೆ

ಬಲಭಾಗದ ಇನ್ನೊಂದು ಕೈಯಲ್ಲಿ ತ್ರಿಶೂಲವಿದ್ದು ಎಡಗೈಯೊಂದು ಭಗ್ನಗೊಂಡಿದೆ. ಇನ್ನೊಂದು ಕೈಯಲ್ಲಿ ಪಾಶವಿರುವಂತ ಲಕ್ಷಣ ಶಿಲ್ಪದಲ್ಲಿ ಕಂಡುಬಂದಿದೆ. ಶಿರದ ಎಡ, ಬಲ ಭಾಗದಲ್ಲಿ ಸೂರ್ಯ ಚಂದ್ರರ ಕೆತ್ತನೆ ಇದೆ. ಶಿಲ್ಪದಲ್ಲಿ ಯಾವುದೇ ಶಾಸನ ಕೆತ್ತನೆ ಇಲ್ಲ ಎನ್ನಲಾಗಿದೆ. ಸದ್ಯ ಇದು ಯಾವ ರಾಜರ ಕಾಲದ್ದು, ಏಕೆ ಕೆತ್ತಿಸಲಾಗಿತ್ತು. ಕೆತ್ತಿದ್ದು ಯಾರು ಎಂಬ ಬಗ್ಗೆ ಸಂಶೋಧನೆ ನಡೆಯಬೇಕಿದೆ.

ನಾಗಮಂಗಲದಲ್ಲಿ ಹೊಯ್ಸಳರ ಕಾಲದ ಅಪರೂಪದ ಕಲ್ಲು ಪತ್ತೆ: ಇನ್ನು ಮತ್ತೊಂದೆಡೆ ಇತ್ತೀಚೆಗೆ ಮಂಡ್ಯ ಜಿಲ್ಲೆ ನಾಗಮಂಗಲ ತಾಲೂಕಿನ ಮಾಚಲಘಟ್ಟ ಕುಗ್ರಾಮದ ಮಲ್ಲೇಶ್ವರ ದೇವಸ್ಥಾನದ ಬಳಿ ಹೊಯ್ಸಳರ ಕಾಲದ ಶಾಸನಗಳು ಮತ್ತು ರೇಖಾಚಿತ್ರಗಳು ಇರುವ ಅಪರೂಪದ ಕಲ್ಲು ಪತ್ತೆಯಾಗಿತ್ತು. ಪ್ರೀಮಿಯರ್ ಸೆಂಟ್ರಲ್ ಇನ್‌ಸ್ಟಿಟ್ಯೂಟ್ ಆಫ್ ಇಂಡಿಯನ್ ಲ್ಯಾಂಗ್ವೇಜಸ್ (ಅಖಖಐ) ನ ಶಾಸ್ತ್ರೀಯ ಭಾಷಾ ಅಧ್ಯಯನ ಕೇಂದ್ರದ ಸಂಶೋಧಕರು ನಡೆಸಿದ ಕ್ಷೇತ್ರ ಕಾರ್ಯದಲ್ಲಿ ಶಿಲೆ ಪತ್ತೆಯಾಗಿತ್ತು. ತಜ್ಞರ ಪ್ರಕಾರ, ಇದು 16 ನೇ ಶತಮಾನದ ಶಿಲಾ ಶಾಸನವಾಗಿದ್ದು, ದುಷ್ಟಶಕ್ತಿಗಳನ್ನು ಗ್ರಾಮದಿಂದ ದೂರವಿಡಲು ಸ್ಥಾಪಿಸಲಾಗಿದೆ ಎಂದು ತಿಳಿದುಬಂದಿತ್ತು.

ಅಲ್ಲದೆ ಸಿಕ್ಕ ಚಪ್ಪಡಿ ಕಲ್ಲಿನಲ್ಲಿ ರೇಖೆಗಳನ್ನು ಕೆತ್ತಲಾಗಿದ್ದು, ಬರಹಗಳು ಮೋದಿ ಲಿಪಿಯಲ್ಲಿದ್ದವು. ಅರ್ಧ ಶಿಲೆ (ಮೇಲಿನ ಭಾಗ) ಮಾತ್ರ ಪತ್ತೆಯಾಗಿದ್ದು, ಇನ್ನೂ ಅರ್ಧ ಶಿಲೆ ಭೂಮಿಯೊಳಗೆ ಹುದುಗಿ ಹೋಗಿದೆ ಎಂದು ಹೇಳಲಾಗುತ್ತಿದೆ. ಹಿರಿಯ ಸಂಶೋಧನಾ ಸಹೋದ್ಯೋಗಿ ಶಶಿಧರ ಸಿಎ ಅವರು ಈ ಸಂಶೋಧನೆಯನ್ನು ನಡೆಸಿದರು. ಸಿಐಐಎಲ್ ನಿರ್ದೇಶಕ ಶೈಲೇಂದ್ರ ಮೋಹನ್ ಅವರ ಮಾರ್ಗದರ್ಶಕರಾಗಿದ್ದರು.

ನೀವು ಮುಡಾ ಹಗರಣದಿಂದ ಗೆದ್ದು ಬನ್ನಿ: ಅಲ್ಲಿವರೆಗೆ ರಾಜಿನಾಮೆ ಕೊಡಿ ಸಿದ್ದರಾಮಯ್ಯ!

ತುಮಕೂರು: ರಾಜ್ಯದ ಸಾಂಸ್ಕೃತಿಕ ನಗರ ಮೈಸೂರು ನಗರಾಭಿವೃದ್ಧಿ ಪ್ರಾಧಿಕಾರದಲ್ಲಿ (ಮುಡಾ) ನಿವೇಶನ ಹಂಚಿಕೆಯಲ್ಲಿ ಸಿಎಂ ಸಿದ್ದರಾಮಯ್ಯ ಪತ್ನಿ ಪಾರ್ವತಿ ಅವರ ಹೆಸರಿನಲ್ಲಿ ದೊಡ್ಡ ಹಗರಣ ನಡೆದಿದೆ. ಸೀತೆ ಅಗ್ನಿ ಪರೀಕ್ಷೆ ಗೆದ್ದುಬಂದಂತೆ ನೀವೂ ಮುಡಾ ಹಗರಣದಿಂದ ಗೆದ್ದುಬನ್ನಿ.. ಅಲ್ಲಿವರೆಗೂ ನೀವು ರಾಜೀನಾಮೆ ಕೊಡಿ ಎಂದು ಮುಖ್ಯಮಂತ್ರಿ ಸಿದ್ದರಾಮಯ್ಯ ಅವರಿಗೆ ಮಾಜಿ ವಿಧಾನ ಪರಿಷತ್ ಸದಸ್ಯ ವೈ.ಎ.ನಾರಾಯಣಸ್ವಾಮಿ ಸವಾಲು ಹಾಕಿದ್ದಾರೆ.

ತುಮಕೂರು ಜಿಲ್ಲೆಯ ಶಿರಾದಲ್ಲಿ ಮಂಗಳವಾರ ಮಾಧ್ಯಮಗಳೊಂದಿಗೆ ಮಾತನಾಡಿದ ಅವರು, ಸೀತೆ ಅಗ್ನಿ ಪರೀಕ್ಷೆ ಗೆದ್ದು ಬಂದಂತೆ ನೀವು ಗೆದ್ದು ಬನ್ನಿ ಅಲ್ಲಿವರೆಗೂ ರಾಜೀನಾಮೆ ಕೊಡಿ. ಮುಡಾ ಹಗರಣ ಬೆಂಗಳೂರಿನ ಬದಲಿ ಸೈಟ್ ಗಿಂತ ದೊಡ್ಡ ಹಗರಣವಾಗಿದೆ. ಸರಿ ಸುಮಾರು 5,000 ಕೋಟಿ ರೂ.ಗಿಂತಲೂ ಅಧಿಕ ಹಗರಣ ನಡೆದಿದೆ. ಮೂಡಾ ಹಾಗೂ ವಾಲ್ಮೀಕಿ ನಿಮಗದ ಹಗರಣಗಳನ್ನು ತನಿಖೆ ಮಾಡಲು ಸಿಬಿಐಗೆ ವಹಿಸಬೇಕು. ಹಾಗಾದಲ್ಲಿ ಮಾತ್ರ ಸತ್ಯಾಂಶ ಹೊರಗೆ ಬರಲಿದೆ ಎಂದು ಹೇಳಿದ್ದಾರೆ.

ಮುಡಾ ಹಗರಣದ ಸತ್ಯಾಂಶ ಹೊರ ಬರುವವರೆಗೂ ಸಿಎಂ ಸಿದ್ಧರಾಮಯ್ಯ ನೈತಿಕ ಹೊಣೆ ಹೊತ್ತು ರಾಜೀನಾಮೆ ನೀಡಬೇಕು. ಸಮಾಜವಾದಿ ಹೋರಾಟದಿಂದ ಬಂದ ನೀವು ಹೋರಾಟದಿಂದ ಬದುಕು ಕೊಟ್ಟಿಕೊಂಡವರು. ಬಿಜೆಪಿ ಮುಖಂಡರ ಹೋರಾಟ ಹತ್ತಿಕ್ಕುವ ನಿಮಗೆ ಉಳಿಗಾಲವಿಲ್ಲ. ಲೋಕಾಯುಕ್ತ ಸಂಸ್ಥೆಯನ್ನು ಸಾಯಿಸಿದ್ದು ಇದೇ ಸಿದ್ಧರಾಮಯ್ಯ, ಲೋಕಾಯುಕ್ತ ಸಾಯಿಸಿ ಎಸಿಬಿ ಮಾಡಿದ್ದಾರೆ. ಆದರೆ, ಎಸಿಬಿ ಕೆಲಸ ಏನೆಂದರೆ ತಮಗೆ ಆಗದವರ ವಿರುದ್ಧ ಕೇಸ್ ಹಾಕೋದು ಆಗಿದೆ. ಲೋಕಾಯುಕ್ತ ಗಟ್ಟಿಯಾಗಿದಿದ್ದರೆ ಸಿಎಂ ಸೇರಿ ಹಲವು ಸಚಿವರು ಜೈಲು ಪಾಲಾಗುತಿದ್ದರು ಎಂದು ಟೀಕೆ ಮಾಡಿದರು.

ತುಮಕೂರು-ಚಿತ್ರದುರ್ಗ ನಡುವೆ ಏರ್ಪೋರ್ಟ್ ಇಲ್ಲ; ತಮಿಳುನಾಡಿಗೆ ಕೌಂಟರ್ ಕೊಡಲು ಬೆಂಗಳೂರಲ್ಲೇ 2ನೇ ಏರ್ಪೋರ್ಟ್ ನಿರ್ಮಾಣ

ತುಮಕೂರು ಬಳಿ ಏರ್ಪೋರ್ಟ್ ನಿರ್ಮಾಣಕ್ಕೆ ಗುಡ್‌ಬೈ ಹೇಳಿದ ಸರ್ಕಾರ: ರಾಜ್ಯದಲ್ಲಿ ಬೆಂಗಳೂರು ಅಂತಾರಾಷ್ಟ್ರೀಯ ವಿಮಾನ ನಿಲ್ದಾಣಕ್ಕೆ ಹೊರೆಯನ್ನು ತಗ್ಗಿಸಲು ತುಮಕೂರು - ಚಿತ್ರದುರ್ಗ ಮಧ್ಯದಲ್ಲಿ ಹೊಸ ವಿಮಾನ ನಿಲ್ದಾಣ ಮಾಡುವ ಪ್ರಸ್ತಾವನೆ ಇಲ್ಲ. ಬೆಂಗಳೂರಿನಲ್ಲಿಯೇ 2ನೇ ಅಂತಾರಾಷ್ಟ್ರೀಯ ವಿಮಾನ ನಿಲ್ದಾಣ ನಿರ್ಮಾಣಕ್ಕೆ 7 ಲೊಕೇಶನ್ ಗುರುತಿಸಲಾಗಿದ್ದು, ಅದನ್ನು ಕೇಂದ್ರದ ಅನುಮತಿ ಪಡೆದು ಅಂತಿಮಗೊಳಿಸಲಾಗುವುದು ಎಂದು ಬೃಹತ್ ಕೈಗಾರಿಕಾ ಸಚಿವ ಎಂ.ಬಿ. ಪಾಟೀಲ್ ತಿಳಿಸಿದರು.

ಅಭಿವೃದ್ಧಿಗೆ ಆದ್ಯತೆ ನೀಡುವ ಜತೆಗೆ ಕ್ಷೇತ್ರದ ಜನತೆಯ ಋಣ ತೀರಿಸುವೆ

ಕೋಲಾರ : ಸಂಸದನಾಗಿ ಆಯ್ಕೆಯಾಗಲು ಬಂಗಾರಪೇಟೆ ಕ್ಷೇತ್ರದ ಜನತೆಯ ಆಶೀರ್ವಾದ ಮುಖ್ಯ ಪಾತ್ರ ವಹಿಸಿದೆ, ಕೋಲಾರ ಲೋಕಸಭಾ ಕ್ಷೇತ್ರದಲ್ಲಿರುವ ಅಭಿವೃದ್ಧಿ ಯೋಜನೆಗಳ ಕುರಿತು ಈಗಾಗಲೇ ಸಂಬಂಧಿಸಿದ ಕೇಂದ್ರ ಸಚಿವರನ್ನು ಭೇಟಿ ಮಾಡಿ ಚರ್ಚಿಸಿ ಮನವಿ ಸಲ್ಲಿಸಲಾಗಿದ್ದು ಹಂತ ಹಂತವಾಗಿ ಅಭಿವೃದ್ಧಿಗೆ ಆದ್ಯತೆ ನೀಡುವ ಜೊತೆಗೆ ಕ್ಷೇತ್ರದ ಜನತೆಯ ಋಣ ತೀರಿಸುವ ಕೆಲಸ ಮಾಡುತ್ತೇನೆ ಎಂದು ಕೋಲಾರ ಸಂಸದ ಎಂ ಮಲ್ಲೇಶ್ ಬಾಬು ಭರವಸೆ ನೀಡಿದರು.

ಕೋಲಾರ ಜಿಲ್ಲೆಯ ಬಂಗಾರಪೇಟೆ ಪಟ್ಟಣದ ಖಾಸಗಿ ಕಲ್ಯಾಣ ಮಂಟಪದಲ್ಲಿ ಹಮ್ಮಿಕೊಂಡಿದ್ದ ಅಭಿನಂದನೆ ಸಮಾರಂಭ ಹಾಗೂ ಮುಖಂಡರಿಗೆ ಮತ್ತು ಕಾರ್ಯಕರ್ತರಿಗೆ ಕೃತಜ್ಞತಾ ಕಾರ್ಯಕ್ರಮವನ್ನು ಉದ್ಘಾಟಿಸಿ ಮಾತನಾಡಿ, ಬಂಗಾರಪೇಟೆ ಕ್ಷೇತ್ರದ ಜನತೆಗೆ ಮೊಟ್ಟ ಮೊದಲ ಬಾರಿಗೆ ಕೃತಜ್ಞತೆ ಅರ್ಪಿಸುತ್ತೇನೆ ಮದನಪಲ್ಲಿಯಿಂದ ಹೊಸಕೋಟೆ ರಸ್ತೆಯನ್ನು ರಾಷ್ಟ್ರೀಯ ಹೆದ್ದಾರಿಯನ್ನಾಗಿ ಮೇಲ್ದರ್ಜೆಗೆ ಏರಿಸಲು ಕ್ರಮ ವಹಿಸಿ ಅಧಿವೇಶನದಲ್ಲಿ ಚರ್ಚಿಸಿ ಪ್ರಸ್ತಾಪಿಸಲಾಗುವುದು ಎಂದು ಹೇಳಿದರು.

ಕೇಂದ್ರ ಸರ್ಕಾರದಿಂದ ರಾಜ್ಯ ಸರ್ಕಾರಕ್ಕೆ ಕೈಗಾರಿಕಾ ಟೌನ್ ಶಿಪ್ ವರ್ಗಾವಣೆ ಮಾಡಿ ಕೈಗಾರಿಕಾ ಟೌನ ಶಿಪ್ ಮಾಡಲು ಮುಂದಾಗಿರುವುದು ರಾಜ್ಯ ಸರ್ಕಾರವೇ ವಿನಃ ಕೇಂದ್ರ ಸರ್ಕಾರವಲ್ಲ ಈ ವಿಷಯವನ್ನು ನಾವು ಎಲ್ಲೂ ಹೇಳಿಕೊಂಡಿಲ್ಲ ಅದನ್ನು ನೀವೆ ಪ್ರಚಾರಕ್ಕಾಗಿ ಆರೋಪಿಸುತ್ತಿದ್ದೀರಾ ಶಾಸಕ ಎಸ್.ಎನ್ ನಾರಾಯಣಸ್ವಾಮಿ ಅವರಿಗೆ ತಿರುಗೇಟು ನೀಡಿದರಲ್ಲದೆ ಈ ವಿಷಯ ಮಾಧ್ಯಮಗಳ ಸೃಷ್ಟಿಯಷ್ಟೆ ಎಂದು ಸ್ಪಷ್ಟನೆ ನೀಡಿದರು.

ಮಾಜಿ ಪುರಸಭೆ ಅಧ್ಯಕ್ಷ ಚಂದ್ರರೆಡ್ಡಿ ಮಾತನಾಡಿ ಕೋಲಾರ ಲೋಕಸಭಾ

ಕ್ಷೇತ್ರದ ಎಂಟು ವಿಧಾನಸಭಾ ಕ್ಷೇತ್ರಗಳ ಪೈಕಿ ಬಂಗಾರಪೇಟೆಯಲ್ಲಿ ಕ್ಷೇತ್ರದಲ್ಲಿ ಅತಿ ಹೆಚ್ಚು ಮತಗಳನ್ನು ನೀಡಿ ಆಶೀರ್ವದಿಸಿ ಸಂಸದರನ್ನಾಗಿ ಆಯ್ಕೆ ಮಾಡಿದ್ದಾರೆ, ಹಾಗೂ ಪ್ರಧಾನಿ ಮಂತ್ರಿ, ನರೇಂದ್ರ ಮೋದಿಯವರ ಸಂಪುಟದಲ್ಲಿ ಕುಮಾರಸ್ವಾಮಿ ಅವರು ಬೃಹತ್ ಕೈಗಾರಿಕಾ ಸಚಿವರಾಗಿದ್ದು, ಬಂಗಾರಪೇಟೆ ಕೆಜಿಎಫ್ ಭಾಗದಲ್ಲಿ ಕೈಗಾರಿಕೆಯನ್ನು ಸ್ಥಾಪಿಸಬೇಕು ಎಂದು ಸಂಸದರಲ್ಲಿ ಮನವಿ ಮಾಡಿದರು.

ಕೋಚಿಮುಲ್ ನಿರ್ದೇಶಕ ಡಿವಿ ಹರೀಶ್ ಮಾತನಾಡಿ, ಬಹುಪಾಲು ವರ್ಷಗಳಿಂದ ಬಿಜೆಪಿ ಜೆಡಿಎಸ್ ನವರು ಒಟ್ಟಿಗೆ ಸೇರಬೇಕು ಎನ್ನುವ ಮನಸ್ಸಿನ ಭಾವನೆ ಕಳೆದ ಲೋಕಸಭಾ ಚುನಾವಣೆ ಸಂದರ್ಭದಲ್ಲಿ ಈಡೇರಿದೆ ಚುನಾವಣಾ ಸಂದರ್ಭದಲ್ಲಿ ಎರಡೂ ಪಕ್ಷದ ಮುಖಂಡರು ಕಾರ್ಯಕರ್ತರಲ್ಲಿ ಗೊಂದಲ ಉಂಟಾಗಲಿಲ್ಲ, ರಾತ್ರಿ, ಹಗಲು ದುಡಿದು ಎಂ ಮಲ್ಲೇಶ್ ಬಾಬುರನ್ನು ಸಂಸದರನ್ನಾಗಿ ಆಯ್ಕೆ ಮಾಡಿದ್ದಾರೆ, ಎರಡು ಬಾರಿ ಬಂಗಾರಪೇಟೆ ಕ್ಷೇತ್ರದಲ್ಲಿ ಕಡಿಮೆ ಅಂತರದ ಮತಗಳಿಂದ ಸೋಲನ್ನು ಅನುಭವಿಸಿದ್ದರು, ಲೋಕಸಭಾ ಚುನಾವಣೆಯಲ್ಲಿ ಮಲ್ಲೇಶ್ ಬಾಬು ಅವರಲ್ಲಿದ್ದ ತಾಳ್ಮೆ ಒಳ್ಳೆತನ ವೈಯಕ್ತಿಕ ವರ್ಚಸ್ಸು ಕೆಲಸ ಮಾಡಿದೆ, ಕಾಂಗ್ರೆಸ್ ಪಕ್ಷದವರು ಸಹ ಮಲ್ಲೇಶ್ ಬಾಬು ಎರಡು ಬಾರಿ ಸೋತಿದ್ದಾರೆ ಒಳ್ಳೆಯ ಕುಟುಂಬದಿಂದ ಬಂದಿದ್ದಾರೆ ಅವರಿಗೂ ಒಂದು ಅವಕಾಶ ನೀಡಬೇಕು ಎಂದು ಹೇಳಿದ್ದರು ಅದರಂತೆ ಕ್ಷೇತ್ರದ ಮತದಾರರು ಆಶೀರ್ವದಿಸಿದ್ದಾರೆ ಒಳ್ಳೆಯ ಒಗ್ಗಟ್ಟಿ ಮಂತ್ರ ಪಾಲನೆಯಿಂದ ಬಂಗಾರಪೇಟೆ ಕ್ಷೇತ್ರದಲ್ಲಿ ಹೆಚ್ಚಿನ ಮತಗಳ ಲೀಡ್ ದೊರಕಿದೆ ಎಂದು ವಿಶ್ವಾಸ ವ್ಯಕ್ತ ಪಡಿಸಿದರು.

ಬಿಜೆಪಿ ಜಿಲ್ಲಾ ಪ್ರಧಾನ ಕಾರ್ಯದರ್ಶಿ ಬಿವಿ ಮಹೇಶ್ ಮಾತನಾಡಿ, ಸಂಸದರ ಮುಂದೆ ಎರಡು ಪಕ್ಷದ ಮುಖಂಡರು ಹಾಗೂ ಕಾರ್ಯಕರ್ತರನ್ನು ಒಟ್ಟಾಗಿ ತೆಗೆದುಕೊಂಡು ಹೋಗಬೇಕಾದ, ಸವಾಲು ಎದುರಾಗಿದೆ. ಜಿಲ್ಲಾ ಪಂಚಾಯಿತಿ, ತಾಲ್ಲೂಕು ಪಂಚಾಯಿತಿ ಚುನಾವಣೆಗಳಿಗೂ ಮೈತ್ರಿ ಪಾಲನೆಯೊಂದಿಗೆ ಎದುರಿಸಬೇಕು, ಬಿ.ಜಿ.ಎಂ ಎಲ್ ಗೆ ಸೇರಿದ ಜಮೀನು ಬಂಗಾರಪೇಟೆ ಹಾಗೂ ಕೆಜಿಎಫ್ ತಾಲ್ಲೂಕಿಗೆ ಸೇರಿದ ಸಾವಿರಾರು ಎಕರೆ ಇದೆ ಇಲ್ಲಿ ಕೈಗಾರಿಕೆ ಸ್ಥಾಪನೆ ಮಾಡಬೇಕು ಜೊತೆಗೆ ಕೇಂದ್ರದ ರೈಲ್ವೆ ಸಚಿವರಾದ ಸೋಮಣ್ಣ ಅವರು ಕೋಲಾರ ಜಿಲ್ಲೆಗೆ ಚಿರಪರಿಚಿತರು ಈಗಾಗಲೇ ಸಂಸದ ಎಂ ಮಲ್ಲೇಶ್ ಬಾಬು ಅವರನ್ನು ಭೇಟಿ ಮಾಡಿ ನೂತನ ರೈಲ್ವೆ ಮಾರ್ಗಗಳನ್ನು ಕೋಲಾರ ಜಿಲ್ಲೆ ಸಂಪರ್ಕಿಸಬೇಕು ಎಂದು ಮನವಿ ಮಾಡಿದ್ದಾರೆ ಇದರೊಟ್ಟಿಗೆ ಇ.ಎಸ್ .ಐ ಆಸ್ಪತ್ರೆಯನ್ನು ಕೋಲಾರದಲ್ಲಿ ಸ್ಥಾಪನೆ ಮಾಡಬೇಕು ಅಭಿವೃದ್ಧಿ ವಿಚಾರದಲ್ಲಿ ರಾಜಕೀಯಗಳೇನು ಐದು ವರ್ಷದಲ್ಲಿ ಬಂಗಾರಪೇಟೆ ಕ್ಷೇತ್ರ ಸಾಕಷ್ಟು ಅಭಿವೃದ್ಧಿ ಹಾದಿಯ ಕಡೆ ಮುಖ ಮಾಡುವ ಭರವಸೆ ಇದೆ ಮುಂದಿನ ವಿಧಾನಸಭಾ ಚುನಾವಣೆ ನಿಮ್ಮ ನೇತೃತ್ವದಲ್ಲಿ ನಡೆಸಿ ಯಶಸ್ವಿಯಾಗಬೇಕು ಎಂದು ಕೋರಿದರು. ಮಾಜಿ ಶಾಸಕ ಎಂ ನಾರಾಯಣಸ್ವಾಮಿ ಮಾತನಾಡಿ ಮಲ್ಲೇಶ್ ಬಾಬು ಗೆದ್ದ ನಂತರ ಕ್ಷೇತ್ರದಲ್ಲಿ ಕೆಲವರಿಗೆ ಮುಜುಗರ ಉಂಟಾಗಿದೆ ಎಂದು ತಿಳಿಸಿದರು.

ಕೆ.ಐ.ಎ.ಡಿ.ಬಿ ವಶಪಡಿಸಿಕೊಂಡಿರುವ ಜಮೀನಿನ ಹಣ ರೈತರಿಗೆ ನೀಡಲಾಗುವುದು

ಕೋಲಾರ: ವೇಮಗಲ್ ಕೈಗಾರಿಕಾ ಪ್ರದೇಶದಲ್ಲಿ ಜಮೀನು ಕಳೆದುಕೊಂಡ ರೈತರಿಗೆ ರೈತರ ಹಣವನ್ನು ರೈತರ ಖಾತೆಗೆ ಜಮಾ ಮಾಡಿ ಭೂ-ಸ್ವಾಧೀನ ಅಧಿಕಾರಿಗಳಾದ ವೆಂಕಟಲಕ್ಷ್ಮಿ ರವರಿಗೆ ಬೆಂಗಳೂರಿನ ಕೆ.ಐ.ಎ.ಡಿ.ಬಿ. ಕಚೇರಿಯಲ್ಲಿ ಮನವಿ ಸಲ್ಲಿಸಿ ರೈತ ಸಂಘದ ಜಿಲ್ಲಾ ಪ್ರಧಾನ ಕಾರ್ಯದರ್ಶಿ ಜಿ ನಾರಾಯಣಸ್ವಾಮಿ ಒತ್ತಾಯ ಮಾಡಲಾಯಿತು. ವೇಮಗಲ್ ಕೈಗಾರಿಕಾ ಪ್ರದೇಶದಲ್ಲಿ ಜಮೀನು ಕಳೆದುಕೊಂಡ ರೈತರ ಸಮಸ್ಯೆಗಳ ಮೊದಲನೇ ಹಂತದಲ್ಲಿ ಜಮೀನು ಕಳೆದುಕೊಂಡ ರೈತರಿಗೆ ನ್ಯಾಯಯುತ ಪರಿಹಾರ ನೀಡಬೇಕು. ಎರಡನೇ ಹಂತದಲ್ಲಿ ಜಮೀನು ಕಳೆದುಕೊಂಡ ರೈತರ ಸಮಸ್ಯೆಗಳು ಬಾಕಿ ಇರುವಾಗ ಮೂರನೇ ಹಂತದಲ್ಲಿ ಜಮೀನನ್ನು ವಶಪಡಿಸಿಕೊಳ್ಳುತ್ತಿದ್ದೀರಿ. ಅಭಿವೃದ್ಧಿಯ ಹೆಸರಿನಲ್ಲಿ ರೈತರ ಜಮೀನನ್ನು ತೆಗೆದುಕೊಳ್ಳುತ್ತಿದ್ದೀರಿ, ಆದರೆ ರೈತರ ಪರಿಹಾರ ಹಣವನ್ನು ಮಾತ್ರ ನೀಡದೇ ಅಲೆದಾಡಿಸುತ್ತಿದ್ದೀರಿ. ಇದು ನಿಮಗೆ ನ್ಯಾಯವೇ ಎಂದು ಕೇಳಲಾಗಿ ಸರ್ಕಾರ ಜೊತೆ ಮಾತನಾಡಿ ಭೂ ಸ್ವಾಧೀನ ಅಧಿಕಾರಿ ವೆಂಕಟಲಕ್ಷ್ಮಿ ಅವರು ರೈತರಿಗೆ ಆದಷ್ಟು ಬೇಗ ಪರಿಹಾರ ಹಣವನ್ನು ನೀಡುವುದಾಗಿ ತಿಳಿಸಿದರು. 5 ರಿಂದ 10 ಲಕ್ಷ ಮಧ್ಯವರ್ತಿಗಳ ಪಾಲಾಗುತ್ತಿದ್ದು ನಮ್ಮ ಗಮನಕ್ಕೆ ಬಂದಿದೆ. ಮಧ್ಯವರ್ತಿಗಳ ಮೇಲೆ ತೀವ್ರ ನಿಗಾ ಇಟ್ಟು ನೋಡುತ್ತಿದ್ದೇವೆ. ತಪ್ಪು ಕಂಡು ಬಂದಲ್ಲಿ ಯಾರೇ ಆದರೂ ಸರಿಯೇ ಮಧ್ಯವರ್ತಿಗಳ ಮೇಲೆ ಕೇಸನ್ನು ದಾಖಲಿಸಲಾಗುವುದು. ರೈತರನ್ನು ರಕ್ಷಣೆ ಮಾಡುವುದಕ್ಕೆ ಹಲವಾರು ಕ್ರಮಗಳನ್ನು ಕೈಗೊಳ್ಳಲಾಗುವುದೆಂದು ಭೂ ಸ್ವಾಧೀನ ಅಧಿಕಾರಿಗಳಾದ ವೆಂಕಟಲಕ್ಷ್ಮಿ ರವರು ತಿಳಿಸಿದರು. ರೈತರ ಅನುಮತಿ ಪಡೆದ ರೈತರ ಜಮೀನಿನ ವಶಪಡಿಸಿಕೊಳ್ಳಬೇಕು. ಬೆಂಗಳೂರಿನ ಕೆ.ಐ.ಎ.ಡಿ.ಬಿ. ಕಚೇರಿಗೆ ರೈತರನ್ನು ಅಲೆದಾಡಿಸಬಾರದು ಪಹಣಿದಾರ ರೈತನ ಖಾತೆಗೆ ಕೂಡಲೇ ಹಣ ಬಿಡುಗಡೆ ಮಾಡಬೇಕು. ಒಂದು ಎಕರೆ ರೈತನ ಭೂಮಿಗೆ ಮೂರು ಕೋಟಿ ಹಣ ಪರಿಹಾರ ನೀಡಬೇಕು. ಮೊದಲನೇ ಹಂತದಲ್ಲಿ ಹಾಗೂ ಎರಡನೇ ಹಂತದಲ್ಲಿ ಜಮೀನು ಕಳೆದುಕೊಂಡ ರೈತರ ಸಮಸ್ಯೆಗಳನ್ನ ಕೂಡಲೇ ಬಗೆಹರಿಸಬೇಕು. ಜಮೀನು ಕಳೆದುಕೊಂಡ ರೈತರ ಕುಟುಂಬಕ್ಕೆ ಒಂದು ಪರಮನೆಂಟ್ ಉದ್ಯೋಗವನ್ನು ನೀಡಬೇಕು. ಎರಡನೇ ಹಂತದಲ್ಲಿ ಸುಮಾರು 457 ಎಕರೆ ಜಮೀನುಗಳು 2023 ಮತ್ತು 2024ರಲ್ಲಿ ಭೂಸ್ವಾಧೀನವಾಗಿದ್ದು, ಸುಮಾರು ಒಂದು ವರ್ಷದಿಂದ 110 ರಿಂದ 115 ಎಕರೆ ಜಮೀನುಗಳಿಗೆ ಮಾತ್ರ ಭೂ ಪರಿಹಾರವನ್ನು ನೀಡಿದ್ದು, ಇನ್ನೂ ಉಳಿಕೆ 340ಕ್ಕೂ ಹೆಚ್ಚು ಜಮೀನುಗಳಿಗೆ ಭೂ ಪರಿಹಾರ ನೀಡಬೇಕಾಗಿದ್ದು, ಹಾಗೂ ರೈತರ ಜಮೀನಲ್ಲಿರುವ ಕೃಷಿ ಹೊಂಡ, ಬಾವಿ, ಬೋರ್‌ವೆಲ್, ಮಾವು, ತೆಂಗು, ಹುಣಿಸೆ, ಹಲಸು, ಹುಂಗೆ, ಇನ್ನಿತರ ಮರ-ಗಿಡಗಳಿಗೆ ಒಂದು ಮರಕ್ಕೆ ಒಂದು ಲಕ್ಷ ಪರಿಹಾರವನ್ನು ನೀಡಬೇಕೆಂದು ಒತ್ತಾಯಿಸಲಾಯಿತು . 28(3) ರಲ್ಲಿ ಕೈ ಬಿಟ್ಟಿರುವ ಜಮೀನುಗಳಿಗೆ ಸೆಕ್ಷನ್ 4ರ ಪ್ರಕಾರ ಇದುವರೆಗೂ ಎನ್.ಓ.ಸಿ. ಸಹ ನೀಡಿರುವುದಿಲ್ಲ. ಕೂಡಲೇ ಎನ್ .ಓ.ಸಿ. ನೀಡಿ ಭೂ ಸ್ವಾಧೀನ ಕಾಯ್ದೆ ಪ್ರಕಾರ ರೈತರಿಗೆ 15 ದಿನಗಳ ಮುಂಚೆ ನೋಟಿಸ್ ನೀಡಿ ರೈತ ಸಭೆಗಳನ್ನು ನಿಗದಿ ಮಾಡಬೇಕು. ಇನ್ನು ಹಲವು ಬೇಡಿಕೆಗಳನ್ನು ಭೂ-ಸ್ವಾಧೀನ ಅಧಿಕಾರಿಗಳಾದ ವೆಂಕಟಲಕ್ಷ್ಮಿ ಅವರಿಗೆ ಮನವಿ ಸಲ್ಲಿಸಲಾಯಿತು.

ನಾರಾಯಣಸ್ವಾಮಿ ಅವರಿಗೆ ಸನ್ಮಾನ

ಕೋಲಾರ: ಆರೋಗ್ಯ ಇಲಾಖೆಯಲ್ಲಿ ಆಡು ಮುಟ್ಟದ ಸೊಪ್ಪಿಲ್ಲ ಎಂಬಂತೆ ವಿವಿಧ ಹಂತದ ಉನ್ನತ ಅಧಿಕಾರಿಯಾಗಿ ಉತ್ತಮ ಸೇವೆಯನ್ನು ಸಲ್ಲಿಸಿರುವುದಲ್ಲದೆ ಗ್ರಾಮೀಣ ಭಾಗದ ಸಾಮಾನ್ಯ ಬಡ ಜನತೆಗೆ ಉತ್ತಮ ಆರೋಗ್ಯ ಸೇವೆಯನ್ನು ಸಲ್ಲಿಸಿರುವುದನ್ನು ಗುರ್ತಿಸಿ ರಾಜ್ಯ ಸರ್ಕಾರ ಇತ್ತೀಚಿಗೆ ಜರುಗಿದ ರಾಷ್ಟ್ರ ಮಟ್ಟದ ವೈದ್ಯರ ದಿನಾಚರಣೆಯ ಅಂಗವಾಗಿ ಕರ್ನಾಟಕ ಸರ್ಕಾರದ ಆರೋಗ್ಯ ಮತ್ತು ಕುಟುಂಬ ಕಲ್ಯಾಣ ಸಚಿವರಾದ ಸನ್ಮಾನ್ಯ ದಿನೇಶ್ ಗುಂಡೂರಾವ್ ರವರು ರಾಜ್ಯ ಸರ್ಕಾರದ ಪ್ರತಿಷ್ಠಿತ ಬಿ.ಸಿ.ರಾಯ್ ಶ್ರೇಷ್ಠ ವೈದ್ಯ ಪ್ರಶಸ್ತಿಯನ್ನು ನೀಡಿ ನರಸಾಪುರದ ಡಾ|| ಎನ್.ಸಿ. ನಾರಾಯಣಸ್ವಾಮಿ ರವರನ್ನು ಅಭಿನಂದಿಸಿದ್ದಾರೆ. ಇದರ ಅಂಗವಾಗಿ ಕರ್ನಾಟಕ ರಾಜ್ಯ ಪ್ರಾಥಮಿಕ ಶಾಲಾ ಎಸ್.ಸಿ./ಎಸ್.ಟಿ. ಶಿಕ್ಷಕರ ಸಂಘದ ರಾಜ್ಯ ಪ್ರಧಾನ ಕಾರ್ಯದರ್ಶಿ ಕೆ.ಟಿ. ನಾಗರಾಜ್ ರವರು ರಾಜ್ಯ ಸರ್ಕಾರದ ಪ್ರತಿಷ್ಠಿತ ಬಿ.ಸಿ.ರಾಯ್ ಶ್ರೇಷ್ಠ ವೈದ್ಯ ಪ್ರಶಸ್ತಿ ಪುರಸ್ಕೃತರಾದ ಡಾ|| ಎನ್.ಸಿ. ನಾರಾಯಣಸ್ವಾಮಿರವರನ್ನು ಸನ್ಮಾನಿಸಿ ಅಭಿನಂದನೆಗಳನ್ನು ಸಲ್ಲಿಸಿದರು. ತಾಲ್ಲೂಕು ಪಂಚಾಯಿತಿ ಮಾಜಿ ಅಧ್ಯಕ್ಷರಾದ ಎಂ.ಟಿ.ಬಿ. ಶ್ರೀನಿವಾಸ್, ಸೂಲೂರು ಆಂಜಿನಪ್ಪ, ನರಸಾಪುರ ಗ್ರಾಮ ಪಂಚಾಯಿತಿ ಅಭಿವೃದ್ಧಿ ಅಧಿಕಾರಿ ಮುನಿರಾಜು, ನರಸಾಪುರ ಸೊಸೈಟಿ ಅಧ್ಯಕ್ಷ ಕಲ್ಲಹಳ್ಳಿ ಮುನಿರಾಜು, ತಾಲ್ಲೂಕು ಪಂಚಾಯಿತಿ ಮಾಜಿ ಸದಸ್ಯರಾದ ನಾಗರಾಜು, ಮಾಜಿ ಗ್ರಾಮ ಪಂಚಾಯಿತಿ ಅಧ್ಯಕ್ಷರಾದ ನಾರಾಯಣಸ್ವಾಮಿ, ಕನ್ನಡ ಸೇನೆ ತಾಲ್ಲೂಕು ಅಧ್ಯಕ್ಷ ಎನ್.ಸಿ.ಶಿವಚಂದ್ರಯ್ಯ ಇದ್ದರು.

ಸರ್ಕಾರಿ ಶಾಲೆಗಳ ಉಳಿವಿಗೆ ದಾನಿಗಳ ಸಹಕಾರ ಅಗತ್ಯ

ಚನ್ನಪಟ್ಟಣ: ಸರ್ಕಾರಿ ಕನ್ನಡ ಶಾಲೆಗಳ ಉಳಿವಿಗೆ ದಾನಿಗಳು ಹಾಗೂ ಸಮಾಜ ಸೇವಕರ ಸಹಕಾರ ಅಗತ್ಯ ಎಂದು ಕಸ್ತೂರಿ ಕರ್ನಾಟಕ ಜನಪರ ವೇದಿಕೆಯ ರಾಜ್ಯಾಧ್ಯಕ್ಷ ರಮೇಶ್‌ಗೌಡರು ಅಭಿಪ್ರಾಯಿಸಿದರು.

ಪಟ್ಟಣದ ಕ್ಷೇತ್ರ ಶಿಕ್ಷಣಾಧಿಕಾರಿಗಳ ಕಚೇರಿಯ ಮೇಲ್ಭಾಗದಲ್ಲಿ ನಿರ್ಮಾಣ ಮಾಡಲಾಗಿರುವ ಸಭಾಂಗಣದಲ್ಲಿ ಮಂಗಳವಾರ ಆಯೋಜಿಸಲಾಗಿದ್ದ ಸುದ್ದಿಗೋಷ್ಠಿಯಲ್ಲಿ ಅವರು ಮಾತನಾಡಿದರು. ಸರ್ಕಾರಿ ಕನ್ನಡ ಶಾಲೆಗಳು ಉಳಿಯಬೇಕು ಎಂಬ ನಿಟ್ಟಿನಲ್ಲಿ ತಾಲೂಕಿನ ಸರ್ಕಾರಿ ಶಾಲೆಗಳನ್ನು ದತ್ತು ಪಡೆದು ಶಾಲೆಗಳನ್ನು ಅಭಿವೃದ್ಧಿ ಮಾಡುವ ನಿಟ್ಟಿನಲ್ಲಿ ಕಕಜವೇದಿಕೆಯ ಆಂದೋಲನಕ್ಕೆ ಕೈ ಜೋಡಿಸಿದ ಹಿರಿಯ ಪತ್ರಕರ್ತರು ಹಾಗೂ ಸಮಾಜ ಸೇವಕರಾದ ಡಾ. ಚಿಕ್ಕಕೊಮಾರಿಗೌಡರು ಪಟ್ಟಣದ ಕ್ಷೇತ್ರ ಶಿಕ್ಷಣಾಧಿಕಾರಿಗಳ ಕಚೇರಿ ಪಕ್ಕದ ಸರ್ಕಾರಿ ಶಾಲೆಯನ್ನು ದತ್ತು ಪಡೆದು ಶಾಲೆಗೆ ಅಗತ್ಯ ಮೂಲಭೂತ ಸೌಲಭ್ಯಗಳನ್ನು ಕಲ್ಪಿಸುವ ಜೊತೆಗೆ ತಾಲೂಕಿನ ಸರ್ಕಾರಿ ಶಾಲೆಯ ಶಿಕ್ಷಕರು ಒಂದೆಡೆ ಸೇರಿದರೆ ಸಭೆ ಮಾಡಲು ಅನುಕೂಲವಾಗುವ ನಿಟ್ಟಿನಲ್ಲಿ ಬಿಜೆಪಿ ಕಚೇರಿ ಮೇಲ್ಭಾಗದಲ್ಲಿ ಸಭಾಂಗಣ ನಿರ್ಮಾಣ ಮಾಡಿಕೊಟ್ಟಿದ್ದಾರೆ. ಈ ನಿಟ್ಟಿನಲ್ಲಿ ಸರ್ಕಾರಿ ಶಾಲೆಗಳನ್ನು ಉಳಿಸುವ ನಿಟ್ಟಿನಲ್ಲಿ ಅವರ ಸಹಕಾರ ಶ್ಲಾಘನೀಯವಾಗಿದೆ ಎಂದರು.

ಖಾಸಗಿ ಶಾಲೆಗಳ ಹಾವಳಿ ಮತ್ತು ಪೋಷಕರ ಆಂಗ್ಲ ವ್ಯಾಮೋಹದಿಂದ ಸರ್ಕಾರಿ ಕನ್ನಡ ಶಾಲೆಗಳು ಮುಚ್ಚುವ ಪರಿಸ್ಥಿತಿ ಇದೆ. ಈ ನಿಟ್ಟಿನಲ್ಲಿ ಸರ್ಕಾರವು ಹಲವಾರು ಯೋಜನೆಗಳನ್ನು ನೀಡಿ ಸರ್ಕಾರಿ ಶಾಲೆಗಳ ಉಳಿವಿಗೆ ಶ್ರಮಿಸುತ್ತಿದೆಯಾದರೂ ಎಲ್ಲವನ್ನು ಸರ್ಕಾರದಿಂದಲೇ ಮಾಡಲು ಸಾಧ್ಯವಿಲ್ಲ. ಈ ನಿಟ್ಟಿನಲ್ಲಿ ಸಮಾಜದ ಗಣ್ಯರು, ದಾನಿಗಳು, ಸಮಾಜಸೇವಕರು ಸರ್ಕಾರಿ ಶಾಲೆಗಳ ಉಳಿವಿಗೆ ಶಾಲೆಗಳನ್ನು ದತ್ತು ಪಡೆದು ಅಭಿವೃದ್ಧಿ ಮಾಡಿ ಶಾಲೆಗೆ ಮಕ್ಕಳನ್ನು ಆಕರ್ಷಿಸುವಂತಾಗಬೇಕು, ಈ ನಿಟ್ಟಿನಲ್ಲಿ ವೇದಿಕೆಯ ಮನವಿಗೆ ಸ್ಪಂದಿಸಿದ ಚಿಕ್ಕಕೊಮಾರಿಗೌಡರು ಶಾಲೆ ಡಾ|| ಅಭಿವೃದ್ಧಿಗೆ ಶ್ರಮಿಸಿದ್ದು, ಶೌಚಾಲಯ, ಕಾಂಪೌಂಡ್, ಪೀಠೋಪಕರಣಗಳು, ಆಟೋಪಕರಣಗಳನ್ನು ಒದಗಿಸಿದ್ದಾರೆ, ನಾನು ನಮ್ಮದು ಎನ್ನುವವರ ನಡುವೆ ಕೊಮಾರಿಗೌಡರ ನಿಸ್ವಾರ್ಥ ಸೇವೆ ಶ್ಲಾಘನೀಯವಾಗಿದೆ ಎಂದು ರಮೇಶ್‌ಗೌಡರು ಬಣ್ಣಿಸಿದರು. ತಾಲೂಕಿನ ಶಿಕ್ಷಕರ ಬಹು ವರ್ಷಗಳ ಬೇಡಿಕೆಯಾಗಿರುವ ಗುರುಭವನದ ಕಾಮಗಾರಿ ನೆನೆಗುದಿಗೆ ಬಿದ್ದಿದ್ದು ತಾಲೂಕಿನ ಶಿಕ್ಷಕರು ಯಾವುದೇ ಸಭೆ ಸಮಾಂಭಗಳನ್ನು ಮಾಡಲು ಸೂಕ್ತ ಸ್ಥಳ ಇಲ್ಲ. ಕಚೇರಿ ಬಳಿ ಬಂದರೆ ಎಲ್ಲರೂ ಹೊರಗೆ ನಿಲ್ಲುವ ಪರಿಸ್ಥಿತಿ ಇತ್ತು. ಈ ನಿಟ್ಟಿನಲ್ಲಿ ಶಿಕ್ಷಕರಿಗೆ ಸಭೆ ಅನುಕೂಲವಾಗುವ ನಿಟ್ಟಿನಲ್ಲಿ ಬಿಇಒ ಕಚೇರಿ ಮೇಲೆ ಭಾವಣಿ ನಿರ್ಮಾಣ ಮಾಡಿದ್ದು, ಇದರ ಉದ್ಘಾಟನೆಯನ್ನು ಜುಲೈ 20 ರ ಶನಿವಾರ ಆಯೋಜಿಸಲಾಗಿದೆ. ಇದರ ಜೊತೆಗೆ ತಾಲೂಕಿನಲ್ಲಿ ಸರ್ಕಾರಿ ಶಾಲೆಗಳಿಗೆ ವಿವಿಧ ಹಂತದಲ್ಲಿ ಸಹಕಾರ ಮಾಡಿರುವ 25 ದಾನಿಗಳಿಗೆ ಅಭಿನಂದನಾ ಸಮಾರಂಭ ಹಾಗೂ ಡಾ|| ಚಿಕ್ಕಕೊಮಾರಿಗೌಡರ ಕುಟುಂಬಕ್ಕೆ ಅಭಿನಂದನೆ ಸಮಾರಂಭ ಹಾಗೂ ಜುಲೈ 30 ರಂದು ಸೇವೆಯಿಂದ ನಿವೃತ್ತಿಯಾಗುತ್ತಿರುವ ಕ್ಷೇತ್ರ ಶಿಕ್ಷಣಾಧಿಕಾರಿ ಮರೀಗೌಡರಿಗೆ ಸನ್ಮಾನ ಕಾರ್ಯಕ್ರಮವನ್ನು ಆಯೋಜಿಸಲಾಗಿದೆ ಎಂದು ರಮೇಶ್‌ಗೌಡರು ತಿಳಿಸಿದರು. ಇದೇ ವೇಳೆ ತಾಲೂಕಿನ ಬೈರಾಪಟ್ಟಣ ಸರ್ಕಾರಿ ಶಾಲೆಯ ಎಸ್‌ಎಸ್‌ಎಲ್‌ಸಿ ವಿದ್ಯಾರ್ಥಿ ಎಸ್. ಪ್ರೀತಮ್ ಅವರು ಚಿತ್ರಕಲೆಯಲ್ಲಿ ಮಹಾತ್ಮ ಗಾಂಧಿಜಿಅವರನ್ನು ರಚಿಸಿದ ಕಲಾಕೃತಿಯನ್ನು ಮೆಚ್ಚಿ ವೇದಿಕೆಯಿಂದ ಅಭಿನಂದಿಸಿ ಚಿತ್ರಕಲೆಯಲ್ಲಿ ಮತ್ತಷ್ಟು ಸಾಧನೆ ಮಾಡುವಂತೆ ಪ್ರೋತ್ಸಾಹಿಸಲಾಯಿತು. ಸಂದರ್ಭದಲ್ಲಿ ಶಾಲೆಯ ಮುಖ್ಯಶಿಕ್ಷಕಿ ಮಂಜುಳಮ್ಮ, ವೇದಿಕೆ ಜಿಲ್ಲಾಧ್ಯಕ್ಷ ಬೇವೂರು ಯೋಗೀಶ್‌ಗೌಡ ಇದ್ದರು.

ಜಿಲ್ಲಾಧಿಕಾರಿ ಶಿಲ್ಪಾ ನಾಗ್ ಸೂಚನೆ

ಪ್ರವಾಹ ಪರಿಸ್ಥಿತಿ ನಿಭಾಯಿಸಲು ಸನ್ನದ್ಧರಾಗಿ

ಚಾಮರಾಜನಗರ: ಅಧಿಕ ಮಳೆಯಿಂದ ಜಲಾಶಯಗಳಲ್ಲಿ ಒಳಹರಿವಿನ ಪ್ರಮಾಣ ಹೆಚ್ಚಾಗುತ್ತಿದ್ದು, ಯಾವುದೇ ಕ್ಷಣದಲ್ಲಿ ನದಿಗೆ ನೀರನ್ನು ಹರಿಸುವುದರಿಂದ ಜಿಲ್ಲೆಯಲ್ಲಿ ಉಂಟಾಗುವ ಪ್ರವಾಹ ಪರಿಸ್ಥಿತಿ ನಿಭಾಯಿಸಲು ಅಧಿಕಾರಿಗಳು ಸನ್ನದ್ಧರಾಗುವಂತೆ ಜಿಲ್ಲಾಧಿಕಾರಿ ಶಿಲ್ಪಾ ನಾಗ್ ಅವರು ಸೂಚನೆ ನೀಡಿದರು.

ನಗರದ ಜಿಲ್ಲಾಧಿಕಾರಿ ಕಚೇರಿ ಸಭಾಂಗಣದಲ್ಲಿಂದು ವಿವಿಧ ಇಲಾಖೆಯ ಅಧಿಕಾರಿಗಳೊಂದಿಗೆ ನಡೆದ ಜಿಲ್ಲಾಮಟ್ಟದ ವಿಪತ್ತು ನಿರ್ವಹಣಾ ಸಭೆಯ ಅಧ್ಯಕ್ಷತೆ ವಹಿಸಿ ಅವರು ಮಾತನಾಡಿದರು.

ಇತ್ತೀಚೆಗೆ ಮಳೆ ಹೆಚ್ಚಾಗಿದೆ. ಮುಂದಿನ ಒಂದು ವಾರದಲ್ಲಿ ಮಳೆ ಅಧಿಕವಾಗುವ ಕುರಿತು ಹವಾಮಾನ ಇಲಾಖೆ ಮುನ್ಸೂಚನೆ ನೀಡಿದ್ದು, ಕಬಿನಿ ಜಲಾಶಯದಿಂದ ಹೆಚ್ಚುವರಿ ನೀರನ್ನು ನದಿಗೆ ಬಿಡುವ ಸಂಭವವಿರುವುದರಿಂದ ಜಿಲ್ಲೆಯ ಚಾಮರಾಜನಗರ, ಯಳಂದೂರು ಹಾಗೂ ಕೊಳ್ಳೇಗಾಲ ತಾಲೂಕುಗಳ ವಿವಿಧ ಗ್ರಾಮಗಳಲ್ಲಿ ಪ್ರವಾಹ ಉಂಟಾಗಲಿದೆ. ಪರಿಸ್ಥಿತಿಯನ್ನು ಸಮರ್ಪಕವಾಗಿ ನಿರ್ವಹಿಸಲು ತಾಲೂಕು ಪಂಚಾಯಿತಿ ಅಧಿಕಾರಿಗಳು ಪ್ರತಿ ವಾರ ಆಯಾ ತಾಲೂಕುಮಟ್ಟದ ವಿಪತ್ತು ನಿರ್ವಹಣಾ ಸಭೆ ನಡೆಸಿ ಅಗತ್ಯ ಮುಂಜಾಗ್ರತಾ ಕ್ರಮಗಳನ್ನು ಕೈಗೊಳ್ಳುವಂತೆ ಜಿಲ್ಲಾಧಿಕಾರಿಯವರು ಕಟ್ಟುನಿಟ್ಟಿನ ನಿರ್ದೇಶನ ನೀಡಿದರು.

ಪ್ರವಾಹದಿಂದ ರಸ್ತೆಯಲ್ಲಿ ನೀರು ಹರಿದು ಜನ ಜಾನುವಾರುಗಳಿಗೆ ತೊಂದರೆಯಾಗಲಿದೆ. ನೀರು ಸರಾಗವಾಗಿ ಹರಿಯುವಂತೆ ನಾಲೆಗಳಲ್ಲಿ ಹೂಳು ತೆಗೆಸಿ ಆದ್ಯತೆ ಮೇರೆಗೆ ಸ್ವಚ್ಛಗೊಳಿಸಬೇಕು. ಜನರನ್ನು ಸುರಕ್ಷಿತ ಸ್ಥಳಕ್ಕೆ ಸ್ಥಳಾಂತರಿಸಬೇಕು. ಈ ಸಂಬಂಧ ಜಿಲ್ಲೆಯಲ್ಲಿ 15 ಕಾಳಜಿ ಕೇಂದ್ರಗಳನ್ನು ಗುರುತಿಸಲಾಗಿದ್ದು, ಕಾಳಜಿ ಕೇಂದ್ರದಲ್ಲಿ ನಿರಾಶ್ರಿತ ಜನರಿಗೆ ಅವಶ್ಯ ಮೂಲಸೌಕರ್ಯಗಳನ್ನು ಒದಗಿಸಬೇಕು. ಯಾವುದೇ ಜೀವಹಾನಿಯಾಗದಂತೆ ಎಚ್ಚರ ವಹಿಸಬೇಕು. ಕಾಳಜಿಕೇಂದ್ರಕ್ಕೆ ಪ್ರತಿದಿನ ಭೇಟಿ ನೀಡಬೇಕು. ಈ ನಿಟ್ಟಿನಲ್ಲಿ ಆಯಾ ತಹಶೀಲ್ದಾರ್ ಹಾಗೂ ತಾ.ಪಂ. ಅಧಿಕಾರಿಗಳು ಕಳೆದ ಮೂರು ವರ್ಷಗಳ ಮಾಹಿತಿಯನ್ನಾಧರಿಸಿ ಮುನ್ನೆಚ್ಚರಿಕೆ ಕ್ರಮಗಳನ್ನು ತೆಗೆದುಕೊಳ್ಳಬೇಕು ಎಂದರು.

ಎಷ್ಟು ಪ್ರಮಾಣ ಮಳೆ ಬೀಳುತ್ತಿದೆ, ಜಲಾಶಯಗಳ ನೀರಿನಮಟ್ಟ ಏರಿಕೆ, ಯಾವ ಪ್ರದೇಶ ಮುಳುಗಡೆಯಾಗಲಿವೆ ಎಂಬ ಮಾಹಿತಿಯು ವಿಪತ್ತು ನಿರ್ವಹಣಾ ಪ್ರಾಧಿಕಾರದಡಿ ಕಾರ್ಯನಿರ್ವಹಿಸುವ ಎಲ್ಲಾ ಅಧಿಕಾರಿಗಳಿಗೂ ಅರಿವಿರಬೇಕು. ಪ್ರತಿ

ಗ್ರಾಮಪಂಚಾಯಿತಿ ಮಟ್ಟದಲ್ಲಿಯೂ ವಿಪತ್ತು ನಿರ್ವಹಣಾ ಸಭೆ ನಡೆಸಬೇಕು. ಗ್ರಾಮಗಳಲ್ಲಿರುವ ಕೆರೆಗಳಲ್ಲಿನ ಹೂಳು ತೆಗೆಸಬೇಕು. ಅಲ್ಲದೆ ಕೆರೆಗಳ ಒತ್ತುವರಿಯನ್ನು ತೆರವುಗೊಳಿಸಬೇಕು. ತಾಲೂಕು ಹಾಗೂ ಜಿಲ್ಲಾಮಟ್ಟದಲ್ಲಿ ತೆರೆಯಲಾಗಿರುವ ಸಹಾಯವಾಣಿ ಕೇಂದ್ರಗಳನ್ನು ಸಕ್ರಿಯಗೊಳಿಸಿ ದಿನದ 24 ಗಂಟೆ ಅವಧಿಯಲ್ಲಿ ಕಾರ್ಯನಿರ್ವಹಿಸಬೇಕು. ಸಾರ್ವಜನಿಕರಿಂದ ಬರುವ ದೂರು ಕರೆಗಳನ್ನು ಸ್ವೀಕರಿಸಿ ತಕ್ಷಣ ಸ್ಪಂದಿಸಬೇಕು ಎಂದು ಸೂಚಿಸಿದರು.

ಕೊಳ್ಳೇಗಾಲ ತಾಲೂಕಿನ ದಾಸನಪುರ, ಅರಳೆ, ಮುಳ್ಳೂರು, ಯಡಕುರಿಯ, ಧನಗೆರೆ, ಸತ್ತೇಗಾಲ ಸೇರಿದಂತೆ 13 ಗ್ರಾಮಗಳು, ಯಳಂದೂರಿನ ಅಗರ, ಮಾಂಬಳ್ಳಿ, ಮದ್ದೂರು, ಅಂಬಳೆ ಸೇರಿದಂತೆ 6 ಹಾಗೂ ಸುವರ್ಣಾವತಿ ನದಿ ಹರಿಯುವ ಚಾಮರಾಜನಗರ ತಾಲೂಕಿನ ಆಲೂರು, ಚಂದಕವಾಡಿ ಸೇರಿದಂತೆ ವಿವಿಧ ಗ್ರಾಮಗಳಲ್ಲಿ ಪ್ರವಾಹ ಉಂಟಾಗಬಹುದಾಗಿದೆ. ಆಯಾ ತಹಶೀಲ್ದಾರರು ಹಾಗೂ ಇತರೆ ಅಧಿಕಾರಿಗಳು ಸ್ಥಳ ಪರಿಶೀಲನೆ ನಡೆಸಬೇಕು. ಗ್ರಾಮಮಟ್ಟದ ವಿಪತ್ತು ನಿರ್ವಹಣಾ ಸಮಿತಿಯನ್ನು ಸಕ್ರಿಯಗೊಳಿಸಬೇಕು. ಈ ಸಂಬಂಧ ಒಂದು ವಾರದೊಳಗೆ ಪೂರ್ವಸಿದ್ಧತಾ ಕ್ರಮಗಳನ್ನು ಕೈಗೊಂಡು ಜಿಲ್ಲಾಡಳಿತಕ್ಕೆ ವರದಿ ಸಲ್ಲಿಸುವಂತೆ ಜಿಲ್ಲಾಧಿಕಾರಿಯವರು ನಿರ್ದೇಶನ ನೀಡಿದರು.

ಹೆಚ್ಚುವರಿ ನೀರನ್ನು ನದಿಗೆ ಬಿಡುವ ಮೊದಲು ಆಯಾ ಜಲಾಶಯಗಳ ಎಂಜಿನಿಯರ್‌ಗಳು ಜಿಲ್ಲಾಡಳಿತಕ್ಕೆ ಮಾಹಿತಿ ನೀಡಬೇಕು. ತಹಶೀಲ್ದಾರರು ಎಂಜಿನಿಯರ್ ಅವರೊಂದಿಗೆ ಸಮನ್ವಯ ಸಾಧಿಸಬೇಕು. ರಾಷ್ಟ್ರೀಯ ಹಾಗೂ ರಾಜ್ಯ ಹೆದ್ದಾರಿಗಳಲ್ಲಿರುವ ಶಿಥಿಲಗೊಂಡಿರುವ ಸೇತುವೆಗಳ ಗುಣಮಟ್ಟವನ್ನು ಪರಿಶೀಲಿಸಬೇಕು. ಪ್ರವಾಹ ಉಲ್ಬಣಗೊಂಡ ಗ್ರಾಮಗಳಲ್ಲಿ ಅಧಿಕ ನೀರನ್ನು ತೆರವುಗೊಳಿಸಲು ಸಂಬಂಧಪಟ್ಟ ನಗರ, ಸ್ಥಳೀಯ ಸಂಸ್ಥೆಗಳು ತಮ್ಮಲ್ಲಿರುವ ಸಕ್ಕಿಂಗ್ ಹಾಗೂ ಜೆಟ್ಟಿಂಗ್ ಯಂತ್ರಗಳನ್ನು ದುರಸ್ಥಿಪಡಿಸಿ ಸುಸ್ಥಿತಿಯಲ್ಲಿಟ್ಟುಕೊಳ್ಳಬೇಕು. ಪ್ರವಾಹದಿಂದ ಯಾವುದೇ ಹಾನಿ ಸಂಭವಿಸಿದರೂ ಸಂಬಂಧಪಟ್ಟ ಅಧಿಕಾರಿಗಳು ನೇರ ಹೊಣೆಯಾಗಲಿದ್ದಾರೆ ಎಂದು ಹೇಳಿದರು.

ಕುಡಿಯುವ ನೀರಿಗೆ ಸಂಬಂಧಿಸಿದಂತೆ ನೀರಿನ ಗುಣಮಟ್ಟವನ್ನು ಪರೀಕ್ಷೆಗೊಳಪಡಿಸಬೇಕು. ಜಿಲ್ಲೆಯ ಚಾಮರಾಜನಗರ ಹಾಗೂ ಕೊಳ್ಳೇಗಾಲದಲ್ಲಿ ನೀರು ಪರೀಕ್ಷಾ ಕೇಂದ್ರಗಳಿದ್ದು, ಅವುಗಳ ಸದ್ಬಳಕೆಯಾಗಬೇಕು. ಕುಡಿಯುವ ನೀರಿನ ಮೂಲಗಳು ಪೈಪ್‌ಲೈನ್ ಸಮಸ್ಯೆಯಿಂದಾಗಿ ಕಲುಷಿತ ನೀರಿನ ಜೊತೆ ಸೇರದಂತೆ ಎಲ್ಲಾ ಗ್ರಾಮ ಪಂಚಾಯಿತಿ ಅಭಿವೃದ್ಧಿ ಅಧಿಕಾರಿಗಳು ಎಚ್ಚರ ವಹಿಸಬೇಕು. ಅಗತ್ಯವಿದ್ದೆಡೆ ಟ್ಯಾಂಕರ್ ಮೂಲಕ ನೀರನ್ನು ಪೂರೈಸಬೇಕು. ಆರ್.ಓ ಪ್ಲಾಂಟ್‌ಗಳನ್ನು ಸುಸ್ಥಿತಿಯಲ್ಲಿಡಬೇಕು ಎಂದು ಜಿಲ್ಲಾಧಿಕಾರಿ ಶಿಲ್ಪಾ ನಾಗ್ ಅವರು ತಿಳಿಸಿದರು.

ಜಿಲ್ಲಾ ಪಂಚಾಯತ್ ಮುಖ್ಯ ಕಾರ್ಯನಿರ್ವಾಹಕ ಅಧಿಕಾರಿ ಮೋನಾ ರೋತ್, ಹೆಚ್ಚುವರಿ ಜಿಲ್ಲಾಧಿಕಾರಿ ಗೀತಾ ಹುಡೇದ, ಜಿಲ್ಲಾ ಪಂಚಾಯತ್ ಉಪಕಾರ್ಯದರ್ಶಿ ಪಿ. ಲಕ್ಷ್ಮೀ, ತಹಶೀಲ್ದಾರ್ ಬಿ. ಗಿರಿಜ, ಜಿಲ್ಲಾಮಟ್ಟದ ಅಧಿಕಾರಿಗಳು ಇತರೆ ಅಧಿಕಾರಿಗಳು ಸಭೆಯಲ್ಲಿ ಉಪಸ್ಥಿತರಿದ್ದರು.

ಪರಿಣಾಮಕಾರಿ ನಿಯಂತ್ರಣಕ್ಕಾಗಿ ಡೆಂಘೆ ಪರೀಕ್ಷೆ ತೀವ್ರಗೊಳಿಸಿ

ಚಾಮರಾಜನಗರ: ಮಳೆಗಾಲ ಆರಂಭವಾಗಿರುವ ಹಿನ್ನೆಲೆಯಲ್ಲಿ ವ್ಯಾಪಕವಾಗಿ ಹರಡುತ್ತಿರುವ ಡೆಂಗ್ಯೂವನ್ನು ಪರಿಣಾಮಕಾರಿಯಾಗಿ ತಡೆಗಟ್ಟಲು ಡೆಂಗ್ಯೂ ಪರೀಕ್ಷೆಯನ್ನು ತೀವ್ರಗೊಳಿಸುವಂತೆ ಜಿಲ್ಲಾಧಿಕಾರಿ ಶಿಲ್ಪಾ ನಾಗ್ ಅವರು ಅಧಿಕಾರಿಗಳಿಗೆ ಸೂಚನೆ ನೀಡಿದರು.

ನಗರದ ಜಿಲ್ಲಾಧಿಕಾರಿ ಕಚೇರಿ ಸಭಾಂಗಣದಲ್ಲಿಂದು ನಡೆದ ಡೆಂಗ್ಯೂ ನಿಯಂತ್ರಣ ಕುರಿತು ಅಂತರ ಇಲಾಖಾ ಸಮನ್ವಯ ಸಮಿತಿ ಸಭೆಯ ಅಧ್ಯಕ್ಷತೆ ವಹಿಸಿ ಅವರು ಮಾತನಾಡಿದರು.

ಡೆಂಗ್ಯೂ ನಿರ್ಮೂಲನೆಗಾಗಿ ವ್ಯಾಪಕ ಮುಂಜಾಗ್ರತಾ ಕ್ರಮಗಳನ್ನು ವಹಿಸುವಂತೆ ಅಧಿಕಾರಿಗಳಿಗೆ ಈಗಾಗಲೇ ತಿಳಿಸಲಾಗಿದೆ. ಡೆಂಗ್ಯೂ ಬೆಳವಣಿಗೆಗೆ ಕಾರಣವಾಗುವ ಲಾರ್ವ ಶುದ್ಧ ನೀರಿನಲ್ಲಿ ಉತ್ಪತ್ತಿಯಾಗುತ್ತಿದ್ದು, ಇದನ್ನು ತಡೆಯಲು ಪ್ರತಿ ಮೂರು ದಿನಕ್ಕೊಮ್ಮೆ ಶೇಖರಣೆಯಾಗಿರುವ ಕುಡಿಯುವ ನೀರನ್ನು ಬದಲಾಯಿಸಬೇಕು. ಡೆಂಗ್ಯೂ ಬಗ್ಗೆ ಅರಿವು ಮೂಡಿಸಲು ಪ್ರತಿ ಶುಕ್ರವಾರ ಆರೋಗ್ಯ ಅಧಿಕಾರಿಗಳು ಹಾಗೂ ಆಶಾ ಕಾರ್ಯಕರ್ತೆಯರು ಆಯಾ ಭಾಗದ ಎಲ್ಲಾ ಮನೆಮನೆಗಳಿಗೂ ಭೇಟಿ ನೀಡಿ ಲಾರ್ವ ಸಮೀಕ್ಷೆಯನ್ನು ಹಮ್ಮಿಕೊಳ್ಳಲು ಸೂಚಿಸಲಾಗಿದೆ ಎಂದು ತಿಳಿಸಿದರು.

ಜಿಲ್ಲೆಯ ಚಾಮರಾಜನಗರ ಹಾಗೂ ಗುಂಡ್ಲುಪೇಟೆ ಭಾಗದಲ್ಲಿ ಡೆಂಗ್ಯೂ ಪ್ರಕರಣಗಳು ಹೆಚ್ಚಾಗಿ ಕಾಣಿಸಿಕೊಂಡಿವೆ. ಡೆಂಗ್ಯೂನಿಂದ ಯಾವುದೇ ಜೀವಹಾನಿ ಆಗದಂತೆ ಆರೋಗ್ಯಾಧಿಕಾರಿಗಳು ಎಚ್ಚರ ವಹಿಸಬೇಕು. ಸಣ್ಣ ಜ್ವರ ಬಂದರೂ ಸಹ ಹತ್ತಿರದ ಆಸ್ಪತ್ರೆಗಳಲ್ಲಿ ರಕ್ತ ಪರೀಕ್ಷೆ ಮಾಡಿಸಿಕೊಳ್ಳಬೇಕು. ಬಳಿಕ ಅಗತ್ಯ ಚಿಕಿತ್ಸೆ ಪಡೆಯಬೇಕು. ಪ್ರತಿ ಶುಕ್ರವಾರ ಎಲ್ಲಾ ವಾರ್ಡ್‌ಗಳಿಗೆ, ಗ್ರಾಮ ಪಂಚಾಯಿತಿಗಳಲ್ಲಿ ಆರೋಗ್ಯ ಅಧಿಕಾರಿಗಳು ಆಶಾ ಕಾರ್ಯಕರ್ತೆಯರು ಮನೆಗಳಿಗೆ ಭೇಟಿ ನೀಡಿ ರಕ್ತದ ಮಾದರಿಗಳನ್ನು ಸಂಗ್ರಹಿಸಬೇಕು. ಡೆಂಗ್ಯೂ ನಿಯಂತ್ರಣದಲ್ಲಿ ಸಾರ್ವಜನಿಕರು ಸಹಕಾರ ನೀಡಬೇಕು ಎಂದರು.

ಡೆಂಗ್ಯೂ ಹೆಚ್ಚಾಗಿ ವೃದ್ಧರು, ಮಕ್ಕಳನ್ನೆ ಗುರಿಯಾಗಿಸಿಕೊಂಡಿದ್ದು, ಮಕ್ಕಳಿಗೆ ಜಿಲ್ಲಾಸ್ಪತ್ರೆಯಲ್ಲಿ ಚಿಕಿತ್ಸೆ ನೀಡಲಾಗುತ್ತಿದೆ. ವಯಸ್ಕರಿಗೆ ವೈದ್ಯಕೀಯ ಕಾಲೇಜಿನ ಬೋಧನಾ ಆಸ್ಪತ್ರೆಯಲ್ಲಿ ಚಿಕಿತ್ಸೆಗಾಗಿ ವ್ಯವಸ್ಥೆ ಮಾಡಲಾಗಿದೆ. ಡೆಂಗ್ಯೂ ರೋಗವನ್ನು ಪರಿಣಾಮಕಾರಿ ತಡೆಯಲು ಹೆಚ್ಚು ಹೆಚ್ಚು ಪರೀಕ್ಷೆಗಳನ್ನು ಮಾಡಬೇಕು. ಡೆಂಗ್ಯೂ ನಿಯಂತ್ರಣ ಕುರಿತು ಎಲ್ಲಾ ತಾಲೂಕು ಆರೋಗ್ಯಾಧಿಕಾರಿಗಳು ಆಯಾ ಭಾಗದ ಮನೆಮನೆಗೆ ಭೇಟಿ ನೀಡಿ ಪರಿಶೀಲಿಸಬೇಕು. ಪ್ರತಿವಾರ ಸಭೆ ನಡೆಸಿ ಡೆಂಗ್ಯೂ ಬಗ್ಗೆ ಪ್ರತಿಯೊಬ್ಬರಿಗೂ ಅರಿವು ಮೂಡಿಸಬೇಕು. ಡೆಂಗ್ಯೂ ನಿಂದ ಯಾವುದೇ ಜೀವಹಾನಿಯಾದರೂ ಸಂಬಂಧಪಟ್ಟ ಅಧಿಕಾರಿಗಳು ನೇರ ಹೊಣೆಯಾಗಲಿದ್ದಾರೆ ಎಂದು ತಿಳಿಸಿದರು.

ಮನೆಯ ಸುತ್ತಲಿನ ಪರಿಸರದಲ್ಲಿ ನೀರು ನಿಲ್ಲದಂತೆ ತೆರವುಗೊಳಿಸಬೇಕು. ಜನರು ಮೈತುಂಬ ಬಟ್ಟೆ ಧರಿಸಬೇಕು. ಸೊಳ್ಳೆಪರದೆ ಬಳಸಬೇಕು. ಹಿಂದುಳಿದ ವರ್ಗಗಳ, ಸಮಾಜ ಕಲ್ಯಾಣ ಹಾಗೂ ಪರಿಶಿಷ್ಟ ವರ್ಗಗಳ ಇಲಾಖೆಗಳ ವ್ಯಾಪ್ತಿಯ ವಿದ್ಯಾರ್ಥಿನಿಲಯಗಳು ಸ್ವಚ್ಛತೆ ಕಾಪಾಡಬೇಕು. ವಿದ್ಯಾರ್ಥಿನಿಲಯಗಳಲ್ಲಿ ಹೆಚ್ಚುವರಿ ಸೊಳ್ಳೆ ಪರದೆಗಳಿದ್ದರೆ ಅಂಗನವಾಡಿ ಹಾಗೂ ಕೂಸಿನಮನೆಗಳಿಗೆ ನೀಡಬೇಕು. ಜಿಲ್ಲೆಯ ಎಲ್ಲಾ ನಗರ, ಸ್ಥಳೀಯ ಸಂಸ್ಥೆಗಳು, ಜಿಲ್ಲಾಮಟ್ಟದ ಅಧಿಕಾರಿಗಳು ಮುಂದಿನ ಒಂದೆರಡು ತಿಂಗಳ ಕಾಲ ಮೂಡಿಸಲು ಡೆಂಗ್ಯೂ ಬಗ್ಗೆ ಜನರಿಗೆ ಅರಿವು ಕಾರ್ಯಕ್ರಮಗಳನ್ನು ನಿರಂತರವಾಗಿ ಹಮ್ಮಿಕೊಳ್ಳಬೇಕು ಎಂದು ಜಿಲ್ಲಾಧಿಕಾರಿ ಶಿಲ್ಪಾ ನಾಗ್ ಅವರು ಸೂಚಿಸಿದರು.

ಜಿಲ್ಲಾ ಆರೋಗ್ಯ ಮತ್ತು ಕುಟುಂಬ ಕಲ್ಯಾಣಾಧಿಕಾರಿ ಡಾ. ಎಸ್. ಚಿದಂಬರ, ಜಿಲ್ಲಾ ರೋಗವಾಹಕ ಆಶ್ರಿತ ರೋಗಗಳ ನಿಯಂತ್ರಣಾಧಿಕಾರಿ ಡಾ. ರಾಜೇಶ್‌ಕುಮಾರ್ ಸೇರಿದಂತೆ ಜಿಲ್ಲಾಮಟ್ಟದ ಅಧಿಕಾರಿಗಳು, ಆರೋಗ್ಯ ಅಧಿಕಾರಿಗಳು, ಇತರರು ಸಭೆಯಲ್ಲಿ ಉಪಸ್ಥಿತರಿದ್ದರು.

ಆರ್ಯವೈಶ್ಯ ಸಮುದಾಯ ಅಭಿವೃದ್ಧಿ ನಿಮಗದಿಂದ ಸಾಲ ಸೌಲಭ್ಯ

ಚಾಮರಾಜನಗರ: ಕರ್ನಾಟಕ ಆರ್ಯ ವೈಶ್ಯ ಸಮುದಾಯ ಅಭಿವೃದ್ಧಿ ನಿಗಮದಿಂದ 2024-25ನೇ ಸಾಲಿನಲ್ಲಿ ವಿವಿಧ ಯೋಜನೆಗಳಡಿ ಸಾಲ ಸೌಲಭ್ಯ ಪಡೆಯಲು ಆನ್‌ಲೈನ್ ಮೂಲಕ ಅರ್ಜಿ ಆಹ್ವಾನಿಸಲಾಗಿದೆ.

ಸ್ವಯಂ ಉದ್ಯೋಗ ನೇರ ಸಾಲ ಯೋಜನೆಯಡಿ ಯೋಜನೆಯಲ್ಲಿ 1 ಲಕ್ಷ ರೂ.ಗಳ ಸಾಲ ಒದಗಿಸಲಾಗುವುದು. ಈ ಮೊತ್ತದಲ್ಲಿ ಶೇ.20ರಷ್ಟು ಸಹಾಯಧನ ಹಾಗೂ ಶೇ.80ರಷ್ಟು ಸಾಲವನ್ನು ವಾರ್ಷಿಕ ಶೇ.4ರ ಬಡ್ಡಿದರದಲ್ಲಿ ಮಂಜೂರು ಮಾಡಲಾಗುತ್ತದೆ. 2 ತಿಂಗಳ ವಿರಾಮ ಅವಧಿ ಇರುತ್ತದೆ. ನಂತರ ಸಾಲವನ್ನು 34 ಮಾಸಿಕ ಕಂತುಗಳಲ್ಲಿ ಮರುಪಾವತಿಸಬೇಕು. 2019-20 ಮತ್ತು 2020-21ನೇ ಸಾಲಿನ ಫಲಾನುಭವಿಗಳು ಪಡೆದ ಸಾಲವನ್ನು ಅವಧಿಯೊಳಗೆ ಸಂಪೂರ್ಣವಾಗಿ ಮರುಪಾವತಿಸಿದ್ದಲ್ಲಿ ಪುನಃ ಅರ್ಜಿ ಸಲ್ಲಿಸಲು ಅವಕಾಶವಿರುತ್ತದೆ. ಅರ್ಜಿದಾರರ ಕುಟುಂಬದ ವಾರ್ಷಿಕ ವರಮಾನ 3 ಲಕ್ಷ ರೂ.ಗಳ ಮಿತಿಯೊಳಗಿರಬೇಕು. ಅರ್ಜಿದಾರರು 18 ವರ್ಷ ಮೇಲ್ಪಟ್ಟು 55 ವರ್ಷದ ಒಳಗಿನವರಾಗಿರಬೇಕು.

ಬ್ಯಾಂಕ್‌ಗಳ ಸಹಯೋಗದೊಂದಿಗೆ ಆರ್ಯ ವೈಶ್ಯ ಆಹಾರ ವಾಹಿನಿ/ವಾಹಿನಿ ಯೋಜನೆಯಡಿ ಯೆಲ್ಲೋ ಬೋರ್ಡ್ (ಎಲೆಕ್ಟ್ರಿಕ್/ಸಿ.ಎನ್.ಜಿ) ತ್ರಿಚಕ್ರ ವಾಹನ ಅಥವಾ ನಾಲ್ಕು ಚಕ್ರದ ವಾಹನವನ್ನು ಖರೀದಿಸಲು ನಿಗಮದಿಂದ 1 ಲಕ್ಷ ರೂ. ವರೆಗೆ ಸಬ್ಸಿಡಿ ನೀಡಲಾಗುತ್ತದೆ. ಬಾಕಿ ಮೊತ್ತವನ್ನು ಯಾವುದಾದರು ಬ್ಯಾಂಕ್‌ಗಳಿಂದ ಸಾಲ ಪಡೆಯಬೇಕಾಗಿರುತ್ತದೆ. ವಾಹನವನ್ನು ಆಹಾರ ವಾಹಿನಿಯನ್ನಾಗಿ ಪರಿವರ್ತಿಸಿದ್ದಲ್ಲಿ ಮಾತ್ರ ಎರಡನೇ ಕಂತಿನ ಮೊತ್ತ 1 ಲಕ್ಷ ರೂ.ಗಳ ಸಬ್ಸಿಡಿಯನ್ನು ನೇರವಾಗಿ ಫಲಾನುಭವಿಗೆ ಡಿ.ಬಿ.ಟಿ ಮೂಲಕ ಬಿಡುಗಡೆ ಮಾಡಲಾಗುವುದು. ಈ ಯೋಜನೆಗೆ ಅರ್ಜಿದಾರರ ಕುಟುಂಬದ ವಾರ್ಷಿಕ ವರಮಾನ ಗ್ರಾಮಾಂತರ ಮತ್ತು ನಗರ ಪ್ರದೇಶದವರಿಗೆ 6 ಲಕ್ಷ ರೂ.ಗಳ ಮಿತಿಯೊಳಗಿರಬೇಕು. 21 ವರ್ಷ ಮೇಲ್ಪಟ್ಟು 55 ವರ್ಷದ ಒಳಗಿನವರಾಗಿರಬೇಕು. ವಾಸವಿ ಜಲಶಕ್ತಿ ಯೋಜನೆಯಡಿ 2-15 ಎಕರೆ ಕೃಷಿ ಭೂಮಿ ಹೊಂದಿರುವವರಿಗೆ ನೀರಾವರಿ ಸೌಲಭ್ಯವನ್ನು ಒದಗಿಸಲು ಸಾಲ ಸಹಾಯಧನ ನೀಡಲಾಗುವುದು. ಯೋಜನೆಯಡಿ ಗರಿಷ್ಠ 2 ಲಕ್ಷ ರೂ.ಗಳ ಸಾಲವನ್ನು ವಾರ್ಷಿಕ ಶೇ.4ರ ಬಡ್ಡಿದರದಲ್ಲಿ ಒದಗಿಸಲಾಗುವುದು. ವಿದ್ಯುದೀಕರಣಕ್ಕಾಗಿ 50 ಸಾವಿರ ರೂ.ಗಳ ಸಹಾಯಧನ ನೀಡಲಾಗುವುದು. 6 ತಿಂಗಳ ವಿರಾಮಾವಧಿ ಇರುತ್ತದೆ. ನಂತರ ಸಾಲವನ್ನು 34 ಮಾಸಿಕ ಕಂತುಗಳಲ್ಲಿ ಮರುಪಾವತಿಸಬೇಕು. ಅರ್ಜಿದಾರರ ಕುಟುಂಬದ ವಾರ್ಷಿಕ ವರಮಾನ ಗ್ರಾಮಾಂತರ ಮತ್ತು ನಗರ ಪ್ರದೇಶದವರಿಗೆ 6 ಲಕ್ಷ ರೂ.ಗಳ ಮಿತಿಯೊಳಗಿರಬೇಕು. ಅರ್ಜಿದಾರರು 21 ವರ್ಷ ಮೇಲ್ಪಟ್ಟು 55 ವರ್ಷದ ಒಳಗಿನವರಾಗಿರಬೇಕು.

ಅರಿವು ಶೈಕ್ಷಣಿಕ ಸಾಲ ಯೋಜನೆಯಡಿ ಸಿ.ಇ.ಟಿ./ಎನ್.ಇ.ಇ.ಟಿ ಪ್ರವೇಶ ಪರೀಕ್ಷೆಯಲ್ಲಿ ಉತ್ತೀರ್ಣರಾಗಿ ವೃತ್ತಿಪರ ಕೋರ್ಸ್ ಹಾಗೂ ಪಿ.ಹೆಚ್.ಡಿ ಯಲ್ಲಿ ವ್ಯಾಸಂಗ ಮಾಡುವ ಆರ್ಯ ವೈಶ್ಯ ವಿದ್ಯಾರ್ಥಿಗಳಿಗೆ ವಾರ್ಷಿಕ 1 ಲಕ್ಷ ರೂ.ಗಳ ಸಾಲವನ್ನು ಶೇ.2ರ ಬಡ್ಡಿದರದಲ್ಲಿ ನೀಡಲಾಗುವುದು. ವ್ಯಾಸಂಗ ಪೂರ್ಣಗೊಂಡ ನಂತರ 4 ತಿಂಗಳ ವಿರಾಮಾವಧಿ ಇರುತ್ತದೆ. ನಂತರ ಸಾಲವನ್ನು 36 ಮಾಸಿಕ ಕಂತುಗಳಲ್ಲಿ ಮರುಪಾವತಿಸಬೇಕು. ಅರ್ಜಿದಾರರು 18 ವರ್ಷ ಮೇಲ್ಪಟ್ಟು 35 ವರ್ಷದ ಒಳಗಿನವರಾಗಿರಬೇಕು. ಕುಟುಂಬದ ವಾರ್ಷಿಕ ವರಮಾನ ಗ್ರಾಮಾಂತರ ಮತ್ತು ನಗರ ಪ್ರದೇಶದವರಿಗೆ 6 ಲಕ್ಷ ರೂ.ಗಳ ಮಿತಿಯೊಳಗಿರಬೇಕು. (ಈ ಯೋಜನೆಗೆ ಸಂಬಂಧಪಟ್ಟಂತೆ ಸಿ.ಇ.ಟಿ ಮತ್ತು ನೀಟ್ ಕೌನ್ಸಲಿಂಗ್ ಮುಗಿದ ನಂತರ ಅರ್ಜಿಗಳನ್ನು ಸ್ವೀಕರಿಸಲಾಗುವುದು).

ನಿಗಮದ ಎಲ್ಲಾ ಯೋಜನೆಗಳಿಗೆ ಅಭ್ಯರ್ಥಿಯು ಸಾಮಾನ್ಯ ವರ್ಗದಲ್ಲಿ ಆರ್ಯ ವೈಶ್ಯ ಸಮುದಾಯಕ್ಕೆ ಸೇರಿರಬೇಕು. ಜಾತಿ ಮತ್ತು ಆದಾಯ ಪ್ರಮಾಣ ಪತ್ರ, ನಮೂನೆ-ಜಿ ಯಲ್ಲಿ ಪಡೆದಿರಬೇಕು. (ಪ್ರಮಾಣ ಪತ್ರವು ಚಾಲ್ತಿಯಲ್ಲಿರಬೇಕು). ಅರ್ಜಿದಾರರು ಕರ್ನಾಟಕ ರಾಜ್ಯದವರಾಗಿರಬೇಕು ಹಾಗೂ ಅವರ ಖಾಯಂ ವಿಳಾಸವು ಕರ್ನಾಟಕ ರಾಜ್ಯದಲ್ಲಿರಬೇಕು. ಆಧಾರ್ ಸಂಖ್ಯೆಗೆ ಮೊಬೈಲ್ ಸಂಖ್ಯೆಯನ್ನು ಜೋಡಣೆ ಮಾಡಿರಬೇಕು. ಬ್ಯಾಂಕ್ ಖಾತೆಗೆ ಆಧಾರ್ ಸಂಖ್ಯೆಯನ್ನು ಸೀಡ್ ಮಾಡಿಸಿರಬೇಕು.

ಆಯ್ಕೆ ಮಾಡುವಾಗ ಮಹಿಳೆಯರಿಗೆ ಶೇ. 33ರಷ್ಟು, ವಿಶೇಷಚೇತನರಿಗೆ ಶೇ. 5ರಷ್ಟು ಹಾಗೂ ತೃತೀಯ ಲಿಂಗಿಗಳಿಗೆ ಶೇ.5ರಷ್ಟು ಮೀಸಲಾತಿ ಇರುತ್ತದೆ. ಒಂದು ಕುಟುಂಬದಲ್ಲಿ ಒಬ್ಬರು ಮಾತ್ರ ಸಾಲ ಸೌಲಭ್ಯ ಪಡೆಯಲು ಅರ್ಹರಾಗಿರುತ್ತಾರೆ. (ಅರಿವು ಶೈಕ್ಷಣಿಕ ಸಾಲ ಯೋಜನೆಯಲ್ಲಿ ಮಾತ್ರ ಇಬ್ಬರಿಗೆ ಅವಕಾಶವಿರುತ್ತದೆ).

ಅರ್ಜಿಯನ್ನು ವೆಬ್‌ಸೈಟ್ https://kacdc.karnataka.gov.in ಮೂಲಕ ಆಗಸ್ಟ್ 31ರೊಳಗೆ ಸಲ್ಲಿಸಬಹುದು. ಹೆಚ್ಚಿನ ಮಾಹಿತಿಗಾಗಿ ನಿಗಮದ ಸಹಾಯವಾಣಿ 9448451111 ಅಥವಾ ನಗರದ ಜಿಲ್ಲಾಡಳಿತ ಭವನದಲ್ಲಿರುವ ಕರ್ನಾಟಕ ಆರ್ಯ ವೈಶ್ಯ ಸಮುದಾಯ ಅಭಿವೃದ್ಧಿ ನಿಗಮದ ಜಿಲ್ಲಾ ಕಚೇರಿ ದೂ.ಸಂ 08226-223587 ಸಂಪರ್ಕಿಸಬಹುದೆಂದು ನಿಗಮದ ಜಿಲ್ಲಾ ವ್ಯವಸ್ಥಾಪಕರು ಪ್ರಕಟಣೆಯಲ್ಲಿ ತಿಳಿಸಿದ್ದಾರೆ.

ಗ್ರಾಮ ಪಂಚಾಯಿತಿಗಳ ಸಮಸ್ಯೆಗಳನ್ನು ವಾಟ್ಸಾಪ್ ಚಾಟ್ ಮೂಲಕ ಬಗೆಹರಿಸಿಕೊಳ್ಳಿ

ಚಾಮರಾಜನಗರ: ಗ್ರಾಮ ಪಂಚಾಯಿತಿಗೆ ಸಂಬಂಧಿಸಿದ ಯಾವುದೇ ಕುಂದು ಕೊರತೆಗಳಿದ್ದರೂ ಪಂಚಮಿತ್ರ ಪೋರ್ಟಲ್ ಮತ್ತು ವಾಟ್ಸಾಪ್ ಚಾಟ್ ಮೂಲಕ ಪರಿಹಾರ ಕಂಡುಕೊಳ್ಳಬಹುದಾಗಿದೆ ಎಂದು ಹನೂರು ಮತ್ತು ಯಳಂದೂರು ತಾಲ್ಲೂಕು ಪಂಚಾಯಿತಿ ಕಾರ್ಯನಿರ್ವಾಹಕ ಅಧಿಕಾರಿ ಆರ್. ಉಮೇಶ ಅವರು ತಿಳಿಸಿದ್ದಾರೆ.

ಗ್ರಾಮ ಪಂಚಾಯಿತಿಗೆ ಸಂಬಂಧಿಸಿದ ಯಾವುದೇ ಕುಂದು ಕೊರತೆಗಳಿದ್ದರೂ ಸಾರ್ವಜನಿಕರು ಗ್ರಾಮ ಪಂಚಾಯಿತಿಗೆ ಕಚೇರಿಗಳಿಗೆ ಅಲೆಯುವ ಅವಶ್ಯಕತೆ ಇಲ್ಲ. ಬದಲಿಗೆ ಇನ್ನು ಮುಂದೆ ಗ್ರಾಮಸ್ಥರು ಗ್ರಾಮ ಪಂಚಾಯಿತಿಗೆ ಸಂಬಂಧಿಸಿದ ಎಲ್ಲಾ ಸಮಸ್ಯೆಗಳಿಗೆ ಮನೆಯಲ್ಲಿಯೇ ಕುಳಿತು ವಾಟ್ ಆಪ್ ಮೂಲಕ ಪರಿಹಾರವನ್ನು ಕಂಡುಕೊಳ್ಳಬಹುದಾಗಿದೆ. ಗ್ರಾಮೀಣ ಭಾಗದ ಜನರು ಈ ಪೋರ್ಟಲ್ ಅನ್ನು ಸದುಪಯೋಗಪಡಿಸಿಕೊಳ್ಳಬಹುದು.

ಗ್ರಾಮ ಪಂಚಾಯಿತಿಗೆ ಸಂಬಂಧಿಸಿದಂತೆ ಮಹಾತ್ಮ ಗಾಂಧಿ ನರೇಗಾ ಯೋಜನೆಗೆ ಸಂಬಂಧಿಸಿದ ವಿಷಯಗಳು, ಕುಡಿಯುವ ನೀರಿನ ಸಮಸ್ಯೆ, ಆಸ್ತಿ ತೆರಿಗೆ ಕಟ್ಟುವ ವಿಚಾರ ಹಾಗೂ ಪಂಚಾಯಿತಿಗೆ ಸಂಬಂಧಿಸಿದ ಇನ್ನಿತರ ಕುಂದು ಕೊರತೆಗಳನ್ನು ಬಗೆಹರಿಸಲು ಗ್ರಾಮೀಣಾಭಿವೃದ್ಧಿ ಮತ್ತು ಪಂಚಾಯತ್ ರಾಜ್ ಇಲಾಖೆಯವರು ಪಂಚಮಿತ್ರ ಪೋರ್ಟಲ್ ಹಾಗೂ ಪಂಚಮಿತ್ರ ವಾಟ್ಸಾಪ್ ಚಾಟ್ ತಂತ್ರಾಂಶವನ್ನು ಅಭಿವೃದ್ಧಿ ಪಡಿಸಿದ್ದು, ಏಕೀಕೃತ ಸಹಾಯವಾಣಿಯಾದ 8277506000 ಸಂಖ್ಯೆಗೆ ಬೆಳಿಗ್ಗೆ 6ರಿಂದ 10 ಗಂಟೆಯವರೆಗೆ ಕರೆಮಾಡಬಹುದು.

ವಾಟ್ಸಪ್ ಚಾಟ್‌ನಲ್ಲಿ ಮಾಹಿತಿ ಪಡೆಯಲು ಮೊಬೈಲ್‌ನಲ್ಲಿ ಇಲಾಖೆಯ ವಾಟ್ಸಾಪ್ ಚಾಟ್ ನಂಬರ್- 8277506000 ಅನ್ನು ಸೇವ್ ಮಾಡಿಕೊಂಡು ಚಾಟ್ ಆರಂಭಿಸಿದರೆ. ಮೊದಲಿಗೆ ಭಾಷೆಯ ಆಯ್ಕೆ, ನಂತರ ಹೆಸರು, ವಿಳಾಸ, ಮೊಬೈಲ್ ನಂಬರ್ ಮಾಹಿತಿ ನೀಡಿ ಲಾಗಿನ್ ಆಗಬೇಕು.

ನಂತರ ತಾನಾಗಿಯೇ ಕೆಲ ಆಯ್ಕೆಗಳು ಆರಂಭವಾಗುತ್ತಾ ಸಾಗುತ್ತದೆ. ಕ್ರಮ ಸಂಖ್ಯೆಗಳನ್ನು ನಮೂದಿಸುವ ಮೂಲಕ ಜಿಲ್ಲೆ, ತಾಲ್ಲೂಕು ಹಾಗೂ ಗ್ರಾಮ ಆಯ್ಕೆ ಮಾಡಿಕೊಂಡು ಬಯಸುವ ಗ್ರಾಮ ಪಂಚಾಯಿತಿ ಆಯ್ಕೆ ಮಾಡಿಕೊಂಡು ಅಲ್ಲಿನ ಸಿಬ್ಬಂದಿಯ ಮಾಹಿತಿಯನ್ನು ಪಡೆಯಬಹುದಾಗಿದೆ.

ಕುಡಿಯುವ ನೀರು, ಅಂಗಡಿ ಪರವಾನಿಗೆ ಪ್ರಮಾಣಪತ್ರ, ರಸ್ತೆ, ಅಗೆಯುವುದಕ್ಕೆ ಅನುಮತಿ, ಕೈಗಾರಿಕಾ/ಕೃಷಿ ಆಧಾರಿತ ಉತ್ಪಾದನಾ ಘಟಕ ಸ್ಥಾಪನೆಗೆ ಅನುಮತಿ, ನಿರಾಕ್ಷೇಪಣಾ ಪತ್ರ, ನರೇಗಾ ಅಡಿಯಲ್ಲಿ ಕಾರ್ಮಿಕರಿಗೆ ಜಾಬ್ ಕಾರ್ಡ್ ವಿತರಣೆ, ಕಾರ್ಮಿಕರಿಗೆ ಉದ್ಯೋಗ ಒದಗಿಸುವುದು ಇನ್ನಿತರ ಸೇವೆಗಳನ್ನು ಸೇರಿ ಎಲ್ಲಾ ಅರ್ಜಿಗಳನ್ನು ಪಂಚಮಿತ್ರ ಪೋರ್ಟಲ್ ಲಿಂಕ್: https://panchamitra.karnataka.gov.in ಸಲ್ಲಿಸಬಹುದು. ಕುಂದುಕೊರತೆಗಳನ್ನು ದಾಖಲಿಸಬಹುದು. ಹೆಚ್ಚಿನ ಮಾಹಿತಿಗಾಗಿ ಹನೂರು, ಯಳಂದೂರು ತಾಲೂಕಿನ ಎಲ್ಲಾ ಗ್ರಾಮ ಪಂಚಾಯಿತಿಗಳ ಪಂಚಾಯಿತಿ ಅಭಿವೃದ್ಧಿ ಅಧಿಕಾರಿಗಳನ್ನು ಸಂಪರ್ಕಿಸಬಹುದಾಗಿದೆ ಎಂದು ಕಾರ್ಯನಿರ್ವಾಹಕ ಅಧಿಕಾರಿ ಆರ್. ಉಮೇಶ್ ಅವರು ಪ್ರಕಟಣೆಯಲ್ಲಿ ತಿಳಿಸಿದ್ದಾರೆ.

6ನೇ ತರಗತಿಗೆ ವಸತಿ ಶಾಲೆಗಳಲ್ಲಿ ಪ್ರವೇಶಕ್ಕೆ ಅರ್ಜಿ ಆಹ್ವಾನ

ಚಿಕ್ಕಬಳ್ಳಾಪುರ: ಚಿಕ್ಕಬಳ್ಳಾಪುರ ಜಿಲ್ಲೆಯಲ್ಲಿ ಸಮಾಜ ಕಲ್ಯಾಣ ಇಲಾಖೆ, ಪರಿಶಿಷ್ಟ ವರ್ಗಗಳ ಕಲ್ಯಾಣ ಇಲಾಖೆ, ಹಿಂದುಳಿದ ವರ್ಗಗಳ ಕಲ್ಯಾಣ ಇಲಾಖೆಯಡಿ ಕಾರ್ಯನಿರ್ವಹಿಸುತ್ತಿರುವ ಮೊರಾರ್ಜಿ ದೇಸಾಯಿ/ಕಿತ್ತೂರು ರಾಣಿ ಚೆನ್ನಮ್ಮ/ ಡಾ.ಬಿ.ಆರ್ ಅಂಬೇಡ್ಕರ್/ಶ್ರೀಮತಿ ಇಂದಿರಾ ಗಾಂಧಿ ಹಾಗೂ ಅಟಲ್ ಬಿಹಾರಿ ವಾಜಪೇಯಿ ವಸತಿ ಶಾಲೆಗಳಲ್ಲಿ 2024-25 ನೇ ಸಾಲಿನಲ್ಲಿ ಆರನೇ ತರಗತಿಗೆ ಸಾಮಾಜಿಕವಾಗಿ ಆರ್ಥಿಕವಾಗಿ ಹಿಂದುಳಿದ ವಿಶೇಷ ವರ್ಗಗಳ ವಿದ್ಯಾರ್ಥಿಗಳಿಗೆ ಪ್ರವೇಶ ಪರೀಕ್ಷೆ ಇಲ್ಲದೇ ಪ್ರವೇಶಕ್ಕೆ ಅವಕಾಶ ಕಲ್ಪಿಸಿದ್ದು, ಸಮೀಪದ ವಸತಿ ಶಾಲೆಗಳಲ್ಲಿ ಪ್ರವೇಶ ಕೋರಿ ಅರ್ಜಿಗಳನ್ನು ಆಹ್ವಾನಿಸಲಾಗಿದೆ.

ಅರ್ಹ ವರ್ಗಗಳು: ಸಫಾಯಿ ಕರ್ಮಚಾರಿಗಳ ಮಕ್ಕಳು ಹಾಗೂ ಮೊಮ್ಮಕ್ಕಳು, ಚಿಂದಿ ಆಯುವವರ ಮಕ್ಕಳು, ಒಬ್ಬ ಪೋಷಕರನ್ನು ಹೊಂದಿರುವ ಮಕ್ಕಳು, ಚಿತಾಗಾರದ ಕಾರ್ಮಿಕರ ಮಕ್ಕಳು, ಅನಾಥ ಮಕ್ಕಳು, ಸ್ಮಶಾನ ಕಾರ್ಮಿಕರ ಮಕ್ಕಳು, ಅಲೆಮಾರಿ/ಅರೆ ಅಲೆಮಾರಿ ಸಮುದಾಯ ಮಕ್ಕಳು, ಗುರುತಿಸಲ್ಪಟ್ಟ ಮ್ಯಾನ್ಯುಯಲ್ ಸ್ಕ್ಯಾವೆಂಜರ್ ಗಳ ಮಕ್ಕಳು, ಸರ್ಕಾರಿ ಯೋಜನೆಗಳಿಂದ ಸ್ಥಳಾಂತರಗೊಂಡ ಪೋಷಕರ ಮಕ್ಕಳು, ಗುರ್ತಿಸಲ್ಪಟ್ಟ ಬಾಲ ಕಾರ್ಮಿಕ ಮಕ್ಕಳು, ಸೇವಾ ನಿರತ ಸೈನಿಕ ಮಕ್ಕಳು, ಜೀತ ವಿಮುಕ್ತ ಮಕ್ಕಳು, ನಿವೃತ್ತ ಸೈನಿಕ ಸಿಬ್ಬಂದಿಯ ಮಕ್ಕಳು, ರಕ್ಷಿಸಲ್ಪಟ್ಟ ದೇವದಾಸಿಯರ ಮಕ್ಕಳು, ಹೆಚ್.ಐ.ವಿ ಪೀಡಿತ ಪೋಷಕರ ಮಕ್ಕಳು, ಪ.ಜಾತಿ/ಪ.ಪಂಗಡ ಆಶ್ರಮ ವಸತಿ ಶಾಲೆಗಳಲ್ಲಿ 5ನೇ ತರಗತಿಯಲ್ಲಿ ಉತ್ತೀರ್ಣರಾದ ಮಕ್ಕಳು, 25% ಕ್ಕಿಂತ ಹೆಚ್ಚಿನ ಅಂಗವಿಕಲತೆ ಹೊಂದಿರುವ ವಿಶೇಷ ಚೇತನ ಮಕ್ಕಳು ಅರ್ಜಿ ಸಲ್ಲಿಸಬಹುದು. ಹೆಚ್ಚಿನ ಮಾಹಿತಿಗಾಗಿ ಸಮೀಪದ ವಸತಿ ಶಾಲೆಗಳ ಪ್ರಾಂಶುಪಾಲರನ್ನು ಸಂಪರ್ಕಿಸಬಹುದೆಂದು ಸಮಾಜ ಕಲ್ಯಾಣ ಇಲಾಖೆಯ ಉಪನಿರ್ದೇಶಕರಾದ ತೇಜಾನಂದರೆಡ್ಡಿ ತಿಳಿಸಿದ್ದಾರೆ.

ಪದ್ಮಶ್ರೀಣೆ ಪ್ರಶಸ್ತಿಗಾಗಿ ಅರ್ಜಿ

ಚಿಕ್ಕಬಳ್ಳಾಪುರ: ಸಮಾಜದ ಯಾವುದೇ ಕ್ಷೇತ್ರಗಳಲ್ಲಿ ಅಂದರೆ ಕಲೆ, ಸಾಹಿತ್ಯ ಮತ್ತು ಶಿಕ್ಷಣ, ಕ್ರೀಡೆ, ವೈದ್ಯಕೀಯ, ಸಮಾಜ ಸೇವೆ, ವಿಜ್ಞಾನ ಮತ್ತು ಇಂಜಿನಿಯರಿಂಗ್, ಸಾರ್ವಜನಿಕ ವ್ಯವಹಾರಗಳು, ನಾಗರೀಕ ಸೇವೆ, ವ್ಯಾಪಾರ ಮತ್ತು ಕೈಗಾರಿಕೆ, ಇತ್ಯಾದಿಗಳಲ್ಲಿ ಅತ್ಯುತ್ತಮ ಸೇವೆ ಸಲ್ಲಿಸಿರುವ ವ್ಯಕ್ತಿಗಳಿಗೆ 2025ನೇ ಸಾಲಿನ ಪದ್ಮಶ್ರೇಣಿಯ ಪ್ರಶಸ್ತಿಗಳಾದ "ಪದ್ಮವಿಭೂಷಣ" "ಪದ್ಮಭೂಷಣ" ಮತ್ತು "ಪದ್ಮಶ್ರೀ" ಪ್ರಶಸ್ತಿಗಳನ್ನು ಗಣರಾಜ್ಯೋತ್ಸವ ದಿನದ ಹಿಂದಿನ ದಿನದಂದು ಕೇಂದ್ರ ಸರ್ಕಾರದಿಂದ ಪ್ರಕಟಿಸಲಾಗುತ್ತಿದೆ. 2025ನೇ ಸಾಲಿನ ಪದ್ಮಶ್ರೇಣಿಯ ಪ್ರಶಸ್ತಿಗಳಿಗೆ ಆನ್ಲೈನ್ ಮುಖಾಂತರವಾಗಿ https://psdmaawards.gov.in ರಲ್ಲಿ ಲಭ್ಯವಿದ್ದು, ಚಿಕ್ಕಬಳ್ಳಾಪುರ ಜಿಲ್ಲೆಯಿಂದ ಮೇಲ್ಕಂಡ ವಿಭಾಗಗಳಲ್ಲಿ ಸೇವೆ ಸಲ್ಲಿಸಿರುವ ವ್ಯಕ್ತಿಗಳಿಂದ ಅರ್ಜಿಗಳನ್ನು ಆಹ್ವಾನಿಸಲಾಗಿದೆ.

ಸೆಪ್ಟೆಂಬರ್ 2 ರ ಒಳಗಾಗಿ ಜಿಲ್ಲಾ ಕಚೇರಿಯಲ್ಲಿ ಅರ್ಜಿ ನಮೂನೆಯನ್ನು ಪಡೆದು ಸೆಪ್ಟೆಂಬರ್ 10 ರ ಒಳಗಾಗಿ ಭರ್ತಿ ಮಾಡಿದ ಅರ್ಜಿಯನ್ನು ಸಹಾಯಕ ನಿರ್ದೇಶಕರು, ಯುವ ಸಬಲೀಕರಣ ಮತ್ತು ಕ್ರೀಡಾ ಇಲಾಖೆ, ಚಿಕ್ಕಬಳ್ಳಾಪುರ ಜಿಲ್ಲಾ ಕಚೇರಿಯಲ್ಲಿ ಸಲ್ಲಿಸಲು ಕೋರಿದೆ. ಹೆಚ್ಚಿನ ಮಾಹಿತಿಗಾಗಿ ಯುವ ಸಬಲೀಕರಣ ಮತ್ತು ಕ್ರೀಡಾ ಇಲಾಖೆ, ಚಿಕ್ಕಬಳ್ಳಾಪುರ ಜಿಲ್ಲಾ ಕಚೇರಿಗೆ ಖುದ್ದು ಭೇಟಿ ನೀಡುವಂತೆ ಅಥವಾ ದೂರವಾಣಿ ಸಂಖ್ಯೆ: 08156-270054ರ ಮೂಲಕ ಸಂಪರ್ಕಿಸಬಹುದೆಂದು ಯುವ ಸಬಲೀಕರಣ ಮತ್ತು ಕ್ರೀಡಾ ಇಲಾಖೆಯ ಸಹಾಯಕ ನಿರ್ದೇಶಕರು ಪ್ರಕಟಣೆಯಲ್ಲಿ ತಿಳಿಸಿದ್ದಾರೆ.

ದರಪಟ್ಟಿ ಆಹ್ವಾನ

ಮಂಡ್ಯ: ಮಂಡ್ಯ ಜಿಲ್ಲಾ ಕಾರಾಗೃಹದಲ್ಲಿ ಅಳವಡಿಸಿರುವ 30 ಸಿಸಿಟಿವಿ ಕ್ಯಾಮರಾಗಳನ್ನು ದುರಸ್ತಿ ಮತ್ತು ವಾರ್ಷಿಕ ನಿರ್ವಹಣೆ ಮಾಡಲು ಇಚ್ಛಿಸುವ ದರಖಾಸ್ತುದಾರರು ಜಿಲ್ಲಾ ಕಾರಾಗೃಹ ಸಂಸ್ಥೆಗೆ ಭೇಟಿ ನೀಡಿ 15 ದಿನಗಳೊಳಗೆ ದರ ಪಟ್ಟಿಯನ್ನು ನೀಡಬೇಕೆಂದು ತಿಳಿಸಿದೆ. ಜುಲೈ 20 ರ ನಂತರ ಬಂದ ದರಪಟ್ಟಿಗಳನ್ನು ಸ್ವೀಕರಿಸುವುದಿಲ್ಲ ಎಂದು ಮಂಡ್ಯ ಜಿಲ್ಲಾ ಕಾರಾಗೃಹ ಅಧೀಕ್ಷಕರು ಪ್ರಕಟಣೆಯಲ್ಲಿ ತಿಳಿಸಿದ್ದಾರೆ.

ವಾರ್ ರೂಮ್ ಸ್ಥಾಪನೆ

ಚಿಕ್ಕಬಳ್ಳಾಪುರ: ಜಿಲ್ಲೆಯಲ್ಲಿ ಡೆಂಗ್ಯೂ ಪ್ರಕರಣಗಳು ಹೆಚ್ಚಾಗುತ್ತಿರುವ ಹಿನ್ನೆಲೆಯಲ್ಲಿ ಡೆಂಗ್ಯೂ ಸೋಂಕಿತ ರೋಗಿಗಳ ಹಾಗೂ ಸಾರ್ವಜನಿಕರಿಗೆ ಅನುಕೂಲಕ್ಕಾಗಿ ವಾರ್ ರೂಮ್ (ಸಹಾಯವಾಣಿ ಸಂಖ್ಯೆ: 08156-277071) ಅನ್ನು ಜಿಲ್ಲಾಡಳಿತ ಭವನದಲ್ಲಿ ಸ್ಥಾಪಿಸಲಾಗಿದ್ದು, ಬೆಳಿಗ್ಗೆ 8 ರಿಂದ ರಾತ್ರಿ 8 ಗಂಟೆಗೆಯವರೆಗೆ ಕಾರ್ಯನಿರ್ವಹಿಸುತ್ತಿದೆ ಎಂದು ಜಿಲ್ಲಾ ಆರೋಗ್ಯ ಮತ್ತು ಕುಟುಂಬ ಕಲ್ಯಾಣಾಧಿಕಾರಿ ಡಾ. ಮಹೇಶ್ ಕುಮಾರ್ ರವರು ಪ್ರಕಟಣೆಯಲ್ಲಿ ತಿಳಿಸಿದ್ದಾರೆ.

ಸಾಯಿಮಂದಿರದಲ್ಲಿ ಗುರುಪೂರ್ಣಿಮೆ

ಬೆಂಗಳೂರು: ಗುರು ಪೂರ್ಣಿಮೆ ನಿಮಿತ್ತ ಬೆಂಗಳೂರಿನ ತ್ಯಾಗರಾಜ ನಗರದಲ್ಲಿರುವಸಾಯಿ ಆಧ್ಯಾತ್ಮಿಕ ಕೇಂದ್ರದ ಸಾಯಿಮಂದಿರದಲ್ಲಿ ಹಸಲವಾರು ಧಾರ್ಮಿಕ ಕಾರ್ಯಗಳನ್ನು ಹಮ್ಮಿಕೊಳ್ಳಲಾಗಿದೆ. ಜುಲೈ 20 ರಂದು ಬೆಳಿಗ್ಗೆ 9ಗಂಟೆಯಿಂದ ರಾತ್ರಿ 9 ಗಂಟೆಯವರೆಗೆ ನಗರದ ಹೆಸರಾಂತ ಭಜನಾ ಮಂಡಳಿ ಮತ್ತು ಸಂಘದವರಿಂದ ನಿರಂತರವಾಗಿ ಭಜನೆ ನಡೆಸಲಾಗುವುದು ರಾತ್ರಿ, ವಿಶೇಷ ಪೂಜೆ ಆರತಿ. ಜೂಲೈ 21 ರಂದು ಬೆಳಿಗ್ಗೆ 9ಕ್ಕೆ ವ್ಯಾಸಪೂಜೆ 12.30ಕ್ಕೆ ಆರತಿ ಮತ್ತು ಪ್ರಸಾದ ವಿನಿಯೋಗ, ಸಂಜೆ 6ಕ್ಕೆ ಸತ್ಯನಾರಾಯಣ ಪೂಜೆ. ರಾತ್ರಿ 9ಕ್ಕೆ ಶೇಜ್ ಆರತಿ, ಎರಡು ದಿನಗಳ ಕಾಲ ಬೆಳಗಿನಿಂದ ಪ್ರಸಾದ ವ್ಯವಸ್ಥೆ ಹಾಗೂ ದೇವರನ್ನ ಮತ್ತು ದೇವಸ್ಥಾನವನ್ನ ವಿಶೇಷವಾಗಿ ಅಲಂಕರಿಸಲಾಗುವುದು. ಭಕ್ತರ ನೆರವಿನಿಂದ ಸಂಸ್ಥೆ ಈಗಾಗಲೇ ಪ್ರತಿ ದಿನವು 9ಸಾವಿರ ಶಾಲಾ ಮಕ್ಕಳಿಗೆ ಮತ್ತು ಅವಶ್ಯ ಇರುವವರಿಗೆ ಉಚಿತ ಅನ್ನ ಸಂತರ್ಪಣ ಪ್ರಸಾದ ವಿತರಿಸುತ್ತಿದ್ದಾರೆ,. ಈ ಎಲ್ಲಾ ಕಾರ್ಯಕ್ರಮಗಳಲ್ಲಿ ಭಕ್ತರು ಭಕ್ತರು ಭಾಸಗವಹಿಸಿ ಆಶೀರ್ವಾದ ಪಡೆಯಲು ಆಧ್ಯಾತ್ಮಿಕ ಕೇಂದ್ರದ ಆಡಳಿತ ಮಂಡಳಿಯವರು ಕೋರಿದ್ದಾರೆ.

ಉತ್ತಮ ಚಿಕಿತ್ಸೆ ನೀಡುವುದರಲ್ಲಿ ಫಿಸಿಯೋಥೆರಪಿಸ್ಟ್ ಪಾತ್ರ ಅತ್ಯುತ್ತಮ

ತುಮಕೂರು: ಫಿಸಿಯೋಥೆರಪಿ ವಿದ್ಯಾರ್ಥಿಗಳು ತ್ಯಾಗ, ಸಹನೆ, ವಿಶ್ವಾಸವನ್ನು ವೃತ್ತಿ ಜೀವನದಲ್ಲಿ ಮುಂದುವರೆಸಿಕೊಂಡು ಹೋಗಬೇಕು. ಶ್ರದ್ಧೆಯಿಂದ ರೋಗಿಗಳಿಗೆ ಚಿಕಿತ್ಸೆ ನೀಡಿದರೆ ವಿದ್ಯಾರ್ಥಿಗಳು ಉತ್ತಮ ಜೀವನವನ್ನು ರೂಪಿಸಿಕೊಳ್ಳಲು ಸಾಧ್ಯವಾಗುತ್ತದೆ. ಉತ್ತಮ ಚಿಕಿತ್ಸೆಯನ್ನು ನೀಡುವುದರಲ್ಲಿ ಫಿಸಿಯೋಥೆರಪಿಸ್ಟ್ ಪಾತ್ರ ಅತ್ಯುತ್ತಮವಾಗಿದೆ. ರೋಗಿಗಳನ್ನು ನಗುಮುಖದಿಂದ ಆರೈಕೆ ಮಾಡಬೇಕು. ವಿದ್ಯಾರ್ಥಿಗಳು ಕಲಿಯುವ ವೇಳೆಯಲ್ಲಿ ಶಿಕ್ಷಣಕ್ಕೆ ಅತಿ ಹೆಚ್ಚು ಒತ್ತು ಕೊಟ್ಟು ಶ್ರದ್ಧೆಯಿಂದ ವಿದ್ಯಾಭ್ಯಾಸ ಮಾಡಬೇಕು. ವಿದ್ಯಾರ್ಥಿಗಳು ಸಮಾಜಕ್ಕೆ ಮಾದರಿ ವ್ಯಕ್ತಿಗಳಾಗಿ ಹೊರಹೊಮ್ಮಬೇಕು ಎಂದು ತಿರುಪತಿಯ ಎಸ್.ವಿ.ಐ.ಎಂ.ಎಸ್. ಫಿಸಿಯೋಥೆರಪಿ ಕಾಲೇಜಿನ ಪ್ರಾಂಶುಪಾಲರಾದ ಡಾ.ಕೆ.ಮಾಧವಿರವರು ವಿದ್ಯಾರ್ಥಿಗಳಿಗೆ ಕರೆ ನೀಡಿದರು.

ನಗರದ ಶಿರಾರಸ್ತೆಯ ಶ್ರೀದೇವಿ ಶಿಕ್ಷಣ ಸಮೂಹ ಸಂಸ್ಥೆಗಳ ವತಿಯಿಂದ ಶ್ರೀದೇವಿ ಫಿಸಿಯೋಥೆರಪಿ ಕಾಲೇಜಿನ ವತಿಯಿಂದ ಅವಿನ್ಯಾ- (ಐಅಟಿಆಡಿಱ)2024 ಕಾಲೇಜಿನ ವತಿಯಿಂದ ಪದವಿ ಪ್ರದಾನ ಸಮಾರಂಭವನ್ನು ಜುಲೈ 16 ರಂದು ಮಂಗಳವಾರ ಬೆಳಿಗ್ಗೆ 11 ಗಂಟೆಗೆ ಶ್ರೀದೇವಿ ಆಸ್ಪತ್ರೆಯ ಆಡಿಟೋರಿಯಂ ಸಭಾಂಗಣದಲ್ಲಿ ಹಮ್ಮಿಕೊಳ್ಳಲಾಗಿತ್ತು. ಕಾರ್ಯಕ್ರಮದಲ್ಲಿ ಶ್ರೀದೇವಿ ಸಂಸ್ಥೆಯ ಆಡಳಿತಾಧಿಕಾರಿಯಾದ ಪ್ರೊ.ಟಿ.ವಿ.ಬ್ರಹ್ಮದೇವಯ್ಯರವರು ಮಾತನಾಡುತ್ತಾ ವೃತ್ತಿಯನ್ನು ಪ್ರೀತಿಸಿ, ಅದೇ ರೀತಿ ರೋಗಿಗಳನ್ನು ತುಂಬಾ ಗೌರವದಿಂದ ಕಾಣಿರಿ, ರೋಗಿಗಳನ್ನು ದೇವರಂತೆ ಕಂಡು ಉತ್ತಮ ಚಿಕಿತ್ಸೆ ನೀಡಿ ಎಂದು ವಿದ್ಯಾರ್ಥಿಗಳಿಗೆ ಶುಭ ಹಾರೈಸಿದ್ದರು. ಕಾರ್ಯಕ್ರಮದ ಅಧ್ಯಕ್ಷತೆ ವಹಿಸಿದ್ದ ಶ್ರೀದೇವಿ ಸಂಸ್ಥೆಯ ಮಾನವ ಸಂಪನ್ಮೂಲ ವಿಭಾಗದ ನಿರ್ದೇಶಕರಾದ ಎಂ.ಎಸ್.ಪಾಟೀಲ್‌ರವರು ಮಾತನಾಡುತ್ತಾ ಈ ಎಲ್ಲಾ ಕೋರ್ಸ್‌ಗಳು ರಾಜೀವ್‌ಗಾಂಧಿ ಆರೋಗ್ಯ ಶಿಕ್ಷಣದಿಂದ ಅಂಗೀಕೃತಗೊಂಡಿದೆ. ನಮ್ಮ ವಿದ್ಯಾಸಂಸ್ಥೆಗಳಿಂದ ದೇಶ ಹಾಗೂ ರಾಜ್ಯಗಳಿಂದ ವಿವಿಧ ವಿದ್ಯಾರ್ಥಿಗಳು ವ್ಯಾಸಂಗ ಪಡೆಯುತ್ತಿದ್ದಾರೆ. ವಿದ್ಯಾರ್ಥಿಗಳಿಗೆ ಉತ್ತಮ ಶಿಕ್ಷಣವನ್ನು ನೀಡುವುದರಲ್ಲಿ ಶ್ರೀದೇವಿ ಸಮೂಹ ವಿದ್ಯಾಸಂಸ್ಥೆಗಳು ಕಾರ್ಯವಾಗಿದೆ. ಶ್ರೀದೇವಿ ವೈದ್ಯಕೀಯ ಆಸ್ಪತ್ರೆಯೂ ಸುಮಾರು 850 ಸುಸಜ್ಜಿತ ಹಾಸಿಗೆಗಳನ್ನು ಹೊಂದಿದೆ. ಕೌಶಲ್ಯಾಭಿವೃದ್ಧಿಗೋಸ್ಕರ ಪದವಿ ಮತ್ತು ಸ್ನಾತಕೋತ್ತರ ವಿದ್ಯಾರ್ಥಿಗಳು ತರಬೇತಿಗಳಿಗೆ "ಸ್ಕಿಲ್ ಲ್ಯಾಬ್" ಅಳವಡಿಸಲಾಗಿದೆ. ವಿಶೇಷ ಪ್ರಯೋಗಾಲಯಗಳು ಹಾಗೂ ಅದಕ್ಕೆ ಸಂಬಂಧಪಟ್ಟ ತಂತ್ರಜ್ಞರು, ವೈದ್ಯರು ಮತ್ತು ರೋಗಿಗಳಿಗೆ ಉತ್ತಮ ಚಿಕಿತ್ಸೆ ನೀಡಲು ಶ್ರಮಿಸುತ್ತಿದ್ದಾರೆ. ಶ್ರೀದೇವಿ ಫಿಸಿಯೋಥೆರಪಿ ಕಾಲೇಜಿನ ಪ್ರಾಂಶುಪಾಲರಾದ ಡಾ.ಕೆ.ಎ.ಆನಂದಿರವರು ವಿದ್ಯಾರ್ಥಿಗಳಿಗೆ ಪ್ರತಿಜ್ಞಾವಿಧಿಯನ್ನು ಬೋಧಿಸಿದರು. ಕಾರ್ಯಕ್ರಮದಲ್ಲಿ ವಿಶ್ವವಿದ್ಯಾನಿಲಯದಲ್ಲಿ ಅತ್ಯುತ್ತಮ ರ‍್ಯಾಂಕ್ ಪಡೆದ ವಿದ್ಯಾರ್ಥಿಗಳಿಗೆ ಸನ್ಮಾನಿಸಿ ಗೌರವಿಸಲಾಗಿತ್ತು. ಬಿ.ಪಿ.ಟಿ. 35 ವಿದ್ಯಾರ್ಥಿಗಳಿಗೆ ಪದವಿ ಪ್ರದಾನ, ಎಂ.ಪಿ.ಟಿ. ವಿದ್ಯಾರ್ಥಿಗಳಿಗೆ 3 ಪದವಿ ಪ್ರದಾನ ನೀಡಲಾಗಿತ್ತು. ಕಾರ್ಯಕ್ರಮದಲ್ಲಿ ಡಾ.ಆಯಿಷಾ, ಡಾ.ಹಿಮಬಿಂಧು, ಡಾ.ಭವಾನಿ, ಡಾ.ಜಿ.ವಿಜಯಲಕ್ಷ್ಮಿ, ಶ್ರೀದೇವಿ ಫಿಸಿಯೋಥೆರಪಿ ಕಾಲೇಜಿನ ಕಚೇರಿ ಅಧೀಕ್ಷಕರಾದ ದೀಪಾ ಹಾಗೂ ಬೋಧಕ, ಬೋಧಕೇತರ ಸಿಬ್ಬಂದಿ ವರ್ಗ ಭಾಗವಹಿಸಿದ್ದರು.

ಮಂಡ್ಯ ಜಿಲ್ಲಾಧಿಕಾರಿ ಡಾ ಕುಮಾರ ಎಚ್ಚರಿಕೆ

ಬಾಲ್ಯ ವಿವಾಹ ತಡೆಗೆ ಕಠಿಣ ಕ್ರಮ

ಮಂಡ್ಯ: ಬಾಲ್ಯ ವಿವಾಹ ಶಿಕ್ಷಾರ್ಹ ಅಪರಾಧವಾಗಿದ್ದು, ಬಾಲ್ಯ ವಿವಾಹದ ದುಷ್ಪರಿಣಾಮಗಳ ಬಗ್ಗೆ ಹೆಚ್ಚಿನ ಜಾಗೃತಿ ಕಾರ್ಯಕ್ರಮಗಳನ್ನು ಆಯೋಜಿಸಿ. ಇಲಾಖೆಗಳು ಸಮನ್ವಯವಾಗಿ ಕಾರ್ಯನಿರ್ವಹಿಸಿ ಬಾಲ್ಯವಿವಾಹ ಪ್ರಕರಣಗಳನ್ನು ತಡೆಗಟ್ಟಿ ಎಂದು ಜಿಲ್ಲಾಧಿಕಾರಿ ಡಾ ಕುಮಾರ ತಿಳಿಸಿದರು.

ಅವರು ಇಂದು ಜಿಲ್ಲಾಧಿಕಾರಿಗಳ ಕಚೇರಿಯ ಸಭಾಂಗಣದಲ್ಲಿ ಬಾಲ್ಯ ವಿವಾಹ ಹಾಗೂ ಬಾಲ ಗರ್ಭಿಣಿಯರ ತಡೆಗೆ ಸಂಬಂಧಿಸಿದಂತೆ ಜಿಲ್ಲಾ ಮಟ್ಟದ ಸಮನ್ವಯ ಹಾಗೂ ಪರಿಶೀಲನಾ ಸಭೆ ನಡೆಸಿ ಮಾತನಾಡಿದರು.

ಮಂಡ್ಯ ಜಿಲ್ಲೆಯಲ್ಲಿ ಒಟ್ಟು 60 ಬಾಲ್ಯ ವಿವಾಹ ಕುರಿತು ಬಂದ ದೂರುಗಳಲ್ಲಿ 46 ಬಾಲ್ಯ ವಿವಾಹವನ್ನು ತಡೆಯಲಾಗಿದೆ. ಮಂಡ್ಯ ತಾಲ್ಲೂಕಿನಲ್ಲಿ - 12, ಮದ್ದೂರು - 3, ಮಳವಳ್ಳಿ - 1, ಶ್ರೀರಂಗಪಟ್ಟಣ - 4, ಕೆ ಆರ್ ಪೇಟೆ - 12, ನಾಗಮಂಗಲ - 5, ಪಾಂಡವಪುರ ತಾಲ್ಲೂಕಿನಲ್ಲಿ - 9 ಪ್ರಕರಣಗಳನ್ನು ತಡೆಯಲಾಗಿದ್ದು, ಉಳಿದ 14 ಪ್ರಕರಣಗಳನ್ನು ಎಫ್ ಐ ಆರ್ ನಲ್ಲಿ ದಾಖಲು ಮಾಡಲಾಗಿದೆ ಎಂದರು.

ಜಿಲ್ಲೆಯಲ್ಲಿ 14 ಬಾಲ್ಯ ವಿವಾಹ ಪ್ರಕರಣಗಳು ಜರುಗಿರುವುದು ತಲೆ ತಗ್ಗಿಸುವ ಸಂಗತಿಯಾಗಿದೆ. ಈ ಬಗ್ಗೆ ಏನೇನು ಕ್ರಮ ಕೈಗೊಂಡಿದ್ದೀರಿ ಎಂದು ಸಂಬಂಧಪಟ್ಟವರನ್ನು ವಿಚಾರಿಸಿದರು.

ಬಾಲ್ಯ ವಿವಾಹದ ಕಾರಣ ಜಿಲ್ಲೆಯಲ್ಲಿ ಬಾಲ ಗರ್ಭಿಣಿಯರು ಹೆಚ್ಚಾಗಿದ್ದಾರೆ. ಜಿಲ್ಲೆಯಲ್ಲಿ ಶಾಲೆಬಿಟ್ಟ ಹೆಣ್ಣು ಮಕ್ಕಳ ಸಂಖ್ಯೆಯನ್ನು ಪಟ್ಟಿಮಾಡಿ ಹಾಗೂ 15 ದಿನಗಳಿಗಿಂತ ಹೆಚ್ಚು ಸತತವಾಗಿ ಶಾಲೆಗೆ ಗೈರು ಹಾಜರಾಗುವ ಹೆಣ್ಣು ಮಕ್ಕಳ ಬಗ್ಗೆ ಮಾಹಿತಿ ಪಡೆಯಬೇಕು ಎಂದು ಎಲ್ಲಾ ತಾಲ್ಲೂಕಿನ ಬಿಇಒ ಗಳಿಗೆ ತಿಳಿಸಿದರು.

18 ವರ್ಷದೊಳಗಿನ ಹೆಣ್ಣು ಮಕ್ಕಳು ಆಧಾರ್ ಕಾರ್ಡ್ ನಲ್ಲಿ ವಯಸ್ಸನ್ನು ಬದಲಾಯಿಸಿಕೊಂಡು ಸುಳ್ಳು ವಯಸ್ಸಿನ ದಾಖಲೆಗಳನ್ನು ಆಸ್ಪತ್ರೆಗೆ ನೀಡುತ್ತಿರುವುದು ಕೇಳಿ ಬರುತ್ತಿದೆ. ಈ ರೀತಿಯ ಆಧಾರ್ ಕಾರ್ಡ್ ನಲ್ಲಿ ಸುಳ್ಳು ವಯಸ್ಸನ್ನು ಬದಲಾವಣೆ ಮಾಡುವುದು ಕಂಡು ಬಂದಲ್ಲಿ ಅಥವಾ ಸಹಕರಿಸುವವರ ಕುರಿತು ಕಠಿಣ ಕ್ರಮ ಜರುಗಿಸುವುದಾಗಿ ಎಚ್ಚರಿಕೆ ನೀಡಿದರು. ಬಾಲ್ಯ ವಿವಾಹಗಳನ್ನು ತಡೆಗಟ್ಟಲು ಪ್ರತಿ ಗ್ರಾಮ ಪಂಚಾಯಿತಿ, ತಾಲ್ಲೂಕು ಮಟ್ಟದಲ್ಲಿ ಹಾಗೂ ಜಿಲ್ಲಾ ಮಟ್ಟದಲ್ಲಿ ವಿವಿಧ ಇಲಾಖೆಗಳ ಅಧಿಕಾರಿಗಳನ್ನೊಳಗೊಂಡಂತೆ ಸಮನ್ವಯ ಸಮಿತಿಯನ್ನು ಈ ಹಿಂದೆಯೇ ರಚಿಸಲಾಗಿದೆ. ಬಾಲ್ಯ ವಿವಾಹ, ಬಾಲ ಗರ್ಭಿಣಿ ಹಾಗೂ ಹೆಣ್ಣು ಭ್ರೂಣ ಪತ್ತೆಯ ವಿಚಾರಗಳ ಬಗ್ಗೆ ಪ್ರತಿ 2 ತಿಂಗಳಿಗೊಮ್ಮೆ ಕಡ್ಡಾಯವಾಗಿ ಸಭೆ ನಡೆಸಬೇಕು ಎಂದರು.

ಜಿಲ್ಲೆಯಲ್ಲಿರುವ ಸ್ಕ್ಯಾನಿಂಗ್ ಸೆಂಟರ್ ಗಳ ಮೇಲೆ ತೀವ್ರ ನಿಗಾ: ಜಿಲ್ಲೆಯಲ್ಲಿ ಯಾವುದೇ ಭ್ರೂಣ ಹತ್ಯೆ ಪ್ರಕರಣಗಳು ನಡೆಯದಂತೆ ನೋಡಿಕೊಳ್ಳಿ. ಸ್ಕ್ಯಾನಿಂಗ್ ಸೆಂಟರ್ ಗಳ ಮೇಲೆ ತೀವ್ರ ನಿಗಾ ಇಟ್ಟು ಆಗ್ಗಾಗ್ಗೆ ಭೇಟಿ ನೀಡಿ ಪರಿಶೀಲನೆ ನಡೆಸಿ ಎಂದು ಸಂಬಂಧಪಟ್ಟ ಇಲಾಖೆಗೆ ಜಿಲ್ಲಾಧಿಕಾರಿ ತಿಳಿಸಿದರು. ಕೆಲವು ತಂದೆ ತಾಯಿಗಳಿಗೆ ತಮ್ಮ ಮನೆಯ ಹೆಣ್ಣು ಮಕ್ಕಳಿಗೆ ಆದಷ್ಟು ಬೇಗ ಮದುವೆ ಮಾಡಿ ಜವಾಬ್ದಾರಿಯಿಂದ ಮುಕ್ತವಾಗಬೇಕು ಎನ್ನೋ ಭಾವನೆ, ಶಿಕ್ಷಣದ ಕೊರತೆ, ಮೂಢ ನಂಬಿಕೆಗಳಿಂದ ಕೆಲವು ಪೋಷಕರು ಬಾಲ್ಯ ವಿವಾಹಕ್ಕೆ ಮನಸೋಲುತ್ತಾರೆ. ಕೆಲವು ವೇಳೆ ಪ್ರೇಮ ಪ್ರಕರಣಗಳ ಕಾರಣದಿಂದಲೂ ಬಾಲ ಗರ್ಭಿಣಿಯರ ಸೃಷ್ಟಿಯಾಗುತ್ತಾರೆ. ಕಾರಣ ಯಾವುದೇ ಇರಲಿ, 18 ವರ್ಷ ತುಂಬುವುದಕ್ಕಿಂತಾ ಮೊದಲು ಗರ್ಭಿಣಿ ಆಗುವ ಬಾಲಕಿಯರು ಹಲವು ದೈಹಿಕ, ಮಾನಸಿಕ ಸಂಕಷ್ಟ ಅನುಭವಿಸುತ್ತಾರೆ ಎಂದು ಹೆಣ್ಣು ಮಕ್ಕಳು ಹಾಗೂ ಸಾರ್ವಜನಿಕರಲ್ಲಿ ಅರಿವು ಮೂಡಿಸಿ ಎಂದರು.

ಬಾಲ ಗರ್ಭಿಣಿಯರಿಗೆ ರಕ್ತಹೀನತೆ, ಗರ್ಭಾವಸ್ಥೆಯ ಅಧಿಕ ರಕ್ತದೊತ್ತಡ, ಕಡಿಮೆ ಜನನ ತೂಕ, ಶಿಶು ಮರಣದ ಹೆಚ್ಚಿನ ಪ್ರಮಾಣ, ಖಿನ್ನತೆ, ಪ್ರಿ-ಎಕ್ಲಾಂಪ್ಸಿಯಾ, ಮಾನಸಿಕ ಆರೋಗ್ಯ ಅಸ್ವಸ್ಥತೆಗಳು, ನವಜಾತ ಶಿಶುವಿನ ಸಾವು ಸಂಭವಿಸುತ್ತದೆ. ಈ ಬಗ್ಗೆ ಆರೋಗ್ಯ ಇಲಾಖೆ ಅವರು ಸಹ ಜಾಗೃತಿ ಮೂಡಿಸಿ ಎಂದರು

ಬಾಲ ತಾಯಂದಿರ ಪ್ರಕರಣಗಳಲ್ಲಿ ದೂರುಗಳು ಬಂದಾಗ ಕ್ರಮ ಕೈಗೊಳ್ಳಲು ಅಧಿಕಾರಿಗಳಿಗೆ ಸೂಚಿಸಿದರು. ಜಿಲ್ಲಾ ಮತ್ತು ತಾಲ್ಲೂಕು ಮಟ್ಟದಲ್ಲಿ ಬಾಲ್ಯವಿವಾಹ ಮೇಲ್ವಿಚಾರಣಾ ಸಮಿತಿಗಳನ್ನು ಹಾಗೂ ಗ್ರಾಮ ಪಂಚಾಯಿತಿ ಮಟ್ಟದಲ್ಲಿ ಕಾವಲು ಸಮಿತಿಗಳ ಬಲವರ್ಧನೆ ಮಾಡುವಂತೆ ಸೂಚಿಸಿದರು. ಬಾಲ್ಯ ವಿವಾಹದಿಂದಾಗುವ ದುಷ್ಪರಿಣಾಮಗಳ ಬಗ್ಗೆ ಪ್ರತಿ ಗ್ರಾಮ ಸಭೆಗಳಲ್ಲಿ ಅರಿವು ಮೂಡಿಸುವ ಕಾರ್ಯಕ್ರಮಗಳನ್ನು ನಡೆಸಬೇಕು ಎಂದರು.

ಜಿಲ್ಲೆಯಲ್ಲಿರುವ ಶಾಲೆಗಳ ಮುಖ್ಯಸ್ಥರು, ವಸತಿ ನಿಲಯಗಳ ಮೇಲ್ವಿಚಾರಕರು,ದೇವಸ್ಥಾನದ ಮುಖ್ಯಸ್ಥರು, ಮುದ್ರಣಾಲಯದ ಮಾಲೀಕರಿಗೆ, ಕಲ್ಯಾಣ ಮಂಟಪಗಳ ವ್ಯವಸ್ಥಾಪಕರು, ಸಾಮೂಹಿಕ ವಿವಾಹಗಳ ಆಯೋಜಕರು, ಧಾರ್ಮಿಕ ಮುಖಂಡರುಗಳಿಗೆ ಬಾಲ್ಯ ವಿವಾಹ ತಡೆಗಟ್ಟಲು ಯಾವ ರೀತಿ ಕ್ರಮ ಕೈಗೊಳ್ಳಬಹುದು ಎಂಬುದರ ಬಗ್ಗೆ ಸಭೆ ಕರೆದು ತಿಳಿಸಿ ಎಂದರು.

ಜಿಲ್ಲಾ ಪಂಚಾಯತ್ ನ ಮುಖ್ಯ ಕಾರ್ಯ ನಿರ್ವಹಣಾಧಿಕಾರಿ ಶೇಕ್ ತನ್ವೀರ್ ಆಸೀಫ್ ಅವರು ಮಾತನಾಡಿ 10 ನೇ ತರಗತಿಯಲ್ಲಿ ಉತ್ತೀರ್ಣರಾಗಿದ್ದು, ಪಿಯುಸಿ ನಲ್ಲಿ ಪ್ರವೇಶ ಪಡೆಯದೆ ಇರುವ ವಿದ್ಯಾರ್ಥಿಗಳ ಬಗ್ಗೆ ವಿಚಾರಿಸಿ ಮುಖ್ಯವಾಗಿ ಹೆಣ್ಣು ಮಕ್ಕಳ ಬಗ್ಗೆ ಮಾಹಿತಿ ಪಡೆದು ವರದಿ ಸಲ್ಲಿಸಬೇಕು. ಈಗಾಗಲೇ ಬಾಲ್ಯ ವಿವಾಹಕ್ಕೆ ಸಂಬಂಧಿಸಿದಂತೆ ರಚಿಸಲಾಗಿರುವ ಸಮಿತಿಗಳು ಪರಿಣಾಮಕಾರಿಯಾಗಿ ಕಾರ್ಯನಿರ್ವಹಿಸಲು ಇನ್ನೂ ಹೆಚ್ಚಾಗಿ ಬಲವರ್ಧನೆಯಾಗಬೇಕು ಎಂದರು.

ಸಭೆಯಲ್ಲಿ ಡಿ.ವೈ.ಎಸ್.ಪಿ ಗಂಗಾಧರ ಸ್ವಾಮಿ, ಜಿಲ್ಲಾ ಮತ್ತು ಆರೋಗ್ಯ ಕುಟುಂಬ ಕಲ್ಯಾಣಾಧಿಕಾರಿ ಡಾ ಮೋಹನ್, ಮಹಿಳಾ ಮತ್ತು ಮಕ್ಕಳ ಅಭಿವೃದ್ಧಿ ಉಪನಿರ್ದೇಶಕರಾದ ರಾಜಮೂರ್ತಿ ಎಸ್, ಆರ್ ಸಿ ಎಚ್ ಒ ಅಧಿಕಾರಿ ಡಾ ಅನಿಲ್ ಕುಮಾರ್, ಸಾರ್ವಜನಿಕ ಶಿಕ್ಷಣ ಇಲಾಖೆ ಉಪನಿರ್ದೇಶಕ ಎಚ್ ಶಿವರಾಮೇಗೌಡ, ಕುಟುಂಬ ಕಲ್ಯಾಣಾಧಿಕಾರಿ ಡಾ.ಬೆಟ್ಟಸ್ವಾಮಿ, ಸಮಾಜ ಕಲ್ಯಾಣಾಧಿಕಾರಿ ಡಾ.ಸಿದ್ದಲಿಂಗೇಶ್ ಸೇರಿದಂತೆ ಇನ್ನಿತರರು ಉಪಸ್ಥಿತರಿದ್ದರು.

ಸಸಿಗಳನ್ನು ನೆಟ್ಟು ಪರಿಸರ ಕಾಪಾಡಿ

ವಿಜಯಪುರ: ಪಟ್ಟಣದಲ್ಲಿರುವ ಸೀನಿಯರ್ ಚೇಂಬರ್ ಇಂಟರ್ನ್ಯಾಷನಲ್ ವಿಜಯಪುರ ಲೀಜನ್ ಮತ್ತು ಶ್ರೀ ಜಿ ಪ್ರಕೃತಿ ಧರ್ಮ ಪೀಠಂ ಟ್ರಸ್ಟ್ ಸಂಯುಕ್ತ ಆಶ್ರಯದಲ್ಲಿ ಪ್ರಕೃತಿ ಸಂರಕ್ಷಣೆ ಮಹತ್ವ ಮತ್ತು ಸಸಿಗಳನ್ನು ನೆಡುವ ಅಗತ್ಯದ ಬಗ್ಗೆ ತರಬೇತಿ ಕಾರ್ಯಗಾರವನ್ನು ಏರ್ಪಡಿಸಲಾಗಿತ್ತು. ಈ ಕಾರ್ಯಕ್ರಮದಲ್ಲಿ ಶ್ರೀ ಜಿ ಪ್ರಕೃತಿ ಧರ್ಮ ಪೀಠಂ ಟ್ರಸ್ಟ್‌ನ ಶ್ರೀನಿವಾಸ್ ಮಾತನಾಡುತ್ತಾ, ಯೋಗ' ಎಂಬ ಪದವು ಸಂಸ್ಕೃತ ಪದ ಯುಜ್ ನಿಂದ ಬಂದಿದ್ದು ಇದರರ್ಥ ಜೋಡಿಸುವುದಾಗಿದ್ದು, ಯೋಗದಿಂದ ಮನಸ್ಸು, ದೇಹ ಮತ್ತು ಆತ್ಮದ ನಡುವೆ ಸಾಮರಸ್ಯವನ್ನು ಸಾಧಿಸುವುದಾಗಿದೆ ಎಂದರು.

ಯೋಗವು ಬಹುಮುಖಿ ಆಯಾಮಗಳನ್ನು ಒಳಗೊಂಡಿದ್ದು, ಸ್ವಯಂ ಸಾಕ್ಷಾತ್ಕಾರ ಮತ್ತು ಆಂತರಿಕ ಶಾಂತಿಗೆ ವಿವಿಧ ಮಾರ್ಗಗಳನ್ನು ನೀಡುತ್ತದೆ. ಪತಂಜಲಿ ಮಹರ್ಷಿರವರ ಯೋಗ ಸೂತ್ರಗಳ ಅಡಿಪಾಯದ ಪಠ್ಯವು ಯೋಗದ ಎಂಟು ಅಂಗಗಳನ್ನು ವಿವರಿಸುತ್ತದೆ, ದಿನ ನಿತ್ಯ ಯೋಗಾಭ್ಯಾಸ ಮಾಡಿದರೆ ಮಧುಮೇಹ, ರಕ್ತದೊತ್ತಡದಂತಹ ಖಾಯಿಲೆಗಳು ಕಡಿಮೆಯಾಗಿ ಆರೋಗ್ಯವನ್ನು ವೃದ್ಧಿಸುತ್ತದೆ. ಈ ಕಾರ್ಯಕ್ರಮದ ಅಧ್ಯಕ್ಷತೆಯನ್ನು ಸೀನಿಯರ್ ಚೇಂಬರ್ ಇಂಟರ್ನ್ಯಾಷನಲ್ ವಿಜಯಪುರ ಲೀಜನ್ ಅಧ್ಯಕ್ಷರಾದ ಕೆ ವೆಂಕಟೇಶ್ ರವರು ವಹಿಸಿ, ಮಾತನಾಡುತ್ತಾ, ನಮ್ಮ ಆರೋಗ್ಯ ಭಾಗ್ಯ, ನೆಮ್ಮದಿ ಶಾಂತಿ ಉಳಿಯಬೇಕಾದರೆ ಯೋಗ ಹಾಗೂ ಪರಿಸರ ಅತಿಮುಖ್ಯ ವಾಗಿದೆ. ಪರಿಸರ ಉಳಿಯಬೇಕಾದರೆ ಗಿಡಮರಗಳು ಅತ್ಯಗತ್ಯವಾದುದು ಎಂದು ತಿಳಿಸಿದರು. ರಾಷ್ಟ್ರೀಯ ಉಪಾಧ್ಯಕ್ಷರಾದ ಡಾ ಎಂ ಶಿವಕುಮಾರ್, ರಾಷ್ಟ್ರೀಯ ಸಂಯೋಜಕರಾದ ಜಯರಾಮ್, ವಿ ವೆಂಕಟೇಶ್, ಕಾರ್ಯದರ್ಶಿಗಳಾದ ಚಿದಾನಂದ ಮೂರ್ತಿ, ಸಹಕಾರ್ಯದರ್ಶಿಯಾದ ವಿ.ಆನಂದ್, ಖಜಾಂಚಿಯಾದ ಎಸ್.ರಮೇಶ್, ಲೀಜನ್ ಸಂಪಾದಕರಾದ ಚಂದ್ರಶೇಖರ್ ಹಡಪದ್, ನಿಕಟ ಪೂರ್ವ ಕಾರ್ಯದರ್ಶಿಗಳಾದ ವಸಂತ್ ಕುಮಾರ್ ಮತ್ತು ಪದಾಧಿಕಾರಿಗಳು ಉಪಸ್ಥಿತರಿದ್ದರು.

ಗೊರೂರು ಸಂಸ್ಮರಣೆ ಕಾರ್ಯಕ್ರಮ

ಬೆಂಗಳೂರು: ಕರ್ನಾಟಕ ಗಾಂಧೀ ಸ್ಮಾರಕ ನಿಧಿ ಮತ್ತು ರಾಷ್ಟ್ರೀಯ ಸೇವಾ ಯೋಜನೆ ಯುವಜನ ಸೇವೆ ಮತ್ತು ಕ್ರೀಡಾ ಇಲಾಖೆ, ಕರ್ನಾಟಕ ಸರ್ಕಾರ, ಬೆಂಗಳೂರು ನಗರ ವಿಶ್ವವಿದ್ಯಾಲಯ ಇವರ ಸಂಯುಕ್ತ ಆಶ್ರಯದಲ್ಲಿ ಡಾ. ಗೊರೂರು ರಾಮಸಾಮಿ ಅಯ್ಯಂಗಾರ್ ಅವರ 120ನೇ ಜನ್ಮದಿನದ ಅಂಗವಾಗಿ ಗೊರೂರು ಸಂಸ್ಮರಣೆ ಹಾಗೂ ಮಹಾತ್ಮ ಗಾಂಧೀ ವ್ಯಕ್ತಿ ವಿಚಾರಗಳ ಪ್ರಸ್ತುತತೆ ಎಂಬ ವಿಷಯದ ವಿಚಾರ ಸಂಕಿರಣವು ಬೆಂಗಳೂರಿನ ಗಾಂಧೀ ಭವನ ಮಹದೇವಸ್ವಾಮಿ ಸಭಾಂಗಣದಲ್ಲಿ ನಡೆಯಿತು. ಈ ಕಾರ್ಯಕ್ರಮದಲ್ಲಿ ಗೊರೂರು ರಾಮಸ್ವಾಮಿ ಅಯ್ಯಂಗಾರ್ ಅಭಿಮಾನಿಗಳ ಬಳಗ ಭಾಗವಹಿಸಿ ಡಾ. ಗೊರೂರರ ಮಗಳು ಶ್ರೀಮತಿ ವಾಸಂತಿ ಲಕ್ಷ್ಮೀಮೂರ್ತಿ ಗೊರೂರು (ಕೆನಡಾ) ಇವರನ್ನು ಸನ್ಮಾನಿಸಿ ಗೌರವಿಸಿದರು. ಸಾಹಿತಿ ಗೊರೂರು ಅನಂತರಾಜು, ಕ್ಯಾಪ್ಟನ್ ಗೋಪಿನಾಥ್, ಉಡುವೇರೆ ಡಿ. ಸುಂದರೇಶ್, ಲೇಖಕರು ನಟರಾಜ್, ನಾಟಕಕಾರರು ಜಿ.ಎಸ್.ಪ್ರಕಾಶ್, ಮಲ್ಲಶೆಟ್ಟಿ, ಯಾಕೂಬ್ ಖಾನ್, ಡಾ.ಜಿ.ಎನ್.ಶ್ರೀನಿವಾಸನ್ ಗೊರೂರು ಮೊದಲಾದವರು ಇದ್ದಾರೆ.

ಸಹಾಯಧನಕ್ಕಾಗಿ ಅರ್ಜಿ ಆಹ್ವಾನ

ಮಂಡ್ಯ: ಮಂಡ್ಯ ಕರ್ನಾಟಕ ಕುರಿ ಮತ್ತು ಉಣ್ಣೆ ಅಭಿವೃದ್ಧಿ ನಿಗಮ ನಿಯಮಿತ ವತಿಯಿಂದ 2024-25 ನೇ ಸಾಲಿನ ಮಾನ್ಯ ಮುಖ್ಯಮಂತ್ರಿಗಳ ಅಮೃತ ಸ್ವಾಭಿಮಾನಿ ಕುರಿಗಾಹಿ ಯೋಜನೆಯ ರಾಷ್ಟ್ರೀಯ ಹಣಕಾಸು ಅಭಿವೃದ್ಧಿ ನಿಗಮದ ಸಹಯೋಗದೊಂದಿಗೆ (20+1) ಕುರಿ/ಮೇಕೆ ಘಟಕಗಳ ಸಾಲ ಮತ್ತು ಸಹಾಯಧನಕ್ಕಾಗಿ ಅರ್ಜಿ ಆಹ್ವಾನಿಸಲಾಗಿದೆ. ಬೆಂಗಳೂರು ಹೆಬ್ಬಾಳ ಕುರಿ ಭವನ ಕರ್ನಾಟಕ ಕುರಿ ಮತ್ತು ಉಣ್ಣೆ ಅಭಿವೃದ್ಧಿ ನಿಗಮ ನಿಯಮಿತ ವ್ಯವಸ್ಥಾಪಕ ನಿರ್ದೇಶಕರ ಕಛೇರಿಯಲ್ಲಿ ನೋಂದಾಯಿತ ಹಾಗೂ ಸಕ್ರಿಯ ಮಂಡ್ಯ ಜಿಲ್ಲೆಯ ಕುರಿ ಮತ್ತು ಉಣ್ಣೆ ಉತ್ಪಾದಕರ ಸಹಕಾರ ಸಂಘಗಳಲ್ಲಿ ಸದಸ್ಯರಾಗಿರುವ, 2022-23 ನೇ ಸಾಲಿನಲ್ಲಿ ಕರ್ನಾಟಕ ಕುರಿ ಮತ್ತು ಉಣ್ಣೆ ಅಭಿವೃದ್ಧಿ ನಿಗಮದಿಂದ ಈ ಯೋಜನೆಯ ಸಾಲ ಸಹಾಯಧನ ಸೌಲಭ್ಯ ಪಡೆಯದೆ ಇರುವ ಪರಿಶಿಷ್ಟ ಜಾತಿ, ಪರಿಶಿಷ್ಟ ಪಂಗಡ ಹಾಗೂ ಸಾಮಾನ್ಯ ವರ್ಗದ ಸದಸ್ಯರುಗಳು ಸಹಾಯಧನಕ್ಕಾಗಿ ಅರ್ಜಿ ಸಲ್ಲಿಸಬಹುದಾಗಿದೆ. ಸರ್ಕಾರದ ಮಾರ್ಗಸೂಚಿಗಳನ್ವಯ ಚಾಲ್ತಿಯಲ್ಲಿರುವ ಕುರಿ ಮತ್ತು ಉಣ್ಣೆ ಉತ್ಪಾದಕರ ಸಹಕಾರ ಸಂಘಗಳಲ್ಲಿ ಸದಸ್ಯತ್ವ ಹೊಂದಿರುವವರು ಅರ್ಜಿಗಳನ್ನು ತಮ್ಮ ವ್ಯಾಪ್ತಿಯಲ್ಲಿ ಬರುವ ಹೋಬಳಿ ಮಟ್ಟದ ಕುರಿ ಮತ್ತು ಉಣ್ಣೆ ಉತ್ಪಾದಕರ ಸಹಕಾರ ಸಂಘದ ಅಧಕ್ಷರು/ಕಾರ್ಯದರ್ಶಿಯವರಿಂದ ಪಡೆದು ಭರ್ತಿ ಮಾಡಿದ ಅರ್ಜಿಗಳನ್ನು ತಮ್ಮ ವ್ಯಾಪ್ತಿಗೆ ಬರುವ ಕುರಿ ಮತ್ತು ಉಣ್ಣೆ ಉತ್ಪಾದರ ಸಹಕಾರ ಸಂಘದ ಮೂಲಕ ಜುಲೈ 30 ರೊಳಗೆ ಮಂಡ್ಯ ಕರ್ನಾಟಕ ಕುರಿ ಮತ್ತು ಉಣ್ಣೆ ಅಭಿವೃದ್ಧಿ ನಿಗಮ ಸಹಾಯಕ ನಿರ್ದೇಶಕರ ಕಛೇರಿಯವರಿಗೆ ಸಲ್ಲಿಸಬಹುದಾಗಿದೆ. ಹೆಚ್ಚಿನ ಮಾಹಿತಿಗಾಗಿ ದೂ.ಸಂ: 08232-221590 ಅನ್ನು ಸಂಪರ್ಕಿಸಬಹುದು ಎಂದು ಮಂಡ್ಯ ಕರ್ನಾಟಕ ಕುರಿ ಮತ್ತು ಉಣ್ಣೆ ಅಭಿವೃದ್ಧಿ ನಿಗಮ ಕಛೇರಿಯ ಮುಖ್ಯ ಪಶುವೈದ್ಯಾಧಿಕಾರಿ/ಸಹಾಯಕ ನಿರ್ದೇಶಕರು ಪ್ರಕಟಣೆಯಲ್ಲಿ ತಿಳಿಸಿರುತ್ತಾರೆ.

ಬೆಳೆ ವಿಮೆ ಮಾಡಿಸಿ: ಕೃಷಿ ಅಧಿಕಾರಿ ಶ್ವೇತ

ವಿಜಯಪುರ: ಪಟ್ಟಣದ ಹಾಗೂ ಸುತ್ತಮುತ್ತಲ ರೈತರು ಅನಿರೀಕ್ಷಿತ ಸಂದರ್ಭದಲ್ಲಿ ಹಾಗೂ ನೈಸರ್ಗಿಕ ವಿಕೋಪಗಳಿಂದ ಬೆಳೆ ಹಾನಿಗೊಂಡು, ಆರ್ಥಿಕ ನಷ್ಟ ಅನುಭವಿಸಿ, ಸಂಕಷ್ಟಕ್ಕೆ ಒಳಗಾಗುವುದರಿಂದ ಮುಕ್ತರಾಗಲು ಪ್ರಧಾನ ಮಂತ್ರಿ ಫಸಲ್ ಭೀಮಾ ಯೋಜನೆಯಲ್ಲಿ ವಿಮೆ ಮಾಡಿಸಬೇಕೆಂದು ಇಲ್ಲಿನ ರೈತ ಸಂಪರ್ಕ ಕೇಂದ್ರದ ಕೃಷಿ ಅಧಿಕಾರಿ ಎನ್ ಶ್ವೇತ ಪ್ರಕಟಣೆಯಲ್ಲಿ ತಿಳಿಸಿರುವರು. 2024-25ನೇ ಸಾಲಿಗೆ ಕೇಂದ್ರ ಸರ್ಕಾರ ಮತ್ತು ರಾಜ್ಯ ಸರ್ಕಾರಗಳು ಕರ್ನಾಟಕ ರೈತ ಸುರಕ್ಷಾ ಪ್ರಧಾನಮಂತ್ರಿ ಫಸಲ್

ಭೀಮಾ ಯೋಜನೆಯನ್ನು, ಅಗ್ರಿಕಲ್ಚರ್ ಇನ್ಸೂರೆನ್ಸ್ ಕಂಪನಿ ಆಫ್ ಇಂಡಿಯಾ ಲಿಮಿಟೆಡ್ ಸಂಸ್ಥೆ ವತಿಯಿಂದ ಅನುಷ್ಠಾನಗೊಳಿಸುತ್ತಿದ್ದು, ಬೆಂಗಳೂರು ಗ್ರಾಮಾಂತರ ಜಿಲ್ಲೆ ದೇವನಹಳ್ಳಿ ತಾಲೂಕಿನ ಗ್ರಾಮ ಪಂಚಾಯಿತಿ ಮಟ್ಟದಲ್ಲಿ ರಾಗಿ ಮಳೆಯಾಶ್ರಿತ ಬೆಳೆ, ಅಧಿ ಸೂಚಿತ ಬೆಳೆಯಾಗಿದ್ದು, ಪ್ರತಿ ಹೆಕ್ಟೇರಿಗೆ 850 ಪ್ರೀಮಿಯಂ ಮೊತ್ತ ಕಟ್ಟುವ ಮೂಲಕ ವಿಮಾ ಮೊತ್ತ 42,500 ಗಳಿಗೆ ವಿಮೆ ಮಾಡಿಸಿಕೊಳ್ಳಲು ಅವಕಾಶ ಕಲ್ಪಿಸಲಾಗಿದೆ ಎಂದು ತಿಳಿಸಿರುವರು. ಬೆಳೆ ವಿಮೆ ನೋಂದಣಿಗೆ ರೈತರು ಫ್ರೂಟ್ಸ್ ಗುರುತಿನ ಸಂಖ್ಯೆ ಕಡ್ಡಾಯವಾಗಿದ್ದು, ವಿಮಾ ಕಂತಿನ ಹಣವನ್ನು ಪ್ರಸ್ತಾವನೆಗಳೊಂದಿಗೆ ಸಮೀಪದ ಬ್ಯಾಂಕ್, ಸಾಮಾನ್ಯ ಸೇವಾ ಕೇಂದ್ರ, ಗ್ರಾಮ್ ವನ್ ಹಾಗೂ ಕರ್ನಾಟಕ ಒನ್ ಕೇಂದ್ರಗಳಲ್ಲಿ ವಿಮೆ ಪ್ರಸ್ತಾವನೆ, ಪಹಣಿ, ಬ್ಯಾಂಕ್ ಖಾತೆ ಪುಸ್ತಕ, ಮೊಬೈಲ್ ಸಂಖ್ಯೆ ಮತ್ತು ಆಧಾರ್ ಸಂಖ್ಯೆಯೊಂದಿಗೆ ಕಂತನ್ನು ಪಾವತಿಸಿ, ವಿಮೆಗೆ ನೋಂದಾಯಿಸಿಕೊಳ್ಳಬಹುದು. ಎಂದು ತಿಳಿಸಿರುವರು. 16 ಆಗಸ್ಟ್ 2024 ರ ಒಳಗಾಗಿ ರೈತರು ವಿಮೆ ನೋಂದಾಯಿಸಿಕೊಳ್ಳಬಹುದಾಗಿದ್ದು, ಹೆಚ್ಚಿನ ಮಾಹಿತಿಗೆ ರೈತ ಸಂಪರ್ಕ ಕೇಂದ್ರ, ತಾಲೂಕು ಪ್ರತಿನಿಧಿ ಗುರುಕಿರಣ್, ಮೊಬೈಲ್ 6362667097 ರವರನ್ನು ಸಂಪರ್ಕಿಸಬಹುದಾಗಿದೆ ಎಂದು ತಿಳಿಸಿರುವರು.

ಡಾಂಬರು ರಸ್ತೆಯಲ್ಲ; ಜಲ್ಲಿ ಕಲ್ಲುಗಳ ಹಾಸು

ವಿಜಯಪುರ: ಪಟ್ಟಣದ ಬಸ್ ನಿಲ್ದಾಣದಿಂದ ಮಂಡಿಬೆಲೆ ರಸ್ತೆ ಹಾಗೂ ಬೈಪಾಸ್ ರಸ್ತೆಗೆ ಸಂಪರ್ಕ ಕಲ್ಪಿಸುವ ಮಂಡಿಬೆಲೆ ರಸ್ತೆಯಲ್ಲಿ ಪುರಸಭೆ ವತಿಯಿಂದ ಹಳ್ಳಗಳನ್ನು ಮುಚ್ಚಿಸಲು ದಪ್ಪ ಜಲ್ಲಿ ಕಲ್ಲುಗಳನ್ನು ಹಾಕಲಾಗಿದ್ದು, ರಸ್ತೆಯಲ್ಲಿ ಓಡಾಡುವ ವಾಹನಗಳ ಟೈರ್ ಗಳಿಗೆ ಸಿಗುವ ಜಲ್ಲಿಕಲ್ಲುಗಳು ಅಕ್ಕ-ಪಕ್ಕದಲ್ಲಿ ಓಡಾಡುವವರಿಗೆ ಹಾಗೂ ರಸ್ತೆ ಬದಿಯಲ್ಲಿನ ಮನೆಗಳಿಗೆ ತಾಗಿ ಕೆಲವರು ಆಸ್ಪತ್ರೆ ಪಾಲಾಗುತ್ತಿದ್ದಾರೆ ಎಂದು ಸ್ಥಳೀಯ ಸಾಮಾಜಿಕ ಕಾರ್ಯಕರ್ತ ಗೋಪಾಲ್ ರವರು ಆರೋಪಿಸಿರುವರು.

ಪಟ್ಟಣದಲ್ಲಿ ಬಸ್ ನಿಲ್ದಾಣಕ್ಕೆ ಹೊಂದಿಕೊಂಡಂತೆ ಇರುವ ಈ ಮುಖ್ಯ ರಸ್ತೆಗೆ ಡಾಂಬರೀಕರಣ ನಡೆಸಿ ದಶಕಗಳು ಕಳೆದಿದ್ದು, ಡಾಂಬರೀಕರಣ ನಡೆದ ಬಗ್ಗೆ ಯಾರಿಗೂ ನೆನಪು ಸಹ ಮಾತ್ರ ಇಲ್ಲ. ಈ ರಸ್ತೆಯಲ್ಲಿ ಕಳೆದ ವರ್ಷದವರೆಗೂ ಮೊಳಕೈ ಉದ್ದದ ನೂರಾರು ಹಳ್ಳಗಳು ಬಿದ್ದಿದ್ದು ವಾಹನಗಳ ಓಡಾಟಕ್ಕೆ ತೀವ್ರ ತೊಂದರೆ ಉಂಟಾಗುತ್ತಿತ್ತು. ಇದರ ಪರಿಹಾರವಾಗಿ ಪುರಸಭೆಯಿಂದ ಮರಳು ಮಿಶ್ರಿತ (ಸ್ಯಾಂಡ್ ಮಿಶ್ರಿತ) ಜಲ್ಲಿ ಕಲ್ಲುಗಳನ್ನು ಹಳ್ಳಗಳಿಗೆ ತುಂಬಿಸಿದ್ದು, ಸರಿಯಾದ ಪ್ರಮಾಣದಲ್ಲಿ ಸ್ಯಾಂಡ್ ಮಿಶ್ರಣ ಮಾಡದ ಕಾರಣ ಜೆಲ್ಲಿ ಕಲ್ಲುಗಳು ಮೇಲೆ ಎದ್ದಿದ್ದು ರಸ್ತೆಯಲ್ಲಿ ಓಡಾಡುವವರಿಗೆ ಹಾಗೂ ರಸ್ತೆ ಬದಿಯ ಮನೆಗಳವರಿಗೆ ತೊಂದರೆಯಾಗುತ್ತಿದೆ ಎಂದು ಗೋಪಾಲ್ ರವರು ಆರೋಪಿಸಿದ್ದು, ಈ ಕೂಡಲೇ ಮಂಡಿ ಬೆಲೆ ರಸ್ತೆಗೆ ಗುಣಮಟ್ಟದ ಡಾಂಬರೀಕರಣ ನಡೆಸಬೇಕೆಂದು ಪುರಸಭೆಯನ್ನು ಒತ್ತಾಯಿಸಿರುವರು.

ರಾಜೇಶ್ ಕೃಷ್ಣನ್ ಗೀತೆಗಳ ರಸದೌತಣ

ಮೈಸೂರು: ನಗರದ ಡಾ.ರಾಜ್‌ಕುಮಾರ್ ಮ್ಯೂಸಿಕಲ್ ಗ್ರೂಪ್ ವತಿಯಿಂದ 22ನೇ ವಾರ್ಷಿಕೋತ್ಸವದ ಪ್ರಯುಕ್ತ ಅನವರತ ಅಣ್ಣಾವ್ರ ಅಭಿಮಾನಿ ಮೈಸೂರು ಜಯರಾಂ ಸಾರಥ್ಯದಲ್ಲಿ ನಾಡಿನ ಹೆಸರಾಂತ ಹಿನ್ನೆಲೆ ಗಾಯಕ ರಾಜೇಶ್ ಕೃಷ್ಣನ್ ಹಿನ್ನೆಲೆ ಗಾಯನ ಮಾಡಿರುವ 'ಉಸಿರೆ ಈ ಹೃದಯ ಕೊಲ್ಲಬೇಡ' ಎಂಬ ಶೀರ್ಷಿಕೆಯಡಿಯಲ್ಲಿ ಜು.21ರಂದು ಭಾನುವಾರ ಸಂಜೆ 5.30ಕ್ಕೆ ನಾದಬ್ರಹ್ಮ ಸಭಾಂಗಣದಲ್ಲಿ ರಸಮಂಜರಿ ಕಾರ್ಯಕ್ರಮವನ್ನು ಆಯೋಜಿಸಲಾಗಿದೆ.

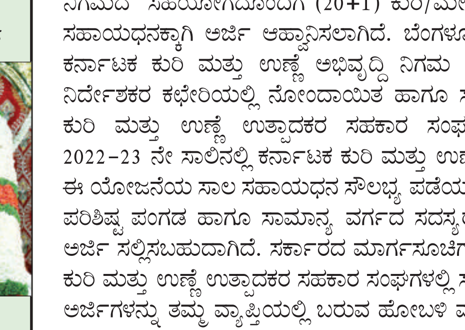

ಕಾರ್ಯಕ್ರಮದ ಉದ್ಘಾಟನೆಯನ್ನು ಮಾಜಿ ಮುಡಾ ಅಧ್ಯಕ್ಷರಾದ ಹೆಚ್.ವಿ.ರಾಜೀವ್ ನೆರವೇರಿಸಲಿದ್ದು, ಅಧ್ಯಕ್ಷತೆಯನ್ನು ಮಾಜಿ ಮಹಾಪೌರರಾದ ಪುರುಷೋತ್ತಮ್ ರವರು ವಹಿಸಲಿದ್ದಾರೆ.

ಮುಖ್ಯ ಅತಿಥಿಗಳಾಗಿ ಮೈಸೂರು ನಗರ ಹಾಗೂ ಜಿಲ್ಲಾ ಬ್ರಾಹ್ಮಣ ಸಂಘದ ಅಧ್ಯಕ್ಷ ಡಿ.ಟಿ.ಪ್ರಕಾಶ್, ಮೈಸೂರಿನ ಎ.ಎಸ್.ಜಿ. ಕಣ್ಣಿನ ಆಸ್ಪತ್ರೆಯ ಖ್ಯಾತ ನೇತ್ರ ತಜ್ಞ ಡಾ.ಪವನ್ ವಿ.ಜೋಷಿ, ಖ್ಯಾತ ಉದ್ಯಮಿ ರವಿಗೌಡ, ಚಲನಚಿತ್ರ ನಿರ್ಮಾಪಕ ಎಂ.ಡಿ.ಪಾರ್ಥಸಾರಥಿ ಹಾಗೂ ಮೈಸೂರು ಮಹಾನಗರಪಾಲಿಕೆ ಗುತ್ತಿಗೆದಾರರ ಸಂಘದ ಅಧ್ಯಕ್ಷ ಉದಯ್‌ಕುಮಾರ್‌ರವರು ಆಗಮಿಸಲಿದ್ದಾರೆ. ರಾಜೇಶ್ ಕೃಷ್ಣನ್‌ರವರು ಡಾ.ವಿಷ್ಣುವರ್ಧನ್, ಡಾ.ಶಿವರಾಜ್‌ಕುಮಾರ್, ರಾಘವೇಂದ್ರ ರಾಜ್‌ಕುಮಾರ್, ಡಾ.ಪುನೀತ್ ರಾಜ್‌ಕುಮಾರ್, ರಮೇಶ್ ಅರವಿಂದ್, ಜಗ್ಗೇಶ್, ಸುದೀಪ್, ಮುರುಳಿ, ಪ್ರೇಮ್, ರಾಮ್‌ಕುಮಾರ್ ಹೀಗೆ ಹಲವಾರು ನಾಯಕ ನಟರುಗಳಿಗೆ ಗೀತೆಗಳನ್ನು ಹಾಡಿದ್ದಾರೆ. ಅದರಲ್ಲಿ ಕೆಲವು ಮುಖ್ಯವಾದ, ಮಧುರವಾದ ಗೀತೆಗಳನ್ನು ಈ ಕಾರ್ಯಕ್ರಮದಲ್ಲಿ ಕಲಾವಿದರು ಪ್ರಸ್ತುತಪಡಿಸಲಿದ್ದಾರೆ. ಮೈಸೂರು ಜಯರಾಂ ಜೊತೆಗೂಡಿ ರಾಮಚಂದ್ರು, ಜಗದೀಶ್, ಟಿವಿಎಸ್ ಕುಮಾರ್, ಬಾಲುಪ್ರಕಾಶ್, ಗಾಯಕಿಯರುಗಳಲ್ಲಿ ಸರ್ವಮಂಗಳ, ಅಶ್ವಿನಿ ಶಾಸ್ತ್ರಿ, ಶೃತಿ ಮಂಡ್ಯ ಹಾಗೂ ಅನಿತ ರವರುಗಳು 40ಕ್ಕೂ ಅಧಿಕ ಗೀತೆಗಳನ್ನು 3 ಗಂಟೆಗೂ ಹೆಚ್ಚು ಸಮಯ ಪ್ರಸ್ತುತಪಡಿಸಲಿದ್ದಾರೆ.

ಕಾರ್ಯಕ್ರಮಕ್ಕೆ ಉಚಿತ ಪ್ರವೇಶವಿದ್ದು, ಕಲಾಭಿಮಾನಿಗಳು, ಕಲಾರಸಿಕರು ಹೆಚ್ಚಿನ ಸಂಖ್ಯೆಯಲ್ಲಿ ಆಗಮಿಸಿ ಕಾರ್ಯಕ್ರಮವನ್ನು ಯಶಸ್ವಿಗೊಳಿಸಬೇಕೆಂದು ಆಯೋಜಕರಾದ ಮೈಸೂರು ಜಯರಾಂ ಪತ್ರಿಕಾ ಪ್ರಕಟಣೆಯಲ್ಲಿ ತಿಳಿಸಿದ್ದಾರೆ.

ಚಾಮರಾಜನಗರ ಚಾಮರಾಜೇಶ್ವರ ರಥೋತ್ಸವ

ವಿವಿಧ ಕೋಮಿನ ಯಜಮಾನರು, ಮುಖಂಡರ ಸಭೆ

ಚಾಮರಾಜನಗರ; ನಗರದಲ್ಲಿ ಇದೇ ಜುಲೈ 20ರಂದು ಇತಿಹಾಸ ಪ್ರಸಿದ್ಧ ಶ್ರೀ ಚಾಮರಾಜೇಶ್ವರ ಮಹಾರಥೋತ್ಸವ ವ್ಯವಸ್ಥಿತವಾಗಿ ನಡೆಸುವ ಸಂಬಂಧ ತಹಶೀಲ್ದಾರ್ ಸಮ್ಮುಖದಲ್ಲಿ ವಿವಿಧ ಕೋಮಿನ ಯಜಮಾನರು, ಮುಖಂಡರು, ಜನಪ್ರತಿನಿಧಿಗಳು, ವಿವಿಧ ಸಂಘ ಸಂಸ್ಥೆಗಳ ಮುಖ್ಯಸ್ಥರ ಸಭೆ ನಡೆಯಿತು.

ನಗರದ ಶ್ರೀ ಚಾಮರಾಜೇಶ್ವರ ದೇವಾಲಯದ ಆವರಣದಲ್ಲಿ ನಡೆದ ಸಭೆಯಲ್ಲಿ ರಥೋತ್ಸವಕ್ಕೆ ಬರುವ ಭಕ್ತರಿಗೆ ಅಗತ್ಯ ಸೌಕರ್ಯಗಳನ್ನು ಸಮರ್ಪಕವಾಗಿ ಒದಗಿಸಬೇಕು. ಕುಡಿಯುವ ನೀರು, ಸ್ವಚ್ಚತೆಗೆ ಹೆಚ್ಚಿನ ಒತ್ತು ನೀಡಬೇಕು. ರಥ ಸಾಗುವ ದಾರಿಯಲ್ಲಿ ಮರಳು ಹಾಕಬೇಕು. ತ್ಯಾಜ್ಯ ವಾಹನ, ಶೌಚಾಲಯಗಳ ವ್ಯವಸ್ಥೆ, ವಾಹನಗಳ ಪಾರ್ಕಿಂಗ್ ಗೆ ಸ್ಥಳ ನಿಗದಿ ಮಾಡಬೇಕು ಎಂದು ಮುಖಂಡರು ತಿಳಿಸಿದರು.

ರಥೋತ್ಸವ ಸಮಯದಲ್ಲಿ ಎಲ್ಲಾ ಕೋಮಿನ ಮುಖಂಡರಿಗೆ ಗೌರವ ಸಲ್ಲಿಸುವ ಜೊತೆಗೆ ಮೊದಲ ಪೂಜೆಗೆ ಅವಕಾಶವಾಗಬೇಕು. ಈ ಹಿಂದಿನ ಪದ್ಧತಿ ಸಂಪ್ರದಾಯಗಳನ್ನು ಪಾಲಿಸಬೇಕು. ಭಕ್ತರಿಗೆ ಯಾವುದೇ ತೊಂದರೆಯಾಗದಂತೆ ಹೆಚ್ಚಿನ ಪೊಲೀಸರನ್ನು ಭದ್ರತೆಗೆ ನಿಯೋಜಿಸಬೇಕು. ರಥೋತ್ಸವ ಮುಗಿದ ಬಳಿಕ ರಥದ ಹಾದಿಯಲ್ಲಿ ಹಾಕಲಾದ ಮರಳನ್ನು ತೆರವುಗೊಳಿಸಬೇಕು ಎಂದರು.

ಜಾತ್ರೆಗೂ ಎರಡು ದಿನಗಳ ಮುನ್ನವೇ ಪಟ್ಟಣದಲ್ಲಿ ಕುಡಿಯುವ ನೀರು ನಿರಂತರವಾಗಿ ಸರಬರಾಜು ಆಗಬೇಕು. ನಗರದ ಪ್ರವೇಶದ್ವಾರಗಳಲ್ಲಿ ತಳಿರು ತೋರಣಗಳಿಂದ ಸ್ವಾಗತ ಕೋರುವಂತಾಗಬೇಕು. ಪಟ್ಟಣ ಕೇಂದ್ರ ಸ್ಥಳವಲ್ಲದೇ ಎಲ್ಲಾ

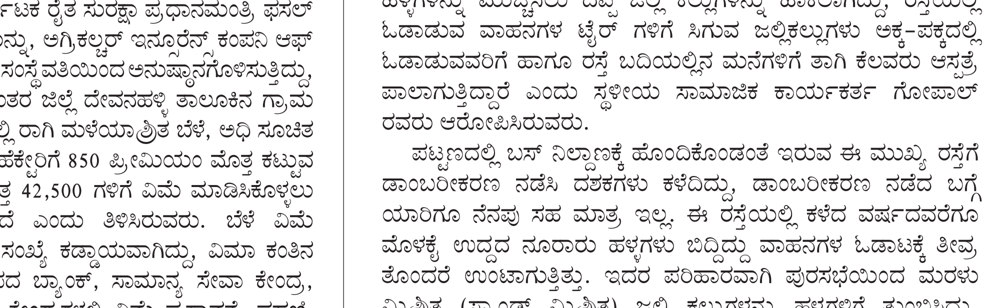

ಬಡಾವಣೆಗಳಲ್ಲಿ ವಿಶೇಷವಾಗಿ ಸ್ವಚ್ಚತಾ ಕಾರ್ಯ ಕೈಗೊಳ್ಳಬೇಕು. ವಿವಿಧ ಭಾಗಗಳಿಂದ ಭಕ್ತಾಧಿಗಳು ಬರಲು ಹೆಚ್ಚುವರಿ ಕೆಎಸ್‌ಆರ್ ಟಿಸಿ ಬಸ್ಸುಗಳನ್ನು ನಿಯೋಜನೆ ಮಾಡಬೇಕು ಎಂಬುದು ಸೇರಿದಂತೆ ರಥೋತ್ಸವ ಸಂಬಂಧ ಇನ್ನಿತರ ಹಲವು ಸಲಹೆ ಸೂಚನೆಗಳನ್ನು ಮುಖಂಡರು ಸಭೆಯಲ್ಲಿ ನೀಡಿದರು.

ತಹಶೀಲ್ದಾರರಾದ ಬಿ. ಗಿರಿಜಾ ಅವರು ಮಾತನಾಡಿ ಚಾಮರಾಜೇಶ್ವರ ರಥೋತ್ಸವವನ್ನು ಸಂಪ್ರದಾಯ ಪರಂಪರೆ ಅನುಸಾರ ಎಲ್ಲರ ಸಹಕಾರದೊಂದಿಗೆ ನಡೆಸಲಾಗುವುದು. ಪೂರ್ವಭಾವಿಯಾಗಿ ಕೈಗೊಳ್ಳಬೇಕಿರುವ ಕ್ರಮಗಳಿಗೆ ಈಗಾಗಲೇ ಚಾಲನೆ ನೀಡಲಾಗಿದೆ. ಸಭೆಯಲ್ಲಿ ವ್ಯಕ್ತವಾಗಿರುವ ಸಲಹೆ ಸೂಚನೆಗಳನ್ನು ಪರಿಗಣಿಸಿ ಮೂಲಸೌಕರ್ಯಗಳಿಗೆ ಗಮನ ನೀಡಲಾಗುವುದು. ಅಚ್ಚುಕಟ್ಟಾಗಿ ರಥೋತ್ಸವ ನೆರವೇರಲು ಎಲ್ಲಾ ಸಿದ್ದತೆಗಳನ್ನು ಕೈಗೊಳ್ಳಲಾಗುವುದು ಎಂದರು.

ಪೌರಾಯುಕ್ತರಾದ ಎಸ್.ವಿ. ರಾಮದಾಸ್ ಅವರು ಮಾತನಾಡಿ ರಥೋತ್ಸವಕ್ಕಾಗಿ ಮರಳು ಹಾಕಿಸಲು ಈಗಾಗಲೇ ತಿಳಿಸಲಾಗಿದೆ. ಶೌಚಾಲಯಗಳು, ಕುಡಿಯುವ ನೀರು, ತ್ಯಾಜ್ಯ ಸಂಗ್ರಹಣೆಗೆ ವ್ಯವಸ್ಥೆ ಮಾಡಲಾಗುತ್ತಿದೆ. ಸ್ವಚ್ಚತೆ ಸೇರಿದಂತೆ ಸಕಲ ಸೌಕರ್ಯಗಳನ್ನು ಒದಗಿಸಲಾಗುತ್ತದೆ ಎಂದು ತಿಳಿಸಿದರು.

ಪಟ್ಟಣ ಠಾಣೆಯ ಸರ್ಕಲ್ ಇನ್ಸ್‌ಪೆಕ್ಟರ್ ರಾಜೇಶ್ ಅವರು ಮಾತನಾಡಿ ವಾಹನಗಳ ನಿಲುಗಡೆಗೆ ಪೇಟೆ ಪ್ರೈಮರಿ ಶಾಲಾ ಆವರಣ ಸೇರಿದಂತೆ ವಿವಿಧೆಡೆ ಸ್ಥಳ ನಿಗದಿ ಮಾಡಲಾಗುತ್ತದೆ ಎಂದರು.

ಅರ್ಚಕರಾದ ರಾಮಕೃಷ್ಣ ಭಾರಧ್ವಜ್, ನಾಗರಾಜ ದೀಕ್ಷಿತ್, ಅನಿಲ್ ಕುಮಾರ್ ದೀಕ್ಷಿತ್, ಶ್ರೀ ಚಾಮರಾಜೇಶ್ವರ ದೇವಸ್ಥಾನದ ಪ್ರಭಾರ ಕಾರ್ಯನಿರ್ವಾಹಕ ಅಧಿಕಾರಿ ಸಿ. ಮಹೇಶ್, ವಿವಿಧ ಕೋಮುಗಳ ಯಜಮಾನರು, ಮುಖಂಡರು, ನಗರಸಭಾ ಸದಸ್ಯರು, ವಿವಿಧ ಸಂಘಟನೆಗಳ ಅಧ್ಯಕ್ಷರು, ಪ್ರತಿನಿಧಿಗಳು, ಅಧಿಕಾರಿಗಳು, ಇನ್ನಿತರರು ಸಭೆಯಲ್ಲಿ ಉಪಸ್ಥಿತರಿದ್ದರು.

ಅಧಿಕಾರಿಗಳಿಗೆ ಜಿಲ್ಲಾಧಿಕಾರಿ ಡಾ ಕುಮಾರ ಸೂಚನೆ | ಜಿಲ್ಲಾಡಳಿತದ ಸಭಾಂಗಣದಲ್ಲಿ ಸಮನ್ವಯ ಸಮಿತಿ ಸಭೆ

ರೈತರಿಗೆ ಬೆಳೆ ವಿಮೆ ಬಗ್ಗೆ ಜಾಗೃತಿ ಮೂಡಿಸಿ

ಮಂಡ್ಯ: ಜಿಲ್ಲೆಯ ಎಲ್ಲಾ ರೈತರಿಗೆ ಬೆಳೆ ವಿಮೆ ಬಗ್ಗೆ ಹೆಚ್ಚಿನ ಜಾಗೃತಿ ಮೂಡಿಸಿ ನೋಂದಣಿ ಮಾಡಿಸಬೇಕು ಎಂದು ಜಿಲ್ಲಾಧಿಕಾರಿ ಡಾ ಕುಮಾರ ಅವರು ಸಂಬಂಧಪಟ್ಟ ಅಧಿಕಾರಿಗಳಿಗೆ ತಿಳಿಸಿದರು.

ಜಿಲ್ಲಾಧಿಕಾರಿಗಳ ಕಚೇರಿಯ ಸಭಾಂಗಣದಲ್ಲಿ ಜಿಲ್ಲಾ ಮಟ್ಟದ ಬೆಳೆ ಕಟಾವು ಪ್ರಯೋಗ, ಕೃಷಿ ಅಂಕಿ - ಅಂಶ ಹಾಗೂ 11 ನೇ ಕೃಷಿ ಗಣತಿ ಸಮಿತಿಗಳ ಸಮನ್ವಯ ಸಮಿತಿ ಸಭೆಯ ಅಧ್ಯಕ್ಷತೆ ವಹಿಸಿ ಮಾತನಾಡಿದರು.

ಸರ್ಕಾರದಿಂದ ರೈತರಿಗೆ ಸಿಗುವ ಎಲ್ಲಾ ಸೌಲಭ್ಯಗಳನ್ನು ರೈತರಿಗೆ ತಲುಪಿಸಲು ಅಧಿಕಾರಿಗಳು ಶ್ರಮಿಸಬೇಕು ಎಂದರು.

2024-25 ನೇ ಪೂರ್ವ ಮುಂಗಾರು ಹಾಗೂ ಮುಂಗಾರು ಋತುವಿನಲ್ಲಿ ರೈತರ ಬೆಳೆ ಕಟಾವು ಪ್ರಯೋಗಳಿಗೆ ಶೇ. 35% ರಷ್ಟು ಮೇಲ್ವಿಚಾರಣೆ ಕೈಗೊಳ್ಳಬೇಕಾಗಿದೆ. ಇದರಲ್ಲಿ ಸಾಂಖ್ಯಿಕ ಇಲಾಖೆ - ಶೇ.15%, ಕೃಷಿ ಇಲಾಖೆ - ಶೇ.5%, ಆರ್.ಡಿ.ಪಿ.ಆರ್ ಇಲಾಖೆ - ಶೇ.5% ತೋಟಗಾರಿಕಾ ಇಲಾಖೆ - ಶೇ. 5%, ಕಂದಾಯ ಇಲಾಖೆ - ಶೇ. 5% ಮೇಲ್ವಿಚಾರಣೆ ಕಡ್ಡಾಯವಾಗಿದ್ದು, ಬೇಸಿಗೆ ಋತುವಿನಲ್ಲಿ ಒಟ್ಟು 588 ಪ್ರಯೋಗಗಳನ್ನು ಅದರಲ್ಲಿ 420 ಪ್ರಯೋಗಗಳಿಗೆ ಕೈಗೊಂಡಿದ್ದು,116 ಪ್ರಯೋಗಗಳಿಗೆ ಮೇಲ್ವಿಚಾರಣೆ ನಿಯೋಜಿಸಿದ್ದು, ಅದರಲ್ಲಿ 23 ಪ್ರಯೋಗಗಳಿಗೆ ಮಾತ್ರ ಮೇಲ್ವಿಚಾರಣೆ ನಡೆಸಲಾಗಿರುತ್ತದೆ.

ಮೇಲ್ವಿಚಾರಣೆ ನಿಯೋಜಿಸಿರುವ ಪ್ರಯೋಗಗಳಿಗೆ ಕಡ್ಡಾಯವಾಗಿ ಮೇಲ್ವಿಚಾರಣೆ ಕೈಗೊಳ್ಳುವಂತೆ ತಿಳಿಸಿದರು.

2022-23 ನೇ ಸಾಲಿನ ಹಾಗೂ 2023-24 ನೇ ಸಾಲಿನ ಮುಂಗಾರು ಹಂಗಾಮಿನಲ್ಲಿ ಕರ್ನಾಟಕ ರೈತ ಸುರಕ್ಷಾ ಪ್ರಧಾನ ಮಂತ್ರಿ ಫಸಲ್ ಭೀಮಾ (ವಿಮಾ)ಯೋಜನೆ ಅಡಿ ಮೂಲ ಕಾರ್ಯಕರ್ತರು ಬೆಳೆ ಕಟಾವು ಪ್ರಯೋಗಗಳ ಆಕ್ಷೇಪಣೆ ಮತ್ತು ನಷ್ಟಗೊಳಿಸಿರುವ ವಿವರದ ಬಗ್ಗೆ ಚರ್ಚಿಸಿದರು.

11 ನೇ ಕೃಷಿ ಗಣತಿಯ ಪ್ರಕಾರ ಒಂದೇ ಕುಟುಂಬಕ್ಕೆ ಸೇರಿದ ಒಬ್ಬನೇ ವ್ಯಕ್ತಿ ಅಥವಾ ಅದೇ ಕುಟುಂಬದ ಇತರ ಸದಸ್ಯರೊಡನೆ ಸೇರಿ ಹಿಡುವಳಿಯನ್ನು ಸಾಗುವಳಿ ಮಾಡುತ್ತಿದ್ದರೆ ಅಂತಹ ಹಿಡುವಳಿಯನ್ನು ವೈಯಕ್ತಿಕ ಹಿಡುವಳಿದಾರರ ಸಂಖ್ಯೆ ಎಂದು ಪರಿಗಣಿಸಲಾಗುವುದು. ಮಂಡ್ಯ ಜಿಲ್ಲೆಯಲ್ಲಿ ವೈಯಕ್ತಿಕ ಹಿಡುವಳಿದಾರರ ಸಂಖ್ಯೆ ಶೇ. 22.9% ಹಾಗೂ ವಿಸ್ತೀರ್ಣ ಪ್ರಮಾಣದಲ್ಲಿ ಶೇ. 13% ರಷ್ಟು ಹೆಚ್ಚಾಗಿರುತ್ತದೆ. ಜಿಲ್ಲೆಯಲ್ಲಿ ಜಂಟಿ ಹಿಡುವಳಿದಾರರು ಹಾಗೂ ವೈಯಕ್ತಿಕ ಹಿಡುವಳಿದಾರರ ಸಂಖ್ಯೆಯ ಬಗ್ಗೆ ಚರ್ಚಿಸಿ, ಜಿಲ್ಲೆಯಲ್ಲಿ ವೈಯಕ್ತಿಕ ಹಿಡುವಳಿದಾರರ ಸಂಖ್ಯೆ ಶೇ. 22.9% ಹಾಗೂ ವಿಸ್ತೀರ್ಣ ಪ್ರಮಾಣದಲ್ಲಿ ಶೇ. 13 ರಷ್ಟು ಹೆಚ್ಚಾಗಿರುತ್ತದೆ ಎಂದರು.

ಪ್ರತಿ ವರ್ಷವೂ ಬೆಳೆ ಸಮೀಕ್ಷೆಯನ್ನು ಜಿಐಎಸ್ ಆಧಾರಿತ ಮೊಬೈಲ್ ಆಪ್ ಮೂಲಕ ಪ್ರತಿ ಫ್ಲಾಟ್ ಗಳ ಬೆಳೆ ಸಮೀಕ್ಷೆ ನಡೆಸಿ ಬೆಳೆ ಸಮೀಕ್ಷೆಯಿಂದ ಬಂದ ದತ್ತಾಂಶಗಳನ್ನು ಮೇಲ್ವಿಚಾರಕರು ಮೇಲ್ವಿಚಾರಣೆ ಮಾಡಬೇಕು. ಬೆಳೆ ಸಮೀಕ್ಷೆಯ ಬೆಳೆವಾರು ದತ್ತಾಂಶಗಳನ್ನು ಕೃಷಿ ಇಲಾಖೆ ತೋಟಗಾರಿಕೆ ಇಲಾಖೆ ಸಮನ್ವಯ ದೊಂದಿಗೆ ತಾಲೂಕು ಮಟ್ಟದಲ್ಲಿ ಬಳೆ ಕ್ಷೇತ್ರ ಮತ್ತು ಹೊಂದಾಣಿಕೆ ವರದಿಯನ್ನು ತಯಾರಿಸಿ ತಾಲೂಕು ಮಟ್ಟದ ಸಮನ್ವಯ ಸಮಿತಿಯಿಂದ ಅನುಮೋದನೆಗೊಂಡ ವರದಿಯನ್ನು ದೃಢೀಕರಿಸಿ ಸಲ್ಲಿಸಬೇಕು ಎಂದರು.

ಬೇಸಿಗೆ ಋತುವಿನ ಬೆಳೆ ಸಮೀಕ್ಷೆಯು ಪೂರ್ಣಗೊಂಡಿದ್ದು ಬೆಳೆ ಸಮೀಕ್ಷೆಯನ್ನು ಖಾಸಗಿ ನಿವಾಸಿಗಳು ಕೈಗೊಂಡಿದ್ದು ಕೆಲವು ಹೊಸ ಬೆಳೆಗಳ ಹೆಸರನ್ನು ನಮೂದು ಮಾಡಿ ಬೇರೆ ಬೆಳೆಯ ಛಾಯಾಚಿತ್ರ ತೆಗೆದು ನಮೂದು ಮಾಡಿರುತ್ತಾರೆ. ಖಾಸಗಿ ನಿವಾಸಿಗಳು ಕೈಗೊಂಡಿರುವ ಬೆಳೆ ಸಮೀಕ್ಷೆಯ ಛಾಯಾಚಿತ್ರಗಳನ್ನು ಹಾಗೂ ಬೆಳೆ ವಿವರಗಳನ್ನು ಮೇಲ್ವಿಚಾರಕರು ಪರಿಶೀಲಿಸದೆ ಎಲ್ಲ ಸರ್ವೆ ನಂಬರ್ ಗಳನ್ನು ಅನುಮೋದನೆ ನೀಡುತ್ತಿರುವುದರಿಂದ ಬೆಳೆಗಳ ವಿಸ್ತೀರ್ಣದಲ್ಲಿ ವ್ಯತ್ಯಾಸವಾಗುತ್ತಿದೆ. ಆದ್ದರಿಂದ ಮೇಲ್ವಿಚಾರಕರು ಛಾಯಾಚಿತ್ರಗಳನ್ನು ಹಾಗೂ ನಮೂದು ಮಾಡಿರುವ ಬೆಳೆ ವಿವರಗಳನ್ನು ಪರಿಶೀಲಿಸಿ ನಂತರ ಅನುಮೋದನೆ ನೀಡಲು ಕ್ರಮ ಕೈಗೊಳ್ಳಬೇಕು ಎಂದರು.

ಜಿಲ್ಲಾ ಸಂಖ್ಯಾ ಸಂಗ್ರಹಣಾಧಿಕಾರಿ ಕೇಶವಮೂರ್ತಿ ಅವರು ಬೆಳೆ ಕಟಾವು, ಕೃಷಿ ಅಂಕಿ - ಅಂಶಗಳಿಗೆ ಸಂಬಂಧಿಸಿದ ವರದಿಯನ್ನು ವಿವರಿಸಿದರು. ಜಿಲ್ಲಾ ಪಂಚಾಯತ್ ನ ಮುಖ್ಯ ಯೋಜನಾಧಿಕಾರಿ ಧನುಷ್, ತೋಟಗಾರಿಕೆ ಇಲಾಖೆಯ ಉಪನಿರ್ದೇಶಕಿ ಕೆ ಎನ್ ರೂಪಶ್ರೀ, ಶಿಶು ಅಭಿವೃದ್ಧಿ ಯೋಜನಾಧಿಕಾರಿ ಹೆಚ್ ಕೆ ಕುಮಾರಸ್ವಾಮಿ ಸೇರಿದಂತೆ ಇನ್ನಿತರರು ಉಪಸ್ಥಿತರಿದ್ದರು.

ಎಸ್‌ಎಸ್‌ಎಲ್‌ಸಿ ಪರೀಕ್ಷೆ-3 ಗೆ ಸಕಲ ಸಿದ್ಧತೆ ಮಾಡಿಕೊಳ್ಳಿ

ಮಂಡ್ಯ ಜಿಲ್ಲೆಯಲ್ಲಿ ಆಗಸ್ಟ್ 2 ರಿಂದ ಎಸ್ ಎಸ್ ಎಲ್ ಸಿ ಪರೀಕ್ಷೆ-3 ನಡೆಯಲಿದ್ದು, ವಿದ್ಯಾರ್ಥಿಗಳನ್ನು ಉತ್ತೀರ್ಣರಾಗುವಂತೆ ಪರಿಣಾಮಕಾರಿಯಾಗಿ ಸಜ್ಜುಗೊಳಿಸಿ ಎಂದು ಜಿಲ್ಲಾಧಿಕಾರಿ ಡಾ ಕುಮಾರ ಅವರು ತಿಳಿಸಿದರು.

ಸೋಮವಾರ ಜಿಲ್ಲಾಧಿಕಾರಿಗಳ ಕಚೇರಿ ಸಭಾಂಗಣದಲ್ಲಿ ನಡೆದ ಎಸ್.ಎಸ್.ಎಲ್.ಸಿ ಪರೀಕ್ಷೆ - 2 ರ ಫಲಿತಾಂಶ ವಿಶ್ಲೇಷಣೆ ಹಾಗೂ ಪರೀಕ್ಷೆ - 3 ರ ಮಾರ್ಗದರ್ಶನ ಸಂಬಂಧ ಸಭೆ ನಡೆಸಿ ಮಾತನಾಡಿದರು. ಜಿಲ್ಲೆಯಲ್ಲಿ ಎಸ್.ಎಸ್.ಎಲ್.ಸಿ 2 ನೇ ಹಂತದ ಪರೀಕ್ಷೆಯಲ್ಲಿ ಒಟ್ಟು 5830 ವಿದ್ಯಾರ್ಥಿಗಳು ನೋಂದಣಿಯಾಗಿದ್ದರು. ಅದರಲ್ಲಿ 2092 ವಿದ್ಯಾರ್ಥಿಗಳು ಉತ್ತೀರ್ಣರಾಗಿದ್ದು ಶೇ. 35.88% ರಷ್ಟು ಫಲಿತಾಂಶ ಬಂದಿದೆ. ಕೆ ಆರ್ ಪೇಟೆ ತಾಲ್ಲೂಕು - ಶೇ. 39.21%, ಮದ್ದೂರು - ಶೇ. 40.74%, ಮಳವಳ್ಳಿ - ಶೇ. 38.04%, ಮಂಡ್ಯ ಉತ್ತರ ವಲಯ - ಶೇ. 48. 33%, ಮಂಡ್ಯ ದಕ್ಷಿಣ ವಲಯ - ಶೇ. 20.17%, ನಾಗಮಂಗಲ - ಶೇ. 34.69%, ಪಾಂಡವಪುರ - ಶೇ. 24.67%, ಶ್ರೀರಂಗಪಟ್ಟಣ ತಾಲೂಕಿನಲ್ಲಿ - ಶೇ. 33.69% ರಷ್ಟು ಫಲಿತಾಂಶ ಬಂದಿದೆ. ಉಳಿದ 3738 ವಿದ್ಯಾರ್ಥಿಗಳು ಅನುತ್ತೀರ್ಣರಾಗಿದ್ದು, 3 ನೇ ಹಂತದ ಪರೀಕ್ಷೆಯಲ್ಲಿ ಪ್ರತಿಯೊಬ್ಬ ವಿದ್ಯಾರ್ಥಿಯ ಸಹ ಉತ್ತೀರ್ಣರಾಗಲು ಅಗತ್ಯ ಕ್ರಮ ಕೈಗೊಳ್ಳಿ ಎಂದರು.

ಎಸ್ ಎಸ್ ಎಲ್ ಸಿ 2 ನೇ ಪರೀಕ್ಷೆಯಲ್ಲಿಯೂ ಉತ್ತಮ ಫಲಿತಾಂಶ ಬಂದಿರುವುದಿಲ್ಲ. ಇದಕ್ಕೆ ಶಿಕ್ಷಕರ ಬೇಜವಾಬ್ದಾರಿತನವೇ ಕಾರಣ. ಆದ್ದರಿಂದ ಈ ಬಾರಿಯು ಕೂಡ ಇದು ಪುನರಾವರ್ತನೆಯಾಗದಂತೆ 3 ನೇ ಪರೀಕ್ಷೆಗೆ ಮಕ್ಕಳಲ್ಲಿ ಆತ್ಮ ವಿಶ್ವಾಸ ನೀಡಿ ಉನ್ನತ ಮಟ್ಟದಲ್ಲಿ ಫಲಿತಾಂಶ ಬರುವಂತೆ ಮಾಡಬೇಕು. ಕಳೆದ ಎಸ್.ಎಸ್.ಎಲ್.ಸಿ 2 ನೇ ಪರೀಕ್ಷೆಗೆ ಗೈರಾದ ಮಕ್ಕಳ ಪೋಷಕರನ್ನು ಭೇಟಿ ಮಾಡಿ ಅವರೊಂದಿಗೆ ಚರ್ಚಿಸಿ, ಮನವೊಲಿಸಿ 3 ನೇ ಪರೀಕ್ಷೆಗೆ ಹಾಜರಾಗುವಂತೆ ತಿಳಿ ಹೇಳಬೇಕು ಎಂದರು. ಪ್ರತಿ ತಾಲೂಕಿಗೆ ನೋಡಲ್ ಅಧಿಕಾರಿಗಳನ್ನು ನೇಮಕ ಮಾಡಿ, ಮುಖ್ಯಾಪಾಧ್ಯರೊಂದಿಗೆ ಸಭೆ ನಡೆಸಿ ಪರೀಕ್ಷೆಯಲ್ಲಿ ಗೈರಾದ ಹಾಗೂ ಕಡಿಮೆ ಅಂಕ ಗಳಿಸಿರುವ ವಿದ್ಯಾರ್ಥಿಗಳಿಗೆ ವಿಶೇಷ ತರಗತಿ ನಡೆಸಿ ಎಂದು ತಿಳಿಸಿದರು. ಜಿಲ್ಲಾ ಪಂಚಾಯತ್ ಮುಖ್ಯ ಕಾರ್ಯನಿರ್ವಹಣಾಧಿಕಾರಿ ಶೇಖ್ ತನ್ವೀರ್ ಆಸೀಫ್ ಅವರು ಮಾತನಾಡಿ 2024-25 ನೇ ಸಾಲಿಗೆ ಸಂಬಂಧಿಸಿದಂತೆ 10 ನೇ ತರಗತಿಯ ವಿದ್ಯಾರ್ಥಿಗಳಿಗೆ ಪ್ರತಿ ತಿಂಗಳು ಯೂನಿಟ್ ಟೆಸ್ಟ್ ಅನ್ನು ಕಡ್ಡಾಯವಾಗಿ ನಡೆಸಬೇಕು. ಯೂನಿಟ್ ಟೆಸ್ಟ್ ಫಲಿತಾಂಶದಲ್ಲಿ ಅನುತ್ತೀರ್ಣರಾಗುವ ವಿದ್ಯಾರ್ಥಿಗಳಿಗೆ ವಿಶೇಷ ತರಗತಿ ಹಾಗೂ ಹೆಚ್ಚಿನ ಆದ್ಯತೆ ನೀಡಿ ಮಂದಿನ ಯೂನಿಟ್ ಟೆಸ್ಟ್ ಗಳಲ್ಲಿ ಉತ್ತೀರ್ಣರಾಗುವಂತೆ ಸಜ್ಜುಗೊಳಿಸಬೇಕು. ಇದರಿಂದ 2025 ರಲ್ಲಿ ನಡೆಯುವ ಪರೀಕ್ಷೆಯಲ್ಲಿ ಜಿಲ್ಲೆಯು ಉತ್ತಮ ಫಲಿತಾಂಶ ಗಳಿಸಬಹುದು ಎಂದರು. ಸಭೆಯಲ್ಲಿ ಸಾರ್ವಜನಿಕ ಶಿಕ್ಷಣ ಇಲಾಖೆ ಉಪನಿರ್ದೇಶಕ ಎಚ್ ಶಿವರಾಮೇಗೌಡ, ಡಯಟ್ ಪ್ರಾಂಶುಪಾಲರಾದ ಪುರುಷೋತ್ತಮ, ಬಿ.ಇ.ಓ ಮಹದೇವ, ಕೆ.ಟಿ ಸೌಭಾಗ್ಯ, ಚಂದ್ರಶೇಖರ್, ಕಾಳೀರಯ್ಯ, ಶಿಕ್ಷಣಾಧಿಕಾರಿಗಳಾದ ಚಂದ್ರಕಾಂತ ಉಪಸ್ಥಿತರಿದ್ದರು.

ಹಸಿರು ಶಾಲಾ ಕಾರ್ಯಕ್ರಮಕ್ಕೆ ಚಾಲನೆ

ಹುಳಿಯಾರು: ಮಕ್ಕಳು ಪರಿಸರ ಪೂರಕ ಜೀವನ ಶೈಲಿಯನ್ನು ಅರ್ಥ ಮಾಡಿಕೊಂಡು ತಮ್ಮ ನಿತ್ಯ ಜೀವನದಲ್ಲಿ ಅಳವಡಿಸಿ ಕೊಂಡು ವಿರೂಪಗೊಂಡಿರುವ ಭೂಮಂಡಲವನ್ನು ಸರಿಪಡಿಸುವ, ಜೀವ ಮಾರಕವಾಗಿ ಏರುತ್ತಿರುವ ತಾಪಮಾನವನ್ನು ಸಹ್ಯವಾಗಿಸುವ, ನೈಸರ್ಗಿಕ ಸಂಪನ್ಮೂಲಗಳನ್ನು ಅವಶ್ಯಕತೆಗೆ ತಕ್ಕಂತೆ ಬಳಸುವ, ಸರಳ ಜೀವನವನ್ನು ಅಳವಡಿಸಿಕೊಳ್ಳುವ, ಪರಿಸರ ಕೇಂದ್ರಿತ ದೃಷ್ಟಿಯನ್ನು ಬೆಳೆಸಿಕೊಳ್ಳುವ ಇತ್ಯಾದಿ ಪರಿಸರ ಸಂರಕ್ಷಕ ಮನಸ್ಥಿತಿಯ ಯುವಪೀಳಿಗೆಯನ್ನು ರೂಪಿಸುವ ಮಹತ್ವಾಕಾಂಕ್ಷೆಯ ಹಸಿರು ಶಾಲಾ ಕಾರ್ಯಕ್ರಮವನ್ನು ಹುಳಿಯಾರು ಹೋಬಳಿಯ ಬೋರನಕಣಿವೆ ಸರ್ಕಾರಿ ಪದವಿ ಪೂರ್ವ ಕಾಲೇಜಿನ ಪ್ರೌಢಶಾಲಾ ವಿಭಾಗದಲ್ಲಿ ಚಾಲನೆ ಪಡೆಯಿತು.

ಪರಿಸರ, ಪರಿಸರ ಘಟಕಗಳು, ಪರಿಸರ ವ್ಯವಸ್ಥೆ, ಪರಿಸರದಲ್ಲಿನ ಜೀವಿಗಳ ವರ್ಗೀಕರಣ, ಪೋಷಣಾ ಸ್ತರಗಳು ಮುಂತಾದ ಪರಿಕಲ್ಪನೆಗಳನ್ನು ಸ್ವಯಂ ಕಲಿಕೆಯ ಚಟುವಟಿಗಳ ಮೂಲಕ ಅರ್ಥ ಮಾಡಿಕೊಂಡ ವಿದ್ಯಾರ್ಥಿಗಳು ಶಾಲಾ ಆವರಣದಲ್ಲಿ ಆಹಾರ ಸರಫಳಿಗಳನ್ನು ರಚಿಸಿ, ನಂತರ ಆಹಾರ ಜಾಲವನ್ನು ಸೃಷ್ಟಿಸಿದರು. ಆಟದ ಮೂಲಕ ಜೈವಿಕ ಸಾಂದ್ರತಾ ವೃದ್ಧಿಯನ್ನು ಪ್ರದರ್ಶಿಸಿದರು. ಪಠ್ಯಾಧಾರಿತ ವಿಷಯಗಳ ಮೇಲೆ ವಿದ್ಯಾರ್ಥಿಗಳು ನಡೆಸಿದ ಚಟುವಟಿಕೆಗಳಿಗೆ ಮಾರ್ಗದರ್ಶನ ನೀಡಿದವರು. ಕ್ಷೇತ್ರ ಶಿಕ್ಷಣಾಧಿಕಾರಿಗಳಾದ ಕಾಂತರಾಜು, ಜನ ವಿಜ್ಞಾನ ಚಳುವಳಿಯ ಸಂಪನ್ಮೂಲ ವ್ಯಕ್ತಿಗಳಾದ ಎನ್.ಇಂದಿರಮ್ಮ, ಯು.ಪಿ.ಉಮಾದೇವಿ ಮತ್ತು ರಾಮಕೃಷ್ಣಪ್ಪ, ಸೀಕೋ ಸಂಸ್ಥೆಯ ಮುಖ್ಯಸ್ಥರು ವಿಜ್ಞಾನಿ ಡಾ.ಬಿ.ಕೆ.ಹರೀಶ್‌ಕುಮಾರ್, ಶಾಲಾ ಮುಖ್ಯಶಿಕ್ಷಕ ಟಿ.ಎನ್.ರಮೇಶ್ ಇದ್ದರು.

ಅಂಗವಿಕಲರ ಮನೆ ಬಾಗಿಲಿಗೆ ಸೌಲಭ್ಯ ಕಲ್ಪಿಸಿ

ಚಿಕ್ಕಬಳ್ಳಾಪುರ: ವಿಕಲಚೇತನರು ಹಾಗೂ ಹಿರಿಯ ನಾಗರಿಕರನ್ನು ಸಮಾಜದ ಮುಖ್ಯವಾಹಿನಿಗೆ ತರಲು ಮುಂದಾಗಬೇಕು ಮತ್ತು ಅವರಿಗೆ ಸಿಗುವ ಸರ್ಕಾರದ ಎಲ್ಲಾ ಸೌಲಭ್ಯಗಳನ್ನು ಮನೆ ಬಾಗಿಲಿಗೆ ಒದಗಿಸಬೇಕು ಎಂದು ಜಿಲ್ಲಾಧಿಕಾರಿ ಪಿ.ಎನ್ ರವೀಂದ್ರ ತಿಳಿಸಿದರು.

ಮಂಗಳವಾರ ಜಿಲ್ಲಾಡಳಿತ ಭವನದ ಜಿಲ್ಲಾಧಿಕಾರಿಗಳ ನ್ಯಾಯಾಲಯ ಸಭಾಂಗಣದಲ್ಲಿ ನಡೆದ ವಿಕಲಚೇತನ ವ್ಯಕ್ತಿಗಳ ಹಕ್ಕುಗಳ ಅಧಿನಿಯಮ-2016ರ ಜಿಲ್ಲಾ ಮಟ್ಟದ ಸಮಿತಿ ಸಭೆಯ ಅಧ್ಯಕ್ಷತೆ ವಹಿಸಿ ಅವರು ಮಾತನಾಡಿದರು.

ವಿಕಲಚೇತನರಿಗೆ ಸಂಬಂಧಿಸಿದ ಯೋಜನೆಗಳ ಸೇವೆಗಳು, ವಿಕಲಚೇತನರ ವಿದ್ಯಾರ್ಥಿವೇತನ, ವೈದ್ಯಕೀಯ ಪರಿಹಾರ ನಿಧಿ ಯೋಜನೆ, ಆಧಾರ್ ಕಾರ್ಡ್ ನೀಡುವುದು, ವಿಕಲಚೇತನರಿಗೆ ಸೇವೆಗಳನ್ನು ಒದಗಿಸಲು ಸಂಚಾರಿ ವಾಹನವನ್ನು ಒದಗಿಸುವುದು ಹಾಗೂ ತಾಲ್ಲೂಕು ವೈದ್ಯಾಧಿಕಾರಿಗಳ ಮಂಡಳಿಯು ವಿಕಲಚೇತನರಿಗೆ ಯುಡಿಐಡಿ ಮನೆ ಬಾಗಿಲಿಗೆ ಸೌಲಭ್ಯವನ್ನು ಕಲ್ಪಿಸಬೇಕು. ವಿಕಲಚೇತನರಿಗೆ ಸಾಧನ ಸಲಕರಣೆಗಳು, ಪ್ರತಿಭಾವಂತ ವಿಕಲಚೇತನ ವಿದ್ಯಾರ್ಥಿಗಳಿಗೆ ಪ್ರೋತ್ಸಾಹ ಧನ ನೀಡಬೇಕು. ವಿಕಲಚೇತನರಿಗೆ ಎಲ್ಲಾ ಇಲಾಖೆಗಳ/ಸ್ಥಳಿಯ ಸಂಸ್ಥೆಗಳ ಶೆ.5%ರಷ್ಟು ಅನುದಾನ ಮೀಸಲಾತಿ ಹಾಗೂ ವಿಶೇಷ ಸೌಲಭ್ಯ ಒದಗಿಸಬೇಕು ಎಂದರು.

ಜಿಲ್ಲೆಯ ಎಲ್ಲಾ ತಾಲ್ಲೂಕುಗಳ ಹೋಬಳಿ ಮಟ್ಟದಲ್ಲಿ ಶಿಬಿರಗಳನ್ನು ಆಯೋಜಿಸಿ ವಿಕಲಚೇತನರ ವಿಶಿಷ್ಟ ಗುರುತಿನ ಚೀಟಿ (ಯುಡಿಐಡಿ) ಗಳನ್ನು ವಿತರಿಸಬೇಕು. ಸರ್ಕಾರಿ ಸೌಲಭ್ಯಗಳನ್ನು ಪ್ರತಿ ತಿಂಗಳ 1 ಮತ್ತು 3ನೇ ಬುಧವಾರವು ವಿಕಲಚೇತನರ ಮನೆ ಬಾಗಿಲಿಗೆ ಸವಲತ್ತುಗಳನ್ನು ನೀಡಬೇಕು. ಅಪಘಾತಗಳಿಂದ ಅಂಗವಿಕಲತೆ ಪಡೆಯುತ್ತಿರುವವರ ಸಂಖ್ಯೆ ಹೆಚ್ಚಾಗುತ್ತಿದ್ದು ಇದಕ್ಕಾಗಿ ಅಡ್ಡಾ-ಆಕಸ್ಮಿಕ ಅಂಗವಿಕಲತೆ ನಿವಾರಣಾ ಚಟುವಟಿಕೆಗಳನ್ನು ಶಾಲಾ/ಕಾಲೇಜು ಸಮುದಾಯಗಳಲ್ಲಿ ಹಾಗೂ ಸಾಮಾಜಿಕ ಜಾಲತಾಣಗಳ ಮೂಲಕ ಜಾಗೃತಿ ಮೂಡಿಸಬೇಕು. ಸರ್ಕಾರದ ಎಲ್ಲ ಸವಲತ್ತುಗಳನ್ನು ಸಮರ್ಪಕವಾಗಿ ವಿಕಲಚೇತನರಿಗೆ ಒದಗಿಸುವ ಕಾರ್ಯವಾಗಬೇಕು. ಜಿಲ್ಲಾಡಳಿತ ಭವನದ ಮುಂಭಾಗ ವಿಕಲಚೇತನ ಸ್ನೇಹಿ ತಂಗುದಾಣ ನಿರ್ಮಾಣ ಮಾಡಲು ಸಂಬಂಧ ಪಟ್ಟ ಇಲಾಖೆಯ ಅಧಿಕಾರಿಗಳಿಗೆ ಸೂಚಿಸಿದರು.

ಜಿಲ್ಲಾ ಪಂಚಾಯತ್ ಮುಖ್ಯ ಕಾರ್ಯನಿರ್ವಹಣಾಧಿಕಾರಿ ಪ್ರಕಾಶ್ ಜಿ.ಟಿ ನಿಟ್ಟಾಲಿ, ಜಿಲ್ಲಾ ಆರೋಗ್ಯಾಧಿಕಾರಿ ಡಾ. ಎಸ್.ಎಸ್. ಮಹೇಶ್ ಕುಮಾರ್, ಜಿಲ್ಲಾ ಶಸ್ತ್ರ ಚಿಕಿತ್ಸಕರಾದ ಡಾ. ಮಂಜುಳಾ ದೇವಿ, ಜಿಲ್ಲಾ ಅಂಗವಿಕಲರ ಕಲ್ಯಾಣಾಧಿಕಾರಿ ಜಗದೀಶ್, ವಿಶೇಷ ಚೇತನರ ಸಮುದಾಯದ ಪದಾಧಿಕಾರಿಗಳು, ವಿವಿಧ ಇಲಾಖೆಗಳ ಜಿಲ್ಲಾ ಮಟ್ಟದ ಅಧಿಕಾರಿಗಳು ಇದ್ದರು.

ಡೆಂಘೆ ರಥಕ್ಕೆ ಜಿಲ್ಲಾಧಿಕಾರಿ ಚಾಲನೆ

ಚಿಕ್ಕಬಳ್ಳಾಪುರ: ಜಿಲ್ಲೆಯಾದ್ಯಂತ ಡೆಂಗ್ಯೂ ಪ್ರಕರಣಗಳು ಹೆಚ್ಚಾಗುತ್ತಿರುವುದರಿಂದ ಸಾರ್ವಜನಿಕರಲ್ಲಿ ಅರಿವು ಮೂಡಿಸುವ ಸಲುವಾಗಿ ಜಿಲ್ಲಾಡಳಿತ, ಜಿಲ್ಲಾ ಪಂಚಾಯತ್ ಹಾಗೂ ಆರೋಗ್ಯ ಮತ್ತು ಕುಟುಂಬ ಕಲ್ಯಾಣ ಇಲಾಖೆಯ ವತಿಯಿಂದ ಜುಲೈ 16 ರಿಂದ 21 ರವರೆಗೆ ಜಿಲ್ಲಾದ್ಯಂತ ಸಂಚರಿಸಿ ಅರಿವು ಮೂಡಿಸುವ ಡೆಂಗಿರಥಕ್ಕೆ ಮಂಗಳವಾರ ಜಿಲ್ಲಾಡಳಿತ ಭವನದ ಆವರಣದಲ್ಲಿ ಜಿಲ್ಲಾಧಿಕಾರಿ ಪಿ.ಎನ್ ರವೀಂದ್ರ ಅವರು ಚಾಲನೆ ನೀಡಿ ಮಾತನಾಡಿದರು.

ಜಿಲ್ಲೆಯ ಎಲ್ಲಾ ತಾಲ್ಲೂಕು, ಪ್ರಾಥಮಿಕ ಆರೋಗ್ಯ ಕೇಂದ್ರ, ನಗರ ಆರೋಗ್ಯ ಕೇಂದ್ರ, ಸಮುದಾಯ ಆರೋಗ್ಯ ಕೇಂದ್ರ ಸ್ಥಾನಗಳಿಗೆ ಆಗಮಿಸುತ್ತಿದ್ದು, ಸಂಬಂಧಪಟ್ಟ ಎಲ್ಲಾ ತಾಲ್ಲೂಕು ಆರೋಗ್ಯಾಧಿಕಾರಿಗಳು, ಆಡಳಿತ ವೈದ್ಯಾಧಿಕಾರಿಗಳು ಹಾಗೂ ಸಿಬ್ಬಂದಿಯವರು ಕಡ್ಡಾಯವಾಗಿ ಭಾಗವಹಿಸಿ ಹೆಚ್ಚು ಜನ ಸಂದಣಿ ಇರುವ ಪ್ರದೇಶಗಳಲ್ಲಿ ಹಾಗೂ ಸಾರ್ವಜನಿಕ ಸ್ಥಳಗಳಲ್ಲಿ ಡೆಂಗ್ಯೂ ಕುರಿತು ಅರಿವು ಮೂಡಿಸಬೇಕು. ಈ ಸಂದರ್ಭದಲ್ಲಿ ಚುನಾಯಿತ ಪ್ರತಿನಿಧಿಗಳು, ಸ್ಥಳೀಯ ಮುಖಂಡರು, ಸಮಾಜ ಸೇವಕರು, ಸಾರ್ವಜನಿಕರು ಹಾಗೂ ಎಲ್ಲಾ ಇಲಾಖೆಗಳ ಸಹಕಾರ ಪಡೆದು ಕಾರ್ಯಕ್ರಮವನ್ನು ಯಶಸ್ವಿಗೊಳಿಸಬೇಕೆಂದು ತಿಳಿಸಿದರು. ಜಿಲ್ಲಾ ಪಂಚಾಯತ್ ಮುಖ್ಯ ಕಾರ್ಯನಿರ್ವಹಣಾಧಿಕಾರಿ ಪ್ರಕಾಶ್ ಜಿ.ಟಿ. ನಿಟ್ಟಾಲಿ, ಜಿಲ್ಲಾ ಆರೋಗ್ಯ ಮತ್ತು ಕುಟುಂಬ ಕಲ್ಯಾಣಾಧಿಕಾರಿ ಡಾ. ಮಹೇಶ್ ಕುಮಾರ್, ಜಿಲ್ಲಾ ಆಶ್ರಿತ ರೋಗಗಳ ನಿಯಂತ್ರಣಾಧಿಕಾರಿ ಡಾ. ಪ್ರಕಾಶ್ ಸೇರಿದಂತೆ ಇಲಾಖೆ ಸಿಬ್ಬಂದಿ ಇದ್ದರು.

ಹಳೆ ಸಾಲಗಳ ಬಡ್ಡಿ ದರದಲ್ಲಿ ಹೆಚ್ಚಿನ ರಿಯಾಯಿತಿ

ಹುಳಿಯಾರು: ರೈತರು ಆರ್ಥಿಕವಾಗಿ ಮುಂದೆ ಬಂದಲ್ಲಿ ಅದು ದೇಶದ ಅಭಿವೃದ್ಧಿಯಲ್ಲಿ ಮಹತ್ತರ ಪಾತ್ರವಹಿಸುತ್ತದೆ ಎಂಬ ನಿಟ್ಟಿನಲ್ಲಿ ಕರ್ನಾಟಕ ಗ್ರಾಮೀಣ ಬ್ಯಾಂಕ್ ಕಂದಿಕೆರೆಯಲ್ಲಿ ರೈತರಿಗೆ ಹೆಚ್ಚಿನ ರೀತಿಯಲ್ಲಿ ಸಾಲ ಸೌಲಭ್ಯ ಒದಗಿಸಲಾಗುತ್ತಿದೆ ಎಂದು ಬ್ಯಾಂಕಿನ ವ್ಯವಸ್ಥಾಪಕರಾದ ತಿಪ್ಪೇಸ್ವಾಮಿಯವರು ತಿಳಿಸಿದರು.

ಹುಳಿಯಾರು ಸಮೀಪದ ಬೆಳಗುಲಿ ಗ್ರಾಮ ಪಂಚಾಯಿತಿಯಲ್ಲಿ ಕರ್ನಾಟಕ ಗ್ರಾಮೀಣ ಬ್ಯಾಂಕ್ ಕಂದಿಕೆರೆ ಶಾಖೆ ಹಾಗೂ ಆರ್ಥಿಕ ಸಾಕ್ಷರತಾ ಕೇಂದ್ರ ಜಂಟಿಯಾಗಿ ಏರ್ಪಡಿಸಿದ್ದ ಜನ ಸುರಕ್ಷಾ ಶಿಬಿರದಲ್ಲಿ ಮಾತನಾಡುತ್ತಾ ತುಂಬಾ ಹಳೆಯ ಸಾಲಗಳನ್ನು ಹೆಚ್ಚಿನ ಬಡ್ಡಿ ರಿಯಾಯಿತಿಯೊಂದಿಗೆ ಸಾಲ ಮರುಪಾವತಿ ಮಾಡಿಕೊಳ್ಳಬಹುದು ಎಂದರು.

ಬೆಳಗುಲಿ ಗ್ರಾಮ ಪಂಚಾಯಿತಿಯ ಅಭಿವೃದ್ಧಿ ಅಧಿಕಾರಿಗಳಾದ ರಮೇಶ್ ಮಾತನಾಡಿ ರೈತರು ಬ್ಯಾಂಕಿನಲ್ಲಿರುವ ಕೇಂದ್ರ, ಸರ್ಕಾರದ ಯೋಜನೆಗಳಾದ ಪ್ರಧಾನ ಮಂತ್ರಿ ಸುರಕ್ಷಾ ಹಾಗೂ ಜೀವನ ಜ್ಯೋತಿ ವಿಮಾ ಯೋಜನೆಯಲ್ಲಿ ನೋಂದಣಿ ಮಾಡಿಸಿ ಅದರ ಪ್ರಯೋಜನ ಪಡೆದುಕೊಳ್ಳಬೇಕೆಂದು ತಿಳಿಸಿದರು.

ಆರ್ಥಿಕ ಸಾಕ್ಷರತಾ ಸಲಹೆಗಾರರಾದ ಆರ್. ಎಂ.ಕುಮಾರಸ್ವಾಮಿ ಮಾತನಾಡಿ ಇತ್ತೀಚೆಗೆ ಬ್ಯಾಂಕಿನ ಸೈಬರ್ ಅಪರಾಧಗಳು ಹೆಚ್ಚಾಗುತ್ತಿದ್ದು ಜನರು ಜಾಗೂರೂಕರಾಗಿರಬೇಕೆಂದು ಅರಿವು ಮೂಡಿಸಿದರು.

ಪಂಚಾಯಿತಿ ಅಧ್ಯಕ್ಷರಾದ ರಾಮಣ್ಣ, ಸದಸ್ಯರಾದ ಶಾಂತರಾಜು, ಗ್ರಾಮೀಣ ಬ್ಯಾಂಕಿನ ಅಶೋಕ್, ರಂಗಸ್ವಾಮಿ ಮತ್ತಿತರರು ಇದ್ದರು.

ಪ್ರವಾಸಿ ಹೋಟೆಲ್‌ಗಳು ಹಾಗೂ ಟ್ರಾವೆಲ್‌ಗಳು ನೋಂದಾಯಿಸಿಕೊಳ್ಳಿ

ಬೆಂಗಳೂರು ಗ್ರಾಮಾಂತರ: ಕರ್ನಾಟಕ ಪ್ರವಾಸೋದ್ಯಮ (ವ್ಯಾಪಾರ ಸೌಲಭ್ಯ ಮತ್ತು ನಿಯಂತ್ರಣ) ಕೆ.ಟಿ.ಟಿ.ಎಫ್ ಕಾಯ್ದೆ, 2015 ರ ಪ್ರಕಾರ ಪ್ರವಾಸೋದ್ಯಮ ವ್ಯಾಪಾರ/ಚಟುವಟಿಕೆಗಳಾದ ಹೋಟೆಲ್ ಮತ್ತು ರೆಸಾರ್ಟ್, ರೆಸ್ಟೋರೆಂಟ್, ಟ್ರಾವೆಲ್ ಏಜೆಂಟ್ಸ್/ಟೂರ್ ಆಪರೇಟರ್, ಟೂರಿಸ್ಟ್ ಟ್ರಾನ್ಸಪೋರ್ಟ್ ಆಪರೇಟರ್, ಅಮ್ಯೂಸಮೆಂಟ್ ಪಾರ್ಕ್, ಕ್ಯಾರವನ್ ಟೂರಿಸಂ, ನಡೆಸುತ್ತಿರುವವರ ಮಾಲೀಕರು ಪ್ರವಾಸೋದ್ಯಮ ಇಲಾಖೆಯಲ್ಲಿ ನೋಂದಣಿ ಮಾಡಿಸಿಕೊಳ್ಳಬೇಕಾಗಿರುತ್ತದೆ.

ಜಿಲ್ಲೆಯ ಪ್ರವಾಸೋದ್ಯಮ ವ್ಯಾಪಾರ/ಚಟುವಟಿಕೆಗಳಾದ ಹೋಟೆಲ್ ಮತ್ತು ರೆಸಾರ್ಟ್, ರೆಸ್ಟೋರೆಂಟ್, ಟ್ರಾವೆಲ್ ಏಜೆಂಟ್ಸ್/ಟೂರ್ ಆಪರೇಟರ್, ಟೂರಿಸ್ಟ್ ಟ್ರಾನ್ಸಪೋರ್ಟ್ ಆಪರೇಟರ್, ಅಮ್ಯೂಸಮೆಂಟ್ ಪಾರ್ಕ್, ಕ್ಯಾರವನ್ ಟೂರಿಸಂ, ನಡೆಸುತ್ತಿರುವ ಮಾಲೀಕರು ಪ್ರವಾಸೋದ್ಯಮ ಇಲಾಖೆಯ ವೆಬ್ಸೈಟ್ kttf.karnatakatourism.org ಪೋರ್ಟಲ್ ನಲ್ಲಿ ನೋಂದಣಿಯನ್ನು ಮಾಡಿಕೊಳ್ಳಬೇಕು. ಹೆಚ್ಚಿನ ಮಾಹಿತಿಗಾಗಿ ಸಹಾಯಕ ನಿರ್ದೇಶಕರ ಕಛೇರಿ, ಪ್ರವಾಸೋದ್ಯಮ ಇಲಾಖೆ, ನಂ. 09, ನೆಲಮಹಡಿ, ಜಿಲ್ಲಾಡಳಿತ ಭವನ, ಬೀರಸಂದ್ರ ಗ್ರಾಮ, ದೇವನಹಳ್ಳಿ ತಾಲ್ಲೂಕು, ಬೆಂಗಳೂರು ಗ್ರಾಮಾಂತರ ಜಿಲ್ಲೆ-562110, ದೂರವಾಣಿ ಸಂಖ್ಯೆ: 080- 22040633 ಗೆ ಕಛೇರಿ ಅವಧಿಯಲ್ಲಿ ಸಂಪರ್ಕಿಸಬಹುದಾಗಿದೆ ಎಂದು ಬೆಂಗಳೂರು ಗ್ರಾಮಾಂತರ ಜಿಲ್ಲಾಧಿಕಾರಿ ಡಾ. ಎನ್. ಶಿವಶಂಕರ್ ತಿಳಿಸಿದ್ದಾರೆ.

ಡೆಂಗ್ಯೂ ಜ್ವರ ಪರೀಕ್ಷೆ: ಹೆಚ್ಚಿನ ದರ ಪಡೆದಲ್ಲಿ ದೂರು ಸಲ್ಲಿಸಿ

ಮಂಡ್ಯ: ಜಿಲ್ಲೆಯಲ್ಲಿ ಡೆಂಗಿ ಜ್ವರ ಪ್ರಕರಣಗಳು ದಿನೇ ದಿನೇ ಹೆಚ್ಚಾಗುತ್ತಿರುವ ಹಿನ್ನೆಲೆಯಲ್ಲಿ ಖಾಸಗಿ ನರ್ಸಿಂಗ್ ಹೋಂ/ಆಸ್ಪತ್ರೆ/ಡಯಾಗ್ನೋಸ್ಟಿಕ್ ಸೆಂಟರ್/ಲ್ಯಾಬ್ ಗಳಲ್ಲಿ ಡೆಂಗಿ ಜ್ವರ ಪತ್ತೆ ಹಚ್ಚುವ ಪರೀಕ್ಷೆಗಳಾದ ಎಲಿಸಾ ಹಾಗೂ ರಾಪಿಡ್ ಟೆಸ್ಟ್ಗಳಿಗೆ ಜಿಲ್ಲಾ ಆರೋಗ್ಯ ಮತ್ತು ಕುಟುಂಬ ಕಲ್ಯಾಣ ಇಲಾಖೆಯ ಸರ್ಕಾರದ ಪ್ರಧಾನ ಕಾರ್ಯದರ್ಶಿರವರು ನಿಗಧಿತ ದರವನ್ನು ನಿಗಧಿಪಡಿಸಿರುತ್ತಾರೆ.

ಡೆಂಗ್ಯೂ ಎಲಿಸಾ ಎನ್‌ಎಸ್1 ಪರೀಕ್ಷೆಗೆ ರೂ.300, ಡೆಂಗ್ಯೂ ಎಲಿಸಾ ಐಜಿಮ್ ಪರೀಕ್ಷೆಗೆ ರೂ.300, ಸ್ಕ್ರೀನಿಂಗ್ ಟೆಸ್ಟ್ ರಾಪಿಡ್ ಕಾರ್ಡ್ ಫಾರ್ ಎನ್‌ಎಸ್1 ಐಜಿಮ್ ಮತ್ತು ಐಜಿಜಿ ಪರೀಕ್ಷೆಗೆ ರೂ.250 ನ್ನು ನಿಗಧಿಸಲಾಗಿದೆ.

ನಿಗಧಿತ ದರಕ್ಕಿಂತ ಹೆಚ್ಚಿನ ದರವನ್ನು ಪಡೆದಲ್ಲಿ ಜಿಲ್ಲಾ ಕುಟುಂಬ ಕಲ್ಯಾಣಾಧಿಕಾರಿಗಳ ದೂ.ಸಂ: 9449843445 ಹಾಗೂ ಜಿಲ್ಲಾ ರೋಗವಾಹಕ ಆಶ್ರಿತ ರೋಗಗಳ ನಿಯಂತ್ರಣಾಧಿಕಾರಿಗಳ ದೂ.ಸಂ: 9880151245 ಅನ್ನು ಸಂಪರ್ಕಿಸಿ ದೂರು ಸಲ್ಲಿಸಬಹುದು ಎಂದು ಮಂಡ್ಯ ಜಿಲ್ಲಾ ಆರೋಗ್ಯ ಮತ್ತು ಕುಟುಂಬ ಕಲ್ಯಾಣಾಧಿಕಾರಿಗಳು ಪ್ರಕಟಣೆಯಲ್ಲಿ ತಿಳಿಸಿದ್ದಾರೆ.

ಅರ್ಜಿ ಆಹ್ವಾನ

ರಾಮನಗರ: ಕೇಂದ್ರ ಸರ್ಕಾರದಿಂದ ಕ್ರೀಡೆಗೆ ಸಂಬಂಧಿಸಿದಂತೆ ಪದ್ಮಶ್ರೇಣಿಯ ಪ್ರಶಸ್ತಿಗಳಾದ ಪದ್ಮ ವಿಭೂಷಣ, ಪದ್ಮ ಭೂಷಣ ಮತ್ತು ಪದ್ಮ ಶ್ರೀ ಪ್ರಶಸ್ತಿಗಳಿಗೆ ಅರ್ಜಿ ಆಹ್ವಾನಿಸಲಾಗಿದೆ. ನಿಗಧಿತ ನಮೂನೆಯಲ್ಲಿ ಭರ್ತಿ ಮಾಡಿದ ಅರ್ಜಿಯನ್ನು ಹಾಗೂ ನೇರವಾಗಿ ಅರ್ಜಿಯನ್ನು ಮತ್ತು ಸಾಫ್ಟ್ ಪ್ರತಿಗಳನ್ನು ನೇರವಾಗಿ ಇ-ಮೇಲ್ ವಿಳಾಸ spolitical-dpar@karnataka.gov.in ಗೆ ಆಗಸ್ಟ್ 31 ರೊಳಗೆ ಕಳುಹಿಸಬಹುದಾಗಿದೆ. 2025ನೇ ಸಾಲಿನ ಪದ್ಮಶ್ರೇಣಿಯ ಪ್ರಶಸ್ತಿಗಳಿಗೆ ಅನ್ವಯಿಸುವ ನಿಯಾಮಾವಳಿಗಳು https://padmaawards.gov.inರಲ್ಲಿ ಲಭ್ಯವಿರುತ್ತದೆ. ಹೆಚ್ಚಿನ ಮಾಹಿಗೆ ಸಹಾಯಕ ನಿರ್ದೇಶಕರು, ಯುವ ಸಬಲೀಕರಣ ಮತ್ತು ಕ್ರೀಡಾ ಇಲಾಖೆ, ರಾಮನಗರ ಜಿಲ್ಲೆ ಇವರನ್ನು ಖುದ್ದಾಗಿ ಅಥವಾ ಕಚೇರಿ ಅಧೀಕ್ಷಕರು, ದೂರವಾಣಿ ಸಂಖ್ಯೆ: 9448153308 ಇವರನ್ನು ಸಂಪರ್ಕಿಸುವಂತೆ ಯುವ ಸಬಲೀಕರಣ ಮತ್ತು ಕ್ರೀಡಾ ಇಲಾಖೆಯ ಸಹಾಯಕ ನಿರ್ದೇಶಕರು ತಿಳಿಸಿದ್ದಾರೆ.

ದರಪಟ್ಟಿ ಆಹ್ವಾನ

ಮಂಡ್ಯ: ಮಂಡ್ಯ ಜಿಲ್ಲಾ ಕಾರಾಗೃಹ ದೈನಂದಿನ ಕಚೇರಿ ಕೆಲಸಕ್ಕೆ ಅನುಕೂಲವಾಗುವಂತೆ ಹೊಸದಾಗಿ 01 ಜೆರಾಕ್ಸ್ ಮಷಿನ್ ಅವಶ್ಯಕವಿದ್ದು, ಹೊಸದಾಗಿ 01 ಜೆರಾಕ್ಸ್ ಮಷಿನ್ ಸರಬರಾಜು ಮಾಡಲು ಹಾಗೂ ಪ್ರಸ್ತುತ ಕಾರಾಗೃಹದಲ್ಲಿ 01 ಜೆರಾಕ್ಸ್ ಮಷಿನ್ ದುರಸ್ಥಿ ಮಾಡಲು ಇಚ್ಛೆವುಳ್ಳ ದರಖಾಸ್ತುದಾರರು ಜಿಲ್ಲಾ ಕಾರಾಗೃಹ ಸಂಸ್ಥೆಗೆ ಭೇಟಿ ನೀಡಿ 10 ದಿನಗಳೊಳಗೆ ದರ ಪಟ್ಟಿಯನ್ನು ನೀಡಬೇಕೆಂದು ತಿಳಿಸಿದೆ. ಜುಲೈ 20 ರ ನಂತರ ಬಂದ ದರಪಟ್ಟಿಗಳನ್ನು ಸ್ವೀಕರಿಸುವುದಿಲ್ಲ ಎಂದು ಮಂಡ್ಯ ಜಿಲ್ಲಾ ಕಾರಾಗೃಹ ಅಧೀಕ್ಷಕರು ಪ್ರಕಟಣೆಯಲ್ಲಿ ತಿಳಿಸಿದ್ದಾರೆ.

ಸೌಲಭ್ಯಗಳಿಗೆ ಅರ್ಜಿ ಆಹ್ವಾನ

ರಾಮನಗರ: 2024-25ನೇ ಸಾಲಿನ ಕರ್ನಾಟಕ ಆರ್ಯ ವೈಶ್ಯ ಸಮುದಾಯ ಅಭಿವೃದ್ಧಿ ನಿಗಮದ ವಿವಿಧ ಯೋಜನೆಗಳ ಸೌಲಭ್ಯ ಒದಗಿಸಲು ಅನುಷ್ಠಾನಗೊಳಿಸುತ್ತಿರುವ ಸ್ವಯಂ ಉದ್ಯೋಗ ನೇರ ಸಾಲ ಯೋಜನೆ, ವಾಸವಿ ಜಲಶಕ್ತಿ (ಗಂಗಾ ಕಲ್ಯಾಣ) ಯೋಜನೆ, ಅರಿವು ಶೈಕ್ಷಣಿಕ ಸಾಲ, ಆಹಾರ/ವಾಹಿನಿ (ವಾಣಿಜ್ಯ ಬ್ಯಾಂಕುಗಳ ಸಹಯೋಗದೊಂದಿಗೆ) ಯೋಜನೆ, ಸೌಲಭ್ಯವನ್ನು ಪಡೆಯಲು ಫಲಾಪೇಕ್ಷಿಗಳಿಂದ ಅರ್ಜಿ ಆಹ್ವಾನಿಸಲಾಗಿದೆ. ಅರ್ಜಿ ಸಲ್ಲಿಸಲು ಆಗಸ್ಟ್ 31 ಕೊನೆಯ ದಿನವಾಗಿದೆ. ಹೆಚ್ಚಿನ ಮಾಹಿತಿಗೆ ನಿಗಮದ ಸಹಾಯವಾಣಿ ಸಂ: 080-27275114 ಹಾಗೂ ಯೋಜನೆಗಳ ಮಾರ್ಗಸೂಚಿಗಳು, ಸಲ್ಲಿಸಬೇಕಾದ ದಾಖಲೆಗಳು, ಜಿಲ್ಲಾ ವ್ಯವಸ್ಥಾಪಕರ ಕಚೇರಿ ವಿಳಾಸಗಳನ್ನು ಹಾಗೂ ಎಲ್ಲಾ ವಿವರಗಳನ್ನು ಇಚಿಥಿಜಟಿ. ಇಚಿಡಿಟಚಿಣಚಿಞಚಿ.ರಠಷ.ಟಿ ನಲ್ಲಿ ತಿಳಿಯಬಹುದಾಗಿದೆ ಎಂದು ಕರ್ನಾಟಕ ಆರ್ಯ ವೈಶ್ಯೆ ಸಮುದಾಯ ಅಭಿವೃದ್ಧಿ ನಿಗಮದ ಜಿಲ್ಲಾ ವ್ಯವಸ್ಥಾಪಕರು ಪ್ರಕಟಣೆಯಲ್ಲಿ ತಿಳಿಸಿದ್ದಾರೆ.

ಮುಂಗಾರು ಬೆಳೆಗಳ ಬಿತ್ತನೆ ಕಾರ್ಯ ಪ್ರಗತಿ

ರಾಮನಗರ: ಜಿಲ್ಲೆಯಲ್ಲಿ 2024-25ನೇ ಸಾಲಿನಲ್ಲಿ 2024ರ ಜನವರಿ 1 ರಿಂದ ಜುಲೈ 16 ರವರೆಗೆ ಒಟ್ಟು ವಾಡಿಕೆ ಮಳೆ 284 ಮಿ.ಮೀ ಇದ್ದು ವಾಸ್ತವ 281 ಮಿ.ಮೀ ಮಳೆಯಾಗಿರುತ್ತದೆ. (ಶೇ. -1 ಕೊರತೆ) 2024ರ ಜುಲೈ 1 ರಿಂದ 15 ರವರೆಗೆ ಒಟ್ಟು ವಾಡಿಕೆ ಮಳೆ 36 ಮಿ.ಮೀ ಇದ್ದು ವಾಸ್ತವ 37 ಮಿ.ಮೀ ಮಳೆಯಾಗಿರುತ್ತದೆ.

ಬೆಳೆ ವಿಸ್ತೀರ್ಣ : ಕೃಷಿ ಬೆಳೆಗಳು: 2024-25ನೇ ಸಾಲಿನಲ್ಲಿ ಮುಂಗಾರು ಹಂಗಾಮಿನಲ್ಲಿ ಜಿಲ್ಲೆಗೆ ಒಟ್ಟು 91,108 ಹೆ. ಬಿತ್ತನೆ ಗುರಿ ನಿಗಧಿಪಡಿಸಿದ್ದು, ಇದುವರೆವಿಗೂ ಒಟ್ಟು 5,906 ಹೆ. ಪ್ರದೇಶದಲ್ಲಿ ರಾಗಿ (4200 ಹೆ.) ಎಳ್ಳು-(900 ಹೆ.), ಅಲಸಂದೆ(364 ಹೆ.), ತೊಗರಿ (162 ಹೆ.) ಅವರೆ (280 ಹೆ) ಬಿತ್ತನೆಯಾಗಿರುತ್ತದೆ. ಪ್ರಸ್ತುತ ಉತ್ತಮ ಮಳೆಯಾಗುತ್ತಿರುವುದರಿಂದ ಮುಂಗಾರು ಹಂಗಾಮಿನ ಬೆಳೆಗಳ ಬಿತ್ತನೆಗೆ ಭೂಮಿ ಸಿದ್ಧತೆ ಹಾಗೂ ಬಿತ್ತನೆ ಕಾರ್ಯ ಪ್ರಗತಿಯಲ್ಲಿದೆ.

ಬೆಳೆ ಪರಿಸ್ಥಿತಿ: ಪ್ರಸಕ್ತ ಮುಂಗಾರಿನಲ್ಲಿ ಬಿತ್ತನೆಯಾಗಿರುವ ಎಳ್ಳು ಹೂ ಕಾಯಿ ಬಲಿಯುವ ಹಂತದಲ್ಲಿದ್ದು, ಅಲಸಂದೆ ಮತ್ತು ಅವರೆ ಹೂ, ಕಾಯಿ ಬಿಡುವ ಹಂತದಲ್ಲಿದೆ. ತೊಗರಿ ಬೆಳೆಯು ಬೆಳವಣಿಗೆ ಹಂತದಲ್ಲಿದೆ. ರಾಗಿ ಬಿತ್ತನೆಗೆ ಭೂಮಿ ಸಿದ್ಧತೆ ಕಾರ್ಯ ಪ್ರಗತಿಯಲ್ಲಿರುತ್ತದೆ.

ರಸಗೊಬ್ಬರ ದಾಸ್ತಾನು ಮತ್ತು ವಿತರಣೆ: 2024-25 ನೇ ಸಾಲಿನಲ್ಲಿ ಮುಂಗಾರು ಹಂಗಾಮಿನಲ್ಲಿ ವಿವಿಧ ರಸಗೊಬ್ಬರಗಳ ಜಿಲ್ಲೆಯ ಬೇಡಿಕೆ 28,047 ಮೆ.ಟನ್ ಗಳಷ್ಟು ಗುರಿ ನಿಗಧಿಪಡಿಸಲಾಗಿರುತ್ತದೆ. ಜುಲೈ ಮಾಹೆಯ ಅಂತ್ಯದವರೆಗೆ 17,950 ಮೆ.ಟನ್ ನಿಗಧಿಯಾಗಿದ್ದು, ಪ್ರಸ್ತುತ ಮೂಲ ದಾಸ್ತಾನು ಸೇರಿ 16,135 ಮೆ.ಟನ್ ಗಳಷ್ಟು ಸರಬರಾಜು ಆಗಿದ್ದು, 8,195 ಮೆ.ಟನ್ ವಿತರಣೆಯಾಗಿದ್ದು 7,939 ಮೆ. ಟನ್‌ಗಳಷ್ಟು ದಾಸ್ತಾನು ಲಭ್ಯವಿರುತ್ತದೆ. ಪ್ರಸ್ತುತ ಯಾವುದೇ ರಸಗೊಬ್ಬರದ ಕೊರತೆಯಿರುವುದಿಲ್ಲ. 2024ನೇ ಜುಲೈ ಮಾಹೆಯಲ್ಲಿ ಜಿಲ್ಲೆಗೆ ವಿವಿಧ ರಸಗೊಬ್ಬರಗಳ ಒಟ್ಟು 4465 ಮೆ.ಟನ್ ಗಳ ಸರಬರಾಜು ಯೋಜನೆ ಇದೆ. ಬಿತ್ತನೆ ಬೀಜ ದಾಸ್ತಾನು ಮತ್ತು ವಿತರಣೆ: 2024-25 ನೇ ಮುಂಗಾರು ಹಂಗಾಮಿಗೆ ಸಹಾಯಧನದಲ್ಲಿ ಬಿತ್ತನೆ ಬೀಜ ವಿತರಿಸಲು ವಿವಿಧ ಬೆಳೆಗಳ ಒಟ್ಟು 2,307 ಕ್ವಿ. ಗಳಷ್ಟು ಗುರಿ ನಿಗಧಿಪಡಿಸಲಾಗಿರುತ್ತದೆ. ಪ್ರಸ್ತುತ ತೊಗರಿ, ಅಲಸಂದೆ, ರಾಗಿ, ಭತ್ತ, ಮುಸುಕಿನಜೋಳ ಮತ್ತು ನೆಲಗಡಲೆ ಬೆಳೆಗಳ ಒಟ್ಟು 1,357 ಕ್ವಿ. ರೈತ ಸಂಪರ್ಕ ಕೇಂದ್ರಗಳಲ್ಲಿ ದಾಸ್ತಾನು ಮಾಡಲಾಗಿದ್ದು ಇದುವರೆಗೂ 869 ಕ್ವಿ ವಿತರಣೆ ಮಾಡಲಾಗಿ 489 ದಾಸ್ತಾನು ಉಳಿಕೆಯಾಗಿರುತ್ತದೆ. ಬಿತ್ತನೆ ಸಮಯಕ್ಕೆ ಹಾಗೂ ಬೇಡಿಕೆಗೆ ಅನುಗುಣವಾಗಿ ಬಿತ್ತನೆ ಬೀಜಗಳನ್ನು ಮುಂದಿನ ದಿನಗಳಲ್ಲಿ ದಾಸ್ತಾನು ಮಾಡಲಾಗುವುದು ಎಂದು ಜಿಲ್ಲಾ ಜಂಟಿ ಕೃಷಿ ನಿರ್ದೇಶಕರು ಪ್ರಕಟಣೆಯಲ್ಲಿ ತಿಳಿಸಿದ್ದಾರೆ.

ಕೃಷಿ ಆಸಕ್ತರಿಗೆ ಪ್ರಾತ್ಯಕ್ಷಿಕೆ ಮೂಲಕ ವಿಶೇಷ ತರಬೇತಿ

ಹುಳಿಯಾರು: ಜುಲೈ ತಿಂಗಳ 4 ನೇ ಭಾನುವಾರ 28 ರ ಬೆಳಗ್ಗೆ 10 ರಿಂದ ಸಂಜೆ 5.30 ರವರೆಗೆ ಕೃಷಿ ಆಸಕ್ತರಿಗೆ ಪ್ರಾತ್ಯಕ್ಷಿಕೆ ಮೂಲಕ ವಿಶೇಷ ತರಬೇತಿ ಕಾರ್ಯಕ್ರಮವನ್ನು ಚಿಕ್ಕನಾಯಕನಹಳ್ಳಿ ತಾಲ್ಲೂಕು ಶೆಟ್ಟಿಕೆರೆಯ ಅರುಣ್ ಕುಮಾರ್ ಎಸ್.ಆರ್ ತೋಟ ಹಾಗೂ ಜೆ.ಸಿ.ಪುರದ ಬಾಳೆಕಾಯಿ ಶಿವನಂಜಪ್ಪನವರ ತೋಟದಲ್ಲಿ ಹಮ್ಮಿಕೊಳ್ಳಲಾಗಿದೆ.

ಶ್ರೀಗಂಧ, ರಕ್ತ ಚಂದನ, ಹೆಬ್ಬೇವು, ಮಹಾಗನಿ ಸೇರಿದಂತೆ 56 ವಿವಿಧ ಬಗೆಯ ದೇಶಿ ವಿದೇಶಿ ಹಣ್ಣುಗಳು. ಅತ್ಯಂತ ಕಡಿಮೆ ನೀರಿನಲ್ಲಿ ಬಾಟಲಿ ಇರಿಗೇಶನ್ ಮೂಲಕ ಗಿಡಗಳ ಬೇರಿಗೆ ನೇರವಾಗಿ ನೀರು ನೀಡುವ ವಿಧಾನ, ತೆಂಗು ಮತ್ತು ಅಡಕೆ ತೋಟಗಳಲ್ಲಿ ಇಲ್ಲಿ ನಿಯಂತ್ರಣ ವಿಧಾನ, ಮೆಣಸು ಮತ್ತು ನಿಂಬೆಹಣ್ಣು ಕುಯ್ಯುವ ಸರಳ ಸಾಧನಗಳು, ಜೀವಾಮೃತ ಬಯೋಡೇಜೆಸ್ಟರ್ ರಸಸಾರ ಎರೆ ಜಲವನ್ನು ನೇರವಾಗಿ ಗಿಡಗಳಿಗೆ ಸೋಸಿ ಡ್ರಿಪ್ ಮೂಲಕ ನೀಡುವ ವಿಧಾನ. ತೋಟಗಾರಿಕೆ ಬೆಳೆಗಳಲ್ಲಿ ಬಹುಮಹಡಿ ಬೆಳೆ ಪದ್ಧತಿ (ತೆಂಗು ಅಡಿಕೆ ಕಾಳು ಮೆಣಸು ಏಲಕ್ಕಿ ಕಾಫಿ) ಬಂಡೆಯ ಮೇಲೆ ಬತ್ತ ಹೀಗೆ ಅನೇಕ ವಿಷಯಗಳ ಬಗ್ಗೆ ಮಾಹಿತಿ ನೀಡಲಾಗುವುದು.

ಕಾಳು ಮೆಣಸಿನ ಕೃಷಿ. ಬಿಳಿ ಮೆಣಸು ಮಾಡುವ ವಿಧಾನ, ಕಾಳು ಮೆಣಸನ್ನು ಗೊನೆ ಯಿಂದ ಮೆಣಸು ಬಿಡಿಸುವ ಮಿಷನ್, ಕಾಳು ಮೆಣಸು ಬಿಡಿಸುವ ಸರಳ ಸಾಧನ, ವಿದ್ಯುತ್ ಇಲ್ಲದೆ ಗುಂಡುಗಿರುವ ಕಾಳನ್ನು ಸ್ವಚ್ಛ ಮಾಡುವ ಮಿಷನ್, ಅತ್ಯಂತ ಕಡಿಮೆ ಸೌದೆಯಲ್ಲಿ ಅಡಕೆ ಬೇಯಿಸುವ ಒಲೆ, ಸೋಲಾರ್ ತಂತಿ ಬೇಲಿ ಅಳವಡಿಕೆ ಬಗ್ಗೆ ಸಂಪೂರ್ಣ ಮಾಹಿತಿ, ಎರೆಹುಳು ಗೊಬ್ಬರ ತಯಾರಿಕೆ, ಬಯೋಡೇಜೆಸ್ಟರ್ ಘಟಕ ಬಗ್ಗೆ ಜೀವಾಮೃತ ತಯಾರಿಕೆ, ತೆಂಗಿನ

ಗಿಡಗಳಲ್ಲಿ ನುಸಿ ಇಲ್ಲದ ಸಸಿ ಮಾಡುವ ಬಗ್ಗೆ, ಕಾಡು ಕೃಷಿಯ ಮಹತ್ವ ಫ್ರೂಟ್ ಬ್ಯಾಗಿಂಗ್ ಬಗ್ಗೆ, ಚೀಲಗಳಲ್ಲಿ ತರಕಾರಿ ಬೆಳೆಯುವ ಬಗ್ಗೆ, ಬೇಲದ ಹಣ್ಣು, ಅರಿಶಿಣ, ನಿಂಬೆಹಣ್ಣು, ನೆಲ್ಲಿಕಾಯಿ, ಶುಂಠಿ ವೆನಿಲ್ಲಾ ಮೌಲ್ಯವರ್ಧನೆ ಬಹು ಮಹಡಿ ಬೆಳೆಯ ಮಹತ್ವವನ್ನು ಅರುಣ್ ತೋಟದಲ್ಲಿ ನೀಡಲಾಗುವುದು.

ಶಿವನಂಜಪ್ಪ ಅವರ ತೋಟದಲ್ಲಿ 40 ವರ್ಷದಿಂದ ಉಳುಮೆ ಮಾಡದ ತೋಟ, ಗೆಣಸಿನ ನೆಲಮುಚ್ಚುಗೆ ಇರುವ ಸಹಜ ಕೃಷಿ, ಕಡಿಮೆ ಶ್ರಮ ಕಡಿಮೆ ಖರ್ಚು, ಹಾಗೂ ಕಡಿಮೆ ಭೂಮಿಯಲ್ಲಿ ಹೆಚ್ಚು ಆದಾಯ ಪಡೆಯಲು ಬಹು ಮಹಡಿ ಮಿಶ್ರ ಬೆಳೆಗಳನ್ನು ಅಳವಡಿಸಿರುವ ತೋಟ, ಮೆಣಸು, ಅಡಕೆ, ವೆನಿಲ್ಲಾ, ಸೀಬೆ, ಸಪೋಟ, ಏಲಕ್ಕಿ, ತೆಂಗು ವೈವಿಧ್ಯಮಯ ವಿವಿಧ ಬೆಳೆಗಳು ಕಡಿಮೆ ಖರ್ಚಿನಲ್ಲಿ ಬೋರ್ವೆಲ್ ಮರು ಪೂರ್ಣ ವಿಧಾನ, ಕಳೆ ನಡುವೆಯೇ ತರಕಾರಿ ಗೆಡ್ಡೆ, ಗೆಣಸು, ಡ್ರಿಪ್‌ನ ಮುಖೇನ ವೇಸ್ಟ್ ಡಿ ಕಂಪೋಸರ್ ಹಾಗೂ ದ್ರವದ ಜೈವಿಕ ಗೊಬ್ಬರ ನಿರ್ವಹಣೆ ವಿಧಾನ, ಹೊಸದಾಗಿ ಸಹಜ ಕೃಷಿ ಮಾಡ ಬಯಸುವ ಆಸಕ್ತರಿಗೆ ಅನುಭವ ಜನ್ಯವಾದ ಸಹಜ ಕೃಷಿ ಪುಸ್ತಕ ನೀಡಲಾಗುವುದು.

ತರಬೇತಿಗೆ ಹಾಜರಾಗ ಬಯಸುವವರು ಜಯ.18 ರ ರೊಳಗೆ ತರಬೇತಿ ಶುಲ್ಕ 600 ರೂಪಾಯಿಗಳನ್ನು 9110813445 ಮೊಬೈಲ್ ಸಂಖ್ಯೆಗೆ ಕಳುಹಿಸಿ, ತಾವು ಬೆಳೆಯುತ್ತಿರುವ ಬೆಳೆ ತಮ್ಮ ಸಂಪೂರ್ಣ ವಿಳಾಸ, ಹಣ ಪಾವತಿ ಮಾಡಿದ ಸ್ಕ್ರೀನ್ ಶಾರ್ಟ್‌ನ್ನು ಮೊಬೈಲ್ ಸಂಖ್ಯೆ 9900824420 ಗೆ ಕಳುಹಿಸಿ ನೊಂದಾಯಿಸಿಕೊಳ್ಳಲು ಕೋರಲಾಗಿದೆ. ಮೊದಲ ನೋಂದಾಯಿಸಿಕೊಂಡ 30 ಜನಕ್ಕೆ ತರಬೇತಿಯಲ್ಲಿ ಮೊದಲ ಆದ್ಯತೆ ನೀಡಲಾಗುವುದು.

ಸಂಜೆ ಟಿಪ್ಸ್

TATA ASSET MANAGEMEN

ಭಾರತದ ಚೊಚ್ಚಲ ಪ್ರವಾಸೋದ್ಯಮ ಸೂಚ್ಯಂಕ ನಿಧಿಯನ್ನು ಪ್ರಾರಂಭಿಸಿದ ಟಾಟಾ ಅಸೆಟ್ ಮ್ಯಾನೇಜ್ಮೆಂಟ್

ಮ್ಯೂಚುವಲ್ ಫಂಡ್ ಉದ್ಯಮದ ಪ್ರವರ್ತಕ ಸಂಸ್ಥೆಯಾದ ಟಾಟಾ ಅಸೆಟ್ ಮ್ಯಾನೇಜ್ಮೆಂಟ್ ಕಂಪನಿಯು ದೇಶದ ಮೊದಲ ಪ್ರವಾಸೋದ್ಯಮ ಸೂಚ್ಯಂಕ ನಿಧಿಯನ್ನು ಪ್ರಾರಂಭಿಸಿದೆ, ಇದು ನಿಫ್ಟಿ 500?ನ ಭಾಗವಾಗಿರುವ ಕಂಪನಿಗಳನ್ನು ಒಳಗೊಂಡಿದೆ. ಟಾಟಾ ನಿಫ್ಟಿ ಇಂಡಿಯಾ ಪ್ರವಾಸೋದ್ಯಮ ಸೂಚ್ಯಂಕ ನಿಧಿ?ಯು ನಿಫ್ಟಿ ಇಂಡಿಯಾ ಪ್ರವಾಸೋದ್ಯಮ ಸೂಚ್ಯಂಕದ ಮೇಲ ನಿಗಾ ಇಡಲಿದೆ. ಭಾರತದ ವೇಗವಾಗಿ ಬೆಳೆಯುತ್ತಿರುವ ಪ್ರಯಾಣ, ಪ್ರವಾಸೋದ್ಯಮ ಮತ್ತು ಆತಿಥ್ಯ ಕ್ಷೇತ್ರದ ಕಂಪನಿಗಳಲ್ಲಿ ಹೂಡಿಕೆ ಮಾಡಲು, ಹೂಡಿಕೆದಾರರಿಗೆ ಅವಕಾಶ ನೀಡುವ ನಿಟ್ಟಿನಲ್ಲಿ ಈ ಮುಕ್ತ-ನಿರ್ಗಮನ ಇಂಡೆಕ್ಸ್ ಫಂಡ್ ಅನ್ನು ವಿಶೇಷವಾಗಿ ವಿನ್ಯಾಸಗೊಳಿಸಲಾಗಿದೆ. ಸೂಚ್ಯಂಕವನ್ನು ರೂಪಿಸುವ ಕಂಪನಿಗಳು ಆಯಾ ವಿಭಾಗಗಳಲ್ಲಿ ಮುಂಚೂಣಿಯಲ್ಲಿದ್ದು, ಹೆಚ್ಚುತ್ತಿರುವ ಖರ್ಚು ಮಾಡಬಹುದಾದ ಆದಾಯದ ಪ್ರಮಾಣ, ವಿಕಸನಗೊಳ್ಳುತ್ತಿರುವ ಭಾರತೀಯ ಗ್ರಾಹಕರ ಅಭಿರುಚಿಗಳು ಮತ್ತು ಹೆಚ್ಚಿನ ವಿವೇಚನಾ ವೆಚ್ಚಗಳಿಂದ ಈ ಸಂಸ್ಥೆಗಳು ಪ್ರಯೋಜನ ಪಡೆದಿವೆ. ಸೂಚ್ಯಂಕ ನಿಧಿಯನ್ನು ಬಿಡುಗಡೆ ಮಾಡಿದ ಟಾಟಾ ಅಸೆಟ್ ಮ್ಯಾನೇಜ್ಮೆಂಟ್ ಮುಖ್ಯ ವ್ಯವಹಾರ ಅಧಿಕಾರಿ ಆನಂದ್ ವರದರಾಜನ್, ಅವರು, ಹೆಚ್ಚಿದ ಖರ್ಚು ಮಾಡಬಹುದಾದ ಆದಾಯ, ಉತ್ತಮ ಹೆದ್ದಾರಿ ಸಂಪರ್ಕ, ಸುಧಾರಿತ ರೈಲ್ವೆ ಸೌಲಭ್ಯ ಮತ್ತು ವೇಗ ಮುಂತಾದ ಮೂಲಸೌಕರ್ಯ ಅಭಿವೃದ್ಧಿಗಳ ಜೊತೆಗೆ, ದೇಶದ ವಿವಿಧೆಡೆ ತಲೆ ಎತ್ತಿದ ಅನೇಕ ಹೊಸ ವಿಮಾನ ನಿಲ್ದಾಣಗಳು ಪ್ರಯಾಣವನ್ನು ಸುಲಭ, ತ್ವರಿತ ಮತ್ತು ಸುರಕ್ಷಿತವಾಗಿಸಿವೆ. ದೇಶೀಯ ವಿಮಾನಯಾನ, ಹೋಟೆಲ್ಗಳು, ರೆಸ್ಟೋರೆಂಟ್ಗಳು ಮತ್ತು ಪ್ರಯಾಣದಲ್ಲಿ ನಾವು ಅಗಾಧ ಬೆಳವಣಿಗೆಯನ್ನು ಕಾಣುತ್ತಿದ್ದೇವೆ, ಇದು ಪ್ರವಾಸೋದ್ಯಮ ಕ್ಷೇತ್ರದ ಪಾಲಿಗೆ ಉತ್ತಮ ಬೆಳವಣಿಗೆಯಾಗಿದೆ. ತೀರ್ಥಯಾತ್ರೆ, ವ್ಯವಹಾರ, ವೈದ್ಯಕೀಯ, ವಿರಾಮ ಸೇರಿದಂತೆ ಎಲ್ಲಾ ರೀತಿಯ ಪ್ರಯಾಣದಲ್ಲೂ ಹೆಚ್ಚಳ ಕಂಡು ಬರುತ್ತಿದೆ.

ಹಾಗಲಕಾಯಿ ಟೊಮೆಟೊ ಪಲ್ಯ

ಪಾಕ ಶಾಲೆ

ಬೇಕಾಗಿರುವ ಪದಾರ್ಥ

ಹಾಗಲಕಾಯಿ-1, ಟೊಮೆಟೊ-1, ಈರುಳ್ಳಿ-1, ಹಸಿ ಮೆಣಸಿನಕಾಯಿ-4, ಕಾಯಿ ತುರಿ-ಸ್ವಲ್ಪ, ಬೆಲ್ಲ-ಸ್ವಲ್ಪ, ಕೊತ್ತೊಂಬರಿ ಸೊಪ್ಪು- ಸ್ವಲ್ಪ, ಕಡಲೆಬೇಳೆ- ಸ್ವಲ್ಪ, ಉದ್ದಿನಬೇಳೆ- ಸ್ವಲ್ಪ, ಸಾಸಿವೆ- ಸ್ವಲ್ಪಕರಿಬೇವು- ಸ್ವಲ್ಪ, ಅರಿಶಿಣ- ಸ್ವಲ್ಪ, ಹಿಂಗು-ಚಿಟಿಕೆ, ಎಣ್ಣೆ-ಸ್ವಲ್ಪ

ಮಾಡುವ ವಿಧಾನ

ಹಾಗಲಕಾಯಿ, ಟೊಮೆಟೊ, ಈರುಳ್ಳಿಯನ್ನು ಸಣ್ಣಗೆ ಹೆಚ್ಚಿಕೊಳ್ಳಬೇಕು. ಒಂದು ಬಾಣಲೆಗೆ ಎಣ್ಣೆ ಹಾಕಿ ಕಡಲೆಬೇಳೆ, ಉದ್ದಿನಬೇಳೆ, ಸಾಸಿವೆ, ಕರಿಬೇವು, ಅರಿಶಿಣ, ಹಿಂಗು, ಹಸಿ ಮೆಣಸಿನ ಹಾಕಿ ಒಗ್ಗರಣೆ ಮಾಡಿ ಅದಕ್ಕೆ ಹೆಚ್ಚಿದ ಹಾಗಲಕಾಯಿ ಹಾಕಿ 2 ನಿಮಿಷ ಹುರಿದುಕೊಳ್ಳಿ. ನಂತರ ಟೊಮೆಟೊ, ಈರುಳ್ಳಿ, ಉಪ್ಪು, ಬೆಲ್ಲ ಹಾಕಿ ಹುರಿಯಬೇಕು. ಕೊನೆಯಲ್ಲಿ ಕೊತ್ತೊಂಬರಿ ಸೊಪ್ಪಿನಿಂದ ಅಲಂಕರಿಸಿದರೆ ರುಚಿಕರವಾದ ಹಾಗಲಕಾಯಿ ಟೊಮೆಟೊ ಪಲ್ಯ ಸವಿಯಲು ಸಿದ್ಧ.

'ಗಣೇಶ' ವಿಗ್ರಹದೊಂದಿಗೆ ಅಸಭ್ಯವಾಗಿ ಫೋಟೋ ಕ್ಲಿಕ್ಕಿಸಿದ ಕಿಮ್ ಕಾರ್ದಶಿಯಾನ್: ನೆಟ್ಟಿಗರ ಕಿಡಿ

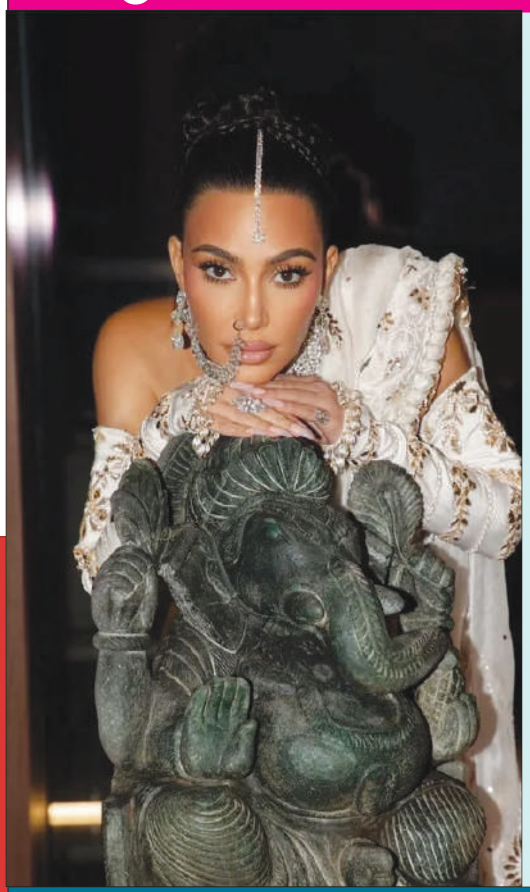

ನಟಿ, ಉದ್ಯಮಿ ಕಿಮ್ ಕಾರ್ದಶಿಯಾನ್ ಮುಂಬೈನಲ್ಲಿ ನಡೆದ ಅನಂತ್ ಅಂಬಾನಿ ಮತ್ತು ರಾಧಿಕಾ ಮರ್ಚೆಂಟ್ ವಿವಾಹ ಸಮಾರಂಭದಲ್ಲಿ ಭಾಗಿಯಾಗಿದ್ದರು. ಇದೇ ಮೊದಲ ಬಾರಿ ಭಾರತಕ್ಕೆ ಬಂದ ಅವರಿಗೆ ಅದ್ದೂರಿ ಸ್ವಾಗತ ಸಿಕ್ಕಿತ್ತು. ಮದುವೆ ಫೋಟೋಗಳನ್ನು ಕಿಮ್, ತಮ್ಮ ಇನ್ಸ್ಟಾಗ್ರಾಮ್ ಖಾತೆಯಲ್ಲಿ ಹಂಚಿಕೊಂಡಿದ್ದಾರೆ.

ಅದ್ರಲ್ಲಿ ಗಣೇಶ ವಿಗ್ರಹದ ಜೊತೆಗಿರುವ ಅವರ ಫೋಟೋ ಒಂದು ಬಳಕೆದಾರರ ಗಮನ ಸೆಳೆದಿದೆ. ಅನೇಕರ ಅಸಮಾಧಾನಕ್ಕೆ ಕಾರಣವಾಗಿದೆ.

ಕಿಮ್, ಮನೀಶ್ ಮಲ್ಹೋತ್ರಾ ಡಿಸೈನ್ ಮಾಡಿದ ಲೆಹೆಂಗಾ ಧರಿಸಿ ಮಿಂಚಿದ್ದರು. ವಜ್ರಾಭರಣವನ್ನು ಧರಿಸಿ ಫೋಟೋಕ್ಕೆ ಫೋಸ್ ನೀಡಿದ್ದ ಕಿಮ್, ಅಂಬಾನಿ ಮದುವೆಗೆ ವಜ್ರಗಳು ಮತ್ತು ಮುತ್ತುಗಳು ಎಂದು ಶೀರ್ಷಿಕೆ ಹಾಕಿದ್ದರು. ಅವರು, ಒಂದು ಫೋಟೋದಲ್ಲಿ ಗಣೇಶ ವಿಗ್ರಹದ ಹಿಂದೆ ನಿಂತು ಫೋಟೋಕ್ಕೆ ಫೋಸ್ ನೀಡಿದ್ದಾರೆ. ವಿಗ್ರಹದ ಪ್ರಾಪ್ ಆಗಿ ಬಳಸಿಕೊಂಡಿದ್ದಾರೆ. ವಿಗ್ರಹದ ಮೇಲೆ ಕೈ ಇಟ್ಟು, ಅದ್ರ ಮೇಲೆ ತಮ್ಮ ಗಲ್ಲವನ್ನಿಟ್ಟಿದ್ದಾರೆ. ಕಿಮ್ ಈ ಫೋಟೋ ದೇಸಿ ಅಭಿಮಾನಿಗಳಿಗೆ ಇಷ್ಟವಾಗಿಲ್ಲ. ಫೋಟೋ ವೇಗವಾಗಿ ವೈರಲ್ ಆಗಿದ್ದಲ್ಲದೆ, ಅನೇಕರು ಇದಕ್ಕೆ ಕಮೆಂಟ್ ಮಾಡಿದ್ದಾರೆ. ಇದನ್ನು ನೋಡಿದ ಕಿಮ್ ಯಾವುದೇ ಪ್ರತಿಕ್ರಿಯೆ ನೀಡದೆ ಆ ಫೋಟೋವನ್ನು ಡಿಲೀಟ್ ಮಾಡಿದ್ದಾರೆ.

ಜುಲೈ 12 ರಂದು ಅನಂತ್ ಅಂಬಾನಿ ಮತ್ತು ರಾಧಿಕಾ ಮರ್ಚೆಂಟ್ ವಿವಾಹದಲ್ಲಿ ಪಾಲ್ಗೊಳ್ಳಲು ಕಿಮ್ ತನ್ನ ಸಹೋದರಿ ಖ್ಲೋಯ್ ಕಾರ್ದಶಿಯಾನ್ ಜೊತೆಗೆ ಭಾರತಕ್ಕೆ ಬಂದಿದ್ದರು.

ಇತ್ತೀಚಿಗೆ ಇನ್ಸ್ಟಾಗ್ರಾಮ್ನಲ್ಲಿ ಆ ಫೋಟೊ ಹಂಚಿಕೊಂಡಿದ್ದರು. ಗಣೇಶ ಮೂರ್ತಿ ಮೇಲೆ ಒರಗಿ ಕ್ಲಿಕ್ಕಿಸಿರುವ ಫೋಟೊ ಬಗ್ಗೆ ಆಕ್ಷೇಪ ವ್ಯಕ್ತವಾಗಿತ್ತು. ಹಿಂದೂಗಳ ಭಾವನೆಗಳಿಗೆ ಧಕ್ಕೆ ತಂದಿದ್ದಾರೆ ಎಂದು ಆರೋಪ ಕೇಳಿಬಂದಿತ್ತು. ಬಳಿಕ ಫೋಟೋವನ್ನು ಡಿಲೀಟ್ ಮಾಡಿದ್ದಾರೆ.

ಈ ಹಿಂದೆ ಅನೇಕ ವಿದೇಶಿ ಸೆಲೆಬ್ರಿಟಿಗಳು ಇದೇ ರೀತಿಯ ತಪ್ಪನ್ನು ಮಾಡಿದ್ದಾರೆ. ಹಿಂದೂಗಳು ಪೂಜಿಸುವ ದೇವರ ಫೋಟೋಗಳು ಮತ್ತು ವಿಗ್ರಹಗಳನ್ನು ವಿದೇಶಿಗರಿಗೆ ಅಲಂಕಾರಿಕ ವಸ್ತುಗಳಂತೆ ಕಾಣಿಸುತ್ತವೆ. ಕಿಮ್ ಕರ್ದಾಶಿಯಾನ್ ಕೂಡ ಅದೇ ತಪ್ಪನ್ನು ಮಾಡಿದ್ದಾರೆ. ನಿಮ್ಮ ದರಿದ್ರ ಫೋಟೊಶೂಟ್ಗೆ ಹಿಂದೂ ದೇವರನ್ನು ಉಪಯೋಗಿಸುತ್ತೀರಾ? ಎಂದು ಕೆಲವರು ಕಾಮೆಂಟ್ ಮಾಡಿ ಆಕ್ರೋಶ ಹೊರ ಹಾಕಿದ್ದರು.

ಮುಂಬೈನಲ್ಲಿ 3 ದಿನಗಳ ಕಾಲ ಅನಂತ್ ಅಂಬಾನಿ ಹಾಗೂ ರಾಧಿಕಾ ಮರ್ಚೆಂಟ್ ವಿವಾಹ ಮಹೋತ್ಸವ ನಡೆಯಿತು. ಭಾರತೀಯ ಚಿತ್ರರಂಗದ ತಾರೆಯರ ಜೊತೆ ಸಾಕಷ್ಟು ಉದ್ಯಮಿಗಳು, ರಾಜಕೀಯ ಮುಖಂಡರು ಈ ಸಂಭ್ರಮದಲ್ಲಿ ಭಾಗಿ ಆಗಿದ್ದರು.

ಹೃದಯಾಘಾತ ತಪ್ಪಿಸಲು ಹತ್ತಬೇಕು ಮೆಟ್ಟಿಲು!

ಹೆಲ್ತ್ ಟಿಪ್ಸ್

ಆರೋಗ್ಯವಾಗಿರಲು ದೈಹಿಕವಾಗಿ ಸಕ್ರಿಯವಾಗಿರುವುದು ಬಹಳ ಮುಖ್ಯ. ನಿಯಮಿತವಾದ ವ್ಯಾಯಾಮ ಮತ್ತು ಯೋಗದ ಮೂಲಕ ಫಿಟ್ ಆಗಿರಬಹುದು. ಇದರ ಜೊತೆಜೊತೆಗೆ ಸಣ್ಣ-ಪುಟ್ಟ ದೈನಂದಿನ ಅಭ್ಯಾಸಗಳು ಸಹ ಪ್ರಮುಖ ಪಾತ್ರವನ್ನು ವಹಿಸುತ್ತವೆ. ಇವುಗಳಲ್ಲೊಂದು ಮೆಟ್ಟಿಲು ಹತ್ತುವುದು.

ಮೆಟ್ಟಿಲುಗಳನ್ನು ಹತ್ತುವುದರಿಂದ ಸ್ನಾಯುಗಳನ್ನು ಬಲಪಡಿಸಬಹುದು ಜೊತೆಗೆ ಹೃದಯ ಸಂಬಂಧಿ ಕಾಯಿಲೆಗಳ ಅಪಾಯವೂ ಕಡಿಮೆಯಾಗುತ್ತದೆ. ವಿಶೇಷವಾಗಿ ಹೃದಯಾಘಾತವನ್ನು ತಡೆಯಲು ಈ ಅಭ್ಯಾಸ ಬಹಳ ಸಹಕಾರಿಯಾಗಿದೆ. ಹೃದಯವನ್ನು ಬಲಪಡಿಸಲು ಪ್ರತಿದಿನ ಎಷ್ಟು ಮೆಟ್ಟಿಲುಗಳನ್ನು ಹತ್ತಬೇಕು ಎಂಬುದು ಸಹ ಬಹಳ ಮುಖ್ಯ.

ವಿಜ್ಞಾನಿಗಳ ಹೊಸ ಅಧ್ಯಯನದ ಪ್ರಕಾರ ಪ್ರತಿದಿನ 50 ಮೆಟ್ಟಿಲುಗಳನ್ನು ಹತ್ತುವುದು ಹೃದ್ರೋಗದ ಅಪಾಯವನ್ನು ಗಮನಾರ್ಹವಾಗಿ ಕಡಿಮೆ ಮಾಡುತ್ತದೆ. ಮೆಟ್ಟಿಲುಗಳನ್ನು ಹತ್ತುವವರಿಗೆ ಹೃದ್ರೋಗದ ಅಪಾಯವು ಇತರರಿಗಿಂತ ಶೇ.20ರಷ್ಟು ಕಡಿಮೆ ಇರುತ್ತದೆ. ಜಿಮ್ಗೆ ಹೋಗಲು ಅಥವಾ ದೀರ್ಘ ನಡಿಗೆಗೆ ಸಮಯ ಸಿಗದೇ ಇದ್ದರೆ ಮೆಟ್ಟಿಲು ಹತ್ತುವ ಮೂಲಕ ಫಿಟ್ನೆಸ್ ಕಾಪಾಡಿಕೊಳ್ಳಬಹುದು.

ಮೆಟ್ಟಿಲುಗಳನ್ನು ಹತ್ತುವುದರಿಂದ ದೇಹದಲ್ಲಿ ಹೆಚ್ಚಿನ ಸಾಂದ್ರತೆಯ ಲಿಪೊಪ್ರೋಟೀನ್ (ಎಚ್ಡಿಎಲ್) ಮಟ್ಟ ಹೆಚ್ಚಾಗುತ್ತದೆ. ಇದನ್ನು ಉತ್ತಮ ಕೊಲೆಸ್ಟ್ರಾಲ್ ಎಂದು ಕರೆಯಲಾಗುತ್ತದೆ. ಡರ್ಟಿ ಕೊಲೆಸ್ಟ್ರಾಲ್ ಎಂದು ಕರೆಯಲ್ಪಡುವ ಕಡಿಮೆ ಸಾಂದ್ರತೆಯ ಲಿಪೊಪ್ರೋಟೀನ್ (ಐಆಐ) ಮಟ್ಟವು ಕಡಿಮೆಯಾಗುತ್ತದೆ. ಇದರಿಂದಾಗಿ ಹೃದಯದಲ್ಲಿ ಯಾವುದೇ ಅಡಚಣೆಯಿರುವುದಿಲ್ಲ ಮತ್ತು ಹೃದಯಾಘಾತದ ಸಾಧ್ಯತೆಯು ಬಹಳ ಕಡಿಮೆಯಾಗುತ್ತದೆ.

ಲಿಫ್ಟ್ ಬಳಸುವ ಬದಲು ಮೆಟ್ಟಿಲುಗಳನ್ನು ಹತ್ತುವ ಅಭ್ಯಾಸ ಮಾಡಿಕೊಂಡರೆ ಬೊಜ್ಜು ಕೂಡ ಕಡಿಮೆ ಮಾಡಬಹುದು.

ಸುರಕ್ಷಿತ ಅಲಾರಂ ಸೌಲಭ್ಯದ ಎವರೆಡಿಯ ಸೈರನ್ ಟಾರ್ಚ್ ಅನಾವರಣಗೊಳಿಸಿದ ಕಿರಣ್ ಬೇಡಿ

ಭಾರತದ ನಂ.1 ಬ್ಯಾಟರಿ ಬ್ರ್ಯಾಂಡ್ ಆಗಿರುವ ಎವೆರೆಡಿ ಇಂಡಸ್ಟ್ರೀಸ್ ಇಂಡಿಯಾ ಲಿಮಿಟೆಡ್ (ಇಐಐಎಲ್), ಶಕ್ತಿ, ಕಾರ್ಯಕ್ಷಮತೆ ಮತ್ತು ವಿಶ್ವಾಸಾರ್ಹತೆಗೆ ಇನ್ನೊಂದು ಹೆಸರಾಗಿದೆ. ಫ್ಲ್ಯಾಷ್ಲೈಟ್ ಜೊತೆಗೆ ಸುರಕ್ಷತಾ ಎಚ್ಚರಿಕೆ ಗಂಟೆ ಮೊಳಗಿಸುವ ಇದೇ ಮೊದಲ ಬಾರಿಗೆ ಮಾರುಕಟ್ಟೆಗೆ ಬಂದಿರುವ - ಎವರೆಡಿ ಸೈರನ್ ಟಾರ್ಚ್ ಅನ್ನು ಭಾರತದ ಮೊದಲ ಮಹಿಳಾ ಐಪಿಎಸ್ ಅಧಿಕಾರಿ ಡಾ. ಕಿರಣ್ ಬೇಡಿ ಅವರು ಅನಾವರಣಗೊಳಿಸಿದರು.

ಅಪಾಯದ ಪರಿಸ್ಥಿತಿಯಲ್ಲಿ ಸಿಲುಕಿದಾಗ ಬಳಕೆದಾರರು ಟಾರ್ಚ್ಗೆ ಲಗತ್ತಿಸಲಾದ ಕೀ ಚೈನ್ ಎಳೆದಾಗ ಈ ಸೈರನ್ ಫ್ಲ್ಯಾಷ್ಲೈಟ್ ಜೋರಾಗಿ 100 ಡೆಸಿಬಲ್ನಷ್ಟು (ಡಿಬಿಎ) ಸುರಕ್ಷತೆಯ ಎಚ್ಚರಿಕೆಯ ಸದ್ದು ಮೊಳಗಿಸುತ್ತದೆ. ದೇಶದಲ್ಲಿ ಇದೇ ಮೊದಲ ಬಾರಿಗೆ ಮಾರುಕಟ್ಟೆಗೆ ಪರಿಚಯಿಸಿರುವ ಈ ಸೈರನ್ ಟಾರ್ಚ್, ಮಾರುಕಟ್ಟೆಯಲ್ಲಿ ಸಂಚಲನ ಮೂಡಿಸಲಿದೆ. ಮಹಿಳೆಯರು ಮತ್ತು ಜನರ ಸುರಕ್ಷತೆ ಹೆಚ್ಚಿಸುವ ರೀತಿಯಲ್ಲಿ ಇದನ್ನು ವಿನ್ಯಾಸಗೊಳಿಸಲಾಗಿದೆ. ಹೊಸದಾಗಿ ಬಿಡುಗಡೆಯಾಗಿರುವ ಸೈರನ್ ಫ್ಲ್ಯಾಷ್ಲೈಟ್- ದೈನಂದಿನ ಜೀವನದಲ್ಲಿ ಸುರಕ್ಷತೆ ಮತ್ತು ಭದ್ರತೆ ಹೆಚ್ಚಿಸುವ ಗುರಿ ಹೊಂದಿದೆ. ಈ ವಿನೂತನ ಉತ್ಪನ್ನವು ಬ್ರ್ಯಾಂಡ್ನ ಇತ್ತೀಚಿನ ಪ್ರಚಾರ ಅಭಿಯಾನವಾಗಿರುವ ಆವಾಜ್ಉಠಾಣೆಕಾಪವರ್ ನಿಂದ ಬೆಂಬಲಿತವಾಗಿದೆ. ಇದು ಎಲ್ಲರಿಗೂ ಸುರಕ್ಷತೆ ಮತ್ತು ಭದ್ರತೆ ಖಚಿತಪಡಿಸಿಕೊಳ್ಳಲು ಹಾಗೂ ಈ ಉತ್ಪನ್ನದ ಅಗತ್ಯವನ್ನು ಮನದಟ್ಟು ಮಾಡಿಕೊಡಲು ಕಿವಿ ಕೇಳಿಸದ ಮತ್ತು ಮಾತುಬಾರದವರ ನೇತೃತ್ವದಲ್ಲಿ ಈ ಪ್ರಚಾರ ಅಭಿಯಾನ ನಡೆಯಲಿದೆ.

ಆವಾಜ್ಉಠಾಣೆಕಾಪವರ್ - ಪ್ರಚಾರ ಅಭಿಯಾನಕ್ಕಾಗಿ, ದೇಶದಲ್ಲಿ ಕಿವಿಕೇಳಿಸದ ಸಮುದಾಯವು ಎದುರಿಸುತ್ತಿರುವ ಸಮಸ್ಯೆಗಳಿಗೆ ಪರಿಹಾರಗಳನ್ನು ಒದಗಿಸಲು ಪರಿಶ್ರಮ ಪಡುತ್ತಿರುವ ಸಂಸ್ಥೆಯಾಗಿರುವ ?ಇಂಡಿಯಾ ಸೈನಿಂಗ್ ಹ್ಯಾಂಡ್? ಜೊತೆಗೆ ಎವರೆಡಿ ಸಹಕರಿಸಲಿದೆ. ಮಹಿಳೆಯರ ಸುರಕ್ಷತೆಗೆ ಸಂಬಂಧಿಸಿದ ಸಮಸ್ಯೆಗಳನ್ನು ಪರಿಹರಿಸುವ ಈ ಪ್ರಚಾರ ಅಭಿಯಾನವು ಓಗಿಲ್ವಿ ಇಂಡಿಯಾ- ಸಿದ್ಧಪಡಿಸಿದ ಕಿವಿ ಕೇಳಿಸದ ಮತ್ತು ಮಾತು ಬಾರದ ಮಹಿಳೆಯರು ನಟಿಸಿರುವ ಪ್ರಭಾವಶಾಲಿ ಚಲನಚಿತ್ರವು ಮೌಖಿಕ ಸಂವಹನದ ಸಾಮರ್ಥ್ಯದ ಜೊತೆ ಸಂಪರ್ಕ ಹೊಂದಿದೆ. ಕಿವಿ ಕೇಳಿಸದ ಮತ್ತು ಮಾತುಬಾರದ ಮಹಿಳೆಯರು ವಿವಿಧ ಸ್ಥಳಗಳಲ್ಲಿ ಏಕಾಂಗಿಯಾಗಿ, ತಮ್ಮ ಆಘಾತಕಾರಿ ಅನುಭವಗಳನ್ನು ಸಾಂಕೇತಿಕ ಭಾಷೆಯಲ್ಲಿ ವಿವರಿಸುತ್ತಾರೆ. ಅವರು ಕೆಲವೊಮ್ಮೆ ಅಪಾಯಕ್ಕೆ ಸಿಲುಕಿದ ಅಥವಾ ಪೀಡನೆಗೆ ಒಳಗಾದ ಅನುಭವವನ್ನು ವಿವರಿಸುತ್ತಾರೆ. ಎವೆರೆಡಿ ಸೈರನ್ ಟಾರ್ಚ್- ಮಹಿಳೆಯರಿಗೆ ಧ್ವನಿ ಇಲ್ಲದೆಯೂ ಸದ್ದು ಮಾಡಲು ಅವಕಾಶ ಒದಗಿಸಲಿದೆ. ಪುಂಡರಿಂದ ನಿಂದನೆ ತಡೆಯಲು ಮತ್ತು ದಾರಿಹೋಕರನ್ನು ಎಚ್ಚರಿಸಲು ನಮ್ಮನ್ನು ಸಂರಕ್ಷಿಸಿ ಎನ್ನುವ ಸಂದೇಶದ 100-ಡೆಸಿಬಲ್ನಷ್ಟು ಸದ್ದನ್ನು ಅಲಾರಂ ಮೂಲಕ ಹೊರಡಿಸಲಿದೆ. ಅಬ್ ಆವಾಜ್ ಮೈ ಭಿ ಉಠಾವೋಂಗಿ ಎಂಬ ಸಂದೇಶದೊಂದಿಗೆ ನಾನು ನನ್ನ ಧ್ವನಿಯನ್ನು ಗಟ್ಟಿಯಾಗಿ ಹೊರಡಿಸಬಲ್ಲೆ ಎನ್ನುವ ಆತ್ಮವಿಶ್ವಾಸವನ್ನೂ ಇದು ಮಹಿಳೆಯರಲ್ಲಿ ತುಂಬಲಿದೆ.

ಈ ಸಂದರ್ಭದಲ್ಲಿ ಮಾತನಾಡಿದ ಸಾಮಾಜಿಕ ಕಾರ್ಯಕರ್ತೆ ಮತ್ತು ದೇಶದ ಮೊದಲ ಮಹಿಳಾ ಐಪಿಎಸ್ ಅಧಿಕಾರಿ ಡಾ. ಕಿರಣ್ ಬೇಡಿ ಅವರು, ''ಮಹಿಳೆಯ ದೈಹಿಕ ಮತ್ತು ಆಂತರಿಕ ಸುರಕ್ಷತೆಯ ಭಾವನೆಯು ಅವಳನ್ನು ಸಶಕ್ತಗೊಳಿಸುತ್ತದೆ. ಇದು ಅವಳ ಮಾನಸಿಕ ಆರೋಗ್ಯಕ್ಕೆ ತುಂಬ ಅಗತ್ಯ. ಕೆಲವೊಮ್ಮೆ ಹಾಗೂ ಅನೇಕ ಸಂದರ್ಭಗಳಲ್ಲಿ ಮಹಿಳೆ ಸುರಕ್ಷಿತವಾಗಿರಲು ಬಾಹ್ಯ ಸಾಧನದ ಅಗತ್ಯವಿದೆ. ಹೊತ್ತಲ್ಲದ ಹೊತ್ತಿನಲ್ಲಿ ಹೊರಹೋಗುತ್ತಿರಲಿ ಅಥವಾ ತಮ್ಮ ಕನಸುಗಳನ್ನು ಪೂರೈಸಲು ದೂರದ ತಾಣಕ್ಕೆ ಪ್ರಯಾಣಿಸುತ್ತಿರಲಿ ಇದು ಅವರ ನೆರವಿಗೆ ಬರಲಿದೆ. ಎವರೆಡಿಯ ಈ ವಿಶಿಷ್ಟ ಸೈರನ್ ಟಾರ್ಚ್ ಮಹಿಳೆಯರಿಗೆ ಸುರಕ್ಷತೆಯ ಬಗ್ಗೆ ಹಿಂಜರಿಕೆಯಿಲ್ಲದೆ ಅಥವಾ ಆತಂಕವಿಲ್ಲದೆ ಆ ಹೆಚ್ಚುವರಿ ದೂರ ಕ್ರಮಿಸಲು ಭರವಸೆದಾಯಕ ಸುರಕ್ಷಿತ ಭಾವನೆ ನೀಡುವಲ್ಲಿ ಮಹತ್ವದ ಹೆಜ್ಜೆಯಾಗಿದೆ'' ಎಂದು ಹೇಳಿದ್ದಾರೆ.

ಎವೆರೆಡಿ ಇಂಡಸ್ಟ್ರೀಸ್ ಇಂಡಿಯಾ ಲಿಮಿಟೆಡ್ನ ಹಿರಿಯ ಉಪಾಧ್ಯಕ್ಷ ಮತ್ತು ಎಸ್ಬಿಯು ಮುಖ್ಯಸ್ಥ (ಬ್ಯಾಟರಿಗಳು ಮತ್ತು ಫ್ಲ್ಯಾಷ್ಲೈಟ್ಗಳು) ಅನಿರ್ಬನ್ ಬ್ಯಾನರ್ಜಿ ಅವರು ಮಾತನಾಡಿ, ಎವರೆಡಿಯು ಅನಂತಶಕ್ತಿಯ ದಣಿವರಿಯದ ಚಾಂಪಿಯನ್ ಆಗಿದೆ. ಈ ಚೈತನ್ಯವೇ ಸೈರನ್ ಟಾರ್ಚ್ ವಿನ್ಯಾಸಗೊಳಿಸಲು ನಮಗೆ ಸ್ಫೂರ್ತಿ ನೀಡಿದೆ. ಇದೊಂದು ಬರೀ ಕಾರ್ಯನಿರ್ವಹಣೆ ಮೀರಿದ ಪರಿವರ್ತಕ ಪರಿಹಾರವಾಗಿದೆ. ಭಾರತದಾದ್ಯಂತ ಮಹಿಳೆಯರಿಗೆ ಭರವಸೆ ಮತ್ತು ಸಬಲೀಕರಣವನ್ನು ನೀಡುತ್ತದೆ. ಮಹಿಳಾ ಸುರಕ್ಷತೆಯು ನಮ್ಮ ಆದ್ಯತೆಯಾಗಿದ್ದು, ಶ್ರೇಷ್ಠತೆ ಮತ್ತು ನಾವೀನ್ಯತೆಗೆ ಸಂಬಂಧಿಸಿದ ನಮ್ಮ ಬದ್ಧತೆಯು ಭಾರಿ ಬದಲಾವಣೆಗೆ ಕಾರಣವಾಗುವ ಸಾಧನ ತಯಾರಿಸುವುದಕ್ಕೆ ಸ್ಫೂರ್ತಿಯಾಗಿದೆ. ಧ್ವನಿ ಇರದಿದ್ದರೂ ಸಹ ಶಬ್ದ ಮಾಡಲು ಇದು ಮಹಿಳೆಯರಿಗೆ ಅವಕಾಶ ಒದಗಿಸುತ್ತದೆ. ಮಹಿಳೆಯರ ಅಸಹಾಯಕತೆಯ ದುರುಪಯೋಗ ತಡೆಯಲು ಮತ್ತು ದಾರಿಹೋಕರನ್ನು ಎಚ್ಚರಿಸಲು ಇದು 100-ಡೆಸಿಬಲ್ನಷ್ಟು ಸದ್ದು ಮಾಡಿ ನನ್ನನ್ನು ರಕ್ಷಿಸಿ ಎನ್ನುವ ಸಂದೇಶದ ಅಲಾರಂ ಮೊಳಗಿಸುತ್ತದೆ. ಎಂದು ಹೇಳಿದ್ದಾರೆ.

ಧ್ವನಿ ಇಲ್ಲದವರಿಗೆ ಧ್ವನಿ ನೀಡುವುದು ಸುಲಭದ ಕೆಲಸವಲ್ಲ. ಆದರೆ ಸುಜೋಯ್ ಮತ್ತು ಅವರ ತಂಡವು ಪ್ರಚಾರಕ್ಕೆ ಮಾತುಬಾರದ ನಟರನ್ನು ಬಳಸಿಕೊಳ್ಳುವ ಆಲೋಚನೆಯೊಂದಿಗೆ ಬಂದಾಗ, ನಮ್ಮ ಮುಂದಿನ ಹಾದಿಯು ಸಾಕಷ್ಟು ಸರಳವಾಗಿತ್ತು. ತೆರೆಯ ಮೇಲಿನ ನಟರ ಅನುದ್ದೇಶದ ಮೌನವು ಮಹಿಳೆಯರು ದಿನನಿತ್ಯ ಎದುರಿಸುತ್ತಿರುವ ಪರಿಸ್ಥಿತಿಗೆ ಕನ್ನಡಿ ಹಿಡಿಯುತ್ತದೆ. ಅವರ ಮೂಕ ಸನ್ನೆಗಳ ಮೂಲಕ, ಚಲನಚಿತ್ರದಲ್ಲಿನ ಪಾತ್ರಗಳು ನಾಚಿಕೆ, ಅವಮಾನ ಮತ್ತು ತೀವ್ರ ಸ್ವರೂಪದ ಹಿಂಸೆಯನ್ನು ಯಾವುದೇ ಮಾತಿಲ್ಲದೆ ಅನುಭವಿಸುವ ಮಹಿಳೆಯರಿಗಾಗಿ ಮಾತನಾಡುತ್ತವೆ. ಈಗ ಧ್ವನಿಯೇ ಇಲ್ಲದ ಮಹಿಳೆಯರೂ ಈ ಸೈರನ್ ಟಾರ್ಚ್ ನೆರವಿನಿಂದ ಇತರರ ಗಮನ ಸೆಳೆಯುವ ರೀತಿಯಲ್ಲಿ ಸದ್ದು ಮಾಡಲು ಸಾಧ್ಯ'' ಎಂದು ಓಗಿಲ್ವಿ ಇಂಡಿಯಾದ ಮುಖ್ಯ ಸೃಜನಾತ್ಮಕ ಅಧಿಕಾರಿ ಸುಕೇಶ್ ನಾಯಕ್ ಅವರು ಹೇಳಿದ್ದಾರೆ.

ಈ ಸೈರನ್ ಟಾರ್ಚ್ - ಮಾರುಕಟ್ಟೆಯಲ್ಲಿ ಸಂಚಲನ ಸೃಷ್ಟಿಸಲಿದ್ದು, ಇದರ ಬೆಲೆ ? 225 ಇದೆ. ಅಪಾಯಕಾರಿ ಸಂದರ್ಭಗಳಲ್ಲಿ ಮಹಿಳೆಯರು ಮತ್ತು ಪುರುಷರಿಗೂ ಸುಲಭವಾಗಿ ಬಳಸಬಹುದಾದ ಮತ್ತು ಅಗತ್ಯವಾದ ಸಾಧನವಾಗಿದೆ.

ಮೆಂತೆ ಕೂದಲಿನ ಬೆಳವಣಿಗೆಗೆ ಸಹಕಾರಿ

ಬ್ಯೂಟಿ ಟಿಪ್ಸ್

ಅಡುಗೆ ಮನೆಯ ಘಮ ಹೆಚ್ಚಿಸುವ ಈ ಮೆಂತೆಯು ಹಲವು ರೀತಿಯ ಔಷಧೀಯ ಗುಣಗಳನ್ನು ಹೊಂದಿದೆ. ಮಧುಮೇಹಿಗಳಿಗೆ, ತೂಕ ಇಳಿಸುವವರಿಗೆ ಇದು ನೆಚ್ಚಿನ ಸಂಗಾತಿ. ಇವೆಲ್ಲವುಗಳ ಜೊತೆಗೆ ಕೂದಲಿನ ಆರೈಕೆಯಲ್ಲಿ ಮಹತ್ವದ ಸ್ಥಾನ ಪಡೆದಿದೆ. ಈ ಬೀಜಗಳು ತಲೆಯ ಚರ್ಮಕ್ಕೆ ರಕ್ತ ಸಂಚಾರವನ್ನು ಹೆಚ್ಚಿಸಿ, ಕೂದಲಿನ ಬುಡಕ್ಕೆ ಆಮ್ಲಜನಕದ ಸರಬರಾಜನ್ನು ಅಧಿಕಗೊಳಿಸುತ್ತವೆ. ಇದರಿಂದ ಕೂದಲಿನ ಬೆಳವಣಿಗೆಗೆ ಸಹಾಯವಾಗುತ್ತದೆ. ಮೆಂತೆಯಲ್ಲಿ ನಾರು ಮತ್ತು ಪ್ರೊಟೀನ್ ಅಂಶ ಅಧಿಕವಾಗಿದೆ. ಇವುಗಳಿಂದ ಕೂದಲು ಸದೃಢವಾಗಿ ತುಂಡಾಗುವುದು ನಿಲ್ಲುತ್ತದೆ. ನೂರು ಗ್ರಾಂ ಮೆಂತೆ ಬೀಜಗಳಲ್ಲಿ ಸುಮಾರು 23 ಗ್ರಾಂ ಪ್ರೊಟೀನ್ ದೊರೆಯುತ್ತದೆ. ಇದಲ್ಲದೆ, ಮೆಂತೆಯಲ್ಲಿರುವ ಲೆಸಿಥಿನ್ ಎಂಬ ಅಂಶವು ಕೂದಲಿನ ಬಲವರ್ಧನೆಗೆ ಸಹಾಯಕ. ಮಾತ್ರವಲ್ಲ, ತಲೆಯ ಚರ್ಮವು ಉತ್ಪಾದಿಸುವ ತೈಲದಂಶವನ್ನು ಕಡಿಮೆ ಮಾಡಿ, ಪಿಎಚ್ ಸರಿದೂಗಿಸಲು ಮಾಡಲು ಇದರಿಂದ ಸಾಧ್ಯ. ಹಾಗಾಗಿ ತಲೆಹೊಟ್ಟನ್ನು ಕೂದಲುದುರುವುದನ್ನು ಕಡಿಮೆ ಮಾಡುತ್ತದೆ, ಬೆಳವಣಿಗೆಗೆ ಪ್ರೋತ್ಸಾಹ ನೀಡುತ್ತದೆ. ಹೆಚ್ಚಿನವರು ಬಳಸುವ ವಿಧಾನವೆಂದರೆ ಮೆಂತೆಯ ಪೇಸ್ಟ್ ಕೂದಲಿಗೆ ಹಚ್ಚುವುದು. ರಾತ್ರಿ ಮಲಗುವಾಗ ಎರಡು ದೊಡ್ಡ ಚಮಚ ಮೆಂತೆಯನ್ನು ನೀರಿಗೆ ಹಾಕಿ. ಬೆಳಗಿನವರೆಗೆ ಅದು ಚೆನ್ನಾಗಿ ನೆನೆದು, ಉಬ್ಬಿರುತ್ತದೆ. ಅದನ್ನು ಮೊಸರಿನೊಂದಿಗೆ ರುಬ್ಬಿ ಕೂದಲಿಗ ಬುಡ ಸೇರಿದಂತೆ ಎಲ್ಲೆಡೆ ಲೇಪಿಸಿ. ಅರ್ಧ ತಾಸಿನ ನಂತರ ಉಗುರು ಬಿಸಿಯಾದ ನೀರಿನಲ್ಲಿ ಚೆನ್ನಾಗಿ ತೊಳೆಯಿರಿ. ಇದರಿಂದ ಒಳ್ಳೆಯ ಕಂಡೀಶನರ್ ದೊರೆತು, ಹೊಟ್ಟು ತೊಲಗಿ, ಕೂದಲು ನಳನಳಿಸುತ್ತದೆ. ಅರ್ಧ ಕಪ್ ತೆಂಗಿನ ಎಣ್ಣೆಗೆ 2 ದೊಡ್ಡ ಚಮಚ ಮೆಂತೆಯ ಬೀಜಗಳನ್ನು ಹಾಕಿ, ಕುದಿಸಿ. ಈ ಎಣ್ಣೆ ಆರಿ ತಣ್ಣಗಾದ ಮೇಲೆ ಗಾಜಿನ ಬಾಟಲಿಗೆ ತುಂಬಿಸಿಡಿ. ಈ ಎಣ್ಣೆಯನ್ನು ರಾತ್ರಿ ಮಲಗುವ ಒಂದು ತಾಸಿ ಮೊದಲು ತಲೆಗೆ ಹಾಕಿ ಲಘುವಾಗಿ ಮಸಾಜ್ ಮಾಡಿ. ಬೆಳಗ್ಗೆ ತಲೆಸ್ನಾನ ಮಾಡಿ. ಇದರಿಂದ ಇಡೀ ರಾತ್ರಿ ಈ ಎಣ್ಣೆಯಲ್ಲಿ ನೆನೆದ ತಲೆಯ ಚರ್ಮ ಮತ್ತು ಕೂದಲ ಬುಡಗಳು ಸೊಂಪಾಗಿ ಸತ್ವಗಳನ್ನು ಹೀರಿಕೊಳ್ಳುತ್ತವೆ. 2 ಚಮಚ ಮೆಂತೆಯನ್ನು ದೊಡ್ಡ ಗ್ಲಾಸ್ ನೀರಿಗೆ ಸೇರಿಸಿ ಚೆನ್ನಾಗಿ ಕುದಿಸಿ. ನೀರು ಮುಕ್ಕಾಲು ಗ್ಲಾಸಿನಷ್ಟು ಆಗುವವರೆಗೆ ಕುದಿಸಿ. ಇದು ಬೆಚ್ಚಗಿರುವಾಗಲೇ ತಲೆಯೆಲ್ಲ ನೆನೆಯುವಂತೆ ಹಚ್ಚಿಕೊಳ್ಳಿ. ಅರ್ಧ ತಾಸಿನ ನಂತರ ತಲೆಸ್ನಾನ ಮಾಡಿ. ಇದು ಸಹ ಕೂದಲಿಗೆ ಬೇಕಾದ ಪೋಷಕಾಂಶಗಳನ್ನು ನೀಡಿ, ಹೊಳಪು ಹೆಚ್ಚಿಸುತ್ತದೆ. ಕೂದಲು ಉದುರುವುದನ್ನು ತಡೆ, ಬೆಳವಣಿಗೆಗೆ ನೆರವಾಗುತ್ತದೆ.

ರಾಶಿ ಭವಿಷ್ಯ

ಜಯಶ್ರೀ.ಬಿ.ಆರ್
ಖ್ಯಾತ ಜ್ಯೋತಿಷಿ
ದೂರವಾಣಿ–9964739507
www.jyotishyavaastu.com

ಮೇಷ: ಕೆಲಸ ಕಾರ್ಯಗಳಲ್ಲಿ ವಿಘ್ನ, ಪರರಿಂದ ಸಹಾಯ, ಕೈ ಕಾಲು ನೋವು, ವಾಗ್ವಾದ, ಸಾಲಬಾಧೆ.

ವೃಷಭ: ಆಪ್ತರಿಂದ ಸಹಾಯ, ಮನಸ್ಸಿಗೆ ಸಂಕಟ, ಸರ್ಕಾರಿ ಕೆಲಸಗಳಲ್ಲಿ ವಿಳಂಬ, ಶ್ರಮಕ್ಕೆ ತಕ್ಕ ವರಮಾನ.

ಮಿಥುನ: ಬೇಡದ ವಿಷಯಗಳಲ್ಲಿ ಆಸಕ್ತಿ, ಶತ್ರು ಭಾದೆ, ವಾಹನ ಅಪಘಾತ, ಇತರರ ಭಾವನೆಗೆ ಸ್ಪಂದಿಸುವಿರಿ.

ಕಟಕ: ಇಲ್ಲಸಲ್ಲದ ತಕರಾರು, ಮಾನಹಾನಿ, ಸ್ತ್ರೀಯರಿಗೆ ತೊಂದರೆ, ಮನಸ್ಸಿನ ಮೇಲೆ ದುಷ್ಟ ಪರಿಣಾಮ.

ಸಿಂಹ: ಯತ್ನ ಕಾರ್ಯಗಳಲ್ಲಿ ಜಯ, ಉದ್ಯೋಗದಲ್ಲಿ ಬಡ್ತಿ, ಮನ ಶಾಂತಿ, ಸುಖ ಭೋಜನ, ಬಂಧುಗಳಿಂದ ಹಿತವಚನ.

ಕನ್ಯಾ: ವಾದ ವಿವಾದ, ಹಿರಿಯರ ನೆರವು, ಧನ ಲಾಭ, ದೈವಿಕ ಚಿಂತನೆ, ಸುಖ ಭೋಜನ, ರಿಯಲ್ ಎಸ್ಟೇಟ್‌ನಿಂದ ಲಾಭ.

ತುಲಾ: ಚೋರ ಭಯ, ಎಲ್ಲಿ ಹೋದರು ಅಶಾಂತಿ, ಪತಿ ಪತ್ನಿಯರಲ್ಲಿ ಕಲಹ, ಸಣ್ಣ ವಿಷಯಕ್ಕೆ ಭಿನ್ನಾಭಿಪ್ರಾಯ.

ವೃಶ್ಚಿಕ: ಪರರ ತಪ್ಪಿನಿಂದ ಗೌರವಕ್ಕೆ ಧಕ್ಕೆ, ಅನಾರೋಗ್ಯ, ಅಧಿಕ ಸಮಸ್ಯೆ, ಮಾತಾಪಿತರ ಆಶೀರ್ವಾದ

ಧನಸ್ಸು: ಖರ್ಚಿಗೆ ನೂರಾರು ದಾರಿ, ವಿರೋಧಿಗಳಿಂದ ಕಿರುಕುಳ, ಅನ್ಯರ ಮಾತಿನಿಂದ ತೊಂದರೆ, ಕೋಪ ಜಾಸ್ತಿ.

ಮಕರ: ಅಭಿವೃದ್ಧಿ ಕುಂಠಿತ, ಅತಿಯಾದ ಪ್ರಯಾಣ, ವಿವಾಹಕ್ಕೆ ಅಡಚಣೆ, ಸಾಲ ಮಾಡುವ ಸಾಧ್ಯತೆ, ಸಾಧಾರಣ ಫಲ.

ಕುಂಭ: ಪ್ರಯತ್ನದಿಂದ ಕಾರ್ಯ ಸಫಲ, ಪುಣ್ಯಕ್ಷೇತ್ರ ದರ್ಶನ,ಸುಖ ಭೋಜನ, ನಿವೇಶನ ಪ್ರಾಪ್ತಿ, ದೇವತಾ ಕಾರ್ಯಗಳಲ್ಲಿ ಒಲವು.

ಮೀನ: ದ್ರವ್ಯ ಲಾಭ, ಸ್ನೇಹಿತರಿಂದ ಸಕಾಲದಲ್ಲಿ ನೆರವು, ಕುಟುಂಬ ಸೌಖ್ಯ, ವಿದೇಶ ಪ್ರಯಾಣ, ಆರೋಗ್ಯದ ಕಾಳಜಿ.

ಅಂತರರಾಷ್ಟ್ರೀಯ ನ್ಯಾಯ ದಿನ

ಅಂತರರಾಷ್ಟ್ರೀಯ ನ್ಯಾಯದ ವ್ಯವಸ್ಥೆಯನ್ನು ಗುರುತಿಸುವ ಪ್ರಯತ್ನದ ಭಾಗವಾಗಿ ಪ್ರತಿ ವರ್ಷ ಜುಲೈ 17 ರಂದು ನಡೆಸಲಾಗುತ್ತದೆ. ಈ ಆಚರಣೆಗಳು ಅಂತರಾಷ್ಟ್ರೀಯ ನ್ಯಾಯಮಂಡಳಿಗಳು ಮತ್ತು ನ್ಯಾಯಾಲಯಗಳು ಯುದ್ಧ ಅಪರಾಧಗಳು ಮತ್ತು ಮಾನವೀಯತೆಯ ವಿರುದ್ಧದ ಅಪರಾಧಗಳ ಬಲಿಪಶುಗಳಿಗೆ ನ್ಯಾಯವನ್ನು ಹೇಗೆ ತಂದಿವೆ ಮತ್ತು ಮುಂದುವರಿಸಿವೆ ಎಂಬುದನ್ನು ಎತ್ತಿ ತೋರಿಸುತ್ತದೆ. ಇದು ರೋಮ್ ಶಾಸನವನ್ನು ಜಾಗತಿಕವಾಗಿ ಅಳವಡಿಸಿಕೊಂಡ ದಿನವನ್ನು ಸ್ಮರಿಸುತ್ತದೆ ಮತ್ತು ಅಂತರಾಷ್ಟ್ರೀಯ ಕ್ರಿಮಿನಲ್ ಕೋರ್ಟ್ನ ಸದಸ್ಯ ರಾಷ್ಟ್ರಗಳು ಅವರ ನಿರೀಕ್ಷೆಗಳಿಗೆ ತಕ್ಕಂತೆ ಜೀವಿಸುವುದನ್ನು ಖಚಿತಪಡಿಸುತ್ತದೆ.

ಶತಮಾನಗಳಿಂದ, ಜಗತ್ತು ಹೊಸ ಗಡಿಗಳು, ಹೊಸ ಗಡಿಗಳು ಮತ್ತು ಹೊಸ ಸವಾಲುಗಳನ್ನು ಕಂಡಿದೆ. ಮೈತ್ರಿ ಮಾಡಿಕೊಂಡರು ಮತ್ತು ಮುರಿದರು. ಯುದ್ಧಗಳು ಭುಗಿಲೆದ್ದವು. ಜನರು ಸಹ ಪುರುಷರು, ಮಹಿಳೆಯರು ಮತ್ತು ಮಕ್ಕಳ ವಿರುದ್ಧ ಹೇಳಲಾಗದ ಕೃತ್ಯಗಳನ್ನು ಎಸಗಿದರು. ಅಂತರರಾಷ್ಟ್ರೀಯ ನ್ಯಾಯದ ಅಗತ್ಯವನ್ನು ಜಗತ್ತು ಭಾವಿಸಿದೆ.

ಈ ಅಗತ್ಯದಿಂದ ನ್ಯೂರೆಂಬರ್ಗ್ ಪ್ರಯೋಗಗಳು ಹುಟ್ಟಿಕೊಂಡವು, ಇದು ಶಾಶ್ವತ ಅಂತರಾಷ್ಟ್ರೀಯ ನ್ಯಾಯಾಲಯವನ್ನು ಸ್ಥಾಪಿಸುವಲ್ಲಿ ಒಂದು ಮೈಲಿಗಲ್ಲು ಎಂದು ಹಲವರು ಪರಿಗಣಿಸುತ್ತಾರೆ. ಎರಡನೆಯ ಮಹಾಯುದ್ಧದ ನಂತರ ಜರ್ಮನಿಯ ನ್ಯೂರೆಂಬರ್ಗ್ನಲ್ಲಿ ನಾಜಿ ಯುದ್ಧ ಅಪರಾಧಿಗಳನ್ನು ನ್ಯಾಯಕ್ಕೆ ತರಲು 13 ಪ್ರಯೋಗಗಳ ಸರಣಿಯನ್ನು ನಡೆಸಲಾಯಿತು. ಪ್ರತಿವಾದಿಗಳು - ಅವರಲ್ಲಿ ನಾಜಿ ಪಕ್ಷದ ಅಧಿಕಾರಿಗಳು ಮತ್ತು ಉನ್ನತ ಶ್ರೇಣಿಯ ಮಿಲಿಟರಿ ಅಧಿಕಾರಿಗಳು, ಜರ್ಮನ್ ಕೈಗಾರಿಕೋದ್ಯಮಿಗಳು, ವಕೀಲರು ಮತ್ತು ವೈದ್ಯರು - ಶಾಂತಿಯ ವಿರುದ್ಧದ ಅಪರಾಧಗಳು ಮತ್ತು ಮಾನವೀಯತೆಯ ವಿರುದ್ಧದ ಅಪರಾಧಗಳ ಆರೋಪದ ಮೇಲೆ ದೋಷಾರೋಪಣೆ ಮಾಡಲಾಗಿತ್ತು. ಮಾನವೀಯತೆಯ ವಿರುದ್ಧದ ಅಪರಾಧಗಳಿಗಾಗಿ ಯಾರಾದರೂ ಮೊಟ್ಟಮೊದಲ ಬಾರಿಗೆ ಮೊಕದ್ದಮೆ ಹೂಡಿದಾಗ, ನ್ಯೂರೆಂಬರ್ಗ್ ಪ್ರಯೋಗಗಳು ಆ ಸಮಯದಲ್ಲಿ ವಿವಾದಾಸ್ಪದವಾಗಿದ್ದವು. ಅದೇ ಸಮಯದಲ್ಲಿ ಮತ್ತೊಂದು ಹೆಗ್ಗುರುತು ವಿಚಾರಣೆ - ಟೋಕಿಯೋ ಟ್ರಯಲ್ ಅಥವಾ ಟೋಕಿಯೋ ವಾರ್ ಕ್ರೈಮ್ಸ್ ಟ್ರಿಬ್ಯೂನಲ್ ಎಂದು ಕರೆಯಲ್ಪಡುತ್ತದೆ ಮತ್ತು ಔಪಚಾರಿಕವಾಗಿ, ದೂರದ ಪೂರ್ವದ ಅಂತರಾಷ್ಟ್ರೀಯ ಮಿಲಿಟರಿ ನ್ಯಾಯಮಂಡಳಿಯಾಗಿ - ಯುದ್ಧವನ್ನು ಪ್ರಾರಂಭಿಸಲು ಮತ್ತು ಹೂಡಲು ಜಂಟಿ ಪಿತೂರಿಗಾಗಿ ಜಪಾನ್ ಸಾಮ್ರಾಜ್ಯದ ನಾಯಕರನ್ನು ಪ್ರಯತ್ನಿಸಿದರು ಮತ್ತು ಶಿಕ್ಷೆಗೆ ಗುರಿಪಡಿಸಿದರು. ಜುಲೈ 17, 1998 ರಂದು ವಿಶ್ವಸಂಸ್ಥೆಯ ಮುಂದೆ ಇಟಲಿಯ ರೋಮ್ನಲ್ಲಿ ನಡೆದ ರಾಜತಾಂತ್ರಿಕ ಸಮ್ಮೇಳನದ ಮೊದಲು ಅಂತರರಾಷ್ಟ್ರೀಯ ಮಟ್ಟದಲ್ಲಿ ಗಂಭೀರ ಅಪರಾಧಗಳ ಆರೋಪಿಗಳನ್ನು ವಿಚಾರಣೆಗೆ ಒಳಪಡಿಸುವ ಒಪ್ಪಂದವನ್ನು ಪ್ರಸ್ತಾಪಿಸಲಾಯಿತು. 120 ರಾಜ್ಯಗಳಿಂದ ರೋಮ್ ಶಾಸನವಾಗಿ ಅಂಗೀಕರಿಸಲ್ಪಟ್ಟಿದೆ, ಈ ಒಪ್ಪಂದವು 2002 ರಲ್ಲಿ ಇಂಟರ್ನ್ಯಾಷನಲ್ ಕ್ರಿಮಿನಲ್ ಕೋರ್ಟ್ ಸ್ಥಾಪನೆಗೆ ಕಾರಣವಾಯಿತು.

ತಮಿಳುನಾಡಿನಲ್ಲಿ ವಿದ್ಯುತ್ ದರ ಏರಿಕೆ

ತಮಿಳುನಾಡು: ತಮಿಳುನಾಡಿನಲ್ಲಿ ವಿದ್ಯುತ್ ದರ ಹೆಚ್ಚಳ ಮಾಡಲಾಗಿದ್ದು, ಜುಲೈ 1ರಿಂದ ಅನ್ವಯವಾಗುವಂತೆ ಏರಿಕೆ ಮಾಡಲಾಗಿದೆ.ತಮಿಳುನಾಡಿನಾದ್ಯಂತ ಮನೆ ಮತ್ತು ವಾಣಿಜ್ಯ ಬಳಕೆಗೆ ವಿದ್ಯುತ್ ಶುಲ್ಕವನ್ನು ಭಾರೀ ಪ್ರಮಾಣದಲ್ಲಿ ಹೆಚ್ಚಿಸಲಾಗಿದೆ ಎಂದು ವಿದ್ಯುತ್ ನಿಯಂತ್ರಣ ಪ್ರಾಧಿಕಾರ ಮಾಹಿತಿ ನೀಡಿದೆ. ಯಾವ ಘಟಕಕ್ಕೆ ಎಷ್ಟು ವಿದ್ಯುತ್ ದರವನ್ನು ಹೆಚ್ಚಿಸಲಾಗಿದೆ ವಿವರಗಳು ಇಲ್ಲಿದೆ ತಮಿಳುನಾಡಿನಲ್ಲಿ ಏಕಾಏಕಿ ವಿದ್ಯುತ್ ದರ ಏರಿಕೆ ಮಾಡಲಾಗಿದೆ. ಈ ಸಂಬಂಧ ವಿದ್ಯುತ್ ನಿಯಂತ್ರಣ ಆಯೋಗ ಅಧಿಸೂಚನೆ ಹೊರಡಿಸಿದೆ. ಅದರಂತೆ ವಿದ್ಯುತ್ ಬಿಲ್ ಶೇ.4.83ಕ್ಕೆ ಏರಿಕೆಯಾಗಿದೆ. ಅದರಂತೆ 400 ಯೂನಿಟ್‌ವರೆಗಿನ ಗೃಹ ಬಳಕೆಯ ವಿದ್ಯುತ್ ಶುಲ್ಕವನ್ನು ಪ್ರತಿ ಯೂನಿಟ್‌ಗೆ 20 ಸೆಂಟ್‌ಗಳಷ್ಟು ಹೆಚ್ಚಿಸಲಾಗಿದೆ. ಅಂದರೆ ಇಲ್ಲಿಯವರೆಗೆ 400 ಯೂನಿಟ್‌ವರೆಗಿನ ವಿದ್ಯುತ್‌ನ ಗ್ರಾಹಕರಿಗೆ ಪ್ರತಿ ಯೂನಿಟ್‌ಗೆ 4.60 ರೂ. ಪ್ರತಿ ಯೂನಿಟ್‌ಗೆ ಹೆಚ್ಚುವರಿ 20 ಸೆಂಟ್‌ಗಳನ್ನು ಈಗ ರೂ.4.80 ಕ್ಕೆ ವಿಧಿಸಲಾಗುತ್ತದೆ. ಅದೇ ರೀತಿ 401 ? 500 ಯೂನಿಟ್ ವಿದ್ಯುತ್ ಬಿಲ್ ಪ್ರತಿ ಯೂನಿಟ್?ಗೆ 6.15 ರೂ. ಈಗ 6.45 ರೂ.ಗೆ ಏರಿಸಲಾಗಿದೆ. 501 ರಿಂದ 600 ಯೂನಿಟ್‌ಗಳ ವಿದ್ಯುತ್ ದರವನ್ನು ಪ್ರತಿ ಯೂನಿಟ್‌ಗೆ 8.18 ರೂ. ರಿಂದ 8.55 ರೂ.ಗೆ ಹೆಚ್ಚಿಸಲಾಗಿದೆ. ಅಲ್ಲದೆ, 601–800 ಯೂನಿಟ್‌ಗಳ ವಿದ್ಯುತ್ ದರವನ್ನು ಪ್ರತಿ ಯೂನಿಟ್‌ಗೆ 9.20 ರೂ. ರಿಂದ 9.65 ರೂ.ಗೆ ಹೆಚ್ಚಿಸಲಾಗಿದೆ. 801 ? 1000 ಯೂನಿಟ್‌ಗಳ ವಿದ್ಯುತ್ ದರವನ್ನು ಪ್ರತಿ ಯೂನಿಟ್‌ಗೆ 10.20 ರೂ.ನಿಂದ 10.70 ರೂ.ಗೆ ಹೆಚ್ಚಿಸಲಾಗಿದೆ. 1,000 ಯೂನಿಟ್

ಗಿಂತ ಹೆಚ್ಚಿನ ಬಳಕೆಗೆ ಪ್ರತಿ ಯೂನಿಟ್‌ಗೆ 11.80 ರೂ. ಶುಲ್ಕ ವಿಧಿಸಲಾಗುತ್ತದೆ.ಈ ಏರಿಕೆ ಮಾಡಿರುವ ವಿದ್ಯುತ್ ದರವನ್ನು ಜುಲೈ 1ರಿಂದ ಅನ್ವಯವಾಗುವಂತೆ ಜಾರಿಗೆ ತರಲಾಗಿದೆ ಎಂದು ವಿದ್ಯುತ್ ನಿಯಂತ್ರಣ ಆಯೋಗ ಮಾಹಿತಿ ನೀಡಿದೆ. ಈ ಮೂಲಕ ಗೃಹ ಬಳಕೆ, ಕೈಮಗ್ಗ ಮತ್ತು ಫ್ಲ್ಯಾಟ್‌ಗಳು, ಪೂಜಾ ಸ್ಥಳಗಳು, ಸಣ್ಣ ಮತ್ತು ಅತಿಸಣ್ಣ ಉದ್ಯಮಗಳು, ಕೈಗಾರಿಕೆಗಳು, ಗ್ರಾಮ ಪಂಚಾಯಿತಿಗಳ ಐಟಿ ಕಂಪನಿಗಳ ವಿದ್ಯುತ್ ದರವನ್ನು ಹೆಚ್ಚಿಸಲಾಗಿದೆ. ಅದೇ ರೀತಿ ವಾಣಿಜ್ಯ ಬಳಕೆಯ ವಿದ್ಯುತ್ ಶುಲ್ಕವನ್ನೂ ಹೆಚ್ಚಿಸಲಾಗಿದೆ. ವಾಣಿಜ್ಯ ಬಳಕೆಗಾಗಿ, 50 ಕಿಲೋವ್ಯಾಟ್‌ಗಿಂತ ಹೆಚ್ಚಿನ ಬಳಕೆದಾರರಿಗೆ ವಿದ್ಯುತ್ ದರವನ್ನು ಹೆಚ್ಚಿಸಲಾಗಿದೆ. ಅದರಂತೆ ಒಂದು ಕಿಲೋವ್ಯಾಟ್ ವಿದ್ಯುತ್‌ಗೆ 307 ರೂ. ಇದ್ದಾಗ 322 ರೂ. ವಿಧಿಸಲಾಗುತ್ತದೆ. 112 ಕಿಲೋವ್ಯಾಟ್‌ಗಿಂತ ಹೆಚ್ಚಿನ ವಿದ್ಯುತ್‌ಗೆ 562 ರೂ., ಈಗ 589 ರೂ. ಇದರಿಂದಾಗಿ 112 ಕಿಲೋವ್ಯಾಟ್ ಗಿಂತ ಹೆಚ್ಚು ವಿದ್ಯುತ್ ಬಳಸುವವರಿಗೆ ಗರಿಷ್ಠ 27 ರೂ.ನಷ್ಟು ವಿದ್ಯುತ್ ದರ ಹೆಚ್ಚಳ ಮಾಡಲಾಗಿದೆ.

ಮಾಧ್ಯಮಗಳು ನಾನು ಅಪರಾಧಿ ಎಂದು ಸಾಬೀತು ಪಡಿಸುವುದು ತಪ್ಪು': ಐಎಎಸ್ ಅಧಿಕಾರಿ ಪೂಜಾ

ಮುಂಬೈ: ಭಾರತೀಯ ಆಡಳಿತ ಸೇವೆಯಲ್ಲಿ ಸ್ಥಾನ ಪಡೆಯಲು ಅಂಗವಿಕಲತೆ ಮತ್ತು ಇತರೆ ಹಿಂದುಳಿದ ವರ್ಗಗಳ ಕೋಟಾವನ್ನು ದುರುಪಯೋಗಪಡಿಸಿಕೊಂಡಿದ್ದಾರೆ ಎಂಬ ಆರೋಪಕ್ಕೆ ಸಂಬಂಧಿಸಿದಂತೆ ಕೇಂದ್ರ ಸಮಿತಿ ವರದಿ ಸಲ್ಲಿಸಿದ ನಂತರ ಸತ್ಯ ಮೇಲುಗೈ ಸಾಧಿಸುತ್ತದೆ ಎಂದು ವಿವಾದಿತ ಪ್ರೊಬೇಷನರಿ ಐಎಎಸ್ ಅಧಿಕಾರಿ ಪೂಜಾ ಖೇಡ್ಕರ್ ಅವರು ಸೋಮವಾರ ಹೇಳಿದ್ದಾರೆ.

34 ವರ್ಷದ ಪೂಜಾ ಖೇಡ್ಕರ್ ಅವರು ಐಎಎಸ್ ಪರೀಕ್ಷೆಯಲ್ಲಿ ಪಾಸ್ ಆಗಲು ನಕಲಿ ಅಂಗವೈಕಲ್ಯ ಮತ್ತು ಇತರೆ ಹಿಂದುಳಿದ ವರ್ಗದ(ಒಬಿಸಿ) ಪ್ರಮಾಣಪತ್ರಗಳನ್ನು ಸಲ್ಲಿಸಿದ್ದಾರೆ ಎಂಬ ಗಂಭೀರ ಆರೋಪ ಕೇಳಿ ಬಂದಿದೆ.

ನಾನು ಸಮಿತಿಯ ಮುಂದೆ ಸಾಕ್ಷಿ ಹೇಳುತ್ತೇನೆ. ಸಮಿತಿ ತೆಗೆದುಕೊಳ್ಳುವ ಯಾವುದೇ ನಿರ್ಧಾರವು ಎಲ್ಲರಿಗೂ ಸ್ವೀಕಾರಾರ್ಹವಾಗಿರಬೇಕು ಎಂದು ನಾನು ಭಾವಿಸುತ್ತೇನೆ ಎಂದು ಖೇಡ್ಕರ್ ವಾಶಿಮ್‌ನಲ್ಲಿ ಸುದ್ದಿಗಾರರಿಗೆ ತಿಳಿಸಿದ್ದಾರೆ.

ಇಲ್ಲಿ ಪ್ರೊಬೇಷನರಿ ಅಧಿಕಾರಿಯಾಗಿ ನನ್ನ ಕೆಲಸವೆಂದರೆ ಕೆಲಸ ಮಾಡುವುದು ಮತ್ತು ಕಲಿಯುವುದು ಮತ್ತು ಅದನ್ನೇ ನಾನು ಮಾಡುತ್ತಿದ್ದೇನೆ. ನಾನು ಅದರ ಬಗ್ಗೆ ಯಾವುದೇ ಕಾಮೆಂಟ್ ಮಾಡಲು ಸಾಧ್ಯವಿಲ್ಲ ಎಂದು ಹೇಳಿದರು.

'ಮಾಧ್ಯಮಗಳು ನಾನು ಅಪರಾಧಿ ಎಂದು ಸಾಬೀತು ಪಡಿಸುವುದು ತಪ್ಪು. ಸರ್ಕಾರದ ತಜ್ಞರು(ಸಮಿತಿ) ಅದನ್ನು ನಿರ್ಧರಿಸುತ್ತಾರೆ. ನಾನು ಅಥವಾ ನೀವು (ಮಾಧ್ಯಮ) ಅಥವಾ ಸಾರ್ವಜನಿಕರು ನಿರ್ಧರಿಸಲು ಸಾಧ್ಯವಿಲ್ಲ ಎಂದು ಖೇಡ್ಕರ್ ಹೇಳಿದ್ದಾರೆ. ನಿಮ್ಮನ್ನು ಟಾರ್ಗೆಟ್ ಮಾಡಲಾಗುತ್ತಿದೆಯೇ ಎಂಬ ಪ್ರಶ್ನೆಗೆ ಉತ್ತರಿಸಿದ ಖೇಡ್ಕರ್, ಏನು ನಡೆಯುತ್ತಿದೆ ಎಂಬುದು ಎಲ್ಲರಿಗೂ ತಿಳಿದಿದೆ. ಭಾರತೀಯ ಸಂವಿಧಾನವು ಅಪರಾಧ ಸಾಬೀತಾಗುವವರೆಗೂ ನೀವು ನಿರಪರಾಧಿ ಎಂದು ಹೇಳುತ್ತದೆ. ಆದ್ದರಿಂದ ಮಾಧ್ಯಮ ವಿಚಾರಣೆಯಿಂದ ನನ್ನನ್ನು ತಪ್ಪಿತಸ್ಥ ಎಂದು ಸಾಬೀತುಪಡಿಸುವುದು ಪ್ರತಿಯೊಬ್ಬರ ತಪ್ಪು ಎಂದಿದ್ದಾರೆ.

ಟ್ರಂಪ್ ಮೇಲಿನ ಗುಂಡಿನ ದಾಳಿ ಬಗ್ಗೆ ಸ್ವತಂತ್ರ ತನಿಖೆಗೆ ಸಮ್ಮತಿ

ವಾಷಿಂಗ್ಟನ್: ಮಾಜಿ ಅಧ್ಯಕ್ಷ ಡೊನಾಲ್ಡ್ ಟ್ರಂಪ್ ಮೇಲೆ ನಡೆದ ಗುಂಡಿನ ದಾಳಿಯ ಬಗ್ಗೆ ಸ್ವತಂತ್ರ ತನಿಖೆ ನಡೆಸುವುದಕ್ಕೆ ಅಮೆರಿಕದ ಸೀಕ್ರೆಟ್ ಸರ್ವಿಸ್ ಸಮ್ಮತಿಸಿದ್ದು ತನಿಖೆಗೆ ಸಂಪೂರ್ಣ ಸಹಕಾರ ನೀಡುವುದಾಗಿ ಹೇಳಿದೆ. ಚುನಾವಣಾ ರ್ಯಾಲಿಯ ಸಂದರ್ಭ ಟ್ರಂಪ್ ಭದ್ರತೆಯ ಹೊಣೆ ವಹಿಸಿದ್ದ ಸೀಕ್ರೆಟ್ ಸರ್ವಿಸ್(ರಹಸ್ಯ ಗುಪ್ತಚರ ಸೇವೆ) ಏಜೆಂಟರು ಕರ್ತವ್ಯ ಲೋಪ ಎಸಗಿದ್ದಾರೆ ಎಂದು ವ್ಯಾಪಕ ಟೀಕೆ, ಖಂಡನೆ ವ್ಯಕ್ತವಾಗಿದ್ದು ಕರ್ತವ್ಯದ ಕಡೆ ಗಮನ ನೀಡದ ಸೀಕ್ರೆಟ್ ಸರ್ವಿಸ್ ಮುಖ್ಯಸ್ಥೆ ಕಿಂಬರ್ಲಿ ಚಿಯಾಟಲ್ ತಕ್ಷಣ ರಾಜೀನಾಮೆ ನೀಡಬೇಕೆಂಬ ಆಗ್ರಹ ಹೆಚ್ಚಿದೆ. ಏನು ನಡೆದಿದೆ, ಹೇಗೆ ನಡೆದಿದೆ ಮತ್ತು ಇಂತಹ ಘಟನೆಗಳು ಮುಂದೆಂದೂ ನಡೆಯದಂತೆ ಕೈಗೊಳ್ಳಬೇಕಾದ ಕ್ರಮಗಳ ಬಗ್ಗೆ ಫೆಡರಲ್, ರಾಜ್ಯ ಅಥವಾ ಸ್ಥಳೀಯ ಏಜೆನ್ಸಿಗಳು ನಡೆಸುವ ತನಿಖೆಗೆ ಸೀಕ್ರೆಟ್ ಸರ್ವಿಸ್ ಸಹಕರಿಸುತ್ತದೆ. ಅಧ್ಯಕ್ಷ ಜೋ ಬೈಡನ್ ಘೋಷಿಸಿದ ಸ್ವತಂತ್ರ ಪರಿಶೀಲನೆಯ ಮಹತ್ವವನ್ನು ನಾವು ತಿಳಿದಿದ್ದೇವೆ ಮತ್ತು ಇದರಲ್ಲಿ ಪೂರ್ಣ ರೀತಿಯಲ್ಲಿ ತೊಡಗಿಸಿಕೊಳ್ಳಲಿದ್ದೇವೆ' ಎಂದು ಸೀಕ್ರೆಟ್ ಸರ್ವಿಸ್ ಮುಖ್ಯಸ್ಥೆ ಕಿಂಬರ್ಲಿ ಚಿಯಾಟಲ್ ಹೇಳಿದ್ದಾರೆ.

ತಮಿಳುನಾಡು ಸರ್ವಪಕ್ಷ ಸಭೆ ಕರ್ನಾಟಕದ ವಿರುದ್ಧ ಆಕ್ರೋಶ

ತಮಿಳುನಾಡು: ತಮಿಳುನಾಡಿಗೆ ಕಾವೇರಿ ನೀರಿನ ಪ್ರಮಾಣ ಕಡಿಮೆ ಮಾಡಿರುವ ಕರ್ನಾಟಕ ಸರ್ಕಾರದ ನಿಲುವನ್ನು ತಮಿಳುನಾಡು ಸರ್ಕಾರ ಖಂಡಿಸಿದ್ದು, ಸರಿಯಾದ ಪ್ರಮಾಣದಲ್ಲಿ ನೀರು ಬಿಡುವಂತೆ ಕರ್ನಾಟಕ ಸರ್ಕಾರಕ್ಕೆ ಸಿಡಬ್ಲ್ಯುಆರ್‌ಸಿ ಆದೇಶ ನೀಡುವಂತೆ ಒತ್ತಾಯಿಸುತ್ತೇವೆ ಎಂದು ಸಿಎಂ ಸ್ಟಾಲಿನ್ ಹೇಳಿದ್ದಾರೆ.

ಕಾವೇರಿ ನೀರು ವಿಚಾರವಾಗಿ ಇಂದು ಸರ್ವ ಪಕ್ಷ ಸಭೆಯಲ್ಲಿ ಮಾತನಾಡಿದ ಮುಖ್ಯಮಂತ್ರಿ ಎಂ.ಕೆ. ಸ್ಟಾಲಿನ್ ನೈರುತ್ಯ ಮುಂಗಾರು ಹಾಗೂ ಕರ್ನಾಟಕದ ಅಣೆಕಟ್ಟುಗಳಲ್ಲಿ ಒಳಹರಿವು ಹೆಚ್ಚಳ ಪರಿಗಣಿಸಿ ಈ ಮಾಸಾಂತ್ಯದವರೆಗೂ ಪ್ರತಿದಿನ ಒಂದು ಟಿಎಂಸಿ ಅಡಿ ಬಿಡುಗಡೆ ಮಾಡಲು ಕಾವೇರಿ ನೀರು ನಿಯಂತ್ರಣ ಸಮಿತಿ ನಿರ್ದೇಶನ ನೀಡಿದೆ. ಆದರೆ ತಮಿಳುನಾಡಿಗೆ ನೀರು ಬಿಡಲು ಸಾಧ್ಯವಿಲ್ಲ ಎಂದು ಕರ್ನಾಟಕ ಸರ್ಕಾರ ಹೇಳಿರುವುದು ಆಘಾತಕಾರಿಯಾಗಿದೆ. ಈ ನಿರ್ದೇಶನವನ್ನು ಕೂಡಲೇ ಜಾರಿಗೊಳಿಸುವಂತೆ ಕೋರಿ ಕಾವೇರಿ ನೀರು ನಿರ್ವಹಣಾ ಪ್ರಾಧಿಕಾರಕ್ಕೆ ಪತ್ರ ಬರೆಯಲಾಗಿದೆ. ಸಮಿತಿ ಆದೇಶವನ್ನು ಕರ್ನಾಟಕ ಪಾಲಿಸದಿರುವುದು ಸುಪ್ರೀಂ ಕೋರ್ಟ್ ತೀರ್ಪಿನ ಉಲ್ಲಂಘನೆಯಾಗಿದೆ. ಆ ಕಾರಣಕ್ಕೆ ತಮಿಳುನಾಡಿಗೆ ಕಾವೇರಿ ನೀರು ಬಿಡುವಂತೆ ಕರ್ನಾಟಕ ಸರ್ಕಾರಕ್ಕೆ ಸಿಡಬ್ಲ್ಯುಆರ್‌ಸಿ ಆದೇಶ ನೀಡುವಂತೆ ಒತ್ತಾಯಿಸುತ್ತೇವೆ ಎಂದು ಸಿಎಂ ಸ್ಟಾಲಿನ್ ಹೇಳಿದರು.

ನಾಗಾಲ್ಯಾಂಡ್‌ನ ಸಮಗ್ರ ಆರ್ಥಿಕ ಅಭಿವೃದ್ಧಿಗೆ ಇಝು ಝುಂಕಿ ನದಿ ಬಳಕೆ: ಸೋನೋವಾಲ್

ದಿಮಾಪುರ: ನಾಗಾಲ್ಯಾಂಡ್‌ನ ಜಲಮಾರ್ಗ ಸಾಮರ್ಥ್ಯವನ್ನು ಸದೃಢಗೊಳಿಸುವ ಗುರಿಯನ್ನು ಹೊಂದಿರುವ ಪ್ರಮುಖ ಉಪಕ್ರಮಗಳನ್ನು ಕೇಂದ್ರ ಬಂದರುಗಳು, ಶಿಪ್ಪಿಂಗ್ ಮತ್ತು ಜಲಮಾರ್ಗಗಳ ಖಾತೆ ಸಚಿವ ಸರ್ಬಾನಂದ ಸೋನೊವಾಲ್ ಅವರು ಪಾಲುದಾರರ ಸಮಾವೇಶದಲ್ಲಿ ಘೋಷಿಸಿದರು.

ನಾಗಾಲ್ಯಾಂಡ್‌ನ ಮುಖ್ಯಮಂತ್ರಿ ನೇಫಿಯು ರಿಯೊ ಅವರು ಸರ್ಬಾನಂದ ಸೋನೊವಾಲ್ ಅವರೊಂದಿಗೆ ಸೇರಿ ಟಿಝು ಝುಂಕಿ (ರಾಷ್ಟ್ರೀಯ ಜಲಮಾರ್ಗಗಳು 101) ಅಭಿವೃದ್ಧಿಯನ್ನು ಭಾರತದ ಒಳನಾಡು ಜಲಮಾರ್ಗಗಳ ಪ್ರಾಧಿಕಾರ ಮತ್ತು ನಾಗಾಲ್ಯಾಂಡ್ ಸರ್ಕಾರದ ಸಾರಿಗೆ ಇಲಾಖೆ ಎರಡೂ ನ್ಯಾವಿಗೇಷನ್ ಕಾರ್ಯಸಾಧ್ಯತೆಗಾಗಿ ಅಧ್ಯಯನ ಮಾಡಲು ಒಟ್ಟಾಗಿ ಕೆಲಸ ಮಾಡುವುದಾಗಿ ಘೋಷಿಸಿದರು.

ರಿಯೊ ಮತ್ತು ಸೊನೊವಾಲ್ ಸಮುದಾಯದ ಜೆಟ್ಟಿಗಳೊಂದಿಗೆ ಡೊಯಾಂಗ್ ನದಿಯ ಸರೋವರದ ಅಪಾರ ಪ್ರವಾಸೋದ್ಯಮ ಸಾಮರ್ಥ್ಯವನ್ನು ಅಭಿವೃದ್ಧಿಪಡಿಸಲು ಉಪಕ್ರಮಗಳನ್ನು ತೆಗೆದುಕೊಳ್ಳುವುದಾಗಿ ಘೋಷಿಸಿದರು ಮತ್ತು ರೋ ಪ್ಯಾಕ್ಸ್ ದೋಣಿಗಳ ಅಧ್ಯಯನದ ಕಾರ್ಯಸಾಧ್ಯತೆಯನ್ನು ಸಹ ಪ್ರಕಟಿಸಿದರು. ಇದು ರಾಜ್ಯದ ಪ್ರವಾಸೋದ್ಯಮ ಸಾಮರ್ಥ್ಯವನ್ನು ಹೆಚ್ಚಿಸುತ್ತದೆ ಎಂದು ಬಣ್ಣಿಸಿದರು. ಭಾರತ ಸರ್ಕಾರದ ಬಂದರುಗಳು, ಶಿಪ್ಪಿಂಗ್ ಮತ್ತು ಜಲಮಾರ್ಗಗಳ ಸಚಿವಾಲಯದ ನೋಡಲ್ ಏಜೆನ್ಸಿಯಾದ ಭಾರತದ ಒಳನಾಡಿನ ಜಲಮಾರ್ಗಗಳ ಪ್ರಾಧಿಕಾರ ಆಯೋಜಿಸಿದ ಮಧ್ಯಸ್ಥಗಾರರ ಸಮ್ಮೇಳನದ ಸಂವಾದಾತ್ಮಕ ಅಧಿವೇಶನದಲ್ಲಿ ಈ ಬೆಳವಣಿಗೆಗಳನ್ನು ಘೋಷಿಸಲಾಗಿದೆ. ಉಪಮುಖ್ಯಮಂತ್ರಿ, ಯಾಂತುಂಗೋ ಪ್ಯಾಟನ್; ನಾಗಾಲ್ಯಾಂಡ್ನ ಪ್ರವಾಸೋದ್ಯಮ ಸಚಿವ ತೆಮ್ಜೆನ್ ಇಮ್ನಾ, ಸಂಸದ ಎಸ್‌ಎಸ್ ಜಮೀರ್ ಮತ್ತಿತರರು ಸಮಾವೇಶದಲ್ಲಿ ಪಾಲ್ಗೊಂಡಿದ್ದರು.

ಜಲಮಾರ್ಗಗಳು ಅತ್ಯಂತ ಆರ್ಥಿಕ, ಸುಸ್ಥಿರ ಮತ್ತು ಪರಿಣಾಮಕಾರಿ ಸಾರಿಗೆ ವಿಧಾನವಾಗಿದೆ. ನಮ್ಮ ಪ್ರಧಾನಿ ನರೇಂದ್ರ ಮೋದಿ ಜೀ ಅವರು ಯಾವಾಗಲೂ ದೇಶದಲ್ಲಿ ದಕ್ಷ ಮತ್ತು ಪರಿಣಾಮಕಾರಿ ಸಾರಿಗೆ ವಿಧಾನವನ್ನು ಅಭಿವೃದ್ಧಿಪಡಿಸಲು ಕಾರ್ಯಸಾಧ್ಯವಾದ ಪರ್ಯಾಯವಾಗಿ ದೇಶದ ಒಳನಾಡಿನ ಜಲಮಾರ್ಗಗಳಿಗೆ ಆದ್ಯತೆ ನೀಡಿದ್ದಾರೆ. ಈಶಾನ್ಯದ ಜಲಮಾರ್ಗಗಳ ಸಂಕೀರ್ಣ ಮತ್ತು ಕ್ರಿಯಾತ್ಮಕ ಮಿಶ್ರಣವು ರಾಷ್ಟ್ರ ನಿರ್ಮಾಣದ ಆವೇಗವನ್ನು ನಿರ್ಮಿಸಲು ನಮಗೆ ಅತ್ಯುತ್ತಮ ಅವಕಾಶವನ್ನು ಒದಗಿಸುತ್ತದೆ. ನಾವು ದೃಢವಾಗಿ ಬದ್ಧರಾಗಿರುತ್ತೇವೆ ಮತ್ತು ಪ್ರದೇಶದ ಜಲಮಾರ್ಗಗಳ ಅಭಿವೃದ್ಧಿಗೆ ಪ್ರಚೋದನೆಯನ್ನು ಒದಗಿಸುವ ಹಾದಿಯಲ್ಲಿದ್ದೇವೆ ಎಂದು ಸೋನೆವಾಲ್ ಘೋಷಿಸಿದರು.

ಉಕ್ರೇನ್ ಶೃಂಗಸಭೆಯಲ್ಲಿ ರಶ್ಯವೂ ಭಾಗಿಯಾಗಲಿ: ಝೆಲೆನ್ಸ್ಕಿ

ಉಕ್ರೇನ್: ಉಕ್ರೇನ್ ಯುದ್ಧವನ್ನು ಅಂತ್ಯಗೊಳಿಸುವ ಉದ್ದೇಶದಿಂದ ನಡೆಯುವ ಉಕ್ರೇನ್ ಶೃಂಗಸಭೆಯ ಎರಡನೇ ಸುತ್ತಿನ ಮಾತುಕತೆಯಲ್ಲಿ ರಶ್ಯವೂ ಪಾಲ್ಗೊಳ್ಳಬೇಕು ಎಂದು ಉಕ್ರೇನ್ ಅಧ್ಯಕ್ಷ ವೊಲೊದಿಮಿರ್ ಝೆಲೆನ್ಸ್ಕಿ ತಿಳಿಸಿದ್ದಾರೆ.

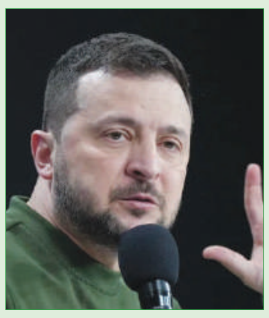

ಜೂನ್ 15ರಂದು ಸ್ವಿಝರ್ಲ್ಯಾಂಡ್‌ನಲ್ಲಿ ನಡೆದಿದ್ದ ಉಕ್ರೇನ್ ಶೃಂಗಸಭೆಯ ಪ್ರಥಮ ಹಂತದ ಸಭೆಗೆ ರಶ್ಯವನ್ನು ಆಹ್ವಾನಿಸಿರಲಿಲ್ಲ. ಸಭೆಯಲ್ಲಿ ಪಾಲ್ಗೊಂಡಿದ್ದ 90ಕ್ಕೂ ಅಧಿಕ ರಾಷ್ಟ್ರಗಳ ಪ್ರತಿನಿಧಿಗಳು ಉಕ್ರೇನ್‌ನಲ್ಲಿ ಶಾಶ್ವತ ಶಾಂತಿ ಸ್ಥಾಪಿಸುವ ಪ್ರಯತ್ನಕ್ಕೆ ಬೆಂಬಲ ಸೂಚಿಸಿದ್ದರು. ಆದರೆ ರಶ್ಯವನ್ನು ಒಳಗೊಂಡಿರದ, ಸಂಘರ್ಷವನ್ನು ಕೊನೆಗೊಳಿಸುವ ಯಾವುದೇ ಚರ್ಚೆಗಳು 'ಅಸಂಬದ್ಧ' ಎಂದು ರಶ್ಯ ಟೀಕಿಸಿತ್ತು. 'ಎರಡನೇ ಶೃಂಗಸಭೆಯಲ್ಲಿ ರಶ್ಯದ ಪ್ರತಿನಿಧಿಗಳು ಪಾಲ್ಗೊಳ್ಳಬೇಕು ಎಂದು ಬಯಸುವುದಾಗಿ ಕೀವ್‌ನಲ್ಲಿ ನಡೆದ ಸುದ್ದಿಗೋಷ್ಠಿಯಲ್ಲಿ ಝೆಲೆನ್ಸ್ಕಿ ಹೇಳಿದ್ದಾರೆ. ಶೃಂಗಸಭೆಗೂ ಮುನ್ನ ಇಂಧನ ಭದ್ರತೆ ಸೇರಿದಂತೆ ಪ್ರಮುಖ ವಿಷಯಗಳ ಬಗ್ಗೆ ಪ್ರತ್ಯೇಕ ಸಭೆ ಖತರ್‌ನಲ್ಲಿ ಮತ್ತು ಆಹಾರ ಭದ್ರತೆ ಕುರಿತ ಸಭೆ ಈಜಿಪ್ಟ್‌ನಲ್ಲಿ ನಡೆಯಲಿದೆ ಎಂದು ಝುಲೆನ್ ಸ್ಕಿ ಮಾಹಿತಿ ನೀಡಿದ್ದಾರೆ.

ಫಿಲಿಪ್ಪೈನ್ಸ್‌ನಲ್ಲಿ ಭೀಕರ ಮಳೆಗೆ ಭೂಕುಸಿತ

ದಕ್ಷಿಣಫಿಲಿಪ್ಪೈನ್ಸ್: ದಕ್ಷಿಣಫಿಲಿಪ್ಪೈನ್ಸ್‌ನ ಜಂಬೊಂಗಾ ನಗರದಲ್ಲಿ ಭಾರಿ ಮಳೆಯಿಂದಾಗಿ ಉಂಟಾದ ಭೂಕುಸಿತ ಮತ್ತು ಪ್ರವಾಹದಲ್ಲಿ ಕನಿಷ್ಠ ಐದು ಜನರು ಸಾವನ್ನಪ್ಪಿದ್ದಾರೆ ಎಂದು ಸ್ಥಳೀಯ ವಿಪತ್ತು ತಡೆಗಟ್ಟುವಸಂಸ್ಥೆಯ ವಕ್ತಾರರು ಮಾಹಿತಿ ನೀಡಿದ್ದಾರೆ.

ನಗರ ವಿಪತ್ತು ಅಪಾಯ ಕಡಿತ ಮತ್ತು ನಿರ್ವಹಣಾ ಕಚೇರಿಯ ಎಲ್ಮೀರ್ ಅಪೊಲಿನಾರಿಯೊ ಅವರು ಭೂಕುಸಿತದಿಂದ ನಾಲ್ವರು ಮತ್ತು ಒಬ್ಬರು ಮುಳುಗಿ ಸಾವನ್ನಪ್ಪಿದ್ದಾರೆ ಎಂದು ಕ್ಸಿನ್ಹುವಾ ಸುದ್ದಿ ಸಂಸ್ಥೆ ವರದಿ ಮಾಡಿದೆ.

29 ವರ್ಷದ ತಾಯಿ ಮತ್ತು ಆಕೆಯ ಆರು ವರ್ಷದ ಮಗ, 47 ವರ್ಷದ ತಂದೆ ಮತ್ತು ಅವರ 10 ವರ್ಷದ ಮಗ ಸೇರಿದಂತೆ ಐದು ಮೃತಪಟ್ಟಿದ್ದಾರೆ.

ಶುಕ್ರವಾರ ರಾತ್ರಿ ಸುರಿದ ಭಾರಿ ಮಳೆಯಿಂದಾಗಿ ನಗರದಲ್ಲಿ ಎರಡು ಭೂಕುಸಿತ ಮತ್ತು ಭಾರಿ ಪ್ರವಾಹ ಉಂಟಾಗಿದ್ದು, ಕನಿಷ್ಠ 4,000 ಕುಟುಂಬಗಳ ಮೇಲೆ ಪರಿಣಾಮ ಬೀರಿದೆ ಎಂದು ಅಪೊಲಿನಾರಿಯೊ ಹೇಳಿದರು. ವಾರಾಂತ್ಯದಲ್ಲಿ ಪ್ರವಾಹ ಮತ್ತು ಭೂಕುಸಿತದಿಂದ ಬಳಲುತ್ತಿರುವ ಮಿಂಡಾನಾವೊದ ಐದು ಪ್ರದೇಶಗಳಲ್ಲಿ ಜಂಬೊಂಗಾ ನಗರವೂ ಒಂದಾಗಿದೆ, ಇದು 60,000 ಕ್ಕೂ ಹೆಚ್ಚು ಕುಟುಂಬಗಳ ಮೇಲೆ ತೀವ್ರ ಪರಿಣಾಮ ಉಂಟು ಮಾಡಿದೆ.

ಬಿಜೆಪಿಯ ತಪ್ಪು ನೀತಿಗಳಿಂದ ಉಗ್ರರ ಉಪಟಳ ಹೆಚ್ಚಳ

ನವದೆಹಲಿ: ಜಮ್ಮು ಮತ್ತು ಕಾಶ್ಮೀರದಲ್ಲಿ ನಡೆದ ಮತ್ತೊಂದು ಭಯೋತ್ಪಾದಕರ ಎನ್ಕೌಂಟರ್‌ನಲ್ಲಿ ನಮ್ಮ ಯೋಧರು ಪ್ರಾಣ ಕಳೆದುಕೊಂಡಿದ್ದು, ಅವರಿಗೆ ಶ್ರದ್ಧಾಂಜಲಿ ಸಲ್ಲಿಸುತ್ತೇನೆ ಮತ್ತು ದುಃಖತಪ್ತ ಕುಟುಂಬಗಳಿಗೆ ತೀವ್ರ ಸಂತಾಪವನ್ನು ವ್ಯಕ್ತಪಡಿಸುತ್ತೇನೆ ಎಂದು ಕಾಂಗ್ರೆಸ್ ಮುಖಂಡ ರಾಹುಲ್ ಗಾಂಧಿ ಹೇಳಿದ್ದಾರೆ. ಈ ನಿರಂತರ ಭಯೋತ್ಪಾದಕ ದಾಳಿಗಳು ಜಮ್ಮು ಮತ್ತು ಕಾಶ್ಮೀರದಲ್ಲಿನ ಪ್ರಸ್ತುತ ಪರಿಸ್ಥಿತಿ ಹೇಗಿದೆ ಎಂಬುದನ್ನು ತೋರಿಸುತ್ತಿದೆ. ಬಿಜೆಪಿಯ ತಪ್ಪು ನೀತಿಗಳೇ ಇಂಥದ್ದಕ್ಕೆಲ್ಲ ಹೊಣೆಯಾಗಿದೆ. ಇದರಿಂದ ದೇಶಭಕ್ತ ಯೋಧರು ಬಲಿಯಾಗುವ ಜೊತೆಗೆ ಅವರ ಕುಟುಂಬಗಳು ತೀವ್ರತರ ದುಃಖಕ್ಕೆ ಒಳಗಾಗಬೇಕಿದೆ ಎಂದು ಅಸಮಾಧಾನ ವ್ಯಕ್ತಪಡಿಸಿದ್ದಾರೆ.

ಪದೇ ಪದೆ ಭದ್ರತಾ ಲೋಪಗಳಿಗೆ ಅವಕಾಶವಾಗದಂತೆ ಕ್ರಮ ಕೈಗೊಂಡು ತಪ್ಪಿತಸ್ಥರ ವಿರುದ್ಧ ಕಠಿಣ ಕ್ರಮ ಕೈಗೊಳ್ಳಿ. ಈ ಮೂಲಕ ದೇಶಭಕ್ತ ಯೋಧರ ಸಾವಿಗೆ ಕಡಿವಾಣ ಹಾಕಿ ಎಂದು ರಾಹುಲ್ ಗಾಂಧಿ ಹೇಳಿದ್ದಾರೆ.

ಮೇಡ್ ಇನ್ ಬಿಹಾರ್' ಶೂನಲ್ಲಿ ರಷ್ಯಾ ಸೈನಿಕರ ಫೈಟ್

ರಷ್ಯಾ: ರಷ್ಯಾದ ಸೈನ್ಯವು 'ಮೇಡ್ ಇನ್ ಬಿಹಾರ' ಶೂಗಳಿಂದ ಪ್ರಭಾವಿತವಾಗಿದೆ. ಉಕ್ರೇನ್ ಯುದ್ಧದಲ್ಲಿ ತೊಡಗಿರುವ ರಷ್ಯಾದ ಸೇನೆಯು ಹಾಜಿಪುರದಲ್ಲಿ ತಯಾರಾದ ಈ ಶೂಗಳನ್ನು ತನ್ನ ಕಾರ್ಯಾಚರಣೆಗೆ ಬಳಸುತ್ತಿದೆ. ಬಿಹಾರದ ಹಾಜಿಪುರ ನಗರ ರಷ್ಯಾ ಸೇನೆಗೆ ಪಾದರಕ್ಷೆಗಳನ್ನು ತಯಾರಿಸುವ ಮೂಲಕ ತನ್ನದೇ ಆದ ಛಾಪು ಮೂಡಿಸುತ್ತಿದೆ. ಹಾಜಿಪುರ ಮೂಲದ ಕಂಪನಿ ಕಾಂಪಿಟೆನ್ಸ್ ಎಕ್ಸ್‌ಪೋರ್ಟ್ಸ್ ಪ್ರೈವೇಟ್ ಲಿಮಿಟೆಡ್ ರಷ್ಯಾಕ್ಕೆ ಸುರಕ್ಷತಾ ಬೂಟುಗಳನ್ನು ಮತ್ತು ಯುರೋಪಿಯನ್ ಮಾರುಕಟ್ಟೆಗಳಿಗೆ ಡಿಸೈನರ್ ಶೂಗಳನ್ನು ಮಾರಾಟ ಮಾಡುತ್ತಿದೆ, ಪ್ರಸ್ತುತ ಅವರು ರಷ್ಯಾದ ಸೈನ್ಯಕ್ಕೆ ಶೂಗಳನ್ನು ಪೂರೈಸುತ್ತಿದ್ದಾರೆ. 2018 ರಲ್ಲಿ ಹಾಜಿಪುರ ಘಟಕವನ್ನು ಪ್ರಾರಂಭಿಸಲಾಗಿದೆ. ಸ್ಥಳೀಯ ಉದ್ಯೋಗವನ್ನು ಸೃಷ್ಟಿಸುವುದು ಇದರ ಮುಖ್ಯ ಉದ್ದೇಶವಾಗಿತ್ತು ಎಂದು ಕಾಂಪಿಟೆನ್ಸ್ ಎಕ್ಸ್‌ಪೋರ್ಟ್ಸ್ ಪ್ರೈವೇಟ್ ಲಿಮಿಟೆಡ್‌ನ ಜನರಲ್ ಮ್ಯಾನೇಜರ್ ಶಿವ ಕುಮಾರ್ ರಾಯ್ ಹೇಳಿದ್ದಾರೆ. ಹಾಜಿಪುರದಲ್ಲಿ ರಷ್ಯಾಕ್ಕೆ ರಫ್ತು ಮಾಡಲು ಸುರಕ್ಷತಾ ಬೂಟುಗಳನ್ನು ತಯಾರಿಸಲಾಗುತ್ತದೆ. ಸಂಪೂರ್ಣ ರಫ್ತು ರಷ್ಯಾಕ್ಕೆ ಮಾತ್ರ ಸೀಮಿತವಾಗಿದೆ.

ಗೆಳೆಯನ ತಾಯಿಯ ಮೇಲೆ ಯುವಕನಿಂದ ಅತ್ಯಾಚಾರ; ಹೇಯ ಕೃತ್ಯ ಬಯಲು

ನವದೆಹಲಿ: ಭೋಪಾಲ್‌ನಲ್ಲಿ 43 ವರ್ಷದ ಮಹಿಳೆಯೊಬ್ಬಳ ಮೇಲೆ ಆಕೆಯ ಮಗನ ಸ್ನೇಹಿತ ಅತ್ಯಾಚಾರವೆಸಗಿರುವ ಆಘಾತಕಾರಿ ಘಟನೆ ಮಧ್ಯಪ್ರದೇಶದಲ್ಲಿ ಬೆಳಕಿಗೆ ಬಂದಿದೆ. ಭೂಪಾಲ್‌ನ ಅವಧಪುರಿಯಲ್ಲಿ ಈ ಆಘಾತಕಾರಿ ಘಟನೆ ನಡೆದಿದ್ದು, ತನ್ನ ಗೆಳೆಯನ ತಾಯಿಯ ಮೇಲೆಯೇ ಯುವಕನೊಬ್ಬ ಅತ್ಯಾಚಾರವೆಸಗಿದ್ದಾನೆ. ಅತ್ಯಾಚಾರವನ್ನು ಆಕೆ ವಿರೋಧಿಸಿದ್ದಕ್ಕಾಗಿ ಆಕೆಯ ಮಗನನ್ನು ಕೊಲ್ಲುವುದಾಗಿ ಬೆದರಿಕೆ ಹಾಕಿದ್ದಾನೆ. ಆಕೆಯನ್ನು ಬ್ಲ್ಯಾಕ್‌ಮೇಲ್ ಮಾಡಿ ಅತ್ಯಾಚಾರವೆಸಗಿದ್ದಾನೆ ಎಂದು ಆರೋಪಿಸಲಾಗಿದೆ.

ಆರೋಪಿಯು ಮಹಿಳೆಯ ಮೇಲೆ ದೌರ್ಜನ್ಯವೆಸಗಿದ್ದಾನೆ. ಅತ್ಯಾಚಾರದ ವಿಷಯವನ್ನು ಯಾರಿಗಾದರೂ ಹೇಳಿದರೆ ಆಕೆಯ ಮಗನನ್ನು ಕೊಲ್ಲುವುದಾಗಿ ಬೆದರಿಕೆ ಹಾಕಿದ್ದಾನೆ. ಇದಾದ ಬಳಿಕ ಆರೋಪಿ ಆ ಮಹಿಳೆಯ ಮೇಲೆ ಅತ್ಯಾಚಾರ ಎಸಗಿ ಸ್ಥಳದಿಂದ ಪರಾರಿಯಾಗಿದ್ದಾನೆ. ಮರುದಿನ ಮಹಿಳೆ ಪೊಲೀಸರಿಗೆ ದೂರು ನೀಡಿ ಆರೋಪಿಗಳ ವಿರುದ್ಧ ಕೇಸ್ ದಾಖಲಿಸಿದ್ದಾರೆ.

ಅತ್ಯಾಚಾರಕ್ಕೊಳಗಾದ ಮಹಿಳೆಯ ಮಗನ ಸ್ನೇಹಿತನಾಗಿರುವ ಆರೋಪಿಯು ಅತ್ಯಾಚಾರದ ಪ್ರಯತ್ನವನ್ನು ವಿರೋಧಿಸಿದರೆ ತನ್ನ ಮಗನನ್ನು ಕೊಲ್ಲುವುದಾಗಿ ಬೆದರಿಕೆ ಹಾಕಿ ನಂತರ ಆಕೆಯ ಮೇಲೆ ಅತ್ಯಾಚಾರವೆಸಗಿದ್ದಾನೆ ಎಂದು ಪೊಲೀಸ್ ಅಧಿಕಾರಿಗಳಿಗೆ ತಿಳಿಸಿದ್ದಾರೆ.

ಈ ಅತ್ಯಾಚಾರ ಘಟನೆಯು ಜುಲೈ 12ರಂದು ಭೋಪಾಲ್‌ನ ಅವಧಪುರಿ ಪ್ರದೇಶದಲ್ಲಿ ಸಂಭವಿಸಿದೆ. ಟೈಮ್ಸ್ ಆಫ್ ಇಂಡಿಯಾದ ವರದಿ ಪ್ರಕಾರ, ಆರೋಪಿ ಮತ್ತು ಅತ್ಯಾಚಾರಕ್ಕೊಳಗಾದ ಮಹಿಳೆ ಒಂದೇ ಪ್ರದೇಶದಲ್ಲಿ ವಾಸಿಸುತ್ತಿದ್ದರು. ಶುಕ್ರವಾರ ರಾತ್ರಿ ಆಕೆಯ ಮಗ ಮತ್ತು ಆರೋಪಿ ಹೊರಗೆ ಹೋಗಿದ್ದ ಸಂದರ್ಭದಲ್ಲಿ ಈ ಘಟನೆ ನಡೆದಿದೆ ಎಂದು ಸಂತ್ರಸ್ತೆ ದೂರಿನಲ್ಲಿ ತಿಳಿಸಿದ್ದಾರೆ. ಮಧ್ಯರಾತ್ರಿ, ಆರೋಪಿಯು ಗೆಳೆಯನೊಂದಿಗೆ ಮನೆಗೆ ಬಂದು ಮನೆ ಬಾಗಿಲು ತಟ್ಟಿದ್ದಾನೆ. ಆಕೆಯ ಮಗ ಕಂಠಪೂರ್ತಿ ಕುಡಿದಿದ್ದರಿಂದ ಮೈಮೇಲೆ ಪ್ರಜ್ಞೆ ಇರಲಿಲ್ಲ. ಆಗ ಆತನ ತಾಯಿಯ ಮೇಲೆ ಆಕೆಯ ಮಗನ ಸ್ನೇಹಿತ ಅತ್ಯಾಚಾರ ನಡೆಸಿದ್ದಾನೆ. ಈ ಘಟನೆ ಕುರಿತು ಪೊಲೀಸರು ತನಿಖೆ ಆರಂಭಿಸಿದ್ದು, ಆರೋಪಿ ಇನ್ನೂ ತಲೆಮರೆಸಿಕೊಂಡಿದ್ದಾನೆ.

ಸಂಭ್ರಮಾಚರಣೆಗೆ ಇಲ್ಲಿಗೇ ಬನ್ನಿ: ಟಿ20 ವಿಶ್ವಕಪ್ ಗೆದ್ದ ಟೀಂ ಇಂಡಿಯಾಗೆ ಮಾಲ್ಡೀವ್ಸ್ ಆಹ್ವಾನ

ನವದೆಹಲಿ: ಇತ್ತೀಚೆಗೆ ಮುಕ್ತಾಯವಾದ ಐಸಿಸಿ ಟಿ20 ವಿಶ್ವಕಪ್ ಟೂರ್ನಿಯಲ್ಲಿ ಜಯಭೇರಿ ಭಾರಿಸಿ ವಿಶ್ವಕಪ್ ಗೆದ್ದಿರುವ ಭಾರತ ತಂಡವನ್ನು ಸಂಭ್ರಮಾಚರಣೆಗೆ ಆಗಮಿಸುವಂತೆ ಮಾಲ್ಡೀವ್ಸ್ ಆಹ್ವಾನಿಸಿದೆ.

ಮಾಲ್ಡೀವ್ಸ್ ಪ್ರವಾಸೋಧ್ಯಮ ಇಲಾಖೆ ಭಾರತ ಕ್ರಿಕೆಟ್ ತಂಡಕ್ಕೆ ಈ ಆಹ್ವಾನ ನೀಡಿದ್ದು, 'ಭಾರತೀಯ ಕ್ರಿಕೆಟ್ ತಂಡವನ್ನು ಸ್ವಾಗತಿಸಲು ಮತ್ತು ಅವರ ವಿಜಯದ ಸಂತೋಷದಲ್ಲಿ ಪಾಲ್ಗೊಳ್ಳಲು ಮಾಲ್ಡೀವ್ಸ್‌ಗೆ ಅಪಾರ ಗೌರವವಾಗಿದೆ ಎಂದು ಹೇಳಿದೆ.

ಜೂನ್ 29 ರಂದು ನಡೆದ ಫೈನಲ್‌ನಲ್ಲಿ ದಕ್ಷಿಣ ಆಫ್ರಿಕಾ ತಂಡವನ್ನು ಏಳು ರನ್‌ಗಳಿಂದ ಸೋಲಿಸಿದ ನಂತರ ರೋಹಿತ್ ಶರ್ಮಾ ನೇತೃತ್ವದ ಭಾರತ ತಂಡ ಬಾರ್ಬಡೋಸ್‌ನಲ್ಲಿ ಟಿ20 ಟ್ರೋಫಿಯನ್ನು ಗೆದ್ದುಕೊಂಡಿತು.

ಇದರ ಬೆನ್ನಲ್ಲೇ ಮಾಲ್ಡೀವ್ಸ್ ಮಾರ್ಕೆಟಿಂಗ್ ಮತ್ತು ಪಬ್ಲಿಕ್ ರಿಲೇಷನ್ಸ್ ಕಾರ್ಪೊರೇಷನ್ ಮಾಲ್ಡೀವ್ಸ್ ಅಸೋಸಿಯೇಷನ್ ಆಫ್ ಟೂರಿಸಂ ಇಂಡಸ್ಟ್ರಿ ಸಹಯೋಗದೊಂದಿಗೆ ಜಂಟಿಯಾಗಿ ಭಾರತೀಯ ರಾಷ್ಟ್ರೀಯ ಕ್ರಿಕೆಟ್ ತಂಡಕ್ಕೆ ವಿಶೇಷ ಮತ್ತು ಮುಕ್ತ ಆಹ್ವಾನವನ್ನು ನೀಡಿದ್ದೇವೆ ಎಂದು ಎರಡು ಸಂಸ್ಥೆಗಳು ಜಂಟಿ ಹೇಳಿಕೆಯಲ್ಲಿ ತಿಳಿಸಿವೆ.

ಎಂಎಂಪಿಆರ್‌ಸಿಯ ಸಿಇಒ ಮತ್ತು ವ್ಯವಸ್ಥಾಪಕ ನಿರ್ದೇಶಕ ಇಬ್ರಾಹಿಂ ಶಿಯುರಿ ಮತ್ತು ಒಂಖಿಖಯ ಪ್ರಧಾನ ಕಾರ್ಯದರ್ಶಿ ಅಹ್ಮದ್ ನಜೀರ್ ಅವರು ಕಳೆದ ವಾರ ಗುರುವಾರ ಭಾರತಕ್ಕೆ ಮರಳಿದ ತಂಡವನ್ನು ಆತಿಥ್ಯ ವಹಿಸಲು ಎದುರು ನೋಡುತ್ತಿರುವುದಾಗಿ ಹೇಳಿದ್ದಾರೆ.

ಈ ಹಿಂದೆ ಭಾರತೀಯ ಸೇನೆ ವಿರುದ್ಧ ಕಿಡಿಕಾರಿದ್ದ ಮಾಲ್ಡೀವ್ಸ್ ಅಧ್ಯಕ್ಷ ಮುಯಿಝು ಸರ್ಕಾರ ಭಾರತ ಸರ್ಕಾರದ ವಿರುದ್ಧ ತೊಡೆ ತಟ್ಟಿ ನಿಂತಿತ್ತು. ಗೋ ಬ್ಯಾಕ್ ಇಂಡಿಯಾ ಅಭಿಯಾನದ ಮೂಲಕ ಭಾರತವನ್ನು ಎದುರುಹಾಕಿಕೊಂಡಿತ್ತು. ಮಾಲ್ಡೀವ್ಸ್ ರಾಜಕಾರಣಿಗಳು ಭಾರತದ ಪ್ರಧಾನಿ ಮೋದಿ ವಿರುದ್ಧ ವಾಗ್ದಾಳಿ ನಡೆಸಿದ್ದರು.

ಇದರ ಬೆನ್ನಲ್ಲೇ ಭಾರತದಲ್ಲಿ ಬಾಯ್ಕಾಟ್ ಮಾಲ್ಡೀವ್ಸ್ ಅಭಿಯಾನ ಸಾಮಾಜಿಕ ಜಾಲತಾಣಗಳಲ್ಲಿ ವ್ಯಾಪಕವಾಗಿತ್ತು. ಮಾಲ್ಡೀವ್ಸ್ ಪ್ರವಾಸೋಧ್ಯಮದ ಪ್ರಮುಖ ಗ್ರಾಹಕರಾಗಿದ್ದ ಭಾರತೀಯರ ಪ್ರವಾಸಿಗರ ಸಂಖ್ಯೆ ಶೇ.46ರಷ್ಟು ಕುಸಿತಗೊಂಡು ಮಾಲ್ಡೀವ್ಸ್ ಆದಾಯಕ್ಕೆ ಕೊಡಲಿಪೆಟ್ಟು ಬಿದ್ದಿತು. ಇದರ ಬೆನ್ನಲ್ಲೇ ಅಧ್ಯಕ್ಷ ಮುಯಿಝು ವಿರುದ್ಧ ವ್ಯಾಪಕ ಆಕ್ರೋಶ ವ್ಯಕ್ತವಾಗಿತ್ತು. ಇದೀಗ ಹಳಿ ತಪ್ಪಿರುವ ಮಾಲ್ಡೀವ್ಸ್ ಪ್ರವಾಸೋಧ್ಯಮದವನ್ನು ಮತ್ತೆ ಹಳೆಯ ಟ್ರ್ಯಾಕ್‌ಗೆ ತರಲು ಅಲ್ಲಿನ ಸರ್ಕಾರ ಹೆಣಗಾಡುತ್ತಿದೆ. ಅಲ್ಲದೆ ಭಾರತೀಯ ಮನವೊಲಿಕೆಗೆ ಹರಸಾಹಸ ಪಡುತ್ತಿದೆ.

ಟ್ರಂಪ್ ಹತ್ಯೆ ಪ್ರಯತ್ನ; ಹೆಂಡತಿ, ಮಕ್ಕಳನ್ನು ಕಾಪಾಡಲು ಗುಂಡಿಗೆ ಎದೆಯೊಡ್ಡಿದ ಅಪ್ಪ

ವಾಷಿಂಗ್ಟನ್: ಅಮೆರಿಕಾ ಮಾಜಿ ಅಧ್ಯಕ್ಷ ಡೊನಾಲ್ಡ್ ಟ್ರಂಪ್ ಪೆನ್ಸಿಲ್ವೇನಿಯಾ ರ್ಯಾಲಿಯಲ್ಲಿ ಭಾಷಣ ಮಾಡುವಾಗ ಅವರನ್ನು ಕೊಲೆ ಮಾಡಲೆಂದು ಶೂಟರ್ ಒಬ್ಬ ಗುಂಡು ಹಾರಿಸಿದ್ದ. ಆ ಗುಂಡು ಕೊಂಚ ಗುರಿ ತಪ್ಪಿ ಟ್ರಂಪ್ ಕಿವಿಯನ್ನು ಸೀಳಿದ್ದರಿಂದ ಕೂದಲೆಳೆ ಅಂತರದಲ್ಲಿ ಅವರು ಪ್ರಾಣಾಪಾಯದಿಂದ ಪಾರಾಗಿದ್ದರು. ಈ ವೇಳೆ ಅಗ್ನಿಶಾಮಕದಳದ ಸಿಬ್ಬಂದಿಯೊಬ್ಬರಿಗೆ ಗುಂಡು ತಾಗಿ ಅವರು ಮೃತಪಟ್ಟೊದ್ದರು. ಆ ವ್ಯಕ್ತಿ ತನ್ನ ಹೆಂಡತಿ ಮತ್ತು ಹೆಣ್ಣುಮಕ್ಕಳನ್ನು ಗುಂಡಿನಿಂದ ರಕ್ಷಿಸುವಾಗ ಪ್ರಾಣ ಕಳೆದುಕೊಂಡಿದ್ದಾರೆ.

ಪೆನ್ಸಿಲ್ವೇನಿಯಾ ರ್ಯಾಲಿಯಲ್ಲಿ ಡೊನಾಲ್ಡ್ ಟ್ರಂಪ್ ಅವರನ್ನು ಗುರಿಯಾಗಿಸಿಕೊಂಡು ನಡೆದ ಗುಂಡಿನ ದಾಳಿಯಲ್ಲಿ ಸಾವನ್ನಪ್ಪಿದ ಪ್ರೇಕ್ಷಕನನ್ನು 50 ವರ್ಷ ವಯಸ್ಸಿನ ಅಗ್ನಿಶಾಮಕ ದಳದ ಸಿಬ್ಬಂದಿ ಮತ್ತು ಎರಡು ಹೆಣ್ಣುಮಕ್ಕಳ ತಂದೆ ಕೋರೆ ಕಾಂಪರೇಟೋರ್ ಎಂದು ಗುರುತಿಸಲಾಗಿದೆ. ಅವರು ಅಗ್ನಿಶಾಮಕ ದಳದ ಸಿಬ್ಬಂದಿ ಮತ್ತು ಟ್ರಂಪ್ ಅವರ ಬೆಂಬಲಿಗರಾಗಿದ್ದರು. ತಮ್ಮ ಕುಟುಂಬದೊಂದಿಗೆ ಟ್ರಂಪ್ ಭಾಷಣ ಕೇಳಲು ಬಂದಿದ್ದ ಅವರಿಗೆ ಗುಂಡು ತಾಗಿ ಮೃತಪಟ್ಟಿದ್ದಾರೆ.

ಅಮೆರಿಕದ ಮಾಜಿ ಅಧ್ಯಕ್ಷ ಡೊನಾಲ್ಡ್ ಟ್ರಂಪ್ ಅವರ ಪರವಾಗಿ ಪೆನ್ಸಿಲ್ವೇನಿಯಾದಲ್ಲಿ ಶನಿವಾರ ನಡೆದ ಪ್ರಚಾರ ರ್‍ಯಾಲಿಯಲ್ಲಿ ಗುಂಡಿನ ದಾಳಿಗೆ ಬಲಿಯಾದವರು 50 ವರ್ಷದ ಕೋರೆ ಕಾಂಪೆರಾಟೋರ್ ಎಂಬ ಅಗ್ನಿಶಾಮಕ ದಳದ ಮಾಜಿ ಮುಖ್ಯಸ್ಥರಾಗಿದ್ದವರು ಎಂದು ಪೆನ್ಸಿಲ್ವೇನಿಯಾದ ಗವರ್ನರ್ ಜೋಶ್ ಶಾಪಿರೊ ಮಾಹಿತಿ ನೀಡಿದ್ದಾರೆ. ಅವರು

ವೀರ ಮರಣ ಹೊಂದಿದ್ದಾರೆ ಎಂದು ತಮ್ಮ ಸಂತಾಪವನ್ನು ಸೂಚಿಸಿದ್ದಾರೆ.

ಟ್ರಂಪ್ ಬೆಂಬಲಿಗರಾದ ಕಾಂಪರೇಟೋರ್ ಅವರು ತಮ್ಮ ಪತ್ನಿ ಮತ್ತು ಇಬ್ಬರು ಪುತ್ರಿಯರೊಂದಿಗೆ ಬಟ್ಲರ್‌ನಲ್ಲಿ ನಡೆದ ರ್ಯಾಲಿಯಲ್ಲಿ ಭಾಗವಹಿಸಿದ್ದರು. ಗುಂಡೇಟು ಸ್ಫೋಟಗೊಂಡಾಗ ಅವರು ತಮ್ಮ ಕುಟುಂಬವನ್ನು ಕಾಪಾಡಲು ಅವರ ಮೇಲೆ ಬಿದ್ದು, ಗಟ್ಟಿಯಾಗಿ ತಬ್ಬಿಕೊಂಡರು. ಈ ವೇಳೆ ಅವರಿಗೆ ಗುಂಡು ತಾಗಿದೆ.

ಇಬ್ಬರು ಹೆಣ್ಣುಮಕ್ಕಳ ತಂದೆಯಾಗಿರುವ ಕೋರೆ ಅಗ್ನಿಶಾಮಕ ಸಿಬ್ಬಂದಿಯಾಗಿದ್ದರು. ಕೋರೆ ಪ್ರತಿ ಭಾನುವಾರ ಚರ್ಚ್‌ಗೆ ಹೋಗುತ್ತಿದ್ದರು. ತಮ್ಮ ಕುಟುಂಬವನ್ನು ಬಹಳ ಪ್ರೀತಿಸುತ್ತಿದ್ದ ಅವರು ತಮ್ಮ ಕುಟುಂಬವನ್ನು ಬಚಾವ್ ಮಾಡಿ ಪ್ರಾಣಬಿಟ್ಟಿದ್ದಾರೆ.

ಪೆನ್ಸಿಲ್ವೇನಿಯಾದ ರ್ಯಾಲಿಯಲ್ಲಿ ಇತರ ಇಬ್ಬರು ವ್ಯಕ್ತಿಗಳು ಸಹ ಗುಂಡು ಹಾರಿಸಲ್ಪಟ್ಟರು ಎಂದು ಗವರ್ನರ್ ಶಾಪಿರೊ ತಿಳಿಸಿದ್ದಾರೆ. ಪೆನ್ಸಿಲ್ವೇನಿಯಾ ರಾಜ್ಯ ಪೊಲೀಸರ ಪ್ರಕಾರ, ಗಾಯಗೊಂಡವರನ್ನು 57 ವರ್ಷದ ಡೇವಿಡ್ ಡಚ್ ಮತ್ತು 74 ವರ್ಷದ ಜೇಮ್ಸ್ ಕೋಪನ್‌ಹೇವರ್ ಎಂದು ಗುರುತಿಸಲಾಗಿದೆ. ಇಬ್ಬರೂ ಚೇತರಿಸಿಕೊಳ್ಳುತ್ತಿದ್ದು, ಅವರ ಸ್ಥಿತಿ ಸ್ಥಿರವಾಗಿದೆ.

ಬಂಗಲೆ ಕೂಡಲೇ ಖಾಲಿ ಮಾಡಿ, 200 ಮಾಜಿ ಸಂಸದರಿಗೆ ಸರ್ಕಾರ ನೋಟಿಸ್

ದೆಹಲಿ: ಲೋಕಸಭೆಯ 200ಕ್ಕೂ ಹೆಚ್ಚು ಮಾಜಿ ಸಂಸದರಿಗೆ ಕೂಡಲೇ ಸರ್ಕಾರಿ ಬಂಗಲೆ ಖಾಲಿ ಮಾಡುವಂತೆ ಕೇಂದ್ರ ಸರ್ಕಾರ ನೋಟಿಸ್ ನೀಡಿದೆ. ಕೇಂದ್ರ ವಸತಿ ಮತ್ತು ನಗರ ವ್ಯವಹಾರಗಳ ಸಚಿವಾಲಯದ ಮೂಲಗಳು ಈ ಮಾಹಿತಿ ನೀಡಿವೆ. ಸಾರ್ವಜನಿಕ ಆವರಣ (ಅನಧಿಕೃತ ಒತ್ತುವರಿ ತೆರವು) ಕಾಯ್ದೆಯಡಿ ಎಲ್ಲರಿಗೂ ಈ ನೋಟಿಸ್‌ಗಳನ್ನು ನೀಡಲಾಗಿದೆ.

ನಿಯಮಗಳ ಪ್ರಕಾರ, ಹಿಂದಿನ ಲೋಕಸಭೆ ವಿಸರ್ಜನೆಯಾದ ಒಂದು ತಿಂಗಳೊಳಗೆ ಮಾಜಿ ಸಂಸದರು ತಮ್ಮ ಸರ್ಕಾರಿ ಬಂಗಲೆಗಳನ್ನು ಖಾಲಿ ಮಾಡಬೇಕು. ಇದುವರೆಗೆ 200ಕ್ಕೂ ಹೆಚ್ಚು ಮಾಜಿ ಸಂಸದರಿಗೆ ಬಂಗಲೆ ಒತ್ತುವರಿ ತೆರವು ನೋಟಿಸ್ ಜಾರಿ ಮಾಡಲಾಗಿದ್ದು, ಕೂಡಲೇ ಸರಕಾರಿ ಬಂಗಲೆಗಳನ್ನು ತೆರವು ಮಾಡುವಂತೆ ಸೂಚಿಸಲಾಗಿದೆ.

ಇದೇ ಸಮಯದಲ್ಲಿ ಇನ್ನು ಕೆಲವು ಮಾಜಿ ಸಂಸದರಿಗೆ ನೋಟಿಸ್ ಕಳುಹಿಸುವ ಪ್ರಕ್ರಿಯೆ ನಡೆಯುತ್ತಿದೆ. ಅವರು ತಮ್ಮ ಸರ್ಕಾರಿ ನಿವಾಸಗಳನ್ನು ಶೀಘ್ರದಲ್ಲೇ ಖಾಲಿ ಮಾಡದಿದ್ದರೆ, ಬಲವಂತವಾಗಿ ಹೊರಹಾಕಲು ಅಧಿಕಾರಿಗಳ ತಂಡಗಳನ್ನು ಕಳುಹಿಸಲಾಗುವುದು ಎಂದು ಮೂಲಗಳು ತಿಳಿಸಿವೆ. ಲೋಕಸಭೆಯ ಸೆಕ್ರೆಟರಿಯೇಟ್ ಚುನಾಯಿತ ಸಂಸದರಿಗೆ ವಸತಿ ಒದಗಿಸುತ್ತದೆ, ಆದರೆ ವಸತಿ ಮತ್ತು ನಗರ ವ್ಯವಹಾರಗಳ ಸಚಿವಾಲಯವು ಕೇಂದ್ರ ಮಂತ್ರಿಗಳಿಗೆ ಲುಟ್ಯೆನ್ಸ್ ದೆಹಲಿಯಲ್ಲಿ ಬಂಗಲೆಗಳನ್ನು ಮಂಜೂರು ಮಾಡುತ್ತದೆ ಎಂಬುದು ಗಮನಾರ್ಹ. ಮಾಜಿ ಸಚಿವರು ಮತ್ತು ಮಾಜಿ

ಸಂಸದರು ತಮ್ಮ ಸರ್ಕಾರಿ ಬಂಗಲೆಗಳನ್ನು ನಿಗದಿತ ಸಮಯದೊಳಗೆ ಖಾಲಿ ಮಾಡದಿದ್ದರೆ, ಅವರ ವಿರುದ್ಧ ತೆರವು ಪ್ರಕ್ರಿಯೆಗಳನ್ನು ಪ್ರಾರಂಭಿಸಲಾಗುತ್ತದೆ. ಕೇಂದ್ರ ವಸತಿ ಮತ್ತು ನಗರ ವ್ಯವಹಾರಗಳ ಸಚಿವ ಮನೋಹರ್ ಲಾಲ್ ಖಟ್ಟರ್ ಅವರಿಗೆ 83 ಲೋಧಿ ಎಸ್ಟೇಟ್‌ನಲ್ಲಿ ಬಂಗಲೆ ಮಂಜೂರು ಮಾಡಲಾಗಿದೆ. ಇದುವರೆಗೆ ಯಾವುದೇ ಮಾಜಿ ಕೇಂದ್ರ ಸಚಿವರಿಗೆ ನಿಗದಿತ ಸಮಯವನ್ನು ಮೀರಿದ್ದಕ್ಕಾಗಿ ಉಚ್ಚಾಟನೆ ನೋಟಿಸ್ ನೀಡಲಾಗಿಲ್ಲ. ಸ್ಮೃತಿ ಇರಾನಿ ಸೇರಿದಂತೆ 4 ಕ್ಕೂ ಹೆಚ್ಚು ಮಾಜಿ ಕೇಂದ್ರ ಸಚಿವರು ಇದುವರೆಗೆ ಲುಟ್ಯೆನ್ಸ್ ದೆಹಲಿಯಲ್ಲಿರುವ ತಮ್ಮ ಸರ್ಕಾರಿ ಬಂಗಲೆಗಳನ್ನು ಖಾಲಿ ಮಾಡಿದ್ದಾರೆ. ಈ ತಿಂಗಳ ಆರಂಭದಲ್ಲಿ ಮಾಜಿ ಸಚಿವೆ ಸ್ಮೃತಿ ಅವರು ಲುಟ್ಯೆನ್ಸ್‌ನ ದೆಹಲಿಯ 28 ತುಘಲಕ್ ಕ್ರೆಸೆಂಟ್‌ನಲ್ಲಿರುವ ತಮ್ಮ ಸರ್ಕಾರಿ ಬಂಗಲೆಯನ್ನು ಖಾಲಿ ಮಾಡಿದ್ದರು.

Postal Registration No.KA/BGW-1823/2019-2021, Posted at Patrika Channel, RMS Bhavan, Bengaluru PSO, Mysore Road, Bengaluru- 560020, RNI No.KARKAN/2002/08054

ಡಿಸೆಂಬರ್‌ನಲ್ಲೂ ರಿಲೀಸ್ ಆಗಲ್ಲ 'ಪುಷ್ಪ 2'

ಅಲ್ಲು ಅರ್ಜುನ್ ನಟನೆಯ 'ಪುಷ್ಪ' ಸಿನಿಮಾ ರಿಲೀಸ್ ಆಗಿದ್ದು 2021ರ ಡಿಸೆಂಬರ್ ತಿಂಗಳಲ್ಲಿ. ಈ ವರ್ಷಾಂತ್ಯಕ್ಕೆ ಸಿನಿಮಾ ರಿಲೀಸ್ ಆಗಿ ಮೂರು ವರ್ಷ ಕಳೆಯಲಿದೆ. ಅಲ್ಲಿಂದ ಇಲ್ಲಿಯವರೆಗೂ ಸಿನಿಮಾದ ಶೂಟಿಂಗ್ ಮಾಡುತ್ತಲೇ ಬರಲಾಗುತ್ತಿದೆ. ಈ ಚಿತ್ರದ ಕಾರಣಕ್ಕೆ ಅಲ್ಲು ಅರ್ಜುನ್ ಅವರು ಬೇರೆ ಯಾವುದೇ ಸಿನಿಮಾಗಳನ್ನೂ ಮಾಡುತ್ತಿಲ್ಲ. ಈ ಚಿತ್ರದ ರಿಲೀಸ್ ದಿನಾಂಕ ಪದೇ ಪದೇ ವಿಳಂಬ ಆಗುತ್ತಿದೆ. ಎಲ್ಲವೂ ಅಂದುಕೊಂಡಂತೆ ನಡೆದಿದ್ದರೆ ಆಗಸ್ಟ್ 15ರಂದು ಸಿನಿಮಾ ರಿಲೀಸ್ ಆಗಬೇಕಿತ್ತು. ಆದರೆ, ಚಿತ್ರದ ಬಿಡುಗಡೆ ದಿನಾಂಕ ಡಿಸೆಂಬರ್ ಗೆ ಹೋಗಿದೆ. ಈಗ ಕೆಲವು ವರದಿಗಳು ಸಿನಿಮಾದ ರಿಲೀಸ್ ಡೇಟ್ ಮುಂದಿನ ವರ್ಷಕ್ಕೆ ಹೋಗಲಿದೆಯೇ ಎನ್ನುವ ಪ್ರಶ್ನೆ ಮೂಡುವಂತೆ ಮಾಡಿದೆ.

'ಪುಷ್ಪ 2' ಸಿನಿಮಾ ಟಾಲಿವುಡ್‌ನ ಸಾಕಷ್ಟು ನಿರೀಕ್ಷಿತ ಸಿನಿಮಾ. ಅಲ್ಲು ಅರ್ಜುನ್ ಅವರು ಈ ಚಿತ್ರದಲ್ಲಿ ಪ್ರಮುಖ ಪಾತ್ರ ಮಾಡಿದ್ದಾರೆ. ಈ ಚಿತ್ರದ ರಿಲೀಸ್ ದಿನಾಂಕ ಮತ್ತೆ ಮುಂದಕ್ಕೆ ಹೋಗಬಹುದು ಎನ್ನಲಾಗುತ್ತಿದೆ. ಅಲ್ಲು ಅರ್ಜುನ್ ಅವರು ಸಿನಿಮಾದ ಶೂಟಿಂಗ್ ಬಗ್ಗೆ ಅಸಮಾಧಾನ ತೋಡಿಕೊಂಡಿದ್ದಾರಂತೆ. ಸರಿಯಾದ ರೀತಿಯಲ್ಲಿ ಶೂಟಿಂಗ್‌ನ ಶೆಡ್ಯೂಲ್ ಮಾಡದೆ ಇರುವುದು ಇದಕ್ಕೆ ಕಾರಣ. ಈ ಕಾರಣದಿಂದಲೇ ಅವರು ಗಡ್ಡವನ್ನು ಟ್ರಿಮ್ ಮಾಡಿದ್ದಾರೆ. ಅವರು ಈಗ ಕುಟುಂಬದ ಜೊತೆ ಯುರೋಪ್ ಟ್ರಿಪ್ ತೆರಳಿದ್ದಾರೆ. ನಿರ್ದೇಶಕ ಸುಕುಮಾರ್ ಅವರು ಅಮೆರಿಕ ತೆರಳಿದ್ದಾರೆ. ಇದರಿಂದ ಶೂಟಿಂಗ್ ವಿಳಂಬ ಆಗುತ್ತಿದೆ.

'ಪುಷ್ಪ 2' ತಂಡದ ಕಡೆಯಿಂದ ಸಾಂಗ್ ಹಾಗೂ ಟೀಸರ್ ರಿಲೀಸ್ ಆಗಿದೆ. ಎರಡನೇ ಭಾಗ ಯಾವ ರೀತಿಯಲ್ಲಿ ಮೂಡಿ ಬರಲಿದೆ ಎನ್ನುವ ಕುತೂಹಲ ಅಭಿಮಾನಿಗಳಲ್ಲಿ ಇದೆ. ಒಂದೊಮ್ಮೆ ಸಿನಿಮಾದ ರೀಶೂಟ್ ಏನಾದರೂ ಮಾಡಲಾಗುತ್ತಿದೆಯೇ ಎನ್ನುವ ಪ್ರಶ್ನೆಯೂ ಅಭಿಮಾನಿಗಳಿಗೆ ಮೂಡಿದೆ.

'ಪುಷ್ಪ 2' ಚಿತ್ರದಲ್ಲಿ ರಶ್ಮಿಕಾ ಮಂದಣ್ಣ ಹಾಗೂ ಅಲ್ಲು ಅರ್ಜುನ್ ಪ್ರಮುಖ ಪಾತ್ರ ಮಾಡಿದ್ದಾರೆ. ಫಹಾದ್ ಫಾಸಿಲ್ ಅವರು ವಿಲನ್ ಪಾತ್ರ ಮಾಡುತ್ತಿದ್ದಾರೆ. ಅನಸೂಯಾ ಭಾರದ್ವಾಜ್, ಸುನಿಲ್, ರಾವ್ ರಮೇಶ್, ಡಾಲಿ ಧನಂಜಯ್ ಕಾಣಿಸಿಕೊಳ್ಳಲಿದ್ದಾರೆ.

ಸಿನಿಮಾ ಸೋತಾಗ ಅಕ್ಷಯ್ ಕುಮಾರ್ ಹೇಗಿರುತ್ತಾರೆ?

ನಿರ್ದೇಶಕಿ ಕೊಟ್ಟರು ಉತ್ತರ

ಸುಧಾ ಕೊಂಗರ ನಿರ್ದೇಶನದ 'ಸೂರರೈ ಪೋಟ್ರು,' ಸಿನಿಮಾ ಭರ್ಜರಿ ಮೆಚ್ಚುಗೆ ಪಡೆದಿತ್ತು. ಈ ಚಿತ್ರ ರಾಷ್ಟ್ರಪ್ರಶಸ್ತಿ ಬಾಚಿಕೊಂಡಿತ್ತು. ಕೊವಿಡ್ ಸದ್ದು ಮಾಡುತ್ತಿರುವ ಸಂದರ್ಭದಲ್ಲೇ ಈ ಸಿನಿಮಾ ರಿಲೀಸ್ ಆದರೂ ಜನರು ಈ ಚಿತ್ರವನ್ನು ಥಿಯೇಟರ್ ನಲ್ಲಿ ನೋಡಿ ಮೆಚ್ಚಿಕೊಂಡಿದ್ದರು. ಈ ಚಿತ್ರವನ್ನು 'ಸರ್ಫಿರಾ' ಹೆಸರಲ್ಲಿ ಹಿಂದಿಗೆ ರಿಮೇಕ್ ಮಾಡಲಾಗಿದ್ದು ಅಕ್ಷಯ್ ಕುಮಾರ್ ನಟಿಸಿದ್ದರು. ಆದರೆ, ಈ ಸಿನಿಮಾ ಯಶಸ್ಸು ಕಾಣುತ್ತಿಲ್ಲ. ಈ ಬಗ್ಗೆ ಅಕ್ಷಯ್ ಕುಮಾರ್ ಅವರು ಅಪ್ಸೆಟ್ ಆಗುತ್ತಾರಂತೆ. ಈ ಬಗ್ಗೆ ನಿರ್ದೇಶಕಿ ಸುಧಾ ಕೊಂಗರ ಅವರು ಮಾತನಾಡಿದ್ದಾರೆ.

'ಸಿನಿಮಾ ಶೂಟಿಂಗ್ ಆರಂಭದ ಆರೇಳು ದಿನ ನಾನು ಅವರನ್ನು ಅರ್ಥ ಮಾಡಿಕೊಳ್ಳಲು ಸಾಧ್ಯವಾಗಿಲ್ಲ. ನಮ್ಮ ಮಧ್ಯೆ ಘರ್ಷಣೆ ಇತ್ತು. ಆದರೆ, ಅವರು ಸಿಟ್ಟಾಗುತ್ತಿದ್ದಾಗಲಿ ಅಥವಾ ಕೂಗಾಡುತ್ತಿದ್ದುದಾಗಲಿ ಮಾಡುತ್ತಾ ಇರಲಿಲ್ಲ. ನಾನು ಆ ಬಗ್ಗೆ ಆಲೋಚಿಸುತ್ತಲೂ ಇರಲಿಲ್ಲ. ನನಗೆ ಏನು ಬೇಕೋ ಅದನ್ನೇ ಶೂಟ್ ಮಾಡುತ್ತಿದ್ದೆ. ಆದರೆ, ಅವರು ಕುಗ್ಗಿದ್ದಾಗ ನೋಡೋಕೆ ಆಗಲ್ಲ' ಎಂದಿದ್ದಾರೆ ಅವರು.

'ನಾವು ಅಂದು ಉಡುಪಿ ದೃಶ್ಯವನ್ನು ಶೂಟ್ ಮಾಡಬೇಕಿತ್ತು. ಅದಕ್ಕೂ ಹಿಂದಿನ ದಿನ ಅವರ ಸಿನಿಮಾ ರಿಲೀಸ್ ಆಗಿ ಮಿಶ್ರಪ್ರತಿಕ್ರಿಯೆ ಪಡೆದಿತ್ತು. ಈ ಕಾರಣಕ್ಕೆ ಅವರು ಸೆಟ್ ನಲ್ಲಿ ನಿರುತ್ಸಾಹಿ ಆಗಿ ಕುಳಿತಿದ್ದರು. ಆ ಉಡುಪಿ ದೃಶ್ಯ ನನ್ನ ಫೇವರಿಟ್ ಆಗಿತ್ತು. ಅದನ್ನು ಹೇಗೆ ಶೂಟ್ ಮಾಡುತ್ತೇವೇನೋ ಎನ್ನುವ ಭಯ ನನ್ನನ್ನು ಕಾಡುತ್ತಿತ್ತು. ಆದರೂ ದೃಶ್ಯ ಪರ್ಫೆಕ್ಟ್ ಆಗಿ ಬಂದಿತ್ತು' ಎಂದಿದ್ದಾರೆ ಸುಧಾ.

'ಆ ದೃಶ್ಯ ಸರಿಯಾಗಿ ಬಂದಿದೆ ಎಂದು ನಾನು ಹೇಳಿದೆ. ಆದಾಗ್ಯೂ ರೀಟೇಕ್ ತೆಗೆದುಕೊಳ್ಳೋಕೆ ಅವರು ಹೇಳಿದರು. ನನಗೋಸ್ಕರ ಮತ್ತೊಂದು ಟೇಕ್ ಎಂದರು. ಇದು ಹಿಂದೆಂದೂ ಆಗಿರಲಿಲ್ಲ. ಅವರು ಪ್ರತಿ ಚಿತ್ರಕ್ಕೂ ಸಂಪೂರ್ಣ ಪರಿಶ್ರಮ ಹಾಕುತ್ತಾರೆ' ಎಂದಿದ್ದಾರೆ ಸುಧಾ.

50ನೇ ಸಿನಿಮಾದಲ್ಲಿ ಕ್ರೂರಿಯಾದ ಧನುಷ್

'ರಾಯನ್' ಟ್ರೇಲರ್ ನಲ್ಲಿ ರಕ್ತಪಾತ

ನಟ ಧನುಷ್ ಅವರ 50ನೇ ಸಿನಿಮಾ 'ರಾಯನ್ ' ಮೇಲೆ ಎಲ್ಲರಿಗೂ ನಿರೀಕ್ಷೆ ಇದೆ. ಆ ನಿರೀಕ್ಷೆಯನ್ನು ಡಬಲ್ ಮಾಡುವ ರೀತಿಯಲ್ಲಿ ಈಗ ಟ್ರೇಲರ್ ಬಿಡುಗಡೆ ಆಗಿದೆ. ಸ್ವತಃ ಧನುಷ್ ಅವರೇ ಈ ಚಿತ್ರಕ್ಕೆ ನಿರ್ದೇಶನ ಕೂಡ ಮಾಡಿರುವುದರಿಂದ ಕುತೂಹಲ ಜಾಸ್ತಿ ಇದೆ. ಟ್ರೇಲರ್ ನಲ್ಲಿ ಧನುಷ್ ಅಬ್ಬರಿಸಿದ್ದಾರೆ. ಈ ಚಿತ್ರದಿಂದ ಅವರಿಗೆ ಭರ್ಜರಿ ಗೆಲುವು ಸಿಗುವ ನಿರೀಕ್ಷೆ ದಟ್ಟವಾಗಿದೆ. ಶೀಘ್ರದಲ್ಲೇ ಈ ಸಿನಿಮಾ ಬಿಡುಗಡೆ ಆಗಿದೆ. 'ರಾಯನ್ ' ಸಿನಿಮಾದಲ್ಲಿ ಧನುಷ್ ಅವರಿಗೆ ಸಂಪೂರ್ಣ ಮಾಸ್ ಅವತಾರ ಇರಲಿದೆ ಎಂಬುದಕ್ಕೆ ಟ್ರೇಲರ್ ನಲ್ಲಿ ಸುಳಿವು ಸಿಕ್ಕಿದೆ.

50ನೇ ಸಿನಿಮಾ ಆದ್ದರಿಂದ ಧನುಷ್ ಅವರು ತುಂಬ ಕಾಳಜಿ ವಹಿಸಿ 'ರಾಯನ್' ಚಿತ್ರದಲ್ಲಿ ನಟಿಸಿ, ನಿರ್ದೇಶಿಸಿದ್ದಾರೆ. ಈ ಸಿನಿಮಾದಲ್ಲಿ ದೊಡ್ಡ ಪಾತ್ರವರ್ಗ ಇದೆ. ಎಸ್.ಜೆ. ಸೂರ್ಯ, ಪ್ರಕಾಶ್ ರಾಜ್ , ಸೆಲ್ವರಾಘವನ್ , ಸಂದೀಪ್ ಕಿಶನ್ , ಕಾಳಿದಾಸ್ ಜಯರಾಮ್ ಮುಂತಾದವರು ಈ ಚಿತ್ರದಲ್ಲಿ ನಟಿಸಿದ್ದಾರೆ. ಮುಖ್ಯ ಪಾತ್ರಗಳ ಝಲಕ್ ಅನ್ನು 'ರಾಯನ್ ' ಟ್ರೇಲರ್ ನಲ್ಲಿ ತೋರಿಸಲಾಗಿದೆ.

ಮುಗ್ಧ ಬಾಲಕನೊಬ್ಬ ಕ್ರೂರಿಯಾಗಿ ಬದಲಾಗುವ ಕಹಾನಿ 'ರಾಯನ್ ' ಸಿನಿಮಾದಲ್ಲಿ ಇದೆ ಎಂಬ ಸುಳಿವು ನೀಡಲಾಗಿದೆ. ಬಾಲಕನಲ್ಲಿನ ಆ ಬದಲಾವಣೆಗೆ ಕಾರಣ ಏನು ಎಂಬುದನ್ನು ಸಿನಿಮಾ ನೋಡಿಯೇ ತಿಳಿಯಬೇಕು. ಜುಲೈ 26ರಂದು 'ರಾಯನ್ ' ಬಿಡುಗಡೆ ಆಗಲಿದೆ. ಟ್ರೇಲರ್ ನಲ್ಲಿ ಸಿನಿಮಾದ ಗುಣಮಟ್ಟ ಕಾಣಿಸಿದೆ. ಪ್ರೇಕ್ಷಕರು ಈ ಸಿನಿಮಾ ನೋಡಲು ಕಾದಿದ್ದಾರೆ.

'ಸನ್ ಪಿಕ್ಚರ್ಸ್ ' ಮೂಲಕ 'ರಾಯನ್ ' ಸಿನಿಮಾ ನಿರ್ಮಾಣ ಆಗಿದೆ. ತಮಿಳು, ತೆಲುಗು, ಹಿಂದಿ ವರ್ಷನ್ ನಲ್ಲಿ ಟ್ರೇಲರ್ ಬಿಡುಗಡೆ ಮಾಡಲಾಗಿದೆ. ಓಂ ಪ್ರಕಾಶ್ ಛಾಯಾಗ್ರಹಣ, ಎ.ಆರ್ . ರೆಹಮಾನ್ ಅವರ ಸಂಗೀತ ನಿರ್ದೇಶನ ಈ ಸಿನಿಮಾಗೆ ಇದೆ. 2024ರ ಆರಂಭದಲ್ಲಿ ಧನುಷ್ ನಟನೆಯ 'ಕ್ಯಾಪ್ಟನ್ ಮಿಲ್ಲರ್ ' ಸಿನಿಮಾ ಬಿಡುಗಡೆಯಾಗಿ ಸೋಲು ಕಂಡಿತ್ತು. ಈಗ ಅವರು 'ರಾಯನ್ ' ಸಿನಿಮಾ ಮೂಲಕ ಗೆಲ್ಲುವ ಸೂಚನೆ ಕಾಣಿಸಿದೆ. ಟ್ರೇಲರ್ ನೋಡಿದ ಅಭಿಮಾನಿಗಳು ಪಾಸಿಟಿವ್ ಕಮೆಂಟ್ ಮಾಡುತ್ತಿದ್ದಾರೆ.

ಟೀಮ್ ಇಂಡಿಯಾ ಟೆಸ್ಟ್ ತಂಡದ ಆಟಗಾರರು ದೇಶೀಯ ಟೂರ್ನಿ ಆಡಲೇಬೇಕು..!

ಟೀಮ್ ಇಂಡಿಯಾದ ಟೆಸ್ಟ್ ಸ್ಪೆಷಲಿಸ್ಟ್‌ಗಳು ದೇಶೀಯ ಟೂರ್ನಿಯಲ್ಲಿ ಭಾಗವಹಿಸಬೇಕೆಂದು ಭಾರತೀಯ ಕ್ರಿಕೆಟ್ ನಿಯಂತ್ರಣ ಮಂಡಳಿ (ಬಿಸಿಸಿಐ) ಕಟ್ಟಪ್ಪಣೆ ಹೊರಡಿಸುವ ಸಾಧ್ಯತೆಯಿದೆ. ಏಕೆಂದರೆ ಟೆಸ್ಟ್ ತಂಡದಲ್ಲಿರುವ ಆಟಗಾರರು ರಾಷ್ಟ್ರೀಯ ತಂಡದಿಂದ ಹೊರಗುಳಿದಾಗ ಯಾವುದೇ ಟೂರ್ನಿಯಲ್ಲಿ ಕಾಣಿಸಿಕೊಳ್ಳುವುದಿಲ್ಲ. ಆದರೆ ಇನ್ಮುಂದೆ ದೇಶೀಯ ಟೆಸ್ಟ್ ಪಂದ್ಯಾವಳಿಗಳಲ್ಲಿ ಭಾಗವಹಿಸುವುದು ಕಡ್ಡಾಯ ಮಾಡಲು ಬಿಸಿಸಿಐ ಮುಂದಾಗಿದೆ.

ಇದಾಗ್ಯೂ ಟೀಮ್ ಇಂಡಿಯಾದ ಸ್ಟಾರ್ ಆಟಗಾರರಾದ ರೋಹಿತ್ ಶರ್ಮಾ, ವಿರಾಟ್ ಕೊಹ್ಲಿ ಮತ್ತು ಜಸ್‌ಪ್ರೀತ್ ಬುಮ್ರಾಗೆ ಈ ನಿಯಮದಿಂದ ವಿನಾಯಿತಿ ನೀಡಲಾಗುತ್ತದೆ. ಅಂದರೆ ಈ ಮೂವರು ಆಟಗಾರರು ರಾಷ್ಟ್ರೀಯ ತಂಡದಿಂದ ಹೊರಗುಳಿದರೂ, ದೇಶೀಯ ಟೂರ್ನಿಗಳಲ್ಲಿ ಕಾಣಿಸಿಕೊಳ್ಳುವುದು ಮತ್ತು ಬಿಡುವುದು ಅವರ ಆಯ್ಕೆ ಎಂದು ಬಿಸಿಸಿಐ ಮೂಲಗಳು ತಿಳಿಸಿವೆ.

ಇನ್ನುಳಿದ ಟೆಸ್ಟ್ ಆಟಗಾರರು ಫಸ್ಟ್ ಕ್ಲಾಸ್ ಟೂರ್ನಿಗಳಲ್ಲಿ ಪಾಲ್ಗೊಳ್ಳುವುದು ಕಡ್ಡಾಯ ಮಾಡಲಾಗುತ್ತಿದೆ. ಇದರಿಂದ ಫಾರ್ಮ್‌ನಲ್ಲಿರುವ ಆಟಗಾರರನ್ನು ಟೆಸ್ಟ್ ತಂಡಕ್ಕೆ ಆಯ್ಕೆ ಮಾಡಲು ಸಹಕಾರಿಯಾಗಲಿದೆ ಎಂಬುದು ಬಿಸಿಸಿಐ ಆಯ್ಕೆ ಸಮಿತಿಯ ಅಭಿಪ್ರಾಯ.

ಅದರಂತೆ ಬಾಂಗ್ಲಾದೇಶ್ ಮತ್ತು ಮತ್ತು ನ್ಯೂಝಿಲೆಂಡ್ ವಿರುದ್ಧದ ಟೆಸ್ಟ್ ಸರಣಿಗಳಿಗೂ ಮುನ್ನ ಭಾರತೀಯ ಟೆಸ್ಟ್ ತಂಡದ ಆಟಗಾರರು ಕನಿಷ್ಠ ಒಂದು ದುಲೀಪ್ ಟ್ರೋಫಿ ಪಂದ್ಯದಲ್ಲಿ ಭಾಗವಹಿಸಬೇಕು ಎಂದು ಸೂಚಿಸಲಾಗಿದೆ.

ಮುಂಬರುವ ದುಲೀಪ್ ಟ್ರೋಫಿಯ ತಂಡಗಳಲ್ಲಿ ಟೀಮ್ ಇಂಡಿಯಾದ ಟೆಸ್ಟ್ ಆಟಗಾರರನ್ನು ಸೇರಿಸಿಕೊಳ್ಳಲಾಗುತ್ತದೆ. ಅಲ್ಲಿ ನೀಡಿದ ಪ್ರದರ್ಶನದ ಆಧಾರದ ಮೇಲೆ ಮತ್ತೆ ಆಯ್ಕೆಗೆ ಪರಿಗಣಿಸಲಾಗುತ್ತದೆ ಎಂದು ತಿಳಿದು ಬಂದಿದೆ.

ಇಂಗ್ಲೆಂಡ್ ವಿರುದ್ಧದ ಐದು ಪಂದ್ಯಗಳ ಟೆಸ್ಟ್ ಸರಣಿಯ ಸಂದರ್ಭದಲ್ಲಿ, ಬಿಸಿಸಿಐ ಕಾರ್ಯದರ್ಶಿ ಜಯ್ ಶಾ ಅವರು ಕೇಂದ್ರೀಯ ಒಪ್ಪಂದ ಹೊಂದಿರುವ ಆಟಗಾರರು ದೇಶೀಯ ಸರ್ಕ್ಯೂಟ್ ನಲ್ಲಿ ಭಾಗವಹಿಸಬೇಕು ಎಂದು ಕಠಿಣ ಸಂದೇಶ ರವಾನಿಸಿದ್ದರು. ಇದರ ಮೊದಲ ಹೆಜ್ಜೆಯಾಗಿ ಇದೀಗ ಭಾರತ ಟೆಸ್ಟ್ ತಂಡದ ಆಟಗಾರರು ದುಲೀಪ್ ಟ್ರೋಫಿಯಲ್ಲಿ ಭಾಗವಹಿಸಬೇಕೆಂದು ಸೂಚಿಸಲಾಗಿದೆ.

ಸೂರ್ಯನಿಗೆ ಪಟ್ಟ ಕಟ್ಟಲು ಗೌತಮ್ ಗಂಭೀರ್ ಪ್ಲ್ಯಾನ್..!

ಭಾರತ ಟಿ20 ತಂಡದ ಮುಂದಿನ ನಾಯಕ ಯಾರು? ಈ ಪ್ರಶ್ನೆಗೆ ಸದ್ಯ ಕೇಳಿ ಬರುತ್ತಿರುವ ಉತ್ತರ ಸೂರ್ಯಕುಮಾರ್ ಯಾದವ್. ಜುಲೈ 16ರ ತನಕ ಹಾರ್ದಿಕ್ ಪಾಂಡ್ಯ ಹೆಸರು ನಾಯಕತ್ವದ ರೇಸ್‌ನಲ್ಲಿ ಮುಂಚೂಣಿಯಲ್ಲಿತ್ತು. ಆದರೀಗ ಶ್ರೀಲಂಕಾ ವಿರುದ್ಧದ ಟಿ20 ಸರಣಿಗೆ ಸೂರ್ಯಕುಮಾರ್ ಯಾದವ್ ಅವರನ್ನು ನಾಯಕನಾಗಿ ಆಯ್ಕೆ ಮಾಡುವಂತೆ ಟೀಮ್ ಇಂಡಿಯಾ ಕೋಚ್ ಗೌತಮ್ ಗಂಭೀರ್ ಹೇಳಿದ್ದಾರೆ ಎಂದು ವರದಿಯಾಗಿದೆ.

ಟಿ20 ತಂಡದ ನಾಯಕನಾಗಿ ಹಾರ್ದಿಕ್ ಪಾಂಡ್ಯ ಬದಲಿಗೆ ಸೂರ್ಯಕುಮಾರ್ ಯಾದವ್ ಉತ್ತಮ ಆಯ್ಕೆ. ಅವರನ್ನೇ ಟಿ20 ತಂಡದ ಕ್ಯಾಪ್ಟನ್ ಆಯ್ಕೆ ಮಾಡುವಂತೆ ಗಂಭೀರ್ ಆಯ್ಕೆ ಸಮಿತಿಗೆ ಸೂಚಿಸಿದ್ದಾರೆ ಎಂದು ವರದಿಯಾಗಿದೆ. ಇದಕ್ಕೆ ಮುಖ್ಯ ಕಾರಣ ಪಾಂಡ್ಯ ಅವರ ಫಿಟ್‌ನೆಸ್ ಸಮಸ್ಯೆ.

ಹಾರ್ದಿಕ್ ಪಾಂಡ್ಯ ಸಂಪೂರ್ಣ ಫಿಟ್‌ನೆಸ್ ನೊಂದಿಗೆ ಕಾಣಿಸಿಕೊಳ್ಳುವುದು ತುಂಬಾ ವಿರಳ. ಇದಕ್ಕೆ ಸಾಕ್ಷಿ 2023ರ ಏಕದಿನ ವಿಶ್ವಕಪ್. ಕಳೆದ ಏಕದಿನ ವಿಶ್ವಕಪ್ ಅನ್ನು ಫಿಟ್‌ನೆಸ್ ಸಮಸ್ಯೆಯ ಕಾರಣ ಪಾಂಡ್ಯ ಅರ್ಧದಲ್ಲೇ ತೊರೆದಿದ್ದರು. ಇದಾದ ಬಳಿಕ ಟೀಮ್ ಇಂಡಿಯಾ ಪರ ಕಣಕ್ಕಿಳಿದದ್ದು, ಈ ಬಾರಿಯ ಟಿ20 ವಿಶ್ವಕಪ್‌ನಲ್ಲಿ ಎಂಬುದು ವಿಶೇಷ.

ಹೀಗಾಗಿಯೇ ಸಂಪೂರ್ಣ ಫಿಟ್‌ನೆಸ್ ನೊಂದಿಗೆ ತಂಡದ ಖಾಯಂ ಸದಸ್ಯರಾಗಿರುವ ಆಟಗಾರನಿಗೆ ನಾಯಕತ್ವ ನೀಡುವಂತೆ ಗೌತಮ್ ಗಂಭೀರ್ ಆಯ್ಕೆ ಸಮಿತಿಗೆ ಮನವಿ ಮಾಡಿದ್ದಾರೆ. ಈ ಮನವಿಯಂತೆ ಇದೀಗ ಸೂರ್ಯಕುಮಾರ್ ಯಾದವ್ ಹೆಸರು ಮುಂಚೂಣಿಗೆ ಬಂದಿದ್ದು, ಹೀಗಾಗಿ ಅವರಿಗೆ ಕ್ಯಾಪ್ಟನ್ ಪಟ್ಟ ನೀಡುವ ಸಾಧ್ಯತೆಯಿದೆ ಎಂದು ವರದಿಗಳಾಗಿವೆ.

ಸೂರ್ಯಕುಮಾರ್ ಯಾದವ್ ಈಗಾಗಲೇ ಭಾರತ ಟಿ20 ತಂಡದ ನಾಯಕರಾಗಿ ಕಾಣಿಸಿಕೊಂಡಿದ್ದಾರೆ. ಪ್ರಮುಖ ಆಟಗಾರರ ಅನುಪಸ್ಥಿತಿ ನಡುವೆ ಸೂರ್ಯ 7 ಟಿ20 ಪಂದ್ಯಗಳಲ್ಲಿ ಭಾರತ ತಂಡವನ್ನು ಮುನ್ನಡೆಸಿದ್ದಾರೆ. ಈ ವೇಳೆ ಟೀಮ್ ಇಂಡಿಯಾ 5 ಮ್ಯಾಚ್‌ಗಳಲ್ಲಿ ಜಯ ಸಾಧಿಸಿದೆ. ಹೀಗಾಗಿ ಟೀಮ್ ಇಂಡಿಯಾ ಟಿ20 ತಂಡದ ಕ್ಯಾಪ್ಟನ್ಸಿ ಪಟ್ಟ ಸೂರ್ಯಕುಮಾರ್ ಯಾದವ್‌ಗೆ ಒಲಿದರೂ ಅಚ್ಚರಿಪಡಬೇಕಿಲ್ಲ.

ನಿಖಿಲ್ ಸ್ಪರ್ಧೆಗೆ ಜೆಡಿಎಸ್ ಡಿಮ್ಯಾಂಡ್

ಕಾಂಗ್ರೆಸ್ ಮತಗಳಿಕೆ ಹೆಚ್ಚಳ

ಚನ್ನಪಟ್ಟಣ: ಚನ್ನಪಟ್ಟಣ ವಿಧಾನಸಭೆ ಚುನಾವಣೆಯಲ್ಲಿ ಎನ್‌ಡಿಎ ಅಭ್ಯರ್ಥಿಯಾಗಿ ಜೆಡಿಎಸ್ ಯುವ ಘಟಕದ ರಾಜ್ಯಾಧ್ಯಕ್ಷ ನಿಖಿಲ್ ಕುಮಾರಸ್ವಾಮಿ ಅವರನ್ನು ಕಣಕ್ಕಿಳಿಸಬೇಕು ಎಂದು ಜೆಡಿಎಸ್ ತಾಲೂಕು ಅಧ್ಯಕ್ಷ ಎಚ್.ಸಿ.ಜಯಮುತ್ತು ಒತ್ತಾಯಿಸಿದರು.

ಪತ್ರಿಕಾಗೋಷ್ಠಿಯಲ್ಲಿ ಮಾತನಾಡಿದ ಅವರು, ಕಳೆದ ವಿಧಾನಸಭೆ ಚುನಾವಣೆಯಲ್ಲಿ ಜಿಲ್ಲೆಯಲ್ಲಿ ಜೆಡಿಎಸ್ ಗೆದ್ದ ಏಕೈಕ ಕ್ಷೇತ್ರ ಇದಾಗಿದ್ದು, ಜೆಡಿಎಸ್ ತೆಕ್ಕೆಯಲ್ಲಿಯೇ ಉಳಿಸಿಕೊಳ್ಳುವ ನಿಟ್ಟಿನಲ್ಲಿ ನಿಖಿಲ್ ಅವರನ್ನೇ ಸ್ಪರ್ಧೆಗಿಳಿಸಬೇಕು ಎಂದು ಆಗ್ರಹಿಸಿದರು.

ಗೊಂದಲದ ಗೂಡು: ಉಪಚುನಾವಣೆಯ ಅಭ್ಯರ್ಥಿ ಯಾವ ಪಕ್ಷದಿಂದ ಯಾರೆಂಬ ವಿಚಾರ ಇನ್ನು ನಿರ್ಧಾರವಾಗದ ಕಾರಣ ಎಲ್ಲರಲ್ಲೂ ಗೊಂದಲವಿದೆ. ಕಾರ್ಯಕರ್ತರಲ್ಲಿ ಗೊಂದಲ ಪರಿಹರಿಸುವ ನಿಟ್ಟಿನಲ್ಲಿ ನಿಖಿಲ್ ಅವರ ಹೆಸರನ್ನು ವರಿಷ್ಠರು ಆದಷ್ಟು ಬೇಗ ಘೋಷಿಸಬೇಕು ಎಂದು ಒತ್ತಾಯಿಸಿದರು.

ಬೆಂಗಳೂರು ಗ್ರಾಮಾಂತರ ಕ್ಷೇತ್ರದಲ್ಲಿ ಜೆಡಿಎಸ್ ಪ್ರಬಲವಾಗಿದ್ದರೂ ಲೋಕಸಭಾ ಚುನಾವಣೆಯಲ್ಲಿ ಕ್ಷೇತ್ರವನ್ನು ಬಿಜೆಪಿಗೆ ಬಿಟ್ಟುಕೊಟ್ಟು, ಡಾ.ಮಂಜುನಾಥ್ ಅವರನ್ನು ಬಿಜೆಪಿಯಿಂದ ಕಣಕ್ಕೆ ಇಳಿಸಲಾಗಿತ್ತು. ಇದೀಗ ರಾಜ್ಯದ ಮೂರು ಕ್ಷೇತ್ರಗಳಲ್ಲಿ ಉಪಚುನಾವಣೆ ನಡೆಯಲಿದ್ದು, ಜೆಡಿಎಸ್ ಪ್ರಬವಾಗಿರುವ ಚನ್ನಪಟ್ಟಣವನ್ನು ನಮ್ಮ ಪಕ್ಷಕ್ಕೆ ಬಿಟ್ಟುಕೊಡಬೇಕು. ಆ ನಿಟ್ಟಿನಲ್ಲಿ ಎನ್‌ಡಿಎ ವರಿಷ್ಠರು ಕುಳಿತು ಚರ್ಚಿಸಿ ಶೀಘ್ರದಲ್ಲೇ ನಿರ್ಧಾರ ಪ್ರಕಟಿಸಬೇಕು ಎಂದು ಮನವಿ ಮಾಡಿದರು.

ನಿಖಿಲ್ ಕಣಕ್ಕಿಳಿಸಿ: ಕುಮಾರಸ್ವಾಮಿ ಕೇಂದ್ರ ಸಚಿವರಾಗಿದ್ದು, ರಾಜ್ಯದಲ್ಲಿ ಪಕ್ಷ ಸಂಘಟನೆಯ ಜವಾಬ್ದಾರಿ ನಿಖಿಲ್ ಕುಮಾರಸ್ವಾಮಿ ಅವರ ಮೇಲಿದೆ. ಕ್ಷೇತ್ರದಿಂದ ನಿಖಿಲ್ ಅವರನ್ನು ಕಣಕ್ಕಿಳಿಸಿದಲ್ಲಿ ಪಕ್ಷ ಸಂಘಟನೆಗೆ ಅನುಕೂಲವಾಗುತ್ತದೆ. ಎಲ್ಲಕ್ಕಿಂತ ಮುಖ್ಯವಾಗಿ ಜಿಲ್ಲೆಯಲ್ಲಿ ಜೆಡಿಎಸ್ ಅಸ್ತಿತ್ವ ಉಳಿಸಿಕೊಳ್ಳಬೇಕು ಎಂದರು.

ಸಿಪಿವೈ ಮುಂದಾಳತ್ವ ವಹಿಸಲಿ: ವಿಧಾನ ಪರಿಷತ್ ಸದಸ್ಯರಾಗಿರುವ ಸಿ.ಪಿ.ಯೋಗೇಶ್ವರ್ ಅಧಿಕಾರಾವಧಿ ಇನ್ನು ಮೂರುವರೆ ವರ್ಷವಿದೆ. ಈಗಾಗಲೇ ಅವರು ಸಾಕಷ್ಟು ಬಾರಿ ಶಾಸಕರಾಗಿದ್ದು, ಈಗ ಎಂಎಲ್‌ಸಿ ಆಗಿದ್ದಾರೆ. ಅವರು ಮನಸ್ಸು ಮಾಡಿ ಕ್ಷೇತ್ರವನ್ನು ಜೆಡಿಎಸ್‌ಗೆ ಬಿಟ್ಟುಕೊಡಬೇಕು. ಚುನಾವಣೆಯ ಮುಂದಾಳತ್ವವನ್ನು ಅವರೇ ವಹಿಸಿಕೊಂಡು ನಿಖಿಲ್ ಅವರನ್ನು ಗೆಲ್ಲಿಸುವ ಹೊಣೆ ಹೊರಬೇಕು ಎಂದರು.

ಹೆಚ್ಚಿದ ಕೈ ಮತಗಳಿಕೆ: ಲೋಕಸಭೆ ಚುನಾವಣೆಯಲ್ಲಿ ಕ್ಷೇತ್ರದಲ್ಲಿ ಕಾಂಗ್ರೆಸ್ ಮತಗಳಿಕೆ ಹೆಚ್ಚಳಗೊಂಡಿದೆ. ಚುನಾವಣೆಯಲ್ಲಿ 85 ಸಾವಿರ ಮತ ಪಡೆಯುವ ಮೂಲಕ ಸುಮಾರು 70 ಸಾವಿರದಷ್ಟು ಮತಗಳಿಕೆ ಹೆಚ್ಚಿಸಿಕೊಂಡಿದೆ. ಈ ಹಿನ್ನೆಲೆಯಲ್ಲಿ ಮೈತ್ರಿ ಅಭ್ಯರ್ಥಿ ಘೋಷಣೆ ತಡ ಮಾಡಬಾರದು. ಕ್ಷೇತ್ರದಲ್ಲಿ ಒಮ್ಮತದ ಅಭ್ಯರ್ಥಿಯನ್ನು ಕಣಕ್ಕಿಳಿಸುವ ನಿಟ್ಟಿನಲ್ಲಿ ಮಾಜಿ ಪ್ರಧಾನಿ ದೇವೇಗೌಡರು ಹಾಗೂ ಕುಮಾರಸ್ವಾಮಿ ಶೀಘ್ರ ತೀರ್ಮಾನ ಕೈಗೊಳ್ಳಬೇಕು ಎಂದರು.

ಸಿಪಿವೈ ಜೆಡಿಎಸ್‌ನಿಂದಲೇ ಸ್ಪರ್ಧೆ ಮಾಡಿದರೆ ತಾಲೂಕು ಜೆಡಿಎಸ್ ಬೆಂಬಲ ನೀಡುವ ವಿಚಾರಕ್ಕೆ ಪ್ರತಿಕ್ರಿಯಿಸಿ, ಯೋಗೇಶ್ವರ್ ಜೆಡಿಎಸ್‌ನಿಂದ ಸ್ಪರ್ಧಿಸುತ್ತೇನೆ ಎಂದು ಎಲ್ಲೂ ಹೇಳಿಲ್ಲ. ಅವರು ಜೆಡಿಎಸ್‌ಗೆ ಬಂದರೆ ಸ್ವಾಗತ. ಅವರಿಗೆ ಟಿಕೆಟ್ ನೀಡುವುದೋ ಬಿಡೋವುದೋ ಎಂಬದನ್ನು ಪಕ್ಷದಲ್ಲಿ ಚರ್ಚೆ ಮಾಡುತ್ತೇವೆ. ಪಕ್ಷದ ವರಿಷ್ಠರು ಸೂಚಿಸಿದರೆ ಜೆಡಿಎಸ್ ನಿಂದಲೇ ಅಭ್ಯರ್ಥಿ ಆಗಲಿ. ಆದರೆ ನಿಖಿಲ್ ಅವರೇ ಅಭ್ಯರ್ಥಿ ಆಗಲಿ ಅನ್ನೋದು ನಮ್ಮ ಒತ್ತಾಯ ಎಂದರು.

ಪತ್ರಿಕಾಗೋಷ್ಠಿಯಲ್ಲಿ ಜೆಡಿಎಸ್ ನಗರಾಧ್ಯಕ್ಷ ಅಜಯ್, ಒಕ್ಕಲಿಗರ ಸಂಘದ ನಿರ್ದೇಶಕ ಹಾಪ್ ಕಾಮ್ಸ್ ದೇವರಾಜು, ಪಿಎಲ್‌ಡಿ ಬ್ಯಾಂಕ್ ಅಧ್ಯಕ್ಷ ಗೋವಿಂದಹಳ್ಳಿ ನಾಗರಾಜು, ನಗರಸಭೆ ಸದಸ್ಯ ಮಂಜುನಾಥ್, ಮುಖಂಡರಾದ ಬೋರ್‌ವೆಲ್ ರಾಮಚಂದ್ರು ಇತರರಿದ್ದರು.

ಸಿಎಂ ವಿರುದ್ಧ ಚುನಾವಣಾ ಆಯೋಗಕ್ಕೆ 2 ಪ್ರತ್ಯೇಕ ದೂರು

ಬೆಂಗಳೂರು: ವಿಧಾನಸಭೆ ಕಲಾಪ ನಿನ್ನೆಯಿಂದ ಶುರುವಾಗಿದ್ದು, ಇದರ ಬೆನ್ನಲ್ಲೇ ಮುಖ್ಯಮಂತ್ರಿ ಸಿದ್ದರಾಮಯ್ಯ ವಿರುದ್ಧ ಚುನಾವಣಾ ಆಯೋಗಕ್ಕೆ ಎರಡು ಪ್ರತ್ಯೇಕ ದೂರು ಸಲ್ಲಿಕೆ ಮಾಡಲಾಗಿದೆ. 2018-23ರ ಚುನಾವಣೆಯ ಅಫಿಡವಿಟ್‌ನಲ್ಲಿ ಸಿದ್ದರಾಮಯ್ಯ ಅವರು ಸುಳ್ಳು ಮಾಹಿತಿ ನೀಡಿದ್ದಾರೆ ಎಂದು ಆರೋಪಿಸಿ ಸಾಮಾಜಿಕ ಕಾರ್ಯಕರ್ತ ಟಿ.ಜೆ.ಅಬ್ರಹಾಂ ಅವರು ದೂರು ಸಲ್ಲಿಸಿದ್ದಾರೆ.

ಅಫಿಡವಿಟ್‌ನಲ್ಲಿ ಸುಳ್ಳು ಮಾಹಿತಿ ನೀಡಿದ ಆರೋಪ: 2018ರ ವಿಧಾನಸಭೆ ಚುನಾವಣೆ ವೇಳೆ ಸಿದ್ದರಾಮಯ್ಯ ಅವರು ನೀಡಿದ್ದ ಅಫಿಡವಿಟ್‌ನಲ್ಲಿ ಪತ್ನಿ ಪಾರ್ವತಿ ಹೆಸರಿನಲ್ಲಿ 3 ಎಕರೆ 16 ಗುಂಟೆ ಕೃಷಿ ಜಮೀನು ಇದ್ದು, ಇದರ ಮೌಲ್ಯ 25 ಲಕ್ಷ ರೂ. ಎಂದು ನಮೂದಿಸಿದ್ದಾರೆ. ಆದರೆ, 2005ರಲ್ಲೇ ಈ ಜಮೀನು ಪರಿವರ್ತನೆ ಮಾಡಿಸಿದ್ದ ದಾಖಲೆ ನೀಡಿ ದೂರು ಸಲ್ಲಿಸಿದ್ದಾರೆ. 2023ರ ವಿಧಾನಸಭೆ ಚುನಾವಣೆ ವೇಳೆ 14 ಮುಡಾ ಸೈಟ್‌ಗಳ ಮೌಲ್ಯ ಕೇವಲ 8 ಕೋಟಿ ಎಂದು ಅಫಿಡವಿಟ್‌ನಲ್ಲಿ ನಮೂದಿಸಿದ್ದಾರೆ.

ಇನ್ನು ಮುಡಾದ 14 ಸೈಟ್‌ಗಳ ಅಸಲಿ ಮಾರುಕಟ್ಟೆ ಮೌಲ್ಯ 34 ಕೋಟಿ ರೂಪಾಯಿಯಾಗಿದ್ದು, ಉದ್ದೇಶಪೂರ್ವಕವಾಗಿ ಸಿಎಂ ತಪ್ಪು ಮಾಹಿತಿ ನೀಡಿದ್ದಾರೆ ಎಂದು ಮುಖ್ಯ ಚುನಾವಣಾಧಿಕಾರಿಗೆ ಸಾಮಾಜಿಕ ಹೋರಾಟಗಾರ ಟಿ.ಜೆ.ಅಬ್ರಹಾಂ ಅವರು ಎರಡನೇ ದೂರು ಸಲ್ಲಿಸಿದ್ದಾರೆ. ಮುಡಾ ಹಗರಣದ ಬೆನ್ನಲ್ಲೇ ಸಿಎಂ ಸಿದ್ದರಾಮಯ್ಯ ಅವರ ತಲೆಗೆ ಮತ್ತೊಂದು ದೂರು ದಾಖಲಾಗಿದೆ.

Printed, Published & Owned by N.Venugopal Krishna, Printed at DASHAPRAMATHI MUDRANALAYA, No.433/1, Chikkavitalenahalli Village, Thagachagere Post, Kasaba Hobli, Channapatna Taluk, Ramanagar District, Pin-562160. Published at No.15, Ground Floor, 12th Block, 5th Main, Kumara Park (West), Behind BDA Head Office, Bengaluru-560020. Editor: N.Venugopal Krishna, Mobile No.+91 94835 89085, email: sanjemugilu@gmail.com