ಸಂಪುಟ: 21, ಸಂಚಿಕೆ: 309, ಪುಟಗಳು: 8, ಶುಕ್ರವಾರ, 16 ಆಗಸ್ಟ್ 2024 RNI NO. KARKAN/2002/08054
epaper: www.sanjemugilu.com

ಸುದ್ದಿಗಳ ಹೊನಲು
ಸಂಜೆ ಮುಗಿಲು
ಕನ್ನಡ ಪ್ರಾದೇಶಿಕ ಸಂಜೆ ದಿನಪತ್ರಿಕೆ
ಬೆಂಗಳೂರು। ಬೆಂಗಳೂರು ಗ್ರಾಮಾಂತರ। ಕೋಲಾರ। ಚಿಕ್ಕಬಳ್ಳಾಪುರ। ರಾಮನಗರ। ಮಂಡ್ಯ। ಮೈಸೂರು। ಚಾಮರಾಜನಗರ
₹3

ವೇಣು ಸಾರಥ್ಯದಲ್ಲಿ...

ಸಮಸ್ತ ದೇಶದ ಜನತೆಗೆ ಸ್ವಾತಂತ್ರ್ಯ 78ನೇ ದಿನಾಚರಣೆಯ ಶುಭಾಶಯಗಳು..

ಸುಭಾಷಿತ

ಕಲಿಯಲು ತಿರಸ್ಕರಿಸುವುದು ಜೀವಿಸಲು ತಿರಸ್ಕರಿಸುವುದಕ್ಕೆ ಸಮನಾದುದು.
। ರಾಮಕೃಷ್ಣ ಪರಮಹಂಸ

ಪಂಚಾಂಗ

(ಶುಕ್ರವಾರ 16, ಆಗಸ್ಟ್-2024)

- ಶ್ರೀ ಕ್ರೋಧಿನಾಮ ಸಂವತ್ಸರ,
- ದಕ್ಷಿಣಾಯಣ, ವರ್ಷಋತು,
- ಶ್ರಾವಣ ಮಾಸ, ಶುಕ್ಲಪಕ್ಷ,
- ಏಕಾದಶಿ / ದ್ವಾದಶಿ,ಶುಕ್ರವಾರ,
- ಮೂಲ ನಕ್ಷತ್ರ / ಪೂರ್ವಾಷಾಡ ನಕ್ಷತ್ರ
- ರಾಹುಕಾಲ: 10:53 ರಿಂದ 12:27
- ಗುಳಿಕಕಾಲ: 07:45 ರಿಂದ 09:19
- ಯಮಗಂಡಕಾಲ: 03:35 ರಿಂದ 05:09

ಸಂಕ್ಷಿಪ್ತ ಸುದ್ದಿ

ತೈವಾನ್‌ನಲ್ಲಿ ಪ್ರಬಲ ಭೂಕಂಪ

ತೈಪೆ: ತೈವಾನ್‌ನ ಪೂರ್ವ ನಗರವಾದ ಹುವಾಲಿಯನ್‌ನಿಂದ 34 ಕಿಮೀ ದೂರದಲ್ಲಿ 6.3 ತೀವ್ರತೆಯ ಭೂಕಂಪ ಸಂಭವಿಸಿದೆ ಎಂದು ದ್ವೀಪದ ಹವಾಮಾನ ಆಡಳಿತವು ತಿಳಿಸಿದೆ. ಭೂಕಂಪದಿಂದಾಗಿರಾಜಧಾನಿ ತೈಪೆಯಲ್ಲಿ ಕಟ್ಟಡಗಳು ನಲುಗಿವೆ. ಭೂಕಂಪವು 9.7 ಕಿಮೀ ಆಳದಲ್ಲಿ ಸಂಭವಿಸಿದೆ ಎಂದು ಹವಾಮಾನ ಇಲಾಖೆ ಹೇಳಿದೆ.ಯಾವುದೇತಕ್ಷಣದ ಹಾನಿಯ ವರದಿಯಾಗಿಲ್ಲ. ತೈವಾನ್‌ಎರಡುಟೆಕ್ಟೋನಿಕ್ ಪ್ಲೇಟ್‌ಗಳ ಜಂಕ್ಷನ್‌ನ ಸಮೀಪದಲ್ಲಿದೆ.ಆಗಾಗ ಭೂಕಂಪಗಳಿಗೆ ಗುರಿಯಾಗುತ್ತದೆ.

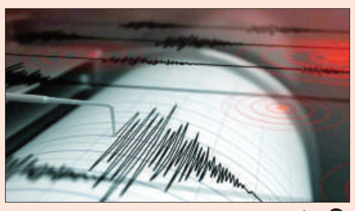

ರಾಜ್ಯದಲ್ಲಿ ತಾಪಮಾನ ಹೆಚ್ಚಳ!

ಬೆಂಗಳೂರು: ಈ ಬಾರಿ ರಾಜ್ಯದಲ್ಲಿ ಉತ್ತಮ ಮುಂಗಾರು ಮಳೆಯಾಗುತ್ತಿದ್ದು, ಬಹುತೇಕ ಜಲಾಶಯಗಳು ಭರ್ತಿಯಾಗಿವೆ. ಇದರ ಹೊರತಾಗಿಯೂ ಬೆಂಗಳೂರು ಸೇರಿದಂತೆ ರಾಜ್ಯದ ಬಹುತೇಕ ಪ್ರದೇಶಗಳಲ್ಲಿ ತಾಪಮಾನ ಗಗನಕ್ಕೇರುತ್ತಿದೆ. ಬೆಂಗಳೂರಿನಲ್ಲಿ ಆಗಸ್ಟ್ 15 ರಂದು ಗರಿಷ್ಠ ತಾಪಮಾನ 29.6 ಡಿಗ್ರಿ ಸೆಲ್ಸಿಯಸ್ ದಾಖಲಾಗಿದೆ. ಇದು ಸಾಮಾನ್ಯಕ್ಕಿಂತ 1.4 ಡಿಗ್ರಿ ಸೆಲ್ಸಿಯಸ್ ಹೆಚ್ಚು ದಾಖಲಾಗಿದೆ. ಆಗಸ್ಟ್ 14 ರಂದು, ಗರಿಷ್ಠ ತಾಪಮಾನ 31 ಡಿಗ್ರಿ ಸೆಲ್ಸಿಯಸ್ ಇತ್ತು. ಇದು ಸಾಮಾನ್ಯಕ್ಕಿಂತ 2.8 ಡಿಗ್ರಿ ಸೆಲ್ಸಿಯಸ್ ಹೆಚ್ಚಾಗಿದೆ. ಬುಧವಾರ ಮತ್ತು ಗುರುವಾರ ಕನಿಷ್ಠ ತಾಪಮಾನ 22.5 ಡಿಗ್ರಿ ಸೆಲ್ಸಿಯಸ್ ದಾಖಲಾಗಿದ್ದು, ಸಾಮಾನ್ಯಕ್ಕಿಂತ 2.4 ಡಿಗ್ರಿ ಸೆಲ್ಸಿಯಸ್ ಹೆಚ್ಚಾಗಿದೆ. ಈ ತಿಂಗಳ ಹವಾಮಾನ ಪರಿಸ್ಥಿತಿಗಳು ಮೇ ತಿಂಗಳಿನಂತೆಯೇ ಇದೆ ಎಂದು ಭಾರತೀಯ ಹವಾಮಾನ ಇಲಾಖೆ(ಬೆಂಗಳೂರು) ನಿರ್ದೇಶಕ ಎನ್ ಪುವಿಯರಸನ್ ಅವರು ದಿ ನ್ಯೂ ಇಂಡಿಯನ್ ಎಕ್ಸ್‌ಪ್ರೆಸ್‌ಗೆ ತಿಳಿಸಿದ್ದಾರೆ. ''ಸೂರ್ಯನ ಪ್ರಖರ ಶಾಖವನ್ನು ಈ ತಿಂಗಳು ನಾವು ಗಮನಿಸಬಹುದು. ಗಾಳಿ, ಮೋಡ ಕಡಿಮೆಯಾಗಿದ್ದು ಆಕಾಶವು ಶುಭ್ರವಾಗಿ ಕಾಣಿಸುತ್ತಿದೆ. ತೇವಾಂಶ ಕೂಡ ಹೆಚ್ಚಾಗಿದೆ. ಆಗಸ್ಟ್??ನಲ್ಲಿ ಮಳೆಯ ಪ್ರಮಾಣವೂ ಇಳಿಮುಖವಾಗಿದ್ದು, ರಾಜ್ಯದಾದ್ಯಂತ ತಾಪಮಾನ ಏರಿಕೆಯಾಗುತ್ತಿದೆ ಎಂದು ಅವರು ಹೇಳಿದ್ದಾರೆ. ಇನ್ನೂ ಮೂರು ದಿನಗಳ ಕಾಲ ಇದೇ ರೀತಿಯ ತಾಪಮಾನ ಇರಲಿದೆ. ನಂತರ ಮುಂಗಾರು ಮಳೆ ಮತ್ತೆ ಚುರುಕಾಗಲಿದ್ದು ತಾಪಮಾನದಲ್ಲಿ ಸ್ವಲ್ಪ ಇಳಿಕೆಯಾಗುವ ಸಾಧ್ಯತೆ ಇದೆ ಎಂದು ಪುವಿಯರಸನ್ ಅವರು ತಿಳಿಸಿದ್ದಾರೆ. ಹಾವೇರಿಯಲ್ಲಿ ಕನಿಷ್ಠ ಮತ್ತು ಗರಿಷ್ಠ ತಾಪಮಾನದಲ್ಲಿ 6.6 ಡಿಗ್ರಿ ಸೆಲ್ಸಿಯಸ್ ನಷ್ಟು ವ್ಯತ್ಯಾಸ ದಾಖಲಾಗಿದೆ. ಇದು ರಾಜ್ಯದಲ್ಲಿಯೇ ಅತಿ ಹೆಚ್ಚು ವ್ಯತ್ಯಾಸವಾಗಿತ್ತು.

ದಶಪ್ರಮತಿ ಮುದ್ರಣಾಲಯ
dashapramathi mudranalaya
PRE-PRESS PRINTERS
Contact: +91 9483589085 | e-mail: dashapramathimudranalaya@gmail.com
We Undertake Printing of Newspapers | Tabloids | Magazines

ಬೆಳಗ್ಗೆಯಿಂದಲೇ ವರ ಮಹಾಲಕ್ಷ್ಮಿ ವ್ರತ ಆಚರಣೆ

ಮಾರುಕಟ್ಟೆಯಲ್ಲಿ ಜನಜಾತ್ರೆ

ಬೆಂಗಳೂರು: ನಾಡಿನ ಜನತೆ ಇಂದು ಶುಕ್ರವಾರ ವರ ಮಹಾಲಕ್ಷ್ಮಿ ವ್ರತದ ಆಚರಣೆಯಲ್ಲಿ ತೊಡಗಿದ್ದಾರೆ. ಮನೆಗಳಲ್ಲಿ ಹೆಂಗಳೆಯರು, ಮಕ್ಕಳು ಮುಂಜಾನೆಯೇ ಎದ್ದು ಮನೆಯ ಮುಂದೆ ಸಾರಿಸಿ ರಂಗೋಲಿ ಬಳಿದು, ತಳಿರು ತೋರಣ ಕಟ್ಟಿ ಲಕ್ಷ್ಮೀ ದೇವಿಯ ಸ್ತೋತ್ರ, ವ್ರತ ಆಚರಣೆಗೆ ಅಣಿಯಾಗುತ್ತಿದ್ದಾರೆ.

ಹಲವು ಕಡೆಗಳಲ್ಲಿ ಈಗಾಗಲೇ ಪೂಜೆ ಮುಗಿದು ಹಬ್ಬದ ಅಡುಗೆಯಲ್ಲಿ ತೊಡಗಿದ್ದಾರೆ. ಸಾಯಂಕಾಲ ಮುತ್ತೈದೆಯರನ್ನು ಕರೆದು ಅರಶಿನ-ಕುಂಕುಮ ಬಾಗಿನ ನೀಡಲು ಅಣಿ ಮಾಡಿಕೊಳ್ಳುತ್ತಿದ್ದಾರೆ.

ಶ್ರಾವಣ ಮಾಸದ ಪೂರ್ಣಿಮೆಯ ಹಿಂದಿನ ಶುಕ್ರವಾರದಂದು ವರಲಕ್ಷ್ಮಿ ವ್ರತ ಆಚರಿಸಲಾಗುತ್ತದೆ. ಲಕ್ಷ್ಮಿ ದೇವಿಯನ್ನು ಒಲೈಸಲು ಭಕ್ತರು ಈ ಆಚರಣೆ ಮಾಡುತ್ತಾರೆ. ವರ ಎಂದರೆ ವರ ಮತ್ತು ಲಕ್ಷ್ಮಿ ಎಂದರೆ ಅದೃಷ್ಟ ಅಥವಾ ಸಂಪತ್ತು. ಎಂದರ್ಥ. ಸಂಪತ್ತಿನ ಅಧಿದೇವತೆ ಲಕ್ಷ್ಮಿಯನ್ನು ಒಲೈಸುವ ಹಬ್ಬ ಇದಾಗಿದೆ. ಮಾರುಕಟ್ಟೆಯಲ್ಲಿ ಖರೀದಿ ಭರಾಟೆ: ರಾಜ್ಯದಾದ್ಯಂತ ದೇವಸ್ಥಾನಗಳಲ್ಲಿ ವಿಶೇಷ ಪೂಜೆ ಕೈಂಕಾರ್ಯಗಳು ನಡೆಯುತ್ತಿವೆ. ಹಬ್ಬ ಹಿನ್ನೆಲೆಯಲ್ಲಿ ವಿವಿಧ ಮಾರುಕಟ್ಟೆಗಳು ಜನರಿಂದ ತುಂಬಿ ತುಳುಕುತ್ತಿವೆ. ಇದಕ್ಕೆ ಬೆಂಗಳೂರಿನ ಕೆ.ಆರ್.ಮಾರ್ಕೆಟ್ ಕೂಡ ಹೊರತಾಗಿಲ್ಲ. ಹಬ್ಬದ ವಸ್ತುಗಳ ಖರೀದಿ ಭರಾಟೆಯೂ ಜೋರಾಗಿದೆ. ಹಬ್ಬಕ್ಕೆ ಬೇಕಾದ ಹೂವು-ಹಣ್ಣುಗಳನ್ನ ನಿನ್ನೆಯಿಂದಲೇ ಖರೀದಿಸುತ್ತಿದ್ದಾರೆ. ಬೆಲೆ ಏರಿಕೆಯ ಶಾಕ್ ತಟ್ಟಿದೆ. ಹೂವು, ಹಣ್ಣುಗಳ ಬೆಲೆಯಲ್ಲಿ ಡಬಲ್, ತ್ರಿಬಲ್ ಏರಿಕೆಯಾಗಿದೆ. ಹೀಗಿದ್ದರೂ ಕೂಡ ಬೆಳಗ್ಗೆಯಿಂದಲೇ ಜನರು ಹಬ್ಬಕ್ಕೆ ಬೇಕಾದ ಹೂ, ಹಣ್ಣು, ಖರೀದಿಸುವಲ್ಲಿ ಬ್ಯುಸಿಯಾಗಿದ್ದಾರೆ.

ಹಬ್ಬಕ್ಕೆ ಬೆಲೆ ಏರಿಕೆ ಬಿಸಿ

ಭೂ ವೀಕ್ಷಣಾ ಉಪಗ್ರಹ EOS-08 ಉಡಾವಣೆ

ನೆಲ್ಲೂರು (ಆಂಧ್ರಪ್ರದೇಶ): ಭಾರತೀಯ ಬಾಹ್ಯಾಕಾಶ ಸಂಶೋಧನಾ ಸಂಸ್ಥೆ ಶುಕ್ರವಾರ ಆಂಧ್ರಪ್ರದೇಶದ ಶ್ರೀಹರಿಕೋಟಾದಲ್ಲಿರುವ ಸತೀಶ್ ಧವನ್ ಬಾಹ್ಯಾಕಾಶ ಕೇಂದ್ರದಿಂದ ಭೂಮಿಯ ವೀಕ್ಷಣಾ ಉಪಗ್ರಹ-8 ಉಡಾವಣೆ ಮಾಡಿದೆ.

ಈ ಬಗ್ಗೆ ಎಕ್ಸ್ ಪೋಸ್ಟ್ ನಲ್ಲಿ ಎಸ್ ಎಸ್ ಎಲ್ ವಿ ಯ ಮೂರನೇ ಅಭಿವೃದ್ಧಿ ವಾಹಕ ಹಾರಾಟ ಯಶಸ್ವಿಯಾಗಿದೆ. SSLV-D3 ನಿಖರವಾಗಿ EOS-08 ನ್ನು ಕಕ್ಷೆಗೆ ಸೇರಿಸಿತು. ಇದು ISRO/DOS ನ SSLV ಅಭಿವೃದ್ಧಿ ಯೋಜನೆ ಯಶಸ್ವಿಯಾಗಿ ಪೂರ್ಣಗೊಂಡಿದೆ. ತಂತ್ರಜ್ಞಾನ ವರ್ಗಾವಣೆಯೊಂದಿಗೆ, ಭಾರತೀಯ ಉದ್ಯಮ ಮತ್ತು ಎನ್ ಎಸ್ ಐಎಲ್ ಇಂಡಿಯಾ ಈಗ ಎಸ್ ಎಸ್ ಎಲ್ ವಿಯನ್ನು ವಾಣಿಜ್ಯ ಕಾರ್ಯಾಚರಣೆಗಳಿಗಾಗಿ ಉತ್ಪಾದಿಸುತ್ತದೆ ಎಂದಿದ್ದಾರೆ.

ಇಸ್ರೋ ಪ್ರಕಾರ, ಉಡಾವಣೆಗೆ ಕಾರಣವಾಗುವ ಆರೂವರೆ ಗಂಟೆಗಳ ಕ್ಷಣಗಣನೆಯು ಇಂದು ಮಧ್ಯರಾತ್ರಿ ಬಳಿಕ 2.47 ಕ್ಕೆ ಪ್ರಾರಂಭವಾಯಿತು. ಇದು SSLV-D3/EOS-08 ಮಿಷನ್‌ನ ಮೂರನೇ ಮತ್ತು ಅಂತಿಮ ಅಭಿವೃದ್ಧಿ ವಾಹಕವಾಗಿದೆ. ಬಾಹ್ಯಾಕಾಶ ನೌಕೆಯನ್ನು ಒಂದು ವರ್ಷದ ಅವಧಿಗೆ ವಿನ್ಯಾಸಗೊಳಿಸಲಾಗಿದೆ.

EOS-08 ಮಿಷನ್‌ನ ಪ್ರಾಥಮಿಕ ಉದ್ದೇಶಗಳು ಮೈಕ್ರೊಸ್ಯಾಟಲೈಟ್ ನ್ನು ವಿನ್ಯಾಸಗೊಳಿಸುವುದು ಮತ್ತು ಅಭಿವೃದ್ಧಿಪಡಿಸುವುದು, ಮೈಕ್ರೋಸ್ಯಾಟಲೈಟ್ ಬಸ್‌ಗೆ ಹೊಂದಿಕೆಯಾಗುವ ಪೇಲೋಡ್ ಉಪಕರಣಗಳನ್ನು ರಚಿಸುವುದು ಮತ್ತು ಭವಿಷ್ಯದ ಕಾರ್ಯಾಚರಣೆಯ ಉಪಗ್ರಹಗಳಿಗೆ ಅಗತ್ಯವಾದ ಹೊಸ ತಂತ್ರಜ್ಞಾನಗಳನ್ನು ಅಳವಡಿಸಿಕೊಳ್ಳುವುದು ಎಂದು ಇಸ್ರೋ ಬಿಡುಗಡೆ ಮೊದಲು ತಿಳಿಸಿದೆ.

Microsat/IMS-1 ಬಸ್‌ನಲ್ಲಿ ನಿರ್ಮಿಸಲಾದ EOS-08 ಮೂರು ಪೇಲೋಡ್‌ಗಳನ್ನು ಹೊಂದಿದೆ: ಎಲೆಕ್ಟ್ರೋ-ಆಪ್ಟಿಕಲ್ ಇನ್‌ಫ್ರಾರೆಡ್ ಪೇಲೋಡ್ , ಗ್ಲೋಬಲ್ ನ್ಯಾವಿಗೇಷನ್ ಸ್ಯಾಟಲೈಟ್ ಸಿಸ್ಟಮ್-ರಿಫ್ಲೆಕ್ಟೋಮೆಟ್ರಿ ಪೇಲೋಡ್ (GNSS-R), ಮತ್ತು SiC UV ಡೋಸಿಮೀಟರ್. EOIR ಪೇಲೋಡ್ ನ್ನು ಮಿಡ್-ವೇವ್ IR (MIR) ಮತ್ತು ಲಾಂಗ್-ವೇವ್ IR (LWIR)ಬ್ಯಾಂಡ್‌ಗಳಲ್ಲಿ, ಉಪಗ್ರಹ ಆಧಾರಿತ ಕಣ್ಗಾವಲು, ವಿಪತ್ತು ಮೇಲ್ವಿಚಾರಣೆ, ಪರಿಸರ ಮೇಲ್ವಿಚಾರಣೆ, ಅಪ್ಲಿಕೇಶನ್ ಗಳಿಗಾಗಿ ಹಗಲು ಮತ್ತು ರಾತ್ರಿಯಲ್ಲಿ ಚಿತ್ರಗಳನ್ನು ಸೆರೆಹಿಡಿಯಲು ವಿನ್ಯಾಸಗೊಳಿಸಲಾಗಿದೆ.

ಪ್ರೊದೆಗೆ ಎಳೆದೊಯ್ದು ನರ್ಸ್ ಮೇಲೆ ಅತ್ಯಾಚಾರವೆಸಗಿ ಕೊಲೆ

ಡೆಹ್ರಾಡೂನ್: ಕೋಲ್ಕತ್ತಾ ವೈದ್ಯೆ ಮೇಲಿನ ಅತ್ಯಾಚಾರ, ಕೊಲೆ ಪ್ರಕರಣ ಮಾಸುವ ಮುನ್ನವೇಉತ್ತರಾಖಂಡದಲ್ಲಿ ಮತ್ತೊಂದುಅತ್ಯಾಚಾರ ಪ್ರಕರಣ ವರದಿಯಾಗಿದೆ.ನರ್ಸ್‌ವೊಬ್ಬರ ಮೇಲೆ ಅತ್ಯಾಚಾರವೆಸಗಿ ಕೊಲೆ ಮಾಡಲಾಗಿದೆ.

ಉತ್ತರಾಖಂಡದ ಖಾಸಗಿ ಆಸ್ಪತ್ರೆಯಿಂದ ಉತ್ತರ ಪ್ರದೇಶದಗಡಿ ಬಳಿಯ ತನ್ನ ಮನೆಗೆ ಹಿಂದಿರುಗುತ್ತಿದ್ದಾಗ ನರ್ಸ್ ಮೇಲೆ ಅತ್ಯಾಚಾರವೆಸಗಿ ಹತ್ಯೆಗೈಯಲಾಗಿದೆ.

ಜುಲೈ 30 ರ ಸಂಜೆಆಸ್ಪತ್ರೆಯಿಂದ ಹೊರಟು ನರ್ಸ್‌ರುದ್ರಪುರದಇಂದ್ರಚೌಕ್‌ನಿಂದಇ-ರಿಕ್ಷಾವನ್ನು ಹತ್ತಿರುವುದು ಸಿಸಿಟಿವಿ ದೃಶ್ಯಗಳಲ್ಲಿ ಕಂಡುಬಂದಿದೆ. ಆದರೆಉತ್ತರ ಪ್ರದೇಶದ ಬಿಲಾಸ್‌ಪುರದ ಕಾಶಿಪುರ್ ರಸ್ತೆಯಲ್ಲಿರುವತನ್ನ ಬಾಡಿಗೆ ನಿವಾಸವನ್ನು ಆಕೆ ತಲುಪಿಲ್ಲ. ನರ್ಸ್‌ತನ್ನ 11 ವ?ದ ಮಗಳೊಂದಿಗೆ ತಂಗಿದ್ದಳು.

ಮರುದಿನ, ನರ್ಸ್‌ಕಾಣೆಯಾಗಿರುವ ಬಗ್ಗೆ ಆಕೆಯ ಸಹೋದರಿದೂರು ನೀಡಿದರು.

ಅಪಘಾತ; ಸಾವಿನ ಸಂಖ್ಯೆ ಶೇ.16 ಇಳಿಕೆ

ಬೆಂಗಳೂರು: ನಿರ್ಲಕ್ಷ್ಯದ ಹಾಗೂ ವೇಗದ ಚಾಲನೆಗೆ ಟ್ರಾಫಿಕ್ ಪೊಲೀಸರುಕಡಿವಾಣ ಹಾಕಿದ ಪರಿಣಾಮರಾಜ್ಯದಲ್ಲಿಅಪಘಾತ ಪ್ರಕರಣದಿಂದಸಾವಿನ ಸಂಖ್ಯೆಯಲ್ಲಿ 16% ಇಳಿಕೆಯಾಗಿದೆ. ವೇಗದ ಮಿತಿಗೆಕಡಿವಾಣ, ಹೆಲ್ಮೆಟ್ ಹಾಗೂ ಸೀಟ್ ಬೆಲ್ಟ್ ಧರಿಸುವುದು, ಸಂಚಾರ ನಿಯಮಗಳ ಪಾಲನೆಗೆ ಹೆಚ್ಚು ಒತ್ತು ನೀಡುತ್ತಿರುವುದರಿಂದ ರಾಜ್ಯದಲ್ಲಿ ಸಂಭವಿಸಿದ ಅಪಘಾತ ಪ್ರಕರಣಗಳಲ್ಲಿಸಾವಿನ ಸಂಖ್ಯೆ ಇಳಿಕೆಯಾಗಿದೆ.ಕಳೆದ ವರ್ಷಕ್ಕೆ ಹೋಲಿಸಿದರೆ ಈ ಸಂಖ್ಯೆಕಡಿಮೆಯಾಗಿರುವುದು ಕೊಂಚ ಆಶಾದಾಯಕವಾಗಿದೆ.ರಸ್ತೆ ಹಾಗೂ ಸುರಕ್ಷತೆ ಇಲಾಖೆ ಕೈಗೊಂಡ ಸುಧಾರಣೆಗಳಿಂದ ಈ ಬೆಳವಣಿಗೆಯಾಗಿದೆ.

ತುಂಗಭದ್ರಾಡ್ಯಾಂ: ಗೇಟ್ ಅಳವಡಿಕೆ ಮೊದಲ ಯತ್ನ ವಿಫಲ!

ಬಳ್ಳಾರಿ: ತುಂಗಭದ್ರಾಡ್ಯಾಂನ 19ನೇ ತೂಬಿನಲ್ಲಿಗೇಟ್ ಅಳವಡಿಸುವ ಮೊದಲ ಪ್ರಯತ್ನ ವಿಫಲವಾಗಿದೆ. ಎರಡನೇ ಪ್ಲಾನ್ ಮಾಡಿಕೊಂಡಿರುವತಜ್ಞರುಇಂದುಗೇಟ್ ಅಳವಡಿಸುವ ಕಾರ್ಯ ನಡೆಸಲಿದ್ದಾರೆ.

ಮೊದಲ ಪ್ರಯತ್ನದಲ್ಲಿಜಿಂದಾಲ್‌ಕಂಪನಿಯಗೇಟ್ ಎಲಿಮೆಂಟ್‌ನ ಕೊಂಡಿಗಳು 19ನೇ ತೂಬಿನ ಕಲ್ಲಿನ ಪಿಲ್ಲರ್‌ನ ಕೊಂಡಿಗಳಿಗೆ ಸರಿಯಾಗಿ ಹೊಂದಾಣಿಕೆಆಗಿಲ್ಲ. ಹೀಗಾಗಿ ಹೊಸಳ್ಳಿಯಲ್ಲಿ ಸಿದ್ಧಪಡಿಸಲಾದ ಗೇಟ್ ಎಲಿಮೆಂಟ್‌ತಂದಿರಿಸಲು ನಿರ್ಧರಿಸಲಾಗಿದೆಎಂದು ಅಧಿಕಾರಿಗಳು ತಿಳಿಸಿದ್ದಾರೆ. 1,625 ಅಡಿ ಎತ್ತರದಲ್ಲಿಡ್ಯಾಂ ನೀರುಇರುವಾಗ ಸ್ಟಾಪ್ ಲಾಗ್ ಅಳವಡಿಸಲು ಸಿದ್ದತೆ ಮಾಡಿಕೊಳ್ಳಲಾಗಿತ್ತು.ಆದರೆತಾಂತ್ರಿಕತೊಂದರೆಯಿಂದಾಗಿ ನಿನ್ನೆ ಸ್ಟಾಪ್ ಲಾಗ್‌ನಒಂದು ಎಲಿಮೆಂಟ್ ಅಳವಡಿಸಲು ಆಗಲಿಲ್ಲ. ಮತ್ತೆ 1,621 ಅಡಿಗೆ ನೀರಿನ ಮಟ್ಟ ಬಂದಾಗ ಸ್ಟಾಪ್ ಲಾಗ್ ಅಳವಡಿಸಲು ಚಿಂತನೆ ನಡೆಸಲಾಗಿದೆ. ಮೊದಲುಎರಡು ಹಂತದಲ್ಲಿ ಪ್ರಯತ್ನಿಸಲುತಜ್ಞರು ಚಿಂತಿಸಿದ್ದರು.ಈ ಕುರಿತು ಟಿಬಿ ಬೋರ್ಡ್‌ನಿಂದ ಸಿಎಂಗೆ ನೀಡಿದ ಮಾಹಿತಿಯಲ್ಲಿ ನಮೂದಿಸಲಾಗಿದೆ.ಇಂದು ಮತ್ತೆಗೇಟ್ ಅಳವಡಿಕೆ ಯತ್ನ ನಡೆಸುವ ಸಾಧ್ಯತೆಇದೆ.

ನಾಗಮಂಗಲದತೋಟದ ಮನೆಯಲ್ಲಿ ಭ್ರೂಣ ಹತ್ಯೆದಂಧೆ ಮೂವರು ಅರೆಸ್ಟ

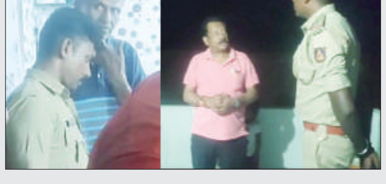

ಮಂಡ್ಯ: ಜಿಲ್ಲೆಯಲ್ಲಿ ಹೆಣ್ಣು ಭ್ರೂಣ ಪತ್ತೆ ಹಾಗೂ ಹತ್ಯೆದಂಧೆ ಮುಂದುವರಿದಿದೆ. ಆಲೆಮನೆ, ಹೆಲ್ತ್‌ಕ್ವಾಟ್ರಸ್ ಬಳಿಕ ನಾಗಮಂಗಲದ ಮಾವಿನಕೆರೆತೋಟದ ಮನೆಯೊಂದರಲ್ಲಿ ಭ್ರೂಣ ಹತ್ಯೆದಂಧೆ ಬೆಳಕಿಗೆ ಬಂದಿದೆ. ಭ್ರೂಣ ಲಿಂಗ ಪತ್ತೆ ಮಾಡುತ್ತಿದ್ದಾಗಲೇಡಿಹೆಚ್‌ಒಡಾ. ಮೋಹನ್ ನೇತೃತ್ವದಲ್ಲಿ ಅಧಿಕಾರಿಗಳು ದಾಳಿ ನಡೆಸಿದ್ದಾರೆ.ದಾಳಿ ವೇಳೆ ಭ್ರೂಣ ಹತ್ಯೆಕಿಟ್, ಸ್ಕ್ಯಾನಿಂಗ್‌ಯಂತ್ರ ಪತ್ತೆಯಾಗಿದೆ.ಅಲ್ಲದೇ ಭ್ರೂಣ ಲಿಂಗ ಪತ್ತೆಗಾಗಿಕರೆತರಲಾಗಿದ್ದ ಹಾಸನ ಮೂಲದಗರ್ಭಿಣಿ ಮಹಿಳೆಯನ್ನು ಅಧಿಕಾರಿಗಳು ರಕ್ಷಿಸಿದ್ದಾರೆ. ದಾಳಿ ವೇಳೆ ಸ್ಕ್ಯಾನಿಂಗ್ ಮಾಡುತ್ತಿದ್ದ ಪ್ರಮುಖಆರೋಪಿ ಅಭಿಷೇಕ್ ಪರಾರಿಯಾಗಿದ್ದಾನೆ. ಈ ಪ್ರಕರಣ ಸಂಬಂಧ ಅಧಿಕಾರಿಗಳು ಮನೆಯ ಮಾಲೀಕಧನಂಜಯ್, ಆರೋಗ್ಯಇಲಾಖೆಯಗ್ರೂಪ್ ಡಿ ನೌಕರೆಯೊಬ್ಬಳು ಸೇರಿದಂತೆ, ಗರ್ಭಿಣಿಯ ಪತಿಯನ್ನು ಬಂಧಿಸಿದ್ದಾರೆ. ಇದೀಗ ಅಕ್ರಮ ಭ್ರೂಣ ಪತ್ತೆಕೇಂದ್ರವನ್ನು ಸೀಜ್ ಮಾಡಿದ್ದು, ಸ್ಕ್ಯಾನಿಂಗ್ ಮಷಿನ್ ಸೇರಿದಂತೆ ಹಲವು ವಸ್ತುಗಳನ್ನು ಜಪ್ತಿ ಮಾಡಿದ್ದಾರೆ.

ಆನ್‌ಲೈನ್ ರಮ್ಮಿಗೆ ಒಂದೇ ಕುಟುಂಬದ ಮೂವರು ಬಲಿ

ಹಾಸನ: ಸಾಲಭಾದೆ ತಾಳಲಾರದೇ ಒಂದೇ ಕುಟುಂಬದ ಮೂವರು ನಾಲೆಗೆ ಹಾರಿಗೆ ಆತ್ಮಹತ್ಯೆ ಮಾಡಿಕೊಂಡಿರುವ ಘಟನೆ ಹಾಸನ

ಜಿಲ್ಲೆ, ಚನ್ನರಾಯಪಟ್ಟಣ ತಾಲ್ಲೂಕಿನ, ಕೆರೆಬೀದಿಯಲ್ಲಿ ನಡೆದಿದೆ.

ಶ್ರೀನಿವಾಸ್ (43), ಆತನ ಪತ್ನಿ ಶ್ವೇತಾ (36) ಹಾಗೂ ಪುತ್ರಿ ನಾಗ ಶ್ರೀ (13) ಮೃತ ದುರ್ದೈವಿಗಳು. ಶ್ರೀನಿವಾಸ್ ಕಾರು ಚಾಲಕನಾಗಿದ್ದು, ಶ್ವೇತಾ ಖಾಸಗಿ ಶಾಲೆಯಲ್ಲಿ ಶಿಕ್ಷಕಿಯಾಗಿ ಕೆಲಸ ಮಾಡುತ್ತಿದ್ದರು. ಪುತ್ರಿ ನಾಗಶ್ರೀ ಏಳನೇ ತರಗತಿ ಓದುತ್ತಿದ್ದಳು.

ಶ್ರೀನಿವಾಸ್ ಕೊರೊನಾ ಸಂದರ್ಭದಲ್ಲಿ ಡ್ರೈವರ್ ಕೆಲಸ ಬಿಟ್ಟು ಊರಿಗೆ ಮರಳಿದ್ದ. ಆನಂತರದಲ್ಲಿ ಕೆಲಸಕ್ಕೆ ಹೋಗದೇ ಆನ್ ಲೈನ್ ರಮ್ಮಿ ಚಟಕ್ಕೆ ಬಿದ್ದು, ಇದರಿಂದಾಗಿ ಸಾಕಷ್ಟು ಸಾಲ ಮಾಡಿಕೊಂಡಿದ್ದ. ಸಾಲ

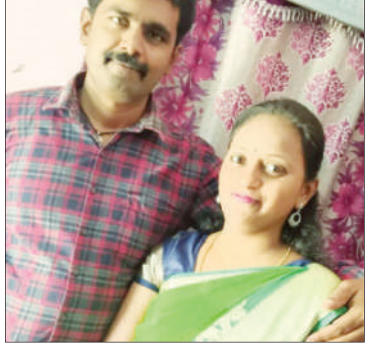

ಮರು ಪಾವತಿಸುವಂತೆ ಸಾಲ ನೀಡಿದವರು ಪೀಡಿಸುತ್ತಿದ್ದರು. ಸಾಲ ವಾಪಾಸ್ ನೀಡಲು ಸಾಧ್ಯವಾಗದೇ ಶ್ರೀನಿವಾಸ್ ಸಂಕಷ್ಟಕ್ಕೆ ಸಿಲುಕಿದ್ದ. ಮಂಗಳವಾರ ಮೂವರು ಮನೆಯಿಂದ ಹೋದವರು ವಾಪಾಸ್ ಆಗಿರಲಿಲ್ಲ.

ಪುಟ 2

ಅಮಾನತಾಗಿದ್ದ ಪೇದೆಗೆ ಮುಖ್ಯಮಂತ್ರಿ ಪದಕ ಸರ್ಕಾರದ ವಿರುದ್ಧ ವಿಜಯೇಂದ್ರ ಕಿಡಿ

ಬೆಂಗಳೂರು: ಅಮಾನತ್ತಾಗಿದ್ದ ಪೊಲೀಸ್ ಪೇದೆ ಹೆಸರು ಸಿಎಂ ಪದಕ ಪಟ್ಟಿಯಲ್ಲಿಯಲ್ಲಿ ಪ್ರಕಟವಾಗಿದ್ದಕ್ಕೆ ಬಿಜೆಪಿ ರಾಜ್ಯಾಧ್ಯಕ್ಷ ಬಿವೈ ವಿಜಯೇಂದ್ರ ಸರ್ಕಾರದ ವಿರುದ್ಧ ಆಕ್ರೋಶ ವ್ಯಕ್ತಪಡಿಸಿದ್ದಾರೆ. ಮುಖ್ಯಮಂತ್ರಿಗಳ ಪದಕ ಪಟ್ಟಿಯಲ್ಲಿ ಮೈಸೂರಿನ ಅಮಾನತ್ತಿಗೊಳಗಾದ ಪೊಲೀಸ್ ಪೇದೆಯೊಬ್ಬರ ಹೆಸರು ಪ್ರಕಟವಾಗಿದೆ. ಸಲೀಂ ಪಾಷಾ ಎಂಬ ಪೇದೆ ಪದಕ ಪಟ್ಟಿಗೆ ಸೇರ್ಪಡೆಗೊಂಡ ಅದೃಷ್ಟವಂತನಾಗಿದ್ದು, ಅಪರಾಧಿಗಳೊಂದಿಗೆ ಕೈಜೋಡಿಸಿ ಕಳ್ಳತನಗಳಿಗೆ ನೆರವಾಗುತ್ತಿದ್ದ ಹಾಗೂ ಇಲಾಖೆಯ ದಾಖಲೆಗಳನ್ನು ಸೋರಿಕೆ ಮಾಡುವ ವಿದ್ರೋಹ ಕೃತ್ಯದ ಆರೋಪದ ಮೇಲೆ ಅಮಾನತಿಗೊಳಗಾಗಿದ್ದುದ್ದೇ ಈತನ ಅರ್ಹತೆಯಾಗಿರುವಂತಿದೆ ಎಂದು ವ್ಯಂಗ್ಯವಾಡಿದ್ದಾರೆ.

ಗುಂಡಿ ಮುಚ್ಚುವಂತೆ ಅಧಿಕಾರಿಗಳಿಗೆ ಸಚಿವ ಕೃಷ್ಣ ಬೈರೇಗೌಡ ಮನವಿ

ಬೆಂಗಳೂರು: ದಯವಿಟ್ಟು ಗುಂಡಿಯನ್ನು ಮುಚ್ಚಿ ರಸ್ತೆ ಸಮಸ್ಯೆ ಬಗೆಹರಿಸಿ ಎಂದು ಕಂದಾಯ ಸಚಿವ ಕೃಷ್ಣ ಬೈರೇಗೌಡ ಅವರು ಬಿಬಿಎಂಪಿಗೆ ಮನವಿ ಮಾಡಿದ್ದು ಈಗ ಚರ್ಚೆಗೆ ಗ್ರಾಸವಾಗಿದೆ.

ಹೌದು. ವೀರಣ್ಣಪಾಳ್ಯದಿಂದ ಹೆಬ್ಬಾಳ ಕಡೆಗಿನ ರಿಂಗ್ ರೋಡಿನ ಸರ್ವಿಸ್ ರಸ್ತೆಯ ವಿಡಿಯೋವನ್ನು ಸಾರ್ವಜನಿಕರು ನನಗೆ ಕಳಿಸಿದ್ದಾರೆ. ಬಿಬಿಎಂಪಿ ಅಥವಾ ಬಿಎಂಆರ್‌ಸಿಎಲ್ ಯಾರಾದ್ರೂ ಆಗಲಿ ದಯವಿಟ್ಟು ಗುಂಡಿಯನ್ನು ಮುಚ್ಚಿ ರಸ್ತೆ ದುರಸ್ಥಿ ಮಾಡಿ ಸಾರ್ವಜನಿಕರ ಸಮಸ್ಯೆಯನ್ನು ಪರಿಹರಿಸಿ ಎಂದು ಎಕ್ಸ್‌ನಲ್ಲಿ ಪೋಸ್ಟ್ ಮಾಡಿದ್ದಾರೆ. ವೀರಣ್ಣಪಾಳ್ಯದಿಂದ ಹೆಬ್ಬಾಳ ಕಡೆಗಿನ ರಿಂಗ್ ರೋಡಿನ ಸರ್ವಿಸ್ ರಸ್ತೆಯ ವಿಡಿಯೋವನ್ನು ಸಾರ್ವಜನಿಕರು ನನಗೆ ಕಳಿಸಿದ್ದಾರೆ. ៖ bbmpcommr ಅಥವಾ @BMRCL MD ಯಾರಾದ್ರೂ ಆಗಲಿ ದಯವಿಟ್ಟು ಗುಂಡಿಯನ್ನು ಮುಚ್ಚಿ ರಸ್ತೆ ದುರಸ್ಥಿ ಮಾಡಿ ಸಾರ್ವಜನಿಕರ ಸಮಸ್ಯೆಯನ್ನು ಪರಿಹರಿಸಿ. ರಸ್ತೆ ಇರುವ ಜಾಗ ಕೃಷ್ಣ ಬೈರೇಗೌಡರ ಕ್ಷೇತ್ರಕ್ಕೆ ಬರುತ್ತಿದೆ. ಹೀಗಿದ್ದರೂ ಅವರು ಎಕ್ಸ್‌ನಲ್ಲಿ ಪೋಸ್ಟ್ ಮಾಡಿದ್ದು ಈಗ ಸಾಮಾಜಿಕ ಜಾಲತಾಣದಲ್ಲಿ ಚರ್ಚೆ ಆಗುತ್ತಿದೆ. ನರೇಂದ್ರ ಸಿಂಹ ಮೂರ್ತಿ ಎಂಬವರು, ಮಂತ್ರಿಗಳೇ ಇಷ್ಟು ಅಸಹಾಯಕರಾದರೆ ಹೇಗೆ? ಒಂದು ಫೋನ್ ಮಾಡಿದರೆ ಬಿಬಿಎಂಪಿ ಕಮಿಷನರ್ ನಿಮ್ಮ ಫೋನ್ ಸ್ವೀಕರಿಸುತ್ತಿದ್ದಾರೋ ಇಲ್ಲವೋ ಎಂದು ಪ್ರಶ್ನಿಸಿದ್ದಾರೆ. ನೀವು ರಾಜ್ಯದ ಮಂತ್ರಿಗಳು. ರಾಹುಲ್ ಗಾಂಧಿ ಅವರೇ ಏನಿದು ಗ್ಯಾರಂಟಿ? ಕಂದಾಯ ಸಚಿವರು ಬೆಂಗಳೂರಿನಲ್ಲಿ ಗುಂಡಿ ಬಿದ್ದ ರಸ್ತೆಯನ್ನು ಸರಿ ಮಾಡುವಂತೆ ಅಧಿಕಾರಿಗಳನ್ನು ಟ್ವಿಟ್ಟರ್‌ನಲ್ಲಿ ಮನವಿ ಮಾಡುತ್ತಿದ್ದಾರೆ. ತಮ್ಮದೇ ಸರ್ಕಾರದಲ್ಲಿ ತಾನೇ ಸಚಿವರಾಗಿದ್ದರು ಅಸಹಾಯಕತೆಯಿಂದ ಗುಂಡಿ ಮುಚ್ಚಿ ಎಂದು ಅಂಗಲಾಚುವ ದೈನಾಸಿ ಸ್ಥಿತಿ ಬಂದಿರುವುದು ಸರ್ಕಾರ ದುರಾವಸ್ಥೆ, ದುರಾಡಳಿತಕ್ಕೆ ಸಾಕ್ಷಿ ಆಗಿದೆ. ಗುಂಡಿ ಮುಚ್ಚಿ ಎಂದು ನೇರವಾಗಿ ಹೇಳಬೇಕಂದ್ರೆ, ಹಣ ಇಲ್ಲ, ಅದಕ್ಕೆ ಜಾಲತಾಣದಲ್ಲಿ ಅಂಗಲಾಚುತ್ತಿದ್ದಾರೆ ಪಾಪ. ಸಚಿವರಿಗೆ ಹೀಗಾದ್ರೆ, ಸಾಮಾನ್ಯರ ಕತೆ ಏನು ಎಂದು ಜನರು ಪ್ರಶ್ನಿಸುತ್ತಿದ್ದಾರೆ.

ಚನ್ನಪಟ್ಟಣ ಕೈವಶಕ್ಕೆ ಡಿಸಿಎಂ ರಣತಂತ್ರ; ವೇದಿಕೆಯಲ್ಲಿ ಡಿಕೆಶಿ-ಸಿಪಿವೈ ಸಮಾಗಮ

ರಾಮನಗರ: ಚನ್ನಪಟ್ಟಣ ಉಪಚುನಾವಣೆ ಕಣ ರಂಗೇರಿದ್ದು, ಕ್ಷೇತ್ರ ಗೆಲ್ಲಲು ಡಿಸಿಎಂ ಡಿಕೆಶಿ ಇನ್ನಿಲ್ಲದ ತಂತ್ರ ನಡೆಸಿದ್ದಾರೆ. ಚನ್ನಪಟ್ಟಣದ ಸ್ವಾತಂತ್ರ್ಯ ದಿನಾಚರಣೆ ಕಾರ್ಯಕ್ರಮದಲ್ಲಿ ಭಾಗಿಯಾಗುವ ಮೂಲಕ ಹೆಚ್‌ಡಿಕೆಗೆ ಟಾಂಗ್ ಕೊಟ್ಟ ಡಿಕೆಶಿ, ಕ್ಷೇತ್ರದ ಮತದಾರರ ಓಲೈಕೆಗೂ ಮುಂದಾಗಿದ್ದಾರೆ. ಜೊತೆಗೆ ಇಂದು ಡಿಕೆಶಿ ಜೊತೆ ಮಾಜಿ ಸಚಿವ ಸಿ.ಪಿ.ಯೋಗೇಶ್ವರ್ ವೇದಿಕೆ ಹಂಚಿಕೊಂಡಿದ್ದು ಮತ್ತಷ್ಟು ಕುತೂಹಲ ಹೆಚ್ಚಿಸಿದೆ.

ಚುನಾವಣೆ ಘೋಷಣೆಗೂ ಮುನ್ನವೇ ಚನ್ನಪಟ್ಟಣದಲ್ಲಿ ಉಪಚುನಾವಣೆ ಕಾವು ಹೆಚ್ಚಾಗಿದೆ. ಶತಾಯಗತಾಯವಾಗಿ ಕ್ಷೇತ್ರ ಗೆಲ್ಲಲು ನಿರಂತರ ಪ್ರವಾಸ ಕೈಗೊಳ್ಳುತ್ತಿರುವ ಡಿಸಿಎಂ ಡಿಕೆಶಿ ಇಂದೂ ಕೂಡಾ ಚನ್ನಪಟ್ಟಣದ ಸ್ವಾತಂತ್ರ್ಯೋತ್ಸವ ಕಾರ್ಯಕ್ರಮದಲ್ಲಿ ಭಾಗಿಯಾಗಿ ಧ್ವಜಾರೋಹಣ ನೆರವೇರಿಸಿದರು. ಈ ಮೂಲಕ ಈ ಹಿಂದೆ 6 ವರ್ಷ ಕ್ಷೇತ್ರದ ಶಾಸಕರಾಗಿದ್ದ ಕೇಂದ್ರ ಸಚಿವ ಹೆಚ್‌ಡಿಕೆ ಒಂದು ಬಾರಿಯೂ ಕ್ಷೇತ್ರದಲ್ಲಿ ಧ್ವಜಾರೋಹಣ ಮಾಡಿಲ್ಲ ಎಂಬ ವಿಚಾರವನ್ನು ಇಟ್ಟುಕೊಂಡು ಹೆಚ್‌ಡಿಕೆಗೆ ಟಕ್ಕರ್ ಕೊಟ್ಟರು.

ಧ್ವಜಾರೋಹಣದ ಬಳಿಕ ಮಾತನಾಡಿದ ಡಿಸಿಎಂ ಡಿಕೆಶಿ, ಸ್ವಾತಂತ್ರ್ಯೋತ್ಸವದ ಭಾಷಣದಲ್ಲೂ ಕುಮಾರಸ್ವಾಮಿಗೆ ಟಾಂಗ್ ನೀಡಿದರು. ಇಂದು ನನ್ನ ರಾಜಕೀಯ ಬದುಕಿನಲ್ಲಿ ಬಹಳ ಪವಿತ್ರ ದಿನ. 78ನೇ ಸ್ವಾತಂತ್ರ್ಯ ದಿನಾಚರಣೆ ಕಾರ್ಯಕ್ರಮ ನಡೆಯುತ್ತಿದೆ. ನಿಮ್ಮೆಲ್ಲರಿಗೂ ಸ್ವಾತಂತ್ರ್ಯೋತ್ಸವದ ಶುಭಕೋರಲು ಬಂದಿದ್ದೇನೆ. ಜಿಲ್ಲೆಗೆ 'ಬೆಂಗಳೂರು ದಕ್ಷಿಣ' ಎಂಬ ಹೆಸರು ಬದಲಾವಣೆ ಆಗುತ್ತಿದೆ. ನಮ್ಮ ಅಸ್ತಿತ್ವ ಉಳಿಸಿಕೊಳ್ಳುವ ಕೆಲಸ ಆಗುತ್ತಿದೆ. ಹಾಗಾಗಿ ಇಂದು ಚನ್ನಪಟ್ಟಣಕ್ಕೆ ಬಂದು ಧ್ವಜಾರೋಹಣ ಮಾಡುತ್ತಿದ್ದೇನೆ. ನಾನು ನಿಮ್ಮನ್ನು ಬಿಟ್ಟುಹೋಗುವ ಪ್ರಶ್ನೆಯೇ ಇಲ್ಲ. ಧ್ವಜವನ್ನು ಅರ್ಧಕ್ಕೆ ಹಾರಿಸಿದರೆ ಅದು ಅಗೌರವ. ಹಾಗೆಯೇ ಜನರನ್ನು ಅರ್ಧಕ್ಕೆ ಬಿಟ್ಟು ಹೋಗೋದು ಅಗೌರವ. ಈ ಜಿಲ್ಲೆಯಲ್ಲಿ ಹುಟ್ಟಿದ್ದೇವೆ. ಈ ಜನರ ಅಭಿವೃದ್ದಿಗೆ ಕೆಲಸ ಮಾಡಬೇಕಿದೆ. ಈ ಜಿಲ್ಲೆಗೆ ಸಿಎಂ 150 ಕೋಟಿ ವಿಶೇಷ ಅನುದಾನ ಕೊಟ್ಟಿದ್ದಾರೆ. ಕ್ಷೇತ್ರದಲ್ಲಿ ಕ್ರಾಂತಿಕಾರಿ ಬದಲಾವಣೆಗೆ ಮುಂದಾಗಿದ್ದೇವೆ ಎಂದು ತಿಳಿಸಿದರು.

ಇನ್ನೂ ಕಾರ್ಯಕ್ರಮದ ಬಳಿಕ ಮಾಧ್ಯಮಗಳೊಂದಿಗೆ ಮಾತನಾಡಿದ ಅವರು, ಚನ್ನಪಟ್ಟಣ ಖಾಲಿ ಇದೆ. ಹಾಗಾಗಿ ನಾನು ಬಂದಿದ್ದೇನೆ. ಹಿಂದೆ ರಾಮನಗರ ಜಿಲ್ಲಾ ಮಂತ್ರಿ ಆಗಿದ್ದಾಗ ರಾಮನಗರದಲ್ಲಿ ಧ್ವಜಾರೋಹಣ ಮಾಡುತ್ತಿದ್ದೆ. ಆದರೆ ಇಲ್ಲಿನ ಲೋಕಲ್ ಎಂಎಲ್‌ಎ ಯಾವ ಸ್ವಾತಂತ್ರ್ಯ ಕಾರ್ಯಕ್ರಮಕ್ಕೂ ಬರುತ್ತಿರಲಿಲ್ಲ. 6 ವರ್ಷದಲ್ಲಿ ಒಂದು ದಿನವೂ ಬಂದು ಧ್ವಜಾರೋಹಣ ಮಾಡಿಲ್ಲ. ಅವರಿಗೆ ಅನುಭವ ಇಲ್ಲ, ದೇಶದ ಸ್ವಾತಂತ್ರ್ಯ, ಇತಿಹಾಸದ ಬಗ್ಗೆ ಕಾಳಜಿ ಇಲ್ಲ. ಹಾಗಾಗಿ ನಾನು ಇಲ್ಲಿ ಬಂದು ಧ್ವಜಾರೋಹಣ ಮಾಡಿದ್ದೇನೆ ಎಂದು ಕುಮಾರಸ್ವಾಮಿಗೆ ತಿರುಗೇಟು ನೀಡಿದರು.

ಇನ್ನೂ ಚನ್ನಪಟ್ಟಣ ಸ್ವಾತಂತ್ರ್ಯೋತ್ಸವ ಕಾರ್ಯಕ್ರಮದಲ್ಲಿ ರಾಜಕೀಯ ಬದ್ಧವೈರಿಗಳಾದ ಡಿಸಿಎಂ ಡಿಕೆಶಿ ಹಾಗೂ ಮಾಜಿ ಸಚಿವ ಸಿಪಿವೈ ಒಂದೇ ವೇದಿಕೆಯಲ್ಲಿ ಕಾಣಿಸಿಕೊಂಡರು. ಡಿಕೆಶಿಯನ್ನ ಕೈಮುಗಿದು ಸಿಪಿವೈ ಸ್ವಾಗತ ಮಾಡಿದ್ದನ್ನು ಹೊರತುಪಡಿಸಿದರೆ ಯಾವುದೇ ಮಾತುಗಳನ್ನಾಡದೇ ಮೌನವಾಗಿ ಕುಳಿತಿದ್ದರು. ಸಿಪಿವೈ ದೆಹಲಿಯಿಂದ ಬಂದ ಬಳಿಕ ಡಿಕೆಶಿ ಜೊತೆ ವೇದಿಕೆ ಹಂಚಿಕೊಂಡಿದ್ದು ರಾಜಕೀಯ ಕುತೂಹಲವನ್ನು ಹೆಚ್ಚಿಸಿದೆ. ಈ ಮೂಲಕ ಚನ್ನಪಟ್ಟಣ ಕ್ಷೇತ್ರ ಮತ್ತೊಂದು ರಾಜಕೀಯ ಸಮರಕ್ಕೆ ಸಿದ್ದವಾಗಿದ್ದು, ಡಿಕೆಶಿ-ಸಿಪಿವೈ ಹಾಗೂ ಹೆಚ್‌ಡಿಕೆ ನಡುವಿನ ಪ್ರತಿಷ್ಠೆಯ ಕಣವಾಗಿದೆ.

ಶೀಘ್ರವೇ ಆಪರೇಷನ್ ಬಿಪಿಎಲ್ ಕಾರ್ಡ್

ಗ್ಯಾರಂಟಿಯಿಂದ ಕಂಗೆಟ್ಟ ಸರ್ಕಾರ

ಬೆಂಗಳೂರು: ಗ್ಯಾರಂಟಿಗಳ ವಿಚಾರವಾಗಿ ಸರ್ಕಾರದ ಮಟ್ಟದಲ್ಲೇ ಎದ್ದಿರುವ ಭಿನ್ನಸ್ವರದ ಜೊತೆಗೆ ಗ್ಯಾರಂಟಿಗಳ ಮುಂದುವರಿಕೆ ಅನುಮಾನ ಎಂದು ವಿಪಕ್ಷಗಳು ಹೇಳುತ್ತಿರುವುದು ಜನರನ್ನು ಗೊಂದಲಕ್ಕೆ ತಳ್ಳಿದೆ. ಈ ನಡುವೆಯೂ ಇದು ತಮ್ಮ ವೈಯಕ್ತಿಕ ಅಭಿಪ್ರಾಯ ಎನ್ನುತ್ತಾ ಹಲವು ಸಚಿವರು ಗ್ಯಾರಂಟಿಗಳ ಮಾನದಂಡದಲ್ಲಿ ಬದಲಾವಣೆ ಆಗಬೇಕು ಎಂದು ಪ್ರತಿಪಾದಿಸಿದ್ದಾರೆ.

ಬಿಪಿಎಲ್ ಕಾರ್ಡಿಗೆ ಕೆಲವೊಂದು ಷರತ್ತು ಹಾಕುವ ಮೂಲಕ 25,000 ಕೋಟಿ ರೂ. ಉಳಿತಾಯಕ್ಕೆ ಸರ್ಕಾರ ಪ್ಲ್ಯಾನ್ ಮಾಡಿಕೊಂಡಿದೆ. ಅಕ್ಟೋಬರ್ ಹೊತ್ತಿಗೆ ಆಪರೇಷನ್ ಬಿಪಿಎಲ್ ಕಾರ್ಡ್‌ಗೆ ಚಾಲನೆ ಕೊಡಿ ಎಂದು ಸಿಎಂ ಸಿದ್ದರಾಮಯ್ಯ ಗ್ರೀನ್ ಸಿಗ್ನಲ್ ನೀಡಿದ್ದಾರೆ. ಬಿಪಿಎಲ್ ಕಾರ್ಡ್‌ಗಳ ಪರಿಶೀಲನೆ ನಡೆದರೆ ಅನರ್ಹ ಫಲಾನುಭವಿಗಳು ಪತ್ತೆಯಾಗುತ್ತಾರೆ. ಹೀಗೆ ಮಾಡಿದ್ದಲ್ಲಿ ಅನರ್ಹರು ಸಹಜವಾಗಿಯೇ ಗ್ಯಾರಂಟಿ ಯೋಜನೆಗಳಿಂದ ಹೊರಗುಳಿಯಬೇಕಾಗುತ್ತದೆ ಎನ್ನುವುದು ಸರ್ಕಾರದ ಲೆಕ್ಕಾಚಾರ.

ರಾಜ್ಯದಲ್ಲಿ 14 ಲಕ್ಷಕ್ಕೂ ಹೆಚ್ಚು ಅಕ್ರಮ ಬಿಪಿಎಲ್ ಕಾರ್ಡ್ ಇದೆ ಎನ್ನಲಾಗುತ್ತಿದೆ. ಅಕ್ರಮ ಪತ್ತೆಯಾದರೆ ಮೊದಲ ಹಂತದಲ್ಲಿ 6 ತಿಂಗಳು ಕಾರ್ಡ್ ಅಮಾನತು ಮಾಡಲಾಗುತ್ತದೆ. ಇದೀಗ ಅನರ್ಹ, ಅಕ್ರಮ ಫಲಾನುಭವಿಗಳನ್ನು ಪತ್ತೆ ಹಚ್ಚಲು ಆಹಾರ ಮತ್ತು ನಾಗರಿಕ ಸರಬರಾಜು ಇಲಾಖೆ ನಾಲ್ಕು ಬೇರೆ ಇಲಾಖೆಗಳ ಸಹಕಾರ ಪಡೆಯಲು ಮುಂದಾಗಿದೆ. ಕಾರ್ಡ್‌ದಾರರ ಹೆಸರಲ್ಲಿ ವಾಹನ ಇವೆಯಾ ಎಂಬುದನ್ನು ಪತ್ತೆ ಹಚ್ಚಲು ಸಾರಿಗೆ ಇಲಾಖೆ, ಜಮೀನು ಎಷ್ಟಿದೆ ಎಂಬುದನ್ನು ತಿಳಿಯಲು ಕಂದಾಯ ಇಲಾಖೆ, ತೆರಿಗೆ ಪಾವತಿದಾರರಾ ಎಂಬುದನ್ನು ಪತ್ತೆ ಹಚ್ಚಲು ಆದಾಯ ತೆರಿಗೆ ಇಲಾಖೆಯ ನೆರವು ಪಡೆಯಲು ಆಹಾರ ಇಲಾಖೆ ಸಜ್ಜಾಗುತ್ತಿದೆ.

ಯಾರ ಕಾರ್ಡ್ ರದ್ದಾಗಬಹುದು?

ಕುಟುಂಬದ ವಾರ್ಷಿಕ ಆದಾಯ 1.20 ಲಕ್ಷ ರೂ. ಮೀರಿದಲ್ಲಿ, ಆದಾಯ ತೆರಿಗೆ ಪಾವತಿ ಮಾಡಿದ್ದರೆ, ನಿಗದಿಗಿಂತ ಹೆಚ್ಚು ಜಮೀನು ಹೊಂದಿದ್ದರೆ, ನಗರಗಳಲ್ಲಿ 1000 ಚದರಡಿಯ ಪಕ್ಕಾ ಮನೆ ಇದ್ದಲ್ಲಿ, ವೈಟ್ ಬೋರ್ಡ್ 4 ಚಕ್ರದ ವಾಹನ ಇದ್ದು ಬಿಪಿಎಲ್ ಕಾರ್ಡ್ ಮಾಡಿಸಿದವರ ಕಾರ್ಡ್ ರದ್ದಾಗಲಿದೆ.

ಕಾಂಗ್ರೆಸ್ ಸೇರಲು ರೇಣುಕಾಚಾರ್ಯ ಮೂರ್ನಾಲ್ಕು ಬಾರಿ ಬಂದಿದ್ದರು

ದಾವಣಗೆರೆ: ಬಿಜೆಪಿಯ ಮಾಜಿ ಸಚಿವ ಎಂಪಿ ರೇಣುಕಾಚಾರ್ಯ ಅವರು ಮೂರು ನಾಲ್ಕು ಬಾರಿ ಭೇಟಿ ಮಾಡಿ ಕಾಂಗ್ರೆಸ್ ಸೇರ್ಪಡೆಯಾಗುತ್ತೇನೆ ಎಂದು ಹೇಳಿದ್ದರು ಎಂದು ಸಚಿವ ಎಸ್ ಎಸ್ ಮಲ್ಲಿಕಾರ್ಜುನ್ ಸ್ಫೋಟಕ ಹೇಳಿಕೆ ನೀಡಿದ್ದಾರೆ.

ದಾವಣಗೆರೆಯಲ್ಲಿ ಸುದ್ದಿಗಾರರೊಂದಿಗೆ ಮಾತನಾಡಿದ ಅವರು, ಭೇಟಿ ವೇಳೆ ನಿನ್ನನ್ನು ಯಾರು ನಮ್ಮ ಪಕ್ಷಕ್ಕೆ ಸೇರಿಸಿಕೊಳ್ಳುತ್ತಾರೆ ಎಂದು ಹೇಳಿ ನಾನೇ ಕಳುಹಿಸಿದ್ದೆ. ವಿಜಯೇಂದ್ರ ಬಿಜೆಪಿ ರಾಜ್ಯಾಧ್ಯಕ್ಷರಾದ ನಂತರ ರೇಣುಕಾಚಾರ್ಯ ಇತ್ತ ಸುಳಿಯಲಿಲ್ಲ ಎಂದರು.

ಮಾಜಿ ಸಂಸದ ಜಿಎಂ ಸಿದ್ದೇಶ್ವರ್ ಮಾಜಿ ಸಚಿವ ಎಸ್ ಎ ರವೀಂದ್ರನಾಥ್ ಮೇಲೆ ಇಲ್ಲ ಸಲ್ಲದ ಆರೋಪ ಮಾಡುತ್ತಿದ್ದಾರೆ. ಎಸ್ ಎ ರವೀಂದ್ರನಾಥ್ ಮೇಲೆ ಅಪಾರವಾದ ಗೌರವ ಇದೆ. ಅವರು ನಮ್ಮ ಅಣ್ಣ. ಬಿಜೆಪಿ ಪಕ್ಷ ಕಟ್ಟಲು ಹಗಲುರಾತ್ರಿ ಶ್ರಮಿಸಿವಹಿಸಿ ಇಷ್ಟರ ಮಟ್ಟಿಗೆ ತೆಗೆದುಕೊಂಡು ಬಂದಿದ್ದಾರೆ. ಐದಾರು ಜನರು ಸೇರಿ ರಾತ್ರಿಯಿಡಿ ಪ್ಲಾನ್ ಮಾಡಿ ಬೆಳಗ್ಗೆ ಎದ್ದು ಪಕ್ಷ ಸಂಘಟನೆ ಮಾಡಲು ಓಡಾಡಿದವರು. ಅವರ ಬಗ್ಗೆ ಸಿದ್ದೇಶ್ವರ್ ಲಘುವಾಗಿ ಮಾತನಾಡುತ್ತಾರೆ. ಜಿಲ್ಲೆಯಲ್ಲಿ ಅವರ ಅಭಿವೃದ್ಧಿ ಕೆಲಸ ಏನ್ ಇದೆ ಎಂದು ಹೇಳಲಿ ಎಂದು ಸಿದ್ದೇಶ್ವರ್ ವಿರುದ್ದ ಮಲ್ಲಿಕಾರ್ಜುನ್ ಆಕ್ರೋಶ ವ್ಯಕ್ತಪಡಿಸಿದರು.

ಕಳೆದ ಲೋಕಸಭಾ ಚುನಾವಣೆಯಲ್ಲಿ ಹೊಂದಾಣಿಕೆ ರಾಜಕೀಯ ನಡೆದಿಲ್ಲ. ದಾವಣಗೆರೆ ಜಿಲ್ಲೆಯಲ್ಲಿ ಸಿದ್ದೇಶ್ವರ್ ಅವಧಿಯಲ್ಲಿ ಯಾವ ಕೆಲಸ ನಡೆದಿಲ್ಲ. ಬಾಡಿಗಾರ್ಡ್‌ಗಳನ್ನು ಇಟ್ಟುಕೊಂಡು ಓಡಾಡುತ್ತಿದ್ದರು ಅಷ್ಟೇ. ಅವರ ಕಾಮಗಾರಿಗಳಿಂದ ಜನ ರೋಸಿ ಹೋಗಿದ್ದಾರೆ. ಅದಕ್ಕೆ ಅಶೋಕ ರಸ್ತೆಗೆ ಅವರ ಪ್ರತಿಮೆ ಹಾಕಿಸಬೇಕು. ಬೇಕಾದರೆ ಅದಕ್ಕೆ ಹಣ ನಾನು ಕೊಡುತ್ತೇನೆ ಎಂದು ವ್ಯಂಗ್ಯವಾಡಿದರು.

ಅಶೋಕ ರಸ್ತೆ ಅಂಡರ್ ಪಾಸ್ ಸರಿಪಡಿಸಲು ಎಂಪಿ ಜೊತೆಗೆ ಮಾತನಾಡಿ ಪ್ಯಾರಲಲ್ ರಸ್ತೆ ಮಾಡುತ್ತೇವೆ. ಇದರ ಬಗ್ಗೆ ಚರ್ಚೆ ಮಾಡಲಾಗುವುದು. ಮಾಜಿ ಸಂಸದರು ಊರು ಉದ್ದಾರ ಮಾಡುವುದನ್ನು ಬಿಟ್ಟು ವೈಯಕ್ತಿಕ ಅಭಿವೃದ್ಧಿಯಾಗಿದ್ದಾರೆ ಅಷ್ಟೇ ಎಂದು ಆಕ್ರೋಶ ವ್ಯಕ್ತಪಡಿಸಿದರು.

ರವೀಂದ್ರನಾಥ ನನಗೆ ಸಹೋದರರು ಮೊದಲಿನಿಂದಲೂ ಆತ್ಮೀಯರು. ಅವರನ್ನು ಮಾತನಾಡಿಸುವುದು ಬಿಜೆಪಿಯವರಿಗೆ ತಪ್ಪಾಗಿ ಕಂಡರೆ ಏನೂ ಮಾಡಲು ಸಾಧ್ಯ ಎಂದು ಪ್ರಶ್ನಿಸಿದರು.

ಪತಿ, ಮಕ್ಕಳ ವಿರುದ್ಧ ಕೊಲೆ ಆರೋಪ

ನೇಣು ಬಿಗಿದ ಸ್ಥಿತಿಯಲ್ಲಿ ಮಹಿಳೆಯ ಶವ ಪತ್ತೆ

ದಾವಣಗೆರೆ: ನಗರದ ವಿವೇಕಾನಂದ ಬಡಾವಣೆಯ ಮನೆಯೊಂದರಲ್ಲಿ ನೇಣುಬಿಗಿದ ಸ್ಥಿತಿಯಲ್ಲಿ ಮಹಿಳೆಯ ಶವ ಪತ್ತೆಯಾಗಿದ್ದು, ತಂದೆಯೊಂದಿಗೆ ಸೇರಿ ಕೈ ತುತ್ತು ತಿಂದ ಮಕ್ಕಳೇ ಮಹಿಳೆಯನ್ನು ಕೊಲೆಗೈದಿದ್ದಾರೆ ಎಂಬ ಆರೋಪ ಕೇಳಿ ಬಂದಿದೆ.

ಮೃತ ಮಹಿಳೆಯನ್ನು ಸುಮಲತಾ ಎಂದು ಗುರುತಿಸಲಾಗಿದೆ. ಶಿವಮೂರ್ತಿ 12 ವರ್ಷಗಳ ಹಿಂದೆ ಮೊದಲನೇ ಪತ್ನಿ ಸಾವನ್ನಪ್ಪಿದ ಬಳಿಕ ಸುಮಲತಾಳನ್ನು ಮದುವೆಯಾಗಿದ್ದ. ಆಕೆಗೆ ಮಕ್ಕಳಿರಲಿಲ್ಲ, ಪತಿಯ ಮೊದಲ ಹೆಂಡತಿಯ ಮೂರು ಮಕ್ಕಳನ್ನ ಪಾಲನೆ ಮಾಡುವುದನ್ನೇ ಕಾಯಕ ಮಾಡಿಕೊಂಡಿದ್ದಳು. ಇದೀಗ ಪತಿ ಹಾಗೂ ಮಕ್ಕಳ ವಿರುದ್ಧ ಸುಮಲತಾ ಕುಟುಂಬಸ್ಥರು ಕೊಲೆ ಆರೋಪ ಮಾಡಿದ್ದಾರೆ.

ಸುಮಾಲತಾ ತನ್ನ ಮಕ್ಕಳಂತೆ ಮೂವರನ್ನೂ ನೋಡಿಕೊಂಡಿದ್ದಳು. ಆದರೆ ಮಕ್ಕಳು ದೊಡ್ಡವರಾದ ಮೇಲೆ ಜಗಳ ಶುರುವಾಗಿದೆ. ಓರ್ವ ಸುಮಲತಾ ಜೊತೆ ಆರು ತಿಂಗಳು ಮಾತು ನಿಲ್ಲಿಸಿದ್ದ. ಅಲ್ಲದೇ ಮಕ್ಕಳು ದೊಡ್ಡವರಾದ ಬಳಿಕ ಶಿವಮೂರ್ತಿ ಪತ್ನಿಗೆ ಕಿರುಕುಳ ನೀಡಲು ಶುರು ಮಾಡಿದ್ದ ಎಂದು ಕುಟುಂಬಸ್ಥರು ಆರೋಪಿಸಿದ್ದಾರೆ.

ಈ ಸಂಬಂಧ ವಿದ್ಯಾನಗರ ಪೊಲೀಸ್ ಠಾಣೆಯಲ್ಲಿ ಪ್ರಕರಣ ದಾಖಲು ಮಾಡಿದ್ದಾರೆ.

ನನ್ನ ಕಡೆಯಿಂದ ಪ್ರತಿ ಕಾರ್ಮಿಕನಿಗೆ 50 ಸಾವಿರ

ಬಳ್ಳಾರಿ: ತುಂಗಭದ್ರಾ ಜಲಾಶಯ ಸ್ಟಾಪ್‌ಲಾಗ್ ಗೇಟ್ ಅಳವಡಿಸುವ ಜಾಗಕ್ಕೆ ವಿಜಯನಗರ ಉಸ್ತುವಾರಿ ಸಚಿವ ಜಮೀರ್ ಅಹ್ಮದ್ ಭೇಟಿ ನೀಡಿ ಕೆಲಸಗಾರರ ಜೊತೆ ಮಾತನಾಡಿ ಧೈರ್ಯ ತುಂಬಿದ್ದಾರೆ.

ಈ ವೇಳೆ ಮಾತನಾಡಿದ ಅವರು, ಧೈರ್ಯ ಕಳೆದುಕೊಳ್ಳದೇ ಕೆಲಸ ಮಾಡಿ. ನಾಳೆ ಗೇಟ್ ಕೂಡಿಸಿ ಕಾರ್ಯ ಯಶಸ್ವಿ ಮಾಡಿ. ನನ್ನ ಕಡೆಯಿಂದ ಪ್ರತಿ ಕಾರ್ಮಿಕನಿಗೆ 50 ಸಾವಿರ ರೂ. ಕೊಡುತ್ತೇನೆ. ಧೈರ್ಯವಾಗಿ ಕೆಲಸ ಮಾಡಿ ಎಂದು ಹೇಳಿದರು.

ಸ್ಟಾಪ್ ಲಾಗ್ ಗೇಟ್ ಕೂರಿಸಲು ಕನ್ನಯ್ಯ ಮತ್ತು ತಂಡದ ಸದಸ್ಯರು ಇಂದು ಹರಸಾಹಸ ಪಟ್ಟಿದ್ದಾರೆ. ಸಚಿವ ಜಮೀರ್ ಅಹ್ಮದ್ 50 ಸಾವಿರ ರೂ. ಕೊಡುತ್ತೇನೆ ಎಂದಿದ್ದಕ್ಕೆ ಕಾರ್ಮಿಕರು ಸಂತಸಪಟ್ಟಿದ್ದಾರೆ. ತುಂಗಭದ್ರಾ ಜಲಾಶಯದ 19ನೇ ಕ್ರಸ್ಟ್ ಗೇಟ್ ಕೊಚ್ಚಿ ಹೋಗಿ ಐದು ದಿನಗಳಾಗಿದೆ. ಅದರ ಜಾಗದಲ್ಲಿ ಇಂದು ತಾತ್ಕಾಲಿಕ ಗೇಟ್ ಕೂರಿಸುವ ಪ್ರಯತ್ನ ಫಲ ಕೊಡಲಿಲ್ಲ. ಗೇಟ್ ಎಲಿಮೆಂಟ್‌ನಲ್ಲಿ ವ್ಯತ್ಯಾಸ ಕಂಡುಬಂದ ಹಿನ್ನೆಲೆಯಲ್ಲಿ ಕಾರ್ಯಾಚರಣೆ ಸ್ಥಗಿತಗೊಳಿಸಲಾಗಿದೆ.

ಮತ್ತೊಮ್ಮೆ ಪ್ರಯತ್ನ ನಡೆಸಲಾಗುತ್ತದೆ. ಮೊದಲ ಎಲಿಮೆಂಟ್ ಅಳವಡಿಕೆ ಯಶಸ್ವಿಯಾದಲ್ಲಿ 25 ಟಿಎಂಸಿ ನೀರು ಜಲಾಶಯದಿಂದ ಹೊರಹೋಗುವುದನ್ನು ತಪ್ಪಿಸಿದಂತಾಗುತ್ತದೆ. ಮೊನ್ನೆಯವರೆಗೂ 25 ಸಾವಿರ ಕ್ಯೂಸೆಕ್‌ಗಿಂತ ಕಡಿಮೆ ಇದ್ದ ಒಳಹರಿವು ನಿನ್ನೆಯಿಂದ 35ಸಾವಿರ ಕ್ಯೂಸೆಕ್‌ಗೆ ಹೆಚ್ಚಿದೆ.

ಮೊದಲನೇ ಪುಟದಿಂದ...

ಅಪಘಾತ; ಸಾವಿನ ಸಂಖ್ಯೆ ಶೇ.16 ಇಳಿಕೆ

2023ರ ಮೇ ತಿಂಗಳಿಂದ ಜುಲೈವರೆಗೆ 3122 ಮಂದಿ ಅಪಘಾತದಿಂದ ಸಾವಿಗೀಡಾಗಿದ್ದರು. ಪ್ರಸ್ತಕ ವರ್ಷದಇದೇ ಮೂರು ತಿಂಗಳ ಅವಧಿಯಲ್ಲಿ 2682 ಮಂದಿ ಸಾವನ್ನಪ್ಪಿದ್ದಾರೆ. ಪ್ರತಿದಿನ ಸರಾಸರಿ 29 ಮಂದಿ ಅಪಘಾತದಲ್ಲಿ ಸಾವನ್ನಪ್ಪಿದ್ದಾರೆ.ಕಳೆದ ವರ್ಷ ಸರಾಸರಿ 34 ಮಂದಿ ರಸ್ತೆಅಪಘಾತದಲ್ಲಿ ಬಲಿಯಾಗಿದ್ದರು. ಕಳೆದ ವರ್ಷ ಮೇ ತಿಂಗಳಿಂದ ಜುಲೈವರೆಗೂ ನಗರದಲ್ಲಿ ನಡೆದಿದ್ದ ರಸ್ತೆ ಅಪಘಾತದಲ್ಲಿ 412 ಮಂದಿ ಸಾವನ್ನಪ್ಪಿದ್ದರು.ಈ ವರ್ಷದಇದೇಅವಧಿಯಲ್ಲಿ 192 ಮಂದಿ ಬಲಿಯಾಗಿದ್ದಾರೆ.ಈ ಮೂಲಕ ಈ ವರ್ಷ ಪ್ರತಿದಿನ ಸಾವಿನ ಸಂಖ್ಯೆಯಲ್ಲಿ 4 ಮಂದಿಯಿಂದ 2ಕ್ಕೆ ಇಳಿಕೆಯಾಗಿದೆ. ರಾಷ್ಟ್ರ ಹಾಗೂ ರಾಜ್ಯ ಹೆದ್ದಾರಿಗಳಲ್ಲಿ ಅಪಘಾತ ಸಂಭವಿಸಲು, ವೇಗದ ಮಿತಿ ಮೀರಿದ ವೇಗದಲ್ಲಿ ವಾಹನ ಚಾಲನೆ ಹಾಗೂ ಸಂಚಾರ ನಿಯಮಉಲ್ಲಂಘನೆ, ರಸ್ತೆ ಮೂಲಸೌಕರ್ಯಕೊರತೆ, ಚಾಲಕರ ಅಜಾಗರೂಕ ಚಾಲನೆ ಕಾರಣವಾಗಿದೆ. ಅಪಘಾತ ನಿಯಂತ್ರಣಕ್ಕೆಟ್ರಾಫಿಕ್ ಪೊಲೀಸರುತೆಗೆದುಕೊಂಡ ಕ್ರಮಗಳು, ವೇಗದ ಮಿತಿ ನಿಗದಿ, ನಿರಂತರಡ್ರಂಕ್‌ಡ್ರೈವ್‌ತಪಾಸಣೆ, ಹೆಲ್ಮೆಟ್ ಹಾಗೂ ಸೀಟ್ ಬೆಲ್ಟ್ ಧರಿಸಿದವರ ವಿರುದ್ಧ ವಿಶೇಷಕಾರ್ಯಾಚರಣೆ, ಗೂಡ್ಸ್ ವಾಹನಗಳಿಗೆ ಶಿಸ್ತು ಪಥ, ಬ್ಲ್ಯಾಕ್ ಸ್ಪಾಟ್‌ಗಳಲ್ಲಿರುವ ರಸ್ತೆ ಲೋಪದೋಷಗಳ ನಿವಾರಣೆಯಂತಹ ಕ್ರಮಗಳು ಅಪಘಾತದಲ್ಲಿ ಸಾವಿನ ಸಂಖ್ಯೆ ಕಡಿಮೆಗೊಳಿಸಲು ಕಾರಣವಾಗಿವೆ.

ರಾಜ್ಯದ ವಿವಿಧಜಿಲ್ಲೆಯಲ್ಲಿರಸ್ತೆಅಪಘಾತದಲ್ಲಿ ಬಲಿಯಾದವರ ಸಂಖ್ಯೆ

- ಬೆಂಗಳೂರು–192
- ಬೆಂಗಳೂರು ಗ್ರಾಮಾಂತರ–169
- ತುಮಕೂರು–169
- ಬೆಳಗಾವಿ–138
- ಮಂಡ್ಯ–116
- ಹಾಸನ–99
- ಶಿವಮೊಗ್ಗ–99
- ವಿಜಯಪುರ–77
- ದಾವಣಗೆರೆ–66

ಪೊದೆಗೆ ಎಳೆದೊಯ್ದು ನರ್ಸ್ ಮೇಲೆ ಅತ್ಯಾಚಾರವೆಸಗಿ ಕೊಲೆ

ಎಂಟು ದಿನಗಳ ನಂತರ ದಿಬ್ದಿಬಾ ಗ್ರಾಮದಆಕೆಯ ಮನೆಯಿಂದ ಸುಮಾರು 1.5 ಕಿಮೀ ದೂರದಲ್ಲಿರುವ ಖಾಲಿ ಜಾಗದಲ್ಲಿಆಕೆಯ ಶವ ಪತ್ತೆಯಾಗಿದೆ. ಪೊಲೀಸರು ಮೃತದೇಹವನ್ನು ಮರಣೋತ್ತರ ಪರೀಕ್ಷೆಗೆ ಕಳುಹಿಸಿದ್ದಾರೆ. ಆರೋಪಿ ಪತ್ತೆಗೆ ಪೊಲೀಸ್‌ತಂಡ ರಚಿಸಿದ್ದಾರೆ. ಸಂತ್ರಸ್ತೆಯಕದ್ದ ಮೊಬೈಲ್ ಫೋನ್ ಪೊಲೀಸರಿಗೆ ಸಿಕ್ಕಿದೆ.ಉತ್ತರ ಪ್ರದೇಶದ ಬರೇಲಿಯ ದಿನಗೂಲಿ ಕಾರ್ಮಿಕನಾಗಿದ್ದಆರೋಪಿಯನ್ನು ಬುಧವಾರ ರಾಜಸ್ಥಾನದಲ್ಲಿ ಬಂಧಿಸಲಾಗಿದೆ. ಕುಡಿದ ಅಮಲಿನಲ್ಲಿದ್ದ ಧರ್ಮೇಂದ್ರ ಸಂತ್ರಸ್ತೆಯನ್ನು ನೋಡಿಆಕೆಯನ್ನು ಹಿಂಬಾಲಿಸಿದ್ದಾನೆ. ನಂತರಆಕೆಯ ಮೇಲೆ ಹಲ್ಲೆ ನಡೆಸಿದ್ದಾನೆ. ಬಳಿಕ ಆಕೆಯನ್ನು ಪೊದೆಯೊಂದಕ್ಕೆ ಎಳೆದೊಯ್ದು ಅತ್ಯಾಚಾರಎಸಗಿದ್ದಾನೆ. ಬಳಿಕ ಕತ್ತು ಹಿಸುಕಿ ಕೊಲೆ ಮಾಡಿದ್ದಾನೆ. ಆಕೆಯ ಫೋನ್ ಮತ್ತುಆಕೆಯ ಪರ್ಸ್‌ನಲ್ಲಿದ್ದ 3,000 ರೂ.ಕದ್ದಿದ್ದಎಂದು ಪೊಲೀಸರು ತಿಳಿಸಿದ್ದಾರೆ. ಕೋಲ್ಕತ್ತಾದಆರ್‌ಜಿಕರ್ ವೈದ್ಯಕೀಯಕಾಲೇಜು ಮತ್ತುಆಸ್ಪತ್ರೆಯಲ್ಲಿಕರ್ತವ್ಯದ ಸಮಯದಲ್ಲಿ ಮಹಿಳಾ ಟ್ರೈನಿ ವೈದ್ಯೆಯ ಮೇಲೆ ಅತ್ಯಾಚಾರ ಎಸಗಿ ಹತ್ಯೆ ಪ್ರಕರಣದ ವಿರುದ್ಧರಾಷ್ಟ್ರವ್ಯಾಪಿ ಆಕ್ರೋಶದ ನಡುವೆ ಈ ಘಟನೆಜರುಗಿದೆ.

ಭೂ ವೀಕ್ಷಣಾ EOS-08 ಉಪಗ್ರಹ ಉಡಾವಣೆ

ಪತ್ತೆ, ಜ್ವಾಲಾಮುಖಿ ಚಟುವಟಿಕೆ ವೀಕ್ಷಣೆ, ಮತ್ತು ಕೈಗಾರಿಕಾ ಮತ್ತು ವಿದ್ಯುತ್ ಸ್ಥಾವರ ವಿಪತ್ತು ಮೇಲ್ವಿಚಾರಣೆ. GNSS-R ಪೇಲೋಡ್ ಸಾಗರ ಮೇಲ್ಮೈ ಗಾಳಿ ವಿಶ್ಲೇಷಣೆ, ಮಣ್ಣಿನ ತೇವಾಂಶದ ಮೌಲ್ಯಮಾಪನ, ಹಿಮಾಲಯ ಪ್ರದೇಶದ ಮೇಲಿನ ಕ್ರಯೋಸ್ಪಿಯರ್ ಅಧ್ಯಯನಗಳು, ಪ್ರವಾಹ ಪತ್ತೆ ಮತ್ತು ಒಳನಾಡಿನ ಜಲಮೂಲ ಪತ್ತೆಯಂತಹ ಅಪ್ಲಿಕೇಶನ್‌ಗಳಿಗಾಗಿ GNSS-R-ಆಧಾರಿತ ರಿಮೋಟ್ ಸೆನ್ಸಿಂಗ್ ಅನ್ನು ಬಳಸುವ ಸಾಮರ್ಥ್ಯವನ್ನು ಪ್ರದರ್ಶಿಸುತ್ತದೆ.

ಉಪಗ್ರಹವು ಪಿಸಿಬಿ, ಎಂಬೆಡೆಡ್ ಬ್ಯಾಟರಿ, ಮೈಕ್ರೋ-ಡಿಜಿಎ (ಡ್ಯುಯಲ್ ಗಿಂಬಲ್ ಆಂಟೆನಾ), ಎಂ-ಪಿಎಎ(ಹಂತದ ಅರೇ ಆಂಟೆನಾ), ಮತ್ತು ಹೊಂದಿಕೊಳ್ಳುವ ಸೌರ ಫಲಕವನ್ನು ಒಳಗೊಂಡಿರುವ ರಚನಾತ್ಮಕ ಫಲಕವನ್ನು ಒಳಗೊಂಡಿದೆ.

ಆನ್‌ಲೈನ್ ರಮ್ಮಿಗೆ ಒಂದೇ ಕುಟುಂಬದ ಮೂವರು ಬಲಿ

ಆತಂಕಗೊಂಡ ಪೋಷಕರು ಎಲ್ಲೆಡೆ ಹುಡುಕಾಟ ನಡೆಸಿ ಎಲ್ಲಿಯೂ ಪತ್ತೆಯಾಗದಿದ್ದಾಗ ಚನ್ನರಾಯಪಟ್ಟಣ ನಗರ ಪೊಲೀಸ್ ಠಾಣೆಗೆ ದೂರು ನೀಡಿದ್ದರು. ಪೊಲೀಸರು ಹುಡುಕಾಟ ನಡೆಸಿದ್ದು ಬುಧವಾರ ಸಂಜೆ ಬಾಗೂರು ಹೋಬಳಿ, ಮುದ್ದಾಪುರ ಬಳಿಯ ಹೇಮಾವತಿ ನಾಲೆಯಲ್ಲಿ ಶ್ರೀನಿವಾಸ್, ಶ್ವೇತಾ ಶವ ಪತ್ತೆಯಾಗಿದೆ. ಅಗ್ನಿಶಾಮಕ ದಳದ ಸಿಬ್ಬಂದಿ ಹಾಗೂ ಪೊಲೀಸರು ಎರಡು ಮೃತದೇಹಗಳನ್ನು ಹೊರತೆಗೆದಿದ್ದು, ಬಾಲಕಿ ನಾಗಶ್ರೀ ಮೃತದೇಹಕ್ಕಾಗಿ ಶೋಧಕಾರ್ಯ ಮುಂದುವರೆದಿದೆ. ಸ್ಥಳಕ್ಕೆ ಎಸ್ಪಿ ಮಹಮದ್ ಸುಜೀತಾ ಭೇಟಿ ನೀಡಿ ಪರಿಶೀಲನೆ ನಡೆಸಿದ್ದು ನುಗ್ಗೇಹಳ್ಳಿ ಪೊಲೀಸ್ ಠಾಣೆ ವ್ಯಾಪ್ತಿಯಲ್ಲಿ ಘಟನೆ ನಡೆದಿದೆ.

ಸೆಪ್ಟೆಂಬರ್ 01ರಿಂದ ಡಿಸೆಂಬರ್ 31ರ ವರೆಗೆ ರಾಜ್ಯಾದ್ಯಂತ ಜಾನುವಾರು ಗಣತಿ ಸಚಿವ ಕೆ.ವೆಂಕಟೇಶ್

ಬೆಂಗಳೂರು: ಸೆಪ್ಟೆಂಬರ್ 01ರಿಂದ ಡಿಸೆಂಬರ್ 31ರ ವರೆಗೆ ರಾಜ್ಯಾದ್ಯಂತ ಜಾನುವಾರು ಗಣತಿ ಕಾರ್ಯಕ್ರಮವನ್ನು ಹಮ್ಮಿಕೊಳ್ಳಲಾಗಿದೆ ಎಂದು ಪಶುಸಂಗೋಪನೆ ಮತ್ತು ರೇಷ್ಮೆ ಇಲಾಖೆ ಸಚಿವರಾದ ಕೆ. ವೆಂಕಟೇಶ್ ಅವರು ತಿಳಿಸಿದರು.

ಹೆಬ್ಬಾಳ, ಪಶುಪಾಲನಾ ಭವನದ ಆವರಣದಲ್ಲಿರುವ ಕರ್ನಾಟಕ ಪಶುವೈದ್ಯಕೀಯ ಪರಿಷತ್ತಿನಲ್ಲಿ ಪಶುಪಾಲನಾ ಮತ್ತು ಪಶುವೈದ್ಯಕೀಯ ಸೇವಾ ಇಲಾಖೆಯ ಆಯುಕ್ತಾಲಯದ ಇಲಾಖೆಯಲ್ಲಿ ಕಾರ್ಯ ನಿರ್ವಹಿಸುತ್ತಿರುವ ಅಧಿಕಾರಿ ಮತ್ತು ಸಿಬ್ಬಂದಿಗಳಿಗೆ ಆಯೋಜಿಸಲಾದ ರಾಜ್ಯ ಮಟ್ಟದ ಕಾರ್ಯಾಗಾರವನ್ನು ಉದ್ಘಾಟಿಸಿದ ಸಚಿವರು ಕೇಂದ್ರ ಪುರಸ್ಕೃತ ಯೋಜನೆಯಡಿ ಜಾನುವಾರು ಗಣತಿಯನ್ನು ಪ್ರತಿ 5 ವರ್ಷಕ್ಕೊಮ್ಮೆ ನಡೆಸಲಾಗುವುದು. ಈ ಬಾರಿ 21ನೇ ಜಾನುವಾರು ಗಣತಿಯನ್ನು ಸೆಪ್ಟೆಂಬರ್ ತಿಂಗಳಿನಿಂದ ಡಿಸೆಂಬರ್ ಅಂತ್ಯದ ವರೆಗೆ ಕೈಗೊಳ್ಳಲಾಗುತ್ತಿದ್ದು, ಇದರಲ್ಲಿ ಜಾನುವಾರುಗಳ ತಳಿವಾರು, ಪ್ರಭೇದವಾರು, ಲಿಂಗವಾರು, ವಯೋಮಾನವಾರು ಮಾಹಿತಿ ಮತ್ತು ಕುಕ್ಕುಟಗಳ ಮಾಹಿತಿಯನ್ನು ಕಲೆ ಹಾಕಲಾಗುತ್ತದೆ ಎಂದು ತಿಳಿಸಿದರು.

ಇದೇ ಸಂದರ್ಭದಲ್ಲಿ 21ನೇ ಜಾನುವಾರು ಗಣತಿಯ 2024ರ ಸೂಚನಾ ಕೈಪಿಡಿಯನ್ನು ಬಿಡುಗಡೆ ಮಾಡಿದರು.

ಜಿಲ್ಲಾ ಮಟ್ಟದ ಅಸಾಧಾರಣ ಮಕ್ಕಳ ಪ್ರಶಸ್ತಿಗೆ ಅರ್ಜಿ

ಚಿಕ್ಕಬಳ್ಳಾಪುರ: ಮಹಿಳಾ ಮತ್ತು ಮಕ್ಕಳ ಅಭಿವೃದ್ಧಿ ಇಲಾಖೆ ವತಿಯಿಂದ 2024-25ನೇ ಸಾಲಿನಲ್ಲಿ 05-18 ವರ್ಷದೊಳಗಿನ ಮಕ್ಕಳಿಗೆ ಹೊಯ್ಸಳ ಮತ್ತು ಕೆಳದಿ ಚೆನ್ನಮ್ಮ ಪ್ರಶಸ್ತಿ, ಯೋಜನೆಯಡಿ ನಾವೀನ್ಯತೆ, ತಾರ್ಕಿಕ ಸಾಧನೆಗಳು, ಕ್ರೀಡೆ, ಕಲೆ, ಸಾಂಸ್ಕೃತಿಕ, ಸಂಗೀತ ಈ ಕ್ಷೇತ್ರಗಳಲ್ಲಿ ಅಸಾಧಾರಣ ಸಾಧನೆ ಮಾಡಿದ ಮಕ್ಕಳನ್ನು ಪ್ರೋತ್ಸಾಹಿಸಲು ಅರ್ಜಿ ಆಹ್ವಾನಿಸಲಾಗಿದೆ. ಅರ್ಜಿಗಳನ್ನು ಸೆಪ್ಟೆಂಬರ್ 20 ರೊಳಗೆ ಸಲ್ಲಿಸಬೇಕು.

ಜಿಲ್ಲಾ ವ್ಯಾಪ್ತಿಯಲ್ಲಿ ನೆಲೆಸಿರುವ 5 ರಿಂದ 18 ವರ್ಷದೊಳಗಿನ ಮಕ್ಕಳಿಗೆ ಪ್ರತಿ ಕ್ಷೇತ್ರದಲ್ಲಿ ಇಬ್ಬರು ಮಕ್ಕಳಂತೆ ಒಟ್ಟು 8 ಮಕ್ಕಳನ್ನು ಆಯ್ಕೆ ಮಾಡಿ ತಲಾ ರೂ. 10.000/- ಗಳ ನಗದು ಹಾಗೂ ಪ್ರಶಸ್ತಿಯನ್ನು ನೀಡಲಾಗುವುದು.

ಅರ್ಜಿಗಳನ್ನು ಉಪ ನಿರ್ದೇಶಕರ ಕಚೇರಿ, ಮಹಿಳಾ ಮತ್ತು ಮಕ್ಕಳ ಅಭಿವೃದ್ಧಿ ಇಲಾಖೆ, ಎಫ್.ಬಿ-5, 1ನೇ ಮಹಡಿ, ಜಿಲ್ಲಾಡಳಿತ ಭವನ, ಚಿಕ್ಕಬಳ್ಳಾಪುರ ಪಡೆದು ಇದೇ ಕಚೇರಿಗೆ ಸಲ್ಲಿಸಬೇಕು.

ಹೆಚ್ಚಿನ ಮಾಹಿತಿಗಾಗಿ ಮೊಬೈಲ್ ಸಂ: 9916582954, 9738435779 ಗೆ ಸಂಪರ್ಕಿಸಬಹುದೆಂದು ಮಹಿಳಾ ಮತ್ತು ಮಕ್ಕಳ ಅಭಿವೃದ್ಧಿ ಇಲಾಖೆಯ ಉಪನಿರ್ದೇಶಕರಾದ ವೆಂಕಟೇಶರೆಡ್ಡಿ ರವರು ಪ್ರಕಟಣೆಯಲ್ಲಿ ತಿಳಿಸಿದ್ದಾರೆ.

ರೈತರಿಗಾಗಿ ಭೂಸಾರ ಆ್ಯಪ್

ಬೆಂಗಳೂರು: ಮನುಷ್ಯನ ಆರೋಗ್ಯ ತಿಳಿಯಲು ಹೇಗೆ ರಕ್ತ ಪರೀಕ್ಷೆ ಮಾಡಲಾಗುತ್ತದೆಯೋ ಹಾಗೆಯೇ ಭೂಮಿಯ ಫಲವತ್ತತೆ ಅರಿಯಲು ಮಣ್ಣು ಪರೀಕ್ಷೆ ಮುಖ್ಯ. ಅದಕ್ಕಾಗಿ ರೈತರಿಗೆ ನೆರವಾಗಲು ಭೂಸಾರ ಆ?ಯಪ್ನ್ನು ಕೃಷಿ ಇಲಾಖೆ ಅಭಿವೃದ್ಧಿಪಡಿದ್ದು, ಅದನ್ನು ಬಿಡುಗಡೆ ಮಾಡಲು ನನಗೆ ಅತ್ಯಂತ ಹೆಮ್ಮೆ ಅನಿಸುತ್ತದೆ ಎಂದು ಹೇಳಿದ ಸಚಿವರು ಭೂಸಾರ ಆ್ಯಪ್‌ಬಿಡುಗಡೆ ಮಾಡಿದರು.

ಕೃಷಿ ಇಲಾಖೆಯ ಆಯುಕ್ತಾಲಯದ ವತಿಯಿಂದ ಹಮ್ಮಿಕೊಳ್ಳಲಾದ ಕೃಷಿ ಇಲಾಖೆಯಲ್ಲಿ ಹೊಸ ತಂತ್ರಜ್ಞಾನಗಳ ಕುರಿತ ಕಾರ್ಯಾಗಾರವನ್ನು ಉದ್ಘಾಟಿಸಿ ಮಾತನಾಡಿದ ಸಚಿವರು, ಇಂದಿನ ದಿನಗಳಲ್ಲಿ ರೈತರು ಹೊಸ ಹೊಸ ತಂತ್ರಜ್ಞಾನಗಳನ್ನು ಅಳವಡಿಸಿಕೊಳ್ಳುವುದರಿಂದ, ಕೃಷಿ ಕ್ಷೇತ್ರದಲ್ಲಿ ಹೆಚ್ಚಿನ ರೀತಿಯಲ್ಲಿ ಅಭಿವೃದ್ಧಿ ಹೊಂದಬಹುದಾಗಿದೆ. ಮಣ್ಣಿನ ಫಲವತ್ತತೆಯನ್ನು ಪರೀಕ್ಷಿಸುವ ಸಲುವಾಗಿ ಕೃಷಿ ಇಲಾಖೆಯ ವತಿಯಿಂದ ಭೂಸಾರ ಆ್ಯಪ್ ತಯಾರಿಸಲಾಗಿದೆ. ಈ ಆ್ಯಪ್‌ನಿಂದ ಈ ವರ್ಷ ಐದು ಲಕ್ಷ ಮಣ್ಣು ಮಾದರಿ ಪರೀಕ್ಷೆ ನಡೆಸುವ ಗುರಿ ಹೊಂದಲಾಗಿದೆ ಎಂದು ತಿಳಿಸಿದರು.

ಭೂಸಾರ ಆ್ಯಪ್ ವಿಶೇಷತೆ:- ರಾಜ್ಯಾದಾದ್ಯಂತ ಭೂಸಾರ ಮೊಬೈಲ್ ಆ?ಯಪ್ ಮೂಲಕ ಮಣ್ಣು ಮಾದರಿಗಳನ್ನು ಗ್ರಾಮಗಳ ಕೆಡಸ್ಟ್ರಲ್ ನಕ್ಷೆಗಳನ್ನು ಬಳಸಿಕೊಂಡು ಮಣ್ಣು ಮಾದರಿ ಸಂಗ್ರಹಿಸುವ ಜಮೀನಿನ ಭೌಗೋಳಿಕ ವಿವರಗಳನ್ನು ಹಾಗೂ ಸಂಬಂಧಿಸಿದ ರೈತರ ವಿವರಗಳನ್ನು ಫ್ರೂಟ್ಸ್ ತಂತ್ರಾಂಶದಿಂದ ಸೆಳೆದು ಬೆಳೆ ವಿವರ, ನೀರಾವರಿ ವಿವರ ಹಾಗೂ ಮಣ್ಣಿನ ವಿವಿಧ ವಿವರಗಳೊಂದಿಗೆ ಫೋಟೋ ಹಾಗೂ ವಿಡಿಯೋದ ಮಾಹಿತಿಯನ್ನು ದಾಖಲಿಸಬಹುದು. ಈ ತಂತ್ರಾಂಶದ ಮೂಲಕ ಸಂಗ್ರಹಿಸಿದ ಮಣ್ಣು ಮಾದರಿಗಳಿಗೆ ಪ್ರತ್ಯೇಕ ಐಡಿ ರಚನೆಯಾಗುತ್ತದೆ. ಸದರಿ ಪ್ರತ್ಯೇಕ ಐಡಿಗಳ ಪ್ರತಿಯಾಗಿ ಮಣ್ಣು ಪರೀಕ್ಷಾ ಪ್ರಯೋಗಾಲಯಗಳಲ್ಲಿ ವಿಶ್ಲೇಷಿಸಿದ ಮಣ್ಣು ಪರೀಕ್ಷಾ ಫಲಿತಾಂಶವನ್ನು ರೈತರ ಮಾಹಿತಿಯೊಂದಿಗೆ ಸಂಯೋಜಿಸಿ ಮಣ್ಣು ಆರೋಗ್ಯ ಕಾರ್ಡ್ಗಳನ್ನು ತಯಾರಿಸಲಾಗುತ್ತದೆ ಎಂದು ತಿಳಿಸಿದರು.

ತುಮಕೂರು, ನಾಗಮಂಗಲ ಶಾಖಾ ನಾಲೆಗಳಲ್ಲಿ ನೀರು ಹರಿಸಲಾಗುವುದು

ಬೆಂಗಳೂರು: ಹೇಮಾವತಿ ಜಲಾಶಯ ಯೋಜನೆಯ ನೀರಾವರಿ ಸಲಹಾ ಸಮಿತಿ ಸಭೆಯಲ್ಲಿ ಕೈಗೊಂಡ ತೀರ್ಮಾನದ ಮೇರೆಗೆ ಹೇಮಾವತಿ ಜಲಾನಯನ ಪ್ರದೇಶದಲ್ಲಿ ಬಿದ್ದ ಮಳೆಯಿಂದಾಗಿ ಜಲಾಶಯದ ಒಳಹರಿವನ್ನು ಆಧರಿಸಿ, ಖಾರೀಫ್ (ಸೆಮಿ ಡ್ರೈ) 2024ರ ಬೆಳೆಗೆ ಅವಶ್ಯವಿರುವ ನೀರು ಜಲಾಶಯದಲ್ಲಿ ಸಂಗ್ರಹವಾಗುತ್ತಿರುವ ಕಾರಣ, ಖಾರೀಫ್ (ಸೆಮಿ ಡ್ರೈ) 2024ರ ಬೆಳೆಗಳಿಗೆ ನೀರನ್ನು ಗೊರೂರು ಜಲಾಶಯದಿಂದ ಪಡೆಯಲಾಗುತ್ತಿದ್ದು, ಖಾರೀಫ್ (ಸೆಮಿ ಡ್ರೈ) 2024ರ ಬೆಳೆಗಳಿಗೆ ತುಮಕೂರು ಶಾಖಾ ನಾಲೆ ಮತ್ತು ನಾಗಮಂಗಲ ಶಾಖಾ ನಾಲೆಗಳಲ್ಲಿ ನೀರನ್ನು ಹರಿಸಲಾಗುತ್ತಿದೆ.

ಕರ್ನಾಟಕ ರಾಜ್ಯ ಪತ್ರದಲ್ಲಿ ಘೋಷಣೆಯಾಗಿರುವ ಅಚ್ಚುಕಟ್ಟು ಪ್ರದೇಶದ ಹೊಲಗಾಲುವೆಯ ಅಚ್ಚುಕಟ್ಟು ಪ್ರದೇಶದ ಅರೆಖುಷ್ಕಿ (ಸೆಮಿಡ್ರೈ) ಬೆಳೆಗೆ ಮತ್ತು ಸರ್ಕಾರದಿಂದ ಅನುಮೋದನೆಗೊಂಡಿರಯವ ಕುಡಿಯುವ ನೀರಿನ ಜಲಸಂಗ್ರಹಾಗಾರಗಳಿಗೆ ಕುಡಿಯುವ ನೀರಿಗಾಗಿ ತುಮಕೂರು ಶಾಖಾ ನಾಲೆ ಕಿ.ಮೀ. 0.00 ನಿಂದ ಕಿ..ಮೀ.182.775 ವರೆಗೆ, ವಿತರಣಾ ನಾಲಾ ವಿವರ-1 ರಿಂದ 27ಎ ವರೆಗೆ ಹಾಗೂ ನಾಗಮಂಗಲ ಶಾಖಾ ನಾಲೆ 0.00 ಕಿ.ಮೀ.ನಿಂದ 78.325 ಕಿ.ಮೀ ವರೆಗೆ ವಿತರಣಾ ನಾಲೆ-1 ರಿಂದ ವಿತರಣಾ ನಾಲೆ-18 (ವಿತರಣಾ ನಾಲೆ 17 ನ್ನು ಹೊರತುಪಡಿಸಿ) ಜನವರಿ 04, 2025ರ ವರೆಗೆ ನೀರನ್ನು ಹರಿಸಲಾಗುತ್ತಿದ್ದು, ಅಚ್ಚುಕಟ್ಟು ಪ್ರದೇಶದ ರೈತರುಗಳು ತಮ್ಮ ಜಮೀನಿನಲ್ಲಿ ಖಾರೀಫ್ (ಸೆಮಿ ಡ್ರೈ) ಬೆಳೆಗೆ ನೀರನ್ನು ಉಪಯೋಗಿಸಿಕೊಳ್ಳುವಂತೆ ಸೂಚಿಸಿದೆ.

ರೈತಬಾಂಧವರು ನಿಗಧಿತ ಬೆಳೆಯನ್ನೇ ಬೆಳೆಯತಕ್ಕದ್ದು, ಪ್ರಕಟಣೆಗೆ ವಿರುದ್ಧವಾಗಿ ಬೇರೆ ಬೆಳೆ ಬೆಳೆದ ಪಕ್ಷದಲ್ಲಿ ನೀರಾವರಿ ಕಾಯ್ದೆಯ ಪ್ರಕಾರ ದಂಡ ಕರವನ್ನು ವಿಧಿಸಲಾಗುವುದು ಹಾಗೂ ಆಗಬಹುದಾದ ನೀರಿನ ಕೊರತೆ ಮತ್ತು ಬೆಳೆ ನಷ್ಟಕ್ಕೆ ರೈತರೇ ಜವಾಬ್ದಾರರು.

ಮೇಲ್ಕಂಡ ನಾಲೆಗಳಲ್ಲಿ ನೀರಿನ ಹರಿವಿನ ನಿಯಂತ್ರಣವನ್ನು ಹೇಮಾವತಿ ಜಲಾಶಯದಲ್ಲಿ ಪ್ರಸ್ತುತ ಲಭ್ಯವಿರುವ ನೀರಿನ ಶೇಖರಣೆ ಮತ್ತು ಜಲಾಶಯಕ್ಕೆ ಮಳೆ ಆಧರಿಸಿ ಬರುವ ನೀರಿನ ಒಳಹರಿವಿನ ಅಂದಾಜಿನ ಪ್ರಮಾಣದ ಮೇಲೆ ಮಾಡಲಾಗಿದ್ದು, ಇಂತಹ ನಿಯಂತ್ರಣ ಪ್ರಾಕೃತಿಕ ಹಾಗೂ ನೈಸರ್ಗಿಕ ವ್ಯತ್ಯಾಸದಿಂದ ನೀರಿನ ಕೊರತೆಯುಂಟಾಗಿ ಬೆಳೆಗಳ ನೀರಿಗಾಗಿ ತೊಂದರೆಯಾದಲ್ಲಿ ಇಲಾಖೆಯವರು ಜವಾಬ್ದಾರರಲ್ಲ. ರೈತಬಾಂಧವರು ಸಹಕರಿಸುವಂತೆ ತುರುವೇಕೆರೆ ಕಾವೇರಿ ನೀರಾವರಿ ನಿಗಮದ, ಹೇಮಾವತಿ ನಾಲಾ ವೃತ್ತದ ಸೂಪರಿಂಟೆಂಡಿಗೆ ಇಂಜಿನಿಯರ್ ಪ್ರಕಟಣೆಯಲ್ಲಿ ತಿಳಿಸಿದ್ದಾರೆ.

ಪರಿಶಿಷ್ಟರ ಒಳಮೀಸಲಿಗೆ ಕೆನೆಪದರ ಅಗತ್ಯವಿಲ್ಲ

ಮೈಸೂರು: ಪರಿಶಿಷ್ಟರ ಮೀಸಲಾತಿಗೆ ಕೆನೆಪದರ ನೀತಿ ಅಗತ್ಯವಿಲ್ಲ. ಇದರ ಅಳವಡಿಕೆ ವಿರುದ್ಧ ಹೋರಾಟ ಹಾಗೂ ಜಾಗೃತಿ ಅಭಿಯಾನ ನಡೆಸಲಿದ್ದೇವೆ ಎಂದು ವಿವಿಧ ದಲಿತ ಸಂಘಟನೆಗಳ ಮುಖಂಡರು ಒಕ್ಕೊರಲಿನ ನಿರ್ಣಯ ಕೈಗೊಂಡರು.

ಜಲದರ್ಶಿನಿ ಅತಿಥಿ ಗೃಹದಲ್ಲಿ ಸಂವಿಧಾನ ಸಂರಕ್ಷಣಾ ಹೋರಾಟ ಸಮಿತಿ ರಾಜ್ಯಾಧ್ಯಕ್ಷ ಎನ್.ಭಾಸ್ಕರ್ ಅಧ್ಯಕ್ಷತೆಯಲ್ಲಿ ಸಭೆ ಸೇರಿದ ಮುಖಂಡರು, ಇತ್ತೀಚೆಗೆ ಸುಪ್ರೀಂಕೋರ್ಟ್ ಒಳ ಮೀಸಲಾತಿ ಸಂಬಂಧ ನೀಡಿರುವ ತೀರ್ಪಿನಲ್ಲಿ ಕೆನೆಪದರ ಅಳವಡಿಸಿ, ಮೀಸಲಾತಿ ಸೌಲಭ್ಯ ನೀತಿ ರೂಪಿಸುವಂತೆ ರಾಜ್ಯ ಸರ್ಕಾರಗಳಿಗೆ ಸೂಚಿಸಿರುವುದು ಸರಿಯಲ್ಲ. ಸಾಮಾಜಿಕವಾಗಿ ಇನ್ನೂ ಶೋಷಣೆಗೊಳಗಾಗುತ್ತಿರುವ ಪರಿಶಿಷ್ಟ ಜಾತಿ ಸಮುದಾಯಗಳಿಗೆ ಕೆನೆಪದರ ನೀತಿ ಅನ್ವಯಿಸಬಾರದು ಎಂದು ಆಗ್ರಹಿಸಿದರು.

ಸಂವಿಧಾನದಲ್ಲಿಯೇ ಇಲ್ಲದಂತಹ ಕೆನೆಪದರ ಎಂಬ ಪದ ಸೃಷ್ಟಿಸಲಾಗಿದೆ. ಇದು ಆರ್‌ಎಸ್‌ಎಸ್ ಅಜೆಂಡಾ. ಪರಿಶಿಷ್ಟರನ್ನು ಎಂದು ಆಕ್ರೋಶ ವ್ಯಕ್ತಪಡಿಸಿದರು.

ಒಳ ಮೀಸಲಾತಿಗೆ ಜಾರಿಗೆ ಯಾವುದೇ ತಕರಾರಿಲ್ಲ. ಆದರೆ, ಕೆನೆಪದರ ನೀತಿ ಒಳ ಮೀಸಲಾತಿಯಲ್ಲಿ ಅನ್ವಯವಾಗಬಾರದು. ದಲಿತ ಸಮುದಾಯಗಳು ಆರ್ಥಿಕವಾಗಿ ಸಬಲರಾಗಿದ್ದರೂ ಸಾಮಾಜಿಕವಾಗಿ ಅತ್ಯಂತ ಕೆಳಮಟ್ಟದಲ್ಲಿವೆ ಎಂಬುದನ್ನು ಪರಿಗಣಿಸಬೇಕು. ಅಂಬೇಡ್ಕರ್ ಅವರು ಹೇಳಿದಂತೆ ಸಾಮಾಜಿಕ ಅಸಮಾನತೆ ಇರುವವರೆಗೂ ಮೀಸಲಾತಿ ಇರಲೇಬೇಕು. ಅಲ್ಲದೆ ಮೀಸಲಾತಿಯನ್ನು ಎಲ್ಲಾ ಜಾತಿ-ಸಮುದಾಯಗಳು ಪಡೆಯುತ್ತಿವೆ. ಆದರೆ ಪರಿಶಿಷ್ಟ ಸಮುದಾಯಕ್ಕೆ ನೀಡುತ್ತಿರುವ ಮೀಸಲಾತಿಯ ಮೇಲೆಯೇ ಎಲ್ಲರ ದೃಷ್ಟಿ ಎಂದು ಬೇಸರ ವ್ಯಕ್ತಪಡಿಸಿದರು.

ಎನ್.ಭಾಸ್ಕರ್ ಮಾತನಾಡಿ, ಪರಿಶಿಷ್ಟ ಜಾತಿ ಸಮುದಾಯಗಳ ಒಳ ಮೀಸಲಾತಿ ಜಾರಿಯಲ್ಲಿ ಕೆನೆಪದರ ನೀತಿ ಪರಿಗಣಿಸದಂತೆ ಮುಖ್ಯಮಂತ್ರಿಗಳಿಗೆ ದಲಿತ ಸಂಘಟನೆಗಳು ಒಟ್ಟಾಗಿ ಸೇರಿ ಮನವಿ ಮಾಡಬೇಕು. ಹಾಗೆಯೇ ಸರಣಿ ಜಾಗೃತಿ ಕಾರ್ಯಕ್ರಮಗಳನ್ನು ಹಮ್ಮಿಕೊಳ್ಳುವ ಮೂಲಕ ಕೆನೆಪದರ ನೀತಿ ಏನೆಂಬುದನ್ನು ಸಮುದಾಯದ ಜನರಿಗೆ ತಿಳಿಸುವ ಕಾರ್ಯವಾಗಬೇಕು. ಈ ನಿಟ್ಟಿನಲ್ಲಿ ಮುಂದಿನ ದಿನಗಳಲ್ಲಿ ಒಳ ಮೀಸಲಾತಿ ಅರಿವು ಕಾರ್ಯಕ್ರಮಗಳನ್ನು ಆಯೋಜಿಸಲಾಗುವುದು ಎಂದು ತಿಳಿಸಿದರು.

ಸಭೆಯಲ್ಲಿ ಲೇಖಕ ಸಿದ್ದಸ್ವಾಮಿ, ಮೈಸೂರು ವಿಶ್ವವಿದ್ಯಾಲಯ ಅಂಬೇಡ್ಕರ್ ಅಧ್ಯಯನ ಮತ್ತು ಸಂಶೋಧನಾ ಸಂಸ್ಥೆಯ ಪ್ರಾಧ್ಯಾಪಕ ಪ್ರೊ.ಜೆ.ಸೋಮಶೇಖರ್, ಸಹಾಯಕ ಪ್ರಾಧ್ಯಾಪಕ ಜ್ಞಾನಪ್ರಕಾಶ್, ಲೇಖಕ ಟಿ.ಅರಕ್‌ಕುಮಾರ್, ಡಿಎಸ್‌ಎಸ್ ಮುಖಂಡರಾದ ಶಂಭು, ಕನಕರಾಜು, ಮೈಸೂರು ನಗರ ಎಸ್‌ಸಿ ವಕೀಲರ ಸಂಘದ ಅಧ್ಯಕ್ಷ ತಿಮ್ಮಯ್ಯ, ರಾಜ್ಯ ನಾಯಕರ ಸಂಘದ ಅಧ್ಯಕ್ಷ ದ್ಯಾವಪ್ಪನಾಯಕ, ಮಾದಿಗ ಸಮಾಜದ ಮುಖಂಡ ಶಿವಪ್ರಸಾದ್, ಆದಿ ಕರ್ನಾಟಕ ಹಿತರಕ್ಷಣಾ ಹೋರಾಟ ಸಮಿತಿ ಅಧ್ಯಕ್ಷ ಕೆ.ಮುರಳಿ, ರೈಲ್ವೆ ಎಸ್‌ಸಿ ಸಹಕಾರ ಬ್ಯಾಂಕ್ ನಿರ್ದೇಶಕ ಆನಂದ್, ಪಡುವಾರಹಳ್ಳಿ ಅಂಬೇಡ್ಕರ್ ಹವ್ಯಾಸಿ ಸಂಘದ ಸತೀಶ್ ಕುಮಾರ್, ಕೆಎಸ್‌ಆರ್‌ಟಿಸಿ ನೌಕರರ ಸಂಘದ ಕೆ.ಎಂ.ರೇವಣ್ಣ ಇದ್ದರು.

ಅಂಚೆ ಚೀಟಿಗಳ ಪ್ರದರ್ಶನ

ಮೈಸೂರು: ಸ್ವಾತಂತ್ರ್ಯ ದಿನಾಚರಣೆ ಹಿನ್ನೆಲೆಯಲ್ಲಿ ಆ.15ರಿಂದ 18ರವರೆಗೆ ನೆಕ್ಸಸ್ ಸೆಂಟರ್ ಸಿಟಿ ಅಂಚೆ ಚೀಟಿಗಳ ಪದ್ಯ ಪ್ರದರ್ಶನ ಆಯೋಜಿಸಲಾಗಿದೆ. ಅಂಚೆಚೀಟಿಗಳ ಸಂಗ್ರಹಣೆಯ ಕಲೆ ಮತ್ತು ಇತಿಹಾಸ ತಿಳಿಸುವ ನಾಲ್ಕು ದಿನಗಳ ಆಕರ್ಷಕ ಕಾರ್ಯಕ್ರಮ ಇದಾಗಿದೆ. ಅಂಚೆಚೀಟಿಗಳ ಆಕರ್ಷಕ ಜಗತ್ತನ್ನು ಅನ್ವೇಷಿಸಲು ಸ್ಟಾಂಪ್ ಉತ್ಸಾಹಿಗಳು ಮತ್ತು ಕುತೂಹಲಕಾರಿ ಮನಸ್ಸುಗಳನ್ನು ಆಹ್ವಾನಿಸಲಾಗುತ್ತದೆ. ಈ ಪ್ರದರ್ಶನ ಅಂಚೆಚೀಟಿಗಳ ಸಂಗ್ರಹಕ್ಕಾಗಿ ಮೆಚ್ಚುಗೆ ಬೆಳೆಸುವ ಗುರಿಯನ್ನು ಹೊಂದಿದ್ದು, ಹವ್ಯಾಸದ ಮುಂದುವರಿಕೆ ಪ್ರೋತ್ಸಾಹಿಸುತ್ತದೆ. ಆಜೀವ ಸಂಗ್ರಾಹಕರಾಗಿರಲಿ ಅಥವಾ ಅಂಚೆಚೀಟಿಗಳ ಪ್ರಪಂಚದ ಬಗ್ಗೆ ಸರಳವಾಗಿ ಕುತೂಹಲದಿಂದ ಕೂಡಿರಲಿ, ಈ ಈವೆಂಟ್ ಪ್ರತಿಯೊಬ್ಬರಿಗೂ ಏನನ್ನಾದರೂ ಭರವಸೆ ನೀಡುತ್ತದೆ. ಜತೆಗೆ ಆ.17 ಮತ್ತು 18ರಂದು, ಭಾಗವಹಿಸುವವರು ಪತ್ರ ಬರೆಯುವ ಸ್ಪರ್ಧೆಯಲ್ಲಿ ತಮ್ಮ ಸೃಜನಶೀಲತೆ ಮತ್ತು ಬರವಣಿಗೆಯ ಸಾಮರ್ಥ್ಯವನ್ನು ಪ್ರದರ್ಶಿಸಬಹುದು. ಆಕರ್ಷಕ ಮತ್ತು ಸುಂದರವಾಗಿ ರಚಿಸಲಾದ ಪತ್ರಗಳಿಗೆ ಬಹುಮಾನ ನೀಡಲಾಗುತ್ತದೆ.

ಪ್ರಶಸ್ತಿ ನೀಡಿ ಗೌರವ

ಮೈಸೂರು: ಕಳೆದ 131 ವರ್ಷಗಳಿಂದ ನಮ್ಮ ಸಂಸ್ಥೆ ದೇಶದ ಜನತೆಗೆ ನೀಡಿರುವ ಸೇವೆ ಪರಿಗಣಿಸಿ ಅತ್ಯುತ್ತಮ ಹೆಲ್ತ್‌ಕೇರ್ ಬ್ರ್ಯಾಂಡ್ ಪ್ರಶಸ್ತಿಯನ್ನು ನೀಡಿ ಗೌರವಿಸಲಾಯಿತು ಎಂದು ವ್ಯವಸ್ಥಾಪಕ ನಿರ್ದೇಶಕ ಎಸ್.ಸಂಭು ಪ್ರಸಾದ್ ತಿಳಿಸಿದರು. ಸುದ್ದಿಗೋಷ್ಠಿಯಲ್ಲಿ ಮಾತನಾಡಿದ ಅವರು, ಅಮೃತಾಂಜನ್ ಹೆಲ್ತ್‌ಕೇರ್ ಆರೋಗ್ಯ ಉದ್ಯಮದಲ್ಲಿ 131 ವರ್ಷಗಳ ಇತಿಹಾಸ ಹೊಂದಿರುವ ಉದ್ದೇಶ-ಚಾಲಿತ ಮತ್ತು ನವೀನ ಸಂಸ್ಥೆಯಾಗಿದ್ದು, ಇಟಿ ನೌ ಬೆಸ್ಟ್ ಹೆಲ್ತ್‌ಕೇರ್ ಬ್ರಾಂಡ್‌ಗಳ ಕಾರ್ಯಕ್ರಮದ 7ನೇ ಆವೃತ್ತಿಯಲ್ಲಿ ಪ್ರಶಸ್ತಿ ಪಡೆದುಕೊಂಡಿದೆ. ಇಟಿ ನೌ ಬೆಸ್ಟ್ ಹೆಲ್ತ್‌ಕೇರ್ ಬ್ರಾಂಡ್ಸ್ ಪ್ರಶಸ್ತಿ ಸ್ವೀಕರಿಸುವುದು ನಮಗೆ ಗೌರವವಾಗಿದೆ. ಈ ಪುರಸ್ಕಾರ ನಮ್ಮ ಅವಿರತ ಶ್ರೇಷ್ಠತೆ, ಬದ್ಧತೆಗೆ ಸಾಕ್ಷಿಯಾಗಿದೆ. ನಮ್ಮ ಗ್ರಾಹಕರ ಜೀವನ ಸುಧಾರಿಸುವ ಅಸಾಧಾರಣ ಆರೋಗ್ಯ ಪರಿಹಾರಗಳನ್ನು ಒದಗಿಸಲು ನಾವು ನಮ್ಮ ಸಮರ್ಪಿತ ತಂಡ, ನಿಷ್ಠಾವಂತ ಗ್ರಾಹಕರು ಮತ್ತು ನಮ್ಮ ಯಶಸ್ಸಿಗೆ ಪ್ರಮುಖವಾದ ಬೆಂಬಲಿಗರಿಗೆ ಕೃತಜ್ಞರಾಗಿರುತ್ತೇವೆ. ಆರೋಗ್ಯ ರಕ್ಷಣೆ ಕ್ಷೇತ್ರದಲ್ಲಿ ನಾವು ಪ್ರತಿ ಮನೆಯಲ್ಲೂ ವಿಶ್ವಾಸಾರ್ಹ ಹೆಸರಾಗಿ ಉಳಿಯುತ್ತೇವೆ ಎಂದು ತಿಳಿಸಿದರು.

78ನೇ ಸ್ವಾತಂತ್ರ್ಯ ದಿನಾಚರಣೆ

ಮೈಸೂರು: ನಮ್ಮ ಸಂಸ್ಥೆಯ 53ನೇ ವಾರ್ಷಿಕೋತ್ಸವ, 78ನೇ ಸ್ವಾತಂತ್ರ್ಯ ದಿನಾಚರಣೆ ಅಂಗವಾಗಿ ವಿಶಿಷ್ಟ ಕಾರ್ಯಕ್ರಮ ಆಯೋಜಿಸಲಾಗಿದೆ ಎಂದು ನೆಮ್ ಚಂದ್ ಶಾ ತಿಳಿಸಿದರು. ಸುದ್ದಿಗೋಷ್ಠಿಯಲ್ಲಿ ಮಾತನಾಡಿದ ಅವರು, ಸಮಾಜದ ವಿವಿಧ ವರ್ಗಗಳ ಜನರ ಮುಖದಲ್ಲಿ ನಗು ತರುವುದು ಮತ್ತು ನಮ್ಮ 53ನೇ ವಾರ್ಷಿಕೋತ್ಸವವನ್ನು ಆಚರಿಸುವುದು ಮುಸ್ಕಾನ್‌ನ ಮುಖ್ಯ ಉದ್ದೇಶವಾಗಿದೆ. ಆ.15 ರಂದು 78ನೇ ಸ್ವಾತಂತ್ರ್ಯ ದಿನಾಚರಣೆಯಂದು ಇದನ್ನು ಬಿಡುಗಡೆ ಮಾಡಲಿದ್ದೇವೆ. ಇದು ನಮ್ಮೆಲ್ಲರಿಗೂ ಹೆಮ್ಮೆಯ ಸಂಗತಿಯಾಗಿದೆ. ಜನರ ಮುಖದ ಮೇಲಿನ ನಗುವನ್ನು ನೋಡಲು ಮತ್ತು ಅವರ ದಿನವನ್ನು ಸ್ಮರಣೀಯವಾಗಿಸಲು ನಾವು ನಿಜವಾಗಿಯೂ ಉತ್ಸುಕರಾಗಿದ್ದೇವೆ. ಐದು ದಶಕಗಳಿಗೂ ಹೆಚ್ಚು ಕಾಲ ಮಾರುಕಟ್ಟೆಯಲ್ಲಿ ಅಸ್ತಿತ್ವ ಹೊಂದಿರುವ ಸ್ಥಾಪಿತ ಮತ್ತು ವಿಶ್ವಾಸಾರ್ಹ ಅಪ್ಸರಾ ಐಸ್ ಕ್ರೀಮ್ಸ್, ಪ್ರಾರಂಭದಿಂದಲೂ ಪ್ರೀಮಿಯಂ ಗುಣಮಟ್ಟದ ಐಸ್‌ಕ್ರೀಮ್‌ಗಳನ್ನು ಒದಗಿಸುತ್ತಾ ಬಂದಿದೆ. ಈಗ ತನ್ನ 53ನೇ ವಾರ್ಷಿಕೋತ್ಸವದ ಅಂಗವಾಗಿ ವಿಶಿಷ್ಟ ಉಪಕ್ರಮವನ್ನು ಪ್ರಾರಂಭಿಸಲಿದೆ ಎಂದು ತಿಳಿಸಿದರು.

ಶುಲ್ಕ ಮರುಪಾವತಿ ಯೋಜನೆ

ಮೈಸೂರು: 2024-25ನೇ ಸಾಲಿಗೆ ವಿಕಲಚೇತನರ ಮತ್ತು ಹಿರಿಯ ನಾಗರಿಕರ ಸಬಲೀಕರಣ ಇಲಾಖೆಯಿಂದ ಉನ್ನತ ಶಿಕ್ಷಣ ಹಾಗೂ ತಾಂತ್ರಿಕ ಶಿಕ್ಷಣ ಪಡೆಯುತ್ತಿರುವ ವಿಕಲಚೇತನರಿಗೆ ಶುಲ್ಕ ಮರುಪಾವತಿ ಯೋಜನೆಯಡಿ ಅರ್ಹ ಅಭ್ಯರ್ಥಿಗಳಿಂದ ಅರ್ಜಿ ಆಹ್ವಾನಿಸಲಾಗಿದೆ. ವಿಕಲಚೇತನರ ಶುಲ್ಕ ಮರುಪಾವತಿ ಯೋಜನೆಯಡಿ ಎಸ್‌ಎಸ್‌ಎಲ್‌ಸಿ ನಂತರ ಉನ್ನತ ಶಿಕ್ಷಣ, ತಾಂತ್ರಿಕ ಶಿಕ್ಷಣ, ಸ್ನಾತಕೋತ್ತರ ಮತ್ತು ಔದ್ಯೋಗಿಕ ಶಿಕ್ಷಣಗಳಿಗೆ ನಿಯಮಾನುಸಾರ ಆಯ್ಕೆಯಾಗಿರುವ ವಿದ್ಯಾರ್ಥಿಗಳಿಗೆ

ಸರ್ಕಾರ ನಿಗದಿಪಡಿಸಿರುವ ಶುಲ್ಕಗಳನ್ನು ಮರುಪಾವತಿ ಪಡೆಯಲು ನಿಯತಕಾಲಿಕ ವಿಕಲಚೇತನ ವಿದ್ಯಾರ್ಥಿಗಳು ಅರ್ಹರಾಗಿರುತ್ತಾರೆ ಹಾಗೂ ವಿವಾಹ ಪ್ರೋತ್ಸಾಹಧನಕ್ಕಾಗಿ ಅರ್ಜಿ ಸಲ್ಲಿಸಬಹುದು. ಅರ್ಹ ಅಭ್ಯರ್ಥಿಗಳು ಅರ್ಜಿಗಳನ್ನು ಪುಲಿಕೇಶಿ ರಸ್ತೆಯ ಜಿಲ್ಲಾ ಅಂಗವಿಕಲರ ಕಲ್ಯಾಣಾಧಿಕಾರಿಗಳ ಕಚೇರಿಯಲ್ಲಿ ಪಡೆದು, ಅಗತ್ಯ ದಾಖಲಾತಿಗಳೊಂದಿಗೆ ಭರ್ತಿ ಮಾಡಿದ ಅರ್ಜಿಗಳನ್ನು ಸೆ.12ರೊಳಗೆ ಸಲ್ಲಿಸಬೇಕು. ಹೆಚ್ಚಿನ ಮಾಹಿತಿಗಾಗಿ ತಿಲಕ್ ನಗರದ ಪುಲಿಕೇಶಿ ರಸ್ತೆಯ ಜಿಲ್ಲಾ ಅಂಗವಿಕಲರ ಕಲ್ಯಾಣಾಧಿಕಾರಿಗಳ ಕಚೇರಿಯ ದೂ.ಸಂ: 0821-2490333ನ್ನು ಕಚೇರಿ ವೇಳೆಯಲ್ಲಿ ಹಾಗೂ ತಾಲೂಕು ಪಂಚಾಯಿತಿಗಳಲ್ಲಿ ಕಾರ್ಯ ನಿರ್ವಹಿಸುತ್ತಿರುವ ವಿವಿಧೋದ್ದೇಶ ಪುನರ್ವಸತಿ ಕಾರ್ಯಕರ್ತರು ಹೆಚ್.ಡಿ.ಕೋಟೆಯ ಎಸ್.ಎಸ್.ಮಹದೇವಯ್ಯ ಅವರ ದೂ.ಸಂ:9611519719, ಸರಗೂರಿನ ಜವರಾಜು ಅವರ ದೂ.ಸಂ:7090994492, ಹುಣಸೂರಿನ ದೇವರಾಜು ಅವರ ದೂ.ಸಂ:9739644342, ಕೆ.ಆರ್.ನಗರದ ಕಾಟ್ನಾಳು ಹೇಮಂತ ಕುಮಾರ್ ಅವರ ದೂ.ಸಂ:9480253203, ಮೈಸೂರು ತಾಲೂಕಿನ ಎಂ.ಆರ್.ಸ್ವಾಮಿ ಅವರ ದೂ.ಸಂ:6360483829, ನಂಜನಗೂಡಿನ ರಂಗಸ್ವಾಮಿ ಅವರ ದೂ.ಸಂ:8951113120, ಪಿರಿಯಾಪಟ್ಟಣದ ಎಲ್.ಲಕ್ಷ್ಮೀ ಅವರ ದೂ.ಸಂ:7204151852, ತಿ.ನರಸೀಪುರದ ಬಿ.ಆರ್.ವೀಣಾ ಅವರ ದೂ.ಸಂ:8050829685ನ್ನು ಸಂಪಕಿಸಬಹುದು.

ಮಹಿಳೆಯರು ಉದ್ಯಮ ಆರಂಭಿಸಿ, ಉದ್ಯೋಗ ಸೃಷ್ಟಿಸಿ

ಮೈಸೂರು: ಬ್ಯಾಂಕ್‌ಗಳಿಂದ ಸಾಲ ಪಡೆದುಕೊಳ್ಳುವ ಮಹಿಳೆಯರು ಉದ್ಯಮ ಆರಂಭಿಸಿ, ಉದ್ಯೋಗ ಸೃಷ್ಟಿ ಮಾಡುವ ರೀತಿ ಆಲೋಚಿಸಿ ಎಂದು ರಾಷ್ಟ್ರೀಯ ಜೀವನೋಪಾಯ ಮಿಷನ್ ನಿರ್ದೇಶಕಿ ಪಿ.ಐ.ಶ್ರೀವಿದ್ಯಾ ಸಲಹೆ ನೀಡಿದರು.

ಮೈಸೂರಿನ ಕೆಎಸ್‌ಒಯು ಘಟಿಕೋತ್ಸವ ಭವನದಲ್ಲಿ ಕೆನರಾ ಬ್ಯಾಂಕ್ ವತಿಯಿಂದ ಬೃಹತ್ ಸ್ವ ಸಹಾಯ ಸಂಘಗಳಿಗೆ ಸಾಲ ಸಂಯೋಜನೆ ಹಾಗೂ ಸಾಲ ವಿತರಣಾ ಮೇಳಕ್ಕೆ ಚಾಲನೆ ನೀಡಿ ಮಾತನಾಡಿದ ಅವರು, ಮಹಿಳೆಯರು ಆರ್ಥಿಕವಾಗಿ ಶಕ್ತರಾಗಲು ಈ ರೀತಿಯ ಕಾರ್ಯಕ್ರಮಗಳು ಪ್ರಮುಖ ಪಾತ್ರವಹಿಸಲಿವೆ. 580 ಸ್ವ ಸಹಾಯ ಸಂಘಗಳಿಗೆ ಸುಮಾರು 68 ಕೋಟಿ ರೂ. ಸಾಲ ನೀಡಿರುವುದು ಸಣ್ಣ ವಿಷಯವಲ್ಲ. ಕೆನರಾ ಬ್ಯಾಂಕ್ ಕಾರ್ಯ ನಿಜಕ್ಕೂ ಶ್ಲಾಘನೀಯ ಎಂದರು.

ಸಾಲ ಮೇಳದಲ್ಲಿ ಸಾಲ ತೆಗೆದುಕೊಂಡು ಉತ್ತಮವಾದ ಯೋಜನೆಗಳನ್ನು ಹಾಕಿಕೊಂಡು ಉದ್ಯಮ ಆರಂಭಿಸಿ, ಉತ್ತಮ ಲಾಭಗಳಿಸಿ. ಆದರೆ, ನಿಮ್ಮ ಜೀವನ ನಿರ್ವಹಣೆಗೆ ಮಾತ್ರ ಸಾಲುವಷ್ಟು ಲಾಭ ಮಾಡಬೇಡಿ ಉದ್ಯಮವನ್ನು ಉನ್ನತ ಮಟ್ಟಕ್ಕೆ ಕೊಂಡೊಯ್ಯುವ ರೀತಿ ಆಲೋಚಿಸಿ ಎಂದು ತಿಳಿಸಿದರು.

ನಿಮ್ಮ ಸ್ವಯಂ ಉದ್ಯೋಗ ಆರಂಭಿಸಲು ಬೇಕಿರುವ ತರಬೇತಿಯನ್ನು ನಮ್ಮ ಸಂಸ್ಥೆ ನೀಡಲಿದ್ದು, ಈಗಾಗಲೇ ಪ್ರತಿಯೊಂದು ಪಂಚಾಯಿತಿಗಳಲ್ಲಿ ಕೃಷಿ ಸಖಿ, ಪಶು ಸಖಿಯರು ತರಬೇತಿಯನ್ನು ನೀಡುತ್ತಿದ್ದಾರೆ. ಇದ್ದರಿಂದ ಕೆಎಂಎಫ್ ಜೊತೆಗೆ ಒಪ್ಪಂದ ಮಾಡಿಕೊಂಡು ಮಹಿಳಾ ಸಹಕಾರ ಸಂಘ ಮಾಡಿಕೊಳ್ಳಲಾಗುತ್ತಿದೆ. ನಿಮಗೆ ಯಾವುದೇ ತೊಂದರೆಯಾದರೂ ನಮ್ಮ ಸಂಸ್ಥೆ ಸಂಪರ್ಕಿಸಿ ಎಂದ ಅವರು, ಈ ರೀತಿ ಉತ್ತಮ ಆಲೋಚನೆ ಮತ್ತು ಯೋಜನೆಗಳೊಂದಿಗೆ ಉದ್ಯಮ ಆರಂಭಿಸಿ ನಿಮ್ಮ ಅಕ್ಕ-ಪಕ್ಕದಲ್ಲಿರುವ ಮನೆಯವರಿಗೂ ಉದ್ಯೋಗ ಸೃಷ್ಠಿ ಮಾಡಿ ಅವರನ್ನು ಸ್ವಾವಲಂಬಿಗಳಾಗಿ ಮಾಡಿ ಎಂದು ಸಲಹೆ ನೀಡಿದರು.

ಮಹಿಳೆಯರಿಗೆ ಉತ್ತೇಜನ ನೀಡುವ ನಿಟ್ಟಿನಲ್ಲಿ ಮಹಿಳೆಯರು ಸ್ವಾವಲಂಬನೆ ಸಾಧಿಸಲು ಕೆನರಾ ಬ್ಯಾಂಕ್ ಸಾಲ ಸೌಲಭ್ಯವನ್ನು ಒದಗಿಸಲಾಯಿತು. ವಿದ್ಯಾ ಜೋತಿ ಯೋಜನೆಯಲ್ಲಿ ಮಕ್ಕಳಿಗೆ ಶಿಕ್ಷಣಕ್ಕಾಗಿ ವಿದ್ಯಾರ್ಥಿ ವೇತನ ಮತ್ತು ರಸ್ತೆ ಬದಿಯಲ್ಲಿ ವ್ಯಾಪಾರಿಗಳಿಗೆ ಛತ್ರಿಗಳನ್ನು ನೀಡಲಾಯಿತು. ಈ ವೇಳೆ ಕೆನರಾ ಬ್ಯಾಂಕ್ ಮಹಾಪ್ರಬಂಧಕರಾದ ಮಮತ ಜೋಶಿ, ಮಹೇಶ್ ಎಂ.ಪೈ ಮತ್ತಿತರರು ಉಪಸ್ಥಿತರಿದ್ದರು

ಆಶಾ ಕಾರ್ಯಕರ್ತೆಯರನ್ನು ಕಾಯಂಗೊಳಿಸಿ

ಸರ್ಕಾರಿ ನೌಕರರಿಗೆ ಲಕ್ಷ ಲಕ್ಷ ಸಂಬಳ, ಇವರಿಗ್ಯಾಕೆ 5 ಸಾವಿರ: ಸವಿತ ಪ.ಮಲ್ಲೇಶ್

ಮೈಸೂರು: ಜನರ ಆರೋಗ್ಯ ನೋಡಿಕೊಳ್ಳುವಂತಹ ಆಶಾ ಕಾರ್ಯಕರ್ತೆಯರ ಹುದ್ದೆ ಗುತ್ತಿಗೆ ಆಧಾರದಲ್ಲಿ ಇರಬಾರದು. ಅವರ ಹುದ್ದೆಗಳನ್ನು ಖಾಯಂ ಪಾಡುವ ಮೂಲಕ ಅವರನ್ನು ಸರ್ಕಾರ ತಮ್ಮ ಒಂದು ಭಾಗ ಎಂದೇ ಪರಿಗಣಿಸಬೇಕು ಎಂದು ಸಾಮಾಜಿಕ ಹೋರಾಟಗಾರ್ತಿ ಸವಿತ ಪ.ಮಲ್ಲೇಶ್ ಹೇಳಿದರು.

ಮಂಗಳವಾರ ನಗರದ ಮಹಾರಾಜ ಕಾಲೇಜು ಆವರಣದಲ್ಲಿರುವ ಶತಮಾನೋತ್ಸವ ಭವನದಲ್ಲಿ ಕರ್ನಾಟಕ ರಾಜ್ಯ ಸಂಯುಕ್ತ ಆಶಾ ಕಾರ್ಯಕರ್ತೆಯರ ಸಂಘ ಹಾಗೂ ಎಐಟಿಯುಸಿ ಜಂಟಿ ಆಶ್ರಯದಲ್ಲಿ ಆಯೋಜಿಸಲಾಗಿದ್ದ ಆಶಾ ಕಾರ್ಯಕರ್ತೆಯರ ಜಿಲ್ಲಾ ಮಟ್ಟದ ಸಮಾವೇಶ ಉದ್ಘಾಟಿಸಿ ಮಾತನಾಡಿದ ಅವರು, ಸಾರ್ವಜನಿಕ ಸೇವೆಯಲ್ಲಿ ತಮ್ಮನ್ನು ತೊಡಗಿಸಿಕೊಳ್ಳುವ ಆಶಾ ಕಾರ್ಯಕರ್ತರಿಗೆ ತಿಂಗಳಿಗೆ 5 ಸಾವಿರ ರೂ. ಗೌರವ ಧನ ನೀಡಲಾಗುತ್ತಿದೆ. ಇದು ಅವರ ಜೀವನ ನಿರ್ವಹಣೆಗೆ ಸಾಕೆ?. ಇವರಷ್ಟೇ ಕೆಲಸ ಮಾಡುವ ಸರ್ಕಾರಿ ನೌಕರರಿಗೇಕೆ ಮಾತ್ರ ಲಕ್ಷ, ಲಕ್ಷ ರೂ. ವೇತನ. ಈ ತಾರತಮ್ಯ ಸರಿಯಾಗಬೇಕು ಎಂದರು.

ಆಶಾ ಕಾರ್ಯಕರ್ತೆಯರು ಇಂದು ಸಾಕಷ್ಟು ಒತ್ತಡದಲ್ಲಿ ಕೆಲಸ ನಿರ್ವಹಿಸುತ್ತಿದ್ದಾರೆ. ಅವರಿಗೂ ಸೂಕ್ತ ಮಾನ್ಯತೆ, ಗೌರವ ಸಿಗುವಂತಾಗಬೇಕು. ನಿಮ್ಮ ಸೇವೆಯನ್ನು ಗುರುತಿಸಿ ಸರ್ಕಾರ ನಿಮ್ಮ ಕೈ ಬಲಪಡಿಸಬೇಕು. ಆಗ ಮತ್ತಷ್ಟು ಹುರುಪಿನಿಂದ ನೀವು ಕೆಲಸ ಮಾಡುತ್ತೀರಿ ಎಂದರು.

ಸರ್ಕಾರಿ ನೌಕರರಿಗೆ ಸಾಕಷ್ಟು ಸವಲತುಗಳಿರುತ್ತವೆ. ನೀವು ಕೂಡ ಸಾರ್ವಜನಿಕ ಸೇವೆ ಮಾಡುವವರು. ನಿಮಗೂ ಕೂಡ ಆರೋಗ್ಯ ಸೇರಿದಂತೆ ಇನ್ನಿತರ ಮೂಲ ಸೌಲಭ್ಯಗಳನ್ನು ಸರ್ಕಾರ ಒದಗಿಸಬೇಕು. ಈ ನಿಟ್ಟಿನಲ್ಲಿ ನಿಮ್ಮ ಹೋರಾಟ ಸರ್ಕಾರಕ್ಕೆ ಮುಟ್ಟುವಂತಿರಬೇಕು ಎಂದು ಹೇಳಿದರು.

ಸಂಘದ ಸಲಹೆಗಾರ್ತಿ ಪಿ.ಎಸ್.ಸಂಧ್ಯಾ ಮಾತನಾಡಿ, ಗೌರವ ಧನದಲ್ಲಿ ದುಡಿಯುತ್ತಿರುವ ಆಶಾ ಕಾರ್ಯಕರ್ತೆಯರಿಗೆ ಸರ್ಕಾರ ಗೌರವ ನೀಡುತ್ತಿಲ್ಲ. ಅವರಿಗೆ ಹಲವಾರು ಕೆಲಸಗಳನ್ನು ಹೇರಲಾಗುತ್ತಿದೆ. ಒತ್ತಡ ಕೆಲಸದ ಕಾರಣ ಹಲವಾರು ಕಾರ್ಯಕರ್ತೆಯರು ಜೀವವನ್ನೇ ಕಳೆದುಕೊಂಡಿದ್ದಾರೆ ಎಂದರು.

ಆಶಾ ಕಾರ್ಯಕರ್ತೆಯರಿಗೆ ನಿಗಧಿತ 5 ಸಾವಿರ ರೂ. ವೇತನ ಬರುತ್ತಿದೆ. ಇದು ಯಾವುದಕ್ಕೂ ಸಾಲುವುದಿಲ್ಲ. ವೇತನ ಹೆಚ್ಚಳಕ್ಕೆ ಸಾಕಷ್ಟು ಹೋರಾಟ ನಡೆಸಿದರೂ ಪ್ರಯೋಜನವಾಗಿಲ್ಲ. ಹೀಗಾಗಿ ನಾವುಗಳು ಸಂಘಟಿತರಾಗಿ ಹೋರಾಟವನ್ನು ತೀವ್ರಗೊಳಿಸಬೇಕು ಎಂದು ಕರೆ ನೀಡಿದರು.

ವೇದಿಕೆ ಕಾರ್ಯಕ್ರಮ ಆರಂಭಕ್ಕೂ ಮುನ್ನ ಎಐಟಿಯುಸಿ ಹಾಗೂ ಆಶಾ ಕಾರ್ಯಕರ್ತೆಯರ ಸಂಘದ ಸದಸ್ಯರು ನಗರದ ರಾಮಸ್ವಾಮಿ ವೃತ್ತದ ಬಳಿಯಿಂದ ಮೆರವಣಿಗೆ ನಡೆಸಿ ನಂತರ ಶತಮಾನೋತ್ಸವ ಭವನ ತಲುಪಿದರು. ದಾರಿಯುದ್ದಕ್ಕೂ ವಿವಿಧ ಘೋಷಣೆಗಳನ್ನು ಕೂಗಿ ಜನರ ಗಮನ ಸೆಳೆದರು.

ಸಮ್ಮೇಳನದಲ್ಲಿ ಜಿಲ್ಲಾಧ್ಯಕ್ಷೆ ವಿ.ಯಶೋಧರ, ಜಿಲ್ಲಾ ಕಾರ್ಯದರ್ಶಿ ಚಂದ್ರಶೇಖರ ಮೇಟಿ, ಸಲಹೆಗಾರ್ತಿ ಜಿ.ಎಸ್.ಸೀಮಾ, ಜಿಲ್ಲಾ ಆಶಾ ಕಾರ್ಯಕರ್ತೆಯರ ಸಂಘದ ಜಿಲ್ಲಾಧ್ಯಕ್ಷೆ ಶುಭ ಮಂಗಳ ಸೇರಿದಂತೆ ಹಲವರು ಉಪಸ್ಥಿತರಿದ್ದರು.

ಲಯನ್ಸ್‌ಕ್ಲಬ್ ಆಫ್ ಮೈಸೂರು ದಕ್ಷಿಣ ನೂತನ ತಂಡದ ಪ್ರತಿಷ್ಠಾಪನೆ ಕಾರ್ಯಕ್ರಮದಲ್ಲಿ ಮಾಜಿ ಮಲ್ಟಿಪಲ್ ಅಧ್ಯಕ್ಷ ಲಯನ್ ವಸಂತ ಕುಮಾರ್ ಶೆಟ್ಟಿ ಪಿಎಂಜೆಪಿ ಅವರು ನೂತನ ಅಧ್ಯಕ್ಷ ಲಯನ್ ಹೆಚ್.ಜಿ.ವಿಠಲ ಮತ್ತು ತಂಡದವರನ್ನು ಪ್ರತಿಷ್ಠಾಪಿಸಿದರು.

ಹಿಂದೂಗಳ ಮೇಲಿನ ದೌರ್ಜನ್ಯಕ್ಕೆ ಖಂಡನೆ

ಮೈಸೂರು: ಬಾಂಗ್ಲಾದೇಶದಲ್ಲಿ ಹಿಂದೂಗಳ ಮೇಲಿನ ದಾಳಿ ಖಂಡಿಸಿ ವಕೀಲರು ನ್ಯಾಯಾಲಯ ಮುಂಭಾಗದ ಗಾಂಧಿ ಪ್ರತಿಮೆ ಬಳಿ ಪ್ರತಿಭಟನೆ ನಡೆಸಿದರು. ಬಾಂಗ್ಲಾದೇಶದಲ್ಲಿ ಹಿಂಸಾಚಾರ ಬುಗಿಲೆದ್ದಿದ್ದು, ಹಿಂದೂಗಳ ಮೇಲೆ ಮೂಲಭೂತವಾದಿಗಳು ಮಾಡುತ್ತಿರುವ ದೌರ್ಜನ್ಯ ಖಂಡನೀಯ. ಅಲ್ಲಿ ಅರಾಜಕತೆ ಉಂಟಾಗಿದ್ದು, ಹಿಂದೂಗಳ ಮನೆ, ಅಂಗಡಿ, ದೇವಸ್ಥಾನದ ಮೇಲೆ ದಾಳಿ ನಡೆಸಲಾಗುತ್ತಿದೆ. ಅತ್ಯಾಚಾರ, ಹತ್ಯೆ, ಆಸ್ತಿನಾಶದಂತಹ ಅಮಾನವೀಯ ಕೃತ್ಯ ಎಸಗಲಾಗುತ್ತಿದೆ. ಸೇನೆಯೂ ಇದನ್ನು ತಡೆಯಲು ಸಾಧ್ಯವಾಗುತ್ತಿಲ್ಲ ಎಂದು ಕಿಡಿಕಾರಿದರು. ಬಾಂಗ್ಲಾದಲ್ಲಿರುವ ಹಿಂದೂಗಳ ಜತೆಗೆ ನಾವಿದ್ದೇವೆ ಎಂಬ ನೈತಿಕ ಸ್ಥೈರ್ಯ ತುಂಬಬೇಕು. ಅವರ ರಕ್ಷಣೆಯನ್ನು ಕೇಂದ್ರ ಸರ್ಕಾರ ಮಾಡಬೇಕು. ಅಲ್ಲದೆ ಬಾಂಗ್ಲಾದೇಶದ ಸರ್ಕಾರ ಹಿಂದೂಗಳ ಮೇಲಿನ ದಾಳಿ ತಡೆಯಲು ಸೂಕ್ತ ಕ್ರಮ ಕೈಗೊಳ್ಳಬೇಕು ಎಂದು ಒತ್ತಾಯಿಸಿದರು. ಪ್ರತಿಭಟನೆಯಲ್ಲಿ ವಕೀಲರ ಸಂಘದ ಅಧ್ಯಕ್ಷ ಲೋಕೇಶ್, ವಕೀಲರಾದ ಉಮೇಶ್, ಬಿ.ಶಿವಣ್ಣ ಭಾಗವಹಿಸಿದ್ದರು.

ಕಾಂಗ್ರೆಸ್ ಹಠಾವ್ರೋ, ದಲಿತ್ ಬಚಾವ್ರೋ

ಮೈಸೂರು: ಸಂವಿಧಾನ ಪರ, ಸಂವಿಧಾನ ರಕ್ಷಕ ಎಂದು ಹೇಳಿಕೊಂಡು ಅಧಿಕಾರಕ್ಕೆ ಬಂದ ಸಿಎಂ ಸಿದ್ದರಾಮಯ್ಯ ಅವರ ನೇತೃತ್ವದ ರಾಜ್ಯ ಸರ್ಕಾರ ಸಂವಿಧಾನದ ಯಾವುದೇ ಆಶಯಗಳನ್ನೂ ಪಾಲಿಸುತ್ತಿಲ್ಲ. ಹೀಗಾಗಿ ಇದೇ ಆ.28 ರಂದು ಬೆಳಗ್ಗೆ 11ಕ್ಕೆ ಬೆಂಗಳೂರಿನ ಫ್ರೀಡಂ ಪಾರ್ಕ್‌ನಲ್ಲಿ ಕಾಂಗ್ರೆಸ್ ಹಠಾವ್ರೋ, ದಲಿತ್ ಬಚಾವ್ರೋ ಎಂಬ ಪ್ರತಿಭಟನಾ ಸಮಾವೇಶವನ್ನು ಕರ್ನಾಟಕ ಅಹಿಂದ ಸಂಘನೆಗಳ ಒಕ್ಕೂಟದ ವತಿಯಿಂದ ಆಯೋಜಿಲಾಗಿದೆ ಎಂದು ಹೋರಾಟಗಾರ ಹರಿರಾಂ ತಿಳಿಸಿದರು.

ಪತ್ರಕರ್ತರ ಭವನದಲ್ಲಿ ಸುದ್ದಿಗೋಷ್ಠಿಯಲ್ಲಿ ಮಾತನಾಡಿದ ಅವರು, ರಾಜ್ಯದಲ್ಲಿ ದಲಿತರಿಗೆ ಯಾವುದೇ ರಕ್ಷಣೆ ಇಲ್ಲವಾಗಿದೆ. ದಲಿತರಿಗೆ ಮೀಸಲಾದ ಎಸ್‌ಸಿಎಸ್‌ಪಿ, ಟಿಎಸ್‌ಪಿ ಯೋಜನೆಯ ಸುಮಾರು 26 ಸಾವಿರ ಕೋಟಿ ರೂ.,ಗಳನ್ನು ಸಕಾರ ತನ್ನ ಗ್ಯಾರಂಟಿ ಯೋಜನೆಗೆ ಬಳಸಿ, ಈ ಸಮುದಾಯಗಳನ್ನು ವಂಚಿಸಿದೆ ಎಂದು ದೂರಿದರು. ದಲಿತ ವಿದ್ಯಾರ್ಥಿಗಳು ವಿದೇಶಿ ವಿವಿಗಳಲ್ಲಿ ಪಿಎಚ್‌ಡಿ ಮಾಡಲು ಅನುಕೂಲವಾಗಿದ್ದ ಪ್ರಬುದ್ಧ ಯೋಜನೆ ರದ್ದುಗೊಳಿಸಲಾಗಿದೆ. ವಿದ್ಯಾರ್ಥಿ ವೇತನ ನೀಡುತ್ತಿಲ್ಲ. ಒಳ ಮೀಸಲಾತಿ ಜಾರಿಗೊಳಿಸಿಲ್ಲ. ದಲಿತರಿಗೆ ಭೂಮಿ ಹಂಚಿಕೆ ಮಾಡುತ್ತಿಲ್ಲ. ಇದರೊಡನೆ ರಾಜ್ಯದಲ್ಲಿ ದಲಿತರ ಮಾರಣ ಹೋಮ ನಡೆದಿದೆ. ವಾಲ್ಮೀಕಿ ಅಭಿವೃದ್ಧಿ ನಿಗಮದ ಹಣವನ್ನು ತಿಂದು ತೇಗಲಾಗಿದೆ. ಹೀಗಾಗಿ ಈ ಪ್ರತಿಭಟನಾ ಸಮಾವೇಶ ಹಮ್ಮಿಕೊಳ್ಳಲಾಗಿದೆ. ಮೈಸೂರು ಜಿಲ್ಲೆಯಿಂದ ಸುಮಾರು ಸಾವಿರ ಮಂದಿ ಪಾಲ್ಗೊಳ್ಳುತ್ತಿದ್ದಾರೆಂದರು.

ನಟ ಅಹಿಂಸಾ ಚೇತನ್, ಭಾಸ್ಕರ್ ಪ್ರಸಾದ್, ರಮೇಶ್, ಮೋಹನ್ ದಾಸ್, ಶಂಕರಲಿಂಗಯ್ಯ, ಸೋಸಲೆ ಸಿದ್ದರಾಜು ಮೊದಲಾದವರು ಇದ್ದರು.

ಸಿಎಂ ಸಿದ್ದರಾಮಯ್ಯ 77ನೇ ಜನ್ಮದಿನಾಚರಣೆ ಅಂಗವಾಗಿ ಎನ್.ಆರ್.ಮೊಹಲ್ಲಾದ ಶಿವಾಜಿ ರಸ್ತೆಯಲ್ಲಿರುವ ಶ್ರೀನಿವಾಸ ಮಲ್ಟಿ ಸ್ಪೆಷಾಲಿಟಿ ಆಸ್ಪತ್ರೆಯಲ್ಲಿ ರೋಗಿಗಳಿಗೆ ಹಾಲು ಹಣ್ಣು ಬ್ರೆಡ್ ವಿತರಿಸಲಾಯಿತು. ನಿಕಟಪೂರ್ವ ಕುರುಬರ ಸಂಘದ ರಾಜ್ಯ ಅಧ್ಯಕ್ಷ ಸುಬ್ರಹ್ಮಣ್ಯ, ಆಸ್ಪತ್ರೆಯ ಮಾಲೀಕ ಗಂಧನಹಳ್ಳಿ ವೆಂಕಟೇಶ್, ಮೈಸೂರು ವಿವಿ ಸಿಂಡಿಕೇಟ್ ಸದಸ್ಯ ಜಟ್ಟಿಹುಂಡಿ ಬಸವರಾಜ್, ಕೆಪಿಸಿಸಿ ಸದಸ್ಯ ನಜರ್‌ಬಾದ್ ನಟರಾಜ್, ಜಿ.ರಾಘವೇಂದ್ರ, ರವಿಚಂದ್ರ, ಕಡಕೋಳ ಶಿವಲಿಂಗ, ಹರೀಶ್ ನಾಯ್ಡು, ಯುವರಾಜ್, ಮಂಜು ಇದ್ದರು.

ಆರಂಭದಲ್ಲೇ ದೋಷ ಗುರುತಿಸಿ ಚಿಕಿತ್ಸೆ ನೀಡಿ

ಮೈಸೂರು: ವಾಕ್ ಮತ್ತು ಶ್ರವಣ ದೋಷವನ್ನು ಆರಂಭದಲ್ಲಿಯೇ ಗುರುತಿಸಿ ಚಿಕಿತ್ಸೆ ನೀಡಿದರೆ, ಮಗುವಿನ ಸಂವಹನ ಸಮಸ್ಯೆ ಬಗೆಹರಿಸಲು ಸಾಧ್ಯ ಜಿಲ್ಲಾ ಆರೋಗ್ಯಾಧಿಕಾರಿ ಡಾ.ಪಿ.ಸಿ.ಕುಮಾರಸ್ವಾಮಿ ಹೇಳಿದರು.

ಮಾನಸಗಂಗೋತ್ರಿಯ ಅಖಿಲ ಭಾರತ ವಾಕ್ ಮತ್ತು ಶ್ರವಣ ಸಂಸ್ಥೆಯಲ್ಲಿ ಮಂಗಳವಾರ ಸಂವಹನ ಹಾಗೂ ಮಕ್ಕಳ ಶ್ರವಣ ಪರೀಕ್ಷೆ ಕುರಿತು ವೈದ್ಯಾಧಿಕಾರಿಗಳಿಗೆ ಆಯೋಜಿಸಿದ್ದ ತರಬೇತಿ ಕಾರ್ಯಾಗಾರ ಉದ್ಘಾಟಿಸಿ ಮಾತನಾಡಿದ ಅವರು, ವೈದ್ಯಕೀಯ ಕ್ಷೇತ್ರದಲ್ಲಿದ್ದವರಿಗೆ ತರಬೇತಿ ಹಾಗೂ ಕಲಿಕೆ ನಿರಂತರವಾಗಿರುತ್ತದೆ. ದೇಶದ ಪ್ರತಿ ವ್ಯಕ್ತಿಯ ಆರೋಗ್ಯದ ಜವಾಬ್ದಾರಿ ಆರೋಗ್ಯ ಮತ್ತು ಕುಟುಂಬ ಕಲ್ಯಾಣ ಇಲಾಖೆಯದ್ದಾಗಿದೆ. ರಾಷ್ಟ್ರೀಯ ಆರೋಗ್ಯ ಮಿಷನ್ ಯೋಜನೆಯಡಿ ಪ್ರತಿ ವ್ಯಕ್ತಿಗೂ ಆರೋಗ್ಯ ಸೇವೆ, ಅಗತ್ಯ ಚಿಕಿತ್ಸೆ ನೀಡುವುದೇ ಗುರಿಯಾಗಿದೆ ಎಂದರು.

ರಾಷ್ಟ್ರೀಯ ಬಾಲಸ್ವಾಸ್ಥ್ಯ ಕಾರ್ಯಕ್ರಮದ ಮೂಲಕ ಮಕ್ಕಳಿಗೆ ಭಾದಿಸುವ 38 ರೋಗಗಳನ್ನು ಗುರುತಿಸಿ, ಆರೈಕೆ ನೀಡುವ ಕಾರ್ಯವನ್ನು ವರ್ಷವಿಡೀ ವೈದ್ಯರು, ಶುಶ್ರೂಷಕರು ಹಾಗೂ ಆಶಾ ಕಾರ್ಯಕರ್ತೆಯರು ಮಾಡುತ್ತಿದ್ದು, ಜಾಗೃತಿಯನ್ನೂ ಮೂಡಿಸಲಾಗುತ್ತಿದೆ ಎಂದರು.

ಶ್ರವಣ ದೋಷವಿರುವ ಮಕ್ಕಳನ್ನು ಸುಲಭವಾಗಿ ಗುರುತಿಸಲು ಆಗುವುದಿಲ್ಲ. ಹೀಗಾಗಿಯೇ ಆಯಿಷ್ ಜೊತೆ ಇಲಾಖೆಯು ವೈದ್ಯಾಧಿಕಾರಿಗಳಿಗೆ ಕಾರ್ಯಾಗಾರ ಆಯೋಜಿಸಲಾಗಿದೆ ಎಂದು ತಿಳಿಸಿದರು. ವಾಕ್ ಮತ್ತು ಶ್ರವಣ ದೋಷವಿದ್ದರೆ ಕಲಿಕೆಯು ಕುಂಠಿತವಾಗುತ್ತದೆ. ಸಂವಹನ ನಡೆಸಲು ತೊಂದರೆಯಾಗುತ್ತದೆ. ಅಂಗನವಾಡಿಗೆ ಭೇಟಿ ನೀಡಿ ಮಕ್ಕಳ ಆರೋಗ್ಯ ತಪಾಸಣೆ ನಡೆಸುವಾಗಲೂ ಶ್ರವಣ ಸಮಸ್ಯೆಗಳು ಗಮನಕ್ಕೆ ಬರುವುದಿಲ್ಲ ಎಂದು ಅಭಿಪ್ರಾಯಪಟ್ಟರು.

ಪ್ರಾಥಮಿಕ ಆರೋಗ್ಯ ಕೇಂದ್ರಗಳ ವೈದ್ಯಾಧಿಕಾರಿಗಳು, ಸಿಬ್ಬಂದಿ ಹಾಗೂ ಆಶಾ ಕಾರ್ಯಕರ್ತೆಯರು ಮಕ್ಕಳ ಸಮಸ್ಯೆ ಗುರುತಿಸುವ ಹಾಗೂ ಪರಿಹರಿಸಲು ಸಾಂಘಿಕವಾಗಿ ಶ್ರಮಿಸಬೇಕು ಎಂದರು. ಆಯಿಷ್ ನಿರ್ದೇಶಕಿ ಪ್ರೊ.ಎಂ.ಪುಷ್ಪಾವತಿ, ಮಕ್ಕಳಲ್ಲಿ ವಾಕ್ ಮತ್ತು ಶ್ರವಣಕ್ಕೆ ಸಂಬಂಧಿಸಿದಂತೆ 14 ಸಮಸ್ಯೆಗಳನ್ನು ಗುರುತಿಸಲಾಗಿದೆ. ಭಾಷಾ ಸಂವಹನ ನ್ಯೂನತೆ, ಆಟಿಸಂ, ನಿಧಾನ ಕಲಿಕೆ, ತೊದಲುವಿಕೆ ಇವೇ ಮೊದಲಾದ ಸಮಸ್ಯೆಗಳನ್ನು ಆರಂಭದಲ್ಲಿಯೇ ಗುರುತಿಸಿ ಅಗತ್ಯ ಚಿಕಿತ್ಸೆ ಕೊಡಿಸಬೇಕು ಎಂದರು.

ದೇಶಕ್ಕಿಂತ ಮಿಗಿಲಾದ ಸಂಗತಿ ಇನ್ನೊಂದಿಲ್ಲ

ಮೈಸೂರು: ದೇಶ ಮೊದಲು ಎನ್ನುವುದು ನಮ್ಮ ಬದುಕಿನ ಮೌಲ್ಯವಾಗಬೇಕು. ದೇಶಕ್ಕಿಂತ ಮಿಗಿಲಾದ ಸಂಗತಿ ಇನ್ನೊಂದಿಲ್ಲ ಎಂದು ಮೈಸೂರು ಸಂಸದ ಶ್ರೀ ಯದುವೀರ್ ಕೃಷ್ಣದತ್ತ ಚಾಮರಾಜ ಒಡೆಯರ್ ತಿಳಿಸಿದರು.

ನಗರದ ಪೂರ್ಣ ಚೇತನ ಶಾಲೆಯ 1ರಿಂದ 10ನೇ ತರಗತಿಯವರೆಗಿನ ಸುಮಾರು 530 ವಿದ್ಯಾರ್ಥಿಗಳು ಕಣ್ಣಿಗೆ ಬಟ್ಟೆ ಕಟ್ಟಿ ನಡೆಸಿದ ಐದು ನಿಮಿಷಗಳ ಕವಾಯತು ಹಾಗೂ ಪುನರ್ ಬಳಕೆಯ ಒರಿಗಾಮಿ ಚೆಂಡುಗಳ ಮೂಲಕ 12 ಮೀಟರ್ 8 ಮೀಟರ್ ಅಳತೆಯ ಅತಿ ದೊಡ್ಡ ರಾಷ್ಟ್ರ ಧ್ವಜವನ್ನು 4 ಗಂಟೆ 5 ನಿಮಿಷದಲ್ಲಿ ತಯಾರಿಸಿದರು. ಈ ವಿಶ್ವದಾಖಲೆಯ ಸಮಾವೇಶದಲ್ಲಿ ವಿದ್ಯಾರ್ಥಿಗಳನ್ನು ಅಭಿನಂದಿಸಿ ಮಾತನಾಡಿದ ಅವರು,

ವಿದ್ಯಾರ್ಥಿಗಳು ಪುನರ್ ಬಳಕೆಯ ಒರಿಗಾಮಿ ಮೂಲಕ ಅತಿ ದೊಡ್ಡ ರಾಷ್ಟ್ರ ಧ್ವಜ ತಯಾರಿಸಿ, ಕಣ್ಣಿಗೆ ಬಟ್ಟೆ ಕಟ್ಟಿಕೊಂಡು (ಬ್ಲೈಂಡ್ ಫೋಲ್ಡ್) ಐದು ನಿಮಿಷಗಳ ಕವಾಯತು ನಡೆಸಿ, ರಾಷ್ಟ್ರ ಧ್ವಜಕ್ಕೆ ಗೌರವ ವಂದನೆ ಸಲ್ಲಿಸಿದ್ದಾರೆ. ಬಳಿಕ 2047ರಲ್ಲಿ ವಿಕಸಿತ ಭಾರತದ ನಿರ್ಮಾಣದ ಪ್ರತಿಜ್ಞೆ ಸ್ವೀಕರಿಸಿದರು. ಈ ಸಂದರ್ಭದಲ್ಲಿ ವಿದ್ಯಾರ್ಥಿಗಳು ಸ್ವಚ್ಛ ಮೈಸೂರು-ಸ್ವಚ್ಛ ಭಾರತ ನಿರ್ಮಾಣದ ಸಂದೇಶ ಸಾರಿದರು. ಈ ಮೂಲಕ ಮೈಸೂರಿನಲ್ಲಿ 78ನೇ ಸ್ವಾತಂತ್ರ್ಯ ಸಂಭ್ರಮಾಚರಣೆಗೆ ಶ್ರೀ ಕಾರ ಹಾಡಿದರು.

ಪ್ರಧಾನಿ ನರೇಂದ್ರ ಮೋದಿ ವಿಕಸಿತ ಭಾರತದ ಕನಸನ್ನು ನಮಗೆ ನೀಡಿದ್ದಾರೆ. ಇದನ್ನು ಸಾಧಿಸುವ ನಿಟ್ಟಿನಲ್ಲಿ ಯುವಕರ ಪಾತ್ರ ಅತಿ ಹಿರಿದಾದದ್ದು. ಮುಂದಿನ ಪ್ರಜೆಗಳಾದ ನೀವೆಲ್ಲರೂ ಈ ದೇಶಕ್ಕೆ ನಿಮಗೆ ಸಾಧ್ಯವಾದಷ್ಟು ಸೇವೆ ಸಲ್ಲಿಸಬೇಕು ಎಂದು ಯದುವೀರ್ ಕರೆ ನೀಡಿದರು.

ಎಲೈಟ್ ವರ್ಲ್ಡ್ ರೆಕಾರ್ಡ್ಸ್‌ನ ತೀರ್ಪುಗಾರ್ತಿ ಭಾವನಾ ನವನೀತ್, ಏಷ್ಯನ್ ರೆಕಾರ್ಡ್ಸ್ ಅಕಾಡೆಮಿ ಮತ್ತು ಇಂಡಿಯಾ ರೆಕಾರ್ಡ್ಸ್ ಅಕಾಡೆಮಿಯ ತೀರ್ಪುಗಾರ್ತಿ ಪಿ.ಜಿ.ಪ್ರತಿಭಾ ಅವರು ವಿಶ್ವ ದಾಖಲೆಗಳನ್ನು ಅಧಿಕೃತವಾಗಿ ಪ್ರಮಾಣೀಕರಿಸಿದರು.

ಈ ಸಂದರ್ಭದಲ್ಲಿ ಮಾತನಾಡಿದ ಶಾಲೆಯ ಮುಖ್ಯ ಕಾರ್ಯನಿರ್ವಹಣಾಧಿಕಾರಿ ಬಿ.ದರ್ಶನ್ ರಾಜ್, ಈ ದೇಶದ ಭವಿಷ್ಯ ಬರೆಯಲು ಸಾಧ್ಯವಿರುವುದು ಇಂದಿನ ವಿದ್ಯಾರ್ಥಿಗಳಿಗೆ. ಅವರಲ್ಲಿ ದೇಶ ಪ್ರೇಮದ ಸಂಸ್ಕಾರ ಮೂಡಿಸುವುದು ನಮ್ಮ ಬಹು ಮುಖ್ಯ ಗುರಿ ಎಂದು ತಿಳಿಸಿದರು.

ಶಾಲೆಯ ಅಧ್ಯಕ್ಷೆ ಡಾ.ರಜನಿ.ಎಂ.ಆರ್ ಮಾತನಾಡಿ, ಇಂದಿನ ಸಂಕೀರ್ಣ ಸನ್ನಿವೇಶದಲ್ಲಿ ದೇಶಪ್ರೇಮದ ಭಾವವನ್ನು ಪ್ರತಿ ಮಗುವಿನಲ್ಲೂ ಬಾಲ್ಯದಲ್ಲೇ ಮೂಡಿಸುವ ಅಗತ್ಯವಿದೆ ಎಂದು ಅಭಿಪ್ರಾಯಪಟ್ಟರು.

ಶಾಲೆಯ ಮುಖ್ಯ ಆಡಳಿತಾಧಿಕಾರಿ ಮಾಧುರ್ಯ ರಾಮಸ್ವಾಮಿ ಮಾತನಾಡಿ, ವಿಶ್ವದಲ್ಲೇ ಭಾರತೀಯತೆಯ ಕಲ್ಪನೆಯಂತಹ ಇನ್ನೊಂದು ಪವಿತ್ರ ಕಲ್ಪನೆ ಇಲ್ಲ. ಇಂದಿನ ವಿದ್ಯಾರ್ಥಿಗಳಲ್ಲಿ ಭಾರತೀಯತೆಯ ಸಂಸ್ಕಾರ, ಕಲ್ಪನೆ ಮೂಡಿಸಿ, ಅವರನ್ನು ದೇಶದ ಭವ್ಯ ಪ್ರಜೆಗಳಾಗಿಸುವ ಜವಾಬ್ದಾರಿ ನಮ್ಮೆಲ್ಲರ ಮೇಲಿದೆ ಎಂದು ತಿಳಿಸಿದರು.

ಈ ಸಂದರ್ಭದಲ್ಲಿ ಶಾಲೆಯ ಡೀನ್ ಲಾವಣ್ಯ, ಪ್ರಾಂಶುಪಾಲೆ ಪ್ರಿಯಾಂಕ.ಬಿ ಉಪಸ್ಥಿತರಿದ್ದರು.

ವಿದ್ಯಾರ್ಥಿನಿಲಯ ಪ್ರವೇಶಕ್ಕೆ ಅರ್ಜಿ

ಮೈಸೂರು: ಹಿಂದುಳಿದ ವರ್ಗಗಳ ಕಲ್ಯಾಣ ಇಲಾಖೆಯ ಮೆಟ್ರಿಕ್ ನಂತರದ ವಿದ್ಯಾರ್ಥಿ(ಸಾಮಾನ್ಯ ಪದವಿ ಕೋರ್ಸಿನ ವಿದ್ಯಾರ್ಥಿಗಳಿಗೆ ಮಾತ್ರ) ಪ್ರವೇಶಕ್ಕೆ ಆನ್‌ಲೈನ್ ಮೂಲಕ ಅರ್ಜಿ ಆಹ್ವಾನಿಸಲಾಗಿದೆ. ಹಿಂದುಳಿದ ವರ್ಗಗಳ ಕಲ್ಯಾಣ ಇಲಾಖೆಯ ಮೆಟ್ರಿಕ್ ನಂತರದ ಬಾಲಕ ಮತ್ತು ಬಾಲಕಿಯರ ವಿದ್ಯಾರ್ಥಿನಿಲಯಗಳ (ಸಾಮಾನ್ಯ ಕೋರ್ಸಿನ ವಿದ್ಯಾರ್ಥಿಗಳಿಗೆ ಮಾತ್ರ) 2024-2025ನೇ ಸಾಲಿನ ಪ್ರವೇಶಕ್ಕಾಗಿ ಹೊಸದಾಗಿ ಪ್ರವೇಶ ಬಯಸುವ ಪ್ರವರ್ಗ-1, 2ಎ, 2ಬಿ, 3ಎ, 3ಬಿ, ಪ.ಜಾತಿ/ಪ.ವರ್ಗಕ್ಕೆ ಸೇರಿದ ವಿದ್ಯಾರ್ಥಿಗಳಿಂದ ಅರ್ಜಿ ಅಹ್ವಾನಿಸಲಾಗಿದೆ.

ಪ್ರವರ್ಗ-1, ಎಸ್.ಸಿ ಎಸ್.ಟಿ ವಿದ್ಯಾರ್ಥಿಯ ಪೋಷಕರ ವಾರ್ಷಿಕ ಆದಾಯ ರೂ. 2.50 ಲಕ್ಷ ಹಾಗೂ ಪ್ರವರ್ಗ-2ಎ, 2ಬಿ, 3ಎ, 3ಬಿ ವಿದ್ಯಾರ್ಥಿಯ ಪೋಷಕರ ವಾರ್ಷಿಕ ಆದಾಯ ರೂ 1 ಲಕ್ಷದೊಳಗಿರುವ ವಿದ್ಯಾರ್ಥಿಗಳು ಆನ್‌ಲೈನ್ ಮೂಲಕ ವೆಬ್ ಸೈಟ್‌ನಲ್ಲಿ ಸೆ.4ರೊಳಗೆ ಅರ್ಜಿ ಸಲ್ಲಿಸಬಹುದು. ತಾಲೂಕುವಾರು ವಿದ್ಯಾರ್ಥಿನಿಲಯಗಳ ವಿವರ ಹಾಗೂ ವಿದ್ಯಾರ್ಥಿನಿಲಯದ ಪ್ರವೇಶಕ್ಕೆ ಇರಬೇಕಾದ ಅರ್ಹತೆ, ಸಲ್ಲಿಸಬೇಕಾದ ದಾಖಲೆಗಳ ವಿವರಗಳಿಗಾಗಿ ಇಲಾಖೆಯ ವೆಬ್‌ಸೈಟ್‌ನ್ನು ನೋಡಬಹುದು ಹಾಗೂ ಅರ್ಜಿ ಸಲ್ಲಿಸಲು ತಾಂತ್ರಿಕ ತೊಂದರೆಗಳಾದಲ್ಲಿ ಇ-ಮೇಲ್ ಮುಖಾಂತರ ಅಥವಾ ಹಿಂದುಳಿದ ವರ್ಗಗಳ ಕಲ್ಯಾಣ ಇಲಾಖೆಯ ಜಿಲ್ಲಾ ಅಥವಾ ತಾಲೂಕು ಅಧಿಕಾರಿಗಳನ್ನು ಅಗತ್ಯ ದಾಖಲೆಗಳೊಂದಿಗೆ ಸಂಪರ್ಕಿಸಬಹುದು.

ಹೆಚ್ಚಿನ ಮಾಹಿತಿಗಾಗಿ ಕೆ.ಆರ್.ನಗರ ತಾಲೂಕಿನ ಹಿಂದುಳಿದ ವರ್ಗಗಳ ಕಲ್ಯಾಣಾಧಿಕಾರಿಗಳ ಕಚೇರಿಯ ದೂ.ಸಂ:08233-262230 ಅಥವಾ ಸಹಾಯವಾಣಿ: 8050770004, 8050770005ನ್ನು ಸಂಪರ್ಕಿಸಬಹುದು ಎಂದು ಕೆ.ಆರ್.ನಗರ ತಾಲೂಕಿನ ಹಿಂದುಳಿದ ವರ್ಗಗಳ ಕಲ್ಯಾಣಾಧಿಕಾರಿ ತಿಳಿಸಿದ್ದಾರೆ.

ಗ್ರಂಥಪಾಲಕರ ದಿನಾಚರಣೆ

ಮೈಸೂರು: ನಗರ ಕೇಂದ್ರ, ಗ್ರಂಥಾಲಯದ ವತಿಯಿಂದ ಗ್ರಂಥಪಾಲಕರ ದಿನಾಚರಣೆಯನ್ನು ಪೀಪಲ್ಸ್ ಪಾರ್ಕ್ ಗ್ರಂಥಾಲಯ ಹಾಗೂ ಅಧೀನ ಶಾಖಾ, ಸೇವಾ ಕೇಂದ್ರ, ಗ್ರಂಥಾಲಯಗಳಲ್ಲಿ ಪುಸ್ತಕ ಪ್ರದರ್ಶನ ಏರ್ಪಡಿಸುವ ಮೂಲಕ ಆಚರಿಸಲಾಯಿತು. ಕಾರ್ಯಕ್ರಮದಲ್ಲಿ ಮಹಾನಗರ ಪಾಲಿಕೆಯ ವಲಯ ಕಚೇರಿ-3ರೆವಿನ್ಯೂ ಆಫೀಸರ್ ನವೀನ್, ಸದ್ವಿದ್ಯಾ ಸಂಸ್ಕೃತ ಪಾಠ ಶಾಲೆಯ ಮುಖ್ಯೋಪಾಧ್ಯಾಯಿನಿ ಸುಮ ಮುಖ್ಯ ಅತಿಥಿಗಳಾಗಿ ಆಗಮಿಸಿದ್ದರು. ಕಾರ್ಯಕ್ರಮದಲ್ಲಿ ವಿದ್ಯಾರ್ಥಿಗಳಿಗೆ ವಿವಿಧ ಸ್ಪರ್ಧೆಗಳನ್ನು ಆಯೋಜಿಸಲಾಗಿತ್ತು.

ಸ್ಪರ್ಧೆಯಲ್ಲಿ ವಿಜೇತರಾದವರಿಗೆ ಗಣ್ಯರಿಂದ ಬಹುಮಾನ ಮತ್ತು ಪ್ರಮಾಣ ಪತ್ರ ವಿತರಿಸಲಾಯಿತು. ಈ ಸಂದರ್ಭದಲ್ಲಿ ನಗರ ಕೇಂದ್ರ, ಗ್ರಂಥಾಲಯದ ಸಿಬ್ಬಂದಿಗಳು ಉಪಸ್ಥಿತರಿದ್ದರು.

ಭರತನಾಟ್ಯ ವೈಶಿಷ್ಟ್ಯದ ಕಾರ್ಯಾಗಾರ

ಮೈಸೂರು: ಕರ್ನಾಟಕ ರಾಜ್ಯ ಡಾ.ಗಂಗೂಬಾಯಿ ಹಾನಗಲ್ ಸಂಗೀತ ಮತ್ತು ಪ್ರದರ್ಶಕ ಕಲೆಗಳ ವಿಶ್ವವಿದ್ಯಾನಿಲಯದಲ್ಲಿ ಪದ್ಮಭೂಷಣ ಡಾ.ವೆಂಕಟ ಲಕ್ಷ್ಮಮ್ಮ ನೃತ್ಯ ಪರಂಪರೆಯ ಭರತನಾಟ್ಯ ವೈಶಿಷ್ಟ್ಯದ ಕಾರ್ಯಾಗಾರ ಹಾಗೂ ಪ್ರಾತ್ಯಕ್ಷಿಕೆ ಹಮ್ಮಿಕೊಳ್ಳಲಾಗಿತ್ತು. ಕಾರ್ಯಕ್ರಮವನ್ನು ಕುಲಪತಿ ನಾಗೇಶ್ ಬೆಟ್ಟಕೋಟೆ ಉದ್ಘಾಟಿಸಿದರು.

ಭರತನಾಟ್ಯ ಕಲಾವಿದ ಕಲಾಶ್ರೀ ವಿದ್ವಾನ್.ಡಿ ಕೇಶವ ನೇತೃತ್ವದಲ್ಲಿ ಕಾರ್ಯಾಗಾರ ಹಾಗೂ ಪ್ರಾತ್ಯಕ್ಷಿಕೆ ಕಾರ್ಯಕ್ರಮ ನಡೆಯಿತು. ಬಳಿಕ ಮಾತನಾಡಿದ ಅವರು, ಮೈಸೂರಿನ ಡಾ.ಗಂಗೂಬಾಯ್ ಹಾನಗಲ್ ಸಂಗೀತ ವಿವಿಯ ಆವರಣದಲ್ಲಿ ಇಂತಹ ಕಾರ್ಯಾಗಾರ ಹಾಗೂ ಪ್ರಾತ್ಯಕ್ಷಿಕೆ ಕಾರ್ಯಕ್ರಮ ನಡೆಸುತ್ತಿರುವುದು ಸಂತಸ ತಂದಿದೆ. ಇತ್ತೀಚಿನ ದಿನಗಳಲ್ಲಿ ಯುವ ಪೀಳಿಗೆ ತಂತ್ರಜ್ಞಾನಕ್ಕೆ ತಮ್ಮನ್ನು ತಾವು ತೊಡಗಿಸಿಕೊಂಡಿದ್ದಾರೆ. ಇಂತಹ ಪ್ರಾಚೀನ ಕಲೆಗಳು ನಶಿಸಿ ಹೋಗುತ್ತಿದ್ದು ಮಕ್ಕಳಲ್ಲಿ ಹಾಗೂ ಪೋಷಕರಲ್ಲಿ ಅರಿವು ಮೂಡಿಸುವ ಕೆಲಸ ಆಗಬೇಕಾಗಿದೆ. ಆ ನಿಟ್ಟಿನಲ್ಲಿ ಈ ಕಾರ್ಯಕ್ರಮವನ್ನು ಹಮ್ಮಿಕೊಳ್ಳಲಾಗಿದ್ದು ಮಕ್ಕಳು ತುಂಬಾ ಉತ್ಸಾಹದಿಂದ ಪಾಲ್ಗೊಂಡಿದ್ದಾರೆ. ಭರತನಾಟ್ಯಂತಹ ವೈಶಿಷ್ಟ್ಯ ಕಲೆಗಳು ಶಾಶ್ವತವಾಗಿ ಉಳಿಯಬೇಕೆಂಬುದೇ ನಮ್ಮೆಲ್ಲರ ಬಯಕೆಯಾಗಿದೆ ಎಂದು ಹೇಳಿದರು. ಕುಲಸಚಿವೆ ರೇಖಾ.ಕೆ.ಎಸ್ ಹಾಗೂ ವಿದ್ಯಾರ್ಥಿಗಳು ಕಾರ್ಯಕ್ರಮದಲ್ಲಿ ಉಪಸ್ಥಿತರಿದ್ದರು.

ಆಯುರ್ವೇದ ವೈದ್ಯರ ಬಗ್ಗೆ ತಪ್ಪು ತಿಳಿವಳಿಕೆ

ಮೈಸೂರು: ಆಯುರ್ವೇದ, ಯುನಾನಿ ಮೊದಲಾದ ಸಂಯುಕ್ತ ವೈದ್ಯಕೀಯ ಪದ್ಧತಿ ವಿದ್ಯಾಭ್ಯಾಸ ಪಡೆದವರ ಬಗ್ಗೆ ಸಮಾಜದಲ್ಲಿ ತಪ್ಪು ತಿಳಿವಳಿಕೆ ಇದೆ. ಇವರೂ ಸಹಾ ವೈಜ್ಞಾನಿಕವಾಗಿ ಅಧ್ಯಯನ ಮಾಡಿದವರಾಗಿದ್ದಾರೆ ಎಂದು ರಾಜ್ಯ ಸಂಯುಕ್ತ ವೈದ್ಯಕೀಯ ಸಂಸ್ಥೆ ಅಧ್ಯಕ್ಷ ಡಾ.ಸಿದ್ದಪ್ಪ ಮಾದರಿ ತಿಳಿಸಿದರು. ಪತ್ರಕರ್ತರ ಭವನದಲ್ಲಿ ಸುದ್ದಿಗೋಷ್ಠಿಯಲ್ಲಿ ಮಾತನಾಡಿದ ಅವರು, ಹಲವಾರು ಕಡೆಗಳಲ್ಲಿ ಆಯುಷ್ ವೈದ್ಯರು ಎಂದು ಕಡೆಗಣನೆಯಿಂದ ನೋಡುವುದು ನಡೆದಿದೆ. ಇವರು ಸಹಾ ಆಯುರ್ವೇದ ಪದ್ಧತಿ ಹಾಗೂ ವೈಜ್ಞಾನಿಕ ವಿಧಾನದಲ್ಲಿ ಅಧ್ಯಯನ ಮಾಡಿ, ಆಚರಣೆಯಲ್ಲಿ ತೊಡಗಿದ್ದಾರೆ. ಇವರು ಸಹಾ ಸಾಂಸ್ಥಿಕ ಅಧ್ಯಯನದ ಬಳಿಕ ಅರ್ಹತೆ ಹೊಂದಿದವರಾಗಿದ್ದಾರೆ. ಹೀಗಾಗಿ ಇವರ ಬಗೆಗಿನ ತಪ್ಪು ತಿಳಿವಳಿಕೆ ಕೈಬಿಡಬೇಕು. ಇದಲ್ಲದೆ, ತುರ್ತು ಸಂದರ್ಭ, ಅಪಘಾತ ಮೊದಲಾದ ಸಂದರ್ಭದಲ್ಲಿ ಈ ವೈದ್ಯರು ಇಂತಹ ಚುಚ್ಚುಮದ್ದು ನೀಡಬಾರದು ಎಂಬೆಲ್ಲ ನಿಯಮಗಳು ಸರಿಯಲ್ಲ. ಈ ವೈದ್ಯರು ಸಹಾ ವೈಜ್ಞಾನಿಕವಾಗಿ ಆ ಬಗ್ಗೆಯೂ ಅಧ್ಯಯನ ಮಾಡಿದವರಾಗಿದ್ದಾರೆ. ಹೀಗಾಗಿ ಈ ನಿರ್ಬಂಧ ಕೈಬಿಡಬೇಕೆಂದು ಸರ್ಕಾರವನ್ನು ಕೋರಿದರು. ಗೋಷ್ಠಿಯಲ್ಲಿ ವೈದ್ಯರಾದ ಡಾ.ಬಾಬು ಮೆನನ್, ಡಾ.ಅಪ್ರಮೇಯ ರಾಮನ್, ಡಾ.ಶಶಿಧರ್, ಡಾ.ಚಂದ್ರಶೇಖರ್ ಹಾಗೂ ಡಾ. ಜಗದೀಶ್ ನಾಯಕ್ ಇದ್ದರು.

ಅರ್ಥಪೂರ್ಣ ದೇವರಾಜು ಅರಸು ಜಯಂತಿ ಆಚರಣೆ

ಯಳಂದೂರು: ತಾಲೂಕು ಆಡಳಿತ ಹಾಗೂ ಹಿಂದುಳಿದ ವರ್ಗಗಳ ಕಲ್ಯಾಣ ಇಲಾಖೆಯ ವತಿಯಿಂದ ತಾಲೂಕು ಪಂಚಾಯಿತಿ ಸಭಾಂಗಣದಲ್ಲಿ ಅರ್ಥಪೂರ್ಣವಾಗಿ ಆ. 20 ರಂದು ದೇವರಾಜು ಅರಸು ಜಯಂತಿ ಆಚರಣೆ ಮಾಡಲು ತೀರ್ಮಾನಿಸಲಾಯಿತು.

ಈ ಸಂಬಂಧ ಪಟ್ಟಣದ ತಹಶೀಲ್ದಾರ್ ಕಚೇರಿಯ ಆವರಣದಲ್ಲಿ ಮಂಗಳವಾರ ತಹಶೀಲ್ದಾರ್ ಜಯಪ್ರಕಾಶ್ ನೇತೃತ್ವದಲ್ಲಿ ನಡೆದ ಪೂರ್ವಭಾವಿ ಸಭೆಯಲ್ಲಿ ಈ ನಿರ್ಣಯ ಕೈಗೊಳ್ಳಲಾಯಿತು. ಅಂದು ಎಲ್ಲಾ ಇಲಾಖೆಯ ಅಧಿಕಾರಿಗಳು ಹಾಗೂ ಸಿಬ್ಬಂಧಿ ವರ್ಗ ಈ ಸಭೆಯಲ್ಲಿ ತಪ್ಪದೆ ಭಾಗವಹಿಸಬೇಕು. ಹಿಂದುಳಿದ ವರ್ಗಗಳ ಕಲ್ಯಾಣ ಇಲಾಖೆಯ ವಿದ್ಯಾರ್ಥಿ ನಿಲಯದಲ್ಲಿ ವ್ಯಾಸಂಗ ಮಾಡುತ್ತಿರುವ ವಿದ್ಯಾರ್ಥಿಗಳಿಗೆ ಅರಸು ರವರಿಗೆ ಸಂಬಂಧಪಟ್ಟಂತೆ ಪ್ರಬಂಧ ಸ್ಪರ್ಧೆಯನ್ನು ಏರ್ಪಡಿಸಬೇಕು. ವಿಜೇತ ವಿದ್ಯಾರ್ಥಿಗಳಿಗೆ ಜಯಂತಿಯ ಸಂದರ್ಭದಲ್ಲಿ ಬಹುಮಾನವನ್ನು ವಿತರಣೆ ಮಾಡಬೇಕು ಎಂದು ತೀರ್ಮಾನಿಸಲಾಯಿತು.

ಪೂರ್ವಭಾವಿ ಸಭೆಗೆ ಕೆಲವು ಇಲಾಖೆಗಳ ಅಧಿಕಾರಿಗಳು ಗೈರಾಗಿದ್ದು ಇಂತಹ ಇಲಾಖೆಯ ಅಧಿಕಾರಿಗಳಿಗೆ ನೋಟೀಸ್ ನೀಡಲು ತೀರ್ಮಾನಿಸಲಾಯಿತು. ಪಟ್ಟಣ ಪಂಚಾಯಿತಿ ಸೇರಿದಂತೆ ಇತರೆ ಇಲಾಖೆಯ ಅಧಿಕಾರಿಗಳು ತಮ್ಮ ಇಲಾಖೆಯ ವತಿಯಿಂದ ದೇವರಾಜು ಅರಸು ಜಯಂತಿಗೆ ಎಲ್ಲಾ ರೀತಿ ಸಹಕಾರ ನೀಡಬೇಕು. ಎಲ್ಲಾ ಸಂಘ ಸಂಸ್ಥೆಗಳ ವಿಶ್ವಾಸವನ್ನು ಪಡೆದುಕೊಂಡು ಎಲ್ಲರೂ ಇದರಲ್ಲಿ ಭಾಗವಹಿಸುವಂತೆ ಸಂಬಂಧಪಟ್ಟವರು ಎಲ್ಲಾ ವ್ಯವಸ್ಥೆಯನ್ನು ಮಾಡಿಕೊಳ್ಳಬೇಕು ಎಂದು ತಹಶೀಲ್ದಾರ್ ಜಯಪ್ರಕಾಶ್ ಸೂಚನೆ ನೀಡಿದರು. ಹಿಂದುಳಿದ ವರ್ಗಗಳ ಕಲ್ಯಾಣ ಇಲಾಖೆಯ ವಿಸ್ತರಣಾಧಿಕಾರಿ ಸುಮಲತಾ, ಪಪಂ ಮುಖ್ಯಾಧಿಕಾರಿ ಮಹೇಶ್‌ಕುಮಾರ್, ಬಿಇಒ ಕಾಂತರಾಜು, ಸರ್ವೇ ಇಲಾಖೆಯ ಉಮೇಶ್ ಅಧಿಕಾರಿಗಳಾದ ಸರಸ್ವತಿ, ಶಿವರಂಜನಿ, ಕುಮಾರ್, ಯದುಗಿರಿ ಕಸಾಪ ಅಧ್ಯಕ್ಷ ಯರಿಯೂರು ನಾಗೇಂದ್ರ, ಕರವೇ ಜಿಲ್ಲಾ ಉಪಾಧ್ಯಕ್ಷ ವೈ.ಕೆ.ಮೋಳೆ ನಾಗರಾಜು ಸೇರಿದಂತೆ ವಿವಿಧ ಇಲಾಖೆಯ ಅಧಿಕಾರಿಗಳು ಸಂಘ ಸಂಸ್ಥೆಗಳ ಪದಾಧಿಕಾರಿಗಳು ಹಾಜರಿದ್ದರು.

ಜಮೀನುಗಳಿಗೆ ನುಗ್ಗಿದ ಕೆರೆ ನೀರು

ಭಾರತೀನಗರ: ಇಲ್ಲಿಗೆ ಸಮೀಪದ ಮುಟ್ಟನಹಳ್ಳಿ ಸೂಳೆಕೆರೆ ನಾಲೆ ತುಂಬಿದ್ದು ಸೂಳೆಕೆರೆ ದಕ್ಷಿಣ ನಾಲೆಯಿಂದ ಯಥೇಚ್ಛವಾಗಿ ನೀರು ಬಂದ ಕಾರಣ ಬಲಭಾಗದ ಕಾಲುವೆಗಳಲ್ಲಿ ಹೂಳು ತೆಗೆಯದೆ ಮತ್ತು ಗಿಡಗಂಟಿಗಳನ್ನು ತೆರವುಗೊಳಿಸದ ಕಾರಣ ಅಕ್ಕ-ಪಕ್ಕದ ಜಮೀನುಗಳಿಗೆ ನೀರು ನುಗ್ಗಿ ಬೆಳೆಗಳು ನಾಶಗೊಂಡಿದೆ. ಸೂಳೆಕೆರೆ ಬಲಭಾಗದ ಕಾಲುವೆಯಲ್ಲಿ ನೀರು ಯಥೇಚ್ಛವಾಗಿ ಹರಿದು ಬರುತ್ತಿರುವುದರಿಂದ 3 ರಿಂದ 4 ಕಿ.ಮೀ ದೂರದ ವರೆವಿಗೂ ನೀರು ಜಮೀನುಗಳಿಗೆ ನುಗ್ಗಿ ರಸ್ತೆ ಸಂಚಾರಕ್ಕೆ ಅಡ್ಡಿ ಉಂಟಾಗಿದೆ ಎಂದು ಮುಟ್ಟನಹಳ್ಳಿ ಗ್ರಾಮದ ಮೂಲೆಅಟ್ಟಿ ಚಂದ್ರಶೇಖರ್ ತಿಳಿಸಿದ್ದಾರೆ. ಈ ಕೂಡಲೇ ಬೆಳೆ ಪರಿಹಾರ ಕೊಡಬೇಕೆಂದು ಆಗ್ರಹಿಸಿದ್ದಾರೆ. ಸಂಬಂಧ ಪಟ್ಟ ಇಲಾಖೆ ಅಧಿಕಾರಿಗಳು ಇತ್ತ ಗಮನ ಹರಿಸಿ ಸೂಕ್ತ ಕ್ರಮಕೈಗೊಳ್ಳಬೇಕೆಂದು ಒತ್ತಾಯಿಸಿದ್ದಾರೆ.

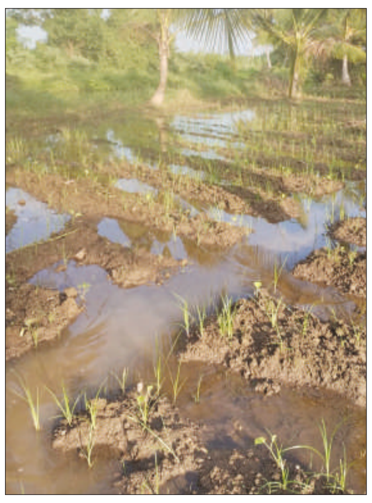

ಧಾರ್ಮಿಕ ವಿಚಾರಗಳಲ್ಲಿ ಸರ್ಕಾರ ಮಧ್ಯಪ್ರವೇಶಿಸದಿರಲಿ: ಯದುವೀರ್

ಮೈಸೂರು: ರಾಜ್ಯ ಸರ್ಕಾರ ರಚಿಸಿರುವ ಚಾಮುಂಡಿ ಬೆಟ್ಟ ಪ್ರಾಧಿಕಾರಕ್ಕೆ ಹೈಕೋರ್ಟ್ ತಡೆ ನೀಡಿದ್ದು, ಧಾರ್ಮಿಕ ಪದ್ಧತಿಗಳಲ್ಲಿ ಸರ್ಕಾರದ ಪಾತ್ರ ಏನೂ ಇಲ್ಲ. ಹೀಗಾಗಿ ಧಾರ್ಮಿಕ ವಿಚಾರಗಳಲ್ಲಿ ಸರ್ಕಾರ ಮಧ್ಯಪ್ರವೇಶ ಮಾಡಬಾರದು ಎಂದು ಸಂಸದ ಹಾಗೂ ರಾಜವಂಶಸ್ಥ ಯದುವೀರ್ ಕೃಷ್ಣದತ್ತ ಚಾಮರಾಜ ಒಡೆಯರ್ ತಿಳಿಸಿದರು.

ನಗರದಲ್ಲಿ ಸುದ್ದಿಗಾರರೊಂದಿಗೆ ಮಾತನಾಡಿದ ಅವರು, ಚಾಮುಂಡಿ ಬೆಟ್ಟ ಪ್ರಾಧಿಕಾರ ರಚನೆ ಮಾಡಿರುವುದು ಸರಿಯಲ್ಲ. ಈ ವಿಚಾರದಲ್ಲಿ ನಮ್ಮ ತಾಯಿ ಪ್ರಮೋದಾ ದೇವಿ ಹೈಕೋರ್ಟ್‌ನಲ್ಲಿ ದಾವೆ ಹೂಡಿದ್ದರು. ಕಾನೂನಾತ್ಮಕವಾಗಿ ಹೈಕೋರ್ಟ್ ಪ್ರಾಧಿಕಾರ ರಚನೆಗೆ ತಡೆ ನೀಡಿದೆ. ಈಗಾಗಲೇ ಚಾಮುಂಡಿ ಬೆಟ್ಟದ ವಿಚಾರದಲ್ಲಿ ಮುಜರಾಯಿ ಇಲಾಖೆ ವಿರುದ್ಧ ಕೇಸ್ ನಡೆಯುತ್ತಿದ್ದು, ಇನ್ನೂ ಪೂರ್ಣಗೊಂಡಿಲ್ಲ. ಇದರ ನಡುವೆ ಪ್ರಾಧಿಕಾರ ರಚನೆ ಮಾಡಿರುವುದು ಕಾನೂನಾತ್ಮಕವಲ್ಲ ಎಂದು ಹೈಕೋರ್ಟ್‌ಗೆ ನಮ್ಮ ವಕೀಲರು ಮನವರಿಕೆ ಮಾಡಿಕೊಟ್ಟಿದ್ದಾರೆ ಎಂದು ತಿಳಿಸಿದರು.

ಈ ಬಾರಿ ನಾಡಹಬ್ಬ ದಸರಾವನ್ನು ಅದ್ದೂರಿಯಾಗಿ ಹಾಗೂ ಜನಸಾಮಾನ್ಯರ ದಸರಾವಾಗಿ ಆಚರಿಸಲು ಸರ್ಕಾರ ತೀರ್ಮಾನಿಸಿದ್ದು ಸ್ವಾಗತಾರ್ಹ. ಇದರಿಂದ ನಗರಕ್ಕೆ ಹೆಚ್ಚು ಪ್ರವಾಸಿಗರು, ಜನರು ಆಗಮಿಸುತ್ತಾರೆ. ಇದು ನಮಗೆ ಅನುಕೂಲವಾಗುತ್ತದೆ. ಅದೇ ರೀತಿ ಅರಮನೆಯಲ್ಲೂ ರಾಜ ಪರಂಪರೆಯ ರೀತಿ ನವರಾತ್ರಿ ನಡೆಯುತ್ತದೆ ಎಂದು ಹೇಳಿದರು.

ಸಿಎಂ ರಾಜೀನಾಮೆ ನೀಡುವುದು ಸೂಕ್ತ: ಮುಡಾ ಹಗರಣದಲ್ಲಿ ಮುಖ್ಯಮಂತ್ರಿ ಕುಟುಂಬ ಭಾಗಿಯಾಗಿದ್ದು, ಸಿಬಿಐ ಅಥವಾ ಉನ್ನತ ಮಟ್ಟದ ತನಿಖಾ ಸಂಸ್ಥೆಯಿಂದ ತನಿಖೆ ಮಾಡಿಸಬೇಕು. ಅಲ್ಲಿಯವರೆಗೆ ಮುಖ್ಯಮಂತ್ರಿ ಸಿದ್ದರಾಮಯ್ಯ ತಮ್ಮ ಸ್ಥಾನಕ್ಕೆ ರಾಜೀನಾಮೆ ನೀಡುವುದು ಉತ್ತಮ ಎಂದು ಹೇಳಿದರು.

ರಾಜ್ಯದಲ್ಲಿ ಉತ್ತಮ ಮಳೆಯಾಗಿದ್ದು, ಜಲಾಶಯಗಳು ಭರ್ತಿಯಾಗಿರುವ ಹಿನ್ನೆಲೆಯಲ್ಲಿ ಕೆಆರ್‌ಎಸ್‌ಗೆ ಆ.15ರಂದು ಬಾಗಿನ ಅರ್ಪಿಸುತ್ತೇವೆ. ರಾಜ್ಯದಲ್ಲಿರುವ ಎಲ್ಲಾ ಡ್ಯಾಂಗಳ ನಿರ್ವಹಣೆಯನ್ನು ಉತ್ತಮ ರೀತಿಯಲ್ಲಿ ಮಾಡಬೇಕಿದೆ. ಕೆಆರ್‌ಎಸ್ ಜಲಾಶಯ ತುಂಬಾ ಹಳೆಯದು. ಅದರ ನಿರ್ವಹಣೆಯನ್ನು ಅಧಿಕಾರಿಗಳು ಉತ್ತಮ ರೀತಿಯಲ್ಲಿ ನೋಡಿಕೊಳ್ಳಬೇಕು.

| ಯದುವೀರ್ ಒಡೆಯರ್
ಸಂಸದ

ಆ.14ರಂದು ಬುಧವಾರ ಮಧ್ಯಾಹ್ನ 3 ಗಂಟೆಗೆ ಜನಸಾಮಾನ್ಯರ ಸಮಸ್ಯೆಗೆ ಸ್ಪಂದಿಸಲು ಅರಮನೆ ಸಮೀಪದ ಕಾಡಾ ಕಚೇರಿಯ ಆವರಣದಲ್ಲಿ ನೂತನ ಕಚೇರಿ ಉದ್ಘಾಟನೆ ಮಾಡಲಾಗುವುದು. ಜನ ಸಾಮಾನ್ಯರು ತಮ್ಮ ಯಾವುದೇ ಸಮಸ್ಯೆಗಳನ್ನು ಇಲ್ಲಿಗೆ ತೆಗೆದುಕೊಂಡು ಬರಬಹುದು ಎಂದು ತಿಳಿಸಿದರು.

ದೇಗುಲ ಸಾರ್ವಜನಿಕರ ಸ್ವತ್ತು: ಚಾಮುಂಡಿಬೆಟ್ಟದ ದೇಗುಲ ರಾಜವಂಶಸ್ಥರ ಸ್ವತ್ತಲ್ಲ, ಸಾರ್ವಜನಿಕರ ಸ್ವತ್ತು ಎಂದು ಇತಿಹಾಸ ತಜ್ಞ ಪ್ರೊ.ನಂಜರಾಜ ಅರಸ್ ತಿಳಿಸಿದರು. ನಗರದಲ್ಲಿ ಸುದ್ದಿಗಾರರೊಂದಿಗೆ ಮಾತನಾಡಿದ ಅವರು, ಚಾಮುಂಡಿ ಬೆಟ್ಟ, ದೇವಿಕೆರೆ, ನಂದಿ ಸೇರಿದಂತೆ ಬೆಟ್ಟದ ಆಸುಪಾಸಿನ ಸ್ವತ್ತುಗಳು ರಾಜವಂಶಕ್ಕೆ ಸೇರಿವೆ ಎಂಬ ಪ್ರಮೋದಾದೇವಿ ಒಡೆಯರ್ ಹೇಳಿಕೆಗೆ ನಂಜನರಾಜ ಆಕ್ಷೇಪ ವ್ಯಕ್ತಪಡಿಸಿ, ಚಾಮುಂಡಿ ಬೆಟ್ಟ ಪ್ರಾಕೃತಿಕವಾಗಿ ಸೃಷ್ಟಿಯಾಗಿದೆ. ಕಾಲಾನಂತರದಲ್ಲಿ ದೇಗುಲಗಳು ನಿರ್ಮಾಣ ಆಗಿವೆ. ಚಾಮುಂಡಿ ಬೆಟ್ಟ ಎಂಬ ಹೆಸರು ಬರುವ ಮುನ್ನ ಮಹಾಬಲಗಿರಿ ಎಂದು ಕರೆಯಲಾಗುತ್ತಿತ್ತು. ಮುಮ್ಮಡಿ ಕೃಷ್ಣರಾಜ ಒಡೆಯರ್ ಕಾಲದಲ್ಲಿ ಚಾಮುಂಡೇಶ್ವರಿ ದೇಗುಲ ನಿರ್ಮಾಣ ಆಗಿದೆ. ಹೀಗಾಗಿ ಚಾಮುಂಡೇಶ್ವರಿ ದೇಗುಲ ಸಾರ್ವಜನಿಕರಿಗೆ ಸೇರಿದ್ದು, ಆದರೆ ದೇಗುಲ ತಮಗೆ ಸೇರಿದ್ದೆಂದು ಹೇಳಿರುವ ಪ್ರಮೋದಾದೇವಿ ಒಡೆಯರ್ ಹೇಳಿಕೆಯಲ್ಲಿ ಅರ್ಥವಿಲ್ಲ ಎಂದರು.

ಪ್ರಾಧಿಕಾರ ರಚನೆಗೆ ವಿರೋಧ: ಚಾಮುಂಡಿ ಬೆಟ್ಟ ಪ್ರಾಧಿಕಾರ ರಚನೆಗೆ ಮುಂದಾಗಿರುವ ಸರ್ಕಾರದ ನಿರ್ಧಾರ ಸರಿಯಲ್ಲ. ಯಾವ ಉದ್ದೇಶಕ್ಕೆ ಪ್ರಾಧಿಕಾರ ರಚಿಸಲಾಗುತ್ತದೆ ಎಂಬುದನ್ನು ಸರ್ಕಾರ ಸ್ಪಷ್ಟಪಡಿಸಬೇಕು. ಕೇವಲ ಕಾಂಕ್ರೀಟ್ ಕಟ್ಟಡಗಳನ್ನು ಕಟ್ಟುವುದರಿಂದ ಚಾಮುಂಡಿ ಬೆಟ್ಟದ ಅಭಿವೃದ್ಧಿ ಸಾಧ್ಯವಿಲ್ಲ. ಚಾಮುಂಡಿ ಬೆಟ್ಟದಲ್ಲಿ ಶಾಪಿಂಗ್ ಕಾಂಪ್ಲೆಕ್ಸ್ ನಿರ್ಮಿಸುವ ಅಗತ್ಯವಿರಲಿಲ್ಲ. ಬೆಟ್ಟಕ್ಕೆ ಬರುವ ಭಕ್ತಾಧಿಗಳಿಗೆ ಮೂಲ ಸೌಕರ್ಯಗಳನ್ನು ಕಲ್ಪಿಸಿಕೊಡುವ ನಿಟ್ಟಿನಲ್ಲಿ ಸರ್ಕಾರ ಸೂಕ್ತ ಕ್ರಮ ಕೈಗೊಂಡು ಚಾಮುಂಡಿಬೆಟ್ಟದ ಪಾವಿತ್ರ್ಯತೆ ಕಾಪಾಡುವ ಅಗತ್ಯವಿದೆ ಎಂದು ಪ್ರೊ.ನಂಜರಾಜ ಅರಸ್ ತಿಳಿಸಿದರು.

ಸಂಸ್ಕೃತಿಯ ಅರಿವು ಮೂಡಿಸುವ ವರಮಹಾಲಕ್ಷ್ಮಿ ಸಂಸ್ಥೆ

ಚಾಮರಾಜನಗರ: ವರಮಹಾಲಕ್ಷ್ಮಿ ಹಬ್ಬ ಪ್ರಯುಕ್ತ. ಆಗಸ್ಟ್ 16 ಮಹಿಳೆಯರಿಗೆ, ವಿದ್ಯಾರ್ಥಿನಿಯರಿಗೆ, ಅರಿಶಿನ ಕುಂಕುಮ ಮಹತ್ವದ ತಿಳಿಸಲು ವಿಶೇಷ ಕಾರ್ಯಕ್ರಮ ಹಮ್ಮಿಕೊಳ್ಳುವ ಮೂಲಕ ಸಾಹಿತ್ಯ, ಸಂಗೀತ, ನಾಡು- ನುಡಿ ಹಾಗೂ ನಮ್ಮ ಸಂಸ್ಕೃತಿ ಪರಂಪರೆಯನ್ನು ಉಳಿಸುವ ನಿಟ್ಟಿನಲ್ಲಿ ಸಂಸ್ಥೆಯೊಂದು ನಿರಂತರವಾಗಿ ಕಾರ್ಯಕ್ರಮಗಳನ್ನು ಆಯೋಜನೆ ಮಾಡುವ ಕೆಲಸವನ್ನು ಮಾಡಿಕೊಂಡು ಬರುತ್ತಿದೆ.

ನಗರದ ರಾಮಸಮುದ್ರ, ಬಡಾವಣೆಯ ಗುರುಸಿದ್ದನಾಯಕ ಮತ್ತು ರಾಜಮ್ಮ ದಂಪತಿಗಳ ಪುತ್ರ ಜಿ.ಬಂಗಾರು ಅವರು 2008 ರಲ್ಲಿ ಶ್ರೀವರಮಹಾಲಕ್ಷ್ಮಿ ಸಾಂಸ್ಕೃತಿಕ, ಕ್ರೀಡಾ ಸೇವಾ ಸಂಸ್ಥೆ ಹಾಗೂ ಜೈ ಭುವನೇಶ್ವರಿ ಕನ್ನಡ ಯುವ ವೇದಿಕೆ ಎಂಬ ಸಂಸ್ಥೆಯನ್ನು ಕಟ್ಟಿಕೊಂಡು 16 ವರ್ಷಗಳಿಂದಲೂ ವಿವಿಧ ಕಾರ್ಯಕ್ರಮಗಳನ್ನು ಆಯೋಜನೆ ಮಾಡುವುದರ ಜತೆಗೆ ಹಲವಾರು ಸೇವಾ ಕಾರ್ಯಕ್ರಮಗಳನ್ನು ನಡೆಸಿಕೊಂಡು ಬರುತ್ತಿದ್ದಾರೆ. ಕನ್ನಡ ನಾಡು-ನುಡಿ, ಜಲ, ಭಾಷೆ, ಜಿಲ್ಲೆಯ ಜಾನಪದ ಸಂಸ್ಕೃತಿ, ಸಾಹಿತ್ಯ, ಸಂಗೀತವನ್ನು ಮತ್ತಷ್ಟು ಹರಡುವ ಉದ್ದೇಶದಿಂದ ಪ್ರಾರಂಭವಾದ ಈ ಸಂಸ್ಥೆಯಲ್ಲಿ 50 ಕ್ಕೂ ಹೆಚ್ಚು ಮಹಿಳಾ ಸದಸ್ಯರೇ ಇರುವುದು ವಿಶೇಷವಾಗಿದೆ.

ಕಲೆ, ಸಾಹಿತ್ಯ, ಸಂಸ್ಕೃತಿ ಹಾಗೂ ಇನ್ನಿತರೆ ಕ್ಷೇತ್ರಗಳಲ್ಲಿ ಮಹಿಳೆಯರಿಗೆ ಹೆಚ್ಚಿನ ಅವಕಾಶವನ್ನು ಕಲ್ಪಿಸಿಕೊಡುವ ನಿಟ್ಟಿನಲ್ಲೇ ಈ ಸಂಸ್ಥೆ ಇಂದಿಗೂ ಸಾಗುತ್ತಲೇ ಇದೆ. ಈ ಮೂಲಕ ಹಲವಾರು ಭರತನಾಟ್ಯ ಕಲಾವಿದರು, ಸುಗಮ ಸಂಗೀತ ಹಾಡುಗಾರರು, ಕರಾಟೆ ಮತ್ತು ಯೋಗ ತರಬೇತಿಯಲ್ಲಿ ಪರಿಣತಿ ಪಡೆದಿರುವ ಮಹಿಳೆಯರನ್ನು ಶ್ರೀವರಮಹಾಲಕ್ಷ್ಮೀ ಸಾಂಸ್ಕೃತಿಕ, ಕ್ರೀಡಾ ಸೇವಾ ಸಂಸ್ಥೆ ಹುಟ್ಟುಹಾಕಿದೆ. ಅದಲ್ಲದೇ ಜಿಲ್ಲಾ ದಸರಾ ಕಾರ್ಯಕ್ರಮಗಳು, ನೆಹರು ಯುವ ಕೇಂದ್ರದ ವತಿಯಿಂದ ಆಯೋಜನೆ ಮಾಡುವ ಕಾರ್ಯಕ್ರಮಗಳು ಹಾಗೂ ಇನ್ನಿತರೆ ನೂರಾರು ಕಾರ್ಯಕ್ರಮಗಳಲ್ಲಿ ಸಂಸ್ಥೆಯ ಸದಸ್ಯರು ಭಾಗವಹಿಸಿ ವಿವಿಧ ಕಲೆಗಳ ಪ್ರದರ್ಶನ ಮಾಡಿದ್ದಾರೆ. ಇದರ ಜತೆಗೆ ನೂರಾರು ಸೇವಾ ಕಾರ್ಯಕ್ರಮಗಳು, ಉಚಿತ ಆರೋಗ್ಯ ಮತ್ತು ಕಣ್ಣಿನ ತಪಾಸಣಾ ಶಿಬಿರಗಳನ್ನು ಆಯೋಜನೆ ಮಾಡಿಕೊಂಡು ಬರುತ್ತಿದ್ದು, ಈ ಮೂಲಕ ಜನಸೇವೆಯಲ್ಲೂ ಸಂಸ್ಥೆ ಅಪಾರವಾದ ಹೆಸರನ್ನು ಮಾಡುತ್ತಿದೆ. ಮಹಿಳೆಯರನ್ನು ಮತ್ತು ಮಕ್ಕಳನ್ನು ಮುಖ್ಯ ವಾಹಿನಿಗೆ ತರುವ ಉದ್ದೇಶದಿಂದ ಹಲವಾರು ಕಾರ್ಯಕ್ರಮಗಳನ್ನು ಮುಂದಿನ ದಿನಗಳಲ್ಲಿ ಆಯೋಜನೆ ಮಾಡುವ ಯೋಜನೆಗಳನ್ನು ಹಾಕಿಕೊಂಡಿದ್ದಾರೆ.

ಶ್ರೀವರಮಹಾಲಕ್ಷ್ಮೀ ಸಾಂಸ್ಕೃತಿಕ, ಕ್ರೀಡಾ ಮತ್ತು ಸೇವಾ ಸಂಸ್ಥೆಗೆ ಮಹಿಳೆಯರು ಬೆನ್ನೆಲುಬಾಗಿ ನಿಂತಿದ್ದಾರೆ. ಸುಮಾರು 50 ಕ್ಕಿಂತಲೂ ಹೆಚ್ಚು ಮಹಿಳೆಯರು ಸದಸ್ಯರಾಗಿದ್ದು, ಇದರಲ್ಲಿ ವಿದ್ಯಾರ್ಥಿನಿಯರು, ಶಿಕ್ಷಕಿಯರು, ಉಪನ್ಯಾಸಕರು, ಕಲಾವಿದರು, ಸಮಾಜ ಸೇವಕರು ಹಾಗೂ ಗೃಹಿಣಿಯರು ಈ ಸಂಸ್ಥೆಗೆ ಹೆಚ್ಚಿನ ಬೆಂಬಲವಾಗಿ ನಿಂತಿದ್ದಾರೆ. ಸಂಸ್ಥೆಯಲ್ಲಿರುವ ಭರತನಾಟ್ಯ ಕಲಾವಿದರಾದ ರಂಜಿತಾ, ಮೇಘಶ್ರೀ, ಸೌಜನ್ಯ, ಸಹನಾ, ಮಾದಲಾಂಬಿಕೆ, ರೇಖಾ, ಪೂಜಾ ಅನೇಕ ಕಾರ್ಯಕ್ರಮಗಳನ್ನು ನೀಡುತ್ತಾ ಬಂದಿದ್ದಾರೆ. ಭಕ್ತಿಗೀತೆಯಲ್ಲಿ ಮೇಘಶ್ರೀ, ಕರಾಟೆಯಲ್ಲಿ ಸೌಜನ್ಯ, ಯೋಗ ತರಬೇತಿಯಲ್ಲಿ ದಿವ್ಯಾ ಮತ್ತು ಶಿಲ್ಪಾ, ಪರಿಸರ ಸಂರಕ್ಷಣೆಯಲ್ಲಿ ಮಾದಲಾಂಬಿಕೆ, ಸಹನಾ, ನಾಗಲಕ್ಷ್ಮೀ. ಪುಷ್ಪಲತಾ. ಹಾಗೂ ಇನ್ನಿತರೆ ಮಹಿಳಾ ಸದಸ್ಯರು ನಿರಂತರವಾಗಿ ಸೇವೆ ಸಲ್ಲಿಸಿಕೊಂಡು ಬರುತ್ತಿದ್ದಾರೆ.

ವೇಟ್ ಲಿಫ್ಟಿಂಗ್ ಚಾಂಪಿಯನ್‌ಶಿಪ್

ಮೈಸೂರು: ಮೈಸೂರು ಜಿಲ್ಲಾ ವೇಟ್ ಲಿಫ್ಟಿಂಗ್ ಸಂಸ್ಥೆ ಹಾಗೂ ಫಿಸಿಕಲ್ ಎಜುಕೇಷನ್ ಟೀಚರ್ಸ್ ಅಕಾಡೆಮಿ ಟ್ರಸ್ಟ್ ಸಂಯುಕ್ತಾಶ್ರಯದಲ್ಲಿ, ರಾಜ್ಯ ಸಂಸ್ಥೆ ಆಶ್ರಯದಲ್ಲಿ ಆ.17 ಮತ್ತು 18ರಂದು ನಗರದ ಜಯಲಕ್ಷ್ಮೀಪುರಂ ಎಸ್‌ಬಿಆರ್ ಆರ್ ಮಹಾಜನ ಕಾಲೇಜು ಸಭಾಂಗಣದಲ್ಲಿ ರಾಜ್ಯ ವೇಟ್ ಲಿಫ್ಟಿಂಗ್ ಚಾಂಪಿಯನ್‌ಶಿಪ್ ಪಂದ್ಯಾವಳಿ ಆಯೋಜಿಸಲಾಗಿದೆ ಎಂದು ಅಧ್ಯಕ್ಷ ಡಾ.ಸಿ.ಕೃಷ್ಣ ತಿಳಿಸಿದರು. ಪತ್ರಕರ್ತರ ಭವನದಲ್ಲಿ ಸುದ್ದಿಗೋಷ್ಠಿಯಲ್ಲಿ ಮಾತನಾಡಿದ ಅವರು, ಆ.17ರಂದು ಬೆಳಗ್ಗೆ 10ಕ್ಕೆ ಉದ್ಘಾಟನೆ, 18ರ ಸಂಜೆ ನಾಲ್ಕಕ್ಕೆ ಸಮಾರೋಪ ಸಮಾರಂಭ ನಡೆಯಲಿದೆ. ಈ ಸ್ಪರ್ಧೆಗಳಲ್ಲಿ 350ಕ್ಕೂ ಹೆಚ್ಚು ವೇಟ್ ಲಿಫ್ಟಿಂಗ್ ಪಟುಗಳು ಪಾಲ್ಗೊಳ್ಳುತ್ತಿದ್ದಾರೆ. ನಗರದಲ್ಲಿ ಇದೇ ಪ್ರಥಮ ಬಾರಿಗೆ ಈ ರೀತಿಯ ಪಂದ್ಯಾವಳಿ ನಡೆಯುತ್ತಿದೆ. ಆರು ವಿಭಾಗಗಳಲ್ಲಿ ಸ್ಪರ್ಧೆ ನಡೆಯುತ್ತಿದ್ದು, ಉದ್ಘಾಟನೆಯನ್ನು ಕಾಮನ್‌ವೆಲ್ತ್ ಗೇಮ್ಸ್‌ನಲ್ಲಿ ಚಿನ್ನದ ಪದಕ ವಿಜೇತ ಪುಷ್ಪರಾಜ್ ಹೆಗ್ಡೆ ನೆರವೇರಿಸುವರು ಎಂದು ತಿಳಿಸಿದರು. ಗೋಷ್ಠಿಯಲ್ಲಿ ಪ್ರೊ.ಸೌಮ್ಯ, ಸಿ.ಕೆ.ಮುರಳೀಧರ್, ಡಾ.ಸದಾಶಿವ ಭಟ್, ಪ್ರೊ.ಗುರುಮೂರ್ತಿ ಭಟ್ ಹಾಜರಿದ್ದರು.

ಶಿಷ್ಯವೇತನ ಹೆಚ್ಚಳಕ್ಕೆ ಒತ್ತಾಯಿಸಿ ಪ್ರತಿಭಟನೆ

ಮೈಸೂರು: ಕರ್ನಾಟಕ ನಿವಾಸಿ ವೈದ್ಯರ ಶಿಷ್ಯವೇತನ ಹೆಚ್ಚಳ ಮಾಡದಿರುವುದನ್ನು ಖಂಡಿಸಿ ವೈದ್ಯರು ಕೆ.ಆರ್.ಆಸ್ಪತ್ರೆ ಆವರಣದಲ್ಲಿ ಪ್ರತಿಭಟನೆ ನಡೆಸಿದರು.

ವೈದ್ಯರ ಶಿಷ್ಯವೇತನ ಹೆಚ್ಚಳ ಮಾಡುವಂತೆ ಸರ್ಕಾರಕ್ಕೆ ಹಲವು ಬಾರಿ ಮನವಿ ಮಾಡಿದರೂ ಯಾವುದೇ ಪ್ರಯೋಜನವಾಗಿಲ್ಲ. ನಮ್ಮ ಬೇಡಿಕೆ ಈಡೇರಿಸಬೇಕಾದ ಸರ್ಕಾರ ಮೌನ ವಹಿಸಿದೆ. ಇದರಿಂದಾಗಿ ವೈದ್ಯರು ಆರ್ಥಿಕ, ವೃತ್ತಿಪರ, ವೈಯಕ್ತಿಕ ಒತ್ತಡಕ್ಕೆ ಸಿಲುಕಿದ್ದಾರೆ. ರೋಗಿಗಳ ಆರೈಕೆಯ ಮೇಲೂ ಪರಿಣಾಮ ಬೀರುತ್ತಿದೆ. ದಣಿವರಿಯದೆ 24 ರಿಂದ 48 ಗಂಟೆಗಳ ಕಾಲ ಕೆಲಸ ಮಾಡಿದರೂ ಅರ್ಹತೆಗಿಂತ ಕಡಿಮೆ ಶಿಷ್ಯವೇತನ ಪಡೆಯುತ್ತಿದ್ದೇವೆ. ಬೇರೆ ರಾಜ್ಯಗಳಲ್ಲಿ ಮೂರು ವರ್ಷಕ್ಕೊಮ್ಮೆ ವೇತನ ಹೆಚ್ಚಳವಾಗುತ್ತದೆ. ಆದರೆ, ನಮ್ಮ ರಾಜ್ಯದಲ್ಲಿ ಪ್ರತಿಭಟನೆ ಮಾಡದ ಹೊರತು ವೇತನ ಹೆಚ್ಚಳ ಮಾಡುವುದಿಲ್ಲ ಎಂದು ಕಿಡಿ ಕಾರಿದರು.

ಕಳೆದ ನಾಲ್ಕು ವರ್ಷಗಳಿಂದ ಶಿಷ್ಯವೇತನ ಹೆಚ್ಚಳ ಮಾಡಿಲ್ಲ. ಹೀಗಾಗಿ ಇತರ ರಾಜ್ಯಗಳಿಗೆ ಸಮಾನವಾಗಿ ಶಿಷ್ಯವೇತನ ಹೆಚ್ಚಳ ಮಾಡಬೇಕು. ರಾಜ್ಯಾದ್ಯಂತ ಸರ್ಕಾರಿ ವೈದ್ಯಕೀಯ ಕಾಲೇಜುಗಳ ನಿವಾಸಿ ವೈದ್ಯರು ಪ್ರತಿಭಟನೆ ನಡೆಸುತ್ತಿದ್ದು, ಹೌಸ್ ಸರ್ಜನ್, ಸ್ನಾತಕೋತ್ತರ ವಿದ್ಯಾರ್ಥಿಗಳು, ಸೂಪರ್ ಸ್ಪೆಷಾಲಿಟಿ ವಿದ್ಯಾರ್ಥಿಗಳನ್ನು ಒಳಗೊಂಡಿರುವ ಎಲ್ಲಾ ತುರ್ತು ಅಲ್ಲದ ಸೇವೆಗಳನ್ನು ನಮ್ಮ ಬೇಡಿಕೆ ಈಡೇರುವವರೆಗೆ ಸ್ಥಗಿತಗೊಳಿಸಲಾಗುತ್ತದೆ. ಹೀಗಾಗಿ ಸರ್ಕಾರ ರೋಗಿಗಳಿಗೆ ಯಾವುದೇ ತೊಂದರೆ ಆಗದಂತೆ ನೋಡಿಕೊಳ್ಳಲು ನಮ್ಮ ಬೇಡಿಕೆಗಳನ್ನು ಕೂಡಲೇ ಈಡೇರಿಸಬೇಕು ಎಂದು ಒತ್ತಾಯಿಸಿದರು.

ಪ್ರತಿಭಟನೆಯಲ್ಲಿ ಅಧ್ಯಕ್ಷ ಡಾ.ಸಿರೀಶ್ ಶಿವರಾಮಯ್ಯ, ಉಪಾಧ್ಯಕ್ಷರಾದ ಹೇಮಂತ್ ರೆಡ್ಡಿ, ಡಾ.ಅಂಬರೀಶ್, ಡಾ.ವೇಣುಗೋಪಾಲ್ ಸೇರಿದಂತೆ ಹಲವರು ಭಾಗವಹಿಸಿದ್ದರು.

ಹಿಂದೂ ಹಿತರಕ್ಷಣಾ ಸಮಿತಿ ಪ್ರತಿಭಟನೆ

ಸಂತೇಮರಹಳ್ಳಿ: ಬಾಂಗ್ಲಾದೇಶದಲ್ಲಿ ಹಿಂದೂಗಳ ಮೇಲಿನ ದೌರ್ಜನ್ಯವನ್ನು ಖಂಡಿಸಿ ಸಂತೇಮರಹಳ್ಳಿ ವೃತ್ತದಲ್ಲಿ ಹಿಂದೂ ಹಿತರಕ್ಷಣಾ ಸಮಿತಿ ವತಿಯಿಂದ ಪ್ರತಿಭಟನೆ ನಡೆಸಲಾಯಿತು.

ಬಾಂಗ್ಲಾದೇಶದಲ್ಲಿ ಹಿಂದೂಗಳ ಮೇಲಿನ ದೌರ್ಜನ್ಯವನ್ನು ತೀವ್ರವಾಗಿ ಖಂಡಿಸಿಪ್ರತಿಭಟನಾಕರಾರು ಘೋಷಣೆ ಕೂಗಿ ಹಿಂದೂಗಳಿಗೆ ಸೂಕ್ತ ರಕ್ಷಣೆ ನೀಡಬೇಕೆಂದು ಆಗ್ರಹಿಸಿದರು.

ಈ ವೇಳೆಯಲ್ಲಿ ಗ್ರಾಪಂ ಸದಸ್ಯ ಎಂ.ಪಿ.ಶಂಕರಪ್ಪ ಮಾತನಾಡಿ ಬಾಂಗ್ಲಾದೇಶದಲ್ಲಿ ಮೀಸಲಾತಿ ವಿಚಾರ ಹಿಡಿದು ಹಿಂದೂಗಳನ್ನು ಗುರಿಯಾಗಿಸಿ ಕೊಂಡಿದ್ದಾರೆ ಆದ್ದರಿಂದ ಅಲ್ಪಸಂಖ್ಯಾತ ಹಿಂದೂ ಸಮಾಜದ ಮೇಲೆ ಟಾರ್ಗೆಟ್ ಮಾಡಿದ್ದಾರೆ. ಹಿಂದೂಗಳ ಮಹಿಳೆಯರ ಮೇಲೆ ದೌರ್ಜನ್ಯ ಎಸಗುತ್ತಿದ್ದಾರೆ ಒಂದು ರೀತಿಯಲ್ಲಿ ವಿಕೃತ ಮನಸ್ಸಿನಿಂದ ವರ್ತನೆ ಮಾಡುತ್ತಿರುವುದು ಖಂಡನೀಯ ಎಂದು ತಮ್ಮ ಆಕ್ರೋಶ ವ್ಯಕ್ತಪಡಿಸಿದರು.

ಮುಖಂಡ ರವೀಶ್ ಮಾತನಾಡಿ ಬಾಂಗ್ಲಾ ದೇಶದಲ್ಲಿ ಹಿಂದೂಗಳ ಜನಸಂಖ್ಯೆ ಶೇ.18 ರಿಂದ 8ಕ್ಕೆ ಇಳಿದಿದೆ, ಬಾಂಗ್ಲಾದೇಶದಲ್ಲಿ ದೇಶದಲ್ಲಿ ಅಲ್ಪಸಂಖ್ಯಾತ ಹಿಂದೂಗಳನ್ನು ರಕ್ಷಣೆ ಮಾಡುವಲ್ಲಿ ವಿಫಲವಾಗಿದ್ದರೆ ಎಂದು ಅಗ್ರಹ ಮಾಡಿದ್ದಾರೆ. ಈ ವೇಳೆಯಲ್ಲಿ ಮುಖಂಡರಾದ ನಾಗೇಶ್, ಚುಗಡಿಪುರ್ ಮಹೇಶ್, ತಗರಪುರ ರೇವಣ್ಣ,ಛೇರ್ಮನ್ ಶಿವು, ಎಂ.ಎನ್.ಪ್ರಸಾದ್, ಮತ್ತಿತರರು ಇದ್ದರು.

ನ್ಯಾಯ ದೊರಕಿಸುವುದೇ ಕಾನೂನಿನ ಮುಖ್ಯ ಕೆಲಸ

ಮೈಸೂರು: ಕಾನೂನೇತರ ಕಾರಣಗಳಿಂದಾಗಿ ವಂಚಿತರಾದ ಈ ದೇಶದ ಜನರಿಗೆ ಕಾನೂನಿನಿಂದ ನ್ಯಾಯ ದೊರಕಿಸಿ ಕೊಡುವುದೇ ಕಾನೂನಿನ ಮುಖ್ಯ ಕೆಲಸ. ಕಾನೂನು ಶಿಕ್ಷಣದ ಮುಖ್ಯ ಗುರಿಯೇ ವಂಚಿತರಿಗೆ ಸಾಮಾಜಿಕ ನ್ಯಾಯ ನೀಡುವುದಾಗಿದೆ ಎಂದು ಬೆಂಗಳೂರಿನ ನ್ಯಾಶನಲ್ ಲಾ ಸ್ಕೂಲ್ ಆಫ್ ಇಂಡಿಯಾ ಯೂನಿವರ್ಸಿಟಿಯ ನಿವೃತ್ತ ಕಾನೂನು ಪ್ರಾಧ್ಯಾಪಕ ಪ್ರೊ.ಎಮ್.ಕೆ. ರಮೇಶ್ ತಿಳಿಸಿದರು.

ವಿದ್ಯಾವರ್ಧಕ ಕಾನೂನು ಕಾಲೇಜು ಆಯೋಜಿಸಿದ್ದ ಪಠ್ಯ ಮತ್ತು ಪಠ್ಯೇತರ ಚಟುವಟಿಕೆಗಳ ಸಮಾರೋಪ ಸಮಾರಂಭದಲ್ಲಿ ಮಾತನಾಡಿದ ಅವರು, ಸಾಮಾಜಿಕ ಅಸಮಾನತೆಗೆ ನಮ್ಮಲ್ಲಿ ನೂರಾರು ಕಾರಣಗಳನ್ನು ಕೊಡಬಹುದು. ಆದರೆ, ಕಾನೂನನ್ನು ಒಂದು ಅಸ್ತ್ರವಾಗಿ, ಸಾಧನವಾಗಿ ಬಳಸುವ ಮೂಲಕ ಈ ಸಾಮಾಜಿಕ ಅಸಮಾನತೆ ತೊಡೆದು ಹಾಕಬಹುದಾಗಿದೆ. ಅಸಹಾಯಕರ ನೆರವಿಗೆ ನಿಲ್ಲುವಂತಹ ಶಿಕ್ಷಣವನ್ನು ಕಾನೂನು ಕಾಲೇಜುಗಳು ವಿದ್ಯಾರ್ಥಿಗಳಿಗೆ ನೀಡಬೇಕು ಎಂದು ಹೇಳಿದರು.

ಕೇಂದ್ರ-ರಾಜ್ಯ ಸರ್ಕಾರಗಳಿಗೆ ಕೇವಲ ಹತ್ತು ಹದಿನೈದು ಕಾನೂನು ಸಲಹೆ ನೀಡಿದ ಮಾತ್ರಕ್ಕೆ ಇಪ್ಪತ್ತು, ಇಪ್ಪತ್ತೈದು ಲಕ್ಷ ರೂಪಾಯಿಗಳಷ್ಟು ಶುಲ್ಕ ಪಡೆಯುವ ಕಾನೂನು ಪಂಡಿತರು ನಮ್ಮಲ್ಲುಂಟು. ಅರಣ್ಯಕ್ಕೆ, ಅರಣ್ಯ ಒತ್ತುವರಿಗೆ ಸಂಬಂಧಿಸಿದಂತೆ ಕಾನೂನು ಸಲಹೆ ನೀಡುವವರು ತಾವು ನೀಡುವ ಆ ಸಲಹೆಯಿಂದ ಅರಣ್ಯಕ್ಕು, ಅರಣ್ಯ ನಂಬಿ ಬದುಕುವ ಜನತೆಗೂ ನೆರವಾಗುವಂತಹ ಸಲಹೆ ನೀಡುವುದೇ ನಿಜವಾದ ಕಾನೂನು ಸಲಹೆಯಾಗಿದೆ. ನೈತಿಕತೆ, ಮಾನವೀಯತೆ ಮೀರಿ ನಾವು ಕೊಡುವ ಯಾವುದೇ ಕಾನೂನು ಸಲಹೆಗಳು ಮಾನವಕುಲಕ್ಕೆ ಎಂದೆಂದಿಗೂ ಮಾರಕವೇ ಎಂದು ಅಭಿಪ್ರಾಯಪಟ್ಟರು.

ಕಾನೂನು ಶಿಕ್ಷಣವನ್ನು ಗಂಭೀರವಾಗಿ ತೆಗೆದುಕೊಂಡಂತೆ, ಕಾನೂನು ವೃತ್ತಿಯನ್ನು ಗಂಭೀರವಾಗಿ ತೆಗೆದುಕೊಳ್ಳಿ. ನಿಮ್ಮ ವೃತ್ತಿಬದುಕಿನ ಆರಂಭದಲ್ಲಿ ಅಪಾರ ಸಂಯಮ, ತಾಳ್ಮೆಯನ್ನು ವಕೀಲಿವೃತ್ತಿ ಬೇಡುತ್ತದೆ. ಈ ವೃತ್ತಿಗೆ ಬರುವ ಕಾನೂನು ವಿದ್ಯಾರ್ಥಿಗಳು ಅಪಾರ ಪ್ರಯತ್ನ, ನಿರೀಕ್ಷೆ, ಪರಿಶ್ರಮ, ಶ್ರದ್ಧೆಗಳೊಂದಿಗೆ ಬರುವುದಾದರೆ ಮಾತ್ರ ಅಂಥವರಿಗೆ ಯಶಸ್ಸು ಖಚಿತ. ಇಲ್ಲಿ ಕಾಲುದಾರಿಗಿಂತಲೂ ಹೆದ್ದಾರಿಯ ಮೇಲೆ ನಡೆಯುವುದು ಹೆಚ್ಚು ಒಳ್ಳೆಯದು ಎಂದು ಕಾನೂನು ವಿದ್ಯಾರ್ಥಿಗಳಿಗೆ ಹೇಳಿದರು.

ಇದೇ ಸಂದರ್ಭದಲ್ಲಿ ಅತ್ಯುತ್ತಮ ಅಂಕಗಳೊಂದಿಗೆ ತೇರ್ಗಡೆಯಾದ ಮೂರು ಮತ್ತು ಐದು ವರ್ಷಗಳ ಕಾನೂನು ಪದವಿಗಳ 21 ವಿದ್ಯಾರ್ಥಿಗಳಿಗೆ ಸನ್ಮಾನಿಸಿ ವಿದ್ಯಾರ್ಥಿವೇತನ ನೀಡಲಾಯಿತು.

ವಿದ್ಯಾವರ್ಧಕ ಸಂಘದ ಅಧ್ಯಕ್ಷ ಗುಂಡಪ್ಪ ಗೌಡ, ವಿದ್ಯಾವರ್ಧಕ ಸಂಘದ ಕಾರ್ಯದರ್ಶಿ ಪಿ.ವಿಶ್ವನಾಥ್, ವಿದ್ಯಾವರ್ಧಕ ಸಂಘದ ಆಡಳಿತ ಮಂಡಳಿ ಸದಸ್ಯ ಎಸ್.ಶಿವಲಿಂಗಯ್ಯ, ವಿದ್ಯಾವರ್ಧಕ ಕಾನೂನು ಕಾಲೇಜಿನ ಪ್ರಾಂಶುಪಾಲ ಡಾ.ಪಿ.ದೀಪು, ಕಾರ್ಯಕ್ರಮದ ಆಯೋಜಕ ಡಾ.ಕೆ.ಎಲ್. ಚಂದ್ರಶೇಖರ್ ಐಜೂರ್ ಉಪಸ್ಥಿತರಿದ್ದರು.

ಶಾಲಾ ಮಕ್ಕಳಿಗೆ ಸಮವಸ್ತ್ರ ಕೊಡುಗೆ

ಕೆ.ಆರ್.ಪೇಟೆ: ತಾಲ್ಲೂಕಿನ ಅಕ್ಕಿಹೆಬ್ಬಾಳು ಹೋಬಳಿಯ ಆಲಂಬಾಡಿ ಗ್ರಾಮದ ಸರ್ಕಾರಿ ಹಿರಿಯ ಪ್ರಾಥಮಿಕ ಶಾಲೆಯ ಎಲ್ಲಾ ವಿದ್ಯಾರ್ಥಿಗಳಿಗೆ ಬಸವನಹಳ್ಳಿ ಗ್ರಾಮದ ಸಮಾಜ ಸಮಾಜ ಸೇವಕರಾದ ಮೈಸೂರಿನಲ್ಲಿ ಉದ್ಯಮಿಯಾಗಿರುವ ಶಿವಸುಧಾಕರ್ ಅವರು ಸುಮಾರು 50ಸಾವಿರ ರೂ ಬೆಲೆ ಬಾಳುವ ಸಮವಸ್ತ್ರಗಳನ್ನು ಕೊಡುಗೆಯಾಗಿ ನೀಡಿದರು.

ಶಾಲೆಯಲ್ಲಿ ನಡೆದ ಸರಳ ಸಮಾರಂಭದಲ್ಲಿ ಸಮವಸ್ತ್ರಗಳನ್ನು ಮಕ್ಕಳಿಗೆ ವಿತರಣೆ ಮಾಡಿ ಮಾತನಾಡಿದ ಉದ್ಯಮಿ ಶಿವಸುಧಾಕರ್ ಪೋ?ಕರು ಹಾಗೂ ಗ್ರಾಮಸ್ಥರು ಸರ್ಕಾರಿ ಶಾಲೆಗಳನ್ನು ಉಳಿಸಲು ಪಣ ತೊಡಬೇಕು. ಖಾಸಗಿ ಶಾಲೆಗಳ ವ್ಯಾಮೋಹದಿಂದ ಸರ್ಕಾರಿ ಶಾಲೆಗಳು ಮುಚ್ಚಲ್ಪಡುತ್ತಿವೆ.ಕಾರಣ ಪೋ?ಕರು ಖಾಸಗಿ ಶಾಲೆಗಳಲ್ಲಿ ನಮ್ಮ ಮಕ್ಕಳು ವ್ಯಾಸಂಗ ಮಾಡುತ್ತಿದ್ದಾರೆ ಅಂದರೆ ಅವರಿಗೆ ಹೆಚ್ಚಿನ ಗೌರವ ಸಿಗುತ್ತದೆ ಎಂಬ ಭಾವನೆಯನ್ನು ಇಟ್ಟುಕೊಂಡಿರುತ್ತಾರೆ. ಇದನ್ನು ಬದಿಗೊತ್ತಿ ಸರ್ಕಾರಿ ಶಾಲೆಗ ಬಗ್ಗೆ ನಂಬಿಕೆ ಇಟ್ಟುಕೊಳ್ಳಬೇಕು ಎಂದರು.

ಗ್ರಾಮ ಪಂಚಾಯಿತಿ ಅಧ್ಯಕ್ಷರಾದ ಎ.ಟಿ.ಕರಿಶೆಟ್ಟಿ ಅವರು ಕಾರ್ಯಕ್ರಮ ಅಧ್ಯಕ್ಷತೆ ವಹಿಸಿದ್ದರು. ಬಳಿಕ ಮಾತನಾಡಿದ ಅವರು ಸರ್ಕಾರಿ ಶಾಲೆಯನ್ನು ಉಳಿಸಬೇಕೆಂಬ ಸದುದ್ದೇಶದಿಂದ ಪಕ್ಕದ ಗ್ರಾಮದವರಾದ ಬಸವನಹಳ್ಳಿ ಶಿವಸುಧಾಕರ್ ಅವರು ಮೈಸೂರಿನಲ್ಲಿ ಉದ್ಯಮಿಯಾಗಿದ್ದು ಗ್ರಾಮೀಣ ಭಾಗದ ಸರ್ಕಾರಿ ಶಾಲೆಯ ಮಕ್ಕಳ ಬಗ್ಗೆ ಕಾಳಜಿ ಇಟ್ಟುಕೊಂಡು ಎಲ್ಲಾ ಮಕ್ಕಳಿಗೆ ಉಚಿತವಾಗಿ ಸಮವಸ್ತ್ರ ನೀಡಿರುವುದು ಶ್ಲಾಘನೀಯವಾದುದು. ಇದೇ ರೀತಿ ಶಾಲೆಯಲ್ಲಿ ಓದಿದ ಹಳೆಯ ವಿದ್ಯಾರ್ಥಿಗಳು ಏನಾದರೊಂದು ಪಾಠೋಪಕರಣ, ಪೀಠೋಪಕರಣ ಅಥವಾ ಸಮವಸ್ತ್ರಗಳನ್ನು ನೀಡಿದರೆ ಸರ್ಕಾರಿ ಶಾಲೆಯಲ್ಲಿ ಕಲಿಯುವ ಬಡ ಮತ್ತು ಮಧ್ಯಮ ವರ್ಗದ ಮಕ್ಕಳಿಗೆ ಅನುಕೂಲವಾಗುತ್ತದೆ ಎಂದು ಹೇಳಿದರು.

ಗ್ರಾಪಂ ಅಧ್ಯಕ್ಷ ಎ.ಟಿ.ಕರಿಶೆಟ್ಟಿ, ಮುಖ್ಯ ಶಿಕ್ಷಕ ಎಸ್.ಲೋಕೇಶ್, ಸಹ ಶಿಕ್ಷಕರಾದ ಕಾವ್ಯ, ಸುಧಾ, ಅಶ್ವತ್, ಎಸ್.ಡಿ.ಎಂ.ಸಿ ಅಧ್ಯಕ್ಷರಾದ ಅರುಣ್ ಕುಮಾರ್, ಸದಸ್ಯರಾದ ಪ್ರೀತಿ, ಅಂಕಿತಾ, ಲಕ್ಷ್ಮೀ, ನೇತ್ರಾವತಿ, ಗಣೇಶ್, ಇತರರು ಇದ್ದರು.

ಹಿಂದೂ ಹಿತರಕ್ಷಣಾ ಸಮಿತಿ ಪ್ರತಿಭಟನೆ

ಸಂತೇಮರಹಳ್ಳಿ: ಬಾಂಗ್ಲಾದೇಶದಲ್ಲಿ ಹಿಂದೂಗಳ ಮೇಲಿನ ದೌರ್ಜನ್ಯವನ್ನು ಖಂಡಿಸಿ ಸಂತೇಮರಹಳ್ಳಿ ವೃತ್ತದಲ್ಲಿ ಹಿಂದೂ ಹಿತರಕ್ಷಣಾ ಸಮಿತಿ ವತಿಯಿಂದ ಪ್ರತಿಭಟನೆ ನಡೆಸಲಾಯಿತು.

ಬಾಂಗ್ಲಾದೇಶದಲ್ಲಿ ಹಿಂದೂಗಳ ಮೇಲಿನ ದೌರ್ಜನ್ಯವನ್ನು ತೀವ್ರವಾಗಿ ಖಂಡಿಸಿಪ್ರತಿಭಟನಾಕರಾರು ಘೋಷಣೆ ಕೂಗಿ ಹಿಂದೂಗಳಿಗೆ ಸೂಕ್ತ ರಕ್ಷಣೆ ನೀಡಬೇಕೆಂದು ಆಗ್ರಹಿಸಿದರು.

ಈ ವೇಳೆಯಲ್ಲಿ ಗ್ರಾಪಂ ಸದಸ್ಯ ಎಂ.ಪಿ.ಶಂಕರಪ್ಪ ಮಾತನಾಡಿ ಬಾಂಗ್ಲಾದೇಶದಲ್ಲಿ ಮೀಸಲಾತಿ ವಿಚಾರ ಹಿಡಿದು ಹಿಂದೂಗಳನ್ನು ಗುರಿಯಾಗಿಸಿ ಕೊಂಡಿದ್ದಾರೆ ಆದ್ದರಿಂದ ಅಲ್ಪಸಂಖ್ಯಾತ ಹಿಂದೂ ಸಮಾಜದ ಮೇಲೆ ಟಾರ್ಗೆಟ್ ಮಾಡಿದ್ದಾರೆ. ಹಿಂದೂಗಳ ಮಹಿಳೆಯರ ಮೇಲೆ ದೌರ್ಜನ್ಯ ಎಸಗುತ್ತಿದ್ದಾರೆ ಒಂದು ರೀತಿಯಲ್ಲಿ ವಿಕೃತ ಮನಸ್ಸಿನಿಂದ ವರ್ತನೆ ಮಾಡುತ್ತಿರುವುದು ಖಂಡನೀಯ ಎಂದು ತಮ್ಮ ಆಕ್ರೋಶ ವ್ಯಕ್ತಪಡಿಸಿದರು.

ಮುಖಂಡ ರವೀಶ್ ಮಾತನಾಡಿ ಬಾಂಗ್ಲಾ ದೇಶದಲ್ಲಿ ಹಿಂದೂಗಳ ಜನಸಂಖ್ಯೆ ಶೇ.18 ರಿಂದ 8ಕ್ಕೆ ಇಳಿದಿದೆ, ಬಾಂಗ್ಲಾದೇಶದಲ್ಲಿ ದೇಶದಲ್ಲಿ ಅಲ್ಪಸಂಖ್ಯಾತ ಹಿಂದೂಗಳನ್ನು ರಕ್ಷಣೆ ಮಾಡುವಲ್ಲಿ ವಿಫಲವಾಗಿದ್ದರೆ ಎಂದು ಅಗ್ರಹ ಮಾಡಿದ್ದಾರೆ.

ಈ ವೇಳೆಯಲ್ಲಿ ಮುಖಂಡರಾದ ನಾಗೇಶ್, ಚುಗಡಿಪುರ್ ಮಹೇಶ್, ತಗರಪುರ ರೇವಣ್ಣ,ಛೇರ್ಮನ್ ಶಿವು, ಎಂ.ಎನ್.ಪ್ರಸಾದ್, ಮತ್ತಿತರರು ಇದ್ದರು.

ಅಡ್ಡಾದಿಡ್ಡಿ ಪಾರ್ಕಿಂಗ್‌ಗೆ ಪಾಠ

ಚಾಮರಾಜನಗರ: ಲಾಠಿ ಹಿಡಿದು ಬೆಳ್ಳಂಬೆಳಗ್ಗೆ ಸಿಟಿ ರೌಂಡ್ಸ್ ಮಾಡಿದ ಮಹಿಳಾ ಪಿಎಸ್ಐ ವರ್ಷಾ ಅಡ್ಡಾದಿಡ್ಡಿ ಪಾರ್ಕಿಂಗ್ ಮಾಡಿದವರಿಗೆ ಪಾಠ ಕಲಿಸಿದ್ದಾರೆ. ಸೋಮವಾರವಷ್ಟೇ ಕೊಳ್ಳೇಗಾಲ ಪಟ್ಟಣ ಠಾಣೆ ಪಿಎಸ್ಐ ಆಗಿ ಅಧಿಕಾರ ವಹಿಸಿಕೊಂಡಿರುವ ಪಿಎಸ್ಐ ವರ್ಷಾ, ಸಿಟಿ ರೌಂಡ್ಸ್ ಮಾಡಿ ಅಡ್ಡಾದಿಡ್ಡಿ ಪಾರ್ಕಿಂಗ್ ಮಾಡಿದ್ದ ಕಾರು, ಬೈಕ್‌ಗಳ ಗಾಳಿ ತೆಗೆಸಿ ಬುದ್ಧಿ ಕಲಿಸಿ ಖಡಕ್ ಎಚ್ಚರಿಕೆ ಕೊಟ್ಟಿದ್ದಾರೆ. ಪಾರ್ಕಿಂಗ್ ಸ್ಥಳದಲ್ಲಿ ಮಾತ್ರ ವಾಹನ ಪಾರ್ಕ್ ಮಾಡಬೇಕು, ಎಲ್ಲೆಂದರಲ್ಲಿ ವಾಹನ ನಿಲ್ಲಿಸಿದರೇ ದಂಡದ ಜೊತೆ ಚಕ್ರಗಳ ಗಾಳಿಯನ್ನು ತೆಗೆಸಲಾಗುತ್ತದೆ ಎಂದು ಎಚ್ಚರಿಸಿದ್ದಾರೆ. ಜೊತೆಗೆ, ಫುಟ್ಪಾತ್‌ಗಳ ಮೇಲೆ ನಾಮಫಲಕ ಇಡುವವರು, ಕಸದ ಡಬ್ಬಿ ಇಡುವ ಹೋಟೆಲ್ ಮಾಲೀಕರು, ಬೀದಿ ಬದಿ ವ್ಯಾಪಾರಿಗಳಿಗೂ ಎಚ್ಚರಿಕೆ ಕೊಟ್ಟಿದ್ದಾರೆ.

ಮಹಾತ್ಮ ಗಾಂಧಿ ಸ್ಮಾರಕ ಉದ್ಯಾನವನ ಅಭಿವೃದ್ಧಿ ಸಭೆ

ಮಡಿಕೇರಿ: ಗಾಂಧಿ ಸ್ಮಾರಕ ಉದ್ಯಾನವನ ಅಭಿವೃದ್ಧಿ ಸಮಿತಿ ಸಭೆ ಜಿಲ್ಲಾಧಿಕಾರಿ ವೆಂಕಟ್ ರಾಜಾ ಅಧ್ಯಕ್ಷತೆಯಲ್ಲಿ ಮಂಗಳವಾರ ನಡೆಯಿತು.

ನಗರದ ಜಿಲ್ಲಾಧಿಕಾರಿ ಕಚೇರಿ ಸಭಾಂಗಣದಲ್ಲಿ ನಡೆದ ಸಭೆಯಲ್ಲಿ ಸರ್ವೋದಯ ಸಮಿತಿ ಜಿಲ್ಲಾ ಘಟಕದ ಅಧ್ಯಕ್ಷ ಅಂಬೆಕಲ್ಲು ಕುಶಾಲಪ್ಪ, ನಿಕಟಪೂರ್ವ ಅಧ್ಯಕ್ಷ ಟಿ.ಪಿ.ರಮೇಶ್, ಸದಸ್ಯರಾದ ಮುನೀರ್ ಅಹ್ಮದ್, ಕೆ.ಟಿ.ಬೇಬಿ ಮ್ಯಾಥ್ಯೂ, ಕಾನೆಹಿತ್ಲು ಮೊಣ್ಣಪ್ಪ, ರೇವತಿ ರಮೇಶ್, ನಿರ್ಮಿತಿ ಕೇಂದ್ರದ ಯೋಜನಾ ನಿರ್ದೇಶಕ ಸಚಿನ್, ಕನ್ನಡ ಮತ್ತು ಸಂಸ್ಕೃತಿ ಇಲಾಖೆಯ ಸಹಾಯಕ ನಿರ್ದೇಶಕ ಕುಮಾರ ಇತರರು ಪಾಲ್ಗೊಂಡಿದ್ದರು.

ಸಭೆಯ ಆರಂಭದಲ್ಲಿ ಮಾಹಿತಿ ನೀಡಿದ ನಿರ್ಮಿತಿ ಕೇಂದ್ರದ ಯೋಜನಾ ನಿರ್ದೇಶಕ ಸಚಿನ್, ಗಾಂಧಿ ಸ್ಮಾರಕ ಉದ್ಯಾನವನ ಕಾಮಗಾರಿ ಪ್ರಗತಿಯಲ್ಲಿದ್ದು, ಸದ್ಯ 60 ಲಕ್ಷ ರೂ. ವೆಚ್ಚಕ್ಕೆ ತಾತ್ಕಾಲಿಕವಾಗಿ ಕಟ್ಟಡ ಕಾಮಗಾರಿ ಪೂರ್ಣಗೊಳಿಸಬಹುದಾಗಿದೆ ಎಂದು ಮಾಹಿತಿ ನೀಡಿದರು.

ಗಾಂಧಿ ಸ್ಮಾರಕ ಉದ್ಯಾನವನ ಪೂರ್ಣ ಕಾಮಗಾರಿ ಗ್ರಂಥಾಲಯ, ಉದ್ಯಾನವನ, ಬೆಳಕು ವ್ಯವಸ್ಥೆ, ಮತ್ತಿತರ ಕಾಮಗಾರಿಗೆ ಸುಮಾರು 1.98 ಕೋಟಿ ರೂ. ಅಂದಾಜು ಮಾಡಲಾಗಿದೆ ಎಂದು ತಿಳಿಸಿದರು.

ಈ ಕುರಿತು ಪ್ರತಿಕ್ರಿಯಿಸಿದ ಸರ್ವೋದಯ ಸಮಿತಿ ಮಾಜಿ ಅಧ್ಯಕ್ಷ ಟಿ.ಪಿ.ರಮೇಶ್ ಸರ್ಕಾರ ರಾಜ್ ಘಾಟ್ ಮಾದರಿಯಲ್ಲಿ ಗಾಂಧಿ ಸ್ಮಾರಕ ಉದ್ಯಾನವನ ನಿರ್ಮಾಣಕ್ಕೆ ಈಗಾಗಲೇ 50 ಲಕ್ಷ ರೂ. ಬಿಡುಗಡೆ ಮಾಡಿದ್ದು, ಕಾಮಗಾರಿ ಆರಂಭವಾಗಿದೆ. ಹೆಚ್ಚಿನ ಅನುದಾನ ಬಿಡುಗಡೆಗೆ ಪ್ರಯತ್ನಿಸಲಾಗುವುದು. ಆ ನಿಟ್ಟಿನಲ್ಲಿ ಪರಿಪೂರ್ಣವಾಗಿ ಕಾಮಗಾರಿ ನಡೆಯಬೇಕು ಎಂದು ಸಲಹೆ ಮಾಡಿದರು.

ಈಗಾಗಲೇ ಜಿಲ್ಲಾ ಉಸ್ತುವಾರಿ ಸಚಿವರು 5 ಲಕ್ಷ ರೂ. ಸ್ಥಳೀಯ ಶಾಸಕರು ಮತ್ತು ವಿಧಾನ ಪರಿಷತ್ ಸದಸ್ಯರು ತಲಾ 5 ಲಕ್ಷ ರೂ. ನೀಡಲು ಒಪ್ಪಿಗೆ ನೀಡಿದ್ದಾರೆ. ಆದ್ದರಿಂದ ಇನ್ನೊಂದು ಕೋಟಿ ರೂ. ಬಿಡುಗಡೆಗೆ ಮಾನ್ಯ ಜಿಲ್ಲಾ ಉಸ್ತುವಾರಿ ಸಚಿವರ ಮೂಲಕ ಸರ್ಕಾರಕ್ಕೆ ಮನವಿ ಮಾಡಲಾಗುವುದು. ಈ ಸಂಬಂಧ ಅಗತ್ಯ ಪ್ರಸ್ತಾವನೆ ಸಲ್ಲಿಕೆಗೆ ಟಿ.ಪಿ.ರಮೇಶ್ ಕೋರಿದರು.

ಬರೀ 60 ಲಕ್ಷ ರೂ. ವೆಚ್ಚದಲ್ಲಿ ಕಾಮಗಾರಿ ಅರ್ಧ ಮಾಡಿದರೆ ಅರ್ಥಪೂರ್ಣವಾಗುವುದಿಲ್ಲ. ಹೀಗಾಗಿ ಪರಿಪೂರ್ಣ ಕಾಮಗಾರಿ ಕೈಗೊಳ್ಳಬೇಕಿದೆ. ಆ ನಿಟ್ಟಿನಲ್ಲಿ ಅಗತ್ಯ ಸಹಕಾರಕ್ಕೆ ಜಿಲ್ಲಾಧಿಕಾರಿ ಅವರಲ್ಲಿ ಟಿ.ಪಿ.ರಮೇಶ್ ಮನವಿ ಮಾಡಿದರು.

ಬಳಿಕ ಮಾತನಾಡಿದ ಜಿಲ್ಲಾಧಿಕಾರಿ ವೆಂಕಟ್ ರಾಜಾ ರಾಷ್ಟ್ರಪಿತ ಮಹಾತ್ಮ ಗಾಂಧೀಜಿ ಸ್ಮಾರಕ ಉದ್ಯಾನವನ್ನು ಆಕರ್ಷಣೀಯವಾಗಿ ನಿರ್ಮಾಣ ಮಾಡಬೇಕಿದೆ. ಈಗಾಗಲೇ ಸರ್ಕಾರ ಬಿಡುಗಡೆ ಮಾಡಿರುವ ಅನುದಾನದ ಜತೆಗೆ ಶಾಸಕರು, ಸಂಸದರು, ವಿಧಾನ ಪರಿಷತ್ ಸದಸ್ಯರಲ್ಲಿಯೂ ಸಹ ಅನುದಾನ ಬಿಡುಗಡೆಗೆ ಮನವಿ ಮಾಡಲಾಗುವುದು ಎಂದು ತಿಳಿಸಿದರು. ಈಗಾಗಲೇ ಸರ್ಕಾರ ಬಿಡುಗಡೆ ಮಾಡಿರುವ 50 ಲಕ್ಷ ರೂ. ಜತೆಗೆ ಎರಡನೇ ಹಂತದಲ್ಲಿ ಹೆಚ್ಚುವರಿಯಾಗಿ 1 ಕೋಟಿ ರೂ. ಬಿಡುಗಡೆಗೆ ಪ್ರಯತ್ನಿಸಬೇಕು. ಸರ್ಕಾರದ ಹಂತದಲ್ಲಿ ಆಡಳಿತಾತ್ಮಕ ಅನುಮೋದನೆ ದೊರೆಯಬೇಕಿದೆ ಎಂದು ಹೇಳಿದರು. ಕೊನೆಯಲ್ಲಿ ಜಿಲ್ಲಾ ಉಸ್ತುವಾರಿ ಸಚಿವರು ಆ.14ರಂದು ಮಡಿಕೇರಿಗೆ ಆಗಮಿಸುತ್ತಿರುವ ಹಿನ್ನೆಲೆ ಗಾಂಧಿ ಸ್ಮಾರಕ ಉದ್ಯಾನವನ ಕಾಮಗಾರಿ ವೀಕ್ಷಣೆ ಮಾಡಿ, ಹೆಚ್ಚಿನ ಅನುದಾನ ಬಿಡುಗಡೆ ಸಂಬಂಧ ಮನವಿ ಮಾಡಲು ಸಭೆಯಲ್ಲಿ ತೀರ್ಮಾನಿಸಲಾಯಿತು.

ಕೆಆರ್‌ಎಸ್ ಸುಭದ್ರವಾಗಿದ್ದು, ಆತಂಕದ ಅವಶ್ಯಕತೆ ಇಲ್ಲ

ಮಂಡ್ಯ: ಕೃಷ್ಣರಾಜ ಸಾಗರ ಸುಭದ್ರವಾಗಿದೆ. ಯಾವುದೇ ಆತಂಕ ಬೇಡ ಎಂದು ಕೃಷಿ ಹಾಗೂ ಜಿಲ್ಲಾ ಉಸ್ತುವಾರಿ ಸಚಿವ ಎನ್ ಚಲುವರಾಯಸ್ವಾಮಿ ಅವರು ತಿಳಿಸಿದರು.

ಕಾವೇರಿ ಸಭಾಂಗಣದಲ್ಲಿ ಕೆ.ಡಿ.ಪಿ ಸಭೆ ನಡೆಸಿ ಮಾತನಾಡಿದರು. ಜಿಲ್ಲೆಯಲ್ಲಿ 948 ಕೆರೆಗಳಿದ್ದು, ಕೆರೆ ತುಂಬಿಸುವ ಪ್ರಕ್ರಿಯೆ ಚಾಲ್ತಿಯಲ್ಲಿರುತ್ತದೆ. ಈ ಬಾರಿ ಉತ್ತಮ ಮಳೆ ಯಾಗಿದ್ದು, ಬೆಳೆಗಳಿಗೆ ನೀರಿನ ತೊಂದರೆ ಇಲ್ಲ. ತಾಂತ್ರಿಕ ತೊಂದರೆಗಳಿಂದ ಕೆಲವು ಭಾಗಗಳಿಗೆ ಕೃಷಿಗೆ ನೀರು ತಲುಪಿಲ್ಲ ತಡವಾಗಿ ನೀರು ತಲುಪುತ್ತದೆ. ಇದನ್ನು ನೀರಾವರಿ ಇಲಾಖೆ ಅಧಿಕಾರಿಗಳು ರೈತರಿಗೆ ಮನವರಿಕೆ ಮಾಡಿಕೊಡ ಬೇಕು. ಇಲ್ಲಾವಾದಲ್ಲಿ ರೈತರಿಂದ ಹಲವಾರು ದೂರು ಬರುತ್ತದೆ ಎಂದರು.

ಕಾವೇರಿ ಅಚ್ಚುಕಟ್ಟಿನಲ್ಲಿ ಹೆಚ್ಚಾಗಿ ಮಳೆಯಾಗಿದೆ. ಕೃಷಿ ಹಾಗೂ ಕೆರೆಗಳಿಗೆ ನೀರು ನೀಡಬೇಕು. ನೀರು ಹರಿಸುವ ಸಂರ?ಭದಲ್ಲಿ ಜನಪ್ರತಿನಿಧಿಗಳಿಗೆ ತಿಳಿಸಬೇಕು.ಮಳವಳ್ಳಿ ಹಾಗೂ ಮದ್ದೂರು ತಾಲ್ಲೂಕಿನ ಕೊನೆಯ ಭಾಗದಲ್ಲಿರುವ ಕೆರೆಗಳನ್ನು ಸಹ ತುಂಬಿಸಲು ಹೆಚ್ಚಿನ ಆದ್ಯತೆ ನೀಡಿ ಕೆಲಸ ನಿರ್ವಹಿಸಿ ಎಂದರು.

ಶೇ 100 ರಷ್ಟು ಸಾಧನೆಯಾಗಬೇಕು 2024- 25ನೇ ಸಾಲಿನಲ್ಲಿ ಇಲಾಖೆಗಳಿಗೆ ಸರ್ಕಾರ ನಿಗಧಿಪಡಿಸಿರುವ ಗುರಿ ಶೇ 100 ರಷ್ಟು ಸಾಧನೆ ಮಾಡಬೇಕು ಡಿಸೆಂಬರ್ ಅಂತ್ಯದೊಳಗೆ ಶೇ 70 ರಿಂದ 80 ಸಾಧನೆ ಮಾಡಿದರೆ ಶೇ 100 ರಷ್ಟು ಸಾಧನೆ ಮಾಡಬಹುದು. 2023-24 ನೇ ಸಾಲಿಗೆ ಸಂಬಂಧಿಸಿದಂತೆ ಯಾವುದಾದರೂ ಕಾಮಗಾರಿ ಪ್ರಾರಂಭ ಬಾಕಿಯಿದ್ದಲ್ಲಿ ಸೆಪ್ಟೆಂಬರ್ ಮಾಹೆಯೊಳಗೆ ಪ್ರಾರಂಭವಾಗಬೇಕು ಯಾವುದಾದರೂ ತೊಂದರೆ ಇದ್ದಲ್ಲಿ ಗಮನಕ್ಕೆ ತನ್ನಿ . ರೈತರಿಗೆ ಕಾಲಕ್ಕೆ ಸರಿಯಾಗಿ ಬಿತ್ತನೆ ಬೀಜ, ಕೀಟನಾಶಕ ರಸಗೊಬ್ಬರಗಳ ಬಳಕೆ, ಅಳವಡಿಸಿಕೊಳ್ಳಬೇಕಿರುವ ತಾಂತ್ರಿಕತೆ, ತಳಿಗಳ ಬಗ್ಗೆ ಕಾಲಕಾಲಕ್ಕೆ ಮಾಹಿತಿ ನೀಡಿ ಎಂದರು.

ರೈತರ ಆತ್ಮಹತ್ಯೆಯ ಪ್ರಕರಣಗಳಿಗೆ ಸರ್ಕಾರದಿಂದ ನೀಡಲಾಗುವ ಪರಿಹಾರ ಕೆಲಸದಲ್ಲಿ ಗ್ರಾಮ ಮಟ್ಟದಲ್ಲಿ ಅಧಿಕಾರಿಗಳು ಸ್ವಯಂ ಪ್ರೇರಿತರಾಗಿ ಅರ್ಜಿ ಸಲ್ಲಿಸಿ ಅವರಿಗೆ ಪರಿಹಾರ ಒದಗಿಸಬೇಕು. ಯಾವುದೇ ಕಾರಣಕ್ಕೂ ರೈತರ ಮನೆಯವರನ್ನು ಅಲೆದಾಡಿಸಬಾರದು. ಫಲಿತಾಂಶ ಉತ್ತಮಗೊಳಿಸಿ ಎಸ್.ಎಸ್.ಎಲ್ ಸಿ ಮತ್ತು ಪಿಯುಸಿ ಪರೀಕ್ಷೆ ಫಲಿತಾಂಶವನ್ನು ಉತ್ತಮಗೊಳಿಸಬೇಕು ಎರಡರಿಂದ ಮೂರನೇ ಸ್ಥಾನಕ್ಕೆ ತರಬೇಕು. ಈಗಲೇ ಯೋಜನೆ ರೂಪಿಸಿ, ಅಧಿಕಾರಿಗಳು ಶಾಲೆಗಳಿಗೆ ದಿಢೀರ್ ಭೇಟಿ ನೀಡಿ ಪರಿಶೀಲನೆ ನಡೆಸಿ ಎಂದರು.

ಬಾಲ್ಯವಿವಾಹ ತಡೆಗಟ್ಟಲು ಜಾಗೃತಿ ಮೂಡಿಸಿ ಬಾಲ್ಯ ವಿವಾಹವಾದ ನಂತರ ಶಿಕ್ಷೆ ವಿಧಿಸುವುದು ಸರಿಯಷ್ಟೆ. ಬಾಲ್ಯವಿವಾಹಕ್ಕಿಂತ ಮೊದಲೇ ತಡೆಗಟ್ಟಲು ಹೆಚ್ಚು ಜಾಗೃತಿ ಕಾರ್ಯಕ್ರಮ ಆಯೋಜಿಸಿ. ಸಾರ್ವಜನಿಕರಲ್ಲಿ ಬಾಲ್ಯ ವಿವಾಹವಾದ ಬಗ್ಗೆ ಕಾನೂನು ಭಯ ಹುಟ್ಟಿಸಿ ಇದರ ಜೊತೆಗೆ ಬಾಲ್ಯವಿವಾಹವಾದ ಹೆಣ್ಣು ಮಗುವಿನ ಆರೋಗ್ಯದ ಮೇಲೆ ಉಂಟಾಗುವ ದುಷ್ಪರಿಣಾಮಗಳ ಬಗ್ಗೆ ತಿಳಿಸಿ. ಹೆಣ್ಣು ಭ್ರೂಣ ಹತ್ಯೆ ತಡೆಗಟ್ಟುವುದು ಕೇವಲ ಆರೋಗ್ಯ ಇಲಾಖೆಯ ಕೆಲಸ ಎಂಬ ಧೋರಣೆ ಬೇಡ. ಪೊಲೀಸ್, ಕಂದಾಯ, ಮಹಿಳಾ ಮತ್ತು ಮಕ್ಕಳ ಅಭಿವೃದ್ಧಿ ಇಲಾಖೆ ಒಟ್ಟಾಗಿ ಕೆಲಸ ನಿರ್ವಹಿಸಿ ಜಿಲ್ಲೆಯಲ್ಲಿ ಹೆಣ್ಣು ಭ್ರೂಣ ಹತ್ಯೆಯಾಗದಂತೆ ತಡೆಗಟ್ಟಿ ಎಂದರು.

ವಿಧಾನಸಭಾ ಶಾಸಕರು, ವಿಧಾನ ಪರಿಷತ್ ಶಾಸಕರಿಗೆ ಕ್ಷೇತ್ರ ಅಭಿವೃದ್ಧಿಗಾಗಿ ಬಿಡುಗಡೆಯಾಗಿರುವ ಅನುದಾನ ಸಂಪೂರ್ಣ ವೆಚ್ಚವಾಗಬೇಕು. ಎಲ್ಲಾ ಕಾಮಗಾರಿಗಳು ಪ್ರಾರಂಭವಾಗಬೇಕು ಇದಕ್ಕೆ ಸಂಬಂಧಿಸಿದಂತೆ ಉಪವಿಭಾಗಾಧಿಕಾರಿಗಳು ಸಂಬಂಧಿಸಿದ ಶಾಸಕರನ್ನು ಭೇಟಿ ಮಾಡಿ ಯಾವುದಾದರೂ ಬದಲಾವಣೆ ಬೇಕಿದ್ದಲ್ಲಿ ಮಾಡಿಕೊಂಡು ಕೆಲಸ ಪ್ರಾರಂಭಕ್ಕೆ ಕ್ರಮವಹಿಸಬೇಕು ಎಂದರು.

ಜಿಲ್ಲಾಧಿಕಾರಿ ಡಾ. ಕುಮಾರ ಅವರು ಮಾತನಾಡಿ ಎಸ್.ಎಸ್ ಎಲ್ ಸಿ ಪರೀಕ್ಷೆಯನ್ನು ಉತ್ತಮಗೊಳಿಸುವ ನಿಟ್ಟಿನಲ್ಲಿ ಈ ಬಾರಿ 8 ರಿಂದ 10 ಶಾಲೆಗೆ ಒಬ್ಬರು ನೋಡಲ್ ಅಧಿಕಾರಿಗಳನ್ನು ನೇಮಕ ಮಾಡಿಕೊಳ್ಳಲಾಗಿದೆ. ಕಡಿಮೆ ಅಂಕ ಪಡೆಯುವ ಮಕ್ಕಳಿಗೆ ಹೆಚ್ಚಿನ ತರಬೇತಿ ನೀಡುವಂತೆ ನಿರ್ದೇಶನ ನೀಡಲಾಗಿದೆ ಎಂದರು.

ಠಾಣೆಯಲ್ಲಿ ಮಹಿಳಾ ಪೇದೆಗೆ ಸೀಮಂತ

ಪಾಂಡವಪುರ : ನಿತ್ಯ ಖಾಕಿ ವಸ್ತ್ರ ಧರಿಸಿ ಪೊಲೀಸ್ ಠಾಣೆಯಲ್ಲಿ ಕರ್ತವ್ಯ ನಿರ್ವಹಿಸುತ್ತಿದ್ದ ಮಹಿಳಾ ಪೇದೆ ಚಂದ್ರಿಕಾ ಅವರಿಗೆ ಠಾಣೆಯ ಪೊಲೀಸ್ ಇನ್ಸ್ ಪೆಕ್ಟರ್ ನೇತೃತ್ವದಲ್ಲಿ ಸಿಬ್ಬಂದಿ ವರ್ಗದಿಂದ ಸಂಪ್ರದಾಯದಂತೆ ಸೀಮಂತ ಶಾಸ್ತ್ರ ನೆರವೇರಿಸಿದರು. ಪಾಂಡವಪುರ ಟೌನ್ ಪೊಲೀಸ್ ಠಾಣೆಯಲ್ಲಿ ಕರ್ತವ್ಯ ನಿರ್ವಹಿಸಿದ್ದ ಪೊಲೀಸ್ ಪೇದೆ ತುಂಬು ಗರ್ಭಿಣಿಯಾಗಿದ್ದ ಚಂದ್ರಿಕಾ ಅವರಿಗೆ ಪೊಲೀಸ್ ಇನ್ಸ್ ಪೆಕ್ಟರ್ ವಿವೇಕಾನಂದ, ಸಬ್ ಇನ್ಸ್ ಪೆಕ್ಟರ್ ಆರ್.ಬಿ.ಉಮೇಶ್ ಸೇರಿದಂತೆ ಸಿಬ್ಬಂದಿ ವರ್ಗದವರು ಆತ್ಮೀಯತೆಯಿಂದ ಮಡಿಲಕ್ಕಿ ಹಾಕಿ, ಕೊಬ್ಬರಿ, ಬೆಲ್ಲ, ತೆಂಗಿನಕಾಯಿ ನೀಡಿ, ಅರಿಶಿನ, ಕುಂಕುಮ ಹಚ್ಚಿ, ಹಸಿರು ಬಳೆ ತೊಡಿಸಿ ಸೀಮಂತ ಮಾಡಿ ಆರ್ಶೀವದಿಸಲಾಯಿತು.

ಕಂದಕಕ್ಕೆ ಉರುಳಿ ಬಿದ್ದ ಲಾರಿ

ಚಾಮರಾಜನಗರ: ಕರ್ನಾಟಕ ತಮಿಳುನಾಡು ಗಡಿ ಚಾಮರಾಜನಗರ ಜಿಲ್ಲೆಗೆ ಹೊಂದಿಕೊಂಡಿರುವ ತಮಿಳುನಾಡಿನ ದಿಂಬಂನಲ್ಲಿ ಸರಕು ಸಾಗಾಣಿಕೆ ಮಾಡುತ್ತಿದ್ದ ಲಾರಿಯೊಂದು ಕಂದಕಕ್ಕೆ ಉರುಳಿ ಬಿದ್ದ ಘಟನೆ ನಡೆದಿದ್ದು, ಲಾರಿ ಚಾಲಕ ತೀವ್ರತರವಾದ ಪೆಟ್ಟಾಗಿ ಆಸ್ಪತ್ರೆಗೆ ದಾಖಲಾಗಿರುವ ಘಟನೆ ನಡೆದಿದೆ. ಚಾಮರಾಜನಗರ ಜಿಲ್ಲೆಗೆ ಹೊಂದಿಕೊಂಡಿರುವ ತಮಿಳುನಾಡಿನ ದಿಂಬಂ ನ 17 ನೇ ತಿರುವಿನ 30 ಅಡಿ ಕಂದಕಕ್ಕೆ ಮೈಸೂರಿನಿಂದ ಸತ್ಯಮಂಗಲಂ ಕಡೆಗೆ ಸರಕು ಸಾಗಾಣಿಕೆ ಮಾಡುತ್ತಿದ್ದ ಲಾರಿಯು ಚಾಲಕನ ನಿಯಂತ್ರಣ ತಪ್ಪಿದ ಪರಿಣಾಮ ಉರುಳಿದೆ ಎನ್ನಲಾಗಿದೆ. ಲಾರಿಯು ಉರುಳಿದ ಪರಿಣಾಮ ಚಾಲಕ ಸಿಕ್ಕಿಕೊಂಡಿದ್ದು, ಕೂಡಲೇ ನೆರೆಹೊರೆಯ ವಾಹನ ಚಾಲಕರು ಮತ್ತು ಸಾರ್ವಜನಿಕರು ಚಾಲಕನನ್ನು ರಕ್ಷಿಸಿ ಸತ್ಯಮಂಗಲಂ ಆಸ್ಪತ್ರೆಗೆ ಚಿಕಿತ್ಸೆಗೆಂದು ಕಳುಹಿಸಿದ್ದಾರೆ. ಲಾರಿಯು ಕಂದಕಕ್ಕೆ ಉರುಳಿದ್ದರಿಂದ ಕೆಲವು ಗಂಟೆಗಳ ಕಾಲ ಕರ್ನಾಟಕ ತಮಿಳುನಾಡು ನಡುವೆ ಸಂಪರ್ಕ ಕಡಿತಗೊಂಡಿತ್ತು. ಬಳಿಕ ತಮಿಳುನಾಡು ಪೊಲೀಸರು ಕ್ರೈನ್ ಮೂಲಕ ಕಂದಕಕ್ಕೆ ಉರುಳಿದ್ದ ಲಾರಿಯನ್ನು ಮೇಲಕ್ಕೆತ್ತಿದರು. ಬಳಿಕ ಕರ್ನಾಟಕ ತಮಿಳುನಾಡು ಕರ್ನಾಟಕ ನಡುವೆ ವಾಹನ ಸಂಚಾರ ಎಂದಿನಂತೆ ಸಾಗಿತ್ತು.

ವಿವಿಧ ಮಹನೀಯರ ಜಯಂತಿ

ಮಡಿಕೇರಿ: ಆ.19ರಂದು ನುಲಿಯ ಚಂದಯ್ಯ, ಆ.20ರಂದು ಕರ್ನಾಟಕ ರಾಜ್ಯದ ಮಾಜಿ ಮುಖ್ಯಮಂತ್ರಿ ಡಿ.ದೇವರಾಜ ಅರಸು ಅವರ ಜನ್ಮ ದಿನಾಚರಣೆ ಮತ್ತು ಶ್ರೀ ನಾರಾಯಣ ಗುರು ಜಯಂತಿ ಹಾಗೂ ಆ.26ರಂದು ಶ್ರೀಕೃಷ್ಣ ಜನ್ಮಾಷ್ಟಮಿ ಜಯಂತಿಯನ್ನು ಅರ್ಥಪೂರ್ಣವಾಗಿ ಆಯೋಜಿಸಲು ಜಿಲ್ಲಾಧಿಕಾರಿ ವೆಂಕಟ್ ರಾಜಾ ಅಧ್ಯಕ್ಷತೆಯಲ್ಲಿ ಮಂಗಳವಾರ ನಡೆದ ಪೂರ್ವಭಾವಿ ಸಭೆಯಲ್ಲಿ ನಿರ್ಧರಿಸಲಾಯಿತು. ನಗರದ ಜಿಲ್ಲಾಧಿಕಾರಿ ಕಚೇರಿ ಸಭಾಂಗಣದಲ್ಲಿ ನಡೆದ ಸಭೆಯಲ್ಲಿ ಆ.20ರಂದು ಮಾಜಿ ಮುಖ್ಯಮಂತ್ರಿ ಡಿ.ದೇವರಾಜ ಅರಸು ಜನ್ಮ ದಿನಾಚರಣೆಯನ್ನು ನಗರದ ಗಾಂಧಿಭವನದಲ್ಲಿ ಆಚರಿಸಲು ತೀರ್ಮಾನಿಸಲಾಯಿತು. ಸಭೆಯ ಆರಂಭದಲ್ಲಿ ಮಾತನಾಡಿದ ಹಿಂದುಳಿದ ವರ್ಗಗಳ ಕಲ್ಯಾಣಾಧಿಕಾರಿ ಎಸ್. ಹೊನ್ನೇಗೌಡ, ಡಿ.ದೇವರಾಜ ಅರಸು ಅವರ ಜಯಂತಿ ಕಳೆದ ಬಾರಿಯಂತೆ ಅರ್ಥಪೂರ್ಣವಾಗಿ ಆಯೋಜಿಸಲಾಗುವುದು. ಎಸ್‌ಎಸ್‌ಎಲ್‌ಸಿ ಮತ್ತು ಪಿಯುಸಿಯಲ್ಲಿ ಅತೀ ಹೆಚ್ಚು ಅಂಕ ಪಡೆದ ವಿದ್ಯಾರ್ಥಿಗಳನ್ನು ಗೌರವಿಸಲಾಗುವುದು. ಅರಸು ಅವರ ವಿಚಾರಧಾರೆಗಳ ಕುರಿತು ಉಪನ್ಯಾಸ ಕಾರ್ಯಕ್ರಮ ನಡೆಯಲಿದ್ದು, ಎಲ್ಲರೂ ಸಹಕರಿಸುವಂತೆ ಕೋರಿದರು. ಪ್ರಮುಖರಾದ ಮನು ಮೇದಪ್ಪ ಅವರು ಮಾತನಾಡಿ ಕೊಡಗು ಜಿಲ್ಲೆಯ ಎಲ್ಲಾ ಸಮಾಜದವರನ್ನು ಕಾರ್ಯಕ್ರಮಕ್ಕೆ ಆಹ್ವಾನಿಸಿ ಯಶಸ್ಸುಗೊಳಿಸುವಂತೆ ಸಲಹೆ ಮಾಡಿದರು.

ಡಿ.ದೇವರಾಜ ಅರಸು ಅವರು ಮುಖ್ಯಮಂತ್ರಿ ಆಗಿದ್ದ ಅವಧಿಯಲ್ಲಿನ ಕಾರ್ಯಕ್ರಮಗಳ ಬಗ್ಗೆ ಬೆಳಕು ಚೆಲ್ಲುವಂತಾಗಬೇಕು ಎಂದು ಮನವಿ ಮಾಡಿದರು. ಅಹಿಂದ ಒಕ್ಕೂಟದ ಜಿಲ್ಲಾ ಅಧ್ಯಕ್ಷ ಟಿ.ಎಂ.ಮುದ್ದಯ್ಯ ಮಾತನಾಡಿ, ಡಿ.ದೇವರಾಜ ಅರಸು ಅವರು ಮುಖ್ಯಮಂತ್ರಿಯಾಗಿದ್ದ ಅವಧಿಯಲ್ಲಿ ಸಣ್ಣ ಮತ್ತು ಅತೀ ಸಣ್ಣ ಸಮಾಜಗಳನ್ನು ಗುರುತಿಸಿ ಮುಖ್ಯವಾಹಿನಿಗೆ ತರಲು ಪ್ರಯತ್ನಿಸಿದ್ದು, ಅವರನ್ನು ಸದಾ ಸ್ಮರಿಸುವಂತಾಗಬೇಕು. ಆ ನಿಟ್ಟಿನಲ್ಲಿ ಅರಸು ಜಯಂತಿಯನ್ನು ವಿಜೃಂಭಣೆಯಿಂದ ಆಚರಿಸುವಂತಾಗಬೇಕು ಎಂದು ಸಲಹೆ ಮಾಡಿದರು. ಈ ಸಂದರ್ಭದಲ್ಲಿ ಮಾತನಾಡಿದ ಜಿಲ್ಲಾಧಿಕಾರಿ ವೆಂಕಟ್ ರಾಜಾ ಅವರು ಡಿ.ದೇವರಾಜು ಅರಸು ಅವರ ಜನ್ಮ ದಿನಾಚರಣೆಗೆ ವಿವಿಧ ಸಂಘ ಸಂಸ್ಥೆಗಳು ಕೈಜೋಡಿಸಿ ಕಾರ್ಯಕ್ರಮ ಯಶಸ್ಸಿಗೆ ಸಹಕರಿಸುವಂತೆ ಮನವಿ ಮಾಡಿದರು. ಈ ಬಗ್ಗೆ ಪ್ರತಿಕ್ರಿಯಿಸಿದ ಜಿಲ್ಲಾಧಿಕಾರಿ ವೆಂಕಟ್ ರಾಜಾ ಅವರು ಜಿಲ್ಲಾಡಳಿತ ವತಿಯಿಂದ ಎಲ್ಲಾ ರೀತಿಯ ಸಹಕಾರ ನೀಡಲಾಗುವುದು. ಕಾರ್ಯಕ್ರಮವನ್ನು ಶಿಷ್ಟಾಚಾರದಂತೆ ನಡೆಸುವಂತೆ ಸಲಹೆ ಮಾಡಿದರು.

ಶ್ರೀ ಸಪ್ಪೆ ಮಲ್ಲೇಶ್ವರ ಸ್ವಾಮಿ ಸಂಪ್ರೋಕ್ಷಣೆ

ಹನೂರು: ವಿಧಾನಸಭಾ ಕ್ಷೇತ್ರದ ದೇವಸ್ಥಾನ, ಮಠಗಳು ಸಮುದಾಯ ಭವನಗಳ ನಿರ್ಮಾಣಕ್ಕೆ ನನ್ನ ಕೈಲಾದ ಮಟ್ಟಿಗೆ ಸಹಾಯ ಮಾಡಿದ್ದೇನೆ, ಮುಂದೆಯೂ ಎಲ್ಲಾ ಸಮಾಜದವರಿಗೂ ಸಹಕಾರ ನೀಡುತ್ತೇನೆ ಎಂದು ಸಮಾಜ ಸೇವಕ ಹಾಗೂ ಬಿಜೆಪಿ ಮುಖಂಡ ನಿಶಾಂತ್ ತಿಳಿಸಿದರು.

ತಾಲೂಕಿನ ಅಲಗುಮೂಲೆ ಗ್ರಾಮದಲ್ಲಿ ಹಮ್ಮಿಕೊಳ್ಳಲಾಗಿದ್ದ ಶ್ರೀ ಸಪ್ಪೆ ಮಲ್ಲೇಶ್ವರ ಸ್ವಾಮಿ ದೇವಾಲಯದ ಸಂಪ್ರೋಕ್ಷಣೆ ಕಾರ್ಯಕ್ರಮದಲ್ಲಿ ಭಾಗಿಯಾಗಿ ಅವರು ಮಾತನಾಡಿ, ತಾಲೂಕಿನ ಪ್ರಸಿದ್ಧ ಧಾರ್ಮಿಕ ಯಾತ್ರಾಸ್ಥಳ ಪುರಾತನವಾದ ಸಪ್ಪೆ ಮಲ್ಲೇಶ್ವರ ಸ್ವಾಮಿ ದೇವಸ್ಥಾನವನ್ನು ಸಂಪ್ರೋಕ್ಷಣೆ ಮಾಡಲು ಗ್ರಾಮಸ್ಥರೆಲ್ಲರೂ ತೀರ್ಮಾನ ಮಾಡಿ ಹಲವು ದಾನಿಗಳ ಸಹಾಯದಿಂದ ಅಭಿವೃದ್ಧಿ ಪಡಿಸಿದ್ದಾರೆ. ಈ ದೇವಾಲಯಕ್ಕೂ 12 ಲಕ್ಷ ನೀಡಿ ದೇವಾಲಯದ ಅಭಿವೃದ್ಧಿಗೆ ಶ್ರಮಿಸಿದ್ದೇನೆ. ಇದೇ ನಿಟ್ಟಿನಲ್ಲಿ ತಾಲೂಕಿನ ವಿವಿಧ ಗ್ರಾಮಗಳ ಮಠಗಳಿಗೆ ಅನುದಾನ ನೀಡಿದ್ದೇನೆ. ಕುಡಿಯುವ ನೀರಿನ ಸಮಸ್ಯೆ ಇರುವ ಕಡೆ 20ಕ್ಕೂ ಹೆಚ್ಚು ಗ್ರಾಮಗಳಲ್ಲಿ ಶುದ್ಧ ಕುಡಿಯುವ ನೀರಿನ ಘಟಕ ನಿರ್ಮಾಣ ಮಾಡಲಾಗಿದೆ.

ಅಂಗವಿಕಲ ವಿದ್ಯಾರ್ಥಿಗಳಿಗೆ ಸಲಕರಣೆಗಳು ಹೈನುಗಾರಿಕೆ ಮಾಡುವವರಿಗೆ ಹಸುಗಳನ್ನು ನೀಡಿ ಹೈನುಗಾರಿಕೆಗೆ ಪ್ರೋತ್ಸಾಹ ನೀಡುತ್ತಿದ್ದೇನೆ. ಹನೂರು ಕ್ಷೇತ್ರವನ್ನು ಅಭಿವೃದ್ಧಿ ಮಾಡುವ ನಿಟ್ಟಿನಲ್ಲಿ ನನ್ನದೇ ಆದ ಕನಸು ಇಟ್ಟುಕೊಂಡಿದ್ದೇನೆ ಮುಂದಿನ ದಿನಗಳಲ್ಲಿ ಕ್ಷೇತ್ರದ ಮತದಾರರು ಅವಕಾಶ ಮಾಡಿಕೊಟ್ಟರೆ ಖಂಡಿತವಾಗಿಯೂ ಅಭಿವೃದ್ಧಿ ಮಾಡುತ್ತೇನೆ ಎಂದರು.

ಅಲಗುಮೂಲೆ ಗ್ರಾಮಸ್ಥರು ಮಾತನಾಡಿ ಯುವ ಮುಖಂಡ ನಿಶಾಂತ್ ರವರು ಸಪ್ಪೆ ಮಲ್ಲೇಶ್ವರ ಸ್ವಾಮಿ ದೇವಾಲಯಕ್ಕೆ ಸಂಪ್ರೋಕ್ಷಣೆ ಮಾಡಲು ಹೆಚ್ಚಿನ ಸಹಕಾರ ನೀಡಿದ್ದಾರೆ. ಮುಂದಿನ ದಿನಗಳಲ್ಲಿ ಅವರ ಪರವಾಗಿದ್ದು ಯುವ ನಾಯಕರಾಗಿ ಬೆಳೆಯುತ್ತಿರುವ ನಿಶಾಂತ್ ರವರಿಗೆ ಎಲ್ಲಾ ರೀತಿಯ ಸಹಕಾರ ನೀಡಲಾಗುವುದು ಎಂದು ಭರವಸೆ ನೀಡಿದರು.

ದೇವಾಲಯಕ್ಕೆ ಭೇಟಿ ನೀಡಿದ ಯುವ ಮುಖಂಡ ನಿಶಾಂತ್ ರವರನ್ನು ಅಲಗುಮೂಲೆ ಗ್ರಾಮಸ್ಥರು ಆತ್ಮೀಯವಾಗಿ ಶಾಲು, ಹಾರ ಫಲ ಪುಷ್ಪ ನೀಡಿ ಸನ್ಮಾನಿಸಿದರು. ಈ ವೇಳೆ ಅಲಗುಮೂಲೆ ಗ್ರಾಮದ ಮುಖಂಡರುಗಳು, ನಿಶಾಂತ್ ಬೆಂಬಲಿಗರು ಹಾಜರಿದ್ದರು.

ಬಿಜೆಪಿ, ಜೆಡಿಎಸ್ ಪಕ್ಷಗಳ ವಿರುದ್ಧ ಪ್ರತಿಭಟನೆ

ಚಾಮರಾಜನಗರ: ಮುಖ್ಯಮಂತ್ರಿ ಸಿದ್ದರಾಮಯ್ಯ ವಿರುದ್ಧ ಷಡ್ಯಂತ್ರ ರೂಪಿಸುತ್ತಿರುವ ಬಿಜೆಪಿ, ಜೆಡಿಎಸ್ ಪಕ್ಷಗಳ ವಿರುದ್ಧ ಶ್ರಮಿಕ ವರ್ಗಗಳ ಒಕ್ಕೂಟದವತಿಯಿಂದ ಚಾಮರಾಜನಗರದಲ್ಲಿ ಪ್ರತಿಭಟನೆ ನಡೆಯಿತು.

ಚಾಮರಾಜನಗರದ ಶ್ರೀಚಾಮರಾಜೇಶ್ವರ ದೇವಸ್ಥಾನದ ಮುಂಭಾಗ ಜಮಾಯಿಸಿದ ಪ್ರತಿಭಟನಾಕಾರರು ಅಲ್ಲಿಂದ ಮೆರವಣಿಗೆಯಲ್ಲಿ ಪಚ್ಚಪ್ಪ ವೃತ್ತ, ಬಿ.ರಾಚಯ್ಯ ಜೋಡಿರಸ್ತೆ ಮೂಲಕ ಜಿಲ್ಲಾಡಳಿತ ಭವನಕ್ಕೆ ತೆರಳಿ ಪ್ರತಿಭಟನೆ ನಡೆಸಿದರು. ಬಿಜೆಪಿ, ಜೆಡಿಎಸ್ ಪಕ್ಷಗಳ ನಾಯಕರ ವಿರುದ್ಧ ಘೋಷಣೆ ಕೂಗಿ ಆಕ್ರೋಶ ವ್ಯಕ್ತಪಡಿಸಿದರು.

ಈ ಹಿಂದೆ ರಾಜ್ಯದಲ್ಲಿ ಬಿಜೆಪಿ ಸರ್ಕಾರ ಇದ್ದಾಗ ಕೋಮುಗಲಭೆ, ಜಾತಿಗಲಭೆ ಹಾಗೂ ಮತೀತವಾದದಂತ ಸೂಕ್ಷ್ಮ ವಿಚಾರಗಳನ್ನು ಮುನ್ನಲೆಗೆ ತಂದು ರಾಜ್ಯದಲ್ಲಿ ಭಯದ ವಾತಾವರಣ ಸೃಷ್ಟಿ ಮಾಡಲಾಗಿತ್ತು. ಅಲ್ಲದೇ ಬಿಜೆಪಿ ಸರ್ಕಾರವಿದ್ದಾಗ ಕೋವಿಡ್ ಸಂದರ್ಭದಲ್ಲಿ ಬಾರಿ ಹಗರಣ ನಡೆಸಲಾಗಿತು. ನಂತರ ಬಸವರಾಜು ಬೊಮ್ಮಾಯಿ ಮುಖ್ಯಮಂತ್ರಿಯಾಗಿದ್ದ ಸಂದರ್ಭದಲ್ಲಿ ಪೊಲೀಸ್ ಇಲಾಖೆಯಲ್ಲಿ ಪಿ.ಎಸ್.ಐ. ಹಗರಣವು ಕೂಡ ರಾಷ್ಟ್ರಮಟ್ಟದಲ್ಲಿ ಚರ್ಚೆಯಾಗಿತ್ತು ಎಂದರು.

ಅಲ್ಲದೇ ಮಹಿಳಾ ಮತ್ತು ಮಕ್ಕಳ ಕಲ್ಯಾಣ ಇಲಾಖೆಯ ಸಚಿವೆಯಾಗಿದ್ದ ಶಶಿಕಲಾ ಜೊಲ್ಲೆ ಅವರು ಪೌಷ್ಟಿಕ ಆಹಾರ ಹಾಗೂ ಮೊಟ್ಟೆ ಸರಬರಾಜು ಮಾಡುವ ವಿಚಾರದಲ್ಲಿ ಭಾರಿ ಹಗರಣ ಮಾಡಿದ್ದರು. ಅಲ್ಲದೇ ಹೆಚ್.ಡಿ.ಕುಮಾರಸ್ವಾಮಿಯವರ ಡಿನೋಟೀಫಿಕೇಷನ್ ಹಗರಣ ಕೂಡ ಚರ್ಚೆಯಾಗಿತ್ತು. ಇತ್ತೀಚಿಗೆ ಗಣಿ ಹಂಚಿಕೆ ಹಗರಣವು ನಡೆದು ಲೋಕಾಯುಕ್ತ ಪೊಲೀಸರೇ ಎಚ್.ಡಿ.ಕುಮಾರಸ್ವಾಮಿ ಮೇಲೆ ಕೇಸು ದಾಖಲಿಸಲು ರಾಜ್ಯಪಾಲರಿಗೆ ದೂರು ಸಲ್ಲಿಸಿರುತ್ತಾರೆ. ಆದರೆ, ರಾಜ್ಯಪಾಲರು ಕೇಂದ್ರ ಸರ್ಕಾರದ ಕೈಗೊಂಬೆಯಂತೆ ವರ್ತಿಸುತ್ತಿದ್ದಾರೆ. ಈ ಅವಕಾಶವನ್ನು ಬಳಕೊಂಡು ಬಿಜೆಪಿ ಮತ್ತು ಜೆಡಿಸ್ ಪಕ್ಷಗಳು ಸರ್ಕಾರಕ್ಕೆ ಸಂಬಂಧಪಡದ ಮುಡಾ ಹಗರಣವನ್ನು ಎತ್ತಿಕೊಂಡು ರಾಜ್ಯ ಸರ್ಕಾರದ ವಿರುದ್ಧ ಅಪಪ್ರಚಾರ ಮಾಡಿ ಸರ್ಕಾರವನ್ನು ಅಸ್ಥಿರಗೊಳಿಸಲು ಬೆಂಗಳೂರಿನಿಂದ ಮೈಸೂರು ತನಕ ಪಾದಯಾತ್ರೆ ನಡೆಸಿ ರಾಜ್ಯದ ಜನತೆಯನ್ನು ದಿಕ್ಕುತಪ್ಪಿಸುವ ಕೆಲಸ ಮಾಡುತ್ತಿವೆ ಎಂದು ದೂರಿದರು.

ರಾಜ್ಯದಲ್ಲಿ ಕಾಂಗ್ರೆಸ್ ಪಕ್ಷ ಅಧಿಕಾರಕ್ಕೆ ಬಂದ ಮೇಲೆ ಅನೇಕ ಜನಪರ ಯೋಜನೆಗಳನ್ನು ಜಾರಿಗೆ ತರಲಾಗಿದೆ. ಇದರಿಂದ ರಾಜ್ಯದ ಜನತೆಗೆ ತುಂಬಾ ಅನುಕೂಲವಾಗಿದೆ. ಇದನ್ನು ಸಹಿಸದ ಬಿಜೆಪಿ ಹಾಗೂ ಜೆಡಿಎಸ್ ಪಕ್ಷಗಳು, ಕಾಂಗ್ರೆಸ್ ಜನಪರ ಯೋಜನೆಗಳು ಇದೇ ರೀತಿ ಮುಂದುವರಿದರೆ ನಾವು ಅಧಿಕಾರದಿಂದ ಶಾಶ್ವತವಾಗಿ ದೂರ ಉಳಿಯಬೇಕಾಗುತ್ತದೆ. ಎಂಬ ಭಯದಿಂದ ಕಾಂಗ್ರೆಸ್ ಸರ್ಕಾರವನ್ನು ಸಂಬಂಧಪಡದ ವಿಚಾರದಲ್ಲಿ ಸಿಲುಕಿಸಿ ಮುಡಾ ಹಗರಣದ ಮೂಲಕ ಹಿಂದುಳಿದ ಜಾತಿಗೆ ಸೇರಿದ ಮುಖ್ಯಮಂತ್ರಿ ಸಿದ್ದರಾಮಯ್ಯ ಅವರನ್ನು ಅಧಿಕಾರದಿಂದ ಕೆಳಗಿಳಿಸಲು ಯತ್ನಿಸುತ್ತಿರುವುದು ಖಂಡನೀಯ ಎಂದರು.

ರಾಜ್ಯ ಪ್ರಶಸ್ತಿ ನೀಡಲು ಅರ್ಜಿ

ಮಂಡ್ಯ: ವಿಶ್ವ ಹಿರಿಯ ದಿನಾಚರಣೆಯನ್ನು ಅಕ್ಟೋಬರ್ 1 ರಂದು ರಾಜ್ಯ ಮಟ್ಟದಲ್ಲಿ ಆಚರಿಸುವ ಸಂದರ್ಭದಲ್ಲಿ ಹಿರಿಯ ನಾಗರಿಕರ ಕ್ಷೇತ್ರದಲ್ಲಿ ಸೇವೆಸಲ್ಲಿಸಿರುವವರನ್ನು ಸನ್ಮಾನಿಸಲು ವಿವಿಧ ಕ್ಷೇತ್ರಗಳಾದ ಶಿಕ್ಷಣ, ಸಾಹಿತ್ಯ, ಕಲೆ, ಕಾನೂನು, ಪ್ರತಿಭೆ/ಕ್ರೀಡೆ ಹಾಗೂ ಹಿರಿಯ ನಾಗರಿಕರ ಕ್ಷೇತ್ರದಲ್ಲಿ ಗಣನೀಯ ಸೇವೆ ಸಲ್ಲಿಸಿರುವ 06 ಮಂದಿ ಹಿರಿಯ ನಾಗರಿಕರಿಗೆ ವೈಯುಕ್ತಿಕ ಪ್ರಶಸ್ತಿ ಹಾಗೂ ಹಿರಿಯ ನಾಗರಿಕರ ಕ್ಷೇತ್ರದಲ್ಲಿ ಉತ್ತಮವಾಗಿ ಕಾರ್ಯನಿರ್ವಹಿಸುತ್ತಿರುವ 01 ಸಂಸ್ಥೆ ಸೇರಿ ಒಟ್ಟು 07 ರಾಜ್ಯ ಪ್ರಶಸ್ತಿಗಾಗಿ ಅರ್ಜಿ ಆಹ್ವಾನಿಸಲಾಗಿದೆ. ಆಗಸ್ಟ್ 31 ರೊಳಗೆ ಅರ್ಜಿಯನ್ನು ಜಿಲ್ಲಾ ಅಂಗವಿಕಲರ ಹಾಗೂ ಹಿರಿಯ ನಾಗರಿಕರ ಕಲ್ಯಾಣಾಧಿಕಾರಿಗಳ ಕಛೇರಿಯಲ್ಲಿ ಪಡೆದು ಕನ್ನಡದಲ್ಲಿ ಭರ್ತಿ ಮಾಡಿ ದ್ವಿಪ್ರತಿಯಲ್ಲಿ ಸಲ್ಲಿಸತಕ್ಕದ್ದು. ಹೆಚ್ಚಿನ ಮಾಹಿತಿಗಾಗಿ ದೂ.ಸಂ: 08232-231090 ಹಾಗೂ www.dwdsc.karnataka.gov.in ವೆಬ್ ಸೈಟ್ ಅನ್ನು ಸಂಪರ್ಕಿಸಬಹುದು ಎಂದು ಮಂಡ್ಯ ಜಿಲ್ಲೆ ಜಿಲ್ಲಾ ಅಂಗವಿಕಲರ ಹಾಗೂ ಹಿರಿಯ ನಾಗರೀಕರ ಕಲ್ಯಾಣಾಧಿಕಾರಿ ತಿಳಿಸಿದ್ದಾರೆ

ಸೂಕ್ತ ಹೆಸರು ಆಹ್ವಾನ

ಮಂಡ್ಯ: ಮಂಡ್ಯ ವಿಶ್ವವಿದ್ಯಾಲಯವು ನೂತನವಾಗಿ ಪ್ರಾರಂಭವಾಗಿರುವ ವಿಶ್ವವಿದ್ಯಾಲಯವಾಗಿದ್ದು, ಸದರಿ ವಿಶ್ವವಿದ್ಯಾಲಯಕ್ಕೆ ವಿಶ್ವವಿದ್ಯಾಲಯ ಗೀತೆ ಮತ್ತು ವಿಶ್ವವಿದ್ಯಾಲಯದ ಆವರಣಕ್ಕೆ ಸೂಕ್ತ ಹೆಸರು ಅಗತ್ಯವಾಗಿದ್ದು ಆಸಕ್ತ ಹವ್ಯಾಸಿ ಸಾಹಿತಿಗಳು, ಬರಹಗಾರರು, ಹಾಡುಗಾರರಿಂದ ಮಂಡ್ಯ ಜಿಲ್ಲೆಯ ಸಮಗ್ರ ಇತಿಹಾಸ, ಸಾಹಿತ್ಯ ಜಾನಪದ, ವಿದ್ವಾಂಸರು, ಸ್ವಾತಂತ್ರ್ಯ, ಕೃಷಿ, ನೀರಾವರಿ ಹಾಗೂ ಸಾಮಾಜಿಕ ಆರ್ಥಿಕ ಐತಿಹ್ಯ ಒಳಗೊಂಡ ವಿಶ್ವವಿದ್ಯಾಲಯ ಗೀತೆ ಮತ್ತು ವಿಶ್ವವಿದ್ಯಾಲಯದ ಆವರಣಕ್ಕೆ ಸೂಕ್ತ ಹೆಸರನ್ನು ಆಹ್ವಾನಿಸಲಾಗಿದೆ. ಆಸಕ್ತರು ಆಗಸ್ಟ್ 23 ರೊಳಗೆ ಮಂಡ್ಯ ವಿಶ್ವವಿದ್ಯಾಲಯ ಕುಲಸಚಿವರು ಇವರಿಗೆ ಮುಚ್ಚಿದ ಲಕೋಟೆಯಲ್ಲಿ ಸಲ್ಲಿಸತಕ್ಕದ್ದು. ಆಯ್ಕೆಯಾದ ಗೀತೆ ರಚನಕಾರರಿಗೆ ಮತ್ತು ವಿಶ್ವವಿದ್ಯಾಲಯದ ಆವರಣಕ್ಕೆ ಹೆಸರು ಸೂಚಿಸಿದವರಿಗೆ ವಿಶ್ವವಿದ್ಯಾನಿಲಯದಿಂದ ಸೂಕ್ತ ಬಹುಮಾನ ನೀಡಲಾಗುವುದು. ಈ ನಿಟ್ಟಿನಲ್ಲಿ ರಚಿಸಿರುವ ವಿಶ್ವವಿದ್ಯಾಲಯದ ಸಮಿತಿಯ ತೀರ್ಪು ಅಂತಿಮವಾಗಿರುತ್ತದೆ ಎಂದು ಮಂಡ್ಯ ವಿಶ್ವವಿದ್ಯಾಲಯದ ಕುಲ ಸಚಿವರು ತಿಳಿಸಿದ್ದಾರೆ.

ಎದೆ ಹಾಲಿನಿಂದ ಮಕ್ಕಳಲ್ಲಿ ಉತ್ತಮ ಆರೋಗ್ಯ

ಕೊಳ್ಳೇಗಾಲ: ತಾಯಂದಿರು ಮಕ್ಕಳಿಗೆ ಎದೆಹಲನ್ನು ಪೂರ್ಣ ಪ್ರಮಾಣದಲ್ಲಿ ಮಾಡಿಸುವುದರಿಂದ ಮಕ್ಕಳು ಉತ್ತಮ ಆರೋಗ್ಯ ಹೊಂದಲು ಸಾಧ್ಯ ಎಂದು ಪ್ರಾಂಶುಪಾಲ ಹೆಚ್.ಶ್ರೀಧರ್ ತಿಳಿಸಿದರು. ಕೊಳ್ಳೇಗಾಲ ರೋಟರಿ ಸಂಸ್ಥೆ ಅಯೋಜಿಸಿದ್ದ ಸ್ತನ್ಯಪಾನ ಸಪ್ತಾಹ ಕಾರ್ಯಕ್ರಮದಲ್ಲಿ ಅವರು ಮಾತನಾಡಿದರು. ತಾಯಂದಿರು ಹಿಂದೆ ಮಕ್ಕಳಿಗೆ ನಾಲ್ಕು ಐದು ವರ್ಷ ತುಂಬುವವರೆಗೂ ಹಾಲು ಉಣಿಸುತ್ತಿದ್ದರು. ಆದರೆ ಇತ್ತೀಚೆಗೆ ಬಹುತೇಕ ತಾಯಂದಿರು ತಮ್ಮ ಸೌಂದರ್ಯ ಕಾಳಜಿಯಿಂದ ಮಕ್ಕಳಿಗೆ ಹೆಚ್ಚು ಕಾಲ ಹಾಲು ಉಣಿಸುತ್ತಿಲ್ಲ ಇದರಿಂದಾಗಿ ಮಕ್ಕಳು ಸದೃಢಕಾಯರಾಗಿ ಬೆಳೆಯಲು ಆಗುತ್ತಿಲ್ಲ.ತಾಯಿ ಹಾಲಲ್ಲಿ ಪೌಷ್ಟಿಕಾಂಶ ಹೆಚ್ಚು ಇದೆ. ಇದು ಬೆಳೆಯುವ ಮಕ್ಕಳಿಗೆ ಸಹಕಾರಿ. ಬಾಟೆಲ್‌ಗಳಲ್ಲಿ ಹಾಲು ಉಣಿಸುವ ಸಂಪ್ರದಾಯ ನಿಲ್ಲಿಸಿ. ತಾಯಂದಿರು ಮಕ್ಕಳಿಗೆ ಎದೆ ಹಾಲು ಉಣಿಸಬೇಕೆಂದರು. ಕಾರ್ಯಕ್ರಮದಲ್ಲಿ ರೋಟರಿ ಅಧ್ಯಕ್ಷೆ ಸರಸ್ವತಿ ಹೊನ್ನಪ್ಪ, ಕಾರ್ಯದರ್ಶಿ ಅಲೆಗ್ಸಾಂಡರ್, ಉಪನ್ಯಾಸಕರಾದ ದುಂಡಪ್ಪ, ಶಾಂತರಾಜು, ಪತ್ರಕರ್ತ ನಿಂಪು ರಾಜೇಶ್ ಉಪಸ್ಥಿತರಿದ್ದರು.

ಪ್ರವೇಶಾತಿಗೆ ಅರ್ಜಿ ಆಹ್ವಾನ

ಮಂಡ್ಯ: ಮಳವಳ್ಳಿ ಸರ್ಕಾರಿ ಕೈಗಾರಿಕಾ ತರಬೇತಿ ಸಂಸ್ಥೆ ಯಲ್ಲಿ 2024-25ನೇ ಶೈಕ್ಷಣಿಕ ಸಾಲಿಗೆ ಪ್ರವೇಶಾತಿ ಪಡೆಯಲು ಡಿ.ಎಂ.ಎಂ. ಚರಕೀಯ, ಎಂ.ಇ, ಐ.ಆರ್.ಡಿ.ಎಂ ವೃತ್ತಿಗಳಿಗೆ ಅರ್ಜಿ ಆಹ್ವಾನಿಸಲಾಗಿದೆ. ಆಗಸ್ಟ್ 31 ಅರ್ಜಿ ಸಲ್ಲಿಸಲು ಕೊನೆಯ ದಿನವಾಗಿದ್ದು, ಅರ್ಜಿ ಸಲ್ಲಿಸುವವರು 2024-25ನೇ ಸಾಲಿನಲ್ಲಿ ಎಸ್.ಎಸ್.ಎಲ್.ಸಿ ಯಲ್ಲಿ ಉತ್ತೀರ್ಣರಾಗಿರಬೇಕು. ಹೆಚ್ಚಿನ ಮಾಹಿತಿಗಾಗಿ ದೂ.ಸಂ: 9880175939 ಮತ್ತು 9731715151 ಅನ್ನು ಸಂಪರ್ಕಿಸಬಹುದು ಎಂದು ಮಳವಳ್ಳಿ ಸರ್ಕಾರಿ ಕೈಗಾರಿಕಾ ತರಬೇತಿ ಸಂಸ್ಥೆಯ ಪ್ರಾಚಾರ್ಯರು ದರ್ಜೆ-1 ರವರು ಪ್ರಕಟಣೆಯಲ್ಲಿ ತಿಳಿಸಿದ್ದಾರೆ.

ಮನೆಗೋಡೆ ಕುಸಿದು ವೃದ್ಧೆ ಸಾವು

ಹನೂರು: ಮಳೆಗೆ ಮನೆಯ ಗೋಡೆ ಕುಸಿದು ಪೌರಕಾರ್ಮಿಕ ಕುಟುಂಬದ ವೃದ್ಧೆ ಮೃತಪಟ್ಟಿರುವ ಘಟನೆ ವಿಧಾನಸಭಾ ಕ್ಷೇತ್ರ ವ್ಯಾಪ್ತಿಯ ಸಿಂಗಾನಲ್ಲೂರು ಗ್ರಾಮದಲ್ಲಿಸೋಮವಾರ ರಾತ್ರಿ ನಡೆದಿದೆ. ಸಿಂಗಾನಲ್ಲೂರು ಗ್ರಾಮದ ರಂಗಮ್ಮ ಮೃತಪಟ್ಟ ದುರ್ದೈವಿ. ಹನೂರು ವಿಧಾನಸಭಾ ಕ್ಷೇತ್ರ ವ್ಯಾಪ್ತಿಯ ಸಿಂಗಾನಲ್ಲೂರು ಗ್ರಾಮದ ಮೃತ ರಂಗಮ್ಮ ಹಾಗೂ ಪುತ್ರಿ ಲಕ್ಷ್ಮಮ್ಮ ಪುತ್ರ ರಂಗಯ್ಯ ಮೂರು ಜನರು ಮನೆಯಲ್ಲಿ ಮಲಗಿದ್ದರು. ಸೋಮವಾರ ತಡ ರಾತ್ರಿ, ಒಂದು ಗಂಟೆಯ ವೇಳೆ ಬಿದ್ದ ಮಳೆಗೆ ಏಕಾಏಕಿ ಗೋಡೆ ಕುಸಿದ ಪರಿಣಾಮ ರಂಗಮ್ಮ ಸ್ಥಳದಲ್ಲಿಯೇ ಮೃತಪಟ್ಟಿದ್ದಾರೆ. ಗೋಡೆ ಬೀಳುವ ಶಬ್ದಕ್ಕೆ ಎಚ್ಚರವಾದ ಪುತ್ರ, ಪುತ್ರಿ ತಪ್ಪಿಸಿಕೊಂಡು ಪ್ರಾಣ ಉಳಿಸಿಕೊಂಡಿದ್ದಾರೆ. ಮನೆಯ ಯಜಮಾನಿ ರಂಗಮ್ಮ ಮನೆಯ ಗೋಡೆ ಕುಸಿದು ಸ್ಥಳದಲ್ಲೇ ಮೃತಪಟ್ಟಿದ್ದರಿಂದ ಕುಟುಂಬಸ್ಥರ ಆಕ್ರಂದನ ನೆರೆದಿದ್ದವರ ಮನಕಲಕುವಂತಿತ್ತು.

ಮಾಜಿ ಶಾಸಕ ಆರ್ ನರೇಂದ್ರ ಭೇಟಿ: ಮಳೆಗೆ ಮನೆಯ ಗೋಡೆ ಕುಸಿದು ಪೌರ ಕಾರ್ಮಿಕ ಕುಟುಂಬದ ರಂಗಮ್ಮ ರವರ ಮೃತ ಪಟ್ಟಿರುವ ವಿಚಾರ ತಿಳಿಯುತ್ತಿದ್ದಂತೆ ಮಾಜಿ ಶಾಸಕ ನರೇಂದ್ರ, ಗ್ರಾಮಕ್ಕೆ ಭೇಟಿ ನೀಡಿ ಕುಟುಂಬಸ್ಥರಿಗೆ ಸಾಂತ್ವನ ತಿಳಿಸಿದ್ದಾರೆ. ದೂರವಾಣಿ ಮೂಲಕ ಜಿಲ್ಲಾಧಿಕಾರಿ ಶಿಲ್ಪನಾಗ್ ರವರ ಜೊತೆ ಮಾತನಾಡಿ ಮೃತಪಟ್ಟಿರುವ ರಂಗಮ್ಮ ರವರು ಪೌರಕಾರ್ಮಿಕರಾಗಿದ್ದು ಕಡು ಬಡವರಾಗಿದ್ದಾರೆ ಈ ನಿಟ್ಟಿನಲ್ಲಿ ಸರ್ಕಾರದಿಂದ ಸೂಕ್ತ ಪರಿಹಾರ ನೀಡಬೇಕು ಎಂದು ತಿಳಿಸಿದ್ದಾರೆ. ಜಿಲ್ಲಾಧಿಕಾರಿಗಳು ಸಹ ಪರಿಹಾರ ದೊರಕಿಸಿ ಕೊಡುವ ನಿಟ್ಟಿನಲ್ಲಿ ಕ್ರಮವಹಿಸುವುದಾಗಿ ತಿಳಿಸಿದ್ದಾರೆ.

ಸಂಜೆ ಟಿಪ್ಸ್

ITC ಸನ್ಫೀಸ್ಟ್ ಮಕ್ಕಳಿಗಾಗಿ ಪೌಷ್ಟಿಕಾಂಶದ 'ಸೂಪರ್ ಎಗ್ ಆಂಡ್ ಮಿಲ್ಕ್ ಬಿಸ್ಕತ್ ಬಿಡುಗಡೆ

ಗ್ರಾಹಕರಿಗೆ ಹೊಸ ಮತ್ತು ನವೀನ ಅನುಭವಗಳನ್ನು ತರಲು ಹೆಸರುವಾಸಿಯಾದ ITC ಸನ್ಫೀಸ್ಟ್, 'ಸೂಪರ್ ಎಗ್ ಆಂಡ್ ಮಿಲ್ಕ್ ಬಿಸ್ಕಟ್ಟನ್ನು ಬಿಡುಗಡೆ ಮಾಡಿದೆ. ಹಾಲು ಮತ್ತು ಮೊಟ್ಟೆಗಳನ್ನು ಮಕ್ಕಳಿಗೆ ಹೆಚ್ಚು ಇಷ್ಟವಾಗುವಂತೆ ಮಾಡುವ ಸಲುವಾಗಿ ಮಕ್ಕಳಿಗೆ ವಿನೋದಮಯವಾಗಿ ಆಕರ್ಷಿಸಲು ಈ ಉಪಕ್ರಮವನ್ನು ತರಲಾಗಿದೆ. ವಿವಿಧ ಕ್ಷೇತ್ರಗಳ ಗಣ್ಯ ವ್ಯಕ್ತಿಗಳನ್ನು ಒಳಗೊಂಡ ದೊಡ್ಡ ಪ್ಯಾನೆಲ್ ಚರ್ಚೆಯನ್ನು ನಡೆಸಲಾಯಿತು. ಶ್ರೀ ಮದನ್ ಮೋಹನ್ ಮೈತಿ, ಅಧ್ಯಕ್ಷರು, ನ್ಯಾಷನಲ್ ಎಗ್ ಕೋರ್ಡಿನೇಷನ್ ಕಮಿಟಿ (ಎನ್‌ಇಸಿಸಿ) ಪಶ್ಚಿಮ ಬಂಗಾಳ, ಡಾ. ದುಲಾಲ್ ಚಂದ್ರ ಸೇನ್, ಐಡಿಎ ಪೂರ್ವ ವಲಯದ ಉಪಾಧ್ಯಕ್ಷ ಡಾ. ಅನನ್ಯ ಭೌಮಿಕ್, ಕ್ಲಿನಿಕಲ್ ನ್ಯೂಟ್ರಿಷನಿಸ್ಟ್ ಮತ್ತು ಲೈಫ್ ಸ್ಟೈಲ್ ಕನ್ಸಲ್ಟೆಂಟ್, ಸೆಲೆಬ್ರಿಟಿ ಮಾಮ್ ಕೊನೆನಿಕಾ ಬ್ಯಾನರ್ಜಿ, ಅರ್ಚನಾ ಸಿನ್ಹಾ, ಪೋಷಣೆ ಶಾಲೆಗಳ ಸಹ-ಸಂಸ್ಥಾಪಕಿ ಮತ್ತು ಅಇಔ. ಮಗುವಿನ ಬೆಳವಣಿಗೆಯಲ್ಲಿ ಮೊಟ್ಟೆ ಮತ್ತು ಹಾಲು ಎರಡೂ ಅತ್ಯಂತ ನಿರ್ಣಾಯಕ ಎಂದು ಸಮಿತಿಯು ಪುನರುಚ್ಚರಿಸಿತು, ಏಕೆಂದರೆ ಅವು ವಿಟಮಿನ್ ಎ, ಡಿ, ಇ, ಕಬ್ಬಿಣದಂತಹ ಅನೇಕ ಇತರ ಪೋಷಕಾಂಶಗಳೊಂದಿಗೆ ಪ್ರೋಟೀನ್ನ ಮೂಲವಾಗಿದೆ. ಸಮಿತಿಯು ಹಾಲನ್ನು ತಯಾರಿಸುವ ನವೀನ ವಿಧಾನಗಳನ್ನು ಅನ್ವೇಷಿಸುವ ಜೊತೆಗೆ ಮೊಟ್ಟೆಯ ಸೇವನೆಯು ಮಕ್ಕಳಿಗೆ ಹೆಚ್ಚು ಉತ್ತೇಜನಕಾರಿಯಾಗಿದೆ ಎಂಬುದನ್ನು ತಿಳಿಸಿತು ಮೊಟ್ಟೆ ಮತ್ತು ಹಾಲಿನ ಬಿಸ್ಕತ್ತುಗಳ ಉದ್ಯಮದ ಅಂತರವನ್ನು ಅರ್ಥಮಾಡಿಕೊಳ್ಳುವ ಮೂಲಕ, ITC ಸನ್ಫೀಸ್ಟ್ ಇಂದು ತನ್ನ ಇತ್ತೀಚಿನ ಉತ್ಪನ್ನದ ಆವಿಷ್ಕಾರವಾದ ಸನ್ಫೀಸ್ಟ್ ಸೂಪರ್ ಎಗ್ ಮತ್ತು ಮಿಲ್ಕ್ ಬಿಸ್ಕಟ್ 'ಪ್ರೋಟೀನ್ನನ್ನು ಒಳಗೊಂಡಿದೆ. ಸೂಪರ್ ಕ್ರಂಚ್ನೊಂದಿಗೆ ರುಚಿಕರವಾದ ಕರಗುವ ಅನುಭವದೊಂದಿಗೆ ಮಕ್ಕಳಿಗೆ ಪೌಷ್ಟಿಕಾಂಶವನ್ನು ಪಡೆಯುವುದನ್ನು ಖಚಿತಪಡಿಸಿಕೊಳ್ಳಲು ITC ಯ ಉತ್ಪನ್ನ ಅಭಿವೃದ್ಧಿ ತಂಡವು ಬಿಸ್ಕತ್ತನ್ನು ನಾಜೂಕತೆಯಿಂದ ರಚಿಸಿದೆ. ಸೂಪರ್ ಕಾಂಬೊ, ಸೂಪರ್ ಟೇಸ್ಟಿ ಎಂಬ ಅಡಿಬರಹವು ತನ್ನ ಗ್ರಾಹಕರಿಗೆ 'ನಿಮಗೆ ಒಳ್ಳೆಯದು' ಎಂಬುದರ ಮೂಲಕ ಉತ್ಪನ್ನಗಳನ್ನು ತಲುಪಿಸುವ ಬ್ರ್ಯಾಂಡ್ನ ಬದ್ಧತೆಯನ್ನು ಪ್ರತಿಬಿಂಬಿಸುತ್ತದೆ.

ಹಾಲು ಹೋಳಿಗೆ

ಪಾಕ ಶಾಲೆ

ಮಾಡುವ ವಿಧಾನ

ಮೊದಲಿಗೆ ಒಂದು ಕಪ್ ಗೋದಿ ಹಿಟ್ಟು, ಒಂದು ಕಪ್ ಮೈದಾ , ಒಂದು ಕಪ್ ಚಿರೋಟಿ ರವೆ , ಎರಡು ಚಮಚ ಎಣ್ಣೆ ಹಾಗೂ ರುಚಿಗೆ ತಕ್ಕಷ್ಟು ಉಪ್ಪು ಹಾಗೂ ನೀರು ಸೇರಿಸಿ ಗಟ್ಟಿಯಾಗಿ ಕಲೆಸಿಟ್ಟು ಅರ್ಧ ಗಂಟೆ ನೆನೆಯಲು ಬಿಡಬೇಕು. ಆ ನಂತರದಲ್ಲಿ ಬೆಲ್ಲ , ಕಾಯಿತುರಿ, ಹುರಿದ ಗಸಗಸೆ, ಹುರಿಗಡಲೆ ಹಾಗೂ ಏಲಕ್ಕಿ ಪುಡಿಯನ್ನು ಸೇರಿಸಿ ಸಣ್ಣಗೆ ರುಬ್ಬಿಟ್ಟುಕೊಳ್ಳಿ. ಒಂದು ಪಾತ್ರೆಗೆ ನೀರು ಹಾಕಿ ರುಬ್ಬಿಟ್ಟ ಈ ಮಿಶ್ರಣವನ್ನು ಸೇರಿಸಿ ಪಾಯಸದ ಹದ ಬರುವಂತೆ ಕುದಿಸಿಕೊಳ್ಳಿ. ಒಣದ್ರಾಕ್ಷಿ ಮತ್ತು ಗೋಡಂಬಿಯನ್ನು ತುಪ್ಪದಲ್ಲಿ ಹುರಿದಿಟ್ಟುಕೊಳ್ಳಿ. ಕಲೆಸಿಟ್ಟುಕೊಂಡ ಹಿಟ್ಟನ್ನು ಪೂರಿಯಂತೆ ಲಟ್ಟಿಸಿಕೊಂಡು ಎಣ್ಣೆಯಲ್ಲಿ ಗರಿ ಗರಿಯಾಗಿ ಕರಿದು ಕುದಿಸಿಟ್ಟುಕೊಂಡ ಮಿಶ್ರಣಕ್ಕೆ ಹಾಕಿ ತಕ್ಷಣ ತೆಗೆಯಿರಿ. ಅದರ ಮೇಲೆ ಹುರಿದಿಟ್ಟ ಗೋಡಂಬಿ ಹಾಗೂ ಒಣದ್ರಾಕ್ಷಿ ಯನ್ನು ಹಾಕಿದರೆ ಹಾಲು ಹೋಳಿಗೆ ಸವಿಯಲು ಸಿದ್ಧ.

ಬೇಕಿರುವ ಸಾಮಗ್ರಿ

ಒಂದು ಕಪ್ ಗೋಧಿ ಹಿಟ್ಟು, ಒಂದು ಕಪ್ ಮೈದಾ, ಒಂದು ಕಪ್ ಚಿರೋಟಿ ರವೆ, ರುಚಿಗೆ ತಕ್ಕಷ್ಟು ಉಪ್ಪು, ಎರಡು ಚಮಚ ಎಣ್ಣೆ, ಬೆಲ್ಲ ಒಂದು ಕಪ್, ಒಂದು ಕಪ್ ಕಾಯಿತುರಿ, ಒಂದು ಚಮಚ ಹುರಿದ ಗಸಗಸೆ, ಒಂದು ಚಮಚ ಹುರಿಗಡಲೆ, ಏಲಕ್ಕಿ ಪುಡಿ, ಒಣದ್ರಾಕ್ಷಿ ಮತ್ತು ಗೋಡಂಬಿ

ಸಕತ್ ಹಾಟ್‌ಗೆ ಪೋಸ್ ಕೊಟ್ಟ ಸೌತ್ ಬ್ಯೂಟಿ ಅನುಪಮಾ ಪರಮೇಶ್ವರನ್

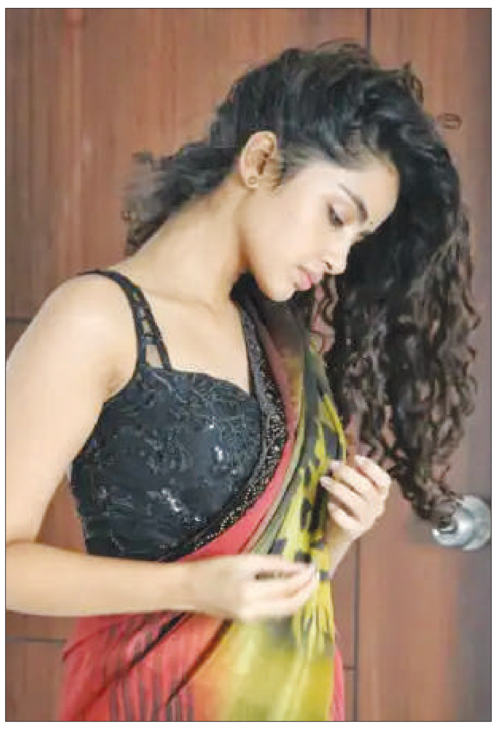

ಟಾಲಿವುಡ್‌ನಲ್ಲಿ ಟಿಲ್ಲು ಚಿತ್ರದ ಸೀಕ್ವೆಲ್ ಮೂಲಕ ಹುಡುಗರಿಗೆ ಮತ್ತೊಂದು ಮುಖವನ್ನು ತೋರಿಸಿದ ಸೌತ್ ಬ್ಯೂಟಿ ಅನುಪಮಾ ಪರಮೇಶ್ವರನ್ ಇತ್ತೀಚೆಗೆ ಸಾಮಾಜಿಕ ಜಾಲತಾಣಗಳಲ್ಲಿ ಸದ್ದು ಮಾಡುತ್ತಿದ್ದಾರೆ.

ಬ್ಲ್ಯಾಕ್ ಕಲರ್ ಬ್ಲೌಸ್ನಲ್ಲಿ ಬ್ಯಾಕ್ ಬ್ಯೂಟಿ ತೋರಿಸಿ ಪಡ್ಡೆ ಹೈಕಳ ಮನಸಿನಲ್ಲಿ ಕಚಗುಳಿ ಇಡುತ್ತಿದ್ದಾರೆ ಈ ಸುಂದರಿ. ಅವರ ಲೇಟೆಸ್ಟ್ ಸೀರೆ ಫೋಟೋಗಳಂತೂ ಸಿಕ್ಕಾಪಟ್ಟೆ ವೈರಲ್ ಆಗಿದ್ದು ಫೋಟೋ ನೋಡಿದ ನೆಟ್ಟಿಗರು ಫಿದಾ ಆಗಿ ಬಿಟ್ಟಿದ್ದಾರೆ.

ನಟಿ ಆಕರ್ಷಕವಾದಂತ ಡೀಪ್ ನೆಕ್ ಬ್ಲ್ಯಾಕ್ ಬ್ಯಾಕ್ ಬ್ಲೌಸ್ ಧರಿಸಿಕೊಂಡು ಬಣ್ಣದ ಸೀರೆ ಉಟ್ಟಿದ್ದಾರೆ. ನಿರಾಭರಣ ಸುಂದರಿಯಾಗಿ ಮಿಂಚಿದ ಅನುಪಮಾ ಒಂದು ಸಣ್ಣ ಸ್ಟಡ್ ಮಾತ್ರ ಧರಿಸಿದ್ದರು. ಅಷ್ಟೇ ಅಲ್ಲದೆ ಪುಟ್ಟ ಬಿಂದಿಯನ್ನು ಹಣೆಗಿಟ್ಟಿದ್ದರು. ಸಿಂಪಲ್ ನ್ಯಾಚುರಲ್ ನ್ಯೂಡ್ ಮೇಕಪ್ ಅವರ ಸೌಂದರ್ಯವನ್ನು ಮತ್ತಷ್ಟು ಸರಳವಾಗಿ ಸುಂದರವಾಗಿ ಕಾಣುವಂತೆ ಮಾಡಿದೆ.

ಸದಾ ಹಾಟ್ ಫೋಟೋಗಳನ್ನು ಶೇರ್ ಮಾಡುವ ಈ ಮುದ್ದಾದ ಹುಡುಗಿ ಈ ಬಾರಿ ಸ್ಲೀವ್ ಲೆಸ್ ಕಪ್ಪು ಬ್ಲೌಸ್ ಧರಿಸಿ ಸೀರೆಯುಟ್ಟು ಸಂಚಲನ ಮೂಡಿಸಿದ್ದಾರೆ. ಈ ಚೆಲುವೆಯ ಫೋಟೋಗಳು ಕೇವಲ 18 ಗಂಟೆಗಳಲ್ಲಿ 10 ಲಕ್ಷ ವೀಕ್ಷಣೆಗಳನ್ನು ಪಡೆದಿವೆ. ಯುವಕರಂತೂ ಫೋಟೋ ಮೆಚ್ಚಿಕೊಂಡು ಲೈಕ್ಸ್ ಕೊಡುತ್ತಿದ್ದಾರೆ.

ಮಲಯಾಳಂನ ಪ್ರೇಮಂ ಚಿತ್ರದಲ್ಲಿ ಮೇರಿಯಾಗಿ ಚಿಕ್ಕ ಪಾತ್ರದ ಮೂಲಕ ಪ್ರೇಕ್ಷಕರ ಮುಂದೆ ಬಂದು ಜನಪ್ರಿಯತೆ ಗಳಿಸಿದ ತಾರೆ ನಂತರ ಆ ಭಾಷೆಯ ಕೆಲವೇ ಚಿತ್ರಗಳಲ್ಲಿ ನಟಿಸಿದ್ದರು. ಆ ನಂತರ ಈ ನಟಿ ದಕ್ಷಿಣದಲ್ಲಿ ಬ್ಯುಸಿಯಾದರು.

ಅನುಪಮಾಪರಮೇಶ್ವರನ್ ಇನ್ಸ್ಟಾಗ್ರಾಮ್ನಲ್ಲಿ 16.3 ಮಿಲಿಯನ್ ಫಾಲೋವರ್ಸ್ ಹೊಂದಿದ್ದಾರೆ. ಮಲಯಾಳಂ ಮತ್ತು ತಮಿಳಿನ ಹೊರತಾಗಿ, ಈ ನಟಿ ಪ್ರೇಮಮ್, ಜೇಮ್ಸ್ ಆಲಿಸ್, ಜೋಮೊಂಟೆ ಗಾಸ್ಪೆಲ್ಸ್ ಮತ್ತು ತೆಲುಗು ಚಲನಚಿತ್ರಗಳಲ್ಲಿ ನಟಿಸಿದ್ದಾರೆ. ಅನುಪಮಾ ತೆಲುಗು ಚಿತ್ರರಂಗದಲ್ಲಿ ಆಕ್ಷನ್ ಸ್ಕೋಪ್ ಇರುವ ಪಾತ್ರಗಳಲ್ಲಿ ಕಾಣಿಸಿಕೊಂಡರು. ಆದ್ದರಿಂದ, ಈ ನಟಿ ಬೆಳ್ಳಿತೆರೆಯಲ್ಲಿ ಸಾಂಪ್ರದಾಯಿಕ ರೂಪದಲ್ಲಿ ಕಾಣಿಸಿಕೊಂಡರು. ಆದರೆ ಡಿಜೆ ಟಿಲ್ಲು ಸ್ಕ್ವೇರ್ನೊಂದಿಗೆ, ಅವರು ತಮ್ಮ ಎಲ್ಲಾ ಗ್ಲಾಮರ್ ಪ್ರತಿಭೆಯನ್ನು ತೋರಿಸಿದರು. ಸೀರೆಯ ಕೆಲವು ಇತ್ತೀಚಿನ ಫೋಟೋಗಳು ವೈರಲ್ ಆಗುತ್ತಿವೆ. ಹಳದಿ ಬಣ್ಣದ ಬ್ಲೌಸ್ ಮತ್ತು ಹಸಿರು ಬಣ್ಣದ ಪ್ರಿಂಟ್ ಸೀರೆಯಲ್ಲಿ ನಟಿ ತನ್ನ ದೇಹವನ್ನು ತೋರಿಸುತ್ತಿರುವ ಫೋಟೋಗಳಿಗೆ ನೆಟಿಜನ್‌ಗಳು ಕಾಮೆಂಟ್‌ಗಳನ್ನು ಹಂಚಿಕೊಳ್ಳುತ್ತಿದ್ದಾರೆ

ಸಾಸಿವೆ ಎಣ್ಣೆ ಉಪಯೋಗ

ಭಾರತದಲ್ಲಿ ಪ್ರಾಚೀನ ಕಾಲದಿಂದಲೂ ಬಳಕೆಯಲ್ಲಿರುವ ಎಣ್ಣೆಯೆಂದರೆ ಸಾಸಿವೆ ಎಣ್ಣೆ. ಆಹಾರ ಪದಾರ್ಥಗಳ ತಯಾರಿಕೆಯಲ್ಲಿ ಹಾಗೂ ಕೆಲವು ಆರೋಗ್ಯ ಸುಧಾರಣೆಯ ಆರೈಕೆಯಲ್ಲಿ ಬಳಸುತ್ತಾರೆ. ಇದನ್ನು ವೈಜ್ಞಾನಿಕವಾಗಿ ಬ್ರಾಸಿಕಾ ಜುನ್ಸಿಕಾ ಎಂದು ಕರೆಯುವರು. ಸಾಸಿವೆ ಎಣ್ಣೆಯು ಅತ್ಯುತ್ತಮ ಸುವಾಸನೆಯನ್ನು ಹೊಂದಿರುತ್ತೆ.

ಹೀಗಾಗಿ ಅಡುಗೆಗೆ ಒಂದು ಸ್ಪೂನ್ ಬಳಸಿದರೆ ಅದರ ವಾಸನೆಯೂ ಇಡೀ ಅಡುಗೆಯನ್ನು ಮತ್ತಷ್ಟು ರುಚಿಯಾಗಿಸುತ್ತೆ.

ಆಯುರ್ವೇದದ ಚಿಕಿತ್ಸಾ ವಿಧಾನದಲ್ಲಿ ಸಾಸಿವೆ ಎಣ್ಣೆ ಬಹಳ ಶ್ರೇಷ್ಠ ಸ್ಥಾನವನ್ನು ಪಡೆದುಕೊಂಡಿದೆ. ನಿದರ್ಶನ 2: ಮಿದುಳಿನ ಶಕ್ತಿಯನ್ನು ಹೆಚ್ಚಿಸುತ್ತದೆ. ಸಾಸಿವೆ ಎಣ್ಣೆಯಲ್ಲಿ ಹೆಚ್ಚಿನ ಆರೋಗ್ಯಕರ ಕೊಬ್ಬಿನಾಂಶವಿರುವುದಿಲ್ಲ ಇದು ನಮ್ಮ ಮಿದುಳಿನ ಕಾರ್ಯವನ್ನು ಆರೋಗ್ಯವಾಗಿರುವುದಲ್ಲದೆ ನೆನಪಿನ ಶಕ್ತಿಯನ್ನು ಚುರುಕುಗೊಳ್ಳಿಸುತ್ತದೆ ಎಂದು ತಿಳಿದುಬಂದಿದೆ.

ನೀವು ಈ ಸಾಸಿವೆ ಎಣ್ಣೆಯ ಉಪಯೋಗ ತಿಳಿದರೆ ಮತ್ತೆಂದು ಬೇರೆ ಎಣ್ಣೆಯನ್ನು ಬಳಸುವುದೇ ಇಲ್ಲ. ಏಕೆಂದರೆ ಇದೊಂದು ಜೀವ ರಕ್ಷಕ ಎಣ್ಣೆಯಾಗಿದೆ. ಇತ್ತೀಚಿಗೆ ಎಣ್ಣೆ ಪದಾರ್ಥಗಳ ಸೇವಿಸಬೇಡಿ ಎಂಬುದು ಮನೆ ಮಾತಾಗಿದೆ, ಆದ್ರೆ ಸಾಸಿವೆ ಎಣ್ಣೆ ಮಾತ್ರ ಇದಕ್ಕೆಲ್ಲ ತದ್ವಿರುದ್ಧವಾಗಿದೆ. ಹಾಗಾದ್ರೆ ಸಾಸಿವೆ ಎಣ್ಣೆಯ ಉಪಯೋಗವೇನು? ಎಲ್ಲಿ ನಾವು ಬಳಸಬಹುದು ಎಂಬುದನ್ನು ನಾವಿಂದು ಈ ಕೆಳಗೆ ನೀಡಲಾದ ಅಂಶಗಳಿಂದ ತಿಳಿದುಕೊಳ್ಳೋಣ.

ವಾತಾವರಣದ ವ್ಯತ್ಯಾಸದಿಂದ ಉಂಟಾಗುವ ಕೆಮ್ಮು, ಶೀತ, ಜ್ವರಕ್ಕೆ ಈ ಸಾಸಿವೆ ಎಣ್ಣೆ ಮನೆಮದ್ದು, ಇದರ ಜೊತೆಗೆ ನಿಮಗೆ ಕೀಲು ನೋವಿದ್ದರೆ ಸಾಸಿವೆ ಎಣ್ಣೆಯನ್ನು ಸ್ವಲ್ಪ ಬೆಚ್ಚಗೆ ಮಾಡಿ ಗಂಟುಗಳಿಗೆ ಹಚ್ಚುವುದರಿಂದ ನೋವಿ ಕಡಿಮೆಯಾಗುತ್ತದೆ. ಇದರಲ್ಲಿ ನೋವು ನಿವಾರಕ ಗುಣಗಳಿವೆ. ಹೀಗಾಗಿಯೇ ಆಯುರ್ವೇದದ ಬಹುತೇಕ ಚಿಕಿತ್ಸೆಗಳಲ್ಲಿ ಸಾಸಿವೆ ಎಣ್ಣೆಯನ್ನೇ ಬಳಸಲಾಗುತ್ತದೆ.

ಹೆಲ್ತ್ ಟಿಪ್ಸ್

ಸಾಸಿವೆ ಎಣ್ಣೆಯು ಕೆಟ್ಟ ಕೊಲೆಸ್ಟ್ರಾಲ್ ಅನ್ನು ಕಡಿಮೆ ಮಾಡುವುದರಲ್ಲಿ ಮತ್ತು ಉತ್ತಮ ಕೊಲೆಸ್ಟರಾಲ್ ಅನ್ನು ಹೆಚ್ಚಿಸುವಲ್ಲಿ ಸಹಾಯ ಮಾಡುತ್ತದೆ. ಏಕೆಂದರೆ ಇದು ಅಸಂಘಟಿತ ಕೊಬ್ಬುಗಳು ಮತ್ತು ಬಹುಅಪರ್ಯಾಪ್ತ ಕೊಬ್ಬುಗಳಲ್ಲಿ ಸಮೃದ್ಧವಾಗಿದೆ ಎಂದು ಹೇಳಲಾಗುತ್ತದೆ. ಒಮೆಗಾ -3 ಮತ್ತು ಒಮೆಗಾ -6 ಕೊಬ್ಬಿನಾಮ್ಲಗಳನ್ನು ಸಹ ಒಳಗೊಂಡಿದೆ. ಜೊತೆಗೆ ಇದೊಂದು ಮೋಯಿಶ್ಚರೈಸರ್ ಆಗಿಯೂ ಕೆಲಸ ಮಾಡುತ್ತೆ. ಮುಖ, ಕೈ ಕಾಲು ಒಣಗಿದರೆ, ತೇವಾಂಶ ಇಲ್ಲದಿದ್ದರೆ ಈ ಎಣ್ಣೆ ಹಚ್ಚಿಕೊಳ್ಳಬಹುದು. ಬೇರೆ ಎಲ್ಲಾ ಎಣ್ಣೆಗಳಿಂತ ಸಾಸಿವೆ ಎಣ್ಣೆಯಲ್ಲಿ ಹೆಚ್ಚಿನ ಪೋಷಕಾಂಶಗಳಿರುವುದರಿಂದ ಇದು ಕೊಲೆಸ್ಟ್ರಾಲ್ ತಡೆಗಟ್ಟುತ್ತದೆ. ಸಾಸಿವೆ ಎಣ್ಣೆ ಹಲ್ಲುಗಳ ಬಲಪಡಿಸಲು, ಒಸಡುಗಳಲ್ಲಿನ ಬ್ಯಾಕ್ಟೀರಿಯ ಮತ್ತು ಹಲ್ಲಿನ ಬ್ಯಾಕ್ಟೀರಿಯವನ್ನು ತೆಗೆದುಹಾಕುವಲ್ಲಿ ಪರಿಣಾಮಕಾರಿಯಾಗಿದೆ ಎಂದು ಹೇಳಲಾಗುತ್ತದೆ. ಇದು ಹಲ್ಲುನೋವು ನಿವಾರಣೆಗೆ ಸಹ ಸಹಾಯ ಮಾಡುತ್ತದೆ. ಅಲ್ಲದೆ ತಲೆ ಹೊಟ್ಟು ಇದ್ದರೆ ಇದನ್ನು ಸ್ವಲ್ಪ ತಲೆಗೆ ಹಚ್ಚಿ ಮಸಾಜ್ ಮಾಡಿದರೆ ಉತ್ತಮ.

ಲಿಪ್‌ಲಾಕ್ ಫೋಟೋ ಹಂಚಿಕೊಂಡ ಪ್ರಿಯಾಂಕಾ ಚೋಪ್ರಾ ದಂಪತಿ

ಬಾಲಿವುಡ್ ಬೆಡಗಿ ಪ್ರಿಯಾಂಕಾ ಚೋಪ್ರಾ, ಸದ್ಯ ಹಾಲಿವುಡ್ ಸಿನಿಮಾದಲ್ಲಿ ಸದ್ದು ಮಾಡುತ್ತಿದ್ದಾರೆ. ಇದರ ನಡುವೆ ಪತಿ ಜೊತೆಗಿನ ಲಿಪ್‌ಲಾಕ್ ಫೋಟೋ ಹಂಚಿಕೊಂಡು ಸೋಷಿಯಲ್ ಮೀಡಿಯಾದಲ್ಲಿ ಹಾಟ್ ಟಾಪಿಕ್ ಆಗಿದ್ದಾರೆ.

ಪತ್ನಿ ಪ್ರಿಯಾಂಕಾ ಜೊತೆಗಿನ ನಿಕ್ ಲಿಪ್‌ಲಾಕ್ ಫೋಟೋ ಶೇರ್ ಮಾಡಿ ಇಂಟರ್ ನೆಟ್‌ಗೆ ಬೆಂಕಿ ಹಚ್ಚಿದ್ದಾರೆ. 'ನನ್ನ ಶಾಶ್ವತ ಲವ್' ಎಂದು ನಿಕ್ ಪೋಸ್ಟ್ ಮಾಡಿದ್ದಾರೆ. ಅದನ್ನೇ ನಟಿ ತಮ್ಮ ಇನ್ಸ್ಟಾಗ್ರಾಂ ಖಾತೆಯ ಸ್ಟೋರಿಯಲ್ಲಿ ಹಂಚಿಕೊಂಡಿದ್ದಾರೆ. ಮೊದಲ ಪೋಸ್ಟ್‌ನಲ್ಲಿ ಲಿಪ್‌ಲಾಕ್ ಮಾಡಿದ್ರೆ, 2ನೇ ಪೋಸ್ಟ್‌ನಲ್ಲಿ ಹಾಟ್ ಆಗಿ ಪ್ರಿಯಾಂಕಾ ದಂಪತಿ ಪೋಸ್ ನೀಡಿದ್ದಾರೆ.

ಅಂದಹಾಗೆ, ಹಲವು ವರ್ಷಗಳ ಡೇಟಿಂಗ್ ನಂತರ ನಿಕ್ ಜೋನಸ್ ಜೊತೆ 2018ರಲ್ಲಿ ಪ್ರಿಯಾಂಕಾ ಮದುವೆಯಾದರು. ಬಾಡಿಗೆ ತಾಯ್ತನದ ಮೂಲಕ ಹೆಣ್ಣು ಮಗುವಿಗೆ ಈ ಜೋಡಿ ಪೋಷಕರಾಗಿದ್ದಾರೆ. ಕೆರಿಯರ್ ಜೊತೆ ಮಗಳ ಆರೈಕೆಯಲ್ಲಿ ಇಬ್ಬರೂ ಬ್ಯುಸಿಯಾಗಿದ್ದಾರೆ.

ಇನ್ನೂ 'ಸಿಟಾಡೆಲ್' ನಂತರ ಮತ್ತಷ್ಟು ಇಂಗ್ಲಿಷ್ ಸಿನಿಮಾಗಳಲ್ಲಿ ನಟಿಸಲು ಪ್ರಿಯಾಂಕಾಗೆ ಅವಕಾಶ ಸಿಗುತ್ತಿದೆ. ಬಾಲಿವುಡ್ ಸಿನಿಮಾದಲ್ಲಿ ಅದ್ಯಾವಾಗ ನಟಿಸುತ್ತಾರೆ ಎಂದು ಫ್ಯಾನ್ಸ್ ಕಾತರದಿಂದ ಕಾಯುತ್ತಿದ್ದಾರೆ.

ಸಕ್ಕರೆ ಬಳಸಿ ಮುಖದ ಹೊಳಪು ಹೆಚ್ಚಿಸಿ

ಬ್ಯೂಟಿ ಟಿಪ್ಸ್

ಅತಿಯಾದ ಸಕ್ಕರೆ ಸೇವನೆ ಆರೋಗ್ಯಕ್ಕೆ ಹಾನಿಕರ. ಆದ್ರೆ, ಸಕ್ಕರೆಯಿಂದಲೂ ಅನೇಕ ಪ್ರಯೋಜನವಿದೆ. ಯಸ್, ಸಕ್ಕರೆಯನ್ನು ಮುಖಕ್ಕೆ ಹಚ್ಚುವುದರಿಂದ ಹಲವಾರು ಲಾಭಗಳಿವೆ. ಮೊಸರು ಮತ್ತು ಸಕ್ಕರೆ ಚರ್ಮಕ್ಕೆ ಹೊಳಪು ನೀಡುತ್ತದೆ. ಎರಡು ಚಮಚ ಸಕ್ಕರೆಯನ್ನು ಎರಡು ಚಮಚ ಮೊಸರಿನಲ್ಲಿ ಬೆರೆಸಿ ಮುಖಕ್ಕೆ ಹಚ್ಚಬೇಕು. ಎರಡು ನಿಮಿಷಗಳ ಕಾಲ ಬಿಟ್ಟು, ನಂತ್ರ ಐದು ನಿಮಿಷಗಳ ಕಾಲ ಮುಖವನ್ನು ಹಗುರವಾದ ಕೈಗಳಿಂದ ಮಸಾಜ್ ಮಾಡಬೇಕು. ನಂತ್ರ ನೀರಿನಿಂದ ಸ್ವಚ್ಛವಾಗಿ ತೊಳೆಯಬೇಕು. ಇದು ಚರ್ಮದ ಹೊಳಪನ್ನು ಹೆಚ್ಚಿಸುತ್ತದೆ. ಮುಖದ ಮೇಲಿನ ಕಪ್ಪು ಕಲೆಗಳನ್ನು ತೆಗೆಯಲು ಸಕ್ಕರೆ ನೆರವಾಗುತ್ತದೆ. ಕಾಫಿ ಪುಡಿಯನ್ನು ಸಕ್ಕರೆಯೊಂದಿಗೆ ಬೆರೆಸಬೇಕು. ಅದಕ್ಕೆ ಕೆಲವು ಹನಿ ಕೊಬ್ಬರಿ ಎಣ್ಣೆಯನ್ನು ಸೇರಿಸಿ ಪೇಸ್ಟ್ ಮಾಡಿ ಮುಖಕ್ಕೆ ಹಚ್ಚಬೇಕು. ಸ್ವಲ್ಪ ಸಮಯ ಮಸಾಜ್ ಮಾಡಿ, ನಂತ್ರ ಸ್ವಚ್ಛವಾಗಿ ತೊಳೆಯಬೇಕು. ಒಣ ಚರ್ಮದ ಸಮಸ್ಯೆ ಕಡಿಮೆಯಾಗುತ್ತದೆ. ಚರ್ಮದ ಟ್ಯಾನಿಂಗ್ ತೆಗೆಯಲು ಸಕ್ಕರೆ ಬಳಸಬಹುದು. ನಿಂಬೆ ಹಣ್ಣಿನ ರಸ ಹಾಗೂ ಸಕ್ಕರೆ ಇದಕ್ಕೆ ಸಹಕಾರಿ. ನಾಲ್ಕು ಚಮಚ ನಿಂಬೆ ರಸವನ್ನು ಎರಡು ಚಮಚ ಸಕ್ಕರೆಯಲ್ಲಿ ಮಿಕ್ಸ್ ಮಾಡಬೇಕು. ಅದನ್ನು ಮುಖಕ್ಕೆ ಹಚ್ಚಬೇಕು. ಸಕ್ಕರೆ ಕರಗುವವರೆಗೆ ಮಸಾಜ್ ಮಾಡಿ. ನಂತ್ರ ಮುಖವನ್ನು ತೊಳೆಯಬೇಕು. ಬೀಟ್ರೂಟ್ ಮತ್ತು ಸಕ್ಕರೆ, ತುಟಿಯ ಕಾಂತಿ ಹೆಚ್ಚಿಸುತ್ತದೆ. ಒಣ ತುಟಿ ಸಮಸ್ಯೆ ಹೋಗಲಾಡಿಸಿ, ತುಟಿಯನ್ನು ಮೃದುಗೊಳಿಸುತ್ತದೆ. ಎರಡು ಚಮಚ ಬೀಟ್ರೂಟ್ ರಸಕ್ಕೆ ಒಂದು ಚಮಚ ಸಕ್ಕರೆ ಹಾಕಿ ಮಿಕ್ಸ್ ಮಾಡಬೇಕು. ನಂತ್ರ ನಿಧಾನವಾಗಿ ತುಟಿಗಳ ಮೇಲೆ ಹಚ್ಚಿ ರಬ್ ಮಾಡಬೇಕು. ಸ್ವಲ್ಪ ಸಮಯ ಬಿಟ್ಟು, ತುಟಿಗಳನ್ನು ಸ್ವಚ್ಛಗೊಳಿಸಬೇಕು.

ವರಮಹಾಲಕ್ಷ್ಮಿ ವ್ರತ ಮಹತ್ವವೇನು?

ಶ್ರಾವಣದಲ್ಲಿ ಬರುವ ಪ್ರಮುಖ ಹಬ್ಬಗಳಲ್ಲಿ ವರಮಹಾಲಕ್ಷ್ಮಿ ವ್ರತ ಕೂಡ ಒಂದು. ಲಕ್ಷ್ಮಿದೇವಿಯ ಕೃಪೆಗೆ ಪಾತ್ರವಾಗಲು ಇಂದು ನಾಡಿನೆಲ್ಲೆಡೆ ವರಮಹಾಲಕ್ಷ್ಮಿ ಹಬ್ಬವನ್ನು ಆಚರಿಸಲಾಗುತ್ತಿದೆ.

ನಮ್ಮ ಹಿಂದೂ ಸಂಪ್ರದಾಯದಲ್ಲಿ ಪ್ರತೀ ಹಬ್ಬವೂ ಒಂದು ನಿರ್ದಿಷ್ಟ ಮಾಸದ ನಕ್ಷತ್ರ ಅಥವಾ ತಿಥಿಯಂದು ಆಚರಿಸಿದರೆ ಕೆಲವು ಹಬ್ಬಗಳು ನಿರ್ದಿಷ್ಟ ದಿನಗಳಲ್ಲಿಯೇ ಆಚರಿಸುವ ರೂಢಿಯಲ್ಲಿದೆ.

ಅದರಂತೆ ವರಮಹಾಲಕ್ಷ್ಮಿ ಹಬ್ಬವನ್ನು ಶ್ರಾವಣ ಪೌರ್ಣಮಿಗೆ ಮೊದಲು ಬರುವ ಶುಕ್ರವಾರ ಆಚರಿಸಲಾಗುತ್ತದೆ.

ಮುತ್ತೈದೆಯರು ಈ ಹಬ್ಬವನ್ನು ಶ್ರದ್ಧೆ, ಭಕ್ತಿಯಿಂದ ಆಚರಿಸುವ ಈ ವ್ರತ ಸುಖ ಸಮೃದ್ಧಿಗಳನ್ನು ಕರುಣಿಸುತ್ತದೆ ಎಂಬುದು ನಂಬಿಕೆ. ಇಂದು (ಶುಕ್ರವಾರ) ವರಮಹಾಲಕ್ಷ್ಮಿ ಹಬ್ಬವಿದ್ದು, ಇದರ ಪೂಜಾ ವಿಧಾನದ ಸಂಪೂರ್ಣ ಮಾಹಿತಿ ಇಲ್ಲಿದೆ.

ವರಮಹಾಲಕ್ಷ್ಮಿ ಪೂಜೆ ಮಹತ್ವ: ವಿವಾಹಿತ ಮಹಿಳೆಯರು ತಮ್ಮ ಕುಟುಂಬದ ಯೋಗಕ್ಷೇಮಕ್ಕಾಗಿ ಪ್ರಾರ್ಥಿಸಲು ತಮ್ಮ ಬಲ ಮಣಿಕಟ್ಟಿನ ಮೇಲೆ ಪವಿತ್ರ ದಾರವನ್ನು ಕಟ್ಟಿಕೊಂಡು ಉಪವಾಸವನ್ನು ಇಟ್ಟುಕೊಳ್ಳುವ ಮೂಲಕ ವರಲಕ್ಷ್ಮಿ ವ್ರತವನ್ನು ಮಾಡುತ್ತಾರೆ. ಈ ದಿನದಂದು ಅವರು ಭೌತಿಕ ಸೌಕರ್ಯಗಳು ಮತ್ತು ಸಮೃದ್ಧಿ, ಸಂಪತ್ತನ್ನು ಪಡೆಯಲು ಲಕ್ಷ್ಮಿ ದೇವಿಯ ಆಶೀರ್ವಾದವನ್ನು ಸಹ ಕೋರುತ್ತಾರೆ. ಲಕ್ಷ್ಮಿ ದೇವಿಯು ಸಂಪತ್ತನ್ನು ಪ್ರತಿನಿಧಿಸುವುದರಿಂದ, ಆನಂದಮಯ ಜೀವನ ಮತ್ತು ಲೌಕಿಕ ಸುಖಗಳನ್ನು ಬಯಸುವವರಿಗೆ ಈ ದಿನವು ಮಹತ್ವದ್ದಾಗಿದೆ. ಆದ್ದರಿಂದ, ಈ ದಿನದಂದು ಭಕ್ತರು ವರಲಕ್ಷ್ಮಿಯನ್ನು ಪೂಜಿಸುತ್ತಾರೆ.

ಪೂಜೆಯ ವಿಧಾನ: ವರಮಹಾಲಕ್ಷ್ಮಿ ಪೂಜೆಯನ್ನು ಬೆಳಗ್ಗೆ 7.15 ರಿಂದ ಆರಂಭಿಸಿ. 9.15ರಷ್ಟುಹೊತ್ತಿಗೆ ಮುಗಿಸಿ. ಇದನ್ನು ಮಧ್ಯಾಹ್ನ, ಸಂಜೆ, ಮಧ್ಯರಾತ್ರಿ ಮಾಡುವವರೂ ಇದ್ದಾರೆ. ಹಲವರು ವಿಭಿನ್ನ ಸಮಯಗಳಲ್ಲಿ ಪೂಜೆ ಸಲ್ಲಿಸುತ್ತಾರಾದರೂ ಬೆಳಗಿನ ಪೂಜೆ ಶ್ರೇಷ್ಠ.

1. ಮೊದಲಿಗೆ ಗಣೇಶನನ್ನು ಪೂಜಿಸಿ. ಮನೆಯಲ್ಲಿರುವ ಗಣೇಶನಿಗೆ ಎರಡು ವೀಳ್ಯದೆಲೆ, ಅಡಿಕೆ, ನಾಣ್ಯ ಇಟ್ಟು ಮೊದಲ ಪೂಜೆ ಸಲ್ಲಿಸಿ. ನಿರ್ವಿಘ್ನವಾಗಿ ಪೂಜೆ ನಡೆಯಲಿ ಎಂದು ಪ್ರಾರ್ಥಿಸಿ.

2. ಪಂಚಪಾತ್ರೆಯಲ್ಲಿ ನೀರನ್ನು ತೆಗೆದುಕೊಳ್ಳಿ. ಒಂದು ಹೂವನ್ನು ಹಾಕಿ ದೇವಿಗೆ ಪ್ರೋಕ್ಷಣೆ ಮಾಡಿ.

3.ಒಂದು ಪ್ಲೇಟ್ನಲ್ಲಿ ಚಿಕ್ಕ ಲಕ್ಷ್ಮಿಯ ಮೂರ್ತಿ ಇಟ್ಟು, ಅದರಲ್ಲಿ ವೀಳ್ಯದೆಲೆ ಇಟ್ಟು ಅಭಿಷೇಕಕ್ಕೆ ರೆಡಿಯಾದ ಪಂಚಾಮೃತವನ್ನು ಇಡಿ. ಒಂದು ಹೂವನ್ನು ಈ ಪಂಚಾಮೃತದಲ್ಲಿ ಅದ್ದಿ ದೇವಿಗೆ ಸಮರ್ಪಿಸಿ. ಬಳಿಕ ದೇವಿಗೆ ಅರಿಶಿನ ಕುಂಕುಮ, ಕಾಡಿಗೆ ಹಚ್ಚಿ ಗಂಧಾಕ್ಷತೆ ಹಾಕಬೇಕು.

4.ದೇವಿಗೆ ಹೂಗಳಿಂದ ಸಹಸ್ರಾರ್ಚನೆ ಶುರು ಮಾಡಿ. ನಂತರ ಕುಂಕುಮಾರ್ಚನೆ ಮಾಡಬೇಕು. ದೇವಿಯ ಮೂರ್ತಿಯನ್ನಿಟ್ಟು ಅದಕ್ಕೂ ಮಾಡಬಹುದು. ಅಥವಾ ಒಂದು ನಾಣ್ಯಕ್ಕೂ ಅಷ್ಟೋತ್ತರ ಹೇಳುತ್ತಾ ಕುಂಕುಮಾರ್ಚನೆ ಮಾಡಬಹುದು. ಬಳಿಕ ಧೂಪ, ದೀಪದಿಂದ ದೇವಿಗೆ ಆರತಿ ಮಾಡಿ. ನಂತರ ಜೋಡು ತೆಂಗಿನ ಕಾಯಿ ಒಡೆದು ನೈವೇದ್ಯ ಮಾಡಿ. ಬಾಳೆ ಹಣ್ಣು, ಹಾಲನ್ನು ನೈವೇದ್ಯ ಮಾಡಿ. ಪ್ರಸಾದವನ್ನೂ ನೈವೇದ್ಯ ಮಾಡಿ. ಕೊನೆಯಲ್ಲಿ ಮಂಗಳಾರತಿ ಮಾಡಿ.

5. ವರಮಹಾಲಕ್ಷ್ಮಿ ವ್ರತದ ಕತೆ ಪುಸ್ತಕಕ್ಕೆ ಅರಿಶಿನ ಕುಂಕುಮ ಹಚ್ಚಿ, ಹೂವು ಹಾಕಿ ನಮಸ್ಕಾರ ಮಾ ಡಿ. ವ್ರತದ ಕತೆಯನ್ನು ಓದಲು ಆರಂಭಿಸಿ.

6. ಆ ಬಳಿಕ ಪಾಯಸ, ಹೋಳಿಗೆ, ಸಜ್ಜಿಗೆ ಸೇರಿದಂತೆ ಸಿಹಿ ತಿಂಡಿಗಳನ್ನು ನೈವೇದ್ಯ ಮಾಡಿ. ಬಳಿಕ ಮಂಗಳಾರತಿ ಮಾಡಬೇಕು. ಆರತಿಗೆ ನಮಸ್ಕರಿಸಿ ಅಕ್ಷತೆ ಹಿಡಿದು ದೇವಿಯಲ್ಲಿ ನಿಮಗೇನು ಇಷ್ಟಾರ್ಥಗಳನ್ನು ಕೇಳಿಕೊಳ್ಳಿ. ಬಳಿಕ ಆ ಅಕ್ಷತೆಯನ್ನು ದೇವಿಗೆ ಹಾಕಿ, ಸುತ್ತು ಬಂದು ನಮಸ್ಕಾರ ಮಾಡಿ.

ಹೀಗೆ ಪೂಜೆ ಆದಮೇಲೆ ಒಂಬತ್ತೆಳೆ ದಾರವನ್ನು ಹೂವಿನೊಂದಿಗೆ ಕಟ್ಟಿ, ಅದನ್ನು ಮನೆ ಹಿರಿಯರಿಂದ ಕೈಗೆ ಕಟ್ಟಿಸಿಕೊಳ್ಳಿ. ಸಂಜೆ ವಿವಾಹಿತ ಮಹಿಳೆಯರಿಗೆ ಅರಿಶಿನ ಕುಂಕುಮ ವೀಳ್ಯದೆಲೆ ಅಡಿಕೆ, ಎರಡು ಬಾಳೆಹಣ್ಣು, ಹೂವು, ಇದರ ಜೊತೆಗೆ ಯಥಾನುಶಕ್ತಿ ಕಾಣಿಕೆ ಇಟ್ಟು ಕೊಡಿ. ಕೊನೆಯಲ್ಲಿ ಮಂಗಳಾರತಿ ಮಾಡಿ ಕಳಶದ ಬಲಭಾಗ ಸ್ವಲ್ಪ ಅಲುಗಿಸಿ ವಿಸರ್ಜನೆ ಮಾಡಬಹುದು.

ರಾಶಿ ಭವಿಷ್ಯ

ಜಯಶ್ರೀ.ಬಿ.ಆರ್

ಖ್ಯಾತ ಜ್ಯೋತಿಷಿ

ದೂರವಾಣಿ-9964739507

www.jyotishyavaastu.com

ಮೇಷ: ತಾಯಿಯಿಂದ ಅನುಕೂಲ, ವಿದ್ಯಾಭ್ಯಾಸದಲ್ಲಿ ಪ್ರಗತಿ, ಸ್ಥಿರಾಸ್ತಿಯಿಂದ ಲಾಭ, ಕೃಷಿಕರಿಗೆ ಅನುಕೂಲ.

ವೃಷಭ: ವ್ಯಾಪಾರದಲ್ಲಿ ಕುಂಠಿತ, ಅಧಿಕ ಧೈರ್ಯ, ಆತುರ ಮುಂಗೋಪ, ಮಾನಸಿಕ ಒತ್ತಡ.

ಮಿಥುನ: ಮಕ್ಕಳ ಭವಿಷ್ಯದ ಚಿಂತೆ, ಬಾಲಗ್ರಹ ದೋಷ, ಪ್ರೀತಿ ಪ್ರೇಮ ವಿಷಯದಲ್ಲಿ ಸಮಸ್ಯೆ, ಅನಿರೀಕ್ಷಿತ ಆರ್ಥಿಕ ಲಾಭ.

ಕಟಕ: ವ್ಯಾಪಾರ ವ್ಯವಹಾರದಲ್ಲಿ ಲಾಭ, ತಾಯಿಯಿಂದ ಅನುಕೂಲ, ಉದ್ಯೋಗ ಲಾಭ, ಮಕ್ಕಳಿಂದ ಅಂತರ.

ಸಿಂಹ: ಅಧಿಕ ನಷ್ಟ, ನೆರೆಹೊರೆಯವರೊಂದಿಗೆ ಕಿರಿಕಿರಿ, ಆರ್ಥಿಕ ಮುಗ್ಗಟ್ಟು, ಅನಾರೋಗ್ಯ.

ಕನ್ಯಾ: ಸ್ನೇಹಿತರಿಂದ ಅನುಕೂಲ, ಪ್ರಯಾಣದಿಂದ ಲಾಭ, ಆರೋಗ್ಯದಲ್ಲಿ ಚೇತರಿಕೆ.

ತುಲಾ: ಉದ್ಯೋಗದಲ್ಲಿ ಪ್ರಗತಿ, ಆರ್ಥಿಕ ಮುಗ್ಗಟ್ಟು, ವ್ಯಾಪಾರ ವ್ಯವಹಾರದಲ್ಲಿ ಏಳೆದಾಟ, ವಿದ್ಯಾಭ್ಯಾಸದಲ್ಲಿ ಅನುಕೂಲ.

ವೃಶ್ಚಿಕ: ಶುಭ ಕಾರ್ಯಗಳಲ್ಲಿ ಯಶಸ್ಸು, ಅನಿರೀಕ್ಷಿತ ಉದ್ಯೋಗ ಲಾಭ, ಸಂಗಾತಿಯಿಂದ ಅನುಕೂಲ, ಆರ್ಥಿಕವಾಗಿ ಚೇತರಿಕೆ.

ಧನಸ್ಸು: ಶತ್ರು ಕಾಟ, ಸೋಲು ನಷ್ಟ ನಿರಾಸೆ, ನೆಮ್ಮದಿ ಭಂಗ, ಉನ್ನತ ವಿದ್ಯಾಭ್ಯಾಸದಲ್ಲಿ ಅನುಕೂಲ.

ಮಕರ: ಸಂಗಾತಿಯೊಂದಿಗೆ ಕಿರಿಕಿರಿ, ಸ್ಥಿರಾಸ್ತಿ ವಿಷಯದಲ್ಲಿ ತಪ್ಪು ನಿರ್ಧಾರ, ಪಾಲುದಾರದಿಂದ ನಷ್ಟ, ಅಧಿಕ ಒತ್ತಡ.

ಕುಂಭ: ಸಾಲದ ಚಿಂತೆ, ಶತ್ರು ಕಾಟ, ಅನಾರೋಗ್ಯ, ಅನಗತ್ಯ ಖರ್ಚು.

ಮೀನ: ಆಕಸ್ಮಿಕ ಲಾಭ, ಮಕ್ಕಳಿಂದ ಅನುಕೂಲ, ಕುಟುಂಬ ಸಹಕಾರ, ಆರ್ಥಿಕವಾಗಿ ಚೇತರಿಕೆ.

ಕೆಡಿಎಂ ಭಾರತ್ ಕಾ ಚಾರ್ಜರ್ ಪ್ರಚಾರ ಅಭಿಯಾನ ಪ್ರಾರಂಭಿಸಿದ ಕೆಡಿಎಂ

ಭಾರತವು 78ನೇ ಸ್ವಾತಂತ್ರ್ಯೋತ್ಸವ ಆಚರಿಸುತ್ತಿರುವ ಈ ಸಂದರ್ಭದಲ್ಲಿ ಭಾರತದ ಪ್ರಮುಖ ಜೀವನಶೈಲಿ ಮತ್ತು ಮೊಬೈಲ್ ಪರಿಕರಗಳ ಬ್ರ್ಯಾಂಡ್ ಆಗಿರುವ ಕೆಡಿಎಂ ಕೆಡಿಎಂ ಭಾರತ್ ಕಾ ಚಾರ್ಜರ್ ಎಂಬ ತನ್ನ ಹೊಸ ಪ್ರಚಾರ ಅಭಿಯಾನ ಆರಂಭಿಸಿದೆ. ಪ್ರಚಾರ ಅಭಿಯಾನದಲ್ಲಿ ಮೊಬೈಲ್ ಫೋನ್‌ಗಳು 'ಅಭಿವೃದ್ಧಿಯ ಸಾಧನ'ಗಳಾಗಿ ಬದಲಾವಣೆ ಹೊಂದಿವೆ. ಜೊತೆಗೆ ದೇಶದ ಆರ್ಥಿಕತೆಗೆ ದೊಡ್ಡ ಕೊಡುಗೆ ನೀಡುತ್ತಿವೆ. ಕೆಡಿಎಂ ಚಾರ್ಜರ್‌ಗಳು ನಿಜವಾಗಿಯೂ ಭಾರತ್ ಕಾ ಚಾರ್ಜರ್ ಆಗಿವೆ. ಈ ಚಾರ್ಜರ್‌ಗಳು ಮೊಬೈಲ್ ಮತ್ತು ದೇಶದ ಆರ್ಥಿಕತೆ ಎರಡನ್ನೂ ಚಾರ್ಜ್ ಮಾಡುತ್ತವೆ.

ಕೈನೆಟಿಕ್ ಡೈನಾಮಿಕ್ ಮೊಬೈಲ್ ಚಾಜಿರ್ ಂಗ್ ಟೆಸ್ಟಿಂಗ್ ಟೆಕ್ನಾಲಜಿ (ಕೆಡಿಎಂ-ಟಿ ಟೆಕ್ನಾಲಜಿ) ಹೊಂದಿರುವ ಕೆಡಿಎಂ ಚಾರ್ಜರ್ 100% ಸ್ಥಳೀಯವಾಗಿ ತಯಾರಿಸಿರುವ ಉತ್ಪನ್ನವಾಗಿದೆ. ಭಾರತದಲ್ಲಿ ಈ ಚಾರ್ಜರ್ ಅನ್ನು ನಿಮ್ಮ ಮೊಬೈಲ್ ಫೋನ್ ಅತಿಯಾಗಿ ಬಿಸಿ ಆಗದಂತೆ, ಅಧಿಕ ಚಾರ್ಜ್ ಆಗದಂತೆ ಮತ್ತು ವೋಲ್ಟೇಜ್ ಏರಿಳಿತಗಳಿಂದ ರಕ್ಷಿಸುವಂತೆ ವಿನ್ಯಾಸ ಮಾಡಲಾಗಿದೆ ಮತ್ತು ತಯಾರಿಸಲಾಗುತ್ತದೆ. ಕೆಡಿಎಂ ಸಂಸ್ಥೆಯು ಮಹಿಳೆಯರಿಗೆ ಆರ್ಥಿಕ ಭದ್ರತೆ ಒದಗಿಸಿ ಮಹಿಳಾ ಸಬಲೀಕರಣದಲ್ಲಿಯೂ ತೊಡಗಿಸಿಕೊಂಡಿದೆ. 20230ರ ವೇಳೆಗೆ ಕಂಪನಿಯು ಕೆಡಿಎಂ ಟ್ರೈನಿಂಗ್ ಆಂಡ್ ಸ್ಕಿಲ್ ಡೆವಲಪ್ ಮೆಂಟ್ ಸೆಂಟರ್ ಮೂಲಕ 50000 ಮಹಿಳೆಯರಿಗೆ ಉದ್ಯೋಗಾವಕಾಶ ಒದಗಿಸುವ ಗುರಿಯನ್ನು ಹೊಂದಿದೆ.

ಈ ಕುರಿತು ಮಾತನಾಡಿದ ಕೆಡಿಎಂ ಸಂಸ್ಥಾಪಕ ಎನ್ ಡಿ ಮಾಲಿ, ಭಾರತವು 2047ರ ವೇಳೆಗೆ ವಿಕಸಿತ ಭಾರತ ಪರಿಕಲ್ಪನೆಯನ್ನು ಸಾಕಾರಗೊಳಿಸಲಿದೆ. ಈ ಹಿನ್ನೆಲೆಯಲ್ಲಿ ದೇಶವು ಜಾಗತಿಕ ಮಟ್ಟದಲ್ಲಿ ಪ್ರಮುಖ ಉತ್ಪಾದನಾ ಕೇಂದ್ರವಾಗಿ ಹೊರಹೊಮ್ಮಲಿದ್ದು, ಆ ಕಾರಣದಿಂದ ನಾವು ಭಾರತದಲ್ಲಿ ಎಲ್ಲಾ ಕೆಡಿಎಂ ಉತ್ಪನ್ನಗಳನ್ನು ತಯಾರಿಸಲು ಬಯಸುತ್ತೇವೆ'' ಗುಣಮಟ್ಟದ ಕೆಡಿಎಂ ಚಾರ್ಜರ್ ಮೂಲಕ ಪ್ರತಿಯೊಬ್ಬ ಭಾರತೀಯ ಮನೆಯನ್ನು ತಲುಪಲು ಬಯಸುತ್ತೇವೆ. ನಮ್ಮ ಚಾರ್ಜರಕ್ ಮೂಲಕ ಆರ್ಥಿಕ ಬೆಳವಣಿಗೆಗೆ ಕೊಡುಗೆ ನೀಡುವ ಉದ್ದೇಶವನ್ನೂ ಹೊಂದಿದ್ದೇವೆ ಎಂದು ಹೇಳಿದರು.

'ಸ್ಟೇಯಿನ್' ಅಲೈವ್' ಗೆ ಸ್ಟೆಪ್ ಹಾಕುತ್ತಿರುವ ಎಲೋನ್ ಮಸ್ಕ್, ಡೊನಾಲ್ಡ್ ಟ್ರಂಪ್

ವಾಷಿಂಗ್ಟನ್: ನವೆಂಬರ್ 5 ರ ಅಮೆರಿಕ ಚುನಾವಣೆಗೆ ರಿಪಬ್ಲಿಕನ್ ಅಭ್ಯರ್ಥಿ ಡೊನಾಲ್ಡ್ ಟ್ರಂಪ್ ಅವರು ಎಐಯಲ್ಲಿ ರಚಿತವಾದ ವೀಡಿಯೊವನ್ನು ಹಂಚಿಕೊಂಡಿದ್ದಾರೆ. ಟೆಸ್ಲಾ ಮುಖ್ಯಸ್ಥ ಎಲೋನ್ ಮಸ್ಕ್ ಅವರು ಐಕಾನಿಕ್ ಬೀ ಗೀಸ್ ಟ್ರ್ಯಾಕ್ 'ಸ್ಟೇಯಿನ್' ಅಲೈವ್'ಗೆ ಗ್ರೂವ್ ಮಾಡುತ್ತಿದ್ದಾರೆ. ಟ್ರಂಪ್ ಅವರು ಹಂಚಿಕೊಂಡಿರುವ ಎಕ್ಸ್ ಪೋಸ್ಟ್‌ಗೆ ಯಾವುದೇ ಕಮೆಂಟ್ ಹಾಕಿಲ್ಲ.

36 ಸೆಕೆಂಡುಗಳ ವಿಡಿಯೊವು ಮಸ್ಕ್ ಮತ್ತು ಟ್ರಂಪ್ ಇಬ್ಬರೂ ಗರಿಗರಿಯಾದ ಸೂಟ್‌ಗಳನ್ನು ಧರಿಸಿ ಸಿಂಕ್ರೊನಿಸಿಟಿಯಲ್ಲಿ ಉತ್ಸಾಹಭರಿತ ನೃತ್ಯ ಮಾಡುತ್ತಿದ್ದಾರೆ.

ಕ್ಲಿಪ್ ಅನ್ನು ಉತಾಹ್‌ನ ಯುಎಸ್ ಸೆನೆಟರ್ ಮೈಕ್ ಲೀ ಅವರು ಎಕ್ಸ್ ನಲ್ಲಿ ಮೊದಲು ಪೋಸ್ಟ್ ಮಾಡಿದರು, ಆದರೆ ಖಿಿಚಿಭಿಜಿಫಿ ಮುಖ್ಯಸ್ಥ ಮಸ್ಕ್ ಇದನ್ನು ಆಗಸ್ಟ್ 14 ರಂದು ಶೀರ್ಷಿಕೆಯೊಂದಿಗೆ ಹಂಚಿಕೊಂಡಿದ್ದಾರೆ. ಮಸ್ಕ್ ಅವರ ಪೋಸ್ಟ್ 100 ಮಿಲಿಯನ್ ವೀಕ್ಷಣೆಗಳನ್ನು ದಾಟಿದರೆ, ಮಾಜಿ ಯುಎಸ್ ಅಧ್ಯಕ್ಷರು ಪೋಸ್ಟ್ ಮಾಡಿದ ಪೋಸ್ಟ್ 30 ಮಿಲಿಯನ್ ವೀಕ್ಷಣೆಗಳನ್ನು ತಲುಪಿದೆ.ಎಲೋನ್ ಮಸ್ಕ್ ಹಂಚಿಕೊಂಡಿರುವ ವಿಡಿಯೊದಲ್ಲಿ ದ್ವೇಷಿಗಳು ಇದನ್ನು ಎಐ ಎನ್ನುತ್ತಾರೆ ಎಂದಿದ್ದಾರೆ.

ರಿಪಬ್ಲಿಕನ್ ಅಧ್ಯಕ್ಷೀಯ ಅಭ್ಯರ್ಥಿಯೊಂದಿಗೆ ಎಲೋನ್ ಮಸ್ಕ್ ಅವರ ಸಂದರ್ಶನದ ಕೆಲವು ದಿನಗಳ ನಂತರ ವೀಡಿಯೊ ಕಾಣಿಸಿಕೊಂಡಿತು, ಇದನ್ನು ಎಕ್ಸ್‌ನಲ್ಲಿ ಲೈವ್‌ಸ್ಟ್ರೀಮ್ ಮಾಡುತ್ತಿದ್ದ ವೇಳೆ ತಾಂತ್ರಿಕ ದೋಷದಿಂದಾಗಿ ಸುಮಾರು 40 ನಿಮಿಷಗಳ ಕಾಲ ವಿಳಂಬವಾಯಿತು.

ಪೆನ್ಸಿಲ್ವೇನಿಯಾದ ಬಟ್ಲರ್‌ನಲ್ಲಿ ನಡೆದ ಪ್ರಚಾರ ರ್ಯಾಲಿಯಲ್ಲಿ ಯುಎಸ್ ಮಾಜಿ ಅಧ್ಯಕ್ಷರು ಹತ್ಯೆಯ ಪ್ರಯತ್ನದಿಂದ ಬದುಕುಳಿದ ದಿನಗಳ ನಂತರ ಜುಲೈನಲ್ಲಿ ಎಲೋನ್ ಮಸ್ಕ್ ಅವರು ಡೊನಾಲ್ಡ್ ಟ್ರಂಪ್‌ಗೆ ಎಕ್ಸ್ ನಲ್ಲಿ ಅನುಮತಿ ನೀಡಿದ್ದರು.

ಬಾಂಗ್ಲಾದೇಶ: ಪದಚ್ಯುತ ಪ್ರಧಾನಿ ಶೇಕ್ ಹಸೀನಾ ವಿರುದ್ಧ ಕೊಲೆ ಕೇಸ್ ದಾಖಲು!

ಢಾಕಾ: ಬಾಂಗ್ಲಾದೇಶದ ಪದಚ್ಯುತ ಪ್ರಧಾನಿ ಶೇಖ್ ಹಸೀನಾ ವಿರುದ್ಧ ಕೊಲೆ ಕೇಸ್ ದಾಖಲಾಗಿದೆ. ಕಳೆದ ತಿಂಗಳು ನಡೆದ ಹಿಂಸಾತ್ಮಕ ಘರ್ಷಣೆಯ ಸಮಯದಲ್ಲಿ ಕಿರಾಣಿ ಅಂಗಡಿ ಮಾಲೀಕನ ಸಾವಿನ ಹಿನ್ನೆಲೆಯಲ್ಲಿ ಶೇಖ್ ಹಸೀನಾ ಮತ್ತಿತರ ಆರು ಜನರ ವಿರುದ್ಧ ಕೊಲೆ ಪ್ರಕರಣವನ್ನು ದಾಖಲಿಸಲಾಗಿದೆ ಎಂದು ಮಾಧ್ಯಮ ವರದಿಗಳು ಮಂಗಳವಾರ ತಿಳಿಸಿವೆ.

ವಿವಾದಾತ್ಮಕ ಉದ್ಯೋಗ ಮೀಸಲಾತಿ ವ್ಯವಸ್ಥೆಗೆ ಸಂಬಂಧಿಸಿದಂತೆ ಅವಾಮಿ ಲೀಗ್ ನೇತೃತ್ವದ ಸರ್ಕಾರದ ವಿರುದ್ಧ ವ್ಯಾಪಕ ಪ್ರತಿಭಟನೆಗಳ ನಂತರ ಪ್ರಧಾನಿ ಹುದ್ದೆಗೆ ರಾಜೀನಾಮೆ ನೀಡಿ ಭಾರತಕ್ಕೆ ಪಲಾಯನವಾಗಿದ್ದ 76 ವರ್ಷದ ಹಸೀನಾ ವಿರುದ್ಧ ಮೊಟ್ಟಮೊದಲ ಬಾರಿಗೆ ಪ್ರಕರಣ ದಾಖಲಾಗಿದೆ.

ಮೊಹಮ್ಮದ್‌ಪುರದಲ್ಲಿ ಜುಲೈ 19 ರಂದು ಮೀಸಲಾತಿ ಸುಧಾರಣಾ ಹೋರಾಟಗಾರರು ಪ್ರತಿಭಟನಾ ಮೆರವಣಿಗೆ ನಡೆಸುತ್ತಿದ್ದಾಗ ನಡೆದ ಪೊಲೀಸ್ ಗುಂಡಿನ ದಾಳಿಯಲ್ಲಿ ಕಿರಾಣಿ ಅಂಗಡಿ ಮಾಲೀಕ ಅಬು ಸೈಯದ್ ಅವರು ಸಾವನ್ನಪ್ಪಿದ್ದರು. ಅವರ ಹಿತೈಷಿ ಈ ಪ್ರಕರಣವನ್ನು ದಾಖಲಿಸಿದ್ದಾರೆ ಎಂದು ಢಾಕಾ ಟ್ರಿಬ್ಯೂನ್ ಪತ್ರಿಕೆ ವರದಿ ಮಾಡಿದೆ.

ಅವಾಮಿ ಲೀಗ್‌ನ ಪ್ರಧಾನ ಕಾರ್ಯದರ್ಶಿ ಒಬೈದುಲ್ ಕ್ವಾದರ್, ಮಾಜಿ ಗೃಹ ಸಚಿವ ಅಸಾದುಝಮಾನ್ ಖಾನ್ ಕಮಾಲ್ ಮತ್ತು ಮಾಜಿ ಪೊಲೀಸ್ ಮಹಾನಿರೀಕ್ಷಕ ಚೌಧರಿ ಅಬ್ದುಲ್ಲಾ ಅಲ್ ಮಾಮುನ್ ಇತರ ಆರೋಪಿಗಳಾಗಿದ್ದಾರೆ. ಅಲ್ಲದೆ ಹಲವಾರು ಉನ್ನತ ಶ್ರೇಣಿಯ ಪೊಲೀಸ್ ಅಧಿಕಾರಿಗಳು ಮತ್ತು ಸರ್ಕಾರಿ ಅಧಿಕಾರಿಗಳು ಕೂಡ ಪ್ರಕರಣದಲ್ಲಿ ಆರೋಪಿಗಳಾಗಿದ್ದಾರೆ ಎಂದು ವರದಿಯಲ್ಲಿ ತಿಳಿಸಲಾಗಿದೆ.

ಆಗಸ್ಟ್ 5 ರಂದು ಹಸೀನಾ ಸರ್ಕಾರದ ಪತನದ ನಂತರ ದೇಶಾದ್ಯಂತ ಭುಗಿಲೆದ್ದ ಹಿಂಸಾಚಾರದ ಘಟನೆಗಳಲ್ಲಿ ಬಾಂಗ್ಲಾದೇಶದಲ್ಲಿ 230 ಕ್ಕೂ ಹೆಚ್ಚು ಜನರು ಸಾವನ್ನಪ್ಪಿದ್ದರು. ಜುಲೈ ಮಧ್ಯದಲ್ಲಿ ಮೀಸಲಾತಿ ವಿರೋಧಿ ಪ್ರತಿಭಟನೆಗಳು ಮೊದಲ ಬಾರಿಗೆ ಪ್ರಾರಂಭವಾದಾಗಿನಿಂದ ಸಾವಿನ ಸಂಖ್ಯೆ 560 ಕ್ಕೆ ತಲುಪಿದೆ. ಹಸೀನಾ ನೇತೃತ್ವದ ಸರ್ಕಾರ ಪತನದ ನಂತರ 84 ವರ್ಷದ ನೊಬೆಲ್ ಪ್ರಶಸ್ತಿ ವಿಜೇತ ಮೊಹಮ್ಮದ್ ಯೂನಸ್ ನೇತೃತ್ವದಲ್ಲಿ ಮಧ್ಯಂತರ ಸರ್ಕಾರವನ್ನು ರಚಿಸಲಾಗಿದೆ. ಮೊಹಮ್ಮದ್ ಯೂನಸ್ ಕಳೆದ ವಾರ ತಮ್ಮ 16 ಸದಸ್ಯರ ಸಲಹೆಗಾರರ ???? ಖಾತೆಗಳನ್ನು ಘೋಷಿಸಿದರು.

ಜಾರ್ಖಂಡ್: ಸಿಡಿಲು ಬಡಿದು ಮೂವರು ಉದಯೋನ್ಮುಖ ಹಾಕಿ ಆಟಗಾರರು ಸಾವು, ಐವರಿಗೆ ಗಾಯ

ರಾಂಚಿ: ರಾಜ್ಯದ ರಾಜಧಾನಿ ರಾಂಚಿಯಿಂದ ಸುಮಾರು 135 ಕಿಮೀ ದೂರದಲ್ಲಿರುವ ಸಿಮ್ಡೆಗಾದಲ್ಲಿ ಬುಧವಾರ ಸಂಜೆ ಸಿಡಿಲು ಬಡಿದು ಮೂವರು ಉದಯೋನ್ಮುಖ ಹಾಕಿ ಆಟಗಾರರು ಸಾವನ್ನಪ್ಪಿದ್ದಾರೆ ಮತ್ತು ಐವರು ಗಾಯಗೊಂಡಿದ್ದಾರೆ. ಪೊಲೀಸ್ ಮೂಲಗಳ ಪ್ರಕಾರ, ಕೊಲೆಬೀರ ಪೊಲೀಸ್ ಠಾಣಾ ವ್ಯಾಪ್ತಿಯ ತುಟಿಕಲ್ ಪಂಚಾಯತ್‌ನ ಝೂಪ್ಲಾದಲ್ಲಿ ಆಟಗಾರರು ಹಾಕಿ ಸ್ಪರ್ಧೆಗೆ ತಯಾರಿ ನಡೆಸುತ್ತಿದ್ದಾಗ ಈ ಘಟನೆ ನಡೆದಿದೆ. ಭಾರೀ ಮಳೆಯಿಂದ ತಪ್ಪಿಸಿಕೊಳ್ಳಲು ಮರದ ಕೆಳಗೆ ಆಶ್ರಯ ಪಡೆದಿದ್ದ ಆಟಗಾರರಿಗೆ ಸಿಡಿಲು ಬಡಿದು ಮೂವರು ಸ್ಥಳದಲ್ಲೇ ಸಾವನ್ನಪ್ಪಿದ್ದಾರೆ. ಮೃತರನ್ನು ಎನೋಶ್, ಸೆನನ್ ಡ್ಯಾಂಗ್ ಮತ್ತು ನಿರ್ಮಲ್ ಹೋರೋ ಎಂದು ಗುರುತಿಸಲಾಗಿದೆ. ಘಟನೆಯಲ್ಲಿ ಕ್ಲೆಮೆಂಟ್ ಬಾಗೇ, ಜೈಲೇಶ್ ಬಾಗೇ, ಸಲೀಂ ಬಾಗೇ, ಪೀಟರ್ ಬಾಗೇ ಮತ್ತು ಪತಿರಾಮ್ ಬಾಗೇ ಗಾಯಗೊಂಡಿದ್ದಾರೆ. ಗಾಯಾಳುಗಳನ್ನು ತಕ್ಷಣ ಕೋಳೇಬೀರ ಆಸ್ಪತ್ರೆಗೆ ದಾಖಲಿಸಿ ಚಿಕಿತ್ಸೆ ನೀಡಲಾಗುತ್ತಿದೆ.

ಸುಶಾಂತ್ ಸಿಂಗ್ ಕೇಸ್; ಪ್ರಮುಖ ಆರೋಪಿಯನ್ನು ಕೈಬಿಟ್ಟ ಕೋರ್ಟ್

ನವದೆಹಲಿ: ನಟ ಸುಶಾಂತ್ ಸಿಂಗ್ ರಜಪೂತ್ ಮೃತಪಟ್ಟು ಕೆಲವು ವರ್ಷಗಳು ಕಳೆದಿವೆ. ಅವರು ಇಲ್ಲ ಎಂಬ ನೋವು ಬಹುವಾಗಿ ಕಾಡುತ್ತಿದೆ. ಅವರ ಸಾವಿನ ಬಗ್ಗೆ ಒಬ್ಬೊಬ್ಬರು ಒಂದೊಂದು ರೀತಿಯ ಹೇಳಿಕೆ ನೀಡುತ್ತಿದ್ದಾರೆ. ಈ ಮಧ್ಯೆ ಸುಶಾಂತ್ ಸಿಂಗ್ ರಜಪೂತ್ ಅವರ ಸಾವಿಗೆ ಕಾರಣ ಆಗಿದೆ ಎನ್ನಲಾದ ಡ್ರಗ್ ಕೇಸ್‌ನ ಆರೋಪಿ ಆಗಿದ್ದ ಆಸ್ಟ್ರೇಲಿಯಾದ ವ್ಯಕ್ತಿಯನ್ನು ನಿರಪರಾಧಿ ಎಂದು ಕೋರ್ಟ್ ತೀರ್ಪು ನೀಡಿದೆ. ಆತ ತಪ್ಪು ಮಾಡಿದ್ದಾನೆ ಎಂದು ಹೇಳಲು ಸರಿಯಾದ ರೀತಿಯ ದಾಖಲೆಗಳು ಇಲ್ಲದ ಕಾರಣ ಕೋರ್ಟ್ ಈ ಆದೇಶ ನೀಡಿದೆ.

ಸುಶಾಂತ್ ಸಿಂಗ್ ರಜಪೂತ್ ಅವರು 2022ರ ಜೂನ್ ತಿಂಗಳಲ್ಲಿ ನಿಧನ ಹೊಂದಿದರು. ಮುಂಬೈ ಫ್ಲ್ಯಾಟ್‌ನಲ್ಲಿ ಅವರು ಆತ್ಮಹತ್ಯೆ ಮಾಡಿಕೊಂಡರು. ಇದು ಕೊಲೆ ಎಂದು ಅನೇಕರು ಆರೋಪಿಸಿದರು. ಇದನ್ನು ಹೈ ಪ್ರಾಫೈಲ್ ಕೇಸ್ ಎಂದು ಪರಿಗಣಿಸಲಾಯಿತು. ಇದರ ಬೆನ್ನು ಹತ್ತಿ ಹೋದ ಪೊಲೀಸರಿಗೆ ಡ್ರಗ್ ವಾಸನೆಯೂ ಬಂದಿತ್ತು. ಮಾದಕ ವಸ್ತು ನಿಯಂತ್ರಣ ಮಂಡಳಿ ಈ ಪ್ರಕರಣದ ತನಿಖೆ ಆರಂಭಿಸಿದೆ. 2020ರ ನವೆಂಬರ್ ನಲ್ಲಿ ಮಾದಕ ವಸ್ತು ನಿಯಂತ್ರಣ ಮಂಡಳಿ ಬ್ಯಾರಟೆಲ್ಸ್ ಎಂಬಾತನ ಅರೆಸ್ಟ್ ಮಾಡಲಾಗಿತ್ತು. ಈ ಪ್ರಕರಣದ ವಿಚಾರಣೆ ನಡೆಸಿದ ವಿಶೇಷ ಜಡ್ಜ್ ಮಹೇಶ್ ಜಾಧವನ್ ಅವರು ದಾಖಲೆಯ ಕೊರತೆ ಇದೆ ಎಂದು ಅಭಿಪ್ರಾಯಪಟ್ಟರು. 'ಬ್ಯಾರಟೆಲ್ಸ್ ಅವರು ಅಪರಾಧಿ ಎಂಬುದನ್ನು ಸಾಬೀತು ಮಾಡಲು ಯಾವುದೇ ದಾಖಲೆಗಳು ಇಲ್ಲ' ಎಂದು ಮಹೇಶ್ ಜಾಧವ್ ಹೇಳಿದ್ದಾರೆ. ಹೀಗಾಗಿ, ಅವರನ್ನು ಬಿಡುಗಡೆ ಮಾಡಲಾಗುತ್ತಿದೆ. ಸುಶಾಂತ್ ಸಿಂಗ್ ರಜಪೂತ್ ಪ್ರಕರಣದ ಮೇಲೆ ಈ ಆದೇಶ ಯಾವುದೇ ಪರಿಣಾಮ ಬೀರುವುದಿಲ್ಲ ಎಂದು ಹೇಳಲಾಗುತ್ತಿದೆ.

ಸಿಬಿಐ ಸದ್ಯ ಸುಶಾಂತ್ ಸಿಂಗ್ ರಜಪೂತ್ ಕೇಸ್‌ನ ವಿಚಾರಣೆ ಮಾಡುತ್ತಿದೆ. ಇದು ಕೊಲೆ ಎನ್ನುವ ಗುಮಾನಿ ಇದೆ. ಸುಶಾಂತ್ ಅವರು ಜೂನ್ 13ರಂದು ನಿಧನ ಹೊಂದಿದ್ದರು. ಅವರು ಆತ್ಮಹತ್ಯೆ ಮಾಡಿಕೊಂಡಿದ್ದಾರೋ ಅಥವಾ ಅವರನ್ನು ಕೊಲೆ ಮಾಡಲಾಗಿದೆಯೋ ಎನ್ನುವ ಪ್ರಶ್ನೆ ಇದೆ.

ಹರಿಯಾಣ ವಿಧಾನಸಭೆ ಚುನಾವಣೆ

ಬಿಜೆಪಿ ಆಂತರಿಕ ಸಮೀಕ್ಷೆ ಮೊರೆ

ಚಂಡೀಗಢ: ಈ ವರ್ಷಾಂತ್ಯದಲ್ಲಿ ನಡೆಯಲಿರುವ 90 ಸದಸ್ಯ ಬಲದ ಹರಿಯಾಣ ವಿಧಾನಸಭೆ ಚುನಾವಣೆಗೆ ಕಾಂಗ್ರೆಸ್ ಟಿಕೆಟ್‌ಗಾಗಿ 2,556 ಆಕಾಂಕ್ಷಿಗಳು ಅರ್ಜಿ ಸಲ್ಲಿಸಿದ್ದಾರೆ. ಮತ್ತೊಂದೆಡೆ ಬಿಜೆಪಿಯ ಮುಖಂಡರು ತಮ್ಮ ಶಾಸಕರ ಆಯ್ಕೆಗೆ ಆಂತರಿಕ ಸಮೀಕ್ಷೆಯ ಮೊರೆ ಹೋಗಿದೆ.

ಕರ್ನಾಲ್ ಜಿಲ್ಲೆಯ ನಿಲೋಖೇರಿ (ಮೀಸಲಾತಿ) ಕ್ಷೇತ್ರದಿಂದ ಪಕ್ಷದ ಅತಿ ಹೆಚ್ಚು 88 ಅಭ್ಯರ್ಥಿಗಳು ಮತ್ತು ಜೂಲಾನಾಗೆ 86 ಟಿಕೆಟ್ ಆಕಾಂಕ್ಷಿಗಳು ಇದ್ದಾರೆ ಎಂದು ಕಾಂಗ್ರೆಸ್ ಮೂಲಗಳು ತಿಳಿಸಿವೆ. ಶಾಸಕರು, ಮಾಜಿ ಶಾಸಕರು, ರಾಜಕೀಯ ನಾಯಕರ ಬಂಧುಗಳು, ವಕೀಲರು, ವೈದ್ಯರು, ನಿವೃತ್ತ ಅಧಿಕಾರಿಗಳು, ನಿವೃತ್ತ ನ್ಯಾಯಮೂರ್ತಿಗಳು, ಶಿಕ್ಷಕರು, ಕೆಲವು ಪತ್ರಕರ್ತರು ಟಿಕೆಟ್ ಆಕಾಂಕ್ಷಿಯಾಗಿದ್ದಾರೆ.

ಕಾಂಗ್ರೆಸ್ ಟಿಕೆಟ್‌ಗಾಗಿ ಅರ್ಜಿ ಸಲ್ಲಿಸಲು ಆಗಸ್ಟ್ 10 ಕೊನೆಯ ದಿನವಾಗಿತ್ತು. ರೋಹ್ಟಕ್ ಸಂಸದ ದೀಪೇಂದರ್ ಹೂಡಾ ನೇತೃತ್ವದಲ್ಲಿ ಕಾಂಗ್ರೆಸ್ 'ಹರಿಯಾಣ ಮಾಂಗೆ ಹಿಸಾಬ್' ಪ್ರಚಾರವನ್ನು ಹೆಚ್ಚಿಸುತ್ತಿದೆ.

ಅಭ್ಯರ್ಥಿ ಆಯ್ಕೆಯಲ್ಲಿ ತನ್ನ ಕಾರ್ಯಕರ್ತರನ್ನು ತೊಡಗಿಸಿಕೊಳ್ಳಲು ಬಿಜೆಪಿ ನಿರ್ಧರಿಸಿದೆ. ಭಾನುವಾರ, ರಾಜ್ಯದ ಪಕ್ಷದ ಪದಾಧಿಕಾರಿಗಳು ತಮ್ಮ ಶಾಸಕ ಅಭ್ಯರ್ಥಿಗಳ ಆಯ್ಕೆಗೆ ಮತ ಚಲಾಯಿಸಿದರು. ಪಕ್ಷದ ಸ್ಥಳೀಯ ಮುಖಂಡರು ಮತ್ತು ಕಾರ್ಯಕರ್ತರು ತಮ್ಮ ತಮ್ಮ ವಿಧಾನಸಭಾ ಕ್ಷೇತ್ರಗಳಿಂದ ಸೂಕ್ತ ಮೂವರು ಅಭ್ಯರ್ಥಿಗಳನ್ನು ಆಯ್ಕೆ ಮಾಡುವಂತೆ ಸೂಚಿಸಲಾಗಿದೆ. ನೂರಾರು ಸಂಖ್ಯೆಯಲ್ಲಿ ಟಿಕೆಟ್ ಆಕಾಂಕ್ಷಿಗಳಿರುವುದರಿಂದ ಪಕ್ಷದೊಳಗೆ ಒಲವು ಹೊಂದಿರುವ ಅಭ್ಯರ್ಥಿಗಳನ್ನು ಗುರುತಿಸಲು ಆಂತರಿಕ ಸಮೀಕ್ಷೆ ಸಮೀಕ್ಷೆ ನಡೆಸಲಾಗುವುದು, ಸಮೀಕ್ಷೆ ಫಲಿತಾಂಶದಂತೆ ಅಭ್ಯರ್ಥಿಯನ್ನು ಆಯ್ಕೆ ಮಾಡಲಾಗುವುದು ಎಂದು ಪಕ್ಷದ ಮೂಲಗಳು ತಿಳಿಸಿವೆ.

ಹರಿಯಾಣ ವಿಧಾನಸಭೆ ಚುನಾವಣೆ: ಕೇಜ್ರಿವಾಲ್ ಕಿ ಫೈವ್ ಗ್ಯಾರಂಟಿ ಬಿಡುಗಡೆ ಮಾಡಿದ ಎಎಪಿ

ಸಿಇಸಿ ರಾಜೀವ್ ಕುಮಾರ್ ನೇತೃತ್ವದ ಮೂರು ಸದಸ್ಯರ ಚುನಾವಣಾ ಆಯೋಗದ ತಂಡವು ಆಗಸ್ಟ್ 12 ಮತ್ತು 13 ರಂದು ಚಂಡೀಗಢಕ್ಕೆ ಭೇಟಿ ನೀಡಿ ಪರಿಶೀಲನೆ ನಡೆಸಿತ್ತು. ಹರಿಯಾಣ ವಿಧಾನಸಭೆಯ ಅವಧಿ ನವೆಂಬರ್ 3 ರಂದು ಮುಕ್ತಾಯಗೊಳ್ಳಲಿದೆ.

ಸೆಪ್ಟೆಂಬರ್ ನಲ್ಲಿ ಜಪಾನ್ ಪ್ರಧಾನಿ ಕಿಶಿದಾ ರಾಜೀನಾಮೆ; ಮರು ಚುನಾವಣೆ ಬಯಸದಿರಲು ನಿರ್ಧಾರ

ಟೋಕಿಯೋ: ಜಪಾನ್ ಪ್ರಧಾನಿ ಫುಮಿಯೋ ಕಿಶಿದಾ ತಮ್ಮ ಸ್ಥಾನಕ್ಕೆ ಸೆಪ್ಟೆಂಬರ್ ನಲ್ಲಿ ರಾಜೀನಾಮೆ ನೀಡಲಿದ್ದಾರೆ. ಹಗರಣಗಳು ಹಾಗೂ ಬೆಲೆ ಏರಿಕೆಯ ನಡುವೆ ಪ್ರಧಾನಿ ಹುದ್ದೆಯಲ್ಲಿ ಕಿಶಿದಾ 3 ವರ್ಷಗಳ ಕಾಲ ಪ್ರಧಾನಿಯಾಗಿದ್ದಾರೆ. ಕಿಶಿದಾಗೆ ಸಾರ್ವಜನಿಕ ಬೆಂಬಲ ಕ್ಷೀಣಿಸುತ್ತಿದ್ದು, ಮರು ಚುನಾವಣೆ ಬಯಸದಿರಲು ಲಿಬರಲ್ ಡೆಮಾಕ್ರೆಟಿಕ್ ಪಕ್ಷದ ನಾಯಕ ನಿರ್ಧರಿಸಿದ್ದಾರೆ ಎಂದು ಸಾರ್ವಜನಿಕ ಪ್ರಸಾರಕ ಓಊಏ ಸೇರಿದಂತೆ ಜಪಾನಿನ ಮಾಧ್ಯಮವು ಹಿರಿಯ ಆಡಳಿತ ಸಿಬ್ಬಂದಿಯನ್ನು ಉಲ್ಲೇಖಿಸಿ ವರದಿ ಮಾಡಿದೆ. ವಕ್ತಾರರು ಈ ವರದಿಯ ಬಗ್ಗೆ ಪ್ರತಿಕ್ರಿಯಿಸಲು ನಿರಾಕರಿಸಿದ್ದಾರೆ. ಕಿಶಿದಾ ಅವರು ಪದವಿ ತ್ಯಜಿಸುವ ನಿರ್ಧಾರ, ಪಕ್ಷದ ಮುಖ್ಯಸ್ಥರ ಸ್ಥಾನಕ್ಕೆ ಮತ್ತು ವಿಶ್ವದ ನಾಲ್ಕನೇ ಅತಿದೊಡ್ಡ ಆರ್ಥಿಕತೆಗೆ ಹೊಸ ನಾಯಕನ ಆಯ್ಕೆ ಮಾಡಲು ಸ್ಪರ್ಧೆಯನ್ನು ಉಂಟುಮಾಡಲಿದೆ. ಐಆಕ ಆಯ್ಕೆ ಮಾಡುವ ಕಿಶಿದಾ ಉತ್ತರಾಧಿಕಾರಿಗೆ ಜೀವನ ವೆಚ್ಚದಲ್ಲಿ ಹೆಚ್ಚಳ, ಭೌಗೋಳಿಕ ರಾಜಕೀಯ ಉದ್ವಿಗ್ನತೆಗಳು ಸವಾಲಿನ ಸಂಗತಿಯಾಗಿರಲಿದೆ.

ಢಾಕಾದಲ್ಲಿ ಭಾರತೀಯ ವೀಸಾ ಕೇಂದ್ರ, ಪುನರಾರಂಭ; ಸೀಮಿತ ಕಾರ್ಯಾಚರಣೆ

ಢಾಕಾ: ಬಾಂಗ್ಲಾದೇಶದಲ್ಲಿ ನಾಗರಿಕ ದಂಗೆಯ ನಂತರ ಭಾರತೀಯ ವೀಸಾ ಅರ್ಜಿ ಕೇಂದ್ರವು ಸೀಮಿತ ಕಾರ್ಯಾಚರಣೆಗಳನ್ನು ಪುನರಾರಂಭಿಸಿದೆ. ವಿವಾದಾತ್ಮಕ ಉದ್ಯೋಗ ಮೀಸಲಾತಿಗೆ ಸಂಬಂಧಿಸಿದಂತೆ ಅವಾಮಿ ಲೀಗ್ ನೇತೃತ್ವದ ಸರ್ಕಾರದ ವಿರುದ್ಧ ನಾಗರಿಕ ದಂಗೆಯ ನಂತರ 76 ವರ್ಷದ ಶೇಖ್ ಹಸೀನಾ ಅವರು ಪ್ರಧಾನಿ ಸ್ಥಾನಕ್ಕೆ ರಾಜೀನಾಮೆ ನೀಡಿ ದೇಶ ತೊರೆದಿದ್ದಾರೆ. ಪತ್ರಿಕಾ ಪ್ರಕಟಣೆಯಲ್ಲಿ, ಭಾರತೀಯ ವೀಸಾ ಅರ್ಜಿ ಕೇಂದ್ರ ತನ್ನ ಢಾಕಾ ಕೇಂದ್ರದಲ್ಲಿ ಸೀಮಿತ ಕಾರ್ಯಾಚರಣೆಗಳನ್ನು ಪುನರಾರಂಭಿಸುವುದಾಗಿ ಘೋಷಿಸಿದೆ. ಢಾಕಾ ಸೀಮಿತ ಕಾರ್ಯಾಚರಣೆಗಳನ್ನು ಪುನರಾರಂಭಿಸಿದೆ. ಪಾಸ್‌ಪೋರ್ಟ್‌ಗಳ ಸಂಗ್ರಹಣೆಗೆ ಸಂಬಂಧಿಸಿದಂತೆ ವೈಯಕ್ತಿಕ ಅರ್ಜಿದಾರರಿಗೆ ಸಂದೇಶಗಳನ್ನು ಕಳುಹಿಸಲಾಗುತ್ತದೆ ಎಂದು ಪತ್ರಿಕಾ ಪ್ರಕಟಣೆ ತಿಳಿಸಿದೆ. ಸೀಮಿತ ಕಾರ್ಯಾಚರಣೆಗಳ ಕಾರಣ, ಪ್ರಕ್ರಿಯೆಯು ಹೆಚ್ಚು ಸಮಯ ತೆಗೆದುಕೊಳ್ಳಬಹುದು. ಹೀಗಾಗಿ ಅರ್ಜಿದಾರರು ತಮ್ಮ ಪಾಸ್‌ಪೋರ್ಟ್‌ಗಳನ್ನು ಪಡೆಯಲು ಟೆಕ್ಸ್ಟ್ ಮೆಸೇಜ್ ಸ್ವೀಕರಿಸಿದ ನಂತರವೇ ವೀಸಾ ಕೇಂದ್ರಕ್ಕೆ ಆಗಮಿಸುವಂತೆ ಮನವಿ ಮಾಡಿದೆ.

ಜಮ್ಮು ಕಾಶ್ಮೀರ ಹಾಗೂ 3 ರಾಜ್ಯಗಳಿಗೆ ಇಂದು ಚುನಾವಣಾ ದಿನಾಂಕ ಘೋಷಣೆ

ನವದೆಹಲಿ: ಭಾರತದ ಚುನಾವಣಾ ಆಯೋಗವು ಜಮ್ಮು ಮತ್ತು ಕಾಶ್ಮೀರ, ಹರ್ಯಾಣ, ಮಹಾರಾಷ್ಟ್ರ ಹಾಗೂ ಜಾರ್ಖಂಡ್ ವಿಧಾನಸಭಾ ಚುನಾವಣೆಯ ವೇಳಾಪಟ್ಟಿಯನ್ನು ಪ್ರಕಟಿಸಲಿದೆ. ಮಧ್ಯಾಹ್ನ 3 ಗಂಟೆಗೆ ಚುನಾವಣಾ ದಿನಾಂಕ ಘೋಷಣೆಯಾಗಲಿದೆ. ಜಮ್ಮು ಮತ್ತು ಕಾಶ್ಮೀರ ವಿಧಾನಸಭಾ ಚುನಾವಣೆಯ ದಿನಾಂಕವನ್ನು ಚುನಾವಣಾ ಆಯೋಗವು ಇಂದು ಪ್ರಕಟಿಸಬಹುದು ಎಂದು ನಿರೀಕ್ಷಿಸಲಾಗಿದೆ. ರಾಜ್ಯಗಳ ವಿಧಾನಸಭೆಗೆ ಸಾರ್ವತ್ರಿಕ ಚುನಾವಣೆಯ ವೇಳಾಪಟ್ಟಿಯನ್ನು ಪ್ರಕಟಿಸಲು ಪತ್ರಿಕಾಗೋಷ್ಠಿ ನಡೆಸುವುದಾಗಿ ಚುನಾವಣಾ ಸಂಸ್ಥೆ ತಿಳಿಸಿದೆ. ಹರ್ಯಾಣ,ಮಹಾರಾಷ್ಟ್ರ ಮತ್ತು ಜಾರ್ಖಂಡ್‌ನಲ್ಲಿ ಮುಂದಿನ 5 ತಿಂಗಳಲ್ಲಿ ವಿಧಾನಸಭೆ ಚುನಾವಣೆ ನಡೆಯಲಿದೆ. ಮಹಾರಾಷ್ಟ್ರ ಮತ್ತು ಹರಿಯಾಣ ವಿಧಾನಸಭೆಯ ಅವಧಿಯು ನವೆಂಬರ್ 3 ಮತ್ತು ನವೆಂಬರ್ 26 ರಂದು ಮತ್ತು ಜಾರ್ಖಂಡ್‌ನ ಮುಂದಿನ ವರ್ಷ ಜನವರಿಯಲ್ಲಿ ಕೊನೆಗೊಳ್ಳಲಿದೆ.

ಉತ್ತರ ಪ್ರದೇಶದಲ್ಲಿ ಸುದೀರ್ಘ ಸೇವೆ ಸಲ್ಲಿಸಿದ ಸಿಎಂ ಯೋಗಿ ಆದಿತ್ಯನಾಥ್

ಉತ್ತರ ಪ್ರದೇಶ: ಉತ್ತರ ಪ್ರದೇಶದಲ್ಲಿ ಸುದೀರ್ಘ ಸೇವೆ ಸಲ್ಲಿಸಿದ ಮುಖ್ಯಮಂತ್ರಿ ಎಂಬ ಖ್ಯಾತಿಗೆ ಯೋಗಿ ಆದಿತ್ಯನಾಥ್ ಪಾತ್ರರಾಗಿದ್ದಾರೆ. ಉತ್ತರ ಪ್ರದೇಶದ ಮುಖ್ಯಮಂತ್ರಿ ಯೋಗಿ ಆದಿತ್ಯನಾಥ್ ಅವರು ಮುಲಾಯಂ ಸಿಂಗ್ ಯಾದವ್, ಅವರ ಪುತ್ರ ಅಖಿಲೇಶ್ ಯಾದವ್ ಮತ್ತು ಮಾಯಾವತಿಯಂತಹವರನ್ನು ಹಿಂದಿಕ್ಕಿ ಉತ್ತರ ಭಾರತದ ರಾಜ್ಯದ ಇತಿಹಾಸದಲ್ಲಿ ಸುದೀರ್ಘ ಅವಧಿಯ ಸಿಎಂ ಆಗುವ ಮೂಲಕ ಹೊಸ ಮೈಲಿಗಲ್ಲು ಸಾಧಿಸಿದ್ದಾರೆ. ಆದಿತ್ಯನಾಥ್ ಅವರು ಒಟ್ಟು ಏಳು ವರ್ಷ 148 ದಿನಗಳ ಕಾಲ ಸಿಎಂ ಕಚೇರಿಯಲ್ಲಿ ಸೇವೆ ಸಲ್ಲಿಸಿದ್ದು, ಇದು ರಾಜ್ಯದಲ್ಲಿಯೇ ಸುದೀರ್ಘ ಅವಧಿಯಾಗಿದೆ. ಉತ್ತರ ಪ್ರದೇಶದಲ್ಲಿ ಸುದೀರ್ಘ ಸೇವೆ ಸಲ್ಲಿಸಿದ ಮುಖ್ಯಮಂತ್ರಿ ಎಂಬ ಖ್ಯಾತಿಗೆ ಯೋಗಿ ಆದಿತ್ಯನಾಥ್ ಪಾತ್ರರಾಗಿದ್ದಾರೆ. ಉತ್ತರ ಪ್ರದೇಶದ ಮುಖ್ಯಮಂತ್ರಿ ಯೋಗಿ ಆದಿತ್ಯನಾಥ್ ಅವರು ಮುಲಾಯಂ ಸಿಂಗ್ ಯಾದವ್, ಅವರ ಪುತ್ರ ಅಖಿಲೇಶ್ ಯಾದವ್ ಮತ್ತು ಮಾಯಾವತಿಯಂತಹವರನ್ನು ಹಿಂದಿಕ್ಕಿ ಉತ್ತರ ಭಾರತದ ರಾಜ್ಯದ ಇತಿಹಾಸದಲ್ಲಿ ಸುದೀರ್ಘ ಅವಧಿಯ ಸಿಎಂ ಆಗುವ ಮೂಲಕ ಹೊಸ ಮೈಲಿಗಲ್ಲು ಸಾಧಿಸಿದ್ದಾರೆ. ಆದಿತ್ಯನಾಥ್ ಅವರು ಒಟ್ಟು ಏಳು ವರ್ಷ 148 ದಿನಗಳ ಕಾಲ ಸಿಎಂ ಆಗಿ ಸೇವೆ ಸಲ್ಲಿಸಿದ್ದು, ಇದು ರಾಜ್ಯದಲ್ಲಿಯೇ ಸುದೀರ್ಘ ಅವಧಿಯಾಗಿದೆ. ಈ ಹಿಂದೆ, ಕಾಂಗ್ರೆಸ್ ನಾಯಕ ಸಂಪೂರ್ಣಾನಂದ ಅವರು ಒಟ್ಟು ಐದು ವರ್ಷ ಮತ್ತು 344 ದಿನಗಳೊಂದಿಗೆ ಯುಪಿ ಸಿಎಂ ಆಗಿ ಸುದೀರ್ಘ ಅವಧಿಯ ಅಧಿಕಾರವನ್ನು ಹೊಂದಿದ್ದರು. ಆದಿತ್ಯನಾಥ್ ಅವರು 2023 ರಲ್ಲಿ ದಾಖಲೆಯನ್ನು ಮೀರಿದ್ದರು, ಇಲ್ಲಿ ಗಮನಿಸಬೇಕಾದ ಅಂಶವೆಂದರೆ ಮಾಯಾವತಿ ನಾಲ್ಕು ಬಾರಿ ಸಿಎಂ ಸ್ಥಾನಕ್ಕೆ ಪ್ರಮಾಣ ವಚನ ಸ್ವೀಕರಿಸಿದ್ದಾರೆ ಮತ್ತು ಮುಲಾಯಂ ಸಿಂಗ್ ಯಾದವ್ ಮೂರು ಬಾರಿ ಪ್ರಮಾಣ ವಚನ ಸ್ವೀಕರಿಸಿದ್ದಾರೆ. ಆದರೂ ಅವರಿಗೆ ಸಂಪೂರ್ಣ್ ಮತ್ತು ಆದಿತ್ಯನಾಥ್ ಅವರ ದಾಖಲೆಗಳನ್ನು ಮುರಿಯಲು ಸಾಧ್ಯವಾಗಲಿಲ್ಲ. ಅವಿಭಜಿತ ಉತ್ತರ ಪ್ರದೇಶದಲ್ಲಿ ಎರಡನೇ ಬಾರಿಗೆ ಸಿಎಂ ಆಗಿ ಪ್ರಮಾಣ ವಚನ ಸ್ವೀಕರಿಸಿದ ಕಾಂಗ್ರೆಸ್ ನಾಯಕ ನಾರಾಯಣ್ ದತ್ ತಿವಾರಿ ಅವರ 37 ವರ್ಷಗಳ ಹಳೆಯ ದಾಖಲೆಯನ್ನು ಮುರಿದು ರಾಜ್ಯದಲ್ಲಿ ಸತತ ಎರಡನೇ ಅವಧಿಗೆ ತಮ್ಮ ಪಕ್ಷವನ್ನು ಮುನ್ನಡೆಸಿದ ನಾಯಕರಲ್ಲಿ ಆದಿತ್ಯನಾಥ್ ಕೂಡ ಸೇರಿದ್ದಾರೆ. 1985 ರಲ್ಲಿ ಎರಡನೇ ಬಾರಿಗೆ ಉತ್ತರಾಖಂಡ್ ರಚನೆಯಾದಾಗಿನಿಂದ, ಆದಿತ್ಯನಾಥ್ ಅವರು ಸತತ ಎರಡನೇ ಅವಧಿಗೆ ಅಧಿಕಾರವನ್ನು ಪಡೆದುಕೊಂಡ ರಾಜ್ಯದ ಮೊದಲ ಮುಖ್ಯಮಂತ್ರಿಯಾಗಿದ್ದಾರೆ. ಆದಿತ್ಯನಾಥ್ ಅವರ ರಾಜಕೀಯ ಜೀವನವು 1998 ರಲ್ಲಿ ಅವರು ಮೊದಲ ಬಾರಿಗೆ 12 ನೇ ಲೋಕಸಭೆಗೆ ಆಯ್ಕೆಯಾದಾಗ ಪ್ರಾರಂಭವಾಯಿತು. 2017 ರಲ್ಲಿ 403 ಸದಸ್ಯ ಬಲದ ಅಸೆಂಬ್ಲಿಯಲ್ಲಿ ಭಾರತೀಯ ಜನತಾ ಪಕ್ಷ (ಬಿಜೆಪಿ) 325 ಸ್ಥಾನಗಳಲ್ಲಿ ಬಹುಮತ ಗಳಿಸಿದಾಗ ಅವರು ಮೊದಲ ಬಾರಿಗೆ ಉತ್ತರ ಪ್ರದೇಶದ ಮುಖ್ಯಮಂತ್ರಿಯಾದರು.

ಯೋಗಿ ಆದಿತ್ಯನಾಥ್ ಯಾರು?

1972 ರಲ್ಲಿ ಜನಿಸಿದ ಅಜಯ್ ಸಿಂಗ್ ಬಿಶ್ತ್, ಆದಿತ್ಯನಾಥ್ ಅವರ ಶಿಸ್ತುಬದ್ಧ ಜೀವನಶೈಲಿ ಮತ್ತು ಆಧ್ಯಾತ್ಮಿಕತೆ ಮತ್ತು ಧಾರ್ಮಿಕ ಚಟುವಟಿಕೆಗಳಲ್ಲಿ ತೀವ್ರ ಆಸಕ್ತಿಯು ದೇಶದಾದ್ಯಂತ ಪ್ರತಿಧ್ವನಿಸಿದೆ. ಮಹಂತ್ ಅವೈದ್ಯನಾಥ್ ಅವರ ಮಾರ್ಗದರ್ಶನದಲ್ಲಿ, ಅವರು 'ಯೋಗಿ ಆದಿತ್ಯನಾಥ್' ಎಂಬ ಹೆಸರಿನೊಂದಿಗೆ ಸನ್ಯಾಸಿ ಜೀವನವನ್ನು ಸ್ವೀಕರಿಸಿದರು. 26 ನೇ ವಯಸ್ಸಿನಲ್ಲಿ ಲೋಕಸಭೆಯ ಕಿರಿಯ ಸದಸ್ಯರಲ್ಲಿ ಒಬ್ಬರಾಗಿದ್ದರು ಮತ್ತು ಐದು ಬಾರಿ ಗೋರಖ್‌ಪುರದ ಸಂಸದರಾಗಿ ಮರು ಆಯ್ಕೆಯಾಗಿದ್ದಾರೆ.

ಅಗ್ನಿ ಕ್ಷಿಪಣಿ ಪಿತಾಮಹ ಡಾ. ರಾಮ್ ನಾರಾಯಣ್ ಅಗರ್ವಾಲ್ ನಿಧನ

ನವದೆಹಲಿ: ದೇಶದ ಖ್ಯಾತ ಕ್ಷಿಪಣಿ ವಿಜ್ಞಾನಿ ರಾಮ್ ನಾರಾಯಣ್ ಅಗರ್ವಾಲ್(83) ಹೈದರಾಬಾದ್‌ನಲ್ಲಿ ನಿಧನರಾಗಿದ್ದಾರೆ. ಅವರು ಭಾರತದ ದೀರ್ಘ-ಶ್ರೇಣಿಯ ಬ್ಯಾಲಿಸ್ಟಿಕ್ ಕ್ಷಿಪಣಿ ತಯಾರಿಕೆಯಲ್ಲಿ ಪ್ರಮುಖ ಕೊಡುಗೆ ನೀಡಿದ್ದಾರೆ. ರಾಮ್ ನಾರಾಯಣ್ ಅವರನ್ನು ಅಗ್ನಿ ಕ್ಷಿಪಣಿ ಪಿತಾಮಹ ಎಂದೇ ಕರೆಯುತ್ತಿದ್ದರು. ಪದ್ಮಭೂಷಣ ಪುರಸ್ಕೃತ ಆರ್‌ಎನ್ ಅಗರ್ವಾಲ್ ದೀರ್ಘಕಾಲದ ಅನಾರೋಗ್ಯದಿಂದ ಬಳಲುತ್ತಿದ್ದರು. ಹೈದರಾಬಾದ್‌ನಲ್ಲಿ ಕೊನೆಯುಸಿರೆಳೆದಿದ್ದಾರೆ. ಅವರು ಪತ್ನಿ ಹಾಗೂ ಇಬ್ಬರು ಮಕ್ಕಳನ್ನು ಅಗಲಿದ್ದಾರೆ. ಡಿಆರ್‌ಡಿಒ ಎಕ್ಸ್‌ನಲ್ಲಿ ಪೋಸ್ಟ್ ಮಾಡಿದ್ದು, ಡಾ. ರಾಮ್ ನಾರಾಯಣ್ ಅಗರ್ವಾಲ್ ಅವರು ಅತ್ಯುತ್ತಮ ವೈಮಾನಿಕ ವಿಜ್ಞಾನಿ ಅವರ ನಿದನದಿಂದ ತುಂಬಾ ದುಃಖವಾಗಿದೆ. ಭಾರತದ ದೀರ್ಘ ವ್ಯಾಪ್ತಿಯ ಕ್ಷಿಪಣಿ ಅಭಿವೃದ್ಧಿಯಲ್ಲಿ ಪ್ರಮುಖ ಪಾತ್ರ ವಹಿಸಿದ ಅವರ ಆತ್ಮಕ್ಕೆ ಶಾಂತಿ ಸಿಗಲಿ ಎಂದು ಬರೆದಿದ್ದಾರೆ.

ಆಖಆಔ ತಯಾರಿಸಿದ ಅಗ್ನಿ ಕ್ಷಿಪಣಿಯನ್ನು ಭಾರತದ ಪರಮಾಣು ಸಾಮರ್ಥ್ಯದ ಬೆನ್ನೆಲುಬು ಎಂದು ಪರಿಗಣಿಸಲಾಗಿದೆ. ಇಲ್ಲಿಯವರೆಗೆ, ಅಗ್ನಿ ಕ್ಷಿಪಣಿಯ ಐದು ರೂಪಾಂತರಗಳನ್ನು ಯಶಸ್ವಿಯಾಗಿ ಪರೀಕ್ಷಿಸಲಾಗಿದೆ. ಕ್ಷಿಪಣಿ ತಂತ್ರಜ್ಞಾನ ಕ್ಷೇತ್ರದಲ್ಲಿ ಸ್ವಾವಲಂಬಿಯಾಗುವಂತೆ ಮಾಡುವುದು ಇದರ ಉದ್ದೇಶವಾಗಿತ್ತು. ಅಗ್ನಿ 1- 700-800 ಕಿ.ಮೀ, ಅಗ್ನಿ 2 - 2000 ಕಿ.ಮೀಗಿಂತ ಹೆಚ್ಚು, ಅಗ್ನಿ 3 -2500 ಕಿ.ಮೀಗಿಂತ ಹೆಚ್ಚು, ಅಗ್ನಿ 4 - 3500 ಕಿ.ಮೀಗಿಂತ ಹೆಚ್ಚು ಮತ್ತು ಅಗ್ನಿ 5 - 5000 ಕಿ.ಮೀಗಿಂತ ಹೆಚ್ಚು ಕ್ರಮಿಸುವ ಸಾಮರ್ಥ್ಯವನ್ನು ಹೊಂದಿದೆ. ಡಾ. ಅಗರ್ವಾಲ್ ಅವರು ಎಎಸ್ಎಲ್ ನಿರ್ದೇಶಕರಾಗಿ ನಿವೃತ್ತರಾದರು ಮತ್ತು ಎರಡು ದಶಕಗಳ ಕಾಲ ದೇಶದ ಮಹತ್ವಾಕಾಂಕ್ಷೆಯ ಅಗ್ನಿ ಕ್ಷಿಪಣಿ ಕಾರ್ಯಕ್ರಮವನ್ನು ಮುನ್ನಡೆಸಿದರು. ವಿಜ್ಞಾನಿಯಾಗಿ ತಮ್ಮ ವೃತ್ತಿಜೀವನದಲ್ಲಿ, ಡಾ ಅಗರ್ವಾಲ್ ಡಾ ಅರುಣಾಚಲಂ ಮತ್ತು ಡಾ ಎಪಿಜೆ ಅಬ್ದುಲ್ ಕಲಾಂ ಅವರಂತಹ ವಿಜ್ಞಾನಿಗಳೊಂದಿಗೆ ಕೆಲಸ ಮಾಡಿದ್ದಾರೆ. ಅಗ್ನಿ ಕ್ಷಿಪಣಿಯು 1983 ರಲ್ಲಿ ಕೇಂದ್ರ ಸರ್ಕಾರವು ಪ್ರಾರಂಭಿಸಿದ ಇಂಟಿಗ್ರೇಟೆಡ್ ಗೈಡೆಡ್ ಮಿಸೈಲ್ ಡೆವಲಪ್‌ಮೆಂಟ್ ಪ್ರೋಗ್ರಾಂ ಅಡಿಯಲ್ಲಿ ಅಭಿವೃದ್ಧಿಪಡಿಸಲು ಬಯಸಿದ ಐದು ಕ್ಷಿಪಣಿಗಳಲ್ಲಿ ಅತ್ಯಂತ ಮಹತ್ವಾಕಾಂಕ್ಷೆಯಾಗಿದೆ.

ಹರಿಯಾಣ ವಿಧಾನಸಭೆ ಚುನಾವಣೆ: ಕೇಜ್ರಿವಾಲ್ ಕಿ ಫೈವ್ ಗ್ಯಾರಂಟಿ ಬಿಡುಗಡೆ ಮಾಡಿದ ಎಎಪಿ

ಚಂಡೀಗಢ: ದೆಹಲಿ ಮುಖ್ಯಮಂತ್ರಿ ಅರವಿಂದ್ ಕೇಜ್ರಿವಾಲ್ ಅವರ ಪತ್ನಿ ಸುನೀತಾ ಕೇಜ್ರಿವಾಲ್ ಅವರು ಶನಿವಾರ ಹರಿಯಾಣ ವಿಧಾನಸಭೆ ಚುನಾವಣೆಗೆ ಐದು ''ಕೇಜ್ರಿವಾಲ್ ಗ್ಯಾರಂಟಿ''ಗಳನ್ನು ಬಿಡುಗಡೆ ಮಾಡಿದರು.

ಇಂದು ಪಂಚಕುಲದಲ್ಲಿ ಸುನೀತಾ ಕೇಜ್ರಿವಾಲ್ ಅವರು ಕೇಜ್ರಿವಾಲ್ ಕಿ ಫೈವ್ ಗ್ಯಾರಂಟಿಯನ್ನು ಬಿಡುಗಡೆ ಮಾಡಿದರು. ಉಚಿತ ವಿದ್ಯುತ್, ಉಚಿತ ವೈದ್ಯಕೀಯ ಚಿಕಿತ್ಸೆ, ಜನರಿಗೆ ಉಚಿತ ಶಿಕ್ಷಣ, ರಾಜ್ಯದ ಪ್ರತಿಯೊಬ್ಬ ಮಹಿಳೆಗೆ ತಿಂಗಳಿಗೆ 1,000 ಮತ್ತು ಯುವಕರಿಗೆ ಉದ್ಯೋಗದ ಭರವಸೆ ನೀಡಿದರು.

ಈ ವೇಳೆ ಪಂಜಾಬ್ ಮುಖ್ಯಮಂತ್ರಿ ಭಗವಂತ್ ಮಾನ್ ಮತ್ತು ಆಮ್ ಆದ್ಮಿ ಪಕ್ಷದ(ಎಎಪಿ) ಹಿರಿಯ ನಾಯಕರಾದ ಸಂಜಯ್ ಸಿಂಗ್ ಮತ್ತು ಸಂದೀಪ್ ಪಾಠಕ್ ಸಹ ಉಪಸ್ಥಿತರಿದ್ದರು.

ಇಂದು ಪಂಚಕುಲದಲ್ಲಿ ಸುನೀತಾ ಕೇಜ್ರಿವಾಲ್ ಅವರು ಕೇಜ್ರಿವಾಲ್ ಕಿ ಫೈವ್ ಗ್ಯಾರಂಟಿಯನ್ನು ಬಿಡುಗಡೆ ಮಾಡಿದರು.

ಎಎಪಿ ರಾಷ್ಟ್ರೀಯ ಸಂಚಾಲಕರೂ ಆಗಿರುವ

ದೆಹಲಿ ಮುಖ್ಯಮಂತ್ರಿ ಕೇಜ್ರಿವಾಲ್ ಅವರು ಪ್ರಸ್ತುತ ಅಬಕಾರಿ ನೀತಿ ಸಂಬಂಧಿತ ಪ್ರಕರಣದಲ್ಲಿ ನ್ಯಾಯಾಂಗ ಬಂಧನದಲ್ಲಿದ್ದಾರೆ. ಹೀಗಾಗಿ ಅವರ ಪತ್ನಿ ಸುನೀತ್ ಅವರು ಇಂದು ಕೇಜ್ರಿವಾಲ್ ಗ್ಯಾರಂಟಿಗಳನ್ನು ಬಿಡುಗಡೆ ಮಾಡಿ, ಹರಿಯಾಣ ವಿಧಾನಸಭಾ ಚುನಾವಣೆಯಲ್ಲಿ ಎಎಪಿಗೆ ಬೆಂಬಲ ನೀಡುವಂತೆ ಜನರನ್ನು ಕೋರಿದರು. ಇದೇ ವೇಳೆ ಪ್ರಧಾನಿ ನರೇಂದ್ರ ಮೋದಿ ಅವರ ವಿರುದ್ಧ ವಾಗ್ದಾಳಿ ನಡೆಸಿದ ಸುನೀತಾ ಅವರು, ದೆಹಲಿ ಮುಖ್ಯಮಂತ್ರಿಯ ಉತ್ತಮ ಕೆಲಸಗಳ ಬಗ್ಗೆ ಅವರಿಗೆ ಅಸೂಯೆ ಇದೆ ಎಂದು ಆರೋಪಿಸಿದರು.

ತಮ್ಮ ಪತಿಯನ್ನು ಹರಿಯಾಣಾ ಕಾ ಲಾಲ್ (ಹರಿಯಾಣದ ಮಗ) ಎಂದು ಕರೆದ ಅವರು, ಬಿಜೆಪಿಗೆ ಒಂದೇ ಒಂದು ಸ್ಥಾನವೂ ಹೋಗಬಾರದು. ಇದು ಕೇಜ್ರಿವಾಲ್ ಅಲ್ಲ, ಹರಿಯಾಣದ ಗೌರವದ ಪ್ರಶ್ನೆ ಎಂದು ಹೇಳಿದರು.

ನಮ್ಮ ಪಕ್ಷ ಅಧಿಕಾರಕ್ಕೆ ಬಂದರೆ ಉಚಿತ ವಿದ್ಯುತ್ ನೀಡಲಾಗುವುದು ಮತ್ತು ರಾಜ್ಯದಲ್ಲಿ ರಾತ್ರಿಯಿಡೀ ವಿದ್ಯುತ್ ಇರುತ್ತದೆ. ದೆಹಲಿ ಮತ್ತು ಪಂಜಾಬ್‌ನಂತೆ ನಗರಗಳು ಮತ್ತು ಹಳ್ಳಿಗಳಲ್ಲಿ 'ಮೊಹಲ್ಲಾ ಕ್ಲಿನಿಕ್‌ಗಳನ್ನು ತೆರೆಯುತ್ತೇವೆ. ಸರ್ಕಾರಿ ಆಸ್ಪತ್ರೆಗಳ ಸ್ಥಿತಿ ಸುಧಾರಿಸುತ್ತದೆ ಮತ್ತು ಎಲ್ಲರಿಗೂ ಉಚಿತ ಮತ್ತು ಉತ್ತಮ ವೈದ್ಯಕೀಯ ಚಿಕಿತ್ಸೆ ನೀಡಲಾಗುತ್ತದೆ ಎಂದು ಹೇಳಿದರು.

ಪ್ರತಿಭಟನಾ ನಿರತರ ಹತ್ಯೆ ಅಸ್ಥಿರ ರಾಷ್ಟ್ರಕ್ಕೆ ಭೇಟಿ ನೀಡಲಿರುವ ವಿಶ್ವಸಂಸ್ಥೆ ತಂಡ

ಬಾಂಗ್ಲಾದೇಶ: ವಿಶ್ವಸಂಸ್ಥೆಯ ತಂಡ ಬಾಂಗ್ಲಾದೇಶಕ್ಕೆ ಮುಂದಿನ ವಾರ ಭೇಟಿ ನೀಡಲಿದ್ದು, ಪ್ರತಿಭಟನಾ ನಿರತರ ಹತ್ಯೆಯ ಬಗ್ಗೆ ತನಿಖೆ ನಡೆಸಲಿದೆ. ಕಳೆದ ವಾರ ಶೇಖ್ ಹಸೀನಾ ಪ್ರಧಾನಿ ಸ್ಥಾನಕ್ಕೆ ರಾಜೀನಾಮೆ ಸಲ್ಲಿಸಿದ ಬಳಿಕ ನಡೆದಿದ್ದ ಹಿಂಸಾಚಾರದಲ್ಲಿ ಪ್ರತಿಭಟನಾ ನಿರತರನ್ನು ಹತ್ಯೆ ಮಾಡಲಾಗಿತ್ತು 1971 ರಲ್ಲಿ ಬಾಂಗ್ಲಾಗೆ ಸ್ವಾತಂತ್ರ್ಯ ದೊರೆತ ಬಳಿಕ ಇದೇ ಮೊದಲ ಬಾರಿಗೆ ವಿಶ್ವಸಂಸ್ಥೆ ತಂಡ ಬಾಂಗ್ಲಾದೇಶಕ್ಕೆ ಭೇಟಿ ನೀಡಲಿದ್ದು ಮಾನವ ಹಕ್ಕುಗಳ ಉಲ್ಲಂಘನೆಯ ಬಗ್ಗೆ ತನಿಖೆ ನಡೆಸಲಿದೆ. ಯುಎನ್ ತಂಡ ಭೇಟಿ ನೀಡುವುದರ ಬಗ್ಗೆ ಬಾಂಗ್ಲಾ ಸರ್ಕಾರಿ ಸಲಹೆಗಾರರೊಬ್ಬರು ಮಾಹಿತಿ ನೀಡಿದ್ದಾರೆ. ಮುಹಮ್ಮದ್ ಯೂನಸ್ ಅವರು ಆ.8 ರಂದು ಮಧ್ಯಂತರ ಸರ್ಕಾರದ ಮುಖ್ಯ ಸಲಹೆಗಾರರಾಗಿ ಪ್ರಮಾಣವಚನ ಸ್ವೀಕರಿಸಿದರು, ಶೇಖ್ ಹಸೀನಾ ಅವರ ಸರ್ಕಾರ ಪತನಗೊಂಡ ಕೆಲವು ದಿನಗಳ ನಂತರ ಮತ್ತು ಅವರು ಆಗಸ್ಟ್ 5 ರಂದು ಸರ್ಕಾರಿ ಉದ್ಯೋಗಗಳಿಗೆ ಕೋಟಾ ಸುಧಾರಣೆಗಳ ಮೇಲೆ ಹಿಂಸಾತ್ಮಕ ಪ್ರತಿಭಟನೆಗಳ ನಡುವೆ ದೇಶ ತೊರೆದು ಭಾರತದಲ್ಲಿ ಆಶ್ರಯ ಪಡೆದಿದ್ದಾರೆ.

Postal Registration No.KA/BGW-1823/2019-2021, Posted at Patrika Channel, RMS Bhavan, Bengaluru PSO, Mysore Road, Bengaluru- 560020, RNI No.KARKAN/2002/08054

ದಿನಕರ್ ತೂಗುದೀಪ್ ನಿರ್ದೇಶನದ 'ರಾಯಲ್' ಫಸ್ಟ್ ಸಾಂಗ್ ರಿಲೀಸ್

'ರಾಯಲ್' ಆಗಿ ಕಥೆ ಹೇಳೋಕೆ ನಟ ವಿರಾಟ್ ಮತ್ತು ದಿನಕರ್ ತೂಗುದೀಪ್ ರೆಡಿಯಾಗಿದ್ದಾರೆ. ಸದ್ಯ ಈ ಸಿನಿಮಾದ ಮೊದಲ ಹಾಡು ರಿಲೀಸ್ ಮಾಡುವ ಮೂಲಕ ಪ್ರೇಕ್ಷಕರಿಗೆ ಸರ್ಪ್ರೈಸ್ ನೀಡಿದ್ದಾರೆ. ಲಲನೆಯರ ಜೊತೆ ವಿರಾಟ್ ಬಿಂದಾಸ್ ಆಗಿ ಹೆಜ್ಜೆ ಹಾಕಿದ್ದಾರೆ.

'ನಾನೇ ಕೃಷ್ಣ, ನಾನೇ ಶ್ಯಾಮ' ಎಂಬ ಹಾಡು ರಿಲೀಸ್ ಆಗಿದೆ. ಈ ಸಾಂಗ್ ಅದ್ಭುತವಾಗಿ ಮೂಡಿ ಬಂದಿದೆ. ವಿ.ನಾಗೇಂದ್ರ ಪ್ರಸಾದ್ ಬರೆದ ಸಾಹಿತ್ಯಕ್ಕೆ, ಸಂಜಿತ್ ಹೆಗ್ಡೆ ಧ್ವನಿಯಾಗಿದ್ದಾರೆ. ಈ ಕಲರ್‌ಫುಲ್ ಹಾಡಿಗೆ ವಿರಾಟ್ ಸಖತ್ ಆಗಿ ಹೆಜ್ಜೆ ಹಾಕಿದ್ದಾರೆ.

ಈ ಚಿತ್ರದಲ್ಲಿ ವಿರಾಟ್ ಪಕ್ಕಾ ಮಾಸ್ ಎನರ್ಜಿಟಿಕ್ ಹೀರೋ ಆಗಿ ಅಬ್ಬರಿಸೋಕೆ ರೆಡಿಯಾಗಿದ್ದಾರೆ. 'ಕಿಸ್' ಹೀರೋ ವಿರಾಟ್‌ಗೆ ನವಗ್ರಹ, ಜೊತೆ ಜೊತೆಯಲಿ, ಸಾರಥಿ ಸಿನಿಮಾಗಳ ನಿರ್ದೇಶಕ ದಿನಕರ್ ಆಕ್ಷನ್ ಕಟ್ ಹೇಳಿದ್ದಾರೆ. ಇದೊಂದು ಪಕ್ಕಾ ಆಕ್ಷನ್ ಕಮ್ ರೊಮ್ಯಾಂಟಿಕ್ ಸಿನಿಮಾ ಆಗಿದೆ. ಇನ್ನೂ ವಿರಾಟ್‌ಗೆ ನಾಯಕಿಯಾಗಿ ಸಲಗ ಸುಂದರಿ ಸಂಜನಾ ಆನಂದ್ ಜೋಡಿಯಾಗಿದ್ದಾರೆ. ಚಿತ್ರದಲ್ಲಿ ರಘು ಮುಖರ್ಜಿ, ಛಾಯಾ ಸಿಂಗ್, ಅಚ್ಯುತ್ ಕುಮಾರ್, ರಂಗಾಯಣ ರಘು, ಪ್ರಮೋದ್ ಶೆಟ್ಟಿ, ಅಭಿಲಾಷ್ ಸೇರಿದಂತೆ ಅನೇಕರು ನಟಿಸಿದ್ದಾರೆ.

ಅಶ್ಲೀಲ ಮೆಸೇಜ್‌ಗೆ ಬೇಸತ್ತ ನಟಿ

ಕರಾವಳಿ ಬೆಡಗಿ ಜ್ಯೋತಿ ರೈ ಸದ್ಯ ಕಾಲಿವುಡ್ ಸಿನಿಮಾಗಳಲ್ಲಿ ಬ್ಯುಸಿಯಾಗಿದ್ದಾರೆ. ಇದರ ನಡುವೆ ಅಶ್ಲೀಲ ಮೆಸೇಜ್ ಮಾಡುವವರಿಗೆ ನಟಿ ಖಡಕ್ ಆಗಿ ಕ್ಲಾಸ್ ತೆಗೆದುಕೊಂಡಿದ್ದಾರೆ. ಕೆಟ್ಟ ಸಂದೇಶ ಕಳುಹಿಸುತ್ತಿದ್ದ 1 ಸಾವಿರ ಅಕೌಂಟ್ ಅನ್ನು ನಟಿ ಬ್ಲಾಕ್ ಮಾಡುವ ಮೂಲಕ ದಿಟ್ಟ ನಿರ್ಧಾರ ಕೈಗೊಂಡಿದ್ದಾರೆ.

ಇನ್ಸ್ಟಾಗ್ರಾಂ ಬ್ಲಾಕ್ ಫೀಚರ್ ಅನ್ನು ನಾನು ಉತ್ತಮವಾಗಿ ಬಳಸಿಕೊಂಡಿದ್ದೇನೆ. ಕಾಮೆಂಟ್ ಸೆಕ್ಷನ್‌ನಲ್ಲಿ ಕೆಟ್ಟ ಹಾಗೂ ಅಗೌರವದಿಂದ ಮೆಸೇಜ್ ಮಾಡುವ ಮೂಲಕ ಕೆಟ್ಟ ವರ್ತನೆ ತೋರಿದ್ದ 1 ಸಾವಿರಕ್ಕೂ ಅಧಿಕ ವೈಯಕ್ತಿಕ ಖಾತೆಗಳನ್ನು ನಾನು ತೆಗೆದು ಹಾಕಿದ್ದೇನೆ. ಅವರೊಂದಿಗೆ ಮಾತುಕತೆ ಮಾಡುವ ಮೂಲಕ ಚರ್ಚೆ ಮಾಡೋದು ನನಗೆ ಇಷ್ಟವಿಲ್ಲ. ಪಾಸಿಟಿವ್ ಆಗಿ ಪರಿಸರವನ್ನು ರಚನೆ ಮಾಡಲು ನೀವು ಕೂಡ ಇಂಥ ಟೂಲ್‌ಗಳನ್ನು ಬಳಕೆ ಮಾಡಿ ಎಂದಿದ್ದಾರೆ. ಈ ವಿಚಾರದಲ್ಲಿ ಯಾರಾದರೂ ಕಲಿಯಬೇಕು ಎಂದಿದ್ದರೆ, ಅದಕ್ಕೆ ನಾನು ಸ್ವಾಗತ ನೀಡುತ್ತಿದ್ದೇನೆ ಎಂದು ಸೋಷಿಯಲ್ ಮೀಡಿಯಾದಲ್ಲಿ ಜ್ಯೋತಿ ರೈ ಬರೆದುಕೊಂಡಿದ್ದಾರೆ.

ಅಂದಹಾಗೆ, ಇತ್ತೀಚೆಗೆ ಜ್ಯೋತಿ ರೈ ಬಿಗ್ ಬಾಸ್ ಬರುವ ಬಗ್ಗೆ ಹಬ್ಬಿದ್ದ ವದಂತಿಗೆ ಕ್ಲ್ಯಾರಿಟಿ ಕೊಟ್ಟಿದ್ದಾರೆ. ನಾನು ಕನ್ನಡ 'ಬಿಗ್ ಬಾಸ್' ಶೋನಲ್ಲಿ ಸ್ಪರ್ಧಿಸುವ ಬಗ್ಗೆ ಅನೇಕರು ನನ್ನನ್ನು ಕೇಳ್ತಿದ್ದಾರೆ. ನನಗೆ ಬಿಗ್ ಬಾಸ್ ತಂಡದಿಂದ ಆಫರ್ ಬಂದಿತ್ತು. ನಾನು ಅದನ್ನು ಗೌರವದಿಂದಲೇ ತಿರಸ್ಕರಿಸಿದ್ದೇನೆ. ಈ ಮೊದಲೇ ನಾನು ಕೆಲವು ಕೆಲಸಗಳನ್ನು ಒಪ್ಪಿಕೊಂಡಿದ್ದೇನೆ. ಹೀಗಾಗಿ ಆಫರ್ ತಿರಸ್ಕರಿಸಿದ್ದೇನೆ. ಅವಕಾಶಕ್ಕಾಗಿ ಹಾಗೂ ನನ್ನ ಅಭಿಮಾನಿಗಳ ಬೆಂಬಲಕ್ಕೆ ನಾನು ಸದಾ ಚಿರಋಣಿ ಎಂದು ಜ್ಯೋತಿ ರೈ ಬರೆದಿದ್ದಾರೆ.

ಇನ್ನೂ ಕನ್ನಡದ ಗೆಜ್ಜೆ ಪೂಜೆ, ಮೂರು ಗಂಟು, ಬಂದೇ ಬರತಾವ ಕಾಲ ಸೇರಿದಂತೆ ಹಲವು ಸೀರಿಯಲ್‌ಗಳಲ್ಲಿ ಜ್ಯೋತಿ ನಟಿಸಿದ್ದಾರೆ. ಸಿನಿಮಾಗಳಲ್ಲಿಯೂ ಕಾಣಿಸಿಕೊಂಡಿದ್ದಾರೆ.

1 ಸಾವಿರ ಅಕೌಂಟ್ ಬ್ಲಾಕ್ ಮಾಡಿದ ಜ್ಯೋತಿ ರೈ

ಬಾಲಿವುಡ್‌ನತ್ತ ಕನ್ನಡದ ನಟ

ಬಾಬಿ ಡಿಯೋಲ್ ಜೊತೆ ರಾಜ್ ಬಿ ಶೆಟ್ಟಿ ಹೊಸ ಸಿನಿಮಾ

ಕನ್ನಡದ ಪ್ರತಿಭಾನ್ವಿತ ನಟ ರಾಜ್ ಬಿ ಶೆಟ್ಟಿಗೆ ಬೇಡಿಕೆ ಹೆಚ್ಚಾಗಿದೆ. ಮಾಲಿವುಡ್ ಬಳಿಕ ಬಾಲಿವುಡ್‌ನಿಂದ ಕನ್ನಡದ ಈ ನಟನಿಗೆ ಬುಲಾವ್ ಬಂದಿದೆ. ಸ್ಟಾರ್ ನಿರ್ದೇಶಕನ ಸಿನಿಮಾದಲ್ಲಿ ನಟಿಸುವ ಚಾನ್ಸ್ ಸಿಕ್ಕಿದೆ. ಮಮ್ಮುಟ್ಟಿ ಜೊತೆ ನಟಿಸಿ ಫಳಗಿದ ಮೇಲೆ ರಾಜ್ ಬಿ ಶೆಟ್ಟಿಗೆ ಮತ್ತಷ್ಟು ಅವಕಾಶಗಳು ಅರಸಿ ಬರುತ್ತಿವೆ. ಸದ್ಯ ಬಾಲಿವುಡ್ ಡೈರೆಕ್ಟರ್ ಅನುರಾಗ್ ಕಶ್ಯಪ್ ನಿರ್ದೇಶನದಲ್ಲಿ ನಟಿಸಲು ರಾಜ್‌ರನ್ನು ಕೇಳಲಾಗಿದೆ. ಅವರ ಸಿನಿಮಾದಲ್ಲಿ ಕ್ಯಾಮಿಯೋ ಪಾತ್ರವಾಗಿದ್ರೂ ಅದಕ್ಕೆ ಪ್ರಾಮುಖ್ಯತೆ ಇದ್ದು, ನಟಿಸಲು ರಾಜ್ ಬಿ ಶೆಟ್ಟಿ ಓಕೆ ಎಂದಿದ್ದಾರೆ. 'ಅನಿಮಲ್' ಖ್ಯಾತಿಯ ನಟ ಬಾಬಿ ಡಿಯೋಲ್ ಜೊತೆ ರಾಜ್ ಬಿ ಶೆಟ್ಟಿ ಕಾಣಿಸಿಕೊಳ್ತಿದ್ದಾರೆ. ಸದ್ಯದಲ್ಲೇ ಅನುರಾಗ್ ಕಶ್ಯಪ್ ಸಿನಿಮಾ ಟೈಟಲ್ ಮತ್ತು ತಾರಾಬಳಗದ ಬಗ್ಗೆ ಅವರೇ ಅಧಿಕೃತವಾಗಿ ಘೋಷಣೆ ಮಾಡಲಿದ್ದಾರೆ.

ಅಂದಹಾಗೆ, ಅರ್ಜುನ್ ಜನ್ಯ ನಿರ್ದೇಶನದ '45' ಎಂಬ ಸಿನಿಮಾದಲ್ಲಿ ಶಿವಣ್ಣ ಮತ್ತು ಉಪೇಂದ್ರ ಜೊತೆ ರಾಜ್ ಬಿ ಶೆಟ್ಟಿ ನಟಿಸಿದ್ದಾರೆ. ಸದ್ಯದಲ್ಲೇ ಈ ಸಿನಿಮಾದ ಬಗ್ಗೆ ಮಾಹಿತಿ ಸಿಗಲಿದೆ.

ಡು ಪ್ಲೆಸಿಸ್, ಗ್ಲೆನ್ ಮ್ಯಾಕ್ಸ್‌ವೆಲ್ ಔಟ್?

ಫ್ಯಾನ್ಸ್‌ಗೆ ಶಾಕ್ ಕೊಟ್ಟ ಆರ್‌ಸಿಬಿ

ಬೆಂಗಳೂರು: ಐಪಿಎಲ್ ಮೆಗಾ ಹರಾಜಿಗೂ ಮುನ್ನವೇ ಆರ್‌ಸಿಬಿ ಇಬ್ಬರು ವಿದೇಶಿ ಆಟಗಾರರನ್ನು ಕೈ ಬಿಡುವ ಸಾಧ್ಯತೆಯಿದೆ. ನಾಯಕ ಫಾಫ್ ಡು ಪ್ಲೆಸಿಸ್ ಮತ್ತು ಗ್ಲೆನ್ ಮ್ಯಾಕ್ಸ್‌ವೆಲ್ ಅವರನ್ನು ತಂಡದಿಂದ ಕೈಬಿಡಲು ನಿರ್ಧರಿಸಿದ್ದು, ಆರ್‌ಸಿಬಿ ಫ್ಯಾನ್ಸ್‌ಗೆ ಆಘಾತ ನೀಡಿದೆ. ಕಳೆದ ಐಪಿಎಲ್‌ನಲ್ಲಿ ಫಾಫ್ ಬ್ಯಾಟಿಂಗ್‌ನಲ್ಲಿ ಉತ್ತಮ ಪ್ರದರ್ಶನ ನೀಡಿದ್ದರು. ಆದರೆ ಮ್ಯಾಕ್ಸ್‌ವೆಲ್ ನಿರೀಕ್ಷೆಯ ಪ್ರಕಾರ ಪ್ರದರ್ಶನ ನೀಡಿರಲಿಲ್ಲ. ಅವರು ಬ್ಯಾಟಿಂಗ್ ಮತ್ತು ಬೌಲಿಂಗ್ ಎರಡರಲ್ಲೂ ಭಾರಿ ವಿಫಲರಾದರು. ಆದರೂ ತಂಡದ ಯಶಸ್ಸಿನಲ್ಲಿ ಇಬ್ಬರೂ ನಿರ್ಣಾಯಕ ಪಾತ್ರವನ್ನು ವಹಿಸಿದ್ದರು.

ಇಬ್ಬರು ಆಟಗಾರರ ಕೈಬಿಟ್ಟ ಬಳಿಕ ತಂಡಕ್ಕೆ ಕೆ.ಎಲ್ ರಾಹುಲ್ ಸೇರ್ಪಡೆಯಾಗಬಹುದು ಎಂದು ವರದಿ ಪ್ರಕಟವಾಗಿದ್ದರೂ ಹರಾಜು ನಡೆಯುವ ವೇಳೆ ಅಧಿಕೃತವಾಗಿ ತಿಳಿದು ಬರಲಿದೆ.

ಆರ್‌ಸಿಬಿಯು ಕ್ಯಾಮರೂನ್ ಗ್ರೀನ್ ಮತ್ತು ವಿಲ್ ಜ್ಯಾಕ್ ಅವರನ್ನು ಆಯ್ಕೆ ಮಾಡಿಕೊಳ್ಳುವ ಸಾಧ್ಯತೆ ಇದೆ. ಫಾಫ್ ಡು ಪ್ಲೆಸಿಸ್ ಮತ್ತು ಗ್ಲೆನ್ ಮ್ಯಾಕ್ಸ್‌ವೆಲ್ ಅವರನ್ನು ಆರ್‌ಸಿಬಿ ಬಿಡುಗಡೆ ಮಾಡಿದರೆ ಬೇರೆ ತಂಡಗಳು ಇವರನ್ನು ಖರೀದಿಸುವ ಸಾಧ್ಯತೆ ಕಡಿಮೆಯಿದೆ. ಡು ಪ್ಲೆಸಿಸ್‌ಗೆ ಈಗಾಗಲೇ 40 ವರ್ಷವಾಗಿದೆ. ಗ್ಲೆನ್ ಮ್ಯಾಕ್ಸ್‌ವೆಲ್ ಹೆಚ್ಚು ವಯಸ್ಸು ಆಗದೇ ಇದ್ದರೂ ಎರಡು ತಿಂಗಳಲ್ಲಿ 36 ವರ್ಷ ಪೂರೈಸಲಿದ್ದಾರೆ. ಅವರು ಕ್ರಿಕೆಟ್‌ನಲ್ಲಿ ಉತ್ತಮ ಕೌಶಲ್ಯಗಳ ಹೊರತಾಗಿಯೂ ಸಾಕಷ್ಟು ಋತುಗಳಲ್ಲಿ ವಿಫಲರಾಗಿದ್ದಾರೆ. ಇದೇ ಕಾರಣಕ್ಕೆ ಈ ಇಬ್ಬರೂ ಆಟಗಾರರ ವೃತ್ತಿ ಜೀವನ ಅಂತ್ಯವಾಗುವ ಸಾಧ್ಯತೆ ಇದೆ.

ಭಾರತ ಮಹಿಳಾ ಟಿ20 ವಿಶ್ವಕಪ್ ಕ್ರಿಕೆಟ್ ಆಯೋಜಿಸಲ್ಲ

ಮಹಿಳಾ ಟಿ20 ಕ್ರಿಕೆಟ್ ವಿಶ್ವಕಪ್ ಟೂರ್ನಿ ಆತಿಥ್ಯವನ್ನು ಭಾರತ ವಹಿಸಲು ನಿರಾಕರಿಸಿದೆ ಎಂದು ಬಿಸಿಸಿಐ ಕಾರ್ಯದರ್ಶಿ ಜಯ್ ಶಾ ಹೇಳಿದ್ದಾರೆ.

ಮಹಿಳಾ ಟಿ20 ಕ್ರಿಕೆಟ್ ಟೂರ್ನಿ ಅಕ್ಟೋಬರ್ 3 ರಿಂದ 20ರ ಒಳಗಡೆ ಬಾಂಗ್ಲಾದೇಶದಲ್ಲಿ ಆಯೋಜನೆಗೊಂಡಿತ್ತು. ಆದರೆ ಈಗ ಅಲ್ಲಿ ಅಸ್ಥಿರತೆ ಇರುವ ಕಾರಣ ಟೂರ್ನಿಯನ್ನು ಬೇರೆ ಕಡೆಗೆ ಸ್ಥಳಾಂತರಿಸಲು ಐಸಿಸಿ ಮುಂದಾಗಿದೆ.

ಈ ಬಗ್ಗೆ ಮಾಧ್ಯಮಕ್ಕೆ ಪ್ರತಿಕ್ರಿಯಿಸಿದ ಜಯ್ ಶಾ, ಐಸಿಸಿ ವಿಶ್ವಕಪ್ ಟೂರ್ನಿ ಆಯೋಜಿಸುತ್ತೀರಾ ಎಂದು ನಮ್ಮನ್ನು ಕೇಳಿತ್ತು. ನಾವು ಆಯೋಜಿಸುವುದಿಲ್ಲ ಎಂದು ಹೇಳಿರುವುದಾಗಿ ತಿಳಿಸಿದರು.

ಈಗ ನಮ್ಮಲ್ಲಿ ಮುಂಗಾರು ಮಳೆಯಾಗುತ್ತಿದೆ. ಮುಂದಿನ ವರ್ಷ ಮಹಿಳಾ ಏಕದಿನ ವಿಶ್ವಕಪ್ ಆಯೋಜಿಸುತ್ತೇವೆ. ಸತತ ವಿಶ್ವಕಪ್‌ಗಳನ್ನು ಆಯೋಜಿಸಲು ನಾವು ಬಯಸುವುದಿಲ್ಲ ಎಂದು ಹೇಳಿದರು.

ಬಾಂಗ್ಲಾದೇಶದ ಬೆಳವಣಿಗೆಗಳ ಮೇಲೆ ನಾವು ಸೂಕ್ಷ್ಮವಾಗಿ ಗಮನಿಸುತ್ತಿದ್ದೇವೆ ಆದರೆ ತಮ್ಮ ಆಯ್ಕೆಗಳನ್ನು ಮುಕ್ತವಾಗಿರಿಸಿಕೊಳ್ಳುತ್ತಿದ್ದೇವೆ ಎಂದು ಐಸಿಸಿ ಅಧಿಕಾರಿಯೊಬ್ಬರು ಈ ಹಿಂದೆ ಹೇಳಿದ್ದರು.

ಪ್ರಧಾನಿ ಶೇಖ್ ಹಸೀನಾ ಅವರನ್ನು ಪದಚ್ಯುತಗೊಳಿಸಿದ ನಂತರ ದೇಶದಲ್ಲಿ ವ್ಯಾಪಕ ಹಿಂಸಾಚಾರ ಸಂಭವಿಸಿದ್ದು, ಆಸ್ಟ್ರೇಲಿಯಾ, ಇಂಗ್ಲೆಂಡ್ ಮತ್ತು ಭಾರತ ಬಾಂಗ್ಲಾದೇಶಕ್ಕೆ ಪ್ರಯಾಣಿಸದಂತೆ ಸಲಹೆಗಳನ್ನು ನೀಡಿವೆ. ಬಾಂಗ್ಲಾದೇಶ ಟೆಸ್ಟ್ ತಂಡವು ಪ್ರಸ್ತುತ ಪಾಕಿಸ್ತಾನದಲ್ಲಿ ಎರಡು ಪಂದ್ಯಗಳ ಟೆಸ್ಟ್ ಸರಣಿಗಾಗಿ ತಯಾರಿ ನಡೆಸುತ್ತಿದೆ, ಹಿಂಸಾಚಾರವು ತವರಿನಲ್ಲಿ ಅವರ ತಯಾರಿಗೆ ಅಡ್ಡಿಯಾಗಿದೆ.

ಗ್ಯಾರಂಟಿಗಳು ಯಶಸ್ವಿಯಾಗಿ ಜಾರಿಯಾಗ್ತಿದೆ

ಬೆಂಗಳೂರು: ಸ್ವಾತಂತ್ರ್ಯೋತ್ಸವದ ಅಮೃತ ಮಹೋತ್ಸವ ಹಾಗೂ 78ನೇ ಸ್ವಾತಂತ್ರ್ಯೋತ್ಸವದ ಅಂಗವಾಗಿ ರಾಜಭವನದ ಅಂಗಳದಲ್ಲಿ ರಾಜ್ಯಪಾಲ ಥಾವರ್ ಚಂದ್ ಗೆಹ್ಲೋಟ್ ಅವರು ಧ್ವಜಾರೋಹಣ ನೆರವೇರಿಸಿದರು.

ರಾಜಭವನದ ಅಂಗಳದಲ್ಲಿರುವ ಮಹಾತ್ಮಗಾಂಧೀಜಿ ಮತ್ತು ಸಂವಿಧಾನ ಶಿಲ್ಪಿ ಡಾ ಬಿ ಆರ್ ಅಂಬೇಡ್ಕರ್ ಅವರ ಪ್ರತಿಮೆಗಳಿಗೆ ಮಾಲಾರ್ಪಣೆ ಮಾಡಿ, ನಂತರ ಧ್ವಜಾರೋಹಣ ನೆರವೇರಿಸಿದರು. ಮುಖ್ಯ ಭದ್ರತಾ ಅಧಿಕಾರಿ ಎಸಿಪಿ ನಿಂಗಾರೆಡ್ಡಿ ನೇತೃತ್ವದ ಪೊಲೀಸ್ ತಂಡದಿಂದ ಗೌರವ ರಕ್ಷೆ ನೀಡಲಾಯಿತು.

ರಾಜ್ಯದ ಜನತೆಗೆ ರಾಜ್ಯಪಾಲರ ಸಂದೇಶ: ಕರ್ನಾಟಕದ ಜನತೆಗೆ 78ನೇ ಸ್ವಾತಂತ್ರ್ಯ ದಿನಾಚರಣೆಯ ಶುಭಾಶಯಗಳು ಆಗಸ್ಟ್ 15 ನಮಗೆ ಐತಿಹಾಸಿಕ ದಿನ ಮತ್ತು ನಮಗೆ ಸ್ವಾತಂತ್ರ್ಯ ನೀಡಿದ ಆ ಮಹಾಪುರುಷರು ಮತ್ತು ಹುತಾತ್ಮರನ್ನು ಸ್ಮರಿಸುವ ದಿನ. ಈ ದಿನ ಅವರಿಂದ ಸ್ಫೂರ್ತಿ ಪಡೆದು ಹೊಸ ಹಾದಿ ಮತ್ತು ಹೊಸ ಸಂಕಲ್ಪದೊಂದಿಗೆ ಮುನ್ನಡೆಯಲು ಅವಕಾಶವಿದೆ ಎಂದರು.

ಕರ್ನಾಟಕ ದೇಶದ ಪ್ರಗತಿಪರ ರಾಜ್ಯ. ಕರ್ನಾಟಕ ರಾಜ್ಯವು ಅಭಿವೃದ್ಧಿ ಉಪಕ್ರಮಗಳ ಮೂಲಕ ದೇಶದ ಸರ್ವಾಂಗೀಣ ಅಭಿವೃದ್ಧಿಗೆ ಕೊಡುಗೆ ನೀಡುತ್ತಿದೆ. ರಾಜ್ಯದ ಸರ್ವತೋಮುಖ ಅಭಿವೃದ್ಧಿ ಮತ್ತು ಸುಸ್ಥಿರ ಅಭಿವೃದ್ಧಿ ಗುರಿಗಳನ್ನು ಸಾಧಿಸುವ ಗುರಿಯೊಂದಿಗೆ ಮೂಲ ಸೇವೆಗಳಿಗೆ ಪ್ರವೇಶ ಸೇರಿದಂತೆ ವಿವಿಧ ನವೀನ ಮತ್ತು ಅಂತರ್ಗತ ಕಾರ್ಯಕ್ರಮಗಳನ್ನು ಅನುಷ್ಠಾನಗೊಳಿಸುವಲ್ಲಿ ನಮ್ಮ ರಾಜ್ಯವು ಪ್ರವರ್ತಕವಾಗಿದೆ ಎಂದು ತಿಳಿಸಿದರು.

ಮಹಿಳೆಯರು, ಬಡ ಮತ್ತು ಮಧ್ಯಮ ವರ್ಗದ ಕುಟುಂಬಗಳ ಆರ್ಥಿಕ ಸಬಲೀಕರಣಕ್ಕಾಗಿ ಮತ್ತು ನಿರುದ್ಯೋಗಿ ಯುವಕರಿಗೆ ಸಹಾಯ ಮಾಡಲು ರಾಜ್ಯ ಸರ್ಕಾರದಿಂದ 5 ಖಾತರಿ ಯೋಜನೆಗಳನ್ನು ಯಶಸ್ವಿಯಾಗಿ ಜಾರಿಗೊಳಿಸಲಾಗುತ್ತಿದೆ. ಸ್ವಾತಂತ್ರ್ಯಾನಂತರ ದೇಶ ಮತ್ತು ಕರ್ನಾಟಕ ರಾಜ್ಯದಲ್ಲಿ ಸರ್ವತೋಮುಖ ಅಭಿವೃದ್ಧಿಯಾಗಿದ್ದು, ದೇಶದ ಆರ್ಥಿಕತೆ ಸಾಕಷ್ಟು ಬಲಿಷ್ಠವಾಗಿದೆ. ಇಂದು ನಮ್ಮ ಆರ್ಥಿಕತೆಯು ವಿಶ್ವದ ಪ್ರಮುಖ ದೇಶಗಳಲ್ಲಿ 5 ನೇ ಸ್ಥಾನದಲ್ಲಿದೆ. ಸ್ವಾತಂತ್ರ್ಯದ 100 ನೇ ವರ್ಷಾಚರಣೆಯ ಸಂದರ್ಭದಲ್ಲಿ ಭಾರತವು 100% ವಿದ್ಯಾವಂತರಾಗಿ, ಆರ್ಥಿಕವಾಗಿ ಸದೃಢವಾಗಬೇಕು ಮತ್ತು ಅಭಿವೃದ್ಧಿ ಹೊಂದಿದ ರಾಷ್ಟ್ರಗಳಲ್ಲಿ ಮುಂಚೂಣಿಯಲ್ಲಿರಬೇಕು ಎಂಬುದು ಭಾರತದ ಜನರ ನಿರೀಕ್ಷೆಯಾಗಿದೆ. ಇದಕ್ಕಾಗಿ ನಾವೆಲ್ಲರೂ ದೇಶಕ್ಕಾಗಿ ನಮ್ಮ ಕರ್ತವ್ಯಗಳನ್ನು ಭಕ್ತಿ ಮತ್ತು ಸಮರ್ಪಣಾ ಭಾವದಿಂದ ನಿರ್ವಹಿಸಬೇಕಾಗಿದೆ ಎಂದು ಹೇಳಿದರು.

ಪ್ರಸ್ತುತ ದೇಶ ಮತ್ತು ವಿಶ್ವದಲ್ಲಿ ಪರಿಸರ ಅಸಮತೋಲನದ ಗಂಭೀರ ಸಮಸ್ಯೆ ಇದೆ. ಪರಿಸರವನ್ನು ರಕ್ಷಿಸುವ ಮತ್ತು ಸುಧಾರಿಸುವ ಜವಾಬ್ದಾರಿ ನಮ್ಮೆಲ್ಲರ ಮೇಲಿದೆ. 'ಅಮ್ಮನ ಹೆಸರಲ್ಲಿ ಒಂದು ಮರ' ಅಭಿಯಾನದಲ್ಲಿ ಗಿಡಗಳನ್ನು ನೆಡುವ ಮೂಲಕ ಪರಿಸರ ಸಂರಕ್ಷಣೆಯ ನಿಟ್ಟಿನಲ್ಲಿ ಮಹತ್ವದ ಕೆಲಸ ಮಾಡಬೇಕು. ಪ್ಯಾರಿಸ್‌ನಲ್ಲಿ ಇತ್ತೀಚೆಗೆ ಮುಕ್ತಾಯಗೊಂಡ ಒಲಿಂಪಿಕ್ ಕ್ರೀಡಾಕೂಟದಲ್ಲಿ ಪದಕಗಳನ್ನು ಗೆದ್ದು ಉತ್ತಮ ಪ್ರದರ್ಶನ ನೀಡಿದ ಎಲ್ಲಾ ಭಾರತೀಯ ಕ್ರೀಡಾಪಟುಗಳಿಗೆ ಅಭಿನಂದನೆಗಳು ಎಂದು ಅವರು ಹೇಳಿದರು.

ನಮ್ಮ ದೇಶದ ಆರ್ಥಿಕತೆಯನ್ನು ಬಲಪಡಿಸಲು, ಪರಿಸರವನ್ನು ಸಂರಕ್ಷಿಸಲು ಮತ್ತು ದೇಶವನ್ನು ಅಭಿವೃದ್ಧಿ ಹೊಂದಿದ ರಾಷ್ಟ್ರಗಳ ಮುಂಚೂಣಿಗೆ ತರಲು ನಾವೆಲ್ಲರೂ ಪ್ರತಿಜ್ಞೆ ಮಾಡೋಣ ಮತ್ತು ದೇಶದ ಭವಿಷ್ಯದ ಪೀಳಿಗೆಗಳು ನಮ್ಮ ಬಗ್ಗೆ ಉತ್ತಮ ಗ್ರಹಿಕೆಯನ್ನು ಬೆಳೆಸಿಕೊಳ್ಳುವಂತೆ ಶ್ರಮಿಸೋಣ ಎಂದು ಗೌರವಾನ್ವಿತ ರಾಜ್ಯಪಾಲರು ಕರೆ ನೀಡಿದರು.

ದೇಶದಲ್ಲಿ ಅನೇಕ ನಕಲಿ ಭಕ್ತರು ಇದ್ದಾರೆ

ಬೆಂಗಳೂರು: ದೇಶದಲ್ಲಿ ಅನೇಕ ನಕಲಿ ಭಕ್ತರು ಇದ್ದಾರೆ. ಅದರ ನಡುವೆ ನಮ್ಮ ಹಿರಿಯರು ನಮ್ಮತನವನ್ನು ಉಳಿಸಿದ್ದಾರೆ ಎಂದು ಡಿಸಿಎಂ ಡಿ.ಕೆ. ಶಿವಕುಮಾರ್ ಹೇಳಿದರು.

78ನೇ ಸ್ವಾತಂತ್ರ್ಯೋತ್ಸವದ ಪ್ರಯುಕ್ತ ಕೆಪಿಸಿಸಿ ಕಚೇರಿಯಲ್ಲಿ ಧ್ವಜಾರೋಹಣ ನೆರವೇರಿಸಿ ಮಾತನಾಡಿದ ಅವರು, ಸ್ವಾತಂತ್ರ್ಯ ಹೋರಾಟದ ಮೊದಲು ಕಿಚ್ಚು ಹಚ್ಚಿದ್ದೆ ಕರ್ನಾಟಕ. ನೂರು ವರ್ಷಗಳ ಹಿಂದೆ ಕಾಂಗ್ರೆಸ್ ಅಧ್ಯಕ್ಷರಾಗಿ ಮಹಾತ್ಮ ಗಾಂಧಿ ಕರ್ನಾಟಕದಲ್ಲಿ ಅಧಿಕಾರ ಸ್ವೀಕಾರ ಮಾಡಿದರು. ಈ ದಿನವನ್ನು ನೆನಪಿಸುವ ಕೆಲಸ ಮಾಡುತ್ತಿದ್ದೇವೆ ಎಂದು ಮಾತನಾಡಿದರು.

ಸ್ವಾತಂತ್ರ್ಯ ಎಂದರೆ ಇತಿಹಾಸ ನೆನಪಿಸುವ ದಿನ. ಸ್ವಾತಂತ್ರ್ಯ ಪೂರ್ವದಲ್ಲಿ ಹೇಗೆ ಇದ್ದೆವು, ಈಗ ಹೇಗೆ ಇದ್ದೇವೆ ಎಂದು ಅವಲೋಕನ ಮಾಡುವ ದಿನ. ಸ್ವಾತಂತ್ರ್ಯ ಎಂದರೆ ಬೆಲೆಕಟ್ಟಿ ಪಡೆಯುವ ವಸ್ತುವಲ್ಲ. ಅದು ನಮ್ಮ ಉಸಿರು. ಇದನ್ನು ಮಹಾತ್ಮ ಗಾಂಧಿ ಹೇಳಿದ್ದಾರೆ ಎಂದರು. ಕಾಂಗ್ರೆಸ್ ಪಕ್ಷಕ್ಕೆ ದೊಡ್ಡ ಇತಿಹಾಸವಿದೆ. ನಮ್ಮ ದೇಶಕ್ಕೆ ಸ್ವಾತಂತ್ರ್ಯ ತಂದುಕೊಟ್ಟ ಪಕ್ಷ ಇದು. ಈ ಪಕ್ಷದಲ್ಲಿ ಇದ್ದೇವೆ ಅನ್ನುವುದೇ ಹೆಮ್ಮೆಯ ವಿಚಾರ. ನೆಹರೂ, ವಲ್ಲಭಭಾಯಿ ಪಟೇಲ್ ಸ್ವಾತಂತ್ರ್ಯ ಹೋರಾಟ ಮಾಡಿಲ್ಲ ಎಂಬ ಸುಳ್ಳು ಸುದ್ದಿ ಗಮನಿಸಿದ್ದೇವೆ. 6.5 ಲಕ್ಷ ಕಾಂಗ್ರೆಸ್ಸಿಗರು ಪ್ರಾಣ ತ್ಯಾಗ ಮಾಡಿದ್ದಾರೆ. ಅವರನ್ನು ನಾವು ನೆನಪಿನಲ್ಲಿ ಇಟ್ಟುಕೊಳ್ಳಬೇಕು ಎಂದು ತಿಳಿಸಿದರು. ವರ್ಷಪೂರ್ತಿ ಕಾರ್ಯಕ್ರಮಕ್ಕೆ ಕರೆ ಕೊಟ್ಟಿದ್ದೇವೆ. ಅದಕ್ಕಾಗಿ ಒಂದು ಕಮಿಟಿ ರಚಿಸಿದ್ದೇವೆ. ಸಾರ್ವಜನಿಕ ವಲಯ ಕಟ್ಟಿ ಬೆಳಸಿದ್ದು ಕಾಂಗ್ರೆಸ್ ಪಕ್ಷ. ಅಂದು ಬ್ರಿಟಿಷರ ಪರ ನಿಂತಿದ್ದವರನ್ನು ತಿರಸ್ಕಾರ ಮಾಡಬೇಕಿದೆ. ಕ್ವಿಟ್ ಇಂಡಿಯಾ ಚಳುವಳಿ ಹತ್ತಿಕ್ಕಲು ಶ್ಯಾಮ್ ಪ್ರಸಾದ್ ಮುಖರ್ಜಿ ಪತ್ರ ಬರೆದಿದ್ದರು ಎಂದು ಇತಿಹಾಸ ಮೆಲುಕು ಹಾಕಿದರು.

ಗ್ಯಾರಂಟಿ ನಿಲ್ಲಿಸುವ ಮಾತೇ ಇಲ್ಲ: ಸಿಎಂ

ಯಾವ ಕಾರಣಕ್ಕೂ ಪಂಚ ಗ್ಯಾರಂಟಿಗಳನ್ನು ನಿಲ್ಲಿಸುವುದಿಲ್ಲ ಎಂದು ಕೆಪಿಸಿಸಿ ಕಚೇರಿಯಲ್ಲೇ ಕುಳಿತು ಸಿಎಂ ಸಿದ್ದರಾಮಯ್ಯ ಮಾಧ್ಯಮಗಳ ಮುಂದೆ ಸ್ಪಷ್ಟಪಡಿಸಿದರು. ಐದು ಗ್ಯಾರಂಟಿಗಳನ್ನು ರಾಜ್ಯಕ್ಕೆ ಕೊಟ್ಟು ದೇಶಕ್ಕೆ ಮಾದರಿಯಾಗಿದ್ದೇವೆ. ಭಾವನೆಯ ಬದುಕು ಬಿಟ್ಟು ಹಸಿವು ಮುಕ್ತ ರಾಜ್ಯವಾಗಬೇಕು ಎಂಬುದು ನಮ್ಮ ಆಶಯ. ಎಲ್ಲ ವರ್ಗದ ಜನರು ಬದುಕಬೇಕು ಎಂದರು.

Printed, Published & Owned by N.Venugopal Krishna, Printed at DASHAPRAMATHI MUDRANALAYA, No.433/1, Chikkavitalenahalli Village, Thagachagere Post, Kasaba Hobli, Channapatna Taluk, Ramanagar District, Pin-562160. Published at No.15, Ground Floor, 12th Block, 5th Main, Kumara Park (West), Behind BDA Head Office, Bengaluru-560020. Editor: N.Venugopal Krishna, Mobile No.+91 94835 89085, email: sanjemugilu@gmail.com