ಸುದ್ದಿಗಳ ಹೊನಲು
ಸಂಜೆ ಮುಗಿಲು
ಸಂಪುಟ: 21, ಸಂಚಿಕೆ: 317, ಪುಟಗಳು: 8, ಶನಿವಾರ, 24 ಆಗಸ್ಟ್ 2024 RNI NO. KARKAN/2002/08054
epaper: www.sanjemugilu.com
ಕನ್ನಡ ಪ್ರಾದೇಶಿಕ ಸಂಜೆ ದಿನಪತ್ರಿಕೆ
ಬೆಂಗಳೂರು। ಬೆಂಗಳೂರು ಗ್ರಾಮಾಂತರ। ಕೋಲಾರ। ಚಿಕ್ಕಬಳ್ಳಾಪುರ। ರಾಮನಗರ। ಮಂಡ್ಯ। ಮೈಸೂರು। ಚಾಮರಾಜನಗರ
₹3

ವೇಣು ಸಾರಥ್ಯದಲ್ಲಿ...

ದಶಪ್ರಮತಿ ಮುದ್ರಣಾಲಯ
dashapramathi mudranalaya
PRE-PRESS PRINTERS
Contact: +91 9483589085 | e-mail: dashapramathimudranalaya@gmail.com
We Undertake Printing of Newspapers | Tabloids | Magazines

ಭಾರತದ ಮೊದಲ ಮರುಬಳಕೆ ಹೈಬ್ರಿಡ್ ರಾಕೆಟ್ ಉಡಾವಣೆ ಯಶಸ್ವಿ

ನವದೆಹಲಿ: ಭಾರತವು RHUMI 1 ಹೆಸರಿನ ತನ್ನ ಮೊದಲ ಮರುಬಳಕೆ ಮಾಡಬಹುದಾದ ಹೈಬ್ರಿಡ್ ರಾಕೆಟ್‌ನ್ನು ಇಂದು (ಆಗಸ್ಟ್ 24) ಯಶಸ್ವಿಯಾಗಿ ಉಡಾವಣೆ ಮಾಡಿದೆ. ತಮಿಳುನಾಡು ಮೂಲದ ಸ್ಟಾರ್ಟ್-ಅಪ್ ಸ್ಪೇಸ್ ಝೋನ್ ಇಂಡಿಯಾ ಅಭಿವೃದ್ಧಿಪಡಿಸಿದ ಈ ರಾಕೆಟ್ ನ್ನು ಚೆನ್ನೈನ ECR ನ ತಿರುವಿದಂಧೈನಲ್ಲಿರುವ TTDC ಮೈದಾನದಿಂದ ಉಡಾವಣೆ ಮಾಡಲಾಯಿತು. ರಾಕೆಟ್ ಮೂರು ಕ್ಯೂಬ್ ಉಪಗ್ರಹಗಳು ಮತ್ತು ಐವತ್ತು PICO ಉಪಗ್ರಹಗಳನ್ನು ಉಪಕಕ್ಷೆಯ ಪಥಕ್ಕೆ ತೆಗೆದುಕೊಂಡು ಹೋಗುತ್ತದೆ. ರಾಕೆಟ್‌ನ ಅದ್ಭುತವಾಗಿ ವಿನ್ಯಾಸ ಮಾಡಲಾಗಿದೆ ಹಾಗೂ ಮರುಬಳಕೆ ಮಾಡಲಾಗಿದೆ.

ಈ ಯೋಜನೆಗೆ ಸಹಾಯ ಮಾಡಿದ ಮಾರ್ಟಿನ್ ಗ್ರೂಪ್, ಮೊಬೈಲ್ ಲಾಂಚರ್ ಬಳಸಿಕೊಂಡು ಉಡಾವಣೆ ನಡೆಸಲಾಗಿದೆ. ಇದು ರಾಕೆಟ್‌ನ ಬಹುಮುಖತೆಯನ್ನು ಇನ್ನಷ್ಟು ಹೆಚ್ಚಿಸುತ್ತದೆ.

ರಾಕೆಟ್ ಪ್ರಮುಖ ವೈಶಿಷ್ಟ್ಯಗಳು:

1. **ಹೊಂದಾಣಿಕೆ ಮಾಡಿಕೊಂಡು ಉಡಾಯಣಾ ಮಾಡಲಾಗಿದೆ:** ಮಾರ್ಟಿನ್ ಗ್ರೂಪ್ ತಿಳಿಸಿರುವ ಪ್ರಕಾರ, ರಾಕೆಟ್ ಉಡಾವಣಾ ಕೋನ ರೂಪವನ್ನು ಹೊಂದಿದ್ದು, ಇದನ್ನು 0ಯಿಂದ 120 ಡಿಗ್ರಿಗಳವರೆಗೆ ನಿಖರವಾಗಿ ಸರಿಹೊಂದಿಸಬಹುದು. ಇದು ತನ್ನ ಪಥದ ಮೇಲೆ ನಿಖರವಾದ ನಿಯಂತ್ರಣವನ್ನು ಹೊಂದಿರುತ್ತದೆ.
2. **ಶೈಕ್ಷಣಿಕ ಪರಿಣಾಮ:** ಭಾರತದಾದ್ಯಂತ ಮತ್ತು ಸರ್ಕಾರಿ ಶಾಲೆಗಳ ವಿದ್ಯಾರ್ಥಿಗಳು ರಾಕೆಟ್, ಉಪಗ್ರಹ ತಂತ್ರಜ್ಞಾನದ ಉಚಿತ ಕಾರ್ಯಾಗಾರಗಳಲ್ಲಿ ಸಕ್ರಿಯವಾಗಿ ಭಾಗವಹಿಸಿದ್ದಾರೆ.
3. CO_2-ಆಧಾರಿತ ಪ್ಯಾರಾಚೂಟ್ ವ್ಯವಸ್ಥೆ: ಒಂದು ನವೀನತೆ, ಕಡಿಮೆ ವೆಚ್ಚ, ಪರಿಸರ ಸ್ನೇಹಿ ಹಾಗೂ ರಾಕೆಟ್ ಘಟಕಗಳಲ್ಲಿ ಸುರಕ್ಷಿತ ಮರುಜೋಡಣೆಯನ್ನು ಕೂಡ ಖಚಿತಪಡಿಸುತ್ತದೆ.
4. **ಬಾಹ್ಯಾಕಾಶ ಪರಿಶೋಧನೆ ಮೀರಿ ಕಾರ್ಯಚರಣೆ :** ಬಾಹ್ಯಾಕಾಶ ಪರಿಶೋಧನೆಯನ್ನು ಮೀರಿ ಕೃಷಿ, ಪರಿಸರ ಮೇಲ್ವಿಚಾರಣೆ ಮತ್ತು ವಿಪತ್ತು ನಿರ್ವಹಣೆಯಂತಹ ಕ್ಷೇತ್ರಗಳಿಗೆ ವಿಸ್ತರಿಸುತ್ತವೆ.

ಕೆಲ ಸಚಿವರ ಕೈಬಿಡುವ ಬಗ್ಗೆ ಹೈಕಮಾಂಡ್ ಸಭೆಯಲ್ಲಿ ಚರ್ಚೆ

2 ತಿಂಗಳ ಬಳಿಕ ಸಂಪುಟ ಪುನಾರಚನೆ?

ನವದೆಹಲಿ: ಮುಡಾ ಹಗರಣ ಸಂಬಂಧ ಸಿಎಂ ಸಿದ್ದರಾಮಯ್ಯ, ಡಿಸಿಎಂ ಡಿ.ಕೆ ಶಿವಕುಮಾರ್ ಶುಕ್ರವಾರ ದೆಹಲಿಯಲ್ಲಿ ಹೈಕಮಾಂಡ್ ನಾಯಕರನ್ನು ಭೇಟಿಯಾಗಿ ಸಮಾಲೋಚನೆ ನಡೆಸಿದ್ದಾರೆ. ಇದೇ ವೇಳೆ ಕೆಲವು ಸಚಿವರನ್ನು ಸಂಪುಟದಿಂದ ಕೈಬಿಡುವ ಬಗ್ಗೆಯೂ ಚರ್ಚೆಯಾಗಿದೆ ಎಂದು ಮೂಲಗಳು ತಿಳಿಸಿವೆ. ಈ ಬಗ್ಗೆ ಚರ್ಚಿಸಲು ಮತ್ತೊಮ್ಮೆ ದೆಹಲಿಗೆ ಬರುವುದಾಗಿ ಹೇಳಿದ ಸಿಎಂ ಸಿದ್ದರಾಮಯ್ಯ ಹೇಳಿದ್ದಾರೆ. ಎರಡು ತಿಂಗಳ ಬಳಿಕ ಸಂಪುಟ ಪುನಾರಚನೆ ಸಾಧ್ಯತೆ ಇದೆ ಎಂದು ಮೂಲಗಳು ತಿಳಿಸಿವೆ.

5ರಿಂದ 6 ಮಂದಿ ಸಚಿವರನ್ನು ಕೈಬಿಡುವ ಚಿಂತನೆಯಲ್ಲಿ ಸಿದ್ದರಾಮಯ್ಯ ಇದ್ದಾರೆ. ಕೆಪಿಸಿಸಿ ಅಧ್ಯಕ್ಷ ಸ್ಥಾನದ ಬಲಾವಣೆ ಬಗ್ಗೆಯೂ ಸಂಪುಟ ಪುನಾರಚನೆ ವೇಳೆಯೆ ಹೈಕಮಾಂಡ್ ನಿರ್ಧಾರ ಕೈಗೊಳ್ಳಲಿದೆ. ಮುಡಾ ಹಗರಣದ ಸಂಕಷ್ಟದ ಮಧ್ಯೆಯೇ ಸಂಪುಟ ಪುನಾರಚನೆ ಬಗ್ಗೆ ಹೈಕಮಾಂಡ್ ನಾಯಕರ ಸಭೆಯಲ್ಲಿ ಪ್ರಸ್ತಾಪವಾಗಿದೆ.

ಮುಡಾ ಸೈಟು ಹಂಚಿಕೆಯ ಅಕ್ರಮಕ್ಕೆ ಸಂಬಂಧಿಸಿದ ಆರೋಪ ನ್ಯಾಯಾಲಯದಲ್ಲಿದೆ. ಕೋರ್ಟ್ ತೀರ್ಮಾನ ನೋಡಿಕೊಂಡು ಮತ್ತೊಮ್ಮೆ ದೆಹಲಿಗೆ ಬರುವುದಾಗಿ ಹೈಕಮಾಂಡ್‌ಗೆ ಸಿದ್ದರಾಮಯ್ಯ ತಿಳಿಸಿದ್ದಾರೆ.

ಸದ್ಯ ಜಮ್ಮುಕಾಶ್ಮೀರ, ಹರಿಯಾಣ ಚುನಾವಣೆಯಲ್ಲಿ ಹೈಕಮಾಂಡ್ ನಾಯಕರು ವ್ಯಸ್ತರಾಗಲಿದ್ದಾರೆ. ಹೀಗಾಗಿ ಚುನಾವಣೆ ಬಳಿಕ ಕರ್ನಾಟಕದ ಸಂಪುಟ ಪುನಾರಚನೆ ಬಗ್ಗೆ ಗಮನ ಹರಿಸಲಿದ್ದಾರೆ.

ಕೆಪಿಸಿಸಿ ಅಧ್ಯಕ್ಷರ ಬದಲಾವಣೆ ಗುಟ್ಟು!

ಸಂಪುಟ ಪುನಾರಚನೆ ವೇಳೆ ಕೆಪಿಸಿಸಿ ಅಧ್ಯಕ್ಷರ ಬದಲಾವಣೆ ಚರ್ಚೆ ನಡೆಯಲಿದೆ. ಕೆಲವರು ಸಚಿವ ಸ್ಥಾನ ಬಿಟ್ಟು ಕೆಪಿಸಿಸಿ ಅಧ್ಯಕ್ಷ ಸ್ಥಾನ ಒಪ್ಪಲು ಸಿದ್ಧರಿಲ್ಲ. ಹೀಗಾಗಿ ಸಂಪುಟ ಪುನಾರಚನೆ ವೇಳೆಯೇ ಕೆಪಿಸಿಸಿ ಅಧ್ಯಕ್ಷ ಸ್ಥಾನದ ಬದಲಾವಣೆ ಮಾಡಲು ಹೈಕಮಾಂಡ್ ಚಿಂತನೆ ನಡೆಸಿದೆ ಎನ್ನಲಾಗಿದೆ.

ಮತ್ತೊಂದೆಡೆ ಮುಡಾ ಹಗರಣ ಸಂಬಂಧ ಸಿಎಂ ಸಿದ್ದರಾಮಯ್ಯಗೆ ಬೆಂಬಲ ನೀಡಿರುವ ಹೈಕಮಾಂಡ್, ಕರ್ನಾಟಕದ ರಾಜ್ಯಪಾಲರ ನಿರ್ಧಾರದ ವಿರುದ್ಧ ಹೋರಾಟಕ್ಕೆ ಕರೆ ನೀಡಿದೆ. ಬಿಜೆಪಿ ಏನೇ ಆರೋಪಗಳನ್ನು ಮಾಡಿದರೂ ತಿರುಗೇಟು ನೀಡಬೇಕು. ಕಾನೂನು ಹೋರಾಟದ ಮೂಲಕವೇ ಪ್ರತಿಪಕ್ಷಗಳ ಆರೋಪಗಳಿಗೆ ಉತ್ತರ ಕೊಡಿ ಎಂದು ಹೈಕಮಾಂಡ್ ನಾಯಕರು ಸಿಎಂ, ಡಿಸಿಎಂ ಸೇರಿ ರಾಜ್ಯ ನಾಯಕರಿಗೆ ಸೂಚನೆ ಕೊಟ್ಟಿದ್ದಾರೆ.

ಸರ್ಕಾರಿ ಇಲಾಖೆಗಳಲ್ಲಿ ನಾಮಫಲಕ
ಕನ್ನಡ ಕಡ್ಡಾಯ

ಬೆಂಗಳೂರು: ರಾಜ್ಯ ಸರ್ಕಾರದ ಎಲ್ಲಾ ಇಲಾಖೆಗಳಲ್ಲಿನ ನಾಮಫಲಕಗಳನ್ನು ಕಡ್ಡಾಯವಾಗಿ ಕನ್ನಡದಲ್ಲಿಯೇ ಪ್ರದರ್ಶಿಸುವ ಕುರಿತು ಸರ್ಕಾರದಿಂದ ಆದೇಶ ಹೊರಡಿಸಲಾಗಿದೆ.

ಈ ಕುರಿತು ಅಗತ್ಯ ಕ್ರಮ ವಹಿಸುವಂತೆ ಸರ್ಕಾರದ ಮುಖ್ಯ ಕಾರ್ಯದರ್ಶಿ ಡಾ. ಶಾಲಿನಿ ರಜನೀಶ್ ತಿಳಿಸಿದ್ದಾರೆ. ತೀರಾ ಅನಿವಾರ್ಯವಿದ್ದಲ್ಲಿ ಮಾತ್ರ ಕಡ್ಡಾಯವಾಗಿ ಕನ್ನಡ ಭಾಷೆಯ ಶೇಕಡ 60 ರಷ್ಟು ನಾಮಫಲಕದ ಮೇಲ್ಭಾಗದಲ್ಲಿರುವಂತೆ ಹಾಗೂ ಶೇಕಡ 40 ರಷ್ಟು ಆಂಗ್ಲಭಾಷೆಯಲ್ಲಿ ಪ್ರದರ್ಶಿಸಲು ಅಗತ್ಯ ಕ್ರಮ ವಹಿಸುವಂತೆ ತಿಳಿಸಿದ್ದಾರೆ.

ಕರ್ನಾಟಕ ರಾಜ್ಯದಲ್ಲಿ ಕನ್ನಡವೇ ಆಡಳಿತ ಭಾಷೆಯಾಗಿರುತ್ತದೆ. ರಾಜ್ಯದಲ್ಲಿ ಕನ್ನಡ ಭಾಷೆಯ ಸಮಗ್ರ ಅಭಿವೃದ್ಧಿಗಾಗಿ ಕನ್ನಡ ಭಾಷಾ ಸಮಗ್ರ ಅಭಿವೃದ್ಧಿ ಅಧಿನಿಯಮ, 2022 ಹಾಗೂ ಕನ್ನಡ ಭಾಷಾ ಸಮಗ್ರ ಅಭಿವೃದ್ಧಿ (ತಿದ್ದುಪಡಿ) ಅಧಿನಿಯಮ, 2024 ಜಾರಿಗೆ ಬಂದಿದೆ.

ಪುಟ 2

ಪ್ರಾಸಿಕ್ಯೂಷನ್ ಸಮರದಲ್ಲಿ ಸೈಲೆಂಟ್ ಅಸ್ತ್ರ ಪ್ರಯೋಗಿಸಿದ ರಾಹುಲ್ ಗಾಂಧಿ!

ನವದೆಹಲಿ: ಸಿಎಂ ಸಿದ್ದರಾಮಯ್ಯ ವಿರುದ್ಧದ ಪ್ರಾಸಿಕ್ಯೂಷನ್ ಸಮರದಲ್ಲಿ ರಾಹುಲ್ ಗಾಂಧಿ ಸೈಲೆಂಟ್ ಅಸ್ತ್ರಪ್ರಯೋಗಕ್ಕೆ ಮುಂದಾಗಿದ್ದಾರೆ.

ಮುಡಾ ವಿಚಾರವನ್ನು ದೊಡ್ಡದು ಮಾಡಲು ಬಿಜೆಪಿ ಕಾಯುತ್ತಿದೆ. ನಾವು ಈಗ ಪ್ರತಿಕ್ರಿಯೆ ನೀಡಿದರೆ ಅದನ್ನೇ ಅಸ್ತ್ರವನ್ನಾಗಿ ಬಳಸಿಕೊಳ್ಳುತ್ತಾರೆ. ಕರ್ನಾಟಕದ ವಿಚಾರ ರಾಜ್ಯದಲ್ಲಿಯೇ ಹೋರಾಟ ಮಾಡಿ ರಾಜಕೀಯವಾಗಿ ಎದುರಿಸಿ ಎಂದು ಸಿಎಂಗೆ ಸಲಹೆ ನೀಡಿದ್ದಾರೆ ಎಂಬ ವಿಚಾರ ಮೂಲಗಳಿಂದ ತಿಳಿದು ಬಂದಿದೆ.

ಮುಡಾ ಆರೋಪದಲ್ಲಿ ಯಾವುದೇ ಹುರುಳಿಲ್ಲ. ನೀವು ಕಾನೂನು ಹೋರಾಟ ಮುಂದುವರಿಸಿ. ನಿಮ್ಮ ಜೊತೆಗೆ ನಾವಿದ್ದೇವೆ. ಹರ್ಯಾಣ, ಜಮ್ಮು ಚುನಾವಣೆ ಘೋಷಣೆಯಾಗಿದ್ದು ಬಿಜೆಪಿಯ ರಾಜಕೀಯ ದಾಳಿಗೆ ಬಗ್ಗುವುದು ಬೇಡ ಎಂದು ಸೂಚಿಸಿದ್ದಾರೆ.

ಹರ್ಯಾಣ, ಜಮ್ಮು ಕಾಶ್ಮೀರ ಚುನಾವಣೆಯ ನಂತರ ಮಹಾರಾಷ್ಟ್ರದಲ್ಲೂ ಚುನಾವಣೆ ನಡೆಯಲಿದೆ. ಈ ಸಂದರ್ಭದಲ್ಲಿ ರಾಷ್ಟ್ರಮಟ್ಟದಲ್ಲಿ ಕಾಂಗ್ರೆಸ್ ಪ್ರತಿಭಟನೆ ನಡೆಸಿದರೆ ಬಿಜೆಪಿ ಅದನ್ನು ಅಸ್ತ್ರವನ್ನಾಗಿ ಮಾಡುವ ಸಾಧ್ಯತೆ ಇರುವುದರಿಂದ ರಾಹುಲ್ ಗಾಂಧಿ ಎಚ್ಚರಿಕೆ ಹೆಜ್ಜೆ ಇಟ್ಟಿದ್ದಾರೆ ಎನ್ನಲಾಗುತ್ತಿದೆ.

ಪ್ರಜ್ವಲ್ ಅತ್ಯಾಚಾರ ಎಸಗಿರುವುದು ನಿಜ
ವಿಡಿಯೋಗಳೆಲ್ಲವೂ ಅಸಲಿ

ಬೆಂಗಳೂರು: ತಮ್ಮ ಮನೆಯಲ್ಲಿ ಕೆಲಸ ಮಾಡುತ್ತಿದ್ದ ಮಹಿಳೆಗೆ ಮಾಜಿ ಸಚಿವ ಹೆಚ್.ಡಿ ರೇವಣ್ಣ ಲೈಂಗಿಕ ಕಿರುಕುಳ ನೀಡಿರುವುದು ಮತ್ತು ಅವರ ಪುತ್ರ, ಮಾಜಿ ಸಂಸದ ಪ್ರಜ್ವಲ್ ರೇವಣ್ಣ ಅತ್ಯಾಚಾರವೆಸಗಿರುವುದು ದೃಢಪಟ್ಟಿದೆ ಎಂದು ವಿಶೇಷ ತನಿಖಾ ಸಂಸ್ಥೆ ನ್ಯಾಯಲಯಕ್ಕೆ ಸಲ್ಲಿಸಿದ ಚಾರ್ಜ್‌ಶೀಟ್‌ನಲ್ಲಿ ಉಲ್ಲೇಖವಾಗಿದೆ. ಹೊಳೆನರಸೀಪುರ ಠಾಣೆಯಲ್ಲಿ ಹೆಚ್.ಡಿ ರೇವಣ್ಣ ವಿರುದ್ಧ ಲೈಂಗಿಕ ದೌರ್ಜನ್ಯ ಮತ್ತು ಪ್ರಜ್ವಲ್ ರೇವಣ್ಣ ಅವರ ವಿರುದ್ಧ ಅತ್ಯಾಚಾರ ಪ್ರಕರಣ ದಾಖಲಾಗಿದೆ. ಈ ಎರಡೂ ಪ್ರಕರಣದ ತನಿಖೆ ನಡೆಸಿದ ವಿಶೇಷ ತನಿಖಾ ಸಂಸ್ಥೆ ಶುಕ್ರವಾರ 2144 ಪುಟಗಳ ದೋಷಾರೋಪಪಟ್ಟಿಯನ್ನು ಜನಪ್ರತಿನಿಧಿಗಳ ವಿಶೇಷ ನ್ಯಾಯಾಲಯಕ್ಕೆ ಸಲ್ಲಿಸಿದೆ.

2019 ರಿಂದ 2022ರವರೆಗೆ ಸಂತ್ರಸ್ತೆ ಮನೆ ಕೆಲಸಕ್ಕೆ ನಿಯೋಜನೆಯಾಗಿದ್ದರು. ಈ ವೇಳೆ ಹೆಚ್.ಡಿ ರೇವಣ್ಣ ಅವರು ಪತ್ನಿ ಭವಾನಿ ರೇವಣ್ಣ ಮನೆಯಲ್ಲಿ ಇಲ್ಲದ ಸಮಯದಲ್ಲಿ ಹಣ್ಣು ಕೊಡುವ ನೆಪದಲ್ಲಿ ಲೈಂಗಿಕ ದೌರ್ಜನ್ಯ ನಡೆಸುತ್ತಿದ್ದರು ಎಂದು ದೋಷಾರೋಪಪಟ್ಟಿಯಲ್ಲಿ ಉಲ್ಲೇಖವಾಗಿದೆ.

ಪ್ರಜ್ವಲ್ ರೇವಣ್ಣ ಹೊಳೆ ನರಸೀಪುರದ ಮನೆಯಲ್ಲಿ ಮನೆಗೆಲಸದ ಮಹಿಳೆಯನ್ನು ಲೈಂಗಿಕವಾಗಿ ಶೋಷಿಸಿದ್ದಾರೆ. ಆಗಾಗ ಸಂತ್ರಸ್ತೆಗೆ ಫೋನ್ ಕರೆ ಮಾಡಿ ಲೈಂಗಿಕ ಕಿರುಕುಳ ನೀಡುತ್ತಿದ್ದರು. ಅಲ್ಲದೆ, ಬೆಂಗಳೂರಿನ ಬಸವನಗುಡಿ ಮನೆಯಲ್ಲಿ ಪ್ರಜ್ವಲ್ ರೇವಣ್ಣ, ಸಂತ್ರಸ್ತೆ ಮೇಲೆ ಅತ್ಯಾಚಾರ ಎಸಗಿದ್ದರು. ಅತ್ಯಾಚಾರ ಮಾಡುತ್ತಲೇ ತಮ್ಮ ಮೊಬೈಲ್‌ನಿಂದ ರೆಕಾರ್ಡ್ ಮಾಡಿಕೊಂಡಿದ್ದರು.

ಈ ವಿಚಾರವನ್ನು ಯಾರಿಗಾದರು ಹೇಳಿದರೆ ನಿನ್ನ (ಸಂತ್ರಸ್ಥೆ) ಪತಿಯನ್ನು ಜೈಲಿಗೆ ಕಳುಹಿಸುವುದಾಗಿ ಬೆದರಿಕೆ ಹಾಕಿದ್ದರು. ಮತ್ತೆ ನಿನ್ನ ಮಗಳಿಗೂ ಇದೇ ಗತಿ ಮಾಡುತ್ತೇನೆ ಎಂದು ಬೆದರಿಕೆ ಹಾಕಿದ್ದರು ಎಂದು ತನಿಖೆ ವೇಳೆ ತಿಳಿದು ಬಂದಿದೆ.

ಪುಟ 2

ಸುಭಾಷಿತ

ಬಾಳುವಷ್ಟು ಕಾಲವೂ
ಕಲಿಯುತ್ತಲೇ ಇರಬೇಕು.
। ತೀ.ನಂ.ಶ್ರೀ

ಪಂಚಾಂಗ

(ಶನಿವಾರ 24, ಆಗಸ್ಟ್-2024)

- ಶ್ರೀ ಕ್ರೋಧಿನಾಮ ಸಂವತ್ಸರ,
- ದಕ್ಷಿಣಾಯಣ, ವರ್ಷ ಋತು,
- ಶ್ರಾವಣ ಮಾಸ, ಕೃಷ್ಣ ಪಕ್ಷ,
- ಪಂಚಮಿ / ಉಪರಿ ಷಷ್ಠಿ,
- ಶನಿವಾರ, ಅಶ್ವಿನಿ ನಕ್ಷತ್ರ
- ರಾಹುಕಾಲ : 09:19 ರಿಂದ 10:52
- ಗುಳಿಕಕಾಲ : 06:12 ರಿಂದ 07:46
- ಯಮಗಂಡಕಾಲ : 01:58 ರಿಂದ 03:31

ಸಂಕ್ಷಿಪ್ತ ಸುದ್ದಿ

ಕೊಲೆಯಾದರೂ ನಿಲ್ಲದ ರೋಡ್ ರೇಜ್; ಮತ್ತೊಂದು ಕಿರಿಕ್

ಬೆಂಗಳೂರು: ರಾಜಧಾನಿಯಲ್ಲಿ ರೋಡ್ ರೇಜ್ ಕಿರಿಕ್‌ಗಳು ಮುಂದುವರಿದಿವೆ. ಬೈಕ್‌ಗೆ ಡ್ಯಾಮೇಜ್ ಮಾಡಿದ್ದೀರಿ, ಹಣ ಕೊಡಿ ಎಂದು ಬೈಕ್ ಸವಾರ ಯುವಕನೊಬ್ಬ ಕಾರಿಗೆ ಅಡ್ಡ ನಿಂತು ಮುಂದೆ ಹೋಗಲು ಬಿಡದೆ ಪೀಡಿಸಿದ ಘಟನೆ ನಡೆದಿದೆ. ಇತ್ತೀಚೆಗೆ ರೋಡ್ ರೇಜ್ ಪ್ರಕರಣವೊಂದು ಕೊಲೆಯಾಗಿ ಪರಿವರ್ತನೆಯಾದ ಬೆನ್ನಲ್ಲೇ ಈ ಘಟನೆ ಸಂಭವಿಸಿದೆ. ದಾಸನಪುರದ ಮಾಕಳಿ ಕ್ರಾಸ್ ಬಳಿ ನಿನ್ನೆ ಸಂಜೆ ಘಟನೆ ನಡೆದಿದೆ.

ಪುಟ 2

ಮದ್ಯದಲ್ಲಿ ಮಾದಕ ವಸ್ತು ಬೆರಸಿ ಅತ್ಯಾಚಾರ: ಗ್ಯಾಂಗ್‌ರೇಪ್ ಶಂಕೆ

ಉಡುಪಿ: ಮದ್ಯದಲ್ಲಿ ಮಾದಕ ವಸ್ತು ನೀಡಿ 21 ವರ್ಷದ ಯುವತಿಯ ಮೇಲೆ ಅತ್ಯಾಚಾರ ನಡೆಸಿದ ಘಟನೆ ಕಾರ್ಕಳ ಠಾಣಾ ವ್ಯಾಪ್ತಿಯಲ್ಲಿ ನಡೆದಿದೆ.

ಯುವತಿಯ ಪೋಷಕರು ನೀಡಿದ ದೂರಿನ ಹಿನ್ನೆಲೆಯಲ್ಲಿ ಪೊಲೀಸರು ಅತ್ಯಾಚಾರ ಪ್ರಕರಣ ದಾಖಲಿಸಿ ಓರ್ವ ಆರೋಪಿಯನ್ನು ಬಂಧಿಸಿದ್ದಾರೆ. ಅಲ್ತಾಫ್ ಬಂಧಿತ ಆರೋಪಿಯಾಗಿದ್ದು, ಹಿಂದೂ ಸಂಘಟನೆಗಳು ಇದು ಅತ್ಯಾಚಾರ ಪ್ರಕರಣವಲ್ಲ. ಯುವತಿ ಮೇಲೆ ಸಾಮೂಹಿಕ ಅತ್ಯಾಚಾರ ನಡೆದಿದೆ. ಉಳಿದ ಆರೋಪಿಗಳನ್ನು ಬಂಧಿಸಬೇಕೆಂದು ಆಗ್ರಹಿಸಿವೆ.

ಸಂತ್ರಸ್ತ ಯುವತಿಗೆ ಅಲ್ತಾಫ್ ಇನ್‌ಸ್ಟಾಗ್ರಾಂ ಮೂಲಕ ಪರಿಚಯವಾಗಿದ್ದ. ನಂತರ ಯುವತಿಯನ್ನು ಪುಸಲಾಯಿಸಿ ಸುತ್ತಾಡಲು ಆರೋಪಿ ಕರೆದುಕೊಂಡು ಹೋಗಿದ್ದಾನೆ. ನಂತರ ಇಬ್ಬರು ಸ್ನೇಹಿತರ ಕರೆಸಿ ಬಿಯರ್ ಬಾಟಲಿ ತರಿಸಿದ್ದ. ಬಿಯರ್‌ನಲ್ಲಿ ಮಾದಕ ವಸ್ತು ಬೆರೆಸಿ ಸಾಮೂಹಿಕ ಅತ್ಯಾಚಾರ ನಡೆದಿದೆ. ಕೃತ್ಯ ನಡೆಸಿದ ಬಳಿಕ ಆಕೆಯನ್ನು ಮನೆ ಸಮೀಪ ಬಿಟ್ಟು ಹೋಗಿದ್ದಾರೆ ಎಂದು ಹಿಂದೂ ಸಂಘಟನೆಗಳು ಆರೋಪಿಸಿವೆ.

ಪುಟ 2

ಸಿಟಿ ಜನರ ದೇಹ ಸೇರುತ್ತಿದೆ ಸ್ಲೋ ಪಾಯಿಸನ್
ರಾಜಕಾಲುವೆ ನೀರಲ್ಲಿ ಬೆಳೆಯಲಾಗುತ್ತಿದೆ ಸೊಪ್ಪು, ತರಕಾರಿ

ಬೆಂಗಳೂರು: ಸಿಲಿಕಾನ್ ಸಿಟಿ ಬೆಂಗಳೂರಿನ ಡಿ.ಚನ್ನಸಂದ್ರ ಸುತ್ತಮುತ್ತ ಹತ್ತಾರು ಎಕರೆಯಲ್ಲಿ ರಾಜಕಾಲುವೆ ನೀರನ್ನು ಬಳಸಿ ಸೊಪ್ಪು ಬೆಳೆದು ಮಾರಾಟ ಮಾಡಲಾಗುತ್ತಿದೆ. ಈ ಮೂಲಕ ಸಿಟಿ ಜನರ ದೇಹ ಸೇರುತ್ತಿದೆ ಸ್ಲೋ ಪಾಯಿಸನ್. ರಾಜಕಾಲುವೆ ನೀರಿನಿಂದ ಬೆಳೆದ ಸೊಪ್ಪು, ತರಕಾರಿಯನ್ನು ಬೆಂಗಳೂರಿನ ಸುತ್ತಮುತ್ತದ ಮಾರುಕಟ್ಟೆಗಳಲ್ಲಿ ಮಾರಾಟ ಮಾಡಲಾಗುತ್ತಿದ್ದು ಇದು ಜನರ ಆರೋಗ್ಯದ ಮೇಲೆ ಪ್ರಭಾವ ಬೀರಲಿದೆ ಎನ್ನಲಾಗುತ್ತಿದೆ.

ಗಬ್ಬೆದ್ದು ನಾರುತ್ತಿರುವ ರಾಜಕಾಲುವೆ ನೀರಿಗೆ ಅನಧಿಕೃತವಾಗಿ ನೂರಾರು ಮೋಟಾರ್ ಅಳವಡಿಕೆ ಮಾಡಿ ಹತ್ತಾರು ಎಕರೆಗಳಲ್ಲಿ ಸೊಪ್ಪು, ತರಕಾರಿ ಬೆಳೆಯಲಾಗುತ್ತಿದೆ. ಬೆಂಗಳೂರಿನ ಬಹುತೇಕ ಮಾರ್ಕೆಟ್ ಗಳಿಗೆ ಇದೇ ಸೊಪ್ಪು ಸಪ್ಲೆ ಮಾಡಲಾಗುತ್ತಿದೆ.

ಪುಟ 2

ಇನ್ಶೂರೆನ್ಸ್ ಹಣ ಪಡೆಯಲು ಅಮಾಯಕನನ್ನು ಕೊಲೆ ಮಾಡಿ
ದಂಪತಿ ಅರೆಸ್ಟ್

ಹಾಸನ: ಕೋಟಿ ಕೋಟಿ ಇನ್ಶೂರೆನ್ಸ್ ಹಣಕ್ಕಾಗಿ ಅಮಾಯಕನನ್ನು ಕೊಲೆ ಮಾಡಿ ಅಪಘಾತವೆಂದು ಬಿಂಬಿಸಿ ನಾಟಕವಾಡಿದ್ದ ಖತರ್ನಾಕ್ ದಂಪತಿಯನ್ನು ಬಂಧಿಸಲಾಗಿದೆ. ಈ ನಟೋರಿಯಸ್ ದಂಪತಿ ಅಮಾಯಕನನ್ನು ಕೊಂದು ಹಣ ಪೀಕಲು ಪ್ಲಾನ್ ಮಾಡಿದ್ದರು. ಹತ್ತು ದಿನಗಳ ನಂತರ ಸಿನಿಮೀಯ ಮಾದರಿ ಕೊಲೆ ಪ್ರಕರಣದ ರಹಸ್ಯ ಬಯಲಾಗಿದೆ.

ಪುಟ 2

ಮೈಸೂರು ದಸರಾ ಆನೆಗಳ
ತೂಕ ಮಾಪನ

ಮೈಸೂರು: ವಿಶ್ವವಿಖ್ಯಾತ ಮೈಸೂರು ದಸರಾಗೆ ಸಿದ್ಧತೆ ಜೋರಾಗಿಯೇ ನಡೆಯುತ್ತಿದೆ. ದಸರಾದ ಕೇಂದ್ರ ಬಿಂದುವಾಗಿರುವ ಗಜಪಡೆ ಮೈಸೂರಿಗೆ ಬಂದಿದೆ. ಆನೆಗಳು ಈಗಾಗಲೇ ಅರಮನೆ ಆವರಣದಲ್ಲಿ ಬೀಡು ಬಿಟ್ಟಿದ್ದು, ಮೈಸೂರಿನಲ್ಲಿ ಪರೇಡ್ ನಡೆಸುತ್ತಿವೆ. ಶನಿವಾರ ಬೆಳಗ್ಗೆ ಆನೆಗಳ ತೂಕ ಮಾಪನ ಮಾಡಲಾಯಿತು.

ದೇವರಾಜ ಮೊಹಲ್ಲಾದಲ್ಲಿರುವ ಸಾಯಿ ತೂಕ ಮಾಪನ ಕೇಂದ್ರದಲ್ಲಿ ಇಂದು (ಆಗಸ್ಟ್ 24) ಕ್ಯಾಪ್ಟನ್ ಅಭಿಮನ್ಯು ನೇತೃತ್ವದ 9 ಆನೆಗಳ ತೂಕ ಮಾಪನ ಮಾಡಲಾಯಿತು.

ಪುಟ 2

ಪಿತ್ರಾರ್ಜಿತ ಆಸ್ತಿ ವಿವಾದ: ತಮ್ಮಂದಿರಿಂದಲೇ ಅಣ್ಣನ ಕೊಲೆ

ರಾಯಚೂರು: ಜಿಲ್ಲೆಯ ಮಾನ್ವಿ ತಾಲೂಕಿನ ಕುರಡಿ ಗ್ರಾಮದಲ್ಲಿ ಪಿತ್ರಾರ್ಜಿತ ಆಸ್ತಿ ವಿವಾದ ಹಿನ್ನೆಲೆ ತಮ್ಮಂದಿರಿಂದಲೇ ಅಣ್ಣನ ಕೊಲೆ ನಡೆದಿದೆ. ಸಂಜಯ್ ಕುರ್ಡಿಕರ್ (38) ಕೊಲೆಯಾದ ವ್ಯಕ್ತಿ.

ಪಿತ್ರಾರ್ಜಿತ ಆಸ್ತಿ ಅಣ್ಣತಮ್ಮಂದಿರಿಗೆ ಹಂಚಿಕೆ ಆಗಿರಲಿಲ್ಲ. ನ್ಯಾಯಾಲಯ ಮೆಟ್ಟಿಲು ಏರಿ ತನ್ನ ಪಾಲಿನ ಆಸ್ತಿಯನ್ನ ಸಂಜಯ್ ಪಡೆದಿದ್ದ. ಇದರಿಂದ ಆಕ್ರೋಶಗೊಂಡಿದ್ದ ಉಳಿದ ಸಹೋದರರು ಅಣ್ಣ ಸಂಜಯ್ ಜೊತೆ ಜಗಳ ಮಾಡಿದ್ದಾರೆ. ಗ್ರಾಮದ ದೇವಿ ವೃತ್ತದಲ್ಲಿ ಹಾಡುಹಗಲೇ ತಮ್ಮಂದಿರು ಅಣ್ಣನಿಗೆ ಕಬ್ಬಿಣದ ರಾಡ್, ದೊಣ್ಣೆಯಿಂದ ಹೊಡೆದು ಕೊಲೆ ಮಾಡಿದ್ದಾರೆ. ಆಸ್ತಿ ಜಗಳ ತಾರಕಕ್ಕೇರಿ ಕೊಲೆಯಲ್ಲಿ ಅಂತ್ಯವಾಗಿದೆ. ಆರೋಪಿಗಳಾದ ಸಂಜೀವ್, ಸಂಘರ್ಷ್ ನನ್ನು ಪೊಲೀಸರು ವಶಕ್ಕೆ ಪಡೆದಿದ್ದಾರೆ. ಉಳಿದ ಆರು ಜನ ಆರೋಪಿಗಳು ಪರಾರಿಯಾಗಿದ್ದಾರೆ. ಘಟನೆ ಹಿನ್ನೆಲೆ ಮಾನ್ವಿ ಪೊಲೀಸ್ ಠಾಣೆಯಲ್ಲಿ ಪ್ರಕರಣ ದಾಖಲಾಗಿದೆ. ಪೊಲೀಸರು ಆರೋಪಿಗಳ ವಿಚಾರಣೆ ಮುಂದುವರೆಸಿದ್ದಾರೆ. ಉಳಿದ ಆರೋಪಿಗಳಿಗಾಗಿ ಪತ್ತೆ ಕಾರ್ಯ ನಡೆಸುತ್ತಿದ್ದಾರೆ.

ರಾಜಕೀಯ ಪ್ರವೇಶದ ಬಳಿಕವೂ ಯಶಸ್ವಿ ಆಪರೇಷನ್ ಮಂಜುನಾಥ್ ಕೆಲಸಕ್ಕೆ ಮೆಚ್ಚುಗೆ

ಬೆಂಗಳೂರು: ರಾಜಕೀಯ ಪ್ರವೇಶದ ಬಳಿಕವೂ ಬೆಂಗಳೂರು ಗ್ರಾಮಾಂತರ ಲೋಕಸಭಾ ಕ್ಷೇತ್ರದ ಸಂಸದ ಡಾ. ಮಂಜುನಾಥ್ ಅವರು ವೈದ್ಯಕೀಯ ವೃತ್ತಿ ಮುಂದುವರೆಸಿದ್ದಾರೆ.

ಮೂತ್ರಪಿಂಡ ವೈಫಲ್ಯ ಜೊತೆಗೆ ಹೃದಯ ಸಮಸ್ಯೆ ಹೊಂದಿದ್ದ 54 ವರ್ಷದ ರೋಗಿಗೆ ಹೃದಯದ ರಕ್ತನಾಳಗಳಲ್ಲಿ ಶೇ.90ರಷ್ಟು ರಕ್ತ ಪರಿಚಲನೆ ಸ್ಥಗಿತವಾಗಿತ್ತು. ಪರೀಕ್ಷೆ ನಡೆಸಿ ಹೊಸ ಆರ್ಬಿಟಲ್ ಅಥೆರೆಕ್ಟಮಿ ಸಾಧನ ಬಳಸಿ ಸಂಸದರು ಮತ್ತು ಹಿರಿಯ ವೈದ್ಯರಾದ ಡಾ.ಮಂಜುನಾಥ್ ನೇತೃತ್ವದಲ್ಲಿ ಶಸ್ತ್ರ ಚಿಕಿತ್ಸೆ ಯಶಸ್ವಿ ಮಾಡಲಾಯಿತು.

ಗಿಯು ಜಯನಗರದ ಖಾಸಗಿ ಆಸ್ಪತ್ರೆಯಲ್ಲಿ ದಾಖಲಾಗಿದ್ದರು. ಅರ್ಬಿಟಲ್ ಅಥೆರೆಕ್ಟಮಿ ಸಾಧನಕ್ಕೆ 3 ಲಕ್ಷ ರೂ. ಬೇಕಾಗಿತ್ತು. ಆದರೆ ಸಂಸದರ ವಿನಂತಿ ಮೇರೆಗೆ ಈ ಸಾಧನವನ್ನು ಉಚಿತವಾಗಿ ಒದಗಿಸಲಾಗಿದೆ.

ರಾಜಕೀಯ ಪ್ರವೇಶಿಸಿದ ಬಳಿಕವೂ ವೈದ್ಯಕೀಯ ಸೇವೆ ಮುಂದುವರೆಸಿರುವುದಕ್ಕೆ ಡಾ.ಮಂಜುನಾಥ್ ಅವರಿಗೆ ಸಾಮಾಜಿಕ ಜಾಲತಾಣದಲ್ಲಿ ಮೆಚ್ಚುಗೆ ವ್ಯಕ್ತವಾಗುತ್ತಿದೆ.

ಮುಡಾ ದಾಖಲೆ ಸಮೇತ ಕುಮಾರಸ್ವಾಮಿ ವಾಗ್ದಾಳಿ

ಕಪ್ಪುಚುಕ್ಕೆಯನ್ನು ವೈಟ್ನರ್ ನುಂಗಿತ್ತಾ!

ಬೆಂಗಳೂರು: ಮುಡಾ ಹಗರಣ ವಿಚಾರವಾಗಿ ಸಿಎಂ ಸಿದ್ದರಾಮಯ್ಯ ಮತ್ತು ಕೇಂದ್ರ ಸಚಿವ ಹೆಚ್‌ಡಿ ಕುಮಾರಸ್ವಾಮಿ ನಡುವಣ ವಾಕ್ಸಮರ ತಾರಕಕ್ಕೇರಿದೆ. ಮೂಡಾ ನಿವೇಶನ ಹಂಚಿಕೆಯಲ್ಲಿ ನನ್ನ ಹಾಗೂ ನನ್ನ ಕುಟುಂಬದ ಪಾತ್ರವೇ ಇಲ್ಲ ಎಂದು ಹೇಳುತ್ತಿರುವ ಸಿದ್ದರಾಮಯ್ಯ ವಿರುದ್ಧ ಸಾಮಾಜಿಕ ಮಾಧ್ಯಮ ಎಕ್ಸ್‌ನಲ್ಲಿ ಆಕ್ರೋಶ ವ್ಯಕ್ತಪಡಿಸಿರುವ ಕುಮಾರಸ್ವಾಮಿ, ದಾಖಲೆ ಸಮೇತ ತಿರುಗೇಟು ನೀಡಿದ್ದಾರೆ.

‘ಸನ್ಮಾನ್ಯ ಸಿಎಂ ಸಿದ್ದರಾಮಯ್ಯನವರೇ, ಮುಡಾ ನಿವೇಶನ ಹಂಚಿಕೆಯಲ್ಲಿ ನನ್ನ ಹಾಗೂ ನನ್ನ ಕುಟುಂಬದ ಪಾತ್ರವೇ ಇಲ್ಲ ಎಂದು ಬೊಗಳೆ ಬಿಡುವ ನಿಮಗೆ ಕನ್ನಡ ಬರುತ್ತದೆ, ಭಾಷೆಯೂ ಗೊತ್ತಿದೆ ಎಂದು ನಾನಾದರೂ ಪರಿಭಾವಿಸುತ್ತೇನೆ. ನೀವು ಸ್ವಯಂಘೋಷಿತ ವಕೀಲರಲ್ಲವೇ? ಇಲ್ಲಿರುವ ದಾಖಲೆಯನ್ನೊಮ್ಮೆ ಕಣ್ಣಲ್ಲಿ ಕಣ್ಣಿಟ್ಟು ಓದಿ. 50:50ರ ಅನುಪಾತದಲ್ಲಿಯೇ ಮುಡಾ ಬದಲಿ ನಿವೇಶನ ನೀಡಲೇಬೇಕು ಎಂದು ಸಿಎಂ ಸಾಹೇಬರ ಧರ್ಮಪತ್ನಿ ‘ಒತ್ತಾಯ’ ಮಾಡಿದ್ದಾರೆ’ ಎಂದು ದಾಖಲೆಯನ್ನು ಲಗತ್ತಿಸಿ ಕುಮಾರಸ್ವಾಮಿ ಉಲ್ಲೇಖಿಸಿದ್ದಾರೆ.

ಅರ್ಜಿದಾರರಾದ ಶ್ರೀಮತಿ ಪಾರ್ವತಮ್ಮ ಇವರಿಗೆ ಮಾರುಕಟ್ಟೆ ದರದಲ್ಲಿ ಜಮೀನಿನ ಪರಿಹಾರ ನೀಡುವುದಾಗಿಯೂ ಅಥವಾ 40:60ರ ಅನುಪಾತದಲ್ಲಿ ನಿವೇಶನ ನೀಡುವುದಾಗಿಯೂ ತಿಳಿಸಲಾಗಿತ್ತು. ಆದರೆ ಪ್ರಾಧಿಕಾರದ ಈ ಸಲಹೆಗೆ ಅವರು ಒಪ್ಪಿಗೆ ನೀಡದೇ ಇದ್ದು, ಬದಲಿ ಜಮೀನನ್ನು ನೀಡುವಂತೆ ಒತ್ತಾಯಿಸಿರುತ್ತಾರೆ. ಇದು ಮುಡಾ ದಾಖಲೆಯಲ್ಲಿರುವ ಒಕ್ಕಣೆ. ಇದಕ್ಕೆ ತಾವು ಏನಂತೀರಿ? ಇದು ತಮ್ಮ ಪ್ರಕಾರ

ಟಿಪ್ಪಣಿಯೋ? ಒಕ್ಕಣೆಯೋ? ಅಥವಾ ಅಪ್ಪಣೆಯೋ? ಎಂದು ಕುಮಾರಸ್ವಾಮಿ ಪ್ರಶ್ನಿಸಿದ್ದಾರೆ.

ಸೂಪರ್ ಸಿಎಂ ಅವರೇ ‘ಒತ್ತಾಯಿಸಿರುತ್ತಾರೆ!!!’ ಎಂದರೆ ಮುಡಾ ಅಧಿಕಾರಿಗಳು ಇನ್ನೇನು ಮಾಡಿಯಾರು? ಆಗ ತಾವು ರಾಜ್ಯದಲ್ಲಿ ಏನಾಗಿದ್ದಿರಿ? ವಿಧಾನಸೌಧದ 3ನೇ ಮಹಡಿಯಲ್ಲಿರುವ ಮುಖ್ಯಮಂತ್ರಿ ಕುರ್ಚಿಯಲ್ಲಿ ಕೂತಿದ್ದಿರಿ. ಈಗ ಹೇಳಿ, ಯಾರ ತಟ್ಟೆಯಲ್ಲಿ ಏನು ಸತ್ತು ಬಿದ್ದಿದೆ? ಕಪ್ಪುಚುಕ್ಕೆಯನ್ನು ವೈಟ್ನರ್ ನುಂಗಿತ್ತಾ? ಎಂದು ಕುಮಾರಸ್ವಾಮಿ ವ್ಯಂಗ್ಯವಾಡಿದ್ದಾರೆ.

ಮತ್ತೊಂದೆಡೆ, ಕುಮಾರಸ್ವಾಮಿ ಸೇರಿದಂತೆ ಬಿಜೆಪಿ ಜೆಡಿಎಸ್ ಮೈತ್ರಿ ನಾಯಕರ ವಿರುದ್ಧದ ಆರೋಪಗಳಿಗೆ ಸಂಬಂಧಿಸಿ ಪ್ರಾಸಿಕ್ಯೂಷನ್‌ಗೆ ಅನುಮತಿ ನೀಡುವ ಪ್ರಕ್ರಿಯೆ ತ್ವರಿತಗೊಳಿಸುವಂತೆ ರಾಜ್ಯಪಾಲರಿಗೆ ಸಲಹೆ ನೀಡಲು ಗುರುವಾರ ನಡೆದ ರಾಜ್ಯ ಸಚಿವಸಂಪುಟ ಸಭೆಯಲ್ಲಿ ನಿರ್ಣಯ ಕೈಗೊಳ್ಳಲಾಗಿದೆ.

ಏತನ್ಮಧ್ಯೆ ಸಿಎಂ ಸಿದ್ದರಾಮಯ್ಯ, ಡಿಸಿಎಂ ಡಿಕೆ ಶಿವಕುಮಾರ್ ಹಾಗೂ ಇತರ ಕೆಲವು ಕಾಂಗ್ರೆಸ್ ನಾಯಕರು ಇಂದು ದೆಹಲಿಗೆ ತೆರಳಲಿದ್ದು, ಹೈಕಮಾಂಡ್ ಭೇಟಿಯಾಗಿ ಸಮಾಲೋಚನೆ ನಡೆಸಲಿದ್ದಾರೆ.

ಕಳೆದ 10 ವರ್ಷದಿಂದ ನೀರಿನ ದರ ಏರಿಸಿಲ್ಲ, ಈಗ ಏರಿಕೆ ಮಾಡೋದ್ರಲ್ಲಿ ತಪ್ಪಿಲ್ಲ

ರಾಮನಗರ: ಬೆಂಗಳೂರಿನಲ್ಲಿ ನೀರಿನ ದರ ಏರಿಕೆ ವಿಚಾರ ಕುರಿತು ಡಿಸಿಎಂ ಡಿ.ಕೆ. ಶಿವಕುಮಾರ್ ಹೇಳಿಕೆಯನ್ನ ರಾಮನಗರ ಉಸ್ತುವಾರಿ ಸಚಿವ ರಾಮಲಿಂಗಾರೆಡ್ಡಿ ಸಮರ್ಥಿಸಿಕೊಂಡರು.

ನೀರಿನ ದರ ಏರಿಕೆ ಮಾಡಿ 9 ರಿಂದ 10 ವರ್ಷ ಆಯ್ತು. ಕಳೆದ 10 ವರ್ಷದಿಂದ ಎಲೆಕ್ಟ್ರಿಕ್ ಬಿಲ್ ಎಷ್ಟಾಗಿದೆ? ತೊರೆಕಡಾನಹಳ್ಳಿಯಿಂದ ಕುಡಿಯುವ ನೀರು ಪಂಪ್ ಮಾಡಬೇಕು. ಅದಕ್ಕೆ ವಿದ್ಯುತ್ ಬಿಲ್ ಕಟ್ಟಬೇಕಲ್ವಾ? ಅಲ್ಲಿ ಕೆಲಸ ಮಾಡುವ ಸಿಬ್ಬಂದಿಗೆ 10 ವರ್ಷದ ಹಿಂದೆ ಸಂಬಳ ಎಷ್ಟಿತ್ತು, ಈಗ ಎಷ್ಟಾಗಿದೆ? ಜೊತೆಗೆ ಹೊಸಹೊಸ ಯೋಜನೆಗಳನ್ನೂ ಮಾಡಬೇಕು. ಹಾಗಾಗಿ ಈಗ ದರ ಏರಿಕೆ ಪ್ರಸ್ತಾವನೆ ಇದೆ ಎಂದು ತಿಳಿಸಿದರು. ಬಿಜೆಪಿಯವರು ಎಲ್ಲಾ ವಿಚಾರದಲ್ಲೂ ರಾಜಕೀಯ ಮಾಡ್ತಾರೆ. ಅವರೂ ಕೆಲಸ ಮಾಡಲ್ಲ, ಮಾಡುವವರಿಗೂ ಬಿಡಲ್ಲ ಎಂದು ಟಾಂಗ್ ಕೊಟ್ಟರು. ಬೆಂಗಳೂರು ಜನರಿಗೆ ಉಪಕಾರ ಸ್ಮರಣೆ ಇಲ್ಲ ಎಂಬ ಡಿಕೆಶಿ ಹೇಳಿಕೆ ಕುರಿತು ಮಾತನಾಡಿ, ನಾನು ಕೆಲ ಪತ್ರಿಕೆಗಳನ್ನ ನೋಡಿದೆ. ಅದರಲ್ಲಿ ಆ ರೀತಿಯ ಹೇಳಿಕೆ ಕೊಟ್ಟಿದ್ದಾರೆ ಅಂತಾ ಬರೆದಿಲ್ಲ ಎಂದು ಸ್ಪಷ್ಟಪಡಿಸಿದರು.

ಸಿಎಂ, ಡಿಸಿಎಂ ದೆಹಲಿ ಪ್ರವಾಸ ವಿಚಾರ ಕುರಿತು ಮಾತನಾಡಿ, ದೆಹಲಿ ನಮ್ಮ ರಾಜಧಾನಿ. ಪ್ರಧಾನಿಗಳು, ರಾಷ್ಟ್ರಪತಿಗಳು ಇರೋದು ಅಲ್ಲೇ. ಹಾಗಾಗಿ ಸಿಎಂ, ಡಿಸಿಎಂ ಹೋಗ್ತಿರ್ತಾರೆ, ಬರ್ತಿರ್ತಾರೆ. ನಮ್ಮ ಸರ್ಕಾರ ಬೀಳಿಸಲು ಎರಡೂ ಪಕ್ಷಗಳು ಮುಂದಾಗಿವೆ. ಬಿಜೆಪಿಯವರು ಜಾರ್ಖಂಡ್, ದೆಹಲಿ ಸರ್ಕಾರ ಬೀಳಿಸೋಕೆ ನೋಡಿದ್ರು. ಮಹಾರಾಷ್ಟ್ರ ಸರ್ಕಾರ ಬೀಳಿಸಿದ್ರು. ಮಧ್ಯಪ್ರದೇಶ ಸರ್ಕಾರ ಬೀಳಿಸಿದ್ರು. ಅವರಿಗೆ ಅದೇ ಕೆಲಸ. 450 ವಿಪಕ್ಷಗಳ ಶಾಸಕರನ್ನ ಅವರ ಪಕ್ಷಕ್ಕೆ ಸೇರಿಸಿಕೊಂಡರು. ಇವರು ಪ್ರಜಾಪ್ರಭುತ್ವಕ್ಕೆ ಮಾರಕ. ಇವರೆಲ್ಲ ಕುತಂತ್ರಿಗಳು, ಸರ್ಕಾರ ಬೀಳಿಸಲು ಕುತಂತ್ರ ಮಾಡ್ತಿದ್ದಾರೆ ಎಂದು ಬಿಜೆಪಿ ನಾಯಕರ ವಿರುದ್ಧ ಸಚಿವ ರಾಮಲಿಂಗಾರೆಡ್ಡಿ ವಾಗ್ದಾಳಿ ನಡೆಸಿದರು.

ಮೆಡಿಕಲ್ ಕಾಲೇಜುಗಳಿಗೆ ಶೀಘ್ರವೇ ಮಾರ್ಗಸೂಚಿ ಪ್ರಕಟ

ಬೆಂಗಳೂರು: ರಾಜ್ಯದ ಮೆಡಿಕಲ್ ಕಾಲೇಜುಗಳಿಗೆ ಶೀಘ್ರವೇ ಮಾರ್ಗಸೂಚಿ ಪ್ರಕಟ ಮಾಡುತ್ತೇವೆ ಎಂದು ರಾಜ್ಯ ವೈದ್ಯಕೀಯ ಶಿಕ್ಷಣ ಸಚಿವ ಶರಣ ಪ್ರಕಾಶ್ ಪಾಟೀಲ್ ಹೇಳಿದ್ದಾರೆ.

ಕೋಲ್ಕತ್ತಾ ಮೆಡಿಕಲ್ ಕಾಲೇಜಿನ ಟ್ರೈನಿ ವೈದ್ಯೆ ಅತ್ಯಾಚಾರ ಮತ್ತು ಹತ್ಯೆ ಪ್ರಕರಣದ ಬಳಿಕ ರಾಜ್ಯ ಸರ್ಕಾರ ಎಚ್ಚೆತ್ತುಕೊಂಡಿದೆ. ಇದರಿಂದ ರಾಜ್ಯದ ಮೆಡಿಕಲ್ ಕಾಲೇಜುಗಳಿಗೆ ಪ್ರತ್ಯೇಕ ಮಾರ್ಗಸೂಚಿ ಜಾರಿ ಮಾಡಲು ನಿರ್ಧರಿಸಿದೆ. ಶೀಘ್ರವೇ ಮಾರ್ಗಸೂಚಿ ಪ್ರಕಟ ಮಾಡುತ್ತೇವೆ ಎಂದಿದ್ದಾರೆ. ವಿಕಾಸಸೌಧಲ್ಲಿ ಮಾತನಾಡಿದ ಅವರು, ಎಲ್ಲಾ ವೈದ್ಯಕೀಯ ಕಾಲೇಜುಗಳ ನಿರ್ದೇಶಕರಿಗೆ ಹೊಸ ಮಾರ್ಗಸೂಚಿ ಪ್ರಕಟ ಮಾಡುವ ಕುರಿತು ಮಾಹಿತಿ ನೀಡಲಾಗಿದೆ. ಮೆಡಿಕಲ್ ಕಾಲೇಜುಗಳ ಅಸೋಸಿಯೇಷನ್‌ಗಳ ಜೊತೆ ಸಭೆ ನಡೆಸಿ ತೆಗೆದುಕೊಳ್ಳಬಹುದಾದ ಕ್ರಮಗಳ ಬಗ್ಗೆ ವರದಿ ಕೊಡುವಂತೆ ಸೂಚನೆ ನೀಡಲಾಗಿದೆ ಎಂದು ತಿಳಿಸಿದ್ದಾರೆ.

ಮಹಿಳೆಯರ ಸುರಕ್ಷತೆ, ಮೂಲಭೂತ ಸೌಕರ್ಯಗಳ ವ್ಯವಸ್ಥೆ, ಕೆಲಸದ ಅವಧಿ ಸೇರಿ ಇನ್ನಿತರ ಅಗತ್ಯ ಕ್ರಮಗಳನ್ನು ಪರಿಗಣನೆಗೆ ತೆಗೆದುಕೊಂಡು ಅಸೋಸಿಯೇಷನ್ ಜೊತೆ ಸಭೆ ನಡೆಸಿ ವರದಿ ನೀಡಲು ಈಗಾಗಲೇ ಸೂಚನೆ ನೀಡಿದ್ದೇವೆ. ಸಭೆ ನಡೆಸಿ ವರದಿ ಕೊಟ್ಟ ಬಳಿಕ ಸರ್ಕಾರ ಅದರ ಬಗ್ಗೆ ಪರಿಶೀಲನೆ ಮಾಡುತ್ತದೆ. ಅದಾದ ಬಳಿಕ ಮಾರ್ಗಸೂಚಿಯನ್ನು ಪ್ರಕಟ ಮಾಡಲಾಗುವುದು. ಸರ್ಕಾರ ಹೊರಡಿಸುವ ಮಾರ್ಗಸೂಚಿ ಖಾಸಗಿ ಮೆಡಿಕಲ್ ಕಾಲೇಜುಗಳಿಗೂ ಅನ್ವಯ ಆಗಲಿದೆ ಎಂದು ಸ್ಪಷ್ಟನೆ ನೀಡಿದ್ದಾರೆ.

ಉಪ ಚುನಾವಣೆ ಮೇಲೆ ಕಾಂಗ್ರೆಸ್ ಕಣ್ಣು

ಉದ್ಯೋಗ ಮೇಳ ಆಯೋಜನೆ

ಬೆಂಗಳೂರು: ಚನ್ನಪಟ್ಟಣ ಉಪ ಚುನಾವಣೆ ಮೇಲೆ ಡಿಕೆ ಶಿವಕುಮಾರ್ ಕಣ್ಣು ಮುಂದುವರೆದಿದೆ. ಸಾಲು ಸಾಲು ದೇವಾಲಯಗಳ ಭೇಟಿ, ಸ್ವಾತಂತ್ರ್ಯ ದಿನಾಚರಣೆ ಧ್ವಜಾರೋಹಣ, ಮನೆ ಬಾಗಿಲಿಗೆ ಸರ್ಕಾರ ಕಾರ್ಯಕ್ರಮ ಸೇರಿ ಸಾಲು ಸಾಲು ಕಾರ್ಯಕ್ರಮ ಮಾಡಿದ್ದ ಡಿಕೆಶಿ ಈಗ ಮತ್ತೊಂದು ಕಾರ್ಯಕ್ರಮವನ್ನ ಚನ್ನಪಟ್ಟಣದಲ್ಲಿ ಆಯೋಜನೆ ಮಾಡಿದ್ದಾರೆ.

ಸರ್ಕಾರ ವತಿಯಿಂದ ನಡೆಯುವ ಉದ್ಯೋಗ ಮೇಳ ಆಗಸ್ಟ್ 30 ರಂದು ಚನ್ನಪಟ್ಟಣದಲ್ಲಿ ಆಯೋಜನೆ ಮಾಡಲಾಗಿದೆ. ವಿಕಾಸಸೌಧದಲ್ಲಿ ಸುದ್ದಿಗೋಷ್ಠಿ ನಡೆಸಿ ಮಾತನಾಡಿದ ವೈದ್ಯಕೀಯ ಶಿಕ್ಷಣ ಸಚಿವ ಶರಣ ಪ್ರಕಾಶ್ ಪಾಟೀಲ್ ಉದ್ಯೋಗ ಮೇಳದ ಬಗ್ಗೆ ಮಾಹಿತಿ ನೀಡಿದರು.

ಬೆಂಗಳೂರಿನಲ್ಲಿ ಮಾಡಿದ್ದ ಉದ್ಯೋಗ ಮೇಳಕ್ಕೆ ಉತ್ತಮ ಪ್ರಕ್ರಿಯೆ ಬಂದಿತ್ತು. ಈ ಹಿನ್ನೆಲೆಯಲ್ಲಿ ಸಿಎಂ ಸಿದ್ದರಾಮಯ್ಯ ಎಲ್ಲಾ ಕಡೆ ಉದ್ಯೋಗ ಮೇಳ ಮಾಡಲು ಸೂಚನೆ ನೀಡಿದ್ದಾರೆ. ಅದರಂತೆ ಚನ್ನಪಟ್ಟಣದಲ್ಲಿ ಆಗಸ್ಟ್ 30ಕ್ಕೆ ಉದ್ಯೋಗ ಮೇಳ ಮಾಡ್ತಿದ್ದೇವೆ. ಡಿವಿಷನ್ ಹೆಡ್ ಕ್ವಾರ್ಟರ್ಸ್ ನಲ್ಲಿ ಉದ್ಯೋಗ ಮೇಳ ಮಾಡಲು ಸಿಎಂ ಸೂಚನೆ ನೀಡಿದ್ದಾರೆ. ಅದರಂತೆ ಉದ್ಯೋಗ ಮೇಳ ಆಯೋಜನೆ ಮಾಡುತ್ತೇವೆ ಎಂದು ಸಚಿವರು ತಿಳಿಸಿದರು.

ರಾಜ್ಯಪಾಲರಿಗೆ ದೇವರು ಒಳ್ಳೆಯ ಬುದ್ಧಿ ಕೊಡಲಿ ಎಂದು ಪ್ರಾರ್ಥಿಸುವೆ

ಬೆಂಗಳೂರು: ರಾಜ್ಯಪಾಲರಿಗೆ ದೇವರು ಒಳ್ಳೆಯ ಬುದ್ಧಿ ಕೊಡಲಿ ಎಂದು ದೇವರಲ್ಲಿ ಪ್ರಾರ್ಥನೆ ಮಾಡುತ್ತೇನೆ ಎಂದು ಬೆಂಗಳೂರಿನಲ್ಲಿ ಡಿಸಿಎಂ ಡಿಕೆ ಶಿವಕುಮಾರ್ ಟಾಂಗ್ ನೀಡಿದ್ದಾರೆ.

ದೆಹಲಿಗೆ ಹೊರಡುವ ಮುನ್ನ ಮಾಧ್ಯಮದ ಮುಂದೆ ಮಾತನಾಡಿದ ಅವರು, ಯಾವ ರೀತಿ ನಮ್ಮ ಗವರ್ನರ್ ಕಚೇರಿ ದುರುಪಯೋಗ ಆಗಿದೆ ಎಂದು ಪ್ರಾಸಿಕ್ಯೂಷನ್ ಆದಮೇಲೆ ಎಲ್ಲವನ್ನೂ ಹೈಕಮಾಂಡ್‌ಗೆ ತಿಳಿಸಬೇಕು. ಹದಿನೈದು ಬಿಲ್‌ಗಳನ್ನು ಗವರ್ನರ್ ವಾಪಸ್ ಕಳುಹಿಸಿದ್ದಾರೆ. ನಾನು ತಪ್ಪು ಮಾಡಿಲ್ಲ ಎಂದು ಸ್ಪಷ್ಟನೆ ಕೇಳಲಿ, ಹೇಳುವುದಿಲ್ಲ ಅಂದರೆ ಪ್ರಜಾಪ್ರಭುತ್ವ ವ್ಯವಸ್ಥೆಯಲ್ಲಿ ಸರ್ಕಾರಗಳು ಯಾಕೆ ಇರಬೇಕು? ಬಿಜೆಪಿ ನಾಯಕರು ಹೇಳಿದ ಕೂಡಲೇ ವಾಪಸ್ಸು ಕಳುಹಿಸಿಬಿಟ್ಟರೆ ಸರೀನಾ ಎಂದು ಪ್ರಶ್ನಿಸಿದರು.

ಸರ್ಕಾರ ಬೀಳಿಸುವುದಕ್ಕೆ ಯಾರು ಯಾವ ಪ್ರಯತ್ನ ಮಾಡಿದರು ಆಗುವುದಿಲ್ಲ. ನಾವು ಸುಮ್ಮನೆ ಕೂರುವುದಿಲ್ಲ, ನಾವು ನಮ್ಮ ಕೆಲಸವನ್ನು ಮಾಡುತ್ತೇವೆ. ಜಿಂದಾಲ್‌ನಲ್ಲಿ ಕೈಗಾರಿಕೆಗಳು ಬರಬೇಕು. ಕೈಗಾರಿಕೋದ್ಯಮಿಗಳಿಗೆ ಉತ್ತೇಜನ ಕೊಡಬೇಕು. ಪಾಲಿಸಿ ಪ್ರಕಾರ ನಾವು ಮಾಡಿದ್ದೇವೆ. ಹೊಸದಾಗಿ ನಾವು ಏನು ಕೊಟ್ಟಿಲ್ಲ. ಹಳೆಯ ಪದ್ಧತಿ ಪ್ರಕಾರವೇ ಬಿಜೆಪಿಯವರ ರೀತಿಯಲ್ಲಿಯೇ ನಾವು ಮಾಡಿದ್ದೇವೆ ಎಂದರು.

ಯಾರು ಬೇಕಾದರೂ ದೆಹಲಿಗೆ ಬರಬಹುದು. ಬರುವವರನ್ನು ನಾವು ಬೇಡ ಅನ್ನುವುದಕ್ಕೆ ಹೋಗುವುದಿಲ್ಲ. ನಮಗೆ ಪಾರ್ಟಿ, ಇಲಾಖೆ ಸೇರಿ ಎಲ್ಲಾ ಕೆಲಸವೂ ಇದೆ. ಅದಕ್ಕಾಗಿ ನಾನು ಸಿಎಂ ದೆಹಲಿಗೆ ಹೋಗುತ್ತಿದ್ದೇವೆ ಎಂದು ಹೇಳಿದರು.

ಕನ್ನಡ ಕಡ್ಡಾಯ

ಕನ್ನಡ ಭಾಷಾ ಸಮಗ್ರ ಅಭಿವೃದ್ಧಿ ಅಧಿನಿಯಮ, 2022ರನ್ವಯ ಕನ್ನಡ ಭಾಷೆಯು ರಾಜ್ಯದ ಹಾಗೂ ಸ್ಥಳೀಯ ಪ್ರಾಧಿಕಾರದ ಅಧಿಕೃತ ಭಾಷೆಯಾಗಿದೆ.

ಆದುದರಿಂದ, ಸರ್ಕಾರದ ಎಲ್ಲಾ ಇಲಾಖೆಗಳಲ್ಲಿ ಇಲಾಖೆಗಳ ಅಧೀನದಲ್ಲಿ ಬರುವ ಎಲ್ಲಾ ಕ್ಷೇತ್ರ ಇಲಾಖೆಗಳಲ್ಲಿ, ಆಯುಕ್ತಾಲಯ, ನಿರ್ದೇಶನಾಲಯ, ನಿಗಮ, ಮಂಡಳಿ, ಪ್ರಾಧಿಕಾರಗಳ ಆವರಣಗಳಲ್ಲಿನ ಹೆಸರು, ಪದನಾಮ, ಸೇವಾ ಅವಧಿಯ ನಾಮಫಲಕಗಳು, ಮಾರ್ಗಗಳ ಸೂಚನಾ ಫಲಕಗಳು, ಇನ್ನಿತರೆ ಯಾವುದೇ ನಾಮಫಲಕಗಳನ್ನು ಕಡ್ಡಾಯವಾಗಿ ಕನ್ನಡದಲ್ಲಿಯೇ ಪ್ರದರ್ಶಿಸುವಂತೆ ಸೂಚನೆ ನೀಡಲಾಗಿದೆ.

ವಿಡಿಯೋಗಳೆಲ್ಲವೂ ಅಸಲಿ

ಈ ಎಲ್ಲ ಮಾಹಿತಿ ಬಹಿರಂಗಗೊಳ್ಳುತ್ತಿದ್ದಂತೆ ಕಾನೂನು ಕ್ರಮದಿಂದ ತಪ್ಪಿಸಿಕೊಳ್ಳಲು ಮತ್ತು ಸಾಕ್ಷ್ಯಗಳನ್ನು ನಾಶ ಮಾಡುವ ಸಲುವಾಗಿಯೇ ಪ್ರಜ್ವಲ್ ರೇವಣ್ಣ ವಿದೇಶಕ್ಕೆ ತೆರಳಿರುವುದು ತನಿಖೆಯಲ್ಲಿ ದೃಢಪಟ್ಟಿದೆ. ಅಶ್ಲೀಲ ವಿಡಿಯೋಗಳು ಸಾಮಾಜಿಕ ಜಾಲತಾಣದಲ್ಲಿ ಹರಿದಾಡಲು ಪ್ರಜ್ವಲ್ ಕಾರಣ ಎಂದು ದೋಷಾರೋಪಪಟ್ಟಿಯಲ್ಲಿ ಉಲ್ಲೇಖಿಸಲಾಗಿದೆ.

ತೂಕ ಮಾಪನ

ಪ್ರತಿ ವರ್ಷದಂತೆ ಈ ವರ್ಷವೂ ಆನೆಗಳು ಮೈಸೂರಿಗೆ ಕಾಲಿಡುತ್ತಿದ್ದಂತೆ ತೂಕ ಮಾಪನ ಮಾಡಲಾಯಿತು.

ಮೈಸೂರು ದಸರಾದ ಗಜಪಡೆಯ ಕ್ಯಾಪ್ಟನ್ ಅಭಿಮನ್ಯು. ಈತನ ತೂಕ 5560 ಕೆಜಿ ಇದೆ. ಈತನ ಜೊತೆಗಾರ್ತಿ ವರಲಕ್ಷ್ಮೀಯ ತೂಕ 3495 ಕೆಜಿ ಇದೆ. ಇನ್ನು ಭೀಮ 4925 ಕೆಜಿ ತೂಕ ಇದ್ದಾನೆ. ರೋಹಿತ್ 3625, ಗೋಪಿ 4970, ಕಂಜನ್ 4515, ಧನಂಜಯ 5155 ಕೆಜಿ ತೂಕ ಇದ್ದಾನೆ.

ಕಾರ್ಯಾಚರಣೆಯಲ್ಲಿ ವೀರ ಮರಣವನ್ನಪ್ಪಿದ ಅರ್ಜುನನ ಉತ್ತರಾಧಿಕಾರಿ ಎಂದೇ ಖ್ಯಾತಿ ಗಳಿಸಿರುವ ಏಕಲವ್ಯ 4730 ಕೆಜಿ ತೂಕ ಇದ್ದಾನೆ. ಈತನ ಜೊತೆಗಾರ್ತಿ ಲಕ್ಷ್ಮೀ 2480 ಕೆಜಿ ತೂಕ ಇದ್ದಾಳೆ.

ಮೈಸೂರು ದಸರಾ ಜಂಬೂ ಸವಾರಿಗೆ ಮೊದಲ ಹಂತದಲ್ಲಿ ಕಾಡಿನಿಂದ ನಾಡಿಗೆ ಕ್ಯಾಪ್ಟನ್ ಅಭಿಮನ್ಯು ನೇತೃತ್ವದಲ್ಲಿ 9 ಆನೆಗಳು ಬಂದಿವೆ. ಕ್ಯಾಪ್ಟನ್ ಅಭಿಮನ್ಯು, ಧನಂಜಯ, ಗೋಪಿ, ಭೀಮ, ಕಂಜನ್, ರೋಹಿತ್, ಏಕಲವ್ಯ, ವರಲಕ್ಷ್ಮಿ, ಲಕ್ಷ್ಮಿ ಆಗಮಿಸಿದ್ದಾರೆ. ಎರಡನೇ ಹಂತದಲ್ಲಿ ಪ್ರಶಾಂತ, ಮಹೇಂದ್ರ, ಸುಗ್ರೀವ, ಲಕ್ಷ್ಮಿ, ಹಿರಣ್ಯ ಆನೆಗಳು ಮೈಸೂರಿಗೆ ಬರಲಿವೆ. ಹರ್ಷ, ಅಯ್ಯಪ್ಪ, ಪಾರ್ಥಸಾರಥಿ, ಮಾಲಾದೇವಿ ಮೀಸಲು ಆನೆಗಳಾಗಿವೆ.

ಸೊಪ್ಪು, ತರಕಾರಿ

ಅಕ್ಕಪಕ್ಕದ ಇಂಡಸ್ಟ್ರೀಗಳ ಕೆಮಿಕಲ್ ಮಿಶ್ರಿತ ನೀರು ಕೂಡ ಇದೇ ಕಾಲುವೆಗೆ ಸೇರ್ಪಡೆಯಾಗುತ್ತಿದೆ. ಹೀಗಾಗಿ ಕೊಳಚೆ ನೀರಲ್ಲಿ ಬೆಳೆದ ಈ ಸೊಪ್ಪು ತಿಂದ್ರೆ ರೋಗ ಬರೋದು ಪಕ್ಕ. ಆರೋಗ್ಯಕರವಾಗಿರಲು ಸೊಪ್ಪು ತಿನ್ನುತ್ತಾರೆ. ಆದ್ರೆ, ಅದೇ ಸೊಪ್ಪು ಈಗ ವಿಷಕಾರಿಯಾಗುತ್ತಿದೆ. ಮಾರಾಟಗಾರರು ಜನರ ಆರೋಗ್ಯದ ಜೊತೆ ಚೆಲ್ಲಾಟ ಆಡ್ತಿದ್ದಾರೆ ಎಂದು ಕೆಲ ಸ್ಥಳೀಯರು ಆಕ್ರೋಶ ಹೊರ ಹಾಕಿದ್ದಾರೆ.

ಈ ಹಿಂದೆ ಹುಬ್ಬಳ್ಳಿಯಲ್ಲಿ ಚರಂಡಿ ನೀರಲ್ಲಿ ಸೊಪ್ಪು ತೊಳೆದಿದ್ದ ವ್ಯಾಪಾರಿಯ ವಿಡಿಯೋ ರಾಜ್ಯದಲ್ಲೆಡೆ ಸಂಚಲನ ಮೂಡಿಸಿತ್ತು. ಇದೀಗ ಸಿಲಿಕಾನ್ ಸಿಟಿಯಲ್ಲೇ ಕೊಳಚೆ ನೀರಲ್ಲಿ ಸೊಪ್ಪಿನ ಕೃಷಿ ಮಾಡಲಾಗುತ್ತಿದೆ. ಇಡೀ ರಾಜಧಾನಿಯ ತ್ಯಾಜ್ಯ, ಹೊತ್ತು ಸಾಗೋ ರಾಜಕಾಲುವೆ ನೀರಲ್ಲಿ ಸೊಪ್ಪು ಬೆಳೆದು ಜನರ ಜೀವದ ಜೊತೆ ಚೆಲ್ಲಾಟವಾಡಲಾಗುತ್ತಿದೆ. ವ್ಯಾಪಾರಿಗಳ ನಡೆಗೆ ಸ್ಥಳೀಯರು ಆಕ್ರೋಶ ಹೊರ ಹಾಕಿದ್ದಾರೆ. ಜನರ ಆರೋಗ್ಯ ಹಾಳುಮಾಡುವವರ ವಿರುದ್ಧ ಕ್ರಮಕ್ಕೆ ಆಗ್ರಹಿಸಿದ್ದಾರೆ.

ದಂಪತಿ ಅರೆಸ್ಟ್

ಆಗಸ್ಟ್ 12ರಂದು ಅರಸೀಕೆರೆ ತಾಲೂಕಿನ, ಗೊಲ್ಲರಹೊಸಳ್ಳಿ ಗೇಟ್ ಬಳಿ ಲಾರಿ ಡಿಕ್ಕಿಯಾಗಿ ಓರ್ವ ವ್ಯಕ್ತಿ ಮೃತಪಟ್ಟಿದ್ದ. ಸ್ಥಳದಲ್ಲಿ ಇದ್ದ ಕಾರಿನ ಆಧಾರದಲ್ಲಿ ಪೊಲೀಸರು ಮೃತನ ಗುರುತು ಪತ್ತೆ ಹಚ್ಚಿದ್ದರು. ಬೆಂಗಳೂರು

ಮೊದಲನೇ ಪುಟದಿಂದ...

ಹೊಸಕೋಟೆ ಮೂಲದ ಶಿಲ್ಪರಾಣಿ ಎಂಬುವವರು ಆ.13ರಂದು ಜಿಲ್ಲಾಸ್ಪತ್ರೆಗೆ ಬಂದು ಶವದ ಗುರುತು ಪತ್ತೆ ಹಚ್ಚಿದ್ದರು. ಈ ಮೃತದೇಹ ನನ್ನ ಪತಿ ಮುನಿಸ್ವಾಮಿಗೌಡರದ್ದು ಎಂದು ಕಣ್ಣೀರು ಹಾಕಿದ್ದರು. ಆ.13 ರಂದು ಹೊಸಕೋಟೆ ತಾಲೂಕಿನ, ಚಿಕ್ಕಕೋಲಿಗ ಗ್ರಾಮದಲ್ಲಿ ಅಂತ್ಯಸಂಸ್ಕಾರ ಕೂಡ ನಡೆಸಲಾಗಿತ್ತು. ಇಷ್ಟೆಲ್ಲ ಆದ ನಂತರ ಮೃತ ವ್ಯಕ್ತಿಯ ಕುತ್ತಿಗೆಯಲ್ಲಿದ್ದ ಗಾಯದ ಗುರುತು ಕಂಡು ಅನುಮಾನಗೊಂಡ ಪೊಲೀಸರು ತೀವ್ರ ತನಿಖೆಗೆ ಇಳಿದ್ರು.

ಕುತ್ತಿಗೆ ಬಳಿ ಪತ್ತೆಯಾದ ಗುರುತಿನಿಂದ ಆರೋಪಿಗಳ ನಾಟಕ ಬಯಲು: ಮೃತ ವ್ಯಕ್ತಿಯ ಕುತ್ತಿಗೆ ಭಾಗದಲ್ಲಿ ಕಂಡು ಬಂದಿದ್ದ ಗುರುತಿನಿಂದ ಅನುಮಾನಗೊಂಡ ಗಂಡಸಿ ಠಾಣೆಯ ಪಿಎಸ್ಐ ಹಾಗೂ ಅರಸೀಕೆರೆ ಗ್ರಾಮಾಂತರ ವೃತ್ತ ನಿರೀಕ್ಷಕರು ತನಿಖೆ ನಡೆಸಿದ್ದು ತನಿಖೆ ವೇಳೆ ಆಘಾತಕಾರಿ ಅಂಶ ಬೆಳಕಿಗೆ ಬಂದಿದೆ. ಹೊಸಕೋಟೆಯಲ್ಲಿ ಎಮ್‌ಆರ್‌ಎಫ್ ಟೈರ್ ಅಂಗಡಿ ಇಟ್ಟುಕೊಂಡಿದ್ದ ಮುನಿಸ್ವಾಮಿ ಗೌಡ, ಸಾಕಷ್ಟು ಸಾಲ ಮಾಡಿಕೊಂಡಿದ್ದ. ಈ ಸಾಲ ತೀರಿಸಲು ಹಣಕ್ಕಾಗಿ ಈ ದಂಪತಿ ಮಾಡಿದ ಪ್ಲಾನ್ ಅಂತಿಂತದ್ದಲ್ಲ.

ಸಾಲ ತೀರಿಸಲು ಖತರ್ನಾಕ್ ಪ್ಲಾನ್: ಮುನಿಸ್ವಾಮಿ ಗೌಡ ಹಾಗೂ ಆಕೆಯ ಹೆಂಡತಿ ಶಿಲ್ಪರಾಣಿ ಇಬ್ಬರೂ ಸೇರಿಕೊಂಡು ಸಾಲ ತೀರಿಸಲು ಇನ್ಶೂರೆನ್ಸ್ ಹಣಬೇಕೆಂದು ಖತರ್ನಾಕ್ ಪ್ಲಾನ್ ಮಾಡಿದ್ದಾರೆ. ಮುನಿಸ್ವಾಮಿಗೌಡನನ್ನೇ ಹೋಲುವ ವ್ಯಕ್ತಿಯನ್ನ ಹುಡುಕಿ ಹತ್ಯೆಗೆ ಪ್ಲಾನ್ ಮಾಡಿದ್ದಾರೆ. ವ್ಯಕ್ತಿಯನ್ನು ಕಾರಿನಲ್ಲಿ ಕರೆತಂದು ಅರಸೀಕೆರೆ ತಾಲೂಕಿನ ಗೊಲ್ಲರಹೊಸಳ್ಳಿ ಬಳಿ ಹತ್ಯೆ ಮಾಡಿ ಲಾರಿ ಚಾಲಕನ ಜೊತೆ ಸೇರಿ ಲಾರಿ ಡಿಕ್ಕಿ ಹೊಡೆಸಿ ಅಪಘಾತದಿಂದ ಸಾವು ಎಂಬಂತೆ ಬಿಂಬಿಸಿದ್ದಾರೆ.

ಈ ಘಟನೆ ಬಳಿಕ ಮುನಿಸ್ವಾಮಿ ತಲೆಮರಿಸಿಕೊಂಡಿದ್ದ. ತನ್ನದೇ ಸಾವಲ್ಲಿ ಏನಾಗುತ್ತಿದೆ ಎಂದು ತಿಳಿಯದೆ ಗೊಂದಲಕ್ಕೆ ಬಿದ್ದಿದ್ದ. ಇತ್ತ ಪತಿ ಕಳೆದುಕೊಂಡ ನೋವಿನಲ್ಲಿ ಇದ್ದಂತೆ ಪತ್ನಿ ಶಿಲ್ಪರಾಣಿ ಕೂಡ ನಾಟಕವಾಡಿದ್ದಳು. ಮುಂದೇನು ಮಾಡಬೇಕೆಂದು ತಿಳಿಯದೆ ಆರೋಪಿ ಮುನಿಸ್ವಾಮಿ ತನ್ನ ಸಂಬಂಧಿ ಇನ್ಸ್ಪೆಕ್ಟರ್ ಒಬ್ಬರ ಮುಂದೆ ಹಾಜರಾಗಿದ್ದ. ನಡೆದ ಘಟನೆ ವಿವರಿಸಿ ರಕ್ಷಣೆಗೆ ಅಂಗಲಾಚಿದ್ದ. ಆ ಇನ್ಸ್‌ಪೆಕ್ಟರ್, ಮುನಿಸ್ವಾಮಿ ಮಾಹಿತಿ ಬಳಿಕ ಗಂಡಸಿ ಪೊಲೀಸರಿಗೆ ಮಾಹಿತಿ ನೀಡಿದ್ದು ಕೂಡಲೇ ಆರೋಪಿಯನ್ನ ಬಂಧಿಸಲಾಗಿದೆ. ಶಿಡ್ಲಘಟ್ಟ ಇನ್ಸ್‌ಪೆಕ್ಟರ್‌ರ ಕರ್ತವ್ಯ ಪ್ರಜ್ಞೆ ಹಾಗು ನಿಷ್ಠಾವಂತಿಕೆಯಿಂದ ಆರೋಪಿಯನ್ನು ಬಂಧಿಸಲಾಗಿದೆ. ಪ್ರಕರಣ ಉಳಿದ ಆರೋಪಿಗಳ ಬಂಧನಕ್ಕೆ ಪೊಲೀಸರು ಬಲೆ ಬೀಸಿದ್ದಾರೆ.

ಕಿರಿಕ್

ಏಕಾಏಕಿ ಕಾರಿಗೆ ಅಡ್ಡ ಬಂದ ಬೈಕ್ ಸವಾರ, ನನ್ನ ಗಾಡಿಗೆ ಡಿಕ್ಕಿ ಹೊಡೆದಿದ್ದೀರಿ ಎಂದು ತಗಾದೆ ತೆಗೆದಿದ್ದಾನೆ. ನನ್ನ ಗಾಡಿ ಡ್ಯಾಮೇಜ್ ಮಾಡಿದ್ದೀರಿ ಅಂತ ಕಿರಿಕ್ ಶುರು ಮಾಡಿದ್ದಾನೆ. ಕಾರು ಚಲಾಯಿಸುತ್ತಿದ್ದವರು ಇಳಿದು ನೋಡಿದಾಗ, ಅವನು ಹೇಳುವ ರೀತಿ ಏನೂ ಆಗಿಲ್ಲ ಎಂದು ವಾಪಸ್ ಕಾರ್ ಹತ್ತಿದ್ದಾರೆ. ಆದರೆ ಯುವಕ ಹಣ ಕೊಡಿ ಎಂದು ಕಾರಿಗೆ ಅಡ್ಡ ಬಂದು ನಿಂತು ಗಲಾಟೆ ಮಾಡಿದ್ದಾನೆ. ಕೈಯಿಂದ ಕಾರಿನ ಗ್ಲಾಸ್‌ಗೆ ಗುದ್ದಿ, ಅವಾಚ್ಯ ಶಬ್ದಗಳಿಂದ ನಿಂದಿಸಿ ಹೈಡ್ರಾಮಾ ಮಾಡಿದ್ದಾನೆ.

ಈ ಕುರಿತು ವಿಡಿಯೋ ಸಮೇತ ಘಟನೆ ಬಗ್ಗೆ ಎಕ್ಸ್‌ನಲ್ಲಿ ಕಾರು ಚಾಲಕ ಪೋಸ್ಟ್ ಮಾಡಿದ್ದಾನೆ. ಸುಮಾರು 15 ನಿಮಿಷ ನಮ್ಮ ಜೊತೆ ಹಣಕ್ಕಾಗಿ ಆತ ಗಲಾಟೆ ಮಾಡಿದ್ದಾನೆ ಎಂದು ಆರೋಪಿಸಲಾಗಿದೆ. ಎಕ್ಸ್‌ನಲ್ಲಿ ವಿಡಿಯೋವನ್ನು ಬೆಂಗಳೂರು ಪೊಲೀಸರಿಗೆ ಟ್ಯಾಗ್ ಮಾಡಲಾಗಿದೆ.

ಶಂಕೆ

ಈ ವಿಚಾರ ತಿಳಿಯುತ್ತಿದ್ದಂತೆ ಕಾರ್ಕಳ ಠಾಣೆಯ ಸಮೀಪ ಭಾರೀ ಸಂಖ್ಯೆಯಲ್ಲಿ ಹಿಂದೂ ಕಾರ್ಯಕರ್ತರು ಜಮಾಯಿಸಿದ್ದಾರೆ. ಪೋಷಕರ ಹೇಳಿಕೆಯಂತೆ ಅತ್ಯಾಚಾರ ಪ್ರಕರಣವನ್ನು ಪೊಲೀಸರು ದಾಖಲಿಸಿಕೊಂಡಿದ್ದಾರೆ. ಸಂತ್ರಸ್ತ ಯುವತಿಯ ಹೇಳಿಕೆ ಮತ್ತು ವೈದ್ಯಕೀಯ ವರದಿ ನಂತರ ಮುಂದಿನ ಕ್ರಮ ಕೈಗೊಳ್ಳಲು ಪೊಲೀಸರು ಈಗ ಮುಂದಾಗಿದ್ದಾರೆ.

ಬೆಳಗಾವಿ ಮಹಾನಗರ ಪಾಲಿಕೆಗೆ ಆರ್ಥಿಕ ಸಂಕಷ್ಟ

20 ಕೋಟಿ ಠೇವಣಿಗೆ ಧಾರವಾಡ ಹೈಕೋರ್ಟ್ ಆದೇಶ

ಬೆಳಗಾವಿ: ರಾಜ್ಯ ರಾಜಕಾರಣದ ಶಕ್ತಿ ಕೇಂದ್ರ ಬೆಳಗಾವಿಯ ಮಹಾನಗರ ಪಾಲಿಕೆಗೆ ಆರ್ಥಿಕ ಸಂಕಷ್ಟ ಎದುರಾಗಿದೆ. ರಸ್ತೆ ಕಾಮಗಾರಿ, ಭೂಸ್ವಾಧೀನ ವಿಚಾರದಲ್ಲಿ ಅಧಿಕಾರಿಗಳ ಎಡವಟ್ಟಿನಿಂದ ಮಹಾನಗರ ಪಾಲಿಕೆಗೆ ಭಾರೀ ನಷ್ಟವಾಗಿದ್ದು ಮಹಾ ಸಂಕಷ್ಟ ಎದುರಾಗಿದೆ. 20 ಕೋಟಿ ಪರಿಹಾರ ಮೊತ್ತ ಠೇವಣಿಗೆ ಧಾರವಾಡ ಹೈಕೋರ್ಟ್ ಆದೇಶ ಹೊರಡಿಸಿದೆ.

2021ರಲ್ಲಿ ಬೆಳಗಾವಿಯ ಶಿವಾಜಿ ಗಾರ್ಡನ್ ನಿಂದ ಓಲ್ಡ್ ಪಿಬಿ ರಸ್ತೆವರೆಗೆ ಸಿಸಿ ರಸ್ತೆ ಕಾಮಗಾರಿ ನಡೆದಿತ್ತು. ಬೆಳಗಾವಿ ಸ್ಮಾರ್ಟ್ ಸಿಟಿ ಯೋಜನೆಯಡಿ ಈ ಕಾಮಗಾರಿ ನಡೆದಿತ್ತು. ಈ ವೇಳೆ ರಸ್ತೆ ಅಗಲೀಕರಣಕ್ಕಾಗಿ ಭೂಸ್ವಾಧೀನ ಪ್ರಕ್ರಿಯೆಯಲ್ಲಿ ಅಧಿಕಾರಿಗಳು ಎಡವಟ್ಟು ಮಾಡಿದ್ದರು. ಪರಿಹಾರ ನೀಡುವ ವಿಚಾರದಲ್ಲಿ ಅಂದಿನ ಪಾಲಿಕೆ ಅಧಿಕಾರಿಗಳು ಬೇಜವಾಬ್ದಾರಿ ತೋರಿದ್ದರು.

ಇದರಿಂದ ಭೂಮಿ ಕಳೆದುಕೊಂಡ ನಿವಾಸಿಗಳು ಕೋರ್ಟ್ ಮೆಟ್ಟಿಲೇರಿದ್ದರು. ಸದ್ಯ ಇದೀಗ ಭೂಮಿ ಕಳೆದುಕೊಂಡವರಿಗೆ ಪರಿಹಾರಕ್ಕಾಗಿ ಠೇವಣಿ ಮೊತ್ತ ನೀಡಲು ಹೈಕೋರ್ಟ್ ಆದೇಶ ಹೊರಡಿಸಿದೆ.

ತುರ್ತು ಸಭೆ ಕರೆದ ಪಾಲಿಕೆ: ಇನ್ನು ಧಾರವಾಡ ಹೈಕೋರ್ಟ್ ಆದೇಶ ಹಿನ್ನೆಲೆ ಬೆಳಗಾವಿ ಮಹಾನಗರ ಪಾಲಿಕೆ ತುರ್ತು ಸಭೆ ಕರೆದಿದೆ. 20ಕೋಟಿ ಪರಿಹಾರ ಮೊತ್ತ ಠೇವಣಿ ಇಟ್ಟರೆ ಪಾಲಿಕೆಗೆ ತೀವ್ರ ಆರ್ಥಿಕ ಸಂಕಷ್ಟ ಎದುರಾಗಲಿದೆ. ದುಡ್ಡು ಹೇಗೆ ಹೊಂದಿಸಬೇಕೆಂಬುವುದೇ ಬೆಳಗಾವಿ ಮಹಾನಗರ ಪಾಲಿಕೆಗೆ ಸವಾಲಾಗಿದೆ. ಸದ್ಯ ಎಲ್ಲರ ಚಿತ್ತ ಬೆಳಗಾವಿ ಮಹಾನಗರ ಪಾಲಿಕೆಯ ಸಭೆಯತ್ತ ಇದೆ. ಇದೇ 27ರಂದು ಪಾಲಿಕೆ ಪರಿಷತ್ ಹಾಲಿನಲ್ಲಿ ಮಹತ್ವದ ಸಭೆ ನಡೆಯಲಿದೆ. ಮುಂದಿನ ಕಾನೂನು ಹೋರಾಟದ ಬಗ್ಗೆ ಮಹತ್ವದ ಚರ್ಚೆಯಾಗಲಿದೆ. ಇದರ ಜೊತೆಗೆ ಇನ್ನೂ ಐದಕ್ಕೂ ಹೆಚ್ಚು ಪ್ರಕರಣಗಳಲ್ಲಿ ನ್ಯಾಯಾಂಗ ನಿಂದನೆ ತೂಗುಗತ್ತಿ ನೇತಾಡುತ್ತಿದೆ. ಪಾಲಿಕೆ ಅಧಿಕಾರಿಗಳ ನಡೆಯ ಬಗ್ಗೆ ಪಾಲಿಕೆ ಸದಸ್ಯರು ಕಳವಳ ವ್ಯಕ್ತಪಡಿಸಿದ್ದಾರೆ.

ಭೀಕರ ಅಪಘಾತ: ಒಂದೇ ಕುಟುಂಬದ ಮೂವರು ದುರ್ಮರಣ

ಹುಬ್ಬಳ್ಳಿ/ಕೊಪ್ಪಳ: ಓಮಿನಿ ಕಾರು ಹಾಗೂ ಲಾರಿ ಮಧ್ಯೆ ಭೀಕರ ಅಪಘಾತ ಸಂಭವಿಸಿದ ಪರಿಣಾಮ ಒಂದೇ ಕುಟುಂಬದ ಮೂವರು ಸಾವನ್ನಪ್ಪಿದ್ದು, ಇನ್ನೂ ಮೂವರು ಗಂಭೀರ ಗಾಯಗೊಂಡಿರುವ ಘಟನೆ ಹುಬ್ಬಳ್ಳಿ ತಾಲೂಕಿನ ಕಿರೆಸೂರು ಬಳಿ ನಡೆದಿದೆ.

ಶುಕ್ರವಾರ ರಾತ್ರಿ 10 ಗಂಟೆಯ ಸುಮಾರಿಗೆ ಘಟನೆ ನಡೆದಿದೆ. ಜಾಫರ್‌ಸಾಬ್ ಮಂಗಳೂರು (60), ಮಹ್ಮದ್ ಮುಸ್ತಫಾ ಮಂಗಳೂರು (36), ಶೋಹೆಬ್ ಮಂಗಳೂರು (6) ಮೃತ ದುರ್ದೈವಿಗಳು. ಮೃತರು ಕೊಪ್ಪಳ ತಾಲೂಕಿನ ಮಂಗಳಾಪುರ ಗ್ರಾಮದ ನಿವಾಸಿಗಳು. ಮೃತ ಜಾಫರ್‌ಸಾಬ್ ಕುಟುಂಬದವರ ಜೊತೆ ಪಾರ್ಶ್ವವಾಯು ಔಷಧಿ ತರಲು ಕಾರವಾರ ಜಿಲ್ಲೆಯ ಹಲಗಾ ಗ್ರಾಮಕ್ಕೆ ಹೋಗಿದ್ದರು. ಔಷಧಿ ಪಡೆದು ಮರಳಿ ಊರಿಗೆ ಬರುವ ಸಂದರ್ಭ ಘಟನೆ ಸಂಭವಿಸಿದೆ.

ಇನ್ನೂ ಘಟನೆಯಲ್ಲಿ ಮೂವರು ಗಂಭೀರ ಗಾಯಗೊಂಡಿದ್ದಾರೆ. ಗಾಯಾಳುಗಳನ್ನು ಧಾರವಾಡ ಎಸ್‌ಡಿಎಂ ಆಸ್ಪತ್ರೆಗೆ ದಾಖಲಿಸಲಾಗಿದೆ. ಹುಬ್ಬಳ್ಳಿ ಗ್ರಾಮೀಣ ಪೊಲೀಸ್ ಠಾಣಾ ವ್ಯಾಪ್ತಿಯಲ್ಲಿ ಪ್ರಕರಣ ನಡೆದಿದೆ.

ಲಾರಿ ಚಾಲಕನ ನಿರ್ಲಕ್ಷ್ಯ

20ಕ್ಕೂ ಹೆಚ್ಚು ವಿದ್ಯುತ್ ಕಂಬಗಳು ಧರೆಗೆ

ಬೆಂಗಳೂರು: ಲಾರಿ ಚಾಲಕನ ನಿರ್ಲಕ್ಷ್ಯದಿಂದ 20ಕ್ಕೂ ಹೆಚ್ಚು ವಿದ್ಯುತ್ ಕಂಬಗಳು ಧರೆಗುರುಳಿದ ಘಟನೆ ಚಿಕ್ಕಬಾಣಾವರ–ಹೆಸರಘಟ್ಟ ಮುಖ್ಯರಸ್ತೆಯಲ್ಲಿ ನಡೆದಿದೆ.

ಶನಿವಾರ ನಸುಕಿನ ಜಾವ 1:30ರ ವೇಳೆಗೆ ಘಟನೆ ನಡೆದಿದೆ. ಎಂ ಸ್ಯಾಂಡ್ ಲಾರಿ ಚಾಲಕ ನಿದ್ದೆ ಕಣ್ಣಿನಲ್ಲಿ ಟಿಪ್ಪರ್ ಎತ್ತಿದ್ದಾನೆ. ಈ ವೇಳೆ ಲಾರಿ ಟಾಪ್ ಗೆ ವಿದ್ಯುತ್ ವೈರ್ ಸಿಕ್ಕಿಹಾಕಿಕೊಂಡಿದೆ. ಇದನ್ನು ಗಮನಿಸದೆ ಚಾಲಕ ಲಾರಿ ಚಲಾಯಿಸಿದ್ದಾನೆ. ಈ ಪರಿಣಾಮ 20ಕ್ಕೂ ಹೆಚ್ಚು ವಿದ್ಯುತ್ ಕಂಬಗಳು ಜಖಂಗೊಂಡು ನೆಲಕ್ಕುರುಳಿವೆ.

ಚಿಕ್ಕಬಾಣಾವರ ಮುಖ್ಯರಸ್ತೆಯಲ್ಲೇ ಕಂಬಗಳು ಬಿದ್ದಿದ್ದು, ರಸ್ತೆ ತುಂಬೆಲ್ಲಾ ಲಾರಿಯಲ್ಲಿದ್ದ ಎಂ ಸ್ಯಾಂಡ್ ಬಿದ್ದಿದೆ. ಸದ್ಯ ಜೆಸಿಬಿ ಮುಖಾಂತರ ರಸ್ತೆಗೆ ಬಿದ್ದಿದ್ದ ಎಂ ಸ್ಯಾಂಡ್ ತೆರವುಗೊಳಿಸಲಾಗಿದೆ. ಅದೃಷ್ಟವಶಾತ್ ಯಾವುದೇ ಪ್ರಾಣಹಾನಿ ಸಂಭವಿಸಿಲ್ಲ. ಘಟನೆಗೆ ಕಾರಣವಾಗಿದ್ದ ಲಾರಿ ಚಾಲಕ ಮಣಿಯನ್ನು ಚಿಕ್ಕಬಾಣಾವರ ಸಂಚಾರಿ ಪೊಲೀಸರು ವಶಕ್ಕೆ ಪಡೆದಿದ್ದಾರೆ.

ಕನ್ನಡ ಸಾಹಿತ್ಯ ಸಮ್ಮೇಳನದ ಸಮಿತಿಗಳು ವ್ಯವಸ್ಥಿತವಾಗಿ ಕರ್ತವ್ಯ ನಿರ್ವಹಿಸಿ

ಮಂಡ್ಯ: 87 ನೇ ಅಖಿಲ ಭಾರತ ಕನ್ನಡ ಸಾಹಿತ್ಯ ಸಮ್ಮೇಳನ – 2024 ಕ್ಕೆ ಸಂಬಂಧಿಸಿದಂತೆ ಕಳೆದ ಮೂರು ದಿನಗಳಿಂದ ಸಮಿತಿಗಳ ಸಭೆ ನಡೆಸುತ್ತಿದ್ದು, ಪ್ರತಿ ಸಮಿತಿಗಳು ಕೂಡ ತಮ್ಮ ಕರ್ತವ್ಯ ಹಾಗೂ ಜವಾಬ್ದಾರಿಗಳನ್ನು ವ್ಯವಸ್ಥಿತವಾಗಿ ನಿರ್ವಹಿಸುವ ಮೂಲಕ ಸಮ್ಮೇಳನಕ್ಕೆ ಕೈಜೋಡಿಸಿ ಎಂದು ಡಾ.ಕುಮಾರ ಅವರು ತಿಳಿಸಿದರು.

ಅವರು ಇಂದು ಜಿಲ್ಲಾ ಪಂಚಾಯತ್ ನ ಕಾವೇರಿ ಸಭಾಂಗಣದಲ್ಲಿ ನಡೆದ 87 ನೇ ಅಖಿಲ ಭಾರತ ಕನ್ನಡ ಸಾಹಿತ್ಯ ಸಮ್ಮೇಳನ – 2024 ಕ್ಕೆ ಸಂಬಂಧಿಸಿದಂತೆ ವಿವಿಧ ಸಮಿತಿಗಳ ಸಭೆ ನಡೆಸಿ ಮಾತನಾಡಿದರು.

ವಸತಿ ಸಮಿತಿ: ವಸತಿ ಸಮಿತಿಯು ಸಮ್ಮೇಳನಕ್ಕೆ ಬರುವ ಗಣ್ಯರಿಗೆ, ಘೋಷ್ಠಿಗೆ ಬರುವವರಿಗೆ, ನೋಂದಣಿ ಸಮಿತಿಯಲ್ಲಿ ನೋಂದಣಿ ಮಾಡಿಸುವವರಿಗೆ ವಸತಿ ವ್ಯವಸ್ಥೆ ಕಲ್ಪಿಸಬೇಕು. ಆದಕಾರಣ ಜಿಲ್ಲೆಯಲ್ಲಿರುವ ಹೋಟೆಲ್, ಸಮುದಾಯ ಭವನ, ವಿಶ್ವವಿದ್ಯಾನಿಲಯ, ಹಾಸ್ಟೆಲ್, ಹೋಮ್ ಸ್ಟೇ, ರೆಸಾರ್ಟ್, ವಸತಿ ಕಲ್ಪಿಸಲು ಪತ್ರ ವ್ಯವಹಾರ ನಡೆಸಿ ಈಗಲೇ ಬುಕ್ ಮಾಡುವ ಕಾರ್ಯವಾಗಬೇಕು. ಮದ್ದೂರು, ಶ್ರೀರಂಗಪಟ್ಟಣ ತಾಲ್ಲೂಕು ಹಾಗೂ ಮೈಸೂರು ಜಿಲ್ಲೆಯಲ್ಲಿ ಇರುವ ಹೋಟೆಲ್, ರೆಸಾರ್ಟ್ ಗಳಲ್ಲಿ ಕೊಠಡಿಗಳನ್ನು ಕಾಯ್ದಿರಿಸಿ ವಸತಿ ವ್ಯವಸ್ಥೆಯನ್ನು ಕಾಯ್ದಿರಿಸುವ ಕಲ್ಪಿಸಬೇಕು. ಜೊತೆಗೆ ಅಲ್ಲಿ ಮೂಲಭೂತ ವ್ಯವಸ್ಥೆಗಳ ಬಗ್ಗೆಯೂ ಗಮನಹರಿಸಬೇಕು ಎಂದರು.

ವಸತಿ ವ್ಯವಸ್ಥೆ ಇರುವ ಸ್ಥಳದಿಂದ ಕಾರ್ಯಕ್ರಮಕ್ಕೆ ಕರೆದುಕೊಂಡು ಬರಲು ವಾಹನದ ವ್ಯವಸ್ಥೆಯನ್ನು ಮಾಡಲಾಗುವುದು. ವಸತಿ ಸಮಿತಿಯು ನಿಮ್ಮ ಹಂತದಲ್ಲಿ ಕೂಡಲೇ ಸಭೆ ನಡೆಸಿ ಕ್ರಿಯಾಯೋಜನೆಯನ್ನು ಸಲ್ಲಿಸಬೇಕು ಎಂದರು.

ನಗರ ಅಲಂಕಾರ ಮತ್ತು ವಿದ್ಯುತ್ ವ್ಯವಸ್ಥೆ ಸಮಿತಿ: ನಗರ ಅಲಂಕಾರ ಮತ್ತು ವಿದ್ಯುತ್ ವ್ಯವಸ್ಥೆ ಸಮಿತಿಯು ಎಲ್ಲಾ ರಸ್ತೆಗಳು ಹಾಗೂ ಮುಖ್ಯ ದ್ವಾರಗಳಿಗೂ ವಿದ್ಯುತ್ ಅಲಂಕಾರ ಮಾಡಬೇಕು. ಅದಕ್ಕೆ ಸಂಬಂಧಿಸಿದ ಯೋಜನೆಗಳನ್ನು ರಚಿಸಿ ಎಂದರು.

ಸ್ವಚ್ಛತಾ ಸಮಿತಿ ಹಾಗೂ ನಗರ ಅಲಂಕಾರ ಸಮಿತಿಯನ್ನು ಒಳಗೊಂಡಂತೆ ಒಂದು ಉಪಸಮಿತಿಯನ್ನು ರಚಿಸಲಾಗುವುದು. 2 ಸಮಿತಿಯು ಸಹ ಪ್ಲಾಸ್ಟಿಕ್ ನಿಷೇಧಕ್ಕೆ ಸಂಬಂಧಿಸಿದಂತೆ ಜಾಗೃತಿ ಮೂಡಿಸುವ ಕೆಲಸವಾಗಬೇಕು ಎಂದರು. ವಸ್ತು ಪ್ರದರ್ಶನ ಸಮಿತಿ: ವಸ್ತು ಪ್ರದರ್ಶನ ಸಮಿತಿಗೆ ಸಂಬಂಧಿಸಿದಂತೆ ಎಷ್ಟು ಮಳಿಗೆ ಹಾಕಬಹುದು ಎಂದು ಯೋಜನೆ ರೂಪಿಸಿಕೊಳ್ಳಿ. ಒಂದೇ ರೀತಿಯ ಮಳಿಗೆಗಳನ್ನು ಹಾಕುವ ಬದಲು ವಿವಿಧ ರೀತಿಯ ವೈವಿಧ್ಯಮಯ ಮಳಿಗೆಗಳನ್ನು ಏರ್ಪಡಿಸಿ. ಆಹಾರ ಮಳಿಗೆ ಜೊತೆಗೆ ಇಲಾಖೆಗಳಿಂದ ಸಂಬಂಧಿಸಿದ ಮಳಿಗೆಗಳನ್ನು ತೆರೆದು ಜಾಗೃತಿ ಮೂಡಿಸುವ ಕೆಲಸವಾಗಬೇಕು. ಬೇರೆ ಬೇರೆ ಜಿಲ್ಲೆಗಳಿಗೂ ಮಳಿಗೆ ನೀಡಲು ಅವಕಾಶ ಕಲ್ಪಿಸಲಾಗುವುದು. ಮಳಿಗೆಗಳನ್ನು ವಿನೂತನ ಹಾಗೂ ಪರಿಣಾಮಕಾರಿಯಾಗಿ ಏರ್ಪಡಿಸುವ ಸಂಬಂಧ ಈಗಿನಿಂದಲೇ ಚರ್ಚಿಸಿ ಎಂದರು.

ಮಹಿಳಾ ಸಮಿತಿ: ಸಮ್ಮೇಳನಕ್ಕೆ ಬರುವ ಮಹಿಳಾ ಗಣ್ಯರನ್ನು ಸೇರಿದಂತೆ ಪ್ರತಿಯೊಬ್ಬ ಮಹಿಳೆಯರಿಗೂ ವಿಶೇಷ ಕಾಳಜಿ ವಹಿಸಿ ಅವರಿಗೆ ಬೇಕಾದಂತಹ ಮೂಲಭೂತ ವ್ಯವಸ್ಥೆ ಕಲ್ಪಿಸುವ ವ್ಯವಸ್ಥೆ ಮಾಡಲಾಗುವುದು. ಮಹಿಳೆಯರಿಗೆ ಗೌರವ ಹಾಗೂ ರಕ್ಷಣೆಯನ್ನು ನೀಡುವಲ್ಲಿ ಹೆಚ್ಚು ಕಾಳಜಿ ವಹಿಸಿ ಸೂಕ್ತ ವ್ಯವಸ್ಥೆ ನೀಡಲಾಗುವುದು ಎಂದರು.

ಇದೇ ಸಂದರ್ಭದಲ್ಲಿ ಮಾತನಾಡಿದ ಅವರು ಕನ್ನಡ ರಥ ಯಾತ್ರೆಯು ರಾಜ್ಯದ ಎಲ್ಲಾ ಜಿಲ್ಲೆಗಳಲ್ಲಿ ಸಂಚರಿಸಲಿದೆ. ಅದಕ್ಕೆ ಸಂಬಂಧಿಸಿದಂತೆ ರೂಟ್ ಮ್ಯಾಪ್ ಹಾಗೂ ವೇಳಾಪಟ್ಟಿಯನ್ನು ಕನ್ನಡ ಜ್ಯೋತಿ ರಥ ನಿರ್ವಹಣಾ ಸಮಿತಿಯು ತಯಾರಿಸಬೇಕು. ಕನ್ನಡ ಮತ್ತು ಸಂಸ್ಕೃತಿ ಇಲಾಖೆಯ ಸಂಪರ್ಕದಲ್ಲಿದ್ದುಕೊಂಡು ಯೋಜನೆಯನ್ನು ರೂಪಿಸಿ ತುರ್ತಾಗಿ ನೀಡಬೇಕು. ವಾಡಿಕೆ ಪ್ರಕಾರ ಕರ್ನಾಟಕ ರಾಜ್ಯದಲ್ಲಿ ಭುವನೇಶ್ವರಿ ದೇವಾಲಯವು ಉತ್ತರ ಕನ್ನಡ ಜಿಲ್ಲೆಯಲ್ಲಿ ಮಾತ್ರ ಇದ್ದು, ಅಲ್ಲಿಂದಲ್ಲಿಯೇ ಕನ್ನಡ ಜ್ಯೋತಿ ರಥಯಾತ್ರೆ ಪ್ರಾರಂಭವಾಗಬೇಕು ಎಂದು ಅನಿಸಿಕೆ ವ್ಯಕ್ತಪಡಿಸಿದರು.

ಸಭೆಯಲ್ಲಿ ಕನ್ನಡ ಸಾಹಿತ್ಯ ಸಮ್ಮೇಳನದ ಸಮನ್ವಯ ಸಮಿತಿ ಅಧ್ಯಕ್ಷೆ ಡಾ: ಮೀರಾ ಶಿವಲಿಂಗಯ್ಯ, ಆಹಾರ ಸಮಿತಿಯ ಉಪಾಧ್ಯಕ್ಷ ಸಿ ಡಿ ಗಂಗಾಧರ್, ಮಹಿಳಾ ಸಮಿತಿಯ ಅಧ್ಯಕ್ಷೆ ಸುನಂದಾ ಜಯರಾಮ್, ಉಪಾಧ್ಯಕ್ಷೆ ಸೌಭಾಗ್ಯ ಮಹದೇವು, ಕನ್ನಡ ಸಾಹಿತ್ಯ ಸಮ್ಮೇಳನದ ಗೌರವ ಕಾರ್ಯದರ್ಶಿ ಹರ್ಷ, ವಸತಿ ಸಮಿತಿ ಹಾಗೂ ನಗರ ಅಲಂಕಾರ ಮತ್ತು ವಿದ್ಯುತ್ ವ್ಯವಸ್ಥೆ ಸಮಿತಿಯ ಎಂ ಟಿ ರಾಜೇಂದ್ರ, ಸೇರಿದಂತೆ ಇನ್ನಿತರರು ಉಪಸ್ಥಿತರಿದ್ದರು.

ಗುಂಡ್ಲುಪೇಟೆ ತಾಲ್ಲೂಕಿನ ಬುಡಕಟ್ಟು ಕಾಲೋನಿಗಳಲ್ಲಿ ಸರ್ಕಾರದ ಯೋಜನೆಗಳ ಕುರಿತ ವಿಶೇಷ ಆಂದೋಲನ

ಚಾಮರಾಜನಗರ: ಜಿಲ್ಲೆಯ ಗುಂಡ್ಲುಪೇಟೆ ತಾಲೂಕಿನ 13 ಕಾಲೋನಿಗಳಲ್ಲಿ ವಾಸಿಸುವ ಜೇನುಕುರುಬ ವಿಶೇಷ ದುರ್ಬಲ ಬುಡಕಟ್ಟು (ಪಿ.ವಿ.ಟಿ.ಜಿ.ಎಸ್) ಜನಾಂಗದವರಿಗೆ ಆಗಸ್ಟ್ 23 ರಿಂದ ಸೆಪ್ಟೆಂಬರ್ 10 ರವರೆಗೆ ಪಿ.ಎಮ್. ಜನ್‌ಮನ್ 2ನೇ ಹಂತದ ಕಾರ್ಯಕ್ರಮದಡಿ ಕೇಂದ್ರ, ಸರ್ಕಾರದ ಯೋಜನೆಗಳ ಬಗ್ಗೆ ಅರಿವು ಮೂಡಿಸಲು ವಿವಿಧ ವಿಶೇಷ ಆಂದೋಲನ ಕಾರ್ಯಕ್ರಮವನ್ನು ಹಮ್ಮಿಕೊಳ್ಳಲಾಗಿದೆ. ಪಿಎಂ ಜನ್ ಮನ್ 2ನೇ ಹಂತದ ಕಾರ್ಯಕ್ರಮದಡಿ ಜಾಗೃತಿ ಆಂದೋಲನ ನಡೆಸಲು ಹಾಡಿಗಳ ಜೇನುಕುರುಬ ಜನಾಂಗದವರಿಗೆ ಸರ್ಕಾರದ ಸವಲತ್ತುಗಳಾದ ಆಧಾರ್ ನೋಂದಣಿ, ಆಯುಷ್ಮಾನ್ ಭಾರತ್ ಆರೋಗ್ಯ ಕಾರ್ಡ್ ಮತ್ತು ನರೇಗಾ ಉದ್ಯೋಗ ಕಾರ್ಡ್, ಕಿಸಾನ್ ಕ್ರೆಡಿಟ್ ಕಾರ್ಡ್, ಪಿ.ಎಂ ಮಾತೃ ವಂದನಾ ಯೋಜನೆ, ಗರೀಬ್ ಅನ್ನ ಯೋಜನೆ, ಉಜ್ವಲ ಯೋಜನೆ (ಅನಿಲ ಸಂಪರ್ಕ), ಜೀವನ್‌ಜ್ಯೋತಿ ಭೀಮ ಯೋಜನೆ, ಸುಕನ್ಯ ಸಮೃದ್ಧಿ ಯೋಜನೆಯನ್ನು ಒದಗಿಸಲು ವಿಶೇಷ ಆಂದೋಲನ ಕಾರ್ಯಕ್ರಮವನ್ನು ಹಮ್ಮಿಕೊಳ್ಳಲಾಗಿದೆ. ಗುಂಡ್ಲುಪೇಟೆ ತಾಲ್ಲೂಕಿನ ಪರಿಶಿಷ್ಟ ಪಂಗಡದ ಬುಡಕಟ್ಟು ಕಾಲೋನಿ, ಹಾಡಿಗಳಲ್ಲಿ ವಾಸಿಸುತ್ತಿರುವ ಜೇನುಕುರುಬ ವಿಶೇಷ ದುರ್ಬಲ ಬುಡಕಟ್ಟು (ಪಿ.ವಿ.ಟಿ.ಜಿ.ಎಸ್) ಜನಾಂಗದವರು ಇದರ ಸದುಪಯೋಗವನ್ನು ಪಡೆದುಕೊಳ್ಳುವಂತೆ ಜಿಲ್ಲಾ ಪರಿಶಿಷ್ಟ ವರ್ಗಗಳ ಕಲ್ಯಾಣ ಅಧಿಕಾರಿಗಳು ಪ್ರಕಟಣೆಯಲ್ಲಿ ತಿಳಿಸಿದ್ದಾರೆ.

ಶಿಡ್ಲಘಟ್ಟ ನಗರಸಭೆಗೆ ರಾಜ್ಯ ಮಟ್ಟದ ಪ್ರಶಸ್ತಿ ಪ್ರದಾನ

ಚಿಕ್ಕಬಳ್ಳಾಪುರ: ರಾಷ್ಟ್ರೀಯ ಜೀವನೋಪಾಯ ಅಭಿಯಾನ (ಡೇ-ಎನ್.ಯು.ಎಲ್.ಎಂ.) ಪಿಎಂ ಸ್ವ-ನಿಧಿ ಯೋಜನೆಯಡಿ ಬೀದಿ ಬದಿ ವ್ಯಾಪಾರಸ್ಥರಿಗೆ ಸಾಲವನ್ನು ನೀಡುವುದರಲ್ಲಿ ಶೇ.140 ರಷ್ಟು ಗುರಿ ಸಾಧಿಸಿರುವ ಹಿನ್ನೆಲೆಯಲ್ಲಿ ಚಿಕ್ಕಬಳ್ಳಾಪುರ ಜಿಲ್ಲೆಯ ಶಿಡ್ಲಘಟ್ಟ ನಗರಸಭೆಗೆ ರಾಜ್ಯ ಮಟ್ಟದ ಪ್ರಶಸ್ತಿಯನ್ನು ವೈದ್ಯಕೀಯ ಶಿಕ್ಷಣ ಹಾಗೂ ಕೌಶಲ್ಯಾಭಿವೃದ್ಧಿ, ಉದ್ಯಮಶೀಲತೆ ಮತ್ತು ಜೀವನೋಪಾಯ ಇಲಾಖೆಯ ಸಚಿವರಾದ ಡಾ. ಶರಣ ಪ್ರಕಾಶ ರುದ್ರಪ್ಪ ಪಾಟೀಲ್ ರವರು ಗುರುವಾರ ವಿಕಾಸ ಸೌಧ, ಬೆಂಗಳೂರು ಇಲ್ಲಿ ಪ್ರಶಸ್ತಿ ಪ್ರದಾನ ಮಾಡಿದರು.

ಈ ಸಂದರ್ಭದಲ್ಲಿ ಅಭಿವೃದ್ಧಿ ಆಯುಕ್ತರು ಹಾಗೂ ಅಪರ ಕಾರ್ಯದರ್ಶಿಗಳಾದ ಉಮಾ ಮಹದೇವನ್, ಅಭಿಯಾನ ನಿರ್ದೇಶಕರಾದ ಪಿ.ಐ. ಶ್ರೀವಿದ್ಯಾ ಮತ್ತು ಪಿಎಂ ಸ್ವ-ನಿಧಿ ಯೋಜನೆಯನ್ನು ಯಶಸ್ವಿಯಾಗಿ ಅನುಷ್ಠಾನಗೊಳಿಸಿದ ಜಿಲ್ಲಾ ಕೌಶಲ್ಯಾಭಿವೃದ್ಧಿ, ಉದ್ಯಮಶೀಲತೆ ಮತ್ತು ಜೀವನೋಪಾಯ ಇಲಾಖೆಯ ಅಧಿಕಾರಿ ಎಂ. ಪ್ರಸಾದ್, ಜಿಲ್ಲಾ ಕೌಶಲ್ಯಾಭಿವೃದ್ಧಿ ಅಧಿಕಾರಿ ವೆಂಕಟಾಚಲಪತಿ, ಜಿಲ್ಲಾ ಅಭಿಯಾನ ವ್ಯವಸ್ಥಾಪಕರು ಹಾಗೂ ನಗರ ಸ್ಥಳೀಯ ಸಂಸ್ಥೆಯ ಪೌರಾಯುಕ್ತ ಮಂಜುನಾಥ್, ಸಮುದಾಯ ಸಂಘಟಕರಾದ ಕೆ.ಎಂ. ಸುಧಾ ಮತ್ತು ಫಲಾನುಭವಿಗಳು ಹಾಜರಿದ್ದರು.

ಉತ್ತಮ ಗುಣಮಟ್ಟದ ತೋಟಗಾರಿಕೆ ಬೆಳೆಗಳ ಕಸಿ, ಸಸಿಗಳ ಮಾರಾಟ

ಚಿಕ್ಕಬಳ್ಳಾಪುರ: ಜಿಲ್ಲೆಯಲ್ಲಿ ಹಾಲಿ ಉತ್ತಮ ಮಳೆಯಾಗುತ್ತಿರುವುದರಿಂದ, ತೋಟಗಾರಿಕೆ ಬೆಳೆಗಳ ಪ್ರದೇಶ ವಿಸ್ತರಣೆ ಕೈಗೊಳ್ಳಲು ಇಚ್ಛಿಸುವ ರೈತರು ತೋಟಗಾರಿಕೆ ಇಲಾಖೆಯ ಕ್ಷೇತ್ರ, ನರ್ಸರಿಗಳಲ್ಲಿ ಲಭ್ಯವಿರುವ ಉತ್ತಮ ಗುಣಮಟ್ಟದ ತೆಂಗು ಸಸಿ, ಮಾವು ಕಸಿ, ನೇರಳೆ ಕಸಿ, ಗೋಡಂಬಿ ಕಸಿ, ಬೆಟ್ಟದ ನೆಲ್ಲಿ ಕಸಿ, ಹಲಸು ಕಸಿ, ನಿಂಬೆ ಸಸಿ, ನುಗ್ಗೆ ಸಸಿ, ಕರಿಬೇವು ಸಸಿ ಹಾಗೂ ಇತ್ಯಾದಿ ಕಸಿ, ಸಸಿಗಳನ್ನು ಇಲಾಖಾ ನಿಗಧಿತ ದರಗಳಲ್ಲಿ ಖರೀದಿಸಬಹುದಾಗಿದೆ. ಹೆಚ್ಚಿನ ಮಾಹಿತಿಗಾಗಿ ಜಿ.ಎ. ಮಂಜನ್ ಕುಮಾರ್-9900940888, ಜೆ.ಎನ್. ರವಿಕುಮಾರ್-9110447499, ಮುನಿರಾಜು-9880581528, ಮುನಿಯಪ್ಪ-9880440084 ಹಾಗೂ ಅಮರೇಶ್-9902460617 ರವರನ್ನು ಸಂಪರ್ಕಿಸಬಹುದು ಎಂದು ತೋಟಗಾರಿಕೆ ಉಪನಿರ್ದೇಶಕರು ಪ್ರಕಟಣೆಯಲ್ಲಿ ತಿಳಿಸಿದ್ದಾರೆ.

ಕ್ರೀಡಾ ಪ್ರಶಸ್ತಿಗಳಿಗೆ ಅರ್ಜಿ ಆಹ್ವಾನ

ಚಿಕ್ಕಬಳ್ಳಾಪುರ: ಯುವ ಸಬಲೀಕರಣ ಮತ್ತು ಕ್ರೀಡಾ ಇಲಾಖೆಯು ಕ್ರೀಡಾ ಕ್ಷೇತ್ರದಲ್ಲಿ ಅಸಾಧಾರಣ ಪ್ರತಿಭೆಯನ್ನು ತೋರಿರುವ ರಾಜ್ಯದ ಹಿರಿಯ ಕ್ರೀಡಾಪಟು ಅಥವಾ ತರಬೇತುದಾರರಾಗಿ ಸಾಧನೆ ಮಾಡಿರುವ ಕ್ರೀಡಾಪಟುಗಳಿಗೆ ಜೀವಮಾನ ಸಾಧನೆ ಪ್ರಶಸ್ತಿ ಹಾಗೂ ಗ್ರಾಮೀಣ ಪ್ರತಿಭೆಗಳಿಗೆ ಕರ್ನಾಟಕ ಕ್ರೀಡಾ ರತ್ನ ಪ್ರಶಸ್ತಿಯನ್ನು ನೀಡಿ ಗೌರವಿಸಲಾಗುತ್ತಿದೆ. ಅದರಂತೆ, 2023ನೇ ಸಾಲಿನ ಹಿರಿಯ ಕ್ರೀಡಾಪಟು, ತರಬೇತುದಾರರಾಗಿ ಸಾಧನೆ ಮಾಡಿರುವ ಕರ್ನಾಟಕದ ಹಿರಿಯ ಕ್ರೀಡಾಪಟುಗಳು, ತರಬೇತುದಾರರುಗಳಿಂದ ಜೀವಮಾನ ಸಾಧನೆ ಪ್ರಶಸ್ತಿಗಾಗಿ ಹಾಗೂ ಗ್ರಾಮೀಣ ಪ್ರತಿಭೆಗಳಿಗೆ ಪ್ರೋತ್ಸಾಹ ನೀಡಲು ಕರ್ನಾಟಕ ಕ್ರೀಡಾ ರತ್ನ ಪ್ರಶಸ್ತಿಗಳಿಗಾಗಿ ಸೇವಾಸಿಂಧು ವೆಬ್‌ಸೈಟ್: https://sevasindhuservices.karnataka.gov.in ಮೂಲಕ ಅರ್ಜಿ ಆಹ್ವಾನಿಸಲಾಗಿದೆ. ಈ ಸಂಬಂಧ ಚಿಕ್ಕಬಳ್ಳಾಪುರ ಜಿಲ್ಲೆಯ ಅರ್ಹ ಕ್ರೀಡಾಪಟು, ತರಬೇತುದಾರರು, ಗ್ರಾಮೀಣ ಪ್ರತಿಭೆಗಳು ಸೆಪ್ಟೆಂಬರ್ 20 ರ ಒಳಗಾಗಿ ಅರ್ಜಿಗಳನ್ನು ಮೇಲೆ ತಿಳಿಸಿರುವ ಆನ್ ಲೈನ್ ವೆಬ್ ಸೈಟ್‌ನಲ್ಲಿ ಸಲ್ಲಿಸುವಂತೆ ಕೋರಿದೆ. ಹೆಚ್ಚಿನ ಮಾಹಿತಿಗಾಗಿ ಯುವ ಸಬಲೀಕರಣ ಮತ್ತು ಕ್ರೀಡಾ ಇಲಾಖೆ, ಚಿಕ್ಕಬಳ್ಳಾಪುರ ಜಿಲ್ಲಾ ಕಚೇರಿಯನ್ನು ಅಥವಾ ದೂರವಾಣಿ ಸಂಖ್ಯೆ: 08156-270054 ನ್ನು ಸಂಪರ್ಕಿಸಬಹುದು.

ಆ.26 ರಂದು ಶ್ರೀ ಕೃಷ್ಣ ಜಯಂತಿ

ಮಂಡ್ಯ: ಮಂಡ್ಯ ಜಿಲ್ಲಾಡಳಿತ, ಕನ್ನಡ ಮತ್ತು ಸಂಸ್ಕೃತಿ ಇಲಾಖೆ ಹಾಗೂ ನಗರಸಭೆ ಇವರ ಸಂಯುಕ್ತಾಶ್ರಯದಲ್ಲಿ ಶ್ರೀ ಕೃಷ್ಣ ಜಯಂತಿ ಕಾರ್ಯಕ್ರಮವನ್ನು ಆಗಸ್ಟ್ 26 ರಂದು ಸೋಮವಾರ ಬೆಳಿಗ್ಗೆ 11 ಗಂಟೆಗೆ ಮಂಡ್ಯ ವಿದ್ಯಾನಗರದ ವಿ.ವಿ ರಸ್ತೆಯ ಶ್ರೀ ಶಾರದ ಚಂದ್ರಮೌಳೇಶ್ವರ ಪ್ರಾರ್ಥನಾ ಮಂದಿರದಲ್ಲಿ ಹಮ್ಮಿಕೊಳ್ಳಲಾಗಿದೆ. ಕೇಂದ್ರ ಸರ್ಕಾರದ ಉಕ್ಕು ಮತ್ತು ಬೃಹತ್ ಕೈಗಾರಿಕಾ ಸಚಿವರು ಹಾಗೂ ಸಂಸದರು ಮಂಡ್ಯ ಲೋಕಸಭಾ ಕ್ಷೇತ್ರ ಹೆಚ್.ಡಿ ಕುಮಾರಸ್ವಾಮಿ ಅವರು ಕಾರ್ಯಕ್ರಮದ ಘನ ಉಪಸ್ಥಿತಿಯನ್ನು ವಹಿಸಲಿದ್ದಾರೆ.

ಕೃಷಿ ಹಾಗೂ ಜಿಲ್ಲಾ ಉಸ್ತುವಾರಿ ಸಚಿವರಾದ ಎನ್.ಚಲುವರಾಯಸ್ವಾಮಿ ಅವರು ಉದ್ಘಾಟನಾ ಕಾರ್ಯಕ್ರಮವನ್ನು ನೆರವೇರಿಸಲಿದ್ದಾರೆ. ಚಾಮುಂಡೇಶ್ವರಿ ವಿದ್ಯುತ್ ಸರಬರಾಜು ನಿಗಮ ನಿಯಮಿತ ಅಧ್ಯಕ್ಷರು ಹಾಗೂ ಶ್ರೀರಂಗಪಟ್ಟಣ ವಿಧಾನಸಭಾ ಕ್ಷೇತ್ರ ಶಾಸಕರಾದ ಎ.ಬಿ. ರಮೇಶ್ ಬಂಡಿಸಿದ್ದೇಗೌಡ ಅವರ ಗೌರವ ಉಪಸ್ಥಿತಿಯಲ್ಲಿ ಮಂಡ್ಯ ವಿಧಾನಸಭಾ ಕ್ಷೇತ್ರ ಶಾಸಕರಾದ ಪಿ. ರವಿಕುಮಾರ್ ಅವರು ಅಧ್ಯಕ್ಷತೆ ವಹಿಸಲಿದ್ದಾರೆ.

ಮುಖ್ಯ ಅತಿಥಿಗಳಾಗಿ ವಿಧಾನ ಪರಿಷತ್ ಶಾಸಕರುಗಳಾದ ಮಧು ಜಿ. ಮಾದೇಗೌಡ, ದಿನೇಶ್ ಗೂಳಿಗೌಡ, ಕೆ.ವಿವೇಕಾನಂದ, ವಿಧಾನ ಸಭಾ ಕ್ಷೇತ್ರದ ಶಾಸಕರುಗಳಾದ ಪಿ.ಎಂ. ನರೇಂದ್ರಸ್ವಾಮಿ, ದರ್ಶನ್ ಪುಟ್ಟಣ್ಣಯ್ಯ, ಹೆಚ್.ಟಿ ಮಂಜು, ಕೆ.ಎಂ ಉದಯ ಅವರುಗಳು ಭಾಗವಹಿಸಲಿದ್ದಾರೆ. ನಿಗಮ ಮಂಡಳಿ ಹಾಗೂ ಪ್ರಾಧಿಕಾರದ ಅಧ್ಯಕ್ಷರುಗಳಾದ ಮೈಸೂರು ಸಕ್ಕರೆ ಕಂಪನಿ ನಿಯಮಿತ ಅಧ್ಯಕ್ಷ ಸಿ.ಡಿ ಗಂಗಾಧರ, ನಗರಾಭಿವೃದ್ಧಿ ಪ್ರಾಧಿಕಾರದ ಅಧ್ಯಕ್ಷ ನಯೀಮ್ ಅವರು ಭಾಗವಹಿಸಲಿದ್ದಾರೆ.

ರಾಮನಗರ ಜಿಲ್ಲಾ ಉಸ್ತುವಾರಿ ಸಚಿವ ರಾಮಲಿಂಗಾರೆಡ್ಡಿ ಸೂಚನೆ

ಅರ್ಹ ಫಲಾನುಭವಿಗಳಿಗೆ ಮನೆ ಒದಗಿಸಿ

ರಾಮನಗರ: ಡಾ. ಅಂಬೇಡ್ಕರ್ ನಿವಾಸ್ ಯೋಜನೆ, ಬಸವ ವಸತಿ ಹೆಚ್ಚುವರಿ ಯೋಜನೆ ಸೇರಿದಂತೆ ವಿವಿಧ ವಸತಿ ಯೋಜನೆಗಳಲ್ಲಿ ಜಿಲ್ಲೆಯ ಅರ್ಹ ಫಲಾನುಭವಿಗಳಿಗೆ ಆದ್ಯತೆ ಮೇರೆಗೆವಸತಿಗಳನ್ನು ಒದಗಿಸಿಕೊಡುವಂತೆ ಸಾರಿಗೆ, ಮುಜರಾಯಿ ಹಾಗೂ ರಾಮನಗರ ಜಿಲ್ಲಾ ಉಸ್ತುವಾರಿ ಸಚಿವರಾದ ರಾಮಲಿಂಗಾರೆಡ್ಡಿ ಅವರು ಸಂಬಂಧಿಸಿದ ಅಧಿಕಾರಿಗಳಿಗೆ ನಿರ್ದೇಶನ ನೀಡಿದರು.

ಅವರುಆ. 23ರ ಶುಕ್ರವಾರ ನಗರದ ಜಿಲ್ಲಾ ಪಂಚಾಯತ್ ಸಭಾಂಗಣದಲ್ಲಿ ಹಮ್ಮಿಕೊಳ್ಳಲಾಗಿದ್ದ ತ್ರೈಮಾಸಿಕ ಕೆ.ಡಿ.ಪಿ ಪ್ರಗತಿ ಪರಿಶೀಲನಾ ಸಭೆಯಲ್ಲಿ ಅಧ್ಯಕ್ಷತೆ ವಹಿಸಿ ಮಾತನಾಡಿದರು.

ವಸತಿ ಅತ್ಯಂತ ಮಹತ್ವದ ಯೋಜನೆ. ವಾಸಿಸುವ ಮನೆಗಾಗಿ ಸಾಕಷ್ಟು ಜನ ಕಾಯುತ್ತಿರುತ್ತಾರೆ, ವಿವಿಧ ಯೋಜನೆಯಡಿ ನಿಗಧಿಪಡಿಸಲಾದ ಗುರಿಯನ್ವಯ ಅರ್ಹರಿಗೆ ಆದ್ಯತೆ ಮೇರೆಗೆ ಮನೆಗಳನ್ನು ಒದಗಿಸಲು ಸಂಬಂಧಿಸಿದ ಇಲಾಖೆಗಳು ಶ್ರಮಿಸುವಂತೆ ತಿಳಿಸಿದ ಅವರು ಕೆಲವು ಪಂಚಾಯತ್‌ಗಳಲ್ಲಿ ಅಗತ್ಯಕ್ಕಿಂತ ಹೆಚ್ಚುವರಿಯಾಗಿ ಮನೆಗಳು ಮಂಜೂರಾಗಿದ್ದಲ್ಲಿ ವಸತಿ ಇಲಾಖೆಯೊಂದಿಗೆ ಚರ್ಚಿಸಿ ಎಲ್ಲಿ ಹೆಚ್ಚಿನ ಬೇಡಿಕೆ ಇರುತ್ತದೆಯೋ ಆ ಪ್ರದೇಶಗಳಿಗೆ ಮನೆಗಳನ್ನು ಸ್ಥಳಾಂತರಿಸುವಂತೆ ಸೂಚನೆ ನೀಡಿದರು.

ಜಿಲ್ಲಾ ಪಂಚಾಯತ್ ಮುಖ್ಯಯೋಜನಾಧಿಕಾರಿ ಚಿಕ್ಕಸುಬ್ಬಯ್ಯ, ಮಾತನಾಡಿ, ಕಳೆದ ವರ್ಷ 8,100 ಮನೆಗಳ ಗುರಿನೀಡಲಾಗಿತ್ತು. ಅವುಗಳಲ್ಲಿ 7,100 ಮನೆಗಳು ಆನ್‌ಲೈನ್ ಮೂಲಕ ಆಯ್ಕೆಯಾಗಿದ್ದವು, ಆ ಪೈಕಿ 3,800 ಪ್ರಗತಿಯಲ್ಲಿದ್ದು, ಉಳಿದವು ಕೂಡಲೇ ನಿರ್ಮಾಣಗೊಳ್ಳಲಿದೆ ಎಂದರು.

ಜಿಲ್ಲಾಧಿಕಾರಿ ಯಶವಂತ್ ವಿ ಗುರುಕರ್ ಅವರು ಮಾತನಾಡಿ, ಚನ್ನಪಟ್ಟಣ ತಾಲ್ಲೂಕಿಗೆ ಇದೀಗ 4,000 ನಿವೇಶನಗಳನ್ನು ಸ್ಥಳ ಗುರುತಿಸಲಾಗಿದೆ, ಅದೇರೀತಿ ರಾಮನಗರ, ಕನಕಪುರ, ಮಾಗಡಿ ತಾಲ್ಲೂಕುಗಳಲ್ಲಿ ಅರ್ಹ ಫಲಾನುಭವಿಗಳಿಗೆ ನಿವೇಶನ ನೀಡಲುಕ್ರಮ ಕೈಗೊಳ್ಳಲಾಗುವುದು ಎಂದು ತಿಳಿಸಿದರು.

ರಾಮನಗರ ತಾಲ್ಲೂಕಿಗೆ ವಸತಿಯೋಜನೆಯಡಿ 40 ಕೋಟಿ ರೂ.ಗಳನ್ನು ವಸತಿ ಸಚಿವರು ಮಂಜೂರು ಮಾಡಿದ್ದಾರೆ. ಅರ್ಹ ಫಲಾನುಭವಿಗಳಿಗೆ ನಿವೇಶನ ಕಲ್ಪಿಸಲು ಸ್ಥಳೀಯ ತಹಶೀಲ್ದಾರ್ ಕ್ರಮ ವಹಿಸಬೇಕು. ಅದಕ್ಕೆಂದೇ ಗುರುತಿಸಲಾದ ಜಮೀನನ್ನು ಮೊದಲು ವಶಕ್ಕೆ ಪಡೆಯುವಂತೆ ಜಿಲ್ಲಾಉಸ್ತುವಾರಿ ಸಚಿವರು ಸೂಚಿಸಿದರು. ಈ ಸಂದರ್ಭದಲ್ಲಿ ಮಾತನಾಡಿದ ರಾಮನಗರ ತಹಶೀಲ್ದಾರ್ ತೇಜಸ್ವಿನಿ ಬೋರರಸಹನ ಹಳ್ಳಿಕೆರೆ, ಅಮಾನಿಕೆರೆ, ಕೊತ್ತೀಪುರದಲ್ಲಿ ಜಮೀನನ್ನು ಗುರುತಿಸಲಾಗಿದೆ ಎಂದು ತಿಳಿಸಿದರು. ಈ ಸಂದರ್ಭದಲ್ಲಿ ಜಿಲ್ಲಾಧಿಕಾರಿಗಳು ಮಾತನಾಡಿ, ಚನ್ನಪಟ್ಟಣದಲ್ಲಿ ನಿವೇಶನಕ್ಕಾಗಿ 15 ಸಾವಿರ ಅರ್ಜಿಗಳನ್ನು ಸ್ವೀಕರಿಸಲಾಗಿದೆ. 5 ಕಿಲೋ ಮೀಟರ್ ವ್ಯಾಪ್ತಿಯೊಳಗೆ 175 ಎಕರೆ ಜಮೀನು ಗುರುತಿಸಲಾಗಿದ್ದು, ಈಗಾಗಲೇ 75 ಎಕರೆಯನ್ನು ಮೀಸಲಿರಿಸಿ ಆದೇಶ ಹೊರಡಿಸಲಾಗಿದೆ. ಪಟ್ಲುವಿನಲ್ಲಿ 30 ಎಕರೆ ಪ್ರದೇಶದಲ್ಲಿ ನಿರ್ಮಿತಿ ಕೇಂದ್ರದವರು ಜಾಗವನ್ನು ಸಮತಟ್ಟುಮಾಡುತ್ತಿದ್ದಾರೆ ಎಂದರು.

ಕರ್ನಾಟಕನಗರ ನೀರು ಸರಬರಾಜು ಮತ್ತು ಒಳ ಚರಂಡಿ ಮಂಡಳಿಗೆ ಸಂಬಂಧಿಸಿದಂತೆ ನಡೆದ ಚರ್ಚೆಯಲ್ಲಿ ನೆಟ್ಕಲ್ ಜಲಾಶಯದಿಂದ ರಾಮನಗರ ನಗರ ಮತ್ತು ಮಾರ್ಗ ಮಧ್ಯದ 8 ಹಳ್ಳಿಗಳಿಗೆ ಕುಡಿಯುವ ನೀರುಯೋಜನೆಯನ್ನು ಸೆಪ್ಟೆಂಬರ್‌ನ ಎರಡನೇ ವಾರದಲ್ಲಿ ಚಾಲನೆ ನೀಡಿಕುಡಿಯುವ ನೀರು ಪೂರೈಸುವಂತೆ ಜಿಲ್ಲಾಉಸ್ತುವಾರಿ ಸಚಿವರು ಸೂಚಿಸಿದರು. ಅದಕ್ಕೆಅಗತ್ಯವಿರುವ ಜಲಶುದ್ಧಿಕರಣ ಘಟಕದ ಕಾಮಗಾರಿಗಳನ್ನು ತ್ವರಿತವಾಗಿ ಪೂರ್ಣಗೊಳಿಸಬೇಕು. ಈ ಯೋಜನೆಗೆ ಸಂಬಂಧಿಸಿದಂತೆ ಪೈಪ್‌ಲೈನ್ ಅಳವಡಿಸಲು ಕತ್ತರಿಸಿದ ರಸ್ತೆಗಳನ್ನು ಪುನಃ ಸುಸ್ಥಿತಿಗೆ ತರಲು ತಮ್ಮ ಇಲಾಖೆಯ ವ್ಯಾಪ್ತಿಯಲ್ಲಿರುವ ಅನುದಾನವನ್ನು ಲೋಕೋಪಯೋಗಿ ಇಲಾಖೆಗೆ ಹಸ್ತಾಂತರಿಸುವಂತೆ ಅವರು ಕರ್ನಾಟಕ ನಗರ ನೀರು ಸರಬರಾಜು ಮತ್ತು ಒಳಚರಂಡಿ ವಿಭಾಗದ ಕಾರ್ಯಪಾಲಕ ಅಭಿಯಂತರರಿಗೆ ನಿರ್ದೇಶನ ನೀಡಿದರು.

ಪ್ಲಾಸ್ಟಿಕ್ ಬಳಕೆಯ ದುಷ್ಪರಿಣಾಮಗಳ ಬಗ್ಗೆ ನಗರ ಸ್ಥಳೀಯ ಸಂಸ್ಥೆ ಹಾಗೂ ಗ್ರಾಮ ಪಂಚಾಯಿತಿ ವ್ಯಾಪ್ತಿಯಲ್ಲಿ ಸಾರ್ವಜನಿಕರಿಗೆ ವ್ಯಾಪಕವಾಗಿ ಜಾಗೃತಿ ಮೂಡಿಸಬೇಕು ಹಾಗೂ ಪ್ಲಾಸ್ಟಿಕ್ ಬಳಕೆ ತಡೆಗಟ್ಟಲು ಅಗತ್ಯವಿರುವ ಕ್ರಮಗಳನ್ನು ಕೈಗೊಳ್ಳಬೇಕು. ದುಷ್ಪರಿಣಾಮ ಬೀರುವ ಪ್ಲಾಸ್ಟಿಕ್ ಮಾರಾಟ ಮಾಡುವ, ದಾಸ್ತಾನಿರಿಸುವ ಮಳಿಗೆಗಳ ಮೇಲೆದಾಳಿ ಮಾಡುವುದು, ದಂಡ ವಿಧಿಸುವುದು, ವಶಕ್ಕೆ ಪಡೆಯುವ ಮೂಲಕ ಅಪಾಯಕಾರಿ ಪ್ಲಾಸ್ಟಿಕ್ ಬಳಕೆಯನ್ನು ತಡೆಗಟ್ಟುವ ಅನಿವಾರ್ಯವಿದೆ ಎಂದು ಅವರು ಒತ್ತಿ ಹೇಳಿದರು.

ಘನತ್ಯಾಜ್ಯ ನಿರ್ವಹಣೆಗೆ ಸಂಬಂಧಿಸಿದಂತೆ ಅತ್ಯುತ್ತಮತ್ಯಾಜ್ಯ ನಿರ್ವಹಣೆ ಮಾಡುತ್ತಿರುವ ತ್ಯಾಜ್ಯ ಘಟಕಗಳಿಗೆ ಸಂಬಂಧಿಸಿದ ಅಧಿಕಾರಿಗಳು ಭೇಟಿ ನೀಡುವಂತೆಕರೆ ನೀಡಿದರು.

ಕುಡಿಯುವ ನೀರು ಪೂರೈಕೆಗೆ ಸಂಬಂಧಿಸಿದಂತೆ ಬೆಸ್ಕಾಂ ಅಧಿಕಾರಿಗಳು ಕೂಡಲೇ ವಿದ್ಯುತ್ ಸಂಪರ್ಕ ಕಲ್ಪಿಸಿ, ಕುಡಿಯುವ ನೀರು ಸರಬರಾಜಾಗುವಂತೆ ಕ್ರಮವಹಿಸಬೇಕು ಎಂದು ಬೆಸ್ಕಾಂ ಕಾರ್ಯನಿರ್ವಾಹಕ ಇಂಜಿನಿಯರ್ ಶಿವಕುಮಾರ್‌ಗೆ ತಿಳಿಸಿದರು.

ಜಿಲ್ಲಾಧಿಕಾರಿ ಯಶವಂತ್ ವಿ. ಗುರುಕರ್ ಅವರು ಮಾತನಾಡಿ ಕಂದಾಯ ಭವನದ ಹಿಂಭಾಗದಲ್ಲಿ ಇರುವ ಜಾಗವನ್ನು ಜಿಲ್ಲಾಸ್ಪತ್ರೆಯ ಕ್ರಿಟಿಕಲ್‌ಕೇರ್ ಯೂನಿಟ್ ಸ್ಥಾಪನೆಗಾಗಿ ನೀಡಲಾಗುವುದುಎಂದು ಹೇಳಿದರು.

ಜಿಲ್ಲೆಯಲ್ಲಿ ಈ ಬಾರಿ ಶೇ.34 ರಷ್ಟು ಹೆಚ್ಚಿನ ಮಳೆಯಾಗಿದ್ದು, 99,100 ಹೆಕ್ಟೇರ್ ಕೃಷಿ ಪ್ರದೇಶದಲ್ಲಿ 69,900 ಹೆಕ್ಟೇರ್ ಪ್ರದೇಶದಲ್ಲಿ ಬಿತ್ತನೆಯಾಗಿದೆ, ಶೇ.79 ರಷ್ಟು ಬಿತ್ತನೆ ಕಾರ್ಯಪೂರ್ಣಗೊಂಡಿದೆ. 2,300 ಕ್ವಿಂಟಾಲ್ ಬಿತ್ತನೆ ಬೀಜದ ಪೈಕಿ 2,000 ಕ್ವಿಂಟಾಲ್ ಬಿತ್ತನೆ ಬೀಜ ಸರಬರಾಜು ಆಗಿದ್ದು, ರೈತರಿಗೆ ವಿತರಿಸಲಾಗಿದೆ, 23 ಸಾವಿರ ಮೆಟ್ರಿಕ್‌ಟನ್ ರಸಗೊಬ್ಬರ ಸರಬರಾಜಾಗಿದ್ದು, ಅದರಲ್ಲಿ 17 ಸಾವಿರ ಮೆಟ್ರಿಕ್ ಟನ್ ರಸಗೊಬ್ಬರ ವಿತರಣೆಯಾಗಿದೆ. ಆಗಸ್ಟ್ 16ರ ವರೆಗೆ 5,913 ರೈತರು ತಮ್ಮ ಬೆಳೆಗಳಿಗೆ ವಿಮೆ ನೋಂದಣಿ ಮಾಡಿಕೊಂಡಿದ್ದಾರೆ ಎಂದು ಕೃಷಿ ಇಲಾಖೆಯ ಜಂಟಿ ನಿರ್ದೇಶಕರಾದ ಅಂಬಿಕಾ ಅವರು ಸಭೆಗೆ ಮಾಹಿತಿ ನೀಡಿದರು.

ಗ್ಯಾರಂಟಿ ಯೋಜನೆ ಅನುಷ್ಠಾನ ಸಮಿತಿ ಉಪಾಧ್ಯಕ್ಷರಾದ ಸೂರಜ್ ಹೆಗಡೆ, ರಾಮನಗರ ವಿಧಾನಸಭಾ ಕ್ಷೇತ್ರದ ಶಾಸಕರಾದ ಎಚ್.ಎ. ಇಕ್ಬಾಲ್ ಹುಸೇನ್, ಮಾಗಡಿ ವಿಧಾನಸಭಾ ಕ್ಷೇತ್ರದ ಶಾಸಕರು ಹಾಗೂ ಕರ್ನಾಟಕ ರಸ್ತೆ ಅಭಿವೃದ್ಧಿ ನಿಗಮ ನಿಯಮಿತದ ಅಧ್ಯಕ್ಷರಾದ ಎಚ್.ಸಿ. ಬಾಲಕೃಷ್ಣ, ನೆಲಮಂಗಲ ವಿಧಾನಸಭಾ ಕ್ಷೇತ್ರದ ಶಾಸಕರಾದ ಎನ್. ಶ್ರೀನಿವಾಸ್, ಜಿಲ್ಲಾ ಗ್ಯಾರಂಟಿಯೋಜನೆ ಅನುಷ್ಠಾನ ಸಮಿತಿ ಅಧ್ಯಕ್ಷರಾದ ಕೆ.ರಾಜು, ವಿಧಾನ ಪರಿಷತ್ ಸದಸ್ಯರಾದ ರಾಮೋಜಿಗೌಡ, ಸುಧಾಮದಾಸ್, ಜಿಲ್ಲಾ ಪಂಚಾಯತ್ ಮುಖ್ಯಕಾರ್ಯನಿರ್ವಾಹಣಾಧಿಕಾರಿ ದಿಗ್ವಿಜಯ್ ಬೋಡ್ಕೆ, ಜಿಲ್ಲಾ ಪೊಲೀಸ್ ವರಿಷ್ಠಾಧಿಕಾರಿ ಕಾರ್ತಿಕ್ ರೆಡ್ಡಿ ಮಾತನಾಡಿದರು.

ಶೈಕ್ಷಣಿಕ ಶುಲ್ಕ ಮರು ಪಾವತಿಗೆ ಅರ್ಜಿ

ಮಂಡ್ಯ: 2024-25ನೇ ಸಾಲಿನ ಶೈಕ್ಷಣಿಕ ಶುಲ್ಕ ಮರು ಪಾವತಿಸುವ ಸಂಬಂಧ ಭಾರತ ಸರ್ಕಾರದಿಂದ ಮಾನ್ಯತೆ ಪಡೆದ ಅಧಿಕೃತ ರಾಷ್ಟ್ರೀಯ ಕ್ರೀಡಾ ಸಂಸ್ಥೆಗಳು ಆಯೋಜಿಸುವ ರಾಷ್ಟ್ರ ಮಟ್ಟದ ಕ್ರೀಡಾಕೂಟಗಳಲ್ಲಿ ಪದಕ ಪಡೆದ ಮತ್ತು ಅಂತರಾಷ್ಟ್ರೀಯ ಮಟ್ಟದಲ್ಲಿ ಉತ್ತಮ ಸಾಧನೆ ಮಾಡಿದ ಮಂಡ್ಯ ಜಿಲ್ಲೆಯ ಅರ್ಹ ಕ್ರೀಡಾಪಟುಗಳಿಂದ ಅರ್ಜಿ ಆಹ್ವಾನಿಸಲಾಗಿದೆ.

ಸೆಪ್ಟೆಂಬರ್ 25 ಅರ್ಜಿ ಸಲ್ಲಿಸಲು ಕೊನೆಯ ದಿನವಾಗಿದ್ದು, ಅರ್ಹ ಅಭ್ಯರ್ಥಿಗಳು ಕಛೇರಿ ವೇಳೆಯಲ್ಲಿ ನಿಗದಿತ ಅರ್ಜಿ ನಮೂನೆ ಹಾಗೂ ಮಾರ್ಗಸೂಚಿಯನ್ನು ಪಡೆದು, ಭರ್ತಿ ಮಾಡಿದ ಅರ್ಜಿ ನಮೂನೆಯನ್ನು ಯುವ ಸಬಲೀಕರಣ ಮತ್ತು ಕ್ರೀಡಾ ಇಲಾಖೆ ಸಹಾಯಕ ನಿರ್ದೇಶಕರ ಕಛೇರಿಗೆ ಸಲ್ಲಿಸತಕ್ಕದ್ದು.

ಈ ಯೋಜನೆಯ ಪ್ರಯೋಜನವನ್ನು ಪಡೆಯಲು ಅಂತರಾಷ್ಟ್ರೀಯ ಮಟ್ಟದ ಕ್ರೀಡಾಕೂಟಗಳಲ್ಲಿ ಪ್ರತಿನಿಧಿಸಿ, ರಾಷ್ಟ್ರ ಮಟ್ಟದ ಕ್ರೀಡಾಕೂಟಗಳಲ್ಲಿ ಪದಕ ಪಡೆದ ಪ್ರಥಮ ಪಿ.ಯು.ಸಿ. ಯಿಂದ ಸ್ನಾತಕೋತ್ತರ ಪದವಿ (ವೃತ್ತಿಪರ ಕೋರ್ಸು ಒಳಗೊಂಡಂತೆ) ವ್ಯಾಸಂಗ ಮಾಡುತ್ತಿರುವ ಕ್ರೀಡಾ ವಿದ್ಯಾರ್ಥಿಗಳು ಅರ್ಹರಿರುತ್ತಾರೆ. ಆಯಾ ವರ್ಷದ ಶೈಕ್ಷಣಿಕ (ಬೋಧನಾ) ಶುಲ್ಕವನ್ನು ಹಿಂದಿನ 05 ವರ್ಷಗಳ ಕ್ರೀಡಾ ಸಾಧನೆಯನ್ನು ಪರಿಗಣಿಸಿ ನೀಡಲಾಗುವುದು ಎಂದು ಮಂಡ್ಯ ಯುವ ಸಬಲೀಕರಣ ಮತ್ತು ಕ್ರೀಡಾ ಇಲಾಖೆ ಸಹಾಯಕ ನಿರ್ದೇಶಕರು ಪ್ರಕಟಣೆಯಲ್ಲಿ ತಿಳಿಸಿದ್ದಾರೆ.

ವಿದ್ಯಾರ್ಥಿಗಳಲ್ಲಿ ವೈಜ್ಞಾನಿಕ ಮನೋಭಾವ ಬೆಳೆಸುವ ನಿಟ್ಟಿನಲ್ಲಿ ಹಲವಾರು ಯೋಜನೆಗಳ ಅನುಷ್ಠಾನ – ಸಚಿವ ಎನ್ ಎಸ್ ಭೋಸರಾಜು

ಬೆಂಗಳೂರು: ರಾಜ್ಯದ ವಿದ್ಯಾರ್ಥಿಗಳಲ್ಲಿ ವೈಜ್ಞಾನಿಕ ಮನೋಭಾವ ಹಾಗೂ ವಿಜ್ಞಾನದ ಬಗ್ಗೆ ಆಸಕ್ತಿಯನ್ನು ಹೆಚ್ಚಿಸುವ ನಿಟ್ಟಿನಲ್ಲಿ ರಾಜ್ಯ ಸರಕಾರ ಹಲವಾರು ಯೋಜನೆಗಳನ್ನು ಅನುಷ್ಠಾನಗೊಳಿಸುತ್ತಿದೆ ಎಂದು ಸಣ್ಣ ನೀರಾವರಿ, ವಿಜ್ಞಾನ ಮತ್ತು ತಂತ್ರಜ್ಞಾನ ಸಚಿವರಾದ ಎನ್ ಎಸ್ ಭೋಸರಾಜು ತಿಳಿಸಿದರು.

ಜವಾಹರಲಾಲ್ ನೆಹರು ತಾರಾಲಯದಲ್ಲಿ ರಾಷ್ಟ್ರೀಯ ಅಂತರಿಕ್ಷ ದಿನಾಚರಣೆಯ ಕಾರ್ಯಕ್ರಮಕ್ಕೆ ಚಾಲನೆ ನೀಡಿ ಮಾತನಾಡಿದ ಅವರು ಭಾರತದ ತಾಂತ್ರಿಕ ಸಾಮರ್ಥ್ಯವನ್ನು ಇಡೀ ಜಗತ್ತಿಗೆ ಸಾರಿ ಹೇಳಿದ ಈ ದಿನವನ್ನು ''ರಾಷ್ಟ್ರೀಯ ಅಂತರಿಕ್ಷ ದಿನ'' ಎಂದು ಆಚರಿಸಲಾಗುತ್ತಿದೆ. ಚಂದ್ರನ ದಕ್ಷಿಣ ಧ್ರುವ ಪ್ರದೇಶದ ಮೇಲೆ ನೌಕೆಯನ್ನು ಇಳಿಸಿದ ಮೊದಲ ದೇಶ ಎನ್ನುವ ಹೆಗ್ಗಳಿಕೆ ಪಾತ್ರವಾಗುವ ಮೂಲಕ, ಲಕ್ಷಾಂತರ ವಿದ್ಯಾರ್ಥಿಗಳು ವಿಜ್ಞಾನ ಮತ್ತು ಅಂತರಿಕ್ಷ ಕ್ಷೇತ್ರದ ಬಗ್ಗೆ ಹೆಚ್ಚಿನ ಆಸಕ್ತಿಯನ್ನು ಹೊಂದುವಂತೆ ಪ್ರೇರೇಪಿದೆ. 100 ಕ್ಕೂ ಹೆಚ್ಚು ಉಪಗ್ರಹಗಳನ್ನು ಕಳುಹಿಸಿರುವ ಇಸ್ರೋ, ಚಂದ್ರಯಾನ - 1,2 ಮತ್ತು 3 ರ ಮೂಲಕ ವಿಶ್ವದ ಅಂತರಿಕ್ಷ ಕ್ಷೇತ್ರದಲ್ಲಿ ತನ್ನದೇ ಆದ ವಿಶೇಷ ಮೈಲುಗಲ್ಲನ್ನು ನೆಟ್ಟಿದೆ ಎಂದು ತಿಳಿಸಿದರು.

ರಾಜ್ಯದ ವಿದ್ಯಾರ್ಥಿಗಳಲ್ಲಿ ವಿಜ್ಞಾನ ಕ್ಷೇತ್ರದಲ್ಲಿ ಆಸಕ್ತಿಯನ್ನು ಹೆಚ್ಚಿಸಲು, ವೈಜ್ಞಾನಿಕ ಮನೋಭಾವವನ್ನು ಬೆಳೆಸಲು ನಮ್ಮ ಸರ್ಕಾರ ಹಲವಾರು ಯೋಜನೆಗಳನ್ನು ಅನು?ಾ?ಠನಗೊಳಿಸುತ್ತಿದೆ. ರಾಜ್ಯದ 833 ವಸತಿ ಶಾಲೆಗಳಿಗೆ ಟೆಲಿಸ್ಕೋಪ್ಗಳನ್ನು ಒದಗಿಸುತ್ತಿದ್ದೇವೆ. ಜವಾಹರಲಾಲ್ ನೆಹರು ತಾರಾಲಯದ ಆವರಣವನ್ನು ಇನ್ನಷ್ಟು ಆಕರ್ಷಕಗೊಳಿಸುವ ನಿಟ್ಟಿನಲ್ಲಿ ಅಗತ್ಯ ಕ್ರಮಗಳನ್ನು ಕೈಗೊಳ್ಳಲಾಗುತ್ತಿದೆ. ಸೂರ್ಯನ ಅಧ್ಯಯನಕ್ಕೆ ತೆರಳಿರುವ ಆದಿತ್ಯ ಎಲ್ 1 ಉಪಗ್ರಹದ ನೈಜ ಗಾತ್ರದ ಪ್ರತಿರೂಪವನ್ನು ತಾರಾಲಯದ ಆವರಣದಲ್ಲಿ ಅಳವಡಿಸಲಿದ್ದೇವೆ. ಇಸ್ರೋ ಸಂಸ್ಥೆಯ ಜೊತೆ ಈಗಾಗಲೇ ತಾರಾಲಯದ ಅಧಿಕಾರಿಗಳು ಮಾತುಕತೆ ನಡೆಸಿದ್ದು, ತಾರಾಲಯದ ಆವರಣದಲ್ಲಿ ಜಾಗವನ್ನು ಸಿದ್ಧಗೊಳಿಸಿದ ನಂತರ ಇದನ್ನು ತರಲಾಗುವುದು. ಇದು ತಾರಾಲಯದ ಆಕರ್ಷಣೆಯನ್ನು ಇಮ್ಮಡಿಗೊಳಿಸಲಿದೆ ಎಂದು ಹೇಳಿದರು. ತಾರಾಲಯದ ಆವರಣದಲ್ಲಿ ಅತ್ಯಾಧುನಿಕ ತಂತ್ರಜ್ಞಾನ ಹೊಂದಿರುವ ಭೋಧನಾ ಕೊಠಡಿಗಳು, ಆಡಿಯೋ, ವಿಡಿಯೋ ವಿಷ್ಯೂಯಲ್ ಸಲಕರಣೆಗಳನ್ನು ಅಳವಡಿಸಿರುವ ಕಟ್ಟಡದ ಕಾಮಗಾರಿ ಅಂತಿಮ ಹಂತದಲ್ಲಿದೆ. ಮುಂದಿನ ತಿಂಗಳು ಇದರ ಉದ್ಘಾಟನೆ ಮಾಡಿಸುವ ನಿಟ್ಟಿನಲ್ಲಿ ಅಗತ್ಯ ತಯಾರಿಯನ್ನು ನಡೆಸಲಾಗಿದೆ. ವಿದ್ಯಾರ್ಥಿಗಳು ವಿಜ್ಞಾನವನ್ನು ಚಟುವಟಿಕೆಯ ಮೂಲಕ ಕಲಿಯಲು ಅನುವು ಮಾಡಿಕೊಡುವ ಸ್ಟ್ರೀಮ್ ಲ್ಯಾಬ್ ಗಳ ಪ್ರಾರಂಭಕ್ಕೂ ನಮ್ಮ ಇಲಾಖೆಯ ವತಿಯಿಂದ ಯೋಜನೆಯನ್ನು ರೂಪಿಸಲಾಗುತ್ತಿದೆ ಎಂದು ತಿಳಿಸಿದರು.

ಪತ್ರಕರ್ತರನ್ನು ಉಳಿಸಿಕೊಳ್ಳುವ ಜವಾಬ್ದಾರಿ ಸಮಾಜದ ಮೇಲಿದೆ

ಮಂಡ್ಯ: ಪತ್ರಕರ್ತರು ಅಪಾಯದ ಅಂಚಿನಲ್ಲಿದ್ದಾರೆ. ಪತ್ರಕರ್ತರನ್ನು ಉಳಿಸಿಕೊಳ್ಳುವ ಜವಾಬ್ದಾರಿ ಸಮಾಜದ ಮೇಲಿದೆ ಎಂದು ಪ್ರತಿನಿಧಿ ದಿನಪತ್ರಿಕೆ ಪ್ರಧಾನ ಸಂಪಾದಕ ಸಿ.ಕೆ.ಮಹೇಂದ್ರ ತಿಳಿಸಿದರು.

ನಗರದ ಪತ್ರಕರ್ತರ ಭವನದಲ್ಲಿ ವಾರ್ತಾ ಮತ್ತು ಸಾರ್ವಜನಿಕ ಸಂಪರ್ಕ ಇಲಾಖೆ, ಪತ್ರಿಕೋದ್ಯಮ ಮತ್ತು ಸಮೂಹ ಸಂವಹನ ವಿಭಾಗ, ಮಹಿಳಾ ಸರ್ಕಾರಿ ಕಾಲೇಜು (ಸ್ವಯತ್ತ) ಮಂಡ್ಯ. ಜಿಲ್ಲಾ ಕಾರ್ಯನಿರತ ಪತ್ರಕರ್ತರ ಸಂಘದ ಸಹಯೋಗದೊಂದಿಗೆ ಆಯೋಜಿಸಿದ್ದ ಪತ್ರಿಕಾ ದಿನಾಚರಣೆಯಲ್ಲಿ ವಿಶೇಷ ಉಪನ್ಯಾಸ ನೀಡಿ ಅವರು ಮಾತನಾಡಿದರು.

ಪ್ರಜಾಪ್ರಭುತ್ವ ವ್ಯವಸ್ಥೆಯಲ್ಲಿ ಮಾಧ್ಯಮದ ಪಾತ್ರ ಅಪಾರವಾದುದು. ಆದರೆ, ಇತ್ತೀಚೆಗೆ ಪತ್ರಿಕೋದ್ಯಮ ಆನೇಕ ಸವಾಲುಗಳಿವೆ ಅವುಗಳನ್ನು ಎದುರಿಸಿ ಗೆಲುವಿನೆಡೆಗೆ ಸಾಗಬೇಕಿದೆ. ಪತ್ರಕರ್ತರ ಸಂಘಟನೆಗಳು ಬಲಿಷ್ಠವಾಗುವ ಮೂಲಕ ಮಾಧ್ಯಮ ಹಾಗೂ ಪತ್ರಕರ್ತರ ಉಳಿವಿಗೆ ನೆರವಾಗಬೇಕು ಎಂದು ಸಲಹೆ ನೀಡಿದರು.

ಸಾಮಾಜಿಕ ಜಾಲತಾಣಗಳಲ್ಲಿ ವೈಯಕ್ತಿಕವಾಗಿ ತಮ್ಮ ಅಭಿಪ್ರಾಯವನ್ನು ಸುದ್ದಿ ರೂಪದಲ್ಲಿ ವ್ಯಕ್ತ ಪಡಿಸಬಹುದು ಆದರೆ ಸುದ್ದಿ ಸಂಸ್ಥೆಗಳಲ್ಲಿ ಎಲ್ಲಾ ಸುದ್ದಿಗಳನ್ನು ಪ್ರಕಟ ಅಥವಾ ಪ್ರಸಾರ ಮಾಡುವ ಮೊದಲು ವಿಮರ್ಶೆ/ ಚರ್ಚೆ ನಡೆಸಿ ಸಮಾಜದ ಅಭಿವೃದ್ಧಿಯ ದೃಷ್ಠಿಯಿಂದ ಬಿಡುಗಡೆ ಮಾಡಲಾಗುತ್ತದೆ ಎಂದರು

ಮಾಧ್ಯಮ ವಿರೋಧ ಪಕ್ಷವಿದ್ದಂತೆ ಸರ್ಕಾರದ ಅಂಕು-ಡೊಂಕುಗಳನ್ನು ಎತ್ತಿ ಹಿಡಿಯುವ ಕೆಲಸ ಮಾಡುತ್ತದೆ.

ಇಂತಹ ಮಾಧ್ಯಮಗಳನ್ನು ಉಳಿಸುವ ಜವಾಬ್ದಾರಿ ಸಮಾಜದ ಮೇಲಿದೆ.

ಸಮಾಜದ ಅಂಕು ಡೊಂಕುಗಳನ್ನು ಎತ್ತಿ ಹಿಡಿಯುವ ಪ್ರಮಾಣಿಕ ಪತ್ರಕರ್ತ ನಿರ್ಭೀತಿಯಿಂದ ಕೆಲಸ ಮಾಡುವ ವಾತಾವರಣ ಸೃಷ್ಟಿಯಾಗಬೇಕು ಎಂದರು

ಇತ್ತೀಚೆಗೆ ಪತ್ರಿಕೋದ್ಯಮ ಕ್ಷೇತ್ರಕ್ಕೆ ಬರುವ ಹೆಣ್ಣು ಮಕ್ಕಳ ಸಂಖ್ಯೆ ಕಡಿಮೆಯಾಗುತ್ತಿದೆ. ಪತ್ರಿಕೋದ್ಯಮಕ್ಕೆ ತನ್ನದೇ ಆದ ಶಕ್ತಿ ಇದೆ. ಮುಂದಿನ ಪೀಳಿಗೆಗೆ ಇದನ್ನು ಉಳಿಸುವ ನಿಟ್ಟಿನಲ್ಲಿ ನಾವೆಲ್ಲರೂ ಕೆಲಸ ಮಾಡಬೇಕಿದೆ ಎಂದರು.

ಕೊರೋನಾ ಸಂದರ್ಭದಲ್ಲಿ ಪತ್ರಿಕೆಗಳ ಪ್ರಮಾಣ ಸಾಕಷ್ಟು ಕುಸಿದಿತ್ತು. ಸಾಕಷ್ಟು ಪತ್ರಕರ್ತರು ತಮ್ಮ ಉದ್ಯೋಗ ಕಳೆದುಕೊಂಡ ನಿದರ್ಶನಗಳಿವೆ. ಸಮಾಜಕ್ಕೆ ಪತ್ರಿಕೋದ್ಯಮ ಅವಶ್ಯಕತೆ ಇದ್ದು, ಇದನ್ನು ಉಳಿಸಿ ಬೆಳೆಸಬೇಕು. ಆ ಮೂಲಕ ಪತ್ರಕರ್ತರನ್ನು ಉಳಿಸಬೇಕು ಎಂದರು.

ಕರ್ನಾಟಕ ಕಾರ್ಯ ನಿರತ ಪತ್ರಕರ್ತರ ಸಂಘದ ರಾಜ್ಯ ಕಾರ್ಯದರ್ಶಿ ಮತ್ತೀಕೆರೆ ಜಯರಾಂ ಅವರು ಕಾರ್ಯಕ್ರಮವನ್ನು ಉದ್ಘಾಟಿಸಿ 1843 ರ ಜುಲೈ 1 ರಲ್ಲಿ ಕನ್ನಡದ ಮೊಟ್ಟ ಮೊದಲ ಪತ್ರಿಕೆಯಾಗಿ ಮಂಗಳೂರು ಸಮಾಚಾರ ಪತ್ರಿಕೆಯನ್ನು ಆರಂಭಿಸಲಾಯಿತು. ಇದರ ನೆನಪಿನ ಅಂಗವಾಗಿ ನಾವು ಪ್ರತಿ ವರ್ಷ ಜುಲೈ 1 ರಂದು ಪತ್ರಿಕಾ ದಿನಾಚರಣೆಯನ್ನು ಆಚರಿಸಲಾಗುತ್ತಿದೆ ಎಂದರು.

ಮಹಿಳಾ ಸರ್ಕಾರಿ ಕಾಲೇಜಿನ ಪತ್ರಿಕೋದ್ಯಮ ಮತ್ತು ಸಮೂಹಸಂವಾಹನವಿಭಾಗದಮುಖ್ಯಸ್ಥರಾದ ಡಾ.ಶಿವರಾಜ್ ಎಚ್.ಎಸ್ ಮಾತನಾಡಿ, ಬ್ರಿಟಿಷರ ಕಾಲದಿಂದಲೂ ಪತ್ರಿಕೆಗಳು ಸಾಕಷ್ಟು ಸವಾಲುಗಳನ್ನು ಎದುರಿಸಿಕೊಂಡು ಬರುತ್ತಿವೆ ಎಂದರು. ಸಂವಿಧಾನ, ಪ್ರಜಾಪ್ರಭುತ್ವ ಉಳಿಯಬೇಕು ಎಂದರೆ ಪತ್ರಿಕೆಗಳು ಉಳಿಯಬೇಕು. ಸರ್ಕಾರದ ಯೋಜನೆಗಳು ಕಟ್ಟ ಕಡೆಯ ವ್ಯಕ್ತಿಗೂ ತಲುಪುವಂತಾಗಬೇಕು ಎಂದರೆ ಪತ್ರಿಕೆಗಳ ಪಾತ್ರ ಮುಖ್ಯವಾದುದು ಎಂದರು.

ಜಿಲ್ಲಾ ಕಾರ್ಯನಿರತ ಪತ್ರಕರ್ತರ ಸಂಘದ ಅಧ್ಯಕ್ಷ ಬಿ.ಪಿ.ಪ್ರಕಾಶ್ ಕಾರ್ಯಕ್ರಮದ ಅಧ್ಯಕ್ಷತೆ ವಹಿಸಿದ್ದರು. ವಾರ್ತಾ ಮತ್ತು ಸಾರ್ವಜನಿಕ ಸಂಪರ್ಕ ಇಲಾಖೆ ಸಹಾಯಕ ನಿರ್ದೇಶಕರಾದ ಎಸ್.ಎಚ್.ನಿರ್ಮಲ, ಕರ್ನಾಟಕ ಕಾರ್ಯನಿರತ ಪತ್ರಕರ್ತರ ಸಂಘದ ರಾಜ್ಯ ಕಾರ್ಯದರ್ಶಿ ಸೋಮಶೇಖರ್ ಕೆರಗೋಡು, ಉಪಾಧ್ಯಕ್ಷ ನವೀನ್ ಕುಮಾರ್ ಕೆ.ಎನ್. ಜಿಲ್ಲಾ ಕಾರ್ಯನಿರತ ಪತ್ರಕರ್ತರ ಸಂಘದ ಪ್ರಧಾನ ಕಾರ್ಯದರ್ಶಿ ಆನಂದ್ ಹಾಜರಿದ್ದರು.

ಶಾನ್ವಿಗೆ 1 ಚಿನ್ನ, 1 ಬೆಳ್ಳಿ ಪದಕ

ರಾಮನಗರ: ಬೆಂಗಳೂರಿನ ಕೋರಮಂಗಲ ಒಳಾಂಗಣ ಕ್ರೀಡಾಂಗಣದಲ್ಲಿ ನಡೆದ 6ರಿಂದ 10ವರ್ಷದೊಳಗಿನ ಮಕ್ಕಳಿಗೆ ಏಷ್ಯಾ ಅಂತರರಾಷ್ಟ್ರ ಮಟ್ಟದ ಸ್ಪರ್ಧೆಯಲ್ಲಿ 44 ರಾಷ್ಟ್ರದ 650 ಸ್ಪರ್ಧಿಗಳು ಭಾಗಿಯಾಗಿದ್ದರು. ಇದರಲ್ಲಿ ಭಾರತದೇಶದಿಂದ 132 ಮಂದಿ ಸ್ಪರ್ಧಿಗಳು ಇದ್ದರು.

ಕಜಾಕಿಸ್ಥಾನ, ಯುಎಇ, ಬಾಂಗ್ಲಾದೇಶ, ರಷ್ಯಾ, ಇತಿಯೋಪಿಯ, ಉಜ್ಬೇಕಿಸ್ತಾನ್, ಕೊರಿಯಾ, ಮಂಗೋಲಿಯಾ ,ಮಲೇಷಿಯಾ, ಜಪಾನ್ ಮುಂತಾದರಾಷ್ಟ್ರದ ಪ್ರತಿಸ್ಪರ್ಧಿಗಳು ಭಾಗವಹಿಸಿದ್ದರು. ಶಾನ್ವಿಗೆ ಅಂತಿಮ ಪಂದ್ಯದಲ್ಲಿ ಭಾರತದ ಸ್ಪರ್ಧಾಳು ಎದುರಾಳಿಯಾಗಿದ್ದರು. ಪ್ಯಾಟರ್ನ್ಸ್ ಸ್ಪರ್ದೆಯಲ್ಲಿ ಚಿನ್ನದ ಪದಕ ಮತ್ತು ಕೊನೆಯ ಸ್ಪಾರಿಂಗ್ ಪಂದ್ಯದಲ್ಲಿ ಶಾನ್ವಿ ದ್ವಿತೀಯ ಸ್ಥಾನ ಪಡೆದು ಬೆಳ್ಳಿ ಪದಕ ಪಡೆದುಕೊಂಡರು.

ರಾಮನಗರ ನೇಟಸ್ ಇಂಟರ್‌ನ್ಯಾಷನಲ್ ಶಾಲೆಯಲ್ಲಿ ಶಾನ್ವಿ ಎರಡನೇತರಗತಿ ವ್ಯಾಸಂಗ ಮಾಡುತ್ತಿದ್ದು, ರಾಮನಗರ ಜಿಲ್ಲಾ ಸರಕಾರಿ ನೌಕರರ ಸಂಘದ ಅಧ್ಯಕ್ಷ ಕೆ.ಸತೀಶ್ ಮತ್ತು ಚೈತ್ರ ಅವರ ಪುತ್ರಿಯಾಗಿದ್ದಾರೆ. 1ಚಿನ್ನ, 1 ಬೆಳ್ಳಿ ಪದಕ ಗಳಿಸಿ ಭಾರತಕ್ಕೆ ಕೀರ್ತಿತಂದಿರುವ ಶಾನ್ವಿ ಗೆಜಿಲ್ಲಾ ಪಂಚಾಯತ್ ಮುಖ್ಯಕಾರ್ಯನಿರ್ವಹಣಾಧಿಕಾರಿ ದಿಗ್ವಿಜಯ್ ಬೋಡ್ಕೆ, ಅಪರ ಜಿಲ್ಲಾಧಿಕಾರಿ ಚಂದ್ರಯ್ಯ ಹಾಗೂ ಉಪ ವಿಭಾಗಾಧಿಕಾರಿ ವಿ.ಆರ್ ವಿಶ್ವನಾಥ್ ಮತ್ತುಕರ್ನಾಟಕರಾಜ್ಯ ಸರಕಾರಿ ನೌಕರರ ಸಂಘದ ಜಿಲ್ಲಾ ಗೌರವಾಧ್ಯಕ್ಷ ಕಾಂತರಾಜು, ಕಾರ್ಯದರ್ಶಿ ಶಿವಸ್ವಾಮಿ, ಪ್ರಚಾರ ಸಮಿತಿಅಧ್ಯಕ್ಷ ಸತೀಶ್, ಹಿರಿಯಉಪಾಧ್ಯಕ್ಷ ಬೈರಪ್ಪ, ಕಾರ್ಯಾಧ್ಯಕ್ಷರಮೇಶ್ ಮತ್ತುರಾಜೇಗೌಡ, ರಾಜ್ಯಜಂಟಿ ಕಾರ್ಯದರ್ಶಿ ಸಂಜೀವೇಗೌಡ, ಸಂಘಟನಾ ಕಾರ್ಯದರ್ಶಿ ರಂಗಪ್ಪ ಹಾಗೂ ನೇಟಸ್ ಶಾಲೆಯ ಪ್ರಾಂಶುಪಾಲರುಹಾಗೂ ಆಡಳಿತ ಮಂಡಳಿ ತರಬೇತುದಾರರದ ಪ್ರದೀಪ್ ಮತ್ತು ಬಾಲ ರಾಜನ್ ಹಾಗೂ ಕರ್ನಾಟಕ ಟೆಕ್ವಾಂಡೋ ಆಡಳಿತ ಮಂಡಳಿ ಅವರು ಅಭಿನಂದಿಸಿದ್ದಾರೆ.

ಆರೋಗ್ಯ ತಪಾಸಣಾ ಶಿಬಿರ

ಹುಳಿಯಾರು: ಹನುಮಂತರಾಮನಾಯಕ್ ಗ್ರಾಮೀಣಾಭಿವೃದ್ಧಿ ಸಂಘ, ಚಿಕ್ಕನಾಯಕನಹಳ್ಳಿ ತಾಲೂಕು ಬಂಜಾರ ಬಳಗ, ಶ್ರೀ ಮಾತಾ ಚಾರಿಟಬಲ್ ಟ್ರಸ್ಟ್ ಹಾಗೂ ಬೆಂಗಳೂರಿನ ಸಪ್ತಗಿರಿ ಆಸ್ಪತ್ರೆಯ ಸಂಯುಕ್ತ ಆಶ್ರಯದಲ್ಲಿ ಆ.24 ರ ಶನಿವಾರ ಹಾಗೂ ಆ.25 ರ ಭಾನುವಾರ ಬೆಳಗ್ಗೆ 10 ರಿಂದ ಮಧ್ಯಾಹ್ನ 3 ಗಂಟೆಗೆ ಹುಳಿಯಾರು ಸಮೀಪದ ಕೋಡಿಪಾಳ್ಯದ ಸೇವಾಲಾಲ್ ಸಾಂಸ್ಕೃತಿಕ ಸದನದಲ್ಲಿ ಬೃಹತ್ ಉಚಿತ ಆರೋಗ್ಯ ತಪಾಸಣಾ ಶಿಬಿರ ಹಾಗೂ ಉಚಿತ ಔಷಧಿ ವಿತರಣಾ ಕಾರ್ಯಕ್ರಮವನ್ನು ಆಯೋಜಿಸಲಾಗಿದೆ. ಶಿಬಿರದಲ್ಲಿ ಹೃದಯರೋಗ ಸಂಬಂಧಿ ಕಾಯಿಲೆಗಳು, ಮೂತ್ರಪಿಂಡ ಸಂಬಂಧಿ ಕಾಯಿಲೆಗಳು, ನರರೋಗ ಸಂಬಂಧಿ ತೊಂದರೆಗಳ ತಪಾಸಣಾ ಮತ್ತು ಚಿಕಿತ್ಸೆ ನೀಡಲಾಗುವುದು. ಅಲ್ಲದೆ ಉಚಿತವಾಗಿ ಬಿಪಿ, ಇಸಿಜಿ, 2 ಡಿ ಎಕೋ ಸ್ಕ್ಯಾನಿಂಗ್ ಮಾಡಲಾಗುವುದು. ಆಸಕ್ತರು ಹೆಚ್ಚಿನ ಮಾಹಿತಿಯನ್ನು ಹನುಮಂತರಾಮ ನಾಯಕ್, ಸಮಾಜ ಸೇವಕರು ಫೋನ್ 9900547647, 9739547647 ಕರೆ ಮಾಡಿ ಪಡೆಯಬಹುದೆಂದು ಪ್ರಕಟಣೆಯಲ್ಲಿ ತಿಳಿಸಲಾಗಿದೆ.

ಕಬ್ಬಿನ ಗದ್ದೆಯಲ್ಲಿ ಎರಡು ಚಿರತೆ ಮರಿಗಳು ಪ್ರತ್ಯಕ್ಷ ತಾಯಿ ಚಿರತೆ ಸೆರೆಗಾಗಿ ಬೋನ್

ಚಾಮರಾಜನಗರ: ಕಬ್ಬಿನ ಗದ್ದೆಯೊಂದರಲ್ಲಿ ಕಬ್ಬು ಬೆಳೆ ಕಟಾವಿನ ವೇಳೆಯಲ್ಲಿ ಚಿರತೆ ಮರಿಗಳು ಪ್ರತ್ಯಕ್ಷವಾಗಿರುವ ಘಟನೆ ಚಾಮರಾಜನಗರ ಜಿಲ್ಲೆಯ ಗುಂಡ್ಲುಪೇಟೆ ತಾಲ್ಲೂಕಿನ ಬಫರ್ ಜೋನ್ ವಲಯ ವ್ಯಾಪ್ತಿಯಲ್ಲಿ ನಡೆದಿದೆ.

ಕಬ್ಬು ಕಟಾವು ಮಾಡಲು ಬಂದಿದ್ದ ಕೂಲಿ ಕಾರ್ಮಿಕರು ಮರಿಗಳನ್ನು ರಕ್ಷಣೆ ಮಾಡಿದ್ದಾರೆ. ಚಾಮರಾಜನಗರ ಜಿಲ್ಲೆಯ ಗುಂಡ್ಲುಪೇಟೆ ತಾಲೂಕಿನ ಹಂಗಳ ಗ್ರಾಮ ಮಹೇಶ್ ಎಂಬುವವರ ಜಮೀನಿನಲ್ಲಿ ಚಿರತೆ ಮರಿಗಳು ಪ್ರತ್ಯಕ್ಷವಾಗಿವೆ. ಅವರ ಜಮೀನಿನಲ್ಲಿ ಕಬ್ಬು ಬೆಳೆಯನ್ನು ಕಟಾವು ಮಾಡುವ ಸಮಯದಲ್ಲಿ, ಕಬ್ಬಿನ ಗದ್ದೆಯಲ್ಲಿ 2 ಚಿರತೆ ಮರಿಗಳು ಕಾಣಿಸಿಕೊಂಡಿವೆ. ಈ ಚಿರತೆ ಮರಿಗಳನ್ನು ಕಬ್ಬು ಕಟಾವು ಮಾಡಲು ಬಂದಿದ್ದ ಕೂಲಿ ಕಾರ್ಮಿಕರು ರಕ್ಷಣೆ ಮಾಡಿದ್ದು, ರಕ್ಷಣೆ ಮಾಡಿದ ಚಿರತೆ ಮರಿಗಳನ್ನು ಅರಣ್ಯ ಇಲಾಖೆಗೆ ಒಪ್ಪಿಸಿದ್ದಾರೆ. ಚಿರತೆ ಸೆರೆಗಾಗಿ ಬೋನ್ ಅಳವಡಿಸಲಾಗಿದೆ ಎಂದು ಬಫರ್ ಜೋನ್ ನೀಡುವುದು ಕಡಿಮೆ ಆಗಿದೆ ಹೆಚ್ಚಿನ ಪರಿಹಾರ ನೀಡುವಂತೆ ಶಿವಕುಮಾರ್ ಒತ್ತಾಯಿಸಿದ್ದಾರೆ.

ಕಣ್ಣೆಗಾಲದಲ್ಲಿ ಚಿನ್ನ ಕದ್ದು ಪರಾರಿ

ಚಾಮರಾಜನಗರ : ತಾಲ್ಲೂಕಿನ ಸಂತೇಮರಹಳ್ಳಿ ಠಾಣಾ ವ್ಯಾಪ್ತಿಯ ಕಣ್ಣೆಗಾಲ ಗ್ರಾಮದಲ್ಲಿ ಬೆಳ್ಳಂ ಬೆಳಗ್ಗೆ ಕತ್ತಿನ ಸರಕ್ಕೆ ಕೈಯಾಕಿ ಎಳೆದು ಸುಮಾರು ನಾಲ್ಕು ಗ್ರಾಮ್ ಚಿನ್ನ ಕದ್ದು ಪರಾರಿಯಾಗಿರುವ ಘಟನೆ ನಡೆದಿದೆ. ಶುಕ್ರವಾರ ಬೆಳಗ್ಗೆ ಪ್ರಾಕೃತಿಕ ಕರೆಯನ್ನು ಆದರಿಸಿ ಮಹಿಳೆಯೊಬ್ಬಳು ಹೊರಗೆ ಬಂದಿದ್ದಾರೆ. ಇದನ್ನೆ ಗಮನಿಸಿದ ಸರಗಳ್ಳನೊಬ್ಬ ಆ ಮಹಿಳೆಯ ಕತ್ತಿನ ಕೈಯಾಕಿ ಮಹಿಳೆ ಕತ್ತಿನಲ್ಲಿ ನಾಲ್ಕು ಗ್ರಾಮ್ ಚಿನ್ನದ ಸರದಲ್ಲಿದ್ದ ಗುಂಡುಗಳನ್ನು ಕದ್ದು ಪರಾರಿಯಾಗಿದ್ದಾನೆ. ಈತ ಮುಂಜಾಗ್ರತವಾಗಿ ದೂರದಲ್ಲಿ ಬೈಕ್ ನಿಲ್ಲಿಸಿ ಮಹಿಳೆಯ ಕತ್ತಿಗೆ ಕೈಗೆಯಾಕಿ ಸರ ಎಳೆದುಕೊಂಡು ಹೋಗಿದ್ದಾನೆ. ಈ ಬಗ್ಗೆ ಚಿನ್ನದ ಗುಂಡು ಕಳೆದುಕೊಂಡ ಮಹಿಳೆ ಪೊಲೀಸ್ ಠಾಣೆಗೆ ದೂರು ನೀಡಲು ಹಿಂದೆ ಮುಂದೆ ನೋಡುತಿದ್ದೂ, ಸಂಜೆಯ ವೇಳೆಯಲ್ಲಿ ಸಂತೇಮರಹಳ್ಳಿ ಠಾಣೆಯಲ್ಲಿ ದೂರು ನೀಡಿ ಪ್ರಕರಣ ದಾಖಲಾಗಿದೆ. ಅದಾಗಲೇ ಸರ ಕಿತ್ತ ಸರಗಳ್ಳ ನಾನಾ ಭಾಗದಲ್ಲಿ ಚಲಿಸಿ ನಂತರ ಚಾಮರಾಜನಗರ ಗ್ರಾಮಾಂತರ ಠಾಣೆಯ ವ್ಯಾಪ್ತಿಯ ನರಸಮಂಗಲದಲ್ಲಿ ಬೈಕ್ ನಿಲ್ಲಿಸಿ ಅಲ್ಲೆ ಎಲ್ಲೋ ಅವಿತುಕೊಂಡಿದ್ದಾನೆ ಎಂದು ಸಂತೇಮರಹಳ್ಳಿಯ ಅಪರಾಧ ವಿಭಾಗದ ಸಬ್ ಇನ್ಸ್ ಪೆಕ್ಟರ್ ಚಂದ್ರಶೇಖರ್ ಮಾಹಿತಿ ನೀಡಿದ್ದಾರೆ. ಆದರೆ ಇವನ ಹಾಗಾಗ್ಗೆ ಏಕಾಂಗಿ ಮಹಿಳೆಯನ್ನ ಟಾರ್ಗೆಟ್ ಮಾಡಿಕೊಂಡು ಕತ್ತಿನ ಚಿನ್ನದ ಸರ ಕದಿಯುವ ಪ್ರೊಫೆಸಿನರಿ ಕಳ್ಳನೇ ಇರಬೇಕು ಎಂದು ಸಂತೇಮರಹಳ್ಳಿ ಪೊಲೀಸರು ಅನುಮಾನ ವ್ಯಕ್ತಪಡಿಸಿದ್ದಾರೆ.

ಈಗಾಗಲೆ ಸರಗಳ್ಳನ ಬಗ್ಗೆ ಮಾಹಿತಿ ಕಲೆಯಾಕಿದ್ದೂ, ಒಂದೆರಡು ದಿನದಲ್ಲಿ ಸರಗಳ್ಳನನ್ನ ಸಂತೇಮರಹಳ್ಳಿ ಪೊಲೀಸರು ಬಂಧಿಸುವ ಬಗ್ಗೆ ಎರಡು ಮಾತಿಲ್ಲ. ಇದರ ಬಗ್ಗೆ ಇಲ್ಲಿನ ಅಪರಾಧ ವಿಭಾಗದ ಸಬ್ ಇನ್ಸ್ ಪೆಕ್ಟರ್ ಚಂದ್ರಶೇಖರ್ ಮಾಹಿತಿ ಕಲೆಯಾಕಿರುವ ಬಗ್ಗೆ ತಿಳಿದುಬಂದಿದೆ.

ಹುಳಿಯಾರು ಹೋಬಳಿ ಚಿಕ್ಕಬಿದರೆ ಕ್ಲಸ್ಟರ್ ಸಿಆರ್‌ಪಿ ಕವಿತಾ ಅವರು ರಾಜ್ಯ ಮಟ್ಟದ ಸರ್ಕಾರಿ ನೌಕರರ ಕ್ರೀಡಾಕೂಟದಲ್ಲಿ ಡಿಸ್ಕಸ್ ಥ್ರೋನಲ್ಲಿ ತೃತೀಯ ಬಹುಮಾನ ಪಡೆದಿದ್ದಾರೆ.

ವಿಜಯಪುರ ಪಟ್ಟಣದಲ್ಲಿ ಅನಾದಿಕಾಲದಿಂದಲೂ ನೆಲೆಸಿರುವ ಧರ್ಮರಾಯಸ್ವಾಮಿ ದೇವಾಲಯದಲ್ಲಿ ಶ್ರೀ ಧರ್ಮರಾಯಸ್ವಾಮಿ ಭಕ್ತ ಮಂಡಳಿಯ ಆಶ್ರಯದಲ್ಲಿ ಶ್ರೀ ದ್ರೌಪತಮ್ಮ ದೇವಿಯ ಜಯಂತಿಯ ಅಂಗವಾಗಿ ಊರಿನ ಪ್ರಮುಖ ಬೀದಿಗಳಲ್ಲಿ ಶ್ರೀ ದ್ರೌಪತಮ್ಮ ದೇವಿಯವರ ಮೆರವಣಿಗೆಯನ್ನು ಏರ್ಪಡಿಸಲಾಗಿತ್ತು. ಪುರಸಭಾ ಸದಸ್ಯರಾದ ನಂದಕುಮಾರ್, ಎಂ ರಾಜಣ್ಣ, ಎಂಪಿಸಿಎಸ್ ಮಾಜಿ ಅಧ್ಯಕ್ಷರಾದ ಕೆ.ವಿ.ಮುನಿರಾಜು, ಗೌಡರ ನಂಜುಂಡಪ್ಪ, ದೇವಾಲಯ ಖಜಾಂಚಿಗಳಾದ ಮುನಿ ನಾರಾಯಣಪ್ಪ, ಗಣಾಚಾರಿ ರವಿಕುಮಾರ್, ಕನಕ ರಾಜು, ಅಂಜಿನಪ್ಪ, ಕರಗದ ಪೂಜಾರಿ ಭೀಮಣ್ಣ ಇತರರು ಭಾಗವಹಿಸಿದ್ದರು.

ಜಿಲ್ಲಾ ಕಚೇರಿಗಳ ಸಂಕೀರ್ಣದ ಆವರಣದಲ್ಲಿ ಧರಣಿ, ಸತ್ಯಾಗ್ರಹ, ಪ್ರತಿಭಟನೆ ನಡೆಸದಂತೆ ನಿಷೇಧಾಜ್ಞೆ ಜಾರಿ

ರಾಮನಗರ: ರಾಮನಗರ ಜಿಲ್ಲಾ ಕಚೇರಿಗಳ ಸಂಕೀರ್ಣದ ಆವರಣದಲ್ಲಿ ಪ್ರತಿದಿನ ಕಚೇರಿ ಕರ್ತವ್ಯದ ಸಮಯದಲ್ಲಿ ಸಂಘ ಸಂಸ್ಥೆ ಇತ್ಯಾದಿಗಳಿಂದ ವಿವಿಧ ಧರಣಿ, ಸತ್ಯಾಗ್ರಹ, ಪ್ರತಿಭಟನೆ ಹಾಗೂ ಮುಷ್ಕರಗಳನ್ನು ನಡೆಸುತ್ತಿದ್ದು, ಪ್ರತಿಭಟನೆಗಳಲ್ಲಿ ಧ್ವನಿವರ್ಧಕಗಳನ್ನು ಉಪಯೋಗಿಸುತ್ತಿದ್ದು ಇದರಿಂದ ಜಿಲ್ಲಾ ಕಚೇರಿಗಳ ಸಂಕೀರ್ಣದಲ್ಲಿ ಕರ್ತವ್ಯ ನಿರ್ವಹಿಸುತ್ತಿರುವ ಅಧಿಕಾರಿ/ಸಿಬ್ಬಂದಿಗಳಿಗೆ ಕಚೇರಿ ಕರ್ತವ್ಯದ ಸಮಯದಲ್ಲಿ ಸಭೆ ನ್ಯಾಯಾಲಯದ ಕಲಾಪ ಇನ್ನಿತರೆ ಕೆಲಸ ಕಾರ್ಯ ನಡೆಸಲು ತೊಂದರೆ ಉಂಟಾಗುತ್ತಿರುತ್ತದೆ.

ಅಲ್ಲದೆ ಸಾರ್ವಜನಿಕರು ವಿವಿಧ ಕೆಲಸ ಕಾರ್ಯಗಳ ನಿಮಿತ್ತಜಿಲ್ಲಾ ಸಂಕೀರ್ಣದಲ್ಲಿನ ಕಚೇರಿಗಳಿಗೆ ಭೇಟಿ ನೀಡಿ ಅಹವಾಲು/ಸಮಸ್ಯೆಗಳ ಇತ್ಯರ್ಥಪಡಿಸುವಿಕೆಗಾಗಿ ಸಂಪರ್ಕಿಸುವ ಸಂದರ್ಭದಲ್ಲಿಯೂ ಸಹ ಇಂತಹ ಪ್ರತಿಭಟನೆಯಿಂದ ಅಧಿಕ ತೊಂದರೆ ಉಂಟಾಗುತ್ತಿರುವುದು ಕಂಡು ಬಂದಿರುತ್ತದೆ.

ಆದ್ದರಿಂದ ಜಿಲ್ಲಾ ಕಚೇರಿಗಳ ಸಂಕೀರ್ಣದಲ್ಲಿ ಸರ್ಕಾರಿ ಕೆಲಸಕ್ಕೆ ತೊಂದರೆಉಂಟಾಗದಂತೆ ಅಧಿಕಾರಿ/ಸಿಬ್ಬಂದಿಗಳು ಸುಗಮವಾಗಿ ಕೆಲಸ ನಿರ್ವಹಿಸುವ ಹಾಗೂ ಸಾರ್ವಜನಿಕರುತಮ್ಮ ಸಮಸ್ಯೆಗಳನ್ನು ಸುಗಮವಾಗಿ ಇತ್ಯರ್ಥಪಡಿಸಿಕೊಳ್ಳುವ ನಿಟ್ಟಿನಲ್ಲಿ ಜಿಲ್ಲಾಧಿಕಾರಿ ಕಚೇರಿ ಸಂಕೀರ್ಣದ ಆವರಣದ ಸುತ್ತಲಿನ 100 ಮೀಟರ್ ಪ್ರದೇಶಕ್ಕೆ ನಿಷೇಧಾಜ್ಞೆಯನ್ನು ಜಾರಿಗೊಳಿಸಿ, ಭಾರತೀಯ ನಾಗರೀಕ ಸುರಕ್ಷಾ ಸಂಹಿತ 2023ರ ಸೆಕ್ಷನ್ 163ರಲ್ಲಿ ಪ್ರದತ್ತವಾದ ಅಧಿಕಾರವನ್ನು ಚಲಾಯಿಸಿ ಈ ತಕ್ಷಣದಿಂದ ಜಾರಿಗೆ ಬರುವಂತೆ ಹಾಗೂ ಮುಂದಿನ ಆದೇಶದವರೆಗೆ ಜಿಲ್ಲಾ ಕಚೇರಿಗಳ ಸಂಕೀರ್ಣದ ಆವರಣದ ಸುತ್ತಲಿನ 100 ಮೀಟರ್ ಪ್ರದೇಶದಲ್ಲಿ ವಿವಿಧ ಧರಣಿ, ಸತ್ಯಾಗ್ರಹ, ಪ್ರತಿಭಟನೆ ಹಾಗೂ ಮುಷ್ಕರಗಳನ್ನು ನಡೆಸದಂತೆ ಹಾಗೂ ಧ್ವನಿವರ್ಧಕಗಳನ್ನು ಬಳಸದಂತೆ ನಿಷೇಧಾಜ್ಞೆಯನ್ನು ಜಾರಿಗೊಳಿಸಿ ಜಿಲ್ಲಾಧಿಕಾರಿಗಳು ಆಗಿರುವ ಜಿಲ್ಲಾ ದಂಡಾಧಿಕಾರಿ ಯಶವಂತ್ ವಿ.ಗುರುಕರ್ ಅವರು ಆದೇಶಿಸಿದ್ದಾರೆ.

ಮುಂದೆಧರಣಿ, ಸತ್ಯಾಗ್ರಹ, ಪ್ರತಿಭಟನೆ ಹಾಗೂ ಮುಷ್ಕರಗಳನ್ನು ಕೈಗೊಳ್ಳಬೇಕಾದಲ್ಲಿ ಪೊಲೀಸ್ ಇಲಾಖೆಯ ಗಮನಕ್ಕೆ ತಂದು ರಾಮನಗರ ಜಿಲ್ಲೆಯ, ಜಿಲ್ಲಾ ಕಚೇರಿಗಳ ಸಂಕೀರ್ಣ ಎದುರಲ್ಲಿ ಇರುವ ರಾಮನಗರ ತಾಲ್ಲೂಕಿನ ಕಸಬಾ ಹೋಬಳಿಯ ವಡೇರಹಳ್ಳಿ ಗ್ರಾಮದ ಸರ್ವೆ ನಂ.135ರಲ್ಲಿ ಕಾನೂನು ಸುವ್ಯವಸ್ಥೆ, ಶಾಂತಿ ಪಾಲನೆಗೆ ದಕ್ಕೆ ಉಂಟಾಗದಂತೆ, ಅಹಿತಕರ ಘಟನೆಗಳು ನಡೆಸದಂತೆ ಹಾಗೂ ಸರ್ಕಾರಿ ಸ್ವತ್ತುಗಳಿಗೆ ಯಾವುದೇ ಹಾನಿ ಮಾಡದಂತೆ ಧರಣಿ, ಸತ್ಯಾಗ್ರಹ, ಪ್ರತಿಭಟನೆ ಹಾಗೂ ಮುಷ್ಕರಗಳನ್ನು ನಡೆಸಲು ಅನುಮತಿ ನೀಡಲಾಗಿದೆ ಎಂದು ಜಿಲ್ಲಾಧಿಕಾರಿಯವರು ಆದೇಶದಲ್ಲಿ ತಿಳಿಸಿದ್ದಾರೆ.

ನಿವೃತ್ತ ನ್ಯಾಯಮೂರ್ತಿ ಸಂತೋಷ್ ಹೆಗ್ಡೆ ಹೇಳಿಕೆ

ಮಾಧ್ಯಮದಿಂದ ಸಮಾಜ ಬದಲಾವಣೆ

ಬೆಂಗಳೂರು: ಪ್ರಜಾಪ್ರಭುತ್ವದ ಆಧಾರಸ್ತಂಭವಾಗಿರುವ ಮಾಧ್ಯಮದಿಂದ ಕಾನೂನು ಚೌಕಟ್ಟಿನಲ್ಲಿ ಸಮಾಜ ಬದಲಾವಣೆ ಸುಲಭ ಸಾಧ್ಯ ಎಂದು ನಿವೃತ್ತ ನ್ಯಾಯಮೂರ್ತಿ ಸಂತೋಷ್ ಹೆಗ್ಡೆ ಹೇಳಿದರು.

ಬೆಂಗಳೂರು ನಗರ ಜಿಲ್ಲಾ ಕಾರ್ಯನಿರತ ಪತ್ರಕರ್ತರ ಸಂಘ ಏರ್ಪಡಿಸಿದ ಪತ್ರಿಕಾ ದಿನಾಚರಣೆ ಮತ್ತು ಪ್ರತಿಭಾ ಪುರಸ್ಕಾರ ಕಾರ್ಯಕ್ರಮವನ್ನು ಉದ್ಘಾಟಿಸಿ ಅವರು ಮಾತನಾಡಿದರು.

ಮಾಧ್ಯಮವು ದೇಶಕ್ಕೆಂದೂ ಅಭಿವೃದ್ಧಿಪೂರಕವಾಗಿ ಕಾರ್ಯನಿರ್ವಹಿಸಬೇಕಾಗಿರುವುದರಿಂದ ಉತ್ತಮ ಸಂದೇಶವನ್ನು ಸಮಾಜವು ನಿರೀಕ್ಷಿಸುತ್ತದೆ. ಆ ನಿಟ್ಟಿನಲ್ಲಿ ಉತ್ತಮ ಮೌಲ್ಯಗಳನ್ನು ಬಿತ್ತುವ ಕೆಲಸ ಮಾಧ್ಯಮದಿಂದ ಆಗಬೇಕು ಎಂದೂ ಅವರು ಅಭಿಪ್ರಾಯಪಟ್ಟರು. ಮುಖ್ಯ ಅತಿಥಿಯಾಗಿ ಪಾಲ್ಗೊಂಡು ಮಾತನಾಡಿದ ಕರ್ನಾಟಕ ಮಾಧ್ಯಮ ಅಕಾಡೆಮಿ ಅಧ್ಯಕ್ಷ ಆಯೇಷಾ ಖಾನಂ, ಮಾಧ್ಯಮಗಳು ಪ್ರಜಾಪ್ರಭುತ್ವದ ಕನ್ನಡಿಯಾಗಿದ್ದು, ಪತ್ರಕರ್ತರು ಪೂರ್ವಾಗ್ರಹಪೀಡಿತರಾಗಿ ಕಾರ್ಯನಿರ್ವಹಿಸಕೂಡದು ಎಂದರು.

ಕಾರ್ಯಕ್ರಮದ ಅಧ್ಯಕ್ಷತೆ ವಹಿಸಿ, ಆಶಯ ಭಾಷಣ ಮಾಡಿದ ಕರ್ನಾಟಕ ಕಾರ್ಯನಿರತ ಪತ್ರಕರ್ತರ ಸಂಘದ ರಾಜ್ಯಾಧ್ಯಕ್ಷ ಶಿವಾನಂದ ತಗಡೂರು, ಸಮಸ್ಯೆ ಮತ್ತು ಸವಾಲುಗಳು ಸಂಘಟನೆಗಳಲ್ಲಿ ಸಾಮಾನ್ಯವಾಗಿದ್ದು ಅವುಗಳನ್ನು ಮೆಟ್ಟಿ ನಿಲ್ಲಬೇಕಾದುದು ಅತ್ಯಗತ್ಯ. ಬೆಂಗಳೂರು ಜಿಲ್ಲಾ ಘಟಕವು ಈ ನಿಟ್ಟಿನಲ್ಲಿ ಸಕ್ರಿಯವಾಗಲು ಮುಂದಾಗಿರುವುದು ನಿಜಕ್ಕೂ ಶ್ಲಾಘನೀಯ ಎಂದರು.

ಕಾರ್ಯಕ್ರಮದಲ್ಲಿ ವಿಶೇಷ ಆಹ್ವಾನಿತರಾಗಿ ಭಾಗವಹಿಸಿದ ವಾರ್ತಾ ಮತ್ತು ಸಾರ್ವಜನಿಕ ಸಂಪರ್ಕ ಇಲಾಖೆಯ ಜಂಟಿ ನಿರ್ದೇಶಕರಾದ ಪಲ್ಲವಿ ಹೊನ್ನಾಪುರ, ಮಾಧ್ಯಮಗಳು ನಕಾರಾತ್ಮಕ ವಿಷಯಗಳ ಬಗ್ಗೆ ಗಮನಹರಿಸಬೇಕಾದುದ್ದು ಅನಿವಾರ್ಯವಾಗಿದ್ದು, ಸಮುದಾಯಕ್ಕೆ ಸದಾ ಉತ್ತಮ ಸಂದೇಶ ನೀಡಬೇಕು ಎಂದರು.

ರಾಜ್ಯ ಕಾರ್ಯಕಾರಿ ಸಮಿತಿ ಸದಸ್ಯ ಸೋಮಶೇಖರ ಗಾಂಧಿ, ಬೆಂಗಳೂರು ನಗರ ಜಿಲ್ಲಾ ಘಟಕವು ಮುಂದಿನ ದಿನಗಳಲ್ಲಿ ಇನ್ನಷ್ಟು ಕಾರ್ಯಕ್ರಮಗಳನ್ನು ನಡೆಸುವ ಆಶಯವನ್ನೊಂದಿದೆ ಎಂದರು.

ಕಾರ್ಯಕ್ರಮದಲ್ಲಿ ಪ್ರಾಸ್ತಾವಿಕ ಮಾತುಗಳನ್ನಾಡಿದ ಬೆಂಗಳೂರು ನಗರ ಜಿಲ್ಲಾ ಪ್ರಧಾನ ಕಾರ್ಯದರ್ಶಿ ನರೇಂದ್ರ ಪಾರೆಕಟ್, ಯಾವುದೇ ಸಂಘವು ಸದಾ ಕ್ರಿಯಾಶೀಲವಾಗುವುದರಲ್ಲಿ ಸದಸ್ಯರ ಪಾತ್ರ ಬಹುಮುಖ್ಯ ಎಂದರು.

» **ಪತ್ರಿಕಾ ದಿನಾಚರಣೆ ಮತ್ತು ಪ್ರತಿಭಾ ಪುರಸ್ಕಾರ**

ಕಾರ್ಯಕ್ರಮದಲ್ಲಿ ಮುಖ್ಯ ಅತಿಥಿಗಳಾಗಿ ಕೆ.ಯೂ.ಡಬ್ಲ್ಯೂ.ಜೆ. ಪ್ರಧಾನ ಕಾರ್ಯದರ್ಶಿ ಜಿ.ಸಿ. ಲೋಕೇಶ, ರಾಜ್ಯ ಖಜಾಂಚಿ ವಾಸುದೇವ ಹೊಳ್ಳ ಭಾಗವಹಿಸಿದ್ದರು.

ಇದೇ ಸಂದರ್ಭದಲ್ಲಿ ಹಿರಿಯ ಪತ್ರಕರ್ತರಾದ ಸೋಮಶೇಖರ ರೆಡ್ಡಿ, ಚಂದ್ರಕಾಂತ್ ವಡ್ಡು ಹಾಗೂ ಈಶ್ವರ್ ಅವರನ್ನು ಸನ್ಮಾನಿಸಲಾಯಿತು.

ಕಳೆದ ಶೈಕ್ಷಣಿಕ ವರ್ಷದ ಎಸ್.ಎಸ್.ಎಲ್.ಸಿ ಮತ್ತು ಪಿ.ಯು.ಸಿ. ಪರೀಕ್ಷೆಯಲ್ಲಿ ಶೇ.90ಕ್ಕಿಂತ ಹೆಚ್ಚಿನ ಅಂಕ ಪಡೆದ ನಗರ ಘಟಕದ ಸದಸ್ಯರ ಮಕ್ಕಳಿಗೆ ಪ್ರತಿಭಾ ಪುರಸ್ಕಾರವನ್ನು ನೆರವೇರಿಸಲಾಯಿತು.

ಪತ್ರಕರ್ತರ ಸಂಘದ ಚಾಮರಾಜ ನಗರ ಜಿಲ್ಲಾಧ್ಯಕ್ಷ ದೇವರಾಜು, ಚಿಕ್ಕಮಗಳೂರು ಜಿಲ್ಲಾಧ್ಯಕ್ಷ ಟಿ.ಎನ್.ಮೊದಲಿಯಾರ್, ಧಾರವಾಡ ಜಿಲ್ಲಾಧ್ಯಕ್ಷ ಲೋಚನೇಶ್ ಹೂಗಾರ್, ಬೆಂಗಳೂರು ಗ್ರಾಮಾಂತರ ಜಿಲ್ಲಾಧ್ಯಕ್ಷ ಶ್ರೀನಿವಾಸ್, ಪ್ರಧಾನ ಕಾರ್ಯದರ್ಶಿ ರಮೇಶ್, ದಾವಣಗೆರೆ ಜಿಲ್ಲಾ ರಾಷ್ಟ್ರೀಯ ಕಾರ್ಯಕಾರಿಣಿ ಸದಸ್ಯ ಒಡೆಯರ್,

ಪತ್ರಿಕಾ ವಿತರಕರ ಸಂಘದ ಅಧ್ಯಕ್ಷ ಶಂಭುಲಿಂಗಯ್ಯ, ರಾಜ್ಯ ಕಾರ್ಯಕಾರಿ ಸಮಿತಿ ಸದಸ್ಯ ದೇವರಾಜ್, ಬೆಂಗಳೂರು ನಗರ ಘಟಕದ ಪದಾಧಿಕಾರಿಗಳಾದ ಕೆ.ಎಂ. ಜಕ್ರಿಯಾ, ಎನ್. ಶ್ರೀನಾಥ್, ಆರ್ ಜೈಕುಮಾರ್, ಆರ್ ರುದ್ರಸ್ವಾಮಿ, ಎಸ್.ಡಿ. ಚಿಕ್ಕಣ್ಣ, ಪರಿಮಳ, ಬಸವರಾಜ್, ಸಮಿತಿ ಸದಸ್ಯರಾದ ಶಿವರಾಜ್, ಡಿ.ಎಲ್. ಹರೀಶ್, ಕೆ.ಎಲ್. ಲೋಕೇಶ್, ಮೋಹನ್, ಕೃಷ್ಣೇಗೌಡ, ಗೋದಾವರಿ, ವಿಜಯಕುಮಾರ್ ಸೇರಿದಂತೆ ಹಲವರು ಉಪಸ್ಥಿತರಿದ್ದರು.

ಮನುಷ್ಯನಿಗೆ ಜೀವನದಲ್ಲಿ ಸಂವಹನ ಬಹಳ ಮುಖ್ಯ

ಕೋಲಾರ: ಯುವಕರು ಉತ್ತಮ ಜೀವನ ರೂಪಿಸಿಕೊಂಡು ಸಮಾಜದ ಅಭಿವೃದ್ಧಿಗಾಗಿ ಕೊಡುಗೆ ನೀಡಿದಾಗ ಮಾತ್ರ ಸಮಾಜದಲ್ಲಿ ಗುರುತಿಸಿಕೊಳ್ಳಲು ಸಾಧ್ಯ ಎಂದು ತಾಲೂಕು ವೈದ್ಯಾಧಿಕಾರಿ ಎ.ವಿ.ನಾರಾಯಣಸ್ವಾಮಿ ಹೇಳಿದರು.

ನಗರದ ಆದರ್ಶ ಕಾಲೇಜಿನಲ್ಲಿ ಮನ್ವಂತರ ಪ್ರಕಾಶನ ವತಿಯಿಂದ ಶುಕ್ರವಾರ ಹಮ್ಮಿಕೊಂಡಿದ್ದ ಜ್ಞಾನ ವಿಕಾಸ ಅಭಿಯಾನ ಕಾರ್ಯಕ್ರಮವನ್ನು ಉದ್ಘಾಟಿಸಿ ಮಾತನಾಡಿ, ಹಲವು ಜಂಜಾಟಗಳ ನಡುವೆ ಮನುಷ್ಯನ ಬದುಕು ಸಾಗುತ್ತಿರುತ್ತದೆ. ಎಚ್ಚರಿಕೆಯಿಂದ ಗುರಿ ಸಾಧನೆಗೆ ಮುಂದಾಗಬೇಕು, ಇಲ್ಲದಿದ್ದರೆ ಬದುಕು ಅರ್ಥ ಕಳೆದುಕೊಳ್ಳುತ್ತದೆ ಎಂದು ತಿಳಿಸಿದರು.

ಮನುಷ್ಯನಿಗೆ ಜೀವನದಲ್ಲಿ ಸಂವಹನ ಬಹಳ ಮುಖ್ಯ, ಅದು ಪತ್ರಿಕೆ, ಪುಸ್ತಕ ಓದುವುದರಿಂದಲೂ ಹೆಚ್ಚಾಗಿ ಸಿಗುತ್ತದೆ. ಆದರೆ ಇತ್ತೀಚಿನ ದಿನಗಳಲ್ಲಿ ಯುವಕ, ಯುವತಿಯರು ಮೊಬೈಲ್ ಇದ್ದರೆನೆ ಪ್ರಪಂಚ ಎಂಬ ಮನೋಭಾವಕ್ಕೆ ಒಳಗಾಗಿದ್ದಾರೆ. ಇದರಿಂದ ಹೊರಗೆ ಬಂದು ಜೀವನದಲ್ಲಿ ದಿನಪತ್ರಿಕೆ, ಪುಸ್ತಕ ಓದುವ ಹವ್ಯಾಸ ಮೈಗೂಡಿಸಿಕೊಳ್ಳಬೇಕು, ಪ್ರತಿದಿನ ಆಗುವ ಬೆಳವಣಿಗೆಗಳ ಬಗ್ಗೆ ಮಾಹಿತಿ ಪಡೆದುಕೊಳ್ಳಬೇಕು ಎಂದು ಸಲಹೆ ನೀಡಿದರು.

ಇತ್ತೀಚಿನ ದಿನಗಳಲ್ಲಿ ವಾತಾವರಣದಲ್ಲಿ ಏರುಪೇರಾಗುತ್ತಿರುವುದರಿಂದ ಅದಕ್ಕೆ ತಕ್ಕಂತೆ ಸಂಕ್ರಾಮಿಕ ರೋಗಗಳು ಹರಡುತ್ತಿವೆ, ಜೀವನದ ಉದ್ದಕ್ಕೂ ರಕ್ತದೊತ್ತಡ, ಮಧುಮೇಹ, ಸ್ಟ್ರೋಕ್ ನಂತಹ ಕಾಯಿಲೆಗಳು ಕಾಡುತ್ತವೆ. ಇದರಿಂದ ದೂರ ಉಳಿಯಬೇಕಾದರೆ ಯುವಕರು ಆರೋಗ್ಯದ ಕಡೆ ಗಮನಹರಿಸಬೇಕು. ದೇಹದಲ್ಲಿ ಯಾವುದೇ ರೀತಿ ಆರೋಗ್ಯ ಸಮಸ್ಯೆ ಕಾಣಿಸಿಕೊಂಡರು ಸಹ ವೈದ್ಯರನ್ನು ಸಂಪರ್ಕಿಸಿ ಕಾಲಕ್ಕೆ ತಕ್ಕಂತೆ ಚಿಕಿತ್ಸೆ ಪಡೆದುಕೊಳ್ಳುವುದು ಉತ್ತಮ ಎಂದು ಎಚ್ಚರಿಸಿದರು.

ಮನ್ವಂತರ ಪ್ರಕಾಶನ ಅಧ್ಯಕ್ಷ ಪಾ.ಶ್ರೀ.ಅನಂತರಾಮ್ ಮಾತನಾಡಿ, ವಿದ್ಯಾರ್ಥಿಗಳಿಗೆ ಬೋಧನೆ, ಪಠ್ಯ ಪುಸ್ತಕದ ಜತೆಗೆ ದಿನಪತ್ರಿಕೆ, ಪುಸ್ತಕ ಓದುವುದು ಸಹ ಒಂದು ಭಾಗವೇ. ಪ್ರತಿ ದಿನ ಪತ್ರಿಕೆ ಓದುವುದರಿಂದ ಶೈಕ್ಷಣಿಕ ಪ್ರಗತಿ ಸಾಧನೆಗೆ ಸಹಕಾರಿಯಾಗುತ್ತದೆ ಎಂದು ಹೇಳಿದರು.

ಆದರ್ಶ ಕಾಲೇಜಿನ ಆಡಳಿತಾಧಿಕಾರಿ ರವೀಂದ್ರ, ಸಿಂಗ್, ಅಭಿಯಾನದ ಸಂಚಾಲಕರಾದ ಪ್ರಕಾಶ್ ಮಾಮಿ, ಬಾಲನ್ ಮತ್ತಿತರು ಹಾಜರಿದ್ದರು.

ದಬ್ಬಗುಂಟೆ ಸರ್ಕಾರಿ ಶಾಲೆಗೆ ಸಮಗ್ರ ಪ್ರಶಸ್ತಿ

ಹುಳಿಯಾರು: ಹುಳಿಯಾರು ಹೋಬಳಿ ಮಟ್ಟದ ಬಿ ವಿಭಾಗದ ಕ್ರೀಡಾಕೂಟದಲ್ಲಿ ಹೋಬಳಿಯ ದಬ್ಬಗುಂಟೆ ಸರ್ಕಾರಿ ಹಿರಿಯ ಪ್ರಾಥಮಿಕ ಪಾಠಶಾಲೆಗೆ ಸಮಗ್ರ ಪ್ರಶಸ್ತಿ ಲಭಿಸಿದೆ. ಬಾಲಕರ ವಿಭಾಗದ 100 ಮೀ. ಓಟದಲ್ಲಿ ರಂಗನಾಥ್ (ಪ್ರ), ತರುಣ್ (ದ್ವಿ), 400 ಮೀ. ಓಟದಲ್ಲಿ ಡಿ.ಕೆ.ಜೀವನ್ (ತೃ), 600 ಮೀ.ಓಟದಲ್ಲಿ ವಸಂತ (ದ್ವಿ), ಚಕ್ರಎಸೆತ ರಂಗನಾಥ್ (ಪ್ರ), ಎತ್ತರ ಜಿಗಿತದಲ್ಲಿ ತರುಣ್ (ಪ್ರ), ಉದ್ದಜಿಗಿತದಲ್ಲಿ ತರುಣ್ (ಪ್ರ) ಬಹುಮಾನ ಪಡೆದಿದ್ದಾರೆ. ಬಾಲಕಿಯರ ವಿಭಾಗದಲ್ಲಿ 100 ಮೀ. ಓಟ ಕೀರ್ತನ (ಪ್ರ), ಶ್ರೇಯ (ದ್ವಿ), 400 ಮೀ. ಓಟದಲ್ಲಿ ಲಿಖಿತಪ್ರಿಯ (ಪ್ರ), 600 ಮೀ. ಓಟದಲ್ಲಿ ರಚನಾ (ಪ್ರ), ಖುಷಿ (ದ್ವಿ), ಗುಂಡು ಎಸೆತದಲ್ಲಿ ಕೆ.ಖುಷಿ (ಪ್ರ), ಚಕ್ರಎಸೆತದಲ್ಲಿ ಯಾಸ್ಮೀನ್‌ಬಾನು (ಪ್ರ), ಎತ್ತರ ಜಿಗಿತದಲ್ಲಿ ಕೀರ್ತನಾ (ಪ್ರ), ಶ್ರೇಯ (ದ್ವಿ), ಉದ್ದಜಿಗಿತದಲ್ಲಿ ವಿ.ಕೀರ್ತನ (ದ್ವಿ) ಬಹುಮಾನ ಪಡೆದಿದ್ದಾರೆ. ಬಾಲಕ ಮತ್ತು ಬಾಲಕಿಯರ ರಿಲೇಯಲ್ಲಿ ಪ್ರಥಮ ಸ್ಥಾನ, ಕಬಡ್ಡಿಯಲ್ಲಿ ಪ್ರಥಮ ಸ್ಥಾನ, ಬಾಲಕಿಯರ ಖೋಖೋದಲ್ಲಿ ಪ್ರಥಮ, ಷಟಲ್‌ನಲ್ಲಿ ಪ್ರಥಮ, ಥ್ರೋಬಾಲ್‌ನಲ್ಲಿ ದ್ವಿತೀಯ, ಬಾಲಕ, ಬಾಲಕಿಯರ ಬಾಲ್‌ಬ್ಯಾಡ್ಮಿಂಟನ್‌ನಲ್ಲಿ ದ್ವಿತಿಯ ಸ್ಥಾನ ಪಡೆದಿದ್ದಾರೆ.

ತಂತ್ರಜ್ಞಾನದ ಆರೋಗ್ಯ ಚಿಕಿತ್ಸೆ ಸಾಮಾನ್ಯರಿಗೂ ತಲುಪಬೇಕು

ಬೆಂಗಳೂರು: ಆಧುನಿಕ ತಂತ್ರಜ್ಞಾನ ಆಧಾರಿತ ಚಿಕಿತ್ಸೆ, ಶಸ್ತ್ರಚಿಕಿತ್ಸೆ, ಆರೈಕೆ ಸೌಲಭ್ಯಗಳು ಜನಸಾಮಾನ್ಯರಿಗೂ ಲಭ್ಯವಾಗಬೇಕು ಕರ್ನಾಟಕ ರಾಜ್ಯ ಮುಖ್ಯ ಚುನಾವಣಾ ಅಧಿಕಾರಿ ಮನೋಜ್ ಕುಮಾರ್ ಮೀನಾ ಅಭಿಪ್ರಾಯಪಟ್ಟರು.

ಶುಕ್ರವಾರ ನಗರದ ಮಾರತ್ತಹಳ್ಳಿಯ ಕಾವೇರಿ ಆಸ್ಪತ್ರೆಯಲ್ಲಿ ಕೀಲು ಜೋಡಣೆ, ಮೂಳೆ ಶಸ್ತ್ರ ಚಿಕಿತ್ಸೆಗೆ ನೂತನವಾಗಿ ಅಳವಡಿಸಿಕೊಂಡಿರುವ ರೊಬೋಟಿಕ್ಸ್ ತಂತ್ರಜ್ಞಾನ ವ್ಯವಸ್ಥೆ ಉದ್ಘಾಟಿಸಿ ಮಾತನಾಡಿದ ಅವರು, ದಿನೇ ದಿನೇ ಬದಲಾಗುತ್ತಿರುವ ಆರೋಗ್ಯ ಕ್ಷೇತ್ರದಲ್ಲಿ ಯಂತ್ರ ಚಾಲಿತ ಉಪಕರಣಗಳು, ಕೃತಕ ಬುದ್ಧಿಮತ್ತೆ, ರೊಬೋಟಿಕ್ಸ್ ತಂತ್ರಜ್ಞಾನ ಬಹುಮುಖ್ಯ ಪಾತ್ರ ವಹಿಸುತ್ತಿವೆ. ನಿಖರವಾಗಿ ಕಾಯಿಲೆ ಪತ್ತೆ, ಚಿಕಿತ್ಸೆ, ಶಸ್ತ್ರಚಿಕಿತ್ಸೆ, ಉತ್ತಮ ಆರೈಕೆ ಸಾಧ್ಯವಾಗುತ್ತಿದೆ ಎಂದರು.

ಬೆಳೆಯುತ್ತಿರುವ ತಂತ್ರಜ್ಞಾನವನ್ನು ವೈದ್ಯಕೀಯ ಕ್ಷೇತ್ರದಲ್ಲಿ ಅಳವಡಿಸಿಕೊಳ್ಳುವ ಜೊತೆಗೆ ಜನಸಾಮಾನ್ಯರಿಗೂ ಲಭ್ಯವಾಗಬೇಕು. ಆರ್ಥಿಕವಾಗಿ ಮತ್ತು ಆರೋಧ್ಯದ ದೃಷ್ಟಿಯಿಂದ ಎಲ್ಲರಿಗೂ ಅನುಕೂಲವಾಗುತ್ತದೆ. ಆರೋಗ್ಯಯುತ ಜನರ ಸಮಾಜದಲ್ಲಿ ಉತ್ತಮ ರಾಷ್ಟ್ರ ನಿರ್ಮಾಣ ಸಾಧ್ಯವಾಗುತ್ತದೆ ಎಂದು ಮನೋಜ್ ಕುಮಾರ್ ಮೀನಾ ಹೇಳಿದರು.

ಮೂಳೆ ಚಿಕಿತ್ಸೆಗೆ ಎಐ ತಂತ್ರಜ್ಞಾನ ಆಧಾರಿತ ರೊಬೋಟಿಕ್ಸ್ ತಂತ್ರಜ್ಞಾನವನ್ನು ಆಸ್ಪತ್ರೆಯಲ್ಲಿ ಆರಂಭಿಸಲಾಗಿದೆ. ಇದು ಮಂಡಿನೋವು ಚಿಕಿತ್ಸೆ, ಅಪಘಾತಗಳು, ಕೀಲು ಜೋಡಣೆ ಮುಂತಾದ ಶಸ್ತ್ರಚಿಕಿತ್ಸೆಗಳಿಗೆ

ಅನುಕೂಲಕರವಾಗಿದೆ. ರೋಗಿಯು ಶೀಘ್ರದಲ್ಲೇ ಗುಣಮುಖರಾಗಿ ತಮ್ಮ ದೈನಂದಿನ ಕೆಲಸ ಕಾರ್ಯಗಳಲ್ಲಿ ತೊಡಗಿಸಿಕೊಳ್ಳಲು ಸಾಧ್ಯವಾಗುತ್ತದೆ ಎಂದು ಆಸ್ಪತ್ರೆಯ ವೈದ್ಯರು ತಿಳಿಸಿದರು.

ಕಾರ್ಯಕ್ರಮದಲ್ಲಿ ಆಸ್ಪತ್ರೆಯ ಕಾರ್ಯನಿರ್ವಾಹಕ ನಿರ್ದೇಶಕರಾದ ಡಾ. ವಿಜಯ್ ಭಾಸ್ಕರ್ ಹಾಗೂ ಆರ್ಥೋಪೇಡಿಕ್ ವಿಭಾಗದ ಮುಖ್ಯಸ್ಥರಾದ ಡಾ. ರಘು ನಾಗರಾಜ್ ಉಪಸ್ಥಿತರಿದ್ದರು.

ಕಾರ್ಯಕ್ರಮಗಳ ಆಯೋಜನೆಗೆ ಏಕಗವಾಕ್ಷಿ ಸಮಿತಿ ರಚನೆ: ಜಿಲ್ಲಾಧಿಕಾರಿ ಮಾಹಿತಿ

ಗಣೇಶ ಪ್ರತಿಷ್ಠಾಪನೆಗೆ ಅನುಮತಿ ಕಡ್ಡಾಯ

ಚಾಮರಾಜನಗರ: ಮುಂಬರುವ ಗೌರಿ ಗಣೇಶ ಹಬ್ಬದ ಸಂದರ್ಭದಲ್ಲಿ ಗಣೇಶ ಪ್ರತಿಷ್ಠಾಪನೆ, ಕಾರ್ಯಕ್ರಮಗಳ ಆಯೋಜನೆಗೆ ಪರವಾನಗಿ ನೀಡಲು ತಾಲ್ಲೂಕು ಮಟ್ಟದಲ್ಲಿ ಏಕಗವಾಕ್ಷಿ ಸಮಿತಿಯನ್ನು ರಚಿಸಲಾಗಿದ್ದು ಈ ಸಮಿತಿಯಿಂದ ಅನುಮತಿ ಪಡೆಯುವಂತೆ ಜಿಲ್ಲಾಧಿಕಾರಿ ಶಿಲ್ಪಾ ನಾಗ್ ಅವರು ತಿಳಿಸಿದ್ದಾರೆ.

2024ನೇ ಸಾಲಿನ ಗೌರಿ ಗಣೇಶ ಹಬ್ಬವನ್ನು ಸಂಭ್ರಮದಿಂದ ಆಚರಿಸಲಾಗುತ್ತದೆ. ಈ ಹಿನ್ನೆಲೆಯಲ್ಲಿ ಗಣೇಶ ಮೂರ್ತಿಯನ್ನು ಪ್ರತಿ?ಾಪಿಸುವ ಪ್ರಕ್ರಿಯೆ ಸಾಮಾನ್ಯವಾಗಿದ್ದು, ಈ ಸಂದರ್ಭದಲ್ಲಿ ಉತ್ಸವವನ್ನು ಆಯೋಜಿಸುವ ಆಯೋಜಕರಿಗೆ ಪರವಾನಿಗೆ ನೀಡುವುದು ವಿವಿಧ ಇಲಾಖೆಗಳ ಮುಖ್ಯ ಜವಾಬ್ದಾರಿಯಾಗಿದೆ. ಈ ಕಾರ್ಯವನ್ನು ಸುಗಮಗೊಳಿಸುವ ನಿಟ್ಟಿನಲ್ಲಿ ತಾಲ್ಲೂಕು ಹಾಗೂ ನಗರ ಸ್ಥಳೀಯ ಸಂಸ್ಥೆಗಳ ವ್ಯಾಪ್ತಿಯಲ್ಲಿ ಕ್ರಮ ವಹಿಸಿ ಗಣೇಶ ಪ್ರತಿ?ಾಪನೆ ಮಾಡುವ ಸ್ಥಳ, ಪೆಂಡಾಲ್, ವಿದ್ಯುತ್ ಸಂಪರ್ಕ ಇನ್ನು ಮುಂತಾದ ಕಾರ್ಯಕ್ರಮಗಳನ್ನು ನಡೆಸುವ ಪರವಾನಗಿಗಳನ್ನು ನೀಡಲು ಕಂದಾಯ, ಲೋಕೋಪಯೋಗಿ, ಇಂಧನ, ಅಗ್ನಿಶಾಮಕ ಮತ್ತು ಪೊಲೀಸ್ ಇಲಾಖೆಗಳು ಹಾಗೂ ನಗರ ಸ್ಥಳೀಯ ಸಂಸ್ಥೆಗಳು ಸಂಯೋಜಿತವಾಗಿ ಕಾರ್ಯನಿರ್ವಹಿಸಿ ಗಣೇಶ ವಿಗ್ರಹ ಸ್ಥಾಪನೆಗೆ ಅಗತ್ಯವಿರುವ ಪರವಾನಗಿಯನ್ನು ಏಕಗವಾಕ್ಷಿ ಅಡಿಯಲ್ಲಿ ನೀಡಲು ತಾಲ್ಲೂಕು ಮಟ್ಟದಲ್ಲಿ ವಿವಿಧ ಅಧಿಕಾರಿಗಳನ್ನೊಳಗೊಂಡ ಏಕಗವಾಕ್ಷಿ ಸಮಿತಿಯನ್ನು ರಚಿಸಲಾಗಿದೆ. ಕಂದಾಯ ಇಲಾಖೆಯ ತಹಶೀಲ್ದಾರ್

ಅವರು ಸಮಿತಿಯ ಅಧ್ಯಕ್ಷರಾಗಿದ್ದು, ಸಂಬಂಧಪಟ್ಟ ನಗರಸಭೆ, ಪೌರಾಯುಕ್ತರು, ಪುರಸಭೆ, ಪಟ್ಟಣ ಪಂಚಾಯಿತಿ ಸ್ಥಳೀಯ ಸಂಸ್ಥೆಗಳ ಮುಖ್ಯಾಧಿಕಾರಿಗಳು ಸದಸ್ಯ ಕಾರ್ಯದರ್ಶಿ ಗಳಾಗಿರುತ್ತಾರೆ. ತಾಲೂಕು ಪಂಚಾಯಿತಿಯ ಕಾರ್ಯನಿರ್ವಾಹಕ ಅಧಿಕಾರಿಗಳು, ಪೊಲೀಸ್ ವೃತ್ತ ನಿರೀಕ್ಷಕರು, ಲೋಕೋಪಯೋಗಿ ಇಲಾಖೆಯ ಸಹಾಯಕ ಕಾರ್ಯಪಾಲಕ ಅಭಿಯಂತರರು, ಚೆಸ್ಕಾಂನ ಸಹಾಯಕ ಕಾರ್ಯಪಾಲಕ ಇಂಜಿನಿಯರ್, ಕರ್ನಾಟಕ ಅಗ್ನಿಶಾಮಕ ಮತ್ತು ತುರ್ತು ಸೇವೆಗಳ ತಾಲ್ಲೂಕು ಅಗ್ನಿಶಾಮಕ ಠಾಣಾಧಿಕಾರಿಗಳು ಸಮಿತಿಯ ಸದಸ್ಯರಾಗಿದ್ದಾರೆ. ಗಣಪತಿ ಪ್ರತಿಷ್ಠಾಪನೆ, ಕಾರ್ಯಕ್ರಮಗಳ ಆಯೋಜನೆ ಮಾಡುವ ಆಯೋಜಕರು ಆಯಾ ತಾಲ್ಲೂಕು ವ್ಯಾಪ್ತಿಯಲ್ಲಿ ತಾಲ್ಲೂಕು ಕಚೇರಿ ಅಥವಾ ಪೊಲೀಸ್ ಠಾಣೆಯಲ್ಲಿ ನಿಗದಿತ ನಮೂನೆಯನ್ನು ಪಡೆದು ಸದರಿ ಸಮಿತಿಯಿಂದ ಅನುಮತಿ ಪಡೆಯಬೇಕು. ಹೆಚ್ಚಿನ ಮಾಹಿತಿಗಾಗಿ ಚಾಮರಾಜನಗರ ತಾಲೂಕು ದೂ.ಸಂ 08226-200254 ಇಮೇಲ್ ವಿಳಾಸ tahcrn@gmail.com,, ಗುಂಡ್ಲುಪೇಟೆ ತಾಲೂಕು ದೂ.ಸಂ 08229-222225 ಇಮೇಲ್ ವಿಳಾಸ dsspgdlpettalluk@gmail.com,, ಯಳಂದೂರು ತಾಲೂಕು ದೂ.ಸಂ 08226-240029, ಇಮೇಲ್ ವಿಳಾಸ dsspyalandurtalluk@gmail.com, ಕೊಳ್ಳೇಗಾಲ ತಾಲೂಕು ದೂ.ಸಂ 08224-252329, ಇಮೇಲ್ ವಿಳಾಸ dsspkollegaltalluk@gmail.com ಹನೂರು ತಾಲೂಕು ದೂ.ಸಂ 08224-268032, ಇಮೇಲ್ ವಿಳಾಸ dssphanurtalluk@gmail.comಹಾಗೂ ವಾಟ್ಸಾಪ್ ಸಂಖ್ಯೆ 9740942901 ಸಂಪರ್ಕಿಸುವಂತೆ ಜಿಲ್ಲಾಧಿಕಾರಿ ಶಿಲ್ಪಾ ನಾಗ್ ತಿಳಿಸಿದ್ದಾರೆ.

ಹುಳಿಯಾರು ಸಮೀಪದ ಕಂದಿಕೆರೆ ಹೋಬಳಿಯ ಸಾಲ್ಕಟ್ಟೆ ಹಾಲು ಉತ್ಪಾದಕರ ಸಹಕಾರ ಸಂಘ ನೂತನ ಅಧ್ಯಕ್ಷರಾಗಿ ರಾಮಲಿಂಗಯ್ಯ ಹಾಗೂ ಉಪಾಧ್ಯಕ್ಷರಾಗಿ ಎಸ್.ಡಿ.ಉಮೇಶ್ ಆಯ್ಕೆಯಾಗಿದ್ದಾರೆ.

ಚುನಾವಣೆಯಲ್ಲಿ ಕಾಂಗ್ರೆಸ್ ಅಧಿಕಾರದ ಚುಕ್ಕಾಣಿ

ಕೋಲಾರ: ಕೋಲಾರ ಜಿಲ್ಲೆಯ ಮಾಲೂರು ಪುರಸಭೆ ಅಧ್ಯಕ್ಷ, ಉಪಾಧ್ಯಕ್ಷ್ಯ ಚುನಾವಣೆಯಲ್ಲಿ ಕಾಂಗ್ರೆಸ್ ಮತ್ತೆ ಅಧಿಕಾರದ ಚುಕ್ಕಾಣಿ ಹಿಡಿದಿದೆ. ಅಧ್ಯಕ್ಷ್ಯ ಸ್ಥಾನಕ್ಕೆ ಕಾಂಗ್ರೆಸ್ ನಿಂದ ಕೋಮಲ ನಾರಾಯಣ್ ಸ್ಪರ್ಧಿಸಿದ್ದರು.ಉಪಾಧ್ಯಕ್ಷ ಸ್ಥಾನಕ್ಕೆ ವಿಜಯಲಕ್ಷ್ಮೀ ಕೃಷ್ಣಪ್ಪ ಸ್ಪರ್ಧಿಸಿದ್ದರು. ಬಿಜೆಪಿ ತೊರೆದು ಕಾಂಗ್ರೆಸ್ ಪಕ್ಷಕ್ಕೆ ವಿಜಯಲಕ್ಷ್ಮೀ ಕೃಷ್ಣಪ್ಪ ಸೇರಿದ್ದಾರೆ. 27 ಸದಸ್ಯರ ಬಲ ಹೊಂದಿರುವ ಮಾಲೂರು ಪುರಸಭೆಯಲ್ಲಿ ಶಾಸಕ ನಂಜೇಗೌಡ ಸೇರಿ ಒಟ್ಟು 28 ಮತಗಳು ಇದ್ದವು. 19 ಮತಗಳು ಪಡೆದು ಕಾಂಗ್ರೆಸ್ ಅಭ್ಯರ್ಥಿ ಅಧ್ಯಕ್ಷ ಸ್ಥಾನಕ್ಕೆ ಆಯ್ಕೆ ಆಗಿದ್ದಾರೆ. ಬಿಜೆಪಿ ಗೆ 7 ಮತಗಳು ಪಡೆದು ಸೋಲಾಗಿದೆ. ಕಾಂಗ್ರೆಸ್ ನ 11 ಸದಸ್ಯರು, ಜೆಡಿಎಸ್ ನ ಒಂದು, ಮೂರು ಪಕ್ಷೇತರ,ಮೂರು ಬಿಜೆಪಿ, ಶಾಸಕ ನಂಜೇಗೌಡ ಅಧ್ಯಕ್ಷೆ ಪರ ಮತ ಹಾಕಿದ್ದಾರೆ. ಒಬ್ಬ ಬಿಜೆಪಿ ಸದಸ್ಯ ಗೈರಾಗಿದ್ದು, ಮತ್ತೊಬ್ಬ ಬಿಜೆಪಿ ಸದಸ್ಯರಿಂದ ಮತ ಚಲಾವಣ ಮಾಡದೆ ತಟಸ್ಥವಾಗಿತ್ತು. ಒಟ್ಟು 27 ಸದಸ್ಯರಲ್ಲಿ 11 ಕಾಂಗ್ರೆಸ್, 1 ಜೆಡಿಎಸ್,5 ಪಕ್ಷೇತರ,10 ಬಿಜೆಪಿ ಸದಸ್ಯರ ಬಲ ಹೊಂದಿತ್ತು ಎನ್ನಲಾಗಿದೆ.

ಜಿಲ್ಲಾಧಿಕಾರಿ ಶಿಲ್ಪಾ ನಾಗ್ ಅವರಿಂದ ಸಮಸ್ಯೆ, ಕುಂದುಕೊರತೆಗಳ ಆಲಿಕೆ

ಚಾ.ನಗರ ಜಿಲ್ಲೆಯ ಜೀತಮುಕ್ತರಿಗೆ ಪುನರ್ವಸತಿ ಕಲ್ಪಿಸಿ

ಚಾಮರಾಜನಗರ: ಪರಿಶಿಷ್ಟ ಜಾತಿ ಜನಾಂಗದ ಸಮಸ್ಯೆಗಳನ್ನು ಆಲಿಸಿ, ಪರಿಹರಿಸುವ ಸಂಬಂಧ ನಗರದಲ್ಲಿಂದು ಜಿಲ್ಲಾ ಪರಿಶಿಷ್ಟ ಜಾತಿ ಹಿತರಕ್ಷಣಾ ಸಮಿತಿ ಸಭೆಯು ಜಿಲ್ಲಾಧಿಕಾರಿಗಳಾದ ಶಿಲ್ಪಾ ನಾಗ್ ಅವರ ಅಧ್ಯಕ್ಷತೆಯಲ್ಲಿ ನಡೆಯಿತು.

ನಗರದ ಜಿಲ್ಲಾಡಳಿತ ಭವನದಲ್ಲಿರುವ ಹಳೇ ಕೆ.ಡಿ.ಪಿ. ಸಭಾಂಗಣದಲ್ಲಿಂದು ನಡೆದ ಪರಿಶಿಷ್ಟ ಜಾತಿ ಹಿತರಕ್ಷಣಾ ಸಮಿತಿ ಸಭೆಯಲ್ಲಿ ಮೊದಲಿಗೆ ಜಿಲ್ಲೆಯ ಪರಿಶಿಷ್ಟ ಸಮುದಾಯದ ಮುಖಂಡರಿಂದ ಸಮಸ್ಯೆ, ಕುಂದುಕೊರತೆಗಳನ್ನು ಜಿಲ್ಲಾಧಿಕಾರಿಯವರು ಆಲಿಸಿದರು.

ಜಿಲ್ಲೆಯ ಹಲವು ಭಾಗಗಳಲ್ಲಿ ಜೀತಪದ್ಧತಿಯಿಂದ ವಿಮುಕ್ತರಾದವರಿಗೆ ಪುನರ್ವಸತಿ ಕಲ್ಪಿಸಿರುವುದಿಲ್ಲ. ಜೀತಮುಕ್ತರಾದವರಿಗೆ ಗುರುತಿನ ಚೀಟಿ ಇಲ್ಲದಿರುವುದರಿಂದ ಸರ್ಕಾರಿ ಸೌಲಭ್ಯಗಳಿಂದ ವಂಚಿತರಾಗಿದ್ದಾರೆ. ಇವರಿಗೆ ಮೀಸಲಾಗಿದ್ದ ಜಮೀನಿನ ಸಾಗುವಳಿಗೆ ಹಕ್ಕುಪತ್ರ ನೀಡಿದ್ದರೂ ಸದರಿ ಜಮೀನಿನಲ್ಲಿ ಬೇರೆಯವರು ಕೃಷಿ ಮಾಡುತ್ತಿದ್ದಾರೆ. ಸರ್ಕಾರಿ ಜಾಗ ಇರುವೆಡೆ ಸೂಕ್ತ ಜಮೀನು ಕೊಟ್ಟು ಜೀತಮುಕ್ತರಿಗೆ ಹಾಗೂ ಪುನರ್ವಸತಿ ಕಲ್ಪಿಸಬೇಕು ಎಂದು ಸಮುದಾಯದ ಮುಖಂಡರು ಸಭೆಯಲ್ಲಿ ತಿಳಿಸಿದರು.

ಈ ಸಂಬಂಧ ಪ್ರತಿಕ್ರಿಯಿಸಿದ ಜಿಲ್ಲಾಧಿಕಾರಿಯವರು ಮುಂಬರುವ ಸೆಪ್ಟೆಂಬರ್ ಮಾಹೆಯಲ್ಲಿ ಜಿಲ್ಲೆಯಾದ್ಯಂತ ಜೀತಮುಕ್ತ ಜಿಲ್ಲೆ ಅಭಿಯಾನ ಹಮ್ಮಿಕೊಳ್ಳಲಾಗುವುದು. ಅಭಿಯಾನ ಅಂಗವಾಗಿ ಜಿಲ್ಲೆಯ ಪ್ರತಿ ಗ್ರಾಮಪಂಚಾಯಿತಿ ವ್ಯಾಪ್ತಿಯಲ್ಲಿ ವಿಶೇಷ ಗ್ರಾಮಸಭೆ ಏರ್ಪಡಿಸಿ ಜೀತಮುಕ್ತರಿಗೆ ಪುನರ್ವಸತಿ ಕಲ್ಪಿಸಲು ಗ್ರಾಮಪಂಚಾಯತ್ ಅಧಿಕಾರಿಗಳಿಗೆ ಸೂಚಿಸಲಾಗುವುದು ಎಂದು ಹೇಳಿದರು.

ಸಮುದಾಯದ ಮುಖಂಡರೊಬ್ಬರು ಮಾತನಾಡಿ ಮುಕ್ಕಡಹಳ್ಳಿ ಗ್ರಾಪಂ ವ್ಯಾಪ್ತಿಯಲ್ಲಿ 8 ಜನರು ಜೀತ ವಿಮುಕ್ತರಾಗಿದ್ದಾರೆ. ಇವರಿಗೆ 10 ಸಾವಿರ ಪರಿಹಾರ ಬಿಟ್ಟರೆ ಬೇರೆ ಯಾವುದೇ ಪರಿಹಾರ ಸಿಕ್ಕಿಲ್ಲ. ಮನೆ, ಜಮೀನು ಕೊಡಿಸುವಂತೆ ಮನವಿ ಮಾಡಿದರು. ಇದಕ್ಕೆ ಉತ್ತರಿಸಿದ ಜಿಲ್ಲಾಧಿಕಾರಿ ಅವರು ಇದನ್ನು ವಿಶೇಷ ಪ್ರಕರಣವಾಗಿ ಪರಿಗಣಿಸಿ ಸಂತ್ರಸ್ಥ ಕುಟುಂಬಗಳಿಗೆ ಸರ್ಕಾರಿ ಜಾಗದಲ್ಲಿ ಪುನರ್ವಸತಿ ಕಲ್ಪಿಸಲು ಕ್ರಮವಹಿಸಲಾಗುವುದು. ಒಂದು ವೇಳೆ ಸರ್ಕಾರಿ ಜಾಗ ಇಲ್ಲದಿದ್ದರೆ ಖಾಸಗಿಯವರಿಂದ ಜಾಗ, ಜಮೀನು ಖರೀದಿಸಿ ಕೊಡಲಾಗುವುದು. ಅಲ್ಲದೆ ಗ್ರಾಮಪಂಚಾಯಿತಿಗಳಲ್ಲಿ ನಡೆಯುವ ಗ್ರಾಮಸಭೆಗಳಲ್ಲಿ ಜೀತಮುಕ್ತರಿಗೆ ಆದ್ಯತೆ ನೀಡಲಾಗುವುದು. ಈ ಬಗ್ಗೆ ಸಭಾ ನಡಾವಳಿಗಳಲ್ಲಿ ನಮೂದಿಸಿ ಕಾರ್ಯರೂಪಕ್ಕೆ ತರಲು ತಿಳಿಸಲಾಗುವುದು ಎಂದರು.

> ಜಿಲ್ಲೆಯ ಎಲ್ಲಾ ಭಾಗಗಳಲ್ಲಿ ಸಂಚರಿಸಿ ಪರಿಶಿಷ್ಟ ಸಮುದಾಯದ ಮೇಲೆ ಯಾವುದೇ ದೌರ್ಜನ್ಯಗಳಾಗದಂತೆ ಎಚ್ಚರ ವಹಿಸಲಾಗುತ್ತಿದೆ. ಪ್ರತಿತಿಂಗಳು ಸಮುದಾಯದ ಸಮಸ್ಯೆಗಳನ್ನು ಪರಿಹರಿಸಲು ಪರಿಶಿಷ್ಟ ಹಿತರಕ್ಷಣಾ ಸಭೆಗಳನ್ನು ಆಯೋಜಿಸಲಾಗುತ್ತಿದೆ. ಅಸ್ಪೃಶ್ಯತೆ ಆಚರಣೆಯಾಗದಂತೆ ಅರಿವು ಕಾರ್ಯಕ್ರಮಗಳನ್ನು ಏರ್ಪಡಿಸಿ ಸಾರ್ವಜನಿಕರಿಗೆ ಜಾಗೃತಿ ಮೂಡಿಸಲಾಗುತ್ತಿದೆ.
>
> **ಡಾ. ಬಿ.ಟಿ. ಕವಿತಾ**
> ಜಿಲ್ಲಾ ಪೊಲೀಸ್ ವರಿಷ್ಠಾಧಿಕಾರಿ

ತಾಲೂಕಿನ ಬಸವನಪುರ ಗ್ರಾಮದಲ್ಲಿರುವ 3.20 ಎಕರೆ ಸರ್ಕಾರಿ ಜಾಗದ ಪೈಕಿ 1 ಎಕರೆ ಜಾಗವನ್ನು ಪರಿಶಿಷ್ಟ ಜನಾಂಗದ ಸ್ಮಶಾನಕ್ಕೆ ಮಂಜೂರಾಗಿದ್ದರೂ ಅಧಿಕಾರಿಗಳು ಅದನ್ನು ಖಾಸಗಿ ವ್ಯಕ್ತಿಗೆ ಖಾತೆ ಮಾಡಿಕೊಟ್ಟಿದ್ದಾರೆ. ಯಣಗುಂಬ ಗ್ರಾಮದಲ್ಲಿ 5 ಜನರಿಗೆ ಸಾಗುವಳಿ ಚೀಟಿ ಇದ್ದರು ಖಾತೆ ಮಾಡಿಕೊಟ್ಟಿಲ್ಲ. ಅಲ್ಲದೇ ಹನೂರು ತಾಲೂಕಿನ ಅಂಬಿಕಾಪುರ ಗ್ರಾಮದಲ್ಲಿ ಸ್ಮಶಾನ ಅಭಿವೃದ್ಧಿಪಡಿಸಿಲ್ಲ. ದಲಿತ ಕುಟುಂಬಗಳಿಗೆ ಗ್ರಾಮದಲ್ಲಿರುವ 1.53 ಎಕರೆ ಜಾಗದಲ್ಲಿ ನಿವೇಶನ ನೀಡುವ ಕುರಿತ ಮನವಿಗೆ ಸ್ಪಂದಿಸಿದ ಜಿಲ್ಲಾಧಿಕಾರಿಯವರು ಕೂಡಲೇ ಸ್ಥಳಕ್ಕೆ ಭೇಟಿ ನೀಡಿ ಪರಿಶೀಲಿಸಿ ವರದಿ ನೀಡುವಂತೆ ತಹಸೀಲ್ದಾರ್ ಗೆ ನಿರ್ದೇಶನ ನೀಡಿದರು. ಸಿದ್ದಯ್ಯನಪುರ ಗ್ರಾಮದಲ್ಲಿ ಕಳೆದ 10 ವರ್ಷಗಳಿಂದಲೂ ಸಾಗುವಳಿ ಮಾಡುತ್ತಿದ್ದು ಈ ಸಂಬಂಧ ತಹಸೀಲ್ದಾರ್‌ಗೆ ಅರ್ಜಿ ಸಲ್ಲಿಸಿದ್ದರೂ ಯಾವುದೇ ಕ್ರಮ ಕೈಗೊಂಡಿಲ್ಲ. ವಿದ್ಯಾರ್ಥಿನಿಲಯಗಳು ಊರಿನ ಹೊರಭಾಗದಲ್ಲಿ ಇರುವುದರಿಂದ ವಿದ್ಯಾರ್ಥಿಗಳಿಗೆ ಕಾಲೇಜಿಗೆ ಹೋಗಿಬರಲು ಕಷ್ಟವಾಗುತ್ತಿದೆ. ನಗರದ ಕೇಂದ್ರ ಭಾಗಕ್ಕೆ ವಿದ್ಯಾರ್ಥಿ ನಿಲಯವನ್ನು ಸ್ಥಳಾಂತರಿಸಿಕೊಡಬೇಕು ಎಂಬ ಮುಖಂಡರೊಬ್ಬರ ಪ್ರಶ್ನೆಗೆ ಪ್ರತಿಕ್ರಿಯಿಸಿದ ಜಿಲ್ಲಾಧಿಕಾರಿಯವರು ಡಿನೋಟಿಫಿಕೇಶನ್‌ಗೆ ಸರ್ಕಾರಕ್ಕೆ ಕಳುಹಿಸಲಾಗಿದೆ. ಅಲ್ಲದೆ ಸಿದ್ದಯ್ಯನಪುರ ಕಂದಾಯ ಗ್ರಾಮಕ್ಕೆ ಪ್ರಸ್ತಾವನೆ ಕೂಡ ಕಳುಹಿಸಿಕೊಡಲಾಗಿದೆ. ಸೂಕ್ತ ನಿರ್ದೇಶನದ ಬಳಿಕ ಕ್ರಮ ವಹಿಸಲಾಗುವುದು. ಅಲ್ಲದೆ ವಿದ್ಯಾರ್ಥಿನಿಲಯಗಳ ಸಂಬಂಧ ಸಮಾಜ ಕಲ್ಯಾಣ ಇಲಾಖೆಯ ಆಯುಕ್ತರಿಗೆ ಪ್ರಸ್ತಾವನೆ ಸಲ್ಲಿಸಲಾಗಿದ್ದು, ಮುಂದಿನ ದಿನಗಳಲ್ಲಿ ನಗರದ ಮಧ್ಯಭಾಗದಲ್ಲಿ ವಿದ್ಯಾರ್ಥಿನಿಲಯಗಳ ಸ್ಥಾಪನೆಗೆ ಒತ್ತು ನೀಡಿ ಮೂಲಸೌಲಭ್ಯ ಕಲ್ಪಿಸಲಾಗುವುದು ಎಂದರು.

ಸಮುದಾಯದ ಮಕ್ಕಳಿಗೆ ಅನುಕೂಲವಾಗುವಂತೆ ಜಿಲ್ಲೆಯ ಪ್ರತಿಷ್ಠಿತ ಶಾಲೆಗಳ ಸಂಖ್ಯೆಯನ್ನು ಹೆಚ್ಚಿಸಲು ಆದ್ಯತೆ ನೀಡುವಂತೆ ಮುಖಂಡರೊಬ್ಬರ ಮನವಿಗೆ ಉತ್ತರಿಸಿದ ಜಿಲ್ಲಾಧಿಕಾರಿಯವರು ವಿಷಯವನ್ನು ಸಮಗ್ರವಾಗಿ ಪರಿಶೀಲಿಸಿ ಮುಂದಿನ ದಿನಗಳಲ್ಲಿ ಸಮಸ್ಯೆ ಪರಿಹರಿಸಲಾಗುವುದು ಎಂದರು.

ಚಾಮರಾಜನಗರ ನಗರಸಭಾ ವ್ಯಾಪ್ತಿಯಲ್ಲಿ ಎಸ್.ಎಸ್.ಎಲ್.ಸಿ, ಪಿಯುಸಿ ಪರೀಕ್ಷೆಯಲ್ಲಿ ಹೆಚ್ಚು ಅಂಕ ಗಳಿಸಿದ ಮಕ್ಕಳಿಗೆ ಉಚಿತ ಲ್ಯಾಪ್ ಟಾಪ್ ವಿತರಿಸಬೇಕು. ಜನರಿಗೆ ಬ್ಯಾಂಕುಗಳಲ್ಲಿ ದೊರೆಯುವ ಸಾಲಸೌಲಭ್ಯ ಸಕಾಲದಲ್ಲಿ ಸಿಗುತ್ತಿಲ್ಲ. ಇದರಿಂದ ಪರಿಶಿಷ್ಟ ಸಮುದಾಯದ ಅರ್ಥಿಕ ಸಬಲೀಕರಣ ಕುಂಠಿತವಾಗಿದೆ. ಇದನ್ನು ತಕ್ಷಣವೇ ಪರಿಹರಿಸಬೇಕು. ಸಾಮಾಜಿಕ ಬಹಿಷ್ಕಾರ, ಅಸ್ಪೃಶ್ಯತೆ ಆಚರಣೆ ನಿವಾರಣೆಗೆ ಕ್ರಮ ಜರುಗಿಸಬೇಕೆಂಬ ಸಮಾಜದ ಮುಖಂಡರ ಮನವಿಗೆ ಉತ್ತರಿಸಿದ ಜಿಲ್ಲಾಧಿಕಾರಿಯವರು ಅದಷ್ಟು ಶೀಘ್ರವಾಗಿ ಸಮಸ್ಯೆ ಪರಿಹಾರಕ್ಕೆ ಕ್ರಮ ವಹಿಸುವಂತೆ ಸ್ಥಳದಲ್ಲಿದ್ದ ಸಂಬಂಧಪಟ್ಟ ಅಧಿಕಾರಿಗಳಿಗೆ ಸೂಚನೆ ನೀಡಿದರು.

ಇದೇ ವೇಳೆ ಜಿಲ್ಲಾಧಿಕಾರಿ ಶಿಲ್ಪಾ ನಾಗ್ ಅವರು ಮಾತನಾಡಿ ಜಿಲ್ಲೆಯ ಯಾವುದೇ ಭಾಗದಲ್ಲಿ ಸಾಮಾಜಿಕ ಬಹಿಷ್ಕಾರ, ಅಸ್ಪೃಶ್ಯತೆ ಆಚರಣೆಯನ್ನು ಸಹಿಸುವುದಿಲ್ಲ. ಇದು ಸೂಕ್ಷ್ಮ ವಿಚಾರವಾಗಿದೆ. ಜಿಲ್ಲಾಡಳಿತ ಇದನ್ನು ಗಂಭೀರವಾಗಿ ಪರಿಗಣಿಸಿ ಸೂಕ್ತ ಹಾಗೂ ನಿರ್ದಾಕ್ಷಿಣ್ಯವಾಗಿ ಕ್ರಮ ಜರುಗಿಸಲಿದೆ ಎಂದು ತಿಳಿಸಿದರು.

ಸಮುದಾಯ ಭವನದ ಮೂಲಸೌಲಭ್ಯ, ಬದನಗುಪ್ಪೆ-ಕೆಲ್ಲಂಬಳ್ಳಿ ಕೈಗಾರಿಕಾ ಪ್ರದೇಶದಲ್ಲಿ ಉದ್ಯೋಗಗಳಿಗೆ ಪರಿಶಿಷ್ಟರ ಕಡೆಗಣನೆ, ಜಾಗದ ಒತ್ತುವರಿ, ಸಂಚಾರಕ್ಕೆ ಸುಗಮ ರಸ್ತೆ, ಸ್ಮಶಾನಗಳ ಅಭಿವೃದ್ಧಿ, ಪರಿಶಿಷ್ಟಜಾತಿ ಪ್ರಮಾಣಪತ್ರದ ದುರುಪಯೋಗ, ಭೂ ಮಂಜೂರಾತಿ ನಿಯಮಗಳ ದುರುಪಯೋಗ, ಸಾಗುವಳಿ ನೀಡದಿರುವಿಕೆ ಸೇರಿದಂತೆ ಹಲವು ಸಮಸ್ಯೆಗಳು ಸಭೆಯಲ್ಲಿ ವಿವರವಾಗಿ ಚರ್ಚಿತವಾದವು.

ಜಿಲ್ಲಾ ಪಂಚಾಯತ್ ಮುಖ್ಯ ಕಾರ್ಯನಿರ್ವಾಹಕ ಅಧಿಕಾರಿ ಮೋನಾ ರೋತ್, ಹೆಚ್ಚುವರಿ ಜಿಲ್ಲಾಧಿಕಾರಿ ಗೀತಾ ಹುಡೇದ, ಪರಿಶಿಷ್ಟ ವರ್ಗಗಳ ಕಲ್ಯಾಣ ಇಲಾಖೆ ಅಧಿಕಾರಿ ಬಿಂದ್ಯಾಶ್ರೀ, ವಿವಿಧ ಇಲಾಖೆಗಳ ಜಿಲ್ಲಾಮಟ್ಟದ ಅಧಿಕಾರಿಗಳು, ಮುಖಂಡರಾದ ಸಿ.ಕೆ. ಮಂಜುನಾಥ್, ಸಿ.ಎಂ. ಕೃಷ್ಣಮೂರ್ತಿ, ಕೆ.ಎಂ. ನಾಗರಾಜು, ಅರಕಲವಾಡಿ ನಾಗೇಂದ್ರ, ಸಂಘಸೇನಾ, ಚಾ.ಗು. ನಾಗರಾಜು, ಮುತ್ತಿಗೆ ಮೂರ್ತಿ, ಪರ್ವತ್‌ರಾಜ್, ಸಿ.ಕೆ. ರವಿಕುಮಾರ್, ದಡದಹಳ್ಳಿ ಶಂಕರ, ಬಸವನಪುರ ರಾಜಶೇಖರ್, ಯರಿಯೂರು ರಾಜಣ್ಣ, ಸಿ.ಎಂ. ಕೃಷ್ಣ, ಪ್ರಸನ್ನ, ಅಂಬರೀಷ್, ಸುರೇಶ್ ನಾಯುಕ, ಶ್ರೀಕಂಠ, ದೊಡ್ಡಿಂದುವಾಡಿ ಸಿದ್ದರಾಜು, ನಾಗರಾಜು, ಶಿವಣ್ಣ, ನಾಗೇಶ್, ಮಹೇಶ್, ವಾಸು, ಬ್ಯಾಡಮೂಡ್ಲು ಬಸವಣ್ಣ, ನಟರಾಜು, ಭಾನುಪ್ರಕಾಶ್, ಸಿದ್ದಯ್ಯ, ಸುಭಾಷ್ ಮಾಡ್ರಹಳ್ಳಿ, ಕಂದಹಳ್ಳಿ ನಾರಾಯಣ, ಸೋಮಸುಂದರ್, ಮಾಂಬಳ್ಳಿ ರಜನಿಕಾಂತ್, ರಂಗಸ್ವಾಮಿ, ದೊಡ್ಡರಾಯಪೇಟೆ ಮೂರ್ತಿ, ಸಮುದಾಯದ ಇತರೆ ಮುಖಂಡರು ಸಭೆಯಲ್ಲಿ ಉಪಸ್ಥಿತರಿದ್ದರು.

ಗೆಜೆಟೆಡ್ ಪ್ರೊಬೇಷನರ್ಸ್ ಪರೀಕ್ಷೆ ಲೋಪವಾಗದಿರಲಿ

ಚಿಕ್ಕಬಳ್ಳಾಪುರ: ಚಿಕ್ಕಬಳ್ಳಾಪುರ ತಾಲ್ಲೂಕು ಕೇಂದ್ರ ಸ್ಥಾನದಲ್ಲಿ ಒಟ್ಟು 13 ಪರೀಕ್ಷಾ ಕೇಂದ್ರಗಳಲ್ಲಿ ಆಗಸ್ಟ್ 27 ರಂದು ನಡೆಯುವ 2023-24ನೇ ಸಾಲಿನ ಗೆಜೆಟೆಡ್ ಪ್ರೊಬೇಷನರ್ಸ್ ಗ್ರೂಪ್ 'ಎ' ಮತ್ತು 'ಬಿ' ವೃಂದದ ಒಟ್ಟು 384 ಹುದ್ದೆಗಳ ಪೂರ್ವಭಾವಿ ಪರೀಕ್ಷೆಯಲ್ಲಿ ಯಾವುದೇ ಲೋಪದೋಷವಾಗದಂತೆ ಸುಮಗವಾಗಿ ಮತ್ತು ಸುವ್ಯವಸ್ಥಿತವಾಗಿ ನಡೆಸಬೇಕು ಎಂದು ಜಿಲ್ಲಾ ಪಂಚಾಯತ್ ಮುಖ್ಯಕಾರ್ಯನಿರ್ವಹಣಾಧಿಕಾರಿ ಪ್ರಕಾಶ್ ಜಿ.ಟಿ ನಿಟ್ಟಾಲಿ ಅವರು ನೇಮಿಸಲ್ಪಟ್ಟ ಅಧಿಕಾರಿಗಳಿಗೆ ತಿಳಿಸಿದರು.

ಗುರುವಾರ ಜಿಲ್ಲಾಧಿಕಾರಿಗಳ ಕಚೇರಿ ನ್ಯಾಯಾಲಯ ಸಭಾಂಗಣದಲ್ಲಿ ನಡೆದ ಗೆಜೆಟೆಡ್ ಪ್ರೊಬೆಷನರ್ಸ್ ಗ್ರೂಪ್ ಎ ಮತ್ತು ಬಿ ವೃಂದದ ಹುದ್ದೆಗಳ ನೇಮಕಾತಿ ಪರೀಕ್ಷೆಯ ಪೂರ್ವ ಸಿದ್ದತಾ ಸಭೆಯ ಅಧ್ಯಕ್ಷತೆ ವಹಿಸಿ ಅವರು ಮಾತನಾಡಿದರು.

ಚಿಕ್ಕಬಳ್ಳಾಪುರ ತಾಲ್ಲೂಕು ಕೇಂದ್ರ ಸ್ಥಾನದಲ್ಲಿ ಒಟ್ಟು 13 ಪರೀಕ್ಷಾ ಕೇಂದ್ರಗಳಲ್ಲಿ ಪರೀಕ್ಷೆಗಳು ನಡೆಯಲಿದ್ದು, ಒಟ್ಟು 6056 ಅಭ್ಯರ್ಥಿಗಳು ಪರೀಕ್ಷೆಯನ್ನು ಬರೆಯಲಿದ್ದಾರೆ. ಪರೀಕ್ಷೆ ನಡೆಯುವ ಕೊಠಡಿಗಳಲ್ಲಿ ಬೆಳಕು, ಕುಡಿಯುವ ನೀರು, ಕೊಠಡಿಗಳ ಸ್ವಚ್ಛತೆ, ಗಾಳಿಯ ವ್ಯವಸ್ಥೆ, ಶೌಚಾಲಯ, ಸುಸ್ಥಿಯಲ್ಲಿರುವ ಗಡಿಯಾರ ಸೇರಿದಂತೆ ಮೂಲಭೂತ ಸೌಕರ್ಯಗಳ ವ್ಯವಸ್ಥೆಯಾಗಬೇಕೆಂದು ಅಧಿಕಾರಿಗಳಿಗೆ ತಿಳಿಸಿದರು.

ಕೆಪಿಎಸ್ಸಿ ಪರೀಕ್ಷೆ ನಡೆಯಲಿರುವ ಕೇಂದ್ರಗಳಿಗೆ ನೇಮಿಸಲ್ಪಟ್ಟ ಅಧಿಕಾರಿಗಳು ಒಂದು ದಿನ ಮುಂಚಿತವಾಗಿ ಭೇಟಿ ನೀಡಿ, ಸಿಸಿ ಕ್ಯಾಮರಾ, ವಿದ್ಯುತ್ ಸಂಪರ್ಕ, ಡೆಸ್ಕ್ ಗಳು ಸುಸ್ಥಿತಿಯಲ್ಲಿರುವಂತೆ ಪೂರ್ವ ಸಿದ್ಧತೆಗಳನ್ನು ಕೈಗೊಳ್ಳಬೇಕು. ಪರೀಕ್ಷಾ ದಿನದಂದು ಸಂವೀಕ್ಷಕರಿಗೆ ಪ್ರಶ್ನೆ ಪತ್ರಿಕೆ ಮತ್ತು ಒಎಂಆರ್ ಉತ್ತರ ಹಾಳೆಗಳು ವಿತರಣೆಯಾಗಿರುವುದನ್ನು ಖಾತರಿ ಪಡಿಸಿಕೊಳ್ಳವುದು ಹಾಗೂ ಆಯೋಗವು ನೀಡಲಾದ ಪರೀಕ್ಷೆಗೆ ಸಂಬಂಧಿಸಿದ ವೇಳೆ ಹಾಗೂ ನಿರ್ದೇಶನಗಳನ್ನು ನಿಖರವಾಗಿ ಪಾಲಿಸಬೇಕು. ಪರೀಕ್ಷೆಯನ್ನು ಗೌಪ್ಯತೆಯಿಂದಲೂ, ನಿಯಮಬದ್ಧವಾದ ನಿರ್ವಹಣೆಯಿಂದಲೂ ಕೈಗೊಂಡು ಪರೀಕ್ಷಾ ದಕ್ಷತೆಯನ್ನು ಕಾಪಾಡಬೇಕು ಎಂದರು.

ಪರೀಕ್ಷಾ ದಿನದಂದು ಮಾರ್ಗಾಧಿಕಾರಿಗಳ ತಂಡದ ಬೆಂಗಾವಲಿಗೆ, ಪ್ರತಿ ಪರೀಕ್ಷಾ ಕೇಂದ್ರಕ್ಕೆ ಅವಶ್ಯಕತೆಗೆ ಅನುಗುಣವಾಗಿ ಪೊಲೀಸ್ ಬಂದೋಬಸ್ತ್ ವ್ಯವಸ್ಥೆಯನ್ನು ಕಲ್ಪಿಸಬೇಕು ಹಾಗೂ ಪರೀಕ್ಷಾ ಕೇಂದ್ರ ಸುತ್ತಮುತ್ತಲಿನ 200 ಮೀಟರ್ ವ್ಯಾಪ್ತಿಯ ಪ್ರದೇಶವನ್ನು ಸಾರ್ವಜನಿಕ ನಿಷೇಧಿತವಾಗಬೇಕು. ಪರೀಕ್ಷಾ ಕೇಂದ್ರ ಸುತ್ತ-ಮುತ್ತಲಿನ ಜೆರಾಕ್ಸ್ ಅಂಗಡಿಗಳನ್ನು ಮುಚ್ಚುವಂತೆ ಕ್ರಮವಹಿಸಬೇಕು. ಯಾವುದೇ ಸಾಂಸ್ಕೃತಿಕ ಕಾರ್ಯಕ್ರಮಗಳು ನಡೆಯದಂತೆ ಮುನ್ನೆಚ್ಚರಿಕೆ ಕ್ರಮಗಳನ್ನು ಕೈಗೊಳ್ಳಬೇಕು. ಗುರುತು ಪತ್ತೆ ಹಚ್ಚಲು ಸಾಧ್ಯವಾಗದ ರೀತಿಯಲ್ಲಿ ವಸ್ತ್ರ ಧರಿಸಿ ಪರೀಕ್ಷೆಗೆ ಹಾಜರಾಗುವ ಅಭ್ಯರ್ಥಿಗಳನ್ನು ಫ್ರಿಸ್ಕಿಂಗ್ ಮಾಡಿಸತಕ್ಕದ್ದು, ಹಾಗೂ ಪರೀಕ್ಷಾರ್ಥಿಗಳು ಕೊಠಡಿಯೊಳಗೆ ಮೊಬೈಲ್ ಫೋನ್ ತೆಗೆದುಕೊಂಡು ಹೋಗದಂತೆ ಸೂಚಿಸಬೇಕೆಂದು ತಿಳಿಸಿದರು.

ಅಪರ ಜಿಲ್ಲಾಧಿಕಾರಿ ಡಾ. ಎನ್ ಭಾಸ್ಕರ್, ಶಾಲಾ ಶಿಕ್ಷಣ ಇಲಾಖೆಯ ಉಪನಿರ್ದೇಶಕ ಬೈಲಾಂಜಿನಪ್ಪ, ತೋಟಗಾರಿಕೆ ಇಲಾಖೆಯ ಉಪನಿರ್ದೇಶಕಿ ಗಾಯಿತ್ರಿ, ಜಿಲ್ಲೆಯ ಎಲ್ಲಾ ತಹಶೀಲ್ದಾರರು, ವಿಷಯ ಪರೀವಿಕ್ಷಕರಾದ ಜಮೀರ್ ಪಾಷ, ಪ್ರಥಮ ದರ್ಜೆಯ ಕಾಲೇಜುಗಳ ಪ್ರಾಂಶುಪಾಲರು, ವಿವಿಧ ಇಲಾಖೆಯ ಜಿಲ್ಲಾ ಮಟ್ಟದ ಅಧಿಕಾರಿಗಳು, ಸಿಬ್ಬಂದಿ ಉಪಸ್ಥಿತರಿದ್ದರು.

27ಕ್ಕೆ ಗೆಜೆಟೆಡ್ ಪ್ರೊಬೇಷನರ್ ಪರೀಕ್ಷೆ

ಮಂಡ್ಯ: ಮಂಡ್ಯ ಜಿಲ್ಲೆಯಲ್ಲಿ ಆಗಸ್ಟ್ 27 ರಂದು ಕರ್ನಾಟಕ ಲೋಕಸೇವಾ ಆಯೋಗದಿಂದ 2023-24 ನೇ ಸಾಲಿನ ಗೆಜೆಟೆಡ್ ಪ್ರೊಬೇಷನರ್ ಗ್ರೂಪ್ 'ಎ' ಮತ್ತು ಗ್ರೂಪ್ 'ಬಿ' ಹುದ್ದೆಗಳ ಪೂರ್ವಭಾವಿ ಪರೀಕ್ಷೆ ಜರುಗಲಿದ್ದು, ಪರೀಕ್ಷೆಗಳನ್ನು ಪಾರದರ್ಶಕವಾಗಿ ಯಾವುದೇ ಅವ್ಯವಹಾರಗಳಿಗೆ ಆಸ್ಪದ ನೀಡದೆ ನಿಷ್ಪಕ್ಷಪಾತವಾಗಿ ನಡೆಸಲು ಸಿದ್ದತೆ ಮಾಡಿಕೊಳ್ಳಿ ಎಂದು ಜಿಲ್ಲಾಧಿಕಾರಿ ಡಾ.ಕುಮಾರ ಅವರು ಸೂಚಿಸಿದರು.

ಅವರು ಇಂದು ಗೆಜೆಟೆಡ್ ಪ್ರೊಬೇಷನರ್ ಗೂಪ್ 'ಎ' ಮತ್ತು ಗ್ರೂಪ್ 'ಬಿ' ವೃಂದದ 384 ಹುದ್ದೆಗಳ ಪೂರ್ವಭಾವಿ ಪರೀಕ್ಷೆ ಬಗ್ಗೆ ವಿಡಿಯೋ ಸಂವಾದ ಸಭೆ ನಡೆಸಿ ಮಾತನಾಡಿದರು.

ಪರೀಕ್ಷೆ ನಡೆಸಲು ಮಂಡ್ಯ ಜಿಲ್ಲೆಯಲ್ಲಿ 12 ಪರೀಕ್ಷಾ ಕೇಂದ್ರಗಳನ್ನು ಗುರುತಿಸಲಾಗಿದ್ದು, ಒಟ್ಟು 6617 ಅಭ್ಯರ್ಥಿಗಳು ಪರೀಕ್ಷೆಗೆ ಬರೆಯಲಿದ್ದಾರೆ, ಪರೀಕ್ಷೆಯು ಬೆಳಿಗ್ಗೆ 10 ರಿಂದ12 ಗಂಟೆವರೆಗೆ ಪತ್ರಿಕೆ-1 ಮತ್ತು ಮದ್ಯಾಹ್ನ 2 ರಿಂದ ಸಂಜೆ 4 ಗಂಟೆವರೆಗೆ ಪತ್ರಿಕೆ-2 ಪರೀಕ್ಷೆ ನಡೆಯಲಿದೆ ಎಂದು ಮಾಹಿತಿ ನೀಡಿದರು.

ಪರೀಕ್ಷೆ ಗೌಪ್ಯತೆ ಯಲ್ಲಿ ಯಾವುದೇ ರಾಜಿಯಿಲ್ಲದಂತೆ ನ್ಯಾಯ ಸಮ್ಮತವಾಗಿ ನಡೆಸಿ ಎಂದು ನಿರ್ದೇಶನ ನೀಡಿದರು.

ಪರೀಕ್ಷೆಯು ನಡೆಯುವ ದಿನದಂದು ಪರೀಕ್ಷಾ ಕೇಂದ್ರಗಳ ಸುತ್ತಲೂ 200ಮೀ ವ್ಯಾಪ್ತಿಯನ್ನು ನಿಷೇಧಿತ ಪ್ರದೇಶ ಎಂದು ಘೋಷಿಸಿ ಮತ್ತು ಪರೀಕ್ಷಾ ಕೇಂದ್ರಗಳ ಸುತ್ತಮುತ್ತಲಿನ ಜೆರಾಕ್ಸ್ ಅಂಗಡಿಗಳನ್ನು ಮುಚ್ಚಿಸಿ ಎಂದು ಹೇಳಿದರು. ಪರೀಕ್ಷಾ ಕೊಠಡಿಯ ಒಳಗೆ ಯಾವುದೇ ರೀತಿಯ ಕೈಗಡಿಯಾರ, ಆಧುನಿಕ ಎಲೆಕ್ಟ್ರಾನಿಕ್ ಉಪಕರಣಗಳು, ಮೊಬೈಲ್ ಫೋನ್, ಬ್ಲೂಟೂತ್, ವೈಟ್ ಪ್ಲೂಯಿಡ್, ವೈರ್ ಲೆಸ್ ಸೆಟ್ಸ್, ಕ್ಯಾಲ್ಕುಲೇಟರ್ ಇತ್ಯಾದಿಗಳನ್ನು ತರುವುದನ್ನು ನಿಷೇಧಿಸಲಾಗಿದೆ ಎಂದರು.

ಪ್ರತಿ ಪರೀಕ್ಷಾ ಕೇಂದ್ರಕ್ಕೆ ಒಬ್ಬರು ವೈದ್ಯರು / ಆರೋಗ್ಯ ಸಿಬ್ಬಂದಿಗಳನ್ನು ನೇಮಕ ಮಾಡುವುದು ಕೇಂದ್ರಗಳ ಸುತ್ತಮುತ್ತ ಸ್ವಚ್ಛತೆ ಮತ್ತು ಪರೀಕ್ಷಾ ಕೇಂದ್ರಗಳಲ್ಲಿ ಅಭ್ಯರ್ಥಿಗಳಿಗೆ ಮೂಲಭೂತ ಸೌಕರ್ಯ, ಸೂಕ್ತ ಆಸನ ವ್ಯವಸ್ಥೆ ಹಾಗೂ ಕುಡಿಯುವ ನೀರಿನ ಸೌಲಭ್ಯವನ್ನು ಕಲ್ಪಿಸಬೇಕು ಎಂದು ಹೇಳಿದರು.

ಕೊಠಡಿ ಸಂವೀಕ್ಷಕರು ಅಭ್ಯರ್ಥಿಗಳ ಚಲನವಲನಗಳನ್ನು ಆಗಿಂದಾಗ್ಗೆ ಸೂಕ್ಷ್ಮವಾಗಿ ಗಮನಿಸಿ, ಯಾವುದೇ ಅಭ್ಯರ್ಥಿ ಸಂಶಯಾತ್ಮಕವಾಗಿ ವರ್ತಿಸುತ್ತಿದ್ದಲ್ಲಿ ತಕ್ಷಣ ಪರೀಕ್ಷಾ ಕೇಂದ್ರದ ಮುಖ್ಯಸ್ಥರಿಗೆ ಹಾಗೂ ಪರೀಕ್ಷಾ ಕೇಂದ್ರದ ಸ್ಥಳೀಯ ನಿರೀಕ್ಷಣಾಧಿಕಾರಿಗಳ ಗಮನಕ್ಕೆ ತಂದು ಸೂಕ್ತ ಕ್ರಮವಹಿಸಿ ಎಂದರು.

ಪರೀಕ್ಷಾ ಕೊಠಡಿಗಳಲ್ಲಿನ ಸಿ.ಸಿ ಟಿವಿ ಕ್ಯಾಮೆರಾಗಳು ಮತ್ತು ಃಅಜಥಿ ಅಚಿಟಜಡಿಚಿ ಗಳು ಪರೀಕ್ಷಾ ಪ್ರಕ್ರಿಯೆಯನ್ನು ಮತ್ತು ಎಲ್ಲಾ ಅಭ್ಯರ್ಥಿಗಳು ಹಾಗೂ ಸಂವೀಕ್ಷಕರ ಚಲನವಲನಗಳನ್ನು ಸ್ಪಷ್ಟವಾಗಿ ಸೆರೆಹಿಡಿಯುವಂತೆ ಅಳವಡಿಸುವ ಸಲುವಾಗಿ ಸೂಕ್ತ ಕ್ರಮವಹಿಸುವಂತೆ ಪರೀಕ್ಷಾ ಕೇಂದ್ರದ ಮುಖ್ಯಸ್ಥರು ಮತ್ತು ಸಂಬಂಧಪಟ್ಟ ಅಧಿಕಾರಿ/ಸಿಬ್ಬಂದಿಗಳಿಗೆ ಸೂಕ್ತ ನಿರ್ದೇಶನ ನೀಡಬೇಕು ಎಂದು ಹೇಳಿದರು.

ಸಭೆಯಲ್ಲಿ ಜಿಲ್ಲಾ ಪೊಲೀಸ್ ವರಿಷ್ಠಾಧಿಕಾರಿ ಮಲ್ಲಿಕಾರ್ಜುನ ಬಾಲದಂಡಿ,ಆಹಾರ ಮತ್ತು ನಾಗರೀಕ ಸರಬರಾಜು ಇಲಾಖೆ ಉಪ ನಿರ್ದೇಶಕ ಕೃಷ್ಣಕುಮಾರ್, ಮಹಿಳಾ ಮತ್ತು ಮಕ್ಕಳ ಅಭಿವೃದ್ಧಿ ಇಲಾಖೆ ಉಪ ನಿರ್ದೇಶಕ ಎಸ್.ರಾಜಮೂರ್ತಿ ಸೇರಿದಂತೆ ಇನ್ನಿತರ ಅಧಿಕಾರಿಗಳು ಉಪಸ್ಥಿತರಿದ್ದರು.

26ರಂದು ಕೃಷ್ಣ ಜಯಂತಿ

ಚಿಕ್ಕಬಳ್ಳಾಪುರ: ಜಿಲ್ಲಾಡಳಿತ, ಜಿಲ್ಲಾ ಪಂಚಾಯತ್, ಕನ್ನಡ ಮತ್ತು ಸಂಸ್ಕೃತಿ ಇಲಾಖೆ ಮತ್ತು ಯಾದವ ಕ್ಷೇಮಾಭಿವೃದ್ಧಿ ಸಂಘ, ಚಿಕ್ಕಬಳ್ಳಾಪುರ ಇವರ ಸಂಯುಕ್ತಾಶ್ರಯದಲ್ಲಿ ಶ್ರೀಕೃಷ್ಣ ಜಯಂತಿಯನ್ನು ಆಗಸ್ಟ 26 ರಂದು ಬೆಳಿಗ್ಗೆ 10:15 ಗಂಟೆಗೆ ನಗರದ ಎಂ.ಜಿ. ರಸ್ತೆಯ ವೇಣುಗೋಪಾಲಸ್ವಾಮಿ ದೇವಾಲಯದ ಮುಂಭಾಗದಲ್ಲಿ ಹಮ್ಮಿಕೊಳ್ಳಲಾಗಿದೆ.

ಕಾರ್ಯಕ್ರಮದ ಉದ್ಘಾಟನೆಯನ್ನು ಉನ್ನತ ಶಿಕ್ಷಣ ಸಚಿವರು ಹಾಗೂ ಜಿಲ್ಲಾ ಉಸ್ತುವಾರಿ ಸಚಿವರಾದ ಡಾ. ಎಂ.ಸಿ. ಸುಧಾಕರ್ ರವರು ನೆರವೇರಿಸುವರು.

ಕಾರ್ಯಕ್ರಮದ ಅಧ್ಯಕ್ಷತೆಯನ್ನು ಚಿಕ್ಕಬಳ್ಳಾಪುರ ವಿಧಾನಸಭಾ ಕ್ಷೇತ್ರದ ಶಾಸಕರಾದ ಪಿ.ಇ. ಪ್ರದೀಪ್ ಈಶ್ವರ್ ಅವರು ವಹಿಸಲಿದ್ದಾರೆ.

ಮುಖ್ಯ ಅತಿಥಿಗಳಾಗಿ ಹಿಂದುಳಿದ ವರ್ಗಗಳ ಕಲ್ಯಾಣ ಹಾಗೂ ಕನ್ನಡ ಮತ್ತು ಸಂಸ್ಕೃತಿ ಇಲಾಖೆಯ ಸಚಿವರಾದ ಶಿವರಾಜ್ ಎಸ್ ತಂಗಡಗಿ, ಚಿಕ್ಕಬಳ್ಳಾಪುರ ಲೋಕಸಭಾ ಕ್ಷೇತ್ರದ ಸಂಸದರಾದ ಡಾ. ಕೆ.ಸುಧಾಕರ್, ಕೋಲಾರ ಲೋಕಸಭಾ ಕ್ಷೇತ್ರದ ಸಂಸದರಾದ ಎಂ. ಮಲ್ಲೇಶ್ ಬಾಬು, ಶಾಸಕರಾದ ಎಸ್.ಎನ್. ಸುಬ್ಬಾರೆಡ್ಡಿ, ಬಿ.ಎನ್. ರವಿಕುಮಾರ್, ಕೆ.ಹೆಚ್. ಪುಟ್ಟಸ್ವಾಮಿಗೌಡ, ವಿಧಾನ ಪರಿಷತ್ತಿನ ಶಾಸಕರಾದ ಚಿದಾನಂದ ಎಂ. ಗೌಡ, ಎಂ.ಎಲ್. ಅನಿಲ್ ಕುಮಾರ್, ಡಿ.ಟಿ. ಶ್ರೀನಿವಾಸ್, ಚಿಕ್ಕಬಳ್ಳಾಪು ನಗರಾಭಿವೃದ್ಧಿ ಪ್ರಾಧಿಕಾರದ ಅಧ್ಯಕ್ಷ ಕೆ.ಎನ್. ಕೇಶವರೆಡ್ಡಿ, ಭಾಗವಹಿಸಲಿದ್ದಾರೆ.

ನೀರು ಗಾಲುವೆ ನಿರ್ಮಾಣ

ಚಾಮರಾಜನಗರ: ಚಾಮರಾಜನಗರ ತಾಲೂಕಿನ ಪುಣಜನೂರು ಗ್ರಾಮ ಪಂಚಾಯತ್ ವ್ಯಾಪ್ತಿಯ ಕೋಳಿಪಾಳ್ಯ ಗ್ರಾಮದಲ್ಲಿ ರಾಷ್ಟ್ರೀಯ ಗ್ರಾಮೀಣ ಉದ್ಯೋಗ ಖಾತರಿ ಯೋಜನೆಯಡಿಯಲ್ಲಿ 5ಲಕ್ಷರೂ ವಚ್ಚದಲ್ಲಿನೀರುಗಾಲುವೆನಿರ್ಮಾಣನಡೆಯುತ್ತಿರುವಕಾಮಗಾರಿಯನ್ನು ಪರಿಶೀಲಿಸಿದ ನಂತರ ಅವರು. ಗಿಡನೆಟ್ಟುನೀರೆರೆದರು. ಇದೇವೇಳೆ ಅವರು ಮಾತನಾಡಿ, ನರೇಗಾ ಯೋಜನೆ ಗ್ರಾಮಪಂಚಾಯಿತಿಗಳಿಗೆ ವರದಾನವಾಗಿದ್ದು, ಯೋಜನೆಯಡಿ ಸಸಿನೆಡುವುದು, ಬದುನಿರ್ಮಾಣ, ಜಮೀನಿಗೆ ದಾರಿನಿರ್ಮಾಣ, ಕಲ್ವರ್ಟ್ ಸೇರಿದಂತೆ ವಿವಿಧ ಕಾಮಗಾರಿಗಳನ್ನು ಕೈಗೊಳ್ಳಬಹುದಾಗಿದೆ. ಜನರು ಉದ್ಯೋಗ ಖಾತರಿ ಯೋಜನೆಯ ಸದ್ಬಳಕೆ ಮಾಡಿಕೊಳ್ಳಬೇಕು ಎಂದು ಮನವಿ ಮಾಡಿದರು.

ಸೆ. 25 ರಿಂದ 27ರ ವರೆಗೆ ರಾಷ್ಟ್ರೀಯ ಸಮ್ಮೇಳನ

ಚಿಕ್ಕಬಳ್ಳಾಪುರ: ಕರ್ನಾಟಕ ವಿಜ್ಞಾನ ಮತ್ತು ತಂತ್ರಜ್ಞಾನ ಅಕಾಡೆಮಿಯು ಭಾರತ ಸರ್ಕಾರದ ರಾಷ್ಟ್ರೀಯ ಮೀನುಗಾರಿಕಾ ಅಭಿವೃದ್ಧಿ ಮಂಡಳಿ, ಹೈದ್ರಾಬಾದ್ ಮತ್ತು ಮೀನುಗಾರಿಕಾ ಇಲಾಖೆ, ಕರ್ನಾಟಕ ಸರ್ಕಾರದ ಸಹಭಾಗಿತ್ವದಲ್ಲಿ "Blue Revolution for Sustainable Fisheries Development" ವಿಷಯದ ಮೇಲೆ ಸೆಪ್ಟೆಂಬರ್ 25 ರಿಂದ 27 ರ ವರೆಗೆ ಮೂರು ದಿನಗಳ ರಾಷ್ಟ್ರೀಯ ಸಮ್ಮೇಳನವನ್ನು ಅಕಾಡೆಮಿಯ ಕಚೇರಿಯಲ್ಲಿ ಆಯೋಜಿಸಲಾಗುತ್ತಿದೆ.ಈ ಸಮ್ಮೇಳನದಲ್ಲಿ ವಿವಿಧ ಪ್ರತಿಷ್ಠಿತ ಸಂಸ್ಥೆಗಳ ನುರಿತ ವಿಜ್ಞಾನಿಗಳಿಂದ ತಾಂತ್ರಿಕ ಉಪನ್ಯಾಸಗಳು ನಡೆಯಲ್ಲಿದ್ದು, ಮೀನುಗಾರಿಕಾ ಉದ್ಯಮಗಳಿಂದ ಪ್ರದರ್ಶನ ಮಳಿಗೆಯನ್ನು ಸಹ ಏರ್ಪಡಿಸಲಾಗಿದೆ. ಈ ಸಮ್ಮೇಳನದಲ್ಲಿ ಯುವ ವಿಜ್ಞಾನಿಗಳು ಮತ್ತು ಸಂಶೋಧನಾ ವಿದ್ಯಾರ್ಥಿಗಳು Research Paper Presentation ಸಹ ಮಂಡಳಿಸಲು ಅವಕಾಶ ಕಲ್ಪಿಸಲಾಗಿದ್ದು, ಆಯ್ಕೆಯಾದ Research Paper ಗಳಿಗೆ ನಗದು ಬಹುಮಾನವನ್ನು ನೀಡಲಾಗುವುದು. ಈ ಸಮ್ಮೇಳನದಲ್ಲಿ ಸ್ನಾತಕೋತ್ತರ ವಿಜ್ಞಾನ ವಿದ್ಯಾರ್ಥಿಗಳು, ಸಂಶೋಧನಾ ವಿದ್ಯಾರ್ಥಿಗಳು, ಪ್ರಾಧ್ಯಾಪಕರು, ಯುವ ವಿಜ್ಞಾನಿಗಳು, ಶೈಕ್ಷಣಿಕ ತಜ್ಞರು, ಮೀನುಗಾರಿಕಾ ಉದ್ಯಮಿಗಳು ಭಾಗವಹಿಸಬಹುದಾಗಿದ್ದು, ಆಸಕ್ತ ಪ್ರತಿನಿಧಿಗಳು ಸೆಪ್ಟೆಂಬರ್ 10 ರಳೊಗಾಗಿ (Google from https://forms.gle/Asgv6kGf6W34Lpa8) ಮೂಲಕ ನೋಂದಾಯಿಸಿಕೊಳ್ಳಬಹುದಾಗಿದೆ. ಹೆಚ್ಚಿನ ವಿವರಗಳಿಗೆ ಅಕಾಡೆಮಿಯ ಅಧಿಕಾರಿಯ ಮೊ: 9620767819 ದೂ.080-29721550 ಗೆ ಅಥವಾ ಅಕಾಡೆಮಿಯ ವೆಬ್ ಸೈಟ್- WWW.Kstacademy.in ನ್ನು ಸಂಪರ್ಕಿಸಬಹುದೆಂದು ಕರ್ನಾಟಕ ವಿಜ್ಞಾನ ಮತ್ತು ತಂತ್ರಜ್ಞಾನ ಅಕಾಡೆಮಿಯ ಮುಖ್ಯ ಕಾರ್ಯನಿರ್ವಾಹಕಾಧಿಕಾರಿ ಡಾ.ಎ.ಎಂ ರಮೇಶ್ ಅವರು ಪ್ರಕಟಣೆಯಲ್ಲಿ ತಿಳಿಸಿದ್ದಾರೆ.

ವಿದ್ಯಾರ್ಥಿನಿಲಯ ಪ್ರವೇಶಕ್ಕೆ ಅರ್ಜಿ ಆಹ್ವಾನ

ಚಾಮರಾಜನಗರ: ಚಾಮರಾಜನಗರ ತಾಲೂಕಿನಲ್ಲಿ ಹಿಂದುಳಿದ ವರ್ಗಗಳ ಕಲ್ಯಾಣ ಇಲಾಖೆ ವತಿಯಿಂದ ನಿರ್ವಹಣೆಯಾಗುತ್ತಿರುವ ಮೆಟ್ರಿಕ್ ನಂತರದ ಬಾಲಕ, ಬಾಲಕಿಯರ ವಿದ್ಯಾರ್ಥಿನಿಲಯಗಳ ಪ್ರವೇಶಕ್ಕೆ 2024-25ನೇ ಸಾಲಿಗೆ ಸಾಮಾನ್ಯ ಪದವಿ ಕೋರ್ಸಿನಲ್ಲಿ ವ್ಯಾಸಂಗ ಮಾಡುತ್ತಿರುವ ಪ್ರವರ್ಗ-1, 2ಎ, 2ಬಿ, 3ಎ, 3ಬಿ ಹಾಗೂ ಪರಿಶಿ?ಟ ಜಾತಿ, ಮತ್ತು ಪರಿಶಿಷ್ಟ ಪಂಗಡಗಳಿಗೆ ಸೇರಿದ ವಿದ್ಯಾರ್ಥಿ, ವಿದ್ಯಾರ್ಥಿನಿಯರಿಂದ ಆನ್‌ಲೈನ್ ಮೂಲಕ ಅರ್ಜಿ ಆಹ್ವಾನಿಸಲಾಗಿದೆ. ಚಾಮರಾಜನಗರ ಪಟ್ಟಣದ ಮೆಟ್ರಿಕ್ ನಂತರದ ಬಾಲಕರ ವಿದ್ಯಾರ್ಥಿನಿಲಯ, ಸಾರ್ವಜನಿಕ ಮಾದರಿ ಮೆಟ್ರಿಕ್ ನಂತರದ ಬಾಲಕಿಯರ ವಿದ್ಯಾರ್ಥಿನಿಲಯ, ಕುದೇರಿನ ಮೆಟ್ರಿಕ್ ನಂತರದ ಬಾಲಕಿಯರ ವಿದ್ಯಾರ್ಥಿನಿಲಯ ಹಾಗೂ ಚಾಮರಾಜನಗರ ತಾಲ್ಲೂಕಿನ ಮೆಟ್ರಿಕ್ ನಂತರದ ಬಾಲಕಿಯರ ಹೊಸ ವಿದ್ಯಾರ್ಥಿನಿಲಯಗಳಲ್ಲಿ ಪ್ರವೇಶ ಪಡೆಯಬಹುದು. ವಿದ್ಯಾರ್ಥಿನಿಲಯಗಳಿಗೆ ಸರ್ಕಾರಿ, ಸರ್ಕಾರಿ ಅಂಗೀಕೃತ ಸಂಸ್ಥೆಗಳಲ್ಲಿ ಮೆಟ್ರಿಕ್ ನಂತರದ ಕೋರ್ಸುಗಳಾದ ಪಿ.ಯು.ಸಿ ಮತ್ತು ಪಿ.ಯು ಸಮಾನಾಂತರ ಕೋರ್ಸಿನಲ್ಲಿ ವ್ಯಾಸಂಗ ಮಾಡುತ್ತಿರುವ ವಿದ್ಯಾರ್ಥಿಗಳಿಗೆ ಪ್ರವೇಶ ನೀಡಲಾಗುತ್ತದೆ. ವಿದ್ಯಾರ್ಥಿನಿಲಯಗಳು ಇರುವ ಸ್ಥಳಗಳ ಕಾಲೇಜುಗಳಿಂದ 5 ಕಿ.ಮೀ ಗಿಂತ ದೂರದ ಸ್ಥಳಗಳಿಂದ ಬರುವ ವಿದ್ಯಾರ್ಥಿಗಳಿಗೆ ಮಾತ್ರ ಪ್ರವೇಶಾವಕಾಶ ಕಲ್ಪಿಸಲಾಗುವುದು. ಪ್ರವರ್ಗ-1, ಪರಿಶಿಷ್ಟ ಜಾತಿ ಮತ್ತು ಪರಿಶಿಷ್ಟ ಪಂಗಡಗಳಿಗೆ ಸೇರಿದ ವಿದ್ಯಾರ್ಥಿ ಕುಟುಂಬದ ವಾರ್ಷಿಕ ಆದಾಯ ಮಿತಿ 2,50,000 ಲಕ್ಷ ರೂ. ಹಾಗೂ ಪ್ರವರ್ಗ-2ಎ, 2ಬಿ, 3ಎ, 3ಬಿ, ಇತರೆ ಹಿಂದುಳಿದ ವರ್ಗಗಳಿಗೆ ಕುಟುಂಬದ ವಾರ್ಷಿಕ ಆದಾಯ ಮಿತಿ 1 ಲಕ್ಷ ರೂ. ಒಳಗಿರಬೇಕು. ವಿದ್ಯಾರ್ಥಿನಿಲಯದಲ್ಲಿ ಪ್ರವರ್ಗವಾರು ತೆರವಾದ ಸ್ಥಾನಗಳಿಗೆ ಮಾತ್ರ ಅಭ್ಯರ್ಥಿಗಳನ್ನು ಆಯ್ಕೆ ಮಾಡಲಾಗುವುದು. ತಾಲ್ಲೂಕು ಮಟ್ಟದ ಆಯ್ಕೆ ಸಮಿತಿ ಸಭೆಯಲ್ಲಿ ಆಯ್ಕೆಯಾದ ವಿದ್ಯಾರ್ಥಿಗಳಿಗೆ ಉಚಿತ ಊಟ ಮತ್ತು ವಸತಿ ಹಾಗೂ ಇತರೆ ಸೌಲಭ್ಯಗಳನ್ನು ನೀಡಲಾಗುತ್ತದೆ. ಅರ್ಹ ವಿದ್ಯಾರ್ಥಿಗಳು ವೆಬ್‌ಸೈಟ್ https://sp.karnataka.gov.in/bowdಅನ್ನು ಸಂಪರ್ಕಿಸಿ ಸೆಪ್ಟೆಂಬರ್ 4ರೊಳಗೆ ಅರ್ಜಿ ಸಲ್ಲಿಸಬೇಕು ಎಂದು ತಾಲೂಕು ಹಿಂದುಳಿದ ವರ್ಗಗಳ ಕಲ್ಯಾಣಾಧಿಕಾರಿಗಳು ಪ್ರಕಟಣೆಯಲ್ಲಿ ತಿಳಿಸಿದ್ದಾರೆ.

ವಿದ್ಯಾಸಿರಿ ಯೋಜನೆ ಸೌಲಭ್ಯಕ್ಕೆ ಅರ್ಜಿ ಆಹ್ವಾನ

ಚಾಮರಾಜನಗರ: ಹಿಂದುಳಿದ ವರ್ಗಗಳ ಇಲಾಖೆಯಿಂದ ಮೆಟ್ರಿಕ್ ನಂತರದ ಕೋರ್ಸುಗಳಾದ ಪಿಯುಸಿ ಮತ್ತು ಸಮನಾಂತರ, ಸಮಾನ್ಯ ಪದವಿ ಮತ್ತು ಸಂಯೋಜಿತ ಉಭಯ ಪದವಿ ಕೋರ್ಸ್‌ಗಳಲ್ಲಿ ವ್ಯಾಸಂಗ ಮಾಡುತ್ತಿರುವ ಹಿಂದುಳಿದ ವರ್ಗಗಳ ವಿದ್ಯಾರ್ಥಿಗಳು ಹಾಗೂ ಪ್ರವರ್ಗ-1ರ ಅಲೆಮಾರಿ, ಅರೆ ಅಲೆಮಾರಿ ವಿದ್ಯಾರ್ಥಿಗಳಿಂದ 2024-25ನೇ ಸಾಲಿನ ಮೆಟ್ರಿಕ್ ನಂತರದ ವಿದ್ಯಾರ್ಥಿವೇತನ, ಶುಲ್ಕ ಮರುಪಾವತಿ, ವಿದ್ಯಾಸಿರಿ (ಊಟ ಮತ್ತು ವಸತಿ ಸಹಾಯ ಯೋಜನೆ) ಸೌಲಭ್ಯಕ್ಕಾಗಿ ಆನ್ ಲೈನ್ ಮೂಲಕ ಅರ್ಜಿ ಆಹ್ವಾನಿಸಲಾಗಿದೆ. ಆನ್‌ಲೈನ್ ಮೂಲಕ ವೆಬ್‌ಸೈಟ್ www.ssp.postmatric.karnataka.gov.in ನಲ್ಲಿ ಅರ್ಜಿ ಸಲ್ಲಿಸಬಹುದು. ಕಾರ್ಯಕ್ರಮಗಳ ವಿವರ, ಅರ್ಹತೆ, ಸಲ್ಲಿಸಬೇಕಾದ ದಾಖಲೆಗಳು ಹಾಗೂ ವಿದ್ಯಾರ್ಥಿವೇತನಕ್ಕೆ ಸಂಬಂಧಿಸಿದ ಸರ್ಕಾರಿ ಆದೇಶಗಳ ಬಗ್ಗೆ ಮಾಹಿತಿಗಾಗಿ ವೆಬ್‌ಸೈಟ್ www.bcwd.karnataka.gov.inನೋಡಬಹುದು. ಅರ್ಜಿ ಸಲ್ಲಿಸಲು ಸೆಪ್ಟೆಂಬರ್ 15 ಕೊನೆಯ ದಿನವಾಗಿದೆ. ಇಲಾಖಾ ಸಹಾಯವಾಣಿ ದೂ.ಸಂ 8050770005, ಇ-ಮೇಲ್ bcwdhelpline@gmail.in, , ರಾಜ್ಯ ವಿದ್ಯಾರ್ಥಿವೇತನ ತಂತ್ರಾಂಶದ ಸಹಾಯವಾಣಿ ಇ-ಮೇಲ್ postmatrichelp@karnataka.gov.inಮತ್ತು ದೂ. ಸಂ 1902 ಸಂಪರ್ಕಿಸಬಹುದು ಎಂದು ಹಿಂದುಳಿದ ವರ್ಗಗಳ ಕಲ್ಯಾಣ ಇಲಾಖೆಯ ಜಿಲ್ಲಾ ಅಧಿಕಾರಿ ಪ್ರಕಟಣೆಯಲ್ಲಿ ತಿಳಿಸಿದ್ದಾರೆ.

ಎಸ್.ಸಿ, ಎಸ್.ಟಿ ಮುಖಂಡರ ಕುಂದು ಕೊರತೆ ಸಭೆ

ಚಾಮರಾಜನಗರ: ರಾಜ್ಯ ಡೈರೆಕ್ಟರ್ ಜನರಲ್ ಮತ್ತು ಇನ್‌ಸ್ಪೆಕ್ಟರ್ ಜನರಲ್ ಆಫ್ ಪೊಲೀಸ್ ರವರ ಆದೇಶದಂತೆ ಜಿಲ್ಲಾಮಟ್ಟದ ಎಸ್.ಸಿ, ಎಸ್.ಟಿ ಮುಖಂಡರ ಕುಂದು ಕೊರತೆ ಸಭೆಯನ್ನು ಆಗಸ್ಟ 25ರಂದು ಬೆಳಿಗ್ಗೆ 11 ಗಂಟೆಗೆ ನಗರದ ಜಿಲ್ಲಾ ಪೊಲೀಸ್ ಕಚೇರಿ ಸಭಾಂಗಣದಲ್ಲಿ ಆಯೋಜಿಸಲಾಗಿದೆ. ಚಾಮರಾಜನಗರ ಜಿಲ್ಲೆಯ ಎಲ್ಲ ಪರಿಶಿಷ್ಟ, ಪರಿಶಿಷ್ಟ ಪಂಗಡದ (ಎಸ್.ಸಿ/ಎಸ್.ಟಿ) ಜನಾಂಗದವರು ಈ ಸಭೆಯ ಸದುಪಯೋಗ ಪಡಿಸಿಕೊಳ್ಳುವಂತೆ ಜಿಲ್ಲ ಆಪೊಲೀಸ್ ವರಿಷ್ಠಾಧಿಕಾರಿ ಪ್ರಕಟಣೆಯಲ್ಲಿ ಕೋರಿದ್ದಾರೆ.

ಜ್ಯೋತಿ ರಥಯಾತ್ರೆ ಸಂಚಾರ

ಚಾಮರಾಜನಗರ: ಕರ್ನಾಟಕ ಸಂಭ್ರಮ-50ರ ಅಂಗವಾಗಿ ರಾಜ್ಯಾದ್ಯಂತ ಸಂಚರಿಸುತ್ತಿರುವ ಜ್ಯೋತಿ ರಥಯಾತ್ರೆಯು ಆಗಸ್ಟ 25 ರಂದು ಬೆಳಿಗ್ಗೆ 9 ಗಂಟೆಗೆ ಚಾಮರಾಜನಗರ ಜಿಲ್ಲೆಗೆ ಪ್ರವೇಶಿಸಲಿದ್ದು, ಹನೂರಿನಲ್ಲಿ ಜ್ಯೋತಿ ರಥಯಾತ್ರೆ ಸಂಚರಿಸಲಿದೆ. ಆಗಸ್ಟ 26ರಂದು ಹನೂರಿನಿಂದ ಹೊರಟು ಕೊಳ್ಳೇಗಾಲ ತಾಲೂಕಿನಲ್ಲಿ, 27ರಂದು ಕೊಳ್ಳೇಗಾಲದಿಂದ ಹೊರಟು ಯಳಂದೂರಿನಲ್ಲಿ, 28ರಂದು ಯಳಂದೂರಿನಿಂದ ಹೊರಟು ಚಾಮರಾಜನಗರದಲ್ಲಿ, 29ರಂದು ಚಾಮರಾಜನಗರದಿಂದ ಹೊರಟು ಗುಂಡ್ಲುಪೇಟೆ ತಾಲ್ಲೂಕಿನಲ್ಲಿ ಕರ್ನಾಟಕ ಸಂಭ್ರಮ ಜ್ಯೋತಿ ರಥಯಾತ್ರೆ ಸಂಚರಿಸಲಿದೆ. ಆಗಸ್ಟ 30ರಂದು ಮೈಸೂರು ಜಿಲ್ಲೆಗೆ ಜ್ಯೋತಿ ರಥಯಾತ್ರೆಯು ತಲುಪಲಿದೆ.

30ರಂದು ಕುಂದು ಕೊರತೆ ಸಭೆ

ಚಾಮರಾಜನಗರ: ಡಾ. ಬಾಬು ಜಗಜೀವನ ರಾಂ ಚರ್ಮ ಕೈಗಾರಿಕಾ ಅಭಿವೃದ್ದಿ ನಿಗಮವು ಚರ್ಮ ಕುಶಲಕರ್ಮಿಗಳ ಕುಂದುಕೊರತೆಗಳನ್ನು ಆಲಿಸಲು ಆಗಸ್ಟ 30 ರಂದು ಬೆಂಗಳೂರಿನ ವಸಂತನಗರದಲ್ಲಿರುವ ನಿಗಮದ ಕೇಂದ್ರ, ಕಚೇರಿ ಸಭಾಂಗಣದಲ್ಲಿ ಸಭೆ ಆಯೋಜಿಸಿದೆ. ಸಂಬಂಧಪಟ್ಟ ಕುಶಲಕರ್ಮಿಗಳು ಸಭೆಗೆ ಹಾಜರಾಗಿ ಕುಂದು ಕೊರತೆಗಳನ್ನು ಮೌಖಿಕವಾಗಿ, ಲಿಖಿತವಾಗಿ ಮನವಿಗಳನ್ನು ಸಲ್ಲಿಸಬಹುದು. ಹೆಚ್ಚಿನ ಮಾಹಿತಿಗಾಗಿ ದೂ.ಸಂ 0821-2444019, ಮೊ.ಸಂ 9741833307 ಸಂಪರ್ಕಿಸಬಹುದು.

ಡಾ.ಗೊರೂರು ಅಧ್ಯಯನ ಪೀಠ ಸ್ಥಾಪನೆ ಆಗಬೇಕಿದೆ

ಹಾಸನ: ರಾಜ್ಯ ಬರಹಗಾರರ ಸಂಘ ಹಾಸನ ಜಿಲ್ಲಾಘಟಕ, ಗಾಂಧೀ ಸ್ಮಾರಕ ನಿಧಿ ಬೆಂಗಳೂರು ಮತ್ತು ಸರ್ಕಾರಿ ಮಹಿಳಾ ಪ್ರಥಮದರ್ಜೆಕಾಲೇಜು,ಕನ್ನಡ ವಿಭಾಗ ಹಾಸನಇವರ ಸಂಯುಕ್ತಾಶ್ರಯದಲ್ಲಿಡಾ. ಗೊರೂರುರಾಮಸ್ವಾಮಿಅಯ್ಯಂಗಾರ್ ಅವರ ಸಾಹಿತ್ಯವಿಚಾರ ಗೋಷ್ಠಿಯುಕಾಲೇಜಿನ ಸಭಾಂಗಣದಲ್ಲಿ ನಡೆಯಿತು. ಕಾರ್ಯಕ್ರಮ ಉದ್ಘಾಟಿಸಿದ ಡಾ. ಗೊರೂರರ ಸುಪುತ್ರಿ ವಾಸಂತಿಮೂರ್ತಿ,ಕೆನಡಾ ಮಾತನಾಡಿಕನ್ನಡ ಸಾಹಿತ್ಯ ಲೋಕಕ್ಕೆ ಕಥೆ, ಪ್ರಬಂಧಸಾಹಿತ್ಯ, ಪ್ರವಾಸ ಸಾಹಿತ್ಯ, ಕಾದಂಬರಿಕೊಡುಗೆ ನೀಡಿದ ಸ್ವಾತಂತ್ರ್ಯ ಹೋರಾಟಗಾರರುಆದ ನಮ್ಮತಂದೆಡಾ. ಗೊರೂರುರಾಮಸ್ವಾಮಿಅಯ್ಯಂಗಾರ್‌ಅವರ ಹೆಸರಿನಲ್ಲಿಅಧ್ಯಯನ ಪೀಠವನ್ನು ಹಾಸನದ ಹೇಮಗಂಗೋತ್ರಿಯಲ್ಲಿ ಸ್ಥಾಪಿಸಬೇಕೆಂಬ ಆಶಯಹೊಂದಿರುವುದಾಗಿತಿಳಿಸಿದರು. ಗೊರೂರುಕರ್ನಾಟಕದ ಲ್ಲಿಇರುವಒಂದು ಸಣ್ಣಗ್ರಾಮ.ಇಂತಹ ಹಳ್ಳಿಗಳು ಕರ್ನಾಟಕದಲ್ಲಿ ಸಾವಿರಾರು ಇವೆ. ಆದರೆಗೊರೂರಿನ ವಿಶೇಷವೇನೆಂದರೆಕರ್ನಾಟಕ 'ದಲ್ಲಿಅದರ ಹೆಸರನ್ನು ಕೇಳದೆ ಇರುವವರೇಇಲ್ಲ. ಗೊರೂರುಗ್ರಾಮವನ್ನುಕನ್ನಡಿಗರಿಗೆ ಚಿರಪರಿಚಿತಗೊಳಿಸಿದ ವ್ಯಕ್ತಿಗೊರೂರುರಾಮಸ್ವಾಮಿಅಯ್ಯಂಗಾರ್‌ಅವರು.ನಮ್ಮ ಮನೆ ಸ್ವಾತಂತ್ರ್ಯ ಹೋರಾಟದ ಪುಣ್ಯಸ್ಥಳ. ಅದುತ್ಯಾಗ ಭೂಮಿ. ಆ ಮನೆ ಕನ್ನಡಜನತೆಯ ಆಸ್ತಿ. ಇದನ್ನುಕಾಪಾಡಿ ಉಳಿಸುವುದು ಕನ್ನಡಿಗರಕರ್ತವ್ಯ. ಈ ಮನೆಯನ್ನು ನಾನು ಈಗತಾನೇ ನೋಡಿ ಬಂದಿದ್ದೇನೆ. ತುಂಬಾ ದುಸ್ಥಿತಿಯಲ್ಲಿದೆ. ಈ ಮನೆಯನ್ನು ಸರ್ಕಾರ ವಶಕ್ಕೆ ತೆಗೆದುಕೊಂಡುಇದನ್ನು ದುರಸ್ತಿ ಮಾಡಿಅದನ್ನುಕನ್ನಡಿಗರಿಗೆ ಉಳಿಸಿಕೊಡಬೇಕು,ಬೆಂಗಳೂರಿನ ಮುಖ್ಯರಸ್ತೆ ಸರ್ಕಲ್‌ಗಳಿಗೆ ಗೊರೂರರಹೆಸರನ್ನು ಇಡಬೇಕು,ಗೊರೂರರಪ್ರತಿಮೆಸ್ಥಾಪಿಸಬೇಕು. ಇದುಆಗಬೇಕಾಗಿರುವಕೆಲಸ. ಇದುಕನ್ನಡದ

ಕೆಲಸ. ಇದನ್ನುಕಾರ್ಯಸಾಧ್ಯ ಮಾಡಿಕೊಡಬೇಕುಇದುಕರ್ನಾಟಕ ಸರ್ಕಾರಕ್ಕೆ ನನ್ನ ಮನವಿ ಎಂದುಕೋರಿಕೆ ಸಲ್ಲಿಸಿದರು.

ಡಾ. ಗೊರೂರುರಾಮಸ್ವಾಮಿಅಯ್ಯಂಗಾರ್ ಸಾಹಿತ್ಯ ವಿಚಾರ ಗೋಷ್ಠಿಯಲ್ಲಿಗೊರೂರರ ಸಾಹಿತ್ಯದಲ್ಲಿ ಸಾಮಾಜಿಕ ಪ್ರಜ್ಞೆ ಮತ್ತು ಚಲನಚಿತ್ರ ವಿಚಾರವಾಗಿ ಪ್ರೊ.ಕಮಲ ನರಸಿಂಹಕಾದಂಬರಿಕಾರರುತುಮಕೂರು, ಗೊರೂರರ ಕೃತಿಗಳಲ್ಲಿ ಜನಪದ ಸಿದ್ಧಿ ಸಮೃದ್ಧಿ ವಿಷಯವಾಗಿಡಾ. ಹಂಪನಹಳ್ಳಿ ತಿಮ್ಮೇಗೌಡರು ನಿವೃತ್ತ ಪ್ರಾಧ್ಯಾಪಕರು ಮಾತನಾಡಿದರು. ಸ್ವಾತಂತ್ರ್ಯ ಹೋರಾಟದಲ್ಲಿಡಾ. ಗೊರೂರರ ಪಾತ್ರ ವಿಷಯವಾಗಿ ಸಾಹಿತಿಗೊರೂರುಅನಂತರಾಜು ಮಾತನಾಡಿಕಡೆಯಲ್ಲಿಡಾ.ಗೊರೂರರುಒಂದುಕಡೆ ಹೀಗೆ ಹೇಳುತ್ತಾರೆ. ನನ್ನ ಬಾಳನ್ನು ನಾನು ಹಿಂದಿರುಗಿ ನೋಡಿದಾಗ ನಾನು ಸಾಹಿತಿಗಿಂತಜನಸಾಮಾನ್ಯರ ಮನುಷ್ಯ. ರಾಜಕೀಯದ ಲ್ಲಿಗಾಂಧೀಜಿಯವರಅದಮ್ಯಚಿಂತನ ಶಕ್ತಿ ತ್ಯಾಗಆದರ್ಶಗಳಿಂದ ಪ್ರೇರೇಪಿತನಾಗಿ ಈ ಕ್ಷೇತ್ರದಲ್ಲಿ ನನ್ನಿಂದಾದ ಸೇವೆ ಸಲ್ಲಿಸಲು ಹೊರಟವ. ನಮ್ಮ ಭಾರತವನ್ನುಆಧುನಿಕ ನಾಗರೀಕತೆಯ ಸರ್ವ ನಾಶದಿಂದತಪ್ಪಿಸಬಲ್ಲದುಅದೊಂದುಎಂಬುಂದು ನನ್ನ ನಂಬಿಕೆ.. ಎಂಬುದನ್ನು ಉಲ್ಲೇಖಿಸಿದ ಗೊರೂರುಅನಂತರಾಜು ನಾವು ಡಾ. ನಿಧಾನರಾದ ವರ್ಷ 1991ರಲ್ಲೇ ಗೊರೂರು ಸ್ಮರಣ ಸಮಿತಿ ಮಾಡಿಕೊಂಡುಗೊರೂರರ ಮನೆಯನ್ನು ಸ್ಮಾರಕವಾಗಿ ಉಳಿಸುವ ಪ್ರಯತ್ನ ನಡೆಸಿದ್ದು ಇಲ್ಲಿಯವರೆಗೂಕಾರ್ಯಗತವಾಗಿಲ್ಲಎಂದರು. ಹಲೋ ಹಾಸನ್ ಸಂಜೆ ದಿನಪತ್ರಿಕೆ ಸಂಪಾದಕರುರವಿ ನಾಕಲಗೂಡು, ಡಾ, ಶ್ರೀನಿವಾಸ್‌ಜಿ.ಎಸ್. ನಿವೃತ್ತ ಪ್ರಾಧ್ಯಾಪಕರು ಬೆಂಗಳೂರು, ಈ.ಕೃಷ್ಣೇಗೌಡರು, ಕರ್ನಾಟಕರಾಜ್ಯ ಸರ್ಕಾರಿ ನೌಕರರ ಸಂಘ ಹಾಸನ ಜಿಲ್ಲಾಧ್ಯಕ್ಷ, ಸುಂದರೇಶ್‌ಡಿ.ಉಡುವೇರೆ, ಕ.ರಾ.ಬ.ಸಂಘ ಹಾಸನ ಜಿಲ್ಲಾಧ್ಯಕ್ಷ,ಕನ್ನಡ ವಿಭಾಗದ ಮುಖ್ಯಸ್ಥರುರಾಮೇಗೌಡ ಬಿ.ಎನ್, ಪ್ರಾಧ್ಯಾಪಕ ಹೆಚ್.ಕೆ.ವೆಂಕಟೇಶ್, ಸಹಾಯಕ ಪ್ರಾಧ್ಯಾಪಕರಾಮೇಗೌಡ ಮತ್ತಿತರ ಪ್ರಾಧ್ಯಾಪಕ ವರ್ಗ ಸಿಬ್ಬಂದಿ ವರ್ಗಉಪಸ್ಥಿತರಿದ್ದರು.ಡಾ. ಕೆ.ಜಿ.ಕವಿತಾ ಪ್ರಾಂಶುಪಾಲರು ಸರ್ಕಾರಿ ಮಹಿಳಾ ಪ್ರಥಮದರ್ಜೆಕಾಲೇಜುಅಧ್ಯಕ್ಷತೆ ವಹಿಸಿ ಮಾತನಾಡಿಡಾ. ಗೊರೂರುಅಧ್ಯಯನ ಪೀಠ ಸ್ಥಾಪನೆಗೆ ತಮ್ಮ ಸಹಕಾರ ನೀಡುವುದಾಗಿ ತಿಳಿಸಿದರು.ಶಿಲ್ಪಶ್ರೀ ಆರ್. ಕಾರ್ಯಕ್ರಮ ನಿರೂಪಿಸಿದರು.

ಗಣಪತಿಗಳನ್ನು ಕೂರಿಸಲು ಸಿಂಗಲ್ ವಿಂಡೋ ಅನುಮತಿಗೆ ಅವಕಾಶ ಕಲ್ಪಿಸಿ ಕೊಡಬೇಕೆಂದು ಮನವಿ

ಮೈಸೂರು: ಸಿದ್ದಾರ್ಥ ನಗರದಲ್ಲಿರುವ ಜಿಲ್ಲಾಧಿಕಾರಿ ಕಚೇರಿಗೆ ಅಪರಾ ಜಿಲ್ಲಾಧಿಕಾರಿ ಪಿ ಶಿವರಾಜು ರವರಿಗೆ ಗಣಪತಿಗಳನ್ನು ಕೂರಿಸಲು ಸಿಂಗಲ್ ವಿಂಡೋ ಪರ್ಮಿಷನ್ ಗೆ ಅವಕಾಶ ಕಲ್ಪಿಸಿ ಕೊಡಬೇಕೆಂದು ಬಿಜೆಪಿ ನಗರ ಪ್ರಧಾನ ಕಾರ್ಯದರ್ಶಿ ಎಚ್ಜಿ ಗಿರಿಧರ್ ನೇತೃತ್ವದಲ್ಲಿ ಮನವಿ ಸಲ್ಲಿಸಿದರು

ಮನವಿ ಪತ್ರದಲ್ಲಿ ಸಾರ್ವಜನಿಕ ಸ್ಥಳಗಳಲ್ಲಿ ಸಾಮೂಹಿಕವಾಗಿ ಅನೇಕ ಸಂಘ ಸಂಸ್ಥೆಗಳು ಮತ್ತು ಯುವಕರು ರಸ್ತೆ ಬದಿಯಲ್ಲಿ ಹಾಗೂ ಪಾರ್ಕ್ ಗಳಲ್ಲಿ ಮತ್ತು ಅವರ ಏರಿಯಾಗಳಲ್ಲಿ ಸಾಮೂಹಿಕವಾಗಿ ಕೂರಿಸುವ ಗಣಪತಿಗಳನ್ನು ಸಲೀಸಾಗಿ ಕೂರಿಸುವ ರೀತಿಯಲ್ಲಿ ಎಲ್ಲಾ ಅನುಮತಿ ಗಳನ್ನು ಒಂದೇ ಕಡೆ ನೀಡಬೇಕು, ಕಾರ್ಪೊರೇಷನ್, ಕೆಇಬಿ, ಕೆಎಸ್‌ಆರ್‌ಟಿಸಿ ಮತ್ತು ಪೊಲೀಸ್ ಹಾಗೂ ಅಗ್ನಿಶಾಮಕ ದಳ ಈ ಎಲ್ಲವೂ ಒಂದೇ ಕಡೆ

ಅರ್ಜಿಗಳನ್ನು ತೆಗೆದುಕೊಂಡು 24 ಗಂಟೆಗಳಲ್ಲಿ ಪರಿಶೀಲಿಸಿ ಎಲ್ಲಾ ಅರ್ಜಿಗಳನ್ನು ವಿಲೇವಾರಿ ಮಾಡಿ ಸರಳವಾಗಿ ಅನುಮತಿ ಸಿಗುವ ರೀತಿಯಲ್ಲಿ ಮಾಡಿಕೊಡಿ ಮತ್ತು ಸಣ್ಣ ಸಣ್ಣ ಮಕ್ಕಳು ತೋರಿಸುವ ಗಣಪತಿ ಗಳಿಗೆ ಅನುಮತಿ ಅಗತ್ಯವಿಲ್ಲವೆಂದು ಘೋಷಿಸಬೇಕಾಗಿ ವಿನಂತಿ ಮತ್ತು ಈಗಿನ ಮಕ್ಕಳೇ ಮುಂದಿನ ಪ್ರಜೆಗಳು ಈ ಸಾಮೂಹಿಕವಾಗಿ ಕೂರಿಸುವ ಗಣಪತಿಗಳನ್ನ ಮುಂದಿನ ಪೀಳಿಗೆಗೆ ಕೊಂಡುಯ್ಯುವುದಕ್ಕೆ ಸಹಕರಿಸಬೇಕೆಂದು ಮನವಿ ಪತ್ರಯಲ್ಲಿ ಮನವಿ ಪತ್ರದಲ್ಲಿ ಉಲ್ಲೇಖಿಸಿದ್ದಾರೆ ಇದೇ ಸಂದರ್ಭದಲ್ಲಿ ಬಿಜೆಪಿ ನಗರ ಉಪಾಧ್ಯಕ್ಷರಾದ ಎಸ್ ಕೆ ದಿನೇಶ್, ಜೋಗಿ ಮಂಜು, ಬಿಜೆಪಿ ಯುವ ಮೋರ್ಚಾ ಅಧ್ಯಕ್ಷರಾದ ರಾಕೇಶ್ ಗೌಡ, ಎನ್ ಆರ್ ಕ್ಷೇತ್ರದ ಅಧ್ಯಕ್ಷರಾದ ಸ್ಮಾರ್ಟ್ ಮಂಜು, ಎನ್ ಆರ್ ಕ್ಷೇತ್ರದ ಯುವ ಮೋರ್ಚಾ ಅಧ್ಯಕ್ಷ ನವೀನ್ ರಾಜ್, ಹಾಗೂ ಇನ್ನಿತರರು ಹಾಜರಿದ್ದರು.

ಸಂಜೆ ಟಿಪ್ಸ್

ದಿ ಜ್ಯುವೆಲ್ಲರಿ ಶೋಗೆ ನಟಿ ಆರಾಧನಾ ಚಾಲನೆ

ಬೆಂಗಳೂರು ಅರಮನೆ ಆರಂಭವಾದ 3 ದಿನಗಳ ವಿನೂತನ ಆಭರಣ ಪ್ರದರ್ಶನ ಮತ್ತು ಮಾರಾಟ ಮೇಳ ದಿ ಜ್ಯುವೆಲ್ಲರಿ ಶೋ ಅನ್ನು ನಟಿ ಮಾಲಾಶ್ರೀ ಮತ್ತು ಅವರ ಪುತ್ರಿ, ದಿ ಜ್ಯುವೆಲ್ಲರಿ ಶೋ ಬ್ರಾಂಡ್ ಅಂಬಾಸಿಡರ್ ಆಗಿರುವ ನಟಿ ಆರಾಧನಾ ಅವರು ಉದ್ಘಾಟಿಸಿದರು. ಗೋಲ್ಡನ್ ಕ್ರೀಪರ್ ಸಂಸ್ಥೆಯ ಜಗದೀಶ ಬಿ.ಎನ್. ಮತ್ತು ಹೇಮಲತಾ ಜಗದೀಶ್ ಅವರು ಈ ಮೇಳ ಆಯೋಜಿಸಿದ್ದು, ಆ. 25ರವರೆಗೆ ನಡೆಯಲಿದೆ. ದೇಶದ 100 ಅಗ್ರ ಶ್ರೇಣಿಯ ಆಭರಣ ತಯಾರಕರು ಇದರಲ್ಲಿ ಭಾಗವಹಿಸಿದ್ದಾರೆ. ಮೇಳ ಉದ್ಘಾಟಿಸಿ ಮಾತನಾಡಿದ ನಟಿ ಆರಾಧನಾ, ಅತ್ಯಂತ ಪ್ರತಿಷ್ಠಿತ ಜ್ಯುವೆಲ್ಲರಿ ಶೋ ಇದಾಗಿದ್ದು, ಇಲ್ಲಿ ಚಿನ್ನ ಮತ್ತು ವಜ್ರದ ಆಭರಣಗಳ ಸಂಗ್ರಹ ತುಂಬಾ ಚೆನ್ನಾಗಿದೆ. ಮುಂಬರುವ ಮದುವೆ ಮತ್ತು ಹಬ್ಬದ ಸೀಜನ್ ಗೆ ಅಗತ್ಯವಿರುವ ಅತ್ಯುತ್ತಮ ಆಭರಣಗಳು ಇಲ್ಲಿ ಲಭ್ಯವಿವೆ. ಅಪೂರ್ವ ಮತ್ತು ಲಿಮಿಟೆಡ್ ಆಡಿಷನ್ ಆಭರಣಗಳು ಮೇಳದಲ್ಲಿ ಇದ್ದು, ರಿಯಾಯಿತಿಯೂ ಸಿಗಲಿವೆ ಎಂದರು. ನಟಿ ಮಾಲಾಶ್ರೀ ಮಾತನಾಡಿ, ನಾನು ಮೊದಲಿನಿಂದಲೂ ಆಭರಣ, ಅದರಲ್ಲೂ ಮುಖವಾಗಿ ವಜ್ರದ ಆಭರಣಗಳ ಪ್ರಿಯೆ. ಇಲ್ಲಿನ ವೈವಿದ್ಯಮಯ ವಜ್ರಾಭರಣಗಳನ್ನು ನೋಡಿ ಅಚ್ಚರಿಯಾಗಿದೆ. 90ಕ್ಕೂ ಹೆಚ್ಚು ಬ್ರಾಂಡ್ ನ ಬೇರೆ ಬೇರೆ ಡಿಸೈನ್ ಗಳು ಇಲ್ಲಿ ಲಭ್ಯವಿವೆ. ಸೆಪ್ಟೆಂಬರ್ ನಿಂದ ನವೆಂಬರ್ ವರೆಗೆ ಮದುವೆ ಸೀಜನ್ ಇರುವುದರಿಂದ ಗ್ರಾಹಕರು ಹೆಚ್ಚಿನ ಸಂಖ್ಯೆಯಲ್ಲಿ ಬಂದು ಈ ಆಭರಣ ಮೇಳದ ಸದುಪಯೋಗಪಡಿಸಿಕೊಳ್ಳಬಹುದು ಎಂದು ಹೇಳಿದರು. ಮೇಳದಲ್ಲಿ ಲಭ್ಯವಿರುವ ಚಿನ್ನದ ಆಭರಣಗಳು ಬಿಐಎಸ್ ಹಾಲ್ ಮಾರ್ಕ್ ಹೊಂದಿದ್ದು, ವಜ್ರಾಭರಣಗಳು ಅಂತಾರಾಷ್ಟ್ರೀಯ ಜಿಐಎ/ಐಜಿಐ ಟ್ಯಾಗ್ ಹೊಂದಿವೆ. ಬೆಂಗಳೂರಿನ ಅನನ್ಯ ಜ್ಯುವೆಲ್ಸ್, ಅಭೂಷಣ್, ಅರ್ಜುನ ವರ, ಗಜರಾಜ್, ಎಂ.ಪಿ. ಸ್ವರ್ಣ ಮಹಲ್, ನಿಕಾರ್, ನಿರ್ಮಲ್ ಜುವೆಲ್ಸ್, ಪಂಚ ಕೇಸರಿ ಬಡೇರ, ಪಿಎಂಜೆ, ರಾಜ್ ಡೈಮಂಡ್ಸ್, ಸಿಂಹ ಜುವೆಲ್ಸ್, ಶ್ರೀ ಗಣೇಶ ಡೈಮಂಡ್ಸ್, ವರಶ್ರೀ, ಕಳಸ, ಶ್ರೀ ಕೃಷ್ಣ ಡೈಮಂಡ್ಸ್, ಬಿ.ಎನ್.ಆರ್ ಗೋಲ್ಡ್, ಧವನಂ, ಸನ್ ರೈಸ್ ಆಭರಣ್, ಸಾಗರ್ ಜುವೆಲ್, ಎಸ್.ಎಸ್, ಜುವೆಲ್ಸ್, ಸೃಷ್ಟಿ, ಅಮ್ರಪಾಲಿ, ಮಹೇಂದ್ರ ಡೈಮಂಡ್ಸ್, ಎಂ.ಆರ್.ಕೆ. ಜೀವಾ, ವಿವಾಂತ್, ಬ್ಲೋಬೈ ಕೀರ್ತಿಲಾಲ್, ವಿನ್ಯಾಸ, ಸಂಕೇಶ್ ಸುರಾನ, ಟ್ರೈ ದಿಯಾ, ವಂಡರ್ ಡೈಮಂಡ್ಸ್, ಕೋಹಿರಾ, ಎವಾಲ್ ಜುವೆಲ್ಸ್, ರೂಪಂ ಸಿಲ್ವರ್, ಸಿಲ್ವರ್ ಗ್ಯಾಲರಿ, ಮೈ ಸಿಲ್ವರ್, ಸ್ಯಾಂಚೀಸ್, ಕಿನಾಶೆ, ಟ್ರೈಲ್ ಔರಾ, ಮದನ್ ಜೆಮ್ಸ್, ತಾರ್ ಹ್ಯಾಂಡಿಕ್ರಾಫ್ಟ್ಸ್ ಮತ್ತಿತರ ಮಳಿಗೆಗಳು ಮೇಳದಲ್ಲಿವೆ. ಸಾಮಾಜಿಕ ಉದ್ಯಮಿಗಳಾದ ಲಕ್ಷ್ಮೀ ಗೋವಿಂದರಾಜು, ಪಲ್ಲವಿ ಸಿ.ಟಿ.ರವಿ, ಫ್ಯಾಷನ್ ಡಿಸೈನರ್ ಅರ್ಪಿತಾ ರಣದೀಪ್ ಮತ್ತಿತರರು ಉಪಸ್ಥಿತರಿದ್ದರು.

ವಾಂಗೀಬಾತ್ ಪುಡಿ

ಪಾಕ ಶಾಲೆ

ಬೇಕಿರುವ ಸಾಮಗ್ರಿ

ಚಕ್ಕೆ ಚೂರುಗಳು – 3, ಲವಂಗ – 5, ಜಾವಿತ್ರಿ – 1, ಗಸ ಗಸೆ – 1 ದೊಡ್ಡ ಚಮಚ, ಜೀರಿಗೆ – 3 ಚಮಚ, ಮೆಂತೆ ಬೀಜ – 10, ಕೊತ್ತಂಬರಿ ಬೀಜ – 4 ಚಮಚ, ಉದ್ದಿನ ಬೇಳೆ – 4 ಚಮಚ, ಗುಂಟೂರು ಒಣ ಮೆಣಸಿನಕಾಯಿ – 10, ಎಣ್ಣೆ – 3 ರಿಂದ 4 ಹನಿ, ಒಣ ಕೊಬ್ಬರಿ ತುರಿ – 4 ಚಮಚ, ಅರಸಿನ ಪುಡಿ – 1/4 ಚಮಚ

ಮಾಡುವ ವಿಧಾನ

ಒಂದು ಬಾಣಲೆಗೆ 3 ರಿಂದ 4 ಚಕ್ಕೆ ಚೂರುಗಳು, 5 ರಿಂದ 6 ಲವಂಗ, 1 ಜಾವಿತ್ರಿ, 1 ದೊಡ್ಡ ಚಮಚ ಗಸ ಗಸೆ ಹಾಕಿ ಸಣ್ಣ ಉರಿಯಲ್ಲಿ ಕಂದು ಬಣ್ಣ ಬರುವ ತನಕ ಹುರಿಯಿರಿ. ಇದನ್ನು ಮಿಕ್ಸಿ ಜಾರಿಗೆ ಹಾಕಿ. ನಂತರ ಅದೇ ಬಾಣಲೆಗೆ ಜೀರಿಗೆ, ಮೆಂತೆ ಬೀಜ, ಕೊತ್ತಂಬರಿ ಬೀಜ, 4 ಚಮಚ ಉದ್ದಿನ ಬೇಳೆ ಹಾಕಿ ಸಣ್ಣ ಉರಿಯಲ್ಲಿ ಕಂದು ಬಣ್ಣ ಬರುವ ತನಕ ಹುರಿದು ಅದೇ ಮಿಕ್ಸಿ ಜಾರಿಗೆ ಹಾಕಿ. ಮತ್ತೆ ಬಾಣಲೆಗೆ ಗುಂಟೂರು ಒಣ ಮೆಣಸಿನಕಾಯಿ, ಸ್ವಲ್ಪ ಎಣ್ಣೆ ಹಾಕಿ ಹುರಿದು ಅದೇ ಮಿಕ್ಸಿ ಜಾರಿಗೆ ಹಾಕಿ. ಬಳಿಕ ಸ್ಟವ್ ಆಫ್ ಮಾಡಿ ಬಾಣಲೆಗೆ ಒಣ ಕೊಬ್ಬರಿ ತುರಿ ಹಾಕಿ ಕೆಂಪಗೆ ಹುರಿಯಿರಿ. ಇದನ್ನು ಕೂಡ ಅದೇ ಮಿಕ್ಸಿ ಜಾರಿಗೆ ಹಾಕಿ, ಇದಕ್ಕೆ ಸ್ವಲ್ಪ ಅರಸಿನ ಪುಡಿ ಹಾಕಿ. ಕೊನೆಯಲ್ಲಿ ಇವಿಷ್ಟನ್ನು ನುಣ್ಣಗೆ ರುಬ್ಬಿದರೆ ವಾಂಗೀಬಾತ್ ಪುಡಿ ಸಿದ್ಧವಾಗುತ್ತೆ

ಕೆಂಪು ಬಾಳೆಹಣ್ಣು ತಿನ್ನುವುದರಿಂದ ಪ್ರಯೋಜನಗಳು

ಹೆಲ್ತ್ ಟಿಪ್ಸ್

ಕೆಂಪು ಬಾಳೆಹಣ್ಣುಗಳು ಬೀಟಾ ಕ್ಯಾರೋಟಿನ್ ಮತ್ತು ವಿಟಮಿನ್ ಸಿ ಯಲ್ಲಿ ಸಮೃದ್ಧವಾಗಿವೆ. ಕೆಂಪು ಬಾಳೆಹಣ್ಣು ಪುರುಷ ಫಲವತ್ತತೆ ಶಕ್ತಿ ಮತ್ತು ಕಾಮಾಸಕ್ತಿಯನ್ನು ಹೆಚ್ಚಿಸುತ್ತದೆ ಎಂದು ಹೇಳಲಾಗುತ್ತದೆ. ಕೆಂಪು ಬಾಳೆಹಣ್ಣಿನಲ್ಲಿರುವ ವಸ್ತುವು ಪುರುಷರಲ್ಲಿ ಫಲವತ್ತತೆಯನ್ನು ಹೆಚ್ಚಿಸುತ್ತದೆ. ಇದನ್ನು ತಿನ್ನುವುದರಿಂದ ಪುರುಷ ಶಕ್ತಿಯನ್ನು ಹೆಚ್ಚಿಸುವ ಟೆಸ್ಟೋಸ್ಟೆರಾನ್ ಹಾರ್ಮೋನ್ ಅನ್ನು ಸಹ ನಿಯಂತ್ರಿಸುತ್ತದೆ.

ಕೆಂಪು ಬಾಳೆಹಣ್ಣುಗಳು ಲುಟೀನ್ ಮತ್ತು ಬೀಟಾ ಕ್ಯಾರೊನಾಯ್ಡ್ಗಳನ್ನು ಹೊಂದಿರುತ್ತವೆ. ಈ ಪೋಷಕಾಂಶಗಳ ಸಮೃದ್ಧಿಯಿಂದಾಗಿ, ಕೆಂಪು ಬಾಳೆಹಣ್ಣು ಕಣ್ಣಿನ ದೌರ್ಬಲ್ಯವನ್ನು ಗುಣಪಡಿಸುತ್ತದೆ. ಕೆಂಪು ಬಾಳೆಹಣ್ಣು ವಯಸ್ಸಾದಂತೆ ಕಣ್ಣಿನ ಸಮಸ್ಯೆಗಳನ್ನು ನಿವಾರಿಸುತ್ತದೆ. ಕೆಂಪು ಬಾಳೆಹಣ್ಣುಗಳು ವಯಸ್ಸಾದ ಪರಿಣಾಮಗಳನ್ನು ತಡೆಯುವ ಕ್ಯಾರೊಟಿನಾಯ್ಡ್ಗಳನ್ನು ಹೊಂದಿರುತ್ತವೆ.ಕೆಂಪು ಬಾಳೆಹಣ್ಣುಚರ್ಮ ಮತ್ತು ಕೂದಲು ಎರಡನ್ನೂ ಸುಂದರವಾಗಿಸುತ್ತದೆ. ವಿಶೇಷವಾಗಿ ಕೂದಲು ಉದುರುವುದರಿಂದ ಬೋಳು ಆರಂಭವಾದವರು ಬಾಳೆಹಣ್ಣನ್ನು ಬಳಸಬೇಕು. ಕೆಂಪು ಬಾಳೆಹಣ್ಣು ತಿನ್ನುವುದರಿಂದ ಚರ್ಮದ ಸುಕ್ಕುಗಳನ್ನು ಕಡಿಮೆ ಮಾಡುತ್ತದೆ ಮತ್ತು ಕೂದಲು ಉದುರುವಿಕೆಯ ಸಮಸ್ಯೆಯನ್ನು ನಿವಾರಿಸುತ್ತದೆ. ರಕ್ತ ಶುದ್ಧೀಕರಿಸುತ್ತದೆ: ಕೆಂಪು ಬಾಳೆಹಣ್ಣಿನಲ್ಲಿ ರಕ್ತವನ್ನು ಶುದ್ಧೀಕರಿಸುವ ಸಾಮರ್ಥ್ಯವೂ ಇದೆ. ಕೆಂಪು ಬಾಳೆಹಣ್ಣುಗಳು

ಉತ್ಕರ್ಷಣ ನಿರೋಧಕಗಳಲ್ಲಿ ಸಮೃದ್ಧವಾಗಿವೆ, ಇದು ದೇಹದಲ್ಲಿ ಹಿಮೋಗ್ಲೋಬಿನ್ ಮತ್ತು ಕಬ್ಬಿಣದ ಮಟ್ಟವನ್ನು ಹೆಚ್ಚಿಸುತ್ತದೆ. ಕೆಂಪು ಬಾಳೆಹಣ್ಣಿನಲ್ಲಿ ವಿಟಮಿನ್ ಬಿ6 ಅಧಿಕವಾಗಿದ್ದು ಇದು ಕೆಂಪು ರಕ್ತ ಕಣಗಳನ್ನು ತಯಾರಿಸಲು ಸಹಾಯ ಮಾಡುತ್ತದೆ. ಕೆಂಪು ಬಾಳೆಹಣ್ಣು ತಿನ್ನುವುದರಿಂದ ರಕ್ತಹೀನತೆಯಂತಹ ಕಾಯಿಲೆಗಳು ಬೇಗನೆ ಗುಣವಾಗುತ್ತವೆ. ಕೆಂಪು ಬಾಳೆಹಣ್ಣು ಅನೇಕ ಪೋಷಕಾಂಶಗಳಿಂದ ಸಮೃದ್ಧವಾಗಿದೆ ಮತ್ತು ದೇಹಕ್ಕೆ ಈ ಎಲ್ಲಾ ಪೋಷಕಾಂಶಗಳನ್ನು ಪಡೆಯಲು ಸರಿಯಾದ ಸಮಯದಲ್ಲಿ ಅದನ್ನು ತಿನ್ನುವುದು ಅವಶ್ಯಕ. ಆರೋಗ್ಯ ತಜ್ಞರ ಪ್ರಕಾರ ಕೆಂಪು ಬಾಳೆಹಣ್ಣನ್ನು ಬೆಳಗ್ಗೆ ಖಾಲಿ ಹೊಟ್ಟೆಯಲ್ಲಿ ತಿನ್ನಬೇಕು. ಬೆಳಗ್ಗೆ ಖಾಲಿ ಹೊಟ್ಟೆಯಲ್ಲಿ ತಿನ್ನಲು ಸಾಧ್ಯವಾಗದಿದ್ದರೆ ಸಂಜೆ 4 ಗಂಟೆಗೆ ಮೊದಲು ಬಾಳೆಹಣ್ಣು ತಿನ್ನಿ. ಹಾಗಾದರೆ ಬಾಳೆಹಣ್ಣು ತಿನ್ನುವ ತಪ್ಪನ್ನು ಮಾಡಬೇಡಿ. ಸಂಜೆಯ ನಂತರ ನೀವು ಬಾಳೆಹಣ್ಣು ತಿಂದರೆ ನಿಮಗೆ ಭಾರವಾದ ಭಾವನೆ ಮತ್ತು ದೇಹದಲ್ಲಿ ಸೋಮಾರಿತನ ಹೆಚ್ಚಾಗುತ್ತದೆ.

ಹಳದಿ ಹಲ್ಲಿನ ಸ್ವಚ್ಛತೆಗೆ ಸಲಹೆ

ಬ್ಯೂಟಿ ಟಿಪ್ಸ್

ಹಲ್ಲುಗಳು ಸ್ವಚ್ಛವಾಗಿದ್ದರೆ ನಗುವುದಕ್ಕೆ ಆತ್ಮವಿಶ್ವಾಸ ಮೂಡುತ್ತದೆ. ಹಳದಿ ಹಲ್ಲುಗಳು ಇದ್ದಾಗ ನಮಗೆ ಇನ್ನೊಬ್ಬರ ಜತೆ ಬೆರೆಯುವುದಕ್ಕೆ ಮುಜುಗರವಾಗುತ್ತದೆ.

ನಾವು ತಿನ್ನುವ ಆಹಾರ, ಹಲ್ಲನ್ನು ಇಟ್ಟುಕೊಳ್ಳುವ ರೀತಿ ಇವೆಲ್ಲವೂ ಈ ಹಳದಿ ಹಲ್ಲಿಗೆ ಕಾರಣವಾಗುತ್ತದೆ.

ಈ ಹಳದಿಗಟ್ಟಿದ ಹಲ್ಲನ್ನು ಹೇಗೆ ಬಿಳುಪಾಗಿಸಬಹುದು ಎಂಬುದಕ್ಕೆ ಇಲ್ಲಿದೆ ನೋಡಿ ಒಂದಷ್ಟು ಟಿಪ್ಸ್

ಕಾಲು ಟೀ ಸ್ಪೂನ್ ನಷ್ಟು ಬೇಕಿಂಗ್ ಸೋಡಕ್ಕೆ 3 ಹನಿ ಲಿಂಬೆ ಹಣ್ಣಿನ ರಸ ಸೇರಿಸಿ ಪೇಸ್ಟ್ ರೀತಿ ಮಾಡಿಕೊಳ್ಳಿ. ಹಲ್ಲುಜ್ಜುವ ಬ್ರಷ್ ನ ಸಹಾಯದಿಂದ ನಿಧಾನಕ್ಕೆ ನಿಮ್ಮ ಹಲ್ಲನ್ನು ತಿಕ್ಕಿ. ಒಸಡಿನ ತೊಂದರೆ ಇರುವವರು ಇದನ್ನು ಮಾಡಬೇಡಿ. 1 ಚಿಟಿಕೆ ಉಪ್ಪು, 1 ಚಿಟಿಕೆ ಬೇಕಿಂಗ್ ಸೋಡಾ, 3 ಹನಿ ಲಿಂಬೆ ಹಣ್ಣಿನ ರಸ, 4 ಹನಿ ತೆಂಗಿನೆಣ್ಣೆ ಇವಿಷ್ಟನ್ನು ಪೇಸ್ಟ್ ರೀತಿ ಮಾಡಿಕೊಳ್ಳಿ. ಇದರಿಂದ ಹಲ್ಲುಜ್ಜುವುದರಿಂದ ಕೂಡ ನಿಮ್ಮ ಹಳದಿಗಟ್ಟಿದ ಹಲ್ಲು ಬಿಳಿಯಾಗುತ್ತದೆ.

★ಎಣ್ಣೆಯಿಂದ ಬಾಯಿ ಮುಕ್ಕಳಿಸುವುದರಿಂದ ಹಲ್ಲು ಹಳದಿಯಾಗುವುದನ್ನು ತಡೆಗಟ್ಟಬಹುದು. ಸಾಸಿವೆ, ಸನ್ ಫ್ಲವರ್ ಅಥವಾ ಕೊಬ್ಬರಿ ಎಣ್ಣೆ. ಬೆಳಿಗ್ಗೆ ಎದ್ದಾಕ್ಷಣ ಎಣ್ಣೆಯಿಂದ ಬಾಯಿ ಮುಕ್ಕಳಿಸಿ.

ಆಯಪಲ್ ಸೈಡರ್ ವಿನೇಗರ್ ಬ್ಯಾಕ್ಟಿರಿಯಾವನ್ನು ಕೊಲ್ಲುತ್ತದೆ. ಇದರಲ್ಲಿರುವ ಆಯಂಟಿ ಬ್ಯಾಕ್ಟಿರಿಯಲ್ ಬಾಯನ್ನು ಸ್ವಚ್ಚಗೊಳಿಸುವುದಲ್ಲದೇ ಹಲ್ಲನ್ನು ಬಿಳುಪಾಗಿಸುತ್ತದೆ. ಇದರಿಂದ ಬಾಯಿ ಮುಕ್ಕಳಿಸಿದ ನಂತರ ಶುದ್ಧವಾದ ನೀರಿನಿಂದ ಮತ್ತೊಮ್ಮೆ ಬಾಯಿ ಮುಕ್ಕಳಿಸಿ. ★ಹಣ್ಣು ಹಾಗೂ ತರಕಾರಿಗಳನ್ನು ಹೆಚ್ಚುಚ್ಚು ಸೇವಿಸಿ. ಸ್ಟ್ರಾಬೆರಿಸ್ ಹಾಗೂ ಪೈನಾಪಲ್ ಹಲ್ಲನ್ನು ಬಿಳುಪಾಗಿಸಲು ಸಹಾಯ ಮಾಡುತ್ತದೆ.

ಅತ್ಯಂತ ಜನಪ್ರಿಯ ತಾರೆಯಾಗಿ ಹೊರಹೊಮ್ಮಿದ ಪ್ರಭಾಸ್!

ಚಿತ್ರಮಂದಿರಗಳಲ್ಲಿ ಭರ್ಜರಿ ಪ್ರದರ್ಶನದ ಬಳಿಕ ಕಲ್ಕಿ 2898ಎಡಿ ಚಿತ್ರದ ನಾಯಕ ಪ್ರಭಾಸ್ ಭಾರತದ ಅತ್ಯಂತ ಜನಪ್ರಿಯ ಪುರುಷ ಚಲನಚಿತ್ರ ತಾರೆಯಾಗಿ ಹೊರಹೊಮ್ಮಿದ್ದಾರೆ. ಕಲ್ಕಿ 2898 ಎಡಿ ಜೂನ್ ಅಂತ್ಯದ ವೇಳೆಗೆ ಬಿಡುಗಡೆಯಾಗಿ ಅಪಾರ ಮೆಚ್ಚುಗೆಯನ್ನು ಗಳಿಸಿತ್ತು.

ನಾಗ್ ಅಶ್ವಿನ್ ನಿರ್ದೇಶನದ ಚಿತ್ರದಲ್ಲಿ ನಟ ಪ್ರಭಾಸ್, ದೀಪಿಕಾ ಪಡುಕೋಣೆ, ಅಮಿತಾಭ್ ಬಚ್ಚನ್ ಮತ್ತು ಕಮಲ್ ಹಾಸನ್ ಅಭಿನಯಿಸಿದ್ದರು. ಪ್ರಭಾಸ್ ಅವರ ಪಾತ್ರದ ಬಗ್ಗೆ ಅರ್ಷದ್ ವಾರ್ಸಿ ಅವರ ನೆಗೆಟಿವ್ ಕಾಮೆಂಟ್ಗಳ ಬೆನ್ನಲ್ಲೇ ಪ್ರಭಾಸ್ ಅವರಿಗೆ ಭಾರತದ ಅತ್ಯಂತ ಜನಪ್ರಿಯ ಪುರುಷ ಚಲನಚಿತ್ರ ತಾರೆ ಎಂಬ ಪಟ್ಟ ಸಿಕ್ಕಿದೆ.

ಜುಲೈ ತಿಂಗಳ ವರದಿಯ ಪ್ರಕಾರ ಭಾರತದ ಅತ್ಯಂತ ಜನಪ್ರಿಯ ಪುರುಷ ಚಲನಚಿತ್ರ ತಾರೆಯಾಗಿ ಮೊದಲ ಸ್ಥಾನದಲ್ಲಿ ಪ್ರಭಾಸ್ ಗುರುತಿಸಿಕೊಂಡಿದ್ದಾರೆ. ಬಳಿಕ ಕ್ರಮವಾಗಿ ವಿಜಯ್, ಶಾರುಖ್ ಖಾನ್, ಮಹೇಶ್ ಬಾಬು, ಜೂನಿಯರ್ ಎನ್ಟಿಆರ್, ಅಕ್ಷಯ್ ಕುಮಾರ್, ಅಲ್ಲು ಅರ್ಜುನ್, ಸಲ್ಮಾನ್ ಖಾನ್, ರಾಮ್ ಚರಣ್, ಅಜಿತ್ ಕುಮಾರ್ ಸ್ಥಾನ ಪಡೆದಿದ್ದಾರೆ.

ಕಲ್ಕಿ 2898 ಎಡಿ ಚಿತ್ರದ ಹಿಂದಿ ಆವೃತ್ತಿಯು ಆರಂಭಿಕ ವಾರಾಂತ್ಯದಲ್ಲಿ 112.15 ಕೋಟಿ ರೂ. ಸಂಗ್ರಹಿಸಿದೆ. ಹಿಂದಿ ಭಾಷೆಯಲ್ಲೇ 294.25 ಕೋಟಿ ರೂ. ಗಳಿಸಿದೆ. ಇತ್ತೀಚೆಗೆ ನೆಟ್ಫ್ಲಿಕ್ಸ್ ಮತ್ತು ಪ್ರೈಮ್ ವಿಡಿಯೋದಲ್ಲಿ ಬಹು ಭಾಷೆಗಳಲ್ಲಿ ಬಿಡುಗಡೆಯಾದ ಅನಂತರ ಚಿತ್ರವು ಮತ್ತೆ ಎಲ್ಲರ ಗಮನ ಸೆಳೆದಿದೆ. ಆದರೆ ಹೆಚ್ಚು ಗಮನಾರ್ಹವಾಗಿ ಪ್ರಭಾಸ್ ಪಾತ್ರದ ಬಗ್ಗೆ ಅರ್ಷದ್ ವಾರ್ಸಿ ಅವರ ಟೀಕೆ ವೈರಲ್ ಆದ ಬಳಿಕ ಚಿತ್ರದ ಬಗ್ಗೆ ಮತ್ತೆ ಚರ್ಚೆ ಪ್ರಾರಂಭವಾಗಿದೆ.

ಕಲ್ಕಿ 2898 ಎಡಿಯಲ್ಲಿ ಪ್ರಭಾಸ್ 'ಜೋಕರ್'ನಂತೆ ಕಾಣುತ್ತಿದ್ದರು ಎಂದು ಇತ್ತೀಚೆಗೆ ಅರ್ಷದ್ ವಾರ್ಸಿ ಹೇಳಿದ್ದಾರೆ. ನಟನಿಗೆ ತಾನು ವೀಕ್ಷಿಸಿದ ಮತ್ತು ಇಷ್ಟವಾಗದ ಇತ್ತೀಚಿನ ಚಲನಚಿತ್ರವನ್ನು ಹೆಸರಿಸಲು ಕೇಳಲಾಯಿತು. ಕಲ್ಕಿ ಒಂದು ಗೋಲ್ಮಾಲ್ ನಕ್ಷತ್ರ ಎಂಬುದಾಗಿ ಅವರು ಕಾಮೆಂಟ್ ಮಾಡಿದ್ದಾರೆ. ಕಲ್ಕಿ 2898ಎಡಿ ನಾಗ್ ಅಶ್ವಿನ್ ನಿರ್ದೇಶನದ ಅಶ್ವತ್ಥಾಮ ಪಾತ್ರದಲ್ಲಿ ಅಮಿತಾಭ್ ಬಚ್ಚನ್ ಅವರ ಅಭಿನಯ ನನಗೆ ಇಷ್ಟವಾದರೂ ಪ್ರಭಾಸ್ ಅವರು ಪ್ರಭಾವಿತರಾಗಿ ಕಾಣಲಿಲ್ಲ ಎಂದು ಅರ್ಷದ್ ಹೇಳಿದ್ದಾರೆ.

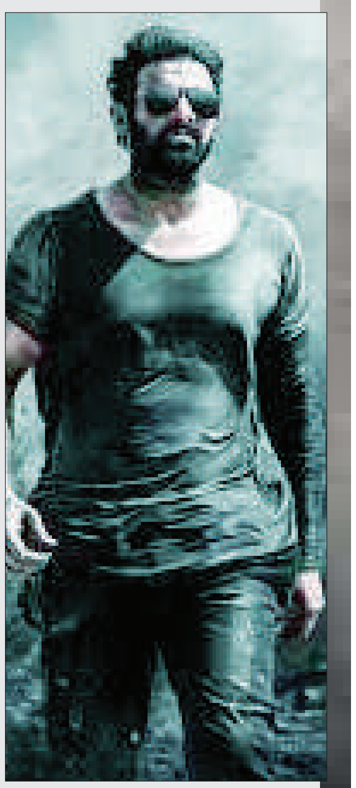

ಪ್ರಭಾಸ್ ಅವರನ್ನು ಮೆಲ್ ಗಿಬ್ಸನ್ನಂತೆ ಕಾಣು ಹಾಗೆ ಮಾಡಬೇಕಿತ್ತು ಎಂಬುದು ಅವರ ಅಭಿಮತ. ಈ ಹೇಳಿಕೆಯ ಬೆನ್ನಲ್ಲೇ, ಪ್ರಭಾಸ್ ಅವರ ಪಾತ್ರದ ಬಗ್ಗೆ ಅನೇಕರು ಇದು ಪ್ರಭಾಸ್ ಮೇಲಿನ ದಾಳಿ ಎಂದು ಕೋಪಗೊಂಡು ಅರ್ಷದ್ ಅವರನ್ನು ದೂಷಿಸಲು ಪ್ರಾರಂಭಿಸಿದರು.

ಅರ್ಷದ್ ಅವರ ಕಾಮೆಂಟ್ ಬಗ್ಗೆ ಪತ್ರಿಕಾಗೋಷ್ಠಿಯಲ್ಲಿ ಮಾತನಾಡಿದ ನಟ ನಾನಿ, ಅದು 'ಅಮುಖ್ಯ ವಿಷಯ' ಎಂದು ಅಭಿಪ್ರಾಯಪಟ್ಟಿದ್ದರು. ರಚನಾತ್ಮಕವಾಗಿ ಟೀಕಿಸುವುದು ಸರಿಯೇ. ಆದರೆ ಕೆಟ್ಟದಾಗಿ ಮಾತನಾಡುವುದು ಎಂದಿಗೂ ಸರಿಯಲ್ಲ. ಅರ್ಷದ್ ವಾರ್ಸಿಯಂಥ ನಟನಿಂದ ಈ ರೀತಿ ವೃತ್ತಿಪರತೆಯ ಕೊರತೆಯನ್ನು ಎಂದಿಗೂ ನಿರೀಕ್ಷಿಸಿರಲಿಲ್ಲ. ಸಣ್ಣ ಮನಸ್ಸಿನಿಂದ ಬರುವ ಕಾಮೆಂಟ್ಗಳಿಗೆ ಪ್ರಭಾಸ್ ಅವರ ನಿಲುವು ತುಂಬಾ ದೊಡ್ಡದಾಗಿರುತ್ತದೆ ಎಂದು ಮತ್ತೊಬ್ಬ ನಟ ಸುಧೀರ್ ಬಾಬು ಹೇಳಿದ್ದಾರೆ.

ಶ್ರೀಕೃಷ್ಣ ಲೀಲಾಮೃತಂ ಕಲಾನಿಧಿ ಆರ್ಟ್ಸ್ ಅಕಾಡೆಮಿ ಅರ್ಪಣೆ

ಖ್ಯಾತ 'ಕಲಾನಿಧಿ ಆರ್ಟ್ಸ್ ಅಕಾಡೆಮಿ'ಯ ಹಿರಿಯ ನೃತ್ಯಗುರು ಶ್ರೀಮತಿ ಪವಿತ್ರ ಶ್ರೀಧರ್ ಉತ್ತಮ ನಾಟ್ಯಗುರು, ನೃತ್ಯ ಕಲಾವಿದೆ, ಗಾಯಕಿ, ನೃತ್ಯ ಸಂಯೋಜಕಿ ಮತ್ತು ನಟುವನ್ನಾರ್ ಎಲ್ಲವೂ ಆಗಿ ಸಕಲ ಕಲಾಸಂಪನ್ನೆ ಎನಿಸಿಕೊಂಡಿರುವುದು ಅವರ ವೈಶಿಷ್ಟ್ಯ. ಸುಮಾರು ಮೂರೂವರೆ ದಶಕಗಳಷ್ಟು ನೃತ್ಯರಂಗದ ಅನುಭವವುಳ್ಳ ಶ್ರೀಮತಿ ಪವಿತ್ರಾ, ಕಲೈಮಾಮಣಿ ಡಾ. ಪಾರ್ವತಿ ರವಿ ಘಂಟಸಾಲ ಅವರ ಶಿಷ್ಯೆಯಾಗಿ ನೃತ್ತ ಪ್ರಾವೀಣ್ಯ, ನಾಟ್ಯ-ಅಭಿನಯದಲ್ಲಿ ಪ್ರಭುತ್ವ ಮತ್ತು ಲೀಲಾಜಾಲ ನಟುವಾಂಗದಲ್ಲಿ ನಿಷ್ಣಾತರಾದ ಇವರು ದೂರದರ್ಶನದ ಮಾನ್ಯತೆ ಪಡೆದ ನುರಿತ ನೃತ್ಯ ಕಲಾವಿದೆ ಎನಿಸಿರುವುದು ಇವರ ಅಗ್ಗಳಿಕೆ. ದೇಶಾದ್ಯಂತ ನೂರಾರು ನೃತ್ಯ ಪ್ರದರ್ಶನಗಳನ್ನು ನೀಡಿ ಹೆಸರು ಗಳಿಸಿರುವ ಪವಿತ್ರಾ, ಸ್ವತಃ ಎಂಜಿನಿಯರಾಗಿದ್ದರೂ ನೃತ್ಯಕಲೆಗಾಗಿ ತಮ್ಮ ಜೀವನವನ್ನು ಮುಡಿಪಾಗಿಟ್ಟವರು. ಇದುವರೆಗೂ ಅಸಂಖ್ಯಾತ ವಿದ್ಯಾರ್ಥಿಗಳಿಗೆ ತರಬೇತಿ ನೀಡಿ ನೃತ್ಯ ಕಲಾವಿದರನ್ನಾಗಿ ರೂಪಿಸಿದವರು. ಅನೇಕಾನೇಕ ಸುಂದರ ನೃತ್ಯರೂಪಕಗಳನ್ನು ನಿರ್ದೇಶಿಸಿ, ನಿರ್ಮಿಸಿ ನಾಡಿನೆಲ್ಲೆಡೆ ಪಚುರಪಡಿಸಿದವರು.

ತಮ್ಮ ಕಲಾನಿಧಿ ಆರ್ಟ್ಸ್ ಅಕಾಡೆಮಿಯ ವತಿಯಿಂದ ಶ್ರೀಕೃಷ್ಣ ಜನ್ಮಾಷ್ಟಮಿ ಪ್ರಯುಕ್ತ ಇದೇ ತಿಂಗಳ 26 ರಂದು ಸಂಜೆ 6 ಗಂಟೆಗೆ ಮಲ್ಲೇಶ್ವರದ 'ಸೇವಾಸದನ'ದಲ್ಲಿ 'ಶ್ರೀ ಕೃಷ್ಣ ಲೀಲಾಮೃತಂ' ಎಂಬ ವಿಶಿಷ್ಟ ನೃತ್ಯರೂಪಕದ ಮೂಲಕ ಶ್ರೀಕೃಷ್ಣನಿಗೆ ವಿಶೇಷ ನೃತ್ಯಾರಾಧನೆ ಸಲ್ಲಿಸಲಿದ್ದಾರೆ. ಶ್ರೀಕೃಷ್ಣನ ವಿವಿಧ ಲೀಲಾವಳಿ– ಸಾಹಸಗಾಥೆಗಳನ್ನು ಒಳಗೊಂಡ ವೈವಿಧ್ಯಪೂರ್ಣ ನೃತ್ಯಾವಳಿಯ ಪ್ರದರ್ಶನವನ್ನು ಅಕಾಡೆಮಿಯ ಶಿಷ್ಯರು ಪ್ರದರ್ಶಿಸಲಿದ್ದಾರೆ. ಕಣ್ಮನ ತುಂಬುವ ಶ್ರಾವಣ ಸಂಜೆಯ ಈ ದೈವೀಕ 'ಶ್ರೀಕೃಷ್ಣ ವರ್ಣರಂಜಿತ ನೃತ್ಯವಲ್ಲರಿ'ಗೆ ಸಂಗೀತದ ನೇರ ಸಹಕಾರ ಇರುವುದು ಅತ್ಯಂತ ವಿಶೇಷ.

ಶ್ರೀ ಕೃಷ್ಣ ಜನ್ಮಾಷ್ಟಮಿಯ ವಿಶೇಷ ಪವಿತ್ರ ದಿನದಂದು ಕೃಷ್ಣನ ಜನನ, ಬಾಲ್ಯ, ಧೀರೋದಾತ್ತ ನಾಯಕನಾಗಿ ಮೆರೆದ ಸಾಹಸದ ಘಟನೆಗಳಿಂದ ಕೂಡಿದ ಅವನ ದಿವ್ಯ ಸಂದೇಶಾತ್ಮಕ ಬದುಕಿನ ಪ್ರತಿ ಹೆಜ್ಜೆಯನ್ನೂ ಸುಮನೋಹರವಾಗಿ ನೃತ್ಯರೂಪಕದ ವಿಶಿಷ್ಟ ದೃಶ್ಯಗಳಲ್ಲಿ ಕಟ್ಟಿಕೊಡುವ ದೈವೀಕ ನೆಲೆಯ ಈ ಅಪೂರ್ವ ಕಾರ್ಯಕ್ರಮವನ್ನು ಕಣ್ಮನ ತುಂಬಿಕೊಳ್ಳಲು ಎಲ್ಲ ಕಲಾರಸಿಕರಿಗೂ ಆದರದ ಸುಸ್ವಾಗತ.

ವೈ.ಕೆ.ಸಂಧ್ಯಾ ಶರ್ಮ

ರಾಶಿ ಭವಿಷ್ಯ

ಜಯಶ್ರೀ.ಬಿ.ಆರ್
ಖ್ಯಾತ ಜ್ಯೋತಿಷಿ
ದೂರವಾಣಿ–9964739507
www.jyotishyavaastu.com

ಮೇಷ: ಅನಾರೋಗ್ಯ, ಸಮಸ್ಯೆಗಳು, ಮಕ್ಕಳಿಂದ ತೊಂದರೆ, ಹಿರಿಯರ ಶಾಪಕ್ಕೆ ಗುರಿಯಾಗುವಿರಿ.

ವೃಷಭ: ಋಣ ರೋಗ ಬಾಧೆಗಳಿಂದ ಮುಕ್ತಿ, ಕುಟುಂಬದಲ್ಲಿ ವಾಗ್ವಾದಗಳು, ಪಾಲುದಾರಿಕೆಯಲ್ಲಿ ಆರ್ಥಿಕ ಸಂಕಷ್ಟಗಳು

ಮಿಥುನ: ಸಂಕಷ್ಟಕ್ಕೆ ಸಿಲುಕುವಿರಿ, ಶುಭಕಾರ್ಯಗಳು ಮುಂದೂಡಿಕೆ, ಅನಾರೋಗ್ಯ, ಸಮಸ್ಯೆಗಳು

ಕಟಕ: ಮಾನಸಿಕ ಕಿರಿಕಿರಿ ಮತ್ತು ತೊಂದರೆ ಆರ್ಥಿಕ ಸಂಕಷ್ಟಗಳಿಂದ ಮುಕ್ತಿ, ಸರ್ಕಾರಿ ಕೆಲಸಗಳಲ್ಲಿ ಅನುಕೂಲ

ಸಿಂಹ: ಮಕ್ಕಳಿಂದ ಕಿರಿಕಿರಿ, ಅನಾರೋಗ್ಯ ಸಮಸ್ಯೆ, ಕೆಲಸಕಾರ್ಯಗಳಲ್ಲಿ ವಿಘ್ನ, ಪರಿಹಾರ ಶ್ರೀಗೌರಿಗೆ ಮಲ್ಲಿಗೆ ಹೂ ಅರ್ಪಿಸಿ

ಕನ್ಯಾ: ಉದ್ಯೋಗ ಲಾಭ, ಸಾಲಗಾರರಿಂದ ಮುಕ್ತಿ, ಶತ್ರು ದಮನ, ಗುರುಗಳಿಂದ ಮಾರ್ಗದರ್ಶನ

ತುಲಾ: ನಿದ್ರಾಭಂಗ, ಉದ್ಯೋಗ ಒತ್ತಡಗಳು, ಮಂದತ್ವ ಬುದ್ಧಿ ಚಂಚಲತೆ, ವೈರಾಗ್ಯದ ಭಾವ ಅಧಿಕ

ವೃಶ್ಚಿಕ: ಆಕಸ್ಮಿಕ ಅವಘಡಗಳಿಂದ ಖರ್ಚು, ಭೂಮಿ ವಾಹನ ಖರೀದಿಯಲ್ಲಿ ಮೋಸ, ಕೆಲಸಕಾರ್ಯಗಳಲ್ಲಿ ಸೋಮಾರಿತನ ,ಆಲಸ್ಯ ನಿರಾಸೆ

ಧನಸ್ಸು: ಕುಟುಂಬದಲ್ಲಿ ಕಿರಿಕಿರಿ ಮತ್ತು ಕಲಹ, ಪ್ರಯಾಣಕ್ಕೆ ಅಡೆತಡೆ, ಅಪಮಾನ ಅವಮಾನಗಳಿಗೆ ಗುರಿಯಾಗುವಿರಿ

ಮಕರ: ವ್ಯವಹಾರ ಸ್ಥಳದಲ್ಲಿ ಕಿರಿಕಿರಿ, ಆರ್ಥಿಕ ಸಹಾಯ, ದಾಯಾದಿ ಕಲಹ , ಕೋರ್ಟ್ ಕೇಸುಗಳಲ್ಲಿ ಜಯ

ಕುಂಭ: ಪಿತ್ರಾರ್ಜಿತ ಆಸ್ತಿಯಿಂದ ಲಾಭ, ಉದ್ಯೋಗ ಬದಲಾವಣೆಗೆ ಅಡೆತಡೆ, ದಾಂಪತ್ಯದಲ್ಲಿ ವಿರಸ

ಮೀನ: ಮಾನಸಿಕ ಕಿರಿಕಿರಿ, ಕಬ್ಬಿಣದ ವಸ್ತುಗಳಿಂದ ಪೆಟ್ಟು, ಕೆಲಸ ಕಾರ್ಯಗಳಲ್ಲಿ ಅಡೆತಡೆ, ಮಾನಸಿಕ ನೆಮ್ಮದಿ ಭಂಗ.

ಸ್ಟ್ರೇಂಜ್ ಮ್ಯೂಸಿಕ್ ದಿನ

ನಾವು ಆಗಸ್ಟ್ 24 ರಂದು ಅಂತರಾಷ್ಟ್ರೀಯ ವಿಚಿತ್ರ ಸಂಗೀತ ದಿನವನ್ನು ಆಚರಿಸುತ್ತೇವೆ. ಇದು ಸಂಗೀತ ಮತ್ತು ಹಾಡುಗಳ ವಿಷಯದಲ್ಲಿ ವಿಶಿಷ್ಟವಾದ ಮತ್ತು ವಿಲಕ್ಷಣವಾದ ಮೃದುವಾದ ಮೂಲೆಯನ್ನು ಹೊಂದಿರುವ ಎಲ್ಲಾ ಸಂಗೀತ ಪ್ರೇಮಿಗಳಿಗೆ ಒಂದು ದಿನವಾಗಿದೆ. ಇಂಟರ್ನ್ಯಾಷನಲ್ ಸ್ಟ್ರೇಂಜ್ ಮ್ಯೂಸಿಕ್ ಡೇ ವಿಲಕ್ಷಣ ಮತ್ತು ಅಸಾಮಾನ್ಯವಾದುದಕ್ಕಾಗಿ ನಮ್ಮ ನಿಯಮಿತ ಪ್ಲೇಪಟ್ಟಿಯನ್ನು ಬದಲಾಯಿಸಲು ನಮಗೆ ಉಳಿದವರನ್ನು ಪ್ರೋತ್ಸಾಹಿಸುತ್ತದೆ. ಸಹಜವಾಗಿ, 'ವಿಚಿತ್ರ' ಎಂದರೆ ನಿಮಗೆ ಇಷ್ಟವಾಗದ ಯಾವುದನ್ನಾದರೂ ನೀವು ಕೇಳಬೇಕು ಎಂದು ಅರ್ಥವಲ್ಲ – ನೀವು ಹೊಸ ಪ್ರಕಾರದ ಸಂಗೀತ, ಕಲಾವಿದರು ಮತ್ತು ವಿವಿಧ ಭಾಷೆಗಳಲ್ಲಿ ಸಂಗೀತವನ್ನು ಸಹ ಕೇಳಬಹುದು. ಆಯ್ಕೆಯು ಸಂಪೂರ್ಣವಾಗಿ ನಿಮ್ಮದಾಗಿದೆ! ಅಂತರಾಷ್ಟ್ರೀಯ ವಿಚಿತ್ರ ಸಂಗೀತ ದಿನದ ಅಂತಿಮ ಗುರಿ ಸಂಗೀತದಲ್ಲಿ ನಮ್ಮ ಅಭಿರುಚಿಯನ್ನು ವಿಸ್ತರಿಸುವುದಾಗಿದೆ. ಇಂಟರ್ನ್ಯಾಷನಲ್ ಸ್ಟ್ರೇಂಜ್ ಮ್ಯೂಸಿಕ್ ಡೇ ಅನ್ನು ನ್ಯೂಯಾರ್ಕ್ ನಗರದ ಸಂಗೀತಗಾರ ಮತ್ತು ಸಂಯೋಜಕ ಪ್ಯಾಟ್ರಿಕ್ ಗ್ರಾಂಟ್ ರಚಿಸಿದ್ದಾರೆ. ಈ ಆಚರಣೆಯ ಉದ್ದೇಶವು ಜನರು ಮೊದಲು ಇಲ್ಲದ ಸಂಗೀತದ ಪ್ರಕಾರಗಳನ್ನು ಪ್ಲೇ ಮಾಡಲು ಮತ್ತು ಕೇಳುವಂತೆ ಮಾಡುವುದು. ನಮ್ಮ ಸಂಗೀತದ ಅಭಿರುಚಿಯನ್ನು ವಿಸ್ತರಿಸುವ ಸರಳವಾದ ಸಂಗತಿಯು ನಮ್ಮನ್ನು ವಿಶಾಲ ಮನಸ್ಸಿನಿಂದ ಮತ್ತು ಇತರರನ್ನು ಹೆಚ್ಚು ಒಪ್ಪಿಕೊಳ್ಳುವಂತೆ ಮಾಡುತ್ತದೆ ಎಂದು ಗ್ರಾಂಟ್ ನಂಬಿದ್ದರು. ಅವರು ಮಂತ್ರವನ್ನು ಅನುಸರಿಸುತ್ತಾರೆ 'ಪೂರ್ವಾಗ್ರಹವಿಲ್ಲದೆ ಆಲಿಸುವುದು.' ಗ್ರಾಂಟ್ ತನ್ನ ಹೊಸ ಆಲ್ಬಂ ಫೀಲ್ಡ್ಸ್ ಅಮೇಜ್ ಅನ್ನು 1997 ರಲ್ಲಿ ಪ್ರಚಾರ ಮಾಡಲು ದಿನವನ್ನು ಆರಿಸಿಕೊಂಡರು, ಅವರ ಜನ್ಮದಿನದಂದು ತನ್ನ ಗೆಳತಿಯ ತಂದೆಯನ್ನು (ಮತ್ತು ಅವರ ಕಲಾತ್ಮಕ ಮಾರ್ಗದರ್ಶಕ) ಗೌರವಿಸುವ ಮಾರ್ಗವಾಗಿ. 2002 ರ ಹೊತ್ತಿಗೆ, ದಿನವು ವಿವಿಧ ಕಲಾವಿದರು ಮತ್ತು ಸ್ಥಳಗಳೊಂದಿಗೆ ಅಂತರರಾಷ್ಟ್ರೀಯ ವಿದ್ಯಮಾನವಾಯಿತು. ಈ ಬೆಳೆಯುತ್ತಿರುವ ಚಳುವಳಿ ಈಗ ಸಂಗೀತ ಕಚೇರಿಗಳಿಗೆ ಲಗತ್ತಿಸಲಾಗಿದೆ, ರೆಕಾರ್ಡ್ ಲೇಬಲ್ ಅನ್ನು ಆಯೋಜಿಸುತ್ತದೆ ಮತ್ತು ಬೇಸಿಗೆ ಶಾಲೆಗಳಿಂದ ಜನಪ್ರಿಯ ಬೆಂಬಲವನ್ನು ಪಡೆಯುತ್ತದೆ. ಯುವ ಮನಸ್ಸುಗಳನ್ನು ಉತ್ತೇಜಿಸಲು ದಿನವು ಉತ್ತಮ ಮಾರ್ಗವಾಗಿದೆ ಎಂದು ಪ್ರಶಂಸಿಸಲಾಗುತ್ತದೆ. 2012 ರಲ್ಲಿ ಗ್ರಾಂಟ್ ನ್ಯೂಯಾರ್ಕ್ ನಗರದ ಸಂಗೀತಗಾರರಿಗೆ ಇಂಟರ್ನ್ಯಾಷನಲ್ ಸ್ಟ್ರೇಂಜ್ ಮ್ಯೂಸಿಕ್ ಡೇ ಪರ್ಫಾರ್ಮೆನ್ಸ್ ಸೋಯರೀಯಲ್ಲಿ ಭಾಗವಹಿಸಲು ಸವಾಲು ಹಾಕಿದಾಗ ಆಚರಣೆಗಳು ಹೊಸ ದಿಕ್ಕನ್ನು ತೆಗೆದುಕೊಂಡವು. ಜಾಲಿ ರಾಮ, ದಿ ಡ್ರೀಮ್ಸ್ಕೇಪ್ ಫ್ಲಾಪೀಸ್, ಡಾ ಗ್ರೂವ್ ಕಮಾಂಡರ್ಸ್, ಮೈಕ್ರೋ-ಟನ್ಸ್ ಓ ಫನ್, ಮತ್ತು ಇನ್ನೂ ಅನೇಕ ವಿಚಿತ್ರ ಬ್ಯಾಂಡ್ಗಳು ಮತ್ತು ಸಂಗೀತಗಾರರು ಸೋಯರಿಯಲ್ಲಿ ಭಾಗವಹಿಸಿದರು ಮತ್ತು ಇದು ದೊಡ್ಡ ಯಶಸ್ಸನ್ನು ಕಂಡಿತು! ಅಂದಿನಿಂದ ನ್ಯೂಯಾರ್ಕ್ ನಗರದಲ್ಲಿ ದೇಶದಾದ್ಯಂತ ಇತರ ಪಟ್ಟಣಗಳು ಮತ್ತು ನಗರಗಳೊಂದಿಗೆ ದಿನದ ಗೌರವಾರ್ಥವಾಗಿ ಇತರ ಕಾರ್ಯಕ್ರಮಗಳನ್ನು ಆಯೋಜಿಸಲಾಗಿದೆ. ಲಂಡನ್ ವಿಶ್ವವಿದ್ಯಾನಿಲಯವು ಈವೆಂಟ್ಗಳು, ಸ್ಪರ್ಧೆಗಳು, ಹಾಡುವಿಕೆ ಮತ್ತು ಬ್ಯಾಂಡ್ ಪ್ರದರ್ಶನಗಳೊಂದಿಗೆ ದಿನದ ಭವ್ಯವಾದ ಆಚರಣೆಗಳನ್ನು ಹೊಂದಿದೆ.

ರಾಷ್ಟ್ರೀಯ ವೈದ್ಯಕೀಯ ನೋಂದಣಿ ಪೋರ್ಟಲ್‌ಗೆ ನಡ್ಡಾ ಚಾಲನೆ

ನವದೆಹಲಿ: ದೇಶದಲ್ಲಿನ ಎಲ್ಲಾ ಅಲೋಪತಿ ನೋಂದಾಯಿತ ವೈದ್ಯರ ಸಮಗ್ರ ಮತ್ತು ಕ್ರಿಯಾತ್ಮಕ ಡೇಟಾಬೇಸ್ ಹೊಂದಿರುವ ರಾಷ್ಟ್ರೀಯ ವೈದ್ಯಕೀಯ ನೋಂದಣಿ ಪೋರ್ಟಲ್ ಗೆ ಕೇಂದ್ರ ಆರೋಗ್ಯ ಸಚಿವ ಜೆ ಪಿ ನಡ್ಡಾ ಶುಕ್ರವಾರ ಚಾಲನೆ ನೀಡಿದರು.

ಅರೆ ವೈದ್ಯಕೀಯ ಮತ್ತಿತರ ಆರೋಗ್ಯ ವೃತ್ತಿಪರರಿಗೆ ಇದೇ ರೀತಿಯ ನೋಂದಣಿಯನ್ನು ಶೀಘ್ರದಲ್ಲೇ ಪ್ರಾರಂಭಿಸಲು ಸಚಿವಾಲಯ ಯೋಜಿಸಿದೆ.

ಈ ವೇಳೆ ಮಾತನಾಡಿದ ಜೆ. ಪಿ. ನಡ್ಡಾ, ಡಿಜಿಟಲ್ ಹೆಲ್ತ್‌ಕೇರ್ ಪರಿಸರ ವ್ಯವಸ್ಥೆಯನ್ನು ಬಲಪಡಿಸುವ ಮತ್ತು ದೇಶದ ಜನರಿಗೆ ಗುಣಮಟ್ಟದ ಆರೋಗ್ಯವನ್ನು ಖಾತ್ರಿಪಡಿಸುವ ಬಹು ನಿರೀಕ್ಷಿತ ಹೆಜ್ಜೆಯಾಗಿದೆ. ಅರೆ ವೈದ್ಯರು ಮತ್ತು ಇತರ ಆರೋಗ್ಯ ವೃತ್ತಿಪರರಿಗೆ ಇದೇ ರೀತಿಯ ನೋಂದಣಿ ಪ್ರಾರಂಭಿಸುವ ದಿಕ್ಕಿನಲ್ಲಿ ಸಾಗುತ್ತಿದ್ದೇವೆ ಎಂದು ಅವರು ಹೇಳಿದರು.

ಭಾರತವನ್ನು ಡಿಜಿಟಲೀಕರಣ ಮಾಡುವುದು ಪ್ರಧಾನಮಂತ್ರಿಯವರ ದೃಷ್ಟಿಯಾಗಿದೆ ಮತ್ತು ಆರೋಗ್ಯ ಪರಿಸರ ವ್ಯವಸ್ಥೆ ಡಿಜಿಟಲೀಕರಣಗೊಂಡರೆ ಪ್ರಧಾನಿ ಸಂಕಲ್ಪ ಈಡೇರಲಿದೆ. ಪೋರ್ಟಲ್‌ನಲ್ಲಿ ನಿರಂತರ ಸುಧಾರಣೆಗಳೊಂದಿಗೆ 'ರಾಷ್ಟ್ರೀಯ ವೈದ್ಯಕೀಯ ನೋಂದಣಿಯನ್ನು ಉನ್ನತೀಕರಿಸಲಾಗುವುದು ಎಂದರು.

2019ರ NMC ಕಾಯ್ದೆ 31ರಡಿ NMR ಕಡ್ಡಾಯಗೊಳಿಸಲಾಗಿದೆ. ಇದು NMC ಯ ನೈತಿಕತೆ ಮತ್ತು ವೈದ್ಯಕೀಯ ನೋಂದಣಿ ಮಂಡಳಿ (ಇಎಮ್ಆರ್) ಹೆಸರು, ವಿಳಾಸ ಮತ್ತು ಪರವಾನಗಿ ಪಡೆದ ವೈದ್ಯಕೀಯ ಪ್ರಾಕ್ಟಿಸರ್ ಗಳಿಂದ ಪಡೆದ ಎಲ್ಲಾ ಮಾನ್ಯತೆ ಪಡೆದ ಅರ್ಹತೆಗಳನ್ನು ಎಲೆಕ್ಟ್ರಾನಿಕ್ ರೂಪದಲ್ಲಿ ರಾಷ್ಟ್ರೀಯ ನೋಂದಣಿಯನ್ನು ನಿರ್ವಹಿಸಬೇಕು ಎಂದು ಹೇಳುತ್ತದೆ. NMCನ ವಿಶಿಷ್ಟತೆಯೆಂದರೆ ಅದು ವೈದ್ಯರ ಆಧಾರ್ ಐಡಿಯೊಂದಿಗೆ ಲಿಂಕ್ ಆಗಿದ್ದು ಅದು ವ್ಯಕ್ತಿಯ ದೃಢೀಕರಣವನ್ನು ಖಚಿತಪಡಿಸುತ್ತದೆ ಎಂದು ತಿಳಿಸಿದರು.

NMR ಅಭಿವೃದ್ಧಿ ಮತ್ತು ನಿರ್ವಹಣೆಯಲ್ಲಿ ಮತ್ತು ನೋಂದಣಿ ಪ್ರಕ್ರಿಯೆಯನ್ನು ಸುಗಮಗೊಳಿಸುವಲ್ಲಿ ರಾಜ್ಯ ವೈದ್ಯಕೀಯ ಮಂಡಳಿಗಳು ಪ್ರಮುಖ ಪಾಲುದಾರರಾಗಿದ್ದಾರೆ. NMR ಯಶಸ್ಸಿನಲ್ಲಿ ಅವರ ದೃಢೀಕರಣದ ವೇಗ ಮತ್ತು ಪ್ರಯತ್ನ ಪ್ರಮುಖ ಅಂಶವಾಗಲಿದ್ದು, ಅವರ ಸಕ್ರಿಯವಾಗಿ ಪಾಲ್ಗೊಳ್ಳುವಂತೆ ಮತ್ತು ನೋಂದಣಿ ಪ್ರಕ್ರಿಯೆಯನ್ನು ವೇಗವಾಗಿ ಮಾಡುವಂತೆ ಒತ್ತಾಯಿಸಿದರು.

NMR ಪೋರ್ಟಲ್ ಚಾಲನೆಯಿಂದ 13 ಲಕ್ಷಕ್ಕೂ ಹೆಚ್ಚು ವೈದ್ಯರ ಡೇಟಾ ಒದಗಿಸುವುದನ್ನು ಖಚಿತಪಡಿಸುತ್ತದೆ. ಎನ್‌ಎಂಆರ್ ಆಯುಷ್ಮಾನ್ ಭಾರತ್ ಡಿಜಿಟಲ್ ಮಿಷನ್ ಅಡಿಯಲ್ಲಿ ಹೆಲ್ತ್‌ಕೇರ್ ಪ್ರೊಫೆಷನಲ್ ರಿಜಿಸ್ಟ್ರಿಯ ಭಾಗವಾಗಿರುತ್ತದೆ ಮತ್ತು ಎಲ್ಲಾ ವೈದ್ಯರ ವಿವರಗಳನ್ನು ಹೊಂದಿರುತ್ತದೆ ಎಂದು ಕೇಂದ್ರ ಆರೋಗ್ಯ ಕಾರ್ಯದರ್ಶಿ ಅಪೂರ್ವ ಚಂದ್ರ ಹೇಳಿದರು.

ಪಾಕಿಸ್ತಾನ: ದರೋಡೆಕೋರರಿಂದ ರಾಕೆಟ್ ದಾಳಿ; 11 ಪೊಲೀಸರ ಸಾವು

ಇಸ್ಲಾಮಬಾದ್(ಪಾಕಿಸ್ತಾನ) – ಪಾಕಿಸ್ತಾನದ ಪಂಜಾಬ್ ಪ್ರದೇಶದಲ್ಲಿರುವ ರಹೀಮ್ ಯಾರ ಖಾನ್ ಜಿಲ್ಲೆಯಲ್ಲಿ ಆಗಸ್ಟ್ 21 ರಾತ್ರಿ, ದರೋಡೆಕೋರರಿಂದ ಪೊಲೀಸ್ ಪಡೆಯ ಮೇಲೆ ರಾಕೆಟ್ ದಾಳಿ ನಡೆಸಲಾಗಿದೆ. ಈ ದಾಳಿಯಲ್ಲಿ 11 ಪೊಲೀಸರು ಸ್ಥಳದಲ್ಲೇ ಸಾವನ್ನಪ್ಪಿದ್ದಾರೆ, ಹಾಗೂ ಅನೇಕ ಜನರು ಗಾಯಗೊಂಡಿದ್ದಾರೆ. ಕೆಲವು ಪೊಲೀಸರನ್ನು ದರೋಡೆಕೋರರು ಒತ್ತೆಯಾಳಾಗಿ ಕೂಡ ಇರಿಸಿಕೊಂಡಿದ್ದಾರೆ. ಮೃತರ ಸಂಖ್ಯೆಯಲ್ಲಿ ಹೆಚ್ಚಳವಾಗುವ ಸಾಧ್ಯತೆ ಕೂಡ ಹೇಳಲಾಗುತ್ತಿದೆ. ಪಂಜಾಬ್ ಪೊಲೀಸ್ ವಕ್ತಾರರು ಈ ಮಾಹಿತಿ ನೀಡಿದರು. ಈ ಘಟನೆ ಮಾಚಾ ಪಾಯಿಂಟ್ ಈ ಪ್ರದೇಶದಲ್ಲಿ ನಡೆದಿದೆ. ಪೊಲೀಸರ ಎರಡು ವಾಹನಗಳು ಕೆಸರಿನಲ್ಲಿ ಸಿಲುಕಿದ್ದವು. ಅಷ್ಟರಲ್ಲಿ ಅಲ್ಲಿ ಕೆಲವು ದರೋಡೆಕೋರರು ಬಂದರು ಮತ್ತು ಅವರು ಪೊಲೀಸರ ಮೇಲೆ ರಾಕೆಟ್ ದಾಳಿ ನಡೆಸಿದರು. ಪಂಜಾಬದ ಮುಖ್ಯಮಂತ್ರಿ, ಮರಿಯಮ್ ನವಾಜ್ ಅವರು ಈ ದಾಳಿಯು ಗಂಭೀರವಾಗಿದೆ ಎಂದು ಪ್ರತಿಕ್ರಿಯಿಸಿದ್ದಾರೆ ಹಾಗೂ ಪೊಲೀಸ್ ಅಧಿಕಾರಿ ಡಾ. ಉಸ್ಮಾನ್ ಅನ್ವರ್ ಅವರು ಘಟನಾ ಸ್ಥಳಕ್ಕೆ ತಲುಪಿ ದರೋಡೆಕೋರರು ಒತ್ತೆಯಾಳಾಗಿ ಇರಿಸಿಕೊಂಡಿರುವ ಪೊಲೀಸರನ್ನು ಬಿಡುಗಡೆಗೊಳಿಸುವ ಅಭಿಯಾನ ಕೈಗೆತ್ತಿಕೊಂಡಿದ್ದಾರೆ.

ಅರವಿಂದ್ ಕೇಜ್ರಿವಾಲ್ ಜಾಮೀನು ಅರ್ಜಿ ವಿಚಾರಣೆ ಸೆಪ್ಟೆಂಬರ್ 5ಕ್ಕೆ ಮುಂದೂಡಿಕೆ

ನವದೆಹಲಿ: ಅಬಕಾರಿ ನೀತಿ ಹಗರಣದಲ್ಲಿ ಸಿಬಿಐ ಬಂಧನವನ್ನು ಪ್ರಶ್ನಿಸಿ ಮತ್ತು ಜಾಮೀನು ಕೋರಿ ದೆಹಲಿ ಮುಖ್ಯಮಂತ್ರಿ ಅರವಿಂದ್ ಕೇಜ್ರಿವಾಲ್ ಸಲ್ಲಿಸಿದ್ದ ಅರ್ಜಿಗಳ ವಿಚಾರಣೆಯನ್ನು ಸುಪ್ರೀಂ ಕೋರ್ಟ್ ಸೆಪ್ಟೆಂಬರ್ 5 ಕ್ಕೆ ಮುಂದೂಡಿದೆ. ನ್ಯಾಯಮೂರ್ತಿಗಳಾದ ಸೂರ್ಯ ಕಾಂತ್ ಮತ್ತು ಉಜ್ಜಲ್ ಭುಯಾನ್ ಅವರ ಪೀಠವು ಸಿಬಿಐಗೆ ಈ ಪ್ರಕರಣದಲ್ಲಿ ತನ್ನ ಪ್ರತಿವಾದ ಮತ್ತು ಅಫಿಡವಿಟ್ ಸಲ್ಲಿಸಲು ಅವಕಾಶ ಮಾಡಿಕೊಟ್ಟಿತು ಮತ್ತು ಕೇಜ್ರಿವಾಲ್‌ಗೆ ಮರು ಅರ್ಜಿ ಸಲ್ಲಿಸಲು ಎರಡು ದಿನಗಳ ಕಾಲಾವಕಾಶ ನೀಡಿತು. ಕೇಜ್ರಿವಾಲ್ ಪರ ವಾದ ಮಂಡಿಸಿದ ಹಿರಿಯ ವಕೀಲ ಅಭಿಷೇಕ್ ಸಿಂಘ್ವಿ, ಒಂದು ಅರ್ಜಿಗೆ ಮಾತ್ರ ಸಿಬಿಐ ಪ್ರತಿಯಾಗಿ ಅಫಿಡವಿಟ್ ಸಲ್ಲಿಸಿದೆ. ಅದೂ ಕೂಡ ಗುರುವಾರ ರಾತ್ರಿ 8 ಗಂಟೆಗೆ ಸಲ್ಲಿಸಲಾಗಿದೆ ಎಂದು ಕೇಜ್ರಿವಾಲ್ ಪರ ವಾದ ಮಂಡಿಸಿದ ಹಿರಿಯ ವಕೀಲ ಅಭಿಷೇಕ್ ಸಿಂಘ್ವಿ ತಿಳಿಸಿದರು. ಇದಕ್ಕೆ ಪ್ರತಿಕ್ರಿಯಿಸಿದ ಹೆಚ್ಚುವರಿ ಸಾಲಿಸಿಟರ್ ಜನರಲ್ ಎಸ್.ವಿ ರಾಜು, ಇನ್ನೊಂದು ಅರ್ಜಿಗೆ ಪ್ರತಿಯಾಗಿ ಒಂದು ವಾರದಲ್ಲಿ ಅಫಿಡವಿಟ್ ಸಲ್ಲಿಸುವುದಾಗಿ ಹೇಳಿದರು. ಹೀಗಾಗಿ ಸೆಪ್ಟೆಂಬರ್ 5ಕ್ಕೆ ಕೋರ್ಟ್ ವಿಚಾರಣೆಯನ್ನು ಮುಂದೂಡಿತು. ಹಣ ಅಕ್ರಮ ವರ್ಗಾವಣೆ ಪ್ರಕರಣದಲ್ಲಿ ಜೂನ್ 26 ರಂದು ಕೇಜ್ರಿವಾಲ್ ಅವರನ್ನು ಸಿಬಿಐ ಬಂಧಿಸಿತ್ತು . ಮಾರ್ಚ್ 21 ರಂದು ಇಡಿಯಿಂದ ಬಂಧಿಸಲ್ಪಟ್ಟಿದ್ದ ಮುಖ್ಯಮಂತ್ರಿ ಅರವಿಂದ್ ಕೇಜ್ರಿವಾಲ್ ಅವರಿಗೆ ಜೂನ್ 20 ರಂದು ಅಕ್ರಮ ಹಣ ವರ್ಗಾವಣೆ ಪ್ರಕರಣದಲ್ಲಿ ವಿಚಾರಣಾ ನ್ಯಾಯಾಲಯವು ಜಾಮೀನು ನೀಡಿತ್ತು. ಆದರೆ, ವಿಚಾರಣಾ ನ್ಯಾಯಾಲಯದ ಆದೇಶಕ್ಕೆ ಹೈಕೋರ್ಟ್ ತಡೆಯಾಜ್ಞೆ ನೀಡಿದೆ. ಜುಲೈ 12 ರಂದು, ಅಕ್ರಮ ಹಣ ವರ್ಗಾವಣೆ ಪ್ರಕರಣದಲ್ಲಿ ಸುಪ್ರೀಂ ಕೋರ್ಟ್ ಅವರಿಗೆ ಮಧ್ಯಂತರ ಜಾಮೀನು ನೀಡಿತು.

ನದಿಗೆ ಉರುಳಿದ ಬಸ್

ಮಹಾರಾಷ್ಟ್ರದ 26 ಪ್ರವಾಸಿಗರು ದುರ್ಮರಣ, ಹಲವರಿಗೆ ಗಾಯ

ಮುಂಬೈ: ನೇಪಾಳದ ತನಾಹುನ್ ಜಿಲ್ಲೆಯ ಅಂಬುಖೆರೇನಿ ಪ್ರದೇಶದಲ್ಲಿ ಶುಕ್ರವಾರ ಮರ್ಸ್ಯಾಂಗ್ಡಿ ನದಿಗೆ ಬಸ್ ಉರುಳಿ ಬಿದ್ದ ದುರಂತದಲ್ಲಿ ಮಹಾರಾಷ್ಟ್ರದ ಕನಿಷ್ಠ 26 ಪ್ರವಾಸಿಗರು ಸಾವನ್ನಪ್ಪಿದ್ದಾರೆ ಮತ್ತು 14 ಮಂದಿ ಗಾಯಗೊಂಡಿದ್ದಾರೆ, ಕೆಲವರು ಗಂಭೀರವಾಗಿ ಗಾಯಗೊಂಡಿದ್ದಾರೆ ಎಂದು ರಾಜ್ಯ ಸರ್ಕಾರಿ ಅಧಿಕಾರಿಗಳು ತಿಳಿಸಿದ್ದಾರೆ.

ಮಹಾರಾಷ್ಟ್ರದ ಜಲಗಾಂವ್ ಜಿಲ್ಲೆಯ 40 ಪ್ರಯಾಣಿಕರಿದ್ದ ಬಸ್ ಪೊಖರಾದಿಂದ ನೇಪಾಳದ ರಾಜಧಾನಿ ಕಠ್ಮಂಡುವಿಗೆ ತೆರಳುತ್ತಿದ್ದಾಗ 150 ಅಡಿ ಆಳದ ನದಿಗೆ ಉರುಳಿ, ಈ ದುರಂತ ಸಂಭವಿಸಿದೆ.

ಮೃತದೇಹಗಳು ಮತ್ತು ಗಾಯಾಳುಗಳನ್ನು ಉತ್ತರ ಪ್ರದೇಶ-ನೇಪಾಳ ಗಡಿಯ ಮಹಾರಾಜ್ ಗಂಜ್ ಜಿಲ್ಲೆಯ ಮೂಲಕ ಶನಿವಾರ ಮಧ್ಯಾಹ್ನ ಭಾರತಕ್ಕೆ ತರಲಾಗುತ್ತಿದೆ. ಗೋರಖ್‌ಪುರ ಮತ್ತು ನಾಸಿಕ್ ವಿಮಾನ ನಿಲ್ದಾಣದ ಮೂಲಕ ಜಲಗಾಂವ್‌ಗೆ ತರಲು ವ್ಯವಸ್ಥೆ ಮಾಡಲಾಗುತ್ತಿದೆ ಎಂದು ಮಹಾರಾಷ್ಟ್ರ ರಾಜ್ಯ ವಿಪತ್ತು ನಿರ್ವಹಣಾ ಪ್ರಾಧಿಕಾರದ ನಿರ್ದೇಶಕ ಲಾಹು ಮಾಲಿ ತಿಳಿಸಿದ್ದಾರೆ.

ವಾಣಿಜ್ಯ ವಿಮಾನದಲ್ಲಿ ಇಷ್ಟೊಂದು ಶವಗಳನ್ನು ಮತ್ತು ಗಾಯಾಳುಗಳನ್ನು ಸಾಗಿಸಲು ಸಾಧ್ಯವಿಲ್ಲದ ಕಾರಣ, ವಿಶೇಷ ವಿಮಾನದ ವ್ಯವಸ್ಥೆ ಮಾಡುವಂತೆ ಮಹಾರಾಷ್ಟ್ರ ಸರ್ಕಾರ ಭಾರತೀಯ ವಾಯುಪಡೆಗೆ (ಐಎಎಫ್) ಪತ್ರ ಬರೆದಿದೆ. ಗೋರಖ್‌ಪುರದಿಂದ ನಾಸಿಕ್ ವಿಶೇಷ ವಿಮಾನ ವ್ಯವಸ್ಥೆಯಾಗುವ ಸಾಧ್ಯತೆಯಿದೆ. ಇದಕ್ಕಾಗಿ ರಾಜ್ಯ ಸರ್ಕಾರ ಎಲ್ಲಾ ವೆಚ್ಚಗಳನ್ನು ಭರಿಸಲಿದೆ ಎಂದು ಅವರು ಹೇಳಿದ್ದಾರೆ.

ಬಸ್ ದುರಂತದಲ್ಲಿ ಮಹಾರಾಷ್ಟ್ರದ ಕೆಲವು ಭಕ್ತರು ಸಾವನ್ನಪ್ಪಿದ್ದು, ಹಲವರು ಗಾಯಗೊಂಡಿರುವುದಾಗಿ ಮಹಾರಾಷ್ಟ್ರ ಮುಖ್ಯಮಂತ್ರಿ ದೇವೇಂದ್ರ ಫಡ್ನವೀಸ್ ಇಂದು ಬೆಳಗ್ಗೆ ಹೇಳಿದ್ದರು. ಜಲಗಾಂವ್, ಭೂಸಾವಲ್, ತಲ್ವೇಲ್ ಮತ್ತು ವರಂಗಾವ್ ನಿಂದ ಸುಮಾರು 41 ಪ್ರಯಾಣಿಕರಿದ್ದ ಬಸ್ ನಲ್ಲಿ 26 ಮಂದಿ ಸಾವನ್ನಪ್ಪಿದ್ದು, ಸುಮಾರು 14 ಮಂದಿ ಗಾಯಗೊಂಡಿದ್ದಾರೆ ಎಂದು ದೃಢಪಡಿಸಲಾಗಿದೆ.

ಸ್ಥಳೀಯ ಪೊಲೀಸ್, ಜಿಲ್ಲೆ ಮತ್ತು ನೇಪಾಳ ಸೇನಾ ಅಧಿಕಾರಿಗಳು ರಕ್ಷಣಾ ಮತ್ತು ಪರಿಹಾರ ಕಾರ್ಯಾಚರಣೆಗಳನ್ನು ನಡೆಸಿದ್ದು, ಇಂದು ಸಂಜೆಯ ವೇಳೆಗೆ ಪೂರ್ಣಗೊಂಡಿದೆ. ಮಧ್ಯಾಹ್ನ ಭೀಕರ ದುರಂತದ ವಿವರಗಳು ಸಿಕ್ಕಿದ್ದರಿಂದ, ರಾಜ್ಯ ಸರ್ಕಾರ ದೆಹಲಿಯಲ್ಲಿರುವ ನೇಪಾಳ ರಾಯಭಾರ ಕಚೇರಿಯೊಂದಿಗೆ ನಿರಂತರ ಸಂಪರ್ಕದಲ್ಲಿತ್ತು.

ಜಲಗಾಂವ್ ಕಲೆಕ್ಟರ್ ಮಹಾರಾಜ್‌ಗಂಜ್ (ಉತ್ತರ ಪ್ರದೇಶ) ಕಲೆಕ್ಟರ್‌ನೊಂದಿಗೆ ಸಂಪರ್ಕದಲ್ಲಿದ್ದಾರೆ. ಮೃತದೇಹಗಳು ಮತ್ತು ಗಾಯಗೊಂಡವರನ್ನು ತರಲು ಮಹಾರಾಷ್ಟ್ರ ಸರ್ಕಾರ ಉತ್ತರ ಪ್ರದೇಶ ಸರ್ಕಾರ ಮತ್ತು ನೇಪಾಳದ ಅಧಿಕಾರಿಗಳೊಂದಿಗೆ ಸಂಪರ್ಕದಲ್ಲಿದೆ ಎಂದು ಫಡ್ನವಿಸ್ ಹೇಳಿದರು.

ಆಡಳಿತಾರೂಢ ಡೆಮಾಕ್ರಟಿಕ್ ಪಕ್ಷದ ಸಮಾವೇಶದಲ್ಲಿ ಪ್ರಥಮ ಬಾರಿಗೆ ವೇದಮಂತ್ರೋಚ್ಚಾರ !

ಚಿಕಾಗೋ: ಅಮೆರಿಕ ಅಧ್ಯಕ್ಷೀಯ ಚುನಾವಣೆಗೆ ಡೆಮಾಕ್ರಟಿಕ್ ಪಕ್ಷದ ಅಭ್ಯರ್ಥಿಯ ಅಧಿಕೃತ ಘೋಷಣೆಗಾಗಿ ಆಯೋಜಿಸಲಾಗಿದ್ದ 'ಡೆಮಾಕ್ರಟಿಕ್ ನ್ಯಾಷನಲ್ ಕನ್ವೆನ್ಷನ್' (ಡಿಎನ್ಸಿ)ಯ ಮೂರನೇ ದಿನದ ಕಲಾಪಗಳು ಪ್ರಥಮ ಬಾರಿಗೆ ವೇದ ಘೋಷದೊಂದಿಗೆ ಆರಂಭಗೊಂಡವು. ಭಾರತೀಯ-ಅಮೆರಿಕನ್ ಅರ್ಚಕರಾದ ರಾಕೇಶ್ ಭಟ್ ಅವರು ಮಾತ್ರೋಚ್ಚಾರದೊಂದಿಗೆ ಮೂರನೇ ದಿನದ ಕಾರ್ಯಕ್ರಮವನ್ನು ಪ್ರಾರಂಭಿಸಿದರು. ಕಮಲಾ ಹ್ಯಾರಿಸ್ ಡೆಮಾಕ್ರಟಿಕ್ ಪಕ್ಷದಿಂದ ಅಧ್ಯಕ್ಷೀಯ ಚುನಾವಣೆಯಲ್ಲಿ ಸ್ಪರ್ಧಿಸಲಿದ್ದಾರೆ. ಡೆಮಾಕ್ರಟಿಕ್ ಪಾರ್ಟಿಯ ಹಣಕಾಸು ವ್ಯವಹಾರಗಳ ವಿಭಾಗದ ಉಪ ಮುಖ್ಯಸ್ಥ ಅಜಯ ಭುಟೋರಿಯಾ ಮಾತನಾಡಿ, ಡಿಎನ್ಸಿಯಲ್ಲಿ ರಾಕೇಶ್ ಭಟ್ ಅವರ ವೈದಿಕ ಪದ್ಧತಿಯಿಂದ ಪ್ರಾರ್ಥನೆ ಮಾಡುವುದು ಒಂದು ಪ್ರಮುಖ ಕ್ಷಣವಾಗಿದೆ. ಈ ಕೃತಿಯು ಪಕ್ಷದ ಒಳಗೊಳ್ಳುವಿಕೆ ಮತ್ತು ವೈವಿಧ್ಯತೆಗೆ ಬದ್ಧತೆಯನ್ನು ತೋರಿಸುತ್ತದೆ. ಈ ಕ್ಷಣವು ಭಾರತೀಯ ಅಮೆರಿಕನ್ ಸಮುದಾಯದ ಹೆಚ್ಚುತ್ತಿರುವ ಪ್ರಭಾವವನ್ನು ಪ್ರತಿಬಿಂಬಿಸುತ್ತದೆ ಎಂದು ಅವರು ಹೇಳಿದರು.

ಹುಲಿ ಜೊತೆ ಹುಡುಗಾಟ; ಸ್ವಲ್ಪದರಲ್ಲೇ ಅಪಾಯದಿಂದ ಪಾರಾದ ಮಹಿಳೆ

ಅಮೆರಿಕದಲ್ಲಿ ಮಹಿಳೆಯೊಬ್ಬರು ಬಂಗಾಳ ಹುಲಿಯನ್ನು ಸ್ಪರ್ಶಿಸಲು ಹೋಗಿ ಸ್ವಲ್ಪದರಲ್ಲೇ ಪಾರಾಗಿರುವ ಘಟನೆ ಬೆಳಕಿಗೆ ಬಂದಿದೆ. ಮಹಿಳೆ ಹುಲಿ ಇರುವ ಜಾಗಕ್ಕೆ ಹೋಗಿ, ಅದನ್ನು ಸ್ಪರ್ಶಿಸಲು ಮುಂದಾಗಿದ್ದಳೆ. ಆಗ ಹುಲಿ, ಮಹಿಳೆ ಮೇಲೆ ದಾಳಿ ನಡೆಸಲು ಮುಂದಾಗಿದೆ. ತಕ್ಷಣ ಕೈ ಹಿಂದಕ್ಕೆ ಎಳೆದುಕೊಂಡ ಮಹಿಳೆ, ಗೇಟ್ ಹಾರಿ ಹೊರಗೆ ಹೋಗಿದ್ದಾರೆ.

ನ್ಯೂಜೆರ್ಸಿಯ ಕೊಹಂಜಿಕ್ ಮೃಗಾಲಯದಲ್ಲಿ ಘಟನೆ ನಡೆದಿದೆ. ಬ್ರಿಡ್ಜ್ಟನ್ ಪೊಲೀಸ್ ಇಲಾಖೆಯ ಪ್ರಕಾರ, ಮಹಿಳೆಯು ಹುಲಿಯನ್ನು ಸ್ಪರ್ಶಿಸಲು ಪ್ರಯತ್ನಿಸಿದಾಗ, ಅದು ಅವಳ ಮೇಲೆ ದಾಳಿ ಮಾಡಿದೆ. ಅದರಲ್ಲಿ ಅವಳು ಸ್ವಲ್ಪದರಲ್ಲೇ ಪಾರಾಗಿದ್ದಾಳೆ. ವೈರಲ್ ವಿಡಿಯೋದಲ್ಲಿ, ಮಹಿಳೆ ಬೇಲಿ ಮಧ್ಯೆ ಬೆರಳು ಹಾಕಿ ಹುಲಿಯನ್ನು ಚುಡಾಯಿಸುತ್ತಿರುವುದನ್ನು ಕಾಣಬಹುದು. ಈ ವಿಡಿಯೋವನ್ನು ಸಾಮಾಜಿಕ ಜಾಲತಾಣಗಳ ವಿವಿಧ ವೇದಿಕೆಗಳಲ್ಲಿ ಹಂಚಿಕೊಳ್ಳಲಾಗಿದೆ. ಗಋಂಖಿಔಆಂಜ ತನ್ನ ಎಕ್ಸ್ ಖಾತೆಯಲ್ಲಿ ವಿಡಿಯೋ ಪೋಸ್ಟ್ ಮಾಡಿದೆ. ನ್ಯೂಜೆರ್ಸಿಯ ಮೃಗಾಲಯದಲ್ಲಿ ಹುಲಿ ದಾಳಿಯಿಂದ ಮಹಿಳೆ ಸ್ವಲ್ಪದರಲ್ಲೇ ಪಾರಾಗಿದ್ದಾರೆ. ಮಹಿಳೆ ಹುಲಿಯ ಆವರಣದೊಳಗೆ ಹೋಗಿ ಜಾಲರಿಯ ಮೂಲಕ ಕೈ ಹಾಕಿ ಅದನ್ನು ಮುಟ್ಟಲು ಪ್ರಯತ್ನಿಸುತ್ತಿದ್ದಳು ಎಂದು ಶೀರ್ಷಿಕೆ ಹಾಕಲಾಗಿದೆ.

ಖಾರ್ಕಿವ್ ಪ್ರಾಂತದ ಪ್ರದೇಶ ಮರು ವಶಪಡಿಸಿಕೊಂಡ ಉಕ್ರೇನ್

ಕೀವ್: ಪೂರ್ವ ಉಕ್ರೇನ್ನ ಖಾರ್ಕಿವ್ ಪ್ರಾಂತದಲ್ಲಿ ರಶ್ಯದ ಪಡೆಗಳ ನಿಯಂತ್ರಣದಲ್ಲಿದ್ದ ಪ್ರದೇಶವನ್ನು ಪುನಃ ವಶಪಡಿಸಿಕೊಂಡಿದ್ದು ಇಲ್ಲಿ ರಶ್ಯ ಪಡೆಯ ಮುನ್ನಡೆಗೆ ಬಲವಾದ ಹೊಡೆತ ನೀಡಿರುವುದಾಗಿ ಉಕ್ರೇನ್ ಪಡೆಗಳು ಹೇಳಿವೆ. ಖಾರ್ಕಿವ್ ಪ್ರಾಂತದಲ್ಲಿ ತನ್ನ ಪಡೆ ಸುಮಾರು 2 ಚದರ ಕಿ.ಮೀನಷ್ಟು ಮುನ್ನಡೆ ಸಾಧಿಸಿದೆ. ರಶ್ಯದ ಪಶ್ಚಿಮದಲ್ಲಿರುವ ಕರ್ಸ್ಕ್ ವಲಯದಲ್ಲಿ ಆಗಸ್ಟ್ 6ರಂದು ಸಾಧಿಸಿರುವ ಮುನ್ನಡೆಯನ್ನು ಕಾಯ್ದುಕೊಂಡಿದ್ದು ರಶ್ಯದ ಮಿಲಿಟರಿ ನೆಲೆ ಮತ್ತು ತೈಲ ಸಂಗ್ರಹಾಗಾರಗಳ ಮೇಲೆ ಡ್ರೋನ್ ದಾಳಿಯನ್ನು ತೀವ್ರಗೊಳಿಸಿದೆ. ಎರಡು ದಿನದ ಹಿಂದೆ ವೊಲ್ಗೊಗ್ರಾಡ್ ಪ್ರಾಂತದಲ್ಲಿ ರಶ್ಯದ ಸೇನಾ ನೆಲೆಯನ್ನು ಗುರಿಯಾಗಿಸಿ ನಡೆದ ದಾಳಿಯಲ್ಲಿ ಗ್ಲೈಡ್ ಬಾಂಬ್‌ಗಳನ್ನು ಇರಿಸಿದ್ದ ವಾಯು ನೆಲೆಗೆ ಗಮನಾರ್ಹ ಹಾನಿಯಾಗಿರುವುದನ್ನು ಉಪಗ್ರಹ ರವಾನಿಸಿದ ಚಿತ್ರಗಳು ದೃಢಪಡಿಸಿವೆ. ಗುರುವಾರ ರಶ್ಯಾದ ಕ್ರಸ್ನೋಡರ್ ಪ್ರಾಂತದ ಕವ್ಕಾಝ್ ಬಂದರಿನ ನಳಿ ಸರಕು ವಾಹನಗಳ ಮೇಲೆ ನಡೆದ ದಾಳಿಯಲ್ಲಿ 13 ಮಂದಿ ಗಾಯಗೊಂಡಿರುವುದಾಗಿ ರಶ್ಯದ ಸರಕಾರಿ ಸ್ವಾಮ್ಯದ ತಾಸ್ ಸುದ್ದಿಸಂಸ್ಥೆ ಶುಕ್ರವಾರ ವರದಿ ಮಾಡಿದೆ

ಥೈಲ್ಯಾಂಡ್‌ನಲ್ಲಿ ಲಘು ವಿಮಾನ ಪತನ

ಬ್ಯಾಂಕಾಕ್: ಥೈಲ್ಯಾಂಡ್ನ ದಟ್ಟ ಅರಣ್ಯಪ್ರದೇಶದಲ್ಲಿ ಗುರುವಾರ ಪತನಗೊಂಡಿದ್ದ ಲಘು ವಿಮಾನದಲ್ಲಿದ್ದ ಎಲ್ಲಾ 9 ಪ್ರಯಾಣಿಕರೂ ಸಾವನ್ನಪ್ಪಿದ್ದಾರೆಂದು ಭಾವಿಸಲಾಗಿದೆ ಎಂದು ಅಧಿಕಾರಿಗಳು ಶುಕ್ರವಾರ ಹೇಳಿದ್ದಾರೆ.

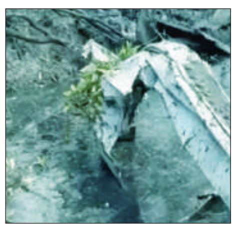

ಕೆಸರು ಮಣ್ಣಿನಿಂದ ಕೂಡಿದ ಅರಣ್ಯದ ಕಂದಕದಲ್ಲಿ ವಿಮಾನ ಪತನಗೊಂಡಿದ್ದು ವಿಮಾನದಲ್ಲಿ ಚೀನಾದ 5 ಪ್ರವಾಸಿಗರು ಮತ್ತು ಇಬ್ಬರು ಪೈಲಟ್ಗಳ ಸಹಿತ ಥೈಲ್ಯಾಂಡ್ನ 4 ಪ್ರಜೆಗಳಿದ್ದು ಯಾರೊಬ್ಬರೂ ಬದುಕುಳಿದಿರುವ ಸಾಧ್ಯತೆಯಿಲ್ಲ. ಬ್ಯಾಂಕಾಕ್ನ ವಿಮಾನ ನಿಲ್ದಾಣದಿಂದ ಗುರುವಾರ ಮಧ್ಯಾಹ್ನ ಟೇಕ್‌ಆಫ್ ಆಗಿದ್ದ ವಿಮಾನ ಪೂರ್ವದ ಟ್ರಾಟ್ ಪ್ರಾಂತಕ್ಕೆ ಪ್ರಯಾಣಿಸುತ್ತಿದ್ದು ಟೇಕಾಫ್ ಆದ 11 ನಿಮಿಷಗಳ ಬಳಿಕ ನಿಯಂತ್ರಣ ಕೊಠಡಿಯ ಸಂಪರ್ಕ ಕಳೆದುಕೊಂಡಿದೆ. ದಟ್ಟ ಅರಣ್ಯ ಪ್ರದೇಶದಲ್ಲಿ ವಿಮಾನ ಲಂಬವಾಗಿ ನೆಲಕ್ಕೆ ಅಪ್ಪಳಿಸಿದ್ದರಿಂದ ಕೆಸರು ಮಣ್ಣಿನಡಿ ಹೂತುಹೋಗಿದೆ. ಸುಮಾರು 33 ಅಡಿಗಳಷ್ಟು ನೆಲವನ್ನು ಅಗೆದಾಗ ವಿಮಾನದ ಭಾಗಗಳು ಕಂಡುಬಂದಿವೆ. ಜತೆಗೆ ಮೃತದೇಹಗಳ ಭಾಗಗಳೂ ಪತ್ತೆಯಾಗಿದ್ದು ವಿಮಾನದಲ್ಲಿದ್ದ ಯಾರೊಬ್ಬರೂ ಬದುಕುಳಿದಿರುವ ಸಾಧ್ಯತೆಯಿಲ್ಲ ಎಂದು ಚಾಚೊಂಗ್ಸಾವೊ ಪ್ರಾಂತದ ಗವರ್ನರ್ ಚೋನ್ಲೇಟಿ ಯೋಂಗ್ಟ್ರಾಂಗ್ ಹೇಳಿದ್ದಾರೆ.

ಯುದ್ಧಪೀಡಿತ ಉಕ್ರೇನ್ ವಿಶಿಷ್ಟ ನೆರವು ನೀಡಿದ ಭಾರತ

ಪ್ರಧಾನಿ ನರೇಂದ್ರ ಮೋದಿ ಯುದ್ಧ ಪೀಡಿತ ಉಕ್ರೇನ್ ಗೆ ಭೇಟಿ ನೀಡಿದ್ದಾರೆ. ಈ ಸಂದರ್ಭದಲ್ಲಿ ಉಭಯ ದೇಶಗಳ ನಡುವಿನ ಸಾಕಷ್ಟು ಒಪ್ಪಂದಗಳಿಗೆ ಕೂಡ ಸಹಿ ಹಾಕಲಾಗಿದೆ. ಯುದ್ಧದಿಂದ ತತ್ತರಿಸುವ ಉಕ್ರೇನ್ ಗೆ ಸಹಾಯ ಹಸ್ತ ಚಾಚುವ ನಿಟ್ಟಿನಲ್ಲಿ ಭಾರತ ಮುಂದಾಗಿದ್ದು, ಔಷದ, ಆರೋಗ್ಯ, ಚಿಕಿತ್ಸೆಗೆ ನೆರವಾಗುವ ನಿಟ್ಟಿನಲ್ಲಿ ಭಾರತ ಉಕ್ರೇನ್ ಗೆ ವಿಶಿಷ್ಟ ನೆರವನ್ನು ನೀಡಿದೆ.

ಹೌದು, ಉಕ್ರೇನ್ ಅಧ್ಯಕ್ಷ ಜೆಲೆನ್ಸ್ಕಿ ಯನ್ನ ಭೇಟಿ ಮಾಡಿದ ನಮೋ, ಭಾರತದ ಪರವಾಗಿ ಯುದ್ಧ ಪೀಡಿತ ಉಕ್ರೇನ್ ಗೆ ಃಊಖಿಖಿಒ ಅಊಃಇ ಗಳನ್ನ ನೀಡಿದ್ದಾರೆ. ಈ ಕ್ಯೂಬ್ ಗಳ ಮೂಲಕ ಕೆಲವೇ ಕ್ಷಣಗಳಲ್ಲಿ ನಿಂತ ಜಾಗದಲ್ಲೇ 200 ಜನರಿಗೆ ಚಿಕಿತ್ಸೆ ನೀಡಬಹುದಾದ ಆಸ್ಪತ್ರೆ ಸ್ವರೂಪದ ವ್ಯವಸ್ಥೆಯನ್ನು ಕಲ್ಪಿಸಿ ಸ್ಥಳದಲ್ಲೇ ಚಿಕಿತ್ಸೆ ನೀಡಲು ಇದು ಸಹಕಾರಿಯಾಗಿದೆ.

ಭಾರತ ಸರ್ಕಾರ ಆರೋಗ್ಯ ಮೈತ್ರಿ ಯೋಜನೆ ಅಡಿಯಲ್ಲಿ ಈ ಃಊಖಿಖಿಒ ಕ್ಯೂಬ್ ಗಳನ್ನ ತಯಾರು ಮಾಡಿದ್ದು, ಕೇವಲ 12 ನಿಮಿಷದಲ್ಲಿ ಈ ಸೆಟಪ್ ರೆಡಿ ಮಾಡಬಹುದಾಗಿದೆ. ಇದ್ರಲ್ಲಿ ಆಪರೇಷನ್ ಥಿಯೇಟರ್ , ಎಕ್ಸ್ ರೇ ಮಷೀನ್ , ವೆಂಟಿಲೇಟರ್ ವ್ಯವಸ್ಥೆ ಕೂಡ ಒಳಗೊಂಡಿದ್ದು, ಜೊತೆಗೆ ಒಂದೆಡೆ ಇಂದ ಇನ್ನೊಂದೆಡೆಗೆ ಇದನ್ನ ಬಹಳ ಸುಲಭವಾಗಿ ಹೊತ್ತೊಯ್ಯಬಹುದಾಗಿದೆ.

ಈ ವಿಶೇಷ ನೆರವು ನೀಡುವ ಮೂಲಕ ಭಾರತ ಉಕ್ರೇನ್ ಜೊತೆಗಿದೆ ಎಂಬ ಸಂದೇಶ ನೀಡಿದೆ ಭಾರತ.

ಬಾಂಗ್ಲಾದೇಶದ ಪದಚ್ಯುತ ಪ್ರಧಾನಿ ಶೇಖ್ ಹಸೀನಾ ಅವರ ರಾಜತಾಂತ್ರಿಕ ಪಾಸ್ಪೋರ್ಟ್ ರದ್ದು

ಢಾಕಾ: ಬಾಂಗ್ಲಾದೇಶದ ಮಧ್ಯಂತರ ಸರಕಾರವು ಪದಚ್ಯುತ ಪ್ರಧಾನಿ ಶೇಖ್ ಹಸೀನಾ ಅವರ ರಾಜತಾಂತ್ರಿಕ ಪಾಸ್ಪೋರ್ಟ್ ಅನ್ನು ರದ್ದುಗೊಳಿಸಿದೆ.

ವಿದ್ಯಾರ್ಥಿಗಳ ಪ್ರತಿಭಟನೆ, ಹಿಂಸಾಚಾರದ ಹಿನ್ನೆಲೆಯಲ್ಲಿ ರಾಜೀನಾಮೆ ಸಲ್ಲಿಸಿ ಭಾರತಕ್ಕೆ

ಪಲಾಯನ ಮಾಡಿರುವ ಹಸೀನಾ ಅವರಿಗೆ ಈ ಕ್ರಮವು ಇಕ್ಕಟ್ಟಿನ ಪರಿಸ್ಥಿತಿಗೆ ಕಾರಣವಾಗಲಿದೆ.

ಈ ಮಧ್ಯೆ, ಪ್ರತಿಭಟನೆ, ಹಿಂಸಾಚಾರವನ್ನು ನಿಯಂತ್ರಿಸಲು ಹಸೀನಾ ಸರಕಾರ ಕೈಗೊಂಡಿದ್ದ ಕ್ರಮವು ಮಾನವ ಹಕ್ಕುಗಳ ಉಲ್ಲಂಘನೆಗೆ ಕಾರಣವಾಗಿದೆಯೇ ಎಂಬ ಬಗ್ಗೆ ತನಿಖೆ ನಡೆಸಲು ವಿಶ್ವಸಂಸ್ಥೆಯ ತನಿಖಾ ತಂಡ ಗುರುವಾರ ಬಾಂಗ್ಲಾಕ್ಕೆ ಆಗಮಿಸಿದೆ ಎಂದು ವರದಿಯಾಗಿದೆ.

ಶೇಖ್ ಹಸೀನಾ, ಅವರ ಸರಕಾರದಲ್ಲಿ ಸಚಿವರಾಗಿದ್ದವರು ಹಾಗೂ ಮಾಜಿ ಸಂಸದರ ಪಾಸ್ಪೋರ್ಟ್‌ಗಳನ್ನು ರದ್ದುಗೊಳಿಸಲಾಗಿದೆ ಎಂದು ಆಂತರಿಕ ಸಚಿವಾಲಯ ಹೇಳಿದೆ. ಹಸೀನಾ ಹಾಗೂ ಅವರ ಆಡಳಿತಾವಧಿಯಲ್ಲಿದ್ದ ಹಿರಿಯ ಅಧಿಕಾರಿಗಳು, ಸಚಿವರು ಪ್ರಮಾಣಿತ ಪಾಸ್ಪೋರ್ಟ್‌ಗೆ ಅರ್ಜಿ ಸಲ್ಲಿಸಬಹುದು. ಸಾಮಾನ್ಯ ಪಾಸ್ಪೋರ್ಟ್‌ಗೆ ಹೊಸದಾಗಿ ಅರ್ಜಿ ಸಲ್ಲಿಸಿದಾಗ ಎರಡು ಭದ್ರತಾ ಏಜೆನ್ಸಿಗಳ ಕ್ಲಿಯರೆನ್ಸ್ ಅಗತ್ಯವಿದೆ. ಕ್ಲಿಯರೆನ್ಸ್ ದೊರೆತರೆ ಮಾತ್ರ ಪಾಸ್ಪೋರ್ಟ್‌ಗೆ ಅನುಮೋದನೆ ದೊರಕುತ್ತದೆ ಎಂದು ಸಚಿವಾಲಯ ಹೇಳಿದೆ. ಈ ಕ್ರಮವು ಹಸೀನಾ ಪ್ರಸ್ತುತ ಆಶ್ರಯ ಪಡೆದಿರುವ ಭಾರತಕ್ಕೆ ರಾಜತಾಂತ್ರಿಕ ಸಂದಿಗ್ಧತೆಯನ್ನೂ ಒಡ್ಡಲಿದೆ.

ಅಮೆರಿಕ ಅಧ್ಯಕ್ಷೀಯ ಸ್ಪರ್ಧೆಯಿಂದ ಹಿಂದೆ ಸರಿದ ಕೆನಡಿ

ವಾಷಿಂಗ್ಟನ್: ಅಮೆರಿಕದ ಸ್ವತಂತ್ರ ಅಧ್ಯಕ್ಷೀಯ ಅಭ್ಯರ್ಥಿ ರಾಬರ್ಟ್ ಎಫ್ ಕೆನಡಿ ಜೂನಿಯರ್ ಅವರು ತಮ್ಮ ಪ್ರಚಾರವನ್ನು ಸ್ಥಗಿತಗೊಳಿಸುವುದಾಗಿ ಘೋಷಿಸಿದ್ದಾರೆ ಮತ್ತು ಮಾಜಿ ಅಧ್ಯಕ್ಷ ಮತ್ತು ರಿಪಬ್ಲಿಕನ್ ಅಭ್ಯರ್ಥಿ ಡೊನಾಲ್ಡ್ ಟ್ರಂಪ್ ಅವರನ್ನು ಬೆಂಬಲಿಸುತ್ತಿದ್ದಾರೆ

ರಾಜಕೀಯದಲ್ಲಿ ಅತ್ಯಂತ ಪ್ರಸಿದ್ಧ ಅಮೆರಿಕನ್ ಕುಟುಂಬಗಳಲ್ಲಿ ಒಂದಕ್ಕೆ ಸೇರಿದ ಕೆನಡಿ, ಶ್ವೇತಭವನಕ್ಕೆ ನಿಜವಾದ ಮಾರ್ಗವನ್ನು ನೋಡದ

ಕಾರಣ ತಾನು ಸ್ಪರ್ಧೆಯಲ್ಲಿ ತೊರೆಯುತ್ತಿದ್ದೇನೆ ಎಂದು ಶುಕ್ರವಾರ ಹೇಳಿದ್ದಾರೆ. ನಾನು ಸ್ವಾಯ್ಲರ್ ಆದಲ್ಲಿ ಸ್ಪರ್ಧೆಯಿಂದ ಹಿಂದೆ ಸರಿಯುತ್ತೇನೆ ಎಂದು ಅಮೆರಿಕದ ಜನರಿಗೆ ಭರವಸೆ ನೀಡಿದ್ದೆ ಎಂದು ಕೆನಡಿ ರ್‍ಯಾಲಿಯಲ್ಲಿ ಹೇಳಿದರು. ನನ್ನ ಹೃದಯದಲ್ಲಿ, ಈ ಪಟ್ಟುಬಿಡದ, ವ್ಯವಸ್ಥಿತ ಸೆನ್ಸಾರ್ಶಿಪ್ ಮತ್ತು ಮಾಧ್ಯಮ ನಿಯಂತ್ರಣದ ಎದುರು ನಾನು ಚುನಾವಣಾ ಗೆಲುವಿಗೆ ವಾಸ್ತವಿಕ ಮಾರ್ಗವನ್ನು ಹೊಂದಿದ್ದೇನೆ ಎಂದು ನಾನು ಇನ್ನು ಮುಂದೆ ನಂಬುವುದಿಲ್ಲ. ಟ್ರಂಪ್ ಅವರನ್ನು ಬೆಂಬಲಿಸಲು ಕಾರಣಗಳ ಬಗ್ಗೆ ಮಾತನಾಡಿದ ಕೆನಡಿ, ಡೆಮಾಕ್ರಟಿಕ್ ಪಕ್ಷವನ್ನು ತೊರೆದು ಸ್ವತಂತ್ರ ಅಭ್ಯರ್ಥಿಯಾಗಿ ಸ್ಪರ್ಧಿಸಲು ಇದು ಅವರ ಕಾರಣಗಳಂತೆಯೇ ಇದೆ ಎಂದು ಹೇಳಿದರು. ವಾಕ್ ಸ್ವಾತಂತ್ರ್ಯ ಮತ್ತು ಉಕ್ರೇನ್ ಅವರು ಹೆಚ್ಚು ನಿರ್ದಿಷ್ಟವಾಗಿ ಉಲ್ಲೇಖಿಸಿದ ಕಾರಣಗಳಲ್ಲಿ ಸೇರಿವೆ. ನಾವು ಆರ್ ಎಫ್ಕೆಯಿಂದ ಉತ್ತಮ ಅನುಮೋದನೆಯನ್ನು ಹೊಂದಿದ್ದೇವೆ ಎಂದು ಟ್ರಂಪ್ ಹೇಳಿದರು. ನಾವು ಅದರ ಬಗ್ಗೆ ಮಾತನಾಡಲಿದ್ದೇವೆ ? ಮಹಾನ್ ವ್ಯಕ್ತಿ, ಎಲ್ಲರೂ ಗೌರವಿಸುತ್ತಾರೆ ಎಂದು ಟ್ರಂಪ್ ಹೇಳಿದರು.

18ನೇ ವಾರಕ್ಕೂ ಗರ್ಭಪಾತಕ್ಕೆ ಸಮ್ಮತಿ

ಕೋಪನ್ಹೆಗನ್: 50 ವರ್ಷಗಳಲ್ಲಿ ಇದೇ ಮೊದಲ ಬಾರಿಗೆ ನಾರ್ವೆ ದೇಶವು ತನ್ನ ಗರ್ಭಪಾತಕ್ಕೆ ಸಂಬಂಧಿಸಿದ ಕಾನೂನು ಸಡಿಲುಗೊಳಿಸಲು ಮುಂದಾಗಿದೆ. ಗರ್ಭ ಧರಿಸಿದ 5 ತಿಂಗಳಲ್ಲೂ (18 ವಾರ) ಗರ್ಭಪಾತಕ್ಕೆ ಅವಕಾಶ ಕಲ್ಪಿಸುವುದಕ್ಕೆ ಕಾನೂನು ಮಾನ್ಯತೆ ನೀಡಲಾಗುತ್ತಿದೆ. ಸದ್ಯಕ್ಕೆ ನಾರ್ವೆಯಲ್ಲಿ 3 ತಿಂಗಳವರೆಗೆ ಮಾತ್ರವೇ ಗರ್ಭಪಾತಕ್ಕೆ ಅವಕಾಶವಿದೆ. ಆದರೆ ಬಹುತೇಕ ಮಹಿಳೆಯರು ಈ ಮಿತಿಯನ್ನು 12ನೇ ವಾರದ ಆಚೆಗೂ ವಿಸ್ತರಿಸಬೇಕು ಎಂದು ಆಗ್ರಹಿಸಿದ್ದರು. ಈ ಕಾಲದ ಅಗತ್ಯಕ್ಕೆ ಅನುಗುಣವಾಗಿ ಕಾನೂನಿನಲ್ಲಿ ತಿದ್ದುಪಡಿ ಮಾಡಲಾಗುತ್ತಿದೆ. ಅರ್ಜಿಗಳನ್ನು ಯಾರೂ ತಿರಸ್ಕರಿಸುತ್ತಿಲ್ಲ ಎಂದು ನಾರ್ವೆ ಆರೋಗ್ಯ ಸಚಿವ ಹೇಳಿದ್ದಾರೆ. ಇತ್ತೀಚಿನ ವರ್ಷಗಳಲ್ಲಿ ಯುರೋಪ್ನ ಹಲವು ರಾಷ್ಟ್ರಗಳ ಗರ್ಭಪಾತಕ್ಕೆ ಸಂಬಂಧಿಸಿದ ಕಾನೂನುಗಳನ್ನು ಸಡಿಲಗೊಳಿಸುತ್ತಿವೆ.

ಹೊಸ ಕ್ರಿಪ್ಟೋಕರೆನ್ಸಿ ಪ್ಲಾಟ್ಫಾರ್ಮ್ ಘೋಷಿಸಿದ ಟ್ರಂಪ್...!

ನ್ಯೂಯಾರ್ಕ್: ಮಾಜಿ ಯುಎಸ್ ಅಧ್ಯಕ್ಷ ಡೊನಾಲ್ಡ್ ಟ್ರಂಪ್ ಅವರು 'ದಿ ಡಿಫೈಂಟ್ ಒನ್ಸ್' ಹೆಸರಿನ ಹೊಸ ಕ್ರಿಪ್ಟೋಕರೆನ್ಸಿ ಪ್ಲಾಟ್ಫಾರ್ಮ್ ಪ್ರಾರಂಭಿಸುವುದಾಗಿ ಘೋಷಿಸಿದ್ದಾರೆ.

ಟ್ರಂಪ್ ಅವರು ಸಾಮಾಜಿಕ ಜಾಲತಾಣವಾದ ನೆಟ್ವರ್ಕ್ ಟ್ರೂತ್ ಸೋಷಿಯಲ್ನಲ್ಲಿ ಪೋಸ್ಟ್ ಹಂಚಿಕೊಳ್ಳುವ ಮೂಲಕ ಈ ಘೋಷಣೆ

ಮಾಡಿದ್ದಾರೆ. ಅದರಲ್ಲಿ ಯೋಜನೆ ಕುರಿತು ಅವರು ನಿರ್ದಿಷ್ಟ ವಿವರಗಳನ್ನು ಬಹಿರಂಗಪಡಿಸಲಾಗಿಲ್ಲ. ಆದರೂ ಹಿಂದುಳಿದ ಸಮುದಾಯಗಳಿಗೆ ಸೇವೆ ಸಲ್ಲಿಸುವ ಗುರಿಯನ್ನು ಹೊಂದಿದೆ ಎಂದು ಹೇಳಲಾಗುತ್ತಿದೆ.

ಪೋಸ್ಟ್ನಲ್ಲಿ, ಬಹಳ ಕಾಲದಿಂದ ಅಮೆರಿಕನ್ನರು ದೊಡ್ಡ ಬ್ಯಾಂಕ್ಗಳು ಮತ್ತು ಆರ್ಥಿಕ ಗಣ್ಯರಿಂದ ನಲುಗಿದ್ದಾರೆ. ಹೀಗಾಗಿ ಈ ಶಕ್ತಿಗಳ ವಿರುದ್ಧ ಒಗ್ಗಟ್ಟಾಗಿ ನಿಲ್ಲುವ ಸಮಯ ಬಂದಿದೆ ಎಂದಿದ್ದಾರೆ. ಒಟ್ಟಿನಲ್ಲಿ ಇನ್ನೂ ಸಕ್ರಿಯವಾಗದ ಈ ಡಿಜಿಟಲ್ ಬ್ಯಾಂಕಿಂಗ್ ಉಪಕ್ರಮವನ್ನು ಉತ್ತೇಜಿಸಲು ಟ್ರಂಪ್ ತಮ್ಮ ವೈಯಕ್ತಿಕ ಖಾತೆಯನ್ನು ಬಳಸಿದ್ದು ಇದೇ ಮೊದಲ ಬಾರಿಗೆ ಆಗಿದ್ದು, ಅದರಲ್ಲಿ ಈ ಪ್ರಕಟಣೆಯು ವಿಶೇಷವಾಗಿ ಗಮನಾರ್ಹವಾಗಿದೆ. ಕಳೆದ ತಿಂಗಳು ನ್ಯಾಶ್ವಿಲ್ಲೆಯಲ್ಲಿ ನಡೆದ ಬಿಟ್ಕಾಯಿನ್ ಸಮ್ಮೇಳನದಲ್ಲಿ ಟ್ರಂಪ್ ಅವರು ಕ್ರಿಪ್ಟೋ ಪ್ರಸ್ತಾಪಗಳ ಸರಣಿಯನ್ನು ಅನಾವರಣಗೊಳಿಸಿದ್ದರು. ಅಲ್ಲದೇ ಇಡೀ ವಿಶ್ವದಲ್ಲಿ ಬಿಟ್ಕಾಯಿನ್ ಈವೆಂಟ್ ಅನ್ನು ಉದ್ದೇಶಿಸಿ ಮಾತನಾಡಿದ ಮೊದಲ ಅಮೆರಿಕನ್ ಅಧ್ಯಕ್ಷನಾಗಲು ನಾನು ಹೆಮ್ಮೆಪಡುತ್ತೇನೆ ಎಂದು ಹೇಳಿದ್ದರು.

ಸರ್ಕಾರ ಬೀಳಿಸಲು ಸಾಧ್ಯವಿಲ್ಲ- ಸುರ್ಜೇವಾಲ

ನವದೆಹಲಿ : ಬಿಜೆಪಿ ಏನೇ ಮಾಡಿದರೂ ಕರ್ನಾಟಕದ ಕಾಂಗ್ರೆಸ್ ಸರ್ಕಾರವನ್ನು ಅಭದ್ರಗೊಳಿಸಲು ಸಾಧ್ಯವಿಲ್ಲ ಎಂದು ಕರ್ನಾಟಕ ಕಾಂಗ್ರೆಸ್ ಉಸ್ತುವಾರಿ ರಣದೀಪ್ ಸುರ್ಜೇವಾಲ ಹೇಳಿದರು.

ರಾಜ್ಯದ ನಾಯಕರೊಂದಿಗೆ ಪ್ರತ್ಯೇಕ ಸಭೆ ಬಳಿಕ ಮಾತನಾಡಿದ ಅವರು, ರಾಜ್ಯದಲ್ಲಿ ಹೀನಾಯ ಸೋಲು ಕಂಡಿರುವ ಬಿಜೆಪಿಗೆ ಕನ್ನಡಿಗರಿಗೆ ನಾವು ನೀಡಿರುವ ಗ್ಯಾರೆಂಟಿ ಯೋಜನೆಗಳನ್ನು ಸಹಿಸಲು ಆಗುತ್ತಿಲ್ಲ.

ಕಳೆದ ಒಂದು ವರ್ಷದಿಂದ ಗ್ಯಾರೆಂಟಿ ಯೋಜನೆಗಳ ಮೇಲೆ ದಾಳಿ ನಡೆಯುತ್ತಿದೆ. ಬಿಜೆಪಿ-ಜೆಡಿಎಸ್ ಕಾಂಗ್ರೆಸ್ ಗ್ಯಾರೆಂಟಿ ಯೋಜನೆಗಳಿಂದ ಭಯಗೊಂಡಿದೆ.

ಪ್ರಧಾನಿ ನರೇಂದ್ರ ಮೋದಿ ನೇತೃತ್ವದ ಕೇಂದ್ರ ಸರ್ಕಾರ ಕೇವಲ ಸಿಎಂ ಸಿದ್ದರಾಮಯ್ಯ ಡಿಸಿಎಂ ಡಿಕೆ ಶಿವಕುಮಾರ್ ಮೇಲೆ ದಾಳಿ ಮಾಡುತ್ತಿಲ್ಲ, ಸರ್ಕಾರ ಬೀಳಿಸುವ ಮೂಲಕ ಕನ್ನಡಿಗರಿಗೆ ತಲುಪುವ ಯೋಜನೆಗಳನ್ನು ನಿಲ್ಲಿಸಬೇಕು ಎಂಬ ಷಡ್ಯಂತ್ರ ಹೆಣೆಯುತ್ತಿದ್ದಾರೆ. ಇದಕ್ಕಾಗಿ ಕೇಂದ್ರ, ಕೈಗೊಂಬೆಯಾಗಿರುವ ರಾಜ್ಯಪಾಲರನ್ನೂ

ಬಳಸುತ್ತಿದ್ದಾರೆ ಎಂದು ಆರೋಪಿಸಿದರು. ನಾವು ಕಾನೂನಾತ್ಮಕ ಹೋರಾಟ ಮಾಡುತ್ತೇವೆ. ಸಿಎಂ ಹಾಗೂ ರಾಜ್ಯ ಕಾಂಗ್ರೆಸ್ ಸರ್ಕಾರದ ಬೆನ್ನಿಗೆ ನಾವು ನಿಲ್ಲುತ್ತೇವೆ ಎಂದರು.

ಸಿಎಂ ಮಾತನಾಡಿ, ತಮ್ಮ ಬೆನ್ನಿಗೆ ನಿಂತ ಹೈಕಮಾಂಡ್ ನಾಯಕರಿಗೆ, ಡಿಕೆಶಿ ಶಿವಕುಮಾರ್ ಅವರಿಗೆ ಧನ್ಯವಾದ ತಿಳಿಸಿದ ಸಿದ್ದರಾಮಯ್ಯ ಅವರು, ನಾವು ಈ ನೆಲದ ಕಾನೂನುಗಳ ಮೇಲೆ ನಂಬಿಕೆ ಇಟ್ಟಿದ್ದೇವೆ. ನನ್ನ ವಿರುದ್ಧ ರಾಜ್ಯಪಾಲರು ತೆಗೆದುಕೊಂಡ ನಿರ್ಧಾರ ಕಾನೂನುಬದ್ಧವಾಗಿಲ್ಲ. ನಾವು ನಮ್ಮ ಕಾನೂನು ಹೋರಾಟ ಮುಂದುವರಿಸುತ್ತೇವೆ ಎಂದರು.

Postal Registration No.KA/BGW-1823/2019-2021, Posted at Patrika Channel, RMS Bhavan, Bengaluru PSO, Mysore Road, Bengaluru- 560020, RNI No.KARKAN/2002/08054

ರಶ್ಮಿಕಾ ಮಂದಣ್ಣಗೆ ವಿಲನ್ ಆದ ಅಕ್ಷಯ್ ಕುಮಾರ್

ಶ್ರದ್ಧಾ ಕಪೂರ್ ನಟನೆಯ 'ಸ್ತ್ರೀ 2' ಸಿನಿಮಾದ ಗೆಲುವು ಬಾಲಿವುಡ್‌ಗೆ ಮರುಜೀವ ಸಿಕ್ಕಂತೆ ಆಗಿದೆ. 'ಸ್ತ್ರೀ 1' ಮತ್ತು 'ಸ್ತ್ರೀ 2'ರ ಸಕ್ಸಸ್ ನಂತರ ಪಾರ್ಟ್ 3 ಬರುವ ಬಗ್ಗೆ ಕೂಡ ಅಧಿಕೃತ ಘೋಷಣೆಯಾಗಿದೆ. ಆದರೆ ಮುಂಬರುವ ಸೀಕ್ವೆಲ್‌ನಲ್ಲಿ ರಶ್ಮಿಕಾ ಮಂದಣ್ಣ ನಾಯಕಿಯಾಗಿ ನಟಿಸಲಿದ್ದು, ಅಕ್ಷಯ್ ಕುಮಾರ್ ವಿಲನ್ ಆಗಿ ಅಬ್ಬರಿಸಲಿದ್ದಾರೆ.

'ಸ್ತ್ರೀ 2' ಸಿನಿಮಾಗಿಂತ ಪಾರ್ಟ್ 3 ಇನ್ನೂ ದೊಡ್ಡ ಮಟ್ಟದಲ್ಲಿ ಮೂಡಿ ಬರಲಿದೆ. ಮುಂದುವರೆದ ಸೀಕ್ವೆಲ್‌ನಲ್ಲಿ ರಶ್ಮಿಕಾ ಜೊತೆ ತಮನ್ನಾ ಭಾಟಿಯಾ, ಆಯುಷ್ಮಾನ್ ಸೇರಿದಂತೆ ಅನೇಕರು ನಟಿಸುತ್ತಿದ್ದಾರೆ. ವಿಶೇಷ ಏನಪ್ಪಾ ಅಂದರೆ, ಈ ಚಿತ್ರದಲ್ಲಿ ಸ್ಟಾರ್ ನಟ ಅಕ್ಷಯ್ ಕುಮಾರ್ ವಿಲನ್ ಆಗಿ ಕಾಣಿಸಿಕೊಳ್ಳಲಿದ್ದಾರೆ.

ಈ ಸಿನಿಮಾದಲ್ಲಿ ರಶ್ಮಿಕಾ ಮಂದಣ್ಣಗೆ ಉತ್ತಮ ಪಾತ್ರವೇ ಸಿಕ್ಕಿದೆ. ನಟನೆಗೆ ಸ್ಕೋಪ್ ಇರುವಂತ ಪಾತ್ರವನ್ನೇ ನಟಿ ಆಯ್ಕೆ ಮಾಡಿಕೊಂಡಿದ್ದಾರೆ. ಈ ಸಿನಿಮಾ ಮುಂದಿನ ವರ್ಷ ಚಿತ್ರಮಂದರಕ್ಕೆ ಲಗ್ಗೆ ಇಡಲಿದೆ.

ಇನ್ನೂ ಪುಷ್ಪ, ಅನಿಮಲ್ ಸಿನಿಮಾದ ಸಕ್ಸಸ್ ನಂತರ ರಶ್ಮಿಕಾ ಬೇಡಿಕೆ ಹೆಚ್ಚಾಗಿದೆ. ಬಾಲಿವುಡ್ ಹಲವು ಬಿಗ್ ಬಜೆಟ್ ಸಿನಿಮಾಗಳ ಆಫರ್ ಅರಸಿ ಬರುತ್ತಿದೆ. 'ಛಾವಾ' ಮತ್ತು 'ಪುಷ್ಪ 2' ಸಿನಿಮಾ ರಿಲೀಸ್‌ಗೆ ಸಿದ್ಧವಾಗಿದೆ. ಅನಿಮಲ್ 2, ದಿ ಗರ್ಲ್‌ಫ್ರೆಂಡ್, ರೈನ್‌ಬೋ, ಸಿಖಂದರ್ ಸೇರಿದಂತೆ ಹಲವು ಚಿತ್ರಗಳು ನಟಿಯ ಕೈಯಲ್ಲಿವೆ.

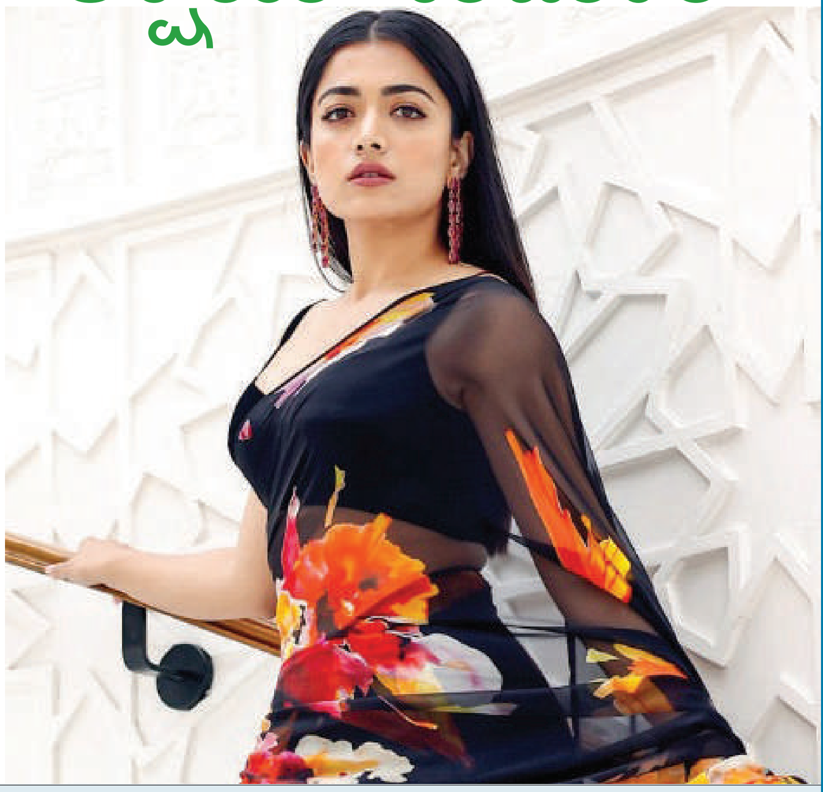

ಮತ್ತೆ ಇಂಟರ್‌ನೆಟ್‌ನಲ್ಲಿ ಸದ್ದು ಮಾಡುತ್ತಿದೆ ಜ್ಯೋತಿ ರೈ ಹಾಟ್ ಫೋಟೋಸ್

ಕರಾವಳಿ ಬೆಡಗಿ ಜ್ಯೋತಿ ರೈ ಮತ್ತೆ ಹಾಟ್ ಫೋಟೋಸ್ ಹಂಚಿಕೊಳ್ಳುವ ಮೂಲಕ ಇಂಟರ್‌ನೆಟ್‌ಗೆ ಬೆಂಕಿ ಹಚ್ಚಿದ್ದಾರೆ. ನಟಿ ಹಾಟ್ ಅವತಾರ ತಾಳಿರುವ ಫೋಟೋಸ್ ನೋಡಿ ಪಡ್ಡೆಹುಡುಗರು ಫಿದಾ ಆಗಿದ್ದಾರೆ.

ಕನ್ನಡದ ಈ ಬ್ಯೂಟಿಗೆ ಸೌತ್‌ನಲ್ಲಿ ಬೇಡಿಕೆ ಶುರುವಾಗಿದೆ. ಒಂದಲ್ಲಾ ಒಂದು ವಿಚಾರದ ಮೂಲಕ ಸುದ್ದಿಯಾಗುವ ಜ್ಯೋತಿ ರೈ ಸದ್ಯ ಬೋಲ್ಡ್ ಫೋಟೋಗಳನ್ನು ಸೋಶಿಯಲ್ ಮೀಡಿಯಾದಲ್ಲಿ ಹಂಚಿಕೊಳ್ಳುವ ಮೂಲಕ ಪಡ್ಡೆಹುಡುಗರ ನಿದ್ದೆಗೆಡಿಸಿದ್ದಾರೆ.

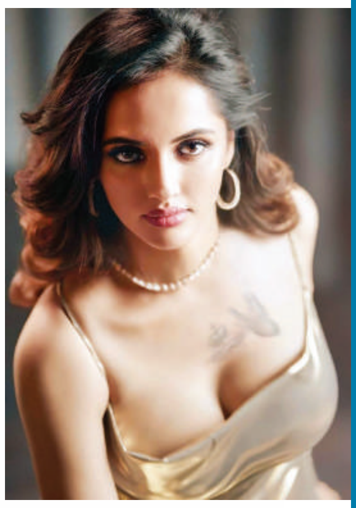

ಗೋಲ್ಡನ್ ಕಲರ್ ಟಾಪ್ ಧರಿಸಿ ನಟಿ ಮಿಂಚಿದ್ದಾರೆ. ಜ್ಯೋತಿಯ ಮಾದಕ ನೋಟಕ್ಕೆ ಎಲ್ಲರೂ ಕಳೆದು ಹೋಗಿದ್ದಾರೆ. ವಿವಿಧ ಭಂಗಿಯಲ್ಲಿ ಒಟ್ಟು 6 ಗ್ಲ್ಯಾಮರಸ್ ಫೋಟೋಗಳನ್ನು ಜ್ಯೋತಿ ರೈ ಶೇರ್ ಮಾಡಿದ್ದಾರೆ.

ಜ್ಯೋತಿ ರೈ ಫೋಟೋ ನೋಡಿದ ನೆಟ್ಟಿಗರು ಟ್ಯಾಟೂ ಮತ್ತು ನಿಮ್ಮ ಪತಿ ಸಖತ್ ಲಕ್ಕಿ ಎಂದೆಲ್ಲಾ ಕಾಮೆಂಟ್ ಮಾಡಿದ್ದಾರೆ. ಸದ್ಯ ಜ್ಯೋತಿ ಅವರು ಪಡ್ಡೆಹುಡುಗರ ಆರಾಧ್ಯ ದೇವತೆಯಾಗಿದ್ದಾರೆ ಎಂದರೆ ತಪ್ಪಾಗಲಾರದು.

ಅಂದಹಾಗೆ, ಇತ್ತೀಚೆಗೆ ಅಶ್ಲೀಲ ಮೆಸೇಜ್‌ಗೆ ಬೇಸತ್ತ ನಟಿ ಇನ್ಸ್ಟಾಗ್ರಾಂ ಖಾತೆಯಲ್ಲಿ 1 ಸಾವಿರ ಫಾಲೋವರ್ಸ್ ಅನ್ನು ಬ್ಲಾಕ್ ಮಾಡಿದ್ದರು. ಈ ವಿಷ್ಯ ಸಾಕಷ್ಟು ಚರ್ಚೆಗೆ ಗ್ರಾಸವಾಗಿತ್ತು.

ಇನ್ಸ್ಟಾಗ್ರಾಂ ಬ್ಲಾಕ್ ಫೀಚರ್ ಅನ್ನು ನಾನು ಉತ್ತಮವಾಗಿ ಬಳಸಿಕೊಂಡಿದ್ದೇನೆ. ಕಾಮೆಂಟ್ ಸೆಕ್ಷನ್‌ನಲ್ಲಿ ಕೆಟ್ಟ ಹಾಗೂ ಅಗೌರವದಿಂದ ಮೆಸೇಜ್ ಮಾಡುವ ಮೂಲಕ ಕೆಟ್ಟ ವರ್ತನೆ ತೋರಿದ್ದ 1 ಸಾವಿರಕ್ಕೂ ಅಧಿಕ ವೈಯಕ್ತಿಕ ಖಾತೆಗಳನ್ನು ನಾನು ತೆಗೆದು ಹಾಕಿದ್ದೇನೆ. ಅವರೊಂದಿಗೆ ಮಾತುಕತೆ ಮಾಡುವ ಮೂಲಕ ಚರ್ಚೆ ಮಾಡೋದು ನನಗೆ ಇಷ್ಟವಿಲ್ಲ. ಪಾಸಿಟಿವ್ ಆಗಿ ಪರಿಸರವನ್ನು ರಚನೆ ಮಾಡಲು ನೀವು ಕೂಡ ಇಂಥ ಟೂಲ್‌ಗಳನ್ನು ಬಳಕೆ ಮಾಡಿ ಎಂದಿದ್ದರು. ಈ ವಿಚಾರದಲ್ಲಿ ಯಾರಾದರೂ ಕಲಿಯಬೇಕು ಎಂದಿದ್ದರೆ, ಅದಕ್ಕೆ ನಾನು ಸ್ವಾಗತ ನೀಡುತ್ತಿದ್ದೇನೆ ಎಂದು ಸೋಷಿಯಲ್ ಮೀಡಿಯಾದಲ್ಲಿ ಜ್ಯೋತಿ ರೈ ಬರೆದುಕೊಂಡಿದ್ದರು.

ಇನ್ನೂ ಕನ್ನಡದ ಬಿಗ್ ಬಾಸ್ ಸೀಸನ್ 11ಕ್ಕೆ ತೆರೆಮರೆಯಲ್ಲಿ ಭಾರೀ ತಯಾರಿ ನಡೆಯುತ್ತಿದೆ. ಜೊತೆಗೆ ಈ ಶೋನಲ್ಲಿ ಜ್ಯೋತಿ ರೈ ಹೆಸರು ಕೇಳಿ ಬಂದ ಬೆನ್ನಲ್ಲೇ, ನಾನು ಈ ಕಾರ್ಯಕ್ರಮದ ಭಾಗವಾಗುತ್ತಿಲ್ಲ. ಸಿಕ್ಕ ಆಫರ್ ಅನ್ನು ರಿಜೆಕ್ಟ್ ಮಾಡಿದ್ದೇನೆ. ಹೊಸ ಸಿನಿಮಾಗಳನ್ನು ಒಪ್ಪಿಕೊಂಡಿದ್ದರಿಂದ ಬಿಗ್ ಬಾಸ್ ಶೋಗೆ ಬರಲ್ಲ ಎಂದು ನಟಿ ಸ್ಪಷ್ಟನೆ ನೀಡಿದ್ದರು.

ಇನ್ನೂ ಕನ್ನಡದ ಗೆಜ್ಜೆ ಪೂಜೆ, ಮೂರು ಗಂಟು, ಬಂದೇ ಬರತಾವ ಕಾಲ ಸೇರಿದಂತೆ ಹಲವು ಸೀರಿಯಲ್‌ಗಳಲ್ಲಿ ಜ್ಯೋತಿ ನಟಿಸಿದ್ದಾರೆ. ಸಿನಿಮಾಗಳಲ್ಲಿಯೂ ಕಾಣಿಸಿಕೊಂಡಿದ್ದಾರೆ.

ಲಂಡನ್ ಉದ್ಯಮಿ ಜೊತೆ ಸಾರಾ ಅಲಿ ಖಾನ್ ಮದುವೆ

ಬಾಲಿವುಡ್ ಬೆಡಗಿ ಸಾರಾ ಅಲಿ ಖಾನ್ ಸಿನಿಮಾಗಿಂತ ವೈಯಕ್ತಿಕ ವಿಚಾರದಲ್ಲಿ ಹೆಚ್ಚೆಚ್ಚು ಸುದ್ದಿಯಾಗುತ್ತಲೇ ಇರುತ್ತಾರೆ. ಸದ್ಯ ಲಂಡನ್ ಉದ್ಯಮಿ ಜೊತೆ ಸಾರಾ ಮದುವೆ ಫಿಕ್ಸ್ ಆಗಿದೆ ಎಂದು ಸೋಶಿಯಲ್ ಮೀಡಿಯಾದಲ್ಲಿ ಚರ್ಚೆಗೆ ಗ್ರಾಸವಾಗಿದೆ.

ನಟಿ ಸಾರಾ ಸಿನಿಮಾ ಅವಕಾಶಗಳು ಕಮ್ಮಿಯಾಗಿರೋದ್ರಿಂದ ಮದುವೆಗೆ ತೆರೆಮರೆಯಲ್ಲಿ ಸಿದ್ಧತೆ ನಡೆಯುತ್ತಿದೆ ಎಂಬುದು ಲೇಟೆಸ್ಟ್ ನ್ಯೂಸ್. ಲಂಡನ್ ಉದ್ಯಮಿಯೋರ್ವನ ಜೊತೆ ಸದ್ಯದಲ್ಲೇ ನಿಶ್ಚಿತಾರ್ಥ ಫಿಕ್ಸ್ ಆಗಿದ್ದು, ಮುಂದಿನ ವರ್ಷ ಅಂತ್ಯದಲ್ಲಿ ವೈವಾಹಿಕ ಜೀವನಕ್ಕೆ ಕಾಲಿಡಲಿದ್ದಾರೆ ಎನ್ನಲಾಗಿದೆ.

ಈ ಹಿಂದೆ ಅನೇಕರೊಂದಿಗೆ ನಟಿಯ ಹೆಸರು ಕೇಳಿ ಬಂದಿತ್ತು. ಸುಶಾಂತ್ ಸಿಂಗ್ ರಜಪೂತ್, ಕಾರ್ತಿಕ್ ಆರ್ಯನ್, ಶುಭಮನ್ ಗಿಲ್ ಸೇರಿದಂತೆ ಅನೇಕರ ಜೊತೆ ನಟಿ ಡೇಟಿಂಗ್ ಸುದ್ದಿ ಹರಿದಾಡಿತ್ತು. ಆದರೆ ಯಾವುದಕ್ಕೂ ಸ್ಪಷ್ಟನೆ ಸಿಕ್ಕಿರಲಿಲ್ಲ. ಈಗ ಲಂಡನ್ ಉದ್ಯಮಿ ಜೊತೆಗಿನ ಮದುವೆ ಮ್ಯಾಟರ್ ಜಸ್ಟ್ ಗಾಸಿಪ್ ಅಥವಾ ನಿಜವಾಗಲೂ ದಾಂಪತ್ಯ ಜೀವನಕ್ಕೆ ಕಾಲಿಡುತ್ತಿದ್ದಾರಾ? ಎಂದು ಸಾರಾ ಹೇಳುವವರೆಗೂ ಕಾದುನೋಡಬೇಕಿದೆ.

ಅಂದಹಾಗೆ, ಸಿಂಬಾ, ಲವ್ ಆಜ್ ಕಲ್, ಮರ್ಡರ್ ಮುಬಾರಕ್ ಸೇರಿದಂತೆ ಹಲವು ಚಿತ್ರಗಳಲ್ಲಿ ಸಾರಾ ನಟಿಸಿದ್ದಾರೆ. ಕೆರಿಯರ್‌ನಲ್ಲಿ ಹೇಳಿಕೊಳ್ಳುವಂತಹ ಬ್ರೇಕ್ ಸೈಫ್ ಪುತ್ರಿಗೆ ಸಿಗಲಿಲ್ಲ.

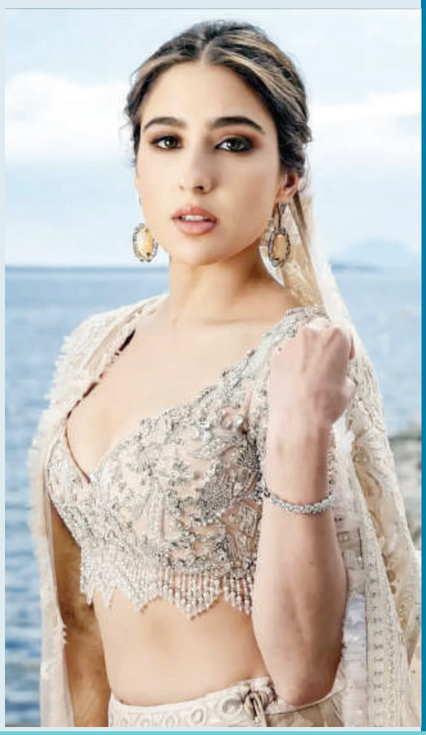

ವಿಶ್ವ ಕುಸ್ತಿ ಚಾಂಪಿಯನ್‌ಶಿಪ್

ಇದುವರೆಗೆ 4 ಚಿನ್ನದ ಪದಕ ಗೆದ್ದ ಭಾರತದ ಮಹಿಳಾ ಕುಸ್ತಿಪಟುಗಳು..!

ಅತ್ಯುತ್ತಮ ಪ್ರದರ್ಶನದ ಹೊರತಾಗಿಯೂ, ಭಾರತದ ಕುಸ್ತಿಪಟುಗಳು ಪ್ಯಾರಿಸ್ ಒಲಿಂಪಿಕ್ಸ್‌ನಲ್ಲಿ ಪದಕದಿಂದ ವಂಚಿತರಾಗಿದ್ದರು. ಅದರಲ್ಲೂ ಚಿನ್ನ ಅಥವಾ ಬೆಳ್ಳಿ ಪದಕವನ್ನು ಖಚಿತಪಡಿಸಿಕೊಂಡಿದ್ದ ವಿನೇಶ್ ಫೋಗಟ್ ಅವರ ಅನರ್ಹತೆ ಭಾರತಕ್ಕೆ ಆಘಾತ ನೀಡಿತ್ತು. ಇದೆಲ್ಲದರ ಹೊರತಾಗಿಯೂ ಭಾರತ ಕುಸ್ತಿ ತಂಡ ಎರಡು ಕಂಚಿನ ಪದಕಗಳನ್ನು ಗೆಲ್ಲುವಲ್ಲಿ ಯಶಸ್ವಿಯಾಗಿತ್ತು. ಆದಾಗ್ಯೂ ಕುಸ್ತಿಯಿಂದ ಭಾರತ ಕನಿಷ್ಠ 5 ಪದಕಗಳನ್ನು ನಿರೀಕ್ಷಿಸಿತ್ತು. ಅಂತಿಮವಾಗಿ ನಿರೀಕ್ಷೆ ಹುಸಿಯಾದ ನಿರಾಸೆ ಭಾರತೀಯರಿಗೆ ಎದುರಾಗಿತ್ತು. ಆದರೆ, ಇದೀಗ ಜೋರ್ಡಾನ್‌ನಲ್ಲಿ ನಡೆಯುತ್ತಿರುವ 17 ವರ್ಷದೊಳಗಿನವರ ವಿಶ್ವ ಕುಸ್ತಿ ಚಾಂಪಿಯನ್‌ಶಿಪ್‌ನಲ್ಲಿ ಭಾರತದ ಕುಸ್ತಿಪಟುಗಳು, ಪ್ಯಾರಿಸ್ ಒಲಿಂಪಿಕ್ಸ್‌ನ ಕೊರತೆಯನ್ನು ನೀಗಿಸಿದ್ದಾರೆ. ಈ ಸ್ಪರ್ಧೆಯಲ್ಲಿ ಭಾರತದ ಮಹಿಳಾ ಕುಸ್ತಿಪಟುಗಳು ಒಂದಲ್ಲ, ಎರಡಲ್ಲ.. 4 ಚಿನ್ನದ ಪದಕ ಗೆದ್ದು ದೇಶಕ್ಕೆ ಕೀರ್ತಿ ತಂದಿದ್ದಾರೆ.

ಚಿನ್ನ ಗೆದ್ದ 4 ಕುಸ್ತಿಪಟುಗಳು: ಜೋರ್ಡಾನ್ ರಾಜಧಾನಿ ಅಮ್ಮನ್‌ನಲ್ಲಿ ನಡೆದ 17 ವರ್ಷದೊಳಗಿನವರ ವಿಶ್ವ ಕುಸ್ತಿ ಚಾಂಪಿಯನ್‌ಶಿಪ್‌ನ ಫೈನಲ್ ಪಂದ್ಯದಲ್ಲಿ ಭಾರತೀಯರ ಪ್ರಾಬಲ್ಯ ಎದ್ದು ಕಾಣುತ್ತಿತ್ತು. ನಾಲ್ವರು ಮಹಿಳಾ ಕುಸ್ತಿಪಟುಗಳಾದ ಅದಿತಿ ಕುಮಾರಿ, ನೇಹಾ ಸಾಂಗ್ವಾನ್, ಮಾನ್ಸಿ ಮತ್ತು ಪುಲ್ಕಿತ್ ವಿವಿಧ ವಿಭಾಗಗಳಲ್ಲಿ ಚಿನ್ನದ ಪದಕಗಳನ್ನು ಗೆಲ್ಲುವಲ್ಲಿ ಯಶಸ್ವಿಯಾದರು. ಈ ನಾಲ್ವರ ಪೈಕಿ ಭಾರತಕ್ಕೆ ಮೊದಲ ಚಿನ್ನದ ಪದಕವನ್ನು ಗೆದ್ದುಕೊಟ್ಟ ಅದಿತಿ ಕುಮಾರಿ, ಏಕಪಕ್ಷೀಯ ಪಂದ್ಯದಲ್ಲಿ 7–0 ಅಂತರದಿಂದ ಗ್ರೀಕ್ ಕುಸ್ತಿಪಟು ಮರಿಯಾ ಲೂಯಿಜಾ ಅವರನ್ನು ಸೋಲಿಸಿ ಚಿನ್ನಕ್ಕೆ ಕೊರಳೊಡ್ಡಿದರು.

ಇನ್ನು ಒಲಿಂಪಿಕ್ಸ್ ಪದಕ ವಂಚಿತೆ ವಿನೇಶ್ ಫೋಗಟ್ ಅವರ ಹಳ್ಳಿಯಿಂದ ಸ್ಪರ್ಧಿಸಿದ್ದ ಕುಸ್ತಿಪಟು ನೇಹಾ ಸಾಂಗ್ವಾನ್ 57 ಕೆಜಿ ತೂಕ ವಿಭಾಗದಲ್ಲಿ 10–0 ಅಂತರದಿಂದ ಫೈನಲ್ ಪಂದ್ಯವನ್ನು ಗೆದ್ದು ಚಿನ್ನದ ಪದಕವನ್ನು ತನ್ನದಾಗಿಸಿಕೊಂಡರು. ಇದಲ್ಲದೇ 65 ಕೆಜಿ ವಿಭಾಗದಲ್ಲಿ ಪುಲ್ಕಿತ್ 6–3ರಿಂದ ಫೈನಲ್ ಪಂದ್ಯವನ್ನು ಗೆದ್ದು ಚಿನ್ನ ಗೆದ್ದರೆ, 73 ಕೆಜಿ ವಿಭಾಗದಲ್ಲಿ ಮಾನ್ಸಿ ಚಿನ್ನ ಗೆಲ್ಲುವಲ್ಲಿ ಯಶಸ್ವಿಯಾದರು. ಇದಕ್ಕೂ ಮುನ್ನ ಸಾಯಿನಾಥ್ ಪಾರ್ಧಿ 51 ಕೆಜಿ ವಿಭಾಗದಲ್ಲಿ ಕಂಚಿನ ಪದಕ ಗೆದ್ದಿದ್ದರೆ, ರೋನಕ್ ದಹಿಯಾ 110 ಕೆಜಿ ವಿಭಾಗದಲ್ಲಿ ಕಂಚಿನ ಪದಕ ಗೆದ್ದಿದ್ದರು. ಇದರೊಂದಿಗೆ ಭಾರತ ಇದುವರೆಗ ಒಟ್ಟು 6 ಪದಕಗಳನ್ನು ಗೆದ್ದುಕೊಂಡಿದೆ.

ಕಾಕತಾಳೀಯ ಘಟನೆ: ಪ್ಯಾರಿಸ್ ಒಲಿಂಪಿಕ್ಸ್‌ನಲ್ಲಿ ವಿನೇಶ್ ಫೋಗಟ್, ಕ್ವಾರ್ಟರ್ ಫೈನಲ್ ಪಂದ್ಯದಲ್ಲಿ ಯಾವ ದೇಶದ ಕುಸ್ತಿಪಟುವನ್ನು ಮಣಿಸಿ ಸೆಮಿಫೈನಲ್‌ಗೇರಿದ್ದರೋ ಅದೇ ದೇಶದ ಕುಸ್ತಿಪಟುವನ್ನು ಮಣಿಸಿ ವಿನೇಶ್ ಫೋಗಟ್ ಅವರ ಗ್ರಾಮದ ಬಲಾಲಿ ನಿವಾಸಿ ನೇಹಾ ಸಾಂಗ್ವಾನ್ ಚಿನ್ನದ ಪದಕವನ್ನು ತನ್ನದಾಗಿಸಿಕೊಂಡಿದ್ದಾರೆ. ವಾಸ್ತವವಾಗಿ ವಿನೇಶ್ ಫೋಗಟ್ ತಮ್ಮ ಕ್ವಾರ್ಟರ್ ಫೈನಲ್ ಪಂದ್ಯದಲ್ಲಿ ಜಪಾನ್‌ನ ವಿಶ್ವದ ನಂಬರ್ 1 ಕುಸ್ತಿಪಟು ಯುಯಿ ಸುಸಾಕಿ ಅವರನ್ನು ಸೋಲಿಸಿದ್ದರು. ಇದೀಗ 17 ವರ್ಷದ ನೇಹಾ, ಜಪಾನ್‌ನ ಸೊ ಸುಸುಟ್ಸಿ ಅವರನ್ನು 10–0 ಅಂತರದಿಂದ ಸೋಲಿಸಿ ಚಿನ್ನದ ಪದಕ ಗೆದ್ದಿದ್ದಾರೆ.

ಇನ್ನೂ ಎರಡು ಚಿನ್ನದ ನಿರೀಕ್ಷೆ: ಭಾರತ ಈಗಾಗಲೇ 4 ಚಿನ್ನದ ಪದಕಗಳನ್ನು ಗೆದ್ದಿದ್ದು, ಇನ್ನೂ 2 ಪದಕಗಳ ನಿರೀಕ್ಷೆ ಇದೆ. ಭಾರತದ ಇನ್ನಿಬ್ಬರು ಕುಸ್ತಿಪಟುಗಳಾದ ಕಾಜಲ್ ಮತ್ತು ಶ್ರುತಿಕಾ ಪಾಟೀಲ್ 69 ಕೆಜಿ ತೂಕ ಮತ್ತು 46 ಕೆಜಿ ತೂಕ ವಿಭಾಗದಲ್ಲಿ ಫೈನಲ್‌ಗೆ ಲಗ್ಗೆ ಇಟ್ಟಿದ್ದಾರೆ. ಈ ಇಬ್ಬರ ಚಿನ್ನದ ಪದಕದ ಪಂದ್ಯಗಳು ಇಂದು ಅಂದರೆ ಶುಕ್ರವಾರ ಆಗಸ್ಟ್ 23 ರಂದು ನಡೆಯಲ್ಲಿವೆ.

ಡೈಮಂಡ್ ಲೀಗ್: ಎರಡನೇ ಸ್ಥಾನ ಪಡೆದ ನೀರಜ್ ಚೋಪ್ರಾ

ಪ್ಯಾರಿಸ್ ಒಲಿಂಪಿಕ್ಸ್‌ನಲ್ಲಿ ಬೆಳ್ಳಿ ಪದಕ ವಿಜೇತ ನೀರಜ್ ಚೋಪ್ರಾ, ಡೈಮಂಡ್ ಲೀಗ್‌ನಲ್ಲಿ ಎರಡನೇ ಸ್ಥಾನ ಪಡೆದಿದ್ದಾರೆ.

ಗುರುವಾರ ಸ್ವಿಜ್ಜರ್‌ಲ್ಯಾಂಡ್‌ನ ಲೌಸನ್ನೆ ಡೈಮಂಡ್ ಲೀಗ್ 2024 ರಲ್ಲಿ ಜಾವೆಲಿನ್ ಎಸೆತ ಸ್ಪರ್ಧೆಯಲ್ಲಿ 89.49ಮೀ. ಎಸೆಯುವ ಮೂಲಕ ಸೀಸನ್‌ನ ಅತ್ಯುತ್ತಮ ಎಸೆತವನ್ನು ಎಸೆದಿದ್ದಾರೆ. ಗ್ರೇನಡಾದ ಆಂಡರ್ಸನ್ ಪೀಟರ್ಸ್ 90.61ಮೀ., ನೀರಜ್ ಚೋಪ್ರಾ 89.49ಮೀ., ಹಾಗೂ ಜರ್ಮನಿಯ ಜೂಲಿಯಸ್ ವೇಬರ್ 87.08ಮೀ. ಎಸೆಯುವ ಮೂಲಕ ಅನುಕ್ರಮವಾಗಿ ಮೊದಲ ಮೂರು ಸ್ಥಾನ ಪಡೆದುಕೊಂಡರು.

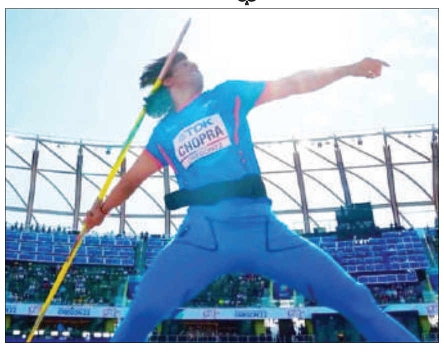

ಚೋಪ್ರಾ, ಮೊದಲ ಪ್ರಯತ್ನದಲ್ಲಿ 82.10ಮೀ. ದೂರ ಎಸೆದರು. ತಮ್ಮ ಮೊದಲ ನಾಲ್ಕು ಪ್ರಯತ್ನದವರೆಗೂ ಚೋಪ್ರಾ, ಮೊದಲ ಮೂರು ಸ್ಥಾನಗಳಿಂದ ಹೊರಗುಳಿದ್ದರು. ಪೀಟರ್ಸ್ ತಮ್ಮ ಕೊನೆಯ ಪ್ರಯತ್ನದಲ್ಲಿ 90.61 ಮೀ ದೂರ ಎಸೆಯುವ ಮೂಲಕ ಮೊದಲ ಸ್ಥಾನ ಪಡೆದರು.ಚೋಪ್ರಾ, ತನ್ನ ಐದನೇ ಪ್ರಯತ್ನದಲ್ಲಿ 85.58ಮೀ ಎಸೆಯುವ ಮೂಲಕ ಮೂರನೇ ಸ್ಥಾನಕ್ಕೆ ಮರಳಿದರು. ನಂತರ ತಮ್ಮ 6ನೇ ಹಾಗೂ ಕೊನೆಯ ಪ್ರಯತ್ನದಲ್ಲಿ 89.49ಮೀ ಎಸೆಯುವ ಮೂಲಕ ಸೀಸನ್‌ನ ಎರಡನೇ ಸ್ಥಾನವನ್ನು ಪಡೆದುಕೊಂಡರು ಮತ್ತು ಸೀಸನ್‌ನ ಅತ್ಯುತ್ತಮ ಎಸೆತವನ್ನು ನಿರ್ಮಿಸಿದರು. ಲೌಸನ್ನೆ ಲೀಗ್‌ನಲ್ಲಿ ಎರಡನೇ ಸ್ಥಾನವನ್ನು ಪಡೆಯುವ ಮೂಲಕ ಸೆಪ್ಟೆಂಬರ್‌ನಲ್ಲಿ ಬ್ರಸೆಲ್ಸ್‌ನಲ್ಲಿ ನಡೆಯಲಿರುವ ಈವೆಂಟ್‌ನ ಫೈನಲ್‌ನಲ್ಲಿ ಅಗ್ರ ಆರು ಸ್ಥಾನಗಳಲ್ಲಿ ಒಂದು ಸ್ಥಾನವನ್ನು ಖಾತರಿಪಡಿಸಿಕೊಂಡಿದ್ದಾರೆ. ಮೊದಲ ಸ್ಥಾನ ಪಡೆದಿದ್ದ ಆಂಡರ್ಸನ್ ಪೀಟರ್ಸ್ ಪ್ಯಾರಿಸ್ ಒಲಿಂಪಿಕ್ಸ್‌ನಲ್ಲಿ ಮೂರನೇ ಸ್ಥಾನ ಪಡೆದರೆ ಚೋಪ್ರಾ, ಬೆಳ್ಳಿ ಪದಕ ಗೆದ್ದಿದ್ದರು.

ಜಿಂದಾಲ್‌ಗೆ 3 ಸಾವಿರ ಎಕರೆ ಜಮೀನು ಮಾರಾಟ: ಪರಮೇಶ್ವರ ಹೇಳಿದ್ದಿಷ್ಟು

ಬೆಂಗಳೂರು: ಬಳ್ಳಾರಿ ಬಳಿ ಜೆಎಸ್‌ಡಬ್ಲ್ಯೂ (ಜಿಂದಾಲ್) ಸ್ಟೀಲ್ ಕಂಪನಿಗೆ 3,667.31 ಎಕರೆ ಜಮೀನು ಮಾರಾಟ ಮಾಡಲು ಸರ್ಕಾರ ನಿರ್ಧರಿಸಿದೆ. ಈ ಹಿಂದಿನ ಬಿಜೆಪಿ ಸರ್ಕಾರ ಮಾರಾಟ ಮಾಡಲು ಮುಂದಾದಾಗ ನಾವು ವಿರೋಧ ಮಾಡಿದ್ದು ನಿಜ ಎಂದು ಗೃಹ ಸಚಿವ ಜಿ. ಪರಮೇಶ್ವರ್ ಹೇಳಿದರು. ಬೆಂಗಳೂರಿನಲ್ಲಿ ಮಾಧ್ಯಮ ಪ್ರತಿನಿಧಿಗಳೊಂದಿಗೆ ಮಾತನಾಡಿದ ಅವರು, ಜಾಗ ಮಾರಾಟ ಮಾಡುವುದಕ್ಕಿಂತ ಮುನ್ನ, ಜಿಂದಾಲ್ ಕಂಪನಿಗೆ ಕೆಲವು ಪ್ರಶ್ನೆಗಳನ್ನು ನಾವು ಕೇಳಿದ್ದೇವು. ಅದಕ್ಕೆ ಕಂಪನಿ ಸಮರ್ಪಕವಾಗಿ ಉತ್ತರ ನೀಡಿದೆ. ನ್ಯಾಯಾಲಯ ಕೂಡ ಆದೇಶ ಮಾಡಿದೆ. ಹೀಗಾಗಿ ಮಾರಾಟ ಮಾಡುತ್ತಿದ್ದೇವೆ ಎಂದು ಹೇಳಿದರು.

ದಿ ಗ್ಲೋಬಲ್ ಇನ್ವೆಸ್ಟರ್ಸ್ ಮೀಟ್ ಇನ್ವೆಸ್ಟ್ ಕರ್ನಾಟಕ ಕಾರ್ಯಕ್ರಮ ಮಾಡುತ್ತೇವೆ. ಪ್ರಪಂಚದಾದ್ಯಂತ ಇರುವ ಉದ್ಯಮಿಗಳು ಇದರಲ್ಲಿ ಭಾಗಿಯಾಗುತ್ತಾರೆ. ರಾಜ್ಯದಲ್ಲಿ ಕಂಪನಿ ಆರಂಭಿಸಲು ಅವರಿಗೆ ನೀರು, ಜಾಗ, ವಿದ್ಯುತ್‌ನಲ್ಲಿ ಒಂದಿಷ್ಟು ವಿನಾಯಿತಿ ನೀಡಲಾಗುತ್ತದೆ. ತಮಿಳುನಾಡು, ಆಂಧ್ರ ಪ್ರದೇಶದಲ್ಲಿ ಉಚಿತವಾಗಿ ಭೂಮಿ ಕೊಡುತ್ತಾರೆ. ಹೀಗಾಗಿ ನಮ್ಮಲ್ಲಿಯೂ ಕೂಡ ಕೆಲವು ವಿನಾಯಿತಿ ನೀಡಬೇಕಾಗುತ್ತದೆ. ಈ ಹಿಂದೆ ಒಂದಿಷ್ಟು ಘಟನೆ ನಡೆದಾಗ ಕಂಪನಿಗಳು ರಾಜ್ಯ ಬಿಟ್ಟು ಹೋಗುತ್ತೇವೆ ಅಂದವು. ಹೀಗಾಗಿ ವಿನಾಯಿತಿ ನೀಡಬೇಕಾಗುತ್ತದೆ ಎಂದು ತಿಳಿಸಿದರು.

ಆರು ಮಸೂದೆಗಳನ್ನು ರಾಜ್ಯಪಾಲರು ಸರ್ಕಾರಕ್ಕೆ ವಾಪಸ್ ಕಳಸಿದ ವಿಚಾರವಾಗಿ ಮಾತನಾಡಿದ ಅವರು, ಸರ್ಕಾರ ಮತ್ತು ರಾಜ್ಯಪಾಲರ ನಡುವೆ ಹೊಂದಾಣಿಕೆ ಇಲ್ಲದಿದ್ದರೆ ಇಂಥ ಬೆಳವಣಿಗೆ ನಡೆಯುತ್ತವೆ. ಒಂದೆರಡು ಮಸೂದೆಗಳ ಬಗ್ಗೆ ಕ್ಲಾರಿಫಿಕೇಷನ್ ಕೇಳಿದ್ದು ಬಿಟ್ಟರೆ, ಹೀಗೆ ಬಲ್ಕ್ ಆಗಿ ವಾಪಸ್ ಕಳಿಸಿರಲಿಲ್ಲ. ಸಾಮಾನ್ಯ ಮಸೂದೆಯನ್ನೂ ವಾಪಸ್ ಕಳಿಸಿದ್ದಾರೆ. ನಮ್ಮ ಸರ್ಕಾರದ ವಿರುದ್ಧವಾಗಿ ರಾಜ್ಯಪಾಲರು ಇದ್ದಾರೆ ಅನ್ನೋದು ಸ್ಪಷ್ಟವಾಗುತ್ತದೆ ಎಂದು ಹೇಳಿದರು.

ದೆಹಲಿ ಭೇಟಿ ವಿಚಾರವಾಗಿ ಮಾತನಾಡಿದ ಅವರು, ನಮ್ಮ ಪಕ್ಷದ ವರಿಷ್ಠರಿಂದ ಬುಲಾವ್ ಬಂದಿದೆ, ಹೀಗಾಗಿ ನಾನು ಮುಖ್ಯಮಂತ್ರಿಗಳು, ಉಪಮುಖ್ಯಮಂತ್ರಿಗಳು ಹೋಗುತ್ತಿದ್ದೇವೆ. ಏನು ಚರ್ಚೆ ಆಗುತ್ತೆ ಅಂತ ಗೊತ್ತಿಲ್ಲ. ನನಗೆ ಇಲಾಖೆ ಕೆಲಸ ಕೂಡ ಇದೆ, ಮನೆಗಳಿಗೆ ಹಣ ಕೊಡಿ ಅಂತ ಕೇಂದ್ರ ಸರ್ಕಾರಕ್ಕೆ ಕೇಳಿದ್ವಿ, ಅದರ ಬಗ್ಗೆ ಮಾತನಾಡಲು ಹೋಗುತ್ತಿದ್ದೇನೆ. ಬಿಟ್ಟರೆ, ನಾವ್ಯಾರು ಮೂಡಾದ ವಿವರ ಕೊಡಲು ಹೋಗುತ್ತಿಲ್ಲ. ಆದರೆ ಹೈಕಮಾಂಡ್ ಭೇಟಿ ಹಿಂದೆ ಸಿಎಂ ಮತ್ತು ಡಿಸಿಎಂ ಅಜೆಂಡಾ ಏನು ಅಂತ ಗೊತ್ತಿಲ್ಲ ಎಂದರು.

ಏನಿದು ಭೂಮಿ ಮಾರಾಟ: ಬಳ್ಳಾರಿ ಬಳಿ ಜೆಎಸ್ ಡಬ್ಲ್ಯೂ ಸ್ಟೀಲ್ ಲಿಮಿಟೆಡ್ (ಜಿಂದಾಲ್) ಕಂಪನಿಗೆ 2006 –07ರಲ್ಲಿ ಗುತ್ತಿಗೆ ಮತ್ತು ಮಾರಾಟದ ಆಧಾರದ ಮಂಜೂರು ಮಾಡಿದ್ದ 3,667.31 ಎಕರೆ ಜಮೀನನ್ನು ಜಿಂದಾಲ್ ಕಂಪೆನಿಗೆ ಶುದ್ಧ ಕ್ರಯ ಮಾಡಿಕೊಡಲು ಗುರುವಾರ ನಡೆದ ಸಚಿವ ಸಂಪುಟ ಸಭೆಯಲ್ಲಿ ನಿರ್ಧರಿಸಲಾಗಿದೆ.

ಜೆಡಿಎಸ್, ಬಿಜೆಪಿ ಹಾಗೂ ಕಾಂಗ್ರೆಸ್ ಮೂರು ಪಕ್ಷಗಳು ತಾವು ಅಧಿಕಾರದಲ್ಲಿದ್ದ ಸಂದರ್ಭದಲ್ಲಿ ಜಿಂದಾಲ್ ಸಂಸ್ಥೆಗೆ ಈ ಜಮೀನು ಶುದ್ಧಕ್ರಯ ಮಾಡಿಕೊಡಲು ಯತ್ನಿಸುವುದು ಹಾಗೂ ಇದಕ್ಕೆ ಆಗ ವಿರೋಧ ಸ್ಥಾನದಲ್ಲಿದ್ದ ಪಕ್ಷಗಳು ತೀವ್ರವಾಗಿ ವಿರೋಧಿಸಿದ್ದ ಚೋದ್ಯ ನಡೆದಿತ್ತು. ಇದೀಗ ಅಧಿಕಾರದಲ್ಲಿರುವ ಕಾಂಗ್ರೆಸ್ ತನ್ನ ಹಳೆ ನಿಲುವು ಬದಲಿಸಿ ಜಿಂದಾಲ್‌ಗೆ ಜಮೀನು ನೀಡುವ ನಿರ್ಧಾರ ಮಾಡಿದೆ.

ಎಸಿಗಳಿಗೆ ಕೃಷ್ಣಭೈರೇಗೌಡ ತರಾಟೆ

ಬೆಂಗಳೂರು: ಇಲ್ಲಿನ ಎಸಿಗಳು ಅಂದರೆ ಬರೀ ದುಡ್ಡು ಮಾಡೋಕೆ, ಬ್ಯುಸಿನೆಸ್ ಮಾಡೋಕೆ ಅಂದುಕೊಂಡಿದ್ದೀರಾ? ಎಂದು ಬೆಂಗಳೂರು ದಕ್ಷಿಣ ಎಸಿಗೆ ಕಂದಾಯ ಸಚಿವ ಕೃಷ್ಣಭೈರೇಗೌಡ ಚಳಿ ಬಿಡಿಸಿದರು.

ವಿಕಾಸಸೌಧದಲ್ಲಿ ವಿಡಿಯೋ ಕಾನ್ಫರೆನ್ಸ್ ಮೂಲಕ ಮಾತನಾಡಿದ ಅವರು, ಎಸಿ ನ್ಯಾಯಾಲಯಗಳಲ್ಲಿ ಇತ್ಯರ್ಥಗೊಳಿಸದೆ ಬಾಕಿ ಉಳಿದಿರುವ ಪ್ರಕರಣಗಳ ಕುರಿತು ಚರ್ಚಿಸಿದರು. ಮಂಡ್ಯ, ಚಿಕ್ಕಬಳ್ಳಾಪುರ, ಚಿಕ್ಕಮಗಳೂರು, ತುಮಕೂರು, ಕೊಪ್ಪಳ, ಮೈಸೂರು ಹಾಗೂ ಬೆಳಗಾವಿ ಜಿಲ್ಲೆಗಳ ಉಪ–ವಿಭಾಧಿಕಾರಿಗಳು ಹಾಗೂ ವಲಯ ಆಯುಕ್ತರ ಜೊತೆ ವಿಡಿಯೋ ಕಾನ್ಫರೆನ್ಸ್ ಮಾಡಿ ಅಧಿಕಾರಿಗಳನ್ನು ತರಾಟೆಗೆ ತೆಗೆದುಕೊಂಡರು.

ಕಾನ್ಫರೆನ್ಸ್‌ನಲ್ಲಿ ಬೆಂಗಳೂರು ದಕ್ಷಿಣ ಎಸಿ ರಜನಿಕಾಂತ್ ವಿರುದ್ಧ ಮಾತನಾಡಿ, ನಿಮ್ಮ ವ್ಯಾಪ್ತಿಯಲ್ಲಿ ಬರುವ ಕೇಸ್ ಬಿಟ್ಟು ಬೇರೆ ವ್ಯಾಪ್ತಿಯ ಕೇಸ್ ಯಾಕೆ ತೆಗೆದುಕೊಂಡಿದ್ದೀರಾ? 66% ವ್ಯಾಪ್ತಿ ಮೀರಿ ಕೇಸ್ ತೆಗೆದುಕೊಳ್ಳುವ ಹಾಗಿಲ್ಲ. ಈ ಕೇಸ್ ತೆಗೆದುಕೊಳ್ಳಲು ಅವರ ಬಳಿ ಎಷ್ಟು ಹಣ ತೆಗೆದುಕೊಂಡಿದ್ದೀರಾ? ಒಳ ಒಪ್ಪಂದ ಏನಿದೆ? ಹಣ ಮಾಡೋಕೆ ಎಸಿ ಆಗಿದ್ದೀರಾ ಎಂದು ಕೆಂಡಾಮಂಡಲರಾಗಿ ಹಿಗ್ಗಾಮುಗ್ಗ ಜಾಡಿಸಿದರು.

ಬೆಂಗಳೂರು ಎಸಿಗಳು ಅಂದರೆ ಬರೀ ದುಡ್ಡು ಮಾಡೋಕೆ, ಬ್ಯುಸಿನೆಸ್ ಮಾಡೋಕೆ ಅಂದುಕೊಂಡಿದ್ದೀರಾ? ನಿಮ್ಮ ಕೆಲಸ ಬಗ್ಗೆ ಇಡೀ ದೇಶ ಮಾತಾಡುತ್ತಿದೆ. ನೀವೇನು ಕಾನೂನು ಒಳಗೆ ಇರೋರಾ? ಕಾನೂನುಗಿಂತ ಮೇಲೆ ಇರೋರಾ? ಎಂದು ಅಧಿಕಾರಿಯ ವಿರುದ್ಧ ಕ್ರಮ ತೆಗೆದುಕೊಳ್ಳುವಂತೆ ಸಭೆಯಲ್ಲಿ ಕಂದಾಯ ಇಲಾಖೆಯ ಹಿರಿಯ ಅಧಿಕಾರಿಗಳಿಗೆ ಸೂಚನೆ ಕೊಟ್ಟರು.

ಮಧುಗಿರಿ ಎಸಿ ವಿರುದ್ಧವೂ ಸಚಿವರು ಗರಂ ಆಗಿ ಕಿವಿ ಮೇಲೆ ದಾಸವಾಳ ಹೂ ಕಾಣುತ್ತಿದೆಯಾ? ಮರ್ಯಾದೆ ಕೊಟ್ಟರೆ ಮರ್ಯಾದೆ ತಗೊಳ್ಳೋಕೆ ನಿಮಗೆ ಯೋಗ್ಯತೆಯಿಲ್ಲ ಅಂತಹ ಅಯೋಗ್ಯರು ನೀವು. ದುಡ್ಡು ಮಾಡೋಕೆ ಎಲೆಕ್ಷನ್ ಅಡ್ಡ ಬರಲ್ಲ, ಆದ್ರೆ ಜನರ ಕೆಲಸ ಮಾಡೋಕೆ ಮಾತ್ರ ಎಲೆಕ್ಷನ್ ಅಡ್ಡ ಬರುತ್ತಾ? ಎಂದು ಕಿಡಿ ಕಾರಿದರು.

ಕೋರ್ಟ್ ಕೇಸ್ ವಿಲೇವಾರಿ ಮಾಡದ ತುಮಕೂರು ಮಧುಗಿರಿ ಎಸಿ ಶಿವಪ್ಪ ಹಾಗೂ ಎಸಿ ಗೌರವ್ ಶೆಟ್ಟಿ ವಿರುದ್ಧವೂ ಕೆಂಡಾಮಂಡಲರಾದರು.

Printed, Published & Owned by N.Venugopal Krishna, Printed at DASHAPRAMATHI MUDRANALAYA, No.433/1, Chikkavitalenahalli Village, Thagachagere Post, Kasaba Hobli, Channapatna Taluk, Ramanagar District, Pin-562160. Published at No.15, Ground Floor, 12th Block, 5th Main, Kumara Park (West), Behind BDA Head Office, Bengaluru-560020. Editor: N.Venugopal Krishna, Mobile No.+91 94835 89085, email: sanjemugilu@gmail.com