ಸುದ್ದಿಗಳ ಹೊನಲು
ಸಂಜೆ ಮುಗಿಲು
ಕನ್ನಡ ಪ್ರಾದೇಶಿಕ ಸಂಜೆ ದಿನಪತ್ರಿಕೆ

ಸಂಪುಟ: 21, ಸಂಚಿಕೆ: 360, ಪುಟಗಳು: 8, ಸೋಮವಾರ, 7 ಅಕ್ಟೋಬರ್ 2024 RNI NO. KARKAN/2002/08054
epaper: www.sanjemugilu.com

ಬೆಂಗಳೂರು। ಬೆಂಗಳೂರು ಗ್ರಾಮಾಂತರ। ಕೋಲಾರ। ಚಿಕ್ಕಬಳ್ಳಾಪುರ। ರಾಮನಗರ। ಮಂಡ್ಯ। ಮೈಸೂರು। ಚಾಮರಾಜನಗರ
₹3

ಸುಭಾಷಿತ

ನಿಮ್ಮ ಬದುಕಿನಿಂದ ಸೂರ್ಯ ಹೊರಟು ಹೋದನೆಂದು ನೀವು ಅಳುತ್ತಿದ್ದರೆ, ನಿಮ್ಮ ಕಣ್ಣೀರು ನಿಮ್ಮನ್ನು ನಕ್ಷತ್ರಗಳನ್ನು ನೋಡದಂತೆ ತಡೆಯುತ್ತದೆ.

। ರವೀಂದ್ರನಾಥ ಠಾಗೂರ್

ಪಂಚಾಂಗ

(ಸೋಮವಾರ 7, ಅಕ್ಟೋಬರ್-2024)

- ಶ್ರೀ ಕ್ರೋಧಿ ನಾಮ ಸಂವತ್ಸರ,
- ದಕ್ಷಿಣಾಯನ, ಶರದ್ ಋತು
- ಆಶ್ವಯುಜ ಮಾಸ, ಶುಕ್ಲ ಪಕ್ಷ,
- ವಾರ: ಸೋಮವಾರ, ತಿಥಿ: ಚತುರ್ಥಿ
- ನಕ್ಷತ್ರ: ಅನುರಾಧ
- ರಾಹುಕಾಲ: 7:41 ರಿಂದ 9:11
- ಗುಳಿಕಕಾಲ: 1:41 ರಿಂದ 3:11
- ಯಮಗಂಡಕಾಲ: 10:41 ರಿಂದ 12:11

ಸಂಕ್ಷಿಪ್ತ ಸುದ್ದಿ

ಕೇವಲ 20 ರೂ.ಗೆ ಬಾರ್ ಕ್ಯಾಷಿಯರ್ ಮೇಲೆ ಚಾಕು ಇರಿತ

ಬೆಂಗಳೂರು: ಸಿಲಿಕಾನ್ ಸಿಟಿ ಬೆಂಗಳೂರಿನಲ್ಲಿ ಕ್ಷುಲ್ಲಕ ಕಾರಣಕ್ಕೆ ಡೆಡ್ಲಿ ಮರ್ಡರ್ ಅಟ್ಯಾಕ್ ನಡೆದಿದೆ. ಕೇವಲ 20ರೂಪಾಯಿಗೆ ಕಿಡಿಗೇಡಿಗಳು ಚಾಕು ಇರಿದಿದ್ದಾರೆ. ವಿದ್ಯಾರಣ್ಯಪುರದ ಬಾರ್ ನಲ್ಲಿ ಘಟನೆ ನಡೆದಿದ್ದು ಬಾರ್ ಕ್ಯಾಷಿಯರ್ ಗೆ ಚಾಕು ಇರಿದ ಸಂಬಂಧ ಇಬ್ಬರನ್ನು ಪೊಲೀಸರು ಬಂಧಿಸಿದ್ದಾರೆ. ಚೇತನ್ ಹಾಗು ಕಾರ್ತಿಕ್ ಬಂಧಿತ ಆರೋಪಿಗಳು. ಪುಟ 2

ಸಿದ್ದರಾಮಯ್ಯ ಬದಲಾವಣೆ ಪಕ್ಕಾನಾ? ಸಿಎಂ ಕುರ್ಚಿಗಾಗಿ ಕಸರತ್ತು

ಕೈ ಸರಣಿ ರಹಸ್ಯ ಸಭೆ!

ಬೆಂಗಳೂರು: ಕಾಂಗ್ರೆಸ್‌ನಲ್ಲಿ ಸಿಎಂ ಸಿದ್ದರಾಮಯ್ಯ ಮುಖ್ಯಮಂತ್ರಿ ಪಟ್ಟದಿಂದ ಇಳಿತಾರಾ? ಆದರೆ ಸ್ವತಃ ಸಿಎಂ ಕೂಡ ನಾನು ಬಗ್ಗಲ್ಲ ಜಗ್ಗಲ್ಲ ಎಂದಿದ್ದಾರೆ. ಆದರೆ ಕಾಂಗ್ರೆಸ್‌ನಲ್ಲಿ ನಡೆಯುತ್ತಿರೋ ಬೆಳವಣಿಗೆಗಳು ಮಾತ್ರ ಏನೋ ನಡೆಯುತ್ತಿದೆ ಅನ್ನೋದನ್ನು ಸಾರಿ ಸಾರಿ ಹೇಳುತ್ತಿವೆ.

ಹೈಕಮಾಂಡ್ ಸಂದೇಶ ತಲುಪಿಸಿದ್ರಾ, ಸತೀಶ್?: ಕಾಂಗ್ರೆಸ್‌ನಲ್ಲಿ ಏನಿಲ್ಲ ಏನಿಲ್ಲ ಎನ್ನುತ್ತಲೇ ಸರಣಿ ಸಭೆಗಲು ಗುಟ್ಟು ಗುಟ್ಟಾಗಿ ನಡೆಯುತ್ತಲೇ ಇದೆ. ಮೊದಲಿಗೆ ಪರಮೇಶ್ವರ್ ಮನೆಗೆ ಸ್ವತಃ ಡಿಸಿಎಂ ಡಿಕೆ ಶಿವಕುಮಾರ್ ಭೇಟಿ ನೀಡಿ ಗಂಟೆಗಳ ಕಾಲ ಚರ್ಚೆ ನಡೆಸಿದರು. ಇದರ ಬೆನ್ನಲ್ಲೇ ಪರಮೇಶ್ವರ್ ಸಿಎಂ ಸಿದ್ದರಾಮಯ್ಯರನ್ನು ಭೇಟಿ ಮಾಡಿ ಕುತೂಹಲ ಮೂಡಿಸಿದ್ದರು.

ಡಿಸಿಎಂ ಜೊತೆಗೆ ಪರಮೇಶ್ವರ್ ಭೇಟಿ ಮಾಡಿದ ಬಳಿಕ ಸಿಎಂ ಭೇಟಿ ಮಾಡಿದ್ದ ನಂತರ ಸಚಿವ ಮಹದೇವಪ್ಪ ಮನೆಯಲ್ಲಿ ದಲಿತ ಸಮುದಾಯ ಘಟಾನುಘಟಿ ನಾಯಕರಾದ ಸತೀಶ್ ಜಾರಕಿಹೊಳಿ, ಪರಮೇಶ್ವರ್, ಮಹದೇವಪ್ಪ ಚರ್ಚೆ ನಡೆಸಿದ್ದರು. ಚಕ್ಕುಲಿ ನಿಪ್ಪಟ್ಟು ತಿಂದು ಹೋದರು ಅಂತ ಸಚಿವ ಮಹದೇವಪ್ಪ ಹೇಳಿದ್ದರು.

ಆ ಚರ್ಚೆ ನಡುವೆಯೇ ದೆಹಲಿಗೆ ಹಾರಿದ್ದ ಸಚಿವ ಸತೀಶ್ ಜಾರಕಿಹೊಳಿ, ಎಐಸಿಸಿ ಅಧ್ಯಕ್ಷ ಮಲ್ಲಿಕಾರ್ಜುನ ಖರ್ಗೆಯನ್ನು ಭೇಟಿ ಮಾಡಿ ಚರ್ಚೆ ನಡೆಸಿದ್ದು ಕೂಡ ಭಾರೀ ಗುಮಾನಿ ಹುಟ್ಟುಹಾಕಿತ್ತು. ಅದರ ಬೆನ್ನಲ್ಲೇ ತುಮಕೂರಿನಲ್ಲಿ ಪರಮೇಶ್ವರ್ ಒಡೆತನದ ಸಿದ್ಧಾರ್ಥ ಇಂಜಿನಿಯರಿಂಗ್ ಕಾಲೇಜ್‌ನ ಅತಿಥಿ ಗೃಹದಲ್ಲಿ ಭೇಟಿಯಾಗಿ ಕುತೂಹಲ ಮೂಡಿಸಿದ್ದಾರೆ. ಆದರೆ ಊಟಕ್ಕೆ ಬಂದಿದ್ದೆ ಅಂತಾ ಸತೀಶ್ ಜಾರಕಿಹೊಳಿ ತೇಪೆ ಹಾಕಿದ್ದರು. ಪುಟ 2

ಚನ್ನಪಟ್ಟಣ ಕ್ಷೇತ್ರದ ಎನ್ ಡಿಎ ಅಭ್ಯರ್ಥಿಯಾಗಿ ನಿಖಿಲ್ ಕಣಕ್ಕೆ

ಹೆಚ್‌ಡಿಕೆ ನಡೆ?

ರಾಮನಗರ: ಚನ್ನಪಟ್ಟಣ ಕ್ಷೇತ್ರದ ಉಪಚುನಾವಣೆಗೆ ಕೌಂಟ್ ಡೌನ್ ಶುರುವಾಗಿದೆ. ಚನ್ನಪಟ್ಟಣ ಸಾಮ್ರಾಜ್ಯಾಧಿಪತಿಯಾಗೋಕೆ ಡಿಕೆ ಬ್ರದರ್ಸ್ , ಕುಮಾರಸ್ವಾಮಿ ಮಧ್ಯೆ ಕಾಳಗವೇ ನಡೀತಿದೆ. ಕ್ಷೇತ್ರದ ಮೇಲೆ ಹದ್ದಿನ ಕಣ್ಣಿಟ್ಟಿರೋ ಇಬ್ಬರು, ನಾನಾ ತಂತ್ರಗಾರಿಕೆಯನ್ನೇ ಮಾಡ್ತಿದ್ದಾರೆ. ಇದೀಗ ಚನ್ನಪಟ್ಟಣ ಅಖಾಡಕ್ಕೆ ಹೆಚ್ ಡಿ ಕುಮಾರಸ್ವಾಮಿ ಎಂಟ್ರಿ ಕೊಟ್ಟಿದ್ದು ಪುಟ 2

ಬಿಜೆಪಿ ಶಾಸಕರ ಬೆನ್ನು ಬಿದ್ದ ಕಾಂಗ್ರೆಸ್

ಶಾಸಕರ ಪ್ರಕರಣದ ಮಾಹಿತಿ ಕಲೆಹಾಕಲು ತಯಾರಿ

ಬೆಂಗಳೂರು: ಮುಡಾ ಬ್ರಹ್ಮಾಂಡ ಭ್ರಷ್ಟಾಚಾರದ ತನಿಖೆ ಮತ್ತಷ್ಟು ಚುರುಕುಗೊಂಡಿದೆ. ನಿವೃತ್ತ ನ್ಯಾಯಮೂರ್ತಿ ದೇಸಾಯಿ ನೇತೃತ್ವದ ಆಯೋಗ ಅಕ್ರಮ ಕೆದಕ್ತಿದೆ. 8 ಲಕ್ಷ ದಾಖಲಾತಿ ನೀಡುವಂತೆ ಮುಡಾಗೆ ಸೂಚನೆ ಕೊಟ್ಟಿದೆ. ಎಲ್ಲಾ ದಾಖಲೆಗಳು ಸರ್ಟಿಫೈಡ್ ಆಗಿರಬೇಕು ಅಂತನೂ ತಾಕೀತು ಮಾಡಿದೆ. ಮತ್ತೊಂದೆಡೆ ಮುಡಾ ವಿಚಾರವಾಗಿ ಸಿದ್ದರಾಮಯ್ಯ ರಾಜೀನಾಮೆಗೆ ವಿಪಕ್ಷಗಳು ಪಟ್ಟು ಹಿಡಿದಿದ್ದು ಮುಡಾ ಸಂಕಷ್ಟದಿಂದ ಹೊರಬರಲು ಸಿದ್ದರಾಮಯ್ಯ ಅವರು ಪರೋಕ್ಷವಾಗಿ ಅಹಿಂದ ಟ್ರಂಪ್ ಕಾರ್ಡ್ ಬಳಸ್ತಿದ್ದಾರೆ. ಇದೆಲ್ಲಾ ಒಂದು ಕಡೆಯಾದ್ರೆ ಮತ್ತೊಂದೆಡೆ ಕಾಂಗ್ರೆಸ್, ಬಿಜೆಪಿಗೆ ಕೌಂಟರ್ ಕೊಡಲು ಮುಂದಾಗಿದ್ದು ಬಿಜೆಪಿ ಶಾಸಕರ ಬೆನ್ನು ಬಿದ್ದಿದೆ. ಬಿಜೆಪಿ ಶಾಸಕರ ಪ್ರಕರಣದ ಮಾಹಿತಿ ಕಲೆಹಾಕಲು ನಿರ್ಧಾರ ಮಾಡಿದೆ.

ಬಿಜೆಪಿ ಮಾಜಿ ಸಚಿವರದ್ದಾಯ್ತು, ಇದೀಗ ಶಾಸಕರ ಸರದಿ. ಬಿಜೆಪಿ ಶಾಸಕರ ಮೇಲಿರುವ ಪ್ರಕರಣಗಳ ಮಾಹಿತಿ ಸಂಗ್ರಹಕ್ಕೆ ಮುಂದಾಗಿದೆ. ಬಿಜೆಪಿ ಶಾಸಕರಿಗೆ ಸಂಬಂಧಿಸಿದ ಭೂ ವ್ಯವಹಾರಗಳನ್ನು ಕೆದಕುತ್ತಿದೆ. ಕೆಪಿಸಿಸಿ ಕಾನೂನು ಘಟಕಕ್ಕೆ ಡಿಸಿಎಂ ಡಿಕೆಶಿವಕುಮಾರ್ ಅವರು ಈ ಟಾಸ್ಕ್ ನೀಡಿದ್ದಾರೆ. ಬಿಜೆಪಿ ಶಾಸಕರ ಮೇಲಿರುವ ಭೂ ವ್ಯವಹಾರ ಪ್ರಕರಣಗಳ ವರದಿ ನೀಡುವಂತೆ ಸೂಚನೆ ನೀಡಿದ್ದಾರೆ. ಕೆಪಿಸಿಸಿ ಕಾನೂನು ಘಟಕ ಈಗಾಗಲೇ ಎರಡು ಸುತ್ತು ಸಭೆ ಸೇರಿದ್ದು ಇಂದು ಸಂಜೆ 4 ಗಂಟೆಗೆ ಮತ್ತೊಂದು ಸುತ್ತಿನ ಸಭೆ ನಿಗದಿಯಾಗಿದೆ.

ಸಿಎಂ ಕಾನೂನು ಸಲಹೆಗಾರ ಎಎಸ್ ಪೊನ್ನಣ್ಣ ನೇತೃತ್ವದಲ್ಲಿ ಸಭೆ ನಡೆಯಲಿದೆ. ಪುಟ 2

ಫಲಿತಾಂಶಕ್ಕೆ ಮೊದಲೇ ಐವರು ಶಾಸಕರಾಗಿ ಆಯ್ಕೆ

ಎಲ್‌ಜಿ ನಿರ್ಧಾರ ಸರಿಯೇ?

ನವದೆಹಲಿ: ಜಮ್ಮು ಕಾಶ್ಮೀರ ಚುನಾವಣಾ ಫಲಿತಾಂಶ ಪ್ರಕಟವಾಗುವುದಕ್ಕೆ ಮೊದಲೇ ಐವರು ಶಾಸಕರಾಗಿ ನಾಮನಿರ್ದೇಶನವಾಗಿದ್ದು, ಈ ಐವರು ಸರ್ಕಾರ ರಚನೆಯಲ್ಲಿ ಪ್ರಮುಖ ಪಾತ್ರ ವಹಿಸಲಿದ್ದಾರೆ.

ಹೌದು, ಲೆಫ್ಟಿನೆಂಟ್ ಗವರ್ನರ್ ಮನೋಜ್ ಸಿನ್ಹಾ ಐವರು ವ್ಯಕ್ತಿಗಳನ್ನು ನಾಮನಿರ್ದೇಶನ ಮಾಡಿದ್ದಾರೆ. ಜಮ್ಮು ಮತ್ತು ಕಾಶ್ಮೀರ ಮರುಸಂಘಟನೆ ಕಾಯ್ದೆ 2019 ಗೆ ತಿದ್ದುಪಡಿಗಳ ಭಾಗವಾಗಿ ಇಬ್ಬರು ಮಹಿಳೆಯರು, ಇಬ್ಬರು ಕಾಶ್ಮೀರಿ ಪಂಡಿತರು ಮತ್ತು ಪಾಕ್ ಆಕ್ರಮಿತ ಕಾಶ್ಮೀರದಿಂದ ಆಗಮಿಸಿದ ನಿರಾಶ್ರಿತ ವ್ಯಕ್ತಿಯೊಬ್ಬರನ್ನು ನಾಮನಿರ್ದೇಶನ ಮಾಡಿದ್ದಾರೆ.

90 ಸ್ಥಾನಗಳಿಗೆ ಚುನಾವಣೆ ನಡೆದರೂ ಐವರು ನಾಮನಿರ್ದೇಶನಗೊಂಡ ಸದಸ್ಯರಿಗೆ ಮತದಾನದ ಹಕ್ಕು ಇರುವ ಕಾರಣ ಜಮ್ಮು ಕಾಶ್ಮೀರ ವಿಧಾನಸಭೆಯ ಒಟ್ಟು

ಶಾಸಕರ ಬಲಾಬಲ 95ಕ್ಕೆ ಏರಿಕೆಯಾಗಿದೆ. ಹೀಗಾಗಿ ಬಹುಮತಕ್ಕೆ 48 ಸದಸ್ಯರ ಬೆಂಬಲ ಬೇಕು.

ಜಮ್ಮು ಕಾಶ್ಮೀರದಲ್ಲಿ ಅತಂತ್ರ ಸ್ಥಿತಿ ನಿರ್ಮಾಣವಾಗಬಹುದು ಎಂದು ಚುನಾವಣೋತ್ತರ ಸಮೀಕ್ಷೆಗಳು ಭವಿಷ್ಯ ನುಡಿದ ಬೆನ್ನಲ್ಲೇ ಈ ಐವರ ಪಾತ್ರ ಭಾರೀ ಮಹತ್ವ ಪಡೆದಿದೆ. ಪುಟ 2

ರಾತ್ರಿ ಸುರಿದ ಮಳೆಗೆ ಅಪಾರ್ಟ್‌ಮೆಂಟ್ ಜಲಾವೃತ

ಬೆಂಗಳೂರು: ಸಿಲಿಕಾನ್ ಸಿಟಿ ಬೆಂಗಳೂರಿನಲ್ಲಿ ಭಾನುವಾರ ರಾತ್ರಿ ಸುರಿದ ಮಳೆಯಿಂದ ನಾನಾ ಅವಾಂತರ ಸೃಷ್ಟಿಯಾಗಿದೆ. ಭಾರೀ ಮಳೆಯ ಪರಿಣಾಮ ಯಲಹಂಕದ ಕೋಗಿಲು ಕ್ರಾಸ್ ಬಳಿಯ ಕೇಂದ್ರೀಯ ವಿಹಾರ್ ಅಪಾರ್ಟ್‌ಮೆಂಟ್ ಜಲಾವೃತಗೊಂಡಿದೆ.

» ಟ್ರಾಕ್ಟರ್, ಟೆಂಪೋ ಮೂಲಕ ಜನರ ಸ್ಥಳಾಂತರ

ಅಪಾರ್ಟ್‌ಮೆಂಟ್ ಜಲಾವೃತಗೊಂಡ ಹಿನ್ನೆಲೆ ನಿವಾಸಿಗಳು ಪರದಾಡುವಂತಾಗಿದೆ. ಅಪಾರ್ಟ್‌ಮೆಂಟ್‌ಗೆ ಹೊಕ್ಕ ನೀರು ಇನ್ನೂ ಕಡಿಮೆಯಾಗಿಲ್ಲ. ಈ ಹಿನ್ನೆಲೆ ಟ್ರಾಕ್ಟರ್, ಟೆಂಪೋ ಮೂಲಕ ಜನರನ್ನು ಅಪಾರ್ಟ್‌ಮೆಂಟ್‌ನಿಂದ

ಸ್ಥಳಾಂತರಿಸಲಾಗಿದೆ. ಬಿಬಿಎಂಪಿ ವಿರುದ್ಧ ಅಪಾರ್ಟ್‌ಮೆಂಟ್ ನಿವಾಸಿಗಳು ಆಕ್ರೋಶ ಹೊರಹಾಕಿದ್ದಾರೆ.

ಇನ್ನು ಅಪಾರ್ಟ್‌ಮೆಂಟ್‌ಗೆ ಬಿಬಿಎಂಪಿ ಚೀಫ್ ಇಂಜಿನಿಯರ್ ಪ್ರಹ್ಲಾದ್ ಭೇಟಿ ನೀಡಿ ಪರಿಶೀಲನೆ ನಡೆಸಿದ್ದಾರೆ. ಪುಟ 2

ಮಾಜಿ ಶಾಸಕ ಮೊಯಿದ್ದೀನ್ ಬಾವ ನಾಪತ್ತೆ

6 ಮಂದಿ ವಿರುದ್ಧ ಎಫ್‌ಐಆರ್

ಮಂಗಳೂರು: ಮಾಜಿ ಶಾಸಕ ಮೊಯಿದ್ದೀನ್ ಅವರ ಬಾವ ನಾಪತ್ತೆ ಪ್ರಕರಣಕ್ಕೆ ಸಂಬಂಧಿಸಿದಂತೆ ಮಹಿಳೆ ಸೇರಿ ಆರು ಮಂದಿಯ

ವಿರುದ್ಧ ಕಾವೂರು ಪೊಲೀಸ್ ಠಾಣೆಯಲ್ಲಿ ಎಫ್‌ಐಆರ್ ದಾಖಲಾಗಿದೆ. ನಾಪತ್ತೆಯಾದ ಮುಮ್ತಾಜ್ ಅಲಿ ಸಹೋದರ ಹೈದರ್ ದೂರು ಆಧರಿಸಿ ರೆಹಮತ್, ಅಬ್ದುಲ್ ಸತ್ತಾರ್, ಶಾಫಿ, ಮುಸ್ತಫಾ, ಶೋಯೆಬ್ ಹಾಗೂ ಸಿರಾಜ್ ವಿರುದ್ಧ ಎಫ್‌ಐಆರ್ ದಾಖಲಾಗಿದೆ.

ಸಹೋದರ ಮುಮ್ತಾಜ್ ಅಲಿ ಸಮಾಜದ ಗೌರವಾನ್ವಿತ ವ್ಯಕ್ತಿಯಾಗಿದ್ದಾರೆ. ಅವರ ಗೌರವ ಹಾಳು ಮಾಡಲು ಮಹಿಳೆಯ ಬಳಸಿಕೊಂಡು

ಷಡ್ಯಂತ್ರ ರೂಪಿಸಿದ್ದಾರೆ. ಮುಮ್ತಾಜ್ ಅಲಿ ಅವರಿಗೆ ಅಕ್ರಮ ಸಂಬಂಧ ಇದೆ ಎಂದು ರೆಹಮತ್ ಸುಳ್ಳು ಪ್ರಚಾರ ಮಾಡಿ ಬೆದರಿಕೆ ಹಾಕಿದ್ದಾನೆ. 2024ರ ಜುಲೈನಿಂದ ಈವರೆಗೆ ಮುಮ್ತಾಜ್ ಅಲಿ ಅವರಿಂದ 50 ಲಕ್ಷ ರೂ. ವಸೂಲಿ ಮಾಡಿದ್ದಾರೆ. ಪುಟ 2

ಚಿತ್ರನಟ ಗುರುರಾಜ ಹೊಸಕೋಟೆ ಕಾರು ಅಪಘಾತ: ಪ್ರಾಣಾಪಾಯದಿಂದ ಪಾರು

ಬಾಗಲಕೋಟೆ: ಜನಪದ ಕಲಾವಿದ, ಚಿತ್ರನಟ ಗುರುರಾಜ ಹೊಸಕೋಟೆ ಅವರ ಕಾರು ಅಪಘಾತಕ್ಕೀಡಾದ ಘಟನೆ ಬಾಗಲಕೋಟೆ ಜಿಲ್ಲೆ ಮುಧೋಳ ತಾಲೂಕಿನ ಸೋರಗಾವಿ ಬಳಿ ನಡೆದಿದೆ. ಎದುರು ಬಂದ ವಾಹನ ತಪ್ಪಿಸಲು ಹೋಗಿ ರಸ್ತೆ ಪಕ್ಕದಲ್ಲಿದ್ದ ಕಲ್ಲಿಗೆ ಕಾರು ಡಿಕ್ಕಿ ಹೊಡೆದಿದೆ. ಘಟನೆಯ ಪರಿಣಾಮ ಕಾರಿನ ಮುಂಭಾಗ ನಜ್ಜುಗುಜ್ಜಾಗಿದೆ. ಇನ್ನು ಕಾರಿನಲ್ಲಿದ್ದ ಗುರುರಾಜ ಹೊಸಕೋಟೆ ಅವರು ಪ್ರಾಣಾಪಾದಿಂದ ಪಾರಾಗಿದ್ದು, ಯಾರಿಗೂ ಯಾವುದೇ ಗಾಯ ಹಾಗೂ ಪ್ರಾಣಹಾನಿ ಉಂಟಾಗಿಲ್ಲ. ಸಿಂಧನೂರಿನಿಂದ ಮಹಾಲಿಂಗಪುರಕ್ಕೆ ಹೊರಟಿದ್ದ ಸಂದರ್ಭ ಅಪಘಾತ ಸಂಭವಿಸಿದೆ. ಗುರುರಾಜ ಹೊಸಕೋಟೆ ಕರ್ನಾಟಕ ಜನಪದ ಗಾಯನ, ರಂಗಭೂಮಿ ಮತ್ತು ಸಿನಿಮಾ ಲೋಕದಲ್ಲಿ ಮಹತ್ವದ ಪ್ರತಿಭೆ. ಜನಪದ ಶೈಲಿಯ ಸಮೂಹ ಗೀತೆಗಳನ್ನು ರಚಿಸಿ ಮಾಡುತ್ತಿದ್ದ ನೃತ್ಯ, ಹಾಡಿನ ಸಂಯೋಜನೆ, ಜನಪದ ಶೈಲಿಯ ಹಾಡುಗಳ ರಚನೆ ಮತ್ತು ಹಾಡುಗಾರಿಕೆಯಿಂದ ಅಪಾರ ಪ್ರಸಿದ್ಧಿ ಗಳಿಸಿದ್ದಾರೆ.

ಹುಬ್ಬಳ್ಳಿಯಲ್ಲಿ ಬೆಳ್ಳಂ ಬೆಳಗ್ಗೆ ಗುಂಡಿನ ಸದ್ದು ಡಕಾಯಿತನ ಮೇಲೆ ಫೈರಿಂಗ್

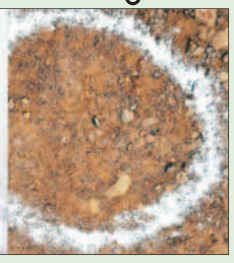

ಹುಬ್ಬಳ್ಳಿ: ಡಕಾಯಿತಿ ಗ್ಯಾಂಗ್ ಸದಸ್ಯನ ಮೇಲೆ ಗೋಕುಲ ರೋಡ್ ಪೊಲೀಸರು ಗುಂಡು ಹಾರಿಸಿ, ಬಂಧಿಸಿದ್ದಾರೆ. ಮಹೇಶ್ ಸೀತಾರಾಮ್ ಕಾಳೆ ಬಂಧಿತ ವ್ಯಕ್ತಿ. ಸೋಮವಾರ ನಸುಕಿನ ಜಾವ ಮಹೇಶ್ ಮತ್ತು ಈತನ ಗ್ಯಾಂಗ್ ಮನೆ ಕಳ್ಳತನಕ್ಕೆ ಇಳಿದಿತ್ತು. ವಿಚಾರ ತಿಳಿದು ಕಾರ್ಯಾಚರಣೆಗೆ ಇಳಿದ ಪೊಲೀಸರು ಆರೋಪಿ ಮಹೇಶ್ ಸೀತಾರಾಮ್‌ನನ್ನು ಬಂಧಿಸುವಲ್ಲಿ ಯಶಸ್ವಿಯಾದರು. ಉಳಿದವರು ಪರಾರಿಯಾದರು. ಉಳಿದ ಡಕಾಯಿತರು ಇರುವ ಜಾಗ ತೋರಿಸುತ್ತೇನೆ ಅಂತ ಮಹೇಶ್ ಪೊಲೀಸರನ್ನು ಕರೆದುಕೊಂಡು ಹೋಗಿದ್ದಾನೆ. ಡಕಾಯಿತರು ಇದ್ದ ಸ್ಥಳಕ್ಕೆ ಹೋದ ಬಳಿಕ ಮಹೇಶ್ ಪೊಲೀಸರ ಮೇಲೆಯೇ ಹಲ್ಲೆ ಮಾಡಲು ಮುಂದಾಗಿದ್ದಾನೆ. ಪ್ರಾಣ ರಕ್ಷಣೆಗಾಗಿ ಗೋಕುಲ ರೋಡ್ ಪೊಲೀಸ್ ಠಾಣೆಯ ಪಿಎಸ್ಐ ಸಚಿನ ದಾಸರೆಡ್ಡಿ ಮಹೇಶ್ ಕಾಲಿಗೆ ಗುಂಡು ಹಾರಿಸಿದ್ದಾರೆ. ಗುಂಡು ತಿಂದು ನೋವಿನಿಂದ ಒದ್ದಾಡುತ್ತಿದ್ದ ಮಹೇಶ್‌ನನ್ನು ಹುಬ್ಬಳ್ಳಿ ಕಿಮ್ಸ್‌ಗೆ ದಾಖಲಿಸಲಾಗಿದೆ. ಘಟನೆಯಲ್ಲಿ ಗೋಕುಲ ರೋಡ್ ಪೊಲೀಸ್ ಠಾಣೆಯ ಪಿಎಸ್ಐ ಸಚಿನ್ ಮತ್ತು ಪೇದೆ ವಸಂತ ಗುಡಿಗೇರಿಗೆ ಅವರಿಗೆ ಗಾಯವಾಗಿದೆ.

ತಳ್ಳಾಟ–ನೂಕಾಟ, ಯುವಕರಿಗೆ ಲಾಠಿ ರುಚಿ:

ಮೈಸೂರು: ಯುವ ದಸರಾ ಕಾರ್ಯಕ್ರಮದಲ್ಲಿ ತಳ್ಳಾಟ–ನೂಕಾಟವಾಗಿದ್ದರಿಂದ ಪೊಲೀಸರು ಲಾಠಿ ಬೀಸಿದ ಘಟನೆ ನಡೆದಿದೆ. ಉತ್ತನಹಳ್ಳಿಯಲ್ಲಿ ನಡೆಯುತ್ತಿರುವ ಯುವ ದಸರಾ ಕಾರ್ಯಕ್ರಮದಲ್ಲಿ ಹಿನ್ನೆಲೆ ಗಾಯಕಿ ಶ್ರೇಯಾ ಘೋಷಾಲ್ ಹಾಡು ಹಾಡುತ್ತಿದ್ದರು. ಈ ವೇಳೆ ವಿಐಪಿ ಗೇಟ್ ಬಳಿ ಯುವಕರು ತಮ್ಮನ್ನ ಒಳಗೆ ಬಿಡುವಂತೆ ಪೊಲೀಸರ ಜತೆಗೆ ವಾಗ್ವಾದ ಮಾಡಿದರು. ಆಗ ಪೊಲೀಸರು ಮತ್ತು ಯುವಕರ ಮಧ್ಯೆ ತಳ್ಳಾಟ, ನೂಕಾಟ ನಡೆಯಿತು. ಉದ್ರಿಕ್ತ ಯುವಕರ ಗುಂಪು ಚದುರಿಸಲು ಪೊಲೀಸರು ಲಾಠಿ ಪ್ರಹಾರ ನಡೆಸಿದರು.

ಬಸ್ ಮೇಲೆ ಏರಿದ ಚಿರತೆ.. ಪ್ರವಾಸಿಗರಿಗೆ ಆತಂಕ: ಸಫಾರಿಗೆ ವೀಕ್ಷಣೆಗೆ ಆಗಮಿಸಿದ್ದ ಪ್ರವಾಸಿಗರಿದ್ದ ಮಿನಿ ಬಸ್ ಮೇಲೆ ಚಿರತೆ ಏರಲು ಪ್ರಯತ್ನಿಸಿರುವ ಘಟನೆ ಬೆಂಗಳೂರು ಹೊರ ವಲಯದ ಬನ್ನೇರುಘಟ್ಟ ಜೈವಿಕ ಉದ್ಯಾನವನದಲ್ಲಿ ನಡೆದಿದೆ. ಚಿರತೆ ಕಂಡು ಬಸ್‌ನಲ್ಲಿದ್ದ ಪ್ರವಾಸಿಗರು ಆತಂಕಗೊಂಡು ಕಿರುಚಾಡಿದಾರೆ. ಆದರೆ, ಕೆಲವರು ತೀರ ಹತ್ತಿರದಲ್ಲಿ ಚಿರತೆ ಕಂಡು ಖುಷಿಪಟ್ಟಿದಾರೆ. ಕಿಟಕಿಯಲ್ಲಿ ಪ್ರವಾಸಿಗರನ್ನು ನೋಡಿ ಚಿರತೆ ಗುರ್ ಎಂದಿದೆ. ಆದರೆ, ಚಾಲಕ ಬಸ್‌ನ ನಿಧಾನವಾಗಿ ಮುಂದಕ್ಕೆ ಚಲಿಸುತ್ತಿದ್ದಂತೆ ಚಿರತೆ ಕೆಳಗೆ ಹಾರಿದೆ.

ಜಾತಿ ಗಣತಿ ವರದಿ ಕ್ಯಾಬಿನೆಟ್‌ನಲ್ಲಿ ಚರ್ಚೆಯಾಗಲಿ ಆಮೇಲೆ ನೋಡೋಣ

ಬೆಂಗಳೂರು: ಜಾತಿ ಜನಗಣತಿ ವರದಿಯನ್ನು ಮುಂದಿನ ಬಾರಿ ಕ್ಯಾಬಿನೆಟ್‌ನಲ್ಲಿ ಚರ್ಚೆಗೆ ತರಲಾಗುವುದು. ಕ್ಯಾಬಿನೆಟ್‌ನಲ್ಲಿ ಚರ್ಚೆ ಆದಮೇಲೆ ನೋಡೋಣ ಎಂದು ಗೃಹ ಸಚಿವ ಡಾ.ಜಿ. ಪರಮೇಶ್ವರ್ ಹೇಳಿದ್ದಾರೆ.

ನಗರದಲ್ಲಿ ಮಾಧ್ಯಮಗಳೊಂದಿಗೆ ಮಾತನಾಡಿದ ಅವರು, ಜಾತಿ ಗಣತಿ ಜಾರಿಯಿಂದ ಸರ್ಕಾರ ಹೋಗುತ್ತೆ ಅನ್ನೋದಾದ್ರೆ, ಹೋಗಲಿ ಎಂಬ ಕಾಂಗ್ರೆಸ್‌ನ ಹಿರಿಯ ನಾಯಕ ಬಿ.ಕೆ ಹರಿಪ್ರಸಾದ್ ಹೇಳಿಕೆಗೆ ಪ್ರತಿಕ್ರಿಯೆ ನೀಡಿದ್ದಾರೆ. ಯಾವಾಗಲೂ ಕೇಂದ್ರ ಸರ್ಕಾರದ ಜನಗಣತಿಯನ್ನೇ ಎಲ್ಲರೂ ಪರಿಗಣಿಸುತ್ತಾರೆ. ಒಂದು ಸಾರಿ ಕ್ಯಾಬಿನೆಟ್‌ನಲ್ಲಿ ಚರ್ಚೆಯಾಗಲಿ. ಆಮೇಲೆ ನೋಡೋಣ. ರಾಜ್ಯ ಸರ್ಕಾರ 160 ಕೋಟಿ ರೂ. ಖರ್ಚು ಮಾಡಿದೆ, ಅದಕ್ಕೂ ಲೆಕ್ಕ ಕೊಡಬೇಕು. ನಾಳೆ ಸಿಎಜಿ ಕೂಡ ಇದಕ್ಕೆ ಆಕ್ಷೇಪ ಮಾಡಬಹುದು. ಹೀಗಾಗಿ ರಾಜ್ಯದ ಜನಗಣತಿ ಕ್ಯಾಬಿನೆಟ್‌ಗೆ ತರುತ್ತೇವೆ ಎಂದಿದ್ದಾರೆ.

ಜನಗಣತಿ ಸ್ವೀಕಾರ ವಿಳಂಬಕ್ಕೂ ಕಾರಣಗಳಿವೆ. ಕ್ಯಾಬಿನೆಟ್‌ನಲ್ಲಿ ಚರ್ಚೆ ಮಾಡಿ ಅಸೆಂಬ್ಲಿಗೆ ತರಬೇಕಾ? ಬೇಡವಾ? ಎನ್ನುವುದನ್ನು ಕ್ಯಾಬಿನೆಟ್‌ನಲ್ಲಿ ತೀರ್ಮಾನ ಮಾಡಲಾಗುವುದು. ಆದರೆ ಇದೊಂದು ವಿಚಿತ್ರ ಸಂದರ್ಭ ಜಾತಿ ಜನಗಣತಿ ಸ್ವೀಕಾರ ಮಾಡಿಲ್ಲ ಅಂದರೆ ಮಾಡಿಲ್ಲ ಅಂತಾರೆ, ಮಾಡಿದ್ರೆ, ಯಾಕೆ ಈಗ ಮಾಡುತ್ತೀರಿ? ಎಂದು ವ್ಯಾಖ್ಯಾನ ಮಾಡುತ್ತಾರೆ. ಅಸೆಂಬ್ಲಿಗೆ ಬೇಕಾಗಿಲ್ಲ ಎಂದು ತೀರ್ಮಾನ ಮಾಡಿದರೆ

ಮುಗಿಯಿತು. ಜನಗಣತಿ ಕೂಡ ಆಗಲಿ. ಓವರ್ ಲ್ಯಾಪ್ ಆಗಿದ್ದರೆ ಮುಂದೆ ಸರಿಪಡಿಸಿಕೊಳ್ಳಬಹುದು. ಯಾವುದಾದರೂ ಸಮುದಾಯದ ಅಂಕಿಸಂಖ್ಯೆ ಹೆಚ್ಚು ಕಮ್ಮಿ ಆಗಿದ್ದರೆ ಆಮೇಲೆ ಸರಿ ಮಾಡಿಕೊಳ್ಳಬಹುದು ಎಂದು ತಿಳಿಸಿದ್ದಾರೆ.

ಹೈಕಮಾಂಡ್ ರಾಜ್ಯದ ಇಂಚಿಂಚೂ ಮಾಹಿತಿ ಪಡೆಯುತ್ತಿದೆ: ಹೈಕಮಾಂಡ್ ರಾಜ್ಯದ ಪ್ರತಿ ಬೆಳವಣಿಗೆ ಕುರಿತು ಮಾಹಿತಿ ಪಡೆಯುತ್ತಿರುವ ವಿಚಾರವಾಗಿ ಮಾತನಾಡಿ, ಅಧ್ಯಕ್ಷರಿಗೆ, ಎಐಸಿಸಿ ನಾಯಕರಿಗೆ ನೇರ ಸಂಪರ್ಕ ಇರುತ್ತದೆ. ಹೈಕಮಾಂಡ್ ಮಾಹಿತಿ ಕಲೆ ಹಾಕುತ್ತಿರುತ್ತದೆ. ಸರ್ಕಾರ ಯಾವ ರೀತಿ ನಡೆಯುತ್ತಿದೆ ಎಂಬುದರ ಮಾಹಿತಿ ಪಡೆಯುತ್ತಿರುತ್ತದೆ. ಗೃಹ ಸಚಿವನಾಗಿ ನನಗೂ ಮಾಹಿತಿ ಬರುತ್ತದೆ. ರಹಸ್ಯವಾಗಿ ಯಾರೂ ಏನೂ ಮಾಡುತ್ತಿಲ್ಲ. ರಾಜಕೀಯವಾದ ಯಾವುದೇ ಗುಂಪುಗಾರಿಕೆ ಆಗುತ್ತಿಲ್ಲ. ನಾನು ಮಹದೇವಪ್ಪ ಮನೆಗೆ ಹೋಗಿದ್ದೆ. ಆದರೆ ರಹಸ್ಯವಾದ ಚರ್ಚೆ ಮಾಡುವಂಥದ್ದು ಏನೂ ಇರಲಿಲ್ಲ ಎಂದಿದ್ದಾರೆ.

ಇದೇ ವೇಳೆ ಅಹಿಂದ ನಾಯಕ ಎಂಬ ಕಾರಣಕ್ಕೆ ಸಿಎಂ ಟಾರ್ಗೆಟ್ ವಿಚಾರವಾಗಿ ಮಾತನಾಡಿ, ಸಿದ್ದರಾಮಯ್ಯಗೆ ಕೆಲವೊಂದು ಮಾಹಿತಿ ಇದ್ದೇ ಹೀಗೆ ಹೇಳಿರಬಹುದು. ಈ ಫ್ಯಾಕ್ಟರ್ ಕೂಡ ಇರಬಹುದು. ಸಿದ್ದರಾಮಯ್ಯ ಹೇಳಿದ್ದರಲ್ಲಿ ತಪ್ಪು ಏನಿದೆ..? ಸಮಾಜ ಯಾವ ರೀತಿ ನಡೆದುಕೊಳ್ಳುತ್ತಿದೆ ನೋಡುತ್ತಿದ್ದೇವೆ. ಅದನ್ನು ಗಮನಿಸಿಯೇ ಸಿದ್ದರಾಮಯ್ಯ ಹೇಳಿರಬಹುದು ಎಂದು ತಿಳಿಸಿದ್ದಾರೆ.

ತನ್ನ ಸರ್ಕಾರದ ಅಭಿವೃದ್ಧಿಯೇ ಉತ್ತಮವಾಗಿತ್ತು ಎಂಬ ಹೆಚ್‌ಡಿಕೆ ವಿಚಾರವಾಗಿ ಮಾತನಾಡಿ, 14 ತಿಂಗಳ ಆಡಳಿತದಲ್ಲಿ ನಾನೂ ಅವರ ಜೊತೆಗೆ ಇದ್ದೆ. ಕ್ರೆಡಿಟ್, ಡಿಸ್‌ಕ್ರೆಡಿಟ್ ಎರಡೂ ನಮಗೂ ಸೇರಬೇಕೆಂದಿದ್ದಾರೆ.

ಮೊಯಿದ್ದಿನ್ ಬಾವ ಸಹೋದರ ನಾಪತ್ತೆ: ಮಾಜಿ ಶಾಸಕ ಮೊಯಿದ್ದಿನ್ ಬಾವ ಸಹೋದರ ನಾಪತ್ತೆಯಾಗಿರುವ ವಿಚಾರವಾಗಿ ಮಾತನಾಡಿ, ಅವರ ಕಾರ್ ಸಿಕ್ಕಿದೆ. ಅವರೇ ತಪ್ಪಿಸಿಕೊಂಡಿದ್ದಾರಾ? ಅಪಘಾತ ಆಗಿದೆಯಾ? ಅದರಲ್ಲಿ ಏನಾದರೂ ಇವರದ್ದೇ ತಪ್ಪೂ ಅಂತಾಗಿದೆಯಾ? ಏನೂ ಅಂತ ಗೊತ್ತಿಲ್ಲ. ಪೊಲೀಸರ ತಂಡವನ್ನು ನಿಯೋಜನೆ ಮಾಡಿದ್ದೇವೆ ಹುಡುಕುತ್ತಿದ್ದಾರೆ ಎಂದು ತಿಳಿಸಿದರು.

ಜಾತಿ ಗಣತಿ ಜಾರಿಯಿಂದ ಸರ್ಕಾರ ಹೋಗುತ್ತೆ ಅನ್ನೋದಾದ್ರೆ, ಹೋಗಲಿ

ಬೆಂಗಳೂರು: ಜಾತಿ ಗಣತಿ ಕಾಂಗ್ರೆಸ್ ಪಕ್ಷದ ಪ್ರಣಾಳಿಕೆಯಲ್ಲೇ ಇದೆ. ಅದನ್ನ ಜಾರಿಗೊಳಿಸಲು ಸರ್ಕಾರ ಯಾಕೆ ಯೋಚನೆ ಮಾಡುತ್ತಿದೆ? ಜಾತಿ ಗಣತಿ ಜಾರಿಯಿಂದ ಸರ್ಕಾರ ಹೋಗುತ್ತೆ ಅನ್ನೋದಾದ್ರೆ, ಹೋಗಲಿ ಎಂದು ಕಾಂಗ್ರೆಸ್‌ನ ಹಿರಿಯ ನಾಯಕ ಬಿ.ಕೆ ಹರಿಪ್ರಸಾದ್ ಸ್ಫೋಟಕ ಹೇಳಿಕೆ ನೀಡಿದ್ದಾರೆ.

ನಗದರಲ್ಲಿ ಮಾಧ್ಯಮಗಳೊಂದಿಗೆ ಮಾತನಾಡಿದ ಅವರು, ಜಾತಿ ಗಣತಿ ಕಾಂಗ್ರೆಸ್ ಪಕ್ಷದ ಪ್ರಣಾಳಿಕೆಯಲ್ಲಿ ಇದೆ. ಆದ್ರೆ, ಸರ್ಕಾರ ಯಾಕೆ ಯೋಚನೆ ಮಾಡುತ್ತಿದೆ? ಮೊದಲು ಜಾತಿ ಗಣತಿ ಜಾರಿಮಾಡಲಿ. ಇದರಿಂದ ಎಲ್ಲ ಸಮುದಾಯಕ್ಕೂ ಅನಕೂಲ ಇದೆ. ಜಾತಿ ಗಣತಿ ಜಾರಿಯಿಂದ ಸರ್ಕಾರ ಹೋಗುತ್ತೆ ಅಂದ್ರೆ, ಹೋಗಲಿ ಎಂದು ನುಡಿದಿದ್ದಾರೆ.

ರಾಹುಲ್ ಗಾಂಧಿ, ಪಕ್ಷದ ಪ್ರಣಾಳಿಕೆ ಬಗ್ಗೆ ಗೌರವ ಇರುವವರು ಇದಕ್ಕೆ ಬೆಂಬಲ ಕೊಡಬೇಕು. ಕಾಂಗ್ರೆಸ್ ಪಕ್ಷದ ಪ್ರಣಾಳಿಯಲ್ಲಿ ಜಾತಿಗಣತಿ ಜಾರಿ ಬಗ್ಗೆ ಹೇಳಿದ್ದಾರೆ. ಪ್ರಪಂಚ ಬಿದ್ರೂ, ಜಾತಿಗಣತಿ ಜಾರಿಯಾಗಬೇಕು ಅಂತ ಮಲ್ಲಿಕಾರ್ಜುನ ಖರ್ಗೆ, ರಾಹುಲ್ ಗಾಂಧಿ ಸಹ ಹೇಳಿದ್ದಾರೆ. ಹಾಗಾಗಿ, ಪ್ರಪಂಚ ತಲೆ ಕೆಳಗಾಗಲಿ, ಜಾತಿ ಜನಗಣತಿ ಜಾರಿಗೆ ತರಬೇಕು ಎಂದು ಆಗ್ರಹಿಸಿದ್ದಾರೆ.

ಸರ್ಕಾರ ಬಿದ್ರೆ, ಬೀಳಲಿ ಯಾಕೆ ಹೆದರಬೇಕು? ಸರ್ಕಾರಕ್ಕೆ ಕಂಟಕ ಎದುರಾದ್ರೆ, ಆಗಲಿ, ಜಾತಿ ಜನಗಣತಿ ತರಬೇಕು. ನಮ್ಮ ಸರ್ಕಾರ ಬಂದಿರೋದು ಅಧಿಕಾರ ಅನುಭವಿಸುವುದಕ್ಕಲ್ಲ. ಕಾಂಗ್ರೆಸ್ ಪ್ರಣಾಳಿಕೆ ಮೇಲೆ ನಂಬಿಕೆ ಇರುವವರು ಜಾತಿ ಜನಗಣತಿ ಬೆಂಬಲಿಸಲಿ ಎಂದು ಹೇಳಿದ್ದಾರೆ.

ರಾಜ್ಯದ 47.12 ಲಕ್ಷ ರೈತರ ಖಾತೆಗೆ 942 ಕೋಟಿ ಜಮೆ

ಹುಬ್ಬಳ್ಳಿ: ಪ್ರಧಾನಿ ನರೇಂದ್ರ ಮೋದಿ ಅವರು ಜಾರಿಗೊಳಿಸಿದ ಪಿಎಂ ಕಿಸಾನ್ ಸಮ್ಮಾನ್ ಯೋಜನೆ ರೈತರ ಸಂಜೀವಿನಿ ಆಗಿದೆ ಎಂದು ಕೇಂದ್ರ ಸಚಿವ ಪ್ರಹ್ಲಾದ್ ಜೋಶಿ ಹೇಳಿದ್ದಾರೆ.

ಕೇಂದ್ರ ಸರ್ಕಾರ ಪಿಎಂ ಕಿಸಾನ್ ಸಮ್ಮಾನ್ 18ನೇ ಕಂತಿನ ನಿಧಿ ರೈತರ ಖಾತೆಗೆ ನೇರ ವರ್ಗಾವಣೆಯಾದ ಬಳಿಕ ಪ್ರತಿಕ್ರಿಯಿಸಿರುವ ಸಚಿವರು, ಈ ಯೋಜನೆ ರೈತರಿಗೆ ಉತ್ತೇಜನ ನೀಡಿದೆ ಎಂದಿದ್ದಾರೆ. ಕಿಸಾನ್ ಸಮ್ಮಾನ್ ಯೋಜನೆಯಡಿ ವರ್ಷಕ್ಕೆ 6,000 ರೂ. ಧನಸಹಾಯ ನೀಡುವ ಮೂಲಕ ದೇಶದ 11 ಕೋಟಿ ರೈತರಿಗೆ ಸಂಜೀವಿನಿಯಾಗಿದೆ ಎಂದಿದ್ದಾರೆ.

ಈ ಯೋಜನೆಯಿಂದಾಗಿ ದೇಶದಲ್ಲಿ ಕೃಷಿಗೆ ಅಪೂರ್ವ ಉತ್ತೇಜನ ದೊರಕಿದೆ. ರೈತರ ಸಾಲವನ್ನು ಕಡಿಮೆ ಮಾಡಿದೆ. ಅಲ್ಲದೇ, ಗ್ರಾಮೀಣ ಪ್ರದೇಶದ ಸಮುದಾಯಗಳನ್ನು ಸಶಕ್ತರನ್ನಾಗಿಸಿದೆ. ಅಲ್ಲದೇ ಪಿಎಂ ಕಿಸಾನ್ ಸಮ್ಮಾನ್ ಯೋಜನೆಯು ಭಾರತದ ಕೃಷಿಕರನ್ನು ಮಾತ್ರವಲ್ಲ ದೇಶವನ್ನೇ ಸ್ವಾವಲಂಬಿ ಮಾಡುವತ್ತ ಒಂದು ಮಹತ್ತರ ಹೆಜ್ಜೆಯಾಗಿದೆ ಎಂದು ಪ್ರತಿಪಾದಿಸಿದ್ದಾರೆ.

ಕಿಸಾನ್ ಸಮ್ಮಾನ್ ಯೋಜನೆಯಡಿ 18ನೇ ಕಂತಿನಲ್ಲಿ ಒಟ್ಟು 9.4 ಕೋಟಿ ರೈತರಿಗೆ 20,000 ಕೋಟಿ ರೂ. ನೇರ ವರ್ಗಾವಣೆ ಮಾಡಲಾಗಿದೆ. ಕರ್ನಾಟಕದ 47.12 ಲಕ್ಷ ರೈತರು 942 ಕೋಟಿ ರೂ. ಪಡೆದಿದ್ದಾರೆ ಎಂದು ಸಚಿವ ಜೋಶಿ ಮಾಹಿತಿ ನೀಡಿದ್ದಾರೆ.

ಧಾರವಾಡದ 1.15 ಲಕ್ಷ ರೈತರಿಗೆ ಸಮ್ಮಾನ್ ನಿಧಿ: ಧಾರವಾಡ ಲೋಕಸಭಾ ಕ್ಷೇತ್ರದ 1.15 ಲಕ್ಷ ರೈತರು ಇದರ ಪ್ರಯೋಜನ ಪಡೆದಿದ್ದಾರೆ. 23.09 ಕೋಟಿ ರೂ. ಧಾರವಾಡ ರೈತರ ಖಾತೆಗೆ ಜಮೆಯಾಗಿದ್ದು, ದಸರಾ ಹಬ್ಬದ ವೇಳೆ ರೈತರಲ್ಲಿ ಖುಷಿ ತಂದಿದೆ ಎಂದು ಸಚಿವ ಜೋಶಿ ಹೇಳಿದ್ದಾರೆ.

5 ಕೋಟಿ ರೂ. ಮೌಲ್ಯದ ಹಳೇ ನೋಟಿಗೆ ಬೆಂಕಿ ಹಚ್ಚಿ ಸುಡಲು ಮುಂದಾದ ಪೊಲೀಸರು!

ಬೆಂಗಳೂರು: 5 ಕೋಟಿ ಮೌಲ್ಯದ ಹಳೇ ನೋಟುಗಳನ್ನು ನಾಶಪಡಿಸಲು ಬೆಂಗಳೂರು ಪೊಲೀಸರು ಮುಂದಾಗಿದ್ದಾರೆ. ಬೆಂಗಳೂರಿನ ಹಲವು ಪ್ರಕರಣಗಳಲ್ಲಿ ಪೊಲೀಸರು 5 ಕೋಟಿಗೂ ಹೆಚ್ಚು ಹಳೇ ನೋಟುಗಳನ್ನು ಜಪ್ತಿ ಮಾಡಿದ್ದಾರೆ. ಈ ಹಳೇ ನೋಟುಗಳನ್ನು ಆರ್‌ಬಿಐಗೆ ನೀಡಿ ಬದಲಾವಣೆಗೆ ಮುಂದಾಗಿದ್ದು ಆರ್‌ಬಿಐ ಕೂಡ ಹಳೇ ನೋಟುಗಳನ್ನು ಸ್ವೀಕರಿಸಲು ನಿರಾಕರಿಸಿದೆ. ಈ ಹಿನ್ನೆಲೆ ಇದೀಗ ಹಳೇ ನೋಟುಗಳಿಗೆ ಬೆಂಕಿ ಇಡಲು ಪೊಲೀಸರು ತೀರ್ಮಾನಿಸಿದ್ದು ಕೋರ್ಟ್ ಮೊರೆ ಹೋಗಿದ್ದಾರೆ.

ಬೆಂಗಳೂರಿನ ಪೊಲೀಸರ ಬಳಿ ಐದು ಕೋಟಿಗೂ ಅಧಿಕ ಹಳೆಯ ನೋಟಿನ ಕಂತೆಗಳಿವೆ. 1 ಸಾವಿರ ಹಾಗೂ 500 ಮುಖಬೆಲೆಯ ಹಳೇ ನೋಟುಗಳಿಗೆ

ನಯಾಪೈಸೆ ಬೆಲೆ ಇಲ್ಲ. ಆ ನೋಟುಗಳೀಗ ಕೇವಲ ಕಾಗದದ ಚೂರಷ್ಟೇ ಎಂದು ರಿಸರ್ವ್ ಬ್ಯಾಂಕ್ ಆಫ್ ಇಂಡಿಯಾನೇ ಹೇಳಿದೆ.

ಬೆಂಗಳೂರಿನ ಹಲವು ಪ್ರಕರಣದಲ್ಲಿ 5 ಕೋಟಿಗೂ ಅಧಿಕ ಹಳೆಯ ನೋಟುಗಳನ್ನ ಸೀಜ್ ಮಾಡಲಾಗಿದೆ. ಬೇರೆ ಬೇರೆ ಪ್ರಕರಣದಲ್ಲಿ ಹಳೇ ನೋಟುಗಳು ಪತ್ತೆಯಾಗಿವೆ. ನೋಟು ಅಮಾನ್ಯೀಕರಣ ಬಳಿಕ ಹಳೇ ನೋಟುಗಳು ಬೆಲೆ ಕಳೆದುಕೊಂಡಿವೆ. ನೋಟು ಅಮಾನ್ಯೀಕರಣ ಬಳಿಕ ಬದಲಾವಣೆಗೆ ಕಾಲಾವಕಾಶ ನೀಡಲಾಗಿತ್ತು. ಇದೀಗ ಕೊಟ್ಟ ಕಾಲಾವಕಾಶ ಕೂಡ ಮುಗಿದು ಹೋಗಿದೆ. ಹೀಗಾಗಿ ಹಳೇ ನೋಟುಗಳನ್ನು ಸ್ವೀಕರಿಸಲು ಸಾಧ್ಯವಿಲ್ಲ ಎಂದು ಆರ್‌ಬಿಐ ತಿಳಿಸಿದೆ.

ಹಳೇ ನೋಟು ಹಿನ್ನೆಲೆ ಪೊಲೀಸರು ಬ್ಯಾಂಕ್‌ನಲ್ಲಿ ಡೆಪಾಸಿಟ್ ಮಾಡೋಕು ಆಗ್ತಿಲ್ಲ. ಅತ್ತ ಆರ್‌ಬಿಐ ಕೂಡ ಈ ಹಣವನ್ನ ಸ್ವೀಕಾರ ಮಾಡ್ತಿಲ್ಲ. ಹೀಗಾಗಿಯೇ ಹಳೇ ನೋಟುಗಳನ್ನ ಸುಟ್ಟು ಹಾಕಲು ಪೊಲೀಸರು ನಿರ್ಧರಿಸಿದ್ದಾರೆ. ಕೋರ್ಟ್ ಅನುಮತಿ ಪಡೆದ ಬಳಿಕ ಪೊಲೀಸರು ನಿರ್ಧಾರ ತೆಗೆದುಕೊಳ್ಳಲಿದ್ದಾರೆ. ಕೋರ್ಟ್ ಅನುಮತಿ ಕೊಟ್ಟರೆ ಪೊಲೀಸರು ಹಳೇ ನೋಟು ನಾಶಪಡಿಸಲಿದ್ದಾರೆ.

ಸಿಎಂ ಪರ ಜಿಟಿ ದೇವೇಗೌಡ ಬ್ಯಾಟಿಂಗ್ ಜೆಡಿಎಸ್ ನಾಯಕರಿಂದ ಕ್ರಮಕ್ಕೆ ಆಗ್ರಹ

ಬೆಂಗಳೂರು: ಮೈಸೂರು ನಗರಾಭಿವೃದ್ಧಿ ಪ್ರಾಧಿಕಾರ (ಮುಡಾ) ಹಗರಣ ಸಂಬಂಧ ಮುಖ್ಯಮಂತ್ರಿ ಸ್ಥಾನಕ್ಕೆ ಸಿದ್ದರಾಮಯ್ಯ ಅವರು ರಾಜಿನಾಮೆ ನೀಡಬೇಕೆಂದು ಎನ್‌ಡಿಎ ನಾಯಕರು ಪಟ್ಟು ಹಿಡಿದಿದ್ದಾರೆ. ಆದರೆ, ಜೆಡಿಎಸ್ ಶಾಸಕ, ಕೋರ್ ಕಮಿಟಿ ಅಧ್ಯಕ್ಷ ಜಿಡಿ ದೇವೇಗೌಡ ಉಲ್ಟಾ ಹೊಡೆದಿದ್ದಾರೆ.

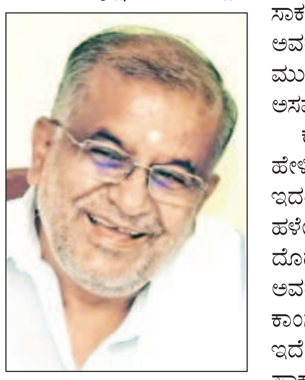

ಗುರುವಾರ (ಅ.03) ರಂದು ನಡೆದ ಮೈಸೂರು ದಸರಾ ಉದ್ಘಾಟನೆ ಕಾರ್ಯಕ್ರಮದಲ್ಲಿ ಮಾತನಾಡಿದ ಅವರು, ''ಸಿಎಂ ಸಿದ್ದರಾಮಯ್ಯ ಅವರ ಎಫ್‌ಐಆರ್ ದಾಖಲಾದ್ರೆ ರಾಜೀನಾಮೆ ಕೊಡಬೇಕಾ? ಹಾಗಾಂತ ಕಾನೂನು ಇದೆಯಾ? ಕುಮಾರಸ್ವಾಮಿಯನ್ನು ರಾಜಿನಾಮೆ ಕೇಳಿದರೆ ಕೊಡುತ್ತಾರಾ? ಎಂದು ಪ್ರಶ್ನಿಸಿದ್ದರು.

ಜಿಡಿ ದೇವೇಗೌಡರ ಹೇಳಿಕೆಯಿಂದ ಎನ್‌ಡಿಎ ನಾಯಕರು ಮುಜುಗರಕ್ಕೆ ಒಳಗಾಗಿದ್ದಾರೆ. ಜಿಟಿ ದೇವೇಗೌಡರ ಈ ಹೇಳಿಕೆಯಿಂದ ಜೆಡಿಎಸ್ ರಾಷ್ಟ್ರೀಯ ಅಧ್ಯಕ್ಷ ಹೆಚ್.ಡಿ.ದೇವೇಗೌಡ ಅವರು ಮುನಿಸಿಕೊಂಡಿದ್ದಾರೆ. ಜಿಟಿ ದೇವೇಗೌಡರ ಹೇಳಿಕೆ ಬಗ್ಗೆ ಹೆಚ್.ಡಿ.ದೇವೇಗೌಡ ಆಪ್ತರ ಬಳಿ ಅಸಮಾಧಾನ ವ್ಯಕ್ತಪಡಿಸಿದ್ದಾರೆ ಎಂದು ಮೂಲಗಳಿಂದ ಮಾಹಿತಿ ದೊರೆತಿದೆ.

ಇನ್ನು, ಜಿ.ಟಿ.ದೇವೇಗೌಡ ಅವರ ವಿರುದ್ಧ ಕ್ರಮ ಕೈಗೊಳ್ಳುವಂತೆ ಜೆಡಿಎಸ್‌ನ ಹಾಲಿ ಮತ್ತು ಮಾಜಿ ಶಾಸಕರು ಮಾಜಿ ಪ್ರಧಾನಿ ಹೆಚ್.ಡಿ ದೇವೇಗೌಡ ಅವರಿಗೆ ಮನವಿ ಮಾಡಿದ್ದಾರೆ. ಜಿ.ಟಿ.ದೇವೇಗೌಡ ಅವರ ಹೇಳಿಕೆಯಿಂದ ಪಕ್ಷಕ್ಕೆ ಸಾಕಷ್ಟು ಡ್ಯಾಮೇಜ್ ಆಗಿದೆ. ಜಿಟಿ ದೇವೇಗೌಡ ಅವರ ಹೇಳಿಕೆಯಿಂದ ಎನ್‌ಡಿಎ ಮೈತ್ರಿಕೂಟದ ಮುಡಾ ಹೋರಾಟಕ್ಕೆ ಹಿನ್ನಡೆಯಾಗಿದೆ ಎಂದು ಅಸಮಾಧಾನ ವ್ಯಕ್ತಪಡಿಸಿದ್ದಾರೆ.

ಕಾಂಗ್ರೆಸ್ ಪರ ಜಿ.ಟಿ.ದೇವೇಗೌಡ ಹೇಳಿಕೆಯಿಂದ ದೊಡ್ಡ ಹೊಡೆತ ಬಿದ್ದಿದೆ. ಇದರಿಂದ ಮುಂಬರುವ ಚುನಾವಣೆಗಳಲ್ಲಿ ಹಳೇ ಮೈಸೂರು ಭಾಗದಲ್ಲಿ ಜೆಡಿಎಸ್‌ಗೆ ದೊಡ್ಡ ಹೊಡೆತ ಬೀಳಲಿದೆ. ಜಿಟಿ ದೇವೇಗೌಡ ಅವರ ಹೇಳಿಕೆ ಬರುವ ಉಪ ಚುನಾವಣೆಯಲ್ಲಿ ಕಾಂಗ್ರೆಸ್ ಅಸ್ತ್ರವಾಗಿ ಬಳಸಿಕೊಳ್ಳುವ ಸಾಧ್ಯತೆ ಇದೆ. ಹೀಗಾಗಿ ಜಿಟಿಡಿ ಮಾತಿಗೆ ಬ್ರೇಕ್ ಹಾಕಬೇಕು ಎಂದು ಮನವಿ ಮಾಡಿದ್ದಾರೆ.

ಆದರೆ, ಹೆಚ್.ಡಿ.ದೇವೇಗೌಡ ಅವರು ಮಾತ್ರ ಸದ್ಯಕ್ಕೆ ಯಾವುದೇ ಆತುರದ ನಿರ್ಧಾರ ಬೇಡ ಎಂದು ಮೌನಕ್ಕೆ ಜಾರಿದ್ದಾರೆ. ಮುಂದಿನ ದಿನಗಳಲ್ಲಿ ಹೆಚ್.ಡಿ.ದೇವೇಗೌಡರ ನಡೆ ಏನಾಗಿರುತ್ತದೆ ಅಂತ ಕಾದು ನೋಡಬೇಕಿದೆ.

ಪಾಕ್ ಪ್ರಜೆಗಳು ಭಾರತಕ್ಕೆ ಬರಲು ನೆರವು ಬೆಂಗ್ಳೂರಲ್ಲಿ ಪ್ರಮುಖ ಆರೋಪಿ ಪರ್ವೇಜ್ ಬಂಧನ

ಬೆಂಗಳೂರು: ಪಾಕ್ ಪ್ರಜೆಗಳ ಬಂಧನ ಪ್ರಕರಣದ ಪ್ರಮುಖ ರೂವಾರಿ ಪರ್ವೇಜ್‌ನನ್ನು ಜಿಗಣಿ ಪೊಲೀಸರು ಬಂಧಿಸಿದ್ದಾರೆ.

ಬೆಂಗಳೂರಿನ ರೈಲ್ವೆ ನಿಲ್ದಾಣದಲ್ಲಿ ನಿಖರ ಮಾಹಿತಿ ಮೇರೆಗೆ ಜಿಗಣಿ ಪೊಲೀಸರು ಮಿಂಚಿನ ಕಾರ್ಯಾಚರಣೆ ನಡೆಸಿ ಪ್ರಮುಖ ಆರೋಪಿಯನ್ನು ಬಂಧಿಸಿದ್ದಾರೆ. ಸದ್ಯ ಪರ್ವೇಜ್ ಜಿಗಣಿ ಪೊಲೀಸರ ವಶದಲ್ಲಿ ಇದ್ದಾನೆ.

ಪಾಕಿಸ್ತಾನಿ ಪ್ರಜೆಗಳು ಭಾರತಕ್ಕೆ ಬರಲು ಇವನೇ ಪ್ರಮುಖ ಕಾರಣ. ಭಾರತೀಯ ದಾಖಲೆಗಳನ್ನು ಸಹ ಎಲ್ಲಾ ಪಾಕಿಸ್ತಾನಿ ಪ್ರಜೆಗಳಿಗೆ ಈತನೇ ಮಾಡಿಕೊಟ್ಟಿದ್ದ. ಅಲ್ಲದೇ, ಯೂನಸ್ ಆಲ್ಗೋರ್ ಧರ್ಮ ಗುರುಗಳ ಪ್ರವಚನಗಳ ಪ್ರಚಾರಕ. ಬಂಧಿತ ಪ್ರಜೆಗಳೆಲ್ಲರೂ ಸಹ ಇವನ ಸಂಪರ್ಕದಲ್ಲಿ ಇದ್ದರು. ಇವನ ಸೂಚನೆಯ ಮೇರೆಗೆ ಧರ್ಮ ಗುರುಗಳ ಪ್ರವಚನವನ್ನು ಪಾಕ್ ಪ್ರಜೆಗಳು ಭಾರತದಲ್ಲಿ ಮಾಡುತ್ತಿದ್ದರು ಎಂಬ ಮಾಹಿತಿ ಸಹ ಲಭ್ಯವಾಗಿದೆ. ಸದ್ಯ ಜಿಗಣಿ ಪೊಲೀಸರು ಆರೋಪಿಯ ವಿಚಾರಣೆ ನಡೆಸುತ್ತಿದ್ದು, ಇನ್ನಷ್ಟು ಅಂಶಗಳು ಹೊರಬರಬೇಕಿದೆ.

ಮೊದಲನೇ ಪುಟದಿಂದ...

ಕೈ ಸರಣಿ ರಹಸ್ಯ ಸಭೆ!

ಇದರ ನಡುವೆಯೂ ಸತೀಶ್ ಜಾರಕಿಹೊಳಿ ಮುಂದಿನ ಸಿಎಂ ಅನ್ನೋ ಕೂಗು ಬೆಂಬಲಿಗರಿಂದ ಕೇಳಿಬಂತು. ಭೇಟಿಗೂ ಮುನ್ನ ಬೆಂಗಳೂರಲ್ಲಿ ಮಾತನಾಡಿದ್ದ ಗೃಹ ಸಚಿವ ಪರಮೇಶ್ವರ್, ಯಾವ ರಹಸ್ಯ ಸಭೆಯೂ ಇಲ್ಲ ಅಂದಿದರು. ಸಂಜೆ ಬಳಿಕ ರಹಸ್ಯ ಸಭೆಯನ್ನೇ ಮಾಡಿದರು.

ದಲಿತರಿಗೆ ಮಾತ್ರವಲ್ಲ ಮುಸ್ಲಿಮರಿಗೂ ಆಸೆಯಿದೆ!: ದಲಿತ ಸಿಎಂ ವಿಚಾರವಾಗಿ ಚರ್ಚೆ ನಡೆಯುತ್ತಿರುವ ಬೆನ್ನಲ್ಲೇ ದಾವಣಗೆರೆಯಲ್ಲಿ ಸಚಿವ ಜಮೀರ್ ಅಹಮ್ಮದ್ ಮಾತನಾಡಿ, ಸಿಎಂ ಆಗಲು ಎಲ್ಲರಿಗೂ ಆಸೆ ಇದ್ದೇ ಇರುತ್ತದೆ. ಮುಸ್ಲಿಮರಿಗೂ ಆಸೆ ಇರುತ್ತದೆ. ದಲಿತರಿಗೆ, ಒಕ್ಕಲಿಗರಿಗೆ ಎಲ್ಲರಿಗೂ ಇರುತ್ತೆ ಎಂದಿದ್ದಾರೆ.

ಈ ನಡುವೆ ಹುಬ್ಬಳ್ಳಿಯಲ್ಲಿ ಮಾತನಾಡಿರುವ ಬಿಜೆಪಿ ಶಾಸಕ ಮಹೇಶ್ ಟೆಂಗಿನಕಾಯಿ, ದಸಾರ ನಂತರ ಸಿಎಂ ಕುರ್ಚಿ ಬಿಟ್ಟು ಇಳಿಯೋದು ಖಚಿತ ಎಂದಿದ್ದಾರೆ. ಬಂಡೆ ತಾನೇ ಮುಂದಿನ ಸಿಎಂ ಅಂತಾ ಬಿಂಬಿಸುತ್ತಿದ್ದಾರೆ. ಆದರೆ ಎಂ.ಬಿ. ಪಾಟೀಲ್, ಆರ್.ವಿ. ದೇಶಪಾಂಡೆ, ಜಾರಕಿಹೊಳಿ ಸಹ ಟವೆಲ್ ಹಾಕಿದ್ದಾರೆ ಎಂದಿದ್ದಾರೆ.

ಸಿಎಂ ಸಿದ್ದರಾಮಯ್ಯ ನಾನು ಜಗ್ಗೋದು ಇಲ್ಲ. ಬಗ್ಗೋದು ಇಲ್ಲ ಎನ್ನುತ್ತಿದ್ದಾರೆ. ಆದರೆ ಕಾಂಗ್ರೆಸ್‌ನ ಒಳಗೆ ಏನೋ ನಿಗೂಢ ನಡೆಗಳನ್ನು ಇಡಲಾಗ್ತಿದೆ ಅನ್ನೋದು ಮಾತ್ರ ಸತ್ಯ. ಈ ನಡುವೆ ದಲಿತ ಸಿಎಂ ಅಷ್ಟೇ ಅಲ್ಲ ಮುಸ್ಲಿಮರಿಗೂ ಸಿಎಂ ಸ್ಥಾನ ಬೇಕು ಅನ್ನೋ ಆಸೆ ವ್ಯಕ್ತವಾಗ್ತಿದೆ.

ಬೆನ್ನು ಬಿದ್ದ ಕಾಂಗ್ರೆಸ್

ಕೆಪಿಸಿಸಿ ಕಾನೂನು ಘಟಕದ ಪದಾಧಿಕಾರಿಗಳು ಸಭೆಯಲ್ಲಿ ಭಾಗಿಯಾಗಲಿದ್ದಾರೆ. ಆರ್ ಅಶೋಕ್ ವಿರುದ್ಧದ ಬಗರ್ ಹುಕುಂ ಜಮೀನು ಹಂಚಿಕೆ ಸೇರಿದಂತೆ ಎಲ್ಲ ವಿಚಾರಗಳ ಬಗ್ಗೆ ಚರ್ಚೆ ನಡೆಯಲಿದೆ. ಈಗಾಗಲೇ 20ಕ್ಕೂ ಹೆಚ್ಚು ಬಿಜೆಪಿ ಶಾಸಕರ ಮೇಲಿನ ಪ್ರಕರಣಗಳ ವಿವರವನ್ನು ಕಾಂಗ್ರೆಸ್ ನಾಯಕರು ಕೆದಕಿದ್ದಾರೆ. ಮಾಜಿ ಸಚಿವರು ಮಾತ್ರವಲ್ಲ ಶಾಸಕರ ಕೇಸ್ ಗಳ ಮೇಲೂ ದುರ್ಬೀನು ಹಾಕಿದ್ದಾರೆ.

ಹೆಚ್‌ಡಿಕೆ ನಡೆ?

ಜೆಡಿಎಸ್‌ನಲ್ಲಿ ಭರ್ಜರಿ ತಯಾರಿ ಶುರುವಾಗಿದೆ. ಚನ್ನಪಟ್ಟಣ ಉಪ ಚುನಾವಣೆಯಲ್ಲಿ ನಿಖಿಲ್ ಕುಮಾರಸ್ವಾಮಿ ಸ್ಪರ್ಧೆಗೆ ಒತ್ತಡ ಹೆಚ್ಚಿದೆ.

ಚನ್ನಪಟ್ಟಣದ ಕೋಡಂಬಳ್ಳಿ ಗ್ರಾಮದಲ್ಲಿ ಜೆಡಿಎಸ್ ಕಾರ್ಯಕರ್ತರ ಜೊತೆ ಹೆಚ್ ಡಿ ಕುಮಾರಸ್ವಾಮಿಯವರು ಸಭೆ ನಡೆಸಿದ್ದು ಈ ವೇಳೆ ನಿಖಿಲ್ ಸ್ಪರ್ಧೆಗೆ ಕೂಗು ಕೇಳಿ ಬಂದಿದೆ. ನಿನ್ನೆ ಹೆಚ್ .ಡಿ.ಕುಮಾರಸ್ವಾಮಿ ನೇತೃತ್ವದಲ್ಲಿ ಕಾರ್ಯಕ್ರಮ ಹಮ್ಮಿಕೊಳ್ಳಲಾಗಿತ್ತು. ಈ ವೇಳೆ ನಿಖಿಲ್ ಸ್ಪರ್ಧೆ ಮಾಡುವಂತೆ ಕಾರ್ಯಕರ್ತರು ಬಹಿರಂಗವಾಗಿ ಒತ್ತಡ ಹಾಕಿದ್ರು. ಹೀಗಾಗಿ ಚನ್ನಪಟ್ಟಣದಲ್ಲಿ ನಿಖಿಲ್ ಸ್ಪರ್ಧೆ ಬಗ್ಗೆ ಚರ್ಚೆ ಜೋರಾಗಿದೆ. ಮತ್ತೊಂದೆಡೆ ಊಆ ಕುಮಾರಸ್ವಾಮಿ ಹಾಗೂ ನಿಖಿಲ್ ಕುಮಾರಸ್ವಾಮಿಯವರು ರಾಜ್ಯ ಬಿಜೆಪಿ ಉಸ್ತುವಾರಿ ರಾಧಾಮೋಹನ್ ದಾಸ್ ಅಗರ್ವಾಲ್ ಅವರನ್ನು ಭೇಟಿ ಮಾಡಿದ್ದಾರೆ. ಜೊತೆಗೆ ಹೆಚ್ ಡಿಕೆ, ನಿಖಿಲ್ ಚನ್ನಪಟ್ಟಣ ಉಪ ಚುನಾವಣೆ ಬಗ್ಗೆ ಚರ್ಚಿಸಿದ್ದಾರೆ. ರಾಧಾಮೋಹನ್ ದಾಸ್ ಅವರು ಕ್ಷೇತ್ರದ ವಿಚಾರದಲ್ಲಿ ಗೊಂದಲವಿಲ್ಲ ಎಂದಿದ್ದಾರೆ.

ಪರಿಷತ್ ಬಿಜೆಪಿ ಸದಸ್ಯ ಸಿ.ಪಿ.ಯೋಗೇಶ್ವರ್ ಮನವೊಲಿಕೆ ಬಗ್ಗೆ ಚರ್ಚೆ ನಡೆದಿದೆ. ಎಆಖ, ಬಿಜೆಪಿ ಒಟ್ಟಾಗಿ ಹೋದರೆ ಮಾತ್ರ ಕಾಂಗ್ರೆಸ್ ಸೋಲಿಸಬಹುದು. ಇಲ್ಲವಾದರೆ ಮತ ವಿಭಜನೆಯಾಗಿ ಕಾಂಗ್ರೆಸ್ ಲಾಭ ಪಡೆಯುತ್ತದೆ. ಸಿ.ಪಿ.ಯೋಗೇಶ್ವರ್ ಮನವೊಲಿಸಲು ಊ.ಆ.ಕುಮಾರಸ್ವಾಮಿ ರಾಧಾಮೋಹನ್ ಅವರಿಗೆ ಸಲಹೆ ನೀಡಿದ್ದಾರೆ. ಹೀಗಾಗಿ ಹೆಚ್ .ಡಿ.ಕುಮಾರಸ್ವಾಮಿ ನಡೆ ಕುತೂಹಲ ಮೂಡಿಸಿದೆ.

ಇನ್ನು ಚನ್ನಪಟ್ಟಣದ ಕೋಡಂಬಳ್ಳಿ ಗ್ರಾಮದಲ್ಲಿ ಜೆಡಿಎಸ್ ಕಾರ್ಯಕರ್ತರ ಜೊತೆ ಸಭೆ ಮಾಡಿದ ಹೆಚ್ ಡಿಕೆ, ದಲಿತಾಸ್ತ್ರವನ್ನೂ ಪ್ರಯೋಗಿಸಿದ್ರು, ದಲಿತ ಸಮುದಾಯದವರೇ ಕಾಂಗ್ರೆಸ್ ನವರನ್ನ ನಂಬಬೇಡಿ, ಮೋಸಗಾರರು ಅಂದ್ರು. ಕುಮಾರಸ್ವಾಮಿಗೆ ಎರಡೆರಡೂ ಟೆನ್ಷನ್ ಇದೆ. ಎನ್ ಡಿಎ ಅಭ್ಯರ್ಥಿಯ ಜೊತೆಗೆ ಮಗನ ರಾಜಕೀಯ ಭವಿಷ್ಯವೂ ಮುಖ್ಯ ಆಗಿದೆ. ಒಂದು ವೇಳೆ ಕ್ಷೇತ್ರ ಕೈ ತಪ್ಪಿದ್ರೆ ಚನ್ನಪಟ್ಟಣದಲ್ಲಿ ಹಿಡಿತ ಸಾಧಿಸೋಕೆ ಆಗಲ್ಲ, ಇನ್ನು ಜೆಡಿಎಸ್ ಹಾಗೂ ಕಾಂಗ್ರೆಸ್‌ಗೆ ನೇರಾ ನೇರ ಪೈಪೋಟಿ ಇರೋದ್ರಿಂದ ಸಿ.ಪಿ.ಯೋಗೇಶ್ವರ್ ನ್ನೂ ಒಟ್ಟಾಗಿ ಕರೆದುಕೊಂಡು ಹೋಗೋದು ಸವಾಲು ಆಗಿದೆ.

6 ಮಂದಿ ವಿರುದ್ಧ ಎಫ್‌ಐಆರ್

25 ಲಕ್ಷ ರೂ. ಹಣವನ್ನು ಮಹಿಳೆ ಚೆಕ್ ಮೂಲಕ ಪಡೆದಿದ್ದಾಳೆ.

ಸತ್ತಾರ್ ಎಂಬಾತ ಮುಮ್ತಾಜ್ ಅಲಿಯ ರಾಜಕೀಯ ವಿರೋಧಿಯಾಗಿದ್ದಾನೆ. ಅಕ್ರಮ ಸಂಬಂಧ ಇದೆ ಎಂದು ಇವರು ನಿರಂತರ ಬ್ಲ್ಯಾಕ್ ಮೇಲ್ ಮಾಡಿದ್ದರು. ಜೀವ ಬೆದರಿಕೆ ಜೊತೆಗೆ ಮುಮ್ತಾಜ್ ಆಲಿ ಕುಟುಂಬಕ್ಕೂ ಬೆದರಿಸಿದ್ದರು. ಹೀಗಾಗಿಯೇ ಸಹೋದರ ಮುಮ್ತಾಜ್ ಆಲಿ ಮೆಸೇಜ್ ಹಾಕಿ ಆತ್ಮಹತ್ಯೆ ಮಾಡಿಕೊಂಡಿದ್ದಾರೆ ಎಂದು ಮುಮ್ತಾಜ್ ಅಲಿ ಸಹೋದರ ಹೈದರ್ ದೂರು ನೀಡಿದ್ದಾರೆ. ಸದ್ಯ ಪೊಲೀಸರು ಮೂವರನ್ನು ವಶಕ್ಕೆ ಪಡೆದಿದ್ದಾರೆ.

ಏನಿದು ಘಟನೆ? ಮಂಗಳೂರು ಉತ್ತರ ವಿಧಾನಸಭಾ ಕ್ಷೇತ್ರದ ಮಾಜಿ ಕಾಂಗ್ರೆಸ್ ಶಾಸಕ ಮೊಯಿದ್ದೀನ್ ಬಾವ, ಮಾಜಿ ಎಂ.ಎಲ್.ಸಿ ಬಿ.ಎಂ.ಫಾರೂಕ್ ಅವರ ತಮ್ಮ ಉದ್ಯಮಿ ಮುಮ್ತಾಜ್ ಅಲಿ ಸೋಮವಾರ ಮಂಗಳೂರು ಹೊರವಲಯದ ಕೂಳೂರು ಸೇತುವೆ ಮೇಲೆ ತಮ್ಮ ಃಒಘ ಕಾರು ನಿಲ್ಲಿಸಿ ನಾಪತ್ತೆಯಾಗಿದ್ದರೆ. ಹೀಗಾಗಿ ಸೇತುವೆಯಿಂದ ಫಲ್ಗುಣಿ ನದಿಗೆ ಹಾರಿ ಆತ್ಮಹತ್ಯೆ ಮಾಡಿಕೊಂಡಿರುವ ಶಂಕೆ ವ್ಯಕ್ತವಾಗಿದೆ. ಕೋಸ್ಟ್ ಗಾರ್ಡ್, ಎಫ್ ಎಸ್‌ಡಿಆರ್‌ಎಫ್, ಅಗ್ನಿಶಾಮಕ ದಳ, ಈಶ್ವರ್ ಮಲ್ಪೆ ಸೇರಿದಂತೆ ಮುಳುಗು ತಜ್ಞರು ಶೋಧ ನಡೆಸಿದ್ದಾರೆ.

ಮುಮ್ತಾಜ್ ಅಲಿ ಅವರು ಉದ್ಯಮಿಯಾಗಿದ್ದು, ಫಿಶ್ ಮಿಲ್, ಕಾಲೇಜು ಸೇರಿದಂತೆ ಹಲವು ಉದ್ಯಮಗಳನ್ನು ನಡೆಸುತ್ತಿದ್ದಾರೆ. ಮುಮ್ತಾಜ್ ಅಲಿ ಸಾಕಷ್ಟು ಸಂಘ ಸಂಸ್ಥೆಗಳಲ್ಲಿ, ಮಸೀದಿಯಲ್ಲಿ ಅಧ್ಯಕ್ಷ, ಪದಾಧಿಕಾರಿಯಾಗಿದ್ದು ಮುಸ್ಲಿಂ ಸಮುದಾಯದ ಪ್ರಮುಖ ನಾಯಕರಾಗಿದ್ದಾರೆ. ಸಮಾಜ ಸೇವೆಯ ಮೂಲಕ, ಮುಸ್ಲಿಂ ಧಾರ್ಮಿಕ ಕಾರ್ಯಕ್ರಮಗಳಲ್ಲಿ ಮುಂಚೂಣಿಯಲ್ಲಿದ್ದರು.

ರವಿವಾರ ರಾತ್ರಿ ಮುಮ್ತಾಜ್ ಅಲಿ ಮನೆಯಲ್ಲಿ ಗಲಾಟೆಯಾಗಿದೆ. ಸೋಮವಾರ ನಸುಕಿನ ಜಾವ 3 ಗಂಟೆ ಸುಮಾರಿಗೆ ಯಾರಿಗೂ ತಿಳಿಯದಂತೆ ತನ್ನ ಬಿಎಂಡಬ್ಲ್ಯೂ ಕಾರನ್ನು ಚಲಾಯಿಸಿಕೊಂಡು ಪಣಂಬೂರು ಬಳಿ ಬಂದಿದ್ದಾರೆ. ಅಲ್ಲಿಂದ ವೇಗವಾಗಿ ಕೂಳೂರು ಹೈವೆಯಲ್ಲಿ ಬರುತ್ತಿದ್ದು ಖಾಸಗಿ ಬಸ್ಸೊಂದಕ್ಕೆ ಕಾರು ಡಿಕ್ಕಿ ಹೊಡೆದಿದೆ. ಬಳಿಕ ಯೂಟರ್ನ್ ತೆಗೆದುಕೊಂಡು ಬಂದು ಕೂಳೂರು ಸೇತುವೆಯ ಮಧ್ಯದಲ್ಲಿ ಕಾರನ್ನು ನಿಲ್ಲಿಸಿ ನಾಪತ್ತೆಯಾಗಿದ್ದಾರೆ. ಹೀಗಾಗಿ ಸೇತುವೆಯಿಂದ ಫಲ್ಗುಣಿ ನದಿಗೆ ಹಾರಿ ಆತ್ಮಹತ್ಯೆಗೆ ಯತ್ನಿಸಿದ್ದಾರೆಂದು ಶಂಕಿಸಲಾಗಿದೆ. ಹೀಗಾಗಿ ವಿವಿಧ ತಂಡಗಳಿಂದ ನದಿಯಲ್ಲಿ ಹುಡುಕಾಡುವ ಪ್ರಯತ್ನ ಮುಂದುವರೆದಿದೆ. ಇದೀಗ ಅವರ ನಾಪತ್ತೆ ಕುಟುಂಬಸ್ಥರನ್ನು ಆತಂಕಕ್ಕೀಡು ಮಾಡಿದೆ.

ಮಹಿಳೆ ಕೈವಾಡ: ಮುಮ್ತಾಜ್ ಅಲಿ ನಾಪತ್ತೆ ಹಿಂದೆ ಆದೊಂದು ಮಹಿಳೆಯ ಕೈವಾಡ ಇದೆ ಎಂದು ಬಲ್ಲ ಮೂಲಗಳಿಂದ ತಿಳಿದು ಬಂದಿದೆ. ಸುರತ್ಕಲ್ ಕೃಷ್ಣಾಪುರ ನಿವಾಸಿ ಮಹಿಳೆ ಕಳೆದ ಒಂದು ವರ್ಷದಿಂದ ಮುಮ್ತಾಜ್ ಅಲಿ ಅವರಿಗೆ ಬ್ಲಾಕ್ ಮೇಲ್ ಮಾಡುತ್ತಿದ್ದಳಂತೆ. ಮುಮ್ತಾಜ್ ಅಲಿ ಅವರ ಖಾಸಗಿ ವಿಡಿಯೋ ಇಟ್ಟುಕೊಂಡು ಮದುವೆ ಆಗುವಂತೆ ಮಹಿಳೆ ಬ್ಲಾಕ್ ಮೇಲ್ ಮಾಡುತ್ತಿದ್ದಳಂತೆ.

ಈ ವಿಚಾರ ಮುಮ್ತಾಜ್ ಅಲಿ ಮನೆಯವರಿಗೆ ಗೊತ್ತಾಗಿ ನಿತ್ಯ ಕಿರಿಕಿರಿಯಾಗುತ್ತಿತ್ತು. ಇತ್ತೀಚಗೆ ಮಸೀದಿ ಕಮಿಟಿ ವಿಚಾರದಲ್ಲಿ ಕಾಟಿಪಳ್ಳದ ಮೂವರು ಯುವಕರು ಆ ಮಹಿಳೆಗೆ ಸಾಥ್ ನೀಡಿ ಹೆಸರು ಕೆಡಿಸಲು ತಯಾರಿ ನಡೆಸಿದ್ದರಂತೆ. ಇದರಿಂದ ಮನನೊಂದು ಆತ್ಮಹತ್ಯೆ ಮಾಡಿಕೊಂಡಿದ್ದಾರೆ ಅಂತ ಹೇಳಲಾಗುತ್ತಿದೆ. ಪೊಲೀಸರು ಆ ಮಹಿಳೆ ಹಾಗೂ ಆ ಮೂವರ ಹಿಂದೆ ಬಿದ್ದಿದ್ದಾರೆ. ಆ ಮಹಿಳೆ ಕೇರಳಕ್ಕೆ ಹೋಗಿದ್ದು ಅಲ್ಲಿ ಫೋನ್ ಸ್ವಿಚ್ಡ್ ಆಫ್ ಆಗಿದೆ. ಈ ಮೂವರನ್ನು ಪೊಲೀಸರು ವಶಕ್ಕೆ ಪಡೆದಿದ್ದಾರೆ ಎಂಬ ಮಾಹಿತಿ ದೊರೆತಿದೆ. ತನಿಖೆ ಮುಂದುವರೆದಿದೆ.

ಅಪಾರ್ಟ್‌ಮೆಂಟ್ ಜಲಾವೃತ

ಬಳಿಕ ಮಾಧ್ಯಮಗಳೊಂದಿಗೆ ಮಾತನಾಡಿದ ಅವರು, ಇನ್ನೊಂದು ಗಂಟೆಯಲ್ಲಿ ಅಪಾರ್ಟ್‌ಮೆಂಟ್‌ಗೆ ತುಂಬಿದ ನೀರನ್ನು ಸಂಪೂರ್ಣವಾಗಿ ಹೊರಹಾಕಲಾಗುವುದು. ಹಿಂದೆ ಇದು ಯಲಹಂಕ ಕೆರೆ ಅಚ್ಚುಕಟ್ಟು ಪ್ರದೇಶವಾಗಿತ್ತು. ಇಲ್ಲಿ ಡಿಫೆನ್ಸ್‌ನವರು ಅನುಮತಿ ತೆಗೆದುಕೊಂಡು ಈ ಅಪಾರ್ಟ್‌ಮೆಂಟ್ ನಿರ್ಮಾಣ ಮಾಡಿದ್ದಾರೆ. ಅಪಾರ್ಟ್‌ಮೆಂಟ್ ತಡೆಗೋಡೆ ಕುಸಿದು ಸೀವೇಜ್ ವಾಟರ್ ತುಂಬಿಕೊಂಡಿದೆ. ಒಂದು ಗಂಟೆಯಲ್ಲಿ ನೀರನ್ನು ತೆರವು ಮಾಡುವ ಕೆಲಸ ಆಗಲಿದೆ. ಅಪಾರ್ಟ್‌ಮೆಂಟ್ ತಡೆಗೋಡೆ ಕುಸಿತದ ಜಾಗದಲ್ಲಿ ಮಣ್ಣಿನ ಚೀಲಗಳನ್ನು ಹಾಕುತ್ತಿದ್ದೇವೆ. ಬಿಬಿಎಂಪಿಯಿಂದ ನೀರು, ಊಟವನ್ನು ಸಪ್ಲೈ ಮಾಡಿದ್ದೇವೆ. ರಾಜಕಾಲುವೆಗೂ ಇದಕ್ಕೂ ಸಂಬಂಧವಿಲ್ಲ. ಅಪಾರ್ಟ್‌ಮೆಂಟ್ ಪಕ್ಕದ ಜಾಗದಲ್ಲಿ ಲೀಡ್ ಆಫ್ ಡ್ರೈನ್ ಮಾಡುತ್ತಿದ್ದೇವೆ ಎಂದರು.

ಎಲ್‌ಜಿ ನಿರ್ಧಾರ ಸರಿಯೇ?

ಸರ್ಕಾರ ರಚನೆಗೂ ಮೊದಲೇ ಗವರ್ನರ್ ನಾಮನಿರ್ದೇಶನ ಮಾಡಿದ್ದಕ್ಕೆ ಕಾಂಗ್ರೆಸ್ ಆಕ್ಷೇಪ ವ್ಯಕ್ತಪಡಿಸಿದೆ. ಕಾಶ್ಮೀರದ ಪ್ರದೇಶ ಕಾಂಗ್ರೆಸ್ ಸಮಿತಿ ಉಪಾಧ್ಯಕ್ಷ ರವೀಂದ್ರ ಶರ್ಮಾ, ಐವರು ಶಾಸಕರ ನಾಮ ನಿರ್ದೇಶನವನ್ನು ನಾವು ವಿರೋಧಿಸುತ್ತೇವೆ. ಸರ್ಕಾರ ರಚನೆಗೂ ಮೊದಲೇ ನಾಮ ನಿರ್ದೇಶನ ಅಗತ್ಯವಿಲ್ಲ. ಇಂತಹ ನಡೆ ಪ್ರಜಾಪ್ರಭುತ್ವಕ್ಕೆ ಮಾರಕ ಅಲ್ಲದೇ ಜನರ ತೀರ್ಪನ್ನು ಅಗೌರವಿಸುವ ನಡೆ ಎಂದು ಕಿಡಿಕಾರಿದ್ದಾರೆ.

ಕೇಂದ್ರಾಡಳಿತ ರಾಜ್ಯವಾಗಿರುವ ಜಮ್ಮು ಕಾಶ್ಮೀರ ಪುದುಚೇರಿ ವಿಧಾನಸಭಾ ಮಾದರಿಯಲ್ಲಿ ರಚನೆಯಾಗಿದೆ. ಅಲ್ಲಿ ಮೂವರನ್ನು ರಾಜ್ಯಪಾಲರು ನಾಮ ನಿರ್ದೇಶನ ಮಾಡಬಹುದು. ಅವರು ಚುನಾಯಿತ ಶಾಸಕರಂತೆ ಕೆಲಸ ಮಾಡುತ್ತಾರೆ ಮತ್ತು ಮತದಾನ ಮಾಡುವ ಹಕ್ಕನ್ನು ಸಹ ಹೊಂದಿದ್ದಾರೆ.

ಸುಪ್ರೀಂ ಹೇಳಿದ್ದೇನು?: 2017 ರಲ್ಲಿ ಪುದುಚೇರಿ ಲೆಫ್ಟಿನೆಂಟ್ ಗವರ್ನರ್ ಆಗಿದ್ದ ಕಿರಣ್ ಬೇಡಿ ಅವರು ಮೂವರನ್ನು ನಾಮನಿರ್ದೇಶನ ಮಾಡಿದ್ದನ್ನು ಕಾಂಗ್ರೆಸ್ ಸುಪ್ರೀಂನಲ್ಲಿ ಪ್ರಶ್ನಿಸಿತ್ತು. ನಮ್ಮ ಸರ್ಕಾರವನ್ನು ಕೇಳದೇ ನಾಮ ನಿರ್ದೇಶನ ಮಾಡಿದ್ದು ಸರಿಯಲ್ಲ ಎಂದು ಕಾಂಗ್ರೆಸ್ ವಾದಿಸಿತ್ತು. ಆದರೆ ಅಂತಿಮವಾಗಿ 2018 ರಲ್ಲಿ ಸುಪ್ರೀಂ ಕೋರ್ಟ್ ಲೆಫ್ಟಿನೆಂಟ್ ಗವರ್ನರ್ ನಿರ್ಧಾರವನ್ನು ಎತ್ತಿ ಹಿಡಿದು ಇದರಲ್ಲಿ ಯಾವುದೇ ಅಕ್ರಮ ನಡೆದಿಲ್ಲ ಎಂದು ಮಹತ್ವದ ತೀರ್ಪು ನೀಡಿತ್ತು.

ಪುದುಚೇರಿ ವಿಧಾನಸಭೆಗೆ ನಾಮನಿರ್ದೇಶನ ಮಾಡುವುದು ಪುದುಚೇರಿ ಸರ್ಕಾರದ ವ್ಯವಹಾರವಲ್ಲ. ಇದು ಕೇಂದ್ರ ಸರ್ಕಾರದ ವ್ಯವಹಾರ ಎಂದು ನ್ಯಾಯಮೂರ್ತಿ ಎ.ಕೆ.ಸಿಕ್ರಿ, ನ್ಯಾಯಮೂರ್ತಿ ಅಶೋಕ್ ಭೂಷಣ್ ಮತ್ತು ನ್ಯಾಯಮೂರ್ತಿ ಎಸ್.ಅಬ್ದುಲ್ ನಜೀರ್ ಅವರ ಪೀಠ ಹೇಳಿತ್ತು.

ಇರಿತ

ಮತ್ತೋರ್ವ ಆರೋಪಿಗಾಗಿ ಹುಡುಕಾಟ ನಡೆಯುತ್ತಿದೆ.

ವಿದ್ಯಾರಣ್ಯಪುರ ನರಸೀಪುರದ ಜಯಶ್ರೀ ಬಾರ್ ನಲ್ಲಿ ಕುಡಿಯಲು ಬಂದಿದ್ದ ಚೇತನ್, ಕಾರ್ತಿಕ್ ಹಾಗೂ ಮತ್ತೋರ್ವ ವ್ಯಕ್ತಿ ಸೇರಿ ಮೂವರು ಗಲಾಟೆ ಮಾಡಿಕೊಂಡಿದ್ದಾರೆ. ಬಾರ್ ಕ್ಯಾಷಿಯರ್ 20 ರೂಪಾಯಿ ಹೆಚ್ಚಿಗೆ ಬಿಲ್ ಹಾಕಿದ ಎಂಬ ಕಾರಣಕ್ಕೆ ಚಾಕು, ಬಾಟಲ್ ನಿಂದ ಕ್ಯಾಷಿಯರ್ ರಂಜಿತ್ ಎಂಬಾತನ ಮೇಲೆ ಮೂವರು ಕಿಡಿಗೇಡಿಗಳು ಹಲ್ಲೆ ನಡೆಸಿದ್ದಾರೆ. ಈ ವೇಳೆ ಚಾಕು ಇರಿತವೂ ಆಗಿದೆ. ಘಟನೆ ಸಂಬಂಧ ವಿದ್ಯಾರಣ್ಯಪುರ ಪೊಲೀಸ್ ಠಾಣೆಯಲ್ಲಿ ದೂರು ದಾಖಲಾಗಿದ್ದು ಕೊಲೆಗೆ ಯತ್ನಿಸಿದ ಆರೋಪಿಗಳನ್ನು ಬಂಧಿಸಲಾಗಿದೆ. ಮೂರು ಜನ ಆರೋಪಿಗಳಲ್ಲಿ ಇಬ್ಬರನ್ನು ಪೊಲೀಸರು ಬಂಧಿಸಿದ್ದಾರೆ. ಇನ್ನೊಬ್ಬ ಆರೋಪಿಗಾಗಿ ಹುಡುಕಾಟ ನಡೆಯುತ್ತಿದೆ.

ಮಕ್ಕಳ ಪ್ರತಿಭೆ ಹೊರ ತರಲು ದಸರಾ ಉತ್ತಮ ವೇದಿಕೆ

ಮೈಸೂರು: ಮಕ್ಕಳಲ್ಲಿ ಅಡಗಿರುವ ನಾನಾ ಪ್ರತಿಭೆಗಳನ್ನು ಗುರುತಿಸಿ, ಹೊರ ತಂದು ಪ್ರೋತ್ಸಾಹ ನೀಡಲು ಮಕ್ಕಳ ದಸರಾ ಉತ್ತಮ ವೇದಿಕೆಯಾಗಿದೆ ಎಂದು ಶಾಲಾ ಶಿಕ್ಷಣ ಮತ್ತು ಸಾಕ್ಷರತಾ ಇಲಾಖೆಯ ಸಚಿವರಾದ ಮಧು ಬಂಗಾರಪ್ಪ ಅವರು ತಿಳಿಸಿದರು.

ಇಂದು ವಿಶ್ವ ವಿಖ್ಯಾತ ಮೈಸೂರು ದಸರಾ ಮಹೋತ್ಸವದ ಅಂಗವಾಗಿ ಮಹಿಳಾ ಮತ್ತು ಮಕ್ಕಳ ಉಪಸಮಿತಿ ವತಿಯಿಂದ ನಗರದ ಕರ್ನಾಟಕ ಕಲಾಮಂದಿರದಲ್ಲಿ ಆಯೋಜಿಸಲಾಗಿದ್ದ ಮಕ್ಕಳ ದಸರಾ ಕಾರ್ಯಕ್ರಮವನ್ನು ಉದ್ಘಾಟಿಸಿ ಅವರು ಮಾತನಾಡಿದರು.

ಮಕ್ಕಳಲ್ಲಿ ಸುಪ್ತವಾಗಿ ಅಡಗಿರುವ ಪ್ರತಿಭೆಯನ್ನು ಹೊರ ತರುವ ನಿಟ್ಟಿನಲ್ಲಿ ಅತ್ಯಂತ ರಚನಾತ್ಮಕ ಮತ್ತು ಕ್ರಿಯಾಶೀಲವಾದ ಮಕ್ಕಳ ದಸರಾ ಆಯೋಜನೆ ಶ್ಲಾಘನೀಯ. ದಸರಾ ಉತ್ಸವದ ಸಂದರ್ಭ ಮತ್ತೆಲ್ಲೂ ಕಂಡುಬರದ ಮಕ್ಕಳ ದಸರಾವನ್ನು ಇಲ್ಲಿ ಆಯೋಜಿಸುವ ಮೂಲಕ ಮಕ್ಕಳಿಗೆ ವೇದಿಕೆ ಕಲ್ಪಿಸಿಕೊಡುತ್ತಿರುವುದು ಉತ್ತಮವಾದ ಪ್ರಯತ್ನ ಎಂದರು.

ವಿದ್ಯಾರ್ಥಿಗಳಿಗೂ ತಮ್ಮಲ್ಲಿರುವ ಪ್ರತಿಭೆ ಅನಾವರಣಕ್ಕೆ ಇಂತಹ ವೇದಿಕೆ ಅಗತ್ಯವಿದ್ದು, ಎಲ್ಲ ಮಕ್ಕಳಿಗೂ ಸಮಾನ ಅವಕಾಶ ನೀಡಲು ಸರ್ಕಾರದಿಂದ ಹಲವಾರು ಕಾರ್ಯಕ್ರಮಗಳನ್ನು ಆಯೋಜಿಸಲಾಗಿದೆ ಎಂದು ತಿಳಿಸಿದರು.

ಇಂದಿನ ಮಕ್ಕಳೇ ಮುಂದಿನ ದೇಶದ ಪ್ರಜೆಗಳು ಎಂಬಂತೆ ಈ ದೇಶವನ್ನು ಸದ್ ಮಾರ್ಗದಲ್ಲಿ ಮುಂದೆ ನಡೆಸುವವರು ಇಂದಿನ ಮಕ್ಕಳೇ. ಈ ಸಂದರ್ಭದಲ್ಲಿ ತಂದೆಯಾವರಾದ ಬಂಗಾರಪ್ಪ ಅವರು ಮುಖ್ಯ ಮಂತ್ರಿಗಳಾಗಿದ್ದ ಸಂದರ್ಭವನ್ನು ನೆನೆಯುತ್ತಾ, ಡಾ. ರಾಜ್ ಕುಮಾರ್ ಮತ್ತು ಕುವೆಂಪು ಅವರಿಗೆ ಕರ್ನಾಟಕ ರತ್ನ ಪ್ರಶಸ್ತಿ ಘೋಷಿಸಿದ ಸಮಯದಲ್ಲಿ ಅನಾರೋಗ್ಯ ಕಾರಣದಿಂದ ಕುವೆಂಪುರವರು ಪ್ರಶಸ್ತಿಯನ್ನು ಸ್ವೀಕರಿಸಿರಲಿಲ್ಲ. ಮುಖ್ಯಮಂತ್ರಿಗಳಾದ ಬಂಗಾರಪ್ಪನವರು ತಮ್ಮ ಗುರುಗಳ ಪ್ರಶಸ್ತಿಯನ್ನು ಸ್ವೀಕರಿಸಿ ತನ್ನ ಗುರುಗಳಿಗೆ ತಲುಪಿಸಿ, ಅವರನ್ನು ಮೈಸೂರಿನಿಂದ ತೀರ್ಥಹಳ್ಳಿ ಮನೆಗೆ ಕರೆದುಕೊಂಡು ಹೋಗಿದ್ದಂತಹ ಸಂದರ್ಭದ ಗುರು ಶಿ?ರ ಒಡನಾಟವನ್ನು ತಿಳಿಸಿದರು. ನಮಗೆ ಜೀವನದಲ್ಲಿ ಉತ್ತಮ ಸ್ಥಾನಕ್ಕೇರಲು ಕಾರಣಿಭೂತರಾದ ಗುರುಗಳನ್ನು ನಾವು ಎಂದಿಗೂ ಮರೆಯಬಾರದು. ನಾವು ಸಾಧನೆ ಮಾಡಿದಾಗ ಜೀವನದಲ್ಲಿ ಸುಗಮ ಮಾರ್ಗ ತೋರಿಸಿದ ಗುರುಗಳಿಗೆ ಚಿರಋಣಿಯಾಗಿರಬೇಕು ಎಂದರು.

ಈ ಸಂಧರ್ಭದಲ್ಲಿ ಕಲ್ಯಾಣ ಕರ್ನಾಟಕ ಭಾಗದಲ್ಲಿ ಶಿಕ್ಷಣದ ಗುಣಮಟ್ಟದಲ್ಲಿ ಕೊರತೆಯಿದ್ದು, ಆ ಭಾಗದಲ್ಲಿ ಹೆಚ್ಚು ಗಮನ ಹರಿಸುವುದಾಗಿ ಅನೇಕ ಶೈಕ್ಷಣಿಕ ಕಾರ್ಯಕ್ರಮಗಳನ್ನು ಕೈಗೊಂಡಿರುವುದಾಗಿ ಆ ಮೂಲಕ ಶಿಕ್ಷಣ ವ್ಯವಸ್ಥೆಯನ್ನು ಮುಂದೆ ತರುವುದಾಗಿ ತಿಳಿಸಿದರು.

ಸರ್ಕಾರಿ ಶಾಲೆಗಳಲ್ಲಿ ಅನೇಕ ಕೊರತೆ ಇದೆ ಆದರೆ ವಿಶ್ವಾಸವನ್ನು ಕಳೆದುಕೊಂಡಿರುವುದಿಲ್ಲ. ಇಂದಿಗೂ ಉತ್ತಮ ಶಿಕ್ಷಕರು ಕಾಣಸಿಗುವುದು ನಮ್ಮ ಸರ್ಕಾರಿ ಶಾಲೆಗಳಲ್ಲಿಯೇ. ಇಂದು ಅಜೀಮ್ ಪ್ರೇಮ್ ಜಿ ಅವರ ಕೊಡುಗೆಯಾಗಿ ಶಾಲಾ ಮಕ್ಕಳಿಗೆ ವಾರದಲ್ಲಿ 6 ದಿನ ಮೊಟ್ಟೆಯನ್ನು ನೀಡುತ್ತಿದ್ದೇವೆ ಎಂದರು.

ದೇಶವನ್ನು ಮೊನ್ನಡೆಸುವಲ್ಲಿ ಗುರುಗಳ ಮಾರ್ಗದರ್ಶನದ ಅವಶ್ಯಕತೆ ಇದ್ದು, ಮಕ್ಕಳು ನಿ?ಯಿಂದ ಓದಬೇಕು. ಪೋ?ಕರು ಮಕ್ಕಳನ್ನು ಕಡ್ಡಾಯವಾಗಿ ಶಾಲೆಗೆ ಕಳುಹಿಸಬೇಕು. ಮಕ್ಕಳ ಸೇವೆ ಮಾಡುವುದೇ ದೇವಿಯ ಸೇವೆ ಎಂದು ಭಾವಿಸುತ್ತೇನೆ ಎಂದರು. ಕನ್ನಡ ಪುಸ್ತಕ ಪ್ರಾಧಿಕಾರದ ಅಧ್ಯಕ್ಷರಾದ ಡಾ. ಮಾನಸ ಅವರು ಮಾತನಾಡಿ, ಮಕ್ಕಳು ಟಿ.ವಿ. ಹಾಗೂ ಮೊಬೈಲ್‌ಗಳಿಂದ ಹಾಳಾಗುತ್ತಿದ್ದಾರೆಂಬ ಮಾತು ಈಗ ಎಲ್ಲೆಡೆ ಕೇಳಿಬರುತ್ತಿದೆ. ಆದರೆ, ಟಿ.ವಿ. ಮೊಬೈಲ್‌ಗಳಲ್ಲಿ ಒಳಿತು?ಕೆಡಕು ಉಂಟು ಮಾಡುವ ಎರಡು ಅಂಶಗಳಿದ್ದು, ಮಕ್ಕಳು ಒಳ್ಳೆಯ ಅಂಶಗಳತ್ತ ಮಾತ್ರ ಗಮನಹರಿಸಿ ಉತ್ತಮ ವ್ಯಕ್ತಿತ್ವ ರೂಪಿಸಿಕೊಳ್ಳಬೇಕು ಎಂದರು. ಪ್ರಸ್ತುತ ಬದಲಾಗುತ್ತಿರುವ ಸಾಮಾಜಿಕ ಸನ್ನಿವೇಶದಲ್ಲಿ ಗ್ರಾಮೀಣ ಸೊಗಡು, ಕ್ರೀಡೆಗಳು ಕಣ್ಮರೆಯಾಗುತ್ತಿವೆ. ಇದನ್ನು ಉಳಿಸಿ?-ಬೆಳೆಸಿಕೊಂಡು ಹೋಗುವ ಜವಾಬ್ದಾರಿ ನಮ್ಮೆಲ್ಲರ ಮೇಲಿದೆ. ಗ್ರಾಮೀಣ ಬದುಕು, ಕ್ರೀಡೆ, ಸಂಪ್ರದಾಯಗಳ ಪರಿಚಯ ಮಾಡಿಕೊಡುವ ಕೆಲಸ ಆಗಬೇಕು ಎಂದು ಅಭಿಪ್ರಾಯಪಟ್ಟರು.

ಯಾವ ಮಕ್ಕಳೂ ದಡ್ಡರಲ್ಲ. ಮಕ್ಕಳಲ್ಲಿ ಒಳ್ಳೆಯ ಮತ್ತು ಕೆಟ್ಟ ಗುಣಗಳು ಎರಡೂ ಇರುತ್ತವೆ. ಮಕ್ಕಳ ಕೆಟ್ಟ ಕೆಲಸಗಳ ಬಗ್ಗೆ ತಿಳಿಸಿ, ಒಳ್ಳೆ ಗುಣಗಳನ್ನು ಪ್ರೋತ್ಸಾಹಿಸುವ ಕೆಲಸವನ್ನು ಶಿಕ್ಷಣ ಮಾಡಬೇಕು ಆ ಮೂಲಕ ಒಳ್ಳೆಯ ಪ್ರಜೆಯನ್ನಾಗಿ ಮಾರ್ಪಡಿಸಬೇಕು ಎಂದರು.

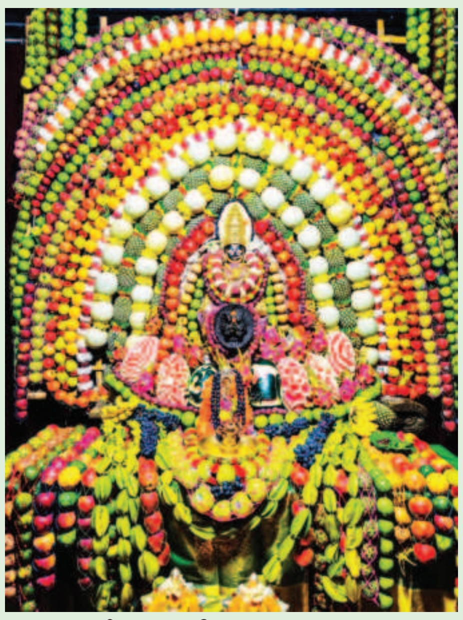

ಹಣ್ಣಿನ ವಿಶೇಷ ಅಲಂಕಾರ

ಬೆಂಗಳೂರಿನ ಶ್ರೀ ಬನಶಂಕರಿ ಅಮ್ಮನವರಿಗೆ ನವರಾತ್ರಿ ಪ್ರಯುಕ್ತ ಭಾನುವಾರ ಹಣ್ಣಿನ ವಿಶೇಷ ಅಲಂಕಾರದ ಪೂಜೆ ಮಾಡಲಾಯಿತು.

9ರಂದು ದಸರಾ ಪಾರಂಪರಿಕ ನಡಿಗೆ

ಚಾಮರಾಜನಗರ: ಚಾಮರಾಜನಗರ ದಸರಾ ಪ್ರಯುಕ್ತ ಅಕ್ಟೋಬರ್ 9 ರಂದು ನಗರದಲ್ಲಿ ಪಾರಂಪರಿಕೆ ನಡಿಗೆ ಕಾರ್ಯಕ್ರಮವನ್ನು ಆಯೋಜಿಸಲಾಗಿದೆ. ಅಕ್ಟೋಬರ್ 9ರಂದು ಬೆಳಿಗ್ಗೆ 6.30 ಗಂಟೆಗೆ ದಸರಾ ಪಾರಂಪರಿಕ ನಡಿಗೆ ಕಾರ್ಯಕ್ರಮವು ಶ್ರೀ ಚಾಮರಾಜೇಶ್ವರ ದೇವಸ್ಥಾನದ ಆವರಣದಿಂದ ಚಾಲನೆಯಾಗಲಿದೆ. ನಂತರ ಚಾಮರಾಜ ಒಡೆಯರ್ ರವರ ಜನನ ಮಂಟಪ, ಜೈನರ ಬಸದಿ, ವೀರಭದ್ರಸ್ವಾಮಿ ದೇವಸ್ಥಾನ ಹತ್ತಿರದ ಮಾರ್ಗವಾಗಿ ಕನ್ನಿಕಾ ಪರಮೇಶ್ವರಿ ದೇವಸ್ಥಾನ ಮಾರ್ಗದಿಂದ ಶ್ರೀ ಚಾಮರಾಜೇಶ್ವರ ದೇವಸ್ಥಾನದ ಆವರಣದಲ್ಲಿ ಮುಕ್ತಾಯಗೊಳ್ಳಲಿದೆ. ಈ ಕಾರ್ಯಕ್ರಮಕ್ಕೆ 35 ವರ್ಷ ಮೇಲ್ಪಟ್ಟ ಪುರುಷರು ಮತ್ತು ಮಹಿಳೆಯರು ಭಾಗವಹಿಸಬಹುದು. ಪಾರಂಪರಿಕೆ ನಡಿಗೆಗೆ ಹೆಚ್ಚಿನ ಸಂಖ್ಯೆಯಲ್ಲಿ ಸಾರ್ವಜನಿಕರು, ಸಂಘ ಸಂಸ್ಥೆಗಳ ಸದಸ್ಯರು, ಅಧಿಕಾರಿಗಳು ಹಾಗೂ ಆಸಕ್ತರು ಭಾಗವಹಿಸುವಂತೆ ದಸರಾ ಸಮಿತಿಯ ಪಾರಂಪರಿಕೆ ನಡಿಗೆ ಕಾರ್ಯಕ್ರಮಗಳ ಕಾರ್ಯಧ್ಯಕ್ಷರು ಹಾಗೂ ಶಾಲಾ ಶಿಕ್ಷಣ ಇಲಾಖೆಯ ಉಪನಿರ್ದೇಶಕರು ಪ್ರಕಟಣೆಯಲ್ಲಿ ಕೋರಿದ್ದಾರೆ.

ದಸರಾ ಗ್ರಾಮೀಣ ಕ್ರೀಡಾಕೂಟ

ಚಾಮರಾಜನಗರ: ಯುವ ಸಬಲೀಕರಣ ಮತ್ತು ಕ್ರೀಡಾ ಇಲಾಖೆಯಿಂದ 2024-25ನೇ ಸಾಲಿನ ಚಾಮರಾಜನಗರ ಜಿಲ್ಲೆಯ ದಸರಾ ಗ್ರಾಮೀಣ ಕ್ರೀಡಾಕೂಟವನ್ನು ಅಕ್ಟೋಬರ್ 7 ಮತ್ತು 8ರಂದು ನಗರದ ಡಾ. ಬಿ.ಆರ್. ಅಂಬೇಡ್ಕರ್ ಜಿಲ್ಲಾ ಕ್ರೀಡಾಂಗಣದಲ್ಲಿ ಆಯೋಜಿಸಲಾಗಿದೆ. ಕ್ರೀಡಾಕೂಟದಲ್ಲಿ ಕ್ರಿಕೆಟ್, ಖೋ-ಖೋ, ಕಬ್ಬಡಿ ಮತ್ತು ಹಗ್ಗಜಗ್ಗಾಟ ಸ್ಪರ್ಧೆಗಳು ನಡೆಯಲಿವೆ. ಈಗಾಗಲೇ ಇಲಾಖೆಯಲ್ಲಿ ನೊಂದಣಿ ಮಾಡಿಕೊಂಡಿರುವ ತಂಡಗಳು ಭಾಗವಹಿಸಲು ಅರ್ಹರಾಗಿರುತ್ತಾರೆ. ಸ್ಪರ್ಧಿಗಳು ತಮ್ಮ ವಿಳಾಸಕ್ಕೆ ಸಂಬಂಧಿಸಿದ ಆಧಾರ್ ಕಾರ್ಡ್‌ನ್ನು ಕಡ್ಡಾಯವಾಗಿ ತರಬೇಕು. ಕ್ರೀಡಾಕೂಟದಲ್ಲಿ ಭಾಗವಹಿಸುವವರು ಅಕ್ಟೋಬರ್ 7 ರಂದು ಡಾ. ಬಿ.ಆರ್ ಅಂಬೇಡ್ಕರ್ ಕ್ರೀಡಾಂಗಣದಲ್ಲಿ ಬೆಳ್ಳಿಗೆ 9 ಗಂಟೆಗೆ ಸಂಘಟಕರಲ್ಲಿ ವರದಿ ಮಾಡಿಕೊಳ್ಳಬೇಕು. ಕ್ರೀಡಾಪಟುಗಳಿಗೆ ಮಧ್ಯಾಹ್ನದ ಉಪಹಾರ ಹಾಗೂ ವಿಜೇತರಿಗೆ ಪ್ರಶಸ್ತಿ ಪತ್ರ ಹಾಗೂ ಟ್ರೋಫಿಗಳನ್ನು ನೀಡಲಾಗುವುದು. ಯಾವುದೇ ಪ್ರಯಾಣ ಭತ್ಯೆಯನ್ನು ಇಲಾಖೆ ವತಿಯಿಂದ ನೀಡಲಾಗುವುದಿಲ್ಲ. ಹೆಚ್ಚಿನ ಮಾಹಿತಿಗಾಗಿ ಜಿಲ್ಲಾ ಯುವ ಸಬಲೀಕರಣ ಮತ್ತು ಕ್ರೀಡಾ ಇಲಾಖೆಯ ದೂ.ಸಂ 08226-224932 ಅಥವಾ ಮೊ.ಸಂ 9916466659, 9844160841, 9945615695, 9880211027 ಅನ್ನು ಸಂಪರ್ಕಿಸುವಂತೆ ಇಲಾಖೆಯ ಸಹಾಯಕ ನಿರ್ದೇಶಕರು ಪ್ರಕಟಣೆಯಲ್ಲಿ ತಿಳಿಸಿದ್ದಾರೆ.

ಮಹಿಳೆಯರಿಗಾಗಿ ವಿವಿಧ ಸ್ಪರ್ಧೆ

ಚಾಮರಾಜನಗರ: ಜಿಲ್ಲಾಡಳಿತ ಹಾಗೂ ಚಾಮರಾಜನಗರ ದಸರಾ ಮಹೋತ್ಸವ ಸಮಿತಿ ವತಿಯಿಂದ ಚಾಮರಾಜನಗರ ದಸರಾ ಮಹೋತ್ಸವ 2024ರ ಪ್ರಯುಕ್ತ ಅಕ್ಟೋಬರ್ 7 ಮತ್ತು 8 ರಂದು ಮಹಿಳಾ ದಸರಾ ಅಂಗವಾಗಿ ಮಹಿಳೆಯರಿಗಾಗಿ ವಿವಿಧ ಸ್ಪರ್ಧೆಗಳನ್ನು ನಗರದ ಶ್ರೀ ಚಾಮರಾಜೇಶ್ವರ ದೇವಸ್ಥಾನದ ಆವರಣದಲ್ಲಿ ಏರ್ಪಡಿಸಲಾಗಿದೆ. ಅಕ್ಟೋಬರ್ 7ರಂದು ಬೆಳಿಗ್ಗೆ 7 ರಿಂದ 8 ಗಂಟೆಯವರೆಗೆ ರಂಗೋಲಿ ಸ್ಪರ್ಧೆ ನಡೆಯಲಿದೆ. ಅಕ್ಟೋಬರ್ 8ರಂದು ಮಧ್ಯಾಹ್ನ 2 ರಿಂದ ಸಂಜೆ 5 ಗಂಟೆಯವರೆಗೆ ನಡೆಯಲಿರುವ ಇತರೆ ಸಾಂಸ್ಕೃತಿಕ ವೇದಿಕೆ ಕಾರ್ಯಕ್ರಮಗಳಲ್ಲಿ ಸಾಂಪ್ರದಾಯಿಕ ವಧು-ವರರ ಉಡುಗೆ, ಜಾನಪದ ಗೀತೆಗಳು, ನಾಟಕ, ಭಾವಗೀತೆ, ಚಿತ್ರಗೀತೆ, ನೃತ್ಯ, ಗಿರಿಜನ ಹಾಡಿಗಳ ಮಹಿಳೆಯರಿಂದ ಸಾಂಸ್ಕೃತಿಕ ಹಾಡು, ನೃತ್ಯ, ಲಿಂಗತ್ವ ಅಲ್ಪಸಂಖ್ಯಾತ ಸಮುದಾಯದಿಂದ ಸಾಂಸ್ಕೃತಿಕ ಹಾಡು, ನೃತ್ಯ, ಇನ್ನಿತರೆ ಸ್ಪರ್ಧೆಗಳು ನಡೆಯಲಿದೆ. ಈ ಸ್ಪರ್ಧೆಗಳನ್ನು 18 ವರ್ಷ ಮೇಲ್ಪಟ್ಟ ಮಹಿಳೆಯರಿಗಾಗಿ ಆಯೋಜಿಸಲಾಗಿದೆ. ಬೆಳಿಗ್ಗೆ 7.30 ರಿಂದ ಮಧ್ಯಾಹ್ನ 1.30 ಗಂಟೆಯವರೆಗೆ ಸಾಂಸ್ಕೃತಿಕ ವೇದಿಕೆ ಕಾರ್ಯಕ್ರಮಗಳು ನಡೆಯಲಿವೆ. ಭಾಗವಹಿಸುವ ಸ್ಪರ್ಧಿಗಳಿಗೆ ಪ್ರಯಾಣ ಭತ್ಯೆ, ಇತರೆ ಯಾವುದೇ ಭತ್ಯೆ ನೀಡಲಾಗುವುದಿಲ್ಲ. ಸದರಿ ಸ್ಪರ್ಧೆಗಳ ವಿಜೇತರಿಗೆ ಪ್ರಥಮ, ದ್ವಿತೀಯ ಮತ್ತು ತೃತೀಯ ಹಾಗೂ ಸಮಾಧಾನಕರ ಬಹುಮಾನ ಮತ್ತು ಪ್ರಮಾಣ ಪತ್ರಗಳನ್ನು ವಿತರಿಸಲಾಗುತ್ತದೆ.ಹೆಚ್ಚಿನ ಮಾಹಿತಿಗಾಗಿ ಆಯಾ ತಾಲ್ಲೂಕಿನ ಮಹಿಳೆಯರು ಚಾಮರಾಜನಗರ ಶಿಶು ಅಭಿವೃದ್ಧಿ ಯೋಜನಾಧಿಕಾರಿಗಳ ಕಚೇರಿ ದೂ.ಸಂ 08226-222603, ಸಂತೇಮರಹಳ್ಳಿ ಕಚೇರಿ ದೂ.ಸಂ 08226-240215, ಗುಂಡ್ಲುಪೇಟೆ ಕಚೇರಿ ದೂ.ಸಂ 08229-222286 ಸಂಪರ್ಕಿಸಿ.

ವಿಶ್ವವಿಖ್ಯಾತ ದಸರಾ ಕವಿ ಗೋಷ್ಠಿ ಸಮಾನತೆ ಕಾವ್ಯೋತ್ಸವ

ಮೈಸೂರು: ಒಂದು ಕವಿತೆ ಉತ್ತಮ ಕವಿತೆಯಾಗಲು ಸಂಚಿತ ಭಾವನೆಗಳು ಮಾತ್ರ ಸಾಕು. ಆದರೆ ಒಬ್ಬ ವ್ಯಕ್ತಿ ಶ್ರೇಷ್ಠ ಕವಿತೆಗಾರನಾಗಲು ಸಾಹಿತ್ಯಕ, ಸಾಮಾಜಿಕ, ಸಾಂಸ್ಕೃತಿಕ, ರಾಜಕೀಯ, ಪ್ರಮುಖವಾಗಿ ಬೇಕಾಗುತ್ತದೆ. ಕವಿತೆ ಎನ್ನುವುದು ಬರಿ ಮನರಂಜನೆ ವಸ್ತು ಅಲ್ಲ. ಅದು ಭಾವ ಘೋಷವನ್ನು ಮತ್ತು ಮನೋಭಾಷವನ್ನು ವಿಸ್ತರಿಸುವ ಕೆಲಸವನ್ನು ಮಾಡುತ್ತದೆ ಎಂದು ಸಾಹಿತಿಗಳಾದ ಶ್ರೀದೇವು ಪತ್ತಾರ ಅವರು ತಿಳಿಸಿದ್ದರು. ಇಂದು ಜಗನ್ಮೋಹನ ಅರಮನೆಯಲ್ಲಿ ಆಯೋಜಿಸಲಾಗಿದ್ದ, ವಿಶ್ವ ವಿಖ್ಯಾತ ದಸರಾ ಕವಿಗೋಷ್ಠಿ ಪಂಚ ಕಾವ್ಯೋತ್ಸವದ ಸಮಾನತಾ ಕವಿಗೋಷ್ಠಿಯನ್ನು ಉದ್ಘಾಟಿಸಿ ಮಾತನಾಡಿದ ಅವರು, ಕವಿಯಾದವನು ಏನನ್ನು ಬರೆಯಬೇಕು ಏನನ್ನು ಬರೆಯಬಾರದು ಎಂಬ ವಿಷಯಗಳನ್ನು ಅರಿತಿರಬೇಕು. ಅವರಿಗೆ ಸಮಕಾಲೀನ ಸಮಯದಲ್ಲಿ ಎಷ್ಟು ಒತ್ತಡವನ್ನು ಏರಿದರೂ ಕೂಡ ಅದು ವ್ಯರ್ಥ ಎಂದು ಹೇಳಿದರು.

ಕಾವ್ಯ ಎನ್ನುವುದು ಅಮೃತಕ್ಕೆ ಹಾಕುವ ಗರುಡ. ಕಾವ್ಯವನ್ನು ಅಮೃತದ ಕಡೆಗೆ ಚಲಿಸುವ ಒಂದು ಮಾಧ್ಯಮದ ರೂಪದಲ್ಲಿ ಗರುಡವನ್ನು ಗಮನಿಸುತ್ತಾರೆ. ಮಾತು ತನ್ನ ಘನತೆಯನ್ನು ಕಳೆದುಕೊಳ್ಳುವ ಈ ಸಂದರ್ಭದಲ್ಲಿ ಕವಿತೆಯ ಸ್ವರೂಪವು ಕೂಡ ಭಿನ್ನವಾಗಿದೆ ಮತ್ತು ಈ ಮಾತು ತನ್ನ ಘನತೆಯನ್ನು ಕಳೆದುಕೊಂಡ ಕಾಲದಲ್ಲಿ ಕವಿತೆ ಕೂಡ ತನ್ನ ಘನತೆ ಕಳೆದುಕೊಳ್ಳೋವುದಕ್ಕೆ ಸಾಧ್ಯವಾಗುತ್ತದೆ ಎಂದು ಸಾಹಿತಿಗಳು ಅವರು ಹೇಳಿದರು.

ಸಂಸ್ಕೃತಿ ಚಿಂತಕರಾದ ಶಂಕರ ದೇವನೂರು ಅವರು ಮಾತನಾಡಿ, ಕಾವ್ಯ ಎಂಬುದು ಉತ್ಸವ, ಉತ್ಸವ ವ್ಯಕ್ತಿಗತವಾಗಿರುವುದರ ಜೊತೆಗೆ ಉತ್ಸವ ಸಾಮೂಹಿಕವಾಗಿ ಇರುತ್ತದೆ. ನಮ್ಮ ಪೂರ್ವಿಕರು ಮಾತನ್ನು ಹೇಳಿದ್ದಾರೆ ಕಾಡು ಮೇಡು ಎಲ್ಲಿಯವರೆಗೂ ಇರುತ್ತದೆ ಅಲ್ಲಿಯ ವರೆಗು ಈ ಭೂಮಿ ಮನುಷ್ಯರಿಗೆ ಆಶ್ರಯವನ್ನು ನೀಡುತ್ತದೆ. ಈ ಮಾತನ್ನು ನಾವು ತಾತ್ವಿಕವಾಗಿ, ಸಾತ್ವಿಕ, ಹಾಗೂ ಭಾವನಾತ್ಮಕವಾಗಿ ನಾವು ಅವಲೋಕನ ಮಾಡಿಕೊಳ್ಳಬೇಕು ಎಂದು ತಿಳಿಸಿದರು.

ಗದ್ದಲದಲ್ಲಿ ಕವಿಯು ಮೌಲ್ಯವನ್ನು ಹುಡುಕಬೇಕು ಹಾಗೂ ಮೌಲ್ಯವನ್ನು ಅಳವಡಿಸಿಕೊಳ್ಳಬೇಕು ಎಂದು ತಿಳಿಸಿದರು. ಪರರ ನೋವನ್ನು ಅಂತರ್ಗತ ಮಾಡಿಕೊಂಡು ಲೋಕದ ವಿದ್ಯಾಮಾನವನ್ನು ಕವಿ ಕಟ್ಟುಕೋಡುವಂತಹ ಕೆಲಸ ಮಾಡಬೇಕು. ಕರುಣೆಗೆ ಕಣ್ಣಾಗಿ ಕಣ್ಣಿದ್ದರೆ ಕಿವಿಯಾಗಲು ಸಾಧ್ಯವಿಲ್ಲ ಅದನ್ನು ಅನುಭವಿಸಬೇಕು. ಅನುಭವ ಒಂದು ಅರಿವಿನ ರೀತಿಯಾಗಬೇಕು ಎಂದು ತಿಳಿಸಿದರು. ಕವಿತೆಯು ಕಾವ್ಯದಿಂದ ಕೂಡಿರಬೇಕು ಆದರೆ ನಾವು ಮಾತಿನಿಂದ ಬೇರ್ಪಡಿಸುತಿದ್ದೇವೆ. ಮಾತು ಎಂಬುದು ಸಂಬಂಧವನ್ನು ಬೆರೆಯುವ ಸಾಧನವಾಗಿದೆ ವಿನಃ ಕವಿತೆಯಾಗಲಾರದು. ಕಾವ್ಯ ಎಂಬುದು ಹೃದಯದ ಭಾಷೆಯಾಗಿದೆ. ಅದನ್ನು ಪ್ರತಿಯೊಬ್ಬ ಸಾಹಿತಿಯೂ ಅರ್ಥ ಮಾಡಿಕೊಳ್ಳಬೇಕು ಎಂದು ತಿಳಿಸಿದರು.

ಪರಂಪರೆ ಉಳಿಸುವುದು ಎಲ್ಲರ ಕರ್ತವ್ಯ

ಮೈಸೂರು: ಸಾಂಸ್ಕೃತಿಕ ನಗರಿ ಎಂದೇ ಪ್ರಸಿದ್ಧಿ ಪಡೆದಿರುವ ನಮ್ಮ ಮೈಸೂರಿನಲ್ಲಿ ನಮ್ಮ ಹಿರಿಯರು ಕಷ್ಟ ಪಟ್ಟು ನಿರ್ಮಾಣ ಮಾಡಿರುವಂತಹ ಹಲವಾರು ಪಾರಂಪರಿಕ ಕಟ್ಟಡಗಳಿದ್ದು, ಅವುಗಳನ್ನು ಉಳಿಸಿ, ಸಂರಕ್ಷಿಸುವ ಕರ್ತವ್ಯ ಸರ್ಕಾರದ ಜೊತೆಗೆ ಯುವ ಪೀಳಿಗೆಯದ್ದೂ ಆಗಿರುತ್ತದೆ ಎಂದು ಪುರಾತತ್ವ, ಸಂಗ್ರಹಾಲಯಗಳು ಹಾಗೂ ಪರಂಪರೆ ಇಲಾಖೆಯ ಆಯುಕ್ತರಾದ ದೇವರಾಜು ಅವರು ಹೇಳಿದರು.

ಇಂದು ನಗರದ ರಂಗಚಾರ್ಲು ಪುರಭವನ(ಟೌನ್ ಹಾಲ್)ದಲ್ಲಿ ಆಯೋಜಿಸಲಾಗಿದ್ದ, ಪಾರಂಪರಿಕ ನಡಿಗೆಗೆ ಚಾಲನೆ ನೀಡಿ ಮಾತನಾಡಿದ ಅವರು, ಟಾಂಗ ಸವಾರಿ, ಬೈಕ್ ಸವಾರಿ ಹಾಗೂ ಪಾರಂಪರಿಕ ನಡಿಗೆಯಿಂದ ಪರಂಪರೆಯನ್ನು ಉಳಿಸಲಾಗುವುದಿಲ್ಲ. ಈ ನಡಿಗೆಗಳು ಹಾಗೂ ಸವಾರಿಗಳು ಯುವಜನರಲ್ಲಿ ಅರಿವನ್ನು ಮೂಡಿಸಲು ಆಯೋಜಿಸುವ ಒಂದು ಕಾರ್ಯಕ್ರಮ. ಇದರಲ್ಲಿ ತಿಳಿದುಕೊಂಡಂತಹ ಅಂಶವನ್ನು ಜೀವನದಲ್ಲಿ ಅಳವಡಿಸಿಕೊಂಡು ಪ್ರತಿಯೊಬ್ಬರೂ ಪಾರಂಪರಿಕ ಕಟ್ಟಡಗಳು, ನಮ್ಮ ಪರಂಪರೆ ಹಾಗೂ ಸಂಸ್ಕೃತಿಯನ್ನು ಉಳಿಸಲು ಮುಂದಾಗಬೇಕು ಎಂದರು.

ರಾಜ್ಯದಲ್ಲಿ ಸಂರಕ್ಷಣೆ ಮಾಡಲಾಗಿಲ್ಲದ ಹಲವಾರು ಕಟ್ಟಡಗಲಿವೆ ಹಾಗೂ ವಾಸ್ತು ಶಿಲ್ಪಗಳಿವೆ. ಇದರ ಬಗ್ಗೆ ಎ?ೋ ಜನರಿಗೆ ಮಾಹಿತಿಯೇ ಇರುವುದಿಲ್ಲ. ಈ ನಿಟ್ಟಿನಲ್ಲಿ ವಿದ್ಯಾರ್ಥಿಗಳಿಗೆ, ಸಾರ್ವಜನಿಕರಿಗೆ ಅರಿವು ಮೂಡಿಸಲು ಇಲಾಖೆಯ ವತಿಯಿಂದ ಹಲವಾರು ಕಾರ್ಯಕ್ರಮವನ್ನು ಜಾರಿಗೆ ತಂದಿದ್ದು, ಅದರಲ್ಲಿ ವಿದ್ಯಾರ್ಥಿಗಳು, ಸಾರ್ವಜನಿಕರು ಸಕ್ರಿಯವಾಗಿ ಪಾಲ್ಗೊಂಡು ನಮ್ಮೊಂದಿಗೆ ಕೈ ಜೋಡಿಸಿ ಯಶಸ್ವಿಗೊಳಿಸಬೇಕು ಎಂದು ಹೇಳಿದರು.

ಚಾಮರಾಜನಗರ ವಿಶ್ವವಿದ್ಯಾನಿಲಯದ ಉಪಕುಲಪತಿಗಳಾದ ಗಂಗಾಧರ್ ಅವರು ಮಾತನಾಡಿ, ಪ್ರಪಂಚದ ಯಾವುದೇ ಸ್ಥಳಕ್ಕೆ ಹೋದರು ಮೈಸೂರು ಎಂದಾಕ್ಷಣ ನೆನಪಾಗುವುದೇ ಇಲ್ಲಿನ ಅರಮನೆ ಮತ್ತು ಪಾರಂಪರಿಕ ಕಟ್ಟಡಗಳು. ಅಂತಹ ವಿಶ್ವ ವಿಖ್ಯಾತ ಪರಂಪರೆ, ಸಂಸ್ಕೃತಿಯನ್ನು ಉಳಿಸುವುದು ನಮ್ಮೆಲ್ಲರ ಕರ್ತವ್ಯ. ಈ ಹಿನ್ನೆಲೆ ಯುವ ಜನರಲ್ಲಿ ಅರಿವನ್ನು ಮೂಡಿಸಲು ಅವರಿಗೆ ಪರಂಪರೆಯ ಮಹತ್ವವನ್ನು ತಿಳಿಸಲು ಇಂದು ಪಾರಂಪರಿಕ ನಡಿಗೆಯನ್ನು ಆಯೋಜಿಸಲಾಗಿದ್ದು, ಇಲ್ಲಿ ಕಲಿತಂತಹ ವಿ?ಯಗಳನ್ನು ಇತರರೊಂದಿಗೆ ಹಂಚಿಕೊಂಡು ಅವರಲ್ಲಿಯೂ ಪರಂಪರೆ, ಸಂಸ್ಕೃತಿ, ಪಾರಂಪರಿಕ ಕಟ್ಟಡಗಳ ಬಗ್ಗೆ ಅವುಗಳ ಉಳಿವು ಹಾಗೂ ಸಂರಕ್ಷಣೆಯ ಬಗ್ಗೆ ಅರಿವು ಮೂಡಿಸಬೇಕು ಎಂದು ಹೇಳಿದರು.

ನಮ್ಮ ಹಿರಿಯರಾದ ಮೈಸೂರು ಸಂಸ್ಥಾನದ ರಾಜರು ಕಲೆ, ಸಾಹಿತ್ಯ ಹಾಗೂ ಸಂಸ್ಕೃತಿಗೆ ಬಹಳ?ು ಕೊಡುಗೆ ನೀಡಿದ್ದಾರೆ. ಇದರ ಪ್ರತಿರೂಪವಾಗಿ ಇಂದು ಮೈಸೂರಿನಲ್ಲಿ ಹಲವಾರು ವಿಶಿ? ಮತ್ತು ಸುಂದರ ಕಟ್ಟಡಗಲಿವೆ ಅದರ ಬಗ್ಗೆ ಯಾರಿಗೂ ತಿಳಿದಿಲ್ಲ. ಜಗನ್ಮೋಹನ ಅರಮನೆ, ಮೈಸೂರು ಮೆಡಿಕಲ್ ಕಾಲೇಜು, ಕೆ ಆರ್ ಹಾಸ್ಪಿಟಲ್ ಸೇರಿದಂತೆ ಹಲವಾರು ಕಟ್ಟಡಗಲಿವೆ ಅವುಗಳನ್ನು ಉಳಿಸಿಕೊಂಡಿ ಹೋಗಬೇಕು ಇದರ ಬಗ್ಗೆ ಯುವ ಪೀಳಿಗೆಗಳಿಗೆ ಮಾಹಿತಿ ಕೊಡಬೇಕು. ಹಾಗೆ ಯುವ ಪೀಳಿಗೆಯ ಮಾಹಿತಿ ಪಡೆಯಲು ಆಸಕ್ತಿವಹಿಸಿ ತಾವೇ ಪ್ರಯತ್ನಿಸಬೇಕು ಎಂದು ಸಲಹೆ ನೀಡಿದರು

ಸಂಗೀತ ವಿಶ್ವವಿದ್ಯಾನಿಲಯದ ಕುಲಪತಿಗಳಾದ ನಾಗೇಶ್ ಬೆಟ್ಟಕೋಟೆ ಅವರು ಮಾತನಾಡಿ, ವಿಶ್ವಕ್ಕೆ ಪಾರಂಪರಿಕ ಜ್ಞಾನವನ್ನು ತಂದುಕೊಟ್ಟತಹ ನಾಡು ನಮ್ಮ ಮೈಸೂರು. ರಾಜ್ಯಕ್ಕೆ ಕೀರ್ತಿ ತರುವುದು ಶಿಕ್ಷಣ, ಕ್ರೀಡೆ ಸೇರಿದಂತೆ ಪಾರಂಪರಿಕ ಕಟ್ಟಡಗಳೂ ಹೌದು. ಹೀಗಿದ್ದಾಗ ಅವುಗಳನ್ನು ಉಳಿಸುವುದು ಬೆಳೆಸುವುದು ನಮ್ಮ ಕರ್ತವ್ಯವಾಗಿರುತ್ತದೆ. ಇದನ್ನು ತಿಳಿದು ಯುವ ಜನರು ಸ್ವಯಂ ಪ್ರೇರಿತರಾಗಿ ಮುಂದೆ ಬರಬೇಕು ಎಂದರು.

ನಮ್ಮಲ್ಲಿ ಕಲೆಗಳಿಗೆ, ಪಾರಂಪರಿಕ ಕಟ್ಟಡಕ್ಕೆ ಆದ್ಯತೆಯನ್ನು ತಂದುಕೊಟ್ಟದ್ದು ಮೈಸೂರಿನ ರಾಜ ಮನೆತನ, ಅಂತಹ ನಾಡಿನಲ್ಲಿ ಕಲೆ, ಸಾಹಿತ್ಯ, ಸಂಸ್ಕೃತಿ ಪರಂಪರೆ ಎಂಬುದು ಅಳಿದು ಹೋಗಬಾರದು. ಇತಿಹಾಸದಲ್ಲಿ ಹೇಳಿರುವಂತೆ ಕಲೆಯನ್ನು ಮರೆತರೆ ನಮ್ಮನ್ನು ನಾವೇ ಮರೆತಂತೆ ಅದನ್ನು ಉಳಿಸುವ ಕೆಲಸ ಸರ್ಕಾರದ ಜೊತೆಗೆ ಯುವ ಪೀಳಿಗೆಯದ್ದಾಗಿದೆ ಎಂದರು.

ಯುವಜನತೆ ಬೇರೆಯದನ್ನು ಯೋಚಿಸುವ ಮೊದಲು ನಮ್ಮ ಕಲೆ ಹಾಗೂ ಪರಂಪರೆಯನ್ನು ತಿಳಿದುಕೊಳ್ಳುವುದು ಬಹಳ ಮುಖ್ಯವಾಗಿರುತ್ತದೆ. ಸಾಂಸ್ಕೃತಿಕ ನಗರಿಯಲ್ಲಿ ಜನಿಸಿದಂತಹ ಪ್ರತಿಯೊಬ್ಬರು ಇಲ್ಲಿನ ಸಂಸ್ಕೃತಿ ಮತ್ತು ಪರಂಪರೆಗೆ ತಮ್ಮದೇ ಆದಂತಹ ಕೊಡುಗೆ ನೀಡಬೇಕು. ಹಾಗಿದ್ದಾಗ ಮಾತ್ರವೇ ದೇಶಕ್ಕೆ, ರಾಜ್ಯಕ್ಕೆ ಒಬ್ಬ ಶ್ರೇ? ಪ್ರಜೆಯಾಗಲು ಸಾಧ್ಯ ಎಂದು ಹೇಳಿದರು.

ಪಾರಂಪರಿಕ ನಡಿಗೆಯಲ್ಲಿ ಕಾಲೇಜಿನ ವಿದ್ಯಾರ್ಥಿಗಳು ಮತ್ತು ಸಾರ್ವಜನಿಕರು ಸೇರಿದಂತೆ 350 ಕ್ಕೂ ಹೆಚ್ಚಿನ ಜನ ಭಾಗವಹಿಸಿದ್ದು, ಭಾಗವಹಿಸಿದಂತಹ ಸಾರ್ವಜನಿಕರಿಗೆ ನಗರದ ಪಾರಂಪರಿಕ ಕಟ್ಟಡಗಳ ಬಗ್ಗೆ ತಜ್ಞರು ಮಾಹಿತಿ ನೀಡಿದರು.

ಕಾರ್ಮಿಕರ ಕಾಯ್ದೆಗಳ ಬಗ್ಗೆ ಅರಿವು ಅಗತ್ಯ

ಮಂಡ್ಯ: ಸಂಘಟಿತ ಹಾಗೂ ಅಸಂಘಟಿತಕಾರ್ಮಿಕರ ಅನುಕೂಲಕ್ಕಾಗಿ ಜಾರಿಯಾಗಿರುವ ಕಾಯ್ದೆಗಳ ಬಗ್ಗೆ ಅರಿವಿದ್ದಾಗ ಮಾತ್ರ ಕಾಯ್ದೆಗಳನ್ನು ಪರಿಣಾಮಕಾರಿಯಾಗಿಅನುಷ್ಠಾನಗೊಳಿಸಬಹುದು ಎಂದು ಮಂಡ್ಯಜಿಲ್ಲಾ ಕಾನೂನು ಸೇವೆಗಳ ಪ್ರಾಧಿಕಾರದ ಸದಸ್ಯ ಕಾರ್ಯದರ್ಶಿ ಹಾಗೂ ಹಿರಿಯ ಸಿವಿಲ್ ನ್ಯಾಯಾಧೀಶಆನಂದ ಎಂ ಅವರು ತಿಳಿಸಿದರು.

ಮಂಡ್ಯಕರ್ನಾಟಕ ಸಂಘದಲ್ಲಿ ನಡೆದಜಿಲ್ಲಾ ಕಾನೂನು ಸೇವೆಗಳ ಪ್ರಾಧಿಕಾರ, ಕಾರ್ಮಿಕಇಲಾಖೆಯ ಹಾಗೂ ವಿವಿಧ ಇಲಾಖೆಗಳ ಸಂಯುಕ್ತಾಶ್ರಯದಲ್ಲಿ ಕಾರ್ಮಿಕಇಲಾಖೆಯಿಂದಅನುಷ್ಠಾನಗಿಳಿಸುತ್ತಿರುವ ವಿವಿಧ ಕಾರ್ಮಿಕ ಕಾಯ್ದೆಗಳು/ಯೋಜನೆಗಳು ಹಾಗೂ ಬಡತನ ನಿರ್ಮೂಲನೆಯ ಪರಿಣಾಮಕಾರಿಅನುಷ್ಠಾನದಕುರಿತುಒಂದು ದಿನದಜಿಲ್ಲಾ ಮಟ್ಟದಕಾರ್ಯಗಾರವನ್ನು ಉದ್ಘಾಟಿಸಿ ಮಾತನಾಡಿದರು.ಆಕಾರ್ಯಾಗಾರದ ಪ್ರಮುಖಉದ್ದೇಶವೆಂದರೆಕೇಂದ್ರ ಸರ್ಕಾರ ಹಾಗೂ ರಾಜ್ಯ ಸರ್ಕಾರಗಳು ಸಂಘಟಿತಕಾರ್ಮಿಕರ ಅನುಕೂಲಕ್ಕಾಗಿ ಜಾರಿಯಾಗಿರುವ ಕಾಯ್ದೆಗಳು ಹಾಗೂ ಕಾರ್ಮಿಕರಿಗೆ ಸಿಗುವ ಸೌಲಭ್ಯಗಳನ್ನು ಬಗ್ಗೆ ತಿಳಿಸುವುದಾಗಿದೆ.ಕಾರ್ಮಿಕ ನಿರೀಕ್ಷಕರು ಸಂಘಟಿತ ಹಾಗು ಅಸಂಘಟಿತಕಾರ್ಮಿಕರ ಯೋಜನೆಗಳ ಬಗ್ಗೆ ತಿಳಿದುಕೊಂಡು ಜಾರಿಗೊಳಿಸಿದಾಗ ಮಾತ್ರಯೋಜನೆ ಸಮರ್ಪಕವಾಗಿ ಅನುಷ್ಠಾನಗೊಳ್ಳುತ್ತದೆ ಎಂದರು.

ರೈತರುದೇಶದ ಬೆನ್ನೆಲುಬಾಗಿದ್ದು, ಕಾರ್ಮಿಕರು ನಮ್ಮ ನರನಾಡಿಗಳಾಗಿದ್ದಾರೆ. ದೇಶವು ಸರ್ವತೋಮುಖ ಅಭಿವೃದ್ಧಿಯಾಗಬೇಕಾದರೆ ರೈತರಷ್ಟೇಕಾರ್ಮಿಕರು ಕೂಡ ಮುಖ್ಯ. ರೈತಅನ್ನ ಒದಗಿಸಿದರೆ, ದೇಶಕಾಯುವಯೋಧರುರಕ್ಷಣೆಯನ್ನುಒದಗಿಸುತ್ತಾರೆ. ಹಾಗೆಯೇರಸ್ತೆಅಭಿವೃದ್ಧಿ, ಮೂಲಭೂತ ಸೌಲಭ್ಯಕಲ್ಪಿಸಲು, ಮನೆ ಹಾಗೂ ಕಟ್ಟಡದ ನಿರ್ಮಾಣ, ಯಾವುದೇಕಾಮಗಾರಿ ಮಾಡಲುಕಾರ್ಮಿಕರು ಮುಖ್ಯವಾಗಿರುತ್ತಾರೆಎಂದರು.

ಮಾಲೀಕ ಹಾಗೂ ಕಾರ್ಮಿಕರ ನಡುವಿನ ಬಾಂಧವ್ಯ ಉತ್ತಮವಾಗಿರಬೇಕು. ಮಾಲೀಕರುಗಳ ಏಳಿಗೆಗಾಗಿ ಕಾರ್ಮಿಕರುದುಡಿಯುತ್ತಾರೆ. ಅದನ್ನುಅರಿತು ಮಾಲೀಕರುಗಳು ಕಾರ್ಮಿಕರಿಗೆನೀಡಬೇಕಾದ ಸವಲತ್ತು ಹಾಗೂ ವೇತನಗಳನ್ನು ನೀಡಬೇಕು. ಆಗ ಮಾತ್ರಕಾರ್ಮಿಕ ಹಾಗೂ ಮಾಲೀಕರ ಸಂಬಂಧಉತ್ತಮವಾಗಿರಲು ಸಾಧ್ಯ.ಎಂದರು. ಕಾರ್ಮಿಕರು ಕಾರ್ಮಿಕರಾಗಿ ಉಳಿಯಬಾರದು. ಕಾರ್ಮಿಕರು ಮಾಲೀಕರಾಗಿ ಬೆಳೆಯಬೇಕು. ಏಕೆಂದರೆ ಭಾರತ ಸಂವಿಧಾನವು ಪ್ರತಿಯೊಬ್ಬರಿಗೂ ಉನ್ನತ ಬದುಕು ಕಟ್ಟಿಕೊಳ್ಳಲು ಅವಕಾಶ ಮಾಡಿಕೊಟ್ಟಿದೆ. ಸಂವಿಧಾನಇರಲಿಲ್ಲವೆಂದರೆಇಂದು ನಾವು ಸುಖಮಯಜೀವನ ನಡೆಸಲು ಸಾಧ್ಯವಾಗುತ್ತಿರಲಿಲ್ಲ. ಕಾನೂನನ್ನು ನಾವು ಗೌರವಿಸಿದರೆ ಕಾನೂನು ನಮ್ಮನ್ನುರಕ್ಷಿಸುತ್ತದೆ. ಪ್ರತಿಯೊಬ್ಬರೂ ಸಂವಿಧಾನಕ್ಕೆಗೌರವವನ್ನು ನೀಡಿ, ಕಾನೂನುನನ್ನು ಪಾಲನೆ ಮಾಡಿಎಂದರು. ರೈತ, ಯೋಧ ಹಾಗೂ ಕಾರ್ಮಿಕ ಮೂವರುದೇಶದ ಬೆನ್ನೆಲುಬುರೈತ, ಯೋಧ ಹಾಗೂ ಕಾರ್ಮಿಕ ಮೂವರುದೇಶದ ಬೆನ್ನೆಲುಬಾಗಿದ್ದಾರೆ. ದೇಶದ ಸರ್ವತೋಮುಖ ಬೆಳವಣಿಗೆಗೆ ಇವರುಕಾರಣರಾಗಿದ್ದಾರೆಎಂದು ಮೈಸೂರು ವಿಭಾಗದ ಸಹಾಯಕಕಾರ್ಮಿಕಆಯುಕ್ತರಾದ ವೀಣಾಎಸ್ ಆರ್ ತಿಳಿಸಿದರು.ಕಾರ್ಮಿಕರ ಏಳಿಗೆಗಾಗಿ ಕಟ್ಟಡ ಮತ್ತುಕಲ್ಯಾಣ ಮಂಡಳಿಯನ್ನು ಪ್ರಾರಂಭಿಸಲಾಗಿದ್ದು, ಅದರಲ್ಲಿಕಾರ್ಮಿಕರಿಗೆ ಹಲವಾರು ಯೋಜನೆಗಳನ್ನು ಜಾರಿಗೊಳಿಸಲಾಗಿದೆ.ಕಾರ್ಮಿಕರು ಸೌಲಭ್ಯಗಳನ್ನು ಪಡೆಯಲು ಮೊದಲು ನೋಂದಣಿ ಮಾಡಿಕೊಳ್ಳಬೇಕು ಎಂದರು.ಖಾಸಗಿ ವಾಹನ ಚಾಲಕರ ಮರಣ ಹೊಂದಿದ್ದಲ್ಲಿಅವರಕುಟುಂಬಕ್ಕೆ ಸಹಾಯಧನವನ್ನು ಹಾಗೂ ಅವರ ಮಕ್ಕಳ ಶಿಕ್ಷಣಕ್ಕಾಗಿ ಸೌಲಭ್ಯವನ್ನು ನೀಡುವಯೋಜನೆ ಜಾರಿಗೆತರಲಾಗಿದೆ ಎಂದರು.

ಪ್ರೋತ್ಸಾಹಧನಕ್ಕೆ ಅರ್ಜಿ

ಮೈಸೂರು: ವಿಕಲಚೇತನರ ಮತ್ತು ಹಿರಿಯ ನಾಗರಿಕರ ಸಬಲೀಕರಣ ಇಲಾಖೆಯಿಂದ 2024-25 ನೇ ಸಾಲಿನಲ್ಲಿ Cerebral Palsy, Muscular Dystrophy. Parkinsons, Multiple Sclerosis ಕಾಯಿಲೆಯಿಂದ ಬಳಲುತ್ತಿರುವ ವ್ಯಕ್ತಿಗಳ ಆರೈಕೆದಾರರಿಗೆ ಪ್ರತಿ ಮಾಹೆ ರೂ.1000 ಗಳ ಪ್ರೋತ್ಸಾಹಧನಕ್ಕಾಗಿ ಅರ್ಜಿಯನ್ನು ಆಹ್ವಾನಿಸಲಾಗಿದೆ.

ಅರ್ಜಿ ನಮೂನೆಗಳನ್ನು ವಿಕಲಚೇತನರ ಹಾಗೂ ಹಿರಿಯ ನಾಗರಿಕರ ಸಬಲೀಕರಣ ಇಲಾಖೆಯ ನಿಗದಿತ ನಮೂನೆ ಲಭ್ಯವಿದ್ದು, ಅರ್ಜಿಗಳನ್ನು ತಿಲಕನಗರದ ಪುಲಿಕೇಶಿ ರಸ್ತೆಯಲ್ಲಿರುವ ಜಿಲ್ಲಾ ಅಂಗವಿಕಲರ ಕಲ್ಯಾಣಾಧಿಕಾರಿಗಳ ಕಚೇರಿಯಲ್ಲಿ ಪಡೆದು ಅಗತ್ಯ ದಾಖಲಾತಿಗಳೊಂದಿಗೆ ಭರ್ತಿ ಮಾಡಿದ ಅರ್ಜಿಗಳನ್ನು ಅಕ್ಟೋಬರ್ 30 ರೊಳಗಾಗಿ ಕಛೇರಿಗೆ ಸಲ್ಲಿಸಬೇಕು.

ಹೆಚ್ಚಿನ ಮಾಹಿತಿಗಾಗಿ ಜಿಲ್ಲಾ ಅಂಗವಿಕಲರ ಕಲ್ಯಾಣಾಧಿಕಾರಿಗಳ ಕಚೇರಿಯ ದೂ.ಸಂ:0821-2490333 ಹಾಗೂ ತಾಲ್ಲೂಕು ಪಂಚಾಯಿತಿಗಳಲ್ಲಿ ಕಾರ್ಯ ನಿರ್ವಹಿಸುತ್ತಿರುವ ವಿವಿಧೋದ್ದೇಶ ಪುನರ್ವಸತಿ ಕಾರ್ಯಕರ್ತರನ್ನು ಸಂಪರ್ಕಿಸಬಹುದಾಗಿದ್ದು, ಹೆಚ್.ಡಿ.ಕೋಟೆ ತಾಲ್ಲೂಕಿನ ಎಸ್.ಎಸ್. ಮಹದೇವಯ್ಯ ಅವರ ದೂ.ಸಂ: 9611519719, ಸರಗೂರು ತಾಲ್ಲೂಕಿನ ಜವರಾಜು ಅವರ ದೂ.ಸಂ: 7090994492, ಹುಣಸೂರು ತಾಲ್ಲೂಕಿನ ದೇವರಾಜು ಅವರ ದೂ.ಸಂ: 9739644342, ಕೆ.ಆರ್.ನಗರ ತಾಲ್ಲೂಕಿನ ಕಾಟ್ನಾಳು ಹೇಮಂತ ಕುಮಾರ್ ಅವರ ದೂ.ಸಂ: 9480253203, ಮೈಸೂರು ತಾಲ್ಲೂಕಿನ ಎಂ.ಆರ್. ಸ್ವಾಮಿ ಅವರ ದೂ.ಸಂ: 6360483829, ನಂಜನಗೂಡು ತಾಲ್ಲೂಕಿನ ರಂಗಸ್ವಾಮಿ ಅವರ ದೂ.ಸಂ: 8951113120, ಪಿರಿಯಾಪಟ್ಟಣ ತಾಲ್ಲೂಕಿನ ಎಲ್.ಲಕ್ಷ್ಮೀ ಅವರ ದೂ.ಸಂ: 7204151852 ಮತ್ತು ತಿ.ನರಸಿಪುರ ತಾಲ್ಲೂಕಿನ ಬಿ.ಆರ್.ವೀಣಾ ಅವರ ದೂ.ಸಂ: 8050829685 ಅನ್ನು ಸಂಪರ್ಕಿಸಬಹುದು ಎಂದು ಜಿಲ್ಲಾ ಅಂಗವಿಕಲರ ಕಲ್ಯಾಣಾಧಿಕಾರಿಗಳು ಪ್ರಕಟಣೆಯಲ್ಲಿ ತಿಳಿಸಿದ್ದಾರೆ.

ಮಾಧುರ್ಯ ಕಾರ್ಯಕ್ರಮದ ಸಂಭ್ರಮ

ಬೆಂಗಳೂರು: ಮಲ್ಲೇಶ್ವರದ ರಾಜ್ಯ ಬಿಜೆಪಿ ಕಚೇರಿ ಜಗನ್ನಾಥ ಭವನದಲ್ಲಿ ಇಂದು ಸಂಜೆ ಜಗನ್ನಾಥ ಬಳಗದಿಂದ ಮಾಸದ ಮಾಧುರ್ಯ 90ನೇ ಕಾರ್ಯಕ್ರಮವನ್ನು ಹಮ್ಮಿಕೊಳ್ಳಲಾಗಿತ್ತು. ಈ ಕಾರ್ಯಕ್ರಮವನ್ನು ಪ್ರಾಯೋಜಿಸಿದ ಮಹಾಲಕ್ಷ್ಮಿ ಲೇಔಟ್ ವಿಧಾನಸಭಾ ಕ್ಷೇತ್ರದ ಶಾಸಕರಾದ ಕೆ ಗೋಪಾಲಯ್ಯನವರು ಮುಖ್ಯ ಅತಿಥಿಯಾಗಿ ಭಾಗವಹಿಸಿದ್ದರು . ಈ ಕಾರ್ಯಕ್ರಮದಲ್ಲಿ ಅದ್ಭುತ ಮಿಮಿಕ್ರಿ ಕಲಾವಿದರಾದ ಶ್ರೀ ಮಿಮಿಕ್ರಿ ಗೋಪ ಹಾಗೂ ಕಿರುತೆರೆ ಹಾಗೂ ಚಲನಚಿತ್ರ ಕಲಾವಿದರಾದ ಮೈಸೂರು ಶ್ರೀಹರಿ ಕೆ ಇವರು ಪ್ರಖ್ಯಾತ ಕಲಾವಿದರು ಹಾಗೂ ರಾಜಕಾರಣಿಗಳ ಧ್ವನಿ ಅನುಕರಣೆ ಮಾಡುವ ಪ್ರತಿಧ್ವನಿ ಮನೋರಂಜನ ಕಾರ್ಯಕ್ರಮವನ್ನು ನಡೆಸಿಕೊಟ್ಟರು. ಹಲವಾರು ಕಾರ್ಯಕರ್ತರು ಹಾಗೂ ಕಲಾಭಿಮಾನಿಗಳು ಕಾರ್ಯಕ್ರಮವನ್ನು ವೀಕ್ಷಿಸಿ ಸಂಭ್ರಮಿಸಿದರು. ಕಲಾವಿದರನ್ನು ಅಭಿನಂದಿಸಿದರು.

ಯುವ ಶಕ್ತಿ ದೇಶದ ಬಲು ದೊಡ್ಡ ಶಕ್ತಿ ಮತ್ತು ಆಸ್ತಿ

ಅಬ್ಬಿಗೇರಿ: ರಾಷ್ಟ್ರದ ಉಜ್ವಲ ಭವಿಷ್ಯ ನಿರ್ಮಾಣ ಮಾಡುವ ಶಕ್ತಿ ಯುವ ಜನಾಂಗದಲ್ಲಿದೆ. ಆಲಸ್ಯ ಮತ್ತು ದುರ್ವ್ಯಸನಗಳಿಂದ ದೂರವಾಗಿ ಸದೃಢ ಸಮಾಜವನ್ನು ಕಟ್ಟಿ ಬೆಳೆಸುವುದರಲ್ಲಿ ಯುವ ಜನಾಂಗ ಗಟ್ಟಿಯಾದ ಹೆಜ್ಜೆಯನ್ನಿಡಬೇಕಾಗಿದೆ. ಯುವ ಶಕ್ತಿ ಈ ದೇಶದ ಬಲು ದೊಡ್ಡ ಶಕ್ತಿ ಮತ್ತು ಆಸ್ತಿ ಎಂಬುದನ್ನು ಯಾರೂ ಮರೆಯಬಾರದೆಂದು ಬಾಳೆಹೊನ್ನೂರು ಶ್ರೀರಂಭಾಪುರಿ ಡಾ. ವೀರಸೋಮೇಶ್ವರ ಜಗದ್ಗುರುಗಳು ಅಭಿಪ್ರಾಯಪಟ್ಟರು.

ಅವರು ರವಿವಾರ ಶರನ್ನವರಾತ್ರಿ ದಸರಾ ಧರ್ಮ ಸಮ್ಮೇಳನದ ನಾಲ್ಕನೆ ದಿನದ ಸಮಾರಂಭದ ಸಾನ್ನಿಧ್ಯ ವಹಿಸಿ ಆಶೀರ್ವಚನ ನೀಡುತ್ತಿದ್ದರು.

ನೀತಿ ನಿಯಮವಿಲ್ಲದೇ ಸಮಾಜ-ನಾಡು ಬೆಳೆಯಲಾರದು. ಯುವ ಜನಾಂಗಕ್ಕೆ ಇತಿಹಾಸದ ಅರಿವು ಆದರ್ಶಗಳ ಪರಿಜ್ಞಾನ ಅವಶ್ಯಕ. ವರ್ತಮಾನ ಭವಿಷ್ಯತ್ತುಗಳಿಗೆ ಇತಿಹಾಸ ನಾಂದಿ. ಬೆಳೆಯುವ ಯುವ ಜನಾಂಗದಲ್ಲಿ ವೈಚಾರಿಕತೆ ಇರಲಿ. ಆದರೆ ನಾಸ್ತಿಕ ಮನೋಭಾವ ಬೆಳೆಯಬಾರದು. ವಿಜ್ಞಾನ ತಂತ್ರಜ್ಞಾನ ಬೆಳೆದಂತೆ ಮನುಷ್ಯನ ಸದ್ಭಾವನೆಗಳು ಬೆಳೆಯದಿರುವುದೇ ಇಂದಿನ ಹಲವಾರು ಅವಾಂತರಗಳಿಗೆ ಕಾರಣವೆಂದರೆ ತಪ್ಪಾಗದು. ಮನುಷ್ಯನ ಬುದ್ಧಿ ಶಕ್ತಿ ಬೆಳೆದಷ್ಟು ಭಾವನೆಗಳು ಬೆಳೆಯುತ್ತಿಲ್ಲ. ಧರ್ಮದಿಂದ ಭಾವಶಕ್ತಿ ಬೆಳೆಯಬೇಕು. ಶಿಕ್ಷಣದಿಂದ ಬುದ್ಧಿ ಶಕ್ತಿ ಬೆಳೆಯಬೇಕು. ಬದುಕಿ ಬಾಳುವ ಮನುಷ್ಯನಿಗೆ ಆಹಾರ ಆರೋಗ್ಯ ಮತ್ತು ಆಧ್ಯಾತ್ಮದ ಅರಿವು ಮುಖ್ಯ. ಕಲಬೆರಕೆ ಆಹಾರ ಸೇವನೆಯಿಂದ ಮನುಷ್ಯನ ಆರೋಗ್ಯ ಕೆಡುತ್ತಿದೆ. ಆಹಾರವೇ ಔಷಧವಾಗಬೇಕಲ್ಲದೇ ಔಷಧಿಯೇ ಆಹಾರವಾಗಬಾರದು. ಆರೋಗ್ಯ ಸಂಪತ್ತು ಎಲ್ಲ ಸಂಪತ್ತುಗಳಿಗಿಂತ ಶ್ರೇಷ್ಠ ಸಂಪತ್ತು. ಆರೋಗ್ಯ ಸೂತ್ರಗಳನ್ನು ಪರಿಪಾಲಿಸಿಕೊಂಡು ಜೀವನದಲ್ಲಿ ಮುನ್ನಡೆಯಬೇಕು. ಶಾಂತಿ ಮತ್ತು ನೆಮ್ಮದಿಯ ಬದುಕಿಗೆ ಆಧ್ಯಾತ್ಮದ ಅರಿವು ಆಚರಣೆ ಮುಖ್ಯವೆಂದ ಅವರು ನವರಾತ್ರಿ ನಾಲ್ಕನೇ ದಿನ ಕೂಷ್ಮಾಂಡಾ ದೇವಿ ಅರಾಧನೆಯಿಂದ ದೈವಿಕ ಇಚ್ಛೆ ಕೈಗೂಡುತ್ತವೆ. ಪ್ರಗತಿ ಮತ್ತು ಅಭ್ಯುದಯ ಪ್ರಾಪ್ತವಾಗುತ್ತದೆ ಎಂದರು.

ಬೆಳಗಾವಿ ಸಂಸದ-ಮಾಜಿ ಮುಖ್ಯಮಂತ್ರಿ ಜಗದೀಶ ಶೆಟ್ಟರ್ ಮಾತನಾಡಿ ಭಾರತದ ಉಸಿರು ಧರ್ಮ ಮತ್ತು ಭಾವೈಕ್ಯತೆ. ಭಾರತೀಯ ಸಂಸ್ಕೃತಿ ಎಲ್ಲರನ್ನು ಒಗ್ಗೂಡಿಸುವುದೇ ಆಗಿದೆ ಹೊರತು ವಿಘಟಿಸುವುದಲ್ಲ. ದೇಶ ಉಳಿದರೆ ಧರ್ಮ ಸಂಸ್ಕೃತಿ ಉಳಿಯಲು ಸಾಧ್ಯ. ಶ್ರೀ ರಂಭಾಪುರಿ ಜಗದ್ಗುರುಗಳು ನಿರಂತರ ಸಂಚರಿಸಿ ಧರ್ಮ ಪ್ರಜ್ಞೆ ಉಂಟು ಮಾಡುವುದಕ್ಕೆ ಈ ಸಮಾರಂಭ ಸಾಕ್ಷಿಯಾಗಿದೆ ಎಂದು ಹರುಷ ವ್ಯಕ್ತಪಡಿಸಿದರು. ವ್ಹಿ.ಆರ್.ಎಲ್. ಸಮೂಹ ಸಂಸ್ಥೆಯ ಛೇರ್ಮನರಾದ ಮಾಜಿ ಸಂಸದ ಡಾ.ವಿಜಯ ಸಂಕೇಶ್ವರ ಮಾತನಾಡಿ ಶುದ್ಧ ಹೃದಯವು ಭಗವಂತನ ದರ್ಶನಕ್ಕೆ ಹೋಗುವ ಹೆಬ್ಬಾಗಿಲು. ಮನುಷ್ಯ ದೇವರು ಮತ್ತು ಧರ್ಮವನ್ನು ಮರೆಯಬಾರದು. ನಿರಂತರ ಕ್ರಿಯಾಶೀಲತೆಯಿಂದ ಜೀವನ ಉಜ್ವಲಗೊಳ್ಳುವುದು. ಶ್ರೀ ರಂಭಾಪುರಿ ಜಗದ್ಗುರುಗಳ ದಸರಾ ಸಮ್ಮೇಳನ ಜೀವನ ವಿಕಾಸದ ಶ್ರೇಯಸ್ಸಿಗೆ ಕಾರಣವಾಗಿದೆ. ಸಮಾಜದ ಒಳ ಪಂಗಡಗಳ ಭೇದ ದೂರವಾಗಬೇಕು. ವೀರಶೈವ ಲಿಂಗಾಯತ ಎರಡೂ ಒಂದೇ ಎಂಬುದನ್ನು ಮರೆಯಬಾರದೆಂದರು.

ನೇತೃತ್ವ ವಹಿಸಿದ ಸೂಡಿ ಜುಕ್ತಿ ಹಿರೇಮಠದ ಡಾ. ಕೊಟ್ಟೂರ ಬಸವೇಶ್ವರ ಶಿವಾಚಾರ್ಯರು ಮಾತನಾಡಿ ಬಹು ಜನ್ಮದ ಪುಣ್ಯದ ಫಲದಿಂದ ಮಾನವ ಜನ್ಮ ಪ್ರಾಪ್ತವಾಗಿದೆ. ಜೀವನ ಅಭ್ಯುದಯಕ್ಕೆ ಕಾರಣವಾಗಿರುವ ಧರ್ಮಾಚರಣೆಯನ್ನು ಮರೆಯಬಾರದು. ಬುದ್ಧಿ ಭಾವನೆಗಳ ಪರಿಶುದ್ಧತೆಯಿಂದ ಬಾಳು ಉಜ್ವಲಗೊಳ್ಳುತ್ತದೆ. ಈ ನಿಟ್ಟಿನಲ್ಲಿ ಶ್ರೀ ರಂಭಾಪುರಿ ಜಗದ್ಗುರುಗಳ ಧರ್ಮ ಕಾರ್ಯಗಳು ನಡೆಯುತ್ತಿವೆ ಎಂದರು. ದೇವಾಪುರ-ಸ್ಟೇಷನ್ ಬಬಲಾದ ಶಿವಮೂರ್ತಿ ಶಿವಾಚಾರ್ಯರು ಸಮ್ಮುಖ ವಹಿಸಿದ್ದರು. ಮಳಲಿ ಸಂಸ್ಥಾನಮಠದ ಡಾ.ಗುರುನಾಗಭೂಷಣ ಶಿವಾಚಾರ್ಯರು ಪ್ರಾಸ್ತಾವಿಕ ಮಾತನಾಡಿದರು. ಪ್ರಶಸ್ತಿ ಪ್ರದಾನ: ದಾವಣಗೆರೆಯ ಹೆಚ್.ಎಂ.ಬಸವರಾಜಯ್ಯ (ಅಕ್ಕಿ ರಾಜು) ಇವರಿಗೆ ''ರಂಭಾಪುರಿ ಯುವಸಿರಿ'' ಪ್ರಶಸ್ತಿ ಪ್ರದಾನ ಮಾಡಿ ಶ್ರೀ ರಂಭಾಪುರಿ ಜಗದ್ಗುರುಗಳು ಆಶೀರ್ವದಿಸಿದರು. ಬಸವನಬಾಗೇವಾಡಿ ಶಿವಪ್ರಕಾಶ ಶಿವಾಚಾರ್ಯರು ಪ್ರಶಸ್ತಿ ವಾಚನ ಮಾಡಿದರು. 'ಆಹಾರ-ಆರೋಗ್ಯ ಮತ್ತು ಆಧ್ಯಾತ್ಮ' ಕುರಿತು ಉಪನ್ಯಾಸ ನೀಡಿದ ರಾಯಚೂರಿನ ಡಾ. ಅರುಣಾ ಹಿರೇಮಠ ಮಾತನಾಡಿ ಜೀವನ ಶ್ರೇಯಸ್ಸಿಗೆ ಮತ್ತು ನೆಮ್ಮದಿಯ ಬದುಕಿಗೆ ಇವು ಮೂರು ಬಹಳ ಮುಖ್ಯ. ಆರೋಗ್ಯವೇ ಭಾಗ್ಯ. ಆರೋಗ್ಯ ಒಂದಿದ್ದರೆ ಏನನ್ನಾದರೂ ಸಂಪಾದಿಸಲು ಸಾಧ್ಯ. ಸಾತ್ವಿಕ ಬದುಕು ರೂಪಿತಗೊಳ್ಳಲು ಸೇವಿಸುವ ಆಹಾರವು ಮುಖ್ಯ ಎಂದರು.

ವಿದ್ಯಾರ್ಥಿ ನಿಲಯ ಪ್ರವೇಶಾತಿಗೆ ಅರ್ಜಿ ಆಹ್ವಾನ

ಮಂಡ್ಯ: ಮಂಡ್ಯ ಹಿಂದುಳಿದ ವರ್ಗಗಳ ಕಲ್ಯಾಣ ಇಲಾಖೆಯ ಮೆಟ್ರಿಕ್ ನಂತರದ ವಿದ್ಯಾರ್ಥಿ ನಿಲಯಗಳ (ವೃತ್ತಿಪರ ಪದವಿ ಮತ್ತು ಸ್ನಾತಕೋತ್ತರ ಪದವಿ ಕೋರ್ಸಿನ ವಿದ್ಯಾರ್ಥಿಗಳಿಗೆ ಮಾತ್ರ) ಪ್ರವೇಶಕ್ಕಾಗಿ ಹೊಸದಾಗಿ ಪ್ರವೇಶ ಬಯಸುವ ಪ್ರವರ್ಗ-1, 2ಎ, 2ಬಿ, 3ಎ, 3ಬಿ, ಪ.ಜಾ/ಪ.ವರ್ಗ ಸೇರಿದ ವಿದ್ಯಾರ್ಥಿಗಳಿಂದ 2024-25ನೇ ಸಾಲಿಗೆ ಆನ್ ಲೈನ್ ಮೂಲಕ ಅರ್ಜಿ ಆಹ್ವಾನಿಸಲಾಗಿದೆ. ಅರ್ಜಿಯನ್ನು ವೆಬ್ ಸೈಟ್ ಮೂಲಕ ಅಕ್ಟೋಬರ್ 30 ರೊಳಗೆ ಸಲ್ಲಿಸತಕ್ಕದ್ದು.ಅರ್ಜಿ ಸಲ್ಲಿಸಲು ತಾಂತ್ರಿಕ ತೊಂದರೆಗಳಾದಲ್ಲಿ ಛಭಿತಿಜುಜಟರಿಟಟಿಜರಟಚಿಟ.ಛಿಟವೆಬ್ ಸೈಟ್ ಮುಖಾಂತರ ಅಥವಾ ಜಿಲ್ಲಾ/ತಾಲ್ಲೂಕು ಅಧಿಕಾರಿಗಳು ಹಿಂದುಳಿದ ವರ್ಗಗಳ ಕಲ್ಯಾಣ ಇಲಾಖೆ ಇವರನ್ನು ಅಗತ್ಯ ದಾಖಲೆಗಳೊಂದಿಗೆ ಸಂಪರ್ಕಿಸುವುದು.ಹೆಚ್ಚಿನ ಮಾಹಿತಿಗಾಗಿ ದೂ.ಸಂ: 8050770004 ಮತ್ತು 8050770005 ಅನ್ನು ಸಂಪರ್ಕಿಸಬಹುದು ಎಂದು ಮಂಡ್ಯ ಜಿಲ್ಲೆ ಹಿಂದುಳಿದ ವರ್ಗಗಳ ಕಲ್ಯಾಣ ಇಲಾಖೆ ಜಿಲ್ಲಾ ಅಧಿಕಾರಿ ಅವರು ಪ್ರಕಟಣೆಯಲ್ಲಿ ತಿಳಿಸಿದ್ದಾರೆ.

ಅರ್ಜಿ ಆಹ್ವಾನ

ಕೋಲಾರ: ಹಿಂದುಳಿದ ವರ್ಗಗಳ ಕಲ್ಯಾಣ ಇಲಾಖೆಯ ಮೆಟ್ರಿಕ್-ನಂತರದ ಬಾಲಕ ಮತ್ತು ಬಾಲಕಿಯರ ವಿದ್ಯಾರ್ಥಿ ನಿಲಯಗಳ ಪ್ರವಶೇಕ್ಕಾಗಿ ಹೊಸದಾಗಿ ಪ್ರವೇಶ ಬಯಸುವ ಪ್ರವರ್ಗ-1, ಪ್ರವರ್ಗ-2 ಹಾಗೂ ಇತರೆ ಜನಾಂಗಗಳಿಗೆ ಸೇರಿದ ವಿದ್ಯಾರ್ಥಿಗಳಿಂದ ಅರ್ಜಿ ಆಹ್ವಾನಿಸಲಾಗಿದೆ. ವಿದ್ಯಾರ್ಥಿಯ ಪೋಷಕರ ಪ್ರವರ್ಗ-1 ಎಸ್.ಸಿ. ಮತ್ತು ಎಸ್.ಟಿ ರೂ.2.50ಲಕ್ಷ ಹಾಗೂ ಪ್ರವರ್ಗ-2ಎ, 2ಬಿ, 3ಎ, 3ಬಿ, ಹಿಂದುಳಿದ ವರ್ಗ ಹಾಗೂ ಇತರೆ ರೂ.1.00 ಲಕ್ಷ ವಾರ್ಷಿಕ ಆದಾಯದ ಮಿತಿಯಿರಬೇಕು. ತಾಲ್ಲೂಕುವಾರು ವಿದಾರ್ಥಿನಿಲಯಗಳ ವಿವರ ಹಾಗೂ ವಿದ್ಯಾರ್ಥಿ ನಿಲಯದ ಪ್ರವೇಶಕ್ಕೆ ಇರಬೇಕಾದ ಅರ್ಹತೆ, ಸಲ್ಲಿಸಬೇಕಾದ ದಾಖಲೆಗಳ ವಿವರ ಮತ್ತು ಸರ್ಕಾರದ ಆದೇಶಕ್ಕಾಗಿ ಇಲಾಖೆ ವೆಬ್‌ಸೈಟ್ https://bcwd.karnataka.gov.in/ ನಲ್ಲಿ ನೋಡಬಹುದು. ಅರ್ಜಿಯನ್ನು ವಿದ್ಯಾರ್ಥಿಗಳು https://shp.karnataka.gov.in/bcwdಅನ್ನು ಆನ್ ಲೈನ್‌ನಲ್ಲಿ ಅಕ್ಟೋಬರ್ 30 ರೊಳಗೆ ಸಲ್ಲಿಸಬಹುದು. ಅರ್ಜಿ ಸಲ್ಲಿಸಲು ತಾಂತ್ರಿಕ ತೊಂದರೆಗಳಾದಲ್ಲಿ bcwdhelpline@gmail.com ಇ-ಮೇಲ್ ಮುಖಾಂತರ ಅಥವಾ ಜಿಲ್ಲಾ, ಸಂಬಂಧಿಸಿದ ತಾಲ್ಲೂಕು ಹಿಂದುಳಿದ ವರ್ಗಗಳ ಕಲ್ಯಾಣಾಧಿಕಾರಿಗಳು, ಇವರನ್ನು ಅಗತ್ಯ ದಾಖಲೆಗಳೊಂದಿಗೆ ಕಛೇರಿ ಕೆಲಸದ ವೇಳೆಯಲ್ಲಿ ಸಂಪರ್ಕಿಸಬಹುದು. ಹೆಚ್ಚಿನ ಮಾಹಿತಿಗಾಗಿ ಕೇಂದ್ರ ಕಛೇರಿ ಸಹಾಯವಾಣಿ ಸಂ: 8050770004, 8050770005 ಯನ್ನು ಸಂಪರ್ಕಿಸಬಹುದುಯೆಂದು ಜಿಲ್ಲಾ ಹಿಂದುಳಿದ ವರ್ಗಗಳ ಕಲ್ಯಾಣ ಇಲಾಖೆಯ ಜಿಲ್ಲಾ ಅಧಿಕಾರಿ ತಿಳಿಸಿದ್ದಾರೆ.

ದಸರಾ ಮಹೋತ್ಸವ ನಾಳೆ ಮ್ಯಾರಥಾನ್

ಚಾಮರಾಜನಗರ: ಚಾಮರಾಜನಗರ ದಸರಾ ಅಂಗವಾಗಿ ಅಕ್ಟೋಬರ್ 8ರಂದು ನಗರದಲ್ಲಿ ದಸರಾ ಮ್ಯಾರಥಾನ್ ನಡೆಯಲಿದೆ. ಅಕ್ಟೋಬರ್ 8ರಂದು ಬೆಳಿಗ್ಗೆ 6.30 ಗಂಟೆಗೆ ನಗರದ ಶ್ರೀ ಚಾಮರಾಜೇಶ್ವರ ದೇವಸ್ಥಾನದ ಆವರಣದ ಬಳಿ ಮ್ಯಾರಥಾನ್ ಆರಂಭವಾಗಲಿದೆ. ಬಳಿಕ ಪಚ್ಚಪ್ಪ ವೃತ್ತ, ಬಿ.ರಾಚಯ್ಯ ಜೋಡಿ ರಸ್ತೆ, ಜಿಲ್ಲಾಡಳಿತ ಭವನದ ರಸ್ತೆ, ವರ್ತಕರ ಭವನ, ರಾಮಸಮುದ್ರ, ಬಾಲರಪಟ್ಟಣ ಶಾಲೆ, ರಾಮಸಮುದ್ರ, ಹಾಲಿನ ಡೈರಿ ಮಾರ್ಗವಾಗಿ ವಾಪಸ್ಸು ರಾಮಸಮುದ್ರ, ಬಾಲರಪಟ್ಟಣ ಶಾಲಾ, ವರ್ತಕರ ಭವನ, ಜಿಲ್ಲಾಡಳಿತ ಭವನದ ರಸ್ತೆ, ಪಚ್ಚಪ್ಪ ವೃತ್ತ, ಕೆ.ಎಸ್.ಆರ್.ಟಿ.ಸಿ ಬಸ್ ನಿಲ್ದಾಣ ಮಾರ್ಗವಾಗಿ ಪ್ರವಾಸಿಮಂದಿರ (ಐ.ಬಿ) ದಲ್ಲಿ ಮುಕ್ತಾಯವಾಗಲಿದೆ. ಮ್ಯಾರಥಾನ್‌ಗೆ ಜಿಲ್ಲೆಯ ಎಲ್ಲಾ ಯುವಕ, ಯುವತಿಯರು, ಸಾರ್ವಜನಿಕರು, ಸಂಘ ಸಂಸ್ಥೆಗಳ ಸದಸ್ಯರು ಹಾಗೂ ಅಧಿಕಾರಿಗಳು ಹಾಗೂ ಆಸಕ್ತರು ಹೆಚ್ಚಿನ ಸಂಖ್ಯೆಯಲ್ಲಿ ಭಾಗವಹಿಸುವಂತೆ ದಸರಾ ಸಮಿತಿಯ ಮ್ಯಾರಥಾನ್ ಕಾರ್ಯಕ್ರಮಗಳ ಕಾರ್ಯಧ್ಯಕ್ಷರು ಹಾಗೂ ಶಾಲಾ ಶಿಕ್ಷಣ ಇಲಾಖೆಯ ಉಪನಿರ್ದೇಶಕರು ತಿಳಿಸಿದ್ದಾರೆ.

ಮಹಿಳೆ ಕಾಣೆ: ಸುಳಿವಿಗೆ ಸಹಕರಿಸಲು ಮನವಿ

ಚಾಮರಾಜನಗರ: ನಾಗವಳ್ಳಿ ಗ್ರಾಮದ ನಿವಾಸಿ ರಾಧಾ ಎಂಬುವವರು ಕಾಣೆಯಾಗಿದ್ದು ಇವರ ಪತ್ತೆಗೆ ಸಹಕರಿಸುವಂತೆ ಕೋರಲಾಗಿದೆ. 40 ವರ್ಷದ ರಾಧಾ 4.5 ಅಡಿ ಎತ್ತರ, ಸಾಧಾರಣ ಮೈಕಟ್ಟು, ಎಣ್ಣೆಗೆಂಪು ಮೈಬಣ್ಣ, ಕೋಲುಮುಖ ಹೊಂದಿರುತ್ತಾರೆ. ಮನೆಯಿಂದ ಹೋಗುವಾಗ ನೀಲಿ ಬಣ್ಣದ ಬಿಳಿ ಹೂಗಳ ಡಿಸೈನ್ ಇರುವ ಸೀರೆ ಧರಿಸಿರುತ್ತಾರೆ. ಸುಳಿವು ದೊರೆತಲ್ಲಿ ಚಾಮರಾಜನಗರ ಜಿಲ್ಲಾ ಪೊಲೀಸ್ ವರಿಷ್ಠಾಧಿಕಾರಿಗಳ ದೂ.ಸಂ 08226-222243, ಚಾಮರಾಜನಗರ ಪೂರ್ವ ಪೊಲೀಸ್ ಠಾಣೆ ದೂ.ಸಂ 08226-222058, ಮೊ.ಸಂ 9480804648, ಚಾಮರಾಜನಗರ ಜಿಲ್ಲಾ ಕಂಟ್ರೋಲ್ ರೂಂ ದೂ.ಸಂ 08226-222383 ಸಂಪರ್ಕಿಸುವಂತೆ ಪೂರ್ವ ಪೊಲೀಸ್ ಠಾಣೆಯ ಆರಕ್ಷಕ ಉಪ ನಿರೀಕ್ಷಕರು ತಿಳಿಸಿದ್ದಾರೆ.

ಬೀಗ ಹಾಕಿ ಪ್ರತಿಭಟನೆ

ಮಡಿವಾಳ: ವಿವಿಧ ಬೇಡಿಕೆಗಳನ್ನು ಈಡೇರಿಸುವಂತೆ ಒತ್ತಾಯಿಸಿ ಬೆಂಗಳೂರಿನ ಫ್ರೀಡಂ ಪಾರ್ಕ್‌ನಲ್ಲಿ ಗ್ರಾ.ಪಂ, ಅಧಿಕಾರಿಗಳು ಪ್ರತಿಭಟನೆ ನಡೆಸುತ್ತಿರುವ ಹಿನ್ನಲೆಯಲ್ಲಿ ಮಡಿವಾಳ ಗ್ರಾ.ಪಂ. ಕಚೇರಿಗೆ ಬೀಗ ಹಾಕಿ ಪ್ರತಿಭಟನೆಗೆ ತೆರಳಿರುವುದರಿಂದ ಗ್ರಾ.ಪಂ. ಕಾರ್ಯಲಯದ ಕೆಲಸ ಕಾರ್ಯಗಳಿಗೆ ಆಗಮಿಸುವ ಸಾರ್ವಜನಿಕರು ವಾಪಸ್ ತೆರಳಿದರು.

ವನ್ಯಜೀವಿ ಸಪ್ತಾಹಕ್ಕೆ ಸೈಕ್ಲೋಥಾನ್

ಯಳಂದೂರು: 70 ನೇ ವನ್ಯಜೀವಿ ಸಪ್ತಾಹದ ನಿಮಿತ್ತ ಕೊಳ್ಳೇಗಾಲದಿಂದ ಯಳಂದೂರು ಪಟ್ಟಣದ ವರೆಗೆ ಪರಿಸರ ಸ್ನೇಹಿ ಸೈಕಲ್ ಬಳಕೆ ಉತ್ತೇಜನ, ಅರಣ್ಯ ಮತ್ತು ವನ್ಯಜೀವಿ ಸಂರಕ್ಷಣೆ ಕುರಿತು ಜಾಗೃತಿ ಮೂಡಿಸುವ ಸಲುವಾಗಿ ಭಾನುವಾರ ಹಮ್ಮಿಕೊಂಡಿದ್ದ ಸೈಕ್ಲೋಥಾನ್ ಸ್ಪರ್ಧೆಯಲ್ಲಿ ನೂರಾರು ಮಂದಿ ಭಾಗವಹಿಸಿದ್ದರು. ಬಿಆರ್‌ಟಿ ಹುಲಿ ರಕ್ಷಿತ ಅರಣ್ಯ ಪ್ರದೇಶ ಹಾಗೂ ಕೊಳ್ಳೇಗಾಲದ ವನ್ಯಜೀವಿ ವಲಯದ ವತಿಯಿಂದ ಆಯೋಜಿಸಿದ್ದ ಈ ಕಾರ್ಯಕ್ರಮಕ್ಕೆ ಬಿಆರ್‌ಟಿ ಹುಲಿ ರಕ್ಷಿತ ಅರಣ್ಯ ಪ್ರದೇಶದ ಉಪ ಅರಣ್ಯ ಸಂರಕ್ಷಣಾಧಿಕಾರಿ ಮತ್ತು ನಿರ್ದೇಶಕ ಶ್ರೀಪತಿ ಹಾಗೂ ಯಳಂದೂರು ವನ್ಯಜೀವಿ ಉಪ ವಿಭಾಗದ ಸಹಾಯಕ ಅರಣ್ಯ ಸಂರಕ್ಷಣಾಧಿಕಾರಿ ಪ್ರಕಾಶ್ಕರ್, ಅಕ್ಷಯ್, ಅಶೋಕ್ ಚಾಲನೆ ನೀಡಿದರು.

ಅರಣ್ಯ ಇಲಾಖೆಯ ಸಿಬ್ಬಂಧಿ, ಶಾಲಾ, ಕಾಲೇಜು ಶಿಕ್ಷಕರು, ವಿದ್ಯಾರ್ಥಿ, ವಿದ್ಯಾರ್ಥಿನಿಯರು ಸೇರಿದಂತೆ ನೂರಾರು ಮಂದಿ ಭಾಗವಹಿಸಿದ್ದರು. ಪಟ್ಟಣದ ಅರಣ್ಯ ಇಲಾಖೆಯ ಕಚೇರಿಯ ಬಳಿ ರಾಷ್ಟ್ರೀಯ ಹೆದ್ದಾರಿ ಪಕ್ಕದಲ್ಲಿ ಕೊಳ್ಳೇಗಾಲದಿಂದ ಬಂದ ಸೈಕಲ್ ಸವಾರರಿಗೆ ಅರಣ್ಯ ಇಲಾಖೆಯ ಸಿಬ್ಬಂಧಿ ಇವರಿಗೆ ನೀಡಿದ್ದ ಪಾಸ್‌ಗಳನ್ನು ಪರಿಶೀಲಿಸಿ ಇವರ ಹೆಸರನ್ನು ನಮೂದಿಸಿ, ಸಹಿಯನ್ನು ಪಡೆದು ಇಲ್ಲಿಂದ ಮತ್ತೆ ಕೊಳ್ಳೇಗಾಲಕ್ಕೆ ತೆರಳಲು ಅನುವು ಮಾಡಿಕೊಟ್ಟರು. ಈ ಸಂದರ್ಭದಲ್ಲಿ ಇವರಿಗೆ ಕುಡಿಯುವ ನೀರಿನ ವ್ಯವಸ್ಥೆಯನ್ನು ಮಾಡಲಾಗಿತ್ತು.

ಕೊಳ್ಳೇಗಾಲ ವಾಸವಿ ಪ್ರಥಮ ದರ್ಜೆ ಕಾಲೇಜಿನ ದೈಹಿಕ ಶಿಕ್ಷಕ ಗಣೇಶ್ ಮಾತನಾಡಿ, ಈ ಸೈಕ್ಲೋಥಾನ್ ಪರಿಸರ ಸಂರಕ್ಷಣೆಯ ಸಲುವಾಗಿ ಸಾರ್ವಜನಿಕರಿಗೆ ಜಾಗೃತಿ ಮೂಡಿಸಲು ಅರಣ್ಯ ಇಲಾಖೆ ಆಯೋಜನೆ ಮಾಡಿದೆ. ಸೈಕಲ್ ಪರಿಸರ ಸ್ನೇಹಿಯಾಗಿದೆ. ಅರಣ್ಯ ಸಂಪತ್ತು ನಾಶವಾಗಲು ಪರಿಸರ ನಾಶ ಮಾಡುತ್ತಿರುವ ಮಾನವನ ಅತಿ ಆಸೆಯೇ ಕಾರಣವಾಗಿದೆ. ಈ ಬಗ್ಗೆ ಜಾಗೃತಿ ಮೂಡಿಸಲು ಇಲಾಖೆಯ ವತಿಯಿಂದ ಹಮ್ಮಿಕೊಂಡಿರುವ ಇಂತಹ ಕಾರ್ಯಕ್ರಮಗಳು ಇನ್ನಷ್ಟು ಹೆಚ್ಚಬೇಕು. ನಮ್ಮ ಕಾಲೇಜಿನ 21 ಮಂದಿ ಶಿಕ್ಷಕರು ಹಾಗೂ ವಿದ್ಯಾರ್ಥಿಗಳು ಇದರಲ್ಲಿ ಭಾಗವಹಿಸಿ ಕೊಳ್ಳೇಗಾಲದಿಂದ ಯಳಂದೂರಿಗೆ ಬಂದು ಮತ್ತೆ ಕೊಳ್ಳೇಗಾಲಕ್ಕೆ ವಾಪಸ್ಸಾಗಿ 40 ಕಿ.ಮಿ. ದೂರವನ್ನು ಕ್ರಮಿಸಿದ್ದಾರೆ ಎಂದು ಮಾಹಿತಿ ನೀಡಿದರು. ವಿದ್ಯಾರ್ಥಿಗಳಾದ ಆಯಿಷಾ ಸಿದ್ದಿಖಾ, ಕೃತಿ, ಆಧ್ಯಾ, ತಿಲಕ್, ಶರಣ್, ಕಮಲೇಶ್, ತೇಜಸ್ ಸೇರಿದಂತೆ ಅನೇಕ ಮಂದಿ ಇದರಲ್ಲಿ ಭಾಗವಹಿಸಿದ್ದರು.

ಎಲ್‌ಐಸಿಯಿಂದ 1 ಕೋಟಿ ಸಹಾಯ ಧನ

ಕೋಲಾರ: ಎಲ್ ಐ ಸಿ ವಿಭಾಗ 2ರ ವತಿಯಿಂದ ಜಿ ಜೆ ಸಿ ಸ್ಕೀಮ್ ಅಡಿಯಲ್ಲಿ ಕಿದ್ವಾಯ್ ಕ್ಯಾನ್ಸರ್ ಆಸ್ಪತ್ರೆಗೆ ಬೋನ್ ಮ್ಯಾರೋ ಟ್ರಾನ್ಸ್ಪ್ಲಾಂಟೇಶನ್ ಗೆ 1 ಕೋಟಿ ರೂಪಾಯಿಗಳ ಸಹಾಯ ಧನವನ್ನು ಬೆಂಗಳೂರು ಎಲ್ ಐ ಸಿ ವಿಭಾಗ 2 ವತಿಯಿಂದ ವಿತರಿಸಲಾಯಿತು. ಬಡ ಜನರ ಹಿತ ದೃಷ್ಟಿಯಿಂದ ಬೋನ್ ಮ್ಯಾರೋ ಟ್ರಾನ್ಸ್ಪ್ಲಾಂಟೇಶನ್ ಗೆ ಎಲ್ ಐ ಸಿ ವಿಭಾಗ 2 ವತಿಯಿಂದ 1 ಕೋಟಿ ರೂಪಾಯಿ ಸಹಾಯ ಧನ ವಿತರಿಸಲಾಯಿತು. ಎಂದು ವಲಯ ಅಧಿಕಾರಿ ಪುನೀತ್ ಕುಮಾರ್ ರವರು ತಿಳಿಸಿದ್ದಾರೆ. ಅಷ್ಟೇ ಅಲ್ಲದೆ ನಮ್ಮ ಎಲ್ ಐ ಸಿ ವತಿಯಿಂದ ಉಚಿತವಾಗಿ ಅಬ್ಯುಲನ್ಸ್ , ಶಾಲಾ ಮಕ್ಕಳಿಗೆ ಶಾಲಾ ವಾಹನ ಸೇರಿದಂತೆ ಇತರ ಸೌಲಭ್ಯಗಳನ್ನು ನೀಡಿದ್ದೇವೆ ಎಂದರು. ಎಲ್ ಐ ಸಿಯ ವಲಯ ಅಧಿಕಾರಿ ಪುನೀತ್ ಕುಮಾರ್, ರಿಜಿನಲ್ ಮ್ಯಾನೇಜರ್ ಎಂ.ರವಿಕುಮಾರ್, ಜಿ ವಿ ಬಿ ರಾಮಯ್ಯ, ಹಿರಿಯ ವಿಭಾಗಾಧಿಕಾರಿ ಸಿ.ರಾಜಶೇಖರ್, ಕಿದ್ವಾಯಿ ಆಸ್ಪತ್ರೆಯ ಆಡಳಿತಾಧಿಕಾರಿ ನವೀನ್ ಭಟ್, ಡಾಕ್ಟರ್ ನವೀನ್.ಟಿ, ಡಾಕ್ಟರ್ ಸುರೇಶ್ ಬಾಬು, ಎಲ್ ಐ ಸಿ ಮಾರಾಟಾಧಿಕಾರಿ ಅರವಿಂದ್ ಸೇರಿದಂತೆ ಇತರರು ಇದ್ದರು.

ದೇವರನ್ನು ತಲೆ ಮೇಲೆ ಹೊತ್ತು ಬದುಕುವ ಸ್ಥಿತಿ

ಚಿತ್ರದುರ್ಗ: ಭಾರತ ದೇಶದಲ್ಲಿ ಹಿಂದಿನ ಕಾಲದಿಂದಲೂ ಸಹ ಜನರು ದೇವರನ್ನು ತಲೆ ಮೇಲೆ ಹೊತ್ತು, ದೇವರ ನಂಬಿ ಬದುಕುತ್ತಿರುವವರನ್ನು ನಾವು ಎಲ್ಲಾ ಸ್ಥಳಗಳಲ್ಲೂ ವೀಕ್ಷಿಸಬಹುದು. ಅಪಾರವಾದ ನಂಬಿಕೆ ಇಟ್ಟುಕೊಂಡು, ದೇವರ ನಂಬಿ ಬದುಕುತ್ತಿರುವಂತಹ ಜನ ಪಶ್ಚಿಮಾತ್ಯ ದೇಶಗಳಿಗಿಂತ ನಮ್ಮ ದೇಶದಲ್ಲಿ ಹೆಚ್ಚಾಗಿದ್ದಾರೆ, ನೋಡಲು ಅವರು ಬಡವರಿರಬಹುದು ಅಥವಾ ಕೊಳಕು ಬಟ್ಟೆ ಧರಿಸಿದವರು ಇರಬಹುದು, ಹೃದಯದಲ್ಲಿರುವಂತಹ ಭಾವನೆಗಳಲ್ಲಿ ಅವರು ಬೇರೆಯವರಿಗಿಂತ ವಿಭಿನ್ನವಾಗಿ ಕಾಣುತ್ತಾರೆ ಎಂದು ಕರ್ನಾಟಕ ಜ್ಞಾನ ವಿಜ್ಞಾನ ಸಮಿತಿ ಮತ್ತು ಕರ್ನಾಟಕ ಸರ್ವೋದಯ ಮಂಡಳಿಯ ಜಿಲ್ಲಾಧ್ಯಕ್ಷರಾದ ಡಾ ಎಚ್ ಕೆ ಎಸ್ ಸ್ವಾಮಿ ಅವರು ಕರೆ ನೀಡಿದ್ದಾರೆ. ನಾಳೆಯ ಬಗ್ಗೆ ಚಿಂತೆ ಮಾಡದೆ, ಪರಿಸರದ ಮೇಲೆ ದೇವರ ಮೇಲೆ ಹೆಚ್ಚು ನಂಬಿಕೆ ಇಡಿ, ಆತ ನಮ್ಮನ್ನು ಕಾಪಾಡುತ್ತಾನೆ ಎಂಬ ನಂಬಿಕೆಯ ಮೇಲೆ ಗಾಂಧೀಜಿಯವರು ತಮ್ಮ ಹೋರಾಟಗಳನ್ನ ಸಿದ್ಧಪಡಿಸಿದ್ದರು. ಅದೇ ತರ ಈಗಲೂ ಸಹ ಗ್ರಾಮೀಣ ಜನ ನಾಳೆಯ ಚಿಂತೆ ಮಾಡದೆ, ದೇವರ ಮೇಲೆ ನಂಬಿಕೆ ಇಟ್ಟು ಪ್ರತಿ ದಿವಸ ಅನ್ನ ಸಂಪಾದಿಸಿಕೊಂಡು, ಊಟ ಮಾಡಿ ಸರಳವಾಗಿ ಬದುಕುವುದನ್ನು ನೋಡಿದರೆ , ಈಗಲೂ ಸಹ ನಮ್ಮ ಭಾರತ ಹಳೆಯ ತತ್ವಗಳು ಇಟ್ಟುಕೊಂಡು, ಹಳೆಯ ಸತ್ವಗಳಿಂದ ಮರು ಜೀವಂತಿಕೆ ಪಡೆಯುವಷ್ಟು ಚೈತನ್ಯಶಾಲಿಯಾಗಿದೆ ಎಂದರು.

ಪಶ್ಚಿಮಾತ್ಯ ಶಿಕ್ಷಣ ಪಡೆದ ನಂತರ ನಾವೆಲ್ಲರೂ ಬದಲಾಗುತ್ತಾ ಬಂದಿದ್ದೇವೆ, ನವ ನಾಗರಿಕತೆಯ ಭ್ರಮೆಯಲ್ಲಿ ನಾಳೆ ನಮಗೆ ದೇವರ ಮೇಲೆ ನಂಬಿಕೆ ಇಲ್ಲದಂತಾಗಿದೆ, ದೇವರನ್ನು ಕೇವಲ ಆಡಂಬರಕ್ಕಾಗಿ, ಪ್ರತಿಷ್ಠೆಗಾಗಿ, ತೋರಿಕೆಗಾಗಿ ಪೂಜಿಸುತ್ತಿದ್ದೇವೆ, ಹೊರತು ಅವನ ಸಿದ್ಧಾಂತಗಳನ್ನ ಅಳವಡಿಸಿಕೊಳ್ಳಲು ಹಿಂದೇಟು ಹಾಕುತ್ತಿದ್ದೇವೆ. ಅವನ ಲೀಲೆ ಇಲ್ಲದೆ ಒಂದು ಹುಲ್ಲು ಸಹ ಅಲುಗಾಡದು ಎಂಬ ನಮ್ಮ ಹಿರಿಯರ ಮಾತು ಈಗಲೂ ಸತ್ಯವಾಗಿದೆ. ಎಲ್ಲಾದು ಒಳ್ಳೆಯದಕ್ಕೆ ಆಗುತ್ತಿದೆ, ಮತ್ತೆ ಮುಂದೆ ಎಲ್ಲವೂ ಒಳ್ಳೆಯದೇ ಆಗುತ್ತದೆ, ಎಂಬ ಭಗದ್ಗೀತೆಯ ಕೃಷ್ಣನ ನುಡಿಗಳನ್ನು ನಾವು ಮರೆಯುತ್ತಿದ್ದೇವೆ, ಎಲ್ಲವೂ ನಾವು ಅಂದುಕೊಂಡಂತೆ ನಡೆಯಬಹುದು ಎಂದು ನಮಗಿಷ್ಟ ಬಂದಂತೆ ನಾವು ನಾಗರೀಕತೆಯ ಕರಿ ನೆರಳಿನಲ್ಲಿ ಬದುಕಲು ಆರಂಭಿಸಿದ್ದೇವೆ. ಯಾರ ಮೇಲೂ

ನಂಬಿಕೆ ಇಲ್ಲದೆ ಎಲ್ಲವನ್ನು ಸಂಗ್ರಹಿಸಿ ಇಟ್ಟುಕೊಂಡು, ಜನರೊಂದಿಗೆ ಸಂಬಂಧಗಳನ್ನು ಕಳೆದುಕೊಂಡು, ಬರಿ ಹಣದ ಮೋಹದಿಂದ ನಾವು ಜೀವನ ಸಾಗಿಸುತ್ತಿದ್ದೇವೆ. ಕೇವಲ ಬೆಳಗ್ಗೆ ಎದ್ದು ದೇವರನ್ನ ತಲೆ ಮೇಲೆ ಹೊತ್ತು, ದಿನಕ್ಕೆ ಆಗುವಷ್ಟು ಬೇಡಿ ತಿಂದು, ಉಳಿದ ಸಮಯದಲ್ಲಿ ಕಾಯಕ ಮಾಡುವಂತಹ, ಇಂತಹ ಜನರನ್ನು ನಾವು ಮಾದರಿಯಾಗಿ ಇಟ್ಟುಕೊಳ್ಳಬೇಕಾಗುತ್ತದೆ. ಬರಿ ದೇವರ ಜೊತೆಗೆ ಕಾಯಕವನ್ನು ಇಟ್ಟುಕೊಂಡಿರುವಂತಹ ಈ ಜನರೇ ಅತ್ಯುತ್ತಮ ಮಾದರಿಗಳು, ವಾರಕ್ಕೊಂದು ಬಾರಿ, ವಾರಕ್ಕೆ ಎರಡು ಬಾರಿ ದೇವರನ್ನ ತಲೆ ಮೇಲೆ ಹೊತ್ತು, ಅಂಗಡಿಗಳಿಂದ, ಮನೆಗಳಿಂದ ಅವರು ನೀಡಿದಷ್ಟು ಹಣ ದವಸಧಾನ್ಯಗಳನ್ನು ಸಂಗ್ರಹಿಸಿ ಇಟ್ಟುಕೊಂಡು, ಅದರಲ್ಲಿ ಸಂತೃಪ್ತರಾಗಿ ಜೀವನ ನಡೆಸುತ್ತಿರುವಂತಹ ಈ ಬಡ ಜನತೆಯನ್ನ ಮೇಲೆತ್ತಬೇಕಾಗಿದ್ದು ನಮ್ಮೆಲ್ಲರ ಕರ್ತವ್ಯವಾಗಿದೆ ಎಂದರು.

ವಿದ್ಯಾವಂತರೆಂದು ಕೊಂಡವರು ನಾವು ಇಂತಹ ಜನರನ್ನ ನೋಡಿಕೊಂಡು ಸುಮ್ಮನೆ ನೆಡೆದಾಡುತ್ತಿದ್ದೇವೆ. ಮನೆ ಇಲ್ಲದೆ, ಬದುಕಲು ಸೂರಿಲ್ಲದೆ, ಕೇವಲ ಗುಡಿಸಿನಲ್ಲಿ ಅಥವಾ ಯಾವುದಾದರೂ ಕಟ್ಟಡದ ಕೆಳಮಹಡಿಯಲ್ಲಿ ಅಥವಾ ಸೇತುವೆಯ ಕೆಳ ಭಾಗದಲ್ಲಿ ಬದುಕು ಸಾಗಿಸುತ್ತಿರುವ ಇಂತಹ ಜನರ ತಲೆಯ ಮೇಲೆ ಮಾತ್ರ ಅಪಾರವಾದ ನಂಬಿಕೆ ಇರುವ ದೇವರನ್ನೆತ್ತಿಕೊಂಡು ಓಡಾಡುತ್ತಾರೆ. ಅಗಾಧವಾದ ದೇವಸ್ಥಾನಗಳನ್ನು ಕಟ್ಟಿಕೊಂಡು, ನಾವು ಕೇವಲ ತೋರಿಕೆಗಾಗಿ ದೇವರನ್ನು ನಂಬಿದ್ದೇವೆ ಎಂದು ನಾಟಕವಾಡುತ್ತಿದ್ದೇವೆ. ಆದರೆ ಕೇವಲ ಸಣ್ಣದೊಂದು ದೇವರ ಮೂರ್ತಿಯನ್ನು ತಲೆಯ ಮೇಲೆ ಇಟ್ಟುಕೊಂಡು, ಅವನ ಸಿದ್ಧಾಂತಗಳನ್ನು, ಹೃದಯದಲ್ಲಿಟ್ಟುಕೊಂಡು ಜಾನಪದ ಗೀತೆಗಳನ್ನು, ನಮ್ಮ ಗ್ರಾಮೀಣ ಜನರ ಒಗಟುಗಳನ್ನು, ವಚನಗಳನ್ನ, ಅತ್ಯುತ್ತಮವಾದ ಹಾಡುಗಾರಿಕೆಯಿಂದ ಜನರಿಗೆ ಪ್ರಭಾವ ಬೀರಿ, ಮನುಷ್ಯನ ಜನ್ಮ ಅತ್ಯಲ್ಪವಾದದ್ದು, ಅದನ್ನು ಒಳ್ಳೆಯದಕ್ಕೆ ಬಳಕೆ ಮಾಡು ಎಂಬ ಸಿದ್ಧಾಂತವನ್ನು ಪ್ರಚಾರಪಡಿಸುತ್ತಾ, ತಮ್ಮ ಜೀವನವನ್ನು ನೀಗಿಸಿಕೊಳ್ಳುತ್ತಿರುವ ಇಂತಹ ಜನರ ಬಗ್ಗೆ ನಾವು ಒಂದಿಷ್ಟು ಗಮನ ಹರಿಸಬೇಕಾಗುತ್ತದೆ ಎಂದರು.

ಸಣ್ಣವಯಸ್ಸಿನಲ್ಲಿ ತಂದೆ-ತಾಯಿಯರು ತಲೆಯ ಮೇಲೆ ದೇವರನ್ನು ಹೊತ್ತು ತಿರುಗುವ ಸಂಪ್ರದಾಯವನ್ನು ಮಕ್ಕಳ ಹೆಗಲ ಮೇಲೆ ಹೊರಿಸಿ ಹೋಗಿದ್ದಾರೆ. ಮಕ್ಕಳು ತಂದೆ ತಾಯಿಗಳು ಬಿಟ್ಟುಕೊಟ್ಟಂತ ಈ ಉದ್ಯೋಗವನ್ನೇ ನಂಬಿಕೊಂಡು, ದೇವರನ್ನ ತಲೆ ಮೇಲೆ ಹೊತ್ತುಕೊಂಡು, ದಿನನಿತ್ಯ ಜೀವನ ಸಾಗಿಸುತ್ತಿರುವವರನ್ನು ಮಾತನಾಡಿಸಿದಾಗ, ಅವರ ಮಾತಿನಿಂದ ಉದುರುವ ಮಾತುಗಳೆಲ್ಲವೂ ಸಹ ಸತ್ವಶಾಲಿಯಾಗಿರುತ್ತದೆ. ಅಂತವರ ಮಾತುಗಳನ್ನು ನಾವು ಗಂಭೀರವಾಗಿ ತೆಗೆದುಕೊಳ್ಳದೆ, ಕೇವಲ ತಿರಸ್ಕಾರ ಭಾವನೆಯಿಂದ ನೋಡುತ್ತೇವೆ, ಅವರ ಮಾತಿನಲ್ಲಿ ಬರುವ ಆಧ್ಯಾತ್ಮಿಕತೆ, ಸತ್ಯಶೀಲತೆ ಸರಳತೆ, ತ್ಯಾಗಮಯ ಜೀವನವನ್ನು ನಾವೆಲ್ಲರೂ ಅಳವಡಿಸಿಕೊಳ್ಳಲು ಮಾದರಿಯಾಗುತ್ತಾರೆ. ಮನೆ ಮುಂದೆ ಬಂದು ಒಳ್ಳೆಯ ಮಾತುಗಳನ್ನು ಆಡಿ, ನೀಡಿದಷ್ಟನ್ನ ಪಡೆದುಕೊಂಡು ಹೋಗುವ ಇಂತಹ ಆಧ್ಯಾತ್ಮಿಕ ಜನಾಂಗವನ್ನು ಹೊತ್ತಿರುವ ನಮ್ಮ ದೇಶ ನೋಡಲು ಹಿಂದುಳಿದಂತೆ ಕಂಡರೂ ಸಹ, ಆಧ್ಯಾತ್ಮಿಕವಾಗಿ ಬಹಳ ಮುಂದುವರಿದಂತ ದೇಶವಾಗಿ ನಿಲ್ಲುತ್ತದೆ. ಮಳೆ ಬರದಿದ್ದರೆ ವಿಜ್ಞಾನವನ್ನು, ವಿಜ್ಞಾನದ ಮುಖಾಂತರ ಮಳೆ ಬರಿಸಿಕೊಳ್ಳುವ ಪಶ್ಚಿಮದ ದೇಶಗಳಿಗಿಂತ ಮಳೆ ಬರದಿದ್ದರೆ ದೇವರನ್ನು ಪ್ರಾರ್ಥಿಸುವಂತ ನಮ್ಮ ದೇಶವು ಸಹ ಅತ್ಯದ್ಭುತವಾದ ಶಕ್ತಿಶಾಲಿಯಾಗಿದೆ. ಮೋಡ ಬಿತ್ತನೆ ಎಂಬ ವೈಜ್ಞಾನಿಕ ಮಾರ್ಗದಿಂದ ಮಳೆಬರಿಸಿದರೆ, ನಮ್ಮ ಜನ ಆಧ್ಯಾತ್ಮಿಕ ಚಿಂತನೆಗಳಿಂದ, ಸರಳತೆಯಿಂದ ನೀಡಿದಷ್ಟು ನೀಡು ಶಿವ ಎಂಬ ಭಾವನೆಯಿಂದ ಬದುಕುತ್ತಿದ್ದಾರೆ. ಅವನು ನೀಡಿದ ಪ್ರಸಾದವನ್ನು ವ್ಯರ್ಥ ಮಾಡದೆ, ಆಡಂಬರವಿಲ್ಲದೆ ಸರಳವಾಗಿ ಬದುಕುತ್ತಿರುವ ಈ ಧೈರ್ಯಶಾಲಿ ಜನಗಳನ್ನ ನಾವು ಮಾದರಿಯಾಗಿ ಇಟ್ಟುಕೊಳ್ಳಬೇಕಾಗುತ್ತದೆ ಎಂದರು.

ಪೌರ ಕಾರ್ಮಿಕರು ಆರೋಗ್ಯ ಬಗ್ಗೆ ಗಮನಹರಿಸಿ

ಚಾಮರಾಜನಗರ: ಅಕ್ಟೋಬರ್ 6 ಪ್ರತಿಯೊಬ್ಬ ಪೌರಕಾರ್ಮಿಕರು ಕರ್ತವ್ಯ ಜೊತೆ ಆರೋಗ್ಯ ಬಗ್ಗೆ ಹೆಚ್ಚಿನ ಗಮನ ಹರಿಸಬೇಕು ಎಂದು ನಗರಸಭಾ ಅಧ್ಯಕ್ಷ ಸುರೇಶ್ ನಾಯಕ್ ತಿಳಿಸಿದರು

ನಗರದ ಶ್ರೀ ಚಾಮರಾಜೇಶ್ವರ ಉದ್ಯಾನವನ ತಾಯಿ ಭುವನೇಶ್ವರಿ ವಿಗ್ರಹ ಮುಂಭಾಗ. ಜೈ ಭುವನೇಶ್ವರಿ ಕನ್ನಡ ಯುವ ವೇದಿಕೆ

ನಾಡ ಹಬ್ಬ ದಸರಾ ಪ್ರಯುಕ್ತ. ಪೌರಕಾರ್ಮಿಕರಿಗೆ ಉಚಿತ ಬಟ್ಟೆ ವಿತರಣೆ ಕಾರ್ಯಕ್ರಮ ಚಾಲನೆ ನೀಡಿ ಮಾತನಾಡಿ.

ಶ್ರೀ ಚಾಮರಾಜೇಶ್ವರ ಉದ್ಯಾನವನ ಇರುವ ತಾಯಿ ಭುವನೇಶ್ವರಿ ವಿಗ್ರಹ ಸುತ್ತಮುತ್ತ ಸ್ವಚ್ಛತೆ ಮಾಡಿದ ಪೌರಕಾರ್ಮಿಕರಿಗೆ. ಜೈ ಭುವನೇಶ್ವರಿ ಕನ್ನಡ ಯುವ ವೇದಿಕೆ ಅಧ್ಯಕ್ಷ ಜಿ ಬಂಗಾರು ರವರಿಂದ ಉಚಿತ ಬಟ್ಟೆ ವಿತರಣೆ ಮಾಡುತ್ತಿರುವುದು ಮೆಚ್ಚಿಗೆ ವಿಷಯ ಎಂದು ತಿಳಿಸಿದರು

ಪಟ್ಟಣದ 31 ವಾರ್ಡ್ ಜನಸಂಖ್ಯೆ ಅನುಗುಣವಾಗಿ ಸ್ವಚ್ಛತೆ ಮಾಡುತ್ತಿರುವ ಪೌರಕಾರ್ಮಿಕರು. ಸ್ಥಳೀಯ ನಾಗರಿಕರು ಸಹಕಾರ ನೀಡಬೇಕು ಆವಾಗ ಸ್ವಚ್ಛತೆ ಹೆಚ್ಚಿನದ್ದತೆ ನೀಡಲಾಗುತ್ತದೆ. ಎಂದು ಸಲಹೆ ನೀಡಿದರು ನಗರಸಭೆಉಪಾಧ್ಯಕ್ಷೆ ಮಮತಾ ಬಾಲಸುಬ್ರಹ್ಮಣ್ಯಂ ಮಾತನಾಡಿ. ನಾಳೆಯಿಂದ ಮೂರು ದಿವಸ ಚಾಮರಾಜನಗರದಲ್ಲಿ ದಸರಾ ಕಾರ್ಯಕ್ರಮ ಅದ್ದೂರಿಗೆ ನಡೆಯಲಿದೆ. ದೇವಸ್ಥಾನಕ್ಕೆ ಬರುವ ಭಕ್ತಾದಿಗಳು. ನಿಗದಿತ ಸ್ಥಳದಲ್ಲಿ ಕಸಗಳನ್ನು ಹಾಕಬೇಕು. ಸಾರ್ವಜನಿಕ ಸ್ಥಳಗಳಲ್ಲಿ ಇರುವ ಕಸದ ಡಬ್ಬಿಗಳಿಗೆ ಹಸಿ ಕಸ ಒಣ ಕಸ. ಪ್ರತ್ಯಕ್ಷ ಹಾಕಬೇಕು ಎಂದು ಸಾರ್ವಜನಿಕರಲ್ಲಿ ಮನವಿ ಮಾಡಿದರು.

ಕಾರ್ಯಕ್ರಮದ ಅಧ್ಯಕ್ಷತೆ ವಹಿಸಿದ್ದ ನಗರ ಅಭಿವೃದ್ಧಿ ಪ್ರಾಧಿಕಾರ ಅಧ್ಯಕ್ಷ ಮಹಮ್ಮದ್ ಅಸ್ಗರ್ ಮುನ್ನ ಮಾತನಾಡಿ. ಪೌರ ಕಾರ್ಮಿಕರಿಗಾಗಿ ಸರ್ಕಾರ ಹಲವಾರು ಜನಪ್ರಿಯ ಯೋಜನೆಗಳು ಜಾರಿ ಮಾಡಿದೆ. ಅದನ್ನು ಬಳಸಿಕೊಂಡು ತಮ್ಮ ಮಕ್ಕಳನ್ನು ಮುಖ್ಯವಾಗಿ ತರಬೇಕು ಎಂದು ಮನವಿ ಮಾಡಿದರು.

ನಗರಸಭೆ ಆಯುಕ್ತ ರಾಮದಾಸ್, ನಗರಸಭೆ ಇಂಜಿನಿಯರ್ ನಟರಾಜ್, ಆರೋಗ್ಯ ಅಧಿಕಾರಿ ಮಂಜುನಾಥ್, ಪುಷ್ಪ, ನಾರಾಯಣಸ್ವಾಮಿ, ನಿರ್ಮಿತ ಕೇಂದ್ರ, ಅಧಿಕಾರಿ ಮಂಜುಳಾ, ಜೈ ಭುವನೇಶ್ವರಿ ಕನ್ನಡ ಯುವ ವೇದಿಕೆ ಅಧ್ಯಕ್ಷ ಜಿ ಬಂಗಾರು. ಎಸ್ ಪಿ ಬಾಲಸುಬ್ರಮಣ್ಯ ಗಾನಗಂಧರ್ವ ವೇದಿಕೆ ಅಧ್ಯಕ್ಷ ಶಿವು. ಕನ್ನಡ ಚಳುವಳಿಗಾರ ರಾಜು. ಸಮಾಜ ಸೇವಕಿ ಪುಷ್ಪ ಲತಾ. ರೈತ ಸಿದ್ದಶೆಟ್ಟಿ. ಜಿಲ್ಲಾ ಉಸ್ತುವಾರಿ ಸಚಿವರು, ಲೋಕಸಭಾ ಸದಸ್ಯರು. ಜಿಲ್ಲೆಯ ಎಲ್ಲಾ ಶಾಸಕರು, ಜಿಲ್ಲಾಧಿಕಾರಿಗಳು. ಅಪರ ಜಿಲ್ಲಾಧಿಕಾರಿಗಳು, ಜಿಲ್ಲಾ ಪೊಲೀಸ್ ವರಿಷ್ಠಾಧಿಕಾರಿ ಗಳು, ಜಿಲ್ಲಾ ಮಟ್ಟದ ಅಧಿಕಾರಿಗಳು ನಾಳೆ ಶ್ರೀ ಚಾಮರಾಜೇಶ್ವರ ಉದ್ಯಾನವನ ಇರುವ ತಾಯಿ ಭುವನೇಶ್ವರಿ ವಿಗ್ರಹಕೆ ಪುಷ್ಪಚನೆ. ಮಾಡುವ ಹಿನ್ನೆಲೆ. ಎರಡು ದಿವಸ ಸ್ವಚ್ಛತೆ ಮಾಡುತ್ತಿರುವ ಹನ್ನೆರಡು ಮಂದಿ ಪೌರ ಕಾರ್ಮಿಕರಿಗೆ ಭುವನೇಶ್ವರಿ ಕನ್ನಡ ಯುವ ವೇದಿಕೆ ವತಿಯಿಂದ ಉಚಿತವಾಗಿ ಬಟ್ಟೆ ನೀಡಿ ಸನ್ಮಾನಿಸಲಾಯಿತು.

ವಿಶೇಷ ಪೂಜಾ ಕಾರ್ಯಕ್ರಮ

ಮಡಿವಾಳ: ಶ್ರೀಮದ್ ಬೆಳ್ಳನ ಪುರಿ ವೀರ ಸಂಸ್ಥಾನ ಮಠ, ಬೆಳ್ಳಾವಿಯಲ್ಲಿ ನವರಾತ್ರಿ ಹಬ್ಬದ ಹಿನ್ನೆಲೆಯಲ್ಲಿ ವಿಶೇಷ ಪೂಜಾ ಕಾರ್ಯಕ್ರಮ ನಡೆಯಿತು.

ಈ ಸಂದರ್ಭದಲ್ಲಿ ಬೆಳ್ಳಾವಿ ಸಂಸ್ಥಾನ ಮಠದ ಶ್ರೀ ಮಹಾಂತ ಶಿವಾಚಾರ್ಯ ಮಹಾಸ್ವಾಮಿಗಳು, ಪಿ ಎಲ್ ಡಿ ಬ್ಯಾಂಕ್ ನಿರ್ದೇಶಕ ಬೆಳ್ಳಾವಿ ಸೋಮಣ್ಣ, ಗ್ರಾಮ ಪಂಚಾಯಿತಿ ಉಪಾಧ್ಯಕ್ಷ ಲೋಕೇಶ್, ಗೌರವ ಕಾರ್ಯದರ್ಶಿ ವೀರಭದ್ರಯ್ಯ, ಕಾರ್ಯದರ್ಶಿ ಬಿ.ಸಿ.ರುದ್ರೇಶ್, ಅರ್ಚಕರಾದ ಚೆನ್ನ ಬಸವ ಒಡೆಯರ್ ಹಾಗೂ ಇತರರು ಇದ್ದರು.

ವಾಟರ್ ಟ್ಯಾಂಕ್ ನಿರ್ಮಾಣಕ್ಕೆ ಗುದ್ದಲಿ ಪೂಜೆ

ಮಂಡ್ಯ: ತಾಲೂಕು ದುದ್ದ ಹೋಬಳಿ, ಮಲ್ಲನಾಯಕನ ಕಟ್ಟೆ ಗ್ರಾಮ, ಹಾಗೂ ಗಾಣದಾಳು ಎರಡು ಗ್ರಾಮಗಳು ಸೇರಿ ಅಂದಾಜು ವೆಚ್ಚ ಸುಮಾರು 1 ಕೋಟಿ 84 ಲಕ್ಷ ರೂಪಾಯಿಗಳಲ್ಲಿ ನಿರ್ಮಾಣವಾಗುತ್ತಿರುವ ವಾಟರ್ ಟ್ಯಾಂಕ್ ಜಲಜೀವನ್ ಮಿಷನ್ ಯೋಜನೆಯಡಿಯಲ್ಲಿ ಈ ದಿನ ಮೇಲುಕೋಟೆ ಕ್ಷೇತ್ರದ ಶಾಸಕರಾದ ದರ್ಶನ್ ಪುಟ್ಟಣ್ಣಯ್ಯನವರು ಮಲ್ಲನಾಯಕನ ಕಟ್ಟೆ ಗ್ರಾಮದ ಶ್ರೀ ದೊಡ್ಡಮ್ಮತಾಯಿ ದೇವಸ್ಥಾನದ ಆವರಣದಲ್ಲಿ ಕುಡಿಯುವ ನೀರಿನ ವಾಟರ್ ಟ್ಯಾಂಕ್ ನಿರ್ಮಾಣಕ್ಕೆ ಗುದ್ದಲಿ ಪೂಜೆಯನ್ನು ಹಾಗೂ ಗಾಣದಾಳು ಬಸವೇಶ್ವರ ದೇವಸ್ಥಾನ ಆವರಣದಲ್ಲಿ ನಿರ್ಮಿಸಲಿರುವ ವಾಟರ್ ಟ್ಯಾಂಕ್ ಗುದ್ದಲಿ ಪೂಜೆಯನ್ನು ನೆರವೇರಿಸಿದರು.

ನಂತರ ಮಾತನಾಡುತ್ತಾ ಈ ಯೋಜನೆ ಅಡಿಯಲ್ಲಿ ಪ್ರತಿಯೊಂದು ಮನೆಗಳಿಗೂ ಪ್ರತಿಯೊಬ್ಬರಿಗೂ ಗಂಗಾಜಲ ನೀರು ಸಿಗಬೇಕೆಂದು ರಾಜ್ಯ ಹಾಗೂ ಕೇಂದ್ರ ಸರ್ಕಾರದ ಸಂಕಲ್ಪವಾಗಿದೆ. ಆದ್ದರಿಂದ

ಪ್ರತಿಯೊಂದು ಮನೆ ಮನೆಗೂ ಗಂಗಾಜಲ ಸಿಗಬೇಕೆಂದು ಈ ಯೋಜನೆಯ ಆಶಯವಾಗಿದೆ. ಆದ್ದರಿಂದ ಪ್ರತಿಯೊಬ್ಬರೂ ನೀರನ್ನು ಸದ್ಬಳಕೆ ಮಾಡಿಕೊಳ್ಳಬೇಕೆಂದು ಕರೆ ನೀಡಿದರು. ಈ ಸಂದರ್ಭದಲ್ಲಿ ಗಾಣದಾಳು ಗ್ರಾಮ ಪಂಚಾಯಿತಿ ಅಧ್ಯಕ್ಷರಾದ ಎಂ .ಬಿ .ಕುಳ್ಳೇಗೌಡ, ಸದಸ್ಯರಾದ ಶ್ವೇತ, ಗ್ರಾಮದ ಮುಖಂಡರಾದ ಯುವರಾಜ್, ರಂಜನ್ ಶಿವಲಿಂಗಯ್ಯ , ವಿಜಯ್ ಕುಮಾರ್, ರಾಘು , ಪದ್ಮಾನಂದ, ಎಂ .ಬಿ .ಶಂಕರೇಗೌಡ , ಉದಯ್, ಸಂತೋಷ್, ಪಟೇಲ್ ರಾಮು, ಚಂದನ್

ಗಾಣದಾಳು ಗ್ರಾ.ಪಂ .ಅಧ್ಯಕ್ಷ ಕುಳ್ಳೇಗೌಡ ಗ್ರಾಮದ ಮುಖಂಡರಾದ ವಿಜಯಕುಮಾರ್ , ನಂದೀಶ್ , ಸಿದ್ದಪ್ಪಾಜಿ, ಶಿವರಾಂ , ಚಂದ್ರಣ್ಣ, ಗ್ರಾಮದ ಮುಖಂಡರು ಯುವಕರು ಮತ್ತು ಸಹಾಯಕ ಇಂಜಿನಿಯರ್ ಸಾಯೋಬ್ ಹಾಗೂ ಶಿವಳ್ಳಿ ಆರಕ್ಷಕ ಠಾಣೆಯ ಸಿಬ್ಬಂದಿಗಳು ರೈತ ಸಂಘದ ಕಾರ್ಯಕರ್ತರು ಮುಖಂಡರು ಉಪಸ್ಥಿತರಿದ್ದರು.

ಬಿ.ಎ.ಪ್ರಕಾಶ್‌ಗೆ ಜಿಲ್ಲಾಮಟ್ಟದ ಅತ್ಯುತ್ತಮ ರೈತ ಪ್ರಶಸ್ತಿ

ಪಿರಿಯಾಪಟ್ಟಣ: ತಮ್ಮ ಜಮೀನಿನಲ್ಲಿ 20 ಕ್ಕೂ ಅಧಿಕ ಬೆಳೆಗಳನ್ನು ಬೆಳೆಯುವ ಜೊತೆಗೆ, ಹೈನುಗಾರಿಕೆ, ರೇಷ್ಮೆ ಕೃಷಿ, ಸಾವಯವ ಕೃಷಿಗೆ ಒತ್ತು ನೀಡುತ್ತಿರುವ ಪಿರಿಯಾಪಟ್ಟಣ ತಾಲೂಕಿನ ಹಾರನಹಳ್ಳಿ ಹೋಬಳಿಯ ಪಿ.ಬಸವನಹಳ್ಳಿ ಗ್ರಾಮದ ರೈತ ಹಾಗೂ ಮೈಸೂರು ಜಿಲ್ಲಾ ಹಾಲು ಒಕ್ಕೂಟದ ನಿರ್ದೇಶಕ ಬಿ.ಎ.ಪ್ರಕಾಶ್ ಅವರಿಗೆ 2024 ರ ಜಿಲ್ಲಾ ಮಟ್ಟದ ಅತ್ಯುತ್ತಮ ರೈತ ಪ್ರಶಸ್ತಿ ಲಭಿಸಿದ್ದು ಮೈಸೂರು ರೈತ ದಸರಾ ಕಾರ್ಯಕ್ರಮದಲ್ಲಿ ಕೃಷಿ ಸಚಿವ ಚೆಲುವನಾರಾಯಣ ಸ್ವಾಮಿ ಹಾಗೂ ಪಶುಸಂಗೋಪನಾ ಮತ್ತು ರೇಷ್ಮೆ ಖಾತೆ ಸಚಿವ ಕೆ.ವೆಂಕಟೇಶ್ ಜಿಲ್ಲಾ ಮಟ್ಟದ ಅತ್ಯುತ್ತಮ ರೈತ ಪ್ರಶಸ್ತಿಯನ್ನು ಪ್ರದಾನ ಮಾಡಿದರು.

ಬಿ.ಎ.ಪ್ರಕಾಶ್ ರವವರು ತಮ್ಮ 12 ಎಕರೆ ಜಮೀನಿನಲ್ಲಿ ಹೈನುಗಾರಿಕೆಯನ್ನು ಪ್ರಧಾನವಾಗಿ ಸೇರಿಕೊಂಡು ಹಸು, ಕುರಿ, ಆಡು, ಕೋಳಿ ಸಾಕಾಣಿಕೆಯೊಂದಿಗೆ ರೇಷ್ಮೆ, ತಂಬಾಕು, ಶುಂಠಿ, ತೆಂಗು, ಅಡಿಕೆ, ರಾಗಿ, ಮುಸುಕಿನ ಜೋಳ, ಅಲಸಂದೆ, ಹಸಿಮೆಣಸು, ಕಾಫಿ, ಪಪ್ಪಾಯ ಸೇರಿದಂತೆ ವಿವಿಧ ಬೆಳೆಗಳನ್ನು ಬೆಳೆಯುತ್ತಾ ರೈತರಿಗೆ ಮಾದರಿ ಎನಿಸಿಕೊಂಡು ವಾರ್ಷಿಕ ಐವತ್ತು ಲಕ್ಷಕ್ಕೂ ಹೆಚ್ಚು ಆದಾಯ ಗಳಿಸುತ್ತಿದ್ದಾರೆ.

ತಾವು ಬೆಳೆಯುವ ಬೆಳೆಗಳಿಗೆ ಸಾವಯವ ಪದ್ಧತಿಯನ್ನು ಮೈಗೂಡಿಸುವ ದೃಷ್ಟಿಯಿಂದ ತಮ್ಮ ಜಮೀನಿನಲ್ಲಿಯೇ ಸ್ವತಃ ತಾವೇ ಹಸಿರೆಲೆಗೊಬ್ಬರ, ಜೀವಾಮೃತ, ಎರೆಹುಳುಗೊಬ್ಬರ ತಯಾರಿಸಿಕೊಳ್ಳುತ್ತಾರೆ. ಪ್ರಾಣಿಪಕ್ಷಿ ಸಾಕಾಣಿಕೆ ಎಂದರೆ ಅಚ್ಚುಮೆಚ್ಚು, ಹೀಗಾಗಿ ಪ್ರಾಣಿ, ಪಕ್ಷಿ, ಮೀನು ಸಾಕಣೆ ಮಾಡಿದ್ದಾರೆ. ಯುವರೈತ ಬಿ.ಎ.ಪ್ರಕಾಶ್ ಪ್ರಾಣಿ ಸಾಕಣೆ ಅಚ್ಚುಮೆಚ್ಚಾಗಿದ್ದು ಮನೆಯ ಮುಂದಿರುವ ಆಡು ಸಾಕಾಣಿಕೆ ಕೊಟ್ಟಿಗೆ (ಶೆಡ್) ನಲ್ಲಿ ಸುಮಾರು 300 ಕ್ಕೂ ಅಧಿಕ ಆಡು ಸಾಕಾಣಿಕೆ ಮಾಡಿದ್ದು, ಅದರ ಪಕ್ಕದಲ್ಲೇ ರೇಷ್ಮೆ ಗೂಡು, ಇದಕ್ಕೆ ಹೊಂದಿಕೊಂಡಂತೆ ತಂಬಾಕು ಬ್ಯಾರನ್ನ ಸುತ್ತಮುತ್ತಲಿನ ಸ್ಥಳವನ್ನು ಪ್ರಾಣಿಪಕ್ಷಿ ಸಾಕಣೆಗೆ ಮೀಸಲಿಟ್ಟಿದ್ದು ಸದ್ಯ ಮನೆಯ ಸುತ್ತಲೂ ಕೋಳಿಗಳು, ಟರ್ಕಿಕೋಳಿಗಳು, ನಾಟಿಕೋಳಿಗಳು, ಜಾತಿಯ ಪಕ್ಷಿಗಳನ್ನು ಮತ್ತು ತಮ್ಮ ಜಮೀನಿನಲ್ಲಿ ಹಸುಗಳ ಸಾಕಣೆಯನ್ನು ಉಪಕಸುಬಾಗಿ ಮುನ್ನಡೆಸುತ್ತಿದ್ದು ಉತ್ತಮ ಆದಾಯಗಳಿಸುತ್ತಿದ್ದಾರೆ. ಜಮೀನಿನ ಸುತ್ತ ವಿವಿಧ ಬೆಳೆಗಳ ಜೊತೆಗೆ ಸಾಗುವಾನಿ, ಸಿಲ್ವರ್, ಓಕ್, ಹೆಬ್ಬೇವು, ತ್ಯಾಗದ ಮರಗಳನ್ನು ಬೆಳೆಸಿದ್ದಾರೆ. ಹಸು , ಕೋಳಿ ಮತ್ತು ಮೀನುಗಳಿಗೆ ನೈಸರ್ಗಿಕ ಅಹಾರವಾಗಿ ಅಜೋಲಾ ಬೆಳೆಯುತ್ತಿದ್ದು, ಕೃಷಿಯಲ್ಲಿ ತಂತ್ರಜ್ಞಾನವನ್ನು ಅಳವಡಿಸಿಕೊಂಡು ಪ್ರಗತಿಪರ ರೈತರಾಗಿ ಮುನ್ನಡೆಯುತ್ತಿದ್ದಾರೆ. ಅತ್ಯಂತ ಯಶಸ್ವಿ ರೈತರಾದ ಬಿ.ಎ.ಪ್ರಕಾಶ್ ರವರು ಬಿಎಸ್ಸಿ ಪದವಿಧರರಾಗಿದ್ದು, ಯಾವುದೇ ನೌಕರಿ ಬಯಸದೆ 2005-06 ನೇ ಸಾಲಿನಲ್ಲಿ ಗ್ರಾಮ ಪಂಚಾಯಿತಿ ಅಧ್ಯಕ್ಷರಾಗುವ ಮೂಲಕ ಗ್ರಾಮಾಭಿವೃದ್ಧಿಗೆ ಹೆಚ್ಚಿನ ಆದ್ಯತೆ ನೀಡಿ ನಂತರ ಕೃಷಿ, ಹೈನುಗಾರಿಕೆ ಹಾಗೂ ಸಮಾಜ ಸೇವೆಯಲ್ಲಿ ತೊಡಗಿಸಿಕೊಂಡು, ಹೆಚ್ಚಿನ ಸಮಯವನ್ನು ಕೃಷಿ ಯಡೆಗೆ ಬಳಸಿಕೊಂಡು ಯಶಸ್ವಿ ರೈತರಿಗಾಗಿ ಹೊರ ಹೊಮ್ಮುವ ಮೂಲಕ ಜಿಲ್ಲೆಯ ಅತ್ಯುತ್ತಮ ರೈತ ಪ್ರಶಸ್ತಿಯನ್ನು ತಮ್ಮದಾಗಿಸಿಕೊಂಡು ಮೈಸೂರು ಕೃಷಿ ದಸರಾ ಕಾರ್ಯಕ್ರಮದಲ್ಲಿ ಜಿಲ್ಲಾಮಟ್ಟದ ಅತ್ಯುತ್ತಮ ರೈತಪ್ರಶಸ್ತಿ ಪಡೆದಿದ್ದಾರೆ.

ಪೆಮ್ಮಶೆಟ್ಟಿಹಳ್ಳಿ ಡೇರಿ ಅಧ್ಯಕ್ಷ ಸೋಮಶೇಖರ್

ಕೋಲಾರ: ತಾಲೂಕಿನ ಪೆಮ್ಮಶೆಟ್ಟಿಹಳ್ಳಿ ಹಾಲು ಉತ್ಪಾದಕರ ಸಹಕಾರ ಸಂಘದ ಅಧ್ಯಕ್ಷರಾಗಿ ಪಿ.ಎಂ.ಸೋಮಶೇಖರ್ ಅವರು ಆಯ್ಕೆಯಾಗಿದ್ದಾರೆ.

ಭಾನುವಾರ ನಡೆದ ಚುನಾವಣೆಯಲ್ಲಿ ಸೋಮಶೇಖರ್ ಬಹುಮತಗಳ ಅಂತರದಿಂದ ವಿಜೇತರಾದರು.

ಈ ಸಂದರ್ಭದಲ್ಲಿ ಮಾತನಾಡಿದ ನೂತನ ಅಧ್ಯಕ್ಷರು, ಹಾಲು ಡೇರಿಯನ್ನು ಮಾದರಿಯಾಗಿ ಮುನ್ನಡೆಸುವ ಮೂಲಕ ರೈತರ ಉನ್ನತಿಗೆ ಶ್ರಮಿಸುವುದಾಗಿ ತಿಳಿಸಿದರು. ಮಾಜಿ ಸಚಿವ ವರ್ತೂರ್ ಪ್ರಕಾಶ್, ದಳಪತಿ ಸಿಎಂಆರ್ ಶ್ರೀನಾಥ್, ಪೆಮ್ಮಶೆಟ್ಟಿಹಳ್ಳಿ ಪಂಚಾಯತಿ ಸದಸ್ಯೆ ಪದ್ಮಾಮುನೇಗೌಡ, ವಕೀಲ ಮುನಿರಾಜು, ಮುಖಂಡರಾದ ಚಂದ್ರಪ್ಪ, ಮುನೇಗೌಡ,ರಾಜೇಶ್, ವೀರಭದ್ರಪ್ಪ, ಶ್ರೀನಿವಾಸಗೌಡ, ಡೇರಿ ಸದಸ್ಯರಾದ ಎಸ್.ಮುನಿಯಪ್ಪ, ರಾಮಚಂದ್ರೇಗೌಡ, ನಾರೆಪ್ಪ, ಅಶ್ವತ್ಥಗೌಡ, ಮುನಿಬಚ್ಚಪ್ಪ, ತಿಮ್ಮರಾಜು ಅವರಿಗೆ ಧನ್ಯವಾದಗಳನ್ನು ಸಲ್ಲಿಸುವುದಾಗಿ ತಿಳಿಸಿದರು.

ಚುನಾವಣಾ ಧಿಕಾರಿಯಾಗಿ ವೆಂಕಟೇಶಬಾಬು, ಡೇರಿ ಕಾರ್ಯದರ್ಶಿ ಮುನೇಗೌಡ, ಸಹಾಯಕ ಸುರೇಶ್ ಬಾಬು ಕರ್ತವ್ಯ ನಿರ್ವಹಿಸಿದರು.

ಗುರುಪೂಜೆ ಕಾರ್ಯಕ್ರಮ

ಕೋಲಾರ: ಕಲ್ಕೆರೆ ಗ್ರಾಮ ವೇಮಗಲ್ ಹೋಬಳಿ ಕೋಲಾರ ತಾಲ್ಲೂಕು ಇಲ್ಲಿ ಶ್ರೀ ಮುನಿಯಪ್ಪನವರ ಪ್ರಿಯ ಶಿಷ್ಯರಾದ ಉತ್ತನೂರಪ್ಪ ಸ್ವಾಮಿಗಳ ನಲವತ್ತನೇ ದಿನದ ಮಂಡಲಾರಾಧನೆ ಮತ್ತು ಗುರುಪೂಜೆ ಕಾರ್ಯಕ್ರಮ ನಡೆಯಿತು . ಆರಾಧನೆ ಪ್ರಯುಕ್ತ ಕಲಶ ಸ್ಥಾಪನೆ ,ಗಣಪತಿ ಪೂಜೆ ,ಅಖಂಡ ಭಜನೆ ,ಪ್ರವಚನ ಮುಂತಾದ ಕಾರ್ಯಕ್ರಮಗಳು ನಡೆದವು . ವಿಶೇಷವಾಗಿ ಮಾತೆಯವರಿಂದ ಕಲಶ ಸ್ಥಾಪನೆ ಮತ್ತು ಶ್ರೀ ಗುರುಗಳಿಂದ ಗುರುಪೂಜೆ ಮುಂತಾದ ಕಾರ್ಯಕ್ರಮಗಳು ನಡೆಯಿತು. ಉತ್ತನೂರಪ್ಪ ಸ್ವಾಮಿಗಳ ಮಕ್ಕಳಾದ ಮುನಿರಾಜು ,ಮುನಿಕೃಷ್ಣ ,ಅಂಬರೀಶ್ ,ದೇವರಾಜ್ ,ಕಲ್ಕೆರೆ ವಿಜಿಕುಮಾರ್ ,ಉತ್ತನೂರಪ್ಪಸ್ವಾಮಿಗಳ ಅಳಿಯಂದರು ,ಸೊಸೆಯಂದಿರು ,ಮೊಮ್ಮಕ್ಕಳು ,ಕುಟುಂಬಸ್ಥರು ಹಾಗೂ ಗ್ರಾಮಸ್ಥರಿದ್ದರು.

ದಸರಾ: ವೈವಿಧ್ಯಮಯ ಕಾರ್ಯಕ್ರಮ ಆಯೋಜನೆ

ಚಾಮರಾಜನಗರ: ವಿಶ್ವ ವಿಖ್ಯಾತ ನಾಡಹಬ್ಬ ಮೈಸೂರು ದಸರಾ ಭಾಗವಾಗಿ ಚಾಮರಾಜನಗರ ಜಿಲ್ಲೆಯಲ್ಲೂ ಚೆಲುವ ಚಾಮರಾಜನಗರ ಜಿಲ್ಲಾ ದಸರಾ ಮಹೋತ್ಸವ ಕಾರ್ಯಕ್ರಮವನ್ನು ಅಕ್ಟೋಬರ್ 7 ರಿಂದ 9ರವರೆಗೆ ನಗರದ ಶ್ರೀ ಚಾಮರಾಜೇಶ್ವರಸ್ವಾಮಿ ದೇವಸ್ಥಾನದ ಆವರಣದಲ್ಲಿ ಆಯೋಜಿಸಲಾಗಿದೆ. ಅಕ್ಟೋಬರ್ 7ರಂದು ಚೆಲುವ ಚಾಮರಾಜನಗರ ಜಿಲ್ಲಾ ದಸರಾ ಮಹೋತ್ಸವ ಚಾಲನೆ ದೊರೆಯಲಿದೆ. ಪಶುಸಂಗೋಪನೆ, ರೇಷ್ಮೆ ಸಚಿವರು ಹಾಗೂ ಜಿಲ್ಲಾ ಉಸ್ತುವಾರಿ ಸಚಿವರಾದ ಕೆ. ವೆಂಕಟೇಶ್ ಅವರು ದಸರಾ ಕಾರ್ಯಕ್ರಮ ಉದ್ಘಾಟಿಸುವರು. ಮೈಸೂರು ಸೇಲ್ಸ್ ಇಂಟರ್‌ನ್ಯಾಷನಲ್ ಲಿಮಿಟೆಡ್ ಅಧ್ಯಕ್ಷರು ಹಾಗೂ ಶಾಸಕರಾದ ಸಿ. ಪುಟ್ಟರಂಗಶೆಟ್ಟಿ ಅವರು ಅಧ್ಯಕ್ಷತೆ ವಹಿಸುವರು. ಲೋಕಸಭಾ ಸದಸ್ಯರಾದ ಸುನೀಲ್ ಬೋಸ್, ಶಾಸಕರಾದ ಎ.ಆರ್. ಕೃಷ್ಣಮೂರ್ತಿ, ಎಚ್.ಎಂ. ಗಣೇಶ್ ಪ್ರಸಾದ್, ಎಂ.ಆರ್. ಮಂಜುನಾಥ್, ಡಾ. ಡಿ. ತಿಮ್ಮಯ್ಯ, ಸಿ.ಎನ್. ಮಂಜೇಗೌಡ, ಮಧು ಜಿ. ಮಾದೇಗೌಡ, ಕೆ. ವಿವೇಕಾನಂದ, ಕರ್ನಾಟಕ ರಾಜ್ಯ ಉಗ್ರಾಣ ನಿಗಮದ ಅಧ್ಯಕ್ಷರಾದ ಎಸ್. ಜಯಣ್ಣ, ಕರ್ನಾಟಕ ರಾಜ್ಯ ಗ್ಯಾರಂಟಿ ಯೋಜನೆಗಳ ಅನುಷ್ಠಾನ ಪ್ರಾಧಿಕಾರದ ಉಪಾಧ್ಯಕ್ಷರಾದ ಡಾ. ಪುಷ್ಪ ಅಮರನಾಥ್, ಕಾವೇರಿ ಜಲಾನಯನ ಯೋಜನೆ ಅಚ್ಚುಕಟ್ಟು ಪ್ರದೇಶಾಭಿವೃದ್ಧಿ ಪ್ರಾಧಿಕಾರದ ಅಧ್ಯಕ್ಷರಾದ ಪಿ. ಮರಿಸ್ವಾಮಿ, ನಗರಸಭೆ ಅಧ್ಯಕ್ಷರಾದ ಎಸ್. ಸುರೇಶ್, ಚಾಮರಾಜನಗರ-ರಾಮಸಮುದ್ರ ನಗರಾಭಿವೃದ್ಧಿ ಪ್ರಾಧಿಕಾರದ ಅಧ್ಯಕ್ಷರಾದ ಮಹಮ್ಮದ್ ಅಸ್ಗರ್ (ಮುನ್ನ), ಜಿಲ್ಲಾ ಗ್ಯಾರಂಟಿ ಯೋಜನೆಗಳ ಅನುಷ್ಠಾನ ಪ್ರಾಧಿಕಾರದ ಅಧ್ಯಕ್ಷರಾದ ಹೆಚ್.ವಿ ಚಂದ್ರು, ನಗರಸಭಾ ಉಪಾಧ್ಯಕ್ಷರಾದ ಮಮತ, ನಗರಸಭಾ ಸದಸ್ಯರಾದ ಅಬ್ರಾರ್ ಅಹಮದ್ ಅವರು ಮುಖ್ಯ ಅತಿಥಿಗಳಾಗಿ ಭಾಗವಹಿಸುವರು.

ಅಕ್ಟೋಬರ್ 7ರಂದು ಮಧ್ಯಾಹ್ನ 12.15 ಗಂಟೆಗೆ ನಗರದ ಶ್ರೀ ಚಾಮರಾಜೇಶ್ವರಸ್ವಾಮಿ ದೇವಸ್ಥಾನದಲ್ಲಿ ಪೂಜಾ ಕೈಂಕರ್ಯದ ಮೂಲಕ ದಸರಾ ಮಹೋತ್ಸವಕ್ಕೆ ಚಾಲನೆ ದೊರೆಯಲಿದೆ. ನಂತರ ಶ್ರೀ ಚಾಮರಾಜೇಶ್ವರಸ್ವಾಮಿ ದೇವಸ್ಥಾನದ ಉದ್ಯಾನವನದಲ್ಲಿರುವ ಕನ್ನಡ ನಾಡದೇವತೆ ಭುವನೇಶ್ವರಿ ಪ್ರತಿಮೆಗೆ ಮಾಲಾರ್ಪಣೆ ಮಾಡಲಾಗುತ್ತದೆ.

ಮಧ್ಯಾಹ್ನ 12.30 ಗಂಟೆಗೆ ಚಾಮರಾಜೇಶ್ವರಸ್ವಾಮಿ ದೇವಸ್ಥಾನದ ಉದ್ಯಾನವನದಲ್ಲಿ ಚಿತ್ರಸಂತೆ ಉದ್ಘಾಟನೆ, ಮಧ್ಯಾಹ್ನ 12.50 ಗಂಟೆಗೆ ಚಾಮರಾಜೇಶ್ವರಸ್ವಾಮಿ ದೇವಸ್ಥಾನದ ಆವರಣದಲ್ಲಿ ಮಹಿಳಾ ಸ್ವಸಹಾಯ ಸಂಘಗಳ ಉತ್ಪನ್ನಗಳ ಪ್ರದರ್ಶನ ಮತ್ತು ಮಾರಾಟ ಮಳಿಗೆಗಳ ಉದ್ಘಾಟನೆ ಹಾಗೂ ಮಧ್ಯಾಹ್ನ 12.45 ಗಂಟೆಗೆ ಮಹಿಳಾ ದಸರಾ ಕಾರ್ಯಕ್ರಮದ ಉದ್ಘಾಟನೆ ನಡೆಯಲಿದೆ.

ಮಧ್ಯಾಹ್ನ 1 ಗಂಟೆಗೆ ನಗರದ ಜಿಲ್ಲಾಡಳಿತ ಭವನದ ಆವರಣದಲ್ಲಿ ಫಲಪುಷ್ಪ ಪ್ರದರ್ಶನದ ಉದ್ಘಾಟನೆ ನೆರವೇರಲಿದೆ. ಮಧ್ಯಾಹ್ನ 1.15 ಗಂಟೆಗೆ ವರನಟ ಡಾ. ರಾಜ್‌ಕುಮಾರ್ ಜಿಲ್ಲಾ ರಂಗಮಂದಿರದಲ್ಲಿ ಕವಿಗೋಷ್ಠಿ ನಡೆಯಲಿದೆ. ಮಧ್ಯಾಹ್ನ 1.45 ಗಂಟೆಗೆ ಜಿಲ್ಲಾಡಳಿತ ಭವನದಿಂದ ಶ್ರೀ ಚಾಮರಾಜೇಶ್ವರಸ್ವಾಮಿ ದೇವಸ್ಥಾನದವರೆಗೆ ಕಲಾತಂಡಗಳೊಂದಿಗೆ ಮುಖ್ಯ ಮೆರವಣಿಗೆ ನಡೆಯಲಿದೆ. ಮಧ್ಯಾಹ್ನ 3.15 ಗಂಟೆಗೆ ಡಾ. ಬಿ.ಆರ್. ಅಂಬೇಡ್ಕರ್ ಜಿಲ್ಲಾ ಕ್ರೀಡಾಂಗಣದಲ್ಲಿ ಗ್ರಾಮೀಣ ಕ್ರೀಡಾಕೂಟದ ಉದ್ಘಾಟನೆ ಹಾಗೂ ಮಧ್ಯಾಹ್ನ 3.45 ಗಂಟೆಗೆ ನಗರದ ಸಿಂಹ ಚಿತ್ರಮಂದಿರದಲ್ಲಿ ಚಲನಚಿತ್ರೋತ್ಸವ ಉದ್ಘಾಟನೆ ನೆರವೇರಲಿದೆ. ಸಂಜೆ 6 ಗಂಟೆಗೆ ನಗರದ ಜನನ ಮಂಟಪದಲ್ಲಿ ಖಾಸಗಿ ದರ್ಬಾರ್ ನಡೆಯಲಿದೆ. ಸಂಜೆ 6.30 ಗಂಟೆಗೆ ಚಾಮರಾಜೇಶ್ವರಸ್ವಾಮಿ ದೇವಸ್ಥಾನದ ಆವರಣ ಮುಖ್ಯ ವೇದಿಕೆಯಲ್ಲಿ ಸಾಂಸ್ಕೃತಿಕ ಕಾರ್ಯಕ್ರಮ ಹಾಗೂ ಸಂಜೆ 7.30 ಗಂಟೆಗೆ ಯುವದಸರಾ ಕಾರ್ಯಕ್ರಮದ ಉದ್ಘಾಟನೆ ನಡೆಯಲಿದೆ.

ಅಕ್ಟೋಬರ್ 8ರಂದು ಬೆಳಿಗ್ಗೆ 6.30 ಗಂಟೆಗೆ ನಗರದ ಶ್ರೀ ಚಾಮರಾಜೇಶ್ವರಸ್ವಾಮಿ ದೇವಸ್ಥಾನ ಆವರಣದ ಮುಂಭಾಗದಿಂದ ಪ್ರಾರಂಭವಾಗಿ ಬಿ. ರಾಜಯ್ಯ ಜೋಡಿ ರಸ್ತೆಯ ಮೂಲಕ ಸಾಗಿ ರಾಮಸಮುದ್ರದ ಡಾ. ಬಿ.ಆರ್ ಅಂಬೇಡ್ಕರ್ ಪ್ರತಿಮೆಯ ಬಳಿ ತಿರುವು ಪಡೆದು ಮತ್ತೆ ಜೋಡಿ ರಸ್ತೆಯ ಮೂಲಕ ಲೋಕೋಪಯೋಗಿ ಪ್ರವಾಸಿ ಮಂದಿರದವರೆಗೆ ಮ್ಯಾರಥಾನ್ ಆಯೋಜಿಸಲಾಗಿದೆ.

ಹನೂರು ಕ್ಷೇತ್ರದ ಶಾಸಕ ಆರ್. ನರೇಂದ್ರರೋ. ಮಂಜುನಾಥರೋ?

● ಫೇಸ್ ಬುಕ್‌ನಲ್ಲಿ ಹಾಲಿ ಶಾಸಕರಾಗಿಯೇ ಉಳಿದಿರುವ ನರೇಂದ್ರ!

● ಗೊಂದಲದಲ್ಲಿ ಕ್ಷೇತ್ರದ ಮತದಾರರು!

ಚಾಮರಾಜನಗರ ; ಚಾಮರಾಜನಗರ ಜಿಲ್ಲೆಯ ಹನೂರು ಕ್ಷೇತ್ರದ ಶಾಸಕ ಆರ್. ನರೇಂದ್ರರೋ ಅಥವಾ ಎಂ.ಆರ್. ಮಂಜುನಾಥೋ ಎಂಬ ಜಿಜ್ಞಾಸೆ ಕ್ಷೇತ್ರದ ಮತದಾರರನ್ನು ಕಾಡತೊಡಗಿದೆ.

ಯಾಕೆ ಈ ಪ್ರಶ್ನೆ ಅಂತೀರಾ..? ಅದಕ್ಕೆ ಉತ್ತರ ಇಲ್ಲಿದೆ ನೋಡಿ..ಪ್ರಸ್ತುತವೀಗ ಒಳ್ಳೆಯದು ಕೆಟ್ಟದು ಸೇರಿದಂತೆ ಯಾವುದೇ ವಿದ್ಯಾಮಾನಗಳಿರಲಿ ಕ್ಷಣ ಮಾತ್ರದಲ್ಲಿ ಸಾರ್ವಜನಿಕರನ್ನು ತಲುಪುವುದು ಸಕ್ರಿಯವಾಗಿರುವ ಸಾಮಾಜಿಕ ಜಾಲತಾಣದಲ್ಲಿ ಹೀಗಿರುವಾಗ ಮಾಜಿ ಶಾಸಕ ಆರ್.ನರೇಂದ್ರ ಅವರು ಚುನಾವಣೆಯಲ್ಲಿ ಸೋತು ಸುಣ್ಣವಾಗಿ ಬರೋಬ್ಬರಿ ಒಂದೂವರೆ ವರ್ಷವಾಗಿದ್ದರೂ, 4.9 ಕೆ ಪಾಲೋವರ್ಸ್ 30 ಪಾಲೋಸ್ ಹೊಂದಿರುವ ತಮ್ಮ ಪೇಸ್ ಬುಕ್ ಖಾತೆಯಲ್ಲಿ ತಾವು ಮಾಜಿ ಎಂಬುದನ್ನೂ ಮರೆತು ಇನ್ನೂ ಕೂಡ ಖ.ಓಚಿಡಿಜಟಿಜಡಿಚಿ. ಒಐಂ ಊಚಿಟಿಣಡಿ ಅಠಟಿಣಣಾಜಟಿಛಿ (ಆರ್.ನರೇಂದ್ರ, ಶಾಸಕರು ಹನೂರು ಕ್ಷೇತ್ರ) ಎಂದು ಹಾಕಿಕೊಂಡಿರುವುದೇ ಸಾರ್ವತ್ರಿಕ ವಲಯದಲ್ಲಿ ಅಪಹಾಸ್ಯಕ್ಕೀಡಾಗಿದ್ದು ವ್ಯಾಪಕ ಗೊಂದಲಕ್ಕೆ ಕಾರಣವಾಗಿದೆ.

ಪ್ರಸ್ತುತ ಪೇಸ್ ಬುಕ್ ಜನಪ್ರಿಯ ಸಾಮಾಜಿಕ ಜಾಲತಾಣವಾಗಿದ್ದು ಹನೂರು ಕ್ಷೇತ್ರದ ಪ್ರಬುದ್ಧರಿಗೆ ಮಾತ್ರ ನರೇಂದ್ರ ಮಾಜಿ ಎಂಬುದು ತಿಳಿದಿದ್ದು ಈ ಬೆಳವಣಿಗೆಯಿಂದಾಗಿ ಕ್ಷೇತ್ರದ ಬಹುತೇಕ ಸಾಮಾನ್ಯ ಜನತೆ ಹಾಗೂ ಹೊರಗಿನವರಿಗೆ ಹಾಲಿ ಶಾಸಕ ಎಂದೇ ಬಿಂಬಿಸುವಂತಾಗಿದ್ದು ಸಮಾಜಕ್ಕೆ ಇದು ತಪ್ಪು ಸಂದೇಶ ನೀಡಿದಂತಾಗುವುದಿಲ್ಲವೆ..? ಮೂರು ಬಾರಿ ಗೆದ್ದು ಶಾಸಕರಾಗಿದ್ದವರಿಗೆ ಈ ಬಗ್ಗೆ ಕನಿಷ್ಠ ಜ್ಞಾನ ಬೇಡವೆ..? ಅಥವಾ ಅವರದೇ ಪಕ್ಷ ಅಧಿಕಾರದಲ್ಲಿರುವುದರಿಂದ ಹಾಗೂ ಅದೇ ನೆಪದಲ್ಲಿ ವರ್ಗಾವಣೆ ಸೇರಿದಂತೆ ಅನೇಕ ತರದಲ್ಲಿ ತಮ್ಮ ಬೇಳೆ ಬೇಯಿಸಿಕೊಳ್ಳುತ್ತಿರುವ ಮಾಜಿ ಶಾಸಕ ನರೇಂದ್ರರಿಗೆ ತಾವು ಹಾಲಿ ಹಾಗೂ ಅಧಿಕಾರದಲ್ಲೇ ಮುಂದುವರೆದಿರುವ ಭ್ರಮೆಯಲ್ಲಿದ್ದಾರಾ ಹೆಂಗೆ..? ಎಂಬ ಶಂಕೆ ಸಾರ್ವಜನಿಕರಲ್ಲಿ ಮೂಡಿದ್ದು ತೀವ್ರ ಚರ್ಚೆಗೆ ಗ್ರಾಸವಾಗಿದೆ.

ಮೂರು ಭಾರಿ ಗೆದ್ದು ಅಧಿಕಾರದಲ್ಲಿದ್ದಾಗ ಜನಹಿತ ಕಾರ್ಯಗಳನ್ನು ಮಾಡುವಲ್ಲಿ ಮೈಮರೆತು ಕನಿಷ್ಟ ಮೂಲಭೂತ ಸೌಲಭ್ಯಗಳಲ್ಲಿ ಒಂದಾದ ಕ್ಷೇತ್ರದಾದ್ಯಂತದ ಡಾಂಬರ್ ರಸ್ತೆಗಳ ಅಭಿವೃದ್ದಿಗೂ ಆದ್ಯತೆ ನೋಡದೆ ಬಂಡಳ್ಳಿ, ಚಿಂಚಳ್ಳಿ. ರಾಮಾಪುರ, ಗಡಿಯಂಚಿನ ತಮಿಳುನಾಡಿಗೆ ಸಂಪರ್ಕ ಕಲ್ಪಿಸುವ ನಾಲ್ ರೋಡ್ ಸೇರಿದಂತೆ ಬಹುತೇಕ ಗ್ರಾಮಗಳ ರಸ್ತೆಗಳ ಸ್ಥಿತಿ ಅದೋಗತಿ ತಲುಪಿದ್ದು ಸರಣಿ ಅಪಘಾತಗಳಿಂದ ಸಾವು ನೋವುಗಳಿಗೊಳಗಾಗಿ ಜರ್ಝರಿತರಾಗಿರುವ ಜನ ಇಡಿ ಶಾಪ ಹಾಕುವುದನ್ನು ಬಿಟ್ಟರೆ ಅನ್ಯ ದಾರಿ ಕಾಣದೆ ಅನಿವಾರ್ಯವಾಗಿ ಸಂಕಷ್ಟಗಳಿಗೆ ಹೊಂದಿಕೊಂಡೇ ಹಾದಿ ಸವೆಸುವುದನ್ನು ಕರಗತ ಮಾಡಿಕೊಂಡಿದ್ದಾರೆ.. ಕ್ಷೇತ್ರದ ರೈತರ ಹಿತವನ್ನು ಕಡೆಗಣಿಸಿ ಅಧಿಕಾರ ದುರ್ಬಳಕೆ ಮಾಡಿಕೊಂಡು ವ್ಯವಸ್ಥಿತವಾಗಿ ನೀರಾವರಿ ಇಲಾಖೆ ಅಧಿಕಾರಿಗಳಿಗೆ ಆಜ್ಞಾಪಿಸಿ ಗುಂಡಾಲ್ ಜಲಾಶಯದ ಬಹುಪಾಲು ನೀರನ್ನು ತಮ್ಮ ಜಮೀನಿಗೆ ಬಿಟ್ಟುಕೊಂಡಿರುವುದೇ ಇವರ ಸಾಧನೆಯೆ..? ಇಷ್ಟೆಲ್ಲಾ ಅವಾಂತರಗಳನ್ನು ಬಗೆಹರಿಸಲಾರದೆ ಕ್ಷೇತ್ರದ ಮತದಾರರಿಂದ ಸಾರಾಸಗಟಾಗಿ ತಿರಸ್ಕೃತಗೊಂಡು ಮೂಲೆಗುಂಪಾಗಿರುವ ಮಾಜಿ ಶಾಸಕ ಆರ್.ನರೇಂದ್ರ ಯಾವ ಪುರುಷಾರ್ಥಕ್ಕಾಗಿ ಯಾವ ಘನಂಧಾರಿ ಕಾರ್ಯ ಮಾಡಿದ್ದೇನೆ ಎಂದು ಇನ್ನೂ ಪೇಸ್ ಬುಕ್ ಖಾತೆಯಲ್ಲಿ ಹಾಲಿ ಶಾಸಕರಾಗಿಯೇ ಮುಂದುವರೆದಿದ್ದಾರೆ ಎಂಬುದಕ್ಕೆ ನರೇಂದ್ರರೇ ಉತ್ತರ ನೀಡಬೇಕಾಗಿದೆ.

ಮಹಿಳಾ ದಸರಾ : ಮಹಿಳೆಯರ ವಿವಿಧ ಸ್ಪರ್ಧೆಗಳಿಗೆ ಡಿಸಿ ಶಿಲ್ಪಾ ನಾಗ್ ಚಾಲನೆ

ಚಾಮರಾಜನಗರ: ಮಹಿಳಾ ದಸರಾ ಅಂಗವಾಗಿ ನಗರದಲ್ಲಿ ಮಹಿಳೆಯರಿಗೆ ಆಯೋಜಿಸಲಾಗಿದ್ದ ಬಕೆಟ್ ಮತ್ತು ಬಾಲ್ ಸ್ಪರ್ಧೆ ಲೆಮನ್ ಇನ್ ದ ಸ್ಪೂನ್, ಮ್ಯೂಸಿಕಲ್ ಚೇರ್, ಮಡಕೆ ಒಡೆಯುವ ಸ್ಪರ್ಧೆ, ಒಲೆರಹಿತ ಅಡುಗೆ ಸ್ಪರ್ಧೆ ಸ್ಪರ್ಧೆಗಳಿಗೆ ಜಿಲ್ಲಾಧಿಕಾರಿ ಶಿಲ್ಪಾ ನಾಗ್ ಅವರು ಚಾಲನೆ ನೀಡಿದರು.

ನಗರದ ವರನಟ ಡಾ. ರಾಜ್‌ಕುಮಾರ್ ಜಿಲ್ಲಾ ರಂಗಮಂದಿರದ ಆವರಣದಲ್ಲಿ ಜಿಲ್ಲಾಡಳಿತ, ಜಿಲ್ಲಾ ಪಂಚಾಯತ್ ಹಾಗೂ ಮಹಿಳಾ ಮತ್ತು ಮಕ್ಕಳ ಅಭಿವೃದ್ಧಿ ಇಲಾಖೆ ಸಹಯೋಗದಲ್ಲಿ ಮಹಿಳೆಯರಿಗೆ ಹಾಗೂ ಮಹಿಳಾ ವಿಕಲಚೇತನರಿಗೆ ಪೂರ್ವಭಾವಿಯಾಗಿ ಆಯೋಜಿಸಲಾಗಿದ್ದ ಕಾರ್ಯಕ್ರಮದಲ್ಲಿ ಬಕೆಟ್‌ಗೆ ಬಾಲ್ ಎಸೆಯುವ ಮೂಲಕ ಜಿಲ್ಲಾಧಿಕಾರಿಯವರು ವಿವಿಧ ಸ್ಪರ್ಧೆಗಳನ್ನು ಉದ್ಘಾಟಿಸಿದರು.

ವೇದಿಕೆ ಕಾರ್ಯಕ್ರಮ ಉದ್ದೇಶಿಸಿ ಮಾತನಾಡಿದ ಜಿಲ್ಲಾಧಿಕಾರಿ ಶಿಲ್ಪಾ ನಾಗ್ ಅವರು ಚೆಲುವ ಚಾಮರಾಜನಗರ ದಸರಾ ಮಹೋತ್ಸವದ ಪ್ರಯುಕ್ತ ಅಕ್ಟೋಬರ್ 7, 8, 9ರಂದು ಮೂರು ದಿನಗಳ ಕಾಲ ಮುಖ್ಯ ಕಾರ್ಯಕ್ರಮಗಳು ನಡೆಯಲಿವೆ. ದಸರಾ ಇದೊಂದು ಸುಂದರವಾದ ಹಬ್ಬ. ಮನೆಯಲ್ಲಿ ಎಲ್ಲರೂ ಒಟ್ಟಿಗೆ ಸೇರಿ ಹಬ್ಬ ಆಚರಿಸುವಂತೆ ಜಿಲ್ಲಾ ದಸರಾವನ್ನು ಹಬ್ಬದ ಮಾದರಿಯಲ್ಲಿ ಸಂತೋಷ, ಸಂಭ್ರಮದಿಂದ ಆಚರಿಸೋಣ. ಸ್ಪರ್ಧೆಗಳಲ್ಲಿ ಮಹಿಳೆಯರು ಹೆಚ್ಚು ಉತ್ಸಾಹದಿಂದ ಭಾಗವಹಿಸಬೇಕು ಎಂದರು.

ಮಹಿಳೆಯರು, ಆಶಾ, ಅಂಗನವಾಡಿ ಕಾಯಕರ್ತೆಯರು, ಸ್ವಸಹಾಯ ಗುಂಪುಗಳ ಸದಸ್ಯರು ಸರ್ಕಾರದ ಅಭಿವೃದ್ಧಿ ಯೋಜನೆಗಳ ಶಕ್ತಿಯಾಗಿದ್ದಾರೆ. ಕಳೆದ ಬಾರಿಯ ದಸರಾದಲ್ಲಿ ಹೊಗೆರಹಿತ ಅಡುಗೆ ಹಾಗೂ ರಂಗೋಲಿ ಸ್ಪರ್ಧೆಗಳನ್ನು ಹಮ್ಮಿಕೊಳ್ಳಲಾಗಿತ್ತು. ಬಕೆಟ್ ಮತ್ತು ಬಾಲ್ ಸ್ಪರ್ಧೆ ಲೆಮನ್ ಇನ್ ದ ಸ್ಪೂನ್, ಮ್ಯೂಸಿಕಲ್ ಚೇರ್, ಮಡಕೆ ಒಡೆಯುವ ಸ್ಪರ್ಧೆಗಳನ್ನು ಈ ಬಾರಿ ಹೆಚ್ಚುವರಿಯಾಗಿ ಸೇರ್ಪಡೆಗೊಳಿಸಲಾಗಿದೆ ಎಂದು ಜಿಲ್ಲಾಧಿಕಾರಿ ಶಿಲ್ಪಾ ನಾಗ್ ಅವರು ತಿಳಿಸಿದರು.

ಜಿಲ್ಲಾ ಪೊಲೀಸ್ ವರಿಷ್ಠಾಧಿಕಾರಿ ಡಾ. ಬಿ.ಟಿ. ಕವಿತ ಅವರು 'ಆಕಾಶದ ನೀಲಿಯಲ್ಲಿ, ಚಂದ್ರ ತಾರೆ ತೊಟ್ಟಿಲಲ್ಲಿ, ಬೆಳಕನಿಟ್ಟು ತೂಗಿದಾಕೆ, ನಿನಗೆ ಬೇರೆ ಹೆಸರು ಬೇಕೆ?, ಸ್ತ್ರೀ... ಎಂದರೇ ಅಷ್ಟೇ ಸಾಕೆ!' ಕವಿ ಜಿ.ಎಸ್. ಶಿವರುದ್ರಪ್ಪ ಅವರ ಕಾವ್ಯದ ಸಾಲುಗಳನ್ನು ಉಲ್ಲೇಖಿಸಿ ಮಾತನಾಡಿ ಈ ಜಗತ್ತಿನ ಎಲ್ಲಾ ಚಟುವಟಿಕೆಗಳ ಕೇಂದ್ರಬಿಂದು ಸ್ತ್ರೀ ಆಗಿದ್ದಾಳೆ. ಯಾವುದೇ ಪ್ರಾಣಿ-ಪಕ್ಷಿಯಾಗಿರಲಿ, ಎಲ್ಲಾ ಜೀವಿಗಳ ಕೇಂದ್ರಬಿಂದು ಮಹಿಳೆಯಾಗಿದ್ದಾಳೆ. ಈ ನಿಟ್ಟಿನಲ್ಲಿ ದಸರಾ ಕಾರ್ಯಕ್ರಮಗಳಿಗೆ ಮಹಿಳೆಯರ ಸಹಯೋಗ ಅವಶ್ಯವಾಗಿದೆ ಎಂದರು.

ಜಿಲ್ಲಾ ಪಂಚಾಯತ್ ಮುಖ್ಯ ಕಾರ್ಯನಿರ್ವಾಹಕ ಅಧಿಕಾರಿ ಮೋನಾ ರೋತ್ ಅವರು ಮಾತನಾಡಿ ಕಾರ್ಯಕ್ರಮಕ್ಕೆ ಶುಭ ಹಾರೈಸಿದರು.

ಮಹಿಳಾ ಮತ್ತು ಮಕ್ಕಳ ಅಭಿವೃದ್ಧಿ ಇಲಾಖೆ ಉಪನಿರ್ದೇಶಕರಾದ ಮಂಜುನಾಥ್, ನಿರೂಪಣಾಧಿಕಾರಿ ದಿನೇಶ್, ಜಿಲ್ಲಾ ಅಂಗವಿಕಲರ ಕಲ್ಯಾಣಾಧಿಕಾರಿ ಸಕಲೇಶ್ವರ, ಇತರರು ಇದ್ದರು.

ಚಾಮರಾಜನಗರ ದಸರಾ ಮಹೋತ್ಸವದಲ್ಲಿ ಆಕರ್ಷಕ ಕಾರ್ಯಕ್ರಮ

ಚಾಮರಾಜನಗರ: ಚಾಮರಾಜನಗರ ಜಿಲ್ಲಾ ಕೇಂದ್ರದಲ್ಲಿ ಅಕ್ಟೋಬರ್ 7 ರಿಂದ 9ರವರೆಗೆ ನಡೆಯಲಿರುವ ದಸರಾ ಮಹೋತ್ಸವದಲ್ಲಿ ಖ್ಯಾತ ಚಲನಚಿತ್ರ ನಟರಾದ ಡಾಲಿ ಧನಂಜಯ, ಗಾಯಕರಾದ ಜಸ್ ಕರಣ್ ಸಿಂಗ್, ಹೇಮಂತ್, ಬಿಗ್‌ಬಾಸ್ ವಿಜೇತ ಕಾರ್ತಿಕ್ ಮಹೇಶ್ ಹಾಗೂ ಚಲನಚಿತ್ರ ನಿರ್ದೇಶಕ, ನಟರಾದ ನಾಗಭೂಷಣ್, ಸೇರಿದಂತೆ ಕಿರುತೆರೆಯ ಪ್ರಖ್ಯಾತ ಕಲಾವಿದರು, ಗಾಯಕರು, ಹಾಸ್ಯ ಕಲಾವಿದರು ವಿವಿಧ ಕಾರ್ಯಕ್ರಮಗಳಲ್ಲಿ ಪಾಲ್ಗೊಳ್ಳಲಿದ್ದಾರೆ. ಈ ಮೂಲಕ ಈ ಬಾರಿಯ ಚಾಮರಾಜನಗರ ದಸರಾ ಮಹೋತ್ಸವ ಮತ್ತಷ್ಟು ರಂಗೇರಲಿದೆ. ನಗರದ ಶ್ರೀ ಚಾಮರಾಜೇಶ್ವಸ್ವಾಮಿ ದೇವಾಲಯ ಮುಂಭಾಗದ ಪ್ರಧಾನ ವೇದಿಕೆಯಲ್ಲಿ ವೈವಿಧ್ಯಮಯ ಸಾಂಸ್ಕೃತಿಕ ಕಾರ್ಯಕ್ರಮಗಳು ಜರುಗಲಿವೆ. ಅಕ್ಟೋಬರ್ 7ರಂದು ಸಂಜೆ 6.30 ರಿಂದ 7.30 ಗಂಟೆಯವರೆಗೆ ನಗರದ ಅವತಾರ್ ಡಾನ್ಸ್ ಇವೆಂಟ್ಸ್ ತಂಡದವರಿಂದ ನೃತ್ಯವೈಭವ ನಡೆಯಲಿದೆ. ಸಂಜೆ 7.30 ಗಂಟೆಗೆ ಟಗರು ಪಲ್ಯ ಚಿತ್ರದ ನಿರ್ದೇಶಕ, ನಟ ನಾಗಭೂಷಣ್ ಅವರಿಂದ ಯುವ ದಸರಾ ಉದ್ಘಾಟನೆಗೊಳ್ಳಲಿದ್ದು, ಸ್ಥಳೀಯ ಕಲಾವಿದರಿಂದ ರಾತ್ರಿ 10.30 ಗಂಟೆಯವರೆಗೂ ಸಾಂಸ್ಕೃತಿಕ ಕಾರ್ಯಕ್ರಮ ನಡೆಯಲಿದೆ. ಅಕ್ಟೋಬರ್ 8ರಂದು ಸಂಜೆ 7 ರಿಂದ 8 ಗಂಟೆಯವರೆಗೆ ಮಿಮಿಕ್ರಿ ಗೋಪಿ ಮತ್ತು ತಂಡದವರಿಂದ ಕಾರ್ಯಕ್ರಮ, 8ರಿಂದ 10 ಗಂಟೆಯವರೆಗೆ ಹಾಸ್ಯ ಕಲಾವಿದರಾದ ಲೋಕೇಶ್ ಬಸವಟ್ಟಿ, ಗಾಯಕರಾದ ಪ್ರಗತಿ ಬಡಿಗೇರಾ ಅವರಿಂದ ಕಾರ್ಯಕ್ರಮ, ಬಳಿಕ ಕಾಮಿಡಿ ಕಿಲಾಡಿಗಳು, ಗಿಚ್ಚಿ ಗಿಲಿಗಿಲಿ, ಮಜಾಭಾರತ ಕಲಾವಿದರಿಂದ ಹಾಸ್ಯಸಂಜೆ ಕಾರ್ಯಕಮ ನಡೆಯಲಿದೆ. ಅಕ್ಟೋಬರ್ 9ರಂದು ಸಂಜೆ 6 ರಿಂದ 7 ಗಂಟೆಯವರೆಗೆ ಪ್ರಸಿದ್ದ ನಟರಾದ ಡಾಲಿ ಧನಂಜಯ ಹಾಗೂ ಕಳೆದ ಬಾರಿಯ ಬಿಗ್‌ಬಾಸ್ ಸೀಸನ್-10ರ ವಿಜೇತ ಕಾರ್ತಿಕ್ ಮಹೇಶ್ ಕಾರ್ಯಕ್ರಮದಲ್ಲಿ ಭಾಗವಹಿಸಲಿದ್ದಾರೆ.

21 ಚಲನಚಿತ್ರಗಳ ಪ್ರದರ್ಶನ

ಚಾಮರಾಜನಗರ: ಚೆಲುವ ಚಾಮರಾಜನಗರ ದಸರಾ ಮಹೋತ್ಸವ ಅಂಗವಾಗಿ ದಸರಾ ಚಲನಚಿತ್ರೋತ್ಸವವನ್ನು ಅಕ್ಟೋಬರ್ 7 ರಿಂದ 9ರವರೆಗೆ ಆಯೋಜಿಸಿದ್ದು, ಚಾಮರಾಜನಗರ ಪಟ್ಟಣದ ಐದು ಚಿತ್ರಮಂದಿರಗಳಲ್ಲಿ ಪ್ರತಿದಿನ ಬೆಳಿಗ್ಗೆ 10 ಗಂಟೆಗೆ ಹಾಗೂ ಸಂಜೆ 4 ಗಂಟೆಗೆ ಚಲನಚಿತ್ರ ಪ್ರದರ್ಶನವಿದ್ದು, ಒಟ್ಟು 21 ಚಿತ್ರಗಳು ಪ್ರದರ್ಶಿತವಾಗಲಿವೆ. ಚಲನಚಿತ್ರ ಪ್ರದರ್ಶನಕ್ಕೆ ಪ್ರೇಕ್ಷಕರಿಗೆ ಉಚಿತ ಪ್ರವೇಶವಿರುತ್ತದೆ. ಸದಭಿರುಚಿ, ಸಾಮಾಜಿಕ ಸಂದೇಶ ನೀಡುವ ಪ್ರಶಸ್ತಿ ಪುರಸ್ಕೃತ ಚಲನಚಿತ್ರಗಳು, ಮಹಿಳಾ ನಿರ್ದೇಶನ, ಮಕ್ಕಳ ಚಿತ್ರಗಳನ್ನು ಪ್ರದರ್ಶಿಸಲಾಗುತ್ತಿದೆ. ಅಕ್ಟೋಬರ್ 7ರಂದು ಮಧ್ಯಾಹ್ನ 3.45 ಗಂಟೆಗೆ ಸಿಂಹ ಚಿತ್ರಮಂದಿರದಲ್ಲಿ ಚಲನಚಿತ್ರೋತ್ಸವ ಅಧಿಕೃತವಾಗಿ ಉದ್ಘಾಟನೆಯಾಗಲಿದೆ. ಜಿಲ್ಲಾ ಉಸ್ತುವಾರಿ ಸಚಿವರು, ಶಾಸಕರು, ಗಣ್ಯರು ಉದ್ಘಾಟನೆ ಕಾರ್ಯಕ್ರಮದಲ್ಲಿ ಪಾಲ್ಗೊಳ್ಳಲಿದ್ದಾರೆ. ಉದ್ಘಾಟನೆ ಸಿನಿಮಾವಾಗಿ ಅನ್ನ ಚಲನಚಿತ್ರ ಪ್ರದರ್ಶನಗೊಳ್ಳಲಿದೆ. ಅಕ್ಟೋಬರ್ 7ರಂದು ಭ್ರಮರಾಂಭ ಚಿತ್ರಮಂದಿರದಲ್ಲಿ ಬೆಳಿಗ್ಗೆ 10 ಗಂಟೆಗೆ ಮೇಯರ್ ಮುತ್ತಣ್ಣ, ಸಂಜೆ 4 ಗಂಟೆಗೆ ಧೂಪದ ಮಕ್ಕಳು, ಸಿಂಹ ಚಿತ್ರಮಂದಿರದಲ್ಲಿ ಬೆಳಿಗ್ಗೆ 10 ಗಂಟೆಗೆ ಹರಿವ ನದಿಗೆ ಮೈಯೆಲ್ಲಾ ಕಾಲು, ಸಂಜೆ 4 ಗಂಟೆಗೆ ಅನ್ನ, ಬಸವೇಶ್ವರ ಚಿತ್ರಮಂದಿರದಲ್ಲಿ ಬೆಳಿಗ್ಗೆ 10 ಗಂಟೆಗೆ ಕೋಳಿ ಎಸ್ರು, ಸಂಜೆ 4 ಗಂಟೆಗೆ ಶಾಖಾಹಾರಿ, ಸಿದ್ದಾರ್ಥದಲ್ಲಿ ಬೆಳಿಗ್ಗೆ 10 ಗಂಟೆಗೆ ಡಿ.ಎನ್.ಎ, ಸಂಜೆ 4 ಗಂಟೆಗೆ ಭಾರತದ ಪ್ರಜೆಗಳಾದ ನಾವು ಹಾಗೂ ರಾಘವೇಂದ್ರದಲ್ಲಿ ಬೆಳಿಗ್ಗೆ 10 ಗಂಟೆಗೆ ಸಹರಾ, ಸಂಜೆ 4 ಗಂಟೆಗೆ ಕಂದೀಲು ಚಲನಚಿತ್ರ ಪ್ರದರ್ಶನವಾಗಲಿದೆ.

ಅಕ್ಟೋಬರ್ 8ರಂದು ಭ್ರಮರಾಂಭ ಚಿತ್ರಮಂದಿರದಲ್ಲಿ ಬೆಳಿಗ್ಗೆ 10 ಗಂಟೆಗೆ ಜೀರ್ಜಿಂಬೆ, ಸಂಜೆ 4 ಗಂಟೆಗೆ ಕೋಳಿ ಎಸ್ರು, ಸಿಂಹ ಚಿತ್ರಮಂದಿರದಲ್ಲಿ ಬೆಳಿಗ್ಗೆ 10 ಗಂಟೆಗೆ ಗಂಧದಗುಡಿ, ಸಂಜೆ 4 ಗಂಟೆಗೆ ಜಾಕಿ, ಬಸವೇಶ್ವರ ಚಿತ್ರಮಂದಿರದಲ್ಲಿ ಬೆಳಿಗ್ಗೆ 10 ಗಂಟೆಗೆ ಹರಿವ ನದಿಗೆ ಮೈಯೆಲ್ಲಾ ಕಾಲು, ಸಂಜೆ 4 ಗಂಟೆಗೆ ಜೀರ್ಜಿಂಬೆ, ಸಿದ್ದಾರ್ಥ ಚಿತ್ರಮಂದಿರದಲ್ಲಿ ಬೆಳಿಗ್ಗೆ 10 ಗಂಟೆಗೆ ಗುರುಶಿಷ್ಯರು, ಸಂಜೆ 4 ಗಂಟೆಗೆ ಚಿರತೆ ಬಂತು ಚಿರತೆ ಹಾಗೂ ರಾಘವೇಂದ್ರ ಚಿತ್ರಮಂದಿರದಲ್ಲಿ ಬೆಳಿಗ್ಗೆ 10 ಗಂಟೆಗೆ ಚಿರತೆ ಬಂತು ಚಿರತೆ, ಸಂಜೆ 4 ಗಂಟೆಗೆ ಭೂತಯ್ಯನ ಮಗ ಅಯ್ಯು ಚಲನಚಿತ್ರ ಪ್ರದರ್ಶನವಾಗಲಿದೆ. ಅಕ್ಟೋಬರ್ 9ರಂದು ಭ್ರಮರಾಂಭ ಚಿತ್ರಮಂದಿರದಲ್ಲಿ ಬೆಳಿಗ್ಗೆ 10 ಗಂಟೆಗೆ ಯುವರತ್ನ, ಸಂಜೆ 4 ಗಂಟೆಗೆ ಭೂತಯ್ಯನ ಮಗ ಅಯ್ಯು, ಸಿಂಹ ಚಿತ್ರಮಂದಿರದಲ್ಲಿ ಬೆಳಿಗ್ಗೆ 10 ಗಂಟೆಗೆ ಅನ್ನ, ಸಂಜೆ 4 ಗಂಟೆಗೆ ಟಗರು ಪಲ್ಯ, ಬಸವೇಶ್ವರ ಚಿತ್ರಮಂದಿರದಲ್ಲಿ ಬೆಳಿಗ್ಗೆ 10 ಗಂಟೆಗೆ ಲಾಫಿಂಗ್ ಬುದ್ದ, ಸಂಜೆ 4 ಗಂಟೆಗೆ ಕೃಷ್ಣಂ ಪ್ರಣಯ ಸಖಿ, ಸಿದ್ದಾರ್ಥ ಚಿತ್ರಮಂದಿರದಲ್ಲಿ ಬೆಳಿಗ್ಗೆ 10 ಗಂಟೆಗೆ ಧೂಪದ ಮಕ್ಕಳು, ಸಂಜೆ 4 ಗಂಟೆಗೆ ಡಿ.ಎನ್.ಎ ಹಾಗೂ ರಾಘವೇಂದ್ರದಲ್ಲಿ ಬೆಳಿಗ್ಗೆ 10 ಗಂಟೆಗೆ ಭಾರತದ ಪ್ರಜೆಗಳಾದ ನಾವು, ಸಂಜೆ 4 ಗಂಟೆಗೆ ದೇವೀರಿ ಚಲನಚಿತ್ರ ಪ್ರದರ್ಶನವಾಗಲಿದೆ.

ದಸರಾ ಹಬ್ಬ ಆಚರಣೆ

ಮಡಿವಾಳ: ಮಡಿವಾಳ ಗ್ರಾ.ಪಂ.ನ ಚೊಕ್ಕಂಡಹಳ್ಳಿ ಗ್ರಾಮದ ಸಿ.ಎಲ್.ಆರ್ ನಾಗರಾಜಪ್ಪ ಕುಟುಂಬದವರು ಸುಮಾರು ವರ್ಷಗಳಿಂದ ನಿವಾಸದಲ್ಲಿ ಶರನ್ನವರಾತ್ರಿ ಮಹೋತ್ಸವ ಪ್ರಯುಕ್ತ ವಿವಿಧ ಬಗೆಯ ಗೊಂಬೆಗಳನ್ನು ಕುಳ್ಳರಿಸಿ ವಿಶೇಷಪೂಜೆ ಸಲ್ಲಿಸಿ ದಸರಾ ಹಬ್ಬವನ್ನು ಆಚರಣೆ ಮಾಡುತ್ತಿದ್ದಾರೆ.

ಪ್ರತಿವರ್ಷದಂತೆ ಈ ವರ್ಷವೂ ಸಹ ದಸರಾ ಮಹೋತ್ಸವ ಪ್ರಾರಂಭವಾಗಿದ್ದು, ಮೊದಲನೆಯ ದಿನವಾದ ಗುರುವಾರ ನಾಗರಾಜಪ್ಪ ಕುಟುಂಬದವರು ಸುಮಾರು 35 ವರ್ಷಗಳಿಂದ ಅವರ ನಿವಾಸದಲ್ಲಿ ವಿವಿಧ ಬಗೆಯ ಗೊಂಬೆಗಳನ್ನು ಕುಳ್ಳಿರಿಸಿ ಹತ್ತು ದಿನಗಳ ಕಾಲ ವಿಶೇಷ ಪೂಜೆಗಳನ್ನು ಸಲ್ಲಿಸುತ್ತಾರೆ.

ಪ್ರೇಕ್ಷಣೀಯ ಸ್ಥಳಗಳ ವೀಕ್ಷಣೆಗೆ ಪ್ಯಾಕೇಜ್ ಟೂರ್‌ಗಳ ವ್ಯವಸ್ಥೆ

ಮೈಸೂರು: ದಸರಾ ಮಹೋತ್ಸವ 2024 ರ ಅಂಗವಾಗಿ ಕರ್ನಾಟಕ ರಾಜ್ಯ ರಸ್ತೆ ಸಾರಿಗೆ ನಿಗಮದ ವತಿಯಿಂದ ಅಕ್ಟೋಬರ್ 3 ರಿಂದ 15 ರವರೆಗೆ ಪ್ರವಾಸಿಗರ ಅನುಕೂಲಕ್ಕಾಗಿ ಮೈಸೂರಿನ ಸುತ್ತ-ಮುತ್ತಲಿನ ಪ್ರೇಕ್ಷಣೀಯ ಸ್ಥಳಗಳನ್ನು ವೀಕ್ಷಿಸಲು ಪ್ಯಾಕೇಜ್ ಟೂರ್‌ಗಳ ವ್ಯವಸ್ಥೆಯನ್ನು ಕಲ್ಪಿಸಲಾಗಿದೆ. ಕರ್ನಾಟಕ ಸಾರಿಗೆ ವಾಹನ ಮಾದರಿಯ ಪ್ಯಾಕೇಜ್ ಟೂರ್‌ಗಳ ವಿವರ: ''ಗಿರಿ ದರ್ಶಿನಿ'' ಪ್ಯಾಕೇಜ್ ಟೂರ್‌ನಲ್ಲಿ ಬಂಡೀಪುರ, ಗೋಪಾಲಸ್ವಾಮಿ ಬೆಟ್ಟ, ಬಿಳಿಗಿರಿರಂಗನ ಬೆಟ್ಟ, ನಂಜನಗೂಡು ಮತ್ತು ಚಾಮುಂಡಿ ಬೆಟ್ಟವನ್ನು ವೀಕ್ಷಿಸಬಹುದಾಗಿದ್ದು, ವಯಸ್ಕರಿಗೆ ರೂ.400, ಮಕ್ಕಳಿಗೆ ರೂ.250 ಪ್ರಯಾಣದರವಾಗಿರುತ್ತದೆ ''ಜಲ ದರ್ಶಿನಿ'' ಪ್ಯಾಕೇಜ್ ಟೂರ್‌ನಲ್ಲಿ ಗೋಲ್ಡನ್ ಟೆಂಪಲ್, ದುಬಾರೆ ಅರಣ್ಯ, ನಿಸರ್ಗಧಾಮ, ಅಭಿ ಜಲಪಾತ, ರಾಜಸೀಟ್, ಹಾರಂಗಿ ಜಲಾಶಯ ಹಾಗೂ ಕೆ.ಆರ್.ಎಸ್ ಅನ್ನು ವೀಕ್ಷಿಸಬಹುದಾಗಿದ್ದು, ವಯಸ್ಕರಿಗೆ ರೂ.450 ಮತ್ತು ಮಕ್ಕಳಿಗೆ ರೂ.300 ಪ್ರಯಾಣದರವಾಗಿರುತ್ತದೆ.''ದೇವ ದರ್ಶಿನಿ'' ಪ್ಯಾಕೇಜ್ ಟೂರ್‌ನಲ್ಲಿ ನಂಜನಗೂಡು, ತಲಕಾಡು, ಬ್ಲಫ್, ಮೂಡುಕುತೊರೆ, ಸೋಮನಾಥಪುರ, ಶ್ರೀರಂಗಪಟ್ಟಣ ಹಾಗೂ ಕೆ.ಆರ್.ಎಸ್ ಅನ್ನು ವೀಕ್ಷಿಸಬಹುದಾಗಿದ್ದು, ವಯಸ್ಕರಿಗೆ ರೂ.300 ಮತ್ತು ಮಕ್ಕಳಿಗೆ ರೂ.200 ಪ್ರಯಾಣದರವಾಗಿರುತ್ತದೆ. ಪ್ಯಾಕೇಜ್ ಟೂರ್‌ಗಳಿಗೆ ಪ್ರವಾಸಿಗರು ನಿಗಮದ ಮೈಸೂರು ಕೇಂದ್ರೀಯ ಬಸ್ ನಿಲ್ದಾಣ ಮತ್ತು ಕೆ.ಎಸ್.ಆರ್.ಟಿ.ಸಿ ಖಾಸಗಿ ಅವತಾರ್ ಬುಕಿಂಗ್ ಕೌಂಟರ್ ಮೂಲಕ ಮುಂಗಡ ಆಸನವನ್ನು ಕಾಯ್ದಿರಿಸಬಹುದಾಗಿರುತ್ತದೆ ಎಂದು ಕರ್ನಾಟಕ ರಾಜ್ಯ ರಸ್ತೆ ಸಾರಿಗೆ ನಿಗಮದ ವಿಭಾಗಿಯ ನಿಯಂತ್ರಣಾಧಿಕಾರಿ ಅವರು ಪ್ರಕಟಣೆಯಲ್ಲಿ ತಿಳಿಸಿದ್ದಾರೆ.

ಆಕಾಶವಾಣಿಯಲ್ಲಿ 'ಆಯಿಷ್ ಯಶೋಗಾಥೆ' ಸರಣಿ ಕಾರ್ಯಕ್ರಮ

ಮೈಸೂರು: ಮೈಸೂರಿನ ಅಖಿಲ ಭಾರತ ವಾಕ್ ಮತ್ತು ಶ್ರವಣ ಸಂಸ್ಥೆಯ ವತಿಯಿಂದ ಅಕ್ಟೋಬರ್ 06 ರಿಂದ ಡಿಸೆಂಬರ್ 29 ರವರೆಗೆ, ಪ್ರತಿ ಭಾನುವಾರ ಬೆಳಗ್ಗೆ 9.05 ರಿಂದ 9.35 ರವರೆಗೆ ವಾಕ್-ಶ್ರವಣ ತೊಂದರೆಯಿಂದ ಬಳಲುತ್ತಿರುವವರಿಗೆ ನೀಡಲಾಗುತ್ತಿರುವ ವಿಶೇಷ ಚಿಕಿತ್ಸಾ ಸೌಲಭ್ಯಗಳ ಕುರಿತ 'ಆಯಿಷ್ ಯಶೋಗಾಥೆ' ಸರಣಿ ಕಾರ್ಯಕ್ರಮವನ್ನು ರಾಜ್ಯದ ಎಲ್ಲಾ ಆಕಾಶವಾಣಿ ಕೇಂದ್ರಗಳಿಂದ ಏಕಕಾಲದಲ್ಲಿ ಬಿತ್ತರಿಸಲಾಗುತ್ತಿದೆ.'ನಮ್ಮ ಆರೋಗ್ಯ' ಕಾರ್ಯಕ್ರಮದ ಅಂಗವಾಗಿ ಆಕಾಶವಾಣಿ ಮೈಸೂರು ಕೇಂದ್ರವು ಸಿದ್ಧಪಡಿಸಿರುವ ಈ 'ಆಯಿಷ್ ಯಶೋಗಾಥೆ' ಸರಣಿಯಲ್ಲಿ ವಜ್ರಮಹೋತ್ಸವ ವರ್ಷಾಚರಣೆಯ ಸಂಭ್ರಮದಲ್ಲಿರುವ ಅಖಿಲ ಭಾರತ ವಾಕ್ -ಶ್ರವಣ ಸಂಸ್ಥೆಯ ನಿರ್ದೇಶಕರು ಸಂಸ್ಥೆಯ ಚಟುವಟಿಕೆಗಳ ಪರಿಚಯ ಮಾಡಿಕೊಡಲಿದ್ದು, ನಂತರದ ಕಾರ್ಯಕ್ರಮಗಳಲ್ಲಿ ವಾಕ್ ಮತ್ತು ಶ್ರವಣ ಸಮಸ್ಯೆಗಳ ಕುರಿತಂತೆ 24 ಜನ ತಜ್ಞರು ಹಾಗೂ ವೈದ್ಯರು ವಿವರಣೆ ನೀಡಲಿದ್ದಾರೆ. ಇಂತಹ ಸಮಸ್ಯೆಗಳಿಂದ ಬಳಲುತ್ತಿರುವ ಸುಮಾರು 50 ಜನ ಮಕ್ಕಳು, ಅವರ ತಂದೆ, ತಾಯಿ, ಪೋ?ಕರು, ತಾವು ಪಡೆದ ಚಿಕಿತ್ಸೆ ಮತ್ತು ಪರಿಹಾರ ಕುರಿತು ತಮ್ಮ ಅನುಭವ ಹಂಚಿಕೊಳ್ಳಲಿದ್ದಾರೆ. ವಾಕ್-ಶ್ರವಣ ತೊಂದರೆಗಳಿಂದ ಬಳಲುತ್ತಿರುವ ಮಕ್ಕಳಿಗೆ ಮತ್ತು ಹಿರಿಯರಿಗೆ 'ಆಯಿಷ್ ಯಶೋಗಾಥೆ' ಸರಣಿ ಪರಿಹಾರದ ಹೊಸ ಹಾದಿ ತೋರಿಸಲಿದೆ ಎಂದು ಮೈಸೂರು ಆಕಾಶವಾಣಿಯ ಉಪನಿರ್ದೇಶಕರಾದ ಉಮೇಶ್.ಎಸ್.ಎಸ್. ಅವರು ಪ್ರಕಟಣೆಯಲ್ಲಿ ತಿಳಿಸಿದ್ದಾರೆ.

ಹಾಸ್ಟೆಲ್ ಪ್ರವೇಶಾತಿಗೆ ಅರ್ಜಿ

ಮೈಸೂರು: 2024-25 ನೇ ಸಾಲಿನ ಹಿಂದುಳಿದ ವರ್ಗಗಳ ಕಲ್ಯಾಣ ಇಲಾಖೆಯ ವತಿಯಿಂದ ವಿದ್ಯಾರ್ಥಿನಿಲಯದಲ್ಲಿ ಹೊಸದಾಗಿ ಪ್ರವೇಶ ಬಯಸುವ ವೃತ್ತಿಪರ ಪದವಿ ಮತ್ತು ಸ್ನಾತಕೋತ್ತರ ಪದವಿ ಕೋರ್ಸ್‌ನ ವಿದ್ಯಾರ್ಥಿಗಳಿಗೆ ಪ್ರವೇಶಾತಿ ಕಲ್ಪಿಸಲು ಆನ್‌ಲೈನ್ ಮೂಲಕ ಅರ್ಜಿ ಸಲ್ಲಿಸುವ ದಿನಾಂಕವನ್ನು ಅ.30 ರವರೆಗೆ ವಿಸ್ತರಿಸಲಾಗಿದೆ. ಆಸಕ್ತ ಅಭ್ಯರ್ಥಿಗಳು ವೆಬ್‌ಸೈಟ್ ಮೂಲಕ ಅರ್ಜಿಯನ್ನು ಸಲ್ಲಿಸಬಹುದಾಗಿದೆ. ಹೆಚ್ಚಿನ ಮಾಹಿತಿಗಾಗಿ ದೂ. ಸಂ. 8050770005 ಅನ್ನು ಸಂಪರ್ಕಿಸಬಹುದು ಎಂದು ಹಿಂದುಳಿದ ವರ್ಗಗಳ ಕಲ್ಯಾಣ ಇಲಾಖೆಯ ಹುಣಸೂರು ತಾಲೂಕು ಹಿಂದುಳಿದ ವರ್ಗಗಳ ಕಲ್ಯಾಣಾಧಿಕಾರಿಗಳು ಪ್ರಕಟಣೆಯಲ್ಲಿ ತಿಳಿಸಿದ್ದಾರೆ.

ನಾಮ ನಿರ್ದೇಶನ ಆಹ್ವಾನ

ಮಂಡ್ಯ: ಕರ್ನಾಟಕ ಸರ್ಕಾರದ ಮಹಿಳಾ ಮತ್ತು ಮಕ್ಕಳ ಅಭಿವೃದ್ಧಿ ಇಲಾಖೆಯ ವತಿಯಿಂದ ಮಕ್ಕಳ ದಿನಾಚರಣೆ-2024ರ ಪ್ರಯುಕ್ತ ಮಕ್ಕಳು ತಮ್ಮ ಪ್ರಾಣದ ಹಂಗನ್ನು ತೊರೆದು ಹಾಗೂ ಸಮಯ ಪ್ರಜ್ಞೆಯಿಂದ ಇತರರ ಪ್ರಾಣದ ರಕ್ಷಣೆಗಾಗಿ ಧೈರ್ಯ ಸಾಹಸ ಪ್ರದರ್ಶಿಸಿದ 6 ರಿಂದ 18 ವರ್ಷದೊಳಗಿನ ಬಾಲಕರಿಗೆ ಹೊಯ್ಸಳ ಮತ್ತು ಬಾಲಕಿಯರಿಗೆ ಕೆಳದಿ ಚೆನ್ನಮ್ಮ ಶೌರ್ಯ ಪ್ರಶಸ್ತಿಯನ್ನು ಪ್ರಧಾನ ಮಾಡಲು ನಾಮ ನಿರ್ದೇಶನವನ್ನು ಆಹ್ವಾನಿಸಲಾಗಿದೆ. ಪ್ರಕರಣವು 01-08-2023 ರಿಂದ 31-07-2024 ರೊಳಗೆ ನಡೆದಿರಬೇಕು.ದಿನಾಂಕ 01-08-2006 ರಂದು ಹಾಗೂ ನಂತರ ಜನಿಸಿದ ಮಕ್ಕಳು ಈ ಪ್ರಶಸ್ತಿಗೆ ಅರ್ಹರಾಗಿರುತ್ತಾರೆ. ಪ್ರಶಸ್ತಿಗೆ ಆಯ್ಕೆಯಾದ ಮಕ್ಕಳಿಗೆ ತಲಾ ರೂ.10,000/- ಗಳ ನಗದು ಬಹುಮಾನ ಮತ್ತು ಪ್ರಶಸ್ತಿ ಪತ್ರ ಒಳಗೊಂಡಿರುತ್ತದೆ. ಇದೇ ಸಂದರ್ಭದಲ್ಲಿ ಮಕ್ಕಳ ಕಲ್ಯಾಣ ಕ್ಷೇತ್ರದಲ್ಲಿ ಕನಿಷ್ಠ 05 ವರ್ಷಗಳ ಕಾಲ ಅತ್ಯುತ್ತಮಸೇವೆ ಸಲ್ಲಿಸಿರುವ ವ್ಯಕ್ತಿಗಳಿಗೆ ತಲಾ ರೂ.25,000/- ನಗದು ಬಹುಮಾನ ಮತ್ತು ಪ್ರಶಸ್ತಿ ಪತ್ರ, ಹಾಗೂ ಸಂಸ್ಥೆಗಳಿಗೆ ತಲಾ ರೂ.1,00,000/- ನಗದು ಬಹುಮಾನ ಮತ್ತು ಪ್ರಶಸ್ತಿ ಪತ್ರವನ್ನು ನೀಡಿ ಗೌರವಿಸಲಾಗುವುದು.ಅರ್ಜಿ ಸಲ್ಲಿಸಲು ಅಕ್ಟೋಬರ್ 10 ಕೊನೆಯ ದಿನವಾಗಿದ್ದು, ಮಕ್ಕಳ ದಿನಾಚರಣೆ-2024ನೇ ಸಾಲಿನ ಪ್ರಶಸ್ತಿಗಾಗಿ ನಿಗಧಿಪಡಿಸಿರುವ ಅರ್ಜಿ ನಮೂನೆಗಳನ್ನು ಸಂಬಂಧಿಸಿದ ಜಿಲ್ಲೆಯ ಮಹಿಳಾ ಮತ್ತು ಮಕ್ಕಳ ಅಭಿವೃದ್ಧಿ ಇಲಾಖೆಯ ಉಪನಿರ್ದೇಶಕರಿಂದ ಪಡೆದು, ಕನ್ನಡ ಭಾಷೆಯಲ್ಲಿಯೇ ಭರ್ತಿ ಮಾಡಿ ಅರ್ಜಿಗಳನ್ನು ಸಲ್ಲಿಸಕ್ಕದ್ದು ಎಂದು ಮಂಡ್ಯ ಮಹಿಳೆಯರ ಮತ್ತು ಮಕ್ಕಳ ಅಭಿವೃದ್ಧಿ ಇಲಾಖೆಯ ಉಪನಿರ್ದೇಶಕರು ಪ್ರಕಟಣೆಯಲ್ಲಿ ತಿಳಿಸಿದ್ದಾರೆ.

ಸಾಮೆ ಬೆಳೆಯನ್ನು ಸಮೃದ್ಧಿಯಾಗಿ ಬೆಳೆದು ಮಾದರಿಯಾದ ಸಾಧಕ ರೈತ

ಮಡಿವಾಳ: ಅಬ್ಬೇನಹಳ್ಳಿ ವಲಯದ ಕಣಿವೇನಹಳ್ಳಿ ಗ್ರಾಮದ ರೈತರಾದ ಕೆ ಎ ಎಸ್ ನಿವೃತ್ತಿ ಅಧಿಕಾರಿಗಳಾದ ಎಸ್ ಹನುಮಂತಪ್ಪ ರವರು ಚಿನ್ನದ ನಾಡಿನಲ್ಲಿ ಅಪರೂಪದ ಸಿರಿಧಾನ್ಯ ಬೆಳೆಯಾದ ಸಾಮೆ ಬೆಳೆಯನ್ನು ಸಮೃದ್ಧಿಯಾಗಿ ಬೆಳೆಯುವ ಮೂಲಕ ಸಾಧನೆ ಮಾಡಿದ್ದು ಇತರರಿಗೆ ಮಾದರಿ ಎನಿಸಿದ್ದಾರೆ.

ಶ್ರೀ ಕ್ಷೇತ್ರ ಧರ್ಮಸ್ಥಳ ಗ್ರಾಮಾಭಿವೃದ್ಧಿ ಯೋಜನೆಯ ಕೃಷಿ ಅಧಿಕಾರಿಯಾದ ಮಧುರಾಜ್ ರವರ ಮಾರ್ಗದರ್ಶನದಿಂದ ಸಿರಿಧಾನ್ಯ ಬಿತ್ತನೆ ಬೀಜ ಪಡೆದು ಸಾಂಪ್ರದಾಯಕವಾಗಿ ಬಿತ್ತನೆ ಮಾಡಿ 21 ದಿನಕ್ಕೆಲ್ಲ ಎರಡು ಅಡಿ ಎತ್ತರಕ್ಕೆ ಬೆಳೆದು ಪೈರು ಬೆಳೆದಿದೆ. ನಂತರದಲ್ಲಿ ಮೂರು ತಿಂಗಳಿಗೆ 5 ಅಡಿ ಎತ್ತರದ ಪೈರು ಇದ್ದಾಗ ಪಳಪಳಿಸುತ್ತಿದ್ದು ಸಮೃದ್ಧಿ ತೆನೆ ಕಟಾವಿಗೆ ಬಂದಿದೆ ಸಾವಯವ ಪದ್ಧತಿಯಲ್ಲಿ ಯಾವುದೇ ರಾಸಾಯನಿಕ ಗೊಬ್ಬರ ಹಾಕದೆ ಸಿರಿಧಾನ್ಯ ಬೆಳೆಯು ರೋಗನಿರೋಧಕ ಶಕ್ತಿ ಹೆಚ್ಚಿಸಲು ಬೇಕರಿ ತಿಂಡಿ ಮಕ್ಕಳ ಪೌಷ್ಟಿಕಾಂಶದ ಸರಿ ಮಾಡಲು ಬಳಕೆ ಆಗುತ್ತದೆ. ಬಿಪಿ ಮತ್ತು ಶುಗರ್ ಇರುವವರಿಗೆ ಸಮಸ್ಯೆಯನ್ನು ಹತೋಟಿ ಮಾಡಲು ಸಿರಿಧಾನ್ಯ ಪೂರಕವಾದ ಬೆಳೆ ಎಂದು ನಂಬಿಕೆ ವೈದ್ಯಕೀಯ ಲೋಕದಲ್ಲಿ ಇದೆ ಇರುವುದರಿಂದಾಗಿ ಹೆಚ್ಚಿನ ಬೆಲೆಗೆ ಮಾರಾಟ ಆಗುತ್ತಿದೆ ಸುಮಾರು 8 ಎಕರೆಯಲ್ಲಿ ಹನುಮಂತಪ್ಪ ರವರು ರಾಗಿ ಮತ್ತು ತೋಟಗಾರಿಕೆ ಬೆಳೆಗಳಾದ ಸೀಬೆ .ಸಪೋಟ .ಮಾವು .ಚಕೋತ ನಿಂಬೆ . ಹಲಸು ಹಣ್ಣು ಬಳಕೆ ಮಾಡಿಕೊಂಡು ಉಳಿದವುಗಳನ್ನು ಹಾಗೆ ತೋಟದಲ್ಲಿ ಉಳಿಸುವುದರಿಂದಾಗಿ ಸುತ್ತಮುತ್ತಲೂ ನೂರಾರು ಜಾತಿಯ ಪ್ರಾಣಿ ಪಕ್ಷಿಗಳು ತಿಂದು ನಮ್ಮ ಜಮೀನಿಗೆ ಬರುವ ಎಲ್ಲರಿಗೂ ಹಣ್ಣುಗಳನ್ನು ಮಾರಾಟ ಮಾಡದೇ ಉಚಿತವಾಗಿ ತಿನ್ನಲು ನೀಡುತ್ತಿದ್ದೇನೆ ಹಣ್ಣುಗಳು ತುಂಬಾ ರುಚಿಕರವಾಗಿರುತ್ತದೆ ಎಂದರು.

ವಿಶೇಷ ದಾಂಡಿಯಾ ನೃತ್ಯ ಪ್ರದರ್ಶನ

ಮೈಸೂರು: ನಗರದ ರೋಟರಿ ಐವರಿ ಸಿಟಿ ವತಿಯಿಂದ ಅ.4ರಂದು ದಸರಾ ಹಬ್ಬದ ಪ್ರಯುಕ್ತ ವಿಶೇಷ ದಾಂಡಿಯಾ ನೃತ್ಯ ಪ್ರದರ್ಶನವನ್ನು ಕುವೆಂಪುನಗರದ ಜಯಮ್ಮ ಗೋವಿಂದೇಗೌಡ ಕಲ್ಯಾಣ ಮಂಟಪದಲ್ಲಿ ಜರುಗಿತು. ಕಾರ್ಯಕ್ರಮದಲ್ಲಿ ಮುಖ್ಯ ಅತಿಥಿಯಾಗಿ ಆಗಮಿಸಿದ್ದ ರೋಟರಿ ಸಂಸ್ಥೆಯ ಜಿಲ್ಲೆ 3181ರ ರಾಜ್ಯಪಾಲರು ಹಾಗೂ ಮಾಜಿ ಸೈನಿಕರಾದ ವಿಕ್ರಂ ದತ್ತರವರು ಕಾರ್ಯಕ್ರಮಕ್ಕೆ ಚಾಲನೆ ನೀಡಿ, ರೋಟರಿ ಸಂಸ್ಥೆಯು ನೊಂದ ಕುಟುಂಬಗಳನ್ನು ಗುರುತಿಸಿ ಅವರಿಗೆ ನೆರವು ನೀಡುವ ಉದ್ದೇಶವನ್ನು ಹೊಂದಿದೆ. ಆರೋಗ್ಯ, ಶಿಕ್ಷಣಕ್ಕೆ ಹೆಚ್ಚು ಒತ್ತು ಕೊಟ್ಟು, ಸಮಾಜದ ಸಮುದಾಯದ ಕೆಲಸಗಳಿಗೆ ಸ್ಪಂದಿಸುವುದು ಇದರ ಮೂಲ ಧ್ಯೇಯವಾಗಿದೆ. ಮನುಷ್ಯ ನಿಸ್ವಾರ್ಥಿಗಳಾಗಿ, ಸೇವಾ ಮನೋಭಾವನೆ ಹೊಂದಿ, ತಮ್ಮ ಕೈಲಾದ, ಸಹಕಾರ ನೀಡಿದಾಗ ಜೀವನ ಸಾರ್ಥಕವೆನಿಸುತ್ತದೆ. ಈಗಾಗಲೇ ಮೈಸೂರು, ಚಾಮರಾಜನಗರ, ಕೊಡಗು, ದಕ್ಷಿಣ ಕನ್ನಡದಲ್ಲಿ ಒಟ್ಟು 88 ರೋಟರಿ ಕ್ಲಬ್‌ಗಳಿದ್ದು, 3,750ಕ್ಕೂ ಹೆಚ್ಚು ಸದಸ್ಯರು ಸೇವಾ ಕಾರ್ಯಕ್ರಮದಲ್ಲಿ ತೊಡಗಿರುವುದು ಶ್ಲಾಘನೀಯವಾದ ವಿಚಾರ ಎಂದರು.

ಕಾರ್ಯಕ್ರಮದ ಅಧ್ಯಕ್ಷತೆ ವಹಿಸಿ, ಮಾತನಾಡಿದ ರೋಟರಿ ಐವರಿ ಸಿಟಿಯ ಅಧ್ಯಕ್ಷರಾದ ರೊ.ಕೆ.ಶಶಿಧರ್ ಅವರು ನವರಾತ್ರಿ ಸಂಭ್ರಮದಲ್ಲಿರುವ ನಾವುಗಳು ಒಂದಾಗಿ ಸೇರಿ, ನಾಡಿನ ಅಭಿವೃದ್ಧಿ ಹಾಗೂ ಶ್ರೇಯಸ್ಸಿಗಾಗಿ ಆಚರಿಸುವ ಹಬ್ಬವೇ ದಾಂಡಿಯಾ ನೃತ್ಯ. ಭಾರತದ ಗುಜರಾತ್‌ನ ಸಾಂಪ್ರದಾಯಿಕ ಜಾನಪದ ನೃತ್ಯ ದಾಂಡಿಯಾ ಜನರ ಬದುಕು ಹಾಗೂ ಸಂಭ್ರಮವನ್ನು ಪ್ರತಿಬಿಂಬಿಸುವ ಭಾವೈಕ್ಯತೆಯನ್ನು ಬೆಸೆಯುವ ಸಾಮರಸ್ಯದ ಸಂಕೇತವಾಗಿದೆ. ಇಂತಹ ಹಬ್ಬಗಳನ್ನು ಆಚರಿಸುವುದರಿಂದ ನೊಂದ ಮನಸ್ಸುಗಳಿಗೆ ಸಮಾಜದ ಬಡ ಕುಟುಂಬಗಳಿಗೆ ಸಹಾಯ ಮಾಡಲು ಅನುಕೂಲವಾಗುತ್ತದೆ. ಈ ದಿನ ಬಂದ 8 ಲಕ್ಷದ 60 ಸಾವಿರ ರೂ.ಗಳನ್ನು ಜಯಲಕ್ಷ್ಮಿಪುರಂನಲ್ಲಿರುವ ಸತ್ಯ ಸಾಯಿಬಾಬಾ ಶಿಕ್ಷಣ ಸಂಸ್ಥೆಯ ಬಡ ಮಕ್ಕಳ ವಿದ್ಯ

ವಿದ್ಯಾಭ್ಯಾಸ, ಶೈಕ್ಷಣಿಕ ಕೆಲಸ ಕಾರ್ಯಗಳಿಗೆ ನೀಡಲಾಗಿದೆ ಎಂದರು. ರೋಟರಿ ಸಹಾಯಕ ರಾಜ್ಯಪಾಲರಾದ ರೊ.ಡಾ.ಕೆ.ಎ.ಪ್ರಹ್ಲಾದ್, ರೊ.ಆರ್. ವೆಂಕಟೇಶ್, ಕಾರ್ಯದರ್ಶಿ ರೊ.ಶೋಭಾ ನಾಗರಾಜ್, ರೊ.ಸುನಿಲ್ ಬಾಳಿಗಾ, ರೊ.ಡಾ.ಸಚ್ಚಿದಾನಂದ, ರೊ.ಇಫ್ತಿಕಾರ್ ಅಹಮದ್, ರೊ.ಪೂಜಾ ಬಾಳಿಗ, ರೊ.ಬಾಬು, ರೊ.ಎಂ.ಕೆ.ಮುಖೇಶ್, ರೊ.ಕೇಶವ್ ಬಿ.ಕಾಂಚನ್ ಉಪಸ್ಥಿತರಿದ್ದರು.

ಸಂಜೆ ಟಿಪ್ಸ್

ರಿಲಯನ್ಸ್ ಟ್ರೆಂಡ್ ಫ್ಯಾಷನ್ ಉಡುಪುಗಳ ಹೊಸ ಸಂಗ್ರಹ ಮಾರಾಟ ಶುರು

ಫ್ಯಾಷನ್ ಉಡುಪುಗಳಿಗೆ ಭಾರತದ ಪ್ರಮುಖ ಮಾರಾಟಗಾರ ಆದ ರಿಲಯನ್ಸ್ ಟ್ರೆಂಡ್ಸ್ ನಿಂದ ಹೊಸ ಆಟಮ್ - ವಿಂಟರ್ ಸಂಗ್ರಹದ ಬಿಡುಗಡೆಯ ಬಗ್ಗೆ ಘೋಷಣೆ ಮಾಡಿದ್ದು, ಮುಂಬರುವ ದಸರಾ ಸೇರಿದಂತೆ ಹಬ್ಬಗಳ ಋತುವಿಗಾಗಿ ಪುರುಷರು, ಮಹಿಳೆಯರು ಮತ್ತು ಮಕ್ಕಳ ಉಡುಪುಗಳ ವಿಶಾಲ ಹಾಗೂ ಅದ್ಭುತವಾದ ಶ್ರೇಣಿಯನ್ನು ಇದು ಒಳಗೊಂಡಿದೆ. ರಿಲಯನ್ಸ್ ಟ್ರೆಂಡ್ಸ್ ಈ ಹೊಸ ಸಂಗ್ರಹಗಳ ಮೇಲೆ ಪ್ರತಿದಿನ ಕಡಿಮೆ ಬೆಲೆಗಳು ಎಂಬ ಪರಿಕಲ್ಪನೆಯ ಆಫರ್ ನೀಡುತ್ತಿದೆ. ನೀವು ಸ್ಟೋರ್‌ನಲ್ಲಿ ಅಥವಾ ಆನ್ಲೈನ್ನಲ್ಲಿ ಹೀಗೆ ಯಾವ ರೀತಿಯಲ್ಲಿ ಶಾಪಿಂಗ್ ಮಾಡಲು ಬಯಸಿದರೂ ಕಡಿಮೆ ಬೆಲೆಗಳಲ್ಲಿ ಖರೀದಿಸಬಹುದು. ಇನ್ನು ಬೆಲೆಗಳು ರೂ.199 ರಿಂದ ಪ್ರಾರಂಭವಾಗುತ್ತವೆ.

ಸಂಪ್ರದಾಯ ಹಾಗೂ ಆಧುನಿಕತೆಯ ಮಿಶ್ರಣಪುರುಷರ ಸಂಗ್ರಹದಲ್ಲಿ ಇರುವಂಥದ್ದು ಹೂವು ಅರಳುವುದೂ ಸೇರಿದಂತೆ ಹರಿಯುವ ನದಿ, ಪರ್ವತ ಹೀಗೆ ಪ್ರಕೃತಿಯ ಸೌಂದರ್ಯವನ್ನು ಹಿಡಿದಿಡುವ ಬಣ್ಣ, ವಿನ್ಯಾಸಗಳನ್ನು ಹೊಂದಿದೆ. ಈ ಒಂದೊಂದು ದಿರಿಸು ಸಹ ಒಂದೊಂದು ಚಂದದ ಕಥೆ ಹೇಳುವಂತಿವೆ. ಇವುಗಳನ್ನು ಸೃಜನಶೀಲತೆಯಿಂದ ಆಸ್ಥೆ ವಹಿಸಿ, ಸುಂದರವಾಗಿ ಸಿದ್ಧಗೊಳಿಸಲಾಗಿದೆ. ಇನ್ನು ಮಹಿಳೆಯರ ಸಂಗ್ರಹದಲ್ಲಿ ಇಂದಿನ ಆಧುನಿಕ ಮಹಿಳೆಯರಿಗೆ ಅಂತಲೇ ಮರುರೂಪಿಸಲಾಗಿದೆ. ಈ ಸಂಗ್ರಹವು ಗ್ರಾಹಕರ ವೈವಿಧ್ಯಮಯ ಫ್ಯಾಷನ್ ಆದ್ಯತೆಗಳನ್ನು ಪೂರೈಸುವ ಸಾಂಪ್ರದಾಯಿಕ ಮತ್ತು ಸಮಕಾಲೀನ ಶೈಲಿಗಳ ಮಿಶ್ರಣವನ್ನು ನೀಡುತ್ತದೆ. ಕುರ್ತಾಗಳಲ್ಲೇ ಹಲವು ಬಗೆಯದನ್ನು ನೋಡಬಹುದು. ಪ್ರತಿಯೊಂದು ಸಹ ಫ್ಯಾಷನ್ ಜಗತ್ತಿಗೆ ಏನೋ ಹೇಳಲು ಹೊರಟಿರುವಂತೆ ವಿನ್ಯಾಸಗೊಂಡಿವೆ.ಅಂದಹಾಗೆ,2024ರ ಅತಿದೊಡ್ಡ ಟ್ರೆಂಡ್ ಏನು ಗೊತ್ತಾ? ಹೂವಿನ ಚಿತ್ರಗಳು ಹೊಂದಿರುವುದು. ಇದು ಪ್ರಕೃತಿಯ ಸೌಂದರ್ಯದ ಆಚರಣೆಯಾಗಿದೆ. ಶ್ರೀಮಂತ ಬಣ್ಣಗಳಾ ಗುಲಾಬಿಗಳು, ನೇರಳೆಗಳು, ನೀಲಿ ಮತ್ತಿತರ ಬಣ್ಣಗಳನ್ನು ಕಾಣಬಹುದಾಗಿದೆ.ಮಕ್ಕಳ ಉಡುಗೆ ಸಂಗ್ರಹದಲ್ಲಿ ಎಲ್ಲ ವಯಸ್ಸಿನ ಮಕ್ಕಳಿಗೆ ಇಷ್ಟವಾಗುವಂಥ ಚಿಟ್ಟೆಗಳು, ಮುಖದ ಮೇಲೆ ನಗು ತರಿಸುವಂಥ ವಿನ್ಯಾಸಗಳು ಇವೆಲ್ಲವುಗಳ ವಿನ್ಯಾಸಗಳು ಇರಲಿವೆ.

'ಖರ್ಜೂರ'ದ ಮಿಲ್ಕ್ ಶೇಕ್

ಪಾಕ ಶಾಲೆ

ಬೇಕಿರುವ ಸಾಮಗ್ರಿ

ಖರ್ಜೂರ 8, ಬಾದಾಮಿ 5, ಬಾಳೆಹಣ್ಣು 1, ಹಾಲು 1 ಗ್ಲಾಸ್.

ಮಾಡುವ ವಿಧಾನ

ಕಪ್ ಹಾಲಿನಲ್ಲಿ 8 ಖರ್ಜೂರವನ್ನು 10 ನಿಮಿಷಗಳ ಕಾಲ ನೆನೆಸಿಡಿ. ನಂತರ ಇದನ್ನು ಒಂದು ಮಿಕ್ಸಿ ಜಾರಿಗೆ ಹಾಲು ಸಹಿತ ಹಾಕಿಕೊಳ್ಳಿ. ನಂತರ ಬಾದಾಮಿ, ಬಾಳೆಹಣ್ಣು, ಹಾಗೇ ½ ಕಪ್ ಹಾಲು ಸೇರಿಸಿ ನಯವಾಗಿ ರುಬ್ಬಿಕೊಳ್ಳಿ. ಮಿಲ್ಕ್ ಶೇಕ್ ತುಂಬಾ ದಪ್ಪಗಾದರೆ ಹಾಲು ಸೇರಿಸಿಕೊಳ್ಳಿ. ಬಾಳೆಹಣ್ಣು ಹಾಕಿರುವುದರಿದ ಸಕ್ಕರೆಯ ಅವಶ್ಯಕತೆ ಇರುವುದಿಲ್ಲ. ಇದನ್ನು ಒಂದು ಗ್ಲಾಸ್ ಗೆ ಹಾಕಿ ಸರ್ವ್ ಮಾಡಿ. ಇದು ಆರೋಗ್ಯಕ್ಕೂ ತುಂಬಾ ಒಳ್ಳೆಯದು. ಮಕ್ಕಳ ತೂಕ ಕೂಡ ಹೆಚ್ಚಾಗುತ್ತದೆ.

ಪ್ರಿಯಾಮಣಿ ಕೊಟ್ಟ ತಿರುಗೇಟು ಏನು ಗೊತ್ತಾ?

ಬಹುಭಾಷಾ ನಟಿ ಪ್ರಿಯಾಮಣಿ ಅವರು ಆಗಾಗ ತಮ್ಮ ವೈಯಕ್ತಿಕ ವಿಚಾರ ಸಂಬಂಧ ಟ್ರೋಲ್ಗಳಲ್ಲಿರುತ್ತಾರೆ. ಮುಸ್ಲಿಂ ಧರ್ಮದ ಯುವಕನನ್ನು ಮದುವೆಯಾಗಿದ್ದಕ್ಕೆ ನನ್ನನ್ನು ಯಾಕೆ ಆಗಾಗ ಪ್ರಶ್ನೆ ಮಾಡುತ್ತಾರೆಂದು ನಟಿ ಪ್ರಿಯಾಮಣಿ ಅವರು ಅಸಮಾಧಾನ ವ್ಯಕ್ತಪಡಿಸಿದ್ದಾರೆ. ಮುಸ್ತಫ ರಾಜ್ ಅವರೊಂದಿಗೆ ಪ್ರಿಯಾಮಣಿ ನಿಶ್ಚಿತಾರ್ಥ ಘೋಷಣೆಯಾಗುತ್ತಿದ್ದ ಹಾಗೇ ಮುಂದಿನ ದಿನಗಳಲ್ಲಿ ನಿಮ್ಮ ಮಕ್ಕಳು ಉಗ್ರರು ಆಗುತ್ತಾರೆಂದು ಹೇಳಿದ್ದರು. ಇದೀಗ ಟೀಕೆ ಮಾಡಿದವರಿಗೆ ಪ್ರಿಯಾಮಣಿ ಖಡಕ್ ಉತ್ತರ ನೀಡಿದ್ದಾರೆ. ಈಚೆಗೆ ಸಂದರ್ಶನದಲ್ಲಿ ಮಾತನಾಡಿದ ಪ್ರಿಯಾಮಣಿ, ಅನ್ಯ ಧರ್ಮದ ಯುವಕನನ್ನು ಮದುವೆಯಾಗಿದ್ದ ವಿಚಾರವಾಗಿ ನನ್ನನ್ನೂ ಇಂದಿಗೂ ಕೂಡಾ ಟ್ರೋಲ್ ಮಾಡುತ್ತಿದ್ದಾರೆ. ಇದು ತುಂಬಾನೇ ನೋವಾಗುತ್ತದೆ. ನಮ್ಮನೇ ಯಾಕೆ ಟಾರ್ಗೆಟ್ ಮಾಡುತ್ತಿದ್ದಾರೆಂದು ಗೊತ್ತಿಲ್ಲ. ನಾನು ಈಚೆಗೆ ಈದ್ ಮಿಲಾದ್ ಹಬ್ಬದ ಸಂಭ್ರಮದಲ್ಲಿ ಹಂಚಿಕೊಂಡ ಫೋಟೋಗೆ ಭಾರೀ ನೆಗೆಟಿವ್ ಕಮೆಂಟ್ಗಳು ಬಂದಿದೆ. ನಾನು ಮುಸ್ಲಿಂ ಧರ್ಮಕ್ಕೆ ಮತಂತಾರವಾಗಿದ್ದೇನೆಂದು ಕಮೆಂಟ್ ಮಾಡಿದ್ದಾರೆ. ಮುಸ್ಲಿಂ ಧರ್ಮಕ್ಕೆ ಮತಂತಾರವಾಗುವುದಿಲ್ಲ ಎಂದು ನಾನು ಮದುವೆಗೂ ಮುನ್ನಾ ಮುಸ್ತಫ ಅವರಲ್ಲಿ ಹೇಳಿದ್ದೆ. ನಾನು ಹುಟ್ಟು ಹಿಂದೂ. ನಾವಿಬ್ಬರು ಎರಡು ಧರ್ಮಗಳಿಗೂ ಮರ್ಯಾದೆ ಕೊಡುತ್ತೇವೆ. ಪ್ರಿಯಾಮಣಿ ಅವರು ಉದ್ಯಮಿ ಮುಸ್ತಫ ರಾಜ್ ಎಂಬರನ್ನು ಪ್ರೀತಿಸಿ 2017ರಲ್ಲಿ ರಿಜಿಸ್ಟರ್ ಮದುವೆಯಾದರು. ಅಂದಿನಿಂದಲೂ ಈ ಜೋಡಿ ತಮ್ಮ ಧರ್ಮದ ವಿಚಾರವಾಗಿ ನೆಟ್ಟಿಗರಿಂದ ಟ್ರೋಲ್ ಆಗುತ್ತಲೇ ಇದ್ದಾರೆ.

ಹೂಕೋಸು ಸೇವನೆ ಪ್ರಯೋಜನಕಾರಿ

ಹೂಕೋಸು ವಿಟಮಿನ್ ಸಿ, ಪ್ರೋಟೀನ್, ಪೊಟ್ಯಾಸಿಯಮ್, ಮ್ಯಾಂಗನೀಸ್ ಮತ್ತು ಫೈಬರ್ನಲ್ಲಿ ಸಮೃದ್ಧವಾಗಿದೆ. ಅಲ್ಲದೆ, ಇದು ಕ್ಯಾರೊಟಿನಾಯ್ಡ್ಗಳು, ಫ್ಲೇವನಾಯ್ಡ್ಗಳು, ಆಸ್ಕೋರ್ಬಿಕ್ ಆಮ್ಲ, ಆಂಟಿ-ಆಕ್ಸಿಡೆಂಟ್ಗಳಂತಹ ಅಗತ್ಯ ಖನಿಜಗಳನ್ನು ಹೊಂದಿರುತ್ತದೆ.

ಹೂಕೋಸು ಹೃದಯಕ್ಕೆ ತುಂಬಾ ಪ್ರಯೋಜನಕಾರಿ.

ಇದರಲ್ಲಿರುವ ಗ್ಲುಕೋರಾಫೇನ್ ಹೃದಯ ಸಂಬಂಧಿ ಕಾಯಿಲೆಗಳನ್ನು ಕಡಿಮೆ ಮಾಡಲು ಸಹಾಯ ಮಾಡುತ್ತದೆ. ಹೂಕೋಸು ಹೃದಯ ಸಮಸ್ಯೆ ಇರುವವರು ಧಾರಾಳವಾಗಿ ತೆಗೆದುಕೊಳ್ಳಬಹುದು.

ಹೂಕೋಸು ಫೈಬರ್ನಲ್ಲಿ ಸಮೃದ್ಧವಾಗಿದೆ, ಇದು ಜೀರ್ಣಾಂಗ ವ್ಯವಸ್ಥೆಯನ್ನು ಬಲಪಡಿಸಲು ಸಹಾಯ ಮಾಡುತ್ತದೆ. ಅಲ್ಲದೆ, ದೇಹದಿಂದ ವಿಷವನ್ನು ತೆಗೆದುಹಾಕಲು ಇದು ತುಂಬಾ ಸಹಾಯ ಮಾಡುತ್ತದೆ. ಎಲೆಕೋಸಿನಲ್ಲಿರುವ ಗ್ಲುಕೋರಾಫೇನ್ ಸಹ ಹೊಟ್ಟೆಗೆ ಸಂಬಂಧಿಸಿದ ಕಾಯಿಲೆಗಳನ್ನು ತೊಡೆದುಹಾಕಲು ಸಹಾಯ ಮಾಡುತ್ತದೆ.

ಹೂಕೋಸು ಉತ್ಕರ್ಷಣ ನಿರೋಧಕ ಮತ್ತು ಉರಿಯೂತದ ಗುಣಲಕ್ಷಣಗಳನ್ನು ಹೊಂದಿದೆ. ಇವು ದೇಹದಲ್ಲಿ ಕೊಲೆಸ್ಟ್ರಾಲ್ ಮಟ್ಟವನ್ನು ಕಾಪಾಡಿಕೊಳ್ಳಲು ಸಹಾಯ ಮಾಡುತ್ತವೆ. ಅಲ್ಲದೆ, ಹೂಕೋಸಿನಲ್ಲಿರುವ ಒಮೆಗಾ-3 ಕೊಬ್ಬಿನಾಮ್ಲಗಳು ಮತ್ತು ಫೈಬರ್ ಕೆಟ್ಟ ಕೊಲೆಸ್ಟ್ರಾಲ್ ಅನ್ನು ಕಡಿಮೆ ಮಾಡಲು ಸಹಾಯ ಮಾಡುತ್ತದೆ.

ಹೆಲ್ತ್ ಟಿಪ್ಸ್

ಹೂಕೋಸು ನೈಸರ್ಗಿಕವಾಗಿ ಕಡಿಮೆ ಕ್ಯಾಲೋರಿ ಹೊಂದಿದೆ. ಇದು ತೂಕವನ್ನು ಕಳೆದುಕೊಳ್ಳಲು ನಿಮಗೆ ಬಹಳಷ್ಟು ಸಹಾಯ ಮಾಡುತ್ತದೆ. ಬೊಜ್ಜು ಕಡಿಮೆ ಮಾಡಿಕೊಳ್ಳಲು ಬಯಸುವವರು ಧಾರಾಳವಾಗಿ ತಮ್ಮ ಆಹಾರದಲ್ಲಿ ಹೂಕೋಸು ಸೇರಿಸಿಕೊಳ್ಳಬಹುದು. ಗರ್ಭಾವಸ್ಥೆಯಲ್ಲಿ ಹೂಕೋಸು ಸೇವನೆಯು ಪ್ರಯೋಜನಕಾರಿಯಾಗಿದೆ. ಇದರಲ್ಲಿರುವ ಫೋಲೇಟ್ ಭ್ರೂಣದ ಬೆಳವಣಿಗೆಗೆ ಸಹಾಯ ಮಾಡುತ್ತದೆ.

'ನಿದ್ರಾದೇವಿ Next Door' ಸಿನಿಮಾಗೆ ಕುಂಬಳಕಾಯಿ ಪ್ರಾಪ್ತಿ

ಸುರಮ್ ಮೂವೀಸ್ ನಿರ್ಮಾಣದ ಯುವ ನಟ ಪ್ರವೀರ್ ಶೆಟ್ಟಿ ನಾಯಕನಾಗಿ ನಟಿಸಿರುವ 'ನಿದ್ರಾದೇವಿ Next Door' ಸಿನಿಮಾದ ಚಿತ್ರೀಕರಣ ಮುಕ್ತಾಯಗೊಂಡಿದೆ. ರಾಜರಾಜೇಶ್ವರಿ ನಗರದಲ್ಲಿ ಕೊನೆಯ ಹಂತದ ಶೂಟಿಂಗ್ ಕಂಪ್ಲೀಟ್ ಮಾಡಿ ಕುಂಬಳಕಾಯಿ ಹೊಡೆಯಲಾಯಿತು. ಈ ವೇಳೆ, ಚಿತ್ರದ ಎಲ್ಲಾ ಕಲಾವಿದರು, ತಂತ್ರಜ್ಞರು ಹಾಗೂ ಕನ್ನಡ ಪರ ಹೋರಾಟಗಾರ ಪ್ರವೀಣ್ ಶೆಟ್ಟಿ ಕೂಡ ಭಾಗಿಯಾಗಿದ್ದರು.

ಈ ಚಿತ್ರದಲ್ಲಿ ಪ್ರವೀರ್ ಶೆಟ್ಟಿ, ರಿಷಿಕಾ ನಾಯಕ್ ಜೋಡಿಯಾಗಿ ಕಾಣಿಸಿಕೊಂಡಿದ್ದು, 'ಬಿಗ್ ಬಾಸ್' ಖ್ಯಾತಿಯ ಶೈನ್ ಶೆಟ್ಟಿ ಹಾಗೂ ಶ್ರುತಿ ಹರಿಹರನ್ ಪ್ರಮುಖ ಪಾತ್ರಗಳಲ್ಲಿ ನಟಿಸಿದ್ದಾರೆ. ಸುಧಾರಾಣಿ, ಶ್ರೀವತ್ಸ, ಐಶ್ವರ್ಯಾ ಗೌಡ , ಅನೂಪ್, ಮಾಸ್ಟರ್ ಸುಜಯ್ ರಾಮ್, ಕಾರ್ತಿಕ್ ಪತ್ತಾರ್ ಮತ್ತು ಅನುರಾಗ್ ಪಾಟೀಲ್ ಸೇರಿದಂತೆ ಇತರರು ತಾರಾಬಳಗದಲ್ಲಿದ್ದಾರೆ.

ಈ ಚಿತ್ರವನ್ನು ನಿರ್ಮಾಪಕರಾದ ಜಯರಾಮ್ ದೇವಸಮುದ್ರ ಅವರು ತಮ್ಮ ಸುರಮ್ ಮೂವೀಸ್ ಬ್ಯಾನರ್‌ನಡಿ ನಿರ್ಮಿಸಿದ್ದು, ಈ ಹಿಂದೆ ಇದೇ ಸಂಸ್ಥೆಯಲ್ಲಿ ರೇವ್ ಪಾರ್ಟಿ ಮತ್ತು ಎಂಗೇಜ್‌ಮೆಂಟ್ ಚಿತ್ರಗಳನ್ನು ನಿರ್ಮಾಣ ಮಾಡಿದ್ದಾರೆ. 'ನಿದ್ರಾದೇವಿ Next Door' ಚಿತ್ರವು ಅವರ ಬ್ಯಾನರ್‌ನಲ್ಲಿ ಬರುತ್ತಿರುವ ವಿಭಿನ್ನ ಚಿತ್ರವಾಗಿದೆ. ಅಂದುಕೊಂಡಂತೆ ಎಲ್ಲಾ ಶೆಡ್ಯೂಲ್ ಅದ್ಭುತವಾಗಿ ಮೂಡಿ ಬಂದಿದೆ ಎಂದು ತಮ್ಮ ಅಭಿಪ್ರಾಯವನ್ನು ಹಂಚಿಕೊಂಡಿದ್ದಾರೆ.

ಡೈರೆಕ್ಟರ್ ಸುರಾಗ್ ಸಾಗರ್ ಮಾತನಾಡಿ, ಸಿನಿಮಾದ ಶೂಟಿಂಗ್ ಮುಗಿದಿದೆ. ಪೋಸ್ಟ್ ಪ್ರೊಡಕ್ಷನ್ ಶುರುವಾಗಿದೆ. ಬೆಂಗಳೂರಿನ HMTನಲ್ಲಿ ಒಂದು ಪ್ರತ್ಯೇಕ ಸೆಟ್‌ನಲ್ಲಿ ಚಿತ್ರದ ಒಂದು ಮುಖ್ಯ ಭಾಗವನ್ನು ಶೂಟ್ ಮಾಡಿದ್ದು, ಅದ್ಭುತವಾಗಿ ಈ ಚಿತ್ರವು ಮೂಡಿ ಬಂದಿದೆ ಎಂದು ತಿಳಿಸಿದರು.

ಚಿತ್ರತಂಡ ಕಳೆದ ಮಾರ್ಚ್ ತಿಂಗಳಲ್ಲಿ ಈ ವಿಭಿನ್ನ ಟೈಟಲ್‌ನೊಂದಿಗೆ ಬೆಂಗಳೂರಿನ ಬಸವನಗುಡಿ ದೊಡ್ಡ ಗಣಪತಿ ದೇವಸ್ಥಾನದಲ್ಲಿ ಚಿತ್ರದ ಮುಹೂರ್ತ ಸಮಾರಂಭ ನಡೆಸಿದರು. ಕ್ರೇಜಿಸ್ಟಾರ್ ರವಿಚಂದ್ರನ್ ಅವರು ನಾಯಕ ಪ್ರವೀರ್ ಶೆಟ್ಟಿಯ ಹೊಸ ಪ್ರಯತ್ನಕ್ಕೆ ಸಾಥ್ ನೀಡಿದರು. ಈ ಚಿತ್ರಕ್ಕೆ ಕ್ಲಾಪ್ ಮಾಡಿದ ಕನಸುಗಾರ ಇಡೀ ತಂಡಕ್ಕೆ ಶುಭ ಹಾರೈಸಿದ್ದರು. ಈ ಚಿತ್ರಕ್ಕೆ ನಕುಲ್ ಅಭ್ಯಂಕರ್ ಅವರ ಸಂಗೀತ, ಅಜಯ್ ಕುಲಕರ್ಣಿ ಅವರ ಛಾಯಾಗ್ರಹಣ, ಉಲಾಸ್ ಹೈದೂರ್ ಅವರ ಪ್ರೊಡಕ್ಷನ್ ಡಿಸೈನ್ ಅರ್ಜುನ್ ರಾಜ್ ಅವರ ಸಾಹಸ ನಿರ್ದೇಶನ ಮತ್ತು ಹೇಮಂತ್ ಕುಮಾರ್ ಡಿ ಅವರ ಸಂಕಲನವಿದೆ.

ಸೌಂದರ್ಯ ಕಾಪಾಡುತ್ತೆ ತೆಂಗಿನ ಎಣ್ಣೆ

ಬ್ಯೂಟಿ ಟಿಪ್ಸ್

ಚಳಿಗಾಲದಲ್ಲಿ ಮೈ ಒಡಕು, ತುರಿಕೆ, ಚರ್ಮದ ಸಮಸ್ಯೆ ಸಾಮಾನ್ಯ. ಚಳಿಯ ಈ ಸಂದರ್ಭದಲ್ಲಿ ಆರೋಗ್ಯವನ್ನೊಂದೇ ಅಲ್ಲ ತ್ವಚೆಯ ವಿಶೇಷ ಆರೈಕೆ ಮಾಡಿಕೊಳ್ಳಬೇಕು. ಕೆಲವರು ಚಳಿಯಿಂದ ರಕ್ಷಿಸಿಕೊಳ್ಳಲು ಏನೆಲ್ಲ ಕಸರತ್ತು ಮಾಡ್ತಾರೆ. ಆದ್ರೆ ಚರ್ಮದ ಬಗ್ಗೆ ಮಾತ್ರ ಗಮನ ನೀಡುವುದಿಲ್ಲ. ಇದ್ರಿಂದ ಚರ್ಮ ಬಿರುಕುಬಿಟ್ಟು ರಕ್ತ ಬರಲು ಶುರುವಾಗುತ್ತದೆ.

ಒಡಕು ಚರ್ಮದವರು ಚಳಿಗಾಲದಲ್ಲಿ ಕೆಲವೊಂದು ಉಪಾಯಗಳನ್ನು ತಪ್ಪದೆ ಪಾಲಿಸಬೇಕಾಗುತ್ತದೆ. ರಾತ್ರಿ ಮಲಗುವ ಮೊದಲು ತುಟಿಗಳಿಗೆ ತೆಂಗಿನ ಎಣ್ಣೆಯನ್ನು ಅವಶ್ಯಕವಾಗಿ ಹಚ್ಚಿಕೊಳ್ಳಿ. ಬೆಳಿಗ್ಗೆಯಷ್ಟರಲ್ಲಿ ನಿಮ್ಮ ತುಟಿಗಳು ಕೋಮಲವಾಗುತ್ತವೆ. ದಿನದಲ್ಲಿ ಕೂಡ ನೀವು ಲಿಪ್ ಬಾಮ್ ಬದಲು ತೆಂಗಿನ ಎಣ್ಣೆಯನ್ನು ಉಪಯೋಗಿಸಬಹುದು. ತೆಂಗಿನ ಎಣ್ಣೆ ಮೇಕಪ್ ತೆಗೆಯಲು ಬಹಳ ಒಳ್ಳೆಯದು. ಸರಳ ಹಾಗೂ ಸುಲಭವಾಗಿ ಮೇಕಪ್ ತೆಗೆಯಲು ಇದು ನೆರವಾಗುತ್ತದೆ. ಮುಖಕ್ಕೆ ಅಂಟಿಕೊಂಡಿರುವ ರಾಸಾಯನಿಕವನ್ನು ಕ್ಲೀನ್ ಮಾಡಿ ಚರ್ಮ ಹೊಳೆಯುವಂತೆ ಮಾಡುತ್ತದೆ.

ಚಳಿಗಾಲದಲ್ಲಿ ನಿಮ್ಮ ಚರ್ಮ ಕೂಡ ಶುಷ್ಕವಾಗಿದ್ದು, ಮನೆಯಿಂದ ಹೊರಗೆ ಹೋಗಲು ಮುಜುಗುರವಾಗುತ್ತಿದ್ದರೆ ತೆಂಗಿನ ಎಣ್ಣೆಯನ್ನು ಬಳಸಿ. ಮನೆಯಿಂದ ಹೊರಗೆ ಹೋಗುವ ಮೊದಲು ತೆಂಗಿನ ಎಣ್ಣೆಯನ್ನು ಮುಖಕ್ಕೆ ಹಚ್ಚಿಕೊಳ್ಳಿ. ಇದು ಚರ್ಮದ ಶುಷ್ಕತೆಯನ್ನು ಹೋಗಲಾಗಿಸುತ್ತದೆ.

ತೆಂಗಿನ ಎಣ್ಣೆಯನ್ನು ನಿಂಬೆ ರಸದ ಜೊತೆ ಬೆರೆಸಿ ಮುಖಕ್ಕೆ ಹಚ್ಚುವುದ್ರಿಂದ ಮುಖದ ಮೇಲಿನ ಕಪ್ಪು ಕಲೆ ದೂರವಾಗುತ್ತದೆ. ತೆಂಗಿನ ಎಣ್ಣೆ ನಿಂಬೆ ರಸ ಬೆರೆಸಿ ಮೊಣಕೈ, ಮೊಣಕಾಲಿಗೆ ಹಚ್ಚಿಕೊಳ್ಳುವುದ್ರಿಂದ ಕಪ್ಪು ಕಲೆ ದೂರವಾಗುತ್ತದೆ.

ತೆಂಗಿನ ಎಣ್ಣೆಯನ್ನು ತಲೆ ಕೂದಲಿಗೆ ಹಚ್ಚಿಕೊಳ್ಳುವುದ್ರಿಂದ ಕೂದಲು ಮೃದುವಾಗಿ ಕಪ್ಪಗಾಗಿ ಉದುರುವುದು ನಿಲ್ಲುತ್ತದೆ. ತೆಂಗಿನ ಎಣ್ಣೆಯನ್ನು ಸ್ವಲ್ಪ ಬೆಚ್ಚಗೆ ಮಾಡಿ ಕೂದಲಿಗೆ ಹಚ್ಚಿಕೊಳ್ಳಬೇಕು. ನಂತ್ರ ಪ್ಲಾಸ್ಟಿಕ್ ಕವರನ್ನು ತಲೆಗೆ ಮುಚ್ಚಿ ಸ್ವಲ್ಪ ಸಮಯ ಬಿಟ್ಟು ತಲೆ ಸ್ನಾನ ಮಾಡಬೇಕು.

ಎಂಡೋಸ್ಕೋಪಿ ರಾಷ್ಟ್ರೀಯ ಸಮ್ಮೇಳನದಲ್ಲಿ ಲೈವ್ ಸರ್ಜಿಕಲ್ ಪ್ರದರ್ಶನಗಳಿಗೆ ಸಾಕ್ಷಿಯಾದ ಜಾಗತಿಕ ಶಸ್ತ್ರಚಿಕಿತ್ಸೆ ತಜ್ಞರು

ಭಾರತದ ಪ್ರಮುಖ ರಾಷ್ಟ್ರೀಯ ಸಮ್ಮೇಳನವಾದ ನಾಲ್ಕನೇ ಆವೃತ್ತಿಯ ಎಂಡೋಸ್ಕೋಪಿ ಸಮ್ಮೇಳನವನ್ನು ಬೆಂಗಳೂರಿನಲ್ಲಿ ಖ್ಯಾತ ಹೃದ್ರೋಗ ತಜ್ಞ, ಪದ್ಮಶ್ರೀ ಪುರಸ್ಕೃತರು ಮತ್ತು ಲೋಕಸಭಾ ಸದಸ್ಯರೂ ಆಗಿರುವ ಡಾ.ಸಿ.ಎನ್.ಮಂಜುನಾಥ್ ಅವರು ಉದ್ಘಾಟಿಸಿದರು. ಇಂಡಿಯನ್ ಅಸೋಸಿಯೇಶನ್ ಆಫ್ ಗೈನಾಕಾಲಾಜಿಚಲ್ ಎಂಡೋಸ್ಕೋಪಿಸ್ಟ್ (ಐಎಜಿಇ) ಸಂಸ್ಥೆಯು ಕೆಐಎಜಿಇ ಸಹಭಾಗಿತ್ವದಲ್ಲಿ ಈ ಸಮ್ಮೇಳನವನ್ನು ಆಯೋಜಿಸಿದ್ದು, ರಾಧಾಕೃಷ್ಣ ಮಲ್ಟಿಸ್ಪೆಷಾಲಿಟಿ ಹಾಸ್ಪಿಟಲ್ ಇದರ ಆತಿಥ್ಯ ವಹಿಸಿದೆ. ಐಟಿಸಿ ಗಾರ್ಡೇನಿಯಾ ಹೊಟೇಲ್ ನಲ್ಲಿ ಈ ಸಮ್ಮೇಳನ ನಡೆದಿದ್ದು, ರಾಧಾಕೃಷ್ಣ ಹಾಸ್ಪಿಟಲ್ ನಡೆದ ಎಂಡೋಸ್ಕೋಪಿಕ್ ಶಸ್ತ್ರಚಿಕಿತ್ಸೆಗಳನ್ನು ನೇರ ಪ್ರಸಾರ ಮಾಡಲಾಯಿತು. ಇಂತಹ ಒಂದು ವಿನೂತನವಾದ ಪ್ರದರ್ಶನಕ್ಕೆ ವಿಶ್ವದಾದ್ಯಂತದ 400 ಕ್ಕೂ ಹೆಚ್ಚು ಸರ್ಜನ್ ಗಳು ಮತ್ತು ವೈದ್ಯರು ಸಾಕ್ಷಿಯಾದರು.

ಮೂರು ದಿನಗಳ ಈ ಸಮ್ಮೇಳನದ ಅಧ್ಯಕ್ಷತೆಯನ್ನು ಎಂಡೋಸ್ಕೋಪಿ ಕಾರ್ಯಕ್ರಮದ ಸಂಘಟನಾ ಅಧ್ಯಕ್ಷರೂ ಆಗಿರುವ ರಾಧಾಕೃಷ್ಣ ಮಲ್ಟಿಸ್ಪೆಷಾಲಿಟಿ ಹಾಸ್ಪಿಟಲ್ ನ ವೈದ್ಯಕೀಯ ನಿರ್ದೇಶಕಿ ಡಾ.ವಿದ್ಯಾ ವಿ.ಭಟ್ ಅವರು ವಹಿಸಿದ್ದಾರೆ. ಅತ್ಯಾಧುನಿಕ ಎಂಡೋಸ್ಕೋಪಿಕ್ ಸರ್ಜರಿ ಕೌಶಲ್ಯಗಳೊಂದಿಗೆ ಮಹಿಳಾ ಸ್ತ್ರೀರೋಗ ತಜ್ಞರನ್ನು ಸಜ್ಜುಗೊಳಿಸುವ ಉದ್ದೇಶದಿಂದ ಈ ಸಮ್ಮೇಳನವನ್ನು ಆಯೋಜಿಸಲಾಗಿದೆ. ಲ್ಯಾಪರೋಸ್ಕೋಪಿಕ್, ಹಿಸ್ಟರೋಸ್ಕೋಪಿಕ್, ಯುರೋಗೈನಾಕಾಲಾಜಿಕಲ್ ಮತ್ತು ಇನ್ನಿತರ ಮಿನಿಮಲ್ ಇನ್ವೇಸಿವ್ ಸರ್ಜಿಕಲ್ ತಾಂತ್ರಿಕತೆಗಳ ಪ್ರದರ್ಶನಗಳನ್ನು ಈ ಸಮ್ಮೇಳನದಲ್ಲಿ ಪ್ರದರ್ಶಿಸಲಾಯಿತು

ಈ ಬಗ್ಗೆ ಮಾತನಾಡಿದ ಡಾ.ವಿದ್ಯಾ ವಿ.ಭಟ್ ಅವರು, ''ಅಸೋಸಿಯೇಶನ್ ಗೆ ಇದೊಂದು ಅತ್ಯಂತ ಪ್ರತಿಷ್ಠಿತ ಸಮ್ಮೇಳನಗಳಲ್ಲಿ ಒಂದಾಗಿದೆ ಮತ್ತು ಬೆಂಗಳೂರಿನಲ್ಲಿ ನಾಲ್ಕನೇ ಆವೃತ್ತಿಯನ್ನು ಆಯೋಜಿಸುತ್ತಿರುವುದಕ್ಕೆ ನಮಗೆ ಹೆಮ್ಮೆ ಎನಿಸುತ್ತಿದೆ. ದೇಶಾದ್ಯಂತ ಇರುವ ಮಹಿಳಾ ಸ್ತ್ರೀರೋಗ ತಜ್ಞರಿಗೆ ಪ್ರೇರಣೆ ಮತ್ತು ತರಬೇತಿ ನೀಡುವುದು ನಮ್ಮ ಪ್ರಮುಖ ಗುರಿಯಾಗಿದೆ. ಈ ಮೂಲಕ ರೋಗಿಗಳ ಆರೈಕೆಯ ಸಂದರ್ಭದಲ್ಲಿ ಅವರ ವೃತ್ತಿಪರ ಪರಿಣತಿಯನ್ನು ಉನ್ನತೀಕರಿಸಲಾಗುತ್ತದೆ. ಎಂಡೋಸ್ಕೋಪಿಕ್ ಸರ್ಜರಿಯಲ್ಲಿ ಮಹಿಳಾ ವೃತ್ತಿಪರರನ್ನು ಹೆಚ್ಚು ಮಾಡುವ ಮೂಲಕ ಮಿನಿಮಲಿ ಇನ್ವೇಸಿವ್ ವಿಧಾನಗಳೊಂದಿಗೆ ಮಹಿಳಾ ಆರೋಗ್ಯ ರಕ್ಷಣೆಯಲ್ಲಿ ಪರಿವರ್ತನೆ ಮಾಡಲು ಸಾಧ್ಯವಾಗಲಿದೆ ಎಂಬ ವಿಶ್ವಾಸ ನಮ್ಮದಾಗಿದೆ'' ಎಂದರು.

ಈ ಸಮ್ಮೇಳನದಲ್ಲಿ ಪಾಲ್ಗೊಳ್ಳುತ್ತಿರುವ ತಜ್ಞ ವೈದ್ಯರು ಹ್ಯಾಂಡ್ಸ್-ಆನ್ ಕಾರ್ಯಾಗಾರಗಳಲ್ಲಿ ನೀಡಲಾಗುವ ಮಿನಿಮಲ್ ಇನ್ವೇಸಿವ್ (ಕಡಿಮೆ ಆಕ್ರಮಣಶೀಲ) ತಂತ್ರಗಳು ತಮ್ಮ ಕೌಶಲ್ಯಗಳನ್ನು ಹೆಚ್ಚಿಸಿಕೊಳ್ಳಲು ಸಹಕಾರಿಯಾಗುತ್ತವೆ. ಇದಲ್ಲದೇ, ರೋಗಿಗಳು ವೇಗವಾಗಿ ಚೇತರಿಸಿಕೊಳ್ಳುವ ಸಮಯ, ಶಸ್ತ್ರಚಿಕಿತ್ಸೆ ಮಾಡಿದ ಜಾಗದಲ್ಲಿನ ಕನಿಷ್ಠ ಕಲೆಗಳು ಮತ್ತು ರೋಗಿಗಳು ಹೆಚ್ಚು ಕಾಲ ದಾಖಲಾಗಿ ಆಸ್ಪತ್ರೆಯಲ್ಲಿ ಚಿಕಿತ್ಸೆ ಪಡೆಯುವುದನ್ನು ತಪ್ಪಿಸುತ್ತವೆ.

ಈ ಸಮ್ಮೇಳನವನ್ನು ಉದ್ಘಾಟಿಸಿ ಮಾತನಾಡಿದ ಪದ್ಮಶ್ರೀ ಡಾ.ಸಿ.ಎನ್.ಮಂಜುನಾಥ್ ಅವರು, ''ವೈದ್ಯಕೀಯ ಕ್ಷೇತ್ರದಲ್ಲಿ ಮಹಿಳಾ ವೃತ್ತಿಪರರನ್ನು ಸಬಲರನ್ನಾಗಿ ಮಾಡುವ ಅಗತ್ಯತೆ ಇದೆ. ಈ ನಿಟ್ಟಿನಲ್ಲಿ ಸಮ್ಮೇಳನವು ಒಂದು ಉತ್ತಮ ಹೆಜ್ಜೆಯಾಗಿದೆ. ಆರೋಗ್ಯ ರಕ್ಷಣೆ ಕ್ಷೇತ್ರದಲ್ಲಿ ಮಹಿಳಾ ವೃತ್ತಿಪರರು ಅಂದರೆ ವೈದ್ಯೆಯರು ಹೆಚ್ಚು ಹೆಚ್ಚು ಕಟ್ಟಿಂಗ್ ಹೆಡ್ಜ್ ಎಂಡೋಸ್ಕೋಪಿಕ್ ತಂತ್ರಗಳನ್ನು ಅಳವಡಿಸಿಕೊಳ್ಳುವಲ್ಲಿ ಸಶಕ್ತರಾದರೆ ಮತ್ತು ನಾಯಕತ್ವದ ಪಾತ್ರಗಳನ್ನು ನಿಭಾಯಿಸುವಂತೆ ಮಾಡುವ ದಿಸೆಯಲ್ಲಿ ಈ ಸಮ್ಮೇಳನ ಮುನ್ನಡಿ ಇಟ್ಟಿದೆ. ಈ ಆಧುನಿಕತೆಗಳು ಕೇವಲ ಸರ್ಜರಿಯ ಸುರಕ್ಷತೆ ಮತ್ತು ಕಾರ್ಯದಕ್ಷತೆಯನ್ನು ಸುಧಾರಣೆ ಮಾಡುವುದಿಲ್ಲ. ಇದರ ಜೊತೆಗೆ ಚಿಕಿತ್ಸೆಗಳನ್ನು ಹೆಚ್ಚು ಕೈಗೆಟುಕುವಂತೆ ಮಾಡಲಿವೆ'' ಎಂದು ಅಭಿಪ್ರಾಯಪಟ್ಟರು.

ಮುಂದಿನ ಎರಡು ದಿನಗಳ ಕಾಲ ಸಮ್ಮೇಳನದಲ್ಲಿ ರಾಧಾಕೃಷ್ಣ ಮಲ್ಟಿಸ್ಪೆಷಾಲಿಟಿ ಹಾಸ್ಪಿಟಲ್ ನಲ್ಲಿ ನಡೆಸಲಾಗುವ ಸರ್ಜಿಕಲ್ ಕಾರ್ಯಾಗಾರಗಳನ್ನು ನೇರಪ್ರಸಾರ ಮಾಡಲಾಯಿತು.

ರಾಶಿ ಭವಿಷ್ಯ

ಜಯಶ್ರೀ.ಬಿ.ಆರ್
ಖ್ಯಾತ ಜ್ಯೋತಿಷಿ
ದೂರವಾಣಿ-9964739507
www.jyotishyavaastu.com

ಮೇಷ: ಸ್ಥಳ ಬದಲಾವಣೆ, ಹಣ ಸಂಪಾದನೆ ಬಯಕೆ, ವ್ಯಾಸಂಗದಲ್ಲಿ ಹಿನ್ನಡೆ, ಚಂಚಲ ಸ್ವಭಾವ.

ವೃಷಭ: ನಂಬಿದ ಜನರಿಂದ ಮೋಸ, ಅಶಾಂತಿ, ದಾಯಾದಿ ಕಲಹ, ಶತ್ರು ಭಾದೆ, ಅನಾರೋಗ್ಯ.

ಮಿಥುನ: ವ್ಯಾಪಾರದಲ್ಲಿ ನಿರೀಕ್ಷಿತ ಆದಾಯ, ಕುಟುಂಬ ಸೌಖ್ಯ, ಸಾಲಭಾದೆ, ಸ್ಥಾನ ಹಾನಿ.

ಕಟಕ: ಉದ್ಯೋಗದಲ್ಲಿ ಅಭಿವೃದ್ಧಿ, ಮಾನಹಾನಿ, ಇಲ್ಲಸಲ್ಲದ ತಕರಾರು, ತಂದೆಗೆ ಅನಾರೋಗ್ಯ.

ಸಿಂಹ: ದ್ರವ್ಯ ಲಾಭ, ಸಾರ್ವಜನಿಕ ಕ್ಷೇತ್ರದಲ್ಲಿ ಮನ್ನಣೆ, ಪರಸ್ಥಳವಾಸ, ಪ್ರಯಾಣದಿಂದ ಆಯಾಸ.

ಕನ್ಯಾ: ನಂಬಿಕೆ ದ್ರೋಹ, ಅಲ್ಪ ಆದಾಯ ಅಧಿಕ ಖರ್ಚು, ಸ್ತ್ರೀಯಿಂದ ತೊಂದರೆ, ಮಾನಸಿಕ ಚಿಂತೆ.

ತುಲಾ: ಹಿತ ಶತ್ರುಗಳಿಂದ ತೊಂದರೆ, ಮನಸ್ಸಿನಲ್ಲಿ ಭಯ, ರಾಜ ವಿರೋಧ, ಮಾತಿನ ಚಕಮುಕಿ.

ವೃಶ್ಚಿಕ: ನಾನಾ ವಿಚಾರಗಳಲ್ಲಿ ಆಸಕ್ತಿ, ಮಾತೃವಿನಿಂದ ಸಹಾಯ, ಮನಶಾಂತಿ, ಕೋರ್ಟ್ ವ್ಯವಹಾರಗಳಲ್ಲಿ ಮುನ್ನಡೆ.

ಧನಸ್ಸು: ಕೆಲಸ ಕಾರ್ಯಗಳಲ್ಲಿ ಮುನ್ನುಗ್ಗುವಿರಿ, ಮನಶಾಂತಿ, ಕುಟುಂಬದಲ್ಲಿ ನೆಮ್ಮದಿ, ತೀರ್ಥಯಾತ್ರೆ, ದರ್ಶನ.

ಮಕರ: ನಿವೇಶನ ಕೊಳ್ಳುವ ಸಂಭವ, ಅಧಿಕ ತಿರುಗಾಟ, ವಾದ ವಿವಾದಗಳಿಂದ ದೂರವಿರಿ, ಚಂಚಲ ಮನಸ್ಸು.

ಕುಂಭ: ಧಾನ್ಯ ವ್ಯಾಪಾರಿಗಳಿಗೆ ಲಾಭ, ಆರ್ಥಿಕ ಪರಿಸ್ಥಿತಿಯಲ್ಲಿ ಚೇತರಿಕೆ, ಅನಿರೀಕ್ಷಿತ ಖರ್ಚು, ಮಾನಸಿಕ ಒತ್ತಡ.

ಮೀನ: ಮಕ್ಕಳಿಂದ ಶುಭ ಸುದ್ದಿ ಕೇಳುವಿರಿ, ಆದಾಯಕ್ಕಿಂತ ಖರ್ಚು ಜಾಸ್ತಿ, ಮನ ಶಾಂತಿ, ಉದ್ಯೋಗದಲ್ಲಿ ಬಡ್ತಿ.

ವಿಶ್ವ ಹತ್ತಿ ದಿನ

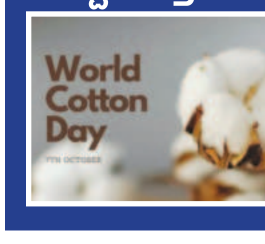

ವಿಶ್ವ ಹತ್ತಿ ದಿನವು ವಾರ್ಷಿಕವಾಗಿ ಅಕ್ಟೋಬರ್ 7 ರಂದು ನಡೆಯುತ್ತದೆ. ಹತ್ತಿಯು ಉಸಿರಾಡುವ, ಆರಾಮದಾಯಕ, ಬಾಳಿಕೆ ಬರುವ ಮತ್ತು ಹೈಪೋಲಾರ್ಜನಿಕ್ ಆಗಿದೆ, ಅದಕ್ಕಾಗಿಯೇ ಇದು ನಮ್ಮ ವಾರ್ಡ್ರೋಬ್ಗಳಲ್ಲಿ ಹೆಚ್ಚು ವೈಶಿಷ್ಟ್ಯಗೊಳಿಸಿದ ಬಟ್ಟೆಗಳಲ್ಲಿ ಒಂದಾಗಿದೆ. ಹತ್ತಿಯು ಕೇವಲ ಒಂದು ಸರಕಲ್ಲ ಆದರೆ ಪ್ರಭಾವಶಾಲಿ ಉತ್ಪನ್ನವಾಗಿದೆ, ಇದು ಪ್ರಪಂಚದಾದ್ಯಂತ 28.67 ಮಿಲಿಯನ್ ಬೆಳೆಗಾರರು ಮತ್ತು ಲಕ್ಷಾಂತರ ಕುಟುಂಬಗಳ ಮೇಲೆ ಪರಿಣಾಮ ಬೀರುತ್ತದೆ. ವಿಶ್ವ ಹತ್ತಿ ದಿನವು ಕಡಿಮೆ ಅಭಿವೃದ್ಧಿ ಹೊಂದಿದ ದೇಶಗಳಲ್ಲಿ (ಐ.ಆ.ಅ.) ಉದ್ಯೋಗಗಳನ್ನು ಒದಗಿಸುವಲ್ಲಿ ಮತ್ತು ಆರ್ಥಿಕ ಸ್ಥಿರತೆಯನ್ನು ಕಾಪಾಡಿಕೊಳ್ಳುವಲ್ಲಿ ಹತ್ತಿಯ ಪಾತ್ರವನ್ನು ಎತ್ತಿ ತೋರಿಸುತ್ತದೆ. ಈ ದಿನದಂದು, ವಿಶ್ವದ ಪ್ರಮುಖ ನೈಸರ್ಗಿಕ ಫೈಬರ್ ಅನ್ನು ಆಚರಿಸಲು ಜಾಗತಿಕ ಸಮುದಾಯವನ್ನು ಆಹ್ವಾನಿಸಲಾಗಿದೆ. ವಿಶ್ವ ಹತ್ತಿ ದಿನವನ್ನು ಮೊದಲು ಅಕ್ಟೋಬರ್ 7, 2019 ರಂದು ಪ್ರಾರಂಭಿಸಲಾಯಿತು, ಕಾಟನ್ ನಾಲ್ಕು ದೇಶಗಳ ಉಪಕ್ರಮದ ನಂತರ: ಬೆನಿನ್, ಬುರ್ಕಿನಾ ಫಾಸೊ, ಚಾಡ್ ಮತ್ತು ಮಾಲಿ. ಈವೆಂಟ್ ಅನ್ನು ವಿಶ್ವಸಂಸ್ಥೆಯ ಆಹಾರ ಮತ್ತು ಕೃಷಿ ಸಂಸ್ಥೆ (ಎಫ್‌ಎಒ), ವ್ಯಾಪಾರ ಮತ್ತು ಅಭಿವೃದ್ಧಿಯ ವಿಶ್ವಸಂಸ್ಥೆಯ ಸಮ್ಮೇಳನ (ಯುಎನ್ಸಿಟಿಎಡಿ), ಅಂತರರಾಷ್ಟ್ರೀಯ ಹತ್ತಿ ಸಲಹಾ ಸಮಿತಿ (ಐಸಿಸಿಎ) ನ ಕಾರ್ಯದರ್ಶಿಗಳ ನೆರವಿನೊಂದಿಗೆ ವಿಶ್ವ ವ್ಯಾಪಾರ ಸಂಸ್ಥೆ (ಡಬ್ಲ್ಯುಟಿಒ) ಸೆಕ್ರೆಟರಿಯೇಟ್ ಆಯೋಜಿಸಿದೆ.), ಮತ್ತು ಇಂಟರ್ನ್ಯಾಷನಲ್ ಟ್ರೇಡ್ ಸೆಂಟರ್. ಹತ್ತಿ-ಸಂಬಂಧಿತ ಚಟುವಟಿಕೆಗಳು ಮತ್ತು ಉತ್ಪನ್ನಗಳ ಬಗ್ಗೆ ಜ್ಞಾನವನ್ನು ಹಂಚಿಕೊಳ್ಳಲು ಮತ್ತು ಪ್ರದರ್ಶಿಸಲು ಇದು ಒಂದು ಅವಕಾಶ.

ಹತ್ತಿಯು ಕಡಿಮೆ-ಅಭಿವೃದ್ಧಿ ಹೊಂದಿದ ಮತ್ತು ಅಭಿವೃದ್ಧಿ ಹೊಂದುತ್ತಿರುವ ದೇಶಗಳಿಗೆ ಸುರಕ್ಷತಾ ನಿವ್ವಳವಾಗಿದೆ. ಇದು ಅನೇಕ ಗ್ರಾಮೀಣ ಕಾರ್ಮಿಕರು ಮತ್ತು ಸಣ್ಣ ಹಿಡುವಳಿದಾರರಿಗೆ ಆದಾಯ ಮತ್ತು ಜೀವನೋಪಾಯದ ಪ್ರಮುಖ ಮೂಲವಾಗಿದೆ. ಪ್ರಪಂಚದ 2.1% ಕೃಷಿಯೋಗ್ಯ ಭೂಮಿಯನ್ನು ಆಕ್ರಮಿಸಿಕೊಂಡಿರುವಾಗ, ಹತ್ತಿಯು ಪ್ರಪಂಚದ ಜವಳಿ ಅಗತ್ಯಗಳ 27% ಅನ್ನು ಪೂರೈಸುತ್ತದೆ ಮತ್ತು ಉತ್ಪನ್ನದಿಂದ ಬಹುತೇಕ ಏನೂ ವ್ಯರ್ಥವಾಗುವುದಿಲ್ಲ. ಇದನ್ನು ಪಶು ಆಹಾರ, ಸೌಂದರ್ಯವರ್ಧಕಗಳು, ಖಾದ್ಯ ತೈಲಗಳು, ಇಂಧನ, ಜವಳಿ ಮತ್ತು ಹೆಚ್ಚಿನವುಗಳಲ್ಲಿ ಬಳಸಲಾಗುತ್ತದೆ ಮತ್ತು ಐದು ಖಂಡಗಳಲ್ಲಿ 75 ದೇಶಗಳಲ್ಲಿ 100 ದಶಲಕ್ಷಕ್ಕೂ ಹೆಚ್ಚು ಕುಟುಂಬಗಳಿಗೆ ಪ್ರಯೋಜನವನ್ನು ನೀಡುತ್ತದೆ. ಹತ್ತಿ ನೈಸರ್ಗಿಕ ನಾರು - ಉಸಿರಾಡುವ, ಆರಾಮದಾಯಕ, ಬಾಳಿಕೆ ಬರುವ, ಬಹುಮುಖ ಮತ್ತು ಹೈಪೋಲಾರ್ಜನಿಕ್. ಜಾಗತಿಕ ಸರಕಾಗಿ ಹತ್ತಿಯ ಪ್ರಾಮುಖ್ಯತೆಯನ್ನು ಪ್ರತಿಬಿಂಬಿಸಲು ವಿಶ್ವ ಹತ್ತಿ ದಿನವನ್ನು ಆಚರಿಸಲಾಗುತ್ತದೆ. ಇದು ದಾನಿಗಳನ್ನು ಮತ್ತು ಫಲಾನುಭವಿಗಳನ್ನು ಆಕರ್ಷಿಸಲು ಮತ್ತು ಹತ್ತಿ ಅಭಿವೃದ್ಧಿ ಸಹಾಯವನ್ನು ಹೆಚ್ಚಿಸಲು, ಹತ್ತಿ ಮತ್ತು ಅದರ ಉತ್ಪಾದನೆ ಮತ್ತು ವ್ಯಾಪಾರದಲ್ಲಿ ತೊಡಗಿರುವವರನ್ನು ಗುರುತಿಸಲು, ಸಂಬಂಧಿತ ತಂತ್ರಜ್ಞಾನ ಮತ್ತು ಸಂಶೋಧನೆ ಮತ್ತು ಅಭಿವೃದ್ಧಿಯನ್ನು ಮುಂದುವರಿಸಲು ಮತ್ತು ಖಾಸಗಿ ವಲಯದಲ್ಲಿ ಹೊಸ ಹೂಡಿಕೆದಾರರು ಮತ್ತು ಪಾಲುದಾರರನ್ನು ಹುಡುಕಲು ಉದ್ದೇಶಿಸಲಾಗಿದೆ.

ಸಂಜೆ ಮುಗಿಲು
ಸೋಮವಾರ
7.10.2024

ಭಾರತಕ್ಕೆ ಆಗಮಿಸಿದ ಮಾಲ್ಡೀವ್ಸ್ ಅಧ್ಯಕ್ಷ

ನವದೆಹಲಿ: ಭಾರತ ಹಾಗೂ ಮಾಲ್ಡೀವ್ಸ್ ದ್ವಿಪಕ್ಷೀಯ ಮೊದಲ ಮಾತುಕತೆ ಹಿನ್ನೆಲೆಯಲ್ಲಿ ಇಂದು ಮಾಲ್ಡೀವ್ಸ್ ಅಧ್ಯಕ್ಷ ಮೊಹಮ್ಮದ್ ಮುಯಿಝು ಭಾರತಕ್ಕೆ ಇಂದು ಆಗಮಿಸಿದರು.

ದೆಹಲಿ ವಿಮಾನ ನಿಲ್ದಾಣಕ್ಕೆ ಬಂದಿಳಿದ ಅವರನ್ನು ಕೇಂದ್ರ ವಿದೇಶಾಂಗ ಖಾತೆ ರಾಜ್ಯ ಸಚಿವ ಕಿರೀಟಿ ವರ್ಧನ್ ಸಿಂಗ್ ಸ್ವಾಗತಿಸಿದರು. ಅ.10ರವರೆಗೂ ಮುಯಿಝು ಭಾರತ ಪ್ರವಾಸದಲ್ಲಿರಲಿದ್ದಾರೆ. ಜೂನ್ ನಲ್ಲಿ (2024) ಪ್ರಧಾನಿ ನರೇಂದ್ರ ಮೋದಿ ಮತ್ತು ಮಂತ್ರಿ ಮಂಡಲದ ಪ್ರಮಾಣ ವಚನ ಸಮಾರಂಭದಲ್ಲಿ ಮುಯಿಝು ಭಾಗವಹಿಸಿದ್ದರು.

ಭಾರತದ ವಿರುದ್ಧವೇ ಚುನಾವಣೆಯಲ್ಲಿ ಅಭಿಯಾನ ನಡೆಸಿ ಭಾರತದ ಸೈನಿಕರನ್ನು ಹೊರ ಹಾಕಿದ್ದ ಮುಯಿಝು ನಡೆ ವಿವಾದಕ್ಕೆ ಕಾರಣವಾಗಿತ್ತು. ಇದೀಗ ದ್ವಿಪಕ್ಷಿಯ ಮಾತುಕತೆಗೆ ಆಗಮಿಸಿದ್ದು ಮಹತ್ವ ಪಡೆದುಕೊಂಡಿದೆ. ಮಾಲ್ಡೀವ್ಸ್‌ನಲ್ಲಿ ಅಧಿಕಾರಕ್ಕೇರಿದ ನಂತರ ಭಾರತಕ್ಕೆ ಭೇಟಿ ನೀಡುತ್ತಿರುವ ಅಧಿಕೃತ ಪ್ರವಾಸ ಇದಾಗಿದೆ.

ಈ ಭೇಟಿಯು ಎರಡು ದಕ್ಷಿಣ ಏಷ್ಯಾದ ನೆರೆಹೊರೆ ರಾಷ್ಟ್ರಗಳ ನಡುವಿನ ದುರ್ಬಲ ಸಂಬಂಧಗಳನ್ನು ಸರಿಪಡಿಸುವ ಗುರಿಯನ್ನು ಹೊಂದಿದೆ. ಮಾಲ್ಡೀವ್ಸ್‌ನ ಅಭಿವೃದ್ಧಿ ಮತ್ತು ಬೆಳವಣಿಗೆಯಲ್ಲಿ ನಿರ್ಣಾಯಕ ಪಾತ್ರ ವಹಿಸುವ ರಾಷ್ಟ್ರಗಳೊಂದಿಗೆ ದ್ವಿಪಕ್ಷೀಯ ಬಾಂಧವ್ಯವನ್ನು ಹೆಚ್ಚಿಸಲು ಮುಯಿಝು ಬದ್ಧರಾಗಿದ್ದಾರೆ ಎಂದು ಮಾಲ್ಡೀವ್ಸ್ ವಿದೇಶಾಂಗ ಸಚಿವಾಲಯ ಅಭಿಪ್ರಾಯಪಟ್ಟಿದೆ.

ಬಲೂನ್ ಮಾದರಿ ಧ್ವಂಸ ಮಾಡಿದ ರಫೇಲ್

ಹೊಸದಿಲ್ಲಿ: ನೆರೆರಾಷ್ಟ್ರ ಚೀನದಿಂದ ಹಲವು ಭದ್ರತಾ ಬೆದರಿಕೆಗಳು ಎದುರಾಗುತ್ತಲೇ ಇರುತ್ತವೆ. ಈ ನಿಟ್ಟಿನಲ್ಲಿ ಭಾರತವು ಹಲವು ಕ್ರಮಗಳನ್ನು ಕೈಗೊಳ್ಳುತ್ತಿದ್ದು, ಇದರ ಭಾಗವಾಗಿ ಸುಮಾರು 55 ಸಾವಿರ ಅಡಿ ಎತ್ತರದಲ್ಲಿರುವ ಚೀನದ ಬೇಹುಗಾರಿಕೆ ಬಲೂನ್ ಗಳಂತಹ ಟಾರ್ಗೆಟ್ ಅನ್ನು ಭಾರತೀಯ ವಾಯುಪಡೆ ಹೊಡೆದುರುಳಿಸಿದೆ.

ಕಳೆದ ಕೆಲವು ತಿಂಗಳ ಹಿಂದೆ ರಫೇಲ್ ಯುದ್ಧವಿಮಾನಗಳನ್ನು ಬಳಸಿ ಈ ಪರೀ ಕ್ಷಾರ್ಥ ಕಾರ್ಯಾಚರಣೆಯನ್ನು ನಡೆಸ ಲಾಗಿದ್ದು, ಚೀನದ ಬೇಹುಗಾರಿಕಾ ಬಲೂನ್‌ಗಳಿಗಿಂತ ಕೊಂಚ ಚಿಕ್ಕದಾದ ಬಲೂನ್‌ಗಳನ್ನು ಇದಕ್ಕೆ ಬಳಸಲಾಗಿದೆ.

2023ರ ಆರಂಭದಲ್ಲಿ ಅಮೆರಿಕದ ದಕ್ಷಿಣ ಕ್ಯಾರೋಲಿನಾದ ಕರಾವಳಿಯಲ್ಲಿ ಕಂಡುಬಂದಿದ್ದ ಚೀನದ ಬೇಹುಗಾರಿಕಾ ಬಲೂನ್ ಅನ್ನು ಅಮೆರಿಕ ವಾಯುಪಡೆಯು ಎಫ್-22 ರ್‍ಯಾಪ್ಟರ್ ಯುದ್ಧವಿಮಾನವನ್ನು ಬಳಸಿ ಉಡಾಯಿಸಿತ್ತು.

ಭಾರತದ ಅಂಡಮಾನ್ ನಿಕೋಬಾರ್ ಬಳಿ ಇಂತಹ ಬಲೂನ್ ಕಾಣಿಸಿ ಕೊಂಡಾಗ ಭಾರತ ಯಾವುದೇ ಕ್ರಮ ಕೈಗೊಂಡಿರಲಿಲ್ಲ. ಆದರೂ ಚೀನದ ಈ ಬೇಹುಗಾರಿಕೆಯನ್ನು ಹಿಮ್ಮೆಟ್ಟಿಸಲು ಹಲವು ಚರ್ಚೆಗಳು ನಡೆದಿದ್ದವು. ಅಮೆ ರಿಕದೊಂದಿಗೂ ಭಾರತೀಯ ವಾಯು ಪಡೆ ಚರ್ಚೆ ನಡೆಸಿತ್ತು.

ಅಮೆರಿಕದ ಕೋರ್ಟ್‌ನ ವೈರ್ಟ್ಯಾಪ್ ವ್ಯವಸೆಯ ಮೇಲೆ ಚೀನಾ ಹ್ಯಾಕರ್ ಗಳ ದಾಳಿ

ನ್ಯೂಯಾರ್ಕ್: ಚೀನಾದ ಹ್ಯಾಕರ್‌ಗಳು ಅಮೆರಿಕದ ಕೋರ್ಟ್ ನ ವೈರ್ಟ್ಯಾಪ್ ವ್ಯವಸ್ಥೆಗಳ ಮೇಲೆ ದಾಳಿ ನಡೆಸಿರುವುದಾಗಿ ವಾಲ್ಸ್ಟ್ರೀಟ್ ಜರ್ನಲ್ ವರದಿ ಮಾಡಿದೆ. ಅಮೆರಿಕದ ಬ್ರಾಡ್ಬ್ಯಾಂಡ್ ಪೂರೈಕೆದಾರರ ನೆಟ್ವರ್ಕ್‌ಗಳನ್ನು ಪ್ರವೇಶಿಸಿದ ಚೀನಾದ ಹ್ಯಾಕರ್ ಗಳು ಫೆಡರಲ್ ಸರಕಾರವು ನ್ಯಾಯಾಲಯದ ಅಧಿಕೃತ ವೈರ್ಟ್ಯಾಪಿಂಗ್ಗಾಗಿ ಬಳಸುವ ವ್ಯವಸ್ಥೆಗಳಿಂದ ಮಾಹಿತಿಗಳನ್ನು ಪಡೆದಿದ್ದಾರೆ ಎಂದು ವರದಿ ಹೇಳಿದೆ. ಫೋನ್‌ಗಳ ನಡುವೆ ಮಾಹಿತಿಯನ್ನು ಸಾಗಿಸುವ ಸರ್ಕ್ಯೂಟ್‌ಗೆ ಆಲಿಸುವ ಸಾಧನವನ್ನು ಸಂಪರ್ಕಿಸಲು ವೈರ್ಟ್ಯಾಪಿಂಗ್ ವ್ಯವಸ್ಥೆ ಬಳಸಲಾಗುತ್ತದೆ. ವೆರಿಝೋನ್ ಕಮ್ಯುನಿಕೇಷನ್ಸ್, ಲ್ಯೂಮೆನ್ ಟೆಕ್ನಾಲಜೀಸ್ ಸೇರಿದಂತೆ ಹಲವು ಕಂಪೆನಿಗಳ ನೆಟ್ವರ್ಕ್ ಗಳನ್ನು ಹ್ಯಾಕ್ ಮಾಡಿರುವುದು ಇತ್ತೀಚೆಗೆ ಬೆಳಕಿಗೆ ಬಂದಿದೆ ಎಂದು ವರದಿ ಹೇಳಿದೆ. ಅಮೆರಿಕದ ಕೋರಿಕೆ(ನ್ಯಾಯಾಲಯದಿಂದ ಅಧಿಕೃತಗೊಳಿಸಿದ)ಯಂತೆ ಸಂವಹನ ದತ್ತಾಂಶ ಒದಗಿಸಲು ಕಂಪೆನಿಗಳು ಬಳಸುವ ನೆಟ್ವರ್ಕ್ ಮೂಲಸೌಕರ್ಯಕ್ಕೆ ಹ್ಯಾಕರ್ ಗಳು ಹಲವು ತಿಂಗಳುಗಳಿಂದ ಪ್ರವೇಶಿಸಿರಬಹುದು. ಹ್ಯಾಕರ್ ಗಳು ಇಂಟರ್ನೆಟ್ ಟ್ರಾಫಿಕ್ನ ಇತರ ಭಾಗಗಳನ್ನು ಸಹ ಪ್ರವೇಶಿಸಿದ್ದಾರೆ ಎಂದು ವಾಲ್ಸ್ಟ್ರೀಟ್ ಜರ್ನಲ್ ವರದಿ ಮಾಡಿದೆ.

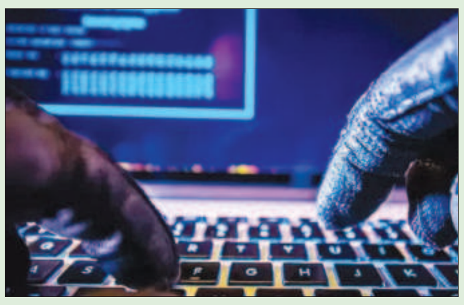

ಚೆನ್ನೈ ಏರ್ ಶೋ ನಲ್ಲಿ ಘೋರ ದುರಂತ; ನೂಕುನುಗ್ಗಲಿಗೆ ಸಿಲುಕಿ ನಾಲ್ವರು ಸಾವು

ಚೆನ್ನೈ: ಚೆನ್ನೈನ ಮರೀನಾ ಬೀಚ್‌ನಲ್ಲಿ ನಡೆದ ಭಾರತೀಯ ವಾಯುಪಡೆಯ (ಐಎಎಫ್) ವೈಮಾನಿಕ ಪ್ರದರ್ಶನದಲ್ಲಿ ಜನಸಂದಣಿಯ ಕಳಪೆ ನಿರ್ವಹಣೆಯಿಂದಾಗಿ ನಾಲ್ವರು ಸಾವನ್ನಪ್ಪಿ ಕನಿಷ್ಠ 96 ಮಂದಿ ಗಾಯಗೊಂಡು ಆಸ್ಪತ್ರೆಗೆ ದಾಖಲಾಗಿದ್ದಾರೆ. ಮೃತರನ್ನು ಶ್ರೀನಿವಾಸನ್ (48), ಕಾರ್ತಿಕೇಯನ್ (34), ಜಾನ್ ಬಾಬು (56) ಮತ್ತು ದಿನೇಶ್ ಎಂದು ಗುರುತಿಸಲಾಗಿದೆ. ಐಎಎಫ್ ತನ್ನ 92ನೇ ವಾರ್ಷಿಕೋತ್ಸವದ ನೆನಪಿಗಾಗಿ ಈ ಕಾರ್ಯಕ್ರಮವನ್ನು ಆಯೋಜಿಸಿದ್ದು, ಕಾರ್ಯಕ್ರಮವನ್ನು ವೀಕ್ಷಿಸಲು 13 ಲಕ್ಷಕ್ಕೂ ಹೆಚ್ಚು ಜನರು ರೈಲು, ಮೆಟ್ರೋ, ಕಾರುಗಳು ಮತ್ತು ಬಸ್ಗಳ ಮೂಲಕ ಸ್ಥಳಕ್ಕೆ ಆಗಮಿಸಿದ್ದರು, ಏರ್ ಶೋಗಾಗಿ ಅತಿ ಹೆಚ್ಚು ಜನರನ್ನು ಆಕರ್ಷಿಸುವ ಮೂಲಕ ಲಿಮ್ಕಾ ಬುಕ್ ಆಫ್ ರೆಕಾರ್ಡ್ಸ್‌ನಲ್ಲಿ ಈವೆಂಟ್ ಅನ್ನು ಸೇರಿಸಲಾಗಿತ್ತು. ಆದಾಗ್ಯೂ, ಏರ್ ಶೋ ನಂತರ ಜನರು ಪ್ರದೇಶವನ್ನು ತೊರೆಯಲು ಪ್ರಯತ್ನಿಸಿದಾಗ ಈ ಅವಘಡ ಉಂಟಾಗಿದ್ದು, ಜನಸಂದಣಿಯನ್ನು ನಿಯಂತ್ರಿಸಲು ಟ್ರಾಫಿಕ್ ಅಧಿಕಾರಿಗಳಿಗೆ ಸಾಧ್ಯವಾಗಲಿಲ್ಲ.

ಡಿಟಿ ನೆಕ್ಸ್ಟ್ ಪ್ರಕಾರ, ಕೆಲವರು ಮರೀನಾ ಬೀಚ್ ಪಥದಲ್ಲಿ ಸಾಗುವ ಕಾಮರಾಜ್ ಸಲೈನಲ್ಲಿರುವ ಮದ್ರಾಸ್ ವಿಶ್ವವಿದ್ಯಾಲಯದ ಕ್ಯಾಂಪಸ್ಗೆ ಪ್ರವೇಶಿಸುವ ಮೂಲಕ ದಟ್ಟಣೆಯನ್ನು ದಾಟಲು ಯಶಸ್ವಿಯಾದರು.

ಏರ್ ಶೋಗಾಗಿ ಚೆನ್ನೈನ ಮರೀನಾ ಬೀಚ್‌ನಲ್ಲಿ ಕನಿಷ್ಠ 10 ಲಕ್ಷ ಜನರು ಸೇರುತ್ತಾರೆ ಎಂದು ನಿರೀಕ್ಷಿಸಲಾಗಿತ್ತು ಮತ್ತು ಅದರಂತೆ ವ್ಯವಸ್ಥೆ ಮಾಡಲಾಗಿತ್ತು ಎಂದು ಅಧಿಕಾರಿಗಳು ತಿಳಿಸಿದ್ದಾರೆ. "ಬೆಳಿಗ್ಗೆ 7 ರಿಂದ ಜನರು ಬೀಚ್‌ನಲ್ಲಿ ಸೇರಲು ಪ್ರಾರಂಭಿಸಿದರು ಮತ್ತು ಪ್ರದರ್ಶನವು ಮಧ್ಯಾಹ್ನ 1 ಗಂಟೆಯ ಸುಮಾರಿಗೆ ಮುಗಿಯಿತು. ಇಡೀ ಜನಸಮೂಹವು ಒಂದೇ ಸಮಯದಲ್ಲಿ ಸ್ಥಳದಿಂದ ನಿರ್ಗಮಿಸಲು ಮುಂದಾಗಿದ್ದು ಅವ್ಯವಸ್ಥೆ ಮತ್ತು ಗೊಂದಲಕ್ಕೆ ಕಾರಣವಾಯಿತು, ಎಂದು ಅಧಿಕಾರಿ ಹೇಳಿದರು.

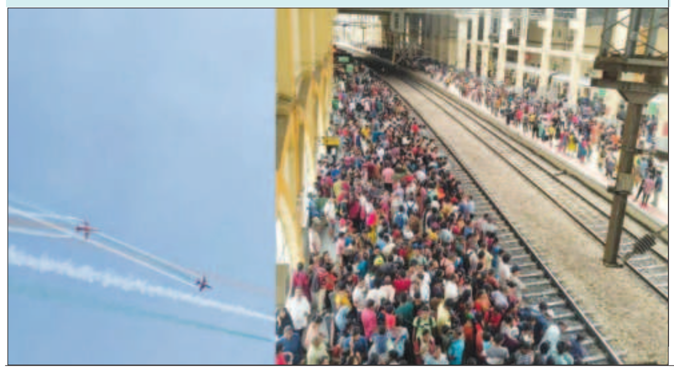

ಗೊಬ್ಬರವಾಗಲಿದೆ 5.5 ಕೋಟಿ ರೂ. ಮೌಲ್ಯದ ಶಬರಿಮಲೆ ಅರವಣ ಪ್ರಸಾದ

ಕೇರಳ: ಶಬರಿಮಲೆ ಎಂದಾಕ್ಷಣ ನೆನಪಿಗೆ ಬರುವುದು ಅರವಣ ಪ್ರಸಾದ. ಅಯ್ಯಪ್ಪ ಸ್ವಾಮಿಯ ಚಿತ್ರವಿರುವ ಸಣ್ಣ ತವರದ ಪಾತ್ರೆಯಲ್ಲಿ ಈ ಪ್ರಸಾದವನ್ನು ಶಬರಿಮಲೆಯಲ್ಲಿ ಅಯ್ಯಪ್ಪನ ಭಕ್ತರಿಗೆ ವಿತರಿಸಲಾಗುತ್ತದೆ. ಆದರೆ, ಸುಮಾರು ಒಂದು ವರ್ಷದಿಂದ ಸಂಗ್ರಹಿಸಿಟ್ಟಿದ್ದ ಅರವಣ ಪ್ರಸಾದದಲ್ಲಿ ಹೆಚ್ಚಿನ ಪ್ರಮಾಣದಲ್ಲಿ ಕೀಟನಾಶಕಗಳಿವೆ ಎಂದು 2023ರ ಜನವರಿಯಲ್ಲಿ ಅರ್ಜಿ ಸಲ್ಲಿಸಲಾಗಿತ್ತು.

ಆದರೆ, ಅರ್ಜಿದಾರರು ಈ ಬಗ್ಗೆ ಯಾವುದೇ ಸಾಕ್ಷ್ಯವನ್ನು ಸಲ್ಲಿಸದ ಕಾರಣ, ಅದನ್ನು ಸುಪ್ರೀಂ ಕೋರ್ಟ್ ವಜಾಗೊಳಿಸಿದೆ. ಆದರೆ, ಟ್ರಾವಂಕೋರ್ ದೇವಸ್ವಂ ಮಂಡಳಿಯು ಸುಮಾರು 6.65 ಲಕ್ಷ ಟಿನ್ ಕಂಟೈನರ್‌ಗಳಲ್ಲಿನ ಅರಾವಣ ಪ್ರಸಾದವನ್ನು ದೀರ್ಘಾವಧಿಯ ಸಂಗ್ರಹಣೆ ಕಾರಣದಿಂದ ಭಕ್ತರಿಗೆ ವಿತರಿಸದಿರಲು ನಿರ್ಧರಿಸಿದೆ. ಮೊದಲಿಗೆ ಪ್ರಸಾದವನ್ನು ಕಾಡಿನಲ್ಲಿ ಎಸೆಯಲು ಪ್ರಸ್ತಾಪಿಸಲಾಯಿತು.

ಆದರೆ ಪ್ರಸಾದವನ್ನು ಕಾಡಿನಲ್ಲಿ ಎಸೆಯುವ ಬದಲು ವೈಜ್ಞಾನಿಕ ವಿಧಾನದ ಮೂಲಕ ಮರುಬಳಕೆ ಮಾಡುವುದು ಉತ್ತಮ ಎಂದು ಅಂತಿಮವಾಗಿ ನಿರ್ಧರಿಸಲಾಯಿತು. ಇದಕ್ಕಾಗಿ ಆಸಕ್ತ ಕಂಪನಿಗಳಿಂದ ಟೆಂಡರ್ ಕರೆಯಲಾಗಿದೆ. ಕೇರಳದ ಕಂಪನಿ

ಇಂಡಿಯನ್ ಸೆಂಟ್ರಿಫ್ಯೂಜ್ ಎಂಜಿನಿಯರಿಂಗ್ ಸೊಲ್ಯೂಷನ್ಸ್(ಐಸಿಇಎಸ್) ಈ ಬಿಡ್ ಅನ್ನು ಗೆದ್ದಿದೆ. 5.50 ಕೋಟಿ ಮೌಲ್ಯದ ಅರವಣ ಪ್ರಸಾದವನ್ನು ಗೊಬ್ಬರವಾಗಿ ಪರಿವರ್ತಿಸಿ ರೈತರಿಗೆ ಬಳಸಲಾಗುವುದು ಎಂದು ಐಸಿಇಎಸ್ ತಿಳಿಸಿದೆ. ಈ ಪ್ರಕ್ರಿಯೆಯನ್ನು ಪೂರ್ಣಗೊಳಿಸಲು ಈ ಕಂಪನಿಯು 1.15 ಕೋಟಿ ರೂ. ತೆಗೆದುಕೊಳ್ಳುತ್ತಿದೆ. ಮೊದಲು 6.65 ಲಕ್ಷ ಕಂಟೈನರ್‌ಗಳಲ್ಲಿ ಅರವಣ ಪ್ರಸಾದವನ್ನು ಕೊಟ್ಟಾಯಂನಲ್ಲಿರುವ ತಮ್ಮ ಕಚೇರಿಗೆ ಮತ್ತು ಅಲ್ಲಿಂದ ಹೈದರಾಬಾದ್ನಲ್ಲಿರುವ ತಮ್ಮ ಸಂಸ್ಕರಣಾ ಘಟಕಕ್ಕೆ ಸ್ಥಳಾಂತರಿಸುವುದಾಗಿ ಐಸಿಇಎಸ್ ತಿಳಿಸಿದೆ.

ಮಾಜಿ ಸಿಎಂ ಚಂಪೈ ಸೊರೇನ್ ಆರೋಗ್ಯದಲ್ಲಿ ಏರುಪೇರು!

ನವದೆಹಲಿ: ಜಾರ್ಖಂಡ್‌ನ ಮಾಜಿ ಸಿಎಂ ಚಂಪೈ ಸೊರೇನ್ ಅವರ ಆರೋಗ್ಯದಲ್ಲಿ ಇಂದು ದಿಢೀರ್ ಏರುಪೇರಾಗಿದ್ದು, ಅವರನ್ನು ರಾಂಚಿಯ ಜೆಮ್ಶೆಡ್ಪುರದ ಖಾಸಗಿ ಆಸ್ಪತ್ರೆಗೆ ದಾಖಲಿಸಲಾಗಿದೆ ಎಂದು ತಿಳಿದುಬಂದಿದೆ.ಕಡಿಮೆ ರಕ್ತದ ಒತ್ತಡದಿಂದಾಗಿ ಬಳಲಿದ ಸಂಪೈ ಅವರಿಗೆ ತಲೆ ಸುತ್ತು ಬಂದಿದ್ದು, ಈ ಕಾರಣಕ್ಕೆ ಅವರನ್ನು ಕೂಡಲೇ ಆಸ್ಪತ್ರೆಗೆ ದಾಖಲಿಸಿ ಚಿಕಿತ್ಸೆ ನೀಡಲಾಗುತ್ತಿದೆ ಎಂಬ ಮಾಹಿತಿ ಲಭ್ಯವಾಗಿದೆ. ಸದ್ಯ ಅವರ ಆರೋಗ್ಯ ಸ್ಥಿರವಾಗಿದೆ ಎಂದು ಆಸ್ಪತ್ರೆಯ ವೈದ್ಯರು ತಿಳಿಸಿದ್ದಾರೆ. ಈ ಹಿಂದೆ ಅಕ್ರಮ ಹಣ ವರ್ಗಾವಣೆ ಹಗರಣ ಆರೋಪದಡಿ ಹೇಮಂತ್ ಸೊರೇನ್ ಅರೆಸ್ಟ್ ಆಗಿದ್ದರು. ತದನಂತರ ಜಾರ್ಖಮಡ್ ನ ನೂತನ ಸಿಎಂ ಆಗಿ ಚಂಪೈ ಸೊರೇನ್ ಅವರು ಅಧಿಕಾರವಹಿಸಿಕೊಂಡಿದ್ದರು.

ಪಂಜಾಬ್ ಎಎಪಿ ನಾಯಕನ ಮೇಲೆ ಗುಂಡಿನ ದಾಳಿ

ಚಂಡೀಗಢ: ಪಂಜಾಬ್‌ನಲ್ಲಿ ಆಮ್ ಆದ್ಮಿ ಪಕ್ಷದ ಮುಖಂಡರೊಬ್ಬರ ಮೇಲೆ ಗುಂಡು ಹಾರಿಸಲಾಗಿದೆ. ಗಂಭೀರ ಗಾಯಗೊಂಡಿರುವ ಮುಖಂಡನನ್ನು ಆಸ್ಪತ್ರೆಗೆ ದಾಖಲಿಸಲಾಗಿದೆ.

ಫಾಜಿಲ್ಕಾ ಜಿಲ್ಲೆಯಲ್ಲಿ ಈ ಘಟನೆ ನಡೆದಿದೆ. ಎಎಪಿ ಮುಖಂಡನೊಂದಿಗೆ ವಾಗ್ವಾದದ ಸಂದರ್ಭದಲ್ಲಿ ಶಿರೋಮಣಿ ಅಕಾಲಿದಳದ ನಾಯಕ ಗುಂಡು

ಹಾರಿಸಿದ್ದಾರೆಂದು ಹೇಳಲಾಗಿದೆ. ಬುಲೆಟ್‌ನಿಂದ ಗಾಯಗೊಂಡ ಸ್ಥಳೀಯ ಎಎಪಿ ನಾಯಕ ಮನದೀಪ್ ಸಿಂಗ್ ಬ್ರಾರ್ ಅವರನ್ನು ಪಂಜಾಬ್‌ನ ಜಲಾಲಾಬಾದ್ ನಗರದ ಸರ್ಕಾರಿ ಆಸ್ಪತ್ರೆಗೆ ದಾಖಲಿಸಲಾಗಿತ್ತು. ನಂತರ ಅವರ ಗಂಭೀರ ಸ್ಥಿತಿಯನ್ನು ನೋಡಿ ಹೆಚ್ಚಿನ ಚಿಕಿತ್ಸೆಗಾಗಿ ಲುಧಿಯಾನದ ಜಿಲ್ಲಾ ವೈದ್ಯಕೀಯ ಕೇಂದ್ರಕ್ಕೆ ದಾಖಲಿಸಲಾಗಿದೆ. ಬುಲೆಟ್ ಅನ್ನು ಅಕಾಲಿ ನಾಯಕ ವರದೇವ್ ಸಿಂಗ್ ಮಾನ್ ಹಾರಿಸಿದ್ದಾರೆ ಎಂದು ಜಲಾಲಾಬಾದ್ ಎಎಪಿ ಶಾಸಕ ಜಗದೀಪ್ ಕಾಂಬೋಜ್ ಗೋಲ್ಡಿ ಆರೋಪಿಸಿದ್ದಾರೆ. ಬ್ಲಾಕ್ ಅಭಿವೃದ್ಧಿ ಮತ್ತು ಪಂಚಾಯತ್ ಅಧಿಕಾರಿ ಕಚೇರಿಯ ಹೊರಗೆ ಘಟನೆ ನಡೆದಿದೆ. ಮಾಜಿ ಸಂಸದ ಜೋರಾ ಸಿಂಗ್ ಮಾನ್ ಅವರ ಪುತ್ರ ವರದೇವ್ ಸಿಂಗ್ ನೋನಿ ಮಾನ್ ಅವರು ಶಾಲೆಗೆ ಸಂಬಂಧಿಸಿದ ಫೈಲ್ ಅನ್ನು ತೆರವುಗೊಳಿಸುವ ಬಗ್ಗೆ ಕೇಳಲು ಬಿಡಿಪಿಒ ಕಚೇರಿಗೆ ಮನದೀಪ್ ಬಂದಿದ್ದರು.

ಇಮ್ರಾನ್ ಖಾನ್ ಬಿಡುಗಡೆಗೆ ಆಗ್ರಹಿಸಿ ಪ್ರತಿಭಟನೆ- ಇಸ್ಲಾಮಾಬಾದ್ ಉದ್ವಿಗ್ನ..!

ಇಸ್ಲಾಮಾಬಾದ್: ಪಾಕಿಸ್ತಾನದ ಮಾಜಿ ಪ್ರಧಾನಿ ಇಮ್ರಾನ್ ಖಾನ್ ರ ಪಾಕಿಸ್ತಾನ್ ತೆಹ್ ಇ ಇನ್ಸಾಫ್ (ಪಿಟಿಐ) ಪಕ್ಷದ ಕಾರ್ಯಕರ್ತರು ಸರ್ಕಾರದ ತೀವ್ರ ಪ್ರತಿಭಟನೆಗೆ ಮುಂದಾಗಿದ್ದು, ಪಾಕಿಸ್ತಾನದ ರಾಜಧಾನಿ ಇಸ್ಲಾಮಾಬಾದ್ ಉದ್ವಿಗ್ನಗೊಂಡಿದೆ. ಜೈಲಿನಲ್ಲಿರುವ ಇಮ್ರಾನ್ಖಾನ್ ಬಿಡುಗಡೆಗೆ ಒತ್ತಾಯಿಸಿ ಪಕ್ಷದ ಕಾರ್ಯಕರ್ತರು ಪ್ರತಿಭಟಿಸಲು ಮುಂದಾಗಿದ್ದು, ದೇಶದ ಹಣದುಬ್ಬರಕ್ಕೆ ಕಡಿವಾಣ ಬೀಳಬೇಕು ಹಾಗೂ ನ್ಯಾಯಾಂಗ ವ್ಯವಸ್ಥೆಯಲ್ಲಿ ಯಾವುದೇ ಹಸ್ತಕ್ಷೇಪ ಇರಬಾರದು ಎಂದು ಪಿಟಿಐ ಪ್ರತಿಭಟನೆಗೆ ಮುಂದಾಗಿದೆ. ಈ ಪ್ರತಿಭಟನೆ ತೀವ್ರ ಸ್ವರೂಪಕ್ಕೆ ತಿರುಗಿದ್ದು, ಪರಿಣಾಮವಾಗಿ ಪೊಲೀಸರು ಈಗಾಗಲೇ ಸುಮಾರು 30 ಜನರನ್ನು ಬಂಧಿಸಿದ್ದಾರೆ ಹಾಗೂ ಪಿಟಿಐನ 200 ಮುಖಂಡರ ವಿರುದ್ಧ ಭಯೋತ್ಪಾದನೆ ಆರೋಪದ ಪ್ರಕರಣ ದಾಖಲಿಸಲಾಗಿದೆ.ಭ್ರಷ್ಟಾಚಾರ ಪ್ರಕರಣದಲ್ಲಿ ಬಂಧಿಯಾಗಿರುವ ಇಮ್ರಾನ್ ಖಾನ್ ಕಳೆದ ಒಂದು ವರ್ಷದಿಂದ ರಾವಲ್ಪಿಂಡಿಯ ಅಡಿಯಾಲ ಜೈಲಿನಲ್ಲಿದ್ದಾರೆ. ಅವರ ಸೂಚನೆಯ ಮೇರೆಗೆ ಈಗ ಈ ಪ್ರತಿಭಟನೆ ಆರಂಭವಾಗಿದೆ.

ಜಬಾಲಿಯಾ ಸುತ್ತುವರಿದ ಇಸ್ರೇಲ್ ಸೇನೆ

ಗಾಝಾ: ಗಾಝಾದಲ್ಲಿ ಸುಮಾರು 1 ವರ್ಷದಿಂದ ಮುಂದುವರಿದಿರುವ ದಾಳಿ ಮತ್ತು ಹೋರಾಟದ ಹೊರತಾಗಿಯೂ ಹಮಾಸ್ ಮರು ಸಂಘಟನೆಗೊಳ್ಳುತ್ತಿರುವ ಸೂಚನೆಗಳ ಹಿನ್ನೆಲೆಯಲ್ಲಿ ಉತ್ತರ ಗಾಝಾದ ಜಬಾಲಿಯಾ ಪ್ರದೇಶವನ್ನು ತನ್ನ ಪಡೆಗಳು ಸುತ್ತುವರಿದಿರುವುದಾಗಿ ಇಸ್ರೇಲ್ ಸೇನೆ ರವಿವಾರ ಹೇಳಿದೆ.

401ನೇ ಬ್ರಿಗೇಡ್ ಮತ್ತು 460ನೇ ಬ್ರಿಗೇಡ್ನ ತುಕಡಿಗಳು ಪ್ರದೇಶವನ್ನು ಯಶಸ್ವಿಯಾಗಿ ಸುತ್ತುವರಿದಿದ್ದು ಈಗ ಈ ಪ್ರದೇಶದಲ್ಲಿ ಕಾರ್ಯಾಚರಣೆ ಮುಂದುವರಿಸಿವೆ. ಜಬಾಲಿಯಾ ಪ್ರದೇಶದಲ್ಲಿ ಕಾರ್ಯಾಚರಣೆಯ ಸಾಮರ್ಥ್ಯಗಳನ್ನು ಪುನರ್ನಿಮಿಸಲು ಹಮಾಸ್ ಪ್ರಯತ್ನಿಸುತ್ತಿದೆ ಎಂಬ ಗುಪ್ತಚರ ಮಾಹಿತಿಯಂತೆ ಈ ಕ್ರಮ ಕೈಗೊಳ್ಳಲಾಗಿದೆ. ಕಾರ್ಯಾಚರಣೆಗೂ ಮುನ್ನ ಮತ್ತು ಕಾರ್ಯಾಚರಣೆ ವೇಳೆ ಭೂದಾಳಿ ತುಕಡಿಗೆ ನೆರವಾಗಲು ವಾಯುಪಡೆ ಶಸ್ತ್ರಾಸ್ತ್ರ ಸಂಗ್ರಹಣಾ ವ್ಯವಸ್ಥೆಗಳು, ಭೂಗತ ಮೂಲಸೌಕರ್ಯ ವ್ಯವಸ್ಥೆಗಳ ಸಹಿತ ಹಲವು ಮಿಲಿಟರಿ ನೆಲೆಗಳಿಗೆ ಹೊಡೆತ ನೀಡಿದೆ ಎಂದು ಇಸ್ರೇಲ್ ಸೇನೆ ಹೇಳಿದೆ. ಶನಿವಾರ ರಾತ್ರಿಯಿಂದ ಜಬಾಲಿಯಾ ಮೇಲೆ ಸರಣಿ ದಾಳಿಗಳು ನಡೆದಿದ್ದು ಹಲವಾರು ಸಾವು-ನೋವಿನ ಪ್ರಕರಣ ವರದಿಯಾಗಿದೆ ಎಂದು ಗಾಝಾದ ನಾಗರಿಕ ರಕ್ಷಣಾ ಏಜೆನ್ಸಿಯ ವಕ್ತಾರ ಮಹ್ಮೂದ್ ಬಸಾಲ್‌ರನ್ನು ಉಲ್ಲೇಖಿಸಿ ಎಎಫ್ಪಿ ಸುದ್ದಿಸಂಸ್ಥೆ ವರದಿ ಮಾಡಿದೆ.

ಶ್ರೀಲಂಕಾದ ಭೂಮಿಯನ್ನು ಭಾರತದ ವಿರುದ್ಧ ಬಳಸಲು ಬಿಡುವುದಿಲ್ಲ - ಶ್ರೀಲಂಕಾ ರಾಷ್ಟ್ರಪತಿ

ಕೊಲಂಬೊ: ಭಾರತದ ವಿದೇಶಾಂಗ ಸಚಿವ ಡಾ. ಎಸ್. ಜೈಶಂಕರ್ ಅವರು ಶ್ರೀಲಂಕಾದ ನೂತನ ರಾಷ್ಟ್ರಪತಿ ಅನುರ ಕುಮಾರ ದಿಸಾ ನಾಯಕೆ ಅವರನ್ನು ಭೇಟಿ ಮಾಡಿದರು. ಈ ಸಭೆಯಲ್ಲಿ, 'ಸಮೃದ್ಧ ಶ್ರೀಲಂಕಾದ ಅವರ ಕನಸನ್ನು ನನಸಾಗಿಸಲು ಮತ್ತು ಜನರ ಆಕಾಂಕ್ಷೆಗಳನ್ನು ಈಡೇರಿಸಲು ಭಾರತದ ಆರ್ಥಿಕ ನೆರವು ಮುಖ್ಯವಾಗಿದೆ.

ಭಾರತದ ಹಿತಾಸಕ್ತಿಗಳನ್ನು ಪರಿಗಣಿಸಿ, ಶ್ರೀಲಂಕಾದ ಭೂಪ್ರದೇಶವನ್ನು ಭಾರತ ವಿರೋಧಿ ಚಟುವಟಿಕೆಗಳಿಗೆ ಬಳಸಲು ಯಾರಿಗೂ ಅವಕಾಶ ನೀಡುವುದಿಲ್ಲ ಎಂದು ಅಧ್ಯಕ್ಷ ದಿಸಾ ನಾಯಕೆ ಹೇಳಿದರು. ಈ ಸಮಯದಲ್ಲಿ, ಭಾರತವು ಶ್ರೀಲಂಕಾಕ್ಕೆ ಅದರ ಆರ್ಥಿಕತೆಯನ್ನು ಪುನರ್ನಿರ್ಮಿಸಲು ನಿರಂತರ ಬೆಂಬಲ ನೀಡುವ ಭರವಸೆ ನೀಡಿತು. ದ್ವಿಪಕ್ಷೀಯ ಸಾಲ ಪುನರ್ ರಚನೆಯ ಕುರಿತು ಭಾರತವು ಶ್ರೀಲಂಕಾದೊಂದಿಗೆ ಸೌಹಾರ್ದಯುತ ಒಪ್ಪಂದವನ್ನು ಮಾಡಿಕೊಳ್ಳುತ್ತದೆ ಮತ್ತು ಖಾಸಗಿ ಬಾಂಡ್ ಹೊಂದಿರುವ (ಹೋಲ್ಡರ್) ಸಾಲ ಪುನರ್ ರಚನೆಯ ಬಗ್ಗೆ ಭಾರತ ಶ್ರೀಲಂಕೆಯೊಂದಿಗಿನ ಒಪ್ಪಂದವನ್ನು ಬೆಂಬಲಿಸುವುದು' ಎಂದೂ ಭರವಸೆ ನೀಡಿದರು.

ಕರಾಚಿ ವಿಮಾನ ನಿಲ್ದಾಣದಲ್ಲಿ ಭಾರೀ ಸ್ಫೋಟ, ಇಬ್ಬರು ಸಾವು

ಕರಾಚಿ: ಪಾಕಿಸ್ತಾನದ ಕರಾಚಿ ವಿಮಾನ ನಿಲ್ದಾಣದಲ್ಲಿ ಭಾನುವಾರ ಸಂಭವಿಸಿದ ಭಾರೀ ಸ್ಫೋಟದಲ್ಲಿ ಇಬ್ಬರು ಸಾವನ್ನಪ್ಪಿದ್ದಾರೆ ಮತ್ತು ಎಂಟು ಮಂದಿ ಗಾಯಗೊಂಡಿದ್ದಾರೆ. ಪೊಲೀಸ್ ಮತ್ತು ಪ್ರಾಂತೀಯ ಸರ್ಕಾರದ ಪ್ರಕಾರ, ಪಾಕಿಸ್ತಾನದ ಅತಿದೊಡ್ಡ ವಿಮಾನ ನಿಲ್ದಾಣವಾದ ಕರಾಚಿ ವಿಮಾನ ನಿಲ್ದಾಣದ ಹೊರಗೆ ಟ್ಯಾಂಕರ್ ಸ್ಫೋಟಗೊಂಡಿದೆ.

ಬೆಂಕಿ ಜ್ವಾಲೆಗಳಿಂದ ಕಾರುಗಳು ಹೊತ್ತಿ ಉರಿದಿದ್ದು, ದಟ್ಟವಾದ ಹೊಗೆ ಆವರಿಸಿತ್ತು. ಸ್ಥಳದಲ್ಲಿ ಭಾರೀ ಸೇನಾಪಡೆ ನಿಯೋಜಿಸಲಾಗಿದೆ. ವಿದೇಶಿ ಪ್ರಜೆಗಳನ್ನು ಗುರಿಯಾಗಿಸಿಕೊಂಡು ದಾಳಿ ನಡೆಸಲಾಗಿದೆ ಎಂದು ಗೃಹ ಸಚಿವಾಲಯದ ಅಧಿಕಾರಿ ಮಾಧ್ಯಮಗಳಿಗೆ ತಿಳಿಸಿದ್ದಾರೆ. ನಾಗರಿಕ ವಿಮಾನಯಾನ ಇಲಾಖೆಯಲ್ಲಿ ಕೆಲಸ ಮಾಡುತ್ತಿರುವ ರಾಹತ್ ಹುಸೇನ್, ಸ್ಫೋಟವು ಎಷ್ಟು ದೊಡ್ಡದಾಗಿದೆ ಎಂದರೆ ಅದು ವಿಮಾನ ನಿಲ್ದಾಣದ ಕಟ್ಟಡಗಳನ್ನು ನಡುಗಿಸಿತು ಎಂದು ಹೇಳಿದ್ದಾರೆ. ಗಾಯಾಳುಗಳ ಬಗ್ಗೆ ಮಾತನಾಡಿದ ಪೊಲೀಸ್ ಸರ್ಜನ್ ಡಾ.ಸುಮಯ್ಯ ತಾರಿಕ್, ಗಾಯಗೊಂಡವರಲ್ಲಿ ಒಬ್ಬರ ಸ್ಥಿತಿ ಚಿಂತಾಜನಕವಾಗಿದೆ ಮತ್ತು ಅವರಲ್ಲಿ ನಾಲ್ವರು ಭದ್ರತಾ ಸಿಬ್ಬಂದಿಯಾಗಿದ್ದಾರೆ ಎಂದು ತಿಳಿಸಿದ್ದಾರೆ. ಇಂಜಿನಿಯರ್‌ಗಳು ಸೇರಿದಂತೆ ಚೀನಾದ ಪ್ರಜೆಗಳನ್ನು ಗುರಿಯಾಗಿಸಿಕೊಂಡು ವಾಹನದಲ್ಲಿ ಸುಧಾರಿತ ಸ್ಫೋಟಕ ಸಾಧನವನ್ನು ಬಳಸಿ ದಾಳಿ ನಡೆಸಿರುವುದಾಗಿ ದಾಳಿಯ ಹೊಣೆ ಹೊತ್ತಿರುವ ಪ್ರತ್ಯೇಕತಾವಾದಿ ಉಗ್ರಗಾಮಿ ಗುಂಪು ಬಲೂಚ್ ಲಿಬರೇಶನ್ ಆರ್ಮಿ(ಃಐಂ) ತಿಳಿಸಿದೆ.

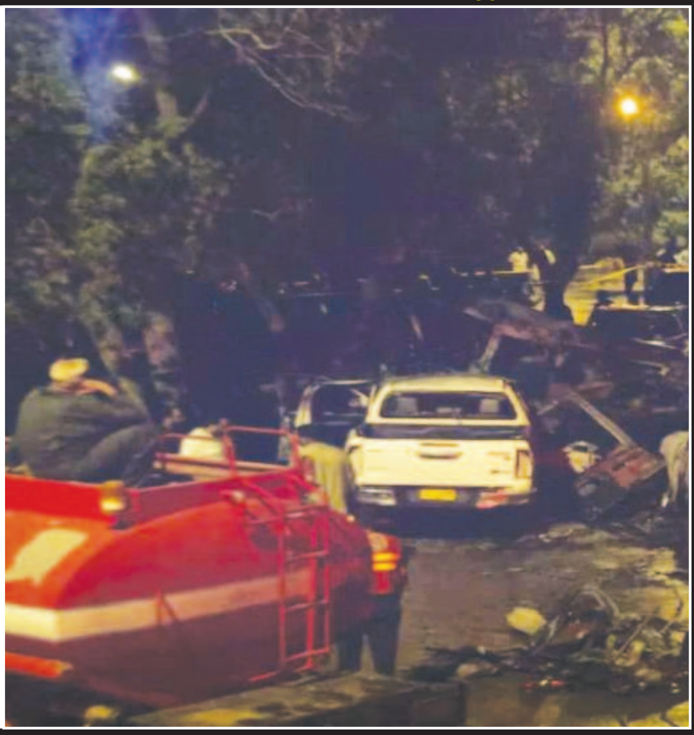

ಭೀಕರ ಸೌರ ಚಂಡಮಾರುತದ ಎಚ್ಚರಿಕೆ

ದೆಹಲಿ: ಸೌರ ಚಂಡಮಾರುತದ ಬಗ್ಗೆ ವಿಜ್ಞಾನಿಗಳು ಇತ್ತೀಚೆಗೆ ಎಚ್ಚರಿಕೆ ನೀಡಿದ್ದಾರೆ. ದೊಡ್ಡ ಸೌರ ಚಂಡಮಾರುತವು ಭೂಮಿಗೆ ಅಪ್ಪಳಿಸಲಿದೆ ಎಂದು ವಿಜ್ಞಾನಿಗಳು ನಂಬಿದ್ದಾರೆ. ಈ ಕಾರಣದಿಂದಾಗಿ, ಭೂಮಿಯ ಮೇಲೆ ದೊಡ್ಡ ಪ್ರಭಾವವನ್ನು ಕಾಣಬಹುದು. ಮೊಬೈಲ್ಗಳು, ಕಂಪ್ಯೂಟರ್‌ಗಳು ಮತ್ತು ಸಂವಹನ ವ್ಯವಸ್ಥೆಗಳಂತಹ ಎಲೆಕ್ಟ್ರಾನಿಕ್ ಸಾಧನಗಳು ಚಂಡಮಾರುತದಿಂದ ಹೆಚ್ಚು ಪರಿಣಾಮ ಬೀರಬಹುದು. ಭಾರತವು ಸೂರ್ಯನನ್ನು ನಕ್ಷೆ ಮಾಡುತ್ತದೆ ಮತ್ತು ಲಡಾಖ್ನಿಂದ ಭಾರತದ ಮೇಲೆ ಸೌರ ಚಟುವಟಿಕೆಯನ್ನು ಮೇಲ್ವಿಚಾರಣೆ ಮಾಡುತ್ತದೆ. ಇದು ಭಾರತದ ಮೇಲೂ ಪರಿಣಾಮ ಬೀರಲಿದೆಯೇ? ತಿಳಿಯುವುದು ಮುಖ್ಯ. ಸೂರ್ಯನ ಮೇಲ್ಮೈಯಿಂದ ಎರಡು ದೊಡ್ಡ ಸೌರ ಜ್ವಾಲೆಗಳು ಹೊರಹೊಮ್ಮುತ್ತವೆ. ಇವುಗಳನ್ನು ಕರೋನಲ್ ಮಾಸ್ ಎಜೆಕ್ಷನ್ಗಳು ಎಂದು ಕರೆಯಲಾಗುತ್ತದೆ, ಇವುಗಳು ನೇರವಾಗಿ ಭೂಮಿಯ ಕಡೆಗೆ ಹೋಗುತ್ತವೆ. ವಿಜ್ಞಾನಿಗಳು ಅವುಗಳನ್ನು ಫಿ7 ಮತ್ತು ಫಿ9 ಎಂದು ಹೆಸರಿಸಿದ್ದಾರೆ. ಈ ಸೌರ ಜ್ವಾಲೆಗಳು ಬಹಳ ಮುಖ್ಯ. ಫಿ9 ಜ್ವಾಲೆಯು ಕಳೆದ ಏಳು ವರ್ಷಗಳಲ್ಲಿ ಸೂರ್ಯನಿಂದ ಹೊರಹೊಮ್ಮುವ ಅತ್ಯಂತ ಶಕ್ತಿಶಾಲಿ ಜ್ವಾಲೆಯಾಗಿದೆ. ಇದು ದಕ್ಷಿಣ ಅಟ್ಲಾಂಟಿಕ್ ಮತ್ತು ಆಫ್ರಿಕಾದ ಕೆಲವು ಭಾಗಗಳಲ್ಲಿ ತಾತ್ಕಾಲಿಕ ಸಂಪರ್ಕ ಕಡಿತಕ್ಕೆ ಕಾರಣವಾಗಬಹುದು.

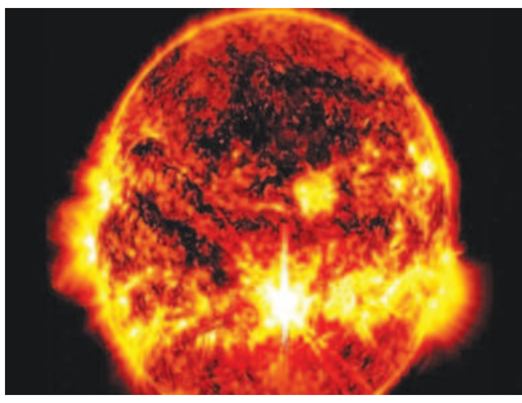

ಸೋಲಾರ್ ಸ್ಟಾರ್ಮ್: ಸೌರ ಚಂಡಮಾರುತವು ಕಣಗಳು, ಶಕ್ತಿ, ಕಾಂತೀಯ ಕ್ಷೇತ್ರಗಳು ಮತ್ತು ಸೂರ್ಯನಿಂದ ಸೌರವ್ಯೂಹಕ್ಕೆ ಉಡಾವಣೆಯಾದ ವಸ್ತುವಿನ ಹಠಾತ್ ಸ್ಫೋಟವಾಗಿದೆ. ಮುಂಬರುವ ಸೌರ ಚಂಡಮಾರುತವು ದೂರಸಂಪರ್ಕ ಮತ್ತು ಉಪಗ್ರಹಗಳನ್ನು ಅಡ್ಡಿಪಡಿಸಬಹುದು. ಭಾರತೀಯ ವಿಜ್ಞಾನಿಗಳು ಇದರ ಮೇಲೆ ಕಣ್ಣಿಟ್ಟಿದ್ದಾರೆ. ಎಲ್ಲಾ ಮುನ್ನೆಚ್ಚರಿಕೆಗಳನ್ನು ತೆಗೆದುಕೊಳ್ಳುವಂತೆ ಭಾರತೀಯ ಉಪಗ್ರಹ ನಿರ್ವಾಹಕರನ್ನು ಕೇಳಿದ್ದೇವೆ ಎಂದು ಭಾರತೀಯ ಬಾಹ್ಯಾಕಾಶ ಸಂಶೋಧನಾ ಸಂಸ್ಥೆ (ಇಸ್ರೋ) ತಜ್ಞರು ಹೇಳಿದ್ದಾರೆ.

Postal Registration No.KA/BGW-1823/2019-2021, Posted at Patrika Channel, RMS Bhavan, Bengaluru PSO, Mysore Road, Bengaluru- 560020, RNI No.KARKAN/2002/08054

ಲಂಡನ್‌ನಲ್ಲಿರುವ ಬಸವೇಶ್ವರ ಪುತ್ಥಳಿಗೆ ನಮನ ಸಲ್ಲಿಸಿದ ಪೂಜಾ ಗಾಂಧಿ

'ಮುಂಗಾರು ಮಳೆ' ನಟಿ ಪೂಜಾ ಗಾಂಧಿ ಅವರು ಪತಿ ವಿಜಯ್ ಜೊತೆ ಲಂಡನ್‌ನಲ್ಲಿರುವ ಬಸವೇಶ್ವರ ಪುತ್ಥಳಿಯ ಆಶೀರ್ವಾದವನ್ನು ಪಡೆದಿದ್ದಾರೆ. ಕಾರ್ಯಕ್ರಮವೊಂದರಲ್ಲಿ ಭಾಗಿಯಾಗಿ ಬಸವೇಶ್ವರ ಪುತ್ಥಳಿಗೆ ಪೂಜಾ ಗಾಂಧಿ ದಂಪತಿ ನಮನ ಸಲ್ಲಿಸಿದ್ದಾರೆ.

ಮದುವೆಯಾದ ಬಳಿಕ ಪತಿ ಜೊತೆ ಪೂಜಾ ಗಾಂಧಿ ಲಂಡನ್‌ಗೆ ಹಾರಿದ್ದಾರೆ. ಅಲ್ಲಿ ಲಂಡನ್‌ನಲ್ಲಿರುವ 2 ಪ್ರಮುಖ ಕನ್ನಡ ಸಂಸ್ಥೆಗಳಾದ ಲ್ಯಾಂಬೆತ್ ಬಸವೇಶ್ವರ ಫೌಂಡೇಶನ್ ಮತ್ತು ಬಸವ ಸಮಿತಿ ಜಂಟಿಯಾಗಿ ಆಯೋಜಿಸಿದ ಕಾರ್ಯಕ್ರಮದಲ್ಲಿ ಭಾಗಿಯಾಗಿದ್ದಾರೆ.

ಈ ಸಂದರ್ಭದಲ್ಲಿ, ಪೂಜಾ ಗಾಂಧಿ ಅವರು ಬಸವೇಶ್ವರ ಪುತ್ಥಳಿಗೆ ಗೌರವ ಸಲ್ಲಿಸಿದರು. 12ನೇ ಶತಮಾನದಲ್ಲಿ ಮಾನವ ಹಕ್ಕುಗಳು, ಲಿಂಗ ಸಮಾನತೆ ಮತ್ತು ಜಾತಿ ತಾರತಮ್ಯದ ವಿರುದ್ಧದ ಹೋರಾಟಕ್ಕೆ ಅವರು ನೀಡಿದ ಕೊಡುಗೆಗಳ ಬಗ್ಗೆ ಮಾತನಾಡಿದರು. ತನಗೆ ಬಸವಣ್ಣನ ಬಗ್ಗೆ ಅಪಾರ ಅಭಿಮಾನವಿದೆ ಮತ್ತು ಅವರ ಬೋಧನೆಗಳ ಸಮರ್ಪಿತ ಅನುಯಾಯಿ ಎಂದು ಅವರು ಹೇಳಿದರು.

ಬಿಗ್ ಬಾಸ್ ಮನೆಯಿಂದ ಯಮುನಾ ಔಟ್

ಬಿಗ್ ಬಾಸ್ ಕನ್ನಡ ಸೀಸನ್ 11ರ ಮೊದಲ ವಾರದ ಎಲಿಮಿನೇಷನ್ ನಲ್ಲಿ ಯಮುನಾ ಶ್ರೀನಿಧಿ ಔಟ್ ಆಗಿದ್ದಾರೆ. ನಟಿಯ ಎಲಿಮಿನೇಷನ್ ಅಭಿಮಾನಿಗಳಿಗೆ ಶಾಕ್ ಕೊಟ್ಟಿದೆ.

ಮೊದಲ ವಾರವೇ ಯಮುನಾ ಎಲಿಮಿನೇಷನ್ ಆಗುತ್ತೆ ಎಂಬುದನ್ನು ಯಾರು ಊಹಿಸಿರಲಿಲ್ಲ. ವಯಸ್ಸು 45 ದಾಟಿದರೂ ಗಟ್ಟಿಗಿತ್ತಿ ಸಹ ಸ್ಪರ್ಧಿಗಳಿಗೆ ಠಕ್ಕರ್ ಕೊಡುತ್ತಿದ್ದರು. ಇದೀಗ ಅವರು ಔಟ್ ಎನ್ನುತ್ತಿದ್ದಂತೆ ಮನೆ ಮಂದಿಗೂ ಅಚ್ಚರಿ ಮೂಡಿಸಿದೆ.

ಇನ್ನೂ ನವರಾತ್ರಿ ಹಬ್ಬದ ಸಂದರ್ಭವಿರುವ ಕಾರಣ, ಎಲಿಮಿನೇಷನ್ ಇರೋದಿಲ್ಲ ಎಂದೇ ಅನೇಕರು ಭಾವಿಸಿದ್ದರು. ಆದರೆ ಈಗ ಯಮುನಾ ಅವರ ದೊಡ್ಮನೆ ಆಟಕ್ಕೆ ಬಿಗ್ ಬಾಸ್ ಅಂತ್ಯ ಹಾಡಿದ್ದಾರೆ.

ಇನ್ನೂ ಯಮುನಾ ಅವರು ಅಶ್ವಿನಿ ನಕ್ಷತ್ರ ಸೀರಿಯಲ್ ಮೂಲಕ ಪರಿಚಿತರಾಗಿದ್ದರು.ಆ ನಂತರ ಹಲವು ಸಿನಿಮಾಗಳಲ್ಲಿ ಪೋಷಕ ಪಾತ್ರಗಳಲ್ಲಿ ಅವರು ಗುರುತಿಸಿಕೊಂಡಿದ್ದಾರೆ. ಭರತನಾಟ್ಯ ಕಲಾವಿದೆಯಾಗಿ ಕೂಡ ಸೈ ಎನಿಸಿಕೊಂಡಿದ್ದಾರೆ.

ನಂಗೆ ಹಣ ಅಲ್ಲ, ಧರ್ಮ ಮುಖ್ಯ ಎಂದು ಬಿಗ್‌ಬಾಸ್‌ಗೆ ಬೈದಿದ್ದ ಅಧ್ಯಾತ್ಮ ಗುರು ದೊಡ್ಮನೆಗೆ ಎಂಟ್ರಿ

ಬಿಗ್ ಬಾಸ್‌ಗೆ ಬರಲ್ಲ ಎಂದು ಹೇಳಿಕೊಂಡು ಈ ಮನೆಗೆ ಹೋದವರು ಅನೇಕರಿದ್ದಾರೆ. ಅಲ್ಲಿ ದುಡ್ಡು ಸಿಗುತ್ತದೆ ಅನ್ನೋದು ಒಂದಾದರೆ, ದುಡ್ಡಿನ ಜೊತೆಗೆ ಜನಪ್ರಿಯತೆ ಕೂಡ ಹೆಚ್ಚುತ್ತದೆ. ಕೆಲವರಿಗೆ ಬಿಗ್ ಬಾಸ್ ಮನೆಯಲ್ಲಿ ಜಗಳ ಆಗುತ್ತದೆ ಎನ್ನುವ ಭಯ ಇರುತ್ತದೆ. ಇದೆಲ್ಲವನ್ನೂ ಮೀರಿ ಕೆಲವರು ಈ ಮನೆಗೆ ಹೋಗುತ್ತಾರೆ. ಈ ಮೊದಲು ಬಿಗ್ ಬಾಸ್ ಮನೆಯ ಬಗ್ಗೆ ಆತಂಕ ಹೊರಹಾಕಿದ್ದ ಆಧ್ಯಾತ್ಮ ಗುರು ಅನಿರುದ್ಧ್ ಆಚಾರ್ಯ ಅವರು ದೊಡ್ಮನೆಗೆ ಬಂದಿದ್ದಾರೆ. ಅವರ ಆಗಮನ ಅನೇಕರಿಗೆ ಶಾಕಿಂಗ್ ಎನಿಸಿದೆ. ಈ ವಿಚಾರಕ್ಕೆ ಅವರು ಟ್ರೋಲ್ ಕೂಡ ಆಗಿದ್ದಾರೆ. ಅಧ್ಯಾತ್ಮ ವಿಚಾರಗಳಿಂದ ಅನಿರುದ್ಧ್ ಆಚಾರ್ಯ ಅವರು ಸಾಕಷ್ಟು ಸುದ್ದಿ ಆಗಿದ್ದರು. ಅವರ ಹಲವು ವಿಡಿಯೋಗಳು ಇತ್ತೀಚೆಗೆ ವೈರಲ್ ಆಗಿದ್ದವು. ಈ ವಿಡಿಯೋಗಳಲ್ಲಿ ಅವರು ಸನಾತನ ಧರ್ಮ, ಧರ್ಮದ ವಿಶೇಷತೆಗಳ ಬಗ್ಗೆ ಮಾತನಾಡಿದ್ದರು. ಇದರ ಜೊತೆಗೆ ಅರು ಬಿಗ್ ಬಾಸ್ ಗೆ ಬಾಯಿಗೆ ಬಂದಂತೆ ಬೈದಿದ್ದರು. ಈಗ ಅವರು 'ಬಿಗ್ ಬಾಸ್ ಹಿಂದಿ ಸೀಸನ್ 18'ಕ್ಕೆ ಎಂಟ್ರಿ ಪಡೆದಿದ್ದಾರೆ. ಇದು ಅನೇಕರಿಗೆ ಅಚ್ಚರಿ ಎನಿಸಿದೆ.

'ಬಿಗ್ ಬಾಸ್ ನಿಂದ ನನಗೆ ಆಫರ್ ಬಂದಿತ್ತು. ಕೋಟಿ ಕೊಡೋಕೆ ರೆಡಿ ಇದ್ದರು. ಆದರೆ, ನಾನು ಆಫರ್ ಒಪ್ಪಿಲ್ಲ. ಅದು ನಮ್ಮ ಸಂಸ್ಕೃತಿಗೆ ಮ್ಯಾಚ್ ಆಗಲ್ಲ. ಅಲ್ಲಿರೋರಿಗೆ ಸಂಸ್ಕೃತಿ ಇರಲ್ಲ. ಬಾಯಿಗೆ ಬಂದಂತೆ ಬಯ್ಯುತ್ತಾರೆ. ನಾನು ಅಲ್ಲಿ ಹೋಗೋದು ಸರಿ ಆಗಲ್ಲ. ಕೋಟಿ ರೂಪಾಯಿ ಆಫರ್ ಎಂದಾಗ ಅದನ್ನು ನಾನು ಮಾಡಬಹುದಿತ್ತು. ಆದರೆ, ಹಣಕ್ಕಿಂತ ಸಂಸ್ಕೃತಿ, ಧರ್ಮ ಮುಂದಿದೆ' ಎಂದು ಅವರು ಈ ಮೊದಲು ಹೇಳಿಕೊಂಡಿದ್ದರು. ಈಗ ಅವರು 'ಹಿಂದಿ ಬಿಗ್ ಬಾಸ್ ಸೀಸನ್ 18'ರ ಸ್ಪರ್ಧಿ ಆಗಿದ್ದಾರೆ. ಅವರ ಕುರಿತು ಸೋಶಿಯಲ್ ಮೀಡಿಯಾದಲ್ಲಿ ಚರ್ಚೆ ನಡೆಯುತ್ತಿದೆ. ಹಣಕ್ಕಾಗಿ ಅವರು ದೊಡ್ಮನೆಗೆ ಕಾಲಿಟ್ಟರೇ ಎನ್ನುವ ಪ್ರಶ್ನೆ ಮೂಡಿದೆ. ಅವರನ್ನು ಟೀಕಿಸುವ ಕೆಲಸ ಸೋಶಿಯಲ್ ಮೀಡಿಯಾದಲ್ಲಿ ಆಗುತ್ತಿದೆ.

ಜಿದ್ದಾ ಜಿದ್ದಿ ಕಣದಲ್ಲಿ ಗೆದ್ದು ಬೀಗಿದ ಭಾರತ

ಪಾಕ್ ವಿರುದ್ಧ 6 ವಿಕೆಟ್ ಜಯ

ದುಬೈ: ಇಲ್ಲಿನ ಅಂತಾರಾಷ್ಟ್ರೀಯ ಕ್ರೀಡಾಂಗಣದಲ್ಲಿ ನಡೆದ ಜಿದ್ದಾಜಿದ್ದಿ ಕಣದಲ್ಲಿ ಭಾರತ ಮಹಿಳಾ ತಂಡವು ಪಾಕಿಸ್ತಾನ ಮಹಿಳಾ ತಂಡದ ವಿರುದ್ಧ 6 ವಿಕೆಟ್‌ಗಳ ಅಮೋ ಗೆಲುವು ಸಾಧಿಸಿದೆ. ಇದರೊಂದಿಗೆ ಟಿ20 ವಿಶ್ವಕಪ್ ಪ್ರಸಕ್ತ ಆವೃತ್ತಿಯಲ್ಲಿ ಗೆಲುವಿನ ಖಾತೆ ತೆರೆದು ಸೆಮಿಸ್ ಕನಸು ಜೀವಂತವಾಗಿರಿಸಿಕೊಂಡಿದೆ.

ಟಾಸ್ ಗೆದ್ದು ಮೊದಲು ಬ್ಯಾಟ್ ಬೀಸಿದ ಪಾಕಿಸ್ತಾನ ತಂಡ 20 ಓವರ್‌ಗಳಲ್ಲಿ 8 ವಿಕೆಟ್ ಕಳೆದುಕೊಂಡು 105 ರನ್ ಗಳಿಸಿತ್ತು. ಅಲ್ಪಮೊತ್ತದ ಗುರಿ ಬೆನ್ನಟ್ಟಿದ್ದ ಭಾರತ 18.5 ಓವರ್‌ಗಳಲ್ಲಿ 4 ವಿಕೆಟ್ ನಷ್ಟಕ್ಕೆ 106 ರನ್ ಗಳಿಸಿ ಗೆಲುವಿನ ನಗೆ ಬೀರಿತು.

ಅಲ್ಪ ಮೊತ್ತದ ಗುರಿ ಪಡೆದು ಇನ್ನಿಂಗ್ಸ್ ಆರಂಭಿಸಿದ ಭಾರತ ನಿಧಾನಗತಿಯ ಬ್ಯಾಟಿಂಗ್ ಆರಂಭಿಸಿತ್ತು. ಒಂದೆಡೆ ರನ್ ಕಲೆಹಾಕುತ್ತಿದ್ದರೂ ಮತ್ತೊಂದು ಕಡೆ ವಿಕೆಟ್ ಕಳೆದುಕೊಳ್ಳುತ್ತಾ ಸಾಗಿತ್ತು. ಆದ್ರೆ ಆರಂಭಿಕ ಆಟಗಾರ್ತಿ ಶಫಾಲಿ ವರ್ಮಾ, ಜೆಮಿಮಾ ರೊಡ್ರಿಗ್ಸ್, ನಾಯಕಿ ಹರ್ಮನ್ ಪ್ರೀತ್ ಕೌರ್ ಅವರ ಸಂಘಟಿತ ಪ್ರದರ್ಶನ ಗೆಲುವು ತಂದುಕೊಡುವಲ್ಲಿ ಯಶಸ್ವಿಯಾಯಿತು.

ಪಾಕ್‌ಗೆ ಟರ್ನಿಂಗ್ ಸಿಕ್ಕಿದ್ದೆಲ್ಲಿ?: ಒಂದೆಡೆ ರನ್ ಕಲೆಹಾಕುತ್ತಾ ಸಾಗಿದ ಭಾರತ ಮಹಿಳಾ ತಂಡಕ್ಕೆ ಪಾಕ್ ಕಠಿಣ ಪೈಪೋಟಿ ನೀಡಿತ್ತು. 16ನೇ ಓವರ್ ನಲ್ಲಿ ನಾಯಕಿ ಫಾತಿಮಾ ಸನಾ ಅವರು ರೊಡ್ರಿಗ್ಸ್ ಹಾಗೂ ರಿಚಾಘೋಷ್ ಅವರ ಬ್ಯಾಕ್ ಟು ಬ್ಯಾಕ್ ವಿಕೆಟ್ ಪಡೆದರು. ಇದರಿಂದ ಪಾಕ್ ಗೆಲುವಿನ ಕನಸು ಕಂಡಿತ್ತು. ಬಳಿಕ ಕಣಕ್ಕಿಳಿದ ಹರ್ಮನ್‌ಪ್ರೀತ್ ಪಂದ್ಯದ ದಿಕ್ಕನ್ನೇ ಬದಲಿಸಿ, ತಂಡವನ್ನು ಗೆಲುವಿನ ದಡ ಸೇರಿಸಿದರು.

ಟೀಂ ಇಂಡಿಯಾ ಪರ ಶಫಾಲಿ ವರ್ಮಾ 32 ರನ್, ಜೆಮಿಮಾ ರೊಡ್ರಿಗ್ಸ್ 23 ರನ್, ಹರ್ಮನ್ ಪ್ರೀತ್ ಕೌರ್ 29 ರನ್ ಗಳಿಸಿದ್ರೆ, ದೀಪ್ತಿ ಶರ್ಮಾ 7 ರನ್, ಸಜೀವನ್ ಸಜನಾ 4 ರನ್ ಗಳಿಸಿ ಕ್ರೀಸ್‌ನಲ್ಲಿ ಉಳಿದರು. ಪಾಕ್ ಪರ ಫಾತಿಮಾ ಸನಾ 2 ವಿಕೆಟ್ ಕಿತ್ತರೆ, ಒಮೈಮಾ ಸೋಹಾಲ್, ಸೈದಾ ಇಕ್ಬಾಲ್ ತಲಾ ಒಂದೊಂದು ವಿಕೆಟ್ ಕಿತ್ತರು.

ಪಾಕ್ ತಂಡದ ಆಟಗಾರ್ತಿಯರನ್ನು ಭಾರತದ ಬೌಲರ್‌ಗಳು ಇನ್ನಿಲ್ಲದಂತೆ ಕಾಡಿದರು. ಆರಂಭಿಕ ಬ್ಯಾಟರ್ ಗುಲ್ ಫಿರೋಜಾ ಅವರು ಖಾತೆ ತೆರೆಯುವ ಮುನ್ನವೇ, ವೇಗಿ ರೇಣುಕಾ ಠಾಕೂರ್ ಸಿಂಗ್ ಮೊದಲ ಓವರ್‌ನಲ್ಲೇ ಪೆವಿಲಿಯನ್ ಗೆ ಅಟ್ಟಿದರು. ನಂತರ ಕಣಕ್ಕಿಳಿದ ಸಿದ್ರಾ ಅಮಿನ್ (8) ಅವರನ್ನು ದೀಪ್ತಿ ಶರ್ಮಾ ಹೆಚ್ಚು ಹೊತ್ತು ಉಳಿಯದಂತೆ ನೋಡಿಕೊಂಡರು. ನಿದಾ ದರ್ (28 ರನ್) ಹೊರತುಪಡಿಸಿ ಉಳಿದವರು ಉತ್ತಮ ಬ್ಯಾಟಿಂಗ್ ಪ್ರದರ್ಶನ ನೀಡುವಲ್ಲಿ ವಿಫಲರಾದರು.

ಪಾಕಿಸ್ತಾನ ಪರ ಬ್ಯಾಟಿಂಗ್ ನಲ್ಲಿ ಮುನೀಬಾ ಅಲಿ 17, ನಿದಾ ದಾರ್ 28 ಮತ್ತು ಸೈದಾ ಶಾ ಅಜೇಯ 14 ರನ್ ಪೇರಿಸಿದರು. ಭಾರತ ಪರ ಬೌಲಿಂಗ್ ನಲ್ಲಿ ಅರುಂಧತಿ ರೆಡ್ಡಿ 3, ಶ್ರೇಯಾಂಕಾ ಪಟೇಲ್ 2, ರೇಣುಕಾ ಸಿಂಗ್, ದೀಪ್ತಿ ಶರ್ಮಾ, ಆಶಾ ಶೋಭನ ತಲಾ 1 ವಿಕೆಟ್ ಪಡೆದರು.

ಭಾರತದ ಪರ ಅರುಂಧತಿ ರೆಡ್ಡಿ 3 ವಿಕೆಟ್ ಪಡೆದರೆ, ಕರ್ನಾಟಕದ ಶ್ರೇಯಂಕಾ ಪಾಟೀಲ್ 2 ವಿಕೆಟ್ ಉರುಳಿಸಿದರು. ರೇಣುಕಾ, ದೀಪ್ತಿ ಹಾಗೂ ಆಶಾ ಶೋಬನಾ ತಲಾ ಒಂದೊಂದು ವಿಕೆಟ್ ಉರುಳಿಸಿದರು.

ಬೌಲರ್‌ಗಳ ದಾಳಿಗೆ ಬಾಂಗ್ಲಾ ಧೂಳಿಪಟ

ಗ್ವಾಲಿಯರ್: ಅರ್ಷ್‌ದೀಪ್, ಮಯಾಂಕ್, ವರುಣ್ ಮಾರಕ ಬೌಲಿಂಗ್ ದಾಳಿ ಹಾಗೂ ಸಂಘಟಿತ ಬ್ಯಾಟಿಂಗ್ ಪ್ರದರ್ಶನದೊಂದಿಗೆ ಟೀಂ ಇಂಡಿಯಾ, ಬಾಂಗ್ಲಾದೇಶದ ವಿರುದ್ಧ 7 ವಿಕೆಟ್‌ಗಳ ಅಮೋಘ ಜಯ ಸಾಧಿಸಿದೆ. ಈ ಮೂಲಕ ಮೂರು ಪಂದ್ಯಗಳ ಟಿ20 ಸರಣಿಯಲ್ಲಿ 1-0 ಮುನ್ನಡೆ ಸಾಧಿಸಿದೆ.

ಇಲ್ಲಿನ ಶ್ರೀಮಂತ್ ಮಾಧವರಾವ್ ಸಿಂಧಿಯಾ ಕ್ರೀಡಾಂಗಣದಲ್ಲಿ ನಡೆದ ಪಂದ್ಯದಲ್ಲಿ ಟಾಸ್ ಸೋತು ಮೊದಲು ಬ್ಯಾಟಿಂಗ್ ಮಾಡಿದ ಬಾಂಗ್ಲಾದೇಶ 19.5 ಓವರ್‌ಗಳಲ್ಲಿ 127 ರನ್‌ಗಳಿಗೆ ಆಲೌಟ್ ಆಯಿತು. ಅಲ್ಪಮೊತ್ತದ ಗುರಿ ಪಡೆದ ಭಾರತ ತಂಡ ಕೇವಲ 11.5 ಓವರ್‌ಗಳಲ್ಲೇ 3 ವಿಕೆಟ್ ನಷ್ಟಕ್ಕೆ 132 ರನ್ ಚಚ್ಚಿ ಗೆಲುವಿನ ನಗೆ ಬೀರಿತು.

ಸುಲಭ ಮೊತ್ತದ ಗುರಿ ಬೆನ್ನಟ್ಟಿದ ಟೀಂ ಇಂಡಿಯಾ ಪರ ಬ್ಯಾಟರ್‌ಗಳು ಆರಂಭದಿಂದಲೇ ಅಬ್ಬರಿಸಲು ಶುರು ಮಾಡಿದರು. ಸಂಜು ಸ್ಯಾಮ್ಸನ್ ಹಾಗೂ ಅಭಿಷೇಕ್ ಶರ್ಮಾ ಜೋಡಿ ಮೊದಲ ವಿಕೆಟ್‌ಗೆ 2 ಓವರ್‌ಗಳಲ್ಲಿ 25 ರನ್ ಚಚ್ಚಿತ್ತು. ಈ ವೇಳೆ ಅಭಿಷೇಕ್ ಶರ್ಮಾ ರನೌಟ್‌ಗೆ ತುತ್ತಾಗಿ ನಿರಾಸೆ ಅನುಭವಿಸಿದ್ರು.

ನಂತರ ಸಂಜು ಸ್ಯಾಮ್ಸನ್, ಕ್ಯಾಪ್ಟನ್

ಸೂರ್ಯಕುಮಾರ್ ಯಾದವ್, ಹಾರ್ದಿಕ್ ಪಾಂಡ್ಯ ಭರ್ಜರಿ ಸಿಕ್ಸರ್, ಬೌಂಡರಿಗಳ ಸುರಿಮಳೆ ಸುರಿಸಿ ಗೆಲುವಿನ ಹಾದಿಯನ್ನು ಸುಗಮವಾಗಿಸಿದರು. 243.75 ಸ್ಟ್ರೈಕ್‌ರೇಟ್‌ನಲ್ಲಿ ಬ್ಯಾಟ್ ಬೀಸಿದ ಹಾರ್ದಿಕ್ ಪಾಂಡ್ಯ ಕೇವಲ 16 ಎಸೆತಗಳಲ್ಲಿ 39 ರನ್ (5 ಬೌಂಡರಿ, 2 ಸಿಕ್ಸರ್) ಚಚ್ಚಿದ್ದರೆ, ಸೂರ್ಯಕುಮಾರ್ ಯಾದವ್ 14 ಎಸೆತಗಳಲ್ಲಿ 29 ರನ್, ಸಂಜು ಸ್ಯಾಮ್ಸನ್ 19 ಎಸೆತಗಳಲ್ಲಿ 29 ರನ್, ಅಭಿಷೇಕ್ ಶರ್ಮಾ 7 ಎಸೆತಗಳಲ್ಲಿ 16 ರನ್ ಹಾಗೂ ನಿತೀಶ್ ಕುಮಾರ್ ರೆಡ್ಡಿ 16 ರನ್ ಗಳಿಸಿ ಮಿಂಚಿದರು.

ಇದಕ್ಕೂ ಮುನ್ನ ಮೊದಲು ಬ್ಯಾಟಿಂಗ್ ಮಾಡಿದ ಬಾಂಗ್ಲಾದೇಶ ಭಾರತದ ಬೌಲರ್‌ಗಳ ದಾಳಿಗೆ ಧೂಳಿಪಟವಾಯಿತು. ಮೊದಲ ಓವರ್‌ನಿಂದಲೇ ಬಾಂಗ್ಲಾ ಪೆವಿಲಿಯನ್ ಪರೇಡ್ ನಡೆಸಿತು. ವೇಗಿ ಅರ್ಷ್‌ದೀಪ್ ಸಿಂಗ್, ಮಯಾಂಕ್ ಯಾದವ್, ಸ್ಪಿನ್ನರ್ ವರುಣ್ ಚಕ್ರವರ್ತಿ ಬಾಂಗ್ಲಾ ಬ್ಯಾಟರ್‌ಗಳ ವಿರುದ್ಧ ಹಿಡಿತ ಸಾಧಿಸುವಲ್ಲಿ ಯಶಸ್ವಿಯಾದರು. ನಾಯಕ ಜನ್ಮುಲ್ಲಾ ಹೊಸೈನ್ ಸ್ಯಾಂಟೋ ಹಾಗೂ ಮೆಹಿದಿ ಹಸನ್ ಮಿರಾಜ್ ಹೊರತುಪಡಿಸಿದ್ರೆ, ಉಳಿದ ಆಟಗಾರರು ಸಂಪೂರ್ಣ ಮಕಾಡೆ ಮಲಗಿದರು. ಬಾಂಗ್ಲಾ ಪರ ಮೆಹಿದಿ ಹಸನ್ ಮಿರಾಜ್ 32 ಎಸೆತಗಳಲ್ಲಿ 35 ರನ್ ಗಳಿಸಿದ್ರೆ, ಸ್ಯಾಂಟೋ 25 ಎಸೆತಗಳಲ್ಲಿ 27 ರನ್ ಬಾರಿಸಿದರು. ಉಳಿದ ಆಟಗಾರರು ಅಲ್ಪಮೊತ್ತಕ್ಕೆ ಪೆವಿಲಿಯನ್ ಸೇರಿದರು.

ಇನ್ನೂ ಬಾಂಗ್ಲಾ ಬ್ಯಾಟರ್‌ಗಳ ವಿರುದ್ಧ ಪ್ರಾಬಲ್ಯ ಮೆರೆದ ಭಾರತದ ಪರ ಅರ್ಷ್‌ದೀಪ್ ಸಿಂಗ್, ವರುಣ್ ಚಕ್ರವರ್ತಿ ತಲಾ 3 ವಿಕೆಟ್ ಕಿತ್ತರೆ, ಹಾರ್ದಿಕ್ ಪಾಂಡ್ಯ, ಮಯಾಂಕ್ ಯಾದವ್, ವಾಷಿಂಗ್ಟನ್ ಸುಂದರ್ ತಲಾ ಒಂದೊಂದು ವಿಕೆಟ್ ಪಡೆದು ಮಿಂಚಿದರು.

ಅವರೇನು ಮಾಡಿದ್ದಾರೆ, ನಾನೇನು ಮಾಡಿದ್ದೀನಿ ಅಂತಾ ಚರ್ಚೆ ಆಗಲಿ

ಸಿಎಂಗೆ ಹೆಚ್‌ಡಿಕೆ ಓಪನ್ ಚಾಲೆಂಜ್

ಬೆಂಗಳೂರು: ನಾನು 14 ತಿಂಗಳಲ್ಲಿ ಮಾಡಿದ ಕೆಲಸ ಬಗ್ಗೆ ಸಿದ್ದರಾಮಯ್ಯಗೆ ಚಾಲೆಂಜ್ ಮಾಡ್ತೀನಿ. ಅವರೇನು ಮಾಡಿದ್ದಾರೆ ನಾನೇನು ಮಾಡಿದ್ದೀನಿ ಅಂತಾ ಚರ್ಚೆ ಆಗಲಿ. ಇದು ನನ್ನ ಓಪನ್ ಚಾಲೆಂಜ್ ಎಂದು ಸಿಎಂ ಸಿದ್ದರಾಮಯ್ಯಗೆ ಕೇಂದ್ರ ಸಚಿವ ಹೆಚ್.ಡಿ.ಕುಮಾರಸ್ವಾಮಿ ಸವಾಲು ಹಾಕಿದರು.

ನಗರದಲ್ಲಿ ಮಾತನಾಡಿದ ಹೆಚ್‌ಡಿಕೆ, ಕೊಟ್ಟ ಕುದುರೆ ಏರದವನು ವೀರನೂ ಅಲ್ಲ ಶೂರನೂ ಅಲ್ಲ ಅಂದಿದ್ದಾರೆ. ಯಾವ ಕುದುರೆ ಕೊಟ್ಟಿದ್ರು ಅವರು ನನಗೆ? ನಾನು 14 ತಿಂಗಳಲ್ಲಿ ಮಾಡಿದ ಕೆಲಸ ಬಗ್ಗೆ ಸಿದ್ದರಾಮಯ್ಯಗೆ ಚಾಲೆಂಜ್ ಮಾಡ್ತೀನಿ. ನಾನು ಬಹಿರಂಗ ಸವಾಲು ಹಾಕ್ತೀನಿ ಸಿದ್ದರಾಮಯ್ಯಗೆ. ಅವರ ಈ 15 ತಿಂಗಳಲ್ಲಿ ಅವರೇನು ಮಾಡಿದ್ರು, ನಾನು 2018 ರಲ್ಲಿ 14 ತಿಂಗಳಲ್ಲಿ ಏನು ಕೆಲಸ ಮಾಡಿದ್ದೀನಿ. ಇವರ ಸಹಕಾರ ಸರಿಯಾಗಿರದಿದ್ದರೂ 14 ತಿಂಗಳಲ್ಲಿ ಅಭಿವೃದ್ಧಿ ಕೆಲಸ ಮಾಡಿದ್ದೀನಿ. ಅವರೇನು ಮಾಡಿದ್ದಾರೆ, ನಾನೇನು ಮಾಡಿದ್ದೀನಿ ಅಂತಾ ಚರ್ಚೆ ಆಗಲಿ, ಇದು ನನ್ನ ಓಪನ್ ಚಾಲೆಂಜ್. ಚರ್ಚೆ ಮಾಡೋಣ, ಚರ್ಚೆಗೆ ನಾನು ಸಿದ್ಧ ಇದ್ದೀನಿ. ನಮ್ಮ 38 ಜನ ಶಾಸಕರು ಇದ್ರು, ನಿಮ್ಮ ಬೆಂಬಲ ಇರಲಿಲ್ಲ. ನೀವೇನು ನಡೆಸಿದ್ದೀರಿ, ಚರ್ಚೆ

ಆಗಲಿ. ಇವತ್ತು ಹೇಳ್ತಿದ್ದೀರಲ್ಲ ಕುಮಾರಸ್ವಾಮಿ ಕೆಲಸ ಮಾಡಿಲ್ಲ ಅಂತಾ ಎಂದು ಸಿದ್ದರಾಮಯ್ಯ ವಿರುದ್ಧ ಗುಡುಗಿದರು.

ಮಾತು ಮಾತಿಗೆ ಹೊಟ್ಟೆ ಉರಿ ಅಂತಿದ್ದಾರೆ. ಅವರೇ ಅವರ ಪತ್ನಿಯನ್ನು ಹೊರಗೆ ತಂದವರು. ಯಾರು ತಂದಿದ್ದು ಅವರನ್ನು ಹೊರಗೆ, ನೀವೇ. ಮನೆಯಲ್ಲಿ ಗೌರವದಿಂದ ಇದ್ದವರನ್ನು ಹೊರಗೆ ತಂದಿದ್ದು ಅವರು. ನಿಮ್ಮ ನಡವಳಿಕೆಯಿಂದ ಅವರು ಹೊರಗೆ ಬಂದಂತಾಗಿದೆ. ನೀವೇ ತಪ್ಪು ಮಾಡಿ ಇಂತಹ ವಿಷಯಗಳನ್ನೆಲ್ಲ ಯಾಕೆ ಜನರ ಮುಂದೆ ಹೇಳ್ತೀರ ಈಗ. ಮಾತೆತ್ತಿದರೆ ಅಹಿಂದ ಅಹಿಂದ ಅನ್ನುತ್ತಾರೆ. ಅಹಿಂದ ವರ್ಗಗಳಿಗೆ ಸಿದ್ದರಾಮಯ್ಯ ಏನು ಮಾಡಿದ್ದಾರೆ ಹೇಳಲಿ. ವಾಲ್ಮೀಕಿ ನಿಗಮದಲ್ಲಿ ಲೂಟಿ ಹೊಡೆದಿರೋದು ನೋಡಿದ್ದೀವಲ್ಲ ಎಂದು ಟಾಂಗ್ ಕೊಟ್ಟರು.

ಮಳೆ ಅವಾಂತರ ಕುರಿತು ಮಾತನಾಡಿ, ಈ ಸರ್ಕಾರ ಜನರ ಸಮಸ್ಯೆಗಳಿಗೆ ಸ್ಪಂದಿಸುವ ಕೆಲಸ ಮಾಡ್ತಿಲ್ಲ. ಎಲ್ಲದರಲ್ಲೂ ಸರ್ಕಾರ ವಿಫಲವಾಗಿದೆ. ಹಲವು ಕುಟುಂಬಗಳ ಮನೆಗಳು ಜಲಾವೃತ ಆಗಿವೆ, ರಾತ್ರಿ ಎಲ್ಲ ಜನರಿಗೆ ನಿದ್ದೆ ಇಲ್ಲ. ಗುಂಡಿ ಮುಚ್ಚಲು ಅದೇನೋ ಗಡುವು ಕೊಟ್ಟಿದ್ರಲ್ಲ. ಅವರೇ ಹಾರೆ ಹಿಡಿದು ಗುಂಡಿ ಮುಚ್ಚಲು ಹೋಗಿದ್ರಲ್ಲ. ಈ ಸರ್ಕಾರಕ್ಕೆ ಜನರ ಸಮಸ್ಯೆ ಬಗ್ಗೆ ಚಿಂತೆ ಇಲ್ಲ. ಅಭಿವೃದ್ಧಿ ಕೆಲಸಗಳ ಬಗ್ಗೆ ದೇವರೇ ಕಾಪಾಡಬೇಕು. ಈಗಲೂ ಕಾಲ ಮಿಂಚಿಲ್ಲ, ಮಳೆ ಅನಾಹುತ ಆಗಿದೆ. ನಿಮ್ಮ ಆಡಳಿತ ಸರಿ ಮಾಡ್ಕೊಳ್ಳಿ. ವಿಪಕ್ಷಗಳನ್ನು ಕ್ಷಮಿಸ್ತೀರಾ ಕ್ಷಮಿಸ್ತೀರಾ ಅಂತಾ ನಿನ್ನೆ ಹೇಳ್ತಿದ್ರು. ನಮ್ಮನ್ನ ಜನ ಕ್ಷಮಿಸ್ತಾರೋ ಅಪ್ಪಿಕೊಳ್ತಾರೋ ಅದನ್ನು ಜನ ತೀರ್ಮಾನ ಮಾಡ್ತಾರೆ. ಅದೇ ಜನ ಸಿದ್ದರಾಮಯ್ಯ ಅವರಿಗೇ ಏನು ಮಾಡಬೇಕು ಅಂತಾ ಹೇಳಲಿ. ಇಂಥ ಆಡಳಿತ ಕೊಟ್ಟಿದ್ದೀರಲ್ಲ ಜನರ ಕ್ಷಮೆ ಅವರು ಕೇಳಬೇಕು ಎಂದು ವಾಗ್ದಾಳಿ ನಡೆಸಿದರು.

ಜಾತಿಗಣತಿ ಇದೆಲ್ಲ ರಾಜಕೀಯ, ಇಷ್ಟು ದಿನ ಜಾರಿ ಮಾಡಲಿಲ್ಲ. ಈಗೇನು ಜಾರಿ ಮಾಡ್ತಾರೆ ಅವರು? ಇದೆಲ್ಲ ರಾಜಕೀಯ ಅಷ್ಟೇ ಎಂದು ಪ್ರತಿಕ್ರಿಯಿಸಿದರು.

ಸರ್ಕಾರ ಕೆಡವಲು 1,000 ಕೋಟಿ ರೆಡಿ ಮಾಡಿಕೊಂಡಿದ್ದಾರೆಂದು ಬಿಜೆಪಿ ನಾಯಕರೇ ಹೇಳಿದ್ದಾರೆ

ವಿಜಯಪುರ: ಸರ್ಕಾರ ಕೆಡವಲು 1,000 ಕೋಟಿ ರೆಡಿ ಮಾಡಿಕೊಂಡಿದ್ದಾರೆಂದು ಬಿಜೆಪಿ ನಾಯಕರೇ ಹೇಳಿದ್ದಾರೆ ಎಂದು ಸಚಿವ ಶರಣ ಪ್ರಕಾಶ ಪಾಟೀಲ್, ವಿಜಯಪುರ ಶಾಸಕ ಬಸನಗೌಡ ಪಾಟೀಲ್ ಅವರ ಹೇಳಿಕೆಯನ್ನ ಪುನರುಚ್ಚರಿಸಿದರು.

ನಗರದಲ್ಲಿ ಮಾಧ್ಯಮದವರೊಂದಿಗೆ ಯತ್ನಾಳ್ ಹೇಳಿಕೆ ವಿಚಾರವಾಗಿ ಮಾತನಾಡಿ, ಸರ್ಕಾರ ಕೆಡವಲು 1000 ಕೋಟಿ ರೂ. ತಯಾರಿ ಮಾಡಿದ್ದಾರೆ ಎಂದು ಶಾಸಕ ಬಸನಗೌಡ ಪಾಟೀಲ್ ಯತ್ನಾಳ್ ಹೇಳಿದ್ದಾರೆ. ಬಿಜೆಪಿಯಲ್ಲಿ ಅವರೊಬ್ಬ ಪ್ರಮುಖ ನಾಯಕರಿದ್ದಾರೆ. ಅವರಿಗೆ ಏನು ಮಾಹಿತಿ ಇದೆ, ನನಗೆ ಗೊತ್ತಿಲ್ಲ. ಆದ್ರೆ ಸರ್ಕಾರ ಬೀಳಿಸಲು ಬಹಳ ದೊಡ್ಡ ಹಣ ಉಪಯೋಗ ಆಗಿದೆ ಎಂದು ಎಲ್ಲರಿಗೂ ಗೊತ್ತಿದೆ. ಈ ಹಿಂದೆಯೂ 17 ಶಾಸಕರು ರಾಜೀನಾಮೆ ನೀಡಿದ್ದರು. ಇದೆಲ್ಲ ಹಣಬಲದ ಮೇಲೆ ಆಗಿದೆ. ಈಗಲೂ ಅದೇ ರೀತಿ ಪಿತೂರಿ ನಡೆಯುತ್ತಿರಬಹುದು ಎಂದು ಆಗ್ರಹಿಸಿದರು.

ಬಿಜೆಪಿಯವರು 4 ವರ್ಷ 2019 ರಿಂದ 2023ರ ವರೆಗೆ ರಾಜ್ಯವನ್ನ ವ್ಯವಸ್ಥಿತವಾಗಿ ಲೂಟಿ ಹೊಡೆದಿದ್ದಾರೆ. ಅವರು ಮಾಡಿದ ಕೆಲಸ ಕಾರ್ಯಗಳು, ನಡೆದುಕೊಂಡಂತಹ ರೀತಿ ಇದೆಲ್ಲವನ್ನು ನೋಡಿಯೇ ರಾಜ್ಯದ ಜನರು ನಮಗೆ ಬೆಂಬಲ ನೀಡಿದ್ದಾರೆ. 135 ಶಾಸಕರನ್ನ ಆಯ್ಕೆ ಮಾಡುವ ಮುಖಾಂತರ ಸ್ಥಿರ ಸರ್ಕಾರವನ್ನ ರಾಜ್ಯದ ಜನರು ನೀಡಿದ್ದಾರೆ. ಇದನ್ನ ಅಸ್ಥಿರಗೊಳಿಸುವ ಕೆಲಸ ಬಿಜೆಪಿ ಮಾಡುತ್ತಿದೆ. ಇದು ಸಂವಿಧಾನ ವಿರೋಧಿ ನೀತಿಯಾಗಿದೆ. ಇದರಿಂದ ರಾಜ್ಯದ ಜನರಿಗೆ ಹಾನಿಯಾಗುತ್ತಿದೆ. ರಾಜ್ಯದ ಜನರು ಇದನ್ನು ನೋಡುತ್ತಿದ್ದಾರೆ ಎಂದು ಕಿಡಿಕಾರಿದರು.

ವಿಪಕ್ಷದ ನಾಯಕ ಸ್ಥಾನಕ್ಕೆ ಆರ್.ಅಶೋಕ್ ರಾಜೀನಾಮೆ ವಿಚಾರವಾಗಿ ಮಾತನಾಡಿ, ನೋಡಿ ಅಧಿಕಾರದಲ್ಲಿದ್ದಾಗ ನೀವು ರಾಜೀನಾಮೆ ಕೊಟ್ಟು, ನಮಗೂ ಕೊಡಿ ಎಂದರೆ ಅದಕ್ಕೆ ಅರ್ಥ? ಆಗ ಅವರು ಕೊಟ್ಟಿಲ್ಲ. ಒಂದು ವೇಳೆ ಕೊಟ್ಟಿದ್ದರೆ ಸಿದ್ದರಾಮಯ್ಯ ಅವರ ರಾಜೀನಾಮೆ ಕೇಳಬಹುದಿತ್ತು. ಸಿದ್ದರಾಮಯ್ಯ ಓರ್ವ ನಿಷ್ಕಳಂಕ, ಜನಪರ ನಾಯಕ. ಒಳ್ಳೆಯ ಆಡಳಿತ ನೀಡಿರುವಂತಹ ಸಿಎಂ ಇವರು ಎಂದರು.

ಇವತ್ತು ಬಿಜೆಪಿ ಅವರಿಗೆ ತಕರಾರು ಏನು ಎಂದರೆ, ನಮ್ಮ ಸರಕಾರ ರಾಜ್ಯದ ಜನರಿಗೆ 5 ಗ್ಯಾರಂಟಿಗಳನ್ನ ನೀಡಿದೆ. ಇದರಿಂದ ರಾಜ್ಯದ ಜನರ ಮನಸ್ಥಿತಿ ಬದಲಾಗುತ್ತಿದೆ ಎಂಬ ಭಯ ಬಿಜೆಪಿಯವರಿಗೆ ಕಾಡುತ್ತಿದೆ. ಅದಕ್ಕಾಗಿ ಗ್ಯಾರಂಟಿಗಳನ್ನು ನೀಡಲು ಆಗುವುದಿಲ್ಲ ಎಂದು ಬಿಜೆಪಿಯವರು ಸುಳ್ಳು ಪ್ರಚಾರ ಮಾಡಿದ್ದಾರೆ. ಆದರೆ ನಾವು ಯಶಸ್ವಿಯಾಗಿ ಗ್ಯಾರಂಟಿಗಳನ್ನ ಈಡೇರಿಸಿದ್ದೇವೆ. ಈ ಗ್ಯಾರಂಟಿಗಳು ಈಡೇರಲ್ಲ ಎಂದು ಮೋದಿಯವರು ಕೂಡ ಹೇಳಿದ್ದರು. ಅವರಿಗೆ ಭಯ ಶುರುವಾಗಿದೆ. ಅದಕ್ಕೆ ಇಲ್ಲಸಲ್ಲದ ಆರೋಪಗಳನ್ನು ಮಾಡುತ್ತಿದ್ದಾರೆ ಎಂದು ಹೇಳಿದರು.

ಇದೇ ವೇಳೆ ಎಐಸಿಸಿ ಅಧ್ಯಕ್ಷ ಹಾಗೂ ಸಚಿವ ಸತೀಶ ಜಾರಕಿಹೋಳಿ ಭೇಟಿ ವಿಚಾರವಾಗಿ ಮಾತನಾಡಿ, ಮಲ್ಲಿಕಾರ್ಜುನ ಖರ್ಗೆ ಸಿಎಂ ಆಗುವ ಬಗ್ಗೆ ಚರ್ಚೆ ವದಂತಿಯಷ್ಟೇ. ಈ ಭೇಟಿ ಕುರಿತು ಈಗಾಗಲೇ ಸಿಎಂ ಸ್ಪಷ್ಟನೆ ನೀಡಿದ್ದಾರೆ. ದೆಹಲಿಗೆ ಹೋದ ಸಚಿವರು ಎಐಸಿಸಿ ಅಧ್ಯಕ್ಷರನ್ನ ಭೇಟಿಯಾಗುತ್ತಾರೆ, ಇದು ಸಹಜ. ಇದಕ್ಕೆ ವಿಶೇಷ ಅರ್ಥ ಕಲ್ಪಿಸುವ ಅಗತ್ಯವಿಲ್ಲ ಎಂದು ಹೇಳಿದರು.

Printed, Published & Owned by N.Venugopal Krishna, Printed at DASHAPRAMATHI MUDRANALAYA, No.433/1, Chikkavitalenahalli Village, Thagachagere Post, Kasaba Hobli, Channapatna Taluk, Ramanagar District, Pin-562160. Published at No.15, Ground Floor, 12th Block, 5th Main, Kumara Park (West), Behind BDA Head Office, Bengaluru-560020. Editor: N.Venugopal Krishna, Mobile No.+91 94835 89085, email: sanjemugilu@gmail.com