ಸಂಪುಟ: 22, ಸಂಚಿಕೆ: 22, ಪುಟಗಳು: 8, ಗುರುವಾರ, 31 ಅಕ್ಟೋಬರ್ 2024 RNI NO. KARKAN/2002/08054
epaper: www.sanjemugilu.com

ಸುದ್ದಿಗಳ ಹೊನಲು
ಸಂಜೆ ಮುಗಿಲು
ಕನ್ನಡ ಪ್ರಾದೇಶಿಕ ಸಂಜೆ ದಿನಪತ್ರಿಕೆ
ಬೆಂಗಳೂರು। ಬೆಂಗಳೂರು ಗ್ರಾಮಾಂತರ। ಕೋಲಾರ। ಚಿಕ್ಕಬಳ್ಳಾಪುರ। ರಾಮನಗರ। ಮಂಡ್ಯ। ಮೈಸೂರು। ಚಾಮರಾಜನಗರ
₹3

ನಾಡಿನ ಜನತೆಗೆ ಬೆಳಕಿನ ಹಬ್ಬ ದೀಪಾವಳಿಯ ಶುಭಾಷಯಗಳು...

ಸುಭಾಷಿತ

ಸಂತೋಷ ಲಭ್ಯವಿದೆ. ದಯಮಾಡಿ ಸ್ವಸಹಾಯ ಪದ್ಧತಿಯ ಮೂಲಕ ಪಡೆದುಕೊಳ್ಳಿ.
। ನಾಟ್ ಹಾನ್

ಪಂಚಾಂಗ

(ಗುರುವಾರ 31, ಅಕ್ಟೋಬರ್-2024)
- ಶ್ರೀ ಕ್ರೋಧಿನಾಮ ಸಂವತ್ಸರ,
- ದಕ್ಷಿಣಾಯಣ, ಶರದೃತು,
- ಆಶ್ವಯುಜ ಮಾಸ, ಕೃಷ್ಣ ಪಕ್ಷ,
- ಚತುರ್ದಶಿ / ಅಮಾವಾಸ್ಯೆ,
- ಗುರುವಾರ, ಚಿತ್ತ ನಕ್ಷತ್ರ.
- ರಾಹುಕಾಲ - 01:34 ರಿಂದ 03:02
- ಗುಳಿಕಕಾಲ - 09:11 ರಿಂದ 10:39
- ಯಮಗಂಡಕಾಲ - 06:16 ರಿಂದ 07:43

ಸಂಕ್ಷಿಪ್ತ ಸುದ್ದಿ

ಹಾಸನಾಂಬೆ ದರ್ಶನಕ್ಕೆ ಬಂದ ಭಕ್ತಸಾಗರ

ಹಾಸನ: ಹಾಸನಾಂಬೆ ದೇವಿ ದರ್ಶನಕ್ಕೆ ಅತಿ ಹೆಚ್ಚಿನ ಸಂಖ್ಯೆಯಲ್ಲಿ ಬಂದಿರುವ ಕಾರಣ ದೇವಿ ದರ್ಶನ ವಿಳಂಬವಾಗುತ್ತಿದೆ. ಮುಂಜಾನೆ ಎರಡು ಗಂಟೆಗೂ ಹೆಚ್ಚು ಕಾಲ ನೈವೇದ್ಯಕ್ಕಾಗಿ ಗರ್ಭಗುಡಿ ಬಾಗಿಲು ಮುಚ್ಚಿದ್ದರಿಂದ ದೇವಿ ದರ್ಶನ ಇನ್ನೂ ವಿಳಂಬವಾಗಿ ಆರಂಭವಾಗಿದೆ. ಇದರ ನಡುವೆ ಇಡೀ ರಾತ್ರಿ ಧಾರಾಕಾರ ಮಳೆ ಸುರಿದಿದ್ದು, ಮಳೆಯಲ್ಲಿಯೇ ಭಕ್ತರು ನಿಂತಿದ್ದರು. ಮಳೆಯನ್ನೂ ಲೆಕ್ಕಿಸದೆ ಸಾವಿರಾರು ಭಕ್ತರು ದೇವಿಯ ದರ್ಶನ ಪಡೆಯುತ್ತಿದ್ದಾರೆ. ದರ್ಶನದ ಎಲ್ಲಾ ಸಾಲುಗಳು ಭರ್ತಿಯಾಗಿವೆ. 1000, 300, ಧರ್ಮ ದರ್ಶನದ ಸಾಲುಗಳು ಸಂಪೂರ್ಣ ಭರ್ತಿಯಾಗಿವೆ. ಪುಟ 2

» **ತುಂಬಿ ತುಳುಕುತ್ತಿರುವ ಸರತಿ ಸಾಲು**

ರೋಡ್ ರೇಜ್‌ಗೆ ಬೆಚ್ಚಿಬಿದ್ದ ದಂಪತಿ

ಬೆಂಗಳೂರು: ಸಿಲಿಕಾನ್ ಸಿಟಿಯಲ್ಲಿ ಮತ್ತೆ ರೋಡ್ ರೇಜ್ ಪ್ರಕರಣ ಕಂಡುಬಂದಿದೆ. ದೀಪಾವಳಿ ಶಾಪಿಂಗ್ ಮುಗಿಸಿ ಮನೆಗೆ ಹೊರಟಿದ್ದ ಕುಟುಂಬದ ಮೇಲೆ ಪುಂಡರು ದಾಳಿ ನಡೆಸಿರುವ ಘಟನೆ ಬೆಂಗಳೂರಿನ ಕಸವನಹಳ್ಳಿ ಅಮೃತ ಕಾಲೇಜು ಬಳಿ ನಡೆದಿದೆ. ಘಟನೆಯಲ್ಲಿ 5 ವರ್ಷದ ಮಗುವಿನ ತಲೆಗೆ ಪೆಟ್ಟಾಗಿದೆ.

» **5 ವರ್ಷದ ಮಗುವಿನ ತಲೆಗೆ ಗಾಯ**

ಏನಿದು ಘಟನೆ?: ಅಕ್ಟೋಬರ್ 30 ರಂದು ದೀಪಾವಳಿ ಶಾಪಿಂಗ್‌ಗೆ ತಮ್ಮ ಮಕ್ಕಳೊಂದಿಗೆ ಬಂದಿದ್ದ ದಂಪತಿ ರಾತ್ರಿ 9:30ರ ಸುಮಾರಿಗೆ ಶಾಪಿಂಗ್ ಮುಗಿಸಿ ಹೊರಟಿದ್ದರು. ಚಾಲನ ಸೀಟ್‌ನಲ್ಲಿ ಪತಿ ಅನೂಪ್ ಜಾರ್ಜ್, ಪಕ್ಕದಲ್ಲಿ ಪತ್ನಿ, ಹಿಂಭಾಗ ಇಬ್ಬರು ಮಕ್ಕಳು ಕುಳಿತಿದ್ದರು. ಪುಟ 2

ಇಂದೇ ನಟ ದರ್ಶನ್ ಆಸ್ಪತ್ರೆಗೆ ದಾಖಲು!

ಬೆಂಗಳೂರಿನ ಈ ಹಾಸ್ಪಿಟಲ್‌ನಲ್ಲಿ 'ದಾಸ'ನಿಗೆ ಚಿಕಿತ್ಸೆ ಫಿಕ್ಸ್!

ಬೆಂಗಳೂರು: ರೇಣುಕಾಸ್ವಾಮಿ ಕೊಲೆ ಪ್ರಕರಣದಲ್ಲಿ ದರ್ಶನ್‌ಗೆ ಷರತ್ತುಬದ್ಧ ಮಧ್ಯಂತರ ಜಾಮೀನು ಸಿಕ್ಕಿದೆ. ದರ್ಶನ್ ಬಳ್ಳಾರಿ ಜೈಲಿನಿಂದ ಬೆಂಗಳೂರಿಗೆ ಆಗಮಿಸಿದ್ದಾರೆ. ಬೆಂಗಳೂರಿನ ಹೊಸಕೆರೆಹಳ್ಳಿಯ ವಿಜಯಲಕ್ಷ್ಮಿ ನಿವಾಸಕ್ಕೆ ದರ್ಶನ್ ಆಗಮಿಸಿದ್ದಾರೆ. ದರ್ಶನ್ ಆಗಮನ ಹಿನ್ನೆಲೆಯಲ್ಲಿ ಮನೆ ಬಳಿ ಅಭಿಮಾನಿಗಳ ಜಮಾಯಿಸಿ ದರ್ಶನ್ ದರ್ಶನ್ ಎಂದು ಘೋಷಣೆ ಕೂಗಿದ್ದಾರೆ. ಅಭಿಮಾನಿಗಳನ್ನ ನಿಯಂತ್ರಿಸಲು ಸೆಕ್ಯೂರಿಟಿ ಗಾರ್ಡ್ ಗಳು ಹಾಗೂ ಪೊಲೀಸರು ಹರಸಾಹಸ ಪಟ್ಟಿದ್ದಾರೆ.

ನಿವಾಸದ ಬಳಿ ಭಾರೀ ಭದ್ರತೆ: ರೇಣುಕಾಸ್ವಾಮಿ ಕೊಲೆ ಪ್ರಕರಣದಲ್ಲಿ ನಟ ದರ್ಶನ್‌ಗೆ ಷರತ್ತುಬದ್ಧ ಮಧ್ಯಂತರ ಜಾಮೀನು ಸಿಕ್ಕಿದ ಬೆನ್ನಲ್ಲೇ ಆರ್.ಆರ್.ನಗರ ದರ್ಶನ್ ನಿವಾಸಕ್ಕೆ ಭಾರೀ ಪೊಲೀಸ್ ಭದ್ರತೆ ಒದಗಿಸಲಾಗಿತ್ತು. ದರ್ಶನ್ ಮನೆ ಸಂಪರ್ಕಿಸುವ ರಸ್ತೆಗೆ ಬ್ಯಾರಿಕೇಡ್ ಹಾಕಿ ಮೂವರು ಪಿಎಸ್‌ಐ ನೇತೃತ್ವದಲ್ಲಿ ಮನೆ ಬಳಿ ಭದ್ರತೆ ನೀಡಲಾಗಿದೆ. ಫ್ಯಾನ್ಸ್ ಹುಚ್ಚಾಟ ತಡೆಗೆ ಎಲ್ಲಾ ವ್ಯವಸ್ಥೆ ಮಾಡಲಾಗಿದೆ. ಇನ್ನು, ರಾತ್ರಿ ಮನೆಗೆ ಬಂದ ದರ್ಶನ್ ಊಟ ಮಾಡಿದ ಬಳಿಕ ನಿದ್ದೆಗೆ ಜಾರಿದ್ದು, ಇಂದು ಮಧ್ಯಾಹ್ನದ ಬಳಿಕ ಆಸ್ಪತ್ರೆಗೆ ತೆರಳುವ ಸಾಧ್ಯತೆ ಇದೆ. ಬೆಂಗಳೂರಿನ ಮಣಿಪಾಲ್, ಪುಟ 2

500 ವರ್ಷಗಳ ಬಳಿಕ ಅಯೋಧ್ಯೆಯಲ್ಲಿ ವಿಶ್ವದಾಖಲೆಯ ದೀಪಾವಳಿ!

ಅಯೋಧ್ಯೆ: ನೂತನ ರಾಮಮಂದಿರದಲ್ಲಿ ರಾಮಲಲ್ಲಾ ವಿರಾಜಮಾನನಾದ ಬಳಿಕ ಮೊದಲ ದೀಪಾವಳಿಗೆ ಅಯೋಧ್ಯೆ ಸಾಕ್ಷಿಯಾಗಿದೆ. ರಾಮಲಲ್ಲಾನ ಮೊದಲ ದೀಪಾವಳಿ ಹಿನ್ನೆಲೆಯಲ್ಲಿ ಬುಧವಾರ ಸರಯೂ ನದಿ ತೀರದಲ್ಲಿ ಏಕಕಾಲಕ್ಕೆ 25 ಲಕ್ಷಕ್ಕೂ ಹೆಚ್ಚು ದೀಪ ಬೆಳಗಿ ಮತ್ತು ಏಕಕಾಲಕ್ಕೆ 1121 ಮಂದಿಯಿಂದ ದೀಪಾರತಿ ಮಾಡುವ ಮೂಲಕ ಹೊಸ ಗಿನ್ನೆಸ್ ದಾಖಲೆ ರಚನೆಯಾಗಿದೆ. ಪುಟ 2

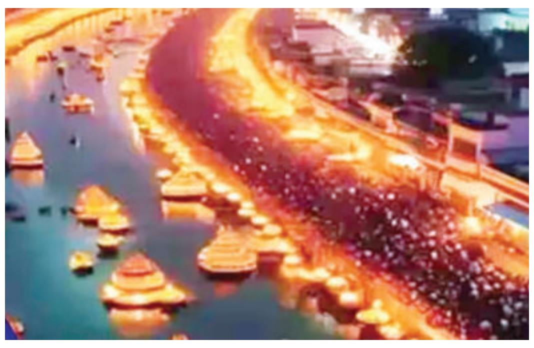

ತಾರಕಕ್ಕೇರಿದ ವಕ್ಫ್ ವಿವಾದ!

ಎರಡು ಕೋಮಿನ ನಡುವೆ ಮಾರಾಮಾರಿ, ಕಲ್ಲು ತೂರಾಟ!

ಹಾವೇರಿ: ರಾಜ್ಯದ ಹಲವೆಡೆ ವಕ್ಫ್ ಆಸ್ತಿ ವಿವಾದ ಭಾರೀ ಸದ್ದು ಮಾಡುತ್ತಿದ್ದು, ಇದೀಗ ಹಾವೇರಿ ಜಿಲ್ಲೆಗೂ ಕಾಲಿಟ್ಟಿದೆ. ಬೇರೆ ಜಿಲ್ಲೆಗಳಲ್ಲಿ ವಕ್ಫ್ ಬೋರ್ಡ್ ಹಾಗೂ ಸರ್ಕಾರದ ವಿರುದ್ಧ ಪ್ರತಿಭಟನೆಗಳನ್ನು ಮಾಡುತ್ತಿದ್ದರೆ, ಹಾವೇರಿಯಲ್ಲಿ ಒಂದು ಹಂತ ಮುಂದಕ್ಕೆ ಹೋಗಿದೆ. ಹೌದು ಹಾವೇರಿ ಜಿಲ್ಲೆಯ ಸವಣೂರು ತಾಲೂಕಿನ ಕಡಕೋಳ ಗ್ರಾಮದಲ್ಲಿ ವಕ್ಫ್ ಬೋರ್ಡ್ ಹೆಸರಿನಲ್ಲಿ ಖಾತೆ ನೋಂದಣಿಯಾಗಿರುವುದಕ್ಕೆ ತೀವ್ರ ವಿರೋಧ ವ್ಯಕ್ತವಾಗಿದೆ. ತಾವು ವಾಸವಿದ್ದ ಮನೆಗಳನ್ನು ಖಾಲಿ ಮಾಡಿಸಬಹುದು ಎಂಬ ಭೀತಿಯಿಂದ ಉದ್ರಿಕ್ತರ ಗುಂಪು ಮುಸ್ಲಿಂ ಮುಖಂಡರ ಮನೆಗಳ ಮೇಲೆ ಕಲ್ಲು ತೂರಾಟ ನಡೆಸಿದೆ.

ವಕ್ಫ್ ಸಚಿವ ಜಮೀರ್ ಅಹ್ಮದ್ ಖಾನ್ ಅವರು ಕಳೆದ ಸೆಪ್ಟೆಂಬರ್ 3 ರಂದು ಸಭೆ ನಡೆಸಿದರು. ಈ ವೇಳೆ ಕಡಕೋಳ ಗ್ರಾಮ ಪಂಚಾಯತಿ ವ್ಯಾಪ್ತಿಯಲ್ಲಿ ಬರುವ ವಕ್ಫ್ ಆಸ್ತಿಗಳನ್ನು ವಕ್ಫ್ ಸಂಸ್ಥೆ ಹೆಸರಿನಲ್ಲಿ ಖಾತೆಕರಣ ಮಾಡಬೇಕು. ವಕ್ಫ್ ಆಸ್ತಿಗೆ ಸೇರಿದ ಖಾತೆಗಳಲ್ಲಿ ವಕ್ಫ್ ಆಸ್ತಿ ಎಂದು ಲಾಕ್ ಮಾಡಲು ಪಿಡಿಓಗಳಿಗೆ ಆದೇಶ ನೀಡಿದ ಹಿನ್ನೆಲೆಯಲ್ಲಿ ಕಳೆದ ತಿಂಗಳು ಸೆಪ್ಟೆಂಬರ್ 27 ರಂದೇ ಜಿ.ಪಂ ಸಿಇಓ ಅಕ್ಷಯ್ ಶ್ರೀಧರ್ ಅವರಿಂದ ಸೂಚನೆ ನೀಡಲಾಗಿದೆ. ಈ ಹಿನ್ನಲೆಯಲ್ಲಿ ಸರ್ಕಾರದ ನಡೆಯಿಂದ ಜನರು ಆಕ್ರೋಶಗೊಂಡು ಗಲಾಟೆ ಮಾಡಿದ್ದಾರೆ ಎಂದು ಹೇಳಲಾಗಿದೆ.

ಮುಸ್ಲಿಂ ಮುಖಂಡ ಮೊಹಮ್ಮದ್ ರಫಿ ಎಂಬುವರ ಮನೆ ಮೇಲೆ ಉದ್ರಿಕ್ತರ ಗುಂಪು ಕಲ್ಲು ತೂರಾಟ ನಡೆಸಿದೆ. ಅಲ್ಲದೆ, ಮನೆ ಮುಂದಿದ್ದ ಬೈಕ್ ಅನ್ನು ಜಖಂ ಮಾಡಲಾಗಿದೆ. ವಕ್ಸ್ ಹೆಸರಿಗೆ ಆಸ್ತಿ ಮನೆಗಳನ್ನು ವರ್ಗಾಯಿಸಿಕೊಂಡು ಖಾಲಿ ಮಾಡಿಸುತ್ತಾರೆ ಎಂಬ ವದಂತಿಯಿಂದ ಈ ಘಟನೆ ನಡೆದಿದೆ ಎಂದು ತಿಳಿದುಬಂದಿದೆ. ಪುಟ 2

ಕೊಪ್ಪಳದಲ್ಲೂ ಭುಗಿಲೆದ್ದ ವಿವಾದ

ಹಲವು ರೈತರ ಪಹಣಿಯಲ್ಲಿ ವಕ್ಫ್ ಆಸ್ತಿ ನಮೂದು

ಕೊಪ್ಪಳ: ರಾಜ್ಯಾದ್ಯಂತ ವಕ್ಫ್ ಆಸ್ತಿ ವಿವಾದ ಭುಗಿಲೆದ್ದಿರುವ ವೇಳೆ ಇದೀಗ ಕೊಪ್ಪಳ ಜಿಲ್ಲೆಗೂ ವಕ್ಫ್ ಆಸ್ತಿ ರಾದ್ಧಾಂತ ತಲೆದೂರಿದೆ.

ಜಿಲ್ಲೆಯಲ್ಲಿರುವ ರೈತರ ಜಮೀನುಗಳ ಪಹಣಿಯಲ್ಲಿ ನೋಟಿಸ್ ನೀಡದೆಯೇ ವಕ್ಫ್ ಆಸ್ತಿ ಎಂದು ನಮೂದಿಸಿದೆ. 2021ರಲ್ಲಿ ಹಾಗೂ 2023ರಲ್ಲಿ ಅನೇಕ ರೈತರಿಗೆ ನೋಟಿಸ್ ನೀಡದೆಯೇ ಪಹಣಿಯಲ್ಲಿರುವ 11ನೇ ಕಾಲಂನಲ್ಲಿ ವಕ್ಫ್ ಆಸ್ತಿ ಹೆಸರು ಉಲ್ಲೇಖಿಸಲಾಗಿತ್ತು. ಪ್ರಶ್ನೆ ಮಾಡಿದ್ದಕ್ಕೆ ತಮ್ಮ ಮೂಲ ದಾಖಲಾತಿ ತಂದು ಹಾಜರುಪಡಿಸುವಂತೆ ರೈತರಿಗೆ ವಕ್ಫ್ ಬೋರ್ಡ್ ತಿಳಿಸಿತ್ತು.

ಜಿಲ್ಲೆಯ ಕೊಪ್ಪಳ ನಗರ, ಕೊಪ್ಪಳ ತಾಲೂಕಿನ ಕವಲೂರು, ಹೂವಿನಾಳ ಗ್ರಾಮ, ಕುಕನೂರು, ಯಲಬುರ್ಗಾ ತಾಲೂಕಿನ ಅನೇಕ ರೈತರ ಪಹಣಿಯಲ್ಲಿ ವಕ್ಫ್ ಆಸ್ತಿ ಎಂದು ನಮೂದಾಗಿದೆ. ವಕ್ಫ್ ಆಸ್ತಿ ವಿವಾದ ಹೆಚ್ಚಾದಂತೆ ತಮ್ಮ ಪಹಣಿಯನ್ನು ರೈತರು ಪರಿಶೀಲಿಸುತ್ತಿದ್ದಾರೆ. ಈ ವೇಳೆ ವಕ್ಫ್ ಆಸ್ತಿ ಎಂದಿರುವುದನ್ನು ಕಂಡು ರೈತರು ಶಾಕ್ ಆಗಿದ್ದಾರೆ.

ಇನ್ನೂ ಕೊಪ್ಪಳ ಜಿಲ್ಲೆಯ ಕುಕನೂರು ಪಟ್ಟಣದಲ್ಲಿರುವ ಪಟ್ಟಣ ಪಂಚಾಯತ್ ಕಚೇರಿಯನ್ನು ವಕ್ಫ್ ಆಸ್ತಿ ಎಂದು ಪುಟ 2

ರೈತರ ಪಹಣಿಯಲ್ಲಿ ವಕ್ಫ್ ಹೆಸರು

ಪ್ರಧಾನಿ ಮೋದಿ ಗಮನ ಸೆಳೆಯುವ ಪ್ರಯತ್ನ ಮಾಡಿದ್ದ ಸಾಮಾಜಿಕ ಕಾರ್ಯಕರ್ತ

ಧಾರವಾಡ: ರೈತರ ಪಹಣಿಯಲ್ಲಿ ವಕ್ಫ್ ಬೋರ್ಡ್ ಹೆಸರು ನಮೂದಾಗಿರುವ ವಿಚಾರವಾಗಿ ವರ್ಷದ ಹಿಂದೆಯೇ ಧಾರವಾಡದ ಉಪ್ಪಿನಬೆಟಗೇರಿ ಸಾಮಾಜಿಕ ಕಾರ್ಯಕರ್ತರೊಬ್ಬರು ಪ್ರಧಾನಿ ಗಮನ ಸೆಳೆಯುವ ಪ್ರಯತ್ನ ಮಾಡಿರುವುದು ಬೆಳಕಿಗೆ ಬಂದಿದೆ. ರೈತರ ಪಹಣಿಯಲ್ಲಿ ವಕ್ಫ್ ಹೆಸರು ನಮೂದಾಗಿರುವ ವಿಚಾರವಾಗಿ ಸಾಮಾಜಿಕ ಕಾರ್ಯಕರ್ತ ಕೃಷ್ಣಪ್ಪ ಬುದ್ನಿ ಪ್ರಧಾನಿ ಮೋದಿಗೆ ಪತ್ರ ಬರೆದಿದ್ದರು.

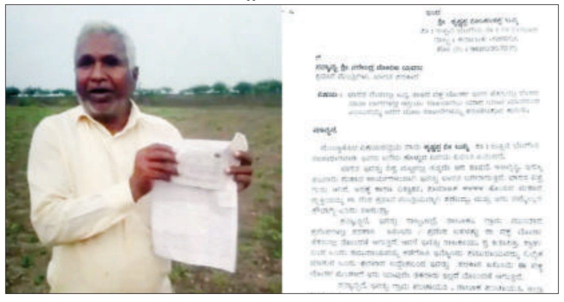

ಪ್ರಧಾನಿ ನರೇಂದ್ರ ಮೋದಿಗೆ ಪತ್ರ ಬರೆದಿದ್ದ ಕೃಷ್ಣಪ್ಪ ಬುದ್ನಿ, ರೈತರ ಪಹಣಿಯಲ್ಲಿ ವಕ್ಫ್ ಬೋರ್ಡ್ ಹೆಸರು ನಮೂದಾಗುವುದನ್ನು ತಡೆಯಲು ಆಗ್ರಹಿಸಿದ್ದರು. ಯಾವ ಮಾನದಂಡದ ಮೇಲೆ ಹೀಗೆ ಮಾಡುತ್ತಿದ್ದಾರೆ ಎಂದು ಪ್ರಶ್ನಿಸಿದ್ದರು. 2023ರ ನವೆಂಬರ್ 28ರಂದು ಪ್ರಧಾನಿಗೆ ಪತ್ರ ಕಳುಹಿಸಿದ್ದರು. 2023ರ ಡಿಸೆಂಬರ್ 2ರಂದು ತಲುಪಿದ್ದ ಪತ್ರ ಪ್ರಧಾನಿ ಕಚೇರಿ ತಲುಪಿತ್ತು. ಬಳಿಕ ಡಿಸೆಂಬರ್ 8ರಂದು ಕೃಷ್ಣಪ್ಪಗೆ ಪ್ರಧಾನಿ ಕಾರ್ಯಾಲಯದಿಂದ ಫೋನ್ ಕರೆ ಬಂದಿತ್ತು. ಪತ್ರ ಬರೆದು, ದೂರು ಕೊಡುತ್ತಿರುವುದು ನೀವೇನಾ ಎಂದು ಕೇಳಿ ಪಿಎಂಓ ಸಿಬ್ಬಂದಿ ಖಚಿತಪಡಿಸಿಕೊಂಡಿದ್ದರು. ಅಲ್ಲದೆ, ನಿಮ್ಮ ದೂರನ್ನು ಪ್ರಧಾನಿ ಗಮನಕ್ಕೆ ತರುವುದಾಗಿಯೂ ಹೇಳಿದ್ದರು.

ಕಳೆದ ವರ್ಷವೇ ಶುರುವಾಗಿತ್ತು ಹೋರಾಟ: ಉಪ್ಪಿನ ಬೆಟಗೇರಿ ಗ್ರಾಮದ ಅನೇಕರ ಪಹಣಿಯಲ್ಲಿ ವಕ್ಫ್ ಹೆಸರು ಬಂದಿದ್ದು ಕಳೆದ ವರ್ಷವೇ ತಿಳಿದುಬಂದಿತ್ತು. ಇದಕ್ಕಾಗಿ ರೈತರು ಕಚೇರಿಯಿಂದ ಕಚೇರಿಗೆ ಅಲೆದಾಡಿದ್ದರು. ಪುಟ 2

ಮಾಜಿ ವಕ್ಫ್ ಸಚಿವೆ ಶಶಿಕಲಾ ಜೊಲ್ಲೆ ಮಗನ ಆಸ್ತಿಗೂ ಈಗ ವಕ್ಫ್ ಕಂಟಕ!

ಚಿಕ್ಕೋಡಿ: ರೈತರ ಪಹಣಿಯಲ್ಲಿ ವಕ್ಫ್ ಆಸ್ತಿ ಎಂದು ನಮೂದಿಸಿದ್ದನ್ನು ವಿರೋಧಿಸಿ ರಾಜ್ಯ ಬಿಜೆಪಿ ನಾಯಕರು ಸರ್ಕಾರದ ವಿರುದ್ಧ ಹರಿಹಾಯುತ್ತಿದ್ದಾರೆ. ಆದರೆ ವಕ್ಫ್ ಬೋರ್ಡ್ ವಕ್ರ ದೃಷ್ಟಿ ಬಿಜೆಪಿ ನಾಯಕರ ಮೇಲೆಯೇ ಬಿದ್ದಿದೆ. ಮಾಜಿ ಹಜ್ ಮತ್ತು ವಕ್ಫ್ ಬೋರ್ಡ್ ಸಚಿವೆ ಶಶಿಕಲಾ ಜೊಲ್ಲೆ ಕುಟುಂಬಕ್ಕೆ ವಕ್ಫ್ ಬೋರ್ಡ್ ಶಾಕ್ ನೀಡಿದೆ. ಜೊಲ್ಲೆ ದಂಪತಿಯ ಕಿರಿಯ ಪುತ್ರನಿಗೆ ಸೇರಿದ ಜಮೀನಿನ ಪಹಣಿ ಪತ್ರದಲ್ಲಿ ''ವಕ್ಫ್ ಆಸ್ತಿ'' ಎಂದು ನಮೂದಿಸಲಾಗಿದೆ. ಪುಟ 2

ಶಿಗ್ಗಾಂವಿ ಉಪಚುನಾವಣೆ

ಬಿಜೆಪಿ ಭದ್ರಕೋಟೆ ಛಿದ್ರ ಮಾಡಲು ಕಾಂಗ್ರೆಸ್ ತಂತ್ರ

ಹಾವೇರಿ: ಶಿಗ್ಗಾಂವಿ ಉಪಚುನಾವಣೆ ಕಾವು ದಿನದಿಂದ ದಿನಕ್ಕೆ ಹೆಚ್ಚಾಗುತ್ತಿದೆ. ಬಿಜೆಪಿ ಮತ್ತು ಕಾಂಗ್ರೆಸ್ ಬಿರುಸಿನ ಪ್ರಚಾರ ಪ್ರಾರಂಭಿಸಿವೆ. ಅಧಿಕೃತವಾಗಿ ಕಾಂಗ್ರೆಸ್ ಅಭ್ಯರ್ಥಿ ಯಾಸೀರಖಾನ್ ಪಠಾಣ್ ಆಗುತ್ತಿದ್ದಂತೆಯೇ ಬಂಡಾಯ ಅಭ್ಯರ್ಥಿಯಾಗಿ ಖಾದ್ರಿ ನಾಮಪತ್ರ ಸಲ್ಲಿಸಿದ್ದರು. ಅದರೆ ಸಿಎಂ ಸಿದ್ದರಾಮಯ್ಯ, ಡಿಸಿಎಂ ಡಿಕೆ ಶಿವಕುಮಾರ್ ಮತ್ತು ಜಮೀರ್ ಅಹ್ಮದ್ ನೇತ್ರತ್ವದಲ್ಲಿ ಸಂಧಾನ ಕಾರ್ಯ ಯಶಸ್ವಿಯಾಗಿದೆ. ಸಚಿವ ಜಮೀರ್ ಅಹ್ಮದ್ ನೇತ್ರತ್ವದಲ್ಲಿ ಪೊಲೀಸ್ ಮತ್ತು ಬಿಎಸ್‌ಎಫ್ ಯೋಧರ ಬಿಗಿ ಭದ್ರತೆಯಲ್ಲಿ ಖಾದ್ರಿ ತಹಶಿಲ್ದಾರ ಕಚೇರಿಗೆ ಕರೆದುಕೊಂಡು ಬಂದು ನಾಮಪತ್ರ ವಾಪಸು ಪಡೆದುಕೊಂಡರು. ಅದರೂ ಕಾರ್ಯಕರ್ತರು ಅಸಮಾಧಾನ ಹೊರ

ಹಾಕಿದ್ದು, ಗೆಲ್ಲುವ ವ್ಯಕ್ತಿಗೆ ಟಿಕೆಟ್ ಕೊಡುವುದು ಬಿಟ್ಟು ಬೇರೆ ವ್ಯಕ್ತಿ ಟಿಕೆಟ್ ನೀಡಿದ್ದೀರಿ ಎಂದು ಆಕ್ರೋಶ ಹೊರಹಾಕಿದ್ದಾರೆ. ಖಾದ್ರಿ, ಸೂಕ್ತವಾದ ಸ್ಥಾನಮಾನ ಕೊಡುವಂತೆ ಆಗ್ರಹಿಸಿದ್ದರು. ಜೊತೆಗೆ ಸಿದ್ದರಾಮಯ್ಯ, ಡಿಕೆಶಿ ಮತ್ತು ಜಮೀರ ಅಹ್ಮದ್ ಮತ್ತು ಮುಖಂಡರ ಮಾತಿಗೆ ಬೆಲೆಕೊಟ್ಟು ವಾಪಸು ತೆಗೆದುಕೊಂಡಿದ್ದೇನೆ. ಪುಟ 2

ಡಿಕೆಶಿಗೆ ಕನಸಿನಲ್ಲಿ ಮಹಿಳೆಯರು, ದೇವರು ಬಂದು ಹೇಳಿದ್ದಾರೋ ಶಕ್ತಿ ಯೋಜನೆ ಸ್ಥಗಿತ ಸುಳಿವಿಗೆ

ಕುಮಾರಸ್ವಾಮಿ ಕಿಡಿ

ಬೆಂಗಳೂರು: ಕರ್ನಾಟಕ ಕಾಂಗ್ರೆಸ್ ಸರ್ಕಾರದ ಮಹತ್ವಾಕಾಂಕ್ಷೆಯ ಐದು ಗ್ಯಾರಂಟಿ ಯೋಜನೆಗಳಲ್ಲಿ ಒಂದಾದ ಶಕ್ತಿ ಯೋಜನೆಯನ್ನು ಸ್ಥಗಿತಗೊಳಿಸುವ ಬಗ್ಗೆ ಡಿಸಿಎಂ ಡಿಕೆ ಶಿವಕುಮಾರ್ ಕೊಟ್ಟ ಸುಳಿವಿಗೆ ಕೇಂದ್ರ ಸಚಿವ ಹೆಚ್ ಡಿ ಕುಮಾರಸ್ವಾಮಿ ಆಕ್ರೋಶ ವ್ಯಕ್ತಪಡಿಸಿದ್ದಾರೆ. ಡಿಕೆ ಶಿವಕುಮಾರ್ ಹೇಳಿ ಬಗ್ಗೆ ಬೆಂಗಳೂರನಲ್ಲಿ ಪ್ರತಿಕ್ರಿಯಿಸಿದ ಅವರು, ಅವರಿಗೆ (ಡಿಸಿಎಂಗೆ) ಕನಸಿನಲ್ಲಿ ಬಂದು ಮಹಿಳೆಯರು ಹೇಳಿದ್ದಾರೋ ಅಥವಾ ದೇವರು ಬಂದು ಜ್ಞಾನೋದಯ ಮಾಡಿದ್ದಾನೆಯೇ ಒಂದೊಂದೇ ಗ್ಯಾರಂಟಿ ಯೋಜನೆಗಳನ್ನು ಮರೆಯಾಗಿಸಲು ಇದೊಂದು ಕಾರಣ ಅಷ್ಟೆ ಎಂದಿದ್ದಾರೆ.

ಟ್ವೀಟ್ ಮೂಲಕ ಮಹಿಳೆಯರು ತಿಳಿಸಿದ್ದಾರೆಂದು ಹೇಳುತ್ತಾರೆ. ಇವರಿಗೆ ಈಗ ಜ್ಞಾನೋದಯ ಆಗಿದೆಯಾ ಎಂದು ಕುಮಾರಸ್ವಾಮಿ ಪ್ರಶ್ನಿಸಿದ್ದಾರೆ.

ಗ್ಯಾರಂಟಿ ಯೋಜನೆಗಳ ರದ್ದತಿಯ ಮೊದಲ ಹಂತ: ಶಕ್ತಿ ಯೋಜನೆ ಮೂಲಕ ಅವರನ್ನು ಬಲಾಢ್ಯರನ್ನಾಗಿ ಮಾಡಿದ್ದೀರಾ ಸರ್ಕಾರಕ್ಕೆ ಈ ಯೋಜನೆಯನ್ನು ದೀರ್ಘಾವಧಿಗೆ ಮಾಡಲು ಸಾಧ್ಯ ಆಗುತ್ತಿಲ್ಲ. ಪುಟ 2

ಬೆಂಗಳೂರಿನಲ್ಲಿ ಪಟಾಕಿ ಮಾರಾಟ ಜೋರು

ಗ್ರಾಹಕರಿಗೆ ಬೆಲೆಯೇರಿಕೆ ಬಿಸಿ

ಬೆಂಗಳೂರು: ದೀಪಗಳ ಹಬ್ಬ ದೀಪಾವಳಿಗೆ ರಾಜಧಾನಿ ಬೆಂಗಳೂರು ಭರ್ಜರಿ ಸಿದ್ಧತೆ ಮಾಡಿದ್ದು, ನಗರದಲ್ಲಿ ಸಂಭ್ರಮದ ವಾತಾವರಣ ಮನೆ ಮಾಡಿದೆ. ಇತ್ತ ಪಟಾಕಿ ಮಾರಾಟ ಕೂಡ ಜೋರಾಗಿದೆ. ಬೆಂಗಳೂರಿನ ಚಾಮರಾಜಪೇಟೆ ಸೇರಿ ಹಲವೆಡೆ ಮೈದಾನಗಳಲ್ಲಿ ಪಟಾಕಿ ಸ್ಟಾಲ್ ಗಳಲ್ಲಿ ಭರ್ಜರಿ ವ್ಯಾಪಾರವಾಗುತ್ತಿದೆ. ಮೊದಲ ದಿನವಾದ್ದರಿಂದ ಗ್ರಾಹಕರ ಸಂಖ್ಯೆ ಕಡಿಮೆ ಇದ್ದರೂ ಕೂಡ ಹಾಕಿರುವ ಬಂಡವಾಳಕ್ಕೆ ತಕ್ಕ ವ್ಯಾಪಾರ ಆಗುತ್ತಿರುವುದಕ್ಕೆ ವ್ಯಾಪಾರಿಗಳು ಖುಷಿಯಾಗಿದ್ದಾರೆ. ಇನ್ನು ಹಸಿರು ಪಟಾಕಿಗಳ ಮಾರಾಟ ಮಾಡಲು ಮಾತ್ರ ಅವಕಾಶ ಕೊಟ್ಟಿರುವುದರಿಂದ ಪೊಲೀಸರು ನೀಡಿರುವ ಮಾರ್ಗಸೂಚಿಯಂತೆಯೇ ಸುರಕ್ಷತಾ

ಕ್ರಮಗಳನ್ನು ಅನುಸರಿಸಿ ಪಟಾಕಿ ವ್ಯಾಪಾರ ನಡೆಸಲಾಗುತ್ತಿದೆ.

ಇನ್ನು ಬಗೆ ಬಗೆಯ ಗ್ರೀನ್ ಪಟಾಕಿಗಳು ಮಾರುಕಟ್ಟೆಗೆ ಲಗ್ಗೆಯಿಟ್ಟಿದ್ದು, ಹೊಸೂರಿನಿಂದ ಬಂದಿರುವ ಪಟ್ ಪಟ್ ಪಟಾಕಿಗಳು ಗ್ರಾಹಕರ ಗಮನಸೆಳೆಯುತ್ತಿವೆ. ಗ್ರೀನ್ ಪಟಾಕಿಗೆ ಮಾತ್ರ ಮಾರಾಟಕ್ಕೆ ಅವಕಾಶ ಇರುವುದರಿಂದ ಢಂ ಢಂ ಅಂತಾ ಸದ್ದುಮಾಡುವ ದೊಡ್ಡ ದೊಡ್ಡ ಪಟಾಕಿಗಳಿಗೆ ಹುಡುಕಾಡುವ ಜನರಿಗೆ ಸ್ವಲ್ಪ ಬೇಸರವಾಗಿದೆ. ಪುಟ 2

ಶಕ್ತಿ ಯೋಜನೆ ಪರಿಷ್ಕರಣೆ ಆಗುತ್ತಾ: ಸುಳಿವು ಕೊಟ್ಟ ಡಿಕೆಶಿ

ಬೆಂಗಳೂರು: ಗ್ಯಾರಂಟಿ ಯೋಜನೆಗಳಿಂದ ಆರ್ಥಿಕ ಹೊಡೆತ ಅನುಭವಿಸುತ್ತಿರುವ ಸರ್ಕಾರ, ಇದೀಗ ಗ್ಯಾರಂಟಿ ಯೋಜನೆಗಳ ಪರಿಷ್ಕರಣೆಗೆ ಮುಂದಾಗುವ ಸುಳಿವು ಕೊಟ್ಟಿದೆ. ಮಹಿಳೆಯರು ಉಚಿತವಾಗಿ ಪ್ರಯಾಣ ಮಾಡುವ ಶಕ್ತಿ ಯೋಜನೆ ಪರಿಷ್ಕರಣೆ ಆಗುವ ಬಗ್ಗೆ ಖುದ್ದು ಡಿಸಿಎಂ ಡಿಕೆಶಿವಕುಮಾರ್ ಸುಳಿವು ಕೊಟ್ಟಿದ್ದಾರೆ.

ವಿಧಾನಸೌಧದ ಗ್ರ್ಯಾಂಡ್ ಮೆಟ್ಟಿಲು ಮೇಲೆ ನಡೆದ ಐರಾವತ ಕ್ಲಬ್ ಕ್ಲಾಸ್ 2.0 ಬಸ್ ಉದ್ಘಾಟನೆ ವೇಳೆ ಮಾತನಾಡಿದ ಡಿಸಿಎಂ, ಶಕ್ತಿ ಯೋಜನೆ ಪರಿಷ್ಕರಣೆ ಮಾಡುವ ಕುರಿತು ಮಾತನಾಡಿದ್ದು, ಮತ್ತೆ ಟಿಕೆಟ್ ವ್ಯವಸ್ಥೆ ಜಾರಿ ಆಗುವ ಸುಳಿವು ಕೊಟ್ಟಿದ್ದಾರೆ. ಅನೇಕ ಜನರು ನನಗೆ ಮೇಲ್, ಮೆಸೇಜ್ ಮಾಡಿ ನಾವು ಟಿಕೆಟ್‌ಗೆ ಹಣ ಕೊಡುವುದಕ್ಕೆ ಸಿದ್ದವಾಗಿದ್ದೇವೆ. ನಮಗೆ ಉಚಿತ ಪ್ರಯಾಣ ಬೇಡ ಎಂದು ಮೆಸೇಜ್ ಹಾಕಿದ್ದಾರೆ. ನಾವು ಟಿಕೆಟ್‌ಗೆ ದುಡ್ಡು ಕೊಡುತ್ತೇವೆ ಆದರೆ ಬಸ್‌ನಲ್ಲಿ ಹಣ ತೆಗೆದುಕೊಳ್ಳುತ್ತಿಲ್ಲ ಎಂದು ಹೇಳುತ್ತಿದ್ದಾರೆ. ಅನೇಕರು ನಾವು ಟಿಕೆಟ್ ಹಣ ಕೊಡುವುದಕ್ಕೆ ಸಿದ್ಧ ಎಂದು ಪ್ರಾಮಾಣಿಕವಾಗಿ ಅಭಿಪ್ರಾಯ ಹೇಳುತ್ತಿದ್ದಾರೆ. ಹೀಗಾಗಿ ನಾವು, ರಾಮಲಿಂಗಾರೆಡ್ಡಿ, ಸರ್ಕಾರದಲ್ಲಿ ಎಲ್ಲಾ ಕೂತು ಈ ಬಗ್ಗೆ ಚರ್ಚೆ ಮಾಡಿ, ತೀರ್ಮಾನ ತೆಗೆದುಕೊಳ್ಳುತ್ತೇವೆ ಎಂದು ತಿಳಿಸಿದರು.

ಬುಲೆಟ್ ಬೈಕ್ ಡಿವೈಡರ್‌ಗೆ ಡಿಕ್ಕಿ ಬೈಕ್ ಸವಾರ ಸ್ಥಳದಲ್ಲೇ ಸಾವು

ಚಿಕ್ಕಬಳ್ಳಾಪುರ: ಬುಲೆಟ್ ಬೈಕ್ ಡಿವೈಡರ್‌ಗೆ ಡಿಕ್ಕಿ ಹೊಡೆದು ಬೈಕ್ ಸವಾರ ಸ್ಥಳದಲ್ಲೇ ಸಾವನ್ನಪ್ಪಿರುವ ಘಟನೆ ದೇವನಹಳ್ಳಿ ಬಳಿಯ ಚಿಕ್ಕಸಣ್ಣೆ ಗೇಟ್ ಬಳಿ ನಡೆದಿದೆ. ದೇವನಹಳ್ಳಿ ಬಳಿಯ ಬೆಂಗಳೂರು-ಹೈದರಾಬಾದ್ ರಾಷ್ಟ್ರೀಯ ಹೆದ್ದಾರಿ ಏರ್‌ಪೋರ್ಟ್ ರಸ್ತೆಯಲ್ಲಿ ಘಟನೆ ನಡೆದಿದ್ದು, ಚಿಕ್ಕಬಳ್ಳಾಪುರ ನಗರದ ರಾಹುಲ್ (18) ಸಾವನ್ನಪ್ಪಿದ್ದಾನೆ. ಬೆಂಗಳೂರಿನಿಂದ ಚಿಕ್ಕಬಳ್ಳಾಪುರಕ್ಕೆ ಆಗಮಿಸುತ್ತಿದ್ದ ವೇಳೆ ಅಪಘಾತ ಸಂಭವಿಸಿದೆ. ಪಕ್ಕದಲ್ಲೇ ಬರುತ್ತಿದ್ದ ವಾಹನವೊಂದಕ್ಕೆ ಬುಲೆಟ್ ಬೈಕ್ ಟಚ್ ಆಗಿ ಡಿವೈಡರ್‌ಗೆ ಡಿಕ್ಕಿ ಹೊಡೆದಿರುವ ಶಂಕೆ ವ್ಯಕ್ತವಾಗಿದೆ. ಕೆಂಪೇಗೌಡ ಏರ್‌ಪೋರ್ಟ್ ಸಂಚಾರಿ ಪೊಲೀಸ್ ಠಾಣೆಯಲ್ಲಿ ಪ್ರಕರಣ ದಾಖಲಾಗಿದೆ.

ಕಾರು ಕೆರೆಗೆ ಪಲ್ಟಿಯಾಗಿ ಸಾವು

ಚಿಕ್ಕಮಗಳೂರು: ಹಾಸನಾಂಬೆ ದೇವಿ ದರ್ಶನಕ್ಕೆ ಹೊರಟ್ಟಿದ್ದ ದಂಪತಿಯ ಕಾರು ಚಾಲಕನ ನಿಯಂತ್ರಣ ತಪ್ಪಿ ಕೆರೆಗೆ ಪಲ್ಟಿಯಾಗಿ ಪತ್ನಿ ಸಾವನ್ನಪ್ಪಿರುವ ಘಟನೆ ಹಾಸನ ಜಿಲ್ಲೆಯ ಬೇಲೂರು ತಾಲೂಕಿನ ಕಲ್ಕೆರೆ ಗ್ರಾಮದಲ್ಲಿ ನಡೆದಿದೆ.

ಮೃತ ಮಹಿಳೆಯನ್ನು ಚಿಕ್ಕಮಗಳೂರು ತಾಲೂಕಿನ ಗವನಹಳ್ಳಿ ಗ್ರಾಮದ ನಿವಾಸಿ ವನಿತಾ (38) ಗುರುತಿಸಲಾಗಿದೆ. ಪತ್ನಿ ವನಿತಾ ಅಪಘಾತದಲ್ಲಿ ಸಾವನ್ನಪ್ಪಿದ್ದು, ಪತಿ ಮಂಜು ಪ್ರಾಣಾಪಾಯದಿಂದ ಪಾರಾಗಿದ್ದಾರೆ.

ನಿನ್ನೆ ಬೆಳಗಿನ ಜಾವ ನಾಲ್ಕು ಗಂಟೆಗೆ ಚಿಕ್ಕಮಗಳೂರಿನಿಂದ ಹಾಸನದ ಹಾಸನಾಂಬೆ ದೇವಿ ದರ್ಶನಕ್ಕೆ ಹೊರಟಿದ್ದ ಮಂಜು-ವನಿತಾ ದಂಪತಿಯ ಕಾರು ಬೇಲೂರು ತಾಲೂಕಿನ ಕಲ್ಕೆರೆ ಗ್ರಾಮದ ಬಳಿ ಕಾರು ಚಾಲಕನ ನಿಯಂತ್ರಣ ತಪ್ಪಿ ಕೆರೆಗೆ ಪಲ್ಟಿಯಾಗಿದೆ. ಕೂಡಲೇ ಗ್ರಾಮಸ್ಥರು ಇಬ್ಬರನ್ನು ಬದುಕಿಸಲು ಹರಸಾಹಸಪಟ್ಟಿದ್ದಾರೆ. ಬೆಳಗಿನ ಜಾವದ ಕತ್ತಲಲ್ಲು ಕೂಡ ಕಲ್ಕೆರೆ ಗ್ರಾಮಸ್ಥರು ಕೆರೆಗೆ ಇಳಿದು ಕಾರಿಗೆ ಹಗ್ಗ ಕಟ್ಟಿ ಎಳೆದಿದ್ದಾರೆ. ಕಾರಿನ ಚಾಲಕ ಮಂಜು ಪ್ರಾಣಾಪಾಯದಿಂದ ಪಾರಾಗಿದ್ದು, ಮಂಜು ಪತ್ನಿ ವನಿತಾ ಸಾವನ್ನಪ್ಪಿದ್ದಾರೆ. ಕಾರಿನಿಂದ ಮಹಿಳೆಯನ್ನು ಹೊರತಂತ ಗ್ರಾಮಸ್ಥರು ಅವರನ್ನ ಬದುಕಿಸಲು ತೀವ್ರ ಹರಸಾಹಸಪಟ್ಟಿದ್ದಾರೆ. ಎದೆ ಬಡಿದು, ಬಾಯಿಗೆ ಉಸಿರು ನೀಡಿ, ಕೈಕಾಲು ಉಜ್ಜಿ ಜೀವ ಉಳಿಸಲು ಪ್ರಯತ್ನಿಸಿದ್ದಾರೆ. ಆದರೆ, ಕಾರು ಕೆರೆಯಲ್ಲಿ ಮುಳುಗಿ ನೀರು ಕುಡಿದಿದ್ದ ವನಿತಾ ಉಸಿರುಗಟ್ಟಿ ಸಾವನ್ನಪ್ಪಿದ್ದಾರೆ.

ಬೇಲೂರು ಠಾಣೆಯಲ್ಲಿ ಈ ಪ್ರಕರಣ ದಾಖಲಾಗಿದೆ.

ಜೆಡಿಎಸ್ ಸ್ಟಾರ್ ಪ್ರಚಾರಕರ ಪಟ್ಟಿ ರಿಲೀಸ್

ಬೆಂಗಳೂರು: ಇದೇ ನವೆಂಬರ್ 13ರಂದು ರಾಜ್ಯದ ಶಿಗ್ಗಾಂವಿ, ಸಂಡೂರು ಮತ್ತು ಚನ್ನಪಟ್ಟಣ ಕ್ಷೇತ್ರಗಳಲ್ಲಿ ಉಪಚುನಾವಣೆ ನಡೆಯಲಿದೆ. ಈ ಹಿನ್ನೆಲೆ ಭರ್ಜರಿ ಪ್ರಚಾರ ನಡೆಸಲು ಜೆಡಿಎಸ್ ಸ್ಟಾರ್ ಪ್ರಚಾರಕರ ಪಟ್ಟಿ ಬಿಡುಗಡೆ ಮಾಡಿದೆ.

40 ಜನರ ಸ್ಟಾರ್ ಪ್ರಚಾರಕ ಪಟ್ಟಿಯನ್ನು ಕೇಂದ್ರ ಸಚಿವರು ಜೆಡಿಎಸ್ ರಾಜ್ಯಾಧ್ಯಕ್ಷರೂ ಆದ ಹೆಚ್.ಡಿ ಕುಮಾರಸ್ವಾಮಿ ಬಿಡುಗಡೆ ಮಾಡಿದ್ದು, ಚುನಾವಣಾ ಆಯೋಗಕ್ಕೂ ಪಟ್ಟಿಯನ್ನ ರವಾನೆ ಮಾಡಿದ್ದಾರೆ. ಆದ್ರೆ ಸ್ಟಾರ್ ಪ್ರಚಾರಕರ ಪಟ್ಟಿಯಿಂದ ಕೋರ್ ಕಮಿಟಿ ಅಧ್ಯಕ್ಷ ಜಿ.ಟಿ ದೇವೇಗೌಡ ಅವರಿಗೆ ಕೊಕ್ ನೀಡಲಾಗಿದೆ.

ಇತ್ತೀಚೆಗೆ ಮುಡಾ ಪ್ರಕರಣದಲ್ಲಿ ಸಿಎಂ ರಾಜೀನಾಮೆ ನೀಡಬೇಕೆಂಬ ಒತ್ತಾಯದ ವಿಚಾರಕ್ಕೆ ಸಂಬಂಧಿಸಿದಂತೆ ಜಿ.ಟಿ ದೇವೇಗೌಡರು ದಸರಾ ಉದ್ಘಾಟನಾ ವೇದಿಕೆಯಲ್ಲಿ ಮಾತನಾಡಿದ್ದರು. ಕುಮಾರಸ್ವಾಮಿ ವಿರುದ್ಧವೇ ವಾಗ್ದಾಳಿ ನಡೆಸಿದ್ದ ಜಿಟಿ ದೇವೇಗೌಡ ಅವರು ಪಕ್ಷದಿಂದ ಅಂತರ ಕಾಯ್ದುಕೊಂಡಿದ್ದರು. ಈ ಹಿನ್ನೆಲೆಯಲ್ಲಿ ಉಪಚುನಾವಣೆಗೆ ಸ್ಟಾರ್ ಪ್ರಚಾರ ಪಟ್ಟಿಯಿಂದ ಕೈಬಿಡಲಾಗಿದೆ ಎಂದು ಪಕ್ಷದ ಮೂಲಗಳು ತಿಳಿಸಿವೆ.

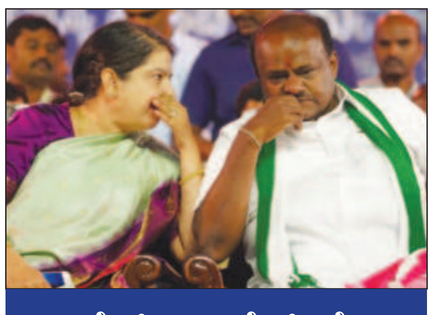

ಹೆಚ್‌ಡಿಡಿ, ಹೆಚ್‌ಡಿಕೆ, ಅನಿತಾ ಕುಮಾರಸ್ವಾಮಿ, ರೇವಣ್ಣಗೆ ಸ್ಥಾನ

ಜಿ.ಟಿ ದೇವೇಗೌಡರನ್ನು ಕೈಬಿಟ್ಟು, ಪುತ್ರ ಜಿ.ಡಿ ಹರೀಶ್ ಗೌಡಗೆ ಪಟ್ಟಿಯಲ್ಲಿ ಸ್ಥಾನ ನೀಡಲಾಗಿದೆ. ಅಲ್ಲದೇ ಹೆಚ್.ಡಿ ರೇವಣ್ಣ, ಮಾಜಿ, ಹಾಲಿ ಸಂಸದರು ಸೇರಿ 40 ಜನ ಪಟ್ಟಿಯಲ್ಲಿದ್ದಾರೆ.

ಸರ್ಕಾರಿ ಅಧಿಕಾರಿಗಳ ಐಡಿ ಕಾರ್ಡ್‌ಗೆ ಕೆಂಪು-ಹಳದಿ ಬಣ್ಣದ ಟ್ಯಾಗ್ ಕಡ್ಡಾಯ

ಬೆಂಗಳೂರು: ಪ್ರತಿ ವರ್ಷ ನವೆಂಬರ್ 1 ರಂದು ಕನ್ನಡ ರಾಜ್ಯೋತ್ಸವ ಆಚರಿಸಲಾಗುತ್ತದೆ. ಕರ್ನಾಟಕ ರಾಜ್ಯ ಉದಯವಾಗಿ 50 ವರ್ಷವಾದ ಹಿನ್ನೆಲೆಯಲ್ಲಿ ಈ ಬಾರಿಯ ಕನ್ನಡ ರಾಜ್ಯೋತ್ಸವನ್ನು ಬಹಳಷ್ಟು ವಿಜ್ರಂಭಣೆಯಿಂದ ಆಚರಿಸಲು ರಾಜ್ಯ ಸರ್ಕಾರ ನಿರ್ಧರಿಸಿದಂತೆ. ನಾಡಿನಾದ್ಯಂತ ಕನ್ನಡ ಕಲರವ ಮನೆ-ಮನವನ್ನು ಮುಟ್ಟಿಸಲು ಮುಂದಾಗಿದೆ. ಇದರ ಭಾಗವೆಂಬಂತೆ ಅಧಿಕಾರಿಗಳು ಕಡ್ಡಾಯವಾಗಿ ಪಾಲಿಸಬೇಕಾದ ನಿಯಮವನ್ನು ಸರ್ಕಾರ ಜಾರಿಗೆ ತಂದಿದೆ. ಸರ್ಕಾರಿ ಅಧಿಕಾರಿಗಳು ಧರಿಸುವ ಗುರುತಿನ ಚೀಟಿ ಟ್ಯಾಗ್ ನಾಡಧ್ವಜ ಬಣ್ಣದಲ್ಲೇ ಇರಬೇಕು ಎಂದು ರಾಜ್ಯ ಸರ್ಕಾರ ಆದೇಶ ಹೊರಡಿಸಿದೆ. ಸರ್ಕಾರಿ ಅಧಿಕಾರಿಗಳು ಕನ್ನಡ ರಾಜ್ಯೋತ್ಸವದೊಳಗೆ ಕಡ್ಡಾಯವಾಗಿ ಗುರುತಿನ ಚೀಟಿಗೆ ಕೆಂಪು-ಹಳದಿ ಬಣ್ಣದ ಟ್ಯಾಗ್ ಅನ್ನೇ ಧರಿಸಬೇಕು ಎಂದು ಎಲ್ಲ ಇಲಾಖೆಗಳ ಮುಖ್ಯಸ್ಥರಿಗೆ ಡಿಪಿಎಆರ್ ಸೂಚನೆ ನೀಡಿದೆ.

ಐಟಿ ಕಂಪನಿಗಳ ಮೇಲೆ ಕನ್ನಡ ಬಾವುಟ ಕಡ್ಡಾಯ: ನವೆಂಬರ್ 1 ರಂದು ಎಲ್ಲ ಶಾಲೆ, ಕಾಲೇಜುಗಳು, ಕಾರ್ಖಾನೆಗಳು ಮತ್ತು ಐಟಿಬಿಟಿ ಕಚೇರಿಗಳ ಕಟ್ಟಡ ಮೇಲೆ ಕಡ್ಡಾಯವಾಗಿ ಕನ್ನಡ ಬಾವುಟ ಹಾರಿಸಲೇಬೇಕು ಎಂದು ಉಪಮುಖ್ಯಮಂತ್ರಿ ಡಿಕೆ ಶಿವಕುಮಾರ್ ಸೂಚನೆ ನೀಡಿದ್ದರು. ಬೆಂಗಳೂರು ಜಿಲ್ಲೆಯಲ್ಲಿ ಶೇ50 ರಷ್ಟು ಜನ ಹೊರಗಿನಿಂದ ಬಂದಿದ್ದಾರೆ. ಹೊರಗಿನಿಂದ ಬಂದವರು ಸಹ ಕನ್ನಡ ಕಲಿಯಬೇಕು. ಸಾಂಸ್ಕೃತಿಕ ಕಾರ್ಯಕ್ರಮಗಳನ್ನು ಕಡ್ಡಾಯವಾಗಿ ಮಾಡಬೇಕು. ರಾಷ್ಟ್ರ ಧ್ವಜದ ರೀತಿ ಕನ್ನಡ ಬಾವುಟಕ್ಕೆ ಗೌರವ ಕೊಡಬೇಕು. ಬಾವುಟ ಹಾರಿಸುವ ಮೂಲಕ ಶ್ರದ್ಧಾ, ಭಕ್ತಿ ಗೌರವ ತೋರಿಸಬೇಕು ಎಂದು ಹೇಳಿದ್ದರು. ಆಚರಣೆ ಮಾಡದ ಸಂಸ್ಥೆ ವಿರುದ್ಧ ಯಾವ ರೀತಿ ಕ್ರಮ ಕೈಗೊಳ್ಳಬೇಕು ಅಂತ ಸರ್ಕಾರ ನಿರ್ಧಾರ ಮಾಡುತ್ತೆ. ಕನ್ನಡ ಸಂಘಟನೆಗಳು ಖಾಸಗಿ ಸಂಸ್ಥೆಗಳ ಬಳಿ ಹೋಗಿ ಗಲಾಟೆ, ಬೆದರಿಸುವುದು ಬೇಡ ಎಂದು ಎಚ್ಚರಿಕೆ ನೀಡಿದ್ದರು.

ವಕ್ಫ್ ವಿಚಾರವಾಗಿ ಬಿಜೆಪಿ ಪ್ರತಿಭಟನೆ ರಾಜಕೀಯ ಪ್ರೇರಿತ

ಬೆಂಗಳೂರು: ಬಿಜೆಪಿಯವರು ವಕ್ಫ್ ವಿಚಾರದಲ್ಲಿ ರಾಜಕೀಯ ಮಾಡುವ ನಿಟ್ಟಿನಲ್ಲಿ ಪ್ರತಿಭಟನೆ ಮಾಡುತ್ತಿದ್ದಾರೆ ಎಂದು ಡಿಸಿಎಂ ಡಿಕೆ ಶಿವಕುಮಾರ್ ಆರೋಪ ಮಾಡಿದ್ದಾರೆ.

ವಕ್ಫ್ ವಿಚಾರವಾಗಿ ಬಿಜೆಪಿಯಿಂದ ರಾಜ್ಯಾದ್ಯಂತ ಪ್ರತಿಭಟನೆ ಮಾಡುವ ವಿಚಾರಕ್ಕೆ ಪ್ರತಿಕ್ರಿಯೆ ನೀಡಿದ ಅವರು, ಬಿಜೆಪಿ ಅವರು ಅನಗತ್ಯವಾಗಿ ರಾಜಕೀಯ ಮಾಡುತ್ತಿದ್ದಾರೆ. ಈಗಾಗಲೇ ಸಿಎಂ, ಕಂದಾಯ ಸಚಿವರು ಸ್ಪಷ್ಟನೆ ಕೊಟ್ಟಿದ್ದಾರೆ. ಹಿಂದೆ ಬಿಜೆಪಿ ಸರ್ಕಾರದಲ್ಲೂ ಆ ರೀತಿ ನೋಟಿಸ್ ಕೊಟ್ಟು ಮಾಡುತ್ತಿದ್ದರು. ಈಗಲೂ ಮಾಡುತ್ತಿದ್ದೇವೆ. ನಾವು ಈಗ ಎಚ್ಚೆತ್ತುಕೊಂಡು ರೈತರಿಗೆ ಕೊಟ್ಟ ಎಲ್ಲಾ ನೋಟಿಸ್ ವಾಪಸ್ ಪಡೆದಿದ್ದೇವೆ ಎಂದರು.

ರೈತರನ್ನು ಉಳಿಸುವ ಕೆಲಸ ಮಾಡುತ್ತೇವೆ. ರೈತರ ಆಸ್ತಿ ರೈತರದ್ದು. ಕಂದಾಯ ಇಲಾಖೆ, ತಹಶೀಲ್ದಾರರಿಗೆ ಸೂಚನೆ ನೀಡಲಾಗಿದೆ. ಯಾವ ರೈತರಿಗೆ ತೊಂದರೆ ಕೊಡುವುದಿಲ್ಲ. ಸರ್ಕಾರದ ನಿರ್ಧಾರ ಇದು. ಬಿಜೆಪಿ ಸುಮ್ಮನೆ ರಾಜಕೀಯ ಮಾಡುತ್ತಿದೆ. ರೈತರ ಜಮೀನು ರೈತರಿಗೆ ಇರಲಿದೆ ಎಂದು ಸ್ಪಷ್ಟಪಡಿಸಿದರು.

ಪಟಾಕಿ ದುರಂತ ಕರಿ ನೆರಳು: ಅತ್ತಿಬೆಲೆಯಲ್ಲಿ ಪಟಾಕಿ ಮಾರಾಟ ಕುಸಿತ

ಆನೇಕಲ್: ದೀಪಾವಳಿ ಹಬ್ಬ ಹಿನ್ನೆಲೆಯಲ್ಲಿ ಪಟಾಕಿ ಖರೀದಿ ಜೋರಾಗಿದೆ. ಆದರೆ, ಬೆಂಗಳೂರು ಹೊರವಲಯದ ಆನೇಕಲ್ ತಾಲೂಕಿನಲ್ಲಿರುವ ಅತ್ತಿಬೆಲೆಯಲ್ಲಿನ ಪಟಾಕಿ ಅಂಗಡಿಗಳು ಗ್ರಾಹಕರಿಲ್ಲದೆ ಬಿಕೋ ಎನ್ನುತ್ತಿವೆ. ಹೌದು, ಕಳೆದ ವರ್ಷ ಪಟಾಕಿ ದುರಂತದಲ್ಲಿ 13 ಮಂದಿ ಸಾವನ್ನಪ್ಪಿದ ಹಿನ್ನೆಲೆಯಲ್ಲಿ ಸಾರ್ವಜನಿಕರು ಇಲ್ಲಿ ಪಟಾಕಿ ಕೊಂಡುಕೊಳ್ಳಲು ಹಿಂದೇಟು ಹಾಕಿದ್ದಾರೆ ಎನ್ನಲಾಗುತ್ತಿದೆ.

ನ್ಯಾಯಾಲಯದ ಆದೇಶದಂತೆ ಸರ್ಕಾರ ಅತ್ತಿಬೆಲೆಯಲ್ಲಿ ಕೇವಲ 26 ಪಟಾಕಿ ಮಾರಾಟ ಮಳಿಗೆಗಳಿಗೆ ಮಾತ್ರ ಅವಕಾಶ ನೀಡಿದೆ. ಕಂದಾಯ, ಪೊಲೀಸ್ ಮತ್ತು ಅಗ್ನಿಶಾಮಕ ಇಲಾಖೆಗಳು ಜಂಟಿಯಾಗಿ ಪಟಾಕಿ ಮಳಿಗೆಗಳನ್ನು ತಪಾಸಣೆ ಮಾಡುತ್ತಿವೆ. ನಿಯಮಗಳನ್ನು ಮೀರಿ ಮಾರಾಟ ಮಾಡುವುದು ಕಂಡುಬಂದರೆ ಕಠಿಣ ಕ್ರಮ ಕೈಗೊಳ್ಳುತ್ತಿವೆ.

ಅತ್ತಿಬೇಲೆ ಪಟಾಕಿ ದುರಂತ: 2023ರ ಅಕ್ಟೋಬರ್ 07 ರಂದು ಬೆಂಗಳೂರು ಹೊರವಲಯದ ಆನೇಕಲ್ ತಾಲೂಕಿನ ಅತ್ತಿಬೆಲೆಯಲ್ಲಿ ಪಟಾಕಿ ಅವಘಡ ಸಂಭವಿಸಿತ್ತು. ಲಾರಿಯಿಂದ ಪಟಾಕಿಗಳನ್ನು ಅನ್ ಲೋಡ್ ಮಾಡುವಾಗ ಆಕಸ್ಮಿಕ ಬೆಂಕಿ ತಗುಲಿ ಪಟಾಕಿ ಗೋಡೌನ್ ಹೊತ್ತಿ ಉರಿದಿತ್ತು. 13 ಜನರು ಸಜೀವದಹನವಾಗಿದ್ದರು.

ಅಗ್ನಿ ದುರಂತದಲ್ಲಿ ಕೋಟ್ಯಂತರ ಮೌಲ್ಯದ ಪಟಾಕಿ ಅಗ್ನಿಗಾಹುತಿಯಾಗಿತ್ತು. 1 ಕ್ಯಾಂಟ್ರೋ, 2 ಬೊಲೆರೋ, 7 ಬೈಕ್‌ಗಳು ಸಹ ಬೆಂಕಿಗಾಹುತಿ ಆಗಿತ್ತು. ವಾಹನ ಸವಾರರಿಗೆ ಪಟಾಕಿ ಅಂಗಡಿ ದುರಂತ ಎಫೆಕ್ಟ್ ತಟ್ಟಿದ್ದು, ಅತ್ತಿಬೆಲೆ ಕಡೆ ತೆರಳುವ ಮಾರ್ಗದಲ್ಲಿ ಟ್ರಾಫಿಕ್ ಜಾಮ್ ಉಂಟಾಗಿತ್ತು. ಪ್ರಕರಣಕ್ಕೆ ಸಂಬಂಧಿಸಿದಂತೆ ಪಟಾಕಿ ಗೋಡೌನ್ ಮಾಲೀಕ ರಾಮಸ್ವಾಮಿ ರೆಡ್ಡಿ, ಪುತ್ರ ನವೀನ್ ಮತ್ತು ಕಟ್ಟಡದ ಮಾಲೀಕ ಅನಿಲ್‌ನನ್ನು ಪೊಲೀಸರು ಬಂಧಿಸಿದ್ದರು.

ಮೃತ ಕುಟುಂಬಕ್ಕೆ 5 ಲಕ್ಷ ಪರಿಹಾರ: ಪಟಾಕಿ ದುರಂತದಲ್ಲಿ ಮೃತಪಟ್ಟಿದ್ದ ಕುಟುಂಬಗಳಿಗೆ ರಾಜ್ಯ ಸರ್ಕಾರ ತಲಾ ಐದು ಲಕ್ಷ ರೂ. ಪರಿಹಾರ ಘೋಷಣೆ ಮಾಡಿತ್ತು. ವೆಲ್ಲಾಕುಟ್ಟೈ ಗ್ರಾಮದ ರಾಜೇಶ್, ದಿನೇಶ್, ಸಂತೋಷ್ ಕುಮಾರ್, ನಿತೀಶ್, ಅಮ್ಮಪೆಟ್ಟೈ ಗ್ರಾಮದ ವೇದಪ್ಪನ್, ಆದಿಕೇಶವನ್, ವಿಜಯರಾಘವನ್ ಆಕಾಶ್ ರಾಜ್, ಗಿರಿ, ಇಂಬರ್ತಿ, ಮುನಿವೇಲ್, ನೀಪತುರೈನ ಪ್ರಕಾಶರಾಜ್, ಹೊಸೂರಿನ ಆಂಥೋನಿ ಪೌಲರಾಜ್ ಸೇರಿ 13 ಕಾರ್ಮಿಕರಿಗೆ ರಾಜ್ಯ ಸರ್ಕಾರದ ವತಿಯಿಂದ ಆನೇಕಲ್ ತಹಶೀಲ್ದಾರ್ ಶಿವಪ್ಪ ಲಮಾಣಿ ನೇತೃತ್ವದಲ್ಲಿ ತಲಾ 5 ಲಕ್ಷ ರೂ. ಪರಿಹಾರ ಚೆಕ್ ವಿತರಿಸಲಾಗಿತ್ತು.

ಆಸ್ಪತ್ರೆಗೆ ದಾಖಲು!

ಸ್ಪರ್ಶ್ ಅಥವಾ ಅಪೋಲೋ ಆಸ್ಪತ್ರೆಗಳಲ್ಲಿ ಒಂದು ಆಸ್ಪತ್ರೆಗೆ ದರ್ಶನ್ ದಾಖಲಾಗುವ ಸಾಧ್ಯತೆ ಇದೆ.

ಇನ್ನು, ಬೆಂಗಳೂರಿನ ಹೊಸಕೆರೆಹಳ್ಳಿಯ ವಿಜಯಲಕ್ಷ್ಮಿ ನಿವಾಸಕ್ಕೆ ದರ್ಶನ್ ಆಗಮಿಸಿದ್ದು, ಅವರನ್ನ ನೋಡಲು ಅಭಿಮಾನಿಗಳು ಜಮಾಯಿಸ್ತಿದ್ದರು. ಇಂದು ದರ್ಶನ್ ಮಗ ವಿನೀಶ್ ಹುಟ್ಟುಹಬ್ಬ ಈ ಹಿನ್ನೆಲೆ ವಿನೀಶ್ ಅಪಾರ್ಟ್‌ಮೆಂಟ್ ನಿಂದ ಹೊರ ಬಂದು ಬರ್ತ್ ಡೇ ಆಚರಿಸಿಕೊಂಡಿದ್ದಾರೆ. ಜನರಿಗೆ ಕೈ ಮುಗಿದು ಎಲ್ಲರೂ ಇಲ್ಲಿಂದ ತೆರಳಿ, ಕೋರ್ಟ್‌ನಿಂದ ಆದೇಶ ಇದೆ ಅಂತಾ ಅಭಿಮಾನಿಗಳಿಗೆ ಮನವಿ ಮಾಡಿದ್ದಾರೆ.

ವಿಶ್ವದಾಖಲೆಯ ದೀಪಾವಳಿ!

500 ವರ್ಷಗಳ ಸುದೀರ್ಘ ಕಾಯುವಿಕೆ ಬಳಿಕ ಅಯೋಧ್ಯೆಯಲ್ಲಿ ರಾಮಮಂದಿರದ ಕನಸು ಸಾಕಾರಗೊಂಡಿದ್ದು, ರಾಮಮಂದಿರದ ದೀಪೋತ್ಸವ ಹಲವು ವಿಶೇಷತೆಗಳಿಗೆ ಬುಧವಾರ ಸಾಕ್ಷಿಯಾಗಿತ್ತು. ಉತ್ತರ ಪ್ರದೇಶದ ಸಿಎಂ ಯೋಗಿ ಆದಿತ್ಯನಾಥ್ ತಮ್ಮ ಸಚಿವ ಸಂಪುಟದ ಸಹೋದ್ಯೋಗಿಗಳ ಜೊತೆಗೆ ದೀಪೋತ್ಸವಕ್ಕೆ ಚಾಲನೆ ನೀಡಿದರು. ಇದೇ ವೇಳೆ ರಾಮಲಲ್ಲಾ ಎದುರು ಯೋಗಿ ದೀಪ ಬೆಳಗಿಸಿದರು. ದೀಪೋತ್ಸವದ ಅಂಗವಾಗಿ ಪೌರಾಣಿಕ ಪಾತ್ರಗಳನ್ನು ಹೊತ್ತ ಅದ್ದೂರಿ ಮೆರವಣಿಗೆ, ಸ್ತಬ್ಧ ಚಿತ್ರಗಳ ಮೆರವಣಿಗೆಯೂ ನಡೆಯಿತು.

ಅಯೋಧ್ಯೆಯ ಬೀದಿ ಬೀದಿಗಳು ಬೆಳಕಿನ ಅಲಂಕಾರಗಳಿಂದ ಕಂಗೊಳಿಸುತ್ತಿತ್ತು. ಸಂಗೀತ ಕಾರ್ಯಕ್ರಮಗಳು ದೀಪಾವಳಿ ಮೆರುಗನ್ನು ಹೆಚ್ಚಿಸಿತ್ತು. ಇನ್ನು ದೀಪೋತ್ಸವದಲ್ಲಿ ಮಯನ್ಮಾರ್, ನೇಪಾಳ, ಥಾಯ್ಲೆಂಡ್, ಮಲೇಷ್ಯಾ, ಕಾಂಬೋಡಿಯಾ, ಇಂಡೋನೇಷ್ಯಾದ ಕಲಾವಿದರ ಪ್ರದರ್ಶನಗಳನ್ನು ಕೂಡ ಆಯೋಜಿಸಲಾಗಿತ್ತು.

ತಾರಕಕ್ಕೇರಿದ ವಕ್ಫ್ ವಿವಾದ!

ರಾತ್ರೋರಾತ್ರಿ ಗ್ರಾಮಕ್ಕೆ ಓಡಿಬಂದ ಡಿಸಿ, ಎಸ್‌ಪಿ: ಪರಿಸ್ಥಿತಿ ಉದ್ವಿಗ್ನಗೊಂಡ ಬೆನ್ನಲ್ಲೇ ಮಾಹಿತಿ ತಿಳಿದು ರಾತ್ರೋರಾತ್ರಿ ಹಾವೇರಿ ಜಿಲ್ಲಾಧಿಕಾರಿ ವಿಜಯ್ ಮಹಾಂತೇಶ್, ಹಾಗೂ ಎಸ್‌ಪಿ ಅಂಶುಕುಮಾರ್ ಕಡಕೋಳ ಗ್ರಾಮಕ್ಕೆ ದೌಡಾಯಿಸಿದರು. ಮತ್ತೆ ಅಹಿತಕರ ಘಟನೆ ನಡೆಯದಂತೆ ಗ್ರಾಮಸ್ಥರ ಮನವೊಲಿಕೆಗೆ ಯತ್ನಿಸಿದರು. ಗಲಾಟೆಗೆ ಕಾರಣರಾದವರನ್ನು ಬಂಧಿಸಲು ಮುಂದಾದ ಪೊಲೀಸರು, ಗಲಾಟೆಗೆ ಪ್ರಚೋದನೆ ನೀಡಿದರನ್ನೂ ಪತ್ತೆ ಮಾಡಲು ಮುಂದಾಗಿದ್ದಾರೆ. ಸದ್ಯ ಸವಣೂರು ತಾಲೂಕಿನ ಕಡಕೋಳ ಗ್ರಾಮ ಬೂದಿಮುಚ್ಚಿದ ಕೆಂಡದಂತಿದೆ.

ಗರಡಿ ಮನೆ ಆಸ್ತಿ ಸಂಬಂಧ ಗೊಂದಲ: ಲ್ಲಾಧಿಕಾರಿ ವಿಜಯ ಮಹಾಂತೇಶ ಈ ಬಗ್ಗೆ ಮಾಹಿತಿ ನೀಡಿದ್ದು, ಕಡಕೋಳ ಗ್ರಾಮದಲ್ಲಿ ಗರಡಿ ಮನೆ ಆಸ್ತಿಗೆ ಸಂಬಂಧಿಸಿದಂತೆ ಗೊಂದಲವಿತ್ತು. ಈ ವಿಚಾರ ಪತ್ರಿಕೆಗಳಲ್ಲಿ ಓದಿ ಜನರು ಭಯಗೊಂಡಿದ್ದಾರೆ. ವಕ್ಫ್ ಎಂದು ಹೆಸರು ನಮೂದಿಸುತ್ತಾರೆ ಎಂದು ಗಲಾಟೆ ಮಾಡಿದ್ದಾರೆ. ವಾಸವಿರುವ ಮನೆಗಳನ್ನು ಖಾಲಿ ಮಾಡಿಸಬಹುದು ಎಂಬ ಆತಂಕ ಉಂಟಾಗಿ ಅನ್ಯಕೋಮಿನ ಮುಖಂಡರ ಮನೆಗಳ ಮೇಲೆ ಕಲ್ಲು ತೂರಾಟ ನಡೆಸಿದ್ದಾರೆ ಎಂದು ತಿಳಿಸಿದ್ದಾರೆ.

ವೈಯಕ್ತಿಕವಾಗಿ ಯಾರಿಗೂ ನಾವು ನೋಟಿಸ್ ಕೊಟ್ಟಿರಲಿಲ್ಲ: ವೈಯಕ್ತಿಕವಾಗಿ ಯಾರಿಗೂ ನಾವು ನೋಟಿಸ್ ಕೊಟ್ಟಿರಲಿಲ್ಲ. ಹಿಂದೆ ಇದ್ದ ಪಟ್ಟಿ ಮೇಲೆ ಮುಂದಿನ ಕ್ರಮಕ್ಕೆ ಪತ್ರ ಬರೆದಿದ್ದೆವು. ವಕ್ಫ್ ಆಸ್ತಿ ಎಂದು ಮನೆ ದಾಖಲೆಗಳಲ್ಲೂ ನಮೂದಿಸುತ್ತಾರೆಂದು ಜನ ಭಯಗೊಂಡಿದ್ದಾರೆ. ಆ ಭಯದಿಂದ ಗಲಾಟೆ ಮಾಡಿದ್ದಾರೆ. ಯಾರಿಗೂ ನೋಟಿಸ್ ಕೊಟ್ಟಿರಲಿಲ್ಲ, ಈಗ ಪರಿಸ್ಥಿತಿ ತಿಳಿಯಾಗಿದೆ ಎಂದು ಅವರು ತಿಳಿಸಿದ್ದಾರೆ.

ಸ್ವಯಂಪ್ರೇರಿತ ದೂರು ದಾಖಲು: ಗ್ರಾಮದ ಕೆಲವರ ಮನೆ ಮೇಲೆ ಕಲ್ಲು ತೂರಾಟ ನಡೆದಿದೆ. ನಮಗೆ ಸಂಜೆ 7.30ಕ್ಕೆ ಮಾಹಿತಿ ಬಂತು. ಕೂಡಲೇ ಸ್ಥಳಕ್ಕೆ ಧಾವಿಸಿದೆವು. ಗಲಾಟೆಯಲ್ಲಿ ಐವರಿಗೆ ಗಾಯಗಳಾಗಿವೆ. ಗಲಾಟೆಗೆ ಸಂಬಂಧಿಸಿದಂತೆ ದೂರು ಕೊಡಲು ಯಾರೂ ಸಿದ್ದರಿಲ್ಲ. ಸ್ವಯಂಪ್ರೇರಿತ ದೂರು ದಾಖಲಿಸಿಕೊಳ್ಳುತ್ತೇವೆ ಎಂದು ತಿಳಿಸಿದ್ದಾರೆ.

ಎಸ್‌ಪಿ ಅಂಶುಕುಮಾರ್ ಮಾತನಾಡಿ, ಹಲ್ಲೆಗೊಳಗಾದವರಿಂದಲೂ ಮಾಹಿತಿ ಪಡೆದು ದೂರು ಸ್ವೀಕರಿಸುತ್ತೇವೆ. ಗಲಾಟೆಗೆ ಸಂಬಂಧಿಸಿದಂತೆ 15 ಜನರನ್ನು ವಶಕ್ಕೆ ಪಡೆದಿದ್ದೇವೆ. ಭದ್ರತೆಗೆ 4 ಕೆಎಸ್‌ಆರ್‌ಪಿ ತುಕಡಿ, 200 ಪೊಲೀಸ್ ಸಿಬ್ಬಂದಿ ನಿಯೋಜನೆ ಮಾಡಲಾಗಿದೆ. ಕಡಕೋಳ ಗ್ರಾಮದಲ್ಲಿ ರೂಟ್‌ಮಾರ್ಚ್ ಕೂಡಾ ಮಾಡಲಾಗುತ್ತದೆ. ಗಲಾಟೆಯಲ್ಲಿ ದುಷ್ಕರ್ಮಿಗಳು ಕೆಲವರ ಮನೆಗಳ ಗಾಜು ಒಡೆದಿದ್ದಾರೆ. ಸದ್ಯ ಯಾರಿಗೂ ಗಂಭೀರ ಗಾಯಗಳಾಗಿಲ್ಲ. ಮುನ್ನೆಚ್ಚರಿಕೆ ಕ್ರಮವಾಗಿ ಹಲ್ಲೆಗೊಳಗಾದವರಿಗೆ ಎಕ್ಸ್‌ರೇ ಮಾಡಿಸುತ್ತೇವೆ ಎಂದು ಹೇಳಿದ್ದಾರೆ.

ಭುಗಿಲೆದ್ದ ವಿವಾದ

ನಮೂದಿಸಿದ್ದು, ಕೊಪ್ಪಳ ವಿಭಾಗಾಧಿಕಾರಿ ಆದೇಶ ಅನ್ವಯ ಕುಕನೂರ ಉಪತಹಶೀಲ್ದಾರರಿಂದ 2019 ರಲ್ಲಿಯೇ ಪಹಣಿಯಲ್ಲಿ ವಕ್ಫ್ ಆಸ್ತಿ ಎಂದು ಉಲ್ಲೇಖಿಸಿದ್ದಾರೆ. ಪಟ್ಟಣ ಪಂಚಾಯತ್ ಮುಖ್ಯಾಧಿಕಾರಿ ಹೆಸರಿನಲ್ಲಿರುವ ಸರ್ವೆ ನಂಬರ್ 54 ರಲ್ಲಿರುವ 13 ಗುಂಟೆ ಜಾಗ ವಕ್ಫ್‌ಗೆ ಸೇರಿದೆ ಎಂದು ನಮೂದಾಗಿದೆ.

ವಕ್ಫ್ ಕಂಟಕ!

ಬಿಜೆಪಿ ಶಾಸಕಿ ಶಶಿಕಲಾ ಜೊಲ್ಲೆ ಮತ್ತು ಮಾಜಿ ಸಂಸದ ಅಣ್ಣಾಸಾಹೇಬ್ ಜೊಲ್ಲೆ ದಂಪತಿಯ ಕಿರಿಯ ಪುತ್ರ ಬಸವಪ್ರಭು ಜೊಲ್ಲೆ ಅವರಿಗೆ ಸೇರಿದ 2 ಎಕರೆ 13 ಗುಂಟೆ ಜಮೀನಿನ ಪಹಣಿಯಲ್ಲಿ ವಕ್ಫ್ ಆಸ್ತಿ ಅಂತ ಹೆಸರು ಸೇರ್ಪಡೆಯಾಗಿದೆ.

ಚಿಕ್ಕೋಡಿ ತಾಲೂಕಿನ ಯಕ್ಸಂಬಾ ಗ್ರಾಮದಲ್ಲಿ ಸರ್ವೆ ನಂಬರ್ 337ರಲ್ಲಿ ಬಸವಪ್ರಭು ಜೊಲ್ಲೆ ಅವರಿಗೆ ಸೇರಿದ 2 ಎಕರೆ 13 ಗುಂಟೆ ಜಮೀನು ಇದೆ. ಈ ಜಮೀನಿನಲ್ಲಿ ಜೊಲ್ಲೆ ಕುಟುಂಬ ತಲ-ತಲಾಂತರಗಳಿಂದ ಉಳಿಮೆ ಮಾಡುತ್ತಾ ಬಂದಿದೆ. ಆದರೆ, 2021ರಲ್ಲಿ ಶಾಸಕಿ ಶಶಿಕಲಾ ಜೊಲ್ಲೆ ವಕ್ಫ್ ಬೋರ್ಡ್ ಸಚಿವರಾಗಿದ್ದ ಸಮಯದಲ್ಲೇ ತಮ್ಮ ಕಿರಿಯ ಪುತ್ರ ಬಸವಪ್ರಭು ಅವರಿಗೆ ಸೇರಿದ ಜಮೀನು ಪಹಣಿಯಲ್ಲಿ ವಕ್ಫ್ ಆಸ್ತಿ ಅಂತ ನಮೂದಾಗಿದೆ. ವಕ್ಫ್ ಆಸ್ತಿ ಎಂದು ಉಲ್ಲೇಖಿತ ಪಹಣಿ ಪತ್ರ ನೋಡಿ ಬಸವಪ್ರಭು ಜೊಲ್ಲೆ ದಂಗಾಗಿದ್ದಾರೆ. ಇನ್ನು, ವಕ್ಫ್ ಆಸ್ತಿಗೆ ಸಂಬಂಧಿಸಿದಂತೆ ಈವರೆಗೆ ವಕ್ಫ್ ಬೋರ್ಡ್‌ನಿಂದ ಬಸವಪ್ರಭು ಅವರಿಗೆ ಯಾವುದೇ ನೋಟಿಸ್ ಜಾರಿಯಾಗಿಲ್ಲ.

ಶಶಿಕಲಾ ಜೊಲ್ಲೆ ಅವರು ತಾವು ಸಚಿವೆಯಾಗಿದ್ದ ಸಮಯದಲ್ಲೇ ತಮ್ಮ ಪುತ್ರನ ಜಮೀನಿನ ಪಹಣಿಯಲ್ಲಿ ವಕ್ಫ್ ಆಸ್ತಿ ಅಂತ ನಮೂದು ಆಗಿದ್ದು ವಿಪರ್ಯಾಸವಾಗಿದೆ. ಅಲ್ಲದೇ, ಇವರ ಅವಧಿಯಲ್ಲಿ ಅನೇಕ ರೈತರ ಜಮೀನಿನ ಪಹಣಿಯಲ್ಲಿ ವಕ್ಫ್ ಆಸ್ತಿ ಅಂತ ನಮೂದು ಮಾಡಲಾಗಿದೆ.

ಶಶಿಕಲಾ ಜೊಲ್ಲೆ ಅವಧಿಯಲ್ಲಿ ರೈತರ ಪಹಣಿಯಲ್ಲಿ ವಕ್ಫ್ ಹೆಸರು: ಶಾಸಕಿ ಶಶಿಕಲಾ ಜೊಲ್ಲೆ ಅವರು 2021 ರಿಂದ 2023ವರೆಗೂ ಬಿಜೆಪಿ ಸರ್ಕಾರದಲ್ಲಿ ಹಜ್ ಮತ್ತು ವಕ್ಫ್ ಬೋರ್ಡ್ ಸಚಿವರಾಗಿದ್ದರು. ಇವರ ಅವಧಿಯಲ್ಲಿ, ಅಂದರೆ 2021ರಲ್ಲಿ ಕೊಪ್ಪಳ ಜಿಲ್ಲೆಯ ಕೊಪ್ಪಳ ತಾಲೂಕಿನ ಕವಲೂರು, ಹೂವಿನಾಳ ಕುಕನೂರು, ಯಲಬುರ್ಗಾ ತಾಲೂಕಿನ ಹಲವು ರೈತರ ಜಮೀನು ಪಹಣಿಯ ಕಾಲಂ 11ರಲ್ಲಿ ವಕ್ಫ್ ಬೋರ್ಡ್ ಅಂತ ಹೆಸರು ನಮೂದಾಗಿದೆ. ಅದು ಕೂಡ ರೈತರಿಗೆ ನೋಟಿಸ್ ನೀಡದೆ ಪಹಣಿಯಲ್ಲಿ ವಕ್ಫ್ ಆಸ್ತಿ ಅಂತ ನಮೂದಾಗಿದೆ. ಬಳಿಕ, ವಕ್ಫ್ ಬೋರ್ಡ್ 2023ರಲ್ಲಿ ಅನೇಕ ರೈತರಿಗೆ ನೋಟಿಸ್ ನೀಡಿದ್ದು, ತಮ್ಮ ಮೂಲ ದಾಖಲೆಗಳನ್ನು ಹಾಜರುಪಡಿಸುವಂತೆ ಹೇಳಿದೆ.

ಶಶಿಕಲಾ ಜೊಲ್ಲೆ ಅವಧಿಯಲ್ಲೇ ವಿಜಯಪುರ ರೈತರಿಗೆ ನೋಟಿಸ್: ವಿಜಯಪುರ ಜಿಲ್ಲಾ ಉಸ್ತುವಾರಿ ಸಚಿವ ಎಂಬಿ ಪಾಟೀಲ್ ಬಿಡುಗಡೆ ಮಾಡಿದ್ದ ದಾಖಲೆಗಳ ಪ್ರಕಾರ, 2023ರಲ್ಲಿ ವಿಜಯಪುರ ಜಿಲ್ಲೆಯ ರೈತರಿಗೆ ವಕ್ಫ್ ಬೋರ್ಡ್ ನೋಟಿಸ್ ನೀಡಲಾಗಿತ್ತು. ವಿಜಯಪುರ ಜಿಲ್ಲೆಯ, ವಿಜಯಪುರ ತಾಲೂಕಿನ ಮೇಲ್ಲಾಘಾಯತ್ ಹಳ್ಳಿಯ ಅಶೋಕ್ , ಗೋವಿಂದ, ಬಿಡನಾಳ ಜಹಮನ್ ಲಹೋರಿ, ಬಸವರಾಜ, ಉಮಾ, ದಯಾನಂದ್ ರೋವತ್ತಪ್ಪ ಎಂಬುವರಿಗೆ ಪ್ರತ್ಯೇಕವಾಗಿ ನೋಟಿಸ್ ಜಾರಿ ಮಾಡಲಾಗಿತ್ತು.

ಕರ್ನಾಟಕ ಸರ್ಕಾರ ನೀಡಿರುವ ನಿರ್ದೇಶನ ಮೇರೆಗೆ ಕರ್ನಾಟಕ ವಕ್ಫ್ ಬೋರ್ಡ್ 2022ರ ಅಕ್ಟೋಬರ್ 17 ರಂದು ವಿಜಯಪುರದ ಜಿಲ್ಲೆಯ ರೈತರಿಗೆ ನೋಟಿಸ್ ನೀಡಿದೆ. ''ರೈತರು ತಮ್ಮ ಜಮೀನಿನ ದಾಖಲೆಗಳ ಸಮೇತ 2022ರ ಅಕ್ಟೋಬರ್ 30 ರಂದು ಕರ್ನಾಟಕ ರಾಜ್ಯ ವಕ್ಫ್ ಮಂಡಳಿ ಮುಂದೆ ಹಾಜರಾಗಬೇಕು. ಗೈರು ಹಾಜರಾದರೂ ವಿಚಾರಣೆ ಮುಂದುವರೆಯಲಿದ್ದು ಮತ್ತು ಆದೇಶ ಹೊರಡಿಸಲಾಗುತ್ತದೆ ಎಂದು ನೋಟಿಸ್ ನಲ್ಲಿ ಉಲ್ಲೇಖಿಸಲಾಗಿದೆ''.

ಮೊದಲನೇ ಪುಟದಿಂದ...

ವಕ್ಫ್ ಹೆಸರು

ಕೊನೆಗೆ ಯಾವುದೇ ಪ್ರಯೋಜನವಾಗಿರಲಿಲ್ಲ. ಹೀಗಾಗಿ ಕೃಷ್ಣಪ್ಪ ಅವರು ಪ್ರಧಾನಿ ಕಚೇರಿಗೆ ಪತ್ರ ಬರೆದಿದ್ದರು.

ಗಮನ ಸೆಳೆಯಿತು ವಿಜಯಪುರ ರೈತರ ಸಮಸ್ಯೆ: ಧಾರವಾಡದಲ್ಲಿ ರೈತರ ಪಹಣಿಯಲ್ಲಿ ವಕ್ಫ್ ಹೆಸರು ಬಂದ ವಿಚಾರ ಕಳೆದ ವರ್ಷವೇ ಬೆಳಕಿಗೆ ಬಂದಿದ್ದರೂ, ಆ ಬಗ್ಗೆ ರೈತರು ಕಚೇರಿಯಿಂದ ಕಚೇರಿಗೆ ಅಲೆದಾಡಿದ್ದರೂ ಯಾವುದೇ ಪ್ರಯೋಜನವಾಗಿರಲಿಲ್ಲ. ಇದೀಗ ವಿಜಯಪುರದಲ್ಲಿ ರೈತರ ಪಹಣಿಯಲ್ಲಿ ವಕ್ಫ್ ಹೆಸರು ನಮೂದಾಗಿರುವುದು ಭಾರಿ ಪ್ರತಿಭಟನೆಗೆ ಕಾರಣವಾಗಿದ್ದರಿಂದ ರಾಜ್ಯದ ಇತರ ಜಿಲ್ಲೆಗಳ ವಿಚಾರವೂ ಬೆಳಕಿಗೆ ಬಂದಿದೆ. ಅದರಂತೆ ಧಾರವಾಡದ ರೈತರ ಪಹಣಿ ವಿಚಾರವೂ ಮುನ್ನೆಲೆಗೆ ಬಂದಿದೆ.

ಪರಿಹಾರವೇನು?: ರೈತರ ಪಹಣಿಯಲ್ಲಿ ವಕ್ಫ್ ಆಸ್ತಿ ಎಂದು ನಮೂದಾಗಿದ್ದರೆ ಅವರಿಗೆ ಸಾಲ ಪಡೆಯುವುದು ಸೇರಿದಂತೆ ವಿವಿಧ ಸರ್ಕಾರಿ ಸವಲತ್ತುಗಳನ್ನು ಪಡೆಯುವಲ್ಲಿ ತೊಡಕಾಗುತ್ತದೆ. ಇದಕ್ಕೆ ಪರಿಹಾರವೆಂದರೆ, ಅವರ ಪಹಣಿಯಲ್ಲಿರುವ ವಕ್ಫ್ ಉಲ್ಲೇಖ ತೆರವಾಗಬೇಕು.

ವಿಜಯಪುರದಲ್ಲಿ ರೈತರ ಭಾರಿ ಪ್ರತಿಭಟನೆಯ ಬಳಿಕ ಕಂದಾಯ ಇಲಾಖೆ ರೈತರ ಜಮೀನುಗಳಿಂದ ವಕ್ಫ್ ಹೆಸರು ತೆರವುಗೊಳಿಸುವ ಕೆಲಸ ಆರಂಭಿಸಿದೆ. ಇದು ರೈತರಿಗೆ ದೊರೆತ ಮೊದಲ ಹಂತದ ಜಯ ಎಂದೇ ಬಣ್ಣಿಸಲಾಗುತ್ತಿದೆ. ಸದ್ಯ, ಧಾರವಾಡದ ರೈತರು ಸಮಸ್ಯೆಯಿಂದ ಬಚಾವಗಬೇಕಾದರೂ ಇದೇ ಪರಿಹಾರ. ಅಂದರೆ, ಕಂದಾಯ ಇಲಾಖೆ ರೈತರ ಪಹಣಿಗಳಿಂದ ವಕ್ಫ್ ಹೆಸರು ತೆರವುಗೊಳಿಸಬೇಕು. ಹಾಗಿದ್ದರಷ್ಟೇ ಪರಿಹಾರ ಸಾಧ್ಯ.

ಬೆಲೆಯೇರಿಕೆ ಬಿಸಿ

ಅತ್ತ ಪಟಾಕಿಗಳ ಬೆಲೆ ಏರಿಕೆಯಾಗಿರುವುದು ಕೂಡ ಗ್ರಾಹಕರನ್ನು ನಿರಾಸೆಗೊಳಿಸಿದೆ.

ಸದ್ಯ ಇಂದಿನಿಂದ ದೀಪಾವಳಿಯ ಆಚರಣೆ ಶುರುವಾಗಿದ್ದು, ಹಬ್ಬವನ್ನು ದೀಪಗಳ ಜೊತೆ ರಂಗೇರಿಸಲು ಪಟಾಕಿಗಳು ಕೂಡ ಸಜ್ಜಾಗಿವೆ. ಇತ್ತ ಪಟಾಕಿಯಿಂದ ಆಗಬಹುದಾದ ಅನಾಹುತಗಳನ್ನ ತಪ್ಪಿಸಲು ಪೊಲೀಸ್ ಇಲಾಖೆ ಕೆಲ ಸಲಹೆ ಸೂಚನೆಗಳನ್ನ ನೀಡಿದೆ.

ಪಟಾಕಿ ಸಿಡಿಸುವವರಿಗೆ ಪೊಲೀಸರ ಸಲಹೆಗಳೇನು?

- **ಲೈಸೆನ್ಸ್ ಪಡೆದ ಅಂಗಡಿಯಿಂದ ಮಾತ್ರ ಪಟಾಕಿ ಖರೀದಿಸಿ.**
- **ಅತಿ ಹೆಚ್ಚು ಶಬ್ದ,ಮಾಲಿನ್ಯ ಉಂಟು ಮಾಡೋ ಪಟಾಕಿ ಬೇಡ.**
- **ಚಿಕ್ಕ ಮಕ್ಕಳು ಒಬ್ಬರೇ ಪಟಾಕಿ ಹಚ್ಚಲು ಬಿಡಬಾರದು.**
- **ತೆರೆದ ಮೈದಾನ, ಕಡಿಮೆ ಜನರಿರೋ ಪ್ರದೇಶದಲ್ಲಿ ಮಾತ್ರ ಪಟಾಕಿ ಸಿಡಿಸಿ.**
- **ಪಟಾಕಿ ಹಚ್ಚುವ ಕಡೆ ಬೆಂಕಿ ನಿರೋಧಕ, ನೀರು ಬಳಸಿ.**

ಒಟ್ಟಿನಲ್ಲಿ ಬೆಳಕಿನ ಹಬ್ಬ ದೀಪಾವಳಿಗೆ ದೀಪಗಳ ಜೊತೆಗೆ ಪಟಾಕಿಗಳಿಗೂ ಬೇಡಿಕೆ ಹೆಚ್ಚಾಗಿದೆ. ಇತ್ತ ರಾತ್ರಿ 8 ಗಂಟೆಯಿಂದ ರಾತ್ರಿ 10 ಗಂಟೆ ತನಕ ಮಾತ್ರ ಪಟಾಕಿ ಸಿಡಿಸಲು ಅವಕಾಶ ಕೊಡಲಾಗಿದ್ದು, ಪರಿಸರಕ್ಕೆ ಹಾನಿಮಾಡದಂತೆ ಪರಿಸರಸ್ನೇಹಿ ದೀಪಾವಳಿ ಆಚರಿಸುವ ಮೂಲಕ ಜವಾಬ್ದಾರಿಯುತ ನಾಗರೀಕರಾಗಬೇಕಿದೆ.

ಕಾಂಗ್ರೆಸ್ ತಂತ್ರ

ಕಾಂಗ್ರೆಸ್ ಪಕ್ಷ ಈ ಸಲ ಗೆಲ್ಲಬೇಕು. ಯಾವುದೇ ಷರತ್ತು ಇಲ್ಲದೆ ನಾಮಪತ್ರ ವಾಪಸು ಪಡೆದುಕೊಂಡಿದ್ದೇನೆ ಎಂದಿದ್ದಾರೆ.

ಬಂಡಾಯ ಶಮನವಾಗಿದ್ದು ಕಾಂಗ್ರೆಸ್ ಪಕ್ಷಕ್ಕೆ ಮತ್ತಷ್ಟು ಬಲ ತಂದಿದೆ. ಅಜ್ಜಂಪೀರ ಖಾದ್ರಿ, ಮತ್ತು ಯಾಸೀರ ಖಾನ್ ಪಠಾಣ್, ಜಮೀರ್ ಅಹ್ಮದ್ ಪ್ರಚಾರ ಕಾರ್ಯ ಪ್ರಾರಂಭಿಸಿದ್ದಾರೆ. ಇತ್ತ ಮಾಜಿ ಸಿಎಂ ಬಸವರಾಜ ಬೊಮ್ಮಾಯಿ ನಾಲ್ಕು ಬಾರಿ ಸತತ ಗೆಲುವು ಪಡೆದಿದ್ದ ಅನುಭವದ ಮೇಲೆ ಕ್ಷೇತ್ರದಲ್ಲಿ ಕಾಲಿಗೆ ಚಕ್ರಕಟ್ಟಿಕೊಂಡು ಓಡಾಡುತ್ತಿದ್ದಾರೆ. ಭರತ್ ಬೊಮ್ಮಾಯಿ ತಾಯಿ ಚನ್ನಮ್ಮ ಕೂಡಾ ಮಹಿಳಾ ಮತದಾರನ್ನ ಭೇಟಿ ಮಾಡಿ ಮತಯಾಚನೆ ಮಾಡುತ್ತಿದ್ದಾರೆ.

ಕಾಂಗ್ರೆಸ್ ನಿಂದ ಸಚಿವ ಜಮೀರ್ ಅಹ್ಮದ್ ಕಳೆದ ಚುನಾವಣೆಯಲ್ಲಿ ಏನು ಮಾಡಿದ್ದಾರೆ ಎಂಬುದು ಇಡೀ ರಾಜ್ಯಕ್ಕೆ ಗೊತ್ತಾಗಿದೆ. ಅವರ ಗುರಿ ನನ್ನ ಮಗನನ್ನು ಸೋಲಿಸುವುದು ಅಷ್ಟೇ. ಆದರೆ ಜನತೆ ಗುರಿ ನನ್ನ ಮಗನನ್ನು ಗೆಲ್ಲಿಸುವುದು ಎಂದು ಬಸವರಾಜ್ ಬೊಮ್ಮಾಯಿ ಟಾಂಗ್ ನೀಡಿದ್ದಾರೆ.

ಒಟ್ಟಿನಲ್ಲಿ ಕಾಂಗ್ರೆಸ್ ನಲ್ಲಿ ಬಂಡಾಯ ಶಮನವಾಗಿದ್ದು, ಖಾದ್ರಿ ನಾಮಪತ್ರ ವಾಪಸು ಪಡೆದುಕೊಂಡು ಪ್ರಚಾರ ಕಾರ್ಯದಲ್ಲಿ ತೊಡಗಿಕೊಂಡಿದ್ದಾರೆ. ಇತ್ತ ಬಿಜೆಪಿ ಕೂಡಾ ಆಡಳಿತ ವಿರೋಧಿ ಅಲೆಯ ವಿರುದ್ಧ ಈಜಿ ಭದ್ರಕೋಟೆಯನ್ನ ಉಳಿಸಿಕೊಳ್ಳಲು ರಣತಂತ್ರವನ್ನು ರೂಪಿಸುತ್ತಿದೆ.

ಕುಮಾರಸ್ವಾಮಿ ಕಿಡಿ

ಒಂದೊಂದಾಗಿ ಗ್ಯಾರಂಟಿಗಳನ್ನು ರದ್ದುಗೊಳಿಸಲು ಮೊದಲ ಹಂತಂದ ಪ್ರಕ್ರಿಯೆ ಇದು. ಇದು ಗ್ಯಾರಂಟಿ ನಿಲ್ಲಿಸಲು ಒಂದು ಪೀಠಿಕೆ ಎಂದು ಕುಮಾರಸ್ವಾಮಿ ಹೇಳಿದ್ದಾರೆ.

ಈವರೆಗೆ ಗ್ಯಾರಂಟಿ ಯೋಜನೆಗಳನ್ನೇ ಪ್ರಮುಖವಾಗಿ ಹೇಳುತ್ತಿದ್ದರು. ನುಡಿದಂತೆ ನಡೆದಿದ್ದೇವೆ ಎಂದು ಜನರ ಬ್ರೈನ್ ವಾಷ್ ಮಾಡುತ್ತಿದ್ದರು. ಇದರಿಂದ ಅಭಿವೃದ್ಧಿ ಕೆಲಸ ನಿಲ್ಲಿಸಿದ್ದರು, ಎಲ್ಲಾ ಸ್ಥಗಿತಗೊಳಿಸಿದ್ದರು. ತೆರಿಗೆಯವರಿಗೆ 10 ಸಾವಿರ ಕೋಟಿ ಹೆಚ್ಚಿಸುವಂತೆ ಸಿಎಂ ಸೂಚನೆ ನೀಡಿದ್ದಾರೆ. ಇದು ಯಾವ ಪುರುಷಾರ್ಥಕ್ಕೆ ಗ್ಯಾರಂಟಿ ಹೆಸರು ಹೇಳಿಕೊಂಡು ಜನರಿಗೆ ಹೊರೆ ಮಾಡಿ, ಜನರ ಹಣ ಕಿತ್ತು ಕಾರ್ಯಕ್ರಮ ಮುಂದುವರಿಸುವುದರಲ್ಲಿ ಅರ್ಥ ಇಲ್ಲ. ಇದರಿಂದ ಕ್ಯಾಪಿಟಲ್ ಅಸೆಟ್ ಆಗುತ್ತಿಲ್ಲ, ಕೇವಲ ಖರ್ಚಾಗುತ್ತಿದೆ ಎಂದು ಕುಮಾರಸ್ವಾಮಿ ಅಭಿಪ್ರಾಯಪಟ್ಟಿದ್ದಾರೆ.

ನಾನು ಗ್ಯಾರಂಟಿ ಕೊಡುವುದನ್ನು ವಿರೋಧಿಸುತ್ತಿಲ್ಲ, ಗ್ಯಾರಂಟಿ ಕೊಡಿ, ಆದರೆ ಗ್ಯಾರಂಟಿ ಹೆಸರಲ್ಲಿ ಆರ್ಥಿಕ ಪರಿಸ್ಥಿತಿ ಹಾಳು ಮಾಡಬೇಡಿ. ಮುಂದಿನ ಅಧಿಕಾರ ನಡೆಸುವ ಪೀಳಿಗೆ ಭವಿಷ್ಯ ಹಾಳು ಮಾಡಬೇಡಿ ಎಂದು ಅವರು ಹೇಳಿದ್ದಾರೆ.

ರಾಜ್ಯವನ್ನು ದಿವಾಳಿ ಮಾಡಬೇಡಿ: ಅನ್ನ ಭಾಗ್ಯ ಯೋಜನೆಗೂ ಷರತ್ತು, ಮಾರ್ಗಸೂಚಿ ಅಳವಡಿಸಿದ್ದಾರೆ. ಅಕ್ಕಿ ಕೊಡುವುದನ್ನು ಕಡಿತಗೊಳಿಸಿದ್ದಾರೆ. ಇದು ಮುಂದೆ ಯಾವ ಹಂತಕ್ಕೆ ಹೋಗುತ್ತದೆ ಎಂದು ಕಾದು ನೋಡಿ. ನಮಗೆ ಗ್ಯಾರಂಟಿ ಬಗ್ಗೆ ಯಾವುದೇ ಹೊಟ್ಟೆ ಉರಿ ಇಲ್ಲ. ಗ್ಯಾರಂಟಿ ಬೇಕಾದರೆ ಡಬಲ್ ಮಾಡಿಕೊಳ್ಳಿ, ಆದರೆ ರಾಜ್ಯವನ್ನು ದೀವಾಳಿ ಮಾಡಬೇಡಿ ಎಂದು ಕುಮಾರಸ್ವಾಮಿ ಹೇಳಿದ್ದಾರೆ.

ಸರ್ಕಾರದ ಅಭಿವೃದ್ಧಿ ಶೂನ್ಯ ಆಗಿದೆ. ಜನರ ತೆರಿಗೆ ಹಣವನ್ನು ಗ್ಯಾರಂಟಿ ಹೆಸರಲ್ಲಿ ವ್ಯಯಿಸಿ ರಾಜ್ಯದ ಆರ್ಥಿಕ ಶಕ್ತಿ ಕುಂದಿಸುತ್ತಿದ್ದಾರೆ. ಬೇರೆ ದೇಶಗಳ ಅರಾಜಕತೆ ನಮ್ಮ ರಾಜ್ಯಕ್ಕೆ ಬರಬಾರದು ಎಂಬುದು ನಮ್ಮ ಕಳಕಳಿ ಎಂದು ಕುಮಾರಸ್ವಾಮಿ ಹೇಳಿದ್ದಾರೆ.

ಭಕ್ತಸಾಗರ

ಗಂಟೆಗಟ್ಟಲೆ ಸಾಲಿನಲ್ಲಿ ನಿಂತು ಭಕ್ತರು ದೇವಿಯ ದರ್ಶನ ಪಡೆಯುತ್ತಿದ್ದಾರೆ. ಇನ್ನೂ ಗರ್ಭಗುಡಿ ಬಳಿ ನೂಕುನುಗ್ಗಲು ಉಂಟಾಗಿದ್ದು, ಗರ್ಭಗುಡಿ ಎದುರು ಎಸ್ಪಿ ಮಹಮದ್ ಸುಜೀತಾ ಅವರು ನೆಲದ ಮೇಲೆ ಕುಳಿತು ಜನರನ್ನು ನಿಯಂತ್ರಿಸುತ್ತಿದ್ದಾರೆ.

ದರ್ಶನ ವಿಳಂಬವಾಗುತ್ತಿರುವ ಹಿನ್ನೆಲೆ ಹಿರಿಯ ನಾಗರಿಕರು ಜಿಲ್ಲಾಡಳಿತದ ವಿರುದ್ಧ ಘೋಷಣೆ ಕೂಗಿ ಆಕ್ರೋಶ ಹೊರಹಾಕಿದ್ದಾರೆ. ಇಂದು (ಗುರುವಾರ) ನಾಲ್ವರು ಸಚಿವರು ಹಾಗೂ ಹೈಕೋರ್ಟ್ ನ್ಯಾಯಾಧೀಶರುಗಳು ದೇವಿ ದರ್ಶನ ಪಡೆಯಲಿದ್ದಾರೆ.

ದಂಪತಿ

ಈ ವೇಳೆ ಕಿಡಿಗೇಡಿಗಳು ಆ ಕುಟುಂಬಕ್ಕೆ ತೊಂದರೆ ಕೊಟ್ಟಿದ್ದಾರೆ. ಕಾರನ್ನು ಅಡ್ಡಗಟ್ಟಿ, ಗ್ಲಾಸ್ ಇಳಿಸುವಂತೆ ಆವಾಜ್ ಹಾಕಿದ್ದಾರೆ. ಚಾಲಕ ಅನೂಪ್ ಜಾರ್ಜ್ ಹೆದರಿ ಗ್ಲಾಸ್ ತೆರೆಯದೇ ಇದ್ದಿದ್ದರಿಂದ ಕೋಪಗೊಂಡ ಪುಂಡರು ಮಕ್ಕಳು ಇದ್ದಾರೆ ಎಂಬುದನ್ನೂ ನೋಡದೇ ಕಾರಿನ ಮೇಲೆ ಕಲ್ಲಿನಿಂದ ದಾಳಿ ನಡೆಸಿದ್ದಾರೆ.

ಗಾಜು ಒಡೆದು 5 ವರ್ಷದ ಮಗುವಿನ ತಲೆಗೆ ಗಾಯವಾಗಿ, ಕಾರಿನಲ್ಲೇ ರಕ್ತ ಚೆಲ್ಲಿದೆ. ಕಲ್ಲೇಟು ಬೀಳುತ್ತಿದ್ದಂತೆ ಮಗು ಚೀರಾಡಿದೆ. ತಕ್ಷಣ ಸಮೀಪದಲ್ಲೇ ಇದ್ದ ಆಸ್ಪತ್ರೆಗೆ ಪೋಷಕರು ಮಗುವನ್ನು ಕರೆದೊಯ್ದು, ಚಿಕಿತ್ಸೆ ಕೊಡಿಸಿದ್ದಾರೆ. ವೈದ್ಯರು ಮಗುವಿನ ತಲೆಗೆ 3 ಸ್ಟಿಚ್ ಹಾಕಿದ್ದಾರೆ. ಬಳಿಕ ಪರಪ್ಪನ ಅಗ್ರಹಾರ ಪೊಲೀಸ್ ಠಾಣೆಯಲ್ಲಿ ದಂಪತಿ ದೂರು ದಾಖಲಿಸಿದ್ದಾರೆ. ಈ ಸಂಬಂಧ ತನಿಖೆ ನಡೆಸುತ್ತಿರುವ ಪೊಲೀಸರು ಆರೋಪಿಗಳಿಗಾಗಿ ಹುಡುಕಾಟ ನಡೆಸಿದ್ದಾರೆ.

ಪಟಾಕಿಗಳಿಂದ ಬರುವ ಹೊಗೆಯಿಂದ ಪಾರಾಗಿ

ಬೆಂಗಳೂರು: ದೀಪಾವಳಿಯ ಸಮಯದಲ್ಲಿ ಪಟಾಕಿ ಸಿಡಿಸಿದಾಗ ಬರುವ ಹೊಗೆಯು, ಅಸ್ತಮಾ ಮತ್ತು ಇತರ ಉಸಿರಾಟದ ಕಾಯಿಲೆಗಳಿರುವ ರೋಗಿಗಳಿಗೆ ದೊಡ್ಡ ಸಮಸ್ಯೆಯಾಗುತ್ತದೆ. ಮಾಲಿನ್ಯದಿಂದಾಗಿ, ಗಾಳಿಯಲ್ಲಿರುವ ಹಾನಿಕಾರಕ ಕಣಗಳು ಮತ್ತು ಅನಿಲಗಳು ಉಸಿರಾಟದ ನಾಳವನ್ನು ಹಾನಿಗೊಳಿಸುತ್ತವೆ. ಅವು ಉಸಿರಾಟಕ್ಕೆ ತೊಂದರೆಯನ್ನು ಉಂಟುಮಾಡುತ್ತವೆ. ಇಂತಹ ಪರಿಸ್ಥಿತಿಯಲ್ಲಿ, ರೋಗಿಗಳು ಮಾಲಿನ್ಯದಿಂದ ರಕ್ಷಣೆ ಪಡೆದುಕೊಳ್ಳುವುದು ಬಹಳ ಮುಖ್ಯವಾಗುತ್ತದೆ. ಹಬ್ಬಗಳಲ್ಲಿ ಪಟಾಕಿ ಹಚ್ಚುವುದು ಗಾಳಿಯಲ್ಲಿ ಮಾಲಿನ್ಯವನ್ನು ಹೆಚ್ಚಿಸುತ್ತದೆ. ಆದ್ದರಿಂದ ಅಸ್ತಮಾ ಅಥವಾ ಇತರ ಯಾವುದೇ ಉಸಿರಾಟದ ಕಾಯಿಲೆಯಿಂದ ಬಳಲುತ್ತಿರುವ ರೋಗಿಗಳು ಹೆಚ್ಚು ಜಾಗರೂಕರಾಗಿರಬೇಕು ಎಂದು ತಜ್ಞರು ಹೇಳುತ್ತಾರೆ. ಹಾಗಾದರೆ ಯಾವ ರೀತಿಯಲ್ಲಿ ಆರೋಗ್ಯ ಕಾಪಾಡಿಕೊಳ್ಳಬೇಕು ಇಲ್ಲಿದೆ ಮಾಹಿತಿ.

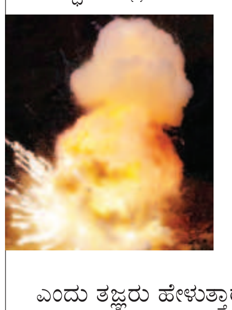

ಮಾಸ್ಕ್ ಧರಿಸಿ: ಪಟಾಕಿಗಳೊಂದಿಗೆ ಬರುವ ಹೊಗೆ ಅಪಾಯಕಾರಿ ಎಂದು ವೈದ್ಯರು ಹೇಳುತ್ತಾರೆ. ಏಕೆಂದರೆ ಈ ಹೊಗೆಯಲ್ಲಿ ಸಲ್ಫರ್ ಮತ್ತು ನೈಟ್ರೈಡ್ ಅಧಿಕವಾಗಿರುತ್ತದೆ. ಈ ರಾಸಾಯನಿಕಗಳು ಶ್ವಾಸಕೋಶಕ್ಕೆ ತುಂಬಾ ಅಪಾಯಕಾರಿ ಎಂದು ತಜ್ಞರು ಹೇಳುತ್ತಾರೆ. ವಿಶೇಷವಾಗಿ ಶ್ವಾಸಕೋಶದ ಸೋಂಕು ಇರುವವರು ಪಟಾಕಿಗಳನ್ನು ಸಿಡಿಸುವಾಗ ಹೆಚ್ಚಿನ ಮುನ್ನೆಚ್ಚರಿಕೆಗಳನ್ನು ತೆಗೆದುಕೊಳ್ಳಲು ಸೂಚಿಸಲಾಗುತ್ತದೆ. ಈಗಿರುವ ಹವಾಮಾನ ಪರಿಸ್ಥಿತಿಗಳನ್ನು ಗಮನದಲ್ಲಿಟ್ಟುಕೊಂಡು, ಪಟಾಕಿ ಸಿಡಿಸುವ ಸಮಯದಲ್ಲಿ ಪ್ರತಿಯೊಬ್ಬರೂ ಮಾಸ್ಕ್ ಧರಿಸುವುದು ಸೂಕ್ತ.

ವೈದ್ಯರ ಪ್ರಕಾರ, ದುರ್ಬಲ ಶ್ವಾಸಕೋಶವಿರುವವರು ಮಾಲಿನ್ಯಕ್ಕೆ ದೀರ್ಘಕಾಲ ಒಡ್ಡಿಕೊಳ್ಳುವುದು ಶ್ವಾಸಕೋಶವನ್ನು ಹಾನಿಗೊಳಿಸುತ್ತದೆ, ಸೋಂಕಿನ ಅಪಾಯ ಹೆಚ್ಚಾಗುತ್ತದೆ. ಮಾಲಿನ್ಯವು ಪ್ರತಿರಕ್ಷಣಾ ವ್ಯವಸ್ಥೆಯನ್ನು ದುರ್ಬಲಗೊಳಿಸುತ್ತದೆ. ಇದು ರೋಗಗಳು ಹರಡುವ ಅಪಾಯವನ್ನು ಹೆಚ್ಚಿಸುತ್ತದೆ ಎಂದು ತಜ್ಞರು ಹೇಳುತ್ತಾರೆ.

ಪಟಾಕಿಗಳಿಂದ ದೂರವಿರಿ: ಪಟಾಕಿಯಿಂದ ಬಿಡುಗಡೆಯಾಗುವ ಹೊಗೆ ಮತ್ತು ರಾಸಾಯನಿಕಗಳು ಅಸ್ತಮಾ ಮತ್ತು ಇತರ ಉಸಿರಾಟದ ಕಾಯಿಲೆಗಳನ್ನು ಇನ್ನಷ್ಟು ಹದಗೆಡಿಸಬಹುದು. ಆದ್ದರಿಂದ, ಪಟಾಕಿಗಳು ಸಿಡಿಯುವ ಅಥವಾ ಭಾರಿ ಹೊಗೆ ಬರುವ ಸ್ಥಳಗಳಿಂದ ದೂರವಿರಿ. ನಿಮ್ಮ ಕುಟುಂಬ ಸದಸ್ಯರೊಂದಿಗೆ ಮನೆಯಲ್ಲಿ ಸರಳವಾಗಿ ದೀಪಾವಳಿಯನ್ನು ಆಚರಿಸಲು ಪ್ರಯತ್ನಿಸಿ. ಹಬ್ಬದ ಸಮಯದಲ್ಲಿ ಹೊರಗೆ ಹೋಗಬೇಕಾದರೆ ಮಾಸ್ಕ್ ಧರಿಸಬೇಕು. ಇದು ಹೊರಗಿನಿಂದ ಬರುವ ಧೂಳು ಮತ್ತು ಹೊಗೆಯನ್ನು ಫಿಲ್ಟರ್ ಮಾಡುತ್ತದೆ. ಇದು ಮಾಲಿನ್ಯದಿಂದ ಹಾನಿಯಾಗುವ ಪ್ರಮಾಣವನ್ನು ಕಡಿಮೆ ಮಾಡುತ್ತದೆ. ಇದೆಲ್ಲದರ ಜೊತೆಗೆ, ಉಸಿರಾಟದಲ್ಲಿ ಹಠಾತ್ ಸಮಸ್ಯೆ ಆಗುವಂತವರು, ಇನ್ಹೇಲರ್ ಅನ್ನು ನಿಮ್ಮೊಂದಿಗೆ ಇಟ್ಟುಕೊಳ್ಳುವುದು ಒಳ್ಳೆಯದು.

ಹೈಡ್ರೇಟ್ ಆಗಿರಿ: ಸಾಕಷ್ಟು ನೀರು ಕುಡಿಯಿರಿ. ಇದು ಶ್ವಾಸನಾಳವನ್ನು ತೇವಾಂಶದಿಂದ ಇರಿಸುತ್ತದೆ. ಇದರಿಂದ ಲೋಳೆಯ ಪೊರೆ ತುಂಬಾ ದಪ್ಪವಾಗುವುದಿಲ್ಲ. ಅಲ್ಲದೆ ಇದು ಧೂಳು ಮತ್ತು ಹೊಗೆಯಿಂದಾಗಿ ಹೆಚ್ಚು ತೊಂದರೆ ಆಗದಂತೆ ನೋಡಿಕೊಳ್ಳುತ್ತದೆ. ಮಾಲಿನ್ಯದಿಂದಾಗಿ ಶ್ವಾಸಕೋಶದ ಮೇಲೆ ಒತ್ತಡ ಹೆಚ್ಚಾದರೆ ಇದು ನಿಮ್ಮ ಆರೋಗ್ಯಕ್ಕೆ ಹಾನಿಯನ್ನು ಉಂಟುಮಾಡಬಹುದು. ಆದ್ದರಿಂದ ಪಟಾಕಿ ಸಿಡಿಸುವಾಗ ಹೊರಗೆ ಹೋಗುವುದನ್ನು ತಪ್ಪಿಸಿ. ಮನೆಯ ಒಳಗೆ ಲಘು ವ್ಯಾಯಾಮ ಮಾಡಿ. ಸಾಧ್ಯವಾದಷ್ಟು ಮನೆಯೊಳಗೆ ಏರ್ ಪ್ಯೂರಿಫೈಯರ್ ಬಳಸಿ. ಸಂಜೆ ಮತ್ತು ಬೆಳಿಗ್ಗೆ ಕಿಟಕಿ ಮತ್ತು ಬಾಗಿಲುಗಳನ್ನು ಮುಚ್ಚಿಡಿ. ಮನೆಯೊಳಗೆ ಒಳಾಂಗಣ ಸಸಿಗಳಿದ್ದರೆ ತುಂಬಾ ಒಳ್ಳೆಯದು ಎಂದು ತಜ್ಞರು ಹೇಳುತ್ತಾರೆ.

ರಾಜ್ಯ ಮಹಿಳಾ ಆಯೋಗದ ಅಧ್ಯಕ್ಷೆ ಡಾ.ನಾಗಲಕ್ಷ್ಮಿ ಚೌದರಿ ಹೇಳಿಕೆ

ಎಲ್ಲ ಕಚೇರಿಗಳಲ್ಲಿ ಆಂತರಿಕ ದೂರು ಸಮಿತಿ ಸ್ಥಾಪನೆ ಕಡ್ಡಾಯ

ಚಿಕ್ಕಬಳ್ಳಾಪುರ: ಸರ್ಕಾರಿ ಅಥವಾ ಖಾಸಗಿ ಉದ್ಯೋಗ ಸ್ಥಳಗಳಲ್ಲಿ ಮಹಿಳಾ ಸಿಬ್ಬಂದಿ ಮೇಲಿನ ದೌರ್ಜನ್ಯ ತಡೆಗೆ ಕೇಂದ್ರ ಸರ್ಕಾರ ಜಾರಿ ಮಾಡಿರುವ 'ಪಾಶ್' 2013 ಕಾಯ್ದೆಯನ್ವಯ ಆಂತರಿಕ ದೂರು ಸಮಿತಿಗಳನ್ನು ಎಲ್ಲಾ ಕಚೇರಿಗಳಲ್ಲಿ ಕಡ್ಡಾಯವಾಗಿ ರಚಿಸುವ ಮೂಲಕ ನೊಂದ ಹೆಣ್ಣುಮಕ್ಕಳು,ಮಹಿಳೆಯರಿಗೆ ಸ್ಪಂದಿಸಬೇಕು ಎಂದು ರಾಜ್ಯ ಮಹಿಳಾ ಆಯೋಗದ ಅಧ್ಯಕ್ಷೆ ಡಾ.ನಾಗಲಕ್ಷ್ಮಿ ಚೌಧರಿಅವರು ಸೂಚಿಸಿದರು.

ಚಿಕ್ಕಬಳ್ಳಾಪುರ ಜಿಲ್ಲಾಡಳಿತ ಭವನದಲ್ಲಿ ಇಂದು ರಾಷ್ಟ್ರೀಯ ಮಹಿಳಾ ಆಯೋಗ ಮತ್ತು ಕರ್ನಾಟಕ ಮಹಿಳಾ ಆಯೋಗದ ಸಹಯೋಗದಲ್ಲಿ ಸರ್ಕಾರಿ ನೌಕರರಿಗೆ ಹಮ್ಮಿಕೊಂಡಿದ್ದ ಕೆಲಸದ ಸ್ಥಳಗಳಲ್ಲಿ ಮಹಿಳೆಯರ ಮೇಲೆ ನಡೆಯುವ ಲೈಂಗಿಕ ಹಾಗೂ ಮಾನಸಿಕ ಕಿರುಕುಳದಿಂದ ಮಹಿಳೆಯರ ರಕ್ಷಣೆ ಕುರಿತು ಅಧಿಕಾರಿಗಳು, ಸಿಬ್ಬಂದಿ ಮತ್ತು ಆಂತರಿಕ ದೂರು ನಿವಾರಣಾ ಸಮಿತಿಯ ಅಧ್ಯಕ್ಷರು, ಸಿಬ್ಬಂದಿಗಾಗಿ ಏರ್ಪಡಿಸಿದ್ದ ಒಂದು ದಿನದ ಕಾನೂನು ಅರಿವು ಕಾರ್ಯಾಗಾರದ ಅಧ್ಯಕ್ಷತೆ ವಹಿಸಿ ಅವರು ಮಾತನಾಡಿದರು.

ಕೆಲಸದ ಸ್ಥಳಗಳಲ್ಲಿ ಮಹಿಳೆಯರ ಮೇಲೆ ನಡೆಯುವ ಮಾನಸಿಕ ಮತ್ತು ದೈಹಿಕ ಕಿರುಕುಳಗಳನ್ನು ತಡೆಯುವ ದೃಷ್ಟಿಯಿಂದ ಪಾಶ್ 2013 ಕಾಯಿದೆಯನ್ನು ರಚಿಸಿದೆ. ಆದರೆ, ಇಂತಹ ಮಹತ್ವದ ಮತ್ತು ಗಂಭೀರ ಕಾಯಿದೆ ಬಗ್ಗೆ ಸಂಬಂಧಪಟ್ಟ ಮಹಿಳಾ ಸಿಬ್ಬಂದಿಗೆ ಮಾಹಿತಿ ಕೊರತೆ ಇದೆ. ಅದರಲ್ಲೂ, ರಾಜ್ಯದಲ್ಲಿನ ಜಿಲ್ಲಾಡಳಿತಗಳ ಕಚೇರಿಗಳಲ್ಲಿ ಈ ಕಾಯಿದೆ ಅನ್ವಯ ಮಹಿಳೆಯರ ಆಂತರಿಕ ದೂರು ನಿವಾರಣಾ ಸಮಿತಿಗಳು ರಚನೆಯಾಗದಿರುವುದು ಜಿಲ್ಲಾಡಳಿತಗಳಿಗೆ ಮಹಿಳೆಯರ ಕುರಿತು ಇರುವ ನಿರಾಸಕ್ತಿಯ ಪಾರದರ್ಶಕತೆಯನ್ನು ಎತ್ತಿ ತೋರಿಸುತ್ತದೆ. ಈ ಕಾಯಿದೆಯನ್ನು ಸರ್ವೋಚ್ಚ ನ್ಯಾಯಾಲಯವೂ ಅತ್ಯಂತ ಗಂಭೀರವಾಗಿ ಪರಿಗಣಿಸಿದೆ. ಆದರೂ ಜಿಲ್ಲಾ ಮಟ್ಟದ ಸರ್ಕಾರಿ ಕಚೇರಿಗಳಲ್ಲೇ ಈ ದೂರು ಸಮಿತಿಗಳು ರಚನೆಯಾಗದಿರುವುದು ದುರದೃಷ್ಟಕರ. ಕೂಡಲೇ ಜಿಲ್ಲಾಡಳಿತಗಳು ಈ ನಿಷ್ಕ್ರಿಯತೆಯಿಂದ ಹೊರಬಂದು

ಸಮಿತಿಗಳನ್ನು ಕೂಡಲೇ ರಚಿಸಬೇಕು. ಕೇವಲ ಯಾಂತ್ರಿಕವಾಗಿ, ನೆಪ ಮಾತ್ರಕ್ಕೆ ,ದಾಖಲೆಗಳಿಗೋಸ್ಕರ ಸಮಿತಿಗಳನ್ನು ರಚಿಸದೆ ನೈಜ ಕಳಕಳಿಯಿಂದ ಸಮಿತಿಗಳನ್ನು ರಚಿಸಿ ಸಮಿತಿಗಳ ರಚನೆಯ ಉದ್ದೇಶ ಹಾಗೂ ಪಾಶ್ 2013ರ ಕಾಯಿದೆಯ ಬಗ್ಗೆ ಹೆಚ್ಚು ಪ್ರಚಾರ ಮಾಡಿ ಮಹಿಳಾ ಸಿಬ್ಬಂದಿಗೆ ಮಾಹಿತಿ ನೀಡಬೇಕು ಮತ್ತು ಅರಿವು ಮೂಡಿಸಬೇಕು. ಮಹಿಳಾ ದೌರ್ಜನ್ಯ, ಕಿರುಕುಳದ ವಿಚಾರದಲ್ಲಿ ನಿರ್ಲಕ್ಷ್ಯ ಮಾಡಿದರೆ ಮಹಿಳಾ ಆಯೋಗ ಸಹಿಸುವ ಪ್ರಶ್ನೆಯೇ ಇಲ್ಲ, ಕೆಲಸದ ಸ್ಥಳಗಳಲ್ಲಿ ಮಹಿಳೆಯರ ಮೇಲೆ ನಡೆಯುವ ಯಾವುದೇ ರೀತಿಯ ದೌರ್ಜನ್ಯಗಳನ್ನು ಆಯೋಗ ಸಹಿಸುವ ಪ್ರಶ್ನೆಯೇ ಇಲ್ಲ, ಕಿರುಕುಳ ಮತ್ತು ದೌರ್ಜನ್ಯಕ್ಕೆ ಒಳಗಾದ ಮಹಿಳಾ ಸಿಬ್ಬಂದಿಯೂ ದೂರು ಕೊಡಲು ಧೈರ್ಯವಾಗಿ ಮುಂದೆ ಬರಬೇಕು. ಅದು ಸರ್ಕಾರ ಕಾನೂನಿನ ಮೂಲಕ ಮಹಿಳೆಗೆ ನೀಡಿರುವ ಮಹತ್ವದ ಮತ್ತು ಪರಿಣಾಮಕಾರಿ ಹಕ್ಕು ಇದರ ಪ್ರಯೋಜನ ಪಡೆದು ಸುರಕ್ಷಿತವಾಗಿ ಕೆಲಸದ ವಾತವರಣವನ್ನು ತಾವೇ ರೂಪಿಸಿಕೊಳ್ಳುವ ಆತ್ಮಸ್ಥೈರ್ಯ ರೂಢಿಸಿಕೊಳ್ಳಬೇಕು ಎಂದು ಸಲಹೆ ಮಾಡಿದರು.

ಕಾಯಿದೆ ಜಾರಿಯಾಗಿ ದಶಕ ಕಳೆದರೂ ಇನ್ನೂ ಅದರ ಬಗ್ಗೆ ಮಹಿಳಾ ಸಿಬ್ಬಂದಿಗೇ ಸೂಕ್ತ ಮಾಹಿತಿ ಇಲ್ಲದಿರುವುದು ಆಡಳಿತ ವರ್ಗಗಳ ನಿರ್ಲಕ್ಷ್ಯ ಮತ್ತು ನಿಷ್ಕ್ರಿಯತೆಗೆ ಹಿಡಿದ ಕನ್ನಡಿಯಾಗಿದೆ. ಆಯಾ ಕಚೇರಿ ಹಂತದಲ್ಲಿ, ಪೊಲೀಸ್ ಠಾಣೆಗಳಲ್ಲಿ ಮತ್ತು ಜಿಲ್ಲಾ ಮಟ್ಟದಲ್ಲಿ ಮಹಿಳಾ ಸಿಬ್ಬಂದಿಗೆ ನ್ಯಾಯ ದೊರೆತರೆ ಅವರು ಆಯೋಗದ ಬಾಗಿಲು ತಟ್ಟುವವರೆಗೂ ಬರುವ ಅಗತ್ಯವಾದರೂ ಏನಿದೆ ಎಂದು ಜಿಲ್ಲಾಡಳಿತವನ್ನು ಪ್ರಶ್ನಿಸಿದರು. ಕಾರ್ಯಾಗಾರದಲ್ಲಿ ಆಯೋಗದ ಕಾರ್ಯದರ್ಶಿ ಆರ್.ಲತಾ ಮತ್ತಿತರರು ಹಾಜರಿದ್ದರು. ಇದೇ ಸಂದರ್ಭದಲ್ಲಿ ಪಾಶ್ ಕಾಯಿದೆ 2013 ರ ಕುರಿತು ಮಾಹಿತಿ ನೀಡಿ ಅರಿವು ಮೂಡಿಸಲಾಯಿತು ಹಾಗೂ ಸಂವಾದ ನಡೆಸಲಾಯಿತು. ಕಾರ್ಯಾಗಾರದಲ್ಲಿನ ಎಲ್ಲಾ ವಿಷಯಗಳನ್ನು ಮಹಿಳಾ ಸಿಬ್ಬಂದಿಗೆ ತಲುಪಿಸುವಂತೆ ಆಯೋಗದ ಅಧ್ಯಕ್ಷೆ ಡಾ.ನಾಗಲಕ್ಷ್ಮಿ ಚೌದರಿ ಸಲಹೆ ಮಾಡಿದರು. ರಾಜ್ಯ ಮಹಿಳಾ ಆಯೋಗದ ಕಾರ್ಯದರ್ಶಿ ಆರ್.ಲತಾ ಅವರು ಮಾತನಾಡಿ ಸರ್ಕಾರಿ ಅಥವಾ ಖಾಸಗಿ ಕಚೇರಿಗಳಲ್ಲಿ ಕೆಲಸ ಮಾಡುವ ಸಂದರ್ಭಗಳಲ್ಲಿ ಮಹಿಳೆಯರ ಮೇಲೆ ಲೈಂಗಿಕ ಹಾಗೂ ಮಾನಸಿಕ ದೌರ್ಜನ್ಯಗಳು ನಡೆದಾಗ ಅವುಗಳನ್ನು ಸಹಿಸಿಕೊಳ್ಳದೆ ಅದರ ವಿರುದ್ಧ ಹೋರಾಡುವ ಮನೋಭಾವ ಬೆಳೆಸಿಕೊಳ್ಳಬೇಕು. ಒಬ್ಬ ಮಹಿಳೆಯು ಮಗಳಾಗಿ, ಅಕ್ಕಳಾಗಿ, ಹೆಂಡತಿಯಾಗಿ, ತಾಯಿಯಾಗಿ ಎಲ್ಲಾ ಪಾತ್ರಗಳನ್ನು ನಿರ್ವಹಿಸುತ್ತಾಳೆ. ಒಂದು ದೇಶದ ಅಭಿವೃದ್ಧಿಯನ್ನು ಅಳೆಯಬೇಕಾದರೆ ಆ ದೇಶದಲ್ಲಿ ಮಹಿಳೆಯರನ್ನು ಯಾವ ರೀತಿ ಕಾಣುತ್ತಿದ್ದಾರೆ ಎಂಬುದರ ಮೇಲೆ ಅವಲಂಬಿತವಾಗಿದೆ ಎಂಬ ಸ್ವಾಮಿ ವಿವೇಕಾನಂದರ ಮಾತನ್ನು ನಾವೆಲ್ಲರೂ ಅರ್ಥ ಮಾಡಿಕೊಂಡು ಮಹಿಳೆಯರಿಗೆ ಸಮಾನ ಗೌರವ ಮತ್ತು ಅವಕಾಶಗಳನ್ನು ನೀಡುವ ಮೂಲಕ ದೇಶದ ಪ್ರಗತಿಯನ್ನು ಸಾಧಿಸಬೇಕು ಮಹಿಳೆಯರ ಮೇಲಿನ ಲೈಂಗಿಕ ದೌರ್ಜನ್ಯವು ಕೇವಲ ಸರ್ಕಾರಿ ಕಚೇರಿಗಳಲ್ಲದೆ ಖಾಸಗಿಯಾಗಿ ಕೆಲಸ ಮಾಡುವ ಸ್ಥಳದಲ್ಲಿಯೂ ಕಂಡುಬರುತ್ತವೆ. ಹೆಣ್ಣು ಉದ್ಯೋಗಕ್ಕೆ ಹೊರ ಹೋಗುವಂತಿಲ್ಲ, ಆ ಕೆಲಸ ಮಾಡುವಂತಿಲ್ಲ, ಗಂಡು ಎಲ್ಲಿ ಬೇಕಾದರೂ ಹೋಗಬಹುದು ಬರಬಹುದು ಎಂದು ನಮ್ಮ ಮನೆಗಳಲ್ಲಿರುವ ಮೂಢ ಭಾವನೆಯಿಂದಲೇ ಕೆಲವು ದೌರ್ಜನ್ಯಗಳು ಶುರುವಾಗುತ್ತವೆ.

ಈ ಹಿಂದೆ ಮಹಿಳೆಯರ ರಕ್ಷಣೆಗಾಗಿ ಯಾವುದೇ ಕಾಯ್ದೆಗಳು ರಚನೆಯಾಗಿರಲಿಲ್ಲ, ಆನಂತರದಲ್ಲಿ ಕಾಯ್ದೆಗಳು ರೂಪಿತಗೊಂಡಿವೆ. ಮಹಿಳೆಯರು ಇದರ ಪ್ರಯೋಜನ ಪಡೆದುಕೊಳ್ಳಬೇಕು ಎಂದರು. ಈ ವೇಳೆ ಬೇಟಿ ಬಚಾವೋ ಬೇಟಿ ಪಡಾವೋ ಎಂಬ ಸೆಲ್ಫಿ ಕೇಂದ್ರದಲ್ಲಿ ಚಿತ್ರಾವಳಿಗಳಿಗೆ ಗಣ್ಯರು ಸೆರೆಯಾದರು. ಜಿಲ್ಲಾ ಪಂಚಾಯತ್ ಮುಖ್ಯ ಕಾರ್ಯನಿರ್ವಹಣಾಧಿಕಾರಿ ಪ್ರಕಾಶ್ ಜಿ.ಟಿ ನಿಟ್ಟಾಲಿ, ಜಿಲ್ಲಾ ಪೊಲೀಸ್ ವರಿಷ್ಠಾಧಿಕಾರಿ ಕುಶಲ್ ಚೌಕ್ಸೆ, ಅಪರ ಜಿಲ್ಲಾಧಿಕಾರಿ ಡಾ. ಎನ್.ಭಾಸ್ಕರ್, ಸಂಪನ್ಮೂಲ ವ್ಯಕ್ತಿಗಳಾಗಿ ಸುಪ್ರೀಂ ಕೋರ್ಟ್‌ನ ಹಿರಿಯ ವಕೀಲ ರಿಷಿ ಮದನ್, ಬೆಂಗಳೂರು ಕ್ರೈಸ್ಟ್ ಯುನಿವರ್ಸಿಟಿ ಡಾ.ಎನ್ ಸ್ವಪ್ನ, ಬೆಂಗಳೂರು ಆಡಳಿತ ಸಿ.ಐ.ಡಿ ಘಟಕದ ಸಿ.ಜಿ ರೋಹಿತ್, ಮಹಿಳಾ ಮತ್ತು ಮಕ್ಕಳ ಅಭಿವೃದ್ಧಿ ಇಲಾಖೆಯ ಉಪ ನಿರ್ದೇಶಕ ವೆಂಕಟೇಶ್ ರೆಡ್ಡಿ, ಜಿಲ್ಲಾ ಮತ್ತು ತಾಲ್ಲೂಕು ಮಟ್ಟದ ಅಧಿಕಾರಿಗಳು ಸೇರಿದಂತೆ ಇನ್ನಿತರರು ಉಪಸ್ಥಿತರಿದ್ದರು.

ಉಚಿತ ತಾಂತ್ರಿಕ ಕೌಶಲ್ಯಾಭಿವೃದ್ಧಿ ತರಬೇತಿಗೆ ಅರ್ಜಿ ಆಹ್ವಾನ

ಮೈಸೂರು: ಕರ್ನಾಟಕ ಸರ್ಕಾರದ ಎಟಿಟಿಸಿ, ಎಸ್.ಸಿ.ಪಿ ಮತ್ತು ಟಿಎಸ್‌ಪಿ ಯೋಜನೆಯಡಿ ಕರ್ನಾಟಕ ರಾಜ್ಯದಲ್ಲಿ ವಾಸವಾಗಿರುವ ಪರಿಶಿಷ್ಟ ಜಾತಿ ಮತ್ತು ಪರಿಶಿಷ್ಟ ಪಂಗಡದ ಅರ್ಹ ಯುವಕ ಯುವತಿಯರಿಂದ ಉದ್ಯೋಗ ಆಧಾರಿತ ಉಚಿತ ತಾಂತ್ರಿಕ ಕೌಶಲ್ಯಾಭಿವೃದ್ಧಿ ತರಬೇತಿಗೆ ಅರ್ಜಿ ಆಹ್ವಾನಿಸಲಾಗಿದೆ. ಟೂಲ್ ಡಿಸೈನ್‌ನಲ್ಲಿ ಪೋಸ್ಟ್ ಡಿಪ್ಲೋಮಾ ತರಬೇತಿಗೆ ಡಿಪ್ಲೋಮಾ/ಬಿಇ (ಮೆಕ್ಯಾನಿಕಲ್ ಸ್ಟ್ರೀಮ್) ವಿದ್ಯಾರ್ಹತೆ, ಟೂಲ್ ರೂಮ್ ಮೆಷಿನಿಸ್ಟ್ ತರಬೇತಿಗೆ ಎಸ್.ಎಸ್.ಎಲ್.ಸಿ, ಟೂಲ್ ಮತ್ತು ಡೈ ಮೇಕರ್ ತರಬೇತಿಗೆ ಎಸ್.ಎಸ್.ಎಲ್.ಸಿ ಮತ್ತು ಐಟಿಐ, ಸಿ.ಎನ್.ಸಿ ಟೆಕ್ನೋಲಜಿ ಮತ್ತು ಸಿ.ಎ.ಎಂ ತರಬೇತಿಗೆ ಐಟಿಐ ಅಥವಾ ಡಿಪ್ಲೋಮಾ, ಸಿ.ಎನ್.ಸಿ ಪ್ರೋಗ್ರಾಮರ್-ವಿ.ಎಂ.ಸಿ ಮತ್ತು ಟರ್ನಿಂಗ್ ತರಬೇತಿಗೆ ಡಿಪ್ಲೋಮಾ ಅಥವಾ ಬಿ.ಇ, ಡಿಸೈನರ್ ಮೆಕ್ಯಾನಿಕಲ್ (ಕ್ಯಾಡ್-ಕ್ಯಾಮ್) ತರಬೇತಿಗೆ ಡಿಪ್ಲೋಮಾ ಅಥವಾ ಬಿಇ, ಎಲೆಕ್ಟ್ರಿಷಿಯನ್ ತರಬೇತಿಗೆ ಎಸ್.ಎಸ್.ಎಲ್.ಸಿ ಅಥವಾ ಐಟಿಐ, ಕನ್ವೆನ್ಷನಲ್ ಮೆಷಿನ್ಸ್ ಮತ್ತು ಕ್ವಾಲಿಟಿ ಇನ್ಸ್‌ಪೆಕ್ಟರ್ ತರಬೇತಿಗೆ ಎಸ್.ಎಸ್.ಎಲ್.ಸಿ ಅಥವಾ ಐಟಿಐ, ಸಿ.ಎನ್.ಸಿ ಮೆಷಿನ್ ಆಪರೇಟರ್ (ಟರ್ನಿಂಗ್/ಮಿಲ್ಲಿಂಗ್) ತರಬೇತಿಗೆ ಎಸ್.ಎಸ್.ಎಲ್.ಸಿ ಅಥವಾ ಐಟಿಐ, ಪ್ರೊಡಕ್ಟ್ ಡಿಸೈನ್ ಎಂಜಿನಿಯರ್ (ಕ್ಯಾಡ್-ಕ್ಯಾಮ್) ತರಬೇತಿಗೆ ಡಿಪ್ಲೋಮಾ ಅಥವಾ ಬಿಇ, ಕ್ವಾಲಿಟಿ ಇನ್ಸ್‌ಪೆಕ್ಟರ್ ತರಬೇತಿಗೆ ಐಟಿಐ ಅಥವಾ ಡಿಪ್ಲೋಮಾ ವಿದ್ಯಾರ್ಹತೆಯನ್ನು ಹೊಂದಿರುವ 16 ರಿಂದ 45 ವರ್ಷದೊಳಗಿನ ಅಭ್ಯರ್ಥಿಗಳು ಅರ್ಜಿ ಸಲ್ಲಿಸಬಹುದು. ಅರ್ಜಿ ಸಲ್ಲಿಸಲು ನವೆಂಬರ್ 15 ಕೊನೆಯ ದಿನಾಂಕವಾಗಿದ್ದು, ಹೆಚ್ಚಿನ ಮಾಹಿತಿಗಾಗಿ ದೂ.ಸಂ: 9945442654, 9945479700 ಅಥವಾ 9900864686 ನ್ನು ಸಂಪರ್ಕಿಸಬಹುದು ಎಂದು ಜಿ.ಟಿ.ಟಿ.ಸಿ ಕೇಂದ್ರದ ಸಿ.ಒ.ಇ-ಸಂಯೋಜಕರು ಪ್ರಕಟಣೆಯಲ್ಲಿ ತಿಳಿಸಿದ್ದಾರೆ.

ಕರ್ನಾಟಕ ನಾಣ್ಯ ಪರಂಪರೆ-ಉಪನ್ಯಾಸ ಕಾರ್ಯಕ್ರಮ

ಮೈಸೂರು: ಪುರಾತತ್ವ, ಸಂಗ್ರಹಾಲಯಗಳು ಮತ್ತು ಪರಂಪರೆ ಇಲಾಖಾ ವತಿಯಿಂದ ನವೆಂಬರ್ 30 ರಂದು ಬೆಳಗ್ಗೆ 11 ಗಂಟೆಗೆ ಕರ್ನಾಟಕ ದಸರಾ ವಸ್ತು ಪ್ರದರ್ಶನ ಪ್ರಾಧಿಕಾರದ ಆವರಣದಲ್ಲಿರುವ ಪುರಾತತ್ವ ಸಂಗ್ರಹಾಲಯಗಳು ಮತ್ತು ಪರಂಪರೆ ಇಲಾಖೆಯ ಆಯುಕ್ತರ ಕಚೇರಿಯಲ್ಲಿ ''ಕರ್ನಾಟಕ ನಾಣ್ಯ ಪರಂಪರೆ'' ವಿಷಯದ ಕುರಿತಂತೆ ಶಿವಮೊಗ್ಗದ ಕುವೆಂಪು ವಿಶ್ವವಿದ್ಯಾಲಯದಲ್ಲಿ ಇತಿಹಾಸ ಮತ್ತು ಪುರಾತತ್ವ ವಿಭಾಗದಲ್ಲಿ ಪಿಎಚ್‌ಡಿ ಸಂಶೋಧನಾ ವಿದ್ವಾಂಸರಾಗಿ ಕರ್ತವ್ಯ ನಿರ್ವಹಿಸುತ್ತಿರುವ ಸಂಪನ್ಮೂಲ ವ್ಯಕ್ತಿಗಳಾದ ಗೌತಮ್ ಆರ್ ಜಂತಕಲ್ ಅವರು ಉಪನ್ಯಾಸ ನೀಡಲಿದ್ದಾರೆ. ಸದರಿ ಉಪನ್ಯಾಸ ಕಾರ್ಯಕ್ರಮದಲ್ಲಿ ಆಸಕ್ತ ವಿದ್ಯಾರ್ಥಿಗಳು/ ಇತಿಹಾಸ ಆಸಕ್ತರು/ ಸಂಶೋಧಕರು ಹಾಗೂ ಸಾರ್ವಜನಿಕರು ಉಚಿತವಾಗಿ ಭಾಗವಹಿಸಬಹುದಾಗಿದೆ. ಹೆಚ್ಚಿನ ಮಾಹಿತಿಗಾಗಿ ಕಛೇರಿ ದೂ.ಸಂ: 0821-2424671/ 2424673 ಅನ್ನು ಸಂಪರ್ಕಿಸಬಹುದು ಎಂದು ಪುರಾತತ್ವ ಸಂಗ್ರಹಾಲಯಗಳು ಮತ್ತು ಪರಂಪರೆ ಇಲಾಖೆಯ ಉಪನಿರ್ದೇಶಕರು ಪ್ರಕಟಣೆಯಲ್ಲಿ ತಿಳಿಸಿದ್ದಾರೆ.

ಬೇಸಾಯದಲ್ಲಿ ಖರ್ಚು ಕಡಿಮೆ ಮಾಡಿ, ಆದಾಯ ಹೆಚ್ಚಿಸಿ

ಮೈಸೂರು: ತರಬೇತಿಯ ಮುಖ್ಯ ಉದ್ದೇಶ ಹೆಚ್ಚಿನ ರೈತರಿಗೆ ಹನಿ/ತುಂತುರು ನೀರಾವರಿ ಮತ್ತು ರಸಾವರಿ ಪದ್ಧತಿಗಳ ಅಳವಡಿಕೆ ಮತ್ತು ನಿರ್ವಹಣೆಯ ಬಗ್ಗೆ ಮಾಹಿತಿ ನೀಡುವುದರ ಮೂಲಕ ಬೇಸಾಯದಲ್ಲಿ ಖರ್ಚು ಕಡಿಮೆ ಮಾಡಿ ಅಧಿಕ ಲಾಭ ಪಡೆಯುವಂತೆ ಮಾಡುವುದು ಎಂದು ಜಿಲ್ಲಾ ಕೃಷಿ ತರಬೇತಿ ಕೇಂದ್ರದ ಕೃಷಿ ಅಧಿಕಾರಿಗಳಾದ ಮಂಜುಳಾ ಎಂ.ಬಿ. ಅವರು ತಿಳಿಸಿದರು. ನಾಗನಹಳ್ಳಿ ಜಿಲ್ಲಾ ಕೃಷಿ ತರಬೇತಿ ಕೇಂದ್ರದ ವತಿಯಿಂದ ಕೇಂದ್ರ ಪುರಸ್ಕೃತ ಪ್ರಧಾನಮಂತ್ರಿ ಕೃಷಿ ಸಿಂಚಾಯಿ ಯೋಜನೆಯಡಿ ನಂಜನಗೂಡು ತಾಲ್ಲೂಕಿನ ಕಸಬಾ ಹೋಬಳಿಯ ಸೂರಹಳ್ಳಿ ಗ್ರಾಮದಲ್ಲಿ ಆಯೋಜಿಸಿದ್ದ ''ಕೃಷಿ ಮತ್ತು ತೋಟಗಾರಿಕೆ ಬೆಳೆಯಲ್ಲಿ ಹನಿ / ತಂತುರು ನೀರಾವರಿ ಹಾಗೂ ರಸಾವರಿ ಪದ್ಧತಿಗಳ ಅಳವಡಿಕೆ'' ಕುರಿತು ಒಂದು ದಿನದ ಹೊರಾಂಗಣ ತರಬೇತಿ ಕಾರ್ಯಕ್ರಮದಲ್ಲಿ ಅವರು ಮಾತನಾಡಿದರು. ಸಂಪನ್ಮೂಲ ವ್ಯಕ್ತಿಯಾಗಿ ಆಗಮಿಸಿದ್ದ ತೋಟಗಾರಿಕಾ ಮಹಾವಿದ್ಯಾಲಯದ ಸಹಾಯಕ ಪ್ರಾದ್ಯಾಪಕರಾದ ಡಾ. ಸಿದ್ದಪ್ಪ ಆರ್. ಅವರು ಮಾತನಾಡಿ, ರೈತರು ಹನಿ / ತಂತುರು ನೀರಾವರಿ ಹಾಗೂ ರಸಾವರಿ ಪದ್ಧತಿಗಳನ್ನು ಅಳವಡಿಸಿಕೊಂಡು ಬಹುಬೆಳೆ ಪದ್ಧತಿಯನ್ನು ಅನುಸರಿಸಿದರೆ ಕಡಿಮೆ ಸಮಯದಲ್ಲಿ ಹೆಚ್ಚು ಪ್ರದೇಶಕ್ಕೆ ನೀರನ್ನು ಒದಗಿಸಿ ನೀರಾವರಿ ಪ್ರದೇಶದ ವಿಸ್ತೀರ್ಣವನ್ನು ಹೆಚ್ಚಿಸಿಕೊಳ್ಳುವುದರ ಜೊತೆಗೆ ಉತ್ತಮ ಆದಾಯವನ್ನು ಪಡೆಯಬಹುದು ಎಂದು ಸಲಹೆ ನೀಡಿದರು. ನಂಜನಗೂಡು ತಾಲ್ಲೂಕಿನ ಕಸಬಾ ಹೋಬಳಿಯ ರೈತ ಸಂಪರ್ಕ ಕೇಂದ್ರದ ಕೃಷಿ ಅಧಿಕಾರಿಯಾದ ಮಾಧುರಿ ಅವರು ಬೆಳೆ ಸಮೀಕ್ಷೆ ಕುರಿತು ಹಾಗೂ ಇಲಾಖಾ ಕಾರ್ಯಕ್ರಮಗಳ ಬಗ್ಗೆ ತಿಳಿಸಿದರು. ಪ್ರೀಮಿಯರ್ ಇರಿಗೇಷನ್ ಸಂಸ್ಥೆಯ ತಾಂತ್ರಿಕ ವ್ಯವಸ್ಥಾಪಕರಾದ ವಿಜಯ್‌ಕುಮಾರ್ ಮತ್ತು ಎರಿಯಾ ಮ್ಯಾನೇಜರ್ ನಾಗೇಶ್ ಅವರು ಹನಿ / ತುಂತುರು ನೀರಾವರಿ ಹಾಗೂ ರಸಾವರಿ ಪದ್ಧತಿಗಳ ಅಳವಡಿಕೆ ಹಾಗೂ ನಿರ್ವಹಣೆ ಬಗ್ಗೆ ತಿಳಿಸಿ ಪ್ರಾತ್ಯಕ್ಷಿಕೆ ಮೂಲಕ ರೈತರಿಗೆ ಮನವರಿಕೆ ಮಾಡಿದರು. ಕಾರ್ಯಕ್ರಮದಲ್ಲಿ ಸೂರಹಳ್ಳಿ ಗ್ರಾಮದ 55 ರೈತರು/ರೈತ ಮಹಿಳೆಯರು ಭಾಗವಹಿಸಿದ್ದರು.

60 ಸಾವಿರ ಹುದ್ದೆಗಳ ನೇಮಕಾತಿ: ಕನ್ನಡದಲ್ಲಿ ಪರೀಕ್ಷೆ ಬರೆಯಲು ಅವಕಾಶ

ಮೈಸೂರು: ಭಾರತೀಯ ರೈಲ್ವೆ ಇಲಾಖೆಯಲ್ಲಿ ಈ ವರ್ಷ 60 ಸಾವಿರ ಹುದ್ದೆಗಳನ್ನು ನೇಮಕಾತಿ ವ'ಾಡಿಕ'ೊಳ್ಳಲಾಗ'ುವ'ುದ'ು. ಕನ್ನಡದಲ್ಲಿಯೂ ಪರೀಕ್ಷೆ ಬರೆಯಲು ಅವಕಾಶ ಕಲ್ಪಿಸಲಾಗಿದೆ ಎಂದು ಕೇಂದ್ರ ಸರ್ಕಾರದ ಜಲಶಕ್ತಿ ಹಾಗೂ ರೈಲ್ವೆ ರಾಜ್ಯ ಸಚಿವರಾದ ವಿ.ಸೋಮಣ್ಣ ಅವರು ತಿಳಿಸಿದರು.

ವಾಕ್ ಮತ್ತು ಶ್ರವಣ ಸಂಸ್ಥೆಯ ವಿಜ್ಞಾನ ಭವನದಲ್ಲಿ ಹಮ್ಮಿಕೊಂಡಿದ್ದ ಸರ್ಕಾರಿ ಉದ್ಯೋಗಗಳಲ್ಲಿ ಆಯ್ಕೆಯಾದ 51000 ಕ್ಕೂ ಹೆಚ್ಚು ಅಭ್ಯರ್ಥಿಗಳಿಗೆ ನೇಮಕಾತಿ ಪತ್ರಗಳ ವಿತರಣೆ ಹಾಗೂ ಗೌರವಾನ್ವಿತ ಪ್ರಧಾನ ಮಂತ್ರಿಗಳಾದ ಶ್ರೀ ನರೇಂದ್ರ ಮೋದಿಯವರಿಂದ ಉದ್ಯೋಗ ಮೇಳ ಕಾರ್ಯಕ್ರಮವನ್ನು ಉದ್ಘಾಟಿಸಿ ಅವರು ಮಾತನಾಡಿದರು. ಭಾರತದ ಮಾನ್ಯ ಪ್ರಧಾನ ಮಂತ್ರಿಗಳಾದ ನರೇಂದ್ರ ಮೋದಿಯವರು ರಾಷ್ಟ್ರೀಯ ರೋಜಗಾರ್ ಯೋಜನೆಯನ್ನು ಜಾರಿಗೆ ತಂದರು. 2014 ರಿಂದ 12 ಆವೃತ್ತಿಯಲ್ಲಿ ಉದ್ಯೋಗ ಮೇಳವನ್ನು ಮಾಡಿ ಇಲ್ಲಿಯವರೆಗೆ 14 ಲಕ್ಷಕ್ಕೂ ಹೆಚ್ಚು ಜನರಿಗೆ ಉದ್ಯೋಗ ನೇಮಕಾತಿ ಪತ್ರಗಳನ್ನು ವಿತರಿಸಲಾಗಿದೆ. ಇದರಿಂದ ಪ್ರತಿಭಾವಂತರಿಗೆ ಉದೋಗಗಳನ್ನು ನೀಡಲಾಗುತ್ತಿದೆ. ರೈಲ್ವೆ ಇಲಾಖೆಯಲ್ಲಿ 2014 ರಿಂದ ಇಲ್ಲಿಯವರೆಗೆ ಮಿಶನ್ ಮೋಡ್‌ನಲ್ಲಿ 5.2 ಲಕ್ಷ ಉದ್ಯೋಗಳನ್ನು ನೀಡಲಾಗಿದೆ ಎಂದರು.

ಅಂಚೆ ಇಲಾಖೆಯಲ್ಲಿ ಹೆಚ್ಚಿನ ನೇಮಕಾತಿಗಳು ನಡೆಯುತ್ತಿವೆ. ಭಾರತದಲ್ಲಿ ಕರ್ನಾಟಕ ಸಾಂಸ್ಕೃತಿಕ ರಾಜ್ಯ, ಕರ್ನಾಟಕದಲ್ಲಿ ಮೈಸೂರು ಸಾಂಸ್ಕೃತಿಕ ರಾಜಧಾನಿ. ಪ್ರಧಾನ ಮಂತ್ರಿ ಜನಧನ್ ಯೋಜನೆಯಡಿ ಸೌಲಭ್ಯ, ಆರೋಗ್ಯ ಸೌಲಭ್ಯ ಹೆಚ್ಚಿಸಲು ಆಯುಷ್ಮನ ಭಾರತ್ ಯೋಜನೆ, ಮುದ್ರ ಯೋಜನೆ, ಬೇಟಿ ಬಚಾವ್ ಬೇಟಿ ಪಡವೋ ಯೋಜನೆ, ಮುಂತಾದ ಯೋಜನೆಗಳನ್ನು ಜಾರಿಗೆ ನರೇಂದ್ರ ಮೋದಿಯವರ ಸರ್ಕಾರ ಜಾರಿಗೆ ತಂದು ಅಭಿವೃದ್ಧಿ ಮಾಡಿದೆ. ವಾಕ್ ಮತ್ತು ಶ್ರವಣ ಸಂಸ್ಥೆಗೆ 150 ಕೋಟಿ ಅನುಧಾನ ನೀಡಿ ಇದರ ಸರ್ವಾಂಗೀಣ ಅಭಿವೃದ್ಧಿಗೆ ಕೇಂದ್ರ ಸರ್ಕಾರ ಕೊಡುಗೆ ನೀಡಿದೆ ಎಂದರು

ದೇಶಕ್ಕೆ ತನ್ನದೇ ಅದ ಪರಂಪರೆ ಇದೆ ಇತಿಹಾಸ ಇದೆ. ಪ್ರತಿಯೊಬ್ಬರೂ ದೇಶ ಪ್ರೇಮವನ್ನು ಬೆಳೆಸಿಕೊಳ್ಳಿ. ಉದೋಗವನ್ನು ಪಡೆದ 51 ಸಾವಿರ ಅಭ್ಯರ್ಥಿಗಳಿಗೆ ಶುಭವಾಗಲಿ. ಮೈಸೂರು ವಿಭಾಗದಲ್ಲಿ 171 ಅಭ್ಯರ್ಥಿಗಳಿಗೆ ನೇಮಕಾತಿ ಪತ್ರ ವಿತರಿಸಲಾಗುತ್ತಿದೆ ಎಂದು ತಿಳಿಸಿದರು.

ಕೊಡಗು ಮೈಸೂರು ಲೋಕಸಭಾ ಸಂಸದರಾದ ಯದುವೀರ್ ಕೃಷ್ಣ ದತ್ತ ಚಾಮರಾಜ ಒಡೆಯರ್ ಅವರು ಮಾತನಾಡಿ, ಕಳೆದ 10 ವರ್ಷಗಳಲ್ಲಿ ಮಾನ್ಯ ಪ್ರಧಾನ ಮಂತ್ರಿಗಳು ವಿಕಸಿತ ಭಾರತಕ್ಕೆ ಅಡಿಪಾಯ ಇಟ್ಟಿದ್ದಾರೆ. ವಿಕಸಿತ ಭಾರತ 2047 ಕ್ಕೇ ಅಭಿವೃದ್ಧಿ ಗುರಿಯನ್ನು ರೂಪಿಸಿದ್ದಾರೆ. ಸರ್ಕಾರದ ಹಲವು ಇಲಾಖೆಗಳು ದೇಶದ ಅಭಿವೃದ್ಧಿ ಹಾಗೂ ಉದ್ಯೋಗ ನೀಡುವಲ್ಲಿ ತಮ್ಮದೇ ಆದ ಕೊಡುಗೆಯನ್ನು ನೀಡುತ್ತಿವೆ. ಭಾರತ ಉತ್ತಮ ಭವಿಷ್ಯವನ್ನು ಹೊಂದಿದ್ದು, ವಿಕಸಿತ ಭಾರತದ ಅಬಿವೃದ್ಧಿಗೆ ಪ್ರತಿಯೊಬ್ಬರೂ ಕೈಜೋಡಿಸಿ ಎಂದು ತಿಳಿಸಿದರು. ಕೃಷ್ಣರಾಜ ವಿಧಾನಸಭಾ ಕ್ಷೇತ್ರದ ಶಾಸಕರಾದ ಶ್ರೀವತ್ಸ, ದಕ್ಷಿಣ ಕರ್ನಾಟಕ ವಿಭಾಗದ ಅಂಚೆ ಇಲಾಖೆಯ ನಿರ್ದೇಶಕರಾದ ಸಂದೇಶ್ ಮಹದೇವಪ್ಪ, ರೈಲ್ವೆ ಇಲಾಖೆಯ ಡಿ.ಆರ್.ಎಂ ಶಿಲ್ಪಿ ಅಗರವಾಲ್, ಆಯು? ಸಂಸ್ಥೆ ನಿರ್ದೇಶಕರಾದ ಪುಷ್ಪಾವತಿ, ದಕ್ಷಿಣ ಭಾರತದ ಪೋಸ್ಟ್ ಮಾಸ್ಟರ್ ಜನರಲ್ ಮ್ಯಾನೇಜರ್ ಚಂದ್ರಶೇಖರ್ ಕಾಕುಮಾನ್ ಉಪಸ್ಥಿತರಿದ್ದರು.

ಅಪರ ಜಿಲ್ಲಾಧಿಕಾರಿ ಡಾ.ಎನ್.ಭಾಸ್ಕರ್ ಮಾಹಿತಿ

ಕರಡು ಮತಪಟ್ಟಿ ಬಿಡುಗಡೆ

ಚಿಕ್ಕಬಳ್ಳಾಪುರ: ಜಿಲ್ಲೆಯ 5 ವಿಧಾನಸಭಾ ಕ್ಷೇತ್ರಗಳ ಆರು ತಾಲ್ಲೂಕುಗಳಲ್ಲಿನ ಮತದಾರರ ಪಟ್ಟಿ ವಿಶೇಷ ಪರಿಷ್ಕರಣೆಯ ನಂತರ ಕರಡು ಮತದಾರರ ಪಟ್ಟಿ ಯನ್ನು ಪ್ರಕಟಿಸಲಾಗಿದ್ದು, ಜಿಲ್ಲಾದ್ಯಂತ 10,59,981 ಮಂದಿ ಮತದಾರರು ಇದ್ದು, ಇದರಲ್ಲಿ 5,22,298 ಪುರುಷ ಮತದಾರರು, 5,37,593 ಮಹಿಳಾ ಮತದಾರರು ಮತ್ತು 90 ಮಂದಿ ಇತರರು ಇದ್ದಾರೆ ಎಂದು ಅಪರ ಜಿಲ್ಲಾಧಿಕಾರಿ ಡಾ.ಎನ್ .ಭಾಸ್ಕರ್ ಮಾಹಿತಿ ನೀಡಿದರು.

ಜಿಲ್ಲಾಡಳಿತ ಭವನದ ಜಿಲ್ಲಾಧಿಕಾರಿಗಳ ನ್ಯಾಯಾಲಯ ಸಭಾಂಗಣದಲ್ಲಿ ಮಂಗಳವಾರ ನಡೆದ ಸುದ್ದಿಗೋಷ್ಠಿಯಲ್ಲಿ ಕರಡು ಮತದಾರರ ಪಟ್ಟಿಯನ್ನು ಬಿಡುಗಡೆ ಮಾಡಿ ಅವರು ಮಾತನಾಡಿದರು.

ಜಿಲ್ಲೆಯ ಮತದಾರರ ಪಟ್ಟಿ ವಿಶೇಷ ಪರಿಷ್ಕರಣೆಯ ವೇಳೆ 20,016 ಮಂದಿ ಮತದಾರರನ್ನು ಮತದಾರರ ಪಟ್ಟಿಗೆ ಸೇರಿಸಲಾಗಿದ್ದು, 9931 ಮತದಾರರು ಬೇರಡೆ ತಮ್ಮ ಹೆಸರು ವರ್ಗಾಯಿಸಿ ಕೊಂಡಿದ್ದು,ಕಳೆದ ಜನವರಿಯಿಂದ ಇದುವರೆಗೂ ಒಟ್ಟು 10,085 ಮತದಾರರು ಹೆಚ್ಚಾಗಿದ್ದಾರೆ ಎಂದರು.

ಭಾರತ ಚುನಾವಣಾ ಆಯೋಗದ ಇತ್ತೀಚಿನ ತಿದ್ದುಪಡಿ ನಿಯಮಗಳಂತೆ ಪ್ರಸ್ತುತ ಮತದಾರರ ಪಟ್ಟಿಗೆ ಸೇರ್ಪಡೆಗೊಳಿಸಲು 4 ಅರ್ಹತಾ ದಿನಾಂಕಗಳನ್ನು ನಿಗಧಿಪಡಿಸಲಾಗಿದೆ. ಪ್ರಸಕ್ತ 2025ರ ವಾರ್ಷಿಕ ಮತದಾರರ ಪಟ್ಟಿಯ ಪರಿಷ್ಕರಣೆ ಸಂದರ್ಭದಲ್ಲಿ 1ನೇ, ಜನವರಿ, 1ನೇ ಏಪ್ರಿಲ್, 1ನೇ ಜುಲೈ ಮತ್ತು 1ನೇ ಅಕ್ಟೋಬರ್-2025ಕ್ಕೆ 18 ವರ್ಷ ತುಂಬುವ ಯುವ ಮತದಾರರು ಮತದಾರರ ಪಟ್ಟಿಗೆ ಹೆಸರು ಹೊಸದಾಗಿ ಸೇರಿಸಲು ಮುಂಗಡ ಅರ್ಜಿ ಸಲ್ಲಿಸಲು ಅವಕಾಶವಿದೆ. ಇದರಿಂದ 18 ವರ್ಷಗಳನ್ನು ಪೂರೈಸಿದ ಯುವಕರು ನೋಂದಣಿಗಾಗಿ ಮುಂದಿನ ವರ್ಷದ ವಿಶೇಷ ಪರಿಷ್ಕರಣೆವರೆಗೆ ಕಾಯುವುದನ್ನು ತಪ್ಪಿಸಲಾಗಿದೆ ಮತ್ತು ಮಧ್ಯಂತರ ಅವಧಿಯಲ್ಲಿ ನಡೆಯುವ ಚುನಾವಣೆಗಳಲ್ಲಿ ಮತಚಲಾವಣೆಗೆ ಅವಕಾಶ ದೊರೆಯಲಿದೆ ಎಂದು ತಿಳಿಸಿದರು.

ಜಿಲ್ಲೆಯ ಮತದಾರರ ಲಿಂಗಾನುಪಾತದಲ್ಲಿ ಪುರುಷರಿಗಿಂತ ಮಹಿಳೆಯರು ಹೆಚ್ಚು ಇದ್ದಾರೆ. ಅದರಲ್ಲಿ ಗೌರಿಬಿದನೂರ ಕ್ಷೇತ್ರದಲ್ಲಿ 3,527, ಬಾಗೇಪಲ್ಲಿ ಕ್ಷೇತ್ರದಲ್ಲಿ 2,520, ಚಿಕ್ಕಬಳ್ಳಾಪುರ ಕ್ಷೇತ್ರದಲ್ಲಿ 3,889. ಶಿಡ್ಲಘಟ್ಟ ವಿಧಾನ ಸಭಾ ಕ್ಷೇತ್ರದಲ್ಲಿ

1,343, ಚಿಂತಾಮಣಿ ವಿಧಾನಸಭಾ ಕ್ಷೇತ್ರದಲ್ಲಿ 4,016 ಮಹಿಳೆಯರು ಸೇರಿ ಜಿಲ್ಲೆಯಲ್ಲಿ ಒಟ್ಟು 15,295 ಮಹಿಳೆಯರ ಸಂಖ್ಯೆ ಏರಿಕೆಯಾಗಿದೆ. ಚಿಕ್ಕಬಳ್ಳಾಪುರ ಜಿಲ್ಲೆಯ ಗೌರಿಬಿದನೂರು ವಿಧಾನಸಭಾ ಕ್ಷೇತ್ರದಲ್ಲಿ 1,03,416 ಪುರುಷ ಮತದಾರರು,1,06,943 ಮಹಿಳಾ ಮತದಾರರು ಮತ್ತು 3 ಮಂದಿ ಇತರರು ಸೇರಿ ಒಟ್ಟು 2,10,362 ಮತದಾರರು ಇದ್ದಾರೆ. ಬಾಗೇಪಲ್ಲಿ ವಿಧಾನಸಭಾ ಕ್ಷೇತ್ರದಲ್ಲಿ 1,00,369 ಪುರುಷ ಮತದಾರರು,1,02,889 ಮಹಿಳಾ ಮತದಾರರು ಮತ್ತು 27 ಮಂದಿ ಇತರರು ಸೇರಿ ಒಟ್ಟು 2,03,285 ಮತದಾರರು ಇದ್ದಾರೆ. ಚಿಕ್ಕಬಳ್ಳಾಪುರ ವಿಧಾನಸಭಾ ಕ್ಷೇತ್ರದಲ್ಲಿ 1,03,114 ಪುರುಷ ಮತದಾರರು,1,07,003 ಮಹಿಳಾ ಮತದಾರರು ಮತ್ತು 12 ಮಂದಿ ಇತರರು ಸೇರಿ ಒಟ್ಟು 2,10,129 ಮತದಾರರು ಇದ್ದಾರೆ. ಶಿಡ್ಲಘಟ್ಟ ವಿಧಾನಸಭಾ ಕ್ಷೇತ್ರದಲ್ಲಿ 1,02,760 ಪುರುಷ ಮತದಾರರು,1,04,103 ಮಹಿಳಾ ಮತದಾರರು ಮತ್ತು 9 ಮಂದಿ ಇತರರು ಸೇರಿ ಒಟ್ಟು 2,06,872 ಮತದಾರರು ಇದ್ದಾರೆ. ಚಿಂತಾಮಣಿ ವಿಧಾನಸಭಾ ಕ್ಷೇತ್ರದಲ್ಲಿ 1,12,639 ಪುರುಷ ಮತದಾರರು,1,16,665 ಮಹಿಳಾ ಮತದಾರರು ಮತ್ತು 39 ಮಂದಿ ಇತರರು ಸೇರಿ ಒಟ್ಟು 2,29,333 ಮತದಾರರು ಇದ್ದಾರೆ ಎಂದು ತಿಳಿಸಿದರು.

ಜಿಲ್ಲೆಯಲ್ಲಿ ಒಟ್ಟು 1293 ಮತಗಟ್ಟೆಗಳಿದ್ದು, ಇದರಲ್ಲಿ ನಗರ ಪ್ರದೇಶದಲ್ಲಿ 235 ಮತಗಟ್ಟೆಗಳು ಮತ್ತು ಗ್ರಾಮಾಂತರ ಪ್ರದೇಶಗಳಲ್ಲಿ 958 ಮತಗಟ್ಟೆಗಳಿವೆ ಎಂದು ಹೇಳಿದರು. ಕರಡು ಮತದಾರರ ಪಟ್ಟಿಯ ಬಗ್ಗೆ ಯಾವುದಾದರು ಹಕ್ಕು ಮತ್ತು ಆಕ್ಷೇಪಣೆಗಳಿದ್ದಲ್ಲಿ ನವೆಂಬರ್ 28 ರ ಒಳಗಾಗಿ ಸಂಬಂಧಪಟ್ಟ ಮತಗಟ್ಟೆ ಅಧಿಕಾರಿ, ತಹಶೀಲ್ದಾರ್ , ಪೌರಾಯುಕ್ತರು , ಸಹಾಯಕ ಮತದಾರರ ನೋಂದಾಣಾಧಿಕಾರಿಗಳಿಗೆ ಮತ್ತು ಉಪವಿಭಾಗಾಧಿಕಾರಿ. ಮುಖಾಂತರ ಸಲ್ಲಿಸಬಹುದಾಗಿರುತ್ತದೆ. ಹೆಚ್ಚಿನ ಮಾಹಿತಿಗಾಗಿ ಮತದಾರರ ಸಹಾಯವಾಣಿ 1950 ಅಥವಾ ಮುಖ್ಯ ಚುನಾವಣಾಧಿಕಾರಿಗಳನ್ನು ಸಂಪರ್ಕಿಸಬಹುದು ಅಲ್ಲದೆ ಅಂತರ್ಜಾಲ www.ceokarnataka.kar.nic.in (ವೆಬ್‌ಸೈಟ್) ನಲ್ಲಿ ಮತದಾರರ ಪಟ್ಟಿಗೆ ಸಂಬಂಧಿಸಿದಂತೆ ಸಾರ್ವಜನಿಕರು ಮತದಾರರ ಪಟ್ಟಿಯಲ್ಲಿ ಹೆಸರುಗಳ ಸೇರ್ಪಡೆ,ತಿದ್ದುಪಡಿ,ತೆಗೆದು ಹಾಕಲು,ವರ್ಗಾವಣೆಗಾಗಿ ಅರ್ಜಿ ಸಲ್ಲಿಸಲು ಮತ್ತು ಇ-ಎಪಿಕ್ (ಭಾವಚಿತ್ರವುಳ್ಳ ಮತದಾರರ ಗುರುತಿನ ಚೀಟಿ) ಅನ್ನು ಡೌನ್‌ಲೋಡ್ ಮಾಡಿಕೊಳ್ಳಲು ಅವಕಾಶ ಕಲ್ಪಿಸಲಾಗಿರುತ್ತದೆ. ಸದರಿ ವೋಟರ್ ಸಹಾಯವಾಣಿ ಮೊಬೈಲ್ ಆ್ಯಪ್ ನಲ್ಲಿ ಚುನಾವಣೆಗೆ ಹಾಗೂ ಮತದಾರರ ಪಟ್ಟಿಗೆ ಸಂಬಂಧಿಸಿದಂತೆ ಇತರೆ ಮಾಹಿತಿಗಳನ್ನು ಸಹ ಅಳವಡಿಸಲಾಗಿರುತ್ತದೆ. ಮೊಬೈಲ್ ಆಪ್ ನ ಮುಖಾಂತರ ಡೌನ್‌ಲೋಡ್ ಮಾಡಿಕೊಂಡು ಈ ಸುವರ್ಣಾವಕಾಶವನ್ನು ಉಪಯೋಗಿಸಿಕೊಳ್ಳಲು ಮನವಿ ಮಾಡಿದರು.

ಸುದ್ದಿಗೋಷ್ಠಿಯಲ್ಲಿ ಉಪ ವಿಭಾಗಾಧಿಕಾರಿ ಡಿ.ಎಚ್.ಅಶ್ವಿನ್, ಚುನಾವಣಾ ತಹಸೀಲ್ದಾರ್ ಕೆ.ಶ್ವೇತಾ, ವಾರ್ತಾ ಮತ್ತು ಸಂಪರ್ಕ ಇಲಾಖೆಯ ಸಹಾಯಕ ನಿರ್ದೇಶಕ ಎಂ. ಜುಂಜಣ್ಣ ಇದ್ದರು.

ಕೆರೆಗಳಿಗೆ ನೀರು ತುಂಬಿಸಲು ಕ್ರಮ ವಹಿಸಿ

ಮಂಡ್ಯ: ಜಿಲ್ಲೆಯಲ್ಲಿ 968 ಕೆರೆಗಳಿದ್ದು, 448 ಕೆರೆಗಳು ಮಾತ್ರ ಶೇ. 100 ತುಂಬಿದೆ.ಎಲ್ಲಾ ಕೆರೆಗಳು 15 ದಿನಗಳಲ್ಲಿ ತುಂಬಿಸಲು ಕ್ರಮ ವಹಿಸಬೇಕು ಎಂದು ಜಿಲ್ಲಾ ಉಸ್ತುವಾರಿ ಕಾರ್ಯದರ್ಶಿ ಅನ್ಬು ಕುಮಾರ್ ತಿಳಿಸಿದರು.

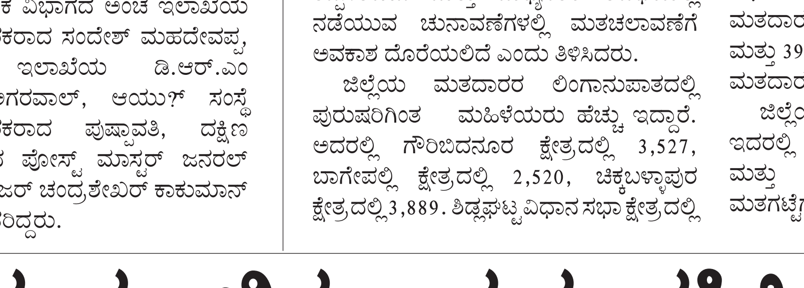

ಜಿಲ್ಲಾ ಪಂಚಾಯತ್ ಕಾವೇರಿ ಸಭಾಂಗಣದಲ್ಲಿ ನಡೆದ ಪ್ರಗತಿ ಪರಿಶೀಲನೆ ಸಭೆ ನಡೆಸಿ ಮಾತನಾಡಿದರು.ಕೆಲವು ಕೆರೆಗಳು ಮಳೆ ಆಶ್ರಿತವಾಗಿರುತ್ತದೆ. ಈ ಬಾರಿ ಉತ್ತಮ ಮಳೆಯಾಗಿದ್ದರೂ ಕೆರೆ ತುಂಬಿಲ್ಲ ಎಂದರೆ ಕೆರೆಯ ನೀರು ಅರಿದು ಬರುವ ಸ್ಥಳಗಳಲ್ಲಿ ಒತ್ತುವರಿಯಾಗಿರುತ್ತದೆ. ಕೆರೆಯ ಸ್ಥಳ ಪರಿಶೀಲನೆ ನಡೆಸಿದರೆ, ಅಲ್ಲಿಯ ರೈತರು ಅದಕ್ಕೆ ಸರಿಯಾದ ಕಾರಣ ನೀಡುತ್ತಾರೆ.ತಹಶೀಲ್ದಾರ್ ಕೆರೆ ಒತ್ತುವರಿಯನ್ನು ತೆರವುಗೊಳಿಸಲು ಕ್ರಮ ಕೈಗೊಳ್ಳಿ ಎಂದರು.

ಕೆರೆಗಳು ಬದುಕಿನ ಆಧಾರ, ಒಂದು ಕೆರೆ ತುಂಬಿದರೆ ಎರಡು ಅಥವಾ ಮೂರು ಹಳ್ಳಿಗೆ ನೀರು ಒದಗಿಸಬಹುದು. ವಿಪತ್ತು ನಿರ್ವಹಣಾ ಅನುದಾನದಲ್ಲಿ ಕೆರೆಗೆ ಯಾವುದೇ ತೊಂದರೆಯಾಗದಂತೆ ನೋಡಿಕೊಳ್ಳಲು 2 ಲಕ್ಷ ರೂ ಹಣ ಬಳಕೆ ಮಾಡಿಕೊಳ್ಳಬಹುದು ಎಂದರು.

ಬಡವರ ಮನೆ ಹಾನಿಯಾದಾಗ ಸರ್ಕಾರ ನೀಡುವ ಪರಿಹಾರ ಹಣವನ್ನು 48 ಗಂಟೆಯೊಳಗೆ ಪರಿಶೀಲನೆ ನಡೆಸಿ ಒದಗಿಸುವುದು ತಹಶೀಲ್ದಾರ್ ಜವಾಬ್ದಾರಿ ಯಾಗಿರುತ್ತದೆ. ಅಕ್ಟೋಬರ್ ಮಾಹೆಯಲ್ಲಿ ಮಳೆಯಿಂದ ಮನೆ ಹಾನಿಯಾಗಿರುವ 84 ಮನೆಗಳಿಗೆ ಪರಿಹಾರ ಪಾವತಿಯಾಗಿಲ್ಲ , ಎರಡು ದಿನದಲೊಳಗೆ ಪರಿಹಾರ ಒದಗಿಸಿ ವರದಿ ನೀಡುವಂತೆ ಸೂಚನೆ ನೀಡಿದರು. ಬೆಳೆ ಸಮೀಕ್ಷೆ ಅಂಗೈಯಲ್ಲಿ ಮಾಹಿತಿ ರೈತರಿಗೆ ರಸಗೊಬ್ಬರ,ಮಳೆ ಹಾನಿ, ಬರ ಪರಿಹಾರ ಸೇರಿದಂತೆ ವಿವಿಧ ರೀತಿಯ ಕೃಷಿ ಹಾಗೂ ತೋಟಗಾರಿಕೆ ಸೌಲಭ್ಯ ಒದಗಿಸಲು ಸಹಕಾರಿಯಾಗಿದ್ದು, ಬೆಳೆ ಸಮೀಕ್ಷೆಯನ್ನು ಅಂಗೈಯಲ್ಲಿ ಮಾಹಿತಿ ಎನ್ನಬಹುದು. ಇದು ಶೇ 100 ರಷ್ಟು ಪೂರ್ಣಗೊಳ್ಳಬೇಕು ಎಂದರು.

ಅರ್ಹ ಫಲಾನುಭವಿಗಳಿಗೆ ಪಂಚ ಗ್ಯಾರಂಟಿ ಯೋಜನೆಗಳು ತಲುಪಬೇಕು. ಬ್ಯಾಂಕ್ ಖಾತೆ ಸಂಖ್ಯೆಗೆ ಆಧಾರ್ ಜೋಡಣೆ ಮಾಡದೇ ಇರುವುದು ಹಣ ಪಾವತಿ ತಲುಪದೆ ಇರುವುದು. ಮುಖ್ಯ ಕಾರಣವಾಗಿರುತ್ತದೆ.ಇದನ್ನು ಫಲಾನುಭವಿಗಳಿಗೆ ಮಾಹಿತಿ ನೀಡಿ ಸರಿಪಾಡಿಸಿ ಇದರಿಂದ ಬಹಳಷ್ಟು ಸಮಸ್ಯೆ ಪರಿಹಾರವಾಗುತ್ತದೆ ಎಂದರು.

ಮುಂಬರುವ ಎಸ್.ಎಸ್.ಎಲ್.ಸಿ ಪರೀಕ್ಷೆಯಲ್ಲಿ ಜಿಲ್ಲೆಯಲ್ಲಿ ಯಾವುದೇ ವಿದ್ಯಾರ್ಥಿ ಅನುತ್ತೀರ್ಣರಾಗಬಾರದು.ತಾಲ್ಲೂಕುವಾರು ಪರಿಶೀಲನೆ ನಡೆಸಿ, ವಿಶೇ? ತರಗತಿ ನಡೆಸಿ, ಪ್ರತಿ ಶಾಲೆಗೆ ನೋಡಲ್ ಅಧಿಕಾರಿಗಳನ್ನು ನೇಮಿಸಿ ಎಂದರು.

ಅಧಿಕಾರಿಗಳು ತಮ್ಮ ಇಲಾಖೆ ನೀಡುವ ನಿರ್ದೇಶನ ಹಾಗೂ ಸೂಚನೆಯಂತೆ ಕಾರ್ಯ ನಿರ್ವಹಿಸಿ.ಇಲಾಖೆಗಳಲ್ಲಿ ಅವಧಿ ಮೀರಿ ಯಾವುದೇ ಪ್ರಕರಣಗಳು ಬಾಕಿ ಉಳಿಯದಂತೆ ಪಾರದರ್ಶಕವಾಗಿ ಕೆಲಸ ಮಾಡಿ ಎಂದರು.

ಜಿಲ್ಲಾಧಿಕಾರಿ ಡಾ: ಕುಮಾರ ಅವರು ಮಂಡ್ಯ ಜಿಲ್ಲೆಯಲ್ಲಿನ ಒಟ್ಟು 969 ಕೆರೆಗಳ ಪೈಕಿ 448 ಕೆರೆಗಳು ಶೇ. 100% ಸಂಪೂರ್ಣವಾಗಿ ತುಂಬಿದ್ದು, 132 ಕೆರೆಗಳು ಶೇ.75% ರಿಂದ 100% ರಷ್ಟು ತುಂಬಿವೆ. 123 ಕೆರೆಗಳು ಶೇ.50% ನಿಂದ 75% ತುಂಬಿವೆ. 122 ಕೆರೆಗಳು ಶೇ.25% ನಿಂದ 50% ರಷ್ಟು ಹಾಗೂ 143 ಕೆರೆಗಳಲ್ಲಿ ಶೇ.25% ಕ್ಕಿಂತ ಕಡಿಮೆ ನೀರು ಸಂಗ್ರಹವಾಗಿದೆ ಎಂದು ಜಿಲ್ಲೆಯಲ್ಲಿ ಮಳೆಯ ವಿವರ, ಕೆರೆಗಳ ಸ್ಥಿತಿಗತಿಯ ಬಗ್ಗೆ ತಿಳಿಸಿದರು.ಜೊತೆಗೆ ವಿಪತ್ತು ನಿರ್ವಹಣೆ ಹಾಗೂ ಪಂಚ ಗ್ಯಾರಂಟಿ ಯೋಜನೆಗಳು, ಬಾಲ್ಯ ವಿವಾಹ ಪ್ರಕರಣಗಳು ಕ್ರಮೇಣ ಕಡಿಮೆಯಾಗುತ್ತಿದ್ದು, ಇದಕ್ಕೆ ಹೆಚ್ಚಿನ ಜಾಗೃತಿ ಕಾರ್ಯಕ್ರಮ ಆಯೋಜಿಸುತ್ತಿರುವ ಬಗ್ಗೆ ಸಭೆಗೆ ಮಾಹಿತಿ ನೀಡಿದರು.

ಜಿಲ್ಲಾ ಪಂಚಾಯತ್ ಮುಖ್ಯ ಕಾರ್ಯನಿರ್ವಾಹಕ ಅಧಿಕಾರಿ ಶೇಖ್ ತನ್ವೀರ್ ಆಸಿಫ್ ಅವರು ಜಲ ಜೀವನ್ ಮಿಷನ್, ಶುದ್ಧ ಕುಡಿಯುವ ನೀರಿನ ಘಟಕ, ಬೂದು ನೀರು, ತ್ಯಾಜ್ಯ ನಿರ್ವಾಹಣೆ ವಿಷಯಗಳ ಬಗ್ಗೆ ಸಭೆಗೆ ಮಾಹಿತಿ ನೀಡಿದರು. ಜಿಲ್ಲೆಯಲ್ಲಿ ಒಟ್ಟು 233 ಗ್ರಾಮ ಪಂಚಾಯಿತಿಗಳಿದ್ದು, 1306 ಗ್ರಾಮಗಳಿವೆ. ಜಲಜೀವನ್ ಮಿಷನ್ ಅಡಿಯಲ್ಲಿ ಒಟ್ಟು 3,61,862 ಕುಟುಂಬಗಳಿಗೆ ನಳ ಸಂಪರ್ಕ ಕಲ್ಪಿಸಲಾಗಿದ್ದು, ಬಾಕಿ 39,263 ಕುಟುಂಬಗಳಿಗೆ ನಳ ಸಂಪರ್ಕ ಕಲ್ಪಿಸಬೇಕಿದೆ ಎಂದರು. ಸಭೆಯಲ್ಲಿ ಹೆಚ್ಚುವರಿ ಜಿಲ್ಲಾ ಪೊಲೀಸ್ ಅಧೀಕ್ಷಕ ಗಂಗಾಧರ ಸ್ವಾಮಿ ಸೇರಿದಂತೆ ಜಿಲ್ಲಾಮಟ್ಟದ ಅಧಿಕಾರಿಗಳು ಉಪಸ್ಥಿತರಿದ್ದರು.

ಬೆಂಗಳೂರು ಅಂತರಾಷ್ಟ್ರೀಯ ವಿಮಾನ ನಿಲ್ದಾಣ ಪ್ರದೇಶ ಯೋಜನಾ ಪ್ರಾಧಿಕಾರ, ದೇವನಹಳ್ಳಿ

ನಂ. 333/1, 1ನೇ ಮಹಡಿ, ವಿ.ಜಿ. ಕಾಂಪ್ಲೆಕ್ಸ್, ಸೂಲಿಬೆಲೆ ರಸ್ತೆ, ದೇವನಹಳ್ಳಿ ಟೌನ್, ಬೆಂಗಳೂರು ಗ್ರಾಮಾಂತರ ಜಿಲ್ಲೆ-562 110.

ಸಂ: ಬಿಐಎಪಿಎ/ಟಿಪಿ/ಭೂಉಬ/78/2024-25/1793 **ದಿನಾಂಕ: 30.10.2024**

ಪ್ರಕಟಣೆ

ಕರ್ನಾಟಕ ನಗರ ಮತ್ತು ಗ್ರಾಮಾಂತರ ಯೋಜನಾ ಕಾಯ್ದೆ 1961 ರ ಕಲಂ 14 (ಎ) ರ ಅಡಿಯಲ್ಲಿ ಈ ಕೆಳಕಂಡ ಅರ್ಜಿದಾರರು ವ್ಯವಸಾಯ ಭೂಉಪಯೋಗ ವಲಯದಿಂದ ವಸತಿ ವಲಯಕ್ಕೆ ಭೂಉಪಯೋಗ ಬದಲಾವಣೆ ಕೋರಿ ಅರ್ಜಿ ಸಲ್ಲಿಸಿರುತ್ತಾರೆ. ಭೂಉಪಯೋಗ ಬದಲಾವಣೆಯ ಪ್ರಸ್ತಾವನೆಯ ವಿವರಗಳು ಈ ಕೆಳಕಂಡಂತೆ ಇರುತ್ತದೆ. ಸದರಿ ಭೂಉಪಯೋಗ ಬದಲಾವಣೆ ಪ್ರಸ್ತಾವನೆ ಬಗ್ಗೆ ಯಾವುದೇ ಆಕ್ಷೇಪಣೆಗಳಿದ್ದರೆ, ಈ ಪ್ರಕಟಣೆ ಪ್ರಕಟವಾದ ದಿನಾಂಕದಿಂದ 15 ದಿವಸಗಳೊಳಗಾಗಿ ಆಕ್ಷೇಪಣೆಗಳನ್ನು ಲಿಖಿತವಾಗಿ ಸದಸ್ಯ ಕಾರ್ಯದರ್ಶಿಗಳು, ಬೆಂಗಳೂರು ಅಂತರಾಷ್ಟ್ರೀಯ ವಿಮಾನ ನಿಲ್ದಾಣ ಪ್ರದೇಶ ಯೋಜನಾ ಪ್ರಾಧಿಕಾರ, ದೇವನಹಳ್ಳಿ ಕಛೇರಿಗೆ ಸಲ್ಲಿಸಲು ತಿಳಿಸಲಾಗಿದೆ. ನಿಗಧಿತ ಅವಧಿಯ ನಂತರ ಬರುವ ಯಾವುದೇ ಆಕ್ಷೇಪಣೆಗಳನ್ನು ಪರಿಗಣಿಸುವುದಿಲ್ಲ.

ಕ್ರ. ಸಂ	ಅರ್ಜಿದಾರರ ಹೆಸರು	ತಾಲ್ಲೂಕು	ಹೋಬಳಿ	ಗ್ರಾಮದ ವಿವರ	ಸರ್ವೆ ನಂ.	ವಿಸ್ತೀರ್ಣ ಎ-ಗು	ಮಹಾ ಯೋಜನೆಯ ಪ್ರಕಾರ ಭೂ ಉಪಯೋಗ	ಬದಲಾವಣೆ ಕೋರಿರುವ ಭೂ ಉಪಯೋಗ
1	ಶ್ರೀಮತಿ ರುಕ್ಮಿಣಿ ಕೋಂ ಲೇ॥ ಎ ರಾಜು	ದೇವನಹಳ್ಳಿ	ಕಸಬಾ	ಸಣ್ಣ ಅಮಾನಿಕೆರೆ	65/9	0-5.8 & 0-1ಗು 'ಎ' ಖರಾಬು	ವ್ಯವಸಾಯ *	ವಸತಿ
2		ದೇವನಹಳ್ಳಿ	ಕಸಬಾ	ಸಣ್ಣ ಅಮಾನಿಕೆರೆ	63/2 ರ ಪೈಕಿ	0-9	ವ್ಯವಸಾಯ *	ವಸತಿ
3		ದೇವನಹಳ್ಳಿ	ಕಸಬಾ	ಸಣ್ಣ ಅಮಾನಿಕೆರೆ	65/3	0-6	ವ್ಯವಸಾಯ *	ವಸತಿ
4		ದೇವನಹಳ್ಳಿ	ಕಸಬಾ	ಸಣ್ಣ ಅಮಾನಿಕೆರೆ	68/2 ರ ಪೈಕಿ	0-9.8	ವ್ಯವಸಾಯ *	ವಸತಿ
5		ದೇವನಹಳ್ಳಿ	ಕಸಬಾ	ಸಣ್ಣ ಅಮಾನಿಕೆರೆ	65/1	0-8 & 0-1ಗು 'ಎ' ಖರಾಬು	ವ್ಯವಸಾಯ *	ವಸತಿ
6		ದೇವನಹಳ್ಳಿ	ಕಸಬಾ	ಸಣ್ಣ ಅಮಾನಿಕೆರೆ	64	0-18 & 0-01ಗು 'ಎ' ಖರಾಬು	ವ್ಯವಸಾಯ *	ವಸತಿ
7		ದೇವನಹಳ್ಳಿ	ಕಸಬಾ	ಸಣ್ಣ ಅಮಾನಿಕೆರೆ	66 ರ ಪೈಕಿ	0-1.8	ವ್ಯವಸಾಯ *	ವಸತಿ
8		ದೇವನಹಳ್ಳಿ	ಕಸಬಾ	ಸಣ್ಣ ಅಮಾನಿಕೆರೆ	67 ರ ಪೈಕಿ	0-1	ವ್ಯವಸಾಯ *	ವಸತಿ
ಕ್ರ.ಸಂ : (1) ರಿಂದ (8) ರಲ್ಲಿನ ಭೂ ಮಾಲೀಕರಾದ ಶ್ರೀಮತಿ ರುಕ್ಮಿಣಿ ಕೋಂ ಲೇ॥ ಎ ರಾಜು ರವರ ಪರವಾಗಿ ನೊಂದಾಯಿತ ಜಿಪಿಎದಾರರಾದ M|| High Five Capital ರ ಪರವಾಗಿ ವ್ಯವಸ್ಥಾಪಕ ಪಾಲುದಾರರು ಶ್ರೀಮತಿ ಕೆ. ಉಷಾ								
9	ಶ್ರೀ ಎ ರಾಮಕೃಷ್ಣ ಬಿನ್ ಆಂಜನೇಯಚಾರ್	ದೇವನಹಳ್ಳಿ	ಕಸಬಾ	ಸಣ್ಣ ಅಮಾನಿಕೆರೆ	66 ಪೈಕಿ	0-2.8	ವ್ಯವಸಾಯ *	ವಸತಿ
10		ದೇವನಹಳ್ಳಿ	ಕಸಬಾ	ಸಣ್ಣ ಅಮಾನಿಕೆರೆ	67 ಪೈಕಿ	0-01	ವ್ಯವಸಾಯ *	ವಸತಿ

* ಪ್ರಶ್ನಿತ ಜಮೀನುಗಳು ಬೆಂಗಳೂರು ಅಂತರಾಷ್ಟ್ರೀಯ ವಿಮಾನ ನಿಲ್ದಾಣ ಪ್ರದೇಶ ಯೋಜನಾ ಪ್ರದೇಶದ ಅನುಮೋದಿತ ಮಹಾಯೋಜನೆಯಲ್ಲಿ ನಗರೀಕರಣ ಎಲ್ಲೆಯಿಂದ ಹೊರಭಾಗದಲ್ಲಿ ಇರುವ ಹಸಿರು ಬಣ್ಣದಲ್ಲಿ ಗುರುತಿಸಿರುವ ವಲಯದಲ್ಲಿ ಇರುತ್ತದೆ. ಅನುಮೋದಿತ ಮಹಾಯೋಜನೆಯ ವಲಯನಿಯಮಾವಳಿಗಳ Descriptions:1. Application of land use ರ ನಿಯಮ (ಡಿ) ಮತ್ತು (ಕೆ) ರ ರೀತ್ಯ ಹಾಗೂ ಸರ್ಕಾರದ ಅಧಿಸೂಚನೆ ಸಂಖ್ಯೆ: ನಅಇ 157 ಬಿಎಂಆರ್ 2005 **ದಿನಾಂಕ: 27.01.2009** ಮತ್ತು ತಿದ್ದುಪಡಿ ಆದೇಶ **ದಿನಾಂಕ: 29.01.2009** ರಲ್ಲಿ **ದಿನಾಂಕ:17.09.2004** ಕ್ಕಿಂತ ಮುಂಚೆ ಭೂಪರಿವರ್ತನೆಯಾಗಿರುವ ಎಲ್ಲಾ ಪ್ರಕರಣಗಳನ್ನು ಮಾತ್ರ ಆಯಾಯ ಉದ್ದೇಶಗಳಿಗೆ ಸಂರಕ್ಷಿಸಲು ನಿರ್ದೇಶಿಸಲಾಗಿರುತ್ತದೆ. ಪ್ರಶ್ನಿತ ಜಮೀನುಗಳು ಅನುಮೋದಿತ ಮಹಾಯೋಜನೆಯ ನಗರೀಕರಣ ಎಲ್ಲೆಯ ಹೊರಭಾಗದಲ್ಲಿದ್ದು **ದಿನಾಂಕ: 17.09.2004** ಕ್ಕಿಂತ ಪೂರ್ವದಲ್ಲಿ ಭೂಪರಿವರ್ತನೆಯಾಗದೇ ಇರುವುದರಿಂದ ಸದರಿ ಜಮೀನುಗಳನ್ನು 'ವ್ಯವಸಾಯ' ಭೂಉಪಯೋಗ ವಲಯವೆಂದು ಪರಿಗಣಿಸಲಾಗಿರುತ್ತದೆ.

ಷರಾ :- ಪ್ರಸ್ತಾವನೆಯಲ್ಲಿನ ಅರ್ಜಿದಾರರು ಪ್ರಶ್ನಿತ ಜಮೀನುಗಳನ್ನು ವ್ಯವಸಾಯ ಉಪಯೋಗಕ್ಕೆ ಬಳಸಿಕೊಳ್ಳಲು ಸಾಧ್ಯವಾಗುತ್ತಿಲ್ಲವೆಂದೂ, ಹಾಗೂ ಪರಿಸರದಲ್ಲಿ ವಾಸದ ಬೆಳವಣಿಗೆಗೆ ಅತಿ ಹೆಚ್ಚು ಬೇಡಿಕೆ ಇದ್ದು, ಉದ್ದೇಶಿತ ಜಮೀನುಗಳಲ್ಲಿ ಯೋಜಿತ ಬೆಳವಣಿಗೆಯ ಅಭಿವೃದ್ಧಿಯನ್ನು ಅಭಿವೃದ್ಧಿಪಡಿಸುವುದರಿಂದ ಸುತ್ತಮುತ್ತಲ ಗ್ರಾಮಸ್ಥರಿಗೆ ಉದ್ಯೋಗಾವಕಾಶ ಕಲ್ಪಿಸಿದಂತಾಗುವುದೆಂದೂ ಸದರಿ ಜಮೀನುಗಳನ್ನು ವ್ಯವಸಾಯ ವಲಯದಿಂದ ವಸತಿ ವಲಯಕ್ಕೆ ಭೂಉಪಯೋಗ ಬದಲಾವಣೆಗೊಂಡ ನಂತರ ವಸತಿ ಉದ್ದೇಶಕ್ಕೆ ಭೂಪರಿವರ್ತಿಸಿ, ಪ್ರಾಧಿಕಾರದಿಂದ ಅನುಮೋದನೆ ಪಡೆದು, ಯೋಜನಾ ಬದ್ಧ ಅಭಿವೃದ್ಧಿ ಕಾರ್ಯಗಳಿಂದ ಸ್ಥಳೀಯರಿಗೆ ಉದ್ಯೋಗಾವಕಾಶ ಸೃಷ್ಟಿ ಹಾಗೂ ಮೂಲ ಸೌಕರ್ಯ ಅಭಿವೃದ್ಧಿಯಾಗುವುದರಿಂದ ಸಾರ್ವಜನಿಕ ಹಿತಾಸಕ್ತಿ ಅಂಶ ಅಡಗಿದೆ ಎಂದು ತಿಳಿಸುತ್ತಾ ಸದರಿ ಪ್ರದೇಶವನ್ನು 'ವ್ಯವಸಾಯ ವಲಯ' ದಿಂದ 'ವಸತಿ ವಲಯ' ಕ್ಕೆ ಭೂಉಪಯೋಗ ಬದಲಾವಣೆ ಮಾಡಿಕೊಳ್ಳಲು ಇಚ್ಛಿಸಿರುವುದಾಗಿ ತಿಳಿಸಿರುತ್ತಾರೆ.

ಸಹಿ/- ನಗರ ಮತ್ತು ಗ್ರಾಮಾಂತರ ಯೋಜನಾ ಜಂಟಿ ನಿರ್ದೇಶಕರು ಹಾಗೂ ಸದಸ್ಯ ಕಾರ್ಯದರ್ಶಿಗಳು, ಬಿ.ಐ.ಎ.ಎ.ಪಿ.ಎ, ದೇವನಹಳ್ಳಿ

ವಾ.ಸಾ.ಸಂ.ಇ/ವಾಪ್ರ/2838/2024-25

ವ್ಯಕ್ತಿಯ ಪತ್ತೆಗೆ ಮನವಿ

ಬಾಗೇಪಲ್ಲಿ: ತಾಲ್ಲೂಕಿನ ಪುಟ್ಟಪರ್ತಿ ಗ್ರಾಮದ ನಿವಾಸಿ 55 ವರ್ಷದ ಚಿಕ್ಕನರಸಿಂಹಪ್ಪ ರವರು ಅಭಕವಾರಿಪಲ್ಲಿ ಗ್ರಾಮದ ನಾರಾಯಣಸ್ವಾಮಿ ಅವರ ಮನೆಯಲ್ಲಿ ಕೆಲಸ ಮಾಡಿಕೊಂಡು ಅಲ್ಲೇ ವಾಸವಾಗಿದ್ದರು. ಇವರು 2021ರ ಸೆಪ್ಟೆಂಬರ್ 5 ರಂದು ಮನೆಗೆ ಬಂದು ಹೋದವರು ಮತ್ತೆ ಮನೆಗೆ ವಾಪಸ್ಸು ಬಾರದೆ ಕಾಣೆಯಾಗಿದ್ದಾರೆ. ಚಿಕ್ಕನರಸಿಂಹಪ್ಪ ಅವರನ್ನು ಪತ್ತೆ ಮಾಡಿಕೊಡಬೇಕೆಂದು ಅವರ ಮಗ ಬಾಗೇಪಲ್ಲಿ ಪೊಲೀಸ್ ಠಾಣೆಯಲ್ಲಿ ಮನವಿ ಮಾಡಿದ್ದಾರೆ. ಚಹರೆ: ಚಿಕ್ಕನರಸಿಂಹಪ್ಪ, ವಯಸ್ಸು 55 ವರ್ಷ, ಎಣ್ಣೆ ಮೈ ಗೆಂಪು ಬಣ್ಣ, ಸಾಧಾರಣ ಮೈ ಕಟ್ಟು, ಕೋಲು ಮುಖ, 5.0 ಅಡಿ ಎತ್ತರ, ಬಿಳಿ ಬಣ್ಣದ ಪಂಚೆ ಶರ್ಟ್ ಧರಿಸುತ್ತಾರೆ, ಕನ್ನಡ ಮತ್ತು ತೆಲುಗು ಮಾತನಾಡುತ್ತಾರೆ. ಈ ವ್ಯಕ್ತಿಯ ಬಗ್ಗೆ ಮಾಹಿತಿ ಸಿಕ್ಕರೆ ಬಾಗೇಪಲ್ಲಿ ಪೊಲೀಸ್ ಠಾಣೆ ಅಥವಾ ಹತ್ತಿರದ ಪೊಲೀಸ್ ಠಾಣೆಗೆ ಮಾಹಿತಿ ನೀಡುವಂತೆ ಬಾಗೇಪಲ್ಲಿ ಪೊಲೀಸ್ ಠಾಣೆ ಪೊಲೀಸ್ ಇನ್ಸ್‌ಪೆಕ್ಟರ್ ಪ್ರಕಟಣೆಯ ಮೂಲಕ ಮನವಿ ಮಾಡಿದ್ದಾರೆ.

ಕಾಣೆ: ಬಾಗೇಪಲ್ಲಿ ನಗರದ 15ನೇ ವಾರ್ಡ್ ನಿವಾಸಿ 60 ವರ್ಷದ ನಾರಾಯಣಸ್ವಾಮಿ ಅವರು 2022ರ ಸೆಪ್ಟೆಂಬರ್ 29 ರಂದು ಮನೆ ಬಿಟ್ಟು ಹೋದವರು ಮತ್ತೆ ಮನೆಗೆ ವಾಪಸ್ಸು ಬಾರದೆ ನಾಪತ್ತೆಯಾಗಿದ್ದು, ಇವರನ್ನು ಪತ್ತೆ ಮಾಡಿಕೊಡಬೇಕೆಂದು ಅವರ ಮಗ ಬಾಗೇಪಲ್ಲಿ ಪೊಲೀಸ್ ಠಾಣೆಯಲ್ಲಿ ಮನವಿ ಮಾಡಿದ್ದಾರೆ. ಚಹರೆ: ನಾರಾಯಣಸ್ವಾಮಿ, ವಯಸ್ಸು 60 ವರ್ಷ, ಕಪ್ಪು ಬಣ್ಣ, ಸಾಧಾರಣ ಮೈ ಕಟ್ಟು, ದುಂಡು ಮುಖ, 5 1/2 ಅಡಿ ಎತ್ತರ, ಬಿಳಿ ಬಣ್ಣದ ಚೆಕ್ ಅಂಗಿ, ಕಪ್ಪು ಬಣ್ಣದ ಪ್ಯಾಂಟ್ ಧರಿಸಿದ್ದು, ಕನ್ನಡ ಮತ್ತು ತೆಲುಗು ಮಾತನಾಡುತ್ತಾರೆ. ಈ ವ್ಯಕ್ತಿಯ ಬಗ್ಗೆ ಮಾಹಿತಿ ಸಿಕ್ಕರೆ ಬಾಗೇಪಲ್ಲಿ ಪೊಲೀಸ್ ಠಾಣೆ ಅಥವಾ ಹತ್ತಿರದ ಪೊಲೀಸ್ ಠಾಣೆಗೆ ಮಾಹಿತಿ ನೀಡುವಂತೆ ಬಾಗೇಪಲ್ಲಿ ಪೊಲೀಸ್ ಠಾಣೆ ಪೊಲೀಸ್ ಇನ್ಸ್‌ಪೆಕ್ಟರ್ ರವರು ಪ್ರಕಟಣೆಯಲ್ಲಿ ಮೂಲಕ ಮನವಿ ಮಾಡಿದ್ದಾರೆ.

ಪ್ರಬಂಧ ಸ್ಪರ್ಧೆಯ ಅವಧಿ ವಿಸ್ತರಣೆ

ಬೆಂಗಳೂರು: ಕರ್ನಾಟಕ ವಿಜ್ಞಾನ ಮತ್ತು ತಂತ್ರಜ್ಞಾನ ಅಕಾಡೆಮಿಯು ರಾಷ್ಟ್ರಪಿತ ಮಹಾತ್ಮ ಗಾಂಧೀಜಿಯವರ 155ನೇ ಜಯಂತಿಯ ಅಂಗವಾಗಿ ''ವಿಜ್ಞಾನ ಮತ್ತು ತಂತ್ರಜ್ಞಾನ ಚಾಲಿತ ವಿಶ್ವದಲ್ಲಿ ಗಾಂಧಿ ತತ್ವಸಿದ್ಧಾಂತಗಳ ಮಹತ್ವ''ದ ಬಗ್ಗೆ ವಿಶ್ಲೇಷಿಸಿ ಪ್ರಬಂಧವನ್ನು ಬರೆಯಲು ಅನುಕೂಲವಾಗುವಂತೆ ಪ್ರೌಢಶಾಲಾ ವಿದ್ಯಾರ್ಥಿಗಳಿಗೆ ಜಿಲ್ಲಾ ಮತ್ತು ರಾಜ್ಯ ಮಟ್ಟದ ಪ್ರಬಂಧ ಸ್ಪರ್ಧೆಯನ್ನು ಆಯೋಜಿಸಲಾಗಿದ್ದು, ಜಿಲ್ಲಾ ಮಟ್ಟದ ಸ್ಪರ್ಧೆಗೆ ಪ್ರಬಂಧಗಳನ್ನು ಬರೆದು ಕಳುಹಿಸಲು ನಿಗದಿಪಡಿಸಲಾಗಿದ್ದ ಕೊನೆಯ ದಿನಾಂಕವನ್ನು ವಿದ್ಯಾರ್ಥಿಗಳ ಮನವಿ ಮೇರೆಗೆ ನವೆಂಬರ್ 04ರ ವರೆಗೆ ವಿಸ್ತರಿಸಲಾಗಿದೆ. ಆಸಕ್ತ ವಿದ್ಯಾರ್ಥಿಗಳು ಪ್ರಬಂಧಗಳನ್ನು ಅಕಾಡೆಮಿಯ ಇ-ಮೇಲ್ ವಿಳಾಸ kstaessay.kannada@gmail.comಗೆ ಕಳುಹಿಸಿಕೊಡಬಹುದಾಗಿದೆ. ಹೆಚ್ಚಿನ ವಿವರಗಳಿಗೆ ಚಂದ್ರಶೇಖರಮೂರ್ತಿ.ಎಸ್. ಮೊಬೈಲ್ ದೂರವಾಣಿ ಸಂ. 9686449019 / 9689919019 ಅಥವಾ ದೂರವಾಣಿ ಸಂಖ್ಯೆ 080-29721550 ಅಥವಾ ಅಕಾಡೆಮಿಯ ಜಾಲತಾಣ www.kstacademy.inನ್ನು ಸಂಪರ್ಕಿಸಬಹುದು ಎಂದು ಕರ್ನಾಟಕ ವಿಜ್ಞಾನ ಮತ್ತು ತಂತ್ರಜ್ಞಾನ ಅಕಾಡೆಮಿಯ ಮುಖ್ಯ ಕಾರ್ಯನಿರ್ವಾಹಕ ಅಧಿಕಾರಿ ಡಾ. ಎ.ಎಂ. ರಮೇಶ್ ಅವರು ಪ್ರಕಟಣೆಯಲ್ಲಿ ತಿಳಿಸಿದ್ದಾರೆ.

ಕಾಣೆಯಾದವರ ಪತ್ತೆಗೆ ಮನವಿ

ಮಂಡ್ಯ: ಮಂಡ್ಯ ತಾಲ್ಲೂಕಿನ ಶಿವಳ್ಳಿ ಗ್ರಾಮದ ಪುನೀಲ್ ಬಾಬು(31) ಎಂಬುವವರು ಕಾಣೆಯಾಗಿದ್ದಾರೆ ಎಂದು ಶಿವಳ್ಳಿ ಪೊಲೀಸ್ ಠಾಣೆಯಲ್ಲಿ ಪ್ರಕರಣ ದಾಖಲಾಗಿದೆ. ಕಾಣೆಯಾದ ವ್ಯಕ್ತಿಯು 5.8 ಅಡಿ ಎತ್ತರ, ಕೋಲುಮುಖ, ಗೋಧಿ ಮೈಬಣ್ಣ, ಸಾಧಾರಣ ಮೈಕಟ್ಟು ಹೊಂದಿದ್ದು, ಬಲ ತೋಳಿನಲ್ಲಿ ಶಿವನ ಚಿತ್ರ ಹಾಗೂ ಬಲಗೈಯಲ್ಲಿ ಒಟಚಿಡ ಎಂಬ ಟ್ಯಾಟೂ ಇರುತ್ತದೆ.ಕಾಣೆಯಾದ ದಿನ ಕಪ್ಪು ಬಣ್ಣದ ಜರ್ಕಿನ್, ಗ್ರೇ ಕಲರ್ ಜೀನ್ಸ್ ಪ್ಯಾಂಟ್ ಮತ್ತು ಬಿಳಿಯ ಬಣ್ಣದ ಸ್ಪೋರ್ಟ್ ಶೂ ಧರಿಸಿದ್ದಾರೆ. ವ್ಯಕ್ತಿಯ ಸುಳಿವು ಸಿಕ್ಕಲ್ಲಿ ದೂ. ಸಂ: 9480804849 ಹಾಗೂ 9480804831 ಅನ್ನು ಸಂಪರ್ಕಿಸಬಹುದು ಎಂದು ಶಿವಳ್ಳಿ ಪೊಲೀಸ್ ಠಾಣೆಯ ಪೊಲೀಸ್ ಸಬ್ ಇನ್ಸ್‌ಪೆಕ್ಟರ್ ಅವರು ಪ್ರಕಟಣೆಯಲ್ಲಿ ತಿಳಿಸಿದ್ದಾರೆ.

ಪ್ರೌಢಶಾಲಾ ವಿದ್ಯಾರ್ಥಿಗಳಿಗೆ ಜಿಲ್ಲಾ ಮತ್ತು ರಾಜ್ಯ ಮಟ್ಟದ ಪ್ರಬಂಧ ಸ್ಪರ್ಧೆಗೆ ಅವಧಿ ವಿಸ್ತರಣೆ

ಚಿಕ್ಕಬಳ್ಳಾಪುರ: ಕರ್ನಾಟಕ ವಿಜ್ಞಾನ ಮತ್ತು ತಂತ್ರಜ್ಞಾನ ಅಕಾಡೆಮಿಯು ರಾಷ್ಟ್ರಪಿತ ಮಹಾತ್ಮ ಗಾಂಧೀಜಿಯವರ 155ನೇ ಜಯಂತಿಯ ಅಂಗವಾಗಿ ''ವಿಜ್ಞಾನ ಮತ್ತು ತಂತ್ರಜ್ಞಾನ ಚಾಲಿತ ವಿಶ್ವದಲ್ಲಿ ಗಾಂಧೀ ತತ್ವ ಸಿದ್ಧಾಂತಗಳ ಮಹತ್ವ''ದ ಬಗ್ಗೆ ವಿಶ್ಲೇಷಿಸಿ ಪ್ರಬಂಧವನ್ನು ಬರೆಯಲು ಅನುವಾಗುವಂತೆ ಪ್ರೌಢಶಾಲಾ ವಿದ್ಯಾರ್ಥಿಗಳಿಗೆ ಜಿಲ್ಲಾ ಮತ್ತು ರಾಜ್ಯ ಮಟ್ಟದ ಪ್ರಬಂಧ ಸ್ಪರ್ಧೆಯನ್ನು ಆಯೋಜಿಸಲಾಗಿದೆ. ಜಿಲ್ಲಾ ಮಟ್ಟದ ಸ್ಪರ್ಧೆಗೆ ಪ್ರಬಂಧಗಳನ್ನು ಬರೆದು ಕಳುಹಿಸಲು ನಿಗದಿಪಡಿಸಿದ್ದ ಕೊನೆಯ ದಿನಾಂಕವನ್ನು ನವೆಂಬರ್ 4ರ ವರೆಗೆ ವಿಸ್ತರಿಸಲಾಗಿದೆ. email:kstaessay.kannada@gmail.com & kstaessay.english@gmail.com ಕಳುಹಿಸಿಕೊಡಬಹುದಾಗಿದೆ. ಹೆಚ್ಚಿನ ಮಾಹಿತಿಗಾಗಿ ಚಂದ್ರಶೇಖರ ಮೂರ್ತಿ ಎಸ್-9686449019, 9686919019 ಮತ್ತು ದೂ. 080-29721550 ಗೆ ಅಥವಾ ಅಕಾಡೆಮಿಯ ವೆಬ್ ಸೈಟ್ www.kstacademy.in ಅನ್ನು ವೀಕ್ಷಿಸಬಹುದು ಎಂದು ಅಕಾಡೆಮಿಯ ಮುಖ್ಯ ಕಾರ್ಯನಿರ್ವಾಹಕ ಅಧಿಕಾರಿ ಡಾ. ಎ.ಎಂ. ರಮೇಶ್ ರವರು ಪ್ರಕಟಣೆಯಲ್ಲಿ ತಿಳಿಸಿದ್ದಾರೆ.

ಕಲಿಕಾ ಪರವಾನಗಿ ಪಡೆಯಲು ಎರಡು ವರ್ಷಗಳಿಂದ ಯತ್ನ

ಚಿತ್ರದುರ್ಗ: ಕಳೆದ ಎರಡು ವರ್ಷಗಳಿಂದ ಕಲಿಕಾ ಪರವಾನಗಿ ಪಡೆಯಲು ಪ್ರಾದೇಶಿಕ ಸಾರಿಗೆ ಇಲಾಖೆ ನೀಡಿರುವ ಸಾರಥಿ ಪರಿವಾಹನ ವೆಬ್ಸೈಟ್‌ನಲ್ಲಿ ಅಪ್ಲಿಕೇಶನ್ ಹಾಕಿ, ಎಷ್ಟೇ ಪ್ರಯತ್ನಿಸಿದರೂ ಸಹ ಅದು ಬ್ಯಾಂಕಿನ ಪುಟವನ್ನು ತೆರೆಯದೆ, ಹಣ ಪಾವತಿಸಲು ಬಿಡದೆ, ಕಲಿಕಾ ಪರವಾನಗಿ ಪಡೆಯುವಂತಹ ಅಭ್ಯರ್ಥಿಗಳಿಗೆ ತೊಂದರೆ ನೀಡುತ್ತಿದ್ದು, ಅದನ್ನ ಶೀಘ್ರವಾಗಿ ಪರಿಹರಿಸಿ, ಸಾಮಾನ್ಯ ಜನರು ಸಹ ಆನ್ಲೈನ್ನಲ್ಲಿ ಕಲಿಕಾ ಪರವಾನಿಯನ್ನು ಪಡೆಯುವಂತಹ ಏರ್ಪಾಡು ಮಾಡಬೇಕೆಂದು ಕರ್ನಾಟಕ ಸಾರಿಗೆ ಇಲಾಖೆಯ ಅಧಿಕಾರಿಗಳಿಗೆ ಮತ್ತು ಸಾಫ್ಟ್ವೇರ್ ಅಭಿವೃದ್ಧಿಪಡಿಸಿ ದಂತಹ ಇಂಜಿನಿಯರ್ ಗಳಿಗೆ ಕರ್ನಾಟಕ ಜ್ಞಾನ ವಿಜ್ಞಾನ ಸಮಿತಿ ರಾಜ್ಯ ಉಪಾಧ್ಯಕ್ಷ ಮತ್ತು ಕರ್ನಾಟಕ ಸರ್ವೋದಯ ಮಂಡಳಿಯ ಜಿಲ್ಲಾಧ್ಯಕ್ಷರಾದ ಡಾ ಎಚ್ ಕೆ ಎಸ್ ಸ್ವಾಮಿಯವರು ವಿನಂತಿಸಿಕೊಂಡಿದ್ದಾರೆ.

ಜನಸಾಮಾನ್ಯರಿಗೂ ಸಹ ಅನುಕೂಲವಾಗಲಿ, ಕಚೇರಿಗೆ ಬರದಲೇ ಅವರು ತಮ್ಮ ಮನೆಗಳಿಂದಲೇ ಕುಳಿತು ಆಧಾರ್ ಕಾರ್ಡ್ ಗಳನ್ನು ಅಪ್ಲೋಡ್ ಮಾಡಿ, ಕಲಿಕಾ ಪರವಾನಗಿಯನ್ನು ಸುಲಭವಾಗಿ ಪಡೆಯಲು ಸಾರಥಿ ಪರಿವಾಹನ್ ವೆಬ್ಸೈಟ್ನಲ್ಲಿ ಅವಕಾಶ ಕಲ್ಪಿಸಿದ್ದಾರೆ, ಆದರೆ ಕಳೆದ ಎರಡು ವರ್ಷಗಳಿಂದ ಕಂಪ್ಯೂಟರ್ ಡಿಗ್ರಿ ಓದಿದಂತ ವಿದ್ಯಾರ್ಥಿನಿಯೇ, ಎಷ್ಟೇ ಪ್ರಯತ್ನ ಪಟ್ಟರೂ ಸಹ, ಆ ಸಾಫ್ಟ್ವೇರ್ ನಲ್ಲಿ ಹಣ ಪಾವತಿಸಲು ಅವಕಾಶವೇ ನೀಡುತ್ತಿಲ್ಲ, ಬ್ಯಾಂಕಿನ ಪುಟವನ್ನೇ ತೆರೆಯುತ್ತಿಲ್ಲ, ಅದನ್ನ ಅಧಿಕಾರಿಗಳ ಗಮನಕ್ಕೆ ಮತ್ತು ಇಲಾಖೆಯ ಸಿಬ್ಬಂದಿಗಳ ಗಮನಕ್ಕೆ ತಂದರು ಸಹ, ಯಾರು ಸಹ ಇದರ ಬಗ್ಗೆ ತಿಳುವಳಿಕೆ ಇಲ್ಲದವರಂತೆ ಉತ್ತರ ನೀಡಿ, ನೀವು ಹೊಸದಾಗಿ ಪ್ರಾರಂಭಿಸಿ, ಮತ್ತೊಮ್ಮೆ ಅಪ್ಲಿಕೇಶನ್ ತುಂಬಿ ಎಂದು ಪದೇಪದೇ ಹಿಂತಿರುಗಿ ಕಳಿಸುತ್ತಿದ್ದಾರೆ. ಹಾಗಾಗಿ ಈ ವಿದ್ಯಾರ್ಥಿನಿಯರು 18 ವರ್ಷ ತುಂಬಿದ ತಕ್ಷಣ ಕಲಿಕಾ ಪರವಾನಿಗೆ ಪಡೆಯಲು ಆತುರವಾಗಿದ್ದರೂ ಸಹ ಇವರಿಗೆ ಯಾವುದೇ ಅವಕಾಶಗಳಿಲ್ಲದೆ ಎರಡು ವರ್ಷಗಳಿಂದ ಗಾಡಿ ಚಲಾಯಿಸದೆ, ನಡೆದಾಡಿಕೊಂಡು ಕಾಲೇಜುಗಳಿಗೆ ಹೋಗಿ ಬರುತ್ತಿದ್ದಾರೆ. ವಿದ್ಯಾರ್ಥಿಗಳಿಗೆ ಕಲಿಕಾ ಪರವಾನಿಗೆ ಪಡೆಯಲು ಇಷ್ಟೊಂದು ಕಷ್ಟವಾದರೆ, ಮುಂದೆ ಯುವಜನಾಂಗ ಯಾರಾದರೂ ಚಾಲನ ಪರವಾನಿಯನ್ನು ಪಡೆಯಲು ಆಸಕ್ತಿ ವಹಿಸುವರೆ ಎಂದು ಪ್ರಶ್ನಿಸಿದ್ದಾರೆ. ಬಹಳಷ್ಟು ಕಾಲೇಜುಗಳಲ್ಲಿ ಸಾರಿಗೆ ಇಲಾಖೆಯವರು ಯುವ ಜನಾಂಗದಲ್ಲಿ ಜಾಗೃತಗೊಳಿಸಿ, ಕಲಿಕಾ ಪರವಾನಗಿ ಪಡೆಯುವುದು ಹೇಗೆ? ಚಾಲನಾ ಪರವಾನಿಯನ್ನು ಪಡೆಯುವುದು ಹೇಗೆ? ಎಂಬ ಕಾರ್ಯಕ್ರಮಗಳನ್ನು ಆಯೋಜಿಸಿ, ಯುವ ಜನಾಂಗದಲ್ಲಿ ಸುರಕ್ಷಿತವಾಗಿ ಗಾಡಿ ಚಲಾಯಿಸುವುದರ ಬಗ್ಗೆ ಕಾರ್ಯಕ್ರಮಗಳನ್ನ ಆಯೋಜಿಸಬೇಕಾಗಿತ್ತು. ಆದರೆ ವಿದ್ಯಾರ್ಥಿಗಳು ಎಷ್ಟೇ ಕಷ್ಟಪಟ್ಟರೂ ಸಹ ಇನ್ನೂ ಕಲಿಕಾ ಪರವಾನಿಯನ್ನೇ ಪಡೆಯಲು ಆಗಲಾರದಂತ ಸಾಫ್ಟ್ವೇರ್ ಅನ್ನು ಅಭಿವೃದ್ಧಿಗೊಳಿಸಿ, ಜನಸಾಮಾನ್ಯರನ್ನ ಗೋಳು ಹೊಯ್ದುಕೊಳ್ಳುತ್ತಿರುವುದು ನ್ಯಾಯವೇ ಎಂದು ಪ್ರಶ್ನಿಸಿದ್ದಾರೆ.

ಕಂಪ್ಯೂಟರ್ ಕಲಿತ ವಿದ್ಯಾರ್ಥಿನಿಯರಿಗೆ ಕಲಿಕಾ ಪರವಾನಿಗೆ ಪಡೆದುಕೊಳ್ಳುವ ಸಾಧ್ಯತೆ ಇಲ್ಲ ಎಂದರೆ ಇನ್ನು ಕಂಪ್ಯೂಟರ್ ಜ್ಞಾನವಿಲ್ಲದವರ ಪರಿಸ್ಥಿತಿ ಏನಾಗಬಹುದು?, ಹಾಗಾಗಿ ಆರ್ಟಿಓ ಕಚೇರಿಯ ಸುತ್ತಮುತ್ತ ಏಜೆಂಟರುಗಳೇ ತಮ್ಮ ಮೈ ಮೇಲೆ ಎಲ್ಲಾ ಜವಾಬ್ದಾರಿಯನ್ನು ತೆಗೆದುಕೊಂಡು, ಹಗಲು ರಾತ್ರಿ ದುಡಿಯುತ್ತಿದ್ದಾರೆ. ಜನಸಾಮಾನ್ಯರಿಗೆ ಅನುಕೂಲಕರವಾಗುವಂತಹ ಸಾಫ್ಟ್ವೇರ್ ಗಳನ್ನ ಮಾಡಿ, ಅದರಲ್ಲಿರುವ ನ್ಯೂನ್ಯತೆಗಳನ್ನ ಸರಿಪಡಿಸಬೇಕಾದ್ದು ಅಧಿಕಾರಿಗಳ ಕರ್ತವ್ಯವಾಗಿದೆ. ಆದರೆ ಯಾವ ಅಧಿಕಾರಿಗಳು ಸಹ ಇತ್ತ ಗಮನ ಹರಿಸದೆ, ತಮ್ಮ ಕಚೇರಿ ದುಡಿಮೆಯಲ್ಲಿ ನಿರತರಾಗಿದ್ದು, ಹೊಸದಾಗಿ ಅಭಿವೃದ್ಧಿಗೊಳಿಸಿದ ಸಾಫ್ಟ್ವೇರ್ ಗಳಲ್ಲಿ ಏನಾದರೂ ನ್ಯೂನತೆಗಳಿದ್ದರೆ ಅವುಗಳನ್ನು ಸರಿಪಡಿಸುವುದರ ಬಗ್ಗೆ ಗಮನ ಹರಿಸುತ್ತಿಲ್ಲ ಎಂದು ದೂರಿದ್ದಾರೆ.

ಈಗಲಾದರೂ ಆರ್ ಟಿ ಓ ಅಧಿಕಾರಿಗಳು ಸಾಫ್ಟ್ವೇರ್ ಇಂಜಿನಿಯರ್ ಗಳು ಈ ಸಾಫ್ಟ್ವೇರ್ ಅನ್ನು ಓಪನ್ ಮಾಡಿ ನೋಡಿ, ಅದರಲ್ಲಿರುವ ನ್ಯೂನತೆಯನ್ನು ಸರಿಪಡಿಸಿ, ವಿದ್ಯಾರ್ಥಿಗಳಿಗೆ ಆಧಾರ್ ಕಾರ್ಡ್ ನ್ನ ಅಪ್ಲೋಡ್ ಮಾಡಿ, ಕಲಿಕಾ ಪರವಾನಿಯನ್ನು ಪಡೆಯುವುದರ ಬಗ್ಗೆ ಮತ್ತು ತಮ್ಮ ಬ್ಯಾಂಕ್ ಖಾತೆಯಿಂದ ಹಣ ಸಂದಾಯ ಮಾಡುವಂತ ಏರ್ಪಾಡು ಮಾಡಬೇಕೆಂದು ಒತ್ತಾಯಿಸಿದ್ದಾರೆ.

ಆರ್ಟಿಓ ಬಳಿ ಇರುವ ಏಜೆಂಟರಗಳು ಸಹ ಆಧಾರ್ ಕಾರ್ಡನ್ನು ಅಪ್ಲೋಡ್ ಮಾಡಿ ಕಲಿಕಾ ಪರವಾನಿಯನ್ನು ಕೊಡಿಸಲು ಪ್ರಯತ್ನಿಸಿದರು ಸಹ, ಈ ಸಾಫ್ಟ್ವೇರ್ ಅವರಿಗೆ ಅವಕಾಶ ನೀಡುತ್ತಿಲ್ಲ, ಹಾಗಾಗಿ ಅವರೆಲ್ಲರೂ ಸಹ ಹತ್ತನೇ ತರಗತಿಯ ಅಂಕಪಟ್ಟಿಯನ್ನು ಅಪ್ಲೋಡ್ ಮಾಡಿ, ಆ ದಾಖಲೆಗಳನ್ನು ಮತ್ತೆ ಅಧಿಕಾರಿಗಳಿಗೆ ತೋರಿಸಿ, ದೃಢೀಕರಿಸಿ ಜನರಿಗೆ ಕಲಿಕಾ ಪರವಾನಿಯನ್ನು ಕೊಡಿಸುತ್ತಿದ್ದಾರೆ. ಆದರೆ ಜನಸಾಮಾನ್ಯರಿಗೆ ಮಾಕ್ಸ್ ಕಾರ್ಡ್ ಅಪ್ಲೋಡ್ ಮಾಡುವುದು ಕಷ್ಟಕರವಾಗುತ್ತದೆ, ಹಾಗಾಗಿ ಆಧಾರ್ ಕಾರ್ಡ್ ಮುಖಾಂತರವೇ ಕಲಿಕಾ ಪರವಾನಿಯನ್ನು ಪಡೆಯುವಂತ ವ್ಯವಸ್ಥೆಯನ್ನು ಕಲ್ಪಿಸಿದರೆ, ಪ್ರತಿಯೊಬ್ಬರೂ ಸಹ ಸ್ವತಃ ತಾವೇ ಮನೆಯಲ್ಲಿ ಕುಳಿತು, ಕಲಿಕಾ ಪರವಾನಿಯನ್ನು ಪಡೆಯಬಹುದು. ನಂತರ ಅವರು ಚಾಲನಾ ಪರವಾನಿಗೆಯನ್ನು ಅಧಿಕಾರಿಗಳನ್ನು ಭೇಟಿ ಮಾಡಿ, ವಾಹನವನ್ನ ಚಲಾಯಿಸಿ, ಪರೀಕ್ಷೆಯಲ್ಲಿ ತೇರ್ಗಡೆ ಹೊಂದಿ, ಚಾಲನಾ ಪರವಾನಿಯನ್ನು ಪಡೆಯುತ್ತಾರೆ. ಆದರೆ ಕಲಿಕಾ ಪರವಾನಿಗೆಯನ್ನು ಪಡೆಯಲು ಕಚೇರಿಗೆ ಬರಬೇಡಿ, ಸುಲಭವಾಗಿ ಮನೆಯಿಂದಲೇ ಪಡೆಯಿರಿ ಎಂದು ಪ್ರಚಾರ ನೀಡಿದಂತ ಆರ್ಟಿಓ ಅಧಿಕಾರಿಗಳು, ಈಗ ಆ ಸಾಫ್ಟ್ವೇರ್ ನಲ್ಲಿರುವ ನ್ಯೂನತೆಯನ್ನು ಸರಿಪಡಿಸದಲೇ ಹಾಗೆಯೇ ಸುಮ್ಮನೆ ಕುಳಿತಿರುವುದರಿಂದ, ಜನಸಾಮಾನ್ಯರಿಗೆ, ವಿದ್ಯಾರ್ಥಿಗಳಿಗೆ ಬಹಳ ತೊಂದರೆ ಆಗಿದೆ ಎಂದು ಪತ್ರಿಕಾ ಪ್ರಕಟಣೆ ಮುಖಾಂತರ ವಿನಂತಿಸಿಕೊಂಡಿದ್ದಾರೆ.

ಜಿಲ್ಲಾ ಚುನಾವಣಾಧಿಕಾರಿ, ಜಿಲ್ಲಾಧಿಕಾರಿ ಅಕ್ರಂ ಪಾಷ ಕರೆ

ಮತಪಟ್ಟಿಯಲ್ಲಿ ಹೆಸರು ನೋಂದಾಯಿಸಿ

ಕೋಲಾರ: ಜನವರಿ 1, 2025 ಕ್ಕೆ ಒಳಪಟ್ಟ ಮತದಾರರ ಪಟ್ಟಿ ವಿಶೇಷಸಂಕ್ಷಿಪ್ತ ಪರಿ?ಕರಣೆ ಅಭಿಯಾನ ಜಾರಿಯಲ್ಲಿದ್ದು, ಜಿಲ್ಲೆಯ ಎಲ್ಲಾ ವಿಧಾನಸಭಾ ಕ್ಷೇತ್ರಗಳಲ್ಲಿ ಈಗಾಗಲೇ ಅಕ್ಟೋಬರ್ 29 ವರೆಗೆ ಕರಡು ಮತದಾರರ ಪಟ್ಟಿ ಪ್ರಕಟಿಸಲಾಗಿದ್ದು, 28ನೇ ನವೆಂಬರ್ ವರೆಗೆ ಹಕ್ಕು ಮತ್ತು ಆಕ್ಷೇಪಣೆಗಳನ್ನು ಕರೆಯಲಾಗಿದೆ ಎಂದು ಜಿಲ್ಲಾ ಚುನಾವಣಾಧಿಕಾರಿಗಳು ಹಾಗೂ ಜಿಲ್ಲಾಧಿಕಾರಿಗಳಾದ ಅಕ್ರಂ ಪಾಷಅವರು ತಿಳಿಸಿದರು.

ಇಂದು ಜಿಲ್ಲಾಧಿಕಾರಿಗಳ ನ್ಯಾಯಾಂಗ ಸಭಾಂಗಣದಲ್ಲಿ ಕರಡು ಮತದಾರರ ಪಟ್ಟಿ ಪ್ರಕಟಣೆ ಕುರಿತು ಏರ್ಪಡಿಸಲಾಗಿದ್ದ, ಪತ್ರಿಕಾ ಘೋಷ್ಠಿಯನ್ನು ಉದ್ದೇಶಿಸಿ ಅವರು ಮಾತನಾಡಿದರು.

ಹಕ್ಕು ಮತ್ತು ಆಕ್ಷೇಪಣೆಗಳನ್ನು ಸಲ್ಲಿಸಲು ನವೆಂಬರ್ 28ಕೊನೆಯ ದಿನಾಂಕವಾಗಿದ್ದು, ಅಲ್ಲಿಯವರೆಗೆ ಎಲ್ಲಾ ಶನಿವಾರ ಮತ್ತು ಭಾನುವಾರ ಮತದಾರರ ಪಟ್ಟಿಗೆ ಹೆಸರು ಸೇರ್ಪಡೆಗೊಳಿಸಲು ವಿಶೇಷಅಭಿಯಾನವನ್ನು ಹಮ್ಮಿಕೊಳ್ಳಲಾಗಿದೆ. ಈ ವರೆಗೆ ಮತದಾರರ ಪಟ್ಟಿಯಲ್ಲಿ ಹೆಸರು ನೊಂದಾಯಿಸದೆ ಇರುವ ಎಲ್ಲಾ ಅರ್ಹ ನಾಗರೀಕರು ಈ ಸದವಕಾಶವನ್ನು ಬಳಸಿಕೊಳ್ಳಲು ಅವರು ಕರೆ ನೀಡಿದರು.

ದೋಷರಹಿತ ಹಾಗೂ ನಿಖರವಾದ ಮತದಾರರ ಪಟ್ಟಿ ಸಿದ್ಧಪಡಿಸಲು ಜಿಲ್ಲಾಡಳಿತ ಈಗಾಗಲೇ ಸಿದ್ದತೆ ಮಾಡಿಕೊಳ್ಳಲಾಗಿದೆ. ಮತದಾರರ ಪಟ್ಟಿ ಪರಿಷ್ಕರಣೆ ಮಾಡಲು ಬಿ.ಎಲ್.ಓ ಗಳಿಂದ ಮನೆ ಮನೆ ಭೇಟಿ ಮಾಡಿ ಮತದಾರರ ಪಟ್ಟಿಗೆ ಹೆಸರು ಸೇರಿಸಲು ಆನ್ ಲೈನ್ ಬಿ.ಎಲ್.ಓ ಆಪ್ ಮೂಲಕ ಪರಿಷ್ಕರಿಸಲಾಗಿದೆ. ಚುನಾವಣಾ ಆಯೋಗವು ನೀಡಿರುವ 64 ಕಾಲ್ಮಂಗಳ ಮಾನದಂಡವನ್ನು ಸಹ ಈ ಮನೆ ಮನೆ ಭೇಟಿ ಸಂದರ್ಭದಲ್ಲಿ ನಮೂದು ಮಾಡಲಾಗಿದೆ. ಚುನಾವಣಾ ಸುಧಾರಣೆಗಳ ಅಂಗವಾಗಿ ಬಿ.ಎಲ್

.ಓ ಆಪ್‌ನಲ್ಲಿ ಆನ್‌ಲೈನ್‌ನಲ್ಲಿ ಸಾಕಷ್ಟು ಯುವ ಮತದಾರರು ನೋಂದಣಿ ಮಾಡಿಕೊಂಡಿರುತ್ತಾರೆ. 18 ವರ್ಷ ತುಂಬಿರುವ ಯುವ ಮತದಾರರನ್ನು ಮತದಾರರ ಪಟ್ಟಿಗೆ ಸೇರಿಸುವ ಸಲುವಾಗಿ ಆಯೋಗವು ವರ್ಷದಲ್ಲಿ 4 ಬಾರಿ ಅಭಿಯಾನವನ್ನು ಆರಂಭಿಸಿದೆ. ಈ ಅಭಿಯಾನದ ಮೂಲಕ ವರ್ಷದ ಯಾವುದೇ ತಿಂಗಳಿನಲ್ಲಿ 18 ತುಂಬುವ ಯುವ ಮತದಾರರು ಅಯಾ ಅಭಿಯಾನದ ದಿನಾಂಕದೊಳಗೆ ಮತದಾರರ ಪಟ್ಟಿಯಲ್ಲಿ ಹೆಸರು ನೊಂದಣಿ ಮಾಡಿಕೊಳ್ಳಬಹುದಾಗಿದೆ ಎಂದರು.

ಯುವ ಮತದಾರರಲ್ಲಿ ಜಾಗೃತಿ ಮೂಡಿಸುವ ಸಲುವಾಗಿ ಜಿಲ್ಲಾ ಸ್ವೀಪ್ ಸಮಿತಿಯು ಜಿಲ್ಲೆಯ ಎಲ್ಲಾ ಪ್ರೌಢಶಾಲೆಗಳು ಹಾಗೂ ಕಾಲೇಜುಗಳಲ್ಲಿ ಅರಿವು ಕಾರ್ಯಕ್ರಮಗಳನ್ನು ಏರ್ಪಡಿಸುತ್ತಿದೆ. ಈ ಕಾರ್ಯಕ್ರಮಗಳಲ್ಲಿ ಖಾಸಗಿ ವಿದ್ಯಾ ಸಂಸ್ಥೆಗಳು ಸೇರಿದಂತೆ ಎಲ್ಲಾ ಕಾಲೇಜು ವಿದ್ಯಾರ್ಥಿಗಳು ಹಾಗೂ ಅರ್ಹ ಯುವ ಮತದಾರರನ್ನು ಮತದಾರರ ಪಟ್ಟಿಗೆ ಸೇರಿಸುವ ಅಭಿಯಾನವನ್ನು ಜಾರಿಗೊಳಿಸಲಾಗುತ್ತಿದೆ.

ಪರಿ?ಕೃತ ಮತದಾರರ ಪಟ್ಟಿಯಲ್ಲಿ ಮೃತ ಮತದಾರರನ್ನು ಕೈಬಿಡುವ ಕ್ರಮಕ್ಕಾಗಿ ಜಿಲ್ಲಾಡಳಿತದ ಬೇರೆ ಬೇರೆ ಯೋಜನೆಗಳಿಂದ ಫಲಾನುಭವಿಗಳ ಮಾಹಿತಿಯನ್ನು ತಾಳೆಮಾಡಿ ಮೃತ ಮತದಾರರ ಸಂಬಂಧಿಕರನ್ನು ಗುರುತಿಸಿ ಅವರಿಂದ ಮೃತರ ವಿವರಗಳನ್ನು ಪಡೆದು ಮತದಾರರ ಪಟ್ಟಿಯಿಂದ ಅಂಥವರ ಹೆಸರನ್ನು ಕೈಬಿಡುವ ವಿನೂತನ ಕ್ರಮವನ್ನು ಜಿಲ್ಲಾಡಳಿತ ಜಾರಿ ಮಾಡಿದೆ. ಈ ಕ್ರಮವು ರಾಜ್ಯಾದ್ಯಂತ ಮಾದರಿಯಾಗಿದ್ದು, ಹಲವು ಜಿಲ್ಲೆಗಳು ಈ ಮಾದರಿಯನ್ನು ಅನುಸರಿಸುತ್ತಿದೆ. ಇದರಿಂದಾಗಿ ಮತದಾರರ ಪ್ರಮಾಣ ಹೆಚ್ಚಾಗುವ ನೀರಿಕ್ಷೆಯಿದ್ದು, ಅದರಂತೆ ಮುಂದಿನ ದಿನಗಳಲ್ಲಿ ಜಿಲ್ಲೆಯಲ್ಲಿ ಹೆಚ್ಚು ಹೆಚ್ಚು ಮತದಾನವಾಗುವಂತೆ ಹಾಗೂ ಪಕ್ವವಾದ ಮತದಾರರ ಪಟ್ಟಿಯನ್ನು ಸಿದ್ಧಪಡಿಸಿ ಪ್ರಕಟಿಸಲಾಗಿದೆ. ಈ ಮತದಾರರ ಪಟ್ಟಿಯಲ್ಲಿ ಯಾವುದೇ ಹಕ್ಕು ಮತ್ತು ಆಕ್ಷೇಪಣೆಗಳಿದ್ದಲ್ಲಿ 28ನೇ ನವೆಂಬರ್ ರೊಳಗಾಗಿ ಆಯಾ ತಾಲ್ಲೂಕು ಕಛೇರಿಗಳಲ್ಲಿ, ಜಿಲ್ಲಾಧಿಕಾರಿಗಳ ಕಛೇರಿಗಳಲ್ಲಿ ಹಾಗೂ ಉಪವಿಭಾಗಾಧಿಕಾರಿಗಳ ಕಛೇರಿಯಲ್ಲಿ ಖುದ್ದಾಗಿ ಅಥವಾ ಅಂಚೆ ಮೂಲಕ ಸಲ್ಲಿಸಬಹುದಾಗಿದೆ. 24ನೇ ಡಿಸೇಂಬರ್ ರೊಳಗಾಗಿ ಹಕ್ಕು ಮತ್ತು ಆಕ್ಷೇಪಣೆಗಳನ್ನು ಇತ್ಯರ್ಥಗೊಳಿಸಲಾಗುವುದು. 1ನೇ ಜನವರಿ 2025ರಂದು ನಿಯತಂಕಗಳನ್ನು ಪರಿಶೀಲನೆ ನಡೆಸುವುದು ಅಂತಿಮ ಮತದಾರರ ಪಟ್ಟಿಯನ್ನು 6ನೇ ಜನವರಿ 2025ರಂದು ಪ್ರಕಟಿಸಲಾಗುವುದು ಎಂದು ಅವರು ತಿಳಿಸಿದರು.

29ನೇ ಅಕ್ಟೊಬರ್ ವೇಳೆಗೆ 640342 ಪುರು?ರು, 655369 ಮಹಿಳೆಯರು, 164 ಇತರರು ಸೇರಿದ ಒಟ್ಟು 1295875 ಕರಡು ಮತದಾರರ ಪಟ್ಟಿಯನ್ನು ಜಿಲ್ಲಾಡಳಿತದ ವೆಬ್ಸೈಟ್ ನಲ್ಲಿ ಪ್ರಚುರಪಡಿಸಲಾಗಿದೆ. ಅದರಲ್ಲಿ 18-19 ವರ್? ವಯಸ್ಸಿನ 21489 ಯುವಕರನ್ನು ಮತದಾರರ ಪಟ್ಟಿಗೆ ಸೇರಿಸಲಾಗಿದೆ. ಜಿಲ್ಲೆಯಲ್ಲಿ ಒಟ್ಟು 15292 ವಿಶೇಷಚೇತನ ಮತದಾರರಿದ್ದು, 1538 ಮತಗಟ್ಟೆಗಳು ಇವೆ ಎಂದರು. ಪತ್ರಿಕಾಘೋಷ್ಠಿಯಲ್ಲಿ ಅಪರ ಜಿಲ್ಲಾಧಿಕಾರಿ ಮಂಗಳ, ಪ್ರಮುಖ ರಾಜಕೀಯ ಪಕ್ಷಗಳ ಪ್ರತಿನಿಧಿಗಳು ಉಪಸ್ಥಿತರಿದ್ದರು.

'ಹಲಾಲ್ ಮುಕ್ತ ದೀಪಾವಳಿ ' ಆಚರಿಸಲು ಹಿಂದೂ ಜನಜಾಗೃತಿ ಸಮಿತಿ ಕರೆ

ಹುಬ್ಬಳ್ಳಿ: ಹಲಾಲ್ ಜಿಹಾದ್ ಒಂದು ಆರ್ಥಿಕ ಯುದ್ಧವಾಗಿದೆ. ಇದು ಭಾರತೀಯರಿಗೆ ಗಂಭೀರ ಸಮಸ್ಯೆಯಾಗಿದೆ. ಹಲಾಲ್ ಜಿಹಾದ್ ಮೂಲಕ ದೇಶವಿರೋಧಿ ಶಕ್ತಿಗಳು ಭಾರತವನ್ನು ಇಸ್ಲಾಮಿಕ್ ರಾಷ್ಟ್ರವನ್ನಾಗಿ ಮಾಡುವ ಉದ್ದೇಶದಿಂದ ಪ್ರತ್ಯೇಕ ಅರ್ಥವ್ಯವಸ್ಥೆಯನ್ನು ಸ್ಥಾಪಿಸಿವೆ. ಇದೊಂದು ಸಮಾನಾಂತರ ಅರ್ಥವ್ಯವಸ್ಥೆಯಾಗಿದೆ, ಇದು ಅನೇಕ ದೇಶಗಳ ಜಿಡಿಪಿಗೆ ಸವಾಲು ಹಾಕಲು ದಿಟ್ಟ ಹೆಜ್ಜೆಯನ್ನಿಟ್ಟಿದೆ. ಒಂದು ವೇಳೆ ಈ ಅರ್ಥವ್ಯವಸ್ಥೆಯು ಜಗತ್ತನ್ನು ಅಸ್ಥಿರಗೊಳಿಸಲು ಬಯಸುವ ಜಿಹಾದಿಗಳ ಪಾಲಾದರೆ, ಇದರ ಪರಿಣಾಮಗಳು ಭೀಕರವಾಗಬಹುದು. ಆದ್ದರಿಂದ ಹಲಾಲ್ ಅರ್ಥವ್ಯವಸ್ಥೆಯನ್ನು ವಿರೋಧಿಸುವ ಆವಶ್ಯಕತೆಯಿದೆ.

ಹಿಂದೂ ಜನಜಾಗೃತಿ ಸಮಿತಿಯು 2019 ರಿಂದ ಹಲಾಲ್ ಜಿಹಾದ್ ವಿರೋಧಿ ಆಂದೋಲನವನ್ನು ಮುನ್ನಡೆಸುತ್ತಿದೆ. ಸಮಿತಿಯು ಹಲಾಲ್ ಜಿಹಾದ್ ಕುರಿತು ವ್ಯಾಪಾರಿಗಳು ಮತ್ತು ಉದ್ಯಮಿಗಳಿಗೆ ವ್ಯಾಖ್ಯಾನಗಳನ್ನು ಆಯೋಜಿಸುತ್ತಿದೆ. ಇದರಿಂದ ಪ್ರೇರಿತರಾಗಿ ಅವರೂ ಆರ್ಥಿಕ ಜಿಹಾದ್ ವಿರುದ್ಧ ಹಿಂದೂ ಜನಜಾಗೃತಿ ಸಮಿತಿಯ ಅಭಿಯಾನದಲ್ಲಿ ಕೈಜೋಡಿಸುತ್ತಿದ್ದಾರೆ. ಸಮಿತಿಯು ಹಲಾಲ್ ಪ್ರಮಾಣೀಕರಣವನ್ನು ಕೂಡಲೇ ನಿಷೇಧಿಸಬೇಕೆಂದು ಒತ್ತಾಯಿಸಿದೆ. ಈ ಬೇಡಿಕೆ ಈಗ ಪ್ರತಿಯೊಬ್ಬ ಹಿಂದೂವಿನ ಮನಸ್ಸಿನಲ್ಲಿಯೂ ಪ್ರತಿಧ್ವನಿಸಬೇಕಾಗಿದೆ. ಹಿಂದೂಗಳು ಈ ವರ್ಷ 'ಹಲಾಲ್ ಪ್ರಮಾಣೀಕೃತ' ಉತ್ಪನ್ನಗಳನ್ನು ತಮ್ಮ ಮನೆಗಳಿಂದ ದೂರವಿಡುವ ಮೂಲಕ 'ಹಲಾಲ್ ಮುಕ್ತ ದೀಪಾವಳಿ' ಆಚರಿಸಬೇಕು. ನಮ್ಮ ಗುರಿ ಕೇವಲ 'ಹಲಾಲ್ ಮುಕ್ತ ದೀಪಾವಳಿ' ಮಾತ್ರವಲ್ಲ ಬದಲಾಗಿ 'ಹಲಾಲ್ ಮುಕ್ತ ಭಾರತ'ವೂ ಆಗಿರಬೇಕು.

ಭಾರತ ಸರ್ಕಾರದ ಅಧಿಕೃತ ಆಹಾರದ ಸುರಕ್ಷತೆ ಮತ್ತು ಗುಣಮಟ್ಟ ಪ್ರಾಧಿಕಾರ ಇರುವಾಗ ಹಲಾಲ್ ಪ್ರಮಾಣೀಕೃತ ವ್ಯವಸ್ಥೆಯ ಅವಶ್ಯಕತೆ ಕಾಣುವುದಿಲ್ಲ, ಆದರೆ ಭಾರತದಲ್ಲಿ ಇಂದು ತುಂಬಾ ವ್ಯಾಪಕ ಪ್ರಮಾಣದಲ್ಲಿ ಹಲಾಲ್ ಅರ್ಥವ್ಯವಸ್ಥೆ ಜಾರಿಯಲ್ಲಿರುವುದು ಗಮನಕ್ಕೆ ಬರುತ್ತಿದೆ. ಉತ್ತರಪ್ರದೇಶ ಸೇರಿದಂತೆ ಅನೇಕ ರಾಜ್ಯಗಳಲ್ಲಿ ಹಲಾಲ್ ಪ್ರಮಾಣಪತ್ರವನ್ನು ಅಧಿಕೃತವಾಗಿ ನಿರ್ಬಂಧಿಸಲಾಗಿದೆ. ಹಲಾಲ್ ಜಿಹಾದ್ ಒಂದು ಆರ್ಥಿಕ ಯುದ್ಧವಾಗಿದೆ. ಇದು ಭಾರತೀಯರಿಗೆ ಗಂಭೀರ ಸಮಸ್ಯೆಯಾಗಿದೆ. ಹಲಾಲ್ ಜಿಹಾದ್ ಮೂಲಕ ದೇಶವಿರೋಧಿ ಶಕ್ತಿಗಳು ಭಾರತವನ್ನು ಪರಿವರ್ತಿಸಲು ಪ್ರತ್ಯೇಕ ಅರ್ಥವ್ಯವಸ್ಥೆಯನ್ನು ನಿರ್ಮಿಸುತ್ತಿವೆ. ಈ ನಿಮಿತ್ತ ಜಿಲ್ಲೆಯ ಮಾಲಗಳಲ್ಲಿ, ಅಂಗಡಿಗಳಿಗೆ, ಏಈಛಿ, ಟಛಿಜಂಟಿಚಿಟಜ, ಹೋಟೆಲಗಳಿಗೆ ಹಲಾಲ್ ದೃಢಪಡಿಸಿದ ಉತ್ಪನಗಳನ್ನು ಬಳಸದಂತೆ ಮನವಿ ಪತ್ರ ನೀಡಲಾಯಿತು. ಇನ್ನು ಹೆಚ್ಚು ಜಾಗೃತಿ ಮೂಡಿಸಲು ಜಿಲ್ಲೆಯಲ್ಲಿ 30ಕ್ಕಿಂತ ಹೆಚ್ಚು ದೇವಸ್ಥಾನಗಳಲ್ಲಿ ರಾಷ್ಟ್ರರಕ್ಷಣೆಗಾಗಿ ಹಲಾಲ್ ಖರೀದಿಸುವುದಿಲ್ಲ ಎಂಬ ಪ್ರತಿಜ್ಞೆಯನ್ನು ಮಾಡಲಾಯಿತು. ಈ ಸಂದರ್ಭದಲ್ಲಿ ಸಮಿತಿಯ ಕಾರ್ಯಕರ್ತರು, ಧರ್ಮ ಪ್ರೇಮಿಗಳು,ಹಿಂದುತ್ವನಿಷ್ಟರು ಉಪಸ್ಥಿತರಿದ್ದರು.

ವಿವಿಧ ದತ್ತಿನಿಧಿ ಪ್ರಶಸ್ತಿಗಳಿಗಾಗಿ ಲೇಖನಗಳ ಆಹ್ವಾನ

ಚಿಕ್ಕಬಳ್ಳಾಪುರ: ಬೆಂಗಳೂರಿನ ''ಅಭಿಮಾನಿ ಪ್ರಕಾಶನ'' ಸಂಸ್ಥೆಯು ರಾಜ್ಯ ಮತ್ತು ಜಿಲ್ಲಾ ಮಟ್ಟದ ಕನ್ನಡ ಪತ್ರಿಕೆಗಳಲ್ಲಿ ''ಸಾಮಾಜಿಕ ಸಮಸ್ಯೆ''ಗಳನ್ನು ಪರಿಣಾಮಕಾರಿಯಾಗಿ ಪ್ರತಿಬಿಂಬಿಸುವ ಲೇಖನ-ವರದಿಗಳಿಗೆ '' ಅಭಿಮಾನಿ ಪ್ರಶಸ್ತಿ'' ಮೈಸೂರಿನ ''ಮೈಸೂರು ದಿಗಂತ'' ಪತ್ರಿಕಾ ಸಂಸ್ಥೆಯು ''ಮಾನವೀಯ ಸಮಸ್ಯೆ'' ಗಳನ್ನು ಪರಿಣಾಮಕಾರಿಯಾಗಿ ಪ್ರತಿಬಿಂಬಿಸುವ ಲೇಖನ-ವರದಿಗಳಿಗೆ ''ಮೈಸೂರು ದಿಗಂತ ಪ್ರಶಸ್ತಿ'', ಬೆಂಗಳೂರಿನ ಅಭಿಮನ್ಯು ಪತ್ರಿಕಾ ಸಂಸ್ಥೆಯು ''ದಮನಿತ ಸಮುದಾಯಗಳ ಪರ ದನಿಯಾದ ಅತ್ಯುತ್ತಮ ಲೇಖನ/ ಅಂಕಣ/ ಸಂಪಾದಕೀಯ/ ಪರಿಣಾಮಕಾರಿ ವರದಿಗೆ ಅಭಿಮನ್ಯು ಪ್ರಶಸ್ತಿ , ಬೆಂಗಳೂರಿನ ''ಪ್ರಜಾ ಸಂದೇಶ'' ಪತ್ರಿಕಾ ಸಂಸ್ಥೆಯು ಶೋಷಣೆಯನ್ನು ಪರಿಣಾಮ ಕಾರಿಯಾಗಿ ಬಿಂಬಿಸುವ ಲೇಖನಕ್ಕೆ '' ಪ್ರಜಾ ಸಂದೇಶ ದತ್ತಿ ಪ್ರಶಸ್ತಿ '' ಈ ದತ್ತಿ ಪ್ರಶಸ್ತಿಗಳು ತಲಾ ಹತ್ತು ಸಾವಿರ ರೂ. ನಗದು ಬಹುಮಾನ ಒಳಗೊಂಡಿದೆ. ಸಂಸ್ಥೆಗಳು ದತ್ತಿಯನ್ನು ಕರ್ನಾಟಕ ಮಾಧ್ಯಮ ಅಕಾಡೆಮಿಯಲ್ಲಿ ಸ್ಥಾಪಿಸಿವೆ.

2023 ನೇ ಸಾಲಿನ ಪ್ರಶಸ್ತಿಗಳು: 2023 ಜನವರಿ ಯಿಂದ ಡಿಸೆಂಬರ್-2023 ರವರೆಗೆ, ಪ್ರಕಟವಾಗಿರುವ ''ಸಾಮಾಜಿಕ ಸಮಸ್ಯೆ'' ಗಳನ್ನು ಪ್ರತಿಬಿಂಬಿಸುವ ಲೇಖನ ವರದಿಗಳಿಗೆ ''ಅಭಿಮಾನಿ ಪ್ರಶಸ್ತಿ-2023'', ''ಮಾನವೀಯ ಸಮಸ್ಯೆ''ಗಳನ್ನು ಪ್ರತಿಬಿಂಬಿಸುವ ಲೇಖನ ವರದಿಗಳಿಗೆ ''ಮೈಸೂರು ದಿಗಂತ ಪ್ರಶಸ್ತಿ-2023'' ಶೋಷಣೆಯನ್ನು ಪರಿಣಾಮ ಕಾರಿಯಾಗಿ ಬಿಂಬಿಸುವ ಲೇಖನಕ್ಕೆ '' ಪ್ರಜಾ ಸಂದೇಶ ಪ್ರಶಸ್ತಿ-2023'' ಹಾಗೂ ''ದಮನಿತ ಸಮುದಾಯಗಳ ಪರ ದನಿಯಾದ ಅತ್ಯುತ್ತಮ ಲೇಖನ/ ಅಂಕಣ/ ಸಂಪಾದಕೀಯ/ ಪರಿಣಾಮಕಾರಿ ವರದಿಗೆ ''ಅಭಿಮನ್ಯು ದತ್ತಿ ಪ್ರಶಸ್ತಿ -2023'' ಎಂದು ದಾಖಲಿಸಿ ಪ್ರತ್ಯೇಕವಾಗಿ ಕಳುಹಿಸಬೇಕು. 2024 ನೇ ಸಾಲಿನ ಪ್ರಶಸ್ತಿಗಳು: 2024 ಜನವರಿ ಯಿಂದ ಸೆಪ್ಟೆಂಬರ್ 2024 ರವರೆಗೆ ಪ್ರಕಟವಾಗಿರುವ ''ಸಾಮಾಜಿಕ ಸಮಸ್ಯೆ'' ಗಳನ್ನು ಪ್ರತಿಬಿಂಬಿಸುವ ಲೇಖನ ವರದಿಗಳಿಗೆ ''ಅಭಿಮಾನಿ ಪ್ರಶಸ್ತಿ-2024'', ''ಮಾನವೀಯ ಸಮಸ್ಯೆ''ಗಳನ್ನು ಪ್ರತಿಬಿಂಬಿಸುವ ಲೇಖನ ವರದಿಗಳಿಗೆ ''ಮೈಸೂರು ದಿಗಂತ ಪ್ರಶಸ್ತಿ-2024'' ಶೋಷಣೆಯನ್ನು ಪರಿಣಾಮ ಕಾರಿಯಾಗಿ ಬಿಂಬಿಸುವ ಲೇಖನಕ್ಕೆ '' ಪ್ರಜಾ ಸಂದೇಶ ಪ್ರಶಸ್ತಿ-2024 ಹಾಗೂ ''ದಮನಿತ ಸಮುದಾಯಗಳ ಪರ ದನಿಯಾದ ಅತ್ಯುತ್ತಮ ಲೇಖನ/ ಅಂಕಣ/ ಸಂಪಾದಕೀಯ/ ಪರಿಣಾಮಕಾರಿಯಾದ ವರದಿಗೆ ''ಅಭಿಮನ್ಯು ಪ್ರಶಸ್ತಿ -2024 ಎಂದು ದಾಖಲಿಸಿ ಪ್ರತ್ಯೇಕವಾಗಿ ಕಳುಹಿಸಬೇಕು. ಕನ್ನಡ ದೈನಿಕ ಟಿವಿ-ವಾಹಿನಿ, ವಾರ ಪತ್ರಿಕೆಗಳಲ್ಲಿ ಕಾರ್ಯನಿರ್ವಹಿಸುತ್ತಿರುವ ಪರ್ತಕರ್ತರು ಹೆಸರು (ಬೈಲೈನ್) ಬರೆದಿರುವ ವರದಿ ಲೇಖನಗಳಿಗೆ ಮಾತ್ರ ಪ್ರಶಸ್ತಿಗೆ ಅವಕಾಶ, ಲೇಖನ ವರದಿಗಳಲ್ಲಿ ಹೆಸರು (ಬೈಲೈನ್) ಪ್ರಕಟವಾಗದಿದ್ದಲ್ಲಿ ಸಂಬಂಧಿಸಿದ ಪತ್ರಿಕೆಯ ಸಂಪಾದಕ ರಿಂದ ದೃಢೀಕರಣ ಪತ್ರವನ್ನು ಪಡೆದು ಕಳುಹಿಸಬೇಕು. ಲೇಖನ-ವರದಿಗಳನ್ನು ಇದೇ ದಿನಾಂಕ : 20/11/2024ರ ಒಳಗಾಗಿ ಕಾರ್ಯದರ್ಶಿ, ಕರ್ನಾಟಕ ಮಾಧ್ಯಮ ಅಕಾಡೆಮಿ ''ಅಭಿಮಾನಿ ಪ್ರಶಸ್ತಿ-2023'', ''ಅಭಿಮಾನಿ ಪ್ರಶಸ್ತಿ-2024'' ಹಾಗೂ ''ಮೈಸೂರು ದಿಗಂತ ಪ್ರಶಸ್ತಿ-2023'' ''ಮೈಸೂರು ದಿಗಂತ ಪ್ರಶಸ್ತಿ-2024'' ''ಪ್ರಜಾ ಸಂದೇಶ ಪ್ರಶಸ್ತಿ-2023'', ''ಪ್ರಜಾ ಸಂದೇಶ ಪ್ರಶಸ್ತಿ-2024'' ಹಾಗೂ ''ಅಭಿಮನ್ಯು ಪ್ರಶಸ್ತಿ -2023'', ''ಅಭಿಮನ್ಯು ಪ್ರಶಸ್ತಿ-2024'' ಎಂದು ಸ್ಪಷ್ಟವಾಗಿ ಬರೆದು ಲೇಖನಗಳನ್ನು ಪೋಡಿಯಂ ಬ್ಲಾಕ್, ವಿಶ್ವೇಶ್ವರಯ್ಯ ಕೇಂದ್ರ, ಡಾ. ಬಿ.ಆರ್.ಅಂಬೇಡ್ಕರ್ ವೀದಿ, ಬೆಂಗಳೂರು-560001. ಇವರಿಗೆ ಕಳುಹಿಸಲು ಅಥವಾ kmaprashast@gmail.com ಗೆ ಇ - ಮೇಲ್ ಮೂಲಕ ಕಳುಹಿಸಲು ಅಕಾಡೆಮಿಯ ಅಧ್ಯಕ್ಷರಾದ ಆಯೇಶಾ ಖಾನಂ ಅವರು ಪ್ರಕಟಣೆಯಲ್ಲಿ ತಿಳಿಸಿದ್ದಾರೆ.

ಮುಕ್ತ ವಿವಿ ಕೋರ್ಸ್ ಗಳ ಪ್ರವೇಶ

ಚಿಕ್ಕಬಳ್ಳಾಪುರ: ಕರ್ನಾಟಕ ರಾಜ್ಯ ಮುಕ್ತ ವಿಶ್ವವಿದ್ಯಾಲಯದ ಪ್ರದೇಶಿಕ ಕೇಂದ್ರದಲ್ಲಿ ಸ್ನಾತಕ, ಸ್ನಾತಕೋತ್ತರ ಕೋರ್ಸ್ ಗಳ ಪ್ರವೇಶಕ್ಕೆ ನವೆಂಬರ್ 14 ರಂದು ಕೊನೆ ದಿನಾಂಕವಾಗಿದೆ. ಬಿ.ಎ, ಬಿ.ಕಾಂ, ಬಿ.ಬಿ.ಎ, ಬಿ.ಸಿ.ಎ, ಬಿ.ಎಲ್.ಐ.ಎಸ್.ಸಿ, ಬಿ.ಎಸ್.ಸ್ಸಿ, ಎಂ.ಎ, ಎಂ.ಎ.ಸ್ಸಿ, ಎಂ.ಸಿ.ಜೆ, ಎಂ.ಕಾಂ, ಎಂ.ಎಲ್.ಐ.ಎಸ್.ಸಿ, ಬಿ.ಎಸ್.ಡಬ್ಲ್ಯು, ಎಂ.ಎಸ್. ಡಬ್ಲ್ಯು ಮತ್ತು ಪಿ.ಜಿ. ಡಿಪ್ಲೊಮಾ ಸರ್ಟಿಫಿಕೇಟ್ಪ್ರೋಗ್ರಾಂಗಳಿಗೆ ಪ್ರವೇಶಾತಿ ಪ್ರಾರಂಭವಾಗಿದೆ. ಯು.ಜಿ.ಸಿ. ನಿಯಮಾವಳಿ ಪ್ರಕಾರ (ಭೌತಿಕ ಶಿಕ್ಷಣ ರೆಗ್ಯುಲರ್) ಹಾಗೂ ಶಿಕ್ಷಣ (ಓಪನ್ ಯೂನಿವರ್ಸಿಟಿ) ದಲ್ಲಿ ಪಡೆಯುವ ಶಿಕ್ಷಣಗಳೆರಡು ಒಂದೇ ಸಮನಾದ ಅರ್ಹತೆ ಹೊಂದಿರುತ್ತದೆ. ಶುಲ್ಕದ ವಿವರ: ಬಿ.ಎ. 8400/-, ಬಿ.ಕಾಂ 8900/-, ಬಿ.ಸಿ.ಎ, ಬಿ.ಎಸ್.ಸಿ, 23900/-, ಬಿ.ಬಿ.ಎ., ಬಿ.ಎಲ್.ಐ.ಎಸ್.ಸಿ 12400/-, ಎಂ.ಎ 10600/-, ಎಂ.ಕಾಂ. 12400/-, ಬಿ.ಎಸ್. ಡಬ್ಲ್ಯು. 12900/-, ಎಂ.ಎಸ್.ಸಿ.29700, ಎಂ.ಬಿ.ಎ.-29900, ಎಂ.ಸಿ.ಎ. 29700/, ಎಂ.ಸಿ.ಜೆ. 16200/-, ಎಂ.ಎಲ್.ಐ.ಎಸ್.ಸಿ. 18150/-, ಎಂ.ಎಸ್.ಡಬ್ಲ್ಯು 21300 ಆಗಿರುತ್ತದೆ. ಮೇಲ್ಕಂಡ ಕೋರ್ಸ್ಗಳಿಗೆ ಆನ್ಲೈನ್ ಮುಖಾಂತರ ಪ್ರವೇಶಾತಿ ಶುಲ್ಕ ಪಾವತಿಸಿ ಪ್ರವೇಶಾತಿ ಪಡೆಯಬಹುದು. ಹೆಚ್ಚಿನ ಮಾಹಿತಿಗಾಗಿ ಕ.ರಾ.ಮು.ವಿ. ಚಿಕ್ಕಬಳ್ಳಾಪುರ ಪ್ರಾದೇಶಿಕ ಕೇಂದ್ರ, ಸರ್ಕಾರಿ ಪ್ರಥಮ ದರ್ಜೆ ಕಾಲೇಜು, ಎಂ.ಜಿ ರಸ್ತೆ, ಚಿಕ್ಕಬಳ್ಳಾಪುರ ಮೊ.ಸಂ: 9164300299, 9535339498, 7353789129, 9448860885 ಗೆ ಸಂಪರ್ಕಿಸಬಹುದೆಂದು ಪ್ರಾದೇಶಿಕ ನಿರ್ದೇಶಕ ಹೆಚ್. ಸುರೇಶ್ ರವರು ಪ್ರಕಟಣೆಯಲ್ಲಿ ತಿಳಿಸಿರುತ್ತಾರೆ.

ರಾಷ್ಟ್ರೀಯ ಆಯುರ್ವೇದ ದಿನಾಚರಣೆ

ಮಹಿಳಾ ಸಬಲೀಕರಣಕ್ಕೆ ಹೆಚ್ಚು ಒತ್ತು

ಕೋಲಾರ: ಆಯುರ್ವೇದವು ತಲ-ತಲಾಂತರದಿಂದ ಬೆಳೆದು ಬಂದ ನೈಸರ್ಗಿಕ ಔಷಧ ಪದ್ಧತಿಯಾಗಿದ್ದು, ಧನ್ವಂತರಿ ಜಯಂತಿಯ ಅಂಗವಾಗಿ 9ನೇ ರಾಷ್ಟ್ರೀಯ ಆಯುರ್ವೇದ ದಿನಾಚರಣೆಯನ್ನು ಆಚರಿಸಲಾಗುತ್ತಿದೆ. ಈ ವರ್ಷದ ಮುಖ್ಯ ಧ್ಯೇಯೋದ್ದೇಶ ಮಹಿಳಾ ಸಬಲೀಕರಣಕ್ಕೆ ಹೆಚ್ಚು ಒತ್ತು ನೀಡಲಾಗಿದೆ ಎಂದು ಮಾನ್ಯ ಜಿಲ್ಲಾಧಿಕಾರಿಗಳಾದ ಅಕ್ರಂ ಪಾಷ ರವರು ತಿಳಿಸಿದರು.

ಇಂದು ಜಿಲ್ಲಾಡಳಿತ, ಜಿಲ್ಲಾ ಪಂಚಾಯತ್ ಹಾಗೂ ಜಿಲ್ಲಾ ಆಯುಷ್ ಇಲಾಖೆ, ಇವರ ಸಂಯುಕ್ತಾಶ್ರಯದಲ್ಲಿ ಧನ್ವಂತರಿ ಜಯಂತಿ ಕಾರ್ಯಕ್ರಮದ ಅಧ್ಯಕ್ಷತೆಯನ್ನು ವಹಿಸಿಕೊಂಡು ಮಾತನಾಡಿದ ಅವರು ಆಯುರ್ವೇದ, ಯೋಗಾ, ಯುನಾನಿ ಹಾಗೂ ಹೊಮಿಯೋಪತಿ ಭಾರತ ಪ್ರಾಚೀನ ವೈದ್ಯ ಪದ್ಧತಿಗಳಾಗಿದ್ದು, ಇವುಗಳ ಮುಂಖಾತರ ಮಾನವನ ಶರೀರದ ಅಂಗಾಂಗಗಳನ್ನು ಆರೋಗ್ಯವಾಗಿ ಇಟ್ಟುಕೊಳ್ಳಲು ಹಾಗೂ ದೇಹ ಮತ್ತು ಮಿದುಳುಗಳನ್ನು ತಮ್ಮ ಹತೋಟಿಯಲ್ಲಿ ನಿಯಂತ್ರಿಸಲು ಉತ್ತಮವಾದ ಮಾರ್ಗಗಳಾಗಿವೆ. ಈ ಸಂಗತಿಗಳು ಇತ್ತೀಚಿನ ದಿನಗಳಲ್ಲಿ ವೈಜ್ಞಾನಿಕವಾಗಿಯೂ ದೃಢಪಟ್ಟಿದೆ ಎಂದರು.

ಆಯುರ್ವೇದ ಪದ್ಧತಿಯ ಚಿಕಿತ್ಸೆಯಿಂದ ಗಂಭೀರವಾದ ಅನಾರೋಗ್ಯವು ನಿಧಾನಗತಿಯಲ್ಲಿ ಗುಣ ಪಡಿಸಿಕೊಳ್ಳಬಹುದು. ಆದರೆ ಜನರು ಅಲೋಪತಿ ಚಿಕಿತ್ಸೆಯನ್ನು ಹೆಚ್ಚಾಗಿ ಅವಲಂಬಿಸಿದ್ದು ತಕ್ಷಣ ರೋಗ ನಿವಾರಣೆಗೆ ಡ್ರಗ್ಸ್‌ನಿಂದ ತಯಾರಿಸಿದ ಔಷದಗಳಿಗೆ ಆಕರ್ಷಿತರಾಗುತ್ತಿದ್ದಾರೆ. ಹೆಚ್ಚು ಔಷಧಿಗಳನ್ನು ಸೇವಿಸುವುದರಿಂದ ಅಡ್ಡ ಪರಿಣಾಮಗಳನ್ನು ಎದುರಿಸುತ್ತಿರುವ ಹಾಗೂ ಮತ್ತೆ ಆಯುರ್ವೇದ ಪದ್ಧತಿಗೆ ಹಿಂದಿರುಗುತ್ತಿರುವ ಜನರ ಸಂಖ್ಯೆಯನ್ನು ಏರಿಕೆಯಾಗುತ್ತಿದೆ. ಆಯುರ್ವೇದ ರಿನೋವೇಷನ್ ಫಾರ್ ಗ್ಲೋಬಲ್ ವೆಲ್ತ್ ಯೋಜನೆ ಮುಂಖಾತರ ಆಯುರ್ವೇದ ಪದ್ಧತಿಯನ್ನು ವಿಸ್ತರಿಸಲಾಗುತ್ತಿದೆ. ಸುಮಾರು 150 ರಾಷ್ಟ್ರಗಳಲ್ಲಿ ಆಯುರ್ವೇದ ಪದ್ಧತಿಯನ್ನು

ಅಳವಡಿಸಕೊಳ್ಳಲಾಗಿದೆ ಎಂದು ಹೇಳಿದರು.

ಕಾರ್ತಿಕ ಮಾಸ ಶುಕ್ಷಪಕ್ಷ ತ್ರಯೋದಶಿಯಂದು 2016 ನೇ ವರ್ಷದಿಂದ ಧನ್ವಂತರಿ ಜಯಂತಿಯನ್ನು ಪ್ರತಿ ವರ್ಷ ವಿವಿಧ ಘೋಷ ವಾಕ್ಯಗಳೊಂದಿಗೆ ಕಾರ್ಯಕ್ರಮಗಳನ್ನು ನಡೆಸಿಕೊಂಡು ಬರಲಾಗುತ್ತಿದೆ. ಆಧುನಿಕ ಯುಗದಲ್ಲಿ ಸೇವಿಸುವ ಆಹಾರ ಪದ್ಧತಿಯಲ್ಲಿ ಬದಲಾವಣೆಗಳ ಮುಖಾಂತರ ಅನೇಕರು ಅನಾರೋಗಕ್ಕೆ ತುತ್ತಾಗುತ್ತಿದ್ದಾರೆ. ಆಯುರ್ವೇದ ಪದ್ಧತಿಯನ್ನು ಹೇಗೆ ಬಳಸಿಕೊಳ್ಳಬೇಕು ಮತ್ತು ಯಾವ ಋತುಗಳಿಗೆ ತಕ್ಕಂತೆ ಯಾವ ಆಹಾರವನ್ನು ಸೇವಿಸಬೇಕು ಎಂಬುವುದರ ಬಗ್ಗೆ ಈಗಾಗಲೇ ಶಾಲಾ-ಕಾಲೇಜುಗಳಲ್ಲಿ, ಸಹಕಾರ ಸಂಘಗಳ ಮೂಲಕ ಜನರಲ್ಲಿ ಅರಿವು ಮೂಡಿಸುವ ಕಾರ್ಯಕ್ರಮಗಳನ್ನು ನಡೆಸಲಾಗುತ್ತಿದೆ ಎಂದು ಜಿಲ್ಲಾ ಆಯುಷ್ ಅಧಿಕಾರಿಗಳಾದ ಡಾ.ರಾಘವೇಂದ್ರ ಶೆಟ್ಟಿಗಾರ್ ಅವರು ತಿಳಿಸಿದರು. ಕಾರ್ಯಕ್ರಮದಲ್ಲಿ ಸಂಪನ್ಮೂಲ ವ್ಯಕ್ತಿಗಳಾದ ನಿಚ್ಚಿತ, ಆಯುಷ್ ಇಲಾಖೆಯ ಡಾ.ನಾಗಲಕ್ಷ್ಮೀ, ಡಾ.ಉಮಾ, ಡಾ. ರಾಜೇಂದ್ರ ಮೋಲಿ, ಡಾ. ನಾಗರಾಜ್, ಕನ್ನಡ ಮತ್ತು ಸಂಸ್ಕೃತಿ ಇಲಾಖೆಯ ಅಧಿಕಾರಿ ವಿಜಯಲಕ್ಷ್ಮೀ, ನರ್ಸಿಂಗ್ ವಿದ್ಯಾರ್ಥಿಗಳು ಸೇರಿದಂತೆ ಮತ್ತಿತರರು ಉಪಸ್ಥಿತರಿದರು.

ಪುನೀತ್ ರಾಜ್ ಕುಮಾರ್ ಪುಣ್ಯ ಸ್ಮರಣೆ

ಬೆಂಗಳೂರು: ಮಹಾಲಕ್ಷ್ಮೀ ಲೇಔಟ್ ವಿಧಾನಸಭಾ ಕ್ಷೇತ್ರದ ನಂದಿನಿ ಲೇಔಟ್ ವಾರ್ಡ್ ನಲ್ಲಿರುವ ಸರ್ಕ್ಯುಲರ್ ಪಾರ್ಕ್ ನಲ್ಲಿ ಇಂದು ಪಾರ್ಕ್ ನಡಿಗೆದಾರರ ಸಂಘವು ಪವರ್ ಸ್ಟಾರ್ ಪುನೀತ್ ರಾಜ್ ಕುಮಾರ್ ಅವರ 3ನೇ ವರ್ಷದ ಪುಣ್ಯ ಸ್ಮರಣೆ ಕಾರ್ಯಕ್ರಮ ಆಯೋಜನೆ ಮಾಡಿದ್ದರು. ಈ ಕಾರ್ಯಕ್ರಮಕ್ಕೆ ಜೆಡಿಎಸ್ ಮುಖಂಡರಾದ ನಾಗೇಶ್ ಮತ್ತು ನಡಿಗೆದಾರರ ಸಂಘದ ಸದಸ್ಯರಾದ ನರಸಿಂಹ, ಹನುಮಂತು, ಜಯರಾಮ್, ಚಂದ್ರಶೇಖರ, ರಾಮಣ್ಣ, ಸಿದ್ದರಾಜು, ಪ್ರಕಾಶ್ ಪ್ರಸನ್ನ ಹಾಗೂ, ಸಂತೋಷ ಭಾಗವಹಿಸಿ ಪುನೀತ್ ಅವರ ಭಾವಚಿತ್ರಕ್ಕೆ ಪುಷ್ಪಾರ್ಚನೆ ಮಾಡಿ ಮೇಣದ ದೀಪವನ್ನು ಹಚ್ಚುವ ಮೂಲಕ ಗೌರವ ಸಲ್ಲಿಸಿದರು. ಇನ್ನು ಪಾರ್ಕ್ ನಲ್ಲಿ ಸಿಹಿ ಹಂಚಿ ಪುನೀತ್ ಅವರ ಮಾನವೀಯತೆ ಆದರ್ಶ ಗಳನ್ನು ಗುಣಗಾನ ಮಾಡಲಾಯಿತು. ನಾಗೇಶ್ ಅವರು ಮಾತನಾಡಿ ದೊಡ್ಮನೆ ಕುಟುಂಬದ ದೊರೆ, ಕನ್ನಡಿಗರ ಆರಾಧ್ಯ ದೈವ, ಮಾನವೀಯ ಮೌಲ್ಯಗಳ ಎಲ್ಲರ ಮನಸ್ಸಿನಲ್ಲಿ ರಾರಾಜಿಸುತ್ತಿದ್ದ ಪುನೀತ್ ಅವರನ್ನು ಕಳೆದುಕೊಂಡ ಈ ನಾಡು ಬಡವಾಗಿದೆ. ಪುನೀತ್ ಅವರ ಅಗಲಿಕೆ ಈ ದೇಶಕ್ಕೆ ಹಾಗೂ ರಾಜ್ಯಕ್ಕೆ ಹಾಗೂ ಸಾರಾಸತ್ವ ಮತ್ತು ಚಿತ್ರರಂಗಕ್ಕೆ ಬಹುದೊಡ್ಡ ನಷ್ಟವಾಗಿದೆ. ಇಂದು ನಾವೆಲ್ಲರೂ ಸೇರಿ ಅವರನ್ನು ಮತ್ತೊಮ್ಮೆ ನೆನಪು ಮಾಡಿಕೊಂಡು ಮನಸ್ಸು ಹಗುರ ಮಾಡಿಕೊಳ್ಳುತ್ತಿದ್ದೇವೆ ಎಂದು ನಾಗೇಶ್ ಪುನೀತ್ ಅವರನ್ನು ನೆನೆದು ಭಾವುಕರಾದರು. ನಾಡು ಕಂಡ ಅಪರೂಪದ ನಟ, ಮರೆಯದ ಮಾಣಿಕ್ಯ ಕರ್ನಾಟಕ ರತ್ನ ಡಾ, ಪುನೀತ್ ರಾಜಕುಮಾರ್ ಎಂದೆಂದಿಗೂ ಅಮರ ಎಂದು ಪಾರ್ಕ್ ನಲ್ಲಿ ಸೇರಿದ್ದ ಅಭಿಮಾನಿಗಳು ಘೋಷಣೆ ಕೂಗುತ್ತಾ ತಮ್ಮ ಅಭಿಮಾನ ಮೆರೆದರು.

ಚಿತ್ರದುರ್ಗದಲ್ಲಿ ಖಾಸಗಿ ಬಸ್‌ಗಳ ಡ್ರೈವರ್‌ಗಳ ತೊಂದರೆ ನಿವಾರಿಸಿ

ಚಿತ್ರದುರ್ಗ: ನಗರದ ಖಾಸಗಿ ಬಸ್ಸುಗಳು ಊರ ಹೊರ ಹೋಗಲು ಹಲವಾರು ಸಂದಿಗೊಂದಿಗಳಲ್ಲಿ, ಬಸ್ಸುಗಳನ್ನ ಓಡಿಸಿ, ಅವುಗಳನ್ನ ಮುಖ್ಯ ರಸ್ತೆಗೆ ತಂದು, ಅಲ್ಲಿಂದ ಊರ ಹೊರಗೆ ಹೋಗುವುದರೊಳಗೆ ಡ್ರೈವರ್ ಗಳ ಪಾಡು ಯಾರಿಗೂ ಬೇಡ ಎಂಬಂತಿರುತ್ತದೆ. ಸಂದಿಗೊಂದಿಗಳಲ್ಲಿ ದೊಡ್ಡ ಬಸ್ಸುಗಳನ್ನು ಓಡಿಸುವುದು ಅಷ್ಟು ಸುಲಭವಾದ ಮಾತಲ್ಲ, ಆದರೂ ಸಹ ಈ ಖಾಸಗಿ ಬಸ್ಸಿನ ಚಾಲಕರುಗಳು ಕಷ್ಟಪಟ್ಟು, ಸಂತೆ ಹೊಂಡದ ರಸ್ತೆ ಮುಖಾಂತರ ಸಪ್ಪುಗಳನ್ನು ತೇಗಿಕೊಂಡು ಬಂದು, ಎಸ್ಬಿಐ ಬ್ಯಾಂಕಿನ ಹತ್ತಿರ ತಿರುವು ಪಡೆದುಕೊಂಡು, ಮುಖ್ಯ ರಸ್ತೆಗೆ ಬಂದು, ನಂತರ ಅವು ಚಳ್ಳಕೆರೆ ಅಥವಾ ಹೊಳಲ್ಕೆರೆ ಶಿವಮೊಗ್ಗಕ್ಕೆ ತೆರಳುವುದನ್ನು ನೋಡಿದರೆ, ನಿಜವಾಗಲೂ ಡ್ರೈವರ್ ಆಗುವುದೇ ಬೇಡ ಎಂಬಂತೆ ಅನಿಸುತ್ತದೆ. ಬಸ್ಸುಗಳು ಓಡಾಡುವಷ್ಟು ಸ್ಥಳವಿಲ್ಲದ ಕಡೆ, ಬಸ್ಸನ್ನ ಓಡಿಸುವುದು ಅಷ್ಟು ಸುಲಭವಾದ ಮಾತಲ್ಲ, ಹಾಗಾಗಿ ಖಾಸಗಿ ಬಸ್ಸಿನವರಿಗೆ ಸ್ವಲ್ಪ ವಿಶಾಲವಾದ ರಸ್ತೆಯ ಮುಖಾಂತರ, ಚಲಿಸಿ, ಪ್ರಯಾಣಿಕರನ್ನು ಹತ್ತಿಸಿಕೊಂಡು, ಅವರಿಗೂ ಅನುಕೂಲಕರವಾಗುವಂತೆ ಮತ್ತು ಪ್ರಯಾಣಿಕರಿಗೂ ಸಹ ಅನುಕೂಲಕರವಾಗುವಂತೆ ಮಾಡಬೇಕೆಂದು ಕರ್ನಾಟಕ ಜ್ಞಾನ ವಿಜ್ಞಾನ ಸಮಿತಿ ಮತ್ತು ಕರ್ನಾಟಕ ಸರ್ವೋದಯ ಮಂಡಳಿಯ ಜಿಲ್ಲಾಧ್ಯಕ್ಷರಾದ ಡಾ.ಎಚ್ ಕೆ ಎಸ್ ಸ್ವಾಮಿಯವರು ಜಿಲ್ಲಾಡಳಿತ ಮತ್ತು ಪೊಲೀಸ್ ಇಲಾಖೆಯನ್ನ ವಿನಂತಿಸಿಕೊಂಡಿದ್ದಾರೆ.

ಚಿತ್ರದುರ್ಗ ರಸ್ತೆಗಳು ಬಹಳ ಕಿರಿದಾಗಿದ್ದು, ಬಸ್ಸುಗಳ ಸಂಚಾರಕ್ಕೆ ಅವಕಾಶವೇ ಇಲ್ಲ ಎಂಬಷ್ಟು ಒತ್ತಡದಿಂದ ಕೂಡಿದೆ, ಅದರಲ್ಲೂ ಸಹ ಗಾಂಧಿ ವೃತ್ತದ ಬಳಿ ಬೆಳಗ್ಗೆ ಒಂಬತ್ತು ಗಂಟೆಯವರೆಗೂ ಎಲ್ಲಾ ಬಸ್ಸುಗಳು ಮುಖ್ಯ ರಸ್ತೆಯಲ್ಲಿ ಓಡಾಡಿಕೊಂಡು, ನಗರದಿಂದ ಹೊರ ಹೋಗುತ್ತವೆ, ಆದರೆ 9 ರ ನಂತರ ಅವು ಸಿಗ್ನಲ್ ಲೈಟ್ ಬಳಿ ಏಕಮುಖಿ ರಸ್ತೆ ಇರುವುದರಿಂದ, ಸಂತೆ ಹೊಂಡದ ಬಳಿ ತಿರುಗಿಕೊಂಡು ಆ ಇಕ್ಕಟ್ಟಾದ ರಸ್ತೆಯಲ್ಲಿ ಚಲಿಸಿ, ಎಸ್ ಬಿ ಐ ಬ್ಯಾಂಕಿನ ಬಳಿ ತಿರುಗಿಸಿಕೊಂಡು ಮತ್ತೆ ಮುಖ್ಯ ರಸ್ತೆಗೆ ಬಂದು, ಅಲ್ಲಿಂದ ಅವು ಚಳ್ಳಕೆರೆ ಕಡೆಗೆ ಅಥವಾ ಶಿವಮೊಗ್ಗ, ಹೊಳಲ್ಕೆರೆ ಕಡೆ ತಿರುಗಿ ಹೋಗುತ್ತಿರುವುದರಿಂದ, ಅವುಗಳ ಚಲನ ವಲಯದಿಂದ ರಸ್ತೆ ಬದಿಗಳ ನಿಂತಿರುವವರಿಗೆ, ಅಪಾಯ ಭಯವುಂಟಾಗುವಂತೆ ಆಗುತ್ತದೆ. ಅಷ್ಟು ಅಗಾಧವಾದ ಬಸ್ಸುಗಳನ್ನ ಸಣ್ಣ ರಸ್ತೆಗಳಲ್ಲಿ ತಿರುವಿಕೊಂಡು, ಎದುರು ಬರುವ ಆಟೋರಿಕ್ಷಾಗಳು, ಸೈಕಲ್ ಸವಾರರನ್ನು, ಪಾದಚಾರಿಗಳನ್ನು, ದ್ವಿಚಕ್ರವಾಹನಗಳನ್ನು ತಪ್ಪಿಸಿಕೊಂಡು, ರಸ್ತೆ ಮೇಲೆ ನಡೆಯುವ ಜನರನ್ನ ದಾಟಿಕೊಂಡು, ಆ ದೊಡ್ಡ ಬಸ್ಸುಗಳನ್ನ ಮತ್ತೆ ಮುಖ್ಯ ರಸ್ತೆಗೆ ತರುವ ದೃಶ್ಯವನ್ನ ನೋಡಿದರೆ, ಇದು ಹೆಚ್ಚು ಅಪಾಯಕಾರಿ ಮತ್ತು ಅಸುರಕ್ಷಿತ ಎಂಬುದನ್ನ ಯಾರಾದರೂ ಗಮನಿಸಬಹುದು. ಖಾಸಗಿ ಬಸ್ಸಿನವರಿಗೆ ಸಂತೆಹೊಂಡದ ಬಳಿ ಏಕಮುಖಿ ರಸ್ತೆ ಮಾಡಿರುವುದರಿಂದ, ಅವರು ಸಣ್ಣ ರಸ್ತೆಗಳಲ್ಲಿ ಸುತ್ತಾಡಿಕೊಂಡು, ಊರಿನಿಂದ ಹೊರ ಹೋಗುವ ವ್ಯವಸ್ಥೆ ಮಾಡಿಕೊಂಡಿದ್ದಾರೆ. ಅವರಿಗೆ ಆ ಏಕಮುಖಿ ರಸ್ತೆಯನ್ನು ತೆರೆದರೆ ಸುಲಭವಾಗಿ ಗಾಂಧಿ ವೃತ್ತದಿಂದಲೇ ಹೊಳಲ್ಕೆರೆ ರೋಡಲ್ಲಿ ಹೋಗುವಂತ ಬಸ್ಸುಗಳು, ಚಳ್ಳಕೆರೆಗೆ ಹೋಗುವಂತ ಬಸ್ಸುಗಳು, ಸುಲಭವಾಗಿ ನಗರವನ್ನು ದಾಟಿ ಹೊರಹೋಗುತ್ತವೆ. ಈಗ ಏಕಮುಖಿ ರಸ್ತೆಯಿಂದ ಸಂದಿ ಗೊಂದಲಗಳಲ್ಲಿ ಬಸ್ಸುಗಳನ್ನು ಚಲಾಯಿಸಿಕೊಂಡು ಮುಖ್ಯ ರಸ್ತೆಗೆ ಬರುವ ದೃಶ್ಯ ಗಾಬರಿಯಾಗುವಂತಿದೆ ಎಂದರು. ಖಾಸಗಿ ಬಸ್ಸುಗಳನ್ನ ಮದೆಹಳ್ಳಿ ರಸ್ತೆಯಿಂದ ಜೆಎಂಐಟಿ ಮುಖಾಂತರದಿಂದ ಹೊಳಲ್ಕೆರೆಗೆ, ಶಿವಮೊಗ್ಗಕ್ಕೆ ಹೋಗುವ ವ್ಯವಸ್ಥೆಯನ್ನು ಮೊದಲು ಕಲ್ಪಿಸಿದ್ದರು. ಆದರೆ ಆ ಬಸ್ಸುಗಳಿಗೆ ಜನರು ಹತ್ತಬೇಕಾದರೆ ಬಸ್ಸು ಊರೊಳಗಿಂದಲೇ ಹೋಗಬೇಕು. ಬಸ್ ಇರುವುದೇ ಜನರನ್ನು ಹತ್ತಿಸಿಕೊಂಡು ಸಂಚರಿಸಲು, ಜನರಿಗೆ ಅನುಕೂಲವಾಗಲೆಂದು, ಹಾಗಾಗಿ ಬಸ್ಸುಗಳು ಊರೊಳಗಿಂದ ಹೋಗುವಂತ ವ್ಯವಸ್ಥೆಯನ್ನೇ ಮಾಡಿಕೊಟ್ಟರೆ ಮಾತ್ರ ಅವರು ಹಾಕಿದ ಬಂಡವಾಳಕ್ಕೆ ನ್ಯಾಯ ಒದಗಿಸಿದಂತಾಗುತ್ತದೆ. ಇಲ್ಲದಿದ್ದರೆ ಅವರ ವ್ಯಾಪಾರ ಮುಗ್ಗರಿಸಿ ಬೀಳುತ್ತದೆ, ಹಾಗಾಗಿ ಖಾಸಗಿ ಬಸ್ಸುಗಳು ಸಂತೆಹೊಂಡದ ಬಳಿಯಿಂದ ಸುತ್ತಾಡಿಕೊಂಡು ಮತ್ತೆ ಮುಖ್ಯ ರಸ್ತೆಗೆ ಬಂದು, ಅಲ್ಲಿಂದ ಗಾಂಧಿ ವೃತ್ತದ ಮುಖಾಂತರ, ಹೊಳಲ್ಕೆರೆ ರಸ್ತೆಯ ಮುಖಾಂತರ ಶಿವಮೊಗ್ಗ ತಲುಪುತ್ತವೆ. ದಿನಕ್ಕೆ ಐವತ್ತಕ್ಕಿಂತ ಹೆಚ್ಚು ಬಸ್ಸುಗಳು ಓಡಾಡುತ್ತಿರುವುದರಿಂದ, ಸಂತೆಹೊಂಡದ ಬಳಿ, ಮಾರುಕಟ್ಟೆ ಮಧ್ಯೆ, ಬಸ್ಸುಗಳನ್ನ ನುಗ್ಗಿಸುವುದನ್ನು ನೋಡಿದರೆ, ಯಾರಿಗಾದರೂ ಗಾಬರಿಯಾಗುತ್ತದೆ. ಅಲ್ಲಿ ಹೆಚ್ಚು ಜನ ವ್ಯಾಪಾರ ಮಾಡಿಕೊಳ್ಳುತ್ತಾ, ತರಕಾರಿ ಕೊಳ್ಳುತ್ತಾ, ಹಣ್ಣು ಹಂಪಲುಗಳನ್ನು ಕೊಳ್ಳುತ್ತಾ, ನಿಧಾನವಾಗಿ ಚಲಿಸುವಂತಹ ರಸ್ತೆಯಾಗಿದೆ, ಹಾಗೂ ಅಕ್ಕಪಕ್ಕ ದ್ವಿಚಕ್ರಗಳ ಪಾರ್ಕಿಂಗ್ ಆಗಿರುವುದರಿಂದ, ರಸ್ತೆ ಅಗಲ ಕಡಿಮೆಯಾಗುತ್ತಾ ಬಂದಿದೆ, ಹಾಗಾಗಿ ಅಲ್ಲಿ ದೊಡ್ಡ ದೊಡ್ಡ ಬಸ್ಸುಗಳನ್ನು ತೆಗೆದುಕೊಂಡು ಹೋಗುವುದನ್ನ ಮೇಲಿನಿಂದ ಚಿತ್ರಿಕರಿಸಿ ನೋಡಿದರೆ ಗಾಬರಿಯಾಗುವಂತಿರುತ್ತದೆ. ಯಾವುದಾದರೂ ಸಣ್ಣ ಮಕ್ಕಳು, ವಿದ್ಯಾರ್ಥಿಗಳು, ಸೈಕಲ್ ಹೊಡೆಯುವವರು ಬಿದ್ದರೆ, ಬಸ್ಸಿನ ಹಿಂದಿನ ಚಕ್ರಕ್ಕೆ ಬಿದ್ದು ಪ್ರಾಣ ಕಳೆದುಕೊಳ್ಳುವ ಸಂಭವವಿರುತ್ತದೆ. ಹಾಗಾಗಿ ಸುರಕ್ಷತೆ ದೃಷ್ಟಿಯಿಂದ ಖಾಸಗಿ ಬಸ್ಸುಗಳನ್ನ ಸೀದಾ ಬಸ್ ಸ್ಟ್ಯಾಂಡಿನಿಂದ ಗಾಂಧಿ ಸರ್ಕಲ್ ಮುಖಾಂತರ ಹೊರಗೆ ಹೋಗುವ ವ್ಯವಸ್ಥೆಯನ್ನೇ ಕಲ್ಪಿಸಿ ಕೊಡಬೇಕು, ಆಗ ಮಾತ್ರ ಅವರ ಬದುಕೂ ದುಡಿಮೆಯಾಗುತ್ತದೆ, ಸಂತೆಹೊಂಡದ ರಸ್ತೆ ಮೇಲೆ ಬೀಳುವ ಒತ್ತಡವು ಸಹ ಕಡಿಮೆಯಾಗುತ್ತದೆ. ಇದರ ಬಗ್ಗೆ ಸಂಚಾರಿ ಇಲಾಖೆಯವರು ಮತ್ತು ರಸ್ತೆ ನಿಯಮಗಳ ಬಗ್ಗೆ ಪ್ರಾವೀಣ್ಯತೆ ಹೊಂದಿರುವವರು ಹೇಗಾದರೂ ಮಾಡಿ ಈ ಖಾಸಗಿ ಬಸ್ಸುಗಳನ್ನ ಮುಖ್ಯ ರಸ್ತೆಯಲ್ಲಿ ಹೊರ ಹೋಗುವಂತೆ ಅವಕಾಶ ಕಲ್ಪಿಸಿ ಕೊಡಬೇಕೆಂದು ವಿನಂತಿಸಿಕೊಂಡಿದ್ದಾರೆ.

ಡಾ.ಎನ್.ಸಿ.ರವಿಕುಮಾರ್ ಅವರಿಗೆ ಕನ್ನಡ ಫಿಲಂ ಚೇಂಬರ್‌ನ ಕನ್ನಡ ರಾಜ್ಯೋತ್ಸವ ಪ್ರಶಸ್ತಿ

ಬೆಂಗಳೂರು: ನಗರದ ಶಾರದಾ ವಿಲಾಸ ಪದವಿ ಪೂರ್ವ ಕಾಲೇಜಿನ ಸಂಖ್ಯಾಶಾಸ್ತ್ರ ವಿಭಾಗದ ಉಪನ್ಯಾಸಕರಾದ

ಡಾ.ಎನ್.ಸಿ.ರವಿಕುಮಾರ್ ಅವರಿಗೆ ಬೆಂಗಳೂರಿನ ಕನ್ನಡ ಫಿಲಂ ಚೇಂಬರ್‌ನ ಕೊಡಮಾಡುವ ಕನ್ನಡ ರಾಜ್ಯೋತ್ಸವ ಪ್ರಶಸ್ತಿ ಲಭಿಸಿದೆ. ಇವರ ಶಿಕ್ಷಣ ಕ್ಷೇತ್ರದ ಸಾಧನೆಗಾಗಿ ನ.24ರಂದು ಬೆಂಗಳೂರಿನ ರವೀಂದ್ರ ಕಲಾಕ್ಷೇತ್ರದಲ್ಲಿ ಪ್ರಶಸ್ತಿ ಪ್ರದಾನ ಮಾಡಲಾಗುವುದೆಂದು ಕನ್ನಡ ಫಿಲಂ ಚೇಂಬರ್‌ನ ಅಧ್ಯಕ್ಷರಾದ ಎನ್.ಎಸ್.ರವೀಂದ್ರ ಹಾಗೂ ಉಪಾಧ್ಯಕ್ಷರಾದ ಡಾ.ಪ್ರಹ್ಲಾದ್ ಎನ್.ಎನ್. ಪತ್ರಿಕಾ ಪ್ರಕಟಣೆಯಲ್ಲಿ ತಿಳಿಸಿದ್ದಾರೆ.

ಕನ್ನಡ ರಾಜ್ಯೋತ್ಸವ

ಚಿಕ್ಕಬಳ್ಳಾಪುರ: ಜಿಲ್ಲಾಡಳಿತ ವತಿಯಿಂದ ಕನ್ನಡ ರಾಜ್ಯೋತ್ಸವವನ್ನು ನವೆಂಬರ್ 1 ರಂದು ಬೆಳಗ್ಗೆ 9 ಗಂಟೆಗೆ ನಗರದ ಸರ್. ಎಂ. ವಿಶ್ವೇಶ್ವರಯ್ಯ ಜಿಲ್ಲಾ ಕ್ರೀಡಾಂಗಣದಲ್ಲಿ ಆಯೋಜಿಸಲಾಗಿದೆ. ಕಾರ್ಯಕ್ರಮದ ಉದ್ಘಾಟನೆಯನ್ನು ಉನ್ನತ ಶಿಕ್ಷಣ ಸಚಿವರು ಹಾಗೂ ಜಿಲ್ಲಾ ಉಸ್ತುವಾರಿ ಸಚಿವರಾದ ಡಾ. ಎಂ.ಸಿ. ಸುಧಾಕರ್ ರವರು ನೆರವೇರಿಸಲಿದ್ದಾರೆ. ಕಾರ್ಯಕ್ರಮದ ಅಧ್ಯಕ್ಷತೆಯನ್ನು ಚಿಕ್ಕಬಳ್ಳಾಪುರ ವಿಧಾನಸಭಾ ಕ್ಷೇತ್ರದ ಶಾಸಕರಾದ ಪಿ.ಇ. ಪ್ರದೀಪ್ ಈಶ್ವರ್ ಅವರು ವಹಿಸಲಿದ್ದಾರೆ. ಮುಖ್ಯ ಅತಿಥಿಗಳಾಗಿ ಚಿಕ್ಕಬಳ್ಳಾಪುರ ಲೋಕಸಭಾ ಕ್ಷೇತ್ರದ ಸಂಸದರಾದ ಡಾ. ಕೆ.ಸುಧಾಕರ್, ಕೋಲಾರ ಲೋಕಸಭಾ ಕ್ಷೇತ್ರದ ಸಂಸದರಾದ ಎಂ. ಮಲ್ಲೇಶ್ ಬಾಬು, ಶಾಸಕರಾದ ಎಸ್.ಎನ್. ಸುಬ್ಬಾರೆಡ್ಡಿ, ಬಿ.ಎನ್. ರವಿಕುಮಾರ್, ಕೆ.ಹೆಚ್. ಪುಟ್ಟಸ್ವಾಮಿಗೌಡ, ಚಿದಾನಂದ ಎಂ. ಗೌಡ, ಎಂ.ಎಲ್. ಅನಿಲ್ ಕುಮಾರ್, ಡಿ.ಟಿ. ಶ್ರೀನಿವಾಸ್, ಚಿಕ್ಕಬಳ್ಳಾಪುರ ನಗರಾಭಿವೃದ್ಧಿ ಪ್ರಾಧಿಕಾರದ ಅಧ್ಯಕ್ಷ ಕೆ.ಎನ್. ಕೇಶವರೆಡ್ಡಿ, ಕರ್ನಾಟಕ ಜಾನಪದ ಅಕಾಡೆಮಿಯ ಅಧ್ಯಕ್ಷ ಗೊಲ್ಲಹಳ್ಳಿ ಶಿವಪ್ರಸಾದ್, ನಗರಸಭೆ ಅಧ್ಯಕ್ಷ ಎ.ಗಜೇಂದ್ರ ರವರು ಭಾಗವಹಿಸಲಿದ್ದಾರೆ. ಅತಿಥಿಗಳಾಗಿ ಸರ್ಕಾರದ ಕಾರ್ಯದರ್ಶಿಗಳು ಮೂಲಭೂತ ಸೌಲಭ್ಯ ಅಭಿವೃದ್ಧಿ, ಬಂದರು ಮತ್ತು ಒಳನಾಡು ಜಲಸಾರಿಗೆ ಇಲಾಖೆ ಹಾಗೂ ಚಿಕ್ಕಬಳ್ಳಾಪುರ ಜಿಲ್ಲಾ ಉಸ್ತುವಾರಿ ಕಾರ್ಯದರ್ಶಿಗಳು ಹಾಗೂ ಜಿಲ್ಲಾ ಪಂಚಾಯಿತಿ ಆಡಳಿತಾಧಿಕಾರಿಗಳಾದ ಡಾ. ಎನ್. ಮಂಜುಳ ರವರು ಭಾಗವಹಿಸಲಿದ್ದಾರೆ. ಜಿಲ್ಲೆಯ ಎಲ್ಲಾ ಚುನಾಯಿತ ಪ್ರತಿನಿಧಿಗಳು, ಸರ್ಕಾರಿ ನೌಕರರ ಸಂಘ ಹಾಗೂ ಇತರೆ ಸಂಘ ಸಂಸ್ಥೆಗಳ ಪದಾಧಿಕಾರಿಗಳು ಹಾಗೂ ಸಮಸ್ತ ನಾಗರೀಕ ಭಾಗವಹಿಸಲಿದ್ದಾರೆ.

ಸರ್ಕಾರಿ ಕೆಲಸ ದೇವರ ಕೆಲಸ: ಸುರೇಶ್ ಬಾಬು

ಮಂಡ್ಯ: ಸರ್ಕಾರಿ ಕೆಲಸ ದೇವರ ಕೆಲಸವಾಗಿದೆ. ಆದ್ದರಿಂದ ಎಲ್ಲಾ ಸರ್ಕಾರಿ ಅಧಿಕಾರಿಗಳು ಸಿಕ್ಕಿರುವ ಅವಕಾಶವನ್ನು ಸದುಪಯೋಗಪಡಿಸಿಕೊಂಡು ಭ್ರಷ್ಟಾಚಾರವನ್ನು ಮಾಡದೆ ಪ್ರಾಮಾಣಿಕವಾಗಿ ಸಾರ್ವಜನಿಕರ ಸೇವೆ ಮಾಡಿ ಎಂದು ಲೋಕಾಯುಕ್ತ ಎಸ್ ಪಿ ಸುರೇಶ್ ಬಾಬು ಅವರು ತಿಳಿಸಿದರು. ಜಿಲ್ಲಾ ಪಂಚಾಯತ್ ಕಾವೇರಿ ಸಭಾಂಗಣದಲ್ಲಿ ನಡೆದ ಜಾಗೃತಿ ಅರಿವು ಸಪ್ತಾಹ – 2024 ಆಚರಣೆ ಕಾರ್ಯಕ್ರಮದಲ್ಲಿ ಮಾತನಾಡಿದರು. ಉಕ್ಕಿನ ಮನುಷ್ಯ ಎಂದು ಬಿರುದು ಪಡೆದಿರುವ ಸರ್ದಾರ್ ವಲ್ಲಭಬಾಯಿ ಪಟೇಲ್ ಅವರು ದೇಶದ ಸಮಗ್ರತೆ ಮತ್ತು ಅಭಿವೃದ್ಧಿಗಾಗಿ ಶ್ರಮಿಸಿದ ಮಹಾನ್ ವ್ಯಕ್ತಿಯ ಜನ್ಮ ದಿನವಾದ ಅಕ್ಟೋಬರ್ 31 ರಂದು ಜಾಗೃತಿ ಅರಿವು ಸಪ್ತಾಹವನ್ನು ಪ್ರತಿ ವರ್ಷವು ಆಚರಿಸುತ್ತಿದ್ದೇವೆ. ಪ್ರತಿಯೊಬ್ಬರೂ ಎಲ್ಲಾ ಕ್ಷೇತ್ರದಲ್ಲೂ ಬಹಳ ಜಾಗರೂಕರಾಗಿರುವುದು ಮುಖ್ಯವಾಗಿರುತ್ತದೆ ಎಂದರು. ಸರ್ಕಾರಿ ಕಚೇರಿಗಳಲ್ಲಿ ಸಾರ್ವಜನಿಕ ಕೆಲಸಗಳನ್ನು ನಿರ್ವಹಿಸಲು ಲಂಚಕ್ಕೆ ಬೇಡಿಕೆ/ ಅಕ್ರಮ ಆಸ್ತಿ ಸಂಪಾದನೆ, ಅರ್ಜಿಗಳ ವಿಲೇವಾರಿ ಮಾಡುವಲ್ಲಿ ಅನಗತ್ಯ ವಿಳಂಬ, ಸರ್ಕಾರಿ ಹಣ ದುರುಪಯೋಗ, ಕಳಪೆ ಕಾಮಗಾರಿ ಹಾಗೂ ಇತರೆ ಯಾವುದೇ ರೀತಿಯ ಭ್ರ?ಚಾರ ದೂರುಗಳಿದ್ದಲ್ಲಿ ಮಂಡ್ಯ ಜಿಲ್ಲೆಯ ಕರ್ನಾಟಕ ಲೋಕಾಯುಕ್ತ ಪೊಲೀಸ್ ಅಧೀಕ್ಷಕರ ದೂ. ಸಂ.9364062522, ಪೊಲೀಸ್ ಉಪಾಧ್ಯಕ್ಷಕರ ದೂ.ಸಂ.9364062586, ಪೊಲೀಸ್ ನಿರೀಕ್ಷಕರುಗಳ ದೂ.ಸಂ.9364062707, 9364062708 ಹಾಗೂ 9364062709 ಸಂಖ್ಯೆಗಳನ್ನು ಸಂಪರ್ಕಿಸಿ ದೂರು ನೀಡಬಹುದಾಗಿದೆ.ದೂರುದಾರರ ಹೆಸರು ಮತ್ತು ವಿಳಾಸದ ಬಗ್ಗೆ ಗೌಪ್ಯತೆ ಕಾಪಾಡಲಾಗುವುದು ಎಂದು ತಿಳಿಸಿದರು.

ಪ್ರಾಮಾಣಿಕತೆ, ಸಮಯ ಪಾಲನೆ ಮುಖ್ಯ: ಡಾ ಕುಮಾರ

ಮಂಡ್ಯ: ಸಾರ್ವಜನಿಕ ಆಡಳಿತ ಪಾರದರ್ಶಕವಾಗಿರಲು ಕೆಲಸದಲ್ಲಿ ಅಧಿಕಾರಿಗಳಿಗೆ ನಿಷ್ಠೆ, ಪ್ರಾಮಾಣಿಕತೆ ಹಾಗೂ ಸಮಯ ಪಾಲನೆ ಮುಖ್ಯವಾಗಿದ್ದು, ಸಾರ್ವಜನಿಕರಿಗೆ ಯಾವುದೇ ಅನಗತ್ಯ ಅಡಚಣೆಗಳು ಉಂಟಾಗದಂತೆ ಸೇವೆ ಮಾಡಿ ಎಂದು ಜಿಲ್ಲಾಧಿಕಾರಿ ಡಾ ಕುಮಾರ ತಿಳಿಸಿದರು.

ಭ್ರಷ್ಟಾಚಾರದ ವಿರುದ್ಧ ಜಾಗೃತಿ ಮೂಡಿಸಲು ಅಕ್ಟೋಬರ್ 28 ರಿಂದ ನವೆಂಬರ್ 3 ರವರೆಗೆ ಜಾಗೃತಿ ಅರಿವು ಸಪ್ತಾಹ – 2024 ನ್ನು ಮಂಡ್ಯ ಜಿಲ್ಲಾ ವ್ಯಾಪ್ತಿಯಲ್ಲಿರುವ ಎಲ್ಲಾ ಇಲಾಖೆಗಳು, ಸಾರ್ವಜನಿಕ ಉದ್ದಿಮೆಗಳು, ಸಾರ್ವಜನಿಕ ವಲಯಗಳ ಬ್ಯಾಂಕ್, ನಿಗಮ/ ಮಂಡಳಿಗಳು, ಸ್ಥಳೀಯ ಸಂಸ್ಥೆಗಳು ಮತ್ತು ಅನುದಾನಿತ ಸಂಸ್ಥೆಗಳು ಆಚರಿಸುವಂತೆ ಸರ್ಕಾರವು ಸುತ್ತೋಲೆ ಹೊರಡಿಸಿದೆ. ಸಾರ್ವಜನಿಕ ಆಡಳಿತದ ಎಲ್ಲಾ ಕ್ಷೇತ್ರಗಳಲ್ಲಿ ಭ್ರಷ್ಟಾಚಾರವನ್ನು ತೊಲಗಿಸಿ ಉತ್ತಮ ಆಡಳಿತಕ್ಕಾಗಿ ಪಾರದರ್ಶಕ ನೀತಿಗಳನ್ನು ರೂಪಿಸಿ ಪರಿಣಾಮಕಾರಿಯಾಗಿ ಅವುಗಳನ್ನು ಜಾರಿಗೊಳಿಸಲು ಮತ್ತು ಇಂದಿನ ವ್ಯವಸ್ಥೆಯನ್ನು ಸುಧಾರಿಸಲು ಸಂಬಂಧಪಟ್ಟವರೆಲ್ಲರನ್ನು ಒಗ್ಗೂಡಿಸಿ ಜಾಗೃತಿ ಮೂಡಿಸುವುದು ಈ ಸಪ್ತಾಹದ ಉದ್ದೇಶವಾಗಿದೆ ಎಂದರು. ಜಾಗೃತಿ ಅರಿವು ಕೇವಲ ಅಧಿಕಾರಿಗಳಲ್ಲಿ ಮಾತ್ರವಲ್ಲದೇ ಸಾರ್ವಜನಿಕರಲ್ಲಿಯೂ ಇರಬೇಕು. ಏಕೆಂದರೆ ಕಾನೂನು, ಕಾಯ್ದೆ ಪ್ರಕಾರ ಯಾವುದೇ ಅಧಿಕಾರಿ ತಮ್ಮ ಕೆಲಸವನ್ನು ಸರಿಯಾಗಿ ನಿರ್ವಹಿಸುತ್ತಿಲ್ಲ ಎಂದರೆ ಅವರನ್ನು ಎಚ್ಚರಿಸುವಂತಹ ಕೆಲಸವನ್ನು ಸಾರ್ವಜನಿಕರು ಮಾಡಬೇಕು ಎಂದರು. ಜಿಲ್ಲೆಗೆ ಒಳ್ಳೆಯ ಹೆಸರು ಬರಬೇಕಾದರೆ ಕಾನೂನಿನ ಇತಿ ಮಿತಿಯಲ್ಲಿ ಎಲ್ಲಾ ಅಧಿಕಾರಿಗಳು ನಿಮಗೆ ನೀಡಿರುವ ಜವಾಬ್ದಾರಿಗಳನ್ನು ಪಾರದರ್ಶಕವಾಗಿ ನಿರ್ವಹಿಸಬೇಕು ಎಂದರು.

ಪ್ರತಿಜ್ಞಾ ವಿಧಿ ಬೋಧನೆ: ನಮ್ಮ ದೇಶದ ಆರ್ಥಿಕ, ರಾಜಕೀಯ ಮತ್ತು ಸಾಮಾಜಿಕ ಅಭಿವೃದ್ಧಿಗೆ ಭ್ರಷ್ಟಾಚಾರವು ಒಂದು ಪ್ರಮುಖ ಅಡಚಣೆಯಾಗಿದೆಯೆಂದು ನಾನು ನಂಬುತ್ತೇನೆ. ಭ್ರಷ್ಟಾಚಾರವನ್ನು ನಿರ್ಮೂಲನೆ ಮಾಡಲು ಸರ್ಕಾರ, ನಾಗರೀಕರು ಮತ್ತು ಖಾಸಗಿ ವಲಯದಂತಹ ಎಲ್ಲಾ ಪಾಲುದಾರರು ಒಟ್ಟಾಗಿ ಕೆಲಸ ಮಾಡಬೇಕಾಗುತ್ತದೆಂದು ನಾನು ನಂಬುತ್ತೇನೆ. ಪ್ರತಿ ನಾಗರೀಕನು ಜಾಗರೂಕನಾಗಿದ್ದು, ಎಲ್ಲಾ ಸಮಯದಲ್ಲೂ ಉನ್ನತ ಗುಣಮಟ್ಟದ ಪ್ರಾಮಾಣಿಕತೆ ಮತ್ತು ನಿಷ್ಠೆಗೆ ಬದ್ಧನಾಗಿರಬೇಕೆಂದು ಹಾಗೂ ಭ್ರಷ್ಟಾಚಾರದ ವಿರುದ್ಧ ಹೋರಾಟವನ್ನು ಬೆಂಬಲಿಸಬೇಕೆಂದು ನಾನು ಅರಿತಿದ್ದೇನೆ. ಆದ್ದರಿಂದ, ನಾನು ಈ ರೀತಿ ಪ್ರತಿಜ್ಞೆ ಮಾಡುತ್ತೇನೆ: ಜೀವನದ ಎಲ್ಲಾ ಕ್ಷೇತ್ರಗಳಲ್ಲಿ ಪ್ರಾಮಾಣಿಕತೆ ಮತ್ತು ಕಾನೂನಿನ ನಿಯಮಗಳನ್ನು ಅನುಸರಿಸುತ್ತೇನೆ. ಲಂಚವನ್ನು ಪಡೆಯುವುದಿಲ್ಲ ಹಾಗೂ ನೀಡುವುದೂ ಇಲ್ಲ. ಎಲ್ಲಾ ಕಾರ್ಯಗಳನ್ನು ಪ್ರಾಮಾಣಿಕ ಮತ್ತು ಪಾರದರ್ಶಕ ರೀತಿಯಲ್ಲಿ ನಿರ್ವಹಿಸುತ್ತೇನೆ. ಸಾರ್ವಜನಿಕ ಹಿತಾಸಕ್ತಿಯಲ್ಲಿ ಕಾರ್ಯನಿರ್ವಹಿಸುತ್ತೇನೆ. ವೈಯಕ್ತಿಕ ನಡವಳಿಕೆಯಲ್ಲಿ ನಿ?ೆ ಪ್ರದರ್ಶಿಸುವ ಮೂಲಕ ಮಾದರಿಯಾಗಿರುತ್ತೇನೆ. ಯಾವುದೇ ಭ್ರ?ಚಾರದ ಘಟನೆಯನ್ನು ಸೂಕ್ತ ಸಂಸ್ಥೆಗೆ ವರದಿ ಮಾಡುತ್ತೇನೆ ಎಂದು ಜಿಲ್ಲಾಧಿಕಾರಿ ಡಾ ಕುಮಾರ ಅವರು ಪ್ರತಿಜ್ಞಾ ವಿಧಿಯನ್ನು ಬೋಧಿಸಿದರು. ಜಿಲ್ಲಾ ಉಸ್ತುವಾರಿ ಕಾರ್ಯದರ್ಶಿ ಅನ್ಬು ಕುಮಾರ್, ಲೋಕಾಯುಕ್ತ ಡಿಒ ಎಸ್ ಪಿ ಸುನಿಲ್ ಕುಮಾರ್, ಲೋಕಾಯುಕ್ತ ಇನ್ಸ್ ಪೆಕ್ಟರ್ ಬ್ಯಾಟರಾಯಗೌಡ, ಜಿಲ್ಲಾ ಪಂಚಾಯತ್ ನ ಮುಖ್ಯ ಕಾರ್ಯನಿರ್ವಹಣಾಧಿಕಾರಿ ಶೇಕ್ ತನ್ವೀರ್ ಆಸಿಫ್, ಹೆಚ್ಚುವರಿ ಜಿಲ್ಲಾ ಪೊಲೀಸ್ ಅಧೀಕ್ಷಕ ಗಂಗಾಧರ ಸ್ವಾಮಿ ಉಪಸ್ಥಿತರಿದ್ದರು.

ಕೋಲಾರ ಜಿಲ್ಲಾಧಿಕಾರಿ ಅಕ್ರಂ ಪಾಷ ಸಲಹೆ

ಅಪಘಾತ ವಲಯದಲ್ಲಿ ಕ್ರಮ ವಹಿಸಿ

ಕೋಲಾರ: ಜಿಲ್ಲಾ ಮಟ್ಟದ ರಸ್ತೆ ಸುರಕ್ಷತಾ ಸಮಿತಿ ತಂಡದಿಂದ ವೈಜ್ಞಾನಿಕವಾಗಿ ತನಿಖೆ ಕೈಗೊಂಡು ಜಿಲ್ಲೆಯಲ್ಲಿ ಒಂದೇ ಸ್ಥಳದಲ್ಲಿ ಪದೇ ಪದೇ ಅಪಘಾತ ಸಂಭವಿಸುವಂತಹ ಅಪಘಾತ ವಲಯಗಳನ್ನು ಗುರುತಿಸಿ ಸೂಕ್ತ ಕ್ರಮ ಕೈಗೊಳ್ಳಿ ಎಂದು ಜಿಲ್ಲಾಧಿಕಾರಿ ಅಕ್ರಂ ಪಾಷಅವರು ತಿಳಿಸಿದರು.

ಉಪವಿಭಾಗಾಧಿಕಾರಿಗಳ ಕಂದಾಯ ನ್ಯಾಯಾಲಯ ಸಭಾಂಗಣದಲ್ಲಿ ನಡೆದ ಜಿಲ್ಲಾ ಮಟ್ಟದ ರಸ್ತೆ ಸುರಕ್ಷತಾ ಸಮಿತಿ ಸಭೆಯ ಅಧ್ಯಕ್ಷತೆ ವಹಿಸಿ, ಮಾತನಾಡಿದ ಅವರು, ಪ್ರಾದೇಶಿಕ ಸಾರಿಗೆ ಇಲಾಖೆ, ಪೊಲೀಸ್ ಇಲಾಖೆ ಹಾಗೂ ಲೋಕೋಪಯೋಗಿ ಇಲಾಖೆಗಳ ವತಿಯಿಂದ ಜಂಟಿ ಸಮೀಕ್ಷೆ ಕೈಗೊಂಡು ಬ್ಲಾಕ್‌ಸ್ಪಾಟ್‌ಗಳ ವರದಿ ಸಿದ್ಧಪಡಿಸಲಾಗಿದೆ ಎಂದರು.

ಗುರುತಿಸಿರುವ ಸ್ಥಳಗಳಲ್ಲಿ ಅಪಘಾತಗಳನ್ನು ತಡೆಗಟ್ಟಲು ಸೂಚನಾ ಫಲಕಗಳನ್ನು ಅಳವಡಿಸುವುದು, ಸ್ಪೀಡ್ ಬ್ರೇಕರ್‌ಗಳನ್ನು ಅಳವಡಿಸುವುದು, ಜಂಗಲ್ ಕಟಿಂಗ್ ಮಾಡಿಸುವುದು, ಝಿಬ್ರಾ ಕ್ರಾಸಿಂಗ್, ರಸ್ತೆಯನ್ನು ನೇರವಾಗಿ ಸರಿಪಡಿಸುವುದು, ರಸ್ತೆ ವಿಸ್ತರಣೆ ಸೇರಿದಂತೆ ಇನ್ನಿತರ ಪರಿಹಾರ ಅಂಶಗಳನ್ನು ತಂಡದ ಅಧಿಕಾರಿಗಳು ವರದಿಯಲ್ಲಿ ನೀಡಿದ್ದಾರೆ. ಅದರಂತೆ ಪರಿಹಾರ ಕಾರ್ಯಕ್ಕಾಗಿ ಈ ತಿಂಗಳ ಅಂತ್ಯದೊಳಗೆ ಅಂದಾಜು ವೆಚ್ಚಪಟ್ಟಿ ಸಿದ್ಧಪಡಿಸುವಂತೆ ಲೋಕೋಪಯೋಗಿ ಇಲಾಖೆಯ ಕಾರ್ಯನಿರ್ವಾಹಕ ಇಂಜಿನಿಯರ್ ರಾಮಮೂರ್ತಿ ಅವರಿಗೆ ಸೂಚಿಸಿದರು. ರಸ್ತೆ ಸುರಕ್ಷತಾ ನಿಯಮಗಳನ್ನು ಅನುಷ್ಠಾನಗೊಳಿಸುವಲ್ಲಿ ಸಂಬಂಧಪಟ್ಟ ಇಲಾಖೆ ಅಧಿಕಾರಿಗಳು ನಿರ್ಲಕ್ಷ್ಯ ವಹಿಸಿದಲ್ಲಿ ಶಿಸ್ತು ಕ್ರಮ ಎದುರಿಸಬೇಕಾಗುತ್ತದೆ ಎಂದು ಎಚ್ಚರಿಕೆ ನೀಡಿದರು.

ಎಲ್ಲ ಇಲಾಖೆಗಳ ಸಹಕಾರ ಅಗತ್ಯ: ರಸ್ತೆ ಸುರಕ್ಷತಾ ನಿಯಮಗಳ ಜಾಗೃತಿಯಲ್ಲಿ ಸಾರಿಗೆ ಇಲಾಖೆ, ಪೊಲೀಸ್ ಇಲಾಖೆ, ಸಾರ್ವಜನಿಕ ಶಿಕ್ಷಣ ಇಲಾಖೆ, ಲೋಕೋಪಯೋಗಿ ಇಲಾಖೆ, ರಾಷ್ಟ್ರೀಯ ಹೆದ್ದಾರಿ ಇಲಾಖೆಗಳು ಹೆಚ್ಚಿನ ಜವಾಬ್ದಾರಿ ವಹಿಸಬೇಕು ಎಂದು ಹೇಳಿದರು.

ಎಲ್ಲಾ ಪ್ರಮುಖ ರಸ್ತೆಗಳಲ್ಲಿ ಸುರಕ್ಷತಾ ನಿಯಮಗಳ ಬಗ್ಗೆ ಮಾಹಿತಿ ನೀಡುವ ಪ್ರದರ್ಶನ ಫಲಕಗಳನ್ನು ಹಾಗೂ ಅಗತ್ಯವಿರುವ ಕಡೆಗಳಲ್ಲಿ ಸೂಚನಾ ಫಲಕ, ಅಳವಡಿಸಬೇಕು. ನಿರಂತರ ಅರಿವಿನ ಚಟುವಟಿಕೆಗಳು ನಡೆಯಬೇಕು ಎಂದು ಜಿಲ್ಲಾಧಿಕಾರಿಯವರು ನಿರ್ದೇಶನ ನೀಡಿದರು. ಅನಗತ್ಯ ರಸ್ತೆ ಉಬ್ಬುಗಳನ್ನು ತೆಗೆಯುವುದು, ಅಪಾಯಕಾರಿ ಯಾಗಿರುವ ಹಾಗೂ ಹೆಚ್ಚು ಅಪಘಾತಗಳು ನಡೆದಿರುವ ಸ್ಥಳಗಳಲ್ಲಿ ನಿಯಂತ್ರಣ ಕ್ರಮಗಳನ್ನು ಕೈಗೊಳ್ಳಬೇಕು ಎಂದು ಸೂಚಿಸಿದ ಜಿಲ್ಲಾಧಿಕಾರಿಯವರು, ಡ್ರೈನೇಜ್‌ಗಳ ಅಳವಡಿಕೆ ಹಾಗೂ ರಸ್ತೆ ಸುರಕ್ಷತಾ ಕ್ರಮಗಳಿಗೆ ಅಗತ್ಯವಿರುವ ಅನುದಾನದ ಬಗ್ಗೆ ಪ್ರಸ್ತಾವನೆಗಳನ್ನು ಸಲ್ಲಿಸಬೇಕು ಎಂದು ಹೇಳಿದರು.

ಶಾಲೆಗಳ ಆಡಳಿತ ಮಂಡಳಿಗಳ ಜವಾಬ್ದಾರಿ: ಮಕ್ಕಳನ್ನು ಸುರಕ್ಷಿತವಾಗಿ ಕರೆತಂದು ಮನೆಗೆ ಕಳುಹಿಸುವ ಜವಾಬ್ದಾರಿ ಶಾಲೆಗಳ ಆಡಳಿತ ಮಂಡಳಿಯದ್ದಾಗಿದೆ. ಇದಕ್ಕೆ ಅಗತ್ಯ ಬಸ್, ಕ್ಯಾಬ್‌ಗಳನ್ನು ನಿಯೋಜಿಸಬೇಕು. ಹಾಗೂ ಖಾಸಗಿ ವಾಹನಗಳಲ್ಲಿ ಬರುವ ಮಕ್ಕಳಿಗೆ, ಪೋ?ಕರಿಗೆ ಅರಿವು ಮೂಡಿಸುವ ನಿಟ್ಟಿನಲ್ಲಿ ಎಲ್ಲಾ ಸರ್ಕಾರಿ ಮತ್ತು ಖಾಸಗಿ ಶಾಲೆಗಳ ಮುಖ್ಯಸ್ಥರ ಸಭೆ ಕರೆದು ಸುರಕ್ಷತಾ ಕ್ರಮಗಳ ಬಗ್ಗೆ ಅರಿವು ಮೂಡಿಸಬೇಕು. ಈ ಬಗ್ಗೆ ಶಿಕ್ಷಣ ಇಲಾಖೆ ತಾವು ಕೂಡ ಅದರಲ್ಲಿ ಭಾಗವಹಿಸಿ ಸೂಚನೆಗಳನ್ನು ನೀಡುವುದಾಗಿ ಅವರು ಹೇಳಿದರು.

ಶಾಲಾ ವಾಹನದಲ್ಲಿ ಹೆಚ್ಚು ಮಕ್ಕಳನ್ನು ತುಂಬಬೇಡಿ: ಯಾವುದೇ ಶಾಲಾ ಮಕ್ಕಳು ಗೂಡ್ಸ್ ವಾಹನದಲ್ಲಿ ಬಾರದಂತೆ ಗಮನ ವಹಿಸಬೇಕು. ಜಿಲ್ಲೆಯಲ್ಲಿ ಗಾರ್ಮೆಂಟ್ಸ್ ಹಾಗೂ ಇತರ ಕಾರ್ಖಾನೆಗಳಿಗೆ ಬರುವ ಕಾರ್ಮಿಕರಿಗೆ ಸೂಕ್ತ ಸುರಕ್ಷತೆ ಸಾರಿಗೆ ವ್ಯವಸ್ಥೆಗಳ ದೊರೆಯಬೇಕು. ಈ ಬಗ್ಗೆ ಸಾರಿಗೆ ಇಲಾಖೆ, ಕಾರ್ಮಿಕ ಇಲಾಖೆ ಮತ್ತು ಕೈಗಾರಿಕಾ ಇಲಾಖೆಗಳು ಜಂಟಿಯಾಗಿ ಕಾರ್ಖಾನೆ ಮುಖ್ಯಸ್ಥರು ಹಾಗೂ ಕಾರ್ಮಿಕ ಮುಖ್ಯಸ್ಥರ ಸಭೆ ನಡೆಸಿ ಅರಿವು ಮೂಡಿಸಬೇಕೆಂದು ಜಿಲ್ಲಾಧಿಕಾರಿ ಸೂಚನೆ ನೀಡಿದರು.

ಶಾಲಾ ಅವಧಿಯಲ್ಲಿ ಬಸ್ ಸೌಲಭ್ಯ ಕಲ್ಪಿಸಿ

ಇದೇ ರೀತಿ ಅಸಂಘಟಿತ ಕಾರ್ಮಿಕರ ಸಾಗಾಟದ ಬಗ್ಗೆಯೂ ವ್ಯವಸ್ಥಿತ ಅರಿವು ಮತ್ತು ಸೂಕ್ತ ಸಾರಿಗೆ ಸಂಪರ್ಕ ಯೋಜನೆ ರೂಪಿಸಬೇಕು. ಶಾಲಾ ಅವಧಿಯಲ್ಲಿ ಅಗತ್ಯವಿರುವ ಕಡೆಗಳಲ್ಲಿ ರಾಜ್ಯ ರಸ್ತೆ ಸಾರಿಗೆ ಸಂಸ್ಥೆ ಬಸ್‌ಗಳನ್ನು ಹೆಚ್ಚುವರಿಯಾಗಿ ಓಡಿಸುವ ಬಗ್ಗೆಯೂ ಪರಿಶೀಲಿಸಿ ಕ್ರಮ ಕೈಗೊಳ್ಳಿ ಎಂದು ರಾಜ್ಯ ರಸ್ತೆ ಸಾರಿಗೆ ಸಂಸ್ಥೆ ಅಧಿಕಾರಿಗಳಿಗೆ ಸೂಚಿಸಿದರು.

ಜಿಲ್ಲಾ ಪೊಲೀಸ್ ವರಿಷ್ಠಾಧಿಕಾರಿ ಬಿ. ನಿಖಿಲ್ ಅವರು ಕೈಗೊಳ್ಳಬಹುದಾದ ರಸ್ತೆ ಸುರಕ್ಷತಾ ಕ್ರಮಗಳ ಬಗ್ಗೆ ವಿವರಿಸಿದರು.

ಸಭೆಯಲ್ಲಿ ಕೆಜಿ ಎಫ್ ಪೊಲೀಸ್ ವರಿಷ್ಠಾಧಿಕಾರಿಗಳಾದ ಕೆ.ಎಂ. ಶಾಂತರಾಜ್, ಉಪವಿಭಾಗಾಧಿಕಾರಿ ಡಾ. ಮೈತ್ರಿ, ಮುಖ್ಯ ಕಾರ್ಯ ನಿರ್ವಾಹಕ ಇಂಜಿನಿಯರ್ ರಾಮಮೂರ್ತಿ, ಹೆದ್ದಾರಿ ನಿಯಂತ್ರಣ ಅಧಿಕಾರಿಗಳು ಸೇರಿದಂತೆ ಹಲವು ಇಲಾಖೆಗಳ ಮುಖ್ಯಸ್ಥರು ಉಪಸ್ಥಿತರಿದ್ದರು.

ವಿದ್ಯಾರ್ಥಿ ನಿಲಯ ಬಾಡಿಗೆ ಕಟ್ಟಡ ಬೇಕಿದೆ

ಮಂಡ್ಯ: ಹಿಂದುಳಿದ ವರ್ಗಗಳ ಕಲ್ಯಾಣ ಇಲಾಖೆಗೆ ರಾಜ್ಯದ ವಿವಿಧ ಜಿಲ್ಲೆಗಳ ಬೇಡಿಕೆಯಂತೆ ತಲಾ 100 ಸಂಖ್ಯಾಬಲದ 75 ಮೆಟ್ರಿಕ್ ನಂತರದ ಬಾಲಕ ಮತ್ತು 75 ಮೆಟ್ರಿಕ್ ನಂತರದ ಬಾಲಕಿಯರ ವಿದ್ಯಾರ್ಥಿನಿಲಯವನ್ನು ರಾಜ್ಯದ ವಿವಿಧ ಜಿಲ್ಲಾ ಕೇಂದ್ರಗಳಲ್ಲಿ ಪ್ರಾರಂಭಿಸಲು ಸರ್ಕಾರವು ಅನುಮತಿ ನೀಡಿ ಆದೇಶಿಸಲಾಗಿರುತ್ತದೆ. ಅದರಂತೆ ಮಳವಳ್ಳಿ ತಾಲ್ಲೂಕಿನ ಹಲಗೂರು ಹೋಬಳಿಯ ಹಲಗೂರು ಗ್ರಾಮದಲ್ಲಿ100 ಸಂಖ್ಯಾಬಲದ ಒಂದು ಬಾಲಕಿರ ವಿದ್ಯಾರ್ಥಿನಿಲಯವನ್ನು ಪ್ರಾರಂಭಿಸಲು ಅನುಮತಿ ನೀಡಿರುವುದರಿಂದ, ಸದರಿ ವಿದ್ಯಾರ್ಥಿನಿಲಯವನ್ನು ಪ್ರಾರಂಭಿಸಲು ಬಾಡಿಗೆ ಕಟ್ಟಡದ ಅವಶ್ಯಕತೆ ಇರುವುದರಿಂದ 100 ಸಂಖ್ಯಾಬಲಕ್ಕನುಗುಣವಾಗಿ ಎಲ್ಲಾ ಸೌಕರ್ಯಗಳು ಇರುವಂತಹ ಕಟ್ಟಡವನ್ನು ಹೊಂದಿರುವವರುಹಾಗೂ ವಿದ್ಯಾರ್ಥಿ ನಿಲಯಕ್ಕೆ ಬಾಡಿಗೆಗೆ ಕೊಡಲು ಇಚ್ಛಿಸುವವರು ಮಳವಳ್ಳಿ ತಾಲ್ಲೂಕು ಹಿಂದುಳಿದ ವರ್ಗಗಳ ಕಲ್ಯಾಣ ಇಲಾಖೆಗೆ ಮಾಹಿತಿ ನೀಡಬಹುದು.ಹೆಚ್ಚಿನ ಮಾಹಿತಿಗಾಗಿ ದೂ. ಸಂ: 08231-244200, 9071965616 ನ್ನು ಸಂಪರ್ಕಿಸಬಹುದು ಎಂದು ಮಳವಳ್ಳಿ ತಾಲ್ಲೂಕು ಹಿಂದುಳಿದ ವರ್ಗಗಳ ಕಲ್ಯಾಣ ಇಲಾಖೆಯ ತಾಲ್ಲೂಕು ಹಿಂದುಳಿದ ವರ್ಗಗಳ ಕಲ್ಯಾಣಾಧಿಕಾರಿಗಳು ತಿಳಿಸಿದ್ದಾರೆ.

ನ.01ರಂದು ಕನ್ನಡ ರಾಜ್ಯೋತ್ಸವ ಸಮಾರಂಭ

ಮೈಸೂರು: ಜಿಲ್ಲಾಡಳಿತದ ವತಿಯಿಂದ ಕನ್ನಡ ರಾಜ್ಯೋತ್ಸವವನ್ನು ನವೆಂಬರ್ 01 ರಂದು ಬೆಳಗ್ಗೆ 9 ಗಂಟೆಗೆ ಓವೆಲ್ ಮೈದಾನದಲ್ಲಿ ಹಮ್ಮಿಕೊಳ್ಳಲಾಗಿದೆ.

ಮಾನ್ಯ ಮುಖ್ಯಮಂತ್ರಿಗಳಾದ ಸಿದ್ದರಾಮಯ್ಯ ಹಾಗೂ ಉಕ್ಕು ಮತ್ತು ಬೃಹತ್ ಕೈಗಾರಿಕಾ ಕೇಂದ್ರ ಸಚಿವರಾದ ಎಚ್.ಡಿ ಕುಮಾರಸ್ವಾಮಿ ಅವರ ಘನ ಉಪಸ್ಥಿತಿಯಲ್ಲಿ ಸಮಾಜ ಕಲ್ಯಾಣ ಹಾಗೂ ಮೈಸೂರು ಜಿಲ್ಲಾ ಉಸ್ತುವಾರಿ ಸಚಿವರಾದ ಡಾ. ಎಚ್.ಸಿ ಮಹದೇವಪ್ಪ ಅವರು ಧ್ವಜಾರೋಹಣ ಮಾಡಲಿದ್ದು, ಚಾಮರಾಜ ವಿಧಾನಸಭಾ ಕ್ಷೇತ್ರದ ಶಾಸಕರಾದ ಕೆ.ಹರೀಶ್ ಗೌಡ ಅವರು ಅಧ್ಯಕ್ಷತೆ ವಹಿಸಲಿದ್ದಾರೆ. ಪಶುಸಂಗೋಪನೆ ಮತ್ತು ರೇಷ್ಮೆ ಸಚಿವರಾದ ಕೆ.ವೆಂಕಟೇಶ್, ಅರಣ್ಯ, ವಸತಿ ಮತ್ತು ವಿಹಾರ ಧಾಮಗಳ ನಿಗಮದ ಅಧ್ಯಕ್ಷರು ಹಾಗೂ ಎಚ್.ಡಿ ಕೋಟೆ ವಿಧಾನಸಭಾ ಕ್ಷೇತ್ರದ ಶಾಸಕರಾದ ಅನಿಲ್ ಕುಮಾರ್ .ಸಿ, ಚಾಮುಂಡೇಶ್ವರಿ ವಿದ್ಯುತ್ ನಿಗಮ ನಿಯಮಿತದ ಅಧ್ಯಕ್ಷರಾದ ಎ.ಬಿ ರಮೇಶ್ ಬಂಡಿ ಸಿದ್ದೇಗೌಡ, ಕರ್ನಾಟಕ ರಾಜ್ಯ ಗ್ಯಾರಂಟಿ ಯೋಜನೆಗಳ ಅನುಷ್ಠಾನ ಪ್ರಾಧಿಕಾರದ ಉಪಾಧ್ಯಕ್ಷರಾದ ಡಾ. ಪುಷ್ಪ ಅಮರ್‌ನಾಥ್, ಕನ್ನಡ ಪುಸ್ತಕ ಪ್ರಾಧಿಕಾರದ ಅಧ್ಯಕ್ಷರಾದ ಡಾ. ಮಾನಸ ಅವರು ಗೌರವ ಉಪಸ್ಥಿತರಿರಲಿದ್ದಾರೆ. ಮೈಸೂರು ಕೊಡಗು ಲೋಕಸಭಾ ಕ್ಷೇತ್ರದ ಸದಸ್ಯರಾದ ಯದುವೀರ್ ಕೃಷ್ಣ ದತ್ತ ಚಾಮರಾಜ ಒಡೆಯರ್ ಹಾಗೂ ಚಾಮರಾಜನಗರ ಲೋಕಸಭಾ ಕ್ಷೇತ್ರದ ಸದಸ್ಯರಾದ ಸುನಿಲ್ ಬೋಸ್ ಅವರು ಮುಖ್ಯ ಅತಿಥಿಗಳಾಗಿ ಭಾಗವಹಿಸಲಿದ್ದಾರೆ. ನರಸಿಂಹರಾಜ ವಿಧಾನಸಭಾ ಕ್ಷೇತ್ರದ ಶಾಸಕರಾದ

ತನ್ವೀರ್ ಸೇಠ್, ಚಾಮುಂಡೇಶ್ವರಿ ವಿಧಾನಸಭಾ ಕ್ಷೇತ್ರದ ಶಾಸಕರಾದ ಜಿ.ಟಿ ದೇವೇಗೌಡ, ಕೃಷ್ಣರಾಜನಗರ ವಿಧಾನಸಭಾ ಶಾಸಕರಾದ ರವಿಶಂಕರ್ ಡಿ, ಕೃ?ರಾಜ ವಿಧಾನಸಭಾ ಕ್ಷೇತ್ರದ ಶಾಸಕರಾದ ಟಿ.ಎಸ್.ಶ್ರೀವತ್ಸ, ನಂಜನಗೂಡು ವಿಧಾನಸಭಾ ಕ್ಷೇತ್ರದ ಶಾಸಕರಾದ ದರ್ಶನ್ ಧ್ರುವನಾರಾಯಣ್, ಹುಣಸೂರು ವಿಧಾನಸಭಾ ಕ್ಷೇತ್ರದ ಶಾಸಕರಾದ ಜಿ.ಡಿ ಹರೀಶ್ ಗೌಡ ಹಾಗೂ ವಿಧಾನ ಪರಿ?ತ್ ಸದಸ್ಯರುಗಳಾದ ಹೆಚ್.ವಿಶ್ವನಾಥ್, ಡಾ.ಡಿ.ತಿಮ್ಮಯ್ಯ, ಸಿ.ಎನ್.ಮಂಜೇಗೌಡ, ಮಧು ಜಿ.ಮಾದೇಗೌಡ, ಯತೀಂದ್ರ.ಎಸ್ ಮತ್ತು ಕೆ.ವಿವೇಕಾನಂದ ಅವರು ಸಮಾರಂಭದ ಅತಿಥಿಗಳಾಗಿ ಪಾಲ್ಗೊಳ್ಳಲಿದ್ದಾರೆ. ಕರ್ನಾಟಕ ವಸ್ತುಪ್ರದರ್ಶನ ಪ್ರಾಧಿಕಾರದ ಅಧ್ಯಕ್ಷರಾದ ಅಯೂಬ್ ಖಾನ್ ಹಾಗೂ ಕಾವೇರಿ ಜಲಾನಯನ ಯೋಜನೆಯ ಅಚ್ಚುಕಟ್ಟು ಪ್ರಾಧಿಕಾರದ ಅಧ್ಯಕ್ಷರಾದ ಮರಿಸ್ವಾಮಿ ಭಾಗವಹಿಸಲಿದ್ದಾರೆ.

ಮೈಸೂರಿನಲ್ಲಿ ಅಪರಿಚಿತ ವ್ಯಕ್ತಿಯ ಶವ ಪತ್ತೆ

ಮೈಸೂರು: ಎಂ.ಎನ್.ಜಿ.ಟಿ-ಮೈಸೂರು ರೈಲ್ವೆ ನಿಲ್ದಾಣಗಳ ನಡುವೆ ಸುಮಾರು 40 ವ?ದ ಅಪರಿಚಿತ ವ್ಯಕ್ತಿಯ ಶವ ಪತ್ತೆಯಾಗಿದ್ದು, ರೈಲ್ವೆ ಪೊಲೀಸ್ ಠಾಣೆಯಲ್ಲಿ ಪ್ರಕರಣ ದಾಖಲಾಗಿದೆ. ಚಹರೆ : ಮೃತ ವ್ಯಕ್ತಿಗೆ ಸುಮಾರು 40 ವ? ವಯಸ್ಸಾಗಿದ್ದು, 5 ಅಡಿ ಎತ್ತರ, ದುಂಡು ಮುಖ, ಸದೃಢ ಮೈಕಟ್ಟು, ಗೋಧಿ ಮೈಬಣ್ಣ, ನೀಳವಾದ ಮೂಗು, ಎಡಗಣ್ಣು ತೆರೆದಿದ್ದು, ಬಲಗಣ್ಣು ಮುಚ್ಚಿರುತ್ತದೆ. ತಲೆಯಲ್ಲಿ ಸುಮಾರು 2.5 ಇಂಚು ಕಪ್ಪು ಮತ್ತು ಬಿಳಿ ಮಿಶ್ರಿತ ಕೂದಲು, ಕುರುಚಲು ಗಡ್ಡ ಮೀಸೆ ಬಿಟ್ಟಿರುತ್ತಾರೆ. ಮೃತಪಟ್ಟ ಸಂದರ್ಭದಲ್ಲಿ ಸಾದಾ ನೀಲಿ ಬಣ್ಣದ ಅರ್ಧ ತೋಳಿನ ಟಿ-ಶರ್ಟ್ ಅದರೊಳಗೆ ಒಂದು ಸಾದಾ ಹಸಿರುಳ್ಳ ಸಣ್ಣ ಚೌಕಳಿ ಮನೆಗಳುಳ್ಳ ಅರ್ಧ ತೋಳಿನ ರೆಡಿಮೇಡ್ ಶಾರ್ಟ್, ಬಿಳಿ ಬಣ್ಣದ ಬನಿಯನ್ ಹಾಗೂ ಕಪ್ಪು ಬಣ್ಣದ ನೈಟ್ ಪ್ಯಾಂಟ್ ಧರಿಸಿರುತ್ತಾರೆ. ಮೃತನ ವಾರಸುದಾರರ ಬಗ್ಗೆ ಮಾಹಿತಿ ತಿಳಿದುಬಂದಲ್ಲಿ ರೈಲ್ವೆ ಪೊಲೀಸ್ ಠಾಣೆಯ ದೂ.ಸಂ:0821-2516579 ಅನ್ನು ಸಂಪರ್ಕಿಸಬಹುದು ಎಂದು ರೈಲ್ವೆ ಪೊಲೀಸ್ ಠಾಣೆಯ ಆರಕ್ಷಕ ಉಪನಿರೀಕ್ಷಕರು ತಿಳಿಸಿದ್ದಾರೆ.

ಕರಡುಮತದಾರರ ಪಟ್ಟಿ ಬಿಡುಗಡೆ: ಜಿಲ್ಲಾಚುನಾವಣಾಧಿಕಾರಿ ಯಶವಂತ್

ರಾಮನಗರ: ಭಾರತ ಚುನಾವಣಾ ಆಯೋಗವು ರಾಮನಗರ ಜಿಲ್ಲೆಯ ಕರಡು ಮತದಾರರ ಪಟ್ಟಿಯನ್ನುಬಿಡುಗಡೆ ಮಾಡಿದೆ. ರಾಮನಗರ ಜಿಲ್ಲೆಯಲ್ಲಿರುವ ಮೂರು ವಿಧಾನಸಭಾ ಕ್ಷೇತ್ರಗಳಾದ 182-ಮಾಗಡಿ, 183-ರಾಮನಗರ ಹಾಗೂ 184-ಕನಕಪುರ ವಿಧಾನಸಭಾ ಕ್ಷೇತ್ರದಲ್ಲಿಒಟ್ಟಾರೆ3,40,867 ಪುರುಷ ಮತದಾರರು, 3,52,863 ಮಹಿಳಾ ಮತದಾರರು, 48ತೃತೀಯ ಲಿಂಗಿ ಮತದಾರರು ಸೇರಿದಂತೆಒಟ್ಟಾರೆ6,93,778 ಮತದಾರರಿದ್ದಾರೆ ಎಂದು ಜಿಲ್ಲಾ ಚುನಾವಣಾಧಿಕಾರಿಗಳೂ ಆಗಿರುವ ಜಿಲ್ಲಾಧಿಕಾರಿಗಳಾದ ಯಶವಂತ್ ವಿ. ಗುರುಕರ್‌ತಿಳಿಸಿದರು. ಜಿಲ್ಲಾಧಿಕಾರಿಗಳ ಕಚೇರಿ ಸಭಾಂಗಣದಲ್ಲಿ ಮತದಾರರ ಪಟ್ಟಿ ಪರಿಷ್ಕರಣೆ ಕುರಿತು ವಿವಿಧ ರಾಜಕೀಯ ಮುಖಂಡರುಗಳೊಂದಿಗೆ ಆಯೋಜಿಸಲಾಗಿದ್ದ ಸಭೆಯಲ್ಲಿಅಧ್ಯಕ್ಷತೆ ವಹಿಸಿ ಮಾತನಾಡಿದರು. ಕರಡು ಮತದಾರರ ಪಟ್ಟಿಯಲ್ಲಿ 182-ಮಾಗಡಿ ವಿಧಾನಸಭಾ ಕ್ಷೇತ್ರದಲ್ಲಿ1,17669 ಪುರುಷ ಮತದಾರರು, 1,20,317 ಮಹಿಳಾ ಮತದಾರರು, 21 ತೃತೀಯ ಲಿಂಗಿ ಮತದಾರರಿದ್ದು, ಒಟ್ಟಾರೆ2,38,007 ಮತದಾರರಿದ್ದಾರೆ, 183-ರಾಮನಗರ ವಿಧಾನಸಭಾ ಕ್ಷೇತ್ರದಲ್ಲಿ1,08,928 ಪುರುಷ ಮತದಾರರು, 1,13,566 ಮಹಿಳಾ ಮತದಾರರು, 18ತೃತೀಯ ಲಿಂಗಿ ಮತದಾರರಿದ್ದು, ಒಟ್ಟಾರೆ 2,22,512ಮತದಾರರು ಹಾಗೂ 184-ಕನಕಪುರ ವಿಧಾನಸಭಾಕ್ಷೇತ್ರದಲ್ಲಿ1,14,270 ಪುರುಷ ಮತದಾರರು, 1,18,980 ಮಹಿಳಾ ಮತದಾರರು ಹಾಗೂ 9 ತೃತೀಯ ಲಿಂಗಿ ಮತದಾರರು ಸೇರಿ ಒಟ್ಟು2,33,259 ಮತದಾರರಿದ್ದಾರೆ ಎಂದುಮಾಹಿತಿ ನೀಡಿದರು.

9ನೇ ವರ್ಷದ ಧನ್ವಂತರಿ ಜಯಂತಿ ಆಚರಣೆ

ಚಿಕ್ಕಬಳ್ಳಾಪುರ: ಧನ್ವಂತರಿ ಆಯುರ್ವೇದ ಚಿಕಿತ್ಸೆಯು ನಮ್ಮ ದೇಶದ ಪ್ರಾಚೀನ ಚಿಕಿತ್ಸೆ ಆಗಿದ್ದು ಇದನ್ನು ಎಲ್ಲರೂ ಅಳವಡಿಸಿಕೊಳ್ಳುವುದರಿಂದ ಆರೋಗ್ಯದ ಸಮಸ್ಯೆಗಳನ್ನು ಶಾಶ್ವತವಾಗಿ ಗುಣಪಡಿಸಬಹುದು ಎಂದು ನಗರಸಭೆ ಅಧ್ಯಕ್ಷ ಎ.ಗಜೇಂದ್ರ ಅವರು ತಿಳಿಸಿದರು.

ಜಿಲ್ಲಾಡಳಿತ, ಜಿಲ್ಲಾ ಪಂಚಾಯತ್ ಮತ್ತು ಆಯುಷ್ ಇಲಾಖೆ, ಚಿಕ್ಕಬಳ್ಳಾಪುರ ಇವರ ಸಂಯುಕ್ತಾಶ್ರಯದಲ್ಲಿ ನಗರದ ಡಾ. ಬಿ. ಆರ್. ಅಂಬೇಡ್ಕರ್ ಭವನದಲ್ಲಿ ಧನ್ವಂತರಿ ಜಯಂತಿಯ ಪ್ರಯುಕ್ತ 9 ನೇ ರಾಷ್ಟ್ರೀಯ ಆಯುರ್ವೇದ ದಿನಾಚರಣೆಯನ್ನು ಗಿಡಕ್ಕೆ ನೀರು ಎರೆಯುವ ಮೂಲಕ ಕಾರ್ಯಕ್ರಮಕ್ಕೆ ಚಾಲನೆ ನೀಡಿ ಮಾತನಾಡಿದರು.

ಆಧುನಿಕ ಜೀವನಶೈಲಿಯ ಕಾರಣದಿಂದಾಗಿ ಡಯಾಬಿಟಿಸ್, ಅಧಿಕ ರಕ್ತದೊತ್ತಡ, ಕೀಲುನೋವು, ಥೈರಾಯಿಡ್, ಮೂಲವ್ಯಾಧಿ, ಪಿಸಿಓಡಿ ಹೀಗೆ ಅನೇಕ ವ್ಯಾದಿಗಳು ಹೆಚ್ಚಾಗುತ್ತಿವೆ. ಈ ಎಲ್ಲ ಕಾಯಿಲೆಗಳಿಗೆ ಆಯುರ್ವೇದದಲ್ಲಿ ಚಿಕಿತ್ಸೆ ಲಭ್ಯವಿದೆ. ಎಲ್ಲರು ಆಯುರ್ವೇದ ಚಿಕಿತ್ಸಾ ಪದ್ಧತಿ ಕಡೆ ಮುಖ ಮಾಡಬೇಕು ಎಂದು ಸಲಹೆ ನೀಡಿದರು. ಜಿಲ್ಲಾ ಆಯುಷ್ ಇಲಾಖೆಯ ಅಧಿಕಾರಿ ಡಾ.ತಬೀಬಾ ಬಾನು ಅವರು ಮಾತನಾಡಿ ಪ್ರತಿ ವರ್ಷ ಅಶ್ವಿನಿ ಮಾಸದ ಕೃಷಿ ವಿಶ್ವದ ತ್ರಯೋದಶಿ ದಿನ ಧ್ವನಂತರಿ ಜಯಂತಿ ಪ್ರಯುಕ್ತ ರಾಷ್ಟ್ರೀಯ ಆಯುರ್ವೇದ ಜಯಂತಿಯನ್ನು ಕೇಂದ್ರ ಸರ್ಕಾರ ಘೋಷಿಸಿದೆ. ಆಯುರ್ವೇದ ಶಾಸ್ತ್ರವು ಭಾರತದ ಪುರಾತನ ವೈದ್ಯಕೀಯ ಪದ್ಧತಿಯಾಗಿದ್ದು, ರೋಗಬರುವುದನ್ನು ತಡೆಹಿಡಿದು, ರೋಗ ಬಂದ ನಂತರ ವಾಸಿಮಾಡುವ ಚಿಕಿತ್ಸಾ ವಿಧಾನ ಒಳಗೊಂಡ ಶಾಸ್ತ್ರವಾಗಿ ಬೆಳೆದಿದೆ ಎಂದು ತಿಳಿಸಿದರು.

ಈ ವೇಳೆ ಶಿಡ್ಲಘಟ್ಟ ಆಯುರ್ವೇದ ವೈದ್ಯಾಧಿಕಾರಿ ವಿಜಯ್ ಕುಮಾರ್ ಹಾಗೂ ಚಿಂತಾಮಣಿ ಡಾ. ಪ್ರಶಾಂತ್ ಅವರು ವಿಶೇಷ ಉಪನ್ಯಾಸ ನೀಡಿದರು. ಈ ಸಂದರ್ಭದಲ್ಲಿ ಆಯುಷ್ ಇಲಾಖೆಯ ಸಿಬ್ಬಂದಿ, ಹೆಚ್ಚಿನ ಸಂಖ್ಯೆಯಲ್ಲಿ ಅಂಗನವಾಡಿ ಶಿಕ್ಷಕಿಯರು ಹಾಗೂ ಆಶಾ ಕಾರ್ಯಕರ್ತೆಯರು, ಸಾರ್ವಜನಿಕರು ಉಪಸ್ಥಿತರಿದ್ದರು.

ಆಹಾರವೇ ಔಷಧಿಯಾಗಬೇಕು: ಡಾ.ಹೆಚ್.ಎಲ್.ನಾಗರಾಜ್

ಮಂಡ್ಯ: ಇತ್ತೀಚಿನ ಜನತೆಯೂ ಹೆಚ್ಚಾಗಿ ಇಂಗ್ಲೀಷ್ ಔಷಧಿಗೆ ಅವಲಂಬಿತರಾಗಿರುವುದು ಬೇಸರದ ಸಂಗತಿ. ಇಂಗ್ಲೀಷ್ ಔಷಧಿಗೆ ಅವಲಂಬಿತರಾಗದೇ ಒಳ್ಳೆಯ ಆರೋಗ್ಯಯುತ ಪೌಷ್ಟಿಕ ಆಹಾರವನ್ನು ಸೇವಿಸಿ ಆಹಾರವನ್ನೇ ಔಷಧಿಯಾಗಿ ಮಾಡಿಕೊಳ್ಳಬೇಕು ಎಂದು ಅಪರ ಜಿಲ್ಲಾಧಿಕಾರಿ ಡಾ.ಹೆಚ್ ಎಲ್ ನಾಗರಾಜ್ ಅವರು ತಿಳಿಸಿದರು.

ನಗರದ ಗಾಂಧಿಭವನದಲ್ಲಿ ಜಿಲ್ಲಾಡಳಿತ, ಜಿಲ್ಲಾ ಪಂಚಾಯತ್, ಆಯುಷ್ ಇಲಾಖೆ ಮತ್ತು ಮಹಿಳಾ ಮತ್ತು ಮಕ್ಕಳ ಅಭಿವೃದ್ಧಿ ಇಲಾಖೆಯ ವತಿಯಿಂದ ಹಮ್ಮಿಕೊಂಡಿದ್ದ ಜಾಗತಿಕ ಅರೋಗ್ಯಕ್ಕಾಗಿ ಆಯುರ್ವೇದದ ಆವಿಷ್ಕಾರಗಳು ಎಂಬ ಧ್ಯೇಯದೊಂದಿಗೆ ಮಹಿಳಾ ಸಬಲೀಕರಣಕ್ಕಾಗಿ ಆಯುರ್ವೇದ ಎಂಬ ಘೋಷವಾಕ್ಯದೊಂದಿಗೆ 9 ನೇ ರಾಷ್ಟ್ರೀಯ ಆಯುರ್ವೇದ ದಿನಾಚರಣೆ ಕಾರ್ಯಕ್ರಮದ ಉದ್ಘಾಟನೆಯನ್ನು ನೆರವೇರಿಸಿ ಮಾತನಾಡಿದರು.

ಆಹಾರವೇ ಔಷಧಿಯಾಗಬೇಕು ಎಂಬ ವಿಜ್ಞಾನ ಯಾವುದಾದರೂ ಇದ್ದರೆ ಅದು ಆಯುರ್ವೇದ ವಿಜ್ಞಾನದಲ್ಲಿ ಮಾತ್ರ ಆದ್ದರಿಂದ ನಮ್ಮ ಪೂರ್ವಜರು ನಮಗಾಗಿ ಗಿಡಮೂಲಿಕೆಗಳಿಂದ ತಯಾರು ಮಾಡಿರುವಂತಹ ಆಯುರ್ವೇದ ಔಷಧಿಯನ್ನು ನಮ್ಮ ದೇಶ ಈಗಲೂ ಉಳಿಸಿಕೊಂಡು ಬಂದಿದೆ ಆದ್ದರಿಂದ ಆಯುರ್ವೇದ ಔಷಧಿಯನ್ನು ಹೆಚ್ಚು ಬಳಕೆ ಮಾಡಿ ಎಂದು ಹೇಳಿದರು.

ಮಹರ್ಷಿ ಧನ್ವಂತರಿ ಅವರ ಪುಣ್ಯ ಸ್ಮರಣೆ ನಡೆಸಿಕೊಂಡು ಅವರ ಹೆಸರಿನಲ್ಲಿ ಆಯುರ್ವೇದ ದಿನಾಚರಣೆಯನ್ನು ಮಾಡುತ್ತಿದ್ದೇವೆ. ಇತ್ತೀಚೆಗೆ ಸಮಾಜದಲ್ಲಿ ಆರೋಗ್ಯದ ಸಮಸ್ಯೆಗಳು ಹೆಚ್ಚಾಗಿ ಕಾಣಿಸಿಕೊಳ್ಳುತ್ತಿದೆ ಕಾರಣ ಈಗಿನ ಜೀವನ ವ್ಯವಸ್ಥೆ ಆ ರೀತಿ ಇದೇ ಎಂದರು. ಭಾರತ ದೇಶದಲ್ಲಿ ಆಯುರ್ವೇದ ಔಷಧಿಗೆ ಹೆಚ್ಚು ಪ್ರಾಮುಖ್ಯತೆ ಕೊಡುತ್ತಿರುವುದು ನಿಜಕ್ಕೂ ಸಂತೋಷದ ವಿಷಯವಾಗಿದೆ. ಸಾಮಾನ್ಯ ಜನರು ಆಯುರ್ವೇದ ಔಷಧಿಗಳನ್ನೇ ಬಳಸಿ ಆಯುರ್ವೇದ ಔಷಧಿಯನ್ನು ಬಳಸಿದರೆ ಗುಣಮುಖರಾಗಲು ತುಂಬಾ ಸಮಯ ತೆಗೆದುಕೊಳ್ಳುತ್ತದೆ ಆದರೆ ನಿರಂತರವಾಗಿ ಆರೋಗ್ಯವಂತರಾಗಿ ಇರುವಂತೆ ಮಾಡುತ್ತದೆ ಎಂದು ಹೇಳಿದರು. ಪ್ರಸ್ತಾವಿಕ ನುಡಿಗಳನ್ನಾಡಿದ ಕೆ.ಆರ್ ಪೇಟೆ ಆಯುಷ್ ಇಲಾಖೆಯ ಡಾ.ಲೋಕೇಶ್ ಅವರು ಭಾರತೀಯ ಪುರಾಣಗಳ ಪ್ರಕಾರ, ಋಷಿ ಧನ್ವಂತರಿಯು ಸಾಗರದ ಮಂಥನದ ಕೊನೆಯಲ್ಲಿ ಪವಿತ್ರವಾದ ಅಮೃತದೊಂದಿಗೆ ಕಾಣಿಸಿಕೊಂಡರು ಇವರು ಎಂದರು. ಈ ಅಮರತ್ವದ ಅಮೃತಕ್ಕಾಗಿ ದೇವತೆಗಳು ಮತ್ತು ಅಸುರರು ಬಹಳ ಕಾಲ ಜಗಳವಾಡಿದ್ದರು.ಧನ್ವಂತರಿಯನ್ನು ದೇವತೆಗಳು ವೈದ್ಯರು ಎಂದು ಕರೆದರು. 9 ನೇ ರಾಷ್ಟ್ರೀಯ ಆಯುರ್ವೇದ ದಿನಾಚರಣೆಯ ಕುರಿತು ಪ್ರತಿಜ್ಞಾವಿಧಿ ಬೋಧನೆ ಮಾಡಲಾಯಿತು ಮತ್ತು ವೇದಿಕೆಯ ಮೇಲೆ ಆಯುಷ್ ಇಲಾಖೆಯ ಹಿರಿಯ ಆಯುಷ್ ವೈದ್ಯಾಧಿಕಾರಿಗಳಿಗೆ ಧನ್ವಂತರಿ ಪ್ರಶಸ್ತಿಯನ್ನು ನೀಡಿ ಗೌರವಿಸಲಾಯಿತು.

ಕಾರ್ಯಕ್ರಮದಲ್ಲಿ ಮಂಡ್ಯ ನಗರಸಭೆ ಅಧ್ಯಕ್ಷ ಎಂ.ವಿ ಪ್ರಕಾಶ್ (ನಾಗೇಶ್), ಉಪಾಧ್ಯಕ್ಷ ಅರುಣ್ ಕುಮಾರ್, ಜಿಲ್ಲಾ ಆಯುಷ್ ವೈದ್ಯಧಿಕಾರಿ ಡಾ.ಸೀತಾಲಕ್ಷ್ಮಿ, ಮಂಡ್ಯ ಶಾಖೆಯ ಆಯುಷ್ ಫೆಡರೇಷನ್ ಆಫ್ ಇಂಡಿಯಾ ಅಧ್ಯಕ್ಷ ಡಾ.ಕಲಾಧರ್, ರೈತ ಮಹಿಳಾ ಮುಖಂಡರಾದ ಸುನಂದಾ ಜಯರಾಮ್, ಖಾಸಗಿ ತಜ್ಞರಾದ ಡಾ.ಶೃತಿ ಶರ್ಮ, ಆಯುಷ್ ಇಲಾಖೆಯ ಡಾ.ರಮ್ಯ ಸೇರಿದಂತೆ ಇನ್ನಿತರರು ಉಪಸ್ಥಿತರಿದ್ದರು.

ಸಂಜೆ ಟಿಪ್ಸ್

ಟಾಟಾ ಕ್ಲಿಕ್ ಲಕ್ಸುರಿ ಸಹಯೋಗದಲ್ಲಿ ಭಾರತದಲ್ಲಿ ಡಿಜಿಟಲ್ ಬೋಟಿಕ್ ಆರಂಭಿಸಿದ ಬುಲ್ಗರಿ

ಇಟಲಿಯ ರೋಮ್ನ ಸುಂದರ ಚಿನ್ನಾಭರಣ ಬ್ರ್ಯಾಂಡ್ ಬುಲ್ಗರಿಯ ಜೊತೆಗಿನ ವಿಶೇಷ ಸಹಯೋಗದಲ್ಲಿ ಭಾರತದಲ್ಲಿ ಮೊದಲ ಡಿಜಿಟಲ್ ಬೋಟಿಕ್ ಆರಂಭಿಸುತ್ತಿರುವುದಾಗಿ ಭಾರತದ ಪ್ರಮುಖ ವಿಲಾಸಿ ಜೀವನಶೈಲಿ ಉತ್ಪನ್ನಗಳನ್ನು ಮಾರಾಟ ಮಾಡುವ ಟಾಟಾ ಕ್ಲಿಕ್ ಲಕ್ಸುರಿ ಪ್ರಕಟಿಸಿದೆ.ಈ ಸಹಯೋಗದ ನೆರವಿನಿಂದ ಬುಲ್ಗರಿ-ಯು ಇದೇ ಮೊದಲ ಬಾರಿಗೆ ಭಾರತದ ಇ-ಕಾಮರ್ಸ್ ಜಗತ್ತಿಗೆ ಪ್ರವೇಶಿಸುತ್ತಿದೆ. ಈ ದುಬಾರಿ ವಸ್ತ್ರ ಮತ್ತಿತರ ಪರಿಕರಗಳ ಡಿಜಿಟಲ್ ಮಾರಾಟ ಮಳಿಗೆಯು (ಬೋಟಿಕ್) ಈಗ ಭಾರತದಲ್ಲಿ ಕಾರ್ಯಾರಂಭ ಮಾಡಿರುವುದರಿಂದ ದೇಶದಾದ್ಯಂತದ ವಿವೇಚನಾಶೀಲ ಗ್ರಾಹಕರು ಮನೆಯಲ್ಲಿ ಕುಳಿತುಕೊಂಡೇ ಬುಲ್ಗರಿ-ದ ಸಾಂಪ್ರದಾಯಿಕ ಆಭರಣಗಳು, ಹ್ಯಾಂಡ್ಬ್ಯಾಗ್ ಮತ್ತು ಕೈಗಡಿಯಾರಗಳನ್ನು ಆರಾಮವಾಗಿ ಖರೀದಿಸಬಹುದು. ತ್ವರಿತವಾಗಿ ಬದಲಾಗುತ್ತಿರುವ ಜಾಗತಿಕ ಮಾರುಕಟ್ಟೆ ಮತ್ತು ಭಾರತದ ಗ್ರಾಹಕರ ಖರೀದಿ ನಿರೀಕ್ಷೆಗಳು ವೇಗವಾಗಿ ಬದಲಾಗುತ್ತಿದ್ದು, ಐಷಾರಾಮಿ ಇ-ಕಾಮರ್ಸ್ ವೇದಿಕೆಗಳು ದೇಶದಾದ್ಯಂತ ಹೊಸ ಗ್ರಾಹಕರನ್ನು ಆಕರ್ಷಿಸುವಲ್ಲಿ ಪ್ರಮುಖ ಪಾತ್ರವಹಿಸುತ್ತವೆ. ಗಮನಾರ್ಹವಾಗಿ ಬೆಳೆಯುತ್ತಿರುವ ಈ ಹೊಸ ಗ್ರಾಹಕರ ನೆಲೆಗೆ ತನ್ನ ದುಬಾರಿ ಉತ್ಪನ್ನಗಳ ಕೊಡುಗೆಯನ್ನು ಸುಲಭವಾಗಿ ತಲುಪಿಸಲು ಟಾಟಾ ಕ್ಲಿಕ್ ಲಕ್ಸುರಿಯ ಡಿಜಿಟಲ್ ಪರಿಣತಿ, ವಹಿವಾಟಿನ ವ್ಯಾಪಕತೆ ಮತ್ತು ಭಾರತದ ಗ್ರಾಹಕರ ಜೊತೆಗಿನ ಸುದೀರ್ಘ ಸಂಬಂಧದ ಜೊತೆಗೆ ಬುಲ್ಗರಿ ತನ್ನ ಅಸಾಧಾರಣ ಪರಿಣತಿಯನ್ನು ಒಟ್ಟುಗೂಡಿಸಲು ಈ ಪಾಲುದಾರಿಕೆ ಮಾಡಿಕೊಂಡಿದೆ. ಭಾರತದ ಸಂಪ್ರದಾಯ ಹಾಗೂ ಸಂಸ್ಕೃತಿಯಿಂದ ಸ್ಫೂರ್ತಿಪಡೆದು ತಯಾರಿಸಲಾಗಿರುವ ಬಿ.ಜಿರೊ 1 ಕಡ ಬ್ರೆಸ್ಲೆಟ್ ಮತ್ತು ಸಾಂಪ್ರದಾಯಿಕ ಬುಲ್ಗರಿ ಬುಲ್ಗರಿ ಮಂಗಳಸೂತ್ರದಿಂದ ಹಿಡಿದು ಕಾಲಾತೀತ ಸರ್ಪೆಂಟಿ ವೈಪರ್ ಬ್ರೆಸ್ಲೆಟ್ಗಳು ಮತ್ತು ಬಿ.ಜಿರೊ 1 ಉಂಗುರಗಳು ಸೇರಿದಂತೆ ಆಭರಣಗಳ ವಿಶಾಲ ಶ್ರೇಣಿಯವರೆಗೆ, ಟಾಟಾ ಕ್ಲಿಕ್ ಲಕ್ಸುರಿ ವೇದಿಕೆಯಲ್ಲಿ ಇರುವ ಬುಲ್ಗರಿ ಡಿಜಿಟಲ್ ಬೊಟಿಕ್, ಅತ್ಯಂತ ಕುಶಲತೆಯಿಂದ ತಯಾರಿಸಿದ ಆಭರಣಗಳ ಆಯ್ಕೆ ಅವಕಾಶವನ್ನು ನೀಡುತ್ತದೆ.

ಸಿಹಿ ಕುಂಬಳಕಾಯಿ ಪಾಯಸ

ಪಾಕ ಶಾಲೆ

ಬೇಕಿರುವ ಸಾಮಗ್ರಿ

ಸಿಹಿ ಕುಂಬಳಕಾಯಿ-2 ಕಪ್, ಬೆಲ್ಲ-1 ಕಪ್, ತೆಂಗಿನಕಾಯಿ ತುರಿ-1 ಕಪ್, ತುಪ್ಪ-2 ಟೇಬಲ್ ಸ್ಪೂನ್, ಗೋಡಂಬಿ,-ಸ್ವಲ್ಪ, ದ್ರಾಕ್ಷಿ-ಸ್ವಲ್ಪ, ಹಾಲು-1 ಕಪ್, ಏಲಕ್ಕಿ-1.

ಮಾಡುವ ವಿಧಾನ

ಮೊದಲಿಗೆ ಕುಂಬಳಕಾಯಿ ಸಿಪ್ಪೆ ತೆಗೆದು ಚಿಕ್ಕ ಚಿಕ್ಕ ಹೋಳುಗಳನ್ನಾಗಿ ಮಾಡಿಕೊಳ್ಳಿ. ನಂತರ ಒಂದು ದಪ್ಪ ತಳದ ಪಾತ್ರೆಗೆ ತುಪ್ಪ ಹಾಕಿ ದ್ರಾಕ್ಷಿ, ಗೋಡಂಬಿ ಹುರಿದುಕೊಳ್ಳಿ. ನಂತರ ಕುಂಬಳಕಾಯಿ ಹೋಳುಗಳನ್ನು ಬಾಣಲೆಯಲ್ಲಿ ಹುರಿದುಕೊಂಡು ಒಂದು ಪ್ಲೇಟ್ ಮುಚ್ಚಿ ಬೇಯಲು ಬಿಡಿ. ನಂತರ ಒಂದು ಮಿಕ್ಸಿ ಜಾರಿಗೆ ತೆಂಗಿನಕಾಯಿ ತುರಿ, ಏಲಕ್ಕಿ ಹಾಕಿ ರುಬ್ಬಿಕೊಳ್ಳಿ.

ನಂತರ ಸ್ವಲ್ಪ ನೀರು ಸೇರಿಸಿ ರುಬ್ಬಿಕೊಳ್ಳಿ. ಕುಂಬಳಕಾಯಿ ಬೆಂದ ನಂತರ ತೆಂಗಿನಕಾಯಿ ಹಾಲು ಸೇರಿಸಿ ಬೆಲ್ಲ ಹಾಕಿ ಕುದಿಸಿ. ಬೇಕಿದ್ದರೆ ನೀರು ಸೇರಿಸಿಕೊಳ್ಳಿ. ನಂತರ ಇದು ಸ್ವಲ್ಪ ತಣಿದ ನಂತರ 1 ಕಪ್ ಹಾಲು ಸೇರಿಸಿ ಚೆನ್ನಾಗಿ ಮಿಕ್ಸ್ ಮಾಡಿಕೊಂಡು ಸವಿಯಿರಿ.

ಮತ್ತೊಮ್ಮೆ ನಟ ಸಲ್ಮಾನ್ ಖಾನ್‌ಗೆ ಕೊಲೆ ಬೆದರಿಕೆ

ಬಾಲಿವುಡ್ ನಟ ಸಲ್ಮಾನ್ ಖಾನ್ಗೆ ಅಪರಿಚಿತ ವ್ಯಕ್ತಿಯಿಂದ ಮತ್ತೆ ಜೀವ ಬೆದರಿಕೆ ಬಂದಿದ್ದು, 2 ಕೋಟಿ ರೂ.ಗೆ ಬೇಡಿಕೆಯಿಟ್ಟಿರುವುದಾಗಿ ಮುಂಬೈ ಟ್ರಾಫಿಕ್ ಪೊಲೀಸರಿಗೆ ಸಂದೇಶ ಕಳುಹಿಸಿದ್ದಾರೆ. ಮೇಲಿಂದ ಮೇಲೆ ಸಲ್ಮಾನ್ ಖಾನ್ ಜೀವಕ್ಕೆ ಕುತ್ತು ಬರುತ್ತಿದ್ದು, ಜೀವ ಬೆದರಿಕೆಗಳು ಬರುತ್ತಲೇ ಇವೆ. ಜೀವ ಬೆದರಿಕೆ ಸಂದೇಶದ ಜೊತೆಗೆ 2 ಕೋಟಿ ರೂ. ಬೇಡಿಕೆಯಿಟ್ಟಿದ್ದಾರೆ. ಜೊತೆಗೆ ಹಣ ನೀಡದಿದ್ದರೆ ಹತ್ಯೆ ಮಾಡುವುದಾಗಿ ಸಂದೇಶ ಕಳುಹಿಸಲಾಗಿದೆ. ಬೆದರಿಕೆ ಸಂದೇಶ ಬಂದ ಬೆನ್ನಲ್ಲೇ ಮುಂಬೈನ ವರ್ಲಿ ಜಿಲ್ಲೆಯ ಪೊಲೀಸರು ಅಪರಿಚಿತ ವ್ಯಕ್ತಿಯ ವಿರುದ್ಧ ಪ್ರಕರಣ ದಾಖಲಿಸಿಕೊಂಡು ತನಿಖೆ ಆರಂಭಿಸಿದ್ದಾರೆ. ಎನ್ಸಿಪಿ ಶಾಸಕ ದಿವಂಗತ ಬಾಬಾ ಸಿದ್ದಿಕಿ ಅವರ ಪುತ್ರ, ಜೀಶನ್ ಸಿದ್ದಿಕಿ ಹಾಗೂ ನಟ ಸಲ್ಮಾನ್ ಖಾನ್ ಇಬ್ಬರಿಗೂ ಜೀವ ಬೆದರಿಕೆ ಬಂದಿತ್ತು. ಇದರ ಬೆನ್ನಲ್ಲೇ ಮುಂಬೈ ಪೊಲೀಸರು ಮಂಗಳವಾರ ನೋಯ್ಡಾದಲ್ಲಿ 20 ವರ್ಷದ ಗುರ್ಫಾನ್ ಖಾನ್ ಎಂಬುವರನ್ನು ಬಂಧಿಸಿದ್ದಾರೆ. ಮೊಹಮ್ಮದ್ ತಯ್ಯಬ್ ಎಂದು ಗುರುತಿಸಲಾದ ಆರೋಪಿಯನ್ನು ನೋಯ್ಡಾದ ಸೆಕ್ಟರ್ 39ರಲ್ಲಿ ಬಂಧಿಸಲಾಗಿದೆ. ಅ.12 ರಂದು, ಬಾಬಾ ಸಿದ್ದಿಕಿ ಅವರು ದಸರಾ ಸಂದರ್ಭದಲ್ಲಿ ಪಟಾಕಿ ಸಿಡಿಸುವಾಗ ಪುತ್ರ, ಜೀಶನ್ ಸಿದ್ದಿಕಿ ಅವರ ಕಚೇರಿಯ ಹೊರಗೆ ಗುಂಡಿನ ದಾಳಿಯಿಂದಾಗಿ ಕೊಲ್ಲಲ್ಪಟ್ಟರು. ಘಟನೆಯ ಒಂದು ದಿನದ ನಂತರ, ಲಾರೆನ್ಸ್ ಬಿಷ್ಣೋಯ್ ಗ್ಯಾಂಗ್ ಹತ್ಯೆಯ ಹೊಣೆಯನ್ನು ಹೊತ್ತುಕೊಂಡಿತ್ತು. ಸಲ್ಮಾನ್ ಖಾನ್ ಅವರೊಂದಿಗಿನ ನಿಕಟ ಸಂಬಂಧದಿಂದಾಗಿ ಅವರ ಮೇಲೆ ದಾಳಿ ಮಾಡಲಾಗಿದೆ ಎಂದು ಹೇಳಿದ್ದಾರೆ. ಇದುವರೆಗೆ ಬಾಬಾ ಸಿದ್ದಿಕಿ ಹತ್ಯೆಗೆ ಸಂಬಂಧಿಸಿದಂತೆ ಪೊಲೀಸರು 15 ಮಂದಿಯನ್ನು ಬಂಧಿಸಿದ್ದಾರೆ.

ಸಲ್ಮಾನ್ ಖಾನ್ಗೆ ಜೀವ ಬೆದರಿಕೆ ಬಂದಿರುವುದು ಇದೇ ಮೊದಲಲ್ಲ. ಈ ಹಿಂದೆ 2022 ರಲ್ಲಿ ಸಲ್ಮಾನ್ ಖಾನ್ಗೆ ಜೀವ ಬೆದರಿಕೆಯ ಪತ್ರವು ಅವರ ನಿವಾಸದ ಬಳಿಯ ಬೆಂಚ್ನಲ್ಲಿ ಕಂಡುಬಂದಿತ್ತು. ಮಾರ್ಚ್ 2023ರಲ್ಲಿ ಗೋಲ್ಡಿ ಬ್ರಾರ್ ಅವರು ಕಳುಹಿಸಿದ್ದಾರೆಂದು ಆರೋಪಿಸಲಾದ ಇಮೇಲ್ ಕೂಡ ಖಾನ್ಗೆ ಸಿಕ್ಕಿತ್ತು. 2024 ರಲ್ಲಿ, ಇಬ್ಬರು ಅಪರಿಚಿತ ವ್ಯಕ್ತಿಗಳು ನಕಲಿ ಗುರುತುಗಳನ್ನು ಬಳಸಿಕೊಂಡು ಪನ್ವೆಲ್ನಲ್ಲಿರುವ ಖಾನ್ ಅವರ ಫಾರ್ಮ್ಹೌಸ್ಗೆ ಅತಿಕ್ರಮಣ ಮಾಡಲು ಪ್ರಯತ್ನಿಸಿದ್ದರು.

ಪಟಾಕಿ ಋತುವಿನಲ್ಲಿ ಕಣ್ಣಿನ ಆರೈಕೆಗೆ ಅಗತ್ಯ ಸಲಹೆಗಳು

ಹೆಲ್ತ್ ಟಿಪ್ಸ್

ದೀಪಾವಳಿಯನ್ನು ಸಾಮಾನ್ಯವಾಗಿ ಎರಡು ಅಗತ್ಯ ಅಂಶಗಳೊಂದಿಗೆ ಆಚರಿಸಲಾಗುತ್ತದೆ: ದೀಪಗಳು ಮತ್ತು ಪಟಾಕಿಗಳು. ಪಟಾಕಿಗಳನ್ನು ಆನಂದಿಸುವಾಗ ವಯಸ್ಸು ಒಂದು ಅಂಶವಲ್ಲ, ಮತ್ತು ಎಲ್ಲರೂ ಅವು ತರುವ ಉತ್ಸಾಹವನ್ನು ಪ್ರೀತಿಸುತ್ತಾರೆ. ಆದಾಗ್ಯೂ, ಈ ಸಂಪ್ರದಾಯವು ಪಟಾಕಿಗಳ ಬಳಕೆಯನ್ನು ಒಳಗೊಂಡಿದ್ದರೆ, ಅವುಗಳನ್ನು ನಿರ್ವಹಿಸುವಾಗ ಹೆಚ್ಚಿನ ಕಾಳಜಿ ವಹಿಸುವುದು ಬಹಳ ಮುಖ್ಯ.

ಈ ಹಬ್ಬದ ಋತುವಿನಲ್ಲಿ ಹೆಚ್ಚಿನ ಪಟಾಕಿ ಗಾಯಗಳು ಕಣ್ಣುಗಳ ಮೇಲೆ ನೇರ ಪರಿಣಾಮ ಬೀರುತ್ತವೆ, ಇದರ ಪರಿಣಾಮವಾಗಿ ಗಂಭೀರ ಗಾಯಗಳಾಗುತ್ತವೆ. ಪ್ರತಿ ವರ್ಷ, ಹೆಚ್ಚಿನ ಸಂಖ್ಯೆಯಲ್ಲಿ ಕಣ್ಣಿನ ಗಾಯಗಳು ವರದಿಯಾಗುತ್ತವೆ, ಇವುಗಳಿಗೆ ಪ್ರಾಥಮಿಕವಾಗಿ ಪಟಾಕಿಗಳು ಕಾರಣವಾಗಿವೆ. ವಾಸ್ತವವಾಗಿ, ಕೈಗಳು ಮತ್ತು ಬೆರಳುಗಳ ನಂತರ ಕಣ್ಣುಗಳು ಎರಡನೇ ಸಾಮಾನ್ಯವಾಗಿ ಪರಿಣಾಮ ಬೀರುವ ಪ್ರದೇಶವಾಗಿದೆ. ಸ್ಪಾರ್ಕ್ಲರ್ಗಳು, ಬಾಂಬ್ಗಳು ಮತ್ತು 'ಚಕ್ರ' ಪಟಾಕಿಗಳು ಸಾಮಾನ್ಯ ಅಪರಾಧಿಗಳಾಗಿವೆ, ಇವೆಲ್ಲವೂ ಗಮನಾರ್ಹ ಕಣ್ಣಿನ ಗಾಯಗಳಿಗೆ ಕಾರಣವಾಗಬಹುದು.

ಡಾ. ಅಗರ್ವಾಲ್ಸ್ ಐ ಆಸ್ಪತ್ರೆಯಲ್ಲಿ ಸಲಹೆಗಾರ ನೇತ್ರಶಾಸ್ತ್ರಜ್ಞ ಡಾ. ರವಿ ದೊರೈರಾಜ್ ಹೇಳಿದರು: ಪಟಾಕಿಗಳನ್ನು ನಿರ್ವಹಿಸುವ ವ್ಯಕ್ತಿಗಳು ಅಪಾಯದಲ್ಲಿದ್ದಾರೆ ಎಂಬುದನ್ನು ಗಮನಿಸುವುದು ಮುಖ್ಯ, ಆದರೆ 50% ಕ್ಕಿಂತ ಹೆಚ್ಚು ಕಣ್ಣಿನ ಗಾಯಗಳು ನಿಂತು ನೋಡುವವರಿಗೆ ಸಂಭವಿಸುತ್ತವೆ. ಬೀದಿ ದಾರಿಹೋಕರು ಸಹ ವಿಶೇಷವಾಗಿ ದುರ್ಬಲರಾಗಿದ್ದಾರೆ, ಏಕೆಂದರೆ ಅವರು ಉರಿಯುತ್ತಿರುವ ಪಟಾಕಿಗಳಿಗೆ ಒಡ್ಡಿಕೊಳ್ಳಬಹುದು. ಕಣ್ಣಿನ ಗಾಯಗಳ ತೀವ್ರತೆಯು ಸೌಮ್ಯ ಕಿರಿಕಿರಿ ಮತ್ತು ಕಾರ್ನಿಯಲ್ ಸವೆತಗಳಿಂದ ಹಿಡಿದು ಗಂಭೀರ ರೆಟಿನಲ್ ತೊಡಕುಗಳು ಮತ್ತು ಶಾಶ್ವತ ಕುರುಡುತನಕ್ಕೆ ಕಾರಣವಾಗುವ ತೆರೆದ ಗ್ಲೋಬ್ ಗಾಯಗಳವರೆಗೆ ಇರುತ್ತದೆ. ಪಟಾಕಿಗಳಲ್ಲಿ ಬೆರೆಸಿದ ಗನ್ಪೌಡರ್ನಲ್ಲಿರುವ ಪದಾರ್ಥಗಳಿಂದಾಗಿ ರಾಸಾಯನಿಕ ಗಾಯಗಳು ಸಂಭವಿಸಬಹುದು ಮತ್ತು ನಿರಂತರ ಹೊಗೆ ಕಣ್ಣುಗಳಲ್ಲಿ ಕಿರಿಕಿರಿ ಮತ್ತು ನೀರು ಬರುವಂತೆ ಮಾಡಬಹುದು. ಪಟಾಕಿಗಳ ಹೊಗೆ ಲಾರಿಂಜೈಟಿಸ್ನಂತಹ ಉಸಿರಾಟದ ಸಮಸ್ಯೆಗಳಿಗೆ ಕಾರಣವಾಗಬಹುದು. ಸ್ಪಾರ್ಕ್ಲರ್ಗಳು ವಿಶೇಷವಾಗಿ ಅಪಾಯಕಾರಿ, ಚಿನ್ನವನ್ನು ಕರಗಿಸುವಷ್ಟು ಹೆಚ್ಚಿನ ತಾಪಮಾನದಲ್ಲಿ ಉರಿಯುತ್ತವೆ (1,800 ಲಿ ಈ), ಇದು ನೀರಿನ ಕುದಿಯುವ ಬಿಂದುವಿಗಿಂತ ಸುಮಾರು 1,000 ಡಿಗ್ರಿಗಳಷ್ಟು ಬಿಸಿಯಾಗಿರುತ್ತದೆ, ಇದು ಮೂರನೇ ಹಂತದ ಸುಟ್ಟಗಾಯಗಳಿಗೆ ಕಾರಣವಾಗಬಹುದು.

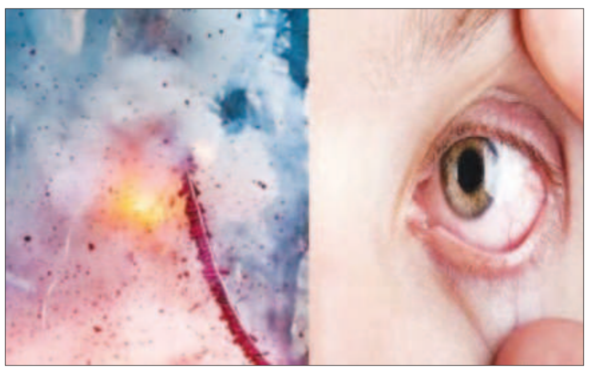

ಹೆಚ್ಚಿನ ಪಟಾಕಿಗಳು ಗನ್ಪೌಡರ್ ಅನ್ನು ಹೊಂದಿರುತ್ತವೆ, ಇದು ಈ ಸಾಧನಗಳು ಸ್ಫೋಟಗೊಳ್ಳಲು ಕಾರಣವಾಗುತ್ತದೆ. ಪಟಾಕಿ ಸ್ಫೋಟಗಳು ಅನಿರೀಕ್ಷಿತವಾಗಿರುವುದರಿಂದ, ವ್ಯಕ್ತಿಯು ಜಾಗರೂಕರಾಗಿದ್ದರೂ ಅಥವಾ ಮೇಲ್ವಿಚಾರಣೆಯಲ್ಲಿದ್ದರೂ ಗಾಯಗಳು ಸಂಭವಿಸಬಹುದು. ಹೆಚ್ಚುವರಿಯಾಗಿ, ದೀಪಾವಳಿಯ ಸಮಯದಲ್ಲಿ ಮಾಲಿನ್ಯ ಮಟ್ಟಗಳು ಉತ್ತುಂಗಕ್ಕೇರುತ್ತವೆ, ನೈಟ್ರಸ್ ಆಕ್ಸೈಡ್ ಮತ್ತು ಸಲ್ಫರ್ ಡೈಆಕ್ಸೈಡ್ ಹೆಚ್ಚಳದೊಂದಿಗೆ. ಶಬ್ದ ಮಾಲಿನ್ಯವು ಅನುಮತಿಸುವ ಮಟ್ಟಕ್ಕಿಂತ ಹೆಚ್ಚಾಗುತ್ತದೆ, ಇದು ಒಟ್ಟಾರೆ ಅಪಾಯಕ್ಕೆ ಕಾರಣವಾಗುತ್ತದೆ. ಪಟಾಕಿಗಳು ಹೆಚ್ಚಿನ ವೇಗದಲ್ಲಿ ಚಲಿಸುವ ಬಹು ಸಣ್ಣ ಕಣಗಳನ್ನು ಬಿಡುಗಡೆ ಮಾಡುತ್ತವೆ, ಇದು ಅಂಗಾಂಶಗಳಿಗೆ ಯಾಂತ್ರಿಕ ಹಾನಿಯನ್ನುಂಟುಮಾಡುತ್ತದೆ. ಕಾಂಟ್ಯಾಕ್ಟ್ ಲೆನ್ಸ್ಗಳನ್ನು ಧರಿಸುವವರಿಗೆ, ಪಟಾಕಿಗಳನ್ನು ಸಿಡಿಸುವಾಗ ಎಚ್ಚರಿಕೆ ಅತ್ಯಗತ್ಯ, ಏಕೆಂದರೆ ನೇರ ಶಾಖದ ಮಾನ್ಯತೆ ಕಿರಿಕಿರಿಗೆ ಕಾರಣವಾಗಬಹುದು. ಪಟಾಕಿಯಿಂದ ಕಣ್ಣಿಗೆ ಹಾನಿಯಾಗುವ ಮಟ್ಟವು ಪಟಾಕಿಯ ವೇಗ, ಪರಿಣಾಮದ ತೀವ್ರತೆ, ರಾಸಾಯನಿಕ ಕ್ರಿಯೆಗಳು ಮತ್ತು ಉಷ್ಣ ಸುಟ್ಟಗಾಯಗಳನ್ನು ಅವಲಂಬಿಸಿರುತ್ತದೆ, ''ಎಂದು ಡಾ ದೊರೈರಾಜ್ ಹೇಳಿದರು. ಪ್ರಮುಖ ಕಣ್ಣಿನ ಗಾಯಗಳಲ್ಲಿ ತೆರೆದ ಗ್ಲೋಬ್ ಗಾಯಗಳು (ಕಣ್ಣಿನ ಗೋಡೆಯ ಪೂರ್ಣ ದಪ್ಪ ಗಾಯಗಳು), ಮುಚ್ಚಿದ ಗ್ಲೋಬ್ ಗಾಯಗಳು (ಪೂರ್ಣ ದಪ್ಪ ಛೇದನವಿಲ್ಲದೆ), ಉಂಡೆಗಳು (ಕಣ್ಣಿನ ಸುತ್ತಲಿನ ಮೂಗೇಟುಗಳು), ಲ್ಯಾಮೆಲ್ಲರ್ ಛೇದನಗಳು (ಭಾಗಶಃ ದಪ್ಪ ಗಾಯಗಳು), ಛೇದನಗಳು (ತೀಕ್ಷ್ಣವಾದ ವಸ್ತುಗಳಿಂದ ಉಂಟಾಗುವ ಪೂರ್ಣ ದಪ್ಪ ಗಾಯಗಳು), ಭೇದಿಸುವ ಗಾಯಗಳು (ಪ್ರವೇಶ ಗಾಯದೊಂದಿಗೆ) ಮತ್ತು ರಂಧ್ರಗಾಯಗಳು (ಪ್ರವೇಶ ಮತ್ತು ನಿರ್ಗಮನ ಗಾಯಗಳೊಂದಿಗೆ) ಸೇರಿವೆ.

ಸರ್ಕಾರಿ ತಮಿಳು ಮಾದರಿ ಪ್ರಾಥಮಿಕ ಶಾಲೆಯಲ್ಲಿ ಸಸಿ ನೆಡುವ ಕಾರ್ಯಕ್ರಮ

ಟಿಡಬ್ಲ್ಯುಎಸ್ಸಿ ಸಂಸ್ಥೆಯು ಅಕ್ಟೋಬರ್ 25ರಂದು ಬೆಂಗಳೂರು, ಗುರುಗ್ರಾಮ ಮತ್ತು ಮುಂಬೈ ಸಸಿ ನೆಡುವ ಕಾರ್ಯಕ್ರಮವನ್ನು ಆಯೋಜಿಸಿತ್ತು. ಟಿಡಬ್ಲ್ಯುಎಸ್ಸಿ ಸಂಸ್ಥೆಯ ಉದ್ಯೋಗಿಗಳು ಪರಿಸರಕ್ಕೆ ಕೊಡುಗೆ ನೀಡುವ ಈ ಕಾರ್ಯಕ್ರಮದಲ್ಲಿ ಅತ್ಯುತ್ಸಾಹದಿಂದ ಪಾಲ್ಗೊಂಡರು. ಈ ಸಂದರ್ಭದಲ್ಲಿ ಬೆಂಗಳೂರಿನ ಟಿಡಬ್ಲ್ಯುಎಸ್ಸಿ ಸಂಸ್ಥೆಯ ಉದ್ಯೋಗಿಗಳು ಬೆಂಗಳೂರಿನ ನೀಲಸಂದ್ರದ ಸರ್ಕಾರಿ ಶಾಲೆಯಲ್ಲಿ ನಡೆದ ಗಿಡ ನೆಡುವ ಕಾರ್ಯಕ್ರಮದಲ್ಲಿ ಭಾಗವಹಿಸಿದರು.

ಗ್ರೋ ಬಿಲಿಯನ್ ಟ್ರೀಸ್ ಯೋಜನೆಯ ಸಹಯೋಗದಲ್ಲಿ ಈ ಕಾರ್ಯಕ್ರಮ ಆಯೋಜಿಸಲಾಗಿದ್ದು, ಈ ಯೋಜನೆಯು ಶತ ಕೋಟಿ ಮರಗಳನ್ನು ನೆಟ್ಟು ಪೋಷಿಸುವ ಮೂಲಕ ಪರಿಸರ ರಕ್ಷಣೆ ಮಾಡುವ, ಹವಾಮಾನ ಬದಲಾವಣೆ ಸಮಸ್ಯೆ ಎದುರಿಸುವ ಮತ್ತು ಸ್ಥಳೀಯ ಸಮುದಾಯಗಳ ಬದುಕನ್ನು ಉತ್ತಮಗೊಳಿಸುವ ಗುರಿಯನ್ನು ಹೊಂದಿದೆ.

ಟಿಡಬ್ಲ್ಯುಎಸ್ಸಿ ಸಂಸ್ಥೆ ಆಯೋಜಿಸಿದ್ದ ಈ ಸಸಿ ನೆಡುವ ಕಾರ್ಯಕ್ರಮವು ಸಂಸ್ಥೆಯ ಉದ್ಯೋಗಿಗಳಲ್ಲಿ ಮತ್ತು ಸಮುದಾಯದಲ್ಲಿ ಸುಸ್ಥಿರತೆ ಮತ್ತು ಪರಿಸರ ಪ್ರಜ್ಞೆಯನ್ನು ಬೆಳೆಸುವ ಒಂದು ಮಹತ್ವದ ಹೆಜ್ಜೆಯಾಗಿದೆ.

ಗ್ರೋ ಬಿಲಿಯನ್ ಟ್ರೀಸ್ ಜೊತೆ ಪಾಲುದಾರಿಕೆ ಮಾಡುವ ಮೂಲಕ ಟಿಡಬ್ಲ್ಯುಎಸ್ಸಿ ಸಂಸ್ಥೆಯು ಜನರಲ್ಲಿ ಪರಿಸರ ಸ್ನೇಹಿ ಪದ್ಧತಿಗಳನ್ನು ರೂಢಿಸಿಕೊಳ್ಳಲು ಮತ್ತು ಸಣ್ಣ ಪರಿಣಾಮಕಾರಿ ಹೆಜ್ಜೆಗಳನ್ನಿಡುವ ಮೂಲಕ ಜಗತ್ತಿಗೆ ಕೊಡುಗೆ ನೀಡಲು ಪ್ರೋತ್ಸಾಹಿಸುತ್ತಿದೆ. ಸೌಹಾರ್ದಯುತವಾಗಿ ನಡೆದ ಕಾರ್ಯಕ್ರಮದಲ್ಲಿ ಸಂಸ್ಥೆಯ ಉದ್ಯೋಗಿಗಳು ಉತ್ಸಾಹ, ಉಲ್ಲಾಸದಿಂದ ಪಾಲ್ಗೊಂಡರು.

ಪಿಂಪಲ್ ನಿವಾರಣೆಗೊಂದು ಸಿಂಪಲ್ ಟಿಪ್ಸ್

ಬ್ಯೂಟಿ ಟಿಪ್ಸ್

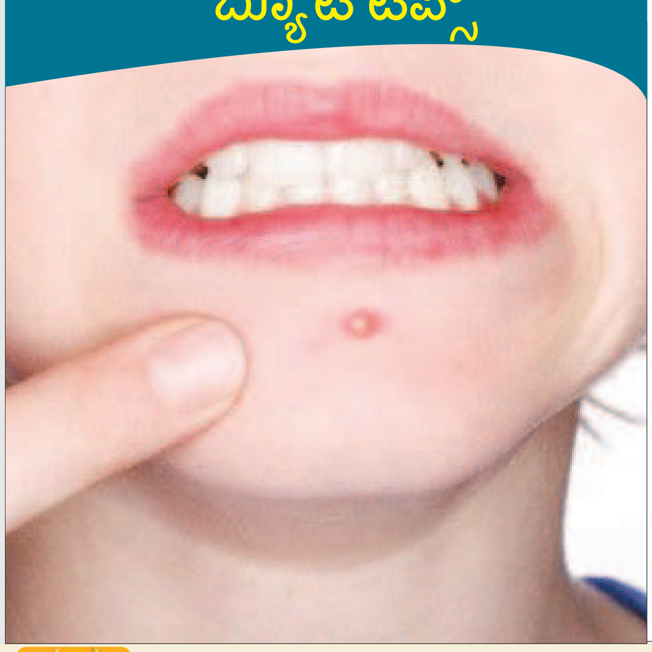

ಮುಖದಲ್ಲಿ ಮೊಡವೆ ಕಾಣಿಸಿಕೊಂಡರೆ ಅದರಷ್ಟು ದೊಡ್ಡ ತಲೆನೋವು ಯಾವುದು ಇಲ್ಲ. ಮೊಡವೆ ಒಣಗಿದರೂ ಅದರ ಕಲೆ ಮುಖದಿಂದ ಹೋಗುವುದಕ್ಕೆ ತುಂಬಾ ಸಮಯ ತೆಗೆದುಕೊಳ್ಳುತ್ತದೆ. ಅದು ಅಲ್ಲದೇ ಕೆಲವೊಮ್ಮೆ ಈ ಮೊಡವೆಗಳಲ್ಲಿ ಕೀವು ಕೂಡ ಕಾಣಿಸಿಕೊಂಡು ಮುಖವನ್ನು ಮತ್ತಷ್ಟು ಅಸಹ್ಯವಾಗಿಸುತ್ತದೆ.

ಇದಕ್ಕೆ ಒಂದು ಸಿಂಪಲ್ ಆದ ಮನೆ ಮದ್ದು ಇಲ್ಲಿದೆ. ನಿಮ್ಮ ಮುಖಕ್ಕೆ ಸರಿಹೊಂದುವಂತಿದ್ದರೆ ಒಮ್ಮೆ ಮಾಡಿ ನೋಡಿ. ಏಳರಿಂದ ಎಂಟು ತುಳಸಿ ಎಲೆ, ಎರಡು ದಂಟು ಕೊತ್ತಂಬರಿ ಸೊಪ್ಪು ತೆಗೆದುಕೊಂಡು ಕಲ್ಲಿನಿಂದ ಚೆನ್ನಾಗಿ ಜಜ್ಜಿಕೊಳ್ಳಿ. ನಂತರ ಇದನ್ನು ಒಂದು ಚಿಕ್ಕ ತಟ್ಟೆಗೆ ತೆಗೆದುಕೊಂಡು ಇದಕ್ಕೆ ಒಂದು ಟೀ ಚಮಚ ಅಲೋವೇರಾ ಜೆಲ್, ಒಂದು ಚಿಟಿಕೆ ಕಸ್ತೂರಿ ಅರಿಶಿನ ಹಾಕಿ ಚೆನ್ನಾಗಿ ಮಿಶ್ರಣ ಮಾಡಿಟ್ಟುಕೊಳ್ಳಿ. ಮೊದಲು ಮುಖವನ್ನು ಚೆನ್ನಾಗಿ ತೊಳೆದುಕೊಂಡು ಒರೆಸಿಕೊಳ್ಳಿ. ನಂತರ ಈ ಮಿಶ್ರಣವನ್ನು ತೆಗೆದುಕೊಂಡು ಮುಖಕ್ಕೆ ಹಚ್ಚಿ. 15 ನಿಮಿಷಗಳ ನಂತರ ತೊಳೆಯಿರಿ. ಕೆಲವೇ ದಿನಗಳಲ್ಲಿ ಮುಖದಲ್ಲಿರುವ ಮೊಡವೆ ನಿಧಾನಕ್ಕೆ ಕಡಿಮೆಯಾಗುತ್ತದೆ. ಚೆನ್ನಾಗಿ ನೀರು ಕುಡಿಯುವುದನ್ನು ಮರೆಯಬೇಡಿ.

'ನಾನು ನಿಮ್ಮ ದೊಡ್ಡ ಅಭಿಮಾನಿ' ಮಣಿರತ್ನಂನಿಂದ ಸಾಯಿ ಪಲ್ಲವಿಗೆ ವಿಶೇಷ ಮೆಚ್ಚುಗೆ

ನಟಿ ಸಾಯಿ ಪಲ್ಲವಿ ಅವರ ಬಗ್ಗೆ ಹೊಸದಾಗಿ ಹೇಳಬೇಕಿಲ್ಲ. ನಟನೆಯಲ್ಲಿ ಅವರನ್ನು ಮೀರಿಸೋರು ಯಾರೂ ಇಲ್ಲ ಎಂದರೂ ತಪ್ಪಾಗಲಾರದು. ಯಾವುದೇ ಗ್ಲಾಮರ್ ಪಾತ್ರಗಳನ್ನು ಮಾಡದೆ ಮೆಚ್ಚುಗೆ ಪಡೆದವರು ಅವರು. ಅವರ ನಟನೆಯ 'ಅಮರನ್' ಸಿನಿಮಾ ಇಂದು (ಅಕ್ಟೋಬರ್ 31) ರಿಲೀಸ್ ಆಗಲಿದೆ. ಈ ಚಿತ್ರದಲ್ಲಿ ಶಿವಕಾರ್ತಿಕೇಯ ಅವರ ಜೊತೆ ಸಾಯಿ ಪಲ್ಲವಿ ಜೊತೆಯಾಗಿದ್ದಾರೆ. ಈ ಸಿನಿಮಾದ ಆಡಿಯೋ ಲಾಂಚ್ ಕಾರ್ಯಕ್ರಮದಲ್ಲಿ ಮಣಿರತ್ನಂ ಅವರು ಅತಿಥಿಯಾಗಿ ಬಂದಿದ್ದರು. ಅವರು ಸಾಯಿ ಪಲ್ಲವಿಯನ್ನು ಹೊಗಳಿದ್ದಾರೆ.

'ಸಾಯಿ ಪಲ್ಲವಿ ಅವರು ಮಾಡುವ ಪಾತ್ರಗಳು ನೈಜವಾಗಿ ಇರುತ್ತವೆ. ಈ ಸಿನಿಮಾದಲ್ಲಿ ಚೆನ್ನಾಗಿಯೇ ಮಾಡಿರುತ್ತಾರೆ ಎಂದು ನನಗೆ ಅನಿಸುತ್ತಿದೆ. ನಾನು ಅವರ ದೊಡ್ಡ ಅಭಿಮಾನಿ' ಎಂದು ಮಣಿರತ್ನಂ ಅವರು ಹೇಳುತ್ತಿದ್ದಂತೆ ಸಾಯಿ ಪಲ್ಲವಿ ಅವರು ನಾಚಿ ನೀರಾದರು. ಸಾಯಿ ಪಲ್ಲವಿ ಜೊತೆ ಕೆಲಸ ಮಾಡಬೇಕು ಎಂದು ಅನೇಕ ಯುವ ನಿರ್ದೇಶಕರು ಅಂದುಕೊಳ್ಳೋದು ಸಹಜ. ಪಲ್ಲವಿ ಕೇವಲ ಯುವ ನಿರ್ದೇಶಕರಿಗೆ ಮಾತ್ರವಲ್ಲ ಹಿರಿಯ ನಿರ್ದೇಶಕರ ಫೇವರಿಟ್ ಕೂಡ ಹೌದು ಅನ್ನೋದು ಸಾಬೀತಾಗಿದೆ. 'ನಾನು ಮುಂದೊಂದು ದಿನ ನಿಮ್ಮ ಜೊತೆ ಕೆಲಸ ಮಾಡಬೇಕು' ಎಂದು ಅವರು ಹೇಳಿದ್ದಾರೆ.

ಸಾಯಿ ಪಲ್ಲವಿ ಅವರು ಮಣಿರತ್ನಂ ಅವರಿಂದ ಈ ರೀತಿಯ ಮಾತುಗಳನ್ನು ನಿರೀಕ್ಷಿಸಿರಲೇ ಇಲ್ಲ. ಹೀಗಾಗಿ ಅವರು ಕರಗಿ ನಾಚಿ ನೀರಾದರು. ಅವರು ಮಣಿರತ್ನಂ ಅವರ ಮಾತಿಗೆ ಧನ್ಯವಾದ ಹೇಳಿದರು. 'ಅಮರನ್' ಚಿತ್ರವು ಮೇಜರ್ ಮುಕುಂದ್ ವರದರಾಜನ್ ಅವರ ಜೀವನ ಆಧರಿಸಿದೆ. ಶಿವಕಾರ್ತಿಕೇಯ ಅವರು ಮುಕುಂದ್ ಪಾತ್ರ ಮಾಡಿದ್ದಾರೆ. ಸಾಯಿ ಪಲ್ಲವಿ ಅವರು ಮುಕುಂದ್ ಪತ್ನಿ ಇಂದು ರೆಬೆಕಾ ಪಾತ್ರದಲ್ಲಿ ಕಾಣಿಸಿಕೊಂಡಿದ್ದಾರೆ. ಈ ಚಿತ್ರವನ್ನು ರಾಜ್ ?ಕುಮಾರ್ ಪೆರಿಯಸ್ವಾಮಿ ನಿರ್ದೇಶನ ಮಾಡಿದ್ದಾರೆ. ಈ ಚಿತ್ರವು ಶಿವ ಅರೂರ್ ಹಾಗೂ ರಾಹುಲ್ ಸಿಂಘ ಬರೆದ ಪುಸ್ತಕವನ್ನು ಆಧರಿಸಿದೆ. ಮಣಿರತ್ನಂ ಅವರು ಸದ್ಯ 'ಥಗ್ ಲೈಫ್' ಚಿತ್ರದ ಕೆಲಸದಲ್ಲಿ ಬ್ಯುಸಿ ಇದ್ದಾರೆ. ಈ ಚಿತ್ರದಲ್ಲಿ ಕಮಲ್ ಹಾಸನ್ ಹೀರೋ. ಮಣಿರತ್ನಂ ಸಿನಿಮಾಗಳ ಬಗ್ಗೆ ಅವರ ಕೆಲಸಗಳ ಬಗ್ಗೆ ಹೊಸದಾಗಿ ಹೇಳಬೇಕಿಲ್ಲ. ಅವರ ಸಿನಿಮಾಗಳಲ್ಲಿ ಅದ್ದೂರಿತನ ಹೆಚ್ಚೇ ಇರುತ್ತದೆ.

ಜಯಶ್ರೀ.ಬಿ.ಆರ್

ಖ್ಯಾತ ಜ್ಯೋತಿಷಿ

ದೂರವಾಣಿ-9964739507

www.jyotishyavaastu.com

ರಾಶಿ ಭವಿಷ್ಯ

ಮೇಷ: ವ್ಯವಹಾರ ಕ್ಷೇತ್ರದಲ್ಲಿ ಅನುಕೂಲ, ಅಧಿಕ ಧನ ಸಂಪಾದನೆ, ರಿಯಲ್ ಎಸ್ಟೇಟ್‌ನವರಿಗೆ ಅನುಕೂಲ, ಅತಿಯಾದ ಕೋಪ ಸಂಕಟ

ವೃಷಭ: ಧನ ನಷ್ಟ,ಮಾನ ಅಪಮಾನಗಳಿಗೆ ಗುರಿಯಾಗುವಿರಿ, ಸಾಲದ ಸುಳಿಗೆ ಸಿಲುಕುವಿರಿ.

ಮಿಥುನ: ಸಾಲದ ಚಿಂತೆ, ಸಾಲ ಬೇಡುವ ಸನ್ನಿವೇಶ, ಅನಾರೋಗ್ಯ ಸಮಸ್ಯೆ.

ಕಟಕ: ಮಕ್ಕಳಿಂದ ನಷ್ಟ, ಸೇವಕರಿಂದ ಕಿರಿಕಿರಿ, ನಿದ್ರಾಭಂಗ, ಮಕ್ಕಳಿಗಾಗಿ ದೂರ ಪ್ರಯಾಣ.

ಸಿಂಹ: ಧನಾಗಮನ ಮತ್ತು ಲಾಭ, ಕೆಲಸ ಕಾರ್ಯಗಳಲ್ಲಿ ಜಯ, ಆರ್ಥಿಕ ನಷ್ಟ ಮತ್ತು ಮೋಸ.

ಕನ್ಯಾ: ಆಸ್ಪತ್ರೆಗೆ ದಾಖಲಾಗುವ ಸಂದರ್ಭ, ಉದ್ಯೋಗ ಒತ್ತಡಗಳಿಂದ ನಿದ್ರಾಭಂಗ, ಸ್ನೇಹಿತರಿಂದ ತೊಂದರೆ, ದಾಂಪತ್ಯದಲ್ಲಿ ಬಿರುಕು.

ತುಲಾ: ಸಂಗಾತಿಯಿಂದ ಧನಾಗಮನ, ತಂದೆಯೊಡನೆ ಕಿರಿಕಿರಿ, ಅನಿರೀಕ್ಷಿತ ಘಟನೆಯಿಂದ ನಷ್ಟ.

ವೃಶ್ಚಿಕ: ಪ್ರಯಾಣದಿಂದ ಅನುಕೂಲ, ಆಕಸ್ಮಿಕ ಅಧಿಕ ಧನಾಗಮನ, ಆರೋಗ್ಯದಲ್ಲಿ ವ್ಯತ್ಯಾಸ.

ಧನಸು: ಚಿನ್ನ ವ್ಯವಹಾರಸ್ಥರಿಗೆ ಅನುಕೂಲ, ಅಧಿಕ ನಷ್ಟ, ಉದ್ಯೋಗ ಸ್ಥಳದಲ್ಲಿ ಒತ್ತಡ ,ಅನಿರೀಕ್ಷಿತ ತಪ್ಪು.

ಮಕರ: ಪಿತ್ರಾರ್ಜಿತ ಆಸ್ತಿ ಮೇಲೆ ಸಾಲ, ಮಿತ್ರರಿಂದ ಆರ್ಥಿಕ ಸಹಾಯ, ಆರೋಗ್ಯದಲ್ಲಿ ವ್ಯತ್ಯಾಸ ,ದಾಂಪತ್ಯದಲ್ಲಿ ಕಲಹ.

ಕುಂಭ: ಆರೋಗ್ಯದಲ್ಲಿ ಏರುಪೇರು, ಗಂಡು ಮಕ್ಕಳಿಂದ ಧನಾಗಮನ, ಶತ್ರುಗಳಿಂದ ತೊಂದರೆ, ಆಯುಷ್ಯಕ್ಕೆ ಕುತ್ತು.

ಮೀನ: ಸ್ಥಿರಾಸ್ಥಿಯಿಂದ ಧನಾಗಮನ, ಆರ್ಥಿಕ ಸಂಕಷ್ಟಗಳು ಬಗೆಹರಿಯುವುದು, ಸೇವಾವೃತ್ತಿ ಉದ್ಯೋಗಗಳು ದೊರಕುವುದು, ಆರೋಗ್ಯ ಸಮಸ್ಯೆಗಳು ಬಾಧಿಸುವುದು.

ವಿಶ್ವನಗರಗಳ ದಿನ

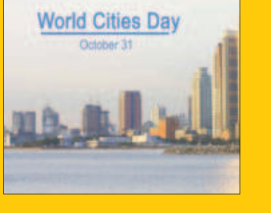

ಪ್ರತಿ ವರ್ಷ ಅಕ್ಟೋಬರ್ 31 ರಂದು ವಿಶ್ವ ನಗರಗಳ ದಿನವನ್ನು ಆಚರಿಸಲಾಗುತ್ತದೆ. ಜಾಗತಿಕ ನಗರೀಕರಣದ ಬಗ್ಗೆ ಜಾಗೃತಿ ಮೂಡಿಸುವುದು ಮತ್ತು ಸುಸ್ಥಿರ ನಗರಾಭಿವೃದ್ಧಿಯಲ್ಲಿ ಜಾಗತಿಕ ಸಹಕಾರಕ್ಕಾಗಿ ಒತ್ತಾಯಿಸುವುದು ದಿನದ ಗುರಿಯಾಗಿದೆ. ವಿಶ್ವ ನಗರಗಳ ದಿನವು ಗ.ಓ. ನ ಸುಸ್ಥಿರ ಅಭಿವೃದ್ಧಿ ಗುರಿ 11, ಸುಸ್ಥಿರ ನಗರಗಳು ಮತ್ತು ಸಮುದಾಯಗಳೊಂದಿಗೆ ಹೊಂದಿಕೊಳ್ಳುತ್ತದೆ - ಇದು ನಗರ ಅಭಿವೃದ್ಧಿಯನ್ನು ಸಮರ್ಥವಾಗಿ ವ್ಯವಹರಿಸುತ್ತದೆ. ವಿಶ್ವ ನಗರಗಳ ದಿನವನ್ನು 2013 ರಲ್ಲಿ ಯುಎನ್ ಘೋಷಿಸಿತು ಮತ್ತು ಅಂದಿನಿಂದ ಪ್ರತಿ ವರ್ಷ ಆಚರಿಸಲಾಗುತ್ತದೆ. ಈ ದಿನವು ಪ್ರಪಂಚದ ದೊಡ್ಡ ನಗರಗಳಲ್ಲಿನ ಅಸಮಾನತೆಗಳನ್ನು ಬೆಳಕಿಗೆ ತರುತ್ತದೆ ಮತ್ತು ಸಮಾನತೆ ಮತ್ತು ಸೇವೆಗಳು ಮತ್ತು ಅವಕಾಶಗಳಿಗೆ ಪ್ರವೇಶವನ್ನು ಒಳಗೊಂಡಂತೆ ಹೆಚ್ಚಿನ ಸಾಮಾಜಿಕ ಸೇರ್ಪಡೆಗಾಗಿ ತಳ್ಳುತ್ತದೆ. 7500 ಃ.ಅ. ಸುಮಾರು ಮೆಸೊಪಟ್ಯಾಮಿಯಾ ಎಂದು ಕರೆಯಲ್ಪಡುವ ಭೂಮಿಯಲ್ಲಿ ಟೈಗ್ರಿಸ್ ಮತ್ತು ಯೂಫ್ರಟಿಸ್ ನದಿಗಳ ನಡುವಿನ ಫಲವತ್ತಾದ ಅರ್ಧಚಂದ್ರಾಕೃತಿಯಲ್ಲಿ ಮೊದಲ ನಗರಗಳು ಕಾಣಿಸಿಕೊಂಡವು. ಈ ನಗರಗಳಲ್ಲಿ ಎರಿಡು, ಉರ್ ಮತ್ತು ಉರುಕ್ ಸೇರಿವೆ. ಶೀಘ್ರದಲ್ಲೇ, ಈಜಿಪ್ಟ್ನ ನೈಲ್ ನದಿ, ಭಾರತದಲ್ಲಿ ಸಿಂಧೂ ನದಿ ಮತ್ತು ಚೀನಾದ ಹುವಾಂಗ್ ಹೀ ನದಿಯ ದಡದಲ್ಲಿ ನಗರಗಳು ರೂಪುಗೊಂಡವು. ನಗರಗಳು ಫಲವತ್ತಾದ ಮಣ್ಣನ್ನು ಹೊಂದಿರುವ ಸ್ಥಳಗಳಲ್ಲಿ ಬೆಳೆದವು, ಆರಂಭಿಕ ಮಾನವರು ಹೆಚ್ಚು ಅಲೆಮಾರಿ ಜೀವನಶೈಲಿಯನ್ನು ತ್ಯಜಿಸಲು ಅವಕಾಶ ಮಾಡಿಕೊಟ್ಟರು. ನಂತರದ ಸಹಸ್ರಮಾನಗಳವರೆಗೆ, ಪ್ರಪಂಚದಾದ್ಯಂತ ನಗರಗಳು ಏರುತ್ತಲೇ ಇದ್ದವು. ಮೆಸೊಪಟ್ಯಾಮಿಯಾ ಕಲ್ಲುಮಣ್ಣುಗಳಿಗೆ ತಿರುಗಿತು, ಸಿಂಧೂ ಕಣಿವೆಯು ನಿರ್ಜನವಾಗಿತ್ತು ಮತ್ತು ರೋಮ್ ಏರಿತು ಮತ್ತು ಕುಸಿಯಿತು. ಆದರೆ ನಗರದ ಸಂಸ್ಥೆಯು ಎಂದಿಗೂ ಹೋಗಲಿಲ್ಲ. ನಗರಗಳು ಇತಿಹಾಸದುದ್ದಕ್ಕೂ ವ್ಯಾಪಾರ, ಧರ್ಮ, ಸಂಸ್ಕೃತಿ ಮತ್ತು ಶಿಕ್ಷಣದ ಕೇಂದ್ರಗಳಾಗಿವೆ. ಆದಾಗ್ಯೂ, ಇಂದು ನಗರ ವಸಾಹತುಗಳ ಸಂಪೂರ್ಣ ಪ್ರಮಾಣವು ಕೈಗಾರಿಕಾ ಕ್ರಾಂತಿಯ ನಂತರ ಮಾತ್ರ ಸಾಧ್ಯವಾಯಿತು. ಕ್ರಾಂತಿಯು ಕಾರ್ಖಾನೆಗಳಲ್ಲಿ ಉದ್ಯೋಗಾವಕಾಶಗಳ ಹುಡುಕಾಟದಲ್ಲಿ ಜನರನ್ನು ನಗರಗಳಿಗೆ ಓಡಿಸಿತು. ನಗರ ಜನಸಂಖ್ಯೆಯ ಬೆಳವಣಿಗೆಯು ತಾಂತ್ರಿಕ ಪ್ರಗತಿಯಿಂದ ಬೆಂಬಲಿತವಾಗಿದೆ - ಇವುಗಳಲ್ಲಿ ಉಕ್ಕು, ವಿದ್ಯುತ್ ವಹನ, ಎಲಿವೇಟರ್ಗಳು ಇತ್ಯಾದಿಗಳ ಆವಿಷ್ಕಾರಗಳು ಸೇರಿವೆ. ಪ್ರಪಂಚದ ಅರ್ಧದಷ್ಟು ಜನಸಂಖ್ಯೆಯು ಈಗ ನಗರಗಳಲ್ಲಿ ವಾಸಿಸುತ್ತಿದೆ ಮತ್ತು ಈ ಜನರಿಗೆ ಸಮರ್ಥನೀಯವಾಗಿ ಹೇಗೆ ಅರಿವು ಮೂಡಿಸುವುದು ಎಂದಿಗಿಂತಲೂ ಹೆಚ್ಚು ಮುಖ್ಯವಾಗಿದೆ. ನಗರಗಳಲ್ಲಿ ಸಹ ಅಸ್ತಿತ್ವದಲ್ಲಿದೆ. 2030 ರ ವೇಳೆಗೆ 41 ಮೆಗಾಸಿಟಿಗಳು - 10 ದಶಲಕ್ಷಕ್ಕೂ ಹೆಚ್ಚು ಜನಸಂಖ್ಯೆ ಹೊಂದಿರುವ ನಗರಗಳು - ಗ.ಓ. ಭಾರತವು ತನ್ನ ಐದು ಮೆಗಾಸಿಟಿಗಳನ್ನು ಹೊಂದಿದ್ದು, ಏಳು ನಗರಗಳನ್ನು ಹೊಂದುವ ನಿರೀಕ್ಷೆಯಿದೆ, ಮೆಗಾಸಿಟಿಗಳು ಹುಟ್ಟುವ ಇತರ ಸ್ಥಳಗಳು ಡೆಮಾಕ್ರಟಿಕ್ ಪೀಪಲ್ಸ್ ರಿಪಬ್ಲಿಕ್ ಆಫ್ ಕಾಂಗೋದ ರಾಜಧಾನಿಯಾದ ಕಿನ್ಶಾಸಾವನ್ನು ಒಳಗೊಂಡಿವೆ.

ಸಂಜೆ ಮುಗಿಲು
ಗುರುವಾರ
31.10.2024

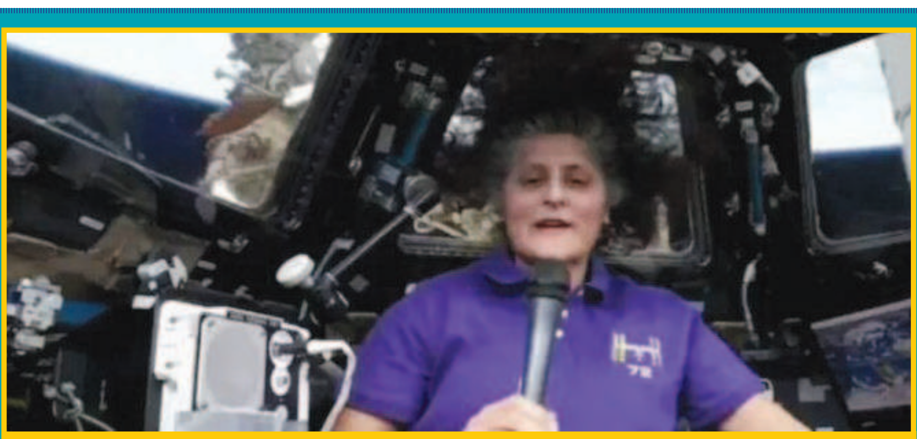

ಬಾಹ್ಯಾಕಾಶದಿಂದಲೇ ದೀಪಾವಳಿ ಶುಭಾಶಯ ಕೋರಿದ ಸುನಿತಾ ವಿಲಿಯಮ್ಸ್

ದೆಹಲಿ: ಜೂನ್ ಮೊದಲ ವಾರದಲ್ಲಿ ಬಾಹ್ಯಾಕಾಶಕ್ಕೆ ತೆರಳಿ ಇದುವರೆಗೂ ಭೂಮಿಗೆ ವಾಪಸ್ಸಾಗಲು ಸಾಧ್ಯವಾಗದೆ, ಸದ್ಯ ಅಂತರರಾಷ್ಟ್ರೀಯ ಬಾಹ್ಯಾಕಾಶ ಕೇಂದ್ರದಲ್ಲಿರುವ ಗಗನಯಾನಿ ಸುನೀತಾ ವಿಲಿಯಮ್ಸ್, ಇದೀಗ ಅಲ್ಲಿಂದಲೇ ದೀಪಾವಳಿ ಹಬ್ಬಕ್ಕೆ ವಿಡಿಯೋ ಸಂದೇಶ ಕಳುಹಿಸಿದ್ದಾರೆ.

ಈ ವಿಡಿಯೋದಲ್ಲಿ ಹೇಳಿರುವಂತೆ ಸದ್ಯ ಭೂಮಿಯಿಂದ ಸುಮಾರು 260 ಮೈಲುಗಳಷ್ಟು ಎತ್ತರದಲ್ಲಿ ಇದನ್ನು ರೆಕಾರ್ಡ್ ಮಾಡಲಾಗಿದ್ದು, ಭಾರತೀಯ ಮೂಲದ ಗಗನಯಾತ್ರಿ ಸುನೀತಾ ವಿಲಿಯಮ್ಸ್ ದೀಪಾವಳಿ ಹಬ್ಬ ಮತ್ತು ಅದರ ಸಾಂಸ್ಕೃತಿಕ ಮಹತ್ವದ ಬಗ್ಗೆ ಮಾತನಾಡಿದ್ದಾರೆ. ಈ ವಿಡಿಯೋದಲ್ಲಿ ಬಹಳ ಸಂತಸದಿಂದಲೇ ಕಾಣಿಸಿಕೊಂಡಿರುವ ಸುನೀತಾ ವಿಲಿಯಮ್ಸ್ ಬಾಹ್ಯಾಕಾಶದಿಂದ ದೀಪಾವಳಿಯನ್ನು ವೀಕ್ಷಿಸುವ ಅನನ್ಯ ಅವಕಾಶದ ಬಗ್ಗೆ ತಮಗೆ ಬಹಳ ಸಂತೋಷ ಇರುವುದಾಗಿ ಹೇಳಿಕೊಂಡಿದ್ದು, ಅಮೆರಿಕಾ ಮತ್ತು ಭಾರತೀಯರಿಗೆ ಹಬ್ಬದ ಶುಭಾಶಯ ತಿಳಿಸಿದ್ದಾರೆ.

ಭೀಕರ ಪ್ರವಾಹಕ್ಕೆ 95 ಮಂದಿ ಬಲಿ

ಸ್ಪೇನ್: ಸ್ಪೇನ್‌ನಲ್ಲಿ ಸಂಭವಿಸಿದ ಭೀಕರ ಪ್ರವಾಹದಿಂದಾಗಿ ಕನಿಷ್ಠ 95 ಮಂದಿ ಮೃತಪಟ್ಟಿದ್ದು, ಇನ್ನೂ ಕಾಣೆಯಾಗಿರುವ ಇತರರಿಗಾಗಿ ತುರ್ತು ಸ್ಪಂದಕರು ಹುಡುಕಾಟ ನಡೆಸುತ್ತಿದ್ದಾರೆ ಎಂದು ಅಧಿಕಾರಿಗಳನ್ನು ಉಲ್ಲೇಖಿಸಿ ಸಿಎನ್ ಎನ್ ಬುಧವಾರ ವರದಿ ಮಾಡಿದೆ

ವೆಲೆನ್ಸಿಯಾದಲ್ಲಿ 92 ಮಂದಿ ಮೃತಪಟ್ಟಿದ್ದಾರೆ ಎಂದು ಸ್ಪೇನ್ ನ ಪ್ರಾದೇಶಿಕ ನೀತಿ ಮತ್ತು ಪ್ರಜಾಸತ್ತಾತ್ಮಕ ಮೆಮೊರಿ ಸಚಿವ ಏಂಜೆಲ್ ವಿಕ್ಟರ್ ಟೊರೆಸ್ ದೃಢಪಡಿಸಿದ್ದಾರೆ ಎಂದು ಸಿಎನ್ ಎನ್ ವರದಿ ಮಾಡಿದೆ.

ಇದಲ್ಲದೆ, ಕ್ಯಾಸ್ಟೈಲ್-ಲಾ ಮಂಚದಲ್ಲಿ ಎರಡು ಮತ್ತು ಅಂಡಲೂಸಿಯಾದಲ್ಲಿ ಒಂದು ಸಾವು ಸಂಭವಿಸಿದೆ.

ವೆಲೆನ್ಸಿಯಾದ ಪೈಪೋರ್ಟಾ ಪಟ್ಟಣದಲ್ಲಿ, ನಿವೃತ್ತಿ ಗೃಹದ ಆರು ನಿವಾಸಿಗಳು ಸೇರಿದಂತೆ 40 ಜನರು ಪ್ರಾಣ ಕಳೆದುಕೊಂಡಿದ್ದಾರೆ ಎಂದು ಮೇಯರ್ ಮಾರಿಬೆಲ್ ಅಲ್ಬಾಲಾಟ್ ಹೇಳಿದ್ದಾರೆ ಎಂದು ಸ್ಪ್ಯಾನಿಷ್ ರಾಜ್ಯ ಸುದ್ದಿ ಸಂಸ್ಥೆ ಇಎಫ್‌ಇ ಉಲ್ಲೇಖಿಸಿ ಸಿಎನ್‌ಎನ್ ವರದಿ ಮಾಡಿದೆ.

ದಕ್ಷಿಣ ಮತ್ತು ಪೂರ್ವ ಸ್ಪೇನ್ ನ ವಿವಿಧ ಪ್ರದೇಶಗಳಲ್ಲಿ ಮಂಗಳವಾರ (ಸ್ಥಳೀಯ ಸಮಯ) ಕೆಲವೇ ಗಂಟೆಗಳಲ್ಲಿ 12 ಇಂಚುಗಳಷ್ಟು ಮಳೆಯಾಗಿದೆ, ಇದು 28 ವರ್ಷಗಳಲ್ಲಿ ವೆಲೆನ್ಸಿಯಾ ಕಂಡ ಅತಿ ಹೆಚ್ಚು ಮಳೆಯಾಗಿದೆ ಎಂದು ರಾಜ್ಯ ಹವಾಮಾನ ಸಂಸ್ಥೆ ಎಇಎಂಇಟಿ ತಿಳಿಸಿದೆ.

ಹೆಚ್ಚಿನ ಹೆದ್ದಾರಿಗಳು ಹಾದುಹೋಗಲು ಅಸಾಧ್ಯವಾದ ಕಾರಣ ಈ ಪ್ರದೇಶವು ಅವ್ಯವಸ್ಥೆಗೆ ಇಳಿಯಿತು, ಬಿಟ್ಟುಹೋದ ವಾಹನಗಳು ಪ್ರವಾಹದಲ್ಲಿ ಕೊಚ್ಚಿಹೋದವು.

ಸಿಎನ್‌ಎನ್ ಪ್ರಕಾರ, ರಕ್ಷಣಾ ಸಂಸ್ಥೆಗಳ ವೀಡಿಯೊಗಳು ಬೀದಿಗಳು ಮುಳುಗಿರುವುದನ್ನು, ಛಾವಣಿಗಳ ಮೇಲೆ ಸಿಲುಕಿರುವ ಜನರನ್ನು ಮತ್ತು ಕಾರುಗಳನ್ನು ಪಲ್ಟಿಯಾಗಿರುವುದನ್ನು ತೋರಿಸುತ್ತವೆ.

ದೀಪಾವಳಿ ಕಾರ್ಯಕ್ರಮ ರದುಗೊಳಿಸಿದ ಕೆನಡಾದ ವಿರೋಧ ಪಕ್ಷದ ನಾಯಕ

ಒಟ್ಟಾವ: ಭಾರತದೊಂದಿಗೆ ರಾಜತಾಂತ್ರಿಕ ಬಿಕ್ಕಟ್ಟಿನ ನಡುವೆ, ಕೆನಡಾದ ವಿರೋಧ ಪಕ್ಷದ ನಾಯಕರ ಕಚೇರಿಯು ಭಾರತೀಯ-ಕೆನಡಿಯನ್ ಸಮುದಾಯಕ್ಕೆ ಸಂಸತ್ ಭವನದಲ್ಲಿ ವಾರ್ಷಿಕ ದೀಪಾವಳಿ ಕಾರ್ಯಕ್ರಮವನ್ನು ರದ್ದುಗೊಳಿಸಿರುವುದಾಗಿ ಮಾಧ್ಯಮಗಳು ವರದಿ ಮಾಡಿವೆ. ಅಕ್ಟೋಬರ್ 30ರಂದು (ಬುಧವಾರ) ನಿಗದಿಯಾಗಿದ್ದ ಕಾರ್ಯಕ್ರಮವನ್ನು ರದ್ದುಗೊಳಿಸಿರುವುದಕ್ಕೆ ಯಾವುದೇ ಕಾರಣವನ್ನು ಒದಗಿಸಲಾಗಿಲ್ಲ ಎಂದು ಕಾರ್ಯಕ್ರಮದ ಆಯೋಜಕರಾದ 'ದಿ ಇಂಡಿಯನ್ ಡಯಾಸ್ಪೊರ ಗ್ರೂಪ್ ದಿ ಓವರ್ಸೀಸ್ ಫ್ರೆಂಡ್ಸ್ ಆಫ್ ಇಂಡಿಯಾ ಕೆನಡಾ(ಒಎಫ್‌ಐಸಿ) ಹೇಳಿದೆ. 'ಕಳೆದ 23 ವರ್ಷದಿಂದ ಆಯೋಜಿಸಲಾಗುತ್ತಿದ್ದ ಕಾರ್ಯಕ್ರಮದಲ್ಲಿ ಬೌದ್ಧರು, ಸಿಖ್, ಜೈನ್, ಹಿಂದುಗಳು ಪಾಲ್ಗೊಳ್ಳುತ್ತಿದ್ದರು. ಆದರೆ ಕೆನಡಾ ಮತ್ತು ಭಾರತದ ನಡುವಿನ ಪ್ರಸ್ತುತ ರಾಜತಾಂತ್ರಿಕ ಪರಿಸ್ಥಿತಿಯಿಂದ ಪ್ರೇರೇಪಿಸಲ್ಪಟ್ಟ ಈ ಘಟನೆಯಿಂದ ನಮಗೆ ಅನ್ಯಾಯವಾಗಿದ್ದು ನಮ್ಮನ್ನು ಪ್ರತ್ಯೇಕಿಸಿರುವಂತೆ ಭಾಸವಾಗುತ್ತಿದೆ. ವಿರೋಧ ಪಕ್ಷದ ಮುಖಂಡ ಪಿಯರೆ ಪೊಯಿಲಿವ್ರೆ ಅವರು ಜನಾಂಗೀಯ ಪಕ್ಷಪಾತ' ತೋರುತ್ತಿದ್ದಾರೆ' ಎಂದು ಒಎಫ್‌ಐಸಿ ಅಧ್ಯಕ್ಷ ಶಿವ್ ಭಾಸ್ಕರ್ ಆರೋಪಿಸಿದ್ದಾರೆ.

ಹೆಚ್ಚು ಮಕ್ಕಳ ಪಡೆದರೆ ತೆರಿಗೆ ವಿನಾಯಿತಿ!

ಬೀಜಿಂಗ್: ದೇಶದಲ್ಲಿ ಕುಸಿಯುತ್ತಿರುವ ಯುವಕರ ಜನಸಂಖ್ಯೆಯನ್ನು ಹೆಚ್ಚಳ ಮಾಡುವುದಕ್ಕಾಗಿ ಹೆಚ್ಚು ಮಕ್ಕಳನ್ನು ಹೊಂದುವ ದಂಪತಿಗಳಿಗೆ ತೆರಿಗೆ ಕಡಿತ, ಸಹಾಯಧನ ನೀಡುವ ಯೋಜನೆಯನ್ನು ಚೀನಾ ಘೋಷಣೆ ಮಾಡಿದೆ. ಮಕ್ಕಳ ಸಂಖ್ಯೆಯನ್ನು ಹೆಚ್ಚಿಸುವುದಕ್ಕಾಗಿ 13 ಕ್ರಮಗಳನ್ನು ಜಾರಿ ಮಾಡಿರುವ ಚೀನಾ, ಈ ಮೊದಲೇ ಮಕ್ಕಳ ಆರೈಕೆ ಕೇಂದ್ರಗಳ ಅಭಿವೃದ್ಧಿ, ಶಿಕ್ಷಣ ಗುಣಮಟ್ಟ ಹೆಚ್ಚಳ, ಮನೆ ಹಾಗೂ ಉದ್ಯೋಗ ಕೊಡುವುದಾಗಿಯೂ ಘೋಷಿಸಿತ್ತು. ಆದರೆ ಈ ಬಗ್ಗೆ ಚೀನಾ ಜನರಿಂದ ಹೆಚ್ಚಿನ ಪ್ರೋತ್ಸಾಹದಾಯಕ ಪ್ರತಿಕ್ರಿಯೆ ವ್ಯಕ್ತವಾಗಿಲ್ಲ. ಚೀನಾದಲ್ಲಿ ಸತತ 3ನೇ ವರ್ಷವೂ ಜನಸಂಖ್ಯೆ ಕುಸಿತದ ಹಾದಿಯಲ್ಲಿದ್ದು, 2023ರೊಂದರಲ್ಲೇ 14,808 ಶಿಶುವಿಹಾರ ಗಳು, 5,645 ಪ್ರಾಥಮಿಕ ಶಾಲೆಗಳು ಮುಚ್ಚಿದ್ದವು. ಹೀಗಾಗಿ ಚೀನಾ ಮಕ್ಕಳ ಜನನ ಪ್ರಮಾಣ ಏರಿಕೆ ಮಾಡುವ ಕ್ರಮಕ್ಕೆ ಮುಂದಾಗಿದೆ.

ಪಿಎಲ್‌ಐ ಯೋಜನೆಯಡಿ ಮೆರಿಲ್ನ ಸುಧಾರಿತ ಉತ್ಪಾದನಾ ಸೌಲಭ್ಯಕ್ಕೆ ಮೋದಿ ಚಾಲನೆ

ದೆಹಲಿ: ಭಾರತದ ಪ್ರಮುಖ ಜಾಗತಿಕ ಮೆಡ್ ಟೆಕ್ ಕಂಪನಿಗಳಲ್ಲಿ ಒಂದಾದ ಮೆರಿಲ್ ಇಂದು ಮಹತ್ವದ ಮೈಲಿಗಲ್ಲನ್ನು ಆಚರಿಸಿದ್ದು, ಗೌರವಾನ್ವಿತ ಪ್ರಧಾನಿ ಶ್ರೀ ನರೇಂದ್ರ ಮೋದಿ ಅವರು ಉತ್ಪಾದನೆ ಆಧಾರಿತ ಪ್ರೋತ್ಸಾಹಕ (ಪಿಎಲ್‌ಐ) ಯೋಜನೆಯಡಿ ತನ್ನ ಅತ್ಯಾಧುನಿಕ ಉತ್ಪಾದನಾ ಸೌಲಭ್ಯಗಳನ್ನು ವರ್ಚುವಲ್ ರೂಪದಲ್ಲಿ ಉದ್ಘಾಟಿಸಿದರು. ಗುಜರಾತಿನ ಗೌರವಾನ್ವಿತ ಡಾ. ಉದ್ಘಾಟನಾ ಸಮಾರಂಭದಲ್ಲಿ ಮುಖ್ಯಮಂತ್ರಿ ಶ್ರೀ ಭೂಪೇಂದ್ರಭಾಯ್ ಪಟೇಲ್ ಅವರು ವಾಪಿಯಲ್ಲಿದ್ದ ಮೆರಿಲ್ ಪ್ರಧಾನ ಕಛೇರಿಯಲ್ಲಿ ಉಪಸ್ಥಿತರಿದ್ದರು.

ವೈದ್ಯಕೀಯ ಸಾಧನಗಳ ಪ್ರಮುಖ ತಯಾರಕ ಮತ್ತು ರಫ್ತುದಾರರಾದ ಮೆರಿಲ್, ಭಾರತದ ಜಾಗತಿಕ ಹೆಜ್ಜೆಗುರುತನ್ನು ಬಲಪಡಿಸಿದ್ದು, ಮೆಡ್ಟೆಕ್ನಲ್ಲಿ ರಾಷ್ಟ್ರದ ಸಾಮರ್ಥ್ಯವನ್ನು ಪ್ರದರ್ಶಿಸಿದೆ. ಉತ್ತಮ ಗುಣಮಟ್ಟದ ಮೇಕ್ ಇನ್ ಇಂಡಿಯಾ ಸಾಧನಗಳನ್ನು ಉತ್ಪಾದಿಸುವ ಮೂಲಕ, ಮೆರಿಲ್ ವಿದೇಶಿ ಆಮದುಗಳ ಮೇಲಿನ ಭಾರತದ ಅವಲಂಬನೆಯನ್ನು ಸಕ್ರಿಯವಾಗಿ ಕಡಿಮೆ ಮಾಡುತ್ತಿದೆ ಮತ್ತು ಆತ್ಮನಿರ್ಭರ ಭಾರತದ ದೃಷ್ಟಿಕೋನವನ್ನು ಬೆಂಬಲಿಸುತ್ತಿದೆ.

2024 ರ ವೈಬ್ರೆಂಟ್ ಗುಜರಾತ್ ಶೃಂಗಸಭೆಯಲ್ಲಿ, ಮೆರಿಲ್ ಗುಜರಾತ್ ಸರ್ಕಾರದೊಂದಿಗೆ ತಿಳಿವಳಿಕೆ ಒಪ್ಪಂದಕ್ಕೆ ಸಹಿ ಹಾಕಿತು, ವೈದ್ಯಕೀಯ ಸಾಧನಗಳ ಕ್ಷೇತ್ರದಲ್ಲಿ 910 ಕೋಟಿ ರೂ. ಇಲ್ಲಿಯವರೆಗೆ, ಮೆರಿಲ್ ?1,400 ಕೋಟಿಗೂ ಹೆಚ್ಚು ಹೂಡಿಕೆ ಮಾಡಿದ್ದು, ಇದು ಭಾರತದ ಮೆಡ್ಟೆಕ್ ಪರಿಸರ ವ್ಯವಸ್ಥೆಗೆ ತನ್ನ ಬದ್ಧತೆಯನ್ನು ಎತ್ತಿ ತೋರಿಸುತ್ತದೆ. ಈ ಹೂಡಿಕೆಯು 5,000 ಉದ್ಯೋಗಗಳನ್ನು ಸೃಷ್ಟಿಸುತ್ತದೆ ಮತ್ತು ನಿರ್ಣಾಯಕ ವೈದ್ಯಕೀಯ ಸಾಧನಗಳ ಆಮದನ್ನು ಗಮನಾರ್ಹವಾಗಿ ಕಡಿಮೆ ಮಾಡುತ್ತದೆ ಎಂದು ನಿರೀಕ್ಷಿಸಲಾಗಿದೆ.ಪಿಎಲ್‌ಐ ಯೋಜನೆಯಡಿ, ಸ್ಟ್ರಕ್ಚರಲ್ ಹಾರ್ಟ್, ವಾಸ್ಕುಲರ್ ಇಂಟರ್ವೆನ್ಷನ್ಸ್, ಆರ್ಥೋಪೆಡಿಕ್ಸ್ ಮತ್ತು ಎಂಡೋ ಸರ್ಜರಿಯಲ್ಲಿ ಕಾರ್ಯನಿರ್ವಹಿಸುತ್ತಿರುವ ಮೆರಿಲ್ನ ನಾಲ್ಕು ಗ್ರೂಪ್ ಕಂಪನಿಗಳು ಸೇರಿವೆ, ಇದು ದೇಶೀಯವಾಗಿ ಅಗತ್ಯ ಸಾಧನಗಳ ಉತ್ಪಾದನೆಯನ್ನು ಬೆಂಬಲಿಸುತ್ತದೆ.

ಮನೆಯಲ್ಲೇ ಜನನ, ಮರಣ ನೋಂದಣಿಗೆ ಕೇಂದ್ರದಿಂದ ಮೊಬೈಲ್ ಆ್ಯಪ್ ಬಿಡುಗಡೆ

ನವದೆಹಲಿ: ಜನನ ಮತ್ತು ಮರಣ ನೋಂದಣಿಗಳನ್ನು ಮನೆಯಿಂದಲೇ ಮಾಡಿಸಲು ಅನುಕೂಲವಾಗುವಂತೆ ಸಿವಿಲ್ ರಿಜಿಸ್ಟ್ರೇಷನ್ ಸಿಸ್ಟಂ(ಸಿ.ಆರ್.ಎಸ್.) ಮೊಬೈಲ್ ಆಯಪ್ ಅನ್ನು ಕೇಂದ್ರ ಗೃಹಸಚಿವ ಅಮಿತ್ ಶಾ ಬಿಡುಗಡೆ ಮಾಡಿದ್ದಾರೆ.

ಜನನ ಮತ್ತು ಮರಣಗಳನ್ನು ಎಲ್ಲಿಂದಲಾದರೂ ಯಾವುದೇ ಸಮಯದಲ್ಲಿ ಸಿ.ಆರ್.ಎಸ್.ಆಯಪ್ ಮೂಲಕ ನೋಂದಾಯಿಸಲುಬಹುದಾಗಿದೆ.

ನೋಂದಣಿಗೆ ಬಯಸುವವರು ಗೂಗಲ್ ಪ್ಲೇ ಸ್ಟೋರ್ ಗೆ ಹೋಗಿ ಸಿ.ಆರ್.ಎಸ್. ಆಯಪ್ ಡೌನ್ಲೋಡ್ ಮಾಡಿಕೊಳ್ಳಬೇಕು. ನಂತರ ಯೂಸರ್ ಐಡಿ ಪಾಸ್ವರ್ಡ್ ಆಗಲಿಸಬೇಕು ನೈಜತೆ ಪರಿಶೀಲನೆಗಾಗಿ ಮೊಬೈಲ್‌ಗೆ ಎಸ್ ಎಂಎಸ್ ಮೂಲಕ ಒಟಿಪಿ ಬರಲಿದ್ದು, ಅದನ್ನು ದೃಢೀಕರಿಸಬೇಕು.

ಮುಖಪುಟ ಪರದೆಯಲ್ಲಿ ಪ್ರೊಫೈಲ್, ಜನನ, ಸಾವು, ಶುಲ್ಕ ಆಯ್ಕೆಗಳು ಕಾಣಿಸುತ್ತದೆ. ಜನ್ಮ ದಿನಾಂಕವನ್ನು ನೋಂದಾಯಿಸಲು ಜನನ ಮತ್ತು ನಂತರ ಜನನ ನೋಂದಣಿ ಆಯ್ಕೆ ಮಾಡಿ ಮಗುವಿನ ಜನ್ಮ ದಿನಾಂಕ, ವಿಳಾಸ, ಕುಟುಂಬದ ಮಾಹಿತಿ ನಮೂದಿಸಿ ಅಗತ್ಯ ದಾಖಲೆ ಲಗತ್ತಿಸಬೇಕು.

ಮರಣ ನೋಂದಾಯಿಸಲು ಇದೇ ರೀತಿ ಪ್ರಕ್ರಿಯೆ ಮಾಡಿ ಮರಣ ದಿನಾಂಕ, ವಿಳಾಸ ಇತರೆ ಮಾಹಿತಿ ದಾಖಲಿಸಿ ಆನ್ಲೈನ್ ನಲ್ಲಿ ಶುಲ್ಕ ಪಾವತಿಸಿದರೆ ಜನನ ಅಥವಾ ಮರಣದ ಡಿಜಿಟಲ್ ಪ್ರಮಾಣ ಪತ್ರ ಬರಲಿದ್ದು, ಅದನ್ನು ಡೌನ್ಲೋಡ್ ಮಾಡಿ ಇಟ್ಟುಕೊಳ್ಳಬಹುದು.

ಮಾಜಿ ಸಿಎಂ ಎಸ್.ಎಂ.ಕೃಷ್ಣಗೆ ಕರ್ನಾಟಕ ರತ್ನ ಗೌರವ ನೀಡುವಂತೆ ಆಗ್ರಹ!

ಬೆಂಗಳೂರು: ರಾಜ್ಯದ ಹಿರಿಯ ರಾಜಕಾರಣಿ ಮಾಜಿ ಮುಖ್ಯಮಂತ್ರಿ ಎಸ್.ಎಂ. ಕೃಷ್ಣರಿಗೆ ಕರ್ನಾಟಕ ರತ್ನ ಪ್ರಶಸ್ತಿ ನೀಡಬೇಕು ಎಂಬ ಆಗ್ರಹ ಕೇಳಿಬರುತ್ತಿದೆ. ರಾಜ್ಯ ರಾಜಕಾರಣದಲ್ಲಿ ಅತಿ ಹಿರಿಯ ರಾಜಕಾರಣಿಗಳ ಪಟ್ಟಿಯಲ್ಲಿ ಎಸ್.ಎಂ.ಕೃಷ್ಣ ಕೂಡ ಒಬ್ಬರು. ರಾಜ್ಯ ರಾಜಕಾರಣ ಮಾತ್ರವಲ್ಲದೆ ರಾಷ್ಟ್ರ ರಾಜಕಾರಣದಲ್ಲೂ ಉನ್ನತ ಹುದ್ದೆಗಳನ್ನು ಎಸ್.ಎಂ.ಕೃಷ್ಣ ನಿಭಾಯಿಸಿದ್ದಾರೆ.

ಹೀಗಾಗಿ ಅವರ ಸೇವೆಯನ್ನು ಪರಿಗಣಿಸಿ ಕರ್ನಾಟಕ ರತ್ನ ಗೌರವ ನೀಡಬೇಕೆಂದು ಶಾಸಕ ದಿನೇಶ್ ಗೂಳಿಗೌಡ ಹಾಗೂ ಗ್ಯಾರಂಟಿ ಯೋಜನೆ ಪ್ರಾಧಿಕಾರದ ಉಪಾಧ್ಯಕ್ಷರಾದ ಸ್ಟಾರ್ ಚಂದ್ರು ಸಿಎಂ ಸಿದ್ದರಾಮಯ್ಯ ಹಾಗೂ ಕನ್ನಡ ಮತ್ತು

ಸಂಸ್ಕೃತಿ ಇಲಾಖೆ ಸಚಿವ ಶಿವರಾಜ್ ತಂಗಡಗಿ ಅವರಿಗೆ ಮನವಿ ಸಲ್ಲಿಸಿದ್ದಾರೆ.

ಮಂಡ್ಯದಿಂದ ತಮ್ಮ ರಾಜಕೀಯ ಜೀವನ ಆರಂಭಿಸಿದ ಎಸ್.ಎಂ.ಕೃಷ್ಣ ರಾಜ್ಯ ಹಾಗೂ ರಾಷ್ಟ್ರಮಟ್ಟದಲ್ಲಿ ಮಂತ್ರಿಯಾಗಿ , ರಾಜ್ಯದ ಮುಖ್ಯಮಂತ್ರಿಯಾಗಿ, ರಾಜ್ಯಪಾಲರಾಗಿ ಹಲವು ಹುದ್ದೆಗಳನ್ನು ಅಲಂಕರಿಸಿದ ಹಿರಿಮೆ ಅವರಿಗಿದೆ. ಕನ್ನಡ ನಾಡಿನ ಅಭಿವೃದ್ಧಿಗೆ ಭದ್ರ ಭುನಾಧಿ ಕಲ್ಪಿಸಿ ಬೆಂಗಳೂರನ್ನು ಐಟಿ ಬಿಟಿ ರಾಜಧಾನಿ ಯಾಗಿಸಿ ನಾಡಿನ ಆರ್ಥಿಕ ಬೆಳವಣಿಗೆಗೆ ದಾರಿ ಮಾಡಿಕೊಟ್ಟ ಅವರಿಗೆ ಈ ಗೌರವ ಸಲ್ಲಬೇಕು ಎಂದು ಆಗ್ರಹಿಸಲಾಗಿದೆ. ಹೀಗಾಗಿ ನಿಮ್ಮ ಅವಧಿಯಲ್ಲಿ ಎಸ್.ಎಂ. ಕೃಷ್ಣ ಅವರಿಗೆ ಕರ್ನಾಟಕ ರತ್ನ ಪ್ರಶಸ್ತಿ ನೀಡಿದರೆ ಪ್ರಶಸ್ತಿಯ ಮೌಲ್ಯವೂ ಹೆಚ್ಚಾಗಲಿದೆ. ಹೀಗಾಗಿ ದಯಮಾಡಿ ನಮ್ಮ ಮನವಿಯನ್ನು ಪರಿಗಣಿಸುವಂತೆ ಕೋರುತ್ತೇವೆ ಎಂದು ಸರ್ಕಾರಕ್ಕೆ ಮನವಿ ಮಾಡಿದ್ದಾರೆ.

ಶ್ವೇತಭವನದಲಿ ದೀಪಾವಳಿ ಆಚರಿಸಿದ ಅಧ್ಯಕ್ಷ ಬೈಡನ್!

ವಾಷಿಂಗ್ಟನ್: ಅಮೆರಿಕ ಅಧ್ಯಕ್ಷ ಜೋ ಬೈಡೆನ್ ಶ್ವೇತಭವನದಲ್ಲಿ ಸೋಮವಾರ 600ಕ್ಕೂ ಹೆಚ್ಚು ಅನಿವಾಸಿ ಭಾರತೀಯರೊಂದಿಗೆ ದೀಪಾವಳಿ ಆಚರಿಸಿದರು. ಈ ಸಂದರ್ಭದಲ್ಲಿ ಅಮೆರಿಕದ ಸಂಸತ್ ಸದಸ್ಯರು, ವಿವಿಧ ಕಂಪನಿಗಳ ಸಿಇಒಗಳು, ಭಾರತೀಯ ಅಮೆರಿಕನ್ ಸಮುದಾಯದ ಪ್ರಮುಖರು ಪಾಲ್ಗೊಂಡಿದ್ದರು. ಇದೇ ವೇಳೆ ಮಾತನಾಡಿದ ಬೈಡೆನ್, ''ಅಧ್ಯಕ್ಷನಾಗಿ ಶ್ವೇತಭವನದಲ್ಲಿ ಅತಿದೊಡ್ಡ ದೀಪಾವಳಿ ಆಯೋಜನೆ ಮಾಡಿದ್ದಕ್ಕೆ ನನಗೆ ಹೆಮ್ಮೆಯಿದೆ. ಅಮೆರಿಕದಂತಹ ಆಡಳಿತವನ್ನು ನಡೆಸಲು ಬದ್ಧತೆ ಬಗ್ಗೆ ಗೌರವ ಇದೆ' ಎಂದರು. ನ.5ರ ಚುನಾವಣೆ ಪ್ರಚಾರದ ಹಿನ್ನೆಲೆಯಲ್ಲಿ ಭಾರತ ಮೂಲದ ಉಪಾಧ್ಯಕ್ಷೆ ಕಮಲಾ ಹ್ಯಾರಿಸ್ ಅವರು ಶ್ವೇತ ಭವನದಲ್ಲಿ ನಡೆದ ದೀಪಾವಳಿ ಕಾರ್ಯಕ್ರಮದಲ್ಲಿ ಭಾಗವಹಿಸಿರಲಿಲ್ಲ.

ಡೊನಾಲ್ಡ್ ಟ್ರಂಪ್ ಅಧ್ಯಕ್ಷರಾದರೆ ತೈವಾನ್ 'ತಿರಸ್ಕೃತ' ಮಗು ಆಗಬಹುದು: ಚೀನಾ

ಬೀಜಿಂಗ್: ಡೊನಾಲ್ಡ್ ಟ್ರಂಪ್ ಅಮೆರಿಕದ ಅಧ್ಯಕ್ಷನಾದರೆ ತೈವಾನ್ ಅನ್ನು ಖಂಡಿತಾ ತಿರಸ್ಕರಿಸುತ್ತಾರೆ. ಆಗ ತೈವಾನ್ ಅಮೆರಿಕಕ್ಕೆ ಇಷ್ಟವಿಲ್ಲದ 'ತಿರಸ್ಕೃತ ಮಗು' ಆಗುತ್ತದೆ ಎಂದು ಚೀನಾ ಸರಕಾರ ಬುಧವಾರ ಹೇಳಿದೆ.

ರಿಪಬ್ಲಿಕನ್ ಅಭ್ಯರ್ಥಿಯಾಗಿರುವ ಟ್ರಂಪ್ ಹಲವು ಪ್ರಚಾರ ಸಭೆಗಳಲ್ಲಿ 'ಚೀನಾ ಹಕ್ಕು ಸಾಧಿಸುತ್ತಿರುವ ತೈವಾನ್ ನ ರಕ್ಷಣೆಗಾಗಿ ಆ ದ್ವೀಪವು ಅಮೆರಿಕಕ್ಕೆ ಶುಲ್ಕ ಪಾವತಿಸಬೇಕು' ಎಂದು ಪ್ರತಿಪಾದಿಸುತ್ತಾ ಬಂದಿದ್ದಾರೆ. ಅಲ್ಲದೆ ತೈವಾನ್ ಅಮೆರಿಕದ ಸೆಮಿಕಂಡಕ್ಟರ್ ವ್ಯಾಪಾರವನ್ನು ಕದಿಯುತ್ತಿದೆ ಎಂದು ಆರೋಪಿಸಿದ್ದಾರೆ.

ಚೀನಾವು ತೈವಾನ್ ಅನ್ನು ವಶಕ್ಕೆ ಪಡೆದರೆ ಚೀನಾದ ಮೇಲೆ ಹೆಚ್ಚುವರಿ, ಬೃಹತ್ ಸುಂಕಗಳನ್ನು ವಿಧಿಸುವುದಾಗಿ ಕಳೆದ ತಿಂಗಳು ಟ್ರಂಪ್ ಹೇಳಿದ್ದರು. ಈ ಹೇಳಿಕೆಯ ಬಗ್ಗೆ ಸುದ್ದಿಗಾರರ ಪ್ರಶ್ನೆಗೆ ಉತ್ತರಿಸಿದ ತೈವಾನ್ ವ್ಯವಹಾರಗಳ ಇಲಾಖೆಯ ವಕ್ತಾರ ಝು ಫೆಂಗ್ಲಿಯಾನ್ 'ತೈವಾನ್ ನ ಜನತೆ ಅಮೆರಿಕದ ನೀತಿಯ ಬಗ್ಗೆ ಸ್ಪಷ್ಟ ತಿಳುವಳಿಕೆಯನ್ನು ಹೊಂದಿದ್ದಾರೆ. ಅಮೆರಿಕವು ತೈವಾನನ್ನು ರಕ್ಷಿಸುತ್ತದೆಯೇ ಅಥವಾ ಹಾನಿ ಮಾಡುತ್ತದೆಯೇ ಎಂಬ ಪ್ರಶ್ನೆ ಇಲ್ಲಿ ಮೂಡುತ್ತದೆ. ಅದೇನೇ ಇರಲಿ, ತೈವಾನ್ ನ ನಮ್ಮ ಬಹುತೇಕ ದೇಶವಾಸಿಗಳು ಈಗಾಗಲೇ ತರ್ಕಬದ್ಧ ಯೋಚನೆ ಮಾಡಿದ್ದಾರೆ ಮತ್ತು ಅಮೆರಿಕ ಯಾವತ್ತೂ 'ಅಮೆರಿಕ ಮೊದಲು' ಎಂಬ ನೀತಿಯನ್ನೇ ಅನುಸರಿಸುತ್ತದೆ. ಅಮೆರಿಕದ ಹಿತಾಸಕ್ತಿಗಳಿಗೆ ಮೊದಲ ಆದ್ಯತೆ ನೀಡುತ್ತದೆ ಎಂಬುದನ್ನು ಅರಿತಿದ್ದಾರೆ. ತೈವಾನ್ ಅನ್ನು ದಾಳವಾಗಿ ಬಳಸಿಕೊಳ್ಳುತ್ತಿರುವ ಅಮೆರಿಕ, ತನಗೆ ಲಾಭವಾದರೆ ಯಾವ ಸಮಯದಲ್ಲೂ ತೈವಾನ್ ಅನ್ನು ಕೈಬಿಡಲಿದೆ. ಆಗ ತೈವಾನ್ 'ತಿರಸ್ಕೃತ ಮಗು'ವಾಗಲಿದೆ ಎಂದಿದ್ದಾರೆ.

ಕಮಲಾ ಹ್ಯಾರಿಸ್ ಗೆಲುವಿಗಾಗಿ ಭಾರತದಲ್ಲಿ ವಿಶೇಷ ಪೂಜೆ

ತೆಲಂಗಾಣ: ಅಮೆರಿಕ ಅಧ್ಯಕ್ಷೀಯ ಚುನಾವಣೆಯ ಅಭ್ಯರ್ಥಿ ಕಮಲಾ ಹ್ಯಾರಿಸ್ ಗೆಲುವಿಗಾಗಿ ತೆಲಂಗಾಣದ ಭದ್ರಾದ್ರಿ ಕೊತಗುಡೆಂ ಜಿಲ್ಲೆಯ ಪಲ್ವಂಚದಲ್ಲಿರುವ ಶ್ಯಾಮಲಾ ಗೋಪಾಲನ್ ಎಜುಕೇಶನಲ್ ಫೌಂಡೇಶನ್ ಪ್ರಧಾನ ಕಚೇರಿಯಲ್ಲಿ 11 ದಿನಗಳ ಕಾಲ ನಡೆದ ಮಹಾ ಯಜ್ಞ ಇಂದು ಮುಕ್ತಾಯಗೊಂಡಿದೆ.

ಡಾ. ಶ್ಯಾಮಲಾ ಗೋಪಾಲನ್ ಬಯೋಮೆಡಿಕಲ್ ವಿಜ್ಞಾನಿ ಮತ್ತು ಕಮಲಾ ಹ್ಯಾರಿಸ್ ಅವರ ತಾಯಿಯಾಗಿದ್ದರೆ. ಕಮಲಾ ಹ್ಯಾರಿಸ್ ಮೂಲತಃ ಭಾರತದವರಾಗಿದ್ದು, ಈಗಾಗಲೇ ಅಮೆರಿಕದ ಉಪಾಧ್ಯಕ್ಷೆ ಪಟ್ಟವನ್ನ ಅಲಂಕರಿಸಿದ್ದಾರೆ. ಆದ್ರೆ ಈ ಬಾರಿಯ ಚುನಾವಣೆಯಲ್ಲಿ ಅಧ್ಯಕ್ಷ ಸ್ಥಾನಕ್ಕೆ ಸ್ಪರ್ಧಿಸಿದ್ದು, ಗೆದ್ದುಬರಲಿ ಎಂದು ಈ ಪೂಜೆ ನೆರವೇರಿಸಲಾಗಿದೆ.

ಈ ಬಾರಿ ಅಮೆರಿಕ ಅಧ್ಯಕ್ಷೀಯ ಚುನಾವಣೆ ತೀವ್ರ ಜಟಾಪಟಿಯಿಂದ ಕೂಡಿರಲಿದ್ದು, ಡೊನಾಲ್ಡ್ ಟ್ರಂಪ್ ಮತ್ತು ಕಮಲಾ ಹ್ಯಾರಿಸ್ ನಡುವಿನ ರಾಜಕೀಯ ಯುದ್ಧದ್ದಲಿ ಕಮಲಾ ಹ್ಯಾರಿಸ್ ಗೆದ್ದು ಅಮೆರಿಕಾ ಅಧ್ಯಕ್ಷೆಯಾಗಬೇಕು ಎಂಬುದು ಹಲವು ಭಾರತೀಯರ ಬಯಕೆಯಾಗಿದೆ.

ಮಹಿಳೆ ಜೋರಾಗಿ ಕುರಾನ್ ಪಠಿಸುವಂತಿಲ್ಲ

ಕಾಬೂಲ್: ಶಿಕ್ಷಣ, ಉದ್ಯೋಗ, ಉಡುಗೆ-ತೊಡುಗೆಯೂ ಸೇರಿ ಈಗಾಗಲೇ ಸ್ತ್ರೀಯರ ಬಹುತೇಕ ಸ್ವಾತಂತ್ರ್ಯ ಕಸಿದಿರುವ ಅಫ್ಘಾನಿಸ್ತಾನದ ತಾಲಿಬಾನ್ ಆಡಳಿತವು ಇದೀಗ, ಒಬ್ಬ ಮಹಿಳೆ ಮತ್ತೊಬ್ಬ ಮಹಿಳೆಯ ಎದುರು ಜೋರಾಗಿ ಕುರಾನ್ ಪಠಿಸಬಾರದು. ಸುಶ್ರಾವ್ಯವಾಗಿ ಅಜಾನ್ ಹೇಳಬಾರದು ಎಂದು ನಿಷೇಧ ಹೇರಿದೆ. ದಂತೆ ಖಾತರಿ ಪಡಿಸಿಕೊಳ್ಳಲಾಗುವುದು ಎಂದು ಹೇಳಿಕೊಂಡಿದೆ.?ಈ ಮೂಲಕ ಮಹಿಳೆಯರು ಸಂಗೀತವನ್ನು ಆಸ್ವಾದಿಸ ಹೊಸ ತಾಕೀತಿನ ಬಗ್ಗೆ ಮಾತನಾಡಿದ ತಾಲಿಬಾನ್ ಸಚಿವ ಮೊಹಮ್ಮದ್ ಖಾಲಿದ್ ಹನಾಫಿ ಮಾತನಾಡಿದ್ದು, ''ಇಸ್ಲಾಂನಲ್ಲಿ ಮಹಿಳೆಯರ ಧ್ವನಿಯನ್ನು ''ಅವ್ರಾ' (ಗೌಪ್ಯ) ಎಂದು ಪರಿಗಣಿಸಲಾಗುತ್ತದೆ. ಮಹಿಳೆಯರು ಸಾರ್ವಜನಿಕವಾಗಿ ತಮ್ಮ ಧ್ವನಿ ಎತ್ತರಿಸುವಂತಿಲ್ಲ. ಜತೆಗೆ ತಕಿಬ್ಬರ್ (ಅಲ್ಲಾ ಹು ಅಕ್ಬರ್) ಅಥವಾ ಅಜಾನ್ ಅನ್ನು ಒಬ್ಬ ಮಹಿಳೆ ಮತ್ತೊಬ್ಬ ಮಹಿಳೆ ಮುಂದೆ ಜೋರಾಗಿ ಪಠಿಸಿದರೆ ಸುಶ್ರಾವ್ಯವಾಗಿ ಹಾಡುವುದು ಅಭ್ಯಾಸವಾಗಿಬಿಡುತ್ತದೆ. ಮಹಿಳೆಯರ ಧ್ವನಿಯು ಅವ್ರಾ, ಆದ ಕಾರಣ ಇದು ನಿಷಿದ್ಧ. ಹಾಗಾಗಿ ಒಬ್ಬ ಮಹಿಳೆ ಮತ್ತೊಬ್ಬ ಮಹಿಳೆಯ ಮುಂದೆ ಜೋರಾಗಿ ಕುರಾನ್ ಪಠಿಸುವುದು, ಪ್ರಾರ್ಥಿಸುವು ದನ್ನು ನಿಷೇಧಿಸಲಾಗಿದೆ' ಎಂದಿದ್ದಾರೆ.

28 ಲಕಕ್ಕೂ ಹೆಚ್ಚು ದೀಪಗಳಿಂದ ಬೆಳಗಿದೆ ರಾಮಜನ್ಮಭೂಮಿ- 2 ಗಿನ್ನಿಸ್ ವರ್ಲ್ಡ್ ರೆಕಾರ್ಡ್

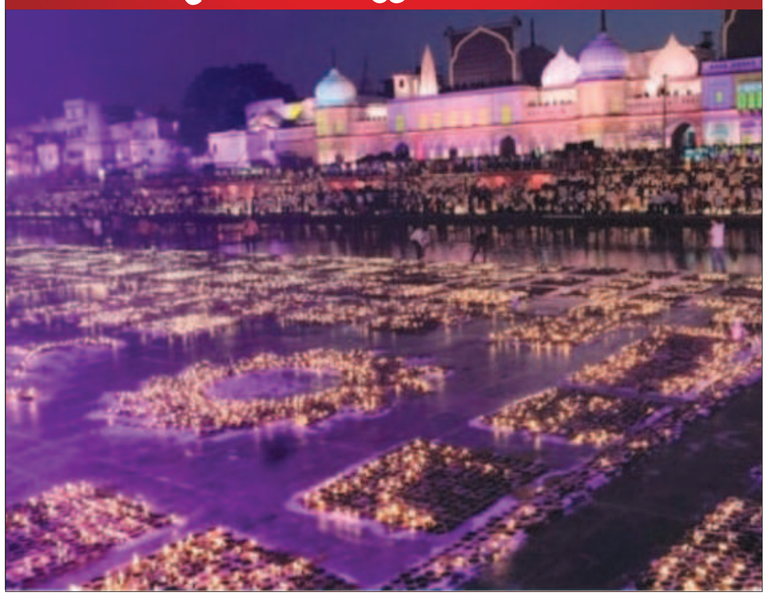

ಲಕ್ನೋ: ಅಯೋಧ್ಯೆಯ ರಾಮಮಂದಿರ ಇಂದು ಸುಮಾರು 28 ಲಕ್ಷಕ್ಕೂ ಹೆಚ್ಚಿನ ದೀಪಗಳಿಂದ ಬೆಳಗಿದೆ. ಆರತಿಯ ಸಮಯದಲ್ಲಿ 1,100 ಕ್ಕೂ ಹೆಚ್ಚು ಜನರು ಸರಯು ಘಾಟ್‌ನಲ್ಲಿ ಒಟ್ಟಾಗಿ ಆರತಿಯನ್ನು ಮಾಡುವ ಮೂಲಕ ಎರಡು ಗಿನ್ನಿಸ್ ವರ್ಲ್ಡ್ ರೆಕಾರ್ಡ್ ದಾಖಲೆಯನ್ನು ಬರೆದಿದ್ದು, ಸಿಎಂ ಯೋಗಿ ಆದಿತ್ಯನಾಥ್ ಪ್ರಮಾಣ ಪತ್ರವನ್ನು ಸ್ವೀಕರಿಸಿದ್ದಾರೆ. ಅಯೋಧ್ಯೆಯ ರಾಮಮಂದಿರದ ಪ್ರಾಣಪ್ರತಿಷ್ಠೆಯ ನಂತರ ಇದು ಮೊದಲ ದೀಪೋತ್ಸವವಾಗಿದೆ. ಕಾರ್ಯಕ್ರಮದಲ್ಲಿ ಸಂಸ್ಕೃತಿ ಸಚಿವ ಗಜೇಂದ್ರ ಸಿಂಗ್ ಶೇಖಾವತ್, ಸಿಎಂ ಯೋಗಿ ಆದಿತ್ಯನಾಥ್ ಸೇರಿದಂತೆ ಗಣ್ಯರು ಭಾಗಿಯಾಗಿದ್ದರು. 500 ವರ್ಷಗಳ ಬಳಿಕ ಅಯೋಧ್ಯೆಯ ರಾಮಲಲ್ಲಾನ ಜನ್ಮಸ್ಥಳದಲ್ಲಿ ನಿರ್ಮಿಸಲಾದ ದೇವಾಲಯವನ್ನು ಸಾವಿರಾರು ದೀಪಗಳಿಂದ ಬೆಳಗಿಸುವ ಮೂಲಕ ಈ ವರ್ಷದ ದೀಪಾವಳಿಯು ಐತಿಹಾಸಿಕವಾಗಲಿದೆ ಎಂದು ಪ್ರಧಾನಿ ನರೇಂದ್ರ ಮೋದಿ ಮಂಗಳವಾರ ಹೇಳಿದ್ದರು.

ಎರಡು ಗಿನ್ನಿಸ್ ವರ್ಲ್ಡ್ ರೆಕಾರ್ಡ್ ಬರೆದ ದೀಪೋತ್ಸವ: ಗಿನ್ನೆಸ್ ವರ್ಲ್ಡ್ ರೆಕಾರ್ಡ್ ತಂಡವು ದೀಪೋತ್ಸವದ ಮೇಲ್ವಿಚಾರಣೆಯನ್ನು ನಡೆಸಿದ್ದು, ಇದೀಗ ಎರಡು ದಾಖಲೆಗಳನ್ನು ಅಯೋಧ್ಯೆ ದೀಪಾವಳಿ ಬರೆದಿದೆ. 1,100 ಜನರ ಸರಯು ಆರತಿ ಮತ್ತು 28 ಲಕ್ಷಕ್ಕೂ ಅಧಿಕ ದೀಪಗಳನ್ನು ಬೆಳಗಿಸುವ ಮೂಲಕ ಇದು ರಾಮಮಂದಿರ ನಿರ್ಮಾಣದ ನಂತರದ ಮೊದಲ ದೀಪೋತ್ಸವವಾಗಿದೆ. ಮಂಗಳವಾರ, ಗಿನ್ನೆಸ್ ವರ್ಲ್ಡ್ ರೆಕಾರ್ಡ್ ಸಲಹೆಗಾರ ನಿಶ್ಚಲ್ ಬರೋಟ್ ನೇತೃತ್ವದ 30 ಸದಸ್ಯರ ತಂಡವು ಡ್ರೋನ್‌ಗಳನ್ನು ಬಳಸಿಕೊಂಡು ಸರಯುವಿನ 55 ಘಾಟ್‌ಗಳಲ್ಲಿ ದಿಯಾಗಳನ್ನು ಎಣಿಸಲು ಪ್ರಾರಂಭಿಸಿದ್ದರು. ರಾಮಾಯಣದ ಘಟನೆಗಳನ್ನು ಚಿತ್ರಿಸುವ ಲೇಸರ್ ಮತ್ತು ಡ್ರೋನ್ ಪ್ರದರ್ಶನ ಕೂಡ ನಡೆಯಿತು. ಈ ಆಚರಣೆಯು ಆರು ದೇಶಗಳನ್ನು ಪ್ರತಿನಿಧಿಸುವ ಮ್ಯಾನ್ಮಾರ್, ನೇಪಾಳ, ಥೈಲ್ಯಾಂಡ್, ಮಲೇಷ್ಯಾ, ಕಾಂಬೋಡಿಯಾ ಮತ್ತು ಇಂಡೋನೇಷ್ಯಾವನ್ನು ಪ್ರತಿನಿಧಿಸುವ ಕಲಾವಿದರಿಂದ ಸಾಂಸ್ಕೃತಿಕ ಪ್ರದರ್ಶನಗಳನ್ನು ಒಳಗೊಂಡಿತ್ತು. ಹಾಗೆಯೇ ಉತ್ತರಾಖಂಡದ ರಾಮ್ ಲೀಲಾ ಪ್ರಸ್ತುತಿ ಕೂಡ ನಡೆಯಿತು. ಸಾರ್ವಜನಿಕ ಸುರಕ್ಷತೆಯನ್ನು ಖಚಿತಪಡಿಸಿಕೊಳ್ಳಲು, ಸರಿಸುಮಾರು 10,000 ಭದ್ರತಾ ಸಿಬ್ಬಂದಿಯನ್ನು ನಗರದಾದ್ಯಂತ ನಿಯೋಜಿಸಲಾಗಿದೆ. ವಿಶೇಷ ವ್ಯವಸ್ಥೆಯಲ್ಲಿ 80,000 ದಿಯಾಗಳನ್ನು ಸ್ವಸ್ತಿಕದ ಆಕಾರದಲ್ಲಿ ಘಾಟ್ ನಂ. 10, ಮಂಗಳಕರ ಸಂಕೇತ ಮತ್ತು ಈವೆಂಟ್‌ನ ಕೇಂದ್ರ ಆಕರ್ಷಣೆ. ಭದ್ರತಾ ಕ್ರಮಗಳಲ್ಲಿ ರಾಮ್ ಕಿ ಪೈಡಿಗೆ ಹೋಗುವ 17 ಮಾರ್ಗಗಳನ್ನು ಮುಚ್ಚಲಾಗಿದೆ. ಪಾಸ್ ಹೊಂದಿರುವವರಿಗೆ ಮಾತ್ರ ಪ್ರವೇಶವನ್ನು ಅನುಮತಿಸಲಾಗಿದೆ. ರಾಮಾಯಣದ ರೋಮಾಂಚಕ ಟ್ಯಾಬ್ಲೋ ಹೊಂದಿರುವ ಮೆರವಣಿಗೆಯು ದೇವಾಲಯದ ಪಟ್ಟಣದ ಮೂಲಕ ಸಾಗಿತು. ರಾಮ, ಸೀತೆ, ಲಕ್ಷ್ಮಣ ಮತ್ತು ಹನುಮಾನ್ ಪಾತ್ರಧಾರಿ ಕಲಾವಿದರು ಕುಳಿತಿದ್ದ ರಥವನ್ನು ಯೋಗಿ ಆದಿತ್ಯನಾಥ್ ಅವರು ಆರತಿ ಬೆಳಗುವುದರೊಂದಿಗೆ ಬರಮಾಡಿಕೊಂಡರು.

Postal Registration No.KA/BGW-1823/2019-2021, Posted at Patrika Channel, RMS Bhavan, Bengaluru PSO, Mysore Road, Bengaluru- 560020, RNI No.KARKAN/2002/08054

ದರ್ಶನ್‌ಗೆ ಜಾಮೀನು ಸಿಕ್ಕ ಬೆನ್ನಲ್ಲೇ ವಿಜಯಲಕ್ಷ್ಮಿ ಟೆಂಪಲ್ ರನ್

ಸ್ಯಾಂಡಲ್‌ವುಡ್ ನಟ ದರ್ಶನ್‌ಗೆ ಕೊಲೆ ಪ್ರಕರಣದಲ್ಲಿ 6 ವಾರಗಳ ಕಾಲ ಮಧ್ಯಂತರ ಜಾಮೀನು ಸಿಕ್ಕ ಬೆನ್ನಲ್ಲೇ ಪತ್ನಿ ವಿಜಯಲಕ್ಷ್ಮಿ ಬಳ್ಳಾರಿಯ ದುರ್ಗಮ್ಮ ದೇವಸ್ಥಾನಕ್ಕೆ ಭೇಟಿ ನೀಡಿದ್ದಾರೆ.

ದುರ್ಗಮ್ಮ ದೇವಸ್ಥಾನಕ್ಕೆ ಕುಟುಂಬಸ್ಥರ ಜೊತೆ ವಿಜಯಲಕ್ಷ್ಮಿ ಭೇಟಿ ನೀಡಿ ವಿಶೇಷ ಪೂಜೆ ಸಲ್ಲಿಸಿದ್ದಾರೆ. ಈ ವೇಳೆ, ದರ್ಶನ್ ಪತ್ನಿ ಜೊತೆ ಸೆಲ್ಫಿ ಕ್ಲಿಕ್ಕಿಸಿಕೊಳ್ಳಲು ಫ್ಯಾನ್ಸ್ ಮುಗಿಬಿದ್ದಿದ್ದಾರೆ.

ಅದಷ್ಟೇ ಅಲ್ಲ, ದುರ್ಗಮ್ಮ ದೇವಸ್ಥಾನದಲ್ಲಿ ನಟನ ಫ್ಯಾನ್ಸ್ ನೂರಾರು ತುಪ್ಪದ ದೀಪಗಳನ್ನು ಬೆಳಗಿಸಿ ದೇವಿಗೆ ಪ್ರಾರ್ಥನೆ ಸಲ್ಲಿಸಿದ್ದಾರೆ. ಈ ಮೂಲಕ ದರ್ಶನ್‌ಗೆ ಬೇಲ್ ಸಿಕ್ಕಿದ್ದಕ್ಕೆ ಸಂಭ್ರಮಿಸಿದ್ದಾರೆ.

‘ಟಾಕ್ಸಿಕ್’ ಸಿನಿಮಾದಿಂದ ಮರ ಕಡಿದ ಆರೋಪ

ಮೊದಲ ಬಾರಿಗೆ ಸ್ಪಷ್ಟನೆ ಕೊಟ್ಟ ಎಚ್‌ಎಂಟಿ

ಯಶ್ ನಟನೆಯ ‘ಟಾಕ್ಸಿಕ್’ ಸಿನಿಮಾ ತಂಡ ಬೆಂಗಳೂರಿನ ಹೊರವಲಯದಲ್ಲಿ ಸೆಟ್ ಹಾಕಿತ್ತು. ಸೆಟ್ ಹಾಕಲು ಸಾಕಷ್ಟು ಮರಗಳನ್ನು ಕಡಿಯಲಾಗಿದೆ ಎಂಬ ಆರೋಪ ಬಂದಿದೆ. ಊಒಖಿಗೆ ಸಂಬಂಧಿಸಿದ ಜಾಗದಲ್ಲಿ ಸೆಟ್ ಹಾಕಲಾಗಿತ್ತು ಎನ್ನಲಾಗಿತ್ತು. ಇದಕ್ಕೆ ಸಂಬಂಧಿಸಿ ಎಚ್ ಎಂಟಿ ಕಡೆಯಿಂದ ಸ್ಪಷ್ಟನೆ ಸಿಕ್ಕಿದೆ. ಅವರು ಈ ಬಗ್ಗೆ ಟ್ವೀಟ್ ಮಾಡಿ ಮಾಹಿತಿ ನೀಡಿದ್ದಾರೆ. ಈ ಜಾಗಕ್ಕೂ ನಮಗೂ ಯಾವುದೇ ಸಂಬಂಧ ಇಲ್ಲ ಎಂದು ಹೇಳಿದ್ದಾರೆ.

ಯಶ್ ನಟನೆಯ ‘ಟಾಕ್ಸಿಕ್’ ತಂಡದವರು ಎಚ್ ಎಂಟಿ ಜಾಗದಲ್ಲಿ ಸೆಟ್ ಹಾಕಿದ್ದರು ಎಂದು ಹೇಳಲಾಗಿತ್ತು. ಆದರೆ, ಇದು ತಮ್ಮ ಜಾಗ ಅಲ್ಲ ಎಂದು ಎಚ್ ಎಂಟಿ ಹೇಳಿದೆ. ‘ಯಶ್ ಅಭಿನಯದ ‘ಟಾಕ್ಸಿಕ್’ ಚಿತ್ರದ ಶೂಟಿಂಗ್ ಗಾಗಿ ಮರ ಕಡಿಯಲಾಗಿದೆ ಎಂದು ಹೇಳಲಾದ ಜಾಗವು ಕೆನರಾ ಬ್ಯಾಂಕ್ ಒಡೆತನದಲ್ಲಿದೆ’ ಎಂದು ಎಚ್ ಎಂಟಿ ಹೇಳಿದೆ.

ಮುಂದುವರಿದು, ‘ಯಾವುದೇ ಸಿನಿಮಾ ತಂಡದವರಿಗೆ ಕೆನರಾ ಬ್ಯಾಂಕ್ ಆಸ್ತಿಯನ್ನು ಬಳಕೆ ಕೊಟ್ಟರೆ ಅದಕ್ಕೂ ಎಚ್ ಎಂಟಿಗೂ ಸಂಬಂಧ ಇಲ್ಲ. ಈ ಪ್ರದೇಶದಲ್ಲಿರುವ ಎಚ್ ಎಂಟಿ ಮಾಲೀಕತ್ವದ ಭೂಮಿಯಲ್ಲಿ ಯಾವುದೇ ಮರಗಳನ್ನು ಕತ್ತರಿಸಲಾಗಿಲ್ಲ’ ಎಂದಿದ್ದಾರೆ ಅವರು.

ಈ ಮೊದಲು ಮಾತನಾಡಿದ್ದ ಅರಣ್ಯ ಸಚಿವ ಈಶ್ವರ್ ಖಂಡ್ರೆ, ‘ಹೆಚ್ ಎಂಟಿ ತನ್ನ ವಶದಲ್ಲಿದ್ದ ಜಮೀನನ್ನು ಮಾರಾಟ ಮಾಡಿದೆ. ಮರ, ಗಿಡ ಎಲ್ಲಾ ಕಡಿದು ಸಿನಿಮಾ ಚಿತ್ರೀಕರಣಕ್ಕೆ ಬಾಡಿಗೆ ಕೊಟ್ಟು, ದುಡ್ಡು ಮಾಡ್ತಿದ್ದಾರೆ. ಎಲ್ಲಾ ರೀತಿಯ ಕಾನೂನು ಉಲ್ಲಂಘನೆ ಮಾಡಿದ್ದಾರೆ. ಅವರಿಗೆ ಯಾವುದೇ ಅಧಿಕಾರ ಇಲ್ಲ’ ಎಂದು ಈಶ್ವರ ಖಂಡ್ರೆ ಅವರು ಹೇಳಿದ್ದರು.

ಯಶ್ ನಟನೆಯ ‘ಟಾಕ್ಸಿಕ್’ ಸಿನಿಮಾ ದೊಡ್ಡ ಬಜೆಟ್ ನಲ್ಲಿ ರೆಡಿ ಆಗುತ್ತಿದೆ. ಈಗಾಗಲೇ ಈ ಭಾಗದಲ್ಲಿ ಒಂದು ತಿಂಗಳ ಶೂಟಿಂಗ್ ನಡೆದಿದೆ. ಈ ಸಿನಿಮಾನ 2025ರ ಏಪ್ರಿಲ್ ನಲ್ಲಿ ರಿಲೀಸ್ ಮಾಡಲು ಸಾಧ್ಯವಿಲ್ಲ ಎಂದು ಯಶ್ ಅವರು ಇತ್ತೀಚಿಗಿನ ಸಂದರ್ಶನದಲ್ಲಿ ಹೇಳಿದ್ದರು.

ಜೈ ಹನುಮಾನ್ ಫಸ್ಟ್ ಲುಕ್

ನಿರ್ದೇಶಕ ಪ್ರಶಾಂತ್ ವರ್ಮಾ ಪೌರಾಣಿಕ ಕಥೆಗಳೊಂದಿಗೆ ಸಮಕಾಲೀನ ಕಥೆಗಳ ಅದ್ಭುತ ಮಿಶ್ರಣಕ್ಕಾಗಿ ಬಹಳಷ್ಟು ಪ್ರಸಿದ್ಧಮ ಪಡೆದಿದ್ದಾರೆ. ಕಾಂತಾರ ಚಿತ್ರದ ಮೂಲಕ ರಿಷಬ್ ಶೆಟ್ಟಿ ರಾಷ್ಟ್ರವ್ಯಾಪಿ ಮೆಚ್ಚುಗೆ ಗಳಿಸಿದ್ದಾರೆ. ಈಗ ಅವರು ಕಾಂತಾರ ಸೀಕ್ವೆಲ್‌ನಲ್ಲಿ ಬ್ಯುಸಿಯಾಗಿದ್ದಾರೆ. ಆದರೆ ಜೈ ಹನುಮಾನ್ ಚಿತ್ರದಲ್ಲಿ ರಿಷಬ್ ಶೆಟ್ಟಿ ನಟಿಸುತ್ತಿರುವುದು ಅವರಿಗೆ ಮನಸಿಗೆ ಮುದನೀಡುವ ಆಫರ್ ಎಂದೇ ಹೇಳಬಹುದು. ಜೈ ಹನುಮಾನ್ ಚಿತ್ರ ಫಸ್ಟ್ ಲುಕ್ ದೀಪಾವಳಿ ಹಬ್ಬದ ಸಮಯದಲ್ಲಿ ಬಿಡುಗಡೆ ಮಾಡಿದೆ. ರಿಷಬ್ ಶೆಟ್ಟಿ ಹನುಮಾನ್ ಆಗಿ ಗೂಸ್ ಬಂಪ್ಸ್ ನೀಡಿದ್ದಾರೆ. ಪೋಸ್ಟರ್‌ನಲ್ಲಿ, ರಿಷಬ್ ಶೆಟ್ಟಿ ಹನುಮಾನ್ ಆಗಿ ಶಕ್ತಿಯುತವಾದ ಭಂಗಿಯಲ್ಲಿ ಕಾಣಿಸಿಕೊಂಡಿದ್ದು, ಭಕ್ತಿಯಿಂದ ಭಗವಾನ್ ರಾಮನ ವಿಗ್ರಹವನ್ನು ಕೈಯಲ್ಲಿ ಹಿಡಿದುಕೊಂಡು ಕಾಲಿನ ಮೇಲೆ ಕುಳಿತಿದ್ದಾರೆ.

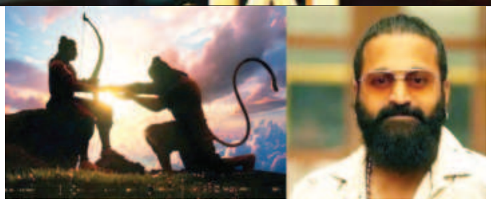

ಈ ಬೆರಗುಗೊಳಿಸುವ ಪೋಸ್ಟರ್ ರಿಷಭ್ ಅವರ ದೈಹಿಕತೆಯನ್ನು ಎತ್ತಿ ತೋರಿಸುತ್ತದೆ ಆದರೆ ಭಗವಾನ್ ಹನುಮಂತನ ಆಳವಾದ ಭಕ್ತಿ ಮತ್ತು ಶಕ್ತಿಯನ್ನು ಪ್ರಸ್ತುತಪಡಿಸುತ್ತದೆ. ಪಾತ್ರದ ಚಿತ್ರಣ ಪೌರಾಣಿಕ ವೈಶಿಷ್ಟ್ಯಗಳಿಗೆ ಪೂರಕವಾಗಿದೆ ಎಂದು ತೋರುತ್ತದೆ ಮತ್ತು ಅಭಿಮಾನಿಗಳು ಈ ಅಪ್ರತಿಮ ಪಾತ್ರವನ್ನು ತೆರೆಯ ಮೇಲೆ ಹೇಗೆ ಜೀವ ತುಂಬುತ್ತಾರೆ ಎಂಬುದನ್ನು ನೋಡಲು ಬಹಳ ಕಾತುರರಾಗಿದ್ದಾರೆ. ಪ್ರಶಾಂತ್ ವರ್ಮಾ ಇನ್ನು ದೊಡ್ಡ ಕಥೆಯನ್ನು ಅನಾವರಣಗೊಳಿಸಲು ಸಿದ್ಧರಾಗಿದ್ದಾರೆ.

ಹನುಮಂತನ ಮೌನ ಶರಣಾಗತಿಯಲ್ಲ, ಉದ್ದೇಶಕ್ಕಾಗಿ ಕಾಯುವುದು. ಜೈ ಹನುಮಾನ್ ಎಂಬುದು ಅಚಲ ಭಕ್ತಿಗೆ ಗೌರವವಾಗಿದೆ, ಎಲ್ಲಾ ವಿರೋಧಾಭಾಸಗಳನ್ನು ವಿರೋಧಿಸುವ ಪ್ರತಿಜ್ಞೆಯ ಶಕ್ತಿ. ಅಮರ ಚೇತನವನ್ನು ಆಚರಿಸುವ ಭವ್ಯವಾದ ಸಿನಿಮಾ ಪಯಣವನ್ನು ಅನುಭವಿಸಲು ಸಿದ್ಧರಾಗಿ ಎಂದು ಚಿತ್ರತಂಡ ಹೇಳಿಕೊಂಡಿದೆ. ಜೈ ಹನುಮಾನ್ ಪ್ರಶಾಂತ್ ವರ್ಮಾ ಸಿನೆಮ್ಯಾಟಿಕ್ ಯೂನಿವರ್ಸ್‌ನ ಭಾಗವಾಗಿದೆ. ನವೀನ್ ಯೆರ್ನೇನಿ ಮತ್ತು ವೈ ರವಿಶಂಕರ್ ಈ ಚಿತ್ರವನ್ನು ಬೃಹತ್ ಬಜೆಟ್ ಮತ್ತು ಉನ್ನತ ತಾಂತ್ರಿಕ ಗುಣಮಟ್ಟದೊಂದಿಗೆ ನಿರ್ಮಾಣ ಮಾಡುತ್ತಿದ್ದಾರೆ.

ಹನುಮಂತನ ಮೊದಲ ಭಾಗವು ತೇಜ ಸಜ್ಜನ ಪಾತ್ರವಾಗಿರುತ್ತದೆ. ಯಾವುದೇ ನಿರೀಕ್ಷೆಯಿಲ್ಲದೆ ಬಿಡುಗಡೆಯಾದ ಚಿತ್ರವು ಭಾರತದಲ್ಲಿ 400 ಕೋಟಿ ಕಲೆಕ್ಷನ್ ಮಾಡಿದೆ. ಈ ಬಾರಿ ಚಿತ್ರವನ್ನ ಅದ್ದೂರಿ ಬಜೆಟ್‌ನಲ್ಲಿ ನಿರ್ಮಿಸಲು ಮೈತ್ರಿ ಮೂವೀಸ್ ಕಂಪನಿ ಮತ್ತು ಪ್ರಶಾಂತ್ ವರ್ಮಾ ಭರ್ಜರಿ ತಯಾರಿ ನಡೆಸುತ್ತಿದ್ದಾರೆ. ಇದಲ್ಲದೆ, ಹನುಮಾನ್ ಪಾತ್ರದಲ್ಲಿ ರಿಷಬ್ ಶೆಟ್ಟಿಯಂತಹ ಪ್ಯಾನ್ ಇಂಡಿಯಾ ಸ್ಟಾರ್ ಇದ್ದು, ಚಿತ್ರ 1000 ಕೋಟಿ ಮಾಡುವ ನಿರೀಕ್ಷೆಯಿದೆ.

ಇಂದು ಐಪಿಎಲ್ ರೀಟೆನ್ಶನ್ ಪಟ್ಟಿ ರಿಲೀಸ್

ಕ್ಯಾಪ್ಟನ್‌ಗಳನ್ನೇ ಹೊರದಬ್ಬುವ ಸಾಧ್ಯತೆ!

ಇಡೀ ಭಾರತದಲ್ಲಿ ಮಾತ್ರವಲ್ಲದೇ ವಿಶ್ವದ ಕ್ರಿಕೆಟ್ ಅಭಿಮಾನಿಗಳ ಚಿತ್ತ ಈಗ ಬಿಸಿಸಿಐನತ್ತ ನೆಟ್ಟಿದೆ. ಐಪಿಎಲ್‌ನ ಎಲ್ಲಾ ಫ್ರಾಂಚೈಸಿಗಳು ಇಂದು ಉಳಿಸಿಕೊಳ್ಳಬಹುದಾದ ಆಟಗಾರರ ಪಟ್ಟಿ ಬಿಡುಗಡೆ ಮಾಡಲು ಇಂದು (ಅ.31) ಕೊನೆಯ ದಿನವಾಗಿದೆ.

ತಾವು ಉಳಿಸಿಕೊಂಡ ಹಾಗೂ ತಾವು ಕೈ ಬಿಟ್ಟ ಆಟಗಾರರ ಪಟ್ಟಿಯನ್ನು ಐಪಿಎಲ್‌ನ 10 ತಂಡಗಳ ಮಾಲೀಕರು ಸಂಜೆ 4:30 ರಿಂದ 5:30 ಗಂಟೆ ಒಳಗೆ ಪ್ರಕಟಿಸಲಿದ್ದಾರೆ. ಜಿಯೋ ಸಿನಿಮಾದಲ್ಲಿ ನೇರ ಪ್ರಸಾರ ಕಾರ್ಯಕ್ರಮ ನಡೆಯಲಿದೆ. ಈ ಬಾರಿ ಬಿಸಿಸಿಐ 6 ಆಟಗಾರರನ್ನು ಮಾತ್ರ ಉಳಿಸಿಕೊಳ್ಳಲು ಅವಕಾಶ ನೀಡಿದ್ದು, ರೀಟೆನ್ಶನ್ ಪಾಲಿಸಿ ಕೆಲವು ತಂಡಗಳಿಗೆ ಕಬ್ಬಿಣದ ಕಡಲೆ ಆಗಿದೆ. ತಂಡದಲ್ಲಿ ಬಹುತೇಕ ಸ್ಟಾರ್ ಆಟಗಾರರು ಇದ್ದು ಕೇವಲ ಆರು ಜನರನ್ನು ಉಳಿಸಿಕೊಳ್ಳುವುದು ದೊಡ್ಡ ಸವಾಲಾಗಿದೆ.

ಆಟಗಾರರ ಆಯ್ಕೆ ಹೇಗಿರಲಿದೆ?: ಇನ್ನು ತಂಡದಲ್ಲಿ ಉಳಿಸಿಕೊಳ್ಳುವ ಆಟಗಾರರ ಬಗ್ಗೆ ಈಗಾಗಲೇ ಮಾರ್ಗ ಸೂಚಿಯನ್ನು ಬಿಡುಗಡೆ ಮಾಡಿದೆ. ಅಂದರೆ ಆರು ಜನರನ್ನು ಉಳಿಸಿಕೊಳ್ಳುವ ತಂಡದಲ್ಲಿ ಗರಿಷ್ಠ ಇಬ್ಬರು ವಿದೇಶಿ ಆಟಗಾರನಿಗೆ ಉಳಿಸಿಕೊಳ್ಳುವ ಅವಕಾಶ ಇದ್ದು, ಇಬ್ಬರು ಅನ್ ಕ್ಯಾಪ್ಡ್ ಪ್ಲೇಯರ್‌ಗಳನ್ನು ತಂಡ ಉಳಿಸಿಕೊಳ್ಳಬಹುದು. ಅಲ್ಲದೇ ಮಾಲೀಕರು ರೈಟ್ ಟು ಮ್ಯಾಚ್ ಕಾರ್ಡ್ ಅವಕಾಶದ ಲಾಭವನ್ನು ಸಹ ಐಪಿಎಲ್ ಹರಾಜಿನಲ್ಲಿ ಪಡೆಯಬಹುದು. ಕೇವಲ ಒಂದು ಕಾರ್ಡ್ ಬಳಕೆಗೆ ಮಾತ್ರ ಅವಕಾಶ ನೀಡಲಾಗಿದೆ.

ಒಬ್ಬ ಪ್ಲೇಯರ್‌ಗೆ ಎಷ್ಟು ಹಣ?: ಬಿಸಿಸಿಐ ಆಟಗಾರರಿಗೆ ಎಷ್ಟು ಹಣವನ್ನು ನೀಡಬೇಕು ಎಂಬುದನ್ನು ಸಹ ಸ್ಪಷ್ಟವಾಗಿದೆ ತಿಳಿಸಿದೆ. ಮೊದಲ ಮತ್ತು 4ನೇ ಆಯ್ಕೆಯ ಆಟಗಾರನಿಗೆ ತಲಾ 18 ಕೋಟಿ ರೂ. ನೀಡಬಹುದಾಗಿದೆ. 2 ಮತ್ತು 5ನೇ ಆಯ್ಕೆಯ ಆಟಗಾರನಿಗೆ ತಲಾ 14 ಕೋಟಿ ರೂ. ಹಾಗೂ 3ನೇ ಆಯ್ಕೆಯ ಆಟಗಾರನಿಗೆ 11 ಕೋಟಿ ರೂ. ನೀಡಿ ತಂಡದಲ್ಲಿ ಉಳಿಸಿಕೊಳ್ಳಬಹುದಾಗಿದೆ. ಅಲ್ಲದೇ ಅನ್ ಕ್ಯಾಪ್ಡ್ ಆಟಗಾರರಿಗೆ 4 ಕೋಟಿ ನೀಡಿ ತಂಡದಲ್ಲಿ ಉಳಿಸಿಕೊಳ್ಳಬಹುದಾಗಿದೆ.

ಪರ್ಸ್ ಸೈಜ್ ಎಷ್ಟು?: ಈ ಬಾರಿ ಬಿಸಿಸಿಐ ಪರ್ಸ್ ಮೊತ್ತ ದೊಡ್ಡದು ಮಾರಿದೆ. ಈ ಬಾರಿ ಮಾಲೀಕರು 120 ಕೋಟಿ ರೂ.ಗಳನ್ನ ತಮ್ಮ ಪರ್ಸ್‌ನಲ್ಲಿ ಹೊಂದಿರುತ್ತಾರೆ. ಅಲ್ಲದೇ ಈ ಹಣದ ಮೂಲಕವೇ ಐಪಿಎಲ್ ಮೆಗಾ ಹರಾಜಿನಲ್ಲಿ ಆಟಗಾರರಿಗೆ ಗಾಳ ಹಾಕಲಾಗುತ್ತದೆ. ಇನ್ನು ಒಂದು ತಂಡ ಗರಿಷ್ಠ 25 ಆಟಗಾರರನ್ನು ಹೊಂದಲು ಅವಕಾಶ ನೀಡಲಾಗಿದೆ. ರಿಟೇನ್ ಆಟಗಾರರಿಗೆ 75 ಕೋಟಿ ರೂ. ಬಳಕೆ ಮಾಡಲು ನಿಯಮ ವಿಧಿಸಿದೆ.

ಆರ್‌ಸಿಬಿ ಕ್ಯಾಪ್ಟನ್ ಆಗಿ ವಿರಾಟ್ ಕೊಹ್ಲಿ ರೀ ಎಂಟ್ರಿ?

ಮುಂಬೈ: ಐಪಿಎಲ್ 2025ರ ಋತುವಿನಲ್ಲಿ ವಿರಾಟ್ ಕೊಹ್ಲಿ ಆರ್‌ಸಿಬಿಗೆ ಕ್ಯಾಪ್ಟನ್ ಆಗಿ ಮರಳಲು ಸಜ್ಜಾಗಿದ್ದಾರೆಂದು ವರದಿಯಾಗಿದೆ.

ಕೊಹ್ಲಿ ಮತ್ತು ತಂಡದ ಮ್ಯಾನೇಜ್‌ಮೆಂಟ್ ನಾಯಕತ್ವದ ಬದಲಾವಣೆಯ ಬಗ್ಗೆ ಈಗಾಗಲೇ ಚರ್ಚಿಸಿದ್ದಾರೆ. ನಾಯಕತ್ವದ ಸ್ಥಾನ ಅಲಂಕರಿಸಲು ಕೊಹ್ಲಿ ಉತ್ಸುಕರಾಗಿದ್ದಾರೆ ಎಂದು ತಿಳಿದುಬಂದಿದೆ.

ಈಗ 40ರ ಹರೆಯದ ಮಾಜಿ ನಾಯಕ ಫಾಫ್ ಡು ಪ್ಲೆಸಿಸ್ ಅವರು 2022ರಿಂದ 2024ರವರೆಗೆ ಆರ್‌ಸಿಬಿಯನ್ನು ಮುನ್ನಡೆಸಿದರು. ಆದರೆ ಅವರ ವಯಸ್ಸಿನ ಕಾರಣದಿಂದ ಅವರು ಮುಂದುವರಿಯುವ ಸಾಧ್ಯತೆ ಕಡಿಮೆ. ಫ್ರಾಂಚೈಸಿ ಈಗ ಕೊಹ್ಲಿಯನ್ನು ಮತ್ತೆ ನಾಯಕನನ್ನಾಗಿ ಮಾಡಲು ಸಿದ್ಧತೆ ನಡೆಸಿದೆ ಎನ್ನಲಾಗಿದೆ.

ಇದುವರೆಗೂ ಐಪಿಎಲ್ ಪ್ರಶಸ್ತಿ ಗೆಲ್ಲದ ಆರ್ ಸಿಬಿ ಮುಂಬರುವ ಮೆಗಾ ಹರಾಜಿನ ಮುನ್ನ ಕೊಹ್ಲಿ ನಾಯಕತ್ವವನ್ನು ತನ್ನ ಕಾರ್ಯತಂತ್ರದ ಕೇಂದ್ರವನ್ನಾಗಿ ಮಾಡಿದೆ. ಕೊಹ್ಲಿ ಈ ಹಿಂದೆ 2013 ರಿಂದ 2021 ರವರೆಗೆ ಆರ್‌ಸಿಬಿ ನಾಯಕತ್ವ ವಹಿಸಿದ್ದರು. ತಂಡವನ್ನು ನಾಲ್ಕು ಬಾರಿ ಪ್ಲೇ ಆಫ್‌ಗೆ ತಲುಪಿಸುವಲ್ಲಿ ಶ್ರಮಿಸಿದ್ದರು.

ಚಿತ್ರರಂಗದ ಇಬ್ಬರು, ರಂಗಭೂಮಿಯ ಐವರಿಗೆ ಕನ್ನಡ ರಾಜ್ಯೋತ್ಸವ ಪ್ರಶಸ್ತಿ

ಬೆಂಗಳೂರು: ಕನ್ನಡ ಮತ್ತು ಸಂಸ್ಕೃತಿ ಇಲಾಖೆ 2024ನೇ ಸಾಲಿನ ಕನ್ನಡ ರಾಜ್ಯೋತ್ಸವ ಪ್ರಶಸ್ತಿ ಘೋಷಣೆ ಮಾಡಿದೆ. ಚಿತ್ರರಂಗ, ಸಾಹಿತ್ಯ, ಸಮಾಜ ಸೇವೆ, ಕೃಷಿ, ವಿಜ್ಞಾನ, ತಂತ್ರಜ್ಞಾನ ಸೇರಿದಂತೆ ಹಲವು ಕ್ಷೇತ್ರಗಳಲ್ಲಿ ಸಾಧನೆ ಮಾಡಿರುವ ಕನ್ನಡಿಗರಿಗೆ ಕನ್ನಡ ರಾಜ್ಯೋತ್ಸವ ಪ್ರಶಸ್ತಿ ಘೋಷಣೆ ಮಾಡಲಾಗಿದೆ. ಈ ಬಾರಿ ಬರೋಬ್ಬರಿ 69 ಮಂದಿಗೆ ಕನ್ನಡ ರಾಜ್ಯೋತ್ಸವ ಪ್ರಶಸ್ತಿ ನೀಡಲಾಗಿದೆ. ಇದರಲ್ಲಿ ಇಬ್ಬರು ಚಲನಚಿತ್ರ ರಂಗದ ಸಾಧಕರನ್ನು ಸಹ ಗುರುತಿಸಲಾಗಿದೆ.

ಆಂಧ್ರ ಪ್ರದೇಶ ಮೂಲದವರಾದರೂ ಕನ್ನಡದ ನೂರಾರು ಸಿನಿಮಾಗಳಲ್ಲಿ ಹಾಗೂ ಕೆಲ ಧಾರಾವಾಹಿಗಳಲ್ಲಿ ನಟಿಸಿ ಕನ್ನಡಿಗರಿಗೆ ಬಹಳ ಹತ್ತಿರವಾಗಿರುವ ನಟಿ ಹೇಮಾ ಚೌಧರಿ ಅವರಿಗೆ ಕನ್ನಡ ರಾಜ್ಯೋತ್ಸವ ಪ್ರಶಸ್ತಿ ನೀಡಲಾಗುತ್ತಿದೆ. ಹೇಮಾ ಚೌಧರಿ 1976 ರಿಂದಲೂ ಕನ್ನಡ ಸಿನಿಮಾಗಳಲ್ಲಿ ನಟಿಸುತ್ತಲೇ ಬಂದಿದ್ದಾರೆ. ನಾಯಕಿಯಾಗಿ ಪರಿಚಿತವಾದ ಹೇಮಾ ಚೌಧರಿ ಕನ್ನಡದ ಹಲವು ಸ್ಟಾರ್ ನಟರೊಟ್ಟಿಗೆ ನಾಯಕಿಯಾಗಿ ನಟಿಸಿದ್ದಾರೆ. ಆ ನಂತರ ಸಹೋದರಿಯಾಗಿ, ತಾಯಿಯಾಗಿ, ಅಜ್ಜಿಯ ಪಾತ್ರಗಳಲ್ಲಿಯೂ ನಟಿಸಿದ್ದಾರೆ. ಕನ್ನಡದ ಎರಡು ಧಾರಾವಾಹಿಗಳಲ್ಲಿಯೂ ಸಹ ಹೇಮಾ ಚೌಧರಿ ನಟಿಸಿದ್ದಾರೆ. ಹೇಮಾ ಚೌಧರಿ ಮೂಲತಃ ತೆಲುಗಿನವರಾದರೂ ಅತಿ ಹೆಚ್ಚು ನಟಿಸಿರುವುದು ಕನ್ನಡ ಸಿನಿಮಾಗಳಲ್ಲಿಯೇ. ಐದು ದಶಕದಿಂದಲೂ ಕನ್ನಡ ಚಿತ್ರರಂಗದೊಂದಿಗೆ ನಂಟು ಹೊಂದಿರುವ ಹೇಮಾ ಚೌಧರಿ ಕನ್ನಡದ ನಟಿಯೇ ಆಗಿಬಿಟ್ಟಿದ್ದಾರೆ.

ಬರಹಗಾರ ಎಂಎಸ್ ನರಸಿಂಹಮೂರ್ತಿ ಅವರಿಗೆ ಚಲನಚಿತ್ರ/ಕಿರುತೆರೆ ವಿಭಾಗದಲ್ಲಿ ಕನ್ನಡ ರಾಜ್ಯೋತ್ಸವ ಪ್ರಶಸ್ತಿಗೆ ಆಯ್ಕೆ ಮಾಡಲಾಗಿದೆ. ಖ್ಯಾತ ಬರಹಗಾರರು, ಸಾಹಿತಿಗಳೂ ಆಗಿರುವ ಎಂಎಸ್ ನರಸಿಂಹಮೂರ್ತಿಯವರು ಹಲವಾರು ಸಿನಿಮಾ ಹಾಗೂ ಧಾರಾವಾಹಿಗಳಿಗೆ ಸಾಹಿತ್ಯ, ಸಂಭಾಷಣೆ, ಚಿತ್ರಕತೆಯನ್ನು ಒದಗಿಸಿದ್ದಾರೆ. ಈಗಲೂ ಸಹ ಕಿರುತೆರೆಯಲ್ಲಿ ನಗೆ ಭಾಷಣ, ನಗೆ ಚರ್ಚೆಗಳನ್ನು ಆಯೋಜಿಸುತ್ತಾರೆ. ಕಿರುತೆರೆ ಹಾಗೂ ಚಲನಚಿತ್ರ ರಂಗಕ್ಕೆ ಅವರ ಅದಮ್ಯ ಕೊಡುಗೆ ಗುರುತಿಸಿ ಕನ್ನಡ ರಾಜ್ಯೋತ್ಸವ ಪ್ರಶಸ್ತಿಗೆ ಅವರನ್ನು ಆಯ್ಕೆ ಮಾಡಲಾಗಿದೆ.

ರಂಗಭೂಮಿ ಕ್ಷೇತ್ರದ ಆರು ಸಾಧಕರನ್ನು ಕನ್ನಡ ರಾಜ್ಯೋತ್ಸವ ಪ್ರಶಸ್ತಿಗೆ ಆಯ್ಕೆ ಮಾಡಲಾಗಿದೆ. ಸರಸ್ವತಿ ಜುಲೈಕಾ ಬೇಗಂ, ಓಬಳೇಶ್ ಎಚ್‌ಬಿ, ಭಾಗ್ಯಾ ರವಿ, ಡಿ ರಾಮು, ಎಚ್ ಜನಾರ್ಧನ, ಹನುಮಾನ ದಾಸ ಪವಾರ ಅವರುಗಳನ್ನು ಆರಿಸಲಾಗಿದೆ. ಇನ್ನು ಸಂಗೀತ ಕ್ಷೇತ್ರದಿಂದ ರಾಜಗೋಪಾಲ್ ಮತ್ತು ಸದಾಶಿವ, ನೃತ್ಯ ಕ್ಷೇತ್ರದಿಂದ ವಿದುಷಿ ಲಲಿತಾ ರಾವ್, ಯಕ್ಷಗಾನ ವಿಭಾಗದಿಂದ ಸೀತಾರಾಮ ತೋಳ್ಪಾಡಿ ಮತ್ತು ಕೇಶವ್ ಹೆಗಡೆ ಅವರನ್ನು ಆರಿಸಲಾಗಿದೆ. ಬಯಲಾಟ ಕ್ಷೇತ್ರದಿಂದ ಸಿದ್ದಪ್ಪ ಕರಿಯಪ್ಪ ಕುರಿ, ನಾರಾಯಣಪ್ಪ ಶಿಳ್ಳೆಕ್ಯಾತ ಅವರುಗಳನ್ನು ಆಯ್ಕೆ ಮಾಡಲಾಗಿದೆ.

ಜಮೀರ್ ಅಹ್ಮದ್ ಎರಡನೇ ಟಿಪ್ಪು, ಔರಂಗಜೇಬ್ ಥರ ಮೆರೆಯುತ್ತಿದ್ದಾರೆ

ಧಾರವಾಡ: ಜಮೀರ್ ಅಹ್ಮದ್ ಎರಡನೇ ಟಿಪ್ಪು, ಔರಂಗಜೇಬ್ ಥರ ಮೆರೆಯುತ್ತಿದ್ದಾರೆ. ತಾಕತ್ ಇದ್ದರೆ ರೈತರ ಜಮೀನು ವಕ್ಫ್ ಬೋರ್ಡ್‌ಗೆ ರಿಜಿಸ್ಟರ್ ಮಾಡಲಿ ನೋಡೋಣ. ಇದು ಜಮೀರ್‌ಗೆ ನಮ್ಮ ಸವಾಲು ಎಂದು ಶ್ರೀರಾಮಸೇನೆ ಮುಖ್ಯಸ್ಥ ಪ್ರಮೋದ್ ಮುತಾಲಿಕ್ ಹೇಳಿದ್ದಾರೆ.

ರೈತರ ಪಹಣಿಯಲ್ಲಿ ವಕ್ಫ್ ಹೆಸರು ವಿಚಾರವಾಗಿ ಧಾರವಾಡದಲ್ಲಿ ರೈತರು ಪ್ರತಿಭಟನೆ ನಡೆಸಿದರು. ಪ್ರತಿಭಟನೆಯಲ್ಲಿ ಪ್ರಮೋದ್ ಮುತಾಲಿಕ್ ಕೂಡಾ ಭಾಗಿಯಾಗಿದ್ದರು. ಈ ವೇಳೆ ಮಾತನಾಡಿದ ಅವರು, ತಾಕತ್ ಇದ್ದರೆ ರೈತರ ಜಮೀನು ವಕ್ಫ್ ಬೋರ್ಡ್‌ಗೆ ರಿಜಿಸ್ಟರ್ ಮಾಡಲಿ ನೋಡೋಣ. ಇದು ಜಮೀರ್ ಗೆ ನಮ್ಮ ಸವಾಲು. ಮುತವಲ್ಲಿಯಿಂದ ಪತ್ರ ಕೇಳಿದ್ದಾರೆ. ಆತ ಮುಸ್ಲಿಂ ಸಮಾಜ, ಮಸೀದಿಗೆ ಸಂಬಂಧಿಸಿದಾತ. ಈ ಎಲ್ಲದರ ಬಗ್ಗೆ ತನಿಖೆ ಆಗಿ ಕ್ರಮ ಆಗಬೇಕು. ರೈತರಿಗೆ ಮುಕ್ತ ಅವಕಾಶ ಸಿಗಬೇಕು ಎಂದು ತಿಳಿಸಿದರು.

ಈ ವೇಳೆ ಅಧಿಕಾರಿಗಳ ಮೇಲೆ ಕಿಡಿಕಾರಿದ ಅವರು, ರಾಜ್ಯ ಸರ್ಕಾರಕ್ಕೆ ಕೂಡಾ ಎಚ್ಚರಿಕೆ ನೀಡಿದರು. ಇವತ್ತು ತಹಸೀಲ್ದಾರ್ ಕಚೇರಿ ಎದುರು ಪ್ರತಿಭಟನೆ ಮಾಡಿದ್ದೇವೆ. ರೈತ ಸಂಘ, ಭಾರತೀಯ ಕಿಸಾನ್ ಸಂಘ, ದಲಿತ ಸಂಘಟನೆಗಳು ಬೆಂಬಲ ಕೊಟ್ಟಿವೆ. ಹಿಂದೂ ಸಂಘಟನೆಗಳು, ಬಿಜೆಪಿಯ ಮಾಜಿ ಶಾಸಕರು ಭಾಗವಹಿಸಿದ್ದರು. ತಹಸೀಲ್ದಾರ್ ಮಾಡಿದ ತಪ್ಪು ತಿದ್ದುಪಡಿಗೆ ಆಗ್ರಹಿಸಿದ್ದೇವೆ. ರೈತರನ್ನು ನಾಲ್ಕು ವರ್ಷದಿಂದ ಓಡಾಡಿಸಿದ್ದಾರೆ. ತಹಸೀಲ್ದಾರ್ ಕಚೇರಿ–ವಕ್ಫ್ ಬೋರ್ಡ್ ಕಚೇರಿ ಮಧ್ಯೆ ಓಡಾಡಿಸಿದ್ದಾರೆ ಎಂದರು.

ನೆಲದ ಮೇಲೆ ಕುಳಿತು ಪ್ರತಿಭಟಿಸುವವರೆಗೂ ಇವರು ಎಚ್ಚರಗೊಳ್ಳುವುದಿಲ್ಲವಾ? ಯಾರಿಗೆ ಅನ್ಯಾಯವಾಗಿದೆ ಇವರಿಗೆ ಗೊತ್ತಾಗುವುದಿಲ್ಲವಾ? ಎಸಿ, ಡಿಸಿ, ತಹಸೀಲ್ದಾರ್ ಇರೋದು ಏತಕ್ಕೆ ಎಂದ ಅವರು, ಧಾರವಾಡದ ಎಸಿ ರೈತರ ಜೊತೆ ಉದ್ಧಟತನದಿಂದ ಮಾತನಾಡಿದ್ದಾರೆ. ರೈತರ ಬಗ್ಗೆ ಮಾತನಾಡುವಷ್ಟು ಧೈರ್ಯ ಬಂತಾ? ರೈತರನ್ನು ಓಡಾಡಿಸುವಷ್ಟು ಧೈರ್ಯ ಬಂತಾ? ಎಂದು ಕಿಡಿಕಾರಿದರು.

Printed, Published & Owned by N.Venugopal Krishna, Printed at DASHAPRAMATHI MUDRANALAYA, No.433/1, Chikkavitalenahalli Village, Thagachagere Post, Kasaba Hobli, Channapatna Taluk, Ramanagar District, Pin-562160. Published at No.15, Ground Floor, 12th Block, 5th Main, Kumara Park (West), Behind BDA Head Office, Bengaluru-560020. Editor: N.Venugopal Krishna, Mobile No.+91 94835 89085, email: sanjemugilu@gmail.com