ಸುದ್ದಿಗಳ ಹೊನಲು
ಸಂಜೆ ಮುಗಿಲು
ಕನ್ನಡವೇ ಸತ್ಯ, ಕನ್ನಡವೇ ನಿತ್ಯ
ಕನ್ನಡ ಪ್ರಾದೇಶಿಕ ಸಂಜೆ ದಿನಪತ್ರಿಕೆ
ವೇಣು ಸಾರಥ್ಯದಲ್ಲಿ...
ಸಂಪುಟ: 22, ಸಂಚಿಕೆ: 45, ಪುಟಗಳು: 8, ಸೋಮವಾರ, 25 ನವೆಂಬರ್ 2024 RNI NO. KARKAN/2002/08054
epaper: www.sanjemugilu.com
ಬೆಂಗಳೂರು। ಬೆಂಗಳೂರು ಗ್ರಾಮಾಂತರ। ಕೋಲಾರ। ಚಿಕ್ಕಬಳ್ಳಾಪುರ। ರಾಮನಗರ। ಮಂಡ್ಯ। ಮೈಸೂರು। ಚಾಮರಾಜನಗರ
₹3

ಸುಭಾಷಿತ

ಬಲಿಷ್ಟ ಸಂಬಂಧಗಳು ಪರಸ್ಪರ ಅರ್ಥ ಮಾಡಿಕೊಂಡದ್ದರ ಫಲವಲ್ಲ; ಅಪಾರ್ಥಗಳನ್ನು ಮೆಟ್ಟಿ ನಿಂತು ಸಂಬಂಧಗಳ ಕಾಯ್ದುಕೊಂಡದ್ದರ ಫಲವಾಗಿದೆ.

ಪಂಚಾಂಗ

(ಸೋಮವಾರ 25, ನವೆಂಬರ್-2024)

- ಶ್ರೀ ಕ್ರೋಧಿನಾಮ ಸಂವತ್ಸರ,
- ದಕ್ಷಿಣಾಯನ, ಶರದ್ ಋತು
- ಕಾರ್ತಿಕ ಮಾಸ, ಕೃಷ್ಣ ಪಕ್ಷ
- ತಿಥಿ: ದಶಮಿ • ನಕ್ಷತ್ರ: ಉತ್ತರ
- ರಾಹುಕಾಲ: 7.51 ರಿಂದ 9.17
- ಗುಳಿಕಕಾಲ: 1.36 ರಿಂದ 3.02
- ಯಮಗಂಡಕಾಲ: 10.43 ರಿಂದ 12.09

ಕಳೆಗಟ್ಟಿದ ಬೆಂಗಳೂರಿನ ಬಸವನಗುಡಿ ಕಡಲೆಕಾಯಿ ಪರಿಷೆ

ಬೆಂಗಳೂರು: ಬೆಂಗಳೂರು ಕರಗ ಎಷ್ಟು ಪ್ರಸಿದ್ಧವೋ ಅಷ್ಟೇ ಪ್ರಸಿದ್ಧಿ ಪಡೆದಿರುವುದು ಕಡಲೆಕಾಯಿ ಪರಿಷೆ (ಜಾತ್ರೆ). ಬೆಂಗಳೂರಿನಲ್ಲಿ ಪ್ರತಿವರ್ಷ ಕಾರ್ತಿಕ ಮಾಸದ ಕೊನೆ ಸೋಮವಾರ ಬಸವನಗುಡಿಯ ದೊಡ್ಡ ಬಸವನ ದೇವಸ್ಥಾನದ ಹತ್ತಿರ ಕಡಲೆಕಾಯಿ ಪರಿಷೆ ನಡೆಯುತ್ತದೆ.

ಬಸವನಗುಡಿಯಲ್ಲಿ ನೂರಾರು ವರ್ಷಗಳಿಂದ ಕಡಲೆಕಾಯಿ ಪರಿಷೆ ನಡೆಯುತ್ತಿದೆ. ಈ ಕಡಲೆಕಾಯಿ ಪರಿಷೆಗೆ ಹಿನ್ನೆಲೆ/ ಇತಿಹಾಸ ಇದೆ. ಇತಿಹಾಸ ಪ್ರಸಿದ್ಧ ಬಸವನಗುಡಿ ಕಡಲೆಕಾಯಿ ಪರಿಷೆ ಇಂದಿನಿಂದ ಆರಂಭವಾಗಲಿದೆ. ಆದರೆ, ಎಂದಿನಂತೆ ಎರಡು ದಿನಕ್ಕೆ ಮುಂಚಿತವಾಗಿಯೇ ಸಡಗರ ಆರಂಭವಾಗಿದೆ.

ಹೀಗಾಗಿ ಬಸವನಗುಡಿ ಹಾಗೂ ಸುತ್ತಮುತ್ತಲಿನ ರಸ್ತೆಗಳು ಕಳೆಗಟ್ಟಿವೆ. ಎತ್ತ ನೋಡಿದರತ್ತ ಕಡಲೆಕಾಯಿ, ಜನವೋ ಜನ. ನಿನ್ನೆ ರವಿವಾರವಾದ ಹಿನ್ನೆಲೆಯಲ್ಲಿ ಕಡಲೆಕಾಯಿ ಪರಿಷೆಗೆ ಸಾಕಷ್ಟು ಜನರು ಬಂದಿದ್ದರು. ಹೀಗಾಗಿ ಎಲ್ಲಿ ನೋಡಿದರೂ ಜನವೋ ಜನ.

ಬಸವನಗುಡಿಯ ಕಡಿಲೆಕಾಯಿ ಪರಿಷೆಯಲ್ಲಿ 10 ಬಗೆಯ ಬಗೆಯ ಕಡಲೆಕಾಯಿಗಳು ಬಂದಿವೆ. ಕೋಲಾರ, ತಮಿಳುನಾಡು, ಚಿಕ್ಕಬಳ್ಳಾಪುರ, ಆಂಧ್ರ ಪ್ರದೇಶ, ಸೇರಿದಂತೆ ವಿವಿಧೆಡೆಯಿಂದ ರೈತರು ಬಂದಿದ್ದು, ನಾಟಿ, ಫಾರಂ, ಬೋಂಡಾ ಹಾಗೂ ಬಾದಮಿ ಕಡಲೆಕಾಯಿಗಳು ಪ್ರಮುಖ ಆಕರ್ಷಣೆಯಾಗಿದ್ದವು. ಈ ಬಾರಿ ಕಡಲೆಕಾಯಿ ಬೆಲೆ ಕೊಂಚ ಜಾಸ್ತಿಯಾಗಿದ್ದು, ವ್ಯಾಪಾರ ವಹಿವಾಟು ಕೂಡ ಚೆನ್ನಾಗಿ ನಡೆಯುತ್ತಿದೆ ಅಂತ ವ್ಯಾಪಾರಸ್ಥರು ಖುಷಿ ಪಟ್ಟರು.

ಹಿಂದಿನ ಕಾಲದಲ್ಲಿ ಬಸವನಗುಡಿಯಲ್ಲಿ ಸಾಕಷ್ಟು ಕಡಲೆಕಾಯಿ (ಶೇಂಗಾ) ಬೆಳೆಯುತ್ತಿದ್ದರು. ಕಟಾವಿಗೆ ಸಿದ್ದವಾದ ಕಡಲೆಕಾಯಿ ಗದ್ದಗೆ ಬಸವ (ನಂದಿ) ನುಗ್ಗಿ ನಾಶಪಡಿಸುತ್ತಿತ್ತು. ಹೀಗಾಗಿ ರೈತರು ತಮ್ಮ ಬೆಳೆಯನ್ನು ರಕ್ಷಿಸಿಕೊಳ್ಳಲು ತಮ್ಮ ಮೊದಲ ಬೆಳೆಯನ್ನು ಬಸವನಿಗೆ ಅರ್ಪಿಸಿ ಬಸವ (ನಂದಿ)ಯನ್ನು ಪ್ರಾರ್ಥಿಸಲು ಆರಂಭಿಸಿದರು.

ಹೀಗೆ ನಡೆದುಕೊಂಡು ಬರುತ್ತಿದ್ದ ಸಮಯದಲ್ಲೇ ಬಸವನಗುಡಿ ಪ್ರದೇಶದಲ್ಲಿ ನಂದಿಯ ವಿಗ್ರಹವೊಂದು ದೊರಕಿತು. ನಂತರ ಈ ಸ್ಥಳದಲ್ಲಿ ನಾಡಪ್ರಭು ಕೆಂಪೇಗೌಡರು 16ನೇ ಶತಮಾನದಲ್ಲಿ ನಂದಿಯ ವಿಗ್ರಹದ ಸುತ್ತಲೂ ದೇವಾಲಯವನ್ನು ನಿರ್ಮಿಸಿದರು. ಇದನ್ನು ಬಸವನಗುಡಿ ಅಥವಾ ಬಿಗ್ ಬುಲ್ ಟೆಂಪಲ್ ಎಂದು ಕರೆಯಲಾಗುತ್ತದೆ. ಪುಟ 2

ಸಂಕ್ಷಿಪ್ತ ಸುದ್ದಿ

ಕೆಎಸ್ಆರ್‌ಟಿಸಿ, ಬಿಎಂಟಿಸಿ ನೌಕರರ ಮುಷ್ಕರಕ್ಕೆ ದಿನಾಂಕ ನಿಗದಿ

ಬೆಂಗಳೂರು: ಡಿಸೆಂಬರ್ 31 ರಿಂದ ಸಾರಿಗೆ ಮುಷ್ಕರಕ್ಕೆ ಈಗಾಗಲೇ ಸಾರಿಗೆ ನೌಕರರ ಹಿರಿಯ ಮುಖಂಡ ಅನಂತ ಸುಬ್ಬರಾವ್ ಕರೆ ನೀಡಿದ್ದಾರೆ. ಡಿಸೆಂಬರ್-9 ರಂದು ಬೆಳಗಾವಿ ಅಧಿವೇಶನದ ಸಂದರ್ಭದಲ್ಲಿ 'ಬೆಳಗಾವಿ ಚಲೋ' ಮಾಡಿ ಅಂದು ರಾಜ್ಯ ಮುಖ್ಯಮಂತ್ರಿ ಸಿದ್ದರಾಮಯ್ಯ ಅವರಿಗೆ ಮುಷ್ಕರದ ನೋಟಿಸ್ ನೀಡಲಾಗುತ್ತದೆ. 'ಕೈಗಾರಿಕಾ ವಿವಾದ ಕಾಯಿದೆ' ಸೆಕ್ಷನ್- 22 ರ ಪ್ರಕಾರ ಮುಷ್ಕರಕ್ಕೂ ಮುನ್ನ 21 ದಿನಗಳ ಮುಂಚಿತವಾಗಿ ನೋಟಿಸ್ ನೀಡಬೇಕು. ಈ ಹಿನ್ನೆಲೆಯಲ್ಲಿ ಡಿಸೆಂಬರ್- 9 ರಂದು ಸಿಎಂಗೆ ನೋಟಿಸ್ ಕೊಟ್ಟು ಡಿಸೆಂಬರ್-31 ರಿಂದ ಸಾರಿಗೆ ಮುಷ್ಕರ ಮಾಡಲು ಪ್ಲಾನ್ ಮಾಡಿಕೊಳ್ಳಲಾಗಿದೆ. ಆರು ಸಾರಿಗೆ ನೌಕರರ ಸಂಘಟನೆಗಳ ಒಕ್ಕೂಟ ಸೇರಿ ಜಂಟಿ ಕ್ರಿಯಾ ಸಮಿತಿ ಮಾಡಿಕೊಂಡಿದ್ದು, ಆ ಆರು ಸಂಘಟನೆಗಳು ಮುಷ್ಕರಕ್ಕೆ ಬೆಂಬಲ ಸೂಚಿಸಿವೆ. ಪುಟ 2

ಕಾರು ಬಾಡಿಗೆ ಪಡೆಯುವವರೇ ಎಚ್ಚರ!

ಬೆಂಗಳೂರು: ಕಾರು ಬಾಡಿಗೆಗೆ ಪಡೆದು ಟ್ರಿಪ್ ಹೊಗುವವರು ಇನ್ನುಮುಂದೆ ಎಚ್ಚರವಾಗಿರಿ. ಅದರಲ್ಲೂ ವಿದ್ಯಾರ್ಥಿಗಳು ಕಾರು ಪಡೆಯುವ ಮುನ್ನ ತುಂಬಾ ಜಾಗರೂಕರಾಗಿ ವ್ಯವಹಾರ ಮಾಡಿ, ಯಾಮಾರಿದ್ರೆ ಲಕ್ಷ ಲಕ್ಷ ಹಣ ಕಳೆದುಕೊಳ್ತೀರಿ. ಏಕೆಂದರೆ ಬೆಂಗಳೂರಿನಲ್ಲಿ ಅಂತಹ ಖತರ್ನಾಕ್ ಗ್ಯಾಂಗ್ ತಲೆ ಎತ್ತಿದೆ. ಹೌದು, ಕಾರು ಪಡೆದವರು ಮರಳಿಸುವಾಗ ಓವರ್ ಸ್ಪೀಡ್ ನೆಪ ಹೇಳಿ ಲಕ್ಷಾಂತರ ರೂ. ಬೇಡಿಕೆ ಇಟ್ಟು, ಕೊಡದಿದ್ರೆ ಕೊಲೆ ಬೆದರಿಕೆಯೊಡ್ಡಿದ್ದಾರೆ. ಇದೀಗ ಆರೋಪಿಗಳು ಪೊಲೀಸರ ಅತಿಥಿಯಾಗಿದ್ದಾರೆ. ಪುಟ 2

ಭುಗಿಲೆದ್ದ ಅನುದಾನ ವಾರ್

'ಕೈ' ಶಾಸಕನ ವಿರುದ್ಧ ಪಕ್ಷದ ಮುಖಂಡರಿಂದಲೇ ವಾಗ್ದಾಳಿ

ಬೆಂಗಳೂರು: ಚುನಾವಣೆಗೂ ಮುನ್ನ ಕೆಲವು ದಿನಗಳ ಹಿಂದೆ ಕಾಂಗ್ರೆಸ್‌ನಲ್ಲಿ ಸ್ಫೋಟಗೊಂಡಿದ್ದ ಅನುದಾನ ಅಸಮಾಧಾನದ ಬಾಂಬ್, ಇದೀಗ ಮತ್ತೆ ಸದ್ದು ಮಾಡುತ್ತಿದೆ. ವಿಜಯನಗರ ಜಿಲ್ಲೆಯಲ್ಲಿ ಅನುದಾನದ ವಿಚಾರವಾಗಿ ಸ್ಥಳೀಯ ಕಾಂಗ್ರೆಸ್ ಮುಖಂಡರೇ ಶಾಸಕರ ವಿರುದ್ಧ ಅಸಮಾಧಾನ ಹೊರಹಾಕಿದ್ದಾರೆ. ಶಾಸಕ ಹೆಚ್‌ಆರ್ ಗವಿಯಪ್ಪ ಹೊಸಪೇಟೆ ಪಾಲಿಗೆ ಶಾಪವಾಗಿದ್ದಾರೆ ಎಂದು ಹುಡಾ ಅಧ್ಯಕ್ಷ ಇಮಾಮ್ ನಿಯಾಜಿ ಕಿಡಿಕಾರಿದ್ದಾರೆ.

ವಿಜಯನಗರ ಕ್ಷೇತ್ರಕ್ಕೆ ಅಂದಾಜು 150 ಕೋಟಿ ರೂಪಾಯಿ ಅನುದಾನ ಬಂದರೂ ಶಾಸಕ ಗವಿಯಪ್ಪ ಸುಳ್ಳು ಹೇಳುತ್ತಾರೆ ಎಂದು ಇಮಾಮ್ ನಿಯಾಜಿ ಅಸಮಾಧಾನ ಹೊರಹಾಕಿದ್ದಾರೆ. ಎರಡು ದಿನಗಳ ಹಿಂದಷ್ಟೇ, ನಮ್ಮ ಕ್ಷೇತ್ರಕ್ಕೆ ಸರ್ಕಾರದಿಂದ ಯಾವುದೇ ಅನುದಾನ ಬರುತ್ತಿಲ್ಲ ಎಂದು ಶಾಸಕ ಗವಿಯಪ್ಪ ಹೇಳಿದ್ದರು. ಇದಕ್ಕೆ ಹುಡಾ ಅಧ್ಯಕ್ಷ ಇಮಾಮ್ ನಿಯಾಜಿ ದಾಖಲೆ ಸಮೇತ ತಿರುಗೇಟು ಕೊಟ್ಟಿದ್ದಾರೆ.

ಮತ್ತೊಂದೆಡೆ, ಕೊಪ್ಪಳ ಜಿಲ್ಲೆಯ ಬಿಜೆಪಿ ಶಾಸಕರ ಕ್ಷೇತ್ರಗಳಿಗೆ ಅನುದಾನ ಹಂಚಿಕೆಯಲ್ಲಿ ತಾರತಮ್ಯ ಮಾಡಲಾಗಿದೆ ಎಂದು ಜನಾರ್ದನ ರೆಡ್ಡಿ ಆರೋಪಿಸಿದ್ದಾರೆ. ಕೊಪ್ಪಳ ಜಿಲ್ಲೆಗೆ ಕಲ್ಯಾಣ ಕರ್ನಾಟಕ ಅಭಿವೃದ್ಧಿ ಮಂಡಳಿಯಿಂದ 140 ಕೋಟಿ ರೂಪಾಯಿ ಅನುದಾನ ಬಂದಿದೆ. ಆದರೆ, ಗಂಗಾವತಿ ಕ್ಷೇತ್ರಕ್ಕೆ ಅನುದಾನ ನೀಡಿಲ್ಲ ಎಂದು ಅವರು ಅಸಮಾಧಾನ ವ್ಯಕ್ತಪಡಿಸಿದ್ದಾರೆ.

ಜನಾರ್ದನ ರೆಡ್ಡಿ ಆರೋಪಕ್ಕೆ ತಿರುಗೇಟು ಕೊಟ್ಟಿರುವ ಸಚಿವ ಶಿವರಾಜ ತಂಗಡಗಿ, ಈ ಹಿಂದೆ ಯಾವ ರೀತಿ ಹಂಚಿಕೆ ಮಾಡಿದ್ದಾರೋ ಅದೇ ರೀತಿ ಹಂಚಿಕೆ ಮಾಡಲಾಗುತ್ತಿದೆ ಎಂದಿದ್ದಾರೆ. ಪುಟ 2

ಇಂದಿನಿಂದ ಸಂಸತ್ ಚಳಿಗಾಲದ ಅಧಿವೇಶನ

ವಕ್ಫ್ ಮಸೂದೆ ಮಂಡನೆಗೆ ಕೇಂದ್ರ ಸಿದ್ಧತೆ

ನವದೆಹಲಿ: ಇಂದಿನಿಂದ ಸಂಸತ್ ಚಳಿಗಾಲದ ಅಧಿವೇಶನ ಆರಂಭವಾಗಲಿದ್ದು, ಡಿಸೆಂಬರ್ 20ರವರೆಗೆ ನಡೆಯಲಿದೆ. ಸರ್ಕಾರವು ವಕ್ಫ್ ತಿದ್ದುಪಡಿ ಮಸೂದೆ ಸೇರಿದಂತೆ 16 ಮಸೂದೆಗಳನ್ನು ಪರಿಗಣನೆಗೆ ಪಟ್ಟಿ ಮಾಡಿದೆ. ಮಣಿಪುರದಲ್ಲಿ ನಡೆಯುತ್ತಿರುವ ಜನಾಂಗೀಯ ಹಿಂಸಾಚಾರ,ಲಂಚದ ಆರೋಪದಲ್ಲಿ ಉದ್ಯಮಿ ಗೌತಮ್ ಅದಾನಿ ವಿರುದ್ಧ ಯುಎಸ್ ನ್ಯಾಯಾಲಯದಿಂದ ದೋಷಾರೋಪಣೆವಿಷಯಗಳನ್ನು ಪ್ರಸ್ತಾಪಿಸಲು ಪ್ರತಿಪಕ್ಷಗಳು ಕೂಡ ಸಿದ್ಧತೆ ಶುರು ಮಾಡಿವೆ.. ಪುಟ 2

ನಾಗಮಂಗಲ ಕೋಮುಗಲಭೆ ಪ್ರಕರಣ

ಡಿಸಿ ವರದಿ ಪರಿಗಣಿಸದೆ ಕಾಟಾಚಾರಕ್ಕೆ ಪರಿಹಾರ

ಮಂಡ್ಯ: ಮಂಡ್ಯ ಜಿಲ್ಲೆ ನಾಗಮಂಗಲ ಪಟ್ಟಣದಲ್ಲಿ ನಡೆದಿದ್ದ ಕೋಮುಗಲಭೆ ಪ್ರಕರಣ ಸಂಬಂಧ ಜಿಲ್ಲಾಧಿಕಾರಿ ವರದಿ ಪರಿಗಣಿಸದೆ ಸರ್ಕಾರ ಕಾಟಾಚಾರಕ್ಕೆ ಪರಿಹಾರ ಕೊಟ್ಟಿದೆ ಎಂಬ ಆರೋಪ ಕೇಳಿಬಂದಿದೆ. ಗಲಭೆಯಿಂದಾಗಿ ಆದ ನಷ್ಟಕ್ಕೂ, ಸರ್ಕಾರ ಕೊಟ್ಟ ಪರಿಹಾರಕ್ಕೂ ವ್ಯತ್ಯಾಸವಿದೆ ಎಂದು ಅಂಗಡಿ ಕಳೆದುಕೊಂಡ ಸಂತ್ರಸ್ತರು ಆರೋಪಿಸಿದ್ದು, ರಾಜ್ಯ ಸರ್ಕಾರ ವಿರುದ್ಧ ಸಿಡಿದೆದ್ದಿದ್ದಾರೆ.

ಸಂತ್ರಸ್ತರಿಗೆ ಎರಡು ದಿನ ಹಿಂದಷ್ಟೇ ಸಚಿವ ಎನ್.ಚಲುವರಾಯಸ್ವಾಮಿ ಪರಿಹಾರ ನೀಡಿದ್ದರು. ಪುಟ 2

ಮುಡಾ ಬ್ರಹ್ಮಾಂಡ ಭ್ರಷ್ಟಾಚಾರಕ್ಕಿತ್ತಾ ಐಎಎಸ್ ಅಧಿಕಾರಿಯ ಶ್ರೀರಕ್ಷೆ?

ಮೈಸೂರು: ಮುಡಾ (ಮೈಸೂರು ನಗರಾಭಿವೃದ್ಧಿ ಪ್ರಾಧಿಕಾರದ) ಸೈಟು ಹಂಚಿಕೆ ಅಕ್ರಮದ ತನಿಖೆ ಚುರುಕು ಪಡೆದಿರುವ ಹೊತ್ತಿನಲ್ಲೇ ಮತ್ತೊಂದು ಸ್ಫೋಟಕ ವಿಚಾರ ಬೆಳಕಿಗೆ ಬಂದಿದೆ. ಇದರಿಂದ ಮುಡಾ ಬ್ರಹ್ಮಾಂಡ ಭ್ರಷ್ಟಾಚಾರಕ್ಕೆ ನಗರಾಭಿವೃದ್ಧಿ ಇಲಾಖೆಯ ಐಎಎಸ್ ಅಧಿಕಾರಿಯ ಶ್ರೀರಕ್ಷೆ ಇತ್ತಾ? ಅನ್ನೊ ಅನಮಾನಕ್ಕೆ ಲೋಕಾಯುಕ್ತದ ಅಧಿಕೃತ ದಾಖಲೆ ಅನುಮಾನ ಕೊಟ್ಟಿದೆ.

ಹೌದು. ಬ್ರಹ್ಮಾಂಡ ಭ್ರಷ್ಟಾಚಾರದ ಹಿನ್ನೆಲೆ ಮುಡಾ ಮೂಡಾದಲ್ಲಿನ ದಾಖಲೆ ಜಪ್ತಿಗೆ ಲೋಕಾಯುಕ್ತ ಸರ್ಚ್ ವಾರೆಂಟ್ ಸಿದ್ಧಪಡಿಸಿಕೊಂಡಿತ್ತು. ಜೂನ್ 28ರ ಸಂಜೆ ಸರ್ಚ್ ವಾರೆಂಟ್ ಸಿದ್ಧವಾಗಿತ್ತು. ಸರ್ಚ್ ವಾರೆಂಟ್ ಸಿದ್ಧವಾದ 12 ತಾಸಿನೊಳಗೆ (ಜೂನ್ 29ರ ಬೆಳಗ್ಗೆ) ಸಿನಿಮೀಯ ರೀತಿಯಲ್ಲಿ ಮೈಸೂರು ಪ್ರಾಧಿಕಾರಕ್ಕೆ ಐಎಎಸ್ ಅಧಿಕಾರಿ ಬಂದಿದ್ದರು. ಒಟ್ಟು 144 ಕಡತಗಳನ್ನ ತೆಗೆದುಕೊಂಡು ಹೋಗಿದ್ದರು ಲೋಕಾಯುಕ್ತವೇ ತನ್ನ ರಿಪೋರ್ಟ್‌ನಲ್ಲಿ ಉಲ್ಲೇಖಿಸಿತ್ತು. ಪುಟ 2

ದರ್ಶನ್‌ಗೆ ಮತ್ತೆ ಸಂಕಷ್ಟ; ಬ್ಯಾಂಕ್‌ನಿಂದ ಪ್ರಮುಖ ಮಾಹಿತಿ ಕಲೆ ಹಾಕಿದ ಪೊಲೀಸರು

ಬೆಂಗಳೂರು: ಚಿತ್ರದುರ್ಗ ಮೂಲದ ರೇಣುಕಾಸ್ವಾಮಿ ಹತ್ಯೆ ಪ್ರಕರಣಕ್ಕೆ ಸಂಬಂಧಿಸಿದಂತೆ ಪೊಲೀಸರು ಈಗಾಗಲೇ ಚಾರ್ಜ್‌ಶೀಟ್ ಸಲ್ಲಿಕೆ ಮಾಡಿದ್ದಾರೆ. ಆದರೆ, ಪೊಲೀಸರು ಈಗ ಸುಮ್ಮನೆ ಕುಳಿತಿಲ್ಲ. ಚಾಜ್‌ಶೀಟ್ ಸಲ್ಲಿಕೆ ಬಳಿಕವೂ ಅವರು ತನಿಖೆ ಮುಂದುವರಿಸಿದ್ದಾರೆ. ನಾನಾ ಹಂತದಲ್ಲಿ ತನಿಖೆ ನಡೆಸುವ ಕೆಲಸ ಆಗುತ್ತಿದೆ. ಹದಿನೇಳು ಆರೋಪಿಗಳ ಹಣಕಾಸಿನ ಮೂಲಕ್ಕೆ ತನಿಖಾಧಿಕಾರಿಗಳು ಕೈ ಹಾಕಿದ್ದಾರೆ. ಇದರಿಂದ ಮತ್ತಷ್ಟು ವಿಚಾರಗಳು ಹೊರಕ್ಕೆ ಬರುತ್ತವೆಯೇ ಎನ್ನುವ ಪ್ರಶ್ನೆ ಮೂಡಿದೆ. ಪುಟ 2

ತೆನೆಯಲ್ಲಿ ಮುಸುಕಿನ ಗುದ್ದಾಟ

ಮದ್ದರೆಯಲು ಅಖಾಡಕ್ಕಿಳೀತಾರಾ ದೊಡ್ಡಗೌಡರು..?

ಮೈಸೂರು: ಚನ್ನಪಟ್ಟಣ ಚುನಾವಣೆ ಬಳಿಕ ಜೆಡಿಎಸ್ ಪಾಳಯದಲ್ಲಿ ಮತ್ತೆ ಮುಸುಕಿನ ಗುದ್ದಾಟ ಆರಂಭವಾಗಿದೆ. ಪಕ್ಷದ ಹಿರಿಯ ನಾಯಕರ ಆರೋಪ-ಪತ್ಯಾರೋಪ ತಾರಕಕ್ಕೇರಿದೆ. ಜಿಟಿಡಿ ಮುನಿಸಿಗೆ ಮುಲಾಮು ಹಚ್ಚದಿದ್ದರೆ, ಮೈಸೂರು ಭಾಗದಲ್ಲಿ ಜೆಡಿಎಸ್‌ಗೆ ಸಂಘಟನೆ ವಿಚಾರದಲ್ಲಿ ದೊಡ್ಡ ನಷ್ಟ ಗ್ಯಾರಂಟಿ. ಹೀಗಾಗಿ ಮತ್ತೆ ಪಿಚ್‌ಗೆ ಇಳಿಯುತ್ತಾರಾ ಹೆಚ್‌ಡಿ ದೇವೇಗೌಡರು ಎಂಬ ಪ್ರಶ್ನೆ ಮೂಡಿದೆ.

ಹೌದು, ಒಂದು ಕಾಲದ ದಳಪತಿಗಳ ಭದ್ರಕೋಟೆಯಾಗಿದ್ದ ಚನ್ನಪಟ್ಟಣ ಉಪಚುನಾವಣೆ ಬಳಿಕ ಮತ್ತೆ ಜೆಡಿಎಸ್ ಹಿರಿಯ ನಾಯಕರಲ್ಲಿ ಅಸಮಧಾನ ಭುಗಿಲೆದ್ದಿದೆ. ಚನ್ನಪಟ್ಟಣ ಉಪಚುನಾವಣೆ ಸೋಲಿಗೆ ಹೆಚ್‌ಡಿಕೆ ಕಾರಣ, ನಿಖಿಲ್‌ರನ್ನು ನಿಲ್ಲಿಸಲು ಹೇಳಿದ್ದು ಯಾರು? ದೇವೇಗೌಡರಾಗಲಿ ಅಥವಾ ಅವರ ಕುಟುಂಬದವರಾಗಲಿ ನನಗೆ ಚನ್ನಪಟ್ಟಣ ಚುನಾವಣಾ ಪ್ರಚಾರಕ್ಕೆ ಕರೆದೇ ಇಲ್ಲ ಎಂದು ಜಿಟಿಡಿ ಬೇಸರ ವ್ಯಕ್ತಪಡಿಸಿದ್ದು, ಹೆಚ್.ಡಿ ಕುಮಾರಸ್ವಾಮಿಗೆ ನನ್ನ ಮಗ ಬೇಕು? ನಾನು ಬೇಡದವನಾಗಿದ್ದೇನೆ. ನೋವುಂಡು ಜೆಡಿಎಸ್‌ನಲ್ಲಿ ಇದ್ದೇನೆ ಎಂದು ಜಿಟಿಡಿ ಅಸಮಾಧಾನ ಹೊರಹಾಕಿದ್ದಾರೆ.

ಇನ್ನು, ಅನಿವಾರ್ಯ ಸ್ಥಿತಿಯಲ್ಲಿ ನಿಖಿಲ್‌ರನ್ನು ಕಣಕ್ಕೆ ಇಳಿಸಬೇಕಾಯಿತು. ಜಿ.ಟಿ ದೇವೇಗೌಡರನ್ನು ಖುದ್ದು ಹೆಚ್.ಡಿ ದೇವೇಗೌಡರೆ ಫೋನ್ ಮಾಡಿ ಪ್ರಚಾರಕ್ಕೆ ಬರುವಂತೆ ಕರೆದಿದ್ದರು ಅವರು ಬರಲಿಲ್ಲ. ನಾವು ಯಾರು ಜಿ.ಟಿ. ದೇವೇಗೌಡರ ರಾಜಕೀಯ ನಿವೃತ್ತಿ ಬಯಸಿಲ್ಲ. ಅವರು ಇನ್ನೂ ಬಹಳ ವರ್ಷ ರಾಜಕಾರಣ ಮಾಡಬೇಕು. ನನ್ನಿಂದ ತೊಡಕಾಗುವುದಾದ್ರೆ ಚಾಮುಂಡಿಬೆಟ್ಟಕ್ಕೆ ಬರಲಿ ಎಂದು ಸಾರಾ ಮಹೇಶ್ ಹೇಳಿದ್ದಾರೆ. ಪುಟ 2

ಬಿಜೆಪಿ ರೆಬಲ್ಸ್ ನಾಯಕರ ಹೋರಾಟ ಆರಂಭ

ವಕ್ಫ್ ಹಠಾವೊ ದೇಶ್ ಬಚಾವೋ!

ಬೀದರ್: ವಕ್ಫ್ ಬೋರ್ಡ್ ಆಸ್ತಿ ವಿವಾದ ರಾಜ್ಯಾದ್ಯಂತ ತೀವ್ರ ಚರ್ಚೆಗೆ ಗ್ರಾಸವಾಗಿದ್ದು, ಭಾರೀ ಸದ್ದು ಮಾಡುತ್ತಿದೆ. ಇದೀಗ ಈ ವಿವಾದ ರಾಜಕೀಯ ತಿರುವು ಪಡೆದುಕೊಂಡಿದೆ. ವಕ್ಫ್ ವಿರುದ್ಧ ಹೋರಾಟ ನಡೆಸುತ್ತಿರುವ ಬಿಜೆಪಿಯಲ್ಲಿಯೇ ಇದೀಗ ಮನೆಯೊಂದು ಎರಡು ಬಾಗಿಲು ಎಂಬಂತಾಗಿದೆ. ಒಂದು ಕಡೆ ಬಿಜೆಪಿ ರಾಜ್ಯಾಧ್ಯಕ್ಷ ಬಿವೈ ವಿಜಯೇಂದ್ರ ಅವರು ಮೂರು ತಂಡಗಳನ್ನು ರಚನೆ ಮಾಡಿ ರಾಜ್ಯಾದ್ಯಂತ ಪ್ರತಿಭಟನೆ ನಡೆಸುತ್ತಿದ್ದರೆ, ಮತ್ತೊಂದೆಡೆ ಗಡಿ ಜಿಲ್ಲೆ ಬೀದರ್‌ನಿಂದ ರೆಬಲ್ಸ್ ನಾಯಕರ ತಂಡ ವಿಜಯಪುರ ಶಾಸಕ ಬಸನಗೌಡ ಪಾಟೀಲ್ ಯತ್ನಾಳ್ ಟೀಂ ನೇತೃತ್ವದಲ್ಲಿ ಪ್ರತ್ಯೇಕ ಹೋರಾಟ ಇಂದು ಆರಂಭಿಸಿದೆ.

ಇಂದು ಗಡಿಜಿಲ್ಲೆ ಬೀದರ್‌ನಲ್ಲಿ ವಕ್ಫ್ ವಿರುದ್ಧ ಬಸನಗೌಡ ಪಾಟೀಲ್ ಯತ್ನಾಳ್ ಆಂಡ್ ಟೀಂ ಹೋರಾಟ ಆರಂಭಿಸುವ ಹಿನ್ನೆಲೆಯಲ್ಲಿ ಟೆಂಪಲ್ ರನ್ ಮಾಡಲಿದ್ದಾರೆ. ಬೆಳಿಗ್ಗೆ 8.30ಕ್ಕೆ ಬೀದರ್‌ನ ಪ್ರಸಿದ್ಧ ಝರಣಿ ನರಸಿಂಹಸ್ವಾಮಿ ದೇವಸ್ಥಾನಕ್ಕೆ ಭೇಟಿ ನೀಡಿದ್ದಾರೆ. ಈ ಐತಿಹಾಸಿಕ ಝರಣಿ ನರಸಿಂಹಸ್ವಾಮಿಗೆ ವಿಶೇಷ ಪೂಜೆ ಸಲ್ಲಿಸಿ ರೆಬಲ್ ನಾಯಕರು ಹೋರಾಟ ಆರಂಭಿಸಿದ್ದಾರೆ.

ವಕ್ಫ್ ಹಠಾವೊ ದೇಶ್ ಬಚಾವೋ ಎಂಬ ಘೋಷವಾಕ್ಯ: ವಕ್ಫ್ ಹಠಾವೊ ದೇಶ್ ಬಚಾವೋ ಎಂಬ ಘೋಷವಾಕ್ಯದೊಂದಿಗೆ ರೆಬಲ್ ನಾಯಕರು ಹೋರಾಟಕ್ಕೆ ಇಳಿದಿದ್ದಾರೆ. ಈ ಹೋರಾಟಕ್ಕೆ ಬೀದರ್ ಜಿಲ್ಲಾ ಬಿಜೆಪಿ, ಶಾಸಕರು ಗೈರು ಸಾಧ್ಯತೆ ಇದೆ, ಆದರೆ ಭಜರಂಗದಳ, ಶ್ರೀರಾಮಸೇನೆ, ವಿಶ್ವ ಹಿಂದೂ ಪರಿಷತ್, ರಾಷ್ಟ್ರ ರಕ್ಷಣಾ ಪಡೆ ಸೇರಿ 10ಕ್ಕೂ ಹೆಚ್ಚು ಹಿಂದೂ ಸಂಘಟನೆಗಳು ರೆಬಲ್ ನಾಯಕರಿಗೆ ಸಾಥ್ ನೀಡಲಿದ್ದಾರೆ.

ಸರ್ಕಾರದ ವಿರುದ್ಧ ರಾಜ್ಯಾದ್ಯಂತ ಪ್ರೊಟೆಸ್ಟ್

ಬೀದರ್ ಜಿಲ್ಲೆಯಲ್ಲಿ ಬರೋಬ್ಬರಿ 13,295 ಎಕರೆ ವಕ್ಫ್ ಆಸ್ತಿ ಎಂದು ನಮೂದಾಗಿದೆ. ಈಗಾಗಲೇ ವಕ್ಫ್ ಬೋರ್ಡ್ 217 ಎಕರೆ ತನ್ನ ಸುಪರ್ದಿಗೆ ತೆಗೆದುಕೊಂಡಿದೆ. ಬೀದರ್‌ನ ಬಸವಗಿರಿಯ ಬಸವ ಸೇವಾ ಪ್ರತಿಷ್ಠಾನದ 5 ಎಕರೆ 15 ಗುಂಟೆ ಜಾಗದ ಪಹಣಿಯಲ್ಲೂ ವಕ್ಫ್ ಬೋರ್ಡ್ ಹೆಸರು ನಮೂದಾಗಿರುವುದು ಬೆಳಕಿಗೆ ಬಂದಿದೆ. ಬೀದರ್‌ನಲ್ಲಿ ಗ್ರಾಮಕ್ಕೆ ಗ್ರಾಮ, ಕೃಷಿ ಭೂಮಿ, ಸ್ಮಾರಕ, ಆಸ್ಪತ್ರೆ, ಮಠ-ಮಂದಿರಗಳ ಮೇಲೂ ವಕ್ಫ್ ಕರಿನೆರಳು ಬಿದ್ದಿದೆ. ಇದನ್ನ ಖಂಡಿಸಿ ಸರ್ಕಾರದ ವಿರುದ್ಧ ಇದೀಗ ರಾಜ್ಯಾದ್ಯಂತ ಪ್ರೊಟೆಸ್ಟ್ ನಡೆಯುತ್ತಿದೆ. ಮುಖ್ಯಮಂತ್ರಿ ಸಿದ್ದರಾಮಯ್ಯ ಅವರಿಂದ ನಾಡಿನ ರೈತರಿಗೆ ಮೋಸ ಆಗಿದೆ ಎಂದು ಬಿಜೆಪಿ ರಾಜ್ಯಾಧ್ಯಕ್ಷ ಬಿವೈ ವಿಜಯೇಂದ್ರ ನೇತೃತ್ವದಲ್ಲಿ ರಾಜ್ಯಾದ್ಯಂತ ಹೋರಾಟ ನಡೆಸಲಾಗುತ್ತಿದೆ.

ವ್ಯಕ್ತಿಗೆ ಕಾರು ಡಿಕ್ಕಿ : 2 ಕಾಲುಗಳು ಕಟ್

ಬೆಂಗಳೂರು: ಮೊಬೈಲ್ ನೋಡುತ್ತಾ ಮನೆ ಮುಂದೆ ಕೂತಿದ್ದ ವ್ಯಕ್ತಿಗೆ ಕಾರೊಂದು ಡಿಕ್ಕಿ ಹೊಡೆದ ಪರಿಣಾಮ ವ್ಯಕ್ತಿಯ 2 ಕಾಲುಗಳು ತುಂಡಾದ ಘಟನೆ ರಾಜಾಜಿನಗರದ ಮಂಜುನಾಥ ನಗರದಲ್ಲಿ ನಡೆದಿದೆ.ಮಂಜು ಘಟನೆಯಲ್ಲಿ ಕಾಲುಗಳನ್ನು ಕಳೆದುಕೊಂಡ ವ್ಯಕ್ತಿ. ಮಂಜು ಮನೆ ಮುಂದೆ ಮೊಬೈಲ್ ನೋಡುತ್ತಾ ಕುಳಿತಿದ್ದ ಸಂದರ್ಭ ಅದೇ ರಸ್ತೆಯಲ್ಲಿ ಕಾರು ಚಾಲಕನ ನಿಯಂತ್ರಣ ತಪ್ಪಿ ಕಾರು ಡಿಕ್ಕಿ ಹೊಡೆದಿದೆ. ಸದ್ಯ ಗಾಯಾಳು ಮಂಜುವನ್ನು ಸ್ಥಳೀಯ ಆಸ್ಪತ್ರೆಗೆ ದಾಖಲಿಸಿ ಚಿಕಿತ್ಸೆ ನೀಡಲಾಗುತ್ತಿದೆ. ಘಟನೆ ಸಂಬಂಧ ರಾಜಾಜಿನಗರ ಸಂಚಾರಿ ಪೊಲೀಸ್ ಠಾಣೆಯಲ್ಲಿ ಪ್ರಕರಣ ದಾಖಲಿಸಲಾಗಿದೆ.

ನಿಯಂತ್ರಣ ತಪಿ ಕಾರು ಪಲ್ಟಿ: ಚಾಲಕ ಸ್ಥಳದಲ್ಲೇ ಸಾವು

ಕಾರವಾರ: ಚಾಲಕನ ನಿಯಂತ್ರಣ ತಪ್ಪಿ ಕಾರು ಪಲ್ಟಿಯಾಗಿ ಚಾಲಕ ಸ್ಥಳದಲ್ಲೇ ಸಾವಿಗೀಡಾಗಿದ್ದು, ಇನ್ನೋರ್ವ ವ್ಯಕ್ತಿ ಗಂಭೀರ ಗಾಯಗೊಂಡ ಘಟನೆ ಉತ್ತರಕನ್ನಡ ಜಿಲ್ಲೆಯ ಅಂಕೋಲಾ ತಾಲೂಕಿನ ಕೊಡಸಣಿ ಕ್ರಾಸ್ ಎನ್‌ಎಚ್ -66ರಲ್ಲಿ ನಡೆದಿದೆ. ಕಾರು ಚಲಾಯಿಸುತ್ತಿದ್ದ ಹೊನ್ನಾವರದ ಹರೀಶ್ ನಾಯ್ಕ್ (30) ಮೃತ ವ್ಯಕ್ತಿ. ಚಾಲಕನೊಂದಿಗೆ ಪಯಣಿಸುತಿದ್ದ ಹೊನ್ನಾವರದ ದಿನೇಶ್ ಆಚಾರ್ಯ (45) ಗಂಭೀರ ಗಾಯಗೊಂಡಿದ್ದಾರೆ. ಟಾಟಾ ನ್ಯಾನೋ ಕಾರಿನಲ್ಲಿ ಹೊನ್ನಾವರದಿಂದ ಅಂಕೋಲಾದತ್ತ ಹರೀಶ್ ಹಾಗೂ ದಿನೇಶ್ ಪ್ರಯಾಣಿಸುತ್ತಿದ್ದರು. ಕಾರು ಅತೀ ವೇಗದಲ್ಲಿದ್ದ ಕಾರಣ ಕೊಡಸಣಿ ಕ್ರಾಸ್‌ನಲ್ಲಿ ನಿಯಂತ್ರಣ ತಪ್ಪಿ ಏಕಾಏಕಿ ಪಲ್ಟಿಯಾಗಿ ಘಟನೆ ನಡೆದಿದೆ. ಗಂಭೀರ ಗಾಯಗೊಂಡ ದಿನೇಶ್ ಆಚಾರ್ಯ ಎಂಬವರನ್ನು ಸ್ಥಳೀಯ ಸರ್ಕಾರಿ ಆಸ್ಪತ್ರೆಗೆ ದಾಖಲು ಮಾಡಲಾಗಿದ್ದು, ಅಂಕೋಲಾ ಪೊಲೀಸ್ ಠಾಣೆಯಲ್ಲಿ ಪ್ರಕರಣ ದಾಖಲಾಗಿದೆ.

ಪಾರ್ಕ್‌ನಲ್ಲಿ ಮಲಗಿದಾಗ ಬೃಹತ್ ಮರ ಬಿದ್ದು ವ್ಯಕ್ತಿ ದುರ್ಮರಣ

ಬೆಂಗಳೂರು: ಪಾರ್ಕ್‌ನಲ್ಲಿ ಮಲಗಿದ್ದ ವೇಳೆ ಬೃಹತ್ ಮರ ಬಿದ್ದು ವ್ಯಕ್ತಿ ಸಾವನ್ನಪ್ಪಿದ ಘಟನೆ ರಾಜಾಜಿನಗರದ ನವರಂಗ್ ಬಳಿ ಇರುವ ಪಾಲಿಕೆ ಪಾರ್ಕ್‌ನಲ್ಲಿ ನಡೆದಿದೆ. ಲಕ್ಷ್ಮಣ್ (31) ಮೃತ ದುರ್ದೈವಿ. ಲಕ್ಷ್ಮಣ್ ಪಾಲಿಕೆಯ ಕಸದ ಗಾಡಿ ಚಾಲಕನಾಗಿ ಕೆಲಸ ಮಾಡುತ್ತಿದ್ದು, ಭಾನುವಾರ ಸಂಜೆ ಕೆಎಲ್‌ಇ ಮೈದಾನದ ಬಳಿ ಇರುವ ಬಿಬಿಎಂಪಿ ಪಾಕ್‌ರ್ನಲ್ಲಿ ಮಲಗಿದ್ದ ವೇಳೆ ಬೃಹತ್ ಮರ ಬಿದ್ದಿದೆ. ಮರ ಬಿದ್ದ ಪರಿಣಾಮ ಲಕ್ಷ್ಮಣ್ ಎದೆ ಭಾಗಕ್ಕೆ ಗಂಭೀರ ಗಾಯಗೊಂಡು ಮೃತಪಟ್ಟಿದ್ದಾನೆ. ಘಟನೆ ಸಂಬಂಧ ರಾಜಾಜಿನಗರ ಪೊಲೀಸ್ ಠಾಣೆಯಲ್ಲಿ ಪ್ರಕರಣ ದಾಖಲಾಗಿದೆ.

ಉಪಚುನಾವಣೆಯಲ್ಲಿ ಬಿಜೆಪಿ ಸೋಲಿಗೆ ರಾಜ್ಯಾಧ್ಯಕ್ಷರೊಬ್ಬರೇ ಹೊಣೆಯಲ್ಲ

ಬೆಂಗಳೂರು: ರಾಜ್ಯದಲ್ಲಿ ನಡೆದ 3 ವಿಧಾನಸಭಾ ಉಪಚುನಾವಣೆಯಲ್ಲಿ ಬಿಜೆಪಿ ಸೋತಿರುವುದಕ್ಕೆ ಕೇವಲ ರಾಜ್ಯಾಧ್ಯಕ್ಷರೊಬ್ಬರೇ ಹೊಣೆಯಲ್ಲ ಎಂದು ವಿಧಾನ ಪರಿಷತ್ ಸದಸ್ಯ ಎನ್. ರವಿಕುಮಾರ್ ತಿಳಿಸಿದರು.

ಮಲ್ಲೇಶ್ವರದ ಬಿಜೆಪಿ ರಾಜ್ಯ ಕಾರ್ಯಾಲಯ ಜಗನ್ನಾಥ ಭವನದಲ್ಲಿ ಇಂದು ಮಾಧ್ಯಮ ಪ್ರತಿನಿಧಿಗಳ ಜೊತೆ ಮಾತನಾಡಿದ ಅವರು, ಈ ಸೋಲಿಗೆ ಪಕ್ಷವೇ ಜವಾಬ್ದಾರಿ ಹೊರಲಿದೆ. ಪಕ್ಷವು ಇದನ್ನು ಸವಾಲಾಗಿ ತೆಗೆದುಕೊಳ್ಳಲಿದೆ. ಮುಂದಿನ ದಿನಗಳಲ್ಲಿ ಬಿಜೆಪಿಯನ್ನು ಬೂತ್ ಮಟ್ಟದಿಂದ ಸಂಘಟಿಸಿ ಮತ್ತೆ ರಾಜ್ಯದಲ್ಲಿ ಅಧಿಕಾರಕ್ಕೆ ತರಲಿದ್ದೇವೆ ಎಂದು ವಿಶ್ವಾಸ ವ್ಯಕ್ತಪಡಿಸಿದರು.

ಕಾಂಗ್ರೆಸ್ಸಿಗರು ವಾಮಮಾರ್ಗ, ವಕ್ರ ಮಾರ್ಗ, ಹಣವನ್ನು ಹರಿಸುವ ಮೂಲಕ ಜಾತಿ ವಿಷಬೀಜವನ್ನು ಬಿತ್ತಿ, ಅಲ್ಪಸಂಖ್ಯಾತರನ್ನು ಸಂಪೂರ್ಣವಾಗಿ ಒಗ್ಗಟ್ಟು ಮಾಡಿ, ಮುಖ್ಯಮಂತ್ರಿಗಳು ತಾನು ಸಿಎಂ ಆಗಿ 5 ವರ್ಷ ಇರಬೇಕೋ ಬೇಡವೋ ಎಂದು ಮಂತ್ರಿಗಳಿಗೆ,

ಶಾಸಕರಿಗೆ ಕೇಳಿ, ಭಯವನ್ನುಂಟು ಮಾಡಿ ಒಗ್ಗಟ್ಟಾಗಿ ಚುನಾವಣೆಯನ್ನು ಎದುರಿಸಿ ಗೆದ್ದಿದ್ದಾರೆ. ಎನ್‌ಡಿಎ 3 ಸೀಟುಗಳನ್ನು ಸೋತಿದೆ. ಸೋಲಿನ ಅವಲೋಕನ ಮಾಡಿ ಬಿಜೆಪಿಯನ್ನು ಒಂದು ಬಲಿಷ್ಠ ಸಂಘಟನೆಯನ್ನಾಗಿ ರೂಪಿಸಿ ನಾವು ಮುಂದೆ ಅಧಿಕಾರಕ್ಕೆ ಬರುತ್ತೇವೆ ಎಂದರು.

ಶಿಗ್ಗಾಂವಿಯಲ್ಲಿ ಅಲ್ಪಸಂಖ್ಯಾತರ ಮತಗಳೂ ಬಹಳ ದೊಡ್ಡ ಪ್ರಮಾಣದಲ್ಲಿ ಇದೆ. ನಮಗೆ ಬರುವ ಮತಗಳು ಸ್ವಲ್ಪ ಮಟ್ಟಿಗೆ ವಿಭಜನೆಯಾಗಿವೆ. ಅದರಲ್ಲಿ ಹಣವನ್ನು ಹರಿಸಿದ್ದಾರೆ, ವಾಮಮಾರ್ಗವಾಗಿ ಕೆಲಸ ಮಾಡಿದ್ದಾರೆ, ಸಚಿವರು ಬೀಡು ಬಿಟ್ಟಿದ್ದಾರೆ, ಪ್ರತಿ ಗ್ರಾಮ ಪಂಚಾಯಿತಿಗೆ ಒಬ್ಬ ಶಾಸಕರನ್ನು ನೇಮಿಸಿದ್ದರು. ಪಕ್ಷ ಎಂದ ಮೇಲೆ ಸಣ್ಣಪುಟ್ಟ ಗೊಂದಲಗಳಿರುತ್ತವೆ. ಇವನ್ನು ನಾವು ಸರಿಪಡಿಸಿ ಬಿಜೆಪಿಯನ್ನು ಕರ್ನಾಟಕದಲ್ಲಿ ಮತ್ತೆ ಪುನಃ ಒಳ್ಳೆಯ ರೀತಿಯಲ್ಲಿ ಕಟ್ಟುತ್ತೇವೆ ಎಂದು ನುಡಿದರು. ಅಧಿವೇಶನದಲ್ಲಿ ಈ ಸರ್ಕಾರದ ಅಕ್ರಮಗಳು, ಭ್ರಷ್ಟಾಚಾರ, ವಕ್ಫ್ ರಾಕ್ಷಸ ಅವತಾರ ತಾಳಿ ರೈತರ ಜಮೀನುಗಳನ್ನು ವಶಪಡಿಸಿಕೊಳ್ಳುವ ಕೆಲಸ ಮಾಡಿದ್ದನ್ನು ಬಯಲಿಗೆಳೆಯುತ್ತೇವೆ. ಮುಡಾ, ವಾಲ್ಮೀಕಿ ಅಭಿವೃದ್ಧಿ ನಿಗಮದ ಹಗರಣಗಳು, ರೈತರಿಗೆ ಪ್ರೋತ್ಸಾಹಧನ ನೀಡದೆ ಇರುವುದು, ಸರ್ಕಾರಿ ನೌಕರರ ಆತ್ಮಹತ್ಯೆ, ರೈತರ ಆತ್ಮಹತ್ಯೆ ಮೊದಲಾದ ಅನೇಕ ವಿಷಯಗಳನ್ನು ಪ್ರಸ್ತಾಪಿಸಿ ಸರ್ಕಾರವನ್ನು ಕಟ್ಟಿ ಹಾಕುವ ಕೆಲಸ ಮಾಡುತ್ತೇವೆ ಎಂದು ಸ್ಪಷ್ಟಪಡಿಸಿದರು.

ಬಿಜೆಪಿ ಸೋಲಿಗೆ ಯತ್ನಾಳ್ ಹರಕು ಬಾಯಿಯೇ ಕಾರಣ

ದಾವಣಗೆರೆ: ರಾಜ್ಯದಲ್ಲಿ 2023ರ ವಿಧಾನಸಭಾ ಚುನಾವಣೆ ಹಾಗೂ ಈಗ ನಡೆದ ಮೂರು ಕ್ಷೇತ್ರಗಳ ಉಪಚುನಾವಣೆಯಲ್ಲಿ ಬಿಜೆಪಿ ಸೋಲಿಗೆ ಯತ್ನಾಳ್‌ನ ಹರಕು ಬಾಯಿಯೇ ಕಾರಣ ಎಂದು ಬಸನಗೌಡ ಪಾಟೀಲ್ ಯತ್ನಾಳ್ ವಿರುದ್ಧ ಮಾಜಿ ಸಚಿವ ಎಂಪಿ ರೇಣುಕಾಚಾರ್ಯ ವಾಗ್ದಾಳಿ ನಡೆಸಿದ್ದಾರೆ. ದಾವಣಗೆರೆಯಲ್ಲಿ ಮಾಧ್ಯಮದವರೊಂದಿಗೆ ಮಾತನಾಡಿದ ಅವರು, ದಿನ ಬೆಳಗಾದರೆ ಯಡಿಯೂರಪ್ಪ ಹಾಗೂ ವಿಜಯೇಂದ್ರ ವಿರುದ್ಧ ಯತ್ನಾಳ್ ವಾಗ್ದಾಳಿ ನಡೆಸುತ್ತಾರೆ. ಬಸನಗೌಡ ಯತ್ನಾಳ್ ರಾಜ್ಯದಲ್ಲಿ ಪಕ್ಷದ ಹಿನ್ನಡೆಗೆ ನೇರ ಕಾರಣ. ರಾಜ್ಯದ ಜನ ಬಿವೈ ವಿಜಯೇಂದ್ರ ಅವರ ನಾಯಕತ್ವ ಒಪ್ಪಿದ್ದಾರೆ. ಇದೇ ಕಾರಣ ಲೋಕ ಸಭೆ ಚುನಾವಣೆಯಲ್ಲಿ ಕಾಂಗ್ರೆಸ್ ಗ್ಯಾರಂಟಿ ಗಾಳಿ ಇದ್ದರೂ ಅತಿ ಹೆಚ್ಚು ಸ್ಥಾನಗಳನ್ನು ಬಿಜೆಪಿ ಗೆದ್ದಿದೆ ಎಂದರು.

ವಕ್ಫ್ ವಿರುದ್ಧ ಹೋರಾಟಕ್ಕೆ ನೇಮಕವಾದ ಆರ್ ಅಶೋಕ್, ಛಲವಾದಿ ನಾರಾಯಣಸ್ವಾಮಿ ಹಾಗೂ ವಿಜಯೇಂದ್ರ ಈ ಮೂರು ತಂಡಗಳು ಮಾತ್ರ ಅಧಿಕೃತ. ಯತ್ನಾಳ್ ತಂಡಕ್ಕೆ ಯಾರು ಬೆಲೆ ಕೊಡಬೇಡಿ. ಯಾವುದೇ ಕಾರಣಕ್ಕೂ ವಿಜಯೇಂದ್ರ ಅಧ್ಯಕ್ಷ ಸ್ಥಾನ ಬದಲಾಗಲ್ಲ. ಬರುವ ವಿಧಾನಸಭೆ ಚುನಾವಣೆ ವಿಜಯೇಂದ್ರ ನೇತೃತ್ವದಲ್ಲಿಯೇ ಎದುರಿಸಿ ಅಧಿಕಾರಕ್ಕೆ ಬರುತ್ತೇವೆ ಎಂದು ಕಿಡಿಕಾರಿದರು.

ಡಿಕೆಶಿ ತಂದಿಕ್ಕುವ ಕೆಲಸ ಮಾಡ್ತಿದ್ದಾರೆ: ಅಶೋಕ್ ಕಿಡಿ

ಮಂಡ್ಯ: ಡಿಕೆ ಶಿವಕುಮಾರ್ ತಂದಿಕ್ಕುವ ಕೆಲಸ ಮಾಡುತ್ತಿದ್ದಾರೆ. ಅಭ್ಯರ್ಥಿ ಗತಿಯಿಲ್ಲದೇ ಬಿಜೆಪಿಯಿಂದ ಕರೆದುಕೊಂಡು 'ಕೈ' ಅಭ್ಯರ್ಥಿ ಮಾಡಿದ್ದಾರೆ ಎಂದು ವಿಪಕ್ಷ ನಾಯಕ ಆರ್ ಅಶೋಕ್ ಡಿಕೆಶಿ ವಿರುದ್ಧ ಕಿಡಿಕಾರಿದ್ದಾರೆ. ಚನ್ನಪಟ್ಟಣ ಗೆಲುವಿಗೆ ಬಿಜೆಪಿ ಸಪೋರ್ಟ್ ಕಾರಣ ಎಂಬ ಡಿಕೆಶಿ ಹೇಳಿಕೆ ವಿಚಾರವಾಗಿ ಮಂಡ್ಯದಲ್ಲಿ ಮಾಧ್ಯಮದವರೊಂದಿಗೆ ಮಾತನಾಡಿದ ಅವರು, ಗೆದ್ದಿದ್ದೇವೆ ಎಂದು ಕಾಂಗ್ರೆಸ್‌ನವರು ಬೀಗುತ್ತಿದ್ದಾರೆ. ಈ ಗೆಲುವು ಶಾಶ್ವತ ಅಲ್ಲ. ನಾವು 18 ಬೈ ಎಲೆಕ್ಷನ್ ಕ್ಷೇತ್ರದಲ್ಲಿ ಗೆದ್ದವರು. ಬಳಿಕ ನಡೆದ

ಜನರಲ್ ಎಲೆಕ್ಷನ್‌ನಲ್ಲಿ ನಾವು ಸೋತಿದ್ದೇವೆ. ಇವರು 3 ಗೆದ್ದೇ ಹೀಗೆ ಮೆರೆಯುತ್ತಿದ್ದಾರೆ. 18 ಬೈ ಎಲೆಕ್ಷನ್ ಗೆದ್ದ ನಾವು ಹೇಗೆ ಮೆರೆಯಬೇಕು ಎಂದು ವಾಗ್ದಾಳಿ ನಡೆಸಿದರು. ಲೋಕಸಭಾ ಎಲೆಕ್ಷನ್‌ನಲ್ಲಿ ಯಾಕೆ ಮಣ್ಣು ಮುಕ್ಕಿದ್ರಿ? ಡಿಕೆಶಿ, ಸಿದ್ದರಾಮಯ್ಯ ಚುನಾವಣೆ ಅಲ್ಲ. ಇದು ಕಂಟ್ರಾಕ್ಟರ್‌ಗಳ, ಹಣದ ಚುನಾವಣಾ ಗೆಲುವು. ನಿಮ್ಮ ಪರಿಶ್ರಮದಿಂದ ಗೆದ್ದಿಲ್ಲ. ಜೆಡಿಎಸ್-ಬಿಜೆಪಿ ಪೂರ್ತಿ ಮನಸ್ಸಿಂದ ಎಲೆಕ್ಷನ್ ಮಾಡಿದ್ದೇವೆ. ಆದ್ರೆ ನಿಖಿಲ್‌ಗೆ ಅದೃಷ್ಟ ಇರಲಿಲ್ಲ. ನಿಖಿಲ್‌ಗೆ ಮುಂದೆ ಒಳ್ಳೆಯ ಭವಿಷ್ಯವಿದೆ. ಬೆಳಗ್ಗೆ ಹೆಚ್‌ಡಿಕೆ, ನಿಖಿಲ್‌ಗೆ ಕರೆ ಮಾಡಿ ಧೈರ್ಯ ಹೇಳಿದ್ದೀನಿ. ಮುಂಬರುವ ಚುನಾವಣೆಯಲ್ಲಿ ಒಟ್ಟಾಗಿ ಹೋರಾಟ ಮಾಡುತ್ತೇವೆ. ಡಿಕೆ ಸುರೇಶ್ ಸೋಲೋದಕ್ಕೆ ಸಿದ್ದರಾಮಯ್ಯ ಕಾರಣ ಅಲ್ವಾ? ಅದನ್ನ ಡಿಕೆಶಿ ಒಪ್ಪಿಕೊಳ್ಳುತ್ತಾರಾ ಎಂದು ಪ್ರಶ್ನಿಸಿದರು. ಡಿಕೆ ಶಿವಕುಮಾರ್ ತಂದಿಕ್ಕುವ ಕೆಲಸವನ್ನ ಮಾಡಬಾರದು. ಕ್ಯಾಂಡಿಡೇಟ್ ಗತಿ ಇಲ್ಲದೆ ಬಿಜೆಪಿಯಿಂದ ಕರೆದುಕೊಂಡು ಹೋಗಿದ್ದೀರಿ. ಕಾಂಗ್ರೆಸ್‌ನಲ್ಲಿ ಅಭ್ಯರ್ಥಿಯಾಗಲು ಯಾರು ಇರಲಿಲ್ವಾ? ನಮ್ಮ ಪಾರ್ಟಿಯಿಂದ ತೆಗೆದುಕೊಂಡು ಕ್ಯಾಂಡಿಡೇಟ್ ಮಾಡಿದ್ದೀರಾ. ಇವತ್ತು ನಮಗೆ ಸವಾಲ್ ಹಾಕ್ತೀರಲ್ಲ. ಡಿಕೆ ಶಿವಕುಮಾರ್ ಹೇಳುತ್ತಿರುವುದೆಲ್ಲಾ ಸುಳ್ಳು. ಡಿಕೆಶಿ, ಸಿದ್ದರಾಮಯ್ಯ ಜಗಳವನ್ನು ಮೊದಲು ತೀರ್ಮಾನ ಮಾಡಿಕೊಳ್ಳಲಿ. ಬಿಜೆಪಿ-ಜೆಡಿಎಸ್ ಹಾಲು ಜೇನಿನಂತೆ ಇದ್ದೇವೆ. ಮುಂದೆ ಬರುವ ಚುನಾವಣೆಯಲ್ಲಿ ಒಟ್ಟಿಗೆ ಕೆಲಸ ಮಾಡುತ್ತೇವೆ. ಬೈ ಎಲೆಕ್ಷನ್‌ನಲ್ಲಿ ಹಿನ್ನಡೆಯಾಗಿದೆ, ಆದರೆ ಅದು ಆಧಾರವಾಗಲ್ಲ. ಸೋತಿದ್ದೇವೆಂದು ನಾವೂ ಮಲಗಲ್ಲ. ಭ್ರಷ್ಟಾಚಾರ ಹಗರಣಗಳೇನಿದೆ ಅದನ್ನು ವಿಧಾನಸಭೆಯಲ್ಲಿ ಚರ್ಚೆ ಮಾಡುತ್ತೇವೆ. ಸೋಲನ್ನು ಗೆಲುವಾಗಿ ಪರಿವರ್ತನೆ ಮಾಡುತ್ತೇವೆ ಎಂದು ಹರಿಹಾಯ್ದರು.

ಚನ್ನಪಟ್ಟಣ ಗೆಲುವಿಗೆ ಬಿಜೆಪಿಯವರೂ ಸಪೋರ್ಟ್ ಮಾಡಿದ್ದಾರೆ!

ರಾಮನಗರ: ಚನ್ನಪಟ್ಟಣದಲ್ಲಿ ಕಾಂಗ್ರೆಸ್ ಗೆಲುವಿಗೆ ಎಲ್ಲಾ ಪಾರ್ಟಿಯವರೂ ಸಹಾಯ ಮಾಡಿದ್ದಾರೆ. ಬಿಜೆಪಿ ಅವರೂ ಸಪೋರ್ಟ್ ಮಾಡಿದ್ದಾರೆ. ಪತ್ಯಕ್ಷ, ಪರೋಕ್ಷವಾಗಿ ಕೆಲಸ ಮಾಡದೇ ಹೋಗಿದ್ರೆ, ಇಷ್ಟು ಮತ ನಮಗೆ ಬರುತ್ತಾ ಇರಲಿಲ್ಲ ಎಂದು ಡಿಸಿಎಂ ಡಿ.ಕೆ ಶಿವಕುಮಾರ್ ಅಚ್ಚರಿ ಹೇಳಿಕೆ ನೀಡಿದ್ದಾರೆ.

ಕನಕಪುರದಲ್ಲಿ ಮಾಧ್ಯಮಗಳೊಂದಿಗೆ ಮಾತನಾಡಿದ ಡಿಸಿಎಂ, ಚನ್ನಪಟ್ಟಣದಲ್ಲಿ ಯೋಗೇಶ್ವರ್ ಗೆಲುವಿನ ಬಗ್ಗೆ ಪ್ರತಿಕ್ರಿಯೆ ನೀಡಿದರು. ಪರೋಕ್ಷವಾಗಿ ಕಾಂಗ್ರೆಸ್ ಗೆಲುವಿಗೆ ಜೆಡಿಎಸ್, ಬಿಜೆಪಿನವರೂ ಸಪೋರ್ಟ್

ಮಾಡಿದ್ದಾರೆ. ಅಶ್ವಥ್ ನಾರಾಯಣ್ ಯೋಗೇಶ್ವರ್ ಗೆಲ್ತಾರೆ ಅಂತ ಗೊತ್ತಿತ್ತು ಅಂದ್ರು, ಇದರ ಅರ್ಥ ಏನು? ಎಂದು ಪ್ರಶ್ನೆ ಮಾಡಿದರು.

ನಮ್ಮ ಮೇಲೆ ಈಗ ಕ್ಷೇತ್ರದ ಜನರ ಸಾಲ ಇದೆ, ಕ್ಷೇತ್ರದ ಜನ ನಮ್ಮ ಪರವಾಗಿ ಇದ್ದಾರೆ. ಈ ಗೆಲುವಿನ ಕ್ರೆಡಿಟ್ ಅಪೂರ್ವ ಸಹೋದರಿಗೆ ಸಲ್ಲಬೇಕಾಗಿಲ್ಲ, ನಮ್ಮೆಲ್ಲ ನಾಯಕರು, ಮತದಾರಿಗೆ ಸಲ್ಲಬೇಕು. ಕ್ಷೇತ್ರ ಖಾಲಿ ಆದಾಗಿನಿಂದ ಸಾಕಷ್ಟು ಪ್ರವಾಸ ಮಾಡಿದ್ವಿ. ಕ್ಷೇತ್ರದ ಜನರಿಗೆ ಏನು ಮಾತು ಕೊಟ್ಟಿದ್ವೊ ಅದನ್ನ ಮೊದಲು ಅನುಷ್ಠಾನ ಮಾಡಬೇಕು. ನಾನು ಯೋಗೇಶ್ವರ್, ಇಬ್ಬರೂ ಕೂತು ಚರ್ಚೆ ಮಾಡಿ ಇದಕ್ಕೆಲ್ಲ ಚಾಲನೆ ಕೊಡ್ತೇವೆ ಎಂದು ಆಶ್ವಾಸನೆ ನೀಡಿದರು.

ನಮಗೆ ಎಲ್ಲಾ ಪಾರ್ಟಿಯವರೂ ಸಹಾಯ ಮಾಡಿದ್ದಾರೆ. ಕಾಂಗ್ರೆಸ್‌ಗೆ ಇದ್ದಿದ್ದು ಕೇವಲ 16,000 ಮತಗಳು ಈಗ ಜಾಸ್ತಿ ಆಗಿದೆ. ಬಿಜೆಪಿ ಅವರೂ ಸಪೋರ್ಟ್ ಮಾಡಿದ್ದಾರೆ. ಬಿಜೆಪಿಯವ್ರು ನಮ್ಮ ಜೊತೆ ಬಂದು ನಿಂತುಕೊಳ್ಳದೇ ಹೋಗಿದ್ರೆ, ಪತ್ಯಕ್ಷವಾಗಿ ಪರೋಕ್ಷವಾಗಿ ಕೆಲಸ ಮಾಡದೇ ಹೋಗಿದ್ರೆ ಇಷ್ಟು ಮತ ನಮಗೆ ಬರುತ್ತಾ ಇರಲಿಲ್ಲ. ನಾನು ಅವರೆಲ್ಲರನ್ನೂ ಅಭಿನಂದಿಸುತ್ತೇನೆ ಎಂದು ನುಡಿದರು.

ಗಾಂಜಾ ಮಾರಾಟ ಮಾಡುತ್ತಿದ್ದ ನಾಲ್ವರ ಬಂಧನ

ತುಮಕೂರು: ಕೊರಟಗೆರೆ ಪಟ್ಟಣ ಸೇರಿದಂತೆ ತುಮಕೂರು ತಾಲೂಕಿನ ಕೆಲವೆಡೆಗಳಲ್ಲಿ ಗಾಂಜಾ ಮಾರಾಟ ಮಾಡುತ್ತಿದ್ದ ನಾಲ್ವರು ಆರೋಪಿಗಳನ್ನು ಕೊರಟಗೆರೆ ಪೊಲೀಸರು ಬಂಧಿಸಿದ್ದಾರೆ.

ತುಮಕೂರು ಕ್ಯಾತಸಂದ್ರ ನಿವಾಸಿ ಚೇತನ್, ಗೋಕುಲ ಬಡಾವಣೆಯ ನಾಗರಾಜು, ಊರುಕೆರೆಯ ಪ್ರೀತಂ, ಊರುಕೆರೆ ಚೆಕ್‌ಪೋಸ್ಟ್ ಬಳಿಯ ಸಿಂಗಾವೇಲು ಬಂಧಿತ ಆರೋಪಿಗಳು. ಬಂಧಿತರು ಬೇರೆಡೆಯಿಂದ ಗಾಂಜಾವನ್ನು ಪ್ಯಾಕೆಟ್‌ಗಳಲ್ಲಿ ತಂದು ಪಟ್ಟಣ ಸೇರಿದಂತೆ ಕೆಲವು ಕಡೆಗಳಲ್ಲಿ ಮಾರಾಟ ಮಾಡುತ್ತಿದ್ದರು.

ಪಟ್ಟಣದ ಹೊರವಲಯದ ಬೈಲಾಂಜನೇಯ ದೇವಸ್ಥಾನದ ಬಳಿ ಸಣ್ಣ ಸಣ್ಣ ಪ್ಯಾಕ್‌ಗಳಲ್ಲಿ ಗಾಂಜಾ ಮಾರಾಟ ಮಾಡಲಾಗುತ್ತಿದೆ ಎಂಬ ಖಚಿತ ಮಾಹಿತಿ ಆಧರಿಸಿ ಪಿಎಸ್‌ಐ ಚೇತನ್ ಕುಮಾರ್ ನೇತೃತ್ವದ ತಂಡ ದಾಳಿ ನಡೆಸಿ ನಾಲ್ವರು ಆರೋಪಿಗಳನ್ನು ಬಂಧಿಸಿದ್ದಾರೆ.

ಕಡಲೆಕಾಯಿ ಪರಿಷೆ

ಕಡಲೆಕಾಯಿ ಪರಿಷೆ ಈ ದೇವಾಲಯದ ಸುತ್ತ ಕೇಂದ್ರೀಕೃತವಾಗಿದೆ ಮತ್ತು ಬಸವ ರೈತರು ಅರ್ಪಿಸಿದ ನೆಲಗಡಲೆಯನ್ನು ಸ್ವೀಕರಿಸಿ ಆಶೀರ್ವದಿಸುತ್ತಾನೆ ಎಂದು ರೈತರ ನಂಬಿಕೆಯಾಗಿದೆ.ಹೀಗೆ ನಡೆದುಕೊಂಡು ಬರುತ್ತಿದ್ದ ಸಮಯದಲ್ಲೇ ಬಸವನಗುಡಿ ಪ್ರದೇಶದಲ್ಲಿ ನಂದಿಯ ವಿಗ್ರಹವೊಂದು ದೊರಕಿತು. ನಂತರ ಈ ಸ್ಥಳದಲ್ಲಿ ನಾಡಪ್ರಭು ಕೆಂಪೇಗೌಡರು 16ನೇ ಶತಮಾನದಲ್ಲಿ ನಂದಿಯ ವಿಗ್ರಹದ ಸುತ್ತಲೂ ದೇವಾಲಯವನ್ನು ನಿರ್ಮಿಸಿದರು. ಇದನ್ನು ಬಸವನಗುಡಿ ಅಥವಾ ಬಿಗ್ ಬುಲ್ ಟೆಂಪಲ್ ಎಂದು ಕರೆಯಾಗುತ್ತದೆ. ಕಡಲೆಕಾಯಿ ಪರಿಷೆ ಈ ದೇವಾಲಯದ ಸುತ್ತ ಕೇಂದ್ರೀಕೃತವಾಗಿದೆ ಮತ್ತು ಬಸವ ರೈತರು ಅರ್ಪಿಸಿದ ನೆಲಗಡಲೆಯನ್ನು ಸ್ವೀಕರಿಸಿ ಆಶೀರ್ವದಿಸುತ್ತಾನೆ ಎಂದು ರೈತರ ನಂಬಿಕೆಯಾಗಿದೆ.

ಪ್ರತಿ ವರ್ಷ ಕಾರ್ತಿಕ ಮಾಸದ ಕೊನೆಯ ಸೋಮವಾರದಂದು ಬಸವನಗುಡಿ ಕಡಲೆ ಕಾಯಿ ಪರಿಷೆ ನಡೆಯುತ್ತದೆ. ಕಾರ್ತಿಕ ಮಾಸದ ಸೋಮವಾರವು ಭಗವಾನ್ ಶಿವನ ನೆಚ್ಚಿನ ದಿನವಾಗಿದ್ದು, ನಂದಿಯು ಶಿವನ ವಾಹನವಾಗಿರುವುದರಿಂದ ನಂದಿಗೆ ಈ ದಿನಗಳು ಪ್ರಿಯವಾಗಿದೆ. ಆದ್ದರಿಂದ ಕಾರ್ತಿಕ ಮಾಸದಲ್ಲಿ ಕಡಲೆಕಾಯಿ ಪರಿಷೆ ನಡೆಯುತ್ತದೆ.

ಅನುದಾನ ವಾರ್

ಇನ್ನು ಅನುದಾನ ವಿಚಾರವಾಗಿ ಮಾತನಾಡಿದ ಕಲ್ಯಾಣ ಕರ್ನಾಟಕ ಮಂಡಳಿ ಅಧ್ಯಕ್ಷ ಅಜಯ್ ಸಿಂಗ್, ಕಲ್ಯಾಣ ಕರ್ನಾಟಕ ಮಂಡಳಿಯಲ್ಲಿ 5 ಸಾವಿರ ಕೋಟಿ ರೂ. ಅನುದಾನವಿದೆ. ಸುಮಾರು 4 ಸಾವಿರ ಕೋಟಿ ರೂ. ಈಗಾಗಲೇ ಹಂಚಲಾಗಿದೆ. ರೆಡ್ಡಿಯವರು ಚುನಾವಣೆ ಸೋಲಿನ ಹತಾಶೆಯಿಂದ ಮಾತನಾಡಿದ್ದಾರೆ ಎಂದಿದ್ದಾರೆ.

ಒಟ್ಟಿನಲ್ಲಿ ಅನುದಾನ ಹಂಚಿಕೆ ತಾರತಮ್ಯ ಆರೋಪ ಮತ್ತೆ ಸದ್ದು ಮಾಡುತ್ತಿದೆ. ಸ್ವತಃ ಕಾಂಗ್ರೆಸ್ ಶಾಸಕರೇ ಸರ್ಕಾರದ ವಿರುದ್ಧ ಅಸಮಾಧಾನ ಹೊರಹಾಕಿದ್ದಾರೆ. ಜೊತೆಗೆ ಬಿಜೆಪಿ ಶಾಸಕರೂ ಸರ್ಕಾರ ತಾರತಮ್ಯ ಮಾಡುತ್ತಿದೆ ಎಂದು ಆರೋಪಿಸಿದ್ದಾರೆ.

ಕೇಂದ್ರ ಸಿದ್ಧತೆ

ಲೋಕಸಭೆಯಲ್ಲಿ ಬಾಕಿ ಉಳಿದಿರುವ ಮಸೂದೆಗಳು ವಕ್ಫ್ (ತಿದ್ದುಪಡಿ) ಮಸೂದೆಯನ್ನು ಒಳಗೊಂಡಿದ್ದು, ಉಭಯ ಸದನಗಳ ಜಂಟಿ ಸಮಿತಿಯು ಲೋಕಸಭೆಗೆ ತನ್ನ ವರದಿಯನ್ನು ಸಲ್ಲಿಸಿದ ನಂತರ ಪರಿಗಣನೆಗೆ ಮತ್ತು ಅಂಗೀಕಾರಕ್ಕಾಗಿ ಪಟ್ಟಿ ಮಾಡಲಾಗಿದೆ.

ಬ್ಯಾಂಕಿಂಗ್ ನಿಯಮಗಳನ್ನು ಸುಧಾರಿಸಲು ಸರ್ಕಾರವು ಮತ್ತೊಂದು ದೊಡ್ಡ ಹೆಜ್ಜೆಯನ್ನು ಇಡಲಿದೆ. ವಕ್ಫ್ (ತಿದ್ದುಪಡಿ) ಮಸೂದೆ ಮತ್ತು ಮುಸಲ್ಮಾನ್ ವಕ್ಫ್ (ರದ್ದತಿ) ಮಸೂದೆ ಸೇರಿದಂತೆ ಎಂಟು ಮಸೂದೆಗಳು ಲೋಕಸಭೆಯಲ್ಲಿ ಬಾಕಿ ಉಳಿದಿವೆ. ಲೋಕಸಭೆಯ ಬುಲೆಟಿನ್ ಪ್ರಕಾರ, ರಾಜ್ಯಸಭೆಯಲ್ಲಿ ಎರಡು ಮಸೂದೆಗಳು ಬಾಕಿ ಉಳಿದಿವೆ.

ನವೆಂಬರ್ 26ರಂದು ಅಧಿವೇಶನ ಇರುವುದಿಲ್ಲ. 75 ವರ್ಷ ಪೂರೈಸಿದ ಹಿನ್ನೆಲೆಯಲ್ಲಿ ಉಭಯ ಸದನಗಳ ಸದಸ್ಯರೊಂದಿಗೆ ಸಂವಿಧಾನ ಭವನದಲ್ಲಿ ಸಂವಿಧಾನ ದಿನವನ್ನು ಆಚರಿಸಲಾಗುವುದು ಎಂದು ಸಚಿವ ಕಿರಣ್ ರಿಜಿಜು ಹೇಳಿದ್ದಾರೆ.

ದೆಹಲಿ ಜಿಲ್ಲಾ ನ್ಯಾಯಾಲಯಗಳ ಮೇಲ್ಮನವಿ ಅಧಿಕಾರ ವ್ಯಾಪ್ತಿಯನ್ನು ಅಸ್ತಿತ್ವದಲ್ಲಿರುವ 3 ಲಕ್ಷದಿಂದ 20 ರೂ.ಗೆ ಹೆಚ್ಚಿಸುವುದು, ಮರ್ಚೆಂಟ್ ಶಿಪ್ಪಿಂಗ್ ಬಿಲ್ ಅನ್ನು ಸಹ ಒಳಗೊಂಡಿದೆ, ಜೊತೆಗೆ, ಕರಾವಳಿ ಶಿಪ್ಪಿಂಗ್ ಬಿಲ್ ಮತ್ತು ಭಾರತೀಯ ಬಂದರುಗಳ ಮಸೂದೆಯನ್ನು ಪರಿಚಯಿಸಲು ಮತ್ತು ಅಂತಿಮವಾಗಿ ಅಂಗೀಕಾರಕ್ಕಾಗಿ ಪಟ್ಟಿ ಮಾಡಲಾಗಿದೆ.

ಅಧಿವೇಶನಕ್ಕೂ ಮುನ್ನ ಸರ್ಕಾರ ಭಾನುವಾರ ರಕ್ಷಣಾ ಸಚಿವ ರಾಜನಾಥ್ ಸಿಂಗ್ ನೇತೃತ್ವದಲ್ಲಿ ಸರ್ವಪಕ್ಷ ಸಭೆ ನಡೆಸಿದ್ದು, ಸಂಸತ್ತಿನ ಸುಗಮ ಕಲಾಪವನ್ನು ಖಚಿತಪಡಿಸಿಕೊಳ್ಳಲು ಸಹಕರಿಸುವಂತೆ ಎಲ್ಲ ಪಕ್ಷಗಳಿಗೆ ಮನವಿ ಮಾಡಿದೆ. ಇಂಡಿಯಾ ಬ್ಲಾಕ್ ಪಕ್ಷಗಳ ಸಂಸದರು ಸಂಸತ್ ಭವನದಲ್ಲಿ ಬೆಳಗ್ಗೆ 10 ಗಂಟೆಗೆ ಸಭೆಯನ್ನು ಕರೆಯಲಿದ್ದು, ಅಧಿವೇಶನ ಪ್ರಾರಂಭವಾಗುವ ಮೊದಲು ಪ್ರತಿಪಕ್ಷಗಳ ಕಾರ್ಯತಂತ್ರವನ್ನು ಅಂತಿಮಗೊಳಿಸಲಿದ್ದಾರೆ.

ಮೊದಲನೇ ಪುಟದಿಂದ...

ಪೊಲೀಸರು

ದರ್ಶನ್ ಪ್ರಕರಣದಲ್ಲಿ ಹಣದ ವ್ಯವಹಾರ ನಡೆದಿದೆ. ಕ್ಯಾಶ್ ಮೂಲಕ ಒಂದಷ್ಟು ವ್ಯವಹಾರಗಳು ಕುದುರಿವೆ. ಆದರೆ, ಇದರ ಜೊತೆಗೆ ಆನ್‌ಲೈನ್ ಮೂಲಕವೂ ಹಣದ ವ್ಯವಹಾರ ನಡೆದಿರುವ ಬಗ್ಗೆ ಗುಮಾನಿ ಇದೆ. ಈ ಕಾರಣದಿಂದ ಪೊಲೀಸರು ಈ ವಿಚಾರವಾಗಿ ಗಂಭೀರವಾಗಿ ತನಿಖೆ ನಡೆಸುತ್ತಿದ್ದಾರೆ. ಆರೋಪಿಗಳು ಬೆಂಗಳೂರಿನ ವಿವಿಧ ಬ್ಯಾಂಕ್‌ನಲ್ಲಿ ಖಾತೆ ಹೊಂದಿದ್ದು, ಅವುಗಳ ಮಾಹಿತಿ ಪಡೆಯಲಾಗಿದೆ.

ಐಡಿಎಫ್‌ಸಿ ಫಸ್ಟ್ ಬ್ಯಾಂಕ್, ಯೂನಿಯನ್ ಬ್ಯಾಂಕ್ ಆಫ್ ಇಂಡಿಯಾ, ಎಚ್‌ಡಿಎಫ್‌ಸಿ ಬ್ಯಾಂಕ್, ಕೋಟಕ್ ಮಹೇಂದ್ರ ಬ್ಯಾಂಕ್, ಕೆನರಾ ಬ್ಯಾಂಕ್, ಎಸ್‌ಬಿಐ ಬ್ಯಾಂಕ್, ಐಸಿಐಸಿಐ ಬ್ಯಾಂಕ್‌ಗಳ ಮ್ಯಾನೇಜರ್‌ನ ಸಂಪರ್ಕಿಸಿ ಪೊಲೀಸರು ಮಾಹಿತಿ ಸಂಗ್ರಹ ಮಾಡಿದ್ದಾರೆ.

ಮಾಗಡಿರೋಡ್‌ನ ಒಂದು ಬ್ಯಾಂಕ್‌ನಿಂದ 14 ಜನ ಆರೋಪಿಗಳಿಗೆ ಸಂಬಂಧಿಸಿದಂತೆ ತನಿಖಾಧಿಕಾರಿಗಳು ಕೆವೈಸಿ ಮಾಹಿತಿ ಪಡೆದಿದ್ದಾರೆ. ಇ-ಮೇಲ್ ಮೂಲಕ ಮಾಹಿತಿ ಸಂಗ್ರಹ ಆಗಿದೆ. ಕೊಲೆಯ ಹಿಂದೆ ಅಥವಾ ನಂತರದ ದಿನಗಳಲ್ಲಿ ದೊಡ್ಡ ಮೊತ್ತದ ಹಣದ ವ್ಯವಹಾರ ನಡೆದಿದೆಯೇ ಎನ್ನುವ ಬಗ್ಗೆ ತನಿಖೆ ನಡೆಯಲಿದೆ. ಒಂದೊಮ್ಮೆ ಇದು ನಡೆದಿದ್ದರೆ ದರ್ಶನ್‌ಗೆ ಸಂಕಷ್ಟ ಉಂಟಾಗಲಿದೆ.

ದರ್ಶನ್ ಅವರು ಕೊಲೆ ಮುಚ್ಚಿ ಹಾಕಲು ದೊಡ್ಡ ಮೊತ್ತದ ಹಣ ನೀಡಿದ್ದಾರೆ ಎನ್ನುವ ಆರೋಪ ಇದೆ. ಒಂದಷ್ಟು ಹಣದ ವ್ಯವಹಾರ ಕ್ಯಾಶ್ ಮೂಲಕ ಆಗಿದೆ. ಒನ್ನೊಂದಷ್ಟು ಹಣದ ವ್ಯವಹಾರ ಆನ್‌ಲೈನ್ ಮೂಲಕ ಆಗಿರೋ ಸಾಧ್ಯತೆ ಇರುತ್ತದೆ. ಈ ಬಗ್ಗೆ ಪೊಲೀಸರಿಗೆ ಅನುಮಾನ ಬಂದಿದೆ. ಆರೋಪಿಗಳ ಮೊಬೈಲ್ ನಂಬರ್ ಹಾಗೂ ಆಧಾರ್ ಕಾರ್ಡ್ ಲಿಂಕ್ ಆಗಿರೋ ಬ್ಯಾಂಕ್ ಖಾತೆಯ ವಿವರ ನೀಡುವಂತೆ ಪೊಲೀಸರು ಈ ಮೊದಲು ಬ್ಯಾಂಕ್‌ನವರಿಗೆ ಮನವಿ ಮಾಡಿದ್ದರು. ಅದರಂತೆ ಎಲ್ಲಾ ಮಾಹಿತಿಗಳನ್ನ ಖಾಕಿ ಸಂಗ್ರಹಿಸಿದೆ.

ಅಧಿಕಾರಿಯ ಶ್ರೀರಕ್ಷೆ?

ಇನ್ನೂ ನಾವು ದಾಳಿ ಮಾಡಿ ಪ್ರಯೋಜನ ಇಲ್ಲ ಎಂದು ಲಿಖಿತವಾಗಿ ಉಲ್ಲೇಖಿಸಿ ಲೋಕಾಯುಕ್ತ ಸರ್ಚ್ ವಾರೆಂಟ್ ರದ್ದು ಪಡಿಸಿಕೊಂಡಿತ್ತು ಎಂದು ದಾಖಲೆಯಲ್ಲಿ ತಿಳಿದುಬಂದಿದೆ.

ಸರ್ಚ್ ವಾರೆಂಟ್‌ನಲ್ಲಿ ಇದ್ದ ಅಂಶಗಳೇನು?: ಜೂನ್ 28ರ ಸಂಜೆ ಲೋಕಾಯುಕ್ತ ಸರ್ಚ್ ವಾರೆಂಟ್‌ನಲ್ಲಿ ಹಲವು ಸ್ಫೋಟಕ ಮಾಹಿತಿ ಬೆಳಕಿಗೆ ಬಂದಿದೆ. ಮೈಸೂರು ನಗರಾಭಿವೃದ್ಧಿ ಪ್ರಾಧಿಕಾರದಲ್ಲಿ ಸೈಟ್ ಹಂಚಿಕೆಯಲ್ಲಿ ಗೋಲ್ ಮಾಲ್ ಆಗುತ್ತಿದೆ. ಬದಲಿ ನಿವೇಶ ಕೊಡುವ ವಿಚಾರದಲ್ಲಿ ಎಲ್ಲಾ ಕಾನೂನು ಉಲ್ಲಂಘನೆ ಆಗಿದೆ. ಎಲ್ಲಾ ಅಕ್ರಮ ನೀತಿಗಳ ಅನುಸರಿಸಿ ನಿವೇಶನ ಮಂಜೂರು ಮಾಡಲಾಗುತ್ತಿದೆ, ಈ ಬಗ್ಗೆ ಖಚಿತ ಮಾಹಿತಿ ಲಭ್ಯವಾಗಿದೆ. ಇದರ ಬಗ್ಗೆ ನೋಟಿಸ್ ಕೊಟ್ಟು ದಾಖಲೆ ಕೇಳಿದರೆ ಅಧಿಕಾರಿಗಳು ಯಾವ ದಾಖಲೆ ಕೊಡುವುದಿಲ್ಲ, ದಾಖಲೆ ಕೇಳಿದ ಕೂಡಲೇ ದಾಖಲೆ ನಾಶಮಾಡುತ್ತಾರೆ. ಅಲ್ಲದೇ ದಾಖಲೆಗಳನ್ನು ಸುಟ್ಟು ಹಾಕುತ್ತಾರೆ. ಇದಕ್ಕಾಗಿ ದಿಢೀರ್ ದಾಳಿ ಮಾಡಿ ದಾಖಲೆ ಜಪ್ತಿ ಮಾಡುವ ಅವಶ್ಯಕತೆ ಇದೆ. ನಗರ ಯೋಜನಾ ವಿಭಾಗ, ಮುಡಾ ಸೂಪರಿಂಟೆಂಡೆಂಟ್ ಕಚೇರಿಯಲ್ಲಿನ ಮಹತ್ವದ ದಾಖಲೆ ಜಪ್ತಿ ಮಾಡಲೇ ಬೇಕಾಗಿದೆ. ಹೀಗಾಗಿ ದಿಢೀರ್ ದಾಳಿ ಮಾಡಲು ಸರ್ಚ್ ವಾರೆಂಟ್ ಜಾರಿ ಮಾಡಲಾಗಿತ್ತು.

ಕಾಟಾಚಾರಕ್ಕೆ ಪರಿಹಾರ

ಇದರ ಬೆನ್ನಲ್ಲೇ ಸಂತ್ರಸ್ತರ ಅಸಮಾಧಾನ ಸ್ಫೋಟಗೊಂಡಿದೆ. ಸರ್ಕಾರ ಕೊಟ್ಟ ಪರಿಹಾರ ವಾಪಸ್ ನೀಡುವುದಾಗಿ ಸಂತ್ರಸ್ತರು ಎಚ್ಚರಿಕೆ ನೀಡಿದ್ದಾರೆ.

25-30 ಲಕ್ಷ ರೂಪಾಯಿ ನಷ್ಟವಾಗಿದೆ, ಕೊಟ್ಟಿದ್ದು 50 ಸಾವಿರ, 1 ಲಕ್ಷ ರೂಪಾಯಿ ಅಷ್ಟೆ. ಇದಕ್ಕಿಂತ ಹೆಚ್‌ಡಿ ಕುಮಾರಸ್ವಾಮಿಯವರೇ ಪರವಾಗಿಲ್ಲ, ವೈಯಕ್ತಿಕವಾಗಿ ಪರಿಹಾರ ಕೊಟ್ಟಿದ್ದಾರೆ. ನಿಮ್ಮ ಪರಿಹಾರ ನೀವೇ ಇಟ್ಟುಕೊಳ್ಳಿ ಎಂದು ಸರ್ಕಾರ ವಿರುದ್ಧ ಆಕ್ರೋಶ ವ್ಯಕ್ತಪಡಿಸಿದ್ದಾರೆ.

ಮಂಡ್ಯ ಜಿಲ್ಲಾಧಿಕಾರಿ ವರದಿಯಲ್ಲೇನಿತ್ತು?: ಮಂಡ್ಯ ಜಿಲ್ಲಾಧಿಕಾರಿಯವರು ಖುದ್ದು ತಜ್ಞರ ತಂಡದಿಂದ ವರದಿ ಸಿದ್ದಪಡಿಸಿದ್ದರು. ಅವರ ವರದಿಯ ಪ್ರಕಾರ, 1.18 ಕೋಟಿ ರೂಪಾಯಿ ಮೌಲ್ಯದ ಸರಕು ನಾಶವಾಗಿತ್ತು. 1.47 ಕೋಟಿ ರೂಪಾಯಿ ಮೌಲ್ಯದ ಕಟ್ಟಡಗಳು ಸಂಪೂರ್ಣ ಹಾನಿಗೊಳಗಾಗಿದ್ದವು. ಒಟ್ಟು 2.66 ಕೋಟಿ ರೂಪಾಯಿ ನಷ್ಟದ ಮೌಲ್ಯಮಾಪನ ಮಾಡಿ ಸರ್ಕಾರಕ್ಕೆ ವರದಿ ಸಲ್ಲಿಕೆ ಮಾಡಲಾಗಿತ್ತು. ಕೋಟಿ ಕೋಟಿ ನಷ್ಟವಾದರೂ ಸರ್ಕಾರ ಕೊಟ್ಟಿದ್ದು ಮಾತ್ರ ಲಕ್ಷಗಳ ಲೆಕ್ಕದಲ್ಲಿ ಮಾತ್ರ. 76 ಲಕ್ಷ ರೂಪಾಯಿ ಪರಿಹಾರ ಕೊಟ್ಟು ಸರ್ಕಾರ ಕೈ ತೊಳೆದುಕೊಂಡಿದೆ. ಹೀಗಾಗಿ ರಾಜ್ಯ ಕಾಂಗ್ರೆಸ್ ಸರ್ಕಾರದ ವಿರುದ್ಧ ಅಂಗಡಿ ಮಾಲೀಕರು ಆಕ್ರೋಶ ವ್ಯಕ್ತಪಡಿಸಿದ್ದಾರೆ.

ನಾಗಮಂಗಲ ಗಲಭೆ ಹಿನ್ನೆಲೆ: ಗಣೇಶೋತ್ಸವ ಪ್ರಯುಕ್ತ ನಡೆದಿದ್ದ ಗಣೇಶ ವಿಸರ್ಜನಾ ಮೆರವಣಿಗೆ ವೇಳೆ, ಸೆಪ್ಟೆಂಬರ್ 11ರ ರಾತ್ರಿ ನಾಗಮಂಗಲ ಪಟ್ಟಣದಲ್ಲಿ ಗಲಾಟೆ ನಡೆದಿತ್ತು. ಮೆರವಣಿಗೆ ಮೇಲೆ ಕಲ್ಲು ತೂರಾಟ ಮಾಡಿದ್ದು ಗಲಭೆ ಶುರುವಾಗಲು ಕಾರಣವಾಗಿತ್ತು. ನಂತರ ಕಲ್ಲು, ದೊಣ್ಣೆ, ಮಾರಕಾಸ್ತ್ರಗಳಿಂದ ದಾಳಿ ಜತೆಗೆ, ಪೆಟ್ರೋಲ್ ಬಾಂಬ್ ಎಸೆಯುವ ಜೊತೆಗೆ ಅಂಗಡಿ ಮುಂಗಟ್ಟಿಗೆ ಬೆಂಕಿ ಹಚ್ಚಿ ಕ್ರೌರ್ಯ ಮೆರೆಯಲಾಗಿತ್ತು.

ಗಲಭೆಯಿಂದಾಗಿ ಬರೋಬ್ಬರಿ 2.66 ಕೋಟಿ ಮೌಲ್ಯದ ಆಸ್ತಿ ನಾಶವಾಗಿದೆ ಎಂದು ಸೆಪ್ಟೆಂಬರ್‌ನಲ್ಲಿ ವರದಿ ಸಿದ್ದಪಡಿಸಲಾಗಿತ್ತು. ವರದಿ ಸಿದ್ದಪಡಿಸಿ, ಸರ್ಕಾರಕ್ಕೆ ಸಲ್ಲಿಕೆ ಮಾಡಿದ್ದೇವೆ ಎಂದು ಮಂಡ್ಯ ಜಿಲ್ಲಾಧಿಕಾರಿ ಡಾ. ಕುಮಾರ ಮಾಹಿತಿ ನೀಡಿದ್ದರು.

ಮುಸುಕಿನ ಗುದ್ದಾಟ

ಇತ್ತ, ಮಗ ಸೋತ ನೋವಿನಲ್ಲಿದ್ದ ಹೆಚ್‌ಡಿಕೆಗೆ ಗಾಯದ ಮೇಲೆ ಬರೆ ಎಂಬಂತೆ ಜಿಟಿಡಿ ಮಾತು ಘಾಸಿ ಮಾಡಿದ್ರೆ, ನಿಖಿಲ್ ಮಾತ್ರ ನಾನು ಎಲ್ಲಿ ಕಳೆದುಕೊಂಡಿದ್ದೇನೋ ಅಲ್ಲಿಯೇ ಹುಡುಕುತ್ತೇನೆ. ಇಲ್ಲಿಯೇ ಮುಂದಿನ ರಾಜಕೀಯ ಮುಂದುವರಿಸುತ್ತೇನೆ. ನಾನು ಕಾರ್ಯಕರ್ತರ ಜೊತೆಗಿರುತ್ತೇನೆ ಎಂದಿದ್ದಾರೆ.

ಒಟ್ಟಿನಲ್ಲಿ ಜಿಟಿಡಿ ಮುನಿಸಿಗೆ ಮುಲಾಮು ಹಚ್ಚದಿದ್ದರೆ ಮೈಸೂರು ಭಾಗದಲ್ಲಿ ಜೆಡಿಎಸ್‌ಗೆ ದೊಡ್ಡ ನಷ್ಟ ಆಗುವುದು ಗ್ಯಾರಂಟಿ. ಮಗನ ಜೊತೆ ಪ್ರೀತಿ ಅಪ್ಪನ ಜೊತೆ ಮುನಿಸು, ಹೆಚ್‌ಡಿಕೆಯ ಈ ನಡೆಯಿಂದ ಜಿಟಿಡಿ ಹಾಗೂ ಸಿಎಂ ಸಿದ್ದರಾಮಯ್ಯ ಹತ್ತಿರವಾಗಲು ಅವಕಾಶ ಮಾಡಿಕೊಟ್ಟರಾ..? ಜಿಟಿಡಿ ಮುನಿಸಿಗೆ ಮತ್ತೆ ಮುಲಾಮು ಹಚ್ಚಲು ದೊಡ್ಡಗೌಡರೇ ಪಿಚ್‌ಗೆ ಇಳಿಯುತ್ತಾರಾ ಕಾದು ನೋಡಬೇಕು.

ನಿಗದಿ

ಸಿಎಂ ಸಿದ್ದರಾಮಯ್ಯನವರು ಉಡಾಫೆ ಮಾಡಿದರೆ ಬಸ್ ಸಂಚಾರ ಸ್ಥಗಿತಗೊಳ್ಳಲಿವೆ. ಈ ಹಿಂದೆಯೂ ಮೂರು ದಿನ ಮುಷ್ಕರ ಮಾಡಿದ ಮೇಲೆ ಸಿದ್ದರಾಮಯ್ಯ ನಮ್ಮ ಬೇಡಿಕೆಗಳನ್ನು ಈಡೇರಿಸಲು ಮುಂದಾಗಿದ್ದರು ಎಂದು ಸಾರಿಗೆ ನೌಕರರ ಮುಖಂಡ ಅನಂತ್ ಸುಬ್ಬರಾವ್ ಹೇಳಿದ್ದಾರೆ.

ಸರ್ಕಾರಕ್ಕೆ ಸಾರಿಗೆ ನೌಕರರ ಎಚ್ಚರಿಕೆ: ಕೆಎಸ್‌ಆರ್‌ಟಿಸಿ ಮುಷ್ಕರ ಹೇಗೆ ನಡೆಯುತ್ತದೆ ಎಂಬುದು ನಿಮಗೆ ಗೊತ್ತಿದೆ. ನಮ್ಮನ್ನು ಕರೆದು ಹವಾ ತೋರಿಸಿ ಮುಷ್ಕರ ವಾಪಸ್ಸು ಪಡೆಯಲು ಆಗದು. ನಮ್ಮ ಬೇಡಿಕೆಗಳನ್ನು ಈಡೇರಿಸಿದರೆ ಮಾತ್ರ ಮುಷ್ಕರ ನಿರ್ಧಾರ ಹಿಂಪಡೆಯುತ್ತೇವೆ. ನಮ್ಮ ಜಂಟಿ ಕ್ರಿಯಾ ಸಮಿತಿಯ ಎಲ್ಲಾ ಸಂಘಟನೆಗಳು ಒಪ್ಪಿಗೆ ಸೂಚಿಸಿವೆ. ನಮ್ಮ ಎಲ್ಲಾ ನೌಕರರು ಮುಷ್ಕರಕ್ಕೆ ಸಿದ್ದರಾಗಲು ಸಮಾವೇಶ ಮಾಡುತ್ತೇವೆ. ಎಲ್ಲರಲ್ಲೂ ತಿಳಿವಳಿಕೆ ಮೂಡಿಸುತ್ತೇವೆ. ಬಹಳ ಯಶಸ್ವಿಯಾಗಿ ಮುಷ್ಕರ ಆಗಲಿದೆ. ನಮ್ಮ ತಾಳ್ಮೆ ಪರೀಕ್ಷಿಸಬೇಡಿ ಎಂದು ಸರ್ಕಾರಕ್ಕೆ ಸಾರಿಗೆ ಮುಖಂಡರು ಎಚ್ಚರಿಕೆ ನೀಡಿದ್ದಾರೆ.

38 ತಿಂಗಳ ಅರಿಯರ್ಸ್ ಬಾಕಿ, ವೇತನ ಹೆಚ್ಚಳವೂ ಇಲ್ಲ: ರಾಜ್ಯ ಸರ್ಕಾರ ಕೆಎಸ್‌ಆರ್‌ಟಿಸಿ, ಬಿಎಂಟಿಸಿ, ಸೇರಿದಂತೆ ನಾಲ್ಕು ನಿಗಮದ ನೌಕರರಿಗೆ 38 ತಿಂಗಳ ಅರಿಯರ್ಸ್ ಬಾಕಿ ಹಣ ಬಿಡುಗಡೆ ಮಾಡಿಲ್ಲ, 2024 ಜನವರಿಯಿಂದ ನೌಕರರಿಗೆ ಸಂಬಳ ಹೆಚ್ಚಳ ಮಾಡಬೇಕಿತ್ತು. ಆದರೆ ನವೆಂಬರ್ ತಿಂಗಳು ಬಂದರೂ ಇನ್ನೂ ಈ ಬಗ್ಗೆ ಸರ್ಕಾರ ತೀರ್ಮಾನ ಕೈಗೊಂಡಿಲ್ಲ, ನಿವೃತ್ತಿ ಹೊಂದಿದ ನೌಕರರಿಗೆ ಗ್ರಾಚ್ಯುಟಿ ಹಣ ಬಿಡುಗಡೆ ಮಾಡಿಲ್ಲ. ಅರಿಯರ್ಸ್ ಹಣವೇ 1750 ಕೋಟಿ ರುಪಾಯಿ ನೀಡಬೇಕಿದೆ. ಗ್ರಾಚ್ಯುಟಿ ಹಣ ಸುಮಾರು 399.29 ಕೋಟಿ ರುಪಾಯಿ ನೀಡಬೇಕಿದೆ. ಈ ಎರಡು ಪ್ರಮುಖ ಬೇಡಿಕೆಗಳನ್ನು ಈಡೇರಿಸಲು ಒತ್ತಾಯಿಸಿ ಸಾರಿಗೆ ನೌಕರರು ಮುಷ್ಕರಕ್ಕೆ ಮುಂದಾಗಿದ್ದಾರೆ.

ಒಟ್ಟಿನಲ್ಲಿ ಎರಡು ಪ್ರಮುಖವಾದ ಬೇಡಿಕೆಗಳ ಈಡೇರಿಕೆಗಾಗಿ ಆಗ್ರಹಿಸಿ ಸಾರಿಗೆ ನೌಕರರು ಡಿಸೆಂಬರ್‌ನಲ್ಲಿ ಸಾರಿಗೆ ಮುಷ್ಕರಕ್ಕೆ ಕರೆ ನೀಡಿದ್ದಾರೆ. ಮುಷ್ಕರ ನಡೆಯುವುದು ಬಹುತೇಕ ಖಚಿತವಾಗಿದೆ. ಆದರೆ ಸಿಎಂ ಸಾರಿಗೆ ನೌಕರರ ಬೇಡಿಕೆಗಳನ್ನು ಈಡೇರಿಸಲು ಮುಂದಾಗುತ್ತಾರಾ ಅಥವಾ ಮುಖಂಡರ ಜೊತೆಗೆ ಮಾತುಕತೆಗೆ ಮುಂದಾಗುತ್ತಾರಾ ಎಂಬುದನ್ನು ಕಾದು ನೋಡಬೇಕಿದೆ.

ಎಚ್ಚರ!

ಮಡಿಕೇರಿಗೆ ಹೋಗಲು ಕಾರು ಪಡೆದಿದ್ದ ಐವರು ವಿದ್ಯಾರ್ಥಿಗಳ ತಂಡ

ಕಳೆದ ವಾರ ಐವರು ವಿದ್ಯಾರ್ಥಿಗಳ ತಂಡ ಮಡಿಕೇರಿಗೆ ಹೋಗಲು ವಿನೋದ್ ಎಂಬುವವರಿಂದ ಕಾರು ಬಾಡಿಗೆಗೆ ಪಡೆದಿದ್ದರು. ಬಾಡಿಗೆಗೆ ಕಾರು ಪಡೆದ ವಿದ್ಯಾರ್ಥಿಗಳು ವಾಪಸ್ ನೀಡಲು ಬಂದಾಗ ಆರೋಪಿ ವಿನೋದ್ ಇಬ್ಬರು ವಿದ್ಯಾರ್ಥಿಗಳನ್ನು ನಾಗರಬಾವಿ ಕಚೇರಿಗೆ ಕರೆದುಕೊಂಡು ಹೋಗಿದ್ದಾನೆ. ಕಚೇರಿಯಲ್ಲಿ ವಿನೋದ್, ನಿತಿನ್, ಶಶಾಂಕ್ ಮತ್ತು ಇನ್ನೂ ಮೂವರು ಇದ್ದರು.

1.20 ಲಕ್ಷ ರೂ. ಹಣ ನೀಡಬೇಕು ಅಂತ ಬೆದರಿಕೆ

ನೀವು ಗಂಟೆಗೆ 100 ಕಿಮೀ ವೇಗದ ಮಿತಿಯನ್ನ 120 ಬಾರಿ ಉಲ್ಲಂಘಿಸಿದ್ದೀರಿ, ಹಾಗಾಗಿ 1.20 ಲಕ್ಷ ರೂ. ಹಣ ನೀಡಬೇಕು ಅಂತಾ ಎಲ್ಲರು ಸೇರಿ ವಿದ್ಯಾರ್ಥಿಗಳನ್ನು ಬೆದರಿಸಿದ್ದಾರೆ. ಚಲನ್ ತೋರಿಸಿ ಅಂದ್ರೆ ಈ ಖತರ್ನಾಕ್ ಗ್ಯಾಂಗ್ ಚಲನ್ ತೋರಿಸದೆ ನಾಟಕವಾಡಿದ್ದಾರೆ. ಆಗ ಚಾಕು ಹಿಡಿದು ವಿದ್ಯಾರ್ಥಿಗಳಿಗೆ ಬೆದರಿಸಿ, ಹಲ್ಲೆ ಮಾಡಿದ್ದಾರೆ. ಬಳಿಕ ವಿದ್ಯಾರ್ಥಿಗಳನ್ನ ಸಮೀಪದ ಮೊಬೈಲ್ ಅಂಗಡಿಗೆ ಕರೆದೊಯ್ದಿದ್ದಾರೆ. ಅಂಗಡಿಯಲ್ಲಿದ್ದ ಕ್ಯೂಆರ್ ಕೋಡ್ ಗೆ 50 ಸಾವಿರ ರೂ. ಹಣ ವರ್ಗಾಯಿಸಿಕೊಂಡಿದ್ದಾರೆ. ಅಷ್ಟು ಹಣ ಹಾಕಿದ್ರು ಭದ್ರತೆಗೆ ಲ್ಯಾಪ್ ಟಾಪ್ ಇಟ್ಟಕೊಂಡಿದ್ದಾರೆ. ಆ ಬಳಿಕ ಮಧ್ಯರಾತ್ರಿ ವಿದ್ಯಾರ್ಥಿಗಳನ್ನ ಅವರ ಮನೆಗೆ ಡ್ರಾಪ್ ಮಾಡಿದ್ದಾರೆ.

ಮೂವರು ಆರೋಪಿಗಳ ಬಂಧನ: ಘಟನೆ ಬಗ್ಗೆ ವಿದ್ಯಾರ್ಥಿಗಳು ಚಂದ್ರಲೇಔಟ್ ಠಾಣೆಗೆ ದೂರು ನೀಡಿದ್ದರು, ದೂರಿನನ್ವಯ ಪೊಲೀಸರು ಪ್ರಕರಣ ದಾಖಲಿಸಿಕೊಂಡಿದ್ದಾರೆ. ಸದ್ಯ ವಿದ್ಯಾರ್ಥಿಗಳ ಮೇಲೆ ಹಲ್ಲೆ ನಡೆಸಿ ಸುಲಿಗೆ ಮಾಡಿದ ಮೂವರನ್ನು ಚಂದ್ರಲೇಔಟ್ ಪೊಲೀಸರು ಬಂಧಿಸಿದ್ದಾರೆ. ನಿತಿನ್, ಶಶಾಂಕ್, ವಿನೋದ್ ಬಂಧಿತ ಆರೋಪಿಗಳು ಎಂದು ತಿಳಿದುಬಂದಿದೆ.

ಸಾರ್ವಜನಿಕರಿಂದ ತಿರಸ್ಕೃತರಾದವರು ಗೂಂಡಾಗಿರಿಯಿಂದ ಸಂಸತ್ತು ನಿಯಂತ್ರಿಸಲು ಪ್ರಯತ್ನಿಸುತ್ತಿದ್ದಾರೆ

ನವದೆಹಲಿ: ''ಕೆಲವರು ಹೊಸ ಸಂಸದರ ಆಲೋಚನೆಗಳು, ಶಕ್ತಿಯನ್ನು ಹತ್ತಿಕ್ಕುವ ಪ್ರಯತ್ನ ಮಾಡುತ್ತಿದ್ದಾರೆ'' ಎಂದು ಪ್ರಧಾನಿ ನರೇಂದ್ರ ಮೋದಿ ಹೇಳಿದ್ದಾರೆ. ಸಂಸತ್ ಚಳಿಗಾಲದ ಅಧಿವೇಶನಕ್ಕೂ ಮುನ್ನ ಸಂಸತ್ ಹೊರಗೆ ಮಾತನಾಡಿದ ಅವರು, ''ಸಾರ್ವಜನಿಕರಿಂದ ತಿರಸ್ಕೃತರಾಗಿರುವ ಕೆಲವರು ಬೆರಳೆಣಿಕೆಯ ಜನರ ಗೂಂಡಾಗಿರಿಯ ಮೂಲಕ ಸಂಸತ್ತನ್ನು ನಿಯಂತ್ರಿಸಲು ಪ್ರಯತ್ನಿಸುತ್ತಿದ್ದಾರೆ'' ಎಂದು ಪ್ರಧಾನಿ ಮೋದಿ ಹೇಳಿದರು.

ಇಂತಹ ಗೂಂಡಾಗಳನ್ನು ಸಾರ್ವಜನಿಕರು ಶಿಕ್ಷಿಸುತ್ತಾರೆ ಎಂದು ಪ್ರಧಾನಿ ಮೋದಿ ಹೇಳಿದ್ದಾರೆ. ಸಾರ್ವಜನಿಕರು ಅವರನ್ನು ಗಮನಿಸುತ್ತಿದ್ದಾರೆ, ಇಂತಹವರು ಪ್ರಜಾಪ್ರಭುತ್ವವನ್ನು ಗೌರವಿಸುವುದಿಲ್ಲ. ಪ್ರತಿಪಕ್ಷಗಳು ಸಾರ್ವಜನಿಕರ ಭಾವನೆಗಳಿಗೆ ಗೌರವ ನೀಡಬೇಕು. ಪ್ರತಿಪಕ್ಷಗಳು ಸಾರ್ವಜನಿಕರ ನಿರೀಕ್ಷೆಗೆ ತಕ್ಕಂತೆ ನಡೆದುಕೊಳ್ಳಬೇಕು.

ಕೆಲವು ವಿರೋಧ ಪಕ್ಷದ ಸಂಸದರು ತಮ್ಮ ಜವಾಬ್ದಾರಿಯನ್ನು ನಿರ್ವಹಿಸುವುದಿಲ್ಲ. ಅವರಿಗೆ ಜನರ ಆಶೋತ್ತರಗಳ ಬಗ್ಗೆ ಕಾಳಜಿ ಇಲ್ಲ. ಜಗತ್ತು ಭಾರತದತ್ತ ನಿರೀಕ್ಷೆಯಿಂದ ನೋಡುತ್ತಿದೆ ಎಂದು ಪ್ರಧಾನಿ ಮೋದಿ ಹೇಳಿದರು. ಚರ್ಚೆಯು ಕೆಲವು ಅರ್ಥಪೂರ್ಣ ಫಲಿತಾಂಶಗಳನ್ನು ನೀಡುತ್ತದೆ ಎಂದು ನಾನು ಭಾವಿಸುತ್ತೇನೆ ಎಂದರು.

ಹೊಸ ಆಲೋಚನೆಗಳು ಮತ್ತು ಶಕ್ತಿಯನ್ನು ಹೊಂದಿರುವ ಹೊಸ ಸಂಸದರಿಗೆ ಮಾತನಾಡಲು ಬಿಡಬೇಕು, ಜಗತ್ತು ಭಾರತದತ್ತ ನೋಡುತ್ತಿದೆ. ಪ್ರಪಂಚದಲ್ಲಿ ಭಾರತಕ್ಕೆ ಇಂದಿನಂತೆ ಅಂತಹ ಅವಕಾಶಗಳು ಸಿಗುವುದು ಅಪರೂಪ. ಜಗತ್ತಿಗೆ ಸಂದೇಶ ಹೋಗಬೇಕು.

ಹೊಸ ಸಂಸದರು ಹೊಸ ಆಲೋಚನೆಗಳನ್ನು, ಹೊಸ ಶಕ್ತಿಯನ್ನು ತರುತ್ತಾರೆ ಮತ್ತು ಅವರು ಯಾವುದೇ ಒಂದು ಪಕ್ಷಕ್ಕೆ ಸೇರಿಲ್ಲ ಆದರೆ ಎಲ್ಲಾ ಪಕ್ಷಗಳಿಗೆ ಸೇರಿದವರು. ಕೆಲವರು ಅವರ ಹಕ್ಕುಗಳನ್ನು ಕಸಿದುಕೊಳ್ಳುತ್ತಾರೆ, ಅವರಿಗೆ ಸದನದಲ್ಲಿ ಮಾತನಾಡುವ ಅವಕಾಶವೂ ಸಿಗುತ್ತಿಲ್ಲ ಎಂದು ಬೇಸರ ವ್ಯಕ್ತಪಡಿಸಿದರು.

ಇದನ್ನು ಸರಿದೂಗಿಸಲು ಇರುವ ಏಕೈಕ ಮಾರ್ಗವೆಂದರೆ ನಾವು ಪ್ರತಿ ವಿಷಯದ ವಿವಿಧ ಅಂಶಗಳನ್ನು ಸದನದಲ್ಲಿ ಆರೋಗ್ಯಕರ ರೀತಿಯಲ್ಲಿ ಹೈಲೈಟ್ ಮಾಡಬೇಕು, ಮುಂಬರುವ ಪೀಳಿಗೆಗಳು ಸಹ ಅದರಿಂದ ಸ್ಫೂರ್ತಿ ಪಡೆಯುತ್ತವೆ ಎಂದು ಹೇಳಿದರು.

ಸಿರಾಜ್ ಭರ್ಜರಿ ಬೌಲಿಂಗ್: ಗೆಲುವಿನತ್ತ ಟೀಮ್ ಇಂಡಿಯಾ

ಪರ್ತ್ ನಲ್ಲಿ ನಡೆಯುತ್ತಿರುವ ಆಸ್ಟ್ರೇಲಿಯಾ ವಿರುದ್ಧದ ಮೊದಲ ಟೆಸ್ಟ್ ಪಂದ್ಯದಲ್ಲಿ ಭಾರತ ತಂಡ ಪ್ರದರ್ಶನ ಮುಂದುವರೆಸಿದೆ. ಈ ಪಂದ್ಯದ ದ್ವಿತೀಯ ಇನಿಂಗ್ಸ್ ನಲ್ಲಿ ಟೀಮ್ ಇಂಡಿಯಾ ನೀಡಿದ 534 ರನ್ ಗಳ ಕಠಿಣ ಗುರಿ ಬೆನ್ನತ್ತಿರುವ ಆಸ್ಟ್ರೇಲಿಯಾ 5 ವಿಕೆಟ್ ಕಳೆದುಕೊಂಡು ಸಂಕಷ್ಟಕ್ಕೆ ಸಿಲುಕಿದೆ.

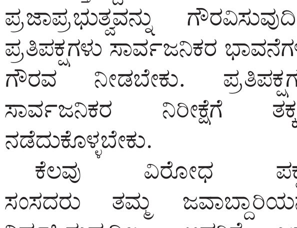

ಮೂರನೇ ದಿನದಾಟದ ಅಂತ್ಯಕ್ಕೆ 3 ವಿಕೆಟ್ ನಷ್ಟಕ್ಕೆ 12 ರನ್ ಗಳಿಸಿದ್ದ ಆಸ್ಟ್ರೇಲಿಯಾ ತಂಡವು ನಾಲ್ಕನೇ ದಿನದಾಟದ ಆರಂಭದಲ್ಲೇ ಉಸ್ಮಾನ್ ಖ್ವಾಜಾ (4) ವಿಕೆಟ್ ಕಳೆದುಕೊಂಡಿತು. ಸಿರಾಜ್ ಎಸೆತದ ಅತ್ಯುತ್ತಮ ಎಸೆತವನ್ನು ಗುರುತಿಸುವಲ್ಲಿ ಎಡವಿದ ಖ್ವಾಜಾ ವಿಕೆಟ್ ಕೀಪರ್ ಗೆ ಕ್ಯಾಚ್ ನೀಡಿದರು.

ಈ ವೇಳೆ ಕಣಕ್ಕಿಳಿದ ಸ್ಟೀವ್ ಸ್ಮಿತ್ ಎಚ್ಚರಿಕೆಯ ಬ್ಯಾಟಿಂಗ್ ನೊಂದಿಗೆ ಕ್ರೀಸ್ ಕಚ್ಚಿ ನಿಂತಿದ್ದರು. 25ನೇ ಓವರ್ ವೇಳೆ ಟೀಮ್ ಇಂಡಿಯಾ ನಾಯಕ ಜಸ್ ಪ್ರೀತ್ ಬುಮ್ರಾ ಚೆಂಡನ್ನು ಸಿರಾಜ್ ಗೆ ಕೈಗಿತ್ತರು.

ಮತ್ತೊಮ್ಮೆ ಮಾರಕ ದಾಳಿ ಸಂಘಟಿಸಿದ ಸಿರಾಜ್ ಅನುಭವಿ ಸ್ಟೀವ್ ಸ್ಮಿತ್ (17) ವಿಕೆಟ್ ಪಡೆಯುವಲ್ಲಿ ಯಶಸ್ವಿಯಾದರು. ಇದಾಗ್ಯೂ ಮತ್ತೊಂದೆಡೆ ಟ್ರಾವಿಸ್ ಹೆಡ್ 72 ಎಸೆತಗಳಲ್ಲಿ 63 ರನ್ ಬಾರಿಸಿ ಕ್ರೀಸ್ ನಲ್ಲಿದ್ದಾರೆ. ಭೋಜನಾ ವಿರಾಮದ ವೇಳೆಗೆ ಆಸ್ಟ್ರೇಲಿಯಾ ತಂಡವು 5 ವಿಕೆಟ್ ಕಳೆದುಕೊಂಡು 104 ರನ್ ಗಳಿಸಿದೆ. ಸದ್ಯ ಕ್ರೀಸ್ ನಲ್ಲಿ ಟ್ರಾವಿಸ್ ಹೆಡ್ ಹಾಗೂ ಮಿಚೆಲ್ ಮಾರ್ಷ್ ಬ್ಯಾಟಿಂಗ್ ಮಾಡುತ್ತಿದ್ದಾರೆ.

ಅತ್ತ ಆಸ್ಟ್ರೇಲಿಯಾ ತಂಡಕ್ಕೆ ಗೆಲ್ಲಲು 430 ರನ್ ಗಳ ಅವಶ್ಯಕತೆಯಿದ್ದರೆ, ಇತ್ತ ಟೀಮ್ ಇಂಡಿಯಾಗೆ ಕೇವಲ 5 ವಿಕೆಟ್ ಗಳ ಅಗತ್ಯತೆಯಿದೆ. ಹೀಗಾಗಿ ಪರ್ತ್ ಟೆಸ್ಟ್ ಪಂದ್ಯವು ಸದ್ಯ ಟೀಮ್ ಇಂಡಿಯಾದ ಹಿಡಿತದಲ್ಲಿದ್ದು, ಹೀಗಾಗಿ ಈ ಮ್ಯಾಚ್ ನಲ್ಲಿ ಭಾರತ ತಂಡದ ಗೆಲುವನ್ನು ನಿರೀಕ್ಷಿಸಬಹುದು.

ಸಿಹಿ ಹಂಚಿ ವಿಜಯೋತ್ಸವ ಆಚರಣೆ | ಶಾಸಕ ಕೆ ವೈ ನಂಜೇಗೌಡ ಹೇಳಿಕೆ

ರಾಜ್ಯದ ಜನತೆ ಕಾಂಗ್ರೆಸ್ ಸರ್ಕಾರದ ಗ್ಯಾರಂಟಿ ಪರವಾಗಿದ್ದಾರೆ

ಮಾಲೂರು : ರಾಜ್ಯದ ಉಪ ಚುನಾವಣೆಯಲ್ಲಿ ಬಿಜೆಪಿ ಮತ್ತು ಜೆಡಿಎಸ್ ಪಕ್ಷದ ಮೈತ್ರಿ ಕೂಟದ ಮೂರು ಅಭ್ಯರ್ಥಿಗಳನ್ನು ಕಾಂಗ್ರೆಸ್ ಪಕ್ಷ ಹೀನಾಯವಾಗಿ ಸೋಲಿಸಿದ್ದು ಮೂರು ವರ್ಷ ಕಾಂಗ್ರೆಸ್ ಪಕ್ಷ ಸುಭದ್ರವಾಗಿದ್ದು, ಮುಂದಿನ ಐದು ವರ್ಷಗಳು ಕಾಂಗ್ರೆಸ್ ಪಕ್ಷದ ಸರ್ಕಾರ ಆಡಳಿತ ನಡೆಸುತ್ತದೆ ಎಂದು ಶಾಸಕ ಕೆ ವೈ ನಂಜೇಗೌಡ ಹೇಳಿದರು,

ಪಟ್ಟಣದ ಮಾರಿಕಾಂಬಾ ವೃತ್ತದಲ್ಲಿ ಕಾಂಗ್ರೆಸ್ ಪಕ್ಷದ ವತಿಯಿಂದ ರಾಜ್ಯದ ಉಪ ಚುನಾವಣೆಯಲ್ಲಿ ಶಿಗ್ಗಾಂವಿ, ಸಂಡೂರು ಮತ್ತು ಚನ್ನಪಟ್ಟಣ ಮೂರು ಕ್ಷೇತ್ರಗಳಲ್ಲಿ ಕಾಂಗ್ರೆಸ್ ಭರ್ಜರಿ ಗೆಲುವು ಸಾಧಿಸಿದ ಹಿನ್ನೆಲೆಯಲ್ಲಿ ಶಾಸಕ ಕೆ ವೈ ನಂಜೇಗೌಡ ಹಾಗೂ ಕಾಂಗ್ರೆಸ್ ಕಾರ್ಯಕರ್ತರು ಪಟಾಕಿ ಸಿಡಿಸಿ ಸಿಹಿ ಹಂಚಿ ವಿಜಯೋತ್ಸವ ಆಚರಿಸಿ ಸಂಭ್ರಮಿಸಿದರು,

ರಾಜ್ಯದ ಮೂರು ವಿಧಾನಸಭಾ ಕ್ಷೇತ್ರಗಳಿಗೆ ನಡೆದ ಚುನಾವಣೆಯಲ್ಲಿ ಬಿಜೆಪಿ-ಜೆಡಿಎಸ್ ಮೈತ್ರಿ ಕೂಟದ ವಿರುದ್ಧ ಕಾಂಗ್ರೆಸ್ ಅಭ್ಯರ್ಥಿಗಳು ಭರ್ಜರಿಯಾಗಿ ಗೆದ್ದುಬೀಗಿದ್ದಾರೆ,

ಕಾಂಗ್ರೆಸ್ ಪಕ್ಷವು ರಾಜ್ಯದಲ್ಲಿ ಬಲಿಷ್ಠವಾಗಿ ಇರೋದ್ರಿಂದ ಈ ಉಪ ಚುನಾವಣೆಯಲ್ಲಿ ಮಾಜಿ ಮುಖ್ಯಮಂತ್ರಿಗಳು ಚುನಾವಣೆ ಪ್ರಚಾರ ನಡೆಸಿದ ಕ್ಷೇತ್ರಗಳಲ್ಲಿ ಎನ್ ಡಿಎ ಪಕ್ಷದ ಅಭ್ಯರ್ಥಿಗಳು ಕಾಂಗ್ರೆಸ್ ನವರು ಹೀನಾಯ ಸೋಲಿದ್ದಾರೆ,

ಈ ಎರಡು ಪಕ್ಷಗಳು ಮೈತ್ರಿ ಕೂಟದ ಕನಸ್ಸನ ಬಿಟ್ಟು ಬಾಯಿಯನ್ನು ಗಟ್ಟಿಯಾಗಿ ಮುಚ್ಚಿಕೊಂಡು ಇರಬೇಕು. ರಾಜ್ಯದ ಜನತೆ ಕಾಂಗ್ರೆಸ್ ಪಕ್ಷದ ಪರವಾಗಿದ್ದಾರೆ ಎಂಬುದನ್ನ ಉಪ ಚುನಾವಣೆಯಲ್ಲಿ ಎನ್ ಡಿಎ ಅಭ್ಯರ್ಥಿಗಳು ಸೋಲು ಅನುಭವಿಸುವ ಮೂಲಕ ಕಾಂಗ್ರೆಸ್ ಅಭ್ಯರ್ಥಿಗಳು ಜಯ ಗಳಿಸಿದ್ದಾರೆ, ಬಹುಮತದ ಕಾಂಗ್ರೆಸ್ ಸರ್ಕಾರ ರಾಜ್ಯದಲ್ಲಿದ್ದು ಸಿದ್ದರಾಮಯ್ಯ ಮತ್ತು ಡಿಕೆ ಶಿವಕುಮಾರ್ ರವರ ಕಾಂಗ್ರೆಸ್ ಸರ್ಕಾರ ಸುಭದ್ರವಾಗಿದೆ ಈ ಮೂರವರೇ ವರ್ಷಗಳ ಬಳಿಕ ಇನ್ನು ಐದು ವರ್ಷಗಳ ಕಾಲ ನಮ್ಮ ಕಾಂಗ್ರೆಸ್ ಪಕ್ಷ ಅಧಿಕಾರ ಬರಲಿದೆ ವಿರೋಧ ಪಕ್ಷಗಳು ಟೀಕೆ ಮಾಡೋದ್ದನ್ನ ಬಿಡಬೇಕು ಎಂದು ಹೇಳಿದರು, ಜಿಲ್ಲಾ ಕಾಂಗ್ರೆಸ್ ಅಧ್ಯಕ್ಷ ಸಿ.ಲಕ್ಷ್ಮೀನಾರಾಯಣ್, ಕೆ.ಪಿ.ಸಿಸಿ ಸದಸ್ಯ ಎಂ.ಎಸ್.ಪ್ರದೀಪ್ ರೆಡ್ಡಿ, ಬ್ಲಾಕ್ ಕಾಂಗ್ರೆಸ್ ಅಧ್ಯಕ್ಷ ಮಾ.ಗೋ.ಮಧುಸೂದನ್, ದರಖಾಸ್ತು ಸಮಿತಿ ಅಧ್ಯಕ್ಷ ರಾದ ಆನೇಪುರ ಹನುಮಂತಪ್ಪ, ಎಸ್.ಸಿ.ನಾರಾಯಣಸ್ವಾಮಿ, ಪುರಸಭಾ ಅಧ್ಯಕ್ಷೆ ಕೋಮಲ, ಸದಸ್ಯರಾದ ಎನ್.ವಿ.ಮುರಳೀಧರ್, ಜಾಕೀರ್, ವೆಂಕಟೇಶ್, ಇಮ್ತಿಯಾಜ್, ತಾ.ಪಂ.ಮಾಜಿ ಸದಸ್ಯ ರಮೇಶ್ ಗೌಡ, ಮುಖಂಡರಾದ ಸತೀಶ್ ರಾಜಣ್ಣ, ಎಂ.ಎಂ.ತನ್ವೀರ್, ಎಂ.ಎಂ. ಶಬ್ಬೀರ್, ಹನುಮಂತ ರೆಡ್ಡಿ, ಮಂಜುನಾಥ್ ರೆಡ್ಡಿ, ಚಿರಂಜೀವಿ ರಾಜಣ್ಣ, ನಾಗಪುರನವೀನ್, ಶೆಟ್ಟಹಳ್ಳಿ ರಾಮಮೂರ್ತಿ,ಎಂ. ಆಂಜಿನಪ್ಪ, ಪಾಪರೆಡ್ಡಿ, ಭುವನಹಳ್ಳಿ ಅಬ್ಬಯ್ಯಪ್ಪ, ದೊಡ್ಡಮಲ್ಲೆ ಹರೀಶ್ ಗೌಡ, ಎಟ್ಟಿಕೋಡಿ ಶಶಿಧರ್, ಹರೀಶ್ ಎನ್.ಗೌಡ, ವಸಂತ್, ಪುರ ಅಂಬರೀಶ್, ಇಂದುಮಂಗಲ ಲೋಕೇಶ್, ಅಭಿ ಸೇರಿದಂತೆ ಹಲವಾರು ಕಾಂಗ್ರೆಸ್ ಕಾರ್ಯಕರ್ತರು ಭಾಗವಹಿಸಿದ್ದರು.

26ರಿಂದ 28ರವರೆಗೆ ನಗರದಲ್ಲಿ ಜಿಲ್ಲಾ ಪೊಲೀಸ್ ವಾರ್ಷಿಕ ಕ್ರೀಡಾಕೂಟ

ಚಾಮರಾಜನಗರ: ಚಾಮರಾಜನಗರ ಜಿಲ್ಲಾ ಪೊಲೀಸ್ ವಾರ್ಷಿಕ ಕ್ರೀಡಾಕೂಟ-2024 ಕಾರ್ಯಕ್ರಮವನ್ನು ನಗರದ ಜಿಲ್ಲಾ ಪೊಲೀಸ್ ಕವಾಯಿತು ಮೈದಾನದಲ್ಲಿ ನವೆಂಬರ್ 26 ರಿಂದ 28ರವರೆಗೆ 3 ದಿನಗಳ ಕಾಲ ಏರ್ಪಡಿಸಲಾಗಿದ್ದು, ನವೆಂಬರ್ 26ರಂದು ಕ್ರೀಡಾಕೂಟದ ಉದ್ಘಾಟನಾ ಸಮಾರಂಭ ಹಾಗೂ 28ರಂದು ಸಮಾರೋಪ ಸಮಾರಂಭ ನಡೆಯಲಿವೆ. ನ. 26ರಂದು ಬೆಳಿಗ್ಗೆ 8 ಗಂಟೆಗೆ ಕ್ರೀಡಾಕೂಟವನ್ನು ಗೌರವಾನ್ವಿತ ಪ್ರಧಾನ ಜಿಲ್ಲಾ ಹಾಗೂ ಸೆಷನ್ಸ್ ನ್ಯಾಯಾಧೀಶರಾದ ಬಿ.ಎಸ್. ಭಾರತಿ ಅವರು ಉದ್ಘಾಟಿಸುವರು. ಜಿಲ್ಲಾಧಿಕಾರಿ ಶಿಲ್ಪಾ ನಾಗ್ ಹಾಗೂ ಜಿಲ್ಲಾ ಪಂಚಾಯತ್ ಮುಖ್ಯ ಕಾರ್ಯನಿರ್ವಾಹಕ ಅಧಿಕಾರಿ ಮೋನಾ ರೋತ್ ಮುಖ್ಯ ಅತಿಥಿಗಳಾಗಿ ಭಾಗವಹಿಸುವರು. ನ. 28ರಂದು ಸಂಜೆ 4 ಗಂಟೆಗೆ ನಡೆಯಲಿರುವ ಸಮಾರೋಪ ಸಮಾರಂಭದಲ್ಲಿ ಮೈಸೂರಿನ ದಕ್ಷಿಣ ವಲಯ ಪೊಲೀಸ್ ಮಹಾ ನಿರೀಕ್ಷಕರಾದ ಡಾ. ಎಂ.ಟಿ. ಬೋರಲಿಂಗಯ್ಯ ಮುಖ್ಯ ಅತಿಥಿಗಳಾಗಿ ಭಾಗವಹಿಸಿ ಬಹುಮಾನ ವಿತರಿಸುವರು. ಚಾಮರಾಜನಗರ ವೃತ್ತದ ಮುಖ್ಯ ಅರಣ್ಯ ಸಂರಕ್ಷಣಾಧಿಕಾರಿ ಟಿ. ಹೀರಾಲಾಲ್, ಬಂಡೀಪುರ ಹುಲಿ ಸಂರಕ್ಷಿತ ಪ್ರದೇಶದ ಕ್ಷೇತ್ರ ನಿರ್ದೇಶಕರು ಹಾಗೂ ಉಪ ಅರಣ್ಯ ಸಂರಕ್ಷಣಾಧಿಕಾರಿ ಎಸ್. ಪ್ರಭಾಕರನ್, ಕೊಳ್ಳೇಗಾಲ ಮಲೆ ಮಹದೇಶ್ವರ ವನ್ಯಜೀವಿ ವಿಭಾಗದ ಉಪ ಅರಣ್ಯ ಸಂರಕ್ಷಣಾಧಿಕಾರಿ ಡಾ. ಸಂತೋಷ್‌ಕುಮಾರ್, ಕೊಳ್ಳೇಗಾಲ ಕಾವೇರಿ ವನ್ಯಜೀವಿ ವಿಭಾಗದ ಉಪ ಅರಣ್ಯ ಸಂರಕ್ಷಣಾಧಿಕಾರಿ ಎಂ.ಸಿ. ಸುರೇಂದ್ರ, ಚಾಮರಾಜನಗರದ ಬಿ.ಆರ್.ಟಿ. ಹುಲಿ ಸಂರಕ್ಷಿತ ಪ್ರದೇಶದ ನಿರ್ದೇಶಕರು ಹಾಗೂ ಉಪ ಅರಣ್ಯ ಸಂರಕ್ಷಣಾಧಿಕಾರಿ ಬಿ.ಎಸ್. ಶ್ರೀಪತಿ ವಿಶೇಷ ಆಹ್ವಾನಿತರಾಗಿ ಭಾಗವಹಿಸಲಿದ್ದಾರೆ ಎಂದು ಪ್ರಕಟಣೆ ತಿಳಿಸಿದೆ.

ಅತಿ ಹೆಚ್ಚು ಗಿಡ ನೆಡುವ ಕಾರ್ಯಕ್ರಮದಲ್ಲಿ ಚಾಮರಾಜನಗರ ಜಿಲ್ಲೆಗೆ ಪ್ರಥಮ ಸ್ಥಾನ

ಚಾಮರಾಜನಗರ: ಕರ್ನಾಟಕ ರಾಜ್ಯ ಸರ್ಕಾರವು ಕಳೆದ ಸೆಪ್ಟಂಬರ್ 15 ರಂದು 'ಅಂತರಾಷ್ಟ್ರೀಯ ಪ್ರಜಾಪ್ರಭುತ್ವ ದಿನಾಚರಣೆ' ಅಂಗವಾಗಿ ಆಯೋಜಿಸಿದ್ದ ವಿವಿಧ ಕಾರ್ಯಕ್ರಮಗಳ ವಿಭಾಗದಲ್ಲಿ ಚಾಮರಾಜನಗರ ಜಿಲ್ಲೆಯು ಅತಿ ಹೆಚ್ಚು ಗಿಡಗಳನ್ನು ನೆಡುವ ವಿಭಾಗದಲ್ಲಿ ರಾಜ್ಯದಲ್ಲೇ ಪ್ರಥಮ ಸ್ಥಾನ ಪಡೆದಿದೆ. ಪ್ರಜಾಪ್ರಭುತ್ವ ದಿನಾಚರಣೆಯ ಅಂಗವಾಗಿ ಆಯೋಜಿಸಿದ್ದ ಮಾನವ ಸರಪಳಿ ಹಾಗೂ ಐದು ವಿವಿಧ ಕಾರ್ಯಕ್ರಮಗಳಲ್ಲಿ ಭಾಗವಹಿಸಿದ್ದ ಜಿಲ್ಲೆಗಳಿಗೆ ಐದು ವಿಭಾಗಗಳಲ್ಲಿ ತಲಾ ಮೂರು ಪ್ರಶಸ್ತಿಗಳನ್ನು ನೀಡಲು ತೀರ್ಮಾನಿಸಲಾಗಿತ್ತು. ಮಾನವ ಸರಪಳಿ ನಾವೀನ್ಯತೆ, ಅತ್ಯಂತ ಉದ್ದದ ಮಾನವ ಸರಪಳಿ, ಅತಿ ಹೆಚ್ಚು ಗಿಡಗಳನ್ನು ನೆಡುವುದು, ಅತಿ ಹೆಚ್ಚು ಸ್ವಯಂಸೇವಾ ಸಂಘಗಳ ಭಾಗವಹಿಸುವಿಕೆ, ಅತಿ ಹೆಚ್ಚು ಖಾಸಗಿ ಕಂಪನಿಗಳ ಭಾಗವಹಿಸುವಿಕೆ ವಿಭಾಗಗಳಲ್ಲಿ ಪ್ರಶಸ್ತಿ ನೀಡಲಾಗುತ್ತಿದೆ. ಈ ಐದು ವಿಭಾಗಗಳ ಪೈಕಿ ಅತಿ ಹೆಚ್ಚು ಗಿಡಗಳನ್ನು ನೆಡುವ ವಿಭಾಗದಲ್ಲಿ ಚಾಮರಾಜನಗರ ಜಿಲ್ಲೆ ಇಡಿ ರಾಜ್ಯದಲ್ಲೇ ಮೊದಲ ಸ್ಥಾನ ಪಡೆದು ಗಮನ ಸೆಳೆದಿದೆ. ಇದೇ ನವೆಂಬರ್ 26ರಂದು ಬೆಂಗಳೂರಿನ ಡಾ. ಬಿ.ಆರ್. ಅಂಬೇಡ್ಕರ್ ಭವನದಲ್ಲಿ ಏರ್ಪಡಿಸಿರುವ ಸಂವಿಧಾನ ದಿನಾಚರಣೆಯ ಕಾರ್ಯಕ್ರಮದಲ್ಲಿ ಮುಖ್ಯಮಂತ್ರಿಗಳು ಪ್ರಶಸ್ತಿ ವಿತರಿಸಲಿದ್ದು, ಚಾಮರಾಜನಗರ ಜಿಲ್ಲೆಯ ಜಿಲ್ಲಾಧಿಕಾರಿಗಳಾದ ಶಿಲ್ಪಾ ನಾಗ್ ಅವರನ್ನು ಪ್ರಶಸ್ತಿ ಸ್ವೀಕರಿಸಲು ಆಹ್ವಾನಿಸಲಾಗಿದೆ ಎಂದು ಪ್ರಕಟಣೆ ತಿಳಿಸಿದೆ.

ಬಲಮುರಿ ಗಣಪತಿ ಪ್ರಾಣ ಪ್ರತಿಷ್ಠಾಪನೆ

ಮೈಸೂರು: ನಗರದ ಗೋಕುಲಂ 1ನೇ ಹಂತ ಮುಖ್ಯರಸ್ತೆ, ವಿ.ವಿ.ಮೊಹಲ್ಲಾದಲ್ಲಿರುವ ಶ್ರೀರಾಮ ಮಂದಿರದಲ್ಲಿ ನ.27ರಂದು ಬುಧವಾರ ಮುಂಜಾನೆ ಬ್ರಾಹ್ಮಿ ಮುಹೂರ್ತದಲ್ಲಿ ಬಲಮುರಿ ಗಣಪತಿ ಪ್ರಾಣ ಪ್ರತಿಷ್ಠಾಪನೆಯನ್ನು ಹಮ್ಮಿಕೊಳ್ಳಲಾಗಿದೆ. ಇದರ ಸಲುವಾಗಿ ಬೆಳಿಗ್ಗೆ 10ಕ್ಕೆ ಗಣಹೋಮ, ನವಗ್ರಹ ಹೋಮ, 10.30ಕ್ಕೆ ಕುಂಭಾಭಿಷೇಕ ಹಾಗೂ 11.30ರಿಂದ 12 ಗಂಟೆಗೆ ಮಹಾಮಂಗಳಾರತಿ ನಂತರ ತೀರ್ಥ ಪ್ರಸಾದ ವಿನಿಯೋಗವಿರುತ್ತದೆ. ಭಕ್ತಾದಿಗಳು ಈ ಧಾರ್ಮಿಕ ಕಾರ್ಯಕ್ರಮಕ್ಕೆ ಹೆಚ್ಚಿನ ಸಂಖ್ಯೆಯಲ್ಲಿ ಆಗಮಿಸಿ ಶ್ರೀ ಬಲಮುರಿ ಗಣಪತಿ ಹಾಗೂ ಶ್ರೀರಾಮ ದೇವರ ಅನುಗ್ರಹಕ್ಕೆ ಪಾತ್ರರಾಗಬೇಕೆಂದು ಪತ್ರಿಕಾ ಪ್ರಕಟಣೆಯಲ್ಲಿ ಕೋರಲಾಗಿದೆ.

ಸ್ಥಳೀಯ ಸಂಸ್ಥೆಗಳ ಉಪ ಚುನಾವಣೆ-2024 ಮತದಾನದ ಅಂಕಿ ಅಂಶ

ಬೆಂಗಳೂರು: ರಾಜ್ಯ ಚುನಾವಣಾ ಆಯೋಗವು ಅ.18ರಂದು ಆದೇಶಗಳಲ್ಲಿ ವಿವಿಧ ಕಾರಣಗಳಿಂದ ತೆರವಾಗಿರುವ ಸ್ಥಳೀಯ ಸಂಸ್ಥೆಗಳ ಸದಸ್ಯ ಸ್ಥಾನಗಳಿಗೆ ಉಪ ಚುನಾವಣೆಯನ್ನು ನಡೆಸಲು ಚುನಾವಣಾ ವೇಳಾಪಟ್ಟಿಯನ್ನು ಘೋಷಿಸಿತ್ತು. ಸದರಿ ಚುನಾವಣಾ ವೇಳಾಪಟ್ಟಿಯಂತೆ ದಿನಾಂಕ: 23.11.2024 ರಂದು ಸಂಬಂಧಪಟ್ಟ ಮತಗಟ್ಟೆಗಳಲ್ಲಿ ಮತದಾನವು ಶಾಂತಿಯುತವಾಗಿ ನಡೆದು ಮುಕ್ತಾಯಗೊಂಡಿರುತ್ತದೆ. ಮತದಾನದ ಅಂಕಿ ಅಂಶಗಳನ್ನು ರಾಜ್ಯ ಚುನಾವಣಾ ಆಯೋಗದ ವೆಬ್ ಸೈಟ್ https://karsec.gov.in ರಲ್ಲಿ ಪ್ರಕಟಿಸಲಾಗಿದೆ. ಮತಗಳ ಎಣಿಕೆಯು ಆಯಾಯ ನಗರ ಸ್ಥಳೀಯ ಸಂಸ್ಥೆಗಳ ಕೇಂದ್ರಸ್ಥಾನದಲ್ಲಿ / ತಾಲ್ಲೂಕು ಕೇಂದ್ರಗಳಲ್ಲಿ ದಿನಾಂಕ: 26.11.2024 ರಂದು ಬೆಳಿಗ್ಗೆ 8.00 ಗಂಟೆಯಿಂದ ನಡೆಯಲಿದೆ ಎಂದು ಅಧೀನ ಕಾರ್ಯದರ್ಶಿಗಳು ಕರ್ನಾಟಕ ರಾಜ್ಯ ಚುನಾವಣಾ ಆಯೋಗ ಇವರು ಪ್ರಕಟಣೆಯಲ್ಲಿ ತಿಳಿಸಿದ್ದಾರೆ.

ಮೈಕೋ ಕನ್ನಡ ಸಂಘದ ಅಧ್ಯಕ್ಷ ಗುರುಪ್ರಸಾದ್ ಅವರಿಂದ ಡೆಸ್ಕ್ ಕೊಡುಗೆ

ಕೋಲಾರ: ಸರ್ಕಾರಿ ಶಾಲೆಗಳನ್ನು ಸಮಗ್ರವಾಗಿ ಅಭಿವೃದ್ಧಿಪಡಿಸುವ ಮೂಲಕ ಕನ್ನಡ ಭಾಷೆಯನ್ನು ಉಳಿಸಿ ಬೆಳೆಸಬಹುದು ಎಂದು ಮೈಕೋ ಕನ್ನಡಿಗರ ಸಂಘದ ಅಧ್ಯಕ್ಷ ಗುರುಪ್ರಸಾದ್ ತಿಳಿಸಿದರು.

ತಾಲೂಕಿನ ಲಕ್ಷ್ಮೀಸಾಗರದ ಸರ್ಕಾರಿ ಕಿರಿಯ ಪ್ರಾಥಮಿಕ ಶಾಲೆಯ ಮಕ್ಕಳಿಗೆ ಡೆಸ್ಕ್‌ಗಳನ್ನು ಕೊಡುಗೆಯಾಗಿ ನೀಡಿ ಮಾತನಾಡಿದ ಅವರು, ಕನ್ನಡ ಭಾಷೆ ಇಂದು ಕಲಿಸುತ್ತಿರುವುದು ಸರ್ಕಾರಿ ಶಾಲೆಗಳಲ್ಲಿ ಮಾತ್ರವೇ ಆಗಿದೆ, ಈ ಶಾಲೆಗಳನ್ನು ಉಳಿಸಿದರೆ ಅದು ಕನ್ನಡ ಭಾಷೆಗೆ ನೀಡುವ ಗೌರವವಾಗುತ್ತದೆ ಎಂದರು.

ಕನ್ನಡ ಭಾಷೆ ಉಳಿಯಬೇಕಾದರೆ ಸರ್ಕಾರಿ ಶಾಲೆಗಳನ್ನು ಖಾಸಗಿ ಪೈಪೋಟಿಗೆಅನುಗುಣವಾಗಿ ಅಭಿವೃದ್ಧಿಪಡಿಸುವುದು ಮುಖ್ಯವೆಂದು ತಿಳಿಸಿದ ಅವರು, ಈ ಹಿಂದೆ ಸರ್ಕಾರಿ ಶಾಲೆಗಳಲ್ಲಿ ಕಲಿತವರು ಸರ್ಕಾರಿ ಉನ್ನತ ಹುದ್ದೆಗಳಲ್ಲಿ ಕೆಲಸ ನಿರ್ವಹಿಸುತ್ತಿದ್ದಾರೆ ಎಂದು ಉದಾಹರಿಸಿದರು.

ಶಿಕ್ಷಣಇಲಾಖೆ, ಸಮುದಾಯ, ಹಳೆಯ ವಿದ್ಯಾರ್ಥಿಗಳು ಸರ್ಕಾರಿ ಶಾಲೆಗಳನ್ನು ಕಡೆಗಣಿಸುವುದರ ಮುಖಾಂತರ ಇಂದು ಈ ಶಾಲೆಗಳು ದುಸ್ಥಿತಿಗೆ ಕಾರಣವಾಗಿದೆ. ಅಲ್ಲಲ್ಲಿ ಕೆಲವು ಮುಖ್ಯ ಶಿಕ್ಷಕರು ಸಂಘ ಸಂಸ್ಥೆಗಳು ಇಲಾಖೆಯ ಅನುದಾನಗಳನ್ನು ಬಳಸಿಕೊಂಡು ಉತ್ತಮಪಡಿಸಿದ್ದಾರೆ ಇವುಗಳನ್ನು ಹೊರತುಪಡಿಸಿ ಸರ್ಕಾರದ ಯೋಜನೆಗಳು ಬೆಟ್ಟದಷ್ಟಾದರೂ ಸಹ ಕೆಲವು ಶಾಲೆಗಳಲ್ಲಿ ಕಟ್ಟಡಗಳು ಶಿಥಿಲಗೊಂಡು ಬೀಳುವ ಸ್ಥಿತಿಯಲ್ಲಿವೆ ಎಂದು ವಿಷಾಧಿಸಿದರು.

ಅಧಿಕಾರಿಗಳಾಗಲಿ ಸಮುದಾಯವಾಗಲಿ ಈ ಶಾಲೆಗಳ ಕಡೆ ಹೆಚ್ಚು ಗಮನ ಇಲ್ಲದೇ ಇರುವುದರಿಂದ ಈ ಪರಿಸ್ಥಿತಿ ಉಂಟಾಗಿದೆ ಮುಂದೊಂದು ದಿನ ಈ ಶಾಲೆಗಳನ್ನು ಉಳಿಸದೇ ಇದ್ದ ಪಕ್ಷದಲ್ಲಿ ಕನ್ನಡ ಮಾತನಾಡುವರ ಸಂಖ್ಯೆ ಕಡಿಮೆಯಾಗಿ ಕನ್ನಡವೇ ನಶಿಸಿ ಹೋಗಬಹುದು ಎಂದರು.

ಶಿಕ್ಷಕ ಗೆಳೆಯರ ಬಳಗದ ಗೌರವಾಧ್ಯಕ್ಷ ಆರ್.ಶ್ರೀನಿವಾಸನ್ ಮಾತನಾಡಿ, ಯಾವುದೇ ಬ್ಯಾಂಕುಗಳಲ್ಲಿ ಕಂಪನಿಗಳಲ್ಲಿ ಕನ್ನಡಿಗರಿಗೆ ಕೆಲಸವಿಲ್ಲದೆ ಎಲ್ಲರೂ ಹೊರರಾಜ್ಯದವರೇ ತುಂಬಿ ಹೋಗಿದ್ದಾರೆ ನಮ್ಮ ರಾಜ್ಯದ ಕನ್ನಡ ತಾಯಿಯ ಮಕ್ಕಳು ನಿರುದ್ಯೋಗಿಗಳಾಗಿ ಸಣ್ಣಪುಟ್ಟ ಕೆಲಸಗಳನ್ನು ಮಾಡುತ್ತಿದ್ದಾರೆ ಎಂದರು.

ಈ ಸ್ಥಿತಿಗೆ ನಮ್ಮಲ್ಲಿರತಕ್ಕಂತ ಕನ್ನಡಪರ ಸಂಘಟನೆಗಳು ಒಗ್ಗಟ್ಟಿಲ್ಲದೆ ನೂರಾರು ಸಂಘಟನೆಗಳನ್ನು ಮಾಡಿಕೊಂಡು ಅವರು ಬಲಿಷ್ಠರಾಗಿ ಅಭಿವೃದ್ಧಿ ಹೊಂದಿದ್ದಾರೆಯೇ ಹೊರತು ಕನ್ನಡಿಗರಿಗಾಗಿ ಯಾವುದೇ ನ್ಯಾಯ ಸಿಗುತ್ತಿಲ್ಲವೆಂದು ವಿಷಾದ ವ್ಯಕ್ತಪಡಿಸಿದರು ಈ ಸಂದರ್ಭದಲ್ಲಿ ಮೈಕೋ ಕನ್ನಡಿಗರ ಸಂಘದ ಚೇತನ್ ನಾರಾಯಣಪ್ಪ ಸಂತೃಪ್ತ ನೂತನ ಸರ್ಕಾರಿ ನೌಕರರ ಸಂಘದ ನಿರ್ದೇಶಕ ವೆಂಕಟಾಚಲಪತಿ ಗೌಡ ಮುಖ್ಯ ಶಿಕ್ಷಕ ಚಿಕ್ಕಣ್ಣ, ಶಿಕ್ಷಕಿ ಬಿ.ಎಂ.ಲತಾ, ಭೈರಪ್ಪ ಎಸ್‌ಡಿಎಂಸಿ ಅಧ್ಯಕ್ಷ ತಿಮ್ಮಯ್ಯ ಉಪಸ್ಥಿತರಿದ್ದರು.

ಕಡೆ ಕಾರ್ತಿಕ ಸೋಮವಾರದ ಪ್ರಯುಕ್ತ
ಉಚಿತ ಬಸ್ ಸೇವೆ-ಬೃಹತ್ ಸ್ವಾಗತ ಕಮಾನು-ಕೇಸರಿಮಯವಾದ ಬಸ್‌ನಿಲ್ದಾಣ ವೃತ್ತ

ಅಂತರಗಂಗೆ ಜಾತ್ರೆಗೆ ಬಜರಂಗದಳ ಸಿದ್ಧತೆ

ಕೋಲಾರ: ದಕ್ಷಿಣ ಕಾಶಿಯೆಂದೇ ಖ್ಯಾತಿಯಾದ ನಗರದ ಅಂತರಗಂಗೆಯ ಕಾಶಿ ವಿಶ್ವೇಶ್ವರ ಸನ್ನಿಧಿಯಲ್ಲಿ ಕಾರ್ತಿಕ ಮಾಸದ ಕಡೆ ಸೋಮವಾರ ಅತ್ಯಂತ ವಿಶೇಷತೆ ಹೊಂದಿದ್ದು, ಲಕ್ಷಾಂತರ ಮಂದಿ ಭಕ್ತರು ಸಾಗರೋಪಾದಿಯಲ್ಲಿ ಆಗಮಿಸುವ ಹಿನ್ನಲೆಯಲ್ಲಿ ಭಜರಂಗದಳ,ವಿಹಿಂಪ ಸೇರಿದಂತೆ ಹಿಂದೂಪರ ಸಂಘಟನೆಗಳು ಭಾನುವಾರ ನಗರದ ಬಸ್ ನಿಲ್ದಾಣ ವೃತ್ತದಲ್ಲಿ ಬೃಹತ್ ಸ್ವಾಗತ ಕಮಾನು, ಕೇಸರಿ ಬಂಟಿಂಗ್, ಫ್ಲೆಕ್ಸ್ ಕಟ್ಟುವ ಮೂಲಕ ಇಡೀ ವೃತ್ತವನ್ನು ಕೇಸರಿಮಯಗೊಳಿಸಿವೆ.

ಅಂತರಗಂಗೆ ಬೆಟ್ಟಕ್ಕೆ ಬರುವ ಲಕ್ಷಾಂತರ ಭಕ್ತರನ್ನು ಸ್ವಾಗತಿಸಲು ನಗರದ ಬಸ್‌ನಿಲ್ದಾಣದ ಸಮೀಪ ಬೃಹತ್ ಕಮಾನು ನಿರ್ಮಿಸಿರುವ ಬಜರಂಗದಳದ ಕಾರ್ಯಕರ್ತರು ಕಾಶಿ ವಿಶ್ವೇಶ್ವರಸ್ವಾಮಿಯ ದರ್ಶನಕ್ಕೆ ಬರುವ ಭಕ್ತರಿಗೆ ನೆರವಾಗಲು ಸಿದ್ದಗೊಂಡಿದ್ದು, ಅರ್ಚಕ ಮಂಜುನಾಥ್ ದೀಕ್ಷಿತ್‌ರಿಂದ ವಿಶೇಷ ಅಲಂಕಾರ,ಪೂಜೆ ನಡೆಯಲಿದೆ. ಬಜರಂಗದಳ ಪ್ರತಿ ವರ್ಷವೂ ಅತ್ಯಂತ ಅದ್ದೂರಿ ಹಾಗೂ ಶ್ರದ್ಧಾಭಕ್ತಿಗಳಿಂದ ಆಚರಿಸುವ ಕಾಶಿವಿಶ್ವೇಶ್ವರ ಸ್ವಾಮಿಯ ಕಡೆ ಕಾರ್ತಿಕ ಸೋಮವಾರದ ಜಾತ್ರೆ ಕಾರ್ಯಕ್ರಮಗಳಿಗೆ ಚಾಲನೆ ನೀಡಲು ಬಜರಂಗದಳ ವಿಹಿಂಪದ ರಾಜ್ಯ ಮತ್ತು ಜಿಲ್ಲಾ ಮುಖಂಡರು, ಮಾಜಿ ಸಂಸದ ಮುನಿಸ್ವಾಮಿ ಮತ್ತಿತರರು ಉಪಸ್ಥಿತರಿರಲಿದ್ದಾರೆ. ಮುಂಜಾನೆ 4 ಗಂಟೆಯಿಂದಲೇ ಉಚಿತ ಬಸ್‌ಗಳನ್ನು ಓಡಿಸಲು ಹಲವಾರು ದಾನಿಗಳು ಮುಂದೆ ಬಂದಿದ್ದು, ಭಕ್ತರಿಗೆ ಸಮಸ್ಯೆಯಾಗದಂತೆ ಅಗತ್ಯ ಸಿದ್ದತೆ ಮಾಡಿದ್ದಾರೆ.

ಕೋಲಾರದ ದಕ್ಷಿಣ ಕಾಶಿಯೆಂದೇ ಪ್ರಖ್ಯಾತಿ ಗಳಿಸಿರುವ ಅಂತರಗಂಗೆ ಜಾತ್ರೆಗೆ ಬರುವ ಭಕ್ತರನ್ನು ಆಹ್ವಾನಿಸಲು ಬಸ್‌ನಿಲ್ದಾಣ ವೃತ್ತದಲ್ಲಿ ಬೃಹತ್ ಕಮಾನು ಹಾಗೂ ಶಿವನ ಬೃಹತ್ ಕಟೌಟ್‌ಗಳನ್ನು ನಿರ್ಮಿಸಿ ಇಡೀ ವೃತ್ತದಲ್ಲಿ ಕೇಸರಿ ಬಂಟಿಂಗ್ ಕಟ್ಟಿರುವ ಬಜರಂಗದಳ ಕಾರ್ಯಕರ್ತರು.

ಕೇಸರಿಧ್ವಜಗಳ ಹಾರಾಟ

ಬಜರಂಗದಳ ಕಾರ್ಯಕರ್ತರು ನಗರದ ಬಸ್ ನಿಲ್ದಾಣ ವೃತ್ತದಲ್ಲಿ ಭಕ್ತರನ್ನು ಸ್ವಾಗತಿಸುವ ದೊಡ್ಡ ಕಮಾನಿನೊಂದಿಗೆ ಇಡೀ ಪ್ರದೇಶದಲ್ಲಿ ಕೇಸರಿ ಧ್ವಜಗಳು ರರಾಜಿಸುವಂತೆ ಮಾಡಿದ್ದು, ಇಡೀ ಪ್ರದೇಶವೇ ಕೇಸರಿಮಯವಾಗಿದೆ. ಎಲ್ಲಾ ಕಡೆ ಶಿವನ ಕಟೌಟ್‌ಗಳು, ಫ್ಲೆಕ್ಸ್‌ಗಳು ಹಾಕಲಾಗಿದ್ದು, ಅಂತರಗಂಗೆ ಜಾತ್ರೆಗೆ ಬರುವ ಹಿಂದೂಗಳಿಗೆ ಭವ್ಯ ಸ್ವಾಗತ ಕೋರುವ ಕಮಾನು ತಲೆಯೆತ್ತಿದೆ. ಕಡೆ ಕಾರ್ತಿಕ ಸೋಮವಾರದ ಜಾತ್ರೆ ಮತ್ತಷ್ಟು ವಿಜೃಂಭಣೆಯಿಂದ ನಡೆಸಲು ಪೂರ್ವಸಿದ್ದತೆ ನಡೆಸಿರುವ ಕಾರ್ಯಕರ್ತರು ಬಸ್‌ನಿಲ್ದಾಣ ವೃತ್ತದಲ್ಲಿ ಪೆಂಡಾಲ್ ನಿರ್ಮಿಸಿ, ಜಾತ್ರೆಗಾಗಿ ಬರುವ ಭಕ್ತರಿಗೆ ನೆರಳು ಒದಗಿಸಿ, ಉಚಿತ ಬಸ್ ಸೇವೆಯನ್ನು ಇಲ್ಲಿಂದಲೇ ಆರಂಭಿಸಲು ಸಿದ್ದತೆ ನಡೆಸಿದ್ದಾರೆ. ಬರುವ ಭಕ್ತಾಧಿಗಳಿಗೆ ಉಚಿತ, ಪ್ರಸಾದ,ಕುಡಿಯುವ ನೀರು, ರಕ್ಷಣೆ ಸೇರಿದಂತೆ ಎಲ್ಲಾ ವ್ಯವಸ್ಥೆಗಳನ್ನು ಕಲ್ಪಿಸುವ ನಿಟ್ಟಿನಲ್ಲಿ ಬಜರಂಗದಳ ಕಾರ್ಯಕರ್ತರು ವಾರದಿಂದ ಶ್ರಮಿಸುತ್ತಿದ್ದಾರೆ.

ಉಚಿತ ಬಸ್ ಸೇವೆಗೆ ಸಂಸದರಿಂದ ಚಾಲನೆ

ಬಜರಂಗದಳದಿಂದ ನಗರದ ಬಸ್‌ನಿಲ್ದಾಣ ವೃತ್ತದಿಂದ ಉಚಿತ ಬಸ್ ಸೇವೆ ಸೋಮವಾರ ಮುಂಜಾನೆ 4 ಗಂಟೆಯಿಂದಲೇ ಆರಂಭಗೊಳ್ಳಲಿದ್ದು, ಬಸ್ಸುಗಳು ಬೆಳಗ್ಗಿನಿಂದ ರಾತ್ರಿ ಭಕ್ತರನ್ನು ವಾಪಸ್ಸು ಕರೆತರುವವರೆಗೂ ಓಡಾಟ ನಡೆಸುತ್ತವೆ ಎಂದು ಸಂಘಟನೆಯ ಬಾಲಾಜಿ, ಅಪ್ಪಿ ಹಾಗೂ ಜಿಲ್ಲಾ ಸಂಚಾಲಕ ಬಾಬು ತಿಳಿಸಿದ್ದಾರೆ. ಭಕ್ತರು ಸ್ವಾಮಿಯ ದರ್ಶನಕ್ಕೆ ಬರಲು ಯಾವುದೇ ಅಡ್ಡಿ ಆತಂಕಕ್ಕೆ ಅವಕಾಶವಿಲ್ಲದಂತೆ ಬಜರಂಗದಳದ ಯುವಕರು ಸ್ವಯಂ ಸೇವಕರಾಗಿ ಹಗಲಿರುಳು ಶ್ರಮಿಸಲು ಸಂಘಟಿತರಾಗಿದ್ದಾರೆ. ಬರುವ ಭಕ್ತರಿಗೆ ಬಜರಂಗದಳ,ವಿಹಿಂಪ ಸಂಘಟನೆಗಳು, ಸತ್ಯನಾರಾಯಣಜ್ಯುವೆಲರ್ಸ್‌ನ ವೆಂಕಟೇಶ್‌ಕುಟುಂಬದವರು, ಕಿಲಾರಿಪೇಟೆಯ ಮುನಿವೆಂಕಟಯದವ್ ನೇತೃತ್ವದ ಗೋಕುಲ ಮಿತ್ರ ಬಳಗ ಮತ್ತಿತರ ನೂರಾರು ಸಂಘಟನೆಗಳು, ಭಕ್ತರು ಪ್ರಸಾದ ವಿನಿಯೋಗಕ್ಕೆ ಸಿದ್ದತೆ ನಡೆಸಿದ್ದಾರೆ. ಹೆಚ್ಚಿನ ಸಂಖ್ಯೆಯಲ್ಲಿ ಭಕ್ತರು, ಮಹಿಳೆಯರು ಸೇರುವುದರಿಂದ ಇಲ್ಲಿನ ಪೊಲೀಸ್ ಬಂದೋಬಸ್ತ್ ಮಾಡಬೇಕಾದ ಹೊಣೆಯೂ ಜಿಲ್ಲಾಡಳಿತದ ಮೇಲಿದೆ. ಹಿಂದೂಗಳ ಪವಿತ್ರ ಕ್ಷೇತ್ರವಾದ ಅಂತರಗಂಗೆಯ ಮಹಿಮೆಗೆ ಧಕ್ಕೆಬಾರದಂತೆ ಬರುವ ಭಕ್ತರೂ ಸಹಾ ಸ್ವಚ್ಚತೆಗೆ ಒತ್ತು ನೀಡಬೇಕಾಗಿದೆ. ಈ ಕುರಿತು ಮಾಹಿತಿ ನೀಡಿರುವ ಬಜರಂಗದಳ ಮುಖಂಡ ಬಾಲಾಜಿ, ಬರುವ ಭಕ್ತಾಧಿಗಳಿಗೆ ತೊಂದರೆಯಾಗದಂತೆ ಎಲ್ಲಾ ಅಗತ್ಯ ಕ್ರಮ ಕೈಗೊಂಡಿದ್ದೇವೆ, ಅದಕ್ಕಾಗಿ ಸ್ವಯಂಸೇವಕರು ಕೆಲಸ ಮಾಡುತ್ತಿದ್ದಾರೆ. ಬರುವ ಭಕ್ತರು ಕ್ಷೇತ್ರದಲ್ಲಿ ಸ್ವಚ್ಚತೆ ಕಾಪಾಡಲು ಸಹಕಾರ ನೀಡಬೇಕು ಎಂದು ಮನವಿ ಮಾಡಿದ್ದಾರೆ. ಬಜರಂಗದಳದ ಬಾಲಾಜಿ, ಅಪ್ಪಿ ಆನಂದ್, ವಿಹಿಂಪ ಕಾರ್ಯದರ್ಶಿ ಬಾಬು, ಮುಖಂಡರಾದ ರವಿ, ಪವನ್, ವಿಶ್ವನಾಥ್, ವಿನಯ್, ಪೃಥ್ವಿ, ಲೋಕೇಶ್, ಸಾಯಿ ಸುಮನ್, ಸಾಯಿಮೌಳಿ, ಸಾಯಿಕುಮಾರ್, ಬದ್ರಿ, ಮಹೇಶ್, ಪ್ರವೀಣ್, ಮೌಳಿ, ಮಂಜು, ದೀಪು,ಲೋಹಿತ್, ಯಶವಂತ್, ಭರತ್, ವೆಂಕಟೇಶಬಾಬಾ,ಭವಾನಿ, ವೆಂಕಿ ಮತ್ತಿತರರು ಕಳೆದೆರಡು ದಿನಗಳಿಂದಲೇ ಸಿದ್ದತೆಗಳನ್ನು ನಡೆಸಿದ್ದಾರೆ.

ಕನ್ನಡವನ್ನು ಆದ್ಯತೆಯ ಮೇರೆಗೆ ಬಳಸಬೇಕು; ಎಂ.ಶಂಕರ್

ವಿಜಯಪುರ: ಭಾಷೆಯಲ್ಲಿ ಸಾಹಿತ್ಯ ರಚನೆ, ಇತರೆ ಭಾಷಾ ಪದಗಳ ಬಳಕೆ ಮತ್ತು ಪದಕೋಶ ವಿಸ್ತರಣೆಯಂತಹ ಪ್ರಯೋಗಗಳು ನಿರಂತರವಾಗಿ ನಡೆಯಬೇಕು. ಎಲ್ಲಾ ಭಾಷೆಗಳನ್ನು ಕಲಿತು ಬಳಸಿದರೂ, ಕನ್ನಡವನ್ನು ಆದ್ಯತೆಯ ಮೇಲೆ ಬಳಕೆ ಮಾಡಬೇಕು ಎಂದು ವಿನಾಯಕ ಭಕ್ತಮಂಡಳಿ ಅಧ್ಯಕ್ಷ ಎಂ.ಶಂಕರ್ ತಿಳಿಸಿದರು.

ಅವರು ಇಲ್ಲಿನ ನವಗ್ರಹ ದೇವಸ್ಥಾನ ಸರ್ಕಲ್‌ನಲ್ಲಿ, ಶ್ರೀ ಸಮೃದ್ಧಿ ಗಣಪತಿ ಕನ್ನಡ ಯುವಕ ಸಂಘದ ವತಿಯಿಂದ 24 ನೇ ವರ್ಷದ 69ನೇ ಕನ್ನಡ ರಾಜ್ಯೋತ್ಸವ ಪೂಜಾ ಮಹೋತ್ಸವದಲ್ಲಿ ಕನ್ನಡ ಧ್ವಜಾರೋಹಣ,ನೆರವೇರಿಸಿ ಅಭಿನಂದನೆ ಸ್ವೀಕರಿಸಿ ಮಾತನಾಡಿದರು. ಪ್ರಗತಿ ಪ್ರೌಢಶಾಲಾ ಮುಖ್ಯಶಿಕ್ಷಕ ವಿ.ಬಸವರಾಜು ಮಾತನಾಡಿ, ಜಗತ್ತಿನ ಯಾವುದೇ ಭಾಷೆಯು ನಿರಂತರ ಬಳಕೆಯಲ್ಲಿದ್ದು, ಕಾಲಘಟ್ಟಕ್ಕೆ ತಕ್ಕಂತೆ ವೈವಿಧ್ಯಮಯ ಪ್ರಯೋಗಕ್ಕೆ ಒಳಪಟ್ಟರೆ ಜೀವಂತವಾಗಿತ್ತದೆ ಎಂದು ಅವರು ವಿವರಿಸಿದರು. ಮಹಂತಿನ ಮಠದ ಮಾಜಿ ಧರ್ಮದರ್ಶಿ ಬೇಕರಿ ಆನಂದಪ್ಪರವರು ಸನ್ಮಾನ ಸ್ವೀಕರಿಸಿ, ಮಾತನಾಡಿ, ದೃಶ್ಯಮಾಧ್ಯಮಗಳಲ್ಲಿ ಹೊಸತನ ಮೂಡಿಬರುತ್ತಿದ್ದು ವಿನೂತನ ಕನ್ನಡ ಕಾರ್ಯಕ್ರಮಗಳು ಮೂಡಿಬರುತ್ತಿವೆ. ಸಾಮಾಜಿಕ ಜಾಲತಾಣಗಳಲ್ಲಿಯೂ ಕನ್ನಡವನ್ನೇ ಬಳಸಬೇಕು ಎಂದು ಅವರು ಅಭಿಪ್ರಾಯಪಟ್ಟರು. ಶ್ರೀ ಸಮೃದ್ಧಿ ಗಣಪತಿ ಕನ್ನಡ ಯುವಕ ಸಂಘದ ಅಧ್ಯಕ್ಷ ಎ.ಸೋಮೇಶ್, ರುದ್ರಮೂರ್ತಿ, ಮಹಂತಿನ ಮಠದ ಕಾರ್ಯದರ್ಶಿಗಳಾದ ವಿಶ್ವನಾಥ್,ಸಿ. ಸುರೇಶ್,ಶಿವಕುಮಾರ್,ಬೇಗೂರು ಮಧು,ನಾಗರಾಜ್, ಉಪಸ್ಥಿತರಿದ್ದರು.

ಕಾಂಗ್ರೆಸ್ ಸರ್ಕಾರಕ್ಕೆ ಜನರ ಆಶೀರ್ವಾದ ನೀಡಿದ್ದಾರೆ : ರಾಘವೇಂದ್ರ ಪ್ರಸಾದ್

ಮಾಲೂರು : ಕರ್ನಾಟಕ ರಾಜ್ಯದಲ್ಲಿ ನಡೆದ ಉಪಚುನಾವಣೆಯಲ್ಲಿ ಕಾಂಗ್ರೆಸ್ ಪಕ್ಷ ಗೆಲುವು ಸಾಧಿಸಿದ ಹಿನ್ನೆಲೆಯಲ್ಲಿ ಚಿಕ್ಕತಿರುಪತಿ ಗ್ರಾಮದಲ್ಲಿ ಪಟಾಕಿ ಸಿಡಿಸಿ ವಿಜಯೋತ್ಸವ ಆಚರಿಸಿದರು. ಈ ಸಂದರ್ಭದಲ್ಲಿ ಚಿಕ್ಕತಿರುಪತಿ ಗ್ರಾಮ ಪಂಚಾಯಿತಿ ಸದಸ್ಯ ವಿ, ರಾಘವೇಂದ್ರ ಪ್ರಸಾದ್ ಅವರು ಮಾತನಾಡಿ, ಕಾಂಗ್ರೆಸ್ ಪಕ್ಷಕ್ಕೆ ಜನರು ಆಶೀರ್ವಾದ ನೀಡಿದ್ದಾರೆ. ರಾಜ್ಯದಲ್ಲಿ ಉಪಚುನಾವಣೆ ನಡೆದು ಮೂರಕ್ಕೆ ಮೂರು ಸೀಟುಗಳು ಸಹ ಕಾಂಗ್ರೆಸ್ ಪಕ್ಷದ ಅಭ್ಯರ್ಥಿಗಳು ಗೆಲುವು ಸಾಧಿಸಿದ್ದಾರೆ. ಈ ಉಪಚುನಾವಣಾ ಭಾಗವಾಗಿ ಚನ್ನಪಟ್ಟಣ ವಿಧಾನಸಭಾ ಕ್ಷೇತ್ರದ ಕೋಡಂಬಳ್ಳಿ ಹಾಗೂ ಅಕ್ಕೂರು ಜಿಲ್ಲಾ ಪಂಚಾಯಿತಿ ಕ್ಷೇತ್ರದ ಕೆಲವು ಹಳ್ಳಿಗಳಲ್ಲಿ ನಮ್ಮ ಮಾಲೂರು ಶಾಸಕರಾದ ಕೆ. ವೈ ನಂಜೇಗೌಡ ಅವರಿಗೆ ಕಾಂಗ್ರೆಸ್ ಪಕ್ಷದಿಂದ ಉಸ್ತುವಾರಿ ನೀಡಿದ್ದರು, ಅದರಂತೆ ಶಾಸಕರ ಮಾರ್ಗದರ್ಶನದಲ್ಲಿ ನಾವು ಸಹ ಚಿಕ್ಕತಿರುಪತಿ ಗ್ರಾಮ ಪಂಚಾಯಿತಿ ಕಾಂಗ್ರೆಸ್ ಕಾರ್ಯಕರ್ತರು ಚುನಾವಣೆ ಪ್ರಚಾರ ಕಾರ್ಯದಲ್ಲಿ ಭಾಗವಹಿಸಿದ್ದೆವು ಆ ಗ್ರಾಮಗಳಲ್ಲಿ ಕಾಂಗ್ರೆಸ್ ಗೆ ಹೆಚ್ಚು ಮತ ಬಂದಿರುವುದು ಸಂತಸದ ಸಂಗತಿ ಎಂದು ಹೇಳಿದರು. ಜಿ. ವಿ ಮಂಜುನಾಥ್ ಮಾತನಾಡಿ, ರಾಜ್ಯದಲ್ಲಿ ಮೂರು ಕ್ಷೇತ್ರಗಳಲ್ಲಿ ಕಾಂಗ್ರೆಸ್ ಪಕ್ಷದ ಅಭ್ಯರ್ಥಿಗಳಿಗೆ ಮತದಾನ ಮಾಡಿ ಗೆಲುವು ತಂದು ಕೊಟ್ಟ ಮತದಾರರಿಗೆ ಧನ್ಯವಾದಗಳು ತಿಳಿಸಿದರು. ಚಿಕ್ಕತಿರುಪತಿ ಗ್ರಾಮ ಪಂಚಾಯಿತಿ ಉಪಾಧ್ಯಕ್ಷೆ ಪದ್ಮಾವತಿ ವೆಂಕಟೇಶ್, ಸದಸ್ಯ ಎ. ಎಂ ನಾರಾಯಣಪ್ಪ ಮುಖಂಡರಾದ ಕಾಂಗ್ರೆಸ್ ಮುನ್ನಾ ಸೇರಿದಂತೆ ಕಾಂಗ್ರೆಸ್ ಪಕ್ಷದ ಕಾರ್ಯಕರ್ತರು ಇದ್ದರು.

ಕಾಯಕ ಜೀವನದಿಂದ ಬದುಕು ಉಜ್ವಲ

ಹುಬ್ಬಳ್ಳಿ: ಜೀವನದಲ್ಲಿ ಏನೇ ಸವಾಲುಗಳು ಬಂದರೂ ಅದನ್ನು ಸಮರ್ಥದಿಂದ ಎದುರಿಸುವ ಆತ್ಮ ಬಲಬೇಕು. ಶ್ರಮ ಮತ್ತು ಪ್ರಯತ್ನದಿಂದ ಬದುಕು ಉಜ್ವಲಗೊಳ್ಳುವುದೆಂದು ಬಾಳೆಹೊನ್ನೂರು ಶ್ರೀ ರಂಭಾಪುರಿ ಡಾ.ವೀರಸೋಮೇಶ್ವರ ಜಗದ್ಗುರುಗಳು ಅಭಿಪ್ರಾಯಪಟ್ಟರು.

ಅವರು ಭಾನುವಾರ ನಗರದ ಜೆ.ಪಿ.ನಗರ ಶ್ರೀ ಈಶ್ವರ ದೇವಸ್ಥಾನ ಪಕ್ಕದಲ್ಲಿ ''ಅನುಗ್ರಹ'' ವಾಣಿಜ್ಯ ಸಂಕೀರ್ಣ ಮತ್ತು ಉಜ್ವಲ ಎಂಟರ್ ಪ್ರೈಸಿಸ್ ರಜತ ಮಹೋತ್ಸವ ಸಮಾರಂಭದ ಸಾನ್ನಿಧ್ಯ ವಹಿಸಿ ಆಶೀರ್ವಚನ ನೀಡುತ್ತಿದ್ದರು. ಜೀವನ ಸಂಘಟನೆಗಳ ಸರಮಾಲೆ. ಏರಿಕೆ ಇಳಿಕೆ ಕೂಡುವುದು ಅಗಲುವುದು ಅನಿವಾರ್ಯ. ಸುಂದರವಾದ ಮನೆ ಕಟ್ಟಿದ ಮನುಷ್ಯ ಆ ಮನೆಯಲ್ಲಿ ಹೇಗೆ ಬದುಕಬೇಕೆಂಬುದನ್ನು ಮರೆಯುತ್ತಾನೆ. ದೃಢ ಸಂಕಲ್ಪಶಕ್ತಿ ಇಲ್ಲದೇ ಇದ್ದರೆ ಮಾಡುವ ಕೆಲಸಗಳು ಕೈಗೂಡುವುದಿಲ್ಲ. ಕ್ರಿಯಾಶೀಲ ಬದುಕು ಉನ್ನತಿಗೆ ಸೋಪಾನ. ವಿಶ್ವನಾಥ ಹಿರೇಗೌಡರು ಕಾಯಕ ಜೀವನದಲ್ಲಿ ಶ್ರದ್ಧೆ ಹೊಂದಿ ಇಂದು ''ಅನುಗ್ರಹ'' ನಾಮಾಂಕಿತದಲ್ಲಿ ವಾಣಿಜ್ಯ ಸಂಕೀರ್ಣ ನಿರ್ಮಿಸಿ ಉದ್ಘಾಟಿಸುತ್ತಿರುವುದು ಅವರ ಸಾಧನೆಗೆ ಸಾಕ್ಷಿಯಾಗಿದೆ. ಇದೇ ಸಂದರ್ಭದಲ್ಲಿ ಅವರು ಕಟ್ಟಿ ಬೆಳೆಸಿದ ಉಜ್ವಲ ಎಂಟರ್‌ಪ್ರೈಸಿಸ್ ರಜತ ಮಹೋತ್ಸವ ಆಚರಿಸುತ್ತಿರುವುದು ಸಂತೋಷದ ಸಂಗತಿ ಎಂದರು.

ಸಮಾರಂಭ ಉದ್ಘಾಟಿಸಿದ ವಿಧಾನ ಪರಿಷತ್ ಸಭಾಪತಿಗಳಾದ ಬಸವರಾಜ ಹೊರಟ್ಟಿ ಮಾತನಾಡಿ ಕಾಯಕ ಜೀವನದಿಂದ ಉನ್ನತಿ ಕಾಣಲು ಸಾಧ್ಯ. ಜೆ.ಬಿ.ಮಲ್ಲಾರಾಧ್ಯರು ಆಡಿದ ಮಾತುಗಳಿಂದ ನನ್ನ ಜೀವನದಲ್ಲಿ ಉನ್ನತಿ ಕಾಣಲು ಸಾಧ್ಯವಾಯಿತು. ತಂದೆ ಮಾತಿಗಿಂತ ತಾಯಿ ಮಾತು ಮಕ್ಕಳ ಮೇಲೆ ಬಹಳಷ್ಟು ಪರಿಣಾಮ ಬೀರುತ್ತದೆ. ನಿರಂತರ ಶ್ರಮ ಸಾಧನೆಯಿಂದ ವಿಶ್ವನಾಥ ಹಿರೇಗೌಡರು ಅದ್ಭುತ ಸಾಧನೆ ಮಾಡಿದ್ದಾರೆ. ಭವಿಷ್ಯತ್ತಿನಲ್ಲಿ ಇನ್ನಷ್ಟು ಕೀರ್ತಿ ಯಶಸ್ಸು ಅವರಿಗೆ ಪ್ರಾಪ್ತವಾಗಲೆಂದು ಆಶಿಸಿದರು.

ಸೂಡಿ ಜುಕ್ತಿಹಿರೇಮಠದ ಡಾ.ಕೊಟ್ಟೂರ ಬಸವೇಶ್ವರ ಶಿವಾಚಾರ್ಯರು, ಸುಳ್ಳದ ಶಿವಸಿದ್ಧರಾಮೇಶ್ವರ ಶಿವಾಚಾರ್ಯರು, ಅಮ್ಮಿನಭಾವಿ ಅಭಿನವ ಶಾಂತಲಿಂಗ ಶಿವಾಚಾರ್ಯರು, ಶಿರಕೋಳ ಗುರುಸಿದ್ಧೇಶ್ವರ ಶಿವಾಚಾರ್ಯರು ಪಾಲ್ಗೊಂಡು ಕಾಯಕ ಜೀವನದ ಮಹತ್ವವನ್ನು ವಿವರಿಸಿದರು. ಈ ಪವಿತ್ರ ಸಮಾರಂಭದಲ್ಲಿ ಶಾಸಕ ಅರವಿಂದ ಬೆಲ್ಲದ, ಕೆ.ಎಲ್.ಇ. ಸಂಸ್ಥೆಯ ನಿರ್ದೇಶಕ ಶಂಕರಣ್ಣ ಮುನವಳ್ಳಿ, ಕೃಷಿ ವಿಶ್ವವಿದ್ಯಾಲಯದ ಡಾ.ಎಸ್.ಎ.ಪಾಟೀಲ, ಪಿ.ಎಂ.ಪಾಟೀಲ, ಬಸನಗೌಡ ಪಾಟೀಲ, ಪ್ರಕಾಶ ಬೆಂಡಿಗೇರಿ, ಬಸವರಾಜ ಸುಳ್ಳದ ಆರ್.ಎಂ.ಹಿರೇಮಠ, ವಿ.ಜಿ.ಪಾಟೀಲ ಮುಖ್ಯ ಅತಿಥಿಗಳಾಗಿ ಪಾಲ್ಗೊಂಡಿದ್ದರು. ವಿಶ್ವನಾಥ ಹಿರೇಗೌಡರು ಸರ್ವರನ್ನು ಸ್ವಾಗತಿಸಿ ಪ್ರಾಸ್ತಾವಿಕವಾಗಿ ಮಾತನಾಡಿ ನಮ್ಮ ಸಂಸ್ಥೆಯ ಶ್ರೇಯಸ್ಸಿಗೆ ಪ್ರಯತ್ನದೊಂದಿಗೆ ಗುರು ಹಿರಿಯರ ಆಶೀರ್ವಾದವು ಕಾರಣವಾಗಿದೆ ಎಂದರು. ಶ್ರೀ ಪಾರ್ವತಿ ಮಹಿಳಾ ಅಭಿವೃದ್ಧಿ ಮಂಡಳದವರಿಂದ ಪ್ರಾರ್ಥನೆ ಜರುಗಿತು. ಜಿ.ವಿ.ಕಲಾ ಬಳಗದ ಅಧ್ಯಕ್ಷ ಗದಿಗಯ್ಯ ಹಿರೇಮಠ ನಿರೂಪಿಸಿದರು.

ಸಂಧಿವಾತ ಸಮಸ್ಯೆ ಸಾರ್ವಜನಿಕರು
ಮುಂಜಾಗ್ರತೆ ವಹಿಸಬೇಕು

ಬೆಂಗಳೂರು: ಕರ್ನಾಟಕ ರಾಜ್ಯ ವೈದ್ಯಕೀಯ ಶಿಕ್ಷಣ ಸಚಿವರಾದ ಶ್ರೀ ಶರಣ್ ಪ್ರಕಾಶ್ ಪಾಟೀಲ್ ಅವರು ಖಖಂಅಔಓ 2024 ವಾರ್ಷಿಕ ಸಮ್ಮೇಳನವನ್ನು ಉದ್ಘಾಟಿಸಿದರು. ಉದ್ಘಾಟನೆ ನಂತರ ಮಾತನಾಡಿದ ಅವರು, ''ಸಂಧಿವಾತ ಕಾಯಿಲೆಗಳ ಆಧುನಿಕ ಚಿಕಿತ್ಸೆ ಹಾಗು ಮುಂಜಾಗ್ರತ ಕುರಿತು ಜ್ಞಾನ ಹಂಚಿಕೊಳ್ಳಲು ಈ ರೀತಿಯ ಸಮ್ಮೇಳನಗಳು ಮಹತ್ವದ ವೇದಿಕೆಯಾಗಿ ಕೆಲಸ ಮಾಡುತ್ತವೆ'' ಎಂದು ತಿಳಿಸಿದರು. ಈ ಮಹತ್ವದ ಸಮಾವೇಶದಲ್ಲಿ ದೇಶದ ನಾನಾ ಭಾಗಗಳಿಂದ ನಾಲ್ಕು ಸಾವಿರಕ್ಕೂ ಹೆಚ್ಚು ವೈದ್ಯರು ಭಾಗವಹಿಸಿದ್ದರು. ಅವರು ಚಿಕಿತ್ಸೆಗೆ ಹೊಸ ತಾಂತ್ರಿಕತೆ, ಜೈವಿಕ ಔಷಧಿ ಮತ್ತು ರೋಗಿಯ ಕೇಂದ್ರಿತ ಚಿಕಿತ್ಸಾ ವಿಧಾನಗಳ ಕುರಿತು ಚರ್ಚೆ ನಡೆಸಿದರು. ಕಾರ್ಯಕ್ರಮದಲ್ಲಿ ಖಖಂಅಔಓ ಮುಖ್ಯಸ್ಥರಾದ ಡಾ. ಚಂದ್ರಶೇಖರ್ ಮತ್ತು ಡಾ. ನಾಗರಾಜ್ ಉಪಸ್ಥಿತರಿದ್ದರು. ಅವರು ಸಮಾವೇಶದ ಉದ್ದೇಶ, ವೈಶಿಷ್ಟ್ಯಗಳು ಮತ್ತು ಪ್ರಾತ್ಯಾಕ್ಷತೆ ಕುರಿತು ಮಾತನಾಡಿ, ಆರೋಗ್ಯ ಕ್ಷೇತ್ರಕ್ಕೆ ಈ ಕಾರ್ಯಕ್ರಮದ ಕೊಡುಗೆಯನ್ನು ಉಲ್ಲೇಖಿಸಿದರು. ಖಖಂಅಔಓ 2024 ಚಾಮರಾಜ ವಜ್ರ, ಪ್ಯಾಲೆಸ್ ಗ್ರೌಂಡ್ಸ್‌ನಲ್ಲಿ ನವೆಂಬರ್ 21-24ರವರೆಗೆ ನಡೆಯಲಿದ್ದು, ದೇಶಾದ್ಯಂತ ವೈದ್ಯಕೀಯ ತಜ್ಞರಿಗೆ ಪರಿಣತಿಯನ್ನು ವಿಸ್ತರಿಸಲು ಅನುಕೂಲವಾಗಲಿದೆ.

ಉಪನ್ಯಾಸ ಕಾರ್ಯಕ್ರಮ

ಮೈಸೂರು: ಪುರಾತತ್ವ ಸಂಗ್ರಹಾಲಯಗಳು ಮತ್ತು ಪರಂಪರೆ ಇಲಾಖೆಯ ವತಿಯಿಂದ ನವೆಂಬರ್ 25 ರಂದು ಬೆಳಗ್ಗೆ 11 ಗಂಟೆಗೆ ಕರ್ನಾಟಕ ದಸರಾ ವಸ್ತು ಪ್ರದರ್ಶನ ಪ್ರಾಧಿಕಾರದ ಆವರಣದಲ್ಲಿರುವ ಪುರಾತತ್ವ ಸಂಗ್ರಹಾಲಯಗಳು ಮತ್ತು ಪರಂಪರೆ ಇಲಾಖೆಯ ಆಯುಕ್ತರ ಕಚೇರಿಯಲ್ಲಿ ''ಕರ್ನಾಟಕದ ಇತಿಹಾಸದಲ್ಲಿ ಪ್ರಾದೇಶಿಕ ಇತಿಹಾಸದ ಮಹತ್ವ'' ಕುರಿತು ಉಪನ್ಯಾಸ ಕಾರ್ಯಕ್ರಮವನ್ನು ಆಯೋಜಿಸಲಾಗಿದೆ. ಇತಿಹಾಸಕಾರರು ಹಾಗೂ ನ್ಯಾಶನಲ್ ಫೆಲೋಶಿಪ್ ಕಮಿಟಿಯ ಸದಸ್ಯರಾದ ಡಾ.ಲಕ್ಷ್ಮೀಶ್ ಸೋಂದಾ ಅವರು ಉಪನ್ಯಾಸ ನೀಡಲಿದ್ದು, ಆಸಕ್ತ ವಿದ್ಯಾರ್ಥಿಗಳು/ಇತಿಹಾಸಕಾರರು/ಸಂಶೋಧಕರು ಹಾಗೂ ಸಾರ್ವಜನಿಕರು ಕಾರ್ಯಕ್ರಮದಲ್ಲಿ ಭಾಗವಹಿಸಬಹುದಾಗಿದೆ. ಹೆಚ್ಚಿನ ಮಾಹಿತಿಗಾಗಿ ಕಛೇರಿಯ ದೂರವಾಣಿ ಸಂಖ್ಯೆ 0821-2424671 ಅನ್ನು ಸಂಪರ್ಕಿಸಬಹುದು ಎಂದು ಪುರಾತತ್ವ ಸಂಗ್ರಹಾಲಯಗಳು ಮತ್ತು ಪರಂಪರೆ ಇಲಾಖೆಯ ಆಯುಕ್ತರು ಪ್ರಕಟಣೆಯಲ್ಲಿ ತಿಳಿಸಿದ್ದಾರೆ.

ಕಬ್ಬಾಳಮ್ಮನವರ ಯಡಗೊಂಡೋತ್ಸವ

ರಾಮನಗರ: ಕನಕಪುರ ತಾಲ್ಲೂಕಿನ ಕಬ್ಬಾಳು ಗ್ರಾಮದಲ್ಲಿ ಭಕ್ತರ ಕೋರಿಕೆಯನ್ನುಈಡೇರಿಸಲು ನೆಲೆಸಿರುವ ಶ್ರೀ ಕಬ್ಬಾಳಮ್ಮನವರ ಯಡಗೊಂಡೋತ್ಸವವು ನ. 26ರಂದು ನಡೆಯಲಿದೆ. ನ. 25ರ ಸೋಮವಾರ ಯಳವಾರ ಮತ್ತು ನ.26ರ ಮಂಗಳವಾರ ಬೆಳಿಗ್ಗೆ 6.45ರಿಂದ7.30ಕ್ಕೆ ಯಡಗೊಂಡೋತ್ಸವನಡೆಯಲಿದೆ.

ನಾಳೆ ವಿದ್ಯುತ್ ವ್ಯತ್ಯಯ

ರಾಮನಗರ: 66/11ಕೆವಿ ಅಳ್ಳಿಮಾರನಹಳ್ಳಿ, ಚಿಕ್ಕೇನಹಳ್ಳಿಉಪವಿದ್ಯುತ್ ವಿತರಣಾಕೇಂದ್ರದಲ್ಲಿತ್ರೈಮಾಸಿಕಾ ನಿರ್ವಹಣಾಕಾಮಗಾರಿಕೈಗೊಂಡಿರುವ ಪ್ರಯುಕ್ತ ಹಳೆಹೊನ್ನಿಗನಹಳ್ಳಿ, ಹೊಸಕೋಟೆ, ತಾಮಸಂದ್ರ ಗ್ರಾಮಗಳು ಹಾಗೂ ಅಳ್ಳಿಮಾರನಹಳ್ಳಿ, ದೊಡ್ಡಮುದುವಾಡಿ, ಚಿಕ್ಕಮುದುವಾಡಿ, ದೊಡ್ಡಕಲ್ಬಾಳು ಹಾಗೂ ಕೊಟ್ಟಗಾಳು ಪಂಚಾಯಿತಿ ವ್ಯಾಪ್ತಿಯಸುತ್ತಮುತ್ತಲ ಗ್ರಾಮಗಳಿಗೆ ಇದೇನ.26ರ ಮಂಗಳವಾರ ಬೆಳಿಗ್ಗೆ 10 ಗಂಟೆಯಿಂದ ಸಂಜೆ 4 ಗಂಟೆಯವರೆಗೆ ವಿದ್ಯುತ್ ಸರಬರಾಜಿನಲ್ಲಿ ವ್ಯತ್ಯಯವಾಗಲಿದೆಎಂದು ಬೆಸ್ಕಾಂನ ಕನಕಪುರ ವಿಭಾಗದಕಾರ್ಯನಿರ್ವಾಹಕಇಂಜಿನಿಯರ್ (ವಿ) ಪ್ರಕಟಣೆಯಲ್ಲಿ ತಿಳಿಸಿದ್ದಾರೆ.

ತಂಬಾಕು ಸೇವನೆ ಆರೋಗ್ಯಕ್ಕೆ ಮಾರಕ

ಹುಳಿಯಾರು: ಹುಳಿಯಾರಿನ ಬಾಲಕಿಯರ ಸರ್ಕಾರಿ ಪದವಿ ಪೂರ್ವ ಕಾಲೇಜು ವತಿಯಿಂದ ತಂಬಾಕು ಮುಕ್ತ ಅಭಿಯಾನದ ಅಂಗವಾಗಿ ಜಾಗೃತಿ ಜಾಥಾ ನಡೆಸಲಾಯಿತು. ಹುಳಿಯಾರಿನ ಬಸ್ ನಿಲ್ದಾಣ, ಡಾ.ರಾಜ್‌ಕುಮಾರ್ ರಸ್ತೆ ಸೇರಿದಂತೆ ಕಾಲೇಜು ವ್ಯಾಪ್ತಿಯಲ್ಲಿ ತಂಬಾಕು ಮಾರಾಟ ಮಾಡುತ್ತಿರುವವರಿಗೆ ವಿದ್ಯಾರ್ಥಿಗಳು ಗುಲಾಬಿ ಹೂ ನೀಡುವ ಮೂಲಕ ತಂಬಾಕು ಪದಾರ್ಥಗಳನ್ನು ಮಾರಾಟ ಮಾಡದಂತೆ ಹಾಗೂ ಸಾರ್ವಜನಿಕರು ತಂಬಾಕು ವ್ಯಸನದಿಂದ ಮುಕ್ತಿ ಹೊಂದುವಂತೆ ಅರಿವು ಮೂಡಿಸಿದರು. ಅರಿವು ಆಂದೋಲನಕ್ಕೆ ಪ್ರಾಂಶುಪಾಲರಾದ ಸಿ.ಜಿ.ಶೈಲಜಾ ಚಾಲನೆ ನೀಡಿ ಮಾತನಾಡಿ ತಂಬಾಕು ಸೇವನೆ ಕ್ಯಾನ್ಸರ್‌ನಂತಹ ಮಾರಕ ರೋಗಗಳಿಗೆ ಆಹ್ವಾನ ನೀಡುತ್ತದೆ. ಆರೋಗ್ಯಕ್ಕೆ ಮಾರಕವಾಗುವ ತಂಬಾಕು ಸೇವನೆಯಿಂದ ದೂರ ಇರಬೇಕು ಎಂದು ಹೇಳಿದರು. ತಂಬಾಕು, ಗುಟ್ಕಾ ಮತ್ತು ಸಿಗರೇಟ್ ವ್ಯಸನಿಗಳ ಸಂಖ್ಯೆ ಹೆಚ್ಚುತ್ತಿದೆ. ಇದರಿಂದ ಮಾರಕ ರೋಗಕ್ಕೆ ತುತ್ತಾಗುತ್ತಿದ್ದಾರೆ. ಜಗತ್ತಿನಲ್ಲಿ ಪ್ರತಿ ವರ್ಷ ಸುಮಾರು 80 ಲಕ್ಷ ಮತ್ತು ಪ್ರತಿ ದಿನ 22 ಸಾವಿರ ಜನರು ತಂಬಾಕು ಸೇವನೆಯಿಂದ ಜೀವ ಕಳೆದುಕೊಳ್ಳುತ್ತಿದ್ದಾರೆ ಎಂದರು. ವಿದ್ಯಾರ್ಥಿಗಳು ತಮ್ಮ ಕುಟುಂಬ ಮತ್ತು ಸ್ನೇಹಿತರಿಗೆ ತಂಬಾಕು ಸೇವನೆಯ ದುಷ್ಪರಿಣಾಮದ ಕುರಿತು ಮಾಹಿತಿ ನೀಡಬೇಕು ಎಂದು ಸಲಹೆ ನೀಡಿದರು. ಜಾಥಾದಲ್ಲಿ ನೂರಕ್ಕೂ ಹೆಚ್ಚು ವಿದ್ಯಾರ್ಥಿಗಳು ಪಾಲ್ಗೊಂಡು, ತಂಬಾಕು ವಿರೋಧಿ ಘೋಷಣೆ ಕೂಗಿದರು. ಉಪನ್ಯಾಸಕರುಗಳಾದ ಹೆಚ್.ಎಸ್.ನಾರಾಯಣ್, ಹೆಚ್.ಎಂ.ಮಂಜುನಾಥ್, ವಿ.ಲೋಕೇಶ್, ಟಿ.ಆರ್.ಪ್ರಸನ್ನ, ಎಂ.ಕೆ. ಮಂಗಳಗೌರಮ್ಮ, ಮಧುಶ್ರೀ, ವಿಜಯಕುಮಾರಿ ಹಾಗೂ ವಿದ್ಯಾರ್ಥಿಗಳು ಭಾಗವಹಿಸಿದ್ದರು,

ಚೆಸ್ ಪಂದ್ಯಾವಳಿ

ಮಾಲೂರು: ಪಟ್ಟಣದ ಪ್ರಥಮ ದರ್ಜೆ ಕಾಲೇಜಿನ ದೈಹಿಕ ಶಿಕ್ಷಣ ಮತ್ತು ಐಕ್ಯೂ ಎಸಿ ಬೆಂಗಳೂರು ಉತ್ತರ ವಿಶ್ವವಿದ್ಯಾನಿಲಯ ವತಿಯಿಂದ ಬೆಂಗಳೂರು ಉತ್ತರ ವಿಶ್ವವಿದ್ಯಾಲಯ ಬಾಲಕ ಮತ್ತು ಬಾಲಕಿಯರಿಗೆ ಅಂತರ್ ಕಾಲೇಜು ಚೆಸ್ ಪಂದ್ಯಾವಳಿಯನ್ನು ಏರ್ಪಡಿಸಲಾಗಿತ್ತು. ಅಂತರ್ ಕಾಲೇಜು ಚೆಸ್ ಪಂದ್ಯಾವಳಿಯನ್ನು ಬಿ ಎನ್ ಯು ನೋಡಲ್ ಅಧಿಕಾರಿ ನಿರ್ದೇಶಕ ಡಾಕ್ಟರ್ ಶ್ರೀಕಾಂತ್ ಆರ್ ಉದ್ಘಾಟಿಸಿದರು.

ಶಿಕ್ಷಣದಲ್ಲಿ ಜೀವನ ಕಲಿಸುವ ಮೌಲ್ಯ ಇರಲಿ

ಮಂಡ್ಯ: ಶಿಕ್ಷಣದಲ್ಲಿ ಅಕ್ಷರ ಕಲಿಯುವುದು ಅಷ್ಟೇ ಅಲ್ಲ ಶಿಕ್ಷಣದಲ್ಲಿ ಜೀವನ ಮೌಲ್ಯ ಕಲಿಸುವ ಶಿಕ್ಷಣ ಆಗಬೇಕು ಎಂದು ವಿಕಸನ ಸಂಸ್ಥೆ ನಿರ್ದೇಶಕ ಮಹೇಶ್ ಚಂದ್ರ ಗುರು ಹೇಳಿದರು.

ನಗರದ ಹಾಲಳ್ಳಿ ಕಿಡ್ಸ್ ಪ್ಲಾನೆಟ್ ಆವರಣದಲ್ಲಿ ಹೊಂಬಾಳೆ ಎಜುಕೇಶನ್ ಟ್ರಸ್ಟ್ ವತಿಯಿಂದ ವಿದ್ಯಾರ್ಥಿಗಳ ಆಹಾರ ಮೇಳ ಕಾರ್ಯಕ್ರಮದಲ್ಲಿ ಭಾಗವಹಿಸಿ ಮಾತನಾಡಿದರು. ಪೌಷ್ಟಿಕ ಆಹಾರದ ಬಗ್ಗೆ ಅರಿವು ಮೂಡಿಸುವುದು ಈ ಕಾರ್ಯಕ್ರಮದ ಉದ್ದೇಶವಾಗಿದೆ ಇನ್ನು ಕೆಲವೇ ವರ್ಷದಲ್ಲಿ ಬರಿ ಶಿಕ್ಷಣ ಅಪ್ರಸ್ತುತ ಆಗುವ ನಿಟ್ಟಿನಲ್ಲಿ ನಾವು ಸಾಗುತ್ತಿದ್ದೇವೆ ಶಿಕ್ಷಣ ಜೀವನದ ಬದುಕಿಗೆ ಹೆಚ್ಚು ಹೊತ್ತು ನೀಡುವಂತಹ ಶಿಕ್ಷಣ ಆಗಬೇಕು ಆಗ ಮಾತ್ರ ಶಿಕ್ಷಣದ ಮೌಲ್ಯ ಹೆಚ್ಚುತ್ತದೆ ಎಂದರು. ಇಂತಹ ಕಾರ್ಯಕ್ರಮಗಳಿಂದ ಮಕ್ಕಳಿಗೆ ಸೊಪ್ಪು ತರಕಾರಿ ಆಹಾರದ ಬಗ್ಗೆ ಹೆಚ್ಚಿನ ತಿಳುವಳಿಕೆ ನೀಡಿದಂತಾಗುತ್ತದೆ ಶಿಕ್ಷಣ ಎಂಬುದು ವಿಸ್ತಾರವಾಗಿರಬೇಕು ಕ್ರಿಯಾಶೀಲ ಆಲೋಚನೆಗಳು ಎಲ್ಲರಲ್ಲೂ ಮೂಡುವಂತಾಗಲಿ ಎಂದು ಮೆಚ್ಚುಗೆ ವ್ಯಕ್ತಪಡಿಸಿದರು. ಇದೇ ಸಂದರ್ಭದಲ್ಲಿ ವಿದ್ಯಾರ್ಥಿಗಳು ಪೋಷಕರ ಸಹಾಯದಿಂದ ಪೌಷ್ಟಿಕ ಆಹಾರವನ್ನು ತಯಾರಿಸಿ ಮೇಳದಲ್ಲಿ ಪ್ರದರ್ಶನ ನೀಡಿದರು. ಕಾರ್ಯಕ್ರಮದಲ್ಲಿ ಮಿತ್ರ ರಮೇಶ್ ಹೊಂಬಾಳೆ ಪ್ರಶ್ನೋತ್ತರ ಬಸವರಾಜು ಶಿಕ್ಷಕಿಯರಾದ ಕವಿತಾ ಕಾವ್ಯ ಮಾಧುರಿ ಆನಂದ್ ಭಾಗವಹಿಸಿದ್ದರು.

ಗ್ರಾನೆಟ್ ಅಸೋಸಿಯೇಷನ್ ಸಂಘದ ಪ್ರತಿಭಟನೆ

ತಾಂಡವಪುರ: ಮೈಸೂರು ಜಿಲ್ಲೆ ನಂಜನಗೂಡು ತಾಲೂಕು ವರುಣ ವಿಧಾನಸಭಾ ಕ್ಷೇತ್ರಕ್ಕೆ ಸೇರುವ ತಾಂಡವಪುರ ಕೈಗಾರಿಕಾ ಪ್ರದೇಶದ ಚಿಕ್ಕಯ್ಯನ ಛತ್ರ ಅಡಕನಹಳ್ಳಿ ಮುಖ್ಯ ರಸ್ತೆಯಲ್ಲಿ ಕರ್ನಾಟಕ ಕೈಗಾರಿಕಾ ಪ್ರದೇಶ ಅಭಿವೃದ್ಧಿಗೆ ನಡೆಯುತ್ತಿರುವ ರಸ್ತೆ ಡಾಂಬರೀಕರಣ ಸರಿಯಾಗಿ ನಡೆಯುತ್ತಿಲ್ಲ ಎಂದು ಆರೋಪಿಸಿ ಇಲ್ಲಿನ ಗ್ರಾನೆಟ್ ಅಸೋಸಿಯೇಷನ್ ಸಂಘದವರು ಕೆಲಸ ನಿಲ್ಲಿಸಿ ಪ್ರತಿಭಟನೆ ನಡೆಸಿದ ಘಟನೆ ಇಂದು ನಡೆದಿದೆ

ಸುದ್ದಿ ತಿಳಿದ ಕೆ ಎ ಐ ಡಿ ಬಿ ಅಧಿಕಾರಿಗಳು ದಾಮರಿ ಕನ್ನಡತಿರುವ ಕೆಲಸದ ಸ್ಥಳಕ್ಕೆ ಭೇಟಿ ನೀಡಿ ಪರಿಶೀಲಿಸಿ ಡಾಂಬರೀಕರಣ ಮಾಡುವ ಮುನ್ನ ರಸ್ತೆಯನ್ನು ಸ್ವಚ್ಛಗೊಳಿಸಿ ನಂತರ ರಸ್ತೆಯ ಮೇಲೆ ಆಯಿಲ್ ಹಾಕಿ ನಂತರ ದಾಮರಿಕಾರ ಮಾಡಿದರೆ ರಸ್ತೆ ಕಾಮಗಾರಿ ಗಟ್ಟಿಯಾಗಿರುತ್ತದೆ ಎಂದು ಕೆಲಸ ಮಾಡುತ್ತಿದ್ದವರಿಗೆ ತಿಳಿಸಿದರು ರಸ್ತೆ ಮಧ್ಯಭಾಗದಲ್ಲಿ ಧೂಳನ್ನು ಸ್ವಚ್ಛಗೊಳಿಸದೆ ಡಾಂಬರೀಕರಣ ಮಾಡಿದ ಡಾಂಬರನ್ನು ತೆಗೆದುಹಾಕಿ ಮತ್ತೆ ಹೊಸ ಡಾಂಬರನ್ನು ಹಾಕುವಂತೆ ಅಧಿಕಾರಿಗಳು ಸೂಚನೆ ನೀಡಿದರು

ನಂತರ ಗ್ರನೆಟ್ ಅಸೋಸಿಯೇಷನ್ ಸಂಘದವರು ಸುದ್ದಿಗಾರೊಂದಿಗೆ ಮಾತನಾಡುತ್ತಾ ಇಲ್ಲಿನ ಕೈಗಾರಿಕಾ ಪ್ರದೇಶದವರು ಒಂದು ಎಕರೆಗೆ 15 ರಿಂದ 30 ಸಾವಿರ ವರೆಗೆ ಕಂದಾಯವನ್ನು ಕಟ್ಟಿಸಿದ್ದೇವೆ ಇಲ್ಲಿ ರಸ್ತೆ ನೀರು ಬೀದಿಪಾ ಸೇರದಂತೆ ಮೂಲಭೂತ ಸೌಲಭ್ಯಗಳನ್ನು ಸರಿಯಾಗಿ ನೀಡುತ್ತಿಲ್ಲ ಎಂದು ದೂರಿದರು

ಅಲ್ಲದೆ ಈ ಕೈಗಾರಿಕಾ ಪ್ರದೇಶಗಳಲ್ಲಿ ಹೊರ ರಾಜದವರೇ ಹೆಚ್ಚು ಕೆಲಸ ಮಾಡುತ್ತಿದ್ದು ಈ ರಸ್ತೆಯಲ್ಲಿ ಬಿದೀಪ ಸರಿಯಾಗಿ ಇಲ್ಲದ ಕಾರಣ ರಾತ್ರಿ ವೇಳೆ ದರೋಡೆ ಕೊಲೆಗಳು ನಡೆಯುತ್ತಿವೆ ಈ ಬಗ್ಗೆ ಸಂಬಂಧಪಟ್ಟ ಅಧಿಕಾರಿಗಳು ಗಮನಹರಿಸಿ ಸೂಕ್ತ ಕ್ರಮ ಕೈಗೊಳ್ಳಬೇಕೆಂದು ಗ್ರನೆಟ್ ಅಸೋಸಿಯೇಷನ್ ಸಂಘದ ಮುಖಂಡರು ಹಾಗೂ ಗ್ರಾಮೀಣ ಸದಸ್ಯ ನಟರಾಜು ಕುಮಾರ್‌ರವರು ಸಮಪ್ರಧಿಕಾರಿಗಳನ್ನು ಒತ್ತಾಯಿಸಿದ್ದಾರೆ.

ಸಮಗ್ರ ಅಭಿವೃದ್ಧಿ ಕುರಿತು ಚರ್ಚಿಸುವ ಸಭೆಯಲ್ಲಿ ಸಚಿವ ಡಾ. ಹೆಚ್ ಸಿ ಮಹದೇವಪ್ಪ ಹೇಳಿಕೆ

ಮೈಸೂರು ಅಭಿವೃದ್ಧಿಗೆ ವಿಸ್ತೃತ ಯೋಜನೆ

ಮೈಸೂರು / ಬೆಂಗಳೂರು: ಸಾರ್ವಜನಿಕರ ಅಮೂಲ್ಯ ಸಲಹೆಗಳನ್ನು ಪರಿಗಣಿಸಿ ಮೈಸೂರು ನಗರದ ಅಭಿವೃದ್ಧಿಗೆ ವಿಸ್ತೃತ ಯೋಜನೆ ರೂಪಿಸಲಾಗುವುದು ಎಂದು ಸಮಾಜ ಕಲ್ಯಾಣ ಇಲಾಖೆಯ ಸಚಿವರು ಹಾಗೂ ಜಿಲ್ಲಾ ಉಸ್ತುವಾರಿ ಸಚಿವರಾದ ಡಾ. ಹೆಚ್ ಸಿ ಮಹದೇವಪ್ಪ ಅವರು ತಿಳಿಸಿದರು.

ಇಂದು ಜಿಲ್ಲಾ ಪಂಚಾಯತ್ ಅಬ್ದುಲ್ ನಜೀರ್ ಸಾಬ್ ಸಭಾಂಗಣದಲ್ಲಿ ಹಮ್ಮಿಕೊಂಡಿದ್ದ ಮೈಸೂರು ನಗರದ ಸಮಗ್ರ ಅಭಿವೃದ್ಧಿ ಕುರಿತು ಚರ್ಚಿಸುವ ಸಭೆಯ ಅಧ್ಯಕ್ಷತೆ ವಹಿಸಿ ಅವರು ಮಾತನಾಡಿದರು. ಸ್ವಾತಂತ್ರ್ಯ ಪೂರ್ವದಲ್ಲಿ 35 ಕೋಟಿ ಇದ್ದ ಭಾರತದ ಜನಸಂಖ್ಯೆ ಇಂದು 140 ಕೋಟಿ ಮೀರಿದೆ. ಆದರೆ ಭೌಗೋಳಿಕ ಪ್ರದೇಶ ಅಷ್ಟೇ ಇದೆ. ಅದೇ ರೀತಿ ಮೈಸೂರು ಜನಸಂಖ್ಯೆ 3 ಪಟ್ಟು ಹೆಚ್ಚಳ ಆಗಿದೆ. ಮೈಸೂರು ನಗರ ವೇಗವಾಗಿ ಬೆಳೆಯುತ್ತಿರುವ ನಗರ. ಅದೇ ರೀತಿ ಮೂಲಭೂತ ಸೌಲಭ್ಯಗಳನ್ನು ನೀಡಬೇಕಾಗಿದೆ. ಆದ್ದರಿಂದ ಸಲಹೆ ಸೂಚನೆಗಳನ್ನು ಸ್ವೀಕಾರ ಮಾಡಲು ಈ ಚಿಂತನ ಮಂಥನ ಸಭೆಯನ್ನು ಏರ್ಪಡಿಸಲಾಗಿದೆ.

ಮಾನ್ಯ ಮುಖ್ಯಮಂತ್ರಿಗಳ ಸೂಚನೆ ಹಾಗೂ ನಿರ್ದೇಶನದ ಮೇರೆಗೆ ಮೈಸೂರು ಅಭಿವೃದ್ಧಿಯ ಅನುಗುಣವಾಗಿ ಭೌಗೋಳಿಕ ವಿಸ್ತೀರ್ಣ ಅಷ್ಟೇ ಇದೆ. ಜನ ಸಂಖ್ಯೆ ಹೆಚ್ಚಳ ಆಗುತ್ತಿದೆ. ಈ ಹಿನ್ನೆಲೆಯಲ್ಲಿ ಸಾರ್ವಜನಿಕರಿಗೆ ಸವಲತ್ತು ನೀಡಲು ಮೈಸೂರನ್ನು ಯೋಜನಾಬದ್ಧವಾಗಿ ಅಭಿವೃದ್ಧಿ ಪಡೆಸಲು ಸಾರ್ವಜನಿಕರಿಂದ ಚಿಂತನ ಮಂಥನ ಕಾರ್ಯಕ್ರಮದಲ್ಲಿ ಸಲಹೆಗಳನ್ನು ನೀಡಬೇಕು. ಐತಿಹಾಸಿಕ ಮೈಸೂರು ನಗರದಲ್ಲಿ ಇನ್ನಷ್ಟು ಸುಂದರವಾಗಿ ನಿರ್ಮಾಣ ಮಾಡಲು ದೂರದೃಷ್ಟಿ ಇಟ್ಟುಕೊಂಡು ಯೋಜನೆ ರೂಪಿಸಬೇಕಾಗಿದೆ ಎಂದರು.

ಸಾರ್ವಜನಿಕರ ಸಲಹೆಗಳು

ಮಾರುಕಟ್ಟೆ ಅಭಿವೃದ್ಧಿ, ಪಾರಂಪರಿಕ ಕಟ್ಟಡಗಳ ಅಭಿವೃದ್ಧಿ, ನೀರಿನ ವ್ಯವಸ್ಥೆ, ಯುಜಿಡಿ ಲೈನ್ ಸಮರ್ಪಕವಾಗಿ ಇರಬೇಕು. ಸಿಟಿ ಬಸ್ ಸ್ಟಾಂಡ್ ಹಾಗೂ ಸಬರ್ಬನ್ ಬಸ್ ಸ್ಟಾಂಡ್ ಜನರಿಗೆ ದೂರ ಇದೆ. ವಯಸ್ಸಾದವರು ಅಲ್ಲಿಗೆ ನಡೆದು ಹೋಗಲು ಸಾಧ್ಯವಿಲ್ಲ. ಮೈಸೂರು ನಗರದ ರಿಂಗ್ ರೋಡ್ ಆಚೆ ಹೆಚ್ಚು ಕಾಳಜಿ ಇಲ್ಲ. ಖಾಸಗಿ ನಿವೇಶನಗಳ ಲೇಹೌಟ್, ಮೈಸೂರು ನಗರದ ನಾಲ್ಕು ದಿಕ್ಕುಗಳಲ್ಲಿ ಬಸ್ ಸ್ಟಾಂಡ್ ಮಾಡಿ, ಇದರಿಂದ ಜನರು ಮೈಸೂರು ಮಧ್ಯೆ ಬರುವ ಒತ್ತಡ ಕಡಿಮೆ ಆಗುತ್ತದೆ. ವಾರ್ಡ್‌ಗಳಲ್ಲಿ ಕ್ಲಿನಿಕ್ ಮಾಡಬೇಕು. ಶೈಕ್ಷಣಿಕವಾಗಿ ಪ್ರತಿ ವಾರ್ಡ್ ನಲ್ಲಿ ಶಾಲೆಗಳಲ್ಲಿ ಆಂಗ್ಲ ಭಾಷೆಯ ಬೋಧನೆ ಮೂಲಕ ಮಾಡಬೇಕು. ಪಾದ ಚಾರಿ ಮಾರ್ಗ ಒತ್ತುವರಿ ಆಗಿದೆ. ಅದನ್ನು ತೆರವುಗೊಳಿಸಿ. ವಾರ್ಡ್ ಸಮಿತಿಗಳನ್ನು ರಚನೆ ಮಾಡಬೇಕು. ಮೈಸೂರು ನಗರ ಬಸ್ ನಿಲ್ದಾಣ ಹಾಗೂ ಗ್ರಾಮಾಂತರ ಬಸ್ ನಿಲ್ದಾಣ ಬೇರೆ ಬೇರೆ ಕಡೆ ಇದ್ದು ಎರಡು ನಿಲ್ದಾಣಗಳನ್ನು ತಲುಪಲು ಹಿರಿಯ ನಾಗರಿಕರಿಗೆ ಸಮಸ್ಯೆ ಆಗುತ್ತಿದೆ. ಇದನ್ನು ಸರಿಪಡಿಸಿ ಎಂದು ಮನವಿ ಮಾಡಿದರು. ನಗರದಲ್ಲಿ 18 ಪಾರಂಪರಿಕ ರಸ್ತೆಗಳು ಇವೆ. ಈ ರಸ್ತೆಗಳಲ್ಲಿ ಕಮರ್ಶಿಯಲ್ ಕಟ್ಟಡಗಳು ಬರುತ್ತಿವೆ. ಆದರೆ ಇಲ್ಲಿ ಕಮರ್ಶಿಯಲ್ ಕಟ್ಟಡಗಳು ಕಟ್ಟಲು ಅವಕಾಶ ಇಲ್ಲ ಆದ್ದರಿಂದ ಅವಕಾಶ ನೀಡಬಾರದು. 16 ಕಿಮೀ ರಾಜಕಾಲುವೆಗಳು ಇದ್ದು ಇವುಗಳ ಒತ್ತುವರಿ ಆಗಬಾರದು. ಈ ನಿಟ್ಟಿನಲ್ಲಿ ಅಧಿಕಾರಿಗಳು ಕ್ರಮವಹಿಸಬೇಕು. ಮೈಸೂರು ನಗರ ಈಗಾಗಲೇ ಹೆಚ್ಚು ಬೆಳವಣಿಗೆ ಆಗಿದೆ. ಎಲ್ಲಾ ಸಾರ್ವಜನಿಕರಿಗೆ ಮೂಲಭೂತ ಸೌಲಭ್ಯಗಳನ್ನು ಒದಗಿಸುವುದು ಸರ್ಕಾರದ ಕರ್ತವ್ಯ ಆದ್ದರಿಂದ ಮೂಲಭೂತ ಸೌಲಭ್ಯಗಳನ್ನು ಕಲ್ಪಿಸಬೇಕು ಎಂದರು. ಮೈಸೂರು ಸ್ವಚ್ಛ ನಗರಿ ಎಂದು 7 ಬಾರಿ ಪ್ರಶಸ್ತಿ ಪಡೆದು ಈಗ 27 ಸ್ಥಾನ ಬಂದಿದೆ. ಇದರಿಂದ ಹೆಚ್ಚು ಪೌರ ಕಾರ್ಮಿಕರ ನೇಮಕ ಮಾಡಬೇಕು. ಪೌರ ಕಾರ್ಮಿಕರ ಕೆಲಸ ಖಾಯಂ ಮಾಡಲು ಅಗತ್ಯ ಕ್ರಮ ಆಗಬೇಕು. ಪಾರಂಪರಿಕ ಕಟ್ಟಡವಾದ ಮಾರುಕಟ್ಟೆ ಶಿಥಿಲ ಆಗುತ್ತಿದೆ. ಅದನ್ನು ಹೊಸದಾಗಿ ಕಟ್ಟಡ ಆಗಿ ಅದು ಸಂರಕ್ಷಣೆ ಆಗಬೇಕು. ಚಾಮುಂಡಿ ಬೆಟ್ಟವನ್ನು ತಿರುಪತಿ ಮಾದರಿಯಲ್ಲಿ ಅಭಿವೃದ್ಧಿ ಮಾಡಬೇಕು. ಮೈಸೂರಿನ ನಾಲ್ಕು ದಿಕ್ಕುಗಳಲ್ಲಿ ಸಂಪರ್ಕ ಬಸ್ ನಿಲ್ದಾಣಗಳನ್ನು ಸ್ಥಾಪನೆ ಮಾಡಬೇಕು. ಮೈಸೂರು ನಗರಕ್ಕೆ ಮೆಟ್ರೋ ರೈಲು ತರಬೇಕು.

ಇದುವರೆಗೆ ಸುಮಾರು 28 ಜನ ತಮ್ಮ ಅಮೂಲ್ಯ ಸಲಹೆಗಳನ್ನು ನೀಡಿದ್ದೀರಿ. ಉಳಿದವರು ತಮ್ಮ ಸಲಹೆಗಳನ್ನು ಬರವಣಿಗೆಯಲ್ಲಿ ನೀಡಬಹುದಾಗಿದೆ. ತಾವು ನೀಡಿರುವ ಹಾಗೂ ಮುಂದೆ ನೀಡುವ ಸಲಹೆಗಳನ್ನು ಕ್ರೋಢಿಕರಿಸಿ ಮೈಸೂರು ಅಭಿವೃದ್ಧಿಗೆ ಪೂರಕವಾಗಿ ನಿರ್ಧಾರ ತೆಗೆದುಕೊಳ್ಳಲಾಗುವುದು ಎಂದರು.

ಮೈಸೂರು ಜಿಲ್ಲೆಯ ಅಭಿವೃದ್ಧಿಗೆ ಮಾನ್ಯ ಮುಖ್ಯಮಂತ್ರಿಗಳು ಹೆಚ್ಚಿನ ಅನುಧಾನ ನೀಡಿದ್ದಾರೆ. ಜಿಲ್ಲಾ ಆಸ್ಪತ್ರೆ ನಿರ್ಮಾಣ, ಕಾವೇರಿ ಕಬಿನಿ ಕುಡಿಯುವ ನೀರಿನ ಪೂರೈಕೆ, ದೊಡ್ಡಕೆರೆ ರಸ್ತೆ ಅಭಿವೃದ್ಧಿ, ಜಂಬೂಸವಾರಿ ಮಾರ್ಗದ ರಸ್ತೆ ಕಾಂಕ್ರಿಟ್ ಮಾಡಿರುವುದು ಹೀಗೆ ಹತ್ತು ಹಲವು ಅಭಿವೃದ್ಧಿ ಗಳನ್ನು ಮಾಡಲಾಗಿದೆ ಎಂದರು.

ಪಶು ಸಂಗೋಪನೆ ಹಾಗೂ ರೇಷ್ಮೆ ಇಲಾಖೆಯ ಸಚಿವರಾದ ಕೆ.ವೆಂಕಟೇಶ್ ಮಾತನಾಡಿ ಬಹಳ ಜನ ಅಮೂಲ್ಯವಾದ ಸಲಹೆಗಳನ್ನು ನೀಡಿದ್ದೀರಿ. ಮೈಸೂರು ಆರ್ಥಿಕವಾಗಿ ಶೈಕ್ಷಣಿಕವಾಗಿ ಸೌಲಭ್ಯಗಳಲ್ಲಿ ಬೆಳವಣಿಗೆ ಆಗಬೇಕು. ತಮ್ಮ ಅಮೂಲ್ಯ ಸಲಹೆಗಳನ್ನು ಪಡೆದು ಕ್ರಮವಹಿಸಲಾಗುವುದು. ಮೈಸೂರು ಪ್ರವಾಸಿಗರ ಆಕರ್ಷಣೀಯ ಸ್ಥಳವಾಗಿದೆ.ಈ ನಿಟ್ಟಿನಲ್ಲಿ ಪ್ರವಾಸೋದ್ಯಮವನ್ನು ಅಭಿವೃದ್ಧಿ ಪಡಿಸಲಾಗುವುದು ಎಂದರು.

ಮೈಸೂರು ಕೊಡಗು ಲೋಕಸಭಾ ಸದಸ್ಯರಾದ ಯದುವೀರ್ ಕೃಷ್ಣರಾಜ ದತ್ತ ಒಡೆಯರ್ ಅವರು ಮಾತನಾಡಿ ಬೃಹತ್ ಮೈಸೂರು ಮಹಾನಗರ ಪಾಲಿಕೆ ಮಾಡುವುದು ತುಂಬಾ ಅವಶ್ಯಕ. ಏಕೆಂದರೆ ಇದರಿಂದ ಕೇಂದ್ರ ಸರಕಾರದ ಹಲವು ಯೋಜನೆಗಳು ಹಾಗೂ ಅನುದಾನ ಬರುತ್ತದೆ. ಇದಕ್ಕೂ ಮುಂಚೆ ಮೈಸೂರು ನಗರದಲ್ಲಿ ಇರುವ ಹಲವು ಸಮಸ್ಯೆಗಳಿಗೆ ಮೊದಲು ಪರಿಹಾರ ನೀಡಿ ನಂತರ ಬೃಹತ್ ಮೈಸೂರು ನಿರ್ಮಾಣಕ್ಕೆ ಮುಂದಾಗಬೇಕು ಎಂದು ಅಭಿಪ್ರಾಯಪಟ್ಟರು.

ನರಸಿಂಹ ರಾಜ ವಿಧಾನಸಭಾ ಕ್ಷೇತ್ರದ ಶಾಸಕರಾದ ತನ್ವೀರ್ ಸೇಠ್ ಅವರು ಮಾತನಾಡಿ ಮೈಸೂರು ಐತಿಹಾಸಿಕ ನಗರ. ರಾಜ ಮಹಾರಾಜರ ಆಳ್ವಿಕೆಯಲ್ಲಿ ದೂರದೃಷ್ಟಿಯನ್ನು ಇಟ್ಟುಕೊಂಡು ನಗರವನ್ನು ಮಹಾರಾಜರು ಕಟ್ಟಿದ್ದಾರೆ. ಮೈಸೂರು ನಗರದಲ್ಲಿ ಕೈಗಾರಿಕೆಗಳ ಬೆಳವಣಿಗೆಗೆ ವಿಪುಲ ಅವಕಾಶಗಳಿವೆ ಎಂದರು.

ಚಾಮರಾಜ ವಿಧಾನಸಭಾ ಕ್ಷೇತ್ರದ ಶಾಸಕರಾದ ಕೆ. ಹರೀಶ್ ಗೌಡ ಅವರು ಮಾತನಾಡಿ ರೆವಿನ್ಯೂ ಬಡಾವಣೆಗಳನ್ನು ಅಕ್ರಮ ಇರುವುದನ್ನು ಸಕ್ರಮ ಮಾಡಲು ಸರ್ಕಾರ ಕ್ರಮ ವಹಿಸಬೇಕು. ಮೂಡಾ ವತಿಯಿಂದ ಅಭಿವೃದ್ಧಿ ಪಡಿಸಿರುವ ಬಡಾವಣೆಗಳು ವಿಶಾಲವಾಗಿ ಇವೆ. ಇದೇ ರೀತಿ ವಿಶಾಲ ರಸ್ತೆ ಸೌಲಭ್ಯಗಳನ್ನು ಕಲ್ಪಿಸಬೇಕು ಎಂದರು. ಚಾಮುಂಡೇಶ್ವರಿ ವಿಧಾನಸಭಾ ಕ್ಷೇತ್ರದ ಶಾಸಕರಾದ ಜಿ.ಟಿ ದೇವೇಗೌಡ ಅವರು ಮಾತನಾಡಿ ಮೈಸೂರು ನಗರದಲ್ಲಿ ಸುಮಾರು 150 ಬಡಾವಣೆಗಳು ಆಗಿವೆ. ಆದರೆ ಅವುಗಳ ಅಭಿವೃದ್ಧಿ ಆಗಬೇಕಿದೆ. ಕ್ರಮಬದ್ಧವಾಗಿ ಬಡಾವಣೆಗಳ ನಿರ್ಮಾಣ ಆಗಿಲ್ಲ. ಇವುಗಳನ್ನು ಸರಿಪಡಿಸಬೇಕು ಎಂದರು.

ಸಭೆಯಲ್ಲಿ ವಿಧಾನ ಪರಿಷತ್ ಸದಸ್ಯರಾದ ಡಿ ತಿಮ್ಮಯ್ಯ, ವಿಶ್ವನಾಥ್, ಡಾ. ಯತಿಂದ್ರ ಸಿದ್ದರಾಮಯ್ಯ, ವಸ್ತು ಪ್ರದರ್ಶನ ಪ್ರಾಧಿಕಾರದ ಅಧ್ಯಕ್ಷರಾದ ಅಯೂಬ್ ಖಾನ್, ಪ್ರಾದೇಶಿಕ ಆಯುಕ್ತರಾದ ರಮೇಶ್, ಜಿಲ್ಲಾಧಿಕಾರಿಗಳಾದ ಜಿ ಲಕ್ಷ್ಮೀಕಾಂತ ರೆಡ್ಡಿ, ಜಿಲ್ಲಾ ಪೊಲೀಸ್ ವರಿ?ಠಾಧಿಕಾರಿಗಳಾದ ವಿಷ್ಣುವರ್ಧನ್, ಜಿಲ್ಲಾ ಪಂಚಾಯತ್ ಮುಖ್ಯ ಕಾರ್ಯನಿರ್ವಾಹಕ ಅಧಿಕಾರಿ ಕೆ.ಎಂ. ಗಾಯತ್ರಿ ಸೇರಿದಂತೆ ವಿವಿಧ ಇಲಾಖೆಗಳ ಅಧಿಕಾರಿಗಳು ಹಾಗೂ ಸಾರ್ವಜನಿಕರು ಉಪಸ್ಥಿತರಿದ್ದರು.

ಸಹೋದರಿಯರ ಸಂಗೀತ ರಸಧಾರೆ

ಮೈಸೂರು: ನಗರದ ಸಂಗೀತ ಪ್ರೇಮಿಗಳಿಗೊಂದು ಸಿಹಿ ಸುದ್ದಿ. ನವೆಂಬರ್ 29 ಮತ್ತು 30ರಂದು ಮುಂಬೈನ ವಿ.ಅಪೂರ್ವಾ ಗೋಖಲೆ ಮತ್ತು ವಿ.ಪಲ್ಲವಿ ಜೋಶಿ ನಗರದಲ್ಲಿ ಸಂಗೀತ ರಸಧಾರೆ ಹರಿಸಲಿದ್ದಾರೆ.

ನವೆಂಬರ್ 29, ಶುಕ್ರವಾರದಂದು ನಗರದ 'ಗಾಯನ ಸಭಾ, ಮೈಸೂರು', ಅಪೂರ್ವಾ-ಪಲ್ಲವಿ ಸಹೋದರಿಯರ ಕಾರ್ಯಕ್ರಮವನ್ನು ಗಾನಭಾರತಿಯ 'ವೀಣೆ ಶೇಷಣ್ಣ ಭವನ'ದಲ್ಲಿ ಸಂಜೆ 6 ಗಂಟೆಗೆ ಆಯೋಜಿಸಿದೆ. ಶನಿವಾರ ನವೆಂಬರ್ 30ರಂದು ಸಂಜೆ 6 ಗಂಟೆಗೆ ಕೇರ್ಗಳ್ಳಿಯ 'ನಿನಾದ'ದಲ್ಲಿ ('ನಿನಾದ ಗೃಹ ಸಂಗೀತ', ರಿಶಭ್ ಸಿದ್ಧಿ ಲೇಔಟ್, ಕೇರ್ಗಳ್ಳಿ) ಇವರಿಬ್ಬರ ಕಾರ್ಯಕ್ರಮ ನಡೆಯಲಿದೆ. ಈ ಎರಡೂ ಕಾರ್ಯಕ್ರಮಗಳಲ್ಲಿ ಶ್ರೀ ಸಾಗರ್ ಭರತ್ರಾಜ್ ಮತ್ತು ಶ್ರೀ ಪ್ರಸಾದ್ ಕಾಮತ್ ತಬಲಾ ಮತ್ತು ಹಾರ್ಮೋನಿಯಂನಲ್ಲಿ ಸಾಥ್ ನೀಡಲಿದ್ದಾರೆ.

ವಿ.ಅಪೂರ್ವಾ ಗೋಖಲೆ ಮತ್ತು ವಿ.ಪಲ್ಲವಿ ಜೋಶಿ ಯವರು ಗ್ವಾಲಿಯರ್ ಘರಾಣೆಯ ಶ್ರೇಷ್ಠ ಗುರುಗಳೂ, ವಯೋಲಿನ್ ವಾದಕರೂ ಆಗಿದ್ದ ಪಂ.ಗಜಾನನ್ ಬುವಾ ಜೋಶಿ ಅವರ ಮೊಮ್ಮಕ್ಕಳು. ಬಾಲ್ಯದಿಂದಲೇ ಪರಂಪರಾಗತ ಶೈಲಿಯಲ್ಲಿ ಶಿಸ್ತುಬದ್ಧವಾಗಿ ಕಲಿತು ನಂತರದಲ್ಲಿ ತಮ್ಮ ಅತ್ತೆ ಡಾ.ಸುಚೇತಾ ಭಿಡಕರ್ ಮತ್ತು ಚಿಕ್ಕಪ್ಪ ಪಂ.ಮಧುಕರ್ ಜೋಶಿ ಇವರುಗಳಲ್ಲಿ ಕಲಿಕೆ ಮುಂದುವರಿಸಿದರು. ಮುಂದೆ ಅದೇ ಪರಂಪರೆಯ ಪಂ.ಉಲ್ಲಾಸ್ ಕಶಾಲ್ಕರ್, ಪಂ. ಅರುಣ್ ಕಶಾಲ್ಕರ್ ಅವರುಗಳ ಬಳಿ ಹೆಚ್ಚಿನ ಅಭ್ಯಾಸ ಮಾಡಿದ್ದಾರೆ. ಅಪೂರ್ವ ಅವರು ಮುಂದೆ ಸಿತಾರ್ ವಾದಕರೂ, ಉತ್ತಮ ವಾಗ್ಗೇಯಕಾರರೂ ಆದ ಪಂ.ಶಂಕರ್ ಅಭ್ಯಂಕರ್, ವಿ.ಮಾಣಿಕ್ ಭಿಡೆ ಹಾಗೂ ಆಗ್ರಾ ಘರಾಣೆಯ ಶ್ರೇಷ್ಠ ಗುರುಗಳಾದ ಪಂ.ಯಶವಂತ ಮಹಾಲೆಯವರ ಮಾರ್ಗದರ್ಶನ ಪಡೆದಿದ್ದಾರೆ.

ಪರಂಪರೆಯ ಉತ್ತಮಾಂಶಗಳನ್ನು ಕಾಪಾಡಿಕೊಂಡು ಸಾಗುವುದರೊಂದಿಗೆ ವಿಶೇಷವಾದ ಮನೋಧರ್ಮದಿಂದಾಗಿ ಸಂಗೀತದ ಅಭಿವ್ಯಕ್ತಿಯಲ್ಲಿ ತಮ್ಮದೇ ಆದ ಛಾಪನ್ನು ಮೂಡಿಸಿದ್ದಾರೆ. ಅವರಲ್ಲಿರುವ ಕಲಿಯುವಿಕೆಯ ಹಂಬಲ, ನಿರಂತರವಾದ ಅಭ್ಯಾಸ, ಶಾರೀರದಲ್ಲಿನ ಮಧುರತೆ, ಪರಂಪರಾಬದ್ಧ ಗಾಯನ, ರಾಗ-ರಚನೆಗಳ ಅಪರೂಪದ ಸಂಗ್ರಹ ಅವರನ್ನು ವಿಭಿನ್ನವಾದ ಸ್ಥರದಲ್ಲಿ ನಿಲ್ಲಿಸಿದೆ.

ಭಗವದ್ಗೀತಾ ಪಾರಾಯಣ

ಚಾಮರಾಜನಗರ: ಭಗವದ್ಗೀತೆಯು ಮಾನವನ ಏಕಾಗ್ರತೆ ಹಾಗೂ ಮಾನಸಿಕ ನೆಮ್ಮದಿಯನ್ನು ಹೆಚ್ಚಿಸುತ್ತದೆ. ವಿದ್ಯಾರ್ಥಿಗಳಿಗೆ ಜ್ಞಾನದ ವಿಕಾಸ ಮತ್ತು ತಿಳುವಳಿಕೆಯ ಜೊತೆಗೆ ಸನ್ಮಾರ್ಗದ ಚಿಂತನೆಯ ಸಾರ ವನ್ನು ತಿಳಿಯಬಹುದುಎಂದು ಭಗವದ್ಗೀತಾ ಅಭಿಯಾನದ ಜಿಲ್ಲಾಧ್ಯಕ್ಷರಾದ ಜಿಎಂ ಹೆಗಡೆಯವರು ತಿಳಿಸಿದರು.

ಅವರು ಸೇವಾ ಭಾರತಿ ಸಂಸ್ಥೆಯ ಸಭಾಂಗಣದಲ್ಲಿ ಶಿರಸಿಯ ಸ್ವರ್ಣವಲ್ಲಿ ಮಹಾಸಂಸ್ಥಾನ ರಾಜ್ಯಾದ್ಯಂತ ಹಮ್ಮಿಕೊಂಡಿರುವ 9ನೇ ಅಧ್ಯಾಯದ ಭಗವದ್ಗೀತಾ ಪಾರಾಯಣದ ಉದ್ಘಾಟನೆಯ ಕಾರ್ಯಕ್ರಮವನ್ನು ನೆರವೇರಿಸಿ ಮಾತನಾಡುತ್ತ ಸ್ವರ್ಣವಲ್ಲಿ ಮಹಾಸಂಸ್ಥಾನ ಪ್ರತಿ ವರ್ಷವೂ ರಾಷ್ಟ್ರದ ಎಲ್ಲಾ ಕಡೆ ಭಗವದ್ಗೀತೆಯ ಅಭಿಯಾನವನ್ನು ಹಮ್ಮಿಕೊಂಡಿದೆ. 2024ರಲ್ಲಿ ಭಗವದ್ಗೀತೆಯ 9ನೇ ಅಧ್ಯಾಯವನ್ನು ಆಯ್ಕೆ ಮಾಡಿದ್ದು , ಅರ್ಥ ಸಹಿತ ಪಾರಾಯಣ ಮಾಡುವ ಮೂಲಕ ಮಾನಸಿಕ ನೆಮ್ಮದಿಯನ್ನು ಹೆಚ್ಚಿಸಿಕೊಳ್ಳೋಣ .ಸಾಮೂಹಿಕ ಪಾರಾಯಣದ ಮೂಲಕ ಹೆಚ್ಚು ಜಾಗೃತವಾಗಿ ಶಾಂತಿ ,ಸೌಹಾರ್ದತೆ ಏಕತೆ ಮೂಡುತ್ತದೆ ಎಂದು ತಿಳಿಸಿದರು. ಪ್ರತಿ ಮನೆಯಲ್ಲೂ ಭಗವದ್ಗೀತೆಯ ಪಾರಾಯಣ ನಡೆಯಲು

ಸಹಕಾರಿಯಾಗಬೇಕು .ವಿಶೇಷವಾಗಿ ವಿದ್ಯಾರ್ಥಿಗಳು ಮತ್ತು ಯುವಕರು ಅಭಿಯಾನದಲ್ಲಿ ನಿರಂತರವಾಗಿ ಪಾಲ್ಗೊಂಡು ಯಶಸ್ವಿಗೊಳಿಸಿ ಎಂದು ತಿಳಿಸಿದರು.

ಸಭೆಯ ಅಧ್ಯಕ್ಷತೆಯನ್ನು ಸೇವಾ ಭಾರತೀಯ ಸಂಸ್ಥೆಯ ಆಡಳಿತ ಅಧಿಕಾರಿಗಳಾದ ರಮೇಶ ರವರು ವಹಿಸಿ ಭಗವದ್ಗೀತಾ ಅಭಿಯಾನದ ಯಶಸ್ಸಿಗೆ ಪ್ರತಿಯೊಬ್ಬರು ಸಹಕರಿಸೋಣ . ಪ್ರತಿ ಗ್ರಾಮಗಳಲ್ಲೂ ಭಗವದ್ಗೀತೆ ಕಲಿಯುವ ಮೂಲಕ ಸಮಾಜದ ನೆಮ್ಮದಿಗೆ ಸಹಕಾರಿ ಎಂದು ತಿಳಿಸಿದರು.

ಕರ್ನಾಟಕ ಗಮಕ ಕಲಾ ಪರಿಷತ್ತಿನ ಜಿಲ್ಲಾಧ್ಯಕ್ಷರಾದ ಸುರೇಶ್ ಎನ್ ಋಗ್ವೇದಿ, ಮುಖಂಡರಾದ ಎಸ್ ಬಾಲಸುಬ್ರಹ್ಮಣ್ಯಂ ,.ಎಸ್ ಸುರೇಶ್ ,ಮುಖ್ಯ ಶಿಕ್ಷಕರಾದ ರಾಧಿಕಾ ಗುಪ್ತ ,ಅಭಿಷೇಕ್ ಉಪಸ್ಥಿತರಿದ್ದರು

ಧರ್ಮಸ್ಥಳ ಯೋಜನೆಯಿಂದ 31 ರೈತರಿಗೆ ಉಚಿತವಾಗಿ ಗೋಡಂಬಿ ಸಸಿಗಳ ವಿತರಣೆ

ಹುಳಿಯಾರು: ಧರ್ಮಸ್ಥಳ ಗ್ರಾಮಾಭಿವೃದ್ಧಿ ಯೋಜನೆಯ ಸಿರಿ ರೈತ ಉತ್ಪಾದಕ ಕಂಪನಿಯಿಂದ 31 ರೈತರಿಗೆ 2820 ಗೋಡಂಬಿ ಸಸಿಗಳನ್ನು ಉಚಿತವಾಗಿ ವಿತರಣೆ ಮಾಡಲಾಯಿತು. ಹುಳಿಯಾರಿನ ಬಡ್ಸ್ ಸಂಸ್ಥೆಯ ಆವರಣದಲ್ಲಿ ರೈತರಿಗೆ ಸಸಿಗಳನ್ನು ವಿತರಿಸಿದ ಧರ್ಮಸ್ಥಳ ಯೋಜನೆಯ ಯೋಜನಾಧಿಕಾರಿಗಳಾದ ರಾಮಚಂದ್ರ ಡಿ ಮಾತನಾಡಿ ಗೋಡಂಬಿಯು ಮಳೆಯಾಶ್ರಿತ ಪ್ರದೇಶದ ಉತ್ತಮ ವಾಣಿಜ್ಯ ಬೆಳೆಯಾಗಿದೆ. ಹಾಗಾಗಿಯೇ ಚಿಕ್ಕನಾಯಕನಹಳ್ಳಿ ತಾಲೂಕಿನಲ್ಲಿ ಗೋಡಂಬಿ ಪರಿಚಯಿಸುವ ಸಲುವಾಗಿ ಈ ಹಿಂದೆ ಧರ್ಮಸ್ಥಳ ಯೋಜನೆಯಿಂದ ನೀಡಿದ್ದ ಸಸಿಗಳು ಇಂದು ಉತ್ತಮವಾಗಿ ಫಲನೀಡುತ್ತಿವೆ. ಹಾಗಾಗಿ ಈ ಭಾರಿಯೂ ಸಹ 31 ರೈತರಿಗೆ 41 ಎಕರೆಯಲ್ಲಿ ಗೋಡಂಬಿ ನಾಟಿ ಮಾಡಲು 2820 ಕಸಿ ಗಿಡಗಳನ್ನು ಉಚಿತವಾಗಿ ವಿತರಿಸಲಾಗುತ್ತಿದೆ. ಉಚಿತವಾಗಿ ವಿತರಿಸಿದ್ದೇವೆಂದು ತಾತ್ಸಾರ ಮಾಡದೆ ಎಲ್ಲಾ ರೈತರು ಉತ್ತಮವಾಗಿ ನಾಟಿ ಮಾಡಿ, ಕಾಲಕಾಲಕ್ಕೆ ನೀರು ಗೊಬ್ಬರ ಹಾಕಿ ಪೋಷಿಸಿ ಬಹುಬೇಗ ಫಲಕೊಂಡುವಂತೆ ಬೆಳಸಿ ಆದಾಯ ಮೂಲವನ್ನಾಗಿ ಮಾಡಿಕೊಳ್ಳುವಂತೆ ಕಿವಿ ಮಾತು ಹೇಳಿದರು. ಸಾಗಾಟ ಸಂದರ್ಭದಲ್ಲಿ ಪಾಲಿ ಬ್ಯಾಗ್‌ನಲ್ಲಿರುವ ಮಣ್ಣು ಸಡಿಲಗೊಂಡು ಗಿಡದ ಬೇರಿಗೆ ತೊಂದರೆಯಾಗಿರುತ್ತದೆ. ಈ ಸಂದರ್ಭದಲ್ಲಿ ಗಿಡಗಳನ್ನು ವಾಹನದಿಂದ ಇಳಿಸಿದ ನಂತರ ನೆರಳಿನಲ್ಲಿ ಒಂದು ವಾರ ಇಟ್ಟು ನೀರು ಕೊಟ್ಟು

ನಂತರ ಜಮೀನಿನಲ್ಲಿ ನಾಟಿ ಮಾಡಬೇಕು. ನಾಟಿ ಮಾಡುವಾಗ ಕಸಿ ಕಟ್ಟಿದ ಸಂದರ್ಬದಲ್ಲಿ ಸುತ್ತಿದ್ದ ಪ್ಲಾಸ್ಟಿಕ್ ಹೊದಿಕೆಯನ್ನು ಹರಿತವಾದ ಬ್ಲೇಡ್‌ನಿಂದ ತುಂಡರಿಸಬೇಕು. ಗಿಡವು ಗಾಳಿಯ ಹೊಡೆತಕ್ಕೆ ಸಿಕ್ಕಿ ತುಂಡಾಗದಂತೆ ತಡೆಯಲು ಆಧಾರವಾಗಿ ಊರುಗೋಲನ್ನು ನೆಡಬೇಕು ಎಂದು ತಿಳಿಸಿದರು.

ಗೋಡಂಬಿ ಸಸಿಗಳಿಗೆ ಮೂರು ವರ್ಷ ಸಮರ್ಪಕವಾಗಿ ನೀರು ಒದಗಿಸಿದರೆ ನಂತರ ಅಷ್ಟಾಗಿ ನೀರು ಕೇಳಲ್ಲ. ಮೂರನೇ ವರ್ಷದಿಂದ ಫಲ ಕೊಡುತ್ತದೆ. ನವೆಂಬರ್, ಡಿಸೆಂಬರ್ ತಿಂಗಳಲ್ಲಿ ಹೂವು ಬಿಡಲು ಪ್ರಾರಂಭವಾಗುತ್ತದೆ. ಏಪ್ರಿಲ್, ಮೇ ತಿಂಗಳಲ್ಲಿ ಕಟಾವಿಗೆ ಬರಲಿದೆ. ಕೊಡೆ ಆಕಾರದಲ್ಲಿ ಬೆಳೆದರೆ ಚೆನ್ನಾಗಿ ಇಳುವರಿ ಲಭಿಸುವುದು. ವರ್ಷ ಕಳೆದಂತೆ ಇಳುವರಿಯೂ ಹೆಚ್ಚುತ್ತದೆ. ಪ್ರತಿಯೊಬ್ಬ ರೈತರು ತಮ್ಮ ಬಂಜರು ಭೂಮಿಯಲ್ಲಿ ಗೋಡಂಬಿ ಬೆಳೆಯನ್ನು ಬೆಳೆದು ತಮ್ಮ ಆರ್ಥಿಕ ಪರಿಸ್ಥಿತಿ ಸುಧಾರಿಸಿಕೊಳ್ಳಬೇಕು ಎಂದರು. ಬರ್ಡ್ ಸಂಸ್ಥೆಯ ಕಾರ್ಯದರ್ಶಿ ಹೇಮಾವತಿ, ಪ್ರಗತಿ ಪರ ರೈತ ಡಿಂಕನಹಳ್ಳಿ ರಾಜಣ್ಣ, ಪೈಲ್ವಾನ್ ಜಯಣ್ಣ, ಸಿರಿ ರೈತ ಉತ್ಪಾದಕ ಕಂಪನಿಯ ಸಿಇಒ ಜಯರಾಮ್, ಕೃಷಿ ಮೇಲ್ವಿಚಾರಕ ಸಿದ್ದರಾಜು ಸಿ.ಆರ್, ಕಲ್ಪಮಿತ್ರ ಎಫ್‌ಪಿಸಿ ಗಿರೀಶ್, ಸೇವಾ ಪ್ರತಿನಿಧಿ ಸವಿತಾ ಮತ್ತು ಬಸವರಾಜು, ಸ್ವ ಸಹಾಯ ಸಂಘದ ಸದಸ್ಯರು ಮತ್ತು ರೈತರು ಉಪಸ್ಥಿತರಿದ್ದರು.

ಕಾರ್ಖಾನೆಯ ಮುಂಭಾಗ ಪ್ರತಿಭಟನೆ ನಡೆಸಿದ ಬ್ಯಾಲಹಳ್ಳಿ ಸುತ್ತಮುತ್ತಲ ಗ್ರಾಮಸ್ಥರು

ಮಾಲೂರು: ಕೂರಂಡಹಳ್ಳಿ ಕೈಗಾರಿಕಾ ಪ್ರಾಂಗಣದ ಬ್ಯಾಲಹಳ್ಳಿ ಗ್ರಾಮದ ಸಮೀಪದಲ್ಲಿರುವ ಅಸೋಸಿಯೇಟ್ ಡೆಕೋರ್ ಲಿಮಿಟೆಡ್ ಕಂಪನಿಯ ರಾಸಾಯನಿಕ ಮಿಶ್ರಿತ ನೀರಿನಿಂದ ಅಂತರ್ಜಲ ಕಲುಷಿತಗೊಂಡಿದೆ ರಾತ್ರಿಯ ವೇಳೆ ಕಾರ್ಖಾನೆಯಿಂದ ಹೊರಬರುವ ಧೂಳಿನಿಂದ ವಾಯುಮಾಲಿನ್ಯ ಹೆಚ್ಚಾಗಿದ್ದು ಗ್ರಾಮಗಳಲ್ಲಿ ಜನತೆ ವಾಸ ಮಾಡುವುದು ಕ?ಕರವಾಗಿದೆ ಸಂಬಂಧಪಟ್ಟ ಅಧಿಕಾರಿಗಳು ಈ ಕಾರ್ಖಾನೆಯ ಕಾನೂನು ಕ್ರಮ ಕೈಗೊಳ್ಳುವಂತೆ ಬ್ಯಾಲಹಳ್ಳಿ ಸುತ್ತಮುತ್ತಲ ಗ್ರಾಮಸ್ಥರು ಕಾರ್ಖಾನೆಯ ಮುಂಭಾಗ ಪ್ರತಿಭಟನೆ ನಡೆಸಿ ತಹಶೀಲ್ದಾರ್ ಅವರಿಗೆ ಮನವಿ ಪತ್ರ ಸಲ್ಲಿಸಿದರು

ತಾಲೂಕಿನ ಕೂರಂಡಹಳ್ಳಿ ಕೈಗಾರಿಕಾ ಪ್ರಾಂಗಣದ ಬ್ಯಾಲಹಳ್ಳಿ ಗ್ರಾಮದ ಸಮೀಪದಲ್ಲಿರುವ ಅಸೋಸಿಯೇಟ್ ಡೆಕೋರ್ ಲಿಮಿಟೆಡ್ ಕಂಪನಿಯ ರಾಸಾಯನಿಕ ಮಿಶ್ರಿತ ನೀರು ಕೆ ಐ ಎ ಡಿ ಬಿ ಟ್ರಕ್ ನಿಲ್ದಾಣ ಕ್ಕೆ ಮಿಸಲಿಟ್ಟಿರುವ ಸ್ಥಳದಲ್ಲಿ ಕುಂಟೆ ಮಾಡಿ ಕೊಂಡು ಸಂಗ್ರಹ ಮಾಡಿದೆ ಕಾರ್ಖಾನೆ ತ್ಯಾಜ್ಯ ನೀರು ಹರಿಸುತ್ತಾರೆ ಆ ನೀರು ಅಂತರ್ಜಲದೊಂದಿಗೆ ಕಲುಷಿತಗೊಂಡಿದೆ ರಾತ್ರಿಯ ವೇಳೆ ಕಾರ್ಖಾನೆಯಲ್ಲಿ ಕೆಲಸ ನಿರ್ವಹಿಸುವ ವೇಳೆ ಧೂಳು ಪರಿಸರ ದಲ್ಲಿ ಮಿಶ್ರಣ ಗೊಂಡು ಪರಿಸರ ಕಲುಷಿತ ವಾಗಿ ಈ ಬಾಗದ ಜನರ ಅರೋಗ್ಯ ದ ಮೇಲೆ ಪರಿಣಾಮ ಬೀರುತ್ತಿದೆ ಪರಿಸರ ವನ್ನು ಹಾಳು ಮಾಡುತ್ತಿರುವ ಕಾರ್ಖಾನೆ ರೈತರು ಕೃಷಿ ಚಟುವಟಿಕೆ ಗಳಿಗೆ ಬಳಸುವ ಯೂರಿಯಾ ಅಕ್ರಮವಾಗಿ ಖರೀದಿಸಿ ಗಮ್ ಮಾಡಲು ಬಳಸುತ್ತಾರೆ ರಾತ್ರೋ ರಾತ್ರಿ ಅರಣ್ಯ ಇಲಾಖೆಯ ಕಣ್ ತಪ್ಪಿಸಿ ಮರಗಳನ್ನು ಕಾರ್ಖಾನೆಗೆ ಸಾಗಾಣಿಕೆ ಮಾಡಿಕೊಳ್ಳುತ್ತಿದ್ದಾರೆ . ಕಾರ್ಪೊರೇಟ್ ಕಂಪನಿ ಎ ಡಿ ಎಲ್ ಆರ್ ಕಂಪನಿ ಆಡಳಿತ ಮೇಲೆ ಕ್ರಮ ಕೈಗೊಳ್ಳುವಂತೆ ಬ್ಯಾಲಹಳ್ಳಿ ಗ್ರಾಮ ಸೇರಿದಂತೆ ಸುತ್ತಮುತ್ತಲ ಗ್ರಾಮಸ್ಥರು ಕಾರ್ಖಾನೆ ಮುಂಬಾಗ ಗ್ರಾಪಂ ಮಾಜಿ ಅಧ್ಯಕ್ಷ ಹಾಲಿ ಸದಸ್ಯ ಚಂದ್ರಶೇಖರ ಗೌಡ ನೇತೃತ್ವದಲ್ಲಿ ಕಾರ್ಖಾನೆ ವಿರುದ್ದ ಘೋಷಣೆ ಗಳನ್ನು ಕೂಗಿ ಪ್ರತಿಭಟನೆ ನಡೆಸಿ ತಹಶೀಲ್ದಾರ್ ಕೆ ರಮೇಶ್ ಅವರಿಗೆ ಮನವಿ ಪತ್ರ ಸಲ್ಲಿಸಿದರು.

''ಯುವ ಶುದ್ಧಿ ಅಭಿಯಾನ''ಕ್ಕೆ ರಾಜ್ಯಪಾಲರಿಂದ ಚಾಲನೆ

ಬೆಂಗಳೂರು: ಭಾರತೀಯ ನರ್ಸಸ್ ಮತ್ತು ಅಲೈಡ್ ಸಂಘದ ವತಿಯಿಂದ ಕಾಲೇಜು ಕ್ಯಾಂಪಸ್‌ನಲ್ಲಿ ಮಾದಕ ದ್ರವ್ಯ ಸೇವನೆ ವಿರುದ್ಧ ಆಯೋಜಿಸಿರುವ ''ಯುವ ಶುದ್ಧಿ ಅಭಿಯಾನ''ಕ್ಕೆ ಕರ್ನಾಟಕದ ಗೌರವಾನ್ವಿತ ರಾಜ್ಯಪಾಲರಾದ ಥಾವರ್ ಚಂದ್ ಗೆಹ್ಲೋಟ್ ಅವರು ರಾಜಭವನದಲ್ಲಿ ಚಾಲನೆ ನೀಡಿದರು.

ಕಾರ್ಯಕ್ರಮವನ್ನುದ್ದೇಶಿಸಿ ಮಾತನಾಡಿದ ರಾಜ್ಯಪಾಲರು, ಯುವಕರು ರಾಷ್ಟ್ರದ ಭವಿಷ್ಯ. ಯುವಕರು ನಮ್ಮ ಸಮಾಜದ ಆಧಾರ ಸ್ತಂಭಗಳು. ಉತ್ತಮ ಭಾರತ ಮತ್ತು ಅಭಿವೃದ್ಧಿ ಹೊಂದಿದ ಭಾರತಕ್ಕಾಗಿ, ಯುವಕರಿಗೆ ಆರೋಗ್ಯಕರ, ನವೀನ ಮತ್ತು ಮೌಲ್ಯಾಧಾರಿತ ವಾತಾವರಣವನ್ನು ಒದಗಿಸುವುದು ಅವಶ್ಯಕ. ಯುವಕರ ಶಕ್ತಿ, ಉತ್ಸಾಹ ಮತ್ತು ನಾಯಕತ್ವದ ಸಾಮರ್ಥ್ಯಗಳು ಸಮಾಜವನ್ನು ಮಾದಕ ವ್ಯಸನ ಮುಕ್ತ ಮತ್ತು ಸಬಲೀಕರಣಗೊಳಿಸಲು ಬಲವಾದ ಅಡಿಪಾಯವನ್ನು ಒದಗಿಸುತ್ತವೆ ಎಂದು ಅಭಿಪ್ರಾಯಪಟ್ಟರು.

ಬಾಲ್ಯದಿಂದಲೇ ಯುವಕರು ಸರಿಯಾದ ಮಾರ್ಗವನ್ನು ಅನುಸರಿಸಲು ಶಿಕ್ಷಣವನ್ನು ಪಡೆಯುತ್ತಾರೆ ಮತ್ತು ಅವರ ಮೊದಲ ಗುರು, ಪೋಷಕರು ಮತ್ತು ಎರಡನೇ ಗುರು. ಉತ್ತಮ ವಾತಾವರಣದಿಂದ ಯುವಕರು ಮಾದಕ ವ್ಯಸನದಿಂದ ಮುಕ್ತರಾಗುತ್ತಾರೆ. ಆಧುನಿಕ ಜೀವನಶೈಲಿ,

ಒತ್ತಡ ಮತ್ತು ಒತ್ತಡ ಇತ್ಯಾದಿಗಳು ಮನುಷ್ಯನನ್ನು ಚಟದ ಕಡೆಗೆ ಕೊಂಡೊಯ್ದಿವೆ. ಆದರೆ, ಈ ರೀತಿ ಚಟ ಸಮಸ್ಯೆಯನ್ನು ಬಗೆಹರಿಸುವುದಿಲ್ಲ ಎಂಬ ಜಾಗೃತಿಯನ್ನು ಯುವಕರಲ್ಲಿ ಮೂಡಿಸಬೇಕು. ಖುದ್ದಾಗಿ ನಾನು ಅನೇಕ ವಿಶ್ವವಿದ್ಯಾಲಯಗಳಿಗೆ ಭೇಟಿ ನೀಡಿ ಮಾದಕ ದ್ರವ್ಯ ಸೇವನೆ ವಿರುದ್ಧ ನಡೆಸಿದಂತಹ ಅನೇಕ ಅಭಿಯಾನಗಳಲ್ಲಿ ಭಾಗಿಯಾಗಿ ಅರಿವು ಮೂಡಿಸುವ ಪ್ರಯತ್ನ ಮಾಡಿದ್ದೇನೆ. ಮಾದಕ ವ್ಯಸನವು ಸಮಾಜಕ್ಕೆ ಗಂಭೀರ ಸಮಸ್ಯೆಯಾಗಿ ಪರಿಣಮಿಸಿದೆ ಎಂದು ನಮಗೆಲ್ಲರಿಗೂ ತಿಳಿದಿದೆ. ಇದು ನಮ್ಮ ದೇಹಕ್ಕೆ ಹಾನಿಯುಂಟುಮಾಡುವುದು ಮಾತ್ರವಲ್ಲದೆ ನಮ್ಮ ಮಾನಸಿಕ ಮತ್ತು ಸಾಮಾಜಿಕ ಜೀವನದ ಮೇಲೆ ಪರಿಣಾಮ ಬೀರುತ್ತದೆ. ಇದೇ ರೀತಿ ಪ್ರತಿಯೊಬ್ಬರು ವ್ಯಸನದ ಅಪಾಯದ ಬಗ್ಗೆ ಜಾಗೃತಿ ಮೂಡಿಸಬೇಕು ಎಂದು ಕರೆ ನೀಡಿದರು. ವ್ಯಸನಮುಕ್ತ ಅಭಿಯಾನದಲ್ಲಿ ಯುವ ಪೀಳಿಗೆಯ ಕೊಡುಗೆಯು ಸಮಾಜವನ್ನು ಮಾದಕ ವ್ಯಸನ ಮುಕ್ತಗೊಳಿಸಲು ಸಹಾಯ ಮಾಡುತ್ತದೆ ಹಾಗೂ ಮುಂಬರುವ ಪೀಳಿಗೆಗೆ ಆರೋಗ್ಯಕರ ಮತ್ತು ಬಲವಾದ ಭವಿಷ್ಯವನ್ನು ಒದಗಿಸುತ್ತದೆ. ಮಾದಕ ದ್ರವ್ಯಗಳಿಂದ ದೂರವಿರುವುದು ಮತ್ತು ಆರೋಗ್ಯಕರ ಜೀವನಶೈಲಿಯನ್ನು ಅಳವಡಿಸಿಕೊಳ್ಳುವ ಮೂಲಕ ಇತರರಿಗೆ ಸ್ಪೂರ್ತಿಯಾಗಬಹುದು. ಈ ಅಭಿಯಾನವನ್ನು ಜಂಟಿಯಾಗಿ ಕೈಗೊಂಡಿರುವ ಭಾರತೀಯ ನರ್ಸಸ್ ಮತ್ತು ಅಲೈಡ್ ಸಂಘ, ವಿಶ್ವ ಹಿಂದೂ ಪರಿಷದ್, ನಾರ್ಕೋಟಿಕ್ ಕಂಟ್ರೋಲ್ ಬ್ಯೂರೋ ಬೆಂಗಳೂರು ವಲಯ ಹಾಗೂ ದಿಶಾ ಬೋಧ್ ಸಸ್ಟೈನೆಬಲ್ ಕಮ್ಯೂನಿಟಿ ಫೌಂಡೇಶನ್ ಗೆ ಅಭಿನಂದನೆಗಳನ್ನು ಸಲ್ಲಿಸುತ್ತೇನೆ. ಈ ಅಭಿಯಾನದಲ್ಲಿ ವಿದ್ಯಾರ್ಥಿಗಳನ್ನು ಅರ್ಥಪೂರ್ಣವಾಗಿ ತೊಡಗಿಸಿಕೊಳ್ಳಬೇಕು ಹಾಗೂ ವಿಶ್ವವಿದ್ಯಾಲಯಗಳು, ಕಾಲೇಜು ಶಿಕ್ಷಣ ಸಂಸ್ಥೆಗಳು ಸಹಕಾರ ನೀಡಬೇಕು ಎಂದು ಮನವಿ ಮಾಡುತ್ತೇನೆ ಎಂದರು. ವಿಶ್ವ ಹಿಂದೂ ಪರಿಷತ್ತು ರಾಜ್ಯಕಾರ್ಯದರ್ಶಿ ಜಗನ್ನಾಥ ಶಾಸ್ತ್ರಿ, ನಾರ್ಕೋಟಿಕ್ಸ್ ಕಂಟ್ರೋಲ್ ಬ್ಯೂರೋ ಬೆಂಗಳೂರು ಜೋನ್ ಸಹಾಯಕ ನಿರ್ದೇಶಕ ದೇವಾನಂದ್, ಭಾರತೀಯ ನರ್ಸೆಜ್ ಮತ್ತು ಎಲೈಡ್ ಸಂಘದ ರಾಷ್ಟ್ರೀಯ ಕಾರ್ಯದರ್ಶಿ ಜೀಜೂ ಥಾಮಸ್ ಸೇರಿದಂತೆ ಮುಂತಾದ ಗಣ್ಯರು ಉಪಸ್ಥಿತರಿದ್ದರು.

ಕೆಎಎಸ್ ಪರೀಕ್ಷಾ ತರಬೇತಿ ಶಿಬಿರ

ಬೆಂಗಳೂರು: ಕರ್ನಾಟಕ ರಾಜ್ಯ ಮುಕ್ತ ವಿಶ್ವವಿದ್ಯಾನಿಲಯದ' ಕರಾಮುವಿ ಸ್ಪರ್ಧಾತ್ಮಕ ಪರೀಕ್ಷಾ ತರಬೇತಿ ಕೇಂದ್ರ,'ವು ನವೆಂಬರ್ 25 ರ ಬೆಳಗ್ಗೆ 11 ಗಂಟೆಗೆ ಕಾವೇರಿ ಸಭಾಂಗಣದಲ್ಲಿ ಆಯೋಜಿಸಲಾಗಿರುವ 30 ದಿನಗಳ ಕೆಎಎಸ್ ಪರೀಕ್ಷಾ ತರಬೇತಿ ಶಿಬಿರದ ಉದ್ಘಾಟನೆಯನ್ನು 2014ನೇ ಬ್ಯಾಚ್ ನ ಐಎಎಸ್ ಅಧಿಕಾರಿ, ಚಾಮರಾಜನಗರ ಜಿಲ್ಲೆಯ ಜಿಲ್ಲಾಧಿಕಾರಿ ಸಿ.ಟಿ. ಶಿಲ್ಪಾನಾಗ್ ಉದ್ಘಾಟಿಸಿ ಅಭ್ಯರ್ಥಿಗಳಿಗೆ ಶುಭ ಹಾರೈಸುವರು. ಹಣಕಾಸು ಇಲಾಖೆ ಉಪಯೋಜನಾ ನಿರ್ದೇಶಕ, 2021ನೇ ಬ್ಯಾಚ್ ನ ಕೆಎಎಸ್ ಅಧಿಕಾರಿ ಮಹಮ್ಮದ್ ಹ್ಯಾರಿಸ್ ಸುಮೇರ್ ಪರೀಕ್ಷಾ ಸಿದ್ಧತೆ ಕುರಿತು ಅಭ್ಯರ್ಥಿಗಳಿಗೆ ಮಾರ್ಗದರ್ಶನ ನೀಡಿ ಸಂವಾದ ನಡೆಸುವರು. 2005 ನೇ ಸಾಲಿನ ಕೆಎಎಸ್ ಅಧಿಕಾರಿ ಮೈಸೂರು ಜಿಲ್ಲೆಯ ಅಪರ ಜಿಲ್ಲಾಧಿಕಾರಿ ಡಾ. ಪಿ. ಶಿವರಾಜು ಮುಖ್ಯ ಅತಿಥಿಗಳಾಗಿ ಭಾಗವಹಿಸಿ ಪರೀಕ್ಷಾ ಟಿಪ್ಸ್ ನೀಡುವರು. ಕರ್ನಾಟಕ ರಾಜ್ಯ ಮುಕ್ತ ವಿಶ್ವವಿದ್ಯಾಲಯದ ಕುಲಪತಿ ಪ್ರೊ. ಶರಣಪ್ಪ ವಿ. ಹಲಸೆ ಕಾರ್ಯಕ್ರಮದ ಅಧ್ಯಕ್ಷತೆ ವಹಿಸುವರು. ಕುಲಸಚಿವ ಪ್ರೊ. ಕೆ.ಬಿ. ಪ್ರವೀಣ ಉಪಸ್ಥಿತರಿರುವರು. ತರಬೇತಿಗೆ ಸೇರಬಯಸುವ ಆಸಕ್ತರು ಈಗಲೂ ಪ್ರವೇಶಾತಿ ಪಡೆಯಬಹುದೆಂದು ಕೇಂದ್ರದ ಸಂಯೋಜನಾಧಿಕಾರಿ ಜೈನಹಳ್ಳಿ ಸತ್ಯನಾರಾಯಣಗೌಡ ಅವರು ಪ್ರಕಟಣೆಯಲ್ಲಿ ತಿಳಿಸಿದ್ದಾರೆ.

ಬೆಂಗಳೂರಿನ ಕೃಷಿ ವಿಶ್ವವಿದ್ಯಾಲಯದಲ್ಲಿ ಐದು ದಿನಗಳ ತರಬೇತಿ ಕಾರ್ಯಕ್ರಮ

ಬೆಂಗಳೂರು: ಬೆಂಗಳೂರಿನ ಕೃಷಿ ವಿಶ್ವವಿದ್ಯಾನಿಲಯ, ಸಿಬ್ಬಂದಿ ತರಬೇತಿ ಘಟಕದಲ್ಲಿ ನವೆಂಬರ್ 25 ರಿಂದ 29 ರವರೆಗೆ ವಿಸ್ತರಣಾ ಅಧಿಕಾರಿಗಳಿಗೆ ಕೃಷಿ ಮಾರುಕಟ್ಟೆ ಕುರಿತು ಐದು ದಿನಗಳ ತರಬೇತಿ ಕಾರ್ಯಕ್ರಮವನ್ನು ಹಮ್ಮಿಕೊಳ್ಳಲಾಗಿದೆ. ಕೃಷಿ ವಿಶ್ವವಿದ್ಯಾನಿಲಯದ ಕುಲಪತಿಗಳಾದ ಡಾ: ಎಸ್.ವಿ. ಸುರೇಶ ಅವರು ನವೆಂಬರ್ 25 ರಂದು ಮಧ್ಯಾಹ್ನ 2.00 ಗಂಟೆಗೆ ಕಾರ್ಯಕ್ರಮದ ಉದ್ಘಾಟನೆಯನ್ನು ನೆರವೇರಿಸಲಿದ್ದಾರೆ. ಕಾರ್ಯಕ್ರಮದಲ್ಲಿ ಹೈದರಾಬಾದ್ ಕೃಷಿ ಮಾರುಕಟ್ಟೆ ನಿರ್ದೇಶಕರಾದ ಡಾ. ಶೈಲೇಂದ್ರ ಅವರು ಮುಖ್ಯ ಅತಿಥಿಗಳಾಗಿ ಭಾಗವಹಿಸಲಿದ್ದಾರೆ. ಬೆಂಗಳೂರು ಕೃಷಿ ವಿಶ್ವವಿದ್ಯಾನಿಲಯದ ವಿಸ್ತರಣಾ ನಿರ್ದೇಶಕರಾದ ಡಾ.ವೈ.ಎನ್. ಶಿವಲಿಂಗಯ್ಯ ಅವರು ಕಾರ್ಯಕ್ರಮದ ಅಧ್ಯಕ್ಷತೆಯನ್ನು ವಹಿಸಲಿದ್ದಾರೆ ಹಾಗೂ ಕೃಷಿ ವಿಶ್ವವಿದ್ಯಾನಿಲಯ, ಬೆಂಗಳೂರಿನ ಅಧಿಕಾರಿಗಳು ಇತರರು ಉಪಸ್ಥಿತರಿರುತ್ತಾರೆ ಎಂದು ಪ್ರಕಟಣೆಯಲ್ಲಿ ತಿಳಿಸಿದೆ.

ಎಂ.ಡಿ ಸ್ನಾತಕೋತ್ತರ ಕೋರ್ಸುಗಳಿಗೆ ಪ್ರವೇಶಾತಿಗೆ ಅರ್ಜಿ ಆಹ್ವಾನ

ಬೆಂಗಳೂರು: ಬೆಂಗಳೂರು ನಗರ ವಿಶ್ವವಿದ್ಯಾನಿಲಯದ ವ್ಯಾಪ್ತಿಯಲ್ಲಿರುವ ಸಂಯೋಜಿತ ಕಾಲೇಜುಗಳಲ್ಲಿ 2024–25ನೇ ಶೈಕ್ಷಣಿಕ ಸಾಲಿನ ಎಂ.ಎಡ್ ಕೋರ್ಸು ಪ್ರವೇಶಾತಿ ಸೀಟುಗಳಿಗೆ ಅರ್ಹ ಅಭ್ಯರ್ಥಿಗಳಿಂದ ಆನ್‌ಲೈನ್ ಮೂಲಕ ಅರ್ಜಿಗಳನ್ನು ಅಹ್ವಾನಿಸಲಾಗಿದೆ. ಅರ್ಜಿಗಳನ್ನು ಯುಯುಸಿಎಂಎಸ್ ಪೋರ್ಟಲ್ ವೆಬ್‌ಸೈಟ್ https://uucms.karnataka.gov.in/Login/Index ಮುಖಾಂತರ ಸಲ್ಲಿಸಬಹುದಾಗಿದೆ. ಆನ್ ಲೈನ್‌ನಲ್ಲಿ ನವೆಂಬರ್ 20 ರಿಂದ ಅರ್ಜಿ ಸಲ್ಲಿಸಬಹುದಾಗಿದೆ. ನವೆಂಬರ್ 27 ದಂಡ ಶುಲ್ಕವಿಲ್ಲದೆ ಅರ್ಜಿಗಳನ್ನು ಸಲ್ಲಿಸಲು ಕೊನೆಯ ದಿನಾಂಕವಾಗಿದೆ. ದಂಡ ಶುಲ್ಕ ಸಹಿತ ರೂ.200/– ಅರ್ಜಿ ಸಲ್ಲಿಸಲು ನವೆಂಬರ್ 30 ಕೊನೆಯ ದಿನಾಂಕವಾಗಿದೆ, ಡಿಸೆಂಬರ್ 03 ರಂದು ಜೇಷ್ಠತಾ ಪಟ್ಟಿ ಪ್ರಕಟಿಸಲಾಗುವುದು. ಡಿಸೆಂಬರ್ 05 ರಂದು ಸಮಾಲೋಚನೆ ನಡೆಯಲಿದೆ. ಯುಯುಸಿಎಂಎಸ್ ಪೋರ್ಟಲ್‌ನಲ್ಲಿ ದಂಡ ಶುಲ್ಕ ರಹಿತ ಪ್ರವೇಶಾತಿ ಶುಲ್ಕ ಪಾವತಿಸಲು ಡಿಸೆಂಬರ್ 10 ಹಾಗೂ ದಂಡ ಶುಲ್ಕ ಸಹಿತ ರೂ.500/– ದೊಂದಿಗೆ ಪಾವತಿಸಲು ಡಿಸೆಂಬರ್ 12 ಕೊನೆಯ ದಿನಾಂಕವಾಗಿದೆ. ಪ್ರವೇಶಾತಿ ಶುಲ್ಕ ಸಾಮಾನ್ಯ ವರ್ಗದವರಿಗೆ ರೂ.600/– ಹಾಗೂ ಪ.ಜಾ/ಪ.ಪಂ/ವರ್ಗ–1 ಮತ್ತು ತೃತೀಯ ಲಿಂಗದ ಅಭ್ಯರ್ಥಿಗಳಿಗೆ ರೂ.300/– ಅರ್ಜಿ ಶುಲ್ಕವನ್ನು ನಿಗದಿಪಡಿಸಿದ್ದು, ಆನ್‌ಲೈನ್ ಮೂಲಕವೇ ಅರ್ಜಿ ಶುಲ್ಕವನ್ನು ಪಾವತಿಸಬೇಕು ಎಂದು ಬೆಂಗಳೂರು ನಗರ ವಿಶ್ವವಿದ್ಯಾನಿಲಯದ ಕುಲಸಚಿವರು ಪ್ರಕಟಣೆಯಲ್ಲಿ ತಿಳಿಸಿದ್ದಾರೆ.

''ಸಂವಿಧಾನ ದಿನ'' ಆಚರಣೆ

ಬೆಂಗಳೂರು: ಪ್ರತಿ ವರ್ಷದಂತೆ ಪ್ರಸಕ್ತ ವರ್ಷ ನವೆಂಬರ್ 26, ರಂದು ಸಂವಿಧಾನ ದಿನ ವನ್ನು ಆಚರಿಸಲಾಗುವುದು. ಸಂವಿಧಾನ ದಿನ ಆಚರಣೆ ಸಂದರ್ಭದಲ್ಲಿ ಎಲ್ಲರಿಗೂ ನಮ್ಮ ಸಾಂವಿಧಾನಿಕ ಮೌಲ್ಯಗಳನ್ನು ಬಿತ್ತರಿಸುವುದು. ಈ ರಾಷ್ಟ್ರೀಯ ಅಚರಣೆಯಲ್ಲಿ ಹೆಚ್ಚಿನ ಜನರು ಭಾಗವಹಿಸುವುದು, ಹಾಗೂ ಎಲ್ಲಾ ಸರ್ಕಾರಿ ಕಚೇರಿಗಳು, ಶಾಲೆಗಳು/ಕಾಲೇಜುಗಳು/ ಸಂಸ್ಥೆಗಳು/ ಸ್ವಾಯತ್ತ ಸಂಸ್ಥೆಗಳು/PSUsಗಳು ಸೇರಿದಂತೆ ಭಾರತದ ಸಂವಿಧಾನದ ಪೀಠಿಕೆಯನ್ನು ನವೆಂಬರ್ 26 ರಂದು ಸಾಮೂಹಿಕವಾಗಿ ಓದುವುದರ ಮೂಲಕ ಮತ್ತು ಸಂವಿಧಾನದ ಮೌಲ್ಯಗಳು/ ಮೂಲ ಆಶಯಗಳ ಬಗ್ಗೆ ಚರ್ಚೆ/ರಸಪ್ರಶ್ನೆ ಕಾರ್ಯಕ್ರಮಗಳನ್ನು ಮತ್ತು ವೆಬಿನಾರ್‌ಗಳನ್ನು ಆಯೋಜಿಸಬೇಕು. ಈ ವರ್ಷ 26 ನೇ ನವೆಂಬರ್ 2024ರಂದು ಸಂವಿಧಾನ ದಿನವನ್ನು ಅರ್ಥ ಪೂರ್ಣವಾಗಿ ಆಚರಿಸಲು ಸೂಕ್ತ ಕ್ರಮಕೈಗೊಳ್ಳುವಂತೆ ಸಿಬ್ಬಂದಿ ಮತ್ತು ಆಡಳಿತ ಸುಧಾರಣಾ ಇಲಾಖೆಯ (ಕಾರ್ಯಕಾರಿ) ಸರ್ಕಾರದ ಉಪ ಕಾರ್ಯದರ್ಶಿ ಪ್ರಕಟಣೆಯಲ್ಲಿ ತಿಳಿಸಿದ್ದಾರೆ.

ನವೆಂಬರ್ 27 ರಂದು ನಿವೃತ್ತ ವಿಧಾನ ಪರಿಷತು ಶಾಸಕರಿಗೆ ಬೀಳ್ಕೊಡುಗೆ ಸಮಾರಂಭ

ಬೆಂಗಳೂರು: ಏಪ್ರಿಲ್ 2023 ರಿಂದ ಅಕ್ಟೋಬರ್ 2024ರ ಅವಧಿಯಲ್ಲಿ ನಿವೃತ್ತರಾಗಿರುವ ವಿಧಾನ ಪರಿ?ತ್ತಿನ ಶಾಸಕರಿಗೆ, ವಿಧಾನ ಪರಿ?ತ್ತು ಸಭಾಪತಿ ಬಸವರಾಜ್ ಹೊರಟ್ಟಿ ಅವರ ಅಧ್ಯಕ್ಷತೆಯಲ್ಲಿ ನವೆಂಬರ್ 27 ರಂದು ಬೆಳಗ್ಗೆ 11.30 ಗಂಟೆಗೆ ವಿಧಾನ ಸೌಧದ ಸಮ್ಮೇಳನ ಸಭಾಂಗಣದಲ್ಲಿ ಬೀಳ್ಕೊಡುಗೆ ಸಮಾರಂಭವನ್ನು ಹಮ್ಮಿಕೊಳ್ಳಲಾಗಿದೆ ಎಂದು ವಿಧಾನ ಪರಿ?ತ್ತು ಸಚಿವಾಲಯದ ಕಚೇರಿ ಪ್ರಕಟಣೆ ತಿಳಿಸಿದೆ.

ರೈಲ್ವೆ ಗೇಟ್‌ಗೆ ಫ್ಲೈ ಓವರ್ ನ ಅವಶ್ಯ

ಚಿತ್ರದುರ್ಗ: ಚಿತ್ರದುರ್ಗದ ರೈಲ್ವೆ ಗೇಟ್ ನ ಬಳಿ ರೈಲು ಬಂದು ಹೋಗುವ ಸಮಯದಲ್ಲಿ ಬಹಳಷ್ಟು ವಾಹನಗಳು ಗಂಟೆಗಟ್ಟಲೆ ಕಾದು ನಿಲ್ಲಬೇಕು, ರೈಲ್ವೆ ನಿಲ್ದಾಣಕ್ಕೆ ಬಂದು ಹೋಗುವ ಎರಡರಿಂದ ಮೂರು ರೈಲುಗಳು, ಗೂಡ್ಸ್‌ಗಳು, ನಿಧಾನವಾಗಿ ನಿಲ್ಲಲು ಬರುತ್ತವೆ ಮತ್ತು ನಿಧಾನವಾಗಿ ನಿಲ್ದಾಣದಿಂದ ಹೊರಡುತ್ತವೆ, ಇದರಿಂದ ಸಾಕಷ್ಟು ಸಮಯ ವ್ಯರ್ಥವಾಗಿ, ಜನರಿಗೆ ಕಿರಿಕಿರಿ ಉಂಟು ಮಾಡುತ್ತಿದೆ. ಜನರು ಸಮಯಕ್ಕೆ ಸರಿಯಾಗಿ ತಮ್ಮ ಕೆಲಸಗಳಿಗೆ ತಲುಪಲಾರದೆ, ಸಮಯದ ವ್ಯತ್ಯಾಸವಾಗುತ್ತಿದೆ, ಬಸ್ಸಿನ ಸಮಯದಲ್ಲೂ ಸಹ ಏರುಪೇರಾಗಿ, ಗುರಿ ಮುಟ್ಟಲು ತೊಂದರೆಯಾಗುತ್ತಿದ್ದು, ಸಮಯಕ್ಕೆ ಸರಿಯಾಗಿ ಕಾಲೇಜಿಗೆ ಹೋಗುವ ವಿದ್ಯಾರ್ಥಿಗಳು, ಕೆಲಸಕ್ಕೆ ಹೋಗುವಂತವರಿಗೆ ತೊಂದರೆ ಆಗುತ್ತಿದ್ದು, ರೈಲ್ವೆ ಇಲಾಖೆಯವರು ಆದಷ್ಟು ಶೀಘ್ರವಾಗಿ ಈ ರೈಲ್ವೆ ಗೇಟ್ ನ ಮೇಲೆ ಫೈವ್ ಓವರ್ ನಿರ್ಮಿಸಿ ಜನರಿಗೆ ಓಡಾಡಲು ಅನುಕೂಲಕರ ಮಾಡಿಕೊಡಬೇಕೆಂದು ಕರ್ನಾಟಕ ಜ್ಞಾನ ವಿಜ್ಞಾನ ಸಮಿತಿ ರಾಜ್ಯ ಉಪಾಧ್ಯಕ್ಷ ಮತ್ತು ಕರ್ನಾಟಕ ಸರ್ವೋದಯ ಮಂಡಳಿಯ ಜಿಲ್ಲಾಧ್ಯಕ್ಷರಾದ ಡಾ ಎಚ್ ಕೆ ಎಸ್ ಸ್ವಾಮಿಯವರು ವಿನಂತಿಸಿಕೊಂಡಿದ್ದಾರೆ.

ಚಿತ್ರದುರ್ಗದಿಂದ ತುಮಕೂರಿಗೆ ಹೋಗುವ ರೈಲ್ವೆ ಮಾರ್ಗ ಮುಗಿಯುವವರೆಗೂ, ಚಿತ್ರದುರ್ಗದ ಜನರಿಗೆ ರೈಲ್ವೆ ಗೇಟ್ ನ ಬಳಿ ನಿಲ್ಲುವ ತಾಪತ್ರಯ ತಪ್ಪಿದ್ದಲ್ಲ, ಲಕ್ಷಾಂತರ ಗಾಡಿಗಳು ಓಡಾಡುವ ಈ ಮುಖ್ಯ ರಸ್ತೆಯಲ್ಲಿ 10 ನಿಮಿಷ ಗೇಟ್ ಹಾಕಿದರೂ ಸಹ ನೂರಾರು ವಾಹನಗಳು ನಿಂತು, ಸಂಚಾರಿ ವ್ಯವಸ್ಥೆಯ ದಟ್ಟಣೆಯಾಗಿ, ಜನರು ಸಮಯದ ನಷ್ಟದಿಂದ ಒದ್ದಾಡುವ ದೃಶ್ಯವನ್ನು ಹತ್ತಿರದಿಂದ ವೀಕ್ಷಿಸಿದವರಿಗೆ, ಚಿತ್ರದುರ್ಗದ ರೈಲ್ವೆ ಗೇಟ್ ನ ಬಳಿ ಫ್ಲೈ ಓವರನ್ನು ಯಾವಾಗಲೋ ನಿರ್ಮಿಸಬೇಕಾಗಿತ್ತು ಎಂಬ ಭಾವನೆ ಮೂಡುತ್ತದೆ ಎಂದರು.

ಬಹಳಷ್ಟು ವರ್ಷಗಳಿಂದ ಈ ಮುಖ್ಯ ರೈಲ್ವೆ ಗೇಟ್ನಲ್ಲಿ ವಾಹನಗಳನ್ನ ನಿಲುಗಡೆಯಾದಾಗ, ಜನರು ಜಿಲ್ಲಾಡಳಿತಕ್ಕೆ, ರೈಲ್ವೆ ಇಲಾಖೆಗೆ ಹಿಡಿ ಶಾಪ ಹಾಕುತ್ತಾ, ತಮ್ಮ ಸಮಯವನ್ನು ರೈಲು ನಷ್ಟ ಮಾಡಿತಲ್ಲ ಎಂದು ಚಿಂತಿತರಾಗಿ, ರೈಲ್ವೆಗೇಟ್ ನ ಬಳಿ ಒದ್ದಾಡುವುದನ್ನು ಶಪಿಸುವುದನ್ನು ನೋಡಿದರೆ, ನಿಜವಾಗಲೂ ಬೇರೆ ಊರುಗಳಾಗಿದ್ದರೆ ಇಷ್ಟರಲ್ಲೇ ಅದಕ್ಕೊಂದು ಫ್ಲೈ ಓವರ್ ನಿರ್ಮಿಸಿ, ಜನರ ಓಡಾಡಕ್ಕೆ ಅನುಕೂಲ ಮಾಡಿಕೊಡುತ್ತಿದ್ದರು. ಆದರೆ ಚಿತ್ರದುರ್ಗದಲ್ಲಿ ಜನರಿಗೆ ರೈಲುಗಳು ಹೆಚ್ಚಾಗಿ ಏನು ಸಂಚರಿಸದಿದ್ದರೂ ಸಹ, ಗೂಡ್ಸ್ ಗಾಡಿಗಳು ಹೆಚ್ಚಾಗಿ ಸಂಚರಿಸಿ, ಮೈನ್ಸ್ ವತಿಯಿಂದ ಉದ್ದುದ್ದನೇ ಗೂಡ್ಸ್ ಗಾಡಿಗಳು, ರೈಲ್ವೆ ಗೇಟ್ ನ ಬಳಿ ಬಂದು ನಿಂತಾಗ, 1/2 ಗಂಟೆಯಾದರೂ ಗೇಟ್ ತೆಗೆಯದೆ, ಜನರು ಸಂಕಷ್ಟಕೀಡಾಗಿರುವುದನ್ನು ರೈಲ್ವೆ ಇಲಾಖೆಯವರೇ ಕೊರಗಿ ಮರುಗುತ್ತಿದ್ದಾರೆ. ಹಾಗಾಗಿ ತುಮಕೂರಿಗೆ ರೈಲ್ವೆ ವಿಭಾಗ ನಿರ್ಮಾಣವಾಗುವುದರೊಳಗೆ ಇದಕ್ಕೊಂದು ಫ್ಲೈ ಓವರ್ ನಿರ್ಮಿಸಿ ಜನರಿಗೆ ಸುಗಮವಾಗಿ ಸಂಚರಿಸಲು ಅನುಕೂಲ ಮಾಡಿಕೊಡಿ ಎಂದು ವಿನಂತಿಸಿಕೊಂಡಿದ್ದಾರೆ.

ಹಿರಿಯ ರಂಗಕರ್ಮಿ ಪ್ರಸಾದ್ ಕುಂದೂರ್ ಸಲಹೆ

ಮಕ್ಕಳಲ್ಲಿ ರಂಭೂಮಿ ಆಸಕ್ತಿ ಬೆಳೆಸಿ

ಮೈಸೂರು: ನಗರದ ಸರಸ್ವತಿಪುರಂನಲ್ಲಿರುವ ಜೆಎಸ್‌ಎಸ್ ಮಹಿಳಾ ಕಾಲೇಜಿನ ಆವರಣದಲ್ಲಿಂದು ಜೆಎಸ್‌ಎಸ್ ಕಲಾಮಂಟಪದ ವತಿಯಿಂದ ರಂಗೋತ್ಸವ 2024 ಸಮಾರೋಪ ಸಮಾರಂಭ ಜರುಗಿತು. ಕಾರ್ಯಕ್ರಮದಲ್ಲಿ ಸಮಾರೋಪ ಭಾಷಣ ಮಾಡಿದ ಹಿರಿಯ ರಂಗಕರ್ಮಿ ಪ್ರಸಾದ್ ಕುಂದೂರ್ ಮಾತನಾಡಿ, ಇಂದಿನ ಮಕ್ಕಳಲ್ಲಿ ರಂಗಭೂಮಿ ಬಗ್ಗೆ ಆಸಕ್ತಿ ಬೆಳೆಸುವಂತದ್ದು ನಮ್ಮೆಲ್ಲರ ಜವಾಬ್ದಾರಿ. ಏಕೆಂದರೆ, ಪಠ್ಯ ಪುಸ್ತಕದ ಜೊತೆ ಜೊತೆಗೆ ಪಠ್ಯದ ಭಾಗವಾಗಿ ರಂಗಭೂಮಿಯ ಬಗ್ಗೆ ಮಕ್ಕಳಲ್ಲಿ ಅರಿವನ್ನು ಮೂಡಿಸಿದಾಗ ರಂಗಭೂಮಿಯ ಬಗ್ಗೆ ಹೆಚ್ಚು ಒಲವು ಮಕ್ಕಳಲ್ಲಿ ಮೂಡಿ, ರಂಗಪ್ರವೇಶ ಪಡೆಯಲು ಅನುಕೂಲವಾಗುತ್ತದೆಂದು ಅಭಿಪ್ರಾಯಿಸಿದರು.

ಸಮಾಜದಲ್ಲಿ ಸಮಾನತೆ ಮತ್ತು ಸಾಮರಸ್ಯದ ಸಂಕೇತ ರಂಗಭೂಮಿ. ಜಾತಿ, ಭೇದ, ವರ್ಗ, ವರ್ಣ ಎಲ್ಲವನ್ನೂ ಮೀರಿ ನಾವೆಲ್ಲರೂ ಒಂದೇ ಎಂಬ ಭಾವನೆಯನ್ನು ಮೂಡಿಸುವುದೇ ಈ ರಂಗಕಲೆಗಳು. ರಂಗಕಲೆಗಳನ್ನು ಜೀವಂತವಾಗಿಸಲು ಇಂದಿನ ಯುವ ಜನಾಂಗ ಮುಂದಾಗಬೇಕೆಂದು ತಿಳಿಸಿದರು. ಶಿಕ್ಷಣದ ಜೊತೆಗೆ ಶಕ್ತಿಶಾಲಿ ಮಾಧ್ಯಮವಾಗಿ ರಂಗಭೂಮಿಯನ್ನೂ ಕಾಣಬೇಕಿದೆ. ವಿಜ್ಞಾನದ ವಿಷಯಗಳನ್ನು ರಂಗ ಕಲೆಗಳ ಮೂಲಕ ಅರ್ಥೈಸುತ್ತಾ ಹೋದಾಗ ಬಹಳ ಬೇಗ ವಿದ್ಯಾರ್ಥಿಗಳ ಮನಸ್ಸಿಗೆ ನಾಟುತ್ತದೆಂದು ಅಭಿಪ್ರಾಯಿಸಿದರು.

ಮುಖ್ಯ ಅತಿಥಿಯಾಗಿ ಮಾತನಾಡಿದ ವನ್ಯಜೀವಿ ಛಾಯಾಗ್ರಾಹಕ ಲೋಕೇಶ್ ಮೊಸಳೆಯವರು ಮಾತನಾಡಿ, ಕರ್ನಾಟಕದಲ್ಲಿ ಹುಟ್ಟಿ ಕನ್ನಡ ಭಾಷೆಯ ಬೆಳವಣಿಗೆಗಾಗಿ ನಿರಂತರವಾಗಿ ಸೇವೆ ಸಲ್ಲಿಸಿ ಕನ್ನಡಕ್ಕಾಗಿಯೇ ಬದುಕುತ್ತಿರುವವರು ಇಂದು ರಾಜ್ಯೋತ್ಸವ ಪ್ರಶಸ್ತಿಗೆ ಅರ್ಜಿ ಹಾಕುವುದು ದೌರ್ಭಾಗ್ಯದ ಸಂಗತಿ ಎಂದು ಬೇಸರ ವ್ಯಕ್ತಪಡಿಸಿದರು. ಕನ್ನಡಾಂಬೆಯ ಸೇವೆಗೈದ ಮಹನೀಯರನ್ನು ಸರ್ಕಾರವೇ ಗುರುತಿಸಿ, ಪುರಸ್ಕಾರವನ್ನು ನೀಡಿ, ಪ್ರೋತ್ಸಾಹಿಸಬೇಕಿದೆ ಎಂದರು. ರಂಗಭೂಮಿಯಲ್ಲಿ ದುಡಿಯುವವರು ಮನುಷ್ಯತ್ವವನ್ನು ಬೆಳೆಸಿಕೊಂಡಿರುತ್ತಾರೆ. ನಾಟಕ ನಮಗೆ ಭಾಷೆಯಲ್ಲಿನ ಉಚ್ಚಾರಣೆ ಹಾಗೂ ಸಂಸ್ಕಾರವನ್ನು ಬೆಳೆಸುತ್ತದೆ. ಜೊತೆ ಜೊತೆಗೆ ಸಾಹಸಿ ಮನೋಭಾವ, ನಾಯಕತ್ವ ಗುಣ ಬೆಳೆಯಲು ಇದು ಸಹಕಾರಿಯಾಗುತ್ತದೆಂದರು. ಜೆಎಸ್ ಎಸ್ ನವಜ್ಯೋತಿ ಸಭಾಂಗಣ ರಂಗಭೂಮಿ ಹಾಗೂ ಸಿನಿಮಾಗೆ ಇತಿಹಾಸ ನಿರ್ಮಿಸಿದ ಸ್ಥಳವಾಗಿದೆ. 1940ರಲ್ಲಿ ನಿರ್ಮಾಣಗೊಂಡಿದ್ದ ಸತಿ ಸುಲೋಚನ, ಕೃಷ್ಣಲೀಲಾ ಸಿನಿಮಾಗಳು ನವಜ್ಯೋತಿ ಸ್ಟುಡಿಯೋದಲ್ಲೆ ನಿರ್ಮಾಣಗೊಂಡವು ಎಂಬುದಕ್ಕೆ ಈ ಸಭಾಂಗಣವೇ ಸಾಕ್ಷಿ ಎಂದು ತಿಳಿಸಿದರು. ವ್ಯಕ್ತಿಯಲ್ಲಿನ ವ್ಯಕ್ತಿತ್ವ ಹಾಗೂ ಪ್ರತಿಭೆಯನ್ನು ಗುರುತಿಸಿ, ಅವರನ್ನು ಮುಖ್ಯವಾಹಿನಿಗೆ ತಂದುಕೊಟ್ಟ ಕೀರ್ತಿ ಜೆಎಸ್ ಎಸ್ ಮಹಾವಿದ್ಯಾಪೀಠಕ್ಕೆ ಸಲ್ಲುತ್ತದೆಂದು ಪ್ರಶಂಸಿಸಿದರು.

ಕಾರ್ಯಕ್ರಮದ ಅಧ್ಯಕ್ಷತೆಯನ್ನು ವಹಿಸಿ ಮಾತನಾಡಿದ ಕರ್ನಾಟಕ ರಾಜ್ಯೋತ್ಸವ ಪ್ರಶಸ್ತಿ ಪುರಸ್ಕೃತರಾದ ವೃತ್ತಿ ರಂಗ ಕಲಾವಿದೆ ಶ್ರೀಮತಿ ಸರಸ್ವತಿ ಜುಲೇಖಾ ಬೇಗಂ ಮಾತನಾಡಿ, ರಂಗಭೂಮಿ ನಮಗೆ ಜಗತ್ತು ಏನೆಂಬುದನ್ನು ಕಲಿಸುತ್ತದೆ. ಮನೆಗೊಬ್ಬ ಕಲಾವಿದನಿದ್ದರೆ ಉತ್ತಮ ಸಮಾಜ ನಿರ್ಮಾಣವಾಗುತ್ತದೆ. ರಂಗಭೂಮಿಯನ್ನು ನೆಚ್ಚಿ ಬಂದರೆ ಅವರನ್ನು ಎಂದಿಗೂ ಕೈಬಿಡದೇ ಮುನ್ನಡೆಸುವ ಸಾಂಸ್ಕೃತಿಕ ಕಲೆ ರಂಗಭೂಮಿ ಎಂದರು. ವೇದಿಕೆಯಲ್ಲಿ ಜೆಎಸ್‌ಎಸ್ ಮಹಾವಿದ್ಯಾಪೀಠದ ಕಾರ್ಯದರ್ಶಿ ಶಿವಕುಮಾರಸ್ವಾಮಿ, ಕಲಾವಿದರಾದ ಚಂದ್ರಶೇಖರ ಆಚಾರ್, ಕೃಷ್ಣಚೈತನ್ಯ ಹಾಗೂ ರಂಗ ಕಲಾವಿದರು ಉಪಸ್ಥಿತರಿದ್ದರು. ನಂತರ ಜಂಗಮದಡೆಗೆ ನಾಟಕವನ್ನು ಗುಂಡ್ಲುಪೇಟೆ ಮಹಿಳಾ ಪದವಿ ಕಾಲೇಜಿನ ವಿದ್ಯಾರ್ಥಿಗಳು ನಡೆಸಿಕೊಟ್ಟರು.

ಜೆಎಸ್‌ಎಸ್ ಮಹಿಳಾ ಕಾಲೇಜಿನ ಆವರಣದಲ್ಲಿಂದು ಜೆಎಸ್‌ಎಸ್ ಕಲಾಮಂಟಪದ ವತಿಯಿಂದ ರಂಗೋತ್ಸವ 2024 ಸಮಾರೋಪ ಸಮಾರಂಭ ಜರುಗಿತು. ಚಿತ್ರದಲ್ಲಿ ಹಿರಿಯ ರಂಗಕರ್ಮಿ ಪ್ರಸಾದ್ ಕುಂದೂರ್, ವನ್ಯಜೀವಿ ಛಾಯಾಗ್ರಾಹಕ ಲೋಕೇಶ್ ಮೊಸಳೆ, ಕರ್ನಾಟಕ ರಾಜ್ಯೋತ್ಸವ ಪ್ರಶಸ್ತಿ ಪುರಸ್ಕೃತರಾದ ವೃತ್ತಿ ರಂಗ ಕಲಾವಿದೆ ಶ್ರೀಮತಿ ಸರಸ್ವತಿ ಜುಲೇಖಾ ಬೇಗಂ, ಜೆಎಸ್‌ಎಸ್ ಮಹಾವಿದ್ಯಾಪೀಠದ ಕಾರ್ಯದರ್ಶಿ ಶಿವಕುಮಾರಸ್ವಾಮಿಯವರನ್ನು ಕಾಣಬಹುದು.

ಕರ್ನಾಟಕ ಪ್ರದೇಶ ಕಾಂಗ್ರೆಸ್ ಸಮಿತಿಯ ಬೀದಿ ಬದಿ ವ್ಯಾಪಾರಿಗಳ ವಿಭಾಗದ ಜಿಲ್ಲಾಧ್ಯಕ್ಷರ ನೇಮಕ

ಕೋಲಾರ: ಕರ್ನಾಟಕ ಪ್ರದೇಶ ಕಾಂಗ್ರೆಸ್ ಸಮಿತಿಯ ಬೀದಿ ಬದಿ ವ್ಯಾಪಾರಿಗಳ ವಿಭಾಗದ ಕೋಲಾರ ಜಿಲ್ಲಾಧ್ಯಕ್ಷರಾಗಿ ಮಾರುತಿವೀರಾಂಜನೇಯ ನಗರದ ನಿವಾಸಿ ಮಂಜುನಾಥ್ ವಿ ನೇಮಕಗೊಂಡಿದ್ದಾರೆ.

ಕರ್ನಾಟಕ ಪ್ರದೇಶ ಕಾಂಗ್ರೆಸ್ ಸಮಿತಿ ಅಧ್ಯಕ್ಷ ಡಿ.ಕೆ.ಶಿವಕುಮಾರ್, ಅನುಮೋದನೆಯಂತೆ, ಕೋಲಾರ ಜಿಲ್ಲಾಧ್ಯಕ್ಷ ಸಿ.ಲಕ್ಷ್ಮೀನಾರಾಯಣರ ಶಿಫಾರಸ್ಸಿನ ಮೇರೆಗೆ, ರಾಜ್ಯಾಧ್ಯಕ್ಷ ಡಾ.ಸಿ.ಇ.ರಂಗಸ್ವಾಮಿ ಅವರಿಂದ ಆದೇಶದ ಪ್ರತಿಯನ್ನು ಪಡೆದುಕೊಂಡರು.

ತಾವು ಕೂಡಲೇ ಜವಾಬ್ದಾರಿಯನ್ನು ವಹಿಸಿಕೊಂಡು ಕೋಲಾರ ಜಿಲ್ಲಾ ವ್ಯಾಪ್ತಿಯಲ್ಲಿ ಬೀದಿ ಬದಿ ವ್ಯಾಪಾರಿಗಳನ್ನು ಸಂಘಟಿಸಿ, ಭಾರತೀಯ ರಾಷ್ಟ್ರೀಯ ಕಾಂಗ್ರೆಸ್ ಪಕ್ಷವನ್ನು ಬಲಪಡಿಸಲು ಪ್ರಾಮಾಣಿಕವಾಗಿ ಶ್ರಮಿಸುತ್ತೀರೆಂದು ಆಶಿಸುತ್ತೇನೆ. ಈ ನೇಮಕಾತಿಯು ಮುಂದಿನ ಆದೇಶವರೆಗೆ ಜಾರಿಯಲಿರುತ್ತದೆ ಎಂದು ತಿಳಿಸಿದ್ದಾರೆ. ಆಹಾರ ಸಚಿವ ಕೆ.ಹೆಚ್.ಮುನಿಯಪ್ಪ ರವರು ಇಂದು ಆದೇಶದ ಪ್ರತಿಯನ್ನು ನೀಡಿ ಶುಭ ಹಾರೈಸಿದರು. ಈ ಸಂದರ್ಭದಲ್ಲಿ ಕೋಲಾರ ಜಿಲ್ಲಾ ಕಾಂಗ್ರೆಸ್ ಅಧ್ಯಕ್ಷ ಸಿ.ಲಕ್ಷ್ಮೀನಾರಾಯಣ, ಕಾರ್ಯಾಧ್ಯಕ್ಷ ಊರುಬಾಗಿಲು ಶ್ರೀನಿವಾಸ್, ಎಸ್.ಸಿ.ವಿಭಾಗದ ಅಧ್ಯಕ್ಷ ಕೆ.ಜಯದೇವ್, ನಗರ ಬ್ಲಾಕ್ ಅಧ್ಯಕ್ಷ ಎ.ಪ್ರಸಾದಬಾಬು, ಸುಭಾಷ್‌ಚಂದ್ರಗೌಡ, ಎಸ್.ಟಿ.ವಿಭಾಗದ ಎಸ್.ಎಂ.ನಾಗರಾಜ್, ಪ್ಯಾರೇಜಾನ್, ರವಿಕುಮಾರ್, ಲಾಲ್ ಬಹದ್ದೂರ್ ಶಾಸ್ತ್ರೀ, ಚನ್ನಸಂದ್ರ ವೆಂಕಟೇಶ್, ಸುರೇಶ್ ಹಾರೋಹಳ್ಳಿ, ದೇವರಾಜ್, ತೋರದೇವಾಂಡಹಳ್ಳಿ ನಾಗರಾಜ್ ಗೌಡ, ವಕ್ಕಲೇರಿ ತಮ್ಮಣ್ಣ, ಹರೀಶ್ ಉಪಸ್ಥಿತರಿದ್ದರು.

ಕಾಂಗ್ರೆಸ್ ಪಕ್ಷದಿಂದ ಪಟಾಕಿಸಿಡಿಸಿ, ವಿಜಯೋತ್ಸವ

ಚಾಮರಾಜನಗರ: ಈಚೆಗೆ ಚನ್ನಪಟ್ಟಣ, ಶಿಗ್ಗಾಂವಿ, ಸಂಡೂರು ಕ್ಷೇತ್ರಕ್ಕೆ ನಡೆದ ಉಪಚುನಾವಣೆಯಲ್ಲಿ ಆಡಳಿತಾರೂಢ ಕಾಂಗ್ರೆಸ್ ಪಕ್ಷದ ಅಭ್ಯರ್ಥಿಗಳು ಜಯಭೇರಿ ಬಾರಿಸಿದ ಹಿನ್ನೆಲೆಯಲ್ಲಿ ನಗರದಲ್ಲಿ ಜಿಲ್ಲಾ ಕಾಂಗ್ರೆಸ್ ಪಕ್ಷದ ವತಿಯಿಂದ ವಿಜಯೋತ್ಸವ ನಡೆಯಿತು.

ಮೊದಲಿಗೆ ನಗರದ ಜಿಲ್ಲಾ ಕಾಂಗ್ರೆಸ್ ಸಮಿತಿ ಕಚೇರಿಯಲ್ಲಿ ಸಮಾವೇಶಗೊಂಡ ಕಾಂಗ್ರೆಸ್ ಮುಖಂಡರು, ಪದಾಧಿಕಾರಿಗಳು, ಕಾರ್ಯಕರ್ತರು ಸಮಾವೇಶಗೊಂಡು, ಪಟಾಕಿಸಿಡಿಸಿ, ವಿಜಯೋತ್ಸವ ಆಚರಿಸಿದರು.

ನಂತರ ಭುವನೇಶ್ವರಿ ವೃತ್ತದಲ್ಲಿ ಜಮಾಯಿಸಿ, ಅಲ್ಲೂ ಕೂಡಾ ಜಯಕಾರ ಕೂಗಿ ಸಿಹಿಹಂಚಿ ಸಂಭ್ರಮಿಸಿದರು.

ಇದೇವೇಳೆ ಕಾಡಾಅಧ್ಯಕ್ಷ ಹಾಗೂ ಜಿಲ್ಲಾಕಾಂಗ್ರೆಸ್ ಸಮಿತಿ ಅಧ್ಯಕ್ಷ ಪಿ.ಮರಿಸ್ವಾಮಿ ಮಾತನಾಡಿ, ರಾಜ್ಯದಲ್ಲಿನ ಮುಖ್ಯಮಂತ್ರಿ ಸಿದ್ದರಾಮಯ್ಯ ನೇತೃತ್ವದ ಸರ್ಕಾರ ಜಾರಿಗೆ ತಂದ ಬಡವರ ಪರ 5 ಗ್ಯಾರಂಟಿ ಯೋಜನೆಗಳು ಉಪಚುನಾವಣೆಯಲ್ಲಿ ಪಕ್ಷದ ಗೆಲುವಿಗೆ ಸಹಕಾರಿಯಾಗಿವೆ. ಮುಖ್ಯಮಂತ್ರಿ ಸಿದ್ದರಾಮಯ್ಯ ಹಾಗೂ ಡಿಸಿಎಂ ಡಿ.ಕೆ.ಶಿವಕುಮಾರ್ ಅವರ ನೇತೃತ್ವದಲಿ ನಡೆದ ಉಪಚುನಾವಣೆ ಗೆಲುವು ಪಕ್ಷದ ಸದೃಡತೆಗೆ ಮತ್ತಷ್ಟು ಬಲನೀಡಿದೆ ಎಂದರು.

ಚುಡಾ ಅಧ್ಯಕ್ಷ ಮಹಮದ್ ಅಸ್ಗರ್, ನಂಜೇದೇವನಪುರ ಗ್ರಾ,ಪಂ ಅಧ್ಯಕ್ಷ ಶೇಖರಪ್ಪ, ಗ್ರಾ,ಪಂ ಸದಸ್ಯ ಉಮೇಶ್, ಶಿವಣ್ಣ, ನಗರಸಭೆ ಮಾಜಿ ಸದಸ್ಯರಾದ ಪುಟ್ಟಸ್ವಾಮಿ, ರಾಜಣ್ಣ, ಕರಿನಂಜನಪುರ ಸ್ವಾಮಿ, ಮರಿಯಾಲಹುಂಡಿ ಕುಮಾರ್, ಎಂ.ಸಿ ನಾಗರಾಜು, ಮಲ್ಲಿಕಾರ್ಜುನ ಲಿಂಗನಪುರ, ಚಿನ್ನಪ್ಪ, ಅಪ್ಸರ್ ಅಹಮದ್, ಇಮ್ರಾನ್ ಅಹಮದ್, ನಸ್ರುಲ್ಲಾಖಾನ್, ಮಹದೇವಸ್ವಾಮಿ ರಾಮಸಮುದ್ರ, ನಾಗರಾಜು ನಾಗಬಸವಣ್ಣ, ಮಹದೇವಸ್ವಾಮಿ, ಶೇಷಣ್ಣ. ತಾ,ಪಂ ಮಾಜಿ ಸದಸ್ಯರಾದ ಪುಟ್ಟಸ್ವಾಮಿ, ರಾಜು, ಸಿದ್ದರಾಜು, ದ್ವಾರ್ಕಿ, ರವಿಗೌಡ, ನಾಗೇಂದ್ರ, ರಾಜಣ್ಣ, ಗುರುಸ್ವಾಮಿ, ಮಹದೇವ ಉಡಿಗಾಲ, ಲೋಕೇಶ್, ಸೇರಿದಂತೆ ಪಕ್ಷದ ಕಾರ್ಯಕರ್ತರು ಪಾಲ್ಗೊಂಡಿದ್ದರು.

ಭಾರತೀಯ ಆಡಳಿತ ಫೆಲೋಶಿಪ್ ಕೆಎ/25 ಸಮೂಹವನ್ನು ಪ್ರಾರಂಭಿಸಲು ಅರ್ಜಿ ಆಹ್ವಾನ

ಬೆಂಗಳೂರು: ಕರ್ನಾಟಕ ಸರ್ಕಾರವು ರಾಜ್ಯದಲ್ಲಿ ಇಂಡಿಯನ್ ಅಡ್ಮಿನಿಸ್ಟ್ರೇಟಿವ್ ಫೆಲೋಶಿಪ್ ಕೆಎ/25 ಸಮೂಹವನ್ನು ಪ್ರಾರಂಭಿಸಲು ಅರ್ಜಿ ಆಹ್ವಾನಿಸಲಾಗಿದೆ. ಇಂಡಿಯನ್ ಅಡ್ಮಿನಿಸ್ಟ್ರೇಟಿವ್ ಫೆಲೋಶಿಪ್ 18–ತಿಂಗಳ ಪೂರ್ಣಾವಧಿಯ ಫೆಲೋಶಿಪ್ ಆಗಿದ್ದು, ಇದು ಹಿರಿಯ ಖಾಸಗಿ ವಲಯದ ವೃತ್ತಿಪರರಿಗೆ ದೂರದೃಷ್ಟಿಯ ನಾಗರಿಕ ಸೇವಕರೊಂದಿಗೆ ಸಹಕರಿಸಲು ಅನನ್ಯ ಅವಕಾಶವನ್ನು ಒದಗಿಸುತ್ತದೆ. ನೈಜ–ಪ್ರಪಂಚದ ಸವಾಲುಗಳನ್ನು ಪರಿಹರಿಸುತ್ತದೆ ಮತ್ತು ಶಾಶ್ವತವಾದ ಪರಿಹಾರಗಳನ್ನು ಅಭಿವೃದ್ಧಿಪಡಿಸುತ್ತದೆ. ಕರ್ನಾಟಕದ ಮುಖ್ಯಮಂತ್ರಿಗಳಾದ ಸಿದ್ದರಾಮಯ್ಯನವರು ಕಾರ್ಯಕ್ರಮದ ಬಗ್ಗೆ ತಮ್ಮ ದೃಷ್ಟಿಕೋನವನ್ನು ಎಕ್ಸ್ ಖಾತೆಯಲ್ಲಿ ಹಂಚಿಕೊಂಡಿದ್ದಾರೆ. ಸಾರ್ವಜನಿಕ–ಖಾಸಗಿ ಸಹಯೋಗವನ್ನು ಬೆಳೆಸುವಲ್ಲಿ ಮುಂಚೂಣಿಯಲ್ಲಿರುವ ಕರ್ನಾಟಕ ಸರ್ಕಾರವು ದಿ/ನಡ್ಜ್ ಇನ್ಸ್ಟಿಟ್ಯೂಟ್ ಸಹಭಾಗಿತ್ವದಲ್ಲಿ ಇಂಡಿಯನ್ ಅಡ್ಮಿನಿಸ್ಟ್ರೇಟಿವ್ ಫೆಲೋಶಿಪ್ ಯಶಸ್ಸಿನ ಬಗ್ಗೆ ಹೆಮ್ಮೆಪಡುತ್ತದೆ. ರಾಜ್ಯದ ಅಭಿವೃದ್ಧಿಗಾಗಿ ಈ ಸಹಯೋಗವನ್ನು ಮುಂದುವರಿಸಲಾಗುವುದು.

ಆಯ್ದ ಸರ್ಕಾರಿ ಇಲಾಖೆಗಳಲ್ಲಿ ಪ್ರಮುಖ ಉಪಕ್ರಮಗಳಿಗೆ ಕೊಡುಗೆ ನೀಡಿದ ಮೊದಲ ಎರಡು ಸಮೂಹಗಳ ಯಶಸ್ಸಿನ ಮೇಲೆ ನಿರ್ಮಾಣ, ಇಂಡಿಯನ್ ಅಡ್ಮಿನಿಸ್ಟ್ರೇಟಿವ್ ಫೆಲೋಶಿಪ್ ಕರ್ನಾಟಕದಲ್ಲಿ ದೊಡ್ಡ ಪ್ರಮಾಣದ ಪರಿವರ್ತನೆಗಾಗಿ ಸಾರ್ವಜನಿಕ–ಖಾಸಗಿ ಸಹಯೋಗವನ್ನು ಉತ್ತೇಜಿಸಲು ಬದ್ಧವಾಗಿದೆ. ಕರ್ನಾಟಕ ಸರ್ಕಾರದ ಮುಖ್ಯ ಕಾರ್ಯದರ್ಶಿ ಡಾ. ಶಾಲಿನಿ ರಜನೀಶ್, ಕರ್ನಾಟಕದಲ್ಲಿ ಭಾರತೀಯ ಆಡಳಿತಾತ್ಮಕ ಫೆಲೋಶಿಪ್ ತನ್ನ ಮೂರನೇ ಸಮೂಹವನ್ನು ಪ್ರವೇಶಿಸುವುದನ್ನು ವೀಕ್ಷಿಸಲು ನನಗೆ ಅಪಾರ ಸಂತೋಷವಾಗಿದೆ. ಕರ್ನಾಟಕದಲ್ಲಿ ಪ್ರವರ್ತಕರಾಗಿರುವ ಈ ಫೆಲೋಶಿಪ್ ಹಿರಿಯ ಕಾರ್ಪೊರೇಟ್ ನಾಯಕರಿಗೆ ಕೊಡುಗೆ ನೀಡಲು ಅನನ್ಯ ಅವಕಾಶವನ್ನು ನೀಡುತ್ತದೆ. ಖಾಸಗಿ ವಲಯದ ಪ್ರತಿಭೆಗಳ ಪರಿಣತಿಯನ್ನು ಬಳಸಿಕೊಳ್ಳಲು ಸರ್ಕಾರಕ್ಕೆ ಅನುವು ಮಾಡಿಕೊಡುವ ಮೂಲಕ ಸಾರ್ವಜನಿಕ ಸೇವೆಯಲ್ಲಿ ದೊಡ್ಡ ಪ್ರಮಾಣದ ಪ್ರಭಾವವನ್ನು ಉಂಟುಮಾಡುತ್ತದೆ ಎಂದು ತಿಳಿಸಿದ್ದಾರೆ. ಈಗ ನಡೆಯುತ್ತಿರುವ ಸಹಯೋಗವು ಸಮಗ್ರ, ಅಂತರ್ಗತ ಮತ್ತು ಸುಸ್ಥಿರ ಅಭಿವೃದ್ಧಿಯನ್ನು ಸಾಧಿಸಲು ಕರ್ನಾಟಕದ ಬದ್ಧತೆಯನ್ನು ಪ್ರತಿಬಿಂಬಿಸುತ್ತದೆ, ರಾಜ್ಯವನ್ನು ನಾವೀನ್ಯತೆ ಮತ್ತು ಆಡಳಿತದಲ್ಲಿ ನಾಯಕನಾಗಿ ಇರಿಸುತ್ತದೆ. ಮೂರನೇ ಗುಂಪಿನ ಅರ್ಜಿಗಳನ್ನು ಈಗ ತೆರೆಯಲಾಗಿದ್ದು, ಡಿಸೆಂಬರ್ ಮೊದಲ ವಾರದವರೆಗೆ ಅರ್ಜಿಗಳನ್ನು ಸ್ವೀಕರಿಸಲಾಗುತ್ತದೆ ಎಂದು ತಿಳಿಸಿದ್ದಾರೆ.

ಜ್ಞಾನಾಕ್ಷಿಜ– ಹೊಸ ರಾಗ, ಜ್ಞಾನಾಕ್ಷಿ ರಾಜರಾಜೇಶ್ವರಿ ಆಲ್ಬಂ ಬಿಡುಗಡೆ

ಬೆಂಗಳೂರು: ಬೆಂಗಳೂರಿನ ಸುಪ್ರಸಿದ್ದ ಐತಿಹಾಸಿಕ ದೇವಾಲಯ ಶ್ರೀಜ್ಞಾನಾಕ್ಷಿ ರಾಜರಾಜೇಶ್ವರಿ ದೇವಾಲಯಲ್ಲಿ ಶ್ರೀಕೈಲಾಸ ಆಶ್ರಮ ಮಹಾಸಂಸ್ಥಾನದ ಪೀಠಾಧಿಪತಿಗಳಾದ ಪರಮಪೂಜ್ಯ ಜಗದ್ಗುರು ಶ್ರೀಶ್ರೀಶ್ರೀಜಯೇಂದ್ರ ಪುರಿ ಮಹಾಸ್ವಾಮೀಜಿಗಳ 64ನೇ ಜಯಂತಿ ಮಹೋತ್ಸವ ಹಲವಾರು ಸಾಂಸ್ಕೃತಿಕ ಆಚರಣೆಗಳೊಂದಿಗೆ ಅದ್ದೂರಿಯಾಗಿ ನಡೆಯಿತು.

ಶ್ರೀಗಳ ಕೃಪಾಶೀರ್ವಾದ ಮಾರ್ಗದರ್ಶನದಲ್ಲಿ ತಯಾರಾಗುತ್ತಿರುವ ದೇವಿ ಶ್ರೀರಾಜರಾಜೇಶ್ವರಿಯನ್ನು ಸ್ತುತಿಸುವ ''ಜ್ಞಾನಾಕ್ಷಿ ರಾಜರಾಜೇಶ್ವರಿ''ಎಂಬ ಬಹುಭಾಷಾ ಮ್ಯೂಸಿಕಲ್ ವಿಡಿಯೋ ಆಲ್ಬಮ್ ಶೀರ್ಷಿಕೆಗಳನ್ನು ಜಗದ್ಗುರು ಶ್ರೀಶ್ರೀಜಯೇಂದ್ರ, ಪುರಿ ಮಹಾಸ್ವಾಮಿಗಳು ಇದೇ ಸಂದರ್ಭದಲ್ಲಿ ಬಿಡುಗಡೆಗೊಳಿಸಿದರು. ಸಂಸ್ಕೃತ, ಕನ್ನಡ, ತಮಿಳು, ತೆಲುಗು, ಹಿಂದಿ ಮತ್ತು ಮಲಯಾಳಂ ಸೇರಿದಂತೆ ಆರು ಭಾಷೆಗಳಲ್ಲಿ ಈ ಆಲ್ಬಮ್ ತಯಾರಾಗುತ್ತಿದ್ದು ದೇವಿಯ ಸಾಂಪ್ರದಾಯಿಕ ಸ್ತೋತ್ರಗಳು, ಹೊಸ ಶಾಸ್ತ್ರೀಯ ಕೃತಿಗಳು, ಹಾಡುಗಳು ಮತ್ತು ಭಜನೆಗಳನ್ನು ಒಳಗೊಂಡಿದೆ.

ಈ ಆಲ್ಬಮನ್ನು ಖ್ಯಾತ ಸಂಗೀತ ಸಂಯೋಜಕ ಮಹೇಶ್ ಮಹದೇವ್ ಸಂಗೀತ ಸಂಯೋಜನೆ ಮತ್ತು ನಿರ್ದೇಶನ ಮಾಡಿದ್ದು ಖ್ಯಾತ ಬಹುಭಾಷಾ ಹಿನ್ನೆಲೆ ಗಾಯಕಿ ಡಾ.ಪ್ರಿಯದರ್ಶಿನಿ ಮತ್ತು ಇತರರು ಹಾಡಿದ್ದಾರೆ. ಮಲಯಾಳಂ ಸಾಹಿತ್ಯವನ್ನು ಸಿಜು ತುರವೂರ್, ಸಂಸ್ಕೃತ, ಹಿಂದಿ ಮತ್ತು ಕನ್ನಡ ಸಾಹಿತ್ಯವನ್ನು ಮಹೇಶ್ ಮಹದೇವ್ ಬರೆದಿದ್ದಾರೆ. ದೇವಿಯ ಆರಾಧಕರಾದ ನಾವೆಲ್ಲರೂ ಸೇರಿ ಹೊರತರುತ್ತಿರುವ ಈ ವಿಶೇಷ ಆಲ್ಬಮ್ ನಿರ್ಮಾಣಕ್ಕೆ ನಾನು ಪ್ರೋತ್ಸಾಹ–ಸಹಕಾರ ನೀಡುತ್ತಿರುವುದು ನನಗೆ ಅತ್ಯಂತ ಖುಷಿತಂದಿದೆ ಎಂದು ಖ್ಯಾತ ಉದ್ಯಮಿ ನಾಡೋಜ ಡಾ.ಬಿ.ಎಂ. ಉಮೇಶ್ ಕುಮಾರ್ ತಿಳಿಸಿದರು .

ಈ ಕಾರ್ಯಕ್ರಮದ ಇನ್ನೊಂದು ವಿಶೇಷತೆಯೇನೆಂದರೆ ಸಂಗೀತ ಸಂಯೋಜಕ ಮಹೇಶ್ ಮಹದೇವ್ ರವರು ದೇವಿ ಕೃಪೆಯಿಂದ ಸೃಷ್ಟಿಸಿರುವ ಹೊಸ ರಾಗ ಒಂದನ್ನು ಶ್ರೀಜ್ಞಾನಾಕ್ಷಿಜಾಎಂದು ಹೆಸರಿಡುವ ಮೂಲಕ ಶ್ರೀಗಳು ಅನಾವರಣಗೊಳಿಸಿದರು. ಈ ರಾಗವು ಕರ್ನಾಟಕ ಶಾಸ್ತ್ರೀಯ ಸಂಗೀತದಲ್ಲಿ 21ನೇ ಮೇಳಕರ್ತ ರಾಗವಾದ ಕೀರವಾಣಿಯ ಜನ್ಯರಾಗವಾಗಿದೆ. ದೇವಿ ಜ್ಞಾನಾಕ್ಷಿ ರಾಜರಾಜೇಶ್ವರಿ ಮೂರ್ತಿಯಿಂದ ಉತ್ಪನ್ನವಾಗಿರುವ ಈ ಹೊಸ ರಾಗ, ಅದರಿಂದ ರಚಿಸಲ್ಪಡುವ ಗೀತೆಗಳು ಹಾಗೂ ಈ ವಿಶೇಷದ ಆಲ್ಬಮ್ ಕೇಳುಗರೆಲ್ಲರಿಗೂ ಭಗವತಿ ಅನುಗ್ರಹಿಸಿ ಮಂಗಳವನ್ನುಂಟುಮಾಡಲಿ ಎಂದು ಜಗದ್ಗುರು ಶ್ರೀಶ್ರೀಜಯೇಂದ್ರ, ಪುರಿ ಮಹಾಸ್ವಾಮೀಜಿಯವರು ಆಶೀರ್ವದಿಸಿದರು.

ಸುಮಾರು ಎರಡು ದಶಕಕ್ಕೂ ಹೆಚ್ಚು ಕಾಲದಿಂದಲೂ ನಾನು ಈ ದೇವಸ್ಥಾನಕ್ಕೆ ಭಕ್ತನಾಗಿದ್ದು ನನ್ನ ಜೀವನದಲ್ಲಿ ದೇವಿಯ ಸಾಕಷ್ಟು ಪವಾಡಗಳು ನಡೆದಿವೆ. ಈಗ ದೇವಿಯನ್ನು ಸ್ತುತಿಸುವ ಗೀತೆಗಳನ್ನು ರಚಿಸಲು ಹಾಗೂ ಅವಳ ಮೇಲೆ ಹೊಸ ರಾಗವನ್ನು ಸೃಷ್ಟಿಸಿರುವಂತಹ ಸಮಯಬಂದಿರುವುದು ನನ್ನ ಜೀವನದ ಮಹಾ ಭಾಗ್ಯ ಎಂದು ಮಹೇಶ್ ಮಹದೇವ್ ಸಂತೋಷ ಹಂಚಿಕೊಂಡರು.

ಗಾಯಕಿ ಡಾ.ಪ್ರಿಯದರ್ಶಿನಿ ಮಾತನಾಡಿ, 'ಈ ಹಿಂದೆ ನವರಾತ್ರಿಯ ಸಂದರ್ಭದಲ್ಲಿ ಈ ಪುಣ್ಯಕ್ಷೇತ್ರದಲ್ಲಿ ಸಂಗೀತ ಕಛೇರಿ ನಡೆಸಿಕೊಟ್ಟಿದ್ದು, ಇಂದು ಆಲ್ಬಂನಲ್ಲಿ ಹಾಡುಗಳನ್ನು ಹಾಡಲು ದೇವಿಯೇ ಆಯ್ಕೆ ಮಾಡಿರುವುದು ನನ್ನ ಪುಣ್ಯ ಎಂದು ಭಾವಿಸುತ್ತೇನೆ ಎಂದರು. ಶಿವಶಕ್ತಿ ಗ್ರೂಪ್ನ ಶಿವಶಕ್ತಿ ಡಿಜಿಟಲ್ ಮೀಡಿಯಾ ಪ್ರೊಡಕ್ಷನ್ಸ್ ವೀಡಿಯೋ ತಯಾರಿಸುತ್ತಿದ್ದು, ಆಲ್ಬಂ ಶೀಘ್ರದಲ್ಲೇ ಪಿ.ಎಂ ಆಡಿಯೋಸ್ ಮತ್ತು ಎಂಟರ್ಟೈನ್ಮೆಂಟ್ಸ್ ಮೂಲಕ ವಿಶ್ವದಾದ್ಯಂತ ಬಿಡುಗಡೆಯಾಗಲಿದೆ.

ಸಂಜೆ ಟಿಪ್ಸ್

ಮತ್ತೊಂದು ಹೊಸ ಫೀಚರ್ ಪರಿಚಯಿಸಿದ ವಾಟ್ಸ್ಆ್ಯಪ್

ಮೆಟಾ ಒಡೆತನ ವಾಟ್ಸ್ಆ್ಯಪ್ ವಾಯ್ಸ್ ಮೆಸೇಜ್ ಟ್ರಾನ್ಸ್ಕ್ರಿಪ್ಟ್ಸ್ ಎಂಬ ಹೊಸ ಫೀಚರ್ ಹೊರತಂದಿದೆ. ಇದರ ಸಹಾಯದಿಂದ ನೀವು ವಾಯ್ಸ್ ಮೆಸೇಜ್ ಅನ್ನು ಟೆಕ್ಸ್ಟ್ ರೂಪದಲ್ಲಿ ಬದಲಾಯಿಸಬಹುದು. ಮುಂದಿನ ವಾರದಲ್ಲಿ ಬಳಕೆಗೆ ಲಭ್ಯವಾಗಲಿದ್ದು, ಕೆಲ ಆಯ್ದ ಭಾಷೆಗಳು ಮಾತ್ರ ಇದರಲ್ಲಿ ಕಾಣಿಸುತ್ತವೆ.

ಬ್ಲಾಗ್ ಪೋಸ್ಟ್ನಲ್ಲಿ, ಧ್ವನಿ ಸಂದೇಶ ಕಳುಹಿಸುವುದರಿಂದ ಸ್ನೇಹಿತರು ಮತ್ತು ಕುಟುಂಬದೊಂದಿಗಿನ ಬಂಧ ಇನ್ನಷ್ಟು ವೈಯಕ್ತಿಕಗೊಳ್ಳಲಿದೆ ಎಂದು ವಾಟ್ಸ್ಆಪ್ ಹೇಳಿದೆ. ನೀವು ನಿಮ್ಮ ಕುಟುಂಬ, ಸ್ನೇಹಿತರಿಂದ ದೂರವಿದ್ದಾಗ ಪ್ರೀತಿಪಾತ್ರರ ಧ್ವನಿ ಕೇಳುವುದರಿಂದ ಸಂತೋಷ ಇಮ್ಮಡಿಗೊಳ್ಳುತ್ತದೆ. ಆದ್ರೆ, ಕೆಲವೊಮ್ಮೆ ಪ್ರಯಾಣ ಅಥವಾ ಇನ್ನಿತರ ಚಟುವಟಿಕೆಗಳ ಮಧ್ಯೆ ಕಾರ್ಯ ನಿರ್ವಹಿಸುತ್ತಿರುವಾಗ ಅವರ ಧ್ವನಿಯನ್ನು ಕೇಳಲು ಸಾಧ್ಯವಾಗುವುದಿಲ್ಲ. ಅಂತಹ ಸಂದರ್ಭಗಳಲ್ಲಿ 'ವಾಯ್ಸ್ ಮೆಸೇಜ್ ಟ್ರಾನ್ಸ್ಕ್ರಿಪ್ಟ್'ಗಳನ್ನು ಪರಿಚಯಿಸಲು ನಾವು ಉತ್ಸುಕರಾಗಿದ್ದೇವೆ. ವೈಯಕ್ತಿಕ ಮೆಸೇಜ್ಗಳನ್ನು ನೀವು ಅಲ್ಲದೇ ಬೇರೆಯಾರಿಂದಲೂ ಓದಲು ಮತ್ತು ಕೇಳಲು ಸಾಧ್ಯವಿಲ್ಲ ಎಂದು ಭದ್ರತೆಯ ಕುರಿತು ಕಂಪನಿ ತಿಳಿಸಿದೆ.

ಈ ಫೀಚರ್ ಆನ್ ಮಾಡುವುದು ಹೇಗೆ?: ಈ ಫೀಚರ್ ಅನ್ನು ಆನ್ ಮಾಡಲು ಮೊದಲು ಸೆಟ್ಟಿಂಗ್ಗೆ ಎಂಟ್ರಿ ಕೊಡಿ ನಂತರ ಚಾಟ್ಸ್ ವಿಭಾಗಕ್ಕೆ ತೆರಳಿ ಅಲ್ಲಿವಾಯ್ಸ್ ಮೆಸೇಜ್ ಟ್ರಾನ್ಸ್ಕ್ರಿಪ್ಟ್ಸ್‌ಗೆ ಹೋಗಬೇಕು. ಅಲ್ಲಿ ಸುಲಭವಾಗಿ ಟ್ರಾನ್ಸ್ಕ್ರಿಪ್ಟ್ ಆನ್ ಅಥವಾ ಆಫ್ ಮಾಡಬಹುದು. ನಿಮ್ಮ ಪ್ರತಿಲಿಪಿ ಭಾಷೆಯನ್ನು ಆಯ್ಕೆ ಮಾಡಿಕೊಳ್ಳಬಹುದು. ಮೆಸೇಜ್ ಮೇಲೆ ದೀರ್ಘವಾಗಿ ಒತ್ತುವ ಮೂಲಕ ಮತ್ತು 'transcribe' ಮೇಲೆ ಟ್ಯಾಪ್ ಮಾಡುವ ಮೂಲಕ ಈ ಫೀಚರ್ ಅನ್ನು ಆಯ್ಕೆ ಮಾಡಬಹುದು. ಈ ಅನುಭವವನ್ನು ನಿರ್ಮಿಸಲು, ಅದನ್ನು ಇನ್ನಷ್ಟು ಉತ್ತಮಗೊಳಿಸಲು ಮತ್ತು ಹೆಚ್ಚು ತಡೆರಹಿತವಾಗಿಸಲು ನಾವು ಉತ್ಸುಕರಾಗಿದ್ದೇವೆ ಎಂದು ವಾಟ್ಸ್ಆ್ಯಪ್ ಹೇಳಿದೆ. ಮೆಟಾ ಮಾಲೀಕತ್ವದ ಕಂಪನಿ ಇತ್ತೀಚೆಗೆ ಮೆಸೇಜ್ ಡ್ರಾಫ್ಟ್‌ಗಳ ವೈಶಿಷ್ಟ್ಯ ಪರಿಚಯಿಸಿತ್ತು.

ಈರುಳ್ಳಿ ಚಟ್ನಿ

ಪಾಕ ಶಾಲೆ

ಬೇಕಿರುವ ಸಾಮಗ್ರಿ

ಈರುಳ್ಳಿ – ಅರ್ಧ ಕೆಜಿ, ಹುಣಸೆಹಣ್ಣು – ಸುಮಾರು ನಿಂಬೆಹಣ್ಣಿನ ಗಾತ್ರದ್ದು, ಜೀರಿಗೆ – 1 ಚಮಚ, ಸಾಸಿವೆ – 1 ಚಮಚ, ಮೆಂತ್ಯೆ – 1 ಚಮಚ, ಎಣ್ಣೆ – 1 ಕಪ್, ಕಾಳುಮೆಣಸು – ಐದು, ಬೆಳ್ಳುಳ್ಳಿ ಎಸಳು – 15, ಅರಿಶಿನ – ಒಂದು ಚಮಚ, ಖಾರದಪುಡಿ – 5 ಚಮಚ, ಉಪ್ಪು – ರುಚಿಗೆ, ಕೊತ್ತಂಬರಿ ಕಾಳು –1 ಚಮಚ

ಮಾಡುವ ವಿಧಾನ

ಈರುಳ್ಳಿ ಪಚಡಿ ಮಾಡಲು ಮೊದಲು ಹುಣಸೆಹಣ್ಣನ್ನು ನೀರಿನಲ್ಲಿ ನೆನೆಸಿ, ದಪ್ಪ ಪೇಸ್ಟ್ ಮಾಡಿ ಪಕ್ಕಕ್ಕೆ ಇಡಿ. ಈಗ ಒಲೆಯ ಮೇಲೆ ಬಾಣಲೆ ಇಟ್ಟು ಸಾಸಿವೆ, ಮೆಂತ್ಯ, ಕೊತ್ತಂಬರಿ ಮತ್ತು ಜೀರಿಗೆಯನ್ನು ಹುರಿದುಕೊಳ್ಳಿ. ಅವುಗಳನ್ನು ಮಿಕ್ಸರ್ ಜಾರ್ನಲ್ಲಿ ನುಣ್ಣಗೆ ರುಬ್ಬಿಕೊಂಡು ಪಕ್ಕಕ್ಕೆ ಇರಿಸಿಕೊಳ್ಳಿ. ಈಗ ಅದೇ ಬಾಣಲೆಯಲ್ಲಿ ಒಂದು ಕಪ್ ಎಣ್ಣೆ ಹಾಕಿ ಸಾಸಿವೆ ಮತ್ತು ಜೀರಿಗೆಯನ್ನು ಹುರಿಯಿರಿ. ನಂತರ ಕರಿಮೆಣಸು ಸೇರಿಸಿ ಫ್ರೈ ಮಾಡಿ. ಸಿಪ್ಪೆ ಸುಲಿದ ಬೆಳ್ಳುಳ್ಳಿ ಎಸಳು ಸೇರಿಸಿ ಕೈಯಾಡಿಸಿ. ನಂತರ ಲಂಬವಾಗಿ ಕತ್ತರಿಸಿದ ಈರುಳ್ಳಿ ಚೂರುಗಳನ್ನು ಸೇರಿಸಿ ಮತ್ತು ಅವು ಮೃದುವಾಗುವವರೆಗೆ ಹುರಿದುಕೊಳ್ಳಿ. ಈರುಳ್ಳಿ ಮೃದುವಾದಾಗ ಉರಿ ಕಡಿಮೆ ಮಾಡಿ. ಈಗ ಅದಕ್ಕೆ ಉಪ್ಪು, ಖಾರದಪುಡಿ ಮತ್ತು ಅರಿಶಿನ ಸೇರಿಸಿ ಚೆನ್ನಾಗಿ ಮಿಶ್ರಣ ಮಾಡಿ. ನಂತರ ಪುಡಿ ಮಾಡಿಟ್ಟುಕೊಂಡು ಮಿಶ್ರಣ ಸೇರಿಸಿ. ನಂತರ ದಪ್ಪ ಹುಣಸೆ ಹಣ್ಣಿನ ರಸ ಸೇರಿಸಿ ಈ ಎಲ್ಲವನ್ನೂ ಚೆನ್ನಾಗಿ ಮಿಶ್ರಣ ಮಾಡಿ. ಕಡಿಮೆ ಉರಿಯಲ್ಲಿ ಇರಿಸಿ, ಎಣ್ಣೆ ಮೇಲೆ ತೇಲುವವರೆಗೆ ಇರಿಸಿ. ಎಣ್ಣೆ ಮೇಲಕ್ಕೆ ತೇಲಿದರೆ, ನಂತರ ಪೇಸ್ಟ್ ಸಿದ್ಧವಾಗಿದೆ ಎಂದರ್ಥ. ಇದನ್ನು ಗಾಳಿಯಾಡದ ಗಾಜಿನ ಬಾಟಲಿಯಲ್ಲಿ ಸಂಗ್ರಹಿಸಿ. ಹೊರಗೆ ಇಟ್ಟರೆ ಹತ್ತು ದಿನ ಫ್ರೆಶ್ ಆಗಿರುತ್ತದೆ.

ನೆಲ್ಲಿಕಾಯಿ ಪ್ರಯೋಜನ

ಹೆಲ್ತ್ ಟಿಪ್ಸ್

ಆಮ್ಲಾ ವಿಟಮಿನ್ ಸಿ ಯಿಂದ ತುಂಬಿದೆ, ಇದು ಇತರ ಹಣ್ಣುಗಳಿಗಿಂತ ಹೆಚ್ಚು. ಒಂದು ಸಣ್ಣ ಗಾತ್ರದ ಆಮ್ಲಾ ಸುಮಾರು 600–700 ಮಿಗ್ರಾಂ ವಿಟಮಿನ್ ಅನ್ನು ನೀಡುತ್ತದೆ, ಇದು ರೋಗನಿರೋಧಕ ಶಕ್ತಿಯನ್ನು ಹೆಚ್ಚಿಸುವಲ್ಲಿ ಪ್ರಮುಖ ಪಾತ್ರ ವಹಿಸುತ್ತದೆ. ಇದರಲ್ಲಿ ವಿಟಮಿನ್ ಸಿ ಸಮೃದ್ಧವಾಗಿದೆ, ಇದು ಬಿಳಿ ರಕ್ತ ಕಣಗಳನ್ನು ಉತ್ತೇಜಿಸುತ್ತದೆ. ಆದ್ದರಿಂದ, ಇದು ದೇಹದ ನೈಸರ್ಗಿಕ ರಕ್ಷಣಾ ಕಾರ್ಯವಿಧಾನವನ್ನು ಬಲಪಡಿಸಲು ಸಹಾಯ ಮಾಡುತ್ತದೆ, ಶೀತ ಮತ್ತು ಜ್ವರದಂತಹ ಸಾಮಾನ್ಯ ಚಳಿಗಾಲದ ಕಾಯಿಲೆಗಳನ್ನು ತಡೆಗಟ್ಟುವಲ್ಲಿ ಪರಿಣಾಮಕಾರಿ ಆಯುಧವನ್ನು ಒದಗಿಸುತ್ತದೆ. ಉತ್ಕರ್ಷಣ ನಿರೋಧಕಗಳಿಂದ ಸಮೃದ್ಧವಾಗಿದೆ. ಪರಿಸರ ಬದಲಾವಣೆಗಳಿಂದಾಗಿ ಚಳಿಗಾಲದಲ್ಲಿ ಇವು ಜೀವಕೋಶಗಳನ್ನು ನಾಶಪಡಿಸುತ್ತವೆ, ಮತ್ತು ಉರಿಯೂತವು ಸಂಭವಿಸುತ್ತದೆ, ಇದರಿಂದಾಗಿ ದೀರ್ಘಕಾಲದ ಕಾಯಿಲೆಗಳಿಗೆ ದುರ್ಬಲತೆಯನ್ನು ಹೆಚ್ಚಿಸುತ್ತದೆ. ಪಾಲಿಫಿನಾಲ್ಗಳು, ಫ್ಲೇವನಾಯ್ಡ್‌ಗಳು ಮತ್ತು ಟ್ಯಾನಿನ್ಗಳಂತಹ ಉತ್ಕರ್ಷಣ ನಿರೋಧಕಗಳು ಆಮ್ಲಾದಲ್ಲಿ ಹೇರಳವಾಗಿ ಅಸ್ತಿತ್ವದಲ್ಲಿವೆ. ಇದು ಸ್ವತಂತ್ರ ರಾಡಿಕಲ್ ಗಳನ್ನು ತಟಸ್ಥಗೊಳಿಸಲು ಕಾರ್ಯನಿರ್ವಹಿಸುತ್ತದೆ. ಜರ್ನಲ್ ಆಫ್ ಫುಡ್ ಸೈನ್ಸ್ ಅಂಡ್ ಟೆಕ್ನಾಲಜಿಯಲ್ಲಿನ ಲೇಖನದ ಪ್ರಕಾರ, ಆಮ್ಲಾದ ದೈನಂದಿನ ಸೇವನೆಯು ಆಕ್ಸಿಡೇಟಿವ್ ಒತ್ತಡವನ್ನು ಕಡಿಮೆ ಮಾಡುತ್ತದೆ, ಇದರಿಂದಾಗಿ ಸೆಲ್ಯುಲಾರ್ ಕಾರ್ಯಗಳನ್ನು ಹೆಚ್ಚಿಸುತ್ತದೆ ಮತ್ತು ದೀರ್ಘಕಾಲದ ಕಾಯಿಲೆಗಳನ್ನು ಪಡೆಯುವ ಸಾಧ್ಯತೆಯನ್ನು ಕಡಿಮೆ ಮಾಡುತ್ತದೆ.

ಚಳಿಗಾಲವು ಜೀರ್ಣಕಾರಿ ಸಮಸ್ಯೆಗಳು ಸಾಮಾನ್ಯವಾಗಿರುವ ಋತುವಾಗಿದೆ, ವಿಶೇಷವಾಗಿ ಜನರು ಭಾರವಾದ ಮತ್ತು ಶ್ರೀಮಂತ ಆಹಾರವನ್ನು ಸೇವಿಸುವುದರಿಂದ. ಆಮ್ಲಾ ನೈಸರ್ಗಿಕ ವಿರೇಚಕ ಗುಣಲಕ್ಷಣಗಳೊಂದಿಗೆ ಹೆಚ್ಚಿನ ಫೈಬರ್ ಅಂಶದಿಂದಾಗಿ ಕರುಳಿನ ಆರೋಗ್ಯವನ್ನು ಸುಧಾರಿಸಲು ಸಹಾಯ ಮಾಡುತ್ತದೆ. ಇದು ಜೀರ್ಣಕಾರಿ ರಸಗಳು ಮತ್ತು ಕಿಣ್ವಗಳ ಸ್ರವಿಸುವಿಕೆಯನ್ನು ಉತ್ತೇಜಿಸುತ್ತದೆ, ಪೋಷಕಾಂಶಗಳ ಹೀರಿಕೊಳ್ಳುವಿಕೆಯನ್ನು ಹೆಚ್ಚಿಸುತ್ತದೆ. ಮಲಬದ್ಧತೆ ಮತ್ತು ಉಬ್ಬರದಂತಹ ಸಾಮಾನ್ಯ ಸಮಸ್ಯೆಗಳ ಮೂಲಕ ಆಮ್ಲಾ ನಿಮ್ಮ ಕರುಳನ್ನು ಆರೋಗ್ಯಕರವಾಗಿಡಲು ಮತ್ತು ನಿಮ್ಮ ಜೀರ್ಣಾಂಗ ವ್ಯವಸ್ಥೆಯು ಸರಿಯಾಗಿ ಕಾರ್ಯನಿರ್ವಹಿಸಲು ಸಹಾಯ ಮಾಡುತ್ತದೆ ಎಂದು ಅಧ್ಯಯನಗಳು ತೋರಿಸಿವೆ. ನಿರ್ದಿಷ್ಟವಾಗಿ ಹೇಳಬೇಕಾಗಿಲ್ಲ, ಶುಷ್ಕ ಚಳಿಗಾಲದ ಗಾಳಿಯು ಖಂಡಿತವಾಗಿಯೂ ನಿಮ್ಮ ಚರ್ಮದ ಮೇಲೆ ಹಾನಿಯನ್ನುಂಟು ಮಾಡುತ್ತದೆ, ಅದನ್ನು ಶುಷ್ಕ, ಚಪ್ಪಟೆ ಮತ್ತು ಮಂದವಾಗಿ ಉಜ್ಜುತ್ತದೆ. ಆಮ್ಲಾದಲ್ಲಿರುವ ಸಮೃದ್ಧ ವಿಟಮಿನ್ ಸಿ ಒಳಗೆ ಕಾಲಜನ್ ಉತ್ಪಾದನೆಯನ್ನು ಬೆಂಬಲಿಸುವ ಮೂಲಕ ಚರ್ಮಕ್ಕೆ ಸಹಾಯ ಮಾಡುತ್ತದೆ, ಇದು ಚರ್ಮವನ್ನು ಹೈಡ್ರೇಟ್ ಮತ್ತು ಸ್ಥಿತಿಸ್ಥಾಪಕವಾಗಿರಿಸುತ್ತದೆ. ಚರ್ಮರೋಗ ತಜ್ಞರು ನಡೆಸಿದ ಸಮೀಕ್ಷೆಗಳು ವಿಟಮಿನ್ ಸಿ ಸೂಕ್ಷ್ಮ ರೇಖೆಗಳು, ಸುಕ್ಕುಗಳು ಮತ್ತು ವಯಸ್ಸಾದ ಚಿಹ್ನೆಗಳನ್ನು ಕಡಿಮೆ ಮಾಡಲು ಸಹಾಯ ಮಾಡುತ್ತದೆ ಎಂದು ಸೂಚಿಸುತ್ತದೆ. ನೆಲ್ಲಿಕಾಯಿಯನ್ನು ನಿಯಮಿತವಾಗಿ ಸೇವಿಸುವುದರಿಂದ ನೀವು ಒಳಗಿನಿಂದ ಹೊಳೆಯುವಂತೆ ಮಾಡಬಹುದು ಮತ್ತು ಚಳಿಗಾಲದ ಕಠಿಣ ಪರಿಸ್ಥಿತಿಗಳಲ್ಲಿಯೂ ನಿಮ್ಮ ಚರ್ಮವನ್ನು ತೇವಾಂಶ ಮತ್ತು ತಾರುಣ್ಯದಿಂದ ಇರಿಸಿಕೊಳ್ಳಬಹುದು. ಹವಾಮಾನದ ಕಾರಣದಿಂದಾಗಿ ಚಳಿಗಾಲದಲ್ಲಿ ಅನೇಕ ಜೀವನಶೈಲಿ ಅಭ್ಯಾಸಗಳು ಬದಲಾಗಬಹುದು, ಇದು ಕಡಿಮೆ ದೈಹಿಕ ಚಟುವಟಿಕೆ, ಹೆಚ್ಚಿದ ಕ್ಯಾಲೊರಿ ಭರಿತ ಆರಾಮದಾಯಕ ಆಹಾರ ಸೇವನೆಗೆ ಕಾರಣವಾಗುತ್ತದೆ, ಇದು ಹೃದಯಕ್ಕೆ ಕಡಿಮೆ ಆರೋಗ್ಯಕರವಾಗಿದೆ. ಆಮ್ಲಾದಲ್ಲಿರುವ ಸಂಯುಕ್ತಗಳಲ್ಲಿ ಕ್ರೋಮಿಯಂ ಮತ್ತು ಪಾಲಿಫಿನಾಲ್ಗಳು ಸೇರಿವೆ, ಇದು ಕೊಲೆಸ್ಟ್ರಾಲ್ ಮಟ್ಟವನ್ನು ನಿರ್ವಹಿಸಲು ಮತ್ತು ಹೃದಯರಕ್ತನಾಳದ ಕಾರ್ಯಗಳನ್ನು ಸುಧಾರಿಸಲು ಸಹಾಯ ಮಾಡುತ್ತದೆ. ಫೈಟೊಮೆಡಿಸಿನ್ ಪ್ರಕಾರ, ಆಮ್ಲಾ ಕೆಟ್ಟ ಎಲ್ಡಿಎಲ್ ಕೊಲೆಸ್ಟ್ರಾಲ್ ಮತ್ತು ಟ್ರೈಗ್ಲಿಸರೈಡ್ಗಳನ್ನು ಕಡಿಮೆ ಮಾಡುತ್ತದೆ ಮತ್ತು ಉತ್ತಮ ಎಚ್ಡಿಎಲ್ ಕೊಲೆಸ್ಟ್ರಾಲ್ ಹೆಚ್ಚಿಸಲು ಸಹಾಯ ಮಾಡುತ್ತದೆ.

ವೀಗನ್ ಸ್ಕಿನ್ ಕೇರ್

ಬ್ಯೂಟಿ ಟಿಪ್ಸ್

ಮೊದಲ ಹಂತ: ನಿಮ್ಮ ಸ್ಕಿನ್ ಕೇರ್ ಅನ್ನು ನಯವಾದ ಹೈಡ್ರೇಟಿಂಗ್ ಕ್ಲೆನ್ಸರ್ನಿಂದ ಫೇಸ್ ಸ್ಕಬ್ ಮಾಡುವ ಮೂಲಕ ಪ್ರಾರಂಭಿಸಿ. ಗುಲಾಬಿ ಅಥವಾ ತೆಂಗಿನಕಾಯಿ ಆಧಾರಿತ ಹೈಡ್ರೇಟಿಂಗ್ ಕ್ಲೆನ್ಸರ್ಗಳು ಉತ್ತಮವಾಗಿರುತ್ತವೆ. ಮುಖ ಸ್ಕಬ್ ಮಾಡಲು ದೊಡ್ಡ ಕಣಗಳಿರುವ ಸ್ಕಬ್ ಬದಲು ಸಣ್ಣ ಕಣಗಳಿರುವ ಹಾಗೂ ನಯವಾದ ಸ್ಕಬ್ ಆಯ್ಕೆ ಮಾಡಿಕೊಳ್ಳಿ.

ಎರಡನೇ ಹಂತ: ಪೋಷಣೆಯುಕ್ತ ಸಿರಮ್ ಅನ್ನು ಹಚ್ಚುವ ಮೂಲಕ ತ್ವಚೆಯ ಮೇಲಿನ ಲಿಪಿಡ್ ತಡೆಗೋಡೆಯನ್ನು ರಕ್ಷಿಸಿಕೊಳ್ಳಬಹುದು. ಸಿರಮ್ನಲ್ಲಿರುವ ವಿಟಮಿನ್ ಸಿ ಶಕ್ತಿಯುತ ತ್ವಚೆ ಹಾಗೂ ತ್ವಚೆಯ ಹೈಡ್ರೇಶನ್ ಕಾಪಾಡಿಕೊಳ್ಳಲು ಸಹಾಯ ಮಾಡುತ್ತದೆ. ಹಾಗೂ ಅದರಲ್ಲಿರುವ ಪ್ರೋಬಯಾಟಿಕ್ಗಳು ಚರ್ಮದ ನೈಸರ್ಗಿಕ ಸ್ಥಿತಿಸ್ಥಾಪಕತ್ವವನ್ನು ಕಾಪಾಡಿಕೊಳ್ಳಲು ಸಹಾಯ ಮಾಡುತ್ತದೆ.

ಮೂರನೇ ಹಂತ: ನಿಮ್ಮ ಚರ್ಮದ ಪ್ರಕಾರವನ್ನು ಆಧರಿಸಿ ಮಾಯಿಶ್ಚರೈಸರ್ ಅನ್ನು ಆಯ್ಕೆ ಮಾಡಿಕೊಳ್ಳಿ. ಮಾಯಿಶ್ಚರೈಸರ್ನಲ್ಲಿರುವ ಹೈಲುರಾನಿಕ್ ಆಮ್ಲ ಒಣ ಚರ್ಮಕ್ಕೆ ಉತ್ತಮವಾಗಿ ಕಾರ್ಯನಿರ್ವಹಿಸುತ್ತದೆ. ಕಾಂಬಿನೇಷನ್ ಚರ್ಮಕ್ಕೆ ವಿಟಮಿನ್ ಸಿ ಸೂಕ್ತ. ಮಾಯಿಶ್ಚರೈಸರ್ಗಳ ಪರಿಣಾಮಕಾರಿಕತ್ವವನ್ನು ಖಚಿತಪಡಿಸಿಕೊಳ್ಳಲು ಪ್ರತಿ ಬಾರಿ ಉತ್ಪನ್ನದ, ಬಳಸಿದ ವಸ್ತುಗಳ ವಿವರಗಳಿರುವ ಲೇಬಲ್ ಅನ್ನು ಪರಿಶೀಲಿಸಲು ಮರೆಯದಿರಿ.

ನಾಲ್ಕನೇ ಹಂತ: ತ್ವಚೆಗೆ ಸನ್ಸ್ಕ್ರೀನ್ ಹಚ್ಚುವುದು ಅತ್ಯಗತ್ಯ. ಮುಖ್ಯವಾಗಿ ಝಿಂಕ್ ಆಕ್ಸೈಡ್ ಇರುವಂತಹ ಖನಿಜ ಆಧಾರಿತ ಸನ್ಸ್ಕ್ರೀನ್ ಅನ್ನು ಆಯ್ಕೆ ಮಾಡಿಕೊಳ್ಳಿ. ಯಾಕೆಂದರೆ ಅಂತಹವುಗಳು ತ್ವಚೆಯ ಮೇಲೆ ಉಳಿಯುತ್ತದೆ. ಮತ್ತು ತ್ವಚೆಯ ರಕ್ತಪ್ರವಾಹವಾಗುವ ಜಾಗಕ್ಕೆ ಹೀರಿಕೊಳ್ಳುವುದಿಲ್ಲ.

ಹೊಸ ಗೆಳೆಯನ ಪರಿಚಯಿಸಿದ ಸಮಂತಾ!

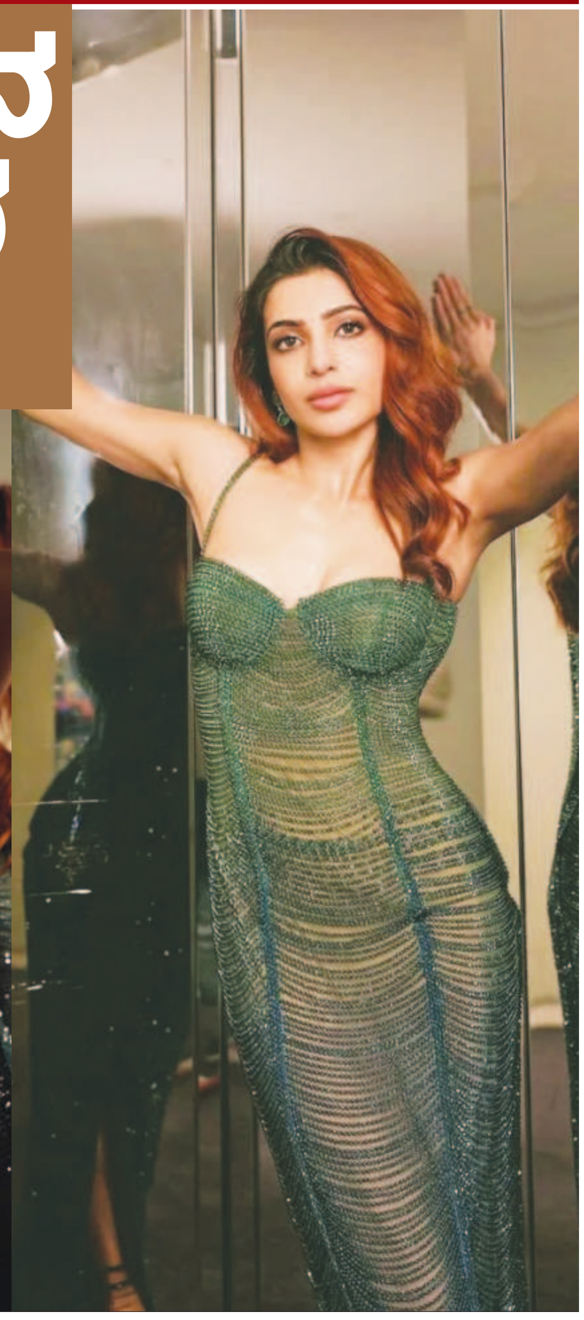

ನಟಿ ಸಮಂತಾ ದೂರವಾದ ಬಳಿಕ ನಾಗಚೈತನ್ಯ ಶೋಭಿತಾ ಧೂಳೀಫಾಲ ಅವರೊಂದಿಗೆ ಡೇಟಿಂಗ್ ಮಾಡಿ ಸದ್ಯ ಮದುವೆಗೂ ಸಜ್ಜಾಗಿದ್ದಾರೆ.. ಇತ್ತೀಚೆಗೆ ಕುಟುಂಬಸ್ಥರ ಸಮ್ಮುಖದಲ್ಲಿ ಎಂಗೇಜ್ಮೆಂಟ್ ಕೂಡ ಮಾಡಿಕೊಂಡಿದ್ದರು.. ಇದೀಗ ನಟಿ ಸಮಂತಾ ಕೂಡ ಮತ್ತೇ ಲವ್ನಲ್ಲಿ ಬಿದದಿದ್ದಾರೆ ಎನ್ನುವ ವದಂತಿಗಳು ಜೋರಾಗಿವೆ.. ಹೌದು.. ಬಾಲಿವುಡ್ನ ಸ್ಟಾರ್ ನಟನೊಬ್ಬ ನಟಿ ಸಮಂತಾ ಅವರನ್ನು ಪ್ರೀತಿಸುತ್ತಿದ್ದಾರೆ ಎಂದು ಹೇಳಲಾಗುತ್ತಿದೆ.. ಅವರೂ ಬೇರಾರೂ ಅಲ್ಲ.. ಮಲೈಕಾ ಅರೋರಾ ಮಾಜಿ ಬಾಯ್ಫ್ರೆಂಡ್ ಅರ್ಜುನ್ ಕಪೂರ್.. ಈತ ಹಾಗೂ ಸಮಂತಾ ಒಟ್ಟಿಗೆ ಕೆಲಸ ಮಾಡಿಲ್ಲ.. ಆದರೂ ಅವರಿಬ್ಬರ ಮದುವೆ ವದಂತಿಗಳು ಜೋರಾಗಿಯೇ ಹಬ್ಬುತ್ತಿವೆ.. ಹಾಗಾದರೇ ಇದಕ್ಕೆ ಕಾರಣವೇನು?

ಇದಕ್ಕೆಲ್ಲ ಕಾರಣ ನಟ ಅರ್ಜುನ್ ಮಾಡಿದ ಪೋಸ್ಟ್.. ಹೌದು ನಟಿ ಸಮಂತಾ ಕವಿತೆಯೊಂದನ್ನು ಪೋಸ್ಟ್ ಮಾಡಿಕೊಂಡಿದ್ದರು.. ಇದಕ್ಕೆ ಅರ್ಜುನ್ ಕಪೂರ್ ಪ್ರತಿಕ್ರಿಯಿಸಿದ್ದು, ಇದು ಇನ್ಸಪೀರೇಷನ್ ಎಂದು ಹೊಗಳಿದ್ದಾರೆ.. ಇದರ ಬಳಿಕವೇ ಈ ರೀತಿಯ ವದಂತಿಗಳು ಸೃಷ್ಟಿಯಾಗುತ್ತಿವೆ.. ಅಲ್ಲದೇ ಅರ್ಜುನ್ ಕಪೂರ್ ಗುಟ್ಟಾಗಿ ಸಮಂತಾ ಜೊತೆ ಲವ್ನಲ್ಲಿ ಬಿದ್ದಿದ್ದಾರೆ ಎಂದು ಸಹ ಹೇಳಲಾಗುತ್ತಿದೆ..

ಆದರೆ ಈ ವದಂತಿಗಳಿಗೆ ಅರ್ಜುನ್ ಆಗಲಿ ಸಮಂತಾ ಆಗಲಿ ಇಲ್ಲಿಯವರೆಗೂ ಪ್ರತಿಕ್ರಿಯೆ ನೀಡಿಲ್ಲ.. ಇನ್ನು ನಟಿ ಸಮಂತಾ ಸದ್ಯ ತೆಲುಗು ಹಾಗೂ ತಮಿಳು ಸಿನಿಮಾ ರಂಗದಲ್ಲಿ ತಮ್ಮದೇ ಛಾಪು ಮೂಡಿಸುವಲ್ಲಿ ನಿರತರಾಗಿದ್ದಾರೆ.. ಅಲ್ಲದೇ ತಮ್ಮ ಅದ್ಭುತ ಅಭಿನಯದಿಂದಲೇ ಅಪಾರ ಅಭಿಮಾನಿಗಳನ್ನು ಗಳಿಸಿದ್ದಾರೆ..

ಸಮಂತಾ 1987ರ ಎಪ್ರಿಲ್ 28ರಂದು ಚೆನ್ನೈನಲ್ಲಿ ಜನಿಸಿದರು.. ಸದ್ಯ ಬಾಲಿವುಡ್ನಲ್ಲೂ ಮಿಂಚುತ್ತಿರುವ ಸ್ಯಾಮ್ ಪದವಿ ಓದುವಾಗಲೇ ಮಾಡೆಲಿಂಗ್ ಕ್ಷೇತ್ರಕ್ಕೆ ಕಾಲಿಟ್ಟರು.. ಬಳಿಕ 2010ರಲ್ಲಿ ರಿಲೀಸ್ ಆದ ಯೇ ಮಾಯಾ ಚೇಸಾವೆ ಸಿನಿಮಾದಿಂದ ಸಿನಿರಂಗಕ್ಕೆ ಕಾಲಿಟ್ಟರು..

ಬಳಿಕ ತಮಿಳು ಚಿತ್ರರಂಗದಲ್ಲೂ ಮಿಂಚಲು ಶುರುಮಾಡಿದರು.. ಈಗಾಗಲೇ ಸಮಂತಾ ಹಲವಾರು ದೊಡ್ಡ ದೊಡ್ಡ ಪ್ರಶಸ್ತಿಗಳನ್ನು ಪಡೆದು ಸಿನಿರಂಗದಲ್ಲೇ ಟಾಪ್ ನಟಿ ಎನಿಸಿಕೊಂಡಿದ್ದಾರೆ.. ನಟಿ ಸಮಂತಾ ಸಿನಿಜೀವನದಲ್ಲಿ ಕಂಡ ಯಶಸ್ಸು ಅವರು ವೈಯಕ್ತಿಕ ಜೀವನದಲ್ಲಿ ಲಭ್ಯವಾಗಲಿಲ್ಲವೆಂಬುದೇ ಅಭಿಮಾನಿಗಳ ಬೇಸರ.

ದುಬೈನಲ್ಲಿ ನಮೃತಾ, ದಿವ್ಯಾ ಉರುಡುಗ, ಖುಷಿ ಜಾಲಿ ವೆಕೇಷನ್

ಸ್ಯಾಂಡಲ್‌ವುಡ್ ನಟಿಯರಾದ ನಮೃತಾ ಗೌಡ, ಖುಷಿ ರವಿ, ದಿವ್ಯಾ ಉರುಡುಗ ದುಬೈನಲ್ಲಿ ವೆಕೇಷನ್ ಮೂಡ್‌ನಲ್ಲಿದ್ದಾರೆ. ಸುಂದರ ಜಾಗಗಳಿಗೆ ಭೇಟಿ ಕೊಟ್ಟಿರುವ ಫೋಟೋಗಳನ್ನು ಸೋಶಿಯಲ್ ಮೀಡಿಯಾದಲ್ಲಿ ಹಂಚಿಕೊಂಡಿದ್ದಾರೆ.

ಸೂರ್ಯನ ಕಿರಣಕ್ಕೆ ಮೈಯೊಡ್ಡಿ ನಮೃತಾ, ಖುಷಿ, ದಿವ್ಯಾ ನಿಂತಿರುವ ಫೋಟೋಗಳನ್ನು ನಮೃತಾ ಶೇರ್ ಮಾಡಿದ್ದಾರೆ. ದುಬೈನ ಮರುಳುಗಾಡಿನಲ್ಲಿ ಸೇರಿದಂತೆ ಹಲವು ಜಾಗಗಳಿಗೆ ಅವರು ಭೇಟಿ ಕೊಟ್ಟಿದ್ದಾರೆ. ಅದಷ್ಟೇ ಅಲ್ಲ, ವಿಭಿನ್ನ ಎನಿಸುವಂತಹ ತಿನಿಸುಗಳನ್ನು ಟೇಸ್ಟ್ ಮಾಡಿದ್ದಾರೆ.

ಅಂದಹಾಗೆ, ಕೆಲಸಕ್ಕೆ ಬ್ರೇಕ್ ನೀಡಿ ದುಬೈಗೆ ಹೋಗಿದ್ದಕ್ಕೆ ಕಾರಣವಿದೆ. ಅದವೇ ರಾಜ್ ಕಪ್ ಕ್ರಿಕೆಟ್ ಟೂರ್ನ್‌ಮೆಂಟ್‌ಗಾಗಿ ನಟಿಯರು ತೆರಳಿದ್ದಾರೆ. ಸದ್ಯ ದಿವ್ಯಾ ಉರುಡುಗ 'ನಿನಗಾಗಿ' ಸೀರಿಯಲ್ ನಾಯಕಿಯಾಗಿ ಬ್ಯುಸಿಯಾಗಿದ್ದಾರೆ.

ನಮೃತಾ ಗೌಡ ಅವರು 'ಬಿಗ್ ಬಾಸ್ ಕನ್ನಡ 10' ಆದ್ಮೇಲೆ ಹಲವು ಶೋ ಮತ್ತು ಜಾಹೀರಾತುಗಳಲ್ಲಿ ತೊಡಗಿಸಿಕೊಂಡಿದ್ದಾರೆ. ಸಿನಿಮಾ ಮಾಡಲು ಉತ್ತಮ ಕಥೆಗಾಗಿ ಎದುರು ನೋಡ್ತಿದ್ದಾರೆ.ಖುಷಿ ರವಿ ಅವರು ಕನ್ನಡ ಮತ್ತು ತೆಲುಗು ಸಿನಿಮಾಗಳಲ್ಲಿ ಬ್ಯುಸಿಯಾಗಿದ್ದಾರೆ. ಕನ್ನಡ ಚಿತ್ರಗಳ ಜೊತೆ ತೆಲುಗಿನಲ್ಲೂ ಖುಷಿಗೆ ಬೇಡಿಕೆಯಿದೆ.

ಕಾರ್ತಿಕ ಸೋಮವಾರದ ಮಹತ್ವ

ಹಿಂದೂ ಧರ್ಮದಲ್ಲಿ ಶಿವನನ್ನು ಹಲವು ಹೆಸರುಗಳಿಂದ ಕರೆಯುತ್ತಾರೆ. ಭೋಲೇಶಂಕರ, ಭೋಲೆನಾಥ, ಮಹಾದೇವ, ಕಾಲ ಭೈರವ ಮತ್ತು ಶಿವ ಶಂಭು ಸೇರಿದಂತೆ ಇನ್ನೂ ಅನೇಕ ಹೆಸರುಗಳಿಂದ ಕರೆಯಲಾಗುತ್ತದೆ. ಶಿವನ ಶಂಭು ರೂಪವು ಸಮಸ್ತ ಲೋಕಕ್ಕೆ ಕಲ್ಯಾಣವನ್ನುಂಟು ಮಾಡುವುದಾಗಿದೆ. ಇಂದು ಕಾರ್ತಿಕ ಮಾಸದ ಕೊನೆಯ ಸೋಮವಾರ.

ಬಯಸಿದ ಜೀವನ ಸಂಗಾತಿಯನ್ನು ಪಡೆಯುವ ಬಯಕೆ ಪ್ರತಿಯೊಬ್ಬರಿಗೂ ಇರುತ್ತದೆ. ಇದಕ್ಕಾಗಿ ದೇವರಿಂದ ಉತ್ತಮ ಜೀವನ ಸಂಗಾತಿಯನ್ನು ಪಡೆಯಲು, ಅವರಿಗಾಗಿ ಉಪವಾಸ ಮಾಡುತ್ತಾರೆ. ಹೆಚ್ಚಿನ ಜನರು ತಮ್ಮ ವೈವಾಹಿಕ ಜೀವನದಲ್ಲಿ ಸಂತೋಷಕ್ಕಾಗಿ ಸೋಮವಾರದ ಉಪವಾಸವನ್ನು ಆಚರಿಸುತ್ತಾರೆ. ನೀವು ಸಹ ಉತ್ತಮ ಜೀವನ ಸಂಗಾತಿಯನ್ನು ಹುಡುಕುತ್ತಿದ್ದರೆ, ಕಾರ್ತಿಕ ಸೋಮವಾರದ ಶಿವ ಪೂಜೆಯು ಪ್ರಾಶಸ್ತವಾಗಿದೆ. ಈ ದಿನವನ್ನು ಪಾರ್ವತಿ ದೇವಿ ಮತ್ತು ಶಿವನಿಗೆ ಸಮರ್ಪಿಸಲಾಗಿದೆ. 16 ಸೋಮವಾರದವರೆಗೆ ಭಕ್ತಿಯಿಂದ ಶಿವ ಪೂಜೆ ಮಾಡುವುದರಿಂದ ಇಷ್ಟಾರ್ಥಗಳು ನೆರವೇರುತ್ತವೆ ಎಂಬ ನಂಬಿಕೆ ಇದೆ.

ಪೌರಾಣಿಕ ನಂಬಿಕೆಗಳ ಪ್ರಕಾರ, ಸೋಮವಾರದಂದು ಭಗವಾನ್ ಶಿವನನ್ನು ಪೂಜಿಸುವುದರಿಂದ ಅಪಾರ ಶಕ್ತಿಯನ್ನು ನೀಡುವುದಲ್ಲದೆ, ಎಲ್ಲಾ ಇಷ್ಟಾರ್ಥಗಳು ಈಡೇರುತ್ತದೆ ಎಂದು ಹೇಳಲಾಗಿದೆ. ಅದರಲ್ಲೂ ಕಾರ್ತಿಕ ಮಾಸದಲ್ಲಿ ಸೋಮವಾರದ ಉಪವಾಸಕ್ಕೆ ವಿಶೇಷ ಮಹತ್ವವಿದೆ. ಇದು ಶಿವನನ್ನು ಆಚರಿಸಲು ಒಂದು ಮಂಗಳಕರ ಸಂದರ್ಭ ಎಂದು ನಂಬಲಾಗಿದೆ. ಕಾರ್ತಿಕ ಮಾಸದ ಸೋಮವಾರದಂದು ಭಗವಾನ್ ಶಿವನನ್ನು ಪೂಜಿಸುವುದರಿಂದ ದೈಹಿಕ ಕಾಯಿಲೆಗಳು, ಕೌಟುಂಬಿಕ ಕಲಹಗಳು, ಹಣದ ಒತ್ತಡಗಳು ದೂರವಾಗುತ್ತವೆ ಎಂದು ನಂಬಲಾಗಿದೆ. ಇದಲ್ಲದೇ ಮದುವೆಯಾಗದ ಹೆಣ್ಣುಮಕ್ಕಳು ಈ ಮಾಸದಲ್ಲಿ ಶಿವನನ್ನು ಪೂಜಿಸಿದರೆ ಶಿವನಂತೆ ಸದ್ಗುಣಶೀಲನಾದ ವರನನ್ನು ಪಡೆಯುತ್ತಾರೆ ಮತ್ತು ವಿವಾಹಕ್ಕೆ ಸಂಬಂಧಿಸಿದ ಎಲ್ಲಾ ಸಮಸ್ಯೆಗಳು ದೂರಾಗುತ್ತದೆ.

ಬೆಳಿಗ್ಗೆ ಎದ್ದ ನಂತರ ವ್ರತವನ್ನು ಆಚರಿಸುವ ಪುರುಷರು ಮತ್ತು ಮಹಿಳೆಯರು ನೀರಿನಲ್ಲಿ ಕಪ್ಪು ಎಳ್ಳನ್ನು ಹಾಕಿ ಸ್ನಾನ ಮಾಡಬೇಕು, ನಂತರ ಪೂಜೆಯ ಮನೆಗೆ ತೆರಳಿ ಪೂಜೆಯ ವಿಧಾನದೊಂದಿಗೆ ಪ್ರಾರ್ಥನೆ ಸಲ್ಲಿಸಬೇಕು. ಪೂಜೆಯಲ್ಲಿ ಕೆಲವು ವಸ್ತುಗಳ ಬಳಕೆ ಕಡ್ಡಾಯವಾಗಿದೆ. ಈ ವಸ್ತುಗಳನ್ನು ನೀವು ಶಿವ ಪೂಜೆಯಲ್ಲಿ ಬಳಸಲೇಬೇಕು.ಬಿಳಿ ಹೂವು, ಚಂದನ, ಅಕ್ಕಿ, ಪಂಚಾಮೃತ, ಅಕ್ಷತೆ, ಪಾನ್, ವೀಳ್ಯದೆಲೆ, ಹಣ್ಣು ,ಗಂಗಾಜಲ, ಬಿಲ್ವಪತ್ರೆ , ಧಾತುರಾ ಹಣ್ಣು ಮತ್ತು ಧಾತುರಾ ಹೂವು.

ಕಾರ್ತಿಕ ಸೋಮವಾರದಂದು ಸ್ನಾನ ಮಾಡಿದ ನಂತರ, ಯಾವುದೇ ಶಿವನ ದೇವಸ್ಥಾನಕ್ಕೆ ಹೋಗಿ ಮತ್ತು ಶಿವಲಿಂಗವನ್ನು ಹಾಲಿನಿಂದ ಅಭಿಷೇಕ ಮಾಡಿ. ಇದರ ನಂತರ ಶ್ರೀಗಂಧ, ಅಕ್ಕಿ, ಹಲಸು, ವೀಳ್ಯದೆಲೆ, ಬಿಲ್ವಪತ್ರೆ ಮತ್ತು ದಾತುರವನ್ನು ಅರ್ಪಿಸಿ. ನಂತರ ಶಿವನಿಗೆ ಆರತಿಯನ್ನು ಮಾಡಿ ಮತ್ತು ''ಓಂ ನಮಃ ಶಿವಾಯ'' ಎನ್ನುವ ಮಂತ್ರವನ್ನು ಶ್ರದ್ಧಾ – ಭಕ್ತಿಯಿಂದ ಪಠಿಸಿ.

ಶಿವನನ್ನು ಪೂಜಿಸುವಾಗ ತಾಜಾ ಹಾಲನ್ನು ಮಾತ್ರ ಬಳಸಬೇಕು ಎಂಬುದನ್ನು ನೆನಪಿನಲ್ಲಿಡಿ. ಇದರ ಹೊರತಾಗಿ, ಶಿವನಿಗೆ ಅರಿಶಿನವನ್ನು ಅರ್ಪಿಸಬೇಡಿ. ಅಲ್ಲದೆ, ಸುಳ್ಳು ಹೇಳುವುದನ್ನು ತಪ್ಪಿಸಿ. ಇವುಗಳಲ್ಲಿ ಯಾವುದಾದರೂ ಒಂದು ತಪ್ಪನ್ನು ಮಾಡಿದರೂ ಕೂಡ ಪೂಜೆಯ ಫಲ ಸಿಗುವುದಿಲ್ಲ.

– ಸೋಮವಾರದ ಉಪವಾಸದಿಂದ ಉತ್ತಮ ಜೀವನ ಸಂಗಾತಿ ಸಿಗುವುದು ಮಾತ್ರವಲ್ಲದೆ ಅನೇಕ ಲಾಭಗಳೂ ಸಿಗುತ್ತವೆ, ಸೋಮವಾರದ ಉಪವಾಸದ ಮಹಿಮೆ ಬಹಳ. ಈ ದಿನವು ಶಿವನದ್ದು ಎಂದು ನಂಬಲಾಗಿದೆ ಮತ್ತು ಶಿವನನ್ನು ವರಗಳು ಮತ್ತು ನ್ಯಾಯದ ದೇವರು ಎಂದು ಪರಿಗಣಿಸಲಾಗುತ್ತದೆ. ಯಾರು ಪರಮಾತ್ಮನನ್ನು ಮನಃಪೂರ್ವಕವಾಗಿ ಪೂಜಿಸುತ್ತಾರೋ ಅವರ ಎಲ್ಲಾ ಇಷ್ಟಾರ್ಥಗಳು ಈಡೇರುತ್ತವೆ.

– ಈ ವ್ರತವನ್ನು ಆಚರಿಸುವುದರಿಂದ ಕೌಟುಂಬಿಕ ಮತ್ತು ಮಾನಸಿಕ ನೆಮ್ಮದಿ ಮಾತ್ರವಲ್ಲದೆ ಆರ್ಥಿಕ ಲಾಭ, ಸಾಮಾಜಿಕ ಪ್ರತಿಷ್ಠೆ, ಸಂತಾನ ಭಾಗ್ಯ, ಆರೋಗ್ಯ ಲಾಭಗಳು ದೊರೆಯುತ್ತವೆ.

ರಾಶಿ ಭವಿಷ್ಯ

ಜಯಶ್ರೀ.ಬಿ.ಆರ್
ಖ್ಯಾತ ಜ್ಯೋತಿಷಿ
ದೂರವಾಣಿ–9964739507
www.jyotishyavaastu.com

ಮೇಷ: ಸ್ನೇಹಿತರಿಂದ ಸಹಾಯ, ಹಣ ಕಾಸಿನ ವಿಚಾರದಲ್ಲಿ ಎಚ್ಚರ, ವಿದ್ಯಾಭ್ಯಾಸದಲ್ಲಿ ಹಿನ್ನಡೆ, ಸ್ಥಿರಾಸ್ತಿ ಖರೀದಿ.

ವೃಷಭ: ಮಹಿಳೆಯರಿಗೆ ಶುಭ ಸಮಯ, ಸಾಲಗಳಿಂದ ದೂರವಿರಿ, ಕೆಲಸದ ಒತ್ತಡ, ಆರೋಗ್ಯದಲ್ಲಿ ಏರುಪೇರು.

ಮಿಥುನ: ಶ್ರಮಕ್ಕೆ ತಕ್ಕ ಫಲ, ಧರ್ಮಕಾರ್ಯದಿಂದ ಮನಶಾಂತಿ, ಸುಖ ಭೋಜನ, ಹಿತ ಶತ್ರುಗಳಿಂದ ತೊಂದರೆ.

ಕಟಕ: ಗುರು ಹಿರಿಯರ ಭೇಟಿ, ಸಾಧಾರಣ ಲಾಭ, ಸಣ್ಣ ಮಾತಿನಿಂದ ಕಲಹ, ಆದಾಯ ಕಡಿಮೆ ಅಧಿಕ ಖರ್ಚು.

ಸಿಂಹ: ಅಮೂಲ್ಯ ವಸ್ತುಗಳನ್ನು ಕಳೆದುಕೊಳ್ಳುವಿರಿ, ಧನ ನಷ್ಟ, ನಂಬಿಕಸ್ತರಿಂದ ಮೋಸ.

ಕನ್ಯಾ: ಪರರಿಂದ ಸಹಾಯ, ಮನಸ್ಸಿನಲ್ಲಿ ಗೊಂದಲ, ವಿದೇಶ ಪ್ರಯಾಣ, ತೀರ್ಥಯಾತ್ರೆ, ಉದ್ಯೋಗದಲ್ಲಿ ಬಡ್ತಿ.

ತುಲಾ: ಸಲ್ಲದ ಅಪವಾದ ನಿಂದನೆ, ಅಲ್ಪ ಕಾರ್ಯಸಿದ್ಧಿ, ನಾನಾ ರೀತಿಯ ತೊಂದರೆ, ಅನಗತ್ಯ ತಿರುಗಾಟ.

ವೃಶ್ಚಿಕ: ಸ್ತ್ರೀ ಸೌಖ್ಯ, ಅವಿವಾಹಿತರಿಗೆ ವಿವಾಹ ಯೋಗ, ಕೃಷಿಕರಿಗೆ ಲಾಭ, ಬಾಕಿ ಹಣ ಕೈ ಸೇರುವುದು, ವಿಪರೀತ ವ್ಯಸನ.

ಧನಸ್ಸು: ಮಾತಿನ ಚಕಮಕಿ, ಕೆಲಸ ಕಾರ್ಯಗಳಲ್ಲಿ ಜಯ, ಸ್ಥಳ ಬದಲಾವಣೆ, ವಿವಾಹ ಯೋಗ.

ಮಕರ: ನೀಚ ಜನರಿಂದ ದೂರವಿರಿ, ದ್ರವ್ಯ ಲಾಭ, ಬಂಧುಗಳಲ್ಲಿ ಮನಸ್ತಾಪ, ಆರೋಗ್ಯ ಪ್ರಾಪ್ತಿ, ಹಿರಿಯರಿಂದ ಬೋಧನೆ.

ಕುಂಭ: ಪ್ರಿಯ ಜನರ ಭೇಟಿ, ಯತ್ನ ಕಾರ್ಯ ಅನುಕೂಲ, ಋಣ ಭಾದೆಯಿಂದ ಮುಕ್ತಿ, ಕಾರ್ಯ ಸಾಧನೆಗಾಗಿ ತಿರುಗಾಟ.

ಮೀನ: ಇಷ್ಟಾರ್ಥ ಸಿದ್ಧಿ, ನೆಮ್ಮದಿ ಇಲ್ಲದ ಜೀವನ, ಅಧಿಕ ಕೋಪ, ಮಕ್ಕಳಿಂದ ಸಹಾಯ, ಮಾತಿನಲ್ಲಿ ಹಿಡಿತವಿರಲಿ.

ವೈಟ್ ರಿಬ್ಬನ್ ದಿನ

ಪ್ರತಿ ವರ್ಷ ನವೆಂಬರ್ನಲ್ಲಿ ವೈಟ್ ರಿಬ್ಬನ್ ದಿನವನ್ನು ಆಚರಿಸಲಾಗುತ್ತದೆ. ಹೆಚ್ಚಿನ ದೇಶಗಳು ನವೆಂಬರ್ 25 ರಂದು ದಿನವನ್ನು ಆಚರಿಸುತ್ತವೆ, ಮಹಿಳೆಯರ ಮೇಲಿನ ದೌರ್ಜನ್ಯವನ್ನು ಬೇಡವೆಂದು ಹೇಳುತ್ತಾರೆ. ಮಹಿಳೆಯರ ಮೇಲಿನ ದೌರ್ಜನ್ಯ, ಕಿರುಕುಳ ಮತ್ತು ನಿಂದನೆಗಳಲ್ಲಿ ಗಮನಾರ್ಹ ಹೆಚ್ಚಳವಾಗಿರುವುದರಿಂದ ಇಂತಹ ಚಳುವಳಿಗಳಲ್ಲಿ ಭಾಗವಹಿಸುವುದು ಎಂದಿಗಿಂತಲೂ ಹೆಚ್ಚು ಮುಖ್ಯವಾಗಿದೆ. ಈ ಅಭಿಯಾನವು ಮಹಿಳೆಯರ ವಿರುದ್ಧ ಪುರುಷ ದೌರ್ಜನ್ಯದ ವ್ಯಾಪಕತೆಯ ಬಗ್ಗೆ ಜಾಗೃತಿ ಮೂಡಿಸುವ ಉದ್ದೇಶವನ್ನು ಹೊಂದಿದೆ, ರಿಬ್ಬನ್ ಪುರುಷರು ತಮ್ಮ ತೋಳುಗಳನ್ನು ಬಿಟ್ಟುಕೊಡುವ ಕಲ್ಪನೆಯನ್ನು ಸಂಕೇತಿಸುತ್ತದೆ. 60 ಕ್ಕೂ ಹೆಚ್ಚು ದೇಶಗಳಲ್ಲಿ ಸಕ್ರಿಯವಾಗಿದೆ, ಹಿಂಸಾಚಾರವನ್ನು ತಡೆಗಟ್ಟಲು ಮತ್ತು ಸಮುದಾಯಗಳು ಮತ್ತು ಮನೆಗಳು ಎಲ್ಲರಿಗೂ ಸುರಕ್ಷಿತವಾಗಿರುವುದನ್ನು ಖಚಿತಪಡಿಸಿಕೊಳ್ಳಲು ಒಟ್ಟಾಗಿ ಕೆಲಸ ಮಾಡಲು ಜನರನ್ನು ತುರ್ತಾಗಿ ಕರೆಯಲಾಗಿದೆ.

ವೈಟ್ ರಿಬ್ಬನ್ ಕ್ಯಾಂಪೇನ್ ಮಹಿಳೆಯರು ಮತ್ತು ಹುಡುಗಿಯರ ವಿರುದ್ಧ ಪುರುಷ ದೌರ್ಜನ್ಯವನ್ನು ಕೊನೆಗೊಳಿಸಲು ಕೆಲಸ ಮಾಡುವ ಪುರುಷರು ಮತ್ತು ಹುಡುಗರ ಜಾಗತಿಕ ಚಳುವಳಿಯಾಗಿದೆ. 1989 ರಲ್ಲಿ ಮಾರ್ಕ್ ಲೆಪೈನ್ನಿಂದ ಎಕೋಲ್ ಪಾಲಿಟೆಕ್ನಿಕ್ ಹತ್ಯಾಕಾಂಡದ ಮಹಿಳಾ ವಿದ್ಯಾರ್ಥಿಗಳ ಮೇಲೆ ಪ್ರತಿಕ್ರಿಯೆಯಾಗಿ ಲಂಡನ್, ಒಂಟಾರಿಯೊದಲ್ಲಿ ಸ್ತ್ರೀವಾದಿ–ಪರ ಪುರುಷರ ಗುಂಪಿನಿಂದ ಇದನ್ನು ರಚಿಸಲಾಯಿತು.

ಪುರುಷರು ಮತ್ತು ಹುಡುಗರು ಮಹಿಳೆಯರ ಮೇಲಿನ ದೌರ್ಜನ್ಯಕ್ಕೆ ತಮ್ಮ ವಿರೋಧದ ಸಂಕೇತವಾಗಿ ಬಿಳಿ ರಿಬ್ಬನ್ಗಳನ್ನು ಧರಿಸಲು ಪ್ರೋತ್ಸಾಹಿಸಲಾಗುತ್ತದೆ. ಬಿಳಿ ರಿಬ್ಬನ್ ಎಂಬುದು ಅರಿವಿನ ರಿಬ್ಬನ್ ಆಗಿದ್ದು, ಕೆಲವೊಮ್ಮೆ ರಾಜಕೀಯ ಚಳುವಳಿಗಳು ತಮ್ಮ ನಂಬಿಕೆಗಳನ್ನು ಸೂಚಿಸಲು ಅಥವಾ ಹರಡಲು ಬಳಸುತ್ತಾರೆ. ಇದನ್ನು ಸಾಮಾನ್ಯವಾಗಿ ಉಡುಪುಗಳ ಮೇಲೆ ಧರಿಸಲಾಗುತ್ತದೆ ಅಥವಾ ಪೋಸ್ಟರ್ಗಳು ಅಥವಾ ಕರಪತ್ರಗಳಂತಹ ಮಾಹಿತಿ ಮೂಲಗಳಲ್ಲಿ ಪ್ರತಿನಿಧಿಸಲಾಗುತ್ತದೆ. ಮಹಿಳೆಯರ ವಿರುದ್ಧದ ಹಿಂಸಾಚಾರದ ನಿರ್ಮೂಲನೆಗಾಗಿ ವಿಶ್ವಸಂಸ್ಥೆಯ ದಿನವಾದ ನವೆಂಬರ್ 25 ರಂದು ಪ್ರಾರಂಭವಾಗುವ ವೈಟ್ ರಿಬ್ಬನ್ ವಾರದಲ್ಲಿ ಇವುಗಳನ್ನು ಧರಿಸಲು ವಿಶೇಷವಾಗಿ ಪ್ರೋತ್ಸಾಹಿಸಲಾಗುತ್ತದೆ. ಮಹಿಳಾ ಹಕ್ಕುಗಳ ಕಾರ್ಯಕರ್ತರು ನವೆಂಬರ್ 25 ಅನ್ನು 1981 ರಿಂದ ಲಿಂಗ ಆಧಾರಿತ ಹಿಂಸಾಚಾರದ ವಿರುದ್ಧ ದಿನವನ್ನಾಗಿ ಆಚರಿಸುತ್ತಾರೆ. ದೇಶದ ಆಡಳಿತಗಾರ ರಾಫೆಲ್ ಟ್ರುಜಿಲ್ಲೊ ಅವರ ಆದೇಶದ ಮೇರೆಗೆ 1960 ರಲ್ಲಿ ಕ್ರೂರವಾಗಿ ಹತ್ಯೆಯಾದ ಡೊಮಿನಿಕನ್ ರಿಪಬ್ಲಿಕ್ನ ಮೂವರು ರಾಜಕೀಯ ಕಾರ್ಯಕರ್ತರಾದ ಮಿರಾಬಲ್ ಸಹೋದರಿಯರನ್ನು ಗೌರವಿಸಲು ಈ ದಿನಾಂಕವನ್ನು ಆಯ್ಕೆ ಮಾಡಲಾಗಿದೆ. . 20 ಡಿಸೆಂಬರ್ 1993 ರಂದು, ಜನರಲ್ ಅಸೆಂಬ್ಲಿಯು 48/104 ನಿರ್ಣಯದ ಮೂಲಕ ಮಹಿಳೆಯರ ವಿರುದ್ಧದ ಹಿಂಸಾಚಾರದ ನಿರ್ಮೂಲನದ ಘೋಷಣೆಯನ್ನು ಅಂಗೀಕರಿಸಿತು, ಇದು ವಿಶ್ವಾದ್ಯಂತ ಮಹಿಳೆಯರು ಮತ್ತು ಹುಡುಗಿಯರ ಮೇಲಿನ ದೌರ್ಜನ್ಯವನ್ನು ನಿರ್ಮೂಲನೆ ಮಾಡುವ ಮಾರ್ಗವನ್ನು ಸುಗಮಗೊಳಿಸುತ್ತದೆ.

ಮಹಾ ಕುಂಭಮೇಳಕ್ಕೆ ಸಜ್ಜು

ಪ್ರಯಾಗ್ ರಾಜ್: ಜನವರಿ ತಿಂಗಳಿನಿಂದ ಆರಂಭವಾಗುವ ಕುಂಭಮೇಳಕ್ಕೆ ಸಂಗಮ ನಗರಿ ಪ್ರಯಾಗ್ ರಾಜ್ ಸಜ್ಜುಗೊಳ್ಳುತ್ತಿದೆ. ಯಾತ್ರಾರ್ಥಿಗಳ ಸೇವೆಗೆ ನಿಯೋಜನೆಗೊಳ್ಳಲಿರುವ ಪೊಲೀಸ್ ಸಿಬ್ಬಂದಿಗಳಿಗೆ ತರಬೇತಿ ನೀಡಲಾಗುತ್ತಿದೆ. ತರಬೇತಿಯ ಭಾಗವಾಗಿ ಪೊಲೀಸ್ ಸಿಬ್ಬಂದಿಗಳು ಸಾತ್ವಿಕ ಆಹಾರ, ಮದ್ಯಪಾನವನ್ನು ವರ್ಜನೆ ಮೊರೆ ಹೋಗುತ್ತಿದ್ದಾರೆ.

ಜ.13 ರಿಂದ ಫೆ.26 ವರೆಗೆ ಮಹಾಕುಂಭಮೇಳ ನಡೆಯಲಿದೆ. ಹಿರಿಯ ಪೊಲೀಸ್ ಅಧೀಕ್ಷಕ (ಕುಂಭ) ರಾಜೇಶ್ ದ್ವಿವೇದಿ ಅವರು ಭದ್ರತೆಯನ್ನು ನಿರ್ವಹಿಸುವುದರ ಜೊತೆಗೆ ಯಾತ್ರಾರ್ಥಿಗಳಿಗೆ ಸ್ವಾಗತಾರ್ಹ ವಾತಾವರಣವನ್ನು ಬೆಳೆಸುವುದು ಪೊಲೀಸರ ಪ್ರಾಥಮಿಕ ಗಮನವಾಗಿದೆ ಎಂದು ಹೇಳಿದ್ದಾರೆ. ಭಕ್ತರಿಗೆ ಆಹ್ಲಾದಕರ ಅನುಭವವನ್ನು ನೀಡುವುದು ನಮ್ಮ ಉದ್ದೇಶವಾಗಿದೆ ಮತ್ತು ಪೊಲೀಸರು ಆತ್ಮೀಯತೆಯಿಂದ ವರ್ತಿಸುತ್ತಾರೆ-- ಕಾನೂನು ಪರಿಪಾಲಕರಾಗಿ ಮಾತ್ರವಲ್ಲದೆ ನಂಬಿಕೆಯ ಸೇವಕರಂತೆ ನಡೆದುಕೊಳ್ಳಲಿದ್ದಾರೆ ಎಂದು ಅಧಿಕಾರಿ ತಿಳಿಸಿದ್ದಾರೆ. ಮಹಾಕುಂಭಕ್ಕೆ ನಿಯೋಜನೆಗೊಳ್ಳಲಿರುವ ಪೊಲೀಸ್ ಸಿಬ್ಬಂದಿಗಳು ಮೇಳದ ಪ್ರದೇಶದಲ್ಲಿ ಗೊತ್ತುಪಡಿಸಿದ ಸೌಲಭ್ಯದಲ್ಲಿ ನಡವಳಿಕೆ-ಕೇಂದ್ರಿತ ತರಬೇತಿಯನ್ನು ಪಡೆಯುತ್ತಿದ್ದಾರೆ. ಶಿಷ್ಟಾಚಾರ ಮತ್ತು ಸಾರ್ವಜನಿಕ ಸೇವೆಯಲ್ಲಿ ಪಾಠಗಳನ್ನು ಕಲಿಸಲು ಬಾಹ್ಯ ತರಬೇತುದಾರರನ್ನು ಸಹ ಆಹ್ವಾನಿಸಲಾಗುತ್ತಿದೆ. ಇಲ್ಲಿಯವರೆಗೆ 1,500 ಪೊಲೀಸ್ ಸಿಬ್ಬಂದಿ ತರಬೇತಿ ಪೂರ್ಣಗೊಳಿಸಿದ್ದಾರೆ. ಮೇಳ ಪ್ರಾರಂಭವಾಗುವ ಹೊತ್ತಿಗೆ 40,000 ಸಿಬ್ಬಂದಿ ತರಬೇತಿಯನ್ನು ಪೂರ್ಣಗೊಳಿಸುತ್ತಾರೆ.ತರಬೇತಿ ಕಾರ್ಯಕ್ರಮದ ಉಸ್ತುವಾರಿ ಅತುಲ್ ಕುಮಾರ್ ಸಿಂಗ್ ಮಾತನಾಡಿ, 21 ದಿನಗಳ ಮಾಡ್ಯೂಲ್ ನಂತರ 700 ಪೊಲೀಸ್ ಸಿಬ್ಬಂದಿ ಏಕಕಾಲದಲ್ಲಿ ತರಬೇತಿ ಪಡೆಯುತ್ತಿದ್ದಾರೆ ಎಂದು ತಿಳಿಸಿದ್ದಾರೆ. ಮೇಳದ ವೇಳೆ ನಿಯೋಜನೆಗೊಳ್ಳಲಿರುವ ಮಥುರಾದ ಹೆಡ್ ಕಾನ್ ಸ್ಟೇಬಲ್ ಸತೀಶ್ ಕುಮಾರ್ ಯಾದವ್ ಮುಂತಾದ ಸಿಬ್ಬಂದಿ ತರಬೇತಿ ಬಗ್ಗೆ ಮೆಚ್ಚುಗೆ ವ್ಯಕ್ತಪಡಿಸಿದರು.

ಜಾರ್ಖಂಡ್ ರಾಜ್ಯಪಾಲರನ್ನು ಭೇಟಿಯಾದ ಹೇಮಂತ್ ಸೊರೆನ್

ರಾಂಚಿ: ಜಾರ್ಖಂಡ್ ವಿಧಾನಸಭಾ ಚುನಾವಣೆಯಲ್ಲಿ ಜಾರ್ಖಂಡ್ ಮುಕ್ತಿ ಮೋರ್ಚಾ (ಜೆಎಂಎಂ) ನೇತೃತ್ವದ ಮೈತ್ರಿಕೂಟದ ನಿರ್ಣಾಯಕ ವಿಜಯದ ನಂತರ, ಹೇಮಂತ್ ಸೊರೆನ್ ನವೆಂಬರ್ 28 ರಂದು ಮುಖ್ಯಮಂತ್ರಿಯಾಗಿ ಪ್ರಮಾಣ ವಚನ ಸ್ವೀಕರಿಸಲಿದ್ದಾರೆ. ಇದಕ್ಕಾಗಿ ಅವರು ರಾಜ್ಯಪಾಲರನ್ನು ಭೇಟಿಯಾಗಿ ಸರ್ಕಾರ ರಚಿಸಲು ಹಕ್ಕು ಮಂಡಿಸಿದರು. ಈ ಬಳಿಕ ರಾಜಭವನದ ಹೊರಗೆ ಸುದ್ದಿಗಾರರೊಂದಿಗೆ ಮಾತನಾಡಿದ ಸೊರೆನ್, ನವೆಂಬರ್ 28 ರ ಗುರುವಾರ ಪ್ರಮಾಣವಚನ ಸಮಾರಂಭ ನಡೆಯಲಿದೆ ಎಂದು ದೃಢಪಡಿಸಿದರು. ಜೆಎಂಎಂ ನೇತೃತ್ವದ ಮೈತ್ರಿಕೂಟವು ಭಾನುವಾರ ಸಂಜೆ 4 ಗಂಟೆ ಸುಮಾರಿಗೆ ರಾಂಚಿಯಲ್ಲಿ ರಾಜ್ಯಪಾಲ ಸಂತೋಷ್ ಗಂಗ್ವಾರ್ ಅವರನ್ನು ಭೇಟಿಯಾಗಿ ಸೊರೆನ್ ಅವರ ನಾಯಕತ್ವದಲ್ಲಿ ಸರ್ಕಾರ ರಚನೆಗೆ ಹಕ್ಕು ಮಂಡಿಸಿದರು. ನಾವು ಸಮ್ಮಿಶ್ರ ಸರ್ಕಾರದ ನಾಯಕನನ್ನು ಆಯ್ಕೆ ಮಾಡುತ್ತೇವೆ ಮತ್ತು ಸಮಯವನ್ನು ವ್ಯರ್ಥ ಮಾಡದೆ, ಸರ್ಕಾರ ರಚನೆಯ ಬಗ್ಗೆ ನಿರ್ಧಾರಗಳನ್ನು ತೆಗೆದುಕೊಳ್ಳುತ್ತೇವೆ ಎಂದು ಕಾಂಗ್ರೆಸ್ನ ಜಾರ್ಖಂಡ್ ಉಸ್ತುವಾರಿ ಗುಲಾಮ್ ಅಹ್ಮದ್ ಮಿರ್ ಸುದ್ದಿ ಸಂಸ್ಥೆ ಪಿಟಿಐಗೆ ತಿಳಿಸಿದ್ದಾರೆ.

ಶಿಯಾ-ಸುನ್ನಿಗಳ ನಡುವೆ ಹಿಂಸಾಚಾರ : ಸಾವಿನ ಸಂಖ್ಯೆ 150 ಕ್ಕೆ ಏರಿಕೆ!

ಇಸ್ಲಾಮಾಬಾದ್: ಪಾಕಿಸ್ತಾನದಲ್ಲಿ ಶಿಯಾಗಳು ಮತ್ತು ಸುನ್ನಿಗಳ ನಡುವಿನ ಕಾಳಗ ಮುಂದುವರೆದಿದ್ದು, ಉತ್ತರ ಪಾಕಿಸ್ತಾನದಲ್ಲಿ ಸುನ್ನಿ ಮತ್ತು ಶಿಯಾ ಮುಸ್ಲಿಮರ ನಡುವಿನ ಹಿಂಸಾತ್ಮಕ ಘರ್ಷಣೆಯಲ್ಲಿ ಸಾವನ್ನಪ್ಪಿದವರ ಸಂಖ್ಯೆ 150 ಕ್ಕೆ ಏರಿಕೆಯಾಗಿದೆ.

ಹಿಂಸಾಚಾರದಲ್ಲಿ ಈವರೆಗೆ300 ಕ್ಕೂ ಹೆಚ್ಚು ಕುಟುಂಬಗಳು ತಮ್ಮ ಮನೆಗಳನ್ನು ತೊರೆದು ಹೋಗಬೇಕಾಯಿತು. ಪರ್ವತಮಯ ಖೈಬರ್ ಪಖ್ತುಂಖ್ವಾ ಪ್ರಾಂತ್ಯದಲ್ಲಿ ಸೆಕ್ಟರಿಯನ್ ಕಾದಾಟಗಳು ಈವರೆಗೆ 150 ಕ್ಕೂ ಹೆಚ್ಚು ಜನರನ್ನು ಕೊಂದಿವೆ, ಶನಿವಾರದ ಇತ್ತೀಚಿನ ಘರ್ಷಣೆಗಳಲ್ಲಿ 32 ಮಂದಿ ಸಾವನ್ನಪ್ಪಿದ್ದಾರೆ.

'ಇಂದು ಬೆಳಿಗ್ಗೆಯಿಂದ ಸುಮಾರು 300 ಕುಟುಂಬಗಳು ಸುರಕ್ಷತೆಯ ಹುಡುಕಾಟದಲ್ಲಿ ಹಂಗು ಮತ್ತು ಪೇಶಾವರಕ್ಕೆ ಓಡಿಹೋಗಿವೆ'' ಎಂದು ಹಿರಿಯ ಅಧಿಕಾರಿಯೊಬ್ಬರು ತಿಳಿಸಿದ್ದಾರೆ ಎಂದು ಸುದ್ದಿಸಂಸ್ಥೆ ಎಎಫ್ಪಿ ವರದಿ ಮಾಡಿದೆ. ಹೆಚ್ಚಿನ ಕುಟುಂಬಗಳು ಪ್ರಾಂತ್ಯದ ಕುರ್ರಂ ಜಿಲ್ಲೆಯಿಂದ ಪಲಾಯನ ಮಾಡಲು ತಯಾರಿ ನಡೆಸುತ್ತಿವೆ ಎಂದು ಅವರು ಹೇಳಿದರು. ಈ ಪ್ರದೇಶವು ಅಫ್ಘಾನಿಸ್ತಾನದ ಗಡಿಯ ಪಕ್ಕದಲ್ಲಿದೆ, ಇದು ಪ್ರಸ್ತುತ ತಾಲಿಬಾನ್ ಭಯೋತ್ಪಾದನೆಯೊಂದಿಗೆ ಹೋರಾಡುತ್ತಿದೆ.

ಮತ್ತೊಬ್ಬ ಹಿರಿಯ ಆಡಳಿತಾಧಿಕಾರಿ ಸುದ್ದಿವಾಹಿನಿಗಳಿಗೆ, ''ಶಿಯಾ ಮತ್ತು ಸುನ್ನಿ ಸಮುದಾಯಗಳ ನಡುವೆ ಹಲವಾರು ಸ್ಥಳಗಳಲ್ಲಿ ಹೋರಾಟ ಮುಂದುವರಿದಿದೆ'' ಎಂದು ಹೇಳಿದರು. ಶನಿವಾರ ನಡೆದ ಘರ್ಷಣೆಯಲ್ಲಿ ಮೃತಪಟ್ಟ 32 ಜನರಲ್ಲಿ 14 ಮಂದಿ ಸುನ್ನಿ ಮತ್ತು 18 ಮಂದಿ ಶಿಯಾ ಸಮುದಾಯದವರು. ಷಿಯಾ ಮುಸ್ಲಿಮರ ಎರಡು ಪ್ರತ್ಯೇಕ ಬೆಂಗಾವಲು ಪಡೆಗಳ ಮೇಲೆ ಬಂದೂಕುಧಾರಿಗಳು ಗುಂಡು ಹಾರಿಸಿದ ಎರಡು ದಿನಗಳ ನಂತರ ಶನಿವಾರದ ಘರ್ಷಣೆಗಳು ಪ್ರಾರಂಭವಾದವು ಎಂದು ಂಈಕ ವರದಿ ಮಾಡಿದೆ. ಈ ಗುಂಪು ಕುರ್ರಂನಲ್ಲಿ ಪೊಲೀಸ್ ಬೆಂಗಾವಲು ಜೊತೆ ಪ್ರಯಾಣಿಸುತ್ತಿದ್ದು, ಘಟನೆಯಲ್ಲಿ 43 ಜನರು ಸಾವನ್ನಪ್ಪಿದ್ದಾರೆ, 11 ಮಂದಿ ಗಂಭೀರ ಸ್ಥಿತಿಯಲ್ಲಿದ್ದಾರೆ. ಘಟನೆಯ ನಂತರ, ಶಿಯಾ ಮುಸ್ಲಿಮರು ಶುಕ್ರವಾರ ಸಂಜೆ ಅರೆ ಸ್ವಾಯತ್ತ ಪ್ರದೇಶವಾದ ಕುರ್ರಾಮ್ನಲ್ಲಿ ಹಲವಾರು ಸುನ್ನಿ ಸ್ಥಾನಗಳ ಮೇಲೆ ದಾಳಿ ಮಾಡಲು ಪ್ರಾರಂಭಿಸಿದರು. ದಾಳಿಯಲ್ಲಿ ಕುರ್ರಂನಲ್ಲಿ ಸುಮಾರು 317 ಅಂಗಡಿಗಳು ಮತ್ತು 200 ಕ್ಕೂ ಹೆಚ್ಚು ಮನೆಗಳು ನಾಶವಾಗಿವೆ ಎಂದು ಹಿರಿಯ ಅಧಿಕಾರಿಯೊಬ್ಬರು ತಿಳಿಸಿದ್ದಾರೆ.

ಪ್ರಧಾನಿ ನರೇಂದ್ರ ಮೋದಿ ದೇಶವನ್ನುದ್ದೇಶಿಸಿ ಭಾಷಣ

ಯುವಕರ ರಾಜಕೀಯ ಪ್ರವೇಶಕ್ಕೆ ಅಭಿಯಾನ

ನವದೆಹಲಿ : ಮನ್ ಕಿ ಬಾತ್ ಕಾರ್ಯಕ್ರಮದಲ್ಲಿ ಪ್ರಧಾನಿ ನರೇಂದ್ರ ಮೋದಿ ದೇಶವನ್ನುದ್ದೇಶಿಸಿ ಭಾಷಣ ಮಾಡುತ್ತಿದ್ದಾರೆ. ಇದು ಅವರ ಕಾರ್ಯಕ್ರಮದ 116ನೇ ಸಂಚಿಕೆಯಾಗಿದೆ.

ತಮ್ಮ 'ಮನ್ ಕಿ ಬಾತ್' ಭಾಷಣದ 116 ನೇ ಸಂಚಿಕೆಯಲ್ಲಿ, ಪ್ರಧಾನಿ ನರೇಂದ್ರ ಮೋದಿ ಅವರು ಮಾಸಿಕ ಕಾರ್ಯಕ್ರಮದ ಬಗ್ಗೆ ತಮ್ಮ ಉತ್ಸಾಹವನ್ನು ಹಂಚಿಕೊಂಡರು, ''ನಾನು ನಿಮ್ಮೊಂದಿಗೆ ನೇರ ಸಂವಹನ ನಡೆಸಲು ತಿಂಗಳು ಪೂರ್ತಿ 'ಮನ್ ಕಿ ಬಾತ್ 'ಗಾಗಿ ಕಾತುರದಿಂದ ಕಾಯುತ್ತಿದ್ದೇನೆ. ''ಜನರೊಂದಿಗೆ ಸಂಪರ್ಕ ಸಾಧಿಸುವ ಪ್ರಾಮುಖ್ಯತೆಯನ್ನು ಒತ್ತಿಹೇಳುತ್ತದೆ. ಅವರು ರಾಷ್ಟ್ರೀಯ ಕೆಡೆಟ್ ಕಾರ್ಪ್ಸ್ (ಎನ್ಸಿಸಿ) ಮಹತ್ವವನ್ನು ಎತ್ತಿ ತೋರಿಸಿದರು ಮತ್ತು ವಿದ್ಯಾರ್ಥಿಗಳು ಹೆಚ್ಚಿನ ಸಂಖ್ಯೆಯಲ್ಲಿ ಸೇರಲು ಒತ್ತಾಯಿಸಿದರು, ಇದು ಅವರ ಒಟ್ಟಾರೆ ವ್ಯಕ್ತಿತ್ವ ವಿಕಸನದಲ್ಲಿ ನಿರ್ಣಾಯಕ ಪಾತ್ರವನ್ನು ವಹಿಸುತ್ತದೆ ಮತ್ತು ಅವರ ಜೀವನವನ್ನು ಶ್ರೀಮಂತಗೊಳಿಸುತ್ತದೆ ಎಂದು ತಿಳಿಸಿದರು.

ಪ್ರಧಾನಮಂತ್ರಿಯವರು 'ವಿಕ್ಷಿತ್ ಭಾರತ್' (ಅಭಿವೃದ್ಧಿ ಹೊಂದಿದ ಭಾರತ) ರೂಪಿಸುವಲ್ಲಿ ಯುವಕರ ಪ್ರಮುಖ ಪಾತ್ರದ ಕುರಿತು ಮಾತನಾಡುತ್ತಾ, ರಾಷ್ಟ್ರದ ಪ್ರಗತಿಗೆ ಅವರ ಶಕ್ತಿ, ಕೌಶಲ್ಯ ಮತ್ತು ಬದ್ಧತೆ ಅತ್ಯಗತ್ಯ ಎಂದು ಒತ್ತಿ ಹೇಳಿದರು. ಸ್ವಾಮಿ ವಿವೇಕಾನಂದರ 162 ನೇ ಜನ್ಮದಿನದ ಸ್ಮರಣಾರ್ಥ 2025 ರ ಜನವರಿ 11-12 ರಂದು ಭಾರತ್ ಮಂಟಪದಲ್ಲಿ ನಡೆಯಲಿರುವ 'ವಿಕ್ಷಿತ್ ಭಾರತ್ ಯುವ ನಾಯಕರ' ಸಂವಾದ'ವನ್ನು ಪ್ರಧಾನಿ ಮೋದಿ ಘೋಷಿಸಿದರು. ಈ ಉಪಕ್ರಮವು ದೇಶಾದ್ಯಂತದ ಯುವ ನಾಯಕರನ್ನು ಒಟ್ಟುಗೂಡಿಸಿ ಅಭಿವೃದ್ಧಿ ಹೊಂದಿದ ಭಾರತಕ್ಕಾಗಿ ಮುಂದಿನ ಮಾರ್ಗವನ್ನು ಚರ್ಚಿಸಲು ಮತ್ತು ಯೋಜಿಸುವ ಗುರಿಯನ್ನು ಹೊಂದಿದೆ.

ಹೆಚ್ಚುವರಿಯಾಗಿ, ಪಿಂಚಣಿ ಪ್ರಕ್ರಿಯೆಯನ್ನು ಸರಳಗೊಳಿಸಿರುವ ಡಿಜಿಟಲ್ ಲೈಫ್ ಸರ್ಟಿಫಿಕೇಟ್ ಮೂಲಕ ವಿಶೇಷವಾಗಿ ಹಿರಿಯ ನಾಗರಿಕರಿಗೆ ಜೀವನವನ್ನು ಸುಲಭಗೊಳಿಸುವಲ್ಲಿ ತಂತ್ರಜ್ಞಾನದ ಪಾತ್ರವನ್ನು ಪ್ರಧಾನಿ ಒಪ್ಪಿಕೊಂಡರು. ಡಿಜಿಟಲ್ ವಿಭಜನೆಯನ್ನು ಕಡಿಮೆ ಮಾಡಲು ಮತ್ತು ತಾಂತ್ರಿಕ ಕ್ರಾಂತಿಯಲ್ಲಿ ವಯಸ್ಸಾದವರು ಹಿಂದುಳಿದಿಲ್ಲ ಎಂದು ಖಚಿತಪಡಿಸಿಕೊಳ್ಳಲು ಯುವಜನರ ಪ್ರಯತ್ನವನ್ನು ಅವರು ಶ್ಲಾಘಿಸಿದರು.

ಪಿಎಂ ಮೋದಿ ಅವರು ಚೆನ್ನೈನಲ್ಲಿ ವಿಶಿಷ್ಟ ಗ್ರಂಥಾಲಯ ಉಪಕ್ರಮವಾದ ಪ್ರಕೃತಿ ಅರಿವಾಗಮ್ ಅನ್ನು ಹೈಲೈಟ್ ಮಾಡಿದ್ದಾರೆ, ಇದು ಪರದೆಯ ಸಮಯವನ್ನು ಕಡಿಮೆ ಮಾಡಲು ಸಹಾಯ ಮಾಡುತ್ತದೆ ಮತ್ತು ಯುವ ಮನಸ್ಸುಗಳಲ್ಲಿ ಸೃಜನಶೀಲತೆಯನ್ನು ಉತ್ತೇಜಿಸುತ್ತದೆ. ಪ್ರಧಾನಿ ನರೇಂದ್ರ ಮೋದಿ ಅವರು ಎನ್ಸಿಸಿ ದಿನದಂದು 'ಮನ್ ಕಿ ಬಾತ್' ಕಾರ್ಯಕ್ರಮದಲ್ಲಿ ತಮ್ಮ ಶಾಲಾ ದಿನಗಳನ್ನು ನೆನಪಿಸಿಕೊಂಡರು. ಇಂದು ಎನ್ಸಿಸಿ ದಿನವಾಗಿದ್ದು, ಎನ್ಸಿಸಿ ಹೆಸರನ್ನು ಕೇಳಿದರೆ ನಮ್ಮ ಶಾಲಾ ಕಾಲೇಜು ದಿನಗಳು ನೆನಪಿಗೆ ಬರುವುದರಿಂದ ಇಂದು ಬಹಳ ವಿಶೇಷವಾದ ದಿನವಾಗಿದೆ ಎಂದು ಪ್ರಧಾನಿ ಹೇಳಿದರು. ತಮ್ಮದೇ ಆದ ಎನ್ಸಿಸಿ ಕೆಡೆಟ್ ಅನ್ನು ಉಲ್ಲೇಖಿಸಿದ ಪ್ರಧಾನಿ ಮೋದಿ, 'ನಾನು ಸಹ ಎನ್ಸಿಸಿ ಕೆಡೆಟ್ ಆಗಿದ್ದೇನೆ ಮತ್ತು ಇದರಿಂದ ನಾನು ಪಡೆದ ಅನುಭವವು ನನಗೆ ಅಮೂಲ್ಯವಾಗಿದೆ ಎಂದು ನಾನು ಸಂಪೂರ್ಣ ವಿಶ್ವಾಸದಿಂದ ಹೇಳಬಲ್ಲೆ' ಎಂದು ಹೇಳಿದರು.

ಕ್ಯಾಲಿಫೋರ್ನಿಯಾ ಇನ್ನೂ ಮತಗಳನ್ನು ಎಣಿಸುತ್ತಲೇ ಇದೆ: ಎಲಾನ್ ಮಸ್ಕ್

ವಾಷಿಂಗ್ಟನ್ ಡಿಸಿ: ಭಾರತದ ಮತ ಎಣಿಕೆ ಪ್ರಕ್ರಿಯೆಯ ಬಗ್ಗೆ ಟೆಸ್ಲಾ ಸಿಇಒ ಎಲಾನ್ ಮಸ್ಕ್ ಮೆಚ್ಚುಗೆ ವ್ಯಕ್ತಪಡಿಸಿದ್ದಾರೆ. ಮಸ್ಕ್ ಮಾಡಿರುವ 'ಎಕ್ಸ್' ಪೋಸ್ಟ್ ಸೋಶಿಯಲ್ ಮೀಡಿಯಾದಲ್ಲಿ ವೈರಲ್ ಆಗುತ್ತಿದೆ.ಮಹಾರಾಷ್ಟ್ರ ಹಾಗೂ ಜಾರ್ಖಂಡ್ ವಿಧಾನಸಭಾ ಚುನಾವಣೆ ಹಾಗೂ 14 ರಾಜ್ಯಗಳ

48 ವಿಧಾನಸಭಾ ಹಾಗೂ 2 ಲೋಕಸಭಾ ಕ್ಷೇತ್ರಗಳಿಗೆ ನಡೆದ ಉಪಚುನಾವಣೆಯ ಮತ ಎಣಿಕೆ ಶನಿವಾರ ಒಂದೇ ದಿನದಲ್ಲಿ ಪೂರ್ಣಗೊಂಡಿದೆ. ಇದರ ಬೆನ್ನಲ್ಲೇ ಎಲಾನ್ ಮಸ್ಕ್ ಸಾಮಾಜಿಕ ಜಾಲತಾಣ 'ಎಕ್ಸ್'ನಲ್ಲಿ ಕ್ಯಾಲಿಫೋರ್ನಿಯಾದ ಮತ ಎಣಿಕೆಯ ಜೊತೆಗೆ ಹೋಲಿಕೆ ಮಾಡಿ ಪೋಸ್ಟ್ ಹಂಚಿಕೊಂಡಿದ್ದಾರೆ. ಭಾರತ 1 ದಿನದಲ್ಲಿ 640 ಮಿಲಿಯನ್ ಮತಗಳನ್ನು ಎಣಿಕೆ ಮಾಡಿದೆ. ಆದರೆ ಕ್ಯಾಲಿಫೋರ್ನಿಯಾದಲ್ಲಿ ಮತದಾನ ನಡೆದು 2 ವಾರಗಳ ನಂತರವೂ ಎಣಿಕೆ ನಡೆಯುತ್ತಲೇ ಇದೆ. ಅಮೆರಿಕ ಅಧ್ಯಕ್ಷೀಯ ಚುನಾವಣೆ ಫಲಿತಾಂಶ ಇನ್ನೂ ಅಧಿಕೃತವಾಗಿ ಪ್ರಕಟವಾಗಿಲ್ಲ. ಇದು ಭಾರತದಲ್ಲಿನ ಮತದಾನ, ಎಣಿಕೆ ಪ್ರಕ್ರಿಯೆಗಳಿಗೆ ವ್ಯತಿರಿಕ್ತವಾಗಿದೆ ಎಂದು ಪೋಸ್ಟ್ನಲ್ಲಿ ಟೀಕಿಸಿದ್ದಾರೆ. ಜೊತೆಗೆ, ತಲೆಗೆ ಹೊಡೆದುಕೊಳ್ಳುವ (ಕರ್ಮವೇ ಎಂಬ ಸಂಕೇತದ) ಎನ್ನುವ ಇಮೋಜಿಯನ್ನೂ ಹಾಕಿಕೊಂಡಿದ್ದಾರೆ. 'ಎಕ್ಸ್' ಬಳಕೆದಾರರೊಬ್ಬರ ಪೋಸ್ಟ್ ಒಂದನ್ನು ಶೇರ್ ಮಾಡಿಕೊಂಡಿರುವ ಎಲಾನ್ ಮಸ್ಕ್, ದುರಂತ ಎಂದು ಬರೆದುಕೊಂಡಿದ್ದಾರೆ. ಅಮೆರಿಕದ ಅತಿದೊಡ್ಡ ನಗರವಾಗಿರುವ ಕ್ಯಾಲಿಫೋರ್ನಿಯಾದಲ್ಲಿ ನವೆಂಬರ್ 5ರಂದು ಮತದಾನ ನಡೆದಿತ್ತು. ಮತದಾನ ನಡೆದು 20 ದಿನಗಳಾಗಿದ್ದು, 98 ಶೇಕಡಾ ಎಣಿಕೆ ಮುಗಿದಿದೆ. ಆದರೆ ಫಲಿತಾಂಶಗಳನ್ನು ಅಧಿಕೃತವಾಗಿ ಪ್ರಕಟಿಸಲಾಗಿಲ್ಲ.

ಚಿನ್ನದ ಬೆಲೆ ಇಳಿಕೆ

ದೆಹಲಿ: ಪ್ರಸ್ತುತ ಚಿನ್ನದ ಬೆಲೆ ಹೆಚ್ಚುತ್ತಿದೆ. ಕಳೆದ ನಾಲ್ಕೈದು ದಿನಗಳಿಂದ ಬಂಗಾರದ ಬೆಲೆಯಲ್ಲಿ ಬಾರೀ ಏರಿಕೆಯಾಗಿದೆ. ಆದರೆ, ಒಂದು ಗ್ರಾಂ ಚಿನ್ನದ ಬೆಲೆ ರೂ.64 ಸಾವಿರಕ್ಕೆ ಕುಸಿಯುವ ಸಾಧ್ಯತೆ ಇದೆ ಎನ್ನುತ್ತಾರೆ ಮಾರುಕಟ್ಟೆ ತಜ್ಞರು. ಕಳೆದ ಮೂರ್ನಾಲ್ಕು ದಿನಗಳಿಂದ ಚಿನ್ನದ ಬೆಲೆಯಲ್ಲಿ ಏರಿಕೆಯಾಗುತ್ತಿದೆ. ಅಂದಿನಿಂದ, ಚಿನ್ನದ ಆಸ್ತಿಗಳಲ್ಲಿ ಹೂಡಿಕೆ ಮಾಡುವ ಹೂಡಿಕೆದಾರರು ಅನೇಕ ಪ್ರಯೋಜನಗಳನ್ನು ಪಡೆಯುತ್ತಿದ್ದಾರೆ.. ಆದರೆ ಹೂಡಿಕೆದಾರರ ಬಂಪರ್ ಗಳಿಕೆಯನ್ನು ನೋಡಿದ ನಂತರ ನೀವು ಹೂಡಿಕೆ ಮಾಡಲು ಅಥವಾ ಚಿನ್ನವನ್ನು ಖರೀದಿಸಲು ಯೋಚಿಸುತ್ತಿದ್ದರೆ, ಈ ಸುದ್ದಿ ನಿಮಗೆ ಸಹಾಯ ಮಾಡುತ್ತದೆ. ವರದಿಯ ಪ್ರಕಾರ, ಮುಂದಿನ ವರ್ಷ ಅಂದರೆ 2025 ರಲ್ಲಿ ಚಿನ್ನದ ಬೆಲೆ ತೀವ್ರವಾಗಿ ಇಳಿಯುವ ಸಾಧ್ಯತೆಯಿದೆ. ಚಿನ್ನದ ಬೆಲೆ ಪ್ರಸ್ತುತ ಮಟ್ಟಕ್ಕಿಂತ 15 ಪ್ರತಿಶತದಷ್ಟು ಕುಸಿಯಬಹುದು. ಇದೇ ವೇಳೆ ಮುಂದಿನ ವರ್ಷ ದೇಶೀಯ ಮಾರುಕಟ್ಟೆಯಲ್ಲಿ ಚಿನ್ನದ ಬೆಲೆ ಪ್ರತಿ 10 ಗ್ರಾಂಗೆ ರೂ.64,000 ತಲುಪಬಹುದು ಎಂದು ವರದಿ ಹೇಳಿದೆ. ಮುಂದಿನ ವರ್ಷ ಚಿನ್ನ ಕುಸಿಯುವ ಸಾಧ್ಯತೆ ಇದೆ ಎಂದು ಬಿಎಂಐ ಭವಿಷ್ಯ ನುಡಿದಿದೆ. ಆದರೆ ಅಮೆರಿಕ ಅಧ್ಯಕ್ಷೀಯ ಚುನಾವಣೆಯಲ್ಲಿ ಡೊನಾಲ್ಡ್ ಟ್ರಂಪ್ ಗೆಲುವು ಸಾಧಿಸಿದ ನಂತರ ಚಿನ್ನದ ಬೆಲೆ ಕುಸಿಯುತ್ತಿದೆ. ಇದಾದ ನಂತರವೂ ಮುಂದಿನ ವರ್ಷದಲ್ಲಿ ಚಿನ್ನದ ಬೆಲೆಯಲ್ಲಿ ಭಾರಿ ಏರಿಳಿತ ಉಂಟಾಗಬಹುದು. ಬಡ್ಡಿದರ ಕಡಿತ, ಅಮೆರಿಕದ ಆರ್ಥಿಕತೆಯಲ್ಲಿ ಸುಧಾರಣೆ ಮತ್ತು ಡಾಲರ್ ಬಲವರ್ಧನೆ ಇದಕ್ಕೆ ಪ್ರಮುಖ ಕಾರಣಗಳಾಗಿವೆ.

NCP ಶಾಸಕಾಂಗ ಪಕ್ಷದ ನಾಯಕನಾಗಿ ಅಜಿತ್ ಪವಾರ್ ಆಯ್ಕೆ

ಮುಂಬೈ(ಮಹಾರಾಷ್ಟ್ರ): ನ್ಯಾಷನಲಿಸ್ಟ್ ಕಾಂಗ್ರೆಸ್ ಪಕ್ಷ (ಎನ್ಸಿಪಿ) ಶಾಸಕಾಂಗ ಪಕ್ಷದ ನಾಯಕನಾಗಿ ಅಜಿತ್ ಪವಾರ್ ಭಾನುವಾರ ಆಯ್ಕೆಯಾಗಿದ್ದಾರೆ. ಈ ಹಿಂದೆ ಪಕ್ಷದ ಶಾಸಕಾಂಗ ಪಕ್ಷದ ಉಪ ನಾಯಕನಾಗಿದ್ದ ಅನಿಲ್ ಪಾಟೀಲ್ ಅವರನ್ನು ಅದೇ ಹುದ್ದೆಗೆ ಮರು ಆಯ್ಕೆ ಮಾಡಲಾಗಿದೆ. ದೇವಗಿರಿ ಬಂಗಲೆಯಲ್ಲಿ ನಡೆದ ಸಭೆಯಲ್ಲಿ ಈ ಮಹತ್ವದ ನಿರ್ಧಾರ ಕೈಗೊಳ್ಳಲಾಗಿದೆ.

41 ಸ್ಥಾನಗಳನ್ನು ಗೆದ್ದಿರುವ ಎನ್ಸಿಪಿ, ಈ ಸಭೆಯಲ್ಲಿ ಯಾರನ್ನು ಸಚಿವರನ್ನಾಗಿ ಮಾಡಬೇಕು ಮತ್ತು ಯಾವ ಖಾತೆಯನ್ನು ಹಂಚಿಕೆ ಮಾಡಬೇಕು ಎಂದು ಚರ್ಚಿಸಿದೆ ಎಂದು ತಿಳಿದು ಬಂದಿದೆ.

ಸಭೆಯ ನಂತರ ಮಾಧ್ಯಮದವರೊಂದಿಗೆ ಮಾತನಾಡಿದ ಪಕ್ಷದ ಮುಖಂಡ ಭುಜಬಲ್, ''ಮಹಾಯುತಿ ಮೈತ್ರಿಕೂಟದ ಯಶಸ್ಸಿಗೆ ಅದರ ಆಡಳಿತ ಮತ್ತು ಲಡ್ಕಿ ಬಹಿನ್ನಂತಹ ಯೋಜನೆ ಕಾರಣ. ಈ ಯೋಜನೆ ಹಣಕಾಸು ಇಲಾಖೆಯ ಮೂಲಕ ನೇರವಾಗಿ ಮಹಿಳೆಯರಿಗೆ ಆರ್ಥಿಕ ಪ್ರಯೋಜನೆ ದೊರೆಯುವುದನ್ನು ಖಚಿತಪಡಿಸಿತು. ಈ ಚುನಾವಣೆಯಲ್ಲಿ ಜನರು ನಮ್ಮ ಮೇಲೆ ಅಪಾರ ನಂಬಿಕೆಯನ್ನು ಪ್ರದರ್ಶಿಸಿದ್ದಾರೆ. ವಿಶೇಷವಾಗಿ ಮಹಿಳಾ ಮತದಾರರ ಬೆಂಬಲವು ನಮ್ಮ ಮತ ಪ್ರಮಾಣವನ್ನು ಗಮನಾರ್ಹವಾಗಿ ಹೆಚ್ಚಿಸಿದೆ'' ಎಂದು ಹೇಳಿದರು. 'ಚುನಾವಣೆಗೂ ಮುನ್ನ ಅಜಿತ್ ಪವಾರ್ ಮತ್ತು ಶರದ್ ಪವಾರ್ ಬಣಗಳಲ್ಲಿ ಯಾವುದು ಅಸಲಿ ಎನ್ಸಿಪಿ ಎಂಬ ಪ್ರಶ್ನೆಗಳು ಉದ್ಭವವಾಗಿದ್ದವು. ಚುನಾವಣಾ ಫಲಿತಾಂಶದ ನಂತರ ಗೊಂದಲಗಳು ನಿವಾರಣೆಯಾಗಿವೆ. ಜನರು ಅಜಿತ್ ಪವಾರ್ ನೇತೃತ್ವದ ಪಕ್ಷವನ್ನು ಅಸಲಿ ಎನ್ಸಿಪಿ ಎಂದು ಅನುಮೋದಿಸಿದ್ದಾರೆ'' ಎಂದು ಹೇಳಿದ್ದಾರೆ. ಎನ್ಸಿಪಿ ಮತ್ತು ಅದರ ಮಹಾಯುತಿ ಮಿತ್ರಪಕ್ಷಗಳಾದ ಬಿಜೆಪಿ ಮತ್ತು ಶಿವಸೇನೆ ರಾಜ್ಯ ವಿಧಾನಸಭಾ ಚುನಾವಣೆಯಲ್ಲಿ 288 ಸ್ಥಾನಗಳಲ್ಲಿ 234 ಸ್ಥಾನಗಳನ್ನು ಗಳಿಸುವ ಮೂಲಕ ಭರ್ಜರಿ ಜಯ ಸಾಧಿಸಿವೆ. ಅಜಿತ್ ಪವಾರ್ ಬಣ ಸ್ಪರ್ಧಿಸಿದ 59 ಸ್ಥಾನಗಳಲ್ಲಿ 41 ಸ್ಥಾನಗಳನ್ನು ಪಡೆದಿದೆ. ಮುಖ್ಯಮಂತ್ರಿ ಮತ್ತು ಇಬ್ಬರು ಉಪಮುಖ್ಯಮಂತ್ರಿಗಳನ್ನು ಒಳಗೊಂಡ ಸರ್ಕಾರ ರಚನೆಗೆ ಮಹಾಯುತಿ ಮೈತ್ರಿಕೂಟ ಒಪ್ಪಿಕೊಂಡಿದ್ದು, ಸೋಮವಾರ ಪ್ರಮಾಣ ವಚನ ಸ್ವೀಕಾರ ಸಮಾರಂಭದ ದಿನಾಂಕ ನಿಗದಿಯಾಗುವ ಸಾಧ್ಯತೆಯಿದೆ.

ದೇವೇಂದ್ರ ಫಡ್ನವಿಸ್ ಪರ ಲಾಬಿ!

ಮುಂಬೈ: ಉಪಮುಖ್ಯಮಂತ್ರಿ ದೇವೇಂದ್ರ ಫಡ್ನವೀಸ್ ಅವರನ್ನು ಮಹಾರಾಷ್ಟ್ರದ ಮುಖ್ಯಮಂತ್ರಿ ಮಾಡುವಂತೆ ಮಹಾರಾಷ್ಟ್ರ ಉಪಮುಖ್ಯಮಂತ್ರಿ ಅಜಿತ್ ಪವಾರ್ ಮತ್ತು ರಾಷ್ಟ್ರೀಯ ಸ್ವಯಂಸೇವಾ ಸಂಘ ಲಾಬಿ ನಡೆಸುತ್ತಿದೆ.

ಡಿಸಿಎಂ ಅಜಿತ್ ಪವಾರ್ ಅವರು ತಮ್ಮ ಅಧಿಕೃತ ಬಂಗಲೆಯಲ್ಲಿ ಹೊಸದಾಗಿ ಆಯ್ಕೆಯಾದ ಶಾಸಕರೊಂದಿಗೆ ಸಭೆ ನಡೆಸಿದರು. ಅಲ್ಲಿ ಬಿಜೆಪಿ 132 ಸ್ಥಾನಗಳೊಂದಿಗೆ ಏಕೈಕ ದೊಡ್ಡ ಪಕ್ಷವಾಗಿ ಹೊರಹೊಮ್ಮಿದೆ. 288 ಸದಸ್ಯ ಬಲದ ಮಹಾರಾಷ್ಟ್ರ ರಾಜ್ಯ ವಿಧಾನಸಭೆಯಲ್ಲಿ ಮಹಾಯುತಿ 235 ಸ್ಥಾನಗಳನ್ನು ಪಡೆದುಕೊಂಡಿರುವ ಕುರಿತು ಚರ್ಚಿಸಿದ್ದಾರೆ.

ಎನ್ಸಿಪಿಯ ಮೂಲಗಳು, ಅಜಿತ್ ಪವಾರ್ ಅವರು ಏಕನಾಥ್ ಶಿಂಧೆಗಿಂತ ಹೆಚ್ಚಾಗಿ ಬಿಜೆಪಿ ನಾಯಕ ದೇವೇಂದ್ರ ಫಡ್ನವಿಸ್ ಮುಖ್ಯಮಂತ್ರಿಯಾಗಲಿ ಎಂದು ಸೂಚಿಸಿದ್ದಾರೆ. ಆದ್ದರಿಂದ, ಫಡ್ನವಿಸ್ ಅವರನ್ನು ಬಿಜೆಪಿಯ ಶಾಸಕಾಂಗ ಪಕ್ಷದ ನಾಯಕರಾಗಿ ಆಯ್ಕೆ ಮಾಡಿ ಮುಖ್ಯಮಂತ್ರಿಯಾಗಿ ನೇಮಿಸಿದರೆ ಎನ್ಸಿಪಿ ಅವರಿಗೆ ಬೆಂಬಲ ನೀಡುತ್ತದೆ. ಸಭೆಯಲ್ಲಿ ಅಗತ್ಯವಿದ್ದರೆ ಈ ಸಂಬಂಧ ನಿರ್ಣಯವನ್ನು ಅಂಗೀಕರಿಸಿ, ಸಿಎಂ ಆಗಿ ಫಡ್ನವಿಸ್ ಅವರಿಗೆ ತಮ್ಮ ಬೆಂಬಲವನ್ನು ನೀಡುವುದಾಗಿ ಚರ್ಚಿಸಲಾಗಿದೆ. ಮುಖ್ಯಮಂತ್ರಿ ಸ್ಥಾನದ ಬಗ್ಗೆ ಬಿಜೆಪಿಯ ಉನ್ನತ ನಾಯಕತ್ವದ ನಿರ್ಧಾರಕ್ಕಾಗಿ ನಾವು ಕಾಯುತ್ತಿದ್ದೇವೆ. ಅದರ ನಂತರ, ನಮ್ಮ ಪಕ್ಷದಲ್ಲಿ ನಿರ್ಧಾರ ತೆಗೆದುಕೊಳ್ಳಲಾಗುವುದು ಎಂದು ಎನ್ಸಿಪಿಯ ಹಿರಿಯ ನಾಯಕರೊಬ್ಬರು ತಿಳಿಸಿದ್ದಾರೆ.

ಇದಲ್ಲದೆ, ದೇವೇಂದ್ರ ಫಡ್ನವೀಸ್ ಅವರನ್ನು ಮುಖ್ಯಮಂತ್ರಿ ಸ್ಥಾನದಲ್ಲಿ ಕೂರಿಸಬೇಕು ಎಂದು ಬಿಜೆಪಿ ಮಾತೃ ಸಂಸ್ಥೆ ಖಖಖ ಕೂಡ ಲಾಬಿ ಮಾಡುತ್ತಿದೆ. ಬಿಜೆಪಿ ಏಕಾಂಗಿಯಾಗಿ 132 ಸ್ಥಾನಗಳನ್ನು ಪಡೆದುಕೊಂಡಿದೆ. ಇದು 288 ಸದಸ್ಯ ಬಲದ ರಾಜ್ಯ ವಿಧಾನಸಭೆಯಲ್ಲಿ ಮ್ಯಾಜಿಕ್ ಸಂಖ್ಯೆ 145. ಶಿವಸೇನೆ 57 ಶಾಸಕರನ್ನು ಹೊಂದಿದ್ದರೆ, ಎನ್ಸಿಪಿ 41 ಹೊಂದಿದೆ. ಆದ್ದರಿಂದ, ಸರ್ಕಾರ ರಚನೆಗೆ ಬಿಜೆಪಿ ತನ್ನ ಮೈತ್ರಿ ಪಾಲುದಾರರ ಮೇಲೆ ಹೆಚ್ಚು ಅವಲಂಬಿತವಾಗಿಲ್ಲ. ಡಿಸಿಎಂ ಹುದ್ದೆಯಿಂದ ಕೆಳಗಿಳಿದ ನಂತರ ಫಡ್ನವೀಸ್ ಮುಖ್ಯಮಂತ್ರಿಯಾಗುವುದೇ ಉತ್ತಮ. ಇದಲ್ಲದೆ, ಫಡ್ನವಿಸ್ ಮುಖ್ಯಮಂತ್ರಿಯಾಗುವ ಭರವಸೆಯೊಂದಿಗೆ ರಾಜ್ಯ ಚುನಾವಣೆಯ ಸಮಯದಲ್ಲಿ ಆರ್ಎಸ್ಎಸ್ ಶ್ರಮಿಸಿದೆ ಎಂದು ಹಿರಿಯ ಆರ್ಎಸ್ ಎಸ್ ಕಾರ್ಯನಿರ್ವಾಹಕರೊಬ್ಬರು ಹೇಳಿದರು.

ಗೂಗಲ್ ಮ್ಯಾಪ್ ಎಡವಟ್ಟು: ನದಿಗೆ ಬಿದ್ದ ಕಾರು, ಮೂವರು ಸಾವು

ಬರೇಲಿ (ಉತ್ತರ ಪ್ರದೇಶ): ಗೂಗಲ್ ಮ್ಯಾಪ್ ನೋಡಿ ಪ್ರಯಾಣಿಸುವಾಗ ರಾತ್ರಿ ವೇಳೆ ಕಾರೊಂದು ನಿರ್ಮಾಣ ಹಂತದ ಸೇತುವೆಯಿಂದ ರಾಮಗಂಗಾ ನದಿಯ ಮರಳಿಗೆ ಬಿದ್ದು, ಕಾರಿನಲ್ಲಿದ್ದ ಮೂವರು ಯುವಕರು ಸ್ಥಳದಲ್ಲೇ ಮೃತಪಟ್ಟಿದ್ದಾರೆ. ಜಿಲ್ಲೆಯ ಫರೀದ್ಪುರ ಪೊಲೀಸ್ ಠಾಣಾ ವ್ಯಾಪ್ತಿಯಲ್ಲಿ ಶನಿವಾರ ಭೀಕರ ಅಪಘಾತ ಸಂಭವಿಸಿದೆ. ಮಾಹಿತಿ ತಿಳಿದ ಪೊಲೀಸರು ಸ್ಥಳಕ್ಕಾಗಮಿಸಿ ಮೂವರ ಮೃತದೇಹಗಳನ್ನು ಮರಣೋತ್ತರ ಪರೀಕ್ಷೆಗೆ ರವಾನಿಸಿದ್ದಾರೆ.

ಫರೂಕಾಬಾದ್ನ ಮೂವರು ಯುವಕರು ಶನಿವಾರ ರಾತ್ರಿ ಬದೌನ್ನ ದತಗಂಜ್ನಿಂದ ಫರೀದ್ಪುರ ಕಡೆಗೆ ಕಾರಿನಲ್ಲಿ ಪ್ರಯಾಣಿಸುತ್ತಿದ್ದರು. ಕಾರು ಬರೇಲಿಯ ಫರೀದ್ಪುರ ಪೊಲೀಸ್ ಠಾಣೆ ವ್ಯಾಪ್ತಿಯ ಖಾಲ್ಪುರದ ರಾಮಗಂಗಾ ನದಿಯ ನಿರ್ಮಾಣ ಹಂತದ ಸೇತುವೆಯಿಂದ ರಾಮಗಂಗಾ ನದಿಗೆ ಬಿದ್ದಿದೆ. ಕಾರು ಬಹಳ ಎತ್ತರದಿಂದ ಬಿದ್ದ ಪರಿಣಾಮ ಮೂವರು ಯುವಕರು ಸ್ಥಳದಲ್ಲೇ ಸಾವನ್ನಪ್ಪಿದ್ದಾರೆ.

ಗೂಗಲ್ ಮ್ಯಾಪ್ನಲ್ಲಿ ಮಾರ್ಗ ನೋಡಿಕೊಂಡು ಮೂವರು ಸ್ನೇಹಿತರು ಗುರ್ಗಾಂವ್ನಿಂದ ಬರುತ್ತಿದ್ದರು ಎಂದು ಮೃತರ ಕುಟುಂಬಸ್ಥರು ತಿಳಿಸಿದ್ದಾರೆ.

ಗೂಗಲ್ ನಕ್ಷೆಗಳಲ್ಲಿ, ನಿರ್ಮಾಣ ಹಂತದಲ್ಲಿರುವ ಸೇತುವೆಯ ಮಾರ್ಗವನ್ನು ಸ್ಪಷ್ಟವಾಗಿ ತೋರಿಸಲಾಗಿದೆ. ಆದರೆ, ಸೇತುವೆಯ ಒಂದು ಬದಿಯಲ್ಲಿ ಮಾರ್ಗವನ್ನು ನಿರ್ಮಿಸಲಾಗಿಲ್ಲ. ಹೀಗಾಗಿ ಅಲ್ಲಿಂದ ಕಾರು ಸುಮಾರು 50 ಅಡಿ ಕೆಳಗೆ ಬಿದ್ದಿರುವುದರಿಂದ ಮೂವರೂ ಸಾವನ್ನಪ್ಪಿದ್ದಾರೆ. ಆಡಳಿತ ಮತ್ತು ಪಿಡಬ್ಲ್ಯುಡಿ ಇಲಾಖೆಯವರು ಸೇತುವೆಯ ಮಾರ್ಗವನ್ನು ಬಂದ್ ಮಾಡಿದ್ದರೆ ಬಹುಶಃ ಈ ಅವಘಡ ಸಂಭವಿಸುತ್ತಿರಲಿಲ್ಲ ಎಂದು ಮೃತರ ಕುಟುಂಬಸ್ಥರು ಹೇಳಿದ್ದಾರೆ.

ಭಾನುವಾರ ಬೆಳಗ್ಗೆ ರಾಮಗಂಗಾ ನದಿ ದಡದಲ್ಲಿ ಬಿದ್ದಿರುವ ಕಾರನ್ನು ಸ್ಥಳೀಯರು ನೋಡಿ ಪೊಲೀಸರಿಗೆ ಮಾಹಿತಿ ನೀಡಿದ್ದರು. ಬಳಿಕ ಮೃತರ ಕುಟುಂಬಸ್ಥರಿಗೆ ಅಪಘಾತವಾದ ವಿಷಯ ತಿಳಿದಿದೆ. ಮೃತರನ್ನು ಅಮಿತ್ ಕುಮಾರ್ ಮತ್ತು ಆತನ ಸಹೋದರ ವಿವೇಕ್ ಕುಮಾರ್ ಮತ್ತು ಸ್ನೇಹಿತ ಕೌಶಲ್ ಎಂದು ಗುರುತಿಸಲಾಗಿದೆ.

ಹೊಸ ವ್ಯವಹಾರ ಆರಂಭಿಸಿದ ಟ್ರಂಪ್

ಅಮೆರಿಕ: ಅಮೆರಿಕದ ನೂತನ ಅಧ್ಯಕ್ಷ ಡೊನಾಲ್ಡ್ ಟ್ರಂಪ್ ಮತ್ತೊಂದು ಹೊಸ ವ್ಯವಹಾರ ಆರಂಭಿಸಿದ್ದಾರೆ. ಹೊಸದಾಗಿ ಎಲೆಕ್ಟ್ರಿಕ್ ಗಿಟಾರ್ ವ್ಯಾಪಾರವನ್ನು ಪ್ರಾರಂಭಿಸಿದ್ದು, ಈ ಗಿಟಾರ್ಗಳನ್ನು ವಿಶೇಷವಾಗಿ ವಿನ್ಯಾಸಗೊಳಿಸಲಾಗಿದೆ. ಅದರಲ್ಲೂ ಅಮೆರಿಕದ ಧ್ವಜ ಮತ್ತು ಹದ್ದಿನ ಆಕೃತಿಗಳು ಈ ಗಿಟಾರ್ ನಲ್ಲಿ ಆಕರ್ಷಕವಾಗಿ ಕಾಣುತ್ತವೆ. 'ಮೇಕ್ ಅಮೇರಿಕಾ ಗ್ರೇಟ್ ಅಗೇನ್' ಎಂಬ ಘೋಷವಾಕ್ಯಗಳನ್ನು ಕಾಣಬಹುದು. ಇದಲ್ಲದೆ ಅವುಗಳಲ್ಲಿ ಕೆಲವು ಗಿಟಾರ್ಗಳಿಗೆ ಟ್ರಂಪ್ ಸಹಿ ಮಾಡಿದ್ದಾರೆ. ಅವರು ಈ ವ್ಯವಹಾರವನ್ನು ಸಾಮಾಜಿಕ ಮಾಧ್ಯಮದಲ್ಲಿ ಘೋಷಿಸಿದ್ದಾರೆ. ಇಲ್ಲದಿದ್ದರೆ, ಟ್ರಂಪ್ ಗಿಟಾರ್ ವೆಬ್ಸೈಟ್ ಈ ಗಿಟಾರ್ ಬಗ್ಗೆ ಸಂಪೂರ್ಣ ವಿವರಗಳನ್ನು ಬಹಿರಂಗಪಡಿಸಿದೆ. ಮಾರಾಟಕ್ಕಿರುವ ಒಟ್ಟು 1,300 ಗಿಟಾರ್ಗಳಲ್ಲಿ 1,000 ಕ್ಕಿಂತ ಹೆಚ್ಚು ಗಿಟಾರ್ಗಳನ್ನು 1,250 ರಿಂದ 1,500 ಕ್ಕೆ ಮಾರಾಟ ಮಾಡುತ್ತಾರೆ. ಟ್ರಂಪ್ ಅವರ ಆಟೋಗ್ರಾಫ್ ಹೊಂದಿರುವ ಎಲೆಕ್ಟ್ರಿಕ್ ಗಿಟಾರ್ಗಳಿಗೆ ವಿಶೇಷ ಬೆಲೆ ನಿಗದಿಪಡಿಸಲಾಗಿದೆ. ಟ್ರಂಪ್ ಸಹಿ ಮಾಡಿರುವ ಗಿಟಾರ್ ಗಳ ಬೆಲೆ 10 ಸಾವಿರ ಡಾಲರ್ (8.45 ಲಕ್ಷ ರೂ.) ಎಂದು ಘೋಷಿಸಲಾಗಿದ್ದು, ಸಹಿ ಹಾಕಿದ ಗಿಟಾರ್ ಕೇವಲ 275 ಮಾತ್ರ ಇವೆ. ಈ ವಿಶೇಷ ಗಿಟಾರ್ ಹೊಂದಲು 10 ಸಾವಿರ ಡಾಲರ್ (8.45 ಲಕ್ಷ ರೂ.) ಪಾವತಿಸಬೇಕು. ಒಟ್ಟು ನಾಲ್ಕು ಬಗೆಯ ಗಿಟಾರ್ಗಳನ್ನು ಮಾರಾಟ ಮಾಡುವುದಾಗಿ ಎಂದು 'ಟ್ರಂಪ್ ಗಿಟಾರ್ಸ್' ವೆಬ್ಸೈಟ್ ಬಹಿರಂಗಪಡಿಸಿದೆ. ಏತನ್ಮಧ್ಯೆ, ಟ್ರಂಪ್ ಈ ಹಿಂದೆ ಬೈಬಲ್ ಮತ್ತು ವಾಚ್ಗಳ ವ್ಯಾಪಾರವನ್ನು ಪ್ರಾರಂಭಿಸಿದ್ದರು.

ಸಂಜೆ ಮುಗಿಲು

Postal Registration No.KA/BGW-1823/2019-2021, Posted at Patrika Channel, RMS Bhavan, Bengaluru PSO, Mysore Road, Bengaluru- 560020, RNI No.KARKAN/2002/08054

ಸೌಮ್ಯತೆಯೇ ಮುಳುವಾಯಿತು

‘ಬಿಗ್ ಬಾಸ್ ಕನ್ನಡ ಸೀಸನ್ 11’ರಲ್ಲಿ ಧರ್ಮ ಅವರು ಎಲಿಮಿನೇಟ್ ಆಗಿದ್ದಾರೆ. ದೊಡ್ಮನೆಯಲ್ಲಿ ಹಲವು ದಿನಗಳ ಕಾಲ ಉತ್ತಮವಾಗಿ ಆಟ ಆಡಿದ ಅವರು ಕೊನೆಗೂ ಔಟ್ ಆಗಿದ್ದಾರೆ. ಈ ಮೊದಲು ಅವರ ಗೆಳತಿ ಅನುಷಾ ರೈ ಅವರು ಎಲಿಮಿನೇಟ್ ಆಗಿದ್ದರು. ಇದಾದ ಬೆನ್ನಲ್ಲೇ ಧರ್ಮ ಕೂಡ ಮನೆಯಿಂದ ಹೊರ ಹೋಗಿದ್ದಾರೆ. ಅವರು ಸೌಮ್ಯವಾಗಿ ನಡೆದುಕೊಳ್ಳುತ್ತಿದ್ದುದೇ ಮುಳುವಾಗಿದೆ.

‘ಬಿಗ್ ಬಾಸ್ ಕನ್ನಡ ಸೀಸನ್ 11’ರಲ್ಲಿ ಧರ್ಮ ಹಾಗೂ ಅನುಷಾ ಒಟ್ಟಿಗೆ ದೊಡ್ಮನೆ ಸೇರಿದರು. ಅನುಷಾ ಹಾಗೂ ಧರ್ಮ ಕ್ಲೋಸ್ ಆಗಿ ಇದ್ದರು. ಇವರು ಒಂದೇ ವಾರ ಎಲಿಮಿನೇಟ್ ಆಗುತ್ತಾರೇನೋ ಎನ್ನುವ ಅನುಮಾನ ಮೂಡಿತ್ತು. ಅನುಷಾ ಎಲಿಮಿನೇಟ್ ಆಗುವಾಗ ಕೊನೆಯಲ್ಲಿ ಇದ್ದಿದ್ದು ಧರ್ಮ ಅವರೇ ಆಗಿತ್ತು. ಆ ವಾರ ಅವರು ಉಳಿದುಕೊಂಡಿದ್ದರು. ಈ ವಾರ ಅವರು ಎಲಿಮಿನೇಟ್ ಆಗಿದ್ದಾರೆ.

ದೊಡ್ಮನೆಯಲ್ಲಿ ಇರಬೇಕು ಎಂದರೆ ರಫ್ ಆ

ಬಿಗ್ ಬಾಸ್ ಮನೆಯಿಂದ ಹೊರ ಬಂದ ಧರ್ಮ

ಯಂಡ್ ಟಫ್ ಆಗಿರಬೇಕು. ಆದರೆ, ಧರ್ಮ ಅವರಲ್ಲಿ ಆ ಯಾವ ಅಂಶವೂ ಇರಲಿಲ್ಲ. ಅವರು ಸದಾ ಕೂಲ್ ಆಗಿಯೇ ಇರುತ್ತಿದ್ದರು. ಎಂಥದ್ದೇ ಪರಿಸ್ಥಿತಿ ಬಂದರೂ ಅವರು ಕಿತ್ತಾಟಕ್ಕೆ ಹೋಗುತ್ತಿರಲಿಲ್ಲ. ತಾಳ್ಮೆ ಕಳೆದುಕೊಂಡು ಒಂದು ದಿನ ಕೂಗಾಡಿದವರಲ್ಲ. ಇದೆಲ್ಲವೂ ಅವರ ತಾಳ್ಮೆಯ ಸ್ವರೂಪವನ್ನು ತೋರಿಸುತ್ತದೆ. ಇದು ಅವರಿಗೆ ಮುಳುವಾಗಿದೆ.

ಅವರಿಗಿಂತ ಕೊನೆಗೆ ವೈಲ್ಡ್ ಕಾರ್ಡ್ ನಲ್ಲಿ ಬಂದ ಹನುಮಂತ, ರಜತ್, ಶೋಭಾ ಶೆಟ್ಟಿ ಸಾಕಷ್ಟು ಗಮನ ಸೆಳೆಯುತ್ತಿದ್ದರು. ಆದರೆ, ಧರ್ಮ ಎಲ್ಲಿಯೂ ಹೈಲೈಟ್ ಆಗುತ್ತಾ ಇರಲಿಲ್ಲ. ಈ ಮೊದಲು ಲಾಯರ್ ಜಗದೀಶ್ ವಿರುದ್ಧ ಇಡೀ ಮನೆ ತಿರುಗಿ ಬಿದ್ದಾಗಲೂ ಧರ್ಮ ಅವರು ಫೈಟ್‌ಗೆ ಹೋಗಿರಲಿಲ್ಲ. ಇದು ಅವರ ಸೌಮ್ಯತೆಯನ್ನು ಎತ್ತಿ ತೋರಿಸುತ್ತದೆ. ಒಟ್ಟಾರೆ ಈ ಸೌಮ್ಯತೆಯ ಕಾರಣದಿಂದಲೇ ಅವರು ಎಲಿಮಿನೇಟ್ ಆಗಬೇಕಾದ ಪರಿಸ್ಥಿತಿ ಬಂದಿದೆ.

ಮ್ಯಾಕ್ಸ್ ಸಿನಿಮಾ ಬಗ್ಗೆ ನ.27ಕ್ಕೆ ಸಿಗಲಿದೆ ದೊಡ್ಡ ಅಪ್ ಡೇಟ್

ಕಿಚ್ಚನ ಫ್ಯಾನ್ಸ್ ಕಾತರ

ನವೆಂಬರ್ 27ರಂದು ಬಹುನಿರೀಕ್ಷಿತ ‘ಮ್ಯಾಕ್ಸ್’ ಸಿನಿಮಾ ಬಗ್ಗೆ ಬಹು ಮುಖ್ಯವಾದ ಘೋಷಣೆ ಆಗಲಿದೆ ಎಂದು ನಿರ್ಮಾಪಕರು ತಿಳಿಸಿದ್ದಾರೆ. ‘ವಿ. ಕ್ರಿಯೇಷನ್ಸ್’ ಮೂಲಕ ಕಾಲಿವುಡ್ ನ ಖ್ಯಾತ ನಿರ್ಮಾಪಕ ಕಲೈಪುಲಿ ಎಸ್. ಥಾನು ಅವರು ‘ಮ್ಯಾಕ್ಸ್’ ಸಿನಿಮಾವನ್ನು ನಿರ್ಮಿಸಿದ್ದಾರೆ. ಈಗಾಗಲೇ ಚಿತ್ರದ ಟೈಟಲ್ ಟ್ಯಾಕ್ಸ್ ಸಖತ್ ಸದ್ದು ಮಾಡಿದೆ. ಎಲ್ಲವೂ ಅಂದುಕೊಂಡಂತೆ ಆಗಿದ್ದರೆ ಈಗಾಗಲೇ ಸಿನಿಮಾ ಬಿಡುಗಡೆ ಆಗಿರಬೇಕಿತ್ತು. ಆದರೆ ಕಾರಣಾಂತರಗಳಿಂದ ತಡವಾಗಿದೆ. ಈಗ ರಿಲೀಸ್ ಡೇಟ್ ಬಗ್ಗೆ ಮಾಹಿತಿ ಸಿಗಬಹುದು ಎಂದು ಕಿಚ್ಚ ಸುದೀಪ್ ಅವರ ಫ್ಯಾನ್ಸ್ ನಿರೀಕ್ಷಿಸಿದ್ದಾರೆ.

‘ವಿಕ್ರಾಂತ್ ರೋಣ’ ಬಳಿಕ ಕಿಚ್ಚ ಸುದೀಪ್ ಅವರು ನಟಿಸಿದ ಸಿನಿಮಾ ಇದು. ‘ಮ್ಯಾಕ್ಸ್’ ಚಿತ್ರಕ್ಕೆ ಸಾಕಷ್ಟು ಸಮಯ ತೆಗೆದುಕೊಂಡು ಚಿತ್ರೀಕರಣ ಮಾಡಲಾಗಿದೆ. ಬಹುಪಾಲು ಶೂಟಿಂಗ್ ತಮಿಳುನಾಡಿನಲ್ಲಿ ನಡೆದಿದೆ. ಈ ಸಿನಿಮಾ ಯಾವಾಗ ಬಿಡುಗಡೆ ಆಗಲಿದೆ ಎಂದು ಅಭಿಮಾನಿಗಳು ಕೇಳುತ್ತಲೇ ಇದ್ದಾರೆ. ರಿಲೀಸ್ ದಿನಾಂಕದ ಬಗ್ಗೆ ಗುಡ್ ನ್ಯೂಸ್ ಸಿಗಲಿ ಎಂಬುದು ಫ್ಯಾನ್ಸ್ ಆಸೆ.

ಒಂದು ಹೊಸ ಪೋಸ್ಟರ್ ಮೂಲಕ ಈ ಬಗ್ಗೆ ಮಾಹಿತಿ ತಿಳಿಸಲಾಗಿದೆ. ನಿರ್ಮಾಪಕ ಕಲೈಪುಲಿ ಎಸ್. ಥಾನು ಅವರು ಸೋಶಿಯಲ್ ಮೀಡಿಯಾದಲ್ಲಿ ಈ ಪೋಸ್ಟರ್ ಹಂಚಿಕೊಂಡಿದ್ದಾರೆ. ‘ದೊಡ್ಡ ಅನೌನ್ಸ್‌ಮೆಂಟ್ ಸಲುವಾಗಿ ಸಿದ್ಧರಾಗಿ’ ಎಂದು ಈ ಪೋಸ್ಟರ್ ನಲ್ಲಿ ಬರೆಯಲಾಗಿದೆ. ಆದಷ್ಟು ಬೇಗ ‘ಮ್ಯಾಕ್ಸ್’ ಸಿನಿಮಾವನ್ನು ನೋಡಬೇಕು ಎಂದು ಅಭಿಮಾನಿಗಳು ಕಾಯುತ್ತಿದ್ದಾರೆ.

ಸಖತ್ ಮಾಸ್ ಆಗಿ ‘ಮ್ಯಾಕ್ಸ್’ ಸಿನಿಮಾ ಸಿದ್ಧವಾಗಿದೆ. ಅದಕ್ಕೆ ಟೀಸರ್ ಸಾಕ್ಷಿಯಾಗಿದೆ. ವಿಜಯ್ ಕಾರ್ತಿಕೇಯ ಅವರು ಈ ಸಿನಿಮಾಗೆ ನಿರ್ದೇಶನ ಮಾಡಿದ್ದಾರೆ. ಕಿಚ್ಚ ಸುದೀಪ್ ಜೊತೆ ವರಲಕ್ಷ್ಮೀ ಶರತ್ ಕುಮಾರ್, ಪ್ರಮೋದ್ ಶೆಟ್ಟಿ, ಸಂಯುಕ್ತಾ ಹೊರನಾಡು ಮುಂತಾದವರು ಅಭಿನಯಿಸಿದ್ದಾರೆ. ಅಜನೀಶ್ ಲೋಕನಾಥ್ ಅವರು ಸಂಗೀತ ನಿರ್ದೇಶನ ಮಾಡಿದ್ದಾರೆ.

ಭಾರಿ ಮೊತ್ತಕ್ಕೆ ಉಪೇಂದ್ರ ನಿರ್ದೇಶನದ ‘ಯುಐ’

ವಿತರಣೆ ಹಕ್ಕು ಖರೀದಿಸಿದ ಕೆವಿಎನ್ ಪ್ರೊಡಕ್ಷನ್ಸ್

ರಿಯಲ್ ಸ್ಟಾರ್ ಉಪೇಂದ್ರ ನಟಿಸಿದ ಸಿನಿಮಾಗಳಿಗೆ ಕ್ರೇಜ್ ಇರುತ್ತೋ ಇಲ್ಲವೋ. ಆದ್ರೆ, ಉಪ್ಪಿ ಡೈರೆಕ್ಷನ್ ಕ್ಯಾಪ್ ತೊಟ್ಟು ಆಕ್ಷನ್ ಕಟ್ ಹೇಳಿದ್ದಾರೆ, ಅಂದ್ರೆ ಇಡೀ ಇಂಡಸ್ಟ್ರಿ ಆ ಸಿನಿಮಾಗಾಗಿ ಎದುರು ನೋಡುತ್ತಿರುತ್ತೆ ಅನ್ನೋ ಮಾತು ಸಹಜ. ಸಿನಿ ಪ್ರೇಮಿಗಳಂತೂ ಆ ಸಿನಿಮಾವನ್ನ ನೋಡುವುದಕ್ಕೆ ತುದಿಗಾಲಲ್ಲಿ ನಿಂತಿರುತ್ತಾರೆ. ಈದೀಗ ಉಪೇಂದ್ರ ನಟಿಸಿ ನಿರ್ದೇಶಿಸಿರುವ ‘ಯುಐ’ ಚಿತ್ರದ ಕನ್ನಡದ ಹಂಚಿಕೆ ಹಕ್ಕನ್ನು ಕೆವಿಎನ್ ಪ್ರೊಡಕ್ಷನ್ಸ್ ಭಾರೀ ಮೊತ್ತಕ್ಕೆ ಪಡೆದುಕೊಂಡಿದೆ.

ಕನ್ನಡದ ಬಹುಕೋಟಿ ಬಜೆಟ್ ಚಿತ್ರ ಡಿಸೆಂಬರ್ 20ಕ್ಕೆ ಬಹುಭಾಷೆಯಲ್ಲಿ ವಿಶ್ವಾದ್ಯಂತ ರಿಲೀಸ್ ಆಗಲಿದ್ದು ಚಿತ್ರವನ್ನು ಲಹರಿ ಫಿಲಮ್ಸ್ ಹಾಗೂ ವೀನಸ್ ಎಂಟರ್ಟೈನರ್ಸ್ ಅಡಿಯಲ್ಲಿ ಮನೋಹರ್ ನಾಯ್ಡು ಹಾಗೂ ಕೆ.ಪಿ ಶ್ರೀಕಾಂತ್ ಅದ್ದೂರಿಯಾಗಿ ನಿರ್ಮಿಸಿದ್ದಾರೆ.

ಚಿತ್ರದ ಇತರೆ ಭಾಷೆಯ ಹಂಚಿಕೆ ಹಕ್ಕುಗಳು ಈಗಾಗ್ಲೇ ಬಹುಕೋಟಿಗೆ ಸೇಲ್ ಆಗಿದೆ, ಮಲಯಾಳಂ ಹಂಚಿಕೆ ಹಕ್ಕನ್ನ ಸಿ.ಜೆ ರಾಯ್ ಪಡೆದುಕೊಂಡ್ರೆ, ತಮಿಳಿನಲ್ಲಿ ಎ.ಪಿ ಇಂಟರ್‌ನ್ಯಾಷನಲ್ ಫಿಲಮ್ಸ್ ಶನ್ ಹಂಚಿಕೆಯನ್ನ ತಮ್ಮದಾಗಿಸಿಕೊಂಡಿದೆ. ತೆಲುಗಿನಲ್ಲಿ ಅಲ್ಲು ಅರವಿಂದ್ ಒಡೆತನದ ಗೀತಾ ಆರ್ಟ್ಸ್ ಸಂಸ್ಥೆ ಹಂಚಿಕೆ ಹಕ್ಕುಪಡೆದುಕೊಂಡಿದೆ. ಹಿಂದಿ ಭಾಷೆಯಲ್ಲೂ ಹಂಚಿಕೆಯ ಹಕ್ಕು ಮಾರಾಟವಾಗಿದ್ದು ಇಂದು ಘೋಷಣೆಯಾಗಲಿದೆ.

ಇದೀಗ ವಿವಿಧ ಭಾಷೆಗಳ ಬಿಗ್ ಬಜೆಟ್ ಸಿನಿಮಾಗಳ ಹಂಚಿಕೆ ಹಕ್ಕು ಪಡೆದು ಹೆಸರುವಾಸಿಯಾಗಿರುವ, ಸದ್ಯಕ್ಕೆ ಟಾಕ್ಸಿಕ್ ಚಿತ್ರ ನಿರ್ಮಿಸುತ್ತಿರುವ ಕೆವಿಎನ್ ಪ್ರೊಡಕ್ಷನ್ಸ್ ವಿಶಾಲ ಕರ್ನಾಟಕಕ್ಕೆ ‘ಯುಐ’ ಹಂಚಿಕೆ ಮಾಡುವ ಹಕ್ಕನ್ನು ದಾಖಲೆ ಮೊತ್ತಕ್ಕೆ ಪಡೆದುಕೊಂಡಿದೆ.

ಯಶ್ ನಟನೆಯ ‘ಟಾಕ್ಸಿಕ್’ ಸೆಟ್‌ನಲ್ಲಿ ಕಾಣಿಸಿಕೊಂಡ ಬಾಲಿವುಡ್ ನಟಿ

ನ್ಯಾಷನಲ್ ಸ್ಟಾರ್ ಯಶ್ ನಟನೆಯ ‘ಟಾಕ್ಸಿಕ್’ ಸಿನಿಮಾದ ಶೂಟಿಂಗ್ ಮುಂಬೈನಲ್ಲಿ ನಡೆಯುತ್ತಿದೆ. ಕಿಯಾರಾ ಬಳಿಕ ಮತ್ತೊಬ್ಬ ಬಾಲಿವುಡ್ ಬೆಡಗಿ ಹುಮಾ ಖುರೇಶಿ ‘ಟಾಕ್ಸಿಕ್’ ಚಿತ್ರದ ಸೆಟ್‌ನಲ್ಲಿ ಕಾಣಿಸಿಕೊಂಡಿದ್ದಾರೆ. ಈ ಕುರಿತ ವಿಡಿಯೋವೊಂದು ಸೋಶಿಯಲ್ ಮೀಡಿಯಾದಲ್ಲಿ ವೈರಲ್ ಆಗಿದೆ.

ಮುಂಬೈನಲ್ಲಿ ನಡೆಯುತ್ತಿದ್ದ ಸಿನಿಮಾ ಶೂಟಿಂಗ್ ಸ್ಥಳದಲ್ಲಿ ಹುಮಾ ಖುರೇಶಿ ಕಾಣಿಸಿಕೊಂಡಿದ್ದಾರೆ. ಹಾಗಾಗಿ ‘ಟಾಕ್ಸಿಕ್’ ಸಿನಿಮಾಗೆ ನಟಿ ಎಂಟ್ರಿ ಕೊಟ್ಟಿರುವ ಬಗ್ಗೆ ಚರ್ಚೆ ಶುರುವಾಗಿದೆ. ಸೆಟ್‌ಗೆ ಬರುತ್ತಿರುವ ನಟಿಯ ವಿಡಿಯೋ ಇಂಟರ್‌ನೆಟ್‌ನಲ್ಲಿ ವೈರಲ್ ಆಗುತ್ತಿದೆ. ಚಿತ್ರತಂಡಕ್ಕೆ ನಟಿ ಸಾಥ್ ನೀಡುವ ಕುರಿತು ಚಿತ್ರತಂಡ ಕ್ಲ್ಯಾರಿಟಿ ನೀಡುತ್ತಾರಾ? ಎಂದು ಕಾದುನೋಡಬೇಕಿದೆ.

ಅಂದಹಾಗೆ, ಆ.8ರಂದು ‘ಟಾಕ್ಸಿಕ್’ ಸಿನಿಮಾದ ಮುಹೂರ್ತ ಸರಳವಾಗಿ ಜರುಗಿತ್ತು. ‘ಟಾಕ್ಸಿಕ್’ ಚಿತ್ರದ ಶೂಟಿಂಗ್ ಬೆಂಗಳೂರಿನಲ್ಲಿ ಚಿತ್ರೀಕರಿಸಲಾಗಿದೆ. ಇದೀಗ ಮುಂಬೈನಲ್ಲಿ ತಂಡ ಬೀಡು ಬಿಟ್ಟಿದೆ. ಯಶ್ ನಟನೆಯ ಈ ಚಿತ್ರವು ಡ್ರಗ್ಸ್ ಮಾಫಿಯಾ ಕುರಿತಾದ ಕಥೆ ಎನ್ನಲಾಗಿದೆ. ಇನ್ನೂ ಈ ಚಿತ್ರವನ್ನು ಮಲಯಾಳಂ ಖ್ಯಾತ ನಿರ್ದೇಶಕಿ ಗೀತು ಮೋಹನ್‌ದಾಸ್ ನಿರ್ದೇಶನ ಮಾಡುತ್ತಿದ್ದಾರೆ. ಚಿತ್ರಕ್ಕೆ ಕೆವಿಎನ್ ಸಂಸ್ಥೆ ಜೊತೆ ಯಶ್ ಕೂಡ ಜಂಟಿಯಾಗಿ ನಿರ್ಮಾಣಕ್ಕೆ ಸಾಥ್ ನೀಡಿದ್ದಾರೆ. ಬಹುಭಾಷೆಗಳಲ್ಲಿ ಸಿನಿಮಾ ಮೂಡಿ ಬರಲಿದೆ.

ಕೆಎಲ್ ರಾಹುಲ್‌ಗೆ 7 ಕೋಟಿ, ಜಿತೇಶ್ ಶರ್ಮಾಗೆ 11 ಕೋಟಿ

ಆರ್‌ಸಿಬಿ ಅಚ್ಚರಿಯ ನಿರ್ಧಾರ

ಇಂಡಿಯನ್ ಪ್ರೀಮಿಯರ್ ಲೀಗ್ ಸೀಸನ್-18ರ ಮೆಗಾ ಹರಾಜಿನ ಮೂಲಕ ರಾಯಲ್ ಚಾಲೆಂಜರ್ಸ್ ಬೆಂಗಳೂರು ಫ್ರಾಂಚೈಸಿ ಜಿತೇಶ್ ಶರ್ಮಾ ಅವರನ್ನು ಖರೀದಿಸಿದೆ. ಅದು ಕೂಡ 11 ಕೋಟಿ ರೂ. ನೀಡುವ ಮೂಲಕ ಎಂಬುದೇ ಅಚ್ಚರಿ. ಅತ್ತ ಕೆಎಲ್ ರಾಹುಲ್ ಖರೀದಿಗೆ ಆರ್ ಸಿಬಿ ನಿರಾಸಕ್ತಿ ತೋರಿರುವುದು ಇದೀಗ ಅಭಿಮಾನಿಗಳ ಅಚ್ಚರಿಗೆ ಕಾರಣವಾಗಿದೆ.

ಐಪಿಎಲ್ ಮೆಗಾ ಹರಾಜಿನ ಮೊದಲ ದಿನದ ಬಿಡ್ಡಿಂಗ್ ಮೂಲಕ ರಾಯಲ್ ಚಾಲೆಂಜರ್ಸ್ ಬೆಂಗಳೂರು ಫ್ರಾಂಚೈಸಿ ಒಟ್ಟು 6 ಆಟಗಾರರನ್ನು ಖರೀದಿಸಿದೆ. ಈ ಆರು ಆಟಗಾರರಲ್ಲಿ ಮೂವರು ಭಾರತೀಯರು, ಮೂವರು ವಿದೇಶಿ ಆಟಗಾರರಿದ್ದಾರೆ.

ಇವರಲ್ಲಿ ಅತ್ಯಧಿಕ ಮೊತ್ತ ಪಡೆದ ಭಾರತೀಯ ಆಟಗಾರನೆಂದರೆ ವಿಕೆಟ್ ಕೀಪರ್ ಬ್ಯಾಟರ್ ಜಿತೇಶ್ ಶರ್ಮಾ. ಕಳೆದ ಸೀಸನ್ ನಲ್ಲಿ ಪಂಜಾಬ್ ಕಿಂಗ್ಸ್ ತಂಡದಲ್ಲಿ ಕಾಣಿಸಿಕೊಂಡಿದ್ದ ಜಿತೇಶ್ ಶರ್ಮಾ ಅವರನ್ನು ಈ ಬಾರಿ ಆರ್ ಸಿಬಿ ಬರೋಬ್ಬರಿ 11 ಕೋಟಿ ರೂ. ನೀಡಿ ಖರೀದಿಸಿದೆ.

ಇಲ್ಲಿ ಇಂಟ್ರೆಸ್ಟಿಂಗ್ ವಿಷಯ ಎಂದರೆ, ಕೆಎಲ್ ರಾಹುಲ್ ಅವರ ಖರೀದಿಗೆ ಆರ್ ಸಿಬಿ ಹೆಚ್ಚಿನ ಆಸಕ್ತಿವಹಿಸದಿರುವುದು. ಅಂದರೆ ಮೊದಲ ಸುತ್ತಿನಲ್ಲಿ ಒಂದಷ್ಟು ಬಿಡ್ಡಿಂಗ್ ನಡೆಸಿದ ಆರ್ ಸಿಬಿ ಕೆಎಲ್ ರಾಹುಲ್ ಅವರ ಮೌಲ್ಯ 7 ಕೋಟಿ ರೂ. ದಾಟುತ್ತಿದ್ದಂತೆ ಬಿಡ್ಡಿಂಗ್ ನಿಲ್ಲಿಸಿದ್ದರು.

ಅಂದರೆ ಕೆಎಲ್ ರಾಹುಲ್ ಗಾಗಿ 7 ಕೋಟಿ ರೂ.ಗಿಂತ ಅಧಿಕ ಮೊತ್ತ ವ್ಯಯಿಸಲು ಆರ್ ಸಿಬಿ ಮುಂದಾಗಲಿಲ್ಲ. ಆದರೆ ಅಚ್ಚರಿ ಎಂದರೆ, ಇದೇ ಆರ್ ಸಿಬಿ ಜಿತೇಶ್ ಶರ್ಮಾ ಅವರನ್ನು ಬರೋಬ್ಬರಿ 11 ಕೋಟಿ ರೂ. ನೀಡಿ ಖರೀದಿಸಿದರು. ಇಲ್ಲಿ ಎಲ್ಲಾ ರೀತಿಯಲ್ಲೂ ಜಿತೇಶ್ ಶರ್ಮಾಗಿಂತ ಕೆಎಲ್ ರಾಹುಲ್ ಉತ್ತಮ ಆಯ್ಕೆಯಾಗಿತ್ತು. ಇದಾಗ್ಯೂ ಆರ್ ಸಿಬಿ ಆಕ್ಷನ್ ಬಳಗವು ರಾಹುಲ್ ಖರೀದಿಗಾಗಿ ಹೆಚ್ಚಿನ ಆಸಕ್ತಿವಹಿಸದಿರುವುದು ಅಚ್ಚರಿಕೆಗೆ ಕಾರಣವಾಗಿತ್ತು. ಒಂದು ವೇಳೆ ಆರ್ ಸಿಬಿ ಜಿತೇಶ್ ಶರ್ಮಾಗೆ ವ್ಯಯಿಸಿದ 11 ಕೋಟಿ ರೂ.ಗಿಂತ ಒಂದೆರಡು ಕೋಟಿ ರೂ. ಹೆಚ್ಚು ನೀಡಿದ್ದರೂ ರಾಹುಲ್ ಆರ್ ಸಿಬಿ ಪಾಲಾಗುತ್ತಿತ್ತು.

ಏಕೆಂದರೆ ಡೆಲ್ಲಿ ಕ್ಯಾಪಿಟಲ್ಸ್ ಫ್ರಾಂಚೈಸಿ ಕೆಎಲ್ ರಾಹುಲ್ ಅವರನ್ನು ಖರೀದಿಸಿದ್ದು 14 ಕೋಟಿ ರೂ.ಗೆ. ಆರ್ ಸಿಬಿ ಫ್ರಾಂಚೈಸಿಯು ನಿರಾಸಕ್ತಿ ತೋರಿದ್ದರಿಂದ ಇದೀಗ ತವರಿನ ತಂಡದ ಪರ ಮತ್ತೆ ಕಣಕ್ಕಿಳಿಯಬೇಕೆಂಬ ಕೆಎಲ್ ರಾಹುಲ್ ಅವರ ಕನಸು ಕಮರಿದೆ. ಇತ್ತ ಕನ್ನಡಿಗನನ್ನು ಮತ್ತೆ ಆರ್ ಸಿಬಿ ತಂಡದಲ್ಲಿ ನೋಡಬೇಕೆಂಬ ಕನ್ನಡಿಗರ ಆಸೆಗೂ ತೆರೆಬಿದ್ದಂತಾಗಿದೆ.

ರಾಜ್ಯದಲ್ಲಿ ಹಣ, ಹೆಂಡ ಹಂಚಿಕೆಯಲ್ಲಿ ಬಿಜೆಪಿಗೆ ಕಾಂಗ್ರೆಸ್ ಪೈಪೋಟಿ ನೀಡಿದೆ

ಮಂಗಳೂರು: ರಾಜ್ಯದ ಮೂರು ಉಪಚುನಾವಣೆಗಳಲ್ಲಿ ಕಾಂಗ್ರೆಸ್ ಭರ್ಜರಿ ಗೆಲುವು ದಾಖಲಿಸಿದೆ. ಇದಕ್ಕೆ ಕಾರಣವೇನು ಎಂಬುದನ್ನು ಕಾಂಗ್ರೆಸ್‌ನ ಬಿ.ಕೆ.ಹರಿಪ್ರಸಾದ್ ಬಹಿರಂಗಪಡಿಸಿದ್ದಾರೆ.

ಕರ್ನಾಟಕದಲ್ಲಿ ಹಣ, ಹೆಂಡದ ಹಂಚಿಕೆಯಲ್ಲಿ ಬಿಜೆಪಿಗೆ ಕಾಂಗ್ರೆಸ್ ಪೈಪೋಟಿ ನೀಡಿದೆ. ಬಿಜೆಪಿಯವರಿಗೆ ಸರಿಸಮನಾಗಿ ಕಾಂಗ್ರೆಸ್ ಕೂಡ ಖರ್ಚು ಮಾಡಿದೆ ಎಂದು ಹರಿಪ್ರಸಾದ್ ಹೇಳುವ ಮೂಲಕ ಚರ್ಚೆಗೆ ಗ್ರಾಸವಾಗಿದ್ದಾರೆ.

ಬೇರೆ ಬೇರೆ ರಾಜ್ಯದ ಚುನಾವಣಾ ಫಲಿತಾಂಶ ನೋಡಿದಾಗ ಮಿಶ್ರ ಪ್ರತಿಕ್ರಿಯೆ ಸಿಕ್ಕಿದೆ. ಕರ್ನಾಟಕದಲ್ಲಿ ಅಭೂತಪೂರ್ವ ಗೆಲುವು ಸಾಧಿಸಿ ಇತಿಹಾಸ ಸೃಷ್ಟಿ ಮಾಡಿದೆ. ಬಿಜೆಪಿ ಚುನಾವಣೆ ಮೊದಲು ಸುಳ್ಳು ವದಂತಿ ಹಬ್ಬಿಸಿದ್ರು. ಗ್ಯಾರಂಟಿ, ವಕ್ಫ್ ವಿಚಾರ ಮಾಡಿ ಅಪಪ್ರಚಾರ ನಡೆಸಿದ್ರು. ಚುನಾವಣೆಗಾಗಿ ಇ.ಡಿ ಬಳಸಿಕೊಂಡಿದ್ದರು. ಜಾರ್ಖಂಡ್‌ನಲ್ಲಿ ಉತ್ತಮ ಗೆಲುವು ಸಿಕ್ಕಿದೆ. ಬಿಜೆಪಿ ನುಸುಳುಕೋರರ ಬಗ್ಗೆ ಅಪಪ್ರಚಾರ ನಡೆಸಿದ್ರು. ನುಸುಳುಕೋರರು ಬಂದಿದ್ದಾರೆ ಅಂತ ಬಿಜೆಪಿ ಸುಳ್ಳು ಹೇಳಿ ಸೈನಿಕರಿಗೆ ಅವಮಾನ ಮಾಡಿದ್ರು ಎಂದು ವಾಗ್ದಾಳಿ ನಡೆಸಿದರು.

ಮಹಾರಾಷ್ಟ್ರದಲ್ಲಿ ಬಿಜೆಪಿಗೆ ಕಂಟೇನರ್‌ನಲ್ಲಿ ದುಡ್ಡು ಬಂದಿದೆ. ನೋಟ್ ಎಣಿಸೋ ಮಷಿನ್ ಬಿಟ್ಟು ತೂಕದ ಲೆಕ್ಕದಲ್ಲಿ ಹಣ ಖರ್ಚು ಮಾಡಿದ್ದಾರೆ. ಕರ್ನಾಟಕದಲ್ಲೂ ದುಡ್ಡು ಖರ್ಚು ಮಾಡಿದ್ರು, ಆದ್ರೆ ಜನ ಅದನ್ನು ತಿರಸ್ಕರಿಸಿದರು. ಕರ್ನಾಟಕದಲ್ಲಿ ಎಲ್ಲೂ ಸಹ ಕೋಮು ಸೌಹಾರ್ದ ಕದಡಲು ಅವಕಾಶ ನೀಡಿಲ್ಲ. ಕರ್ನಾಟಕದಲ್ಲಿ ಹಣ, ಹೆಂಡದಲ್ಲಿ ನಾವು ಕೂಡ ಬಿಜೆಪಿಗೆ ಪೈಪೋಟಿ ನೀಡಿದ್ದೇವೆ ಎಂದು ಚುನಾವಣೆಗಾಗಿ ಕರ್ನಾಟಕದಲ್ಲಿ ಹಣ-ಹೆಂಡ ನೀಡಿದ್ದಾಗಿ ಒಪ್ಪಿಕೊಂಡರು.

ನಾವು ಸನ್ಯಾಸಿ ಅಲ್ಲ, ನಾವು ಕೂಡ ಅವರಿಗೆ ಸರಿಯಾಗಿ ಖರ್ಚು ಮಾಡಿದ್ದೇವೆ. ಶಿಗ್ಗಾಂವಿಯಲ್ಲಿ ನಾವು ಕೊಟ್ಟಿರುವ ಕಾರ್ಯಕ್ರಮ ಗೆಲ್ಲಿಸಿದೆ. ಕಾಂಗ್ರೆಸ್ ಪಕ್ಷ ಅಧಿಕಾರದಲ್ಲಿ ಇದ್ದಾಗ ಬಿಜೆಪಿ ಏನು ಹೇಳಿ ಆದ್ರೂ ನಂಬಿಸಲು ಪ್ರಯತ್ನ ಮಾಡುತ್ತಿದ್ರು. ಕಾಂಗ್ರೆಸ್‌ಗಿಂತ ಡಬಲ್ ಕುಟುಂಬ ರಾಜಕಾರಣ ಇರೋದು ಬಿಜೆಪಿಯಲ್ಲಿ. ಒಂದೊಂದು ಕುಟುಂಬದಲ್ಲಿ ಹತ್ತತ್ತು ಜನ ರಾಜಕಾರಣದಲ್ಲಿ ಇದ್ದಾರೆ. ಸುಮ್ಮನೆ ಗೂಬೆ ಕೂರಿಸೋದು ಕಾಂಗ್ರೆಸ್‌ಗೆ. ಅವರ ತಟ್ಟೆಯಲ್ಲಿ ಇರುವ ಹೆಗ್ಗಣ ನೋಡದೆ, ನಮ್ಮ ತಟ್ಟೆಯ ನೊಣ ನೋಡುತ್ತಿದ್ದಾರೆ. ನಾವು ಗೂಬೆ ಅಲ್ಲ ಅಂತ ಬಿಜೆಪಿಗೆ ಗೊತ್ತಿಲ್ಲ ಎಂದು ಟಾಂಗ್ ಕೊಟ್ಟರು.

ಕರ್ನಾಟಕದಲ್ಲಿ ಇ.ಡಿ, ಐ.ಟಿ ಉಪಯೋಗಿಸಿ ಸರ್ಕಾರ ಬೀಳಿಸಲು ಬಿಜೆಪಿ ಪ್ರಯತ್ನ ಮಾಡಿದೆ. ಮಾಧ್ಯಮದವರು ಎರಡೂವರೆ ವರ್ಷದಲ್ಲಿ ಸಿಎಂ ಬದಲಾಗುತ್ತಾರೆ ಅಂತ ಹೇಳುತ್ತಿದ್ದರು. ಸಿದ್ದರಾಮಯ್ಯ ಸಿಎಂ ಬದಲಾಗುತ್ತಾರೆ ಅಂತ ಕೆಲವರು ತಿರುಕನ ಕನಸು ಕಾಣುತ್ತಿದ್ದರು. ಅಪ್ಪನ ತೆಕ್ಕೆಯಲ್ಲಿ ಬೆಳೆದವರು ಹೇಳಿದ ಹಾಗೆ ಆಗುವುದಿಲ್ಲ. ಯಡಿಯೂರಪ್ಪನವರ ಸಹಿ ಮಾಡಿದ ಹಾಗೆ ಅಲ್ಲ ಸಿಎಂ ಬದಲಾವಣೆ. ಎಲೆಕ್ಷನ್ ಕಮಿಷನ್ ಬಿಜೆಪಿಯ ಅಂಗವಾಗಿ ಬಿಟ್ಟಿದೆ ಎಂದು ವಾಗ್ದಾಳಿ ನಡೆಸಿದರು.

ಸಿಎಸ್‌ಕೆಗೆ ಆರ್.ಅಶ್ವಿನ್ ವಾಪಸ್ 9.75 ಕೋಟಿಗೆ ಹರಾಜು

ಐಪಿಎಲ್ 2025 ಮೆಗಾ ಹರಾಜಿನಲ್ಲಿ ಸ್ಪಿನ್ನರ್ ರವಿಚಂದ್ರನ್ ಅಶ್ವಿನ್ ಹಾಗೂ ಬ್ಯಾಟರ್ ರಚಿನ್ ರವೀಂದ್ರ, ಚೆನ್ನೈ ಸೂಪರ್ ಕಿಂಗ್ಸ್ ಪಾಲಾಗಿದ್ದಾರೆ.

» ರಚಿನ್ ರವೀಂದ್ರ, 4 ಕೋಟಿಗೆ ಸೇಲ್

ಆರ್.ಅಶ್ವಿನ್ 9.75 ಕೋಟಿ ಮತ್ತು ರಚಿನ್ 4 ಕೋಟಿಗೆ ಬಿಡ್ ಆಗಿದ್ದಾರೆ. ತಮ್ಮ ಚೊಚ್ಚಲ ಐಪಿಎಲ್ ಋತುವಿನಲ್ಲಿ, ರಚಿನ್ 10 ಪಂದ್ಯಗಳಲ್ಲಿ 222 ರನ್ ಗಳಿಸಿದ್ದಾರೆ. ಇತ್ತೀಚೆಗಷ್ಟೇ ಅವರು ಭಾರತ ವಿರುದ್ಧದ ಮೂರು ಪಂದ್ಯಗಳ ಟೆಸ್ಟ್ ಸರಣಿಯಲ್ಲಿ ಪ್ರಭಾವ ಬೀರಿದ್ದರು. ಸರಣಿಯಲ್ಲಿ ಶತಕ ಬಾರಿಸಿದ ಇಬ್ಬರು ಬ್ಯಾಟ್ಸ್‌ಮನ್‌ಗಳಲ್ಲಿ ಒಬ್ಬರಾಗಿದ್ದರು.

ಭಾರತದ ಅನುಭವಿ ಸ್ಪಿನ್ನರ್ ತಾವು 2008 ರಿಂದ 2015 ರ ವರೆಗೆ ತಾವು ಆಡಿದ್ದ ಚೆನ್ನೈ ಸೂಪರ್ ಕಿಂಗ್ಸ್‌ಗೆ ಮರಳಿದ್ದಾರೆ. 2008 ರಲ್ಲಿ ಸಿಎಸ್‌ಕೆ ಐಪಿಎಲ್‌ನಲ್ಲಿ 211 ಪಂದ್ಯಗಳಲ್ಲಿ ಅಶ್ವಿನ್ 180 ವಿಕೆಟ್‌ಗಳನ್ನು ಕಬಳಿಸಿದ್ದಾರೆ ಮತ್ತು 800 ರನ್ ಗಳಿಸಿದ್ದಾರೆ. ಅಶ್ವಿನ್ 2024ನೇ ಆವೃತ್ತಿಯಲ್ಲಿ ರಾಜಸ್ಥಾನ್ ರಾಯಲ್ಸ್ ತಂಡದಲ್ಲಿ ಆಡಿದ್ದರು.

ಆರ್‌ಸಿಬಿಗೆ ಫಿಲ್ ಸಾಲ್ಟ್, ಜಿತೇಶ್ ಶರ್ಮಾ, ಹ್ಯಾಜಲ್‌ವುಡ್

ಐಪಿಎಲ್ ಮೆಗಾ ಹರಾಜಿನಲ್ಲಿ ಫಿಲ್ ಸಾಲ್ಟ್, ಜಿತೇಶ್ ಶರ್ಮಾ, ಜೋಶ್ ಹ್ಯಾಜಲ್‌ವುಡ್ ಆಟಗಾರರು ಆರ್‌ಸಿಬಿಗೆ ಬಿಕರಿಯಾಗಿದ್ದಾರೆ.

ಜೆಡ್ಡಾದಲ್ಲಿ ನಡೆದ ಹರಾಜಿನಲ್ಲಿ ಫ್ರಾಂಚೈಸಿ ಇಬ್ಬರು ವಿಕೆಟ್ ಕೀಪರ್-ಬ್ಯಾಟರ್‌ಗಳನ್ನು ಖರೀದಿಸಿದೆ. ಫಿಲ್ ಸಾಲ್ಟ್ 11.50 ಕೋಟಿ ರೂ., ಜಿತೇಶ್ ಶರ್ಮಾ 11 ಕೋಟಿ ರೂ., ಜೋಶ್ ಹ್ಯಾಜಲ್‌ವುಡ್ 12.50 ಕೋಟಿ ರೂ.ಗೆ ಆರ್‌ಸಿಬಿ ತಂಡ ಸೇರಿದ್ದಾರೆ. ಇಂದು ನಡೆದ ಮೆಗಾ ಹರಾಜಿನಲ್ಲಿ ಆರ್‌ಸಿಬಿಗೆ ಮೊದಲು ಲಿಯಾಮ್ ಲಿವಿಂಗ್‌ಸ್ಟೋನ್ 12.20 ಕೋಟಿಗೆ ಬಿಡ್ ಆದರು. ಇಂಗ್ಲೆಂಡ್‌ನ ಸ್ಫೋಟಕ ಬ್ಯಾಟರ್ ಆಗಿರುವ ಲಿವಿಂಗ್‌ಸ್ಟೋನ್ ಈ ಬಾರಿಯ ಐಪಿಎಲ್‌ನಲ್ಲಿ ಆರ್ ಸಿಬಿ ಪಾಲಾಗಿದ್ದಾರೆ.

ಈ ಬಾರಿ ಮೆಗಾ ಹರಾಜಿನಲ್ಲಿ ರಿಷಬ್ ಪಂತ್ ದಾಖಲೆಯ 27 ಕೋಟಿ ರೂ. ಮೊತ್ತಕ್ಕೆ ಲಕ್ನೋಗೆ ಸೇಲ್ ಆಗಿದ್ದಾರೆ. ಇತ್ತ 26.75 ಕೋಟಿಗೆ ಶ್ರೇಯಸ್ ಅಯ್ಯರ್, ಪಂಜಾಬ್ ಕಿಂಗ್ಸ್ ಪಾಲಾಗಿದ್ದಾರೆ.

ನಿಖಿಲ್ ಗೆಲ್ಲಿಸಲು ಆಗದಿದ್ದ ಮೇಲೆ ಯಾಕೆ ಕಣಕ್ಕೆ ಇಳಿಸಿದ್ರು?

ಮೈಸೂರು: ನಿಖಿಲ್ ಗೆಲ್ಲಿಸಲು ಆಗದಿದ್ದ ಮೇಲೆ ಯಾಕೆ ಕಣಕ್ಕೆ ಇಳಿಸಿದ್ರು ಎಂದು ಹೆಚ್.ಡಿ.ಕುಮಾರಸ್ವಾಮಿ ವಿರುದ್ಧ ಶಾಸಕ ಜಿ.ಟಿ.ದೇವೇಗೌಡ ಗರಂ ಆದರು.

ಮೈಸೂರಿನಲ್ಲಿ ಮಾಧ್ಯಮದ ಜೊತೆ ಮಾತನಾಡಿದ ಅವರು, ನೋವುಂಡು ಕೊಂಡು ಜೆಡಿಎಸ್‌ನಲ್ಲಿದ್ದೀನಿ. ಇನ್ನೂ ಎಷ್ಟು ದಿನ ನೋವುಂಡು ಇಲ್ಲೇ ಇರು ಅಂತಾ ನನ್ನ ಕ್ಷೇತ್ರದ ಜನ, ನನ್ನ ಕಾರ್ಯಕರ್ತರು ಹೇಳುತ್ತಾರೋ ಅಷ್ಟು ದಿನ ಇರ್ತಿನಿ. ಜನರೇ ಎಲ್ಲಾ ತೀರ್ಮಾನ ಮಾಡಲಿ. ನನ್ನ ಕಾಂಗ್ರೆಸ್‌ಗೆ ಕಳಿಸೋಕೆ ಜೆಡಿಎಸ್ ನಾಯಕರು ಯಾರು? ನಾನೇನೂ ಪಕ್ಷ ಬಿಡ್ತೀನಿ ಅಂತಾ ಎಲ್ಲೂ ಹೇಳಿಲ್ಲ ಎಂದು ತಿಳಿಸಿದರು.

ನಿಖಿಲ್ ಗೆಲ್ಲಿಸಲು ಆಗದಿದ್ದ ಮೇಲೆ ಯಾಕೆ ಕಣಕ್ಕೆ ಇಳಿಸಿದ್ರು? ಸಿ.ಪಿ. ಯೋಗೇಶ್ವರ್‌ಗೆ ಮೊದಲೇ ಟಿಕೆಟ್ ಘೋಷಿಸಿದ್ದರೆ, ಇವತ್ತು ಈ ಪರಿಸ್ಥಿತಿ ಬರ್ತಿತ್ತಾ ನಿಮಗೆ ಎಂದು ಜಿಟಿಡಿ ಅಸಮಾಧಾನ ಹೊರಹಾಕಿದರು.

ನನಗೆ ಕುಮಾರಸ್ವಾಮಿ ಕೊನೆ ಕ್ಷಣದಲ್ಲಿ ಸಭಾ ನಾಯಕನ ಸ್ಥಾನ ತಪ್ಪಿಸಿದ್ರು. ನನಗೆ ಯಾರೊಬ್ಬರು ಪ್ರಚಾರಕ್ಕೆ ಬನ್ನಿ ಎಂದು ಫೋನ್ ಮಾಡಿ ಕರೆಯಲೇ ಇಲ್ಲ. ನಾನು ಜೆಡಿಎಸ್ ಕೋರ್ ಕಮಿಟಿ ಅಧ್ಯಕ್ಷ. ನನಗೆ ಪ್ರಚಾರಕ್ಕೆ ಕರೆಯದಿದ್ದರೆ ಹೇಗೆ ಹೇಳಿ? ನನಗೆ ಹೇಳದೆ ಯಾವತ್ತೂ ಹೆಚ್.ಡಿ.ದೇವೇಗೌಡರು ಮೈಸೂರಿಗೆ ಬಂದವರೇ ಅಲ್ಲ. ಆದರೆ ಈಗ ಮೈಸೂರಿಗೆ ಬಂದರೂ, ನನಗೆ ಒಂದು ಮಾತು ಹೇಳುತ್ತಿಲ್ಲ. ಇಷ್ಟು ಬೇಡವಾಗಿದ್ದೇನೆ. ನಾನು ಯಾವ ತಪ್ಪು ಮಾಡಿದ್ದೇನೆ ಹೇಳಿ ಎಂದು ಪ್ರಶ್ನಿಸಿದರು.

ಮೈಸೂರಿನಲ್ಲಿ ಕುಮಾರಣ್ಣ ಕುಮಾರಣ್ಣ ಅಂತಾ ಮೊದಲು ಅಚ್ಚೆ ಒತ್ತಿದ್ದು ನಾನೇ. ಇದು ಕುಮಾರಸ್ವಾಮಿಗೆ ಮರೆತು ಹೋಗಿದೆ. ಯಾವುದೋ ಒಂದು ವಿಚಾರಕ್ಕೆ ಕುಮಾರಸ್ವಾಮಿ ನನ್ನ ಏಕವಚನದಲ್ಲಿ ಮನ ಬಂದಂತೆ ಬೈಯ್ದಿದ್ದರು. ಅವತ್ತೆ ಹೇಳಿದ್ದೆ ನಾನು ಹಿರಿಯ ಇದ್ದೀನಿ ಬೈಯ್ಯ ಬೇಡಿ ಅಂತಾ. ಹೆಚ್.ಡಿ.ದೇವೇಗೌಡರ ಬಳಿ ಈಗ ಕುಮಾರಸ್ವಾಮಿಯದ್ದು ಬಿಟ್ಟರೆ ಬೇರೆ ಯಾರದ್ದು ನಡೆಯುತ್ತಿಲ್ಲ. ಅವರು ಹೇಳಿದ ಜಾಗಕ್ಕೆ ದೇವೇಗೌಡರು ಸೈನ್ ಹಾಕ್ತಿದ್ದಾರೆ ಅಷ್ಟೆ ಎಂದು ಹೇಳಿದರು.

ನಾನು ಕುಮಾರಸ್ವಾಮಿಗಾಗಿ ದುಡಿದಿದ್ದನ್ನು ಅವರು ಯಾವತ್ತೂ ನೆನೆಸಿಕೊಳ್ಳಲೇ ಇಲ್ಲ. ಎಲ್ಲಾ ನಾನೇ ಮಾಡಿದ್ದು, ನಾನೇ ಮಾಡಿದ್ದು ಅಂತಾ ಕುಮಾರಸ್ವಾಮಿ ಹೇಳಿಕೊಳ್ಳುತ್ತಾರೆ. ನಾವೇನು ಅವರಿಗೆ ದುಡಿಯಲೇ ಇಲ್ವಾ? ಕಾಂಗ್ರೆಸ್ ಬಿರುಗಾಳಿಯಲ್ಲಿ ನಾನು, ನನ್ನ ಮಗ ಗೆದ್ದಿದ್ದೇವೆ. ನಾವು ಮಾಡಿಕೊಂಡ ಸಾಲ, ನಮ್ಮ ಕಷ್ಟ, ನಮ್ಮ ನೋವು, ನಮಗೆ ಮಾತ್ರ ಗೊತ್ತು ಎಂದು ನೊಂದು ನುಡಿದರು.

Printed, Published & Owned by N.Venugopal Krishna, Printed at DASHAPRAMATHI MUDRANALAYA, No.433/1, Chikkavitalenahalli Village, Thagachagere Post, Kasaba Hobli, Channapatna Taluk, Ramanagar District, Pin-562160. Published at No.15, Ground Floor, 12th Block, 5th Main, Kumara Park (West), Behind BDA Head Office, Bengaluru-560020. Editor: N.Venugopal Krishna, Mobile No.+91 94835 89085, email: sanjemugilu@gmail.com