ಸಂಪುಟ: 22, ಸಂಚಿಕೆ: 65, ಪುಟಗಳು: 8, ಭಾನುವಾರ, 15 ಡಿಸೆಂಬರ್ 2024 RNI NO. KARKAN/2002/08054
epaper: www.sanjemugilu.com

ಸುದ್ದಿಗಳ ಹೊನಲು

ಸಂಜೆ ಮುಗಿಲು

ಕನ್ನಡ ಪ್ರಾದೇಶಿಕ ಸಂಜೆ ದಿನಪತ್ರಿಕೆ

ಬೆಂಗಳೂರು। ಬೆಂಗಳೂರು ಗ್ರಾಮಾಂತರ। ಕೋಲಾರ। ಚಿಕ್ಕಬಳ್ಳಾಪುರ। ರಾಮನಗರ। ಮಂಡ್ಯ। ಮೈಸೂರು। ಚಾಮರಾಜನಗರ

₹3

ವೇಣು ಸಾರಥ್ಯದಲ್ಲಿ...

ದಶಪ್ರಮತಿ ಮುದ್ರಣಾಲಯ
dashapramathi mudranalaya
PRE-PRESS PRINTERS
Contact: +91 9483589085 | e-mail: dashapramathimudranalaya@gmail.com
We Undertake Printing of
Newspapers | Tabloids | Magazines

ಸುಭಾಷಿತ

ಸತ್ಯ ಸಾಯುವುದಿಲ್ಲ. ಸಮಯಕ್ಕೆ ಅದು ಸೋತಿದ್ದರು ಒಂದಲ್ಲ ಒಂದು ದಿನ ಸುಳ್ಳನ್ನೇ ಸಾಯಿಸಿ ಗೆದ್ದು ಬೀಗುತ್ತದೆ.

ಪಂಚಾಂಗ

(ಭಾನುವಾರ 15, ಡಿಸೆಂಬರ್-2024)

- ಸಂವತ್ಸರ: ಕ್ರೋಧಿನಾಮ
- ಋತು: ಹೇಮಂತ, ಅಯನ: ದಕ್ಷಿಣಾಯನ
- ಮಾಸ: ಮಾರ್ಗಶಿರ, ಪಕ್ಷ: ಶುಕ್ಲ
- ತಿಥಿ: ಪೌರ್ಣಮಿ, ನಕ್ಷತ್ರ: ಮೃಗಶಿರಾ
- ರಾಹುಕಾಲ: 04:30 - 05:55
- ಗುಳಿಕಕಾಲ: 03:05 - 04:30
- ಯಮಗಂಡಕಾಲ: 12:14 - 01:40

ಟೆಕ್ಕಿ ಅತುಲ್ ಆತ್ಮಹತ್ಯೆ ಕೇಸ್
ಅತ್ತೆ, ಪತ್ನಿ ಅರೆಸ್ಟ್

ಲಕ್ನೋ: ದೇಶಾದ್ಯಂತ ಸಂಚಲನ ಮೂಡಿಸಿದ್ದ ಟೆಕ್ಕಿ ಅತುಲ್ ಸುಭಾಷ್ ಆತ್ಮಹತ್ಯೆ ಪ್ರಕರಣಕ್ಕೆ ಸಂಬಂಧಿಸಿದಂತೆ ತಲೆಮರೆಸಿಕೊಂಡಿದ್ದ ಪತ್ನಿ ನಿಖಿತಾ ಸಿಂಘಾನಿಯಾಳನ್ನು ಪೊಲೀಸರು ಕೊನೆಗೂ ಬಂಧಿಸಿದ್ದಾರೆ.

ಉತ್ತರ ಪ್ರದೇಶದಲ್ಲಿ ಅತುಲ್ ಅತ್ತೆ ನಿಶಾ ಸಿಂಘಾನಿಯಾ ಮತ್ತು ಬಾಮೈದ ಅನುರಾಗ್ ಸಿಂಘಾನಿಯಾ ಅರೆಸ್ಟ್ ಆಗಿದ್ದರು. ಈಗ ಹರಿಯಾಣದ ಗುರುಗ್ರಾಮದಲ್ಲಿ ಅತುಲ್ ಪತ್ನಿ ನಿಖಿತಾ ಪೊಲೀಸರಿಗೆ ಲಾಕ್ ಆಗಿದ್ದಾಳೆ.

ಮೂವರನ್ನೂ ನ್ಯಾಯಾಲಯದ ಮುಂದೆ ಹಾಜರುಪಡಿಸಲಾಗಿದ್ದು, ಎಲ್ಲರಿಗೂ 14 ದಿನಗಳ ನ್ಯಾಯಾಂಗ ಬಂಧನ ವಿಧಿಸಲಾಗಿದೆ.

ಪತಿ ಆತ್ಮಹತ್ಯೆ ಬಳಿಕ ನಿಖಿತಾ ಪರಾರಿಯಾಗಿದ್ದರು. ಹುಡುಕಾಟ ಆರಂಭಿಸಿದ್ದ ಮಾರತ್ತಹಳ್ಳಿ ಪೊಲೀಸರು ಮೂರು ದಿನದ ಒಳಗೆ ವಿಚಾರಣೆಗೆ ಹಾಜರಾಗುವಂತೆ ನೋಟಿಸ್ ಜಾರಿ ಮಾಡಿದ್ದರು.

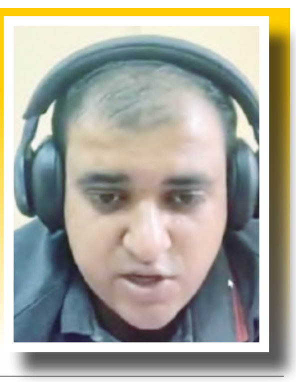

ಇಂದು ಮಹಾರಾಷ್ಟ್ರ
ಸಂಪುಟ ವಿಸ್ತರಣೆ
ಗೃಹ ಖಾತೆ ಬಿಜೆಪಿಯೇ ಉಳಿಸಿಕೊಳ್ಳುವ ಸಾಧ್ಯತೆ

ಮುಂಬೈ: ಮಹಾರಾಷ್ಟ್ರ ಮುಖ್ಯಮಂತ್ರಿ ದೇವೇಂದ್ರ ಫಡ್ನವೀಸ್ ಅವರು ಭಾನುವಾರ ತಮ್ಮ ಸಂಪುಟವನ್ನು ವಿಸ್ತರಿಸುವ ನಿರೀಕ್ಷೆಯಿದ್ದು, ಭಾರತೀಯ ಜನತಾ ಪಕ್ಷ (ಬಿಜೆಪಿ) ಗೃಹ ಮತ್ತು ಕಂದಾಯ ಖಾತೆಗಳನ್ನು ಉಳಿಸಿಕೊಳ್ಳಬಹುದು ಎಂದು ಹೇಳಲಾಗುತ್ತಿದೆ. ಪಕ್ಷವು ಶಿವಸೇನೆಗೆ ನಗರಾಭಿವೃದ್ಧಿ ಖಾತೆಯನ್ನು ಹಂಚಬಹುದು ಮತ್ತು ಹಣಕಾಸು ಖಾತೆಯನ್ನು ಉಳಿಸಿಕೊಳ್ಳಬಹುದು. ಫಡ್ನವಿಸ್ ಡಿಸೆಂಬರ್ 5 ರಂದು ಮುಖ್ಯಮಂತ್ರಿಯಾಗಿ ಪ್ರಮಾಣವಚನ ಸ್ವೀಕರಿಸಿದ್ದರು, ಏಕನಾಥ್ ಶಿಂಧೆ ಮತ್ತು ಅಜಿತ್ ಪವಾರ್ ಅವರೊಂದಿಗೆ ಇಬ್ಬರೂ ಉಪಮುಖ್ಯಮಂತ್ರಿಗಳಾಗಿ ಪ್ರಮಾಣ ವಚನ ಸ್ವೀಕರಿಸಿದ್ದರು.

ಸೋಮವಾರದಿಂದ ಮಹಾರಾಷ್ಟ್ರ ವಿಧಾನಸಭೆಯಲ್ಲಿ ಆರಂಭವಾಗಲಿರುವ ಚಳಿಗಾಲದ ಅಧಿವೇಶನದ ಮುನ್ನಾದಿನದಂದು ನಾಗ್ಪುರದಲ್ಲಿ ಸಂಜೆ 4 ಗಂಟೆಗೆ ಪ್ರಮಾಣ ವಚನ ಸ್ವೀಕಾರ ಸಮಾರಂಭ ನಡೆಯಲಿದೆ. ಇದಕ್ಕೂ ಮುನ್ನ ದೇವೇಂದ್ರ ಫಡ್ನವಿಸ್ ಮತ್ತು ಏಕನಾಥ್ ಶಿಂಧೆ ನಡುವೆ ಸಭೆ ನಡೆದಿದ್ದು, ಸಚಿವ ಸಂಪುಟ ವಿಸ್ತರಣೆ ಕುರಿತು ಇಬ್ಬರೂ ಮಹಾಯುತಿ ನಾಯಕರು ಚರ್ಚಿಸಿದ್ದಾರೆ.

43 ಸಚಿವರು ಪ್ರಮಾಣ ವಚನ ಸ್ವೀಕರಿಸುವ ಸಾಧ್ಯತೆ

ಮೂಲಗಳ ಪ್ರಕಾರ, 43 ಸಚಿವರು ಪ್ರಮಾಣ ವಚನ ಸ್ವೀಕರಿಸುವ ಸಾಧ್ಯತೆಯಿದೆ. ಚಂದ್ರಶೇಖರ್ ಬಾವಂಕುಳೆ, ಚಂದ್ರಕಾಂತ್ ಪಾಟೀಲ್, ಸುಧೀರ್ ಮುಂಗಂತಿವಾರ್, ಗಿರೀಶ್ ಮಹಾಜನ್, ರವೀಂದ್ರ ಚವ್ಹಾಣ್, ಪ್ರವೀಣ್ ದಾರೇಕರ್, ಮಂಗಲ್ ಪ್ರಭಾತ್ ಲೋಧಾ, ಬಾಬನರಾವ್ ಲೋನಿಕರ್, ಪಂಕಜಾ ಮುಂಡೆ, ಆಶಿಶ್ ಶೇಲಾರ್ ಅಥವಾ ಯೋಗೇಶ್ ಸಾಗರ್ ಅವರಿಗೆ ಅವಕಾಶ ಸಿಗಬಹುದು. ಸಂಭಾಜಿ ನಿಲಂಗೇಕರ್, ಜಯಕುಮಾರ್ ರಾವಲ್, ಶಿವೇಂದ್ರರಾಜೇ ಭೋಸಲೆ, ನಿತೇಶ್ ರಾಣೆ, ವಿಜಯಕುಮಾರ್ ಗವಿತ್, ದೇವಯಾನಿ ಫರಾಂಡೆ ಅಥವಾ ರಾಹುಲ್ ಅಹೆರ್, ರಾಹುಲ್ ಕುಲ್, ಮಾಧುರಿ ಮಿಸಾಲ್, ಸಂಜಯ್ ಕುಟೆ ಮತ್ತು ಗೋಪಿಚಂದ್ ಪಡಲ್ಕರ್ ಅವರಿಗೆ ಸಚಿವ ಸ್ಥಾನ ನೀಡಬಹುದು ಎಂದು ಹೇಳಲಾಗುತ್ತಿದೆ. ನವೆಂಬರ್ 20 ರಂದು ನಡೆದ ವಿಧಾನಸಭಾ ಚುನಾವಣೆಯ ಫಲಿತಾಂಶವು ನವೆಂಬರ್ 23 ರಂದು ಪ್ರಕಟವಾಯಿತು. ರಾಜ್ಯದಲ್ಲಿ 288 ಸ್ಥಾನಗಳ ಪೈಕಿ 230 ಸ್ಥಾನಗಳನ್ನು ಗೆದ್ದು ಮಹಾಯುತಿ ಮೈತ್ರಿಕೂಟ ಅಧಿಕಾರಕ್ಕೆ ಬಂದಿದೆ. ಮಹಾಮೈತ್ರಿಕೂಟದ ಭಾಗವಾಗಿದ್ದ ಬಿಜೆಪಿ 132 ಸ್ಥಾನಗಳಲ್ಲಿ ಮುನ್ನಡೆ ಸಾಧಿಸಿದೆ. ಏಕನಾಥ್ ಶಿಂಧೆ ನೇತೃತ್ವದ ಶಿವಸೇನೆ 57 ಸ್ಥಾನಗಳನ್ನು ಗೆದ್ದಿದ್ದರೆ, ಅಜಿತ್ ಪವಾರ್ ಅವರ ಎನ್‌ಸಿಪಿ 41 ಸ್ಥಾನಗಳನ್ನು ಗೆದ್ದಿದೆ.

ಡ್ರೋನ್ ಪ್ರತಾಪ್‌ಗೆ
ಖಾಕಿ ಡ್ರಿಲ್!

ಬೆಂಗಳೂರು: ಸ್ಫೋಟಕ ವಸ್ತುವನ್ನು ನೀರಿಗೆಸೆದಿದ್ದ ಪ್ರಕರಣಕ್ಕೆ ಸಂಬಂಧಿಸಿದಂತೆ ಬಂಧನಕ್ಕೊಳಗಾಗಿರುವ ಕನ್ನಡದ ಬಿಗ್ ಬಾಸ್ ರಿಯಾಲಿಟಿ ಶೋ ರನ್ನರ್ ಅಪ್ ಡ್ರೋನ್ ಪ್ರತಾಪ್ ಅವರನ್ನು ಘಟನೆ ನಡೆದ ಸ್ಥಳಕ್ಕೆ ಕರೆತಂದ ಪೊಲೀಸರು, ಇಂದು ಸ್ಥಳ ಮಹಜರು ನಡೆಸಿದರು. ಆ ಬಳಿಕೆ ಅವರನ್ನು ಬೆಂಗಳೂರಿಗೆ ಕರೆತಂದು ಪೊಲೀಸರು ತನಿಖೆ ನಡೆಸಿದ್ದಾರೆ.

ವಿಡಿಯೋ ಚಿತ್ರೀಕರಿಸಿದ ಕ್ಯಾಮೆರಾ ಜಪ್ತಿ: ಆರೋಪಿ ಡ್ರೋಣ್ ಪ್ರತಾಪ್‌ನನ್ನು ನಿನ್ನೆ ಬೆಂಗಳೂರಿಗೆ ಕರೆತರಲಾಯಿತು. ಈ ವೇಳೆ ಬ್ಲಾಸ್ಟ್ ಮಾಡುವ ವೇಳೆ ವಿಡಿಯೋ ಚಿತ್ರೀಕರಿಸಿದ ಕ್ಯಾಮೆರಾ, ಜಪ್ತಿ ಮಾಡಿದ್ದಾರೆ. ತನಿಖೆ ವೇಳೆ ಬ್ಲಾಸ್ಟ್‌ಗೆ ಬಳಸಿದ ಕೆಮಿಕಲ್ ಖರೀದಿ ಬಗ್ಗೆಯೂ ಪ್ರಶ್ನೆಗಳನ್ನು ಕೇಳಿದ್ದಾರೆ.

ಪ್ರತಾಪ್‌ಗೆ ಪ್ರಶ್ನೆಗಳ ಸುರಿಮಳೆ

ಡ್ರೋನ್ ಪ್ರತಾಪ್‌ಗೆ ಸೋಡಿಯಂ ಕೊಟ್ಟಿದ್ದು ಯಾರು? ಸೋಡಿಯಂ ಪಡೆದುಕೊಂಡಿದ್ದು ಎಲ್ಲಿ? ಹಣ ಕೊಟ್ಟು ಪಡೆಯಲಾಗಿದ್ಯಾ? ಎಂಬಿತ್ಯಾದಿ ಸರಣಿ ಪ್ರಶ್ನೆಗಳನ್ನು ಕೇಳಿದ್ದಾರೆ. ಬೆಂಗಳೂರು ಹೊರವಲಯದಲ್ಲಿ ತನಿಖೆ ನಡೆಸಿದ ಪೊಲೀಸರು ವಾಪಸ್ ತೆರಳಿದ್ದಾರೆ. ಸೋಡಿಯಂ ಬ್ಲಾಸ್ಟ್ ಬಗ್ಗೆ ತುಮಕೂರು ಪೊಲೀಸರಿಂದ ತನಿಖೆ ಮುಂದುವರೆಸಿದ್ದಾರೆ.

ಪುಟ 2

ಸಂಕ್ಷಿಪ್ತ ಸುದ್ದಿ

3 ತಿಂಗಳ ಹಿಂದೆ ಮದುವೆ ಆಗಿದ್ದ ಮಹಿಳೆ
ನೇಣಿಗೆ ಶರಣು

ಚಿಕ್ಕೋಡಿ: ಮೂರು ತಿಂಗಳ ಹಿಂದಷ್ಟೇ ಮದುವೆಯಾಗಿದ್ದ ಮಹಿಳೆ ನೇಣಿಗೆ ಶರಣಾಗಿರುವ ಘಟನೆ ಬೆಳಗಾವಿ ಜಿಲ್ಲೆಯ ರಾಯಬಾಗ ತಾಲೂಕಿನ ನಿಡಗುಂದಿ ಗ್ರಾಮದಲ್ಲಿ ನಡೆದಿದೆ. ರಮ್ಯಾಶ್ರೀ ಬಸವರಾಜ ಹಂಪನ್ನವರ (25) ಮೃತ ಮಹಿಳೆ. ಅನಾರೋಗ್ಯದ ಸಮಸ್ಯೆಯಿಂದ ಮಹಿಳೆ ನೇಣಿಗೆ ಶರಣಾಗಿರುವ ಶಂಕೆ ವ್ಯಕ್ತವಾಗಿದೆ. ರಮ್ಯಾಶ್ರೀ ಕಳೆದ ನಾಲ್ಕು ವರ್ಷದ ಹಿಂದೆ ಬೇರೆ ಮದುವೆ ಆಗಿ ಪತಿಯಿಂದ ಬೇರ್ಪಟ್ಟಿದ್ದಳು. ಬಳಿಕ ಮೂರು ತಿಂಗಳ ಹಿಂದೆ ನಿಡಗುಂದಿ ಗ್ರಾಮದ ಬಸವರಾಜ ಹಂಪನ್ನವರ ಎಂಬವರನ್ನು ಮದುವೆ ಆಗಿದ್ದಳು. ಮೊದಲನೆ ಮದುವೆಯಾಗಿ ನಾಲ್ಕು ವರ್ಷ ಸಂಸಾರ ನಡೆಸಿದ್ದಳು. ಬಳಿಕ ಮತ್ತೊಂದು ಮದುವೆ ಆಗಿ ಕೇವಲ ಮೂರೇ ತಿಂಗಳಲ್ಲಿ ಆತ್ಮಹತ್ಯೆ ಮಾಡಿಕೊಂಡಿದ್ದಾಳೆ. ನೇಣು ಬಿಗಿದ ಸ್ಥಿತಿಯಲ್ಲಿ ರಮ್ಯಾಶ್ರೀ ಶವ ಪತ್ತೆಯಾಗಿದೆ.

ಪುಟ 2

ಸಂಭಲ್ ಮಸೀದಿ ಸುತ್ತ ಒತ್ತುವರಿ ತೆರವು ವೇಳೆ
ಹಿಂದೂ ದೇಗುಲ ಪತ್ತೆ

ಲಕ್ನೋ: ಸಂಭಲ್‌ನಲ್ಲಿರುವ ಶಾಹಿ ಜಾಮಾ ಮಸೀದಿಯ ಸುತ್ತ ಒತ್ತುವರಿ ತೆರವು ವೇಳೆ 46 ವರ್ಷಗಳಷ್ಟು ಹಿಂದಿನ ಹಳೇ ದೇಗುಲ ಪತ್ತೆಯಾಗಿದೆ. ಸಂಭಲ್‌ನಲ್ಲಿ ಹಿಂಸಾಚಾರ ನಡೆದಿದ್ದ ಮಸೀದಿ ಸುತ್ತಮುತ್ತ ಸರ್ಕಾರ ಒತ್ತುವರಿ ತೆರವು ಕಾರ್ಯ ಆರಂಭಿಸಿದೆ. ದೇವಾಲಯದಲ್ಲಿ ಶಿವ ಮತ್ತು ಹನುಮಂತನ ವಿಗ್ರಹಗಳು ಪತ್ತೆಯಾಗಿವೆ. ನಖಾಸಾ ಪೊಲೀಸ್ ಠಾಣಾ ವ್ಯಾಪ್ತಿಯಲ್ಲಿ ಶಂಕಿತ ಅಕ್ರಮ ವಿದ್ಯುತ್ ಸಂಪರ್ಕಗಳನ್ನು ಹೊಂದಿರುವ ಸ್ಥಳಗಳನ್ನು ಕೂಡ ಈ ಕಾರ್ಯಾಚರಣೆಯು ಗುರಿಯಾಗಿಸಿದೆ. ಸಂಭಲ್ ಸಿಒ ಅನುಜ್ ಕುಮಾರ್ ಚೌಧರಿ ಮಾತನಾಡಿ, ಈ ಪ್ರದೇಶದಲ್ಲಿ ದೇವಸ್ಥಾನವನ್ನು ಅತಿಕ್ರಮಣ ಮಾಡಿರುವ ಬಗ್ಗೆ ಪೊಲೀಸರಿಗೆ ಮಾಹಿತಿ ಬಂದಿದೆ.

ಪುಟ 2

ಹಿಜಬ್ ಧರಿಸದೇ ಸಂಗೀತ ಕಾರ್ಯಕ್ರಮ ನಡೆಸಿಕೊಟ್ಟಿದ್ದಕ್ಕೆ ಇರಾನ್ ಗಾಯಕಿ ಬಂಧನ

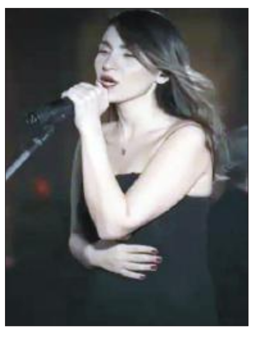

ಟೆಹ್ರಾನ್: ಹಿಜಬ್ ಧರಿಸದೆ ಯೂಟ್ಯೂಬ್‌ನಲ್ಲಿ ವರ್ಚುವಲ್ ಕನ್ಸರ್ಟ್‌ನಲ್ಲಿ ಪ್ರದರ್ಶನ ನೀಡಿದ್ದಕ್ಕೆ ಇರಾನಿನ ಗಾಯಕಿಯನ್ನು ಬಂಧಿಸಲಾಗಿದೆ ಎಂದು ಟೈಮ್ಸ್ ಆಫ್ ಇಸ್ರೇಲ್ ವರದಿ ಮಾಡಿದೆ.

ಇರಾನ್‌ನ ರಾಜಧಾನಿ ಟೆಹ್ರಾನ್‌ನಿಂದ ಸುಮಾರು 280 ಕಿಮೀ ದೂರದಲ್ಲಿರುವ ಮಜಂದರಾನ್ ಪ್ರಾಂತ್ಯದ ಸಾರಿ ನಗರದಲ್ಲಿ ಶನಿವಾರ ಗಾಯಕಿ ಪರಸ್ಟೂ ಅಹ್ಮದಿಯನ್ನು (27) ಬಂಧಿಸಲಾಗಿದೆ ಎಂದು ಆಕೆಯ ವಕೀಲ ಮಿಲಾದ್ ಪನಾಹಿಪೂರ್ ಹೇಳಿದ್ದಾರೆ.

ನಾಲ್ವರು ಪುರುಷ ಸಂಗೀತಗಾರರ ಜೊತೆಗೆ ತೋಳಿಲ್ಲದ ಕಪ್ಪು ಡ್ರೆಸ್ ಧರಿಸಿ, ಕೂದಲನ್ನು ಬಿಚ್ಚಿಟ್ಟು ಪ್ರದರ್ಶನ ನೀಡುತ್ತಿದ್ದ ಆಕೆ ತನ್ನ ಸಂಗೀತ ಕಾರ್ಯಕ್ರಮವನ್ನು ಆನ್‌ಲೈನ್ ನಲ್ಲಿ ಪೋಸ್ಟ್ ಮಾಡಿದ್ದರು. ಈ ಸಂಬಂಧ ಪ್ರಕರಣ ದಾಖಲಿಸಿ ಆಕೆಯನ್ನು ಬಂಧಿಸಲಾಗಿದೆ.

ನಾನು ಪರಸ್ಟೂ, ನಾನು ಪ್ರೀತಿಸುವ ಜನರಿಗಾಗಿ ಹಾಡಲು ಬಯಸುವ ಹುಡುಗಿ. ಇದು ನಾನು ನಿರ್ಲಕ್ಷಿಸಲು ಸಾಧ್ಯವಾಗದ ಹಕ್ಕು. ನಾನು ಉತ್ಸಾಹದಿಂದ ಪ್ರೀತಿಸುವ ಭೂಮಿಗಾಗಿ ಹಾಡುತ್ತೇನೆ. ನಮ್ಮ ಪ್ರೀತಿಯ ಇರಾನ್‌ನ ಈ ಭಾಗದಲ್ಲಿ, ಇತಿಹಾಸ ಮತ್ತು ನಮ್ಮ ಪುರಾಣಗಳು ಹೆಣೆದುಕೊಂಡಿವೆ. ಈ ಕಾಲ್ಪನಿಕ ಸಂಗೀತ ಕಚೇರಿಯಲ್ಲಿ ನನ್ನ ಧ್ವನಿಯನ್ನು ಕೇಳಿ ಮತ್ತು ಈ ಸುಂದರ ತಾಯ್ನಾಡನ್ನು ಕಲ್ಪಿಸಿಕೊಳ್ಳಿ ಎಂದು ಮಿಸ್ ಅಹ್ಮದಿ ಯೂಟ್ಯೂಬ್‌ನಲ್ಲಿ ವೀಡಿಯೊದೊಂದಿಗೆ ಪೋಸ್ಟ್‌ನಲ್ಲಿ ಬರೆದಿದ್ದಾರೆ.

ವೀಡಿಯೊ ಹಂಚಿಕೆ ವೇದಿಕೆಯಲ್ಲಿ ಸಂಗೀತ ಕಚೇರಿಯು 15 ಲಕ್ಷ ವೀಕ್ಷಣೆಗಳನ್ನು ಗಳಿಸಿದೆ. ಇಬ್ಬರು ಪುರುಷ ಸಂಗೀತಗಾರರಾದ ಸೊಹೇಲ್ ಫಾಘಿಹ್ ನಾಸಿರಿ ಮತ್ತು ಎಹ್ಸಾನ್ ಬೈರಾಗ್ದರ್ ಅವರನ್ನು ಅದೇ ದಿನ ಟೆಹ್ರಾನ್‌ನಲ್ಲಿ ಬಂಧಿಸಲಾಗಿದೆ.

ಹನುಮ ಮಾಲಾಧಾರಿಗಳಿಂದ ಸಂಕೀರ್ತನಾ ಯಾತ್ರೆ
ಸಕ್ಕರೆನಾಡು ಮಂಡ್ಯ ಕೇಸರಿಮಯ

ಮಂಡ್ಯ: ಶ್ರೀರಂಗಪಟ್ಟಣದ ಜಾಮಿಯಾ ಮಸೀದಿಯ ವಿವಾದ ಇದೀಗ ಮತ್ತೆ ಮುನ್ನಲೆಗೆ ಬಂದಿದೆ. ಪ್ರತಿ ವರ್ಷದಂತೆ ಇಂದು ಜಾಮಿಯಾ ಮಸೀದಿ ಜಾಗದಲ್ಲಿ ಮೂಡಲ ಬಾಗಿಲು ಆಂಜನೇಯಸ್ವಾಮಿ ದೇವಸ್ಥಾನ ಪುನರ್ ನಿರ್ಮಾಣ ಮಾಡುವ ಪ್ರತಿಜ್ಞೆ ಮಾಡಿ ಹನುಮ ಮಾಲಧಾರಿಗಳು ಬೃಹತ್ ಸಂಕೀರ್ತನಾ ಯಾತ್ರೆಯನ್ನು ಮಾಡುತ್ತಿದ್ದಾರೆ.

ಸಕ್ಕರೆನಾಡು ಮಂಡ್ಯ ಜಿಲ್ಲೆಯ ಕೋಟೆ ನಗರಿ ಎಂದು ಕರೆಯಲ್ಪಡುವ ಶ್ರೀರಂಗಪಟ್ಟಣದಲ್ಲಿ ಎಲ್ಲಿ ನೋಡಿದರು ಕೇಸರಿ ಮಯವಾಗಿದೆ. ಬೀದಿ ಬೀದಿಗಳಲ್ಲಿ ಕೇಸರಿ ಬಾವುಟ, ಮೂಡಲ ಬಾಗಿಲು ಆಂಜನೇಯಸ್ವಾಮಿಯ ದೇವಸ್ಥಾನದ ಪ್ರಮುಖ ರಸ್ತೆಗಳಲ್ಲಿ ಫ್ಲೆಕ್ಸ್, ಬಂಟಿಂಗ್ಸ್ ರಾರಾಜಿಸುತ್ತಿದೆ.

ಪುಟ 2

ದಟ್ಟ ಮಂಜು, ಮೈಕೊರೆವ ಚಳಿ
19ರಿಂದ ಮಳೆ ಸಾಧ್ಯತೆ

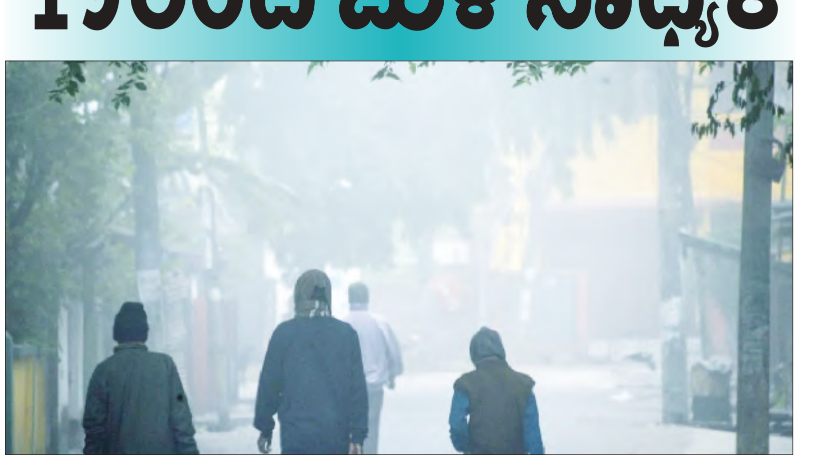

ಬೆಂಗಳೂರು: ಬೆಂಗಳೂರಿನಲ್ಲಿ ಮಳೆ ಕಡಿಮೆಯಾಗುತ್ತಿದ್ದಂತೆ ಮೈಕೊರೆವ ಚಳಿ ಶುರುವಾಗಿದೆ, ದಟ್ಟ ಮಂಜು ಕವಿದಿದೆ. ಹಾಗೆಯೇ ಡಿಸೆಂಬರ್ 19ರ ಬಳಿಕ ಮತ್ತೆ ಮಳೆಯಾಗುವ ಸಾಧ್ಯತೆ ಇದೆ ಎಂದು ಹವಾಮಾನ ಇಲಾಖೆ ಮುನ್ಸೂಚನೆ ನೀಡಿದೆ. ಡಿಸೆಂಬರ್ ಮೊದಲ ವಾರದಿಂದಲೇ ಆರಂಭವಾಗಬೇಕಿದ್ದ ಚಳಿ ಈಗ ಶುರುವಾಗಿದೆ, ಒಂದೊಮ್ಮೆ ಮತ್ತೆ ಮಳೆ ಶುರುವಾದರೆ ಚಳಿಯ ಪ್ರಮಾಣ ಕಡಿಮೆಯಾಗಿ ಬೆಳೆಗಳಿಗೆ ತೊಂದರೆಯಾಗುವ ಸಾಧ್ಯತೆ ಹೆಚ್ಚಿದೆ.

ಪುಟ 2

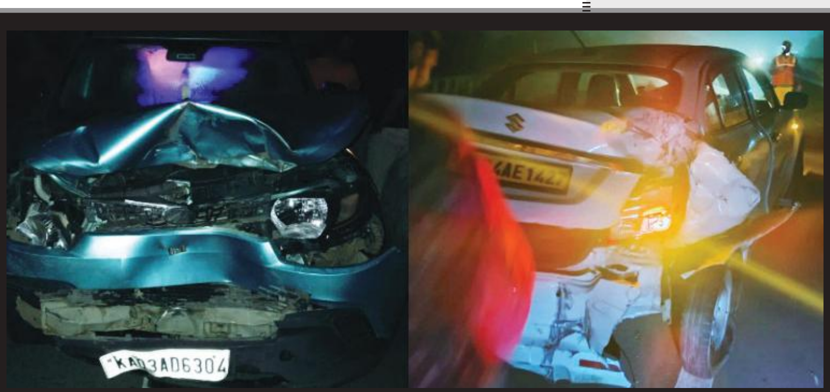

ಲಾರಿ, 2 ಕಾರುಗಳ ನಡುವೆ ಸರಣಿ ಅಪಘಾತ
4 ಎಮ್ಮೆಗಳು ಸಾವು

ಚಿತ್ರದುರ್ಗ: ಲಾರಿ ಮತ್ತು ಎರಡು ಕಾರುಗಳ ನಡುವೆ ಸರಣಿ ಅಪಘಾತವುಂಟಾದ ಪರಿಣಾಮ ಎಮ್ಮೆಗಳಿಗೆ ಲಾರಿ ಡಿಕ್ಕಿಯಾಗಿ 4 ಎಮ್ಮೆಗಳು ಸಾವನ್ನಪ್ಪಿದ ಘಟನೆ ಚಿತ್ರದುರ್ಗ ತಾಲೂಕಿನ ಚಿಕ್ಕಬೆನ್ನೂರು ಗ್ರಾಮದಲ್ಲಿ ನಡೆದಿದೆ. ರಾಷ್ಟ್ರೀಯ ಹೆದ್ದಾರಿ 48ರಲ್ಲಿ ಅಪಘಾತ ಸಂಭವಿಸಿದೆ. ಲಾರಿ ಮತ್ತು ಎರಡು ಕಾರುಗಳ ನಡುವೆ ಸರಣಿ ಅಪಘಾತವುಂಟಾಗಿದೆ. ಅದೃಷ್ಟವಶಾತ್ ವಾಹನ ಸವಾರರು ಪ್ರಾಣಾಪಾಯದಿಂದ ಪಾರಾಗಿದ್ದಾರೆ. ಭರಮಸಾಗರ ಪೊಲೀಸ್ ಠಾಣೆ ವ್ಯಾಪ್ತಿಯಲ್ಲಿ ಪ್ರಕರಣ ನಡೆದಿದೆ.

ಚಾಮುಂಡೇಶ್ವರಿ ಸೀರೆ ವಿವಾದ
ಸ್ನೇಹಮಯಿ ಕೃಷ್ಣ ವಿರುದ್ಧ ದೂರು

ಮೈಸೂರು: ಆರ್‌ಟಿಐ ಕಾರ್ಯಕರ್ತ ಸ್ನೇಹಮಯಿ ಕೃಷ್ಣ ವಿರುದ್ಧ ಚಾಮುಂಡೇಶ್ವರಿ ದೇವಾಲಯದ ಕಾರ್ಯದರ್ಶಿ ರೂಪಾ ಅವರು ಕೃಷ್ಣರಾಜ ಪೊಲೀಸ್ ಠಾಣೆಯಲ್ಲಿ ದೂರು ದಾಖಲಿಸಿದ್ದಾರೆ. ಸರ್ಕಾರಿ ಕೆಲಸಕ್ಕೆ ಮತ್ತು ಕರ್ತವ್ಯಕ್ಕೆ ಅಡ್ಡಿಪಡಿಸಿದ್ದಾರೆಂದು ಶನಿವಾರ (ಡಿ.14) ರಾತ್ರಿ ದೂರು ನೀಡಿದ್ದು, ಎಫ್ ಐಆರ್ ದಾಖಲಾಗಿದೆ.

ಸ್ನೇಹಮಯಿ ಕೃಷ್ಣ ವಿರುದ್ಧ ದೂರು ಏಕೆ?: ನಾಡದೇವತೆ ತಾಯಿ ಚಾಮುಂಡೇಶ್ವರಿ ದೇವಿಗೆ ಉಡುಗೊರೆಯಾಗಿ ನೀಡಿದ್ದ ಲಕ್ಷಾಂತರ ರೂ. ಮೌಲ್ಯದ ಸೀರೆಗಳನ್ನು ಚಾಮುಂಡೇಶ್ವರಿ ದೇವಲಾಯದ ಕಾರ್ಯದರ್ಶಿ ರೂಪಾ ಅವರು ಕಾಳಸಂತೆಯಲ್ಲಿ ಮಾರಾಟ ಮಾಡುತ್ತಿದ್ದಾರೆ ಎಂದು ಸ್ನೇಹಮಯಿ ಕೃಷ್ಣ ಅವರು ಗಂಭೀರ ಆರೋಪ ಮಾಡದ್ದರು. ಈ ಬಗ್ಗೆ ಮೈಸೂರಿನ ಕೃಷ್ಣರಾಜ ಪೊಲೀಸ್ ಠಾಣೆಗೆ ವಿಡಿಯೋ ಸಮೇತ ದೂರು ನೀಡಿದ್ದರು.

ಚಾಮುಂಡೇಶ್ವರಿ ದೇವಿಗೆ ಉಡುಗೊರೆಯಾಗಿ ಬಂದ ಸೀರೆಗಳನ್ನು ಕಾರ್ಯದರ್ಶಿ ರೂಪಾ ಅವರ ಕಾರಿನಲ್ಲಿ ತುಂಬಿಸಿ ಸಾಗಾಟ ಮಾಡಲಾಗುತ್ತಿದೆ. ಯುವಕನೊಬ್ಬ ಕಾರಿಗೆ ಸೀರೆ ತುಂಬಿಸಿಕೊಂಡು ಹೋಗುವ ವಿಡಿಯೋದ ಸಿಡಿಯನ್ನು ದೂರಿನೊಂದಿಗೆ ಲಗತ್ತಿಸಿದ್ದರು.

ಈ ಹಿನ್ನೆಲೆಯಲ್ಲಿ, ಸ್ನೇಹಮಯಿ ಕೃಷ್ಣ ಅವರು ಸರ್ಕಾರಿ ಕೆಲಸಕ್ಕೆ ಅಡ್ಡಿಪಡಿಸುತ್ತಿದ್ದಾರೆ ಎಂದು ದೇವಸ್ಥಾನದ ಕಾರ್ಯದರ್ಶಿ ರೂಪ ಅವರು ದೂರು ದಾಖಲಿಸಿದ್ದಾರೆ.

ಪುಟ 2

ಹಾಡಹಗಲೇ ಮನೆ ಬೀಗ ಒಡೆದು 15 ಲಕ್ಷ ನಗದು 130 ಗ್ರಾಂ ಚಿನ್ನಾಭರಣ ಕಳ್ಳತನ

ಹಾಸನ: ನಗರದ ಹೊಸ ಬಸ್ ನಿಲ್ದಾಣದ ಎದುರಿನ ಕೋಟೆಬೀ ಬಡಾವಣೆಯ ಮನೆಯೊಂದರಲ್ಲಿ ಸುಮಾರು 15 ಲಕ್ಷ ರೂ. ನಗದು ಹಾಗೂ 7 ಲಕ್ಷ ರೂ. ಬೆಲೆ ಬಾಳುವ 130 ಗ್ರಾಂ. ಚಿನ್ನಾಭರಣವನ್ನು ಕೇವಲ 20 ನಿಮಿಷದಲ್ಲಿ ಕಳ್ಳರು ಕದ್ದು ಪರಾರಿಯಾಗಿದ್ದಾರೆ. ಬಡಾವಣೆಯ ಸಚಿನ್ ಎಂಬುವರ ಮನೆಯಲ್ಲಿ ಈ ಕೃತ್ಯ ನಡೆದಿದೆ. ಸಚಿನ್ ಅವರ ಪತ್ನಿ ಸರ್ಕಾರಿ ನೌಕರರಾಗಿದ್ದು ಶುಕ್ರವಾರ ಬೆಳಗ್ಗೆ ಕೆಲಸಕ್ಕೆ ತೆರಳಿದ್ದರು. ನಂತರ ಪತಿ ಸಚಿನ್ ಮನೆಗೆ ಬೀಗ ಹಾಕಿಕೊಂಡು ಹೊರಗೆ ಹೋಗಿ, ಸಂಜೆ ಮನೆಗೆ ವಾಪಸ್ ಬಂದಿದ್ದಾರೆ. ಈ ವೇಳೆ ಮನೆಯ ಮುಂದಿನ ಬಾಗಿಲು ತೆರೆದಿತ್ತು. ಆತಂಕದಿಂದ ಒಳಗೆ ಹೋಗಿ ನೋಡಿದಾಗ ಎರಡೂ ರೂಮ್‌ಗಳಲ್ಲಿದ್ದ ವಾರ್ಡ್‌ರೋಬ್‌ಗಳನ್ನು ತೆರೆದುಕೊಂಡಿದ್ದವು. ಒಂದು ರೂಮಿನಲ್ಲಿ ಡ್ರೆಸ್ಸಿಂಗ್ ಟೇಬಲ್ ಮಾಡಿಸಲು ಹಣ ಹೊಂದಿಸಿ 15 ಲಕ್ಷ ರೂ. ಇಡಲಾಗಿತ್ತು. ಮತ್ತೊಂದು ರೂಮಿನಲ್ಲಿ 38 ಗ್ರಾಂ ಚಿನ್ನದ ಸರ, 32 ಗ್ರಾಂ ತೂಕದ ಚಿನ್ನದ ಬಳೆ, 15 ಗ್ರಾಂ ತೂಕದ ಚಿನ್ನದ ಓಲೆ, 5 ಗ್ರಾಂ ಡೈಮಂಡ್ ಓಲೆ, 15 ಗ್ರಾಂ ತೂಕದ ಚಿನ್ನದ ಬಳೆ ಸೇರಿದಂತೆ 7 ಲಕ್ಷ ರೂ. ಮೌಲ್ಯದ ಚಿನ್ನಾಭರಣ ದೋಚಿ ಕಳ್ಳ ಪರಾರಿಯಾಗಿದ್ದಾನೆ. ಹೆಲ್ಮೆಟ್ ಧರಿಸಿ ಬಂದಿರುವ ಕಳ್ಳ ಮನೆಯ ಮುಂಬಾಗಿಲನ್ನು ಸಲಾಕೆಯಿಂದ ಮೀಟಿ ಒಳ ನುಗ್ಗಿದ್ದು ನಗದು ಮತ್ತು ಚಿನ್ನಾಭರಣ ದೋಚಿ ಪರಾರಿಯಾಗಿದ್ದಾನೆ. ಸಿಸಿಟಿವಿ ಇಲ್ಲದ ಜಾಗವನ್ನು ನೋಡಿ ಆ ಕಡೆಯಿಂದ ಕಳ್ಳ ಒಳಗೆ ಬಂದಿದ್ದಾನೆ. ಕಳ್ಳತನ ಮಾಡಿಕೊಂಡು ಬೈಕ್ ಹತ್ತಿ ಪರಾರಿಯಾಗುವ ದೃಶ್ಯ ಕೆಲವು ಸಿಸಿಟಿವಿಯಲ್ಲಿ ಸೆರೆಯಾಗಿದೆ.

ಮಂಡ್ಯ ಸಾಹಿತ್ಯ ಸಮ್ಮೇಳನದಲ್ಲಿ ಈ ಬಾರಿ ಹೊಸ ಗೋಷ್ಠಿಗಳ ಹಬ್ಬ

ಮಂಡ್ಯ: ಮಂಡ್ಯದಲ್ಲಿ ಡಿಸೆಂಬರ್ 20 ರಿಂದ ಮೂರು ದಿನಗಳ ಕಾಲ ನಡೆಯಲಿರುವ 87ನೇ ಅಖಿಲ ಭಾರತ ಕನ್ನಡ ಸಾಹಿತ್ಯ ಸಮ್ಮೇಳನದಲ್ಲಿ ಆಯೋಜಿಸಲಾಗಿರುವ ಕೆಲವು ಗೋಷ್ಠಿಗಳು ಸಾಹಿತ್ಯಾಸಕ್ತರ ಹಾಗೂ ಸಾರ್ವಜನಿಕರಲ್ಲಿ ಕುತೂಹಲ ಮೂಡಿಸಿವೆ. ವಿಭಿನ್ನ ವಸ್ತು, ವಿಷಯಗಳನ್ನು ಸಾಹಿತ್ಯ ಗೋಷ್ಠಿಗಳಿಗೆ ಆಯ್ಕೆ ಮಾಡಲಾಗಿದೆ. ಇವುಗಳಲ್ಲಿ ಮುಖ್ಯವಾಗಿ ಕರ್ನಾಟಕ-ಪ್ರಕೃತಿ ವಿಕೋಪದ ಆತಂಕಗಳು ಮತ್ತು ಸಾಹಿತ್ಯದಲ್ಲಿ ರಾಜಕೀಯ: ರಾಜಕೀಯದಲ್ಲಿ ಸಾಹಿತ್ಯ ಕುರಿತ ಗೋಷ್ಠಿ. ಈ ವಿಷಯಗಳ ಮೇಲೆ ಯಾವ ರೀತಿಯ ಚರ್ಚೆ ನಡೆಯಲಿದೆ ಎಂಬುದು ಕುತೂಹಲಕ್ಕೆ ಕಾರಣವಾಗಿದೆ. ಸಾಹಿತ್ಯ ಸಮ್ಮೇಳನದ ಅಧಿಕೃತ ಆಹ್ವಾನಪತ್ರಿಕೆ ಬಹಿರಂಗವಾಗಿದ್ದು, ಗೋಷ್ಠಿಗಳ ವಿವರಗಳು ಲಭ್ಯವಾಗಿವೆ. ಯುವಜನತೆ ಮತ್ತು ಸಾಮಾಜಿಕ ಮಾಧ್ಯಮ, ಹೊಸ ತಲೆಮಾರಿನ ಸಾಹಿತ್ಯ, ಬೆಳಗಾವಿ ಐತಿಹಾಸಿಕ ಅಧಿವೇಶನ ಕುರಿತು ಸಹ ವಿಚಾರ ಗೋಷ್ಠಿ ಆಯೋಜಿಸಲಾಗಿದೆ. ಗೋಷ್ಠಿಗಳ ವಿಚಾರದಲ್ಲಿ ಈ ಬಾರಿಯ ಸಾಹಿತ್ಯ ಸಮ್ಮೇಳನದಲ್ಲಿ ಕರ್ನಾಟಕ ಸಾಹಿತ್ಯ ಪರಿಷತ್ ಹೊಸ ಹೆಜ್ಜೆಯನ್ನಿಟ್ಟಿದೆ. ಇದೇ ಪ್ರಥಮಬಾರಿಗೆ ಸಾಹಿತ್ಯದಲ್ಲಿ ರಾಜಕೀಯ: ರಾಜಕೀಯದಲ್ಲಿ ಸಾಹಿತ್ಯ ಕುರಿತು ಚರ್ಚೆ ನಡೆಯಲಿದೆ. ಇನ್ನು ಸಮಾನಾಂತರ ವೇದಿಕೆಗಳಲ್ಲೂ ಈ ವಸ್ತುವೈವಿಧ್ಯತೆ ಕಾಯ್ದುಕೊಳ್ಳಲಾಗಿದ್ದು, ಕನ್ನಡ ಪುಸ್ತಕೋದ್ಯಮದ ಸವಾಲುಗಳು ಮತ್ತು ಪರಿಹಾರಗಳು, ಸೃಜನಶೀಲತೆ-ವಿದ್ಯುನ್ಮಾನ ಮಾಧ್ಯಮದ ಸವಾಲುಗಳು, ಕರ್ನಾಟಕ-ಪ್ರಕೃತಿ ವಿಕೋಪದ ಆತಂಕಗಳು, ಶತಮಾನೋತ್ಸವ ವರ್ಷದ ಕನ್ನಡ ಲೇಖಕರು, ದಲಿತ ಸಾಹಿತ್ಯದ ನೆಲೆಗಳು, ಪುನಶ್ಚೇತನವಾಗಬೇಕಿರುವ ಸಾಹಿತ್ಯ ಪ್ರಕಾರಗಳು, ಕನ್ನಡ ಭಾಷಾ ಸಮಗ್ರ ಅಭಿವೃದ್ಧಿ ಅಧಿನಿಯಮ-2022: ಪರಿಣಾಮಕಾರಿ ಅನುಷ್ಠಾನ, ರಂಗಭೂಮಿ, ಚಲನಚಿತ್ರ ಕಿರುತೆರೆ ಕ್ಷೇತ್ರದ ಸವಾಲುಗಳು, ಕೃಷಿ ಮತ್ತು ಕೃಷಿಕರ ಸಂಕಷ್ಟ ಸವಾಲುಗಳು ಮತ್ತು ಪರಿಹಾರಗಳು, ಮಕ್ಕಳ ವ್ಯಕ್ತಿತ್ವ ರೂಪಿಸುವಲ್ಲಿ ಸಾಹಿತ್ಯದ ಪಾತ್ರ, ಕರ್ನಾಟಕದ ಚಿತ್ರಣ ಬದಲಿಸಿದ ಚಳವಳಿಗಳು ವಿಷಯಗಳ ಮೇಲೆ ಗೋಷ್ಠಿಗಳು ನಡೆಯಲಿವೆ.

ವಕ್ಫ್: ಸುಮ್ಮನಿರಲು ಮಾಣಿಪ್ಪಾಡಿಗೆ ವಿಜಯೇಂದ್ರ 150 ಕೋಟಿ ಆಮಿಷ

ಬೆಂಗಳೂರು: ವಕ್ಫ್ ಆಸ್ತಿ ಕಬಳಿಕೆಯ ಬಗ್ಗೆ ಮೌನವಾಗಿರಲು ಬಿ.ವೈ.ವಿಜಯೇಂದ್ರ ಅವರು ತಮಗೆ 150 ಕೋಟಿ ರೂ. ಆಮಿಷವೊಡ್ಡಿದ್ದರು ಎಂದು ಬಿಜೆಪಿ ಸರ್ಕಾರದಲ್ಲಿ ಅಲ್ಪಸಂಖ್ಯಾತ ಆಯೋಗದ ಅಧ್ಯಕ್ಷರಾಗಿದ್ದ ಅನ್ವರ್ ಮಾಣಿಪ್ಪಾಡಿ ಅವರು ಪ್ರಧಾನಿ ನರೇಂದ್ರ ಮೋದಿಯವರಿಗೆ ನೇರವಾಗಿ ಪತ್ರ ಬರೆದಿರುವುದು ಬಯಲಾಗಿದೆ. ಪ್ರಧಾನಮಂತ್ರಿಯವರು ಈ ಆರೋಪವನ್ನು ಗಂಭೀರವಾಗಿ ಸ್ವೀಕರಿಸಿ ತಕ್ಷಣ ಸಿಬಿಐ ತನಿಖೆಗೆ ಆದೇಶಿಸಬೇಕೆಂದು ಸಿಎಂ ಸಿದ್ದರಾಮಯ್ಯ ಆಗ್ರಹಿಸಿದ್ದಾರೆ.

ಈ ಸಂಬಂಧ ಮಾಧ್ಯಮ ಹೇಳಿಕೆ ಬಿಡುಗಡೆ ಮಾಡಿದ ಸಿದ್ದರಾಮಯ್ಯ ಬಿಜೆಪಿ ರಾಜ್ಯಾಧ್ಯಕ್ಷ ವಿಜಯೇಂದ್ರ ವಿರುದ್ಧ ಗಂಭೀರ ಆರೋಪ ಮಾಡಿದ್ದಾರೆ.

ಮಾಧ್ಯಮ ಹೇಳಿಕೆಯಲ್ಲಿ ಏನಿದೆ?: ಸನ್ಮಾನ್ಯ ಬಿ.ಎಸ್ ಯಡಿಯೂರಪ್ಪ ಅವರು ಮುಖ್ಯಮಂತ್ರಿಯಾಗಿದ್ದ ಕಾಲದಲ್ಲಿಯೇ ವಿಜಯೇಂದ್ರ, ನಮ್ಮ ಮನೆಗೆ ಬಂದು ವಕ್ಫ್ ಆಸ್ತಿ ಕಬಳಿಕೆಯ ತನಿಖೆ ನಡೆಸಿ ನೀಡಿರುವ ವರದಿ ಬಗ್ಗೆ ಮೌನವಹಿಸುವಂತೆ ಕೇಳಿಕೊಂಡಿದ್ದು ಮಾತ್ರವಲ್ಲ ಇದಕ್ಕಾಗಿ 150 ಕೋಟಿ ರೂ. ಆಮಿಷವೊಡ್ಡಿದ್ದರು. ನಾನು ಅವರಿಗೆ ಗದರಿಸಿ ಮನೆಯಿಂದ ಓಡಿಸಿದ್ದೆ. ಅದರ ನಂತರ ಈ ಎಲ್ಲ ಘಟನೆಗಳನ್ನು ಉಲ್ಲೇಖಿಸಿ ಪ್ರಧಾನಿ ನರೇಂದ್ರ ಮೋದಿ ಮತ್ತು

ಪಕ್ಷದ ರಾಷ್ಟ್ರೀಯ ಅಧ್ಯಕ್ಷರಿಗೆ ಪತ್ರ ಬರೆದಿದ್ದೆ ಎಂದು ಸಾಕ್ಷಾತ್ ಅನ್ವರ್ ಮಾಣಿಪ್ಪಾಡಿಯವರೇ ಮಾಧ್ಯಮದ ಮುಂದೆ ಹೇಳಿಕೊಂಡಿದ್ದರು.

ನಾ ಖಾವೂಂಗಾ, ನಾ ಖಾನೆ ದೂಂಗಾ' ಎಂದು ಊರೆಲ್ಲ ಡಂಗೂರ ಹೊಡ್ಕೊಂಡು ತಿರುಗಾಡುವ ನರೇಂದ್ರ ಮೋದಿಯವರು ಈ ಆರೋಪದ ಬಗ್ಗೆ ಮೌನವಾಗಿರುವುದು ಸಂಶಯವನ್ನು ಮಾತ್ರವಲ್ಲ ಅನೇಕ ಪ್ರಶ್ನೆಗಳನ್ನು ಹುಟ್ಟುಹಾಕಿದೆ? ವಕ್ಫ್ ಆಸ್ತಿ ವಿಚಾರದಲ್ಲಿ ವಿಜಯೇಂದ್ರ ಅವರು ವಹಿಸುತ್ತಿರುವ ಆಸಕ್ತಿಯನ್ನ ನೋಡಿದರೆ ಅವರು ಮತ್ತು ಅವರ ಕುಟುಂಬ ವರ್ಗ ವಕ್ಫ್ ಆಸ್ತಿ ಕಬಳಿಕೆಯಲ್ಲಿ ನೇರವಾಗಿ ಶಾಮೀಲಾಗಿರುವಂತೆ ಕಾಣುತ್ತಿದೆ. ಅವರ ಜೊತೆ ಪಕ್ಷದ ಮಹಾಮಹಿಮರೆಲ್ಲರೂ ಶಾಮೀಲಾಗಿರುವ ಸಂಶಯ ಇದೆ. ಬಿ.ಎಸ್.ಯಡಿಯೂರಪ್ಪ ಮತ್ತು ಬಸವರಾಜ ಬೊಮ್ಮಾಯಿ ಅವರು ಮುಖ್ಯಮಂತ್ರಿಯಾಗಿದ್ದ ಕಾಲದಲ್ಲಿಯೇ ವಕ್ಫ್ ಆಸ್ತಿಗೆ ಸಂಬಂಧಿಸಿದಂತೆ ರಾಜ್ಯ ಸರ್ಕಾರ ಗರಿಷ್ಠ ಸಂಖ?ಯೆಯಲ್ಲಿ ನೋಟಿಸ್ ನೀಡಿರುವುದನ್ನು ಈಗಾಗಲೇ ಮಾಧ್ಯಮಗಳು ವ್ಯಾಪಕವಾಗಿ ವರದಿ ಮಾಡಿವೆ. ಮಾಣಿಪ್ಪಾಡಿ ಅವರ ಬಾಯಿಮುಚ್ಚಿಸುವ ಷಡ್ಯಂತ್ರದಲ್ಲಿ ಯಾರೆಲ್ಲ ಶಾಮೀಲಾಗಿದ್ದಾರೆ? ವಕ್ಫ್ ಆಸ್ತಿ ಲೂಟಿಯಲ್ಲಿ ಬೇರೆ ಯಾರೆಲ್ಲ ಪಾಲುದಾರರಿದ್ದಾರೆ? ಎನ್ನುವ ಬಗ್ಗೆಯೂ ತನಿಖೆಯಾಗಬೇಕಾಗಿದೆ.

ಆಶ್ಚರ್ಯದ ಸಂಗತಿಯೆಂದರೆ, ಒಂದೆಡೆ ಇಂತಹ ಗಂಭೀರ ಆರೋಪ ಹೊತ್ತುಕೊಂಡಿರುವ ವಿಜಯೇಂದ್ರ ಅವರು ಬಿಜೆಪಿಯ ರಾಜ್ಯಾಧ್ಯಕ್ಷರಾಗುತ್ತಾರೆ, ಇನ್ನೊಂದೆಡೆ ಪಕ್ಷದ ಹೈಕಮಾಂಡ್ ಗೆ ಎರಡು ಸಾವಿರ ಕೋಟಿ ರೂ. ಸಂದಾಯ ಮಾಡಿ ವಿಜಯೇಂದ್ರ ಅವರು ತಮ್ಮ ತಂದೆ ಯಡಿಯೂರಪ್ಪನವರನ್ನು ಮುಖ್ಯಮಂತ್ರಿ ಮಾಡಿದ್ದಾರೆ ಎಂದು ಬಿಜೆಪಿ ಶಾಸಕ ಬಸವನಗೌಡ ಪಾಟೀಲ್ ಯತ್ನಾಳ್ ಆರೋಪಿಸುತ್ತಾರೆ. ಈ ಎಲ್ಲ ಬೆಳವಣಿಗೆಗಳನ್ನು ಒಂದು ಕ್ರಮದಲ್ಲಿ ಜೋಡಿಸಿ ನೋಡಿದರೆ ಕೇಂದ್ರದಲ್ಲಿ ಅಧಿಕಾರದಲ್ಲಿರುವ ಬಿಜೆಪಿ, ಕರ್ನಾಟಕವನ್ನು ಎಟಿಎಂ ಮಾಡಿತ್ತು ಎಂದು ಆರೋಪಿಸಬೇಕಾಗುತ್ತದೆ.

ಪ್ರಧಾನಿ ನರೇಂದ್ರ ಮೋದಿ ಅವರೇ, ಕೋವಿಡ್ ಸಲಕರಣೆಗಳ ಖರೀದಿ ಭ್ರಷ್ಟಾಚಾರದಿಂದ ಹಿಡಿದು ವಕ್ಫ್ ಆಸ್ತಿ ಕಬಳಿಕೆಯಲ್ಲಿನ ಲೂಟಿ ವರೆಗೆ ರಾಜ್ಯ ಬಿಜೆಪಿಯ ಕಪಾಟಿನಿಂದ ಒಂದೊಂದೇ ಅಸ್ತಿ ಪಂಜರಗಳು ಉರುಳಿಬೀಳುತ್ತಲೇ ಇದೆ. ಈ ಹಗರಣಗಳಿಂದ ತಪ್ಪಿಸಿಕೊಳ್ಳುವ ಉದ್ದೇಶದಿಂದಲೇ ರಾಜ್ಯದ ಬಿಜೆಪಿ ನಾಯಕರು ನಮ್ಮ ಪಕ್ಷ ಮತ್ತು ನಾಯಕರ ವಿರುದ್ಧ ಸುಳ್ಳು ಆರೋಪಗಳನ್ನು ಮಾಡಿ ಜನರ ಗಮನ ಬೇರೆ ಕಡೆ ಸೆಳೆಯುವ ಪ್ರಯತ್ನ ಮಾಡುತ್ತಿದ್ದಾರೆ.

ಜಯಮೃತ್ಯುಂಜಯ ಸ್ವಾಮೀಜಿ ಮುಗಿಸಲು ಸಂಚು

ರೇಣುಕಾಚಾರ್ಯ ಬಾಂಬ್

ದಾವಣಗೆರೆ: ಬೆಳಗಾವಿಯಲ್ಲಿ ಪಂಚಮಸಾಲಿ ಮೀಸಲಾತಿ ಹೋರಾಟಗಾರರ ಮೇಲೆ ಗೋಲಿ ಬಾರ್ ಮಾಡಲು ಸಂಚು ಮಾಡಲಾಗಿತ್ತು. ಈ ಮೂಲಕ ಹೋರಾಟ ನಿಲ್ಲಿಸಲು ಜಯಮೃತ್ಯುಂಜಯ ಸ್ವಾಮೀಜಿಗಳನ್ನು ಮುಗಿಸಲು ಪ್ಲ್ಯಾನ್ ನಡೆದಿತ್ತು ಎಂದು ಮಾಜಿ ಸಚಿವ ಎಂ.ಪಿ ರೇಣುಕಾಚಾರ್ಯ ಆರೋಪಿಸಿದ್ದಾರೆ.

ದಾವಣಗೆರೆಯಲ್ಲಿ ಅವರು ಸುದ್ದಿಗೋಷ್ಠಿ ನಡೆಸಿದರು. ಈ ವೇಳೆ ಪಂಚಮಸಾಲಿ ಹೋರಾಟಗಾರರ ಮೇಲಿನ ಲಾಠಿ ಚಾರ್ಜ್ ವಿಚಾರಕ್ಕೆ ಸಂಬಂಧಿಸಿದಂತೆ ಅವರು ಪ್ರತಿಕ್ರಿಯಿಸಿದರು. ಸ್ವಾಮೀಜಿ ಮುಗಿಸಿದ್ರೆ ಹೋರಾಟ ನಿಲ್ಲುತ್ತೆ ಎಂದು ಗೋಲಿ ಬಾರ್ ಮಾಡಲು ಪ್ಲ್ಯಾನ್ ನಡೆದಿತ್ತು ಎಂದು ಬಾಂಬ್ ಸಿಡಿಸಿದ್ದಾರೆ.

ಚನ್ನಮ್ಮ ವಂಶಸ್ಥರ ಮೇಲೆ ನಡೆದ ಲಾಠಿ ಚಾರ್ಜ್‌ನ್ನು ಖಂಡಿಸಬೇಕು. ಇಲ್ಲವಾದರೆ ನಮಗೂ ಕೂಡ ಉಳಿಗಾಲವಿಲ್ಲದಂತಾಗುತ್ತದೆ. ನಾವು ಪಂಚಮಸಾಲಿ ಸಮುದಾಯದ ಜೊತೆ ಗಟ್ಟಿಯಾಗಿದ್ದೇವೆ. ಸಮುದಾಯದವರ ಮೇಲಿನ ದಾಳಿಯನ್ನು ಎಲ್ಲಾ ಮಠಾಧೀಶರು ಖಂಡಿಸಬೇಕು. ಮೀಸಲಾತಿ ಅವರ ಹಕ್ಕು, ಅದನ್ನು ಅವರು ಕೇಳುತಿದ್ದಾರೆ ಎಂದಿದ್ದಾರೆ.

ಲಾಠಿ ಚಾರ್ಜ್ ವಿಚಾರವಾಗಿ ಗೃಹ ಸಚಿವ ಜಿ.ಪರಮೇಶ್ವರ್ ಹಗುರವಾಗಿ ಮಾತನಾಡಿದ್ದಾರೆ. ಅವರನ್ನು ಸಂಪುಟದಿಂದ ವಜಾ ಮಾಡಬೇಕು. ಲಾಠಿ ಚಾರ್ಜ್ ಮಾಡುವ ಬದಲು ಮುತ್ತು ಕೊಡಬೇಕಾ ಅಂತ ಕೇಳ್ತಾರೆ. ಮುತ್ತು ಕೊಡು ಎಂದು ಕೇಳಿದ್ದಾರಾ? ಹೋರಾಟಗಾರರು ಇರುವಲ್ಲಿಗೆ ಹೋಗಿ ಅವರ ಮನವಿಯನ್ನ ಕೇಳಬೇಕಿತ್ತು ಎಂದು ಕಿಡಿಕಾರಿದ್ದಾರೆ.

ಆರೆಸ್‌ಎಸ್‌ನವರು ಹೋರಾಟದಲ್ಲಿ ಕಲ್ಲು ತೂರಿದ್ದಾರೆ ಎಂಬ ಖಾಶಪ್ಪನವರ ಹೇಳಿಕೆ ವಿಚಾರವಾಗಿ, ಹೋರಾಟ ಹತ್ತಿಕ್ಕಲು ಅವರೇ ಕಲ್ಲು ತೂರಿರಬಹುದು. ಅಧಿಕಾರದ ಪಿತ್ತ ನೆತ್ತಿಗೇರಿ ಈ ರೀತಿ ಮಾತನಾಡುತಿದ್ದಾರೆ. ನಮ್ಮ ಸರ್ಕಾರ ಇರುವ ಸಮಯದಲ್ಲಿ ಒಂದು ಕೂಡ ಅಹಿತಕರ ಘಟನೆ ನಡೆಯಲಿಲ್ಲ. ನೀವು ಈ ರೀತಿ ಮಾತನಾಡೋದು ಸರಿಯಲ್ಲ. ಈ ಬಗ್ಗೆ ಕ್ಷಮೆ ಕೇಳಬೇಕು ಎಂದು ಆಗ್ರಹಿಸಿದ್ದಾರೆ.

ಸಿಎಂ ಸಿದ್ದರಾಮಯ್ಯ ಅವರಿಗೆ ಮುಸ್ಲಿಂ ಸಮುದಾಯ ಮೇಲೆ ವ್ಯಾಮೋಹ ಜಾಸ್ತಿ. ಕಾವಿ ಬಟ್ಟೆ ಹಾಕಿಕೊಂಡವರ ಮೇಲೆ ಅವರಿಗೆ ಅಷ್ಟ್ಯಾಕೆ ಸಿಟ್ಟು? ಎಂದು ಲಾಠಿ ಚಾರ್ಜ್ ನಡೆಯ ವಿರುದ್ಧ ಆಕ್ರೋಶ ಹೊರಹಾಕಿದ್ದಾರೆ.

ಬಳ್ಳಾರಿ ಜಿಲ್ಲಾಸ್ಪತ್ರೆಯಲ್ಲಿ ಹೆರಿಗೆಗೆ ಗರ್ಭಿಣಿಯರ ಹಿಂದೇಟು

ದಾಖಲಾತಿ ಪ್ರಮಾಣ ಅರ್ಧಕರ್ಧ ಇಳಿಕೆ

ಬಳ್ಳಾರಿ: ಬಾಣಂತಿಯರ ಸರಣಿ ಸಾವಿನ ಪ್ರಕರಣ ಬೆಳಕಿಗೆ ಬಂದ ಬೆನ್ನಲ್ಲೇ ಜಿಲ್ಲಾಸ್ಪತ್ರೆಯಲ್ಲಿ ಹೆರಿಗೆ ಮಾಡಿಸಿಕೊಳ್ಳಲು ಗರ್ಭಿಣಿಯರು ಹಿಂದೇಟು ಹಾಕಿದ್ದು, ದಾಖಲಾಗುವ ಗರ್ಭಿಣಿಯರ ಪ್ರಮಾಣ ಅರ್ಧಕರ್ಧ ಇಳಿದಿದೆ.

ನವೆಂಬರ್ 10 ರಂದು ಸಿಸೇರಿಯನ್ ಮೂಲಕ ಹೆರಿಗೆಯಾದ ಬಳಿಕ ಐವಿ ಫ್ಲೂಯಿಡ್ ಗ್ಲೂಕೋಸ್ ರಿಯಾಕ್ಷನ್ ನಿಂದಾಗಿ ಐವರು ಬಾಣಂತಿಯರು ಮೃತಪಟ್ಟಿದ್ದರು. ಹೆರಿಗೆ ಬಂದಾಗ ಆರೋಗ್ಯವಾಗಿಯೇ ಇದ್ದ ಲಲಿತಾ, ನಂದಿನಿ, ರೋಜಾ, ಮುಸ್ಕಾನ್ ಹಾಗೂ ಸುಮಯಾ ಏಕಾಏಕಿ ಅಸ್ವಸ್ಥರಾಗಿ ಚಿಕಿತ್ಸೆ ಫಲಿಸದೇ ಉಸಿರು ಚೆಲ್ಲಿದ್ದರು.

ಈ ಪ್ರಕರಣ ದೇಶಾದ್ಯಂತ ವರದಿಯಾದ ನಂತರ ಈಗ ಹೆರಿಗೆಗೆ ಬರಲು ಗರ್ಭಿಣಿಯರು ಭಯ ಪಡುತ್ತಿದ್ದಾರೆ. ಗರ್ಭಿಣಿಯರಲ್ಲದೇ ಕುಟುಂಬಸ್ಥರೂ ಸರ್ಕಾರಿ ಆಸ್ಪತ್ರೆ ಕಡೆ ಮುಖ ಮಾಡದೇ ಖಾಸಗಿ ಆಸ್ಪತ್ರೆಗಳ ಮೊರೆ ಹೋಗುತ್ತಿರುವುದರಿಂದ ಹೆರಿಗೆ ಮಾಡಿಸಿಕೊಳ್ಳಲು ದಾಖಲಾಗುವವರ ಸಂಖ್ಯೆಯಲ್ಲಿ ಅರ್ಧಕ್ಕರ್ಧ ಇಳಿಕೆಯಾಗಿದೆ.

ಎಷ್ಟು ಇಳಿಕೆಯಾಗಿದೆ?: ಕಳೆದ ಮೂರು ತಿಂಗಳ ಅಂಕಿ ಅಂಶ ನೋಡುವುದಾದರೆ ಸೆಪ್ಟೆಂಬರ್‌ನಲ್ಲಿ 585, ಅಕ್ಟೋಬರ್‌ನಲ್ಲಿ 577 ಗರ್ಭಿಣಿಯರು ಹೆರಿಗೆಗೆ ದಾಖಲಾಗಿದ್ದರು. ನವೆಂಬರ್ ತಿಂಗಳಲ್ಲಿ ಬಾಣಂತಿಯರ ಸರಣಿ ಸಾವಾಗಿದ್ದರಿಂದ ಹೆರಿಗೆಗೆ ದಾಖಲಾಗುವ ಗರ್ಭಿಣಿಯರ ಸಂಖ್ಯೆ 289ಕ್ಕೆ ಕುಸಿದಿದೆ.

ಪ್ರತೀ ವರ್ಷ ಜಿಲ್ಲಾಸ್ಪತ್ರೆಯಲ್ಲಿ ಸರಿ ಸುಮಾರು ಆರು ಸಾವಿರ ಹೆರಿಗೆಗಳು ಆಗುತ್ತಿದ್ದು ಪ್ರತಿ ತಿಂಗಳು ಕನಿಷ್ಟ 500 ಮಂದಿಯಾದರೂ ದಾಖಲಾಗುತ್ತಿದ್ದರು. ಆದರೆ ಒಂದೇ

ತಿಂಗಳಿನಲ್ಲಿ ಇಷ್ಟೊಂದು ಸಂಖ್ಯೆ ಇಳಿಕೆಯಾಗಿದ್ದು ಇದೇ ಮೊದಲು.

ಬಾಣಂತಿಯರ ಸರಣಿ ಸಾವು, ಆಸುರಕ್ಷತೆ, ವೈದ್ಯರ ನಿರ್ಲಕ್ಷ್ಯ ಭಾವನೆ, ಕಳಪೆ ಔಷಧ, ಅವಧಿ ಮುಗಿದಿರುವ ಔಷಧಿಗಳ ಬಳಕೆ ಬಗ್ಗೆ ಅನುಮಾನ ಎದ್ದಿರುವ ಕಾರಣ ಬಾಣಂತಿಯರು ಇಲ್ಲಿ ಹೆರಿಗೆ ಮಾಡಿಸಲು ಹಿಂದೇಟು ಹಾಕುತ್ತಿದ್ದಾರೆ.

ಈ ಹಿಂದೆ ಬಳ್ಳಾರಿ ಜಿಲ್ಲಾಸ್ಪತ್ರೆ ಸುರಕ್ಷಿತ ಹೆರಿಗೆ, ಸ್ವಚ್ಛತೆ, ಗುಣಮಟ್ಟದ ಚಿಕಿತ್ಸೆಗಾಗಿ ಪ್ರಶಸ್ತಿ ಪಡೆದಿತ್ತು. ಈಗ ಬಾಣಂತಿಯರ ಸರಣಿ ಸಾವಿನಿಂದ ಆಸ್ಪತ್ರೆಗೆ ಕಪ್ಪು ಚುಕ್ಕೆ ಬಂದಿದೆ. ಆರೋಗ್ಯ ಇಲಾಖೆ ಕೂಡಲೇ ಎಚ್ಚೆತ್ತುಕೊಂಡು, ಸರ್ಕಾರಿ ಆಸ್ಪತ್ರೆಗಳ ಮೇಲೆ ಜನರಿಗಿರುವ ಅಪನಂಬಿಕೆ ದೂರ ಮಾಡುವ ಕೆಲಸ ನಡೆಸಬೇಕಿದೆ.

19ರಿಂದ ಮಳೆ ಸಾಧ್ಯತೆ

ದಕ್ಷಿಣ ಕನ್ನಡ, ಉಡುಪಿ, ಉತ್ತರ ಕನ್ನಡ, ಗದಗ, ಹಾವೇರಿ, ಕೊಪ್ಪಳ, ರಾಯಚೂರು, ಬೆಂಗಳೂರು ಗ್ರಾಮಾಂತರ, ಬೆಂಗಳೂರು ನಗರ, ಚಾಮರಾಜನಗರ, ಚಿಕ್ಕಬಳ್ಳಾಪುರ, ಚಿತ್ರದುರ್ಗ, ದಾವಣಗೆರೆ, ಹಾಸನ, ಕೊಡಗು, ಕೋಲಾರ, ಮಂಡ್ಯ, ಮೈಸೂರು, ರಾಮನಗರ, ಶಿವಮೊಗ್ಗ, ತುಮಕೂರು ವಿಜಯನಗರದಲ್ಲಿ ಸದ್ಯ ಒಣಹವೆ ಇರಲಿದ್ದು, ಐದು ದಿನಗಳ ಬಳಿಕ ಮಳೆಯಾಗುವ ಸಾಧ್ಯತೆ ಇದೆ.

ಚಾಮರಾಜನಗರದಲ್ಲಿ ಮಳೆಯಾಗಿದೆ, ಬಿಜಾಪುರದಲ್ಲಿ 14.0 ಡಿಗ್ರಿ ಸೆಲ್ಸಿಯಸ್ ಅತ್ಯಂತ ಕನಿಷ್ಠ ಉಷ್ಣಾಂಶ ದಾಖಲಾಗಿದೆ. ಬೆಂಗಳೂರಿನ ಎಚ್‌ಎಎಲ್‌ನಲ್ಲಿ 24.2 ಡಿಗ್ರಿ ಸೆಲ್ಸಿಯಸ್ ಗರಿಷ್ಠ ಉಷ್ಣಾಂಶ, 17.8 ಡಿಗ್ರಿ ಸೆಲ್ಸಿಯಸ್ ಕನಿಷ್ಠ ಉಷ್ಣಾಂಶ, ನಗರದಲ್ಲಿ 24.2ಡಿಗ್ರಿ ಸೆಲ್ಸಿಯಸ್ ಗರಿಷ್ಠ ಉಷ್ಣಾಂಶ, 18.8 ಡಿಗ್ರಿ ಸೆಲ್ಸಿಯಸ್ ಕನಿಷ್ಠ ಉಷ್ಣಾಂಶ, ಕೆಐಎಎಲ್‌ನಲ್ಲಿ 24.7 ಡಿಗ್ರಿ ಸೆಲ್ಸಿಯಸ್ ಗರಿಷ್ಠ ಉಷ್ಣಾಂಶ, 18.0 ಡಿಗ್ರಿ ಸೆಲ್ಸಿಯಸ್ ಕನಿಷ್ಠ ಉಷ್ಣಾಂಶ, ಜಿಕೆವಿಕೆಯಲ್ಲಿ 26.0 ಡಿಗ್ರಿ ಸೆಲ್ಸಿಯಸ್ ಗರಿಷ್ಠ ಉಷ್ಣಾಂಶ, 18.2 ಡಿಗ್ರಿ ಸೆಲ್ಸಿಯಸ್ ಕನಿಷ್ಠ ಉಷ್ಣಾಂಶ ದಾಖಲಾಗಿದೆ.

ಹೊನ್ನಾವರದಲ್ಲಿ 33.5 ಡಿಗ್ರಿ ಸೆಲ್ಸಿಯಸ್ ಗರಿಷ್ಠ ಉಷ್ಣಾಂಶ, 23.7 ಡಿಗ್ರಿ ಸೆಲ್ಸಿಯಸ್ ಕನಿಷ್ಠ ಉಷ್ಣಾಂಶ, ಕಾರವಾರದಲ್ಲಿ 34.2 ಡಿಗ್ರಿ ಸೆಲ್ಸಿಯಸ್ ಗರಿಷ್ಠ ಉಷ್ಣಾಂಶ, 24.7 ಡಿಗ್ರಿ ಸೆಲ್ಸಿಯಸ್ ಕನಿಷ್ಠ ಉಷ್ಣಾಂಶ, ಶಿರಾಲಿಯಲ್ಲಿ 32.6 ಡಿಗ್ರಿ ಸೆಲ್ಸಿಯಸ್ ಗರಿಷ್ಠ ಉಷ್ಣಾಂಶ, 18.6 ಡಿಗ್ರಿ ಸೆಲ್ಸಿಯಸ್ ಕನಿಷ್ಠ ಉಷ್ಣಾಂಶ, ಪಣಂಬೂರಿನಲ್ಲಿ 33.1 ಡಿಗ್ರಿ ಸೆಲ್ಸಿಯಸ್ ಗರಿಷ್ಠ ಉಷ್ಣಾಂಶ, 23.8 ಡಿಗ್ರಿ ಸೆಲ್ಸಿಯಸ್ ಕನಿಷ್ಠ ಉಷ್ಣಾಂಶ ದಾಖಲಾಗಿದೆ.

ಬೀದರ್‌ನಲ್ಲಿ 27.2 ಡಿಗ್ರಿ ಸೆಲ್ಸಿಯಸ್ ಗರಿಷ್ಠ ಉಷ್ಣಾಂಶ, 15.4 ಡಿಗ್ರಿ ಸೆಲ್ಸಿಯಸ್ ಕನಿಷ್ಠ ಉಷ್ಣಾಂಶ, ವಿಜಯಪುರದಲ್ಲಿ 28.5 ಡಿಗ್ರಿ ಸೆಲ್ಸಿಯಸ್ ಗರಿಷ್ಠ ಉಷ್ಣಾಂಶ, 14.0 ಡಿಗ್ರಿ ಸೆಲ್ಸಿಯಸ್ ಕನಿಷ್ಠ ಉಷ್ಣಾಂಶ, ಬಾಗಲಕೋಟೆಯಲ್ಲಿ 30.5ಡಿಗ್ರಿ ಸೆಲ್ಸಿಯಸ್ ಗರಿಷ್ಠ ಉಷ್ಣಾಂಶ, 16.7 ಡಿಗ್ರಿ ಸೆಲ್ಸಿಯಸ್ ಕನಿಷ್ಠ ಉಷ್ಣಾಂಶ ದಾಖಲಾಗಿದೆ.

ಧಾರವಾಡದಲ್ಲಿ 27.6 ಡಿಗ್ರಿ ಸೆಲ್ಸಿಯಸ್ ಗರಿಷ್ಠ ಉಷ್ಣಾಂಶ, 15.8 ಡಿಗ್ರಿ ಸೆಲ್ಸಿಯಸ್ ಕನಿಷ್ಠ ಉಷ್ಣಾಂಶ, ಗದಗದಲ್ಲಿ 27.4ಡಿಗ್ರಿ ಸೆಲ್ಸಿಯಸ್ ಗರಿಷ್ಠ ಉಷ್ಣಾಂಶ, 18.0 ಡಿಗ್ರಿ ಸೆಲ್ಸಿಯಸ್ ಕನಿಷ್ಠ ಉಷ್ಣಾಂಶ, ಕಲಬುರಗಿಯಲ್ಲಿ 32.0 ಡಿಗ್ರಿ ಸೆಲ್ಸಿಯಸ್ ಗರಿಷ್ಠ ಉಷ್ಣಾಂಶ, 17.6 ಡಿಗ್ರಿ ಸೆಲ್ಸಿಯಸ್ ಕನಿಷ್ಠ ಉಷ್ಣಾಂಶ, ಹಾವೇರಿಯಲ್ಲಿ 26.2 ಡಿಗ್ರಿ ಸೆಲ್ಸಿಯಸ್ ಗರಿಷ್ಠ ಉಷ್ಣಾಂಶ, 17.8 ಡಿಗ್ರಿ ಸೆಲ್ಸಿಯಸ್ ಕನಿಷ್ಠ ಉಷ್ಣಾಂಶ, ಕೊಪ್ಪಳದಲ್ಲಿ 28.1 ಡಿಗ್ರಿ ಸೆಲ್ಸಿಯಸ್ ಗರಿಷ್ಠ ಉಷ್ಣಾಂಶ, 20.0 ಡಿಗ್ರಿ ಸೆಲ್ಸಿಯಸ್ ಕನಿಷ್ಠ ಉಷ್ಣಾಂಶ, ರಾಯಚೂರಿನಲ್ಲಿ 30.4ಡಿಗ್ರಿ ಸೆಲ್ಸಿಯಸ್ ಗರಿಷ್ಠ ಉಷ್ಣಾಂಶ, 19.2 ಡಿಗ್ರಿ ಸೆಲ್ಸಿಯಸ್ ಕನಿಷ್ಠ ಉಷ್ಣಾಂಶ ದಾಖಲಾಗಿದೆ.

ಸಕ್ಕರೆನಾಡು ಮಂಡ್ಯ ಕೇಸರಿಮಯ

ಈ ಮೂಲಕ ಇಂದು ಶ್ರೀರಂಗಪಟ್ಟಣದಲ್ಲಿ ಹಿಂದೂ ಜಾಗರಣ ವೇದಿಕೆ ಹಾಗೂ ಹಿಂದೂ ಸಂಘಟನೆಗಳಿಂದ ನಡೆಯುತ್ತಿರುವ ಹನುಮ ಮಾಲಾಧಾರಿಗಳ ಬೃಹತ್ ಸಂಕೀರ್ತನಾ ಯಾತ್ರೆಗೆ ಶ್ರೀರಂಗಪಟ್ಟಣ

ಮೊದಲನೇ ಪುಟದಿಂದ...

ಸಂಪೂರ್ಣ ಸಜ್ಜಾಗಿದೆ.

ಸದ್ಯ ಶ್ರೀರಂಗಪಟ್ಟಣದಲ್ಲಿ ಇರುವ ಜಾಮಿಯಾ ಮಸೀದಿ ಜಾಗದಲ್ಲಿ ಹಿಂದೆ ಮೂಡಲ ಬಾಗಿಲು ಆಂಜನೇಯಸ್ವಾಮಿ ದೇವಸ್ಥಾನ ಇತ್ತು. ದೇವಸ್ಥಾನವನ್ನು ಕೆಡವಿ ಟಿಪ್ಪು ಸುಲ್ತಾನ್ ಜಾಮಿಯಾ ಮಸೀದಿ ನಿರ್ಮಾಣ ಮಾಡಿದ್ದಾನೆ. ಇದಕ್ಕೆ ಈಗಲೂ ಇಲ್ಲಿರುವ ಕಲ್ಯಾಣಿ, ನಾಗರ ಕಲ್ಲುಗಳು ಸೇರಿದಂತೆ ಇತರ ಕುರುಹುಗಳೇ ಸಾಕ್ಷಿಯಾಗಿವೆ. ಹೀಗಾಗಿ ಜಾಮಿಯಾ ಮಸೀದಿಯನ್ನು ಕೆಡವಿ ಮೂಡಲ ಬಾಗಿಲು ಆಂಜನೇಯಸ್ವಾಮಿ ದೇವಸ್ಥಾನವನ್ನು ಮರು ಸ್ಥಾಪನೆ ಮಾಡಲೇಬೇಕೆಂದು ಸಂಕಲ್ಪ ಮಾಡಿ ಹಲವು ವರ್ಷಗಳಿಂದ ಹಿಂದೂ ಜಾಗರಣ ವೇದಿಕೆ ಹಾಗೂ ಹಿಂದೂ ಪರ ಸಂಘಟನೆಗಳು ಹನುಮ ಮಾಲಾಧಾರಿಗಳ ಬೃಹತ್ ಸಂಕೀರ್ತನಾ ಯಾತ್ರೆಯನ್ನು ಮಾಡಿಕೊಂಡು ಬಂದಿವೆ. ಅದೇ ರೀತಿ ಇಂದು ಸಹ ಶ್ರೀರಂಗಪಟ್ಟಣದಲ್ಲಿ ಬೃಹತ್ ಸಂಕೀರ್ತನಾ ಯಾತ್ರೆಯನ್ನು ಹಮ್ಮಿಕೊಳ್ಳಲಾಗಿದೆ.

ಇಂದು ನಿಮಿಷಾಂಬ ದೇವಸ್ಥಾನದಿಂದ ಆರಂಭಗೊಳ್ಳುವ ಸಂಕೀರ್ತನಾ ಯಾತ್ರೆ, ಜಾಮಿಯಾ ಮಸೀದಿ ಮುಂಭಾಗದಿಂದ ರಂಗನಾಥಸ್ವಾಮಿ ದೇವಸ್ಥಾನದವರೆಗೆ ಜರುಗಲಿದೆ. ಈ ಯಾತ್ರೆಯಲ್ಲಿ ಮಂಡ್ಯ, ಮೈಸೂರು, ಕೊಡಗು, ಹಾಸನ, ರಾಮನಗರ ಜಿಲ್ಲೆಗಳಲ್ಲಿ ಹನುಮ ಮಾಲೆಯನ್ನು ಹಾಕಿಕೊಂಡಿರುವ ಸಾವಿರಾರು ಸಂಖ್ಯೆಯ ಹನುಮ ಮಾಲಾಧಾರಿಗಳು ಭಾಗಿಯಾಗಲಿದ್ದಾರೆ. ಅಲ್ಲದೇ ರಾಜ್ಯದ ಹಿಂದೂಪರ ಸಂಘಟನೆಗಳ ಮುಖಂಡರು ಹಾಗೂ ಬಿಜೆಪಿ ಜೆಡಿಎಸ್ ನಾಯಕರು ಸಹ ಭಾಗಿಯಾಗಲಿದ್ದಾರೆ. ಮೆರವಣಿಗೆ ವೇಳೆ ಯಾವುದೇ ಅಹಿತಕರ ಘಟನೆಗಳು ಜರುಗದಂತೆ ಮಂಡ್ಯ ಪೊಲೀಸ್ ಇಲಾಖೆ ಶ್ರೀರಂಗಪಟ್ಟಣದ್ಯಾಂತ ಬಿಗಿ ಬಂದೋಬಸ್ತ್ ಮಾಡಿಕೊಂಡಿದ್ದು, ಯಾತ್ರೆ ಸಾಗುವ ದಾರಿಯುದ್ಧಕ್ಕೂ ಸಿಸಿಟಿವಿಗಳನ್ನು ಹಾಕಲಾಗಿದೆ.

ಸ್ನೇಹಮಯಿ ಕೃಷ್ಣ ವಿರುದ್ಧ ದೂರು

ಯಾರು ಈ ಸ್ನೇಹಮಯಿ ಕೃಷ್ಣ: ಮುಡಾ ಹಗರಣಕ್ಕೆ ಸಂಬಂಧಿಸಿದಂತೆ ಮುಖ್ಯಮಂತ್ರಿ ಸಿದ್ದರಾಮಯ್ಯ ಅವರ ವಿರುದಗಧ ನ್ಯಾಯಾಲಯದ ಮೆಟ್ಟಿಲೇರಿ ಲೋಕಾಯುಕ್ತದಲ್ಲಿ ಎಫ್‌ಐಆರ್ ದಾಖಲಾಗುವಂತೆ ಮಾಡುವ ಮೂಲಕ ಆರ್‌ಟಿಐ ಕಾರ್ಯಕರ್ತ ಸ್ನೇಹಮಯಿ ಕೃಷ್ಣ ಸದ್ಯ ಸುದ್ದಿಯಲ್ಲಿದ್ದಾರೆ. ಸ್ನೇಹಮಯಿ ಕೃಷ್ಣ ಅವರು ಮೈಸೂರಿನ ಬಂಡಿಪಾಳ್ಯ ನಿವಾಸಿಯಾಗಿದ್ದಾರೆ. ಕಳೆದ ಎರಡು ದಶಕಗಳಿಂದ ಮಾಹಿರಿ ಹಕ್ಕು ಹಾಗೂ ಸಾಮಾಜಿಕ ಕಾರ್ಯಕರ್ತರಾಗಿದ್ದಾರೆ.

ಚಾಮುಂಡೇಶ್ವರಿ ಕ್ಷೇತ್ರ ಅಭಿವೃದ್ಧಿ ಪ್ರಾಧಿಕಾರಕ್ಕೆ ರಾಜಮನೆತನ ವಿರೋಧ: ಚಾಮುಂಡೇಶ್ವರಿ ಕ್ಷೇತ್ರ ಅಭಿವೃದ್ಧಿ ಪ್ರಾಧಿಕಾರ ರಚಿಸಲು ಮುಂದಾಗಿರುವ ಸರ್ಕಾರದ ನಿರ್ಧಾರಕ್ಕೆ ಯದುವಂಶ ವಿರೋಧ ವ್ಯಕ್ತಪಡಿಸಿದೆ. ಚಾಮುಂಡೇಶ್ವರಿ ಕ್ಷೇತ್ರ ಅಭಿವೃದ್ಧಿ ಪ್ರಾಧಿಕಾರದಿಂದ ನಮ್ಮ ನಂಬಿಕೆ, ಆಚರಣೆ ಪರಂಪರೆಗೆ ಧಕ್ಕೆ ಬರುತ್ತೆ. ನಮ್ಮ ಹಕ್ಕನ್ನು ನಾವು ಯಾವತ್ತೂ ಬಿಟ್ಟು ಕೊಡುವುದಿಲ್ಲ. ಬೆಟ್ಟವನ್ನು ನಿಯಂತ್ರಿಸಲು ಸರ್ಕಾರ ಪ್ರಾಧಿಕಾರ ರಚನೆ ಮಾಡುತ್ತಿದೆ ಎಂದು ರಾಜ, ಸಂಸದ ಯದುವೀರ್ ಕೃಷ್ಣದತ್ತ ಚಾಮರಾಜ ಒಡೆಯರ್ ಅವರು ವಿರೋಧ ವ್ಯಕ್ತಪಡಿಸಿದ್ದರು.

ಡ್ರೋನ್ ಪ್ರತಾಪ್‌ಗೆ ಖಾಕಿ ಡ್ರಿಲ್!

ಡ್ರೋಣ್ ಪ್ರತಾಪ್ ಸ್ಫೋಟಕ ಬಳಸಿ ಕೃಷಿ ಹೊಂಡದಲ್ಲಿ ಸ್ಫೋಟ ಮಾಡಿದ್ದು ಈ ವಿಡಿಯೋ ವೈರಲ್ ಆಗಿತ್ತು. ಮಧುಗಿರಿ ತಾಲೂಕಿನ ಜನಕಲೋಟಿ ಗ್ರಾಮದ ಬಳಿ ಸ್ಫೋಟ ಮಾಡಲಾಗಿತ್ತು. ಸ್ಥಳಕ್ಕೆ ಆಗಮಿಸಿದ ಫೊರೆನ್ಸಿಕ್ ಸಿಬ್ಬಂದಿ ಪರಿಶೀಲನೆ ನಡೆಸಿದ್ದಾರೆ. ಸರ್ವೆ ನಂ 66/3, ಜಮೀನಿನಲ್ಲಿ ಕೃಷಿ ಹೊಂಡ ಇದ್ದು ಅಲ್ಲಿಯೇ ಘಟನೆ ನಡೆದಿದೆ. ಹಾಗಾಗಿ ಕೃಷಿ ಹೊಂಡ ಇರುವಂತಹ ಜಮೀನಿನ ಮಾಲೀಕ ಜಿತೇಂದ್ರಜೈನ್ ಮೇಲೂ ಎಫ್‌ಐಆರ್ ಆಗಿದೆ. ಸೋಡಿಯಂ ಬಳಸಿ ಕೃಷಿ ಹೊಂಡಾದಲ್ಲಿ ಸ್ಫೋಟಿಸಿದ್ದ ಪ್ರಕರಣಕ್ಕೆ ಸಂಬಂಧಿಸಿದಂತೆ ಬಿಗ್ ಬಾಸ್ ಮಾಜಿ ಸ್ಪರ್ಧಿ ಡ್ರೋನ್ ಪ್ರತಾಪ್ ಅವರನ್ನು ಪೊಲೀಸರು ಬಂಧಿಸಿದ್ದರು. ಸೋಡಿಯಂ ಬಳಸಿ ಕೃಷಿ ಹೊಂಡಾದಲ್ಲಿ ಡ್ರೋನ್ ಪ್ರತಾಪ್ ಸ್ಫೋಟಿಸಿದ್ದರು. ಅಷ್ಟೇ ಅಲ್ಲದೇ ಸ್ಫೋಟಗೊಂಡ ವಿಡಿಯೋವನ್ನು ಸೋಶಿಯಲ್ ಮೀಡಿಯಾದಲ್ಲಿ ಅಪ್ಲೋಡ್ ಮಾಡಿದ್ದರು.

ಈ ಸಂಬಂಧ ತುಮಕೂರು ಜಿಲ್ಲೆಯ ಮಧುಗಿರಿಯ ಮಿಡಿಗೇಶಿ ಠಾಣೆಯಲ್ಲಿ ಪ್ರಕರಣ ದಾಖಲಾಗಿತ್ತು. ನಂತರ ಮಿಡಿಗೇಶಿ ಪೊಲೀಸರು ಪ್ರತಾಪ್ ನನ್ನು ಬಂಧಿಸಿ ವಿಚಾರಣೆ ನಡೆಸಿದ್ದಾರೆ.

ನೇಣಿಗೆ ಶರಣು

ಪತ್ನಿ ಆತ್ಮಹತ್ಯೆ ಮಾಡಿಕೊಂಡ ಸ್ಥಿತಿ ಕಂಡು ಪತಿ ಬಸವರಾಜ ಕೂಡ ಆತ್ನಹತ್ಯೆಗೆ ಯತ್ನಿಸಿದ್ದಾರೆ. ಭಯಗೊಂಡು ವಿಷ ಸೇವನೆ ಮಾಡಿ ಆತ್ಮಹತ್ಯೆ ಮಾಡಿಕೊಳ್ಳಲು ಪ್ರಯತ್ನಪಟ್ಟಿದ್ದಾರೆ. ಸದ್ಯ ಹಾರೂಗೇರಿ ಖಾಸಗಿ ಆಸ್ಪತ್ರೆಯಲ್ಲಿ ಪತಿ ಬಸವರಾಜ್ ಹಂಪನ್ನವರಿಗೆ ಚಿಕಿತ್ಸೆ ನೀಡಲಾಗುತ್ತಿದ್ದು, ಸಾವು ಬದುಕಿನ ನಡುವೆ ಹೋರಾಟ ನಡೆಸುತ್ತಿದ್ದಾರೆ. ಘಟನಾ ಸ್ಥಳಕ್ಕೆ ರಾಯಬಾಗ ಪೊಲೀಸರು ಭೇಟಿ ನೀಡಿ ಪರಿಶೀಲನೆ ನಡೆಸಿದ್ದಾರೆ. ರಾಯಬಾಗ ಪೊಲೀಸ್ ಠಾಣೆಯಲ್ಲಿ ಪ್ರಕರಣ ದಾಖಲಾಗಿದೆ.

ಹಿಂದೂ ದೇಗುಲ ಪತ್ತೆ

ನಾವು ಸ್ಥಳವನ್ನು ಪರಿಶೀಲಿಸಿದಾಗ ಅಲ್ಲಿ ಒಂದು ದೇವಸ್ಥಾನವನ್ನು ಪತ್ತೆ ಮಾಡಿದ್ದೇವೆಂದು ತಿಳಿಸಿದ್ದಾರೆ. ನಗರ ಹಿಂದೂ ಸಭಾದ ಪೋಷಕರಾದ ವಿಷ್ಣು ಶರಣ್ ರಸ್ತೋಗಿ ಅವರು 1978 ರ ನಂತರ ದೇವಾಲಯವನ್ನು ಪುನಃ ತೆರೆಯಲಾಗಿದೆ ಎಂದು ಹೇಳುತ್ತಾರೆ.

ಹೆಚ್ಚುವರಿ ಎಸ್‌ಪಿ ಶ್ರೀಶ್‌ಚಂದ್ರ ಮಾತನಾಡಿ, ಕೆಲವರು ಮನೆ ನಿರ್ಮಿಸಿ ದೇವಸ್ಥಾನವನ್ನು ಒತ್ತುವರಿ ಮಾಡಿಕೊಂಡಿರುವುದು ಪರಿಶೀಲನೆ ವೇಳೆ ಪತ್ತೆಯಾಗಿದೆ. ದೇವಸ್ಥಾನವನ್ನು ಸ್ವಚ್ಛಗೊಳಿಸಲಾಗಿದ್ದು, ಒತ್ತುವರಿ ಮಾಡಿಕೊಂಡಿರುವವರ ವಿರುದ್ಧ ಕ್ರಮ ಕೈಗೊಳ್ಳಲಾಗುವುದು ಎಂದು ತಿಳಿಸಿದ್ದಾರೆ.

ದೇವಾಲಯದಲ್ಲಿ ಶಿವ ಮತ್ತು ಹನುಮಂತನ ವಿಗ್ರಹಗಳಿವೆ. ಈ ಪ್ರದೇಶದಲ್ಲಿ ಹಿಂದೂ ಕುಟುಂಬಗಳು ವಾಸವಿದ್ದವು. ಕಾರಣಾಂತರಗಳಿಂದ ಅವರು ಈ ಪ್ರದೇಶವನ್ನು ತೊರೆದರು. ದೇವಾಲಯದ ಸಮೀಪದಲ್ಲಿಯೇ ಪುರಾತನ ಬಾವಿಯ ಬಗ್ಗೆಯೂ ಮಾಹಿತಿ ಇದೆ ಎಂದು ಅಧಿಕಾರಿಗಳು ಉಲ್ಲೇಖಿಸಿದ್ದಾರೆ.

ಮುಸ್ಲಿಮರಿಗೆ ಮುತ್ತು ಕೊಡ್ತಾರೆ, ನಮಗೆ ಲಾಠಿ ಏಟು ಕೊಡ್ತಾರೆ

ಹುಬ್ಬಳ್ಳಿ: ಸಿಎಂ ಸಿದ್ದರಾಮಯ್ಯ ಅವರಿಗೆ ಮುಸ್ಲಿಮರೆಂದರೆ ಪ್ರೀತಿ. ಅವರಿಗೆ ಮುತ್ತು ಕೊಡ್ತಾರೆ, ನಮಗೆ ಲಾಠಿ ಏಟು ಕೊಡುತ್ತಾರೆ ಎಂದು ಪ್ರತಿಪಕ್ಷ ಉಪನಾಯಕ ಅರವಿಂದ ಬೆಲ್ಲದ ಆರೋಪ ಮಾಡಿದ್ದಾರೆ. ನಗರದಲ್ಲಿ ಮಾಧ್ಯಮದವರೊಂದಿಗೆ ಮಾತನಾಡಿದ ಅವರು, ಹುಬ್ಬಳ್ಳಿಯಲ್ಲಿ ಪೊಲೀಸ್ ಠಾಣೆಗೆ ಬೆಂಕಿ ಹಚ್ಚಿದವರಿಗೆ ಇವರು ಮುತ್ತು ಕೊಡುತ್ತಾರೆ, ಡಿಜೆ ಹಳ್ಳಿ, ಕೆಜೆ ಹಳ್ಳಿ ಗಲಭೆಕೋರರಿಗೆ ಮುತ್ತು ಕೊಡುತ್ತಾರೆ, ಕುಕ್ಕರ್ ಬಾಂಬ್ ಇಟ್ಟವರಿಗೂ ಮುತ್ತು ಕೊಡುತ್ತಾರೆ. ಆದರೆ ಶಾಂತ ರೀತಿಯಿಂದ ಹೋರಾಟ ಮಾಡಿದ ನಮ್ಮ ಮೇಲೆ ಲಾಠಿ ಚಾರ್ಜ್ ಮಾಡುತ್ತಾರೆ ಎಂದು ವಾಗ್ದಾಳಿ ಮಾಡಿದ್ದಾರೆ.

ಸುಳ್ಳು ಹೇಳುವುದರಲ್ಲಿ ಸಿದ್ದರಾಮಯ್ಯ ನಿಸ್ಸಿಮರು

ಎಲ್ಲರ ಮೀಸಲಾತಿ ತೆಗೆದು ಮುಸ್ಲಿಮರಿಗೆ ಕೊಡಲು ಹೊರಟಿದ್ದಾರೆ. ಹಸಿ ಗೋಡೆ ಮೇಲೆ ಹಳ್ಳು ಒಗೆಯುವ ಕೆಲಸವನ್ನು ಸಿಎಂ ಮಾಡಿದ್ದಾರೆ. ಸುಳ್ಳು ಹೇಳುವುದರಲ್ಲಿ ಸಿದ್ದರಾಮಯ್ಯ ನಿಸ್ಸಿಮರು. ಮೀಸಲಾತಿ ಕೊಡುವುದು ಹೇಗೆ ಸಂವಿಧಾನ ವಿರೋಧಿಯಾಗುತ್ತೆ? ಈ ಬಗ್ಗೆ ಸಿಎಂ ಶ್ವೇತ ಪತ್ರ ಹೊರಡಿಸಲಿ ಎಂದಿದ್ದಾರೆ.

ಲಾಠಿ ಚಾರ್ಜ್ ಸಂಪೂರ್ಣ ಜವಾಬ್ದಾರಿ ಸಿದ್ದರಾಮಯ್ಯನವರದ್ದು

ಲಿಂಗಾಯತರಿಗೆ, ಒಕ್ಕಲಿಗರಿಗೆ, ಮರಾಠರಿಗೆ ಮೀಸಲಾತಿ ಕೊಡಲ್ಲ ಅಂತ ಘೋಷಣೆ ಮಾಡಲಿ. ಸಂವಿಧಾನದ ವಿರುದ್ಧವಾಗಿ ಮುಸ್ಲಿಮರಿಗೆ ಮೀಸಲಾತಿ ಕೊಡಲಾಗಿದೆ. ಅದರ ಬಗ್ಗೆ ಇವರು ಮಾತನಾಡುವುದಿಲ್ಲ. ಸಿಎಂ ಪ್ರಕಾರ ಮುಸ್ಲಿಮರು ಬಿಟ್ಟು ಬೇರೆ ಯಾರು ಏನು ಕೇಳಬಾರದು, ಏನೇ ಕೇಳಿದರೂ ಮುಸ್ಲಿಮರಷ್ಟೇ ಕೇಳಬೇಕು. ಕಾಂಗ್ರೆಸ್ ಸರ್ಕಾರ ನಮಗೆ ಮೀಸಲಾತಿ ಕೊಡುತ್ತೆ ಅಂತ ಗ್ಯಾರಂಟಿ ಇಲ್ಲ. ಲಾಠಿ ಚಾರ್ಜ್ ಸಂಪೂರ್ಣ ಜವಾಬ್ದಾರಿ ಸಿಎಂ ಸಿದ್ದರಾಮಯ್ಯನವರದ್ದು. ನಮ್ಮ ಸರ್ಕಾರ ಇದ್ದಾಗ ಇದಕ್ಕಿಂತ ಬಹಳ ಜನ ಕೂಡಿದ್ದರು. ಆವಾಗ ನಮ್ಮ ಸಿಎಂ ಮತ್ತು ಸಚಿವರು ಸೇರಿ ಒಂದು ಪರಿಹಾರ ಕಂಡುಹಿಡಿಯಲು ಮುಂದಾಗಿದ್ವಿ ಎಂದು ಹೇಳಿದ್ದಾರೆ.

ಸಿದ್ದರಾಮಯ್ಯ ಹಾಗೂ ಕಾಂಗ್ರೆಸ್ ಸರ್ಕಾರಕ್ಕೆ ಮುಸ್ಲಿಮರನ್ನು ಓಲೈಸುವುದನ್ನು ಬಿಟ್ಟರೆ ಏನು ಇಲ್ಲ. ಹಿಂದೂ ಸಮಾಜ ಅವರಿಗೆ ಮತ ಹಾಕಿದೆ ಎನ್ನುವ ಕಲ್ಪನೆ ಕೂಡ ಅವರಿಗಿಲ್ಲ. ಕೇವಲ ಮುಸ್ಲಿಂ ಸಮಾಜದ ಬಗ್ಗೆ ಕಾಳಜಿ ಇದೆ. ಮುಸ್ಲಿಂ ಸಮಾಜಕ್ಕೂ ಮಾಡಲಿ, ನಾವು ಬೇಡ ಅನ್ನಲ್ಲ, ಆದರೆ ಬೇರೆಯವರೂ ಇದಾರಲ್ಲ. ಎಲ್ಲಾ ದುಡ್ಡು ಮೀಸಲಾತಿ ಮುಸ್ಲಿಂ ಸಮಾಜಕ್ಕೆ ಕೊಡುವುದಾದರೆ ಹೇಗೆ ಎಂದು ಪ್ರಶ್ನಿಸಿದ್ದಾರೆ.

ಶೇ. 36 ಒಬಿಸಿ ಮೀಸಲಾತಿ ಇದೆ. ಅದರಲ್ಲಿ ಶೇ. 23 ಮುಸ್ಲಿಂ ಸಮಾಜಕ್ಕಿದೆ. ಧರ್ಮ ಆಧಾರಿತ ಮೀಸಲಾತಿ ಇಲ್ಲ ಅಂತ ಅಂಬೇಡ್ಕರ್ ಸಂವಿಧಾನ ಹೇಳಿದೆ. ಶೈಕ್ಷಣಿಕ ಮತ್ತು ಸಾಮಾಜಿಕ ಆಧಾರದ ಮೇಲೆ ಮೀಸಲಾತಿ ಇದೆ. ಸಂಪೂರ್ಣ ಮುಸ್ಲಿಂ ಅಂತ ನಾಲ್ಕು ಪರ್ಸೆಂಟ್ ಕೆಟೆಗೆರಿ ಮಾಡಿದ್ದಾರೆ. ಕೆಟೆಗೆರಿ 2ಎ ದಲ್ಲಿ ಶೇ. 18 ರಷ್ಟು ಮುಸ್ಲಿಂಗೆ ನೀಡಿದ್ದಾರೆ. ಕೆಟೆಗೆರಿ 1ರಲ್ಲಿ ಮುಸ್ಲಿಂ ಸಮಾಜಕ್ಕೆ ನೀಡಿದ್ದಾರೆ. ಮುಸ್ಲಿಂಮರಿಗೆ ಶೇ. 23 ರಷ್ಟು ಕೊಟ್ಟರೆ ಬೇರೆಯವರು ಏನು ಮಾಡಬೇಕು? ಶೇ. 4 ರಷ್ಟು ಮೀಸಲಾತಿ ಸಂವಿಧಾನ ವಿರೋಧವಾಗಿ ಅದನ್ನ ತೆಗೆದು ಮರಾಠ, ಒಕ್ಕಲಿಗರು, ಲಿಂಗಾಯಿತರು, ರೆಡ್ಡಿಗೆ ಕೊಡಬೇಕು ಎಂದಿದ್ದಾರೆ. ರಾಹುಲ್ ಗಾಂಧಿ ಕೈಯಲ್ಲಿ ಸಂವಿಧಾನ ಹಿಡಿದುಕೊಂಡವರ ಹಾಗೆ ಬೈಬಲ್ ಹಿಡಿದುಕೊಂಡಿರುತ್ತಾರೆ. ಮಾತು ಎತ್ತಿದ್ರೆ, ಕಾಂಗ್ರೆಸ್‌ನವರು ಅಂಬೇಡ್ಕರ್ ಸಂವಿಧಾನದ ಬಗ್ಗೆ ಮಾತನಾಡುತ್ತಾರೆ. ರಾಹುಲ್ ಗಾಂಧಿ ಮೆಲ್ನೋಟಕ್ಕೆ ಸಂವಿಧಾನದ ಪ್ರತಿ ಹಿಡಿದುಕೊಂಡಂತೆ ಮಾಡುತ್ತಾರೆ, ಆದರೆ ಅವರು ಬೈಬಲ್ ಹಿಡಿದಿರುತ್ತಾರೆ. ಅಂಬೇಡ್ಕರ್ ಸಂವಿಧಾನ ಅಂತ ಹೇಳಿಕೊಂಡು ಆಟ ಆಡುತ್ತಾರೆ ಎಂದು ಕಿಡಿಕಾರಿದ್ದಾರೆ.

ಲೀನ್, ಝುಡ್.ಇ.ಡಿ. ಹಾಗೂ ರಫ್ತು ಕುರಿತ ಅರಿವು ಕಾರ್ಯಕ್ರಮ

ಕೈಗಾರಿಕೆಗಳ ಉತ್ತೇಜನಕ್ಕೆ ಸಂಪೂರ್ಣ ನೆರವು

ರಾಮನಗರ: ಜಿಲ್ಲೆಯಲ್ಲಿ ಸಣ್ಣ ಕೈಗಾರಿಕೆಗಳ ಉತ್ತೇಜನಕ್ಕೆ ಜಿಲ್ಲಾಡಳಿತಸಂಪೂರ್ಣ ನೆರವು ನೀಡಲಿದ್ದು, ಭೂಮಿ ಸೇರಿದಂತೆ ಎಲ್ಲಾ ರೀತಿಯ ಅಗತ್ಯ ಮೂಲಭೂತ ಸೌಕರ್ಯಗಳನ್ನು ಕಲ್ಪಿಸಿಕೊಡಲು ಬದ್ಧವಾಗಿದೆಎಂದು ಜಿಲ್ಲಾಧಿಕಾರಿ ಯಶವಂತ್ ವಿ. ಗುರುಕರ್ ಅವರು ಹೇಳಿದರು.

ಅವರು ಡಿ. 13ರ ಶುಕ್ರವಾರ ನಗರದ ಜಿಲ್ಲಾ ಪಂಚಾಯತ್ ಸಭಾಂಗಣದಲ್ಲಿ ಕೈಗಾರಿಕೆ ಮತ್ತು ವಾಣಿಜ್ಯ ಇಲಾಖೆ, ಜಿಲ್ಲಾ ಕೈಗಾರಿಕಾ ಕೇಂದ್ರ, ವಿಶ್ವೇಶ್ವರಯ್ಯ ವ್ಯಾಪಾರ ಉತ್ತೇಜನಾ ಕೇಂದ್ರ (ವಿ.ಟಿ.ಪಿ.ಸಿ) ಹಾಗೂ ಕರ್ನಾಟಕ ಸಣ್ಣ ಕೈಗಾರಿಕೆಗಳ ಸಂಘದ ಸಹಯೋಗದಲ್ಲಿ ಎಂ.ಎಸ್.ಎಂ.ಇ.ಗಳ ಕಾರ್ಯಕ್ಷಮತೆಯನ್ನು ಹೆಚ್ಚಿಸುವುದು ಮತ್ತು ವೇಗಗೊಳಿಸುವ (ಆರ್‌ಎಎಂಪಿ) ಯೋಜನೆಯಡಿ ಲೀನ್, ಝುಡ್.ಇ.ಡಿ. ಹಾಗೂ ರಫ್ತು ಕುರಿತು ಆಯೋಜಿಸಲಾಗಿದ್ದಒಂದು ದಿನದ ಅರಿವು ಮೂಡಿಸುವ ಕಾರ್ಯಕ್ರಮಕ್ಕೆ ಚಾಲನೆ ನೀಡಿ ಮಾತನಾಡಿದರು.

ಕೈಗಾರಿಕೆಗಳ ಸ್ಥಾಪನೆಗೆ ಕರ್ನಾಟಕ ಅತ್ಯಂತ ಸಮೃದ್ಧ ರಾಜ್ಯವಾಗಿದೆ. ಇಲ್ಲಿ ಕೈಗಾರಿಕೆಗಳಿಗೆ ವಿಫುಲ ಅವಕಾಶಗಳಿವೆ. ಯಾವುದೇ ರೀತಿಯ ಅಡ್ಡಿ ಆತಂಕಗಳಿಲ್ಲ, ಕೈಗಾರಿಕೆಗಳನ್ನು ಸ್ಥಾಪಿಸುವ ಸಣ್ಣ ಸಣ್ಣ ಉದ್ದಿಮೆದಾರರು ತಮ್ಮ ಉದ್ಯಮಗಳನ್ನು ದೊಡ್ಡದಾಗಿ ಬೆಳೆಸುವ ಕನಸು ಕಾಣಬೇಕು. ಅದನ್ನು ಸಕಾರಗೊಳಿಸಲು ಅಗತ್ಯ ಕ್ರಮವಹಿಸಬೇಕು, ಸಾಕಷ್ಟು ಉದ್ಯೋಗಗಳು ಸೃಷ್ಟಿಯಾಗುವಾಗ ಸ್ಥಳೀಯರಿಗೆಉದ್ಯೋಗ ನೀಡಬೇಕು. ಸೋಲಾರ್ ಪ್ಯಾನಲ್ ತಯಾರಿಕೆ ಹಾಗೂ ಡೇಟಾ ಸೆಂಟರ್ ಉದ್ಯಮಗಳಿಗೆಭವಿಷ್ಯದಲ್ಲಿ ಭರವಸೆ ಇದೆ ಎಂದವರು ಹೇಳಿದರು. ಕೈಗಾರಿಕೋದ್ಯಮಿಗಳು ಆದ?ಟ್ಟು ಸಣ್ಣ ಕೈಗಾರಿಕೆಗಳಿಗೆ ಮಹತ್ವ ನೀಡುವ ಮೂಲಕ ರಾಜ್ಯದ ಕೈಗಾರಿಕಾ ಪ್ರಗತಿಯನ್ನು ಮತ್ತಷ್ಟು ವೃದ್ಧಿಸುವಂತೆ ಅವರು ಕರೆ ನೀಡಿದರು.

ವಿ.ಟಿ.ಪಿ.ಸಿ ಜಂಟಿ ನಿರ್ದೇಶಕ ಸಿ.ಎಸ್. ಬಾಬು ನಾಗೇಶ್ ಅವರು, ಕೈಗಾರಿಕೋದ್ಯಮಿಗಳು ಕೇಂದ್ರ ಮತ್ತು ರಾಜ್ಯ ಸರ್ಕಾರಗಳ ವಿವಿಧ ಯೋಜನೆಗಳ ಪ್ರಯೋಜನವನ್ನು ಪಡೆದುಕೊಳ್ಳಬೇಕು, ನಮ್ಮ ರಾಜ್ಯವು ಮಾಹಿತಿ ತಂತ್ರಜ್ಞಾನದಲ್ಲಿ ಅಗ್ರಸ್ಥಾನದಲ್ಲಿದೆ ಎಂದರು. ಜಿಲ್ಲಾ ಪಂಚಾಯತ್ ಉಪ ಕಾರ್ಯದರ್ಶಿ ಚಿಕ್ಕಸುಬ್ಬಯ್ಯ, ಜಿಲ್ಲಾ ಕೈಗಾರಿಕಾ ಕೇಂದ್ರದ ಜಂಟಿ ನಿರ್ದೇಶಕ ವಿ.ಎನ್. ವೀರಭದ್ರಸ್ವಾಮಿ,ಬಿಡದಿ ಕೈಗಾರಿಕೆಗಳ ಸಂಘದ ಅಧ್ಯಕ್ಷ ರೋಷನ್ ಆರ್., ಹಾರೋಹಳ್ಳಿ ಕೈಗಾರಿಕೆಗಳ ಸಂಘದ ಅಧ್ಯಕ್ಷ ಉಮಾಪತಿ, ಕಾಸಿಯಾ ಉಪಾಧ್ಯಕ್ಷ ಗಣೇಶ್ ರಾವ್, ಜಂಟಿ ಕಾರ್ಯದರ್ಶಿ ಸತೀಶ್, ರಾಮನಗರ ಜಿಲ್ಲಾ ಅಭಿವೃದ್ಧಿ ಉಪಸಮಿತಿ ಅಧ್ಯಕ್ಷ ಬೋರೆಗೌಡ, ಕೆನರಾಬ್ಯಾಂಕ್‌ನ ಪ್ರಾದೇಶಿಕ ಮ್ಯಾನೇಜನರ್ ವೀರಾಂಜನೇಯಲು, ಬಿಡದಿ ಕೈಗಾರಿಕೆಗಳ ಸಂಘದ ಕಾರ್ಯದರ್ಶಿ ಮುರಳಿ ವೇದಿಕೆಯಲ್ಲಿದ್ದರು.

ಕಾಸಿಯಾ ಅಧ್ಯಕ್ಷ ಎಂ.ಜಿ. ರಾಜಗೋಪಾಲ್ ಸ್ವಾಗತಿಸಿದರು. ಗೌರವ ಕಾರ್ಯದರ್ಶಿ ಸುರೇಶ್ ಎಸ್.ಆರ್ ವಂದಿಸಿದರು. ಕೈಗಾರಿಕಾ ಉದ್ಯಮಿಗಳು, ಆಸಕ್ತರು ಭಾಗವಹಿಸಿದ್ದರು. ಜಿಲ್ಲಾ ಪಂಚಾಯತ್ ಸಭಾಂಗಣದ ಆವರಣದಲ್ಲಿ ಗೃಹ, ಆಟಿಕೆ ಹಾಗೂ ಇತರೆ ಕೈಗಾರಿಕೆಗಳಿಗೆ ಸಂಬಂಧಿಸಿದ ವಸ್ತು ಪ್ರದರ್ಶನವನ್ನು ಏರ್ಪಡಿಸಲಾಗಿತ್ತು.

ನಮ್ಮ ಅನ್ನದ ತಟ್ಟೆಗೆ ಕೈ ಹಾಕಿದ್ರೆ ಕೈ ಕತ್ತರಿಸುತ್ತೇವೆ

ಮೈಸೂರು: ಪಂಚಮಸಾಲಿ 2ಎ ಮೀಸಲಾತಿ ಹೋರಾಟದ ಬಗ್ಗೆ ಹಿಂದುಳಿದ ವರ್ಗಗಳ ಜಾಗೃತ ವೇದಿಕೆ ಅಧ್ಯಕ್ಷ ಕೆಎಸ್ ಶಿವರಾಮು ಆಕ್ರೋಶ ವ್ಯಕ್ತಪಡಿಸಿದ್ದಾರೆ. ಮೀಸಲಾತಿ ಹೋರಾಟ ವಿಚಾರವಾಗಿ ಮೈಸೂರಿನಲ್ಲಿ ಪ್ರತಿಕ್ರಿಯಿಸಿದ ಅವರು, ನಮ್ಮ ಅನ್ನದ ತಟ್ಟೆಗೆ ಕೈ ಹಾಕಿದರೆ ಕೈ ಕತ್ತರಿಸುತ್ತೇವೆ ಎಂದು ಬಸವ ಜಯಮೃತ್ಯುಂಜಯ ಸ್ವಾಮೀಜಿಗೆ ಎಚ್ಚರಿಕೆ ನೀಡಿದ್ದಾರೆ. ಜಯಮೃತ್ಯುಂಜಯ ಸ್ವಾಮೀಜಿ ಹೋರಾಟವನ್ನು ಖಂಡಿಸುತ್ತಿದ್ದೇವೆ. ಸ್ವಾಮೀಜಿಗಳು ರಾಜಕೀಯ ಪುಢಾರಿ ರೀತಿ ನಡೆದುಕೊಳ್ಳುತ್ತಿದ್ದಾರೆ ಎಂದು ಅವರು ಆಕ್ರೋಶ ವ್ಯಕ್ತಪಡಿಸಿದ್ದಾರೆ. ಮುಖ್ಯಮಂತ್ರಿ ಸಿದ್ದರಾಮಯ್ಯ ಬಗ್ಗೆ ಜಯಮೃತ್ಯುಂಜಯ ಸ್ವಾಮೀಜಿ ಅವಹೇಳನಕಾರಿಯಾಗಿ ಮಾತನಾಡುತ್ತಾರೆ. ಅವರು ಸನ್ಯಾಸಿಯಾಗಿ ಒಂದು ಜಾತಿ ಪರವಾಗಿ ಕೆಲಸ ಮಾಡುವುದು ಸರಿಯಲ್ಲ. ಸ್ವಾಮೀಜಿಯಾಗಲು ನಾಲಾಯಕ್. ಕಾವಿ ಬಟ್ಟೆ ಬಿಚ್ಚಿಟ್ಟು ಬರುವುದು ಉತ್ತಮ ಎಂದು ಕೆಎಸ್ ಶಿವರಾಮು ಹೇಳಿದ್ದಾರೆ. ಕಾವಿ ಬಟ್ಟೆಗೆ ನಾವು ಗೌರವ ಕೊಡುತ್ತಾ ಇದ್ದೇವೆ. ಅದನ್ನು ಉಳಿಸಿಕೊಳ್ಳಿ. ಮೀಸಲಾತಿ ವಿಚಾರ ಸುಪ್ರೀಂ ಕೋರ್ಟ್‌ನಲ್ಲಿ ಇದೆ. ಸ್ವಾಮೀಜಿಯಾಗಿ ಹಿಂಸಾಚಾರಕ್ಕೆ ಕುಮ್ಮಕ್ಕು ಕೊಡುತ್ತಾ ಇದ್ದೀರಿ. ಇದೇನಾ ನಿಮ್ಮ ರೀತಿ ನೀತಿ ಹಿಂದುಳಿದ ವರ್ಗಗಳು ವೀರಶೈವರು, ಲಿಂಗಾಯತರು ಒಂದಾಗಿ ಇದ್ದೇವೆ. ನಮ್ಮಗಳ ಮಧ್ಯೆ ಜಗಳ ತಂದು ಹಾಕುತ್ತಾ ಇದ್ದೀರಿ ಎಂದು ಶಿವರಾಮು ಕಿಡಿಕಾರಿದ್ದಾರೆ. ಜಯಮೃತ್ಯುಂಜಯ ಸ್ವಾಮೀಜಿ ಬಿಜೆಪಿ ಏಜೆಂಟ್ ರೀತಿ ಕೆಲಸ ಮಾಡುತ್ತಾ ಇದ್ದಾರೆ. ಸಿಎಂ ಹುದ್ದೆಯಿಂದ ಸಿದ್ದರಾಮಯ್ಯರನ್ನು ಕೆಳಗಿಳಿಸಲು ಸುಪಾರಿ ಪಡೆದುಕೊಂಡಿದ್ದಾರೆ ಎಂದು ಶಿವರಾಮು ಆರೋಪಿಸಿದ್ದಾರೆ. ಬೆಳಗಾವಿಯಲ್ಲಿ ನಡೆಯುತ್ತಿರುವ ಕರ್ನಾಟಕ ವಿಧಾನಮಂಡಲ ಚಳಿಗಾಲದ ಅಧಿವೇಶನದ ಸಂದರ್ಭದಲ್ಲೇ ಪಂಚಮಸಾಲಿ ಮೀಸಲಾತಿ ಹೋರಾಟ ತೀವ್ರಗೊಂಡಿದೆ. ಬೆಳಗಾವಿಯಲ್ಲಿ ಪ್ರತಿಭಟನಾಕಾರರ ಮೇಲೆ ಲಾಠಿಚಾರ್ಜ್ ಮಾಡಿದ ವಿಚಾರ ತೀವ್ರ ರಾಜಕೀಯ ಕೋಲಾಹಲಕ್ಕೆ ಕಾರಣವಾಗಿತ್ತು.

ವಿಫುಲವಾದ ಅವಕಾಶಗಳನ್ನು ಬಳಸಿಕೊಂಡು ಭವಿಷ್ಯರೂಪಿಸಿಕೊಳ್ಳಿ

ವಿಜಯಪುರ: ಬದಲಾಗಿರುವ ಕಾಲಮಾನಕ್ಕೆ ತಕ್ಕ ಹಾಗೆ ಶಿಕ್ಷಣ ಕ್ಷೇತ್ರದಲ್ಲಿ ಸಾಕಷ್ಟು ತಂತ್ರಜ್ಞಾನಗಳು ಬೆಳೆದಿದ್ದು ಅವುಗಳನ್ನು ಬಳಸಿಕೊಂಡು ಇರುವ ವಿಪುಲವಾದ ಅವಕಾಶಗಳನ್ನು ಬಳಸಿ ಭವಿಷ್ಯ ರೂಪಿಸಿಕೊಳ್ಳಬೇಕೆಂದು ಬೆಂಗಳೂರು ಉತ್ತರ ವಿಶ್ವವಿದ್ಯಾನಿಲಯದ (ಡೀಮ್ ಆಫ್ ಸೈನ್ಸ್) ವಿಜ್ಞಾನ ವಿಭಾಗದ ಮುಖ್ಯಸ್ಥರಾದ ಆರ್ ನಳಿನಿರವರು ತಿಳಿಸಿದರು.

ಇಲ್ಲಿನ ಗಿರಿಜಾ ಶಂಕರ ಕಲ್ಯಾಣ ಮಂಟಪದಲ್ಲಿ ಪ್ರಗತಿ ಪ್ರಥಮ ದರ್ಜೆ ಕಾಲೇಜಿನ ವತಿಯಿಂದ ಏರ್ಪಡಿಸಲಾಗಿದ್ದ ಗ್ರಾಜುಯೇಷನ್ ಸೆರ್ಮನಿ ಪದವಿ ಪ್ರಮಾಣ ಕಾರ್ಯಕ್ರಮ ದಲ್ಲಿ ಪದವಿಗಳಿಸಿದ ವಿದ್ಯಾರ್ಥಿಗಳಿಗೆ ಪದವಿ ಪ್ರಮಾಣ ಪತ್ರಗಳನ್ನು ವಿತರಿಸಿ ಮುಖ್ಯ ಅತಿಥಿಗಳಾಗಿ ಭಾಗವಹಿಸಿ ಮಾತನಾಡುತ್ತಿದ್ದರು.

ಸುಸ್ಥಿರವಾದ ಆರೋಗ್ಯವಂತ ದೇಹದಲ್ಲಿ ಉತ್ತಮ ಚಿಂತನೆಗಳು ಮೂಡುತ್ತವೆ ಎಂಬ ನಾಣ್ಣುಡಿ ಇದ್ದು, ಅದಕ್ಕಾಗಿ ಪ್ರತಿಯೊಬ್ಬರು ಆರೋಗ್ಯವಂತ ಸದೃಢ ದೇಹ ದಾರ್ಢ್ಯತೆಯನ್ನು ಯೋಗ ಮತ್ತು ಕ್ರೀಡೆಗಳನ್ನು ರೂಡಿಸಿಕೊಳ್ಳುವ ಮೂಲಕ ಪಡೆಯಬೇಕೆಂದು ತಿಳಿಸಿದರು. ಪದವಿಯ ನಂತರ ಹೆಚ್ಚಿನ ಶಿಕ್ಷಣಕ್ಕಾಗಿ ಹಾಗೂ ಉತ್ತಮ ಭವಿಷ್ಯ ರೂಪಿಸಿಕೊಳ್ಳಲು ಇರುವ ಅವಕಾಶಗಳ ಬಗ್ಗೆ ತಿಳಿಸಿಕೊಟ್ಟರು.

ಕಾರ್ಯಕ್ರಮದ ಅಧ್ಯಕ್ಷತೆ ವಹಿಸಿದ್ದ ಶ್ರೀ ನಗರೇಶ್ವರ ಎಜುಕೇಶನ್ ಟ್ರಸ್ಟ್ ನ ಮ್ಯಾನೇಜಿಂಗ್ ಡೈರೆಕ್ಟರ್ ಡಾ. ಎಸ್ ಕೃಪಾಶಂಕರ್ ರವರು ಮಾತನಾಡಿ ಪದವಿಗಳಿಸಿ ಕಾಲೇಜಿನಿಂದ ಹೊರಹೋಗುತ್ತಿರುವ ವಿದ್ಯಾರ್ಥಿಗಳು ಪ್ರಮುಖ ಮೂರು ಅಂಶಗಳನ್ನು ನೆನಪಿನಲ್ಲಿಟ್ಟುಕೊಳ್ಳಬೇಕು, ತಾವು ಎಲ್ಲಾ ಕಲಿತಿದ್ದು ಮುಗಿದಿದೆ ಎಂಬ ಅಹಂ ಬಿಡಬೇಕು ಜೀವನಪೂರ್ತಿ ಕಲಿಯತಕ್ಕದ್ದು ಇನ್ನೂ ಇದೆ ಎಂಬುದನ್ನು ಗಮನದಲ್ಲಿಟ್ಟುಕೊಳ್ಳಬೇಕು, ಕಲಿತಿದ್ದು ಮುಗಿದಿದೆ ಎಂಬಂತಿದ್ದರೂ ಮತ್ತೆ ಮತ್ತೆ ಅದನ್ನೇ ಕಲಿಯುವ ಹಂಬಲ ಇಟ್ಟುಕೊಂಡಿರಬೇಕೆಂದು ತಿಳಿಸಿದರು.

ಈ ಮೂರು ವಿಷಯಗಳನ್ನು ಜೀವನದಲ್ಲಿ ಅಳವಡಿಸಿಕೊಳ್ಳದೆ ಜೀವನದಲ್ಲಿ ಪರಿಪೂರ್ಣತೆ ಸಾಧಿಸಲು ಸಾಧ್ಯವಾಗುವುದಿಲ್ಲವೆಂದು ತಿಳಿಸಿದರು.

ಭಾರತ ಸಂಸ್ಕೃತಿ ಉತ್ತಮ: ಸಾಮಾನ್ಯವಾಗಿ ಪಾಶ್ಚಿಮಾತ್ಯ ದೇಶಗಳಲ್ಲಿ 18–20 ವರ್ಷಗಳು ಪೂರೈಸಿದ ನಂತರ ಮಕ್ಕಳು ಅವರ ಪಾಡಿಗೆ ಅವರು ಬೆಳೆದುಕೊಳ್ಳಲಿ ಎಂದು ಮಕ್ಕಳನ್ನು ಹೊರ ಕಳಿಸಿಬಿಡುತ್ತಾರೆ, ಆದರೆ ಭಾರತ ದೇಶದಲ್ಲಿ ನಮ್ಮ ಸಂಸ್ಕೃತಿಯಲ್ಲಿ ಮಕ್ಕಳನ್ನು ಎಷ್ಟೇ ವರ್ಷಗಳಾದರೂ ತಂದೆ ತಾಯಿಯಂದಿರು ಜೊತೆಯಲ್ಲಿಟ್ಟುಕೊಂಡು ಮಕ್ಕಳಂತೆ ಕೊನೆವರೆಗೂ ಪೋಷಿಸುತ್ತಾರೆಂದು ಇದು ಬೇರೆಲ್ಲೂ ಕಾಣಲು ಸಿಗದಂತಹ ಭಾರತೀಯ ಸಂಸ್ಕೃತಿ ಎಂದು ತಿಳಿಸಿದರು.

ಪ್ರಗತಿ ಪ್ರಥಮ ದರ್ಜೆ ಕಾಲೇಜು ಪ್ರಾಂಶುಪಾಲ ಡಾ.ಎನ್.ನಾಗರಾಜ್ ಮಾತನಾಡಿ, ದೇಶದ ಅಭಿವೃದ್ಧಿ ಯುವಜನರ ಕೈಯಲ್ಲಿದೆ. ಯುವಜನರು ತಮ್ಮಲ್ಲಿರುವ ಶಕ್ತಿ, ಸಾಮರ್ಥ್ಯವನ್ನು ಬಳಕೆ ಮಾಡಿಕೊಂಡು, ತಮ್ಮ ಜೀವನ ರೂಪಿಸಿಕೊಳ್ಳುವುದರ ಜೊತೆಗೆ, ಸಮಾಜದಲ್ಲಿ ದುರ್ಬಲರನ್ನೂ ಜೊತೆಯಲ್ಲಿ ಕರೆದೊಯ್ಯುವ ಕೆಲಸ ಮಾಡಬೇಕು. ಅಭಿವೃದ್ಧಿಯತ್ತ ಸಾಗಲು ಶಿಕ್ಷಣವೊಂದೆ ಮಾನದಂಡವಲ್ಲ, ಬದ್ಧತೆ ಬೇಕು ಎಂದರು.

ಪ್ರಗತಿ ಶಿಕ್ಷಣ ಸಮೂಹ ಸಂಸ್ಥೆಗಳ ಅಧ್ಯಕ್ಷ ಎಂ.ಸತೀಶ್ ಕುಮಾರ್, ರಾಷ್ಟ್ರೀಯ ಸೇವಾ ಯೋಜನೆಯ ಕಾರ್ಯಕ್ರಮಾಧಿಕಾರಿ ಆರ್.ಶೆಟ್ಟಿನಾಯಕ್ ಹಾಗೂ ಪ್ರಾಧ್ಯಾಪಕರು. ವಿದ್ಯಾರ್ಥಿಗಳ ಪೋಷಕರು ಇದ್ದರು.

ಕಲಾರಂಗಭೂಮಿಯನ್ನು ಉಳಿಸಿ, ಬೆಳೆಸಿ ಪ್ರೋತ್ಸಾಹಿಸಿ-ಮಂಜುನಾಥ್

ಚಾಮರಾಜನಗರ: ರಂಗಭೂಮಿಯನ್ನು ಉಳಿಸುವ ಮಹತ್ವದ ಜವಾಬ್ದಾರಿ ಎಲ್ಲರ ಮೇಲಿದೆ ಎಂದು ಸಾಹಿತಿ, ಜಿಲ್ಲಾಪದವಿ ಪೂರ್ವ ಇಲಾಖೆ ಉಪನಿರ್ದೇಶಕ ಮಂಜುನಾಥ್ ಪ್ರಸನ್ನ. ಅಭಿಪ್ರಾಯಪಟ್ಟರು.

ನಗರದ ಡಾ.ರಾಜ್ ಕುಮಾರ್ ಜಿಲ್ಲಾ ರಂಗಮಂದಿರದಲ್ಲಿ ರಂಗತರಂಗ ಟ್ರಸ್ಟ್, ಕನ್ನಡ ಮತ್ತು ಸಂಸ್ಕೃತಿ ಇಲಾಖೆ ಸಹಯೋಗದಲ್ಲಿ ರಂಗತರಂಗ ಟ್ರಸ್ಟ್‌ನ 30ನೇ ವಾರ್ಷಿಕೋತ್ಸವ ಅಂಗವಾಗಿ ಶನಿವಾರ ಆಯೋಜಿಸಿದ್ದ ' ರಂಗತರಂಗ, ರಂಗೋತ್ಸವ ಮೂರು ದಿನಗಳ ನಾಟಕೋತ್ಸವವನ್ನು ತಮಟೆಬಾರಿಸುವ ಮೂಲಕ ಉದ್ಘಾಟಿಸಿ ಮಾತನಾಡಿದರು

ಈಚಿನ ದಿನಗಳಲ್ಲಿ ಕಲಾರಂಗಭೂಮಿ ಸೇರಿದಂತೆ ಸಿನಿಮಾ ವೀಕ್ಷಿಸುವವರ ಪ್ರೇಕ್ಷಕರ ಸಂಖ್ಯೆ ಕಡಿಮೆಯಾಗಿದೆ. ಇಂತಹ ಸಂದರ್ಭದಲ್ಲಿ ರಂಗತರಂಗ ಸಂಸ್ಥೆ ಕಳೆದ 30 ವರ್ಷಗಳಿಂದ ರಂಗಭೂಮಿಯಲ್ಲಿ ತನ್ನನ್ನು ತೊಡಗಿಸಿಕೊಂಡು ಹಲವಾರು ಕಲಾವಿದರನ್ನು ಹುಟ್ಟು ಹಾಕುತ್ತ ಬಂದಿದೆ, ಕಲಾವಿದರಿಗೆ ಮತ್ತಷ್ಟು ಪ್ರೋತ್ಸಾಹ ನೀಡುವ ಮೂಲಕ ರಂಗತರಂಗ ಟ್ರಸ್ಟ್ ಬೆಳವಣಿಗೆಗೆ ಸಹಕಾರ ನೀಡಬೇಕು ಎಂದು ಮನವಿ ಮಾಡಿದರು.

ರಂಗತರಂಗ ಟ್ರಸ್ಟ್ ಅಧ್ಯಕ್ಷ ಸೋಮಶೇಖರ್ ಬಿಸಲ್ವಾಡಿ ಮಾತನಾಡಿ, ನಮ್ಮ ಸಂಸ್ಥೆ ವತಿಯಿಂದ ಕಳೆದ ಮೂರು ದಶಕಗಳಿಂದ ಕಾವ್ಯಕಮ್ಮಟ, ನೃತ್ಯ, ನಾಟಕ ಶಿಬಿರಗಳನ್ನು ಆಯೋಜಿಸುತ್ತ ಬಂದಿದ್ದೇವೆ. ಪ್ರೇಕ್ಷಕರು ರಂಗಭೂಮಿ ಕಲಾವಿದರನ್ನು ಪ್ರೋತ್ಸಾಹಿಸುವ ಕಾರ್ಯ ಮಾಡಬೇಕಿದೆ ಎಂದರು. ಕಲಾವಿದರಾದ ಅಂಬಳೆ ಸಿದ್ದರಾಜು, ಎಸ್ .ಜಿ.ಸುಜಾತ, ಯಡಿಯೂರು ಮಹದೇವ, ಪಿಯು ಡಿಡಿ ಮಂಜುನಾಥ್ ಪ್ರಸನ್ನ ಅವರನ್ನು ಸನ್ಮಾನಿಸಲಾಯಿತು.

ಸಾಲಿಗ್ರಾಮ ಹುಚ್ಚಮ್ಮ ಕಾಳನಿಂಗೇಶ್ವರ ನಾಟಕ ಮಂಡಳಿ ಕಲಾವಿದರಿಂದ ರಾಜಾವಿಕ್ರಮ ಅಥವಾ ಶನಿಪ್ರಭಾವ ನಾಟಕ ಪ್ರದರ್ಶಿಸಿದರು.

ಎಚ್.ಡಿ. ರಮೇಶ್ ಅವಿರೋಧ ಆಯ್ಕೆ

ಪಿರಿಯಾಪಟ್ಟಣ: ಕೃಷಿಕ ಸಮಾಜ ಕಾರ್ಯಕಾರಿ ಸಮಿತಿಗೆ ಎಚ್ ಡಿ ರಮೇಶ್ ಸೇರಿದಂತೆ 15 ಮಂದಿ ಅವಿರೋಧವಾಗಿ ಆ ಯೆ್ಕ ಯಾ ಗಿ ರ್ ುವ್ ು ದಾ ಗಿ ಚುನಾವಣಾ ಅಧಿಕಾರಿ ವೈ ಪ್ರಸಾದ್ ಘೋಷಿಸಿದ್ದಾರೆ. ತಾಲೂಕಿನ ಕೃಷಿಕ ಸಮಾಜದ 2025– 26 ರಿಂದ 2029– 30 ನೇ ಸಾಲಿಗೆ (5 ವರ್ಷ) ಕಾರ್ಯಕಾರಿ ಸಮಿತಿ 15 ಸ್ಥಾನದ ಸದಸ್ಯರ ಆಯ್ಕೆಗೆ ಚುನಾವಣೆ ನಡೆಸಲಾಯಿತು. ಈ ಸ್ಥಾನಗಳಿಗೆ ಕ್ರಮವಾಗಿ ಡಿ ಆರ್ ವೆಂಕಟೇಶ್, ಪ್ರವೀಣ್ ಕುಮಾರ್, ಪ್ರಕಾಶ್, ಆರ್ ಟಿ ವೆಂಕಟೇಶ್, ಕೆ ಪ್ರಕಾಶ್, ತಿಮ್ಮೇಗೌಡ, ಎಂಡಿ ಸುನಿಲ್, ಎಂ ಸಿ ಅಶೋಕ್, ಪಿ.ಪಿ ಚಂದ್ರಪ್ಪ, ಸೈಯದ್ ಸೂಹೆಲ್, ಷಫಿ ಉಲ್ಲಾ, ಕೆ ಟಿ ಪ್ರಕಾಶ್, ಎಚ್. ಡಿ ರಮೇಶ್, ನಾಗೇಗೌಡ ಸೇರಿದಂತೆ 15 ಮಂದಿ ಸದಸ್ಯರಾಗಿ ಅವಿರೋಧವಾಗಿ ಆಯ್ಕೆ ಆಗಿರುವುದಾಗಿ ಚುನಾವಣಾ ಅಧಿಕಾರಿ ಮತ್ತು ಸಹಾಯಕ ಕೃಷಿ ನಿರ್ದೇಶಕರಾದ ವೈ ಪ್ರಸಾದ್ ಪ್ರಕಟಿಸಿದ್ದಾರೆ.

ಮೈಮುಲ್ ನಿರ್ದೇಶಕ ಸ್ಥಾನದಿಂದ ಅನರ್ಹ ದ್ವೇಷ ರಾಜಕೀಯ

ಪಿರಿಯಾಪಟ್ಟಣ: ರಾಜಕೀಯ ದುರದೃಷ್ಟಿಯಿಂದ ಸಹಕಾರ ಸಂಘದ ಅಧಿಕಾರಿಗಳ ಅಧಿಕಾರವನ್ನು ದುರುಪಯೋಗಪಡಿಸಿಕೊಂಡು ಮೈಮುಲ್ ನಿರ್ದೇಶಕ ಸ್ಥಾನದಿಂದ ಪಿಎಂ ಪ್ರಸನ್ನ ರವರನ್ನು ಅನರ್ಹಗೊಳಿಸಿರುವುದು ರಾಜಕೀಯ ದ್ವೇಷವಾಗಿದೆ ಎಂದು ಟಿಎಪಿಎಂಸಿ ಅಧ್ಯಕ್ಷ ಐಲಾಪುರ ರಾಮು ಆರೋಪಿಸಿದರು.

ಪಟ್ಟಣದ ತಾಲ್ಲೂಕು ಕಾರ್ಯನಿರತ ಪತ್ರಕರ್ತರ ಸಂಘದಲ್ಲಿ ಕರೆಯಲಾಗಿದ್ದ ಪತ್ರಿಕಾಗೋಷ್ಠಿಯಲ್ಲಿ ಮಾತನಾಡಿದ ಅವರು ಚುನಾವಣೆಯ ಮೂಲಕ ಹೆಚ್ಚು ಮತ ಪಡೆದು ಆಯ್ಕೆಯಾಗಿರುವ ಪಿಎಂ ಪ್ರಸನ್ನರವರನ್ನು ವಿನಾಕಾರಣಕ್ಕಾಗಿ ಮೂರು ಬಾರಿ ವಜಾ ಗೊಳಿಸಿರುವುದು ದುರದೃಷ್ಟಕರ. ತಾಲೂಕಿನಲ್ಲಿ 50 ಕ್ಕಿಂತಲೂ ಹೆಚ್ಚು ಹಾಲು ಉತ್ಪಾದಕರ ಸಹಕಾರ ಸಂಘಗಳ ಅಧಿಕಾರದ ಅವಧಿ ಮುಗಿದಿದ್ದರೂ ಸಹ ಚುನಾವಣೆ ನಡೆಸಲು ಮೀನಮೇಷ ಎಣಿಸುತ್ತಿದ್ದಾರೆ. ಚುನಾವಣೆ ನಡೆದರೆ ಸೋಲುತ್ತೇವೆ ಎಂಬ ಭಯದಿಂದ ಚುನಾವಣೆಯನ್ನು ಮುಂದೂಡುತ್ತಾ ಸಂಘಗಳ ಅಭಿವೃದ್ದಿಗೆ ತೊಡಕಾಗಿದ್ದಾರೆ. ತಾಲ್ಲೂಕಿನಲ್ಲಿ ವಿಧಾನ ಸಭೆ ಚುನಾವಣೆ ಮುಗಿದ ಮೇಲೆ ಜೆಡಿಎಸ್ ಕಾರ್ಯಕರ್ತರ ಮೇಲೆ ನಿರಂತರವಾಗಿ ದಬ್ಬಾಳಿಕೆ ನಡೆಯುತ್ತಿದೆ ಜೊತೆಗೆ ಅಧಿಕಾರಿಗಳು ಸರಕಾರದ ಸವಲತ್ತುಗಳನ್ನು ನೀಡುವಲ್ಲಿ ತಾರತಮ್ಯ ಎಸಗುತ್ತಿದ್ದಾರೆ. ಪ್ರತಿ ನಿತ್ಯವೂ ಮಾಜಿ ಶಾಸಕರಾದ ಕೆ. ಮಹದೇವ್ ಮತ್ತು ಅವರ ಮಗನಾದ ಪಿಎಂ ಪ್ರಸನ್ನ ನ ಬಗ್ಗೆ ಅಪಪ್ರಚಾರ ಹಾಗೂ ಹಗುರವಾಗಿ ಮಾತನಾಡುತ್ತಿದಿರಾ.ಪ್ರಸನ್ನ ರವರು ನಾಮ ನಿರ್ದೇಶಕರಾಗಿ ಅಧಿಕಾರ ಪಡೆದು ಅಧ್ಯಕ್ಷರಾಗಲಿಲ್ಲ.ಚುನಾವಣೆಯ ಮೂಲಕ ಆಯ್ಕೆಯಾಗಿ ಜನರಿಂದ ಆಶೀರ್ವಾದ ಪಡೆದು. ಅಧ್ಯಕ್ಷರಾದವರು.ಇದನ್ನು ಸಹಿಸದೇ ಅವರನ್ನು ಅಧ್ಯಕ್ಷ ಸ್ಥಾನದಿಂದ ಕೆಳಗಿಳಿಸಲು ನಿರಂತರ ಪ್ರಯತ್ನ ಮಾಡಿ ಕೊನೆಗೆ ಅಧಿಕಾರಗಳ ಮೂಲಕ ವಾಮಮಾರ್ಗದಲ್ಲಿ ಸದಸ್ಯತ್ವ ಸ್ಥಾನದಿಂದ ವಜಾಗೊಳಿಸಲು ಮುಂದಾಗಿರುವುದು ಸರಿಯೇ. ಮೈಮುಲ್ ಆಡಳಿತ ಮಂಡಳಿಗೆ ಚುನಾವಣೆ ನಡೆಯಲು ಕೇವಲ ಒಂದೂವರೆ ವರ್ಷ ಬಾಕಿಯಿದೆ. ಆ ವೇಳೆ ಸಚಿವರು ತಮ್ಮ ಬೆಂಬಲಿಗರನ್ನು ಚುನಾವಣೆಯಲ್ಲಿ ನಿಲ್ಲಿಸಿ ಪ್ರಸನ್ನ ನ್ನು ಸೋಲಿಸಲಿ. ಅದನ್ನು ಬಿಟ್ಟು ದ್ವೇಷ ರಾಜಕಾರಣಕ್ಕಾಗಿ ಜನರಿಂದ ಹೆಚ್ಚು ಮತ ಪಡೆದು ಆಯ್ಕೆಯಾದವರನ್ನು ವಜಾಗೊಳಿಸಿ ಜನರಿಂದ ತಿರಸ್ಕರಗೊಂಡವರನ್ನು ನಾಮ ನಿರ್ದೇಶಕರಾಗಿ ಮಾಡುವುದು ಯಾವ ನ್ಯಾಯ. ಇದು ನಿಮ್ಮ ಸ್ಥಾನಕ್ಕೆ ಶೋಭೆ ತರುತ್ತದೆಯೇ. ನಿಮಗೆ ತಾಕತ್ತಿದ್ದರೆ ಪ್ರಸನ್ನನ್ನು ಚುನಾವಣೆಯಲ್ಲಿ ಸೋಲಿಸಿ. ಅದನ್ನು ಬಿಟ್ಟು ವಾಮ ಮಾರ್ಗದಲ್ಲಿ ಅಧಿಕಾರಿಗಳನ್ನು ಬಳಸಿಕೊಂಡು ಅನರ್ಹಗೊಳಿಸುವುದು ಸರಿಯಲ್ಲ. ಇಂಥ ಕೆಲಸ ಮಾಡುವುದರ ಮೂಲಕ ಪ್ರಜಾಪ್ರಭುತ್ವ ವ್ಯವಸ್ಥೆಯನ್ನು ಕಗ್ಗೊಲೆ ಮಾಡುತ್ತಿರುವುದು ಸಚಿವರ ಸ್ಥಾನಕ್ಕೆ ಘನತೆ ತರುವಂತದ್ದಲ್ಲ ಎಂದು ಟೀಕಿಸಿದರು.

ತಾಲ್ಲೋಕು ಜೆಡಿಎಸ್ ಘಟಕದ ಅಧ್ಯಕ್ಷ ಅಣ್ಣಯ್ಯ ಶೆಟ್ಟಿ ಮಾತನಾಡಿ ತಾಲೂಕಿನಲ್ಲಿ ಯಾವುದೇ ಕಚೇರಿಗಳಲ್ಲಿ ಸಹ ಅಧಿಕಾರಿಗಳು ಸರಿಯಾಗಿ ಕರ್ತವ್ಯ ನಿರ್ವಹಿಸುತ್ತಿಲ್ಲ ಸಚಿವರ ಅಣತಿಯಂತೆ ಕಾರ್ಯನಿರ್ವಹಿಸುತ್ತಾ ನಮ್ಮ ಪಕ್ಷದ ಕಾರ್ಯಕರ್ತರು ಸರಕಾರದ ಯಾವುದೇ ಸೌಲಭ್ಯಗಳನ್ನು ಪಡೆಯಲು ಸಾಧ್ಯವಾಗುತ್ತಿಲ್ಲ ಇಂತಹ ಸಾಮಾಜಿಕ ಕಾರ್ಯಕ್ರಮಗಳಿಗೆ ಸಚಿವರು ಮನ್ನಡೆ ನೀಡಬೇಕು ಅದನ್ನು ಬಿಟ್ಟು ರಾಜಕೀಯ ದ್ವೇಷಕ್ಕಾಗಿ ಮೈಮುಲ್ ಮಾಜಿ ಅಧ್ಯಕ್ಷರಿಗೆ ತೊಂದರೆ ನೀಡುವುದನ್ನು ಮೊದಲು ನಿಲ್ಲಿಸಲಿ. ಇದು ಮುಂದುವರೆದರೆ ಹೋರಾಟ ಮಾಡುವುದಾಗಿ ಎಚ್ಚರಿಸಿದರು. ಎಂ ಡಿ ಸಿ ಸಿ ಬ್ಯಾಂಕ್ ಮಾಜಿ ನಿರ್ದೇಶಕ ಸಿ. ಎನ್. ರವಿ , ಮಾಜಿ ಪುರಸಭಾ ಅಧ್ಯಕ್ಷ ಕೆ. ಮಹೇಶ್, ತಾಲೂಕು ಜೆಡಿಎಸ್ ಮಹಿಳಾ ಘಟಕದ ಅಧ್ಯಕ್ಷೆ ಪ್ರೀತಿ ಅರಸ್, ಟಿ ಎಪಿಎಂಸಿ ನಿರ್ದೇಶಕರಾದ ತಿಮ್ಮ ನಾಯಕ, ದೊರೆಕೆರೆ ನಾಗೇಂದ್ರ , ಕಂಪಲಾಪುರ ಕುಮಾರ್, ಮುಖಂಡರಾದ ಗಗನ್ , ಶಿವಣ್ಣ, ವಿದ್ಯಾಶಂಕರ್ , ವಿನೋದ ಕುಮಾರ್ ಹಾಜರಿದ್ದರು

ವೈದ್ಯರಿಂದ ಹೊಸ ದೃಷ್ಟಿ ಪಡೆದ ರಾಜಸ್ಥಾನದ ಹುಡುಗಿ

ಮೈಸೂರು: ದೂರದ ರಾಜಸ್ಥಾನವೆಲ್ಲೋ ಮೈಸೂರೆಲ್ಲೋ! ಹುಟ್ಟಿನಿಂದ ಎರಡೂ ಕಣ್ಣುಗಳಲ್ಲಿ ಬಿಳಿ ಕಣ್ಣಿನ ಪೊರೆಯ ಕಾರಣಕ್ಕಾಗಿ ಮಂದ ದೃಷ್ಟಿ ಸಮಸ್ಯೆಯಿಂದ ಬಳಲುತ್ತಿದ್ದ ರಾಜಸ್ಥಾನದ 11 ವರ್ಷದ ಬಾಲಕಿ ಈಗ ಹೊಸ ದೃಷ್ಟಿ ಪಡೆದಿದ್ದಾಳೆ. ನಗರದ ಉಷಾಕಿರಣ ಆಸ್ಪತ್ರೆಯ ಶಸ್ತ್ರ ಚಿಕಿತ್ಸಕ ದಂಪತಿ ಡಾ. ಕೆ.ವಿ. ರವಿಶಂಕರ್ ಹಾಗೂ ಡಾ.ಉಮಾ ರವಿಶಂಕರ್ ಆಕೆಯ ಬಾಳಿನಲ್ಲಿ ಹೊಸ ಬೆಳಕು ಮೂಡಿಸಿದ್ದಾರೆ. ನಗರದ ಶ್ರೀಮತಿ ಚಿತ್ರಾ ವೆಂಕಟ್ರಮಣಿ ಮತ್ತು ಅವರ ಕುಟುಂಬಸ್ಥರು ಈ ಬಡ ಬಾಲಕಿಯ ಶಸ್ತ್ರ ಚಿಕಿತ್ಸೆಗೆ ದಾನಿಗಳಾಗಿದ್ದಾರೆ. ಹುಟ್ಟಿನಿಂದಲೇ ಅಲುಗಾಡುವ ಕಣ್ಣುಗಳು ಮತ್ತು ದೃಷ್ಟಿಹೀನತೆಯ ಸಮಸ್ಯೆಯಿಂದ ಬಳಲುತ್ತಿದ್ದ ಬಾಲಕಿ ರೇಷ್ಮಾ ಬಾನು ಅವರ ಪೋಷಕರು ಕಳೆದ ವಾರ ಮಕ್ಕಳ ಕಣ್ಣಿನ ಕಾಯಿಲೆಗಳಿಗೆ ಉಚಿತ ಚಿಕಿತ್ಸೆ ದೊರೆಯುತ್ತದೆ ಎಂದು ತಿಳಿದ ನಂತರ ಆಸ್ಪತ್ರೆಯ ಸಹಾಯವನ್ನು ನೇರವಾಗಿ ಕೋರಿದ್ದರು. ಹುಟ್ಟಿನಿಂದಲೇ ಎರಡೂ ಕಣ್ಣುಗಳಲ್ಲಿ ಕಣ್ಣಿನ ಪೊರೆ ಇತ್ತು. ಆಕೆಯ ಐಕ್ಯೂ ಸ್ವಲ್ಪ ಕಡಿಮೆ ಇದೆ ಎಂದು ಡಾ.ರವಿಶಂಕರ್ ವಿವರಿಸುತ್ತಾರೆ. ಆಕೆಯ ಪೋಷಕರು ರಾಜಸ್ಥಾನದಿಂದ ಜಿಲ್ಲೆಗೆ ವಲಸೆ ಬಂದು ಪ್ರಸ್ತುತ ಜಿಲ್ಲೆಯ ಹುಣಸೂರು ಪಟ್ಟಣದಲ್ಲಿ ರಸ್ತೆ ಬದಿಯ ವ್ಯಾಪಾರ ಮೂಲಕ ಜೀವನ ಸಾಗಿಸುತ್ತಿದ್ದಾರೆ.

ರಾಜ್ಯಮಟ್ಟದ ಹಗ್ಗಜಗ್ಗಾಟ ಪುರುಷರ ಪಂದ್ಯಾವಳಿ

ತಿಪಟೂರು: ಅಕ್ಷಯ ತಾಂತ್ರಿಕ ಮಹಾವಿದ್ಯಾಲಾಯ ಕಾಲೇಜಿನಲ್ಲಿ ನಡೆದ ವಿಶ್ವೇಶ್ವರಯ್ಯ ತಾಂತ್ರಿಕ ವಿಶ್ವವಿದ್ಯಾಲಯ ಅಂತರ ಕಾಲೇಜು ಕೇಂದ್ರ ಕರ್ನಾಟಕ ವಿಭಾಗದ ಹಾಗು ರಾಜ್ಯಮಟ್ಟದ ಹಗ್ಗಜಗ್ಗಾಟ ಪುರುಷರ ಪಂದ್ಯಾವಳಿಯಲ್ಲಿ ಕಲ್ಪತರು ತಾಂತ್ರಿಕ ಮಹಾವಿದ್ಯಾಲಾಯ ವಿದ್ಯಾರ್ಥಿಗಳು ದ್ವಿತೀಯ ಸ್ಥಾನ ಪಡೆದು ರಾಜ್ಯಮಟ್ಟದ ಕ್ವಾರ್ಟರ್ ಫೈನಲ್ ತಲುಪಿರುತ್ತಾರೆ. ಈ ಸಂತೋಷ ಸಂದರ್ಭಕ್ಕೆ ಕಲ್ಪತರು ವಿದ್ಯಾ ಸಂಸ್ಥೆಯ ಉಪಾಧ್ಯಕ್ಷರುಗಳಾದ ಬಾಗೇಪಳ್ಳಿ ನಟರಾಜರವರು, ಟಿ.ಎಸ್ ಬಸವರಾಜುರವರು, ಖಜಾಂಚಿ ಟಿ.ಎಸ್ ಶಿವಪ್ರಸಾದ, ಕಾರ್ಯದರ್ಶಿ ಟಿ.ಯು ಜಗದೀಶಮೂರ್ತಿ ಹಾಗು ಕಲ್ಪತರು ತಾಂತ್ರಿಕ ಮಹಾವಿದ್ಯಾಲಾಯ ಪ್ರಾಂಶುಪಾಲರು, ಕ್ರೀಡಾ ಸಮಿತಿ ಸದಸ್ಯರು ಮತ್ತು ದೈಹಿಕ ಶಿಕ್ಷಣ ನಿರ್ದೇಶಕ ಜಯಂತ್. ಎಂ.ಎಸ್ ಉಪಸ್ಥಿತರಿದ್ದರು.

ಈ ಸಂದರ್ಭದಲ್ಲಿ ಖಜಾಂಚಿ ಟಿ.ಎಸ್ ಶಿವಪ್ರಸಾದರವರು ಮಾತನಾಡುತ್ತಾ ನಮ್ಮ ಸಂಸ್ಥೆಯು ಈ ಹಿಂದೆಯು ಕ್ರೀಡೆಗೆ ಪ್ರೋತ್ಸಾಹ ನೀಡಿದೆ ಇನ್ನು ಮುಂದೆಯೂ ಕ್ರೀಡೆಗೆ ಇನ್ನೂ ಹೆಚ್ಚಿನ ಪ್ರೋತ್ಸಾಹ ನೀಡುವುದಾಗಿ ತಿಳಿಸಿದರು. ಆದರೆ ವಿದ್ಯಾರ್ಥಿ ವಿದ್ಯಾರ್ಥಿನಿಯರುಗಳು ದೈಹಿಕ ಚಟುವಟಿಕೆಗಳಲ್ಲಿ ನಿರತರಾಗುವುದು ತುಂಬಾ ಕಡಿಮೆಯಾಗಿದೆ. ಪ್ರತಿ ದಿನದಲ್ಲಿ ಕನಿಷ್ಠ 2 ಗಂಟೆಗಳ ಕಾಲ ಯಾವುದೇ ದೈಹಿಕ ಚಟುವಟಿಕೆಗಳಿಗೆ ಸಮಯ ಮೀಸಲಿಡಿ, ಇದು ನಿಮ್ಮ ಜೀವನಶೈಲಿಯನ್ನು ಬದಲಿಸುತ್ತದೆ ಹಾಗೂ ಇದು ನಿಮಗೆ ಅದ್ಬುತ ಭವಿಷ್ಯ ರೂಪಿಸಿ ಕೊಡುತ್ತದೆ ಎಂದು ಅವರು ತಿಳಿಸಿದರು. ನಂತರ ದೈಹಿಕ ಶಿಕ್ಷಣ ನಿರ್ದೇಶಕ ಜಯಂತ್ ಎಂ.ಎಸ್ ಮಾತನಾಡುತ್ತಾ ವಿಶ್ವೇಶ್ವರಯ್ಯ ತಾಂತ್ರಿಕ ವಿಶ್ವವಿದ್ಯಾಲಯ ಅಂತರ ಕಾಲೇಜು ಕೇಂದ್ರ ಕರ್ನಾಟಕ ವಿಭಾಗದ ಹಾಗು ರಾಜ್ಯಾಮಟ್ಟದ ಹಗ್ಗಜಗ್ಗಾಟ ಪುರುಷರ ಪಂದ್ಯಾವಳಿಯಲ್ಲಿ ವಿದ್ಯಾರ್ಥಿಗಳು ದ್ವಿತಿಯ ಸ್ಥಾನ ಪಡೆದು ರಾಜ್ಯಮಟ್ಟದಲ್ಲಿ ಕ್ವಾರ್ಟರ್ ಫೈನಲ್ ತಲುಪಿರುತ್ತಾರೆ. ಈ ಸಂದರ್ಭಕ್ಕೆ ಮೂಲ ಕಾರಣಕರ್ತರು ನಮ್ಮ ಕಲ್ಪತರು ವಿದ್ಯಾ ಸಂಸ್ಥೆಯ ನಿರ್ವಹಣ ಪದಾದಿಕಾರಿಗಳು, ಪ್ರಾಂಶುಪಾಲರು, ಕ್ರೀಡ ಸಮಿತಿ, ಕಲ್ಪತರು ತಾಂತ್ರಿಕ ಮಹಾವಿದ್ಯಾಲಾಯ ಎಲ್ಲಾ ವಿಭಾಗದ ಮುಖ್ಯಸ್ಥರುಗಳು, ಬೋಧಕ ಮತ್ತು ಬೋಧಕೇತರ ಸಿಬ್ಬಂದಿಗಳು ಹಾಗೂ ವಿದ್ಯಾರ್ಥಿ ವಿದ್ಯಾರ್ಥಿನಿಯರುಗಳ ಎಲ್ಲರ ಸಹಕಾರದಿಂದ ಸಾದ್ಯವಾಗಿದೆ ಎಂದರು.

ವಾತಾಯನ್ ಸಂಗಮಕ್ಕೆ ಚಾಲನೆ

ಬೆಂಗಳೂರು: ಜೈನ್ ವಿಶ್ವವಿದ್ಯಾಲಯದ ಉಪಕುಲಪತಿ ಡಾ. ರಾಜ್ ಸಿಂಗ್ ಅವರ ಉದ್ಘಾಟನಾ ನುಡಿ ಅಲ್ಲಿ ಬನಾರಸ್ ಲಿಟ್ ಫೆಸ್ಟ್ ಭಾರತದ ಶ್ರೀಮಂತ ಸಾಂಸ್ಕೃತಿಕ ಮತ್ತು ಸಾಹಿತ್ಯಿಕ ಪರಂಪರೆಯನ್ನು ಆಚರಿಸುವ ವೇದಿಕೆಯಾಗಿದೆ. ಇದು ಚಿಂತಕರು, ಬರಹಗಾರರು, ಕಲಾವಿದರು ಮತ್ತು ಪ್ರದರ್ಶಕರನ್ನು ಅರ್ಥಪೂರ್ಣ ಸಂಭಾಷಣೆ ಮತ್ತು ಕಲಾತ್ಮಕ ಅಭಿವ್ಯಕ್ತಿಯಲ್ಲಿ ತೊಡಗಿಸಿಕೊಳ್ಳಲು, ಸಾಂಸ್ಕೃತಿಕ ವಿನಿಮಯ ಮತ್ತು ಸಹಯೋಗವನ್ನು ಉತ್ತೇಜಿಸುತ್ತದೆ. ವಿಶ್ವ ಕುಟುಂಬಿಯಾಗುವಲ್ಲಿ ಸದೃಢ ಭಾಷಾ ಬಾಂಧವ್ಯ ಅಗತ್ಯ, ಎಂದು ತಿಳಿಸಿದರು. ಮಾರ್ಚ್ ಮಾಹೆಯಲ್ಲಿ ನಡೆಯುವ ಬಹು ನಿರೀಕ್ಷಿತ ಪ್ರತಿಷ್ಠಿತ ಬನಾರಸ್ ಲಿಟ್ ಫೆಸ್ಟ್ , ಬೆಂಗಳೂರಿನ ಜೈನ್ (ಡೀಮ್ಡ್–ಟು–ಬಿ ಯೂನಿವರ್ಸಿಟಿ) ಸಹಯೋಗದಲ್ಲಿ ಆಯೋಜಿಸಲಾದ ಕಾರ್ಯಕ್ರಮದಲ್ಲಿ ಪ್ರಸಿದ್ಧ ವಿದ್ವಾಂಸರು, ಲೇಖಕರು, ಕಲಾವಿದರು ಪಾಲ್ಗೊಂಡಿದ್ದರು. ಸಮಾರಂಭದಲ್ಲಿ ಬನಾರಸ್ ಲಿಟ್ ಫೆಸ್ಟ್ ಆಯೋಜಕರಾದ ಬ್ರಿಜೇಶ್ ಸಿಂಗ್ ರವರನ್ನು ಮೈಸೂರಿನ ಸಾಂಪ್ರದಾಯಿಕ ಪೇಟೆ ತೊಡಿಸಿ ಸನ್ಮಾನಿಸಲಾಯಿತು ಎಂದು ಭಾಷಾ ನಿಕಾಯದ ಡೀನ್ ಪ್ರೊ. ರಜನಿ ಜೈರಾಮ್ ತಿಳಿಸಿದರು. ಕರ್ನಾಟಕ ಶೈಲಿಯಲ್ಲಿ ದೀಪ ಬೆಳಗಿಸುವ ಮೂಲಕ ಆರಂಭವಾಗಿ ನಿಶಾಂತ್ ಜೀ ಅವರ ಭಾವಪೂರ್ಣ ಭಜನೆ ನಡೆಯಿತು.

ರಾಜ್ಯಶಾಸ್ತ್ರ ಉಪನ್ಯಾಸಕರ ಕಾರ್ಯಾಗಾರ, ಕೈಪಿಡಿ ಬಿಡುಗಡೆ

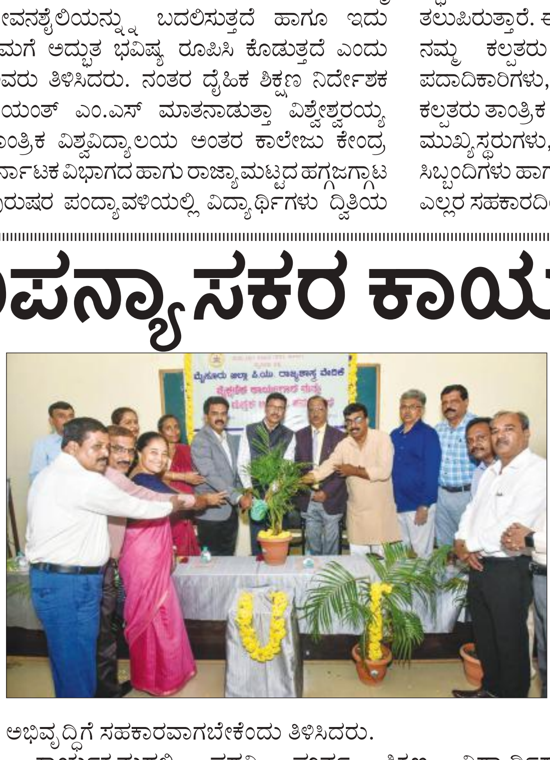

ಮೈಸೂರು: ಮೈಸೂರು ಜಿಲ್ಲೆ ರಾಜ್ಯಶಾಸ್ತ್ರ ಪ್ರಾಂಶುಪಾಲರ ಮತ್ತು ಉಪನ್ಯಾಸಕರ ವೇದಿಕೆ ವತಿಯಿಂದ ರಾಜ್ಯಶಾಸ್ತ್ರ ಉಪನ್ಯಾಸಕರ ಕಾರ್ಯಾಗಾರ ಮತ್ತು ಕೈಪಿಡಿ ಬಿಡುಗಡೆ ಸಮಾರಂಭವು ಜೆಎಲ್‌ಬಿ ರಸ್ತೆಯಲ್ಲಿರುವ ಮಹಾರಾಜ ಸರ್ಕಾರಿ ಪದವಿ ಪೂರ್ವ ಕಾಲೇಜಿನಲ್ಲಿ ಇಂದು (ಡಿ.14) ನೆರವೇರಿತು.. ಕಾರ್ಯಕ್ರಮದಲ್ಲಿ ಸಂಪನ್ಮೂಲ ವ್ಯಕ್ತಿಗಳಾಗಿ ಆಗಮಿಸಿದ್ದ ಮಾನಸ ಗಂಗೋತ್ರಿ ರಾಜ್ಯಶಾಸ್ತ್ರ ವಿಭಾಗದ ವಿಶ್ರಾಂತ ಪ್ರಾಧ್ಯಾಪಕರಾದ ಡಾ.ಹೆಚ್. ಎಂ.ರಾಜಶೇಖರ ಅವರು ಮಾತನಾಡಿ, ಶಿಕ್ಷಕನಾದವನಿಗೆ ಬದ್ಧತೆ ಬಹಳ ಮುಖ್ಯ. ವಿದ್ಯಾರ್ಥಿಗಳೊಂದಿಗೆ ಒಡನಾಟ ಹಾಗೂ ಕಲಿಕೆಯಲ್ಲಿ ಪೂರಕ ವಾತಾವರಣವನ್ನು ನಿರ್ಮಿಸುವವನೇ ನಿಜವಾದ ಶಿಕ್ಷಕ. ಪ್ರಸ್ತುತ ದಿನಗಳಲ್ಲಿ ವಿದ್ಯಾರ್ಥಿಗಳ ಮನಸ್ಸನ್ನು ಕೇಂದ್ರೀಕರಿಸುವುದೇ ಒಂದು ಸವಾಲಿನ ಕೆಲಸವಾಗಿದೆ. ಪದವಿ ಪೂರ್ವ ಹಂತದಲ್ಲಿ ವಿದ್ಯಾರ್ಥಿಗಳ ಮನಸ್ಸು ಚಂಚಲತೆಯಿಂದ ಕೂಡಿದ್ದು, ಅದನ್ನು ಉಪನ್ಯಾಸಕರಾದವರು ತರಗತಿಯಲ್ಲಿ ಹತೋಟಿಗೆ ತಂದು ಮನ ಮುಟ್ಟುವಂತೆ ಬೋಧಿಸಿಸಬೇಕು. ವಿದ್ಯಾರ್ಥಿಗಳ ಸರ್ವತೋಮುಖ ಅಭಿವೃದ್ಧಿಗೆ ಸಹಕಾರವಾಗಬೇಕೆಂದು ತಿಳಿಸಿದರು.

ಕಾರ್ಯಕ್ರಮದಲ್ಲಿ ಪದವಿ ಪೂರ್ವ ಶಿಕ್ಷಣ ಇಲಾಖೆ ಪರೀಕ್ಷಾ ವಿಭಾಗದ ಜಂಟಿ ನಿರ್ದೇಶಕರಾದ ಮಹಾಲಿಂಗಯ್ಯ ಸಿ.ಎಂ. ಅವರು ರಾಜ್ಯಶಾಸ್ತ್ರ ಉಪನ್ಯಾಸಕರ ಕೈಪಿಡಿ ಬಿಡುಗಡೆ ಮಾಡಿ, ಮಾತನಾಡಿ, ಫಲಿತಾಂಶ ಹೆಚ್ಚಿಸುವಲ್ಲಿ ಕೈಪಿಡಿ ಅತ್ಯಂತ ಉಪಯುಕ್ತ. ಎಲ್ಲಾ ಅಧ್ಯಾಪಕರೂ ಕೈಪಿಡಿಯಲ್ಲಿರುವ ಅಂಶಗಳನ್ನು ವಿದ್ಯಾರ್ಥಿಗಳಿಗೆ ತಲುಪಿಸುವಲ್ಲಿ ಕಾರ್ಯೋನ್ಮುಖರಾಗಬೇಕೆಂದು ಕರೆ ನೀಡಿ, ಮುಂಬರುವ ವಾರ್ಷಿಕ ಪರೀಕ್ಷೆಗಳಲ್ಲಿ ಹೆಚ್ಚು ಫಲಿತಾಂಶ ನೀಡುವಲ್ಲಿ ಶ್ರಮ ವಹಿಸಬೇಕೆಂದು ಅಭಿಪ್ರಾಯಿಸಿದರು.

ಕಾರ್ಯಕ್ರಮದ ಉದ್ಘಾಟನೆಯನ್ನು ಪದವಿ ಪೂರ್ವ ಶಿಕ್ಷಣ ಇಲಾಖೆಯ ಮೈಸೂರು ಜಿಲ್ಲಾ ಉಪನಿರ್ದೇಶಕರಾದ ಮರಿಸ್ವಾಮಿ ಎಂ. ಅವರು ನೆರವೇರಿಸಿ, ಮಾತನಾಡಿ, ಉತ್ಸಾಹ, ಕ್ರಿಯಾಶೀಲತೆ, ಕಲ್ಪನಾಶಕ್ತಿಯನ್ನು ಪ್ರಸ್ತುತ ವಿದ್ಯಾರ್ಥಿಗಳಲ್ಲಿ ಮೂಡಿಸುವಂತೆ ಉಪನ್ಯಾಸಕ ವೃಂದ ಕೈಜೋಡಿಸಬೇಕೆಂದು ತಿಳಿಸಿ, ಪ್ರತಿಯೊಬ್ಬ ಉಪನ್ಯಾಸಕರೂ ಇಂತಹ ವಿಶೇಷ ಕಾರ್ಯಾಗಾರಗಳಲ್ಲಿ ಭಾಗವಹಿಸಿದಾಗ ಹೆಚ್ಚು ಹೆಚ್ಚು ವಿಷಯ ಜ್ಞಾನ ಪಡೆದುಕೊಳ್ಳಬಹುದೆಂದು ತಿಳಿಸಿದರು. ಕಾರ್ಯಕ್ರಮದ ಅಧ್ಯಕ್ಷತೆಯನ್ನು ವಹಿಸಿ, ಮಾತನಾಡಿದ ರಾಜ್ಯಶಾಸ್ತ್ರ ಉಪನ್ಯಾಸಕರ ವೇದಿಕೆ ಅಧ್ಯಕ್ಷ ಪಶುಪತಿ ಎನ್.ಎಸ್. ಅವರು ಒತ್ತಡದ ಬದುಕಿನಲ್ಲಿ ವಿದ್ಯಾರ್ಥಿಗಳಿಗೆ ಪರೀಕ್ಷಾ ದೃಷ್ಟಿಯಿಂದ ಪ್ರಮುಖವಾದ ಅಂಶಗಳನ್ನು ಒದಗಿಸಿಕೊಡುವುದು ಸೂಕ್ತ. ರಾಜಕೀಯ ಪ್ರವೇಶ ಮಾಡುವವರಿಗೆ ರಾಜ್ಯಶಾಸ್ತ್ರ ಅಧ್ಯಯನ ಒಂದು ಅಡಿಪಾಯವಾಗಲಿದೆ. ವಿಷಯಜ್ಞಾನ ಹೆಚ್ಚಿದಂತೆ ವಿದ್ಯಾರ್ಥಿಗಳು ಜೀವನದಲ್ಲಿ ಬೆಳವಣಿಗೆಯನ್ನು ಕಾಣಬಹುದೆಂದು ತಿಳಿಸಿದರು. ವೇದಿಕೆಯಲ್ಲಿ ಮಹಾರಾಜ ಪದವಿ ಪೂರ್ವ ಕಾಲೇಜಿನ ಪ್ರಾಂಶುಪಾಲರಾದ ಉದಯಶಂಕರ್, ತಿ.ನರಸೀಪುರ ತಲಕಾಡು ಪದವಿ ಪೂರ್ವ ಕಾಲೇಜಿನ ಪ್ರಾಂಶುಪಾಲರಾದ ಶ್ರೀಮತಿ ನಾಗರತ್ನಮ್ಮ ಬಿ., ವೇದಿಕೆಯ ಕಾರ್ಯದರ್ಶಿ ಶಿವರಾಜ್, ಖಜಾಂಚಿ ತರಣಿಕುಮಾರ್ ಎ.ಸಿ. ಹಾಗೂ ಮುಂತಾದವರು ಉಪಸ್ಥಿತರಿದ್ದರು. ಇದೇ ಸಂದರ್ಭದಲ್ಲಿ ಈ ವರ್ಷ ನಿವೃತ್ತಿ ಹೊಂದಿದ ಪ್ರಾಂಶುಪಾಲರು ಹಾಗೂ ಉಪನ್ಯಾಸಕರಾದ ಜಗದೀಶ್, ಪುಟ್ಟಸ್ವಾಮಿ ಬಿ., ಪುಟ್ಟಸ್ವಾಮಿ, ದೇವರ ಬೈಯಣ್ಣ ಅವರನ್ನು ಸನ್ಮಾನಿಸಿ, ಗೌರವಿಸಲಾಯಿತು.

ಸಿಸಿ ರಸ್ತೆಗೆ ಚಪಡಿ ಕಲ್ಲುಗಳನ್ನು ಅಡ್ಡಗಟ್ಟಿ ತೊಂದರೆ

ಕೋಲಾರ: ಜಿಲ್ಲೆಯ ಮಾಲೂರು ತಾಲ್ಲೂಕಿನ ರಾಜೇನಹಳ್ಳಿ ಗ್ರಾಮ ಪಂಚಾಯ್ತಿ ವ್ಯಾಪ್ತಿಯ ತಿಪ್ಪಸಂದ್ರ ಗ್ರಾಮದಲ್ಲಿ ಸಿಸಿ ರಸ್ತೆಗೆ ಚಪ್ಪಡಿ ಕಲ್ಲುಗಳನ್ನು ಅಡ್ಡಗಟ್ಟಿ ಗ್ರಾಮಸ್ಥರು ಓಡಾಡಲು ತೊಂದರೆ ಮಾಡಿರುವ ಘಟನೆ ನಡೆದಿದೆ. ಗ್ರಾಮ ಪಂಚಾಯಿತಿ ಅಭಿವೃದ್ಧಿ ಅಧಿಕಾರಿಗಳ ಗಮನಕ್ಕೆ ತಂದರೂ ಸಹ ಯಾವುದೇ ಕ್ರಮ ಕೈಗೊಳ್ಳುತ್ತಿಲ್ಲ ಮೊದಲು ರಸ್ತೆಗೆ ಮೂರಡಿ ಜಾಗವನ್ನು ಬಿಡಿಸಿ ನಂತರದಲ್ಲಿ ಯವಕಾರಣಕ್ಕೋ ತಿಳಿದಿಲ್ಲ ಇಂದು ಪೂರ್ತಿ ಕಾಪೌಂಡ್ ಕಟ್ಟಿ ತೊಂದರೆ ನೀಡಲಾಗುತ್ತಿದೆ . ಪೊಲೀಸ್ ಠಾಣೆಗೂ ದೂರು ನೀಡಿದರು ಸ್ಪಂದಿಸುತ್ತಿಲ್ಲ ಪಿಡಿ ಒ ನೋಟೀಸ್ ನೀಡಿದರೆ ನಾವು ತೆರವು ಗೊಳಿಸುತ್ತೇವೆಂಬ ಉತ್ತರ ನೀಡಿರುತ್ತಾರೆ .ಇನ್ನು ಮಾಲೂರು ತಾಲ್ಲೂಕು ತಹಸೀಲ್ದಾರ್ ರಮೇಶ್ ಅವರು ಗ್ರಾಮಕ್ಕೆ ಭೇಟಿ ನೀಡಿ ವಿಚಾರಣೆ ಮಾಡಿದಾಗ ಸರಿಯಾದ ಉತ್ತರ ನೀಡದೆ ಅವರಿಲ್ಲ ಇವರಿಲ್ಲ ಬಂದಾಗ ಮಾತಾಡ್ತೀವಿ ನಾವು ಮಾತ್ರ ರಸ್ತೆ ಮೇಲೆ ಕಟ್ಟಿದ್ದಿವಾ ಬೇರೆ ಯಾರು ಕಟ್ಟಿಲ್ಲವಾ ಎಂಬ ರೀತಿ ಬೇಜಾವಬ್ದಾರಿ ಮಾತುಗಳನ್ನು ಆಡುತ್ತಾರೆ. ನಕಾಶೆಯಲ್ಲಿರುವ ಈ ರಸ್ತೆ ತಿಪ್ಪಸಂದ್ರ ಗ್ರಾಮದಿಂದ ಉಪ್ಪಾರಹಳ್ಳಿ ಗ್ರಾಮಕ್ಕೆ ಸಂಪರ್ಕ ಕಲ್ಪಿಸುವ ರಸ್ತೆ ಇದು ಗ್ರಾಮದಲ್ಲಿ ಕೆಲವರು ಈ ರಸ್ತೆ ನಮ್ಮ ಸರ್ವೆ ನಂಬರಿಗೆ ಸೇರಿದೆ ಈ ರಸ್ತೆ ಜಾಗ ನಮ್ಮದು ಎಂದು ಕ್ಯಾತೆ ತೆಗದಿರುವ ಕಾರಣ ಗ್ರಾಮಸ್ಥರಿಗೆ ತೊಂದರೆಯಾಗಿದೆ. ಅರ್ಧ ಜಾಗ ಗ್ರಾಮಠಾಣೆಗೆ ಸೇರಿದ್ದು ಉಳಿದ ಅರ್ಧ ಭಾಗ ಸರ್ವೆನಂಬರಿಗೆ ಸೇರಿರುತ್ತದೆ ಸಂಬಂಧಪಟ್ಟ ಯಾವ ಅಧಿಕಾರಿಗಳು ಕ್ರಮ ಕೈಗೊಳ್ಳುತ್ತಿಲ್ಲವೆಂದರು.ನಾವು ನಮ್ಮ ಒಬ್ಬರ ಹಿತಕ್ಕಾಗಿ ಹೋರಾಟ ಮಾಡುತ್ತಿಲ್ಲ. ಗ್ರಾಮಸ್ಥರ ಅನುಕೂಲಕ್ಕಾಗಿ ಹೋರಾಟ ಮಾಡುತ್ತಿದ್ದೇವೆ. ಸಂಬಂಧಪಟ್ಟ ಅಧಿಕಾರಿಗಳು ,ಜನಪ್ರತಿನಿದಿಗಳು ಇತ್ತ ಗಮನಹರಿಸಿ ಸಮಸ್ಯೆ ಬಗೆಹರಿಸಲಿ ಎಂದರು. ಈ ಸಂದರ್ಭದಲ್ಲಿ ಗ್ರಾಮದ ಕುಮಾರ್, ಗೋವಿಂದರಾಜು ,ಗಣೇಶ್ವೆರುಮಾಳ್ ಮತ್ತು ಇತರರಿದ್ದರು .

ಮುದುವತ್ತಿ ಗ್ರಾಮದಲ್ಲಿ ವಿಶೇಷ ವಿಜೃಂಭಣೆ ಹನುಮಜಯಂತಿ

ಕೋಲಾರ: ವಕ್ಕಲೇರಿ ಹೋಬಳಿ ವ್ಯಾಪ್ತಿಯ ಮುದುವತ್ತಿ ಗ್ರಾಮದಲ್ಲಿ ಶ್ರೀ ವೀರಾಂಜನೇಯ ಸ್ವಾಮಿ ದೇವಸ್ಥಾನವಿದ್ದು ಪ್ರತಿವರ್ಷವೂ ಸಹ ಹನುಮ ಜಯಂತಿಯನ್ನು ವಿಜೃಂಭಣೆಯಿಂದ ಆಚರಣೆ ಮಾಡುತ್ತಾ ಬಂದಿರುತ್ತಾರೆ . ಗ್ರಾಮಸ್ಥರು ಮಾತನಾಡಿ ಹನುಮ ಜಯಂತಿಯಂದು ದೇವರಿಗೆ ವಿಶೇಷ ಪೂಜೆ ಮತ್ತು ಹೂವಿನ ಅಲಂಕಾರ ಮಾಡುವ ಜೊತೆಗೆ ದೇವಸ್ಥಾನಕ್ಕೆ ಬರುವ ಭಕ್ತಾದಿಗಳಿಗೆ ಪ್ರಸಾದ ವಿನಿಯೋಗ ಹಾಗೂ ಗ್ರಾಮದ ಪ್ರಮುಖ ಬಿದಿಗಳಲ್ಲಿ ಮೆರವಣಿಗೆ ನಡೆಸುತ್ತೇವೆ. ರಾತ್ರಿ 11ಅಥವಾ 12 ಘಂಟೆ ತನಕ ಮೆರವಣಿಗೆ ನಡೆಯುತ್ತದೆ. ಪ್ರತಿ ಮನೆಯ ಬಳಿ ಮಹಿಳೆಯರು ನೀರಿನಿಂದ ರಸ್ತೆಯನ್ನು ತೊಳೆದು ರಂಗೋಲಿ ಹಾಕಿ ದೇವರಿಗೆ ಸ್ವಾಗತ ಕೋರಿ ಪೂಜೆ ಮಾಡಿಸುತ್ತಾರೆ. ರಾತ್ರಿ ಸಮಯ ಡಿಜೆ ಇರುವ ಕಾರಣ ಯುವಕರು ಮಕ್ಕಳು ಹೆಚ್ಚಾಗಿ ಆಗಮಿಸಿ ಕುಣಿದು ಕುಪ್ಪಳಿಸುತ್ತಾರೆ. ಗ್ರಾಮಸ್ಥರ ಸಹಕಾರದೊಂದಿಗೆ 25 ವರ್ಷಗಳಿಂದ ಪೂಜೆ ಮಾಡುತ್ತ ಬಂದಿದ್ದೇವೆ. ಜೊತೆಗೆ ದೇವರ ಆಶೀರ್ವಾದವೂ ಈ ಗ್ರಾಮದ ಮೇಲಿದೆ ಎಂದು ಭರತ್ ತಿಳಿಸಿದ್ದಾರೆ.ಅರ್ಚಕರು ಮಾತನಾಡಿ ಪ್ರತಿ ವಾರವು ದೇವಸ್ಥಾನದಲ್ಲಿ ಪೂಜೆ ಇರುತ್ತದೆ. ಹಬ್ಬದ ದಿನಗಳಲ್ಲಿ ವಿಶೇಷ ಪೂಜೆ ಹಮ್ಮಿಕೊಳ್ಳುತ್ತೇವೆ. ಗ್ರಾಮದವರು ಮತ್ತು ಸುತ್ತಮುತ್ತಲಿನ ಗ್ರಾಮಸ್ಥರು ಆಗಮಿಸಿ ಪೂಜೆ ಸಲ್ಲಿಸುತ್ತಾರೆ. ಇಂದು 500 ಕ್ಕೂ ಹೆಚ್ಚಿನ ಭಕ್ತಾದಿಗಳುಆಗಮಿಸಿ ದೇವರ ದರ್ಶನ ಪಡೆದು ಪೂಜೆ ಮಾಡಿಸಿದ್ದಾರೆ ಎಂದರು.

ಶ್ರೀ ಕ್ಷೇತ್ರಗಳ ಅಭಿವೃದ್ಧಿಯ ನನ್ನ ಕನಸು:ಸಚಿವ ಚೆಲುವರಾಯಸ್ವಾಮಿ

ನಾಗಮಂಗಲ: ಗ್ರಾಮೀಣ ಪ್ರದೇಶಗಳ ರಸ್ತೆಗಳ ಅಭಿವೃದ್ಧಿ ಕ್ಷೇತ್ರಗಳ ಅಭಿವೃದ್ಧಿಯ ಜೊತೆಯಲ್ಲಿ ಶ್ರೀ ಕ್ಷೇತ್ರಗಳ ಅಭಿವೃದ್ಧಿಯ ಕನಸು ನನ್ನದಾಗಿದೆ ಎಂದು ಸಚಿವ ಚೆಲುವರಾಯಸ್ವಾಮಿ ಅವರು ತಿಳಿಸಿದರು. ಅವರು ಇಂದು ನಾಗಮಂಗಲ ತಾಲೂಕು ದೇವಲಾಪುರ ಹೋಬಳಿಯ ಶ್ರೀ ಕ್ಷೇತ್ರ ಕೋಟೆ ಬೆಟ್ಟದಲ್ಲಿ ಶ್ರೀ ಕಂಬದ ನರಸಿಂಹಸ್ವಾಮಿ ಯಾತ್ರಿ ನಿವಾಸ ಕಟ್ಟಡದ ಉದ್ಘಾಟನೆ ಮಾಡುತ್ತಾ ಮಾತನಾಡಿದರು.2016ರಲ್ಲಿ ಯಾತ್ರಿ ನಿವಾಸದ ಕಟ್ಟಡದ ಶಂಕುಸ್ಥಾಪನೆ ನನ್ನ ಅಧಿಕಾರ ಅವಧಿಯಲ್ಲಿ ನಡೆದಿದ್ದು ತದನಂತರ ಬಂದಂತಹ ಜನಪ್ರತಿನಿಧಿಗಳು 2024ರವರೆಗೂ ಯಾವ ತರಹದ ಅಭಿವೃದ್ಧಿ ಕಾಮಗಾರಿಗಳಿಗೆ ಚಾಲನೆ ನೀಡದೆ ಇದ್ದು2024 ರಲ್ಲಿ ಈ ಕಟ್ಟಡದ ಲೋಕಾರ್ಪಣೆ ಮಾಡಿರುವುದು ನನ್ನ ಅವಧಿಯಲ್ಲಿ ಎಂಬುದು ಕ್ಷೇತ್ರದ ಜನರು ಅರ್ಥ ಮಾಡಿಕೊಳ್ಳಬೇಕು.ಮುಂದೆ ಈ ಕ್ಷೇತ್ರದ ಅಭಿವೃದ್ಧಿಗೆ ಹಾಗೂ ಯಾತ್ರಿ ನಿವಾಸದ ಕಟ್ಟಡವನ್ನು ಬಳಸಿಕೊಳ್ಳಲು ಟ್ರಸ್ಟಿಗೆ ಕಾನೂನಾತ್ಮಕವಾಗಿ ಬಳಸಿಕೊಳ್ಳುವಂತೆ ಈ ಸಂದರ್ಭದಲ್ಲಿ ತಿಳಿಸಿದರು.ಈ ಭಾಗದ ರಸ್ತೆಗಳು ಮುಂದಿನ ದಿನಗಳಲ್ಲಿ ವ್ಯವಸ್ಥಿತವಾಗಿ ಮಾಡಿಸುವ ಭರವಸೆ ಹಾಗೂ ಜನತೆ ತಾಳ್ಮೆ ವಹಿಸುವ ಮುಖಾಂತರ ನಮ್ಮಗಳಿಗೂ ಸಹಕಾರ ನೀಡುವಂತೆ ಈ ಸಂದರ್ಭದಲ್ಲಿ ತಿಳಿಸಿದರು.ದೇವಲಾಪುರ ಹೋಬಳಿಯ ರಸ್ತೆಗಳ ಅಭಿವೃದ್ಧಿಗೆ ಸುಮಾರು 30 ಕೋಟಿ ರೂ ಅನುದಾನ ನೀಡಿದ್ದು ರಸ್ತೆಗಳ ಕಾಮಗಾರಿಗಳು ಪರಿಪೂರ್ಣಗೊಂಡ ನಂತರ ಬಾಕಿ ರಸ್ತೆಗಳಿಗೆ ಮಂಜೂರು ಮಾಡುವುದಾಗಿ ತಿಳಿಸಿದರು. ಇದೇ ಸಂದರ್ಭದಲ್ಲಿ ಸಂಬಂಧಪಟ್ಟ ಇಲಾಖೆ ಅಧಿಕಾರಿಗಳು. ತಟ್ಟಹಳ್ಳಿ ನರಸಿಂಹಮೂರ್ತಿ. ಬ್ಲಾಕ್ ಕಾಂಗ್ರೆಸ್ ಅಧ್ಯಕ್ಷ ರಾಜೇಶ್ ಗ್ರಾಮಸ್ಥರು. ಗ್ರಾಮ ಪಂಚಾಯತಿ ಸದಸ್ಯರುಗಳು ದೇವಾಲಯ ಆಡಳಿತ ಮಂಡಳಿಯ ಸದಸ್ಯರುಗಳು ಹಾಜರಿದ್ದರು.

ಕರ್ನಾಟಕ ಸರ್ಕಾರ
ಜಿಲ್ಲಾ ಪಂಚಾಯತ್, ಚಾಮರಾಜನಗರ
ಯುವ ಸಬಲೀಕರಣ ಮತ್ತು ಕ್ರೀಡಾ ಇಲಾಖೆ
ಸಹಾಯಕ ನಿರ್ದೇಶಕರ ಕಛೇರಿ, ನಂ : 118, ಮೊದಲನೇ ಮಹಡಿ, ಜಿಲ್ಲಾಡಳಿತ ಭವನ, ಚಾಮರಾಜನಗರ.
ದೂರವಾಣಿ : 08226–224932 adysschamarajanagara@gmail.com
ಸಂ:ಜಿಯುಸಕ್ರೀ ಇಚಾ/2024–25 ದಿನಾಂಕ: 05–12–2024
–: ಟೆಂಡರ್ ಪ್ರಕಟಣೆ :–
ಯುವ ಸಬಲೀಕರಣ ಮತ್ತು ಕ್ರೀಡಾ ಇಲಾಖೆಯ, ಚಾಮರಾಜನಗರ ಜಿಲ್ಲೆಯ ಸಂತೇಮರಹಳ್ಳಿಯ ಆರ್ಚರಿ ಮತ್ತು ಫೆನ್ಸಿಂಗ್ ಕ್ರೀಡಾವಸತಿ ನಿಲಯದ ಕ್ರೀಡಾಪಟುಗಳಿಗೆ ಊಟೋಪಹಾರ ಸರಬರಾಜು ಮಾಡಲು ಟೆಂಡರ್ ಆಹ್ವಾನಿಸಿಲಾಗಿದ್ದು, ಆಸಕ್ತ ಸಂಸ್ಥೆಗಳು ಆನ್‌ಲೈನ್ ಕರ್ನಾಟಕ ಪಬ್ಲಿಕ್ ಪ್ರೊಕ್ಯೂರ್‌ಮೆಂಟ್ ಪೋರ್ಟಲ್ (https://kppp.karnataka.gov.in) ಮೂಲಕ ದಿನಾಂಕ:20–12–2024ರೊಳಗೆ ಟೆಂಡರ್ ಸಲ್ಲಿಸಬಹುದು. ಈ ಟೆಂಡರ್‌ಗೆ ಇಟ್ಟ ಅಂದಾಜು ಮೊತ್ತ ರೂ. 43,87,500=00ಗಳು ಮತ್ತು ಇ.ಎಂ.ಡಿ ಮೊತ್ತ ರೂ, 88,000=00 ಗಳು.
ಸಂ:ವಾಸಾಸಂಇ: ಚಾನಗರ: 473:2024–25
ಸಹಾಯಕ ನಿರ್ದೇಶಕರು,
ಯುವ ಸಬಲೀಕರಣ ಮತ್ತು ಕ್ರೀಡಾ ಇಲಾಖೆ,
ಚಾಮರಾಜನಗರ.

ಭಕ್ತಿ ಸಂಗೀತ

ಮೈಸೂರು: ನಗರದ ಅರಮನೆ ಕೋಟೆ ಉತ್ತರ ಬಾಗಿಲು ಶ್ರೀ ಆಂಜನೇಯಸ್ವಾಮಿ ದೇವಸ್ಥಾನದ ಆವರಣದಲ್ಲಿ ಶ್ರೀ ಚಾಮುಂಡೇಶ್ವರಿ ಕ್ಷೇತ್ರ, ಅಭಿವೃದ್ಧಿ ಪ್ರಾಧಿಕಾರದ ಸಮೂಹ ದೇವಾಲಯಗಳ ಸಾಂಸ್ಕೃತಿಕ ಕಾರ್ಯಕ್ರಮಗಳ ವತಿಯಿಂದ ಶ್ರೀ ಹನುಮ ಜಯಂತಿ ಮಹೋತ್ಸವದ ಪ್ರಯುಕ್ತ ಡಿ.16ರಂದು ಸೋಮವಾರ ಸಂಜೆ 7ರಿಂದ 9.30ರವರೆಗೆ ವಿದುಷಿ ಡಾ.ಸುಮಾ ಹರಿನಾಥ್ ಅವರಿಂದ ಭಕ್ತಿ ಸಂಗೀತ ಕಾರ್ಯಕ್ರಮವನ್ನು ಆಯೋಜಿಸಲಾಗಿದೆ. ಇವರಿಗೆ ಪಕ್ಕವಾದ್ಯದಲ್ಲಿ ಮೃದಂಗದಲ್ಲಿ ವಿದ್ವಾನ್ ಶ್ಯಾಮ್ ಹಾಗೂ ವಯಲಿನ್‌ನಲ್ಲಿ ವಿದ್ವಾನ್ ಚೇತನ್‌ರವರು ಸಹಕರಿಸಲಿದ್ದಾರೆ. ಭಕ್ತಾದಿಗಳು ಹೆಚ್ಚಿನ ಸಂಖ್ಯೆಯಲ್ಲಿ ಆಗಮಿಸಿ ಕಾರ್ಯಕ್ರಮವನ್ನು ಯಶಸ್ವಿಗೊಳಿಸಬೇಕೆಂದು ಪತ್ರಿಕಾ ಪ್ರಕಟಣೆಯಲ್ಲಿ ತಿಳಿಸಲಾಗಿದೆ.

ಶೀಘ್ರವೇ ಗ್ರಾಮೀಣ ಪತ್ರಕರ್ತರ ಬಸ್ ಪಾಸ್ ಜಾರಿ

ಬೆಂಗಳೂರು: ಹೊಸ ವರ್ಷದಲ್ಲಿ ಗ್ರಾಮೀಣ ಪತ್ರಕರ್ತರಿಗೆ ಬಸ್ ಪಾಸ್ ನೀಡಲಾಗುವುದು ಎಂದು ವಾರ್ತಾ ಮತ್ತು ಸಾರ್ವಜನಿಕ ಸಂಪರ್ಕ ಇಲಾಖೆ ಆಯುಕ್ತರಾದ ಹೇಮಂತ್ ನಿಂಬಾಳ್ಕರ್ ಅವರು ತಿಳಿಸಿದ್ದಾರೆ. ಬಸ್ ಪಾಸ್ ಜಾರಿ ಸಂಬಂದ ಕರ್ನಾಟಕ ಕಾರ್ಯ ನಿರತ ಪತ್ರಕರ್ತರ ಸಂಘದ ಮನವಿ ಹಿನ್ನೆಲೆಯಲ್ಲಿ ಸಂಘದ ರಾಜ್ಯಾಧ್ಯಕ್ಷರಾದ ಶಿವಾನಂದ ತಗಡೂರು ಅವರಿಗೆ ಮಾಹಿತಿ ನೀಡಿರುವ ಅವರು, ಶೀಘ್ರವೇ ಮುಖ್ಯಮಂತ್ರಿಗಳಿಂದ ಯೋಜನೆಗೆ ಚಾಲನೆ ಕೊಡಿಸಲಾಗುವುದು ಎಂದಿದ್ದಾರೆ. ಗ್ರಾಮೀಣ ಬಸ್ ಪಾಸ್ ಬಗ್ಗೆ ಮುಖ್ಯಮಂತ್ರಿ ಸಿದ್ದರಾಮಯ್ಯ ಅವರು ಬಜೆಟ್ನಲ್ಲಿ ಘೋಷಣೆ ಮಾಡಿದ್ದನ್ನು ಅನುಷ್ಠಾನಕ್ಕೆ ತರುವ ನಿಟ್ಟಿನಲ್ಲಿ ಸತತ ಸಭೆಗಳು ಆಗಿದ್ದು, ತಾಲೂಕು ಮಟ್ಟದಲ್ಲಿರುವ ಪತ್ರಕರ್ತರಿಗೂ ಈ ಯೋಜನೆ ತಲುಪಿಸುವ ನಿಟ್ಟಿನಲ್ಲಿ ಇಲಾಖೆ ಕ್ರಮ ಕೈಗೊಂಡಿದೆ ಎಂದು ಹೇಳಿದ್ದಾರೆ. ಬಸ್ ಪಾಸ್ಗಾಗಿಯೇ ಸ್ಟಾವೇರ್ ಅಭಿವೃದ್ಧಿಪಡಿಸಲಾಗಿದೆ. ಮಾಹಿತಿ ಸಿಂಧುವಿನಲ್ಲಿ ನಮ್ಮ ಮೊಬೈಲ್ ಅಥವಾ ಕಂಪ್ಯೂಟರ್ ಮೂಲವೇ ಅರ್ಜಿ ಸಲ್ಲಿಸುವ ವ್ಯವಸ್ಥೆ ಮಾಡಲಾಗುತ್ತಿದೆ. ಪತ್ರಕರ್ತರು ವಾರ್ತಾ ಇಲಾಖೆಗೆ ಅರ್ಜಿ ಸಲ್ಲಿಸಬೇಕಿಲ್ಲ ಎಂದರು. ಬಸ್ ಪಾಸ್ಗಾಗಿಯೇ ರಾಜ್ಯ ಮಟ್ಟದಲ್ಲಿ ಸಮಿತಿಯೊಂದನ್ನು ರಚನೆ ಮಾಡಲಾಗಿದೆ. ಆಯಾ ಜಿಲ್ಲಾ ಮಟ್ಟದಲ್ಲಿ ಉಚಿತವಾಗಿ ಪ್ರವಾಸ ಮಾಡಲು ಬಸ್ ಪಾಸ್ನ್ನು ಜಿಲ್ಲಾ ಮಟ್ಟದಲ್ಲಿಯೇ ಪಡೆದುಕೊಳ್ಳುವ ವ್ಯವಸ್ಥೆ ಮಾಡಲಾಗುತ್ತಿದೆ ಎಂದರು.ಕೆಲ ಕಠಿಣ ನಿಯಮಾವಳಿ ಸರಳೀಕರಣ ಮಾಡಬೇಕು ಎಂದು ಕೆಯುಡಬ್ಲ್ಯೂಜೆ ಸಲ್ಲಿಸಿರುವ ಮನವಿಯನ್ನು ಪರಿಶೀಲನೆ ಮಾಡಿ ಸೂಕ್ತ ಕ್ರಮ ವಹಿಸಲಾಗುವುದು ಎಂದು ಆಯುಕ್ತರಾದ ಹೇಮಂತ್ ನಿಂಬಾಳ್ಕರ್ ಅವರು ಹೇಳಿದ್ದಾರೆ.

ಪತ್ರಿಕಾ ವಿತರಕರ ವಯಸಿನ ಮಿತಿ 70 ವರ್ಷಕ್ಕೆ ಹೆಚ್ಚಳ

ಬೆಂಗಳೂರು: ಪತ್ರಿಕಾ ವಿತರಕರಿಗಾಗಿ ರೂಪಿಸಲಾಗಿರುವ ಯೋಜನೆಯ ವಯಸ್ಸಿನ ಮಿತಿಯನ್ನು ಹೆಚ್ಚಳ ಮಾಡಿದ್ದಕ್ಕಾಗಿ ಮುಖ್ಯಮಂತ್ರಿಗಳ ಮಾಧ್ಯಮ ಸಲಹೆಗಾರ ಕೆ.ವಿ.ಪ್ರಭಾಕರ್ ಅವರನ್ನು ಸಿಎಂ ಗೃಹ ಕಚೇರಿ ಕೃಷ್ಣಾದಲ್ಲಿ ಕರ್ನಾಟಕ ಕಾರ್ಯ ನಿರತ ಪತ್ರಕರ್ತರ ಸಂಘದ ರಾಜ್ಯಾಧ್ಯಕ್ಷ ಶಿವಾನಂದ ತಗಡೂರು ಮತ್ತು ಕರ್ನಾಟಕ ರಾಜ್ಯ ಪತ್ರಿಕಾ ವಿತರಕರ ಒಕ್ಕೂಟದ ಅಧ್ಯಕ್ಷ ಕೆ.ಶಂಭುಲಿಂಗ ಅವರು ಅಭಿನಂದಿಸಿದರು. ಅಸಂಘಟಿತ ವಲಯದಲ್ಲಿರುವ ಪತ್ರಿಕಾ ವಿತರಕ ಕಾರ್ಮಿಕರಿಗಾಗಿ ಕಾರ್ಮಿಕ ಇಲಾಖೆಯು ರೂಪಿಸಿರುವ ಯೋಜನೆಯ ವಯಸ್ಸಿನ ಮಿತಿಯನ್ನು ಈ ಮೊದಲು 16 ವರ್ಷದಿಂದ 60 ವರ್ಷಕ್ಕೆ ಮಾತ್ರ ಸೀಮಿತ ಮಾಡಲಾಗಿತ್ತು. ಇದರಿಂದ ಸಾವಿರಾರು ಪತ್ರಿಕಾ ವಿತರಕರು ಯೋಜನೆ ಪ್ರಯೋಜನೆ ಪಡೆಯಲಾಗದೆ ಸಮಸ್ಯೆಯಲ್ಲಿರುವುದನ್ನು ಗಮನಕ್ಕೆ ತಂದು ಸರ್ಕಾರಕ್ಕೆ ಮನವಿ ಸಲ್ಲಿಸಲಾಗಿತ್ತು. ಅಪಘಾತ ಪರಿಹಾರ ಮತ್ತು ವೈದ್ಯಕೀಯ ಸೌಲಭ್ಯ ಯೋಜನೆಯ ವಯಸ್ಸಿನ ಮಿತಿಯನ್ನು 70 ವರ್ಷಕ್ಕೆ ವಿಸ್ತರಿಸಿ ಸರ್ಕಾರ ಆದೇಶ ಹೊರಡಿಸಿದ್ದು ಸ್ವಾಗತಾರ್ಹವಾಗಿದ್ದು, ಅದಕ್ಕಾಗಿ ಅಭಿನಂದನೆ ಸಲ್ಲಿಸುವುದಾಗಿ ಅವರುಗಳು ತಿಳಿಸಿದರು. ಅಭಿನಂದನೆ ಸ್ವೀಕರಿಸಿ ಮಾತನಾಡಿದ ಕೆ.ವಿ.ಪ್ರಭಾಕರ್ ಅವರು, ಪತ್ರಿಕಾ ವಿತರಕರ ಬಗ್ಗೆ ಮುಖ್ಯಮಂತ್ರಿಗಳಿಗೆ ಕಾಳಜಿ ಇದ್ದು, ಕಾರ್ಮಿಕ ಸಚಿವ ಸಂತೋಷ್ ಲಾಡ್ ಅವರು ಈ ನಿಟ್ಟಿನಲ್ಲಿ ಕ್ರಮ ಕೈಗೊಳ್ಳಲು ಕಾರಣಕರ್ತರಾಗಿದ್ದಾರೆ ಎಂದರು. ಯೋಜನೆಯಲ್ಲಿ ವಯಸ್ಸಿನ ಮಿತಿ ಸಮಸ್ಯೆ ಆಗುತ್ತಿರುವ ಬಗ್ಗೆ ಕರ್ನಾಟಕ ಕಾರ್ಯ ನಿರತ ಪತ್ರಕರ್ತರ ಸಂಘ ಮತ್ತು ಕರ್ನಾಟಕ ರಾಜ್ಯ ಪತ್ರಿಕಾ ವಿತರಕರ ಒಕ್ಕೂಟ ತಮಗೆ ಪತ್ರ ಬರೆದು ಗಮನ ಸೆಳೆದಿದ್ದರಿಂದ ಸೂಕ್ತ ಕ್ರಮ ಕೈಗೊಳ್ಳಲಾಗಿದೆ. ಎಲ್ಲಾ ಪತ್ರಿಕಾ ವಿತರಕರಿಗೆ ಅನುಕೂಲವಾಗಲಿ ಎನ್ನುವ ದೃಷ್ಟಿಯಿಂದ ಸರ್ಕಾರ ಆದೇಶ ಹೊರಡಿಸಿದೆ ಎಂದು ಪ್ರಭಾಕರ್ ಅವರು ಹೇಳಿದರು.

ಈ ಸಂದರ್ಭದಲ್ಲಿ ಪ್ರೆಸ್ ಕ್ಲಬ್ ಮಾಜಿ ಅಧ್ಯಕ್ಷ ಸದಾಶಿವ ಶೆಣೈ, ಜಗದೀಶ್ ತಂಡ್ರೆ ಇದ್ದರು.

ಇನ್ನರ್ ವೀಲ್ ಕ್ಲಬ್‌ನಿಂದ ಉಚಿತ ಕ್ಯಾನ್ಸರ್ ಜಾಗೃತಿ

ವಿಜಯಪುರ: ಪಟ್ಟಣದ ಸುಬ್ಬಮ್ಮಚಟ್ನಪ್ಪ ಸಮುದಾಯ ಭವನದಲ್ಲಿ ಶುಕ್ರವಾರ ಇನ್ನರ್ ವೀಲ್ ಕ್ಲಬ್ ಆಫ್ ಬೆಂಗಳೂರು, ಹಾಗೂ ಇಂಡಿಯನ್ ಕ್ಯಾನ್ಸರ್ ಸೊಸೈಟಿ ಹಾಗೂ ಇನ್ನರ್ ವೀಲ್ ಕ್ಲಬ್ ಆಫ್ ವಿಜಯಪುರ ಇವರ ಸಹಯೋಗದಲ್ಲಿ ಕ್ಯಾನ್ಸರ್ ಜಾಗೃತಿ ಮತ್ತು ಉಚಿತ ತಪಾಸಣಾ ಶಿಬಿರ ನಡೆಯಿತು. ಪುರಸಭೆಯ ಪೌರಕಾರ್ಮಿಕರನ್ನು ತಪಾಸಣೆ ನಡೆಸಿದರು. 50 ಕ್ಕೂ ಹೆಚ್ಚು ಕಾರ್ಮಿಕರಿಗೆ ತಪಾಸಣೆ ಮಾಡಿದರು.

ಇನ್ನರ್ ವೀಲ್ ಕ್ಲಬ್ ನ ಅಧ್ಯಕ್ಷೆ ಪ್ರೇಮಾನಾಗರಾಜ್ ಮಾತನಾಡಿ, ಕ್ಯಾನ್ಸರ್ ಮುಕ್ತ ಸಮಾಜವನ್ನು ನಿರ್ಮಾಣ ಮಾಡುವುದು ನಮ್ಮ ಮೂಲ ಉದ್ದೇಶವಾಗಿದೆ. ಮೊದಲು ಕ್ಯಾನ್ಸರ್ ನಿಂದ ಸಾವು ಸಂಭವಿಸಿವೆಯೆಂದು ಎಂದು ಹೇಳುವಂತಹ ಸ್ಥಿತಿಯಿತ್ತು. ಆದರೆ, ಈಗ ಕ್ಯಾನ್ಸರ್ ಮನೆ ಮನೆ ತಲುಪುವ ಹಂತಕ್ಕೆ ಹೋಗಿದೆ. ನಗರ, ಗ್ರಾಮೀಣ ಪ್ರದೇಶ ಎಂಬ ಭೇದ ಇಲ್ಲದೆ ತನ್ನ ಸಾಮ್ರಾಜ್ಯ ವಿಸ್ತರಿಸುತ್ತಿದೆ. ವರ್ಷದಿಂದ ವರ್ಷಕ್ಕೆ ಕ್ಯಾನ್ಸರ್ ಪ್ರಮಾಣ ಹೆಚ್ಚುತ್ತಿದ್ದು, ಮಕ್ಕಳಿಂದ ಹಿಡಿದು ವೃದ್ಧರವರೆಗೂ ನಾನಾ ಬಗೆಯ ಕ್ಯಾನ್ಸರ್ ಪತ್ತೆ ಆಗುತ್ತಿದೆ. ಅದಲ್ಲದೆ ಭಾರತ, ಮುಂಚೂಣಿಯಲ್ಲಿದ್ದು, ಕರ್ನಾಟಕ ರಾಜ್ಯವು ದೇಶದಲ್ಲಿ ಎರಡನೇ ಸ್ಥಾನಕ್ಕೆ ಏರುವ ಮೂಲಕ ಮತ್ತಷ್ಟು ಭೀತಿ ಹುಟ್ಟಿಸುತ್ತಿದ್ದು, ಅದನ್ನು ಆರಂಭದಲ್ಲಿಯೇ ಪತ್ತೆ ಹಚ್ಚಿ ನಿರ್ಮೂಲನೆ ಮಾಡಬೇಕಿದೆ ಎಂದರು.

ಇನ್ನರ್ ವೀಲ್ ಕ್ಲಬ್ ಆಫ್ ಬೆಂಗಳೂರಿನ ಪದ್ಮಿನಿರಾಜ್ ಮಾತನಾಡಿ, ಇನ್ನರ್ ವೀಲ್ ಕ್ಲಬ್ ಸಂಸ್ಥೆ ಸಾಮಾಜಿಕವಾದ ಚಟುವಟಿಕೆಗಳನ್ನು ಹೆಚ್ಚು ಮಾಡುತ್ತಿದೆ. ಪ್ರತಿವರ್ಷ ಒಂದೊಂದು ವಿಷಯವನ್ನು ಅಂತರರಾಷ್ಟ್ರೀಯ ಮಟ್ಟದಿಂದ ನೀಡಲಾಗುತ್ತದೆ. ಈ ವರ್ಷ ಕ್ಯಾನ್ಸರ್ ನಿಯಂತ್ರಣಕ್ಕಾಗಿ ಸ್ಕ್ರೀನಿಂಗ್ ಮಾಡುತ್ತಿದ್ದೇವೆ. ಮಕ್ಕಳಿಗೆ ಶಿಕ್ಷಣ ನೀಡುವುದು, ಆರೋಗ್ಯ ಸುಧಾರಣೆ, ಮಹಿಳಾ ಸಬಲೀಕರಣ, ವೃದ್ಧರಿಗೆ ಆರೋಗ್ಯ ಕಾಪಾಡುವುದು, ಉದ್ಯೋಗ ಕೊಡಿಸುವುದು, ಬಂದಿಖಾನೆಗಳಿಗೆ ಅಗತ್ಯವಿರುವುದನ್ನು ಪೂರೈಸುವುದು, ಮದ್ಯವರ್ಜನ ಶಿಬಿರಗಳನ್ನು ಮಾಡಿ ಕುಡಿತದ ಚಟಗಳಿಂದ ಬಿಡುಗಡೆ ಮಾಡುವಂತಹ ಹಲವಾರು ಕಾರ್ಯಕ್ರಮಗಳನ್ನು ಮಾಡಿಕೊಂಡು ಬರುತ್ತಿದ್ದೇವೆ ಎಂದರು. ಇಂಡಿಯನ್ ಕ್ಯಾನ್ಸರ್ ಸೊಸೈಟಿಯ ಡಾ. ಆಶಾ ಮಾತನಾಡಿ, ಪುರುಷರಲ್ಲಿ ಸಾಮಾನ್ಯವಾಗಿ ಎರಡು ಕ್ಯಾನ್ಸರ್‌ಗಳು ಕಂಡು ಬರುತ್ತವೆ. ಬಾಯಿಯ ಕ್ಯಾನ್ಸರ್, ಶ್ವಾಸಕೋಶ ಸಂಬಂಧಿ ಕ್ಯಾನ್ಸರ್. ಮಹಿಳೆಯರಲ್ಲಿ ಸರ್ವೈಕಲ್, ಜಠರ ಹಾಗೂ ಸ್ತನ ಕ್ಯಾನ್ಸರ್ ಹೆಚ್ಚಾಗಿ ಕಾಣಿಸುತ್ತವೆ. ಕಾಯಿಲೆಯ ಪ್ರಮಾಣ ಹೆಚ್ಚಿದಷ್ಟು ಭೀತಿ ಕೂಡ ಹೆಚ್ಚುತ್ತಿದೆ. ಜನರು ತಮ್ಮ ಜೀವನಶೈಲಿ ಬದಲಾಯಿಸಿಕೊಳ್ಳಬೇಕು, ನಿಯಮಿತವಾಗಿ ಆರೋಗ್ಯ ತಪಾಸಣೆ ಮಾಡಿಸಿಕೊಳ್ಳುವ ಮೂಲಕ ಕ್ಯಾನ್ಸರ್‌ನಿಂದ ದೂರ ಇರಬಹುದು. ಒಂದು ವೇಳೆ ಕ್ಯಾನ್ಸರ್ ಬಂದರೂ ಜೀವನದ ಗುಣಮಟ್ಟವನ್ನು ಉತ್ತಮಗೊಳಿಸಿಕೊಂಡು ಬದುಕಬಹುದಾಗಿದೆ. ಇದೇ ಬಹುತೇಕ ಕ್ಯಾನ್ಸರ್‌ಗಳನ್ನು ಗುಣಪಡಿಸಬಹುದು. ಹೀಗಾಗಿ ಕ್ಯಾನ್ಸರನ್ನು ಆರಂಭಿಕ ಸ್ಥಿತಿಯಲ್ಲೇ? ಪತ್ತೆ ಮಾಡುವುದರಿಂದ ಪೂರ್ಣ ಪ್ರಮಾಣದಲ್ಲಿ ರೋಗವನ್ನು ಗುಣಪಡಿಸಬಹುದು ಎಂದರು. ಡಾ.ಜಬೀರಿಯಾ,ಡಾ.ಆಶಾ, ಇನ್ನರ್ ವೀಲ್ ಕ್ಲಬ್ ಆಫ್ ಬೆಂಗಳೂರಿನ ಅಧ್ಯಕ್ಷೆ ಪವಿತ್ರಾರೆಡ್ಡಿ, ಸಂಧ್ಯಾ, ಅರ್ಚನಾ, ಮಾಲತಿಆನಂದ್, ಭಾರತಿ ಶಿವಪ್ರಸಾದ್ ,ನಮಿತಾ ಸುಪ್ರೀತ್,ವೀಣಾ ನಟೇಶ್‌ಬಾಬು,ಸುಷ್ಮ ಅಶೋಕ್, ಸೇರಿದಂತೆ ಇನ್ನರ್ ವೀಲ್ ಸದಸ್ಯರು ಇದ್ದರು.

ಅಖಿಲ ಭಾರತ ಸಮ್ಮೇಳನ ಪ್ರಧಾನ ವೇದಿಕೆಯ ಕಾರ್ಯಕ್ರಮ

ಮಂಡ್ಯ: ಡಿಸೆಂಬರ್ 21 ರಂದು 87 ನೇ ಮಂಡ್ಯ. 87 ನೇ ಅಖಿಲ ಭಾರತ ಕನ್ನಡ ಸಾಹಿತ್ಯ ಸಮ್ಮೇಳನದಲ್ಲಿ ಡಿಸೆಂಬರ್ 21 ರಂದು ನಡೆಯುವ ಪ್ರಧಾನ ವೇದಿಕೆಯ ಕಾರ್ಯಕ್ರಮಗಳ ವಿವರ ಇಂತಿದೆ:

ಗೋಷ್ಠಿಗಳು: ಬೆಳಿಗ್ಗೆ 9.30 ರಿಂದ 11 ಗಂಟೆಯವರೆಗೆ ಪ್ರಧಾನ ವೇದಿಕೆಯಲ್ಲಿ ನೆಲ-ಜಲ ಸಾಕ್ಷಾರತೆ : ಅವಲೋಕನ ವಿಷಯದ ಬಗ್ಗೆ ಗೋಷ್ಠಿ -3 ನಡೆಯಲಿದೆ. ನೀರಾವರಿ ತಜ್ಞರು ಕ್ಯಾಪ್ಟನ್ ರಾಜಾರಾವ್ ಅವರು ಕಾರ್ಯಕ್ರಮದ ಅಧ್ಯಕ್ಷತೆ ವಹಿಸಲಿದ್ದು, ಚಿಂತಕರು ಡಾ. ಅಶೋಕ ದಳವಾಯಿ ಅವರು ಆಶಯ ನುಡಿ ನುಡಿಯಲಿದ್ದಾರೆ. ಕಾವೇರಿ ಅಚ್ಚುಕಟ್ಟಿನ ಕೆರೆಕಟ್ಟೆಗಳ ಸ್ಥಿತಿಗತಿಗಳು ವಿಷಯದ ಬಗ್ಗೆ ಡಾ. ಎಂ. ಎನ್. ತಿಮ್ಮೇಗೌಡ, ಕೃಷ್ಣಾ ಮತ್ತು ಮಹಾದಾಯಿ ವಿಷಯದ ಬಗ್ಗೆ ಡಾ. ಕೃಷ್ಣ ಕೊಲ್ಹಾರಕುಲಕರ್ಣಿ ಹಾಗೂ ಕೃಷಿಕರು ಮತ್ತು ಜನಸಾಮಾನ್ಯರಲ್ಲಿ ಇರಬೇಕಾದ ನೆಲ-ಜಲ ಸಾಕ್ಷಾರತೆ ವಿಷಯದ ಬಗ್ಗೆ ಡಾ. ಎ. ಬಿ. ಪಾಟೀಲ್ ಅವರು ವಿಷಯ ಮಂಡನೆ ಮಾಡಲಿದ್ದಾರೆ.

ಕಾರ್ಯಕ್ರಮದ ನಿರ್ವಹಣೆ - ಓಂ ಪ್ರಕಾಶ್ ದಡ್ಡೆ, ಸ್ವಾಗತ - ಬಿ ಟಿ ನಾಗೇಶ್, ನಿರೂಪಣೆ - ಬಿ ಎನ್ ವಾಸರೆ, ವಂದನಾರ್ಪಣೆ - ಬಿ ಹೆಚ್ ಸತೀಶ್ ಗೌಡ ಅವರು ಮಾಡಲಿದ್ದಾರೆ.

ಗೋಷ್ಠಿ - 4 : ಬೆಳಿಗ್ಗೆ 11 ರಿಂದ 12.30 ಗಂಟೆಯಯವರೆಗೆ ಸಾಹಿತ್ಯದಲ್ಲಿ ರಾಜಕೀಯ : ರಾಜಕೀಯದಲ್ಲಿ ಸಾಹಿತ್ಯ ವಿಷಯದ ಬಗ್ಗೆ ಗೋಷ್ಠಿ - 4 ನಡೆಯಲಿದೆ. ಕಾನೂನು ಮತ್ತು ಸಂಸದೀಯ ವ್ಯವಹಾರಗಳ ಸಚಿವ ಹೆಚ್.ಕೆ. ಪಾಟೀಲ್ ಅವರು ಕಾರ್ಯಕ್ರಮದ ಅಧ್ಯಕ್ಷತೆ ವಹಿಸಲಿದ್ದು, ರಾಜಕೀಯ ಚಿಂತಕರು ಡಾ.ಬಿ. ಎಲ್. ಶಂಕರ್ ಅವರು ಆಶಯ ನುಡಿಯನ್ನು ನೆರವೇರಿಸಲಿದ್ದಾರೆ. ರಾಜಕೀಯ ಚಿಂತಕ ಸಿ.ಟಿ. ರವಿ ಅವರು ಸಾಹಿತ್ಯ ಕೇಂದ್ರಿತವಾದ ಸೈದ್ಧಾಂತಿಕ-ರಾಜಕೀಯ ನಿಲುವುಗಳು, ರಾಜಕೀಯ ಚಿಂತಕ ಡಾ. ಕೆ. ಅನ್ನದಾನಿ ಅವರು ರಾಜಕಾರಣಿಗಳಿಗಿರಬೇಕಾದ ಸಾಹಿತ್ಯ ಪ್ರಜ್ಞೆ ಹಾಗೂ ರಾಜಕೀಯ ವಿಶ್ಲೇಷಕರು ರವೀಂದ್ರ ರೇಷ್ಮೆ ಅವರು ಸಾಹಿತ್ಯ ಕೃತಿಗಳಲ್ಲಿ ಕಂಡು ಬರುವ ರಾಜಕೀಯ ಚಿತ್ರಣ ವಿಷಯದ ಬಗ್ಗೆ ವಿಷಯ ಮಂಡನೆ ಮಾಡಲಿದ್ದಾರೆ.

ಕಾರ್ಯಕ್ರಮದ ನಿರ್ವಹಣೆ - ಡಿ. ಎಸ್.ಕೃಷ್ಣಾರೆಡ್ಡಿ, ಸ್ವಾಗತ - ಕೆ. ಎಸ್. ಸಿದ್ಧಲಿಂಗಪ್ಪ, ನಿರೂಪಣೆ - ಕೊಂಡಳ್ಳಿ ಪ್ರಭಾಕರ್ ಶೆಟ್ಟಿ, ವಂದನಾರ್ಪಣೆ - ನಾಗೇಂದ್ರ ಎನ್. ಅವರು ನೆರವೇರಿಸಲಿದ್ದಾರೆ.

ಗೋಷ್ಠಿ - 5: ಮಧ್ಯಾಹ್ನ 12.30 ರಿಂದ 1.30 ರವರೆಗೆ ಕರ್ನಾಟಕ -50: ಹಿನ್ನೋಟ -ಮುನ್ನೋಟ, ಕನ್ನಡವೆಂದರೆ ಬರೀ ನುಡಿಯಲ್ಲ ವಿಷಯದ ಬಗ್ಗೆ ವಿಶೇಷ ಉಪನ್ಯಾಸ ನಡೆಯಲಿದೆ. ಹಿರಿಯ ವಿದ್ವಾಂಸ ಡಾ. ನರಹಳ್ಳಿ ಬಾಲಸುಬ್ರಮಣ್ಯ ಅವರು ಕಾರ್ಯಕ್ರಮದ ಅಧ್ಯಕ್ಷತೆ ವಹಿಸಲಿದ್ದು, ಶಂಕರ ಹಲಗತ್ತಿ ಅವರು ಹೆಸರಾಯಿತು ಕರ್ನಾಟಕ - ಉಸಿರಾಯಿತು ಕನ್ನಡ ವಿಷಯದ ಬಗ್ಗೆ ಹಾಗೂ ರಾಘವೇಂದ್ರ ಪಾಟೀಲ ಅವರು ಐದು ದಶಕಗಳ ಚಾರಿತ್ರಿಕ ಮತ್ತು ಸಾಂಸ್ಕೃತಿಕ ನೋಟ ವಿಷಯದ ಬಗ್ಗೆ ವಿಷಯ ಮಂಡನೆ ಮಾಡಲಿದ್ದಾರೆ.

ಕಾರ್ಯಕ್ರಮದ ನಿರ್ವಹಣೆ - ನಿತ್ಯಶ್ರೀ ಎಂ.ಎಸ್., ಸ್ವಾಗತ - ಸಿದ್ದಪ್ಪ ಹೊಟ್ಟಿ, ನಿರೂಪಣೆ - ಸುಮತಿ ಎ. ಜಿ. ವಂದನಾರ್ಪಣೆ - ಹಣಮಂತ ಶೇರಿ ಖಚೋರಿ ಅವರು ನೆರವೇರಿಸಲಿದ್ದಾರೆ.

ಗೋಷ್ಠಿ -6: ಮಧ್ಯಾಹ್ನ 1.30 ರಿಂದ 3 ಗಂಟೆಯವರೆಗೆ ಮಂಡ್ಯ ನೆಲ ಮೂಲದ ಮೊದಲುಗಳು ವಿಷಯದ ಬಗ್ಗೆ ಗೋಷ್ಠಿ -6 ನಡೆಯಲಿದೆ. ಖ್ಯಾತ ವಾಗ್ಮಿಗಳು ಪ್ರೊ. ಎಂ. ಕೃಷ್ಣೇಗೌಡ ಅವರು ಕಾರ್ಯಕ್ರಮದ ಅಧ್ಯಕ್ಷತೆ ವಹಿಸಲಿದ್ದು, ಪ್ರೊ.ಬಿ.ಶಿವಲಿಂಗಯ್ಯ ಅವರು ಕೆರೆ, ಅಣೆಕಟ್ಟೆ, ಸೇತುವೆ, ಕಾಲುವೆಗಳ ನಿರ್ಮಾಣ ವಿಷಯದ ಬಗ್ಗೆ, ಡಾ. ವಿ. ನಾಗೇಂದ್ರ ಪ್ರಸಾದ್ ಅವರು ರಂಗಭೂಮಿ, ಚಲನಚಿತ್ರ ಮತ್ತು ಕಿರುತೆರೆ ವಿಷಯದ ಬಗ್ಗೆ, ಡಾ.ಕೆಂಪಮ್ಮ ಅವರು ಜನಪದ, ನವೀನ್ ಕುಮಾರ್ ಅವರು ಜಲವಿದ್ಯುತ್ ವಿಷಯದ ಬಗ್ಗೆ ನವೀನ್ ಕುಮಾರ್ ಅವರು ವಿಷಯ ಮಂಡನೆ ಮಾಡಲಿದ್ದಾರೆ. ನಿವೃತ್ತ ಕನ್ನಡ ಪ್ರಾಧ್ಯಪಕರು ಡಾ.ಎಚ್. ಎಸ್. ಮುದ್ದೇಗೌಡ ಅವರು ಕಾರ್ಯಕ್ರಮದ ವಿಶೇಷ ಉಪಸ್ಥಿತಿ ವಹಿಸಲಿದ್ದಾರೆ. ನಿರ್ವಹಣೆ - ಮಂಡ್ಯ ಮಿತ್ರ ಚನ್ನೇಗೌಡ, ಸ್ವಾಗತ - ಚಂದ್ರಲಿಂಗು, ನಿರೂಪಣೆ - ಮಂಜುನಾಥ ಎಚ್. ಎಸ್, ವಂದನಾರ್ಪಣೆ - ಗೂಳಪ್ಪ ಹುಲಿಮನಿ ಅವರು ನೆರವೇರಿಸಲಿದ್ದಾರೆ.

ಗೋಷ್ಠಿ - 7 : ಮಧ್ಯಾಹ್ನ - 3 ರಿಂದ 5.05 ಗಂಟೆಯವರೆಗೆ ಕರ್ನಾಟಕದ ಮೌಖಿಕ ಪರಂಪರೆಗಳ ಪ್ರದರ್ಶನ ಮತ್ತು ವಿವರಣೆ ವಿಷಯದ ಬಗ್ಗೆ ಗೋಷ್ಠಿ - 7 ನಡೆಯಲಿದೆ. ಹಿರಿಯ ಜಾನಪದ ತಜ್ಞ ಡಾ. ವೀರಣ್ಣ ದಂಡೆ ಅವರು ಕಾರ್ಯಕ್ರಮದ ಅಧ್ಯಕ್ಷತೆ ವಹಿಸಲಿದ್ದಾರೆ. ಕಾ.ರಾಮೇಶ್ವರಪ್ಪ ಅವರು ಮಂಟೇಸ್ವಾಮಿ ಕಾವ್ಯ, ನಂಜುಂಡಸ್ವಾಮಿ ಪಿ.ಎಂ. ಅವರು ಮೂಡಲಪಾಯ, ಎಂ. ಮೋಹನ್ ಅವರು ಜುಂಜಪ್ಪ ಕಾವ್ಯ, ಮಲ್ಲವ್ವ ಮೇಗೇರಿ ಅವರು ಶ್ರೀಕೃಷ್ಣ ಪಾರಿಜಾತ, ನಾಗರಾಜ ತೋಂಬ್ರಿ ಅವರು ಜೋಗಿ ಕಥಾನಕ ವಿಷಯದ ಬಗ್ಗೆ ವಿಷಯ ಮಂಡನೆ ಮಾಡಲಿದ್ದಾರೆ.

ಕಾರ್ಯಕ್ರಮದ ನಿರ್ವಹಣೆ - ಜಿ. ವೈ. ಪದ್ಮ, ಸ್ವಾಗತ - ಸುರೇಶ್ ಚನ್ನಶೆಟ್ಟಿ, ನಿರೂಪಣೆ -ಡಾ. ರೇಷ್ಮಾ ಅಂಗಡಿ, ವಂದನಾರ್ಪಣೆ- ಕೆ.ಆರ್.ಮಮತೇಶ್ ಅವರು ನೆರವೇರಿಸಲಿದ್ದಾರೆ.

ಸಮ್ಮೇಳನಾಧ್ಯಕ್ಷರ ಜೊತೆ ಸಂವಾದ: ಸಂಜೆ 5. 05 ರಿಂದ 6 ಗಂಟೆಯವರೆಗೆ ಸಮ್ಮೇಳನಾಧ್ಯಕ್ಷರ ಜೊತೆ ಸಂವಾದ ಕಾರ್ಯಕ್ರಮ ನಡೆಯಲಿದೆ. ಸಮ್ಮೇಳನಾಧ್ಯಕ್ಷರು - ನಾಡೋಜ ಡಾ. ಗೊ. ರು. ಚನ್ನಬಸಪ್ಪ ಹಾಗೂ ಪ್ರಧಾನ ನಿರ್ವಹಣೆ - ಹಿರಿಯ ಜಾನಪದ ತಜ್ಞ ಡಾ ಕೆ ಆರ್ ಸಂಧ್ಯಾರೆಡ್ಡಿ ಮಾಡಲಿದ್ದಾರೆ.

ಸಂವಾದಕರು:- ಡಾ. ಬಸವರಾಜ್ ನೆಲ್ಲೀಸರ, ಮಾರುತಿ ಶಿಡ್ಲಾಪುರ, ಪ್ರೊ. ಟಿ.ವಿ.ಸುರೇಶ ಗುಪ್ತ, ಡಾ. ಅನಸೂಯಾ ಹೊಂಬಾಳೆ, ಶಂಕರ ಮಲ್ಲಪ್ಪ ಬೈಚಬಾಳ, ಶಾಂತಲಾ ಧರ್ಮರಾಜ, ಡಾ. ಪಿ. ನಾಗರಾಜು, ಡಾ. ಕುರುವ ಬಸವರಾಜ್, ಪ್ರೊ. ಎಂ.ವೈ. ಶಿವರಾಂ, ಡಾ. ಸಂತೋಷ್ ಹಾನಗಲ್ ಅವರುಗಳು ಸಂವಾದಕರಾಗಿ ಆಗಮಿಸಲಿದ್ದಾರೆ.

ಕಾರ್ಯ ಕ್ರಮದ ನಿರ್ವಹಣೆ - ಶರಣು ಸಬರದ, ಸ್ವಾಗತ - ಸೂರಿ ಶ್ರೀನಿವಾಸ್, ನಿರೂಪಣೆ - ಡಾ. ಜಿನದತ್ತ ಹಡಗಲಿ, ವಂದನಾರ್ಪಣೆ - ವೆಂಕಟೇಶ ಬೇವಿನಬೆಂಚಿ ಅವರು ನೆರವೇರಿಸಲಿದ್ದಾರೆ.

ಸಾಧಕರಿಗೆ ಸನ್ಮಾನ: ಸಂಜೆ 6 ರಿಂದ 7.30 ಗಂಟೆಯವರೆಗೆ ಸಾಹಿತ್ಯ ಸಮ್ಮೇಳನದ ಅಂಗವಾಗಿ ಹಾಗೂ ಸುವರ್ಣ ಮಹೋತ್ಸವದ ನೆನಪಿನಲ್ಲಿ ಸಾಧಕರಿಗೆ ಸನ್ಮಾನ ಕಾರ್ಯಕ್ರಮವನ್ನು ಆಯೋಜಿಸಲಾಗಿದೆ. ದಿವ್ಯ ಸಾನಿಧ್ಯ - ಚಿತ್ರದುರ್ಗದ ಮಾದಾರ ಚನ್ನಯ್ಯ ಗುರುಪೀಠದ ಪರಮಪೂಜ್ಯ ಶ್ರೀ ಶ್ರೀ ಶ್ರೀ ಬಸವಮೂರ್ತಿ ಮಾದಾರ ಚೆನ್ನಯ್ಯ ಸ್ವಾಮೀಜಿ, ಸನ್ನಿಧಾನ - ಶ್ರೀರಂಗಪಟ್ಟಣದ ಶ್ರೀ ಕ್ಷೇತ್ರ ಬೇಬಿ ಮಠ ಮತ್ತು ಚಂದ್ರವನ ಆಶ್ರಮದ ಪೀಠಾಧ್ಯಕ್ಷರು ಶ್ರೀ ಶ್ರೀ ತ್ರಿನೇತ್ರ ಮಹಂತ ಶಿವಯೋಗಿ ಸ್ವಾಮೀಜಿ, ಸನ್ಮಾನಿಸುವವರು - ವಿಶ್ರಾಂತ ಸರ್ವೋಚ್ಚ ನ್ಯಾಯಾಲಯ ನ್ಯಾಯಾಧೀಶರು ಹಾಗೂ ಅಧ್ಯಕ್ಷರು, ಕರ್ನಾಟಕ ರಾಜ್ಯ ಗಡಿ ಮತ್ತು ನದಿಗಳ ರಕ್ಷಣಾ ಆಯೋಗದ ನ್ಯಾಯಮೂರ್ತಿ ಶಿವರಾಜ್ ವಿ. ಪಾಟೀಲರು ಸನ್ಮಾನಿಸಲಿದ್ದಾರೆ.

ಸನ್ಮಾನಿತರುಗಳು: ನ್ಯಾಯಮೂರ್ತಿ ಬಿ.ಎಂ. ಶ್ಯಾಮ್ ಪ್ರಸಾದ್ (ನ್ಯಾಯಾಂಗ ಕ್ಷೇತ್ರ), ನ್ಯಾಯಮೂರ್ತಿ ಇ.ಎಸ್. ಇಂದಿರೇಶ್ (ನ್ಯಾಯಾಂಗ ಕ್ಷೇತ್ರ), ನ್ಯಾಯಮೂರ್ತಿ ಟಿ.ಜಿ. ಶಿವಶಂಕರೇಗೌಡ (ನ್ಯಾಯಾಂಗ ಕ್ಷೇತ್ರ), ನ್ಯಾಯಾಧೀಶ ಬಿ. ಶಿವಲಿಂಗೇಗೌಡ (ನ್ಯಾಯಾಂಗ ಕ್ಷೇತ್ರದಲ್ಲಿ ಕನ್ನಡ ಸೇವೆ), ಎಸ್.ಆರ್. ಉಮಾಶಂಕರ್ ಭಾ.ಆ.ಸೇ. ಆಡಳಿತ (ಕನ್ನಡ), ಡಾ.ಬಿ.ಆರ್. ರವಿಕಾಂತೇಗೌಡ ಭಾ.ಪೊ.ಸೇ ಆಡಳಿತ (ಕನ್ನಡ), ಪೂರ್ಣಿಮಾ ಬಿ.ಆರ್ ಭಾ.ಆ.ಸೇ ಆಡಳಿತ (ಕನ್ನಡ), ಲತಾ ಭಾ.ಆ.ಸೇ ಆಡಳಿತ (ಕನ್ನಡ), ಬಾಲಚಂದ್ರ (ಭಾ.ಪೊ.ಸೇ. ಆಡಳಿತ ಕನ್ನಡ), ಡಿ.ಸಿ. ರಾಜಪ್ಪ ನಿವೃತ್ತ ಡಿ.ಐ.ಜಿ (ಕನ್ನಡ ಸೇವೆ), ಎಸ್.ಎ. ಚಿನ್ನೇಗೌಡ (ಚಲನಚಿತ್ರ ಕ್ಷೇತ್ರ), ಅರಕಲಗೂಡು ಪದ್ಮನಾಭ (ರಂಗಭೂಮಿ), ಪ್ರಕಾಶ ಶೆಟ್ಟಿ (ಕನ್ನಡ ಸಂಘಟನೆ), ಎ.ಸಿ. ಚಂದ್ರಪ್ಪ ಅಜ್ಜಂಪುರ (ಸಮಾಜಸೇವೆ), ರಾ.ಪಾ. ರವಿಶಂಕರ (ಸಹಕಾರ), ದಾನಿ ಬಾಬುರಾವ್ (ಶಿಕ್ಷಣ), ಡಾ.ಕೆ. ಸಿದ್ದಪ್ಪ (ಶಿಕ್ಷಣ), ಭಾರತಿ ಪಾಟೀಲ ಮತ್ತು ಡಾ. ಅನಿಲ ಪಾಟೀಲ ನ್ಯೂಯಾರ್ಕ್, ಅಮೆರಿಕಾ, ಕನ್ನಡ ಸಂಘಟನೆ, ವಿ. ಪ್ರಸನ್ನ ಕುಮಾರ್ ಮತ್ತು ಉಷಾ ಪ್ರಸನ್ನ ಕುಮಾರ್ ನ್ಯೂಜೆರ್ಸಿ, ಅಮೆರಿಕಾ, ಕನ್ನಡ ಸಂಘಟನೆ, ಬೋರೇಗೌಡ ಕ್ರೀಡೆ, ವಿಶೇಷ ಚೇತನರು, ಡಾ. ಕೆ. ಎಸ್. ಸೋಮಶೇಖರ್ (ಕನ್ನಡ ಸಂಘಟನೆ), ಮುದ್ದುಮೋಹನ್ (ಸಂಗೀತ ಕ್ಷೇತ್ರ), ನಾಗೇಶ್ವರ ರಾವ್ (ಚಲನಚಿತ್ರ ಕ್ಷೇತ್ರ), ಕನ್ನಡ ಕೂಟ ನ್ಯೂಯಾರ್ಕ್ ಅಮೆರಿಕಾ, ಕನ್ನಡ ಸಂಘಟನೆ ಪರವಾಗಿ ಪ್ರಶಸ್ತಿ ಸ್ವೀಕರಿಸುವವರು ಬದರಿನಾಥ ಅಂಬಟ್ಟಿ ಅಧ್ಯಕ್ಷರು, ಕನ್ನಡ ಕೂಟ ಉತ್ತರ ಕ್ಯಾಲಿಫೋರ್ನಿಯ ಅಮೆರಿಕ, ಕನ್ನಡ ಸಂಘಟನೆ ಪ್ರಶಸ್ತಿ ಸ್ವೀಕರಿಸುವವರು : ವಸಂತ ಬೆಳಗೆರೆ ಅಧ್ಯಕ್ಷರು, ಬಹರೇನ್ ಕನ್ನಡ ಸಂಘ ಅರಬ್ ದೇಶ, ಕನ್ನಡ ಸಂಘಟನೆ, ಸ್ವಂತ ಕನ್ನಡ ಭವನ, ಪ್ರಶಸ್ತಿ ಸ್ವೀಕರಿಸುವವರು : ಅಮರನಾಥ್ ರೈ ಅಧ್ಯಕ್ಷರು, ನಾಗಯ್ಯ (ಕಾನೂನು), ಸಿ.ವಿ. ಶಶಿಕುಮಾರ್ ನ್ಯೂಯಾರ್ಕ್, ಅಮೆರಿಕಾ, ಕನ್ನಡ ಸೇವೆ ಮತ್ತು ಸಮಾಜ ಸೇವೆ, ಎನ್.ಟಿ. ಎರ್ರಿಸ್ವಾಮಿ (ಮಹಿಳಾ ಸಬಲೀಕರಣ), ಕೂತ್ಯಾಲ ನಾಗಪ್ಪ (ಸಾಹಿತ್ಯ), ರಾಮಚಂದ್ರ ಧೋಂಗಡೆ (ಸಾಹಿತ್ಯ), ಎಸ್.ಎಫ್. ಎನ್ ಗಾಜಿ ಗೌಡ್ರ (ಸಮಾಜ ಸೇವೆ), ಎಂ.ಎಂ. ಕಲಹಾಳ (ಕ್ರೀಡಾಕ್ಷೇತ್ರ), ಮಹಮದ್ ಇಬ್ರಾಹಿಂ (ಸಮಾಜ ಸೇವೆ), ಶೇಖರಗೌಡ ವೀ ಸರನಾಡಗೌಡರ್ (ಸಾಹಿತ್ಯ), ಕೆ.ಎಂ. ಮಹೇಶ್ವರಸ್ವಾಮಿ (ಕನ್ನಡಪರ ಹೋರಾಟಗಾರರು), ಶಶಿಧರ (ಸಾಹಿತ್ಯ), ವೈ. ವಿ. ಎಸ್. ರೆಡ್ಡಿ (ಸಮಾಜ ಸೇವೆ), ಯೋಗೇಶ್ ಎ. ಎಂ. ಭಾ.ಆ.ಸೇ ಆಡಳಿತ (ಕನ್ನಡ), ಕೃಷ್ಣಮೂರ್ತಿ ಮಂಜ (ಸಮಾಜ ಸೇವೆ), ಡಾ. ಹಂಪನಹಳ್ಳಿ ತಿಮ್ಮೇಗೌಡ (ಸಾಹಿತ್ಯ), ಅಂಚಿ ಸಣ್ಣಸ್ವಾಮಿ ಗೌಡ (ಕನ್ನಡ ಸೇವೆ), ಡಾ. ಸಾಂಬಮೂರ್ತಿ (ಸಾಹಿತ್ಯ), ಜನಾರ್ದನ ಪೂಜಾರಿ (ಸಮಾಜ ಸೇವೆ), ವೈ. ಕೃಷ್ಣಪ್ಪ (ಸಾಹಿತ್ಯ), ಡಾ. ಜಿ.ಬಿ. ಪಾಟೀಲ (ಸಾಂಸ್ಕೃತಿಕ ಸಂಘಟನೆ). ಕಾರ್ಯಕ್ರಮದ ನಿರ್ವಹಣೆ - ಜಗದೀಶ್, ಸ್ವಾಗತ - ಡಾ. ಹೆಚ್.ಎಲ್. ಮಲ್ಲೇಶ ಗೌಡ, ನಿರೂಪಣೆ - ಲಿಂಗಯ್ಯ ಬಿ. ಹಿರೇಮಠ, ವಂದನಾರ್ಪಣೆ - ಡಾ ವಿ ಎಸ್ ಹಿರೇಮಠ ಅವರು ನೆರವೇರಿಸಲಿದ್ದಾರೆ. ಸಂಜೆ 7:30 ಗಂಟೆಯ ನಂತರ ಸಾಂಸ್ಕೃತಿಕ ಕಾರ್ಯಕ್ರಮಗಳು ಜರುಗಲಿವೆ.

ಆರಾಧನಾ ಕಾನ್ವೆಂಟಿಗೆ ಸರ್ಕಾರ ಸಹಾಯಧನ ನೀಡಲಿ

ಕೋಲಾರ: ಆರಾಧನಾ ಕಾನ್ವೆಂಟ್ ಸಮಾಜಕ್ಕೆ ನೀಡುತ್ತಿರುವ ಕೊಡುಗೆಯನ್ನು ಸರ್ಕಾರ, ಸಮಾಜ ಗುರ್ತಿಸಿ ಪ್ರೋತ್ಸಾಹಿಸಲಿ ಎಂದು ಆಲ್ ಇಂಡಿಯಾ ಅಡ್ವೋಕೇಟ್ಸ್ ಅಸೋಸಿಯೇಷನ್‌ನ ಕೋಲಾರ ಜಿಲ್ಲೆಯ ಅಧ್ಯಕ್ಷ ಹಾಗೂ ವಕೀಲ ಕೆ.ನರೇಂದ್ರಬಾಬು ಕರೆ ನೀಡಿದರು.

ಕೋಲಾರದ ಹೊರವಲಯದಲ್ಲಿರುವ ಚಿನ್ನಾಪುರ ಗ್ರಾಮದಲ್ಲಿ ಶನಿವಾರದಂದು ಏರ್ಪಡಿಸಿದ್ದ ಕ್ರಿಸ್ಟಿ ಗರ್ಲ್ ಹೋಂ 11ನೇ ವಾರ್ಷಿಕೋತ್ಸವ ಕಾರ್ಯಕ್ರಮಕ್ಕೆ ದೀಪ ಬೆಳಗುವ ಮೂಲಕ ಚಾಲನೆ ನೀಡಿ ಅವರು ಮಾತನಾಡಿದರು.

ಆರಾಧನಾ ಕಾನ್ವೆಂಟ್ ಕೋಲಾರ ತಾಲ್ಲೂಕಿನಲ್ಲಿ ತನ್ನ ಕಾರ್ಯಾಚರಣೆ ನಡೆಸಿರುವುದು ನಮ್ಮೆಲ್ಲರ ಅದೃಷ್ಟವಾಗಿದೆ. ಏಯ್ಡ್ಸ್ ಮೊದಲಾದ ಮಾರಕ ರೋಗಗಳಿಂದ ಅನೇಕ ಜನ ಅಸು ನೀಗಿದ್ದಾರೆ, ಈ ರೀತಿಯಾಗಿ ತಂದೆಯನ್ನೋ, ತಾಯಿಯನ್ನೋ, ಅಥವಾ ಅವರಿಬ್ಬರನ್ನೂ ಕಳೆದುಕೊಂಡ ಮಕ್ಕಳು ಅನಾಥರಾಗಿದ್ದಾರೆ. ಅನೇಕ ಸಂದರ್ಭಗಳಲ್ಲಿ ಮಾರಕ ರೋಗಗಳಿಂದ ಸತ್ತಿದ್ದಾರೆಂಬ ಕಾರಣಕ್ಕೆ ಅವರ ಮಕ್ಕಳನ್ನು ಸಂಬಂಧಿಕರು ಸೇರಿಸುವುದಿಲ್ಲ. ಆಗ ಸದರಿ ಮಕ್ಕಳು ಬೀದಿ ಪಾಲಾಗಿರುತ್ತಾರೆ. ಅಂಥಾ ಮಕ್ಕಳನ್ನು ಹುಡುಕಿ, ಸಾಕಿ-ಸಲುಹಿ, ಓದಿಸಿ ಬೆಳೆಸುತ್ತಿದ್ದಾರೆ ಎಂದು ಪ್ರಶಂಸಿದರು. ಕ್ರಿಸ್ಟಿ ಗರ್ಲ್ಸ್ ಹೋಮಿನಲ್ಲಿ ಹೆಣ್ಣುಮಕ್ಕಳನ್ನು ಬೆಳೆಸುತ್ತಿರುವ ರೀತಿ ನಿಜಕ್ಕೂ ಪ್ರಶಂಸನೀಯ. ಇಲ್ಲಿನ ಮಕ್ಕಳನ್ನು ಕೋಲಾರದ ಸೆಂಟ್ ಆನ್ಸ್ ಮೊದಲಾದ ಪ್ರತಿಷ್ಠಿತ ಖಾಸಗಿ ಶಾಲೆಗಳಲ್ಲಿ ಓದಿಸುತ್ತಿದ್ದಾರೆ. ಮಕ್ಕಳಿಗೆ ಅತ್ಯುತ್ತಮ ಬಟ್ಟೆಗಳನ್ನು ತೊಡಲು ಕೊಡಿಸಿದ್ದಾರೆ. ಅತ್ಯುತ್ತಮ ಗುಣಮಟ್ಟದ ಆಹಾರವನ್ನು ಪೂರೈಸುತ್ತಿದ್ದಾರೆ, ಮಕ್ಕಳಿಗೆ ಇಂಗ್ಲೀಷ್ ಮಾತನಾಡುವುದನ್ನು ಅಭ್ಯಾಸ ಮಾಡಿಸುತ್ತಿದ್ದಾರೆ. ಮಕ್ಕಳ ಪೋಷಕರೂ ಸಾಕದಷ್ಟು ಚೆನ್ನಾಗಿ ಖಾಸಗಿ ಸಂಸ್ಥೆ ಅವರನ್ನು ಸಾಕುತ್ತಿದ್ದಾರೆ ಎಂದು ಅಭಿನಂದಿಸಿದರು. ಇಂಥಾ ನಿಸ್ವಾರ್ಥ ಸೇವೆ ಸಲ್ಲಿಸುತ್ತಿರುವ ಆರಾಧನಾ ಕಾನ್ವೆಂಟಿಗೆ ಸಮಾಜಸೇವಕರು, ಸರ್ಕಾರವು, ಸ್ಥಳೀಯ ಸಂಸ್ಥೆಗಳು ವಿವಿಧ ಯೋಜನೆಯಡಿ ವಿವಿಧ ಸೌಕರ್ಯಗಳನ್ನು, ಧನಸಹಾಯವನ್ನು ಮಾಡುವುದು ಒಳಿತು. ಸಮಾಜಸೇವೆ ಹೆಸರಿನಲ್ಲಿ ಕೋಟ್ಯಾಂತರ ರೂಪಾಯಿಗಳನ್ನು ಕೊಳ್ಳೆ ಹೊಡೆಯಲಾಗುತ್ತಿದೆ ಎಂಬ ವದಂತಿಯಿದೆ. ಆದರೆ ಇಂಥಾ ಪ್ರಾಮಾಣಿಕ ಸಂಸ್ಥೆಗಳನ್ನು ಗುರ್ತಿಸಿ, ಪೋಷಿಸುವ ನಿಟ್ಟಿನಲ್ಲಿ ಸರ್ಕಾರ, ಸ್ಥಳೀ ಸಂಸ್ಥೆಗಳು, ಸಮಾಜಸೇವಕರು ಮುಂದಾಗಲಿ ಎಂದು ಕರೆ ನೀಡಿದರು.

ಈ ಸಂದರ್ಭದಲ್ಲಿ ಕೇಂದ್ರ ನಿರ್ದೇಶಕಿ ಸಿಸ್ಟರ್ ಬ್ರಿಡ್ಜೆಟ್, ಸಿಸ್ಟರ್ ಫಾತಿಮಾ, ಸಿಸ್ಟರ್ ಮೇರಿ ಪರಾಯಿಲ್, ಸಿಸ್ಟರ್ ಶೆರ್ಲಿ, ಪಾಸ್ಟರ್ ಜೀಸೆಫ್, ಸಿಸ್ಟರ್ ಯೆಲ್ಸಿ ಕರಿಯಟಿಲ್, ಪಾಸ್ಟರ್ ಬಿಜು ಮಾತನಾಡಿದರು.

ಸುವರ್ಣ ಸಂಭ್ರಮ 2025

ಮೈಸೂರು: ಅಖಿಲ ಕರ್ನಾಟಕ ಬ್ರಾಹ್ಮಣ ಮಹಾಸಭಾದ ವತಿಯಿಂದ ಜ.18 ಹಾಗೂ 19ರಂದು ಬೆಂಗಳೂರಿನ ಅರಮನೆ ಮೈದಾನದಲ್ಲಿ ಆಯೋಜಿಸಿರುವ ಸುವರ್ಣ ಸಂಭ್ರಮ 2025 ಮಹಾಸಮ್ಮೇಳನಕ್ಕೆ ನಗರದ ಕಾಳಿದಾಸ ರಸ್ತೆಯಲ್ಲಿರುವ ಶ್ರೀ ಲಕ್ಷ್ಮೀನರಸಿಂಹಸ್ವಾಮಿ ದೇವಸ್ಥಾನದಲ್ಲಿ ಅಖಿಲ ಕರ್ನಾಟಕ ಬ್ರಾಹ್ಮಣ ಮಹಾಸಭಾದ ಉಪಾಧ್ಯಕ್ಷ ಡಿ.ಟಿ.ಪ್ರಕಾಶ್‌ರವರ ನೇತೃತ್ವದಲ್ಲಿ ಮೊಹಲ್ಲಾ ನಿವಾಸಿಗಳಿಗೆ ಹಾಗೂ ಭಕ್ತಾದಿಗಳಿಗೆ ಸಮಾವೇಶದ ಕರಪತ್ರಗಳನ್ನು ನೀಡಿ ಆಹ್ವಾನಿಸಲಾಯಿತು. ಈ ಸಂದರ್ಭದಲ್ಲಿ ಮಾತನಾಡಿದ ದೇವಸ್ಥಾನದ ಮುಖ್ಯಸ್ಥ ವಿದ್ವಾನ್ ಕೆ.ಆರ್.ಯೋಗಾನರಸಿಂಹನ್ (ಮುರುಳಿ ಅಯ್ಯಂಗಾರ್) ಸಮಾವೇಶಕ್ಕೆ ಎರಡೂ ದಿನಗಳು ದೇವಸ್ಥಾನದ ವತಿಯಿಂದ ಎರಡು ಬಸ್ಸುಗಳಲ್ಲಿ ಭಕ್ತಾದಿಗಳಿಗೆ ವ್ಯವಸ್ಥೆ ಮಾಡಲಾಗಿದ್ದು, ಸಮಾವೇಶವನ್ನು ಅತ್ಯಂತ ಯಶಸ್ವಿಗೊಳಿಸಬೇಕೆಂದು ಅವರು ತಿಳಿಸಿದರು.

ಭೀಮನಾಯ್ಕನ ತಾಂಡ್ಯದಲ್ಲಿ ಪಶುಆರೋಗ್ಯ ಶಿಬಿರ

ಹುಳಿಯಾರು: ಚಿಕ್ಕನಾಯಕನಹಳ್ಳಿ ಪಶುಪಾಲನಾ ಮತ್ತು ಪಶುವೈದ್ಯ ಸೇವಾ ಇಲಾಖೆ ಮತ್ತು ಭೀಮನಾಯ್ಕನ ತಾಂಡ್ಯದ ಹಾಲು ಉತ್ಪಾಕರ ಸಹಕಾರ ಸಂಘದ ಸಂಯುಕ್ತ ಆಶ್ರಯದಲ್ಲಿ ಗುರುವಾರ ಮತ್ತು ಶುಕ್ರವಾರ ಗ್ರಾಮ ವಾಸ್ತವ್ಯ ಮತ್ತು ಪಶು ಆರೋಗ್ಯ ಶಿಬಿರವನ್ನು ಏರ್ಪಡಿಸಲಾಗಿತ್ತು. ಭೀಮಾನಾಯ್ಕನ ತಾಂಡ್ಯ, ಭದ್ರಾನಾಯ್ಕನ ತಾಂಡ್ಯ, ಕೆಂಗಲಾಪುರ ಮತ್ತು ಕೆಂಗಲಾಪುರ ಪಾಳ್ಯದ ರೈತರು ಶಿಬಿರದ ಪ್ರಯೋಜನ ಪಡೆದುಕೊಂಡರು.

ಗುರುವಾರ ರಾತ್ರಿ 62 ಕರುಗಳಿಗೆ ಜಂತುನಾಶಕ ಔಷಧಿ ಕುಡಿಸಿ ಬೆಳವಣಿಗೆಗೆ ಪೂರಕವಾದ ಮತ್ತು ಆರೋಗ್ಯ ವರ್ಧಕ ಚುಚ್ಚು ಮದ್ದು ಹಾಗೂ ಟಾನಿಕ್ ಗಳನ್ನು ನೀಡಲಾಯಿತು. ನಂತರ 1400 ಕುರಿ, 300 ಮೇಕೆಗಳಿಗೆ ಜಂತು ನಾಶಕ ಔಷಧಿ ಮತ್ತು ಲಿವರ್‌ಟಾನಿಕ್ ವಿತರಿಸಲಾಯಿತು. ಹೈನುಗಾರಿಕೆ ಮತ್ತು ಕುರಿ ಸಾಕಾಣಿಕೆಯ ಬಗ್ಗೆ ವೀಡಿಯೋಗಳನ್ನು ಪ್ರದರ್ಶಿಸಲಾಯಿತು. ಶುಕ್ರವಾರ 20 ಹಸುಗಳ ಗರ್ಭತಪಾಸಣೆ, 40 ಹಸುಗಳ ಬರಡುಚಿಕಿತ್ಸೆ, 20 ಹಸುಗಳ ವಿವಿಧ ಗರ್ಭಕೋಶ ತೊಂದರೆಗಳಿಗೆ ಚಿಕಿತ್ಸೆ, 70 ಜಾನುವಾರುಗಳ ಸಾಮಾನ್ಯ ರೋಗಗಳಿಗೆ ಚಿಕಿತ್ಸೆ ನೀಡಲಾಯಿತು.

ಈ ಸಂದರ್ಭದಲ್ಲಿ ಇಲಾಖೆಯ ಸಹಾಯಕ ನಿರ್ದೇಶಕರಾದ ಡಾ.ರೆ.ಮ.ನಾಗಭೂಷಣ ರವರು ಸಮತೋಲನ ಆಹಾರವನ್ನು ಮತ್ತು ಜಂತುನಾಶಕ ಔಷಧಿಗಳನ್ನು ಸಕಾಲದಲ್ಲಿ ನೀಡುವುದರ ಮೂಲಕ ಕರುಗಳನ್ನು ಉತ್ತಮವಾಗಿ ಸಾಕಾಣಿಕೆ ಮಾಡಬಹುದು ಎಂದು ತಿಳಿಸಿದರು. ಕುರಿ/ಮೇಕೆಗಳ ಆರೋಗ್ಯ, ಲಸಿಕೆಗಳ ಮಹತ್ವ ಮತ್ತು ಉಪಯೋಗ, ಜಂತುನಾಶಕ ಔಷದೋಪಚಾರ, ಟಗರುಗಳ ಆಯ್ಕೆ ಮತ್ತು ನಿರ್ವಹಣೆ ಸಮತೋಲನ ಆಹಾರದ ನಿರ್ವಹಣೆ, ಸರ್ಕಾರದ ಅನುಗ್ರಹ ಯೋಜನೆ ಮತ್ತು ಎನ್.ಎಲ್.ಎಂ ಯೋಜನೆ, ಮುಂತಾದ ವಿಚಾರಗಳ ಕುರಿತು ತಿಳುವಳಿಕೆ ಮೂಡಿಸಿದರು.

ಜಿಲ್ಲಾ ಪಂಚಾಯತ್ ಮಾಜಿ ಅಧ್ಯಕ್ಷರಾದ ರಘುನಾಥ್, ಹಂದನಕೆರೆ ಪಶುಆಸ್ಪತ್ರೆಯ ಪಶುವೈದ್ಯಾಧಿಕಾರಿಗಳಾದ ಡಾ.ಪ್ರಮೋದ್ ಪಾಲ್ ಎಸ್.ಡಿ, ಹಂದನಕೆರೆಯ ಜಾನುವಾರು ಅಧಿಕಾರಿ ಜಗದೀಶ್, ಹಾಲು ಉತ್ಪಾದಕರ ಸಹಕಾರ ಸಂಘದ ಸಿಇಒ ರವಿಶಂಕರ ನಾಯ್ಕ, ಉಪಾಧ್ಯಕ್ಷರಾದ ರಾಜಶೇಖರ, ನಿರ್ದೇಶಕರುಗಳಾದ ರಾಜನಾಯ್ಕ, ಯುವರಾಜನಾಯ್ಕ, ಶಶೀಧರನಾಯ್ಕ, ಗಂಗಾಧರನಾಯ್ಕ, ಕುಮಾರನಾಯ್ಕ, ಗಂಗಾನಾಯ್ಕ, ಗೀತಾ ಮತ್ತು ಹಾಲು ಪರೀಕ್ಷಕರಾದ ನಟರಾಜು ರವರು ಉಪಸ್ಥಿತರಿದ್ದರು. ಶೆಟ್ಟಿಕೆರೆ ಮುಖ್ಯ ಪಶುವೈದ್ಯಾಧಿಕಾರಿಗಳಾದ ಡಾ.ರವಿಕುಮಾರ್ ಮತಿಘಟ್ಟ ಹಿರಿಯ ಪಶುವೈದ್ಯಕೀಯ ಪರೀಕ್ಷಕರಾದ ಪಾಲಾಕ್ಷಮೂರ್ತಿ, ಮುಖ್ಯ ಪಶುವೈದ್ಯಾಧಿಕಾರಿ ಡಾ.ವಿರೂಪಾಕ್ಷ ಎನ್, ಇಲಾಖೆಯ ಪಶುವೈದ್ಯರಾದ ಡಾ.ಪುನೀತ್, ಕಿರಿಯ ಪಶುವೈದ್ಯ ಪರೀಕ್ಷಕರಾದ ಪ್ರಜ್ವಲ್, ಮನೋಜ್, ದಿಲೀಪ್ ಮತ್ತು ಸಿಬ್ಬಂದಿಗಳಾದ ನಾಗರಾಜು, ನವೀನ್ ಕುಮಾರ್, ಅತಾವುಲ್ಲಾ, ಪಶುಸಂಜೀವಿನಿ ಸಂಚಾರಿ ಪಶು ಚಿಕಿತ್ಸಾ ಘಟಕದ ಸಿಬ್ಬಂದಿಯಾದ ಮನೋಜ್ ಮತ್ತು ಪಶುಸಖಿಯರಾದ ಜ್ಯೋತಿ, ಕವಿತ, ಉಷಾ, ಪ್ರಮೀಳಾ ಹಾಗೂ ಗ್ರಾಮಸ್ಥರು ಭಾಗವಹಿಸಿದ್ದರು.

ಹನುಮ ಜಯಂತಿ ವಿಜೃಂಭಣೆ

ಮಾಲೂರು: ತಾಲ್ಲೂಕಿನ ಚಿಕ್ಕತಿರುಪತಿ ಸಮೀಪದ ಬಾಗೂರು ಸೊಣ್ಣೇನಹಳ್ಳಿಹಳ್ಳಿಯಲ್ಲಿ ಶುಕ್ರವಾರ ಹನುಮ ಜಯಂತಿಯನ್ನು ಸಡಗರ ಸಂಭ್ರಮದಿಂದ ಆಚರಿಸಲಾಯಿತು.

ಧಾರ್ಮಿಕ ದತ್ತಿ ಇಲಾಖೆ ವ್ಯಾಪ್ತಿಗೆ ಒಳಪಡುವ ಈ ಶ್ರೀ ಗಂಟೆ ಆಂಜನೇಯ ಸ್ವಾಮಿ ದೇವಸ್ಥಾನದಲ್ಲಿ ಮುಂಜಾನೆಯಿಂದಲೇ ಹೋಮ ಹವನ, ಕುಂಭಾಬಿ?ೕಕ, ಮಹಾ ಮಂಗಳಾರತಿ ಕಾರ್ಯಕ್ರಮ ನಡೆದವು. ದೇವರಿಗೆ ಪ್ರಧಾನ ಅರ್ಚಕಾದ ರಾಧಾಕೃಷ್ಣ ಭಾರದ್ವಾಜ್ ಅವರ ನೇತೃತ್ವದಲ್ಲಿ ವಿಶೇಷ ಹೂವಿನ ಅಲಂಕಾರ ಮಾಡಲಾಗಿತ್ತು. ದೇವಾಲಯದ ಆವರಣದಲ್ಲಿ ಭಜನಾ ಕಾರ್ಯಕ್ರಮ ಏರ್ಪಡಿಸಲಾಗಿತ್ತು ಹಾಗೆಯೇ ದೇವಸ್ಥಾನಕ್ಕೆ ಬರುವ ಭಕ್ತರಿಗೆ ಊಟದ ವ್ಯವಸ್ಥೆಯನ್ನು ಮಾಡಲಾಗಿತ್ತು.

ಮಾಜಿ ಗ್ರಾ ಪಂ ಸದಸ್ಯ ಮೋಟಪ್ಪ ಮಾತನಾಡಿ, ಶ್ರೀ ಗಂಟೆ ಆಂಜನೇಯ ಸ್ವಾಮಿ ದೇವಸ್ಥಾನದಲ್ಲಿ ಇಂದು 7 ವರ್ಷದ ಹನಮ ಜಯಂತಿಯನ್ನು ವಿಜೃಂಭಣೆಯಿಂದ ಆಚರಿಸಲಾಗುತ್ತಿದೆ ಈ ದೇವಸ್ಥಾನವು ಮುಜರಾಯಿ ಇಲಾಖೆ ವ್ಯಾಪ್ತಿಗೆ ಸೇರುತ್ತದೆ. ಈ ಸ್ಥಳವನ್ನು ಮೊದಲು ಊರಿನತ್ತ ಎಂಬುದಾಗಿ ಕರೆಯುತ್ತೇವೆ. ಅಂದರೆ ಈ ಸ್ಥಳವು ಒಂದು ಊರು ಆಗಿತ್ತು ಅಂದರೆ ಹಿಂದಿನ ಕಾಲದಲ್ಲಿ ನಮ್ಮ ಪೂರ್ವಜರಿಗೆ ವಿವಿಧ ಖಾಯಿಲೆಗಳು ಎದುರಾಗಿ ಊರನ್ನು ಬಿಟ್ಟು ಈ ಸ್ಥಳದಲ್ಲಿ ನೆಲೆಸಿದ್ದರು ಆ ಕಾರಣಕ್ಕಾಗಿ ಊರಿನತ್ತ ಶ್ರೀ ಗಂಟೆ ಆಂಜನೇಯ ಸ್ವಾಮಿ ದೇವಸ್ಥಾನ ಎಂಬುದಾಗಿ ಕರೆಯುತ್ತೇವೆ ಎಂದರು.

ಎಟ್ಟಕೋಡಿ ಸಂಪಂಗಿ ಮಾತನಾಡಿ, ಈ ದೇವಾಲಯವು ಆನಾದಿಕಾಲದಿಂದದಿಂದಲೂ ಇದ್ದು ಆಂಜನೇಯ ಸ್ವಾಮಿ ವಿಗ್ರಹವು ಉದ್ಭವ ಮೂರ್ತಿಯಾಗಿದೆ ಸುಮಾರು 6 ಅಡಿ ಇದೆ. ಈ ಕ್ಷೇತ್ರವು ತನ್ನದೇ ಆದ ಮಹತ್ವ ಹೊಂದಿರುವತ್ತದೆ ಅಂದರೆ ಇಲ್ಲಿ ಬರುವ ಭಕ್ತರು ಏನೇ ಬೇಡಿಕೊಂಡರು ಅದು ನೇರವೇರುತ್ತದೆ ಎಂಬುದು ಇಲ್ಲಿನ ಭಕ್ತರ ಪ್ರತೀತಿ. ಈ ದೇವಾಲಯದ ಯಾವುದೇ ರೀತಿಯ ಭೀಗ ಹಾಕುವುದಿಲ್ಲ ಆದರೂ ಇಲ್ಲಿಯವರೆಗೆ ಕಳ್ಳತನ ನಡೆದಿಲ್ಲ. ಇದು ಇಲ್ಲಿನ ನಂಬಿಕೆಯಾಗಿದೆ ಎಂದು ಅವರು ಹೇಳಿದರು.

ದೇವಸ್ಥಾನಕ್ಕೆ ಚಿಕ್ಕತಿರುಪತಿ ಗ್ರಾಮ ಪಂಚಾಯಿತಿ ಅಧ್ಯಕ್ಷ ರಾಮ್ ಪ್ರಸಾದ್, ಸದಸ್ಯ ಸತೀಶ್ ರೆಡ್ಡಿ , ಮುಖಂಡರಾದ ಟಿ. ಸಿ ಮಂಜುನಾಥ್, ಎಟ್ಟಕೋಡಿ ಕೃಷ್ಣಾರೆಡ್ಡಿ, ಸಿದ್ದಾರೆಡ್ಡಿ, ಅರೇಹಳ್ಳಿ ಪ್ರಭಾಕರ್ ಸ್ವಾಮಿ ಸೇರಿದಂತೆ ವಿವಿಧ ಗಣ್ಯರು ಭೇಟಿ ದರ್ಶನ ಪಡೆದರು. ದೇವಸ್ಥಾನದ ಎಲ್ಲಾ ವ್ಯವಸ್ಥೆಗಳನ್ನು ಎಟ್ಟಕೋಡಿ ಶಶಿಧರ್ ಶ್ರೀನಿವಾಸ್, ಶ್ರೀಧರ್, ಅಯ್ಯಪ್ಪ, ಲೊಕೇಶ್, ಹರೀಶ್, ನಾರಾಯಣ ರೆಡ್ಡಿ, ಕೃಷ್ಣಾರೆಡ್ಡಿ, ಶಿವಾರ ಮುನಿರೆಡ್ಡಿ, ವೈಟ್ ಫೀಲ್ಡ್ ಕುಮಾರ್ ಅವರು ಮಾಡಿದ್ದರು.

ಅರಣ್ಯ ಇಲಾಖೆ ಎನ್.ಓ.ಸಿ ಪಡೆಯಲು ಪ್ರಯತ್ನ –ಸಚಿವ ಬಿ.ಎಸ್.ಸುರೇಶ್

ಗಾಜನೂರು ನೀರು ಶುದ್ಧೀಕರಣ ಘಟಕ ನಿರ್ಮಾಣಕ್ಕೆ ಕ್ರಮ

ಬೆಳಗಾವಿ /ಬೆಂಗಳೂರು: ಶಿವಮೊಗ್ಗ ನಗರಕ್ಕೆ ಕುಡಿಯುವ ನೀರು ಸರಬರಾಜು ಮಾಡಲು ಗಾಜನೂರು ಬಳಿ ಹೊಸದಾಗಿ ನೀರು ಶುದ್ಧೀಕರಣ ಘಟಕ ನಿರ್ಮಿಸಲು ಯೋಜನೆ ರೂಪಿಸಲಾಗಿದೆ. ಈ ಸ್ಥಳ ಅರಣ್ಯ ಪ್ರದೇಶದಲ್ಲಿ ಇರುವುದರಿಂದ ಶೀಘ್ರವೇ ಅರಣ್ಯ ಇಲಾಖೆಯಿಂದ ಎನ್.ಓ.ಸಿ ಪಡೆದು ಕಾಮಗಾರಿ ಪ್ರಾರಂಭಿಸಲು ಪ್ರಯತ್ನಿಸಲಾಗುತ್ತಿದೆ. ಒಂದು ವೇಳೆ ಎನ್.ಓ.ಸಿ ಲಭಿಸದಿದ್ದರೆ, ಸೂಕ್ತವಾದ ಬದಲಿ ಜಾಗವನ್ನು ಸಹ ಗುರುತಿಸಲು ಜಿಲ್ಲಾಧಿಕಾರಿಗಳಿಗೆ ನಿರ್ದೇಶನ ನೀಡಿದ್ದೇನೆ ಎಂದು ನಗರಾಭಿವೃದ್ಧಿ ಮತ್ತು ನಗರ ಯೋಜನೆ ಸಚಿವ ಬಿ.ಎಸ್.ಸುರೇಶ್ ಹೇಳಿದರು.

ಬೆಳಗಾವಿ ಸುವರ್ಣಸೌಧಲ್ಲಿ ನಡೆಯುತ್ತಿರುವ ಚಳಿಗಾಲ ಅಧಿವೇಶನದಲ್ಲಿ ಶುಕ್ರವಾರ ಪ್ರಶ್ನೋತ್ತರ ಕಲಾಪದಲ್ಲಿ ಶಾಸಕ ಚನ್ನಬಸಪ್ಪ ಅವರ ಚುಕ್ಕೆ ಗುರುತಿನ ಪ್ರಶ್ನಗೆ ಅವರು ಉತ್ತರಿಸಿದ ಸಚಿವರು, ಶಿವಮೊಗ್ಗ ನಗರಕ್ಕೆ ನೀರು ಸರಬರಾಜು ಮಾಡುತ್ತಿರುವ ಕೃಷ್ಣ ರಾಜೇಂದ್ರ ನೀರು ಸರಬರಾಜು ಕೇಂದ್ರದಲ್ಲಿ 1976ರಲ್ಲಿ 13.62 ಎಂ.ಎಲ್.ಡಿ, 1996ರಲ್ಲಿ 13.38 ಎಂ.ಎಲ್.ಡಿ ಹಾಗೂ 2009 ರಲ್ಲಿ 57 ಎಂ.ಎಲ್.ಡಿ ಸೇರಿ ಒಟ್ಟು 84 ಎಂ.ಎಲ್.ಡಿ ಸಾಮರ್ಥ್ಯದ ನೀರು ಶುದ್ಧೀಕರಣ ಘಟಕಗಳನ್ನು ಸ್ಥಾಪಿಸಲಾಗಿದೆ. ಇದರಲ್ಲಿ 1976 ಮತ್ತು 1996ರಲ್ಲಿ ನಿರ್ಮಿಸಿರುವ ಶುದ್ಧೀಕರಣ ಘಟಕಗಳು ಶಿಥಿಲಾವಸ್ಥೆಯಲ್ಲಿವೆ. ಇವುಗಳ ಬದಲು ಹೊಸದಾಗಿ ಶುದ್ಧೀಕರಣ ಘಟಕ ನಿರ್ಮಿಸಲು ಶಿವಮೊಗ್ಗ ನಗರ ವ್ಯಾಪ್ತಿಯಲ್ಲಿ ಸ್ಥಳಾವಕಾಶ ಇಲ್ಲದ ಕಾರಣ, ಗಾಜನೂರು ಅರಣ್ಯ ಪ್ರದೇಶದಲ್ಲಿ ಸ್ಥಳ ಗುರುತಿಸಲಾಗಿದೆ. ಈ ಸ್ಥಳದಿಂದ ಗುರುತ್ವಾಕರ್ಷಣೆ ಮೂಲಕ ಶಿವಮೊಗ್ಗ ನೀರು ಸರಬರಾಜು ಮಾಡಬಹುದು. ಈ ಸಂಬಂಧ ಸರ್ವೆ ಕಾರ್ಯ ಹಾಗೂ ವಿಸ್ತೃತ ಯೋಜನಾ ವರದಿಯನ್ನು ಸಿದ್ದಪಡಿಸಲಾಗಿದೆ ಎಂದು ತಿಳಿಸಿದರು.

ಶಿವಮೊಗ್ಗ ನಗರದಲ್ಲಿ ಶೇ.74 ರಷ್ಟು ಒಳಚರಂಡಿ ವ್ಯವಸ್ಥೆ ಇದೆ. ರೂ.115 ಕೋಟಿ ವೆಚ್ಚದಲ್ಲಿ 3ನೇ ಹಂತದ ಸಮಗ್ರ ಒಳಚರಂಡಿ ಯೋಜನೆಯಡಿ, ಏರೇಟೆಡ್ ಲಗೂನ್ ತಂತ್ರಜ್ಞಾನ ಆಧರಿಸಿ 35.58 ಎಂ.ಎಲ್.ಡಿ ತ್ಯಾಜ್ಯ ನೀರು ಶುದ್ದೀಕರಣ ಘಟಕ, 03 ವೆಟ್‌ವೆಲ್, 262 ಕಿ.ಮೀ ಉದ್ದದ ಗ್ರಾಮಸಾರ ಕೊಳವೆ ಮಾರ್ಗವನ್ನು ನಿರ್ಮಿಸಲಾಗಿದೆ. ಅಮೃತ್ ಯೋಜನೆಯಡಿ ರೂ.58 ಕೋಟಿ ಹಾಗೂ ರೂ.7 ಕೋಟಿ ಹೆಚ್ಚುವರಿ ಅನುದಾನದಡಿ ಮಹಾನಗರ ವ್ಯಾಪ್ತಿಯ ವಿವಿಧ ಪ್ರದೇಶದಲ್ಲಿ ಗೃಹ ಸಂಪರ್ಕಿತ ಒಳಚರಂಡಿ ಕೊಳವೆ ಮಾರ್ಗ, ಹಳೆ ಕೊಳವೆ ಮಾರ್ಗಗಳ ಪುನರುಜ್ಜೀವನ, 4 ವೆಟ್‌ವಲ್, 6 ಪಂಪಿಂಗ್ ಮೆಷನರಿ, ಡಿ.ಜಿ. ರೂಮ್, ಡಿ.ಜೆ.ಸೆಟ್ ಮತ್ತು ಟ್ರಾನ್ಸ್ ಫಾರ್ಮರ್ ಸಬ್ ಸ್ಟೇಷನ್, 11 ಕೆ.ವಿ. ಎಕ್ಸ್ ಪ್ರೆಸ್ ಫೀಡರ್ ವಿದ್ಯುತ್ ಲೈನ್, 5.13 ಎಂ.ಎಲ್ .ಡಿ ಸಾಮರ್ಥ್ಯದ ತ್ಯಾಜ್ಯ ನೀರಿನ ಶುದ್ದೀಕರಣ ಘಟಕ ನಿರ್ಮಿಸಲಾಗಿದೆ. ಈ ಎಲ್ಲಾ ಕಾಮಗಾರಿಗಳು ಸುಸ್ಥಿತಿಯಲ್ಲಿದ್ದು, ಶಿವಮೊಗ್ಗ ಮಹಾನಗರ ಪಾಲಿಕೆಗೆ ಹಸ್ತಾಂತರಿಸಲಾಗಿದೆ. ನಗರದಲ್ಲಿ ಹಾದುಹೋಗಿರುವ ತುಂಗಾ ನದಿಗೆ ಕೊಳಚೆ ನೀರು ಸೇರದಂತೆ ತಡೆಯಲು ಒಳಚರಂಡಿ ವ್ಯವಸ್ಥೆಯಲ್ಲಿನ ಮಿಸಿಂಗ್ ಲಿಂಕ್ಸ್ ಸ್ಥಳಗಳಲ್ಲಿಯೂ ರಾಷ್ಟ್ರೀಯ ಹಸಿರು ನ್ಯಾಯಮಂಡಳಿಯ ರೂ.40 ಕೋಟಿ ಅನುದಾನದಲ್ಲಿ ಒಳಚರಂಡಿ ವ್ಯವಸ್ಥೆಯನ್ನು ನಿರ್ಮಿಸಿ, ತ್ಯಾಜ್ಯ ನೀರು ಸಂಸ್ಕರಣ ಘಟಕ ನಿರ್ಮಿಸುವುದಾಗಿ ಸಚಿವ ಬಿ.ಎಸ್.ಸುರೇಶ್ ಹೇಳಿದರು.

ಮಹಾನಗರಗಳಿಗೆ ರೂ.2000 ಕೋಟಿ ಅನುದಾನ

ಸರ್ಕಾರ ರಾಜ್ಯ ಹಣಕಾಸು ನಿಗಮದಿಂದ ಬೃಹತ್ ಬೆಂಗಳೂರು ಸೇರಿ ಇತರೆ 10 ಮಹಾನಗರ ಪಾಲಿಕೆಗಳಿಗೆ ಒಟ್ಟು ರೂ.2000 ಕೋಟಿ ಅನುದಾನ ನೀಡಿದೆ. ಇದರಲ್ಲಿ ಶಿವಮೊಗ್ಗ ನಗರಕ್ಕೆ ರೂ.140 ಕೋಟಿ ಅನುದಾನವನ್ನು ಒದಗಿಸಲಾಗಿದೆ ಎಂದು ಸಚಿವ ಬಿ.ಎಸ್.ಸುರೇಶ್ ಸದನದಲ್ಲಿ ಮಾಹಿತಿ ನೀಡಿದರು. ಶಾಸಕ ಚನ್ನಬಸಪ್ಪ ನವರು ರಾಜ್ಯ ಹಣಕಾಸು ನಿಗಮದಿಂದ ನೀಡಿದ ಅನುದಾನದಲ್ಲಿ ಶೇ.20 ರಷ್ಟು ಮಾತ್ರ ಕುಡಿಯುವ ನೀರಿನ ಕಾಮಗಾರಿಗಳಿಗೆ ಬಳಸಿಕೊಳ್ಳಲು ಅವಕಾಶವಿದೆ. ಸಡಿಲಗೊಳಿಸಿ ಹೆಚ್ಚಿನ ಅನುದಾನವನ್ನು ಕುಡಿಯುವ ನೀರಿನ ಕಾಮಗಾರಿಗಳಿಗೆ ಬಳಸಿಕೊಳ್ಳಲು ಸರ್ಕಾರ ಅನುಮತಿ ನೀಡುವಂತೆ ಕೋರಿದರು.

ಮಲಪ್ರಭಾ ಸಹಕಾರಿ ಸಕ್ಕರೆ ಕಾರ್ಖಾನೆ : ಬಂಡವಾಳ ಒದಗಿಸುವ ಪ್ರಸ್ತಾವನೆ ಇಲ್ಲ

ಬೆಳಗಾವಿ / ಬೆಂಗಳೂರು: ಮಲಪ್ರಭಾ ಸಹಕಾರಿ ಸಕ್ಕರೆ ಕಾರ್ಖಾನೆಗೆ ಸರ್ಕಾರದ ವತಿಯಿಂದ ರೂ.50 ಕೋಟಿ ಷೇರು ಬಂಡವಾಳ ಒದಗಿಸುವ ಯಾವುದೆ ಪ್ರಸ್ತಾವನೆ ಸರ್ಕಾರದ ಮುಂದೆ ಇಲ್ಲ ಎಂದು ಜವಳಿ, ಕಬ್ಬು ಅಭಿವೃದ್ಧಿ ಮತ್ತು ಸಕ್ಕರೆ ಹಾಗೂ ಕೃಷಿ ಮಾರುಕಟ್ಟೆ ಸಚಿವ ಶಿವಾನಂದ ಎಸ್ ಪಾಟೀಲ್ ಸ್ಪಷ್ಟಪಡಿಸಿದರು.

ಬೆಳಗಾವಿ ಸುವರ್ಣಸೌಧಲ್ಲಿ ನಡೆಯುತ್ತಿರುವ ಚಳಿಗಾಲ ಅಧಿವೇಶನದಲ್ಲಿ ಶುಕ್ರವಾರ ಪ್ರಶ್ನೋತ್ತರ ಕಲಾಪದಲ್ಲಿ ಕಿತ್ತೂರು ಶಾಸಕ ಬಾಬಾ ಸಾಹೇಬ್ ಪಾಟೀಲ್ ಅವರ ಚುಕ್ಕೆ ಗುರುತಿನ ಪ್ರಶ್ನೆಗೆ ಉತ್ತರಿಸಿದ ಸಚಿವರು, ರಾಜ್ಯ ಸರ್ಕಾರ ಸರ್ಕಾರಿ ಸ್ವಾಮ್ಯದ ದಿ ಮೈಸೂರು ಷುಗರ್ ಕಂಪನಿ ಹೊರತು ಪಡಿಸಿ ಯಾವುದೇ ಸಹಕಾರಿ ಸಕ್ಕರೆ ಕಾರ್ಖಾನೆಗಳಿಗೆ ರಾಜ್ಯ ಸರ್ಕಾರದಿಂದ ?ೇರು ಬಂಡವಾಳ ಅಥವಾ ಅನುದಾನ ನೀಡುವ ನೀತಿ ಸರ್ಕಾರದ ಮುಂದೆ ಇರುವುದಿಲ್ಲ.

ಮಲಪ್ರಭಾ ಸಕ್ಕರೆ ಕಾರ್ಖಾನೆಯು ಚುನಾಯಿತ ಆಡಳಿತ ಮಂಡಳಿಯನ್ನು ಹೊಂದಿದೆ. ಕಾರ್ಖಾನೆಯ ಕಾರ್ಯನಿರ್ವಹಣೆಗೆ ಅಗತ್ಯವಾದ ಸಂಪನ್ಮೂಲ ಕ್ರೋಢಿಕರಿಸುವುದು ಆಡಳಿತ ಮಂಡಳಿ ಜವ

ಹುಬ್ಬಳ್ಳಿ-ಧಾರವಾಡ ಬೈಪಾಸ್ ರಸ್ತೆ ಕಾಮಗಾರಿಯನ್ನು ಕಾಲಮಿತಿಯಲ್ಲಿ ಪೂರ್ಣಗೊಳಿಸಲು ಸೂಚನೆ

ಧಾರವಾಡ / ಬೆಂಗಳೂರು: ರಾಷ್ಟ್ರೀಯ ಹೆದ್ದಾರಿ 48 ರಲ್ಲಿ ಧಾರವಾಡದ ನರೇಂದ್ರ ಕ್ರಾಸ್ ದಿಂದ ಹುಬ್ಬಳ್ಳಿಯ ಗಬ್ಬೂರ ವರೆಗೆ ಬರುವ ಹುಬ್ಬಳ್ಳಿ ಧಾರವಾಡ ಬೈಪಾಸ್ ರಸ್ತೆ ಅಗಲೀಕರಣದ ಕಾಮಗಾರಿಗೆ ಮೊದಲ ಹಂತದಲ್ಲಿ ಅಗತ್ಯವಿರುವ ಭೂಮಿ ಸ್ವಾದೀನಪಡಿಸಿಕೊಂಡು ನೀಡಿದರೂ, ಗುತ್ತಿಗೆದಾರ ಕಾಮಗಾರಿ ವಿಳಂಬ ಮಾಡುತ್ತಿರುವುದು ಕಂಡುಬರುತ್ತಿದೆ. ಯಾವುದೇ ವಿಳಂಬವಿಲ್ಲದೆ ಕಾಲಮಿತಿಯಲ್ಲಿ ಕಾಮಗಾರಿ ಪೂರ್ಣಗೊಳಿಸಬೇಕು ಎಂದು ಸರ್ಕಾರದ ಮುಖ್ಯ ಕಾರ್ಯದರ್ಶಿ ಡಾ. ಶಾಲಿನಿ ರಜನೀಶ್ ಅವರು ಗುತ್ತಿಗೆದಾರರಿಗೆ ಮತ್ತು ಅಧಿಕಾರಿಗಳಿಗೆ ನಿರ್ದೇಶನ ನೀಡಿದರುನರೇಂದ್ರ ಕ್ರಾಸ್ ದಿಂದ ಗಬ್ಬೂರ ವರೆಗಿನ ಬೈಪಾಸ್ ರಸ್ತೆ ಕಾಮಗಾರಿ ಸ್ಥಳಕ್ಕೆ ಭೇಟಿ ನೀಡಿ, ಪರಿಶೀಲಿಸಿದರು.

ಮುಂದಿನ 15 ದಿನಗಳಲ್ಲಿ ಬಾಕಿ ಇರುವ ಕಾಮಗಾರಿ ಪೂರ್ತಿಗೊಳಿಸಿ, ತಮಗೆ ದಾಖಲೆ ಸಲ್ಲಿಸುವಂತೆ ಮತ್ತು ಸಂಬಂಧಿಸಿದ ಅಧಿಕಾರಿಗಳು ನಿಗಾವಹಿಸಿ, ವರದಿ ನೀಡುವಂತೆ ಅವರು ಸೂಚಿಸಿದರು.

ಕಾಮಗಾರಿ ಗುಣಮಟ್ಟದಾಗಿರಬೇಕು. ಕಳಪೆ ಕಾಮಗಾರಿ ಆಗಲು ಅವಕಾಶವಾಗದಂತೆ ಪ್ರತಿ ಹಂತದಲ್ಲಿ ಸಂಬಂಧಿಸಿದ ಅಧಿಕಾರಿಗಳು ಮೇಲುಸ್ತುವಾರಿ, ನೀಗಾ ವಹಿಸಬೇಕಾಗುತ್ತದೆ ಎಂದು ಅವರು ತಿಳಿಸಿದರು.

ಗುತ್ತಿಗೆದಾರರು ಒಪ್ಪಂದದಂತೆ 2025 ರ ಡಿಸೆಂಬರ್ ರೊಳಗೆ ಈ ರಸ್ತೆ ಕಾಮಗಾರಿಯನ್ನು ಪೂರ್ಣವಾಗಿಸಿ, ಸಾರ್ವಜನಿಕರ ಸಂಚಾರಕ್ಕೆ ಷಟ್ಪಥದ ರಸ್ತೆಗಳನ್ನು ಮುಕ್ತವಾಗಿಸಬೇಕು. ಈ ನಿಟ್ಟಿನಲ್ಲಿ ಗುತ್ತಿಗೆದಾರ ಕಾಮಗಾರಿಯನ್ನು ನಿರಂತರವಾಗಿ ಕೈಗೊಂಡು ಆದಷ್ಟು ಬೇಗನೆ ಕಾಮಗಾರಿ ಮುಕ್ತಾಯಗೊಳಿಸಬೇಕು ಮತ್ತು ಸಾರ್ವಜನಿಕರ ಸಂಚಾರಕ್ಕೆ ಅನುಕೂಲ ಮಾಡಬೇಕು ಎಂದರು. ರಾಷ್ಟ್ರೀಯ ಹೆದ್ದಾರಿ ಪ್ರಾಧಿಕಾರದ ಅಧಿಕಾರಿಗಳು ಭೂಸ್ವಾದೀನ ಪ್ರಕ್ರಿಯೆಗಳಿಗೆ ಸಂಬಂಧಿಸಿದ ಕಡತಗಳನ್ನು ತಕ್ಷಣ ವಿಲೇವಾರಿ ಮಾಡಬೇಕು. ಪ್ರಸ್ತಾವನೆಗಳಿಗೆ ಅನುಮೋದನೆ ನೀಡಿ, ಅಗತ್ಯ ಹಣ ಬಿಡುಗಡೆ ಮಾಡಬೇಕು ಎಂದು ಅವರು ಅಧಿಕಾರಿಗಳಿಗೆ ಸೂಚಿಸಿದರು.

ಅಪಘಾತ ಕೇಂದ್ರವಾದ ಮತ್ತಿಹಳ್ಳಿ ಗೇಟ್

ರಾ. ಹೆ ಅಧಿಕಾರಿಗಳ ನಿರ್ಲಕ್ಷದಿಂದ ಸಾರ್ವಜನಿಕರ ಜೀವಕ್ಕೆ ಕುತ್ತು

ತಿಪಟೂರು: ತುಮಕೂರು- ಶಿವಮೊಗ್ಗ ರಾಷ್ಟ್ರೀಯ ಹೆದ್ದಾರಿಯ ಕಾಮಗಾರಿ ನಡೆಯುವ ಸ್ಥಳದಲ್ಲಿ ಸುರಕ್ಷತಾ ಕ್ರಮಗಳನ್ನು ಅಳವಡಿಸದೇಯಿದ್ದ ಕಾರಣದಿಂದ ಮೂರು ದಿನಗಳಲ್ಲಿ ನಾಲ್ಕು ರಸ್ತೆ ಅಪಘಾತಗಳು ನಡೆದಿದ್ದು ಗಾಯಾಳುಗಳನ್ನು ಸ್ಥಳೀಯರ ಸಹಕಾರದಿಂದ ಆಸ್ಪತ್ರೆಗೆ ದಾಖಾಲಿಸುತ್ತಿರುವ ಘಟನೆಯು ತಿಪಟೂರು ತಾಲ್ಲೂಕಿನ ಕಸಬಾ ಹೋಬಳಿಯ ಮತ್ತಿಹಳ್ಳಿ ಗೇಟ್ ಬಳಿ ನಡೆಯುತ್ತಿದೆ.

ಅಭಿವೃದ್ದಿಗೆ ವೇಗ ನೀಡುವ ದೃಷ್ಟಿಯಲ್ಲಿ ರಸ್ತೆಗಳ ಅಗಲೀಕರಣ ಕಾಮಗಾರಿಯು ನಡೆಯುತ್ತಿದ್ದು ರಸ್ತೆಗಳಿಗೆ ಯಾವುದೇ ಸೂಚನಾ ಫಲಕಗಳನ್ನು ಅಳವಡಿಸದೆ ರಸ್ತೆಗಳ ಮೇಲೆ ಉಬ್ಬುಗಳನ್ನು ಅಳವಡಿಸಿ, ರಸ್ತೆ ಉಬ್ಬುಗಳಿಗೆ ಬಣ್ಣಗಳನ್ನು ಹಚ್ಚದೆಯಿದ್ದ ಪರಿಣಾಮ ವೇಗವಾಗಿ ಬರುವ ವಾಹನಗಳು ಮುಂದಿನ ವಾಹನಗಳಿಗೆ ಹಾಗೂ ಪಕ್ಕದಲ್ಲಿರುವ ರಸ್ತೆಯ ವಿಭಜಕಗಳಿಗೆ ಡಿಕ್ಕಿ ಹೊಡೆಯುತ್ತಿದ್ದು, ಹಲವಾರು ವಾಹನ ಸಂಚಾರ ಮಾಡುವವರು ರಸ್ತೆಯಲ್ಲಿ ಬಿದ್ದು ಆಸ್ಪತ್ರೆಗೆ ದಾಖಾಲು ಆಗುತ್ತಿದ್ದರೂ ಸಹ ರಸ್ತೆ ಪ್ರಾಧಿಕಾರದ ಅಧಿಕಾರಿಗಳು ಯಾವುದೇ ಮುಂಜಾಗ್ರತಾ ಕ್ರಮಗಳನ್ನು ಕೈಗೊಳ್ಳದೆ ಸಾರ್ವಜನಿಕರ ಜೀವದ ಮೇಲೆ ಚೆಲ್ಲಾಟವಾಡುತ್ತಿದ್ದಾರೆ.

ಮತ್ತಿಹಳ್ಳಿ ಗ್ರಾಮದ ಗೇಟ್ ಅರಸೀಕೆರೆ ಹಾಗೂ ತಿಪಟೂರಿನಿಂದ ಬರುವ ಮಾರ್ಗ ಮಧ್ಯೆಯಿದ್ದು ಎರಡು ಭಾಗದ ರಸ್ತೆಗಳು ಇಳಿಮುಖವಾಗಿದ್ದು ಗೇಟ್ ತಗ್ಗಿನಲ್ಲಿದ್ದು ಬಾರೀ ಗಾತ್ರದ ವಾಹನಗಳು ಇಳಿಮುಖವಾಗಿ ವೇಗವಾಗಿ ಸಂಚರಿಸುತ್ತವೆ. ಗೇಟ್ ಬಳಿ ಗ್ರಾಮಸ್ಥರು ತಮ್ಮ ಜಮೀನುಗಳಿಗೆ ಸಂಚಾರಿಸಲು ರಸ್ತೆಯ ಬಳಿ ಯಾವುದೇ ಸುರಕ್ಷತಾ ಕ್ರಮಗಳಿಲ್ಲದೆ ತಮ್ಮ ಜಾನುವಾರುಗಳನ್ನು ದಾಟಿಸಲು ಸಾದ್ಯವಾಗದೆ ಪರದಾಡಬೇಕಾದ ಅನಿವಾರ್ಯ ಪರಿಸ್ಥಿತಿ ಉಂಟಾಗಿದೆ. ಮತ್ತಿಹಳ್ಳಿ ಗ್ರಾಮದಲ್ಲಿ ಸುಮಾರು 600ಕ್ಕೂ ಹೆಚ್ಚು ಕುಟುಂಬಗಳು ಜೀವನ ನಡೆಸುತ್ತಿದ್ದು, ಪ್ರತಿ ಕುಟುಂಬವೂ ಕೃಷಿಯನ್ನು ಅವಲಂಬಿಸಿದ್ದು ಜಾನುವಾರುಗಳ ಜೊತೆ ಜೀವನ ನಡೆಸಬೇಕಾಗಿದೆ. ಹಾಗೂ ಪ್ರತಿ ನಿತ್ಯ ಬೆಳಗ್ಗೆ ಹಾಗೂ ಸಂಜೆಯ ಸಮಯದಲ್ಲಿ ಶಾಲಾ ಕಾಲೇಜಿಗೆ ತೆರಳಲು ಸುಮಾರು ಪೋಷಕರ ಜೊತೆಗೂಡಿ ನೂರು ಮಕ್ಕಳು ರಸ್ತೆಯನ್ನು ದಾಟಬೇಕಾದ ಪರಿಸ್ಥಿತಿಯಿದ್ದು, ರಸ್ತೆ ವಿಭಜಕದಲ್ಲಿ ರಸ್ತೆಯ ಹಾಗೂ ಸಂಚಾರದ ಸೂಚನಾ ಫಲಕಗಳು ಎಲ್ಲೂ ಅಳವಡಿಸದೆಯಿದ್ದು ಹಾಗೂ ಬೆಳಗಿನ ವ್ಯವಸ್ಥೆಯಿಲ್ಲದ ಕಾರಣ ಅಪಘಾತಗಳಿಗೆ ಕಾರಣವಾಗುತ್ತಿದೆ. ಇನ್ನೂ ಹೆಚ್ಚು ಅಪಘಾತಗಳು ಸಂಭವಿಸುವ ಮುನ್ನ ಸಂಬಂಧಪಟ್ಟ ಅಧಿಕಾರಿಗಳು ಸೂಕ್ತ ಕ್ರಮವನ್ನು ಕೈಗೊಳ್ಳುವಂತೆ ಸಾರ್ವಜನಿಕರು ಕೋರಿದ್ದು ಈ ರೀತಿ ಪ್ರಕರಣಗಳು ಮುಂದುವರೆದರೆ ಹೆದ್ದಾರಿ ಬಂದ್ ಮಾಡಿ ಪ್ರತಿಭಟನೆ ಮಾಡಲಾಗುವುದು ಎಂದು ತಿಳಿಸಿದ್ದಾರೆ.

ಅಭಿವೃದ್ಧಿ ಹೆಸರಿನಲ್ಲಿ ರಸ್ತೆಗಳ ಕಾಮಗಾರಿಗೆ ಹೆಚ್ಚು ಒತ್ತು ನೀಡಲಾಗಿದ್ದು ಅದರಂತೆ ರಸ್ತೆಯ ಅಗಲೀಕರಣದ ಪಕ್ಕದಲ್ಲಿರುವ ಗ್ರಾಮಗಳ ಸಾರ್ವಜನಿಕರ ಹಾಗೂ ಜಾನುವಾರುಗಳ ಸಂಚಾರಕ್ಕೆ ಸುರಕ್ಷತಾ ಕ್ರಮಗಳನ್ನು ಅಳವಡಿಸಿಕೊಡಬೇಕಾಗಿರುವುದು ಮೊದಲ ಕರ್ತವ್ಯವಾಗಬೇಕಾಗಿತ್ತು ಆದರೆ ಸ್ಥಳಿಯರಿಗೆ ತೊಂದರೆ ನೀಡುವುದು ಸೂಕ್ತವಲ್ಲ. ಸಾಕಷ್ಟು ಮನವಿ ಮಾಡಿದರೂ ಅಧಿಕಾರಿಗಳು ಸ್ವಂದಿಸುತ್ತಿಲ್ಲ ಮುಂದಿನ ದಿನದಲ್ಲಿ ಗ್ರಾಮಸ್ಥರ ಜೊತೆಗೂಡಿ ಸೂಕ್ತ ವ್ಯವಸ್ಥೆಗಾಗಿ ಹೆದ್ದಾರಿ ಬಂದ್ ಮಾಡಿ ಪ್ರತಿಭಟನೆ ಮಾಡಲಾಗುವುದು.

। **ಹರೀಶ್ ಎಂ.ಪಿ** ಗ್ರಾ.ಪಂ ಸದಸ್ಯ

ರಸ್ತೆ ವಿಭಜಕದ ಬಳಿ ಹೆದ್ದಾರಿ ಪ್ರಾಧಿಕಾರದ ಅಧಿಕಾರಿಗಳು ಯಾವುದೇ ಸೂಚನಾ ಫಲಕಗಳನ್ನು ಅಳವಡಿಸಿಲ್ಲ ಹೆದ್ದಾರಿ ಅಧಿಕಾರಿಗಳಿಗೆ ತೊಂದರೆ ಬಗ್ಗೆ ತಿಳಿಸಲು ಪೋನ್ ಮಾಡಿದರೂ ಸಹ ಯಾವುದೇ ರೀತಿ ಸ್ವಂದಿಸುವುದಿಲ್ಲ. ಇಲ್ಲಿನ ಜನರು ರಸ್ತೆಯನ್ನು ದಾಟುವಾಗ ಜೀವವನ್ನು ಕೈಯಲ್ಲಿಟ್ಟುಕೊಂಡು ಅಂತಕದಲ್ಲಿರಬೇಕಾದ ವಾತವರಣ ಉಂಟಾಗಿದ್ದು ಸರ್ವಿಸ್ ರಸ್ತೆ ನಿರ್ಮಾಣ ಮಾಡದೇ ಇರುವುದು ಅಪಘಾತಕ್ಕೆ ಹೆಚ್ಚು ಕಾರಣವಾಗಿದೆ.

। **ಲಿಂಗರಾಜು ಎಂ.ಎಸ್** ಸ್ಥಳೀಯರು

ಕಸದ ಸಮಸ್ಯೆಯ ಶಾಶ್ವತ ಪರಿಹಾರಕ್ಕೆ ಪಟ್ಟಣ ಪರ್ಯಟನೆ

ಮಾಲೂರು: ಪಟ್ಟಣದ ಪುರಸಭಾ ವ್ಯಾಪ್ತಿಯಲ್ಲಿ ಬರುವ 27ವಾರ್ಡ್ ಗಳಲ್ಲಿ ಜನಸಂಖ್ಯೆ ಹಾಗೂ ಬಡಾವಣೆಗಳು ಹೆಚ್ಚಾಗುತ್ತಿರುವ ಹಿನ್ನೆಲೆಯಲ್ಲಿ ಕಸದ ಸಮಸ್ಯೆ ಹೆಚ್ಚಾಗಿ ವಿಲೇವಾರಿ ಮಾಡಲು ಕಷ್ಟಕರವಾಗಿದೆ. ಕಸಮುಕ್ತ ಪಟ್ಟಣ ಮಾಡುವ ಗುರಿ ಹೊಂದಿರುವುದಾಗಿ ಯುವ ನಾಯಕ, ಸಮಾಜ ಸೇವಕ ಕೆ.ಎನ್.ಸುನೀಲ್ ನಂಜೇಗೌಡ ಹೇಳಿದರು.

ಪಟ್ಟಣದ ಪುರಸಭಾ ಕಚೇರಿ, 27 ವಾರ್ಡ್ ಗಳಲ್ಲಿ ಬೆಳಗಿನ ಜಾವದಲ್ಲಿ ಪರ್ಯಾಟನೆ ನಡೆಸುವ ಮೂಲಕ ಕಸ ವಿಲೇವಾರಿ ಮಾಡಲು ಅಧಿಕಾರಿ, ಪೌರಕಾರ್ಮಿರ ಬಳಿ ಚರ್ಚಿಸಿದರು.ಪ್ರತಿ ನಿತ್ಯ ಬೆಳಗಿನ ಜಾವ 4 ಗಂಟೆಗೆ ಪಟ್ಟಣ ಸ್ವಚ್ಚತೆ ಮಾಡಲು ಬರುವ ಪೌರಕಾರ್ಮಿರು ಮಳೆ, ಚಳಿ, ಬಿಸಿಲು, ಗಾಳಿ ಎನ್ನದೇ ಕರ್ತವ್ಯ ನಿರ್ವಹಿಸುವ ಕಾರ್ಮಿಕರ ಸಮಸ್ಯೆಗಳು, ಅವರ ಸಾದಕ ಬಾದಕಗಳ ಬಗ್ಗೆ ಅಲಿಸಿ ಅವರ ಬಳಿ ಮನವಿ ಸ್ವೀಕರಿಸಿದರು.

ಮಾಲೂರು ಪಟ್ಟಣ ಹಾಗೂ ಪುರಸಭಾ ವ್ಯಾಪ್ತಿಯಲ್ಲಿ 27 ವಾರ್ಡ್ ಗಳ ಸ್ವಚ್ಚತೆ ಮಾಡುವ ಮೂಲಕ ಕಸಮುಕ್ತ ಪುರಸಭೆ ಮಾಡುವ ಗುರಿ ಹೊಂದಿದ್ದು, ಈಗಾಗಲೇ ಶಾಸಕ ಕೆ.ವೈ.ನಂಜೇಗೌಡರು ಹಲವಾರು ಯೋಜನೆಗಳನ್ನು ರೂಪಿಸಿದ್ದಾರೆ. ಪಟ್ಟಣವು ದಿನೆ ದಿನೇ ಮನೆಗಳು, ಬಡಾವಣೆಗಳ ನಿರ್ಮಾಣವಾಗುತ್ತಿರುವ ಹಿನ್ನೆಯಲ್ಲಿ ಜನಸಂಖ್ಯೆ ಸಹ ಹೆಚ್ಚಾಗುತ್ತಿರುವ ಜತೆಗೆ ಕಸದ ಸಮಸ್ಯೆ ಹೆಚ್ಚಾಗಿದೆ. ಕಸ ವಿಲೇವಾರಿಗೆ ಶಾಶ್ವತ ಪರಿಹಾರ ಕಂಡುಕೊಳ್ಳುವ ಉದ್ದೇಶದಿಂದ ಜನತೆಯ ಹಾಗೂ ಸಾರ್ವಜನಿಕರ ಸಮಸ್ಯೆಗಳನ್ನು ಅಲಿಸಿ ಬೆಳಗಿನ ಜಾವ 4 ಗಂಟೆಗೆ ಪಟ್ಟಣದ ವಾರ್ಡ್ ಗಳಲ್ಲಿ ಪರ್ಯಟನೆ ಮಾಡಿ ಪೌರಕಾರ್ಮಿರ ಸಮಸ್ಯೆಗಳನ್ನು ಪರಿಶೀಲನೆ ನಡೆಸಿ ಬಗ್ಗೆ ಹರಿಸಲು ಹಾಗೂ ಕಸದ ಸಮಸ್ಯೆ ಶಾಶ್ವತ ಪರಿಹಾರಕ್ಕೆ ಮೊದಲ ಹೆಜ್ಜೆ ಇಟ್ಟಿದ್ದು, ಪುರಸಭಾ ಸದಸ್ಯರು, ಪಟ್ಟಣದ ನಾಗರೀಕರು, ಜನಪ್ರತಿನಿಧಿಗಳು, ಕಾರ್ಯಕರ್ತರು ಸಹಕಾರ ನೀಡಬೇಕು ಎಂದರು. ನೂಲುನಂತೆ ಬಟ್ಟೆ, ಅಪ್ಪನಂತೆ ಮಗ ಎನ್ನುವ ಗಾದೆ ಮಾತಿನಂತೆ ಶಾಸಕ ಕೆ.ವೈ.ನಂಜೇಗೌಡ ಅವರ ಮಗ ಸುನೀಲ್ ನಂಜೇಗೌಡರು ಸಹ ಅವರ ಹಾದಿಯಲ್ಲೆ ಸಮಾಜ ಸೇವೆ ಸೇರಿದಂತೆ ಬಡಜನರ ಕಷ್ಟಕಾರಣ್ಯಕ್ಕೆ ಮೊದಲು ಮುಂಚೂಣಿಯಲ್ಲಿ ನಿಲ್ಲುತ್ತಾರೆ. ಶಾಸಕರು ಬೆಳಗಾವಿಯ ಚಳಿಗಾಲದ ಅಧಿವೇಶನದಲ್ಲಿ ಭಾಗಿಯಾದ ಕಾರಣ ಜನರ ಕಷ್ಟಕ್ಕೆ ನೀಲ್ಲುವ ಜತೆಗೆ ಪಟ್ಟಣದಲ್ಲಿ ಕಸದ ಸಮಸ್ಯೆಯ ಬಗ್ಗೆ ಅರಿತು ಶಾಶ್ವತ ಪರಿಹಾರಕ್ಕೆ ಚಿಂತನೆ ನಡೆಸಿರುವುದು ಶ್ಲಾಘನೀಯ ಎಂದು ಪಟ್ಟಣದ ನಿವಾಸಿಗಳು ಮೆಚ್ಚುಗೆ ವ್ಯಕ್ತಪಡಿಸಿದ್ದಾರೆ.

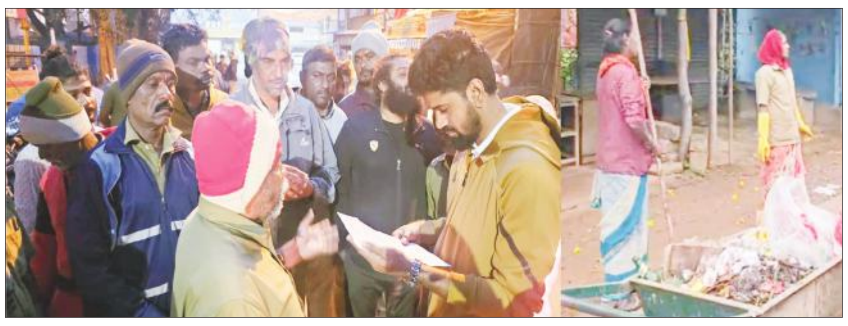

ಟ್ಯೂಷನ್ ಕ್ಲಾಸ್ ಕಾರ್ಯಕ್ರಮ

ಮಾಲೂರು : ತಾಲ್ಲೂಕಿನ ಮಾಸ್ತಿ ಗ್ರಾಮದಲ್ಲಿರುವ ಸರ್ಕಾರಿ ಪ್ರೌಢಶಾಲೆಯಾದ ಕರ್ನಾಟಕ ಪಬ್ಲಿಕ್ ಸ್ಕೂಲ್ ನಲ್ಲಿ ಶ್ರೀ ಕ್ಷೇತ್ರ ಧರ್ಮಸ್ಥಳ ಗ್ರಾಮಾಭಿವೃದ್ಧಿ ಯೋಜನೆ,ಬಿ.ಸಿ.ಟ್ರಸ್ಟ ವತಿಯಿಂದ ಟ್ಯೂಷನ್ ಕ್ಲಾಸ್ ಕಾರ್ಯಕ್ರಮ ಹಮ್ಮಿಕೊಳ್ಳಲಾಗಿತ್ತು,

ಈ ಕಾರ್ಯಕ್ರಮದ ಅಧ್ಯಕ್ಷತೆಯನ್ನು ಜಿಲ್ಲಾ ಜನ ಜಾಗೃತಿ ವೇದಿಕೆ ಸದಸ್ಯ ಉಮೇಶ್ ದೀಪ ಬೆಳಗುವ ಮೂಲಕ ಉದ್ಘಾಟನೆ ಮಾಡಿ ಮಾತನಾಡಿದರು.

ಪೂಜ್ಯರಾದ ಧರ್ಮಸ್ಥಳದ ಧರ್ಮಾಧಿಕಾರಿ ವಿರೇಂದ್ರ ಹೆಗ್ಗಡೆ ರವರ ಮಾರ್ಗದರ್ಶನದಲ್ಲಿ ಎಸ್ ಎಸ್ ಎಲ್ ಸಿ ಮಕ್ಕಳಿಗೆ ಮೂರು ತಿಂಗಳ ಅವಧಿಯ ಉಚಿತವಾಗಿ ಟ್ಯೂಷನ್ ಕ್ಲಾಸ್ ಕಾರ್ಯಕ್ರಮವನ್ನು ತೀರ ಹಿಂದುಳಿದ ಮಕ್ಕಳಿಗೆ ರಾಜ್ಯದ ಪ್ರತಿ ತಾಲೂಕಿನಲ್ಲಿ ಒಂದು ಶಾಲೆಯನ್ನು ಆಯ್ಕೆ ಮಾಡಿಕೊಂಡು ಟ್ಯೂಶನ್ ಕ್ಲಾಸ್ ಕಾರ್ಯಕ್ರಮವನ್ನು ಮಾಡುತ್ತಿರುವುದು ತುಂಬಾ ಸಂತಸದ ಸುದ್ದಿಯಾಗಿದೆ. ಇಂದಿನ ಮಕ್ಕಳೇ ಮುಂದಿನ ಪ್ರಜೆಗಳು ಎಂದು ಇಡೀ ಜಗತ್ತಲ್ಲಿ ಬದಲಿಸಬಹುದಾದ ಅಸ್ತ ಶಿಕ್ಷಣ. ಶಾಲೆಯ ವಿದ್ಯಾರ್ಥಿಗಳು ಚೆನ್ನಾಗಿ ಓದಿ ಉತ್ತಮ ಅಂಕ ಗಳಿಸಿ ಬೇರೆ ಬೇರೆ ಹುದ್ದೆಗಳನ್ನು ಅಲಂಕರಿಸಿ ಉತ್ತಮ ಪ್ರಜೆಗಳಾಗಿ ತಂದೆ ತಾಯಿಗೆ ಹಾಗೂ ಗುರುಗಳಿಗೆ ಹೆಸರು ಬರುವ ಹಾಗೆ ಓದಬೇಕು ಎಂದು ತಿಳಿ ಹೇಳಿದರು.

ಬೆಂಗಳೂರು ಕೃಷಿ ವಿವಿಯಲ್ಲಿ ಪುಸ್ತಕಗಳ ಪ್ರದರ್ಶನ

ಬೆಂಗಳೂರು: ಬೆಂಗಳೂರು ಕೃಷಿ ವಿಶ್ವವಿದ್ಯಾನಿಲಯದಲ್ಲಿ ಎರಡು ದಿನಗಳ ಕಾಲ ಆಯೋಜಿಸಿರುವ ಪುಸ್ತಕ ಪ್ರದರ್ಶನವನ್ನು ಕೃಷಿ ವಿಶ್ವವಿದ್ಯಾನಿಲಯದ ಕುಲಪತಿಗಳಾದ ಡಾ. ಎಸ್.ವಿ.ಸುರೇಶ ಉದ್ಘಾಟಿಸಿದರು. ನಂತರ ಮಾತನಾಡಿದ ಅವರು, ಪ್ರಾಧ್ಯಾಪಕರು, ವಿದ್ಯಾರ್ಥಿಗಳು ಈ ಪ್ರದರ್ಶನದ ಸದುಪಯೋಗ ಪಡೆದುಕೊಳ್ಳಬೇಕೆಂದು ತಿಳಿಸಿದರು. ರಾಜ್ಯದ ಹಾಗೂ ದೇಶದ ವಿವಿಧ ಭಾಗಗಳಿಂದ ಪುಸ್ತಕಗಳ ಸರಬರಾಜುದಾರರು, ಪ್ರಕಾಶಕರು ಹಾಗೂ ಮುದ್ರಣಕಾರರು, ಕೃಷಿ ವಿಜ್ಞಾನ ಮತ್ತು ಇತರೆ ವಿಷಯಗಳಿಗೆ ಸಂಬಂಧಿಸಿದ ಇತ್ತೀಚಿನ ಆವೃತಿಯ ಹೊಸ ಹೊಸ ಪುಸ್ತಕಗಳ ಸುಮಾರು 15,000 ಪ್ರತಿಗಳೊಂದಿಗೆ ಪ್ರದರ್ಶನ ಆಯೋಜಿಸಿದ್ದು ಈ ಪ್ರದರ್ಶನದಲ್ಲಿ ಒಟ್ಟು 21 ಮಳಿಗೆಗಳಿದ್ದು ವಿದ್ಯಾರ್ಥಿಗಳು, ವಿಜ್ಞಾನಿಗಳು ಮತ್ತು ಸಾರ್ವಜನಿಕ ವೀಕ್ಷಣೆಗೆ ಮುಕ್ತ ಅವಕಾಶ ಕಲ್ಪಿಸಲಾಗಿದೆ.

ಫಲಿತಂಶ ಸುಧಾರಣೆಗಾಗಿ ವಿಶೇಷ ಕಾರ್ಯಾಗಾರ

ಹುಳಿಯಾರು: ಮುಂಬರುವ ದ್ವಿತೀಯ ಪಿ.ಯೂ.ಸಿ. ಪರೀಕ್ಷೆಯಲ್ಲಿ ಫಲಿತಂಶ ಸುಧಾರಣೆ ಸಂಬಂಧ ಆಂಗ್ಲಭಾಷೆ ಹಾಗೂ ಅರ್ಥಶಾಸ್ತ್ರ ವಿಷಯಗಳ ವಿಶೇಷ ಕಾರ್ಯಗಾರವನ್ನು ಹುಳಿಯಾರ್-ಕೆಂಕೆರೆ ಸರ್ಕಾರಿ ಪದವಿ ಪೂರ್ವ ಕಾಲೇಜ್‌ನಲ್ಲಿ ಶನಿವಾರ ಹಮ್ಮಿಕೊಳ್ಳಲಾಗಿತ್ತು. ಕಾರ್ಯಗಾರವನ್ನು ಕಾಲೇಜಿನ ಪ್ರಾಂಶುಪಾಲರಾದ ಎನ್.ಜಿ.ಕೃಷ್ಣಮೂರ್ತಿ ಉದ್ಘಾಟಿಸಿದರು. ಕಾರ್ಯಗಾರದಲ್ಲಿ ಹುಳಿಯಾರ್ -ಕೆಂಕೆರೆ, ಬಾಲಕಿಯರ ಕಾಲೇಜ್, ಕನಕದಾಸ ಕಾಲೇಜ್, ಬೋರನಕಣಿವೆ, ಹಂದನಕೆರೆ ಮತ್ತು ಮತಿಘಟ್ಟ ಕಾಲೇಜಿನ ವಿದ್ಯಾರ್ಥಿಗಳು ಭಾಗವಹಿಸಿದ್ದರು. ಸಂಪನ್ಮೂಲವ್ಯಕ್ತಿಗಳಾದ ಕೆ.ಶಿವಾನಂದ, ಸತ್ತಾರ್ ಪಾಷ, ಎಂ.ಪಿ.ಲಿಖಿತ್ ಮತ್ತು ಸಿದ್ದಲಿಂಗಸ್ವಾಮಿ ಉಪನ್ಯಾಸ ನೀಡಿದರು. ಈ ಸಂದರ್ಭದಲ್ಲಿ ಪ್ರಾಂಶುಪಾಲರುಗಳಾದ ಟಿ.ಎಂ.ಶಿವಣ್ಣ, ವಿ.ಎಚ್. ರೇವಣ್ಣ, ಪರಮೇಶ್ವರಪ್ಪ, ಸಿ.ಜಿ.ಶೈಲಜಾ ಮತ್ತು ಪ್ರಕಾಶ್ ಭಾಗವಹಿಸಿದ್ದರು.

ಹಂದನಕೆರೆ ಗ್ರಾಪಂಗೆ ನೂತನ ಅಧ್ಯಕ್ಷ, ಉಪಾಧ್ಯಕ್ಷರ ಆಯ್ಕೆ

ಹುಳಿಯಾರು: ಹಂದನಕೆರೆ ಗ್ರಾಮ ಪಂಚಾಯಿತಿಗೆ ತೆರವಾಗಿದ್ದ ಅಧ್ಯಕ್ಷ ಹಾಗೂ ಉಪಾಧ್ಯಕ್ಷಸ್ಥಾನಗಳಿಗೆ ಶುಕ್ರವಾರ ನಡೆದ ಚುನಾವಣೆಯಲ್ಲಿ ಅಧ್ಯಕ್ಷರಾಗಿ ಸಿ.ರಾಜಣ್ಣ ಹಾಗೂ ಉಪಾಧ್ಯಕ್ಷರಾಗಿ ಲತಾ ರವರು ಅವಿರೋಧವಾಗಿ ಆಯ್ಕೆಯಾಗಿದ್ದಾರೆ. ಅಧ್ಯಕ್ಷ ಸ್ಥಾನಕ್ಕೆ ಬಿಜೆಪಿ ಬೆಂಬಲದೊಂದಿದೆ ಸಿ.ರಾಜಣ್ಣ, ಜೆಡಿಎಸ್ ಬೆಂಬಲದೊಂದಿಗೆ ರಂಗನಾಥ್ ಹಾಗೂ ಉಪಾಧ್ಯಕ್ಷ ಸ್ಥಾನಕ್ಕೆ ಬಿಜೆಪಿಯಿಂದ ಲತಾ, ಜೆಡಿಎಸ್‌ನಿಂದ ರೇಣುಕಮ್ಮ ಸ್ಪರ್ಧಿಸಿದ್ದರು. ಚುನಾವಣೆಯಲ್ಲಿ 18 ಸದಸ್ಯದಲ್ಲಿ ಬಸವಲಿಂಗಪ್ಪ ಮತ್ತು ಗೋವಿಂದಪ್ಪ ಇವರಿಬ್ಬರು ಗೈರಾಗಿದ್ದರು. ಒಂದು ಮತ ತಿರಸ್ಕೃತಗೊಂಡಿತ್ತು. ಬಿಜೆಪಿ ಬೆಂಬಲಿತರಿಗೆ 9 ಮತಗಳು, ಜೆಡಿಎಸ್ ಬೆಂಬಲಿತರಿಗೆ 6 ಮತಗಳು ಲಭಿಸಿದ್ದವು. ಸದಸ್ಯರುಗಳಾದ ಲಕ್ಷ್ಮಿರಘುನಾಥ್, ಗಂಗಾಮಣಿ, ಬಿಂದು, ಸವಿತ, ದಯಾನಂದ, ಸುದರ್ಶನ್, ಮಂಜುಳ ಇದ್ದರು. ಬಿಜೆಪಿ ಮುಖಂಡರಾದ ಎಂ.ಲಿಂಗಾರಾಜು, ಸಿದ್ದಲಿಂಗಸ್ವಾಮಿ, ಪ್ರಕಾಶ್, ಬೋರೇಗೌಡ್ರು, ತ್ಯಾಗರಾಜು, ಮಂಜುನಾಥ, ಸುಗಂದರಾಜು ಮತ್ತಿತರರು ನೂತನ ಅಧ್ಯಕ್ಷ, ಉಪಾಧ್ಯಕ್ಷರಿಗೆ ಶುಭಹಾರೈಸಿದರು.

ಟಾನಿಕ್ ಎಂದು ಕೀಟನಾಶಕ ಸೇವಿಸಿ ರೈತ ಸಾವು

ಹುಳಿಯಾರು: ಟಾನಿಕ್ ಎಂದು ಕೀಟನಾಶಕ ಸೇವಿಸಿ ರೈತನೊಬ್ಬ ಸಾವನ್ನಪ್ಪಿದ ಘಟನೆ ಹುಳಿಯಾರು ಹೋಬಳಿಯ ತಮ್ಮಡಿಹಳ್ಳಿಗೊಲ್ಲರಹಟ್ಟಿಯಲ್ಲಿ ಶುಕ್ರವಾರ ರಾತ್ರಿ ಜರುಗಿದೆ.

ಚೊಟ್ಟರ್ ನಿಂಗಪ್ಪ (65) ಸಾವನ್ನಪ್ಪಿದ ದುರ್ದೈವಿಯಾಗಿದ್ದಾರೆ. ಇವರು ಕೆಮ್ಮು ಬಂದ ಸಲುವಾಗಿ ಕೆಮ್ಮಿನ ಟಾನಿಕ್ ಎಂದುಕೊಂಡು ಅವರೆ ಗಿಡಕ್ಕೆ ಸಿಂಪಡಿಸಲು ತಂದಿದ್ದ ಕೀಟನಾಶಕವನ್ನು ಸೇವಿಸಿದ್ದಾರೆ. ಸೇವಿಸಿದ ತಕ್ಷಣ ತನ್ನ ತಪ್ಪಿನ ಅರಿವಾಗಿ ಮಕ್ಕಳಿಗೆ ವಿಷಯ ಮುಟ್ಟಿಸಿದ್ದಾರೆ. ತಕ್ಷಣ ಚಿಕ್ಕನಾಯಕನಹಳ್ಳಿ ಸರ್ಕಾರಿ ಆಸ್ಪತ್ರಗೆ ಕರೆತಂದು ಚಿಕಿತ್ಸೆ ಕೊಡಿಸಿದ್ದಾರೆ.ಆದರೆ ಚಿಕಿತ್ಸೆ ಫಲಕಾರಿಯಾಗದೆ ಆಸ್ಪತ್ರೆಯಲ್ಲೇ ಕೊನೆಯುಸಿರು ಎಳೆದಿದ್ದಾರೆ. ಮೃತರು 2 ಮಕ್ಕಳು ಹಾಗೂ 4 ಜನ ಮೊಮ್ಮಕ್ಕಳನ್ನು ಅಗಲಿದ್ದಾರೆ. ಶನಿವಾರ ತಮ್ಮಡಿಹಳ್ಳಿ ಗೊಲ್ಲರಹಟ್ಟಿಯ ಮೃತರ ತೋಟದಲ್ಲಿ ಅಂತ್ಯ ಸಂಸ್ಕಾರ ನೆರವೇರಿತು.

ಜ.5 ರಂದು ಘಾಟಿ ಸುಬ್ರಹ್ಮಣ್ಯಸ್ವಾಮಿ ಬ್ರಹ್ಮರಥೋತ್ಸವ

ಬೆಂಗಳೂರು ಗ್ರಾಮಾಂತರ / ಬೆಂಗಳೂರು: ದೊಡ್ಡಬಳ್ಳಾಪುರದ ಪ್ರಸಿದ್ಧ ಶ್ರೀ ಘಾಟಿ ಸುಬ್ರಮಣ್ಯಸ್ವಾಮಿ ದೇವಾಲಯದ ಬ್ರಹ್ಮರಥೋತ್ಸವ ಕಾರ್ಯಕ್ರಮವು ಜನವರಿ 05 ರಂದು ಜರುಗಲಿದ್ದು, ಕಾರ್ಯಕ್ರಮಕ್ಕೆ ಅಗತ್ಯ ಸಿದ್ಧತೆ ಕೈಗೊಳ್ಳುವಂತೆ ಜಿಲ್ಲಾಧಿಕಾರಿ ಡಾ. ಎನ್. ಶಿವಶಂಕರ್ ಅವರು ಅಧಿಕಾರಿಗಳಿಗೆ ಸೂಚಿಸಿದರು.

ಜಿಲ್ಲಾಡಳಿತ ಭವನದ ಜಿಲ್ಲಾಧಿಕಾರಿಗಳ ಕಚೇರಿಯ ನ್ಯಾಯಾಲಯ ಸಭಾಂಗಣದಲ್ಲಿ ದೊಡ್ಡಬಳ್ಳಾಪುರ ತಾಲ್ಲೂಕು ಶ್ರೀ ಘಾಟಿ ಸುಬ್ರಹ್ಮಣ್ಯ ದೇವಾಲಯದಲ್ಲಿ ನಡೆಯಲಿರುವ ಬ್ರಹ್ಮರಥೋತ್ಸವದ ಪ್ರಯುಕ್ತ ಪೂರ್ವಭಾವಿ ಸಭೆಯ ಅಧ್ಯಕ್ಷತೆ ವಹಿಸಿ ಅವರು ಮಾತನಾಡಿದರು.

ಜನವರಿ 05 ರಂದು ಶ್ರೀ ಘಾಟಿ ಸುಬ್ರಮಣ್ಯ ದೇವಾಲಯದ ಬ್ರಹ್ಮರಥೋತ್ಸವ ನಡೆಯಲಿದೆ. ರಥೋತ್ಸವಕ್ಕೆ ಹೆಚ್ಚಿನ ಸಂಖ್ಯೆಯಲ್ಲಿ ಜನರು ಭಾಗವಹಿಸುವುದರಿಂದ ಯಾವುದೇ ಅಹಿತಕರ ಘಟನೆಗಳು ನಡೆಯದಂತೆ ಮುಂಜಾಗ್ರತಾ ಕ್ರಮಗಳನ್ನು ತೆಗೆದುಕೊಳ್ಳಬೇಕು ಎಂದರು.

ಡಿಸೆಂಬರ್.20 ರಿಂದ 30 ವರೆಗೆ ದನಗಳ ಜಾತ್ರೆ: ಘಾಟಿ ದನಗಳ ಜಾತ್ರೆಗೆ ವಿವಿಧ ಭಾಗಗಳಿಂದ ಸಾಕಷ್ಟು ಜಾನುವಾರುಗಳು ಆಗಮಿಸಲಿದ್ದು ರಾಸುಗಳಿಗೆ ಕುಡಿಯುವ ನೀರು, ಮೇವು, ಲಸಿಕೆ, ದನಗಳ ಕಟ್ಟಿಹಾಕುವ ಶೆಡ್ ಗಳಿಗೆ ಸಮರ್ಪಕ ವಿದ್ಯುತ್ ಸಂಪರ್ಕ, ರೈತರಿಗೆ ಉಚಿತ ಊಟದ ವ್ಯವಸ್ಥೆ ಕಲ್ಪಿಸಿ ಎಂದು ಸಂಬಂಧಿತ ಅಧಿಕಾರಿಗಳಿಗೆ ಸೂಚಿಸಿದರು.

ಬ್ರಹ್ಮ ರಥೋತ್ಸವಕ್ಕೆ ಆಗಮಿಸುವ ಸಾರ್ವಜನಿಕರಿಗೆ ಸೂಕ್ತ ಪಾರ್ಕಿಂಗ್ ವ್ಯವಸ್ಥೆ ಕಲ್ಪಿಸಿ, ಪಾರ್ಕಿಂಗ್ ಸ್ಥಳಕ್ಕೆ ತೆರಳಲು ಸೂಚನಾ ಫಲಕ ಅಳವಡಿಸುವ ಮೂಲಕ ವಾಹನ ದಟ್ಟಣೆ ಆಗದಂತೆ ಕ್ರಮ ವಹಿಸಿ ಎಂದರಲ್ಲದೆ, ಬ್ರಹ್ಮ ರಥೋತ್ಸವ ದಿನ ಹೆಚ್ಚುವರಿಯಾಗಿ ಬಸ್ ವ್ಯವಸ್ಥೆ ಕಲ್ಪಿಸಿ. ಸಾರ್ವಜನಿಕರು ಪಾರ್ಕಿಂಗ್ ಸ್ಥಳದಿಂದ ದೇವಾಲಯಕ್ಕೆ ತೆರಳಲು ಹಾಗೂ ಮರಳಲು ಉಚಿತ ವಾಹನ ವ್ಯವಸ್ಥೆ ಮಾಡಿ ಎಂದರು.

ಸಾರ್ವಜನಿಕರಿಗೆ ಉಚಿತ ಊಟದ ವ್ಯವಸ್ಥೆ, ಕುಡಿಯುವ ನೀರನ್ನು ವ್ಯವಸ್ಥಿತವಾಗಿ ಪೂರೈಸಿ ಹಾಗೂ ಹೆಚ್ಚುವರಿಯಾಗಿ ತಾತ್ಕಾಲಿಕ ಶೌಚಾಲಯಗಳನ್ನು ಒದಗಿಸಿ ಎಂದು ಘಾಟಿ ದೇವಾಲಯದ ಅಧಿಕಾರಿಗಳಿಗೆ ಸೂಚಿಸಿದರು.

ಪ್ಲಾಸ್ಟಿಕ್ ಬಳಕೆ ನಿಷೇಧ: ಜಾತ್ರಾ, ಮಹೋತ್ಸವದಲ್ಲಿ ಸ್ವಚ್ಚತೆ ಹಾಗೂ ನೈರ್ಮಲ್ಯಕ್ಕೆ ಹೆಚ್ಚಿನ ಆದ್ಯತೆ ನೀಡಲಾಗಿದ್ದು, ಪ್ಲಾಸ್ಟಿಕ್ ಬಳಕೆಯನ್ನು ನಿ?ೇಧಿಸಲಾಗಿದೆ. ದೇವಾಲಯ ಆವರಣದಲ್ಲಿರುವ ಅಂಗಡಿ ಮಳಿಗೆಗಳಿಗೆ ಸೂಕ್ತ ನಿರ್ದೇಶನ ನೀಡುವಂತೆ ಅಧಿಕಾರಿಗಳಿಗೆ ಸೂಚಿಸಿ ಸಾರ್ವಜನಿಕರು ಕೂಡ ಪ್ಲಾಸ್ಟಿಕ್ ಬಳಸದಂತೆ ಜಿಲ್ಲಾಧಿಕಾರಿಯವರು ಮನವಿ ಮಾಡಿದರು.

ದೇವಾಲಯದ ಸುತ್ತಮುತ್ತಲೂ ಸ್ವಚ್ಚತೆ ಮತ್ತು ನೈರ್ಮಲ್ಯಕ್ಕಾಗಿ ನಗರಸಭೆಯಿಂದ ಪೌರಕಾರ್ಮಿಕರನ್ನು ನೇಮಿಸುವಂತೆ ಪೌರಾಯುಕ್ತರಿಗೆ ಸೂಚಿಸಿದರು. ತುರ್ತು ಆರೋಗ್ಯ ಚಿಕಿತ್ಸಾ ಕೇಂದ್ರ ಹಾಗೂ ಅಂಬುಲೆನ್ಸ್ ಸೇವೆ ಒದಗಿಸುವಂತೆ ಆರೋಗ್ಯಾಧಿಕಾರಿಗಳಿಗೆ ಸೂಚಿಸಿದರು. ಜಾತ್ರಾ ಮಹೋತ್ಸವದಲ್ಲಿ ಸೂಕ್ತ ಬಂದೋಬಸ್ತ್ ವ್ಯವಸ್ಥೆ ಮಾಡುವಂತೆ ಪೊಲೀಸ್ ಅಧಿಕಾರಿಗಳಿಗೆ ಸೂಚಿಸಿದರು.=

ಸಭೆಯಲ್ಲಿ ಅಪರ ಜಿಲ್ಲಾಧಿಕಾರಿ ಹಾಗೂ ಘಾಟಿ ಸುಬ್ರಮಣ್ಯ ದೇವಾಲಯದ ಆಡಳಿತಾಧಿಕಾರಿ ಅಮರೇಶ ಹೆಚ್, ಜಿ. ಪಂ ಮುಖ್ಯ ಯೋಜನಾಧಿಕಾರಿ ರಾಮಕೃಷ್ಣಯ್ಯ, ಡಿವೈಎಸ್ಪಿ ರವಿ, ಜಿಲ್ಲಾ ಧಾರ್ಮಿಕ ದತ್ತಿ ಇಲಾಖೆ ಸಹಾಯಕ ಆಯುಕ್ತ ದಿನೇಶ್, ದೊಡ್ಡಬಳ್ಳಾಪುರ ತಹಶೀಲ್ದಾರ್ ವಿಭಾವಿದ್ಯಾ ರಾಥೋಡ್, ಘಾಟಿ ಸುಬ್ರಹ್ಮಣ್ಯಸ್ವಾಮಿ ದೇವಸ್ಥಾನದ ಕಾರ್ಯನಿರ್ವಾಹಕ ಅಧಿಕಾರಿ ಎಂ. ನಾರಾಯಣಸ್ವಾಮಿ ಸೇರಿದಂತೆ ಜಿಲ್ಲಾ ಮಟ್ಟದ ಅಧಿಕಾರಿಗಳು ಹಾಗೂ ಧಾರ್ಮಿಕ ದತ್ತಿ ಇಲಾಖೆಯ ಸಿಬ್ಬಂದಿಗಳು ಉಪಸ್ಥಿತರಿದ್ದರು.

ಕನ್ನಡ: ಸೂಕ್ತ ಗಮನಕ್ಕಾಗಿ ಇನ್ನೂ ಕಾಯುತ್ತಿರುವ ಒಂದು ಶಾಸ್ತ್ರೀಯ ಭಾಷೆ

ನವದೆಹಲಿ / ಬೆಂಗಳೂರು: ಕನ್ನಡವನ್ನು ಶಾಸ್ತ್ರೀಯ ಭಾಷೆಯೆಂದು ಗುರುತಿಸಿ ಹದಿನಾರು ವರ್ಷಗಳು ಕಳೆದರೂ, ಅದು ಭಾರತ ಸರ್ಕಾರದಿಂದ ಇನ್ನೂ ಸೂಕ್ತವಾದ ಗಮನವನ್ನು ಪಡೆದಿಲ್ಲ ಎನ್ನುವುದು ಸ್ಪಷ್ಟವಾಗಿದೆ. ಕನ್ನಡವು ಶ್ರೀಮಂತ ಇತಿಹಾಸ ಮತ್ತು ಆಳವಾದ ಸಾಹಿತ್ಯ ಪರಂಪರೆಯನ್ನು ಹೊಂದಿರುವ ಭಾಷೆಯಾಗಿರುವುದರಿಂದ, ಅದರ ಶಾಸ್ತ್ರೀಯ ಸ್ಥಾನಮಾನವನ್ನು ಸಂರಕ್ಷಿಸಲು ಮತ್ತು ಉತ್ತೇಜಿಸಲು ಹೆಚ್ಚಿನ ಗಮನ ಮತ್ತು ನಿಷ್ಠೆಯಿಂದ ಕೂಡಿದ ಉಪಕ್ರಮಗಳ ಅಗತ್ಯವಿದೆ.

ರಾಯಚೂರಿನ ಸಂಸದರಾದ ಶ್ರೀ ಕುಮಾರ್ ನಾಯಕ್ ಅವರು ಕನ್ನಡವನ್ನು ಶಾಸ್ತ್ರೀಯ ಭಾಷೆಯಾಗಿ ಉತ್ತೇಜಿಸುವ ಬಗ್ಗೆ ಸಂಸತ್ತಿನಲ್ಲಿ ಕೇಳಿದ ಪ್ರಶ್ನೆಗೆ ಉತ್ತರವಾಗಿ, ಹಣಕಾಸಿನ ಹಂಚಿಕೆಯಲ್ಲಿ ಗಮನಾರ್ಹ ಅಸಮಾನತೆಗಳು ಮತ್ತು ಸಾಂಸ್ಥಿಕ ಬೆಂಬಲದ ಕೊರತೆ ಎದುರಾಗಿರುವುದು ಬೆಳಕಿಗೆ ಬಂದಿದೆ. ಧನಸಹಾಯದಲ್ಲಿ ಅಸಮಾನತೆ: ಕಳೆದ ನಾಲ್ಕು ವರ್ಷಗಳಲ್ಲಿ, ಕನ್ನಡವು ಒಂದು ಶಾಸ್ತ್ರೀಯ ಭಾಷೆಯಾಗಿ ತನ್ನ ಪ್ರಗತಿಗಾಗಿ ಕೇವಲ 5.16 ಕೋಟಿ ರೂಪಾಯಿಗಳ ಧನಸಹಾಯವನ್ನು ಮಾತ್ರ ಪಡೆದಿದೆ, ಆದರೆ ತಮಿಳಿಗೆ 53.55 ಕೋಟಿ ರೂಪಾಯಿಗಳನ್ನು ಮೀಸಲಿಡಲಾಗಿದೆ ಎಂದು ಸರ್ಕಾರದಿಂದ ನೀಡಲಾದ ಮಾಹಿತಿಯ ಪ್ರಕಾರ ತಿಳಿದುಬಂದಿದೆ. ಈ ಗಮನಾರ್ಹ ಅಸಮಾನತೆಯು ಎಲ್ಲಾ ಶಾಸ್ತ್ರೀಯ ಭಾಷೆಗಳಿಗೆ ಸಮಾನವಾದ ಕ್ರಮ ಕೈಗೊಳ್ಳುವ ವಿಚಾರದಲ್ಲಿ ಕಳವಳವನ್ನು ಉಂಟುಮಾಡುತ್ತದೆ. ಸಾಂಸ್ಥಿಕ ಅಂತರಗಳು: 2011 ರಲ್ಲಿ ಭಾರತೀಯ ಭಾಷಾ ಸಂಸ್ಥಾನ (ಸಿಐಐಎಲ್) ಅಡಿಯಲ್ಲಿ ಶಾಸ್ತ್ರೀಯ ಕನ್ನಡ ಅತ್ಯುನ್ನತ ಅಧ್ಯಯನ ಕೇಂದ್ರ, (ಸಿಇಎಸ್‌ಸಿಕೆ) ಅನ್ನು ಸ್ಥಾಪಿಸಲಾಗಿದ್ದರೂ, ಹಣಕಾಸು ಮತ್ತು ಸ್ವಾಯತ್ತತೆಯ ಕೊರತೆಯಿಂದಾಗಿ ಅದರ ಕಾರ್ಯಾಚರಣೆಗಳು ಅಪೂರ್ಣವಾಗಿವೆ. ಪರಿಣಾಮಕಾರಿ ನಿರ್ಧಾರಗಳನ್ನು ತೆಗೆದುಕೊಳ್ಳಲು ಮತ್ತು ಯೋಜನೆಗಳನ್ನು ಕಾರ್ಯಗತಗೊಳಿಸಲು ಕನ್ನಡ ಅಧ್ಯಯನವು ಚೆನ್ನೈನ ಸೆಂಟ್ರಲ್ ಇನ್ಸ್ಟಿಟ್ಯೂಟ್ ಆಫ್ ಕ್ಲಾಸಿಕಲ್ ತಮಿಳ್ (ಸಿಐಸಿಟಿ) ಮಾದರಿಯಲ್ಲಿ ಸ್ವಾಯತ್ತತೆಯನ್ನು ಹೊಂದಿರುವ ಯಾವುದೇ ಸ್ವತಂತ್ರ ಸಂಸ್ಥೆಯನ್ನು ಹೊಂದಿಲ್ಲದಿರುವುದು ಕಳವಳಕಾರಿಯಾಗಿದೆ.

ನಿರಾಸೆಗೊಂಡ ಭರವಸೆಗಳು: 2004 ರಲ್ಲಿ ವಿವರಿಸಲಾದ ನಿರ್ಣಯದ ಹೊರತಾಗಿ: ಶಾಸ್ತ್ರೀಯ ಕನ್ನಡ ಅತ್ಯುನ್ನತ ಅಧ್ಯಯನ ಕೇಂದ್ರದ ಸ್ಥಾಪನೆ, ಶಾಸ್ತ್ರೀಯ ಕನ್ನಡದ ಇಬ್ಬರು ವಿದ್ವಾಂಸರಿಗೆ (ಒಬ್ಬರು ಭಾರತ ಸಂಜಾತರು, ಇನ್ನೊಬ್ಬರು ಭಾರತ ಸಂಜಾತರಲ್ಲದವರು) ಎರಡು ವಾರ್ಷಿಕ ಅಂತರರಾಷ್ಟ್ರೀಯ ಪ್ರಶಸ್ತಿಗಳು, ಕೇಂದ್ರೀಯ ವಿಶ್ವವಿದ್ಯಾಲಯಗಳಲ್ಲಿ ಕನ್ನಡ ಅಧ್ಯಯನಕ್ಕಾಗಿ ಶೈಕ್ಷಣಿಕ ಪೀಠಗಳನ್ನು ಸ್ಥಾಪಿಸುವ ಉಪಕ್ರಮಗಳು ವಿಳಂಬವಾಗಿವೆ ಅಥವಾ ಸರಿಯಾಗಿ ಜಾರಿಗೆ ಬಂದಿಲ್ಲ. ವಿಶ್ವವಿದ್ಯಾಲಯ ಧನಸಹಾಯ ಆಯೋಗವು (ಯುಜಿಸಿ) 2021–22 ರಲ್ಲಿ ಕನ್ನಡ ಶಾಸ್ತ್ರೀಯ ಭಾಷಾ ಕೇಂದ್ರಕ್ಕೆ ಕೇವಲ 45 ಲಕ್ಷ ರೂಪಾಯಿಗಳನ್ನು ಮಂಜೂರು ಮಾಡಿದ್ದು, ಇದು ಅರ್ಥಪೂರ್ಣ ಪರಿಣಾಮ ಬೀರಲು ಸಾಕಾಗುವುದಿಲ್ಲ.

ಸಂಜೆ ಟಿಪ್ಸ್

ಅಮೆಜಾನ್ ವಿತರಣಾ ಜಾಲಕ್ಕೆ 10 ಸಾವಿರ ಎಲೆಕ್ಟ್ರಿಕ್ ವಾಹನ

ಅಮೆಜಾನ್ ಭಾರತದಾದ್ಯಂತ ಇರುವ ತನ್ನ ಡೆಲಿವರಿ ವಾಹನಗಳ ಸಮೂಹಕ್ಕೆ 10000ಕ್ಕೂ ಹೆಚ್ಚು ಎಲೆಕ್ಟ್ರಿಕ್ ವಾಹನಗಳನ್ನು ಸೇರಿಸುವ ಗುರಿಯನ್ನು ನಿಗದಿಗಿಂತ ಮೂರು ತಿಂಗಳು ಮೊದಲೇ ತಲುಪಿದೆ. ಎಲೆಕ್ಟ್ರಿಕ್ ವಾಹನಗಳು ಈಗಾಗಲೇ ಮಂಗಳೂರು, ದೆಹಲಿ, ಮುಂಬೈ ಮತ್ತು ಬೆಂಗಳೂರು ಸೇರಿದಂತೆ ದೇಶದ ಉದ್ದಗಲಕ್ಕೂ 500 ನಗರಗಳಲ್ಲಿ ಕಾರ್ಯ ನಿರ್ವಹಿಸುತ್ತಿವೆ.

ಪ್ಯಾರಿಸ್ ಒಪ್ಪಂದಕ್ಕಿಂತ 10 ವರ್ಷಗಳ ಮುಂಚಿತವಾಗಿಯೇ ಅಂದರೆ 2040ರ ವೇಳೆಗೆ ತನ್ನ ಕಾರ್ಯಾಚರಣೆಗಳಲ್ಲಿ ನಿವ್ವಳ ಶೂನ್ಯ ಇಂಗಾಲದ ಹೊರಸೂಸುವಿಕೆಯನ್ನು ಸಾಧಿಸಿ ಪರಿಸರಕ್ಕೆ ನೆರವಾಗುವ ತನ್ನ ಬದ್ಧತೆಯನ್ನು ಪಾಲಿಸುವ ನಿಟ್ಟಿನಲ್ಲಿ ಅಮೆಜಾನ್ ಕಂಪನಿ ಈ ಗುರಿಯನ್ನು ಒಂದು ವರ್ಷಕ್ಕಿಂತ ಮೊದಲೇ ಸಾಧಿಸಿದ್ದು, ಮಹತ್ವದ ಸಾಧನೆ ಮಾಡಿದೆ ಎಂದು ಅಮೆಜಾನ್ ಇಂಡಿಯಾದ ಕಾರ್ಯ ನಿರ್ವಹಣಾ ವಿಭಾಗದ ಉಪಾಧ್ಯಕ್ಷರಾದ ಅಭಿನವ್ ಸಿಂಗ್ ಪ್ರಕಟಣೆಯಲ್ಲಿ ಹೇಳಿದ್ದಾರೆ.

ಹವಾಮಾನ ಒಪ್ಪಂದದ ಪ್ರಕಾರ ಲೇನ್ ಶಿಫ್ಟ್ ಯೋಜನೆಯ ಅಡಿಯಲ್ಲಿ ಕಂಪನಿಯು ಎಲೆಕ್ಟ್ರಿಕ್ ಹೆವಿ ಸರಕು ಸಾಗಾಣಿಕೆ ವಾಹನಗಳ ಪರೀಕ್ಷೆಯನ್ನು ಆರಂಭಿಸಿದೆ. ಈಗಾಗಲೇ 350 ಕಿಮೀ ಉದ್ದದ ಬೆಂಗಳೂರು- ಚೆನ್ನೈ, ಹೈದ್ರಾಬಾದ್ ಸುದೀರ್ಘ ರೇಂಜ್ ನ ಎಲೆಕ್ಟ್ರಿಕ್ ಹೆವಿ ಟ್ರಕ್ ಗಳನ್ನು ಪರೀಕ್ಷೆ ಆರಂಭಿಸಿರುವ ಮೊದಲ ಇ- ಕಾಮರ್ಸ್ ಕಂಪನಿ ಎಂದು ಅಮೆಜಾನ್ ಗುರುತಿಸಿಕೊಂಡಿದೆ. ಸುದೀರ್ಘ ರೇಂಜ್ ನ ವಿದ್ಯುತ್ ಸರಕು ಸಾಗಣೆಯ ವಾಹನಗಳ ಸಾಮರ್ಥ್ಯವನ್ನು ತಿಳಿಯುವ ಈ ಯೋಜನೆಯನ್ನು ಕಾರ್ಯರೂಪಕ್ಕೆ ತರಲು ಅಮೆಜಾನ್, ಅಶೋಕ್ ಲೇಲ್ಯಾಂಡ್, ಬಿಲಿಯನ್- ಇ ಮತ್ತು ಚಾರ್ಜ್ ಝೋನ್ ಸೇರಿದಂತೆ ಹಲವು ಉದ್ಯಮ ಸಂಸ್ಥೆಗಳು ಜೊತೆಯಾಗಿವೆ ಎಂದು ವಿವರಿಸಿದ್ದಾರೆ.

ವೆಜಿಟೇಬಲ್ ಪಲಾವ್

ಪಾಕ ಶಾಲೆ

ಬೇಕಿರುವ ಸಾಮಗ್ರಿ

1 ಕಪ್ ಬಾಸ್ಮತಿ ಅಕ್ಕಿ, 1 ಇಂಚು ದೊಡ್ಡದಿರುವಷ್ಟು ಚಕ್ಕೆ, ಅರ್ಧ ಚಮಚ ಜಜ್ಜಿದ ಕಾಳುಮೆಣಸು, 1 ಚಮಚ ಖಾರದ ಪುಡಿ, 2 ಕಪ್ ನೀರು, 1 ಈರುಳ್ಳಿ (ಉದ್ದುದ್ದವಾಗಿ ಕತ್ತರಿಸಿ), 2–3 ಲವಂಗ, 2 ಏಲಕ್ಕಿ, 1 ಚಮಚ ಉಪ್ಪು, 1 ಚಮಚ ಅಡುಗೆ ಎಣ್ಣೆ, ಅರ್ಧ ಕಪ್ ಕ್ಯಾರೆಟ್, ಅರ್ಧ ಕಪ್ ಹೂಕೋಸು, ಅರ್ಧ ಕಪ್ ಬೀನ್ಸ್, ಅರ್ಧ ಕಪ್ ಬಟಾಣಿ, ಅರ್ಧ ಕಪ್ ಬ್ರೊಕೋಲಿ, ಅರ್ಧ ಕಪ್ ಸೋಯಾಬೀನ್ಸ್

ಮಾಡುವ ವಿಧಾನ

ತಳ ದಪ್ಪವಿರುವ ಸ್ವಲ್ಪ ದೊಡ್ಡ ಪಾತ್ರೆಯನ್ನು ಗ್ಯಾಸ್ ಉರಿ ಮೇಲೆ ಇಡಿ, ಪಾತ್ರೆ ಬಿಸಿಯಾದಾಗ 1–2 ಚಮಚ ಎಣ್ಣೆ ಹಾಕಿ, ಅದರಲ್ಲಿ ಈರುಳ್ಳಿ ಹಾಕಿ ಕಂದು ಬಣ್ಣಕ್ಕೆ ಬರುವವರೆಗೆ ಫ್ರೈ ಮಾಡಿ. ಈರುಳ್ಳಿ ಕಂದು ಬಣ್ಣಕ್ಕೆ ಬರುವಾಗ ಲವಂಗ, ಚಕ್ಕೆ, ಏಲಕ್ಕಿ ಹಾಕಿ. ನಂತರ ಎಲ್ಲಾ ತರಕಾರಿ ಹಾಕಿ ಮಿಕ್ಸ್ ಮಾಡಿ, ತರಕಾರಿ ಬೇಯಲು ತಕ್ಕ ನೀರು ಸೇರಿಸಿ (ಅರ್ಧ ಕಪ್)

ತರಕಾರಿ ಸ್ವಲ್ಪ ಬೆಂದಾಗ, ಉರಿಯನ್ನು ಕಡಿಮೆ ಮಾಡಿ. ಇದೇ ಸಮಯದಲ್ಲಿ ಅಕ್ಕಿಯನ್ನು ತೊಳೆದು ನೀರು ಸೋಸಿ ಇಡಿ.

ತರಕಾರಿ ಮುಕ್ಕಾಲು ಬೆಂದಾಗ ಸೋಯಾ ಹಾಕಿ 2–3 ನಿಮಿಷ ಬೇಯಿಸಿ, ನಂತರ ತೊಳೆದಿಟ್ಟ ಅಕ್ಕಿ ಹಾಕಿ ರುಚಿಗೆ ತಕ್ಕ ಉಪ್ಪು, ಖಾರದ ಪುಡಿ ಹಾಕಿ, ನಿಮಗೆ ಇಷ್ಟವಾದ ಫ್ಲೇವರ್ ಮಸಾಲ ಕೂಡ ಸೇರಿಸಬಹುದು. ಈಗ 2 ಕಪ್ ನೀರು ಹಾಕಿ, ಮಿಕ್ಸ್ ಮಾಡಿ.

ಈಗ ಕಡಿಮೆ ಉರಿಯಲ್ಲಿ ಬೇಯಿಸಿ, ಆಗಾಗ ಸೌಟ್ನಿಂದ ತಿರುಗಿಸುತ್ತಾ ಇರಿ. ಪಲಾವ್ ರೆಡಿಯಾದ ರಾಯತ ಜತೆ ಸವಿಯಿರಿ.

ಚಳಿಗಾಲದಲ್ಲಿ ಮೂಲಂಗಿ ಸೇವಿಸಿ

ಹೆಲ್ತ್ ಟಿಪ್ಸ್

ಯಾವುದೇ ಸೀಸನ್ನಲ್ಲಿ ದೊರೆಯುವ ಹಣ್ಣು ತರಕಾರಿಗಳನ್ನು ಆ ಸೀಸನ್ನಲ್ಲಿ ಸೇವಿಸಿದರೆ ಆರೋಗ್ಯಕ್ಕೆ ಒಳ್ಳೆಯದು. ಮೂಲಂಗಿ ಈ ಚಳಿಗಾಲದಲ್ಲಿ ಹೇರಳವಾಗಿರುವ ದೊರೆಯುವ ತರಕಾರಿ. ಇದನ್ನು ಸಾಂಬಾರ್, ಸಲಾಡ್, ಚಟ್ನಿ, ಉಪ್ಪಿನಕಾಯಿ, ಕೋಫ್ತಾ, ಜ್ಯೂಸ್ ಸೇರಿದಂತೆ ಇನ್ನಿತರ ಅಡುಗೆಗಳಲ್ಲಿ ಬಳಸಹುದು. ಮೂಲಂಗಿಯನ್ನು ಹಲವು ರೂಪಗಳಲ್ಲಿ ಮತ್ತು ಹಲವು ವಿಧಗಳಲ್ಲಿ ಆಹಾರವಾಗಿ ಸೇವಿಸಬಹುದು. ಈ ಚಳಿಗಾಲದಲ್ಲಿ ದೇಹಕ್ಕೆ ಬೇಕಾಗುವ ಸೂಪರ್ ಫುಡ್ ಎಂದರೆ ಅದು ಮೂಲಂಗಿ. ಇದನ್ನು ತಿಂದರೆ ಆರೋಗ್ಯಕ್ಕೆ ಬಹಳ ಒಳ್ಳೆಯದು. ಇದು ನಿಮ್ಮ ರೋಗನಿರೋಧಕ ಶಕ್ತಿಯನ್ನು ಸುಧಾರಿಸುತ್ತದೆ. ನಿಮ್ಮ ದೇಹದಿಂದ ವಿಷವನ್ನು ತೆಗೆದುಹಾಕುತ್ತದೆ. ವಿಟಮಿನ್ ಸಿ, ವಿಟಮಿನ್ ಬಿ6, ಮೆಗ್ನೀಸಿಯಮ್, ರಂಜಕ, ಕಬ್ಬಿಣ ಮತ್ತು ಕ್ಯಾಲ್ಸಿಯಂನಂತಹ ಪೋಷಕಾಂಶಗಳಲ್ಲಿ ಸಮೃದ್ಧವಾಗಿರುವ ಮೂಲಂಗಿಯನ್ನು ಎಲೆಗಳೊಂದಿಗೆ ಬೇಯಿಸಿ ತಿನ್ನಬೇಕು. ಅಲ್ಲದೆ ಇದು ಕಡಿಮೆ ಕ್ಯಾಲೋರಿಗಳನ್ನು ಹೊಂದಿದೆ, ಆದ್ದರಿಂದ ತೂಕವನ್ನು ನಿಯಂತ್ರಿಸುತ್ತದೆ. ಅಲ್ಲದೆ ಮೂಲಂಗಿಯನ್ನು ತಿನ್ನುವುದು ಜೀರ್ಣಕ್ರಿಯೆಗೆ ಸಹಾಯ ಮಾಡುತ್ತದೆ ಮತ್ತು ಚಯಾಪಚಯವನ್ನು ಸುಧಾರಿಸುತ್ತದೆ.

ಆರೋಗ್ಯತಜ್ಞರು ಮೂಲಂಗಿಯ ಪ್ರಯೋಜನಗಳನ್ನು ಇಲ್ಲಿ ವಿವರಿಸಿದ್ದಾರೆ. ಅಧ್ಯಯನದ ಪ್ರಕಾರ, ಕ್ರೂಸಿಫೆರಸ್ ತರಕಾರಿಗಳು ನೀರಿನೊಂದಿಗೆ ಬೆರೆಸಿದಾಗ ಐಸೊಥಿಯೋಸೈನೇಟ್ಗಳಾಗಿ ಒಡೆಯುವ ಕೆಲವು ಸಂಯುಕ್ತಗಳನ್ನು ಹೊಂದಿರುತ್ತವೆ. ಈ ಐಸೋಥಿಯೋಸೈನೇಟ್ಗಳು ದೇಹವನ್ನು ಕ್ಯಾನ್ಸರ್ –ಉಂಟುಮಾಡುವ ಪದಾರ್ಥಗಳಿಂದ ಶುದ್ಧೀಕರಿಸಲು ಸಹಾಯ ಮಾಡುತ್ತದೆ, ಇದರಿಂದಾಗಿ ಕ್ಯಾನ್ಸರ್ ಗೆಡ್ಡೆಗಳ ಬೆಳವಣಿಗೆಯನ್ನು ತಡೆಯುತ್ತದೆ. ಮೂಲಂಗಿ ಕೂಡಾ ಕ್ರೂಸಿಫೆರಸ್ ತರಕಾರಿಗಳ ವರ್ಗಕ್ಕೆ ಸೇರುತ್ತದೆ. ಇದನ್ನು ತಿನ್ನುವುದರಿಂದ ಕ್ಯಾನ್ಸರ್ ಬರದಂತೆ ತಡೆಯುತ್ತದೆ. ಮೂಲಂಗಿಯ ಪ್ರಬಲವಾದ ಮಧುಮೇಹ–ವಿರೋಧಿ ಗುಣಲಕ್ಷಣಗಳು ಪ್ರತಿರಕ್ಷಣಾ ಪ್ರತಿಕ್ರಿಯೆಯನ್ನು ಉತ್ತೇಜಿಸುತ್ತದೆ, ಗ್ಲೂಕೋಸ್ ಹೀರಿಕೊಳ್ಳುವಿಕೆಯನ್ನು ಹೆಚ್ಚಿಸುತ್ತದೆ, ರಕ್ತದಲ್ಲಿನ ಸಕ್ಕರೆ ಮಟ್ಟವನ್ನು ನಿಯಂತ್ರಿಸುತ್ತದೆ.

ಅಡಿಪೋನೆಕ್ಟಿನ್ ರಕ್ತದಲ್ಲಿನ ಗ್ಲೂಕೋಸ್ ಮಟ್ಟದ ಏರಿಳಿತಕ್ಕೆ ಕಾರಣವಾಗುವ ಹಾರ್ಮೋನ್ ಆಗಿದೆ. ಮೂಲಂಗಿಯು ಅಡಿಪೋನೆಕ್ಟಿನ್ ಅನ್ನು ನಿಯಂತ್ರಿಸುವ ಜೈವಿಕ ಸಕ್ರಿಯ ಸಂಯುಕ್ತಗಳನ್ನು ಹೊಂದಿರುತ್ತದೆ, ಇದು ಗ್ಲೂಕೋಸ್ ಹೋಮಿಯೋಸ್ಟಾಸಿಸ್ ಅನ್ನು ನಿಯಂತ್ರಿಸುವಲ್ಲಿ ನಿರ್ಣಾಯಕ ಪಾತ್ರವನ್ನು ವಹಿಸುತ್ತದೆ. ಮೂಲಂಗಿಯಲ್ಲಿ ಫೈಬರ್ ಅಂಶ ಹೆಚ್ಚಾಗಿದ್ದು ಜೀರ್ಣಕ್ರಿಯೆಗೆ ಬಹಳ ಉಪಯೋಗವಾಗಿದೆ. ಈ ರೀತಿಯ ಫೈಬರ್ ಕರುಳಿನ ಮೂಲಕ ತ್ಯಾಜ್ಯವನ್ನು ಹೊರಹಾಕಲು ಸಹಾಯ ಮಾಡುತ್ತದೆ. ಇದರಿಂದ ಮಲಬದ್ಧತೆ ಸಮಸ್ಯೆ ಕೂಡಾ ನಿವಾರಣೆಯಾಗುತ್ತದೆ. ಮೂಲಂಗಿಯಲ್ಲಿ ಪೊಟ್ಯಾಸಿಯಮ್ನಲ್ಲಿ ಸಮೃದ್ಧವಾಗಿದೆ, ಇದು ರಕ್ತದೊತ್ತಡದ ಮಟ್ಟವನ್ನು ನಿಯಂತ್ರಿಸುತ್ತದೆ. ಮತ್ತು ಹೃದಯದ ಕಾರ್ಯವನ್ನು ಸೂಕ್ತವಾಗಿ ನಿರ್ವಹಿಸುವಂತೆ ನೋಡಿಕೊಳ್ಳುತ್ತದೆ. ಮೂಲಂಗಿಯಲ್ಲಿರುವ ಆಂಥೋಸಯಾನಿನ್ಗಳು ಎಂಬ ಸಂಯುಕ್ತಗಳು, ರಕ್ತ ಪರಿಚಲನೆ ಸುಧಾರಿಸುತ್ತದೆ ಮತ್ತು ರಕ್ತದೊತ್ತಡವನ್ನು ಕಡಿಮೆ ಮಾಡಲು ಸಹಾಯ ಮಾಡುತ್ತದೆ.

ತುಟಿ ಬಣ್ಣ ಕಪ್ಪೆ

ಬ್ಯೂಟಿ ಟಿಪ್ಸ್

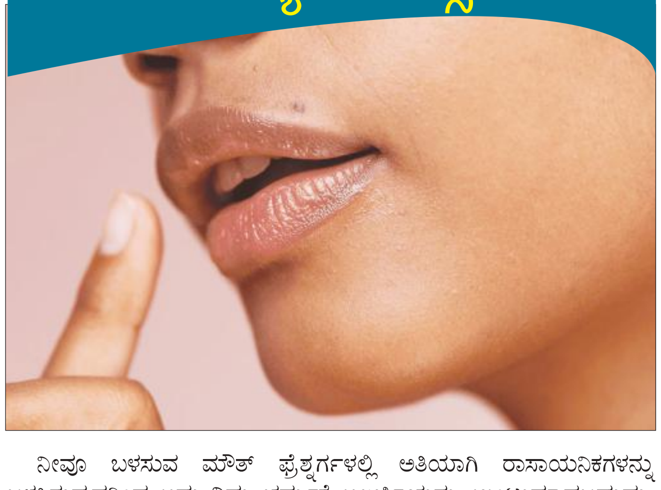

ಪ್ರತಿಯೊಂದು ಹೆಣ್ಣು ತನ್ನ ತುಟಿ ಯಾವುದೇ ಕೃತಕ ಬಣ್ಣಗಳನ್ನು ಬಳಸದೇ ಸುಂದರವಾಗಿ ಗುಲಾಬಿ ಬಣ್ಣದಲ್ಲಿರಬೇಕು ಎಂದು ಹಂಬಲಿಸುತ್ತಾಳೆ. ಆದರೆ ಇಂದೂ ತುಟಿ ಬಣ್ಣ ಕಪ್ಪಾಗುತ್ತುರುವುದುಒಂದು ದೊಡ್ಡ ಸಮಸ್ಯೆಯಾಗಿದೆ. ಆದ್ದರಿಂದ ನೀವೂ ಈ ಸಮಸ್ಯೆಯಿಂದ ಬಳಲುತ್ತಿದ್ದರೇ, ಅದಕ್ಕೆ ಕಾರಣವೇನು? ಹಾಗೂ ನೈಸರ್ಗಿಕವಾಗಿ ಗುಲಾಬಿ ಬಣ್ಣದ ತುಟಿಯನ್ನು ಪಡೆಯಲು ಪರಿಹಾರ ಕ್ರಮಗಳು ಇಲ್ಲಿವೆ. ತುಟಿ ಕಪ್ಪಾಗಲು ಕಾರಣ ಹಾಗೂ ಕಪ್ಪಾಗುವುದನ್ನು ತಪ್ಪಿಸಲು ಕೆಲವೊಂದು ಪರಿಹಾರ ಕ್ರಮಗಳನ್ನು ಚರ್ಮರೋಗ ತಜ್ಞರಾದ ಜಯಶ್ರೀ ಶರದ್ ತಿಳಿಸಿದ್ದಾರೆ. ಅತಿಯಾದ ಧೂಮಪಾನವು ನಿಮ್ಮ ತುಟಿಗಳನ್ನು ಕಪ್ಪಾಗಿಸಲು ಕಾರಣವಾಗಬಹುದು. ಅಲ್ಲದೆ, ಇದು ಚರ್ಮದ ಮೇಲೆ ಕೂಡ ಪರಿಣಾಮ ಬೀರುತ್ತದೆ. ಆದ್ದರಿಂದ ತುಟಿಗಳು ಕಪ್ಪಾಗುವುದನ್ನು ತಪ್ಪಿಸಲು ಆದಷ್ಟು ಧೂಮಪಾನದಿಂದ ದೂರವಿರಿ. ಕೃತಕವಾಗಿ ತುಟಿಗಳಿಗೆ ಬಣ್ಣವನ್ನು ನೀಡುವ ಲಿಪ್ಸ್ಟಿಕ್ ಮುಂತಾದ ಉತ್ಪನ್ನಗಳು ನಿಮ್ಮ ತ್ವಚೆಗೆ ಸರಿಯಾಗಿ ಹೊಂದಿಕೆಯಾಗದ್ದಿದ್ದಾಗ ಅಲರ್ಜಿಗಳು ಉಂಟಾಗುತ್ತದೆ. ಆದ್ದರಿಂದ ಅಲರ್ಜಿಗಳಿಂದ ಕೂಡ ತುಟಿ ಕಪ್ಪಾಗುವ ಸಾಧ್ಯತೆ ಹೆಚ್ಚಿದೆ. ಆದ್ದರಿಂದ ನಿಮ್ಮ ತ್ವಚೆಗೆ ಹೊಂದಿಕೆಯಾಗುವಂತಹ ಉತ್ತಮ ಗುಣಮಟ್ಟದ ಲಿಪ್ಸ್ಟಿಕ್ ಬಳಸಿ. ನಿಮ್ಮ ಚರ್ಮದಂತೆಯೇ, ತುಟಿಗಳು ಕೂಡ ಅತಿಯಾದ ಸೂರ್ಯನ ಶಾಖಕ್ಕೆ ಕಪ್ಪಾಗಬಹುದು. ಆದ್ದರಿಂದ ಮಧ್ಯಾಹ್ನದ ಉರಿ ಬಿಸಿಲಿನಿಂದ ಆದಷ್ಟು ನಿಮ್ಮ ತ್ವಚೆಯನ್ನು ಕಾಪಾಡಿಕೊಳ್ಳಿ.

ನೀವೂ ಬಳಸುವ ಮೌತ್ ಫ್ರೆಶ್ನರ್ಗಳಲ್ಲಿ ಅತಿಯಾಗಿ ರಾಸಾಯನಿಕಗಳನ್ನು ಬಳಸಿರುವುದರಿಂದ ಅದು ನಿಮ್ಮ ಚರ್ಮಕ್ಕೆ ಅಲರ್ಜಿಯನ್ನು ಉಂಟುಮಾಡಬಹುದು, ಇದು ತುಟಿಗಳ ಬಣ್ಣ ಕಪ್ಪಾಗಲು ಕಾರಣವಾಗಬಹುದು. ಆದ್ದರಿಂದ ಆದಷ್ಟು ಉತ್ತಮ ಗುಣಮಟ್ಟದ ಮೌತ್ ಫ್ರೆಶ್ನರ್ಗಳನ್ನು ಖರೀದಿಸಿ.

ಇತ್ತೀಚೆಗೆ ನಿಮ್ಮ ಹಲ್ಲುಗಳು ಹೊಳೆಯುವಂತೆ ಮಾಡುವ ಸಾಕಷ್ಟು ಟೂತ್ಪೇಸ್ಟ್ಗಳು ಮಾರುಕಟ್ಟೆಗಳಲ್ಲಿ ಕಾಣಬಹುದು. ನೀವು ಜಾಹೀರಾತುಗಳಿಗೆ ಮರುಳಾಗಿ ಖರೀದಿಸುವುದ್ದರಿಂದ, ಇದು ನಿಮ್ಮ ದೇಹದ ಮೇಲೆ ಕೆಟ್ಟ ಪರಿಣಾಮ ಬೀರುತ್ತದೆ. ಜೊತೆಗೆ ನಿಮ್ಮ ತುಟಿಗೆ ಅಲರ್ಜಿಯನ್ನುಂಟು ಮಾಡುತ್ತದೆ.

'ಹ್ಯಾಪಿನೆಸ್ ಪ್ರಾಜೆಕ್ಟ್' ನಡೆಸಲಿದ್ದಾರೆ ಸೆಲೆಬ್ರಿಟಿ ಫರಾಹ್ ಖಾನ್

ರಿಲಯನ್ಸ್ ಡಿಜಿಟಲ್ ಈಗ ಸಕತ್ ಆಗಿರುವ ಕಾರ್ಯಕ್ರಮವೊಂದರ ಜೊತೆಗೆ ಬರುತ್ತಿದೆ. ಅದರ ಹೆಸರು ಹ್ಯಾಪಿನೆಸ್ ಪ್ರಾಜೆಕ್ಟ್. ತಾವು ಬಯಸುವಂಥ ಕೆಲಸ, ಹುಚ್ಚಿನಂತೆ ಪ್ರೀತಿಸುವ ವೃತ್ತಿ, ಪ್ರಾಜೆಕ್ಟ್ ಮಾಡುವುದಕ್ಕೆ ತಂತ್ರಜ್ಞಾನದ ಅಡಚಣೆ ಎದುರಾಗಿರುವುದಾದರೆ ಅಂಥವರ ಜೊತೆಗೆ ರಿಲಯನ್ಸ್ ಡಿಜಿಟಲ್ ನಿಲ್ಲಲಿದೆ. ಅಂಥ ಉತ್ಕಟವಾದ ಕನಸಿನ ಬೆನ್ನು ಹತ್ತಿದ ಭಾರತೀಯರನ್ನು ಹುಡುಕಿ, ಅಂಥವರ ಕನವರಿಕೆಗೆ ತಂತ್ರಜ್ಞಾನದ ರೆಕ್ಕೆ ಕಟ್ಟುವ ಕೆಲಸವನ್ನು ರಿಲಯನ್ಸ್ ಡಿಜಿಟಲ್ ವಹಿಸಿಕೊಳ್ಳಲಿದೆ. ಇದೊಂದು ಸರಣಿಯಾಗಿ (ಸಿರೀಸ್) ಮೂಡಿಬರಲಿದ್ದು, ಹೆಸರಾಂತ ಸೆಲೆಬ್ರಿಟಿ ಫರಾಹ್ ಖಾನ್ ನಿರೂಪಣೆ ಮಾಡಲಿದ್ದಾರೆ. ಇತರ ಆರು ಚುರುಕಾದ ಮನಸ್ಸುಗಳು – ರಣವಿಜಯ್ ಸಿಂಘ, ಸಂಜ್ಯೋತ್ ಕೀರ್, ರಾಜ್ ಶಮಾನಿ, ತೇಜಸ್ವಿ ಪ್ರಕಾಶ್, ಹಂಸಿಕಾ ಮೋಟ್ವಾನಿ ಮತ್ತು ಮಿಥ್ಯಾ ಟ್ ಅವರ ಜೊತೆಗೂಡಿ ಸಹ ನಿರೂಪಣೆ ಮಾಡಲಿದ್ದಾರೆ.

ಈ ಅದ್ಭುತವಾದ ತಂಡವು ವ್ಯಕ್ತಿಗಳು ಎದುರಿಸುತ್ತಿರುವ ಸವಾಲುಗಳು ಗುರುತಿಸುತ್ತದೆ ಹಾಗೂ ಅಗತ್ಯ ಇರುವ ತಂತ್ರಜ್ಞಾನಗಳನ್ನು ರಿಲಯನ್ಸ್ ಡಿಜಿಟಲ್ ನಿಂದ ಒದಗಿಸಲಾಗುತ್ತದೆ. ಇನ್ನೂ ಮುಂದುವರಿದು ರಿಲಯನ್ಸ್ ಡಿಜಿಟಲ್ ನ ನುರಿತ ಸಿಬ್ಬಂದಿ ಬೆಂಬಲ ನೀಡುತ್ತಾರೆ, ಅವರನ್ನು ''ಟೆಕ್ ದೋಸ್ತ್'' ಎನ್ನಲಾಗುತ್ತದೆ. ಇವರು ಭಾರತಾದ್ಯಂತ ನಾವೀನ್ಯತೆ ಹಾಗೂ ಕ್ರಿಯೇಟಿವಿಟಿಯನ್ನು ಉತ್ತೇಜಿಸುವುದಕ್ಕೆ ಬದ್ಧರಾಗಿದ್ದಾರೆ. ಹೆಚ್ಚಿನ ವಿವರಗಳಿಗಾಗಿ ಲಿಂಕ್ ಮೇಲೆ ಕ್ಲಿಕ್ ಮಾಡಿ ವಿಡಿಯೋ ವೀಕ್ಷಿಸಿ https://x.com/RelianceDigital/status/1864221812902797603

ಅಂದ ಹಾಗೆ ಈ ಕಾರ್ಯಕ್ರಮವು ಕೋಲ್ಕತ್ತಾದ ಶೋಶೋಬ್ ಎಂಬ ಎನ್ ಜಿಒ ಜೊತೆಗೆ ಪ್ರಾರಂಭವಾಗುತ್ತದೆ. ಇದು ಅಶಕ್ತ ಮಕ್ಕಳಿಗೆ ಗುಣಮಟ್ಟದ ಶಿಕ್ಷಣವನ್ನು ಖಾತ್ರಿಪಡಿಸಲು ಮೀಸಲಾಗಿದೆ. ತಮ್ಮ ಶಾಲೆಯಲ್ಲಿನ ಉಜ್ವಲ ಮನಸ್ಸಿನವರಿಗೆ ಕಲಿಕೆಯ ಅನುಭವವನ್ನು ಹೆಚ್ಚಿಸಲು ರಿಲಯನ್ಸ್ ಡಿಜಿಟಲ್ ನಿಂದ ಅವರಿಗೆ ತಾಂತ್ರಿಕ ಬೆಂಬಲವನ್ನು ಒದಗಿಸಿದೆ. ಆ ಸ್ಥಳಕ್ಕೆ ಅಗತ್ಯವಾದ ಪರಿಕರಗಳನ್ನು ಒದಗಿಸಿದ್ದು, ಶೋಶೋಬ್ ಈಗ ಉಜ್ವಲ ಭವಿಷ್ಯವನ್ನು ರೂಪಿಸುವ ದಾರಿಯಲ್ಲಿದೆ. ಹೆಚ್ಚಿನ ವಿವರಗಳಿಗಾಗಿ ಲಿಂಕ್ ಮೇಲೆ ಕ್ಲಿಕ್ ಮಾಡಿ ಮೊದಲನೇ ಎಪಿಸೋಡ್ ವಿಡಿಯೋ ವೀಕ್ಷಿಸಿ – https://www.youtube.com/watch?v=SRKr37Pl9-4

ಈ ಕಾರ್ಯಕ್ರಮದ ಬಗ್ಗೆ ಮಾತನಾಡಿದ ರಿಲಯನ್ಸ್ ಡಿಜಿಟಲ್ನ ವಕ್ತಾರರು, ''ತಂತ್ರಜ್ಞಾನ ಎಂಬುದು ಇವತ್ತಿಗೆ ಜಗತ್ತಿನಲ್ಲಿ ಆಟವನ್ನೇ ಬದಲಿಸುವಂಥದ್ದಾಗಿದೆ. ರಿಲಯನ್ಸ್ ಡಿಜಿಟಲ್ನಲ್ಲಿ, ನಾವು ತಂತ್ರಜ್ಞಾನದ ಶಕ್ತಿಯನ್ನು ಗುರುತಿಸುತ್ತೇವೆ ಮತ್ತು ನಮ್ಮ ವಿಶಿಷ್ಟವಾಗಿ ವೈಯಕ್ತಿಕ ಸವಾಲುಗಳನ್ನು ಎದುರಿಸುವುದಕ್ಕೆ ಸೂಕ್ತವಾದ ಪರಿಹಾರಗಳನ್ನು ನೀಡುವ ಮೂಲಕ ಅದನ್ನು ವೈಯಕ್ತಿಕ ಮಟ್ಟದಲ್ಲಿ ನಂಬುತ್ತೇವೆ. ತಂತ್ರಜ್ಞಾನದ ಸಬಲೀಕರಣ ಧ್ಯೇಯದೊಂದಿಗೆ ಹ್ಯಾಪಿನೆಸ್ ಪ್ರಾಜೆಕ್ಟ್ ಬರುತ್ತಿದ್ದು, ಭಾರತವು ಹೊಸ ಮತ್ತು ಉಜ್ವಲವಾದ ನಾಳೆಗೆ ಜಿಗಿಯುತ್ತಿರುವಾಗ ನಮ್ಮ ಬ್ರ್ಯಾಂಡ್ಗೆ ಸಂಪೂರ್ಣವಾಗಿ ತಾಳೆಯಾಗುತ್ತದೆ,'' ಎಂದು ಹೇಳಿದ್ದಾರೆ. ಈ ಪ್ರಾಜೆಕ್ಟ್ ಕರ್ನಾಟಕದ ಮಣಿಪಾಲ್, ಉತ್ತರಪ್ರದೇಶದ ಲಖನೌ, ತಮಿಳುನಾಡಿನ ಚೆನ್ನೈ ಮತ್ತು ಮುಂಬೈಗೆ ವ್ಯಾಪಿಸುತ್ತಿದೆ. ತಂತ್ರಜ್ಞಾನ ಎಂಬ ಜಾದೂವಿನ ಮೂಲಕ ಹಲವು ಬದುಕುಗಳಿಗೆ ತಲುಪುತ್ತದೆ. ಈ ಹ್ಯಾಪಿನೆಸ್ ಪ್ರಾಜೆಕ್ಟ್ ಸಂಚಿಕೆಗಳು ರಿಲಯನ್ಸ್ ಡಿಜಿಟಲ್ ಯೂಟ್ಯೂಬ್ ಚಾನೆಲ್ ನಲ್ಲಿ ಪ್ರತಿ ಮಧ್ಯಾಹ್ನ ಒಂದು ಗಂಟೆಗೆ ಪ್ರಸಾರ ಆಗಲಿದೆ.

ಹೊಚ್ಚ ಹೊಸ ಕ್ಯಾಮ್ರಿ ಹೈಬ್ರಿಡ್ ಎಲೆಕ್ಟ್ರಿಕ್ ಕಾರ್ ಬಿಡುಗಡೆ ಮಾಡಿದ ಟೊಯೋಟಾ ಕಿರ್ಲೋಸ್ಕರ್ ಮೋಟಾರ್

ಟೊಯೋಟಾ ಕಿರ್ಲೋಸ್ಕರ್ ಮೋಟಾರ್ ಇಂದು ಹೊಚ್ಚ ಹೊಸ ಕ್ಯಾಮ್ರಿ ಹೈಬ್ರಿಡ್ ಎಲೆಕ್ಟ್ರಿಕ್ ಕಾರ್ ಅನ್ನು ಬಿಡುಗಡೆ ಮಾಡಿದೆ. ಸೆಡಾನ್ ಟು ದಿ ಕೋರ್ ಎಂಬ ಪರಿಕಲ್ಪನೆಯ ಆಧಾರದಲ್ಲಿ ಈ ಹೊಚ್ಚ ಹೊಸ ಎಲೆಕ್ಟ್ರಿಕ್ ಸೆಡಾನ್ ಅನ್ನು ವಿನ್ಯಾಸಗೊಳಿಸಲಾಗಿದೆ.

ಇಂಗಾಲ ತಟಸ್ಥ ಗುರಿಗಳನ್ನು ಸಾಧಿಸುವ ಉದ್ದೇಶಕ್ಕೆ ಪೂರಕವಾಟಿ ಟೊಯೋಟಾ ಸಂಸ್ಥೆಯು ಹೊಚ್ಚ ಹೊಸ ಕ್ಯಾಮ್ರಿ ಹೈಬ್ರಿಡ್ ಎಲೆಕ್ಟ್ರಿಕ್ ಕಾರ್ ಅನ್ನು ಬಿಡುಗಡೆ ಮಾಡಿದೆ. ಅತ್ಯಾಧುನಿಕ 5ನೇ ಜನರೇಷನ್ ಹೈಬ್ರಿಡ್ ತಂತ್ರಜ್ಞಾನ ಹೊಂದಿರುವ ಈ ಕಾರು ಅತ್ಯುತ್ತಮ ಕಾರ್ಯಕ್ಷಮತೆ, ಆಕರ್ಷಕ ಶೈಲಿ, ಉನ್ನತ ಸುರಕ್ಷತೆ ಮತ್ತು ಅತ್ಯಾಧುನಿಕ ತಂತ್ರಜ್ಞಾನದ ಸಮ್ಮಿಲನದಂತೆ ಮೂಡಿ ಬಂದಿದೆ. ಅತ್ಯಾಕರ್ಷಕ ಎಕ್ಸ್ ಟೀರಿಯರ್ ಗಳು, ಅದ್ಭುತ ತಂತ್ರಜ್ಞಾನ ಹೊಂದಿರುವ ಹೊಚ್ಚ ಹೊಸ ಕ್ಯಾಮ್ರಿ ಹೈಬ್ರಿಡ್ ಎಲೆಕ್ಟ್ರಿಕ್ ಕಾರ್ ಗ್ರಾಹಕರ ವಿಶಿಷ್ಟ ಆಸೆಗಳಿಗೆ ತಕ್ಕಂತೆ ರೂಪುಗೊಂಡಿದ್ದು, ವಿಶೇಷ ಸ್ಟೈಲ್ ಮತ್ತು ಶೈಲಿಯನ್ನು ಹೊಂದಿದೆ.

ಹೈಬ್ರಿಡ್ ಪವರ್ ಟ್ರೇನ್ ಇರುವ ವಿಶಿಷ್ಟ ಕಾರ್: ಹೊಚ್ಚ ಹೊಸ ಕ್ಯಾಮ್ರಿ ಹೈಬ್ರಿಡ್ ಎಲೆಕ್ಟ್ರಿಕ್ ವೆಹಿಕಲ್ ಕ್ಲೀನ್ ವೆಹಿಕಲ್ ತಂತ್ರಜ್ಞಾನವನ್ನು ಅಳವಡಿಸಿಕೊಂಡಿದ್ದು, ಶಕ್ತಿಶಾಲಿ 2.5ಲೀ ಡೈನಾಮಿಕ್ ಫೋರ್ಸ್ ಎಂಜಿನ್ ಅನು ಹೊಂದಿದೆ. ಈ ಎಂಜಿನ್ 3200 ಆರ್ ಪಿ ಎಂನಲ್ಲಿ 221 ಎನ್‌ಎಂ ಟಾರ್ಕ್ ಉತ್ಪಾದಿಸುವ ಸಾಮರ್ಥ್ಯ ಹೊಂದಿದೆ. ಎಲೆಕ್ಟ್ರಾನಿಕ್ – ಕಂಟಿನ್ಯೂಯಸ್ಲೀ ವೇರಿಯಬಲ್ ಟ್ರಾನ್ಸ್ ಮಿಷನ್ (ಇ–ಸಿವಿಟಿ) ಹೊಂದಿರುವ ಈ ವಾಹನವು ಸುಗಮ ಮತ್ತು ಸೊಗಸಾದ ಡ್ರೈವಿಂಗ್ ಅನುಭವವನ್ನು ಒದಗಿಸುತ್ತದೆ. ಇ ಸಿವಿಟಿ ಎಲ್ಲಾ ಡ್ರೈವಿಂಗ್ ಶೈಲಿಗಳು ಮತ್ತು ಪರಿಸ್ಥಿತಿಗಳಿಗೆ ಸರಿಹೊಂದುವ ಸ್ಪೋರ್ಟ್, ಇಕೋ ಮತ್ತು ನಾರ್ಮಲ್ ಡ್ರೈವಿಂಗ್ ಮೋಡ್ ಗಳನ್ನು ಹೊಂದಿದೆ.

ಹೆಚ್ಚುವರಿಯಾಗಿ, ಟೊಯೋಟಾದ 5ನೇ ಜನರೇಷನ್ ನ ಹೈಬ್ರಿಡ್ ತಂತ್ರಜ್ಞಾನ ವ್ಯವಸ್ಥೆಯು ಹೆಚ್ಚಿನ ಸಾಮರ್ಥ್ಯದ ಲೀಥಿಯಂ ಐಯಾನ್ ಬ್ಯಾಟರಿಯನ್ನು ಹೊಂದಿದ್ದು, ಇದು ಗರಿಷ್ಠ 169ಕೆಡಬ್ಲ್ಯೂ (230 ಪಿಎಸ್) ನಷ್ಟು ಔಟ್ ಪುಟ್ ಅನ್ನು ಉತ್ಪಾದಿಸುವ ಸಾಮರ್ಥ್ಯ ಹೊಂದಿದೆ. ಈ ಮೂಲಕ ಹೊಚ್ಚ ಹೊಸ ಕ್ಯಾಮ್ರಿ ಹೈಬ್ರಿಡ್ ಎಲೆಕ್ಟ್ರಿಕ್ ಕಾರ್ ಶಕ್ತಿಶಾಲಿಯಾಗಿ ಕಾರ್ಯ ನಿರ್ವಹಿಸುತ್ತದೆ. ಈ ಅತ್ಯಾಧುನಿಕ ಹೈಬ್ರಿಡ್ ಸಿಸ್ಟಮ್ 25.49 ಕಿಮೀ/ ಲೀ★ನಷ್ಟು ಇಂಧನ ದಕ್ಷತೆ ಒದಗಿಸುವುದು ವಿಶೇಷವಾಗಿದ್ದು, ಜೊತೆಗೆ ಅತ್ಯುತ್ತಮ ಕಾರ್ಯಕ್ಷಮತೆ ಒದಗಿಸುತ್ತದೆ. ಇದು ಪರಿಸರ ಪ್ರಜ್ಞೆ ಹೊಂದಿರುವ ಅದ್ದೂರಿ ಸೆಡಾನ್ ಪ್ರಿಯರಿಗೆ ಪರಿಪೂರ್ಣ ಆಯ್ಕೆಯಾಗಿದೆ.

ಈ ಸಂದರ್ಭದಲ್ಲಿ ಮಾತನಾಡಿದ ಟೊಯೋಟಾ ಕಿರ್ಲೋಸ್ಕರ್ ಮೋಟಾರ್ ನ ಅಧ್ಯಕ್ಷರು, ವ್ಯವಸ್ಥಾಪಕ ನಿರ್ದೇಶಕರು ಮತ್ತು ಮುಖ್ಯ ಕಾರ್ಯನಿರ್ವಾಹಕ ಅಧಿಕಾರಿ ಶ್ರೀ ಮಸಕಾಜು ಯೋಶಿಮುರಾ ಅವರು, ಟೊಯೋಟಾದ ಜಾಗತಿಕ ಪರಿಸರ ಸವಾಲು 2050ಕ್ಕೆ ಅನುಗುಣವಾಗಿ ಅತ್ಯುತ್ತಮವಾದ, ಸುಸ್ಥಿರ ಸಾರಿಗೆ ಉತ್ಪನ್ನಗಳನ್ನು ಒದಗಿಸುವ ನಮ್ಮ ಅಭಿವೃದ್ಧಿ ದೃಷ್ಟಿಕೋನಕ್ಕೆ ಈಗ ಬಿಡುಗಡೆಯಾಗಿರುವ ಹೊಚ್ಚ ಹೊಸ ಕ್ಯಾಮ್ರಿ ಹೈಬ್ರಿಡ್ ಎಲೆಕ್ಟ್ರಿಕ್ ಕಾರ್ ಉತ್ತಮ ಪುರಾವೆಯಾಗಿದೆ. ಭಾರತವು ಬಹಳ ಮುಖ್ಯ ಮಾರುಕಟ್ಟೆಯಾಗಿದ್ದು, ಇಂಗಾಲ ಹೊರಸೂಸುವಿಕೆ ಕಡಿಮೆ ಮಾಡುವ ಮತ್ತು ಇಂಧನ ಭದ್ರತೆ ಸಾಧಿಸುವ ಭಾರತದ ಗುರಿಗಳಿಗೆ ಪೂರಕವಾದ ಉತ್ಪನ್ನ ಕಾರ್ಯತಂತ್ರವನ್ನು ನಾವು ಹೊಂದಿದ್ದೇವೆ. ಈ ನಿಟ್ಟಿನಲ್ಲಿ ಶುದ್ಧ ಸಾರಿಗೆ ವ್ಯವಸ್ಥೆಯನ್ನು ಹೆಚ್ಚಿಸಲು ಮತ್ತು ಹೆಚ್ಚು ಚುರುಕಾಗಿ ಮತ್ತು ವೇಗವಾಗಿ ಸಾಮೂಹಿಕ ವಿದ್ಯುದೀಕರಣವನ್ನು ಸಾಧಿಸಲು ನಾವು ಬಹು ಮಾರ್ಗ ವಿಧಾನವನ್ನು ಅಳವಡಿಸಿಕೊಂಡಿದ್ದೇವೆ. ಹೊಚ್ಚ ಹೊಸ ಕ್ಯಾಮ್ರಿ ಹೈಬ್ರಿಡ್ ಎಲೆಕ್ಟ್ರಿಕ್ ಕಾರ್ ಹಸಿರು ಸಾರಿಗೆ ವಿಭಾಗಕ್ಕೆ ನಮ್ಮ ಕೊಡುಗೆಯಾಗಿದ್ದು, ಭವಿಷ್ಯದ ಇಂಗಾಲ ಮುಕ್ತ, ಸಂತೋಷಕರ ಸಮಾಜವನ್ನು ನಿರ್ಮಿಸುವ ನಿಟ್ಟಿನಲ್ಲಿ ನಮ್ಮ ಮಹತ್ವದ ಕೊಡುಗೆಯಾಗಿದೆ ಎಂದು ಹೇಳಿದರು.

ಟೊಯೋಟಾ ಕಿರ್ಲೋಸ್ಕರ್ ಮೋಟಾರ್ ಮತ್ತು ಲೆಕ್ಸಸ್ ನ ಸೇಲ್ಸ್ ಸರ್ವೀಸ್ ಯೂಸ್ಡ್ ಕಾರ್ ವಿಭಾಗದ ಉಪ ವ್ಯವಸ್ಥಾಪಕ ನಿರ್ದೇಶಕರಾದ ಶ್ರೀ ತದಾಶಿ ಅಸಾಜುಮಾ ಅವರು ಮಾತನಾಡಿ, ಅತ್ಯುತ್ತಮ ಕಾರ್ಯಕ್ಷಮತೆ, ಸುಸ್ಥಿರತೆ ಮತ್ತು ಅತ್ಯಾಧುನಿಕತೆಯನ್ನು ಸಂಯೋಜಿಸಿ ವಾಹನಗಳನ್ನು ತಯಾರಿಸುವ ನಮ್ಮ ಅಚಲ ಬದ್ಧತೆಗೆ ಹೊಸ ಕ್ಯಾಮ್ರಿ ಪುರಾವೆಯಾಗಿದೆ. 'ಸೆಡಾನ್ ಟು ದಿ ಕೋರ್' ಎಂಬ ಪರಿಕಲ್ಪನೆಯಡಿಯಲ್ಲಿ ಈ ಸೆಡಾನ್ ಅನ್ನು ಅಭಿವೃದ್ಧಿಪಡಿಸಲಾಗಿದ್ದು, ಈ ಕ್ಯಾಮ್ರಿ ತನ್ನ ಅತ್ಯಾಧುನಿಕ 5ನೇ ಜನರೇಷನ್ ನ ಹೈಬ್ರಿಡ್ ಸಿಸ್ಟಮ್ ಹೊಂದಿದೆ. ಗ್ರಾಹಕರಿಗೆ ಅತ್ಯುತ್ತಮ ಕಾರ್ಯಕ್ಷಮತೆ ಮತ್ತು ಅಸಾಧಾರಣ ಅನುಭವ ಒದಗಿಸುವ ಈ ಕಾರ್ ಸೊಗಸಾದ ಡ್ರೈವಿಂಗ್ ಎಕ್ಸ್ ಪೀರಿಯನ್ಸ್ ಒದಗಿಸುತ್ತದೆ. ನಮ್ಮ ಹೊಸ ಕಾರ್ ಅದರ ಸ್ಪೋರ್ಟಿ ಲುಕ್, ಟೆಕ್ ಲೋಡೆಡ್ ಫೀಚರ್ ಗಳು ಮತ್ತು ಅತ್ಯಾಧುನಿಕ ಸುರಕ್ಷತಾ ವ್ಯವಸ್ಥೆಗಳೊಂದಿಗೆ ಮಾಲೀಕತ್ವದ ಹೆಮ್ಮೆ ಒದಗಿಸುತ್ತದೆ ಎಂದು ನಾನು ನಂಬುತ್ತೇನೆ ಮತ್ತು ನಮ್ಮ ಗ್ರಾಹಕರಿಗೆ ಮಾನಸಿಕ ಶಾಂತಿಯನ್ನು ನೀಡುತ್ತದೆ. ಹೀಗಾಗಿ ಭಾರತೀಯ ಮಾರುಕಟ್ಟೆಗೆ ಮಹತ್ವಾಕಾಂಕ್ಷೆಯ ಮತ್ತು ಜವಾಬ್ದಾರಿಯುತವಾದ ಸಾರಿಗೆ ಉತ್ಪನ್ನವನ್ನು ನೀಡುವ ನಮ್ಮ ಉದ್ದೇಶವನ್ನು ಮತ್ತಷ್ಟು ಬಲಪಡಿಸುತ್ತದೆ ಎಂದು ಹೇಳಿದರು.

ಕ್ಯಾಮ್ರಿ ಬಿಡುಗಡೆ ಸಂದರ್ಭದಲ್ಲಿ ಮಾತನಾಡಿದ ಟೊಯೋಟಾ ಕಿರ್ಲೋಸ್ಕರ್ ಮೋಟಾರ್ ನ ಸೇಲ್ಸ್ ಸರ್ವೀಸ್ ಯೂಸ್ಡ್ ಕಾರ್ ವಿಭಾಗದ ಉಪಾಧ್ಯಕ್ಷರಾದ ಶ್ರೀ. ಶಬರಿ ಮನೋಹರ್ ಅವರು, ಹೊಚ್ಚ ಹೊಸ ಕ್ಯಾಮ್ರಿ ಹೈಬ್ರಿಡ್ ಎಲೆಕ್ಟ್ರಿಕ್ ಕಾರ್ ಬಿಡುಗಡೆಯು ಭಾರತದಲ್ಲಿ ನಮಗೆ ಮಹತ್ವದ ಸಂದರ್ಭವಾಗಿದೆ. 5ನೇ ಜನರೇಷನ್ ಹೈಬ್ರಿಡ್ ತಂತ್ರಜ್ಞಾನ, ಆಕರ್ಷಕ ಡಿಸೈನ್ ಮತ್ತು ಐಷಾರಾಮಿ ಫೀಚರ್ ಗಳು ಮತ್ತು ಇನ್ನಿತರ ಸಮಕಾಲೀನ ಅಂಶಗಳನ್ನು ಬಯಸುವ ಗ್ರಾಹಕರಿಗಾಗಿ ಈ ಹೊಸ ಮಾಡೆಲ್ ಅನ್ನು ರಚಿಸಲಾಗಿದೆ. ಆಕರ್ಷಕವಾದ, ವಿಶಾಲವಾದ, ಸುರಕ್ಷಿತವಾದ ಮತ್ತು ಸೊಗಸಾದ ಚಾಲನಾ ಅನುಭವ ಒದಗಿಸಲೆಂದೇ ಸಿದ್ಧಪಡಿಸಲಾಗಿದೆ. ಟೊಯೋಟಾ ಸೇಫ್ಟಿ ಸೆನ್ಸ್ 3.0 ಮತ್ತು ಕನೆಕ್ಟಿವಿಟಿ ಫೀಚರ್ ಗಳನ್ನು ಹೊಂದಿದ್ದು, ನಮ್ಮ ಮೌಲ್ಯಯುತ ಗ್ರಾಹಕರಿಗೆ ಸ್ಟೈಲ್ ಜೊತೆಗೆ ಮಾನಸಿಕ ಶಾಂತಿ, ಸೌಕರ್ಯ ಮತ್ತು ಅನುಕೂಲತೆಯನ್ನು ನೀಡುತ್ತದೆ. ನಮ್ಮ ಸುಸ್ಥಿರ ಸಾರಿಗೆ ಉತ್ಪನ್ನಗಳ ಮೇಲೆ ಮತ್ತು ಬ್ರ್ಯಾಂಡ್ ಮೇಲೆ ನಂಬಿಕೆ ಇಟ್ಟಿರುವ ನಮ್ಮ ಗ್ರಾಹಕರಿಗೆ ನಾವು ಹೃದಯ ಪೂರ್ವಕ ಧನ್ಯವಾದ ಸಲ್ಲಿಸುತ್ತಿದ್ದೇವೆ. ಅವರ ನಂಬಿಕೆ ಒದಗಿಸಿರುವ ವಿಶ್ವಾಸದಿಂದಲೇ ಈ ಹೊಸ ಮತ್ತು ಅತ್ಯಾಧುನಿಕ ಮಾಡೆಲ್ ಅನ್ನು ಪರಿಚಯಿಸುವುದು ಮತ್ತು ಈ ಪರಿಸರ ಸ್ನೇಹಿ ಉತ್ಪನ್ನವನ್ನು ನೀಡುವುದು ಸಾಧ್ಯವಾಗಿದೆ ಎಂದು ಹೇಳಿದರು.

ಅತ್ಯಾಧುನಿಕ ತಂತ್ರಜ್ಞಾನ ಮತ್ತು ಅತ್ಯುತ್ತಮ ಕನೆಕ್ಟಿವಿಟಿ: ಕ್ಯಾಮ್ರಿ ಹೈಬ್ರಿಡ್ ಎಲೆಕ್ಟ್ರಿಕ್ ವಾಹನವು 12.3–ಇಂಚಿನ ಮಲ್ಟಿ ಇನ್ಫರ್ಮೇಷನ್ ಡಿಸ್ ಪ್ಲೇ (ಎಂಐಡಿ) ಹೊಂದಿದ್ದು, ಟೊಯೋಟಾದ ಟಿ– ಕನೆಕ್ಟ್ ಟೆಲಿಮ್ಯಾಟಿಕ್ಸ್ ಮತ್ತು ಮಲ್ಟಿ ಝೋನ್ ಕ್ಲೈಮೇಟ್ ಕಂಟ್ರೋಲ್ ವ್ಯವಸ್ಥೆ ಜೊತೆ ಸಂಯೋಜನೆಗೊಂಡಿದೆ. ಈ ವ್ಯವಸ್ಥೆಯು ಪ್ರತೀ ಪ್ರಯಾಣಿಕರಿಗೆ ವೈಯಕ್ತೀಕರಿಸಿದ ಸೌಕರ್ಯವನ್ನು ಒದಗಿಸುತ್ತದೆ. ಸಂಪರ್ಕಿತ ಸಾರಿಗೆ ವ್ಯವಸ್ಥೆಯನ್ನು ಒದಗಿಸುವ ಟೊಯೋಟಾದ ದೃಷ್ಟಿಗೆ ಅನುಗುಣವಾಗಿ ಹೊಚ್ಚ ಹೊಸ ಕ್ಯಾಮ್ರಿ ಹೈಬ್ರಿಡ್ ಎಲೆಕ್ಟ್ರಿಕ್ ವೆಹಿಕಲ್ ಡೇಟಾ ಸಂವಹನ ಮಾಡ್ಯೂಲ್ (ಡಿಸಿಎಂ) ಅನ್ನು ಪರಿಚಯಿಸುತ್ತಿದ್ದು, ಚಾಲಕರು ತಮ್ಮ ವಾಹನದೊಂದಿಗೆ ಸದಾ ಸಂಪರ್ಕದಲ್ಲಿರಲು ಅನುವು ಮಾಡಿಕೊಡುತ್ತದೆ. ಅನುಕೂಲತೆ, ಸುರಕ್ಷತೆ ಮತ್ತು ತಂತ್ರಜ್ಞಾನವನ್ನು ಒದಗಿಸುತ್ತದೆ. ಇದಲ್ಲದೆ, ಜೆಬಿಎಲ್ ಪ್ರೀಮಿಯಂ 9 ಸ್ಪೀಕರ್ ಆಡಿಯೋ ಸಿಸ್ಟಮ್ ಆಹ್ಲಾದಕರ ಆಡಿಯೋ ಅನುಭವವನ್ನು ನೀಡುತ್ತದೆ.

ಹೊಚ್ಚಹೊಸಕ್ಯಾಮ್ರಿ ಹೈಬ್ರಿಡ್ ಎಲೆಕ್ಟ್ರಿಕ್ ವೆಹಿಕಲ್ ನ ಹೈಬ್ರಿಡ್ ಬ್ಯಾಟರಿಯು 8 ವರ್ಷಗಳ ಅಥವಾ 160,000 ಕಿಲೋಮೀಟರ್ ಗಳ ವಾರಂಟಿಯೊಂದಿಗೆ ಬರುತ್ತದೆ. ಹೊಸ ಕ್ಯಾಮ್ರಿ ಹೈಬ್ರಿಡ್ ಎಲೆಕ್ಟ್ರಿಕ್ ವೆಹಿಕಲ್ ಬುಕಿಂಗ್ ಈಗಾಗಲೇ ಆರಂಭವಾಗಿವೆ. ಬುಕಿಂಗ್ ಮಾಡಲು ಹತ್ತಿರದ ಟೊಯೋಟಾ ಡೀಲರ್‌ಶಿಪ್‌ಗೆ ಭೇಟಿ ನೀಡಿ ಅಥವಾ www.toyotabharat.com ಮೂಲಕ ಆನ್ ಲೈನ್ ನಲ್ಲಿ ಬುಕ್ ಮಾಡಿ.

ರಾಶಿ ಭವಿಷ್ಯ

ಜಯಶ್ರೀ.ಬಿ.ಆರ್
ಖ್ಯಾತ ಜ್ಯೋತಿಷಿ
ದೂರವಾಣಿ–9964739507
www.jyotishyavaastu.com

ಮೇಷ: ಸಾಮಾಜಿಕ ಸ್ಥಾನಮಾನ ಹೆಚ್ಚಾಗುತ್ತದೆ, ಹಣಕಾಸಿನ ವಿಚಾರದಲ್ಲಿ ಯಾರನ್ನು ನಂಬಬೇಡಿ, ಸಹೋದರಿಯ ಜೀವನದಲ್ಲಿ ಏರುಪೇರು.

ವೃಷಭ: ಆರೋಗ್ಯದಲ್ಲಿ ಸ್ವಲ್ಪ ಸುಧಾರಣೆ, ಛಾಯಾಗ್ರಹಕರಿಗೆ ಶುಭ, ಕುಟುಂಬದವರೊಂದಿಗೆ ಕಾಲಹರಣ.

ಮಿಥುನ: ವಾಸಸ್ಥಳ ಬದಲಾವಣೆಯಿಂದ ಮಾನಸಿಕ ಕಿರಿಕಿರಿ, ವಿವಾಹ ಪ್ರಯತ್ನದಲ್ಲಿ ಯಶಸ್ಸು, ಆರೋಗ್ಯದ ಬಗ್ಗೆ ಕಾಳಜಿ ವಹಿಸಿ.

ಕರ್ಕಾಟಕ: ಯಂತ್ರೋಪಕರಣ ವ್ಯಾಪಾರಿಗಳಿಗೆ ಶುಭ, ದೂರದಲ್ಲಿರುವ ಹಿತೈಷಿಗಳಿಂದ ಸಹಾಯ, ಮನೆಯಲ್ಲಿ ಸಣ್ಣ ಪುಟ್ಟ ಸಮಸ್ಯೆಗಳು ಉಂಟಾದೀತು.

ಸಿಂಹ: ಆಸ್ತಿ ವಿವಾದ ಬಗೆಹರಿಯುತ್ತದೆ, ಉದ್ಯೋಗದಲ್ಲಿ ಬಡ್ತಿ ಸಿಗುವ ಸಾಧ್ಯತೆ, ಕಣ್ಣಿನ ತೊಂದರೆ ಉಂಟಾಗಬಹುದು.

ಕನ್ಯಾ: ಕಲಾವಿದರಿಗೆ ಹೆಚ್ಚಿನ ಬೇಡಿಕೆ, ಸಂಗಾತಿಯೊಂದಿಗೆ ದೂರ ಪ್ರಯಾಣ ಸಾಧ್ಯತೆ, ಮನೆಗೆ ಅತಿಥಿಗಳ ಆಗಮನ.

ತುಲಾ: ಮಕ್ಕಳಿಗೆ ವಿದ್ಯಾರ್ಜನೆಯಲ್ಲಿ ಆಸಕ್ತಿ, ನಿರ್ಮಾಪಕರಿಗೆ ಹಣದ ಮುಗ್ಗಟ್ಟು, ಆಪ್ತರ ಸಲಹೆಯಿಂದ ಆತ್ಮವಿಶ್ವಾಸ ವೃದ್ಧಿ.

ವೃಶ್ಚಿಕ: ಸಹನೆಯಿಂದ ಸಕಲ ಕಾರ್ಯ ಸಾಧ್ಯ, ಜನಸೇವಾ ಕಾರ್ಯಗಳಲ್ಲಿ ಆಸಕ್ತಿ, ವ್ಯವಹಾರದಲ್ಲಿ ನಷ್ಟ ಸಾಧ್ಯತೆ.

ಧನಸ್ಸು: ಸಂಸಾರದಲ್ಲಿ ಹೊಂದಾಣಿಕೆಯಿಂದ ಒಳಿತು, ನಿರ್ಧಾರಗಳನ್ನು ತರಾತುರಿಯಲ್ಲಿ ತೆಗೆದುಕೊಳ್ಳಬೇಡಿ, ಕುಶಲಕರ್ಮಿಗಳಿಗೆ ಉದ್ಯೋಗ ಸಿಗಲಿದೆ.

ಮಕರ: ಮಾತು ತೂಕ ತಪ್ಪದಿರಲಿ, ಸಣ್ಣ ಉದ್ಯಮಿಗಳ ಆದಾಯ ಹೆಚ್ಚಳ, ನೆರೆಯವರೊಡನೆ ಒಳ್ಳೆಯ ಸಂಬಂಧ.

ಕುಂಭ: ಕಿರಿಯರಿಗೆ ಮಾರ್ಗದರ್ಶನ, ನಾಟ್ಯ ಕಲಾವಿದರಿಗೆ ವಿಶೇಷ ಬೇಡಿಕೆ, ಕೋರ್ಟ್ ಕೇಸಿನಲ್ಲಿ ಅಪಜಯ.

ಮೀನ: ವಿದೇಶದಲ್ಲಿ ನೆಲೆಸಲು ಯೋಜನೆ, ಭೂವ್ಯವಹಾರದಿಂದ ಉತ್ತಮ ಲಾಭ, ಪ್ರೀತಿಸಿದವರಿಂದ ದೂರವಾಗಬಹುದು.

ಅಂತಾರಾಷ್ಟ್ರೀಯ ಚಹಾ ದಿನ

ಡಿಸೆಂಬರ್ 15 ರಂದು ಅಂತರರಾಷ್ಟ್ರೀಯ ಚಹಾ ದಿನದಂದು ಕಾಫಿ ಮತ್ತು ಕೋಕಾ ಕೋಲಾವನ್ನು ಬದಿಗಿಟ್ಟು, ನಾವು ವಿಶ್ವದ ಅತ್ಯಂತ ಜನಪ್ರಿಯ ಪಾನೀಯವನ್ನು ಕುಡಿಯುತ್ತೇವೆ. ಈ ದಿನವು ಮುಖ್ಯವಾಗಿ ಚಹಾ ವ್ಯಾಪಾರವು ರೈತರು ಮತ್ತು ಕಾರ್ಮಿಕರ ಮೇಲೆ ಬೀರುವ ಪ್ರಭಾವದ ಬಗ್ಗೆ ಜಾಗೃತಿ ಮೂಡಿಸಲು ಪ್ರಯತ್ನಿಸುತ್ತದೆ ಆದರೆ ಪ್ರಪಂಚದಾದ್ಯಂತ ಚಹಾ ಪ್ರಿಯರು ಇದನ್ನು ಆಚರಿಸುತ್ತಾರೆ. ಚಹಾದ ಮೂಲವನ್ನು ಚೀನಾದಲ್ಲಿ ಕಂಡುಹಿಡಿಯಲಾಗಿದೆ ಎಂದು ನಿಮಗೆ ತಿಳಿದಿದೆಯೇ? ಚಹಾವು ಯುನೈಟೆಡ್ ಕಿಂಗ್ಡಮ್ಗೆ ದಾರಿ ಮಾಡಿಕೊಡುವ 17 ನೇ ಶತಮಾನದವರೆಗೂ ಇದನ್ನು ಹೆಚ್ಚಾಗಿ ಔಷಧೀಯ ಉದ್ದೇಶಗಳಿಗಾಗಿ ಬಳಸಲಾಗುತ್ತಿತ್ತು. ಮುಖ್ಯ ವಿಧಗಳಲ್ಲಿ ಕಪ್ಪು, ಹಸಿರು, ಬಿಳಿ, ಗಿಡಮೂಲಿಕೆ, ಊಲಾಂಗ್ ಮತ್ತು ಪುರ್ಹ್ ಸೇರಿವೆ. ಈ ರಜಾದಿನವನ್ನು 2005 ರಿಂದ ಆಚರಿಸಲಾಗುತ್ತದೆ, 2019 ರಲ್ಲಿ ವಿಶ್ವಸಂಸ್ಥೆಯು ಮೇ 21 ರಂದು ಹೊಸ ಅಂತರರಾಷ್ಟ್ರೀಯ ಚಹಾ ದಿನವನ್ನು ಪರಿಚಯಿಸಿತು. ನಮ್ಮ ದಿನವನ್ನು ಪ್ರಾರಂಭಿಸಲು ಚಹಾದ ಆಹ್ಲಾದಕರ ರುಚಿ ಮತ್ತು ಪರಿಮಳಕ್ಕಿಂತ ಉತ್ತಮವಾದ ಮಾರ್ಗವಿಲ್ಲ. ದಂತಕಥೆಯ ಪ್ರಕಾರ ಚಹಾವನ್ನು ಮೊದಲು 4000 ವರ್ಷಗಳ ಹಿಂದೆ ಚೀನಾದಲ್ಲಿ ಚಕ್ರವರ್ತಿ ನನ್ ಶೆನ್ ಕಂಡುಹಿಡಿದನು. ದೂರದ ಪ್ರದೇಶಕ್ಕೆ ಅವರ ಭೇಟಿಯೊಂದರಲ್ಲಿ, ಹತ್ತಿರದ ಮರದ ಎಲೆಗಳು ಕುದಿಯುವ ನೀರಿನ ಪಾತ್ರೆಯಲ್ಲಿ ಬೀಸಿದವು, ಅದನ್ನು ಅವನ ಸೇವಕರು ಬೆಂಕಿಯ ಮೇಲೆ ಇಟ್ಟರು. ರಿಫ್ರೆಶ್ ಪರಿಮಳವು ಪಾನೀಯವನ್ನು ಸವಿಯಲು ಚಕ್ರವರ್ತಿಯನ್ನು ಆಹ್ವಾನಿಸಿತು ಮತ್ತು ಮೊದಲ ಕಪ್ ಚಹಾವು ಜನಿಸಿತು. 16 ನೇ ಶತಮಾನದಲ್ಲಿ, ಡಚ್ ವ್ಯಾಪಾರಿಗಳಿಂದ ಚಹಾವು ಪ್ರಪಂಚದಾದ್ಯಂತ ಯುರೋಪ್ಗೆ ದಾರಿ ಮಾಡಿಕೊಟ್ಟಿತು, ಅಲ್ಲಿ ಇದು ಇಂಗ್ಲೆಂಡ್ನಲ್ಲಿ ಈಸ್ಟ್ ಇಂಡಿಯಾ ಕಂಪನಿಯ ಸ್ಥಾಪನೆಗೆ ಧನ್ಯವಾದಗಳು. ಉಳಿದವು, ಅವರು ಹೇಳಿದಂತೆ, ಇತಿಹಾಸ. ಅದರ ರುಚಿ ಮತ್ತು ಪ್ರಯೋಜನಗಳನ್ನು ಹೊರತುಪಡಿಸಿ, ಸಂಸ್ಕೃತಿ ಮತ್ತು ಸಾಮಾಜಿಕ ಆರ್ಥಿಕ ಅಭಿವೃದ್ಧಿಗೆ ಚಹಾದ ಕೊಡುಗೆಗಳು ಅಷ್ಟೇ ಪ್ರಸ್ತುತವಾಗಿವೆ. 35 ಕ್ಕೂ ಹೆಚ್ಚು ದೇಶಗಳಲ್ಲಿ ಬೆಳೆದ, ಚಹಾದ ಕೃಷಿಯು 13 ದಶಲಕ್ಷಕ್ಕೂ ಹೆಚ್ಚು ಜನರ ಜೀವನೋಪಾಯವನ್ನು ಬೆಂಬಲಿಸುತ್ತದೆ. 2005 ರಲ್ಲಿ ಟ್ರೇಡ್ ಯೂನಿಯನ್ಗಳಿಂದ ಪ್ರಾರಂಭವಾಯಿತು, ಅಂತರರಾಷ್ಟ್ರೀಯ ಚಹಾ ದಿನವು ಆರೋಗ್ಯ ಪ್ರಯೋಜನಗಳು, ಆರ್ಥಿಕ ಪ್ರಾಮುಖ್ಯತೆ ಮತ್ತು ಚಹಾದ ಸಾಂಸ್ಕೃತಿಕ ಪರಂಪರೆಯನ್ನು ಆಚರಿಸುತ್ತದೆ, ಎಲ್ಲಾ ಸಮಯದಲ್ಲೂ ಕ್ಷೇತ್ರಗಳಿಂದ ನಮ್ಮ ಕಪ್ಗಳಿಗೆ ಹೆಚ್ಚು ಸಮರ್ಥನೀಯ ಉತ್ಪಾದನೆಯನ್ನು ಖಾತ್ರಿಪಡಿಸುತ್ತದೆ. ನಾಗರಿಕ ಸಮಾಜ ಸಂಸ್ಥೆಗಳು ಮತ್ತು ಸಣ್ಣ ಚಹಾ ಬೆಳೆಗಾರರು ಮತ್ತು ವ್ಯವಹಾರಗಳನ್ನು ಒಟ್ಟುಗೂಡಿಸಿ, ಈ ರಜಾದಿನವು ಅಸಮ ಸ್ಪರ್ಧೆ, ಸುರಕ್ಷತಾ ನಿಯಮಗಳು, ಭೂ ಉದ್ಯೋಗ, ಸಾಮಾಜಿಕ ಭದ್ರತೆ, ಜೀವನ ವೇತನ ಮತ್ತು ಎಲ್ಲಾ ಚಹಾ ಕಾರ್ಮಿಕರಿಗೆ ಮಹಿಳಾ ಹಕ್ಕುಗಳನ್ನು ನಿಯಂತ್ರಿಸುವ ಗುರಿಯನ್ನು ಹೊಂದಿದೆ. ಸೆಮಿನಾರ್ಗಳು, ಸಾರ್ವಜನಿಕ ಪ್ರಚಾರಗಳು ಮತ್ತು ಪ್ರಸ್ತುತಿಗಳನ್ನು ಸಾಂಪ್ರದಾಯಿಕವಾಗಿ ನಡೆಸಲಾಗುತ್ತದೆ. ಚಹಾ ಬೆಳೆಗಾರರ ಸಂಘಗಳಿಗೆ ನಿಯಮಗಳನ್ನು ಬಲಪಡಿಸುವುದು ಗುರಿಯಾಗಿದೆ. ಚಹಾವನ್ನು ಉತ್ಪಾದಿಸುವ ದೇಶಗಳಿಗೆ ದೊಡ್ಡ ರಫ್ತು ಬೆಳೆ ಎಂದು ಗುರುತಿಸುವುದರ ಹೊರತಾಗಿ, ಚಹಾ ಸಂಸ್ಕೃತಿಯನ್ನು ಉತ್ಸಾಹಿಗಳು ಆಚರಿಸುತ್ತಾರೆ.

ಸಂಜೆ ಮುಗಿಲು
ಭಾನುವಾರ
15.12.2024

ಮೊಬೈಲ್ ಆಪ್ ಸಲಹೆಗಾರರ ಉತ್ಪಾದಕತೆಯಲ್ಲಿ ಶೇ.37ರಷ್ಟು ಹೆಚ್ಚಳ

ದೆಹಲಿ: ಐಸಿಐಸಿಐ ಪ್ರುಡೆನ್ಶಿಯಲ್ ಲೈಫ್ ಇನ್ಶೂರೆನ್ಸ್ ನ ಮೊಬೈಲ್ ಆಪ್ ಐಪ್ರು ಎಡ್ಜ್ ಬಳಸುವ ಸಲಹೆಗಾರರ ಉತ್ಪಾದಕತೆಯಲ್ಲಿ ಶೇ.37ರಷ್ಟು ಹೆಚ್ಚಳ ಆಗಿರುವುದಾಗಿ ಸಂಸ್ಥೆಯು ತಿಳಿಸಿದೆ. ಇದರಿಂದ ಆ ಸಲಹೆಗಾರರ ಆದಾಯ ಜಾಸ್ತಿ ಆಗಿದೆ. ಅಧರಲ್ಲೂ ವಿಶೇಷವಾಗಿ ಐಪ್ರು ಎಡ್ಜ್ ಬಳಸುವ ಶೇ.98.1 ಏಜೆಂಟ್ ಗಳಿಗೆ ಅದೇ ದಿನ ಕಮಿಷನ್ ಗಳನ್ನು ಪಾವತಿಸಲಾಗುತ್ತದೆ.

ಐಸಿಐಸಿಐ ಪ್ರುಡೆನ್ಶಿಯಲ್ ಲೈಫ್ ಆಯ್ದ ವಿತರಕರಿಗೆ ಒಂದೇ ದಿನದಲ್ಲಿ ಕಮಿಷನ್ ಅನ್ನು ಪಾವತಿಸುವ ಮೊತ್ತ ಮೊದಲ ಲೈಫ್ ಇನ್ಶೂರೆನ್ಸ್ ಕಂಪನಿ ಆಗಿದೆ. ಕಂಪನಿಯು 2 ಲಕ್ಷಕ್ಕೂ ಹೆಚ್ಚು ಸಲಹೆಗಾರರ ಅಥವಾ ಏಜೆಂಟ್ ಗಳ ನೆಟ್‌ವರ್ಕ್ ಅನ್ನು ಹೊಂದಿದ್ದು, ಸರಿಸುಮಾರು ಶೇ.61ರಷ್ಟು ಕಂಪನಿಯ ಉನ್ನತ ಮಟ್ಟದ ಸಲಹೆಗಾರರು ಈಗ ತಮ್ಮ ವ್ಯವಹಾರವನ್ನು ಅಭಿವೃದ್ಧಿಗೊಳಿಸಲು ಸಹಾಯ ಮಾಡುವ ಐಪ್ರು ಎಡ್ಜ್ ಅನ್ನು ಸಕ್ರಿಯವಾಗಿ ಬಳಸುತ್ತಿದ್ದಾರೆ.

ಏಜೆಂಟ್ ಗಳು ಪ್ರಯಾಣ ಮಾಡುತ್ತಿರುವಾಗಲೂ ಈ ಆಪ್ ಕೆಲಸ ಮಾಡಲು ಅನುವು ಮಾಡಿಕೊಡುತ್ತದೆ. ಈ ಆಪ್ ಆಡಳಿತಾತ್ಮಕ ಚಟುವಟಿಕೆಗಳಲ್ಲಿಯೇ ಸಮಯ ಕಳೆಯುವುದಕ್ಕೆ ಬದಲಾಗಿ ಹೊಸ ವ್ಯಾಪಾರ ಬೆಳೆಸುವ ಕಡೆಗೆ ಗಮನ ಹರಿಸಲು ಅವಕಾಶ ಮಾಡಿಕೊಡುತ್ತದೆ. ಐಪ್ರು ಎಡ್ಜ್ ತಕ್ಷಣವೇ ಕೆವೈಸಿ ದೃಢೀಕರಣ ನಡೆಸಲು ಅನುವು ಮಾಡಿಕೊಡುತ್ತದೆ ಮತ್ತು ಇದರ ಓಸಿಆರ್ ತಂತ್ರಜ್ಞಾನವು ಗ್ರಾಹಕರಿಗೆ ಕಾಗದರಹಿತ ಖರೀದಿ ಅನುಭವ ಒದಗಿಸುತ್ತದೆ. ಸಣ್ಣ ಪಟ್ಟಣಗಳು ಮತ್ತು ಹಳ್ಳಿಗಳಲ್ಲಿ ನೆಲೆಸಿರುವ ಏಜೆಂಟ್ ಗಳಿಗೆ ಇದು ತುಂಬಾ ಉಪಯುಕ್ತವಾಗಿದೆ.

ಐಸಿಐಸಿಐ ಪ್ರುಡೆನ್ಶಿಯಲ್ ಲೈಫ್ ಇನ್ಶೂರೆನ್ಸ್ ನ ಮಾರಾಟ ವಿಭಾಗದ ಮುಖ್ಯಸ್ಥ ಮಣಿಕಂದನ್ ರಾಜಮಣಿ ಅವರು ಮಾತನಾಡಿ, ''ನಮ್ಮ ಮೊಬೈಲ್ ಆಪ್ ಐಪ್ರು ಎಡ್ಜ್ ನಮ್ಮ ಏಜೆಂಟರಿಗೆ ತಮ್ಮ ಉದ್ಯಮವನ್ನು ಬೆಳೆಸಲು ಅನುವು ಮಾಡಿಕೊಟ್ಟಿದೆ. ಆರ್ಥಿಕ ವರ್ಷ 2025ರ ಮೊದಲಾರ್ಧದಲ್ಲಿ ನಾವು ಅವರ ಉತ್ಪಾದಕತೆಯಲ್ಲಿ ಶೇ.37ರಷ್ಟು ಹೆಚ್ಚಳ ಉಂಟಾಗಿರುವುದನ್ನು ಗಮನಿಸಿದ್ದು, ಆ ಮೂಲಕ ಆಪ್ ನ ಗೆಲುವು ಸ್ಪಷ್ಟವಾಗಿ ತಿಳಿಯಬಹುದಾಗಿದೆ. ಮೊಬೈಲ್ ಆಪ್ ಬಳಸುವ ಶೇ.98.1ರಷ್ಟು ಸಲಹೆಗಾರರಿಗೆ ಅದೇ ದಿನದಲ್ಲಿ ಕಮಿಷನ್ ಅನ್ನು ಪಾವತಿಸಲಾಗುತ್ತಿದೆ. ಈ ಯೋಜನೆಗಳು ನಮ್ಮನ್ನು ದೇಶದಲ್ಲಿಯೇ ಅತ್ಯಂತ ಸಲಹೆಗಾರ ಸ್ನೇಹಿ ಲೈಫ್ ಇನ್ಶೂರೆನ್ಸ್ ಸಂಸ್ಥೆಯಾಗಿ ರೂಪಿಸಿವೆ ಎಂದು ಹೇಳಿದರು.

ತಂತ್ರಜ್ಞಾನಗಳ ಸಹಾಯದಿಂದ ಆರ್ಥಿಕ ವರ್ಷ 2025ರ ಮೊದಲಾರ್ಧದಲ್ಲಿ ಸೇವಿಂಗ್ಸ್ ವಿಭಾಗದಲ್ಲಿ ಒಂದೇ ದಿನದಲ್ಲಿ ಶೇ.50ರಷ್ಟು ಪಾಲಿಸಿಗಳನ್ನು ನೀಡಲು ನಮಗೆ ಸಾಧ್ಯವಾಗುತ್ತಿದೆ.

ಅಮೆರಿಕಕ್ಕೆ ವಿಮಾನಯಾನ ಪುನಾರಂಭಿಸಲಿದೆ ಪಾಕಿಸ್ತಾನ

ಇಸ್ಲಾಮಾಬಾದ್(ಪಾಕಿಸ್ತಾನ): ಏಳು ವರ್ಷಗಳ ಅಮಾನತು ಆದೇಶದ ಬಳಿಕ ಪಾಕಿಸ್ತಾನ ಇಂಟರ್ನ್ಯಾಷನಲ್ ಏರ್ಲೈನ್ಸ್ ಅಮೆರಿಕಕ್ಕೆ ತನ್ನ ವಿಮಾನಯಾನವನ್ನು ಪುನಾರಂಭಿಸಲಿದೆ. ಇದು ದೇಶದ ವಾಯುಯಾನ ವಲಯಕ್ಕೆ ಮಹತ್ವದ ಬೆಳವಣಿಗೆಯಾಗಿದೆ ಎಂದು ಅಧಿಕೃತ ಮಾಧ್ಯಮ ಸಂಸ್ಥೆ ವರದಿ ಮಾಡಿದೆ. ಅಮೆರಿಕದ ಫೆಡರಲ್ ಏವಿಯೇಷನ್ ಅಡ್ಮಿನಿಸ್ಟ್ರೇಷನ್ ನಡುವೆ ಬಾಕಿ ಉಳಿದಿರುವ ಹಣಕಾಸಿನ ಬಾಧ್ಯತೆಗಳನ್ನು ಇತ್ಯರ್ಥಗೊಳಿಸಲು ತಿಳಿವಳಿಕೆ ಒಪ್ಪಂದಕ್ಕೆ ಸಹಿ ಹಾಕಲಾಗಿದೆ. ಡಿಜಿ ಸಿಎಎ ನಾದಿರ್ ಶಾಫಿ ದಾರ್ ಅವರ ಪ್ರಕಾರ, ಎಫ್‌ಎಎಗೆ ಪಾವತಿಗಳನ್ನು ಶೀಘ್ರದಲ್ಲೇ ಪೂರ್ಣಗೊಳಿಸಲಾಗುವುದು ಎಂದು ನಿರೀಕ್ಷಿಸಲಾಗಿದೆ. ಫೆಬ್ರವರಿ ಅಥವಾ ಮಾರ್ಚ್ನೊಳಗೆ ಎಫ್‌ಎಎ ನಿಯೋಗವು ಪಾಕಿಸ್ತಾನಕ್ಕೆ ಭೇಟಿ ನೀಡಲು ದಾರಿ ಮಾಡಿಕೊಡಲಿದೆ. ಈ ಬೆಳವಣಿಗೆಯು ಎಫ್‌ಎಎಯೊಂದಿಗೆ ಪಾಕಿಸ್ತಾನವನ್ನು 'ವರ್ಗ ಒಂದರ' ಸ್ಥಾನಮಾನಕ್ಕೆ ಮರುವರ್ಗೀಕರಿಸುವ ಸಾಧ್ಯತೆಗಳನ್ನು ಹೆಚ್ಚಿಸಿದೆ. ಹಾಗೇ ಅಮೆರಿಕಕ್ಕೆ ನೇರ ವಿಮಾನಗಳನ್ನು ಪುನಾರಂಭಿಸಲು ಅನುವು ಮಾಡಿಕೊಡುತ್ತದೆ. ನ್ಯೂಯಾರ್ಕ್ಗೆ ನಾಲ್ಕು ಮತ್ತು ಚಿಕಾಗೋಗೆ ಎರಡು ಸೇರಿದಂತೆ ಪಾಕಿಸ್ತಾನ ಮತ್ತು ಅಮೆರಿಕ ನಡುವೆ ವಾರಕ್ಕೆ ಆರು ವಿಮಾನಗಳ ಹಾರಾಟವನ್ನು ಪಾಕ್ನ ಈ ವಿಮಾನಯಾನ ಸಂಸ್ಥೆ ನಿರ್ವಹಿಸುತ್ತಿತ್ತು.ಆದರೆ 2017 ರಲ್ಲಿ ಅಮೆರಿಕಕ್ಕೆ ಕಳುಂಯ ವಿಮಾನಗಳನ್ನು ಸ್ಥಗಿತಗೊಳಿಸಲಾಯಿತು. ಪಾಕ್ ಸರ್ಕಾರದಿಂದ ಸರ್ಕಾರಕ್ಕೆ (ಉ2ಉ) ಒಪ್ಪಂದಗಳ ಮೂಲಕ PIA ಅನ್ನು ಖಾಸಗೀಕರಣಗೊಳಿಸುವ ಪ್ರಯತ್ನಗಳನ್ನು ತೀವ್ರಗೊಳಿಸುತ್ತಿದೆ. ಮತ್ತು ಡಿಸೆಂಬರ್ 31 ರವರೆಗೆ ಗಡುವನ್ನು ನಿಗದಿಪಡಿಸಲಾಗಿದೆ ಎಂದು ಮೂಲಗಳನ್ನು ಉಲ್ಲೇಖಿಸಿ ಅಧಿಕೃತ ಮಾಧ್ಯಮ ಸಂಸ್ಥೆ ಶನಿವಾರ ವರದಿ ಮಾಡಿದೆ.

ನಟ ಮುಷ್ತಾಕ್ ಅಹ್ಮದ್ ಅಪಹರಣ ಪ್ರಕರಣ ಸುಖಾಂತ್ಯ

ಬಿಜ್ನೋರ್: ಚಿತ್ರನಟ ಮುಷ್ತಾಕ್ ಅಹ್ಮದ್ ಅಪಹರಣ ಪ್ರಕರಣವನ್ನು ಭೇದಿಸಿದ ಇಲ್ಲಿನ ಪೊಲೀಸರು, ನಾಲ್ವರು ಸದಸ್ಯರಿದ್ದ ಗ್ಯಾಂಗ್ವೊಂದನ್ನು ಬಂಧಿಸಿದೆ. ಸಾರ್ಥಕ್ ಚೌಧರಿ, ಸಬಿಯುದ್ದೀನ್, ಅಜೀಂ ಮತ್ತು ಶಶಾಂಕ್ ಬಂಧಿತ ಆರೋಪಿಗಳು. ಈ ಗ್ಯಾಂಗ್ನ ನಾಯಕ ಸೇರಿದಂತೆ ಇನ್ನೂ 6 ಮಂದಿ ತಲೆಮರೆಸಿಕೊಂಡಿದ್ದು, ಆ ಆರೋಪಿಗಳನ್ನು ಶೀಘ್ರವೇ ಬಂಧಿಸುವುದಾಗಿ ಪೊಲೀಸ್ ವರಿಷ್ಠಾಧಿಕಾರಿ ಅಭಿಷೇಕ್ ಝಾ ತಿಳಿಸಿದ್ದಾರೆ.

ಶನಿವಾರ ಮಾಧ್ಯಮಗೋಷ್ಠಿ ನಡೆಸಿ ಮಾತನಾಡಿದ ಅವರು, ಕಾರ್ಯಕ್ರಮದ ಆಯೋಜನೆ ಹೆಸರಿನಲ್ಲಿ ನಟ ಮುಷ್ತಾಕ್ ಖಾನ್ ಅವರನ್ನು ಸಂಪರ್ಕಿಸಿದ್ದ ಈ ಗ್ಯಾಂಗ್, ನವೆಂಬರ್ 20 ರಂದು ದೆಹಲಿ-ಮೀರತ್ ಹೆದ್ದಾರಿಯಿಂದ ಕ್ಯಾಬ್ ಮೂಲಕ ಅಪಹರಿಸಿತ್ತು. ಅಪಹರಣದ ಬಳಿಕ ನಟನ ಮೊಬೈಲ್ನ ಯುಪಿಐನಿಂದ ಬೆದರಿಸಿ ತಮ್ಮ ಖಾತೆಗೆ ಹಣ ಕೂಡ ವರ್ಗಾಯಿಸಿಕೊಂಡಿದ್ದರು. ಘಟನೆ ನಡೆಯುತ್ತಿದ್ದಂತೆ ಮುಷ್ತಾಕ್ ಅವರ ಈವೆಂಟ್ ಮ್ಯಾನೇಜರ್ ಶಿವಂ ಯಾದವ್ ಕೊತ್ವಾಲಿ ನಗರದ ಬಿಜ್ನೋರ್ ಪೊಲೀಸ್ ಠಾಣೆಯಲ್ಲಿ ಈ ಬಗ್ಗೆ ದೂರು ದಾಖಲಿಸಿದ್ದರು. ದೂರು ದಾಖಲಿಸಿಕೊಂಡ ಪೊಲೀಸರು ಅಪಹರಣಕಾರರ ಗ್ಯಾಂಗ್ ಅನ್ನು ಬಂಧಿಸಿದೆ ಎಂದರು.

ಮೀರತ್ನ ಕಾರ್ಯಕ್ರಮವೊಂದಕ್ಕೆ ಸಂಬಂಧಿಸಿದಂತೆ ನಟ ಮುಷ್ತಾಕ್ ಖಾನ್ ಅವರೊಂದಿಗೆ ರಾಹುಲ್ ಸೈನಿ ಎಂಬಾತ ಫೋನ್ನಲ್ಲಿ ಮಾತನಾಡಿದ್ದರು. ಖಾತ್ರಿಗಾಗಿ ನಟನ ಖಾತೆಗೆ ಸಂಭಾವನೆ ರೂಪದಲ್ಲಿ 25,000 ರೂ.ಗಳನ್ನು ಮುಂಗಡವಾಗಿ ಜಮಾ ಕೂಡ ಮಾಡಿದ್ದರು. ನವೆಂಬರ್ 20 ರಂದು ಮುಂಬೈನಿಂದ ದೆಹಲಿಗೆ ವಿಮಾನ ಟಿಕೆಟ್ ಬುಕ್ ಸಹ ಮಾಡಿದ್ದ ನಟ ಖಾನ್ ತಲುಪಬೇಕಾದ ಕಾರ್ಯಕ್ರಮ ಸ್ಥಳವನ್ನು ತಲುಪಿರಲಿಲ್ಲ.

ಲೋಕಸಭೆ: 11 ನಿರ್ಣಯಗಳ ಮಂಡಿಸಿದ ಪ್ರಧಾನಿ ಮೋದಿ!

ನವದೆಹಲಿ: ಸಂವಿಧಾನ ಅಂಗೀಕಾರವಾಗಿ 75 ವರ್ಷಗಳಾದ ಹಿನ್ನೆಲೆಯಲ್ಲಿ ನಡೆದಿದ್ದ ಚರ್ಚೆಗೆ ಸುದೀರ್ಘ ಉತ್ತರ ನೀಡಿದ ಪ್ರಧಾನಿ ನರೇಂದ್ರ ಮೋದಿ ಅವರು, ಲೋಕಸಭೆಯಲ್ಲಿ 11 ನಿರ್ಣಯಗಳನ್ನುಮಂಡಿಸಿದ್ದಾರೆ ಹಾಗೂ 2047ರ ಹೊತ್ತಿಗೆ ಭಾರತ ಅಭಿವೃದ್ಧಿ ಹೊಂದಿದ ದೇಶವಾಗುವ ಗುರಿಯನ್ನು ಸಾಧಿಸಲು ಇವು ಸಹಾಯವಾಗಲಿವೆ ಎಂದು ತಿಳಿಸಿದ್ದಾರೆ.

ಇದಕ್ಕೂ ಮುನ್ನ ಲೋಕಸಭೆಯ ಚಳಿಗಾಲದ ಅಧಿವೇಶನದಲ್ಲಿ ಸುಮಾರು ಎರಡು ಗಂಟೆಗಳ ಕಾಲ ಮಾಡಿದ್ದ ಭಾಷಣದಲ್ಲಿ ಪಿಎಂ ಮೋದಿ, ತಮ್ಮ ಸರ್ಕಾರದ ಸಾಧನೆಗಳನ್ನು ಬಿಚ್ಚಿಟ್ಟರು ಹಾಗೂ ಸಾಂವಿಧಾನಿಕ ಮೌಲ್ಯಗಳನ್ನು ಎತ್ತಿಹಿಡಿಯಲು ಭಾರತದ ಜನರನ್ನು ಶ್ಲಾಘಿಸಿದರು. ಅದರಲ್ಲಿಯೂ ವಿಶೇಷವಾಗಿ ನೆಹರು-ಗಾಂಧಿ ಕುಟುಂಬವು ತಲೆಮಾರುಗಳಿಂದ ಸಂವಿಧಾನವನ್ನು ದುರ್ಬಲಗೊಳಿಸುತ್ತಿದೆ ಎಂದು ವಾಗ್ದಾಳಿ ನಡೆಸಿದ್ದರು. ಅಭಿವೃದ್ಧಿ ಹೊಂದಿದ ಭಾರತವು 140 ಕೋಟಿ ನಾಗರಿಕರ ಕನಸಾಗಿದೆ ಮತ್ತು ರಾಷ್ಟ್ರವು ಒಂದು ಸಂಕಲ್ಪದೊಂದಿಗೆ ಮುನ್ನಡೆದಾಗ ಫಲಿತಾಂಶಗಳು ಖಾತರಿಪಡಿಸುತ್ತವೆ ಎಂದು ಅವರು ಒತ್ತಿ ಹೇಳಿದರು. ''ನನ್ನ ಸಹ ನಾಗರಿಕರು ಮತ್ತು ಅವರ ಸಾಮರ್ಥ್ಯಗಳು, ಯುವಕರು ಹಾಗೂ ಮಹಿಳಾ ಶಕ್ತಿ ಮೇಲೆ ನನಗೆ ಅಪಾರ ನಂಬಿಕೆ ಇದೆ. ಭಾರತವು 2047ರಲ್ಲಿ ತನ್ನ ಸ್ವಾತಂತ್ರ್ಯದ 100ನೇ ವರ್ಷವನ್ನು ಆಚರಿಸುವ ವೇಳೆ, ಭಾರತ ಸಂಪೂರ್ಣ ಅಭಿವೃದ್ಧಿ ಹೊಂದಿದೆ ಎಂದು ಸಂಭ್ರಮಿಸುತ್ತೇವೆಂದು ನಾವೆಲ್ಲರೂ ಇದೀಗ ಸಂಕಲ್ಪ ಮಾಡೋಣ,'' ಎಂದು ನರೇಂದ್ರ ಮೋದಿ ಕರೆ ನೀಡಿದರು.

ಲೋಕಸಭೆಯಲ್ಲಿ ತಮ್ಮ ಭಾಷಣದ ಕೊನೆಯಲ್ಲಿ ಪ್ರಧಾನಿ 11 ಪ್ರತಿಜ್ಞೆಗಳನ್ನು ಮಂಡಿಸಿದರು. ಅವರು ಅಂತರ್ಗತ ಬೆಳವಣಿಗೆ ಮತ್ತು ಭ್ರಷ್ಟಾಚಾರದ ಕಡೆಗೆ ಶೂನ್ಯ ಸಹಿಷ್ಣುತೆಯ ಮೇಲೆ ಒತ್ತಿ ಹೇಳಿದರು. ಸಂವಿಧಾನದ ಅಂಗೀಕಾರದ 75ನೇ ವರ್ಷವು ಜನರ ಕರ್ತವ್ಯಗಳ ಬಗೆಗಿನ ಬದ್ಧತೆಯನ್ನು ಮತ್ತಷ್ಟು ಬಲಪಡಿಸಲಿ ಎಂದು ಹಾರೈಸಿದರು.

ಅಮಿತ್ ಶಾಗೆ ಕೇಜ್ರಿವಾಲ್ ಪತ್ರ

ನವದೆಹಲಿ: ದೆಹಲಿಯಲ್ಲಿ ಕಾನೂನು ಸುವ್ಯವಸ್ಥೆ ಹದಗೆಟ್ಟಿರುವ ಬಗ್ಗೆ ಗೃಹ ಸಚಿವ ಅಮಿತ್ ಶಾ ಅವರಿಗೆ ಪತ್ರ ಬರೆದು ಕಳವಳ ವ್ಯಕ್ತಪಡಿಸಿರುವ ಆಮ್ ಆದ್ಮಿ ಪಕ್ಷದ ಸಂಚಾಲಕ ಅರವಿಂದ್ ಕೇಜ್ರಿವಾಲ್, ಹದಗೆಟ್ಟ ಕಾನೂನು ಮತ್ತು ಸುವ್ಯವಸ್ಥೆ ಕುರಿತು ತಮ್ಮೊಂದಿಗೆ ಚರ್ಚಿಸಲು ಅವಕಾಶ ಮಾಡಿಕೊಡುವಂತೆ ಕೋರಿದ್ದಾರೆ.

ದೆಹಲಿಯ ಕಾನೂನು ಮತ್ತು ಸುವ್ಯವಸ್ಥೆ ಕೇಂದ್ರ ಸರ್ಕಾರದ ಅಧೀನದಲ್ಲಿದೆ. ಆದರೂ, ದೆಹಲಿ ಈಗ ದೇಶ ಮತ್ತು ವಿದೇಶಗಳಲ್ಲಿ ಅಪರಾಧಗಳ ರಾಜಧಾನಿ ಎಂದು ಬಿಂಬಿಸಿಕೊಳ್ಳುತ್ತಿದೆ. ಭಾರತದ 19 ಮೆಟ್ರೋ ನಗರಗಳಲ್ಲಿ ಮಹಿಳೆಯರ ಮೇಲಿನ ಅಪರಾಧಗಳಲ್ಲಿ ದೆಹಲಿ ಮೊದಲ ಸ್ಥಾನದಲ್ಲಿದೆ. ಕೊಲೆ ಪ್ರಕರಣಗಳಲ್ಲಿಯೂ ಮೊದಲ ಸ್ಥಾನದಲ್ಲಿದೆ. ಸುಲಿಗೆ, ದರೋಡೆ ನಡೆಸುವ ಗ್ಯಾಂಗ್ಗಳು ಸಕ್ರಿಯವಾಗಿವೆ. ವಿಮಾನ ನಿಲ್ದಾಣಗಳು ಮತ್ತು ಶಾಲೆಗಳಿಗೆ ಬೆದರಿಕೆ ಕರೆಗಳು ಬರುತ್ತಿವೆ. ಇಂತಹ ಕೃತ್ಯಗಳಿಂದ ದೆಹಲಿಯ ಜನರು ಅಭದ್ರತೆ ಅನುಭವಿಸುತ್ತಿದ್ದಾರೆ. ದೆಹಲಿಯ ಐಷಾರಾಮಿ ಪ್ರದೇಶವಾಗಲಿ ಅಥವಾ ಇನ್ನಾವುದೇ ಪ್ರದೇಶವಾಗಲಿ, ಇಂದು ತಾಯಂದಿರು ತಮ್ಮ ಮಕ್ಕಳ ಬಗ್ಗೆ ಚಿಂತಿತರಾಗಿದ್ದಾರೆ. ಉದ್ಯಮಿಗಳು ತಮ್ಮ ವ್ಯವಹಾರದ ಬಗ್ಗೆ ಅಸುರಕ್ಷಿತ ಭಾವನೆ ಅನುಭವಿಸುತ್ತಿದ್ದಾರೆ. ದರೋಡೆಕೋರರು ಸಿನಿಮಾಗಳ ಮಾದರಿಯಲ್ಲಿ ಶೂಟೌಟ್ ಮಾಡುತ್ತಿದ್ದಾರೆ. ಹಗಲಿನಲ್ಲೇ ಗುಂಡಿನ ದಾಳಿ, ಕೊಲೆ ಮತ್ತು ಅಪಹರಣಗಳು ನಡೆಯುತ್ತಿವೆ. ಈ ಕೃತ್ಯಗಳಿಗೆ ಮುಕ್ತಿ ಸಿಗಬೇಕು. ಅಪರಾಧಗಳ ರಾಜಧಾನಿ ಎಂಬ ನಾಮಾಂಕಿತದಿಂದ ದೆಹಲಿ ಹೊರಬರಬೇಕಿದೆ ಎಂದು ಅಪರಾಧ ಅಂಕಿಅಂಶಗಳನ್ನು ಉಲ್ಲೇಖಿಸಿ, ಕೇಜ್ರಿವಾಲ್ ಅವರು ಅಮಿತ್ ಶಾ ಅವರಿಗೆ ಪತ್ರ ಬರೆದಿದ್ದಾರೆ.

ರಾಷ್ಟ್ರರಾಜಧಾನಿಯಲ್ಲಿ ಕಾನೂನು ಸುವ್ಯವಸ್ಥೆ ಹದಗೆಟ್ಟಿದೆ ಎಂದು ಕೇಂದ್ರ ಸರ್ಕಾರದ ಮೇಲೆ ಅರವಿಂದ ಕೇಜ್ರಿವಾಲ್ ಇತ್ತೀಚೆಗಷ್ಟೇ ವಾಗ್ದಾಳಿ ನಡೆಸಿದ್ದರು.

ಯುದ್ಧಪೀಡಿತ ಸಿರಿಯಾದಿಂದ 75 ಭಾರತೀಯರು ಸ್ಥಳಾಂತರ

ಡಮಾಸ್ಕಸ್: ಯುದ್ಧಪೀಡಿತ ಸಿರಿಯಾದಿಂದ 75 ಮಂದಿ ಭಾರತೀಯರನ್ನು ಸ್ಥಳಾಂತರಿಸಲಾಗಿದೆ ಎಂದು ವಿದೇಶಾಂಗ ವ್ಯವಹಾರಗಳ ಸಚಿವಾಲಯ ಬುಧವಾರ ಮಾಹಿತಿ ನೀಡಿದೆ. ಅಲ್ಲದೇ ವಿದೇಶದಲ್ಲಿರುವ ಭಾರತೀಯ ಪ್ರಜೆಗಳ ಸುರಕ್ಷತೆ ಮತ್ತು ಭದ್ರತೆಗೆ ಹೆಚ್ಚಿನ ಒತ್ತು ನೀಡುತ್ತದೆ ಎಂದು ಒತ್ತಿ ಹೇಳಿದೆ. ಇಸ್ಲಾಮಿಕ್ ಬಂಡುಕೋರು ಸಿರಿಯಾ ಅಧ್ಯಕ್ಷ ಬಶರ್ ಅಲ್ ಅಸ್ಸಾದ್ ಸರ್ಕಾರವನ್ನು ಪತನಗೊಳಿಸಿದ್ದು, ಸ್ವತಂತ್ರ ಸರ್ಕಾರ ರಚಿಸಲು ಮುಂದಾಗಿದ್ದಾರೆ. ಈ ಬೆಳವಣಿಗೆಗಳ ನಡುವೆ 75 ಭಾರತೀಯ ಪ್ರಜೆಗಳನ್ನು ಸಿರಿಯಾದಿಂದ ಸ್ಥಳಾಂತರಿಸಲಾಗಿದೆ. ಸ್ಥಳಾಂತರಿಸಿದವರಲ್ಲಿ ಸೈದಾ ಜೈನಾಬ್‌ನಲ್ಲಿ ಸಿಲುಕಿದ್ದ ಜಮ್ಮು ಮತ್ತು ಕಾಶ್ಮೀರದ 44 'ಜೈರೀನ್'ಗಳೂ (ಯಾತ್ರಿಕರೂ) ಸೇರಿದ್ದಾರೆ. ಎಲ್ಲಾ ಭಾರತೀಯ ಪ್ರಜೆಗಳು ಸುರಕ್ಷಿತವಾಗಿ ಲೆಬನಾನ್‌ಗೆ ದಾಟಿದ್ದು, ಲಭ್ಯವಿರುವ ವಾಣಿಜ್ಯ ವಿಮಾನಗಳ ಮೂಲಕ ಭಾರತಕ್ಕೆ ಹಿಂತಿರುಗುತ್ತಾರೆ ಎಂದು ವಿದೇಶಾಂಗ ಸಚಿವಾಲಯ ತಿಳಿಸಿದೆ.ಭಾರತ ಸರ್ಕಾರವು ವಿದೇಶದಲ್ಲಿರುವ ಭಾರತೀಯ ಪ್ರಜೆಗಳ ಸುರಕ್ಷತೆ ಮತ್ತು ಭದ್ರತೆಗೆ ಹೆಚ್ಚಿನ ಆದ್ಯತೆಯನ್ನು ನೀಡುತ್ತಿದೆ. ಸಿರಿಯಾದಲ್ಲಿ ಉಳಿದಿರುವ ಭಾರತೀಯ ಪ್ರಜೆಗಳು ಡಮಾಸ್ಕಸ್‌ನಲ್ಲಿರುವ ಭಾರತೀಯ ರಾಯಭಾರಿ ಕಚೇರಿಯೊಂದಿಗೆ ಅವರ ತುರ್ತು ಸಹಾಯವಾಣಿ ಸಂಖ್ಯೆ +963 993385973 (ವಾಟ್ಸಾಪ್‌ನಲ್ಲಿಯೂ ಸಹ) ಮತ್ತು ಇಮೇಲ್ ಐಡಿಯೊಂದಿಗೆ ಸಂಪರ್ಕದಲ್ಲಿರಲು ಸೂಚಿಸಲಾಗಿದೆ. ಭಾರತ ಸರ್ಕಾರವು ಸಿರಿಯಾ ಪರಿಸ್ಥಿತಿಯನ್ನು ಸೂಕ್ಷ್ಮವಾಗಿ ಗಮನಿಸುತ್ತಿದೆ ಎಂದು ಹೇಳಿದೆ.

ಆತ್ಮಾಹುತಿ ಬಾಂಬ್ ದಾಳಿ ತಾಲಿಬಾನ್ ಪ್ರಭಾವಿ ಸಚಿವ ಸಾವು

ಕಾಬೂಲ್: ಅಫ್ಘಾನಿಸ್ತಾನದ ರಾಜಧಾನಿ ಕಾಬೂಲ್‌ನಲ್ಲಿ ಭಯೋತ್ಪಾದಕರು ನಡೆಸಿದ ಆತ್ಮಾಹುತಿ ಬಾಂಬ್ ದಾಳಿಯಲ್ಲಿ ತಾಲಿಬಾನ್ ನಿರಾಶ್ರಿತರ ಸಚಿವ ಖಲೀಲ್ ಉರ್-ರಹಮಾನ್ ಹಕ್ಕಾನಿ ಹಾಗೂ ಇತರ ಇಬ್ಬರು ಮೃತಪಟ್ಟಿದ್ದಾರೆ. ಇದು ಮೂರು ವರ್ಷಗಳ ಹಿಂದೆ ಅಧಿಕಾರಕ್ಕೆ ಮರಳಿದ ನಂತರ ತಾಲಿಬಾನ್ ಹಿರಿಯ ಅಧಿಕಾರಿ ಮೇಲಿನ ಅತ್ಯಂತ ಮಹತ್ವದ ದಾಳಿಯಾಗಿದೆ ಎಂದು ಅಧಿಕಾರಿಗಳು ತಿಳಿಸಿದ್ದಾರೆ.

ಸಚಿವಾಲಯದ ಆವರಣದಲ್ಲೇ ಸ್ಫೋಟ ಸಂಭವಿಸಿದ್ದು, ನಿರಾಶ್ರಿತರ ಸಚಿವ ಖಲೀಲ್ ಹಕ್ಕಾನಿ ಹತರಾಗಿದ್ದಾರೆ. ಇವರು ತಾಲಿಬಾನ್ ಆಡಳಿತದಲ್ಲಿ ಮತ್ತೊಬ್ಬ ಪ್ರಭಾವಿ ನಾಯಕನಾಗಿರುವ ಗೃಹ ಸಚಿವ ಸಿರಾಜುದ್ದೀನ್ ಹಕ್ಕಾನಿಯವರ ಚಿಕ್ಕಪ್ಪ. ಈ ದಾಳಿಯ ಹೊಣೆಯನ್ನು ಯಾವುದೇ ಸಂಘಟನೆ ಸದ್ಯಕ್ಕೆ ಹೊತ್ತುಕೊಂಡಿಲ್ಲ. ಈ ಕುರಿತು ತಾಲಿಬಾನ್ ಸರ್ಕಾರದ ಪ್ರಾಥಮಿಕ ವಕ್ತಾರರಾದ ಜಬಿಹುಲ್ಲಾ ಮುಜಾಹಿದ್ ಎಕ್ಸ್‌ನಲ್ಲಿ ಮಾಹಿತಿ ಹಂಚಿಕೊಂಡಿದ್ದಾರೆ. ಅಲ್ಲದೇ ಹಕ್ಕಾನಿ ಅವರ ಮರಣವು ಅತ್ಯಂತ ಗಮನಾರ್ಹವಾದುದು. ಇಸ್ಲಾಂ ಧರ್ಮ ರಕ್ಷಣೆಗಾಗಿ ಹಕ್ಕಾನಿ ಜೀವವನ್ನೇ ಮುಡಿಪಾಗಿಟ್ಟಿದ್ದರು. ಅವರೊಬ್ಬ ನಿಜವಾದ ಧಾರ್ಮಿಕ ಯೋಧ ಎಂದು ಬಣ್ಣಿಸಿದ್ದಾರೆ. ಇನ್ನೂ ಪಾಕಿಸ್ತಾನದ ವಿದೇಶಾಂಗ ಸಚಿವ ಇಶಾಕ್ ದಾರ್ ಈ ಘಟನೆಯನ್ನು ಭಯೋತ್ಪಾದಕ ದಾಳಿ ಎಂದು ಖಂಡಿಸಿದ್ದಾರೆ. ಪಾಕಿಸ್ತಾನವು ಅದರ ಎಲ್ಲಾ ರೂಪಗಳು ಮತ್ತು ಅಭಿವ್ಯಕ್ತಿಗಳಲ್ಲಿ ಭಯೋತ್ಪಾದನೆಯನ್ನು ನಿಸ್ಸಂದಿಗ್ಧವಾಗಿ ಖಂಡಿಸುತ್ತದೆ ಎಂದು ಹೇಳಿದ್ದಾರೆ.

ಸಿರಿಯಾದ ಶೇ 90ರಷ್ಟು ಕ್ಷಿಪಣಿ ವ್ಯವಸ್ಥೆ ಧ್ವಂಸ: ಇಸ್ರೇಲ್

ಜೆರುಸಲೇಂ(ಇಸ್ರೇಲ್): ಸಿರಿಯಾದ ವಾಯು ರಕ್ಷಣಾ ವ್ಯವಸ್ಥೆಯನ್ನು ತೀವ್ರವಾಗಿ ಹಾನಿಗೊಳಿಸಿರುವುದಾಗಿ ಇಸ್ರೇಲ್ ರಕ್ಷಣಾ ಪಡೆ (ಐಡಿಎಫ್) ಘೋಷಿಸಿದೆ. ಸಿರಿಯಾದ ಮೇಲ್ಮೈಯಿಂದ ಗಾಳಿಯಲ್ಲಿ ದಾಳಿ ನಡೆಸಬಲ್ಲ ಶೇ 90ರಷ್ಟು ಕ್ಷಿಪಣಿ ವ್ಯವಸ್ಥೆಯನ್ನು ನಾಶ ಮಾಡಲಾಗಿದೆ ಎಂದು ಅದು ಹೇಳಿದೆ. ಬಷರ್ ಅಲ್-ಅಸ್ಸಾದ್ ಸರ್ಕಾರದ ಪತನದ ಹಿನ್ನೆಲೆಯಲ್ಲಿ ಸಿರಿಯಾದ ಪರಿಸ್ಥಿತಿಯನ್ನು ಸಮಗ್ರವಾಗಿ ಮೌಲ್ಯಮಾಪನ ಮಾಡುತ್ತಿರುವುದಾಗಿ ಐಡಿಎಫ್ ತಿಳಿಸಿದೆ.

ಕಳೆದ ಹಲವಾರು ದಿನಗಳಲ್ಲಿ ನೂರಾರು ಇಸ್ರೇಲಿ ಫೈಟರ್ ಜೆಟ್ಗಳು ಮತ್ತು ವಿಮಾನಗಳು ಸಿರಿಯಾದ ಫೈಟರ್ ಜೆಟ್ಗಳು, ಹೆಲಿಕಾಪ್ಟರ್ಗಳು, ಕ್ಷಿಪಣಿಗಳು, ಯುಎವಿಗಳು, ರಾಡಾರ್ಗಳು ಮತ್ತು ರಾಕೆಟ್ಗಳು ಸೇರಿದಂತೆ ಅದರ ಅತ್ಯಂತ ಕಾರ್ಯತಂತ್ರದ ಶಸ್ತ್ರಾಸ್ತ್ರಗಳನ್ನು ಗಮನಾರ್ಹವಾಗಿ ಧ್ವಂಸಗೊಳಿಸಿವೆ.

ಸಿರಿಯಾದ ಹಲವು ಪ್ರಮುಖ ವಾಯುನೆಲೆಗಳನ್ನು ಗುರಿಯಾಗಿಸಿಕೊಂಡು ಈ ದಾಳಿ ನಡೆಸಲಾಗಿದೆ. ಉತ್ತರ ಡಮಾಸ್ಕಸ್ ಬಳಿಯ ಟಿ 4 ವಿಮಾನ ನಿಲ್ದಾಣವು ಗಮನಾರ್ಹವಾಗಿ ಹಾನಿಗೊಳಗಾಗಿದ್ದು, ಅಲ್ಲಿ ಬೀಡುಬಿಟ್ಟಿದ್ದ ಎಸ್ಯು -22 ಮತ್ತು ಎಸ್ಯು -24 ಫೈಟರ್ ಸ್ಕ್ವಾಡ್ರನ್ಗಳು ಸಂಪೂರ್ಣವಾಗಿ ನಾಶವಾಗಿವೆ. ಮೂರು ಹೆಚ್ಚುವರಿ ಫೈಟರ್ ಸ್ಕ್ವಾಡ್ರನ್ಗಳನ್ನು ಹೊಂದಿರುವ ಬ್ಲೆ ವಿಮಾನ ನಿಲ್ದಾಣ ಮತ್ತು ಹತ್ತಿರದ ಶಸ್ತ್ರಾಸ್ತ್ರ ಶೇಖರಣಾ ಸ್ಥಳವೂ ಇಸ್ರೇಲ್ ದಾಳಿಯಲ್ಲಿ ಹಾನಿಗೊಳಗಾಗಿದೆ.

ಸಿರಿಯಾದಲ್ಲಿನ ಹೊಸ ಸರ್ಕಾರದೊಂದಿಗೆ ಹೇಗೆ ವ್ಯವಹರಿಸಬೇಕೆಂದು ಮಧ್ಯಪ್ರಾಚ್ಯ ಮತ್ತು ಅದರಾಚೆಗಿನ ದೇಶಗಳು ಯೋಚಿಸುತ್ತಿರುವ ಮಧ್ಯೆ ಈ ವಿಷಯದಲ್ಲಿ ಇಸ್ರೇಲ್ ಒಂದು ಹೆಜ್ಜೆ ಮುಂದೆ ಹೋಗಿದೆ. ತನ್ನ ದೇಶದ ಸುರಕ್ಷತೆಗೆ ಧಕ್ಕೆ ಬರಕೂಡದು ಎಂಬ ತನ್ನ ಬೇಡಿಕೆಯನ್ನು ಸಿರಿಯಾ ಸರ್ಕಾರ ಒಪ್ಪುವವರೆಗೂ ಪ್ರಸ್ತುತ ತನ್ನ ನಿಯಂತ್ರಣದಲ್ಲಿರುವ ಸಿರಿಯನ್ ಭೂಪ್ರದೇಶದಲ್ಲಿಯೇ ಮಿಲಿಟರಿ ನಿಯೋಜಿತವಾಗಿರಲಿದೆ ಎಂದು ಅದು ಹೇಳಿದೆ.

ಲೋಕಸಭೆಯಲ್ಲಿ ರಾಹುಲ್ ಗಾಂಧಿ ವಾಗ್ದಾಳಿ!

ನವದೆಹಲಿ: ಲೋಕಸಭೆಯಲ್ಲಿ ನಡೆದ ಸಂವಿಧಾನದ ಚರ್ಚೆಯ ವೇಳೆ ಲೋಕಸಭೆಯ ವಿರೋಧ ಪಕ್ಷದ ನಾಯಕ ರಾಹುಲ್ ಗಾಂಧಿ ಕೇಂದ್ರ ಸರ್ಕಾರವನ್ನು ತರಾಟೆಗೆ ತೆಗೆದುಕೊಂಡರು ಮತ್ತು ಬಿಜೆಪಿಯು ''ಸಂವಿಧಾನಕ್ಕಿಂತ ಮನುಸ್ಮೃತಿ ಹೆಚ್ಚು ಎಂದು ಪರಿಗಣಿಸುತ್ತದೆ ಎಂದು ಆರೋಪಿಸಿದರು. ಮಹಾಭಾರತದ ದ್ರೋಣಾಚಾರ್ಯ ಏಕಲವ್ಯನ ಹೆಬ್ಬೆರಳನ್ನು ಕತ್ತರಿಸಿದಂತೆ ನರೇಂದ್ರ ಮೋದಿ ನೇತೃತ್ವದ ಬಿಜೆಪಿ ಸರ್ಕಾರವು ಭಾರತೀಯ ಯುವಕರು, ಉದ್ಯಮಗಳು ಮತ್ತು ಸಮಾಜದ ಇತರ ವರ್ಗಗಳ ಹೆಬ್ಬೆರಳುಗಳನ್ನು ಕತ್ತರಿಸುತ್ತಿದೆ ಎಂದು ರಾಹುಲ್ ಗಾಂಧಿ ಕಿಡಿಕಾರಿದ್ದಾರೆ.

ಸದನವನ್ನು ಉದ್ದೇಶಿಸಿ ಮಾತನಾಡಿದ ರಾಹುಲ್ ಗಾಂಧಿ, ಉದ್ಯಮಿ ಗೌತಮ್ ಅದಾನಿ ವಿರುದ್ಧಗಂಭೀರ ಆರೋಪಗಳನ್ನು ಮಾಡಿದರು. ಸರ್ಕಾರವನ್ನು ಟೀಕಿಸಿದ ಅವರು, ನೀವು ಧಾರಾವಿಯನ್ನು ಅದಾನಿಯವರಿಗೆ ನೀಡಿದ್ದೀರಿ. ಧಾರಾವಿಯ ಸಣ್ಣ ಉದ್ಯಮಗಳ ಹೆಬ್ಬೆರಳು ಕತ್ತರಿಸಿದ್ದೀರಿ. ನಂತರ ಬಂದರು, ವಿಮಾನ ನಿಲ್ದಾಣಗಳನ್ನು ಕೊಟ್ಟು ಅದನ್ನೇ ಮಾಡಿದ್ದೀರಿ. ಪ್ರಾಮಾಣಿಕ ವ್ಯವಹಾರ ಮಾಡುವವರಿಗೆ ಅನ್ಯಾಯ ಮಾಡುತ್ತಿದ್ದೀರಿ ಎಂದು ಆಕ್ರೋಶ ವ್ಯಕ್ತಪಡಿಸಿದ್ದಾರೆ. ಸದನದಲ್ಲಿ ವೀರ್ ಸಾವರ್ಕರ್ ಅವರ ವಿಷಯವನ್ನು ಪ್ರಸ್ತಾಪಿಸಿದ ರಾಹುಲ್ , ಸಾವರ್ಕರ್ ತಮ್ಮ ಬರವಣಿಗೆಯಲ್ಲಿ ಭಾರತದ ಸಂವಿಧಾನ ಏನೂ ಇಲ್ಲ, ಮನುಸ್ಮೃತಿಯಿಂದ ನಮ್ಮ ಸಂವಿಧಾನವನ್ನು ಬದಲಿಸಿ ಎಂದು ಬರೆದಿದ್ದಾರೆ. ನೀವು ಈ ಪುಸ್ತಕವನ್ನು ಅನುಸರಿಸುತ್ತೀರಾ ಎಂದು ನಾನು ಕೇಳುತ್ತೇನೆ ಏಕೆಂದರೆ ನೀವು ಸಂವಿಧಾನದ ಬಗ್ಗೆ ಮಾತನಾಡುವಾಗ ನೀವು ಸಾವರ್ಕರ್‌ರನ್ನು ದೂಷಿಸುತ್ತೀರಾ? ಎಂದು ಪ್ರಶ್ನಿಸಿದ್ದಾರೆ.

ಸಿರಿಯಾದಲ್ಲಿ ರಾಜಕೀಯ ವ್ಯವಸ್ಥೆ ಕುಸಿಯುವ ಅಪಾಯ: ವಿಶ್ವಸಂಸ್ಥೆ

ಅಕಾಬ: ಸಿರಿಯಾದ ಪ್ರಮುಖ ರಾಜಕೀಯ ವ್ಯವಸ್ಥೆ ಕುಸಿಯುವ ಅಪಾಯವನ್ನು ತಪ್ಪಿಸಲು ಜಾಗತಿಕ ಶಕ್ತಿಗಳು ಆದ್ಯತೆ ನೀಡಬೇಕು ಎಂದು ವಿಶ್ವಸಂಸ್ಥೆಯ ವಿಶೇಷ ಪ್ರತಿನಿಧಿ ಗೈರ್ ಪೆಡರ್ಸನ್ ಶನಿವಾರ ಎಚ್ಚರಿಕೆ ನೀಡಿದ್ದಾರೆ.

ಸಿರಿಯಾ ಬಿಕ್ಕಟ್ಟಿಗೆ ಸೌಹಾರ್ದಯುತ ಪರಿಹಾರ ರೂಪಿಸುವ ನಿಟ್ಟಿನಲ್ಲಿ ಜೋರ್ಡಾನ್ನ ಅಕಾಬ ನಗರದಲ್ಲಿ ನಡೆದ ರಾಜತಾಂತ್ರಿಕ ಸಭೆಯಲ್ಲಿ ಮಾತನಾಡಿದ ಪೆಡರ್ಸನ್ ' ಸಿರಿಯಾದಲ್ಲಿ ಮುಂದಿನ ಸರಕಾರವನ್ನು ರಚಿಸಲು ವಿಶ್ವಾಸಾರ್ಹ ಮತ್ತು ಅಂತರ್ಗತ ರಾಜಕೀಯ ಪ್ರಕ್ರಿಯೆಯನ್ನು ವಿಶ್ವಸಂಸ್ಥೆ ಬೆಂಬಲಿಸಲಿದೆ' ಎಂದರು. ಸಾಂಸ್ಥಿಕ ವ್ಯವಸ್ಥೆ ಕುಸಿಯದಂತೆ ನಾವು ಖಚಿತ ಪಡಿಸಿಕೊಳ್ಳಬೇಕು ಮತ್ತು ಸಾಧ್ಯವಾದಷ್ಟು ಬೇಗ ಮಾನವೀಯ ನೆರವನ್ನು ತಲುಪಿಸಬೇಕು. ಇದರಲ್ಲಿ ನಾವು ಯಶಸ್ವಿಯಾದರೆ ಬಹುಷಃ ಸಿರಿಯಾ ಜನತೆಗೆ ಹೊಸ ಅವಕಾಶ ಲಭಿಸಬಹುದು ಎಂದವರು ಹೇಳಿದ್ದಾರೆ.

ಅಮೆರಿಕದ ವಿದೇಶಾಂಗ ಕಾರ್ಯದರ್ಶಿ ಆಂಟನಿ ಬ್ಲಿಂಕೆನ್, ಅರಬ್ ದೇಶಗಳ ಪ್ರತಿನಿಧಿಗಳು, ಟರ್ಕಿ, ಯುರೋಪಿಯನ್ ಯೂನಿಯನ್ನ(ಇಯು) ಪ್ರತಿನಿಧಿಗಳು ಸಭೆಯಲ್ಲಿ ಪಾಲ್ಗೊಂಡಿದ್ದರು.

ಸಿರಿಯಾದಲ್ಲಿನ ಎಲ್ಲಾ ವೈವಿಧ್ಯಮಯ ಜನಾಂಗೀಯ ಮತ್ತು ಧಾರ್ಮಿಕ ಸಮುದಾಯಗಳನ್ನು ಪ್ರತಿನಿಧಿಸುವ ಅಂತರ್ಗತ ಪ್ರಕ್ರಿಯೆಗೆ ಕರೆ ನೀಡಿದ ಬ್ಲಿಂಕೆನ್, ಸಿರಿಯಾದಲ್ಲಿ ಅಲ್ಪಸಂಖ್ಯಾತರ ರಕ್ಷಣೆಯಲ್ಲಿ ಹಾಗೂ ಮಾನವೀಯ ನೆರವು ಒದಗಿಸುವಲ್ಲಿ ವಿಶ್ವಸಂಸ್ಥೆ ನಿರ್ಣಾಯಕ ಪಾತ್ರ ವಹಿಸುತ್ತಿದೆ ಎಂದರು. ಸಿರಿಯಾದ ನೂತನ ಆಡಳಿತದ ಜತೆ ಶೀಘ್ರವೇ ಸಂಪರ್ಕ ಸಾಧಿಸಲು ಯುರೋಪಿಯನ್ ಯೂನಿಯನ್ ಬಯಸಿದೆ ಎಂದು ಇಯು ಪ್ರತಿನಿಧಿ ಹೇಳಿದ್ದಾರೆ. ನಿರಾಶ್ರಿತರಿಗಾಗಿನ ವಿಶ್ವಸಂಸ್ಥೆ ಏಜೆನ್ಸಿಯ ಸಿಬ್ಬಂದಿಗಳ ಉಪಸ್ಥಿತಿಯನ್ನು ಮುಂದುವರಿಸುವಂತೆ ತಿಳಿಸುವ ಮೂಲಕ ಸಿರಿಯಾದ ಹೊಸ ಸರಕಾರ ರಚನಾತ್ಮಕ ಪ್ರಾಥಮಿಕ ಸಂಕೇತಗಳನ್ನು ರವಾನಿಸಿದೆ ಎಂದು ವಿಶ್ವಸಂಸ್ಥೆ ಅಧಿಕಾರಿಗಳು ಹೇಳಿದ್ದಾರೆ.

ಉಕ್ರೇನ್ ಮೇಲೆ ರಷ್ಯಾದಿಂದ 93 ಕ್ಷಿಪಣಿ ದಾಳಿ

ಮಾಸ್ಕೊ: ಉಕ್ರೇನ್ ಅಧ್ಯಕ್ಷ ವೊಲೊಡಿಮಿರ್ ಜೆಲೆನ್ಸ್ಕಿ ಅವರ ಪ್ರಕಾರ, ಉಕ್ರೇನ್ ವಿರುದ್ಧ ರಷ್ಯಾ ಶುಕ್ರವಾರ ದೊಡ್ಡ ಪ್ರಮಾಣದ ವೈಮಾನಿಕ ದಾಳಿಯನ್ನು ಪ್ರಾರಂಭಿಸಿತು, 93 ಕ್ಷಿಪಣಿಗಳು ಮತ್ತು ಸುಮಾರು 200 ಡ್ರೋನ್ಗಳನ್ನು ಹಾರಿಸಿದೆ.

ಸುಮಾರು ಮೂರು ವರ್ಷಗಳ ಹಿಂದೆ ಪೂರ್ಣ ಪ್ರಮಾಣದ ಆಕ್ರಮಣ ಪ್ರಾರಂಭವಾದಾಗಿನಿಂದ ದೇಶದ ಇಂಧನ ಮೂಲಸೌಕರ್ಯದ ಮೇಲಿನ ಅತಿದೊಡ್ಡ ದಾಳಿಗಳಲ್ಲಿ ಇದು ಒಂದಾಗಿದೆ ಎಂದು ಅವರು ಬಣ್ಣಿಸಿದರು.

ಅಸೋಸಿಯೇಟ್ ಪ್ರೆಸ್ನ ವರದಿಯ ಪ್ರಕಾರ, ಈ ವರ್ಷದ ಆರಂಭದಲ್ಲಿ ಪಾಶ್ಚಿಮಾತ್ಯ ಮಿತ್ರರಾಷ್ಟ್ರಗಳು ಪೂರೈಸಿದ ಎಫ್ -16 ಫೈಟರ್ ಜೆಟ್ಗಳಿಂದ ಹೊಡೆದುರುಳಿಸಿದ 11 ಕ್ರೂಸ್ ಕ್ಷಿಪಣಿಗಳು ಸೇರಿದಂತೆ 81 ಕ್ಷಿಪಣಿಗಳನ್ನು ಉಕ್ರೇನ್ನ ರಕ್ಷಣಾ ಪಡೆಗಳು ತಡೆದಿವೆ ಎಂದು ಜೆಲೆನ್ಸ್ಕಿ ಹೇಳಿದರು. ಇಂತಹ ದಾಳಿಗಳಿಂದ ರಷ್ಯಾ ಲಕ್ಷಾಂತರ ಜನರನ್ನು ಭಯಭೀತಗೊಳಿಸುತ್ತಿದೆ ಎಂದು ಅವರು ಆರೋಪಿಸಿದರು ಮತ್ತು ರಷ್ಯಾದ ಅಧ್ಯಕ್ಷ ವ್ಲಾದಿಮಿರ್ ಪುಟಿನ್ ವಿರುದ್ಧ ಒಗ್ಗಟ್ಟಾಗಿ ನಿಲ್ಲುವಂತೆ ಅಂತರರಾಷ್ಟ್ರೀಯ ಸಮುದಾಯವನ್ನು ಒತ್ತಾಯಿಸಿದರು.

ಏತನ್ಮಧ್ಯೆ, ಮುಂದಿನ ತಿಂಗಳು ಅಧಿಕಾರ ವಹಿಸಿಕೊಳ್ಳಲಿರುವ ಯುಎಸ್ ನಿಯೋಜಿತ ಅಧ್ಯಕ್ಷ ಡೊನಾಲ್ಡ್ ಟ್ರಂಪ್ ಸಂಘರ್ಷವನ್ನು ಕೊನೆಗೊಳಿಸಲು ಪ್ರತಿಜ್ಞೆ ಮಾಡಿರುವುದರಿಂದ ಮುಂದಿನ ವರ್ಷ ಯುದ್ಧದ ಪಥದ ಬಗ್ಗೆ ಅನಿಶ್ಚಿತತೆ ಇದೆ, ಇದು ಉಕ್ರೇನ್ಗೆ ನಿರ್ಣಾಯಕ ಯುಎಸ್ ಮಿಲಿಟರಿ ಸಹಾಯದ ಭವಿಷ್ಯದ ಬಗ್ಗೆ ಪ್ರಶ್ನೆಗಳನ್ನು ಹುಟ್ಟುಹಾಕಿದೆ.

Postal Registration No.KA/BGW-1823/2019-2021, Posted at Patrika Channel, RMS Bhavan, Bengaluru PSO, Mysore Road, Bengaluru- 560020, RNI No.KARKAN/2002/08054

ನನ್ನ ಸಿನಿಮಾ ರಿಲೀಸ್ ಟೈಮಲ್ಲೇ ಕಟೌಟ್‌ನಿಂದ ಬಿದ್ದು ದುರಂತ ಆಗಿತ್ತು

ನನ್ನ ಸಿನಿಮಾ ರಿಲೀಸ್ ಟೈಮಲ್ಲೇ ಕಟೌಟ್‌ನಿಂದ ಬಿದ್ದು ದುರಂತ ಆಗಿತ್ತು. ಇದೆಲ್ಲ ಕೈ ಮೀರಿ ನಡೆಯುವ ಸಂದರ್ಭಗಳು ಎಂದು ನಟ ಸುದೀಪ್ ಹೇಳಿದ್ದಾರೆ.

ಹೈದ್ರಾಬಾದ್‌ನ ಸಂಧ್ಯಾ ಥಿಯೇಟರ್‌ನಲ್ಲಿ ನಡೆದ ಅಲ್ಲು ಅರ್ಜುನ್ ಅಭಿಮಾನಿ ದುರಂತ ಸಾವು ಪ್ರಕರಣಕ್ಕೆ ಸಂಬಂಧಿಸಿದಂತೆ ಅವರು ಪ್ರತಿಕ್ರಿಯೆ ನೀಡಿದ್ದಾರೆ. ಈ ವೇಳೆ, ಫ್ಯಾನ್ಸ್‌ಗೆ ಯಾವ ಸ್ಟಾರ್ ಕೂಡ ಹೀಗೆ ಮಾಡಿ ಹಾಗೆ ಮಾಡಿ ಎಂದು ಹೇಳಿರಲ್ಲ. ಅವರು ಏನೇ ಮಾಡಿದ್ರೂ, ಅವರವರ ಪ್ರೀತಿ. ಎಲ್ಲರ ಮನೆಗಳಲ್ಲೂ ಹುಷಾರು ಜೋಪಾನ ಎಂದು ಹೇಳುತ್ತಿರುತ್ತೇವೆ. ಆದರೂ ಕೈ ಮೀರಿ ಇಂತಹ ದುರಂತಗಳು ನಡೆಯುತ್ತವೆ ಎಂದಿದ್ದಾರೆ.

ಇದರಲ್ಲಿ ಯಾರ ತಪ್ಪೂ ಇರೋದಿಲ್ಲ, ನಡೆದಿರುವ ಪರಿಸ್ಥಿತಿಯ ತಪ್ಪು. ನಾವು ಫ್ಯಾನ್ಸ್ ಬಳಿ ಹುಷಾರಾಗಿರಿ ಎಂದು ಹೇಳ್ತೀವಿ. ಕೆಲವೊಂದು ಸಿನಿಮಾ ನಮ್ಮ ಯೋಚನೆ ಮೀರಿ ಜನಜಂಗುಳಿ ಸೇರುತ್ತೆ. ಪುಷ್ಪ ಚಿತ್ರ ಗ್ಲೋಬಲಿ ಭಾರೀ ಸೌಂಡ್ ಮಾಡಿತ್ತು. ರಂಪ ಎಲ್ಲಾ ಕಡೆ ಇತ್ತು. ಕೆಲವು ಘಟನೆಗಳು ನಡೆದಾಗ ಹೀಗಾಗಬಾರದಿತ್ತು ಎಂದು ಖಂಡಿತ ಎನಿಸುತ್ತದೆ ಎಂದಿದ್ದಾರೆ. ಇಂತಹ ಘಟನೆಗಳಿಗೆ ಅಲ್ಲಿದ್ದವರು ಬೇಕಂತ ಮಾಡಿದ್ದಾರೆ ಎನ್ನುವುದು ಬರಲ್ಲ. ಪ್ರತಿಯೊಬ್ಬರು ಮನೆಯಿಂದ ಹೊರಡುವಾಗ ಒಬ್ಬರು, ಇಬ್ಬರು ಅಂತಾನೇ ಹೋಗೋದು. ಅಲ್ಲಿ ಹೋದ್ಮೇಲೆ ಗೊತ್ತಾಗುತ್ತೆ ಸಾವಿರಾರು ಜನ ಇದ್ದಾರೆ ಎಂದು ಅಲ್ವಾ? ಏನ್ ಮಾಡೋದು, ಕೆಲವೊಮ್ಮೆ ನಡೆಯುತ್ತೆ. ಕೆಲವೊಂದು ಆಗಬಾರದಿರೋದು ಆಗ್ಬಿಡುತ್ತೆ. ಅದಕ್ಕೆ ಯಾರನ್ನ ಹೊಣೆ ಮಾಡೋದು? ಹೀಗಾಗಬಾರದು ಎಂದು ಪ್ರಾರ್ಥಿಸಬಹುದು ಅಷ್ಟೇ ಎಂದಿದ್ದಾರೆ.

ಫಿಲಂ ಚೇಂಬರ್ ಚುನಾವಣೆ

ಮಂಡಳಿ ಅಧ್ಯಕ್ಷರಾಗಿ ಎಂ.ನರಸಿಂಹಲು ಆಯ್ಕೆ

ಸಾರಾ ಗೋವಿಂದು ಬಣಕ್ಕೆ ಜಯ

ಬೆಂಗಳೂರು: ಕರ್ನಾಟಕ ಚಲನಚಿತ್ರ ವಾಣಿಜ್ಯ ಮಂಡಳಿ ಚುನಾವಣೆ ಶನಿವಾರ ಮುಕ್ತಾಯಗೊಂಡಿದ್ದು, ಅಧ್ಯಕ್ಷರಾಗಿ ವೈಭವಿ ಚಿತ್ರಮಂದಿರದ ಮಾಲೀಕ ನರಸಿಂಹಲು ಎಂ ಆಯ್ಕೆಗೊಂಡಿದ್ದಾರೆ. ಇವರು, ತಮ್ಮ ಪ್ರತಿಸ್ಪರ್ಧಿ ವಜ್ರೇಶ್ವರಿ ಚಿತ್ರಮಂದಿರದ ಮಾಲೀಕ ಸುಂದರ್ ರಾಜು ಆರ್ ಅವರನ್ನು ಮಣಿಸಿದರು. ಎಂ.ನರಸಿಂಹಲು ಆಯ್ಕೆಯಾಗುವ ಮೂಲಕ ಸಾ.ರಾ ಗೋವಿಂದು ಬಣಕ್ಕೆ ಮತ್ತೆ ಗೆಲುವು ಸಿಕ್ಕಂತಾಗಿದೆ.

ನಿರ್ಮಾಪಕ, ವಿತರಕ ಮತ್ತು ಪ್ರದರ್ಶಕ ವಲಯಗಳಿಂದ ವಿವಿಧ ಸ್ಥಾನಗಳಿಗಾಗಿ ಒಟ್ಟು 104 ಅಭ್ಯರ್ಥಿಗಳು ಕಣದಲ್ಲಿದ್ದರು. ಈ ಸಲ ಪ್ರದರ್ಶಕ ವಲಯಕ್ಕೆ ಅಧ್ಯಕ್ಷ ಸ್ಥಾನ ಮೀಸಲಾಗಿತ್ತು.ಈ ಬಾರಿ ಅಧ್ಯಕ್ಷ ಸ್ಥಾನ ಪ್ರದರ್ಶಕರ ವಲಯಕ್ಕೆ ಮೀಸಲಾಗಿತ್ತು. ಎಂ.ನರಸಿಂಹಲು ಅವರು ತಮ್ಮ ಪ್ರತಿಸ್ಪರ್ಧಿ ಆರ್. ಸುಂದರ್ ರಾಜು ಅವರನ್ನು ಸೋಲಿಸಿ ಅಧ್ಯಕ್ಷ ಸ್ಥಾನಕ್ಕೆ ಏರಿದ್ದಾರೆ. ಉಪಾಧ್ಯಕ್ಷರಾಗಿ ನಿರ್ಮಾಪಕ ವಲಯದಿಂದ ಸಫೈರ್ ವೆಂಕಟೇಶ್, ಪ್ರದರ್ಶಕ ವಲಯದಿಂದ ರಂಗಪ್ಪ ಕೆ.ಓ, ವಿತರಕ ವಲಯದಿಂದ ಶಿಲ್ಪಾಶ್ರೀ ನಿವಾಸ್ ಆಯ್ಕೆಗೊಂಡರು. ಗೌರವ ಕಾರ್ಯದರ್ಶಿಯಾಗಿ ಪ್ರದರ್ಶಕ ವಲಯದಿಂದ ವೀರೇಶ್ ಚಿತ್ರಮಂದಿರದ ಮಾಲೀಕ ಕುಶಾಲ್ ಎಲ್.ಸಿ, ನಿರ್ಮಾಪಕ ವಲಯದಿಂದ ಪ್ರವೀಣ್ ಕುಮಾರ್, ವಿತರಕ ವಲಯದಿಂದ ಎಂ.ಎನ್.ಕುಮಾರ್ ಆಯ್ಕೆಗೊಂಡರು. ಮಧ್ಯಾಹ್ನದಿಂದ ಚುನಾವಣೆ ನಡೆದಿದ್ದು, ಇದೇ ಮೊದಲ ಬಾರಿಗೆ ಚುನಾವಣೆಯಲ್ಲಿ ಇವಿಎಂ ಬಳಕೆ ಮಾಡಲಾಗಿದೆ. ಗುರುರಾಜ ಕಲ್ಯಾಣ ಮಂಟಪದಲ್ಲಿ ಮತದಾನಕ್ಕೆ ವ್ಯವಸ್ಥೆ ಮಾಡಲಾಗಿತ್ತು. ಪ್ರಮುಖವಾಗಿ ಸಾರಾ ಗೋವಿಂದು ಬಣ ಮತ್ತು ಭಾಮಾ ಹರೀಶ್ ಅವರ ಬಣಗಳ ಮಧ್ಯೆ ಜಿದ್ದಾಜಿದ್ದಿ ನಡೆದಿತ್ತು. ಅಂತಿಮವಾಗಿ ಸಾರಾ ಗೋವಿಂದು ಬಣಕ್ಕೆ ಜಯ ದೊರೆತಿದೆ.

ದರ್ಶನ್‌ಗೆ ಆಪರೇಷನ್ ಅನುಮಾನ

ತೀವ್ರ ಬೆನ್ನು ನೋವಿನಿಂದ ಬಳಲುತ್ತಿರುವ ದರ್ಶನ್‌ಗೆ ಬಿಜಿಎಸ್ ಆಸ್ಪತ್ರೆಯಲ್ಲಿ ಚಿಕಿತ್ಸೆ ಮುಂದುವರೆದಿದೆ. ನಿನ್ನೆಯಷ್ಟೇ ಹೈಕೋರ್ಟ್‌ನಿಂದ ದರ್ಶನ್‌ಗೆ ಜಾಮೀನು ಸಿಕ್ಕಿದೆ. ಆದರೆ ಆಸ್ಪತ್ರೆಯಿಂದ ಡಿಸ್ಚಾರ್ಜ್ ಆಗುವ ಭಾಗ್ಯ ಇನ್ನೂ ಕೂಡಿ ಬಂದಿಲ್ಲ. ಮುಂದಿನ ಇನ್ನೊಂದು ವಾರಗಳ ಕಾಲ ದರ್ಶನ್‌ಗೆ ಚಿಕಿತ್ಸೆ ಮುಂದುವರೆಯಲಿದೆ.

ಸರ್ಜರಿ ಬದಲಿಗೆ ಫಿಸಿಯೋಥೆರಪಿ, ಕನ್ಸರ್ವೇಟಿವ್ ಟ್ರೀಟ್ಮೆಂಟ್ ಮೂಲಕ ಚಿಕಿತ್ಸೆ ನೀಡಲಾಗುತ್ತಿದೆ. ವೈದ್ಯರ ಮಾರ್ಗದರ್ಶನದಂತೆ ದರ್ಶನ್ ವಾರಗಳ ಕಾಲ ವಿಶ್ರಾಂತಿ ಪಡೆಯಲಿದ್ದಾರೆ.

ಕನ್ಸರ್ವೇಟಿವ್ ಟ್ರೀಟ್ಮೆಂಟ್ ಹೇಗಿರುತ್ತೆ?: ಸರ್ಜರಿ ಮಾಡದೇ ಬೆನ್ನು ನೋವಿಗೆ ಮಾತ್ರೆ ಮತ್ತು ಔಷಧಗಳ ಮೂಲಕ ಗುಣಮುಖ ಮಾಡಲಾಗುತ್ತದೆ. ಆಪರೇಷನ್ ಮಾಡದೇ ಫಿಸಿಯೋಥೆರಪಿ, ವ್ಯಾಯಾಮಗಳನ್ನ ಮಾಡಿಸಿ ಬೆನ್ನು ನೋವನ್ನು ಕಡಿಮೆ ಮಾಡಲಾಗುತ್ತದೆ.

ಮಾತ್ರೆ, ಔಷಧಿಗಳ ಜೊತೆಗೆ ಕೆಲ ದಿನಗಳ ಕಾಲ ವಿಶ್ರಾಂತಿಗೆ ಅವಕಾಶ. ಆಪರೇಷನ್ ಮಾಡದೇ ಅಲ್ಟ್ರಾ ಸೌಂಡ್ ನೀಡಿ ಚಿಕಿತ್ಸೆ. ಆಪರೇಷನ್ ಮಾಡದೆಯೇ ಶಾಖ ಕೊಟ್ಟು ಚಿಕಿತ್ಸೆ ಮುಂದುವರೆಸಬಹುದು.

ತೂಗುದೀಪ ನಿಲಯದ ಬಳಿ ಅಭಿಮಾನಿಗಳ ಸಂಭ್ರಮ

ರೇಣುಕಾಸ್ವಾಮಿ ಕೊಲೆ ಪ್ರಕರಣ ಸಂಬಂಧ ದರ್ಶನ್‌ಗೆ (ಡಿ.13) ಜಾಮೀನು ಸಿಕ್ಕಿದೆ. ಈ ಹಿನ್ನೆಲೆ ದರ್ಶನ್ ನಿವಾಸದ ಮುಂದೆ ಅಭಿಮಾನಿಗಳು ಸಂಭ್ರಮಿಸುತ್ತಿದ್ದಾರೆ.

ನೆಚ್ಚಿನ ನಟ ದಾಸ ದರ್ಶನ್‌ಗೆ ಬೇಲ್ ಸಿಕ್ಕಿರೋದು ಅಭಿಮಾನಿಗಳ ಸಂಭ್ರಮ ಮನೆ ಮಾಡಿದೆ. ಅನೇಕ ಕಡೆಗಳಲ್ಲಿ ದರ್ಶನ್ ಫೋಟೋಗೆ ಹಾಲಿನ ಅಭಿಷೇಕ ಮಾಡಿ ಸಂಭ್ರಮಿಸುತ್ತಿದ್ದಾರೆ. ಆರ್ ಆರ್ ನಗರದ ನಟನ ನಿವಾಸದ ಮುಂದೆ ತೂಗುದೀಪ ನಿಲಯ ನೇಮ್ ಬೋರ್ಡ್‌ಗೆ ಹೂ ಹಾರ ಹಾಕಿ ಸಂಭ್ರಮಿಸುತ್ತಿರುವ ಫ್ಯಾನ್ಸ್. ಅದಷ್ಟೇ ಅಲ್ಲ, ಬಿಜಿಎಸ್ ಆಸ್ಪತ್ರೆ ಮುಂದೆ ಕೂಡ ಫೋಟೋ ಹಿಡಿದು ಫ್ಯಾನ್ಸ್ ಸಂಭ್ರಮಿಸಿದ್ದಾರೆ.

ದರ್ಶನ್ ಮನೆ ಮುಂದೆ ಅಭಿಮಾನಿಗಳು ಜಮಾಯಿಸಿದ್ದಾರೆ. ಘೋಷಣೆ ಕೂಗಿ ಅಭಿಮಾನಿಗಳು ಖುಷಿ ವ್ಯಕ್ತಪಡಿಸುತ್ತಿದ್ದಾರೆ. ಅದಷ್ಟೇ ಅಲ್ಲ, ಜನರಿಗೆ ಸ್ವೀಟ್ ನೀಡಿ ಸಂಭ್ರಮಿಸುತ್ತಿದ್ದಾರೆ.

ಭಾರತ ಹಾಗೂ ಆಸ್ಟ್ರೇಲಿಯಾ ಮೂರನೇ ಟೆಸ್ಟ್

ಮೊದಲ ದಿನ ಮಳೆಗೆ ಬಲಿ

ಬ್ರಿಸ್ಬೇನ್: ಭಾರತ ಹಾಗೂ ಆಸ್ಟ್ರೇಲಿಯಾ ನಡುವಣ ಇಲ್ಲಿನ ಗಾಬಾ ಮೈದಾನದಲ್ಲಿ ನಡೆಯುತ್ತಿರುವ ಮೂರನೇ ಟೆಸ್ಟ್ ಪಂದ್ಯ ಮೊದಲ ದಿನದ ಮಳೆಗೆ ಬಲಿಯಾಗಿದೆ.

ಟಾಸ್ ಗೆದ್ದ ಟೀಂ ಇಂಡಿಯಾ ನಾಯಕ ರೋಹಿತ್ ಶರ್ಮಾ ಮೊದಲು ಫೀಲ್ಡಿಂಗ್ ಆಯ್ದುಕೊಂಡರು. ಆಸ್ಟ್ರೇಲಿಯಾ ಮೊದಲ ಇನಿಂಗ್ಸ್‌ನಲ್ಲಿ 13.2 ಓವರ್‌ಗಳಲ್ಲಿ ವಿಕೆಟ್ ನಷ್ಟವಿಲ್ಲದೆ 28 ರನ್ ಗಳಿಸಿದೆ. ಆರಂಭಿಕ ಆಟಗಾರರಾದ ಉಸ್ಮಾನ್ ಖ್ವಾಜಾ 19 ರನ್ ನೇಥನ್ ಮೆಕ್‌ಸ್ವೀನಿ 4 ಕ್ರೀಸಿನಲ್ಲಿದ್ದಾರೆ.

ದಿನದಾಟದ ಮೊದಲ ಅವಧಿಯಲ್ಲೇ ಸುರಿದ ಸತತ ಮಳೆಯಿಂದಾಗಿ ಭೋಜನ ವಿರಾಮವನ್ನು ಬೇಗನೇ ತೆಗೆದುಕೊಳ್ಳಲಾಯಿತು. ಎರಡನೇ ಅವಧಿಗೂ ಮಳೆ ಅಡ್ಡಿಯಾಯಿತು. ಅಂತಿಮವಾಗಿ ಟೀ ವಿರಾಮದ ಬಳಿ ಮೊದಲ ದಿನದಾಟವನ್ನು ರದ್ದುಗೊಳಿಸಲು ನಿರ್ಧರಿಸಲಾಯಿತು.

ಭಾರತದ ಆಡುವ ಹನ್ನೊಂದರ ಬಳಗದಲ್ಲಿ ಎರಡು ಬದಲಾವಣೆ ಮಾಡಲಾಗಿತ್ತು. ಹರ್ಷಿತ್ ರಾಣಾ ಮತ್ತು ರವಿಚಂದ್ರನ್ ಅಶ್ವಿನ್ ಜಾಗದಲ್ಲಿ ಆಕಾಶ್ ದೀಪ್ ಮತ್ತು ರವೀಂದ್ರ ಜಡೇಜಾ ಆಡುತ್ತಿದ್ದಾಟೆ.

ಐದು ಪಂದ್ಯಗಳ ಬಾರ್ಡರ್-ಗವಾಸ್ಕರ್ ಟೆಸ್ಟ್ ಸರಣಿಯು 1-1ರಲ್ಲಿ ಸಮಬಲಗೊಂಡಿದೆ. ಪರ್ತ್‌ನಲ್ಲಿ ನಡೆದ ಮೊದಲ ಪಂದ್ಯದಲ್ಲಿ ಭಾರತ 295 ರನ್ ಅಂತರದ ಜಯ ಗಳಿಸಿದ್ದರೆ ಅಡಿಲೇಡ್‌ನಲ್ಲಿ ನಡೆದ ಹಗಲು-ರಾತ್ರಿ ಪಿಂಕ್ ಬಾಲ್ ಟೆಸ್ಟ್ ಪಂದ್ಯದಲ್ಲಿ 10 ವಿಕೆಟ್ ಅಂತರದ ಹೀನಾಯ ಸೋಲಿಗೆ ಶರಣಾಗಿತ್ತು.

ಷರತ್ತು ವಿಧಿಸಿ ಹೈಬ್ರಿಡ್ ಮಾದರಿಗೆ ಪಾಕ್ ಒಪ್ಪಿಗೆ

ದುಬೈನಲ್ಲಿ ಭಾರತದ ಪಂದ್ಯ

ದುಬೈ: ಅಂತಾರಾಷ್ಟ್ರೀಯ ಕ್ರಿಕೆಟ್ ಕೌನ್ಸಿಲ್ 2025 ರ ಚಾಂಪಿಯನ್ಸ್ ಟ್ರೋಫಿಗಾಗಿ ಹೈಬ್ರಿಡ್ ಮಾದರಿಯನ್ನು ಅನುಮೋದಿಸಿದೆ. ಪಿಸಿಬಿ ಮತ್ತು ಬಿಸಿಸಿಐ ನಡುವಿನ ಒಪ್ಪಂದದ ನಂತರ ಪಾಕಿಸ್ತಾನ ಮತ್ತು ದುಬೈನಲ್ಲಿ ಪಂದ್ಯಗಳು ನಡೆಯಲಿದೆ.

ಈ ಒಪ್ಪಂದದ ಭಾಗವಾಗಿ 2026ರ ಟಿ20 ಟೂರ್ನಿಗೆ ಭಾರತಕ್ಕೆ ಪಾಕ್ ತಂಡ ಆಗಮಿಸುವುದಿಲ್ಲ. ಪಾಕಿಸ್ತಾನದ ಪಂದ್ಯಗಳು ಕೊಲಂಬೋದಲ್ಲಿ ನಡೆಯಲಿದೆ. ಈ ವ್ಯವಸ್ಥೆಗಾಗಿ ಪಿಸಿಬಿ ಯಾವುದೇ ಹಣಕಾಸಿನ ಪರಿಹಾರವನ್ನು ಪಡೆಯುವುದಿಲ್ಲವಾದರೂ 2027 ರ ನಂತರದ ಐಸಿಸಿ ಮಹಿಳಾ ಪಂದ್ಯಾವಳಿಯ ಹಕ್ಕುಗಳನ್ನು ಪಡೆದುಕೊಂಡಿದೆ.

ಒಪ್ಪಂದ ಅನ್ವಯ ಪಾಕಿಸ್ತಾನದ ಮೂರು ಸ್ಥಳಗಳಲ್ಲಿ ಪಂದ್ಯ ನಡೆದರೆ ಭಾರತದ ಎಲ್ಲಾ ಪಂದ್ಯಗಳು ದುಬೈನಲ್ಲಿ ನಡೆಯಲಿದೆ. ಭಾರತ ಒಂದು ವೇಳೆ ಸೆಮಿ ಫೈನಲ್, ಫೈನಲ್ ಪ್ರವೇಶಿಸಿದರೆ ಆ ಪಂದ್ಯಗಳು ದುಬೈನಲ್ಲಿ ನಡೆಯಲಿದೆ. ಒಂದು ವೇಳೆ ಲೀಗ್ ಹಂತದಲ್ಲೇ ಭಾರತ ಟೂರ್ನಿಯಿಂದ ಹೊರಬಿದ್ದರೆ ಪಾಕಿಸ್ತಾನದ ಲಾಹೋರ್ ಮತ್ತು ರಾವಲ್ಪಿಂಡಿಯಲ್ಲಿ ಸೆಮಿಫೈನಲ್, ಫೈನಲ್ ಪಂದ್ಯ ನಡೆಯಲಿದೆ.

ಭಾರತ ಹೈಬ್ರಿಡ್ ಮಾದರಿ ಆಡುವಂತೆ ಪ್ರಸ್ತಾಪ ಇಟ್ಟಿತ್ತು. ಆದರೆ ಪಾಕಿಸ್ತಾನ ಈ ಪ್ರಸ್ತಾಪವನ್ನು ತಿರಸ್ಕರಿಸಿತ್ತು. 2023ರಲ್ಲಿ ನಡೆದ ವಿಶ್ವಕಪ್ ಕ್ರಿಕೆಟ್‌ಗೆ ಭಾರತ ಪ್ರವಾಸವನ್ನು ನಾವು ಕೈಗೊಂಡಿದ್ದೇವೆ. ಹೀಗಾಗಿ ಭಾರತ ನಮ್ಮ ದೇಶಕ್ಕೆ ಆಗಮಿಸಬೇಕೆಂದು ಪಟ್ಟು ಹಿಡಿದಿತ್ತು. ಅಷ್ಟೇ ಅಲ್ಲದೇ ಯಾವುದೇ ಕಾರಣಕ್ಕೂ ಹೈಬ್ರಿಡ್ ಪಂದ್ಯ ನಡೆಸಲು ಒಪ್ಪಿಗೆ ಸೂಚಿಸುವುದಿಲ್ಲ ಎಂದು ಪಟ್ಟು ಹಿಡಿದಿತ್ತು. ಕೊನೆಗೆ ಭಾರತದ ವಾದಕ್ಕೆ ಪಿಸಿಬಿ ಮಣಿದಿದ್ದು ಹೈಬ್ರಿಡ್ ಮಾದರಿ ಟೂರ್ನಿಗೆ ಒಪ್ಪಿಗೆ ಸೂಚಿಸಿದೆ.

ಭಾರತ ತಂಡವು 2005-2006ರಲ್ಲಿ ರಾಹುಲ್ ದ್ರಾವಿಡ್ ನಾಯಕತ್ವದಲ್ಲಿ ಪಾಕಿಸ್ತಾನಕ್ಕೆ ತನ್ನ ಕೊನೆಯ ಪ್ರವಾಸ ಕೈಗೊಂಡಿತ್ತು. ಈ ಪಂದ್ಯದಲ್ಲಿ ಇತ್ತಂಡಗಳು 3 ಟೆಸ್ಟ್ ಹಾಗೂ 5 ಏಕದಿನ ಪಂದ್ಯಗಳನ್ನಾಡಿದ್ದವು. ನಂತರ ರಾಜತಾಂತ್ರಿಕ ಕಾರಣಗಳಿಂದಾಗಿ ಉಭಯ ತಂಡಗಳ ನಡುವೆ ಯಾವುದೇ ದ್ವಿಪಕ್ಷೀಯ ಸರಣಿ ನಡೆದಿಲ್ಲ. ಐಸಿಸಿ (ಖಅಅ) ಟೂರ್ನಿ ಅಥವಾ ಏಷ್ಯಾ ಕಪ್ ಟೂರ್ನಿಗಳಲ್ಲಿ ಮಾತ್ರವೇ ಪರಸ್ಪರ ಮುಖಾಮುಖಿಯಾಗುತ್ತಿವೆ.

ಡಿಎನ್‌ಎ ಟೆಸ್ಟ್ ನಡೆಸುವಂತೆ ಆಗ್ರಹ

ದೇವರಕೋಣಕ್ಕಾಗಿ ಎರಡು ಗ್ರಾಮಸ್ಥರ ನಡುವೆ ಫೈಟ್

ದಾವಣಗೆರೆ: ದೇವರಕೋಣ ತಮಗೆ ಸೇರಿದ್ದು ಎಂದು ಹೇಳಿಕೊಂಡು ಆರಂಭಗೊಂಡ ಎರಡು ಗ್ರಾಮಸ್ಥರ ನಡುವಿನ ಫೈಟ್ ಡಿಎನ್‌ಎ ಟೆಸ್ಟ್ ಹಂತಕ್ಕೆ ಬಂದು ತಲುಪಿದೆ.

ದೇವರಕೋಣವನ್ನು ದಾವಣಗೆರೆ ಜಿಲ್ಲೆಯ ಕುಣಿಬೆಳಕೆರೆ ಹಾಗೂ ಕುಳಗಟ್ಟೆ ಗ್ರಾಮದ ಜನರು ತಮಗೆ ಸೇರಿದ್ದು ಎಂದು ಹೇಳಿಕೊಳ್ಳುತ್ತಿದ್ದಾರೆ. ಈ ಸಂಬಂಧ ದಾವಣಗೆರೆ ಎಸ್ಪಿ ನೇತೃತ್ವದಲ್ಲಿ ಶನಿವಾರ ಎರಡು ಗ್ರಾಮಸ್ಥರ ಪಂಚಾಯ್ತಿ ನಡೆದಿದೆ. ಈ ವೇಳೆ ಕುಣಿಬೆಳಕೆರೆ ಗ್ರಾಮಸ್ಥರು, ದೇವರಬೆಳಕೆರೆಗೆ ಕೋಣ ಹೋಗಿದೆ ಅಲ್ಲಿಂದ ಅದನ್ನು ಕದ್ದುಕೊಂಡು ಹೋಗಿದ್ದಾರೆ ಎಂದು ವಾದಿಸಿದ್ದಾರೆ. ಅಲ್ಲದೇ ಯಾವುದೇ ಕಾರಣಕ್ಕೂ ಕೋಣವನ್ನು ನಾವು ಬಿಟ್ಟುಕೊಡುವುದಿಲ್ಲವೆಂದು ಗ್ರಾಮಸ್ಥರು ಪಟ್ಟು ಹಿಡಿದಿದ್ದಾರೆ. ಕೋಣ ಯಾವ ಗ್ರಾಮಕ್ಕೆ ಸೇರಿದ್ದು ಎಂಬ ಬಗ್ಗೆ ಡಿಎನ್‌ಎ ಟೆಸ್ಟ್ ಆಗಲಿ ಎಂದು ಕುಳಗಟ್ಟೆ ಗ್ರಾಮಸ್ಥರು ಪಟ್ಟು ಹಿಡಿದಿದ್ದಾರೆ. ಕೋಣನ ಮರಿಗಳು ನಮ್ಮ ಬಳಿ ಇವೆ ಅವುಗಳ ಡಿಎನ್‌ಎ ಪರೀಕ್ಷಿಸಿದರೆ ಕೋಣ ಯಾರಿಗೆ ಸೇರಿದ್ದು ಎಂಬುದು ತಿಳಿಯಲಿದೆ ಎಂದು ಗ್ರಾಮಸ್ಥರು ಮಲೇಬೆನ್ನೂರು ಪೊಲೀಸ್ ಠಾಣೆಯಲ್ಲಿ ದೂರು ದಾಖಲಿಸಿದ್ದಾರೆ.

ಇನ್ನೂ ಶಿವಮೊಗ್ಗ ಪಶುವೈದ್ಯಾಧಿಕಾರಿಗಳು ಕೋಣವನ್ನು ಪರೀಕ್ಷಿಸಿ ಅದು ಆರು ವರ್ಷ ವಯಸ್ಸಿನ ಕೋಣ ಎಂದು ವರದಿ ನೀಡಿದ್ದಾರೆ. ವಿವಾದದ ಹಿನ್ನೆಲೆ ಕೋಣವನ್ನು ಶಿವಮೊಗ್ಗದ ಗೋಶಾಲೆಯಲ್ಲಿ ಇರಿಸಲಾಗಿದೆ. ಮುಂದಿನ ವರ್ಷ ಗ್ರಾಮದಲ್ಲಿ ಕರಿಯಮ್ಮನ ಜಾತ್ರೆ ನಡೆಯಲಿದ್ದು ಅದಕ್ಕಾಗಿ ದೇವರ ಕೋಣ ಬೇಕಾಗಿದೆ. ಈಗಾಗಲೇ ಎರಡೂ ಗ್ರಾಮಸ್ಥರನ್ನು ಸೇರಿಸಿ ನಡೆಸಿದ ಸಭೆಗಳು ವಿಫಲವಾಗಿವೆ. ಎರಡೂ ಹಳ್ಳಿಗಳ ಗ್ರಾಮಸ್ಥರು ನಮ್ಮದೇ ಕೋಣವೆಂದು ಪಟ್ಟು ಹಿಡಿದಿರುವ ಹಿನ್ನೆಲೆ ಪ್ರಕರಣ ಪೊಲೀಸರಿಗೆ ತಲೆನೋವಾಗಿ ಮಾರ್ಪಟ್ಟಿದೆ.

ಮೆಟ್ರೋ ರೈಲಿನ ಒಳಗಡೆ ಭಿಕ್ಷಾಟನೆ, ದಂಗಾದ ಪ್ರಯಾಣಿಕರು!

ಬೆಂಗಳೂರು: ಟ್ರಾಫಿಕ್ ಸಿಗ್ನಲ್, ಬಸ್ ನಿಲ್ದಾಣ, ದೇವಸ್ಥಾನಗಳಲ್ಲಿ ಭಿಕ್ಷುಕರು ಇರುವುದು ಸಾಮಾನ್ಯ. ಆದರೆ ಈಗ ಭಿಕ್ಷುಕರು ನಮ್ಮ ಮೆಟ್ರೋಗೂ ಲಗ್ಗೆ ಇಟ್ಟಿದ್ದಾರೆ. ಹೌದು. ನಮ್ಮ ಮೆಟ್ರೋ ರೈಲು ಒಳಗಡೆ ವಿಶೇಷ ಚೇತನ ವ್ಯಕ್ತಿಯೊಬ್ಬ ಭಿಕ್ಷಾಟನೆ ಮಾಡಿದ್ದಾನೆ. ಚಲ್ಲಘಟ್ಟದಿಂದ ವೈಟ್ ಫೀಲ್ಡ್ ಮಾರ್ಗದ ಮೆಟ್ರೋದಲ್ಲಿ ಪ್ರಯಾಣಿಕರಂತೆ ಬಂದ ವ್ಯಕ್ತಿ ಭಿಕ್ಷೆ ಬೇಡಿದ್ದಾನೆ. ತನ್ನ ದೈಹಿಕ ಊನವನ್ನು ತೋರಿಸಿ ಭಿಕ್ಷಾಟನೆ ಮಾಡಿದ್ದನ್ನು ಕಂಡು ಪ್ರಯಾಣಿಕರು ದಂಗಾಗಿದ್ದಾರೆ. ಕ್ಯೂ ಆರ್ ಕೋಡ್ ಸ್ಕ್ಯಾನ್ ಮಾಡಿ ಟಿಕೆಟ್ ಪಡೆದು ಭಿಕ್ಷೆ ಬೇಡಿದ್ದು ಹಲವರ ಅಚ್ಚರಿಗೆ ಕಾರಣವಾಗಿದೆ. ಮೆಟ್ರೋ ರೈಲಿನಲ್ಲಿ ಭಿಕ್ಷೆ ಬೇಡುತ್ತಿರುವ ವಿಡಿಯೋ ಸಾಮಾಜಿಕ ಜಾಲತಾಣದಲ್ಲಿ ವೈರಲ್ ಆಗಿದೆ. ನಮ್ಮ ಮೆಟ್ರೋದಲ್ಲೂ ಭಿಕ್ಷುಕರು ಭಿಕ್ಷೆ ಬೇಡುವುದಕ್ಕೂ ಶುರು ಮಾಡಿದ್ರಾ ಎಂಬ ಪ್ರಶ್ನೆಗಳನ್ನು ನೆಟ್ಟಿಗರು ಕೇಳುತ್ತಿದ್ದಾರೆ.

ಜಮೀನಿನಲ್ಲಿ ಬೆಳೆದಿದ್ದ 12 ಲಕ್ಷ ಮೌಲ್ಯದ ಗಾಂಜಾ ವಶ

ಆರೋಪಿ ಬಂಧನ

ಚಾಮರಾಜನಗರ: ಗಾಂಜಾ ಬೆಳೆದಿದ್ದ ಜಮೀನಿನ ಮೇಲೆ ಪೊಲೀಸರು ದಾಳಿ ನಡೆಸಿ 12 ಲಕ್ಷ ರೂಪಾಯಿ ಮೌಲ್ಯದ ಗಾಂಜಾ ಗಿಡಗಳನ್ನು ವಶಪಡಿಸಿಕೊಂಡು ಆರೋಪಿಯನ್ನು ಬಂಧಿಸಿದ್ದಾರೆ. ಚಾಮರಾಜನಗರ ಜಿಲ್ಲೆಯ ಹನೂರು ತಾಲೂಕಿನ ಕುರಟ್ಟಿಹೊಸೂರು ಗ್ರಾಮದ ಮಾರ ಎಂಬಾತ ತನ್ನ ಜಮೀನಿನಲ್ಲಿ ಗಾಂಜಾ ಬೆಳೆದಿದ್ದ. ಮಾಹಿತಿ ಮೇರೆಗೆ ರಾಮಾಪುರ ಠಾಣೆಯ ಪೊಲೀಸರು ದಾಳಿ ನಡೆಸಿದ್ದರು. 211 ಕೆಜಿ ತೂಕದ ಗಾಂಜಾ ಗಿಡಗಳನ್ನು ವಶಪಡಿಸಿಕೊಂಡು ಆರೋಪಿ ಮಾರನನ್ನು ಬಂಧಿಸಿದ್ದಾರೆ. ರಾಮಾಪುರ ಪೊಲೀಸ್ ಠಾಣೆಯಲ್ಲಿ ಪ್ರಕರಣ ದಾಖಲಾಗಿದೆ.

Printed, Published & Owned by N.Venugopal Krishna, Printed at DASHAPRAMATHI MUDRANALAYA, No.433/1, Chikkavitalenahalli Village, Thagachagere Post, Kasaba Hobli, Channapatna Taluk, Ramanagar District, Pin-562160. Published at No.15, Ground Floor, 12th Block, 5th Main, Kumara Park (West), Behind BDA Head Office, Bengaluru-560020. Editor: N.Venugopal Krishna, Mobile No.+91 94835 89085, email: sanjemugilu@gmail.com