ಸಂಪುಟ: 22, ಸಂಚಿಕೆ: 80, ಪುಟಗಳು: 8, ಸೋಮವಾರ, 30 ಡಿಸೆಂಬರ್ 2024 RNI NO. KARKAN/2002/08054
epaper: www.sanjemugilu.com

ಸುದ್ದಿಗಳ ಹೊನಲು
ಸಂಜೆ ಮುಗಿಲು
ಕನ್ನಡ ಪ್ರಾದೇಶಿಕ ಸಂಜೆ ದಿನಪತ್ರಿಕೆ
ಬೆಂಗಳೂರು। ಬೆಂಗಳೂರು ಗ್ರಾಮಾಂತರ। ಕೋಲಾರ। ಚಿಕ್ಕಬಳ್ಳಾಪುರ। ರಾಮನಗರ। ಮಂಡ್ಯ। ಮೈಸೂರು। ಚಾಮರಾಜನಗರ
₹3

ವೇಣು ಸಾರಥ್ಯದಲ್ಲಿ...

ದಶಪ್ರಮತಿ ಮುದ್ರಣಾಲಯ
dashapramathi mudranalaya
PRE-PRESS PRINTERS
Contact: +91 9483589085 | e-mail: dashapramathimudranalaya@gmail.com
We Undertake Printing of
Newspapers | Tabloids | Magazines

ಸುಭಾಷಿತ

ಅರ್ಥ ಮಾಡಿಕೊ ಮನುಜ ಸಂಪಾದನೆಗೆ ಬೆಲೆ ಕೊಡುವವರು ನಿನ್ನವರಲ್ಲ. ಕಷ್ಟ ಸುಖಕ್ಕೆ ಹೆಗಲು ಕೊಡುವವರು ನಿನ್ನವರು.

ಪಂಚಾಂಗ

(ಸೋಮವಾರ 30, ಡಿಸೆಂಬರ್-2024)

- ಶ್ರೀ ಕ್ರೋಧಿ ನಾಮ ಸಂವತ್ಸರ,
- ದಕ್ಷಿಣಾಯನ, ಹೇಮಂತ ಋತು
- ಮಾರ್ಗಶಿರ ಮಾಸ, ಕೃಷ್ಣ ಪಕ್ಷ,
- ಅಮಾವಾಸ್ಯೆ, ಮೂಲ ನಕ್ಷತ್ರ
- ರಾಹುಕಾಲ : 8:08 ರಿಂದ 9:34
- ಗುಳಿಕಕಾಲ : 1:51 ರಿಂದ 3:17
- ಯಮಗಂಡಕಾಲ :11:00 ರಿಂದ 12:26

ಸಂಕ್ಷಿಪ್ತ ಸುದ್ದಿ

ಸಿಲಿಂಡರ್ ಸ್ಫೋಟ: ಮನನೊಂದು ದೇಗುಲ ನೆಲಸಮಕ್ಕೆ ನಿರ್ಧಾರ

ಹುಬ್ಬಳ್ಳಿ: ನಗರದ ಅಯ್ಯಪ್ಪ ಮಾಲಾಧಾರಿಗಳ ಸಿಲಿಂಡರ್ ಸ್ಫೋಟ ಪ್ರಕರಣದಲ್ಲಿ ಚಿಕಿತ್ಸೆ ಫಲಕಾರಿಯಾಗದೆ ಒಂಬತ್ತು ಜನರ ಪೈಕಿ ಒಬ್ಬೊಬ್ಬರೆ ಪ್ರಾಣ ಬಿಡುತ್ತಿದ್ದಾರೆ. ಹೀಗಾಗಿ ಸದ್ಯ ಸಾವಿನ ಸಂಖ್ಯೆ ಆರಕ್ಕೆ ಏರಿಕೆಯಾಗಿದೆ. ಈ ಮಧ್ಯೆ 22 ವರ್ಷದ ಹಿಂದೆ ನಿರ್ಮಿಸಿದ್ದ ಅಯ್ಯಪ್ಪ ಸನ್ನಿಧಿ ನೆಲಸಮಕ್ಕೆ ನಿರ್ಧಾರ ಮಾಡಲಾಗಿದೆ. ನಗರದ ಅಚ್ಚವ್ವನ ಕಾಲೋನಿಯಲ್ಲಿ 22 ವರ್ಷದ ಹಿಂದೆ ಅಯ್ಯಪ್ಪ ಸನ್ನಿಧಿ ನಿರ್ಮಿಸಲಾಗಿತ್ತು. ಗಜಾನನ ಜಿತೂರಿ ಸ್ವಾಮೀಜಿ ಅವರು ಈ ಸನ್ನಿಧಿ ನಿರ್ಮಿಸಿದ್ದರು. ಇದೀಗ ಘಟನೆಯಿಂದ ಮನನೊಂದಿರುವ ಗಜಾನನ ಜಿತೂರಿ ಸ್ವಾಮೀಜಿ, ಅಯ್ಯಪ್ಪ ಸ್ವಾಮಿ ಸನ್ನಿಧಿ ನೆಲಸಮ ಮಾಡಲು ನಿರ್ಧರಿಸಿದ್ದಾರೆ. ಆ ಸನ್ನಿಧಿ ನೋಡುವುದಕ್ಕೆ ಆಗಲ್ಲ ಎಂದು ಕಣ್ಣೀರು ಹಾಕಿದ್ದು, ಏರಿಯಾದ ಜನರಿಗೆ ಹೇಳಿ ಸನ್ನಿಧಿ ತೆರವು ಮಾಡುತ್ತೇನೆ ಎನ್ನುತ್ತಿದ್ದಾರೆ. ಪುಟ 2

ಸಿಎಂ ಹೆಸರು ಸಮರ್ಥಿಸಿದ್ದ ಪ್ರತಾಪ್ ಸಿಂಹ ಯೂ ಟರ್ನ್

ಮೈಸೂರು: ಕೆಆರ್‌ಎಸ್ ರಸ್ತೆಗೆ ಸಿಎಂ ಸಿದ್ದರಾಮಯ್ಯ ಹೆಸರು ನಾಮಕರಣ ಮಾಡುವ ವಿಚಾರದಲ್ಲಿ ಮಾಜಿ ಸಂಸದ ಪ್ರತಾಪ್ ಸಿಂಹ ಯೂ ಟರ್ನ್ ಹೊಡೆದಿದ್ದಾರೆ. ದಾಖಲೆಗಳಲ್ಲಿ ಮಹಾರಾಜರ ಕಾಲದಲ್ಲೇ ಪ್ರಿನ್ಸಸ್ ರಸ್ತೆ ಎಂದು ಹೆಸರಿದ್ದರೆ ಬದಲಾವಣೆ ಮಾಡುವುದು ಬೇಡ ಎಂದು ಅವರು ಹೇಳಿದ್ದಾರೆ.

ಮೈಸೂರಿನಲ್ಲಿ ಸುದ್ದಿಗಾರರೊಂದಿಗೆ ಅವರು ಮಾತನಾಡಿದರು. ಈ ವೇಳೆ, ಕೆಆರ್ ಎಸ್ ರಸ್ತೆಗೆ ಪ್ರಿನ್ಸಸ್ ಎಂದು ಮಹಾರಾಜರ ಕಾಲದಲ್ಲೇ ಹೆಸರಿತ್ತು ಎನ್ನುವುದಾದರೇ ಬದಲಾವಣೆ ಮಾಡುವುದು ಬೇಡ. ಈ ವಿಚಾರಕ್ಕೆ ನನ್ನ ತಕರಾರಿಲ್ಲ. ಹೆಸರು ಬದಲಾವಣೆ ಮಾಡುವುದು ಬೇಡ ಎಂದು ಸ್ಥಳೀಯ ಶಾಸಕ ಹರೀಶ್ ಗೌಡ ಅವರಿಗೆ ನಾನೇ ಮನವಿ ಮಾಡುತ್ತೇನೆ ಎಂದು ಸ್ಪಷ್ಟಪಡಿಸಿದ್ದಾರೆ. ಪುಟ 2

ಮೈಸೂರು ರಸ್ತೆಗೆ ಸಿದ್ದರಾಮಯ್ಯ ಹೆಸರು ಪ್ರಸ್ತಾವ

ಪ್ರಿನ್ಸೆಸ್ ರೋಡ್ ಫಲಕ ಅಳವಡಿಸಲು ಸ್ನೇಹಮಯಿ ಕೃಷ್ಣ ಆಗ್ರಹ

ಮೈಸೂರು: ಮೈಸೂರಿನ ರಸ್ತೆಗೆ ಮುಖ್ಯಮಂತ್ರಿ ಸಿದ್ದರಾಮಯ್ಯ ಹೆಸರಿಡುವ ವಿಚಾರವಾಗಿ ನಗರಪಾಲಿಕೆ ಆಯುಕ್ತರಿಗೆ ಸಾಮಾಜಿಕ ಹೋರಾಟಗಾರ ಸ್ನೇಹಮಯಿ ಕೃಷ್ಣ ಪತ್ರ ಬರೆದಿದ್ದು, ಕೂಡಲೇ ರಾಜಕುಮಾರಿ ರಸ್ತೆ ನಾಮಫಲಕ ಅಳವಡಿಸುವಂತೆ ಆಗ್ರಹಿಸಿದ್ದಾರೆ. ಮೈಸೂರು ನಗರ ಪಾಲಿಕೆ ವತಿಯಿಂದ ಪ್ರಿನ್ಸೆಸ್ ರೋಡ್ ನಾಮಫಲಕ ಅಳವಡಿಸಿ ಗೊಂದಲವನ್ನು ನಿವಾರಿಸಬೇಕು ಎಂದು ಅವರು ಒತ್ತಾಯಿಸಿದ್ದಾರೆ.

ರಸ್ತೆಗೆ ಸಿದ್ದರಾಮಯ್ಯ ಆರೋಗ್ಯ ಮಾರ್ಗ ಎಂಬ ಹೆಸರನ್ನು ನಾಮಕರಣ ಮಾಡುವ ಪ್ರಸ್ತಾವನೆ ಕೂಡಲೇ ಹಿಂದಕ್ಕೆ ಪಡೆಯಬೇಕು ಎಂದು ಆಗ್ರಹಿಸಿರುವ ಅವರು, ಹಲವು ದಾಖಲೆಗಳನ್ನೂ ನೀಡಿದ್ದಾರೆ.

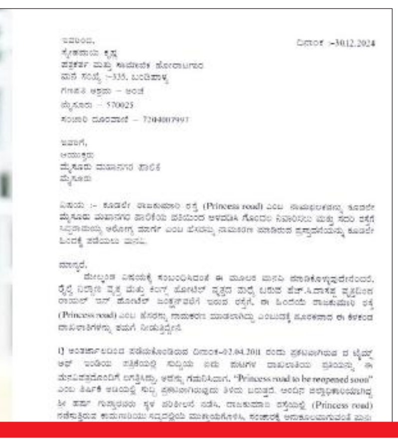

ಸಾಮಾಜಿಕ ಜಾಲತಾಣದಲ್ಲಿ ಹರಿದಾಡುತ್ತಿರುವ ಪ್ರಿನ್ಸೆಸ್ ರಸ್ತೆ ಹೆಸರಿನ ದಾಖಲೆಗಳನ್ನೂ ನೀಡಿದ್ದಾರೆ. ಜತೆಗೆ ರೈಲ್ವೆ ಇಲಾಖೆಯಲ್ಲಿ ಉಲ್ಲೇಖವಿರುವ ಬಗ್ಗೆಯೂ ದಾಖಲೆ ನೀಡಿದ್ದಾರೆ.

ಮಾಜಿ ಸಂಸದ ಪ್ರತಾಪಸಿಂಹ ಸಭೆ ನಡಾವಳಿಯಲ್ಲೂ 'ಪ್ರಿನ್ಸೆಸ್ ರಸ್ತೆ' ಎಂದು ನಮೂದಾಗಿರುವ ದಾಖಲೆ ನೀಡಿದ್ದಾರೆ. ಈ ಮೂಲಕ ಸಿದ್ದರಾಮಯ್ಯ ಹೆಸರು ರಸ್ತೆಗೆ ಇರುವ ಪ್ರಸ್ತಾವಕ್ಕೆ ಬೆಂಬಲ ನೀಡದಂತೆ ಪ್ರತಾಪಸಿಂಹ ಅವರಿಗೂ ಮನವಿ ಮಾಡಿದ್ದಾರೆ.

ಸ್ನೇಹಮಯಿ ಕೃಷ್ಣ ಪತ್ರದಲ್ಲೇನಿದೆ : ಅಂತರ್ಜಾಲದಿಂದ ಪಡೆದುಕೊಂಡಿರುವ ನಾಂಕ-02.04.2011 ರಂದು ಪತ್ರಿಕೆಯಲ್ಲಿ ಸುದ್ದಿಯ ಐದು ಪುಟಗಳ ದಾಖಲಾತಿಯ ಪ್ರತಿಯಲ್ಲಿ "Princess road to be reopened soon" ಎಂಬ ಶೀರ್ಷಿಕೆ ಅಡಿಯಲ್ಲಿ ಸುದ್ದಿ ಪ್ರಕಟವಾಗಿರುವುದು ತಿಳಿದು ಬರುತ್ತದೆ. ಅಂದಿನ ಜಿಲ್ಲಾಧಿಕಾರಿಯಾಗಿದ್ದ ಶ್ರೀ ಹರ್ಷ ಗುಪ್ತಾರವರು ಸ್ಥಳ ಪರಿಶೀಲನೆ ನಡೆಸಿ, ರಾಜಕುಮಾರಿ ರಸ್ತೆಯಲ್ಲಿ (Princess road) ನಡೆಸುತ್ತಿರುವ ಕಾಮಗಾರಿಯು ಸದ್ಯದಲ್ಲಿಯೇ ಮುಕ್ತಾಯಗೊಳಿಸಿ, ಸಂಚಾರಕ್ಕೆ ಅನುಕೂಲವಾಗುವಂತೆ ಪುನಃ ಆರಂಭ ಮಾಡುವುದಾಗಿ ತಿಳಿಸಿರುವಂತಹ ಸದರಿ ವಿಚಾರವನ್ನು ಪ್ರಕಟಿಸಿರುವುದು ಸ್ಪಷ್ಟವಾಗಿ ಕಂಡು ಬರುತ್ತದೆ. ಲಕ್ಷ್ಮೀಸರ್ವಿಸ್ ಸ್ಟೇಷನ್ ಎಂಬ ಪೆಟ್ರೋಲ್ ಬಂಕ್‌ಗೆ ಸಂಬಂಧಿಸಿದ ಮಾಹಿತಿಯನ್ನು ''ಜಸ್ಟ್ ಡಯಲ್'' ನಿಂದ ಅಂತರ್ಜಾಲದ ಪುಟ 2

ಖರ್ಗೆ ಹಿತ್ತಲಲ್ಲೇ ನಡೆಯುತ್ತಿವೆ ಅಕ್ರಮಗಳು, ಭೂ ಹಗರಣಗಳು
ಲಹರ್ ಸಿಂಗ್ ವಾಗ್ದಾಳಿ

ನವದೆಹಲಿ: ದೆಹಲಿಯಲ್ಲಿ ಪ್ರಜಾಪ್ರಭುತ್ವ ಉಳಿಸುವ ಕಾರ್ಯದಲ್ಲಿ ಎಐಸಿಸಿ ಅಧ್ಯಕ್ಷ ಮಲ್ಲಿಕಾರ್ಜುನ ಖರ್ಗೆ ನಿರತರಾಗಿದ್ದರೆ, ಅವರ ಹಿತ್ತಲಿನ 'ರಿಪಬ್ಲಿಕ್ ಆಫ್ ಕಲಬುರಗಿ'ಯಲ್ಲಿ ಅವರ ಪುತ್ರ ಪ್ರಿಯಾಂಕ್ ಖರ್ಗೆ ಅವರು ಏನು ಮಾಡುತ್ತಿದ್ದಾರೆಂಬುದು ಅವರಿಗೇ ತಿಳಿದಿಲ್ಲ ಎಂದು ಬಿಜೆಪಿ ರಾಜ್ಯಸಭಾ ಸದಸ್ಯ ಲಹರ್ ಸಿಂಗ್ ಸಿರೋಯಾ ಕಟು ಟೀಕೆ ಮಾಡಿದ್ದಾರೆ. ಗುತ್ತಿಗೆದಾರ ಸಚಿನ್ ಆತ್ಮಹತ್ಯೆ ಪ್ರಕರಣ ಸಂಬಂಧ ಖರ್ಗೆ ಕುಟುಂಬದ ವಿರುದ್ಧ ಸಾಮಾಜಿಕ ಮಾಧ್ಯಮ ಎಕ್ಸ್ ನಲ್ಲಿ ತೀವ್ರ ವಾಗ್ದಾಳಿ ನಡೆಸಿರುವ ಅವರು, ಖರ್ಗೆ ಹಿತ್ತಲಿನಲ್ಲೇ ನಡೆಯುತ್ತಿವೆ ಉಪದ್ರವಗಳು, ಭೂ ಹಗರಣಗಳು, ಕುಟುಂಬ ಟ್ರಸ್ಟ್ ಹಾವಳಿ, ಕಾಂಗ್ರೆಸ್ ಆಂತರಿಕ ಗೊಂದಲಗಳು ಎಂದು ಉಲ್ಲೇಖಿಸಿದ್ದಾರೆ.

ಸೋನಿಯಾ ಗಾಂಧಿಯವರ ತಂಡದ ಆರ್ ಟಿಐ ಶಾಸನಕ್ಕೆ ಧನ್ಯವಾದ. ಖರ್ಗೆ ಕುಟುಂಬದ ಟ್ರಸ್ಟ್‌ನ ಹಗರಣದ ವಿವರಗಳು ಉಚಿತವಾಗಿ ಎಲ್ಲರಿಗೂ ಲಭ್ಯವಿದೆ ಎಂದು ಲಹರ್ ಸಿಂಗ್ ವ್ಯಂಗ್ಯವಾಡಿದ್ದಾರೆ. ಪುಟ 2

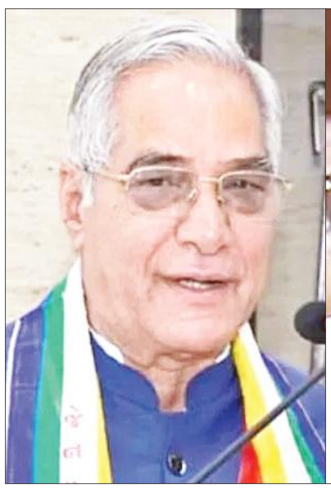

ಕರ್ನಾಟಕದಲ್ಲಿ ಆತ್ಮಹತ್ಯೆ, ಬಾಣಂತಿಯರ ಸರಣಿ ಸಾವು
ಪ್ರತ್ಯೇಕ ಸಮಿತಿ ರಚಿಸಿದ ಬಿಜೆಪಿ

ಬೆಂಗಳೂರು: ಕರ್ನಾಟಕದಲ್ಲಿ ಆತ್ಮಹತ್ಯೆ ಪ್ರಕರಣ ಹಿನ್ನೆಲೆ ರಾಜ್ಯ ಕಾಂಗ್ರೆಸ್ ಸರ್ಕಾರದ ವಿರುದ್ಧ ಹೋರಾಟಕ್ಕೆ ಬಿಜೆಪಿ (ಃಎಕ) ನಾಯಕರನ್ನೊಳಗೊಂಡ ಆಂದೋಲನ ಸಮಿತಿ ರಚನೆ ಮಾಡಲಾಗಿದೆ. ರಾಜ್ಯ ಮುಖ್ಯ ವಕ್ತಾರ ಅಶ್ವತ್ಥ್ ನಾರಾಯಣ ಅವರನ್ನೊಳಗೊಂಡ 17 ಸದಸ್ಯರ ಸಮಿತಿಯನ್ನು ಬಿಜೆಪಿ ರಚನೆ ಮಾಡಿದೆ.

ಸಮಿತಿಯಲ್ಲಿ ಯಾರೆಲ್ಲಾ: ವಿಧಾನಪರಿಷತ್ ವಿಪಕ್ಷ ನಾಯಕ ಛಲವಾದಿ ನಾರಾಯಣಸ್ವಾಮಿ, ಶಾಸಕರಾದ ಆರಗ ಜ್ಞಾನೇಂದ್ರ ಹಾಗೂ ಬಸವರಾಜ ಮತ್ತಿಮೂಡ, ವಿಧಾನಪರಿಷತ್ ಸದಸ್ಯರಾದ ಎನ್. ರವಿಕುಮಾರ್, ಕೆ.ಎಸ್.ನವೀನ್, ಭಾರತಿ ಶೆಟ್ಟಿ, ಹೇಮಲತಾ ನಾಯಕ್, ಮಾಜಿ ಸಚಿವ ರಾಜುಗೌಡ, ಮಾಜಿ ಶಾಸಕ ರಾಜ ಕುಮಾರ್ ಪಾಟೀಲ್ ತೇಲ್ಕೂರ್, ರಾಜ್ಯ ಕಾರ್ಯದರ್ಶಿ ಲಲಿತಾ ಅನಪೂರ್, ಪುಟ 2

ಹಸಿರು ಗೋಡೆಗೆ ಕೇಸರಿ ಬಣ್ಣ ಬಳಿದ ಬಿಜೆಪಿ ಸಂಸದೆ
ಹುಟ್ಟಿತೊಂದು ಹೊಸ ವಿವಾದ

ಪುಣೆ: ಪುಣೆಯಲ್ಲಿ ಬಿಜೆಪಿಯ ರಾಜ್ಯಸಭಾ ಸಂಸದೆ ಪಕ್ಷದ ಕಾರ್ಯಕರ್ತರೊಂದಿಗೆ ಸೇರಿ ಹಸಿರು ಗೋಡೆಗೆ ಕೇಸರಿ ಬಣ್ಣ ಬಳಿದಿರುವುದು ಹೊಸ ವಿವಾದಕ್ಕೆ ಎಡೆ ಮಾಡಿಕೊಟ್ಟಿದೆ. ಬಿಜೆಪಿ ನಾಯಕಿಯ ಕಾರ್ಯವೈಖರಿಯನ್ನು ಉದ್ಧವ್ ಸೇನಾ ನಾಯಕ ಪ್ರಶ್ನಿಸಿದ್ದಾರೆ. ಪುಣೆ ನಗರದ ಸದಾಶಿವ ಪೇಠೆಯಲ್ಲಿ ಗೋಡೆಗೆ ಹಸಿರು ಬಣ್ಣ ಬಳಿದು ಹೂವುಗಳನ್ನು ಹಾಕಲಾಗಿತ್ತು.

ಇದು ಗಮನಕ್ಕೆ ಬಂದ ತಕ್ಷಣ ಬಿಜೆಪಿ ಸಂಸದೆ ಮೇಧಾ ಕುಲಕರ್ಣಿ ಆ ಜಾಗಕ್ಕೆ ತೆರಳಿ ಹಸಿರು ಬಣ್ಣದ ಮೇಲೆ ಕೇಸರಿ ಬಣ್ಣ ಬಳಿದು ಗಣೇಶನ ಫೋಟೊ ಇರಿಸಿದ್ದಾರೆ.

ಜಾಗೃತ ಹಿಂದೂಗಳಾದ ನಾವು ನಮ್ಮ ಸುತ್ತಮುತ್ತ ಏನಾಗುತ್ತಿದೆ ಎಂಬುದರತ್ತ ಗಮನ ಹರಿಸಬೇಕು ಎಂದು ಬಿಜೆಪಿ ಸಂಸದೆ ಮೇಧಾ ಕುಲಕರ್ಣಿ ಮನವಿ ಮಾಡಿದ್ದಾರೆ. ಈ ಸ್ಥಳದಲ್ಲಿ ಕೇಸರಿ ಬಣ್ಣ ಬಳಿದಿರುವ ಫೋಟೋಗಳು ಮತ್ತು ಸಂಬಂಧಿತ ಪೋಸ್ಟ್ ಅನ್ನು ಮೇಧಾ ಕುಲಕರ್ಣಿ ತಮ್ಮ ಸಾಮಾಜಿಕ ಮಾಧ್ಯಮದಲ್ಲಿ ಹಂಚಿಕೊಂಡಿದ್ದಾರೆ. ಪುಟ 2

ಹೈಕೋರ್ಟ್‌ನ ಸಂಭಾವ್ಯ ನ್ಯಾಯಮೂರ್ತಿಗಳ ಜತೆ ಮಾತುಕತೆ ಆರಂಭಿಸಿದ ಸುಪ್ರೀಂ ಕೊಲಿಜಿಯಂ

ನವದೆಹಲಿ: ಹೈಕೋರ್ಟ್‌ನ ಸಂಭಾವ್ಯ ನ್ಯಾಯಮೂರ್ತಿಗಳ ಜತೆ ಸುಪ್ರೀಂಕೋರ್ಟ್ ಕೊಲಿಜಿಯಂ ಮಾತುಕತೆ ಆರಂಭಿಸಿದೆ. ಸಾಂಪ್ರದಾಯಿಕ ಹಾದಿಗಿಂತ ಸ್ವಲ್ಪ ಭಿನ್ನವಾಗಿ ಸುಪ್ರೀಂಕೋರ್ಟ್ ಕೊಲಿಜಿಯಂ ಹೈಕೋರ್ಟ್ ನ್ಯಾಯಮೂರ್ತಿ ಹುದ್ದೆ ಆಕಾಂಕ್ಷಿಗಳ ಜತೆ ಈಗಾಗಲೇ ಒಮ್ಮೆ ಸಂವಾದ ನಡೆಸಿದೆ ಎನ್ನುವ ಮಾಹಿತಿ ತಿಳಿದುಬಂದಿದೆ. ಇದು ನ್ಯಾಯಮೂರ್ತಿಗಳ ನೇಮಕಾತಿ ಪ್ರಕ್ರಿಯೆಯಲ್ಲಿ ಹೊಸ ಬೆಳವಣಿಗೆ ಎಂದೇ ಹೇಳಬಹುದು.

ಅಲಹಾಬಾದ್ ಹೈಕೋರ್ಟ್ ನ್ಯಾಯಮೂರ್ತಿ ವಿಶ್ವಹಿಂದೂ ಪರಿಷತ್ ಕಾರ್ಯಕ್ರಮದಲ್ಲಿ ಕೆಲ ದಿನಗಳ ಹಿಂದೆ ವಿವಾದಾತ್ಮಕ ಹೇಳಿಕೆ ನೀಡಿದ್ದ ಘಟನೆಯ ಬೆನ್ನಲ್ಲೇ ಈ ಬೆಳವಣಿಗೆ ನಡೆದಿದೆ. ಭಾರತದ ಮುಖ್ಯ ನ್ಯಾಯಮೂರ್ತಿ ಸಂಜೀವ್ ಖನ್ನಾ ಸೇರಿದಂತೆ ಕೆಲ ಕೊಲಿಜಿಯಂ ಸದಸ್ಯರು, ಸಂಭಾವ್ಯ ನ್ಯಾಯಮೂರ್ತಿಗಳನ್ನು ಅವರಿಗೆ ಬಡ್ತಿ ನೀಡಲು

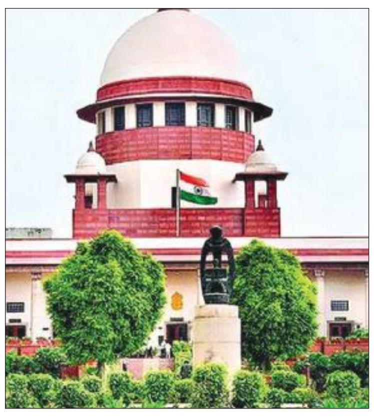

ಸೂಕ್ತವೇ ಎಂದು ತಿಳಿದುಕೊಳ್ಳುವ ಸಲುವಾಗಿ ಮತ್ತು ಸಮಗ್ರವಾಗಿ ಅರ್ಥ ಮಾಡಿಕೊಳ್ಳುವ ನಿಟ್ಟಿನಲ್ಲಿ ವೈಯಕ್ತಿಕವಾಗಿ ಭೇಟಿ ಮಾಡಿದ್ದಾರೆ ಎಂದು ತಿಳಿದು ಬಂದಿದೆ.

ಮೂವರು ಸದಸ್ಯರ ಕೊಲಿಜಿಯಂನಲ್ಲಿ ಮುಖ್ಯನ್ಯಾಯಮೂರ್ತಿ ಸಂಜೀವ್ ಖನ್ನಾ, ನ್ಯಾಯಮೂರ್ತಿಗಳಾದ ಭೂಷಣ್ ಆರ್ ಗವಾಯಿ ಮತ್ತು ಸೂರ್ಯಕಾಂತ್ ಅವರು ಇದ್ದಾರೆ. ನ್ಯಾಯಾಂಗ ಅಧಿಕಾರಿಗಳು ಮತ್ತು ವಕೀಲರ ಹೆಸರುಗಳನ್ನು ರಾಜಸ್ಥಾನ, ಅಲಹಾಬಾದ್ ಮತ್ತು ಬಾಂಬೆ ಹೈಕೋರ್ಟ್‌ಗಳಿಗೆ ನೇಮಕ ಮಾಡಲು ಉದ್ದೇಶಿಸಲಾಗಿದೆ.

ಅಭ್ಯರ್ಥಿಗಳ ಬಡ್ತಿಗೆ ಮುನ್ನ ಅವರ ವ್ಯಕ್ತಿತ್ವದ ಬಗ್ಗೆ ಆಳವಾಗಿ ಅಧ್ಯಯನ ಮಾಡುವ ಉದ್ದೇಶದಿಂದ ಮತ್ತು ಬಡ್ತಿಗೆ ಎಷ್ಟು ಸೂಕ್ತ ಎಂದು ತಿಳಿದುಕೊಳ್ಳುವ ಉದ್ದೇಶದಿಂದ ಮಾತುಕತೆ ಆರಂಭಿಸಿದ್ದಾರೆ.

ಇನ್ನೊಂದು ಮಹತ್ವದ ಹೆಜ್ಜೆಯಲ್ಲಿ, ಸಿಜೆಐ ಮತ್ತು ನ್ಯಾಯಮೂರ್ತಿಗಳಾದ ಗವಾಯಿ ಮತ್ತು ಕಾಂತ್ ಅವರನ್ನೊಳಗೊಂಡ ಕೊಲಿಜಿಯಂ ಮೊದಲ ಬಾರಿಗೆ ವಕೀಲರು ಮತ್ತು ನ್ಯಾಯಾಂಗ ಅಧಿಕಾರಿಗಳೊಂದಿಗೆ ಸಂವಾದ ಪ್ರಾರಂಭಿಸಿದೆ.

ಹೆಣ್ಣುಮಕ್ಕಳಿರುವ ವಸತಿ ಕಟ್ಟಡಗಳಲ್ಲಿ ಕಿಟಕಿಯೂ ಇರಬಾರದು
ತಾಲಿಬಾನ್ ಆದೇಶ

ಅಫ್ಘಾನಿಸ್ತಾನ: ಅಫ್ಘಾನಿಸ್ತಾನದಲ್ಲಿ ಮಹಿಳೆಯರಿಗಾಗಿಯೇ ನಿತ್ಯವೂ ಹೊಸ ಹೊಸ ಕಾನೂನುಗಳನ್ನು ಜಾರಿಗೊಳಿಸಲಾಗುತ್ತಿದೆ. ಹಿಜಾಬ್ ಧರಿಸುವುದು, ಬ್ಯೂಟಿಪಾರ್ಲರ್, ಪಾರ್ಕ್ , ಹೋಟೆಲ್, ಶಾಲೆ, ಕಾಲೇಜುಗಳಿಗೆ ನಿಷೇಧ ಇದೆಲ್ಲಾ ಮುಗಿದು ಈಗ ಹೊಸ ಕಾನೂನು ಮನೆಗೂ ಬಂದಿದೆ. ಇನ್ನು ಹೊಸದಾಗಿ ಕಟ್ಟಡಗಳ ನಿರ್ಮಾಣ ಮಾಡುವಾಗ ಮಹಿಳೆಯರಿರುವ ವಸತಿ ಕಟ್ಟಡದಲ್ಲಿ ಕಿಟಕಿಯನ್ನು ನಿರ್ಮಿಸುವುದನ್ನು ತಾಲಿಬಾನ್ ನಿಷೇಧಿಸಿದೆ.

ಮಹಿಳೆಯರ ಗೌಪ್ಯತೆ ಕಾಪಾಡುವ ದೃಷ್ಟಿಯಿಂದ ನಿರ್ಮಿಸಲಾಗಿದೆ ಎಂದು ಹೇಳಲಾಗಿದೆ, ಆಸ್ತಿ ಮಾಲೀಕರಿಗೆ ಕಟ್ಟುನಿಟ್ಟಿನ ಮಿತಿಗಳನ್ನು ವಿಧಿಸಲಾಗಿದೆ. ಮನೆಯನ್ನು ನಿರ್ಮಿಸುವ ವ್ಯಕ್ತಿಗಳು ಮಹಿಳೆಯರಿರುವ ಅಡುಗೆ ಮನೆ, ಅಂಗಳ, ಬಾವಿ ಇತರೆ ಸ್ಥಳಗಳಲ್ಲಿ ಕಿಟಕಿಗಳನ್ನು ನಿರ್ಮಿಸಬಾರದು ಎಂದು ಹೇಳಿದೆ. ಪುಟ 2

ಜೋಗ ಜಲಪಾತ ವೀಕ್ಷಣೆ ನಿರ್ಬಂಧ ತೆರವು
ಪ್ರವಾಸಿಗರಿಗೆ ಶಿವಮೊಗ್ಗ ಜಿಲ್ಲಾಡಳಿತ ಗಿಫ್ಟ್

ಶಿವಮೊಗ್ಗ: ವಿವಿಧ ಅಭಿವೃದ್ಧಿ ಕಾರ್ಯಗಳನ್ನು ಹಮ್ಮಿಕೊಂಡಿರುವ ಕಾರಣ ಜನವರಿ 1 ರಿಂದ ಮಾರ್ಚ್ 15 ರವರೆಗೆ ಜೋಗ ಜಲಪಾತಕ್ಕೆ ಪ್ರವಾಸಿಗರ ಪ್ರವೇಶವನ್ನು ನಿಷೇಧಿಸಿ ಕೆಲವು ದಿನಗಳ ಹಿಂದೆ ಜಿಲ್ಲಾಧಿಕಾರಿಗಳು ಆದೇಶ ಹೊರಡಿಸಿದ್ದರು. ಆದರೆ, ಇದೀಗ ಹೊಸ ವರ್ಷಾಚರಣೆ ಪ್ರಯುಕ್ತ ಜಿಲ್ಲಾಡಳಿತವು ಪ್ರವಾಸಿಗರಿಗೆ ಸಿಹಿ ಸುದ್ದಿ ನೀಡಿದೆ. ಜೋಗ ನಿರ್ವಹಣಾ ಪ್ರಾಧಿಕಾರದ ಮುಖ್ಯ ದ್ವಾರವನ್ನು ಹೊರತುಪಡಿಸಿ ಉಳಿದೆಲ್ಲ ಪರ್ಯಾಯ ಸ್ಥಳಗಳಿಂದ ಪ್ರವಾಸಿಗರಿಗೆ ಜೋಗ ಜಲಪಾತ ವೀಕ್ಷಿಸಲು ಜಿಲ್ಲಾಡಳಿತ ಅವಕಾಶ ಕಲ್ಪಿಸಿದೆ.

ಯಾವ ಪ್ರದೇಶಗಳಿಂದೆಲ್ಲ ಜೋಗ

ನೋಡಬಹುದು: ಪ್ರವಾಸಿಗರು ವ್ಯೂ ಪಾಯಿಂಟ್, ಯಾತ್ರಿ ನಿವಾಸ, ರಾಣಿ ಫಾಲ್ಸ್, ಮುಂಬೈ ಬಂಗಲೆ ಮೊದಲಾದೆಡೆಯಿಂದ ಜಲಪಾತವನ್ನು ವೀಕ್ಷಿಸಬಹುದು ಎಂದು ಜಿಲ್ಲಾಡಳಿ ಪತ್ರಿಕಾ ಪ್ರಕಟಣೆಯಲ್ಲಿ ತಿಳಿಸಿದೆ. ಪುಟ 2

ಬಫರ್ ವಲಯದಲ್ಲಿ ಮನೆ ನಿರ್ಮಿಸಿದವರಿಗೆ
ಬಿಬಿಎಂಪಿ ಶಾಕ್

ಬೆಂಗಳೂರು: ಬಫರ್ ವಲಯದಲ್ಲಿ ಮನೆಗಳನ್ನು ನಿರ್ಮಾಣ ಮಾಡಿದವರಿಗೆ ಬಿಬಿಎಂಪಿ ಶಾಕ್ ನೀಡಲು ಮುಂದಾಗಿದೆ. ಮೊದಲು ವಿದ್ಯುತ್ ಕಡಿತ ಮಾಡಿ ನಂತರ ಬಫರ್ ಝೋನ್‌ನಲ್ಲಿ ನಿರ್ಮಾಣ ಆಗಿರುವ ಕಟ್ಟಡಗಳ ತೆರವಿಗೆ ಪ್ಲ್ಯಾನ್ ಮಾಡಿದ್ದು, ನಿರ್ಮಾಣ ಹಂತದ ಕಟ್ಟಡಗಳನ್ನು ಗುರಿಯಾಗಿಸಿಕೊಂಡು ಕಾರ್ಯಾಚರಣೆ ಮಾಡುತ್ತಿದೆ.

ಬೆಂಗಳೂರಿನಲ್ಲಿ ರಾಜ ಕಾಲುವೆ, ಸರ್ಕಾರಿ ಜಾಗ, ಕೆರೆ ಒತ್ತುವರಿ ಮಾಡಿ ಮನೆ ನಿರ್ಮಾಣ ಮಾಡಿದ ಪ್ರಕರಣ ಜಾಸ್ತಿ ಇದೆ. ಇವುಗಳನ್ನೇ ತೆರವು ಮಾಡಿಸಲು ಬಿಬಿಎಂಪಿ ಹೆಣಗಾಡುತ್ತಿದೆ. ಈಗ ಬಫರ್ ಝೋನ್ ಗುರಿಯಾಗಿಸಿಕೊಂಡು ಕಾರ್ಯಾಚರಣೆ ಮಾಡಲು ಮುಂದಾಗಿದೆ.

ಬಫರ್ ವಲಯದಲ್ಲಿ, ಚರಂಡಿ, ಕಾಲುವೆ ಮೇಲೆ ಮನೆ ನಿರ್ಮಾಣ ಮಾಡಲಾಗಿದೆ. ಆ ರೀತಿ ಬಫರ್ ಝೋನ್ ಮೇಲೆ ಕಟ್ಟಡ ನಿರ್ಮಾಣ ಮಾಡುತ್ತಿರುವ ಕಡೆ ಗುರುತು ಮಾಡಿ ಬೆಸ್ಕಾಂ ಕಡೆಯಿಂದ ನೋಟಿಸ್ ಕೊಡಿಸಲು ಪಾಲಿಕೆ ಚಿಂತನೆ ನಡೆಸಿದೆ. ಬಿಬಿಎಂಪಿ

ಮುಖ್ಯ ಆಯುಕ್ತರ ನೇತೃತ್ವದಲ್ಲಿ ನಡೆದ ಸಭೆಯಲ್ಲಿ ನೋಟಿಸ್ ಕೊಡಿಸುವ ತೀರ್ಮಾನಕ್ಕೆ ಬರಲಾಗಿದೆ.

ಯಲಹಂಕದ ನರಸೀಪುರ ಸೇರಿದಂತೆ ಹಲವು ಕಡೆ ಕೆರೆ ಜಾಗವನ್ನು ಒತ್ತುವರಿ ಮಾಡಿ ಮನೆ ನಿರ್ಮಾಣ ನಿರ್ಮಿಸಲಾಗುತ್ತಿದೆ. ನಿರ್ಮಾಣ ಹಂತದಲ್ಲಿರುವಾಗಲೇ ಬೆಸ್ಕಾಂ ಕಡೆಯಿಂದ ನೋಟಿಸ್ ಕೊಡಿಸಿ, ವಿದ್ಯುತ್ ಸಂಪರ್ಕ ಕಡಿತ ಮಾಡಿ ನಂತರ ಸೂಕ್ತ ಕ್ರಮ ಜರುಗಿಸುವಂತೆ ಮುಖ್ಯ ಆಯುಕ್ತರು ಎಲ್ಲಾ ವಲಯದ ಅಧಿಕಾರಿಗಳಿಗೆ ಸೂಚಿಸಿದ್ದಾರೆ. ಪುಟ 2

ಉದ್ಯಮಿ ಚಂದ್ರಮ್ ತಂದೆ ನಿಧನ

ವಿಜಯಪುರ: ಡಿ.22 ರಂದು ನೆಲಮಂಗಲದಲ್ಲಿ ನಡೆದಿದ್ದ ಕಾರು ಅಪಘಾತದಲ್ಲಿ ಮಗ, ಸೊಸೆ, ಮೊಮ್ಮಕ್ಕಳನ್ನು ಕಳೆದುಕೊಂಡು ಆಘಾತಕ್ಕೊಳಗಾಗಿದ್ದ ಉದ್ಯಮಿ ಚಂದ್ರಮ್ ಅವರ ತಂದೆ ಸಹ ನಿಧನರಾಗಿದ್ದಾರೆ.

ಈರಗೊಂಡ ಏಗಪ್ಪಗೊಳ (80) ನಿಧನರಾದವರು. ಅವರು ಕುಟುಂಬ ಸದಸ್ಯರ ಸಾವಿನಿಂದ ಆಘಾತಕ್ಕೊಳಕ್ಕಾಗಿದ್ದರು. ಅವರು ಶನಿವಾರ ಸಂಜೆ ಮಹಾರಾಷ್ಟ್ರದ ಸಾಂಗ್ಲಿಯ ಮೊರಬಗಿ ಗ್ರಾಮದಲ್ಲಿ ನಿಧನರಾಗಿದ್ದಾರೆ. ನೆಲಮಂಗಲದಲ್ಲಿ ಕಾರಿನ ಮೇಲೆ ಕಂಟೈನರ್ ಬಿದ್ದು ಏಗಪ್ಪಗೊಳ ಅವರ ಮಗ ಚಂದ್ರಮ್ ಸೇರಿದಂತೆ ಕುಟುಂಬದ ಸದಸ್ಯರಾದ ಗೌರಾಬಾಯಿ, ದೀಕ್ಷಾ, ಧ್ಯಾನ್, ವಿಜಯಲಕ್ಷ್ಮಿ ಹಾಗೂ ಆರ್ಯ ಸಾವನ್ನಪ್ಪಿದ್ದರು. ಇದಾದ ಬಳಿಕ ಅನಾರೋಗ್ಯದಲ್ಲಿದ್ದ ಅವರು ತೀವ್ರ ನೊಂದುಕೊಂಡಿದ್ದರು.

ಬೆಡ್ ರೂಮ್‌ನಲ್ಲಿ ನೇಣು ಬಿಗಿದುಕೊಂಡು ಗೃಹಿಣಿ ಆತ್ಮಹತ್ಯೆ

ಬೆಳಗಾವಿ: ಗೃಹಿಣಿಯೊಬ್ಬಳು ನೇಣು ಬೀಗಿದುಕೊಂಡು ಆತ್ಮಹತ್ಯೆಗೆ ಶರಣಾದ ಘಟನೆ ಬೆಳಗಾವಿಯ ಸಾಂಬ್ರಾ ಗ್ರಾಮದಲ್ಲಿ ನಡೆದಿದೆ.ಸವಿತಾ ಮಾರುತಿ ಜೋಗಾಣಿ (32) ಆತ್ಮಹತ್ಯೆಗೆ ಶರಣಾದ ಮಹಿಳೆ. ಮನೆಯ ಮೊದಲ ಮಹಡಿಯ ಬೆಡ್ ರೂಮ್‌ನಲ್ಲಿ ಮಹಿಳೆ ವೇಲ್‌ನಿಂದ ನೇಣು ಬಿಗಿದುಕೊಂಡಿದ್ದಾಳೆ. ಆಕೆಯನ್ನು ಕೂಡಲೇ ಬೀಮ್ಸ್ ಆಸ್ಪತ್ರೆ ಕರೆದುಕೊಂಡು ಬರಲಾಗಿದೆ.

ಆದರೆ ಅಷ್ಟರಲ್ಲಾಗಲೇ ಆಕೆ ಮೃತಪಟ್ಟಿದ್ದಾಳೆ ಎಂದು ವೈದ್ಯರು ಖಚಿತಪಡಿಸಿದ್ದಾರೆ.ಈ ಸಂಬಂಧ ಮೃತಳ ತಾಯಿ ಭಾರತಾ ಮೋರೆ ಕೌಟುಂಬಿಕ ಕಲಹದಿಂದ ಆತ್ಮಹತ್ಯೆ ಮಾಡಿಕೊಂಡಿರುವ ಶಂಕೆ ವ್ಯಕ್ತಪಡಿಸಿ, ಪೊಲೀಸ್ ಠಾಣೆಯಲ್ಲಿ ದೂರು ದಾಖಲಿಸಿದ್ದಾರೆ.ಮಾರುತಿ ಎಂಬವರ ಜೊತೆ ಸವಿತಾ ಮದುವೆಯಾಗಿ 6 ವರ್ಷವಾಗಿತ್ತು. ದಂಪತಿಗೆ 4 ವರ್ಷದ ಗಂಡು ಮಗುವಿದೆ. ಮಹಿಳೆಯ ಮೃತದೇಹವನ್ನು ಮರಣೋತ್ತರ ಪರೀಕ್ಷೆಗೆ ಬೀಮ್ಸ್ ಆಸ್ಪತ್ರೆಯ ಶವಗಾರಕ್ಕೆ ರವಾನಿಸಲಾಗಿದೆ.

ಯಾವುದೇ ಕ್ಷಣದಲ್ಲಿ ನಟ ಧರ್ಮೇಂದ್ರ ಬಂಧನ ಸಾಧ್ಯತೆ

ಬೆಂಗಳೂರು: ವರಾಹಿ ಜ್ಯುವೆಲ್ಲರ್ಸ್ ಮಾಲೀಕರಿಗೆ ವಂಚನೆ ಪ್ರಕರಣದಲ್ಲಿ ನಟ ಧರ್ಮೇಂದ್ರನನ್ನು ಪೊಲೀಸರು ಯಾವುದೇ ಕ್ಷಣದಲ್ಲಿ ಬಂಧಿಸುವ ಸಾಧ್ಯತೆ ಇದೆ. ಬಂಧನ ಭೀತಿಯಿಂದಾಗಿ ನಟ ನಿರೀಕ್ಷಣಾ ಜಾಮೀನಿಗೆ ಅರ್ಜಿ ಸಲ್ಲಿಸಿದ್ದಾರೆ.ಪೊಲೀಸ್ ನೋಟಿಸ್ ಸರ್ವ್ ಆಗುತ್ತಿದ್ದಂತೆ ನಟನ ಫೋನ್ ಸ್ವಿಚ್ ಆಫ್ ಆಗಿದೆ. ಬೆಂಗಳೂರಿನ ಮನೆಯಲ್ಲಿಯೂ ನಟ ಧರ್ಮೇಂದ್ರ ಪತ್ತೆಯಿಲ್ಲ. ಎಫ್‌ಐಆರ್ ದಾಖಲಾಗ್ತಿದ್ದಂತೆ ವಿಚಾರಣೆಗೆ ಹಾಜರಾಗಲು ಪೊಲೀಸರು ನೋಟಿಸ್ ನೀಡಿದ್ದರು. ಇದರ ಬೆನ್ನಲ್ಲೇ

ನಟ ನಾಪತ್ತೆಯಾಗಿದ್ದಾರೆ. ಐಶ್ವರ್ಯ ಗೌಡ ಹಾಗೂ ಹರೀಶ್ ಬಂಧನ ಆಗುತ್ತಿದ್ದಂತೆ ಬಂಧನ ಭೀತಿಯಲ್ಲಿ ತಲೆಮರೆಸಿಕೊಂಡಿದ್ದಾರೆ. ನಟ ಧರ್ಮೇಂದ್ರ ಬಂಧನಕ್ಕೆ ಪ್ರತ್ಯೇಕ ತಂಡ ರಚಿಸಿ ಚಂದ್ರಲೇಔಟ್ ಪೊಲೀಸರು ಹುಡುಕಾಟ ನಡೆಸಿದ್ದಾರೆ.ಚಂದ್ರಾಲೇಔಟ್ ಠಾಣೆಯಲ್ಲಿ ದಾಖಲಾಗಿರುವ ಕೇಸ್‌ನಲ್ಲಿ ಧರ್ಮೇಂದ್ರ 3ನೇ ಆರೋಪಿ ಆಗಿದ್ದಾರೆ. ಡಿ.ಕೆ.ಸುರೇಶ್ ಅವರಂತೆ ಹಲವರ ಜೊತೆ ಮಾತಾಡಿ ವಂಚನೆ ಎಸಗಿರುವ ಆರೋಪ ಎದುರಿಸುತ್ತಿದ್ದಾರೆ.

ನೋಂದಣಿ– ಓಎಂಆರ್ ಶೀಟ್ ನಂಬರ್ ಅದಲು ಬದಲು

ಕೆಎಎಸ್ ಪರೀಕ್ಷೆಯಲ್ಲಿ ಮತ್ತೆ ಎಡವಟ್ಟು

ವಿಜಯಪುರ: ಕರ್ನಾಕದಾದ್ಯಂತ ಕರ್ನಾಟಕ ಲೋಕ ಸೇವಾ ಆಯೋಗದಿಂದ ನಡೆಸುತ್ತಿದ್ದ ಕೆಎಎಸ್ ಶ್ರೇಣಿಯ ಗ್ರೂಪ್ ಎ ಹಾಗೂ ಗ್ರೂಪ್ ಬಿ ಹುದ್ದೆಗಳಿಗೆ ಇಂದು ನಡೆಸಲಾಗುತ್ತಿದ್ದ ಪರೀಕ್ಷೆಯಲ್ಲಿ ದೊಡ್ಡ ಎಡವಟ್ಟು ಉಂಟಾಗಿದೆ. ಓಎಂಆರ್ ಶೀಟ್‌ನಲ್ಲಿ ನೊಂದಣಿ ಸಂಖ್ಯೆ ಅದಲು ಬದಲು ಆರೋಪ ಕೇಳಿಬಂದಿದ್ದು, ಪರೀಕ್ಷೆ ಬರೆಯದೆ ಪರೀಕ್ಷಾರ್ಥಿಗಳು ಹೊರ ಬಂದಿದ್ದಾರೆ. ಈಗಾಗಲೇ ಪ್ರಶ್ನೆ ಪತ್ರಿಕೆಯಲ್ಲಿ ಎಡವಟ್ಟು ಆಗಿದ್ದರಿಂದ ಕೆಪಿಎಎಸ್ ಮತ್ತೊಮ್ಮೆ ಪರೀಕ್ಷೆ ನಡೆಸುತಿತ್ತು. ಆದರೆ ಇದೀಗ ಮತ್ತೆ ಅದೇ ಎಡವಟ್ಟು ಮಾಡಿದೆ. ಇದರಿಂದ ಅಭ್ಯರ್ಥಿಗಳು ಪ್ರತಿಭಟನೆ ಮಾಡಿದ್ದಾರೆ.

ವಿಜಯಪುರ ಜಿಲ್ಲೆಯಲ್ಲಿ 32 ಪರೀಕ್ಷಾ ಕೇಂದ್ರಗಳಲ್ಲಿ 12,741 ಪರೀಕ್ಷಾರ್ಥಿಗಳು ಗೆಜೆಟೆಡ್ ಪ್ರೊಬೇಷನರಿ ಗ್ರೂಪ್ ಎ ಹಾಗೂ ಬಿ ಹುದ್ದೆಗಳಿಗಾಗಿ ಪರೀಕ್ಷೆ ಬರೆಯುತ್ತಿದ್ದಾರೆ. ಈ ಪೈಕಿ ನಗರದ ಸಿಕ್ಯಾಬ್ ಶಿಕ್ಷಣ ಸಂಸ್ಥೆಯ ಎರಡು ಪರೀಕ್ಷಾ ಕೇಂದ್ರಗಳು ಮರಾಠಿ ಮಹಾವಿದ್ಯಾಲಯ ಹಾಗೂ ವಿಕಾಸ ಮಹಾವಿದ್ಯಾಲಯದ ಪರೀಕ್ಷಾ ಕೇಂದ್ರಗಳಲ್ಲಿ ಪರೀಕ್ಷಾರ್ಥಿಗಳ ನೋಂದಣಿ ಸಂಖ್ಯೆ ಹಾಗೂ ಓಎಂಆರ್ ಶೀಟ್‌ನಲ್ಲಿನ ನಂಬರ್ ಅದಲು ಬದಲಾಗಿರುವುದು ಕಂಡು ಬಂದಿದೆ. ಇದನ್ನು ವಿರೋಧಿಸಿ ಸಿಕ್ಯಾಬ್ ಸಂಸ್ಥೆಯ ಪರೀಕ್ಷಾ ಕೇಂದ್ರಗಳಲ್ಲಿನ ಹಲವಾರು ಪರೀಕ್ಷಾರ್ಥಿಗಳು ಪರೀಕ್ಷೆ ಬರೆಯದೆ ಹೊರ ಬಂದಿದ್ದಾರೆ.

ಆಗ ಸ್ಥಳಕ್ಕೆ ಆಗಮಿಸಿದ ಅಪರ ಜಿಲ್ಲಾಧಿಕಾರಿ ಸೋಮಲಿಂಗ ಗೆಣ್ಣೂರ ಹಾಗೂ ಜಿಲ್ಲಾ ಪಂಚಾಯತಿ ಸಿಇಓ ರಿಶಿ ಆನಂದ ಪರೀಕ್ಷಾರ್ಥಿಗಳ ಸಮಸ್ಯೆಗಳನ್ನು ಆಲಿಸಿದರು. ಬಳಿಕ ಪರೀಕ್ಷಾರ್ಥಿಗಳ ನೋಂದಣಿ ನಂಬರ್ ಹಾಗೂ ಓಎಂಆರ್ ಶೀಟ್‌ನಲ್ಲಿನ ನಂಬರ್ ಬದಲಾಗಿದೆ ಎಂದು ಕೆಪಿಎಸ್‌ಸಿ ಅಧಿಕಾರಿಗಳ ಜೊತೆಗೆ ಅಪರ ಜಿಲ್ಲಾಧಿಕಾರಿ ಸೋಮಲಿಂಗ ಗೆಣ್ಣೂರ ಹಾಗೂ ಜಿಲ್ಲಾ ಪಂಚಾಯತಿ ಸಿಇಓ ರಿಶಿ ಆನಂದ ಮಾತನಾಡಿದರು.

ಈ ವಿಚಾರವಾಗಿ ಪರೀಕ್ಷಾರ್ಥಿಗಳ ನೋಂದಣಿ ನಂಬರ್‌ನ್ನು ಓಎಂಆರ್ ಶೀಟ್‌ನಲ್ಲಿ ಪ್ರತ್ಯೇಕವಾಗಿ ನೋಂದಾಯಿಸಲು ಕೆಪಿಎಸ್‌ಸಿ ಅಧಿಕಾರಿಗಳು ಸಲಹೆ ನೀಡಿದ್ದಾರೆ. ಇದೇ ವಿಚಾರವನ್ನು ಅಪರ ಜಿಲ್ಲಾಧಿಕಾರಿ ಸೋಮಲಿಂಗ ಗೆಣ್ಣೂರ ಹಾಗೂ ಜಿಲ್ಲಾ ಪಂಚಾಯತಿ ಸಿಇಓ ರಿಶಿ ಆನಂದ ಪರೀಕ್ಷಾರ್ಥಿಗಳಿಗೆ ತಿಳಿ ಹೇಳಿದ್ದಾರೆ. ಓಎಂಆರ್ ಶೀಟ್‌ನಲ್ಲಿ ಪರೀಕ್ಷಾರ್ಥಿಗಳ ನೋಂದಣಿ ನಂಬರ್ ನಮೂದಿಸಲು ಸೂಚನೆ ನೀಡಿ ಪರೀಕ್ಷೆ ಬರೆಯುವಂತೆ ಮನವೊಲಿಕೆ ಮಾಡಿದ್ದಾರೆ.

ಇನ್ನು ಪರೀಕ್ಷೆ ಬರೆಯದೇ ವಿಳಂಬವಾಗಿರುವ ಸಮಯವನ್ನು ಹೆಚ್ಚುವರಿ ನೀಡಲಾಗುತ್ತದೆ ಎಂದು ಸಹ ಭರವಸೆ ನೀಡಿದ್ದಾರೆ. ಅಧಿಕಾರಿಗಳು ಸಮಸ್ಯೆ ಬಗೆ ಹರಿಸಿದ ಬಳಿಕ ಪರೀಕ್ಷಾರ್ಥಿಗಳು ಪರೀಕ್ಷೆ ಬರೆಯುವುದಕ್ಕೆ ತೆರಳಿದರು. ಇನ್ನು ಪರೀಕ್ಷಾ ಕೇಂದ್ರಗಳಲ್ಲಿ ಬಿಗಿ ಪೊಲೀಸ್ ಬಂದೋಬಸ್ತ್ ನಿಯೋಜಿಸಲಾಗಿದೆ.

ಕೋಲಾರದಲ್ಲೂ ಎಡವಟ್ಟು: ಇನ್ನು ವಿಜಯಪುರ ಬಳಿಕ ಕೋಲಾರದ ಪರೀಕ್ಷಾ ಕೇಂದ್ರದಲ್ಲೂ ಇದೇ ಎಡವಟ್ಟಾಗಿದೆ. ಪ್ರವೇಶ ಪತ್ರದ ಸಂಖ್ಯೆ, ಓಎಂಆರ್ ಸಂಖ್ಯೆ ಹೊಂದಾಣಿಕೆ ಆಗದ ಆರೋಪ ಕೇಳಿಬಂತು. ಹೀಗಾಗಿ ಪರೀಕ್ಷಾ ಕೇಂದ್ರದಿಂದ ಹೊರಬಂದು ಪರೀಕ್ಷಾರ್ಥಿಗಳು ಆಕ್ರೋಶ ವ್ಯಕ್ತಪಡಿಸಿದರು. ಪ್ರವೇಶ ಪತ್ರ, ಓಎಂಆರ್ ಶೀಟ್‌ನಲ್ಲಿ ಬೇರೆ ರಿಜಿಸ್ಟರ್ ನಂಬರ್ ಇದೆ. ಬೇರೆ ಬೇರೆ ರಿಜಿಸ್ಟರ್ ಸಂಖ್ಯೆಯಲ್ಲಿ ಅಭ್ಯರ್ಥಿಗಳು ಪರೀಕ್ಷೆ ಬರೆದಿದ್ದಾರೆ. ಇದನ್ನು ಪ್ರಶ್ನೆ ಮಾಡಿದ್ದಕ್ಕೆ ಪರೀಕ್ಷೆ ಬರೆಯಿರಿ ಇಲ್ಲವಾದರೆ ಬಿಡಿ ಎಂದು ಅಧಿಕಾರಿಗಳು, ಸಿಬ್ಬಂದಿ ವಿರುದ್ಧ ಪರೀಕ್ಷಾರ್ಥಿಗಳಿಗೆ ಧಮ್ಕಿ ಹಾಕಿದ ಆರೋಪ ಮಾಡಲಾಗಿದೆ.

ಐಶ್ವರ್ಯ ಗೌಡ ಮತ್ತೊಂದು ವಂಚನೆ ಪ್ರಕರಣ ಬೆಳಕಿಗೆ

ಮಂಡ್ಯ: ಗೋಲ್ಡ್ ವಂಚನೆ ಕೇಸ್‌ನಲ್ಲಿ ಜೈಲು ಸೇರಿರುವ ಐಶ್ವರ್ಯ ಗೌಡ ವಂಚನೆ ಹಿಸ್ಟರಿ ಬಗೆದಷ್ಟು ಬೆಳಕಿಗೆ ಬರುತ್ತಿದೆ. ಈಕೆಯಿಂದ ಕೋಟಿಗಟ್ಟಲೆ ವಂಚನೆಗೊಳಗಾದ ಮತ್ತೋರ್ವ ವ್ಯಕ್ತಿ ದೂರು ನೀಡಲು ಮುಂದಾಗಿದ್ದಾರೆ.

ಮಾಜಿ ಸಂಸದ ಡಿ.ಕೆ.ಸುರೇಶ್ ನನ್ನ ಸಹೋದರ ಎಂದುಕೊಂಡು ಕೋಟಿಗಟ್ಟಲೇ ವಂಚನೆ ಮಾಡಿ ಇದೀಗ ಈ ಐಶ್ವರ್ಯ ಗೌಡ ಜೈಲು ಸೇರಿದ್ದಾಳೆ. ವನಿತಾ ಐತಾಳ ನೀಡಿರುವ ದೂರಿನ ಮೇರೆಗೆ ವಂಚಕಿ ಐಶ್ವರ್ಯ ಗೌಡಳನ್ನು ಇದೀಗ ಪೊಲೀಸರು ಬಂಧನ ಮಾಡಿದ್ದಾರೆ. ವನಿತಾಗೆ ಮಾತ್ರವಲ್ಲ ಹಲವು ಜನರಿಗೆ ಐಶ್ವರ್ಯ ಗೌಡ ಉರುಫ್ ನವ್ಯಶ್ರೀ ಕೋಟಿಗಟ್ಟಲೇ ಮಹಾದೋಖಾ ಮಾಡಿರೋದು ಒಂದೊಂದಾಗಿ ಬೆಳಕಿಗೆ ಬರುತ್ತಿವೆ.

ಬಿಲ್ಡರ್, ಚಿನ್ನದ ವ್ಯಾಪಾರಿ ಕಮ್ ಕಾಂಗ್ರೆಸ್ ಮುಖಂಡನಿಗೂ ಸಹ ಕೋಟ್ಯಂತರ ರೂಪಾಯಿ ಟೋಪಿ ಹಾಕಿರೋದು ಬೆಳಕಿಗೆ ಬಂದಿದೆ. ಸದ್ಯ ಆ ಉದ್ಯಮಿ ತನ್ನ ಹೆಸರು ಬಹಿರಂಗಪಡಿಸಬೇಡಿ ಎಂದು ತಿಳಿಸಿದ್ದಾರೆ. ಬೆಂಗಳೂರಿನಲ್ಲಿರುವ ವಾಸವಿರುವ ಆತ ಮೈಸೂರು, ಮಂಡ್ಯ, ಬೆಂಗಳೂರಿನಲ್ಲಿ ಉದ್ಯಮ ನಡೆಸುತ್ತಾ ಆತ ಕಾಂಗ್ರೆಸ್ ಪಕ್ಷದಲ್ಲಿ ಸಕ್ರಿಯವಾಗಿ ಗುರುತಿಸಿಕೊಂಡಿದ್ದಾನೆ. ಐಶ್ವರ್ಯ ಗೌಡ ಈ ವ್ಯಕ್ತಿಯಿಂದ 6.5 ಕೋಟಿ ಹಣ ಹಾಗೂ ಒಂದಷ್ಟು ಗೋಲ್ಡ್‌ನ್ನು ಪಡೆದಿದ್ದಾಳೆ ಎನ್ನಲಾಗಿದೆ. ಒಂದೂವರೆ ವರ್ಷದ ಹಿಂದೆ ಈ ಉದ್ಯಮಿ ಕಮ್ ಕಾಂಗ್ರೆಸ್ ಮುಖಂಡನಿಗೆ ಐಶ್ವರ್ಯ ಗೌಡ ಪರಿಚಯವಾಗಿದ್ದಾಳೆ. ಐಷಾರಾಮಿ ಕಾರು, ಬೌನ್ಸರ್, ಗನ್‌ಮ್ಯಾನ್ ಜೊತೆಗೆ ಬಂದು ಆ ಉದ್ಯಮಿಯನ್ನು ಪರಿಚಯ ಮಾಡಿಕೊಂಡಿದ್ದಾಳೆ. ನಂತರ ಇವರಿಬ್ಬರು ಸೇರಿ ರಿಯಲ್ ಎಸ್ಟೇಟ್ ವ್ಯವಹಾರವನ್ನು ಮಾಡಿದ್ದಾರೆ. ಆರಂಭದಲ್ಲಿ ಎಲ್ಲಾ ವ್ಯವಹಾರ ಸರಿಯಾಗಿ ಈ ವಂಚಕಿ ಐಶ್ವರ್ಯ ಗೌಡ ಮಾಡಿದ್ದಾಳೆ. ಇದಾದ ಬಳಿಕ ಆ ವ್ಯಕ್ತಿಯಿಂದ ಚಿನ್ನ ಹಾಗೂ ನಗದು ರೂಪದಲ್ಲಿ 6.5 ಕೋಟಿ ಹಣವನ್ನು ಪಡೆದಿದ್ದಾಳೆ. ಬಳಿಕ ಹಣವನ್ನು ಆತ ಕೇಳಿದ್ರೆ, ಇಂದು, ನಾಳೆ ಎಂದು ಕಥೆ ಹೇಳ್ತಾ ಬಂದಿದ್ದಾಳೆ. ಆಗ ರಾಜ್ಯದ ಪ್ರಭಾವಿ ರಾಜಕಾರಣಿ ಮಧ್ಯಸ್ಥಿಕೆ ವಹಿಸಿ ಸಮಯ ನೀಡುವಂತೆ ಹೇಳಿದ್ದಾರೆ. ಇದೀಗ ಈಕೆಯ 9 ಕೋಟಿ ಗೋಲ್ಡ್ ದೋಖಾ ಕಹಾನಿ ಹೊರಬಂದ ಬಳಿಕ ಉದ್ಯಮಿ ಕಮ್ ಕಾಂಗ್ರೆಸ್ ಮುಖಂಡನಿಗೆ ವಂಚನೆಗೆ ಒಳಗಾಗಿರೋದು ಗೊತ್ತಾಗಿದೆ. ಹೀಗಾಗಿ ಆತ ಐಶ್ವರ್ಯ ಗೌಡ ಮೇಲೆ ಮಂಡ್ಯ ಅಥವಾ ಬೆಂಗಳೂರಿನಲ್ಲಿ ದೂರು ದಾಖಲು ಮಾಡಲು ದಾಖಲೆ ಸಮೇತ ಸಿದ್ಧರಾಗಿದ್ದಾರೆ.

ಹೆಬ್ಬಾಳ್ಕರ್–ಸಿಟಿ ರವಿ ನಡುವಿನ ಗಲಾಟೆ ಮುಂದುವರೆಸೋದು ಬೇಡ ಎಂದಿದ್ದೆ!

ದಾವಣಗೆರೆ: ಇತ್ತೀಚೆಗೆ ಬೆಳಗಾವಿಯಲ್ಲಿ ನಡೆದ ಚಳಿಗಾಲದ ಅಧಿವೇಶನದ ಕೊನೆಯ ದಿನ ಅಮಿತ್ ಶಾ ಅಂಬೇಡ್ಕರ್‌ಗೆ ಅಪಮಾನ ಮಾಡಿದ್ದಾರೆ ಎಂದು ಕಾಂಗ್ರೆಸ್ ಚರ್ಚೆ ನಡೆಸಲು ಮುಂದಾದಾಗ ವಿಧಾನ ಪರಿಷತ್‌ನಲ್ಲಿ ಬಿಜೆಪಿ–ಕಾಂಗ್ರೆಸ್ ಸದಸ್ಯರ ನಡುವೆ ಗದ್ದಲ ತಾರಕಕ್ಕೇರಿತು. ಉಭಯ ಸದಸ್ಯರ ನಡುವಿನ ಗದ್ದಲ ಜೋರಾದಾಗ ಸಭಾಪತಿ ಹೊರಟ್ಟಿಯವರು ಸದನವನ್ನು ಮುಂದೂಡಿದ್ದರು. ಈ ವೇಳೆ ಬಿಜೆಪಿ ಪರಿಷತ್ ಸದಸ್ಯ ಸಿಟಿ ರವಿ ಸಚಿವೆ ಲಕ್ಷ್ಮಿ ಹೆಬ್ಬಾಳ್ಕರ್ ಅವರಿಗೆ ಆಕ್ಷೇಪಾರ್ಹ ಪದಬಳಕೆ ಮಾಡಿದ್ದಾರೆ ಎಂದು ಹೆಬ್ಬಾಳಕರ್ ಅವರು ಆರೋಪಿಸಿ ಪೊಲೀಸ್ ಠಾಣೆಗೆ ದೂರು ನೀಡಿದ್ದರು.

ಸಿಟಿ ರವಿ ಮೇಲೆ ಹಲ್ಲೆಗೆ ಯತ್ನ

ಸಿಟಿ ರವಿ ಆಕ್ಷೇಪಾರ್ಹ ಪದಬಳಕೆ ಮಾಡಿದ್ದಾರೆ ಎಂದು ಆರೋಪಿಸಿದ ಬೆನ್ನಲ್ಲೆ ಸುವರ್ಣ ಸೌಧದ ಒಳಗೆ ಲಕ್ಷ್ಮೀ ಹೆಬ್ಬಾಳಕರ್ ಬೆಂಬಲಿಗರು ಎಂಟ್ರಿ ಕೊಟ್ಟು ಗದ್ದಲ ಉಂಟು ಮಾಡಿದ್ದರು. ಮಾತ್ರವಲ್ಲ ಸಿಟಿ ರವಿ ಮೇಲೆ ಹಲ್ಲೆಗೂ ಮುಂದಾಗಿದ್ದರು. ಇದಾದ ಬಳಿಕ ಹಲ್ಲೆಗೆ ಮುಂದಾಗಿರುವುದನ್ನು ಖಂಡಿಸಿ ಸಿಟಿ ರವಿ ಪ್ರತಿಭಟನೆ ನಡೆಸುತ್ತಿದ್ದಾಗ ಪೊಲೀಸರು ಅವರನ್ನು ಬಂಧಿಸಿದ್ದರು. ಸದ್ಯ ಈ ಪ್ರಕರಣಕ್ಕೆ ಸಂಬಂಧಿಸಿದಂತೆ ಸಭಾಪತಿ ಬಸವರಾಜ ಹೊರಟ್ಟಿ ಅವರು ದಾವಣಗೆರೆಯಲ್ಲಿ ಪ್ರತಿಕ್ರಿಯೆ ನೀಡಿದ್ದಾರೆ.

ಎಲ್ಲಾ ರೀತಿಯ ರೆಕಾರ್ಡ್ ಪರಿಶೀಲಿಸಿ ತೀರ್ಮಾನ ಕೊಟ್ಟಿದ್ದೇನೆ: ಮೆಲ್ಮನೆಯಲ್ಲಿ ಸಿಟಿ ರವಿ ಹಾಗೂ ಲಕ್ಷ್ಮೀ ಹೆಬ್ಬಾಳ್ಕರ್ ನಡುವಿನ ಗಲಾಟೆ ವಿಚಾರಕ್ಕೆ ಪ್ರತಿಕ್ರಿಯೆ ನೀಡಿದ ಪರಿಷತ್ ಸಭಾಪತಿ ಬಸವರಾಜ್ ಹೊರಟ್ಟಿ, ಸರ್ಕಾರ ಅದನ್ನು ಸಿಬಿಐ ಕೊಡುತ್ತೊ, ಎಲ್ಲಿಗೆ ಕೊಡುತ್ತೋ ಅದರ ಬಗ್ಗೆ ನಂಗೆ ಗೊತ್ತಿಲ್ಲ. ಡಿಸೆಂಬರ್ 19 ರಂದು ಎಲ್ಲಾ ರೀತಿಯ ರೆಕಾರ್ಡ್ ಪರಿಶೀಲಿಸಿ ತೀರ್ಮಾನ ಕೊಟ್ಟಿದ್ದೇನೆ. ಆದ್ರೆ, ಇವರೇನಂತಾರೆ ಅಣದ್ರೆ ಬೈದಿದ್ದು ಟಿವಿಯಲ್ಲಿ ಬಂದಿದೆ ಅಂತಾರೆ. ಕೌನ್ಸಿಲ್ ಟಿವಿ, ಆಡಿಯೋ ಅಥೆಂಟಿಕ್ ಆಗುತ್ತೆ ಎಂದರು. ಟಿವಿಯಲ್ಲಿ ಬಂದಿದ್ದನ್ನು ಎಫ್‌ಎಸ್‌ಎಲ್ ಗೆ ಕಳಿಸೋಣ, ಏನು ಬರುತ್ತೆ ನೋಡೋಣ ಅಂದೆ. ಇದನ್ನು ಮುಂದುವರಸೋದು ಬೇಡ ಅಂದೆ. ಆದರೆ, ಅದು ಅವರ ವೈಯಕ್ತಿಕ ಅದರ ಬಗ್ಗೆ ನಾನೇನು ಹೇಳಲ್ಲ. ರವಿ ಕೂಡ 7 ಪುಟದ ಕಂಪ್ಲೆಂಟ್ ಕೊಟ್ಟಿದ್ದಾರೆ. ಲಕ್ಷ್ಮೀ ಹೆಬ್ಬಾಳ್ಕರ್ ಕೂಡ ಕಂಪ್ಲೆಂಟ್ ಕೊಡ್ತಾರೆ ಅನ್ನೋದನ್ನು ಕೇಳಿದೆ. ನೋಡೋಣ ಎಲ್ಲಾ ರೀತಿ ಪರಿಶೀಲನೆ ಮಾಡಿ ಪರಿಷತ್ ನಿಯಮ ಪ್ರಕಾರ ಏನು ಕ್ರಮ ತಗೋಬೇಕೋ ತಗೋತೀವಿ ಎಂದು ಪರಿಷತ್ ಸಭಾಪತಿ ಹೊರಟ್ಟಿ ಹೇಳಿದರು.

ನ್ಯೂ ಇಯರ್ ಸೆಲೆಬ್ರೇಷನ್‌ಗೆ ಶೋಕಾಚರಣೆ ಅಡ್ಡಿಯಾಗುತ್ತಾ?

ಬೆಂಗಳೂರು: ಹೊಸ ವರ್ಷಾಚರಣೆಗೆ ದಿನಗಣನೆ ಹಿನ್ನಲೆ ಯಾವುದೇ ಅಹಿತಕರ ಘಟನೆಗಳು ನಡೆಯದಂತೆ ಬೆಂಗಳೂರು ಪೊಲೀಸರು ಸಾಕಷ್ಟು ತಯಾರಿ ಮಾಡಿಕೊಳ್ಳುತ್ತಿದ್ದಾರೆ. ಬಿಬಿಎಂಪಿ, ಅಗ್ನಿಶಾಮಕ ದಳ, ಬೆಸ್ಕಾಂ, ಬಿಎಂಟಿಸಿ, ಮೆಟ್ರೋ ಜೊತೆ ಚರ್ಚೆ ನಡೆಸಿರುವ ಪೊಲೀಸರು ಎಲ್ಲಾ ಕಡೆ ಬ್ಯಾರಿಕೇಡ್ ವ್ಯವಸ್ಥೆ ಮಾಡಲಾಗಿದೆ. ಇತ್ತ ಡಿಸಿಎಂ ಡಿಕೆ ಶಿವಕುಮಾರ್ ಅವರು ಹೊಸ ವರ್ಷದ ಸಂಭ್ರಮಾಚರಣೆ ಮಾಡುವವರಿಗೆ ಡಿಕೆಶಿ ಖಡಕ್ ಎಚ್ಚರಿಕೆ ನೀಡಿದ್ದಾರೆ.

ಮನಮೋಹನ್ ಸಿಂಗ್ ನಿಧನದ ಹಿನ್ನೆಲೆ ಏಳು ದಿನಗಳ ಶೋಕಾಚರಣೆ ಘೋಷಣೆ ಮಾಡಲಾಗಿದೆ. ಹಾಗಾಗಿ ಇದು ನ್ಯೂ ಇಯರ್ ಸೆಲೆಬ್ರೇಷನ್ ಮೇಲೆ ಪರಿಣಾಮ ಬೀರುತ್ತಾ ಎನ್ನುವ ಪ್ರಶ್ನೆಗಳು ಹುಟ್ಟಿಕೊಂಡಿವೆ. ಈ ಬಗ್ಗೆ ಡಿ.ಕೆ.ಶಿವಕುಮಾರ್ ಪ್ರತಿಕ್ರಿಯೆ ನೀಡಿದ್ದು, ಶೋಕಾಚರಣೆ ಕೇವಲ ಸರ್ಕಾರದ ಕಾರ್ಯಕ್ರಮಗಳಿಗೆ ಮಾತ್ರ ಅನ್ವಯವಾಗುತ್ತದೆ. ಖಾಸಗಿ ಕಾರ್ಯಕ್ರಮಗಳನ್ನು ನಿಯಮಗಳಿಗೆ ಅನುಸಾರ ಮಾಡಿಕೊಳ್ಳಲಿ ಎಂದು ಸೂಚನೆ ನೀಡಿದ್ದಾರೆ.

ಹೋಟೆಲ್ ರೆಸಾರ್ಟ್ ನವರು ಸರ್ಕಾರದ ನಿಯಮಗಳಿಗೆ ಅನುಸಾರ ಹೊಸ ವರ್ಷದ ಆಚರಣೆ ಮಾಡಬೇಕು. ನಾವು ಬ್ಯುಸಿನೆಸ್ ಮಾಡುವವರಿಗೂ ಅಡ್ಡಿ ಪಡಿಸಲು ಆಗಲ್ಲ, ಬೆಂಗಳೂರಿನಾದ್ಯಂತ ಹತ್ತು ಸಾವಿರ ಸಿಸಿ ಕ್ಯಾಮೆರಾ ಅಳವಡಿಸಲಾಗಿದೆ. ಎಚ್ಚರಿಕೆಯಿಂದ ಹೊಸ ವರ್ಷದ ಆಚರಣೆ ಮಾಡಿ ಎಂದು ಹೇಳಿದ್ದಾರೆ.

ಬೆಂಗಳೂರಿನ ಸೆಲೆಬ್ರೇಷನ್ ಹಾಟ್ ಸ್ಪಾಟ್ ಗಳಲ್ಲಿ ಡಿಸಿಪಿಗಳಿಂದ ಭದ್ರತೆ ಪರಿಶೀಲನೆ ನಡೆಸುತ್ತಿದ್ದಾರೆ. ಮಧ್ಯರಾತ್ರಿ ಫೀಲ್ಡಿಗಿಳಿದು ಹೊಸ ವರ್ಷ ಆಚರಣೆ ಪೂರ್ವ ಸಿದ್ದತೆಯ ಭದ್ರತೆ ಪರಿಶೀಲನೆ ಮಾಡಿದ್ದಾರೆ. ಎಂ.ಜಿ.ರೋಡ್, ಚರ್ಚ್ ಸ್ಟ್ರೀಟ್, ಬ್ರಿಗೇಡ್ ರೋಡ್ ನಲ್ಲಿ ಡಿಸಿಪಿ ಎಚ್.ಟಿ ಶೇಖರ್, ಕೋರಮಂಗಲದಲ್ಲಿ ಡಿಸಿಪಿ ಸಾರಾ ಫಾತಿಮಾರಿಂದ ಭದ್ರತೆ ಪರಿಶೀಲನೆ ಮಾಡಲಾಗಿದೆ.

ಹೊಸ ವರ್ಷದ ದಿನ ಯಾವುದೇ ಅಹಿತಕರ ಘಟನೆ ನಡೆಯದಂತೆ ಸೂಕ್ತ ಭದ್ರತೆ ಒದಗಿಸಲು ಸಿದ್ದತೆ ಮಾಡಿಕೊಳ್ಳಲಾಗಿದೆ. ಸಿಸಿ ಕ್ಯಾಮೆರಾಗಳು, ಸೇಫ್ಟಿ ಐಲ್ಯಾಂಡ್, ಪೊಲೀಸ್ ಸಿಬ್ಬಂದಿ ನಿಯೋಜನೆ ಸ್ಥಳಗಳ ಬಗ್ಗೆ ಡಿಸಿಪಿಗಳಿಂದ ಪರಿಶೀಲನೆ ನಡೆಸಲಾಗಿದೆ ಎಂದು ಆಗ್ನೇಯ ವಿಭಾಗ ಡಿಸಿಪಿ ಸಾರಾ ಫಾತಿಮಾ ಹೇಳಿದ್ದಾರೆ. ಕಳೆದ ಬಾರಿಗಿಂತ ಈ ಬಾರಿ ಕ್ಯಾಮೆರಾ ಅಳವಡಿಕೆಗೆ ಹೆಚ್ಚು ಒತ್ತು. ಈಗಾಗಲೇ ಇರುವ ಕ್ಯಾಮೆರಾಗಳನ್ನ ಬಿಟ್ಟು 180 ಕ್ಯಾಮೆರಾಗಳನ್ನ ಅಳವಡಿಸಲಾಗಿದೆ. ಸಿಸಿಟಿವಿ ಮಾನಿಟರಿಂಗ್ ಗೆ ಮಿನಿ ಕಂಟ್ರೋಲ್ ರೂಂ ಸ್ಥಾಪಿಸಲಾಗಿದೆ. ಬೀದಿ ದೀಪಗಳು ಕಡಿಮೆ ಇರೋದ್ರಿಂದ ಹೆಚ್ಚುವರಿಯಾಗಿ ಲೈಟ್ ಹಾಕಲಾಗ್ತಿದೆ ಎಂದು ಅವರು ತಿಳಿಸಿದರು.

ಮಹಿಳೆಯರ ಸುರಕ್ಷತೆಗೆ 15 ಸೇಫ್ಟಿ ಐಲ್ಯಾಂಡ್, 15 ವಾಚ್ ಟವರ್ ಸ್ಥಾಪಿಸಲಾಗ್ತಿದೆ. ಸೆಂಟ್ ಜಾನ್ಸ್ ಆಸ್ಪತ್ರೆಯಲ್ಲಿ 10 ಬೆಡ್ ಗಳನ್ನು ರಿಸರ್ವ್ ಮಾಡಲಾಗಿದೆ. ಮೂರು ಅಂಬ್ಯುಲೆನ್ಸ್ ಜೊತೆ ಎರಡು ಪ್ರೈಮರಿ ಹೆಲ್ತ್ ಸೆಂಟರ್ ವ್ಯವಸ್ಥೆ ಮಾಡಲಾಗಿದೆ. ಕೋರಮಂಗಲ ಬಿಟ್ಟು ಮೈಕೋ ಲೇಔಟ್, ಎಚ್ ಎಸ್‌ಆರ್ ಲೇಔಟ್ ಕಡೆಯಲ್ಲೂ ಸೂಕ್ತ ವ್ಯವಸ್ಥೆ ಮಾಡಲಾಗಿದೆ. ಸದ್ಯಕ್ಕೆ 500ಕ್ಕಿಂತ ಹೆಚ್ಚು ಹೋಂಗಾರ್ಡ್, 700 ಪೊಲೀಸ್ ಸಿಬ್ಬಂದಿ, ಅಧಿಕಾರಿಗಳನ್ನ ಭದ್ರತೆಗೆ ನಿಯೋಜಿಸಲಾಗಿದೆ ಎಂದು ಕೇಂದ್ರ ವಿಭಾಗ ಡಿಸಿಪಿ ಶೇಖರ್ ಹೆಚ್ ಟಿ ಮಾಹಿತಿ ನೀಡಿದ್ದಾರೆ.

ಹೊಸ ವರ್ಷ ಆಗಮನ ಹಿನ್ನೆಲೆ ಹೆಚ್ಚು ಜನ ಸೇರುತ್ತಾರೆ. ಭದ್ರತೆ ವ್ಯವಸ್ಥೆಯ ಪರಿಶೀಲನೆ ಪ್ರತಿದಿನ ಕೂಡ ಕಾರ್ಯನಿರತರಾಗಿದ್ದೇವೆ. ಂಟಿಣ ಖಣಾಭಿಣಾಚಿರಜ ಟೀಂ ವಿಧ್ವಂಸಕ ಕೃತ್ಯ ತಡೆಗಟ್ಟುಲು ಒಂದು ವಾರದಿಂದ ಆಯ್ದ ಸ್ಥಳಗಳಲ್ಲಿ ಪರಿಶೀಲನೆ ಮಾಡುತ್ತಿದೆ. ಜನಸಂದನಿ ಪ್ರದೇಶಗಳಲ್ಲಿ ಡ್ರೋನ್ ಕ್ಯಾಮೆರಾ ಬಳಸಲಾಗುವುದು ಎಂದು ತಿಳಿಸಿದ್ದಾರೆ.

ಬ್ರಿಗೇಡ್ ರೋಡ್‌ನಲ್ಲಿ ಮಹಿಳೆಯರ, ವಯೋವೃದ್ದರಿಗೆ ಸುರಕ್ಷತೆಗೆ ಪ್ರತ್ಯೇಕ ವ್ಯವಸ್ಥೆ ಮಾಡಲಾಗುತ್ತದೆ. ಸಾರ್ವಜನಿಕರು ಬ್ರಿಗೇಡ್ ರೋಡ್ ನಲ್ಲಿ ಏಕಮುಖವಾಗಿ ಬಂದು ಒಪೆರಾ ಜಂಕ್ಷನ್ ಮೂಲಕ ಹೋಗಬೇಕು. 12 ಮಹಿಳಾ ಸೇಫ್ಟಿ ಐಲ್ಯಾಂಡ್, ಹೆಲ್ತ್ ಕೇರ್, ವಾಚ್ ಟವರ್ ನಿಯೋಜನೆ ಮಾಡಲಾಗಿದೆ. ನಮ್ಮ ಕಳಕಳಿ ಆಚರಣೆ ವೇಳೆ ಬೇರೆಯವರಿಗೆ ತೊಂದರೆ ಕೊಡಬೇಡಿ. ಅನುಚಿತ ವರ್ತನೆ ತೋರಿದರೆ ಅಂತವರ ವಿರುದ್ದ ಕ್ರಮ ಕೈಗೊಳ್ಳುತ್ತೇವೆ ಎಂದು ಎಚ್ಚರಿಕೆ ನೀಡಿದ್ದಾರೆ.

2000ಕ್ಕೂ ಹೆಚ್ಚು ಪೊಲೀಸರನ್ನ ನಿಯೋಜನೆ ಮಾಡಲಾಗಿದೆ. ಆಯ್ದ ಸ್ಥಳಗಳಲ್ಲಿ ಸ್ಟ್ರೈಕಿಂಗ್ ಫೋರ್ಸ್, ಚೆನ್ನಮ್ಮ ಪಡೆ ನಿಯೋಜಿಸಲಾಗಿದೆ. ಪಬ್ಲಿಲ್ ಅಡ್ರೆಸ್ ಸಿಸ್ಟಂ, ಪೊಲೀಸ್ ಕಿಯೋಸ್ಕೋ ವ್ಯವಸ್ಥೆ ಮಾಡಲಾಗಿದೆ. ಗಾಳಿ ಸುದ್ದಿಗಳಿಗೆ ಕಿವಿ ಕೊಡಬೇಡಿ ಎಂದು ಡಿಸಿಪಿ ಶೇಖರ್ ಎಚ್.ಟಿ ಮನವಿ ಮಾಡಿದ್ದಾರೆ.

ಸ್ನೇಹಮಯಿ ಕೃಷ್ಣ ಆಗ್ರಹ

ಮೂಲಕ ಪಡೆದುಕೊಂಡಿರುವ ಒಂದು ಪುಟದ ದಾಖಲೆಯ ನಕಲು ಪ್ರತಿಯನ್ನು ಲಗತ್ತಿಸಿದ್ದು, ಅದನ್ನು ಗಮನಿಸಿದಾಗ ರಾಜಕುಮಾರಿ ರಸ್ತೆಯಲ್ಲಿ ಆಕಾಶವಾಣಿ ಬಳಿ ಸದರಿ ಪೆಟ್ರೋಲ್ ಬಂಕ್ ಇರುವುದಾಗಿ ನಮೂದಿಸಿರುವುದು ತಿಳಿದು ಬರುತ್ತದೆ ಎಂದು ಸ್ನೇಹಮಯಿ ಕೃಷ್ಣ ಉಲ್ಲೇಖಿಸಿದ್ದಾರೆ.

ಚಾಮರಾಜ ವಿಧಾನಸಭಾ ಕ್ಷೇತ್ರಕ್ಕೆ ಸಂಬಂಧಿಸಿದ ಮತಗಟ್ಟೆ ವಿವರಗಳ ಮಾಹಿತಿಯನ್ನು ಅಂತರ್ಜಾಲದ ಮೂಲಕ ಪಡೆದು ಎರಡು ಪುಟಗಳ ಪ್ರತಿಯನ್ನು ಲಗತ್ತಿಸಿದ್ದು ಅದರಲ್ಲಿನ ಅಂಶವನ್ನು ಗಮನಿಸಿದಾಗ, ಕ್ರಮ ಸಂಖ್ಯೆ 166 ರಲ್ಲಿ ರೈಲ್ವೆ ಕಾಲೋನಿಯ ರಾಜಕುಮಾರಿ ರಸ್ತೆಯಲ್ಲಿರುವ ಭಾರತಿ ಸ್ತ್ರೀ ಸಮಾಜ ಶಾಲೆಯಲ್ಲಿ ಮತಗಟ್ಟೆ ಇರುವುದನ್ನು ಉಲ್ಲೇಖಿಸಿರುವುದು ತಿಳಿದು ಬರುತ್ತದೆ. ಕರ್ನಾಟಕ ಗ್ರಾಹಕ ವೇದಿಕೆಯ ಅಧ್ಯಕ್ಷರಾಗಿದ್ದ ಡಾ.ಎಸ್.ಪಿ.ತಿರುಮಲ ರಾವ್‌ರವರ ದಿನಾಂಕ:– 12.07.2014 ರಂದು ಮಾನ್ಯ ಜಿಲ್ಲಾಧಿಕಾರಿಗಳಿಗೆ ಹಾಗೂ ಪ್ರಾಚ್ಯ ವಸ್ತು ಸಂಗ್ರಹಾಲಯ ಮತ್ತು ಪರಂಪರೆ ಇಲಾಖೆಯ ಆಯುಕ್ತರಿಗೆ ಬರೆದಿರುವ ಪತ್ರ, ದಿನಾಂಕ:– 16.11.2015 ರಂದು ಅವರ ವಕೀಲರಾದ ಶ್ರೀ ವಿ.ರವಿಕುಮಾರ್‌ರವರಿಂದ ನಿಮಗೆ ನೀಡಿರುವ ಕಾನೂನುಬದ್ಧ ತಿಳಿವಳಿಕೆ ಪತ್ರದ ನಕಲು ಪ್ರತಿಯನ್ನು ಈ ಮನವಿಪತ್ರದೊಂದಿಗೆ ಲಗತ್ತಿಸಿದ್ದು, ಮೇಲ್ಕಂಡಂತೆ ರಾಜಕುಮಾರಿ ರಸ್ತೆ ಎಂಬ ಹೆಸರನ್ನು ಉಳಿಸಿಕೊಳ್ಳಬೇಕೆಂದು ವಿನಂತಿಸಿಕೊಂಡಿರುವುದು ತಿಳಿದು ಬರುತ್ತದೆ ಎಂದು ಸ್ನೇಹಮಯಿ ಕೃಷ್ಣ ಉಲ್ಲೇಖಿಸಿದ್ದಾರೆ.

ತಯಾರಿಸಿರುವ ಮೈಸೂರು ನಗರಕ್ಕೆ ಸಂಬಂಧಿಸಿದಂತೆ 2012 ರಲ್ಲಿ ಮೈಸೂರಿನ ಸಮಗ್ರ ಸಂಚಾರ ಮತ್ತು ಸಾರಿಗೆ ಯೋಜನೆಗೆ ಸಂಬಂಧಿಸಿದ ಮೂರು ಪುಟಗಳ ದಾಖಲೆಯನ್ನು (ಒಟ್ಟು 85 ಪುಟಗಳಿದ್ದು ಮೂರು ಪುಟಗಳನ್ನು ಮಾತ್ರ ಲಗತ್ತಿಸಲಾಗಿದೆ)ಅಂತರ್ಜಾಲದ ಮುಖಾಂತರ ಪಡೆದುಕೊಂಡು ಈ ಮನವಿಪತ್ರದೊಂದಿಗೆ ಲಗತ್ತಿಸಿದ್ದು, ಕೆ.ಆರ್.ಎಸ್ ರಸ್ತೆಯಿಂದ ಗುಂಡೂರಾವ್‌ನಗರ ರಸ್ತೆಯವರೆಗಿನ ಕಾರಿಡಾರ್–2 ಯೋಜನೆಯಲ್ಲಿನ 5ನೇ ಕಂಡಿಕೆಯನ್ನು ಗಮನಿಸಿದಾಗ, ದಾಸಪ್ಪ ರಸ್ತೆಯ ಬಳಿಯಿರುವ ರಾಜಕುಮಾರಿ ರಸ್ತೆಯ ಉಲ್ಲೇಖ ಇರುವುದು ತಿಳಿದು ಬರುತ್ತದೆ. ರೈಲ್ವೆ ಯೋಜನೆಗೆ ಸಂಬಂಧಿಸಿದಂತೆ ಹಿಂದಿನ ಮೈಸೂರು ಸಂಸದರಾದ ಶ್ರೀ ಪ್ರತಾಪ್ ಸಿಂಹರವರು ರೈಲ್ವೆ ಅಧಿಕಾರಿಗಳೊಂದಿಗೆ ದಿನಾಂಕ:– 28.06.2023 ರಂದು ನಡೆಸಿರುವ ಸಭೆಯ ಐದು ಪುಟದ ಮಾಹಿತಿಯನ್ನು ಅಂತರ್ಜಾಲ ಮೂಲಕ ಪಡೆದುಕೊಂಡಿದ್ದು ಅದನ್ನು ಈ ಮನವಿಪತ್ರದೊಂದಿಗೆ ಲಗತ್ತಿಸಿದ್ದು ಮೂರನೇ ಪುಟದಲ್ಲಿನ ವಿವರವನ್ನು ಗಮನಿಸಿದಾಗ, ಮೂರನೇ ಪ್ರವೇಶ ದ್ವಾರವನ್ನು ರಾಜಕುಮಾರಿ ರಸ್ತೆ ಯಲ್ಲಿ ತೆರೆಯುವ ಬಗ್ಗೆ ಮಾತನಾಡಿರುವುದು ತಿಳಿದು ಬರುತ್ತದೆ ಎಂದು ಅವರು ತಿಳಿಸಿದ್ದಾರೆ.

ಈ ಮನವಿಪತ್ರ ಸ್ವೀಕರಿಸಿದ ಏಳು ದಿನಗಳಲ್ಲಿ ನಮ್ಮ ಮನವಿಯಂತೆ ಮೈಸೂರು ಮಹಾನಗರ ಪಾಲಿಕೆಯ ವತಿಯಿಂದ ನಾಮಫಲಕವನ್ನು ಅಳವಡಿಸಬೇಕೆಂದು ಕೋರಲಾಗಿದೆ. ಇಲ್ಲದಿದ್ದರೆ, ಸಾರ್ವಜನಿಕರ ಸಹಾಯದಿಂದ ನಾಮಫಲಕವನ್ನು ಅಳವಡಿಸಲು ಅನುಮತಿ ನೀಡಬೇಕಾಗಿ ಮನವಿ ಮಾಡಿಕೊಳ್ಳುತ್ತೇನೆ ಎಂದು ಸ್ನೇಹಮಯಿ ಕೃಷ್ಣ

ಮೊದಲನೇ ಪುಟದಿಂದ...

ತಿಳಿಸಿದ್ದಾರೆ.

ಲಹರ್ ಸಿಂಗ್ ವಾಗ್ದಾಳಿ

ಲಹರ್ ಸಿಂಗ್ ಹೇಳಿದ್ದೇನು? ''ಗೌರವಾನ್ವಿತ ಮಲ್ಲಿಕಾರ್ಜುನ ಖರ್ಗೆ ಅವರು ದೆಹಲಿಯಲ್ಲಿ ಪ್ರಜಾಪ್ರಭುತ್ವ ಉಳಿಸುವ ಕಾರ್ಯದಲ್ಲಿ ನಿರತರಾಗಿರುವಾಗ, ಅವರ ಬೆನ್ನ ಹಿಂದೆ ಕಲಬುರ್ಗಿ ರಿಪಬ್ಲಿಕ್ ನಲ್ಲಿ ನಡೆಯುತ್ತಿರುವುದು ಅವರಿಗೆ ತಿಳಿಯುತ್ತಿಲ್ಲ. ಮಹಾನ್ ಸಾಂವಿಧಾನಿಕ ತಜ್ಞರಂತೆ ವರ್ತಿಸುವ ಅವರ ಮಗ ಸಚಿವ ಪ್ರಿಯಾಂಕ್ ಖರ್ಗೆ ಒಂದಿಲ್ಲೊಂದು ಸಂಕಷ್ಟಕ್ಕೆ ಸಿಲುಕಿದ್ದಾರೆ'' ಎಂದು ಲಹರ್ ಸಿಂಗ್ ಉಲ್ಲೇಖಿಸಿದ್ದಾರೆ.

ಮುಂದುವರಿದು, ''ಇದೊಂದೇ ಅಲ್ಲ, ಖರ್ಗೆ ಅವರ ಕುಟುಂಬದ ಟ್ರಸ್ಟ್‌ಗಳು ಮತ್ತು ಭೂ ಹಗರಣಗಳ ವಿವರಗಳೂ ಒಂದರ ಹಿಂದೆ ಒಂದರಂತೆ ಹೊರಬೀಳುತ್ತಿವೆ. ಅವರ ಕುಟುಂಬದ ಟ್ರಸ್ಟ್ ದಲಿತ ಕೋಟಾದಡಿ ಬೆಂಗಳೂರಿನಲ್ಲಿ ಪಡೆದ ಕೆಐಎಡಿಬಿಯ 5 ಎಕರೆ ಜಮೀನಿನ ವಿವಾದ ಜೋರಾದಾಗ ಆ ಜಾಗವನ್ನು ಟ್ರಸ್ಟ್ ಹಿಂದಿರುಗಿಸಿದೆ. ಶ್ರೀಮತಿ ಸೋನಿಯಾ ಗಾಂಧಿಯವರ ಆರ್‌ಟಿಐ ಕಾನೂನಿಂದಾಗಿ ಈ ಹಗರಣದ ಎಲ್ಲ ದಾಖಲೆಗಳು ಸುಲಭವಾಗಿ ಲಭ್ಯವಾಗಿದೆ. ಅದಕ್ಕಾಗಿ ಅವರಿಗೆ ಧನ್ಯವಾದಗಳು'' ಎಂದು ಸಿಂಗ್ ಹೇಳಿದ್ದಾರೆ.

ಕರ್ನಾಟಕ ಕಾಂಗ್ರೆಸ್ ನಲ್ಲಿನ ನಾಯಕತ್ವಕ್ಕಾಗಿ ನಡೆಯುತ್ತಿರುವ ಕಲಹಕ್ಕೂ ಕೂಡ ಧನ್ಯವಾದಗಳು. ಏಕೆಂದರೆ ಹಗರಣಗಳ ಮಾಹಿತಿ ಸುಲಭವಾಗಿ ಹೊರಬೀಳುತ್ತಿದೆ. ರಾಜ್ಯ ಕಾಂಗ್ರೆಸ್‌ನಲ್ಲಿ ಯಾರಿಗೆ ಯಾರೂ ನಿಷ್ಠರಾಗಿಲ್ಲ. ಎಲ್ಲರೂ ತಮ್ಮ ಕುರ್ಚಿಗೆ ಅಂಟಿಕೊಂಡಿರುವುದರಿಂದ, ದೆಹಲಿ ದೂರದಲ್ಲಿದೆ ಮತ್ತು ಅಲ್ಲಿಗೆ ಏನೂ ತಲುಪುವುದಿಲ್ಲ ಎಂದು ಖರ್ಗೆ ಜೀ ಭಾವಿಸಿದರೆ ಅದು ತಪ್ಪು. ಪ್ರಜಾಪ್ರಭುತ್ವವನ್ನು ಉಳಿಸುವುದು ಎಂದರೆ ತಮ್ಮ ಕುಟುಂಬವನ್ನು ಉಳಿಸುವುದು ಎಂದರ್ಥವಲ್ಲ. ಅದೇನಿದ್ದರೂ ನೆಹರೂ–ಗಾಂಧಿ ಕುಟುಂಬದ ಮಂತ್ರ, ಎಂದು ಲಹರ್ ಸಿಂಗ್ ಕಿಡಿ ಕಾರಿದ್ದಾರೆ.

ರಚಿಸಿದ ಬಿಜೆಪಿ

ಬಿಜೆಪಿ ರಾಜ್ಯ ಉಪಾಧ್ಯಕ್ಷ ಎನ್.ಮಹೇಶ್, ಜಿಲ್ಲಾಧ್ಯಕ್ಷ ಚಂದು ಪಾಟೀಲ್, ವಕ್ತಾರರಾದ ಭಾಸ್ಕರ್ ರಾವ್, ವೆಂಕಟೇಶ್ ದೊಡ್ಡೇರಿ, ಕಾನೂನು ಪ್ರಕೋಷ್ಠದ ರಾಜ್ಯ ಸಂಚಾಲಕ ವಸಂತ ಕುಮಾರ್, ಮಾಧ್ಯಮ ವಿಭಾಗ ರಾಜ್ಯ ಸಂಚಾಲಕ ಕರುಣಾಕರ್ ಖಾಸಲೆ ಅವರನ್ನು ಸಮಿತಿ ಒಳಗೊಂಡಿದೆ.

ಬಾಣಂತಿಯರ ಸರಣಿ ಸಾವು: ಬಿಜೆಪಿಯಿಂದ ಸತ್ಯ ಶೋಧನಾ ಸಮಿತಿ ರಚನೆ: ಇನ್ನು ಕರ್ನಾಟಕದಲ್ಲಿ ಬಾಣಂತಿಯರ ಸರಣಿ ಸಾವು ಹಿನ್ನೆಲೆ ಬಿಜೆಪಿಯಿಂದ ಸತ್ಯ ಶೋಧನಾ ಸಮಿತಿ ರಚನೆ ಮಾಡಲಾಗಿದೆ. ಡಾ.ಚಂದ್ರು, ಲಮಾಣಿ, ಕೇಲಗಾರ ಅವರನ್ನೊಳಗೊಂಡ 13 ಸದಸ್ಯರ ಸಮಿತಿ ರಚನೆ ಮಾಡಿದ್ದು, ಈ ಸತ್ಯ ಶೋಧನಾ ಸಮಿತಿ ರಾಜ್ಯ ಘಟಕಕ್ಕೆ ಸಮಗ್ರ ವರದಿ ಸಲ್ಲಿಸಲಿದೆ.

ಶಾಸಕರಾದ ಡಾ. ಶೈಲೇಂದ್ರ ಬೆಲ್ದಾಳೆ, ಡಾ. ಅವಿನಾಶ್ ಜಾಧವ್, ಡಾ. ಚಂದ್ರು ಲಮಾಣಿ, ಡಾ. ಬಸವರಾಜ್ ಕೇಲಗಾರ, ಡಾ. ಲಕ್ಷ್ಮಿ ಅಶ್ವಿನ್ ಗೌಡ, ಡಾ. ನಾರಾಯಣ್, ಡಾ. ಅರುಣಾ, ಡಾ. ಪದ್ಮ ಪ್ರಕಾಶ್, ವಿಜಯಲಕ್ಷ್ಮೀ ಕರೂರು, ಡಾ. ವಿಜಯಲಕ್ಷ್ಮೀ ಬಾ. ತುಂಗಳ, ಡಾ. ಸುಧಾ ಹಲ್ಕಾಯಿ, ರತನ್ ರಮೇಶ್ ಪೂಜಾರಿ, ಪ್ರದೀಪ್ ಕಡಾಡಿ, ಮಹಿಳಾ ಮೋರ್ಚಾ ಅಧ್ಯಕ್ಷ ಮಂಜುಳಾ, ರಾಜ್ಯ ವಕ್ತಾರರು ಅಶೋಕ್ ಗೌಡರನ್ನು ಸಮಿತಿ ಒಳಗೊಂಡಿದೆ.

ಹೊಸ ವಿವಾದ

ಜ್ಞಾನಪ್ರಬೋಧಿನಿ ಶಾಲೆಯ ಮುಂದಿನ ರಸ್ತೆಗೆ ಹಸಿರು ಬಣ್ಣ ಬಳಿದು ಹೂಮಾಲೆ, ಹೂ, ಅಗರಬತ್ತಿಗಳಿಂದ ಪೂಜೆ ಮಾಡಲಾಗಿತ್ತು. ಈ ಬಗ್ಗೆ ಮಾಹಿತಿ ಹಾಗೂ ವಿಡಿಯೋಗಳು ಕೂಡ ಸಾಮಾಜಿಕ ಜಾಲತಾಣಗಳಲ್ಲಿ ಹರಿದಾಡಿದ್ದವು. ಈ ಬಗ್ಗೆ ಮಾಹಿತಿ ಪಡೆದ ಬಿಜೆಪಿ ಸಂಸದೆ ಮೇಧಾ ಕುಲಕರ್ಣಿ ಸೇರಿದಂತೆ ಕೆಲವರು ಹಸಿರು ಬಣ್ಣ ಬಳಿದಿದ್ದ ಗೋಡೆಗೆ ಮತ್ತೆ ಕೇಸರಿ ಬಣ್ಣ ಬಳಿದು ಗಣೇಶನ ಫೋಟೋ ಹಾಕಿದ್ದರು. ಈ ಪ್ರಕರಣ ಪುಣೆ ನಗರದಲ್ಲಿ ಚರ್ಚೆಗೆ ಗ್ರಾಸವಾಗಿದೆ .

ಇದು ಪಿತೂರಿಯ ಭಾಗ ಎಂದು ಬಣ್ಣಿಸಿದ ಬಿಜೆಪಿ ಸಂಸದರು, ಪುಣೆಯಲ್ಲಿ ಮಾತ್ರವಲ್ಲ, ಮಹಾರಾಷ್ಟ್ರ ಸೇರಿದಂತೆ ಇತರ ಹಲವು ಕಡೆಗಳಲ್ಲಿ ಇಂತಹ ಚಟುವಟಿಕೆಗಳು ಇತ್ತೀಚೆಗೆ ಹೆಚ್ಚಿವೆ. ಪ್ರಜ್ಞಾಪೂರ್ವಕ ಹಿಂದೂವಾಗಿ ನಮ್ಮ ಸುತ್ತ ಏನು ನಡೆಯುತ್ತಿದೆ ಎಂಬುದರ ಬಗ್ಗೆ ಗಮನಹರಿಸಿ ಕ್ರಮ ತೆಗೆದುಕೊಳ್ಳೋಣ ಎಂದಿರುವ ಸಂಸದೆ ಇದರೊಂದಿಗೆ ತಮ್ಮ ಫೋನ್ ನಂಬರ್ ಕೂಡ ಹಂಚಿಕೊಂಡಿದ್ದಾರೆ.

ಜಿಲ್ಲಾಡಳಿತ ಗಿಫ್ಟ್

ಪ್ರತಿ ವರ್ಷ ಡಿಸೆಂಬರ್ ಕೊನೆಯ ವಾರದಲ್ಲಿ ಜೋಗಕ್ಕೆ ಪ್ರವಾಸಿಗರ ಸಂಖ್ಯೆ ಹೆಚ್ಚಾಗುತ್ತಿತ್ತು. ಆದರೆ, ಈ ವರ್ಷ ಪ್ರವೇಶ ನಿಷೇಧಿಸುವ ಮುನ್ನವೇ ಪ್ರವಾಸಿಗರ ಸಂಖ್ಯೆ ಕಡಿಮೆಯಾಗಿತ್ತು. ಜೋಗ ವೀಕ್ಷಣೆಯ ಸ್ಥಳಗಳಲ್ಲಿ ಬ್ಯಾರಿಕೇಡ್‌ಗಳನ್ನು ಹಾಕಲಾಗಿದ್ದು, ಭದ್ರತಾ ಸಿಬ್ಬಂದಿಯನ್ನು ನಿಯೋಜಿಸಲಾಗಿದೆ ಎಂದು ಪ್ರವಾಸೋದ್ಯಮ ಇಲಾಖೆ ಜಂಟಿ ಕಾರ್ಯದರ್ಶಿ ಧರ್ಮಪ್ಪ ತಿಳಿಸಿದ್ದಾರೆ.

ಜೋಗಕ್ಕೆ ಹೋಗುವುದು ಹೇಗೆ?: ಭಾರತದ ಎರಡನೇ ಅತಿ ಎತ್ತರದ ಜಲಪಾತ ಎಂದೇ ಖ್ಯಾತಿವೆತ್ತ ಜೋಗ ಜಲಪಾತ ಕರ್ನಾಟಕ ರಾಜಧಾನಿ ಬೆಂಗಳೂರಿನಿಂದ ಸುಮಾರು 400 ಕಿ.ಮೀ ದೂರದಲ್ಲಿರುವ ಶಿವಮೊಗ್ಗ ಜಿಲ್ಲೆಯಲ್ಲಿದೆ. 253 ಮೀಟರ್ ಆಳಕ್ಕೆ ಧುಮ್ಮಿಕ್ಕುವ ಈ ಜಲಪಾತನವನ್ನು ನೋಡಲು ಕರ್ನಾಟಕದಲ್ಲಿ ಅತಿ ಹೆಚ್ಚು ಪ್ರವಾಸಿಗರು ಭೇಟಿ ನೀಡುತ್ತಾರೆ.

ಜೋಗ ಜಲಪಾತದಿಂದ 20 ಕಿ.ಮೀ ದೂರದಲ್ಲಿರುವ ತಾಳಗುಪ್ಪದಲ್ಲಿ ರೈಲು ನಿಲ್ದಾಣ ಇದೆ. ಬೆಂಗಳೂರಿನಿಂದ ಪ್ರತಿದಿನ ರೈಲುಗಳ ಸಂಚಾರ ಇದೆ. ಸಾಗರ (40 ಕಿ.ಮೀ) ಮತ್ತು ಶಿವಮೊಗ್ಗ (105 ಕಿ.ಮೀ) ಹತ್ತಿರದ ಪಟ್ಟಣಗಳು. ಜೋಗ ಜಲಪಾತ ಉತ್ತಮ ರಸ್ತೆ ಮತ್ತು ಸಾರ್ವಜನಿಕ ಸಾರಿಗೆ ಸಂಪರ್ಕ ಕೂಡ ಹೊಂದಿವೆ. ಜೋಗ ಜಲಪಾತ ವೀಕ್ಷಣೆ ಜಾಕ್ಕೆ ತೆರಳಲು ಶಿವಮೊಗ್ಗ ಅಥವಾ ಸಾಗರ ಪಟ್ಟಣಗಳಿಂದ ಟ್ಯಾಕ್ಸಿಗಳನ್ನು ಪಡೆಯಬಹುದು. ಶಿವಮೊಗ್ಗದಲ್ಲಿ ವಿಮಾನ ನಿಲ್ದಾಣ ಕೂಡ ಇದ್ದು, ಬೇರೆ ರಾಜ್ಯಗಳ ಪ್ರವಾಸಿಗರು ಈ ಸೌಕರ್ಯವನ್ನೂ ಬಳಸಿಕೊಳ್ಳಬಹುದಾಗಿದೆ.

ತಾಲಿಬಾನ್ ಆದೇಶ

ಅಸ್ತಿತ್ವದಲ್ಲಿರುವ ಕಟ್ಟಡಗಳು ಈ ನಿರ್ದೇಶನಗಳನ್ನು ಉಲ್ಲಂಘಿಸುವ ಕಿಟಕಿ ಹೊಂದಿದ್ದರೆ ಮಾಲೀಕರು ಗೋಡೆಯನ್ನು ನಿರ್ಮಿಸಬೇಕು ಎಂದು ಹೇಳಿದೆ. ಹೊಸ ಕಟ್ಟಡಗಳಲ್ಲಿ ಇಂತಹ ಕಿಟಕಿಗಳನ್ನು ನಿರ್ಮಾಣ ಮಾಡುವುದನ್ನು ತಡೆಗಟ್ಟಲು ಕಟ್ಟುನಿಟ್ಟಾದ ಮೇಲ್ವಿಚಾರಣೆಗೆ ಸೂಚನೆ ನೀಡಲಾಗಿದೆ.

2021 ರಲ್ಲಿ ಅಧಿಕಾರಕ್ಕೆ ಮರಳಿದ ನಂತರ, ತಾಲಿಬಾನ್ ಮಹಿಳೆಯರ ಮೇಲೆ ಹಲವಾರು ನಿರ್ಬಂಧಗಳನ್ನು ವಿಧಿಸಿದೆ, ಇದರಲ್ಲಿ ಶಿಕ್ಷಣ ಮತ್ತು ಮನೆಯ ಹೊರಗೆ ಉದ್ಯೋಗದ ಮೇಲಿನ ನಿಷೇಧಗಳು ಸೇರಿದಂತೆ ಮಾನವ ಹಕ್ಕುಗಳ ಗುಂಪುಗಳಿಂದ ವ್ಯಾಪಕ ಖಂಡನೆ ವ್ಯಕ್ತವಾಗಿದೆ.

ನೆರೆಹೊರೆಯವರ ಮನೆಗಳನ್ನು ನೋಡಲು ಸಾಧ್ಯವಾಗುವುದಿಲ್ಲ, ಇತ್ತೀಚಿನ ಕಾನೂನು ತಾಲಿಬಾನ್ ಸರ್ಕಾರದ ಇಸ್ಲಾಮಿಕ್ ಕಾನೂನಿನ ಅತ್ಯಂತ ಕಟ್ಟುನಿಟ್ಟಾದ ಅನ್ವಯದ ಅಡಿಯಲ್ಲಿ ಸಾರ್ವಜನಿಕವಾಗಿ ಹಾಡುವುದನ್ನು ನಿಷೇಧಿಸಿದ್ದಾರೆ. ಕೆಲವು ಸ್ಥಳೀಯ ರೇಡಿಯೋ ಮತ್ತು ದೂರದರ್ಶನ ಕೇಂದ್ರಗಳು ಹೆಣ್ಣುಮಕ್ಕಳ ಧ್ವನಿಗಳನ್ನು ಪ್ರಸಾರ ಮಾಡುವುದನ್ನು ನಿಲ್ಲಿಸಿವೆ.

ಬಿಬಿಎಂಪಿ ಶಾಕ್

ಎಲ್ಲಾ ಕಡೆ ಕೂಡ ಬೆಸ್ಕಾಂ ಕಡೆಯಿಂದ ಬಿಬಿಎಂಪಿ ನೋಟಿಸ್ ನೀಡಿ ಕಟ್ಟಡ ತೆರವು ಮಾಡುತ್ತಾ? ಅಥವಾ ಒತ್ತಡಕ್ಕೆ ಮಣಿದು ಸುಮ್ಮನಾಗುತ್ತಾ ಎಂಬುದನ್ನು ಕಾದು ನೋಡಬೇಕಿದೆ.

ನಿರ್ಧಾರ

ಕಣ್ಣೀರು ಹಾಕಿದ ತಾಯಿ: ಇನ್ನು ದುರಂತದಲ್ಲಿ ಮೃತಪಟ್ಟ ಲಿಂಗರಾಜ ಬೆರನೂರು ಮನೆಯಲ್ಲಿ ಇಂದು ತಿಥಿ ಕಾರ್ಯ ಮಾಡಲಾಗಿದೆ. ಮಗ ಲಿಂಗರಾಜನನ್ನು ನೆನೆದು ತಾಯಿ ಕವಿತಾ ಕಣ್ಣೀರು ಹಾಕಿದ್ದಾರೆ. ಲಿಂಗರಾಜಗೆ ಐಟಿಐ ಸರ್ಕಾರಿ ಕಾಲೇಜಿನಲ್ಲಿ ಸೀಟು ಸಿಕ್ಕಿತ್ತು, ಆದರೆ ತಾಯಿಗೆ ನೆರವಾಗಲು ಓದು ಬಿಟ್ಟು ಕೆಲಸಕ್ಕೆ ಹೋಗುತ್ತಿದ್ದ.

ಸ್ವಂತ ಮನೆಯಿಲ್ಲದೆ ಜೀವನ ನಡೆಸುತ್ತಿದ್ದ ಲಿಂಗರಾಜ ಕುಟುಂಬ, ತಾಯಿ ಕವಿತಾಗೆ ಇದ್ದ ಒಬ್ಬ ಗಂಡು ಮಗ ಲಿಂಗರಾಜ ಮಾತ್ರ. ಕೆಎಲ್ ಇನಲ್ಲಿ ಗುತ್ತಿಗೆ ಆಧಾರದ ಮೇಲೆ ಅಟೆಂಡರ್ ಆಗಿರುವ ತಾಯಿ, ನಮಗೆ ಪರಿಹಾರ ಹಣ ಬೇಡ ಸರ್ಕಾರಿ ಕೆಲಸ ನೀಡಿದರೆ ನೆರವಾಗುತ್ತೆ. ಮನೆಗೆ ಆಧಾರವಾಗಿದ್ದ ಮಗ ಮೃತಪಟ್ಟಿದ್ದಾನೆ. ಸರ್ಕಾರಿ ನೌಕರಿ ಕೊಟ್ರೆ ಮನೆ ನಡೆಯೋಕೆ ಅನುಕೂಲ ಆಗುತ್ತೆ ಎಂದು ಕಣ್ಣೀರು ಹಾಕಿದ್ದಾರೆ.

ಹುಬ್ಬಳ್ಳಿಯ ಉಣಕಲ್ ಸಮೀಪ ಇರುವ ಸಾಯಿ ನಗರದಲ್ಲಿ ಮೃತ ಮಾಲಾಧಾರಿಗಳಿಗೆ ಶ್ರದ್ಧಾಂಜಲಿ ಸಲ್ಲಿಸಲಾಯಿತು. ಸ್ಥಳೀಯರಿಂದ ಸಂಜಯ್, ಪವನ್ ಮತ್ತು ಮಂಜುನಾಥ ಅವರ ಬ್ಯಾನರ್ ಹಾಕಲಾಗಿದೆ. ಮುಗಿಯದ ಮೌನವಾದೆಯಾ, ಮರೆಯದೆ ನೆನಪಾದೆಯಾ, ಕಾಣದೆ ಮರೆಯಾದೆಯಾ, ಹೇಳದೆ ಹೊರಟು ಹೋದೆಯಾ ಎಂದು ಸ್ನೇಹಿತರು ಬ್ಯಾನರ್ ಮೇಲೆ ಬರೆಸಲಾಗಿದೆ.

ಯೂ ಟರ್ನ್

ಕೆಆರ್‌ಎಸ್ ರಸ್ತೆಗೆ ಅಧಿಕೃತ ಹೆಸರಿಲ್ಲ, ಖಾಲಿ ಇದೆ ಎನ್ನುವ ಕಾರಣಕ್ಕೆ ಸಿದ್ದರಾಮಯ್ಯ ಹೆಸರನ್ನು ಇಡಬಹುದು ಎಂದು ಹೇಳಿದ್ದೆ. ದಯವಿಟ್ಟು ನೋಟಿಫಿಕೇಷನ್ ವಾಪಸ್ ತೆಗೆದುಕೊಳ್ಳಿ. ತಕರಾರು ಸಲ್ಲಿಸುವವರು ದಾಖಲೆಯನ್ನ ಒದಗಿಸಿ. ವಿವಾದವನ್ನು ಇಲ್ಲಿಗೆ ಮುಗಿಸೋಣ. ಮೈಸೂರಿಗೆ ಮಹಾರಾಜರ ಕೊಡುಗೆ ಬಹಳಷ್ಟಿದೆ. ಜನಪ್ರತಿನಿಧಿಗಳ ಕೊಡುಗೆ ಕೂಡ ಇದೆ. ಇಟ್ಟಿರುವ ಹೆಸರನ್ನು ಬದಲಾಯಿಸುವ ದಾಷ್ಟ್ಯ ನಮಗೆ ಬೇಡ ಎಂದಿದ್ದಾರೆ.

ಹೊಸ ಬಡಾವಣೆ ಮಾಡಿ ಅಲ್ಲಿಗೆ ಸಿದ್ದರಾಮಯ್ಯ ಅವರ ಹೆಸರಿಟ್ಟರೇ ಅರ್ಥ ಪೂರ್ಣ ಆಗುತ್ತದೆ ಎಂದಿದ್ದಾರೆ.

ಹೊಸ ವರ್ಷಾಚರಣೆಗೆ ಸಜ್ಜಾದ ಕಾಫಿನಾಡು ಹೋಂ ಸ್ಟೇ, ರೆಸಾರ್ಟ್ 90% ಭರ್ತಿ

ಚಿಕ್ಕಮಗಳೂರು: ವೀಕ್ ಎಂಡ್ ಹಾಗೂ ಹೊಸ ವರ್ಷದ ಹಿನ್ನೆಲೆ ಕಾಫಿನಾಡಿಗೆ ಬರುವ ಪ್ರವಾಸಿಗರ ಸಂಖ್ಯೆಯಲ್ಲಿ ಹೆಚ್ಚಳವಾಗಿದೆ. ಇದರಿಂದ ಹೋಂ ಸ್ಟೇ ಹಾಗೂ ರೆಸಾರ್ಟ್‌ಗಳು ಬಹುತೇಕ ಬುಕ್ ಆಗಿವೆ.

ಚಿಕ್ಕಮಗಳೂರು, ಶೃಂಗೇರಿ, ಕೊಪ್ಪ ಎನ್‌ಆರ್ ಪುರ, ಮೂಡಿಗೆರೆ ಹಾಗೂ ಕಳಸ ತಾಲೂಕಿನಲ್ಲಿ ಅಧಿಕೃತ ಹಾಗೂ ಅನಧಿಕೃತ ಸೇರಿ ಒಟ್ಟು 1,200ಕ್ಕೂ ಅಧಿಕ ಹೋಂ ಸ್ಟೇಗಳಿವೆ. ಅಲ್ಲದೇ 20ಕ್ಕೂ ಹೆಚ್ಚು ರೆಸಾರ್ಟ್‌ಗಳಿವೆ. ಆದರೆ, ವೀಕ್ ಎಂಡ್ ಹಾಗೂ ಹೊಸ ವರ್ಷ ಆಚರಣೆಯ ಹಿನ್ನೆಲೆ ಜಿಲ್ಲೆಯ ಬಹುತೇಕ ಹೋಂ ಸ್ಟೇ ಹಾಗೂ ರೆಸಾರ್ಟ್‌ಗಳು ಬುಕ್ ಆಗಿವೆ.

ಪ್ರವಾಸಿಗರು ಹೋಂ ಸ್ಟೇ ಹಾಗೂ ರೆಸಾರ್ಟ್ ಮಾಲೀಕರಿಗೆ ಫೋನ್ ಮಾಡಿ ಬುಕಿಂಗ್ ಕೇಳುತ್ತಿದ್ದಾರೆ. ಆದರೆ, ಹೊಸದಾಗಿ ಬುಕ್ ಮಾಡಲು ಪ್ರಯತ್ನಿಸುತ್ತಿರುವ ಪ್ರವಾಸಿಗರಿಗೆ ರೂಮ್ ಸಿಗುತ್ತಿಲ್ಲ. 15 ದಿನಗಳ ಮೊದಲೇ ರೂಮ್ ಬುಕಿಂಗ್ ಆರಂಭವಾಗಿದ್ದು, ಕೆಲವರು ತಿಂಗಳ ಹಿಂದೆಯೇ ಬುಕ್ ಮಾಡಿದ್ದಾರೆ. ಹಾಗಾಗಿ, ಡಿ.30 ಹಾಗೂ 31 ರಂದು ರೂಮ್ ಬುಕ್ ಮಾಡೋಣ ಎಂದುಕೊಂಡಿದ್ದ ಪ್ರವಾಸಿಗರಿಗೆ ನಿರಾಸೆ ಉಂಟಾಗಿದೆ. ಹೋಂ ಸ್ಟೇ ಮಾಲೀಕರಿಗೆ ಫೋನ್ ಮಾಡುವ ಪ್ರವಾಸಿಗರು ಅಕ್ಕಪಕ್ಕದ ಹೋಂ ಸ್ಟೇಗಳಲ್ಲಿ ರೂಮ್ ಇದ್ದರೆ ಕೊಡಿಸಿ ಎಂದು ದುಂಬಾಲು ಬಿದ್ದಿದ್ದಾರೆ. ಆದರೆ, ಯಾವ ಹೋಂ ಸ್ಟೇಗಳಲ್ಲೂ ರೂಮ್ ಇಲ್ಲದಂತಹ ಸ್ಥಿತಿ ನಿರ್ಮಾಣವಾಗಿದೆ. ಕೆಲ ಪ್ರವಾಸಿಗರು ಹೆಚ್ಚಿನ ಹಣ ಕೊಡ್ತೀವಿ ಎಂದರೂ ಕೂಡ ಕಾಫಿನಾಡ ಹೋಂ ಸ್ಟೇ, ರೆಸಾರ್ಟ್ ಹಾಗೂ ಲಾಡ್ಜ್‌ಗಳಲ್ಲಿ ರೂಮ್ ಇಲ್ಲದಂತಾಗಿದೆ.

ವೀಕೆಂಡ್ ಹಿನ್ನೆಲೆ ಚಿಕ್ಕಮಗಳೂರಿಗೆ ಬಂದಿರುವ ಪ್ರವಾಸಿಗರು ಮತ್ತೆರಡು ದಿನ ರೂಮ್ ಬುಕ್ ಮಾಡಿ ಹೊಸ ವರ್ಷವನ್ನು ಚಿಕ್ಕಮಗಳೂರಿನಲ್ಲಿ ಸ್ವಾಗತ ಕೋರೋದಕ್ಕೆ ಸಜ್ಜಾಗಿದ್ದಾರೆ. ಹೋಂ ಸ್ಟೇ ಮಾಲೀಕರು ಕೂಡ ಪ್ರವಾಸಿಗರನ್ನ ಆಕರ್ಷಿಸಲು ಹೋಂ ಸ್ಟೇಗಳಿಗೆ ನವವಧುವಿನಂತೆ ಸಿಂಗಾರ ಮಾಡಿದ್ದಾರೆ. ಸುಣ್ಣ ಬಣ್ಣ ಬಳಿದು, ಬಣ್ಣ ಬಣ್ಣದ ದೀಪಾಲಂಕಾರ ಮಾಡಿದ್ದಾರೆ.

ರೈಡಿಂಗ್ ಮಾಡುತ್ತಾ, ನಾಯಿ ಓಡಿಸುತ್ತಾ ಬೆಂಗಳೂರು ರಸ್ತೆಯಲ್ಲಿ ಹುಚ್ಚಾಟ!

ಬೆಂಗಳೂರು: ಮಾಲೀಕನೊಬ್ಬ ದ್ವಿಚಕ್ರ ವಾಹನದಲ್ಲಿ ನಾಯಿಯನ್ನು ಎಳೆದೊಯ್ದು ಅಮಾನವೀಯವಾಗಿ ವರ್ತಿಸಿದ ಘಟನೆ ಬೆಂಗಳೂರಿನಲ್ಲಿ ನಡೆದಿದೆ. ಆರಂಭದಲ್ಲಿ ನಾಯಿಯ ಕತ್ತಿಗೆ ಸರಪಳಿ ಹಾಕಿ ದ್ವಿಚಕ್ರ ವಾಹನದಲ್ಲಿ ಕರೆತಂದಿದ್ದಾನೆ. ನಂತರ ರಸ್ತೆಯಲ್ಲಿ ನಾಯಿಯನ್ನ ಓಡಲು ಬಿಟ್ಟು ತಾನು ದ್ವಿಚಕ್ರವನ್ನು ಓಡಿಸಿದ್ದಾನೆ. ಒಂದು ಕೈಯಲ್ಲಿ ನಾಯಿಯ ಚೈನ್, ಮತ್ತೊಂದು ಕೈಯಲ್ಲಿ ರೈಡಿಂಗ್ ಮಾಡಿ ಹುಚ್ಚಾಟ ಮಾಡಿ ಸಾರ್ವಜನಿಕರಿಗೆ ತೊಂದರೆ ಕೊಟ್ಟಿದ್ದಾನೆ. ಅಷ್ಟೇ ಅಲ್ಲದೇ ತಲೆಗೆ ಹೆಲ್ಮೆಟ್ ಹಾಕದೇ ಸಂಚಾರ ನಿಯಮವನ್ನು ಉಲ್ಲಂಘಿಸಿದ್ದಾನೆ. ಹೆಣ್ಣೂರು ರೈಲ್ವೇ ಸ್ಟೇಷನ್ ಬಳಿ ರಾತ್ರಿ ಈ ಘಟನೆ ನಡೆದಿದೆ ಎನ್ನಲಾಗಿದೆ. ಸದ್ಯ ಬೆಂಗಳೂರು ಪೊಲೀಸರ ಗಮನಕ್ಕೆ ವಿಡಿಯೋ ಬಂದಿದ್ದು ಪರಿಶೀಲನೆ ನಡೆಸುತ್ತಿದ್ದಾರೆ.

ಮ.ಬೆಟ್ಟದಲ್ಲಿ ಸಂಪುಟ ಸಭೆ ಸಂಬಂಧ ಪೂರ್ವಭಾವಿ ಸಭೆ

ಹನೂರು: ಮಲೆ ಮಹದೇಶ್ವರ ಬೆಟ್ಟದಲ್ಲಿ ಜನವರಿ 2ನೇ ವಾರದಲ್ಲಿ ಸಂಪುಟ ಸಭೆ ನಡೆಯಲಿದ್ದು, ಇದರ ಯಶಸ್ವಿಗೆ ಎಲ್ಲಾ ಇಲಾಖೆಗಳ ಅಧಿಕಾರಿಗಳು ಸಹಕಾರ ನೀಡಬೇಕು ಎಂದು ಜಿಲ್ಲಾಧಿಕಾರಿ ಸಿ.ಟಿ.ಶಿಲ್ಪಾ ನಾಗ್ ತಿಳಿಸಿದರು.

ಜನವರಿಯಲ್ಲಿ ನಡೆಯಲಿರುವ ಸಂಪುಟ ಸಭೆ ಸಂಬಂಧ ತಾಲ್ಲೂಕಿನ ಮ.ಬೆಟ್ಟದ ನಾಗಮಲೆಭವನದಲ್ಲಿ ಹಮ್ಮಿಕೊಳ್ಳಲಾಗಿದ್ದ ಪೂರ್ವಭಾವಿ ಸಭೆಯಲ್ಲಿ ಅವರು ಮಾತನಾಡಿದರು.

ಮ.ಬೆಟ್ಟದಲ್ಲಿ ಪ್ರಪ್ರಥಮ ಬಾರಿಗೆ ಸಚಿವ ಸಂಪುಟ ಸಭೆ ನಡೆಯಲಿದ್ದು, ಕಲ್ಬುರ್ಗಿಯಲ್ಲಿ ನಡೆದ ಮಾದರಿಯಂತೆ ಮಲೆ ಮಹದೇಶ್ವರ ಬೆಟ್ಟದ 108 ಅಡಿ ಮಲೆ ಮಹದೇಶ್ವರ ಪ್ರತಿಮೆ ಸಮೀಪದ ಆವರಣದಲ್ಲಿ ಸಂಪುಟ ಸಭೆ ನಡೆಸಲು ತೀರ್ಮಾನಿಸಲಾಗಿದೆ. ಈ ಹಿನ್ನೆಲೆಯಲ್ಲಿ ಇಲಾಖೆಗಳಿಗೆ ನೀಡುವ ಜವಾಬ್ದಾರಿಯನ್ನು ಕಟ್ಟುನಿಟ್ಟಾಗಿ ಪಾಲಿಸುವ ಮೂಲಕ ಕಾರ್ಯಕ್ರಮದ ಯಶಸ್ವಿಗೆ ಪ್ರತಿಯೊಬ್ಬರೂ ಹಗಲಿರುಳು ಶ್ರಮಿಸಬೇಕು ಎಂದರು.

ಶಾಸಕ ಎಂ.ಆರ್.ಮಂಜುನಾಥ್ ಮಾತನಾಡಿ, ಮ. ಬೆಟ್ಟದಲ್ಲಿ ಸಚಿವ ಸಂಪುಟ ನಡೆಯುತ್ತಿರುವುದು ಸಂತಸದ ವಿಚಾರ. ಮಲೆ ಮಹದೇಶ್ವರ ಕ್ಷೇತ್ರದಲ್ಲಿ ಸಭೆ ನಡೆಯುತ್ತಿರುವುದರಿಂದ ಹನೂರು ಕ್ಷೇತ್ರದ ಅಭಿವೃದ್ಧಿಗೆ ಹೆಚ್ಚಿನ ಅನುದಾನ ದೊರಕುವ ವಿಶ್ವಾಸವಿದೆ. ಜಿಲ್ಲಾಡಳಿತ ವತಿಯಿಂದ ಇಲಾಖಾವಾರು ಅಧಿಕಾರಿಗಳಿಗೆ ನೀಡುವ ಜವಾಬ್ದಾರಿಯನ್ನು ಅಚ್ಚುಕಟ್ಟಾಗಿ ನಿಭಾಯಿಸಬೇಕು. ಒಂದೊಮ್ಮೆ ಲೋಪದೋಷಗಳು ಕಂಡುಬಂದರೆ ಅಂತಹ ಅಧಿಕಾರಿಗಳ ವಿರುದ್ಧ ಕಟ್ಟುನಿಟ್ಟಿನ ಕ್ರಮ ಕೈಗೊಳ್ಳಲಾಗುವುದು ಎಂದು ಖಡಕ್ ಎಚ್ಚರಿಕೆ ನೀಡಿದರು.

ಮಲೆ ಮಹದೇಶ್ವರ ಪ್ರತಿಮೆ ಆವರಣದಲ್ಲಿ ಸಚಿವ ಸಂಪುಟ ಸಭಾಂಗಣ, ಮಾಧ್ಯಮ ಕೊಠಡಿ, ವಿಶ್ರಾಂತಿ ಕೊಠಡಿ, ಊಟದ ಸಭಾಂಗಣ ನಿರ್ಮಾಣ ಮಾಡಲಾಗುತ್ತದೆ. ಇಲ್ಲಿಗೆ ನಿಯೋಜಿಸುವ ಅಧಿಕಾರಿಗಳು ಸರ್ಕಾರದ ಶಿಷ್ಟಾಚಾರವನ್ನು ಕಡ್ಡಾಯವಾಗಿ ಪಾಲನೆ ಮಾಡಬೇಕು ಎಂದರು.

ಸಚಿವ ಸಂಪುಟ ಸಭೆಗೆ ಬರುವ ಅತಿ ಗಣ್ಯರು, ಗಣ್ಯರು, ಸರ್ಕಾರಿ ಅಧಿಕಾರಿಗಳು, ಮಾಧ್ಯಮ ಪ್ರತಿನಿಧಿಗಳಿಗೆ ವಿಶೇಷ ಪಾಸ್ ವ್ಯವಸ್ಥೆ ಕಲ್ಪಿಸಲಾಗುವುದು. ಕಾರ್ಯಕ್ರಮದಲ್ಲಿ ಯಾವುದೇ ಗೊಂದಲ ಉಂಟಾಗದಂತೆ ಜಿಲ್ಲಾಡಳಿತದ ವತಿಯಿಂದ ಸೂಕ್ತ ಕ್ರಮ ವಹಿಸಲಾಗುವುದು ಎಂದು ತಿಳಿಸಿದರು. ಮಹದೇಶ್ವರ ಬೆಟ್ಟದಲ್ಲಿ ಜನವರಿ ತಿಂಗಳ 9, 10 ಅಥವಾ 16, 17ರಂದು ಸಚಿವ ಸಂಪುಟ ಸಭೆ ನಿಗದಿಯಾಗಲಿದೆ. ಮುಂದಿನ ವಾರ ನಿಗದಿತ ದಿನಾಂಕ ಘೋಷಣೆಯಾಗಲಿದ್ದು ಅಲ್ಲಿಯವರೆಗೆ ಎಲ್ಲಾ ರೀತಿಯ ವ್ಯವಸ್ಥೆಗಳನ್ನು ಮಾಡಿಕೊಳ್ಳಲಾಗುತ್ತಿದೆ. ಹಣಕಾಸು ಶಿಷ್ಟಾಚಾರ ಪಾಲನೆ, ವಸತಿ ,ಊಟದ ವ್ಯವಸ್ಥೆ ಸೇರಿದಂತೆ ಇನ್ನಿತರ ವ್ಯವಸ್ಥೆ ಕಲ್ಪಿಸಲು ಸಮಿತಿ ರಚನೆ ಮಾಡಲಾಗಿದೆ.

ಮತ್ತೊಂದು ಹೆಲಿಪ್ಯಾಡ್ ನಿರ್ಮಾಣಕ್ಕೆ ಕ್ರಮ: ಮಹದೇಶ್ವರ ಬೆಟ್ಟದ ಹೆಲಿಪ್ಯಾಡ್ ಹಳೆಯೂರು ಗ್ರಾಮದ ನಾಗಮಲೆ ರಸ್ತೆಯಲ್ಲಿ ಶಾಶ್ವತ ಹೆಲಿಪ್ಯಾಡ್ ನಿರ್ಮಾಣ ಮಾಡಲಾಗಿದೆ. ಸಚಿವ ಸಂಪುಟ ಸಭೆಗೆ ಮುಖ್ಯಮಂತ್ರಿಗಳು, ಉಪಮುಖ್ಯಮಂತ್ರಿಗಳು ಹಾಗೂ ಎಲ್ಲಾ ಸಚಿವರು ಆಗಮಿಸಲಿರುವುದರಿಂದ ಹೆಚ್ಚುವರಿಯಾಗಿ ಶಾಶ್ವತ ಹೆಲಿಪ್ಯಾಡ್ ಸಮೀಪದಲ್ಲಿರುವ ಖಾಲಿ ನಿವೇಶನದಲ್ಲಿ ತಾತ್ಕಾಲಿಕ ಹೆಲಿಪ್ಯಾಡ್ ನಿರ್ಮಾಣ ಮಾಡಲು ಸ್ಥಳ ಪರಿಶೀಲನೆ ಮಾಡಲಾಗಿದೆ. ವರ್ಚುವಲ್ ಮೂಲಕ ಉದ್ಘಾಟನೆ: ಮಲೆ ಮಹದೇಶ್ವರ ಬೆಟ್ಟದಲ್ಲಿ ಒಂದು ಮೆಗಾ ಸೋಲಾರ್ ಪವರ್ ಸ್ಟೇಷನ್, ದೊಡ್ಡಕೆರೆ ಮೈದಾನ, ವೇದ ಆಗಮ ಪಾಠಶಾಲೆ, 512 ಕೊಠಡಿಗಳು ಸೇರಿದಂತೆ ಮ್ಯೂಸಿಯಂ ಉದ್ಘಾಟನೆ ನಡೆಯಲಿದೆ. ಪ್ರತಿಯೊಂದು ಸ್ಥಳಕ್ಕೂ ತೆರಳಿ ಪ್ರತ್ಯೇಕವಾಗಿ ಉದ್ಘಾಟನೆ ಮಾಡಲು ಸಮಯಾವಕಾಶ ಇಲ್ಲದ ಇರುವುದರಿಂದ ಸಚಿವ ಸಂಪುಟ ಸಭೆಯ ಬಳಿಕ ವರ್ಚುವಲ್ ಮೂಲಕ ಉದ್ಘಾಟನೆ ಮಾಡಲು ಚಿಂತನೆ ನಡೆಸಲಾಗುತ್ತಿದೆ ಎಂದು ತಿಳಿಸಿದರು.

ಮಹದೇಶ್ವರ ಬೆಟ್ಟದಲ್ಲಿ ಮೊದಲ ಬಾರಿಗೆ ಪೂರ್ಣ ಪ್ರಮಾಣದ ಸಚಿವ ಸಂಪುಟ ನಡೆಯುತ್ತಿದ್ದು, ಮುಂದಿನ 50 ವರ್ಷಗಳ ಅಭಿವೃದ್ಧಿಯನ್ನು ದೃಷ್ಟಿಯಲ್ಲಿ ಇಟ್ಟುಕೊಂಡು ಪ್ರಮುಖ ಯೋಜನೆಗಳ ಪ್ರಸ್ತಾವನೆಯನ್ನು ಜಿಲ್ಲಾಡಳಿತ ವತಿಯಿಂದ ಸಲ್ಲಿಸಲಾಗುತ್ತದೆ.

ಗ್ರಂಥಾಲಯ ವಿಜ್ಞಾನ ತರಬೇತಿ ಶಾಲೆಗಳನ್ನು ನಡೆಸಲು ತರಬೇತಿಗಾಗಿ ಅರ್ಜಿ ಆಹ್ವಾನ

ಬೆಂಗಳೂರು: ಸಾರ್ವಜನಿಕ ಗ್ರಂಥಾಲಯ ಇಲಾಖೆಯ ಅಡಿಯಲ್ಲಿ ರಾಜ್ಯದ ನಾಲ್ಕು ಕಂದಾಯ ವಿಭಾಗಗಳಾದ ಬೆಂಗಳೂರು, ಮಂಗಳೂರು, ಧಾರವಾಡ ಮತ್ತು ಕಲಬುರಗಿ ಕೇಂದ್ರಗಳಲ್ಲಿ ಆರು ತಿಂಗಳ ಅವಧಿಯ ಗ್ರಂಥಾಲಯ ವಿಜ್ಞಾನ ತರಬೇತಿ ಶಾಲೆಗಳನ್ನು ನಡೆಸಲಾಗುತ್ತಿದ್ದು, ಅರ್ಹ ಅಭ್ಯರ್ಥಿಗಳಿಗೆ ತರಬೇತಿಗಾಗಿ ಅರ್ಜಿ ಆಹ್ವಾನಿಸಲಾಗಿದೆ. ತರಬೇತಿ ಪಡೆಯಲಿಚ್ಛಿಸುವ ಅಭ್ಯರ್ಥಿಗಳು ಪಿ.ಯು.ಸಿ ಪರೀಕ್ಷೆಯಲ್ಲಿ ಕನಿಷ್ಠ ಶೇಕಡ 40ರಷ್ಟು ಪಡೆದು ಉತ್ತೀರ್ಣರಾಗಿರಬೇಕು. ಎಸ್.ಸಿ/ಎಸ್.ಟಿ ಅಭ್ಯರ್ಥಿಗಳು ಕನಿಷ್ಠ ಶೇಕಡ 35ರಷ್ಟು ಅಂಕ ಪಡೆದಿರಬೇಕು. ಈಗಾಗಲೇ ಕಾರ್ಯ ನಿರ್ವಹಿಸುತ್ತಿರುವ ಇಲಾಖೆಯ 'ಡಿ' ದರ್ಜೆಯ ಗ್ರಂಥಾಲಯ ಸಹವರ್ತಿಗಳು, ಗ್ರಾಮ ಪಂಚಾಯಿತಿ, ಗ್ರಂಥಾಲಯ ಮೇಲ್ವಿಚಾರಕರು, ಸಮುದಾಯ ಮಕ್ಕಳ ಕೇಂದ್ರ, ಅಲೆಮಾರಿ/ಕೊಳಗೇರಿ ಪ್ರದೇಶ/ಪಟ್ಟಣ ಪಂಚಾಯಿತಿ/ಪುರಸಭೆಯಲ್ಲಿ ಕಾರ್ಯ ನಿರ್ವಹಿಸುತ್ತಿರುವ ಅಭ್ಯರ್ಥಿಗಳು ಎಸ್.ಎಸ್.ಎಲ್.ಸಿ ಪರೀಕ್ಷೆಯಲ್ಲಿ ಕನಿಷ್ಠ ಶೇಕಡ 35ರಷ್ಟು ಅಂಕ ಪಡೆದ ಅಭ್ಯರ್ಥಿಗಳು ಈ ತರಬೇತಿಗೆ ಅರ್ಹರಾಗಿರುತ್ತಾರೆ. ಹಾಲಿ ಕಾರ್ಯನಿರ್ವಹಿಸುತ್ತಿರುವ ಇಲಾಖೆಯ 'ಡಿ' ದರ್ಜೆಯ ಗ್ರಂಥಾಲಯ ಸಹವರ್ತಿಗಳು ಸಂಬಂಧಪಟ್ಟ ಉಪನಿರ್ದೇಶಕರು/ಮುಖ್ಯ ಗ್ರಂಥಾಲಯಾಧಿಕಾರಿಗಳ ಮುಖಾಂತರ, ಗ್ರಾಮ ಪಂಚಾಯಿತಿ ಗ್ರಂಥಾಲಯ ಮೇಲ್ವಿಚಾರಕರು ಸಂಬಂಧಪಟ್ಟ ಪಂಚಾಯಿತಿ ಅಭಿವೃದ್ಧಿ ಅಧಿಕಾರಿಗಳ ಮುಖಾಂತರ ಹಾಗೂ ಇತರೆ ಸಂಸ್ಥೆಯಿಂದ ಬರುವ ಅಭ್ಯರ್ಥಿಗಳು ತಮ್ಮ ಸಂಸ್ಥೆಯ ಮುಖ್ಯಸ್ಥರ ಮುಖಾಂತರ ಅರ್ಜಿಯನ್ನು ಸಲ್ಲಿಸಬೇಕು. ಅರ್ಜಿಯ ಜೊತೆಗೆ ಪಿ.ಯು.ಸಿ ಅಂಕಪಟ್ಟಿ, ಜಾತಿ ಪ್ರಮಾಣಪತ್ರ, ಸೇವೆಗೆ ಸೇರಿದ ದಿನಾಂಕ, ವೇತನ ಪ್ರಮಾಣಪತ್ರ, ನಡವಳಿಕೆ ಪ್ರಮಾಣ ಪತ್ರಗಳ ನಕಲು ಪ್ರತಿಗಳನ್ನು ಲಗತ್ತಿಸಬೇಕು.ಸಾಮಾನ್ಯ ಅಭ್ಯರ್ಥಿಗಳು ಪಿ.ಯು.ಸಿ ಅಂಕಪಟ್ಟಿ, ಜಾತಿ, ಕನ್ನಡ ಮಾಧ್ಯಮ/ಗ್ರಾಮೀಣ/ಮಹಿಳೆ/ಮಾಜಿ ಸೈನಿಕ/371 ಎ ಪ್ರಮಾಣ ಪತ್ರಗಳ ದೃಢೀಕೃತ ನಕಲು ಪ್ರತಿಗಳನ್ನು ಸಲ್ಲಿಸಬೇಕು. ಹೆಚ್ಚಿನ ವಿವರಗಳಿಗಾಗಿ ಕಛೇರಿ ವೇಳೆಯಲ್ಲಿ ಮುಖ್ಯ ಗ್ರಂಥಾಲಯಾಧಿಕಾರಿ ಮತ್ತು ಪ್ರಾಂಶುಪಾಲರು, ರಾಜ್ಯ ಕೇಂದ್ರ ಗ್ರಂಥಾಲಯ ಹಾಗೂ ಗ್ರಂಥಾಲಯ ವಿಜ್ಞಾನ ತರಬೇತಿ ಶಾಲೆ, ಕಬ್ಬನ್ ಉದ್ಯಾನವನ, ಬೆಂಗಳೂರು-01. ದೂರವಾಣಿ ಸಂಖ್ಯೆ 080-22212128, 22293401, ಉಪ ನಿರ್ದೇಶಕರು ಮತ್ತು ಪ್ರಾಂಶುಪಾಲರು, ನಗರ ಕೇಂದ್ರ, ಗ್ರಂಥಾಲಯ ಹಾಗೂ ಗ್ರಂಥಾಲಯ ವಿಜ್ಞಾನ ತರಬೇತಿ ಶಾಲೆ, ಡಿ.ಸಿ. ಕಛೇರಿ ಆವರಣ, ಧಾರವಾಡ-580001 ದೂರವಾಣಿ ಸಂಖ್ಯೆ 7829590074, ಉಪ ನಿರ್ದೇಶಕರು ಮತ್ತು ಪ್ರಾಂಶುಪಾಲರು, ನಗರ ಕೇಂದ್ರ, ಗ್ರಂಥಾಲಯ ಹಾಗೂ ಗ್ರಂಥಾಲಯ ವಿಜ್ಞಾನ ತರಬೇತಿ ಶಾಲೆ, ಬಾವುಟಗುಡ್ಡೆ, ಮಂಗಳೂರು-575 003 ದೂರವಾಣಿ ಸಂಖ್ಯೆ 0824-2425873, ಉಪ ನಿರ್ದೇಶಕರು ಮತ್ತು ಪ್ರಾಂಶುಪಾಲರು, ನಗರ ಕೇಂದ್ರ, ಗ್ರಂಥಾಲಯ ಹಾಗೂ ಗ್ರಂಥಾಲಯ ವಿಜ್ಞಾನ ತರಬೇತಿ ಶಾಲೆ, ಜಗತ್ ವೃತ್ತ, ಕಲಬುರ್ಗಿ-585101, ದೂರವಾಣಿ ಸಂ.08472-221543 ವಿಭಾಗಗಳನ್ನು ಸಂಪರ್ಕಿಸಿ, ಅರ್ಜಿಗಳನ್ನು ಪಡೆದು ನಿಗದಿತ ದಾಖಲೆಗಳೊಂದಿಗೆ 2025ನೇ ಜನವರಿ 10 ರ ಒಳಗಾಗಿ ಸಲ್ಲಿಸುವಂತೆ ಬೆಂಗಳೂರು ಸಾರ್ವಜನಿಕ ಗ್ರಂಥಾಲಯ ಇಲಾಖೆಯ ಆಯುಕ್ತರು ಪ್ರಕಟಣೆಯಲ್ಲಿ ತಿಳಿಸಿದ್ದಾರೆ.

ಮೂರು ದಿನಗಳ ರಾಷ್ಟ್ರೀಯ ಸಮ್ಮೇಳನ

ಮೈಸೂರು: ಕರ್ನಾಟಕ ವಿಜ್ಞಾನ ಮತ್ತು ತಂತ್ರಜ್ಞಾನ ಅಕಾಡೆಮಿಯ ವತಿಯಿಂದ "Exploring Nature's Pharmacy: Potential of Medicinal and Aromatic Plants and Their Conservation" ಎಂಬ ವಿಷಯದ ಮೇಲೆ ದಿ:07-01-2025 ರಿಂದ 09-01-2025 ರ ವರೆಗೆ ಅಕಾಡೆಮಿಯ ಕಛೇರಿಯಲ್ಲಿ ಮೂರು ದಿನಗಳ ರಾಷ್ಟ್ರೀಯ ಸಮ್ಮೇಳನವನ್ನು ಆಯೋಜಿಸಲಾಗಿದೆ. ಸಮ್ಮೇಳನದಲ್ಲಿ ವಿವಿಧ ಪ್ರತಿಷ್ಠಿತ ಸಂಸ್ಥೆಗಳ ಹೆಸರಾಂತ ವಿಜ್ಞಾನಿಗಳು ತಾಂತ್ರಿಕ ಉಪನ್ಯಾಸಗಳನ್ನು ನೀಡಲಿದ್ದಾರೆ, ಸಮ್ಮೇಳನದಲ್ಲಿ ಸ್ನಾತಕೋತ್ತರ ವಿಜ್ಞಾನ ವಿದ್ಯಾರ್ಥಿಗಳು, ಸಂಶೋಧನಾ ವಿದ್ಯಾರ್ಥಿಗಳು, ಪ್ರಾಧ್ಯಾಪಕರು, ಯುವ ವಿಜ್ಞಾನಿಗಳು, ಶೈಕ್ಷಣಿಕ ತಜ್ಞರು ಹಾಗೂ ಯುವ ಉದ್ಯಮದಾರರು ಭಾಗವಹಿಸಬಹುದು. ಯುವ ವಿಜ್ಞಾನಿಗಳು ಮತ್ತು ಸಂಶೋಧನಾ ವಿದ್ಯಾರ್ಥಿಗಳು research paper presentation ಅನ್ನು ಮಂಡಿಸಲು ಅವಕಾಶ ಕಲ್ಪಿಸಲಾಗಿದ್ದು, ಆಯ್ಕೆಯಾದ research paper ಗಳಿಗೆ ನಗದು ಬಹುಮಾನವನ್ನು ನೀಡಲಾಗುತ್ತದೆ. ಆಸಕ್ತ ಪ್ರತಿನಿಧಿಗಳು ಗೂಗಲ್ ಫಾರ್ಮ್ https://forms.gle/jochVVLYyNBHKtdx7 ನ ಮೂಲಕ ಡಿಸೆಂಬರ್ 31 ರೊಳಗೆ ತಮ್ಮ ಹೆಸರನ್ನು ನೋಂದಾಯಿಸಿಕೊಳ್ಳಬಹುದು. ಹೆಚ್ಚಿನ ಮಾಹಿತಿಗಾಗಿ ಅಕಾಡೆಮಿಯ ಅಧಿಕಾರಿಗಳ ಮೊ.ಸಂ:9845258894, 9880405181 ಮತ್ತು 9686449019 ನ್ನು ಸಂಪರ್ಕಿಸಬಹುದು ಅಥವಾ ಅಕಾಡೆಮಿಯ ವೆಬ್ ಸೈಟ್ http://kstacademy.in ನ್ನು ವೀಕ್ಷಿಸಬಹುದು ಎಂದು ಕರ್ನಾಟಕ ವಿಜ್ಞಾನ ಮತ್ತು ತಂತ್ರಜ್ಞಾನ ಅಕಾಡೆಮಿಯ ಮುಖ್ಯ ಕಾರ್ಯನಿರ್ವಾಹಕ ಅಧಿಕಾರಿಯಾದ ಎ.ಎಂ ರಮೇಶ್ ರವರು ಪ್ರಕಟಣೆಯಲ್ಲಿ ತಿಳಿಸಿದ್ದಾರೆ.

ಜ.4ಕ್ಕೆ ಗುಂಡ್ಲುಪೇಟೆ ತಾಲೂಕು ಮಟ್ಟದ ಪ.ಜಾತಿ, ಪ.ವರ್ಗಗಳ ಹಿತರಕ್ಷಣಾ ಸಮಿತಿ ಸಭೆ ಮುಂದೂಡಿಕೆ

ಚಾಮರಾಜನಗರ: ಗುಂಡ್ಲುಪೇಟೆ ತಾಲೂಕು ಮಟ್ಟದ ಪರಿಶಿಷ್ಟ ಜಾತಿ ಮತ್ತು ಪರಿಶಿಷ್ಟ ವರ್ಗಗಳ ಹಿತರಕ್ಷಣಾ ಸಮಿತಿ ಸಭೆಯನ್ನು ಜನವರಿ 4ಕ್ಕೆ ಮುಂದೂಡಲಾಗಿದೆ. ತಾಲೂಕು ಮಟ್ಟದ ಪರಿಶಿಷ್ಟ ಜಾತಿ ಮತ್ತು ಪರಿಶಿಷ್ಟ ವರ್ಗಗಳ ಸಮಿತಿ ಸಭೆಯನ್ನು ಡಿಸೆಂಬರ್ 27ರಂದು ನಿಗದಿ ಮಾಡಲಾಗಿತ್ತು ಆದರೆ ಅಂದು ಜಿಲ್ಲಾಧಿಕಾರಿಗಳ ಅಧ್ಯಕ್ಷತೆಯಲ್ಲಿ ಜಿಲ್ಲಾ ಮಟ್ಟದ ಪರಿಶಿಷ್ಟ ಜಾತಿ, ಪರಿಶಿಷ್ಟ ವರ್ಗದ ಜಿಲ್ಲಾ ಜಾಗೃತಿ ಮತ್ತು ಉಸ್ತುವಾರಿ ಸಮಿತಿ ಸಭೆ ನಿಗದಿಯಾಗಿರುವ ಹಿನ್ನೆಲೆಯಲ್ಲಿ ಗುಂಡ್ಲುಪೇಟೆ ತಾಲೂಕುಮಟ್ಟದ ಪರಿಶಿಷ್ಟ ಜಾತಿ ಮತ್ತು ಪರಿಶಿಷ್ಟ ವರ್ಗಗಳ ಹಿತರಕ್ಷಣಾ ಸಮಿತಿ ಸಭೆಯನ್ನು ಜನವರಿ 4ರಂದು ಬೆಳಿಗ್ಗೆ 11 ಗಂಟೆಗೆ ಗುಂಡ್ಲುಪೇಟೆಯ ತಾಲೂಕು ಕಚೇರಿಯ ಸಭಾಭವನದಲ್ಲಿ ಏರ್ಪಡಿಸಲಾಗಿದೆ. ಅಹವಾಲುಗಳನ್ನು ಪರಿಶಿಷ್ಟ ಜಾತಿ, ಪರಿಶಿಷ್ಟ ವರ್ಗಗಳ ಹಿತರಕ್ಷಣಾ ಸಮಿತಿಯ ಸದಸ್ಯರು ಹಾಗೂ ಸಮಾಜ ಕಲ್ಯಾಣ ಇಲಾಖೆಯ ಸಹಾಯಕ ನಿರ್ದೇಶಕರಿಗೆ ಮುಂಚಿತವಾಗಿ ಸಲ್ಲಿಸುವಂತೆ ಗುಂಡ್ಲುಪೇಟೆ ತಾಲೂಕು ಪ.ಜಾತಿ, ಪ.ವರ್ಗಗಳ ಹಿತರಕ್ಷಣಾ ಸಮಿತಿಯ ಅಧ್ಯಕ್ಷರು ಹಾಗೂ ತಹಶೀಲ್ದಾರ್ ಅವರು ಪ್ರಕಟಣೆಯಲ್ಲಿ ಕೋರಿದ್ದಾರೆ.

ವೃದ್ಧ ಸುಳಿವಿಗೆ ಸಹಕರಿಸಲು ಮನವಿ

ಚಾಮರಾಜನಗರ: ಚಾಮರಾಜನಗರ ತಾಲೂಕು ಕೋಟಂಬಳ್ಳಿ ಗ್ರಾಮದ ನಿವಾಸಿ ಗುರುಮಲ್ಲೇಗೌಡ ಎಂಬುವವರು ಕಾಣೆಯಾಗಿದ್ದು ಇವರ ಪತ್ತೆಗೆ ಸಹಕರಿಸುವಂತೆ ಕೋರಲಾಗಿದೆ. 75 ವರ್ಷದ ಗುರುಮಲ್ಲೇಗೌಡ 5.1 ಅಡಿ ಎತ್ತರ, ಸಾಧಾರಣ ಮೈಕಟ್ಟು, ಕೆಂಪು ಮೈ ಬಣ್ಣ, ಕೋಲು ಮುಖ, ಬಿಳಿ ತಲೆ ಕೂದಲು ಹೊಂದಿದ್ದು, ಕನ್ನಡ ಭಾಷೆ ಮಾತನಾಡುತ್ತಾರೆ. ಮನೆಯಿಂದ ಹೋಗುವಾಗ ಬಿಳಿ ಬಣ್ಣದ ಶರ್ಟು ಹಾಗೂ ಬಿಳಿ ಬಣ್ಣದ ಪಂಚೆ ಧರಿಸಿರುತ್ತಾರೆ. ಇವರ ಸುಳಿವು ದೊರೆತಲ್ಲಿ ಜಿಲ್ಲಾ ಪೊಲೀಸ್ ವರಿಷ್ಠಾಧಿಕಾರಿಗಳ ಕಚೇರಿ ದೂ.ಸಂ. 08226-222243, ಚಾಮರಾಜನಗರ ಪೂರ್ವ ಪೊಲೀಸ್ ಠಾಣೆ ದೂ.ಸಂ. 08226-222058, ಮೊ.ಸಂ 9480804648 ಸಂಪರ್ಕಿಸುವಂತೆ ತಿಳಿಸಿದ್ದಾರೆ.

ಕಸ್ತೂರಿ ಕರ್ನಾಟಕ ಜನಪರ ವೇದಿಕೆ ರಾಜ್ಯಾಧ್ಯಕ್ಷ ರಮೇಶ್ ಗೌಡ ಬಣ್ಣನೆ

ಶತಮಾನದ ಶ್ರೇಷ್ಠ ವ್ಯಕ್ತಿ ಕುವೆಂಪು

ಚನ್ನಪಟ್ಟಣ: ಜೀವನಾನುಭವ, ವೈಚಾರಿಕತೆ, ಪ್ರಕೃತಿ ಸೌಂದರ್ಯದ ಆಲಾಪನೆ ಜತೆ ವಿಶ್ವಮಾನವ ಸಂದೇಶ ಕೊಟ್ಟ ಕುವೆಂಪು, ಕನ್ನಡಿಗರ ಜನಮಾನಸದಲ್ಲಿ ಅಜರಾಮರರಾಗಿದ್ದಾರೆ ಎಂದು ಕಸ್ತೂರಿ ಕರ್ನಾಟಕ ಜನಪರ ವೇದಿಕೆ ರಾಜ್ಯಾಧ್ಯಕ್ಷ ರಮೇಶ್ ಗೌಡ ಹೇಳಿದರು.

ಪಟ್ಟಣದ ಕಾವೇರಿ ಸರ್ಕಲ್ ನಲ್ಲಿ ನಡೆದ ರಾಷ್ಟ್ರಕವಿ ಕುವೆಂಪು ಅವರ 120ನೇ ಜನ್ಮದಿನೋತ್ಸವ ಕಾರ್ಯಕ್ರಮದಲ್ಲಿ ಪುಷ್ಪನಮನ ಮಾಡಿ ಮಾತನಾಡಿದ ಅವರು, ಕುವೆಂಪು ರಚಿಸಿದ ಕವಿತೆಗಳೆ ಅವರ ಜೀವನದ ಬಗ್ಗೆ ತಿಳಿಸುವ ಕೈಗನ್ನಡಿಯಾಗಿವೆ. ಅವರು ಮಲೆನಾಡಿನ ಸಾಹಿತ್ಯದ ಸಿರಿ. ಅವರು ಈ ನೆಲದ ಯಾವುದೇ ಪ್ರದೇಶವನ್ನು ಬಿಡದೇ ತಮ್ಮ ಸಾಹಿತ್ಯದಲ್ಲಿ ಅದರ ಘಮಲನ್ನು ಹರಡಿಸಿದ್ದಾರೆ ಎಂಬುದು ನಮಗೆ ಹೆಮ್ಮೆಯ ಸಂಗತಿ ಎಂದರು.

ನಾನು ಕುವೆಂಪು ಅವರ ಕೃತಿಗಳನ್ನು ಓದಿ ಜೀವನಕ್ಕೆ ಅಲ್ಪಭಾಗ ಅಳವಡಿಸಿಕೊಂಡು, ಅವರ ಆಶಯದಂತೆ ನಾನು ಕೂಡ ಮಂತ್ರ ಮಾಂಗ್ಯದ ಮೂಲಕ ವೈವಾಹಿಕ ಜೀವನಕ್ಕೆ ಕಾಲಿಟ್ಟೆ. ನಂತರ ಹತ್ತಾರು ಮಂದಿಗೆ ಮಂತ್ರ ಮಾಂಗಲ್ಯ ವಿವಾಹ ಮಾಡಿಸುವಲ್ಲೂ ಸಾಫಲ್ಯ ಕಂಡಿದ್ದೇನೆ ಎಂದರು.

ತಮ್ಮ ಸಾಹಿತ್ಯದ ಮೂಲಕ ವೈಚಾರಿಕತೆ, ನಾಡು-ನುಡಿ, ದೇಶಪ್ರೇಮ, ಬ್ರಾತೃತ್ವ, ವಿಶ್ವಮಾನವತೆ, ಪ್ರಕೃತಿ ಸೌಂದರ್ಯ, ಜೀವನ ಪ್ರೀತಿಯನ್ನು ಅರಳಿಸುವುದಲ್ಲದೆ, ದುರುಳತೆಯನ್ನು ಸರ್ವರ ಮನಸ್ಸಿನಿಂದ ಬಡಿದೋಡಿಸುವ ಎಲ್ಲಾ ಪ್ರಯತ್ನ ಮಾಡಿದ ಶತಮಾನದ ಶ್ರೇಷ್ಠ ವ್ಯಕ್ತಿ ಕುವೆಂಪು ಅವರು ಎಂದು ಬಣ್ಣಿಸಿದರು.

'ಓ ನನ್ನ ಚೇತನ ಆಗು ನೀ ಅನಿಕೇತನ' ಕವಿತೆ ಮೂಲಕ ಪ್ರಪಂಚಕ್ಕೆ ವಿಶ್ವಮಾನವ ಸಂದೇಶ ನೀಡಿ, ಸಾಹಿತ್ಯದ ಸಿಂಚನ ಉಣಬಡಿಸಿ ಜನರಲ್ಲಿ ಮಾನವೀಯ ಮೌಲ್ಯ ವೃದ್ಧಿಸಲು ಪ್ರೇರಣೆ ನೀಡಿದ್ದಾರೆ. ಕುವೆಂಪು ತಾವು ಬೆಳೆದ ಪರಿಸರದ ಸೊಗಡು ಸವಿದು ಅದರ ತಿರುಳನ್ನು ಕಥೆ, ಕಾದಂಬರಿ, ಕವಿತೆ, ಸಾಹಿತ್ಯದ ಮಜಲುಗಳ ಮೂಲಕ ನಮಗೆ ದರ್ಶಿಸಿದ್ದಾರೆ. ಅಂತಹ ರಾಷ್ಟ್ರಕವಿ ನಮ್ಮೆಲ್ಲರ ಹೆಮ್ಮೆ ಎಂದರು. ಜಗದ ಕವಿ,ಯುಗದ ಕವಿ ಎಂದೇ ಜನಮಾನಸದಲ್ಲಿ ಪ್ರಖ್ಯಾತಿಯಾದ ರಾಷ್ಟ್ರ ಕವಿ ಕುವೆಂಪು ಅವರ ವಿಶ್ವಮಾನವ ಸಂದೇಶಗಳು ಇಂದಿಗೂ ಪ್ರಸ್ತುತ, ಅವುಗಳನ್ನು ಪ್ರತಿಯೊಬ್ಬರು ಜೀವನದಲ್ಲಿ ಅಳವಡಿಸಿಕೊಳ್ಳಬೇಕು? ಎಂದು ಸಲಹೆ ನೀಡಿದರು.

ನಿವೃತ್ತ ಪ್ರಾಂಶುಪಾಲ ನಿಂಗೇಗೌಡ ಮಾತನಾಡಿ, ಕುವೆಂಪು ಅವರು ಆಡು ಮುಟ್ಟದ ಸೊಪ್ಪಿಲ್ಲ ಎನ್ನುವಂತೆ ಎಲ್ಲಾ ಬಗೆಯಲ್ಲೂ ಸಾಹಿತ್ಯದ ಸವಿಯನ್ನು ಉಣಬಡಿಸಿದ್ದಾರೆ. ತಮ್ಮ ಬಗ್ಗೆ ಕುಹಕವಾಡುತ್ತಿದ್ದ ಮಂದಿಗೆ ಅವರು ತಮ್ಮ ಕೃತಿಗಳ ಮೂಲಕವೇ ಉತ್ತರ ನೀಡಿದ ಧೀಮಂತರು. ಕುವೆಂಪು ಅವರಿಗೆ ಅವರೇ ಸಾಟಿ ಎಂದು ಬಣ್ಣಿಸಿದರು.

ಕನ್ನಡಕ್ಕೆ ಮೊಟ್ಟ ಮೊದಲ ಜ್ಞಾನಪೀಠ ಪ್ರಶಸ್ತಿಯನ್ನು ತಂದು ಕೊಟ್ಟ ಕುವೆಂಪು ಅವರು ರವೀಂದ್ರನಾಥ ಟ್ಯಾಗೂರರಂತೆ ರಾಷ್ಟ್ರ ಗೀತೆ ಮಾದರಿಯಲ್ಲಿ ನಾಡಗೀತೆ ಹಾಗೂ ರೈತ ಗೀತೆಯಂಥ ಸಾಕಷ್ಟು ಗೀತೆಗಳನ್ನು ನೀಡಿರುವುದು ನಮ್ಮೆಲ್ಲರ ಭಾಗ್ಯವಾಗಿದೆ. ಇಂಥ ಮಹನೀಯರ ಆದರ್ಶಗಳನ್ನು ಜೀವಂತವಾಗಿರಿಸುವ ಕೆಲಸವನ್ನು ಇಂದಿನ ಯುವಪೀಳಿಗೆ ಮಾಡಬೇಕು ಎಂದು ಕಿವಿಮಾತು ಹೇಳಿದ ಅವರುಮ ಮಾನವರೆಲ್ಲರೂ ಒಂದೇ ಜಾತಿ ಎಂದು ವಿಶ್ವ ಮಾನವ ಸಂದೇಶ ಸಾರಿದ ಕುವೆಂಪು ಅವರ ಬದುಕು-ಬರಹ ಎಲ್ಲರಿಗೂ ಆದರ್ಶವೆಂದರು.

ಪುರ ಠಾಣೆ ಪಿಎಸ್ಐ ಹರೀಶ್ ಮಾತನಾಡಿ, ಮಾನವರೆಲ್ಲರೂ ಒಂದೇ ಜಾತಿ ಎಂದು ವಿಶ್ವ ಮಾನವ ಸಂದೇಶ ಸಾರಿದ ಕುವೆಂಪು ಅವರ ಬದುಕು-ಬರಹ ಎಲ್ಲರಿಗೂ ಆದರ್ಶ. ಅವರ ಆದರ್ಶಗಳನ್ನು ಮೈಗೂಡಿಸಿಕೊಳ್ಳುವುದರ ಜೊತೆಗೆ ನಾವೆಲ್ಲರೂ ಅವರ ವೈಚಾರಿಕ ಚಿಂತನೆಯನ್ನು ಜೀವನದಲ್ಲಿ ಬೆಳೆಸಿಕೊಳ್ಳಬೇಕೆಂದು ಹೇಳಿದರು.

ಇದೇ ಸಂದರ್ಭದಲ್ಲಿ ಕುವೆಂಪು ಅವರ ಭಾವಚಿತ್ರಕ್ಕೆ ಗಣ್ಯರು ಪುಷ್ಪನಮನ ಅರ್ಪಿಸಿದರು.ಶಾಲಾ ವಿದ್ಯಾರ್ಥಿಗಳಿಗೆ ಕುವೆಂಪು ಅವರ ಪುಸ್ತಕಗಳನ್ನು, ಗಿಡಗಳನ್ನು ವಿತರಣೆ ಮಾಡಲಾಯಿತು. ಚಕ್ಕೆರೆ ಯೋಗೇಶ್ ನಿರೂಪಿಸಿದರು.

ವೇದಿಕೆ ಜಿಲ್ಲಾಧ್ಯಕ್ಷ ಬೇವೂರು ಯೋಗೇಶ್ ಗೌಡ, ರಾಜ್ಯ ಉಪಾಧ್ಯಕ್ಷ ರಂಜಿತ್ ಗೌಡ, ತಾಲೂಕು ಅಧ್ಯಕ್ಷ ಸತೀಶ್ ಬೈರಾಪಟ್ಟಣ, ಸಾರ್ವಜನಿಕ ವಿದ್ಯಾಸಂಸ್ಥೆಯ ಪ್ರಧಾನ ಕಾರ್ಯದರ್ಶಿ ಸಿ. ಚನ್ನಪ್ಪ, ನಿವೃತ್ತ ಉಪ ಪ್ರಾಂಶುಪಾಲ ಟಿ.ಆರ್. ರಂಗಸ್ವಾಮಿ, ನಗರಸಭೆ ಸದಸ್ಯರಾರ ವಾಸಿಲ್ ಆಲಿಖಾನ್, ಲಿಯಾಖತ್, ಮತೀನ್, ಕರಣ್ ಎಂ.ಎ. ಆನಂದ್, ಚೌ.ಪುಸ್ವಾಮಿ, ಹೊಟ್ಟಿಗನಹೊಸಹಳ್ಳಿ ರಮೇಶ್, ಮದ್ದೂರೇಗೌಡ, ಚಾಮರಾಜನಗರ ಜಿಲ್ಲಾಧ್ಯಕ್ಷ ಮಲ್ಲು, ಮಂಜೇಶ್ ಬಾಬು ಶೆಟ್ಟಿಹಳ್ಳಿ, ಶಿವಲಿಂಗೇಗೌಡ ನಾಗವಾರ, ಕೃಷ್ಣಪ್ರಸಾದ್, ಮರಿ ಅಂಕೇಗೌಡ, ಕೃಷ್ಣೇಗೌಡ ಜಗದಾಪುರ, ಟೊಯೋಟೋ ವೆಂಕಟರಮಣ, ಚಿಕ್ಕಣಪ್ಪ, ರ್ಯಾಂಬೋ ಸೂರಿ, ರಾಮಲಿಂಗಯ್ಯ, ಜಯರಾಮ್, ಭೀಮಯ್ಯ, ಕುಮಾರ್, ಹಿರಿಯರಾದ ಸಿ.ವಿ. ರಾಮು, ಕಟ್ಟಡ ಕರ ಸಂಘದ ಕಣ್ವ ರಾಮಕೃಷ್ಣ, ನಾರಾಯಣಸ್ವಾಮಿ, ಚನ್ನಪ್ಪ, ಪುರಿ ಸಿದ್ದು ಮುಂತಾದವರಿದ್ದರು. ಗೋವಿಂದಹಳ್ಳಿ ನಿ॥ ಉಪನ್ಯಾಸಕ ಶಿವಣ್ಣ ಕುವೆಂಪುರವರ ಗೀತೆಗಳನ್ನು ಹಾಡಿದರು.

ಜ.7 ರಿಂದ ಮೂರು ದಿನಗಳ ರಾಷ್ಟ್ರೀಯ ಸಮ್ಮೇಳನ

ಬೆಂಗಳೂರು: ಕರ್ನಾಟಕ ವಿಜ್ಞಾನ ಮತ್ತು ತಂತ್ರಜ್ಞಾನ ಅಕಾಡೆಮಿಯು "Exploring Nature's Pharmacy: Potential of Medicinal and Aromatic Plants and Their Conservation" ವಿಷಯದ ಮೇಲೆ 2025 ಜನವರಿ 7 ರಿಂದ 9 ರ ವರೆಗೆ ಮೂರು ದಿನಗಳ ರಾಷ್ಟ್ರೀಯ ಸಮ್ಮೇಳನವನ್ನು ಅಕಾಡೆಮಿಯ ಕಛೇರಿಯಲ್ಲಿ ಆಯೋಜಿಸಲಾಗುತ್ತಿದೆ. ಈ ಸಮ್ಮೇಳನದಲ್ಲಿ ವಿವಿಧ ಪ್ರತಿಷ್ಠಿತ ಸಂಸ್ಥೆಗಳ ಹೆಸರಾಂತ ವಿಜ್ಞಾನಿಗಳು ತಾಂತ್ರಿಕ ಉಪನ್ಯಾಸಗಳನ್ನು ನೀಡಲಿದ್ದಾರೆ. ಈ ಸಮ್ಮೇಳನದಲ್ಲಿ ಸ್ನಾತಕೋತ್ತರ ವಿಜ್ಞಾನ ವಿದ್ಯಾರ್ಥಿಗಳು, ಸಂಶೋಧನಾ ವಿದ್ಯಾರ್ಥಿಗಳು, ಪ್ರಾಧ್ಯಾಪಕರು, ಯುವ ವಿಜ್ಞಾನಿಗಳು, ಶೈಕ್ಷಣಿಕ ತಜ್ಞರು, ಯುವ ಉದ್ಯಮದಾರರು ಭಾಗವಹಿಸಬಹುದಾಗಿದೆ. ಅಲ್ಲದೇ ಯುವ ವಿಜ್ಞಾನಿಗಳು ಮತ್ತು ಸಂಶೋಧನಾ ವಿದ್ಯಾರ್ಥಿಗಳು ಸಂಶೋಧನಾ ಪ್ರಬಂಧವನ್ನು ಮಂಡಿಸಲು ಸಹ ಅವಕಾಶ ಕಲ್ಪಿಸಲಾಗಿದೆ. ಆಯ್ಕೆಯಾದ ಸಂಶೋಧನಾ ಪ್ರಬಂಧಗಳಿಗೆ ನಗದು ಬಹುಮಾನ ನೀಡಲಾಗುವುದು. ಆಸಕ್ತ ಪ್ರತಿನಿಧಿಗಳು ಡಿಸೆಂಬರ್ 31 ರೊಳಗಾಗಿ ಗೂಗಲ್ ಫಾರಂ- https://forms.gle/JochVVLYyNBHKtdx7 ಮೂಲಕ ನೋಂದಾಯಿಸಿಕೊಳ್ಳಬಹುದಾಗಿದೆ. ಹೆಚ್ಚಿನ ಮಾಹಿತಿಗಾಗಿ ಅಕಾಡೆಮಿಯ ಅಧಿಕಾರಿಗಳ ಮೊ.ಸಂ. 9880405181, 9880405181 ಮತ್ತು 9686449019 ಅಥವಾ ಅಕಾಡೆಮಿಯ ವೆಬ್‌ಸೈಟ್ http://kstacademy.in ವೀಕ್ಷಿಸಬಹುದಾಗಿದೆ ಎಂದು ಕರ್ನಾಟಕ ವಿಜ್ಞಾನ ಮತ್ತು ತಂತ್ರಜ್ಞಾನ ಅಕಾಡೆಮಿಯ ಮುಖ್ಯ ಕಾರ್ಯನಿರ್ವಾಹಕ ಅಧಿಕಾರಿ ಎ. ಎಂ. ರಮೇಶ್ ಪ್ರಕಟಣೆಯಲ್ಲಿ ತಿಳಿಸಿದ್ದಾರೆ.

ವಿವಿಧ ಕಾಮಗಾರಿಗಳ ಪರಿಶೀಲನೆ

ಚಾಮರಾಜನಗರ: ಸಚಿವ ಸಂಪುಟ ಸಭೆ ನಡೆಯುವ 108 ಅಡಿ ಮಲೆ ಮಹದೇಶ್ವರ ಪ್ರತಿಮೆ ಆವರಣ, 512 ವಸತಿ ಗೃಹಗಳು, ದೊಡ್ಡಕೆರೆ ಮೈದಾನ ಸೇರಿದಂತೆ ಉದ್ಘಾಟನೆಗೆ ಸಿದ್ದವಾಗಿರುವ ವಿವಿಧ ಕಾಮಗಾರಿಗಳನ್ನು ಶಾಸಕ ಎಂಬ ಮಂಜುನಾಥ್

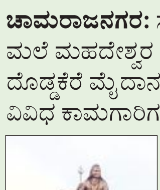

ಹಾಗೂ ಜಿಲ್ಲಾಧಿಕಾರಿಗಳು ಪರಿಶೀಲನೆ ನಡೆಸಿದರು. ಈ ಸಭೆಯಲ್ಲಿ ಸಾಲೂರು ಬೃಹನ್ಮಠದ ಅಧ್ಯಕ್ಷರಾದ ಶ್ರೀ ಶಾಂತ ಮಲ್ಲಿಕಾರ್ಜುನ ಸ್ವಾಮೀಜಿ, ಪ್ರಾಧಿಕಾರದ ಕಾರ್ಯದರ್ಶಿ ರಘು, ಕೊಳ್ಳೇಗಾಲ ಉಪ ವಿಭಾಗಾಧಿಕಾರಿ ಮಹೇಶ್, ತಹಸಿಲ್ದಾರ್ ವೈ.ಕೆ. ಗುರುಪ್ರಸಾದ್, ಡಿವೈಎಸ್ಪಿ ಧರ್ಮೇಂದ್ರ, ಲೋಕೋಪ ಯೋಗಿ ಇಲಾಖೆಯ ಇಇ ಮಹೇಶ್, ಎಇಇ ಚಿನ್ನಣ್ಣ ಎಇಗಳಾದ ಮಹೇಶ್, ಮಹದೇವಸ್ವಾಮಿ, ಉಪ ಕಾರ್ಯದರ್ಶಿ ಚಂದ್ರಶೇಖರ್, ಇಒ ಉಮೇಶ್, ಪಿಡಿಒ ಕಿರಣ್, ಪ್ರಾಧಿಕಾರದ ಸಿಬ್ಬಂದಿ ಉಪಸ್ಥಿತರಿದ್ದರು.

ಮಾರ್ಗದರ್ಶನದೊಂದಿಗೆ ಮಾಹಿತಿ ನೀಡುವ ಕ್ಯಾಲೆಂಡರ್ ಮುಖ್ಯ

ತಿಪಟೂರು: ನಮ್ಮಗಳ ಪ್ರತಿನಿತ್ಯದ ದಿನಚರಿಯ ಮಾರ್ಗದರ್ಶನದೊಂದಿಗೆ ಕಾರ್ಯಕ್ರಮಗಳ ಬಗ್ಗೆ ಮಾಹಿತಿಯ ನೀಡುವ ಕ್ಯಾಲೆಂಡರ್ ಅತಿ ಮುಖ್ಯವಾಗಿದೆ ಎಂದು ಶ್ರೀ ಷಡಕ್ಷರ ಮಠದ ಶ್ರೀ ರುದ್ರಮುನಿ ಸ್ವಾಮೀಜಿ ತಿಳಿಸಿದರು.

ನಗರದ ಕಂಚಾಘಟ್ಟ ಬಡಾವಣೆಯಲ್ಲಿರುವ ಶ್ರೀ ಷಡಕ್ಷರ ಮಠದ ಸಭಾಂಗಣದಲ್ಲಿ ಜಯಕರ್ನಾಟಕ ಜನಪರ ವೇದಿಕೆಯ 2025 ನೇ ವರ್ಷದ ವಾರ್ಷಿಕ ದಿನದರ್ಶಿಕೆ (ಕ್ಯಾಲೆಂಡರ್) ಅನ್ನು ಬಿಡುಗಡೆಗೊಳಿಸಿ ಮಾತನಾಡಿದ ಶ್ರೀಗಳು,ಜಯಕರ್ನಾಟಕ ಜನಪರ ವೇದಿಕೆಯ ಅಧ್ಯಕ್ಷ ಬಿ.ಟಿ.ಕುಮಾರ್ ನೇತೃತ್ವದಲ್ಲಿ ಸುಮಾರು 17 ವರ್ಷಗಳಿಂದ ವಾರ್ಷಿಕ ಕ್ಯಾಲೆಂಡರ್ ಬಿಡುಗಡೆ ಮಾಡಿಕೊಂಡು ಬರುತ್ತಿದ್ದು,ತಾಲೂಕಿನಲ್ಲಿ ಜಯಕರ್ನಾಟಕ ಜನಪರ ವೇದಿಕೆ ಸಾಮಾಜಿಕ,ಶೈಕ್ಷಣಿಕ ಮತ್ತು ಸಮಾಜಮುಖಿ ಕಾರ್ಯಕ್ರಮಗಳನ್ನು ಮಾಡುವುದರ ಮೂಲಕ ತಾಲೂಕಿನಲ್ಲಿ ಸಂಘಟನೆ ನಂಬರ್ ಒನ್ ಸ್ಥಾನಕ್ಕೆ ತಲುಪಿದ್ದು,ಪ್ರತಿಯೊಬ್ಬ ಸಾರ್ವಜನಿಕರಿಗೂ ಹಾಗೂ ಪ್ರತಿಯೊಂದು ಹಳ್ಳಿಗೂ ಸಂಘಟನೆಯ ಕೆಲಸಗಳು ಚಿರಶಾಶ್ವತವಾಗಿ ಉಳಿಯುವ ಕೆಲಸಗಳನ್ನು ಹಮ್ಮಿಕೊಂಡು ಬರುತ್ತಿದ್ದು ತುಂಬಾ ಸಂತೋಷಕರವಾಗಿದೆ ಎಂದು ತಿಳಿಸಿದರು. ಎಸ್.ವಿ.ಪಿ ಶಾಲೆಯ ಪ್ರಾಂಶುಪಾಲ ಕೆ.ಎನ್. ರೇಣುಕಯ್ಯ ಮಾತನಾಡಿ, ಕ್ಯಾಲೆಂಡರ್ ಗಳು ಪ್ರತಿಯೊಬ್ಬರಿಗೂ ಒಂದಲ್ಲ, ಒಂದು ರೀತಿಯಲ್ಲಿ ಅನುಕೂಲವಾಗುತ್ತಿವೆ. ಕ್ಯಾಲೆಂಡರ್ ಗಳಿಂದ ಹಬ್ಬಗಳು,ವಿಶೇಷ ದಿನಗಳು ಮತ್ತು ಮಹಾನ್ ವ್ಯಕ್ತಿಗಳ ಜಯಂತಿ ಸೇರಿದಂತೆ ಹಲವಾರು ಉಪಯುಕ್ತ ಮಾಹಿತಿಗಳು ಸಿಗುತ್ತದೆ. ಆದ್ದರಿಂದ ಪ್ರತಿಯೊಬ್ಬರೂ ಕ್ಯಾಲೆಂಡರ್ ಅನ್ನು ಬಳಕೆ ಮಾಡಿಕೊಳ್ಳಬೇಕೆಂದು ಹಾಗೂ ಸಂಘಟನೆ ವತಿಯಿಂದ ಗ್ರಾಮೀಣ ಭಾಗದ ಜನರಿಗೆ ಕ್ರೀಡಾ ಚಟುವಟಿಕೆ ಆಯೋಜಿಸಿ,ಆರೋಗ್ಯಕ್ಕೆ ಮೊದಲ ಆದ್ಯತೆ ನೀಡಿ ಸಾರ್ವಜನಿಕರಲ್ಲಿ ಆರೋಗ್ಯದ ಬಗ್ಗೆ ಕಾಳಜಿ ಮತ್ತು ಅರಿವು ಮೂಡಿಸಿರುವುದು ಪ್ರಶಂಸನೀಯ ಎಂದು ತಿಳಿಸಿದರು. ನಿವೃತ್ತ ಶಿಕ್ಷಕ ಎಂ.ಆರ್. ಸೋಮಶೇಖರ್ ಮಾತನಾಡಿ, ಸುಮಾರು 17 ವರ್ಷಗಳಿಂದ ನಾನು ಈ ಕ್ಯಾಲೆಂಡರ್ ಬಿಡುಗಡೆ ಕಾರ್ಯಕ್ರಮಕ್ಕೆ ಭಾಗವಹಿಸುತ್ತಿದ್ದು, ತುಂಬಾ ಸಂತೋಷವಾಗಿದೆ. ಜಯಕರ್ನಾಟಕ ಜನಪರ ವೇದಿಕೆ ಈಗಾಗಲೇ ತಾಲೂಕಿನಲ್ಲಿ ಎಲ್ಲಾ ಗ್ರಾಮಗಳಲ್ಲಿ ಮಾಡಿರುವ ಸಮಾಜಮುಖಿ ಕಾರ್ಯಕ್ರಮಗಳನ್ನು ಸಾರ್ವಜನಿಕರು ನೆನೆಯುತ್ತಿದ್ದಾರೆ.ಆರೋಗ್ಯ ಶಿಬಿರ,ನೋಟ್ ಬುಕ್ ವಿತರಣೆ,ಗ್ರಾಮಗಳಲ್ಲಿ ಆಟೋಟ ಸ್ಪರ್ಧೆ ಏರ್ಪಡಿಸುವುದರ ಮೂಲಕ ಇನ್ನು ಅನೇಕ ಸಮಾಜಮುಖಿ ಕಾರ್ಯಕ್ರಮಗಳನ್ನು ಮಾಡಿರುವುದರಿಂದ ತಾಲೂಕಿನಲ್ಲಿ ತನ್ನದೇ ಹೆಸರನ್ನು ಸಂಘಟನೆ ಹೊಂದಿದ್ದು,ಮುಂದೆ ಕೂಡ ಸಂಘಟನೆಯ ಹೆಸರನ್ನು ಉಳಿಸುವ ನಿಟ್ಟಿನಲ್ಲಿ ಸಂಘಟನೆ ಪದಾಧಿಕಾರಿಗಳು ಕಾರ್ಯನಿರ್ವಹಿಸಬೇಕೆಂದರು.

ಜಯಕರ್ನಾಟಕ ಜನಪರ ವೇದಿಕೆ ಅಧ್ಯಕ್ಷ ಬಿ.ಟಿ. ಕುಮಾರ್,ಜಿಲ್ಲಾ ಉಪಾಧ್ಯಕ್ಷ, ಹುಚ್ಚಗೊಂಡನಹಳ್ಳಿ ಗ್ರಾಪಂ ಅಧ್ಯಕ್ಷ ಬಿ.ಬಿ.ಬಸವರಾಜ್ ಯುವ ಮುಖಂಡ ತಿಲಕ್ ಕುಮಾರ್,ನಗರಸಭಾ ಸದಸ್ಯ ಲೋಕನಾಥ್ ಸಿಂಗ್,ನಗರ ಸಂಚಾಲಕ ರೋಹನ್ ರಾಜ್ ಹಾಜರಿದ್ದರು.

ಉಚಿತ ಬ್ಯೂಟಿಷಿಯನ್ ಕೋರ್ಸ್

ಚಾಮರಾಜನಗರ: ಚಾಮರಾಜನಗರ ವಿಶ್ವ ವಿದ್ಯಾನಿಲಯವು ರೀಚ್ ಮಚ್ ಹೈಯರ್ ಸಂಸ್ಥೆಯ ಸಹಯೋಗದೊಂದಿಗೆ 3 ತಿಂಗಳ ಅವಧಿಯ ಉಚಿತ ಬ್ಯೂಟಿಷಿಯನ್ ಕೋರ್ಸ್ ತರಬೇತಿ ನೀಡಲಿದೆ. ಸೌಂದರ್ಯ ಮತ್ತು ಕೌಶಲ್ಯ ತರಬೇತಿಯನ್ನು ಕಲಿತು ಉದ್ಯಮಶೀಲತೆಯ ವಿಶ್ವಾಸದೊಂದಿಗೆ ಮಹಿಳೆಯರನ್ನು ಸಬಲೀಕರಣಗೊಳಿಸಲು ಕಾರ್ಯಕ್ರಮ ವಿನ್ಯಾಸಗೊಳಿಸಲಾಗಿದೆ. ತರಬೇತಿಯಲ್ಲಿ ಬ್ಯೂಟಿಷಿಯನ್ ಕೌಶಲ್ಯಗಳಾದ ಮೇಕಪ್, ಹೇರ್ ಸ್ಟೈಲಿಂಗ್, ಚರ್ಮದ ಆರೈಕೆ, ಮ್ಯಾನಿಕ್ಯೂರ್, ಪಾದೋಪಚಾರ ಮತ್ತು ಇನ್ನಿತರ ತರಬೇತಿಯನ್ನು ಚಾಮರಾಜನಗರ ವಿಶ್ವವಿದ್ಯಾನಿಲಯದಲ್ಲಿ ನೀಡಲಾಗುತ್ತದೆ. ಸಾಫ್ಟ್ ಸ್ಕಿಲ್ಸ್, ಸ್ವಯಂ ವಿಶ್ವಾಸ - ಸ್ವಂತ ವ್ಯವಹಾರವನ್ನು ಪ್ರಾರಂಭಿಸಲು ಅಥವಾ ಉನ್ನತ ಸಲೂನ್‌ಗಳಲ್ಲಿ ಕೆಲಸ ಮಾಡಲು ಅನುಕೂಲವಾಗುವ ತರಬೇತಿಯನ್ನು ಪಡೆಯಬಹುದು. 18 ಮತ್ತು ಅದಕ್ಕಿಂತ ಹೆಚ್ಚಿನ ವಯಸ್ಸಿನ ಶಾಲೆಯಿಂದ ಹೊರಗುಳಿದ ಯುವತಿಯರು, ಗೃಹಿಣಿಯರು ತರಬೇತಿ ಪಡೆಯಬಹುದು. ತಜ್ಞ ತರಬೇತುದಾರರಿಂದ ಪ್ರಾಯೋಗಿಕ ತರಬೇತಿ ಅಗತ್ಯವಿರುವ ಎಲ್ಲಾ ಉಪಕರಣಗಳು ಮತ್ತು ಉತ್ಪನ್ನಗಳೊಂದಿಗೆ ವೃತ್ತಿಪರ ಬ್ಯೂಟಿಷಿಯನ್ ಕಿಟ್ ಮತ್ತು ಪ್ರಮಾಣ ಪತ್ರ ನೀಡಲಾಗುತ್ತದೆ. ನೊಂದಾಯಿಸಲು https://docs.google.com/forms/d/e/1FAlpQLSeKcMucZqOBGnuy9D1-j1LSsuhDrB_FshjP-Cx71MFwlalAPA/viewform?usp=pp_url ಸಂಪರ್ಕಿಸಬಹುದು. ಹೆಚ್ಚಿನ ಮಾಹಿತಿಗಾಗಿ ಪ್ರಮೋದ್ ಸಂಪರ್ಕಿಸಬಹುದು.

ವೈಕುಂಠ ಏಕಾದಶಿಗೆ ಭಜನಾ ಸ್ಪರ್ಧೆ

ಹುಳಿಯಾರು: ಹುಳಿಯಾರು ಹೋಬಳಿಯ ಹೊಸಹಳ್ಳಿಯ ಶ್ರೀ ವೆಂಕಟೇಶ್ವರಸ್ವಾಮಿಯವರ 14 ನೇ ವರ್ಷದ ವೈಕುಂಠ ಏಕಾದಶಿ ಅಂಗವಾಗಿ ಜನವರಿ 10 ರಂದು ಭಜನಾ ಸ್ಪರ್ಧೆ ಏರ್ಪಡಿಸಲಾಗಿದೆ. ಸ್ಪರ್ಧೆಯಲ್ಲಿ ವಿಜೇತರಾದ ತಂಡಕ್ಕೆ ಮೊದಲ ಬಹುಮಾನವಾಗಿ 5 ಸಾವಿರ ರೂ. ನಗದು, ದ್ವಿತೀಯ ಬಹುಮಾನವಾಗಿ 3 ಸಾವಿರ ರೂ. ನದು, ತೃತೀಯ ಬಹುಮಾನವಾಗಿ 2 ಸಾವಿರ ರೂ. ನಗದು ನೀಡಲಾಗುವುದು. ಸ್ಪರ್ಧೆಗೆ ಭಜನಾ ತಂಡಗಳಿಗೆ ಉಚಿತ ಪ್ರವೇಶವಿದ್ದು ದಾಸರ ಕೀರ್ತನೆಗಳಿಗೆ ಮಾತ್ರ ಪರಿಗಣಿಸಲಾಗುವುದು. ಭಾಗವಹಿಸುವ ತಂಡದವರೇ ವಾದ್ಯದವರನ್ನು ಕರೆತರಬಹುದಾಗಿದ್ದು ಒಂದು ತಂಡದಲ್ಲಿ ನುಡಿಸಿದ ವಾದ್ಯದವರು ಮತ್ತೊಂದು ತಂಡದಲ್ಲಿ ನುಡಿಸುವಂತಿಲ್ಲ. ಆಸಕ್ತರು ಹೆಚ್ಚಿನ ಮಾಹಿತಿಯನ್ನು ಸುಗಂಧರಾಜು (9449783602), ಕಾಂತರಾಜು (9448825940) ಇವರಿಂದ ಪಡೆಯಬಹುದಾಗಿದೆ.

ವಿದ್ಯಾವಂತರು ಪ್ರಾಣಿ ಪಕ್ಷಿಗಳ ಬಗ್ಗೆ ಕನಿಕರ ಇರಲಿ

ಚಿತ್ರದುರ್ಗ: ಭೂಮಿಯಲ್ಲಿರುವ ಪ್ರಾಣಿ ಪಕ್ಷಿಗಳ ಬಗ್ಗೆ ಮಾನವನ ಕರುಣೆ, ದಯೆ ಅಗತ್ಯವಾಗಿದೆ, ನಾವು ನಮ್ಮ ಬದುಕಿನ ವೇಗದಲ್ಲಿ ಇನ್ನಿತರ ಸಣ್ಣ ಜೀವಿಗಳನ್ನು, ಪ್ರಾಣಿಗಳನ್ನು ಲೆಕ್ಕಕ್ಕೆ ತೆಗೆದುಕೊಳ್ಳದೆ, ಅವುಗಳ ನಾಶದಲ್ಲಿ ಮುಂದಾಗುತ್ತಿದ್ದೇವೆ. ಪ್ರತಿಯೊಂದು ಜೀವಿಗಳನ್ನು ಕಾಪಾಡಿಕೊಳ್ಳಬೇಕೆಂಬುದೇ ನಮ್ಮ ಪ್ರಕೃತಿ ನಿಯಮ, ಸಕಲ ಜೀವಿಗಳಲ್ಲೂ ಸಹ ಪರಮಾತ್ಮನನ್ನು ನೋಡಿ ಎಂದು ಬಸವಣ್ಣನವರು ಹೇಳಿದ್ದು ಇದೇ ಉದ್ದೇಶದಿಂದ, ಹಾಗಾಗಿ ನಾವು ನಮ್ಮ ಜೀವನ ಸಾಗಿಸುವ ಸಂದರ್ಭದಲ್ಲಿ ಮರ-ಗಿಡಗಳಿಗೆ ಹಾನಿ ಮಾಡುವುದು, ಪಕ್ಷಿಗಳ ವಾಸ ಸ್ಥಳಕ್ಕೆ ಹಾನಿ ಮಾಡುವುದು ಅಥವಾ ಅವುಗಳು ಬದುಕುವಂತಹ ಸ್ಥಳಗಳ ಮೇಲೆ ದಾಳಿ ಮಾಡುವುದು, ಅವುಗಳಿಗೆ ಗಾಯ ಉಂಟು ಮಾಡುವುದು ಮಾಡಿದಾಗ, ಅವುಗಳ ರಕ್ಷಣೆ ಜವಾಬ್ದಾರಿಯನ್ನ ನಾವೇ ಹೊರಬೇಕು ಎಂದು ಕರ್ನಾಟಕ ಸರ್ವೋದಯ ಮಂಡಳಿಯ ಜಿಲ್ಲಾಧ್ಯಕ್ಷ ಮತ್ತು ಕರ್ನಾಟಕ ಜ್ಞಾನ ವಿಜ್ಞಾನ ಸಮಿತಿಯ ರಾಜ್ಯ ಉಪಾಧ್ಯಕ್ಷ ಡಾ ಎಚ್ ಕೆ ಎಸ್ ಸ್ವಾಮಿಯವರು ಕರೆ ನೀಡಿದ್ದಾರೆ. ಸಾಕಷ್ಟು ಪ್ರಾಣಿ ಪಕ್ಷಿಗಳು ಮಾನವನ ಜೊತೆಗೆ ಸಂಘರ್ಷಕ್ಕೀಡಾಗಿ, ತಮ್ಮ ಬದುಕನ್ನು ಕಳೆದುಕೊಳ್ಳುತ್ತಿವೆ, ರಸ್ತೆದಾಡಲು ಹೋಗಿ ಸಾಕಷ್ಟು ಪ್ರಾಣಿಗಳು, ಹಾವುಗಳು, ಆನೆ, ಚಿರತೆಗಳು ಮೃತಪಟ್ಟಿವೆ. ರೈಲ್ವೆ ಹಳಿಗಳ ದಾಟಲು ಹೋಗಿ ಕಾಡು ಪ್ರಾಣಿಗಳು ಪ್ರಾಣ ಕಳೆದುಕೊಂಡಿದೆ. ಕರೆಂಟಿನ ತಂತಿಗಳ ಮೇಲೆ ಗೊತ್ತಿಲ್ಲದೆ ಹತ್ತುವ ಅಳಿಲುಗಳು, ಪಕ್ಷಿಗಳು, ಕಾಗೆಗಳು, ಸುಟ್ಟು ಕರಕಲಾಗಿವೆ. ಹಾಗಾಗಿ ಮನುಷ್ಯನ ನಾಗರಿಕತೆಯಲ್ಲಿ ಭೂಮಿಯಲ್ಲಿರುವ ಅಮೂಲ್ಯವಾದ ಜೀವಿಗಳು ಪ್ರಾಣ ಕಳೆದುಕೊಳ್ಳುತ್ತಿರುವುದನ್ನ ಶಿಕ್ಷಕರು ಹೆಚ್ಚು ಚಿಂತಿತರಾಗಿ, ಅವುಗಳ ರಕ್ಷಣೆ ಬಗ್ಗೆ ಮುಂದಾಲೋಚನೆ ಮಾಡಬೇಕು ಎಂದರು.

ಪಾಶ್ಚಿಮಾತ್ಯ ವೈದ್ಯಕೀಯ ಪದ್ಧತಿಯಲ್ಲಿ ಸಾಕಷ್ಟು ಪ್ರಾಣಿಗಳನ್ನ ಕತ್ತರಿಸಿ, ಅವುಗಳನ್ನು ಅಧ್ಯಯನ ಮಾಡಿ, ಅವುಗಳ ಮುಖಾಂತರ ಮಾನವನ ಖಾಯಿಲೆಗಳನ್ನು ಗುಣಪಡಿಸುವಂತಹ ನಿಟ್ಟಿನಲ್ಲಿ ಪ್ರಯೋಗಗಳಾಗುತ್ತಿದ್ದಾಗ, ಮಹಾತ್ಮಾ ಗಾಂಧೀಜಿಯವರು ಅವುಗಳನ್ನ ತಿರಸ್ಕರಿಸುವಂತೆ ಕರೆ ನೀಡಿದ್ದರು, ಅಳಲೇಕಾಯಿ ಪಂಡಿತರೇ ಎಷ್ಟೋ ಮೇಲು ಎಂದು ಅವರು ಇತರ ಪ್ರಾಣಿಗಳ ಬಗ್ಗೆ ದಯೆ ತೋರಿಸಿದ್ದರು. ಈಗಲೂ ಸಹ ನಾವು ಆ ಸಿದ್ಧಾಂತವನ್ನು ಅಳವಡಿಸಿಕೊಂಡು, ಪ್ರಾಣಿ ಪಕ್ಷಿಗಳನ್ನು ಘಾಸಿ ಮಾಡಿ, ನಾವು ವೈದ್ಯಕೀಯ ವ್ಯವಸ್ಥೆಯನ್ನು ಬದಲಾಯಿಸುವುದಕ್ಕಿಂತ, ನಮ್ಮ ನಡತೆಯಲ್ಲಿ ಬದಲಾವಣೆಗಳನ್ನು ಮಾಡಿಕೊಂಡು, ಕಡಿಮೆ ಔಷಧಿಯಲ್ಲಿ ಆರೋಗ್ಯವನ್ನು ಸಂಪಾದಿಸಿಕೊಳ್ಳುವುದರ ಬಗ್ಗೆ ಕಾರ್ಯೋನ್ಮುಖರಾಗಬೇಕು ಎಂದು ವಿನಂತಿಸಿಕೊಂಡಿದ್ದಾರೆ. ವಿದ್ಯುತ್ ಶಕ್ತಿ, ಎಲೆಕ್ಟ್ರಾನಿಕ್ಸ್, ಡಿಜಿಟಲ್ ತಂತ್ರಜ್ಞಾನದಿಂದ ತರಂಗಗಳು ಸಾಕಷ್ಟು ಪಕ್ಷಿಗಳಿಗೆ ತೊಂದರೆ ಉಂಟು ಮಾಡುತ್ತಿದೆ, ಅಂತ ಪಕ್ಷಿಗಳಿಗೆ ನಾವು ಚಿಕಿತ್ಸೆ ನೀಡಿಸಿ, ಅವುಗಳನ್ನು ಕಾಪಾಡಿಕೊಳ್ಳಬೇಕು, ಆ ಪಕ್ಷಿಗಳ ಪ್ರೀತಿಯನ್ನ ಪ್ರತಿಯೊಬ್ಬರು ಅರಿತುಕೊಳ್ಳಬೇಕು, ಪ್ರಾಣಿ ಪಕ್ಷಿಗಳಲ್ಲಿ ಪ್ರೀತಿಯ ಮಮತೆಯನ್ನು ಕಾಣಬೇಕು, ಮಾತು ಬರುವ ಮನುಷ್ಯನಿಗೆ ತನ್ನ ನೋವನ್ನು ಹೇಳಿಕೊಳ್ಳುತ್ತಾನೆ, ಆದರೆ ಈ ಮೂಕ ಪ್ರಾಣಪಕ್ಷಿ ಸಂಕಟ, ನೋವು ಯಾರಿಗೆ ಅರ್ಥ ಆಗದು, ಆದ್ದರಿಂದ ದಯವಿಟ್ಟು ಎಲ್ಲರು ನಮ್ಮ ನಾಡಿನ ಜೀವ ಸಂಕುಲ ಮತ್ತು ನಮ್ಮ ನಾಡಿನ ಸಂಪತ್ತಾದ ಪ್ರಾಣಿ ಪಕ್ಷಿ ಸಂಕುಲಗಳನ್ನು ಉಳಿಸಿಕೊಳ್ಳಬೇಕೆಂದು ದಾವಣಗೆರೆ ವಿಶ್ವವಿದ್ಯಾಲಯದ ಸಂಶೋಧನಾ ವಿದ್ಯಾರ್ಥಿ ಎಸ್ ಎಲ್ ಶಿವಪ್ಪನವರು ಗಾಯಗೊಂಡಿದ್ದ ಪಾರಿವಾಳವನ್ನ ರಕ್ಷಿಸಿ, ಚಿಕಿತ್ಸೆ ಕೊಡಿಸುತ್ತಾ ಜನರಿಗೆ ಸಂದೇಶ ನೀಡಿದರು. ಪಾರಿವಾಳಗಳು ಮಾನವನ ಜೊತೆ ಅಥವಾ ಪ್ರೀತಿಯ ಸಂಬಂಧವನ್ನು ಉಳಿಸಿಕೊಂಡಿರುತ್ತದೆ, ಡಾ ರಾಜಕುಮಾರ್ ಮತ್ತು ಡಾ ಪುನೀತ್ ರಾಜಕುಮಾರ್ ಅವರ ಚಲನಚಿತ್ರಗಳು ಸಹ ಪಾರಿವಾಳಗಳು ಬಂದು ಅವರ ಹೆಗಲ ಮೇಲೆ ಕುಳಿತುಕೊಳ್ಳುವಂತ ದೃಶ್ಯ ಮಾನವೀಯ ಸಂದೇಶವನ್ನು ಸಾರುತ್ತದೆ, ಹಾಗಾಗಿ ಸಿನಿಮಾಗಳ ಮುಖಾಂತರ ಸಹ ನಾವು ಪ್ರಾಣಿ ಪಕ್ಷಿಗಳನ್ನು ಉಳಿಸಿಕೊಳ್ಳುವುದರ ಬಗ್ಗೆ ಸಂದೇಶ ಸಾರ್ಬಹುದು ಎಂದು ವಿನಂತಿಸಿಕೊಂಡಿದ್ದಾರೆ.

ತರಬೇತಿ ಕಾರ್ಯಾಗಾರ

ಮೈಸೂರು: ಕರ್ನಾಟಕ ತಾಂಡಾ ಅಭಿವೃದ್ಧಿ ನಿಗಮದ ನಿಯಮಿತ ವತಿಯಿಂದ, ಹಾಗೂ ಸಮಾಜ ಕಲ್ಯಾಣ ಇಲಾಖೆಯ ಇಂದಿರಾಗಾಂಧಿ ವೃತ್ತಿ ತರಬೇತಿ ಕೇಂದ್ರ, ಬೆಂಗಳೂರು ಇವರ ಸಹಯೋಗದೊಂದಿಗೆ ಬಂಜಾರ ಸಮುದಾಯದ ವಿದ್ಯಾವಂತ ನಿರುದ್ಯೋಗಿ ಯುವಕ, ಯುವತಿಯರಿಗೆ ಬಂಜಾರ ಸಂಸ್ಕೃತಿ ಸಂವಿಧಾನ ಹಾಗೂ ವೃತ್ತಿ ತರಬೇತಿ ಕುರಿತು ಅರಿವು ಮೂಡಿಸಲು 2 ದಿನಗಳ ತರಬೇತಿ ಕಾರ್ಯಾಗಾರವನ್ನು ಸಂತ ಸೇವಾಲಾಲ್ ಜನ್ಮಸ್ಥಳವಾದ ಬಾಯಗಡ್, ನ್ಯಾಮತಿ ತಾಲ್ಲೂಕು, ದಾವಣಗೆರೆ ಜಿಲ್ಲೆಯಲ್ಲಿ ನೀಡಲು ಆನ್‌ಲೈನ್ ಮೂಲಕ ಅರ್ಜಿಯನ್ನು ಆಹ್ವಾನಿಸಲಾಗಿದೆ. ಕಾರ್ಯಗಾರದಲ್ಲಿ ಭಾಗವಹಿಸಲು ಪಿಯುಸಿ ಮತ್ತು ಯಾವುದೇ ಪದವಿ/ಸ್ನಾತಕೋತ್ತರ ಪದವಿ ಹಾಗೂ ಅದಕ್ಕೂ ಮೇಲ್ಪಟ್ಟ ವಿದ್ಯಾಭ್ಯಾಸ ಹೊಂದಿರುವ ಬಂಜಾರ ಸಮುದಾಯದ ಅಭ್ಯರ್ಥಿಗಳಾಗಿರಬೇಕು.ಆಸಕ್ತರು https://banjarathanda.Karnataka.govವೆಬ್‌ಸೈಟ್ ನ ಮೂಲಕ ಅರ್ಜಿಯನ್ನು ಸಲ್ಲಿಸಬಹುದು. 2 ದಿನಗಳ ತರಬೇತಿಯನ್ನು ಪಡೆದ ಅಭ್ಯರ್ಥಿಗಳಿಗೆ ಸಮಾಜ ಕಲ್ಯಾಣ ಇಲಾಖೆ ಹಾಗೂ ಕರ್ನಾಟಕ ತಾಂಡಾ ಅಭಿವೃದ್ಧಿ ನಿಗಮದ ವತಿಯಿಂದ ಪ್ರಮಾಣ ಪತ್ರ ನೀಡಲಾಗುತ್ತದೆ. ಹೆಚ್ಚಿನ ಮಾಹಿತಿಗಾಗಿ ಮೊ.ಸಂ: 8123590234, 9606443843, 9606443846 ನ್ನು ಸಂಪರ್ಕಿಸಬಹುದು ಎಂದು ಕರ್ನಾಟಕ ತಾಂಡಾ ಅಭಿವೃದ್ಧಿ ನಿಗಮದ ನಿಯಮಿತ ಅಭಿವೃದ್ಧಿ ಅಧಿಕಾರಿಯವರು ಪ್ರಕಟಣೆಯಲ್ಲಿ ತಿಳಿಸಿದ್ದಾರೆ.

ಮನುಷ್ಯನಿಗೆ ಆಹಾರ ಆರೋಗ್ಯ ಅಧ್ಯಾತ್ಮ ಅವಶ್ಯಕ

ತುಮಕೂರು: ಮಾನವ ಯಾವಾಗಲೂ ಸುಖಾಪೇಕ್ಷಿ. ಆದರ್ಶ ಮೌಲ್ಯಗಳ ಪರಿಪಾಲನೆಯಿಂದ ಬದುಕು ಉಜ್ವಲಗೊಳ್ಳುತ್ತದೆ. ಪ್ರತಿಯೊಬ್ಬ ವ್ಯಕ್ತಿಗೂ ಆಹಾರ ಆರೋಗ್ಯ ಮತ್ತು ಆಧ್ಯಾತ್ಮ ಅವಶ್ಯಕವಾಗಿವೆ ಎಂದು ಬಾಳೆಹೊನ್ನೂರು ಶ್ರೀ ರಂಭಾಪುರಿ ಡಾ.ವೀರಸೋಮೇಶ್ವರ ಜಗದ್ಗುರುಗಳು ಅಭಿಪ್ರಾಯಪಟ್ಟರು.

ಅವರು ಭಾನುವಾರ ನಗರದ ಶ್ರೀ ವಿಶಾಲಾಕ್ಷಮ್ಮ ಸದಾಶಿವಯ್ಯ ಸಭಾಭವನದಲ್ಲಿ ಶ್ರೀ ಜಗದ್ಗುರು ಪಂಚಾಚಾರ್ಯ ಸೇವಾ ಟ್ರಸ್ಟಿನ ಆಶ್ರಯದಲ್ಲಿ ಜರುಗಿದ ಜನ ಜಾಗೃತಿ ಸಮಾರೋಪ ಸಮಾರಂಭದ ಸಾನ್ನಿಧ್ಯ ವಹಿಸಿ ಆಶೀರ್ವಚನ ನೀಡುತ್ತಿದ್ದರು.

ಕೋಟಿ ಹಣ ಇದ್ದರೇನು ಮಾನವೀಯ ಮೌಲ್ಯವಿಲ್ಲದ ಜೀವನ ನಿರರ್ಥಕ. ಜೀವನ ಎಂಬುದು ಕೇವಲ ಹಣದಿಂದ ಸಾಗುವ ದೋಣಿಯಲ್ಲ. ಅದಕ್ಕೆ ಮಾನವೀಯತೆ ಎಂಬ ನಾವಿಕ ಮತ್ತು ದಾನ ಧರ್ಮ ಎಂಬ ಹುಟ್ಟು ಅವಶ್ಯಕ. ಜ್ಞಾನದಿಂದ ಅಧಿಕಾರ ಸಿಗಬಹುದು. ಆದರೆ ಗೌರವ ಸಿಗಬೇಕೆಂದರೆ ವ್ಯಕ್ತಿತ್ವ ಇರಬೇಕು. ಅನುಭವ ಜಗತ್ತಿನ ಶ್ರೇಷ್ಠ ಶಿಕ್ಷಕ. ಉಸಿರಿರುವವರೆಗೂ ಜ್ಞಾನಾರ್ಜನೆಯೇ ಜೀವನದ ಗುರಿಯಾಗಿರಬೇಕು. ಯಾರು ಎಷ್ಟೇ ತುಳಿದರೂ ಗರಿಕೆ ಕೆಲ ಕ್ಷಣಗಳಲ್ಲಿ ಮೊದಲಿನ ಸ್ಥಿತಿಗೆ ಬರುತ್ತದೆ. ಅದು ಯಾವತ್ತೂ ಬೇಸರಿಸಿಕೊಳ್ಳುವುದಿಲ್ಲ. ಮತ್ತು ಎದ್ದು ನಿಲ್ಲುವುದನ್ನು ಮರೆಯುವುದಿಲ್ಲ. ಮನುಷ್ಯನ ಮನೋಭಾವವು ಗರಿಕೆಯಂತಿರಬೇಕು. ಮೂಕನ ಮಾತು ಬೇಗ ಅರ್ಥ ಮಾಡಿಕೊಳ್ಳಬಹುದು. ಆದರೆ ಮುಖವಾಡ ಧರಿಸಿ ಹಿಂದೆ ಮಾತನಾಡುವವರ ಮಾತುಗಳನ್ನು ಅರ್ಥ ಮಾಡಿಕೊಳ್ಳುವುದು ಕಷ್ಟವಾಗುತ್ತದೆ. ಶ್ರೀ ಜಗದ್ಗುರು ರೇಣುಕಾಚಾರ್ಯರು ಉಜ್ವಲ ಬದುಕಿಗೆ ಜೀವನ ದರ್ಶನದ ಅರಿವನ್ನು ಬೋಧಿಸಿ ಸನ್ಮಾರ್ಗಕ್ಕೆ ಕರೆತಂದ ಘಟನೆಗಳನ್ನು ಕಾಣಬಹುದು. ತುಮಕೂರು ನಗರದಲ್ಲಿ ಹಮ್ಮಿಕೊಂಡ ಧನುರ್ಮಾಸದ ಪೂಜಾ ಹಾಗೂ ಸಮಾರಂಭಗಳು ತಮಗೆ ತೃಪ್ತಿ ತಂದಿವೆ ಎಂದು ನುಡಿದು ಇದಕ್ಕಾಗಿ ಶ್ರಮಿಸಿದ ಎಲ್ಲ ಸಂಘಟಕರಿಗೆ ಶ್ರೀ ರಂಭಾಪುರಿ ಜಗದ್ಗುರುಗಳು ಶುಭ ಹಾರೈಸಿದರು.

ಅಖಿಲ ಭಾರತ ವೀರಶೈವ ಲಿಂಗಾಯತ ಮಹಾಸಭಾ ರಾಜ್ಯಾಧ್ಯಕ್ಷರಾದ ಶಂಕರ ಬಿದರಿಯವರು ಮಾತನಾಡಿ ವೀರಶೈವ ಧರ್ಮದ ಸಂಸ್ಕೃತಿ ಬೆಳೆದುಕೊಂಡ ಬಂದ ಪರಂಪರೆ ಅಪೂರ್ವ. ಆಚಾರ್ಯರ ಮತ್ತು ಶರಣರ ಪರಿಶ್ರಮದಿಂದಾಗಿ ಸಕಲ ಜೀವಾತ್ಮರಿಗೆ ಒಳಿತನ್ನೇ ಬಯಸುತ್ತಾ ಬಂದಿದೆ. ವೀರಶೈವ ಧರ್ಮದಲ್ಲಿ ನೂರಾರು ಒಳಪಂಗಡ ಭೇದ ಭಾವನೆಯಿಂದಾಗಿ ಸಂಘಟನೆ ನಿರೀಕ್ಷಿತ ಮಟ್ಟದಲ್ಲಿ ನಡೆಯುತ್ತಿಲ್ಲ. ಒಳ ಪಂಗಡ ಮರೆತು ಎಲ್ಲರೂ ಒಗ್ಗಟ್ಟಿನಿಂದ ಬಾಳುವ ಅವಶ್ಯಕತೆ ಇದೆಯೆಂದರು. ಮಾಜಿ ಸಚಿವ ಸೊಗಡು ಶಿವಣ್ಣ, ಎ.ಎಸ್.ಸೋಮಶೇಖರ, ಬಿ.ಎಸ್. ಮಂಜುನಾಥ, ಗಂಗಾಧರ ಶಾಸ್ತ್ರಿಗಳು ಮುಖ್ಯ ಅತಿಥಿಗಳಾಗಿ ಪಾಲ್ಗೊಂಡಿದ್ದರು. ಎಸ್.ಶ್ರೀಧರ, ಡಿ.ಎಂ.ರಾಜಶೇಖರ್, ಸಿದ್ಧಪ್ಪ, ರೇಣುಕಾ ಪರಮೇಶ್, ರಾಜೇಶ್ವರಿ ರುದ್ರಪ್ಪ, ನಳಿನಾ ಶಿವಾನಂದ ಮೊದಲಾದ ಗಣ್ಯರು ಶ್ರೀ ರಂಭಾಪುರಿ ಜಗದ್ಗುರುಗಳಿಂದ ಗುರುರಕ್ಷೆ ಸ್ವೀಕರಿಸಿದರು. ಚಿಂತಕ ಪ್ರಶಾಂತ ರಿಪ್ಪನ್‌ಪೇಟೆ ಅವರು ''ಶ್ರೀ ಜಗದ್ಗುರು ಪಂಚಾಚಾರ್ಯ ಪಂಚಸೂತ್ರ'' ಕುರಿತು ಸುದೀರ್ಘ ಉಪನ್ಯಾಸ ನೀಡಿದರು. ಇದೇ ಸಂದರ್ಭದಲ್ಲಿ ಶ್ರೀ ರಂಭಾಪುರಿ-ಶ್ರೀ ಕೇದಾರ ಜಗದ್ಗುರುಗಳ ಸಾನ್ನಿಧ್ಯದಲ್ಲಿ ಈಚನೂರ ಗ್ರಾಮದಲ್ಲಿ ಫೆಬ್ರುವರಿ ತಿಂಗಳಲ್ಲಿ ಜರುಗುವ ಸಮಾರಂಭದ ಆಮಂತ್ರಣ ಪತ್ರಿಕೆ ಬಿಡುಗಡೆ ಮಾಡಲಾಯಿತು.

ದೊಡ್ಡಗುಣಿ ಹಿರೇಮಠದ ರೇವಣಸಿದ್ಧೇಶ್ವರ ಶಿವಾಚಾರ್ಯ ಸ್ವಾಮಿಗಳು ಉಪದೇಶಾಮೃತವನ್ನಿತ್ತರು. ಅಂಕನಹಳ್ಳಿ ಗವಿಮಠದ ಶಿವರುದ್ರ ಶಿವಾಚಾರ್ಯ ಸ್ವಾಮಿಗಳು ಉಪಸ್ಥಿತರಿದ್ದರು. ನೇತೃತ್ವ ವಹಿಸಿದ ಸಿದ್ಧರಬೆಟ್ಟದ ವೀರಭದ್ರ ಶಿವಾಚಾರ್ಯ ಸ್ವಾಮಿಗಳು ವೀರಶೈವ ಧರ್ಮ ಸಂಸ್ಕೃತಿ ಗುರು ಪರಂಪರೆಯ ಮಹತ್ವ ವಿಚಾರಗಳನ್ನು ಪ್ರಸ್ತಾಪಿಸಿದರು. ವೈ.ಕೆ.ಜ್ಯೋತಿ ಸ್ವಾಗತಿಸಿದರು. ಪೂರ್ಣಿಮಾ ಪ್ರಕಾಶ ನಿರೂಪಿಸಿದರು. ಧನುರ್ಮಾಸದ ಅಂಗವಾಗಿ ಪ್ರಾತ:ಕಾಲ ಶ್ರೀ ರಂಭಾಪುರಿ ಜಗದ್ಗುರುಗಳು ಇಷ್ಟಲಿಂಗ ಮಹಾಪೂಜಾ ನೆರವೇರಿಸಿದರು.

ದೇವಲಾಪುರ ಕೆಪಿಎಸ್ ಶಾಲೆ ತಾಲೂಕಿಗೆ ಪ್ರಥಮ ಸ್ಥಾನ

ನಾಗಮಂಗಲ: ಕುವೆಂಪು ಜನ್ಮ ಶತಮಾನೋತ್ಸವದ ಅಂಗವಾಗಿ ಕುವೆಂಪುರವರ ಕುರಿತು ರಸಪ್ರಶ್ನೆ ಕಾರ್ಯಕ್ರಮದಲ್ಲಿ ದೇವಲಾಪುರ ಕೆಪಿಎಸ್ ಶಾಲೆ ತಾಲೂಕಿಗೆ ಪ್ರಥಮ ಸ್ಥಾನ ಪಡೆದುಕೊಂಡಿದೆ. ನಾಗಮಂಗಲ ಕನ್ನಡ ಸಂಘ ಆಯೋಜನೆ ಮಾಡಿದ್ದ ತಾಲೂಕು ಮಟ್ಟದ ಕುವೆಂಪು ಅವರ ಕುರಿತು ರಸಪ್ರಶ್ನೆ ಕಾರ್ಯಕ್ರಮದಲ್ಲಿ ದೇವಲಾಪುರ ಕೆಪಿಎಸ್ ಶಾಲೆಯು ಪ್ರಥಮ ಸ್ಥಾನ ಪಡೆದುಕೊಂಡಿದೆ. ಈ ಶಾಲೆ ವಿದ್ಯಾರ್ಥಿಗಳಾದ 8ನೇ ತರಗತಿಯ ಭೂಮಿಕ ಮತ್ತು ಸಿಂಚನರವರು ಪ್ರಥಮ ಸ್ಥಾನ ಪಡೆದುಕೊಂಡ ವಿದ್ಯಾರ್ಥಿಗಳಾಗಿದ್ದಾರೆ. ವಿದ್ಯಾರ್ಥಿಗಳಿಗೆ ಕನ್ನಡ ಸಂಘದ ಅಧ್ಯಕ್ಷರಾದ ಅಲಮೇಲು ಬಹುಮಾನ ವಿತರಿಸಿದರು ಶಿಕ್ಷಕರಾದ ಉಮಾ ಅವರು ಹಾಜರಿದ್ದರು

ಭೋವಿ ಜನಾಂಗದ ನಿರುದ್ಯೋಗ ಯುವಕ ಯುವತಿಯರಿಗೆ ವಸತಿ ಸಹಿತ ತರಬೇತಿ ಕಾರ್ಯಕ್ರಮ

ಬೆಂಗಳೂರು: ಸಮಾಜ ಕಲ್ಯಾಣ ಇಲಾಖೆ ವ್ಯಾಪ್ತಿಯಲ್ಲಿ ಬರುವ ಕರ್ನಾಟಕ ಭೋವಿ ಅಭಿವೃದ್ಧಿ ನಿಗಮದಿಂದ ಪರಿಶಿಷ್ಟ ಜಾತಿ ಭೋವಿ ಜನಾಂಗದ ಆಸಕ್ತ ಕನಿಷ್ಠ ಪಿ.ಯು.ಸಿ ಉತ್ತೀರ್ಣ ಹೊಂದಿದ ನಿರುದ್ಯೋಗಿ ಯುವಕ/ ಯುವತಿಯರಿಗೆ ವಸತಿ ಸಹಿತವಾಗಿ, ಸಂವಿಧಾನ ಜಾಗೃತಿ, ಅಸ್ಪೃಶ್ಯತೆ ಆಚರಣೆ, ನಿವಾರಣೆಗೆ ಸಾಮಾಜಿಕ ನ್ಯಾಯದ ನಾಯಕತ್ವದ ಹಾಗೂ ಸಮುದಾಯ ನಾಯಕತ್ವ ತರಬೇತಿ ಮತ್ತು ಸಮುದಾಯಕ್ಕೆ ಇರುವ ವಿವಿಧ ಸೌಲಭ್ಯಗಳ ಜಾಗೃತಿ ನೀಡಲು ರಾಜ್ಯದ ನಾಲ್ಕು ಭಾಗಗಳಲ್ಲಿ ರಾಷ್ಟ್ರೀಯ ಕಾನೂನು ಶಾಲೆ, ಭಾರತ ವಿಶ್ವವಿದ್ಯಾನಿಲಯ ಬೆಂಗಳೂರು, ಇವರ ವತಿಯಿಂದ ಹಮ್ಮಿಕೊಳ್ಳಲು ಉದ್ದೇಶಿಸಲಾಗಿದೆ. ಆಸಕ್ತ ಭೋವಿ ಜನಾಂಗದ ಯುವ ಅಭ್ಯರ್ಥಿಗಳು https://forms.gle/Amodtguivw1TKD2s9 ಲಿಂಕ್ ಮೂಲಕ ಡಿಸೆಂಬರ್ 31 ರ ಸಂಜೆ 5.00 ಗಂಟೆಯೊಳಗಾಗಿ ನೋಂದಣಿ ಮಾಡಿಸಿಕೊಳ್ಳಬಹುದು ಎಂದು ಭೋವಿ ನಿಗಮದ ವ್ಯವಸ್ಥಾಪಕ ನಿರ್ದೇಶಕರು ತಿಳಿಸಿದ್ದಾರೆ.

100 ದಿನಗಳ ಕ್ಷಯರೋಗ ಪತ್ತೆ ಮತ್ತು ಚಿಕಿತ್ಸೆ ಆಂದೋಲನ ಕಾರ್ಯಕ್ರಮ

ಬೆಂಗಳೂರು: ಕ್ಷಯರೋಗವನ್ನು ಪ್ರಾಥಮಿಕ ಹಂತದಲ್ಲಿ ಕಂಡುಹಿಡಿದು ತ್ವರಿತವಾಗಿ ಚಿಕಿತ್ಸೆನೀಡುವ ನಿಟ್ಟಿನಲ್ಲಿ ಆರೋಗ್ಯ ಇಲಾಖೆ ವತಿಯಿಂದ ಡಿಸೆಂಬರ್ 7 ರಿಂದ ಕ್ಷಯರೋಗ ಪತ್ತೆ ಮತ್ತು ಚಿಕಿತ್ಸೆ ಕುರಿತು 100 ದಿನಗಳ ಆಂದೋಲನ ಕಾರ್ಯಕ್ರಮವನ್ನು ರಾಜಾದ್ಯಂತ ಹಮ್ಮಿಕೊಳ್ಳಲಾಗಿದೆ. ಈ ಆಂದೋಲನದಲ್ಲಿ ಕ್ಷಯರೋಗ ಸಂಬಂಧಿಸಿದಂತೆ ಸಾರ್ವಜನಿಕರಿಗೆ ಹಾಗೂ ಸಮುದಾಯ ಗುಂಪುಗಳಿಗೆ ಅರಿವು ಮೂಡಿಸುವ ಕಾರ್ಯಕ್ರಮಗಳನ್ನು ಸಹ ಹಮ್ಮಿಕೊಳ್ಳಲಾಗಿದೆ. ರಾಷ್ಟ್ರೀಯ ಕ್ಷಯರೋಗ ನಿರ್ಮೂಲನಾ ಕಾರ್ಯಕ್ರಮದಡಿ 2025 ವೇಳೆಗೆ ಕ್ಷಯರೋಗವನ್ನು ಸಂಪೂರ್ಣವಾಗಿ ನಿರ್ಮೂಲನೆ ಮಾಡುವ ಗುರಿಯನ್ನು ಆರೋಗ್ಯ ಇಲಾಖೆ ಹೊಂದಿದೆ. ಸಾರ್ವಜನಿಕರು ಎರಡು ವಾರಕ್ಕಿಂತ ಹೆಚ್ಚು ಕಾಲ ಕೆಮ್ಮು, ಜ್ವರ, ಬೆವರುವುದು, ಕಫದಲ್ಲಿ ರಕ್ತ, ತೂಕ ಇಳಿಕೆ, ಹಸಿವಾಗದಿರುವುದು ಮುಂತಾದ ಸಮಸ್ಯೆಗಳು ಕಂಡುಬಂದರೆ ತಕ್ಷಣವೇ ಸರ್ಕಾರಿ ಆಸ್ಪತ್ರೆಯಲ್ಲಿ ಕಫ ಪರೀಕ್ಷೆ ಮಾಡಿಸಬೇಕಾಗಿದೆ. ಸಾರ್ವಜನಿಕರು, ಆರೋಗ್ಯ ಮತ್ತು ಕುಟುಂಬ ಕಲ್ಯಾಣ ಸೇರಿದಂತೆ ವಿವಿಧ ಇಲಾಖೆಗಳ ಸಮನ್ವಯದಿಂದ ಈ 100 ದಿನಗಳ ಕ್ಷಯರೋಗ ಪತ್ತೆ ಮತ್ತು ಚಿಕಿತ್ಸೆ ಆಂದೋಲನವನ್ನು ಯಶ್ವಸಿಗೊಳಿಸುವಂತೆ ಜಂಟಿ ನಿರ್ದೇಶಕರು (ಕ್ಷಯ) ತಿಳಿಸಿದ್ದಾರೆ.

ಅರ್ಜಿ ಆಹ್ವಾನ

ಮಂಡ್ಯ: ಮಹಿಳಾ ಮತ್ತು ಮಕ್ಕಳ ಅಭಿವೃದ್ಧಿ ಇಲಾಖೆ ವತಿಯಿಂದ ಮಿಷನ್ ಶಕ್ತಿ ಯೋಜನೆಯಉಪಯೋಜನೆ ಸಾಮರ್ಥ್ಯದಡಿಜಿಲ್ಲಾ ಮಹಿಳಾ ಸಬಲೀಕರಣಘಟಕಕ್ಕೆಜೆಂಡರ್ ಸ್ಪೆಷಲಿಸ್ಟ್-1 ಹುದ್ದೆ, ಡಿ.ಇ.ಒ ಮತ್ತು ಪಿ.ಎಂ.ಎಂ.ವಿ.ವೈ ಕಾರ್ಯಕ್ರಮ ಸಹಾಯಕರು-1 ಹುದ್ದೆ ಸೇರಿದಂತೆಒಟ್ಟು 02 ಹುದ್ದೆಗಳನ್ನು ತಾತ್ಕಾಲಿಕವಾಗಿಗುತ್ತಿಗೆಒಪ್ಪಂದದ ಮೇರೆಗೆಗೌರವಧನಆಧಾರದಲ್ಲಿ ಭರ್ತಿ ಮಾಡಲುಅರ್ಹ ಅಭ್ಯರ್ಥಿಗಳಿಂದ ಅರ್ಜಿಆಹ್ವಾನಿಸಲಾಗಿದೆ. ಅರ್ಜಿಯನ್ನು ಮಹಿಳಾ ಮತ್ತು ಮಕ್ಕಳ ಅಭಿವೃದ್ಧಿ ಇಲಾಖೆ ಕಚೇರಿಯಲ್ಲಿ ಪಡೆದುಡಿಸೆಂಬರ್ 30 ರೊಳಗೆ ಸಲ್ಲಿಸತಕ್ಕದ್ದು. ಹೆಚ್ಚಿನ ಮಾಹಿತಿಗಾಗಿದೂ.ಸಂ: 08232-227336/221315 ಅನ್ನು ಸಂಪರ್ಕಿಸಬಹುದು.

ಪತ್ರಕರ್ತ ಕೆ.ನರಸಿಂಹಮೂರ್ತಿ ಅಭಿಪ್ರಾಯ

ಪತ್ರಕರ್ತರು ಸಂಕಟಕ್ಕೆ ಧ್ವನಿಯಾಗಲಿ

ಕೋಲಾರ: ಪತ್ರಕರ್ತರು ತಾವು ಕೆಲಸ ಮಾಡುವ ನೆಲದ ಸಂಕಟಕ್ಕೆ ಧ್ವನಿಯಾಗಬೇಕು. ಇದನ್ನು ಕಾಮರೂಪಿ ಮಾಡಿದರು. ಅವರೊಬ್ಬ ಅಂತರರಾಷ್ಟ್ರೀಯ ಪತ್ರಕರ್ತ ಎಂದು ಪತ್ರಕರ್ತ ಕೆ.ನರಸಿಂಹಮೂರ್ತಿ ಅಭಿಪ್ರಾಯಪಟ್ಟರು.

ನಗರದ ಪತ್ರಕರ್ತರ ಭವನದಲ್ಲಿ ಭಾನುವಾರ ಜಿಲ್ಲಾ ಕಾರ್ಯನಿರತ ಪತ್ರಕರ್ತರ ಸಂಘ ಆಯೋಜಿಸಿದ್ದ ಪತ್ರಕರ್ತ ಹಾಗೂ ಸಾಹಿತಿ ಎಂ.ಎಸ್ .ಪ್ರಭಾಕರ (ಕಾಮರೂಪಿ) ಅವರ 2ನೇ ವರ್ಷದ ಪುಣ್ಯ ಸ್ಮರಣೆ ಕಾರ್ಯಕ್ರಮದಲ್ಲಿ ಅವರು ಉಪನ್ಯಾಸ ನೀಡಿ ಮಾತನಾಡಿದರು.

ಭಾಷೆ ತುಡಿತ ಹಾಗೂ ಭಾಷೆಯ ಸಮರ್ಥ ಬಳಕೆ ಇವತ್ತಿನ ಪತ್ರಿಕೋದ್ಯಮದಲ್ಲಿ ಇಲ್ಲವಾಗಿದೆ ಎಂದು ವಿಷಾದ ವ್ಯಕ್ತಪಡಿಸಿದರು.

ಜಗತ್ತು ಹಲವು ತಲ್ಲಣ ಎದುರಿಸುತ್ತಿದೆ. ಮರ್ಯಾದೆಗೇಡು ಹತ್ಯೆ, ದಲಿತರ ಮೇಲೆ ದೌರ್ಜನ್ಯ, ಕೋಮು ಗಲಭೆ ಸೇರಿದಂತೆ ಹಲವಾರು ಸಮಸ್ಯೆಗಳಿವೆ. ಈ ಕಾಲಘಟ್ಟದಲ್ಲಿ ಗಾಂಧಿ ಹಾಗೂ ಅಂಬೇಡ್ಕರ್ ಅವರ ಪತ್ರಿಕೋದ್ಯಮದ ಜೊತೆಗೆ ಎಂ.ಎಸ್ .ಪ್ರಭಾಕರ ಶೈಲಿಯ ಪತ್ರಿಕೋದ್ಯಮ ಬೇಕಿದೆ. ಶಾಂತಿ ಪತ್ರಿಕೋದ್ಯಮ ಬೇಕಿದೆ ಎಂದರು.

17ನೇ ವಯಸ್ಸಿನಲ್ಲಿ ಕಠಾರಿಪಾಳ್ಯ ಬಿಟ್ಟು ಹೋಗಿದ್ದ ಅವರು 72ನೇ ವಯಸ್ಸಿನಲ್ಲಿ ವಾಪಸ್ ಬಂದರು. ಕೊನೆಯ ದಿನಗಳಲ್ಲೊ ಏನೋ ಒಂಥರಾ ಸಂಕಷ್ಟ ಅವರ ಮನಸ್ಸಿನಲ್ಲಿ ಇತ್ತು ಎಂದು ಹೇಳಿದರು.

ಅಂಬೇಡ್ಕರ್ ಹಾಗೂ ಗಾಂಧಿ ಹೋರಾಟದ ಜೊತೆಗೆ ಪತ್ರಕರ್ತರಾಗಿಯೂ ಕೆಲಸ ಮಾಡಿದರು. ಈಗ ಪತ್ರಿಕೋದ್ಯಮ ವಾಣಿಜ್ಯೀಕರಣಗೊಂಡಿದ್ದರೂ ಹೋರಾಟದ ಅಸ್ತ್ರವಾಗಿ ಉಳಿದಿದೆ ಎಂದರು.

ಕೋಲಾರ ಜಿಲ್ಲಾ ಪತ್ರಕರ್ತರ ಸಂಘ ತಮ್ಮ ನೆಲದ ಪತ್ರಕರ್ತರನನ್ನು ಮರೆತಿಲ್ಲ. ಕಾಮರೂಪಿ ಅವರನ್ನು ಸ್ಮರಿಸುವ ಮೂಲಕ ಮಾದರಿ ಕೆಲಸ ಮಾಡಿದೆ. ಯಾರದ್ದೇ ಆದರೂ ಸ್ಮರಣೆ ಮುಖ್ಯ. ಸ್ಮರಣೆ ಎನ್ನುವುದು ಈ ಕಾಲಘಟ್ಟದಲ್ಲಿ ದುರ್ಲಬ ಆಗಿದೆ. ಯಾರದ್ದೇ ಕೊಡುಗೆ, ಉಪಕಾರ ಸ್ಮರಣೆ ಆಗಿರಬಹುದು. ಕಾಮರೂಪಿ ಹೆಸರಿನಲ್ಲಿ ಸಂಘದಿಂದ ಏನಾದರೂ ಕೆಲಸ ನಡೆಯಬೇಕಿದೆ. ಅವರ ಬಗ್ಗೆ ಪೂರ್ಣ ಪ್ರಮಾಣದ ಅಧ್ಯಯನ ನಡೆಯಬೇಕಿದೆ ಎಂದು ತಿಳಿಸಿದರು.

ಅಧ್ಯಕ್ಷತೆ ವಹಿಸಿದ್ದ ಜಿಲ್ಲಾ ಕಾರ್ಯನಿರತ ಪತ್ರಕರ್ತರ ಸಂಘದ ಅಧ್ಯಕ್ಷ ಬಿ.ವಿ.ಗೋಪಿನಾಥ್ ಮಾತನಾಡಿ, ಸಂಘದಿಂದ ಕಾಮರೂಪಿ ಅವರ ಎರಡನೇ ವರ್ಷದ ಸ್ಮರಣೆ ನಡೆಸುತ್ತಿದ್ದೇವೆ. ಹಿರಿಯರ ಬಗ್ಗೆ ಕಿರಿಯರಿಗೆ ಗೊತ್ತಾಗಬೇಕೆಂಬುದು ನಮ್ಮ ಉದ್ದೇಶ. ಕೋಲಾರದ ಪತ್ರಿಕೋದ್ಯಮ ಸುಂದರ ಹಾದಿಯನ್ನು ನೆನಪಿಸಿಕೊಳ್ಳಬೇಕು ಎಂದರು.

ನೆಲದ ತುಡಿತ ಕೋಲಾರಕ್ಕೆ ಕಾಮರೂಪಿ ಅವರನ್ನು ವಾಪಸ್ ಎಳೆದು ತಂದಿತು. ಕೋಲಾರ ಬಗ್ಗೆ ಅವರಿಗೆ ಅಭಿಮಾನ ಇತ್ತು. ಪತ್ರಕರ್ತರಿಗೆ ಅವರಂಥ ಗುಣ ಇರಬೇಕು. ಈಗಿನ ಪತ್ರಕರ್ತರಿಗೆ ಆದ್ಯತೆಗಳೇ ಬೇರೆ ಆಗಿದೆ. ಪ್ರತಿ ವರ್ಷ ಸ್ಮರಣೆ ನಡೆಯಲಿದೆ. ಸಿ.ಎಂ.ಮುನಿಯಪ್ಪ ಹಾಗೂ ನರಸಿಂಹಮೂರ್ತಿ ಸಲಹೆಯಂತೆ ವಿಚಾರಗೋಷ್ಠಿ ಹಾಗೂ ಅವರ ಹೆಸರಲ್ಲಿ ಪ್ರಶಸ್ತಿ ಕೊಡುವ ಬಗ್ಗೆ ಚಿಂತಿಸಲಾಗುವುದು' ಎಂದು ಹೇಳಿದರು. ಪತ್ರಕರ್ತ ಹಾಗೂ ದಲಿತ ಮುಖಂಡ ಸಿ.ಎಂ.ಮುನಿಯಪ್ಪ ಮಾತನಾಡಿ, ಅತ್ಯಂತ ಗೌರವ ಪೂರ್ಣ ಕಾರ್ಯಕ್ರಮ ಇದು. ಕಾಮರೂಪಿ ಜಿಲ್ಲೆಯಲ್ಲಿ ಹುಟ್ಟಿ ಹೆಸರು ತಂದಿದ್ದಾರೆ. ಸಮರ್ಥ ಪತ್ರಕರ್ತರನ್ನು ಗುರುತಿಸಿ ಸಂಘದಿಂದ ಕಾಮರೂಪಿ ಹೆಸರಲ್ಲಿ ಒಂದು ರಾಜ್ಯ ಪ್ರಶಸ್ತಿಯನ್ನು ಕೊಡಬೇಕು' ಎಂದು ಸಲಹೆ ನೀಡಿದರು.

ರಾಜ್ಯ ಕಾರ್ಯಕಾರಿಣಿ ಸದಸ್ಯ ಕೆ.ಎಸ್.ಗಣೇಶ್ ಮಾತನಾಡಿ, ಕಾಮರೂಪಿ ಕೋಲಾರದ ಹೆಮ್ಮೆಯ ಪತ್ರಕರ್ತ. ಸಾಹಿತಿಯಾಗಿ, ಪತ್ರಕರ್ತರಾಗಿ ಇವತ್ತಿಗೂ ಸಾಹಿತ್ಯಾಸಕ್ತರನ್ನು ಸೆಳೆಯುತ್ತಿದ್ದಾರೆ. ದಕ್ಷಿಣ ಆಫ್ರಿಕಾಕ್ಕೆ ತೆರಳಿ ನೆಲ್ಸನ್ ಮಂಡೇಲಾ ಸಂದರ್ಶನ ಮಾಡಿದವರು. ಪ್ರತಿ ಪತ್ರಕರ್ತರು ಹಾಗೂ ಸಾಹಿತಿಗಳು ಕಾಮರೂಪಿ ಅವರನ್ನು ಆದರ್ಶವಾಗಿ ಇಟ್ಟುಕೊಳ್ಳಬೇಕು. ಒಂಟಿಯಾಗಿ ಬದುಕು ಸಾಗಿಸಿದವರು. ಅವರೊಬ್ಬ ಸಾಹಸಮಯಿ ಪತ್ರಕರ್ತ. ಕೊನೆಯ ದಿನದವರೆಗೆ ಬರೆಯುತ್ತಿದ್ದರು. ಕಲಿಕೆಯಲ್ಲಿ ತೊಡಗಿದ್ದರು ಎಂದರು. ರಾಜ್ಯ ಕಾರ್ಯಕಾರಿಣಿ ಸದಸ್ಯ ವಿ.ಮುನಿರಾಜು ಮಾತನಾಡಿ, ಕಾಮರೂಪಿ ಅವರಂಥ ವ್ಯಕ್ತಿ ಮತ್ತೊಬ್ಬ ಹುಟ್ಟಲ್ಲ. 60ವರ್ಷಕ್ಕೆ ಸರ್ಕಾರಿ ನೌಕರರು ಹಾಗೂ ಪತ್ರಕರ್ತರು ಸುಸ್ತಾಗುವಷ್ಟು ಹಂತ ತಲುಪಿದ್ದಾರೆ. ಆದರೆ, ಕಾಮರೂಪಿ ತಮ್ಮ ಕೊನೆಯ ಕಾಲದಲ್ಲೂ ಬರವಣಿಗೆಯಲ್ಲಿ ತೊಡಗಿದ್ದರು' ಎಂದು ತಿಳಿಸಿದರು.

ಈ ಸಂದರ್ಭದಲ್ಲಿ ಪತ್ರಕರ್ತರು, ಓದುಗ-ಕೇಳುಗ ಬಳಗದವವರು, ಸಾಹಿತಿಗಳು, ಉಪನ್ಯಾಸಕರು ಹಾಗೂ ಹೋರಾಟಗಾರರು ಪಾಲ್ಗೊಂಡಿದ್ದರು.

ಜ.11 ರಿಂದ ತೊರ್ನಹಳ್ಳಿಯ ಜಾತ್ರೆ

ಮಾಲೂರು: ಇತಿಹಾಸ ಪ್ರಸಿದ್ಧ ಸಫಲಾಂಭ ದೇವಿಯ ಜಾತ್ರಾ ಮಹೋತ್ಸವವು ಜನವರಿ 11 ರಿಂದ 20 ರವರೆಗೂ ಅದ್ಧೂರಿಯಾಗಿ ನಡೆಯಲಿದ್ದು ಮುಜರಾಯಿ ಇಲಾಖೆ ವತಿಯಿಂದ ಜಾತ್ರೆಗೆ ಬರುವ ರಾಸುಗಳಿಗೆ ಹಾಗೂ ಭಕ್ತರಿಗೆ ಕುಡಿಯುವ ನೀರು ಸೇರಿದಂತೆ ಅಗತ್ಯ ಸೌಲಭ್ಯಗಳನ್ನು ಒದಗಿಸಲಾಗುತ್ತದೆ ಎಂದು ಶಾಸಕ ಕೆ.ವೈ.ನಂಜೇಗೌಡ ತಿಳಿಸಿದರು.

ಮಾಲೂರು ತಾಲ್ಲೂಕಿನ ತೊರ್ನಹಳ್ಳಿ ಗ್ರಾಮದಲ್ಲಿ ಅನಾದಿಕಾಲದಿಂದಲೂ ಇತಿಹಾಸ ಪ್ರಸಿದ್ಧ ಶ್ರೀ ಸಫಲಾಂಭ ದೇವಿ ಹಾಗೂ ಶ್ರೀ ಪ್ರಸನ್ನ ಭೀಮೇಶ್ವರ ಸ್ವಾಮಿ ದನಗಳ ಜಾತ್ರಾ ಮಹೋತ್ಸವವು ನಡೆದುಕೊಂಡು ಬಂದಿದೆ. ಈ ಜಾತ್ರೆಯು ವಿಶೇಷವಾದ ಪ್ರಾಮುಖ್ಯತೆಯನ್ನು ಪಡೆದಿದ್ದು, ಸಾವಿರಾರು ಜನರು ಈ ಜಾತ್ರಾ ಮಹೋತ್ಸವಕ್ಕೆ ಆಗಮಿಸುತ್ತಾರೆ, ಎಲ್ಲರಿಗೂ ಅಗತ್ಯ ಸೌಲಭ್ಯಗಳನ್ನು ಒದಗಿಸಲಾಗುವುದು ಎಂದು ಅವರು ತಿಳಿಸಿದರು.

ಮುಜರಾಯಿ ಇಲಾಖೆ ಹಾಗೂ ದೇವಾಲಯ ವತಿಯಿಂದ ಜನವರಿ 11 ರಿಂದ 20 ರವರೆಗೂ ಅದ್ದೂರಿ ಜಾತ್ರೆಗೆ ಎಲ್ಲಾ ಸಿದ್ಧತೆ ಮಾಡಿಕೊಳ್ಳಲಾಗಿದೆ. ಆದರೆ ವರ್ತೂರ್ ಸಂತೋಷ್ ಜನವರಿ 8 ರಂದು ಜಾತ್ರೆ ಪ್ರಾರಂಭವಾಗಲಿದೆ ಎಂದು ಸೋಷಿಯಲ್ ಮೀಡಿಯಾದಲ್ಲಿ ವೀಡಿಯೋ ಹರಿಬಿಟ್ಟು ಗೊಂದಲ ಸೃಷ್ಟಿಸಿದ್ದಾರೆ. ಇದಕ್ಕೆ ರಾಸುಗಳ ಮಾಲೀಕರು, ಭಕ್ತಾಧಿಗಳು ಕಿವಿಕೊಡಬಾರದು ಮುಜರಾಯಿ ಇಲಾಖೆ, ದೇವಾಲಯ ಸಮಿತಿ ವತಿಯಿಂದ ಜಾತ್ರೆ ಮಹೋತ್ಸವನ್ನು ಜನವರಿ 11 ರಿಂದ 20 ರವರೆಗೂ ನಿಗದಿಪಡಿಸದೆ ಭಕ್ತರು ಹಾಗೂ ರೈತರು ರಾಸುಗಳನ್ನ ನಿಗದಿ ಪಡಿಸಿದ ದಿನಾಂಕದಂದು ಜಾತ್ರೆಗೆ ಆಗಮಿಸಬೇಕು ಎಂದು ತಿಳಿಸಿದರು.

ಇನ್ನೂ ಹೊಸ ವರ್ಷದ ಮೊದಲ ಜಾತ್ರೆಗೆ ಹೊರ ರಾಜ್ಯಗಳಿಂದ ಸಾವಿರಾರು ರಾಸುಗಳು ಹಾಗೂ ಭಕ್ತರು ತೊರ್ನಹಳ್ಳಿಯ ಸಫಲಾಂಭ ದೇವಿಯ ಜಾತ್ರಾಗೆ ಆಗಮಿಸುತ್ತಾರೆ. ಮುಜರಾಯಿ ಇಲಾಖೆಯಿಂದ ಮೂಲಭೂತ ಸೌಕರ್ಯಗಳ ಜೊತೆಗೆ ಜಾತ್ರೆಯಲ್ಲಿ ಅಹಿತಕರ ಘಟನೆ ನಡೆಯದಂತೆ ಪೊಲೀಸ್ ಬಂದೋಬಸ್ತ್ ಮಾಡಲಾಗಿದೆ ಎಂದು ಶಾಸಕ ಕೆ.ವೈ.ನಂಜೇಗೌಡ ಹೇಳಿದರು.

ಈ ಸಂದರ್ಭದಲ್ಲಿ ಕಾಂಗ್ರೆಸ್ ಮುಖಂಡ ಕ್ಷೇತ್ರನಹಳ್ಳಿ ವೆಂಕಟೇಶ್ ಗೌಡ, ದರಖಾಸ್ತು ಸಮಿತಿ ಅಧ್ಯಕ್ಷ ಆನೇಪುರ ಹನುಮಂತಪ್ಪ, ದರಖಾಸ್ತು ಸಮಿತಿ ಸದಸ್ಯ ಬನಹಳ್ಳಿ ಸತೀಶ್, ಮುಖಂಡ ಶೆಟ್ಟಹಳ್ಳಿ ರಾಮಮೂರ್ತಿ ಸೇರಿದಂತೆ ಹಲವಾರು ಮುಖಂಡರು ಹಾಜರಿದ್ದರು.

ವಿಜಯಪುರ ಪಟ್ಟಣದ ನವಗ್ರಹ ದೇವಾಲಯ ವೃತ್ತದಲ್ಲಿನ ದಕ್ಷಿಣ ಕಾಶಿ ಎಂದೇ ಹೆಸರುವಾಸಿಯಾದ ಶ್ರೀ ಕಾಲಭೈರವೇಶ್ವರ ಸ್ವಾಮಿ ದೇವಾಲಯದಲ್ಲಿ ಶ್ರೀ ಕಾಲಭೈರವಷ್ಟಮಿ ಪ್ರಯುಕ್ತ ವಿಶೇಷ ಪೂಜಾ, ಹೋಮ, ಹವನ ಕಾರ್ಯಗಳನ್ನು ಹಮ್ಮಿಕೊಳ್ಳಲಾಗಿದ್ದು ಶ್ರೀ ಕಾಲಭೈರವೇಶ್ವರ ಸ್ವಾಮಿರವರ ಭಾವಚಿತ್ರ, ಹಾಗೂ ಉತ್ಸವ ಮೂರ್ತಿಗಳನ್ನು ಪಟ್ಟಣದ ಮುಖ್ಯಬೀದಿಗಳಲ್ಲಿ ಶ್ರೀ ಕಾಲಭೈರವೇಶ್ವರ ಕುಲಬಾಂಧವರು ಮೆರವಣಿಗೆಯಲ್ಲಿ ಕೊಂಡರು ಕೊಂಡು ಇದ್ದರು ಕೊಂಡೊಯ್ದರು . ಪುರಸಭಾ ಸದಸ್ಯರಾದ ಬೈರೇಗೌಡ,ಅರ್ಚಕರಾದ ಗಂಡೂರಾಯರು,ರಮೇಶ್ ಮತ್ತಿತರರು ಭಾಗವಹಿಸಿದ್ದರು.

ಹೊಸ ವರ್ಷಕ್ಕೆ ಬಂಡೀಪುರದ ವಸತಿ ಗೃಹಗಳು ಎರಡು ದಿನ ಬಂದ್

ಚಾಮರಾಜನಗರ : ಡಿಸೆಂಬರ್ 31 ಹಾಗೂ 2025 ರ ಜನವರಿ 1 ರಂದು ಬಂಡೀಪುರ ರಾಷ್ಟ್ರೀಯ ಉದ್ಯಾನವನದಲ್ಲಿ ಪ್ರವಾಸಿಗರು ವಾಸ್ತವ್ಯ ಹೂಡುವಂತಿಲ್ಲ ಎಂದು ಅರಣ್ಯ ಇಲಾಖೆ ತಿಳಿಸಿದೆ. ಚಾಮರಾಜನಗರ ಜಿಲ್ಲೆಯ ಬಂಡೀಪುರಕ್ಕೆ ಬರುವ ಪ್ರವಾಸಿಗರಿಗೆ ವರ್ಷಾಂತ್ಯ ಡಿಸೆಂಬರ್ 31ರಂದು ಹೊಸ ವರ್ಷ ಆಚರಣೆಗೆಂದು ಬರುವವರಿಗೆ ಬಂಡೀಪುರದ ವಸತಿಗೃಹಗಳಲ್ಲಿ ವಾಸ್ತವ್ಯ ಹೂಡಲು ನಿರ್ಭಂಧಿಸಲಾಗಿದೆ.

ಬಂಡೀಪುರ ರಾಷ್ಟ್ರೀಯ ಉದ್ಯಾನವನದ ವಸತಿ ಗೃಹಗಳಲ್ಲಿ ಎರಡು ದಿನಗಳ ಕಾಲ ಪ್ರವಾಸಿಗರಿಗೆ ನೀಡದಿರಲು ನಿರ್ಧರಿಸಿರುವ ಅರಣ್ಯ ಇಲಾಖೆ, ಬಂಡೀಪುರ ವ್ಯಾಪ್ತಿಯಲ್ಲಿರುವ ಖಾಸಗಿ ರೆಸಾರ್ಟ್ ಮತ್ತು ಹೋಂ ಸ್ಟೇಗಳಲ್ಲೂ ಸಹ ಡಿ.31 ಮತ್ತು ಜನವರಿ 1 ರಂದು ಕಾಡು ಪ್ರಾಣಿಗಳಿಗೆ ದಕ್ಕೆಯಾಗದಂತೆ ಲೈಟಿಂಗ್ಸ್ ಹಾಗೂ ಧ್ವನಿ ವರ್ಧಕ ಡಿಜೆ ಯ ಶಬ್ದವನ್ನು ಮಿತಿಯೊಳಗೆ ಬಳಸಬೇಕು, ಒಂದು ವೇಳೆ ಇದನ್ನು ಉಲ್ಲಂಘಿಸಿದ್ದಲಿ ಕಾನೂನು ಕ್ರಮಕ್ಕೆ ಮುಂದಾಗುವುದಾಗಿ ನೋಟೀಸ್ ನಲ್ಲಿ ತಿಳಿಸಲಾಗಿದೆ.

> “ಪ್ರತಿ ವರ್ಷದಂತೆ ಬಂಡೀಪುರದಲ್ಲಿ ಎರಡು ದಿನಗಳ ಕಾಲ ಯಾವುದೇ ರೀತಿಯ ವಸತಿಗೃಹಗಳ ಬಳಕೆ ನಿಷೇಧ ಮಾಡಲಾಗಿದೆ ಖಾಸಗು ರೆಸಾರ್ಟ್ ಗಳಿಗೆ ಕಟ್ಟುನಿಟ್ಟಿನ ಎಚ್ಚರಿಕೆ ನೀಡಲಾಗಿದೆ. ನಿಯಮ ಉಲ್ಲಂಘಿಸಿದ್ದಲ್ಲಿ ಕಾನೂನು ಕ್ರಮಕ್ಕೆ ಮುಂದಾಗುತ್ತೇವೆ.
>
> -ಎನ್ ಕೆ. ನವೀನ ಕುಮಾರ್ ಸಹಾಯಕ ಅರಣ್ಯ ಸಂರಕ್ಷಣಾಧಿಕಾರಿ ಬಂಡೀಪುರ

ಮಹಾತ್ಮ ಗಾಂಧೀಜಿ ರವರ ಮರಿ ಮೊಮ್ಮಗ ತುಷಾರ್ ಅರುಣ್ ಗಾಂಧಿ ರವರೊಂದಿಗೆ ಪ್ರಶಾಂತ ಭಾಗಿ

ಗಾಂಧಿ ಪರಂಪರೆ ಜೀವಂತವಾಗಿಡುವ ನೂರು ದಿನ ಸತ್ಯಾಗ್ರಹ

ವಿಜಯಪುರ: ಪಟ್ಟಣದ ನಿವಾಸಿ ಬೆಂಗಳೂರು ಗ್ರಾಮಾಂತರ ಜಿಲ್ಲಾ ಸರ್ವೋದಯ ಮಂಡಳಿಯ ಅಧ್ಯಕ್ಷ ಡಾ. ವಿ. ಪ್ರಶಾಂತ ಉತ್ತರ ಪ್ರದೇಶದ ವಾರಣಾಸಿಯ ಶಾಸ್ತ್ರಿ ಘಾಟ್ ನಲ್ಲಿ ಅಖಿಲ ಭಾರತ ಸರ್ವೋದಯ ಮಂಡಲ ಇವರು ನಡೆಸಿದ ನೂರು ದಿನಗಳ ಉಪವಾಸ ಸತ್ಯಾಗ್ರಹದಲ್ಲಿ ಮಹಾತ್ಮ ಗಾಂಧೀಜಿ ರವರ ಮರಿ ಮೊಮ್ಮಗ ತುಷಾರ್ ಅರುಣ್ ಗಾಂಧಿ ರವರೊಂದಿಗೆ ಭಾಗವಹಿಸಿದರು.

ಪಟ್ಟಣಕ್ಕೆ ಆಗಮಿಸಿದ ಸಂದರ್ಭದಲ್ಲಿ ಸುದ್ದಿಗಾರರೊಂದಿಗೆ ಮಾತನಾಡಿ ಈ ನಿರಂತರ ಸತ್ಯಾಗ್ರಹದ ಉದ್ದೇಶ ಈ ಹಿಂದೆ ಉತ್ತರ ಪ್ರದೇಶದ ವಾರಣಾಸಿ ನಗರದಲ್ಲಿರುವ ರಾಜ್ ಘಾಟ್ ನಲ್ಲಿನ ಆಚಾರ್ಯ ವಿನೋಬಾ ಭಾವೆ ಯವರ ಪ್ರೇರಣೆ ಯೊಂದಿಗೆ 1960 ರಲ್ಲಿ ಸರ್ವ ಸೇವಾ ಸಂಘ ದ ಸಂಕೀರ್ಣವನ್ನು ಸ್ಥಾಪಿಸಲಾಯಿತು. ಇದನ್ನು ಇಂದು ವಾರಣಾಸಿಯ ರೈಲ್ವೆ ಆಡಳಿತವು ಕಳೆದ ವರ್ಷ 22 ಜುಲೈ 2023 ರಂದು ವಶಪಡಿಸಿ ಕೊಂಡಿತು ಮತ್ತು 12 ಆಗಸ್ಟ್ 2023 ರಂದು ಅದನ್ನು ಅಕ್ರಮವಾಗಿ ಕೆಡವಲಾಯಿತು. ಈ ಅನ್ಯಾಯದ ವಿರುದ್ಧ ಕಾನೂನಾತ್ಮಕವಾಗಿ ನ್ಯಾಯ ದೊರಕಿಸಿಕೊಳ್ಳಲು ದೇಶದ ವಿವಿಧ ರಾಜ್ಯಗಳ ಗಾಂಧಿ ವಿನೋಬಾ ಹಾಗೂ ಜಯಪ್ರಕಾಶ್ ನಾರಾಯಣ್ ರವರ ಅನುಯಾಯಿಗಳು, ದೇಶದ ವಿವಿಧ ರಾಜ್ಯಗಳ ಸರ್ವೋದಯ ಕಾರ್ಯಕರ್ತರ ತಂಡ ಈ ನೂರು ದಿನಗಳ ಐತಿಹಾಸಿಕ ಸತ್ಯಾಗ್ರಹದಲ್ಲಿ ಭಾಗಿಯಾಗಿದ್ದರೆಂದು ತಿಳಿಸಿದರು.

ಈ ನೂರು ನೇ ದಿನದ ಸಮಾರೋಪದಲ್ಲಿ ನಾನು ಭಾಗಿಯಾಗಿದ್ದು ನನ್ನ ಅದೃಷ್ಟ ವಾಗಿದೆ ಆ ದಿನದಂದು ವಾರಣಾಸಿಯ ರಾಜ್ ಘಾಟ್ ಘಾಟ್ ನಲ್ಲಿ ಬೆಳಿಗ್ಗೆ ಆರು ಘಂಟೆಗೆ ಸರಿಯಾಗಿ 133 ಮಂದಿ ಸರ್ವೋದಯ ಕಾರ್ಯಕರ್ತ ರ ತಂಡ ಸತ್ಯಾಗ್ರಹ ಕಾರ್ಯಕ್ರಮದಲ್ಲಿ

ಮಹಾತ್ಮ ಗಾಂಧೀಜಿಯವರ ಮರಿ ಮೊಮ್ಮಗ ತುಷಾರ್ ಅರುಣ್ ಗಾಂಧಿ ರವರ ನೇತೃತ್ವದಲ್ಲಿ ಸರ್ವಧರ್ಮ ಪ್ರಾರ್ಥನೆ, ಹತ್ತು ಕಿಲೋಮೀಟರ್ ಸ್ವಾತಂತ್ರ್ಯ ನಡಿಗೆ ಪಾದಯಾತ್ರೆ ಯ ನಂತರ ಲಾಲ್ ಬಹದ್ದೂರ್ ಶಾಸ್ತ್ರಿ ಘಾಟ್ ನ ಆವರಣದಲ್ಲಿ ದಿನವಿಡೀ ಗಾಂಧಿ ವಿಚಾರಧಾರೆಗಳ ಭಾಷಣ, ದೇಶಭಕ್ತಿ ಗೀತೆಗಳ ಗಾಯನ, ಸರ್ವಧರ್ಮ ಪ್ರಾರ್ಥನೆ ಹಾಗೂ ಸಮಾವೇಶದ ನಂತರ ಶಾಸ್ತ್ರಿ ಘಾಟ್ ನಿಂದು ಅಂಬೇಡ್ಕರ್ ವೃತ್ತದ ವರೆಗೆ ದೀಪಗಳ ಶಾಂತಿ ಮೆರವಣಿಗೆ ಕಾರ್ಯಕ್ರಮವನ್ನು ಹಮ್ಮಿ ಕೊಳ್ಳಲಾಗಿತ್ತು. ಹಾಗೂ ಕಾರ್ಯಕ್ರಮದ ಉಪಸ್ಥಿತಿಯಲ್ಲಿ ಸರ್ವ ಸೇವಾ ಸಂಘದ ರಾಷ್ಟ್ರೀಯ ಅಧ್ಯಕ್ಷ ಚಂದನ್ ಪಾಲ್,ಪ್ರಬಂಧಕ್ ಟ್ರಸ್ಟಿ ಶೇಖ್ ಹುಸೇನ್, ರಾಮನ್ ಮ್ಯಾಗ್ಸೆಸೆ ಪ್ರಶಸ್ತಿ ಪುರಸ್ಕೃತ ಸಾಮಾಜಿಕ ಕಾರ್ಯಕರ್ತ ಡಾ. ಸಂದೀಪ್ ಪಾಂಡೆ, ಸೇವಾಗ್ರಾಮದ ಸರ್ವ ಸೇವಾ ಸಂಘದ ಮಾಜಿ ಅಧ್ಯಕ್ಷ ಡಾ.ಸುಗಂನ್ ಬರಂತ್, ವಾರಣಾಸಿಯ ಹಿರಿಯ ಗಾಂಧಿವಾದಿ ಅಮರನಾಥ್ ಬಾಯಿ, ಮಾನವ ಹಕ್ಕುಗಳ ಹೋರಾಟಗಾರ ಇಮಾಮ್ಸು ಕುಮಾರ್, ಉತ್ತರ ಪ್ರದೇಶದ ಸರ್ವೋದಯ ಕಾರ್ಯಕರ್ತ ನಿಹಾಲ್ ಗಾಂಧಿ, ಮಧ್ಯಪ್ರದೇಶದ ರೈತಪರ ಹೋರಾಟಗಾರ ಹಾಗೂ ಮಾಜಿ ಶಾಸಕ ಡಾ.ಸುನೀಲಂ, ನೂರು ದಿನಗಳ ಉಪವಾಸ ಸತ್ಯಾಗ್ರಹದ ಸಂಚಾಲಕ ರಾಮ್ ಧೀರಜ್ ಸಿಂಗ್, ನಂದನ್ ಲಾಲ್ ಮಾಸ್ಟರ್ ಚೆನ್ನೈ ನ ನಿವೃತ್ತ ಶಿಕ್ಷಕ ಶ್ರೀನಿವಾಸ್, ಪ್ರೋ.ರೋಡೇ, ರಾಜಸ್ಥಾನ್ ರಾಜ್ಯದ ಸರ್ವೋದಯ ಕಾರ್ಯಕರ್ತ ದಶರಥ ಬಾಯಿ ಮತ್ತು ದೇಶದ ವಿವಿಧ ರಾಜ್ಯಗಳ ಸರ್ವೋದಯ ಕಾರ್ಯಕರ್ತರು, ಲೋಕ ಸೇವಕರು ಹಾಗೂ ವಿವಿಧ ರಾಜ್ಯಗಳ ಗಾಂಧಿ ತತ್ವ ಪ್ರೇರಿತ ಸಂಘ-ಸಂಸ್ಥೆಗಳ ಪದಾಧಿಕಾರಿಗಳು ಭಾಗವಹಿಸಿದ್ದರೆಂದು ತಿಳಿಸಿದರು.

ಹುಳಿಯಾರಿನಲ್ಲಿ ಸಿಸಿ ರಸ್ತೆ ಕ್ಯೂರಿಂಗ್ ಮಾಡದೆ ನಿರ್ಲಕ್ಷ್ಯ

ಹುಳಿಯಾರು: ಹುಳಿಯಾರಿನ ವಾಸವಿ ಶಾಲೆ ಸೇರಿದಂತೆ ಇತ್ತೀಚೆಗಷ್ಟೆ ವಿವಿದೆಡೆ ನಿರ್ಮಾಣಮಾಡಿರುವ ಸಿಮೆಂಟ್ ಕಾಂಕ್ರೇಟ್ ರಸ್ತೆಗೆ ಕ್ಯೂರಿಂಗ್ ಮಾಡದೆ ನಿರ್ಲಕ್ಷ್ಯಿಸಿದ್ದಾರೆ ಎಂದು ಸಾರ್ವಜನಿಕರು ಆರೋಪಿಸಿದ್ದಾರೆ. ಹುಳಿಯಾರು ಪಟ್ಟಣದ ವಾಸವಿ ಶಾಲೆ ರಸ್ತೆಯಿಂದ ಕೆರೆ ದಂಡೆಯ ರಸ್ತೆಯ ಕಡೆ ಹಾಗೂ ಆಂಜನೇಯಸ್ವಾಮಿ ದೇವಸ್ಥಾನದ ಪಕ್ಕದ ರಸ್ತೆಯಲ್ಲಿ ಗುಂಡಿಬಿದ್ದು ಸುಗಮ ಸಂಚಾರಕ್ಕೆ ತೊಡಕಾಗಿತ್ತು. ಶಾಲೆ, ದೇವಸ್ಥಾನ ಸೇರಿದಂತೆ ಮನೆಗಳಿಗೆ ಓಡಾಡುವವರೆಲ್ಲರೂ ಈ ರಸ್ತೆಯಲ್ಲಿ ಓಡಾಡಬೇಕಿತ್ತು. ಸಮಸ್ಯೆಯನ್ನು ಅರಿತು ಪಟ್ಟಣ ಪಂಚಾಯ್ತಿಯಿಂದ ಸಿಸಿ ರಸ್ತೆ ಮಾಡಿ ಸುಗಮ ಸಂಚಾರಕ್ಕೆ ಅನುವು ಮಾಡಿಕೊಟ್ಟಿದ್ದಾರೆ. ಆದರೆ ಕಾಮಗಾರಿ ಮುಗಿದ ಮೂರ್ನಲ್ಕು ದಿನಗಳು ಮಾತ್ರ ಕ್ಯೂರಿಂಗ್ ಮಾಡಿದ್ದು ಬಿಟ್ಟರೆ ಮತ್ತೆಂದೂ ಸಿಸಿ ರಸ್ತೆಗೆ ನೀರು ಹಾಕಿಲ್ಲ ಎಂದು ಸಾರ್ವಜನಿಕರು ದೂರಿದ್ದಾರೆ. ಈಗಾಗಲೇ ಬಿಸಿಲಿನ ಝುಳ ಹೆಚ್ಚಾಗಿದ್ದು ಸರಿಯಾಗಿ ಸಿಮೆಂಟ್ ಕ್ಯೂರಿಂಗ್ ಆಗದಿದ್ದರೆ ಸಿಮೆಂಟ್ ರಸ್ತೆ ಬಹುಬೇಗ ಹಾಳಾಗುತ್ತದೆ ಎನ್ನುವ ಆತಂಕ ಸಾರ್ವಜನಿಕರದಾಗಿದೆ. ಸಿಸಿ ರಸ್ತೆಗೆ ಕನಿಷ್ಠ 20 ದಿನಗಳ ಕಾಲವಾದರೂ ಕ್ಯೂರಿಂಗ್ ಮಾಡಿದಾಗ ಮಾತ್ರ ದೀರ್ಘಕಾಲ ಬಾಳಿಕೆ ಬರುತ್ತದೆ. ಆದರೆ ಪಪಂನ ಸಂಬಂಧಪಟ್ಟ ಅಧಿಕಾರಿಗಳು ಇತ್ತ ತಿರುಗಿಯೂ ಸಹ ನೋಡದಿದ್ದರಿಂದ ಕ್ಯೂರಿಂಗ್ ಮಾಡದೆ ನಿರ್ಲಕ್ಷ್ಯಿಸಿದ್ದಾರೆ. ಇನ್ನಾದರೂ ಸರಿಯಾಗಿ ಕ್ಯೂರಿಂಗ್ ಮಾಡುವಂತೆ ಗುತ್ತಿಗೆದಾರರಿಗೆ ಸೂಚನೆ ನೀಡುವಂತೆ ಸಾರ್ವಜನಿಕರು ಒತ್ತಾಯಿಸಿದ್ದಾರೆ.

ಅಮಿತ್ ಷಾ ರಾಜೀನಾಮೆಗೆ ಆಗ್ರಹಿಸಿ ನಾಳೆ ಚಾಮರಾಜನಗರ ಬಂದ್

ಚಾಮರಾಜನಗರ : ರಾಜ್ಯ ಸಭೆಯಲ್ಲಿ ಸಂವಿಧಾನ ಶಿಲ್ಪಿ ಡಾ.ಬಿ.ಆರ್.ಅಂಬೇಡ್ಕರ್ ಅವರನ್ನು ಅವಮಾನಿಸುವಂತಹ ಹೇಳಿಕೆ ನೀಡಿರುವ ಕೇಂದ್ರ ಗೃಹ ಸಚಿವ ಅಮಿತ್ ಶಾ ಕೂಡಲೇ ರಾಜೀನಾಮೆ ಆಗ್ರಹಿಸಿ, ಕೇಂದ್ರ ಸಚಿವ ಸಂಪುಟದಿಂದ ವಜಾಗೊಳಿಸಬೇಕೆಂದು ಆಗ್ರಹಿಸಿ ದಲಿತ, ರೈತ, ಕನ್ನಡ ಮತ್ತು ಪ್ರಗತಿಪರಸಂಘಟನೆಗಳು ಡಿ.31 (ಮಂಗಳವಾರ) ರಂದು ಚಾಮರಾಜನಗರ ಸ್ವಯಂ ಪ್ರೇರಿತ ಬಂದ್ ಗೆ ನಿರ್ಧಾರ ಕೈಗೊಂಡಿದೆ.

ಚಾಮರಾಜನಗರದ ಡಾ.ಬಿ.ಆರ್.ಅಂಬೇಡ್ಕರ್ ಭವನದಲ್ಲಿ ದಲಿತ ಮಹಾಸಭಾದ ರಾಜ್ಯ ಉಪಾಧ್ಯಕ್ಷವೆಂಕಟರಮಣಸ್ವಾಮಿ (ಪಾಪು) ಅವರ ನೇತೃತ್ವದಲ್ಲಿ ನಡೆದ ಪೂರ್ವಭಾವಿ ಸಭೆಯಲ್ಲಿ ಭಾಗವಹಿಸಿದ್ದ ಅನೇಕ ಸಂಘಟನೆಗಳ ಮುಖಂಡರು ತಮ್ಮ ಅಭಿಪ್ರಾಯ ಗಳನ್ನು ಮಂಡಿಸಿ, ಅಂತಿಮವಾಗಿ ಅಮಿತ್ ಶಾ ಹೇಳಿಕೆ ಖಂಡಿಸಿ, ಡಿ.31 ರ ಮಂಗಳವಾರ ಚಾಮರಾಜನಗರನಗರ ಬಂದ್ಗೆ ಸಂಪೂರ್ಣ ಬೆಂಬಲ ನೀಡುವುದಾಗಿ ತಿಳಿಸಿದರು.

ಪಟ್ಟಣದಲ್ಲಿರುವ ವರ್ತಕರು, ಇತರ ಸಂಘಟನೆಗಳು ಬಂದ್ಗೆ ಹೆಚ್ಚಿನ ಸಹಕಾರ ನೀಡಬೇಕು. ರಾಷ್ಟ್ರಪತಿ ಗಮನ ಸೆಳೆಯಲು ಈ ಬಂದ್ ಹೆಚ್ಚು ಪ್ರಾಮುಖ್ಯತೆ ಪಡೆದುಕೊಂಡಿದೆ ಎಂದರು.

ಬಂದ್ ಆಚರಣೆ ಮಾಡುವ ಸಲುವಾಗಿ ಕರೆಯಲಾಗಿದ್ದ ಪೂರ್ವಭಾವಿ ಸಭೆಯ ನೇತೃತ್ವವಹಿಸಿದ್ದ ವೆಂಕಟರಮಣಸ್ವಾಮಿ ಮಾತನಾಡಿ, ಸಂಸತ್ ನಲ್ಲಿ ಡಾ.ಬಿ.ಆರ್.ಅಂಬೇಡ್ಕರ್ಅವರ ಬಗ್ಗೆ ಅವಹೇಳನಕಾರಿ ಹೇಳಿಕೆ ನೀಡಿರುವ ಕೇಂದ್ರ ಗೃಹ ಸಚಿವ ಅಮಿತ್ ಶಾ ಅವರನ್ನು ಸಚಿವ ಸಂಪುಟದಿಂದ ವಜಾಗೊಳಿಸಿ, ದೇಶದಿಂದ ಗಡೀಪಾರು ಮಾಡಬೇಕು. ಪ್ರಧಾನಿ ನರೇಂದ್ರ ಮೋದಿ ಅವರು ಈ ಕೂಡಲೇ ಅಮಿತ್ ಶಾ ವಿರುದ್ಧ ಕ್ರಮ ಕೈಗೊಂಡು ಬಹಿರಂಗವಾಗಿ ದೇಶದಕ್ಷಮೆಯಾಚಿಸುವಂತೆ ಮಾಡಬೇಕು. ಇಲ್ಲವಾದರೆ ಉಗ್ರ ಹೋರಾಟಗಳು ನಡೆಯುತ್ತವೆ ಎಂದು ಎಚ್ಚರಿಕೆ ನೀಡಿದರು.

ಚಾಮರಾಜನಗರ ಬಂದ್ಗೆ ವರ್ತಕರ ಸಂಘ, ಕನ್ನಡ ಪರ ಸಂಘಟನೆಗಳು, ರೈತ ಸಂಘಟನೆಗಳು, ದಲಿತ ಸಂಘಟನೆಗಳು, ಚಿತ್ರಮಂದಿರ ಮಾಲೀಕರು, ಮಾಲೀಕರು ಚಾಲಕರ ಸಂಘ, ಆಟೋ ಮಾಲೀಕರು ಹಾಗೂ ಚಾಲಕರ ಸಂಘ, ಕಾರು ಮಾಲೀಕರು, ಚಾಲಕರ ಸಂಘ, ಲಾರಿ ಮಾಲೀಕರ ಸಂಘ, ಗೂಡ್ ಮಾಲೀಕರ, ಚಾಲಕರ ಸಂಘ, ಹೋಟೆಲ್ ಮಾಲೀಕರು, ಚಿತ್ರಮಂದಿರಗಳ ನೌಕರರು, ಪಟ್ಟಣದ ಎಲ್ಲಾ ಕೋಮಿನ ಯಜಮಾನರು, ಸಮುದಾಯದವರು ಹಾಗೂ ಸಂಘ-ಸಂಸ್ಥೆಗಳ ಮುಖಂಡರಲ್ಲಿ ಮನವಿ ಮಾಡಿಕೊಳ್ಳಲಾಗಿದೆ. ಅವರುಸಕರತ್ಮಾಕವಾಗಿ ಸ್ಪಂದಿಸಿದ್ದು, ಯಾವುದೇ ಅಹಿತಕರ ಘಟನೆಗಳುನಡೆಯದಂತೆಶಾಂತಿಯು ತವಾಗಿ ನಡೆಸಲು ಎಲ್ಲರೂ ಸಹಕರಿಸಬೇಕು ಎಂದು ಮನವಿ ಮಾಡಿದರು.

ಸಭೆಯಲ್ಲಿ ಎಸ್ಡಿಪಿಐನ ನಗರಸಭಾ ಸದಸ್ಯ ಎಂ.ಮಹೇಶ, ದಲಿತ ಸಂಘರ್ಷ ಸಮಿತಿ ಸಂಚಾಲಕ ಸಿ.ಎಂ.ಶಿವಣ್ಣ, ಯ.ನಾಗರಾಜು, ಲಾರಿಮಾಲೀಕರ ಸಂಘದಇರ್ಷಾದ್, ರಾಮಸಮುದ್ರ ಸುರೇಶ್ ಸೇರಿದಂತೆ ಅನೇಕರು ಮಾತನಾಡಿ, ಸ್ವಯಂ ಪ್ರೇರಿತ ಚಾಮರಾಜನಗರ ಬಂದ್ಗೆ ನಮ್ಮೆಲ್ಲರ ಬೆಂಬಲ ಇದೆ ಎಂದರು. ಈ ಸಂದರ್ಭದಲ್ಲಿ ಆತಿಥೇಯರಾದ ನಾಗರಾಜು, ಮಹದೇವಯ್ಯ, ಶಿವಯ್ಯ, ದಲಿತ ಮುಖಂಡರಾದ ಛಲವಾದಿ ಮಹಾಸಭಾದ ಸೋಮುಸುಂದರ್, ಆಲೂರು ನಾಗೇಂದ್ರ, ಜನಧ್ವನಿ ರಾಮಸಮುದ್ರ, ಸುರೇಶ್, ಆಟೋ ಉಮೇಶ್, ಜಿಲ್ಲಾ ಕಲಾವಿ ರಾಮ ಭಾಭಿ ಸಂಘದವರು ಇದ್ದರು. ಸಿದ್ದಯ್ಯನಾಪುರ, ರಂಗಸ್ವಾಮಿ, ಶಿವಣ್ಣ, ನಂಜುಂಡಯ್ಯ, ರಂಗಸ್ವಾಮಿಕಗಲವಾಡಿ, ದಸಂಸಬೆಳ್ಳಿಯಪ್ಪ ಭಾಗವಹಿಸಿದ್ದರು.

ಕೃತಿಗಳ ಲೋಕಾರ್ಪಣೆ

ಬೆಂಗಳೂರು: ಸುಮೇರು ಟ್ರಸ್ಟ್ ಮತ್ತು ಐಸಿರಿ ಪ್ರಕಾಶನ ವತಿಯಿಂದ ಗುರುಗೌರವ ಸಮರ್ಪಣೆ 2024 ಹಾಗೂ ಕೃತಿಗಳ ಲೋಕಾರ್ಪಣೆ ಸಮಾರಂಭವನ್ನು ನಗರದ ಬಿಎಂಶ್ರೀ ಪ್ರತಿಷ್ಠಾನದ ಎಂ.ವಿ.ಸೀ ಸಭಾಂಗಣದಲ್ಲಿ ಆಯೋಜಿಸಲಾಗಿತ್ತು. ಡಾ. ಬಸವರಾಜ ಕಲ್ಗುಡಿ ಅವರು ಸಮಾರಂಭಕ್ಕೆ ಚಾಲನೆ ನೀಡಿ ಐಸಿರಿ ಪ್ರಕಾಶನ ಪ್ರಕಟಿಸಿರುವ ಹೆಪ್ಪುಗಟ್ಟಿದ ಮಾತುಗಳು, ನುಡಿ ಚಿಗುರು, ಅನುವಾದ ಕತೆಗಳು – 2, ಜೈನ ಕಾವ್ಯಗಳಲ್ಲಿ ತತ್ತ್ವ ಮತ್ತು ಕಲೆ ಸಾಹಿತ್ಯೋಪಾಸನೆ ಧರೆಯ ಮೇಲಿನ ಸ್ವರ್ಗ : ಕಾಶ್ಮಿರ ಕಾಡದಿರಿ ಎನ್ನ ನೋವುಗಳೇ ಎಂಬ ಕೃತಿಗಳನ್ನು ಲೋಕಾರ್ಪಣೆಗೊಳಿಸಿದರು. ಕೃತಿಗಳ ಕುರಿತು ಸುಪ್ರಸಿದ್ಧ ಕವಿಗಳು ಹಾಗೂ ವಿಮರ್ಶಕರಾದ ಸುಬ್ಬು ಹೊಲೆಯಾರ್ ರವರು ವಿಮರ್ಶಿಸಿ ಸವಿಸ್ತಾರವಾಗಿ ವಿವರಿಸಿದರು. ಟ್ರಸ್ಟ್ ನ ಎಲ್ಲ ಪದಾಧಿಕಾರಿಗಳು ಡಾ. ಬಸವರಾಜ ಕಲ್ಗುಡಿ ಹಾಗೂ ಡಾ. ಎಚ್.ಬಿ ಶಿವಲೀಲಾ ರವರಿಗೆ ಗುರು ಗೌರವ ಸಮರ್ಪಿಸಿ ಸನ್ಮಾನಿಸಿದರು. ಈ ಸಂದರ್ಭದಲ್ಲಿ ವಿಮರ್ಶಕರು ಹಾಗೂ ಪ್ರಾಧ್ಯಾಪಕರಾದ ಡಾಕ್ಟರ್ ಸುಭಾಷ್ ರಾಜಮಾನೆ, ಸುಮೆರು ಟ್ರಸ್ಟ್ ಅಧ್ಯಕ್ಷರಾದ ಡಾ. ಮಂಜುನಾಥ್ ಪಾಳ್ಯ, ಜಂಟಿ ಕಾರ್ಯದರ್ಶಿಗಳಾದ ಸಂತೋಷ್ ಜೆ.ವಿ, ಸಹಾಯಕ ಕಾರ್ಯದರ್ಶಿಗಳಾದ ಡಾ. ಸತೀಶ್ ಎ.ಪಿ ಸೇರಿದಂತೆ ಇತರರು ಉಪಸ್ಥಿತರಿದ್ದರು.

ರೈತರ ನಿದ್ದೆಗೆಡೆಸಿದ್ದ ಚಿರತೆ ಸೆರೆಗೆ ಡ್ರೋನ್ ಬಳಕೆ

ಚಾಮರಾಜನಗರ : ಜಿಲ್ಲೆಯ ಹನೂರು ತಾಲ್ಲೂಕಿನ ಕೆಲ ಗ್ರಾಮಗಳಲ್ಲಿ ಸಾಕುಪ್ರಾಣಿಗಳ ಭಕ್ಷಕ ಚಿರತೆ ಸೆರೆಹಿಡಿಯಲು ಅರಣ್ಯ ಇಲಾಖೆ ಸಿಬ್ಬಂದಿ ತಂಡ ರಚನೆ ಮಾಡಿ ಡೋನ್ ಕ್ಯಾಮೆರಾ ಬಳಸಿ ಕಾರ್ಯಾಚರಣೆ ಚುರುಕುಗೊಳಿಸಲಾಗಿದೆ.

ಚಾಮರಾಜನಗರ ಜಿಲ್ಲೆಯ ಹನೂರು ತಾಲೂಕಿನ ಮಲೆಮಹದೇಶ್ವರ ವನ್ಯಜೀವಿ ವಿಭಾಗದ ರ ವ್ಯಾಪ್ತಿಗೆ ಬರುವ ಬಫರ್ ಜೋನ್ ವಲಯದ ಗಂಗನ ದೊಡ್ಡಿ, ಬಸಪ್ಪನ ದೊಡ್ಡಿ, ಉಡುತೊರೆ ಜಲಾಶಯ ಸುತ್ತಮುತ್ತ ಲಿನ ಪ್ರದೇಶದಲ್ಲಿ ಸಾಕುಪ್ರಾಣಿಗಳ ಭಕ್ಷಕ ಚಿರತೆಯನ್ನು ಸರಿ ಹಿಡಿಯಲು ರೈತ ಸಂಘಟನೆಯ ಒತ್ತಾಯದ ಮೇರೆಗೆ ಹಗಲು ರಾತ್ರಿ ಎನ್ನದೆ ಅರಣ್ಯ ಇಲಾಖೆ ಸಿಬ್ಬಂದಿ ತಂಡ ರಚಿಸಿ ಚಿರತೆ ಸೆರೆಗೆ ಬಲೆ ಬೀಸಲಾಗಿದೆ.

ಹನೂರು ತಾಲ್ಲೂಕಿನ ಗಂಗನ ದೊಡ್ಡಿ ಹಾಗೂ ಬಸಪ್ಪನ ದೊಡ್ಡಿ ಮತ್ತು ಉಡುತೊರೆ ಜಲಾಶಯ ಸುತ್ತ ಮುತ್ತಲಿನ ಹಳ್ಳದ ಸಮೀಪದಲ್ಲಿಯೇ ರೈತರ ಕಬ್ಬಿನ ತೋಟಗಳ ಬಳಿಯೇ ಚಿರತೆ ಪದೇ ಪದೇ ಕಾಣಿಸಿಕೊಳ್ಳುತ್ತಿದ್ದು, ರೈತರ ಜಮೀನುಗಳಲ್ಲಿ ಸಾಕುಪ್ರಾಣಿಗಳಾದ ನಾಯಿ, ಮೇಕೆ, ಕುರಿ ಗುರಿಯಾಗಿಸಿಕೊಂಡು ಚಿರತೆ ಕೊಂದು ತಿನ್ನುತ್ತಿರುವುದು ರೈತರ ನಿದ್ದೆಗೆಡಿಸಿದೆ. ಹೀಗಾಗಿ ಚಿರತೆ ಸೆರೆಗೆ ಕಾರ್ಯಪಡೆಯಿಂದ ಗ್ರಾಮಸ್ಥರಿಗೆ ರಾತ್ರಿ ವೇಳೆ ಸಾಕು ಪ್ರಾಣಿಗಳನ್ನು ಸುರಕ್ಷಿತ ಸ್ಥಳದಲ್ಲಿ ಕಟ್ಟಿ ಹಾಕಬೇಕು. ಜೊತೆಗೆ ಒಬ್ಬೊಬ್ಬರೇ ಓಡಾ ಡುವುದನ್ನು ಬಿಟ್ಟು ಸಣ್ಣ ಮಕ್ಕಳು, ಹಿರಿಯ ನಾಗರಿಕರ ಬಗ್ಗೆ ಎಚ್ಚರಿಕೆಯಿಂದ ಇರಬೇಕು ಎಂದು ಅರಣ್ಯ ಇಲಾಖೆ ಅಧಿಕಾರಿಗಳು ಗ್ರಾಮ ಸ್ಥರಿಗೆ ಮನವಿ ಮಾಡಿದ್ದಾರೆ.

> **"ಹನೂರು ತಾಲ್ಲೂಕಿನ ಗಂಗನ ದೊಡ್ಡಿ ಗ್ರಾಮದಲ್ಲಿ ಬೋನ್ ಇಡಲಾಗಿದೆ. ಚಿರತೆ ಬೋನಿಗೆ ಬೀಳುತ್ತಿಲ್ಲ. ಚಿರತೆ ಪತ್ತೆಗೆ ಫೈಬರ್ಗೇಜ್ ಹಾಗೂ ತುಮಕೂರು ಗೇಜ್ ಪಂಜರವನ್ನು ಅಳವಡಿಸಲು ಹಿರಿಯ ಅಧಿಕಾರಿಗಳ ಮಾರ್ಗದರ್ಶನದಲ್ಲಿ ಕ್ರಮ ಕೈಗೊಳ್ಳಲು ಮುಂದಾಗಿದ್ದೇವೆ. ಇಲಾಖೆ ಸಿಬ್ಬಂದಿ ರಾತ್ರಿ ಹಗಲು ತಂಡ ರಚನೆ ಮಾಡಿಕೊಂಡು ಗ್ರಾಮಗಳಲ್ಲಿ ಕಾವಲು ಕಾಯುತ್ತಿದ್ದಾರೆ.**
> **ಪ್ರವೀಣ್ ಅರಣ್ಯಾಧಿಕಾರಿ,**
> **ಬಫರ್ಜೋನ್ ವಲಯ**

ಕಳೆದ ಹಲವಾರು ತಿಂಗಳುಗಳಿಂದ ಗಂಗನ ದೊಡ್ಡಿ ಮತ್ತೆ ಸುತ್ತಮುತ್ತಲಿನ ಐದಾರು ಕಿ.ಮೀ ವ್ಯಾಪ್ತಿಯಲ್ಲಿ ಚಿರತೆ ಸಾಕುಪ್ರಾಣಿಗಳನ್ನು ಕೊಂದು ತಿನ್ನುವುದರ ಜೊತೆಗೆ ಗ್ರಾಮಸ್ಥರಿಗೂ ಪದೇ ಪದೇ ಕಾಣಿಸಿಕೊಂ ಭಯಭೀತರಾ ಗಿದ್ದು, ಆತಂಕ ದೂರ ಮಾಡಲು ಚಿರತೆ ಸೆರೆಗೆ ಹಗಲು ರಾತ್ರಿ ಎನ್ನದೆ ಅರಣ್ಯ ಇಲಾಖೆ ಸಿಬ್ಬಂದಿ ತಂಡ ರಚಿಸಿ ಕಾರ್ಯಾಚರಣೆ ನಡೆಸಿದ್ದಾರೆ.

ಕಾಡಂಚಿನ ಸರ್ಕಾರಿ ಶಾಲಾವೃದ್ಧಿಗಾಗಿ

ದೇಣಿಗೆ ನೀಡಿದ ರೋಟರಿ ಸಿಲ್ಕ್ ಸಿಟಿ

ಚಾಮರಾಜನಗರ: ಮಕ್ಕಳಿಗೆ ಪ್ರಾಥಮಿಕ ಹಂತದಲ್ಲಿಯೇ ಗುಣಮಟ್ಟದ ಸಂಸ್ಕಾರಯುತ ಶಿಕ್ಷಣ ದೊರೆತಾಗ ಅವರು ಉತ್ತಮ ಪ್ರಜೆಗಳಾಗಿ ದೇಶದ ಆಸ್ತಿಗಳಾಗುತ್ತಾರೆ. ಈ ನಿಟ್ಟಿನಲ್ಲಿ ಮೂಕನಪಾಳ್ಯ ಶಾಲೆಯ ಮಕ್ಕಳಿಗೆ ಮೂಲ ಸೌಲಭ್ಯ ವುಳ್ಳ ಉತ್ತಮ ಶಾಲೆ ನಿರ್ಮಾಣವಾಗುತ್ತಿರುವುದು ಸಂತಸ ತಂದಿದೆ ಎಂದು ಚಾಮರಾಜನಗರ ಮಠಾಧ್ಯಕ್ಷ ಶ್ರೀ ಚನ್ನಬಸವಸ್ವಾಮೀಜಿ ತಿಳಿಸಿದರು.

ರೋಟರಿ ಸಿಲ್ಕ್ ಸಿಟಿ ಅವರ ಕಾರ್ಯ ಶ್ಲಾಘನೀಯ. ಕಾಡಂಚಿನಲ್ಲಿರುವ ಕುಗ್ರಾಮ ಮೂಕನಪಾಳ್ಯ ಶಾಲೆಯ ಅಭಿವೃದ್ಧಿಗಾಗಿ 2 ಲಕ್ಷ ನೀಡುವ ಜೊತೆಗೆ ಟಿವಿಎಸ್ ಕಂಪನಿಯ ಸಿಎಸ್ಆರ್ನಿಧಿಯಲ್ಲಿ ಸಂಪೂರ್ಣಶಾಲೆಯನ್ನು ಅಭಿವೃದ್ಧಿಪಡಿಸುವ ಅವರ ಸಂಕಲ್ಪ ಮೆಚ್ಚುವಂತದ್ದು, ಈ ಸತ್ಕಾರ್ಯಕ್ಕೆ ಗ್ರಾಮದ ಎಲ್ಲರು ಹಣ ನೀಡುವ ಜೊತೆಗೆ ನಮ್ಮೂರ ಶಾಲೆ ಎಂಬ ಅಭಿಮಾನದಲ್ಲಿ ತೊಡಗಿಸಿಕೊಂಡಿದ್ದಾರೆ. ಮನೆಯೇ ಮೊದಲ ಪಾಠಶಾಲೆ, ನಂತರ ಶಾಲೆ ಬರುತ್ತದೆ. ಪ್ರಾಥಮಿಕ ಶಿಕ್ಷಣ ಹುಟ್ಟೂರಿನಲ್ಲಿಯೇ ದೊರೆತಾಗ ಮಕ್ಕಳು ಸನ್ನಡತೆಯನ್ನು ಕಲಿತು ಶಾಲೆಯ ಬಗ್ಗೆ ಅಭಿಮಾನ ಮೂಕನಪಾಳ್ಯ ಸರ್ಕಾರಿ ಕಿರಿಯ ಪ್ರಾಥಮಿಕ ಶಾಲೆಯ ಜೀರ್ಣೋದ್ದಾರಕ್ಕಾಗಿ ರೋಟರಿ ಸಿಲ್ಕ್ ಸಿಟಿ ಹಮ್ಮಿಕೊಂಡಿದ್ದ ಆಹಾರ ಮೇಳ ಹಾಗೂ ಸಾಂಸ್ಕೃತಿಕ ಕಾರ್ಯಕ್ರಮದಲ್ಲಿ ಸಂಗ್ರಹವಾಗಿದ್ದ ?2ಲಕ್ಷ ಚೆಕ್ ಅನ್ನು ಗ್ರಾಮಸ್ಥರ ಸಮ್ಮುಖದಲ್ಲಿ ಟಿವಿಎಸ್ ಕಂಪನಿಗೆ ವಿತರಣೆ ಮಾಡಲಾಯಿತು. ಮೂಡಿಸಿಕೊಳ್ಳುತ್ತಾರೆ. ಈ ನಿಟ್ಟಿನಲ್ಲಿ ಶಾಲೆ ಅಭಿವೃದ್ಧಿಯಾಗಲಿ ಎಂಬ ಆಶಯ ವ್ಯಕ್ತಪಡಿಸಿದರು.

ಕ್ಷೇತ್ರ ಶಿಕ್ಷಣಾಧಿಕಾರಿ ಹನುಮಂತಶೆಟ್ಟಿ ಮಾತನಾಡಿ, ಟಿವಿಎಸ್ ಕಂಪನಿ ಹಾಗೂ ರೋಟರಿ ಸಿಲ್ಕ್ಸಿಟಿ ಅವರು ಮೂಕನಪಾಳ್ಯ ಶಾಲೆ ಅಭಿವೃದ್ಧಿಗೆ ಲಕ್ಷಾಂತರ ರು. ನೀಡುವ ಜೊತೆಗೆ ತಾವೇ ಗುಣಮಟ್ಟದ ಕಾಮಗಾರಿ ನಿರ್ವಹಣೆ ಮಾಡುವ ಜೊತೆಗೆ ಮಕ್ಕಳ ಕಲಿಕೆಗೆ ಉತ್ತಮ ವಾತಾವರಣ ನಿರ್ಮಾಣ ಮಾಡುತ್ತಿರುವುದು ಸಂತೋಷ ತಂದಿದೆ. ಇಲಾಖೆಯಿಂದ ಎಲ್ಲ ರೀತಿಯ ಸಹಕಾರ ನೀಡುತ್ತೇವೆ ಎಂದರು.

ರೋಟರಿ ಸಿಲ್ಕ ಸಿಟಿ ಮಾಜಿ ಅಧ್ಯಕ್ಷ ವಿಶ್ವಾಸ್ ಮಾತನಾಡಿ, ಮೂಕನಪಾಳ್ಯ ಗ್ರಾಮದಲ್ಲಿ 1ರಿಂದನೇ ತರಗತಿಯವರೆಗೆ 30 ಮಕ್ಕಳಿದ್ದು, ಶಿಥಿಲವಾಗಿರುವ ಒಂದೇ ಕೊಠಡಿಯಲ್ಲಿ ಐದೂ ತರಗತಿಯ ಮಕ್ಕಳು ಕುಳಿತು ಪಾಠಪ್ರವಚನ ಮಾಡುತ್ತಿರುವುದು ನೋಡಿ ದ್ದೇವೆ. ಈ ಶಾಲೆಯನ್ನು ಅಭಿವೃದ್ಧಿಪಡಿಸುವ ಸಂಕಲ್ಪ ದೊಂದಿಗೆಮುನ್ನಡೆಯಾದಾಗ ಎಲ್ಲವು ಸುಲಲಿತವಾಗಿ ನಡೆಯಲಿದೆ.

ಗ್ರಾಮಸ್ಥರು ಒಂದು ಲಕ್ಷರು, ಪುಣಜ ನೂರು ಗ್ರಾಪಂಯಿಂದ 2 ಲಕ ರು. ನೀಡಿರುವುದು ಹೆಮ್ಮೆ ವಿಚಾರವಾಗಿದೆ. ಮೂಕನಪಾಳ್ಯ ಶಾಲೆ ನಿರ್ಮಾಣಕ್ಕೆ ಕಾಮಗಾರಿ ಆರಂಭವಾಗಿದೆ ಎಂದರು.

ಗ್ರಾಮದ ಮುಖಂಡರು ಹಾಗೂ ನಿವೃತ್ತ ಅಧಿಕಾರಿ ಸುಂದರ್ ನಾಯ್ಕ ಮಾತನಾಡಿ, ನಮ್ಮ ಗ್ರಾಮದ ಶಾಲೆಯ ಅಭಿವೃದ್ಧಿಗೆ ರೋಟರಿ ಸಿಲ್ಕ ಸಿಟಿ ಶ್ರಮಿಸುತ್ತಿರುವುದು ಅಭಿನಂದನೀಯ. ಸಮಾಜ ಪರಿವರ್ತನೆಯಲ್ಲಿ ಅವರಿಗಿರುವ ಕಾಳಜಿ ಬಹಳ ಮುಖ್ಯವಾಗಿದೆ. ಶಾಲೆಗೆ ಶಿಕ್ಷಕರ ನಿಯೋಜನೆ ಸೇರಿದಂತೆ ಅಗತ್ಯ ಸೌಲಭ್ಯವನ್ನು ಕಲಿಸಿಕೊಡಬೇಕು ಎಂದು ಮನವಿ ಮಾಡಿದರು.

ಈ ಸಂದರ್ಭದಲ್ಲಿ ಪುಣಜನೂರು ಗ್ರಾಮ ಪಂಚಾಯಿತಿ ಅಧ್ಯಕ್ಷೆ ಶಿವಿಬಾಯಿ, ರೋಟರಿ ಸಿಲ್ ಸಿಟಿ ಅಧ್ಯಕ್ಷ ಮಾಣಿಕ್ ಚಂದ್ ಸಿರವಿ, ಕಾವ್ಯದರ್ಶಿ ಶಮಿತ್, ಮಾಜಿ ಅಧ್ಯಕ್ಷ ಗಿರೀಶ್, ಮುರುಗೇಂದ್ರಸ್ವಾಮಿ, ಶ್ರೀನಿಧಿ, ಶರತ್ ಕುಮಾರ್, ಮುಖಂಡರಾದ ವಜ್ಞಾದ್, ಕೃಷ್ಣ, ಎಸ್. ಅಧ್ಯಕ್ಷೆ ಶಾಂತಿಬಾಯಿ, ಮುಖ್ಯಶಿಕ್ಷಕ ರಘುಕುಮಾರ್, ಎಸ್ ಡಿಎಂಸಿ ಕಾರ್ಯದರ್ಶಿ ಉಮಾಶಂಕರ್ ಇದ್ದರು.

ಆದಿಚುಂಚನಗಿರಿ ಬಿಜಿಎಸ್ ತಾಂತ್ರಿಕ ಮಹಾವಿದ್ಯಾಲಯ ಪುರುಷರ ವಾಲಿಬಾಲ್ ವಿಭಾಗದಲ್ಲಿ ಪ್ರಥಮ ಸ್ಥಾನ

ನಾಗಮಂಗಲ: ಆದಿಚುಂಚನಗಿರಿ ವಿಶ್ವವಿದ್ಯಾನಿಲಯ ಬಿಜಿ ನಗರ ಬಿಜಿಎಸ್ ತಾಂತ್ರಿಕ ಮಹಾವಿದ್ಯಾಲಯವು ಡಿಸೆಂಬರ್ 26ರಿಂದ 27ರವರೆಗೆ ಸಿದ್ಧಾರ್ಥ ತಾಂತ್ರಿಕ ಮಹಾವಿದ್ಯಾಲಯ ತುಮಕೂರು ಆಯೋಜಿಸಿದ್ದ ರಾಜ್ಯಮಟ್ಟದ ಅಂತರ ಕಾಲೇಜು ಪುರುಷರ ವಿಭಾಗದ ವಾಲಿಬಾಲ್ ತಂಡ ಪಂದ್ಯಾವಳಿ ಭಾಗವಹಿಸಿತ್ತು. ವಾಲಿಬಾಲ್ ಪಂದ್ಯಾವಳಿಯಲ್ಲಿ ರಾಜ್ಯದ ವಿವಿಧ ಇಂಜಿನಿಯರಿಂಗ್ ಕಾಲೇಜು 22 ಪುರುಷ ತಂಡಗಳು ಭಾಗವಹಿಸಿದವು. ಮಂಡ್ಯ ಜಿಲ್ಲೆ ನಾಗಮಂಗಲ ತಾಲೂಕು ಬಿಜಿ ನಗರದಲ್ಲಿರುವ ಶ್ರೀ ಆದಿಚುಂಚನಗಿರಿ ವಿಶ್ವವಿದ್ಯಾನಿಲಯ ಬಿಜಿಎಸ್ ಇಂಜಿನಿಯರಿಂಗ್ ಕಾಲೇಜು ಪ್ರಥಮ ಸ್ಥಾನ ಪಡೆದಿದ್ದು ಕಾಲೇಜು ಪ್ರಾಂಶುಪಾಲರಾದ ಡಾ. ಬಿಎಸ್ ಶೋಭಾ ಅವರು ಹಾಗೂ ದೈಹಿಕ ಶಿಕ್ಷಣ ನಿರ್ದೇಶಕರು ವಿದ್ಯಾರ್ಥಿಗಳಲ್ಲಿ ಕ್ರೀಡಾ ಶಕ್ತಿಯನ್ನು ತುಂಬಿ ಪ್ರೋತ್ಸಾಹ ನೀಡುತ್ತಿದ್ದಾರೆ. ಪಂದ್ಯಾವಳಿಯ ಸಮಾರೋಪ ಸಮಾರಂಭದಲ್ಲಿ ಎಸ್ ಎಸ್ ಐ ಟಿ ಪ್ರಾಂಶುಪಾಲರು ವಿಭಾಗ ಮುಖ್ಯಸ್ಥರು ಎಲ್ಲಾ ದೈಹಿಕ ಶಿಕ್ಷಣ ನಿರ್ದೇಶಕರುಗಳು ಆಗಮಿಸಿದ್ದರು.

ಪ್ರೇಯಸಿಯ ಮನೆ ಮುಂದೆ ಪ್ರಿಯಕರ ಆತ್ಮಹತ್ಯೆ

ನಾಗಮಂಗಲ: ಮನೆ ಮುಂದೆ ಪ್ರೀತಿಯ ನಿರಾಕರಣೆಯ ಹಿನ್ನೆಲೆಯಲ್ಲಿ ಪ್ರಿಯಕರ ಮನೆಯ ಮುಂದೆ ಮದ್ದು ಸಿಡಿಸುವ ಸ್ಫೋಟಕವನ್ನು ಬಳಸಿ ಆತ್ಮಹತ್ಯೆ ಮಾಡಿಕೊಂಡಿರುವ ಘಟನೆ ನಾಗಮಂಗಲ ಸಮೀಪ ಬಸವೇಶ್ವರನಗರದಲ್ಲಿ ನಡೆದಿದೆ. ನಾಗಮಂಗಲ ತಾಲೂಕಿನ ಬಸವೇಶ್ವರ ನಗರದಲ್ಲಿ ರಾಮಚಂದ್ರ

ಎಂಬ ಯುವಕ ಬಂಡೆ ಸಿಡಿಸಲು ಬಳಸುತ್ತಿದ್ದ ಜಿಲೆಟಿನ್ ಕಟ್ಟಿಕೊಂಡು ಪ್ರೇಯಸಿಯ ಮನೆ ಮುಂದೆ ಸ್ಫೋಟಿಸಿಕೊಂಡು ಸಾವನ್ನಪ್ಪಿರುವ ಘಟನೆ ನಡೆದಿದೆ. ಆತ್ಮಹತ್ಯೆಗೆ ಬಳಸಿಕೊಂಡಿದ್ದ ಈ ಸ್ಫೋಟಕ ಯುವಕನ ದೇಹ ಚುರುಚುರಾಗಿದ್ದು ಕಳೆದ ವರ್ಷ ಯುವಕ ಅಪ್ರಾಪ್ತ ಪ್ರೇಮಿಯ ಜೊತೆ ಹೊರ ಹೋಗಿದ್ದು ಎನ್ನಲಾಗಿದೆ ಬಳಿಕ ಪೊಲೀಸರು ಯುವಕನನ್ನು ಬಂಧಿಸಿ ಜೈಲಿಗೆ ಕಳಿಸಿದ್ದರು ಎನ್ನಲಾಗಿದೆ ಜಮೀನಿನ ಮೇಲೆ ಹೊರ ಬಂದಿದ್ದ ಯುವಕ ಆತ್ಮಹತ್ಯೆ ಮಾಡಿಕೊಂಡಿದ್ದು ಈ ಸಂಬಂಧ ನಾಗಮಂಗಲ ಗ್ರಾಮಾಂತರ ಠಾಣೆಯಲ್ಲಿ ಪ್ರಕರಣ ದಾಖಲಾಗಿದೆ.

ವಿಜಯಪುರ ಪಟ್ಟಣದ ಶ್ರೀ ಕೃಷ್ಣ ಸತ್ಸಂಗ ಸೇವಾ ಟ್ರಸ್ಟ್ ವತಿಯಿಂದ ಶ್ರೀ ಚೆನ್ನಕೇಶವ ಸ್ವಾಮಿ ದೇವಾಲಯದಲ್ಲಿ ಕನಕ ಪುರಂದರ ಗೀತಾ ತತ್ವ ಅಮೃತ ರಸಧಾರೆಯ 234ನೇ ಕಾರ್ಯಕ್ರಮ ಹಾಗೂ ಶ್ರೀ ಕೃಷ್ಣ ಮಾಸಿಕ ದ್ವಾದಶಿ ವಿಚಾರಧಾರೆ ಗೋಷ್ಠಿಯ 185ನೇ ಕಾರ್ಯಕ್ರಮದ ಪ್ರಯುಕ್ತ ಪತಂಜಲಿ ಯೋಗ ಶಿಕ್ಷಣ ಸಮಿತಿಯ ವತಿಯಿಂದ ಗೀತಾ ಜಯಂತಿ ಹಾಗೂ ಹನುಮ ಹನುಮ ಜಯಂತಿ ಕಾರ್ಯಕ್ರಮವನ್ನು ಏರ್ಪಡಿಸಿ ಮಾತೆಯರಿಂದ ಶ್ರೀ ವಿಷ್ಣು ಸಹಸ್ರನಾಮ ಪಠಣೆ ಹಾಗೂ ಸಂಗೀತ ನಿರ್ದೇಶಕ ಎಂ ವಿ ನಾಯ್ಡು ನಿರ್ದೇಶನದಲ್ಲಿ ಕೀರ್ತನೆಗಳನ್ನು ಹಾಡಲಾಯಿತು. ಕಾರ್ಯಕ್ರಮದಲ್ಲಿ ರಮೇಶ ಸ್ವಾಮಿಗಳು ಶಿಕ್ಷಕರಾದ ಸುಕನ್ಯಾ ಭೈರೇಗೌಡ ರತ್ನಮ್ಮ ರಮೇಶ್ ಭಾರತಿ ಜಗದೀಶ್ ಸತ್ಸಂಗದ ಅಧ್ಯಕ್ಷರಾದ ಜೆಎಸ್ ರಾಮಚಂದ್ರಪ್ಪ ಸಂಚಾಲಕರಾದ ವೆಂಕಟೇಶ್ ಪತಂಜಲಿ ಯೋಗ ಶಿಕ್ಷಣ ಸಮಿತಿಯ ದೀಪ ರಮೇಶ್ ಲೇಖ ಚಂದ್ರಶೇಖರ್ ಉಪಸ್ಥಿತರಿದ್ದರು.

ಸಿ.ಸಿ.ರಸ್ತೆ ಕಾಮಗಾರಿಗೆ ಚಾಲನೆ

ವಿಜಯಪುರ: ಪಟ್ಟಣದ 12 ನೇ ವಾರ್ಡಿನಲ್ಲಿ 15 ನೇ ಹಣಕಾಸು ಯೋಜನೆಯಡಿ ಸಿ.ಸಿ.ರಸ್ತೆ ಕಾಮಗಾರಿಗೆ ಶನಿವಾರ ಪುರಸಭೆ ಸದಸ್ಯ ವಿ.ನಂದಕುಮಾರ್ ಚಾಲನೆ ನೀಡಿದರು.

ಈ ವೇಳೆ ಮಾತನಾಡಿದ ಅವರು, ಪಟ್ಟಣದ 12 ನೇ ವಾರ್ಡಿನ ಬಹಳಷ್ಟು ರಸ್ತೆಗಳು ಹದಗೆಟ್ಟಿದ್ದು, ಕೆಲವು ರಸ್ತೆಗಳಿಗೆ 15ನೇ ಹಣಕಾಸು ಯೋಜನೆಯಡಿಯಲ್ಲಿ ಸಿ.ಸಿ.ರಸ್ತೆ ನಿರ್ಮಾಣ ಮಾಡಲಾಗುತ್ತಿದೆ. ಇನ್ನು ಕೆಲವು ರಸ್ತೆಗಳನ್ನು ನಗರೋತ್ಥಾನ ಯೋಜನೆಯಡಿ ಮಾಡಲು ಕ್ರೀಯಾಯೋಜನೆಯಲ್ಲಿ ಸೇರಿಸಿದ್ದೇವೆ. ಆದರೆ, ಇದುವರೆಗೂ ನಗರೋತ್ಥಾನ ಯೋಜನೆಯ ಕ್ರೀಯಾಯೋಜನೆಗೆ ಟೆಂಡರ್ ಪ್ರಕ್ರಿಯೆ ಮುಗಿದ್ದಿದ್ದರೂ ಇದುವರೆಗೂ ಕಾಮಗಾರಿ ಆರಂಭಿಸಿಲ್ಲ. ಈ ಕುರಿತು ಸಚಿವರಿಗೂ ಮನವಿ ಮಾಡಿದ್ದೇವೆ. ಕೆಡಿಪಿ ಸಭೆಯಲ್ಲೂ ಪ್ರಸ್ತಾಪ ಮಾಡಿದ್ದೇವೆ. ಶೀಘ್ರವಾಗಿ ಕಾಮಗಾರಿ ಆರಂಭಿಸಿದರೆ ಅನುಕೂಲವಾಗಲಿದೆ. ಸಿ.ಸಿ.ರಸ್ತೆ ಕಾಮಗಾರಿಯನ್ನು ಗುಣಮಟ್ಟದಿಂದ ಮಾಡುವಂತೆ ಗುತ್ತಿಗೆದಾರರಿಗೆ ಸಲಹೆ ನೀಡಿದರು.

ಸ್ಥಳೀಯ ನಿವಾಸಿ ಗೋವಿಂದರಾಜು ಮಾತನಾಡಿ, ಹಲವು ವರ್ಷಗಳಿಂದ ನಮ್ಮ ವಾರ್ಡಿನಲ್ಲಿ ವ್ಯವಸ್ಥಿತವಾದ ಚರಂಡಿ ವ್ಯವಸ್ಥೆಯಿಲ್ಲ, ರಸ್ತೆಗಳೂ ಸರಿಯಿಲ್ಲ, ಮಳೆ ಬಂದರೆ ಮಳೆಯ ನೀರು ಹರಿದುಹೋಗುವುದಕ್ಕೂ ಜಾಗವಿಲ್ಲದಂತಾಗಿದೆ. ನಾವು ಹಲವಾರು ಬಾರಿ ಜನಪ್ರತಿನಿಧಿಗಳು, ಅಧಿಕಾರಿಗಳ ಗಮನಕ್ಕೆ ತಂದರೂ ಏನೂ ಪ್ರಯೋಜನವಾಗಿರಲಿಲ್ಲ. ಈಗ 15 ನೇ ಹಣಕಾಸು ಯೋಜನೆಯಡಿ ರಸ್ತೆ ಕಾಮಗಾರಿ ಮಾಡುತ್ತಿರುವುದು ಸಮಾಧಾನ ತಂದಿದೆ. ವೈಜ್ಞಾನಿಕವಾಗಿ ಚರಂಡಿಗಳು ಮಾಡಿಕೊಡಬೇಕು ಎಂದು ಒತ್ತಾಯಿಸಿದರು.

ಮುಖಂಡ ಚಿಕ್ಕನಹಳ್ಳಿ ವೆಂಕಟೇಶ್, ನಾಗಮ್ಮ, ಇಂಯ್ತಿಯಾಜ್ ಪಾಷ, ಅಬ್ದುಲ್ ಖಾದರ್ ಪಾಷ, ಇದ್ದರು.

ಜಗದೀಶ್ ನಿಧನ

ವಿಜಯಪುರ: ಪಟ್ಟಣದ ಬಸವೇಶ್ವರನಗರದ ಸಂಗಮ್ ಗ್ಯಾಸ್ ಏಜೆನ್ಸಿ ಬಳಿಯ ನಿವಾಸಿ ಕೆ ಜಗದೀಶ್ (64) ಹೃದಯಾಘಾತದಿಂದ ಶನಿವಾರದಂದು ನಿಧನ ಹೊಂದಿದ್ದು ಭಾನುವಾರದಂದು ಪಟ್ಟಣದ ಅಯೋಧ್ಯಾನಗರ ಶಿವಾಚಾರ ವೈಶ್ಯ ನಗರ್ತ ರುದ್ರ ಭೂಮಿಯಲ್ಲಿ ಅಂತ್ಯ ಸಂಸ್ಕಾರವನ್ನು ನೆರವೇರಿಸಲಾಯಿತು. ಮೃತ ಜಗದೀಶ್ ರವರು ಪತ್ನಿ ಹಾಗೂ ಇಬ್ಬರು ಗಂಡು ಮಕ್ಕಳನ್ನು ಅಗಲಿರುವರು.

ಕುವೆಂಪು ಪುತ್ಥಳಿಗೆ ಮಾಲಾರ್ಪಣೆ

ಕೋಲಾರ: ಕರ್ನಾಟಕ ರಕ್ಷಣಾ ವೇದಿಕೆ ಪ್ರವೀಣ್ ಕುಮಾರ್ ಶೆಟ್ಟಿ ಸಾರಥ್ಯದ ಕೋಲಾರ ಜಿಲ್ಲಾ ಘಟಕದ ವತಿಯಿಂದ ವಿಶ್ವ ಮಾನವ ರಾಷ್ಟ್ರಕವಿ ಕುವೆಂಪುರವರ ಜನ್ಮದಿನಾಚರಣೆ ಅಂಗವಾಗಿ ನಗರದ ಕುವೆಂಪು ಪಾರ್ಕ್‌ನಲ್ಲಿರುವ ಕುವೆಂಪು ಅವರ ಪುತ್ಥಳಿಗೆ ಮಾಲಾರ್ಪಣೆ ಮಾಡುವುದರ ಮುಖಾಂತರ 121ನೇ ಜಯಂತೋತ್ಸವವನ್ನು ಆಚರಿಸಲಾಯಿತು.

ಈ ಸಂದರ್ಭದಲ್ಲಿ ಕರವೇ ಜಿಲ್ಲಾಧ್ಯಕ್ಷ ಚಂಬೇ ರಾಜೇಶ್, ತಾಲೂಕು ಅಧ್ಯಕ್ಷ ದಿಂಬ ಡಿ.ಎಂ.ನಾಗರಾಜಗೌಡ, ಜಿಲ್ಲಾ ಮಹಿಳಾ ಘಟಕದ ಅಧ್ಯಕ್ಷೆ ಮಂಜುಳಾ ನಾಗರಾಜ್, ಜಿಲ್ಲಾ ಉಪಾಧ್ಯಕ್ಷೆ ದೀಪ, ಜಿಲ್ಲಾ ಕಾರ್ಯಾಧ್ಯಕ್ಷ ಮತ್ತಿಕುಂಟೆ ಶ್ರೀನಿವಾಸಗೌಡ, ನಗರ ಅಧ್ಯಕ್ಷ ಅವಿನಾಶ್, ಜಯ ಕರ್ನಾಟಕ ಜಿಲ್ಲಾ ಅಧ್ಯಕ್ಷ ಕೆ. ಆರ್.ತ್ಯಾಗರಾಜ್, ಜಿಲ್ಲಾ ಉಪಾಧ್ಯಕ್ಷ ಮಂಗಸಂದ್ರ ನಾಗೇಶ್, ನಾರಾಯಣ್, ಜಿಲ್ಲಾಕಾರ್ಯದರ್ಶಿ ಲೋಕೇಶ್, ಜಿಲ್ಲಾ ಸಂಚಾಲಕ ಛತ್ರಕೋಡಿಹಳ್ಳಿ ರಮೇಶ್, ಆರ್.ಕೆ.ಗೌಡ, ರೈತ ಘಟಕ ಉಪಾಧ್ಯಕ್ಷ ವೆಂಕಟರಮಣಪ್ಪ, ಅಗರ ಮುನಿಸ್ವಾಮಿ, ಗೌರಿಪೇಟೆ ರವಿ, ಪುಷ್ಪ, ಶಾಕುಂತಲಮ್ಮ ಹಾಗೂ ಕನ್ನಡ ಅಭಿಮಾನಿಗಳು ಕರವೇ ಮುಖಂಡರು ಭಾಗವಹಿಸಿದ್ದರು.

ಅಭಿವೃದ್ಧಿಗೆ ಪೂರಕವಾದ ಸುಭದ್ರ ಸಂವಿಧಾನ

ಚಾಮರಾಜನಗರ: ಅಂಬೇಡ್ಕರ್ ಅವರು ಇಡೀ ವಿಶ್ವವೇ ಮೆಚ್ಚುವ ಸಂವಿಧಾನ ಬರೆದಿದ್ದು, ಇದರಿಂದ ಸಮಾಜದ ಕಟ್ಟಕಡೆಯ ವ್ಯಕ್ತಿ ಉನ್ನತಸ್ಥಾನಮಾನಗಳನ್ನು ಪಡೆಯಲು ಸಾಧ್ಯವಾಗಿದೆ ಎಂದು ಚಾಮರಾಜನಗರ ಸಿದ್ದಾರ್ಥ ಪ್ರಥಮ ದರ್ಜೆ ಕಾಲೇಜುನ ಪ್ರಾಂಶುಪಾಲ ಮಹದೇವಸ್ವಾಮಿಅಭಿಪ್ರಾಯಪಟ್ಟರು.

ಚಾಮರಾಜನಗರ ಸಿದ್ಧಾರ್ಥ ಪ್ರಥಮದರ್ಜೆ ಕಾಲೇಜಿನಲ್ಲಿ ಜನಹಿತಾಶಕ್ತಿ ಹೋರಾಟವೇದಿಕೆ, ಬೆಂಗಳೂರು ಕನ್ನಡ ಮತ್ತು ಸಂಸ್ಕೃತಿ ಇಲಾಖೆ ಸಹಯೋಗದಲ್ಲಿ ಇತ್ತೀಚಿಗೆ ನಡೆದ' ಸಂವಿಧಾನಅರಿವು ಕಾರ್ಯಕ್ರಮವನ್ನು ಉದ್ಘಾಟಿಸಿ ಅವರು ಮಾತನಾಡಿದರು, ಅಂಬೇಡ್ಕರ್ ಅವರು ಭಾರತದ ಅಭಿವೃದ್ಧಿಗೆ ಪೂರಕವಾದ ಸುಭದ್ರ ಸಂವಿಧಾನ ರಚನೆಮಾಡಿ, ದೇಶಕ್ಕೆ ಅರ್ಪಣೆ ಮಾಡಿದ್ದಾರೆ. ಶಾಲಾಕಾಲೇಜಿನ ವಿದ್ಯಾರ್ಥಿಗಳು ವಿದ್ಯಾರ್ಥಿದೆಸೆಯಲ್ಲೇ ಅಂಬೇಡ್ಕರ್ ರಚಿಸಿರುವ ಸಂವಿಧಾನವನ್ನು ಅಧ್ಯಯನ ಮಾಡಬೇಕು, ತಾವು ಇಂದು ಉನ್ನತಮಟ್ಟದ ಹುದ್ದೆಯಲ್ಲಿ ಸೇವೆ ಸಲ್ಲಿಸುತ್ತಿದ್ದೇವೆ ಎಂದರೆ ಅದಕ್ಕೆ ಸಂವಿಧಾನ ಕಾರಣ ಎಂದರು.

ಚಾಮರಾಜನಗರ ಸಿದ್ಧಾರ್ಥ ಪಿಯು ಕಾಲೇಜುನ ಪ್ರಾಂಶುಪಾಲ ಸಿ.ರಂಗಸ್ವಾಮಿಅಧ್ಯಕ್ಷತೆ ವಹಿಸಿ ಮಾತನಾಡಿದ ಅವರು, ಅಂಬೇಡ್ಕರ್ ಅವರು ಪ್ರಪಂಚದ 60 ದೇಶಗಳಿಗೆ ಭೇಟಿ ಅಲ್ಲಿಯ ಸಂವಿಧಾನ ಓದಿಕೊಂಡಿ, ವಿವಿಧ ಭಾಷೆ, ಧರ್ಮ, ಜಾತಿಮತಗಳಿರುವಭಾರತದೇಶದಮುಂದಿನಹಲವಾರುವರ್ಷಗಳ ಗುರಿಇಟ್ಟುಕೊಂಡು, ಸಂವಿಧಾನ ರಚನೆ ಮಾಡಿದ್ದಾರೆ.ಇದರಿಂದ ಸಮಾಜದ ಎಲ್ಲ ವರ್ಗದವರು ಸಂವಿಧಾನಾತ್ಮಕಸೌಲಭ್ಯಗಳನ್ನು ಪಡೆಯಲು ಸಾಧ್ಯವಾಗಿದೆ ಎಂದರು. ಪದ್ಮವಾಣಿಜ್ಯ ವಿದ್ಯಾ ಸಂಸ್ಥ ಪ್ರಾಂಶುಪಾಲ ಲೋಕೇಶ್ಮಾತನಾಡಿ, ಭಾರತದ ಅಭಿವೃದ್ಧಿಗೆ ಪೂರಕವಾದ ಅಮೂಲ್ಯವಾದ ಸಂವಿಧಾನವನ್ನು ಬರೆದು 1949 ನ.26 ರಂದು ಅಂಬೇಡ್ಕರ್ ದೇಶಕ್ಕೆ ಸಮರ್ಪಣೆ ಮಾಡಿದರು. 1950 ಜ.26 ರಂದು ಅದನ್ನು ಅಧಿಕೃತವಾಗಿ ಜಾರಿಗೆ ತರಲಾಯಿತು. ಮಾನವೀಯ ಮೌಲ್ಯಗಳ ಆಗರವಾಗಿರುವ ಸಂವಿಧಾನದ ಮೂಲ ಆಶಯಗಳನ್ನು ನಾವು ಪಾಲನೆ ಮಾಡುವ ಅಗತ್ಯವಿದೆ ಎಂದರು. ಜನಹಿತಾಶಕ್ತಿ ಹೋರಾಟವೇದಿಕೆ ಜಿಲ್ಲಾಧ್ಯಕ್ಷ ರಾಮಸಮುದ್ರ, ಸುರೇಶ್ ಮಾತನಾಡಿ, ಶಾಲಾಕಾಲೇಜು ವಿದ್ಯಾರ್ಥಿಗಳಿಗೆ ಭಾರತದ ಸಂವಿಧಾನದ ಮಹತ್ವದ ಬಗ್ಗೆ ಅರಿವು ಮೂಡಿಸುವುದೇ ಕಾರ್ಯಕ್ರಮದ ಉದ್ದೇಶವಾಗಿದೆ. ಎಂದರು. ಜನಹಿತಾಶಕ್ತಿ ಹೋರಾಟವೇದಿಕೆ ಜಿಲ್ಲಾ ಪ್ರಧಾನ ಕಾರ್ಯದರ್ಶಿ ಕಾಡಹಳ್ಳಿ ನಾಗರಾಜು, ಉಪಾನ್ಯಾಸಕರಾದ ಶಶಿಕಲಾ,ಕುಸಮ ವಿದ್ಯಾರ್ಥಿಗಳು ಹಾಜರಿದ್ದರು.

ಹೋಲಿ ಸೈಂಟ್ ಹೈಸ್ಕೂಲ್ 50ನೇ ವಾರ್ಷಿಕೋತ್ಸವ

ಹೋಲಿ ಸೈಂಟ್ ಹೈಸ್ಕೂಲ್, ಜಯನಗರ ತನ್ನ 50 ನೇ ವಾರ್ಷಿಕ ದಿನಾಚರಣೆಯನ್ನು ಡಿಸೆಂಬರ್ 21, 2024 ರಂದು JSS ಸಭಾಂಗಣದಲ್ಲಿ ಆಚರಿಸಿತು. ಕಾರ್ಯಕ್ರಮದ ಅಧ್ಯಕ್ಷತೆಯನ್ನು ಮುಖ್ಯ ಅತಿಥಿಗಳಾಗಿ, ರಾಷ್ಟ್ರೀಯ ಉನ್ನತ ಅಧ್ಯಯನ ಸಂಸ್ಥೆಯ ಡಾ.ಪಿ.ಜಿ.ದಿವಾಕರ್ ಇಸ್ರೋ ಚೇರ್ ಪ್ರೊಫೆಸರ್, ಶ್ರೀ ಎನ್.ಆರ್. ರಮೇಶ್, ಮಾಜಿ ಕಾರ್ಪೊರೇಟರ್, ಯಡಿಯೂರು, ಹೋಲಿ ಸೈಂಟ್ ಹೈಸ್ಕೂಲ್ ಪ್ರಧಾನ ಕಾರ್ಯದರ್ಶಿ ಎಸ್ .ಎ.ಪಿ.ಖಾದ್ರಿ, ಪ್ರಾಂಶುಪಾಲರು ಶ್ರೀಮತಿ ಸಲೇಹಾ ಖಾದ್ರಿ, ನಿರ್ದೇಶಕ ಸಲ್ಮಾನ್ ಖಾದ್ರಿ ಮತ್ತಿತರರು ಗಣ್ಯರು ಉಪಸ್ಥಿತರಿದ್ದರು. ಶಾಲಾ ವಾರ್ಷಿಕ ದಿನಾಚರಣೆಯಲ್ಲಿ ಪಾಲಕರು, ಶಿಕ್ಷಕರು ಹಾಗೂ ಸಿಬ್ಬಂದಿ ವರ್ಗದವರು ಹಮ್ಮಿ ಕೊಂಡಿದ್ದ ಈ ಕಾರ್ಯಕ್ರಮವು ವಿವಿಧ ಬಹುಭಾಷಾ ಸಾಂಸ್ಕೃತಿಕ ಕಾರ್ಯಕ್ರಮಗಳನ್ನು ಒಳಗೊಂಡಿತ್ತು, ವಿದ್ಯಾರ್ಥಿಗಳ ಕಲಾತ್ಮಕ ಮತ್ತು ಸೃಜನಶೀಲ ಪ್ರತಿಭೆಯನ್ನು ಪ್ರದರ್ಶಿಸಿತು. ವಿವಿಧತೆಯಲ್ಲಿ ಏಕತೆಯನ್ನು ಸಾರುವ ಪ್ರದರ್ಶನ ಸರಣಿ ಕಾರ್ಯಕ್ರಮದ ಪ್ರಮುಖ ಆಕರ್ಷಣೆಯಾಗಿದ್ದು, ಇದು ಪ್ರೇಕ್ಷಕರ ಮೇಲೆ ಶಾಶ್ವತವಾದ ಪ್ರಭಾವ ಬೀರಿತು.

ಬದನೆಕಾಯಿ ಎಣ್ಣೆಗಾಯಿ

ಪಾಕ ಶಾಲೆ

ಬೇಕಿರುವ ಸಾಮಗ್ರಿ

1/4ಕಪ್ ನೆಲಗಡಲೆ 2 ಚಮಚ ಬಿಳಿ ಎಳ್ಳು 2 ಚಮಚ ಎಣ್ಣೆ 2 ಚಮಚ ಕಡ್ಲೆ ಬೇಳೆ ಕೊತ್ತಂಬರಿ ಬೀಜ 1 ಚಮಚ 1/2 ಚಮಚ ಜೀರಿಗೆ 1/4 ಚಮಚ ಮೆಂತೆ ಸ್ವಲ್ಪ ಒಣ ಮೆಣಸು ಕರಿಬೇವು ತೆಂಗಿನ ತುರಿ 1/2 ಕಪ್ ಸ್ವಲ್ಪ ಹುಣಸೆಹಣ್ಣು ಸ್ವಲ್ಪ ಬೆಲ್ಲ ಸ್ವಲ್ಪ ಅರಿಸಿನ ರುಚಿಗೆ ತಕ್ಕ ಉಪ್ಪು ಗ್ರೈಂಡ್ ಮಾಡಲು ಸ್ವಲ್ಪ ಉಪ್ಪು ಬದನೆ 10-15(ಚಿಕ್ಕ ಬದನೆ) ಎಣ್ಣೆ ಸ್ವಲ್ಪ ಕರಿಬೇವು 1/2 ಕಪ್ ನೀರು

ಮಾಡುವ ವಿಧಾನ

ನೆಲಗಡಲೆಯನ್ನು ರೋಸ್ಟ್ ಮಾಡಿ ತಟ್ಟೆಗೆ ಹಾಕಿ ಅದೇ ರೀತಿ ಎಳ್ಳು ರೋಸ್ಟ್ ಮಾಡಿ ಕಡ್ಲೆ ಬೇಳೆ ರೋಸ್ಟ್ ಮಾಡಿ ಕೊತ್ತಂಬರಿ ಬೀಜ ಕೂಡ ಹುರಿಯಿರಿ. ಜೀರಿಗೆ, ಮೆಂತೆ ಹುರಿಯಿರಿ ಒಣ ಮೆಣಸು ಹುರಿಯಿರಿ ತೆಂಗಿತುರಿಗೆ 1 ಚಮಚ ಎಣ್ಣೆ ಹಾಕಿ ಹುರಿಯಿರಿ ಈಗ ನೀವು ರೋಸ್ಟ್ ಮಾಡಿದ ಸಾಮಗ್ರಿ, ತೆಂಗಿನ ತುರಿ, ಹುಣಸೆಹಣ್ಣು, ಉಪ್ಪು, ಅರಿಶಿಣ ಪುಡಿ, ಸ್ವಲ್ಪ ನೀರು ಹಾಕಿ ಪೇಸ್ಟ್ ಮಾಡಿ.ಈಗ ನೀವು ಬದನೆಕಾಯಿ ತೊಟ್ಟು ತೆಗಿಯಬೇಡಿ, ಅದನ್ನು ಹಾಗೆಯೇ ಮುಕ್ಕಾಲು ಭಾಗ ಕತ್ತರಿಸಿ, ಏಕೆಂದರೆ ಮಸಾಲೆ ಅದರೊಳಗೆ ತುಂಬುವಂತೆ ಇರಬೇಕು

ಈಗ ನೀವು ರುಬ್ಬಿದ ಮಸಾಲೆಯನ್ನು ಎರಡು ಭಾಗ ಮಾಡಿ, ಒಂದು ಭಾಗ ಮಸಾಲೆಯನ್ನು ಬದನೆಕಾಯಿ ಒಳಗಡೆ ತುಂಬಲು ಬಳಸಿ, ಎಲ್ಲಾ ಬದನೆಕಾಯಿ ಒಳಗಡೆ ತುಂಬಿ ತವಾಗೆ 3-4 ಚಮಚ ಎಣ್ಣೆ ಹಾಕಿ ಅದರಲ್ಲಿ ಬದನೆಕಾಯಿ ಇಟ್ಟು ರೋಸ್ಟ್ ಮಾಡಿ ಈಗ ನೀವು ಸಾರಿನ ಪಾತ್ರೆ ಬಿಸಿ ಮಾಡಿ 1 ಚಮಚ ಎಣ್ಣೆ ಹಾಕಿ, ಎಣ್ಣೆ ಬಿಸಿಯಾದಾಗ ಸಾಸಿವೆ ಹಾಕಿ, ಚಟ್ಪಟ್ ಶಬ್ದ ಮಾಡುವಾಗ ಕರಿಬೇವು ಹಾಕಿ, ಈಗ ರುಬ್ಬಿದ ಮಸಾಲೆ ಹಾಕಿ, ನೀರು ಹಾಕಿ ಕುದಿಸಿ, ಉಪ್ಪು ಸರಿಯಿದೆಯೇ ನೋಡಿ, ನಂತರ ರೋಸ್ಟ್ ಮಾಡಿದ ಬದನೆಕಾಯಿ ಹಾಕಿ ಕಡಿಮೆ ಉರಿಯಲ್ಲಿ 5 ನಿಮಿಷ ಕುದಿಸಿದರೆ ಸಾಕು, ಸೂಪರ್ ಟೇಸ್ಟ್ ಎಣ್ಣೆ ಬದನೆಕಾಯಿ ರೆಡಿ.

ಪ್ರಭಾಸ್ ಡೇಟಿಂಗ್ ವಿಚಾರ ಮತ್ತೆ ಸದ್ದು

ರೆಬೆಲ್ ಸ್ಟಾರ್ ಪ್ರಭಾಸ್ ತೆಲುಗು ಹೀರೋಗಳಲ್ಲಿ ವಿಶೇಷ ಹೆಸರು ಮಾಡಿರುವ ನಾಯಕ. ಕೃಷ್ಣಂರಾಜು ಅವರ ಉತ್ತರಾಧಿಕಾರಿಯಾಗಿ.. ಅದರಲ್ಲೂ ಬಾಹುಬಲಿ ಸಿನಿಮಾದ ಮೂಲಕ ವಿಶ್ವದಾದ್ಯಂತ ಅಪಾರ ಅಭಿಮಾನಿಗಳನ್ನು ಗಳಿಸಿದರು..

ಸದ್ಯ ಸೌತ್ಸಿನಿರಂಗದಲ್ಲಿ ಮೋಸ್ಟ್ ಮಾರ್ಕೆಟಬಲ್ ಹೀರೋ ಯಾರು ಅಂದ್ರೆ.. ಮೊದಲ ಹೆಸರು ಕೇಳಿಬರುವುದು ಖಂಡಿತ ಪ್ರಭಾಸ್. ಬಾಹುಬಲಿ ನಂತರ, ಕೆಲವು ಫ್ಲಾಪ್ ಸಿನಿಮಾ ಕಂಡಿದ್ದ ನಟ ಇತ್ತೀಚೆಗೆ ಸಲಾರ್ ಮತ್ತು ಕಲ್ಕಿ ಚಿತ್ರಗಳ ಸತತ ಯಶಸ್ಸನ್ನು ಪಡೆದರು..

ಸದ್ಯ ಪ್ರಭಾಸ್ ಮಾರುತಿ ನಿರ್ದೇಶನದ ಮುಂಬರುವ ಚಿತ್ರ ದಿ ರಾಜಾ ಸಾಬ್ ಚಿತ್ರೀಕರಣದಲ್ಲಿ ನಿರತರಾಗಿದ್ದಾರೆ. ಸೀತಾರಾಮ್ ಚಿತ್ರದ ಮೂಲಕ ಬ್ಲಾಕ್ ಬಸ್ಟರ್ ಪಡೆದ ನಿರ್ದೇಶಕ ರಾಘವಪುಡಿ ಅವರ ನಿರ್ದೇಶನದಲ್ಲಿಯೂ ಪ್ರಭಾಸ್ ಸಿನಿಮಾ ಮಾಡಲಿದ್ದಾರೆ.

ಈ ಕ್ರಮದಲ್ಲಿ ಮೃಣಾಲ್ ಠಾಕೂರ್ ಕೂಡ ಈ ಚಿತ್ರದಲ್ಲಿ ಸಣ್ಣ ಪಾತ್ರದಲ್ಲಿ ಕಾಣಿಸಿಕೊಳ್ಳಲಿದ್ದಾರೆ ಎಂಬ ವರದಿಗಳು ಬಂದಿವೆ. ಇಲ್ಲಿಯವರೆಗೆ ಎಲ್ಲವೂ ಚೆನ್ನಾಗಿತ್ತು.. ಪ್ರಭಾಸ್ ಮೃಣಾಲ್ ಜೊತೆ ವಿಹಾರಕ್ಕೆ ತೆರಳಿದ್ದಾರೆ ಎಂಬ ಸುದ್ದಿ ಸಾಮಾಜಿಕ ಜಾಲತಾಣಗಳಲ್ಲಿ ಹರಿದಾಡುತ್ತಿದೆ. ಫೋಟೋಗಳು ಕೂಡ ವೈರಲ್ ಆಗುತ್ತಿವೆ.

ಆದರೆ ಇವೆಲ್ಲವೂ ಸಹ.. AI ನೊಂದಿಗೆ ರಚಿಸಲಾದ ಚಿತ್ರಗಳು.. ಯಾರೋ ಈ ರೀತಿ ಎಡಿಟ್ ಮಾಡಿ ವೈರಲ್ ಮಾಡಿದ್ದಾರೆ. ಅದೂ ಕೂಡ ಇಬ್ಬರು ಸ್ವಿಮ್ಮಿಂಗ್ ಡ್ರೇಸ್ನಲ್ಲಿ ಇರುವ ರೀತಿ ಎಡಿಟ್ ಮಾಡಿದ್ದಾರೆ. ಈ ಹಿಂದೆ ಪ್ರಭಾಸ್ ಮತ್ತು ಅನುಷ್ಕಾ ಪ್ರೀತಿಸುತ್ತಿದ್ದಾರೆ ಎಂಬ ಸುದ್ದಿ ಹರಿದಾಡಿತ್ತು. ಕೆಲವು ದಿನಗಳ ನಂತರ ಕೃತಿ ಸನನ್ ಮತ್ತು ಪ್ರಭಾಸ್ ಪ್ರೀತಿಸುತ್ತಿದ್ದಾರೆ ಎಂಬ ಸುದ್ದಿಯೂ ಬಂತು. ಈಗ ಮೃಣಾಲ್ ಜೊತೆಗಿನ AI ಜನರೇಟರ್ ಚಿತ್ರಗಳು ವೈರಲ್ ಆಗುತ್ತಿವೆ..

Ai ಚಿತ್ರಗಳಲ್ಲಿ ಪ್ರಭಾಸ್ ಮತ್ತು ಮೃಣಾಲ್ ಸ್ವಿಮ್ಮಿಂಗ್ ಫುಲ್ನಲ್ಲಿ ಇರುವ ದೃಶ್ಯಗಳಿವೆ. ಒಟ್ಟಾರೆಯಾಗಿ, ಈ AI ಚಿತ್ರಗಳು ಡಾರ್ಲಿಂಗ್ ಅಭಿಮಾನಿಗಳ ಕೋಪಕ್ಕೆ ಗುರಿಯಾಗಿವೆ.. ಅಲ್ಲದೆ, ಈ ರೀತಿ ಎಡಿಟ್ ಮಾಡಿದವರ ವಿರುದ್ಧ ಸೈಬರ್ ಪೊಲೀಸರು ಕ್ರಮಕ್ಕೆಗೊಳ್ಳಬೇಕು ಎಂದು ಒತ್ತಾಯ ಮಾಡುತ್ತಿದ್ದಾರೆ.

ಸಬ್ಬಕ್ಕಿ ಸೋಪ್ಪಿನ ಗುಣ

ಹೆಲ್ತ್ ಟಿಪ್ಸ್

ಸಬ್ಬಕ್ಕಿ ಸೊಪ್ಪನ್ನು ಬಳಸಿ ಮಾಡಿದ ಸಾರು ಅಥವಾ ಸೂಪ್ ಕುಡಿದರೆ ಎದೆ ಹಾಲು ಹೆಚ್ಚಾಗುವುದು ಹಾಗೂ

ಜೀರ್ಣಕ್ರಿಯೆ ಸರಾಗವಾಗಿ ನಡೆದು ಮಲಬದ್ಧತೆ ಸಮಸ್ಯೆ ಉಂಟಾಗುವುದಿಲ್ಲ. ಈ ಸೊಪ್ಪಿನಲ್ಲಿ ಅಧಿಕ ಪ್ರಮಾಣದ ಕಬ್ಬಿಣಾಂಶ ಇರುವುದರಿಂದ ಮಕ್ಕಳು ಮತ್ತು ಬಾಣಂತಿಯರಿಗೆ ಉತ್ತಮ ಆಹಾರ. ಬಾಣಂತಿಯರಿಗೆ ಎದೆ ಹಾಲು ಹೆಚ್ಚಿಸಲು ದಕ್ಷಿಣ ಭಾರತದಲ್ಲಿ ಹೆಚ್ಚಾಗಿ ಬಳಕೆಯಲ್ಲಿದೆ. ಸಬ್ಬಸಿಗೆ ಸೊಪ್ಪು ಪಚನಶಕ್ತಿಯನ್ನು ವೃದ್ಧಿಗೊಳಿಸುತ್ತದೆ. ಇವುಗಳಲ್ಲಿ ವಾತಾವರಣ ಉತ್ತೇಜಕ ಮತ್ತು ಮೂತ್ರೋತ್ಪಾದಕ ಗುಣಗಳಿವೆ. ಆಯುರ್ವೇದ ಮತ್ತು ಯುನಾನಿ ವೈದ್ಯ ಪದ್ಧತಿಗಳಲ್ಲಿ ಇವುಗಳ ಬಳಕೆ ಹೆಚ್ಚು. ಸಬ್ಬಕ್ಕಿ ಕಾಳುಗಳನ್ನು ನೀರಿನಲ್ಲಿ ನೆನೆಸಿ ತಿಳಿಯನ್ನು ಗ್ರೈಪ್ ವಾಟರ್‌ನಲ್ಲಿ ಬಳಸಲಾಗುತ್ತದೆ.

ವಾತ, ಶೂಲೆ, ವಾಕರಿಕೆ ಮತ್ತು ಬಿಕ್ಕಳಿಕೆಯಂತಹ ರೋಗಗಳಿಗೆ ಬಹು ಉಪಯುಕ್ತ. ಸಬ್ಬಸಿಗೆ ಸೊಪ್ಪಿನ ರಸಕ್ಕೆ ಜೇನು ಬೇರಸಿ ಕುಡಿದರೆ ಅಜೀರ್ಣ, ಹೊಟ್ಟೆಯುಬ್ಬರ ಕಡಿಮೆಯಾಗುತ್ತದೆ. ಹೊಟ್ಟೆನೋವು ಕಡಿಮೆಯಾಗುತ್ತದೆ. ಸಬ್ಬಸಿಗೆ ಸೊಪ್ಪು ನರಗಳಿಗೆ ಶಕ್ತಿಯನ್ನು ನೀಡುತ್ತದೆ, ನಿತ್ಯ ಆಹಾರದಲ್ಲಿ ಸಬ್ಬಸಿಗೆ ಸೊಪ್ಪು ಬಳಸಿದರೆ ನಿದ್ರೆ ಚೆನ್ನಾಗಿ ಬರುತ್ತದೆ. ಅರಿಶಿನದ ಜೊತೆಗೆ ಸಬ್ಬಸಿಗೆ ಸೊಪ್ಪನ್ನು ಅರೆದು ಗಾಯದ ಮೇಲೆ ಹಚ್ಚುವುದರಿಂದ ಗಾಯದ ಊತ, ನೋವು ಕಡಿಮೆಯಾಗುತ್ತದೆ.

ಯಾವುದೇ ಗಾಯಗಳಿಗೆ ಸಬ್ಬಸಿಗೆ ಸೊಪ್ಪಿನ ರಸ ಹಚ್ಚಿದರೆ ರಕ್ತ ಬೇಗ ನಿಲ್ಲುತ್ತದೆ. ಗಾಯ ಬಲುಬೇಗ ಒಣಗಿ ವಾಸಿಯಾಗುತ್ತದೆ. ಸಬ್ಬಸಿಗೆ ಸೊಪ್ಪನ್ನು ನುಣ್ಣಗೆ ಅರೆದು ಚರ್ಮದ ಅಲರ್ಜಿ ಇದ್ದ ಜಾಗಕ್ಕೆ ಲೇಪಿಸಿ. ಅಲರ್ಜಿ ನಿವಾರಣೆ ಆಗುವುದು. ಸೊಪ್ಪಿನಲ್ಲಿರುವ ಎಣ್ಣೆ ಅಂಶವು ಕಾರ್ವೋನ್ ಸಂಯುಕ್ತವನ್ನೊಳಗೊಂಡಿದೆ. ಮಧುಮೇಹಿಗಳಿಗಾಗಿ ಇದೊಂದು ಉತ್ತಮ ಸಿದ್ಧೌಷಧ.

ಮೊಡವೆಗೆ ಮನೆಮದ್ದು

ಬ್ಯೂಟಿ ಟಿಪ್ಸ್

ಯಾವುದೇ ಮಚ್ಚೆ, ಕಲೆ ಅಥವಾ ಕಭಿಚುಗಳನ್ನು ಮನೆ ಮದ್ದಿನಿಂದ ವಾಸಿ ಮಾಡಬಹುದು ಆದರೆ ಚಿಕಿತ್ಸೆಯನ್ನು ಬೇಗನೆ ಶುರು ಮಾಡಬೇಕಾಗುತ್ತದೆ. ಹಾಗಾಗಿ ನಿಮ್ಮಗೆ ಇತ್ತೀಚೆಗೆ ಮೊಡವೆ ಕಲೆಗಳು ಬಂದಿದ್ದಾರೆ ಈ ಕೂಡಲೇ ಮೇಲಿನ ಯಾವುದಾದರೂ ಒಂದು ಮನೆ ಮದ್ದನ್ನು ಬಳಸಲು ಮೊದಲು ಮಾಡಿ. ಮೊದವೆಗಳು ಒಣಗಿದ ಕೂದಲೆ ಯಾವುದಾದರೂ ಒಂದು ಮನೆ ಮದ್ದನ್ನು ಬಳಸಲು ಪ್ರಾರಂಭಿಸಿ. ಇದರಿಂದ ಕಲೆಗಳು ನೆಲೆಯಾಗದಂತೆ ತಡೆಯಬಹುದು.

ಅರಿಶಿನ, ಜ್ಯೇಷ್ಟಮಧು ಹಾಗೂ ಶ್ರೀಗಂಧದ ಔಶಧಿಗಳು ಹಳೆಯ ಕಲೆಗಳನ್ನು ಸಹ ವಾಸಿಮಾಡಲು ಬಹಳ ಪ್ರಭಾವಿಗಳು. ಆದರೆ ಸಂಪೂರ್ಣವಾಗಿ ಕಲೆಗಳು ಮಾಯವಾಗಲು ತಿಂಗಳಿಗಿಂತ ಹೆಚ್ಚು ಸಮಯವಾಗಬಹುದು. ಇದಕ್ಕಾಗಿ ನೀವು ಇದನ್ನು ಚಾಚು ತಪ್ಪದೆ ಚಿಕಿತ್ಸೆಯನ್ನು ಪಾಲಿಸಬೇಕಾಗಿಬರುತ್ತದೆ. ಮನೆ ಮದ್ದಿನ ಪ್ರಭಾವ ನಿಮ್ಮ ಚರ್ಮದ ಬಗೆ ಹಾಗು ವಯಸ್ಸಿನ ಮೇಲೆ ಆಧಾರವಾಗಿರುತ್ತದೆ. ಹೆಚ್ಚಾಗುವ ವಯ್ಯಸ್ಸಿನೊಂದಿಗೆ ಚರ್ಮದ ಪುನ್ನರುಜ್ಜೀವನಗೊಳ್ಳುವ ಶಕ್ತಿಯು ಕಡಿಮೆಯಾಗುತ್ತಾ ಬರುತ್ತದೆ. ಆದ್ದರಿಂದ ಕಲೆಗಳು ಹಾಗೂ ಕಚ್ಚುಗಳು ಕಡಿಮೆಯಾಗುವುದಕ್ಕೆ ಸ್ವಲ್ಪ ಹೆಚ್ಚು ಸಮಯ ಹಿಡಿಯಬಹುದು.

ಮನೆ ಮದ್ದಿನಿಂದ ಸಂಪೂರ್ಣವಾಗಿ ಮಚ್ಚೆ ಹಾಗೂ ಕಲೆಗಳು ಮಾಯವಾಗಲು ಅದನ್ನು ಚಾಚು ತಪ್ಪದೆ ನಿರಂತರವಾಗಿ ಕಟ್ಟುನಿಟ್ಟಾಗಿ ಪಾಲಿಸಬೇಕಾಗಿಬರುತ್ತದೆ. ಇದರಿಂದ ಉತ್ತಮ ಫಲಿತಾಂಶವನ್ನು ಪಡೆಯಬಹುದು.

ಮನೆ ಮದ್ದಿನ ಅತಿ ಮುಖ್ಯವಾದ ಗುಣವೇನೆಂದರೆ ಇದರಿಂದ ಯಾವುದೇ ಅಡ್ಡ ಪರಿಣಾಮಗಳಿರುವುದಿಲ್ಲ ಹಾಗೂ ಹೆಚ್ಚು ಹಣವು ಪೋಲಾಗುವುದಿಲ್ಲ.

ಮೇಲೆ ಹೇಳಿರುವ ಮನೆ ಮದ್ದುಗಳನ್ನು ಬಳಸುವ ಕಾಲಕ್ಕೆ ಹೊಸದಾಗಿ ತಯಾರಿಸಿಕೊಳ್ಳುವುದು ಓಲ್ಲೆಯಾದುದರಿಂದಾ ಔಷಧಿ ಹೆಚ್ಚು ಪರಿಣಾಮಕಾರಿಯಾಗಿ ಕೆಲಸ ಮಾಡುತ್ತದೆ. ಜ್ಯೇಷ್ಟಮಧು ಹಾಗೂ ಮತ್ತು ಕೆಲವು ಮನೆ ಮದ್ದುಗಳು ನಿಮ್ಮ ಚರ್ಮವನ್ನು ಸೂಕ್ಷ್ಮಸಂವೇದಿಯಾಗಿಸಬಹುದು ಹಾಗಾಗಿ ಇದನ್ನು ಬಳಸುವಾಗ, ಆಚೆ ಹೋಗುವ ಮುನ್ನ ಒಳ್ಳೆಯ ಸನ್ ಸ್ಕ್ರೀನ್ ಬಳಸಿ.

ಕನ್ನಡ ನಾಡು-ನುಡಿಗೆ ಸರ್ವವನ್ನೂ ಸಮರ್ಪಿಸಿದ ಕವಿ ಹೃದಯ ಕುವೆಂಪು

ನಮ್ಮಯುಗದ ಕವಿ ಜಗದ ಕವಿ ರಾಷ್ಟ್ರಕವಿ ಕುವೆಂಪು ಅವರು ಕೇವಲ ಕವಿ, ಸಾಹಿತಿ, ಬರಹಗಾರ, ಪ್ರಾಧ್ಯಾಪಕ, ಚಿಂತಕ ಮಾತ್ರವಲ್ಲ ಬದಲಾಗಿಅವರುಒಂದು ಭಾಷೆ, ನಾಡು-ನುಡಿಯನ್ನು ಹೇಗೆ ವಿಶ್ವದೆತ್ತರಕ್ಕೆಕೊಂಡೊಯ್ಯ ಬಹುದೆಂಬ ಬಹುದೊಡ್ಡ ವಿಶಾಲ ಕನಸನ್ನುಕಂಡವರು. ಅದನ್ನು ನನಸು ಮಾಡಲು ಹಗಲಿರುಳು ಕನ್ನಡತಾಯಿಯ ಸೇವೆಯನ್ನು ಮಾಡಿಕನ್ನಡಿಗರ ಕೇವಲ ಕನ್ನಡ ಸಾಹಿತ್ಯ ಮಾತ್ತರವಲ್ಲ, ಕನ್ನಡ ನಾಡು-ನುಡಿ, ನೆಲ-ಜಲವ 'ನ್ನುಕಟ್ಟಿಕೊಟ್ಟವರಲ್ಲಿಅಗ್ರಗಣ್ಯರು ನಮ್ಮರಸೃಉಷಿ ಕುವೆಂಪುರವರು.ಅವರುಕನ್ನಡಕಟ್ಟುವಿಕೆಗಾಗಿದುಡಿದ, ಶ್ರಮಿಸಿದ ಹಾದಿಯನ್ನೊಮ್ಮೆಇಣುಕು ನೋಡೋಣ ಬನನಿ.

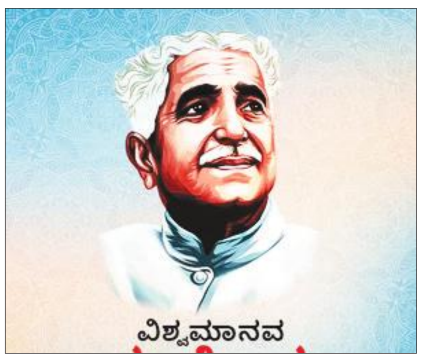

1949ರ ನವೆಂಬರಿನಲ್ಲಿಕರ್ನಾಟಕಏಕೀಕರಣಕ್ಕೆಯ ಾವುದೇ ಮನ್ನಣೆದೊರೆಯದೇ ಹೋದಾಗ ಕುವೆಂಪು ಅವರು,''ದೀಕ್ಷೆಯತೊಡು ಇಂದೇಕಂಕಣಕಟ್ಟಿಂದೇಕನ್ನಡ ನಾಡೊಂದೇಇನ್ನೆಂದೂತಾನೊಂದೇ''ಎಂಬ ''ಕರ್ನಾಟಕ ಮಂತ್ರ ದೀಕ್ಷೆ'' ಕವಿತೆಯನ್ನು ಬರೆದರು.ಇಲ್ಲಿಂದ ಮುಂದೆಏಕೀಕರಣದ ರಣಕಹಳೆಗೆ ನಾಂದಿ ದೊರೆಯಿ ತು.ಹೀಗಿದ್ದರೂಕನ್ನಡಿಗರುಒಂದಾಗುವಲ್ಲಿ ಅನೇಕ ಎಡರು ತೊಡರುಗಳು ಎದುರಾದವು. ಮುಂದೆ 1956ರ ನವಂಬರ್ 1ರಂದು ಕರ್ನಾಟಕಏಕೀಕರಣವಾಯಿತು. ಇದುಕನ್ನಡಿಗರ ಸುವರ್ಣೋದಯದ ದಿನವಾಯಿತು. ಆಗಕುವೆಂಪು ಅವರು ''ಕರ್ನಾಟಕರಾಜ್ಯೋದಯಗೀತೆ'' ಎಂಬ ಕವಿತೆಯನ್ನು ರಚಿಸಿದರು.ಮುಂದೆ ನಿಜಲಿಂಗಪ್ಪಕರ್ನಾಟಕದ ಮುಖ್ಯಮಂತ್ರಿಯಾದಾಗ ಈ ಕೆಳಗಿನ ಕಾರ್ಯ ನಡೆಸಬೇಕುಎಂದು ಹೇಳಿದರು.

ಕರ್ನಾಟಕದರಾಜ್ಯಪಾಲರನ್ನುನೇಮಿಸುವಾಗ ರಾಜ್ಯಾಂಗಸಭೆಯು ಪ್ರಜಾಪ್ರಭುತ್ವತತ್ವಕ್ಕನುಸಾರವಾಗಿ ಮಾಡಬೇಕು. ಕರ್ನಾಟಕಎಂದೇಏಕೀಕೃತ ಮೈಸೂರಿಗೆ ನಾಮಕರಣಮಾಡಬೇಕು. ಬೋಧನಮಾಧ್ಯಮಕನ್ನಡವಾ ಗಿರಬೇಕು. ಕನ್ನಡವೇರಾಜ್ಯದಅಧಿಕೃತಭಾಷೆಆಗಿರಬೇಕು. ಈ ನಾಲ್ಕು ಕಾರ್ಯಗಳು ಕಾರ್ಯಗತವಾದಾಗಲೇಕನ್ನಡ ನಾಡು ನುಡಿಒಂದಾಗಬಹುದೆಂಬಕಲ್ಪನೆ ಕುವೆಂಪುಅವರದ್ದು. ಕುವೆಂಪು ಪ್ರಕಾರಅವರ ನಿಲುವು ಕೇವಲ ಕರ್ನಾಟಕದ ಭೌಗೋಳಿಕ ವ್ಯಾಪ್ತಿಗಷ್ಟೇ ಸೀಮಿತವಾಗಿರಲಿಲ್ಲ. ''ಕರ್ನಾಟಕಕ್ಕೆಅನ್ನಮಯ ರೂಪವಾದ ಭೂಪ್ರದೇಶವಿರುವಂತೆ, ಪ್ರಾಣಮಯ, ಮನೋಮಯರೂಪವಾದಚಿತ್ ಪ್ರದೇಶವೂಇದೆ. ಚಿನ್ಮಯವೂ, ಆಧ್ಯಾತ್ಮವೂಆಗಿರುವ ಆ ಸಂಸ್ಕೃತಿ ಕೋಶವೇ ಕರ್ನಾಟಕದೇವಿಯ ಸೂಕ್ಷ್ಮ ಶರೀರ. ಕುವೆಂಪು ಕರ್ನಾಟಕದಕುರಿತು ನಿರ್ಜೀವವಲ್ಲದ, ಸಾವಯವವಾದ, ಸಜೀವವೂ, ಮೂರ್ತವೂಆದ ಭಾವರೂಪವನ್ನು ಹೊಂದಿದ್ದರೂ'' ಎಂಬ ವಿಮರ್ಶಕರ ಮಾತುಗಳು ಅಕ್ಷರಶಃ ಸತ್ಯವಾಗಿದೆ.ಅವರಿಗೆಕರ್ನಾಟಕದ ಪ್ರತಿಕಣಕಣ ದಲ್ಲೂಜೀವಚೈತನ್ಯತೆಕಾಣುತ್ತಿತ್ತು.ಏಕೀಕೃತಕರ್ನಾಟಕದ ನಿರ್ಮಾಣಕ್ಕೆರಾಜಕೀಯ ಶಕ್ತಿಗಳೂ ವಿರುದ್ಧವಾಗಿದ್ದ ಕಾಲವದು.ಕರ್ನಾಟಕದಏಕೀಕರಣಆದರೆರಾಜಕೀಯ ಶಕ್ತಿ ಕಳೆಗುಂದಬಹುದೆಂಬುದು ಕೆಲವು ರಾಜಕೀಯ ನಾಯಕರಕಲ್ಪನೆಯಾಗಿತ್ತು.ಆಗ ಸಿಟ್ಟಿಗೆದ್ದ ಕುವೆಂಪ ಅವರು ತಳೆದ ನಿಲುವುಗಳು ಗಟ್ಟಿತನವುಳ್ಳದ್ದು.ಅಂತಹ ನಿಲುವುಗಳನ್ನು ಖಂಡಿಸಲು ''ಅಖಂಡಕರ್ನಾಟಕ ಅಲ್ತೋ ನಮ್ಮ ನಾಲ್ಕು ದಿನಗಳ ರಾಜಕೀಯ ನಾಟಕ'' ಎಂಬ ಅಖಂಡಕರ್ನಾಟಕಗೀತೆಯನ್ನುರಚಿಸುವು ದರ ಮೂಲಕ ಕರ್ನಾಟಕಕ್ಕೆತನ್ನದೇಆದ ಶ್ರೀಮಂತ ಪರಂಪರೆಇದೆ.ನೃಪತುಂಗ, ಪಂಪ, ರನ್ನ.ಪೊನ್ನ, ಜನ್ನ, ನಾಗವರ್ಮ, ಷಡಕ್ಷರಿ, ಹರಿಹರ, ಸರ್ವಜ್ಞ ಹೀಗೆ ಮೊದಲಾ ಕವಿ ಸಂತರು ಬೆಳಗಿ ಬಾಳಿದಂತಹ ಪುಣ್ಯ ನಾಡುಕರ್ನಾಟಕವಾಗಿದೆ.ಆದರೆಇಂದು ಕೇವಲ ದುರಾಸೆಗಾಗಿರಾಜಕೀಯ ಗಣ್ಯರುಗಳ ಈರ್ಷೆತಾಣವನ್ನಾಗಿ ಮಾಡಿಕಪಟತನದ ಮೂಲಕ ಹಾಳುಗೆಡಹುತ್ತಿದ್ದಾರೆ ಎಂಬುದಾಗಿರಾಜಕೀಯತೆಯ ವಿರುದ್ಧದನಿ ಎತ್ತಿದ ಕುವೆಂಪು ಅವರುಕರ್ನಾಟಕ ಏಕೀಕರಣವಾದಾಗಲೇಇಂತಹ ಬೂಟಾಟಿಕೆಗಳು ಕೊನೆಯಾಗಬಹುದೆಂದು ಸಾರುತ್ತಾರೆ.

1956ರಲ್ಲಿ ಕರ್ನಾಟಕಏಕೀಕರಣಗೊಂಡಾಗ ''ಕರ್ನಾಟಕರಾಜ್ಯೋದಯ'' ಗೀತೆಯನ್ನು ರಚಿಸಿದ ಕುವೆಂಪು ಅವರು ಭಾರತ ಮಾತೆಗೆಆಹ್ವಾನವನ್ನು ನೀಡುತ್ತಾಆಕೆ ತತನುಜೆಯಾದಕನ್ನಡಾಂಬೆಯನ್ನು ಹರಸುವಂತೆ ಭಿನ್ನೈಸುತ್ತಾರೆ.ಇಲ್ಲಿ ಕವಿ ಭಾರತದ ಕಲ್ಪನೆಯೊಳಗೆ ಕರ್ನಾಟಕದ ಅವಿನಾಭಾವತೆಯನ್ನು ಪ್ರತಿನಿಧಿಸುತ್ತಾರೆ.ಭಾರತದರಾಷ್ಟ್ರೀಯತೆಯ ಒಳಗೆ ಬಹುರಾಷ್ಟ್ರೀಯತೆಯನ್ನುಒಪ್ಪಿಸುತ್ತಿದ್ದ ಕುವೆಂಪು ಭಾರತಿಯೊಳಗೆ ''ವಿವಿಧ ಭಾರತಿ''ಯನ್ನುಕಾಣುವಂತಹ ನಿಲುವು ತಳೆದವರು. ಹಾಗಾಗಿ ಅವರಿಗೆ ಭಾರತಕರ್ನಾಟಕ ಭಾರತವಾಗಿತ್ತು. ಅವರು ''ರಾಜ್ಯದೃಷ್ಟಿಯಿಂದ ಹಾಗೆಯೇ ಭಾಷಾದೃಷ್ಟಿಯಿಂದಕನ್ನಡಿಗನಾದರೆ ಸಂಸ್ಕೃತಿ ಹಾಗೂ ರಾಜ್ಯ ನಿಲುವಿನಿಂದ ಭಾರತೀಯ'' ಎಂಬ ಮಾತುಗಳು ಒಪ್ಪತಕ್ಕದ್ದು.

''ನೂರುದೇವರ ನೂಕಾಚೆ ದೂರ, ಭಾರತಾಂಬೆಯದೇವಿ ನಮಗಿಂದು ಪೂಜಿಸು ಬಾರ'' ಎಂಬ ಕವನದಲ್ಲಿನ ಸಾಲುಗಳು ಕುವೆಂಪು ಅವರಿಗಿದ್ದರಾಷ್ಟ್ರೀಯತೆಯನ್ನು ಸೂಚಿಸುತ್ತದೆ. ಕುವೆಂಪು ಸದಾ ಆಶಾವಾದಿಗಳಾಗಿದ್ದವರು.ಭಾರ ವುಆಂಗ್ಲರ ಹಿಡಿತದಿಂದ ಮುಕ್ತವಾಗುತ್ತದೆ ಎಂಬ ಆಶಯ ಹೊಂದಿದ್ದರು.ಸಾಧಿತವೂಆಯಿತು. ಹಾಗೆಯೇ ಕುವೆಂಪು ''ಮೆಟ್ಟುವ ನೆಲ ಕರ್ನಾಟಕ'' ಎಂಬ ಕವನದಲ್ಲಿ ಮಾನವನೊಬ್ಬನ ಬದುಕಿನ ಪ್ರತಿಯೊಂದುಕ್ಷಣವೂ ಸಹ ಕನ್ನಡ ನಾಡಿನಲ್ಲಿಯೇ ಬೆಸೆದುಕೊಂಡಿದೆ ಎಂಬ ಅಂಶವನ್ನುಒತ್ತಿ ಹೇಳುತ್ತಾರೆ. ಅವರು ಹೇಳುವಂತೆ ಕನ್ನಡಿಗನೊಬ್ಬನುದೇಶದಯಾವುದೇ ಮೂಲೆಯಲ್ಲಿದ್ದರೂಆತನತನು ಮನಗಳೆರಡೂಕನ್ನಡ ನಾಡಿಗೆಂದೇತುಡಿಯಬೇಕು..ಕನ್ನಡದ ಉಳಿವಿಗಾಗಿ ಮಿಡಿಯಬೇಕುಎಂದವರು.ನಿತ್ಯ ನೂತನವಾದ ಹಚ್ಚ ಹಸುರಿನಅರಣ್ಯ, ಸಂಪತ್ತುಗಳಿಂದ ಕೂಡಿದ ಮತ್ತು ಸಕಲ ಜೀವಚರಗಳಿಗೆ ಆಶ್ರಯವಾಗಿರುವ ಸಹಾದ್ರಿರಮ್ಯವಾಗಿ ಕಂಗೊಳಿಸುತ್ತಾಳೆ.ನಾವು ಮುಟ್ಟುವ ಮರ ಶ್ರೀಗಂಧದ ಮರ, ಸೇವಿಸುವ ಜಲ ಸಹ ಕನ್ನಡದ್ದಾಗಿದೆ.ಕೊಡಗಿನಲ್ಲಿ ಉಗಮಿಸಿ ಕನ್ನಡಿಗರಿಗೆಲ್ಲಜೀವವಾಗಿರವಕಾವೇರಿಕರ್ನಾ ಟಕದಜೀವ ನದಿಯಾಗಿದ್ದಾಳೆ. ಹರಿಹರ?ರಾಘವಾಂಕರಿ ಗೆನಮಿಸುವಮನ, ವಿಜಯನಗರದಶ್ರೀಮಂತಿಕೆಯಲ್ಲಿವ 'ಳುಗಿದ್ದಹಂಪೆಹಾಳುಹಂಪೆಯಾದಾಗಕೊರಗುವಮನ, ರಭಸದಿಂದ ಗಿರಿಶಿಖರದ ನಡುವಿನಿಂದ ಭೋರ್ಗರೆಯು ತ್ತಾಧುಮುಕುವಜೋಗದ ಜಲಪಾತಕ್ಕೆ ಮಾರು ಹೋಗುವ ಮನ, ಮಲ್ಲಿಗೆ, ಸಂಪಿಗೆ, ಕೇದಗೆಗಳ ಸುವಾಸನೆಗಳ ನಡುವೆ ಇಂಪಾಗಿ ಕೂಗುವ ಕೋಗಿಲೆಯದನಿಗೆತಲೆದೂಗವ ಮನ ಎಲ್ಲವೂಕನ್ನಡದ್ದೇಆಗಿದೆ. ಹೀಗಿರುವಾಗಕನ್ನಡ ನಾಡನ್ನು ಹೊರತಾಗಿ ಬೇರೆಲ್ಲವೂ ಶೂನ್ಯವಾಗಿದೆಅವರಲ್ಲಿಎಂಬುದನ್ನು ಮನಗಾಣಬಹುದಾಗಿದೆ.

1956ರ ನಂತರಕರ್ನಾಟಕಏಕೀಕರಣಗೊಂಡ ರೂಕನ್ನಡಿಗರುಒಂದಾಗದೇಇನ್ನೂಕಿತ್ತಾಡುತ್ತಿರುವು ದನ್ನುಕಂಡ ಕವಿ ಮನ ''ಬಾರಿಸುಕನ್ನಡಡಿಂಡಿಮ'' ಎಂದುಗುಡುಗಿತು.ಆ ಮೂಲಕ ''ಬಾರಿಸುಕನ್ನಡಡಿಂಡಿಮವ ಓ ಕರ್ನಾಟಕ ಹೃದಯ ಶಿವ'' ಎಂದು ಹಾರೈಸುತಎಲ್ಲರನ್ನೂಒಂದಾಗುವಂತೆ ಪ್ರೇರೇಪಿಸಿತು.ಇದುಅವರಿಗಿದ್ದಕರ್ನಾಟಕದಕುರಿತಾ ದಅಭಿಮಾನವನ್ನು ವ್ಯಕ್ತಪಡಿಸುತ್ತದೆ. 07/05/1957 ರಂದುಧಾರವಾಡದಲ್ಲಿ 39ನೇ ಕನ್ನಡ ಸಾಹಿತ್ಯ ಸಮ್ಮೇಳನದ ಅಧ್ಯಕ್ಷತೆಯನ್ನು ಅಲಂಕರಿಸಿದ್ದ ಕುವೆಂಪು ಅವರು ''ಕನ್ನಡ ನಾಡುಅತಿ ವಿಸ್ತಾರವಾಗಿದ್ದು, ಕನ್ನಡ ಸಂಸ್ಕೃತಿಯುಅತ್ಯಂತ ವಿಶಾಲ ಹಾಗೂ ಕರ್ನಾಟಕದ ವ್ಯಾಪ್ತಿ ನಿರ್ದಿಂತವಾದದ್ದು, ಅದರಔನತ್ಯ ನಿಶ್ಚಿರವಾದದ್ದು, ನಾವು ಭಾಗ್ಯ.ಶಾಲೆಗಳು, ಪುಣ್ಯಶಾಲಿಗಳು ನಾವೇ ಧನ್ಯರು'' ಎಂದರು. ಈ ಮಾತುಗಳು ಕನ್ನಡ ನಾಡಿನ ಹಿರಿಮೆಗೆ ಸಾಕ್ಷಿಯಾಗಿ ನಿಂತವು.

ಕುವೆಂಪು ಅವರಿಗೆಕನ್ನಡ, ಕರ್ನಾಟಕ ಮತ್ತು ಭಾರತಎಂಬುದುಒಂದುಅಖಂಡ ಸಾಂಸ್ಕೃತಿಕ ನೆಲೆಯಾಗಿಕಾಣುತ್ತಿತ್ತು.ಈ ಮೂರು ಅಂಶಗಳು ಅವರಿಗೆ ಭಿನ್ನವಾಗಿರಲೇಇಲ್ಲ. ಹಾಗಾಗಿ ಕನ್ನಡ, ಕರ್ನಾಟಕದ ಬಗ್ಗೆ ವಿಚಾರವನ್ನು ವಾಚಿಸುತ್ತಿದ್ದಾರೆಂದರೆಅವರು ಭಾರತದರಾಷ್ಟ್ರೀಯತೆಯ ಬಗೆಗೆ ನಿಲುವನ್ನು ವಾಚಿಸುತ್ತಿದ್ದಾರೆಎಂದೇಅರ್ಥ. ಹಾಗಾಗ ಅವರುಕರ್ನಾಟಕದ ಮಾತೆಗೆ ಸಲ್ಲಿಸುನಜಯಕಾರ ಆಕೆ ''ಭಾರತಜನನಿಯತನುಜಾತೆ'' ಎನ್ನುತ್ತಾ ''ಜಯ ಭಾರತಜನನಿಯತನುಜಾತೆಜಯ ಹೇ ಕರ್ನಾಟಕ ಮಾತೆ'' ಎಂಬ ನಾಡಗೀತೆಯನ್ನು ಬರೆದುಕನ್ನಡ ನಾಡಿನ ಸಂಸ್ಕೃತಿ, ಸಮ್ಮಿಲನ ಹಾಗೂ ಸಾಂಸ್ಕೃತಿಕಚರಿತ್ರೆಯನ್ನೇಅದ 'ರಲ್ಲಿತುಂಬಿದರು. ಕರ್ನಾಟಕ ಸರ್ವಧರ್ಮ ಸಮನ್ವಯದ ಭೂಮಿಎಂದುಅಲ್ಲಿ ಸಾರಿದರು.ಅಲ್ಲದೇತಮ್ಮನ್ನು ''ನಾನು ಕನ್ನಡಿಗ, ನನ್ನ ಸಂಸ್ಕೃತಿ ಭಾರತೀಯ.ಆದರೆ ನಾನು ವಿಶ್ವಮಾನವ'' ಎಂದುಕರೆದುಕೊಂಡರು.ಈ ನೆಲೆಯಲ್ಲಿ ನೋಡಿದಾಗ ಕುವೆಂಪು ಕನ್ನಡಿಗನಾಗಿಕನ್ನಡ ನಾಡಿನಅಖಂಡತ್ವಕ್ಕಾಗಿ ಶ್ರಮಿಸಿದ ಧೀಮಂತ ವ್ಯಕ್ತಿಎಂದು ಭಿನ್ನೈಸಬಹುದು.

ಕನ್ನಡ ನಾಡು ಮನು?ೃನಕಿವಿಯಾಕಾರದಲ್ಲಿದೆ.ಆ ಕಿವಿಯನ್ನು ಹರಿದುಕಿತ್ತು ಹಾಕಬಾರದು.ಪ್ರತಿಯೊಬ್ಬರೂ ಕಿವಿಗೆ ಧರಿಸುವಓಲೆಯಂತೆ ಪ್ರಜ್ವಲಿಸಲು ಮುಂದಾಗಬೇಕು.ಅದಕ್ಕಾಗಿ ಶ್ರಮಿಸಬೇಕು.ಅದು ನಮ್ಮ ಸಂಸ್ಕೃತಿಯೂ ಹೌದು, ಹಾಗಾಗಿ ಅವರ ನಿಲುವು ಸಂಪೂರ್ಣವಾಗಿಕನ್ನಡ ನಾಡಿನಒಗ್ಗೂಡುವಿಕೆಗಾಗಿ ಹಾತೊರೆಯುತ್ತಿತ್ತುಎಂದೆನ್ನಬಹುದು.ಆದರೆ ಇಂದಿನ ಕನ್ನಡ ನಾಡಿನರಾಜಕೀಯ ಬೆಳವಣಿಗೆಯು ಕರ್ನಾಟ ಕದಅಖಂಡತ್ವಕ್ಕೆಧಕ್ಕೆತರುತ್ತಿರುವದನ್ನು ಗಮನಿಸಿದಾಗ ಕುವೆಂಪು ಅವರಂತಹ ಧೀಮಂತ ವ್ಯಕ್ತಿತ್ವಕ್ಕೆ ಮಾ ಡುತ್ತಿರುವ ಅಪಚಾರವಾದಂತೆಕಾಣುತ್ತಿದೆ.ಇದು ಮೊದಲುತೊಲಗಬೇಕಾಗಿದೆ.

। ಡಾ. ಪ್ರಸನ್ನದೇವರಮಠ ಅನಿಲಕುಮಾರ್
ಪದವೀಧರ ಪ್ರಾಥಮಿಕ ಶಿಕ್ಷಕರು ಸ.ಹಿ.ಪ್ರಾ. ಶಾಲೆ ಮುದೇನೂರು, ತಾ. ಹೂವಿನ ಹಡಗಲಿ

ರಾಶಿ ಭವಿಷ್ಯ

ಜಯಶ್ರೀ.ಬಿ.ಆರ್
ಖ್ಯಾತ ಜ್ಯೋತಿಷಿ
ದೂರವಾಣಿ-9964739507
www.jyotishyavaastu.com

ಮೇಷ: ಈ ದಿನ ಕುಟುಂಬ ಸೌಖ್ಯ, ಹಣಕಾಸು ವಿಚಾರದಲ್ಲಿ ಎಚ್ಚರ, ಕಣ್ಣಿನ ಸಮಸ್ಯೆ, ಬರಹಗಾರರಿಗೆ ಅನುಕೂಲ, ಆಲಸ್ಯ ಮನೋಭಾವ.

ವೃಷಭ: ಈ ದಿನ ಅನಗತ್ಯ ವೈಮನಸ್ಸು, ಧನ ನಷ್ಟ, ಕೋರ್ಟ್ ಕೇಸ್ ಗಳಿಂದ ಮನಸ್ತಾಪ, ಅನಗತ್ಯ ಖರ್ಚು, ಶತ್ರು ಬಾಧೆ, ಕೆಲಸದಲ್ಲಿ ತೊಂದರೆ.

ಮಿಥುನ: ಈ ದಿನ ಬಂಧುಗಳ ಭೇಟಿ,ವೃಥಾ ಅಲೆದಾಟ, ಆರೋಗ್ಯದಲ್ಲಿ ಎಚ್ಚರ, ವಿವಾದಗಳಿಂದ ದೂರವಿರಿ, ತಾಳ್ಮೆ ಅತ್ಯಗತ್ಯ.

ಕಟಕ: ಈ ದಿನ ಸ್ತ್ರೀಯರಿಗೆ ಶುಭ ಸಮಯ, ಗಣ್ಯ ವ್ಯಕ್ತಿಗಳ ಭೇಟಿ, ಸ್ಥಳ ಬದಲಾವಣೆ, ಮಿತ್ರರಲ್ಲಿ ದ್ವೇಷ, ದುಷ್ಟರಿಂದ ದೂರವಿರಿ.

ಸಿಂಹ: ಈ ದಿನ ಸಾಲಬಾಧೆ, ವಿದ್ಯಾಭ್ಯಾಸದಲ್ಲಿ ತೊಂದರೆ, ಮಾತಿನ ಚಕಮಕಿ, ಸೇವಕರಿಂದ ತೊಂದರೆ, ಇಷ್ಟಾರ್ಥ ಸಿದ್ಧಿ.

ಕನ್ಯಾ: ಈ ದಿನ ರೋಗಬಾಧೆ, ಅಕಾಲ ಭೋಜನ, ಮಾತಿನ ಮೇಲೆ ಹಿಡಿತ ಅಗತ್ಯ, ಹಿರಿಯರಿಂದ ಬುದ್ಧಿ ಮಾತು, ಕೃಷಿಯಲ್ಲಿ ಲಾಭ.

ತುಲಾ: ಈ ದಿನ ವ್ಯಾಪಾರದಲ್ಲಿ ಪ್ರಗತಿ, ಆರ್ಥಿಕ ಪರಿಸ್ಥಿತಿ ಚೇತರಿಕೆ, ದೂರ ಪ್ರಯಾಣ, ಬಂಧು ಮಿತ್ರರ ಸಮಾಗಮ, ಮಕ್ಕಳ ಪ್ರತಿಭೆಗೆ ತಕ್ಕ ಅವಕಾಶ.

ವೃಶ್ಚಿಕ: ಈ ದಿನ ಕೆಲಸ ಕಾರ್ಯಗಳಲ್ಲಿ ವಿಘ್ನ, ಕೃಷಿಯಲ್ಲಿ ನಷ್ಟ, ವಸ್ತ್ರ ವ್ಯಾಪಾರಿಗಳಿಗೆ ಲಾಭ, ಚಂಚಲ ಮನಸ್ಸು.

ಧನಸ್ಸು: ಈ ದಿನ ಅಲ್ಪ ಲಾಭ-ಅಧಿಕ ಖರ್ಚು, ಮನೆಯಲ್ಲಿ ಶುಭಕಾರ್ಯ, ಉದ್ಯೋಗದಲ್ಲಿ ಅಭಿವೃದ್ಧಿ, ತೀರ್ಥಯಾತ್ರೆ ದರ್ಶನ.

ಮಕರ: ಈ ದಿನ ಆರೋಗ್ಯದಲ್ಲಿ ವ್ಯತ್ಯಾಸ, ಸ್ತ್ರೀಯರಿಗೆ ತೊಂದರೆ, ಸುಖ ಭೋಜನ ಪ್ರಾಪ್ತಿ, ಹಿತ ಶತ್ರುಗಳಿಂದ ತೊಂದರೆ, ವಾಹನ ಖರೀದಿ, ಮನಸ್ತಾಪ ಹೆಚ್ಚು.

ಕುಂಭ: ಈ ದಿನ ಅನಗತ್ಯನಿಂದನೆ, ಮಾನಸಿಕ ನೆಮ್ಮದಿಗೆ ಧಕ್ಕೆ, ಕೋಪ ಹೆಚ್ಚು, ಧಾರ್ಮಿಕ ಕಾರ್ಯಗಳಿಂದ ನೆಮ್ಮದಿ.

ಮೀನ: ಈ ದಿನ ಶ್ರಮಕ್ಕೆ ತಕ್ಕ ಫಲ, ದೂರ ಪ್ರಯಾಣ, ಆರೋಗ್ಯದಲ್ಲಿ ಏರುಪೇರು, ವಾಹನ ಅಪಘಾತ ಸಾಧ್ಯತೆ, ಈ ದಿನ ಎಚ್ಚರಿಕೆ ಅಗತ್ಯ.

ಸೋಡಿಯಂ ಬೈಕಾರ್ಬನೇಟ್ ದಿನ

ಸೋಡಿಯಂ ಬೈಕಾರ್ಬನೇಟ್ ದಿನವು ಪ್ರತಿ ವರ್ಷ ಡಿಸೆಂಬರ್ 30 ರಂದು ಬೈಕಾರ್ಬನೇಟ್ ಆಫ್ ಸೋಡಾ ಮತ್ತು ಅದರ ಉಪಯೋಗಗಳನ್ನು ಆಚರಿಸುತ್ತದೆ. ಈ ದಿನವು ಪ್ರತಿ ಮನೆಯ ಮತ್ತು ವಿಶೇಷವಾಗಿ ಪ್ರತಿ ಅಡುಗೆಮನೆಯ ಮೂಲಭೂತ ಸರಕುಗಳನ್ನು ಅಂಗೀಕರಿಸುತ್ತದೆ. ಸೋಡಾದ ಬೈಕಾರ್ಬನೇಟ್ ಅನ್ನು ಸಾಮಾನ್ಯವಾಗಿ ಬ್ರೆಡ್ ಸೋಡಾ, ಅಡುಗೆ ಸೋಡಾ ಮತ್ತು ಅಡಿಗೆ ಸೋಡಾ ಎಂದು ಕರೆಯಲಾಗುತ್ತದೆ. ಈ ಹೆಸರುಗಳು ಅದರ ವೈಜ್ಞಾನಿಕ ಮತ್ತು ರಾಸಾಯನಿಕ ಸಂಯುಕ್ತ ಹೆಸರಿಗೆ ಸಂಬಂಧಿಸಿವೆ, ಇದು ಓಚಿಊಅಔ3, ಇದನ್ನು ಸೋಡಿಯಂ ಬೈಕಾರ್ಬನೇಟ್ ಎಂದೂ ಕರೆಯುತ್ತಾರೆ. ಸೋಡಾದ ಬೈಕಾರ್ಬನೇಟ್ ಹೆಚ್ಚು ಬಳಸುವ ರಾಸಾಯನಿಕ ಸಂಯುಕ್ತವಾಗಿದೆ ಏಕೆಂದರೆ ಅದರ ಅನೇಕ ಪ್ರಾಯೋಗಿಕ ಮತ್ತು ಪರಿಣಾಮಕಾರಿ ಬಳಕೆಗಳು. ಸೋಡಿಯಂ ಬೈಕಾರ್ಬನೇಟ್ ಬಿಳಿ ಪುಡಿಯಂತಹ ಸ್ಫಟಿಕದಂತಿದ್ದು ಅದು ಸಾಮಾನ್ಯವಾಗಿ ಉತ್ತಮವಾದ ಪುಡಿಯಾಗಿ ಕಂಡುಬರುತ್ತದೆ. ಸೇವಿಸಿದಾಗ, ಇದು ಉಪ್ಪು ರುಚಿಯನ್ನು ಹೊಂದಿರುತ್ತದೆ, ಇದನ್ನು ಕ್ಷಾರೀಯ ನೀರಿಗೆ ಹೋಲಿಸಲಾಗುತ್ತದೆ. ಈ ವಸ್ತುವಿನ ಆರಂಭಿಕ ಬಳಕೆಯನ್ನು ಪ್ರಾಚೀನ ಈಜಿಪ್ಟ್ನಲ್ಲಿ ಕಂಡುಹಿಡಿಯಬಹುದು. 3000 ಃಅ ಯಲ್ಲಿ, ಪ್ರಾಚೀನ ಈಜಿಪ್ಟಿನವರು ನ್ಯಾಟ್ರಾನ್ ಎಂಬ ಉತ್ಪನ್ನವನ್ನು ಬಳಸಿದರು, ಇದು ಮುಖ್ಯವಾಗಿ ಸೋಡಿಯಂ ಬೈಕಾರ್ಬನೇಟ್ ಅನ್ನು ಒಳಗೊಂಡಿತ್ತು. 1791 ರಲ್ಲಿ, ಫ್ರೆಂಚ್ ರಸಾಯನಶಾಸ್ತ್ರಜ್ಞ ನಿಕೋಲಸ್ ಲೆಬ್ಲಾಂಕ್ ಸೋಡಾ ಬೂದಿ ಎಂದು ಕರೆಯಲ್ಪಡುವದನ್ನು ತಯಾರಿಸಿದರು. ಸೋಡಾದ ಬೈಕಾರ್ಬನೇಟ್ನ ಅತ್ಯಂತ ಸಾಮಾನ್ಯವಾದ ಬಳಕೆ ಹುದುಗುವ ಏಜೆಂಟ್, ನಿರ್ದಿಷ್ಟವಾಗಿ ಆಹಾರ ತಯಾರಿಕೆಯಲ್ಲಿ. ಇದು ತಾಂತ್ರಿಕವಾಗಿ ಒಂದು ಘಟಕವಾಗಿದ್ದು, ಅನಿಲ ಮತ್ತು ಶಾಖದೊಂದಿಗೆ ಸಂಯೋಜಿಸಿದಾಗ ರಾಸಾಯನಿಕ ಕ್ರಿಯೆಯ ಮೂಲಕ ಹಿಟ್ಟನ್ನು ಅಥವಾ ಹಿಟ್ಟನ್ನು ಏರುವಂತೆ ಮಾಡುತ್ತದೆ. 1800 ರ ದಶಕದ ಮೊದಲು, ಹೆಚ್ಚಿನ ಜನರು ತಮ್ಮ ಬೇಯಿಸಿದ ಸರಕುಗಳು ಮತ್ತು ಸಿಹಿಭಕ್ಷ್ಯಗಳಿಗೆ ಯೀಸ್ಟ್ ಅನ್ನು ಸೇರಿಸುತ್ತಿದ್ದರು. ಇದರ ಏಕೈಕ ನ್ಯೂನತೆಯೆಂದರೆ, ಇದು ಬೇಸರದ ಪ್ರಕ್ರಿಯೆಯಾಗಿದೆ ಮತ್ತು ಹೆಚ್ಚಿನ ಸಂದರ್ಭಗಳಲ್ಲಿ, ಯೀಸ್ಟ್ ತುಂಬಾ ಬಿಸಿಯಾದ ಅಥವಾ ಅತ್ಯಂತ ತಂಪಾದ ತಾಪಮಾನದಲ್ಲಿ ಸಾಯುತ್ತದೆ. ಈ ರೀತಿಯಾಗಿ ಅಡಿಗೆ ಸೋಡಾವನ್ನು ಬಳಸಲಾರಂಭಿಸಿತು. 1846 ರಲ್ಲಿ, ಅಡಿಗೆ ಸೋಡಾ ತಯಾರಿಕೆಯು ಬೇಕರ್ಗಳು ಮತ್ತು ಮನೆ ಅಡುಗೆ ಮಾಡುವವರಿಗೆ ಎಲ್ಲವನ್ನೂ ಸುಲಭಗೊಳಿಸಿತು. ಅಡುಗೆಮನೆಯಲ್ಲಿ ಬಳಸುವುದರ ಹೊರತಾಗಿ, ಸೋಡಿಯಂ ಬೈಕಾರ್ಬನೇಟ್ ಅನ್ನು ಸ್ವಚ್ಛಗೊಳಿಸಲು ಸಹ ಬಹಳ ಪರಿಣಾಮಕಾರಿಯಾಗಿದೆ. ಅಡಿಗೆ ಸೋಡಾ ಅಚ್ಚು ಮತ್ತು ಶಿಲೀಂಧ್ರ ನಿರ್ಮಾಣವನ್ನು ತೆಗೆದುಹಾಕಬಹುದು. ಇದು ಸ್ಟೇನ್ಲೆಸ್ ಸ್ಟೀಲ್, ಕಿಚನ್ ಉಪಕರಣಗಳು ಮತ್ತು ಶವರ್ ಕರ್ಟನ್ಗಳನ್ನು ಪಾಲಿಶ್ ಮಾಡಲು ಇದು ಅತ್ಯುತ್ತಮ ಆಯ್ಕೆಯಾಗಿದೆ. 1972 ರ ಹೊತ್ತಿಗೆ, ಅಡಿಗೆ ಸೋಡಾ ಗಮನ ಸೆಳೆಯಿತು ಮತ್ತು ಹೆಚ್ಚಿನ ಜನರು ಅದನ್ನು ಆಹಾರ ಸಂರಕ್ಷಣೆಗಾಗಿ ಬಳಸಿದ್ದಾರೆ.

ಸಂಜೆ ಮುಗಿಲು
ಸೋಮವಾರ
30.12.2024

171 ಬಿಲಿಯನ್ ವಹಿವಾಟು ದಾಟಿದ UPI

ನವದೆಹಲಿ: ಯುಪಿಐ 2024 ರಲ್ಲಿ 171 ಬಿಲಿಯನ್ ವಹಿವಾಟುಗಳನ್ನು ದಾಟುವ ಸಾಧ್ಯತೆಯಿದೆ, ಇದು ಹಿಂದಿನ ವರ್ಷಕ್ಕೆ ಹೋಲಿಸಿದರೆ 45 ಪ್ರತಿಶತದಷ್ಟು ಬೆಳವಣಿಗೆಯಾಗಿದೆ

ಯುಪಿಐ ನಡೆಸುವ ನ್ಯಾಷನಲ್ ಪೇಮೆಂಟ್ಸ್ ಕಾರ್ಪೋರೇಷನ್ ಆಫ್ ಇಂಡಿಯಾದ ಅಂಕಿಅಂಶಗಳ ಪ್ರಕಾರ, 2023 ರಲ್ಲಿ ಪ್ಲಾಟ್ಫಾರ್ಮ್ ಸುಮಾರು 117 ಬಿಲಿಯನ್ ವಹಿವಾಟುಗಳನ್ನು ದಾಖಲಿಸಿದೆ.

ವಹಿವಾಟಿನ ಮೌಲ್ಯವು 2023 ರಲ್ಲಿ ದಾಖಲಾದ 183 ಲಕ್ಷ ಕೋಟಿ ರೂ.ಗೆ ಹೋಲಿಸಿದರೆ 2024 ರಲ್ಲಿ 245 ಲಕ್ಷ ಕೋಟಿ ರೂ.ಗೆ ಶೇಕಡಾ 34 ರಷ್ಟು ಬೆಳವಣಿಗೆಯನ್ನು ಕಾಣುವ ಸಾಧ್ಯತೆಯಿದೆ.

ಖಚಿತವಾಗಿ ಹೇಳುವುದಾದರೆ, ಬೆಳವಣಿಗೆಯ ದರ ಮತ್ತು ಪೂರ್ಣ ವರ್ಷದ ಸಂಖ್ಯೆಗಳು ಯುಪಿಐ ಸರಾಸರಿ ದಾಖಲಿಸುವ ದೈನಂದಿನ ಮತ್ತು ಮಾಸಿಕ ಸಂಖ್ಯೆಗಳ ಹೊರಸೂಸುವಿಕೆಯನ್ನು ಆಧರಿಸಿವೆ, ಆದರೂ ಡಿಸೆಂಬರ್ ನ ಉಳಿದ ಕೆಲವು ದಿನಗಳ ಸಾಂಪ್ರದಾಯಿಕ ಅಂದಾಜನ್ನು ಆಧರಿಸಿದೆ.

ಯುಪಿಐ 2024 ಈ ಪ್ಲಾಟ್ಫಾರ್ಮ್ ಒಂದು ತಿಂಗಳಲ್ಲಿ ಸರಾಸರಿ 16 ಬಿಲಿಯನ್ ವಹಿವಾಟುಗಳನ್ನು ನಡೆಸುತ್ತದೆ ಮತ್ತು ಅದರ ಮೌಲ್ಯವು ಸುಮಾರು 22 ಲಕ್ಷ ಕೋಟಿ ರೂ. ಆದಾಗ್ಯೂ, ಇದು ಪ್ರತಿ ತ್ರೈಮಾಸಿಕದಲ್ಲಿ ಬೆಳೆಯುತ್ತಿದೆ ಮತ್ತು ಹಬ್ಬದ ಖರ್ಚು ಮತ್ತು ಇತರ ಆನ್ಲೈನ್ ಮತ್ತು ಆಫ್ಲೈನ್ ಮಾರಾಟ ಘಟನೆಗಳನ್ನು ಅವಲಂಬಿಸಿ ಹೆಚ್ಚಾಗುತ್ತದೆ.

ಯುಪಿಐ ದೇಶದ ಅತ್ಯಂತ ಜನಪ್ರಿಯ ನೈಜ-ಸಮಯದ ಪಾವತಿ ವೇದಿಕೆಯಾಗಿದ್ದು, ಎಲ್ಲಾ ಡಿಜಿಟಲ್ ಪಾವತಿಗಳಲ್ಲಿ ಸುಮಾರು 85 ಪ್ರತಿಶತವನ್ನು ಸುಗಮಗೊಳಿಸುತ್ತದೆ. ಫೋನ್ ಪೇ ಮತ್ತು ಗೂಗಲ್ ಪೇ ಶೇ.85ರಷ್ಟು ಪಾಲು ಹೊಂದಿವೆ.

ಭೋಜ್ಪುರಿ ಗಾಯಕಿ ವಿರುದ್ಧ ಭಾರೀ ಆಕ್ರೋಶ

ಪಾಟ್ನಾ: ಡಿಸೆಂಬರ್ 25 ರಂದು ಪಾಟ್ನಾದಲ್ಲಿ ಮಾಜಿ ಪ್ರಧಾನಿ ಅಟಲ್ ಬಿಹಾರಿ ವಾಜಪೇಯಿ ಅವರ 100 ನೇ ಜನ್ಮದಿನದ ಸ್ಮರಣಾರ್ಥ ಬಿಜೆಪಿ ಆಯೋಜಿಸಿದ್ದ ಕಾರ್ಯಕ್ರಮದಲ್ಲಿ ಭೋಜಪುರಿ ಜಾನಪದ ಗಾಯಕಿ ದೇವಿ ಅವರು ಮಹಾತ್ಮ ಗಾಂಧಿಯವರ ಭಜನೆ ಎನ್ನಲಾದ 'ರಘುಪತಿ ರಾಘವ ರಾಜಾರಾಮ್ ಹಾಡುವ ವೇಳೆ ಎಡವಟ್ಟು ಮಾಡಿಕೊಂಡಿದ್ದಾರೆ. ಗಾಯಕಿಯ ಎಡವಟ್ಟಿಗೆ ಆಕ್ರೋಶ ಭುಗಿಲೆದ್ದಿದ್ದು, ಹಲವರು ಪ್ರತಿಭಟನೆ ನಡೆಸಿ ಕ್ಷಮೆಯಾಚಿಸುವಂತೆ ಗಾಯಕಿಗೆ ಒತ್ತಾಯಿಸಿದ್ದಾರೆ.

ಮಾಜಿ ಪ್ರಧಾನಿ ಅಟಲ್ ಬಿಹಾರ್ ವಾಜಪೇಯಿ ಜನ್ಮ ಶತಮಾನೋತ್ಸವದ ಪ್ರಯುಕ್ತ ಬಿಜೆಪಿ ಪಾಟ್ನಾದಲ್ಲಿ ಸ್ಮರಣಾರ್ಥ ಕಾರ್ಯಕ್ರಮವನ್ನು ಆಯೋಜಿಸಿತ್ತು. ಈ ವೇಳೆ ವೇದಿಕೆಯಲ್ಲಿ ಕೆಲವು ಗಂಟೆ ಭೋಜಪುರಿ ಗಾಯಕಿ ದೇವಿ ಅವರು ಕೆಲವು ಹಾಡುಗಳನ್ನು ಹಾಡಿದ್ದರು. ಇದರ ಮಧ್ಯೆ ರಾಮನ ಭಜನೆ ಗೀತೆಯಾದ ರಘುಪತಿ ರಾಘವ ರಾಜರಾಮ್ ಹಾಡಿದ್ದಾರೆ. ಆದರೆ ಗಾಯಕಿ ದೇವಿ ಅವರು ಬಿಜೆಪಿ ವೇದಿಕೆಯಲ್ಲಿದ್ದೇನೆ ಎಂಬುದನ್ನು ಮರೆತು ?ಈಶ್ವರ ಅಲ್ಲಾ ತೇರೋ ನಾಮ್' ಸಾಲನ್ನು ಸೇರಿಸಿ ಹಾಡಿದ್ದಾರೆ. ಇದರಿಂದ ಕಾರ್ಯಕ್ರಮದಲ್ಲಿದ್ದವರು ಸಿಟ್ಟಿಗೆದ್ದು ಗಾಯಕಿ ವಿರುದ್ಧ ಪ್ರತಿಭಟಿಸಿದ್ದಾರೆ. ಆಗ ಗಾಯಕಿ ಆ ಸಾಲನ್ನು ಬದಲಿಸಿ, ''ಶ್ರೀ ರಘುನಂದನ್ ಜೈ ಸಿಯಾರಾಮ್' ಎಂದು ಹಾಡಿದರೂ ಪ್ರತಿಭಟನೆ ಮುಂದುವರೆಸಿದ್ದಾರೆ ಎಂದು ಮೂಲಗಳು ತಿಳಿಸಿವೆ. ಈ ಘಟನೆ ಕುರಿತು ಮುಂಬೈನಲ್ಲಿ ಪ್ರತಿಕ್ರಿಯೆ ನೀಡಿರುವ ಜಾನಪದ ಗಾಯಕಿ ದೇವಿ, ನಾನು ಈ ಘಟನೆಯಿಂದ ಆಘಾತಕ್ಕೊಳಗಾಗಿದ್ದೇನೆ. ನಾನು ಮಹಾತ್ಮಾಗಾಂಧಿಯವರ ನೆಚ್ಚಿನ ಭಜನೆಯನ್ನು ಹಾಡುತ್ತಿದ್ದೆ. ಬಿಹಾರ ಸಿಎಂ ವಿಜಯ್ ಸಿನ್ಹಾ ಮತ್ತು ಅಶ್ವಿನಿ ಚೌಬೆ ಸೇರಿದಂತೆ ಬಿಜೆಪಿಯ ದೊಡ್ಡ ದೊಡ್ಡ ನಾಯಕರು ಅಲ್ಲಿದ್ದರು. ಕೆಲವು ಜನರು ಈಶ್ವರ್ ಅಲ್ಲಾ ತೇರೋ ನಾಮ್ ಎಂಬ ಸಾಲು ಹೇಳುತ್ತಿದ್ದಂತೆ ಪ್ರತಿಭಟಿಸಿದರು. ಪರಿಸ್ಥಿತಿ ಸಾಕಷ್ಟು ಬಿಗಡಾಯಿಸಿತು ಎಂದು ಹೇಳಿದ್ದಾರೆ.

ಗುಂಡಿನ ದಾಳಿಯಿಂದಲೇ ವಿಮಾನ ಪತನ: ಅಜರ್ಬೈಜಾನ್ ಅಧ್ಯಕ್ಷ ಆರೋಪ

ಮಾಸ್ಕೋ: ರಷ್ಯಾದ ನೆಲದಲ್ಲಿ ಗುಂಡಿನ ದಾಳಿಯಿಂದಲೇ ವಿಮಾನ ಪತನವಾಗಿದೆ ಎಂದು ಅಜರ್ಬೈಜಾನ್ ಅಧ್ಯಕ್ಷ ಇಲ್ಹಾಮ್ ಅಲಿಯೆವ್ ದೂರಿದ್ದಾರೆ.ರಷ್ಯಾದ ವಾಯು ಪ್ರದೇಶದಲ್ಲಿ ಅಜರ್ಬೈಜಾನ್ ವಿಮಾನ ಪತನಗೊಂಡು 38 ಜನರ ಸಾವಿಗೆ ಕಾರಣವಾದ ಈ ದುರಂತಕ್ಕೆ ರಷ್ಯಾ ಅಧ್ಯಕ್ಷ ಪುಟಿನ್ ಕ್ಷಮೆ ಕೇಳಿದ ಒಂದು ದಿನದ ನಂತರ ಅಜರ್ಬೈಜಾನ್ ಅಧ್ಯಕ್ಷ ಈ ಪ್ರತಿಕ್ರಿಯೆ ನೀಡಿದ್ದಾರೆ. ರಷ್ಯಾದ ಗುಂಡಿನ ದಾಳಿಯಿಂದಲೇ ವಿಮಾನ ಪತನಗೊಂಡಿದೆ. ಆದ್ರೆ ಮಾರಣಾಂತಿಕ ಜೆಟ್ ಅಪಘಾತ ಪ್ರಕರಣವನ್ನು ಮರೆಮಾಚಲು ಮಾಸ್ಕೋ ಪ್ರಯತ್ನಿಸಿದೆ ಎಂದು ಆಕ್ಷೇಪ ವ್ಯಕ್ತಪಡಿಸಿದ್ದಾರೆ. ರಷ್ಯಾದ ಕೆಲವು ವಲಯಗಳು ಅಪಘಾತದ ಪ್ರಕರಣದ ಬಗ್ಗೆ ಸತ್ಯ ಮುಚ್ಚಿಡಲು ಪ್ರಯತ್ನಿಸುತ್ತಿವೆ. ವಿಮಾನದಲ್ಲಿದ್ದ 67 ಪ್ರಯಾಣಿಕರಲ್ಲಿ 38 ಮಂದಿ ಸಾವನ್ನಪ್ಪಿದ್ದಾರೆ. ಆದ್ರೆ ಅಪಘಾತದ ಕಾರಣಗಳ ಬಗ್ಗೆ ಸುಳ್ಳು ನಿರೂಪಣೆಯನ್ನು ರಷ್ಯಾ ಬಿತ್ತರಿಸುತ್ತಿದೆ ಎಂದರಲ್ಲದೇ ರಷ್ಯಾ ತನ್ನ ತಪ್ಪನ್ನು ಒಪ್ಪಿಕೊಳ್ಳುವಂತೆ ಆಗ್ರಹಿಸಿದ್ದಾರೆ.

ಮರುಪರೀಕ್ಷೆಗೆ ಆಗ್ರಹ ಪ್ರತಿಭಟನಾ ನಿರತ ವಿದ್ಯಾರ್ಥಿಗಳ ಮೇಲೆ ಲಾಠಿಚಾರ್ಜ್

ಪಾಟ್ನಾ: 70ನೇ ಸಂಯೋಜಿತ ಸ್ಪರ್ಧಾತ್ಮಕ ಪರೀಕ್ಷೆಯ ಮರುಪರೀಕ್ಷೆಗೆ ಒತ್ತಾಯಿಸಿ ಬಿಹಾರ ಲೋಕಸೇವಾ ಆಯೋಗದ ಆಕಾಂಕ್ಷಿಗಳು ನಡೆಸುತ್ತಿರುವ ಪ್ರತಿಭಟನೆ ಭಾನುವಾರ ಹಿಂಸಾತ್ಮಕ ರೂಪ ಪಡೆದುಕೊಂಡಿತು. ಪಾಟ್ನಾದಲ್ಲಿ ಪ್ರತಿಭಟನಾ ನಿರತ ವಿದ್ಯಾರ್ಥಿಗಳ ಮೇಲೆ ಪೊಲೀಸರು ಜಲಫಿರಂಗಿ ಬಳಸಿದರಲ್ಲದೇ ಲಾಠಿ ಚಾರ್ಜ್ ಸಹ ನಡೆಸಿದರು. ಕಳೆದ ಕೆಲ ದಿನಗಳಿಂದ ತಮ್ಮ ಬೇಡಿಕೆ ಈಡೇರಿಸುವಂತೆ ಆಗ್ರಹಿಸಿ ಅಭ್ಯರ್ಥಿಗಳು ಪ್ರತಿಭಟನೆ ನಡೆಸುತ್ತಿದ್ದರು. ಭಾನುವಾರ ಮುಖ್ಯಮಂತ್ರಿ ನಿತೀಶ್ ಕುಮಾರ್ ಅವರೊಂದಿಗೆ ಮಾತುಕತೆಗಾಗಿ ಅವರ ನಿವಾಸಕ್ಕೆ ತೆರಳಲು ಗಾಂಧಿ ಮೈದಾನದಲ್ಲಿ ಜಮಾಯಿಸಿದ್ದರು. ನಿತೀಶ್ ಕುಮಾರ್ ಭೇಟಿ ಸಾಧ್ಯವಿಲ್ಲ ಎಂದು ಪೊಲೀಸರು ಹೇಳಿದರು. ಆದ್ರೆ ವಿದ್ಯಾರ್ಥಿಗಳು ಸಿಎಂ ಭೇಟಿ ಮಾಡಲೇಬೇಕೆಂದು ಪಟ್ಟು ಹಿಡಿದರು. ಈ ವೇಳೆ ಬ್ಯಾರಿಕೇಡ್‌ಗಳನ್ನಿಟ್ಟು ವಿದ್ಯಾರ್ಥಿಗಳನ್ನ ತಡೆಯಲು ಮುಂದಾದರು. ವಿದ್ಯಾರ್ಥಿಗಳು ಬ್ಯಾರಿಕೇಡ್ ಕಿತ್ತೆಸೆದು ನಿತೀಶ್ ಕುಮಾರ್ ನಿವಾಸಕ್ಕೆ ತೆರಳಲು ಮುಂದಾಗಿದ್ದರಿಂದ ಪೊಲೀಸರು ಬಲಪ್ರಯೋಗ ಮಾಡಿದರು. ಜಲಫಿರಂಗಿಗಳನ್ನು ಬಳಸಿದರಲ್ಲೇ, ವಿದ್ಯಾರ್ಥಿಗಳ ಮೇಲೆ ಲಾಠಿ ಚಾರ್ಜ್ ಮಾಡಿದರು. ಈ ಕುರಿತ ವಿಡಿಯೋಗಳು ಜಾಲತಾಣದಲ್ಲಿ ಸದ್ದು ಮಾಡುತ್ತಿದ್ದಂತೆ ಸರ್ಕಾರದ ವಿರುದ್ಧ ಭಾರೀ ಆಕ್ರೋಶ ವ್ಯಕ್ತವಾಗುತ್ತಿದೆ. ಪೊಲೀಸರ ಲಾಠಿ ಚಾಜ್ ನಲ್ಲಿ ಹಲವು ಅಭ್ಯರ್ಥಿಗಳು ಗಾಯಗೊಂಡು ಚಿಕಿತ್ಸೆ ಪಡೆಯುತ್ತಿದ್ದಾರೆ ಎಂದು ಹೇಳಲಾಗುತ್ತಿದೆ. ಜನ್ ಸೂರಜ್ ಸಂಸ್ಥಾಪಕ ಪ್ರಶಾಂತ್ ಕಿಶೋರ್ ಪ್ರತಿಭಟನೆಯಲ್ಲಿ ಪಾಲ್ಗೊಂಡು ವಿದ್ಯಾರ್ಥಿಗಳಿಗೆ ಸಂಪೂರ್ಣ ಬೆಂಬಲ ವ್ಯಕ್ತಪಡಿಸಿದರು. ಅಲ್ಲದೇ ಐವರು ಸದಸ್ಯರ ವಿದ್ಯಾರ್ಥಿ ನಿಯೋಗದೊಂದಿಗೆ ಸರ್ಕಾರದ ಮುಖ್ಯಕಾರ್ಯದರ್ಶಿಗಳನ್ನ ಭೇಟಿ ಮಾಡುವುದಾಗಿ ಘೋಷಣೆ ಮಾಡಿದರು. ಸರ್ಕಾರ ಯಾವುದೇ ನಿರ್ಧಾರಕ್ಕೆ ಬರದಿದ್ದರೆ, ಮರುದಿನ ಮತ್ತೆ ಪ್ರತಿಭಟನೆ ಆರಂಭಿಸುವುದಾಗಿ ಪ್ರಶಾಂತ್ ಕಿಶೋರ್ ಎಚ್ಚರಿಕೆ ನೀಡಿದರು.

ಶ್ರೀನಗರದ ಕಮಾಂಡೋ ಆಸತ್ರೆಯಲಿ ಚಿಕಿತೆ ಪಡೆಯುತ್ತಿದ್ದ ಕೊಡಗಿನ ಯೋಧ ಹುತಾತ್ಮ!

ಶ್ರೀನಗರ: ಜಮ್ಮು-ಕಾಶ್ಮೀರ ಪೂಂಚ್‌ನಲ್ಲಿ ನಡೆದ ದುರಂತದಲ್ಲಿ ಕರ್ನಾಟದ ಮೂವರು ಸೈನಿಕರು ಹುತಾತ್ಮರಾಗಿದ್ದರು. ಈ ನಡುವೆ ಗಂಭೀರ ಗಾಯಗೊಂಡು ಶ್ರೀನಗರದ ಉದಂಪುರ್ ಕಮಾಂಡೋ ಆಸ್ಪತ್ರೆಯಲ್ಲಿ ಚಿಕಿತ್ಸೆ ಪಡೆಯುತ್ತಿದ್ದ ಮತ್ತೋರ್ವ ಕೊಡಗಿನ ಯೋಧ ದಿವಿನ್ (28) ಭಾನುವಾರ ರಾತ್ರಿ ಹುತಾತ್ಮರಾಗಿದ್ದಾರೆ. ಜಮ್ಮು-ಕಾಶ್ಮೀರದಲ್ಲಿ ಸಂಭವಿಸಿದ ಸೇನಾ ವಾಹನ ಪ್ರಪಾತಕ್ಕೆ ಉರುಳಿದ ದುರಂತದಲ್ಲಿ ಕೊಡಗಿನ ಯೋಧ ಗಂಭೀರ ಗಾಯಗೊಂಡಿದ್ದರು. ಕೊಡಗು ಜಿಲ್ಲೆಯ ಸೋಮವಾರಪೇಟೆ ತಾಲೂಕಿನ ಆಲೂರು ಸಿದ್ದಾಪುರ ಗ್ರಾಮದ 28 ವರ್ಷ ಪ್ರಾಯದ ದಿವಿನ್ ಅಪಘಾತದಲ್ಲಿ ಗಂಭೀರ ಗಾಯಗೊಂಡಿದ್ದರು. ಶುಕ್ರವಾರ ಮಧ್ಯಾಹ್ನದ ವೇಳೆಗೆ ದಿವಿನ್ ಹುಟ್ಟೂರು ಸೋಮವಾರಪೇಟೆ ತಾಲೂಕಿನಲ್ಲಿ ಸಿದ್ದರಾಪುರದಲ್ಲಿರುವ ದಿವಿನ್ ಅವರ ತಾಯಿಗೆ (ಜಯ) ಸೇನಾಧಿಕಾರಿಗಳು ಕರೆ ಮಾಡಿ ಮಗನ ಪರಿಸ್ಥಿತಿ ಬಗ್ಗೆ ಮಾಹಿತಿ ನೀಡಿದ್ದರು ಮಾಹಿತಿ ಪಡೆದ ನಂತರ ದಿವಿನ್ ಅವರ ತಾಯಿ ಹಾಗೂ ಕುಟುಂಬಸ್ಥರು ಶುಕ್ರವಾರ ಶ್ರೀನಗರಕ್ಕೆ ಹೋರಟ್ಟಿದ್ದರು. ಶ್ರೀನಗರದ ಆಸ್ಪತ್ರೆಗೆ ತೆರಳಿ ಮಗನ ಪರಿಸ್ಥಿತಿ ಕಂಡು ದುಃಖ ಹೊರ ಹಾಕಿದ್ರು. ಈ ಸಂದರ್ಭದಲ್ಲಿ ತಾಯಿಯ ಧ್ವನಿ ಕೇಳಿ ಚಿಕಿತ್ಸೆಗೆ ಸ್ಪಂದಿಸುವ ರೀತಿಯಲ್ಲಿ ದಿವಿನ್ ಕಣ್ಣಿನ ರೆಪ್ಪೆ ತೆರೆದು ನೋಡಿದ್ದರಂತೆ, ಬಳಿಕ ಹಾಗೆಯೇ ಮಲಗಿದ್ದರಂತೆ. ಇದನ್ನು ಕಂಡ ಜಯ ಅವರು ಮಗನ ಆರೋಗ್ಯದಲ್ಲಿ ಸ್ವಲ್ಪ ಚೇತರಿಗೆ ಆಗುತ್ತಿದೆ ಎಂದು ಸಮಾಧಾನಪಟ್ಟುಕೊಂಡಿದ್ದರು. ದಿವಿನ್ ತಾಯಿ ಮಗನ ಆರೈಕೆ ಮಾಡುತ್ತಿದ್ದರು. ಆದ್ರೆ ಶ್ವಾಸಕೋಶದಲ್ಲಿ ತೀವ್ರವಾಗಿ ಗಾಯಗೊಂಡಿದ್ದ ದಿವಿನ್ ಚಿಕಿತ್ಸೆ ಫಲಕಾರಿಯಾಗದೇ ಭಾನುವಾರ ರಾತ್ರಿ ಕೊನೆಯುಸಿರೆಳೆದಿದ್ದಾರೆ. ಇನ್ನೂ ಯೋಧ ದಿವಿನ್ ಮೃತದೇಹ ಶ್ರೀನಗರದ ಉದಂಪುರ್ ಕಮಾಂಡೋ ಆಸ್ಪತ್ರೆಯಲ್ಲೇ ಇರಿಸಲಾಗಿದೆ. ಸೋಮವಾರ (ಡಿ.30) ಬೆಳಗ್ಗೆ ಪಾರ್ಥಿವ ಶರೀರವನ್ನು ಹುಟ್ಟೂರಿಗೆ ಕಳಿಸುವ ಪ್ರಕ್ರಿಯೆ ನಡೆಯಲಿದೆ.

ಸಂವಿಧಾನ ಓದು ಅಭಿಯಾನಕ್ಕೆ ಪಿಎಂ ಮೋದಿ ಚಾಲನೆ

ನವದೆಹಲಿ: ಭಾರತವು ಸಂವಿಧಾನವನ್ನು ಅಂಗೀಕರಿಸಿದ 75ನೇ ವರ್ಷಾಚರಣೆಯ ಭಾಗವಾಗಿ ದೇಶಾದ್ಯಂತ ಸಂವಿಧಾನ ಓದು ಅಭಿಯಾನಕ್ಕೆ ಪ್ರಧಾನಿ ನರೇಂದ್ರ ಮೋದಿ ಚಾಲನೆ ನೀಡಿದ್ದಾರೆ. ತಮ್ಮ ಮಾಸಿಕ ರೇಡಿಯೋ ಕಾರ್ಯಕ್ರಮ 'ಮನ್ ಕಿ ಬಾತ್' ನ 117 ನೇ ಸಂಚಿಕೆಯಲ್ಲಿ ಭಾನುವಾರ ಪ್ರಧಾನಿ ಈ ಘೋಷಣೆ ಮಾಡಿದ್ದಾರೆ.

2025ನೇ ವರ್ಷ ಇನ್ನೇನು ಕೆಲವೇ ದಿನಗಳ ಹತ್ತಿರದಲ್ಲಿದೆ. ಜನವರಿ 26, 2025 ಕ್ಕೆ ಸಂವಿಧಾನವನ್ನು ಅಂಗೀಕರಿಸಿ 75 ವರ್ಷಗಳು ತುಂಬುತ್ತವೆ. ಇದು ನಮ್ಮೆಲ್ಲರಿಗೂ ಅಪಾರ ಹೆಮ್ಮೆಯ ವಿಷಯವಾಗಿದೆ. ನಮ್ಮ ಸಂವಿಧಾನ ರಚನಾಕಾರರು ನಮಗೆ ನೀಡಿದ ಸಂವಿಧಾನವು ಸಮಯದ ಪರೀಕ್ಷೆಯನ್ನು ಎದುರಿಸಿದೆ. ಸಂವಿಧಾನ ನಮ್ಮ ದಾರಿದೀಪ. ಸಂವಿಧಾನ ನೀಡಿದ ಶಕ್ತಿಯಿಂದಲೇ ನಾನು ಇಂದು ಈ ಸ್ಥಾನದಲ್ಲಿದ್ದೇನೆ ಮತ್ತು ನಿಮ್ಮೊಂದಿಗೆ ಮಾತನಾಡುತ್ತಿದ್ದೇನೆ ಎಂದು ಅವರು ಹೇಳಿದರು.

ಈ ವರ್ಷದ ನವೆಂಬರ್ 26 ರಂದು ಭಾರತವು ತನ್ನ ಸಂವಿಧಾನವನ್ನು ಅಂಗೀಕರಿಸಿದ 75 ನೇ ವರ್ಷಾಚರಣೆಯ ಅಂಗವಾಗಿ ಸಂವಿಧಾನ್ ದಿವಸ್ ಆಚರಿಸಲಾಯಿತು. ಈ ಮೈಲಿಗಲ್ಲನ್ನು ಗೌರವಿಸಲು, ಸಂವಿಧಾನದ ಪೀಠಿಕೆಯನ್ನು ಓದಲು ಮತ್ತು ನಾಗರಿಕರು ವೀಡಿಯೊಗಳನ್ನು ಹಂಚಿಕೊಳ್ಳಲು ಆಹ್ವಾನಿಸುವ ರಾಷ್ಟ್ರವ್ಯಾಪಿ ಅಭಿಯಾನವನ್ನು ನಡೆಸಲಾಗುವುದು. ಆ ಮೂಲಕ ಸಾಮೂಹಿಕ ಹೆಮ್ಮೆ ಮತ್ತು ಏಕತೆಯ ಪ್ರಜ್ಞೆಯನ್ನು ಜಾಗೃತಗೊಳಿಸಲಾಗುವುದು ಎಂದು ಪ್ರಧಾನಿ ಹೇಳಿದರು.

ದೇಶದ ನಾಗರಿಕರನ್ನು ಸಂವಿಧಾನದ ಪರಂಪರೆಯೊಂದಿಗೆ ಸಂಪರ್ಕಿಸಲು ವಿಶೇಷ ವೆಬ್ ಸೈಟ್ k||t://Asq||O|sq75.esp ರಚಿಸಲಾಗಿದೆ. ಶಾಲಾ ಕಾಲೇಜು ವಿದ್ಯಾರ್ಥಿಗಳು ಈ ವೆಬ್‌ಸೈಟ್ ಭೇಟಿ ನೀಡಿ ಸಂವಿಧಾನ ದಿನಾಚರಣೆಯ ಕಾರ್ಯಕ್ರಮಗಳಲ್ಲಿ ಭಾಗವಹಿಸಬೇಕೆಂದು ಅವರು ಕರೆ ನೀಡಿದರು.

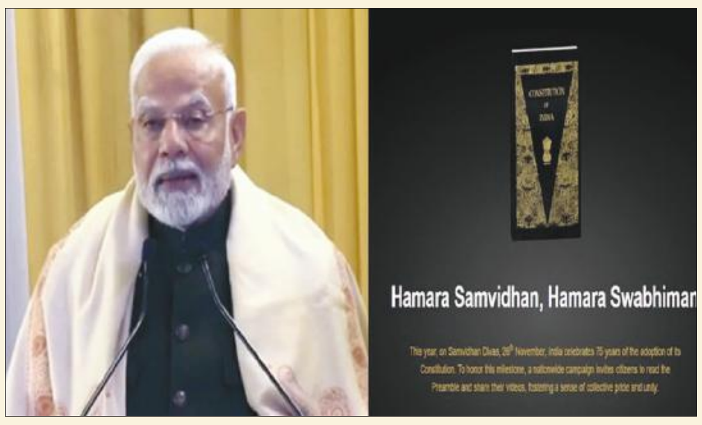

ಯಮುನಾ ನದಿಯಲ್ಲಿ ಕುಟುಂಬಸ್ಥರಿಂದ ಮನಮೋಹನ್ ಸಿಂಗ್ ಅಸ್ಥಿ ವಿಸರ್ಜನೆ

ನವದೆಹಲಿ: ಮಾಜಿ ಪ್ರಧಾನಿ ಮನಮೋಹನ್ ಸಿಂಗ್ ಅವರ ಅಸ್ಥಿಯನ್ನು ಮಜ್ನೂ ಕ ತಿಲಾ ಗುರುದ್ವಾರದ ಬಳಿ ಪವಿತ್ರ ಯುಮುನಾ ನದಿಯಲ್ಲಿ ಭಾನುವಾರ ವಿಸರ್ಜನೆ ಮಾಡಲಾಯಿತು. ಸಿಂಗ್ ಅವರ ಅಂತ್ಯಕ್ರಿಯೆ ನಡೆದಿದ್ದ ನಿಗಮ್ ಭೋದ್ ಘಾಟ್ನಿಂದ ಇಂದು ಬೆಳಗ್ಗೆ ಅಸ್ಥಿಯನ್ನು ಸಂಗ್ರಹಿಸಿದ ಅವರ ಕುಟುಂಬಸ್ಥರು ಬಳಿಕ ಅದನ್ನು ಯುಮುನಾ ನದಿ ದಂಡೆಯಲ್ಲಿನ 'ಅಸ್ಥ್ ಘಾಟ್'ಗೆ ತಂದರು. ನಂತರ ಸಿಖ್ ಧರ್ಮದ ಪ್ರಕಾರ ವಿಧಿವಿಧಾನಗಳನ್ನು ನಡೆಸಿ ಚಿತಾಭಸ್ಮವನ್ನು ವಿಸರ್ಜಿಸಲಾಯಿತು.

ಚಿತಾಭಸ್ಮ ವಿಸರ್ಜನೆ ವೇಳೆ ಮನಮೋಹನ್ ಸಿಂಗ್ ಅವರ ಪತ್ನಿ ಗುರುಶರಣ್ ಕೌರ್ ಮತ್ತು ಪುತ್ರಿಯರಾದ ಉಪಿಂದರ್ ಸಿಂಗ್, ದಮನ್ ಸಿಂಗ್ ಮತ್ತು ಅಮೃತ್ ಸಿಂಗ್ ಉಪಸ್ಥಿತರಿದ್ದರು. ಮೋತಿಲಾಲ್ ನೆಹರೂ ಮಾರ್ಗದಲ್ಲಿರುವ ತಮ್ಮ ಅಧಿಕೃತ ನಿವಾಸದಲ್ಲಿ ಸಿಂಗ್ ಕುಟುಂಬಸ್ಥರು, ಸಿಖ್ ವಿಧಿವಿಧಾನಗಳ ಅನ್ವಯ ಜನವರಿ 1ರಂದು 'ಅಖಂಡ ಪಥ್' ನಡೆಸಲಿದ್ದಾರೆ. ಸಂಸತ್ತಿನ ಬಳಿಯಿರುವ ರಖಬ್ ಗಂಜ್ ಗುರುದ್ವಾರದ ಬಳಿ ಜನವರಿ 3ರಂದು 'ಭೋಗ್' ಕಾರ್ಯಕ್ರಮ, 'ಅಂತಿಮ್ ಆರ್ದಾಸ್' ಮತ್ತು 'ಕೀರ್ತನ್' ನಡೆಯಲಿದೆ ಎಂದು ಕುಟುಂಬದ ಮೂಲಗಳು ತಿಳಿಸಿವೆ.

92 ವರ್ಷದ ಮನಮೋಹನ್ ಸಿಂಗ್ ಅವರು ತಮ್ಮ ಇಳಿ ವಯಸ್ಸಿನಲ್ಲಿ ತೀವ್ರ ಉಸಿರಾಟದ ಸಮಸ್ಯೆಯನ್ನು ಎದುರಿಸುತ್ತಿದ್ದರು. ದೆಹಲಿಯ ಏಮ್ಸ್ ಆಸ್ಪತ್ರೆಗೆ ದಾಖಲಾಗಿದ್ದ ಅವರು ಚಿಕಿತ್ಸೆಗೆ ಸ್ಪಂದಿಸದೆ ಡಿ. 26ರಂದು ನಿಧನ ಹೊಂದಿದ್ದರು. ದೆಹಲಿಯ ನಿಗಮ್ ಭೋದ್ ಘಾಟ್ನಲ್ಲಿ ಶನಿವಾರ ಅವರ ಅಂತ್ಯಕ್ರಿಯೆ ನಡೆದಿತ್ತು.

ಕುಂಭಮೇಳ ಸಿದ್ಧತೆ : ಕೋಟ್ಯಾಂತರ ಜನರ ಆಗಮನ ನಿರೀಕ್ಷೆ

ನವದೆಹಲಿ: ಉತ್ತರ ಪ್ರದೇಶದ ಪ್ರಯಾಗ್ ರಾಜ್ನಲ್ಲಿ ನಡೆಯಲಿರುವ ಮಹಾಕುಂಭಮೇಳದ ಸಿದ್ಧತೆಗಳು ಬಹುತೇಕ ಪೂರ್ಣಗೊಂಡಿವೆ. ಪ್ರಯಾಗ್ ರಾಜ್ ನ ಸಂಗಮ್ ಪ್ರದೇಶದಲ್ಲಿ ದಿನದ 24 ಗಂಟೆಯೂ ಕಣ್ಗಾವಲು ನೀಡಬಲ್ಲ, 100 ಮೀಟರ್ ವರೆಗೆ ನೀರಿನೊಳಗೆ ಇಳಿಯಬಲ್ಲ 'ಅಂಡರ್ ವಾಟರ್ ಡ್ರೋನ್'ಗಳನ್ನು ನಿಯೋಜಿಸಲಾಗುವುದು ಎಂದು ಸಂಸ್ಕೃತಿ ಸಚಿವಾಲಯ ರವಿವಾರ ತಿಳಿಸಿದೆ.ಇದಲ್ಲದೆ, ಯಾತ್ರಾರ್ಥಿಗಳು ಮತ್ತು ಇತರ ಸಂದರ್ಶಕರಿಗೆ ಅನುಕೂಲವಾಗುವಂತೆ ಭಾರತದ ಸಂಸ್ಕೃತಿ ಮತ್ತು ವೈವಿಧ್ಯತೆಯನ್ನು ಪ್ರದರ್ಶಿಸುವ 800 ಬಹುಭಾಷಾ ಬೋರ್ಡ್ಗಳನ್ನು ಅಳವಡಿಸಲಾಗುತ್ತಿದ್ದು, 92 ರಸ್ತೆಗಳನ್ನು ನವೀಕರಣ ಮಾಡಲಾಗುತ್ತಿದೆ. ಅಲ್ಲದೆ 30 ಸಣ್ಣ ಸೇತುವೆಗಳನ್ನು ಕೂಡ ನಿರ್ಮಿಸಲಾಗುತ್ತಿದೆ. ಕೃತಕ ಬುದ್ಧಿಮತ್ತೆ (ಎಐ) ಸಾಮರ್ಥ್ಯದ 2,700 ಕ್ಯಾಮೆರಾಗಳನ್ನು ಅಳವಡಿಸಲಾಗುತ್ತಿದ್ದು, ಇವು ನೈಜ-ಸಮಯದ ಮೇಲ್ವಿಚಾರಣೆಗೆ ಸಹಾಯಕವಾಗಲಿವೆ ಮತ್ತು ಹೆಚ್ಚಿನ ಸುರಕ್ಷತೆಗಾಗಿ ಪ್ರವೇಶ ಸ್ಥಳಗಳಲ್ಲಿ ಮುಖ ಗುರುತಿಸುವಿಕೆ ತಂತ್ರಜ್ಞಾನವನ್ನು ಬಳಸಲಾಗುವುದು. 56 ಸೈಬರ್ ತಜ್ಞರ ತಂಡವು ಆನ್ ಲೈನ್ ಬೆದರಿಕೆಗಳ ಬಗ್ಗೆ ಪರಿಶೀಲನೆ ನಡೆಸಲಿದೆ. ಎಲ್ಲಾ ಪೊಲೀಸ್ ಠಾಣೆಗಳಲ್ಲಿ ಸೈಬರ್ ಸಹಾಯ ಕೇಂದ್ರಗಳನ್ನು ಸ್ಥಾಪಿಸಲಾಗುತ್ತಿದೆ ಎಂದು ಸಚಿವಾಲಯ ತಿಳಿಸಿದೆ.

ಪ್ರಧಾನಿ ನರೇಂದ್ರ ಮೋದಿಯವರ ನಾಯಕತ್ವದಲ್ಲಿ, ಉತ್ತರ ಪ್ರದೇಶ ಸರ್ಕಾರವು ಪ್ರಯಾಗ್ ರಾಜ್ನಲ್ಲಿ ನಡೆಯಲಿರುವ 2025 ಮಹಾಕುಂಭವು ಭವ್ಯ, ಸುರಕ್ಷಿತ ಮತ್ತು ಆಧ್ಯಾತ್ಮಿಕವಾಗಿ ಸಮೃದ್ಧ ಕಾರ್ಯಕ್ರಮವನ್ನಾಗಿಸಲು ವ್ಯಾಪಕ ಸಿದ್ಧತೆಗಳನ್ನು ಮಾಡುತ್ತಿದೆ ಎಂದು ಸಚಿವಾಲಯ ತಿಳಿಸಿದೆ.ಜನವರಿ 13 ರಿಂದ ಫೆಬ್ರವರಿ 26 ರವರೆಗೆ 45 ದಿನಗಳ ಕಾಲ ನಡೆಯಲಿರುವ ಈ ಉತ್ಸವದಲ್ಲಿ ವಿಶ್ವದೆಲ್ಲೆಡೆಯಿಂದ 40 ಕೋಟಿಗೂ ಹೆಚ್ಚು ಭಕ್ತಾದಿಗಳು ಆಗಮಿಸುವ ನಿರೀಕ್ಷೆಯಿದೆ.

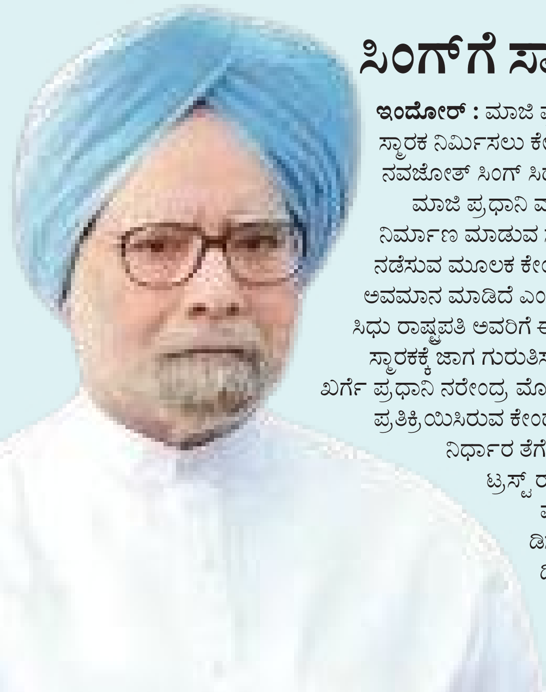

ಸಿಂಗ್‌ಗೆ ಸ್ಮಾರಕ ನಿರ್ಮಿಸಲು ಆಗ್ರಹಿಸಿ ಪತ್ರ

ಇಂದೋರ್ : ಮಾಜಿ ಪ್ರಧಾನಿ ಮನಮೋಹನ್ ಸಿಂಗ್ ಅವರಿಗೆ ರಾಜ್ಘಾಟ್ ಸಂಕೀರ್ಣದಲ್ಲಿ ಸ್ಮಾರಕ ನಿರ್ಮಿಸಲು ಕೇಂದ್ರಕ್ಕೆ ನಿರ್ದೇಶಿಸುವಂತೆ ಆಗ್ರಹಿಸಿ ಪಂಜಾಬ್ ಕಾಂಗ್ರೆಸ್ನ ಹಿರಿಯ ನಾಯಕ ನವಜೋತ್ ಸಿಂಗ್ ಸಿಧು ರವಿವಾರ ರಾಷ್ಟ್ರಪತಿ ಮುರ್ಮು ಅವರಿಗೆ ಪತ್ರ ಬರೆದಿದ್ದಾರೆ.

ಮಾಜಿ ಪ್ರಧಾನಿ ಮನಮೋಹನ್ ಸಿಂಗ್ ಅವರ ಅಂತ್ಯಕ್ರಿಯೆಯನ್ನು ಅವರ ಸ್ಮಾರಕ ನಿರ್ಮಾಣ ಮಾಡುವ ಸ್ಥಳದಲ್ಲಿ ನೆರವೇರಿಸುವ ಬದಲು ನಿಗಮ್ಬೋಧ್ ಘಾಟ್ನಲ್ಲಿ ನಡೆಸುವ ಮೂಲಕ ಕೇಂದ್ರ ಸರಕಾರ ದೇಶದ ಮೊದಲ ಸಿಕ್ಖ್ ಪ್ರಧಾನಿಗೆ ಅವಮಾನ ಮಾಡಿದೆ ಎಂದು ಕಾಂಗ್ರೆಸ್ ಆರೋಪಿಸಿದ ಒಂದು ದಿನದ ಬಳಿಕ ಸಿಧು ರಾಷ್ಟ್ರಪತಿ ಅವರಿಗೆ ಈ ಪತ್ರ ಬರೆದಿದ್ದಾರೆ.

ಸ್ಮಾರಕಕ್ಕೆ ಜಾಗ ಗುರುತಿಸುವಂತೆ ಕಾಂಗ್ರೆಸ್ ಅಧ್ಯಕ್ಷ ಮಲ್ಲಿಕಾರ್ಜುನ ಖರ್ಗೆ ಪ್ರಧಾನಿ ನರೇಂದ್ರ ಮೋದಿ ಅವರಿಗೆ ಪತ್ರ ಬರೆದಿದ್ದರು. ಈ ಪತ್ರಕ್ಕೆ ಪ್ರತಿಕ್ರಿಯಿಸಿರುವ ಕೇಂದ್ರ ಸರಕಾರ ಈಗಾಗಲೇ ಸ್ಮಾರಕ ನಿರ್ಮಿಸುವ ನಿರ್ಧಾರ ತೆಗೆದುಕೊಳ್ಳಲಾಗಿದ್ದು, ಶೀಘ್ರದಲ್ಲಿ ಸ್ಥಳ ಗುರುತಿಸಲು ಟ್ರಸ್ಟ್ ರಚಿಸಲಾಗುವುದು ಎಂದು ಹೇಳಿದೆ.

ಮನಮೋಹನ್ ಸಿಂಗ್ ಅವರು ಡಿಸೆಂಬರ್ 26ರಂದು ನಿಧನರಾಗಿದ್ದರು. ಡಿಸೆಂಬರ್ 28ರಂದು ಅವರ ಅಂತ್ಯಕ್ರಿಯೆಯನ್ನು ನಿಗಮ್ಬೋಧ್ ಘಾಟ್ನಲ್ಲಿ ನೆರವೇರಿಸಲಾಗಿತ್ತು.

ಅಮೆರಿಕದ ಮಾಜಿ ಅಧ್ಯಕ್ಷ ನಿಧನ

ವಾಷಿಂಗ್ಟನ್: ಅಮೆರಿಕದ ಮಾಜಿ ಅಧ್ಯಕ್ಷ ಜಿಮ್ಮಿ ಕಾರ್ಟರ್ ಭಾನುವಾರ ತಮ್ಮ 100ನೇ ವಯಸ್ಸಿನಲ್ಲಿ ನಿಧನರಾಗಿದ್ದಾರೆ. ಶತಮಾನಗಳ ತುಂಬು ಜೀವನ ನಡೆಸಿದ್ದ ಮಾಜಿ ಅಧ್ಯಕ್ಷರಾಗಿರುವ ಜಿಮ್ಮಿ ಕಾರ್ಟರ್, ಭಾರತಕ್ಕೆ ಭೇಟಿ ನೀಡಿದ ಮೂರನೇ ಅಮೆರಿಕದ ಅಧ್ಯಕ್ಷರಾಗಿದ್ದಾರೆ.

ಕಾರ್ಟರ್ ಜಾರ್ಜಿಯಾದ ಪ್ಲೇನ್ಸ್‌ನಲ್ಲಿರುವ ತಮ್ಮ ನಿವಾಸದಲ್ಲಿ ಮರಣ ಹೊಂದಿದ್ದಾರೆ. ಚರ್ಮದ ಕ್ಯಾನ್ಸರ್ ನಿಂದ ಬಳಲುತ್ತಿದ್ದ ಅವರಿಗೆ ಇತ್ತೀಚೆಗಷ್ಟೇ ಚಿಕಿತ್ಸೆ ನಿಲ್ಲಿಸಲಾಗಿತ್ತು. ಪ್ರಸ್ತುತ ಅವರು ತಮ್ಮ ನಿವಾಸದಲ್ಲೇ ವಿಶ್ರಾಂತಿ ಪಡೆಯುತ್ತಿದ್ದರು. ಅವರ ಮರಣವನ್ನು ಅಟ್ಲಾಂಟಾದ ಕಾರ್ಟರ್ ಸೆಂಟರ್ ಅಧಿಕೃತವಾಗಿ ಘೋಷಣೆ ಮಾಡಿದೆ. ನನ್ನ ತಂದೆ ನನಗೆ ಮಾತ್ರವಲ್ಲದೇ, ವಿಶ್ವದ ಶಾಂತಿ, ಮಾನವ ಹಕ್ಕುಗಳು ಮತ್ತು ನಿಸ್ವಾರ್ಥ ಪ್ರೀತಿ ಬಯಸುವ ಪ್ರತಿಯೊಬ್ಬರಿಗೂ ಹೀರೋ ಆಗಿದ್ದರು ಎಂದು ಮಾಜಿ ಅಧ್ಯಕ್ಷರ ಪುತ್ರ ಚಿಪ್ ಕಾರ್ಟರ್ ಹೇಳಿದ್ದಾರೆ. ಕಾರ್ಟರ್ ಅವರು 1977 ರಿಂದ 1981 ರವರೆಗೆ ಅಮೆರಿಕದ ಅಧಕ್ಷರಾಗಿ ಸೇವೆ ಸಲ್ಲಿಸಿದ್ದಾರೆ. ಇಸ್ರೇಲ್ ಮತ್ತು ಈಜಿಪ್ಟ್ ನಡುವಿನ ಕ್ಯಾಂಪ್ ಡೇವಿಡ್ ಒಪ್ಪಂದಗಳ ಮೂಲಕ ಹೆಸರು ಮಾಡಿದ್ದರು. 2002 ರಲ್ಲಿ ಅವರಿಗೆ ಶಾಂತಿ ನೊಬೆಲ್ ಪ್ರಶಸ್ತಿ ಸಹ ಒಲಿದು ಬಂದಿತ್ತು. ಅಂತಾರಾಷ್ಟ್ರೀಯ ಸಂಘರ್ಷ ಗಳಿಗೆ ಶಾಂತಿಯುತ ಪರಿಹಾರಗಳನ್ನು ಹುಡುಕಲು, ಪ್ರಜಾಪ್ರಭುತ್ವ ಮತ್ತು ಮಾನವ ಹಕ್ಕುಗಳನ್ನು ಮುನ್ನಡೆಸಲು ಅವರು ದಶಕಗಳ ಕಾಲ ಅವಿರತವಾಗಿ ಶ್ರಮಿಸಿದ್ದರು. ಅಷ್ಟೇ ಅಲ್ಲ ಆರ್ಥಿಕ ಮತ್ತು ಸಾಮಾಜಿಕ ಅಭಿವೃದ್ಧಿಯನ್ನು ಉತ್ತೇಜಿಸಲು ಸಾಕಷ್ಟು ಹೋರಾಟ ನಡೆಸಿದ್ದರು.

ಮನೆಯ ಕಿಟಕಿ ನಿಷೇಧಿಸಿದ ತಾಲಿಬಾನ್ ಸರ್ಕಾರ

ಕಾಬುಲ್: ಅಫ್ಘಾನ್ ಮಹಿಳೆಯರು ಬಳಸುವ ಪ್ರದೇಶಗಳನ್ನು ವಸತಿ ಕಟ್ಟಡಗಳಲ್ಲಿ ಕಿಟಕಿಗಳ ನಿರ್ಮಾಣವನ್ನು ನಿಷೇಧಿಸಿ ತಾಲಿಬಾನ್ನ ಸರ್ವೋಚ್ಚ ನಾಯಕ ಆದೇಶ ಹೊರಡಿಸಿದ್ದಾರೆ ಮತ್ತು ಅಸ್ತಿತ್ವದಲ್ಲಿರುವವುಗಳನ್ನು ನಿರ್ಬಂಧಿಸಬೇಕು ಎಂದು ಹೇಳಿದ್ದಾರೆ

ತಾಲಿಬಾನ್ ಸರ್ಕಾರದ ವಕ್ತಾರರು ಶನಿವಾರ ತಡರಾತ್ರಿ ಬಿಡುಗಡೆ ಮಾಡಿದ ಹೇಳಿಕೆಯ ಪ್ರಕಾರ, ಹೊಸ ಕಟ್ಟಡಗಳು ಕಿಟಕಿಗಳನ್ನು ಹೊಂದಿರಬಾರದು, ಅದರ ಮೂಲಕ ''ಅಂಗಳ, ಅಡುಗೆಮನೆ, ನೆರೆಹೊರೆಯ ಬಾವಿ ಮತ್ತು ಸಾಮಾನ್ಯವಾಗಿ ಮಹಿಳೆಯರು ಬಳಸುವ ಇತರ ಸ್ಥಳಗಳನ್ನು'' ನೋಡಲು ಸಾಧ್ಯವಾಗುತ್ತದೆ.

''ಮಹಿಳೆಯರು ಅಡುಗೆಮನೆಗಳಲ್ಲಿ, ಅಂಗಳಗಳಲ್ಲಿ ಕೆಲಸ ಮಾಡುವುದನ್ನು ಅಥವಾ ಬಾವಿಗಳಿಂದ ನೀರನ್ನು ಸಂಗ್ರಹಿಸುವುದನ್ನು ನೋಡುವುದು ಅಶ್ಲೀಲ ಕೃತ್ಯಗಳಿಗೆ ಕಾರಣವಾಗಬಹುದು'' ಎಂದು ಸರ್ಕಾರದ ವಕ್ತಾರ ಜಬಿಹುಲ್ಲಾ ಮುಜಾಹಿದ್ ಸಾಮಾಜಿಕ ಮಾಧ್ಯಮ ಪ್ಲಾಟ್ಫಾರ್ಮ್ ಎಕ್ಸ್‌ನಲ್ಲಿ ಪೋಸ್ಟ್ ಮಾಡಿದ ಆದೇಶದಲ್ಲಿ ತಿಳಿಸಲಾಗಿದೆ.

ಪುರಸಭೆಯ ಅಧಿಕಾರಿಗಳು ಮತ್ತು ಇತರ ಸಂಬಂಧಿತ ಇಲಾಖೆಗಳು ನೆರೆಹೊರೆಯವರ ಮನೆಗಳನ್ನು ನೋಡಲು ಸಾಧ್ಯವಿಲ್ಲ ಎಂದು ಖಚಿತಪಡಿಸಿಕೊಳ್ಳಲು ನಿರ್ಮಾಣ ಸ್ಥಳಗಳನ್ನು ಮೇಲ್ವಿಚಾರಣೆ ಮಾಡಬೇಕಾಗುತ್ತದೆ.

ಅಂತಹ ಕಿಟಕಿಗಳು ಅಸ್ತಿತ್ವದಲ್ಲಿದ್ದರೆ, ''ನೆರೆಹೊರೆಯವರಿಗೆ ಉಂಟಾಗುವ ಉಪದ್ರವಗಳನ್ನು ತಪ್ಪಿಸಲು'' ಗೋಡೆಯನ್ನು ನಿರ್ಮಿಸಲು ಅಥವಾ ವೀಕ್ಷಣೆಗೆ ಅಡ್ಡಿಪಡಿಸಲು ಮಾಲೀಕರನ್ನು ಪ್ರೋತ್ಸಾಹಿಸಲಾಗುವುದು ಎಂದು ಆದೇಶದಲ್ಲಿ ತಿಳಿಸಲಾಗಿದೆ.

ಆಗಸ್ಟ್ 2021 ರಲ್ಲಿ ತಾಲಿಬಾನ್ ಅಧಿಕಾರಕ್ಕೆ ಮರಳಿದಾಗಿನಿಂದ, ಮಹಿಳೆಯರನ್ನು ಸಾರ್ವಜನಿಕ ಸ್ಥಳಗಳಿಂದ ಕ್ರಮೇಣ ಅಳಿಸಿಹಾಕಲಾಗಿದೆ, ಇದು ಆಡಳಿತವು ಸ್ಥಾಪಿಸಿದ ''ಲಿಂಗ ವರ್ಣಭೇದ ನೀತಿ'' ಯನ್ನು ವಿಶ್ವಸಂಸ್ಥೆ ಖಂಡಿಸಿದೆ.

ದಕ್ಷಿಣ ಕೊರಿಯಾ ವಿಮಾನ ದುರಂತ: ಕೇಂದ್ರ ಸಚಿವ ಜೈಶಂಕರ್ ಸಂತಾಪ

ನವದೆಹಲಿ: ದಕ್ಷಿಣ ಕೊರಿಯಾದ ಮುವಾನ್ ಅಂತರರಾಷ್ಟ್ರೀಯ ವಿಮಾನ ನಿಲ್ದಾಣದಲ್ಲಿ ಸಂಭವಿಸಿದ ದುರಂತ ವಿಮಾನ ಅಪಘಾತದಲ್ಲಿ ಪ್ರಾಣ ಕಳೆದುಕೊಂಡವರ ಕುಟುಂಬಗಳಿಗೆ ವಿದೇಶಾಂಗ ವ್ಯವಹಾರಗಳ ಸಚಿವ ಎಸ್ ಜೈಶಂಕರ್ ಭಾನುವಾರ ಸಂತಾಪ ಸೂಚಿಸಿದ್ದಾರೆ

179 ಜನರ ಸಾವಿಗೆ ಕಾರಣವಾದ ಈ ಅಪಘಾತವನ್ನು ದಕ್ಷಿಣ ಕೊರಿಯಾದ ಇತಿಹಾಸದಲ್ಲಿ ಅತ್ಯಂತ ಕೆಟ್ಟ ವಾಯುಯಾನ ದುರಂತ ಎಂದು ಬಣ್ಣಿಸಲಾಗಿದೆ. ''ಮುವಾನ್ ಅಂತರರಾಷ್ಟ್ರೀಯ ವಿಮಾನ ನಿಲ್ದಾಣದಲ್ಲಿ ಸಂಭವಿಸಿದ ದುರಂತ ವಿಮಾನ ಅಪಘಾತದಿಂದ ತೀವ್ರ ದುಃಖಿತನಾಗಿದ್ದೇನೆ. ದುಃಖಿತ ಕುಟುಂಬಗಳಿಗೆ ಸಂತಾಪ ಸೂಚಿಸುತ್ತೇನೆ. ಈ ಕಷ್ಟದ ಸಮಯದಲ್ಲಿ ನಮ್ಮ ಆಲೋಚನೆಗಳು ಕೊರಿಯಾ ಗಣರಾಜ್ಯದ ಜನರೊಂದಿಗೆ ಇವೆ'' ಎಂದು ಅವರು ಎಕ್ಸ್‌ನಲ್ಲಿ ಪೋಸ್ಟ್ ಮಾಡಿದ್ದಾರೆ.

ಬ್ಯಾಂಕಾಕ್ ನಿಂದ ದಕ್ಷಿಣ ಕೊರಿಯಾಕ್ಕೆ 181 ಪ್ರಯಾಣಿಕರನ್ನು ಹೊತ್ತ ಜೆಜು ಏರ್ ವಿಮಾನ ಭಾನುವಾರ ಇಳಿಯುವಾಗ ಅಪಘಾತಕ್ಕೀಡಾಗಿದ್ದು, 179 ಜನರು ಸಾವನ್ನಪ್ಪಿದ್ದಾರೆ.

ಬೆಳಿಗ್ಗೆ 9:00 ಗಂಟೆಯ ನಂತರ (0000 ಜಿಎಂಟಿ) ಇಳಿಯುವ ಮೊದಲ ಪ್ರಯತ್ನದ ಸಮಯದಲ್ಲಿ ನಿಯಂತ್ರಣ ಗೋಪುರದಿಂದ ಹಕ್ಕಿ ದಾಳಿಯ ಬಗ್ಗೆ ಪೈಲಟ್ಗೆ ಎಚ್ಚರಿಕೆ ನೀಡಲಾಯಿತು ಎಂದು ಅಧಿಕಾರಿಗಳು ತಿಳಿಸಿದ್ದಾರೆ.

ಕೆಲವು ನಿಮಿಷಗಳ ನಂತರ, ಪೈಲಟ್ ''ಮೇಡೇ'' ಎಚ್ಚರಿಕೆಯನ್ನು ನೀಡಿದರು ಮತ್ತು ಮತ್ತೆ ಇಳಿಯಲು ಪ್ರಯತ್ನಿಸಿದರು. ವಿಮಾನವು ತನ್ನ ಲ್ಯಾಂಡಿಂಗ್ ಗೇರ್ ಅನ್ನು ಇನ್ನೂ ಹಿಂತೆಗೆದುಕೊಂಡು, ಬೆಲ್ಲಿ ಲ್ಯಾಂಡಿಂಗ್ ಮಾಡಲು ಪ್ರಯತ್ನಿಸುತ್ತಿರುವುದನ್ನು ವೀಡಿಯೊ ತೋರಿಸಿದೆ.

ನಾಟಕೀಯ ವೀಡಿಯೊದಲ್ಲಿ ವಿಮಾನವು ರನ್ವೇಯಲ್ಲಿ ಸ್ಕಿಡ್ ಆಗುವುದನ್ನು ತೋರಿಸುತ್ತದೆ, ಹೊಗೆಯು ಹಿಂಭಾಗದಲ್ಲಿ ನಿಂತು ಕೊನೆಯಲ್ಲಿ ಗೋಡೆಗೆ ಡಿಕ್ಕಿ ಹೊಡೆದು ಬೆಂಕಿ ಹೊತ್ತಿಕೊಳ್ಳುತ್ತದೆ.

ಸೋಮವಾರ
30.12.2024

ಸಂಜೆ ಮುಗಿಲು

Postal Registration No.KA/BGW-1823/2019-2021, Posted at Patrika Channel, RMS Bhavan, Bengaluru PSO, Mysore Road, Bengaluru- 560020, RNI No.KARKAN/2002/08054

3 ತಿಂಗಳ ಬಳಿಕ ತಂಗಿ ಮದುವೆಯ ಫೋಟೋ ಹಂಚಿಕೊಂಡ ಸಾಯಿ ಪಲ್ಲವಿ

ಸೌತ್ ಬ್ಯೂಟಿ ಸಾಯಿ ಪಲ್ಲವಿ ಅವರ ತಂಗಿ ಮದುವೆಯಾಗಿ 3 ತಿಂಗಳ ಬಳಿಕ ಮದುವೆ ಫೋಟೋವನ್ನು ಹಂಚಿಕೊಂಡಿದ್ದಾರೆ. ತಂಗಿ ಮದುವೆ ಬಗ್ಗೆ ಎಮೋಷನಲ್ ಪೋಸ್ಟ್ ಶೇರ್ ಮಾಡಿದ್ದಾರೆ. ಸಹೋದರಿ ಮದುವೆ ಫೋಟೋಸ್ ಶೇರ್ ಮಾಡಿ ಸಂಭ್ರಮಿಸಿದ್ದಾರೆ.

ಎಲ್ಲ ವಿಷಯದಲ್ಲಿಯೂ ನಾನು ತಂಗಿ ಪೂಜಾಗೆ ಸಲಹೆ ನೀಡುತ್ತಿದ್ದೆ. ಆದರೆ ಮದುವೆ ವಿಷಯದಲ್ಲಿ ನಾನು ಯಾವುದೇ ಸಲಹೆ ನೀಡಲು ಸಾಧ್ಯವಾಗಿರಲಿಲ್ಲ. ಹಾಗಾಗಿ ನಾನು ಹೆದರಿದ್ದೆ, ಆದರೆ ಆ ಹೆದರಿಕೆ ಈಗ ಹೊರಟು ಹೋಗಿದೆ ಎಂದಿದ್ದಾರೆ. ತಂಗಿಯ ಮದುವೆ ಆಗಿ ಮೂರು ತಿಂಗಳಾಗಿದ್ದು, ಒಂದು ಬಾರಿಯೂ ಸಹ ನನ್ನ ತಂಗಿ ತಪ್ಪು ಮಾಡಿದಳು, ಅಥವಾ ನಾನು ಆಕೆಗೆ ಮಾರ್ಗದರ್ಶನ ಮಾಡಲಿಲ್ಲ ಎಂಬ ಅಳುಕೇ ನನಗೆ ಮೂಡಿಲ್ಲ ಎಂದಿದ್ದಾರೆ ಸಾಯಿ ಪಲ್ಲವಿ.

ಅಂದಹಾಗೆ, ಬಹುಕಾಲದ ಗೆಳೆಯ ವಿನೀತ್ ಶಿವಕುಮಾರ್ ಜೊತೆ ಸೆಪ್ಟೆಂಬರ್‌ನಲ್ಲಿ ಪೂಜಾ ಮದುವೆಯಾದರು. ಅವರು ಒಂದೆರಡು ಸಿನಿಮಾಗಳಲ್ಲಿ ನಟಿಸಿದ್ದಾರೆ. ಆದರೆ ಸಾಯಿ ಪಲ್ಲವಿಯಂತೆ ಪೂಜಾಗೆ ಸಕ್ಸಸ್ ಸಿಗಲಿಲ್ಲ.

ಇನ್ನೂ ರಣ್‌ಬೀರ್ ಕಪೂರ್ ಜೊತೆ 'ರಾಮಾಯಣ', ನಾಗ ಚೈತನ್ಯ ಜೊತೆ 'ತಾಂಡೇಲ್', ಆಮೀರ್ ಖಾನ್ ಪುತ್ರನ ಜೊತೆ ಬಾಲಿವುಡ್ ಸಿನಿಮಾ ಸೇರಿದಂತೆ ಹಲವು ಪ್ರಾಜೆಕ್ಟ್‌ಗಳು ಸಾಯಿ ಪಲ್ಲವಿ ಕೈಯಲ್ಲಿವೆ.

ಸಕ್ಸಸ್‌ಗಾಗಿ ದಿಟ್ಟ ನಿರ್ಧಾರ ಕೈಗೊಂಡ ಶ್ರೀಲೀಲಾ

ಕನ್ನಡದ ನಟಿ ಶ್ರೀಲೀಲಾಗೆ 'ಪುಷ್ಪ 2' ಸಿನಿಮಾದಿಂದ ಒಂದೊಳ್ಳೆಯ ಬ್ರೇಕ್ ಸಿಕ್ಕಿದೆ. ಕಿಸ್ಸಿಕ್ ಐಟಂ ಹಾಡಿನ ಸಕ್ಸಸ್‌ನಿಂದ ಹಲವಾರು ಅವಕಾಶಗಳು ಅವರನ್ನು ಅರಸಿ ಬರುತ್ತಿವೆ. ಹೀಗಿರುವಾಗ ಟಾಪ್ ನಟಿಯಾಗಿ ನಿಲ್ಲಲು ಮತ್ತು ಯಶಸ್ಸಿಗಾಗಿ ನಟಿ ದಿಟ್ಟ ನಿರ್ಧಾರವೊಂದನ್ನು ಕೈಗೊಂಡಿದ್ದಾರೆ.

ಶ್ರೀಲೀಲಾ ಡ್ಯಾನ್ಸ್, ನಟನೆ ಬಗ್ಗೆ ಫ್ಯಾನ್ಸ್‌ಗೆ ಕ್ರೇಜ್ ಇದೆ. ತೆಲುಗಿಗೆ ಕಾಲಿಟ್ಟ ನಾಲ್ಕೇ ವರ್ಷಗಳಲ್ಲಿ ನಟಿ ಅಲ್ಲಿನ ಪ್ರೇಕ್ಷಕರ ಮನಗೆದ್ದಿದ್ದಾರೆ. ಆದರೆ ಅವರು ಸಿನಿಮಾದ ನಟನೆಗಿಂತ ಡ್ಯಾನ್ಸ್ ಮತ್ತು ಐಟಂ ಸಾಂಗ್‌ನಿಂದಲೇ ಹೆಚ್ಚು ಗುರುತಿಸಿಕೊಂಡಿದ್ದಾರೆ. ಹಾಗಾಗಿ ಚಿತ್ರದ ಕಥೆ ಆಯ್ಕೆ ಮಾಡುವ ರೀತಿಯನ್ನು ಇದೀಗ ಅವರು ಬದಲಿಸಿಕೊಂಡಿದ್ದಾರೆ. ಮರ ಸುತ್ತುವ ಪಾತ್ರ ಬಿಟ್ಟು ನಟನೆಗೆ ಸ್ಕೋಪ್ ಇರುವ ಪಾತ್ರಕ್ಕೆ ನಟಿ ಪ್ರಾಮುಖ್ಯತೆ ಕೊಡಲು ನಿರ್ಧರಿಸಿದ್ದಾರೆ ಎನ್ನಲಾಗಿದೆ.

ಹಾಗಾಗಿ ತಮಿಳಿನ ಶಿವ ಕಾರ್ತಿಕೇಯನ್ ನಟನೆಯ ಸಿನಿಮಾಗೆ ಶ್ರೀಲೀಲಾ ಗ್ರೀನ್ ಸಿಗ್ನಲ್ ಕೊಟ್ಟಿದ್ದಾರೆ. ಈ ಚಿತ್ರಕ್ಕೆ ಪ್ರತಿಭಾನ್ವಿತ ನಿರ್ದೇಶಕಿ ಸುಧಾ ಕೊಂಗರ ಡೈರೆಕ್ಷನ್ ಮಾಡಲಿದ್ದಾರೆ. ಇದರಲ್ಲಿ 'ಕಿಸ್' ನಟಿಗೆ ಉತ್ತಮ ಪಾತ್ರವೇ ಸಿಕ್ಕಿದೆ ಎಂದು ಹೇಳಲಾಗುತ್ತಿದೆ.

ಇನ್ನೂ ಸೌತ್ ಸಿನಿಮಾಗಳ ಜೊತೆ ನಟಿ ಬಾಲಿವುಡ್‌ಗೂ ಪಾದಾರ್ಪಣೆ ಮಾಡಿದ್ದಾರೆ. ಸೈಫ್ ಅಲಿ ಖಾನ್ ಪುತ್ರನಿಗೆ ನಾಯಕಿಯಾಗಿ ಅವರು ನಟಿಸುತ್ತಿದ್ದಾರೆ.

ಉಡುಪಿ ಶ್ರೀಕೃಷ್ಣ ಮಠಕ್ಕೆ ಉಪೇಂದ್ರ ಭೇಟಿ

ರಿಯಲ್ ಸ್ಟಾರ್ ಉಪೇಂದ್ರ ನಟಿಸಿ, ನಿರ್ದೇಶನ ಮಾಡಿರುವ ಯುಐ ಸಿನಿಮಾ ಸಕ್ಸಸ್‌ಫುಲ್ ಪ್ರದರ್ಶನ ಕಾಣುತ್ತಿದೆ. ಹೀಗಿರುವಾಗ ಸಾಲಿಗ್ರಾಮದ ಶ್ರೀ ಗುರು ನರಸಿಂಹ ದೇವಸ್ಥಾನಕ್ಕೆ ಭೇಟಿ ಕೊಟ್ಟ ಬೆನ್ನಲ್ಲೇ ಈಗ ಉಡುಪಿ ಶ್ರೀ ಕೃಷ್ಣ ಮಠಕ್ಕೆ ಯುಐ ಟೀಮ್ ಭೇಟಿ ಕೊಟ್ಟಿದೆ.

ಚಿತ್ರತಂಡದ ಜೊತೆ ಶ್ರೀ ಕೃಷ್ಣನ ಸನ್ನಿಧಾನದಲ್ಲಿ ಉಪೇಂದ್ರ ವಿಶೇಷ ಪೂಜೆ ಸಲ್ಲಿಸಿದ್ದಾರೆ. ಮಠದ ಪುತ್ತಿಗೆ ಸುಗುಣೇಂದ್ರ ತೀರ್ಥರಿಂದ ಯುಐ ತಂಡಕ್ಕೆ ಶುಭ ಹಾರೈಸಿದ್ದಾರೆ. ಮಠಕ್ಕೆ ಭೇಟಿ ನೀಡಿದ ಬಳಿಕ ಸೆಲ್ಫಿಗಾಗಿ ಮುಗಿಬಿದ್ದ ಫ್ಯಾನ್ಸ್ ಕ್ಯಾಮೆರಾಗೆ ನಟ ಪೋಸ್ ನೀಡಿದ್ದಾರೆ.

ಇನ್ನೂ ಡಿ.20ರಂದು ಸಿನಿಮಾ ರಿಲೀಸ್ ಆಗಿತ್ತು. 2040 ಭವಿಷ್ಯದ ಅಸಲಿ ಕಥೆಯೊಂದಿಗೆ ಯುಐ ಸಿನಿಮಾ ಮೂಲಕ ಉಪೇಂದ್ರ ಅಬ್ಬರಿಸಿದ್ದಾರೆ. ಈ ಸಿನಿಮಾದಲ್ಲಿ ಉಪೇಂದ್ರಗೆ ಕೊಡಗಿನ ಕುವರಿ ರೀಷ್ಮಾ ನಾಣಯ್ಯ ಜೋಡಿಯಾಗಿದ್ದಾರೆ. ಲಹರಿ ಫಿಲಂಸ್ ಹಾಗೂ ವೀನಸ್ ಎಂಟರ್‌ಟೈನರ್ಸ್ ಮೂಲಕ ಮನೋಹರ್ ನಾಯ್ಡು ಹಾಗೂ ಕೆ.ಪಿ ಶ್ರೀಕಾಂತ್ ಅದ್ದೂರಿಯಾಗಿ ನಿರ್ಮಾಣ ಮಾಡಿದ್ದಾರೆ.

ತ್ರಿವಿಕ್ರಂನೇ ಭವ್ಯಾಗೆ ಗಿಫ್ಟ್ ಆಗಿ ಕೊಟ್ಟ ಸುದೀಪ್

'ಬಿಗ್ ಬಾಸ್ ಕನ್ನಡ ಸೀಸನ್ 11'ರಲ್ಲಿ ಭವ್ಯಾ ಗೌಡ ಹಾಗೂ ತ್ರಿವಿಕ್ರಂ ಅವರ ಬಾಂಡಿಗೆ ಹೆಚ್ಚುತ್ತಲೇ ಇದೆ. ಇಬ್ಬರ ಮಧ್ಯೆ ಒಳ್ಳೆಯ ಆಪ್ತತೆ ಬೆಳೆದಿದೆ. ಈ ಬಾಂಡಿಗ್ ಸುದೀಪ್ ಗಮನಕ್ಕೂ ಬಂದಿದೆ. ಈ ವಿಚಾರ ವೀಕೆಂಡ್ ನಲ್ಲಿ ಚರ್ಚೆಗೆ ಬಂದಿದೆ. ಸುದೀಪ್ ಅವರು ಭವ್ಯಾಗೆ ತ್ರಿವಿಕ್ರಂ ಅವರನ್ನೇ ಗಿಫ್ಟ್ ಆಗಿ ಕೊಟ್ಟಿದ್ದಾರೆ. ಅಷ್ಟೇ ಅಲ್ಲ, ಮುಂದೆ ನಡೆಯಬಹುದಾದ ಘಟನೆ ಬಗ್ಗೆ ಎಚ್ಚರಿಕೆ ನೀಡಿದ್ದಾರೆ.

ವರ್ಷಾಂತ್ಯ ಬಂದಿದೆ. ಹೀಗಾಗಿ, ಪರಸ್ಪರ ಗಿಫ್ಟ್ ಎಕ್ಸ್ ಚೇಂಜ್ ಮಾಡಿಕೊಳ್ಳುವ ಅವಕಾಶವನ್ನು ಸುದೀಪ್ ನೀಡಿದರು. ತಮ್ಮ ಬಳಿ ಇರುವ ಅತ್ಯಮೂಲ್ಯ ವಸ್ತುವನ್ನು ಮತ್ತೊಬ್ಬರಿಗೆ ಕೊಡಬೇಕು. ಆಗ ಭವ್ಯಾ ಗೌಡ ಅವರು ತ್ರಿವಿಕ್ರಂನ ಹೊಗಳಿದರು.

'ಅವರು ನೋಡೋಕೆ ಒರಟನಂತೆ ಕಂಡರೂ ತುಂಬಾನೇ ಮೃದು. ಅವರ ಆ ಗುಣ ಇಷ್ಟ. ಅವರು ಬಂದು ಕಣ್ಣೀರು ಒರೆಸುತ್ತಾರೆ' ಎಂದು ಭವ್ಯಾ ಹೊಗಳುತ್ತಾ ಶರ್ಟ್ ನ ಗಿಫ್ಟ್ ಕೊಟ್ಟರು.

ಈ ವೇಳೆ ಸುದೀಪ್ ಅವರು ಒಂದು ಎಚ್ಚರಿಕೆ ಕೊಟ್ಟರು. 'ತ್ರಿವಿಕ್ರಂನ ನಾನು ಹತ್ತಿರದಿಂದ ಕಂಡಿದ್ದೇನೆ. ಅವರು ಸಿಕ್ಕಿದ್ರು ಅಂತ ನಿಮ್ಮ ಜೊತೆಗಿದ್ದವರನ್ನು ಬಿಟ್ಟುಕೊಳ್ಳಬೇಡಿ. ಆಮೇಲೆ ಮುಂದೆ ಕಣ್ಣೀರು ಒರೆಸೋಕೆ ಅವರೇ ಬೇಕಾಗುತ್ತದೆ' ಎಂದು ಕಿವಿಮಾತು ಹೇಳಿದರು. ಇದನ್ನು ಭವ್ಯಾ ಅವರು ಹಾಸ್ಯದ ರೂಪದಲ್ಲೇ ಸ್ವೀಕರಿಸಿದರು. ನಂತರ ತ್ರಿವಿಕ್ರಂ ಅವರು ಭವ್ಯಾಗೆ ಜೆರ್ಸಿ ಕೊಟ್ಟರು.

ಎಲ್ಲರೂ ಗಿಫ್ಟ್ ಎಕ್ಸ್ ಚೇಂಜ್ ಮಾಡಿಕೊಂಡ ಬಳಿಕ ಚೈತ್ರಾ ಹಾಗೂ ರಜತ್ ಗೆ ಮಾತ್ರ ಯಾವ ಉಡುಗೊರೆಯೂ ಸಿಕ್ಕಿಲ್ಲ. ಈ ವೇಳೆ ಸುದೀಪ್ ಅವರು ತಮ್ಮ ಕಿವಿಗೆ ಹಾಕಿದ್ದ ಚಿಕ್ಕದಾದ ರಿಂಗ್ ನ ಚೈತ್ರಾ ಹಾಗೂ ರಜತ್ ಗೆ ಕಳುಹಿಸಿದರು. ಈ ವೇಳೆ ಭವ್ಯಾ ಗೌಡ ಅವರು, 'ನಮಗೂ ಏನಾದರೂ ಉಡುಗೊರೆ ಕೊಡಿ' ಎಂದು ಕೋರಿದರು. ಆಗ ಸುದೀಪ್, 'ತ್ರಿವಿಕ್ರಂನ ಗಿಫ್ಟ್ ಆಗಿ ಕೊಟ್ಟಿದ್ದೀವಲ್ಲ' ಎಂದರು. ಇದನ್ನು ಕೇಳಿ ಎಲ್ಲರೂ ನಕ್ಕರು.

ಐಸಿಸಿ ವರ್ಷದ ಟಿ20 ಕ್ರಿಕೆಟಿಗ ಪ್ರಶಸ್ತಿ

ರೇಸ್‌ನಲ್ಲಿರುವ ನಾಲ್ವರ ಪೈಕಿ ಭಾರತದ ಅರ್ಷ್‌ದೀಪ್‌ಗೆ ಸ್ಥಾನ!

ಐಸಿಸಿ ಟಿ20 ವರ್ಷದ ಕ್ರಿಕೆಟಿಗ ಪ್ರಶಸ್ತಿಗೆ ನಾಲ್ವರು ಆಟಗಾರರ ಹೆಸರು ನಾಮನಿರ್ದೇಶನಗೊಂಡಿದೆ. ಈ ನಾಲ್ವರು ಆಟಗಾರರ ಪೈಕಿ ಭಾರತದ ಚಾಂಪಿಯನ್ ಬೌಲರ್ ಅರ್ಷ್‌ದೀಪ್ ಸಿಂಗ್, ಆಸೀಸ್ ದೈತ್ಯ ಬ್ಯಾಟರ್ ಟ್ರಾವಿಸ್‌ಹೆಡ್, ಜಿಂಬಾಬ್ವೆ ಆಟಗಾರ ಸಿಖಂದರ್ ರಾಜಾ ಹಾಗೂ ಪಾಕ್ ತಂಡದ ಮಾಜಿ ನಾಯಕ ಬಾಬರ್ ಆಜಂ ಸ್ಥಾನ ಪಡೆದುಕೊಂಡಿದ್ದಾರೆ. ಪ್ರಸಕ್ತ ವರ್ಷ ಟಿ20 ಕ್ರಿಕೆಟ್‌ನಲ್ಲಿ ಅತ್ಯುತ್ತಮ ಪ್ರದರ್ಶನ ನೀಡಿದ್ದಕ್ಕಾಗಿ ಈ ನಾಲ್ವರು ಆಟಗಾರರ ನಾಮನಿರ್ದೇಶನ ಮಾಡಲಾಗಿದೆ. ಈ ನಾಲ್ವರು ಆಟಗಾರರ ಪೈಕಿ ಯಾರಿಗೆ 2024ರ ಐಸಿಸಿ ವರ್ಷದ ಟಿ20 ಕ್ರಿಕೆಟಿಗ ಪ್ರಶಸ್ತಿ ಸಿಗಬಹುದು ಅನ್ನೋದನ್ನ ಕಾದುನೋಡಬೇಕಿದೆ.

ನಾಲ್ವರು ಆಟಗಾರರು?

1. ಟ್ರಾವಿಸ್ ಹೆಡ್: ಆಸ್ಟ್ರೇಲಿಯಾದ ಸ್ಫೋಟಕ ಎಡಗೈ ಬ್ಯಾಟರ್ ಟ್ರಾವಿಸ್ ಹೆಡ್ 2024ರ ಕ್ಯಾಲೆಂಡರ್ ವರ್ಷದಲ್ಲಿ ಅತ್ಯದ್ಭುತ ಪ್ರದರ್ಶನ ತೋರಿದ್ದಾರೆ. 2024ರಲ್ಲಿ ಆಸ್ಟ್ರೇಲಿಯಾ ಪರ ಒಟ್ಟು 15 ಟಿ20 ಪಂದ್ಯಗಳನ್ನಾಡಿ 178.47ರ ಸ್ಟ್ರೈಕ್‌ರೇಟ್‌ನಲ್ಲಿ 539 ರನ್ ಸಿಡಿಸಿ ಮಿಂಚಿದ್ದಾರೆ.

2. ಸಿಖಂದರ್ ರಾಜಾ: ಜಿಂಬಾಬ್ವೆ ಮೂಲದ ಸ್ಟಾರ್ ಆಲ್‌ರೌಂಡರ್ ಸಿಖಂದರ್ ರಾಜಾ ಅವರ ಪಾಲಿಗೆ 2024ರ ವರ್ಷ ಅವಿಸ್ಮರಣೀಯವಾಗಿದೆ. ಈ ವರ್ಷ ರಾಜಾ ಜಿಂಬಾಬ್ವೆ ಪರ 24 ಟಿ20 ಪಂದ್ಯಗಳನ್ನು ಆಡಿ 573 ರನ್ ಸಿಡಿಸಿದ್ದಾರೆ. ಇನ್ನು ಇದಷ್ಟೇ ಅಲ್ಲದೇ ಬೌಲಿಂಗ್‌ನಲ್ಲಿ ರಾಜಾ 24 ವಿಕೆಟ್ ಕಬಳಿಸಿ ಮಿಂಚಿದ್ದಾರೆ.

3. ಬಾಬರ್ ಆಜಂ: ಪಾಕಿಸ್ತಾನ ಕ್ರಿಕೆಟ್ ತಂಡದ ಮಾಜಿ ನಾಯಕ ಬಾಬರ್ ಅಜಂ ಕೂಡಾ 2024ರಲ್ಲಿ ರನ್ ಹೊಳೆಯನ್ನೇ ಹರಿಸಿದ್ದಾರೆ. 2024ರಲ್ಲಿ ಬಾಬರ್ ಅಜಂ ಪಾಕಿಸ್ತಾನ ಪರ 24 ಟಿ20 ಪಂದ್ಯಗಳನ್ನಾಡಿ 738 ರನ್ ಸಿಡಿಸಿದ್ದಾರೆ.

4. ಅರ್ಷ್‌ದೀಪ್ ಸಿಂಗ್: ಟೀಂ ಇಂಡಿಯಾ ಎಡಗೈ ವೇಗಿ ಅರ್ಷ್‌ದೀಪ್ ಸಿಂಗ್, ಐಸಿಸಿ ವರ್ಷದ ಟಿ20 ಕ್ರಿಕೆಟಿಗ ಪ್ರಶಸ್ತಿಯ ರೇಸ್‌ನಲ್ಲಿರುವ ಏಕೈಕ ಭಾರತೀಯ ಆಟಗಾರ ಎನಿಸಿಕೊಂಡಿದ್ದಾರೆ. ಕಳೆದ ಕೆಲ ವರ್ಷಗಳಿಂದ ಅರ್ಶದೀಪ್ ಸಿಂಗ್ ಭಾರತ ಟಿ20 ತಂಡದ ಅವಿಭಾಜ್ಯ ಅಂಗವಾಗಿ ಗುರುತಿಸಿಕೊಂಡಿದ್ದಾರೆ. 2024ರಲ್ಲಿ ಅರ್ಷ್‌ದೀಪ್ ಭಾರತ ಪರ 18 ಟಿ20 ಪಂದ್ಯಗಳನ್ನಾಡಿ 36 ವಿಕೆಟ್ ಕಬಳಿಸಿದ್ದಾರೆ. 2024ರ ಟಿ20 ವಿಶ್ವಕಪ್ ಟೂರ್ನಿಯಲ್ಲೂ ಅರ್ಷ್‌ದೀಪ್ ಗರಿಷ್ಠ 17 ವಿಕೆಟ್ ಪಡೆದ ದಾಖಲೆ ಬರೆದಿದ್ದರು.

ಪಾಕ್ ವಿರುದ್ಧ ರೋಚಕ ಜಯ

ಡಬ್ಲ್ಯೂಟಿಸಿ ಫೈನಲ್‌ಗೆ ದ.ಆಫ್ರಿಕಾ, ಭಾರತಕ್ಕೆ ಗೆಲುವೊಂದೇ ದಾರಿ

ಸೆಂಚುರಿಯನ್: ಇಲ್ಲಿ ನಡೆಯುತ್ತಿರುವ ಸರಣಿಯ ಮೊದಲ ಟೆಸ್ಟ್ ಪಂದ್ಯದಲ್ಲೇ ಪಾಕಿಸ್ತಾನ ಕ್ರಿಕೆಟ್ ತಂಡದ ವಿರುದ್ಧ 2 ವಿಕೆಟ್‌ಗಳ ರೋಚಕ ಗೆಲುವು ಸಾಧಿಸುವ ಮೂಲಕ ದಕ್ಷಿಣ ಆಫ್ರಿಕಾ 3ನೇ ವಿಶ್ವ ಟೆಸ್ಟ್ ಚಾಂಪಿಯನ್ ಶಿಪ್ ಫೈನಲ್‌ಗೆ ಅಧಿಕೃತವಾಗಿ ಪ್ರವೇಶಿಸಿದೆ.

ಇನ್ನೂ 2ನೇ ತಂಡವಾಗಿ ಫೈನಲ್ ಪ್ರವೇಶಿಸಲು ಭಾರತ, ಆಸ್ಟ್ರೇಲಿಯಾ ಹಾಗೂ ಶ್ರೀಲಂಕಾ ತಂಡಗಳ ನಡುವೆ ತೀವ್ರ ಪೈಪೋಟಿ ಏರ್ಪಟ್ಟಿದೆ.

ಎರಡು ಪಂದ್ಯಗಳ ಸರಣಿಯ ಮೊದಲ ಟೆಸ್ಟ್ ಪಂದ್ಯದಲ್ಲಿ 148 ರನ್‌ಗಳ ಸಾಧಾರಣ ಗುರಿ ಬೆನ್ನಟ್ಟಿದ ದಕ್ಷಿಣ ಆಫ್ರಿಕಾ 8 ವಿಕೆಟ್ ಕಳೆದುಕೊಂಡು ರೋಚಕ ಜಯ ದಾಖಲಿಸಿದೆ. ಈ ಮೂಲಕ ಫೈನಲ್‌ಗೆ ನೇರವಾಗಿ ಪ್ರವೇಶ ಪಡೆಯಿತು. ವಿಶ್ವ ಟೆಸ್ಟ್ ಚಾಂಪಿಯನ್‌ಶಿಪ್ ಆವೃತ್ತಿಯಲ್ಲಿ ದಕ್ಷಿಣ ಆಫ್ರಿಕಾ ಈವರೆಗೆ 11 ಟೆಸ್ಟ್ ಪಂದ್ಯಗಳನ್ನು ಆಡಿದ್ದು, ಏಳು ಪಂದ್ಯಗಳಲ್ಲಿ ಜಯ ಸಾಧಿಸಿದೆ. ಮೂರು ಪಂದ್ಯಗಳಲ್ಲಿ ಸೋತಿದೆ. ಒಂದು ಪಂದ್ಯ ಡ್ರಾ ಅಂತ್ಯವಾಗಿದೆ.

ಇದೀಗ ಪಾಕಿಸ್ತಾನವನ್ನು ಸೋಲಿಸುವ ಮೂಲಕ ಸರಾಸರಿ 66.67 ಅಂಕದೊಂದಿಗೆ ಅಂಕಪಟ್ಟಿಯಲ್ಲಿ ಅಗ್ರಸ್ಥಾನ ಕಾಯ್ದುಕೊಂಡಿದೆ. ಇನ್ನುಳಿದಂತೆ ಆಸ್ಟ್ರೇಲಿಯಾ 58.89 ಹಾಗೂ ಭಾರತ 55.88 ಸರಾಸರಿ ಅಂಕಗಳೊಂದಿಗೆ ಕ್ರಮವಾಗಿ 2 ಮತ್ತು 3ನೇ ಸ್ಥಾನಗಳಲ್ಲಿವೆ. ಟೀಂ ಇಂಡಿಯಾ ಡಬ್ಲ್ಯೂಟಿಸಿ ಫೈನಲ್ ಪಂದ್ಯವನ್ನು ಪ್ರವೇಶಿಸಲು ಆಸೀಸ್ ವಿರುದ್ಧ ಗೆಲುವು ನಿರ್ಣಾಯಕವಾಗಿದೆ.

ಮುಂದಿನ ವರ್ಷ ಇಂಗ್ಲೆಂಡ್‌ನ ಐತಿಹಾಸಿಕ ಲಾರ್ಡ್ಸ್ ಮೈದಾನದಲ್ಲಿ ವಿಶ್ವ ಟೆಸ್ಟ್ ಚಾಂಪಿಯನ್ ಶಿಪ್ ಫೈನಲ್ ಪಂದ್ಯ ನಡೆಯಲಿದೆ.

ದಕ್ಷಿಣ ಆಫ್ರಿಕಾ ಸಾಧನೆ

2023ರಲ್ಲಿ ಮಹಿಳಾ ಟಿ20 ವಿಶ್ವಕಪ್- ಫೈನಲ್.
2023ರಲ್ಲಿ ಪುರುಷರ ವಿಶ್ವಕಪ್ - ಸೆಮಿಫೈನಲ್.
2024ರಲ್ಲಿ ಪುರುಷರ ಟಿ20 ವಿಶ್ವಕಪ್ - ಫೈನಲ್.
2024ರಲ್ಲಿ ಮಹಿಳಾ ಟಿ20 ವಿಶ್ವಕಪ್ - ಫೈನಲ್.
2025ರಲ್ಲಿ ವಿಶ್ವ ಟೆಸ್ಟ್ ಚಾಂಪಿಯನ್‌ಶಿಪ್ - ಫೈನಲ್

ಬಿಜೆಪಿ ಅವರು ಏನೇ ಮಾಡಿದ್ರು ನಾನು ರಾಜೀನಾಮೆ ಕೊಡೊಲ್ಲ

ಬೆಂಗಳೂರು: ಗುತ್ತಿಗೆದಾರ ಸಚಿನ್ ಆತ್ಮಹತ್ಯೆ ಕೇಸ್‌ನಲ್ಲಿ ಯಾವುದೇ ಕಾರಣಕ್ಕೂ ಸಚಿವ ಸ್ಥಾನಕ್ಕೆ ರಾಜೀನಾಮೆ ಕೊಡಲ್ಲ ಎಂದು ಸಚಿವ ಪ್ರಿಯಾಂಕ್ ಖರ್ಗೆ ಬಿಜೆಪಿ ನಾಯಕರಿಗೆ ತಿರುಗೇಟು ಕೊಟ್ಟರು.

ಬೆಂಗಳೂರಿನಲ್ಲಿ ಮಾತನಾಡಿದ ಅವರು, ಬಿಜೆಪಿ ರಾಜ್ಯಾಧ್ಯಕ್ಷ ವಿಜಯೇಂದ್ರ ಅವರು ಜವಾಬ್ದಾರಿಯುತ ಸ್ಥಾನದಲ್ಲಿ ಇದ್ದಾರೆ. ಇಲ್ಲಸಲ್ಲದ ಮಾತು ಹೇಳಿ ವಿಜಯೇಂದ್ರ ಮರ್ಯಾದೆ ಕಳೆದುಕೊಳ್ಳೋದು ಬೇಡ. ಮಣಿಕಂಠ ರಾಥೋಡ್ ವಿಚಾರದಲ್ಲಿ ಇದೇ ಬಿಜೆಪಿ ಅವರು ಕಲಬುರ್ಗಿಗೆ ಬಂದು ನನ್ನ ರಾಜೀನಾಮೆ ಕೇಳಿದ್ರು. ಆಮೇಲೆ ಏನ್ ಆಯ್ತು. ಅ ಬಗ್ಗೆ ವಿಜಯೇಂದ್ರ ಮಾತಾಡಿದ್ರಾ? ಕಲಬುರ್ಗಿ ರಿಪಬ್ಲಿಕ್ ಅಂತೀರಾ ನಾನು ಕೇಳಿದ ಪ್ರಶ್ನೆಗೆ ಉತ್ತರ ಕೊಡಿ ಮೊದಲು. ಖಕಖ ದಂಧೆ ಮಾಡ್ತಿರೋ ಶಾಸಕರು ಯಾರು? ಅಕ್ಕಿ ಕಳ್ಳತನ, ಹಾಲು ಕಳ್ಳತನ ಮಾಡಿ ಕೇಸ್ ಹಾಕಿಸಿಕೊಂಡವರು ಯಾರು? ಮರಳು ಮಾಫಿಯಾ ಮಾಡಿರೋರು ಯಾರು? ಇತಿಹಾಸ ತೆಗೆದು ನೋಡಿ ವಿಜಯೇಂದ್ರ ಮಾತಾಡಲಿ. ರಾಜು ಕಪನೂರು ಬಿಜೆಪಿ ಎಸ್ಸಿ ಸೆಲ್ ಅಧ್ಯಕ್ಷ ಆಗಿದ್ರು. ಬಿಜೆಪಿ ತೊರೆದು ಕಾಂಗ್ರೆಸ್‌ಗೆ ಬಂದಿರೋದು. ನಾವೇನು ಓಡಿ ಹೋಗ್ತಿಲ್ಲ. ತನಿಖೆ ಆಗಲಿ. ಈಖಐ ವರದಿ ಬರಲಿ ಎಂದರು.

ಮೊದಲು ನಾನು ಕೇಳಿದ ಪ್ರಶ್ನೆಗೆ ಬಿಜೆಪಿ ಅವರು ಉತ್ತರ ಕೊಡಲಿ. ಯಡಿಯೂರಪ್ಪ ವಿರುದ್ಧ ಪೋಕ್ಸೊ ಕೇಸ್ ಪ್ರೂವ್ ಆಗಿದೆ. ಅದರ ಬಗ್ಗೆ ಮಾತಾಡಿ. ಮುನಿರತ್ನ ಕೇಸ್, ಸಿ.ಟಿ.ರವಿ ಕೇಸ್ ಬಗ್ಗೆ ಏನ್ ಹೇಳ್ತಾರೆ. ನನ್ನ ರಾಜೀನಾಮೆ ಕೇಳೋ ನೈತಿಕತೆ ಇದೆಯಾ ಅಂತ ಬಿಜೆಪಿ ನಾಯಕರ ವಿರುದ್ಧ ಪ್ರಿಯಾಂಕ್ ಕಿಡಿಕಾರಿದರು.

ಕೋವಿಡ್ ಹಗರಣದ ಬಗ್ಗೆ ಕುನ್ಹಾ ವರದಿಯಲ್ಲಿ ಸ್ಪಷ್ಟವಾಗಿ ಉಲ್ಲೇಖವಾಗಿದೆ. ಯಡಿಯೂರಪ್ಪ, ಶ್ರೀರಾಮುಲು ಅಕ್ರಮ ಮಾಡಿರೋ ಬಗ್ಗೆ. ಅವರ ರಾಜೀನಾಮೆ ಪಡೆದ್ರಾ? ದಾಖಲೆ ಇಟ್ಟುಕೊಂಡು ಪುರಾವೆ ಇಟ್ಟುಕೊಂಡು ಮಾತಾಡಿ. ನಿಮ್ಮ ಹೈಕಮಾಂಡ್ ಲೀಡರ್‌ಗಳ ಮನವೊಲಿಕೆ ಮಾಡೋಕೆ ಆರೋಪ ಮಾಡಬೇಡಿ ಅಂತ ಬಿಜೆಪಿ ನಾಯಕರಿಗೆ ತಿರುಗೇಟು ಕೊಟ್ಟರು.

ಬಿಜೆಪಿ ನಿಯೋಗದಿಂದ ಇಂದು ಸಚಿನ್ ನಿವಾಸಕ್ಕೆ ಭೇಟಿ ವಿಚಾರಕ್ಕೆ ಪ್ರತಿಕ್ರಿಯೆ ನೀಡಿದ ಅವರು, ನಿಯೋಗ ಹೋಗಬೇಕಿರೋದು ಬೀದರ್ ಗೆ ಅಲ್ಲ ಮುನಿರತ್ನ ಮನೆಗೆ. ಊಖಗಿ ಪೀಡಿತರನ್ನ ದುರುಪಯೋಗ ಮಾಡಿಕೊಂಡು ರಾಜಕೀಯ ಮಾಡಿರೋದರ ಬಗ್ಗೆ ಸತ್ಯ ಸಂಶೋಧನೆ ಆಗಬೇಕು. ಕುನ್ಹಾ ವರದಿಯಲ್ಲಿ ಹೇಳಿರೋ ಅಕ್ರಮದ ಬಗ್ಗೆ ಸತ್ಯ ಶೋಧನೆ ಆಗಬೇಕು. ಸಿಟಿ ರವಿ ಮಾತಾಡಿರೋ ಮಾತಿನ ಮೇಲೆ ಸತ್ಯ ಸಂಶೋಧನೆ ಆಗಬೇಕು. ಯಡಿಯೂರಪ್ಪ ಯಾವುದೇ ವೇದಿಕೆ ಹತ್ತಬಾರದು ಅಂತ ಅವರ ಪಕ್ಷದ ನಾಯಕರೇ ಹೇಳ್ತಿದ್ದಾರೆ. ಅದರ ಬಗ್ಗೆ ಸತ್ಯ ಶೋಧನೆ ಆಗಲಿ. ನಿಮ್ಮ ತಟ್ಟೆಯಲ್ಲಿ ಹೆಗ್ಗಣ ಬಿದ್ದಿದೆ. ಅದನ್ನ ಮೊದಲು ನೋಡಿಕೊಳ್ಳಿ. ಬಿಜೆಪಿ ಅವರು ತಮ್ಮ ಹುಳುಕು ಮುಚ್ಚಿ ಹಾಕೋಕೆ ಇವೆಲ್ಲ ಆರೋಪ ಮಾಡ್ತಿದ್ದಾರೆ. ವಕ್ಫ್ ವಿವಾದ ಮಾಡಿದ್ರು ಅದರ ಸತ್ಯ ಸಂಶೋಧನೆ ಏನು? ಅದರ ಬಗ್ಗೆ ಯಾಕೆ ಮಾತಾಡೊಲ್ಲ. ನನ್ನ ವಿರುದ್ಧ ಪುರಾವೆ ಇಲ್ಲ, ದಾಖಲಾತಿ ಇಲ್ಲ ಅಂತ ಪ್ರಿಯಾಂಕ್ ಖರ್ಗೆ ವಾಗ್ದಾಳಿ ನಡೆಸಿದರು.

ನಾನು ರಾಜೀನಾಮೆ ಕೊಡೊಲ್ಲ. ಬಿಜೆಪಿ ಅವರು ಹೇಳಿರೋ ತಾಳಕ್ಕೆ ನಾನು ಯಾಕೆ ಕುಣಿಯಲಿ? ನಾನು ಯಾಕೆ ರಾಜೀನಾಮೆ ಕೊಡಲಿ. ಎಂಟು ಜನ ಆರೋಪಿಗಳಲ್ಲಿ ಪ್ರಿಯಾಂಕ್ ಖರ್ಗೆ ಹೆಸರು ಡೆತ್‌ನೋಟ್‌ನಲ್ಲಿ ಇಲ್ಲ. ಬಿಜೆಪಿ ಅವರು ಹೇಳಿದಂತೆ ರಾಜೀನಾಮೆ ಕೊಡೋಕೆ ಆಗುತ್ತಾ? ಏನೇ ಆದರೂ ತನಿಖೆ ಆಗಲಿ. ಹೆಣ ಬಿದ್ದಾಗ ಬಿಜೆಪಿಗೆ ರಾಜಕೀಯ ಬರುತ್ತದೆ. ಅದು ಬಿಟ್ಟು ನ್ಯಾಯ ಕೊಡಿಸೋದು ಇಲ್ಲ. ನನಗೆ ನೈತಿಕತೆ ಇರೋದಕ್ಕೆ ಬಂದು ಮಾತಾಡ್ತಿರೋದು. ನಿಮ್ಮ ಪ್ರಶ್ನೆಗೆ ಉತ್ತರ ಕೊಡ್ತಿರೋದು. ಡೆತ್‌ನೋಟ್‌ನಲ್ಲಿ ನನ್ನ ಹೆಸರು ಎಲ್ಲಿದೆ. ಮೊದಲು ಡೆತ್‌ನೋಟ್ ಸರಿಯಾಗಿ ಬಿಜೆಪಿ ಅವರು ನೋಡಲಿ. ಬ್ಯಾಂಕ್‌ನಿಂದ ವ್ಯವಹಾರ ಮಾಡಿದ್ದಾರೆ. ಬಿಜೆಪಿ ಅವರು ಪ್ರೈವೇಟ್ ತನಿಖೆ ಏನಾದ್ರು ನಡೆಸುತ್ತಿದ್ದಾರೆ. ಸತ್ಯವನ್ನು ಸುಳ್ಳು ಮಾಡೋದು, ಸುಳ್ಳನ್ನ ಸತ್ಯ ಮಾಡೋದು ಬಿಜೆಪಿ ಅವರ ಗುಣ. ನಿಮ್ಮ ಕಲಬುರ್ಗಿ ಶಾಸಕರ ಇತಿಹಾಸ ಮೊದಲು ತಿಳಿದುಕೊಳ್ಳಿ. ಆಮೇಲೆ ಚರ್ಚೆಗೆ ಬನ್ನಿ ಅಂತ ಸವಾಲ್ ಹಾಕಿದರು.

ವಿಜಯೇಂದ್ರ ರಾಜ್ಯಾಧ್ಯಕ್ಷರಾಗಿ ಸಾಮಾನ್ಯ ಕಾರ್ಯಕರ್ತನಂತೆ ಮಾತಾಡೋದು ಬೇಡ. ಬಿಜೆಪಿ ಅವರು ಬೀದರ್‌ನಿಂದ ಚಾಮರಾಜನಗರದ ವರೆಗೂ ಚೀರಾಡಿ, ಬಟ್ಟೆ ಹರಿದುಕೊಳ್ಳಲಿ ಐ ಡೋಂಟ್ ಕೇರ್. ಪಾರದರ್ಶಕವಾಗಿ ನಾನು ರಾಜಕೀಯ ಮಾಡ್ತಿದ್ದೇನೆ. ಯಾವುದೇ ಭ್ರಷ್ಟಾಚಾರ ನಾನು ಅವಧಿಯಲ್ಲಿ ಮಾಡಿಲ್ಲ. ನಾನು ಖಖಖ ವಿರೋಧ ಮಾಡ್ತಿರೋದಕ್ಕೆ, ಅವರ ಸಿದ್ಧಾಂತ ವಿರೋಧ ಮಾಡ್ತಿರೋದಕ್ಕೆ ನನ್ನನ್ನ ಟಾರ್ಗೆಟ್ ಮಾಡ್ತಿದ್ದಾರೆ. ನೀವು ಏನೇ ಮಾಡಿದ್ರು, ನಾನು ಹೆದರೊಲ್ಲ. ಐಟಿ, ಇಡಿ, ಸಿಬಿಐ, ಮೋದಿ, ಅಮಿತ್ ಶಾ, ರಾಜ್ಯಪಾಲರ ಮೂಲಕ ಏನಾದ್ರು ಮಾಡ್ತೀರಾ ನಾನು ಯಾವುದಕ್ಕೂ ಹೆದರೊಲ್ಲ ಎಂದರು.

ನಮ್ಮದು ಯತ್ನಾಳ್ ಬಣ ಅಲ್ಲ, ಬಿಜೆಪಿ ಬಣ: ರಮೇಶ್ ಜಾರಕಿಹೊಳಿ

ಬಳ್ಳಾರಿ: ನಮ್ಮದು ಯತ್ನಾಳ್ ಬಣವಲ್ಲ. ಇರೋದು ಒಂದೇ ಬಿಜೆಪಿ ಬಣ ಎಂದು ಶಾಸಕ ರಮೇಶ್ ಜಾರಕಿಹೊಳಿ ಹೇಳಿದರು.

ನಗರದಲ್ಲಿ ಮಾತನಾಡಿದ ಅವರು, ವಕ್ಫ್ ವಿವಾದ ವಿಚಾರವಾಗಿ ಪಕ್ಷಾತೀತವಾಗಿ ಹೋರಾಟ ನಡೆಯುತ್ತಿದೆ. ನಮ್ಮದು ಯತ್ನಾಳ್ ಬಣವಲ್ಲ. ಇರೋದು ಒಂದೇ ಬಣ, ಅದು ಬಿಜೆಪಿ ಬಣ. ನಾವು ಹೋರಾಟ ಮಾಡಿದ ಬಳಿಕ ಎಲ್ಲರೂ ಬಂದ್ರು. ಜೆಸಿಪಿ ಸಮಿತಿ ಬಂತು, ಎಲ್ಲವೂ ಬಂತು. ಮಾಧ್ಯಮಗಳಲ್ಲಿ ಕೆಲವನ್ನ ಬಿಂಬಿಸಲಾಗ್ತಿದೆ ಎಂದು ಬಣ ಬಡಿದಾಟ ಕುರಿತು ಸ್ಪಷ್ಟಪಡಿಸಿದರು.

ವಕ್ಫ್ ಬೋರ್ಡ್ ವಿಚಾರದಲ್ಲಿ ಎರಡನೇ ಹಂತದ ಹೋರಾಟ ಮಾಡುತ್ತೇವೆ. ಜ.4 ರಂದು ಬಳ್ಳಾರಿಯ ಕಂಪ್ಲಿಯಲ್ಲಿ ಸಮಾವೇಶ ಮಾಡ್ತೇವೆ. ಜ.6 ರಂದು ಕೂಡ ಹೋರಾಟ ನಡೆಯಲಿದೆ. ವಕ್ಫ್ ವಿಚಾರದಲ್ಲಿ ಹಿಂದೂ-ಮುಸ್ಲಿಂ ಸಮುದಾಯದವರಿಗೆ ಅನ್ಯಾಯವಾಗಿದೆ. ವಕ್ಫ್ ಕಾಯ್ದೆ ಸಂಪೂರ್ಣವಾಗಿ ತೊಲಗಬೇಕು ಅಂತ ನಾವು ಹೋರಾಟ ಮಾಡ್ತೇವೆ ಎಂದು ತಿಳಿಸಿದರು.

ಬಿಜೆಪಿ ಕಚೇರಿಗಳಲ್ಲಿ ಮುಂದೆ ನಾವು ಸಭೆಗಳು ಮಾಡ್ತೇವೆ. ಪಕ್ಷಾತೀತವಾಗಿ ನಾವು ಹೋರಾಟ ಮಾಡ್ತೇವೆ ಎಂದರು.

Printed, Published & Owned by N.Venugopal Krishna, Printed at DASHAPRAMATHI MUDRANALAYA, No.433/1, Chikkavitalenahalli Village, Thagachagere Post, Kasaba Hobli, Channapatna Taluk, Ramanagar District, Pin-562160. Published at No.15, Ground Floor, 12th Block, 5th Main, Kumara Park (West), Behind BDA Head Office, Bengaluru-560020. Editor: N.Venugopal Krishna, Mobile No.+91 94835 89085, email: sanjemugilu@gmail.com