ಸುದ್ದಿಗಳ ಹೊನಲು

ಸಂಜೆ ಮುಗಿಲು

ಕನ್ನಡ ಪ್ರಾದೇಶಿಕ ಸಂಜೆ ದಿನಪತ್ರಿಕೆ

ಸಂಪುಟ: 22, ಸಂಚಿಕೆ: 83, ಪುಟಗಳು: 8, ಗುರುವಾರ, 2 ಜನವರಿ 2025 RNI NO. KARKAN/2002/08054

epaper: www.sanjemugilu.com

ವೇಣು ಸಾರಥ್ಯದಲ್ಲಿ...

ಬೆಂಗಳೂರು। ಬೆಂಗಳೂರು ಗ್ರಾಮಾಂತರ। ಕೋಲಾರ। ಚಿಕ್ಕಬಳ್ಳಾಪುರ। ರಾಮನಗರ। ಮಂಡ್ಯ। ಮೈಸೂರು। ಚಾಮರಾಜನಗರ

₹3

ಸುಭಾಷಿತ

ನಿಷ್ಠಾವಂತರಿಗೆ ಮೋಸ ಮಾಡಬೇಡಿ.
ನಂಬಿದವರಿಗೆ ದ್ರೋಹ ಮಾಡದಿರಿ.
ನಂಬಿಕೆಯೇ ಸಂಪತ್ತು.

ಪಂಚಾಂಗ

(ಗುರುವಾರ 2, ಜನವರಿ-2025)

- ಶ್ರೀ ಕ್ರೋಧಿನಾಮ ಸಂವತ್ಸರ
- ದಕ್ಷಿಣಾಯಣ ಹಿಮಂತ ಋತು
- ಪುಷ್ಯ ಮಾಸ • ಶುಕ್ಲ ಪಕ್ಷ
- ತೃತೀಯ • ಶ್ರವಣ ನಕ್ಷತ್ರ
- ರಾಹುಕಾಲ: 01:52 ರಿಂದ 03:18
- ಗುಳಿಕಕಾಲ: 09:35 ರಿಂದ 11:01
- ಯಮಗಂಡಕಾಲ: 06:44 ರಿಂದ 08:09

ಸಂಕ್ಷಿಪ್ತ ಸುದ್ದಿ

ಡ್ಯೂಟಿ ಬದಲಿಸಿದ್ದಕ್ಕೆ ಠಾಣೆಯಲ್ಲಿ ಆತ್ಮಹತ್ಯೆ

ಬೆಳಗಾವಿ: ಡ್ಯೂಟಿ ಬದಲಿಸಿದ್ದಕ್ಕೆ ಪೊಲೀಸ್ ಕಾನ್‌ಸ್ಟೇಬಲ್ ಮುದಕಪ್ಪ ಉದಗಟ್ಟಿ ಎಂಬವರು ಆತ್ಮಹತ್ಯೆಯ ನಾಟಕ ಮಾಡಿದ ವಿಚಿತ್ರ ಘಟನೆ ಬೆಳಗಾವಿಯ ಉದ್ಯಮಬಾಗ ಠಾಣೆಯಲ್ಲಿ ಬುಧವಾರ ರಾತ್ರಿ ನಡೆದಿದೆ. ಮುದಕಪ್ಪ ಅವಾಂತರದಿಂದಾಗಿ ಠಾಣೆಯ ಪಿಐ ಡಿಕೆ ಪಾಟೀಲ್ ಲೋ ಬಿಪಿ ಆಗಿ ಆಸ್ಪತ್ರೆ ಸೇರುವಂಥ ಆಗಿದೆ! ಘಟನೆ ಬಗ್ಗೆ ಇದೀಗ ಬೆಳಗಾವಿ ಪೊಲೀಸ್ ಆಯುಕ್ತ ಯಡಾ ಮಾರ್ಟಿನ್ ಅವರಿಗೂ ಮಾಹಿತಿ ನೀಡಲಾಗಿದೆ.

» **ಡ್ರಾಮಾ ಮಾಡಿದ ಕಾನ್‌ಸ್ಟೇಬಲ್!**

ಠಾಣೆಯಲ್ಲಿ ನಡೆಯಿತು ಹೈಡ್ರಾಮಾ: ಮುದಕಪ್ಪ ಎರಡು ದಿನ ರಜೆ ಹೋಗಿ ಬಂದಿದ್ದರು. ಹೀಗಾಗಿ ಅವರಿಗೆ ಪಿಐ ಡ್ಯೂಟಿ ಬದಲಿಸಿದ್ದರು. ಕರ್ತವ್ಯ ನಿಯೋಜಿಸಿದ ಜಾಗಕ್ಕೆ ಹೋಗಬೇಕೆಂದು ಸೂಚನೆ ನೀಡಿದ್ದರು. ಆದರೆ ಇದಕೊಪ್ಪದ ಮುದಕಪ್ಪ, ವಿಷ ಸೇವಿಸುತ್ತೇನೆ ಎಂದು ಹೇಳಿದ್ದಲ್ಲದೆ ದಾಳಿಯಲ್ಲಿ ಬಿದ್ದು ಹೊರಳಾಡಿದ್ದಾರೆ. ಕೂಡಲೇ ಅವರನ್ನು ಆಸ್ಪತ್ರೆಗೆ ಕರೆದುಯಲಾಗಿದ್ದು ಆರೋಗ್ಯ ತಪಾಸಣೆ ಮಾಡಲಾಗಿದೆ.

ಪುಟ 2

ಯಮಹಾ ಬೈಕ್ ಶೋರೂಂನಲ್ಲಿ ಅಗ್ನಿ ಅವಘಡ

ಬೆಂಗಳೂರು: ಯಮಹಾ ಬೈಕ್ ಶೋರೂಂ ಒಂದರಲ್ಲಿ ಅಗ್ನಿ ಅವಘಡ ಸಂಭವಿಸಿ, 50ಕ್ಕೂ ಹೆಚ್ಚು ಬೈಕ್‌ಗಳು ಸುಟ್ಟು ಭಸ್ಮವಾದ ಘಟನೆ ಮಹದೇವಪುರದ ಬಿ.ನಾರಾಯಣಪುರದಲ್ಲಿ ನಡೆದಿದೆ. ಬುಧವಾರ ರಾತ್ರಿ 8 ಗಂಟೆ ಸುಮಾರಿಗೆ ಈ ಅವಘಡ ಸಂಭವಿಸಿದೆ. 7 ಗಂಟೆಗೆ ಶೋರೂಂನ ಸಿಬ್ಬಂದಿ ಮನೆಗೆ ತೆರಳಿದ್ದರು. ಇನ್ನೂ 8 ಗಂಟೆ ಸುಮಾರಿಗೆ ಸೆಕ್ಯೂರಿಟಿ ಊಟಕ್ಕೆ ತೆರಳಿದ್ದರು. ಈ ವೇಳೆ ಅಗ್ನಿ ಅವಘಡ ಸಂಭವಿಸಿದೆ. ಅವಘಡದಿಂದ ಶೋರೂಂನಲ್ಲಿದ್ದ ಸುಮಾರು 50ಕ್ಕೂ ಹೆಚ್ಚು ಬೈಕ್ ಸುಟ್ಟು ಭಸ್ಮವಾಗಿವೆ. ಅಲ್ಲದೇ ಶೋ ರೂಂ ಹಿಂಬದಿಯಲ್ಲಿರುವ ಸರ್ವೀಸ್ ಸೆಂಟರ್‌ಗೆ ಸಹ ಬೆಂಕಿ ತಗುಲಿದೆ.

» **50ಕ್ಕೂ ಹೆಚ್ಚು ಬೈಕ್‌ಗಳು ಭಸ್ಮ**

ಪುಟ 2

ದಶಪ್ರಮತಿ ಮುದ್ರಣಾಲಯ

dashapramathi mudranalaya

PRE-PRESS PRINTERS

Contact: +91 9483589085 | e-mail: dashapramathimudranalaya@gmail.com

We Undertake Printing of Newspapers | Tabloids | Magazines

ಧರ್ಮಸ್ಥಳ ನೇತ್ರಾವತಿ ಉಪನದಿಯಲ್ಲಿ ಗೋಮಾಂಸ ತ್ಯಾಜ್ಯ

ಮಂಗಳೂರು: ಕರಾವಳಿ ಕರ್ನಾಟಕದ ಪ್ರಸಿದ್ಧ ಧಾರ್ಮಿಕ ಪುಣ್ಯಕ್ಷೇತ್ರ ಧರ್ಮಸ್ಥಳದ ಪವಿತ್ರ ನದಿ ನೇತ್ರಾವತಿಯನ್ನು ಗೋ ಹಂತಕರು ಗೋಮಾಂಸ ತ್ಯಾಜ್ಯ ಎಸೆದು ಮಲಿನ ಮಾಡಿದ್ದಾರೆ ಎಂಬ ಗಂಭೀರ ಆರೋಪ ಕೇಳಿಬಂದಿದೆ. ದಕ್ಷಿಣ ಕನ್ನಡ ಜಿಲ್ಲೆಯ ಬೆಳ್ತಂಗಡಿ ತಾಲೂಕಿನ ಚಾರ್ಮಾಡಿ ಗ್ರಾಮದ ಅನ್ನಾರ್ ಎಂಬಲ್ಲಿ ದುಷ್ಕೃತ್ಯ ಎಸಗಲಾಗಿದೆ. ನೇತ್ರಾವತಿಯನ್ನು ಸೇರುವ ಉಪನದಿ ಮೃತ್ಯುಂಜಯ ಹೊಳೆಗೆ ಗೋ ಹತ್ಯೆಯ ನಂತರದ ತ್ಯಾಜ್ಯವನ್ನು ದುರುಳರು ಎಸೆದಿದ್ದಾರೆ.

» **ಹೊಳೆಯಲ್ಲಿ ಸಿಕ್ಕು ಮೂಟೆಗಟ್ಟಲೆ ರುಂಡ, ಮುಂಡ, ಮಾಂಸ**

ಪಶ್ಚಿಮ ಘಟ್ಟದಿಂದ ಹರಿದು ಧರ್ಮಸ್ಥಳ ಬಳಿ ನೇತ್ರಾವತಿಯನ್ನು ಸೇರುವ ಮೃತ್ಯುಂಜಯ ಹೊಳೆಯಲ್ಲಿ ಮೂಟೆಗಟ್ಟಲೆ ಗೋವಿನ ರುಂಡ, ಮುಂಡ, ಚರ್ಮ ಎಸೆದಿರುವುದು ಕಂಡು ಬಂದಿದೆ.

ಭಕ್ತರ ಭಾವನೆಗೆ ಧಕ್ಕೆ: ಪ್ರತಿನಿತ್ಯ ಲಕ್ಷಾಂತರ ಭಕ್ತರು ಧರ್ಮಸ್ಥಳಕ್ಕೆ ಭೇಟಿ ನೀಡುತ್ತಿದ್ದು, ಈ ಪೈಕಿ ಹೆಚ್ಚಿನವರು ನೇತ್ರಾವತಿ ನದಿಯಲ್ಲಿ ಪುಣ್ಯ ಸ್ನಾನ ಮಾಡುತ್ತಾರೆ. ಇಷ್ಟೇ ಅಲ್ಲದೆ, ಧರ್ಮಸ್ಥಳ ದೇಗುಲದ ಮಂಜುನಾಥ ಸ್ವಾಮಿಯ ನಿತ್ಯ ಅಭಿಷೇಕಕ್ಕೂ ನೇತ್ರಾವತಿಯ ನದಿಯ ನೀರನ್ನೇ ಬಳಸಲಾಗುತ್ತಿದೆ. ಹೀಗಾಗಿ, ಕೋಟ್ಯಂತರ ಭಕ್ತರ ನಂಬಿಕೆಗೆ ಗೋ ಹಂತಕರು ಕೊಳ್ಳಿ ಇಟ್ಟಿದ್ದಾರೆ ಎಂದು ಸ್ಥಳೀಯರು ಆರೋಪಿಸಿದ್ದಾರೆ.

ಮನೆಗಳು, ಅರಣ್ಯ ಪ್ರದೇಶದಲ್ಲಿ ಗೋ ಹತ್ಯೆ ಅನುಮಾನ: ಚಾರ್ಮಾಡಿ ಗ್ರಾಮದ ಅನ್ನಾರ್ ಬಳಿ ನದಿಯಲ್ಲಿ ಗೋವಿನ ರುಂಡ ಮುಂಡಗಳು ಪತ್ತೆಯಾಗಿರುವುದು ಈ ಪ್ರದೇಶದ ಹಲವು ಮನೆಗಳಲ್ಲಿ ಮತ್ತು ಅರಣ್ಯ ಪ್ರದೇಶದಲ್ಲಿ ಅಕ್ರಮವಾಗಿ ಗೋ ಹತ್ಯೆ ನಡೆಯುತ್ತಿರುವ ಬಗ್ಗೆ ಅನುಮಾನಗಳನ್ನು ಸೃಷ್ಟಿಸಿದೆ. ಹೀಗೆ ಗೋ ಹತ್ಯೆ ಮಾಡಿದ ಬಳಿಕ ಅವುಗಳ ಅವಶೇಷವನ್ನು ಮೂಟೆ ಕಟ್ಟಿ ನದಿಗೆ ಎಸೆಯಲಾಗುತ್ತಿದೆ ಎಂದು ಸ್ಥಳೀಯರು ಆರೋಪಿಸಿದ್ದಾರೆ. ಮತ್ತೊಂದೆಡೆ, ಉದ್ದೇಶಪೂರ್ವಕವಾಗಿ ಪವಿತ್ರ ನದಿ ನೇತ್ರಾವತಿಯನ್ನು ಅಪವಿತ್ರ ಗೊಳಿಸುವ ಹುನ್ನಾರ ಇದು ಎಂಬ ಆರೋಪ ಕೂಡ ಕೇಳಿಬಂದಿದೆ.

ಪುಟ 2

ಡಿಕೆ ಆಯ್ತು ಈಗ ಸೋಮಣ್ಣ!

ರಾಜ್ಯದಲ್ಲಿ ಮುಂದುವರೆದ ಪ್ರಭಾವಿ ನಾಯಕರ ಹೆಸರಲ್ಲಿ ವಂಚನೆಗಳು!

ತುಮಕೂರು: ರಾಜ್ಯದಲ್ಲಿ ಇತ್ತೀಚಿನ ದಿನಗಳಲ್ಲಿ ಪ್ರಭಾವಿ ನಾಯಕರ ಹೆಸರಿನಲ್ಲಿ ವಂಚನೆ ಮಾಡುತ್ತಿರುವ ಪ್ರಕರಣಗಳು ದಿನೇ ದಿನೇ ಹೆಚ್ಚಾಗುತ್ತಲೇ ಇವೆ. ಈ ನಡುವೆ ತುಮಕೂರಿನಲ್ಲಿ ಕೂಡ ಕೇಂದ್ರ ಸಚಿವ ವಿ.ಸೋಮಣ್ಣ ಹಾಗೂ ಹಿಂದುಳಿದ ವರ್ಗಗಳ ಇಲಾಖೆ ಕಾರ್ಯದರ್ಶಿ ಶಾಲಿನಿ ರಜನೀಶ್ ಅವರ ಸಹಿ ದುರುಪಯೋಗ ಮಾಡಿಕೊಂಡು ವಂಚನೆ ಮಾಡಲು ಮುಂದಾದ ಪ್ರಕರಣಕ್ಕೆ ಸಂಬಂಧಿಸಿದಂತೆ ವ್ಯಕ್ತಿಯೋರ್ವನನ್ನು ಪೊಲೀಸರು ಬಂಧಿಸಿದ್ದಾರೆ.

ವ್ಯಕ್ತಿಯ ಬಂಧನ: ರಾಜ್ಯದಲ್ಲಿ ಇತ್ತೀಚೆಗೆ ಡಿಕೆ ಸುರೇಶ್ ತಂಗಿ ಎಂದು ಹೇಳಿಕೊಂಡು ಚಿನ್ನ ಖರೀದಿಸಿ ವಂಚಿಸಿದ ಪ್ರಕರಣವೊಂದು ಇಡೀ ರಾಜ್ಯದ ಗಮನ ಸೆಳೆದಿತ್ತು. ಇದಿಗ ತುಮಕೂರಿನಲ್ಲಿ ನಕಲಿ ಲೆಟರ್ ಹೆಡ್ ಮತ್ತು ಸಹಿ ಹಾಕಿ ವಂಚಿಸಿದ ಹಿನ್ನೆಲೆ ಓರ್ವ ವ್ಯಕ್ತಿಯನ್ನು ಬಂಧನ ಮಾಡಲಾಗಿದೆ. ತುಮಕೂರು ಜಿಲ್ಲೆಯ ಮಧುಗಿರಿ ತಾಲೂಕಿನ ಮಿಡಿಗೇಶಿ ನಿವಾಸಿ ಗೋವರ್ಧನ ಎಂಬಾತ ಬಂಧಿತ ಆರೋಪಿಯಾಗಿದ್ದಾನೆ. ಸಚಿವ ವಿ. ಸೋಮಣ್ಣ ಮತ್ತು ಕಾರ್ಯದರ್ಶಿಯ ಹೆಸರಲ್ಲಿ ಗೋವರ್ಧನ ಎಂಬಾತ ವಂಚನೆಗೆ ಪಯತ್ನ ನಡೆಸಿದ್ದ ಎನ್ನಲಾಗಿದೆ.

ಸಚಿವ ಸೋಮಣ್ಣ, ಕಾರ್ಯದರ್ಶಿ ಶಾಲಿನಿ ರಜನೀಶ್ ಹೆಸರಲ್ಲಿ ವಂಚನೆ: ಆತ ಗೃಹ ಸಚಿವರ ಹೆಸರಲ್ಲಿ ವಂಚನೆ ಬಳಿಕ ಕೇಂದ್ರ ಸಚಿವರ ಹೆಸರಲ್ಲಿ ವಂಚನೆಗೆ ಯತ್ನ ಮಾಡಿದ್ದಾನೆ. ಕೇಂದ್ರ ಸಚಿವ ಸೋಮಣ್ಣ, ಕಾರ್ಯದರ್ಶಿ ಶಾಲಿನಿ ರಜನೀಶ್ ಹೆಸರಲ್ಲಿ ವಂಚನೆಗೆ ಯತ್ನ ನಡೆಸಿದ್ದಾನೆ. ಸರ್ಕಾರದ ಕಾರ್ಯದರ್ಶಿ ಶಾಲಿನಿ ರಜನೀಶ್ ಅವರ ಸಹಿ, ಲೆಟರ್ ಹೆಡ್ ನಕಲು ಮಾಡಿದ್ದ ಗೋವರ್ಧನ್ ಶಾಲಿನಿ ರಜನೀಶ್ ಹೆಸರಲ್ಲಿ ನಕಲಿ ಆದೇಶ ಪ್ರತಿಯನ್ನೂ ನೀಡಿದ್ದ ಎಂಬ ಆರೋಪ ಕೇಳಿ ಬಂದಿದೆ.

ಪುಟ 2

ಹೊಸ ವರ್ಷಕ್ಕೆ ಸಂಪುಟ ಪುನಾರಚನೆ?

ಸಿಎಂ ಪರೋಕ್ಷ ಸುಳಿವು

ಬೆಂಗಳೂರು: ಕರ್ನಾಟಕ ಸರ್ಕಾರದಲ್ಲಿ ಈ ಹೊಸ ವರ್ಷಕ್ಕೆ ಸಂಪುಟ ಪುನಾರಚನೆ ಆಗಲಿದೆಯೇ? ಎಂಬ ಕುರಿತು ಮತ್ತೆ ಚರ್ಚೆ ಶುರುವಾಗಿದೆ. ಕೆಪಿಸಿಸಿ ಅಧ್ಯಕ್ಷ ಡಿ.ಕೆ. ಶಿವಕುಮಾರ್ ಮುಖ್ಯಮಂತ್ರಿಯಾಗಲಿದ್ದಾರೆ ಎಂಬ ಸುದ್ದಿಗಳೂ ಹರಿದಾಡಿತ್ತು. ಹಾಗೇ, ಹೊಸ ಶಾಸಕರು ಸಚಿವರಾಗಿ ಅಧಿಕಾರ ವಹಿಸಿಕೊಳ್ಳುವ ಬಗ್ಗೆಯೂ ವದಂತಿಗಳು ಹರಿದಾಡಿದ್ದವು. ಆದರೆ, ಕಾಂಗ್ರೆಸ್ ಪಕ್ಷದ ಯಾವ ನಾಯಕರೂ ಈ ಬಗ್ಗೆ ಮಾಹಿತಿ ನೀಡಿಲ್ಲ. ಇದರ ನಡುವೆ ಮುಖ್ಯಮಂತ್ರಿ ಸಿದ್ದರಾಮಯ್ಯ ನೀಡಿದ ಹೇಳಿಕೆಯಿಂದ ಸಂಪುಟ ಪುನಾರಚನೆ ವಿಚಾರ ಮತ್ತೆ ಜೀವ ಪಡೆದಿದೆ.

ಹೊಸ ಟೀಂ ಕಟ್ಟುವ ಬಗ್ಗೆ ಸಿದ್ದರಾಮಯ್ಯ ಪರೋಕ್ಷ ಸುಳಿವು ನೀಡಿದ್ದಾರೆ. ಹೊಸ ತಂಡವನ್ನು ಕಟ್ಟುವ ಬಗ್ಗೆ ಸಿಎಂ ಸಿದ್ದರಾಮಯ್ಯ ಹೇಳಿಕೆ ನೀಡಿರುವುದು ಚರ್ಚೆಗೆ ಕಾರಣವಾಗಿದೆ. ಡಿಸೆಂಬರ್ ಅಂತ್ಯಕ್ಕೆ ಸಂಪುಟ ಪುನಾರಚನೆ ಬಗ್ಗೆ ಬೆಳವಣಿಗೆ ಆಗಿತ್ತು.

ಪುಟ 2

ಕೆಆರ್‌ಎಸ್ ರಸ್ತೆಗೆ ಸಿದ್ದರಾಮಯ್ಯ ಹೆಸರಿಡುವ ವಿವಾದ

ಸಂಜೆ ಅಂಟಿಸಿದ್ದ 'ಪ್ರಿನ್ಸಸ್ ರಸ್ತೆ' ಸ್ಟಿಕ್ಕರ್ ರಾತ್ರೋರಾತ್ರಿ ತೆರವು

ಮೈಸೂರು: ಕೆಆರ್‌ಎಸ್ ರಸ್ತೆಗೆ ಸಿಎಂ ಸಿದ್ದರಾಮಯ್ಯ ಹೆಸರಿಡುವುದನ್ನು ವಿರೋಧಿಸಿ ನಿನ್ನೆ ಸಂಜೆ ಅಂಟಿಸಿದ್ದ 'ಪ್ರಿನ್ಸೆಸ್' ಸ್ಟಿಕ್ಕರ್ ಅನ್ನು ರಾತ್ರೋರಾತ್ರಿ ತೆರವುಗೊಳಿಸಲಾಗಿದೆ.

ಕೆಆರ್‌ಎಸ್ ರಸ್ತೆಗೆ ಸಿದ್ದರಾಮಯ್ಯ ಆರೋಗ್ಯ ರಸ್ತೆ ಎಂದು ನಾಮಕರಣ ಮಾಡುವ ವಿಚಾರ ವಿವಾದದ ಸ್ವರೂಪ ಪಡೆದಿದೆ. ಈ ನಡುವೆ ನಿನ್ನೆ ಇಳಿ ಸಂಜೆ ಹೊತ್ತಿನಲ್ಲಿ ಕೆಲ ಸಂಘಟನೆಗಳ ಕಾರ್ಯಕರ್ತರು ಈ ರಸ್ತೆಯ ಹಲವು ಭಾಗಗಳಲ್ಲಿ ಪ್ರಿನ್ಸಸ್ ರಸ್ತೆ ಎಂಬ ಸ್ಟೀಕರ್ ಅಂಟಿಸಿ ಪೂಜೆ ಸಲ್ಲಿಸಿದ್ದರು. ಆದರೆ, ಈ ಸ್ಟೀಕರ್‌ಗಳನ್ನು ರಾತ್ರೋರಾತ್ರಿ ಯಾರೋ ಕಿತ್ತು ಹಾಕಿದ್ದಾರೆ. ಸ್ಟೀಕರ್ ಕಿತ್ತಿದ್ದು ಪೊಲೀಸರಾ? ಅಥವಾ ಯಾವುದಾದರೂ ಸಂಘಟನೆಗಳ ಕಾರ್ಯಕರ್ತರಾ ಎಂಬ ಪ್ರಶ್ನೆ ಮೂಡಿದೆ.

ಬುಧವಾರ ಕೆಆರ್‌ಎಸ್ ರಸ್ತೆಗೆ ಪ್ರಿನ್ಸಸ್ ರೋಡ್ ಎಂದು ಸ್ಟಿಕ್ಕರ್ ಅಂಟಿಸಿ ವಿವಿಧ ಸಂಘಟನೆ ಸದಸ್ಯರು ಪೂಜೆ ಸಲ್ಲಿಸಿದ್ದರು. ಕರ್ನಾಟಕ ರಾಷ್ಟ್ರಸೇನೆ ಸಂಘಟನೆ ಸೇರಿದಂತೆ ಇನ್ನಿತರ ಸಂಘಟನೆಗಳಿಂದ ಪ್ರಿನ್ಸಸ್ ರಸ್ತೆ ಎಂದು ಸ್ಟಿಕ್ಕರ್ ಅಳವಡಿಕೆ ಮಾಡಿದ್ದರು.

ಪುಟ 2

ಸಂಕ್ರಾಂತಿ ನಂತರ ಕೆಎಸ್‌ಆರ್‌ಟಿಸಿ, ಬಿಎಂಟಿಸಿ ಟಿಕೆಟ್ ದರ ಹೆಚ್ಚಳ ಸಾಧ್ಯತೆ

ಬೆಂಗಳೂರು: ಸಂಕ್ರಾಂತಿ ಹಬ್ಬದ ನಂತರ ಸಿಎಂ ಸಿದ್ದರಾಮಯ್ಯ ಜೊತೆಯಲ್ಲಿ ಸಾರಿಗೆ ಮುಖಂಡರ ಸಭೆ ನಡೆಯಲಿದೆ. ಈ ಸಭೆಯಲ್ಲಿ, ನಾಲ್ಕು ನಿಗಮಗಳ ಬಸ್‌ಗಳ ಟಿಕೆಟ್ ದರ ಏರಿಕೆಗೆ ಅನುಮತಿ ನೀಡುವಂತೆ ಸಾರಿಗೆ ನೌಕರರು ಸಿಎಂ ಸಿದ್ದರಾಮಯ್ಯಗೆ ಮನವಿ ಮಾಡಲು ಈಗಾಗಲೇ ಅಂಕಿ ಅಂಶಗಳನ್ನು ಸಿದ್ಧಪಡಿಸಿ ಇಟ್ಟುಕೊಂಡಿದ್ದಾರೆ ಎಂದು ಮೂಲಗಳು ತಿಳಿಸಿವೆ.

ಬಿಎಂಟಿಸಿ ಟಿಕೆಟ್ ದರ ಏರಿಕೆ ಮಾಡಿ 10 ವರ್ಷಗಳಾಗಿವೆ. ಕೆಎಸ್‌ಆರ್‌ಟಿಸಿ ಟಿಕೆಟ್ ಏರಿಕೆ ಮಾಡಿ ಐದು ವರ್ಷಗಳಾಗಿವೆ. ಹಾಗಾಗಿ ನಿಗಮಗಳನ್ನು ನಡೆಸಲು ಕಷ್ಟ ಆಗುತ್ತಿದೆ. ಆರ್ಥಿಕವಾಗಿ ಸಂಕಷ್ಟವನ್ನು ಎದುರಿಸುತ್ತಿದ್ದೇವೆ ಎಂದು ಮನವಿ ಮಾಡಲು ಸಾರಿಗೆ ಮುಖಂಡರು ಸಿದ್ಧವಾಗಿದ್ದಾರೆ ಎಂದು ಉನ್ನತ ಮೂಲಗಳು ತಿಳಿಸಿವೆ.

ಇತ್ತ ಕಳೆದ ವಾರ ಸಿಎಂ ಜೊತೆಗೆ ಸಾರಿಗೆ ಅಧಿಕಾರಿಗಳ ಜತೆ ನಡೆದಿದ್ದ ಸಭೆಯಲ್ಲಿ, ಟಿಕೆಟ್ ದರ ಏರಿಕೆ ಮಾಡಿದರೆ ಮಾತ್ರ ಬಿಎಂಟಿಸಿ, ಕೆಎಸ್‌ಆರ್‌ಟಿಸಿ ಉಳಿಸಲು ಸಾಧ್ಯ ಎಂದು ಸಿಎಂಗೆ ಅಧಿಕಾರಿಗಳು ಮನವರಿಕೆ ಮಾಡಿದ್ದಾರೆ ಎನ್ನಲಾಗಿದೆ. ಪೆಟ್ರೋಲ್-ಡೀಸೆಲ್ ದರ ಹಾಗೂ ಬಿಡಿ ಭಾಗಗಳ ದರ ಏರಿಕೆಯಾಗಿದೆ. ಇಂಧನ ದರ ನಾಲ್ಕೈದು ವರ್ಷದಲ್ಲಿ ಏರಿಕೆಯಾಗುತ್ತಲೇ ಬಂದಿದೆ. ಅದಕ್ಕೆ ಅನುಗುಣವಾಗಿ ಟಿಕೆಟ್ ದರ ಏರಿಕೆಯಾಗಬೇಕೆಂದು ನಾಲ್ಕೂ ನಿಗಮಗಳು ಮನವಿ ಮಾಡಿವೆ.

ಶೇ 25 ರಿಂದ 28 ದರ ಹೆಚ್ಚಳಕ್ಕೆ ಪ್ರಸ್ತಾವನೆ: ಟಿಕೆಟ್ ದರದಲ್ಲಿ ಶೇ 25 ರಿಂದ 28 ರಷ್ಟು ಏರಿಕೆಗೆ ನಾಲ್ಕು ನಿಗಮಗಳು ಈ ಹಿಂದೆಯೇ ಪ್ರಸ್ತಾವನೆಯನ್ನು ಸಲ್ಲಿಸಿವೆ. ಸಂಕ್ರಾಂತಿ ಸಭೆಯ ನಂತರ ಶೇ 25 ಅಲ್ಲದಿದ್ದರೂ, ಅದರ ಅರ್ಧದಷ್ಟು ಏರಿಕೆಯಾಗುವ ಸಾಧ್ಯತೆಯಿದೆ ಎಂದು ಸಾರಿಗೆ ಮುಖಂಡ ಜಗದೀಶ್ ತಿಳಿಸಿದ್ದಾರೆ.

ಪುಟ 2

ಮೊಟ್ಟೆ ದರ ಏರಿಕೆಯಿಂದ ಕಂಗೆಟ್ಟ ಸರ್ಕಾರಿ ಶಾಲೆ ಶಿಕ್ಷಕರು

ಹೆಚ್ಚುವರಿ ಹಣಕ್ಕೆ ಶಿಕ್ಷಕರ ಜೇಬಿಗೇ ಕತ್ತರಿ!

ಬೆಂಗಳೂರು: ಮೊಟ್ಟೆ ದರ ಏರಿಕೆಯಿಂದಾಗಿ ಕರ್ನಾಟಕದ ಸರ್ಕಾರಿ ಶಾಲೆ ಶಿಕ್ಷಕರು ಪರದಾಡುವಂತೆ ಆಗಿದೆ. ರಾಜ್ಯ ಸರ್ಕಾರದ ವತಿಯಿಂದ ಸರ್ಕಾರಿ ಶಾಲೆ ಮಕ್ಕಳಿಗೆ ಮೊಟ್ಟೆ ನೀಡಲಾಗುತ್ತಿದ್ದು, ಇದಕ್ಕಾಗಿ ನಿರ್ದಿಷ್ಟ ದರ ನಿಗದಿಪಡಿಸಲಾಗಿದೆ. ಆದರೆ ಇದೀಗ ಮೊಟ್ಟೆ ದರ ಹೆಚ್ಚಾಗಿರುವುದರಿದ, ಆ ಹೆಚ್ಚುವರಿದರವನ್ನು ಶಿಕ್ಷಕರೇ ಭರಿಸಬೇಕಾದ ಪರಿಸ್ಥಿತಿ ಇದೆ. ಇದು ಸರ್ಕಾರಿ ಶಾಲೆ ಶಿಕ್ಷಕರ ಸಂಕಷ್ಟಕ್ಕೆ ಕಾರಣವಾಗಿದೆ.

ಈ ಹಿಂದೆ ಮೊಟ್ಟೆಯ ದರ 5.30 ರೂಪಾಯಿಯಷ್ಟಿದ್ದರೆ ಕಳೆದ ಮೂರು ನಾಲ್ಕು ತಿಂಗಳುಗಳಲ್ಲಿ 6 ರೂಪಾಯಿಯಿಂದ 6.80 ರೂಪಾಯಿ ವರೆಗೆ ಏರಿಕೆಯಾಗಿದೆ. ಆದರೆ ಶಾಲಾ ಶಿಕ್ಷಣ ಇಲಾಖೆ ಸರ್ಕಾರಿ ಶಾಲೆಗೆ ಪ್ರತಿ ಮೊಟ್ಟೆ ಖರೀದಿಗೆ 6 ರೂಪಾಯಿ ದರ ನಿಗದಿ ಮಾಡಿದೆ. ಹೀಗಾಗಿ ಇದಕ್ಕಿಂತ ಹೆಚ್ಚಿನ ಬೆಲೆ ತೆತ್ತು ಮೊಟ್ಟೆ ಖರೀದಿಸುವುದಾದಲ್ಲಿ ಆ ಹೆಚ್ಚುವರಿ ದರವನ್ನು ಶಾಲಾ ಮುಖ್ಯೋಪಾಧ್ಯಾಯರು ನೀಡಬೇಕಾಗುತ್ತದೆ.

ಮೊಟ್ಟೆ ಬೇಯಿಸಲು ಬೇಕಿದೆ ಹೆಚ್ಚುವರಿ ಹಣ: ಇಷ್ಟೇ ಅಲ್ಲದೆ, ಮೊಟ್ಟೆ ಬೇಯಿಸುವುದಕ್ಕೆ ಕೂಡ ಹೆಚ್ಚು ಹಣ ಖರ್ಚಾಗುತ್ತದೆ. ಹೀಗಾಗಿ ಮೊಟ್ಟೆ ಖರೀದಿಸಲಾಗದೆ ಸರ್ಕಾರಿ ಶಾಲೆ ಶಿಕ್ಷಕರು ಸಂಕಷ್ಟಕ್ಕೆ ಸಿಕ್ಕಿದ್ದಾರೆ. ಹಲವೆಡೆ ಮೊಟ್ಟೆ ಖರೀದಿಗಾಗಿ ಶಿಕ್ಷಕರು ದಾನಿಗಳ ಮೊರೆ ಹೋಗುತ್ತಿದ್ದಾರೆ.

ಶಾಲೆಗಳಿಗೆ ಮೊಟ್ಟೆ ಪೂರೈಕೆಯಲ್ಲಿಯೂ ಇದೆ ಸಮಸ್ಯೆ: ಈ ಹಿಂದೆ ಶಿಕ್ಷಣ ಇಲಾಖೆ ವಾರದಲ್ಲಿ ಎರಡು ದಿನಗಳು ಮಾತ್ರ ಮೊಟ್ಟೆ ವಿತರಣೆ ಮಾಡುತ್ತಿತ್ತು. ಆದರೆ ಇತ್ತೀಚೆಗೆ ಅಜೀಂ ಪ್ರೇಮ್ ಜಿ ಫೌಂಡೇಶನ್ ಜೊತೆ ಒಪ್ಪಂದ ಮಾಡಿಕೊಂಡು ವಾರದಲ್ಲಿ ಆರು ದಿನಗಳ ಕಾಲ ಮೊಟ್ಟೆ ನೀಡುತ್ತಿದೆ. ಅಜೀಂ ಪ್ರೇಮ್ ಜಿ ಫೌಂಡೇಶನ್ ನಿಂದ 1500 ಕೋಟಿ ರೂಪಾಯಿ ಅನುದಾನ ಪಡೆಯಲಾಗಿದೆ. ಇದರಿಂದಾಗಿ ಶಾಲೆಗಳಲ್ಲಿ ಮೊಟ್ಟೆಗೆ ಬೇಡಿಕೆ ಕೂಡ ಹೆಚ್ಚಾಗಿದೆ. ಆದರೆ ಅದಕ್ಕೆ ತಕ್ಕಂತೆ ಪೂರೈಕೆ ಆಗುತ್ತಿಲ್ಲ.

ಪೂರೈಕೆ ಸಮಸ್ಯೆ ಜೊತೆಗೆ ಇದೀಗ ಮೊಟ್ಟೆ ಬೆಲೆ ಕೂಡ ಏರಿಕೆ ಆಗಿರುವುದು ಶಿಕ್ಷಕರಿಗೆ ಆರ್ಥಿಕ ಸಂಕಷ್ಟ ತಂದು ಒಡ್ಡಿದೆ.

ಸರ್ಕಾರ ಒಂದೊಂದು ಹೊಸ ಯೋಜನೆಗಳನ್ನು ಜಾರಿಗೆ ತಂದು ಅದರ ನಿರ್ವಹಣೆಯ ಸಂಪೂರ್ಣ ಜವಾಬ್ದಾರಿ ಹೊತ್ತುಕೊಳ್ಳದೆ ಶಿಕ್ಷಕರ ಹಾಗೂ ಸಿಬ್ಬಂದಿ ಮೇಲೆ ಹೇರುವುದು ಎಷ್ಟು ಸರಿ ಎಂಬ ಅಭಿಪ್ರಾಯಗಳೂ ಕೇಳಿ ಬರುತ್ತಿವೆ. ಜೊತೆಗೆ, ಸರ್ಕಾರದ ವಿರುದ್ಧ ಆಕ್ರೋಶವೂ ವ್ಯಕ್ತವಾಗುತ್ತಿದೆ.

3 ಬಾರಿ ಸೋತರೂ ನಿಖಿಲ್‌ಗೆ ಜೆಡಿಎಸ್ ಸಾರಥ್ಯ!

ಸಂಕ್ರಾಂತಿ ಬಳಿಕ ರಾಜ್ಯಾಧ್ಯಕ್ಷನಾಗಿ ಆಯ್ಕೆ?

ಬೆಂಗಳೂರು: ಕಳೆದ ವಿಧಾನ ಸಭೆ ಚುನಾವಣೆಯ ಬಳಿಕ ಜೆಡಿಎಸ್ ಪಕ್ಷದಲ್ಲಿ ಯಾವುದೂ ಸರಿ ಬರುತ್ತಿಲ್ಲ. ಕಳೆದ ವಿಧಾನ ಸಭಾ ಚುನಾವಣೆಯಲ್ಲಿ ಕೇವಲ 19 ಸ್ಥಾನಗಳಲ್ಲಿ ಗೆಲ್ಲುವ ಮೂಲಕ ನಿರಾಸೆ ಅನುಭವಿಸಿತು. ಇದಾದ ಬಳಿಕ ನಡೆದ ಲೋಕಸಭಾ ಚುನಾವಣೆಯಲ್ಲಿ ಎನ್‌ಡಿಎ ಕೂಟಕ್ಕೆ ಸೇರಿಕೊಂಡಿತು ಮಾತ್ರವಲ್ಲ ರಾಜ್ಯದಲ್ಲಿ 3 ಕ್ಷೇತ್ರಗಳಲ್ಲಿ ಸ್ಪರ್ಧಿಸಲು ಅವಕಾಶ ಪಡೆದುಕೊಂಡಿತು. ಇದರಲ್ಲಿ ಮಂಡ್ಯದಿಂದ ಸ್ವತಃ ಕುಮಾರಸ್ವಾಮಿಯೇ ಕಣಕ್ಕಿಳಿದು ಗೆದ್ದು ಕೇಂದ್ರದಲ್ಲಿ ಮಂತ್ರಿಯಾದರು. ಆದ್ರೆ ಅವರಿಂದ ತೆರವಾಗಿದ್ದ ಚನ್ನಪಟ್ಟಣ ವಿಧಾನಸಭೆಗೆ ನಡೆದ ಉಪಚುನಾವಣೆಯನ್ನು ಗೆಲ್ಲುವಲ್ಲಿ ಜೆಡಿಎಸ್ ವಿಫಲವಾಯಿತು.

ಜೆಡಿಎಸ್ ರಾಜ್ಯಾಧ್ಯಕ್ಷರ ಬದಲಾವಣೆ: ಸದ್ಯ ಸತತ ಸೋಲುಗಳಿಂದ ಎಚ್ಚೆತ್ತುಕೊಂಡಿರುವ ಜೆಡಿಎಸ್ ಪಕ್ಷ ಇದೀಗ ಸಂಘಟನೆಯನ್ನು ಬಲಪಡಿಸಲು ಮುಂದಾಗಿದೆ. ವಿಶೇಷವಾಗಿ ಮುಂಬರುವ ಸಂಕ್ರಾಂತಿ ಹಬ್ಬದ ಸಂದರ್ಭದಲ್ಲಿ ಜೆಡಿಎಸ್ ರಾಜ್ಯಾಧ್ಯಕ್ಷ ಸೇರಿದಂತೆ ಹಲವು ಬದಲಾವಣೆಗಳನ್ನು ಮಾಡಲಿದೆ ಎಂಬ ಅಂಶ ಬೆಳಕಿಗೆ ಬಂದಿದೆ. ನಾಯಕತ್ವ ಬದಲಾವಣೆಗೆ ಸಂಬಂಧಿಸಿದಂತೆ ಈ ತಿಂಗಳ ಎರಡನೇ ವಾರದಲ್ಲಿ ಪಕ್ಷದ ಪ್ರಮುಖ ನಾಯಕರ ಸಭೆ ನಡೆಯಲಿದೆ.

ಜೆಡಿಎಸ್ ರಾಜ್ಯಾಧ್ಯಕ್ಷರಾಗ್ತಾರಾ ನಿಖಿಲ್ ಕುಮಾರಸ್ವಾಮಿ?: ಹೌದು, ಸಂಕ್ರಾಂತಿ ಹಬ್ಬದ ಬಳಿಕ ಜೆಡಿಎಸ್‌ಗೆ ನೂತನ ರಾಜ್ಯಾಧ್ಯಕ್ಷ ನೇಮಕ ಮಾಡುವ ಸಾಧ್ಯತೆ ಇದೆ. ಅದರಲ್ಲೂ ಕೂಡ ಇತ್ತೀಚೆಗೆ ಚನ್ನಪಟ್ಟಣದಲ್ಲಿ ನಡೆದ ಉಪಚುನಾವಣೆಲ್ಲಿ ಸೋಲು ಅನುಭವಿಸಿರುವ ಮಾಜಿ ಮುಖ್ಯಮಂತ್ರಿ ಹೆಚ್‌ಡಿ ಕುಮಾರಸ್ವಾಮಿ ಅವರ ಪುತ್ರ ನಿಖಿಲ್ ಕುಮಾರಸ್ವಾಮಿ ಹೆಗಲಿ ಕಟ್ಟುವ ಸಾಧ್ಯತೆ ಹೆಚ್ಚಾಗಿದೆ. ಇವರ ಜೊತೆಗೆ ಜೆಡಿಎಸ್ ಯುವ ಘಟಕ ಅಧ್ಯಕ್ಷರಾಗಿ ಶಾಸಕ ಶರಣಗೌಡ ಕಂದಕೂರಗೆ ಹೆಗಲಿಗೆ ಕಟ್ಟುವ ಸಾಧ್ಯತೆ ಇದೆ.

ಮೂವರು ಕಾರ್ಯಾಧ್ಯಕ್ಷರ ನೇಮಕ

ರಾಜ್ಯಾಧ್ಯಕ್ಷರ ಜೊತೆಗೆ ಮೂವರು ಕಾರ್ಯಾಧ್ಯಕ್ಷರ ನೇಮಕಕ್ಕೂ ಜೆಡಿಎಸ್ ಚಿಂತನೆ ನಡೆಸಲಾಗಿದೆ. ಜಾತಿ ಸಮೀಕರಣದ ಲೆಕ್ಕಾಚಾರದಲ್ಲಿ ಮೂವರು ಕಾರ್ಯಾಧ್ಯಕ್ಷರ ನೇಮಕಕ್ಕೆ ಜೆಡಿಎಸ್ ಚಿಂತನೆ ನಡೆಸಿದೆ. ಹಿಂದುಳಿದ ವರ್ಗದ ಒಬ್ಬರಿಗೆ, ವೀರಶೈವ ಲಿಂಗಾಯತ ಸಮುದಾಯದ ಒಬ್ಬರಿಗೆ ಹಾಗೂ ಇನ್ನೊಂದು ಸ್ಥಾನವನ್ನು ದಲಿತ ಸಮುದಾಯಕ್ಕೆ ನೀಡಲು ಚಿಂತನೆ ನಡೆಸಲಾಗಿದೆ. ಸದ್ಯ ಕಾರ್ಯಾಧ್ಯಕ್ಷರಾಗಿ ಮಾಜಿ ಸಚಿವ ಸಾ.ರಾ.ಮಹೇಶ್ ಹಾಗೂ ಆಲ್ಕೋಡ್ ಹನುಮಂತಪ್ಪ ಇದ್ದಾರೆ. ಇವರನ್ನು ಬದಲಾವಣೆ ಮಾಡಿ ಹೊಸಬರಿಗೆ ಅವಕಾಶ ಕೊಡುವ ಸಾಧ್ಯತೆ ಇದೆ.

ರಿಮ್ಸ್ ಆಸ್ಪತ್ರೆಯಲ್ಲಿ ತಾಯಿ, ಮಗು ಸಾವು ಬಾಣಂತಿಯರ ಸಾವಿನ ಸಂಖ್ಯೆ 11ಕ್ಕೆ ಏರಿಕೆ

ರಾಯಚೂರು: ಹೊಸ ವರ್ಷದ ಮೊದಲ ದಿನವೇ ಬಾಣಂತಿ ಹಾಗೂ ಶಿಶು ಸಾವನ್ನಪ್ಪಿರುವ ಘಟನೆ ರಾಯಚೂರಿನ ರಿಮ್ಸ್ ಆಸ್ಪತ್ರೆಯಲ್ಲಿ ನಡೆದಿದೆ.ಮೃತ ಬಾಣಂತಿಯನ್ನು ದೇವದುರ್ಗ ತಾಲೂಕಿನ ಮಸೀದಪೂರ ಗ್ರಾಮದ ಶಿವಲಿಂಗಮ್ಮ (22) ಎಂದು ಗುರುತಿಸಲಾಗಿದೆ.ಮಗು ಸಾವನ್ನಪ್ಪಿದ ಎರಡು ಗಂಟೆಗಳ ಬಳಿಕ ತಾಯಿ ಸಾವನ್ನಪ್ಪಿದ್ದಾಳೆ. ಬಾಣಂತಿ ಹಾಗೂ ಮಗುವಿನ ಸಾವಿನಿಂದ ಕುಟುಂಸ್ಥರ ಆಕ್ರಂದನ ಮುಗಿಲು ಮುಟ್ಟಿದೆ. ಕಳೆದ ನಾಲ್ಕು ತಿಂಗಳಲ್ಲಿ ಜಿಲ್ಲೆಯಲ್ಲಿ ನಡೆದ 11ನೇ ಬಾಣಂತಿ ಸಾವು ಇದಾಗಿದೆ. ಬಾಣಂತಿ ಸಾವಿಗೆ ಅಧಿಕ ರಕ್ತದೊತ್ತಡ ಹಾಗೂ ಆರೋಗ್ಯದಲ್ಲಾದ ಏರುಪೇರು ಕಾರಣ ಎಂದು ವೈದ್ಯರು ತಿಳಿಸಿದ್ದಾರೆ. ಡಿ.27 ರಂದು ರಾಯಚೂರಿನ ರಿಮ್ಸ್ ಆಸ್ಪತ್ರೆಯಲ್ಲಿ ಸಿಸೇರಿಯನ್ ಹೆರಿಗೆಯಾಗಿತ್ತು. ನಿನ್ನೆ ಫಲಕಾರಿಯಾಗದೇ ತಾಯಿ ಹಾಗೂ ಮಗು ಇಬ್ಬರು ಸಾವನ್ನಪ್ಪಿದ್ದಾರೆ. ಸಿಸೇರಿಯನ್ ಹೆರಿಗೆ ಬಳಿಕ ರಕ್ತಸ್ರಾವ, ಅಧಿಕ ರಕ್ತದೊತ್ತಡದಿಂದ ಬಳಲುತ್ತಿದ್ದ ಬಾಣಂತಿ ಆರೋಗ್ಯದಲ್ಲಿ ಏರುಪೇರಾಗಿ ಸಾವನ್ನಪ್ಪಿದ್ದಾಳೆ. ಜೊತೆಗೆ ಹುಟ್ಟಿದಾಗಿನಿಂದಲೂ ಇನ್ಫೆಕ್ಷನ್‌ಗೆ ಒಳಗಾಗಿದ್ದ ಶಿಶು ಕೂಡ ಕೊನೆಯುಸಿರೆಳೆದಿದೆ.

ಹೊಸ ವರ್ಷದ ಎಣ್ಣೆ ಏಟಲ್ಲಿ ವಾಹನ ಚಾಲನೆ ಒಂದೇ ರಾತ್ರಿ, 513 ಕೇಸ್ ದಾಖಲು

ಬೆಂಗಳೂರು: ಹೊಸ ವರ್ಷದ ಸಂಭ್ರಮದಲ್ಲಿ ಎಣ್ಣೆ ಪಾರ್ಟಿ ಮಾಡಿ ವಾಹನ ಚಲಾಯಿಸಿದವರ ಮೇಲೆ, ಒಂದೇ ರಾತ್ರಿಯಲ್ಲಿ ಬರೋಬ್ಬರಿ 513 ಕೇಸ್ ಬಿದ್ದಿದೆ. ನ್ಯೂ ಇಯರ್ ರಾತ್ರಿ 513 ಡ್ರಂಕ್ ಡ್ರೈವ್ ಪ್ರಕರಣಗಳು ದಾಖಲಾಗಿವೆ. ಈ ಸಂದರ್ಭದಲ್ಲಿ ಸಂಚಾರ ಪೊಲೀಸರು ಸುಮಾರು 28,127 ವಾಹನಗಳ ಪರಿಶೀಲನೆ ಮಾಡಿದ್ದರು. ಹೊಸ ವರ್ಷದ ಹಿನ್ನೆಲೆ ಸಿಲಿಕಾನ್ ಸಿಟಿ ಬೆಂಗಳೂರಿನಲ್ಲಿ ಮೊನ್ನೆ ರಾತ್ರಿ ಸಂಭ್ರಮ ಮನೆ ಮಾಡಿತ್ತು. ಎಂಜಿ ರಸ್ತೆ, ಚರ್ಚ್ ಸ್ಟ್ರೀಟ್, ವೈಟ್‌ಫೀಲ್ಡ್ ಮೊದಲಾದ ಕಡೆ ಯುವಜನತೆ ನ್ಯೂ ಇಯರ್ ಸಂಭ್ರಮದಲ್ಲಿ ತೇಲಿದರು. ಯುವಕ-ಯುವತಿಯರು ಅನೇಕರು ಎಣ್ಣೆ ಕುಡಿದು ನಶೆಯಲ್ಲಿ ತೇಲಿದ ದೃಶ್ಯಗಳು ಅಲ್ಲಲ್ಲಿ ಕಂಡುಬಂದವು. ಮತ್ತಿನಲ್ಲಿ ಕುಸಿದ ಬಿದ್ದ ಕೆಲ ಯುವತಿಯರನ್ನು ಅವರ ಗೆಳೆಯರು ಕರೆದೊಯ್ದ ಘಟನೆಗಳು ನಡೆದವು.

ಗುತ್ತಿಗೆದಾರ ಸಚಿನ್ ಆತ್ಮಹತ್ಯೆ ಕೇಸ್ ಸಚಿವ ಪ್ರಿಯಾಂಕ್ ಖರ್ಗೆ ರಾಜೀನಾಮೆ ಇಲ್ಲ

ಬೆಂಗಳೂರು: ಗುತ್ತಿಗೆದಾರ ಸಚಿನ್ ಆತ್ಮಹತ್ಯೆ ಕೇಸ್‌ನಲ್ಲಿ ಸಚಿವ ಪ್ರಿಯಾಂಕ್ ಖರ್ಗೆ ವಿರುದ್ಧ ಯಾವುದೇ ಸಾಕ್ಷಿಗಳು ಇಲ್ಲ. ಡೆತ್ ನೋಟ್‌ನಲ್ಲಿ ಸಚಿವರ ಹೆಸರು ಇಲ್ಲ. ಹೀಗಾಗಿ ರಾಜೀನಾಮೆ ಪಡೆಯುವುದಿಲ್ಲ ಎಂದು ಸಿಎಂ ಸಿದ್ದರಾಮಯ್ಯ ಸ್ಪಷ್ಟಪಡಿಸಿದ್ದಾರೆ.

ವಿಧಾನಸೌಧದಲ್ಲಿ ಸುದ್ದಿಗಾರರೊಂದಿಗೆ ಅವರು ಮಾತನಾಡಿದರು. ಈ ವೇಳೆ ಪ್ರಿಯಾಂಕ್ ಖರ್ಗೆ ರಾಜೀನಾಮೆಗೆ ಬಿಜೆಪಿ ಆಗ್ರಹ ವಿಚಾರಕ್ಕೆ ಪ್ರತಿಕ್ರಿಯೆ ನೀಡಿದರು. ಬಿಜೆಪಿ ಅವರು ದಾಖಲಾತಿ ಇಟ್ಟುಕೊಂಡು ಹೋರಾಟ ಮಾಡಬೇಕು. ಸಚಿನ್ ಡೆತ್ ನೋಟ್ ಬರೆದಿದ್ದಾನೆ. ಅದರಲ್ಲಿ ಪ್ರಿಯಾಂಕ್ ಖರ್ಗೆ ಹೆಸರು ಇಲ್ಲ. ಯಾಕೆ ಅವರು ರಾಜೀನಾಮೆ ಕೊಡಬೇಕು. ಅವರ ಪಾತ್ರ ಏನು ಇಲ್ಲ, ಹಾಗಾದರೆ ಯಾಕೆ ರಾಜೀನಾಮೆ ಕೊಡಬೇಕು ಎಂದು ಪ್ರಶ್ನಿಸಿದ್ದಾರೆ. ಈಶ್ವರಪ್ಪ ಕೇಸ್‌ನಲ್ಲಿ ಡೆತ್ ನೋಟ್‌ನಲ್ಲಿ ಈಶ್ವರಪ್ಪ ಹೆಸರು ಇತ್ತು. ಈ ಕೇಸ್‌ನಲ್ಲಿ ಡೆತ್ ನೋಟ್ ನಲ್ಲಿ ಪ್ರಿಯಾಂಕ್ ಖರ್ಗೆ ಹೆಸರು ಇದೆಯಾ? ಪ್ರಿಯಾಂಕ್ ಖರ್ಗೆ ಹೆಸರು ಎಲ್ಲೂ ಕೂಡಾ ಇಲ್ಲ. ಪ್ರಿಯಾಂಕ್ ಖರ್ಗೆ ಈಗಾಗಲೇ ಹೇಳಿದ್ದಾರೆ ಯಾವುದೇ ತನಿಖೆಗೆ ಸಿದ್ದ ಅಂತ. ಈಗ ನಾವು ದೂರಿನ ಮೇಲೆ ಪ್ರಕರಣ ಕೊಟ್ಟಿದ್ದೇವೆ. ಅಔಆ ವರದಿ ಕೊಡಲಿ. ವರದಿ ಕೊಟ್ಟ ಮೇಲೆ ಪ್ರಿಯಾಂಕ್ ಖರ್ಗೆ ತಪ್ಪು ಮಾಡಿದ್ದಾರೆ ಎಂದು ಗೊತ್ತಾಗಬೇಕಲ್ಲವಾ? ಸದ್ಯಕ್ಕೆ ಅವರ ಮೇಲೆ ಯಾವುದೇ ದಾಖಲೆ ಇಲ್ಲ ಎಂದು ಪ್ರಿಯಾಂಕ್ ಖರ್ಗೆ ಪರ ಬ್ಯಾಟ್ ಬೀಸಿದ್ದಾರೆ.

ಪ್ರಕರಣವನ್ನ ಸಿಬಿಐಗೆ ಕೊಡಬೇಕು ಎಂಬ ಬಿಜೆಪಿ ಒತ್ತಾಯ ಬಿಜೆಪಿ ವಿರುದ್ಧ ಕಿಡಿಕಾರಿದ ಅವರು, ಯಾಕೆ ಸಿಬಿಐಗೆ ಕೊಡಬೇಕು. ಅವರು ಯಾವಾಗ ಸಿಬಿಐಗೆ ಕೊಟ್ಟಿದ್ರು? ನಮ್ಮ ಪೊಲೀಸರ ಮೇಲೆ ನಂಬಿಕೆ ಇಲ್ಲವಾ ಅವರಿಗೆ. ಬಿಜೆಪಿ ಅಧಿಕಾರದಲ್ಲಿ ಇದ್ದಾಗ ಒಂದೇ ಒಂದು ಕೇಸ್ ಸಿಬಿಐಗೆ ಕೊಟ್ಟಿರಲಿಲ್ಲ. ಹೀಗಿರುವಾಗ ಸಿಬಿಐಗೆ ಕೊಡಿ ಅಂತ ಕೇಳೋಕೆ ಬಿಜೆಪಿ ಅವರಿಗೆ ಯಾವ ನೈತಿಕತೆ ಇದೆ ಎಂದು ಬಿಜೆಪಿ ವಿರುದ್ಧ ವಾಗ್ದಾಳಿ ನಡೆಸಿದ್ದಾರೆ.

ಯಾವುದೇ ಸಾಕ್ಷಿ ಇಲ್ಲದೆ, ಡೆತ್ ನೋಟ್‌ನಲ್ಲಿ ಹೆಸರು ಇಲ್ಲದೇ ರಾಜೀನಾಮೆ ಹೇಗೆ ಪಡೆಯೋದು? ಬಿಜೆಪಿಯವರು ರಾಜಕೀಯ ದ್ವೇಷದಿಂದ ಆರೋಪ ಮಾಡ್ತಿದ್ದಾರೆ ಎಂದು ದೂರಿದ್ದಾರೆ.

ತಾಯಿಗೆ ಮಕ್ಕಳಿಂದ ಪಾದಪೂಜೆ ವಿನೂತನವಾಗಿ ಹೊಸ ವರ್ಷ ಆಚರಣೆ

ಬೆಂಗಳೂರು: ಬೆಂಗಳೂರು ಹೊರವಲಯ ನೆಲಮಂಗಲದ ದಾಸನಪುರದ ಅಡ್ವಾರ್ಡ್ ಶಾಲೆಯಲ್ಲಿ ವಿನೂತನವಾಗಿ ಹೊಸವರ್ಷ ಆಚರಣೆ ಮಾಡಲಾಗಿದೆ. ಮಕ್ಕಳಿಂದ ಹೆತ್ತ ತಾಯಿಗೆ ಪಾದ ಪೂಜೆ ಮಾಡುವ ಮೂಲಕ 2025ರನ್ನು ಸ್ವಾಗತಿಸಲಾತಿತು.ಈ ವೇಳೆ ಗೋಮಾತೆ ಹಾಗೂ ಪುಟಾಣಿ ಮಕ್ಕಳಿಗೆ ಪಾದ ಪೂಜೆ ಮಾಡಿ ಫಲತಾಂಭೂಲ ನೀಡಲಾಯಿತು. ಶಾಲೆಯ ಸಂಸ್ಥಾಪಕ ರಾಜಣ್ಣ ಕುಟುಂಬದವರು ಮಕ್ಕಳ ಪಾದಪೂಜೆ ಮಾಡಿದರು. ಹಿಂದೂ ಧರ್ಮದ ಪ್ರಕಾರ ನಮ್ಮ ಭರತ ದೇಶದಲ್ಲಿ ಆಧ್ಯಾತ್ಮಿಕವಾಗಿದ್ದು ಪೂಜೆ ಪುರಸ್ಕಾರಕ್ಕೆ ಆದ್ಯತೆ ನೀಡಿ ಸಂಭ್ರಮ ಮಾಡಲಾಗಿದೆ ಎಂದು ರಾಜಣ್ಣ ತಿಳಿಸಿದರು.

ಚುನಾವಣೆಯಲ್ಲಿ 'ಕೈ' ಶಾಸಕ ನರೇಂದ್ರಸ್ವಾಮಿಗೆ ಐಶ್ವರ್ಯಗೌಡ ಹಣ ನೀಡಿದ್ದಾರೆ: ಅನ್ನದಾನಿ ಬಾಂಬ್

ಮಂಡ್ಯ: ವಂಚನೆ ಪ್ರಕರಣದಲ್ಲಿ ಜೈಲು ಸೇರಿದ್ದ ಐಶ್ವರ್ಯಗೌಡ ಕಳೆದ ವಿಧಾನಸಭಾ ಚುನಾವಣೆಯಲ್ಲಿ ಮಂಡ್ಯ ಜಿಲ್ಲೆಯ ಮಳವಳ್ಳಿಯ ಶಾಸಕ ನರೇಂದ್ರಸ್ವಾಮಿ ಅವರಿಗೆ ಹಣ ನೀಡಿದ್ದಾರೆ ಎಂದು ಮಾಜಿ ಶಾಸಕ ಅನ್ನದಾನಿ ಗಂಭೀರ ಆರೋಪ ಮಾಡಿದ್ದಾರೆ.

ಈ ಕುರಿತು ಮಾಧ್ಯ ಮಗಳೊಂದಿಗೆ ಮಾತನಾಡಿರುವ ಅವರು, ಐಶ್ವರ್ಯಗೌಡ ಮೂಲತಃ ಮಂಡ್ಯ ಜಿಲ್ಲೆಯ ಮಳವಳ್ಳಿ ತಾಲೂಕಿನ ಕಿರುಗಾವಲು ಗ್ರಾಮದವರು. ಈಕೆ ಮಂಡ್ಯ ಜಿಲ್ಲೆಯಲ್ಲೂ ಹಲವರಿಗೆ ಕೋಟ್ಯಂತರ ರೂಪಾಯಿ ವಂಚನೆ ಮಾಡಿದ್ದಾರೆ. ಅಮಾಯಕರನ್ನ ನಂಬಿಸಿ ಅವರಿಗೆ ಮೋಸ ಮಾಡಿದ್ದಾರೆ. ಈಕೆಯ ಈ ಮೋಸದ ಜಾಲಕ್ಕೆ ಕಾಂಗ್ರೆಸ್‌ನ ಒಂದಷ್ಟು ಮುಖಂಡರು ಬೆನ್ನೆಲುಬಾಗಿ ನಿಂತಿದ್ದಾರೆ ಎಂದು ದೂರಿದ್ದಾರೆ.

ಈ ಹಿಂದೆ ಸಾಕಷ್ಟು ಜನ ಐಶ್ವರ್ಯಗೌಡ ವಿರುದ್ಧ ವಂಚನೆಯ ಸಂಬಂಧ ದೂರು ನೀಡಲು ಪೊಲೀಸ್ ಠಾಣೆಗೆ ಹೋಗಿದ್ದರು. ಆದ್ರೆ ಪೊಲೀಸರು ದೂರನ್ನು ಸ್ವೀಕಾರ ಮಾಡಿಯೇ ಇಲ್ಲ. ಇದಕ್ಕೆ ಐಶ್ವರ್ಯಗೌಡ ಹಿಂದಿರುವ ಕಾಂಗ್ರೆಸ್ ನಾಯಕರು ಕಾರಣ ಎಂದಿದ್ದಾರೆ.

ಸದ್ಯ ಮಳವಳ್ಳಿ ಶಾಸಕರಾಗಿರುವ ನರೇಂದ್ರಸ್ವಾಮಿಗೆ ಕಳೆದ ವಿಧಾನ ಸಭಾ ಚುನಾವಣೆಯಲ್ಲಿ ಐಶ್ವರ್ಯಗೌಡ ಫಂಡಿಂಗ್ ಮಾಡಿದ್ದಾರೆ. ಐಶ್ವರ್ಯಗೌಡರನ್ನ ಮಂಪರು ಪರೀಕ್ಷೆಗೆ ಒಳಪಡಿಸಿದರೆ, ಎಲ್ಲಾ ವಿಚಾರಗಳು ಬೆಳಕಿಗೆ ಬರುತ್ತವೆ. ಐಶ್ವರ್ಯಗೌಡರ ವಂಚನೆ ಪ್ರಕರಣವನ್ನ ಸಿಬಿಐಗೆ ನೀಡಬೇಕೆಂದು ಮಾಜಿ ಶಾಸಕ ಅನ್ನದಾನಿ ಆಗ್ರಹಿಸಿದ್ದಾರೆ.

ಪಾರ್ಟಿ ಮೂಡಲ್ಲಿದ್ದ ಪ್ರಿಯತಮನಿಗೆ ಚಾಕು ಇರಿದ ಪ್ರೇಯಸಿ!

ಹಾಸನ: ಪ್ರಿಯತಮೆಯೊಬ್ಬಳು ತನ್ನ ಪ್ರಿಯಕರನೊಂದಿಗೆ ಜಗಳ ಮಾಡಿ, ಏಕಾಏಕಿ ಚಾಕು ಇರಿದ ಘಟನೆ ನಗರದ ಬಿ.ಎಂ ರಸ್ತೆಯಲ್ಲಿರುವ ಖಾಸಗಿ ಹೋಟೆಲ್ ಬಳಿ ನಡೆದಿದೆ.

ಚಾಕು ಇರಿತಕ್ಕೊಳಗಾದ ಯುವಕನನ್ನು ಎ.ಗುಡುಗನಹಳ್ಳಿ ಗ್ರಾಮದ ಮನುಕುಮಾರ್ (25) ಎಂದು ಗುರುತಿಸಲಾಗಿದೆ. ಚಾಕು ಇರಿದ ಯುವತಿಯನ್ನು ಭವಾನಿ ಎಂದು ಗುರುತಿಸಲಾಗಿದೆ. ಇಬ್ಬರೂ ಒಂದೇ ಗ್ರಾಮದವರಾಗಿದ್ದಾರೆ. ಮನುಕುಮಾರ್ ಹಾಗೂ ಭವಾನಿ ಜೊತೆಯಲ್ಲಿಯೇ ವಿದ್ಯಾಭ್ಯಾಸ ಮಾಡಿದ್ದರು. ಪರಸ್ಪರ ಪ್ರೀತಿಸುತ್ತಿದ್ದರು, ಕೆಲ ದಿನಗಳಿಂದ ಇಬ್ಬರು ದೂರವಾಗಿದ್ದರು ಎಂದು ತಿಳಿದು ಬಂದಿದೆ.

ಮಂಗಳವಾರ ರಾತ್ರಿ ಹೊಸ ವರ್ಷಾಚರಣೆಗೆ ಸ್ನೇಹಿತರ ಜೊತೆ ಖಾಸಗಿ ಹೋಟೆಲ್‌ಗೆ ಮನುಕುಮಾರ್ ಬಂದಿದ್ದ. ಈ ವೇಳೆ ಯುವತಿ ಪದೇ ಪದೇ ಮನುಕುಮಾರ್‌ಗೆ ಕರೆ ಮಾಡಿದ್ದಾಳೆ. ಬಳಿಕ ತಡರಾತ್ರಿ 12:30ರ ವೇಳೆಗೆ ಹೋಟೆಲ್ ಬಳಿ ಬಂದ ಭವಾನಿ, ಅಲ್ಲೇ ಬಿದ್ದಿದ್ದ ಪಾಸ್ ಹಾಕಿಕೊಂಡು ಗೇಟ್ ಒಳಗೆ ಪ್ರವೇಶಿಸಿದ್ದಾಳೆ. ಅಷ್ಟರಲ್ಲಿ ಗೇಟ್ ಬಳಿ ಬಂದ ಮನುಕುಮಾರ್ ಬಂದಿದ್ದಾನೆ. ಆಗ ಇಬ್ಬರ ನಡುವೆ ಜಗಳ ಆರಂಭವಾಗಿದೆ. ಈ ವೇಳೆ ಸ್ನೇಹಿತರು ಜಗಳ ಬಿಡಿಸಲು ಮುಂದಾಗಿದ್ದಾರೆ. ಅಷ್ಟರಲ್ಲೇ ಯುವತಿ ಆತನಿಗೆ ಏಕಾಏಕಿ ಚಾಕು ಇರಿದಿದ್ದಾಳೆ.

ಗಾಯಗೊಂಡಿರುವ ಯುವಕನನ್ನು ಜಿಲ್ಲಾಸ್ಪತ್ರೆಗೆ ದಾಖಲಿಸಲಾಗಿದ್ದು, ಐಸಿಯುನಲ್ಲಿ ಚಿಕಿತ್ಸೆ ಪಡೆಯುತ್ತಿದ್ದಾನೆ. ಘಟನೆ ನಡೆದ ಸ್ಥಳಕ್ಕೆ ಕೆ.ಆರ್.ಪುರಂ ಪೊಲೀಸರು ಭೇಟಿ ನೀಡಿ ಪರಿಶೀಲನೆ ನಡೆಸಿದ್ದಾರೆ.

ಕೌಟುಂಬಿಕ ಕಲಹ : ನದಿಗೆ ಹಾರಿ ಪ್ರಾಣ ಬಿಟ್ಟ ಇಂಜಿನಿಯರ್

ಹಾಸನ: ಕೌಟುಂಬಿಕ ಕಲಹದಿಂದ ಬೇಸತ್ತು ಇಂಜಿನಿಯರ್ ಒಬ್ಬರು ನದಿಗೆ ಹಾರಿ ಆತ್ಮಹತ್ಯೆ ಮಾಡಿಕೊಂಡಿರುವ ಘಟನೆ ಹಾಸನದ ಶೆಟ್ಟಿಹಳ್ಳಿ ಗ್ರಾಮದ ಬಳಿಯ ಹೇಮಾವತಿ ನದಿಯಲ್ಲಿ ನಡೆದಿದೆ.

ಆತ್ಮಹತ್ಯೆಗೆ ಶರಣಾದ ವ್ಯಕ್ತಿಯನ್ನು ಹಾಸನದ ಇಂದಿರಾನಗರದ ನಿವಾಸಿ ಪ್ರಮೋದ್ (35) ಎಂದು ಗುರುತಿಸಲಾಗಿದೆ. ಪ್ರಮೋದ್ ಹಾಗೂ ಅವರ ಪತ್ನಿ ನಡುವೆ ಪದೇ ಪದೇ ಜಗಳವಾಗುತ್ತಿತ್ತು. ಆಕೆಯ ತಮ್ಮಂದಿರು ಅವರಿಗೆ ಕಿರುಕುಳ ನೀಡುತ್ತಿದ್ದರು, ಇದರಿಂದ ಬೇಸತ್ತು ಆತ್ಮಹತ್ಯೆಗೆ ಶರಣಾಗಿದ್ದಾರೆ ಎಂದು ಕುಟುಂಬಸ್ಥರು ಆರೋಪಿಸಿದ್ದಾರೆ. ಡಿ.29 ರಂದು ಸಂಜೆ ಪ್ರಮೋದ್ ಮನೆಯಲ್ಲಿಯೇ ಮೊಬೈಲ್ ಬಿಟ್ಟು ತೆರಳಿದ್ದರು. ಪ್ರಮೋದ್‌ಗಾಗಿ ಪೋಷಕರು ಹುಡುಕಾಟ ನಡೆಸಿದ್ದು, ನಂತರ ಕೆ.ಆರ್.ಪುರಂ ಪೊಲೀಸ್ ಠಾಣೆಗೆ ಕಾಣೆಯಾದ ಬಗ್ಗೆ ದೂರು ನೀಡಿದ್ದರು. ಅಂದು ರಾತ್ರಿ ಹೇಮಾವತಿ ನದಿಯ ಸೇತುವೆ ಬಳಿ ಪ್ರಮೋದ್ ಬೈಕ್ ಪತ್ತೆಯಾಗಿತ್ತು. ಅದನ್ನು ಕಂಡ ಸ್ಥಳೀಯರು ಪರಿಶೀಲನೆ ನಡೆಸಿದ ವೇಳೆ ಬೈಕ್‌ನಲ್ಲಿ ಬ್ಯಾಂಕ್‌ನ ಪಾಸ್‌ಬುಕ್‌ಗಳು ಪತ್ತೆಯಾಗಿದ್ದವು. ಪಾಸ್‌ಬುಕ್‌ನಲ್ಲಿದ್ದ ಫೋನ್ ನಂಬರ್‌ಗೆ ಕರೆ ಮಾಡಿದ ವೇಳೆ ಪ್ರಮೋದ್ ತಂದೆ ಕರೆ ಸ್ವೀಕರಿಸಿದ್ದು, ನದಿಯ ಬಳಿ ದ್ವಿಚಕ್ರ ವಾಹನ ನಿಂತಿರುವ ಬಗ್ಗೆ ಮಾಹಿತಿ ನೀಡಿದ್ದರು. ಡಿ.30 ರಿಂದ ಹೇಮಾವತಿ ನದಿಯಲ್ಲಿ ಪೊಲೀಸರು ಹಾಗೂ ಅಗ್ನಿಶಾಮಕದಳದ ಸಿಬ್ಬಂದಿ ಹುಡುಕಾಟ ನಡೆಸಿದ್ದು, ಬುಧವಾರ ಬೆಳಗ್ಗೆ ಪ್ರಮೋದ್ ಶವ ನದಿಯಲ್ಲಿ ಪತ್ತೆಯಾಗಿದೆ. ಸ್ಥಳಕ್ಕೆ ಆಲೂರು ಪೊಲೀಸರು ಭೇಟಿ ನೀಡಿ ಪರಿಶೀಲನೆ ನಡೆಸಿದ್ದಾರೆ.

ಗೋಮಾಂಸ ತ್ಯಾಜ್ಯ

ಬಜರಂಗದಳ ಎಂಟ್ರಿ: ಇದೀಗ ಬಜರಂಗದಳ ಮಧ್ಯಪ್ರವೇಶಿಸಿದ್ದು, ನೇತ್ರಾವತಿ ನದಿಯನ್ನು ಮಲಿನಗೊಳಿಸಿದವರನ್ನು ಒಂದು ವಾರದೊಳಗೆ ಬಂಧಿಸಬೇಕೆಂದು ಪೊಲೀಸರಿಗೆ ಗಡುವು ವಿಧಿಸಿದೆ. ಒಂದು ವೇಳೆ, ತಪ್ಪಿತಸ್ಥರ ಬಂಧನವಾಗದಿದ್ದಲ್ಲಿ ಜಿಲ್ಲೆಯ ಹಿಂದೂ ನಾಯಕರಲ್ಲ ಸೇರಿ ಉಗ್ರ ಹೋರಾಟ ನಡೆಸಲಿದ್ದಾರೆ ಎಂದು ಭಜರಂಗದಳ ಎಚ್ಚರಿಕೆ ನೀಡಿದೆ.

ಮೃತ್ಯುಂಜಯ ನದಿಯಲ್ಲಿ ಗೋವಿನ ಮೃತದೇಹ ಮತ್ತು ಅವಶೇಷಗಳು ಪತ್ತೆ ಆಗಿರುವ ಬಗ್ಗೆ ಈ ಹಿಂದೆ ಕೆಲವು ಬಾರಿ ದೂರು ನೀಡಿದ್ದರೂ ಧರ್ಮಸ್ಥಳ ಪೊಲೀಸರು ಕ್ರಮ ಕೈಗೊಂಡಿರಲಿಲ್ಲ ಎಂದು ಹಿಂದೂ ಸಂಘಟನೆಗಳು ಆರೋಪಿಸಿವೆ. ಇದೀಗ ಒಮ್ಮಿಂದೊಮ್ಮೆಲೆ 11 ಮೂಟೆಗೂ ಹೆಚ್ಚಿನ ಗೋಮಾಂಸ ತ್ಯಾಜ್ಯ ಪತ್ತೆ ಆಗಿರುವುದು ಸ್ಥಳೀಯರನ್ನು ಮತ್ತು ಧರ್ಮಸ್ಥಳದ ಭಕ್ತರನ್ನು ಆಘಾತಕ್ಕೆ ಈಡುಮಾಡಿದೆ.

ಈಗ ಸೋಮಣ್ಣ!

ನಕಲಿ ಸಹಿ ಮತ್ತು ದಾಖಲೆ ಸೃಷ್ಟಿಸಿ ವಂಚನೆ: ಘಟನೆಗೆ ಸಂಬಂಧಿಸಿದಂತೆ ಕೇಂದ್ರ ಸಚಿವ ಸೋಮಣ್ಣ ಅವರ ಆಪ್ತ ಸಹಾಯಕನ ದೂರಿನ ಮೇರೆಗೆ ಗೋವರ್ಧನ ಎಂಬಾತನನ್ನು ಬಂಧಿಸಲಾಗಿದೆ. ಸೋಮಣ್ಣ ಅವರ ಕಚೇರಿಯ ಆಪ್ತ ಸಹಾಯಕ ಮಹೇಶ್ ನೀಡಿದ ದೂರಿನ ಮೇರೆಗೆ ಆರೋಪಿಯನ್ನು ಬಂಧಿಸಲಾಗಿದೆ. ಪ್ರಭಾವಿಗಳ ಹೆಸರಲ್ಲಿ ನಕಲಿ ಸಹಿ ಮತ್ತು ದಾಖಲೆ ಸೃಷ್ಟಿಸಿ ವಂಚಿಸುತ್ತಿರುವ ಆರೋಪದಲ್ಲಿ ಈ ಕ್ರಮ ಕೈಗೊಳ್ಳಲಾಗಿದೆ.

ವ್ಯಕ್ತಿಯನ್ನು ಬಂಧಿಸಿದ ಎನ್‌ಇಪಿಎಸ್ ಪೊಲೀಸರು: ಅಷ್ಟೇ ಅಲ್ಲದೆ, ಕೇಂದ್ರ ಸಚಿವರು, ರಾಜ್ಯ ಸರ್ಕಾರದ ಹಿರಿಯ ಅಧಿಕಾರಿಗಳ ಹೆಸರಲ್ಲೂ ಆತ ವಂಚನೆ ಮಾಡುತ್ತಿದ್ದ ಎನ್ನುವ ಅಂಶ ಬೆಳಕಿಗೆ ಬಂದಿದೆ. ದೂರು ದಾಖಲಿಸಿಕೊಂಡ ಎನ್ ಇಪಿಎಸ್ ಪೊಲೀಸರು ಆರೋಪಿಯನ್ನು ಬಂಧಿಸಿದ್ದಾರೆ. ಫಲಾನುಭವಿಗಳ ಹೆಸರು ಹಾಕಿ ಬೋರ್‌ವೆಲ್ ಕೊರೆಸಿ ಕೊಡಬೇಕು ಮತ್ತು ಪಂಪ್‌ಸೆಟ್ ಮೋಟಾರ್ ನೀಡುವಂತೆ ನಕಲಿ ಆದೇಶ ಪ್ರತಿ ನೀಡಿ ವಂಚನೆ ಮಾಡಿದ್ದ. ಆರೋಪಿ ಗೋವರ್ಧನ ನಕಲಿ ಆದೇಶ ಪ್ರತಿ ನೀಡಿದ ಪ್ರಕರಣ ತಡವಾಗಿ ಬೆಳಕಿಗೆ ಬಂದಿದೆ. ಈ ಬಗ್ಗೆ ಎನ್‌ಇಪಿಎಸ್ ಪೊಲೀಸ್ ಠಾಣೆಯಲ್ಲಿ ಪ್ರಕರಣ ದಾಖಲಾಗಿದೆ.

ಸಿಎಂ ಪರೋಕ್ಷ ಸುಳಿವು

ಕೆಲವು ಪ್ರಭಾವಿ ನಾಯಕರ ಒತ್ತಡಕ್ಕೆ ಆ ವಿಷಯ ತಣ್ಣಗಾಗಿತ್ತು. ಇದೀಗ ಮತ್ತೆ ರಾಜ್ಯ ಸಚಿವ ಸಂಪುಟ ಪುನಾರಚನೆಗೆ ಆಗ್ರಹ ಶುರುವಾಗಿದೆ. ಬಜೆಟ್ ಅಧಿವೇಶನದ ವೇಳೆಗೆ ಕೆಲವು ಬದಲಾವಣೆಯಾಗುವ ಸಾಧ್ಯತೆಯಿದೆ.

ಈ ಬದಲಾವಣೆ ಒಂದೇ ಸ್ಥಾನಕ್ಕೆ ಸೀಮಿತನಾ ಅಥವಾ ಹೆಚ್ಚು ಸಚಿವರ ಬದಲಾವಣೆಯಾಗುತ್ತದೆಯಾ? ಎಂಬ ಬಗ್ಗೆ ಖಚಿತ ಮಾಹಿತಿಯಿಲ್ಲ. ಕೆಪಿಸಿಸಿ ಅಧ್ಯಕ್ಷ ಸ್ಥಾನದ ಮೇಲೂ ನಾಯಕರು ಕಣ್ಣು ಇಟ್ಟಿದ್ದಾರೆ. ಕೆಪಿಸಿಸಿ ಅಧ್ಯಕ್ಷ ಸ್ಥಾನ ಬದಲಾವಣೆಗೆ ಹಲವು ನಾಯಕರು ಲಾಬಿ ಮಾಡುತ್ತಿದ್ದಾರೆ. ಸಚಿವ ಸ್ಥಾನದ ಜತೆ ಕೆಪಿಸಿಸಿ ಅಧ್ಯಕ್ಷ ಸ್ಥಾನ ನಿಭಾಯಿಸುವ ಬೇಡಿಕೆ ಕೇಳಿಬಂದಿದೆ. ಈ ಬಗ್ಗೆ ಕಾಂಗ್ರೆಸ್ ಹೈಕಮಾಂಡ್ ನಿರ್ಧಾರದ ಮೇಲೆ ಎಲ್ಲರ ಗಮನ ನೆಟ್ಟಿದೆ.

ಈ ಹಿಂದೆ ಮುಖ್ಯಮಂತ್ರಿ ಸ್ಥಾನಕ್ಕಾಗಿ ಸಿದ್ದರಾಮಯ್ಯ ಮತ್ತು ಡಿ.ಕೆ. ಶಿವಕುಮಾರ್ ನಡುವೆ ಭಾರೀ ಪೈಪೋಟಿ ಏರ್ಪಟ್ಟಿತ್ತು. ಬಳಿಕ, ಕಾಂಗ್ರೆಸ್ ಹೈಕಮಾಂಡ್ ಡಿ.ಕೆ. ಶಿವಕುಮಾರ್ ಮನವೊಲಿಸಿ ಡಿಸಿಎಂ ಸ್ಥಾನ ವಹಿಸಿತ್ತು. 2025ರಲ್ಲಿ ರಾಜ್ಯ ಸರ್ಕಾರದಲ್ಲಿ ಮಹತ್ವದ ಬದಲಾವಣೆಯಾಗಲಿದೆ ಎನ್ನಲಾಗಿತ್ತು. ಇತ್ತೀಚೆಗಷ್ಟೆ ಹೇಳಿಕೆ ನೀಡಿದ್ದ ಡಿಸಿಎಂ ಡಿ.ಕೆ. ಶಿವಕುಮಾರ್, ಕರ್ನಾಟಕದಲ್ಲಿ ಸದ್ಯಕ್ಕೆ ಮುಖ್ಯಮಂತ್ರಿ ಕುರ್ಚಿ ಖಾಲಿ ಇಲ್ಲ. ಅಧಿಕಾರ ಹಂಚಿಕೆ ವಿಷಯದಲ್ಲಿ ನಮ್ಮ ನಡುವೆ ಒಪ್ಪಂದವಾಗಿರುವುದು ನಿಜ. ಸಮಯ ಬಂದಾಗ ಆ ಬಗ್ಗೆ ಬಹಿರಂಗಪಡಿಸುತ್ತೇವೆ ಎಂದು ಹೇಳಿದ್ದರು.

ಸಿಎಂ ಸಿದ್ದರಾಮಯ್ಯ ಕೂಡ ಹೊಸ ವರ್ಷದಲ್ಲಿ ಸಂಪುಟ ಪುನಾರಚನೆ ಬಗ್ಗೆ ಕಾಂಗ್ರೆಸ್ ಹೈಕಮಾಂಡ್ ನಿರ್ಧರಿಸಲಿದೆ ಎಂದು ಹೇಳಿದ್ದರು.

ಮೊದಲನೇ ಪುಟದಿಂದ...

ದರ ಹೆಚ್ಚಳ ಸಾಧ್ಯತೆ

ಟಿಕೆಟ್ ದರ ಶೇ 15ರ ಹೆಚ್ಚಳ ಪಕ್ಕಾ?: ಇತ್ತೀಚೆಗೆ ಮುಖ್ಯ ಕಾರ್ಯದರ್ಶಿ ಶಾಲಿನಿ ರಜನೀಶ್ ನೇತೃತ್ವದಲ್ಲಿ ಸಾರಿಗೆ ಇಲಾಖೆಗಳ ಸ್ಥಿತಿಗತಿ ಕುರಿತು ಸಭೆ ನಡೆದಿತ್ತು. ಈ ಸಭೆಯಲ್ಲಿ ಸಾರಿಗೆ ಇಲಾಖೆಗೆ 3650 ಕೋಟಿ ಹೊರೆಯಾಗುತ್ತಿದೆ ಎಂದು ಸಾರಿಗೆ ಅಧಿಕಾರಿಗಳು ಅಳಲು ತೋಡಿಕೊಂಡಿದ್ದರು. ನಷ್ಟ ಪರಿಹಾರಕ್ಕೆ ಶೇ 15ರಷ್ಟು ಪ್ರಯಾಣದರ ಹೆಚ್ಚಳಕ್ಕೆ ಸಭೆಯಲ್ಲಿ ಚರ್ಚೆ ಮಾಡಲಾಗಿತ್ತು ಎನ್ನಲಾಗಿದೆ.

ಆದರೆ ಶೇ 15 ರ ಪ್ರಮಾಣದಲ್ಲಿ ದರ ಪರಿಷ್ಕರಣೆಯಾದರೂ ನಿಗಮಗಳು ಇನ್ನೂ 1,800 ಕೋಟಿ ನಷ್ಟ ಅನುಭವಿಸುತ್ತವೆ ಎಂಬುದು ಅಧಿಕಾರಿಗಳ ಲೆಕ್ಕಾಚಾರ.

ಏತನ್ಮಧ್ಯೆ, ದರ ಏರಿಕೆ ಪ್ರಸ್ತಾವಗಳ ಬಗ್ಗೆ ಪ್ರತಿಕ್ರಿಯಿಸಿರುವ ಪ್ರಯಾಣಿಕರು, ಸಾರಿಗೆ ನಿಗಮಗಳು ತುಂಬಾ ಸಂಕಷ್ಟದಲ್ಲಿರುವುದು ನಿಜ ಇರಬಹುದು. ಹಾಗೆಂದು ಏಕಾಏಕಿ ಸಿಕ್ಕಾಪಟ್ಟೆ ಟಿಕೆಟ್ ದರ ಏರಿಕೆ ಮಾಡಿದರೆ ನಮಗೂ ಕಷ್ಟ. ಶೇ 8 ರಿಂದ 10 ರಷ್ಟು ಮಾತ್ರ ಮಾಡಲಿ ಎಂದಿದ್ದಾರೆ.

ಒಟ್ಟಿನಲ್ಲಿ, ಈಗಾಗಲೇ ಆರ್ಥಿಕ ಸಂಕಷ್ಟ ಎದುರಿಸುತ್ತಿರುವ ಸಾರಿಗೆ ನಿಗಮಗಳಿಗೆ ಟಿಕೆಟ್ ದರ ಏರಿಕೆ ಮಾಡಲು ಸಂಕ್ರಾಂತಿಯ ಸಭೆಯಲ್ಲಿ ಸಿಎಂ ಸಿದ್ದರಾಮಯ್ಯ ಅನುಮತಿ ನೀಡುತ್ತಾರೆಯೇ ಎಂಬುದನ್ನು ಕಾದು ನೋಡಬೇಕಿದೆ.

ಹೆಸರಿಡುವ ವಿವಾದ

ಚೆಲುವಾಂಬ ಉದ್ಯಾನದ ವಿವೇಕಾನಂದ ಪ್ರತಿಮೆ ಬಳಿ ಹಾಗೂ ವಿವಿಧೆಡೆ ಪ್ರಿನ್ಸಸ್ ರಸ್ತೆ ಎಂಬ ನಾಮಫಲಕ ಅಳವಡಿಕೆ ಮಾಡಲಾಗಿತ್ತು. ನಾಲ್ವಡಿ ಕೃಷ್ಣರಾಜ ಒಡೆಯರ್ ಹಾಗೂ ಕೃಷ್ಣಾಜಮ್ಮಣ್ಣಿ ಭಾವಚಿತ್ರ ಸ್ಟಿಕ್ಕರ್‌ನಲ್ಲಿತ್ತು.

ಆತ್ಮಹತ್ಯೆ

ಪರೀಕ್ಷೆ ನಡೆಸಿದ ವೈದ್ಯರು, ಮುದಕಪ್ಪ ವಿಷ ಸೇವಿಸಿಲ್ಲ ಎಂದು ದೃಢಪಡಿಸಿದ್ದಾರೆ. ಬಳಿಕ ಮೇಲಧಿಕಾರಿಗಳು ಬುದ್ಧಿವಾದ ಹೇಳಿ ಕಳುಹಿಸಿದ್ದಾರೆ.

ಆದರೆ ಇಷ್ಟೆಲ್ಲ ಆಗುವಾಗ ಪಿಐ ಡಿಕೆ ಪಾಟೀಲ್ ಅಸ್ವಸ್ಥಗೊಂಡಿದ್ದಾರೆ. ಅವರಿಗೆ ಲೋ ಬಿಪಿ ಆಗಿದ್ದು ಆಸ್ಪತ್ರೆಗೆ ದಾಖಲಿಸಲಾಯಿತು. ಈ ವಿಚಾರ ತಿಳಿದು ಎಸಿಪಿ ಶೇಖರಪ್ಪ ಉದ್ಯಮಬಾಗ ಠಾಣೆಗೆ ಆಗಮಿಸಿ, ಘಟನೆಯ ಸಂಪೂರ್ಣ ಮಾಹಿತಿ ಪಡೆದರು. ನಂತರ ಬೆಳಗಾವಿ ಪೊಲೀಸ್ ಕಮಿಷನರ್ ಅವರಿಗೂ ವಿವರಗಳನ್ನು ತಿಳಿಸಿದರು.

ಇದೇ ಮೊದಲಲ್ಲ!: ಅಂದಹಾಗೆ, ಉದ್ಯಮಬಾಗ ಠಾಣೆಯಲ್ಲಿಈ ರೀತಿಯ ವಿಚಿತ್ರ ನಡೆಯುತ್ತಿರುವುದು ಇದೇ ಮೊದಲಲ್ಲ. ಒಂದು ತಿಂಗಳ ಹಿಂದೆ ಇದೇ ಠಾಣೆಯಲ್ಲಿ ಪೊಲೀಸ್ ಪೇದೆ ವಿಠ್ಠಲ್ ಮುನಿಹಾಳ ಎಂಬವರು ಡೆತ್ ನೋಟ್ ಬರೆದಿಟ್ಟು ಹೋಗಿದ್ದರು. ನಾಲ್ಕು ಪುಟಗಳ ಡೆತ್ ನೋಟ್ ಬರೆದಿಟ್ಟು ಹೋಗಿದ್ದರು. ಸಿಪಿಐ ಕಿರುಕುಳ ನೀಡುತ್ತಿದ್ದಾರೆಂದು ಆರೋಪಿಸಿದ್ದರು.

ಅವಘಡ

ತಕ್ಷಣ ಅಗ್ನಿಶಾಮಕ ಸಿಬ್ಬಂದಿ ಸ್ಥಳೀಯರು ಮಾಹಿತಿ ನೀಡಿದ್ದಾರೆ. ಬಳಿಕ ಅಗ್ನಿಶಾಮಕ ಸಿಬ್ಬಂದಿ ಹಾಗೂ ಸ್ಥಳೀಯರ ಸಹಾಯದಿಂದ ಬೆಂಕಿ ನಂದಿಸುವ ಕೆಲಸ ಮಾಡಿದ್ದಾರೆ. ಅಷ್ಟರಲ್ಲಾಗಲೇ ದೊಡ್ಡ ಮಟ್ಟದಲ್ಲಿ ಬೆಂಕಿ ಅವರಿಸಿ ಶೋರೂಂನಲ್ಲಿದ್ದ 40ಕ್ಕೂ ಹೆಚ್ಚು ಬೈಕ್ ಹಾಗೂ ಶೋರೂಂ ಹಿಂಭಾಗದ ಸರ್ವಿಸ್ ಸೆಂಟರ್‌ನಲ್ಲಿದ್ದ 20ಕ್ಕೂ ಹೆಚ್ಚು ಬೈಕ್‌ಗಳು ಬೆಂಕಿಗೆ ಆಹುತಿಯಾಗಿವೆ.

ಅಗ್ನಿ ಅವಘಡ ಸಂಭವಿಸಿದ ಶೋರೂಂ ಪಕ್ಕದಲ್ಲಿ ಮತ್ತೊಂದು ಶೋರೂಂ ಇದ್ದು, ಅಲ್ಲಿಗೂ ಬೆಂಕಿ ವ್ಯಾಪಿಸಿತ್ತು. ಅಲ್ಲಿನ ಬೈಕ್‌ಗಳನ್ನು ತಕ್ಷಣ ಬೇರೆಡೆಗೆ ಶಿಫ್ಟ್ ಮಾಡಲಾಗಿದೆ. ಅಗ್ನಿಶಾಮಕ ಸಿಬ್ಬಂದಿ ಬಳಿಕ ಬೆಂಕಿ ನಂದಿಸುವಲ್ಲಿ ಯಶಸ್ವಿಯಾಗಿದ್ದಾರೆ.

ಮಹದೇವಪುರ ಪೊಲೀಸ್ ಠಾಣಾ ವ್ಯಾಪ್ತಿಯಲ್ಲಿ ಈ ಘಟನೆ ನಡೆದಿದೆ.

ವಿಧಾನಸಭೆ ಚುನಾವಣೆಗಾಗಿ ದೆಹಲಿಯಲ್ಲಿ ಆರ್‌ಎಸ್‌ಎಸ್‌ನಿಂದ 50,000 ಸಭೆಗಳ ಆಯೋಜನೆ

ನವದೆಹಲಿ: ಮಹಾರಾಷ್ಟ್ರದಲ್ಲಿ ಭಾರೀ ಅಂತರದ ಗೆಲುವು ಸಾಧಿಸಿದ ನಂತರ ಬಿಜೆಪಿಯ ಬೃಹತ್ ಯಶಸ್ಸಿನಲ್ಲಿ ಪ್ರಮುಖ ಪಾತ್ರ ವಹಿಸಿರುವ ಆರ್‌ಎಸ್‌ಎಸ್ 2025ರ ಫೆಬ್ರವರಿಯಲ್ಲಿ ನಡೆಯಲಿರುವ ದೆಹಲಿ ವಿಧಾನಸಭಾ ಚುನಾವಣೆಗೆ ಸಿದ್ಧತೆ ನಡೆಸಿದೆ. ಭಾರಿ ಕುತೂಹಲ ಮೂಡಿಸಿರುವ ದೆಹಲಿ ವಿಧಾನಸಭೆ ಚುನಾವಣೆಗೆ ಆರ್‌ಎಸ್‌ಎಸ್ ಸಜ್ಜಾಗುತ್ತಿದೆ. ಬಿಜೆಪಿಯ ಸೈದ್ಧಾಂತಿಕ ಮಾರ್ಗದರ್ಶಕ ಆರ್‌ಎಸ್‌ಎಸ್ ರಾಜಕೀಯದಿಂದ ದೂರವಿದ್ದರೂ, ಬಿಜೆಪಿಗೆ ನಿರೂಪಣೆಯನ್ನು ರೂಪಿಸುವಲ್ಲಿ, ಶಕ್ತಿ ತುಂಬುವಲ್ಲಿ ನಿರ್ಣಾಯಕ ಪಾತ್ರ ವಹಿಸುತ್ತದೆ. ಕೇಡರ್, ಬಿಜೆಪಿ ಮತ್ತು ಆರ್‌ಎಸ್‌ಎಸ್ ನಡುವೆ ಬಲವಾದ ಬಾಂಧವ್ಯವನ್ನು ಬೆಳೆಸುತ್ತಿದೆ.

ದೆಹಲಿ ವಿಧಾನಸಭಾ ಚುನಾವಣೆಗೆ ಕೇವಲ ಎರಡು ತಿಂಗಳುಗಳು ಉಳಿದಿರುವಾಗ, ಆರ್‌ಎಸ್‌ಎಸ್ ಕೇಡರ್ ಈಗಾಗಲೇ ತನ್ನ ಸಿದ್ಧತೆಗಳನ್ನು ಪ್ರಾರಂಭಿಸಿದೆ. ಅದರ ಸದಸ್ಯರಿಗೆ ಕಾರ್ಯಗಳು ಮತ್ತು ಜವಾಬ್ದಾರಿಗಳನ್ನು ನಿಯೋಜಿಸುತ್ತಿದೆ. ಮಹಾರಾಷ್ಟ್ರ ಚುನಾವಣೆಯ ಬೆನ್ನಲ್ಲೇ ಆರ್‌ಎಸ್‌ಎಸ್-ಬಿಜೆಪಿ ಜೋಡಿ ದೆಹಲಿ ವಿಧಾನಸಭೆ ಚುನಾವಣೆಗೆ ತಯಾರಿ ಆರಂಭಿಸಿದ್ದು, ಈಗಾಗಲೇ ಕಾರ್ಯತಂತ್ರ ರೂಪಿಸಿದೆ ಎಂದು ಸಂಘಪರಿವಾರದ ಉನ್ನತ ಮೂಲವೊಂದು ತಿಳಿಸಿದೆ.

ಆರ್‌ಎಸ್‌ಎಸ್ ಸಿದ್ಧಪಡಿಸಿದ ಕಾರ್ಯತಂತ್ರದ ಪ್ರಕಾರ, ಎಎಪಿಯೊಳಗಿನ ಭ್ರಷ್ಟಾಚಾರ, ಮಾಜಿ ಮುಖ್ಯಮಂತ್ರಿ ಅರವಿಂದ್ ಕೇಜ್ರಿವಾಲ್ ಅವರ 'ಶೀಶ್ ಮಹಲ್', ನೀರು ಮತ್ತು ನೈರ್ಮಲ್ಯ ಸಮಸ್ಯೆಗಳು, ಕೊಳಚೆ ಪ್ರದೇಶಗಳಿಗೆ ನೀರು ನುಗ್ಗುವಿಕೆ ಮತ್ತು ಅಕ್ರಮ ಬಾಂಗ್ಲಾದೇಶಿ ವಲಸಿಗರ ಉಪಸ್ಥಿತಿ ಮುಂತಾದ ವಿಷಯಗಳು ದೆಹಲಿ ವಿಧಾನಸಭಾ ಚುನಾವಣೆಯಲ್ಲಿ ಪ್ರಾಬಲ್ಯ ಸಾಧಿಸುವ ಸಾಧ್ಯತೆಯಿದೆ.

ದೆಹಲಿ ಬಿಜೆಪಿ ಘಟಕವು ಈಗಾಗಲೇ ಈ ದಿಕ್ಕಿನಲ್ಲಿ ಕೆಲಸ ಮಾಡಲು ಪ್ರಾರಂಭಿಸಿದೆ ಮತ್ತು ಆರ್‌ಎಸ್‌ಎಸ್‌ನೊಂದಿಗೆ ಸಕ್ರಿಯವಾಗಿ ಸಮನ್ವಯ ನಡೆಸುತ್ತಿದೆ. ದೆಹಲಿ ಬಿಜೆಪಿ ಘಟಕ ಮತ್ತು ಆರ್‌ಎಸ್‌ಎಸ್ ನಡುವೆ ಹಲವು ಸಭೆಗಳು ನಡೆದಿದ್ದು, ಈ ಸಂದರ್ಭದಲ್ಲಿ ಇಬ್ಬರೂ ಕಾರ್ಯತಂತ್ರವನ್ನು ಸಿದ್ಧಪಡಿಸಿದ್ದಾರೆ ಮತ್ತು ಕಾರ್ಯಗಳನ್ನು ನಿಯೋಜಿಸಿದ್ದಾರೆ ಎನ್ನಲಾಗಿದೆ.

ಮಹಾರಾಷ್ಟ್ರ ಚುನಾವಣೆ ಸಂದರ್ಭದಲ್ಲಿ ಬಳಸಿದ ವಿಧಾನದಂತೆಯೇ ಬೂತ್ ಮಟ್ಟದಲ್ಲಿ ಆರಂಭಿಸಿ ಅಲ್ಲಿಂದ ನಿರೂಪಣೆಯನ್ನು ನಿರ್ಮಿಸುವ ಕಾರ್ಯತಂತ್ರವನ್ನು ಪುನರುಜ್ಜೀವನಗೊಳಿಸುವ ತಂತ್ರವನ್ನು ದೆಹಲಿಯಲ್ಲಿ ಅಳವಡಿಸಲಾಗುವುದು. ದೆಹಲಿಯಲ್ಲಿ 13,000ಕ್ಕೂ ಹೆಚ್ಚು ಬೂತ್‌ಗಳಿವೆ. ಆದ್ದರಿಂದ, ನಾವು ಪ್ರತಿ ಬೂತ್‌ಗೆ ಮೂರರಿಂದ ನಾಲ್ಕು ಡ್ರಾಯಿಂಗ್-ರೂಮ್ ಮಟ್ಟದ ಸಭೆಗಳನ್ನು ಆಯೋಜಿಸಲು ಯೋಜಿಸುತ್ತೇವೆ. ತಂತ್ರವು ತಳಮಟ್ಟದಿಂದ ಪ್ರಾರಂಭವಾಗುವುದು,'' ಎಂದು ಆರ್‌ಎಸ್‌ಎಸ್ ನಾಯಕರೊಬ್ಬರು ಹೇಳಿದ್ದಾರೆ.

ಈ ಸಂಖ್ಯೆಗಳನ್ನು ಗಮನಿಸಿದರೆ, ರಾಜಧಾನಿ ದೆಹಲಿಯಾದ್ಯಂತ 50,000ಕ್ಕೂ ಹೆಚ್ಚು ಸಣ್ಣ ಮಟ್ಟದ ಸಭೆಗಳು ನಡೆಯಲಿವೆ. ಇದು ಮಹಾರಾಷ್ಟ್ರ ಚುನಾವಣೆಯ ಸಮಯದಲ್ಲಿಯೂ ಕಂಡುಬಂದಿತ್ತು. ಹರಿಯಾಣ ಚುನಾವಣೆಯ ಸಂದರ್ಭದಲ್ಲಿಯೂ ಆರ್‌ಎಸ್‌ಎಸ್ ಸುಮಾರು 20,000 ಸಣ್ಣ ಸಭೆಗಳನ್ನು ಆಯೋಜಿಸಿತ್ತು.

ಮುರುಡೇಶ್ವರ ಕಡಲ ತೀರ ಪ್ರವಾಸಿಗರಿಗೆ ಓಪನ್

ಕಾರವಾರ: ಕಳೆದ 21 ದಿನದಿಂದ ಪ್ರವಾಸಿಗರಿಗೆ ನಿರ್ಬಂಧ ವಿಧಿಸಿದ್ದ ಉತ್ತರ ಕನ್ನಡ ಜಿಲ್ಲೆಯ ಪ್ರಸಿದ್ಧ ಮುರುಡೇಶ್ವರ ಕಡಲತೀರಕ್ಕೆ ನಿರ್ಬಂಧ ತೆರವು ಮಾಡಲಾಗಿದೆ. ಕಡಲ ತೀರದಲ್ಲಿ ಕೋಲಾರ ಮೂಲದ ಶಾಲಾ ವಿದ್ಯಾರ್ಥಿನಿಯರ ಸಾವಾದ ನಂತರ ಜಿಲ್ಲಾಡಳಿತ ಕಡಲ ತೀರಕ್ಕೆ ನಿರ್ಬಂಧ ವಿಧಿಸಿತ್ತು. ಇದೀಗ ಕಡಲ ತೀರದಲ್ಲಿ ಪ್ರವಾಸಿಗರ ಸುರಕ್ಷತೆ ಕ್ರಮ ಕೈಗೊಳ್ಳಲಾಗಿದ್ದು, ಸಮುದ್ರಕ್ಕೆ ಇಳಿಯುವವರಿಗೆ ಸ್ವಿಮಿಂಗ್ ಜೋನ್ ವ್ಯವಸ್ಥೆ ಮಾಡಲಾಗಿದೆ.

ಹೆಚ್ಚುವರಿಯಾಗಿ 6 ಲೈಫ್ ಗಾಡ್ ್ಗಳ ನೇಮಕ ನೇಮಕ ಮಾಡಲಾಗಿದ್ದು ಲೈಫ್ ಗಾರ್ಡ್‌ಗಳಿಗೆ ವಿಶೇಷ ಜೀವ ರಕ್ಷಕ ಸಾಧನ ಪೂರೈಕೆ ಮಾಡಲಾಗಿದೆ. ಇದರ ಜೊತೆಗೆ ಕಡಲ ತೀರದಲ್ಲಿ 70 ಕ್ಕೂ ಹೆಚ್ಚು ಅನಧಿಕೃತ ಗೂಡಂಗಡಿ ತೆರವು ಮಾಡಿದ್ದು, ಕಾರು ಮತ್ತು ಭಾರಿ ವಾಹನಗಳಿಗೆ ಪ್ರತ್ಯೇಕ ಪಾರ್ಕಿಂಗ್ ವ್ಯವಸ್ಥೆ ಕಲ್ಪಿಸಲಾಗಿದೆ.

ಸುರಕ್ಷತೆಗಾಗಿ ವಾಚ್ ಟವರ್, ಸೈರನ್ ಹಾಗೂ ಆಕ್ಸಿಜನ್ ಸಿಲಿಂಡರ್ ವ್ಯವಸ್ಥೆ ಕಲ್ಪಿಸಲಾಗಿದೆ. 21 ದಿನಗಳ ಬಳಿಕ ನಿರ್ಬಂಧ ತೆರವು ಮಾಡಿದ ಒಂದೇ ಗಂಟೆಯಲ್ಲಿ ಬೀಚ್ಗೆ ಸಾವಿರಕ್ಕೂ ಹೆಚ್ಚು ಜನ ಪ್ರವಾಸಿಗರು ಭೇಟಿ ನೀಡಿದ್ದಾರೆ.

ಮಾಜಿ ಸ್ಪೀಕರ್ ರಮೇಶ್ ಕುಮಾರ್‌ಗೆ ಮತ್ತೆ ಭೂಸಂಕಷ್ಟ

ಕೋಲಾರ: ಅರಣ್ಯ ಭೂಮಿ ಒತ್ತುವರಿ ವಿಚಾರಕ್ಕೆ ಸಂಬಂಧಿಸಿದಂತೆ ಮಾಜಿ ಸ್ಪೀಕರ್ ರಮೇಶ್ ಕುಮಾರ್ ಅವರ ರಕ್ಷಣೆಗೆ ತೆರೆಮರೆ ಪ್ರಯತ್ನ ಮಾಡುತ್ತಿದ್ದ ರಾಜ್ಯ ಸರ್ಕಾರಕ್ಕೆ ಹೈಕೋರ್ಟ್ ಚಾಟಿ ಬೀಸಿದೆ. ಈ ಹಿಂದಿನ ಹೈಕೋರ್ಟ್ ಆದೇಶದಂತೆ ಜಂಟಿ ಸರ್ವೆ ಮಾಡಿ ಮುಗಿಸಲು ಡೆಡ್‌ಲೈನ್ ನೀಡಿದೆ.

ಮಾಜಿ ಸ್ಪೀಕರ್ ರಮೇಶ್ ಕುಮಾರ್ ಕಾಂಗ್ರೆಸ್ ನ ಪ್ರಭಾವಿ ಮುಖಂಡ. ಸಿಎಂ ಸಿದ್ದರಾಮಯ್ಯ ಹಾಗೂ ಡಿಸಿಎಂ ಡಿಕೆ ಶಿವಕುಮಾರ್ ಅವರಿಗೂ ಅತ್ಯಾಪ್ತರು. ಹೀಗೆ ಸಾಕಷ್ಟು ಪ್ರಭಾವ ಹೊಂದಿರುವ ರಮೇಶ್ ಕುಮಾರ್ ಅವರ ವಿರುದ್ಧ ಅರಣ್ಯ ಭೂಮಿ ಒತ್ತುವರಿ ಆರೋಪವಿದೆ. ಕೋಲಾರ ಜಿಲ್ಲೆ ಶ್ರೀನಿವಾಸಪುರ ತಾಲೂಕು ಜಿನಕಲಕುಂಟೆ ಅರಣ್ಯ ಪ್ರದೇಶದಲ್ಲಿನ ಹೊಸಹುಡ್ಯ ಗ್ರಾಮದ ಸರ್ವೆ ನಂ-1 ಮತ್ತು 2 ರಲ್ಲಿ 61.39 ಗುಂಟೆ ಅರಣ್ಯ ಭೂಮಿಯನ್ನು ಒತ್ತುವರಿ ಮಾಡಿದ್ದಾರೆ ಅನ್ನೋ ಆರೋಪವಿದೆ.

ಕಾಂಗ್ರೆಸ್ ಸರ್ಕಾರಕ್ಕೆ ಚಾಟಿ ಬೀಸಿದ ಹೈಕೋರ್ಟ್: ಕಳೆದ ಎರಡು ದಶಕಗಳಿಂದ ನ್ಯಾಯಾಲಯದಲ್ಲಿ ಈ ಪ್ರಕರಣದ ಬಗ್ಗೆ ವಾದ, ಪ್ರತಿವಾದಗಳು ನಡೆಯುತ್ತಲೇ ಇವೆ. ಅರಣ್ಯ ಹಾಗೂ ಕಂದಾಯ ಇಲಾಖೆಗೆ ಜಂಟಿ ಸರ್ವೆ ಮಾಡಿ ಒತ್ತುವರಿಯಾಗಿದ್ದಲ್ಲಿ ತೆರವು ಮಾಡಿ ಎಂದು ಹೈಕೋರ್ಟ್ ಸೂಚನೆ ನೀಡಿತ್ತು. ಆದರೆ ರಾಜ್ಯ ಕಾಂಗ್ರೆಸ್ ಸರ್ಕಾರ ಒಂದಿಲ್ಲೊಂದು ಕಾರಣ ನೀಡಿ ಮೂರು ಬಾರಿ ಜಂಟಿ ಸರ್ವೆ ಕಾರ್ಯ ಮುಂದೂಡಿತ್ತು. ಆದ್ರೀಗ ಹೈಕೋರ್ಟ್ ಜನವರಿ 15ರೊಳಗೆ ಜಿಲ್ಲಾಧಿಕಾರಿ ನೇತೃತ್ವದಲ್ಲಿ ಸರ್ವೆ ಕಾರ್ಯ ಮುಗಿಸಿ ಜನವರಿ 30 ರೊಳಗೆ ವರದಿ ಸಲ್ಲಿಸುವಂತೆ ಅಧಿಕಾರಿಗಳಿಗೆ ಸೂಚನೆ ನೀಡಿದೆ.

ಮೇಲ್ಮನವಿಗೆ ಇಲ್ಲ ಅವಕಾಶ: ಹೈಕೋರ್ಟ್: ಮೇಲ್ಮನವಿ ಸಲ್ಲಿಸಲು ರಮೇಶ್ ಕುಮಾರ್‌ಗೆ ಅವಕಾಶ ಇಲ್ಲ ಎಂದು ಹೈಕೋರ್ಟ್ ಖಡಕ್ ಎಚ್ಚರಿಕೆ ನೀಡಿದೆ. ಅಷ್ಟೇ ಅಲ್ಲ ಸರ್ಕಾರ, ಕಂದಾಯ ಇಲಾಖೆ ಪ್ರಾದೇಶಿಕ ಆಯುಕ್ತರಿಂದ ಮಾಡಿದ್ದ ಎಲ್ಲಾ ಆದೇಶಗಳನ್ನು ವಜಾ ಮಾಡಿದೆ. ಈ ಎಲ್ಲಾ ಬೆಳವಣಿಗೆಗಳ ನಡುವೆ ರಾಜ್ಯ ಸರ್ಕಾರ ಡಿಎಫ್ಓ ಏಡುಕುಂಡಲು ಅವರಿಗೆ ಮುಂಬಡ್ತಿ ನೀಡಿ ಕೋಲಾರದಿಂದ ಹಾಸನಕ್ಕೆ ವರ್ಗಾವಣೆ ಮಾಡಿದೆ.

ಒಟ್ಟಾರೆ ಮಾಜಿ ಸ್ಪೀಕರ್ ರಮೇಶ್ ಕುಮಾರ್ ಅವರ ರಕ್ಷಣೆಗೆ ತೆರೆಮರೆಯ ಪ್ರಯತ್ನ ಮಾಡುತ್ತಿದ್ದ ರಾಜ್ಯ ಸರ್ಕಾರಕ್ಕೆ ಹೈಕೋರ್ಟ್ ಚಾಟಿ ಬೀಸಿದೆ. ಜಂಟಿ ಸರ್ವೆ ವೇಳೆ ಅರಣ್ಯ ಒತ್ತುವರಿ ಸಾಬೀತಾದರೆ ರಮೇಶ್‌ಕುಮಾರ್ ಗೆ ಸಂಕಷ್ಟ ಎದುರಾಗಲಿದೆ.

ಹೊಸ ವರ್ಷಕ್ಕೆ ಶುಭ ಕೋರಿದ ಸಿಎಂ

ಹೊಸ ವರ್ಷದ ಸಂದರ್ಭದಲ್ಲಿ ಕರ್ನಾಟಕ ಕಾರ್ಯ ನಿರತ ಪತ್ರಕರ್ತರ ಸಂಘ (ಕೆಯುಡಬ್ಲ್ಯೂಜೆ) ಹೊರ ತಂದಿರುವ ಕ್ಯಾಲೆಂಡರ್ನ್ನು ವಿಧಾನಸೌಧದ ಸಮ್ಮೇಳನದ ಸಭಾಂಗಣದಲ್ಲಿ ಮುಖ್ಯಮಂತ್ರಿ ಸಿದ್ದರಾಮಯ್ಯ ಬಿಡುಗಡೆ ಮಾಡಿ, ಹೊಸ ವರ್ಷ ಪತ್ರಕರ್ತರಿಗೆ ಒಳ್ಳೆಯದು ಮಾಡಲಿ ಎಂದರು. ಇದೇ ಸಂದರ್ಭದಲ್ಲಿ ಸಂಘದ ರಾಜ್ಯಾಧ್ಯಕ್ಷ ಶಿವಾನಂದ ತಗಡೂರು ಅವರು ಮುಖ್ಯಮಂತ್ರಿಗಳಿಗೆ ಹೊಸ ವರ್ಷದ ಶುಭಾಶಯ ಕೋರಿದರು. ಪ್ರಧಾನ ಕಾರ್ಯದರ್ಶಿ ಜಿ.ಸಿ.ಲೋಕೇಶ್, ಖಜಾಂಚಿ ವಾಸುದೇವ ಹೊಳ್ಳ ಮತ್ತು ಪದಾಧಿಕಾರಿಗಳು ಹಾಜರಿದ್ದರು.

ಅಂಬೇಡ್ಕರ್ ಪುತ್ಥಳಿಗೆ ಮಾಲಾರ್ಪಣೆ
ಭೀಮಾಕೊರೆಗಾಂವ್ ವಿಜಯೋತ್ಸವ

ಕೋಲಾರ: ದಲಿತ ಸಂಘಟನೆಗಳ ಮುಖಂಡರು ನಗರದ ಬಂಗಾರಪೇಟೆ ವೃತ್ತದಲ್ಲಿರುವ ಡಾಕ್ಟರ್ ಬಿ ಆರ್ ಅಂಬೇಡ್ಕರ್ ರವರ ಪುತ್ಥಳಿಗೆ ಮಾಲಾರ್ಪಣೆ ಮಾಡುವುದರ ಮೂಲಕ ಭೀಮಾಕೊರೆಗಾಂವ್ ವಿಜಯೋತ್ಸವವನ್ನು ಆಚರಿಸಿದರು.

ಕಾರ್ಯಕ್ರಮದ ರೂವಾರಿ ಅಂಬೇಡ್ಕರ್ ನಗರದ ಪಿ ಸೋಮಶೇಖರ್ ಮಾತನಾಡಿ ಕೊರೆಗಾವ್ ವಿಜಯೋತ್ಸವ ಮತ್ತು ಹೊಸವರ್ಷದ ಶುಭಾಶಯಗಳನ್ನು ಕೋರಿ ಮೆಹರ್ ವೀರರ ಪೌರುಷ ಮತ್ತು ಮನಸ್ಥಿತಿ ಹಾಗೂ ಒಗ್ಗಟ್ಟು ಇಂದಿಗೂ ನಮ್ಮ ಕಣ್ಣಮುಂದಿದೆ ಎಂದರು.

ಸ್ವಾಭಿಮಾನದ ಐತಿಹಾಸಿಕ ಅಸ್ಮಿತೆಯ ಪ್ರತೀಕಗಳಲ್ಲೊಂದು ಕೋರೆಗಾಂವ್ ಭೀಮಾ. ಪ್ರತಿವರ್ಷ ಜನವರಿ ಒಂದರಂದು ಇಲ್ಲಿನಡೆಯುವ ವಿಜಯೋತ್ಸವದಲ್ಲಿ ಲಕ್ಷಾಂತರ ದಲಿತರು ಪಾಲ್ಗೊಂಡು ಸಂಭ್ರಮಿಸುತ್ತಾರೆ. ಇಂದು ಕೂಡ ಲಕ್ಷ ಲಕ್ಷ ದಲಿತರುಅಲ್ಲಿ ಸೇರುತ್ತಾರೆ ಜಾತಿವ್ಯವಸ್ಥೆಯನ್ನು ಪ್ರತಿರೋಧಿಸುವ ಉತ್ಸವವಾಗಿ ಕೋರೆಗಾಂವ್ ಭೀಮಾ ಆಚರಣೆ ರೂಪುಗೊಂಡಿದೆ ಎಂದರು.

ನಾರಾಯಣಸ್ವಾಮಿಯವರು ಮಾತನಾಡಿ ಪ್ರತಿವರ್ಷ ಜನವರಿ ಒಂದರಂದು ದಲಿತರು ಅದರಲ್ಲೂ ವಿಶೇಷವಾಗಿ ಮಹಾರರು ವಿಜಯಸ್ತಂಭ ಸ್ಮಾರಕಕ್ಕೆ ಗೌರವ ಸಲ್ಲಿಸಲು ಭೀಮಾ ಕೋರೆಗಾಂವ್ ಗ್ರಾಮದಲ್ಲಿ ಸೇರುತ್ತಾರೆ. 1818ರ ಜನವರಿ ಒಂದರಂದು ಬ್ರಿಟಿಷ್ ಸೇನೆಗೆ ಸೇರಿದ ಕೆಲವೇ ನೂರು ಮಹಾರ ಸೈನಿಕರು ಪೇಶ್ವೆಗಳ ಸೈನ್ಯವನ್ನು ಸದೆಬಡಿದು ಹಿಮ್ಮೆಟ್ಟಿಸಿದ್ದರು. 1927ರ ಜನವರಿ ಒಂದರಂದು ಡಾ ಬಿ ಆರ್ ಅಂಬೇಡ್ಕರ್ ಈ ಸ್ಥಳಕ್ಕೆ ಭೇಟಿ ನೀಡಿ ಮಹಾರ ಹುತಾತ್ಮರಿಗೆ ಗೌರವ ಸಲ್ಲಿಸಿದ್ದರು. ಅಂದಿನಿಂದ ಇಂದಿನ ತನಕ ಈ ಪದ್ಧತಿ ಮುಂದುವರೆದಿದೆ ಎಂದರು.

ಹೂವಳ್ಳಿ ಪ್ರಕಾಶ್ ಮಾತನಾಡಿ ಪೇಶ್ವಾ ಸೇನೆಯ ವಿರುದ್ಧ ಮಹಾರ್

ಗೆಲುವು ದಲಿತ ಹೆಮ್ಮೆಗೆ ಕಾರಣವಾಯಿತು. ವಿಶೇಷವಾಗಿ ಮಹಾರರು ಬಲಿಷ್ಠ ದೇಹವುಳ್ಳವರೂ, ಬಹುತೇಕರು ಸುಂದರಾಂಗರೂ, ಬುದ್ಧಿವಂತರೂ, ತ್ವರಿತ ಗ್ರಹಿಕೆಯವರೂ ಹಾಗೂ ಧೈರ್ಯಶಾಲಿಗಳೂ ಆಗಿದ್ದರೆಂದು ಮಹಾರರ ಕುರಿತು ಬ್ರಿಟಿಷ್ ಅಧಿಕಾರಿ ಹೆನ್ರಿ ಬೇಡನ್ ಪೊವೆಲ್ ತಮ್ಮ ಬರಹಗಳಲ್ಲಿ ಉಲ್ಲೇಖಿಸಿದ್ದಾನೆ ಎಂದರು . ಶಂಕರ್ ಮತ್ತು ಸರ್ಕಾರಿ ನೌಕರರ ಸಂಘದ ಜಿಲ್ಲಾಧ್ಯಕ್ಷ ಅಜಯ್ ರವರನ್ನು ಸನ್ಮಾನಿಸಲಾಯಿತು . ಕಾರ್ಯಕ್ರಮದಲ್ಲಿ ಡಿಪಿಎಸ್ ಮುನಿರಾಜು ,ಚೇತನ್ ಬಾಬು ,ಸಾಹುಕಾರ್ ಶಂಕರಪ್ಪ ,ಮತ್ತಿಕುಂಟೆ ಕೃಷ್ಣ ,ಮಾಜಿ ನಗರಸಭಾಧ್ಯಕ್ಷ ಪ್ರಕಾಶ್ ,ಕಾದ್ರಿಪುರ ಬಾಬು ಮುಂತಾದವರಿದ್ದರು.

ಅಂಗನವಾಡಿ ಕಾರ್ಯಕರ್ತೆ ಹಾಗೂ ಸಹಾಯಕಿ ಹುದೆಗೆ ಅರ್ಜಿ ಸಲ್ಲಿಸಲು ಅವಧಿ ವಿಸ್ತರಣೆ

ಮೈಸೂರು: ಮಹಿಳಾ ಮತ್ತು ಮಕ್ಕಳ ಅಭಿವೃದ್ಧಿ ಇಲಾಖೆಯ ವತಿಯಿಂದ ಮೈಸೂರು ಜಿಲ್ಲಾ ವ್ಯಾಪ್ತಿಯ ಶಿಶು ಅಭಿವೃದ್ಧಿ ಯೋಜನೆಗಳಲ್ಲಿ ಖಾಲಿಯಿದ್ದ ಅಂಗನವಾಡಿ ಕಾರ್ಯಕರ್ತೆ ಹಾಗೂ ಸಹಾಯಕಿ ಹುದ್ದೆಗಳನ್ನು ಭರ್ತಿ ಮಾಡಲು ಆನ್‌ಲೈನ್ ಮೂಲಕ ಅರ್ಜಿ ಆಹ್ವಾನಿಸಲಾಗಿದ್ದು, ಆನ್‌ಲೈನ್‌ನಲ್ಲಿ ಅರ್ಜಿ ಸಲ್ಲಿಕೆ ಪ್ರಕ್ರಿಯೆ ಪೂರ್ಣಗೊಳ್ಳದೆ ಇರುವ ಕಾರಣ ಅಂತಹ ಅಭ್ಯರ್ಥಿಗಳಿಗೆ ಮಾತ್ರ ಆನ್‌ಲೈನ್ ಮೂಲಕ ಪೂರ್ಣಗೊಳಿಸಲು ಡಿಸೆಂಬರ್ 26 ರಿಂದ ಜನವರಿ 5 ರ ವರೆಗೆ ಕಾಲಾವಕಾಶ ಕಲ್ಪಿಸಲಾಗಿದೆ. ಅರ್ಜಿ ಪೂರ್ಣಗೊಳ್ಳದೆ ಇರುವಂತಹ ಅಭ್ಯರ್ಥಿಗಳು ಆನ್ ಲೈನ್ ವೆಬ್‌ಸೈಟ್ https://karnemakaone.Kar.nic.in/abcd/ ಮೂಲಕ ಅರ್ಜಿ ಸಲ್ಲಿಸಬಹುದಾಗಿದ್ದು, ಹೊಸದಾಗಿ ಅಭ್ಯರ್ಥಿಗಳು ಅರ್ಜಿ ಸಲ್ಲಿಸಲು ಅವಕಾಶವಿರುವುದಿಲ್ಲ. ನಿಗದಿತ ಅರ್ಜಿ ನಮೂನೆಯಲ್ಲಿ ಮಾಹಿತಿ ಭರ್ತಿ ಮಾಡಿ, ಭಾವಚಿತ್ರ ಹಾಗೂ ಸಹಿ ಮತ್ತು ತಮ್ಮ ದಾಖಲೆಗಳನ್ನು ಅಪ್‌ಲೋಡ್ ಹಾಗೂ ಆಧಾರ್ ಸಂಖ್ಯೆ ನಮೂದಿಸಿ, ಇ-ಹಸ್ತಾಕ್ಷರದೊಂದಿಗೆ ಅರ್ಜಿಯನ್ನು ಪೂರ್ಣಗೊಳಿಸಬೇಕು. ಹೆಚ್ಚಿನ ಮಾಹಿತಿಗಾಗಿ ಸಂಬಂಧಪಟ್ಟ ತಾಲ್ಲೂಕು ಶಿಶು ಅಭಿವೃದ್ಧಿ ಯೋಜನಾ ಕಛೇರಿಗಳಾದ ತಿ.ನರಸೀಪುರ-08227-297267, ಹುಣಸೂರು-08222-252254, ಹೆಚ್ .ಡಿ.ಕೋಟೆ-08228-255320, ಮೈಸೂರು ನಗರ-0821-2492962, ಮೈಸೂರು ಗ್ರಾಮಾಂತರ -0821-2569940, ಕೆ.ಆರ್.ನಗರ 08223-262714, ಪಿರಿಯಾಪಟ್ಟಣ- 08223-274742, ನಂಜನಗೂಡು-08221-297188 ಹಾಗೂ ಬಿಳಿಕೆರೆ- 08221-297171 ನ್ನು ಸಂಪರ್ಕಿಸಬಹುದು ಎಂದು ಬಿಳಿಕೆರೆಯ ಶಿಶು ಅಭಿವೃದ್ಧಿ ಯೋಜನಾಧಿಕಾರಿಗಳು ಪ್ರಕಟಣೆಯಲ್ಲಿ ತಿಳಿಸಿದ್ದಾರೆ.

ಸಹಾಯ ಧನಕ್ಕೆ ಅರ್ಜಿ ಆಹ್ವಾನ

ಮೈಸೂರು: ತೆಂಗು ಅಭಿವೃದ್ಧಿ ಮಂಡಳಿ ವತಿಯಿಂದ ಖಿಊಇ ಓಇಥಾ ಖಓಆಖಂ ೦ಖಖಗಖಂಓಅಇ ಅಔಒಕಂಓಜ ಐಖಆ. ವಿಮಾ ಕಂಪನಿ ರವರ ಸಹಯೋಗದೊಂದಿಗೆ ತೆಂಗಿನ ಮರ ಹತ್ತುವವರನ್ನು/ ತೆಂಗಿನ ಕಾಯಿ ಕೀಳುವವರನ್ನು/ ನೀರಾ ತಂತ್ರಜ್ಞಾನ ಉತ್ತೇಜಿಸಲು ಹಾಗೂ ಸದರಿರವರ ಸುರಕ್ಷತೆ ಹಿತದೃಷ್ಟಿಯಿಂದ 2024-25 ನೇ ಸಾಲಿನ ಕೇರಾ ಸುರಕ್ಷಾ ವಿಮಾ ಯೋಜನೆಯಡಿ ಸಹಾಯ ಧನಕ್ಕೆ ಅರ್ಜಿ ಆಹ್ವಾನಿಸಲಾಗಿದೆ. ತೆಂಗಿನ ಮರ ಹತ್ತುವರು/ ತೆಂಗಿನಕಾಯಿ ಕೀಳುವವರು/ ನೀರಾ ತಂತ್ರಜ್ಞಾನರು ಅಪಘಾತಕ್ಕೊಳಕ್ಕಾಗಿ ಮರಣ ಹೊಂದಿದ್ದಲ್ಲಿ/ ಅಂಗವಿಕಲರು ಸಹಾಯಧನವನ್ನು ಪಡೆಯಬಹುದಾಗಿರುತ್ತದೆ. ಈ ಯೋಜನೆಗೆ ವಾರ್ಷಿಕ ಕಂತು ರೂ.956.00 ಗಳನ್ನು ವಿಮಾ ಕಂಪನಿಗೆ ಪಾವತಿಸಬೇಕಾಗುತ್ತದೆ. ಇದರಲ್ಲಿ ರೈತರು ವಂತಿಕೆ ರೂ.239.00 ಆಗಿದ್ದು, ಅಆಃ ರವರ ವಂತಿಕೆ ರೂ.717.00 ಗಳಾಗಿರುತ್ತದೆ. ಹೆಚ್ಚಿನ ಮಾಹಿತಿಗಾಗಿ ಸ್ಥಳೀಯ ತೋಟಗಾರಿಕೆ ಅಧಿಕಾರಿಗಳನ್ನು ಹಾಗೂ ಜಿಲ್ಲಾ ಪಂಚಾಯಿತಿಯ ಹಿರಿಯ ಸಹಾಯಕ ತೋಟಗಾರಿಕೆ ನಿರ್ದೇಶಕರ ಕಛೇರಿಗಳಾದ ಮೈಸೂರು ತಾಲ್ಲೂಕು ದೂ.ಸಂ -0821-2430450, ಹೆಚ್.ಡಿ.ಕೋಟೆ ತಾಲ್ಲೂಕು ದೂ.ಸಂ - 08228-255262, ಹುಣಸೂರು ತಾಲ್ಲೂಕು ದೂ.ಸಂ -08222-252447, ಕೆ.ಆರ್.ನಗರ ತಾಲ್ಲೂಕು ದೂ.ಸಂ -08223-262792, ನಂಜನಗೂಡು ತಾಲ್ಲೂಕು ದೂ.ಸಂ - 08221-226201, ಪಿರಿಯಾಪಟ್ಟಣ ತಾಲ್ಲೂಕು ದೂ.ಸಂ - 08223-273535, ಟಿ.ನರಸೀಪುರ ತಾಲ್ಲೂಕು ದೂ.ಸಂ -08227-260086 ನ್ನು ಸಂಪರ್ಕಿಸಬಹುದು ಎಂದು ತೋಟಗಾರಿಕೆ ಉಪ ನಿರ್ದೇಶಕರು ಜಿಲ್ಲಾ ಪಂಚಾಯತ್ ಅವರವರು ಪ್ರಕಟಣೆಯಲ್ಲಿ ತಿಳಿಸಿದ್ದಾರೆ.

4ರಂದು ನಗರದಲಿ ಅಖಿಲ ಭಾರತ ಗೃಹರಕ್ಷಕರ ದಿನಾಚರಣೆ

ಚಾಮರಾಜನಗರ: ಅಖಿಲ ಭಾರತ ಗೃಹರಕ್ಷಕರ ದಿನಾಚರಣೆ ಕಾರ್ಯಕ್ರಮವನ್ನು ಜನವರಿ 4ರಂದು ಮಧ್ಯಾಹ್ನ 12 ಗಂಟೆಗೆ ನಗರದ ಡಾ. ಬಿ.ಆರ್ ಅಂಬೇಡ್ಕರ್ ಸಮುದಾಯ ಭವನದಲ್ಲಿ ಹಮ್ಮಿಕೊಳ್ಳಲಾಗಿದೆ. ಜಿಲ್ಲಾಧಿಕಾರಿಗಳು, ಜಿಲ್ಲಾ ಪೊಲೀಸ್ ವರಿಷ್ಠಾಧಿಕಾರಿಗಳು, ಹೆಚ್ಚುವರಿ ಜಿಲ್ಲಾಧಿಕಾರಿಗಳು ಸೇರಿದಂತೆ ಜಿಲ್ಲಾಮಟ್ಟದ ಅಧಿಕಾರಿಗಳು ಕಾರ್ಯಕ್ರಮದಲ್ಲಿ ಭಗವಹಿಸುವರು ಎಂದು ಗೃಹರಕ್ಷಕದಳದ ಸಮಾದೇಷ್ಟರು ತಿಳಿಸಿದ್ದಾರೆ.

ಬಾಲಕ ಕಾಣೆ : ಸುಳಿವಿಗೆ ಮನವಿ

ಚಾಮರಾಜನಗರ: ಹನೂರು ತಾಲೂಕಿನ ಕೊಂಗನೂರು ಗ್ರಾಮದ ನಿವಾಸಿ ಯೋಗೇಶ್ ಎಂಬುವವರು ಕಾಣೆಯಾಗಿದ್ದು ಇವರ ಪತ್ತೆಗೆ ಸಹಕರಿಸುವಂತೆ ಕೋರಲಾಗಿದೆ. 15 ವರ್ಷದ ಯೋಗೇಶ್ 170 ಸೆಂ.ಮೀ ಎತ್ತರ, ಸಾಧಾರಣ ಮೈಕಟ್ಟು, ಗೋಧಿ ಮೈಬಣ್ಣ, ಕೋಲು ಮುಖ, ಗುಂಗುರು ಕಪ್ಪು ತಲೆ ಕೂದಲು ಹೊಂದಿದ್ದು, ಕನ್ನಡ ಭಾಷೆ ಮಾತನಾಡುತ್ತಾರೆ. ಮನೆಯಿಂದ ಹೋಗುವಾಗ ಕಪ್ಪು ಬಣ್ಣದ ಶರ್ಟು ಮತ್ತು ಪ್ಯಾಂಟ್ ಧರಿಸಿದ್ದರು. ಇವರ ಸುಳಿವು ದೊರೆತಲ್ಲಿ ಮಲೆ ಮಹದೇಶ್ವರ ಬೆಟ್ಟದ ದೂ.ಸಂ 08225-272141 ಹಾಗೂ 08224-252840, 08226-226121, 0821-2445168, 22212108 ಅಥವಾ ಮಲೆ ಮಹದೇಶ್ವರ ಬೆಟ್ಟದ ಪೊಲೀಸ್ ಠಾಣೆ ಹಾಗೂ ಪೊಲೀಸ್ ನಿಯಂತ್ರಣ ಕೊಠಡಿ ಸಂಪರ್ಕಿಸುವಂತೆ ಪೊಲೀಸ್ ಠಾಣೆಯ ಸಬ್‌ಇನ್ಸ್‌ಪೆಕ್ಟರ್ ಕೋರಿದ್ದಾರೆ.

ಪುರುಷ ಕಾಣೆ : ಸುಳಿವಿಗೆ ಮನವಿ

ಚಾಮರಾಜನಗರ: ಗುಂಡ್ಲುಪೇಟೆ ತಾಲೂಕಿನ ಸೋಮನಪುರ ಗ್ರಾಮದ ನಿವಾಸಿ ಶಿವಣ್ಣಗೌಡ ಎಂಬುವವರು ಮಲೆ ಮಹದೇಶ್ವರ ಬೆಟ್ಟದಿಂದ ಕಾಣೆಯಾಗಿದ್ದು ಇವರ ಪತ್ತೆಗೆ ಸಹಕರಿಸುವಂತೆ ಕೋರಲಾಗಿದೆ. 30 ವರ್ಷದ ಶಿವಣ್ಣಗೌಡ 5 ಅಡಿ ಎತ್ತರ, ಗೋಧಿ ಮೈ ಬಣ್ಣ, ಕೋಲು ಮುಖ, ತೆಳ್ಳನೆಯ ಶರೀರ ಹೊಂದಿದ್ದು, ಎಡಗೈನ ತೋರು ಬೆರಳಿನಲ್ಲಿ ಹಳೆ ಗಾಯದ ಗುರುತು ಇರುತ್ತದೆ. ಕನ್ನಡ ಭಾಷೆ ಮಾತನಾಡುತ್ತಾರೆ. ಕಾಣೆಯಾದಾಗ ತಿಳಿ ಹಳದಿ ಬಣ್ಣದ ಶರ್ಟು ಮತ್ತು ಹಳದಿ ಬಣ್ಣದ ನಿಕ್ಕರ್ ಧರಿಸಿದ್ದರು. ಇವರ ಸುಳಿವು ದೊರೆತಲ್ಲಿ ಮಲೆ ಮಹದೇಶ್ವರ ಬೆಟ್ಟ ಪೊಲೀಸ್ ಠಾಣೆ ದೂ.ಸಂ 08225-272141 ಮತ್ತು ಮೊ.ಸಂ 9480804658, ಕಂಟ್ರೋಲ್ ರೂಂ ದೂ.ಸಂ 08226-222398 ಸಂಪರ್ಕಿಸಎಹುದು

ಶ್ರೀ ರಂಭಾಪುರಿ ಜಗದ್ಗುರುಗಳವರ ಜನವರಿ ಪ್ರವಾಸ ವಿವರ

ಶ್ರೀ ರಂಭಾಪುರಿ ಪೀಠ(ಬಾಳೆಹೊನ್ನೂರು): ಬಾಳೆಹೊನ್ನೂರು ಶ್ರೀ ರಂಭಾಪುರಿ ಡಾ.ವೀರಸೋಮೇಶ್ವರ ಜಗದ್ಗುರುಗಳವರ 2025ನೇ ಸಾಲಿನ ಜನವರಿ ಮಾಹೆಯ ಪ್ರವಾಸ ಕಾರ್ಯಕ್ರಮ ಈ ಕೆಳಗಿನಂತಿರುವುದಾಗಿ ಶ್ರೀ ಪೀಠದ ವಾರ್ತಾ ಸಂಯೋಜನಾಧಿಕಾರಿ ಸಿ.ಎಚ್.ಬಾಳನಗೌಡ್ರ, ತಿಳಿಸಿದ್ದಾರೆ. ಜ.3ರಿಂದ 7ರ ವರೆಗೆ ಶ್ರೀ ಜಗದ್ಗುರು ರೇಣುಕಾಚಾರ್ಯರು ಅವತರಿಸಿದ ತೆಲಂಗಾಣ ರಾಜ್ಯದ ಕೊಲನುಪಾಕ ಶ್ರೀ ಸ್ವಯಂಭು ಸೋಮೇಶ್ವರ ಸ್ವಾಮಿಗೆ ವಿಶೇಷ ಪೂಜೆ ಹಾಗೂ ದಿನಾಂಕ 7ರಂದು ಶ್ರೀ ರಂಭಾಪುರಿ

ಡಾ.ವೀರಸೋಮೇಶ್ವರ ಜಗದ್ಗುರುಗಳವರ 69ನೇ ವರ್ಷದ ಜನ್ಮ ದಿನೋತ್ಸವ ಸಮಾರಂಭದ ಸಾನ್ನಿಧ್ಯ ವಹಿಸುವರು.

ದಿನಾಂಕ 8ರಂದು ಭಾಲ್ಕಿ ತಾಲೂಕ ಹಲಬರ್ಗಾದಲ್ಲಿ ಶಿವನಿ ಶ್ರೀಗಳ ಪಟ್ಟಾಧಿಕಾರ ವರ್ಧಂತಿ ಸಮಾರಂಭ, 9ರಂದು ಮಹಾರಾಷ್ಟ್ರ ರಾಜ್ಯದ ಆಲೂರಿನಲ್ಲಿ ಮಹಾಂತಯ್ಯ ಹಿರೇಮಠ ಅವರ ಷಷ್ಠ್ಯಬ್ಧಿ ಸಮಾರಂಭ, 10ರಂದು ಸವದತ್ತಿ ತಾಲೂಕ ಬೆಟಸೂರು ಗ್ರಾಮದಲ್ಲಿ ಪಂಚಾಕ್ಷರಿ ಮಠದ ಗೋಪುರ ಕಳಸಾರೋಹಣ, 11ರಂದು ಅಜ್ಜಂಪುರ ತಾಲೂಕ ಬುಕ್ಕಾಂಬುಧಿಯಲ್ಲಿ ಕವಲೇದುರ್ಗ ಶ್ರೀಗಳವರ ಮೌನ ಅನುಷ್ಠಾನ ಮಂಗಲ ಸಮಾರಂಭದ ಸಾನ್ನಿಧ್ಯ ವಹಿಸುವರು. ದಿನಾಂಕ 13ರಂದು ಬಾಳೆಹೊನ್ನೂರು ಶ್ರೀ ಜಗದ್ಗುರು ರಂಭಾಪುರಿ ಪೀಠದಲ್ಲಿ ಪೌರ್ಣಿಮೆ ನಿಮಿತ್ಯ ವಾಸ್ತವ್ಯವಿದ್ದು ಭಕ್ತಾದಿಗಳಿಗೆ ದರ್ಶನಾಶೀರ್ವಾದ ನೀಡುವರು. ದಿನಾಂಕ 17ರಂದು ಬುಕ್ಕಾಂಬುಧಿಯಲ್ಲಿ ಲಿಂ. ಶ್ರೀ ಉಜ್ಜಯಿನಿ ಸಿದ್ಧಲಿಂಗ ಜಗದ್ಗುರುಗಳ ಲಿಂಗಾಂಗ ಸಾಮರಸ್ಯದ ಪುಣ್ಯ ಸ್ಮರಣೋತ್ಸವ ಸಮಾರಂಭ, 19ರಂದು ಲಕ್ಷ್ಮೇಶ್ವರದಲ್ಲಿ ಶ್ರೀ ಪಾರ್ವತಿ ಮಕ್ಕಳ ಬಳಗದ ಅಮೃತ ಮಹೋತ್ಸವ ಸಮಾರಂಭ, 20 ಮತ್ತು 21ರಂದು ಬಾಳೆಹೊನ್ನೂರು ಶ್ರೀ ಜಗದ್ಗುರು ರಂಭಾಪುರಿ ಪೀಠದಲ್ಲಿ ಶತರುದ್ರ ರುದ್ರಾಭಿಷೇಕ, 22ರಂದು ಶಿವಮೊಗ್ಗ ಜಿಲ್ಲೆ ರಿಪ್ಪನ್‌ಪೇಟೆ ಶಿವಮಂದಿರದಲ್ಲಿ ಧರ್ಮ ಸಮಾರಂಭ, 23ರಂದು ವಿಜಯಪುರ ಜಿಲ್ಲೆ ಸಿಂದಗಿಯಲ್ಲಿ ಆದಿಶೇಷ ಹಿರೇಮಠದ ಜಾತ್ರಾ ಮಹೋತ್ಸವ ಧರ್ಮ ಸಮಾರಂಭ, 25ರಂದು ಶಿಗ್ಗಾಂವಿ ತಾಲೂಕ ಬಂಕಾಪುರದಲ್ಲಿ ಲಿಂ. ಶ್ರೀ ರುದ್ರಮುನಿ ಶಿವಾಚಾರ್ಯರ ಪುಣ್ಯ ಸ್ಮರಣೋತ್ಸವ ಸಮಾರಂಭ, 27ರಂದು ದೇವದುರ್ಗ ತಾಲೂಕ ನೀಲುಗಲ್ಲ ಡಾ|| ಪಂಚಾಕ್ಷರ ಶಿವಾಚಾರ್ಯರ ಜನ್ಮ ಅಮೃತ ಮಹೋತ್ಸವ ಸಮಾರಂಭದ ಸಾನ್ನಿಧ್ಯ ವಹಿಸುವರು. ದಿನಾಂಕ 28 ಮತ್ತು 29ರಂದು ಮುಂಡಗೋಡ ತಾಲೂಕ ಕೌತೂರು ಗ್ರಾಮದಲ್ಲಿ ಧರ್ಮ ಸಮಾರಂಭ ಹಾಗೂ ಇಷ್ಟಲಿಂಗ ಮಹಾಪೂಜಾ, 30ರಂದು ಕಲಘಟಗಿ ತಾಲೂಕ ತಾವರೆಗೇರಾದಲ್ಲಿ ಜನ ಜಾಗೃತಿ ಧರ್ಮ ಸಮಾರಂಭ, ದಿನಾಂಕ 31ರ ಬೆಳಿಗ್ಗೆ 11 ಗಂಟೆಗೆ ದಾವಣಗೆರೆ ಜಿಲ್ಲೆ ಹೊನ್ನಾಳಿಯಲ್ಲಿ ಪೇಟೆ ಶ್ರೀ ವೀರಭದ್ರೇಶ್ವರ ನೂತನ ದೇವಾಲಯದ ಉದ್ಘಾಟನಾ ಸಮಾರಂಭ ಹಾಗೂ ಸಂಜೆ 5 ಗಂಟೆಗೆ ಶಿಕಾರಿಪುರ ತಾಲೂಕ ಕಡೇನಂದಿಹಳ್ಳಿ ಶ್ರೀ ಗುರು ರೇವಣಸಿದ್ಧೇಶ್ವರ ಪುಣ್ಯಾಶ್ರಮದಲ್ಲಿ ಗುರು ಪರಂಪರಾ ಜಾತ್ರಾ ಮಹೋತ್ಸವ ಹಾಗೂ ಶ್ರೀ ಜಗದ್ಗುರು ರೇವಣಸಿದ್ಧೇಶ್ವರ ರಾಷ್ಟ್ರೀಯ ಪ್ರಶಸ್ತಿ ಪ್ರದಾನ ಸಮಾರಂಭದಲ್ಲಿ ಪಾಲ್ಗೊಳ್ಳುವರು.

ಶ್ರೀ ರಂಭಾಪುರಿ ಜಗದ್ಗುರುಗಳವರ ಧಾರ್ಮಿಕ ಕಾರ್ಯಕ್ರಮಗಳ ಲಾಭವನ್ನು ಸಮಸ್ತ ಜನತೆ ಪಡೆದುಕೊಳ್ಳಬೇಕೆಂದು ಅವರು ವಿನಂತಿಸಿದ್ದಾರೆ.

ಮುಖ್ಯಮಂತ್ರಿ ಸಿದ್ದರಾಮಯ್ಯ ಸಲಹೆ
ಅಸಮಾನತೆ ತೊಡೆಯಲು ಸಹಕರಿಸಿ

ಬೆಂಗಳೂರು: ರಾಜ್ಯದ ಜನರ ಆರ್ಥಿಕ ಶಕ್ತಿ ಹೆಚ್ಚಿಸಲು ಇನ್ನಷ್ಟು ಪರಿಣಾಮಕಾರಿಯಾಗಿ ಕಾರ್ಯ ನಿರ್ವಹಿಸಿ, ಪ್ರಾದೇಶಿಕ ಅಸಮತೋಲನ, ಅಸಮಾನತೆ ತೊಡೆಯಲು ನಿಮ್ಮ ಸಹಕಾರ ಹೆಚ್ಚು ಬೇಕು ಎಂದು ಮುಖ್ಯಮಂತ್ರಿ ಸಿದ್ದರಾಮಯ್ಯ ಅವರು ಐಎಎಸ್, ಐಪಿಎಸ್ ಅಧಿಕಾರಿಗಳಿಗೆ ಕರೆ ನೀಡಿದರು.

ವಿಧಾನಸೌಧದ ಸಮ್ಮೇಳನ ಸಭಾಂಗಣದಲ್ಲಿ ಹಿರಿಯ ಐಎಎಸ್ ಮತ್ತು ಐಪಿಎಸ್ ಅಧಿಕಾರಿಗಳಿಗೆ ಹೊಸವ?ದ ಶುಭಾಶಯಗಳನ್ನು ಕೋರಿ ಮಾತನಾಡಿದರು.

ಬದುಕಿನಲ್ಲಿ ಏಳು ಬೀಳು ಸಹಜ ಮತ್ತು ನಿರಂತರ. ಪರಿಸ್ಥಿತಿಗಳು ಸದಾ ನಮ್ಮ ಪರವಾಗಿ ಇರುವುದಿಲ್ಲ, ಆದರೆ ಆತ್ಮವಿಶ್ವಾಸ ಕಳೆದುಕೊಳ್ಳದೆ ಧೈರ್ಯದಿಂದ ಸಮಸ್ಯೆಗಳನ್ನು, ಸಂದರ್ಭಗಳನ್ನು ನಿರ್ವಹಿಸಿ ಪರಿಹಾರ ಕಂಡುಕೊಳ್ಳಲು ಸಾಧ್ಯವಿದೆ. ಆಡಳಿತಾಂಗದಲ್ಲಿ ಐಎಎಸ್, ಐಪಿಎಸ್, ಐಆರ್‌ಎಸ್, ಐಎಫ್‌ಎಸ್ ಅಧಿಕಾರಿಗಳ ಜವಾಬ್ದಾರಿ ಹೆಚ್ಚು. ನಾವು ಕಾನೂನುಗಳನ್ನು ರಚಿಸಿ, ಜಾರಿ ಆಗುವ ದಿಕ್ಕಿನಲ್ಲಿ ನಿರಂತರ ನಿಗಾ ವಹಿಸುತ್ತೇವೆ. ಅಧಿಕಾರಿ ವರ್ಗ ಸಮಾಜಕ್ಕೆ ಪೂರಕವಾಗಿ ಕ್ರಿಯಾಶೀಲತೆಯಿಂದ ಕರ್ತವ್ಯ ನಿರ್ವಹಿಸಬೇಕು ಎಂದರು. ಸಂವಿಧಾನ ಜಾರಿ ಸಂದರ್ಭದಲ್ಲಿ ಬಾಬಾ ಸಾಹೇಬ್ ಅಂಬೇಡ್ಕರ್ ಅವರು ಆಡಿದ ಮಾತುಗಳನ್ನು ಉಲ್ಲೇಖಿಸಿದ ಮುಖ್ಯಮಂತ್ರಿಗಳು, ಸಮಾಜದ ಎಲ್ಲಾ ವರ್ಗಗಳಿಗೆ ಸಾಮಾಜಿಕ-ಆರ್ಥಿಕ ಸ್ವಾತಂತ್ರ್ಯ ಒದಗಿಸಬೇಕು. ಇಲ್ಲದಿದ್ದರೆ ರಾಜಕೀಯ ಸ್ವಾತಂತ್ರ್ಯಕ್ಕೆ ಅರ್ಥ ಬರುವುದಿಲ್ಲ ಎಂದರು.

ಭಾರತದ ಆರ್ಥಿಕತೆ ಕುಸಿತ ಕಂಡಿದ್ದಾಗ ಪ್ರಧಾನಿಯಾಗಿ ಅಧಿಕಾರ ಸ್ವೀಕರಿಸಿದ ಮನಮೋಹನ್ ಸಿಂಗ್ ಅವರು ದೇಶದ ಆರ್ಥಿಕತೆಗೆ ಹೊಸ ಚೈತನ್ಯ ನೀಡಿದರು. ದೇಶದ ಆರ್ಥಿಕ ಬೆಳವಣಿಗೆ ಆಗಿ ಇದರ ಲಾಭ ದೇಶದ ಜನರಿಗೆ ಲಭಿಸುವಂತೆ ಮಾಡಿದರು. ಸಂವಿಧಾನದ ನಿರ್ದೇಶಕ ತತ್ವಗಳಾದ ಸಮಾನತೆ, ಜಾತ್ಯತೀತತೆ, ಸಾಮಾಜಿಕ ನ್ಯಾಯದ ಮೌಲ್ಯಗಳನ್ನು ದೇಶದ ಜನರ ಮೂಲಭೂತ ಹಕ್ಕುಗಳನ್ನಾಗಿ ಮಾಡಿದರು. ಮಾಹಿತಿ ಹಕ್ಕು, ಆಹಾರದ ಹಕ್ಕು, ಶಿಕ್ಷಣದ ಹಕ್ಕುಗಳನ್ನು ಕಡ್ಡಾಯ ಮಾಡಿದರು. ಆ ಮೂಲಕ ಸಮಾನತೆಯೆಡೆಗೆ

ದೇಶವನ್ನು ಮುನ್ನಡೆಸಿದರು ಎಂದು ವಿವರಿಸಿದರು.

ಸಮಾನ ಅವಕಾಶಗಳು ಸಿಕ್ಕಾಗ ಸಮಾನತೆ ದಿಕ್ಕಿಗೆ ನಾವು ಸಾಗಬಹುದು ಎನ್ನುವ ಕಾರಣದಿಂದಲೇ ನಾವು ಐದು ಗ್ಯಾರಂಟಿಗಳನ್ನು ಜಾರಿ ಮಾಡಿದೆವು. ಜನರ ಕೈಯಲ್ಲಿ ಕಾಸು ಇರಬೇಕು, ಜನರ ಕೊಳ್ಳುವ ಶಕ್ತಿ ಹೆಚ್ಚಾಗಬೇಕು. ಇದಕ್ಕೆ ತಕ್ಕಂತೆ ರಾಜ್ಯದ ಜನರ ಜೇಬಲ್ಲಿ ಹಣ ಇರುವ ಗ್ಯಾರಂಟಿಗಳನ್ನು ನಾವು ಜಾರಿ ಮಾಡಿದೆವು. ಮಧ್ಯವರ್ತಿಗಳ ಹಾವಳಿ ಇಲ್ಲದಂತೆ ನೇರ ಜನರಿಗೆ ಹಣ ತಲುಪಿಸುತ್ತಿದ್ದೇವೆ. ಇದು ಇನ್ನಷ್ಟು ಪರಿಣಾಮಕಾರಿಯಾಗಿ ಜನರಿಗೆ ತಲುಪಿಸುವ ಜವಾಬ್ದಾರಿ ನಿಮ್ಮೆಲ್ಲರ ಮೇಲಿದೆ ಎಂದರು.

ಇಲ್ಲಿಯವರೆಗೂ 35 ಸಾವಿರ ಕೋಟಿ ರೂಪಾಯಿಗಳನ್ನು ಕಲ್ಯಾಣ ಕರ್ನಾಟಕ ಅಭಿವೃದ್ಧಿಗೆ ಖರ್ಚು ಮಾಡಿದ್ದೇವೆ. ಈಗಲಾದರೂ ನಂಜುಂಡಪ್ಪ ಅವರ ವರದಿಯಲ್ಲಿನ ಪ್ರಾದೇಶಿಕ ಅಸಮಾನತೆ ಕಡಿಮೆಯಾಗಿದೆಯಾ ಎನ್ನುವುದನ್ನು ಅಧ್ಯಯನ ನಡೆಸಿ ವರದಿ ನೀಡಲು ಗೋವಿಂದರಾವ್ ಅವರ ಸಮಿತಿ ರಚಿಸಲಾಗಿದೆ. ಏಕೆ ಉತ್ತರ ಕರ್ನಾಟಕದ ಅಸಮಾನತೆ ಕಡಿಮೆ ಆಗಿಲ್ಲ ಎನ್ನುವ ಬಗ್ಗೆಯೂ ಬೆಳಗಾವಿ ಅಧಿವೇಶನದಲ್ಲೂ ಚರ್ಚಿಸಿದ್ದೇವೆ. ಇದನ್ನು ನಾವು ಗಂಭೀರವಾಗಿ ಪರಿಗಣಿಸಿದ್ದೇವೆ. ನೀವೂ ಅ?ಟೆ ಗಂಭೀರವಾಗಿ ಪರಿಗಣಿಸಿ ಪ್ರಾದೇಶಿಕ ಅಸಮತೋಲನ ತೊಡೆದು ಹಾಕಲು ಶ್ರಮಿಸಬೇಕು ಎಂದರು.

ಯುವ ಜನತೆ ನಮ್ಮ ಆಸ್ತಿ: ಯುವ ಜನತೆ ನಮ್ಮ ಸಮಾಜದ ಆಸ್ತಿ. ಇವರ ಭವಿಷ್ಯ ಹಾಳಾಗದಂತೆ ಎಚ್ಚರ ವಹಿಸುವ ಸವಾಲನ್ನು ಐಪಿಎಸ್ ಅಧಿಕಾರಿಗಳು ಸ್ವೀಕರಿಸಬೇಕು. ಡ್ರಗ್ಸ್ ಹಾವಳಿ, ಅಪರಾಧಿಕ ಜಗತ್ತಿನ ಕಡೆಗೆ ಯುವ ಜನತೆ ಆಕರ್ಷಿತರಾಗದಂತೆ ಎಚ್ಚರ ವಹಿಸಬೇಕು. ತಂತ್ರಜ್ಞಾನ ಮತ್ತು ವಿಜ್ಞಾನದ ಪ್ರಗತಿ ಆಗುತ್ತಿದೆ. ಈ ಪ್ರಗತಿ ಅಪರಾಧಗಳಿಗೆ ಬಳಕೆ ಆಗದೆ ಯುವ ಜನರ ಭವಿಷ್ಯ ರೂಪಿಸಲು ಸಹಕಾರಿ ಆಗುವಂತೆ ಕರ್ತವ್ಯ ನಿರ್ವಹಿಸಿ ಎಂದು ಸಿಎಂ ಸಲಹೆ ನೀಡಿದರು.

ಹಣ ಸಂಗ್ರಹಿಸುವ ಇಲಾಖೆಗಳು ಮತ್ತು ಹಣ ಖರ್ಚು ಮಾಡುವ ಇಲಾಖೆಗಳೆರಡೂ ಸಮತೂಕದಿಂದ ಕರ್ತವ್ಯ ನಿರ್ವಹಿಸಬೇಕು ಎಂದು ಕರೆ ನೀಡಿದರು.

ಸಚಿವ ಜಮೀರ್ ಅಹಮದ್, ಮುಖ್ಯಮಂತ್ರಿಗಳ ರಾಜಕೀಯ ಕಾರ್ಯದರ್ಶಿ ನಸೀರ್ ಅಹಮದ್, ಸರ್ಕಾರದ ಮುಖ್ಯ ಕಾರ್ಯದರ್ಶಿ ಡಾ. ಶಾಲಿನಿ ರಜನೀಶ್, ಅಪರ ಮುಖ್ಯ ಕಾರ್ಯದರ್ಶಿ ಅತೀಕ್ ಅಹಮದ್, ರಾಜ್ಯ ಪೊಲೀಸ್ ಮಹಾ ನಿರ್ದೇಶಕ ಅಲೋಕ್ ಮೋಹನ್ ಉಪಸ್ಥಿತರಿದ್ದರು.

ಹೊಸ ವರ್ಷಕ್ಕೆ ಮೆಥೋಡಿಸ್ಟ್ ಚರ್ಚ್‌ನಲ್ಲಿ ಸಾಮೂಹಿಕ ಪ್ರಾರ್ಥನೆ

ಕೋಲಾರ: ನಗರದ ಭಾರತೀಯ ಮೆಥೋಡಿಸ್ಟ್ ಚರ್ಚಿನಲ್ಲಿ ನೂತನ ಹೊಸ ವರ್ಷದ ಪ್ರಯುಕ್ತ ಕ್ರೈಸ್ತ ಸಮುದಾಯದವರು ಶ್ರದ್ಧಾ ಭಕ್ತಿಯಿಂದ ಯೇಸುವಿಗೆ ಸಾಮೂಹಿಕ ಪಾರ್ಥನೆ ಸಲ್ಲಿಸಿದರು. ಈ ಸಂದರ್ಭದಲ್ಲಿ ಮಾತನಾಡಿದ ಮೆಥೋಡಿಸ್ಟ್ ಚರ್ಚಿನ ಹಿರಿಯ ಮೇಲ್ವಿಚಾರಕ ಪಿ.ಶಾಂತಕುಮಾರ್ ಅವರು, ಸಮಸ್ತ ಸಕಲ ಜೀವಿಗಳಿಗೆ ದೇವರು ಉತ್ತಮ ಆರೋಗ್ಯ ನೀಡಿ ಜನರ ಜೀವನದಲ್ಲಿ ಹೊಸ ಉತ್ಸಾಹ ನೀಡುವಂತಹ ಕೆಲಸವನ್ನು ಯೇಸು ಮಾಡಲೆಂದು ಆಶಿಸಿದರು. ಹೊಸ ವರ್ಷ ಮಾನವ ಸಂಕುಲದಲ್ಲಿ ಸಂಭ್ರಮ-ಸಡಗರ ತರಲಿ, ಪ್ರತಿ ವರುಷವು ಹೊಸ ಹರುಷ ಇಮ್ಮಡಿ ಆಗಲಿ, ಅವರ ಪ್ರತಿಯೊಂದು ಕನಸು ನನಸಾಗುವ ಮೂಲಕ ಹೊಸ ವರುಷವನ್ನು ಪ್ರತಿಯೊಬ್ಬರೂ ದೇವರ ಕೃಪೆಯಿಂದ ಆಚರಿಸುವಂತಾಗಲಿ ಎಂದು ನುಡಿದರು. ನವ ಉಲ್ಲಾಸದೊಂದಿಗೆ ಜೀವನ ನಡೆಸುವ ಸಂಕಲ್ಪವನ್ನು ಮಾಡಲಾಗಿದೆ ಎಂದು ಶಾಂತಕುಮಾರ್ ತಿಳಿಸಿದರು. ಮಧ್ಯರಾತ್ರಿಯಿಂದಲೇ ಚರ್ಚಿನಲ್ಲಿ ಯೇಸು ಕೃಪೆಗಾಗಿ ಭಕ್ತರು ಪ್ರಾರ್ಥನೆ ಸಲ್ಲಿಸಿದರು. ಪರಸ್ಪರ ಹೊಸ ವರ್ಷದ ಶುಭಾಶಯಗಳನ್ನು ಕೋರಿದರು. ಈ ಸಂದರ್ಭದಲ್ಲಿ ಸಹಾಯಕ ಫಾಸ್ಟರ್ ಜ್ಞಾನಯ್ಯ,ಜೇಮ್ಸ್, ಜಿ.ರಾಜರತ್ನ,ಪ್ರೀತಂ ಪ್ರಣೀತ್ ಹಾಗೂ ಸಮುದಾಯದವರಿದ್ದರು. ಇದ್ದರು.

ಡಾ.ಬಾಬಾ ಸಾಹೇಬ್ ಅಂಬೇಡ್ಕರ್ ಪ್ರತಿಮೆಗೆ ಮಾಲಾರ್ಪಣೆ

ಕೋಲಾರ : ಭೀಮಾ ಕೊರೇಗಾಂವ್ ವಿಜಯೋತ್ಸವದ ಅಂಗವಾಗಿ ನಗರದ ಬಂಗಾರಪೇಟೆ ವೃತ್ತದಲ್ಲಿರುವ ಡಾ.ಬಾಬಾ ಸಾಹೇಬ್ ಅಂಬೇಡ್ಕರ್ ಪ್ರತಿಮೆಗೆ ಪುಷ್ಪ ಹಾರ ಅರ್ಪಿಸಿ ಪಟಾಕಿ ಸಿಡಿಸಿ ಕೇಕ್ ಕತ್ತರಿಸಿ ಸಿಹಿ ಹಂಚುವ ಮೂಲಕ ಕಾಂಗ್ರೆಸ್ ಲೋಕಸಭಾ ಪರಾಜಿತ ಅಭ್ಯರ್ಥಿಯಾದ ಗೌತಮ್ ಅವರ ಹುಟ್ಟುಹಬ್ಬವನ್ನು ಅಭಿಮಾನಿಗಳು ಸಂಭ್ರಮದಿಂದ ಆಚರಣೆ ಮತ್ತು ಭೀಮಾ ಕೊರೇಗಾಂವ್ ವಿಜಯೋತ್ಸವ ಮಾಡಿದರು.

ಜಿಲ್ಲಾ ಜನತೆಗೆ ಹೊಸ ವರ್ಷದ ಶುಭಾಶಯಗಳು ಮತ್ತು ಹುಟ್ಟುಹಬ್ಬದ ಕುರಿತು ಗೌತಮ್‌ಡಿರವರು ಮಾತನಾಡಿ ಜಿಲ್ಲಾ ಜನತೆಗೆ ಹೊಸವರ್ಷದ ಶುಭಾಶಯಗಳನ್ನು ಕೋರಿ ಕಳೆದ ಲೋಕಸಭಾ ಚುನಾವಣೆಯಲ್ಲಿ ಪಕ್ಷ ನನ್ನನ್ನು ಅಭ್ಯರ್ಥಿಯನ್ನಾಗಿ ಘೋಷಣೆ ಮಾಡಿ ಸ್ಪರ್ಧೆಗೆ ಅವಕಾಶ ಮಾಡಿಕೊಟ್ಟಿತ್ತು ಜಿಲ್ಲೆಯ ಜನತೆ ನನಗೆ ಆರುಲಕ್ಷ ಮೂವತ್ತು ಸಾವಿರಾಮತಗಳನ್ನು ನೀಡಿ ಕೂದಲೆಳೆಯ ಅಂತರದಲ್ಲಿ ಪರಾಜಿತನಾದೆ ನಿಮ್ಮಗಳ ಸೇವೆ ಮಾಡುವ ಭಾಗ್ಯ ಮುಂದಿನ ಬಾರಿ ನನ್ನದಾಗಲಿ ಹೊಸವರ್ಷದಂದೇ ನನ್ನ ಜನುಮದಿನವಾಗಿದ್ದು ಸ್ನೇಹಿತರು ಮತ್ತು ಅಭ್ಗಿಮಾನಿಗಳು ಉತ್ಸಾಹದಿಂದ ಜನುಮದಿನಾಚರಣೆಯನ್ನು ಮಾಡಿರುತ್ತಾರೆ ಅವರಿಗೆ ನಾನು ಋಣಿ ಹಾಗೂ ಎಲ್ಲರಿಗೂ ಹೊಸವರ್ಷದ ಶುಭಾಶಯಗಳು ಎಂದರು. ಮುಳಬಾಗಿಲು ಬ್ಲಾಕ್ ಕಾಂಗ್ರೆಸ್ ಅಧ್ಯಕ್ಷರಾದ ವೆಂಕಟೇಶ್ ಗೌಡ ಮಾತನಾಡಿ ಡಿಕೆ ಶಿವಕುಮಾರ ಮತ್ತು ಮಲ್ಲಿಕಾರ್ಜುನಖರ್ಗೆ ರವರ ನೇತೃತ್ವದಲ್ಲಿ ಗೌತಮ್ ರವರಿಗೆ

ಟಿಕೆಟ್ ನೀಡಿತ್ತು ಜಿಲ್ಲೆಯ ಜನತೆ ಸಂಭ್ರಮಪಟ್ಟಿದ್ದರು ಕಾರಣ ಯುವಕ, ಪ್ರಾಮಾಣಿಕ, ವಿದ್ಯಾವಂತ ,ಸೌಮ್ಯಸ್ವಭಾವದ ಅಭ್ಯರ್ಥಿ ಎಂದು ಆದರೆ ಚುನಾವಣೆಯಲ್ಲಿ ಕಾರಣಾಂತರದಿಂದ ಕೂದಲೆಳೆಯ ಅಂತರದಲ್ಲಿ ಸೋಲನ್ನಾನುಭೇಕಾಯಿತು ಜಿಲ್ಲೆಯ ಜನತೆ ನಿಮ್ಮಾಪರವಾಗಿದೆ ನೀವೆ ನಮ್ಮ ಗೆಲುವಿನ ಅಭ್ಯರ್ಥಿ ಎಂದರು . ಎಸ್‌ಎನ್‌ಆರ್ ಆಸ್ಪತ್ರೆಯಲ್ಲಿ ಅಭಿಮಾನಿಗಳು ಹಣ್ಣುಹಂಪಲು ವಿತರಣೆ ಮಾಡಿದರು. ಈ ಸಂದರ್ಭದಲ್ಲಿ ವರ್ತನಹಳ್ಳಿ ಶ್ರೀನಿವಾಸ್, ಕೆ ವಿ ಕುಮಾರ್ ಕುರುಬರ ಪೇಟೆ,,ಕರ್ನಾಟಕ ಭೀಮಾ ಸೇನೆ ಜಿಲ್ಲಾ ಅಧ್ಯಕ್ಷ ಸ್ಯಾಮ್ ಮೋಹನ್, ಜಿಲ್ಲಾ ಉಪಾಧ್ಯಕ್ಷರು ಶಿಲ್ಲಂಗೆರೆ ಅರುಣ್, ಜೈ ಭೀಮ್ ಗಣೇಶ್, ಅಂಬರೀಷ್ ಬಾಬು, ರುಬಾನ್ ಬಂಗಾರಪೇಟೆ, ಗೋವಿಂದ್, ಮಂಜುನಾಥ್, ಬಾಬು, ಮಾರ್ಕೊಂಡಯ್ಯ ಇತರರು ಇದ್ದರು.

ಶ್ರೀಗಣೇಶ ನೃತ್ಯಾಲಯದ 11ನೇ ವಾರ್ಷಿಕೋತ್ಸವ

ಬೆಂಗಳೂರು: ನೃತ್ಯಪಟು ದಂಪತಿಗಳಾದ ವಿದುಷಿ ಶ್ರೀಮತಿ ಭಾವನ ಗಣೇಶ್ ವಿದ್ವಾನ್ ಎಂ ಡಿ ಗಣೇಶ್ ನೇತೃತ್ವದಲ್ಲಿ ಬೆಂಗಳೂರು ಅರಿಶಿನಕುಂಟೆಯ ಸಂಗೀತ ಮತ್ತು ನೃತ್ಯ ತರಬೇತಿಯ ಶ್ರೀ ಗಣೇಶ ನೃತ್ಯಾಲಯದ 11ನೇ ವಾರ್ಷಿಕೋತ್ಸವ ವನ್ನು ಜೆಸಿ ರಸ್ತೆಯ ರವೀಂದ್ರ ಕಲಾಕ್ಷೇತ್ರದಲ್ಲಿ ಆಯೋಜಿಸಲಾಗಿತ್ತು. ನೃತ್ಯಶಾಲೆಯ ಶಿಷ್ಯವೃಂದದ ಕಣ್ಮಣಿಗಳು ನಾಟ್ಯನಿವೇದನೆಯನ್ನು ನಡೆಸಿಕೊಟ್ಟರು. ಚೆನ್ನೈನ ಗೋಪಾಲಪುರಂ ಸಹೋದರಿಯರಾದ ಹೆಚ್ ಆರ್ ಕಾಮಾಕ್ಷಿ ಮತ್ತು ಮೀನಾಕ್ಷಿ ರವರಿಂದ ಕರ್ನಾಟಕ ಶಾಸ್ತ್ರೀಯ ಸಂಗೀತ,ನೃತ್ಯಕ್ಷೇತ್ರದಲ್ಲಿ ಅಪ್ರತಿಮ ಸಾಧನೆ ಮಾಡುತ್ತಿರುವ ಹಿರಿಯ ಕಲಾವಿದರಾದ ಚೆನ್ನೈನ ಗುರು ಕೃಪಾ ಸಂಗೀತ ಶಾಲೆಯ ನಿರ್ದೇಶಕ ತಬಲ ವಿದ್ವಾನ್ ಪಂಡಿತ್ ಎಚ್. ಪಿ ರಾಮಮೂರ್ತಿ, ಸಾಯಿ ಆರ್ಟ್ಸ್ ಇಂಟರ್ನ್ಯಾಷನಲ್ ಕಲಾ ನಿರ್ದೇಶಕ ನೃತ್ಯ ಉತ್ಸವ ಸಂಘಟಕ ಸಾಯಿ ವೆಂಕಟೇಶ್, ಕಲಾಯೋಗಿ ಪ್ರತಿಷ್ಠಾನದ ನಿರ್ದೇಶಕ ಕಲಾ ವಿಮರ್ಶಕ ಎಸ್ ನಂಜುಂಡ ರಾವ್, ಪ್ರಸಿದ್ಧ ಭರತನಾಟ್ಯ ನೃತ್ಯಪಟು ವಿದ್ವಾನ್ ಡಾ ಸಾಗರ್ ಟಿ ಎಸ್, ನೃತ್ಯ ಛಾಯಾಗ್ರಹಕ ಮತ್ತು ವಾಸ್ತುಶಿಲ್ಪ ವಿನ್ಯಾಸಕ ಜಯಸಿಂಹರೆಡ್ಡಿ, ನೃತ್ಯ ನಿರೂಪಕ ಸುಗ್ಗನಹಳ್ಳಿ ಷಡಕ್ಷರಿ , ಪ್ರಸಾದನ ಕಲಾವಿದ ಸೂರ್ಯದೇವ ಬಿ ರವರುಗಳಿಗೆ 'ಕಲಾ ಕೇಸರಿ' ಪುರಸ್ಕಾರ ನೀಡಿ ಗೌರವಿಸಲಾಯಿತು.

92 ವಸಂತ ತುಂಬಿದ ನಾಡಿಗ್ ಅವರಿಗೆ ಕೆಯುಡಬ್ಲ್ಯೂಜೆ ಅಭಿನಂದನೆ
ಸಮಾಜಮುಖಿ ಚಿಂತನೆಯಿಂದ ದೂರವಾಗುತ್ತಿರುವುದು ವಿಷಾದ

ಬೆಂಗಳೂರು: ಇಂದಿನ ಪತ್ರಕರ್ತರ ಸಮೂಹ ಸಮಾಜಮುಖಿ ಚಿಂತನೆಯಿಂದ ದೂರ ಸರಿಯುತ್ತಿರುವುದರ ಬಗ್ಗೆ 92 ವರ್ಷದ ತುಂಬು ಜೀವನ ನಡೆಸುತ್ತಿರುವ ಹಿರಿಯ ಪತ್ರಕರ್ತ ಸಂತೇಬೆನ್ನೂರಿನ ಸತ್ಯನಾರಾಯಣ ನಾಡಿಗ್ ಕಳವಳ ವ್ಯಕ್ತಪಡಿಸಿದರು.

ಹಿರಿಯ ಪತ್ರಕರ್ತರಿಗೆ ಅವರ ಮನೆಯಂಗಳದಲ್ಲಿ ಮನತುಂಬಿ ನಮನ ಸಲ್ಲಿಸುವ ಕರ್ನಾಟಕ ಕಾರ್ಯನಿರತ ಪತ್ರಕರ್ತರ ಸಂಘ (ಕೆಯುಡಬ್ಲ್ಯೂ?ಜೆ)ದ ಕಾರ್ಯಕ್ರಮದಲ್ಲಿ ತಮಗೆ ನೀಡಿದ ಆತ್ಮೀಯ ಸನ್ಮಾನವನ್ನು ಸ್ವೀಕರಿಸಿ ಅವರು ಮಾತನಾಡಿದರು.

ಹಿಂದಿನ ತಲೆಮಾರಿನ ಪತ್ರಕರ್ತರು ತಮ್ಮ ಸ್ವಂತ ಹಿತಾಸಕ್ತಿಯನ್ನು ಮರೆತು ಸಮಾಜದ ಉದ್ಧಾರವೇ ಪತ್ರಕರ್ತರ ಕರ್ತವ್ಯ ಎಂದು ಭಾವಿಸಿ ಕಾರ್ಯನಿರ್ವಹಿಸುತ್ತಿದ್ದರು. ಆದರೆ ಇತ್ತೀಚೆಗೆ ಬಹುತೇಕ ಕಡೆ ಆಸಕ್ತಿಗಳೇ ಬೇರೆ ಆಗಿದ್ದು, ಸ್ವಯಂ ಉದ್ಧಾರವೇ ವಿಜೃಂಭಿಸುತ್ತಿರುವುದು ದುರದೃಷ್ಟಕರ ಬೆಳವಣಿಗೆ. ಈ ಬಗ್ಗೆ ಪತ್ರಕರ್ತರು ಆತ್ಮಾವಲೋಕನ ಮಾಡಿಕೊಳ್ಳಬೇಕು ಎಂದರು.

ತಾವು ಜನವಾಣಿ ಪತ್ರಿಕೆಯಿಂದ ಆರಂಭಿಸಿದ ವೃತ್ತಿ ದಿನಗಳನ್ನು ನೆನಪಿಸಿಕೊಂಡರು. ತಾವು ಕೆಲಸ ಮಾಡಿದ ತಾಯಿ ನಾಡು ಪತ್ರಿಕೆಯ ಜನಮುಖಿ ಪತ್ರಿಕೋದ್ಯಮವನ್ನು ಸ್ಮರಿಸಿದರು. ಗ್ರಾಮೀಣ

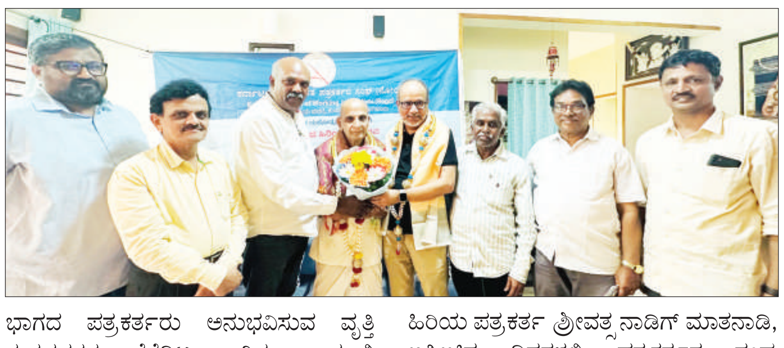

ಭಾಗದ ಪತ್ರಕರ್ತರು ಅನುಭವಿಸುವ ವೃತ್ತಿ ಸಂಕಷ್ಟಗಳನ್ನು ತೆರೆದಿಟ್ಟು ಆಗಿನ ಕಾಲದಲಲ್ಲಿ ತಾಲ್ಲೂಕ ಮಟ್ಟದಲ್ಲಿ ತಾವು ಕಾರ್ಯ ನಿರತ ಪತ್ರಕರ್ತರ ಸಂಘಟನೆಯನ್ನು ಮಾಡಿದ್ದನ್ನು ನೆನಪಿಸಿಕೊಂಡರು. ಶಿವಾನಂದ ತಗಡೂರು ಅವರ ನೇತೃತ್ವದಲ್ಲಿ ಕಾರ್ಯನಿರತ ಪತ್ರಕರ್ತರ ಸಂಘ ಪತ್ರಕರ್ತರ ಕಲ್ಯಾಣಕ್ಕಾಗಿ ಕೈಗೊಂಡ ಕ್ರಮಗಳನ್ನು ಶ್ಲಾಘಿಸಿದರು.

ಹಿರಿಯ ಪತ್ರಕರ್ತರ ಮಾಸಾಶನ ಸಕಾಲಕ್ಕೆ ಬಿಡುಗಡೆಯಾಗದೆ ಸಂಕಷ್ಟದ ಎದುರಾದಾಗ ಸಂಘ ಸ್ಪಂದಿಸಿ ಮಾಸಾಶನ ಬಿಡುಗಡೆಯಾಗುವಂತೆ ಮಾಡುವಲ್ಲಿ ನೀಡಿದ ಸಹಕಾರವನ್ನು ಸ್ಮರಿಸಿದರು.

ಇದೇ ಸಂದರ್ಭದಲ್ಲಿ ಸಂಘದ ಗೌರವ ಸ್ವೀಕರಿಸಿದ ಸತ್ಯನಾರಾಯಣ ನಾಡಿಗರ ಪುತ್ರ, ಹಿರಿಯ ಪತ್ರಕರ್ತ ಶ್ರೀವತ್ಸ ನಾಡಿಗ್ ಮಾತನಾಡಿ, ಇತ್ತೀಚಿನ ದಿನಗಳಲ್ಲಿ ಪತ್ರಕರ್ತರ ಸಂಘ ಸಕ್ರಿಯಾಗಿ ಕಾರ್ಯನಿರ್ವಹಿಸುತ್ತಿರುವ ಬಗ್ಗೆ ಮೆಚ್ಚುಗೆ ವ್ಯಕ್ತಪಡಿಸಿದರು. ಯಾರು ಗಮನಿಸಿದ ಪತ್ರಕರ್ತರನ್ನು ಸಂಘ ಗುರುತಿಸುತ್ತಿರುವುದು ಹೆಮ್ಮೆಯ ಸಂಗತಿ ಎಂದರು. ಹೊರ ಜಗತ್ತಿಗೆ ಹೆಚ್ಚಾಗಿ ಪರಿಚಯವಾಗದೆ ಡೆಸ್ಕ್‌ನಲ್ಲಿ ಕಾರ್ಯನಿರ್ವಹಿಸಿ ಪತ್ರಿಕೋದ್ಯಮಕ್ಕೆ ತಮ್ಮದೆ ಕಾಣಿಕೆ ನೀಡುತ್ತಿರುವ ತೆರೆ ಮರೆಯ ಪತ್ರಕರ್ತರನ್ನು ಸಂಘ ಗುರುತಿಸಲಿ ಎಂದು ಆಶಿಸಿದರು.

ಐದು ದಶಕಗಳ ಸೇವೆ: ಕೆಯುಡಬ್ಲ್ಯೂಜೆ ರಾಜ್ಯಾಧ್ಯಕ್ಷ ಶಿವಾನಂದ ತಗಡೂರು ಅವರು ಮಾತನಾಡಿ, ಹಿರಿಯ ಪತ್ರಕರ್ತರನ್ನು ಸಂಘ ಗುರುತಿಸಿ ಮನೆಯಂಗಳದಲ್ಲೇ ಸನ್ಮಾನಿಸುತ್ತಿದೆ. ನಾಡಿಗ್ ಅವರು, ಜನವಾಣಿ ಮತ್ತು ತಾಯಿನಾಡು ಪತ್ರಿಕೆಯಿಂದ ಮೊದಲಗೊಂಡು, ಸಂಯುಕ್ತ ಕರ್ನಾಟಕ, ಕನ್ನಡಪ್ರಭ, ಪ್ರಜಾವಾಣಿ, ನಗರವಾಣಿ, ನಾವಿಕ ಸೇರಿದಂತೆ ಹಲವು ಪತ್ರಿಕೆಯಲ್ಲಿ ಕೆಲಸ ಮಾಡುವ ಮೂಲಕ ಐದು ದಶಕಗಳ ಕಾಲ ಪತ್ರಿಕೋದ್ಯಮಕ್ಕೆ ಸಲ್ಲಿಸಿರುವ ವಿಶೇಷ ಸೇವೆ ಸ್ಮರಿಸಿ ಕೆಯುಡಬ್ಲ್ಯೂ?ಜೆ ಅಭಿನಂದಿಸುತ್ತಿದೆ ಎಂದರು.

ಭಾರತೀಯ ಕಾರ್ಯನಿರತ ಪತ್ರಕರ್ತರ ಒಕ್ಕೂಟದ ಅಧ್ಯಕ್ಷ ಬಿ.ವಿ.ಮಲ್ಲಿಕಾರ್ಜುನಯ್ಯ ಅವರು ಮಾತನಾಡಿ ತಮ್ಮ ವೃತ್ತಿಜೀವನದಿಂದ ನಿವೃತ್ತರಾಗಿರುವ ಅನೇಕ ಹಿರಿಯ ಪತ್ರಕರ್ತರನ್ನು ಗುರುತಿಸಿ ಸನ್ಮಾನಿಸುವ ಕೆಲಸವನ್ನು ಸಂಘ ನಿರಂತರವಾಗಿ ಮಾಡಿಕೊಂಡು ಬರುತ್ತಿದೆ ಎಂದರು. ಜೊತೆಗೆ ಸತ್ಯನಾರಾಯಣ ನಾಡಿಗರ ಜೊತೆಗಿನ ತಮ್ಮ ಒಡನಾಟವನ್ನು ಜ್ಞಾಪಿಸಿಕೊಂಡರಲ್ಲದೆ ನಾಡಿಗರ ಶೈಕ್ಷಣಿಕ ಸೇವೆಯನ್ನು ಸಹ ಕೊಂಡಾಡಿದರು.

ಕೆಯುಡಬ್ಲ್ಯೂಜೆ ಪ್ರಧಾನ ಕಾರ್ಯದರ್ಶಿ ಜಿ.ಸಿ.ಲೋಕೇಶ್ ಸ್ವಾಗತಿಸಿದರು. ಖಜಾಂಚಿ ವಾಸುದೇವ ಹೊಳ್ಳ ವಂದಿಸಿದರು. ಸಂಘದ ಶರಣು ಬಸಪ್ಪ, ರಾಜ್ಯ ಪತ್ರಿಕಾ ವಿತರಕರ ಒಕ್ಕೂಟದ ಅಧ್ಯಕ್ಷ ಕೆ.ಶಂಭುಲಿಂಗ ಮತ್ತಿತರರು ಹಾಜರಿದ್ದರು.

5ರೊಳಗೆ ಅರ್ಜಿ ಪೂರ್ಣಗೊಳಿಸಲು ಸೂಚನೆ

ರಾಮನಗರ: ಚನ್ನಪಟ್ಟಣ ತಾಲ್ಲೂಕು ಶಿಶು ಅಭಿವೃದ್ಧಿ ಯೋಜನಾ ವ್ಯಾಪ್ತಿಗೆ ಬರುವ ಅಂಗನವಾಡಿ ಕೇಂದ್ರಗಳಲ್ಲಿ ಖಾಲಿಯಿರುವ ಅಂಗನವಾಡಿ ಕಾರ್ಯಕರ್ತೆ ಹಾಗೂ ಸಹಾಯಕಿಯರ ಹುದ್ದೆಗಳಿಗೆ ಅರ್ಜಿ ಆಹ್ವಾನಿಸಲಾಗಿದ್ದು, ಸ್ವೀಕೃತವಾದ ಅರ್ಜಿಗಳಲ್ಲಿ ಅಂಗವಾಡಿ ಕಾರ್ಯಕರ್ತೆಯರ 127 ಮತ್ತು ಅಂಗನವಾಡಿ ಸಹಾಯಕಿಯರ 24ಅಭ್ಯರ್ಥಿಗಳ ಅಪೂರ್ಣಗೊಂಡ ಅರ್ಜಿಗಳನ್ನು ಪೂರ್ಣಗೊಳಿಸಲು ಜ. 5ರ ವರೆಗೆ ದಿನಾಂಕವನ್ನು ನಿಗಧಿಪಡಿಸಿ ಬಾಕಿ ಇರುವಚಿತಹ ಪ್ರಕ್ರಿಯೆನ್ನು ಪೂರ್ಣಗೊಳಿಸಲು ಆನ್‌ಲೈನ್ ಮೂಲಕ ಮತ್ತೊಮ್ಮೆ ಅವಕಾಶ ಕಲ್ಪಿಸಲಾಗಿದೆ. ಅಗತ್ಯ ವಿರುವ ಎಲ್ಲಾ ದಾಖಲಾತಿಗಳನ್ನು 2024ರ ಸೆಪ್ಟೆಂಬರ್30ರೊಳಗೆ ಸಂಬಂಧಪಟ್ಟ ಸಕ್ಷಮ ಪ್ರಾಧಿಕಾರದಿಂದ ಪಡೆದಿರುವುದು ಕಡ್ಡಾಯವಾಗಿರುತ್ತದೆ. ತದನಂತರ ದಿನಾಂಕದಿಂದ ಪಡೆಯಲಾದ ದಾಖಲಾತಿಗಳನ್ನು ಅಂಗನವಾಡಿ ಕಾರ್ಯಕರ್ತೆ ಮತ್ತು ಅಂಗನವಾಡಿ ಸಹಾಯಕಿಯರ ಆಯ್ಕೆಗೆ ಪರಿಗಣಿಸಲಾಗುವುದಿಲ್ಲ. ಹೆಚ್ಚಿನ ಮಾಹಿತಿಗೆ ಶಿಶು ಅಭಿವೃದ್ಧಿ ಯೋಜನಾಧಿಕಾರಿಗಳ ಕಚೇರಿ, ನಂ. 4823 ಆ1, ಅಪ್ಪಾಜಿ ಕಾಂಪ್ಲೆಕ್ಸ್, ಚಾನಲ್ ರಸ್ತೆ (3ನೇ ಅಡ್ಡ ರಸ್ತೆ) ವಿವೇಕಾನಂದ ನಗರ, ಚನ್ನಪಟ್ಟಣ ಟೌನ್, ರಾಮನಗರ ಜಿಲ್ಲೆ ಈ ಕಚೇರಿಯನ್ನು ಕಚೇರಿಯ ವೇಳೆಯಲ್ಲಿ ಸಂಪರ್ಕಿಸುವಂತೆ ಚನ್ನಪಟ್ಟಣ ತಾಲ್ಲೂಕಿನ ಶಿಶು ಅಭಿವೃದ್ಧಿ ಯೋಜನಾಧಿಕಾರಿಗಳು ಪ್ರಕಟಣೆಯಲ್ಲಿ ತಿಳಿಸಿದ್ದಾರೆ.

ತಾತ್ಕಾಲಿಕ ಹುದ್ದೆಗಳಿಗೆ ಅರ್ಜಿ ಆಹ್ವಾನ

ರಾಮನಗರ: ಇಲ್ಲಿನ ಜಿಲ್ಲಾ ಕಾನೂನು ಸೇವೆಗಳ ಪ್ರಾಧಿಕಾರದಲ್ಲಿರುವ ಕಾನೂನು ನೆರವು ಅಭಿರಕ್ಷಕರ (ಲೀಗಲ್ ಎಡ್ ಡಿಫೆನ್ಸ್ ಕೌನ್ಸಿಲ್ ಸಿಸ್ಟಮ್-ಎಲ್‌ಎಡಿಸಿಎಸ್) ಕಚೇರಿಗೆ ಮುಖ್ಯ ಕಾನೂನು ನೆರವು ಸಲಹೆಗಾರರು-1, ಉಪ ಮುಖ್ಯ ಕಾನೂನು ನೆರವು ಸಲಹೆಗಾರರು-1 ಹಾಗೂ ಸಹಾಯಕ ಕಾನೂನು ನೆರವು ಸಲಹೆಗಾರರ-1 ಖಾಲಿ ಇರುವ ತಾತ್ಕಾಲಿಕ ಹುದ್ದೆಗಳಿಗೆ ಅರ್ಜಿ ಆಹ್ವಾನಿಸಲಾಗಿದೆ. ಮುಖ್ಯ ಕಾನೂನು ನೆರವು ಸಲಹೆಗಾರರ ಹುದ್ದೆಗೆ ಕನಿಷ್ಠ 10 ವರ್ಷಗಳವರೆಗೆ ಕ್ರಿಮಿನಲ್ ಕಾನೂನಿನಲ್ಲಿ ಅಭ್ಯಾಸ ಮಾಡಿರಬೇಕು. ಅತ್ಯುತ್ತಮ ಮೌಖಿಕ ಮತ್ತು ಲಿಖಿತ ಸಂವಹನ ಕೌಶಲ್ಯಗಳನ್ನು ಹೊಂದಿರಬೇಕು. ಕ್ರಿಮಿನಲ್ ಕಾನೂನಿನ ಅತ್ಯುತ್ತಮ ತಿಳುವಳಿಕೆ ಹೊಂದಿರಬೇಕು.ಕಂಪ್ಯೂಟರ್ ಜ್ಞಾನ ಹೊಂದಿರಬೇಕು. ಉಪ ಮುಖ್ಯ ಕಾನೂನು ನೆರವು ಸಲಹೆಗಾರರ ಹುದ್ದೆಗೆ ಕನಿಷ್ಠ 7 ವರ್ಷಗಳ ಕಾಲ ಕ್ರಿಮಿನಲ್ ಕಾನೂನಿನಲ್ಲಿ ಅಭ್ಯಾಸ ಮಾಡಿರಬೇಕು, ಕ್ರಿಮಿನಲ್ ಕಾನೂನಿನ ಕುರಿತು ಅತ್ಯುತ್ತಮ ತಿಳುವಳಿಕೆ ಹೊಂದಿರಬೇಕು, ಕಾನೂನು ಸಂಶೋಧನೆಯಲ್ಲಿ ಕೌಶಲ್ಯವಿರಬೇಕು. ಸಹಾಯಕ ಕಾನೂನು ನೆರವು ಸಲಹೆಗಾರರ ಹುದ್ದೆಗೆ ಕ್ರಿಮಿನಲ್ ಕಾನೂನಿನಲ್ಲಿ 0 ರಿಂದ 3 ವರ್ಷಗಳವರೆಗೆ ಅಭ್ಯಾಸ ಮಾಡಿರಬೇಕು. ಉತ್ತಮ ಮೌಖಿಕ ಮತ್ತು ಲಿಖಿತ ಸಂವಹನ ಕೌಶಲ್ಯ ಹೊಂದಿರಬೇಕು.

ಅರ್ಹತೆಯುಳ್ಳ ಅಭ್ಯರ್ಥಿಗಳು ರಾಮನಗರದ ಜಿಲ್ಲಾ ಕಾನೂನು ಸೇವೆಗಳ ಪ್ರಾಧಿಕಾರದಲ್ಲಿ ಅರ್ಜಿ ನಮೂನೆಯನ್ನು ಪಡೆದು ತಮ್ಮ ವೈಯಕ್ತಿಕ ವಿವರಗಳನ್ನು ಭರ್ತಿ ಮಾಡಿ ಸಂಬಂಧಪಟ್ಟ ದಾಖಲಾತಿಗಳೊಂದಿಗೆ ಅರ್ಜಿಯನ್ನು ಡಿ. 31 ರಿಂದ 2025ರ ಜನವರಿ 10ರ ಸಂಜೆ 5 ಗಂಟೆಯೊಳಗೆ ಸದಸ್ಯ ಕಾರ್ಯದರ್ಶಿಗಳು, ಜಿಲ್ಲಾ ಕಾನೂನು ಸೇವೆಗಳ ಪ್ರಾಧಿಕಾರ, ಜಿಲ್ಲಾ ಮತ್ತು ಸತ್ರ ನ್ಯಾಯಾಲಯದ ಸಂಕೀರ್ಣ, ರಾಮನಗರ-562159 ಇಲ್ಲಿಗೆ ಅರ್ಜಿ ಸಲ್ಲಿಸುವಂತೆ ಗೌರವಾನ್ವಿತ ಸದಸ್ಯ ಕಾರ್ಯದರ್ಶಿಗಳು ಜಿಲ್ಲಾ ಕಾನೂನು ಸೇವೆಗಳ ಪ್ರಾಧಿಕಾರ, ರಾಮನಗರ ಇವರು ಪ್ರಕಟಣೆಯಲ್ಲಿ ತಿಳಿಸಿದ್ದಾರೆ.

ಅಂಗನವಾಡಿ ನೇಮಕಾತಿ: ಅಪೂರ್ಣ ಅರ್ಜಿಗಳನ್ನು ಸರಿಪಡಿಸಲು 5ರವರೆಗೆ ಅವಕಾಶ

ರಾಮನಗರ: ರಾಮನಗರ ಜಿಲ್ಲೆಯ 5 ತಾಲ್ಲೂಕುಗಳ ಸಮಗ್ರ ಶಿಶು ಅಭಿವೃದ್ಧಿ ಯೋಜನಾ ವ್ಯಾಪ್ತಿಯಲ್ಲಿ ಬರುವ ಅಂಗನವಾಡಿ ಕೇಂದ್ರಗಳಲ್ಲಿ ಖಾಲಿಯಿರುವ ಅಂಗನವಾಡಿ ಕಾರ್ಯಕರ್ತೆಯರ 80 ಮತ್ತು ಅಂಗನವಾಡಿ ಸಹಾಯಕಿಯರ 137ಹುದ್ದೆಗಳನ್ನು ಗೌರವ ಸೇವೆಯ ಆಧಾರದ ಮೇಲೆ ಭರ್ತಿ ಮಾಡಲು ಅರ್ಹ ಮಹಿಳಾ ಮತ್ತು ಲಿಂಗತ್ವ ಅಲ್ಪಸಂಖ್ಯಾತರಿಂದ ಆನ್‌ಲೈನ್ ವೆಬ್‌ಸೈಟ್ ವಿಳಾಸ https://karnemakaone.kar.nic.in/abcd/ಮೂಲಕ ಅರ್ಜಿ ಆಹ್ವಾನಿಸಿ, ಅರ್ಜಿ ಸಲ್ಲಿಸಲು2024ರ ಸೆಪ್ಟೆಂಬರ್ 30ರವರೆಗೆ ಅವಧಿ ನಿಗಧಿಪಡಿಸಲಾಗಿತ್ತು. ಸರ್ಕಾರದಆದೇಶದನ್ವಯಆನ್ ಲೈನ್ ಮೂಲಕ ಅರ್ಜಿ ಸಲ್ಲಿಸುವ ಪ್ರಕ್ರಿಯೆಯಲ್ಲಿ ಶೇ.60 ರಷ್ಟು ಅರ್ಜಿಗಳು ಅಪೂರ್ಣ ಸಲ್ಲಿಕೆಯಾದ ಹಿನ್ನೆಲೆಯಲ್ಲಿಅಪೂರ್ಣ ಅರ್ಜಿಗಳಣ್ನು ಪೂರ್ಣಗೊಳಿಸಲು ಫೋಟೋ, ಸಹಿ, ದಾಖಲಾತಿಗಳು ಹಾಗೂ ಇ-ಸೈನ್ ಈ ಹಂತಅಪೂರ್ಣಗೊಂಡಿರುವುದರಿಂದಪೂರ್ಣಗೊಳಿಸಲು 2025ರ ಜನವರಿ 5 ರವರೆಗೆ ಅವಕಾಶ ನೀಡಿದೆ. ಅಗತ್ಯವಿರುವಎಲ್ಲಾ ದಾಖಲಾತಿಗಳು 2024ರ ಸೆಪ್ಟೆಂಬರ್ 30ರೊಳಗೆ ಸಂಬಂಧಪಟ್ಟ ಸಕ್ಷಮ ಪ್ರಾಧಿಕಾರದಿಂದ ದಾಖಲಾತಿಗಳನ್ನು ಪಡೆದಿರುವುದು ಕಡ್ಡಾಯವಾಗಿದೆ. ತದನಂತರದ ದಿನಾಂಕದಿಂದ ಪಡೆಯಲಾದ ದಾಖಲಾತಿಗಳನ್ನು ಅಪ್‌ಲೋಡ್ ಮಾಡಿದ್ದಲ್ಲಿ ಅಂಗನವಾಡಿ ಕಾರ್ಯಕರ್ತೆ ಮತ್ತು ಸಹಾಯಕಿಯರ ಆಯ್ಕೆಗೆ ಪರಿಗಣಿಸಲಾಗುವುದಿಲ್ಲ. ಹೆಚ್ಚಿನ ಮಾಹಿತಿಗೆ ಆಯಾ ತಾಲ್ಲೂಕಿನ ಶಿಶು ಅಭಿವೃದ್ಧಿ ಯೋಜನಾ ಕಚೇರಿಯನ್ನು ಖುದ್ದು ಸಂಪರ್ಕಿಸುವಂತೆ ಜಿಲ್ಲಾ ಮಹಿಳಾ ಮತ್ತು ಮಕ್ಕಳ ಅಭಿವೃದ್ಧಿ ಇಲಾಖೆಯ ಉಪನಿರ್ದೇಶಕರು ಪ್ರಕಟಣೆಯಲ್ಲಿ ತಿಳಿಸಿದ್ದಾರೆ.

ಶೀಘ್ರದಲ್ಲಿಯೇ ಪ್ರಶಸ್ತಿ ಪ್ರದಾನ ಸಮಾರಂಭವನ್ನು ಆಯೋಜನೆ

ಅಭಿವೃದ್ಧಿ, ಪರಿಸರ ಪತ್ರಿಕೋದ್ಯಮ ಪ್ರಶಸ್ತಿಗಳು ಪ್ರಕಟ

ಬೆಂಗಳೂರು: ಕರ್ನಾಟಕ ಸರ್ಕಾರವು ಅಭಿವೃದ್ಧಿ ಮತ್ತು ಪರಿಸರ ಪತ್ರಿಕೋದ್ಯಮ ಕ್ಷೇತ್ರಗಳಲ್ಲಿ ವಿಶಿಷ್ಠ ಸಾಧನೆ ಮಾಡಿದ ಪತ್ರಕರ್ತರಿಗೆ ನೀಡುವ 2017 ರಿಂದ 2023ರ ಕ್ಯಾಲೆಂಡರ್ ವರ್ಷಗಳ ಅಭಿವೃದ್ಧಿ ಮತ್ತು ಪರಿಸರ ಪತ್ರಿಕೋದ್ಯಮ ಪ್ರಶಸ್ತಿಗಳನ್ನು ಪ್ರಕಟಿಸಿದೆ ಎಂದು ವಾರ್ತಾ ಮತ್ತು ಸಾರ್ವಜನಿಕ ಸಂಪರ್ಕ ಇಲಾಖೆಯ ಆಯುಕ್ತರಾದ ಹೇಮಂತ್ ಎಂ ನಿಂಬಾಳ್ಕರ್ ಅವರು ತಿಳಿಸಿದ್ದಾರೆ.

ಈ ಕುರಿತು ಪ್ರಕಟಣೆ ನೀಡಿರುವ ಅವರು, ಈ ಪ್ರಶಸ್ತಿಗಳನ್ನು ಸರ್ಕಾರವು 2001ನೇ ಸಾಲಿನಿಂದ ಸ್ಥಾಪಿಸಿದ್ದು 2016 ರವರೆಗೆ ನಾಡಿನ 32 ಜನ ಹಿರಿಯ ಪತ್ರಕರ್ತರು ಈ ಎರಡೂ ಪ್ರಶಸ್ತಿಗಳನ್ನು ಸ್ವೀಕರಿಸಿದ್ದಾರೆ. ಕೋವಿಡ್ ಹಾಗೂ ಇತರೆ ಕಾರಣಗಳಿಂದ ವಿಳಂಬವಾಗಿದ್ದ 2017ರಿಂದ 2023ರ ವರೆಗಿನ ಏಳು ವರ್ಷಗಳ ಅವಧಿಯ ಪ್ರಶಸ್ತಿಗಳಿಗೆ ಅರ್ಹ ಪತ್ರಕರ್ತರನ್ನು ಹಿರಿಯ ಪತ್ರಕರ್ತರಾದ ಸನತ್ ಕುಮಾರ್ ಬೆಳಗಲಿ ಹಾಗೂ ಕೆ.ಶಿವಕುಮಾರ್ ಅವರಿದ್ದ ಸಮಿತಿಯು ಆಯ್ಕೆ ಮಾಡಿದೆ. ಪ್ರಶಸ್ತಿಯು ತಲಾ ಒಂದು ಲಕ್ಷ ರೂಪಾಯಿ ನಗದು, ಸ್ಮರಣಿಕೆ, ಅಭಿನಂದನಾ ಪತ್ರ ಒಳಗೊಂಡಿರುತ್ತದೆ.

2017ರಿಂದ 2023ರವರೆಗಿನ ಪರಿಸರ ಪತ್ರಿಕೋದ್ಯಮ ಪ್ರಶಸ್ತಿ ಪುರಸ್ಕೃತರ ವಿವರ: ವಿಜಯಲಕ್ಷ್ಮಿ ಶಿಬರೂರು (2017): ಮೂಲತಃ ದಕ್ಷಿಣ ಕನ್ನಡ ಜಿಲ್ಲೆಯ ಶಿಬರೂರು ಗ್ರಾಮದವರಾದ ವಿಜಯಲಕ್ಷ್ಮಿ ಅವರು, ಕಳೆದ ಸುಮಾರು 25 ವರ್ಷಗಳಿಂದ ನಾಡಿನ ವಿವಿಧ ಮಾಧ್ಯಮಗಳಿಗೆ ಸೇವೆ ಸಲ್ಲಿಸುತ್ತಿದ್ದಾರೆ. ಅರಣ್ಯ ಸಂರಕ್ಷಣೆ, ಅಪಾಯಕಾರಿ ಆಹಾರ ಪದಾರ್ಥಗಳು, ಪ್ಲಾಸ್ಟಿಕ್ ಅಪಾಯಗಳು ಮತ್ತಿತರ ಜಾಗೃತಿ ಮೂಡಿಸುವ ವರದಿಗಳನ್ನು ಎಲೆಕ್ಟ್ರಾನಿಕ್ ಹಾಗೂ ಸಾಮಾಜಿಕ ಮಾಧ್ಯಮಗಳ ಮೂಲಕ ಪರಿಣಾಮಕಾರಿಯಾಗಿ ಬಿತ್ತರಿಸಿದ್ದಾರೆ. ಪರಿಸರ ಜಾಗೃತಿಯ ವರದಿಗಳನ್ನು ಪ್ರಕಟಿಸಿದ್ದಾರೆ.

ಬಿ.ಎಂ.ಟಿ ರಾಜೀವ್ : (2018): ಮೂಲತಃ ತುಮಕೂರು ಜಿಲ್ಲೆಯ ಕುಣಿಗಲ್ ತಾಲ್ಲೂಕಿನ ಬೆನವಾರ ಗ್ರಾಮದವರು, ಉಪ ಅರಣ್ಯ ಸಂರಕ್ಷಣಾಧಿಕಾರಿಯಾಗಿ ಭಾರತೀಯ ಅರಣ್ಯ ಸೇವೆಯಿಂದ 2006ರಲ್ಲಿ ನಿವೃತ್ತಿ ಹೊಂದಿದ್ದಾರೆ. 1985ರಿಂದ ವನ್ಯಜೀವಿಗಳು, ಅರಣ್ಯ ಮತ್ತು ಪರಿಸರ ಸಂರಕ್ಷಣೆ ಕುರಿತು ಕನ್ನಡ ಮತ್ತು ಆಂಗ್ಲ ಭಾ?ಗಳಲ್ಲಿ ಲೇಖನ, ಪ್ರಬಂಧಗಳನ್ನು ಬರೆಯುತ್ತಿದ್ದಾರೆ. ಅರಣ್ಯ/ವನ್ಯಜೀವಿ/ಪರಿಸರದಿಂದ ಮನುಕುಲಕ್ಕಿರುವ ಅನುಕೂಲಗಳು, ಅವಶ್ಯಕತೆಗಳ ಬಗ್ಗೆ ಲೇಖನಗಳನ್ನು ಬರೆದಿದ್ದಾರೆ. ಭಾರತೀಯ ವನ್ಯಪ್ರಾಣಿಗಳ ಕೈಪಿಡಿ, ಪರಿಸರ ಮಾಲಿನ್ಯ ಮತ್ತು ವಾಯುಗುಣ ಬದಲಾವಣೆ ಕುರಿತು ಒಟ್ಟು 6 ಪುಸ್ತಕಗಳನ್ನು ಪ್ರಕಟಿಸಿದ್ದಾರೆ.

ವಿನೋದಕುಮಾರ್ ಬಿ. ನಾಯ್ಕ: (2019): ಮೂಲತಃ ಚಿಕ್ಕಮಗಳೂರು ಜಿಲ್ಲೆಯ ಕಡೂರು ತಾಲ್ಲೂಕಿನ ಗುಬ್ಬಿಹಳ್ಳಿ ಗ್ರಾಮದವರು. ಏಷಿಯಾನೆಟ್ ಸುವರ್ಣ ನ್ಯೂಸ್ ಸಂಸ್ಥೆಯಲ್ಲಿ ವಿಶೇಷ ಯೋಜನೆಗಳ ವಿಭಾಗದ ಸಂಪಾದಕರಾಗಿರುವ ಇವರು ವಿವಿಧ ಮಾಧ್ಯಮಗಳಲ್ಲಿ ಸುಮಾರು 23 ವರ್ಷಗಳ ಕಾಲ ವನ್ಯಜೀವಿ ಹಾಗೂ ಪರಿಸರ ಕುರಿತು ಅನೇಕ ಪರಿಣಾಮಕಾರಿ ವರದಿಗಳನ್ನು ಮಾಡಿದ್ದಾರೆ. ಕರ್ನಾಟಕ ರಾಜ್ಯ ವನ್ಯಜೀವಿ ಮಂಡಳಿ ಸದಸ್ಯರಾಗಿ ಸೇವೆ ಸಲ್ಲಿಸಿದ್ದಾರೆ. ಪ್ರಾದೇಶಿಕ ಮಾಧ್ಯಮಗಳಲ್ಲಿ ಮೊದಲ ಬಾರಿಗೆ ವನ್ಯಜೀವಿ ಸಂರಕ್ಷಣಾ ಅಭಿಯಾನಗಳನ್ನು ಹಮ್ಮಿಕೊಂಡು ಕಾಡಂಚಿನ ಗ್ರಾಮಗಳಲ್ಲಿ ಮಾನವ ?ವನ್ಯಜೀವಿ ಸಂಘರ್ಷ ಕಡಿಮೆ ಮಾಡುವ ನಿಟ್ಟಿನಲ್ಲಿ ಶ್ರಮಿಸುತ್ತಿದ್ದಾರೆ. 'ಜಂಗಲ್ ಡೈರಿ' ಕೃತಿ ಪ್ರಕಟಿಸಿದ್ದಾರೆ.

ಅಭಿವೃದ್ಧಿ ಪತ್ರಿಕೋದ್ಯಮ ಪ್ರಶಸ್ತಿ ಪುರಸ್ಕೃತರು

ಚೀ.ಜ.ರಾಜೀವ್ (2017): ಚಿಕ್ಕಮಗಳೂರು ಜಿಲ್ಲೆ ಅಜ್ಜಂಪುರ ತಾಲ್ಲೂಕು ಚೀರನಹಳ್ಳಿ ಗ್ರಾಮದವರು. ಪ್ರಸ್ತುತ ಮೈಸೂರಿನಲ್ಲಿ ನೆಲೆಸಿದ್ದಾರೆ. 1999ರಿಂದ 2001ರವರೆಗೆ ಉದಯವಾಣಿ ದಿನಪತ್ರಿಕೆಯಲ್ಲಿ, 2001ರಿಂದ ಇಲ್ಲಿಯವರೆಗೆ ವಿಜಯ ಕರ್ನಾಟಕ ದಿನಪತ್ರಿಕೆಯ ಸುದ್ದಿ ಸಂಪಾದಕರಾಗಿ ಬೆಂಗಳೂರಿನಲ್ಲಿ ಸೇವೆ ಸಲ್ಲಿಸುತ್ತಿದ್ದಾರೆ. ಕೃಷಿ, ಶಿಕ್ಷಣ, ಪರಂಪರೆ, ಮತ್ತಿತರ ಕ್ಷೇತ್ರಗಳ ಸವಾಲುಗಳಿಗೆ ಕನ್ನಡಿ ಹಿಡಿಯುವ ಅಭ್ಯುದಯ ಪತ್ರಿಕೋದ್ಯಮಕ್ಕೆ ಉದಾಹರಣೆಯಾಗುವಂತಹ ವರದಿ ಅಂಕಣಗಳನ್ನು ನಿರಂತರವಾಗಿ ಪ್ರಕಟಿಸುತ್ತಿದ್ದಾರೆ.

ದೇವಯ್ಯ ಗುತ್ತೇದಾರ್ (2018): ಮೂಲತಃ ಕಲಬುರಗಿ ಜಿಲ್ಲೆ ಅಫಜಲಪುರ ತಾಲ್ಲೂಕು ಭೈರಾಮಡಗಿ ಗ್ರಾಮದವರು. 2004ರಿಂದ ಉಷಾಕಿರಣ, ಪ್ರಜಾವಾಣಿಯಲ್ಲಿ ಸೇವೆ ಸಲ್ಲಿಸಿ ಪ್ರಸ್ತುತ ವಿಜಯಕರ್ನಾಟಕ ದಿನಪತ್ರಿಕೆಯ ಕಲಬುರಗಿ ಆವೃತ್ತಿಯ ಸ್ಥಾನಿಕ ಸಂಪಾದಕರಾಗಿದ್ದಾರೆ. ಕಲ್ಯಾಣ ಕರ್ನಾಟಕದ ಅಭಿವೃದ್ಧಿ, ಮಾನವ ಅಭಿವೃದ್ಧಿಯಲ್ಲಿ ಉತ್ತರ ಕರ್ನಾಟಕದ ತಾಲ್ಲೂಕುಗಳ ಪರಿಸ್ಥಿತಿ, ಕಲ್ಯಾಣ ಕರ್ನಾಟಕದ ಜಿಲ್ಲೆಗಳ ಬಡತನ ನಿವಾರಣೆ, ಶಿಶುಮರಣ ತಡೆ ಸೇರಿದಂತೆ ಶಿಕ್ಷಣ, ಆರೋಗ್ಯ, ಅಭಿವೃದ್ಧಿ ಕುರಿತ ಅನೇಕ ವಿಶ್ಲೇಷಣಾತ್ಮಕ ಲೇಖನಗಳು, ವರದಿಗಳನ್ನು ಪ್ರಕಟಿಸಿದ್ದಾರೆ.

ಗಿರೀಶ್ ಲಿಂಗಣ್ಣ (2019): ಬೆಂಗಳೂರಿನ ಗಿರೀಶ್ ಲಿಂಗಣ್ಣ ಅವರು ಮೆಕ್ಯಾನಿಕಲ್ ಇಂಜಿನಿಯರಿಂಗ್ ಸ್ನಾತಕೋತ್ತರ ಪದವೀಧರರಾಗಿದ್ದಾರೆ. ಬಾಹ್ಯಾಕಾಶ, ರಕ್ಷಣೆ, ಅಂತಾರಾಷ್ಟ್ರೀಯ ವ್ಯವಹಾರಗಳ ವಿಶ್ಲೇಷಕ. ಸಂಯುಕ್ತ ಕರ್ನಾಟಕ, ಕನ್ನಡ ಪ್ರಭ, ಇಂಡಿಯನ್ ಎಕ್ಸ್‌ಪ್ರೆಸ್ ದಿನಪತ್ರಿಕೆಗಳ ಜಾಲತಾಣಗಳ ಅಂಕಣಕಾರರಾಗಿದ್ದಾರೆ. ವಿಜಯ ಕರ್ನಾಟಕ, ಉದಯವಾಣಿ, ವಿಶ್ವವಾಣಿ, ಪತ್ರಿಕೆಗಳಲ್ಲಿ ಒನ್ ಇಂಡಿಯ ಜಾಲತಾಣದಲ್ಲಿ ನಿರಂತರ ಲೇಖನಗಳನ್ನು ಬರೆಯುತ್ತಿದ್ದಾರೆ. ವಿವಿಧ ರಾಷ್ಟ್ರೀಯ, ಅಂತಾರಾಷ್ಟ್ರೀಯ ಇಂಗ್ಲಿ? ಪತ್ರಿಕೆಗಳು, ನಿಯತಕಾಲಿಕೆಗಳಲ್ಲಿ ಲೇಖನಗಳು ಪ್ರಕಟವಾಗುತ್ತಿವೆ. ಪ್ರಚಲಿತ ವಿಚಾರಗಳ ಕುರಿತು ಸುವರ್ಣ ನ್ಯೂಸ್, ದೂರದರ್ಶನ, ಆಕಾಶವಾಣಿ, ಚಂದನ ವಾಹಿನಿಗಳಲ್ಲಿ ಪ್ಯಾನೆಲಿಸ್ಟ್ ಆಗಿ ಭಾಗಿ. ರಾಷ್ಟ್ರ, ಅಂತಾರಾಷ್ಟ್ರೀಯ ಮಟ್ಟದ ಸುದ್ದಿ ವಾಹಿನಿಗಳಲ್ಲಿ ಸಂವಾದ, ಚರ್ಚೆಗಳಲ್ಲಿ ಪ್ಯಾನೆಲಿಸ್ಟ್ ಆಗಿದ್ದಾರೆ.

ಯೋಗೇಶ್ ಎಂ.ಎನ್. (2020): ಮಂಡ್ಯ ಜಿಲ್ಲೆ ಕೆ.ಆರ್.ಪೇಟೆ ತಾಲ್ಲೂಕು ಮಾರೇನಹಳ್ಳಿ ಗ್ರಾಮದವರು. ಕಳೆದ ಸುಮಾರು 20 ವರ್ಷಗಳಿಂದ ಪತ್ರಿಕೋದ್ಯಮದಲ್ಲಿ ಸೇವೆ ಸಲ್ಲಿಸುತ್ತಿದ್ದಾರೆ. ಪ್ರಸ್ತುತ ಪ್ರಜಾವಾಣಿ ದಿನಪತ್ರಿಕೆಯ ಚಿತ್ರದುರ್ಗ ಜಿಲ್ಲಾ ವರದಿಗಾರರಾಗಿದ್ದಾರೆ. ಭ್ರೂಣಹತ್ಯೆ ತಡೆ, ಉನ್ನತ ಶಿಕ್ಷಣ ಸೇರಿದಂತೆ ಅಭಿವೃದ್ಧಿ ವಿಷಯಗಳ ಕುರಿತು ಪರಿಣಾಮಕಾರಿ ವರದಿಗಳನ್ನು ಪ್ರಕಟ ಮಾಡಿದ್ದಾರೆ. 'ಜೀವಸೆಲೆ ಕಾಮೇಗೌಡ' ಕೃತಿಯು ಮಂಡ್ಯ ವಿಶ್ವವಿದ್ಯಾಲಯಕ್ಕೆ ಪಠ್ಯವಾಗಿದೆ. ಸಕ್ಕರೆಯ ಅಕ್ಕರೆ, ವರ್ಣ ಕೃತಿಗಳು ಪ್ರಕಟವಾಗಿವೆ. ಭಾರತೀಯ ರಂಗ ಶಿಕ್ಷಣ ಕೇಂದ್ರದಲ್ಲಿ ತರಬೇತಿ ಪಡೆದಿದ್ದಾರೆ. ವಿವಿಧ ಹವ್ಯಾಸಿ ನಾಟಕಗಳಲ್ಲಿ ಅಭಿನಯಿಸಿದ್ದಾರೆ.

ನೌಶಾದ್ ಬಿಜಾಪುರ (2021): ಮೂಲತಃ ಧಾರವಾಡದವರು. ಪ್ರಸ್ತುತ ಬೆಳಗಾವಿಯಲ್ಲಿ ನೆಲೆಸಿದ್ದು, ದಿ ನ್ಯೂ ಇಂಡಿಯನ್ ಎಕ್ಸ್‌ಪ್ರೆಸ್ ದಿನಪತ್ರಿಕೆಯ ಹಿರಿಯ ಸಹಾಯಕ ಸಂಪಾದಕರಾಗಿದ್ದಾರೆ. ಕಳೆದ 25 ವರ್ಷಕ್ಕೂ ಹೆಚ್ಚು ಕಾಲದಿಂದ ಡೆಕ್ಕನ್ ಕ್ರೋನಿಕಲ್, ಡೆಕ್ಕನ್ ಹೆರಾಲ್ಡ್, ಇಂಡಿಯನ್ ಎಕ್ಸ್‌ಪ್ರೆಸ್ ಪತ್ರಿಕೆಗಳಲ್ಲಿ ಸೇವೆ ಸಲ್ಲಿಸಿ ಈಗ ದಿ ನ್ಯೂ ಇಂಡಿಯನ್ ಎಕ್ಸ್‌ಪ್ರೆಸ್ ದಿನಪತ್ರಿಕೆಯಲ್ಲಿ ಹಲವಾರು ಅಭಿವೃದ್ಧಿ ಮತ್ತು ಸಾಮಾಜಿಕ ಚಿಂತನೆಗಳಿಂದ ಕೂಡಿದ ಲೇಖನ ಹಾಗೂ ವರದಿಗಳನ್ನು ಪ್ರಕಟಿಸಿದ್ದಾರೆ.

ಸತೀಶ್ ಜಿ.ಟಿ (2022): ಮೂಲತ: ಚಿತ್ರದುರ್ಗದವರು. ಮೈಸೂರು ವಿಶ್ವವಿನಿಲಯದಿಂದ ಇಂಗ್ಲೀ? ಸಾಹಿತ್ಯದಲ್ಲಿ ಸ್ನಾತಕೋತ್ತರ ಪದವಿ ಪಡೆದಿದ್ದಾರೆ. 2004ರಿಂದ 2011ರವರೆಗೆ ವಿಜಯ ಟೈಮ್ಸ್, ಡೆಕ್ಕನ್ ಹೆರಾಲ್ಡ್ ಪತ್ರಿಕೆಗಳಲ್ಲಿ ಹಿರಿಯ ವರದಿಗಾರರಾಗಿ ಸೇವೆ ಸಲ್ಲಿಸಿದ್ದಾರೆ. 2011ರಿಂದ ಈವರೆಗೆ ದಿ ಹಿಂದೂ ದಿನಪತ್ರಿಕೆಯ ಹಾಸನ ವಿಭಾಗದ ವಿಶೇಷ ವರದಿಗಾರರಾಗಿ ಕಾರ್ಯ ನಿರ್ವಹಿಸುತ್ತಿದ್ದಾರೆ. ಅಭಿವೃದ್ಧಿಯ ವಿವಿಧ ಆಯಾಮಗಳ ಮೇಲೆ ಬೆಳಕು ಚೆಲ್ಲುವ ಅನೇಕ ವರದಿಗಳನ್ನು ಪ್ರಕಟಿಸಿದ್ದಾರೆ. ವಿನೋದ್ ಮೆಹ್ತಾ ಅವರ ಆತ್ಮಕಥೆ 'ಲಖನೌ ಹುಡುಗ', ವಿನೋದ್ ಕಾಪ್ರಿ ಅವರ 'ಮನೆ ಸೇರಲು 1232 ಕಿ.ಮೀ ಸಾಗಿದ ದೂರ', ನ್ಯಾಯಮೂರ್ತಿ ಕೆ.ಚಂದ್ರು ಅವರ 'ನನ್ನ ದೂರು ಕೇಳಿ ಮಹಿಳೆಯರು ನ್ಯಾಯಾಲಯದ ಕದ ತಟ್ಟಿದಾಗ' ಅಜಿತ್ ಪಿಳ್ಳೆ ಅವರ 'ಇದು ಯಾವ ಸೀಮೆ ಚರಿತ್ರೆ' ಮೊದಲಾದ ಕೃತಿಗಳನ್ನು ಕನ್ನಡಕ್ಕೆ ಅನುವಾದಿಸಿದ್ದಾರೆ.

ಎಸ್. ಗಿರೀಶ್ ಬಾಬು (2023): ಬೆಂಗಳೂರಿನವರಾದ ಎಸ್.ಗಿರೀಶ್ ಬಾಬು ಅವರು ಉದಯಟಿವಿ, ವಿಜಯಕರ್ನಾಟಕ, ಉದಯವಾಣಿ, ಮತ್ತಿತರ ಮಾಧ್ಯಮಗಳಲ್ಲಿ 27 ವರ್ಷಗಳಿಂದ ಸೇವೆ ಸಲ್ಲಿಸುತ್ತಿದ್ದಾರೆ. ಪ್ರಸ್ತುತ ಕನ್ನಡಪ್ರಭ ದಿನಪತ್ರಿಕೆಯ ಕಾರ್ಯನಿರ್ವಾಹಕ ಸಂಪಾದಕರಾಗಿ ಸೇವೆ ಸಲ್ಲಿಸುತ್ತಿದ್ದಾರೆ. ಬೆಳಗಾವಿಯಲ್ಲಿ ವರದಿಗಾರರಾಗಿ ಕಾರ್ಯ ನಿರ್ವಹಿಸುವ ಅವಧಿಯಲ್ಲಿ ಕೊಕಟನೂರು ಜಾತ್ರೆಯಲ್ಲಿ ಮುತ್ತುಕಟ್ಟುವ (ದೇವದಾಸಿ) ಪದ್ಧತಿ ಬಗ್ಗೆ ಬರೆದ ವರದಿಯು ಈ ಸಾಮಾಜಿಕ ಅನಿಷ್ಠದ ನಿರ್ಮೂಲನೆಗೆ ನೆರವಾಯಿತು. ಶಿಕ್ಷಣ, ಆರೋಗ್ಯ, ಪರಿಸರ, ರಕ್ಷಣೆ, ವಿಜ್ಞಾನ, ತಂತ್ರಜ್ಞಾನ ಬೀಟ್‌ಗಳಲ್ಲಿ ನೂರಾರು ವರದಿಗಳನ್ನು ಪ್ರಕಟಿಸಿದ್ದಾರೆ. ಭಾರತೀಯ ರಕ್ಷಣಾ ಇಲಾಖೆಯು ಪತ್ರಕರ್ತರಿಗಾಗಿ ನಡೆಸುವ ಡಿಫೆನ್ಸ್ ಕರೆಸ್ಪಾಂಡೆನ್ಸ್ ಕೋರ್ಸ್‌ನಲ್ಲಿ ಭಾಗವಹಿಸಿ ಕಾರ್ಗಿಲ್, ಲೇಹ್ ಸೇರಿದಂತೆ ಮತ್ತಿತರ ಪ್ರದೇಶಗಳಿಗೆ ಭೇಟಿ ನೀಡಿ ವರದಿ ಮಾಡಿರುತ್ತಾರೆ. ಶೀಘ್ರದಲ್ಲಿಯೇ ಪ್ರಶಸ್ತಿ ಪ್ರದಾನ ಸಮಾರಂಭವನ್ನು ಆಯೋಜಿಸಲಾಗುವುದು ಎಂದು ಪ್ರಕಟಣೆಯಲ್ಲಿ ತಿಳಿಸಿದೆ.

ಮಾಲತೇಶ ಅಂಗೂರ (2020): ಹಾವೇರಿ ಜಿಲ್ಲೆಯ ಮಾಲತೇಶ ಗದಿಗೆಪ್ಪ ಅಂಗೂರ ಅವರು ಸುಮಾರು 34 ವರ್ಷಗಳಿಂದ ಪತ್ರಿಕೋದ್ಯಮದಲ್ಲಿದ್ದಾರೆ. ಕಳೆದ 18 ವರ್ಷಗಳಿಂದ ಕೌರವ ಕನ್ನಡ ದಿನಪತ್ರಿಕೆಯ ಮುಖ್ಯ ವರದಿಗಾರರಾಗಿ ಪರಿಸರಕ್ಕೆ ಸಂಬಂಧಿಸಿದಂತೆ ವನ್ಯಜೀವಿಗಳು, ಕೆರೆಕಟ್ಟೆಗಳು, ಪ್ರಾಣಿಪಕ್ಷಿಗಳು, ಕೀಟಗಳು, ಸಸ್ಯಗಳು, ನಿಸರ್ಗ, ಗುಡ್ಡ ಗಹ್ವರಗಳು, ಅತಿವೃಷ್ಠಿ ಅನಾವೃಷ್ಠಿ ಸೇರಿದಂತೆ ವಿವಿಧ ಪರಿಸರ ಜಾಗೃತಿಯ ವರದಿಗಳನ್ನು ಪ್ರಕಟಿಸಿದ್ದಾರೆ. 'ಕಾಡು-ಮೇಡು' ಕೃತಿ ಪ್ರಕಟವಾಗಿದೆ.

ಸುಧೀರ್ ಶೆಟ್ಟಿ (2021): ಉಡುಪಿ ಜಿಲ್ಲೆಯ ಪಾದೆಬೆಟ್ಟು ಗ್ರಾಮದವರಾದ ಇವರು ಮುಂಬೈನಲ್ಲಿ ಫೋಟೋ ಜರ್ನಲಿಸಂ ಪದವಿ ಪಡೆದಿದ್ದಾರೆ. ಅರಣ್ಯ, ವನ್ಯಜೀವಿ, ನದಿ ಮತ್ತು ನೀರಿನ ಮೂಲಗಳ ಸಂರಕ್ಷಣೆ, ಬಂಡೀಪುರ ಅರಣ್ಯದ ಪ್ರಾಣಿಗಳ ಪ್ರಾಣ ರಕ್ಷಣೆ, ಬೆಂಗಳೂರಿನ ಕೆರೆಗಳ ನೀರು ತಮಿಳುನಾಡಿಗೆ ಹರಿದುಹೋಗಿ ಅಲ್ಲಿ ಸಂಸ್ಕರಣೆಗೊಂಡು ಕೃಷಿಗೆ ಬಳಕೆಯಾಗುತ್ತಿರುವ ಬಗ್ಗೆ ಸೆರೆಹಿಡಿದ ಛಾಯಾಚಿತ್ರಗಳು ರಾಜ್ಯದಲ್ಲಿ ಚರ್ಚೆ ಉಂಟುಮಾಡಿದ್ದವು. ಗದಗ ಜಿಲ್ಲೆಯ ಕಪ್ಪತ್ತಗುಡ್ಡದ ಸಂರಕ್ಷಣೆ ಸಾಕ್ಷ್ಯಚಿತ್ರ ನಿರ್ಮಿಸಿದ್ದಾರೆ. ಕಪ್ಪತ್ತಗುಡ್ಡ ಸಂರಕ್ಷಣೆಗೆ ಗದುಗಿನ ಡಾ:ತೋಂಟದ ಸಿದ್ದಲಿಂಗ ಮಹಾಸ್ವಾಮಿಗಳು ಹಾಗೂ ಎಸ್.ಆರ್.ಹಿರೇಮಠ ಅವರ ಹೋರಾಟದ ಸಂದರ್ಭದಲ್ಲಿ ಸಾಕ್ಷ್ಯಚಿತ್ರ ಪ್ರದರ್ಶಿಸಿದ್ದರು. ಮಹದಾಯಿ ತಿರುವು ಯೋಜನೆ, ಎತ್ತಿನಹೊಳೆ ಕುಡಿಯುವ ನೀರಿನ ಯೋಜನೆ, ಸಂಡೂರಿನ ಅಕ್ರಮ ಗಣಿಗಾರಿಕೆ ಮತ್ತಿತರ ವಿಷಯಗಳ ಕುರಿತು ಇವರ ಛಾಯಾಚಿತ್ರಗಳು ಪ್ರದರ್ಶನಗೊಂಡಿವೆ.

ಮಲ್ಲಿಕಾರ್ಜುನ ಹೊಸಪಾಳ್ಯ (2022): ಮಲ್ಲಿಕಾರ್ಜುನ ಹೊಸಪಾಳ್ಯ ಅವರು ತುಮಕೂರು ಜಿಲ್ಲೆಯ ಮಧುಗಿರಿ ತಾಲ್ಲೂಕಿನ ಹೊಸಪಾಳ್ಯ ಗ್ರಾಮದವರು. ಪತ್ರಿಕೋದ್ಯಮ ಸ್ನಾತಕೋತ್ತರ ಪದವಿಯಲ್ಲಿ ಮೊದಲ ರಾಂಕ್ ನೊಂದಿಗೆ ಎರಡು ಚಿನ್ನದ ಪದಕ ಮತ್ತು ಪದವಿಯಲ್ಲಿ ಕನ್ನಡ ವಿಷಯದಲ್ಲಿ ಹೆಚ್ಚಿನ ಅಂಕಗಳಿಗಾಗಿ ಚಿನ್ನದ ಪದಕ ಪಡೆದಿದ್ದಾರೆ. ದೇಸಿ ತಳಿ, ನಾಟಿ ಬೀಜಗಳ ಸಂರಕ್ಷಣೆ ಕುರಿತು ವಿಶೇಷ ಆಸಕ್ತಿ, ಜಲಸಂರಕ್ಷಣೆ, ಸುಸ್ಥಿರ ಕೃಷಿ, ಸಿರಿಧಾನ್ಯ ಚಟುವಟಿಕೆಗಳಿಗೆ ಬೆಂಬಲ. ಜಲಜಾಗೃತಿಗಾಗಿ ಕಾರ್ಯಕ್ರಮ ಸಂಘಟನೆ. ಪಾರಂಪರಿಕ ಜಲನಿಧಿಗಳಾದ ತಲಪರಿಗೆ ಬಗ್ಗೆ ಅಧ್ಯಯನ, ಪುನರುಜ್ಜೀವನಕ್ಕಾಗಿ ಶ್ರಮಿಸುತ್ತಿದ್ದಾರೆ. ಕಳೆದ ಎರಡು ದಶಕಗಳಿಂದ ವಿವಿಧ ಪತ್ರಿಕೆಗಳಲ್ಲಿ ಹವ್ಯಾಸಿ ಬರಹಗಾರರಾಗಿ ಕೃಷಿ ವಿಚಾರಗಳ ಬರವಣಿಗೆ ಮಾಡುತ್ತಿದ್ದಾರೆ. ನೆಟ್ಟಿರಾಗಿ, ತಲಪರಿಗೆ, ನಶಿಸುತ್ತಿರುವ ನೀರಿನ ಜ್ಞಾನ,ಕರ್ನಾಟಕದ ಕೃಷಿ ಆಚರಣೆಗಳು ಸೇರಿ ಒಟ್ಟು 14 ಕೃತಿಗಳು ಪ್ರಕಟವಾಗಿವೆ.

ಆರ್. ಮಂಜುನಾಥ್ (ಕೆರೆ ಮಂಜು) (2023): ಬೆಂಗಳೂರಿನವರಾಗಿರುವ ಆರ್. ಮಂಜುನಾಥ್ ಅವರು, 1995ರಿಂದ ವಿವಿಧ ಮಾಧ್ಯಮಗಳಲ್ಲಿ ಸೇವೆ ಸಲ್ಲಿಸಿರುವ ಇವರು, ಪ್ರಸ್ತುತ ಪ್ರಜಾವಾಣಿಯಲ್ಲಿ ಹಿರಿಯ ವರದಿಗಾರನಾಗಿ ಸೇವೆ ಸಲ್ಲಿಸುತ್ತಿದ್ದಾರೆ. ಬೆಂಗಳೂರಿನ ಕೆರೆಗಳ ಬಗ್ಗೆ 'ನಮ್ಮೂರ್ ಕೆರೆ' ಎಂಬ ಲೇಖನ ಮಾಲಿಕೆ (2008). ಅರ್ಕಾವತಿ ನದಿ ಪುನಶ್ಚೇತನ, ಧಾರವಾಡ ಕೆರೆಗಳ ಅಭಿವೃದ್ಧಿ, ಬೆಂಗಳೂರಿನಲ್ಲಿರುವ ರಾಜಕಾಲುವೆಗಳ ಒತ್ತುವರಿಯಿಂದ ಮಳೆಗಾಲದಲ್ಲಿ ನೀರು ಬಡಾವಣೆಗಳಿಗೆ ಹರಿಯುತ್ತಿದೆ. ಎಲ್ಲೆಲ್ಲಿ ಎ?ಷ್ಟು ರಾಜಕಾಲುವೆ ಒತ್ತುವರಿಯಾಗಿದೆ ಎಂಬುದನ್ನು ನಕ್ಷೆ ಸಹಿತ ಮಾಹಿತಿಯ ಲೇಖನಗಳು ಸೇರಿ ಕೆರೆಗಳ ರಕ್ಷಣೆ ಬಗ್ಗೆ ಪರಿಣಾಮಕಾರಿ ಲೇಖನಗಳನ್ನು ಪ್ರಕಟಿಸಿದ್ದಾರೆ.

ತಿಪಟೂರಿನ ಜಿಂಗಲ್ ಬೆಲ್ಸ್ ಶಾಲೆಯಲ್ಲಿ 4ನೇ ತರಗತಿ ವ್ಯಾಸಂಗ ಮಾಡುತ್ತಿರುವ ಚೈತನ್ಯ.ಆರ್. ಅಬಕಾಸ್ ಸ್ಪರ್ಧೆಯಲ್ಲಿ ರಾಜ್ಯಮಟ್ಟಕ್ಕೆ ಆಯ್ಕೆಯಾಗಿ ನಾಲ್ಕನೇ ಸ್ಥಾನ ಪಡೆದ ವಿದ್ಯಾರ್ಥಿಗೆ ಶಾಸಕ ಕೆ.ಷಡಕ್ಷರಿ ಅಭಿನಂದಿಸಿದರು.ಈ ಸಂದರ್ಭದಲ್ಲಿ ಚಂದ್ರಶೇಖರ್ ಬಿಳಿಗೆರೆ, ಬಜಗೂರು ಮಂಜುನಾಥ್, ಶಾಂತಪ್ಪ, ರಂಗಸ್ವಾಮಿ, ಟಿ.ಕೆ.ಕುಮಾರ್, ಹಾಜರಿದ್ದರು.

ಮೈಸೂರು ಕಿಸಾನ್ ಮಾಲ್ ಸ್ಥಾಪಿಸಲು ಅರ್ಜಿ ಆಹ್ವಾನ

ಚಿಕ್ಕಬಳ್ಳಾಪುರ: 2024-25 ನೇ ಸಾಲಿನಲ್ಲಿ ಸಮಗ್ರ ತೋಟಗಾರಿಕೆ ಅಭಿವೃದ್ಧಿ ಯೋಜನೆಯಡಿ ಬಜೆಟ್ ಪ್ಯಾರ ಕಂಡಿಕೆ- 43 ರಂತೆ ಚಿಕ್ಕಬಳ್ಳಾಪುರ ಜಿಲ್ಲೆಯ ತೋಟಗಾರಿಗೆ ಇಲಾಖೆ, ಹಿರಿಯ ಸಹಾಯಕ ತೋಟಗಾರಿಗೆ ನಿರ್ದೇಶಕರು (ಜಿ.ಪಂ) ಚಿಕ್ಕಬಳ್ಳಾಪುರ ಕಚೇರಿ ಆವರಣ ಇಲ್ಲಿ ''ಮೈಸೂರು ಕಿಸಾನ್ ಮಾಲ್'' ಸ್ಥಾಪಿಸಲು ಅರ್ಹ ರೈತ ಉತ್ಪಾದಕರ ಸಂಸ್ಥೆಯಿಂದ ಆಸಕ್ತಿ ಅಭಿವ್ಯಕ್ತಿಪಡಿಸುವಿಕೆ ಮರು ಟೆಂಡರ್ ರನ್ನು ಕರ್ನಾಟಕ ಪಬ್ಲಿಕ್ ಪ್ರೊಕ್ಯುರ್ ಮೆಂಟ್ ಪ್ರೊರ್ಟಲ್ ನಲ್ಲಿ ಅರ್ಜಿ ಆಹ್ವಾನಿಸಲಾಗಿದೆ. ಆಸಕ್ತಿ ಹೊಂದಿರುವ ಮತ್ತು ಅರ್ಹ ರೈತ ಉತ್ಪಾದಕರ ಸಂಸ್ಥೆಗಳು ಜನವರಿ 6 ರೊಳಗಾಗಿ ಕರ್ನಾಟಕ ಪಬ್ಲಿಕ್ ಪ್ರೊಕ್ಯುರ್ ಮೆಂಟ್ ಪ್ರೊರ್ಟಲ್ ನಲ್ಲಿ ಆಸಕ್ತಿ ಅಭಿವ್ಯಕ್ತಿಪಡಿಸುವಿಕೆ ಅರ್ಜಿಗಳನ್ನು ಸಲ್ಲಿಸುವಂತೆ ಕೋರಿದೆ. ಹೆಚ್ಚಿನ ಮಾಹಿತಿಗಾಗಿ ದೂರವಾಣಿ ಸಂಖ್ಯೆ: 9448999242 ಗೆ ಸಂಪರ್ಕಿಸಬಹುದೆಂದು ಚಿಕ್ಕಬಳ್ಳಾಪುರ ತೋಟಗಾರಿಕೆ ಉಪ ನಿರ್ದೇಶಕರು ತಿಳಿಸಿದ್ದಾರೆ.

ಎತ್ತುಗಳ ಸಂತತಿ ಉಳಿಸಿ ಬೆಳೆಸುವುದು ಜವಾಬ್ದಾರಿ

ಮಡಿವಾಳ : ಜಾತ್ರಾ ಮಹೋತ್ಸವ ಆಗಮಿಕರ ಶಾಸ್ತ್ರದಂತೆ ಮುಜರಾಯಿ ಇಲಾಖೆ ಹಾಗೂ ತಾಲೂಕು ಆಡಳಿತ ನಿಗಧಿ ಪಡಿಸಿದ ಶ್ರೀ ಸಪ್ಪಲಾಂಭ ಹಾಗೂ ಭೀಮೇಶ್ವರ ಜಾತ್ರೆ ನಡೆಯಲಿದೆ, ದಲ್ಲಾಳಿಗಳು ಹಾಗೂ ಶೋಕಿಗಾಗಿ ಎತ್ತುಗಳ ಸಾಕಾಣಿಕೆ ಮಾಡುವವರ ಮಾತುಗಳಿಗೆ ರೈತರು ಕಿವಿಗೊಡಬಾರದು ಎಂದು ಕರ್ನಾಟಕ ಜಾನುವಾರುಗಳು ಸಾಕಾಣಿಕೆದಾರರ ಒಕ್ಕೂಟದ ತಾಲೂಕು ಅಧ್ಯಕ್ಷ ನೀಲಕಂಠ ಅಗ್ರಹಾರ ಶಾಮಣ್ಣ ಆರೋಪಿಸಿದ್ದಾರೆ.

ಪ್ರಸಕ್ತ ವರ್ಷ ಜನವರಿ 11 ರಿಂದ 20 ರವರೆಗೆ ಜಾತ್ರಾ ಮಹೋತ್ಸವ ತಾಲ್ಲೂಕು ಆಡಳಿತ ಮುಜರಾಯಿ ಇಲಾಖೆ ನಿಗದಿ ಪಡಿಸಿದ ದಿನಾಂಕದಂತೆ ನಡೆಯಲಿದೆ, ಆದರೆ ವರ್ತೂರ್ ಸಂತೋ? ಎಂಬವರು ಜನವರಿ 8 ರಿಂದ ಜಾತ್ರೆ ಪ್ರಾರಂಭವಾಗಿ ಬೇಗ ಮುಗಿಸೋಣ ಎಂದು ಸಾಮಾಜಿಕ ಜಾಲತಾಣದಲ್ಲಿ ಹೇಳಿಕೆ ನೀಡಿರುವುದು ಖಂಡನೀಯವಾದದು ಎಂದರು.

ತೊರ್ನಹಳ್ಳಿ ಗ್ರಾಮದ ಶ್ರೀ ಸಫಲಂಬ ಮತ್ತು ಶ್ರೀ ಪ್ರಸನ್ನ ಭೀಮೇಶ್ವರ ರಾಸುಗಳ ಜಾತ್ರಾ ಮಹೋತ್ಸವಕ್ಕೆ ಸುಮಾರು 300 ರಿಂದ 400 ವರ್ಷಗಳ ಇತಿಹಾಸವಿದ್ದು ಈ ಹಿಂದೆ ರೈತರು ಹೆಚ್ಚಿನ ಸಂಖ್ಯೆಯಲ್ಲಿ ಕಿಲಾರಿ ತಳಿಯ ಎತ್ತುಗಳನ್ನು ಸಾಕಾಣಿಕೆ ಮಾಡುತ್ತಿದ್ದರು, ಅದೇ ರೀತಿ ಜಾತ್ರೆಗೆ ಕಿಲಾರಿ ಎತ್ತುಗಳು ಜಾತ್ರೆಗೆ ಆಗಮಿಸುತ್ತಿದ್ದವು ಆದರೆ ಇತ್ತೀಚಿನ ದಿನಗಳಲ್ಲಿ ಕಿಲಾರಿ ಜಾತಿಯ

ತಳಿಯ ಎತ್ತುಗಳು ಕಡಿಮೆಯಾಗಿದ್ದು, ಜಾತ್ರೆಯಲ್ಲಿ ಕೆಲವರು ವ್ಯವಸಾಯಕ್ಕೆ ಎತ್ತುಗಳನ್ನು ಬಳಸದೆ, ಶೋಕಿ ಹಾಗೂ ರೇಸ್ ಗಾಗಿ ಹಳ್ಳಿಕಾರ್ ಎತ್ತುಗಳನ್ನು ಸಾಕಾಣಿಕೆ ಮಾಡಿ ಪ್ರಚಾರ ಗಿಟ್ಟಿಸಿಕೊಳ್ಳುತ್ತಿದ್ದಾರೆ, ಇದು ಒಳ್ಳೆಯ ಬೆಳವಣಿಗೆಯಲ್ಲ ಕಿಲಾರಿ ಎತ್ತುಗಳು ನಮ್ಮ ರಾಜ್ಯದ ಹಿಂದಿನ ತಳಿಯ ಎತ್ತುಗಳು ಆಗಿದ್ದು ಆ ಜಾತಿಯ ಎತ್ತುಗಳ ಸಂತತಿಯನ್ನು ಉಳಿಸಿ ಬೆಳೆಸುವುದು ನಮ್ಮೆಲ್ಲರ ಜವಾಬ್ದಾರಿಯಾಗಿದೆ.

ರೈತರು ಮುಜರಾಯಿ ಇಲಾಖೆ ನಿಗದಿಪಡಿಸಿದ ದಿನಾಂಕಕ್ಕೂ ಮೊದಲೇ ಜಾತ್ರೆಗೆ ಆಗಮಿಸಿದರೆ ಮೂಲಭೂತ ಸೌಲತ್ತುಗಳನ್ನು ಒದಗಿಸಲು ಕಷ್ಟಕರವಾಗುತ್ತದೆ ಆದ್ದರಿಂದ ಜನವರಿ 11ಕ್ಕೆ ಜಾತ್ರೆಗೆ ತಮ್ಮ ರಾಸುಗಳನ್ನು ಕರೆತಂದು 20ರವರೆಗೆ ಜಾತ್ರೆಯಲ್ಲಿ ಉಳಿದುಕೊಳ್ಳಲು ಮುಜರಾಯಿ ಹಾಗೂ ತಾಲೂಕು ಆಡಳಿತ ವಿವಿಧ ರೀತಿಯ ಮೂಲಭೂತ ಸವಲತ್ತುಗಳನ್ನು ಒದಗಿಸಲು ಅನುಕೂಲವಾಗುತ್ತದೆ ಎಂದರು.

ಈ ಸಂದರ್ಭದಲ್ಲಿ ಕರ್ನಾಟಕ ಜಾನುವಾರುಗಳ ಸಾಕಾಣಿಕೆದಾರರ ಒಕ್ಕೂಟದ ಸದಸ್ಯರಾದ ಮಂಜುನಾಥ್, ರವಿ, ಮಾದೇಶ್, ಮುನಿಯಪ್ಪ, ಹಾಜರಿದ್ದರು.

ಆಲನಹಳ್ಳಿಯಲ್ಲಿ ಗ್ರಾಮ ಘಟಕ ಉದ್ಘಾಟನಾ ಸಮಾರಂಭ

ರೈತ ಜನಪರ ಚಳವಳಿಗಳು ಒಗ್ಗೂಡಲಿ: ಬಡಗಲಪುರ ನಾಗೇಂದ್ರ

ಪಿರಿಯಾಪಟ್ಟಣ: ರೈತ ಸೇರಿದಂತೆ ಸಮಾನಮನಸ್ಕ ಜನಪರ ಸಂಘಟನೆಗಳು ಎಲ್ಲಾ ಜನಪರ ಚಳವಳಿಗಳು ಒಂದಾಗಿ ದೇಶದಲ್ಲಿ ಎದುರಾಗಿರುವ ಸಮಸ್ಯೆಗಳ ವಿರುದ್ಧ ಹೋರಾಟ ನಡೆಸದಿದ್ದರೆ ರೈತನ ಬದುಕು ಬೀದಿಗೆ ಬೀಳಲಿದೆ ಎಂದು ರೈತ ಸಂಘದ ರಾಜ್ಯ ಘಟಕದ ಅಧ್ಯಕ್ಷ ಬಡಗಲಪುರ ನಾಗೇಂದ್ರ ತಿಳಿಸಿದರು.

ತಾಲ್ಲೂಕಿನ ರಾಜ್ಯ ರೈತ ಸಂಘದ ಆಲನಹಳ್ಳಿ ಗ್ರಾಮ ಘಟಕ ಹಾಗೂ ಕುವೆಂಪು ಜನ್ಮದಿನ ದಿನಾಚರಣೆ ಕಾರ್ಯಕ್ರಮದಲ್ಲಿ ಮಾತನಾಡಿದರು.

ಕೇಂದ್ರ ಮತ್ತು ರಾಜ್ಯ ಸರ್ಕಾರಗಳು ಕಾರ್ಪೊರೇಟ್ ಕಂಪನಿಗಳಿಗೆ ರತ್ನಗಂಬಳಿ ಹಾಸುತ್ತಿವೆ. ಕಾರ್ಪೊರೇಟ್ ಪರಿವಾರವು ಆಳುವ ಸರ್ಕಾರದ ಪರವಾಗಿ ನಿಂತಿವೆ. ಈ ಸರ್ಕಾರಗಳ ಭೂಮಿ ಮತ್ತು ಕೃಷಿ ನೀತಿಗಳು ರೈತನನ್ನು ಒಕ್ಕಲೆಬ್ಬಿಸಲಿವೆ, ಕಳೆದ ಮೂರ್ನಾಲ್ಕು ವರ್ಷಗಳಿಂದ ಉತ್ತರ ಭಾರತದ ರೈತರು ತಮ್ಮ ಹಕ್ಕುಗಳಿಗಾಗಿ ಹೋರಾಟ ನಡೆಸುತ್ತಿದ್ದರೆ ಕೇಂದ್ರ ಸರ್ಕಾರವು ಮೌನವಹಿಸಿದೆ. ಚಳವಳಿಕಾರರೊಂದಿಗೆ ಮಾತುಕತೆ ನಡೆಸುವ ಸೌಜನ್ಯವನ್ನು ಪ್ರಧಾನಿ ನರೇಂದ್ರ ಮೋದಿಯವರಾಗಲೀ, ಗೃಹಮಂತ್ರಿ ಅಮಿತ್ ಷಾ ಆಗಲಿ ತೋರುತ್ತಿಲ್ಲ ಎಂದು ದೂರಿದರು.

ಕೆಲವು ಸಂಘಟನೆಗಳು ರೈತ ಚಳುವಳಿಯ ಏಕೀಕರಣದ ಜವಾಬ್ದಾರಿ ಹೊತ್ತು ಬೆಳಗಾವಿ ಅಧಿವೇಶನದಲ್ಲಿ ಮುತ್ತಿಗೆ ಹಾಕುತ್ತೇವೆ ಎಂದು ಮುಂದೆ ಬಂದರು ಆದರೆ ಎಲ್ಲಾ ರೈತ ಸಂಘಟನೆಗಳನ್ನು ಒಗ್ಗೂಡಿಸಿ ಮುನ್ನಡೆಯುವಲ್ಲಿ ಅವರು ವಿಫಲರಾದರು. ಆದ್ದರಿಂದ ಮುಂದಾದರು ಸ್ವಾರ್ಥ ಸಾಧನೆಗಾಗಿ ಹೋರಾಡುವ ಬದಲು ಎಲ್ಲರ ಅಭ್ಯುದಯಕ್ಕಾಗಿ ಹೋರಾಟ ನಡೆಸುವ ಅಗತ್ಯವಿದೆ ಎಂದರು.

ಕಾರ್ಯಕ್ರಮದಲ್ಲಿ ಪ್ರಗತಿಪರ ಯುವ ರೈತ ಮುಖಂಡ ಕೆ.ಜೆ.ರಘುಪತಿ (ಗುರು ಮೆಡಿಕಲ್) ಮಾತನಾಡಿ ಸರಕಾರಗಳು ಕೃಷಿ ಅಭಿವೃದ್ಧಿಯ ರೈತರ ಹಿತ ಕಾಯುವ ಬದಲು ರೈತರಲ್ಲಿ ಜಾತಿ ರಾಜಕೀಯದ ವಿಷ ಬೀಜ ಬಿತ್ತುತ್ತಿದೆ, ರೈತರು ಬೆಳೆದ ಬೆಳೆಗಳಿಗೆ ವೈಜ್ಞಾನಿಕ ಬೆಲೆ ನೀಡುವ ಬದಲಾಗಿ ಕೃಷಿ ವಿರೋಧಿ ಕಾಯ್ದೆಗಳನ್ನು ಜಾರಿಗೊಳಿಸಿ ರೈತರ ಮರಣ ಶಾಸನ ಬರೆಸುತ್ತಿವೆ. ಆ ಕಾರಣಕ್ಕಾಗಿ ರೈತನು ಸಾಲಕ್ಕೆ ಹೆದರಿ ಆತ್ಮಹತ್ಯೆಯ ಹಾದಿ ಹಿಡಿಯುತ್ತಿದ್ದಾನೆ ಅನೇಕ ರೈತರು ಕೃಷಿ ಕಾಯಿಲೆಗಳಿಗೆ ಎದರಿ ವ್ಯವಸಾಯ ಮಾಡಲು ಕೂಡ ಮನಸ್ಸು ತೋರುತ್ತಿಲ್ಲ. ಇಂತಹ ಸಂದರ್ಭದಲ್ಲಿ ಸರ್ಕಾರವನ್ನು ಎಚ್ಚರಿಸಲು ಸಂಘಟನೆಗಳು ಅನಿವಾರ್ಯವಾಗಿದ್ದು ರಾಜ್ಯಾದ್ಯಂತ ಗ್ರಾಮ ಘಟಕಗಳನ್ನು ಸ್ಥಾಪಿಸಿ ಗ್ರಾಮೀಣ ಮಟ್ಟದಲ್ಲಿ ರೈತ ಸಂಘಟನೆಯನ್ನು ಉಲ್ಬಣಗೊಳಿಸಲಾಗಿಸುತ್ತಿದೆ. ನೂತನವಾಗಿ ಆಯ್ಕೆಯಾಗಿರುವ ಸಂಘದ ಪದಾಧಿಕಾರಿಗಳು ರೈತರ, ಶೋಷಿತರ ಮತ್ತು ಅನ್ಯಾಯಕ್ಕೆ ಒಳಗಾದವರ ಪರವಾಗಿ ಹೋರಾಟ ಮಾಡುವುದರ ಮೂಲಕ ಸಾಮಾಜಿಕ ನ್ಯಾಯವನ್ನು ಪ್ರತಿಪಾದಿಸಬೇಕು ಎಂದರು.

ರಾಜ್ಯ ರೈತ ಸಂಘದ ವಿಭಾಗಿಯ ಸಂಘಟನಾ ಕಾರ್ಯದರ್ಶಿ ಹೊಸಕೋಟೆ ಬಸವರಾಜ್ ಮಾತನಾಡಿ ಸಾಮಾಜಿಕ ಪರಿವರ್ತನೆಗಾಗಿ ರೈತ ಚಳುವಳಿ, ದಲಿತ ಚಳುವಳಿ ಮತ್ತು ಕನ್ನಡ ಪರ ಚಳುವಳಿಗಳು ಹುಟ್ಟಿಕೊಂಡವು. ಬುದ್ಧ, ಬಸವ, ಅಂಬೇಡ್ಕರ್, ಗಾಂಧಿ ಕುವೆಂಪು ರವರಂತಹ ಅನೇಕ ಮಹನೀಯರ ಆದರ್ಶಗಳನ್ನು ಸಂಘಟನೆಯು ಮೈಗೂಡಿಸಿಕೊಂಡಿದೆ. ಇವರ ತತ್ವ ಆದರ್ಶಗಳನ್ನು ಪ್ರತಿಯೊಬ್ಬರು ಪಾಲಿಸುವುದರ ಮೂಲಕ ಮಹನೀಯರಿಗೆ ಗೌರವ ಸಲ್ಲಿಸಬೇಕು. ಸಂಘದ ಸದಸ್ಯರು ಒಗ್ಗಟ್ಟಿನಿಂದ ಸಂಘದ ಉಳಿವಿಗೆ ಶ್ರಮಿಸಿ ಸಂಘದ ಹೆಸರನ್ನು ಉಳಿಸಬೇಕು ಎಂದರು.

ಕಾರ್ಯಕ್ರಮದಲ್ಲಿ ರಾಜ್ಯ ಮಹಿಳಾ ಘಟಕದ ಕಾರ್ಯದರ್ಶಿ ನೇತ್ರಾವತಿ, ಮೈಸೂರು ಜಿಲ್ಲಾಧ್ಯಕ್ಷ ಹೊಸೂರು ಕುಮಾರ್, ತಾಲೂಕು ಅಧ್ಯಕ್ಷ ಸ್ವಾಮಿಗೌಡ ಆಲನಳ್ಳಿ ಗ್ರಾಮ ಘಟಕ ಗೌರವಾಧ್ಯಕ್ಷ

ರಮೇಶ್, ಅಧ್ಯಕ್ಷ ಲೋಕೇಶ, ಉಪಾಧ್ಯಕ್ಷ ಕುಮಾರಸ್ವಾಮಿ , ಕಾರ್ಯದರ್ಶಿ ಮಹೇಶ, ಖಜಾಂಚಿ ಸತೀಶ್, ಪದಾಧಿಕಾರಿಗಳಾದ ಮಹೇಶ್, ಮೋಹನ್, ರಾಜೇಗೌಡ, ಯೋಗೇಶ್, ಹನುಮಂತ್ತ, ಮೊಗಣ್ಣ ನಾಯಕ, ಸಂತೋಷ, ಕೃಷ್ಣ ನಾಯಕ, ಸ್ವಾಮಿ ನಾಯಕ, ಪ್ರಕಾಶ್ ರಾಜೇ ಅರಸ್, ಧಶರತ, ಗುರುರಾಜ್, ರಾಮಕೃಷ್ಣ, ಮರಂಕಯ್ಯ, ಎ.ಟಿ.ರಂಗಸ್ವಾಮಿ, ಗಣೇಶ್, ದೇವರಾಜ್, ಸ್ವಾಮಿ, ಹರೀಶ್ ರಾಜೇ ಅರಸ್ ಸೇರಿದಂತೆ ಮತ್ತಿತರರು ಉಪಸ್ಥಿತರಿದ್ದರು.

ಕೂಸಿನ ಮನೆ ತರಬೇತಿ ಕೇಂದ್ರಕ್ಕೆ ಜಿಪಂ ಸಿ.ಇ.ಒ ಮೋನಾ ರೋತ್ ಭೇಟಿ

ಚಾಮರಾಜನಗರ: ಜಿಲ್ಲಾ ಪಂಚಾಯತ್ ಮುಖ್ಯ ಕಾರ್ಯನಿರ್ವಾಹಕ ಅಧಿಕಾರಿ ಮೋನಾ ರೋತ್ ಅವರು ಇಂದು ಚಾಮರಾಜನಗರ ತಾಲೂಕು ಪಂಚಾಯಿತಿಯ ಸಾಮರ್ಥ್ಯ ಸೌಧದಲ್ಲಿರುವ ಕೂಸಿನ ಮನೆ ತರಬೇತಿ ಕೇಂದ್ರಕ್ಕೆ ಭೇಟಿ ನೀಡಿ ಪರಿಶೀಲಿಸಿದರು.

ಕೂಸಿನ ಮನೆಯಲ್ಲಿ ಆರೈಕೆದಾರರಾಗಿ (ಕೇರ್ ಟೇಕರ್ಸ್) ಕಾರ್ಯನಿರ್ವಹಿಸಲು ಆಯ್ಕೆಯಾಗಿರುವವರಿಗೆ ನೀಡಲಾಗುತ್ತಿರುವ ತರಬೇತಿಯನ್ನು ವೀಕ್ಷಿಸಿದರು. ಕೂಸಿನ ಮನೆಯಲ್ಲಿ ನಿರ್ವಹಣೆ ಮಾಡಬೇಕಿರುವ ಕರ್ತವ್ಯಗಳ ಬಗ್ಗೆ ವಿವರಿಸಿದರು.

ತರಬೇತಿ ಅವಧಿಯಲ್ಲಿ ನೀಡಲಾಗುವ ವಿಷಯಗಳನ್ನು ಮನದಟ್ಟು ಮಾಡಿಕೊಂಡು ಕಾರ್ಯಕ್ಷೇತ್ರದಲ್ಲಿ ಸಮರ್ಪಕವಾಗಿ ಜವಾಬ್ದಾರಿಗಳನ್ನು ನಿರ್ವಹಿಸಬೇಕು. ತರಬೇತಿ ಚಟುವಟಿಕೆಗಳ ಸದುಪಯೋಗಮಾಡಿಕೊಂಡು ಯಶಸ್ವಿಯಾಗಿ ವಹಿಸಲಾದ ಕಾರ್ಯಗಳನ್ನು ಪೂರೈಸಬೇಕು ಎಂದು ಜಿಲ್ಲಾ ಪಂಚಾಯತ್ ಮುಖ್ಯ ಕಾರ್ಯನಿರ್ವಾಹಕ ಅಧಿಕಾರಿ ಮೋನಾ ರೋತ್ ಅವರು ತಿಳಿಸಿದರು. ತಾಲೂಕು ಪಂಚಾಯತ್ ಸಹಾಯಕ ನಿರ್ದೇಶಕರಾದ ಪ್ರಕಾಶ್ ಕುಮಾರ್, ಸಹಾಯಕ ಲೆಕ್ಕಾಧಿಕಾರಿ ಪ್ರಭುಸ್ವಾಮಿ, ತರಬೇತಿಯ ಮಾಸ್ಟರ್ ಟ್ರೈನರ್ ಹಾಗೂ ಅಂಗನವಾಡಿ ಮೇಲ್ವಿಚಾರಕರಾದ ಕಲಾವತಿ, ಲಕ್ಷ್ಮಿ, ಇನ್ನಿತರರು ಈ ಸಂದರ್ಭದಲ್ಲಿ ಇದ್ದರು.

ಭೀಮೇಶ್ವರ ಸಪ್ಪಲಾಂಭ ದೇವಿಯ ರಾಸುಗಳ ಜಾತ್ರಾ ಮಹೋತ್ಸವ

ಮಡಿವಾಳ : ಜನವರಿ 11 ರಿಂದ 20 ರವರೆಗೆ ಇತಿಹಾಸ ಪ್ರಸಿದ್ಧ ಶ್ರೀ ಭೀಮೇಶ್ವರ ಸಪ್ಪಲಾಂಭ ದೇವಿಯ ರಾಸುಗಳ ಜಾತ್ರಾ ಮಹೋತ್ಸವ ನಡೆಯಲಿದ್ದು ಮುಜರಾಯಿ ಇಲಾಖೆ ಗ್ರಾಮ ಪಂಚಾಯಿತಿ ಸೇರಿದಂತೆ ವಿವಿಧ ಇಲಾಖೆಯ ಅಧಿಕಾರಿಗಳು ಜಾತ್ರಾ ಮಹೋತ್ಸವ ಯಶಸ್ವಿಗೆ ಸಕಲ ಸಿದ್ಧತೆಗಳನ್ನು ಕೈಗೊಳ್ಳುವಂತೆ ಶಾಸಕ ಕೆ ವೈ ನಂಜೇಗೌಡ ಹೇಳಿದರು.

ತೋರ್ನಹಳ್ಳಿ ಗ್ರಾಮದ ಶ್ರೀ ಭೀಮೇಶ್ವರ ಸಪ್ಪಲಾಂಭ ದೇವಿಯ ದೇವಾಲಯದ ಆವರಣದಲ್ಲಿ ಜಾತ್ರಾ ಮಹೋತ್ಸವ ಅಂಗವಾಗಿ ತಾಲೂಕು ಆಡಳಿತ ಹಾಗೂ ಮುಜರಾಯಿ ಇಲಾಖೆ ವತಿಯಿಂದ ಹಮ್ಮಿಕೊಂಡಿದ್ದ ಪೂರ್ವಭಾವಿ ಸಭೆಯ ಅಧ್ಯಕ್ಷತೆ ವಹಿಸಿ ಮಾತನಾಡಿದರು.

ಪ್ರತಿವರ್ಷದಂತೆ ಈ ವರ್ಷವೂ ಸಹ ಇತಿಹಾಸ ಪ್ರಸಿದ್ಧ ತೋರ್ನಹಳ್ಳಿ ಗ್ರಾಮದ ಸಪಲಂಬಾ ದೇವಿಯ ದೇವಾಲಯದ ಆವರಣದಲ್ಲಿ ರಾಸುಗಳ ಜಾತ್ರಾ ಮಹೋತ್ಸವ ನಡೆಯುತ್ತದೆ ಪಕ್ಷಾತೀತವಾಗಿ ಈ ಭಾಗದ ಸ್ಥಳೀಯ ಮುಖಂಡರು ಜಾತ್ರೆ ಯಶಸ್ವಿಗೆ ಸಹಕಾರ ನೀಡಬೇಕು, ಇತಿಹಾಸ ಪ್ರಸಿದ್ಧ ಜಾತ್ರಾ ಮಹೋತ್ಸವಕ್ಕೆ ರಾಜ್ಯ ಸೇರಿದಂತೆ ಇತರೆ ರಾಜ್ಯಗಳ ಮೂಲೆ ಮೂಲೆಗಳಿಂದ ರಾಸುಗಳು ರೈತರು ವ್ಯಾಪಾರಸ್ಥರು ಜಾತ್ರೆಗೆ ಆಗಮಿಸಲಿದ್ದು ಜಾತ್ರೆಗೆ ಆಗಮಿಸುವ ರಾಸುಗಳಿಗೆ ಹಾಗೂ ರೈತರಿಗೆ ಮೂಲಭೂತ ಸೌಲತ್ತುಗಳನ್ನು ಒದಗಿಸುವುದು ನಮ್ಮ ಜವಾಬ್ದಾರಿಯಾಗಿದೆ ಅದರಂತೆ ಮೂಲಭೂತ ಸೌಲತ್ತುಗಳು ಸೇರಿದಂತೆ ಸಕಲ ಸಿದ್ಧತೆಗಳನ್ನು ಒದಗಿಸಲು ಅಧಿಕಾರಿಗಳು ಪೂರ್ವಸಿದ್ಧತೆಗಳನ್ನು ಮಾಡಿಕೊಳ್ಳಬೇಕು ಎಂದರು.

ಮುಜರಾಯಿ ಇಲಾಖೆ ದೇವಾಲಯದ ವತಿಯಿಂದ ದೇವಾಲಯಕ್ಕೆ ದೀಪಾಲಂಕಾರ ಬಣ್ಣ ಬಳಿಯುವುದು ಜಾತ್ರಾ ಆವರಣ ಸ್ವಚ್ಛತೆ ಸೇರಿದಂತೆ ಹರಾಜು ಪ್ರಕ್ರಿಯೆ ನಡೆಸಲು ಕ್ರಮ ವಹಿಸುವಂತೆ ಹೇಳಿದ ಅವರು ಜಾತ್ರಾ ಮಹೋತ್ಸವದಲ್ಲಿ ಯಾವುದೇ ಗೊಂದಲಗಳು ಅಹಿತಕರ ಘಟನೆಗಳು ಸಂಭವಿಸಿದಂತೆ ಮಾಲೂರು ಪೊಲೀಸ್ ಠಾಣೆಯ ಅಧಿಕಾರಿಗಳು ಹೊರ ಪೊಲೀಸ್ ಠಾಣೆ ತೆರೆದು ಕಾರ್ಯನಿರ್ವಹಿಸುವಂತೆ ಹೇಳಿದರು. ಜಾತ್ರೆಗೆ ಆಗಮಿಸುವ ರೈತರು ಹಾಗೂ ಸಾರ್ವಜನಿಕರಿಗೆ ಯಾವುದೇ ರೀತಿಯ ಅನಾರೋಗ್ಯದ ಸಮಸ್ಯೆ ಬಾರದಂತೆ ಆರೋಗ್ಯ ಇಲಾಖೆಯ ಆರೋಗ್ಯ ಅಧಿಕಾರಿಗಳು ಪ್ರಾಥಮಿಕ ಆರೋಗ್ಯ ಕೇಂದ್ರ ತೆರೆದು ಇಬ್ಬರು ವೈದ್ಯರು ರಾತ್ರಿಯಾಗಲು ಪಾಳೆಯದಂತೆ ಕೆಲಸ ನಿರ್ವಹಿಸುವಲು ಸೂಚಿಸುವಂತೆ ಹೇಳಿದರು.

ಜನವರಿ 11 ರಿಂದ 20 ರವರೆಗೆ ನಡೆಯಲಿರುವ ಜಾತ್ರಾ ಮಹೋತ್ಸವದಲ್ಲಿ ರಾಸುಗಳಿಗೆ ರೈತರಿಗೆ ಹಾಗೂ ಸಾರ್ವಜನಿಕರಿಗೆ ಯಾವುದೇ ರೀತಿಯ ತೊಂದರೆಯಾಗದಂತೆ ಮುಜರಾಯಿ ಇಲಾಖೆ ಗ್ರಾಮ ಪಂಚಾಯಿತಿ ಹಾಗೂ ವಿವಿಧ ಇಲಾಖೆಗಳ ಅಧಿಕಾರಿಗಳು ಕಾರ್ಯನಿರ್ವಹಿಸುವಂತೆ ಸೂಚಿಸಿದರು.

ತಹಶೀಲ್ದಾರ್ ಕೆ ರಮೇಶ್, ತಾ.ಪಂ ಇಒ ವಿ.ಕೃಷ್ಣಪ್ಪ, ಮುಜರಾಯಿ ಇಲಾಖೆಯ ಇಒ ಸೆಲ್ವಮಣಿ, ಮುಖಂಡರಾದ ಎಸ್ ಕೆ ವೆಂಕಟೇಶ್‌ಗೌಡ್ರ, ನಿವೃತ್ತ ಇಂಜಿನಿಯರ್ ರಾಮಯ್ಯ, ಕೆ.ಮುನಿಸ್ವಾಮಿ, ಗೇರುಪುರ ಆಂಜಿನಪ್ಪ.ಕೆ. ಗ್ರಾ.ಪಂ. ಸದಸ್ಯರಾದ ಮುನಿಯಪ್ಪ, ವೆಂಕಟರಮಣಪ್ಪ, ನಾಗರಾಜ್, ತಿಮ್ಮರಾಯಪ್ಪ, ಗೋಪಿನಾಥ್, ಲೋಕೇಶ್, ಅರ್ಚಕ ಮುನಿಯಪ್ಪ, ವಿವಿಧ ಇಲಾಖೆಯ ಆರೋಗ್ಯ ಇಲಾಖೆಯ ರಮೇಶ್ ಬಾಬು, ಸಿಡಿಪಿಒ ಬೈರೆಗೌಡ, ಪಶು ಇಲಾಖೆಯ ವೀಣಾ, ತೋಟಗಾರಿಕೆ ಇಲಾಖೆಯ ದಿವ್ಯ, ಅಬಕಾರಿ ಇಲಾಖೆಯ ಶಶಿಕಲಾ, ಕುಡಿಯುವ ನೀರು ನೈರ್ಮಲ್ಯ ವಿಭಾಗದ ಜಬಿವುಲ್ಲಾ, ಇಂಜಿನಿಯರಿಂಗ್ ಉಪ ವಿಭಾಗದ ವಿಶ್ವನಾಥ್, ಲೋಕೋಪಯೋಗಿ ಇಲಾಖೆಯ ರಾಜು, ಬೆಸ್ಕಾಂ ಎಇಇ ಅನ್ಸರ್ ಪಾಷ, ಡಾ.ವಿನುತ, ಪಿಡಿಒ ಚಂಗಲರಾಯಗೌಡ, ಇನ್ನಿತರರು ಹಾಜರಿದ್ದರು.

ಅಂಗನವಾಡಿ ಕಾರ್ಯಕರ್ತೆ, ಸಹಾಯಕಿಯರ ಹುದ್ದೆಗೆ ಅರ್ಜಿ

ರಾಮನಗರ: ಹಾರೋಹಳ್ಳಿ ತಾಲ್ಲೂಕಿನಲ್ಲಿ ಅಂಗನವಾಡಿ ಕಾರ್ಯಕರ್ತೆಯರ 31 ಮತ್ತು ಅಂಗನವಾಡಿ ಸಹಾಯಕಿಯರ 10 ಅಭ್ಯರ್ಥಿಗಳ ಅರ್ಜಿಗಳು ಅಪೂರ್ಣಗೊಂಡಿವೆ. ಆದ್ದರಿಂದ ಅಪೂರ್ಣಗೊಂಡ ಅರ್ಜಿಗಳನ್ನು 2025ರ ಜನವರಿ 5ರ ದಿನಾಂಕವನ್ನು ನಿಗಧಿಪಡಿಸಿ ಬಾಕಿ ಇರುವಚಿತಹ 4 ಪ್ರಕ್ರಿಯೆಯನ್ನು ಪೂರ್ಣಗೊಳಿಸಲು ಆನ್‌ಲೈನ್ ಮೂಲಕ ಮತ್ತೊಮ್ಮೆ ಅವಕಾಶ ಕಲ್ಪಿಸಲಾಗಿದೆ. ಹೆಚ್ಚಿನ ಮಾಹಿತಿಗೆ ವೆಬ್ ಸೈಟ್ ವಿಳಾಸ https://karnemakaone.kar.nic.in/abcd/ಅನ್ನು ಸಂಪರ್ಕಿಸುವಂತೆ ಹಾರೋಹಳ್ಳಿ ತಾಲ್ಲೂಕಿನ ಶಿಶು ಅಭಿವೃದ್ಧಿ ಯೋಜನಾಧಿಕಾರಿಗಳು ಪ್ರಕಟಣೆಯಲ್ಲಿ ತಿಳಿಸಿದ್ದಾರೆ.

ಜನವರಿ 18 ಹಾಗೂ 19ರಂದು 13ನೆಯ ಅಖಿಲ ಭಾರತ ಶರಣ ಸಾಹಿತ್ಯ ಸಮ್ಮೇಳನ

ವಿಜಯಪುರ: ಜನವರಿ 18 ಹಾಗೂ 19ರ ಶನಿವಾರ ಮತ್ತು ಭಾನು ವಾರದಂದು ಚಿತ್ರದುರ್ಗದ ಶ್ರೀ ಮುರುಘರಾಜೇಂದ್ರ ಬೃಹನ್ಮಠದಲ್ಲಿ 13ನೆಯ ಅಖಿಲ ಭಾರತ ಶರಣ ಸಾಹಿತ್ಯ ಸಮ್ಮೇಳನ ಹಮ್ಮಿಕೊಳ್ಳಲಾಗಿದ್ದು ಪಟ್ಟಣದ ಶರಣ ಬಂಧುಗಳು ಹೆಚ್ಚಿನ ಸಂಖ್ಯೆಯಲ್ಲಿ ಭಾಗವಹಿಸಬೇಕೆಂದು ಬೆಂಗಳೂರು ಗ್ರಾಮಾಂತರ ಜಿಲ್ಲಾ ಶರಣ ಸಾಹಿತ್ಯ ಪರಿಷತ್ತಿನ ಅಧ್ಯಕ್ಷರಾದ ಚಂದ್ರಶೇಖರ್ ಬಿ ಹಡಪದ್ರವರು ತಿಳಿಸಿದರು. ಅವರು ಇಲ್ಲಿನ ಗಾಂಧಿ ಚೌಕದಲ್ಲಿ ಶರಣ ಸಾಹಿತ್ಯ ಪರಿಷತ್ತಿನ ಸಮ್ಮೇಳನದ ಬ್ಯಾನರನ್ನು(ಪ್ರಚಾರ ಫಲಕ) ಅನಾವರಣ ಮಾಡಿ ತೂಗುಹಾಕುವುದರೊಂದಿಗೆ ಮಾತನಾಡುತ್ತಿದ್ದರು. ಶರಣ ಸಾಹಿತ್ಯ ಪರಿಷತ್ತಿನ ಕಾರ್ಯದರ್ಶಿ ಆರ್ ಮುನಿರಾಜು, ಟೌನ್ ಕನ್ನಡ ಸಾಹಿತ್ಯ ಪರಿಷತ್ತಿನ ಮಾಜಿ ಅಧ್ಯಕ್ಷ ಜೆ ಆರ್ ಮುನಿ ವೀರಣ್ಣ, ನಿವೃತ್ತ ಶಿಕ್ಷಕರಾದ ಕೆಎಚ್ ಚಂದ್ರಶೇಖರ್, ಸಂಗೀತ ನಿರ್ದೇಶಕರಾದ ಎಂವಿ ನಾಯ್ಡು, ರಾಜ್ಯ ಗಂಗಾಮತಸ್ಥ ಸಂಘದ ಸಂಚಾಲಕರಾದ ಮುನಿರಾಜು ತಾಲೂಕು ಕಲಾವಿದರ ಸಂಘದ ವೆಂಕಟೇಶ್ ಬಲಿಗೆ ಸಂಘದ ಟೌನ್ ಮಾಜಿ ಅಧ್ಯಕ್ಷರಾದ ಮಹಾತ್ಮಾಂಜನೇಯ ಮತ್ತಿತರರು ಉಪಸ್ಥಿತರಿದ್ದರು.

ಆಟವಾಡಲು ಮೈದಾನವಿಲ್ಲ ಆದಷ್ಟು ಬೇಗ ನಮಗೆ ವ್ಯವಸ್ಥೆ ಕಲ್ಪಿಸಿಕೊಡಿ

ಹನೂರು : ಶೌಚಾಲಯ ಕೊರತೆ, ಆಟದ ಸಾಮಗ್ರಿಗಳ ಕೊರತೆ, ಕಂಪ್ಯೂಟರ್ ಶಿಕ್ಷಕರ ಕೊರತೆ, ಬಸ್ ಇಲ್ಲ,ಆಟವಾಡಲು ಮೈದಾನವಿಲ್ಲ ಆದಷ್ಟು ಬೇಗ ನಮಗೆ ವ್ಯವಸ್ಥೆ ಕಲ್ಪಿಸಿಕೊಡಿ ಇದು ಮಕ್ಕಳ ಗ್ರಾಮ ಸಭೆಯಲ್ಲಿ ಕಂಡು ಬಂದ ದೃಶ್ಯ. ಮಾರ್ಟಳ್ಳಿ ಗ್ರಾಮ ಪಂಚಾಯಿತಿ ಹಾಗೂ ಹೋಲಿಕ್ರಾಸ್ ಸಂಸ್ಥೆಯ ಸಹಯೋಗದಲ್ಲಿ ಹಮ್ಮಿಕೊಂಡಿದ್ದ ಮಕ್ಕಳ ಗ್ರಾಮ ಸಭೆಯಲ್ಲಿ ಮಕ್ಕಳು ತಮಗಿರುವ ಸಮಸ್ಯೆಗಳನ್ನು ವ್ಯಕ್ತ ಪಡಿಸಿದ ರೀತಿ ಇದಾಗಿದೆ.

ಮಾರ್ಟಳ್ಳಿ ಗ್ರಾಮ ಪಂಚಾಯತ್ ಸಭಾಂಗಣದಲ್ಲಿ ನಡೆದ ಮಕ್ಕಳ ಗ್ರಾಮ ಸಭೆಯಲ್ಲಿ ವಿವಿಧ ಶಾಲೆಗಳಿಂದ ಮಕ್ಕಳು ಆಗಮಿಸಿ ಸಮಸ್ಯೆಗಳನ್ನು ಅನರಾವಣ ಮಾಡಿದರು.

ಮಕ್ಕಳ ಸಮಸ್ಯೆಗಳು : ನಿಗಧಿತ ಸಮಯಕ್ಕೆ ಬಸ್ ಬಾರದ ಪರಿಣಾಮ ಮಕ್ಕಳು ಸಹ ಸಮಯಕ್ಕೆ ಸರಿಯಾಗಿ ಶಾಲೆಗೆ ತೆರಳಲು ಆಗುತ್ತಿಲ್ಲ, ಜೊತೆಗೆ ನಮ್ಮ ಶಾಲೆಗಳಲ್ಲಿ ಶೌಚಾಲಯ ಕೊರತೆ ಇದ್ದು ಇದೀಗ ಕಾಮಗಾರಿ ಪ್ರಾರಂಭ ಮಾಡಿದ್ದು ಸರಿಯಷ್ಟೇ ಆದರೇ ಆದಷ್ಟು ಬೇಗ ಮುಗಿಸಿ, ಆಟದ ಸಾಮಗ್ರಿಗಳ ಕೊರತೆಯಿಂದ ಆಟ ಆಡಲು ಸಹ ಆಗದ ಪರಿಸ್ಥಿತಿ ನಮ್ಮಲ್ಲಿದೆ, ಇಷ್ಟಲ್ಲದೆ ಕೊಠಡಿಗಳು ಸೋರುವುದು ಒಂದೆಡೆ, ಕಿಟಕಿ ಬಾಗಿಲು ಇಲ್ಲ ಇನ್ನೊಂದೆಡೆ, ನಮ್ಮಲ್ಲಿ ಸಹ ಶಾಲೆ ಬಿಟ್ಟ ಮಕ್ಕಳು ಇದ್ದಾರೆ ಇಷ್ಟೆಲ್ಲ ಸಮಸ್ಯೆಗಳನ್ನು ಆದಷ್ಟು ಬೇಗ ಬಗೆಹರಿಸಲು ಮುಂದಾಗಬೇಕು ಎಂದು ವಿವಿಧ ಶಾಲೆಯ ಮಕ್ಕಳು ಸಭೆಯಲ್ಲಿ ಮಂಡಿಸಿದರು.

ಇದಕ್ಕೆ ಪ್ರತಿಕ್ರಿಯೆ ನೀಡಿದ ಮಾರ್ಟಳ್ಳಿ ಗ್ರಾಮ ಪಂಚಾಯಿತಿ ಪಂಚಾಯಿತಿ ಅಭಿವೃದ್ಧಿ ಅಧಿಕಾರಿ ಶಿವಣ್ಣ ನಾನೂ ಬಂದ ದಿನದಿಂದಲೂ ಸಹ ಸಾಕಷ್ಟು ಗ್ರಾಮ ಸಭೆ, ಜೊತೆಗೆ ಜನರ ಜೊತೆಗೆ ಬೆರೆತು ಕಷ್ಟ ಸುಖಕ್ಕೆ ಸ್ಪಂದನೆ ಮಾಡಲು ಮುಂದಾಗಿದ್ದೇನೆ ಈಗಾಗಲೇ ಎಲ್ಲ ಶಾಲೆಗಳ ಮಕ್ಕಳು ಹೇಳಿರುವ ಸಮಸ್ಯೆಗಳನ್ನು ಪಟ್ಟಿ ಮಾಡಿದ್ದು ಹಂತ ಹಂತವಾಗಿ ಸಮಸ್ಯೆ ಗಳನ್ನು ಬಗೆಹರಿಸಲು ಕ್ರಮ ಕೈಗೊಳ್ಳುತ್ತೇವೆ ಜೊತೆಗೆ ಮಕ್ಕಳ ಸಮಸ್ಯೆಗಳನ್ನು ತುರ್ತಾಗಿ ಬಗೆಹರಿಸಲು ನಮ್ಮ ವ್ಯಾಪ್ತಿಯನ್ನು ಮೀರಿ ಮುಂದಿನ ಹಂತಕ್ಕೆ ಹಿರಿಯ ಹಾಗೂ ವಿವಿಧ ಇಲಾಖೆಯ ಅಧಿಕಾರಿಗಳ ಗಮನಕ್ಕೆ ತಂದು ಬಗೆಹರಿಸಲು ಕ್ರಮ ಕೈಗೊಳ್ಳುತ್ತೇವೆ ಎಂದರು. ಗ್ರಾಮ ಪಂಚಾಯಿತಿ ಅಧ್ಯಕ್ಷ ಇಗ್ನೇಸಿ ಮುತ್ತು , ಸದಸ್ಯರಾದ ರಾಮಲಿಂಗಮ್, ಸೇರಿದಂತೆ ಪಿಡಿಒ ಶಿವಣ್ಣ, ಕಾರ್ಯದರ್ಶಿ ನಾಗರಾಜು, ಹಾಗೂ ವಿವಿಧ ಶಾಲೆಗಳ ಮುಖ್ಯ ಶಿಕ್ಷಕರಾದ ಜಾನ್ ಬ್ರಿಟ್ಟೋ, ಮಾದೇಶ, ಮರ್ಲಿನ್, ಹಾಗೂ ಅಂಗನವಾಡಿ ಶಿಕ್ಷಕಿಯರು, ಹೋಲಿಕ್ರಾಸ್ ಸಂಸ್ಥೆಯ ಸಿಬ್ಬಂದಿಗಳು, ಗ್ರಾಮ ಪಂಚಾಯತ್ ಸಿಬ್ಬಂದಿಗಳು, ಮಕ್ಕಳು ಹಾಗೂ , ಮಹಿಳೆಯರು ಭಾಗವಹಿಸಿದ್ದರು.

ತಾಲೂಕು ದಂಡಾಧಿಕಾರಿ ಜೆ.ಆದರ್ಶ್ ಬಣ್ಣನೆ

ಅಮರಶಿಲ್ಪಿ ಜಕಣಾಚಾರಿ ಕೊಡುಗೆ ಅಪಾರ

ನಾಗಮಂಗಲ: ವಿಶ್ವದಲ್ಲೇ ಭಾರತ ಶ್ರೀಮಂತ ವಾಸ್ತುಶಿಲ್ಪಕ್ಕೆ ಎಲ್ಲರ ಗಮನ ಸೆಳೆಯಲು ಕಾರಣ ಮಹಾನ್ ಶಿಲ್ಪಿ ಅಮರಶಿಲ್ಪಿ ಜಕಣಾಚಾರಿ ಎಂಬುದನ್ನು ಯಾರು ಮರೆಯಬಾರದು ಎಂದು ತಾಲೂಕು ದಂಡಾಧಿಕಾರಿಗಳಾದ ಜಿ. ಆದರ್ಶ್ ತಿಳಿಸಿದರು.

ನಾಗಮಂಗಲ ತಾಲೂಕು ಆಡಳಿತ ಆಯೋಜನೆ ಮಾಡಿದ್ದ ಅಮರಶಿಲ್ಪಿ ಜಕಣಚಾರಿ ಸಂಸ್ಮರಣೆ ದಿನಾಚರಣೆ ಕಾರ್ಯಕ್ರಮವನ್ನು ಉದ್ಘಾಟಿಸಿ ಮಾತನಾಡಿದರು.

ವಿಶ್ವದಲ್ಲಿಯೇ ಭಾರತದ ಶ್ರೀಮಂತ ವಾಸ್ತುಶಿಲ್ಪ ಗಮನಸೆಳೆಯುತ್ತದೆ. ಅದರಿಂದಾಗಿ ಭಾರತ ವಿಶ್ವದೆದುರು ಸಾಂಸ್ಕೃತಿಕ ದೇಶವೆಂದು ಗುರುತಿಸಿಕೊಂಡಿದ್ದು, ಅದಕ್ಕೆ ಅಮರಶಿಲ್ಪಿ ಜಕಣಾಚಾರಿ ಅವರು ನೀಡಿದ ಕೊಡುಗೆಯೇ ಕಾರಣ ಅಭಿಪ್ರಾಯಪಟ್ಟರು.

ಅಮರಶಿಲ್ಪ ಜಕಣಾಚಾರ್ಯರು ಹಳೇಬೀಡು, ಪಟ್ಟದಕಲ್ಲು, ಐಹೊಳೆ ಸೇರಿ ಹಲವು ಪ್ರದೇಶಗಳಲ್ಲಿ ಜಕಣಾಚಾರಿ ಅವರು ಮೂಡಿಸಿದ ಶಿಲ್ಪಕಲೆಯು ಜಗತ್ತನ್ನು ಸೆಳೆಯುತ್ತಿದೆ.ಅವರು ರೂಪಿಸಿದ ಅದ್ಭುತ ಕಲಾಕೃತಿಗಳು ಇಂದಿಗೂನಮ್ಮನ್ನು ಬೆರಗುಗೊಳಿಸುತ್ತವೆ. ಇಂತಹ ಕಲೆ ಉಳಿಸಿ ಬೆಳೆಸುವುದು ನಮ್ಮೆಲ್ಲರ ಜವಾಬ್ದಾರಿಯಾಗಿದೆ ಎಂದರು. ಜಗತ್ತಿನ ಅದ್ಭುತ ಶಿಲ್ಪಗಳ ಸಾಲಿನಲ್ಲಿ ನಿಲ್ಲುವ ಜಕಣಾಚಾರಿ ಅವರು ಬೇಲೂರು ಮತ್ತು ಹಳೇಬೀಡು ಸೇರಿದಂತೆ ಇತರ ಸ್ಥಳಗಳಲ್ಲಿ ಕಲ್ಲಿನಲ್ಲಿ ಕೆತ್ತಿದ ಕಲಾಕೃತಿಗಳನ್ನು ನೋಡುವುದೇ ಒಂದು ಸೌಭಾಗ್ಯ. ಮಾಡುವ ಕೆಸದ ಬಗ್ಗೆ ತಿಳಿವಳಿಕೆ, ಶ್ರದ್ಧೆ, ನಿಷ್ಠೆ ಮತ್ತು ಪ್ರಾಮಾಣಿಕತೆ ಇದ್ದಲ್ಲಿ ಯಶಸ್ಸು ಲಭಿಸುತ್ತದೆ. ನಮ್ಮೊಳಗಿನ ಕಲೆಯನ್ನು ನಾವು ಗುರುತಿಸಿದರೆ ಮಾತ್ರ ಸಮಾಜ ನಮ್ಮನ್ನು ಗುರುತಿಸುತ್ತದೆ. ಸಾಧಕರನ್ನು ಸ್ಮರಣೆ ಮಾಡಿದರಷ್ಟೇ ಸಾಲದು. ಅವರ ಗುಣ ಮತ್ತುಬೆಳೆದು ಬಂದ ಪರಿಶ್ರಮದ ಘಟನೆಗಳನ್ನ ತಿಳಿದು ಜೀವನದಲ್ಲಿ ಅಳವಡಿಸಿಕೊಳ್ಳುದು ಅತೀ ಮುಖ್ಯ ಎಂದು ತಾಲೂಕು ವಿಶ್ವಕರ್ಮ ಸಮಾಜದ ಅಧ್ಯಕ್ಷರಾದ ಕೃಷ್ಣಾಚಾರ್ ರವರು ಅಭಿಪ್ರಾಯ ಪಟ್ಟರು

ಅಮರ ಶಿಲ್ಪಿ ಜಕಣಾಚಾರಿ ಅವರನ್ನು ನಾವು ಇಂದು ನೆನೆಯುವ ಹಾಗೆ ಉತ್ತಮ ಜ್ಞಾನ ಮತ್ತು ಕಲಾತ್ಮಕ ಪ್ರವೃತ್ತಿ ರೂಢಿಸಿಕೊಂಡಿದ್ದೆ ಆದರೆ ಸಮಾಜ ನಮ್ಮನ್ನು ಸ್ಮರಿಸುವಂತಾಗುತ್ತದೆ. ಈ ಸಂದರ್ಭದಲ್ಲಿ ಅಶೋಕ್. ರಾಜು. ಉಮೇಶ್. ಅಭಿಷೇಕ್ .ಪ್ರಕಾಶ್ ನಾಗೇಶ್ .ಮಹಿಳಾ ಮಣಿಗಳಾದ ಚಂದ್ರಕಲಾ. ನಂದಿನಿ. ಮಮತಾ. ಇನ್ನು ಮುಂತಾದ ಸದಸ್ಯರು ಭಾಗವಹಿಸಿದರು.

ಬಂಡೀಪುರ ಏಕಕಾಲಕ್ಕೆ ಐದು ಹುಲಿಗಳು ದರ್ಶನ

ಚಾಮರಾಜನಗರ : ಜಿಲ್ಲೆಯ ಬಂಡಿಪುರ ಹುಲಿ ಸಂರಕ್ಷಿತ ಪ್ರದೇಶದಲ್ಲಿ ವರ್ಷಾಂತ್ಯದ ಸಫಾರಿಯಲ್ಲಿ ನಾಲ್ಕು ಮರಿ ಹುಲಿಗಳೊಂದಿಗೆ ತಾಯಿ ಹುಲಿ ಕಾಣಿಸಿಕೊಳ್ಳುವ ಮೂಲಕ ಅದ್ಭುತ ದರ್ಶನ ನೀಡಿದೆ. ಚಾಮರಾಜನಗರ ಜಿಲ್ಲೆಯ ಬಂಡೀಪುರ ಹುಲಿ ಸಂರಕ್ಷಿತ ಪ್ರದೇಶ ಮೂರುಕರೆ ಬಳಿ ಏಕಕಾಲದಲ್ಲಿ ಐದು ಹುಲಿಗಳ ದರ್ಶನ ಸಫಾರಿಯಲ್ಲಿ ಕಂಡು ಬಂದ ಅದ್ಭುತ ದೃಶ್ಯವಾಗಿದೆ. ತನ್ನ ನಾಲ್ಕು ಮರಿಗಳ ಜೊತೆ ತಾಯಿ ಹುಲಿ ವಿಹರಿಸುವ ಅದ್ಭುತ ದೃಶ್ಯ ಸಫಾರಿಯಲ್ಲಿದ್ದ ಪ್ರವಾಸಿಗರ ಮೊಬೈಲ್ ಕ್ಯಾಮರಾದಲ್ಲಿ ಸೆರೆಯಾಗಿದೆ. ಹುಲಿ ಬಳಗ ಕಂಡು ಫುಲ್ ಖುಷಿಯಾಗಿದ್ದಾರೆ ಪ್ರವಾಸಿಗರು. ಹೊಸ ವರ್ಷದ ಸಂಭ್ರಮಾಚರಣೆಗೆ ಬಂದಿರುವ ಪ್ರವಾಸಿಗರಿಗೆ ಐದು ಹುಲಿಗಳ ಭರ್ಜರಿ ಸೈಟಿಂಗ್ ಆಗಿದೆ.

ಸುಬ್ರಹ್ಮಣ್ಯೇಶ್ವರ ಸ್ವಾಮಿರವರ ಬ್ರಹ್ಮರಥೋತ್ಸವ

ವಿಜಯಪುರ: ಇಲ್ಲಿಗೆ ಸಮೀಪದ ಚನ್ನರಾಯಪಟ್ಟಣ ಗ್ರಾಮದಲ್ಲಿ ಜನವರಿ 4ರಂದು ಶನಿವಾರ ಶ್ರೀ ವಲ್ಲಿ ದೇವ ಸೇನಾ ಸಮೇತ ಶ್ರೀ ಸುಬ್ರಹ್ಮಣ್ಯೇಶ್ವರ ಸ್ವಾಮಿರವರ ಕಲ್ಯಾಣೋತ್ಸವ ಕಾರ್ಯಕ್ರಮವನ್ನು, ಅದರ ಪ್ರಯುಕ್ತ ಜನವರಿ 5ರ ಭಾನುವಾರದಂದು ಶ್ರೀ ಸುಬ್ರಹ್ಮಣ್ಯೇಶ್ವರ ಸ್ವಾಮಿರವರ ಬ್ರಹ್ಮರಥೋತ್ಸವವನ್ನು ಡಾ. ಮಹರ್ಷಿ ಆನಂದ ಗುರೂಜಿ ರವರ ನೇತೃತ್ವದಲ್ಲಿ ಏರ್ಪಡಿಸಲಾಗಿದೆ ಎಂದು ದೇವಾಲಯದ ವತಿಯಿಂದ ಪ್ರಕಟಣೆಯಲ್ಲಿ ತಿಳಿಸಲಾಗಿದೆ. ರಥೋತ್ಸವದ ಪ್ರಯುಕ್ತ ಜನವರಿ 2ರ ಗುರುವಾರದಂದು ಅಂಕುರಾರ್ಪಣ, ಜನವರಿ ಮೂರರ ಶುಕ್ರವಾರದಂದು ಶ್ರೀ ಸ್ವಾಮಿರವರಿಗೆ ಸುಪ್ರಭಾತ ಸೇವೆ, ವೇದ ಪಾರಾಯಣ, ಕಳಸ ಪ್ರತಿಷ್ಠಾಪನೆ, ಅಗ್ನಿ ಪ್ರತಿಷ್ಠೆ, ನಿತ್ಯ ಹೋಮ, ರಥ ಬಲಿ ಕಾರ್ಯಕ್ರಮಗಳನ್ನು ಹಮ್ಮಿಕೊಳ್ಳಲಾಗಿದ್ದು, ಜನವರಿ 4ರ ಶನಿವಾರದಂದು ಸಂಜೆ 5:00 ಗಂಟೆಗೆ ಶ್ರೀ ವಳ್ಳಿ ದೇವಸೇನಾ ಸಮೇತ ಸುಬ್ರಹ್ಮಣ್ಯೇಶ್ವರ ಸ್ವಾಮಿರವರ ಕಲ್ಯಾಣೋತ್ಸವ ಕಾರ್ಯಕ್ರಮವನ್ನು ಹಮ್ಮಿಕೊಳ್ಳಲಾಗಿದ್ದು, ಜನವರಿ ಐದರಂದು ಭಾನುವಾರ ಬೆಳಗ್ಗೆ ಬ್ರಹ್ಮ ಕಳಸ ಸ್ಥಾಪನೆ, ರಥಪೂಜೆ, ಶ್ರೀ ಸ್ವಾಮಿರವರ ಪ್ರಕಾರೋತ್ಸವ, 12 ಗಂಟೆಗೆ ಬ್ರಹ್ಮರಥೋತ್ಸವವನ್ನು ಏರ್ಪಡಿಸಲಾಗಿದೆ. ಕಾರ್ಯಕ್ರಮದಲ್ಲಿ ಆಹಾರ ಮತ್ತು ನಾಗರಿಕ ಸರಬರಾಜು ವ್ಯವಹಾರಗಳ ಸಚಿವರಾದ ಕೆಎಚ್ ಮುನಿಯಪ್ಪ, ಮಾಜಿ ಶಾಸಕ ಎಲ್ ಎನ್ ನಿಸರ್ಗ ನಾರಾಯಣ ಸ್ವಾಮಿ, ಸಿವಿ ರಾಜಣ್ಣ, ಲಾವಣ್ಯ ಮಂಜುನಾಥ್, ಜಯಶ್ರೀ ಗಿರೀಶ್ ಚಂದ್ರ, ಶಾಂತಕುಮಾರ್ ಮತ್ತಿತರರು ಭಾಗವಹಿಸಲಿರುವರು.

ಮಾಸಿಕ ವ್ಯಾಸಂಗ ವೇತನ/ಫೆಲೋಶಿಪ್ ಗಾಗಿ ಅರ್ಜಿ ಆಹ್ವಾನ

ಚಿಕ್ಕಬಳ್ಳಾಪುರ :‘ 2024-25ನೇ ಸಾಲಿನಲ್ಲಿ ಪ್ರಥಮ ವರ್ಷದ ಪೂರ್ಣಾವಧಿ ಪಿಎಚ್.ಡಿ ಅಧ್ಯಯನ ಪ್ರಾರಂಭಿಸಿರುವ (ದಿನಾಂಕ:10.01.2024 ಮತ್ತು ಅದರ ನಂತರ ಪ್ರಥಮ ವರ್ಷದ ಪಿ.ಎಚ್.ಡಿ ಪ್ರಾರಂಭಿಸಿರಬೇಕು) ಕರ್ನಾಟಕ ರಾಜ್ಯದ ಹಿಂದುಳಿದ ವರ್ಗಗಳ ಪ್ರವರ್ಗ-1, 2(ಎ), 3(ಎ) ಹಾಗೂ 3(ಬಿ)ಗೆ ಸೇರಿದ ಅರ್ಹ ಅಭ್ಯರ್ಥಿಗಳಿಂದ ಮಾಸಿಕ ವ್ಯಾಸಂಗ ವೇತನ/ಫೆಲೋಶಿಪ್ ಗಾಗಿ ಅರ್ಜಿಗಳನ್ನು ಆಹ್ವಾನಿಸಲಾಗಿದೆ. ಕರ್ನಾಟಕದ ಶಾಸನಬದ್ಧ ವಿಶ್ವ ವಿದ್ಯಾಲಯಗಳಲ್ಲಿ/ಅಧೀನಕ್ಕೆ ಒಳಪಡುವ ಸಂಸ್ಥೆಗಳಲ್ಲಿ ಪ್ರಥಮ ವರ್ಷದ ಪಿ.ಎಚ್.ಡಿ ಅಧ್ಯಯನ ಮಾಡುತ್ತಿರುವ ಹೊಸ ಅಭ್ಯರ್ಥಿಗಳು ಮಾತ್ರ ಆಫ್-ಲೈನ್ ಮೂಲಕ ಅರ್ಜಿ ಸಲ್ಲಿಸಬಹುದು. ಅರ್ಜಿಗಳನ್ನು ಜನವರಿ 20 ರ ಸಂಜೆ 5.30 ಗಂಟೆ ಒಳಗಾಗಿ ಸಲ್ಲಿಸಬಹುದು. ಹೆಚ್ಚಿನ ವಿವರಗಳು ಇಲಾಖಾ ವೆಬ್-ಸೈಟ್ https://bcwd.karnataka.gov.in ಅಥವಾ ದೂರವಾಣಿ ಸಂಖ್ಯೆ :8050770004 ಗೆ ಸಂಪರ್ಕಿಸಬಹುದೆಂದು ಹಿಂದುಳಿದ ವರ್ಗಗಳ ಕಲ್ಯಾಣ ಇಲಾಖೆಯ ಜಿಲ್ಲಾ ಅಧಿಕಾರಿಗಳು ಪ್ರಕಟಣೆಯಲ್ಲಿ ತಿಳಿಸಿದ್ದಾರೆ.

ಪ್ರಾಧಿಕಾರದ ಪ್ರಕಟಣೆಗಳಿಗೆ ಶೇ.50% ರಿಯಾಯಿತಿ

ಚಿಕ್ಕಬಳ್ಳಾಪುರ: ಗಣರಾಜ್ಯೋತ್ಸವದ ದಿನಾಚರಣೆಯ ಅಂಗವಾಗಿ 2025ರ ಜನವರಿ ತಿಂಗಳು ಪೂರ್ತಿ ಕನ್ನಡ ಪುಸ್ತಕ ಪ್ರಾಧಿಕಾರದ ಎಲ್ಲಾ ಪುಸ್ತಕಗಳನ್ನು ಶೇಖಡಾ 50%ರ ರಿಯಾಯಿತಿ ದರಗಳಲ್ಲಿ ಮಾರಾಟ ಮಾಡಲಾಗುವುದು. ಪುಸ್ತಕ ಪ್ರಿಯರು ಈ ಅವಕಾಶ ಬಳಸಿಕೊಳ್ಳಲು ಕೋರಿದೆ. ಬೆಂಗಳೂರಿನ ಕನ್ನಡ ಭವನದ ಸಿರಿಗನ್ನಡ ಪುಸ್ತಕ ಮಳಿಗೆಯಲ್ಲಿ (ಸಂಪರ್ಕ ಸಂಖ್ಯೆ:080-22107705) ಹಾಗೂ ಎಲ್ಲಾ ಜಿಲ್ಲೆಗಳ ಕನ್ನಡ ಮತ್ತು ಸಂಸ್ಕೃತಿ ಇಲಾಖೆಯ ಸಹಾಯಕ ನಿರ್ದೇಶಕರ ಕಚೇರಿಯಲ್ಲಿ ಹಾಗೂ ಕನ್ನಡ ಪುಸ್ತಕ ಪ್ರಾಧಿಕಾರದಿಂದ ತೆರೆಯಲಾದ ಎಲ್ಲಾ ಸಿರಿಗನ್ನಡ ಪುಸ್ತಕ ಮಾರಾಟ ಮಳಿಗೆಗಳಲ್ಲಿ ಈ ರಿಯಾಯಿತಿ ಸೌಲಭ್ಯ ದೊರೆಯಲಿದೆ. ಅಲ್ಲದೆ ಕನ್ನಡ ಪುಸ್ತಕ ಪ್ರಾಧಿಕಾರದ ಆನ್ ಲೈನ್ https://kpp.karnataka.gov.in ((ಆನ್‌ಲೈನ್ ಪುಸ್ತಕ ಖರೀದಿಗೆ ಇಲ್ಲಿ ವೀಕ್ಷಿಸಿ ವಿಭಾಗ) ನಲ್ಲಿ ಕೂಡ ಈ ಶೇ.50% ರಿಯಾಯಿತಿ ಲಭ್ಯವಿದೆ. ಕನ್ನಡ ಪುಸ್ತಕ ಪ್ರಾಧಿಕಾರವು ಕನ್ನಡ ಸಾಹಿತ್ಯ ಕ್ಷೇತ್ರಕ್ಕೆ ಸಂಬಂಧಿಸಿದಂತೆ, ಎಲ್ಲಾ ಪ್ರಕಾರದ ಸಾಹಿತ್ಯ ಕೃತಿಗಳನ್ನು ಈವರೆಗೆ ಪ್ರಕಟಿಸುತ್ತಾ ಬಂದಿದೆ. ಇವುಗಳಲ್ಲಿ ವ್ಯಕ್ತಿ ಚಿತ್ರಗಳು, ನಾಟಕಗಳು, ಅಲೆಮಾರಿ ಸಮುದಾಯ, ವೈದ್ಯಕೀಯ, ಪ್ರಾಚೀನ ಕನ್ನಡ ಸಾಹಿತ್ಯ, ಜಾನಪದ, ಪರಿಸರ, ಕೃಷಿ ಹೀಗೆ ಹಲವು ಹತ್ತು ಪ್ರಕಾರಗಳಲ್ಲಿ ಸಾಹಿತ್ಯ ಕೃತಿಗಳನ್ನು ಇದುವರೆಗೆ ಸುಮಾರು 704 ಶೀರ್ಷಿಕೆಗಳನ್ನು ಮುದ್ರಿಸಿ ಪ್ರಕಟಿಸಿದೆ. ಅತ್ಯಂತ ಮೌಲಿಕವಾದ, ಪ್ರಾಜ್ಞರಿಂದ ರಚಿತವಾದ ಈ ಕೃತಿಗಳನ್ನು ಜನಸಾಮಾನ್ಯರಿಗೆ ಸುಲಭ ಬೆಲೆಯಲ್ಲಿ ತಲುಪಿಸಬೇಕೆಂಬ ಉದ್ದೇಶ ಕನ್ನಡ ಪುಸ್ತಕ ಪ್ರಾಧಿಕಾರದ್ದಗಿರುತ್ತದೆ ಎಂದು ಕನ್ನಡ ಪುಸ್ತಕ ಪ್ರಾಧಿಕಾರದ ಆಡಳಿತಾಧಿಕಾರಿ ಕೆ.ಬಿ. ಕಿರಣ್ ಸಿಂಗ್ ರವರು ಪ್ರಕಟಣೆಯಲ್ಲಿ ತಿಳಿಸಿದ್ದಾರೆ.

ಸಿಡಿಮದ್ದು ಅಗಿದು ಹಸುವಿನ ಮುಖ ಛಿದ್ರ

ಹನೂರು: ಕಾಡು ಪ್ರಾಣಿಗಳನ್ನು ನಿಯಂತ್ರಿಸಲು ಇಟ್ಟಿದ್ದ ಸಿಡಿಮದ್ದನ್ನು ಅಗಿದು ಹಸುವಿನ ಮುಖ ಛಿದ್ರವಾಗಿರುವ ಹೃದಯ ವಿದ್ರಾವಕ ಘಟನೆ ನಡೆದಿದೆ. ಹನೂರು ಪಟ್ಟಣ ಹೊರವಲಯದ ಅಜ್ಜಿಪುರ ರಸ್ತೆಯ ಖಾಲಿ ನಿವೇಶನದಲ್ಲಿ ಕಾಡು ಪ್ರಾಣಿಗಳನ್ನು ನಿಯಂತ್ರಿಸಲು ಕಿಡಿಗೇಡಿಗಳು ಸಿಡಿಮದ್ದನ್ನು ಎಲ್ಲೆಂದರಲ್ಲಿ ಬೀಸಾಡಿದ್ದಾರೆ.

ಈ ವೇಳೆ ಪಟ್ಟಣದ ಗೋವಿಂದ ಎಂಬವರ ಹಸು ಮೇವು ಮೇಯಲು ತೆರಳಿದ್ದಾಗ ಸಿಡಿಮದ್ದನ್ನು ಅಗಿದ ಪರಿಣಾಮ ಸ್ಫೋಟಗೊಂಡು ಹಸುವಿನ ಮುಖ ಸಂಪೂರ್ಣ ಛಿದ್ರಗೊಂಡು ರಕ್ತಮಯವಾಗಿದೆ. ಹಸುವಿನ ಮುಖ ಸಂಪೂರ್ಣ ಗಾಯಗೊಂಡಿರುವುದರಿಂದ ಮೇವು ಮೇಯಲು ಸಾಧ್ಯವಾಗದೆ ಸಾವು ಬದುಕಿನ ನಡುವೆ ಹೋರಾಟ ನಡೆಸುತ್ತಿದೆ.

ಸಂಬಂಧಪಟ್ಟ ಅರಣ್ಯ ಇಲಾಖೆ ಸಿಬ್ಬಂದಿ ಖಾಲಿ ನಿವೇಶನವನ್ನು ಪರಿಶೀಲನೆ ಮಾಡಿ ಆರೋಪಿಗಳನ್ನು ಪತ್ತೆ ಮಾಡಿ ಮೂಕ ಪ್ರಾಣಿಗಳನ್ನು ಉಳಿಸುವಂತೆ ವನ್ಯ ಪ್ರಿಯರು ಮನವಿ ಮಾಡಿದ್ದಾರೆ. ಪಶು ಸಂಗೋಪನೆ ಇಲಾಖೆ ವತಿಯಿಂದ ಸೂಕ್ತ ಪರಿಹಾರ ನೀಡುವಂತೆ ನೊಂದ ರೈತ ಗೋವಿಂದ ಆಗ್ರಹಿಸಿದ್ದಾರೆ.

ವಿದ್ಯುತ್ ಕಂಬಕ್ಕೆ ಕಾರು ಡಿಕ್ಕಿ: ಇಬ್ಬರು ಸಾವು

ಚಾಮರಾಜನಗರ: ನೂತನ ವರ್ಷಾಚರಣೆ ಸಂಭ್ರಮ ಮುಗಿಸಿ ಹಿಂತಿರುಗುವಾಗ ವಿದ್ಯುತ್ ಕಂಬಕ್ಕೆ ಕಾರು ಡಿಕ್ಕಿಯಾಗಿ ಸ್ಥಳದಲ್ಲೇ ಇಬ್ಬರು ಮೃತಪಟ್ಟಿರುವ ದಾರುಣ ಘಟನೆ ಚಾಮರಾಜನಗರ ಜಿಲ್ಲೆಯ ಗುಂಡ್ಲುಪೇಟೆ ತಾಲೂಕಿನ ತೆರಕಣಾಂಬಿ ಹೋಬಳಿಯ ಕೊಡಸೋಗೆ ಗ್ರಾಮದ ಸಮೀಪ ನಡೆದಿದೆ. ಚಾಮರಾಜನಗರ ಜಿಲ್ಲೆಯ ಗುಂಡ್ಲುಪೇಟೆ ತಾಲ್ಲೂಕಿನ ತೆರಕಣಾಂಬಿ ಹೋಬಳಿಯ ಬೊಮ್ಮಲಾಪುರ ಸೆಸ್ಕ್ ಕಚೇರಿಯಲ್ಲಿ ಅಸಿಸ್ಟೆಂಟ್ ಪವರ್ ಮ್ಯಾನ್ ಆಗಿದ್ದ ಪ್ರತಾಪ್(28) ಹಾಗೂ ಕೊಂಗಳ್ಳಯ್ಯ ಎಂಬವರು ಸ್ಥಳದಲ್ಲೇ ಮೃತಪಟ್ಟಿದ್ದು, ಮಂಡ್ಯ ಜಿಲ್ಲೆಯ ಅಭಿ ಎಂಬಾತ ತೀವ್ರವಾಗಿ ಗಾಯಗೊಂಡಿದ್ದು, ಆತನನ್ನು ಚಾಮರಾಜನಗರ ಸಿಮ್ಸ್ ಆಸ್ಪತ್ರೆಗೆ ರವಾನೆ ಮಾಡಲಾಗಿದೆ. ಬುಧವಾರ ಬೆಳಗಿನ ಜಾವ ಈ ಅಪಘಾತ ಸಂಭವಿಸಿದ್ದು, ಕೊಡಸೋಗೆ ಸಮೀಪದ ರಸ್ತೆ ಬದಿಯಲ್ಲಿದ್ದ ಲೈಟ್ ಕಂಬಕ್ಕೆ ಕಾರು ಡಿಕ್ಕಿಯಾಗಿದೆ. ಡಿಕ್ಕಿ ರಭಸಕ್ಕೆ ವಿದ್ಯುತ್ ಕಂಬ ಕಾರಿನ ಮೇಲೆ ಮುರಿದು ಬಿದ್ದಿದ್ದು ಇಬ್ಬರು ಸ್ಥಳದಲ್ಲೇ ಮೃತಪಟ್ಟಿದ್ದಾರೆ. ತೆರಕಣಾಂಬಿ ಠಾಣಾ ವ್ಯಾಪ್ತಿಯಲ್ಲಿ ಘಟನೆ ನಡೆದಿದ್ದು, ಪೊಲೀಸರು ಸ್ಥಳಕ್ಕೆ ಭೇಟಿ ಕೊಟ್ಟು ಮೃತದೇಹಗಳನ್ನು ಮರಣೋತ್ತರ ಪರೀಕ್ಷೆಗಾಗಿ ರವಾನೆ ಮಾಡಲಾಗಿದೆ. ತೆರಕಣಾಂಬಿ ಠಾಣೆಯಲ್ಲಿ ಈ ಸಂಬಂಧ ಪ್ರಕರಣ ದಾಖಲಾಗಿದೆ.

ಕುವೆಂಪು ಆದರ್ಶ ಬದುಕು ದಾರಿದೀಪ

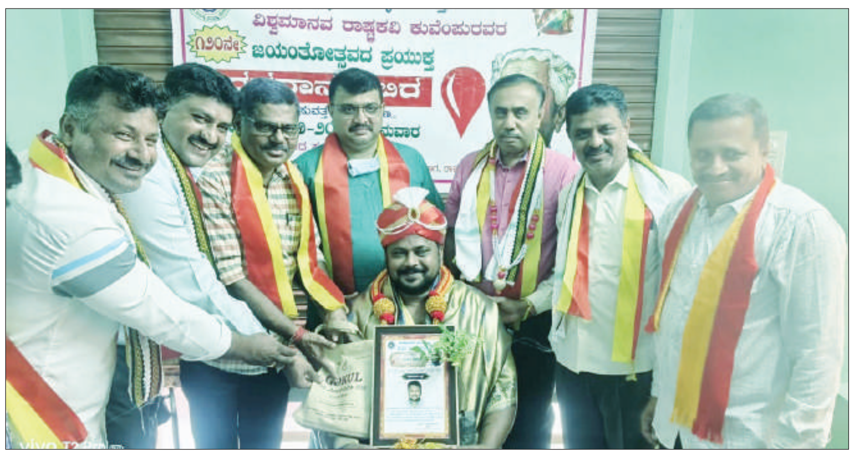

ರಾಮನಗರ: ವಿಶ್ವ ಮಾನವ ತತ್ವಗಳನ್ನು ಮನುಕುಲಕ್ಕೆ ಸಾರಿದ ರಾಷ್ಟ್ರ ಕವಿ ಕುವೆಂಪು ಅವರ ಆದರ್ಶ ಬದುಕು, ಬರಹಗಳು ಸರ್ವರಿಗೂ ದಾರಿದೀಪ ಎಂದು ಕನ್ನಡ ಸಾಹಿತ್ಯ ಪರಿಷತ್ತಿನ ಜಿಲ್ಲಾಧ್ಯಕ್ಷ ಬಿ.ಟಿ.ನಾಗೇಶ್ ಅವರು ಅಭಿಪ್ರಾಯ ಪಟ್ಟರು.

ಅವರು ರಾಮನಗರ ತಾಲ್ಲೂಕು ಕನ್ನಡ ಸಾಹಿತ್ಯ ಪರಿಷತ್ತು ಮತ್ತು ನೇಗಿಲ ಯೋಗಿ ಸಮಾಜಸೇವಾ ಟ್ರಸ್ಟ್ ವತಿಯಿಂದ ನಗರದ ನಾರಾಯಣ ಆಸ್ಪತ್ರೆಯ ಆವರಣದಲ್ಲಿ ವಿಶ್ವ ಮಾನವ ರಾಷ್ಟ್ರ ಕವಿ ಕುವೆಂಪು ಅವರ ಜನ್ಮದಿನೋತ್ಸವದ ಅಂಗವಾಗಿ ಹಮ್ಮಿಕೊಳ್ಳಲಾಗಿದ್ದ ರಕ್ತದಾನ ಶಿಬಿರ ಉದ್ಘಾಟಿಸಿ ಮಾತನಾಡಿದರು.

ತಮ್ಮ ಸಾಹಿತ್ಯದಲ್ಲಿ ವೈಚಾರಿಕತೆ ಹಾಗೂ ವೈಜ್ಞಾನಿಕ ಮನೋಭಾವ ತುಂಬುವ ವಿಚಾರ ಸ್ವಾತಂತ್ರ್ಯಕ್ಕೆ ಕರೆಕೊಟ್ಟ ಮಹಾಕವಿ ಕುವೆಂಪು ಒಂದು ದೈತ್ಯ ಪ್ರತಿಭೆ, ಹಲವು ಪ್ರಥಮತೆಗೆ ಬುನಾದಿ ಹಾಕಿ ಕನ್ನಡ ಭಾಷೆ ಹಾಗೂ ನಾಡಿನ ಬಗೆಗೆ ಅಪಾರ ಪ್ರೇಮವನ್ನು ಹೊಂದಿದ್ದವರು, ಸಾಹಿತ್ಯದ ಎಲ್ಲಾ ಪ್ರಕಾರಗಳಲ್ಲು ಕೈಯಾಡಿಸಿದ ಅವರು ರೈತರನ್ನು ನೇಗಿಲಯೋಗಿ ಎಂದು ಕರೆದ ರಸಋಷಿ ಅವರ ಸಾಹಿತ್ಯವನ್ನು ಅಭ್ಯಾಸ ಮಾಡುತ್ತಾ ಅವರ ಆದರ್ಶಗಳನ್ನು ಜೀವನನುದ್ದಕ್ಕೂ ಅಳವಡಿಸಿಕೊಳ್ಳುವ ಮೂಲಕ ವಿಶ್ವಮಾನವರಾಗಿ ಬೆಳೆಯಬೇಕು ಎಂದರು.

ಕನ್ನಡ ಸಾಹಿತ್ಯ ಪರಿಷತ್ತಿನ ತಾಲ್ಲೂಕು ಅಧ್ಯಕ್ಷ ಬಿ.ಟಿ.ದಿನೇಶ್ ಮಾನತಾಡಿ, ಕಳೆದ ಎಂಟು ವರ್ಷಗಳಿಂದ ರಕ್ತದಾನ ಶಿಬಿರಗಳನ್ನು ಹಮ್ಮಿಕೊಂಡು ಬರುತ್ತಿದ್ದು, ನೂರಾರೂ ಯುವಕ ತಮ್ಮ ರಕ್ತದಾನ ಮಾಡಿ ಹಲವಾರು ಜೀವ ಉಳಿಸುವ ಕೆಲಸ ಮಾಡುತ್ತಿದ್ದಾರೆ. ಮುಂದಿನ ದಿನಗಳಲ್ಲಿ ಇನ್ನೂ ದೊಡ್ಡ ಮಟ್ಟದಲ್ಲಿ ರಕ್ತದಾನ ಶಿಬಿರ ಆಯೋಜಿಸಲಾಗುತ್ತದೆ ಎಂದರು.

ಸ್ಪಂದನ ಚಾರಿಟಬಲ್ ಟ್ರಸ್ಟ್ ಅಧ್ಯಕ್ಷ ಡಾ. ಮುತ್ತಣ್ಣ, ನೇಗಿಲ ಯೋಗಿ ಸಮಾಜಸೇವಾ ಟ್ರಸ್ಟ್ನ ಜಿಲ್ಲಾಧ್ಯಕ್ಷ ಪಟೇಲ್ ಸಿ.ರಾಜು, ಜೀವಾಮೃತ ರಕ್ತ ನಿಧಿ ಮಾಲೀಕ ವಿ.ಸಿ.ಚಂದ್ರೇಗೌಡ, ನಾರಾಯಣ ಆಸ್ಪತ್ರೆಯ ಮಾಲೀಕರಾದ ಡಾ.ಮಧುಸೂದನ್ ಮಾತನಾಡಿದರು. ಶಿಬಿರದಲ್ಲಿ 58 ಮಂದಿ ರಕ್ತದಾನ ಮಾಡಿದರು. ಈ ಸಂದರ್ಭದಲ್ಲಿ ಅತೀ ಹೆಚ್ಚು ರಕ್ತದಾನ ಮಾಡಿದ ದಾನಿ ಡೈರಿ ವೆಂಕಟೇಶ್ ಅವರನ್ನು ಸನ್ಮಾನಿಸಿ, ಗೌರವಿಸಲಾಯಿತು. ಕಾರ್ಯಕ್ರಮದಲ್ಲಿ ತಾಲ್ಲೂಕು ಕನ್ನಡ ಸಾಹಿತ್ಯ ಪರಿಷತ್ತು ಪದಾಧಿಕಾರಿ ಬಿ.ಟಿ.ರಾಜೇಂದ್ರ, ಲಕ್ಕಸಂದ್ರ ಮಹದೇವ, ಸಮದ್, ಕರೀಗೌಡ, ಚೇತನ್ ಗುನ್ನೂರು, ಕಿರಣ್ ನಂದೀಶ್ ಮತ್ತು ಆಸ್ಪತ್ರೆಯ ಸಿಬ್ಬಂದಿ ವರ್ಗದವರು ಉಪಸ್ಥಿತರಿದ್ದರು.

ಸಂಘಟನೆಯಿಂದ ಏನನ್ನಾದರೂ ಸಾಧಿಸಬಹುದು

ವಿಜಯಪುರ: ಯಾವುದೇ ಜನಾಂಗ ಒಗ್ಗಟ್ಟು ಮತ್ತು ಸಂಘಟನೆಯಿಂದ ಅಭಿವೃದ್ಧಿ ಕಾರ್ಯಗಳನ್ನು ಮಾಡುವುದರೊಂದಿಗೆ ಏನನ್ನಾದರೂ ಸಾಧಿಸಲು ಸಾಧ್ಯವಾಗುತ್ತದೆ, ಎಂದು ಅದಕ್ಕಾಗಿ ಎಲ್ಲರೂ ಸಂಘಟಿತರಾಗಿ, ಸಂಘದಿಂದ ನಡೆಸುವ ಕಾರ್ಯಕ್ರಮಗಳಲ್ಲಿ ಒಟ್ಟಾಗಿ ಪಾಲ್ಗೊಳ್ಳಬೇಕೆಂದು ಶ್ರೀ ವಿಜಯ ವಿಶ್ವಕರ್ಮ ಇಂಡಸ್ಟ್ರಿಯಲ್ ಕೋ ಆಪರೇಟಿವ್ ಸೊಸೈಟಿ ಅಧ್ಯಕ್ಷರಾದ ಈ ಸುದರ್ಶನ್ ಬಾಬು ತಿಳಿಸಿದರು.

ಚಿಕ್ಕಬಳ್ಳಾಪುರ ರಸ್ತೆಯ ವಿಶ್ವಕರ್ಮ ಇಂಡಸ್ಟ್ರಿಯಲ್ ಕೋ-ಆಪರೇಟಿವ್ ಸೊಸೈಟಿಯ ಆವರಣದಲ್ಲಿ ಶ್ರೀ ವಿಶ್ವಕರ್ಮ ಕ್ಷೇಮಾಭಿವೃದ್ಧಿ ಸಂಘ,'ಹಾಗೂ ಗಾಯತ್ರಿ ವಿಶ್ವಕರ್ಮ ಕ್ಷೇಮಾಭಿವೃದ್ಧಿ ಸಂಘದ ವತಿಯಿಂದ ಏರ್ಪಡಿಸಲಾಗಿದ್ದ ಅಮರಶಿಲ್ಪಿ ಜಕಣಾಚಾರಿ ರವರ ಸಂಸ್ಮರಣ ದಿನಾಚರಣೆ ಕಾರ್ಯಕ್ರಮದಲ್ಲಿ ಜಕಣಾಚಾರಿರವರ ಭಾವಚಿತ್ರಕ್ಕೆ ಪುಷ್ಪ ನಮನ ಸಲ್ಲಿಸಿ ಮಾತನಾಡುತ್ತಿದ್ದರು.

ಶ್ರೀ ವಿಶ್ವಕರ್ಮ ಕ್ಷೇಮಾಭಿವೃದ್ಧಿ ಸಂಘದ ಅಧ್ಯಕ್ಷರಾದ ಶಿಕ್ಷಕ ಬಿ ಎಸ್ ರಾಜಶೇಖರ ಚಾರಿ ರವರು ಮಾತನಾಡುತ್ತಾ ಪುರಾಣ ಇತಿಹಾಸಗಳ ಪ್ರಕಾರ ಪ್ರಪಂಚದ ನಿರ್ಮಾಣವೇ ವಿಶ್ವಕರ್ಮದಿಂದ ನಿರ್ಮಿತಗೊಂಡಿದ್ದು ಇಂದಿಗೂ ಸಹ ವಿಶ್ವಕರ್ಮ ಜನಾಂಗ ಕಾಯಕವನ್ನೇ ನಂಬಿ ಜೀವನ ನಡೆಸುತ್ತಿದ್ದು ಪ್ರತಿ ಮಾಸದ ಅಮಾವಾಸ್ಯೆ ಯಂದು ಶ್ರೀ ವೀರ ಬ್ರಹ್ಮೇಂದ್ರ ಸ್ವಾಮಿ ದೇವಾಲಯದಲ್ಲಿ ನಡೆಯುವ ಪೂಜಾ ಕಾರ್ಯಕ್ರಮಗಳಲ್ಲಿ ಪ್ರತಿಯೊಬ್ಬರು ಪಾಲ್ಗೊಳ್ಳಬೇಕೆಂದು ಪಟ್ಟಣ ಅತಿ ಕಡಿಮೆ ಜನಸಂಖ್ಯೆ ಹಾಗೂ ಕುಟುಂಬಗಳನ್ನು ಹೊಂದಿರುವ ವಿಶ್ವಕರ್ಮ ಜನಾಂಗದವರು ಸಂಘಟನೆಗೆ ಆದ್ಯತೆ ನೀಡಬೇಕಾಗಿದೆ ಎಂದು ತಿಳಿಸಿದರು.

ಜನಸಂಖ್ಯೆಯಲ್ಲಿ ಕ್ಷೀಣ ವಾಗಿದ್ದರು ಪ್ರಪಂಚಕ್ಕೆ ಅತ್ಯುತ್ತಮವಾದ ಶಿಲ್ಪಗಳ ಕೊಡುಗೆ ನೀಡಿದ ಅಮರಶಿಲ್ಪಿ ಜಕಣಾಚಾರಿ ನಮ್ಮವನು ಎಂಬುದು ಹೇಳಿಕೊಳ್ಳುವುದಕ್ಕೆ ನಮಗೆ ಹೆಗ್ಗಳಿಕೆ ಎಂದು ತಿಳಿಸಿದರು.

ಇತ್ತೀಚೆಗೆ ಕರ್ನಾಟಕ ಸರ್ಕಾರವು ಪ್ರತಿವರ್ಷ ಶಿಲ್ಪಕಲೆಗೆ ಅತಿ ಹೆಚ್ಚಿನ ಕೊಡುಗೆ ನೀಡುವ ಕಲೆಗಾರನಿಗೆ ಜಕಣಾಚಾರಿ ಪ್ರಶಸ್ತಿ ನೀಡಿ ಗೌರವಿಸುತ್ತದೆ. ಕೇಂದ್ರ ಸರ್ಕಾರವೂ ಸಹ ಜನಾಂಗದ ಏಳಿಗೆಗೆ ಹಲವಾರು ಕಾರ್ಯಕ್ರಮಗಳನ್ನು ಹಮ್ಮಿಕೊಂಡಿದ್ದು ಅದನ್ನು ಸದುಪಯೋಗಪಡಿಸಿಕೊಳ್ಳಬೇಕೆಂದು ತಿಳಿಸಿದರು.

ಕಾರ್ಯಕ್ರಮದಲ್ಲಿ ಶ್ರೀ ವಿಶ್ವಕರ್ಮ ಕ್ಷೇಮಾಭಿವೃದ್ಧಿ ಸಂಘದ ಖಜಾಂಚಿ ಎಸ್. ಎಂ. ಗೋಪಾಲಕೃಷ್ಣಚಾರ್ಯ. ಕಾಯ9ದಶಿ9 ಬಿ ಪುರುಷೋತ್ತಮ್. ಹಾಗೂ ಶ್ರೀ ವಿಜಯ ವಿಶ್ವಕರ್ಮ ಇಂಡಸ್ಟ್ರಿಯಲ್ ಕೋ ಆಪರೇಟಿವ್ ಸೊಸೈಟಿ ನಿರ್ದೇಶಕರಾದ ವೆ. ಕೆ. ಮುರಳೀಧರ್. ಪ್ರವೀಣ್ ಕುಮಾರ್, ನಾಗರಾಜಚಾರ್, ಪ್ರಸಾದ್ , ಮಹೇಶ್, ರಾಮ್ ಪ್ರಸಾದ್ ಮತ್ತು ಸಮುದಾಯದ ಮುಖಂಡರಾದ ಚಂದ್ರಾಚಾರ್, ಈಶ್ವರ ಚಾರ್, ನಂಜುಂಡಾಚಾರ್, ನಾಗಭೂಷಣಚಾರ್, ಗಾಯತ್ರಿ ವಿಶ್ವಕರ್ಮ ಕ್ಷೇಮಾಭಿವೃದ್ಧಿ ಸಂಘದ ಸದಸ್ಯರಾದ ಲೀಲಾವತಿ,ಲೋಚನ, ರಾಜೇಶ್ವರಿ, ಶೋಭಾದೇವಿ, ಕಮಲಮ್ಮ, ಶಶಿಕಲಾ , ಮಂಜುಳ, ಮಮತಾ, ಅನಸೂಯಮ್ಮ ಮತ್ತಿತರರು ಉಪಸ್ಥಿತರಿದ್ದರು.

ಸಂಜೆ ಟಿಪ್ಸ್

ಏರ್ಟೆಲ್ ಕರ್ನಾಟಕದಲ್ಲಿ ವೈರ್ಲೆಸ್ ಚಂದಾದಾರರ ಸೇರ್ಪಡೆಗಳಲ್ಲಿ ಅಗ್ರಸ್ಥಾನ

ಭಾರತದ ಪ್ರಮುಖ ದೂರಸಂಪರ್ಕ ಸೇವಾ ಪೂರೈಕೆದಾರರಲ್ಲಿ ಒಂದಾದ ಭಾರತಿ ಏರ್ಟೆಲ್ (''ಏರ್ಟೆಲ್''), ಅಕ್ಟೋಬರ್ 2024 ಕ್ಕೆ ಕರ್ನಾಟಕ ವಲಯದಲ್ಲಿ ವೈರ್ಲೆಸ್ ಚಂದಾದಾರರ ಸೇರ್ಪಡೆಯಲ್ಲಿ ನಾಯಕನಾಗಿ ಹೊರಹೊಮ್ಮಿದೆ. ಟೆಲಿಕಾಂ ರೆಗ್ಯುಲೇಟರಿ ಅಥಾರಿಟಿ ಆಫ್ ಇಂಡಿಯಾಯ ಇತ್ತೀಚಿನ ಡೇಟಾ ಬಿಡುಗಡೆಯ ಪ್ರಕಾರ, ಏರ್ಟೆಲ್ ಈ ಪ್ರದೇಶದಲ್ಲಿ 131,858 ವೈರ್ಲೆಸ್ ಚಂದಾದಾರರನ್ನು ಸೇರಿಸಿದೆ, ಅದರ ಒಟ್ಟು ಚಂದಾದಾರರ ಸಂಖ್ಯೆಯನ್ನು 32,164,155 ಕ್ಕೆ ತಂದಿದೆ. ಏರ್ಟೆಲ್ 45,517 ಮತ್ತು 14,807 ರೊಂದಿಗೆ ಸರ್ಕಾರಿ BSNL ಮತ್ತು ಖಾಸಗಿ ಆಪರೇಟರ್ ವೊಡಾಫೋನ್ ಐಡಿಯಾ ನಂತರ ಗರಿಷ್ಠ ಸಂಖ್ಯೆಯ ಚಂದಾದಾರರನ್ನು ಸೇರಿಸಲು ವೃತ್ತದಲ್ಲಿ ಪ್ರಮುಖ ಟೆಲಿಕಾಂ ಆಪರೇಟರ್ ಆಗಿ ಹೊರಹೊಮ್ಮಿದೆ. ಇದೇ ಅವಧಿಯಲ್ಲಿ ಇತರ ಖಾಸಗಿ ನಿರ್ವಾಹಕರು ರಿಲಯನ್ಸ್ ಜಿಯೋ 7,802 ವೈರ್ಲೆಸ್ ಚಂದಾದಾರರ ನಷ್ಟವನ್ನು ದಾಖಲಿಸಿದೆ. ರಾಷ್ಟ್ರೀಯವಾಗಿ, ಏರ್ಟೆಲ್ 2024 ರ ಅಕ್ಟೋಬರ್ನಲ್ಲಿ ಎಲ್ಲಾ ಟೆಲಿಕಾಂ ವಲಯಗಳಲ್ಲಿ 1.93 ಮಿಲಿಯನ್ (1,928,263) ವೈರ್ಲೆಸ್ ಚಂದಾದಾರರನ್ನು ಸೇರಿಸಿದೆ. ಈ ಬೆಳವಣಿಗೆಯು ಅಕ್ಟೋಬರ್ 31, 2024 ರ ಹೊತ್ತಿಗೆ ಅದರ ಒಟ್ಟು ವೈರ್ಲೆಸ್ ಚಂದಾದಾರರ ಸಂಖ್ಯೆಯನ್ನು 385.41 ಮಿಲಿಯನ್ (385,410,746) ಗೆ ಮತ್ತು ಮಾರುಕಟ್ಟೆ ವಿಸ್ತರಣೆಯನ್ನು ಹೆಚ್ಚಿಸಿದೆ. TRAI ಕರ್ನಾಟಕ ವಲಯದಲ್ಲಿ 98.67 ಪ್ರತಿಶತದಷ್ಟು ಪ್ರಭಾವಶಾಲಿಯಾಗಿ ಏರ್ಟೆಲ್ನ ಗರಿಷ್ಠ ವಿಸಿಟರ್ ಲೊಕೇಶನ್ ರಿಜಿಸ್ಟರ್ (ವಿಎಲ್ಆರ್) ಅನ್ನು ವರದಿ ಮಾಡಿದೆ,

ನಿಮಗಿದು ಗೊತ್ತೇ?

ಎಂ. ವೆಂಕಟೇಶ್ ಶೇಷಾದ್ರಿ

2. ಕೃಷ್ಣರಾಜಸಾಗರ ಅಣೆಕಟ್ಟು ಯಾವ ಜಿಲ್ಲೆಯಲ್ಲಿದೆ?

ಉತ್ತರ : ಮಂಡ್ಯ

ಮಸೊಪ್ಪು ಸಾರು

ಪಾಕ ಶಾಲೆ

ಬೇಕಿರುವ ಸಾಮಗ್ರಿ

ಒಂದು ಕಟ್ಟು ಅರಿವೆ ಸೊಪ್ಪು, ಸಬ್ಸಿಗೆ ಸೊಪ್ಪು ಒಂದು ಕಟ್ಟು, ಪಾಲಾಕ್ ಸೊಪ್ಪು ಒಂದು ಕಟ್ಟು, ಸ್ವಲ್ಪ ಕೀರೆ ಸೊಪ್ಪು, ಸ್ವಲ್ಪ ಮೆಂತೆ ಸೊಪ್ಪು, ಒಂದು ಕಪ್ ತೊಗರಿ ಬೇಳೆ, ಒಂದು ಈರುಳ್ಳಿ (ಕತ್ತರಿಸಿದ್ದು), 5-8 ಬೆಳ್ಳುಳ್ಳಿ ಎಸಳು, ಅರ್ಧ ಕಪ್ ತೆಂಗಿನ ತುರಿ, 2 ಟೊಮೆಟೊ, 6-8 ಹಸಿ ಮೆಣಸಿನ ಕಾಯಿ, ಒಂದು ಚಮಚ ಅರಿಶಿಣ ಪುಡಿ, ಒಂದು ಚಮಚ ಜೀರಿಗೆ, ರುಚಿಗೆ ತಕ್ಕ ಉಪ್ಪು

ಒಗ್ಗರಣೆಗೆ: 1 ಚಮಚ ಎಣ್ಣೆ, ಸ್ವಲ್ಪ ಸಾಸಿವೆ

ಮಾಡುವ ವಿಧಾನ

1. ತೊಗರಿಬೇಳೆಯ ಜೊತೆ ಮೇಲೆ ಹೇಳಿದ ಎಲ್ಲಾ ಸೊಪ್ಪುಗಳು, ಈರುಳ್ಳಿ, ತೆಂಗಿನ ತುರಿ, ಬೆಳ್ಳುಳ್ಳಿ, ಟೊಮೆಟೊ, ಹಸಿಮೆಣಸಿನ ಕಾಯಿ, ಅರಿಶಿ ಪುಡಿ, ಜೀರಿಗೆ ಹಾಕಿ ಬೇಯಿಸಬೇಕು.
2. ನಂತರ ಈ ಮಿಶ್ರಣವನ್ನು ಉರಿಯಿಂದ ತೆಗೆದು ಆರಲು ಬಿಡಬೇಕು. ನಂತರ ಈ ಮಿಶ್ರಣವನ್ನು ನುಣ್ಣನೆ ಅರೆಯಬೇಕು. (ಈ ಮಿಶ್ರಣದ ಪೇಸ್ಟ್ ಗಟ್ಟಿಯಾಗಿರಲಿ
3. ಈಗ ಸ್ವಲ್ಪ ದೊಡ್ಡದಿರುವ ಪಾತ್ರೆಯನ್ನು ಉರಿಯ ಮೇಲಿಟ್ಟು ಸ್ವಲ್ಪ ಎಣ್ಣೆ ಹಾಕಿ, ಎಣ್ಣೆ ಬಿಸಿಯಾದಾಗ ಸಾಸಿವೆ ಹಾಕಬೇಕು. ಸಾಸಿವೆ ಚಟಾಪಟ ಶಬ್ದ ಬರುವಾಗ ಅರೆದ ಸೊಪ್ಪಿನ ಮಿಶ್ರಣ ಹಾಕಿ ರುಚಿಗೆ ತಕ್ಕ ಉಪ್ಪು ಹಾಕಿ ಕುದಿಸಿದರೆ ರುಚಿಯಾದ ಮಸೊಪ್ಪು ಸಾರು ರೆಡಿ.

ಹೊಟ್ಟೆನೋವಿಗೆ ಮನೆಮದ್ದು

ಹೆಲ್ತ್ ಟಿಪ್ಸ್

ನಿಂಬೆರಸಕ್ಕೆ ಸ್ವಲ್ಪ ಪುದೀನಾ ರಸ, ಶುಂಠಿ ರಸ ಹಾಗೂ ಸ್ವಲ್ಪ ಮೆಣಸುಪುಡಿ ಹಾಕಿ ಕುಡಿಯುವುದರಿಂದ ಹೊಟ್ಟೆನೋವು ಶಮನಗೊಳ್ಳುತ್ತದೆ. ಕೆಲವು ಬಾರಿ ಹೊಟ್ಟೆ ಹಿಡಿದುಕೊಂಡಿದೆ ಎಂದು ಹೇಳುತ್ತಿರುತ್ತಾರೆ. ಈ ವೇಳೆ ಶುಂಠಿಯಿಂದ ರಸ ಹಿಂಡಿ ನಂತರ ರಸ ತೆಗೆದ ಶುಂಠಿಯ ತಿರುಳಿನಿಂದ ಹೊಟ್ಟೆಯ ಮೇಲ್ಭಾಗದಲ್ಲಿ ಮಸಾಜ್ ಮಾಡುವುದರಿಂದ ಹೊಟ್ಟೆ ಸಡಿಲಗೊಳ್ಳುತ್ತದೆ. ಹೊಟ್ಟೆ ನೋವು ಬಂದಾಗ ದ್ರವ ಪದಾರ್ಥಗಳನ್ನು ಹೆಚ್ಚಾಗಿ ಸೇವಿಸುವದರಿಂದ ನೋವು ಶಮನಗೊಳ್ಳುತ್ತದೆ. ಹೊಟ್ಟೆನೋವು ಬಂದ ಸಂದರ್ಭದಲ್ಲಿ ಚಾಕೋಲೇಟ್ ಹಾಗೂ ಡೈರಿ ಪದಾರ್ಥಗಳನ್ನು ತಿನ್ನಬಾರದು. ಇಂತಹ ಪದಾರ್ಥಗಳನ್ನು ತಿಂದಾಗ ಅಜೀರ್ಣ ಸಮಸ್ಯೆ ಎದುರಾಗಿ ನೋವು ಮತ್ತಷ್ಟು ಉಲ್ಬಣಗೊಳ್ಳುತ್ತದೆ. ಇಂತಹ ಸಮಯದಲ್ಲಿ ಸಾಧ್ಯವಾದಷ್ಟು ಮನೆಯಲ್ಲಿನ ಆರೋಗ್ಯಕರ ಆಹಾರ ಪದಾರ್ಥಗಳನ್ನೇ ಸೇವಿಸಬೇಕು. ಪ್ರತೀ ದಿನ ಹೊಟ್ಟೆನೋವಿನಿಂದ ಬಳಲುತ್ತಿರುವವರು ಬೆಳಿಗ್ಗೆ ಎದ್ದು ಖಾಲಿ ಹೊಟ್ಟೆಯಲ್ಲಿ ನೀರು ಕುಡಿದು ನಂತರ ವಾಕಿಂಗ್ ಗೆ ಹೋಗುವುದರಿಂದ ದೇಹದಲ್ಲಿ ಜೀರ್ಣ ಕ್ರಿಯೆ ಶಕ್ತಿ ಹೆಚ್ಚಾಗುತ್ತದೆ. ಇದರಿಂದ ಹೊಟ್ಟೆನೋವು ದಿನಕಳೆದಂತೆ ಶಮನಗೊಳ್ಳುತ್ತದೆ.

ಒಂದು ಚಮಚ ಸೋಂಪು, ನಿಂಬೆ ರಸ ಹಾಗೂ ಸ್ವಲ್ಪ ಉಪ್ಪು ಮತ್ತು ಕರಿಮೆಣಸಿನಪುಡಿಯನ್ನು ಬೆಚ್ಚಗಿನ ನೀರಿಗೆ ಹಾಕಿ ಕುಡಿಯುವುದರಿಂದ ಹೊಟ್ಟೆನೋವು ಶೀಘ್ರದಲ್ಲಿಯೇ ಶಮನಗೊಳ್ಳುತ್ತದೆ. 7-8 ಚಮಚ ನೀರಿಗೆ ಉಪ್ಪು ಮಿಶ್ರಿತ ಬೆಳ್ಳುಳ್ಳಿ ರಸವನ್ನು ಮಿಶ್ರಣ ಮಾಡಿ ದಿನಕ್ಕೆರಡು ಬಾರಿ ಸೇವಿಸುವುದರಿಂದ ನೋವು ಶಮನಗೊಳ್ಳುತ್ತದೆ. ಕೊತ್ತಂಬರಿ (ದನಿಯಾ)ಬೀಜ ಮತ್ತು

ಒಣಶುಂಠಿಯನ್ನು ಚೆನ್ನಾಗಿ ಜಜ್ಜಿಕೊಂಡು ಕುದಿಯುವ ನೀರಿಗೆ ಹಾಕಿ ಒಂದೆರಡು ನಿಮಿಷ ಒಲೆಯ ಮೇಲಿಟ್ಟು ನಂತರ ಇದಕ್ಕೆ ಸ್ವಲ್ಪ ಜೇನುತುಪ್ಪ ಸೇರಿಸಿ ಶೋಧಿಸಬೇಕು. ಈ ಕಷಾಯವನ್ನು ಕುಡಿದರೆ ಹೊಟ್ಟೆನೋವು ಮಾಯವಾಗುತ್ತದೆ. ತುಳಸಿ ರಸ, ಬೆಳ್ಳುಳ್ಳಿ ರಸ ಹಾಗೂ ಜೇನುತಪ್ಪವನ್ನು ಸಮಭಾಗ ತೆಗೆದುಕೊಂಡು ಚೆನ್ನಾಗಿ ಮಿಶ್ರಣ ಮಾಡಿ ಸೇವಿಸಿದರೆ ಹೊಟ್ಟೆಯಲ್ಲಿನ ಉರಿ ಕಡಿಮೆಯಾಗುತ್ತದೆ.

ಒಂದು ಲೋಟಕ್ಕೆ ಸ್ವಲ್ಪ ನಿಂಬೆ ರಸ, ಉಪ್ಪು ಹಾಗೂ ಅಡುಗೆ ಸೋಡ, ನೀರು ಹಾಕಿ ಕುಡಿಯುವುದರಿಂದ ಅಜೀರ್ಣಕ್ಕೆ ಬಂದ ಹೊಟ್ಟೆನೋವು ಹೋಗುತ್ತದೆ.

ಸೇಬು, ಕ್ಯಾರೆಟ್ ಬೀಟ್ ರೂಟ್ ಜ್ಯೂಸ್ ಹಾಗೂ ನಾರು ಪದಾರ್ಥವಿರುವ ಆಹಾರ ಸೇವಿಸಿದರೆ ಹೊಟ್ಟೆ ಸಂಬಂಧ ಖಾಯಿಲೆಗಳು ಮಾಯವಾಗುತ್ತವೆ.

ನಟಿ ರೇಖಾ ರಹಸ್ಯ ಮದುವೆ!

ನಟಿ ರೇಖಾ... ಈ ಹೆಸರು ಕೇಳುತ್ತಿದ್ದಂತೆ ನಮಗೆ ಮೊದಲು ನೆನಪಾಗೋದು ಅವರ ಸೌಂದರ್ಯ. 70 ವರ್ಷವಾದ್ರೂ ನಟಿ ರೇಖಾ ಅವರ ಸೌಂದರ್ಯ ಒಮ್ಮೆ ಅಂದವನ್ನೇ ನಾಚಿ ನೀರಾಗಿಸುತ್ತೆ. ತನ್ನ ಸೌಂದರ್ಯದ ಮೂಲಕ ಅಷ್ಟೇ ಅಲ್ಲದೇ ನಟಿ ತಮ್ಮ ವೈಯಕ್ತಿಕ ಜೀವನದ ಕಾರಣದಿಂದಲೂ ಆಗಾಗ ಸುದ್ದಿಯಲ್ಲಿರುತ್ತಾರೆ. ನಟಿ ರೇಖಾ ಅವರ ಹೆಸರು ಕೇವಲ ಈಗಿನಿಂದ ಅಲ್ಲ, ದಶಕಗಳ ಕಾಲದಿಂದಲೂ ಒಬ್ಬರಲ್ಲ, ಇನ್ನೊಬ್ಬ ನಟನೊಂದಿಗೆ ತಳುಕು ಹಾಕುತ್ತಿರುತ್ತದೆ. ಅದ್ರಲ್ಲೂ ಮುಖ್ಯವಾಗಿ ಜಗತ್ತಿನ ಗಮನ ಸೆಳೆದದ್ದು ನಟಿ ರೇಖಾ ಹಾಗು ಅಮಿತಾಬ್ ಬಚ್ಚನ್ ಅವರಿಗಿದ್ದ ಸಂಬಂಧ. ಇದೆಲ್ಲದ್ದಕ್ಕಿಂತಲು ಹೆಚ್ಚು ಚರ್ಚೆಯಾಗಿದ್ದು, ಸಂಜಯ್ ದತ್ ಹಾಗು ನಟಿ ರೇಖಾ ಅವರ ಮದುವೆ ವಿಚಾರ.

ಹೌದು, ಬಾಲಿವುಡ್ ಅಂದ್ರೇನೆ ಹಾಗೆ ಅಲ್ವಾ. ಯಾವ ನಟಿ ಯಾರೊಂದಿಗೆ ಡೇಟಿಂಗ್ ಮಾಡುತ್ತಿದ್ದಾರೆ. ಯಾರು ಬ್ರೇಕ್ಅಪ್ ಮಾಡಿಕೊಂಡಿದ್ದಾರೆ. ಯಾವಾಗ ಯಾವ ಅಫೇರ್ ಗಳು ಮುನ್ನೆಲೆಗೆ ಬರುತ್ತವೆ ಗೊತ್ತೆ ಆಗುವದಿಲ್ಲ. ಆದರೆ 70-80ರ ದಶಕದಲ್ಲಿ ಹೆಚ್ಚು ಸುದ್ದಿ ಆದ ಸ್ಟಾರ್ ಜೋಡಿಗಳಲ್ಲಿ ಸಂಜಯ್ ದತ್ ಹಾಗು ರೇಖಾ ವಿಚಾರ ಕೂಡ ಒಂದು.

ಆಗಿನ ಕಾಲದಲ್ಲಿ, ನಟಿ ರೇಖಾ ಹಾಗು ಸಂಜಯ್ ದತ್ ಅವರ ಅಫೇರ್ ವದಂತಿ ಇಂಡಸ್ಟ್ರಿಯಲ್ಲಿ ಚರ್ಚೆಯ ಹಾಟ್ ಟಾಪಿಕ್ ಆಗಿ ಮಾರ್ಪಟ್ಟಿತ್ತು. ಇದು ಬಾಲಿವುಡ್ ಸಿನೆಮಾ ಇಂಡಸ್ಟ್ರಿಯಲ್ಲಿ ಸಂಚಲನ ಸೃಷ್ಟಿಸಿತ್ತು. ಇಬ್ಬರು ಡೇಟಿಂಗ್ ಮಾಡುತ್ತಿದ್ದ ವಿಚಾರ ಅಷ್ಟೇ ಅಲ್ಲದೇ ಈ ಜೋಡಿ ಮದುವೆಯಾಗಿದ್ದಾರೆ ಎನ್ನುವ ಸಿದ್ದಿಯಂತು ಇಂಡಸ್ಟ್ರನ್ನೇ ಬೆಚ್ಚಿ ಬೀಳಿಸಿತು. ಸಂಜಯ್ ದತ್ ಹಾಗು ನಟಿ ರೇಖಾ ಅವರ ಮದುವೆ ವಿಚಾರ ಯಾವ ರೇಂಜ್ ಗೆ ಫೇಮಸ್ ಆಗಿತ್ತು ಅಂದ್ರೆ, ಕೊನೆಗೆ ಈ ವಿಚಾರಕ್ಕೆ ಕ್ಲಾರಿಟಿ ಕೊಡಲು ಕಣಕ್ಕೆ ಸಂಜಯ್ ದತ್ ಅವರ ತಂದೆ ಎಂಟ್ರಿ ಕೊಡಬೇಕಾಯ್ತು. ಸಂಜಯ್ ದತ್ ಹಾಗೂ ರೇಖಾ ಅವರು ಮೊದಲು 1984 ರಲ್ಲಿ ಜಮೀನ್ ಆಸ್ಮಾನ್ ಎಂಬ ಚಿತ್ರದಲ್ಲಿ ಒಟ್ಟಿಗೆ ಕೆಲಸ ಮಾಡಿದ್ದರು. ಈ ಚಿತ್ರದ ನಂತರವೇ ಇವರಿಬ್ಬರ ಡೇಟಿಂಗ್ ವದಂತಿಗಳು ಹೊರಬರಲು ಆರಂಭಿಸಿದ್ದವು. ಇವರಿಬ್ಬರೂ ದೇವಸ್ಥಾನದಲ್ಲಿ ಗುಟ್ಟಾಗಿ ಮದುವೆಯಾಗಿದ್ದಾರೆ ಎನ್ನುವ ವಿಚಾರಗಳು ಕೂಡ ಕೇಳಿಬಂದಿತ್ತು.

ನಂತರ, ಈ ವಿಚಾರದ ಕುರಿತು ' ರೇಖಾ ಧೀ ಅಂಟೋಲ್ಡ್ ಸ್ಟೋರಿ ' ಪುಸ್ತಕದ ಲೇಖಕ ಯಾಸೀರ್ ಉಸ್ಮಾನ್ ಪ್ರತಿಕ್ರಿಯಿಸಿದ್ದಾರೆ. ಸಂದರ್ಶನವೊಂದರಲ್ಲಿ ಮಾತನಾಡಿದ ಯಾಸೀರ್, ರೇಖಾ ಹಾಗು ಸಂಜಯ್ ದತ್ ಇಬ್ಬರು ಕೂಡ ಮದುವೆಯಾಗಿದ್ದಾರೆ ಎನ್ನುವ ವಿಚಾರವನ್ನು ನಿರಾಕರಿಸಿದ್ದರು. ಇವೆಲ್ಲ ಕೇವಲ ವದಂತಿಗಳಷ್ಟೇ ಇದರಲ್ಲಿ ಯಾವುದೇ ಸತ್ಯಾಂಶವಿಲ್ಲ ಎಂದು ನಾಸಿರ್ ಹೇಳಿದ್ದರು

ಸೌಂದರ್ಯ ವೃದ್ಧಿಗೆ ಕೆಲವೊಂದಿಷ್ಟು ಸಲಹೆಗಳು

ಬ್ಯೂಟಿ ಟಿಪ್ಸ್

ಒಂದು ಬಟ್ಟಲುಹಾಲಿಗೆ ನಾಲ್ಕು ಚಮಚ ಕೊಬ್ಬರಿ ಎಣ್ಣೆ ಬೆರೆಸಿ ತಲೆಯ ಕೂದಲಿಗೆ ಹಚ್ಚಿ ಬಿಸಿಯಾದ ನೀರಿನಲ್ಲಿಅದ್ದಿದ ಟವಲೊಂದನ್ನು ತಲೆಗೆ ಸುತ್ತಿ ತೆಗೆಯಬೇಕು. ಈ ರೀತಿ 10-12 ಬಾರಿ ಬಿಸಿ ನೀರಿನ ಶಾಖ ಕೊಟ್ಟು ಅನಂತರ ಅರ್ಧಗಂಟೆನೆನೆದು ಸ್ನಾನ ಮಾಡಬೇಕು. ಇದರಿಂದ ಕೂದಲು ಉದುರುವುದು ನಿಲ್ಲುವುದಲ್ಲದೆ ಸೊಂಪಾಗಿಯೂಬೆಳೆಯುವಂತೆ ಮಾಡುತ್ತದೆ. ಬಿಸಿ ಹಾಲಿಗೆಒಂದೆರಡು ಸುತ್ತು ಜಾಕಾಯಿ ತೇಯ್ದು ಬೆರೆಸಿ, ಸಕ್ಕರೆ ಹಾಕಿ ಕುಡಿದು ಮಲಗಿದರೆ ನಿದ್ರೆ ಬಾರದೆ ತೊಳಲಾಡುವವರಿಗೆ ದಿವ್ಯೌಷಧವಾಗುತ್ತದೆ. ಬೇಸಿಗೆ, ಚಳಿಗಾಲದಲ್ಲಿಒಡೆಯುವ ಅಂಗಾಲಿಗೆ ಹುಳಿ ಮೊಸರು ಮತ್ತು ಹರಳೆಣ್ಣೆ ಮಸಾಭಾಗ ಸೇರಿಸಿ ಹಚ್ಚುವುದರಿಂದ ಎರಡು ಮೂರು ದಿನಗಳಲ್ಲಿ ಬಿರುಕು ಸರಿಹೋಗುವುದು. ಮೊಸರಿಗೆ ಚಿಟಿಕೆ ಸಕ್ಕರೆ ಸೇರಿಸಿ ಮುಖ, ಕತ್ತುಗಳಿಗೆ ಹಚ್ಚಿ ಕೊಂಚ ಕಾಲ ನೆನೆದು ಮುಖ ತೊಳೆದರೆಕಪ್ಪು ವರ್ಣಕ್ಕೆ ತಿರುಗಿದ ಚರ್ಮ ಬೆಳ್ಳಗಾಗುತ್ತದೆ. ಬಟ್ಟಲು ಮೊಸರಿಗೆಒಂದು ಚಮಚ ಅರಿಸಿನ, ಕೆಂಪು ತೊಗರಿಬೇಳೆಎರಡು ಚಮಚ ಸೇರಿಸಿ ಮುಖ, ಕೈಕಾಲುಗಳಿಗೆಪ್ರತಿ ನಿತ್ಯ ಹಚ್ಚುತ್ತಾ ಬಂದರೆ ಅನಾವಶ್ಯಕಗ ರೋಮ ನಿವಾರಣೆಯಾಗುತ್ತದೆ. ಕೂದಲನ್ನುಕಾಂತಿಯುತವಾಗಿ ಮಾಡಲು ಮತ್ತೊಂದು ವಿಧಾನವೆಂದರೆ ಒಂದು ಬಟ್ಟಲಿಗೆ ಎರಡು ಕೋಳಿ ಮೊಟ್ಟೆಯನ್ನುಒಡೆದು ಹಾಕಿ. ಅದಕ್ಕೆ ಹಿಪ್ಪೆ ಎಣ್ಣೆಯಾಗಲಿ, ಕೊಬ್ಬರಿ ಎಣ್ಣೆಯಾಗಲೀ ಬೆರೆಸಿ ಒಂದು ದೊಡ್ಡ ಚಮಚ ಗ್ಲಿಸರಿನ್ ನನ್ನು ಹಾಕಿ ಮಿಶ್ರಣವನ್ನುಚೆನ್ನಾಗಿ ಕಲೆಸಿ ಬುರುಡೆ, ಕೂದಲಿಗೆ ಹಚ್ಚಿ.ಒಂದು ಗಂಟೆಯ ಕಾಲ ನೆನೆದು ಅನಂತರ ತಲೆ ತೊಳೆದುಕೊಳ್ಳಿ, ತಲೆ ತೊಳೆದುಕೊಳ್ಳುವಾಗ ಒಂದು ನಿಂಬೆಹಣ್ಣಿನ ರಸ ಹಿಂಡಿಹಾಕಿಕೊಂಡರೆ ತಲೆಗೆ ಹೊಟ್ಟು ಬರುವುದಿಲ್ಲ.ಕೆಂಪು ದಾಸವಾಳದಎಲೆಯನ್ನು ಸಣ್ಣ ಚೂರುಗಳಾಗಿ ಕತ್ತರಿಸಿ ಒಂದು ಅಗಲವಾದ ಪಾತ್ರೆಯಲ್ಲಿ ಹಾಕಿ ಒಂದು ಲೋಟ ನೀರುಬೆರೆಸಿ ಚೆನ್ನಾಗಿ ಕುದಿಸಿ. ನೀರು ನಾಲ್ಕು ಚಮಚಗಳಾಗುವವರೆಗೆ ಬಿಟ್ಟು ಅನಂತರ ಕೆಳಗಿಳಿಸಿ ಆರಲುಬಿಡಿ. ನಂತರ ಎಲೆಯನ್ನು ಹಿಂಡಿ ತೆಗೆದುಬಿಡಿ. ಆ ನೀರನ್ನು ತಲೆಗೆ ಹಚ್ಚಿ ನೆನೆದು ಸ್ನಾನಮಾಡುವುದರಿಂದ ಕೂದಲು ಬೆಳೆಯುತ್ತದೆ.

ಬಾಳೆಯ ಹಣ್ಣಿನಸಿಪ್ಪೆ ಬಿಸಾಡುಬದಲು ಅದನ್ನು ಬಿಸಿಲಲ್ಲಿ ಒಣಗಿಸಿ ಪುಡಿ ಮಾಡಿ ಕೊಬ್ಬರಿ ಎಣ್ಣೆಗೆ ಬೆರೆಸಿಕುದಿಸಿ ಶೋಧಿಸಿಟ್ಟುಕೊಂಡು ಪ್ರತಿ ನಿತ್ಯ ತಲೆ ಬಾಚಿಕೊಳ್ಳುವ ಮುನ್ನ ಒಂದಿಷ್ಟು ನೆತ್ತಿಗೆ,ಕೂದಲಿನ ಬುಡಕ್ಕೆತಿಕ್ಕಿಕೊಳ್ಳಿ, ಇದರಿಂದ ಕೂದಲುಉದುರುವುದು ಕಡಿಮೆಯಾಗುತ್ತದೆ. ನರೆಗೂದಲಿನಪರಿಹಾರಕ್ಕಾಗಿ ಮನೆಯಲ್ಲೇ ಕೆಲವು ಬಣ್ಣ ಕಾರಕಗಳನ್ನು ತಯಾರಿಸಿಕೊಳ್ಳಬಹುದು. ಒಂದು ಬಟ್ಟಲುಬಾದಾಮಿ ಸಿಪ್ಪೆಯನ್ನು ಬೆಂಕಿಯಲ್ಲಿ ಸುಟ್ಟು ಬೂದಿ ಮಾಡಿ ತೆಗೆದಿಟ್ಟುಕೊಳ್ಳಿ. ಇದಕ್ಕೆ ಒಂದುಚಮಚ ಆಲಮ್ ಸೇರಿಸಿ ಒಂದು 250 ಗ್ರಾಂ ಹಿಡಿಯುವಬಟ್ಟಲಲ್ಲಿ ಆಲಿವ್ ಆಯಿಲ್ ತೆಗೆದುಕೊಂಡು ಅದಕ್ಕೆ ಬಾದಾಮಿಯ ಸುಟ್ಟಪುಡಿ, ಆಲಮ್ ಸೇರಿಸಿ ಒಂದು ಗಂಟೆಯ ಕಾಲ ಸಣ್ಣ ಉರಿಯಲ್ಲಿಮರಳಿಸಿ ತೆಗೆದು ಆರಿದ ಮೇಲೆ ತೆಳ್ಳಗಿನ ಬಟ್ಟೆಯಲ್ಲಿ ಎಣ್ಣೆಯನ್ನು ಶೋಧಿಸಿಕೊಂಡು ಅದಕ್ಕೆ ನಿಮಗೆಬೇಕೆನಿಸಿದ ಪರಿಮಳ ಸೇರಿಸಿಕೊಳ್ಳಿ ಈ ಬಣ್ಣವನ್ನು ಕೂದಲಿಗೆ ನೆತ್ತಿಗೆ ಅರ್ಧ ಗಂಟೆ ಕಾದುಬೆಚ್ಚಗಿನ ನೀರಿನಲ್ಲಿ ತಲೆ ತೊಳೆದುಕೊಳ್ಳಿ. ಮಗುವ ಮುನ್ನಮುಖವನ್ನು ಸ್ವಚ್ಚವಾಗಿ ತೊಳೆದು ನೀರು ಹಾಗೆಯೇ ಆರುವಂತೆ ಬಿಡಿ. ಅನಂತರ ಒಂದು ಔನ್ಸು ಹಾಲಿಗೆಎರಡು ಚಮಚ ನಿಂಬೆರಸ, ನಾಲ್ಕು ತೊಟ್ಟುಗ್ಲಿಸರಿನ್ ಬೆರೆಸಿ ಮುಖ, ಕತ್ತು, ಕೈಕಾಲುಗಳಿಇಗೆ ಹಚ್ಚಿ ಮಲಗಿ. ಬೆಳಿಗ್ಗೆ ಎದ್ದ ಕೂಡಲೇಬೆಚ್ಚಗಿನ ನೀರಿನಲ್ಲಿ ತೊಳೆಯಿರಿ. ಇದರಿಂದ ಚರ್ಮದ ಸಮಸ್ಯೆಗಳು ಬರುವುದಿಲ್ಲ. ಹೊರಗೆ ಹೋಗುವಾಗಪನ್ನೀರು, ಗ್ಲಿಸರಿನ್,ನಿಂಬೆರಸ ಮೂರನ್ನೂ ಒಂದೇಅಳತೆಯಲ್ಲಿ ಬೆರೆಸಿ ಮುಖ ಕೈಕಾಲಿಗೆ ಹಚ್ಚಿ. ಅದರ ಮೇಲೆ ಹಿತಮಿತವಾಗಿ ಅಲಂಕರಿಸಿಕೊಳ್ಳಿ. ಇದರಿಂದಚರ್ಮ ಒಡೆದು ಬಿರುಸಾಗಿಸುವುದಿಲ್ಲ. ಬಿಸಿಲಿಗೆ ಕುಂದುವುದಿಲ್ಲ. ಬಹಳ ಹೊತ್ತಿನವರೆಗೆ ಚರ್ಮಕಾಂತಿಯುತವಾಗಿರುತ್ತದೆ. ಮೊಡವೆ ಸಮಸ್ಯೆಗೆಬೆಳಿಗ್ಗೆ ಬರಿಯ ಹೊಟ್ಟೆಯಲ್ಲಿ ಒಂದುಲೋಟ ನಿಂಬೆರಸ ಅಥವಾ ಕಿತ್ತಳೆ ರಸವನ್ನು ಸಕ್ಕರೆಹಾಕಿಕೊಳ್ಳದೆ ಸೇವಿಸಿ. ರಾತ್ರಿ ಮಲಗುವಮುನ್ನ ತುಟಿಯ ರಂಗನ್ನು ಸಂಪೂರ್ಣವಾಗಿ ತೊಳೆದು ನಿಂಬೆರಸ, ಗ್ಲಿಸರಿನ್ ಹಚ್ಚಿ ಇದರಿಂದ ತುಟಿಗಳುಮೆದುವಾಗಿರುವುದಲ್ಲದೇ ಕರಿಯ ಬಣ್ಣಕ್ಕೆ ತಿರುಗದಂತೆ ಎಚ್ಚರಿಕೆ ವಹಿಸುತ್ತದೆ.

ಸಾಧನ ನೃತ್ಯಶಾಲೆಯ ಏಕಾದಶ ವಾರ್ಷಿಕೋತ್ಸವ ಸಂಭ್ರಮ

ನೃತ್ಯರಂಗದಲ್ಲಿ ಉತ್ತಮ ಕಲಾವಿದೆ ಮತ್ತು ಬದ್ಧತೆಯ ಗುರುವೆಂದು ಹೆಸರಾದ ವಿದುಷಿ. ಭಾವನಾ ಶಂಕರ್ ವರ್ಷಪೂರ್ತಿ ಚಟುವಟಿಕೆಯಿಂದ ನೃತ್ಯ ಕಾರ್ಯಕ್ರಮಗಳಲ್ಲಿ ತೊಡಗಿಕೊಂಡಿರುವ ವಿಶೇಷ ಅಸ್ಮಿತೆಯುಳ್ಳ ಬಹುಮುಖ ಪ್ರತಿಭೆಯ ಉತ್ಸಾಹೀ ಕಲಾವಿದೆ. ಬೆಂಗಳೂರಿನ 'ಸಾಧನ ಡ್ಯಾನ್ಸ್ ಸೆಂಟರ್' ನೃತ್ಯಸಂಸ್ಥೆಯನ್ನು ಸ್ಥಾಪಿಸಿ ಕಳೆದ ಹನ್ನೊಂದು ವರ್ಷಗಳಿಂದ ವಿಶಿಷ್ಟ ರೀತಿಯಲ್ಲಿ ಮುನ್ನಡೆಸಿಕೊಂಡು ಬರುತ್ತಿರುವ ಭಾವನಾ, ಸ್ವತಃ ತಾವೂ ನಾಡಿನ ಅನೇಕ ವೇದಿಕೆಗಳಲ್ಲಿ ನೃತ್ಯ ಪ್ರದರ್ಶನಗಳನ್ನು ಕೊಡುತ್ತ ಬಂದಿರುವರಲ್ಲದೆ, ತಮ್ಮ ನುರಿತ ಗರಡಿಯಲ್ಲಿ ನೃತ್ಯಾಕಾಂಕ್ಷಿಗಳನ್ನು ಸೂಕ್ತ ಎರಕದಲ್ಲಿ ರೂಪುಗೊಳಿಸುತ್ತ ಬಹು ಪರಿಶ್ರಮದಿಂದ ಅವರ ಬೆಳವಣಿಗೆಗಾಗಿ ಶ್ರಮಿಸುತ್ತಿರುವ ಪ್ರಾಮಾಣಿಕ ಮಾರ್ಗದರ್ಶಿ ಎನ್ನಬಹುದು.

ಪ್ರಸ್ತುತ ಭಾವನ ನೇತೃತ್ವದ 'ಸಾಧನ ಡ್ಯಾನ್ಸ್ ಸೆಂಟರ್' ನ ಹನ್ನೊಂದನೆಯ ವಾರ್ಷಿಕೋತ್ಸವ ಸಮಾರಂಭ ದಿ. 5 ಜನವರಿ ಭಾನುವಾರ ಸಂಜೆ 6.30 ಕ್ಕೆ ಜಯನಗರದ 4ನೇ ಬ್ಲಾಕಿನ 'ವಿವೇಕ ಆಡಿಟೋರಿಯಂ' ಯುವಪಥದಲ್ಲಿ ನಡೆಯಲಿದೆ. ಅದರಲ್ಲಿ ಅವರ ಶಿಷ್ಯರ ನೃತ್ಯ ಪ್ರದರ್ಶನಗಳೊಂದಿಗೆ ತಮ್ಮ ವಿಶೇಷ ಪರಿಕಲ್ಪನೆಯ ಕಥಾದೃಶ್ಯಗಳು ಮತ್ತು ವಿಶಿಷ ನೃತ್ಯ ಸಂಯೋಜನೆಯೊಂದಿಗೆ 'ರಾಮಾಯಣ' ನೃತ್ಯರೂಪಕವನ್ನು ಅರ್ಪಿಸಲಿದ್ದಾರೆ. ಉದಯೋನ್ಮುಖ ಪ್ರತಿಭೆಗಳ ನೃತ್ಯವಲ್ಲರಿಯನ್ನು ಕಣ್ತುಂಬಿಸಿಕೊಳ್ಳಲು ಸರ್ವರಿಗೂ ಸ್ವಾಗತ.

ಉತ್ತಮ ನೃತ್ಯಗಾರ್ತಿಯಾಗಿಯೂ ಪ್ರಗತಿಪಥದಲ್ಲಿ ಸಾಗುತ್ತಿರುವ ನೃತ್ಯಗುರು ಭಾವನಾ ಶಂಕರ್, ಪ್ರತಿವರ್ಷವೂ ತಮ್ಮ ಎರಡುದಶಕಗಳ ನೃತ್ಯಾನುಭಾವದಿಂದ 'ಸಾಧನ ನೃತ್ಯ ಶಾಲೆ'ಯ ವಾರ್ಷಿಕೋತ್ಸವವನ್ನು ಬಹು ವಿಶಿಷ್ಟವಾಗಿ ರೂಪಿಸಿ, ತಮ್ಮ ವಿದ್ಯಾರ್ಥಿಗಳ ಪ್ರತಿಭಾ ಪ್ರದರ್ಶನಕ್ಕೆ ವೇದಿಕೆಯನ್ನು ಒದಗಿಸುವ ಪ್ರೋತ್ಸಾಹದಾಯಕ ಕಾರ್ಯಚಟುವಟಿಕೆಯಲ್ಲಿ ತೊಡಗಿಕೊಂಡಿದ್ದಾರೆ. ತಮ್ಮ ನವ ಪರಿಕಲ್ಪನೆಯ ನೃತ್ಯರೂಪಕಗಳೊಂದಿಗೆ ಉದಯೋನ್ಮುಖ ಪ್ರತಿಭೆಗಳ ಏಕವ್ಯಕ್ತಿ ನೃತ್ಯ ಪ್ರದರ್ಶನಕ್ಕೂ ಅನುವು ಮಾಡಿಕೊಡುವುದು ಅವರ ವಿಶೇಷ.

ಭಾವನಾ, ಚಿಕ್ಕ ವಯಸ್ಸಿನಿಂದಲೇ ಭರತನಾಟ್ಯವನ್ನು ಗುರು ಅನುರಾಧಾ ಶ್ರೀಧರ್ ಅವರಲ್ಲಿ ಕಲಿತು ಅನೇಕ ಕಡೆ ಪ್ರದರ್ಶನ ನೀಡಿ ಹದಗೊಂಡ ಅವರಿಗೆ ಹಲವಾರು ಪ್ರತಿಷ್ಠಿತ ಪ್ರಶಸ್ತಿ-ಬಿರುದುಗಳು ಸಂದಿವೆ. ದೇಶಾದ್ಯಂತ ತಮ್ಮ ನೃತ್ಯ ಪ್ರದರ್ಶನ ನೀಡಿರುವ ಇವರು, ತಮ್ಮ ಶಿಷ್ಯರನ್ನೂ ಅಷ್ಟೇ ಆಸ್ಥೆಯಿಂದ ಬೆಳೆಸುತ್ತಿದ್ದಾರೆ. ಉಡುಪಿಯ ರಾಜಾಂಗಣ, ಭರತ ನೃತ್ಯೋತ್ಸವ-2024, ಮೈಸೂರಿನ 40 ನೇ ಅಂತರರಾಷ್ಟ್ರೀಯ 'ಕಲೆಮನೆ' ಉತ್ಸವ ಮತ್ತು ಅರ್ಕ ಕಲಾ ಸಂಭ್ರಮ ಮುಂತಾದವು- ಇವರ ಪ್ರಮುಖ ಕಾರ್ಯಕ್ರಮಗಳಲ್ಲಿ ಕೆಲವು. ಉತ್ತಮ ಸಾಧನೆಯ ಕನಸು ಹೊತ್ತ ಭಾವನಾ ಹಗಲಿರುಳೂ ಶ್ರಮಿಸುತ್ತಿದ್ದಾರೆ. ಅವರಿಗೆ ಸರ್ವ ಶುಭಾಶಯಗಳು.

। ವೈ.ಕೆ.ಸಂಧ್ಯಾ ಶರ್ಮ

ರಾಶಿ ಭವಿಷ್ಯ

ಜಯಶ್ರೀ.ಬಿ.ಆರ್
ಖ್ಯಾತ ಜ್ಯೋತಿಷಿ
ದೂರವಾಣಿ-9964739507
www.jyotishyavaastu.com

ಮೇಷ: ತಾಯಿ ಆರೋಗ್ಯ ವ್ಯತ್ಯಾಸ, ವಾಹನ ತೊಂದರೆ, ಉದ್ಯೋಗದಲ್ಲಿ ಮಂದತ್ವ ಅಡೆತಡೆ, ಮಾನಸಿಕ ಆತಂಕ, ಗುಪ್ತ ವಿಷಯಗಳಿಂದ ತೊಂದರೆ.

ವೃಷಭ: ಪತ್ರ ವ್ಯವಹಾರಗಳಲ್ಲಿ ಸಮಸ್ಯೆ, ಬಂಧು ಬಾಂಧವರಿಂದ ನೋವು, ನೆರೆಹೊರೆಯವರೊಂದಿಗೆ ಮನಸ್ತಾಪ, ಪ್ರಯಾಣದಲ್ಲಿ ಆಲಸ್ಯ, ಸ್ವಂತ ವ್ಯವಹಾರದಲ್ಲಿ ತೊಂದರೆಗಳು.

ಮಿಥುನ: ಅನಿರೀಕ್ಷಿತ ಆರ್ಥಿಕ ಸಂಕಷ್ಟ, ಕುಟುಂಬಸ್ಥರೇ ಶತ್ರುಗಳು, ಕಾಲು ನೋವು, ಬಾಯಿ ಹುಣ್ಣು, ಗ್ಯಾಸ್ಟ್ರಿಕ್, ಕೋರ್ಟ್ ಕೇಸ್ ಅಲೆದಾಟ, ಹಿರಿಯರಿಂದ ಬೈಗುಳ, ತಾಯಿಂದ ಧನಾಗಮನ.

ಕಟಕ: ಸ್ವಯಂಕೃತ ಅಪರಾಧದಿಂದ ಮಾನ ಅಪಮಾನಗಳು, ವಿಕೃತ ಮನೋಭಿಲಾಷೆಗಳು, ದಾಂಪತ್ಯದಲ್ಲಿ ನಿರಾಸಕ್ತಿ, ಸ್ವಂತ ಉದ್ಯಮದಲ್ಲಿ ಮಂದತ್ವ, ಮಕ್ಕಳ ವೈವಾಹಿಕ ಜೀವನದ ಚಿಂತೆ, ಗೌರವಕ್ಕೆ ಧಕ್ಕೆಯಾಗುವ ಆತಂಕ.

ಸಿಂಹ: ನಷ್ಟಗಳು ಖರ್ಚುಗಳು, ಅಧಿಕ ಸಾಲದ ಚಿಂತೆ, ತಾಯಿಯಿಂದ ಅಂತರ, ಧೀರ್ಘಕಾಲದ ರೋಗಗಳಿಂದ ಚಿಂತೆಗಳು, ದುಃಸ್ವಪ್ನಗಳು, ಸೇವಕರಿಂದ ತೊಂದರೆ, ಸೋಮಾರಿತನ ಆಲಸ್ಯ.

ಕನ್ಯಾ: ಮಿತ್ರರಿಂದ ಅನುಕೂಲ ಶುಭಾಶಯಗಳು, ಪ್ರೀತಿ-ಪ್ರೇಮದಲ್ಲಿ ಮನಸ್ತಾಪ, ಜೂಜು ರೇಸ್ ಲಾಟರಿ ಮುಂತಾದ ದುಷ್ಚಟ, ಸಂತಾನದ ಚಿಂತೆ, ವಿದ್ಯಾಭ್ಯಾಸದಲ್ಲಿ ನಿರಾಸಕ್ತಿ.

ತುಲಾ: ಮಿತ್ರರೊಂದಿಗೆ ಸಂಗಾತಿಯೊಂದಿಗೆ ವಾಗ್ವಾದ, ಹಳೆಯ ವಸ್ತುವಿನಿಂದ ವಾಹನದಿಂದ ಸ್ಥಿರಾಸ್ತಿಯಿಂದ ಅನುಕೂಲ, ಸರ್ಕಾರಿ ಕೆಲಸ ಕಾರ್ಯಗಳು ವಿದ್ಯಾಭ್ಯಾಸ ಹಿನ್ನಡೆ, ಹಿರಿಯರೊಂದಿಗೆ ಮನಸ್ತಾಪ.

ವೃಶ್ಚಿಕ: ಪ್ರಯಾಣದಲ್ಲಿ ಅಡತಡೆ, ನಿರಾಸಕ್ತಿ, ಸರಕಾರಿ ಕೆಲಸ ಕಾರ್ಯಗಳಲ್ಲಿ ಜಯದ ಭರವಸೆ, ಕೃಷಿಕರಿಗೆ ಅನುಕೂಲ, ಉದ್ಯೋಗ ಬದಲಾವಣೆಯ ಆಲೋಚನೆ, ವಾಸಸ್ಥಳದಲ್ಲಿ ದೃಷ್ಟಿ ದೋಷ, ವಾಹನ ನಷ್ಟದ ಆತಂಕ.

ಧನಸ್ಸು: ಆರ್ಥಿಕ ಕೌಟುಂಬಿಕ ಚಿಂತೆಗಳು, ಕುಟುಂಬದಿಂದ ಸಹಕಾರ, ತಂದೆಯಿಂದ ಅನುಕೂಲ, ಉಸಿರಾಟದ ಸಮಸ್ಯೆಗಳು, ಆಹಾರ ವ್ಯತ್ಯಾಸದಿಂದ ಅನಾರೋಗ್ಯ, ಅಪಕೀರ್ತಿ ಅಪವಾದದಿಂದ ಸೋಲಿನ ಆತಂಕ.

ಮಕರ: ಪಾಲುದಾರಿಕೆಯಲ್ಲಿ ಅನುಕೂಲದ ಭರವಸೆ, ಸಂಗಾತಿಯೊಂದಿಗೆ ಬೇಸರ, ಮಕ್ಕಳ ಜೀವನದ ಚಿಂತೆ, ಶುಭಕಾರ್ಯದ ಆಲೋಚನೆ, ಸ್ವಯಂಕೃತ ಅಪರಾಧದಿಂದ ಅತಿ ಕಷ್ಟಗಳು.

ಕುಂಭ: ಅನಗತ್ಯ ವಿವಾದಗಳು, ಸೇವಕರಿಂದ ಕೆಲಸಗಾರರಿಂದ ನಷ್ಟ, ಶೀತ ಕಫ ಅಲರ್ಜಿ ಅಜೀರ್ಣ, ಸಾಲದ ಚಿಂತೆಗಳು, ಉದ್ಯೋಗ ಸಮಸ್ಯೆಗಳು, ಭವಿಷ್ಯದ ಯೋಚನೆ.

ಮೀನ: ಮಕ್ಕಳ ಆರೋಗ್ಯದಲ್ಲಿ ವ್ಯತ್ಯಾಸ, ಹೆಣ್ಣುಮಕ್ಕಳಿಂದ ಅನುಕೂಲ, ಉದ್ಯೋಗ ಲಾಭ, ಆರ್ಥಿಕ ಚೇತರಿಕೆ, ದೇವತಾ ದರ್ಶನ ಭಾಗ್ಯ, ಸತ್ಯಕ್ಕೆ ಜಯ, ಭಾವನಾತ್ಮಕ ಸೋಲು.

ವಿಶ್ವ ಅಂತರ್ಮುಖಿ ದಿನ

ಪ್ರಪಂಚದಾದ್ಯಂತ ಅಂತರ್ಮುಖಿಗಳು ಜನವರಿ 2 ರಂದು ವಿಶ್ವ ಅಂತರ್ಮುಖಿ ದಿನವನ್ನು ಆಚರಿಸುತ್ತಾರೆ, ಕಳೆದ ವರ್ಷದ ಭಯಾನಕ ಹಬ್ಬಗಳು ಕೊನೆಗೊಂಡ ನಂತರ, ಅಂತಿಮವಾಗಿ ಅವರು ತಮ್ಮ ಸಾಮಾಜಿಕ ಬ್ಯಾಟರಿಗಳನ್ನು ರೀಚಾರ್ಜ್ ಮಾಡಲು ಸ್ವಲ್ಪ ಶಾಂತಿ ಮತ್ತು ಶಾಂತತೆಯನ್ನು ಪಡೆಯಬಹುದು. ವಿಶ್ವ ಅಂತರ್ಮುಖಿ ದಿನವನ್ನು ಪ್ರಪಂಚದಾದ್ಯಂತದ ಅನೇಕ ಅಂತರ್ಮುಖಿಗಳನ್ನು ಚೆನ್ನಾಗಿ ಅರ್ಥಮಾಡಿಕೊಳ್ಳುವ ದಿನವೆಂದು ಗುರುತಿಸಲಾಗಿದೆ - ಒಂದು ರಜಾದಿನವನ್ನು ಅತ್ಯುತ್ತಮವಾಗಿ ಆಚರಿಸಲಾಗುತ್ತದೆ, ಪಾರ್ಟಿಯನ್ನು ಎಸೆಯುವ ಮೂಲಕ ಅಲ್ಲ, ಆದರೆ ಒಂದನ್ನು ರದ್ದುಗೊಳಿಸುವ ಮೂಲಕ. ಅಂತರ್ಮುಖಿಗಳನ್ನು ಏಕಾಂಗಿಯಾಗಿ ಬಿಟ್ಟು ಅವರಿಗೆ ಬೇಕಾದ ಜಾಗವನ್ನು ನೀಡುವ ಮೂಲಕ ಆಚರಿಸಲು ಇದು ಪರಿಪೂರ್ಣ ದಿನವಾಗಿದೆ. ಅಂತರ್ಮುಖಿಗಳು ಶಾಂತ ಪರಿಸರ ಮತ್ತು ಸೀಮಿತ ಸಾಮಾಜಿಕ ತೊಡಗಿಸಿಕೊಳ್ಳುವಿಕೆಗಳನ್ನು ಆದ್ಯತೆ ನೀಡುತ್ತಾರೆ ಮತ್ತು ತಮ್ಮದೇ ಕಂಪನಿಯಲ್ಲಿ ಹೆಚ್ಚು ಸಂತೋಷವಾಗಿರುತ್ತಾರೆ. ವಿಶ್ವ ಅಂತರ್ಮುಖಿ ದಿನವನ್ನು ಜನಪ್ರಿಯ ಜರ್ಮನ್ ಮನಶ್ಶಾಸ್ತ್ರಜ್ಞ ಮತ್ತು ಉಚಿತ ಇ-ಪುಸ್ತಕದ ಲೇಖಕ ಹ್ಯಾಪಿಲಿ ಇಂಟ್ರೊವರ್ಟೆಡ್ ಎವರ್ ಆಫ್ಟರ್, ಫೆಲಿಸಿಟಾಸ್ ಹೇಯ್ನೆ ಜೀವಂತಗೊಳಿಸಿದ್ದಾರೆ. ಸೆಪ್ಟೆಂಬರ್ 20, 2011 ರಂದು, ಹೇಯ್ನ್ ತನ್ನ ವೆಬ್ಸೈಟ್ "iPersonic" ನಲ್ಲಿ ಇಲ್ಲಿ ಏಕೆ ನಮಗೆ ವಿಶ್ವ ಅಂತರ್ಮುಖಿ ದಿನ ಬೇಕು ಎಂಬ ಶೀರ್ಷಿಕೆಯ ಬ್ಲಾಗ್ ಪೋಸ್ಟ್ ಅನ್ನು ಬರೆದರು. ಈ ಲೇಖನವು ಮೊದಲ ವಿಶ್ವ ಅಂತರ್ಮುಖಿ ದಿನಕ್ಕೆ ಕಾರಣವಾಗುವ ಗೇರ್ಗಳನ್ನು ಪ್ರಾರಂಭಿಸಿತು. ಜನವರಿ 2 ರಂದು ವಿಶ್ವ ಅಂತರ್ಮುಖಿ ದಿನವನ್ನು ಸೃಷ್ಟಿಸಲು ಮತ್ತು ಆಚರಿಸಲು ಸಲಹೆ ನೀಡಿದರು, ಏಕೆಂದರೆ ಪ್ರಪಂಚದಾದ್ಯಂತದ ಅಂತರ್ಮುಖಿಗಳು ಕ್ರಿಸ್ಮಸ್ನಿಂದ ಪ್ರಾರಂಭವಾಗುತ್ತದೆ ಮತ್ತು ಹೊಸ ವರ್ಷದಂದು ಕೊನೆಗೊಳ್ಳುವ ರಜೆಯ ಮ್ಯಾರಥಾನ್ನ ಕೊನೆಯಲ್ಲಿ ಸಾಮೂಹಿಕ ಆಳವಾದ ಉಸಿರನ್ನು ಸೆಳೆಯುತ್ತಾರೆ.

ಸಂಜೆ ಮುಗಿಲು
ಗುರುವಾರ
2.1.2025

ಭೋಪಾಲ್ ಅನಿಲ ದುರಂತ: 337 ಮೆಟ್ರಿಕ್ ಟನ್ ಕಸ ವಿಲೇವಾರಿ!

ಭೋಪಾಲ್: 1984ರ ಡಿಸೆಂಬರ್ 2ರಂದು ರಾತ್ರಿ ಯೂನಿಯನ್ ಕಾರ್ಬೈಡ್ ಸ್ಥಾವರದಿಂದ ಅನಿಲ ಸೋರಿಕೆಯಾದ ನಂತರ ಇಂದಿಗೂ ಜನರಲ್ಲಿ ಆತಂಕವಿದೆ. ಈ ದುರಂತದಲ್ಲಿ 15,000 ಕ್ಕೂ ಹೆಚ್ಚು ಜನರು ಸಾವನ್ನಪ್ಪಿದರು ಮತ್ತು 600,000 ಕ್ಕೂ ಹೆಚ್ಚು ಜನರು ತೊಂದರೆಗೀಡಾದರು.

ಇಡೀ ನಗರವೇ ಗ್ಯಾಸ್ ಚೇಂಬರ್ ಆಗಿ ಮಾರ್ಪಟ್ಟಿತ್ತು. ಅದರ ಪರಿಣಾಮ ಇಂದಿಗೂ ಹುಟ್ಟುವ ಮಕ್ಕಳ ಮೇಲೆ ಕಾಣುತ್ತಿದೆ. ಅಪಘಾತ ಸಂಭವಿಸಿ 40 ವರ್ಷಗಳ ನಂತರ ಈ ಕಂಪನಿಯಿಂದ ಕಸವನ್ನು ಹೊರ ತೆಗೆದಾಗ ಜನರ ನೆನಪುಗಳು ಮತ್ತೆ ತಾಜಾ ಆಗಿವೆ. ಈ ಕಂಪನಿಯ 40 ವಾಹನಗಳ ಬೆಂಗಾವಲು ಪಡೆ ಕಸ ವಿಲೇವಾರಿ ಮಾಡಿವೆ. ಭೋಪಾಲ್ ಅನಿಲ ದುರಂತದ ನಲವತ್ತು ವರ್ಷಗಳ ನಂತರ,

ಯೂನಿಯನ್ ಕಾರ್ಬೈಡ್ ಕಾರ್ಖಾನೆಯಲ್ಲಿ ಸಂಗ್ರಹವಾಗಿರುವ ಸುಮಾರು 337 ಮೆಟ್ರಿಕ್ ಟನ್ ರಾಸಾಯನಿಕ ತ್ಯಾಜ್ಯವನ್ನು ವಿಲೇವಾರಿ ಮಾಡಲು ಪ್ರಾರಂಭಿಸಲಾಯಿತು. ಜಿಲ್ಲಾಡಳಿತ, ಮಹಾನಗರ ಪಾಲಿಕೆ, ಆರೋಗ್ಯ ಇಲಾಖೆ ಹಾಗೂ ಮಾಲಿನ್ಯ ನಿಯಂತ್ರಣ ಮಂಡಳಿಯ ಉಸ್ತುವಾರಿಯಲ್ಲಿ ಈ ತ್ಯಾಜ್ಯವನ್ನು ತೆಗೆಯಲಾಗುತ್ತಿದೆ. ಪಿತಾಮಪುರದಲ್ಲಿ ವಿಲೇವಾರಿ ಮಾಡಲಾಗುವುದು.

ವರದಿಯ ಪ್ರಕಾರ, 40 ವಾಹನಗಳ ಬೆಂಗಾವಲು ಈ ತ್ಯಾಜ್ಯವನ್ನು ಸಾಗಿಸುವ ಕಾರ್ಖಾನೆಯಿಂದ ಹೊರಟಿದೆ. ಈ ಬೆಂಗಾವಲು ಒಂದು ಕಿಲೋಮೀಟರ್‌ಗಿಂತಲೂ ಹೆಚ್ಚು ಉದ್ದವಿತ್ತು. ಈ ಬೆಂಗಾವಲು ಹನ್ನೆರಡು ಟ್ರಕ್ಕಗಳನ್ನು ಒಳಗೊಂಡಿತ್ತು, ಈ ಅಪಾಯಕಾರಿ ರಾಸಾಯನಿಕ ತ್ಯಾಜ್ಯದಿಂದ ತುಂಬಿತ್ತು. ಈ ಬೆಂಗಾವಲು ಪಡೆ ನಿಲ್ಲಿಸದೆ ಪಿತಾಂಪುರ್ ವೇಸ್ಟ್ ಮ್ಯಾನೇಜ್ಮೆಂಟ್ ಪ್ರೈವೇಟ್ ಲಿಮಿಟೆಡ್ಗೆ ತಲುಪಿಸಲಾಗಿದೆ.

ಮುಂಬೈ ಉಗ್ರ ದಾಳಿ: ಆರೋಪಿ ತಹವ್ವುರ್ ರಾಣಾ ಭಾರತಕ್ಕೆ ಹಸ್ತಾಂತರ ಸನ್ನಿಹಿತ

ನವದೆಹಲಿ/ ನ್ಯೂಯಾರ್ಕ್: ಪ್ರಧಾನಿ ನರೇಂದ್ರ ಮೋದಿ ಸರ್ಕಾರಕ್ಕೆ ದೊಡ್ಡ ರಾಜತಾಂತ್ರಿಕ ಗೆಲುವು ಸಿಕ್ಕಿದೆ. ಸುಮಾರು 175 ಜನರ ಸಾವಿಗೆ ಕಾರಣವಾದ 2008 ರ 26/11 ಮುಂಬೈ ಭಯೋತ್ಪಾದಕ ದಾಳಿಯ ಸಂಚುಕೋರ ಪಾಕಿಸ್ತಾನ - ಕೆನಡಾ ಮೂಲದ ತಹವ್ವುರ್ ರಾಣಾನನ್ನು ಅಮೆರಿಕ ಶೀಘ್ರದಲ್ಲೇ ಭಾರತಕ್ಕೆ ಹಸ್ತಾಂತರಿಸುವ ಕಾಲ ಸನ್ನಿಹಿತವಾಗಿದೆ.

ಮುಂಬೈ ಉಗ್ರ ದಾಳಿ ಪ್ರಕರಣದಲ್ಲಿ ಬೇಕಾಗಿರುವ ರಾಣಾನನ್ನು ಭಾರತಕ್ಕೆ ಹಸ್ತಾಂತರಿಸಿ ಎಂದು ಭಾರತ ಅಮೆರಿಕಕ್ಕೆ ಮನವಿ ಮಾಡಿತ್ತು. ಅಮೆರಿಕದ ಬಂಧನದಲ್ಲಿರುವ ತಹವ್ವುರ್ ರಾಣಾ ತನ್ನನ್ನು ಭಾರತಕ್ಕೆ ಕೊಡದಂತೆ ಮಾಡಿದ್ದ ಅರ್ಜಿಯನ್ನು ಅಲ್ಲಿನ ಫೆಡರಲ್ ನ್ಯಾಯಾಲಯವು ತಿರಸ್ಕರಿಸಿತ್ತು. ಇದರ ವಿರುದ್ಧ ಸಲ್ಲಿಸಲಾಗಿದ್ದ ಅರ್ಜಿಯನ್ನು ಕ್ಯಾಲಿಫೋರ್ನಿಯಾದ ಒಂಬತ್ತನೇ ಸರ್ಕ್ಯೂಟ್ ಮೇಲ್ಮನವಿ ನ್ಯಾಯಾಲಯವೂ ತಿರಸ್ಕರಿಸಿದೆ.

ಆರೋಪಿ ರಾಣಾನನ್ನು ಭಾರತಕ್ಕೆ ಹಸ್ತಾಂತರಿಸಲು ಯಾವುದೇ ಅಡ್ಡಿ ಇಲ್ಲ ಎಂದು ಕೋರ್ಟ್ ಇದೇ ವೇಳೆ ಹೇಳಿದೆ. ಇದರ

ಬೆನ್ನಲ್ಲೇ, ರಾಣಾ ಭಾರತದ ಸುಪರ್ದಿಗೆ ಸಿಗುವ ಕಾಲ ಸನಿಹವಾಗಿದೆ. ಗಡೀಪಾರು ಪ್ರಕ್ರಿಯೆಗಳು ಚುರುಕು ಪಡೆದಿವೆ ಎಂದು ರಾಷ್ಟ್ರೀಯ ತನಿಖಾ ಸಂಸ್ಥೆ (ಎನ್‌ಐಎ) ಮೂಲಗಳು ತಿಳಿಸಿವೆ.

ಪಾಕಿಸ್ತಾನದ ಮೂಲದ ತಹವ್ವುರ್ ರಾಣಾ ಕೆನಡಾದಲ್ಲಿ ನೆಲೆಸಿದ್ದಾನೆ. ಈತನ ವಿರುದ್ಧ ಭಾರತ, ಅಮೆರಿಕ ಪೊಲೀಸರು ಹಲವು ಕೇಸ್ ದಾಖಲಿಸಿದ್ದಾರೆ. ಡ್ಯಾನಿಷ್ ಪ್ರಕರಣ, ಲಷ್ಕರ್ ಭಯೋತ್ಪಾದನಾ ಸಂಘಟನೆಗೆ ಬೆಂಬಲ ಹಾಗೂ 26/11 ರ ದಾಳಿಯ ಹಿಂದೆ ಸಂಚು ಸೇರಿ ಪ್ರಮುಖ ಮೂರು ಆರೋಪಗಳು ಈತನ ಮೇಲಿವೆ. ಮೊದಲೆರಡು ಪ್ರಕರಣಗಳಲ್ಲಿ ಅಪರಾಧಿ ಎಂದು ಘೋಷಿತನಾಗಿ 14 ವರ್ಷಗಳ ಜೈಲು ಶಿಕ್ಷೆಗೆ ಗುರಿಯಾಗಿದ್ದಾನೆ.

ಮಹಾರಾಷ್ಟ್ರದ ಜಲಗಾಂವ್ ಜಿಲ್ಲೆಯ ಹಳ್ಳಿಯಲ್ಲಿ ಕರ್ಫ್ಯೂ

ಮುಂಬೈ: ಮಹಾರಾಷ್ಟ್ರದ ಸಚಿವ ಗುಲಾಬರಾವ್ ಪಾಟೀಲ್ ಅವರ ಕಾರಿನ ಚಾಲಕ ಹಾಗೂ ಕಸಾಯಿವಾಡ ಗ್ರಾಮದ ಸ್ಥಳೀಯ ಗುಂಪಿನ ನಡುವೆ ಮಂಗಳವಾರ ಕ್ಷುಲ್ಲಕ ಕಾರಣಕ್ಕೆ ನಡೆದ ವಾದ ವಿವಾದ ಹಿಂಸಾಚಾರಕ್ಕೆ ತಿರುಗಿತು. ಪಾಲ್ರಿ ಗ್ರಾಮದಲ್ಲಿ ನಡೆದ ಹಿಂಸಾಚಾರದಲ್ಲಿ ಹಲವಾರು ಅಂಗಡಿಗಳಿಗೆ ಬೆಂಕಿ ಹಚ್ಚಲಾಗಿದ್ದು, ಸಾರ್ವಜನಿಕ ಆಸ್ತಿಗೆ ಹಾನಿಯಾಗಿದೆ ಎಂದು ತಿಳಿದು ಬಂದಿದೆ. ಈ ಹಿನ್ನೆಲೆಯಲ್ಲಿ ಉತ್ತರ ಮಹಾರಾಷ್ಟ್ರದ ಜಲಗಾಂವ್ ಜಿಲ್ಲೆಯ ಹಳ್ಳಿಯೊಂದರಲ್ಲಿ ಕರ್ಫ್ಯೂ ವಿಧಿಸಲಾಗಿದೆ ಎಂದು ಅಧಿಕಾರಿಗಳು ಬುಧವಾರ ಬೆಳಗ್ಗೆ ತಿಳಿಸಿದ್ದಾರೆ

ಪಾಲ್ರಿ ಗ್ರಾಮದ ಕಸಾಯಿವಾಡ ಪ್ರದೇಶದಲ್ಲಿ ಮಂಗಳವಾರ ತಡರಾತ್ರಿ, ಮೂಲ ವಾಗ್ವಾದ ನಡೆದಿದ್ದು, ಪರಿಸ್ಥಿತಿ ಈಗ ನಿಯಂತ್ರಣದಲ್ಲಿದೆಯಾದರೂ ಬುಧವಾರ ಬೆಳಗಿನ ಜಾವದವರೆಗೂ ಹಿಂಸಾಚಾರದ ಘಟನೆಗಳು ವರದಿಯಾಗಿವೆ ಎಂದು ಪೊಲೀಸ್ ಅಧಿಕಾರಿಯೊಬ್ಬರು ತಿಳಿಸಿದ್ದಾರೆ. ಈ ಬಗ್ಗೆ ಮಾತನಾಡಿದ ಉಪ ಅಧೀಕ್ಷಕಿ ಕವಿತಾ ನೇರ್ಕರ್ ಪೊಲೀಸರು ಧರಣಗಾವ್ ಠಾಣೆಯಲ್ಲಿ ಅಪರಿಚಿತ ವ್ಯಕ್ತಿಗಳ ವಿರುದ್ಧ ಗಲಭೆ ಎಸಗಿದ ಅಪರಾಧವನ್ನು ದಾಖಲಿಸಿದ್ದಾರೆ ಮತ್ತು 20-25 ಜನರನ್ನು ಬಂಧಿಸಿದ್ದಾರೆ. ಮೇಲಾಗಿ, ಪರಿಸ್ಥಿತಿ ನಿಯಂತ್ರಣದಲ್ಲಿದೆ ಎಂದು ಹೇಳಿದ್ದಾರೆ.

ಡಿವೋರ್ಸ್ ವಿಚಾರ, ವ್ಯವಹಾರದಲ್ಲಿ ಕಲಹ:ಆತ್ಮಹತ್ಯೆಗೆ ಶರಣಾದ ಉದ್ಯಮಿ

ನವದೆಹಲಿ: ಇಲ್ಲಿನ ಉದ್ಯಮಿಯೊಬ್ಬರು ತಮ್ಮ ನಿವಾಸದಲ್ಲಿ ಶವವಾಗಿ ಪತ್ತೆಯಾಗಿದ್ದು, ಪೊಲೀಸರು ಆತ್ಮಹತ್ಯೆ ಶಂಕೆ ವ್ಯಕ್ತಪಡಿಸಿದ್ದಾರೆ.ದೆಹಲಿಯ ವುಡ್ ಬಾಕ್ಸ್ ಕೆಫೆಯ ಸಹ-ಸಂಸ್ಥಾಪಕ ಪುನೀತ್ ಖುರಾನಾ ಅವರು ಇಲ್ಲಿನ ಮಾಡೆಲ್ ಟೌನ್‌ನ ಕಲ್ಯಾಣ್ ವಿಹಾರ ಪ್ರದೇಶದಲ್ಲಿರುವ ತಮ್ಮ ಮನೆಯಲ್ಲಿ ನೇಣುಬಿಗಿದ ಸ್ಥಿತಿಯಲ್ಲಿ ಪತ್ತೆಯಾಗಿದ್ದಾರೆ. ಖುರಾನಾ ಮತ್ತು ಅವರ ಪತ್ನಿ ಮಾಣಿಕಾ ಜಗದೀಶ್ ಪಹ್ವಾ ಜೊತೆಗಿನ ವಿಚ್ಛೇದನ ಹಾಗೂ ಕೆಫೆ ವ್ಯವಹಾರಕ್ಕೆ ಸಂಬಂಧಿಸಿದ ಗಲಾಟೆ ನಡುವೆಯೇ ಈ ಘಟನೆ ನಡೆದಿದೆ. ರಾಷ್ಟ್ರ ರಾಜಧಾನಿಯಲ್ಲಿ ವುಡ್‌ಬಾಕ್ಸ್ ಕೆಫೆ ಹೊಂದಿದ್ದ ದಂಪತಿ ಜಂಟಿಯಾಗಿ ವ್ಯವಹಾರ ನಡೆಸುತ್ತಿದ್ದರು. ಇಬ್ಬರ ನಡುವೆ ವ್ಯವಹಾರದ ವಿಚಾರಕ್ಕೆ ಸಂಬಂಧಿಸಿದಂತೆ ಮನಸ್ತಾಪ ಏರ್ಪಟ್ಟಿತ್ತು. ಅಲ್ಲದೇ ಇಬ್ಬರ ನಡುವೆ ಮೊದಲಿನಿಂದಲೂ ದಾಂಪತ್ಯ ಕಲಹವಿತ್ತು. ಇದೇ ಕಾರಣಕ್ಕೆ ಇಬ್ಬರು ವಿಚ್ಛೇದನಕ್ಕೆ ಅರ್ಜಿ ಸಲ್ಲಿಸಿದ್ದರು. ಇವರಿಬ್ಬರು 2016ರಲ್ಲಿ ಮದುವೆಯಾಗಿದ್ದರು, ಪತ್ನಿ ಮೇಲೆ ಖುರಾನಾಗೆ ಅಸಮಾಧಾನ ಇತ್ತು ಎಂದು ಕುಟುಂಬಸ್ಥರು ತಿಳಿಸಿರುವುದಾಗಿ ಪೊಲೀಸರು ತಿಳಿಸಿದ್ದಾರೆ.ಈ ಮಧ್ಯೆ ಇಬ್ಬರ ನಡುವಿನ 16 ನಿಮಿಷಗಳ ಸಂಭಾಷಣೆಯ ಆಡಿಯೋವೊಂದು ಲಭ್ಯವಾಗಿದೆ. ಅದರಲ್ಲಿ ಇಬ್ಬರು ಕೆಫೆ ವ್ಯವಹಾರದ ವಿಚಾರವಾಗಿ ಜಗಳವಾಡುತ್ತಿರುವುದು ಕಂಡುಬಂದಿದೆ. ಆಡಿಯೋದಲ್ಲಿ ನಾವಿಬ್ಬರೂ ಡಿವೋರ್ಸ್ ಪಡೆದುಕೊಳ್ಳೋಣ. ಆದ್ರೆ ವಿಚ್ಛೇದನದ ನಂತರವೂ ವ್ಯವಹಾರದಲ್ಲಿ ಪಾಲುದಾರಳಾಗಿರುತ್ತೇನೆ. ನೀವು ನನ್ನ ಬಾಕಿ ಸಾಲವನ್ನ ತೀರಿಸಬೇಕು ಎಂದು ಖುರಾನಾ ಪತ್ನಿ ಮನಿಕಾ ಹೇಳಿದ್ದಾರೆ. ಘಟನೆಯ ಬಳಿಕ ಪೊಲೀಸರು ಖುರಾನಾ ಪತ್ನಿಯ ಫೋನನ್ನು ವಶಕ್ಕೆ ಪಡೆದಿದ್ದು, ಆಕೆಯನ್ನು ವಿಚಾರಣೆಗೆ ಕರೆದಿದ್ದಾರೆ. ಕೆಲ ದಿನಗಳ ಹಿಂದಷ್ಟೇ ಬೆಂಗಳೂರಿನಲ್ಲಿ ಟೆಕ್ಕಿಯಾಗಿದ್ದ ಅತುಲ್ ಸುಭಾಷ್ ಪತ್ನಿಯ ಕಿರುಕುಳಕ್ಕೆ ಬೇಸತ್ತು ಸಾವಿಗೆ ಶರಣಾಗಿದ್ದರು. ಸಾವಿಗೂ ಮೊದಲು ಅತುಲ್ ಸುಭಾಷ್ ಅವರು 24 ಪುಟಗಳ ಡೆತ್‌ನೋಟ್ ಬರೆದಿದ್ದು, ಅದನ್ನು ತಮ್ಮ ಕುಟುಂಬಸ್ಥರಿಗೆ ಕಳುಹಿಸಿದ್ದರು. ಅತುಲ್ ಸಾವು ದೇಶಾದ್ಯಂತ ತೀವ್ರ ಸಂಚಲನ ಸೃಷ್ಟಿಸಿದ್ದಲ್ಲದೇ ಅನೇಕರು ಏಕಪಕ್ಷೀಯವಾಗಿರುವ ಕೌಟುಂಬಿಕ ವಿವಾಹ ಕಾಯ್ದೆಯ ಬಗ್ಗೆ ಚರ್ಚೆ ನಡೆಸುವಂತೆ ಮಾಡಿತ್ತು. ಅತುಲ್ ಸುಭಾಷ್ ಸಾವಿನ ನಂತರ ಅವರ ಪತ್ನಿ ನಿಖಿತಾ ಸಿಂಘಾನಿಯಾ ಆಕೆಯ ತಾಯಿ ಹಾಗೂ ಸೋದರನನ್ನು ಪೊಲೀಸರು ಬಂಧಿಸಿ 14 ದಿನಗಳ ನ್ಯಾಯಾಂಗ ಕಸ್ಟಡಿಯಲ್ಲಿರಿಸಿದ್ದು, ತನಿಖೆ ಮುಂದುವರಿದಿದೆ.

ಕೊಳವೆ ಬಾವಿ ದುರಂತ; ಬದುಕುಳಿಯಲಿಲ್ಲ 3 ವರ್ಷದ ಕಂದಮ್ಮ

ಜೈಪುರ: ಹೊಸ ವರ್ಷದ ಮೊದಲ ದಿನದಂದೇ ದೇಶ ಮತ್ತೊಂದು ಕೊಳವೆ ಬಾವಿ ದುರಂತಕ್ಕೆ ಸಾಕ್ಷಿಯಾಗಿದೆ. 10 ದಿನಗಳ ಹಿಂದೆ ರಾಜಸ್ಥಾನದ ಕೊಟ್ಪುಟ್ಲಿಯಲ್ಲಿ ಕೊಳವೆ ಬಾವಿಗೆ ಬಿದ್ದಿದ್ದ 3 ವರ್ಷದ ಮಗುವನ್ನು ಹೊರ ಕರೆತರಲಾಯಿತಾದರೂ ಆಸ್ಪತ್ರೆಗೆ ತಲುಪುವ ಮೊದಲೇ ಮೃತಪಟ್ಟಿದೆ. ಡಿ. 23ರಂದು 3ರ ಹರೆಯದ ಚೇತನಾ ಆಟವಾಡುತ್ತಾ 700 ಅಡಿ ಆಳದ ಕೊಳವೆ ಬಾವಿಯೊಳಗೆ ಬಿದ್ದುಬಿಟ್ಟಿದ್ದಳು. ಸತತ ಕಾರ್ಯಾಚರಣೆಯ ಮೂಲಕ ಆಕೆಯನ್ನು ಬುಧವಾರ (ಜ. 1)ಮೇಲಕ್ಕೆತ್ತಲಾಯಿತು. ಬಳಿಕ ಕೂಡಲೇ ಆಕೆಯನ್ನು ಸಮೀಪದ ಆಸ್ಪತ್ರೆಗೆ ಕರೆದೊಯ್ಯಲಾಯಿತು. ಆದರೆ ಅಷ್ಟರಲ್ಲಾಗಲೇ ಆಕೆಯ ಪ್ರಾಣ ಹೊರಟು ಹೋಗಿತ್ತು ಎಂದು ಮೂಲಗಳು ತಿಳಿಸಿವೆ

ಆಸ್ಪತ್ರೆಯ ವೈದ್ಯಕೀಯ ಅಧಿಕಾರಿ ಡಾ. ಚೇತನ್ಯ ರಾವತ್ ಈ ಬಗ್ಗೆ ಮಾಹಿತಿ ನೀಡಿ, ??ಕೊಳವೆ ಬಾವಿಯಿಂದ ಮೇಲಕ್ಕೆತ್ತಿದ ತಕ್ಷಣ ಆಕೆಯನ್ನು ಆಸ್ಪತ್ರೆಗೆ ಕರೆ ತರಲಾಯಿತು. ಚಿಕಿತ್ಸೆಗಾಗಿ ವಿಶೇಷವಾಗಿ ಸಜ್ಜುಗೊಳಿಸಿದ್ದ ಬೆಡ್ ಮೇಲೆ ಮಲಗಿಸಿ ಆಕೆಯನ್ನು ಪರೀಕ್ಷಿಸಿದಾಗ ಅದಾಗಲೆ ಮೃತಪಟ್ಟಿರುವುದು ತಿಳಿದು ಬಂತು. ಪೋಸ್ಟ್ ಮಾರ್ಟಂಗಾಗಿ ಆಕೆಯ ಮೃತದೇಹವನ್ನು ಕಳುಹಿಸಿದ್ದೇವೆ ಎಂದು

ತಿಳಿಸಿದರು. ಆಕೆಯ ಪಾಲಕ ಆಕ್ರಂದನ ಮುಗಿಲು ಮುಟ್ಟಿದೆ.

ಜಮೀನಿನಲ್ಲಿ ಆಟವಾಡುತ್ತಿದ್ದ ಚೇತನಾ ಡಿ. 23ರ ಅಪರಾಹ್ನ 700 ಅಡಿಯ ಆಳದ ಕೊಳವೆ ಬಾವಿಗೆ ಬಿದ್ದು ಬಿಟ್ಟಿದ್ದಳು. ವಿಷಯ ತಿಳಿದ ಜಿಲ್ಲಾಡಳಿತ ಆಕೆಯ ರಕ್ಷಣೆಗೆ ಧಾವಿಸಿತ್ತು. ಸ್ಥಳಕ್ಕೆ ಎನ್ಡಿಆರ್‌ಎಫ್ ಮತ್ತು ಎಸ್ಡಿಆರ್‌ಎಫ್ ಪಡೆಗಳು ಆಗಮಿಸಿದ್ದವು. ಆಮ್ಲಜನಕ, ಆಹಾರ ಪೂರೈಸಿ ಕಳೆದ 10 ದಿನಗಳಿಂದ ಬಾಲಕಿಯ ರಕ್ಷಣೆಗೆ ಸತ ಪ್ರಯತ್ನ ನಡೆದಿದ್ದವು. ನಿರ್ದಿಷ್ಟ ಆಳದ ನಂತರ ಕೊಳವೆ ಬಾವಿಯನ್ನು ಇನ್ನೊಂದು ದಿಕ್ಕಿನಲ್ಲಿ ಕೊರೆದಿದ್ದು ರಕ್ಷಣಾ ಕಾರ್ಯಾಚರಣೆಗೆ ತೊಡಕಾಗಿ ಪರಿಣಮಿಸಿದೆ ಎಂದು ಜಿಲ್ಲಾಧಿಕಾರಿ ಕಲ್ಪನಾ ಅಗರ್ವಾಲ್ ವಿವರಿಸಿದ್ದರು.

ಭೂಮಿ ಸಮೀಪ ಹಾದು ಹೋಗಲಿವೆ ವಿಮಾನ ಗಾತ್ರದ 2 ಕ್ಷುದ್ರ ಗ್ರಹ: NASA ಎಚ್ಚರಿಕೆ

ನವದೆಹಲಿ: ಹೊಸ ವರ್ಷ ಪ್ರಾರಂಭವಾಗುತ್ತಿದ್ದಂತೆ, ಎರಡು ಕ್ಷುದ್ರಗ್ರಹಗಳು ಭೂಮಿಯ ಹತ್ತಿರ ಹಾದುಹೋಗಲು ಸಜ್ಜಾಗಿವೆ, ಇದು ಬಾಹ್ಯಾಕಾಶ ಉತ್ಸಾಹಿಗಳಿಗೆ ಆಕರ್ಷಕ ಕ್ಷಣವನ್ನು ಒದಗಿಸುತ್ತದೆ. ಯಾವುದೇ ಅಪಾಯವಿಲ್ಲ ಎಂದು ನಾಸಾ ಭರವಸೆ ನೀಡಿದ್ದರೂ, ಈ ಘಟನೆಗಳು ಆಕಾಶ ಕಾಯಗಳನ್ನು ಪತ್ತೆಹಚ್ಚುವ ಮಹತ್ವವನ್ನು ಎತ್ತಿ ತೋರಿಸುತ್ತವೆ

ಇಂತಹ ಘಟನೆಗಳು ಸೌರವ್ಯೂಹದ ಪ್ರಾಚೀನ ಇತಿಹಾಸ ಮತ್ತು ರಹಸ್ಯಗಳ ಬಗ್ಗೆ ಅಮೂಲ್ಯವಾದ ಒಳನೋಟಗಳನ್ನು ನೀಡುತ್ತವೆ.

ಕ್ಷುದ್ರಗ್ರಹ 2024 ವೈಎಫ್ 7: ಒಂದು ದೊಡ್ಡ ಕಾಸ್ಮಿಕ್ ಸಂದರ್ಶಕ: ಕ್ಷುದ್ರಗ್ರಹ 2024 ವೈಎಫ್ 7 ಭೂಮಿಯ ಕಕ್ಷೆಗೆ ಸಮೀಪಿಸುತ್ತಿರುವುದನ್ನು ನಾಸಾ ಗಮನಿಸಿದೆ. ಈ ಕ್ಷುದ್ರಗ್ರಹವು 78 ಅಡಿ ಅಗಲವಿದ್ದು, ದೊಡ್ಡ ವಿಮಾನವನ್ನು ಹೋಲುತ್ತದೆ. ಇದು ಜನವರಿ 2 ರಂದು ಮುಂಜಾನೆ 2:53 ಕ್ಕೆ ತನ್ನ ಹತ್ತಿರದ ಬಿಂದುವನ್ನು ತಲುಪುತ್ತದೆ. ಗಂಟೆಗೆ 30,367 ಮೈಲಿ ವೇಗದಲ್ಲಿ ಪ್ರಯಾಣಿಸಿದರೆ, ಅದು 2,080,000 ಮೈಲಿ ದೂರದಲ್ಲಿರುತ್ತದೆ. ಈ ದೂರವು ಭೂಮಿಗೆ ಯಾವುದೇ ಅಪಾಯವನ್ನುಂಟು ಮಾಡುವುದಿಲ್ಲ ಎಂದು ತಜ್ಞರು ದೃಢಪಡಿಸಿದ್ದಾರೆ.

ಕ್ಷುದ್ರಗ್ರಹ 2024YR9 : ಕ್ಷುದ್ರಗ್ರಹ 2024 ವೈಆರ್ 9 ಶೀಘ್ರದಲ್ಲೇ ಭೂಮಿಯನ್ನು ಸಮೀಪಿಸಲಿದೆ. 76 ಅಡಿ ಅಗಲದಲ್ಲಿ ಸ್ವಲ್ಪ ಚಿಕ್ಕದಾಗಿರುವ ಇದು ಗಂಟೆಗೆ 46,338 ಮೈಲಿ ವೇಗದಲ್ಲಿ ಚಲಿಸುತ್ತದೆ. ಇದರ ಹತ್ತಿರದ ಸಮೀಪವು 2,080,000 ಮೈಲಿ ದೂರದಲ್ಲಿದೆ. ಆತಂಕಕ್ಕೆ ಯಾವುದೇ ಕಾರಣವಿಲ್ಲ ಎಂದು ವಿಜ್ಞಾನಿಗಳು ಭರವಸೆ ನೀಡುತ್ತಾರೆ.

ಕ್ಷುದ್ರಗ್ರಹಗಳು ವಿಜ್ಞಾನಕ್ಕೆ ಏಕೆ ಮುಖ್ಯ

2024 ವೈಎಫ್ 7 ನಂತಹ ಕ್ಷುದ್ರಗ್ರಹಗಳು ಸೌರವ್ಯೂಹದ ಗತಕಾಲದ ಬಗ್ಗೆ ಸುಳಿವುಗಳನ್ನು ನೀಡುತ್ತವೆ. 4.6 ಬಿಲಿಯನ್ ವರ್ಷಗಳಷ್ಟು ಹಳೆಯದಾದ ಈ ಪ್ರಾಚೀನ ಶಿಲೆಗಳು ಪ್ರಮುಖ ಮಾಹಿತಿಯನ್ನು ಹೊಂದಿವೆ. ಸಾಮೂಹಿಕ ಅಳಿವಿಗೆ ಸಂಬಂಧಿಸಿದಂತಹ ಹಿಂದಿನ ಪರಿಣಾಮಗಳು ಅವುಗಳ ಮಹತ್ವವನ್ನು ಒತ್ತಿಹೇಳುತ್ತವೆ.

ಉತ್ತರ ಪ್ರದೇಶ : 44 ವರ್ಷಗಳ ಬಳಿಕ ಬಾಗಿಲು ತೆರೆದ ಮತ್ತೊಂದು ದೇವಾಲಯ

ಮೊರದಾಬಾದ್: ಮೊರದಾಬಾದ್ ನಲ್ಲಿ ಕೋಮು ಹಿಂಸಾಚಾರದ ಹಿನ್ನೆಲೆಯಲ್ಲಿ ದಶಕಗಳ ಕಾಲ ಮುಚ್ಚಲಾಗಿದ್ದ ದೌಲತಾಬಾದ್ನ ದೇವಾಲಯವನ್ನು ಮತ್ತೆ ತೆರೆಯಲಾಗಿದೆ ಎಂದು ಅಧಿಕಾರಿಗಳು ತಿಳಿಸಿದ್ದಾರೆ.

ಉತ್ತರ ಪ್ರದೇಶದ ಹಲವು ಭಾಗಗಳಲ್ಲಿ ಮುಚ್ಚಲಾಗಿದ್ದ ಪರಿತ್ಯಕ್ತ ದೇವಾಲಯಗಳನ್ನು ಮನವಿಯ ಮೇರೆಗೆ ಮರು ತೆರೆಯುತ್ತಿರುವ ಹಿನ್ನೆಲೆಯಲ್ಲಿ ಈ ಬೆಳವಣಿಗೆ ನಡೆದಿದೆ.

44 ವರ್ಷಗಳ ಬಳಿಕ ದೌಲತಾಬಾದ್ನಲ್ಲಿರುವ ದೇವಾಲಯವನ್ನು ಸೋಮವಾರ ಮರು

ತೆರೆಯಲಾಗಿದೆ.

''ಆಡಳಿತದ ಆದೇಶದ ಹಿನ್ನೆಲೆಯಲ್ಲಿ ಪೊಲಿ?ಸ್, ಮುನ್ಸಿಪಲ್ ಕಾರ್ಪೋರೇಶನ್ ನ ಸಿಬ್ಬಂದಿಯನ್ನು ಒಳಗೊಂಡ ತಂಡ ದೇವಾಲಯವನ್ನು ಮರು ತೆರೆಯುವ ಕಾರ್ಯಾಚರಣೆ ಆರಂಭಿಸಿತು. ಇದಕ್ಕೆ ಯಾವುದೇ ವಿರೋಧ ವ್ಯಕ್ತವಾಗಲಿಲ್ಲ. ಸ್ಥಳೀಯರು ಸಹಕಾರ ನೀಡಿದರು'' ಎಂದು ನಾಗಫಾನಿ ಪೊಲೀಸ್ ಇನ್ಸ್ಪೆಕ್ಟರ್ ಸುನೀಲ್ ಕುಮಾರ್ ತಿಳಿಸಿದ್ದಾರೆ.

ದೇವಾಲಯ ಮರು ತೆರೆದ ಬಳಿಕ, ಕೆಲವು ಮೂರ್ತಿಗಳು ಸ್ಥಳಾಂತರಗೊಂಡಿರುವುದು ಅಥವಾ ನಾಪತ್ತೆಯಾಗಿರುವುದು ಬೆಳಕಿಗೆ ಬಂದಿದೆ. ದೇವಾಲಯದ ನವೀಕರಣ ಸ್ಥಳೀಯಾಡಳಿತ ಮೇಲ್ವಿಚಾರಣೆಯಲ್ಲಿ ನಡೆಯುತ್ತಿದೆ ಎಂದು ಅವರು ತಿಳಿಸಿದ್ದಾರೆ.

ಅಮೆರಿಕದಲ್ಲಿ ಜನಸಂದಣಿ ಮೇಲೆ ಹರಿದ ಕಾರು: 10 ಮಂದಿ ದುರ್ಮರಣ

ನ್ಯೂ ಓರ್ಲಿಯನ್ಸ್: ಕೇಂದ್ರ ನ್ಯೂ ಓರ್ಲಿಯನ್ಸ್'ನಲ್ಲಿ ಬುಧವಾರ ಬೆಳಗ್ಗೆ ವಾಹನವೊಂದು ಜನರ ಗುಂಪಿನ ಮೇಲೆ ಹರಿದ ಪರಿಣಾಮ ಕನಿಷ್ಠ 10 ಜನರು ಸಾವನ್ನಪ್ಪಿದ್ದಾರೆ ಮತ್ತು 30ಕ್ಕೂ ಹೆಚ್ಚು ಜನರು ಗಾಯಗೊಂಡಿದ್ದಾರೆ ಎಂದು ವರದಿಗಳು ತಿಳಿಸಿವೆ.

ಬ್ಯೂಸಿ ನೈಟ್ ಮತ್ತು ರೋಮಾಂಚಕ ಸಂಸ್ಕೃತಿಗೆ ಹೆಸರುವಾಸಿಯಾದ ಬೋರ್ಬನ್ ಸ್ಟ್ರೀಟ್ ಮತ್ತು ಐಬರ್ವಿಲ್ಲೆ ಜಂಕ್ಷನ್ನಲ್ಲಿ ಮುಂಜಾನೆ 3.15 ರ ಸುಮಾರಿಗೆ ಈ ಘಟನೆ ಸಂಭವಿಸಿದೆ. ಕಾರು ಅತಿ ವೇಗದಲ್ಲಿ ಜನಸಮೂಹದ ಮೇಲೆ ಸಾಗಿದೆ ಎಂದು ವರದಿಯಾಗಿದೆ ಮತ್ತು ಚಾಲಕ ನಿರ್ಗಮಿಸಿ ಶಸ್ತ್ರಾಸ್ತ್ರವನ್ನ ಹಾರಿಸಲು ಪ್ರಾರಂಭಿಸಿದನು ಎಂದು ಸುದ್ದಿ ಸಂಸ್ಥೆ ರಾಯಿಟರ್ಸ್ ವರದಿ ಮಾಡಿದೆ. ಸಿಬಿಎಸ್ ನ್ಯೂಸ್ ವರದಿ ಮಾಡಿದ ಸಾಕ್ಷಿಗಳ ಪ್ರಕಾರ, ಪೊಲೀಸರು ಶಂಕಿತನೊಂದಿಗೆ ಗುಂಡಿನ ಚಕಮಕಿಯಲ್ಲಿ ತೊಡಗಿದ್ದರು.

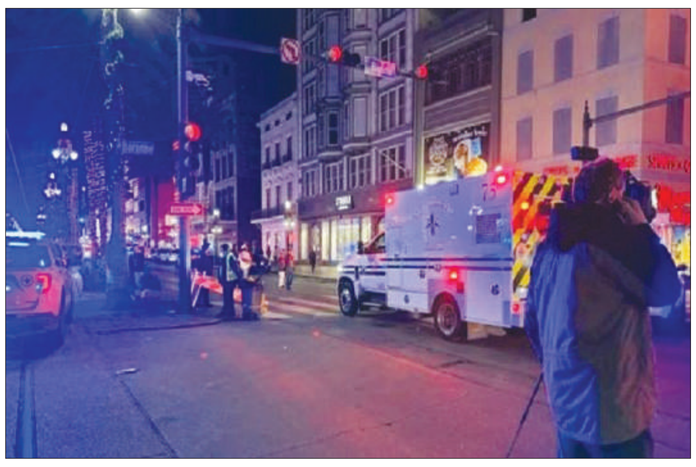

ಡಿಸೆಂಬರ್‌ನಲ್ಲಿ 1.76 ಲಕ್ಷ ಕೋಟಿ ಜಿಎಸ್ಟಿ ಸಂಗ್ರಹ

ನವದೆಹಲಿ: ಸರಕು ಮತ್ತು ಸೇವಾ ತೆರಿಗೆ (ಜಿಎಸ್ಟಿ) ಸಂಗ್ರಹವು ಡಿಸೆಂಬರ್ ತಿಂಗಳಲ್ಲಿ ಒಟ್ಟು 1.76 ಲಕ್ಷ ಕೋಟಿ ರೂ.ಗಳಾಗಿದ್ದು, ಕಳೆದ ವರ್ಷಕ್ಕಿಂತ ಶೇ.7.3 ರಷ್ಟು ಏರಿಕೆ ದಾಖಲಿಸಿರುವುದಾಗಿ ಹಣಕಾಸು ಸಚಿವಾಲಯ ಬುಧವಾರ ಬಿಡುಗಡೆ ಮಾಡಿದ ದತ್ತಾಂಶದಿಂದ ತಿಳಿದು ಬಂದಿದೆ. 2023ರ ಡಿಸೆಂಬರ್ನಲ್ಲಿ ಜಿಎಸ್ಟಿ ಸಂಗ್ರಹವು 1.64 ಲಕ್ಷ ಕೋಟಿ ರೂ. ಗಳಷ್ಟಿತ್ತು. ಸಿಜಿಎಸ್ಟಿ, ಎಸ್ಜಿಎಸ್ಟಿ, ಐಜಿಎಸ್ಟಿ ಮತ್ತು ಸೆಸ್ 2024ರ ಡಿಸೆಂಬರ್ನಲ್ಲಿ ಏರಿಕೆಯಾಗಿವೆ. 2024-25ರ ಸಾಲಿನಲ್ಲಿ ಇಲ್ಲಿಯವರೆಗೆ ಒಟ್ಟು ಜಿಎಸ್ಟಿ ಸಂಗ್ರಹವು ಶೇ. 9.1 ರಷ್ಟು ಏರಿಕೆಯಾಗಿ 16.33 ಲಕ್ಷ ಕೋಟಿ ರೂ.ಗೆ ತಲುಪಿದೆ. 2023ರ ಅವಧಿಯಲ್ಲಿ 14.97 ಲಕ್ಷ ಕೋಟಿ ರೂ ಸಂಗ್ರಹವಾಗಿತ್ತು. 2024ರ ಏಪ್ರಿಲ್ನಲ್ಲಿ ಜಿಎಸ್ಟಿ ಸಂಗ್ರಹವು ದಾಖಲೆಯ 2.10 ಲಕ್ಷ ಕೋಟಿ ರೂ.ಗೆ ಸಂಗ್ರಹವಾಗಿತ್ತು. 2023-24ರ ಹಣಕಾಸು ವರ್ಷದಲ್ಲಿ ಒಟ್ಟು ಜಿಎಸ್ಟಿ ಸಂಗ್ರಹವು 20.18 ಲಕ್ಷ ಕೋಟಿ ರೂ.ಗೆ ದಾಖಲಾಗಿದ್ದು, ಹಿಂದಿನ ಹಣಕಾಸು ವರ್ಷಕ್ಕೆ ಹೋಲಿಸಿದರೆ ಶೇ. 11.7 ರಷ್ಟು ಹೆಚ್ಚಳವಾಗಿದೆ. ಇತ್ತೀಚಿನ ಜಿಎಸ್ಟಿ ಸಂಗ್ರಹವು ಭಾರತದ ಆರ್ಥಿಕತೆಯ ಸಕಾರಾತ್ಮಕ ಬೆಳವಣಿಗೆ ಪ್ರತಿಬಿಂಬಿಸುತ್ತದೆ. ಇದು ಜಾಗತಿಕ ಅನಿಶ್ಚಿತತೆಗಳ ನಡುವೆ ಸ್ಥಿತಿಸ್ಥಾಪಕತ್ವವನ್ನು ಸೂಚಿಸುತ್ತದೆ. ಹೇರ್ ಆಯಿಲ್, ಟೂತ್ಪೇಸ್ಟ್, ಸಾಬೂನು, ಡಿಟರ್ಜೆಂಟ್ಗಳು ಮತ್ತು ವಾಷಿಂಗ್ ಪೌಡರ್, ಗೋಧಿ, ಅಕ್ಕಿ, ಮೊಸರು, ಲಸ್ಸಿ, ಮಜ್ಜಿಗೆ, ಕೈಗಡಿಯಾರಗಳು, 32 ಇಂಚಿನ ಟಿವಿ, ರೆಫ್ರಿಜರೇಟರ್ಗಳು, ವಾಷಿಂಗ್ ಮೆಷಿನ್ಗಳು, ಮೊಬೈಲ್ ಫೋನ್‌ಗಳು.

ಟ್ರಂಪ್ ಹೋಟೆಲ್ ಹೊರಗೆ ಟೆಸ್ಲಾ ಸೈಬರ್‌ಟ್ರಕ್ ಸ್ಫೋಟ ಓರ್ವ ಸಾವು

ನ್ಯೂಯಾರ್ಕ್: ಲಾಸ್ ವೇಗಾಸ್‌ನಲ್ಲಿ ಅಮೆರಿಕದ ನಿಯೋಜಿತ ಅಧ್ಯಕ್ಷ ಡೊನಾಲ್ಡ್ ಟ್ರಂಪ್‌ಗೆ ಸೇರಿದ ಹೋಟೆಲ್‌ನ ಹೊರಗೆ ಟೆಸ್ಲಾ ಸೈಬರ್‌ಟ್ರಕ್ ಸ್ಫೋಟಗೊಂಡು ಒಬ್ಬರು ಸಾವನ್ನಪ್ಪಿದ್ದಾರೆ.ಎಲೆಕ್ಟ್ರಿಕ್ ವಾಹನದ ಸ್ಫೋಟಕ್ಕೂ ಮೊದಲು ಟ್ರಂಪ್ ಇಂಟರ್ನ್ಯಾಷನಲ್ ಹೋಟೆಲ್ ಗಾಜಿನ ಪ್ರವೇಶದ್ವಾರಕ್ಕೆ ಎಳೆದಿದೆ ಎಂದು ಲಾಸ್ ವೇಗಾಸ್ ಶೆರಿಫ್ ಕೆವಿನ್ ಮೆಕ್‌ಮಹಿಲ್ ಸುದ್ದಿಗಾರರಿಗೆ ತಿಳಿಸಿದ್ದಾರೆ. ಹೋಟೆಲ್ ಪ್ರವೇಶದ್ವಾರದಲ್ಲಿ ನಿಲ್ಲಿಸಿದ ಸ್ಟೇನ್‌ಲೆಸ್ ಸ್ಟೀಲ್ ಟ್ರಕ್‌ಗೆ ಬೆಂಕಿ ಹೊತ್ತಿ ಉರಿಯುವ ದೃಶ್ಯ ವೀಡಿಯೋದಲ್ಲಿ ಸೆರೆಯಾಗಿದೆ. ಮೊದಲು ಬೆಂಕಿ ಹೊತ್ತಿಕೊಂಡು ನಂತರ ಸ್ಫೋಟ ಸಂಭವಿಸಿದೆ.ಸೈಬರ್‌ಟ್ರಕ್‌ನೊಳಗಿದ್ದ ಮ್ಯಾಕ್‌ಮಹಿಲ್ ಹೆಸರಿನ ವ್ಯಕ್ತಿ ಮೃತಪಟ್ಟಿದ್ದಾನೆ. ಇನ್ನೂ 7 ಜನರಿಗೆ ಸಣ್ಣಪುಟ್ಟ ಗಾಯಗಳಾಗಿವೆ.ಟೆಸ್ಲಾ ಮುಖ್ಯಸ್ಥ ಎಲೋನ್ ಮಸ್ಕ್, ದೊಡ್ಡ ಪಟಾಕಿಗಳನ್ನು ಟ್ರಕ್‌ನಲ್ಲಿ ಸಾಗಿಸುವಾಗ ಸ್ಫೋಟ ಸಂಭವಿಸಿದೆ. ಟ್ರಕ್‌ನಿಂದ ಉಂಟಾದ ಸಮಸ್ಯೆ ಇದಲ್ಲ ಎಂದು ಎಕ್ಸ್‌ನಲ್ಲಿ ಪೋಸ್ಟ್ ಹಾಕಿ ಸ್ಪಷ್ಟಪಡಿಸಿದ್ದಾರೆ.

2024ರಲ್ಲಿ 16 ಮಸೂದೆಗಳಿಗೆ ಸದನದ ಅನುಮೋದನೆ: ಕೇಂದ್ರ ಸರ್ಕಾರ

ನವದೆಹಲಿ: ವಿಮಾನ ಮಸೂದೆ ಮತ್ತು ಸಾರ್ವಜನಿಕ ಪರೀಕ್ಷಾ ಕಾಯ್ದೆ ಸೇರಿದಂತೆ ಒಟ್ಟು 16 ಮಸೂದೆಗಳನ್ನು 2024 ರಲ್ಲಿ ಸಂಸತ್ತಿನ ಉಭಯ ಸದನಗಳು ಅಂಗೀಕರಿಸಿವೆ ಎಂದು ಸಂಸದೀಯ ವ್ಯವಹಾರಗಳ ಸಚಿವಾಲಯ ಮಂಗಳವಾರ ತಿಳಿಸಿದೆ

ಈ ಪ್ರಮುಖ ಶಾಸನಗಳಲ್ಲದೆ, ಎರಡು ನಿರ್ಣಾಯಕ ಮಸೂದೆಗಳಾದ ವಕ್ಫ್ (ತಿದ್ದುಪಡಿ) ಮಸೂದೆ, 2024 ಮತ್ತು 'ಒಂದು ರಾಷ್ಟ್ರ ಒಂದು ಚುನಾವಣೆ' ಅನ್ನು ಸಹ ಪರಿಚಯಿಸಲಾಯಿತು ಮತ್ತು ಹೆಚ್ಚಿನ ಪರಿಶೀಲನೆಗಾಗಿ ಜಂಟಿ ಸಂಸದೀಯ ಸಮಿತಿಗೆ ಕಳುಹಿಸಲಾಯಿತು.

ವಕ್ಫ್ ಕಾಯ್ದೆ, 1995 ಅನ್ನು ತಿದ್ದುಪಡಿ ಮಾಡಲು ಪ್ರಯತ್ನಿಸುವ ವಕ್ಫ್ (ತಿದ್ದುಪಡಿ) ಮಸೂದೆ, 2024 ಅನ್ನು ಜಂಟಿ ಸಂಸದೀಯ ಸಮಿತಿಗೆ ಕಳುಹಿಸಲಾಗಿದೆ ಎಂದು ಸಚಿವಾಲಯ ಮಂಗಳವಾರ ಪ್ರಕಟಿಸಿದ ವಾರ್ಷಿಕ ಪ್ರಕಟಣೆಯಲ್ಲಿ ತಿಳಿಸಿದೆ.

ಭಾರತದ ಸಂವಿಧಾನವನ್ನು ತಿದ್ದುಪಡಿ ಮಾಡಲು ಪ್ರಯತ್ನಿಸುವ ಸಂವಿಧಾನ (ನೂರ ಇಪ್ಪತ್ತೊಂಬತ್ತು ತಿದ್ದುಪಡಿ) ಮಸೂದೆ, 2024; ಮತ್ತು ಕೇಂದ್ರಾಡಳಿತ ಪ್ರದೇಶಗಳ ಸರ್ಕಾರ ಕಾಯ್ದೆ, 1963, ದೆಹಲಿ ರಾಷ್ಟ್ರೀಯ ರಾಜಧಾನಿ ಪ್ರದೇಶ ಕಾಯ್ದೆ, 1991 ಮತ್ತು ಜಮ್ಮು ಮತ್ತು ಕಾಶ್ಮೀರ ಮರುಸಂಘಟನೆ ಕಾಯ್ದೆ, 2019 ಅನ್ನು ತಿದ್ದುಪಡಿ ಮಾಡಲು ಪ್ರಯತ್ನಿಸುವ ಕೇಂದ್ರಾಡಳಿತ ಪ್ರದೇಶಗಳ ಕಾನೂನುಗಳು (ತಿದ್ದುಪಡಿ) ಮಸೂದೆ, 2024 ಅನ್ನು ಡಿಸೆಂಬರ್ 20 ರಂದು ಜೆಪಿಸಿಗೆ ಕಳುಹಿಸಲಾಯಿತು.

2024 ರಲ್ಲಿ ಜಾರಿಗೆ ಬಂದ 16 ನಿರ್ಣಾಯಕ ಶಾಸನಗಳಲ್ಲಿ ಸಾರ್ವಜನಿಕ ಪರೀಕ್ಷೆ (ಅನ್ಯಾಯದ ವಿಧಾನಗಳ ತಡೆಗಟ್ಟುವಿಕೆ) ಕಾಯ್ದೆ, ಜಮ್ಮು ಮತ್ತು ಕಾಶ್ಮೀರ ಸ್ಥಳೀಯ ಸಂಸ್ಥೆಗಳ ಕಾನೂನುಗಳು (ಎ) ಸೇರಿವೆ

ಮಾಸ್ಟರ್ ಮೈಂಡ್ ಹಮಾಸ್‌ನ ಉನ್ನತ ಕಮಾಂಡರ್ ಹತ್ಯೆ!

ಗಾಝಾಪಟ್ಟಿ: ಜಗತ್ತು ತಡರಾತ್ರಿಯಲ್ಲಿ ಹೊಸ ವರ್ಷವನ್ನು ಆಚರಿಸುತ್ತಿರುವಾಗ, ಇಸ್ರೇಲ್ ತನ್ನ ದೊಡ್ಡ ಶತ್ರು ಅಬ್ದುಲ್-ಹದಿ ಸಬಾನನ್ನು ಡ್ರೋನ್ ದಾಳಿಯಲ್ಲಿ ಹತ್ಯೆ ಮಾಡಿದೆ.

ಸಬಾಹ್ ಹಮಾಸ್ನ ಅತಿದೊಡ್ಡ ಪ್ಲಟೂನ್ ಕಮಾಂಡರ್ ಆಗಿದ್ದು, ಅಕ್ಟೋಬರ್ 7, 2023 ರಂದು ಇಸ್ರೇಲ್ನಲ್ಲಿ ಕಿಬ್ಬುಟ್ಜ್ ನಿರ್ ಓಜ್ ಮೇಲೆ ದಾಳಿಯ ನೇತೃತ್ವವನ್ನು ಸಬಾಹ್ ವಹಿಸಿದ್ದನು. ಈ ದಾಳಿಯು ಇಸ್ರೇಲ್ನಲ್ಲಿ ನಡೆದ ಅತ್ಯಂತ ಭೀಕರ ದಾಳಿಗಳಲ್ಲಿ ಒಂದಾಗಿದೆ.

ವರದಿಗಳ ಪ್ರಕಾರ, IDF ತನ್ನ ಹೇಳಿಕೆಯಲ್ಲಿ ಅಬ್ದ್ ಅಲ್ -ಹದಿ ಸಬಾಹ್ ದಕ್ಷಿಣ ಗಾಜಾದ ಖಾನ್ ಯೂನಿಸ್ ಪ್ರದೇಶದಲ್ಲಿ ಗುರಿಯಾಗಿದ್ದಾನೆ ಎಂದು ಹೇಳಿದೆ. ಗುಪ್ತಚರ ಮಾಹಿತಿಯ ಆಧಾರದ ಮೇಲೆ, ಈ ಕಾರ್ಯಾಚರಣೆಯನ್ನು ಐಡಿಎಫ್ ಮತ್ತು ಇಸ್ರೇಲಿ ಭದ್ರತಾ ಏಜೆನ್ಸಿಗಳು ಜಂಟಿಯಾಗಿ ನಡೆಸಿದ್ದವು. ಸಬಾಹ್ ಬಹಳ ಸಮಯದಿಂದ ಖಾನ್ ಯೂನಿಸ್ನಲ್ಲಿ ಆಶ್ರಯ ಪಡೆಯುತ್ತಿದ್ದನು. ಹಮಾಸ್ ನ ಹಲವು ಭಯೋತ್ಪಾದಕ ದಾಳಿಗಳ ಮಾಸ್ಟರ್ ಮೈಂಡ್ ಕೂಡ ಆಗಿದ್ದ.

ಇದಕ್ಕೂ ಮುನ್ನ ಐಡಿಎಫ್ನ 162ನೇ ಉಕ್ಕಿನ ವಿಭಾಗವು ಜಬಲಿಯಾ ಮತ್ತು ಬೀಟ್ ಲಹಿಯಾ ಪ್ರದೇಶಗಳಲ್ಲಿ ಕಾರ್ಯಾಚರಣೆ ನಡೆಸಿ 14 ಹಮಾಸ್ ಭಯೋತ್ಪಾದಕರನ್ನು ಹತ್ಯೆ ಮಾಡಿತ್ತು. ಇವರಲ್ಲಿ 7 ಭಯೋತ್ಪಾದಕರು ಅಕ್ಟೋಬರ್ 2023 ರಲ್ಲಿ ನಡೆದ ದಾಳಿಯಲ್ಲಿ ಭಾಗಿಯಾಗಿದ್ದರು. ಈ ಭಯೋತ್ಪಾದಕರ ಪತ್ತೆಗೆ ಐಡಿಎಫ್ ಭಾರೀ ಕಾರ್ಯಾಚರಣೆ ನಡೆಸಿತ್ತು.

Postal Registration No.KA/BGW-1823/2019-2021, Posted at Patrika Channel, RMS Bhavan, Bengaluru PSO, Mysore Road, Bengaluru- 560020, RNI No.KARKAN/2002/08054

ಇಲಿಯಾನಾ ಮತ್ತೆ ಪ್ರೆಗ್ನೆಂಟಾ?

ಬಾಲಿವುಡ್ ಬೆಡಗಿ ಇಲಿಯಾನಾ ಹೊಸ ವರ್ಷದಂದು ಫ್ಯಾನ್ಸ್‌ಗೆ ಅಪ್‌ಡೇಟ್ ವೊಂದನ್ನು ಹಂಚಿಕೊಂಡಿದ್ದಾರೆ. ಅಭಿಮಾನಿಗಳಿಗೆ ಶುಭಹಾರೈಸುವ ಭರದಲ್ಲಿ ಮತ್ತೆ ಇಲಿಯಾನಾ ಪ್ರೆಗ್ನೆಂಟ್ ಆದ್ರಾ? ಎಂಬ ಅನುಮಾನ ಎಲ್ಲರಲ್ಲಿ ಮೂಡಿದೆ. ಇದೀಗ ನಟಿಯ ಹೊಸ ಪೋಸ್ಟ್ ನೆಟ್ಟಿಗರ ಚರ್ಚೆಗೆ ಗ್ರಾಸವಾಗಿದೆ.

ಇದೀಗ ಹಂಚಿಕೊಂಡಿರುವ ಪೋಸ್ಟ್‌ನಲ್ಲಿ 2024 ಹೇಗಿತ್ತು? ಎಂಬ ಸಣ್ಣ ವಿಡಿಯೋವನ್ನು ನಟಿ ಶೇರ್ ಮಾಡಿದ್ದಾರೆ. ಅದರಲ್ಲಿ ಗಮನ ಸೆಳೆದಿದ್ದು, ಅಕ್ಟೋಬರ್ ತಿಂಗಳು. ಪ್ರೆಗ್ನೆನ್ಸಿ ಪರೀಕ್ಷೆಯ ಕಿಟ್ ಹಿಡಿದು ಎಮೋಷನಲ್ ಆಗಿ ಕಾಣಿಸಿಕೊಂಡಿದ್ದಾರೆ. ಇದರಿಂದ ಅವರು ಮತ್ತೆ ತಾಯಿಯಾಗಿದ್ದಾರಾ? ಎಂಬ ಅನುಮಾನ ಅಭಿಮಾನಿಗಳಲ್ಲಿ ಪ್ರಶ್ನೆ ಮೂಡಿದೆ.

2023ರಲ್ಲಿ ಮೈಕಲ್ ಡೋಲನ್ ಎಂಬುವರನ್ನು ನಟಿ ಮದುವೆಯಾದರು. ಕಳೆದ ವರ್ಷ ಚೊಚ್ಚಲ ಮಗುವನ್ನು ಬರಮಾಡಿಕೊಂಡರು. ಪತಿಯ ಪರಿಚಯದ ಬಗ್ಗೆ ಅವರು ಗೌಪ್ಯವಾಗಿಯೇ ಇಟ್ಟಿದ್ದಾರೆ. ಇನ್ನೂ ಬಹುಭಾಷಾ ನಟಿಯಾಗಿ ಗುರುತಿಸಿಕೊಂಡಿರುವ ಇಲಿಯಾನಾ ಧ್ಯಾನ್ ನಟನೆಯ ಕನ್ನಡದ 'ಹುಡುಗ ಹುಡುಗಿ' ಎಂಬ ಸಿನಿಮಾದ ಹಾಡೊಂದರಲ್ಲಿ ಹೆಜ್ಜೆ ಹಾಕಿದ್ದರು.

ನಿರ್ದೇಶನದತ್ತ ರಂಜನಿ ರಾಘವನ್ ಕನ್ನಡತಿಯ ಚಿತ್ರಕ್ಕೆ ಇಳಯರಾಜ ಸಾಥ್

ಪುಟ್ಟಗೌರಿ ಮದುವೆ, ಕನ್ನಡತಿ ಸೀರಿಯಲ್‌ಗಳ ಮೂಲಕ ಗಮನ ಸೆಳೆದ ಪ್ರತಿಭಾನ್ವಿತ ನಟಿ ರಂಜನಿ ರಾಘವನ್ ನಿರ್ದೇಶನದತ್ತ ಮುಖ ಮಾಡಿದ್ದಾರೆ. ಹೊಸ ವರ್ಷದಂದು ನಿರ್ದೇಶನ ಮಾಡುತ್ತಿರುವ ಕುರಿತು ಫ್ಯಾನ್ಸ್‌ಗೆ ಗುಡ್ ನ್ಯೂಸ್ ಹಂಚಿಕೊಂಡಿದ್ದಾರೆ. ಸೋಷಿಯಲ್ ಮೀಡಿಯಾದಲ್ಲಿ ನಟಿ ಪೋಸ್ಟ್ ಮಾಡಿದ್ದಾರೆ.

ಹೊಸ ವರ್ಷದ ದಿನ ನನ್ನ ಹೊಸ ಕೆಲಸದ ಬಗ್ಗೆ ಹೇಳಿಕೊಳ್ಳಲು ಭಯ ಉತ್ಸಾಹ ಎರಡೂ ಇದೆ. ಈ ಹಿಂದೆ ಬರವಣಿಗೆ ಮತ್ತು ನಟನೆಯ ಮೂಲಕ ಕಥೆಗಳನ್ನ ತಲುಪಿಸೋ ಪ್ರಯತ್ನ ಮಾಡಿದ್ದೇನೆ. ಈಗ ಮೊದಲ ಬಾರಿಗೆ ಕಥೆಯೊಂದನ್ನ ದೊಡ್ಡ ಪರದೆಯ ಮೇಲೆ ನಿಮಗೆ ತೋರಿಸುವತ್ತ ಕೆಲಸ ನಡೆದಿದೆ. ಹೊಸ ಕೆಲಸ ಅನ್ನುವುದಕ್ಕಿಂತ ಸಿನಿಮಾ ನಿರ್ದೇಶಕಿ ಆಗಬೇಕೆಂಬ ಕನಸು ಹೊತ್ತು ಬಹಳ ವರ್ಷಗಳೇ ಸರಿದಿದೆ. ಈ ಕತೆ ಹುಟ್ಟಿ ಎರಡು ವರ್ಷಗಳಾಗಿವೆ. ಒಂದೂವರೆ ವರ್ಷದಿಂದ ಇದರ ಚಿತ್ರಕತೆಯನ್ನ ಬರೆದು ತಿದ್ದಿದ್ದೇನೆ. ಚಿತ್ರರಂಗದ ಹಲವಾರು ಜನರ ಸಹಾಯ ಪ್ರೋತ್ಸಾಹದಿಂದ, ನಮ್ಮ ನಿರ್ಮಾಪಕರಾದ ಡಾ.ಆನಂದ್ ಮತ್ತು ರಾಮಕೃಷ್ಣ ಸುಬ್ರಮಣ್ಯಂ

ಅವರ ಸಹಕಾರದಿಂದ ನಮ್ಮ ಸಿನಿಮಾ ಬಗ್ಗೆ ಮಾತನಾಡುವ ಧೈರ್ಯ ಬಂದಿದೆ ಎಂದು ಬರೆದುಕೊಂಡಿದ್ದಾರೆ.

ಈ ಪಯಣದಲ್ಲಿ ಮುಖ್ಯವಾಗಿ ನನಗೆ ಶಕ್ತಿಯಾಗಿರುವವರು ಒಚಿಜಣಡಿಂ ಇಸೈಜ್ಞಾನಿ ಇಳಯರಾಜ ಸರ್. 1000 ಹೆಚ್ಚು ಚಿತ್ರಕ್ಕೆ ಸಂಗೀತ ನೀಡಿರುವವರು ನನ್ನ ಕತೆಯನ್ನ ಮೆಚ್ಚಿ ಜೊತೆಗೆ ನಿಂತಿದ್ದಾರೆ. ಸೆಪ್ಟೆಂಬರ್ 13ರಂದು 2023ರ ವೇಳೆ ಅವರನ್ನ ಭೇಟಿ ಆಗಿ ಕತೆ ಹೇಳುವ ಅದೃಷ್ಟ ಸಿಕ್ಕಾಗ ಚೆನ್ನೈಗೆ ಹೋಗಿ ಅವರನ್ನ ಭೇಟಿ ಆಗಿ, ಕಾಲಿಗೆ ಬಿದ್ದು ಒಂದು ಫೋಟೋ ತೆಗೆಸಿಕೊಂಡು ಬಂದ್ರೆ, ಅದೇ ದೊಡ್ಡದು ಅಂತಷ್ಟೇ ಅಂದುಕೊಂಡಿದ್ದು. ಕನ್ನಡದಲ್ಲಿ ಕಥೆ ಹೇಳಮ್ಮ, ಕನ್ನಡ ನನಗೆ ಚೆನ್ನಾಗಿ ಬರುತ್ತೆ ಕೊಲ್ಲೂರು ಮೂಕಾಂಬಿಕೆ ನನ್ನವ್ವ ಎಂದು ಮಾತು ಶುರು ಮಾಡಿದವರು ಮೂರೇ ದಿನದಲ್ಲಿ ಕಥೆ ನನ್ನ ಮನಸ್ಸಿಗೆ ಬಹಳ ಹತ್ತಿರವಾಗಿದೆ ಎಂದು ತಿಳಿಸಿ ನಮ್ಮ ಸಿನಿಮಾದ ಭಾಗವಾಗಿ, ಇವತ್ತಿಗೆ ಇಳಯರಾಜ ಸರ್ ನಮಗೆ 'ಒನ್ ಕಾಲ್ ಅವೇ' ಅನ್ನೋ ಜಂಭ ಹುಟ್ಟಿಸಿದ್ದಾರೆ.

ಹೋದ ವರ್ಷ 2024 ಜನವರಿ ಒಂದು ನನ್ನ ಹೊಸ ಕನಸಿನ ಬಗ್ಗೆ ಪೋಸ್ಟ್ ಹಾಕಿದ್ದರೂ ಅದೇನೆಂದು ಹೇಳಲು 2025 ಬರಬೇಕಾಯಿತು. ಸಿನಿಮಾ ಮಾಡುವಾಗ ಎಲ್ಲವೂ ಅಂದುಕೊಂಡಂತೆ ನಡೆಯುವುದಿಲ್ಲ ಅನ್ನುವುದು ಇಲ್ಲಿಯ ತನಕ ಕಲಿತ ಪಾಠವಾದರೂ ಒಳ್ಳೆಯ ಸಿನಿಮಾ ಆಗಲು ಅದಕ್ಕೇನು ಬೇಕೋ ಅದೇ ಪಡೆದುಕೊಳ್ಳುತ್ತದೆ ಅನ್ನೋ ನಂಬಿಕೆಯೂ ಅಚಲವಾಗಿದೆ. ಕನ್ನಡಿಗರ ಆಶೀರ್ವಾದ, ಸಹಕಾರವನ್ನ ಬೇಡುತ್ತಾ ಮುನ್ನಡೆಯುತ್ತಿದ್ದೇನೆ ಎಂದು ಹೇಳಿದ್ದಾರೆ. ನಿಮ್ಮೆಲ್ಲರಿಗೂ ರಾಶಿ ಪ್ರೀತಿ ಎಂದು ನಟಿ ಬರೆದುಕೊಂಡಿದ್ದಾರೆ.

ಅಂದಹಾಗೆ, 'ರಾಜಹಂಸ' ಸಿನಿಮಾದ ಮೂಲಕ ನಾಯಕಿಯಾಗಿ ರಂಜನಿ ಎಂಟ್ರಿ ಕೊಟ್ಟರು. 'ಕಾಂಗರೂ' ಸೇರಿದಂತೆ ಹಲವು ಸಿನಿಮಾಗಳಲ್ಲಿ ಅವರು ನಟಿಸಿದ್ದಾರೆ.

ವಿಡಿಯೋ ಹಂಚಿಕೊಂಡ 'ಸೀತಾರಾಮ' ನಟಿ ರೊಮ್ಯಾಂಟಿಕ್ ಪ್ರಿ ವೆಡ್ಡಿಂಗ್

'ಸೀತಾರಾಮ' ಸೀರಿಯಲ್‌ನಲ್ಲಿ ನಾಯಕಿ ಸೀತಾ ಪಾತ್ರಧಾರಿಯ ಸ್ನೇಹಿತೆಯಾಗಿ ಗಮನ ಸೆಳೆದಿರುವ ಮೇಘನಾ ಶಂಕರಪ್ಪ ಹಸೆಮಣೆ ಏರಲು ಸಜ್ಜಾಗಿದ್ದಾರೆ. ಮದುವೆ ಸಂಭ್ರಮದಲ್ಲಿರುವ ನಟಿ ಸದ್ಯ ಭಾವಿ ಪತಿ ಜೊತೆಗಿನ ಸುಂದರ ಪ್ರಿ ವೆಡ್ಡಿಂಗ್ ವಿಡಿಯೋವನ್ನು ಹಂಚಿಕೊಂಡಿದ್ದಾರೆ.

ಹೊಸ ವರ್ಷದಂದು ಭಾವಿ ಪತಿ ಜೊತೆಗಿನ ರೊಮ್ಯಾಂಟಿಕ್ ವಿಡಿಯೋ ಹಂಚಿಕೊಂಡಿದ್ದಾರೆ. ದೇವಸ್ಥಾನವೊಂದರಲ್ಲಿ ವಿಡಿಯೋ ಶೂಟ್ ಮಾಡಿಸಿದ್ದು, ನಟಿ ಮುದ್ದಾಗಿ ಕಾಣಿಸಿಕೊಂಡಿದ್ದಾರೆ. ಬಾದಮಿ ಬಣ್ಣದ ಉಡುಗೆಯಲ್ಲಿ ಇಬ್ಬರೂ ಮಿಂಚಿದ್ದಾರೆ. ಹೊಸ ಜೋಡಿಗೆ ಫ್ಯಾನ್ಸ್ ಶುಭಕೋರಿದ್ದಾರೆ.

ಸಾಫ್ಟ್‌ವೇರ್ ಇಂಜಿನಿಯರ್ ಜಯಂತ್ ಜೊತೆ ನಟಿಯ ಮದುವೆ ಫೆಬ್ರವರಿಯಲ್ಲಿ ಫಿಕ್ಸ್ ಆಗಿದೆ. ಇಬ್ಬರೂ ಸ್ನೇಹಿತರಾಗಿದ್ದರು. ಆ ಸ್ನೇಹ ಪ್ರೀತಿಗೆ ತಿರುಗಿ ಇದೀಗ ಗುರುಹಿರಿಯರ ಸಮ್ಮತಿಯ ಮೇರೆಗೆ ಮದುವೆಗೆ ಸಜ್ಜಾಗಿದ್ದಾರೆ.

ಇತ್ತೀಚೆಗೆ ನಟಿ ಎಂಗೇಜ್ ಆಗಿರುವ ಬಗ್ಗೆ ಸೋಷಿಯಲ್ ಮೀಡಿಯಾದಲ್ಲಿ ಅನೌನ್ಸ್ ಮಾಡಿದ್ದರು. ಭಾವಿ ಪತಿ ಜೊತೆಗಿನ ಫೋಟೋ ಶೇರ್ ಮಾಡಿ ಸಂಬಂಧದ ಬಗ್ಗೆ ಅಧಿಕೃತಪಡಿಸಿದ್ದರು.

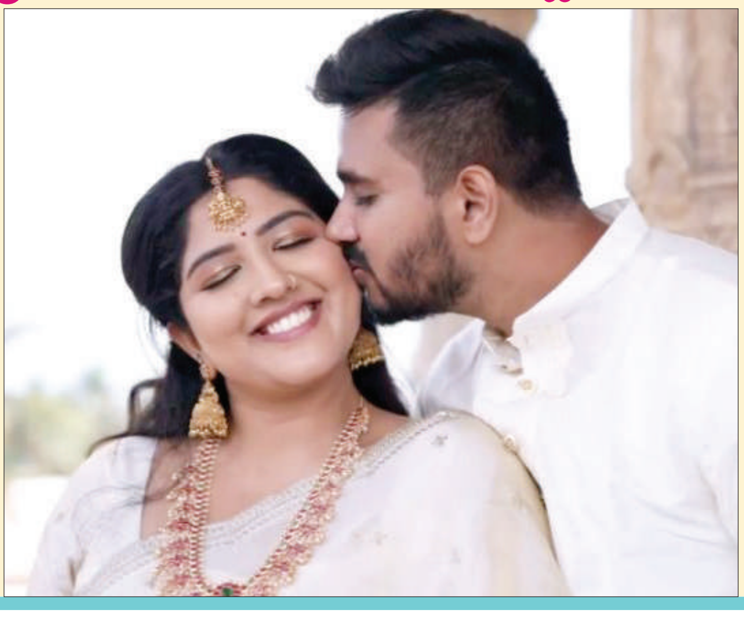

ಹೊಸ ವರ್ಷದ ಮೊದಲ ಪಂದ್ಯಕ್ಕೂ ಮುನ್ನವೇ ಟೀಮ್ ಇಂಡಿಯಾಗೆ ಆಘಾತ

ಭಾರತ ಮತ್ತು ಆಸ್ಟ್ರೇಲಿಯಾ ನಡುವಣ 5ನೇ ಟೆಸ್ಟ್ ಪಂದ್ಯವು ಜನವರಿ 3 ರಿಂದ ಶುರುವಾಗಲಿದೆ. ಸಿಡ್ನಿಯಲ್ಲಿ ನಡೆಯಲಿರುವ ಬಾರ್ಡರ್-ಗವಾಸ್ಕರ್ ಟೆಸ್ಟ್ ಸರಣಿಯ ಕೊನೆಯ ಮ್ಯಾಚ್ ಟೀಮ್ ಇಂಡಿಯಾ ಪಾಲಿಗೆ ನಿರ್ಣಾಯಕ. ಆದರೆ ಈ ಪಂದ್ಯಕ್ಕೆ ಭಾರತ ತಂಡದ ಟೀಮ್ ಪ್ರಮುಖ ವೇಗಿ ಆಕಾಶ್ ದೀಪ್ ಅಲಭ್ಯರಾಗುವ ಸಾಧ್ಯತೆ ಹೆಚ್ಚಿದೆ.

ಏಕೆಂದರೆ ಮೆಲ್ಬೋರ್ನ್ ಟೆಸ್ಟ್ ಪಂದ್ಯದ ವೇಳೆ ಆಕಾಶ್ ದೀಪ್ ಬೆನ್ನು ನೋವಿನ ಸಮಸ್ಯೆಗೆ ಒಳಗಾಗಿದ್ದು, ಹೀಗಾಗಿ ಸಿಡ್ನಿ ಟೆಸ್ಟ್ ಪಂದ್ಯದಿಂದ ಹೊರಗುಳಿಯುವ ಸಾಧ್ಯತೆ ಹೆಚ್ಚಿದೆ. ಇದೀಗ ಆಕಾಶ್ ದೀಪ್ ಅಲಭ್ಯರಾದರೆ ಟೀಮ್ ಇಂಡಿಯಾ ಅನುಭವಿ ವೇಗಿಯ ಕೊರತೆಯನ್ನು ಎದುರಿಸಲಿದೆ.

ಈ ಹಿಂದಿನ ನಾಲ್ಕು ಪಂದ್ಯಗಳಲ್ಲಿ ಜಸ್‌ಪ್ರೀತ್ ಬುಮ್ರಾ ಮತ್ತು ಮೊಹಮ್ಮದ್ ಸಿರಾಜ್ ಉತ್ತಮ ದಾಳಿ ಸಂಘಟಿಸಿದರೂ, ಮೂರನೇ ವೇಗಿಯಿಂದ ನಿರೀಕ್ಷಿತ ಪ್ರದರ್ಶನ ಮೂಡಿಬಂದಿರಲಿಲ್ಲ. ಇದಾಗ್ಯೂ ಆಕಾಶ್ ದೀಪ್ ಪರಿಣಾಮಕಾರಿಯಾಗಿ ಬೌಲಿಂಗ್ ಮಾಡಿದ್ದರು. ಆದರೆ ನಿರ್ಣಾಯಕ ಪಂದ್ಯಕ್ಕೂ ಅವರು ಅಲಭ್ಯರಾದರೆ, ಟೀಮ್ ಇಂಡಿಯಾ ಮತ್ತೆ ಯುವ ವೇಗಿಯನ್ನು ಕಣಕ್ಕಿಳಿಸಬೇಕಾಗುತ್ತದೆ.

ಅದರಂತೆ ಪರ್ತ್ ಟೆಸ್ಟ್ ಪಂದ್ಯದಲ್ಲಿ ಕಣಕ್ಕಿಳಿದಿದ್ದ ಹರ್ಷಿತ್ ರಾಣಾ ಅವರನ್ನು ಆಕಾಶ್ ದೀಪ್ ಬದಲಿಗೆ ಮತ್ತೆ ಪ್ಲೇಯಿಂಗ್ ಇಲೆವೆನ್ ನಲ್ಲಿ ಸೇರ್ಪಡೆಗೊಳಿಸಬಹುದು. ಹೀಗಾಗಿ ಸಿಡ್ನಿ ಟೆಸ್ಟ್ ಪಂದ್ಯದಲ್ಲಿ ಭಾರತ ತಂಡದ ಆಡುವ ಬಳಗದಲ್ಲಿ ಒಂದು ಬದಲಾವಣೆಯನ್ನು ನಿರೀಕ್ಷಿಸಬಹುದಾಗಿದೆ.

ಇನ್ನು ಸಿಡ್ನಿ ಟೆಸ್ಟ್‌ನಲ್ಲಿ ರಿಷಭ್ ಪಂತ್ ಅವರ ಸ್ಥಾನದಲ್ಲಿ ಯುವ ವಿಕೆಟ್ ಕೀಪರ್ ಬ್ಯಾಟರ್ ಧ್ರುವ್ ಜುರೇಲ್‌ಗೆ ಚಾನ್ಸ್ ಸಿಗುವ ಸಾಧ್ಯತೆಯನ್ನು ಸಹ ತಳ್ಳಿಹಾಕುವಂತಿಲ್ಲ. ಏಕೆಂದರೆ ಕಳೆದ 4 ಪಂದ್ಯಗಳಲ್ಲೂ ಪಂತ್ ಕಡೆಯಿಂದ ನಿರೀಕ್ಷಿತ ಪ್ರದರ್ಶನ ಮೂಡಿಬಂದಿಲ್ಲ. ಅದರಲ್ಲೂ ಬೇಜವಾಬ್ದಾರಿ ಬ್ಯಾಟಿಂಗ್‌ನೊಂದಿಗೆ ಪಂತ್ ಭಾರೀ ಟೀಕೆಗೆ ಒಳಗಾಗಿದ್ದಾರೆ. ಹೀಗಾಗಿ ಕೊನೆಯ ಪಂದ್ಯದಲ್ಲಿ ಪಂತ್ ಬದಲಿಗೆ ಜುರೇಲ್ ಅವರನ್ನು ಕಣಕ್ಕಿಳಿಸುವ ಸಾಧ್ಯತೆಯಿದೆ.

ಭಾರತ ಟೆಸ್ಟ್ ತಂಡ: ರೋಹಿತ್ ಶರ್ಮಾ (ನಾಯಕ), ಜಸ್‌ಪ್ರೀತ್ ಬುಮ್ರಾ (ಉಪನಾಯಕ), ಯಶಸ್ವಿ ಜೈಸ್ವಾಲ್, ಅಭಿಮನ್ಯು ಈಶ್ವರನ್, ಶುಭ್‌ಮನ್ ಗಿಲ್ , ವಿರಾಟ್ ಕೊಹ್ಲಿ , ಕೆಎಲ್ ರಾಹುಲ್, ರಿಷಭ್ ಪಂತ್ (ವಿಕೆಟ್ ಕೀಪರ್), ಸರ್ಫರಾಝ್ ಖಾನ್, ಧ್ರುವ್ ಜುರೆಲ್ (ವಿಕೆಟ್ ಕೀಪರ್), ರವೀಂದ್ರ ಜಡೇಜಾ , ಮೊಹಮ್ಮದ್ ಸಿರಾಜ್, ಆಕಾಶ್ ದೀಪ್, ಪ್ರಸಿದ್ಧ್ ಕೃಷ್ಣ, ಹರ್ಷಿತ್ ರಾಣ, ನಿತೀಶ್ ಕುಮಾರ್ ರೆಡ್ಡಿ, ವಾಷಿಂಗ್ಟನ್ ಸುಂದರ್, ದೇವದತ್ ಪಡಿಕ್ಕಲ್, ತನುಷ್ ಕೋಟ್ಯಾನ್.

ತ್ರಿಮೂರ್ತಿಗಳಿಗೆ ವಿಶ್ರಾಂತಿ: ಟೀಮ್ ಇಂಡಿಯಾ ನಾಯಕ ಯಾರು?

ಭಾರತ ಮತ್ತು ಇಂಗ್ಲೆಂಡ್ ನಡುವಣ ಸರಣಿಯ ವೇಳೆ ಟೀಮ್ ಇಂಡಿಯಾದ ತ್ರಿಮೂರ್ತಿಗಳಾದ ವಿರಾಟ್ ಕೊಹ್ಲಿ, ಜಸ್‌ಪ್ರೀತ್ ಬುಮ್ರಾ, ಹಾಗೂ ರೋಹಿತ್ ಶರ್ಮಾಗೆ ವಿಶ್ರಾಂತಿ ನೀಡಲು ಬಿಸಿಸಿಐ ಚಿಂತಿಸಿದೆ. ಆಸ್ಟ್ರೇಲಿಯಾ ವಿರುದ್ಧದ ಬಾರ್ಡರ್-ಗವಾಸ್ಕರ್ ಸರಣಿ ಮುಕ್ತಾಯದ ಬೆನ್ನಲ್ಲೇ ಆಂಗ್ಲರ ವಿರುದ್ಧದ ಟಿ20 ಹಾಗೂ ಏಕದಿನ ಸರಣಿ ಶುರುವಾಗಲಿದೆ.

ಈ ಸರಣಿಯು ಜನವರಿ 22 ರಿಂದ ಆರಂಭವಾಗಲಿದ್ದು, ಮೊದಲಿಗೆ 5 ಪಂದ್ಯಗಳ ಟಿ20 ಸರಣಿ ನಡೆಯಲಿದೆ. ಇದಾದ ಬಳಿಕ ಏಕದಿನ ಸರಣಿ ಶುರುವಾಗಲಿದೆ. ಈಗಾಗಲೇ ಟಿ20 ಅಂತಾರಾಷ್ಟ್ರೀಯ ಕ್ರಿಕೆಟ್‌ಗೆ ವಿದಾಯ ಹೇಳಿರುವ ಕಾರಣ ರೋಹಿತ್ ಶರ್ಮಾ ಹಾಗೂ ವಿರಾಟ್ ಕೊಹ್ಲಿ ಇಂಗ್ಲೆಂಡ್ ವಿರುದ್ಧದ ಟಿ20 ಸರಣಿಯಲ್ಲಿ ಕಾಣಿಸಿಕೊಳ್ಳುವುದಿಲ್ಲ. ಇದೇ ವೇಳೆ ಜಸ್‌ಪ್ರೀತ್ ಬುಮ್ರಾಗೆ ವಿಶ್ರಾಂತಿ ನೀಡಲಿದ್ದಾರೆ.

ಇನ್ನು ಫೆಬ್ರವರಿ 6 ರಿಂದ ಆರಂಭವಾಗಲಿರುವ ಮೂರು ಪಂದ್ಯಗಳ ಏಕದಿನ ಸರಣಿಗೂ ಜಸ್ ಪ್ರೀತ್ ಬುಮ್ರಾ ಅಲಭ್ಯರಾಗಲಿದ್ದಾರೆ. ಬುಮ್ರಾ ಅವರೊಂದಿಗೆ ವಿರಾಟ್ ಕೊಹ್ಲಿ ಹಾಗೂ ರೋಹಿತ್ ಶರ್ಮಾಗೆ ವಿಶ್ರಾಂತಿ ನೀಡಲು ಬಿಸಿಸಿಐ ಚಿಂತಿಸಿದೆ

ಎಂದು ವರದಿಯಾಗಿದೆ.

ಆಸ್ಟ್ರೇಲಿಯಾ ವಿರುದ್ಧ ದೀರ್ಘ ಪ್ರವಾಸದ ಬಳಿಕ ಮೂವರ ಕಾರ್ಯಭಾರವನ್ನು ನಿರ್ವಹಿಸಲು ಈ ನಿರ್ಧಾರ ತೆಗೆದುಕೊಳ್ಳಲಾಗುತ್ತಿದ್ದು, ಈ ಬಗ್ಗೆ ಬುಮ್ರಾ, ವಿರಾಟ್ ಕೊಹ್ಲಿ ಹಾಗೂ ರೋಹಿತ್ ಶರ್ಮಾ ಅವರೊಂದಿಗೆ ಚರ್ಚಿಸಿ ಅಂತಿಮ ನಿರ್ಧಾರ ತೆಗೆದುಕೊಳ್ಳಲಿದ್ದಾರೆ ಎಂದು ತಿಳಿದು ಬಂದಿದೆ. ಹೀಗಾಗಿ ಇಂಗ್ಲೆಂಡ್ ವಿರುದ್ಧದ ಸರಣಿಯಲ್ಲಿ ಮೂವರು ತ್ರಿಮೂರ್ತಿಗಳು ಕಾಣಿಸಿಕೊಳ್ಳದಿದ್ದರೂ ಅಚ್ಚರಿಪಡಬೇಕಿಲ್ಲ.

ಟೀಮ್ ಇಂಡಿಯಾ ನಾಯಕ ಯಾರು?: ಭಾರತ ತಂಡದ ಮೂವರು ಪ್ರಮುಖ ಆಟಗಾರರು ಹೊರಗುಳಿದರೆ ಟೀಮ್ ಇಂಡಿಯಾವನ್ನು ಮುನ್ನಡೆಸುವವರು ಯಾರು ಎಂಬ ಪ್ರಶ್ನೆ ಮೂಡುವುದು ಸಹಜ. ಈ ಪ್ರಶ್ನೆಗೆ ಈಗಾಗಲೇ ಉತ್ತರವಂತು ಸ್ಪಷ್ಟವಾಗಿದೆ.

ಟಿ20 ತಂಡದ ನಾಯಕರಾಗಿ ಸೂರ್ಯಕುಮಾರ್ ಯಾದವ್ ಇದ್ದು, ಅವರೇ ಇಂಗ್ಲೆಂಡ್ ವಿರುದ್ಧದ ಚುಟುಕು ಸರಣಿಯಲ್ಲಿ ಕ್ಯಾಪ್ಟನ್ ಆಗಿ ಕಾಣಿಸಿಕೊಳ್ಳಲಿದ್ದಾರೆ. ಆದರೆ ಏಕದಿನ ತಂಡದ ನಾಯಕರಾಗುತ್ತಾರೆ ಎಂಬುದೇ ಕುತೂಹಲ. ಈ ಕುತೂಹಲಕ್ಕೆ ಉತ್ತರ ಉಪನಾಯಕ ಶುಭ್‌ಮನ್ ಗಿಲ್. ಶುಭ್‌ಮನ್ ಅವರನ್ನು ಈಗಾಗಲೇ ಟೀಮ್ ಇಂಡಿಯಾದ ವೈಸ್ ಕ್ಯಾಪ್ಟನ್ ಆಗಿ ಆಯ್ಕೆ ಮಾಡಲಾಗಿದೆ. ಹೀಗಾಗಿ ಇಂಗ್ಲೆಂಡ್ ವಿರುದ್ಧ ಸರಣಿಯಲ್ಲಿ ಗಿಲ್ ಭಾರತ ತಂಡದ ಸಾರಥ್ಯವಹಿಸಿಕೊಳ್ಳಲಿದ್ದಾರೆ.

ಅದರಂತೆ ಇಂಗ್ಲೆಂಡ್ ವಿರುದ್ಧದ ಮೂರು ಪಂದ್ಯಗಳ ಏಕದಿನ ಸರಣಿಯ ಮೂಲಕ ಶುಭ್ ಮನ್ ಗಿಲ್ ಟೀಮ್ ಇಂಡಿಯಾ ಏಕದಿನ ತಂಡದ ನಾಯಕರಾಗಿ ಪಾದಾರ್ಪಣೆ ಮಾಡಲಿದ್ದಾರೆ ಎನ್ನಬಹುದು. ಇನ್ನು ಈ ತಂಡದಲ್ಲಿ ಏಕದಿನ ವಿಶ್ವಕಪ್ ಟೀಮ್‌ನಲ್ಲಿದ್ದ ಅನುಭವಿ ಆಟಗಾರರಾದ ಕೆಎಲ್ ರಾಹುಲ್, ಮೊಹಮ್ಮದ್ ಶಮಿ ಹಾಗೂ ಶ್ರೇಯಸ್ ಅಯ್ಯರ್ ಕಾಣಿಸಿಕೊಳ್ಳುವ ಸಾಧ್ಯತೆ ಹೆಚ್ಚಿದೆ.

ಸಚಿನ್ ಪಾಂಚಾಳ್ ಸಾವಿಗೆ ನೀವು ಹೊಣೆಯಾಗಬಹುದಲ್ಲವೇ

ಪ್ರಿಯಾಂಕ್ ಖರ್ಗೆಗೆ ಸಿ.ಟಿ ರವಿ ಪ್ರಶ್ನೆ

ಬೆಂಗಳೂರು: ಪ್ರಿಯಾಂಕ್ ಖರ್ಗೆಯವರೇ ಸಚಿನ್ ಪಾಂಚಾಳ್ ಸಾವಿಗೆ ನೀವು ಹೊಣೆ ಆಗಬಹುದಲ್ಲವೇ ಎಂದು ವಿಧಾನಪರಿಷತ್ ಸದಸ್ಯ ಸಿ.ಟಿ.ರವಿ ಪ್ರಶ್ನಿಸಿದ್ದಾರೆ.

ಮಲ್ಲೇಶ್ವರದ ಬಿಜೆಪಿ ರಾಜ್ಯ ಕಾರ್ಯಾಲಯ ಜಗನ್ನಾಥ ಭವನದಲ್ಲಿ ಮಾಧ್ಯಮದವರ ಜೊತೆ ಮಾತನಾಡಿದ ಅವರು, ಒಬ್ಬ ಸಾಯುತ್ತಾನೆ, ಸಾಯುವ ನಿರ್ಧಾರ ತೆಗೆದುಕೊಳ್ಳುತ್ತಾನೆ ಎಂದಾದರೆ ಮನಸ್ಸನ್ನು ಎಷ್ಟು ಕಟುವಾಗಿ ಮಾಡಿ ಆ ನಿರ್ಧಾರ ತೆಗೆದುಕೊಳ್ಳುತ್ತಾನೆ. ಈ ಸಾವಿಗೆ ಈಶ್ವರಪ್ಪನವರೇ ಹೊಣೆ. ಅವರನ್ನು ವಜಾ ಮಾಡಬೇಕೆಂದು ಪ್ರಿಯಾಂಕ್ ಖರ್ಗೆಯವರು ಹಿಂದೆ ಹೇಳಿದ್ದರು ಎಂದು ಗಮನ ಸೆಳೆದರು. ನಿಮ್ಮ ಮಾತುಗಳು ಈಗಲೂ ಯೂಟ್ಯೂಬಿನಲ್ಲಿ ಲಭ್ಯವಿದೆ. ತೆಗೆದು ನೋಡಿ ಎಂದು ಒತ್ತಾಯಿಸಿದರು.

ಪ್ರಿಯಾಂಕ್ ಖರ್ಗೆಯವರುತಾನು ಉಳಿದವರಿಗೆ ಕೇಳುವುದು ತನಗೆ ಅನ್ವಯವಾಗುವುದಿಲ್ಲ ಎಂಬ ನೀತಿ ಹೊಂದಿದ್ದಾರೆ. ಪ್ರಿಯಾಂಕ್ ಖರ್ಗೆಯವರೇ, ನೀವು ಈಶ್ವರಪ್ಪನವರ ಮೇಲೆ ಆಪಾದನೆ ಬಂದಾಗ ಏನು ಮಾತನಾಡಿದ್ದೀರೆಂದು ನೆನಪಿಸಿಕೊಳ್ಳಿ. ಕಾಂಗ್ರೆಸ್ ಆಡಳಿತದಲ್ಲಿ ಹಲವು ಬನಾನಾ ರಿಪಬ್ಲಿಕ್ ಗಳನ್ನು ಮಾಡಿಕೊಂಡಿದ್ದಾರೆ. ಕಲಬುರಗಿ ರಿಪಬ್ಲಿಕ್, ಬೆಳಗಾವಿ ರಿಪಬ್ಲಿಕ್, ಕನಕಪುರ ರಿಪಬ್ಲಿಕ್ ಹೀಗೆ ಒಂದೊಂದು ಜಿಲ್ಲೆಯನ್ನು ಒಂದೊಂದು ರಿಪಬ್ಲಿಕ್ ಮಾಡಿಕೊಂಡಿದ್ದಾರೆ ಎಂದು ಟೀಕಿಸಿದರು. 2025ರಲ್ಲಾದರೂ ಕೂಡ ಕಾನೂನು ಎಲ್ಲರಿಗೂ ಸಮಾನವಾಗಿರಲಿ, ಸಂವಿಧಾನ ಎಲ್ಲರಿಗೂ ಅನ್ವಯಿಸಲಿ. ಬನಾನಾ ರಿಪಬ್ಲಿಕ್ ಆಗದಂತಿರಲಿ ಎಂದು ಆಶಿಸಿದರು.

ಬೆಲೆ ಏರಿಕೆ, ಭ್ರಷ್ಟಾಚಾರದ ಸಾಧನೆ: ರಾಜ್ಯದಲ್ಲಿ ಕಾಂಗ್ರೆಸ್ ಪಕ್ಷ ಅಧಿಕಾರಕ್ಕೆ ಬಂದು ಒಂದೂವರೆ ವರ್ಷ ಪೂರ್ಣಗೊಂಡಿದೆ. ಸಾಧನೆ ಏನೆಂದು ಅವಲೋಕನ ಮಾಡಿದರೆ, ಬೆಲೆ ಏರಿಕೆ, ಭ್ರಷ್ಟಾಚಾರ ಕಣ್ಮುಂದೆ ನಿಲ್ಲುತ್ತದೆ. ಎಲ್ಲಾ ಅಗತ್ಯ ವಸ್ತುಗಳ ಬೆಲೆ ಏರಿಕೆ ಮಾಡಿದ್ದಾರೆ. ವಿದ್ಯುತ್ ದರ, ಹಾಲು, ಆಲ್ಕೋಹಾಲ್ ಸೇರಿ ಎಲ್ಲಾ ಅಗತ್ಯ ವಸ್ತುಗಳ ಬೆಲೆ ಏರಿಕೆ ಮಾಡಲಾಗಿದೆ. ಬೆಂಗಳೂರಿನಲ್ಲಿ ಪ್ಲಾನ್ ಮಂಜೂರು ಮಾಡಿಸಿಕೊಳ್ಳಲು ಪ್ರತಿ ಚದರ ಅಡಿಗೆ ಕಾಂಗ್ರೆಸ್ ಕಾರ್ಯಕರ್ತರಿಗೆ ಹೆಚ್ಚುವರಿಯಾಗಿ 100 ರೂ. ಕೊಡಬೇಕಾದ ದುಸ್ಥಿತಿ ಬೆಂಗಳೂರು ಮಹಾನಗರದ ಜನರದ್ದು ಎಂದು ಆಕ್ಷೇಪಿಸಿದರು.

ಮುಡಾ ಹಗರಣ, ವಾಲ್ಮೀಕಿ ನಿಗಮದ ಹಗರಣ ಅಬಕಾರಿ ಇಲಾಖೆ ಹಗರಣ ನಡೆದಿದೆ. ಆರೋಗ್ಯ ಖಾತೆಗೆ ಅನಾರೋಗ್ಯ ಬಡಿದಿದೆ. ಬಾಣಂತಿಯರು, ಹಸುಗೂಸುಗಳ ಸರಣಿ ಸಾವು ನಿಂತಿಲ್ಲ. ಜೀವರಕ್ಷಕ ಔಷಧಗಳೇ ಕಳಪೆಯಾಗಿರುವುದು ಆಶ್ಚರ್ಯ ಮತ್ತು ಆಘಾತಕಾರಿ ವಿಷಯಗಳು. ಮುಖ್ಯಮಂತ್ರಿಯಾದಿಯಾಗಿ ಬಹುತೇಕ ಸಚಿವರು ಒಂದಲ್ಲ ಒಂದು ಹಗರಣದಲ್ಲಿ ಸಿಲುಕಿದ್ದಾರೆ ಎಂದು ಆರೋಪಿಸಿದರು.

ಪಿಎಸ್‌ಐ ಪರಶುರಾಮ್, ಲೆಕ್ಕಾಧಿಕಾರಿ ಚಂದ್ರಶೇಖರ್, ಬೆಳಗಾವಿಯಲ್ಲಿ ರುದ್ರೇಶ್ ಯಡವಣ್ಣವರ್ ಸೇರಿ ಹಲವು ಪ್ರಾಮಾಣಿಕ ಅಧಿಕಾರಿಗಳು ಆತ್ಮಹತ್ಯೆ ಮಾಡಿಕೊಂಡಿದ್ದಾರೆ. ಗುತ್ತಿಗೆದಾರ ಸಚಿನ್ ಪಾಂಚಾಳ್, ಕೆಎಸ್ ಡಿಎಲ್ ನೌಕರ ಅಮೃತ್ ಶಿರೂರ್ ಆತ್ಮಹತ್ಯೆ ಮಾಡಿಕೊಂಡಿದ್ದಾರೆ. ಪ್ರಾಮಾಣಿಕ ಅಧಿಕಾರಿಗಳಿಗೆ ಆತ್ಮಹತ್ಯೆ ಭಾಗ್ಯವನ್ನು ಈ ಸರ್ಕಾರ ನೀಡಿದೆ ಎಂದು ಟೀಕಿಸಿದರು.

ಸಚಿವ ಮುನಿಯಪ್ಪ ಭೇಟಿಗೆ ಬಂದ ಕುಂಭಕರ್ಣ!

ಚಿಕ್ಕಬಳ್ಳಾಪುರ: ಹೊಸ ವರ್ಷದಂದು ವಿನೂತನವಾಗಿ ಕುಂಭಕರ್ಣ ವೇಷ ಧರಿಸಿ ಶಾಸಕ ಹಾಗೂ ಸಚಿವರಿಗೆ ವಿನೂತನವಾಗಿ ಮನವಿ ಪತ್ರ ಸಲ್ಲಿಸುವ ಮೂಲಕ ಯುವ ಸಂಚಲನ ತಂಡದ ಸದಸ್ಯರು ಗಮನ ಸೆಳೆದಿರುವ ಘಟನೆ ಬೆಂಗಳೂರು ಗ್ರಾಮಾಂತರ ಜಿಲ್ಲೆಯ ದೊಡ್ಡಬಳ್ಳಾಪುರದಲ್ಲಿ ನಡೆದಿದೆ.

ದೊಡ್ಡಬಳ್ಳಾಪುರ ತಾಲೂಕಿನ ಹಲವು ಸಮಸ್ಯೆಗಳನ್ನ ಕಳೆದ 2 ವರ್ಷಗಳಿಂದ ಶಾಸಕರು, ಸಚಿವರು, ಅಧಿಕಾರಿಗಳ ಗಮನಕ್ಕೆ ತರಲಾಗಿದೆ. ಆದ್ರೆ ವಾಸ್ತವವಾಗಿ ಯಾವುದೇ ಸಮಸ್ಯೆಗಳನ್ನು ಸರಿಪಡಿಸುವ ಕೆಲಸವಾಗಿಲ್ಲ. ನಮ್ಮ ಸಮಸ್ಯೆಗಳು ಮತ್ತೊಮ್ಮೆ ಹೊಸ ವರ್ಷದ ಮೊದಲ ದಿನ ಜನಪ್ರತಿನಿಧಿಗಳಿಗೆ ಗೊತ್ತಾಗಲಿ ಅಂತ ಯುವ ಸಂಚಲನ ಸಂಘಟನೆಯ ಸದಸ್ಯರು ಮನವಿ ಪತ್ರ ಸಲ್ಲಿಸಿದ್ದಾರೆ.

ಬೆಂಗಳೂರು ಗ್ರಾಮಾಂತರ ಜಿಲ್ಲಾಡಳಿತ ಭವನದಲ್ಲಿ ಜಿಲ್ಲಾ ಉಸ್ತುವಾರಿ ಸಚಿವ ಕೆ.ಹೆಚ್ ಮುನಿಯಪ್ಪನವರಿಗೆ ಸದಸ್ಯರು ಮನವಿ ಪತ್ರ ಸಲ್ಲಿಸಿದರು.

ಕುಂಭಕರ್ಣ ನಿದ್ದೆಯಲ್ಲಿರುವ ಅಧಿಕಾರಿಗಳು, ಜನಪ್ರತಿನಿಧಿಗಳು ಜನರ ಸಮಸ್ಯೆ ಬಗೆಹರಿಸಲಿ ಅಂತ ಕುಂಭಕರ್ಣ ವೇಷ ಧರಿಸಿ ಮನವಿ ಸಲ್ಲಿಸಲಾಗಿದೆ ಅಂತ ತಂಡದ ಸದಸ್ಯ ಚಿದಾನಂದ್ ತಿಳಿಸಿದ್ದಾರೆ.

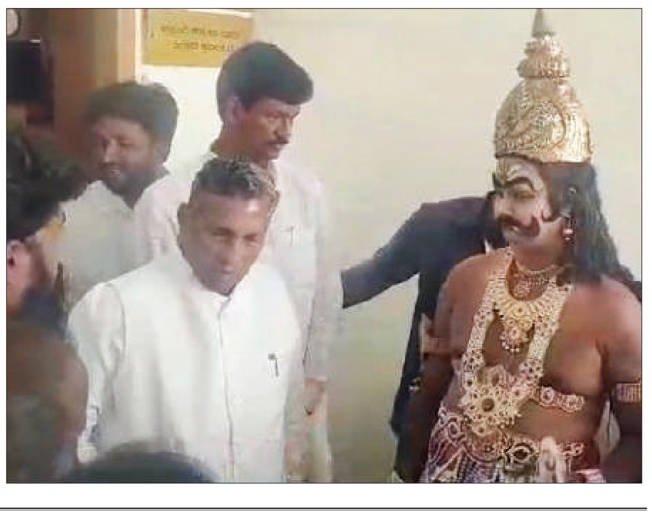

Printed, Published & Owned by N.Venugopal Krishna, Printed at DASHAPRAMATHI MUDRANALAYA, No.433/1, Chikkavitalenahalli Village, Thagachagere Post, Kasaba Hobli, Channapatna Taluk, Ramanagar District, Pin-562160. Published at No.15, Ground Floor, 12th Block, 5th Main, Kumara Park (West), Behind BDA Head Office, Bengaluru-560020. Editor: N.Venugopal Krishna, Mobile No.+91 94835 89085, email: sanjemugilu@gmail.com