ಸುದ್ದಿಗಳ ಹೊನಲು
ಸಂಜೆ ಮುಗಿಲು
ಕನ್ನಡ ಪ್ರಾದೇಶಿಕ ಸಂಜೆ ದಿನಪತ್ರಿಕೆ
ಸಂಪುಟ: 22, ಸಂಚಿಕೆ: 89, ಪುಟಗಳು: 8, ಬುಧವಾರ, 8 ಜನವರಿ 2025 RNI NO. KARKAN/2002/08054
epaper: www.sanjemugilu.com
ಬೆಂಗಳೂರು। ಬೆಂಗಳೂರು ಗ್ರಾಮಾಂತರ। ಕೋಲಾರ। ಚಿಕ್ಕಬಳ್ಳಾಪುರ। ರಾಮನಗರ। ಮಂಡ್ಯ। ಮೈಸೂರು। ಚಾಮರಾಜನಗರ
₹3

ವೇಣು ಸಾರಥ್ಯದಲ್ಲಿ...

ದಶಪ್ರಮತಿ ಮುದ್ರಣಾಲಯ
dashapramathi mudranalaya
PRE-PRESS PRINTERS
Contact: +91 9483589085 | e-mail: dashapramathimudranalaya@gmail.com
We Undertake Printing of Newspapers | Tabloids | Magazines

ಸುಭಾಷಿತ

ಭಗವಂತ ನಮ್ಮನ್ನು ಕಷ್ಟಗಳ ಆಳದ ನೀರಿಗೆ ಕರೆದೊಯ್ಯುವುದು ನಮ್ಮನ್ನು ಮುಳುಗಿಸುವುದಕ್ಕಲ್ಲ. ಚೆನ್ನಾಗಿ ತೊಳೆದು ಶುದ್ಧವಾಗಿಸಲು ಅಷ್ಟೆ.

ಪಂಚಾಂಗ

(ಬುಧವಾರ 8, ಜನವರಿ-2025)

- ಶ್ರೀ ಕ್ರೋಧಿ ನಾಮ ಸಂವತ್ಸರ,
- ದಕ್ಷಿಣಾಯನ, ಹಿಮಂತ ಋತು,
- ಪುಷ್ಯ ಮಾಸ, ಶುಕ್ಲ ಪಕ್ಷ,
- ಬುಧವಾರ, ನವಮಿ ತಿಥಿ, ಅಶ್ವಿನಿ ನಕ್ಷತ್ರ
- ರಾಹುಕಾಲ : 12:29 ರಿಂದ 1:55
- ಗುಳಿಕಕಾಲ : 11:03 ರಿಂದ 12:29
- ಯಮಗಂಡಕಾಲ : 8:11 ರಿಂದ 9:37

ಸಂಕ್ಷಿಪ್ತ ಸುದ್ದಿ

ಜನವರಿಯಲ್ಲೂ ಕೆಆರ್‌ಎಸ್ ಡ್ಯಾಂ ಭರ್ತಿ ದಾಖಲೆ

ಮಂಡ್ಯ: ಮೈಸೂರು ಮತ್ತು ಬೆಂಗಳೂರಿಗರ ಜೀವನಾಡಿ ಶ್ರೀರಂಗಪಟ್ಟಣದಲ್ಲಿರುವ ಕನ್ನಂಬಾಡಿ ಅಣೆಕಟ್ಟು ಹೊಸ ಇತಿಹಾಸ ನಿರ್ಮಿಸಿದೆ. ಜನವರಿಯಲ್ಲೂ ಗರಿಷ್ಠ 124 ಅಡಿ ನೀರು ಸಂಗ್ರಹಣೆ ಮೂಲಕ ದಾಖಲೆ ಬರೆದಿದೆ. ಕೃಷ್ಣರಾಜಸಾಗರ ಜಲಾಶಯ ನಿರ್ಮಾಣ ಮಾಡಿದ ಬಳಿಕ ಮೊಟ್ಟಮೊದಲ ಬಾರಿಗೆ ಈ ದಾಖಲೆ ನಿರ್ಮಾಣವಾಗಿದೆ. ಕಳೆದ 156 ದಿನಗಳಿಂದ ನಿರಂತರವಾಗಿ 124 ಅಡಿ ಕಾಯ್ದುಕೊಂಡಿದೆ.

ಈಗಲೂ ಜಲಾಶಯ ಭರ್ತಿಯಾಗಿರುವ ಕಾರಣ ಈ ಬೇಸಿಗೆಯಲ್ಲಿ ಕಾವೇರಿ ಕೊಳ್ಳದ ಅನ್ನದಾತರು, ವಿಶೇಷವಾಗಿ ಬೆಂಗಳೂರಿಗರಿಗೆ ನೀರಿನ ಅಭಾವ ಸೃಷ್ಟಿಯಾಗಲಾರದು. ಈ ಮೂಲಕ ಸರ್ಕಾರ ನೆಮ್ಮದಿಯ ನಿಟ್ಟುಸಿರು ಬಿಟ್ಟಿದೆ. ಹೀಗಾಗಿ ಸರ್ಕಾರ ಮಂಗಳವಾರ ನಡೆದ ಕಾವೇರಿ ನೀರಾವರಿ ಸಲಹಾ ಸಮಿತಿ ಸಭೆಯಲ್ಲಿ ಬೇಸಿಗೆ ಬೆಳೆ ಬೆಳೆಯಲು ರೈತರಿಗೆ ನೀರೊದಗಿಸುವ ನಿರ್ಧಾರ ಮಾಡಿದೆ. ಪುಟ 2

ಕರ್ನಾಟಕದಲ್ಲಿ ಎಚ್ ಎಂಪಿವಿ ವೈರಸ್ ಟೆಸ್ಟ್ ಕಡ್ಡಾಯವಲ್ಲ

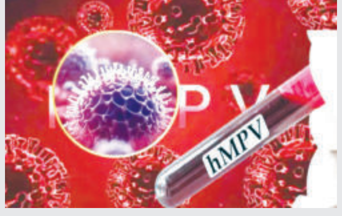

ಬೆಂಗಳೂರು: ಕರ್ನಾಟಕದಲ್ಲಿ ಎಚ್ ಎಂಪಿವಿ ವೈರಸ್ ಟೆಸ್ಟ್ ಕಡ್ಡಾಯವಲ್ಲ ಎಂದು ಆರೋಗ್ಯ ಇಲಾಖೆ ಆಸ್ಪತ್ರೆಗೆ ಹೋಗುವವರಿಗೆ ಸೂಚನೆ ನೀಡಿದೆ. ಜತೆಗೆ, ಖಾಸಗಿ ಲ್ಯಾಬ್ ಹಾಗೂ ಖಾಸಗಿ ಆಸ್ಪತ್ರೆಗಳ ಮೇಲೆ ಇಲಾಖೆ ನಿಗಾ ಇಡುವುದಾಗಿ ತಿಳಿಸಿದೆ. ಎಚ್ ಎಂಪಿವಿ ವೈರಸ್ ಟೆಸ್ಟ್ ಮಾಡಿಸಿಕೊಳ್ಳಿ ಎನ್ನುವವರ ಮೇಲೆ ಹದ್ದಿನ ಕಣ್ಣು ಇಡಲು ನಿರ್ಧರಿಸಿದೆ. ಜ್ವರ, ಕೆಮ್ಮು ಎಂದು ಆಸ್ಪತ್ರೆಗೆ ಹೋಗುವವರು ಎಚ್ ಎಂಪಿವಿ ವೈರಸ್ ಟೆಸ್ಟ್ ಮಾಡಿಸಿಕೊಳ್ಳುವ ಅಗತ್ಯವಿಲ್ಲ ಎಂದು ಇಲಾಖೆ ಹೇಳಿದೆ.

ಈ ವಿಚಾರವಾಗಿ ಇಂದು (ಬುಧವಾರ) ಸಂಜೆಯೊಳಗೆ ಆರೋಗ್ಯ ಇಲಾಖೆ ಅಧಿಕೃತ ಪ್ರಕಟಣೆ ಹೊರಡಿಸಲಿದೆ ಎಂದು ಮೂಲಗಳು ತಿಳಿಸಿವೆ. ಪುಟ 2

ಬೆಂಗಳೂರು ಸೇರಿ ವಿವಿಧೆಡೆ ಲೋಕಾಯುಕ್ತ ದಾಳಿ

ಬೆಳ್ಳಂಬೆಳಗ್ಗೆಯೇ ಭ್ರಷ್ಟರಿಗೆ ಬಿಸಿ ಮುಟ್ಟಿಸಿದ ಲೋಕಾ

ಬೆಂಗಳೂರು: ಬೆಂಗಳೂರು ಸೇರಿ ರಾಜ್ಯದ ವಿವಿಧೆಡೆ ಬುಧವಾರ ಬೆಳಗ್ಗೆ ಲೋಕಾಯುಕ್ತ ಅಧಿಕಾರಿಗಳು ದಾಳಿ ನಡೆಸಿದರು. ಒಟ್ಟು 8 ಅಧಿಕಾರಿಗಳ ಮನೆಗಳ ಮೇಲೆ ದಾಳಿ ಮಾಡಿ ಪರಿಶೀಲನೆ ನಡೆಸಲಾಗುತ್ತಿದೆ. ಬೆಂಗಳೂರಿನಲ್ಲಿ ಸಾರಿಗೆ ಇಲಾಖೆ ಜಂಟಿ ನಿರ್ದೇಶಕಿ ಶೋಭಾ ಮನೆ ಮೇಲೆ ದಾಳಿ ನಡೆದಿದೆ. ಚಿಕ್ಕಮಗಳೂರು ಜಿಲ್ಲೆ ಕಡೂರಿನ ಆಡಳಿತ ವೈದ್ಯಾಧಿಕಾರಿ ಡಾ. ಎಸ್ಎನ್ ಉಮೇಶ್ ನಿವಾಸದ ಮೇಲೆಯೂ ಲೋಕಾಯುಕ್ತ ದಾಳಿ ನಡೆದಿದೆ. ಅಲ್ಲದೆ, ಬೀದರ್ ಜಿಲ್ಲೆಯ ಸಣ್ಣ ನೀರಾವರಿ ಇಲಾಖೆ ಇಂಜಿನಿಯರ್ ರವೀಂದ್ರ ಮನೆ, ಬೆಳಗಾವಿ ಜಿಲ್ಲೆಯ ಖಾನಾಪುರದ ತಹಶೀಲ್ದಾರ್ ಪ್ರಕಾಶ್ ಶ್ರೀಧರ್, ತುಮಕೂರಿನ ನಿವೃತ್ತ ಆರ್‌ಟಿಓ ಅಧಿಕಾರಿ ಎಸ್.ರಾಜು ಮನೆ ಮೇಲೆಯೂ ದಾಳಿ ನಡೆದಿದೆ.

ಗದಗ ಜಿಲ್ಲೆಯ ಹಲವೆಡೆ ದಾಳಿ: ಗದಗ ಜಿಲ್ಲೆಯ ಹಲವೆಡೆ ಲೋಕಾಯುಕ್ತ ಅಧಿಕಾರಿಗಳ ದಾಳಿ ನಡೆದಿದೆ. ಗದಗ-ಬೆಟಗೇರಿ ನಗರಸಭೆ ಇಂಜಿಯರ್ ಕಚೇರಿ, ಮನೆಗಳ ಮೇಲೆ, ಕಾರ್ಯನಿರ್ವಾಹಕ ಇಂಜಿನಿಯರ್ ಹುಚ್ಚೇಶ್ ಬಂಡಿವಡ್ಡರ್ ಮನೆ, ಕಚೇರಿ, ತೋಟದ ಮನೆ ಮೇಲೆ ಲೋಕಾಯುಕ್ತ ಅಧಿಕಾರಿಗಳು ದಾಳಿ ನಡೆಸಿದ್ದಾರೆ. ಗದಗ, ಗಜೇಂದ್ರಗಡ, ಬಾಗಲಕೋಟೆ ಸೇರಿದಂತೆ ಐದು ಕಡೆ ದಾಳಿ ನಡೆದಿದೆ. ಅಕ್ರಮ ಆಸ್ತಿ ಗಳಿಕೆ ಆರೋಪ ಹಿನ್ನೆಲೆ ಲೋಕಾಯುಕ್ತ ಈ ಕ್ರಮ ಕೈಗೊಂಡಿದೆ.

ಬಳ್ಳಾರಿಯಲ್ಲೂ ಲೋಕಾ ರೇಡ್: ಬಳ್ಳಾರಿ ಜಿಲ್ಲೆಯ ಹಿಂದುಳಿದ ವರ್ಗಗಳ ಕಲ್ಯಾಣ ಇಲಾಖೆ ಅಧಿಕಾರಿ ಮನೆ, ರಾಯಚೂರು ಜಿಲ್ಲೆಯ ಬೆಸ್ಕಾಂ ಜೆಇ ಹುಲಿರಾಜ್ ಮನೆ ಮೇಲೆಯೂ ದಾಳಿ ನಡೆದಿದೆ.

ಬೆಳಗಾವಿ ಜಿಲ್ಲೆಯ ಹಲವೆಡೆ ಶೋಧ: ಬೆಳಗಾವಿ ಜಿಲ್ಲೆಯ ಖಾನಾಪುರ ತಹಶೀಲ್ದಾರ್ ಪ್ರಕಾಶ್ ಗಾಯಕವಾಡ ಮನೆ ಮೇಲೆಯೂ ಲೋಕಾಯುಕ್ತ ದಾಳಿ ನಡೆದಿದೆ. ಬೆಳಗಾವಿ ನಗರದ ಲಕ್ಷ್ಮೀಟೆಕ್‌ನಲ್ಲಿರುವ ಪ್ರಕಾಶ್ ನಿವಾಸ, ತಹಶೀಲ್ದಾರ್ ಕಚೇರಿ, ನಿಪ್ಪಾಣಿಯ ನಿವಾಸ ಸೇರಿ 6 ಕಡೆ ದಾಳಿ ನಡೆದಿದೆ. ಅಕ್ರಮ ಆಸ್ತಿ ಸಂಪಾದನೆ ಆರೋಪ ಹಿನ್ನೆಲೆ ಲೋಕಾಯುಕ್ತ ಅಧಿಕಾರಿಗಳು ಲೋಕಾಯುಕ್ತ ಎಸ್‌ಪಿ ಹನುಮಂತರಾಯಪ್ಪ ನೇತೃತ್ವದಲ್ಲಿ ದಾಳಿ ನಡೆಸಿದ್ದಾರೆ.

ತುಮಕೂರು ಆರ್‌ಟಿಓದಲ್ಲಿ ಕಾರ್ಯನಿರ್ವಹಿಸಿ ನಿವೃತ್ತಿ ಹೊಂದಿರುವ ಎಸ್ ರಾಜು ಮನೆ ಮೇಲೆ ದಾಳಿ ನಡೆದಿದೆ. ಎಸ್ ರಾಜು ಕಳೆದ ವರ್ಷ ನಿವೃತ್ತಿ ಹೊಂದಿದ್ದರು.

ಶರಣಾದ ನಕ್ಸಲರಿಗೆ ಎಷ್ಟು ಹಣ ಸಿಗುತ್ತೆ?

ಸರ್ಕಾರದ ಪ್ಯಾಕೇಜ್ ಏನು?

ಚಿಕ್ಕಮಗಳೂರು: ವಿಕ್ರಂಗೌಡ ಎನ್‌ಕೌಂಟರ್ ಪ್ರಕರಣದ ಬಳಿಕ ತಲೆಮರೆಸಿಕೊಂಡಿದ್ದ 6 ಮಂದಿ ನಕ್ಸಲರು ಇಂದು ಶಸ್ತ್ರಾಸ್ತ್ರವನ್ನು ತೊರೆದು ಮುಖ್ಯವಾಹಿನಿಗೆ ಬರುತ್ತಿದ್ದಾರೆ. ಶರಣಾಗತಿ ಸಮಿತಿ, ಶಾಂತಿಗಾಗಿ ನಾಗರೀಕ ಸಮಿತಿ ಸತತ ಪ್ರಯತ್ನದ ಅಂಗವಾಗಿ ಇಂದು ನಕ್ಸಲರು ಶರಣಾಗಲಿದ್ದಾರೆ.

ಈಗಾಗಲೇ ಆರು ಜನ ಶಾಂತಿಗಾಗಿ ನಾಗರೀಕ ವೇದಿಕೆಗೆ ಶರಣಾಗತಿಗೆ ಪತ್ರ ನೀಡಿದ್ದಾರೆ. ಬೆಳಗ್ಗೆ 10 ಗಂಟೆ ಸುಮಾರಿಗೆ ಚಿಕ್ಕಮಗಳೂರಿನ ಜಿಲ್ಲಾಧಿಕಾರಿ ಕಚೇರಿಯಲ್ಲಿ ಜಿಲ್ಲಾಧಿಕಾರಿ ಮೀನಾ ನಾಗರಾಜ್ ಹಾಗೂ ಎಸ್‌ಪಿ ವಿಕ್ರಂ ಅಮಟೆ ಸಮ್ಮುಖದಲ್ಲಿ ಮುಂಡುಗಾರು ಲತಾ, ವನಜಾಕ್ಷಿ, ಸುಂದರಿ, ಮಾರಪ್ಪ ಅರೋಳಿ, ವಸಂತ್ ಹಾಗೂ ಎನ್.ಜೀಶಾ ಶರಣಾಗತಿಯಾಗಲಿದ್ದಾರೆ. ಇನ್ನು ಶರಣಾದ ನಕ್ಸಲರಿಗೆ ಸರ್ಕಾರ ಭರ್ಜರಿ ಪ್ಯಾಕೇಜ್ ಘೋಷಿಸಿದೆ. ಪುಟ 2

ನಕ್ಸಲರ ಪ್ರಮುಖ ಬೇಡಿಕೆಗಳೇನು?

- » ನಕ್ಸಲರ ಆತ್ಮಗೌರವಕ್ಕೆ ಧಕ್ಕೆಯಾಗಬಾರದು.
- » ಪ್ರಜಾತಾಂತ್ರಿಕ ಹೋರಾಟಕ್ಕೆ ಯಾವುದೇ ತೊಡಕಾರಬಾರದು.
- » ಸಂಬಂಧವಿಲ್ಲದ ಪ್ರಕರಣದಿಂದ ತಮ್ಮ ಹೆಸರು ಕೈಬಿಡಬೇಕು.
- » ಬೇಗ ಜಾಮೀನಿನ ಮೇಲೆ ಬರಲು ಸಹಕರಿಸಬೇಕು.
- » ನ್ಯಾಯಾಲಯದಲ್ಲಿ ಮೊಕ್ಕದ್ದಮೆ ಇತ್ಯರ್ಥಕ್ಕೆ ಸಹಕರಿಸಬೇಕು.
- » ಕೌಶಲ ತರಬೇತಿಗೆ ಸಹಕಾರ ನೀಡಬೇಕು.
- » ಸರ್ಕಾರ ಕೊಟ್ಟ ಮಾತು ಉಳಿಸಿಕೊಳ್ಳಬೇಕು.
- » ಸರ್ಕಾರ ನಕ್ಸಲರ ಬಗ್ಗೆ ಅನುಕಂಪದಿಂದ ವರ್ತಿಸಬೇಕು.
- » ಸಮಾಜದ ಮುಖ್ಯವಾಹಿನಿಗೆ ಬಂದಿರುವ ಎಲ್ಲಾ ನಕ್ಸಲರಿಗೂ ಎಲ್ಲಾ ಸೌಲಭ್ಯಗಳನ್ನ ನೀಡಬೇಕು.
- » ಮುಖ್ಯವಾಹಿನಿಗೆ ಬಂದ ನಂತರ ಗೌರವದಿಂದ ನೋಡಬೇಕು.
- » ಹೋರಾಟಗಳಲ್ಲಿ ಭಾಗಿಯಾದಾಗ ಅನುಮಾನದಿಂದ ನೋಡಬಾರದು

ಶರಣಾಗುತ್ತಿರುವ 6 ನಕ್ಸಲರ ಹಿನ್ನೆಲೆ ಏನು? ಅವರ ಮೇಲೆ ಎಷ್ಟು ಕೇಸ್‌ಗಳಿವೆ?

ಚಿಕ್ಕಮಗಳೂರು: ಕರ್ನಾಟಕದಲ್ಲಿ ಆರು ನಕ್ಸಲರು ಮುಖ್ಯ ವಾಹಿನಿಗೆ ಬರಲು ಮುಂದಾಗಿದ್ದಾರೆ. ವಿಕ್ರಂಗೌಡ ಎನ್‌ಕೌಂಟರ್ ಪ್ರಕರಣದ ಬೆನ್ನಲ್ಲೇ ಕರ್ನಾಟಕದ ಮುಂಡಗಾರು ಲತಾ, ಸುಂದರಿ ಕುತ್ಲೂರು, ವನಜಾಕ್ಷಿ ಬಾಳೆಹೊಳೆ, ಮಾರಪ್ಪ ಅರೋಲಿ, ತಮಿಳುನಾಡಿನ ಕೆ ವಸಂತ ಮತ್ತು ಕೇರಳದ ಟಿಎನ್ ಜೀಶಾ ಶಸ್ತ್ರಾಸ್ತ್ರ ತೊರೆದು ಮುಖ್ಯವಾಹಿನಿಗೆ ಬರಲು ಒಪ್ಪಿದ್ದಾರೆ.

ಇಂದು ಬೆಳಗ್ಗೆ ಆರು ನಕ್ಸಲರು ಚಿಕ್ಕಮಗಳೂರು ಜಿಲ್ಲಾಡಳಿತದ ಮುಂದೆ ಶರಣಾಗಲಿದ್ದಾರೆ. ಈಗಾಗಲೇ ನಕ್ಸಲರ ಜೊತೆ ಪುಟ 2

ನಾವೇ ರಾಜ್ಯಕ್ಕೆ ಬರಬೇಕೇ? ಶೀಘ್ರವೇ ಎಲ್ಲದ್ದಕ್ಕೂ ಬ್ರೇಕ್?

ಬೆಂಗಳೂರು: ಎರಡು ವಾರದ ಒಳಗಡೆ ಎಲ್ಲಾ ಗೊಂದಲಗಳನ್ನು ಬಗೆ ಹರಿಸುವುದಾಗಿ ಡಿಸಿಎಂ ಡಿಕೆ ಶಿವಕುಮಾರ್‌ಗೆ ಕಾಂಗ್ರೆಸ್ ಹೈಕಮಾಂಡ್ ಭರವಸೆ ನೀಡಿದೆ

ವಿದೇಶ ಪ್ರವಾಸ ಮುಗಿಸಿ ದೆಹಲಿಯಲ್ಲೇ ಬೀಡು ಬಿಟ್ಟಿದ್ದ ಡಿಕೆ ಶಿವಕುಮಾರ್ ಮಂಗಳವಾರ ಎಐಸಿಸಿ ಪ್ರಧಾನ ಕಾರ್ಯದರ್ಶಿ ಕೆಸಿ ವೇಣುಗೋಪಾಲ್ ಭೇಟಿ ಮಾಡಿ ರಾಜ್ಯದಲ್ಲಿನಡೆಯುತ್ತಿರುವ ವಿದ್ಯಮಾನಗಳನ್ನು ಗಮನಕ್ಕೆ ತಂದಿದ್ದಾರೆ. ಈ ಭೇಟಿಯ ಬಳಿಕ ರಾಜ್ಯ ಉಸ್ತುವಾರಿ ರಣದೀಪ್ ಸಿಂಗ್ ಸುರ್ಜೇವಾಲ ಅವರ ಸೂಚನೆ ಮೇರೆಗೆ ಪರಮೇಶ್ವರ್ ಅವರು ಆಯೋಜನೆ ಮಾಡಿದ್ದ ಡಿನ್ನರ್ ಮುಂದೂಡಿದ್ದಾರೆ.

ಶೀಘ್ರವೇ ಎಲ್ಲದ್ದಕ್ಕೂ ಬ್ರೇಕ್ ಹಾಕುತ್ತೇವೆ. ನಾವು ರಾಜ್ಯಕ್ಕೆ ಬರಬೇಕಾ? ಅಥವಾ ದೆಹಲಿಗೆ ನಾಯಕರನ್ನು

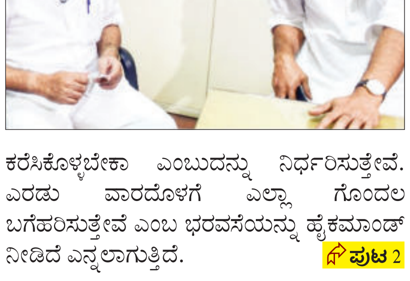

ಕರೆಸಿಕೊಳ್ಳಬೇಕಾ ಎಂಬುದನ್ನು ನಿರ್ಧರಿಸುತ್ತೇವೆ. ಎರಡು ವಾರದೊಳಗೆ ಎಲ್ಲಾ ಗೊಂದಲ ಬಗೆಹರಿಸುತ್ತೇವೆ ಎಂಬ ಭರವಸೆಯನ್ನು ಹೈಕಮಾಂಡ್ ನೀಡಿದೆ ಎನ್ನಲಾಗುತ್ತಿದೆ. ಪುಟ 2

ಎದುರಾಳಿಗಳಿಗೆ ಮೊದಲ ಚೆಕ್‌ಮೆಟ್ ಡಿನ್ನರ್ ಪಾಲಿಟಿಕ್ಸ್‌ಗೆ ಡಿಕೆಶಿ ಬ್ರೇಕ್

ಬೆಂಗಳೂರು: ಕಾಂಗ್ರೆಸ್ ನಾಯಕರ ಡಿನ್ನರ್ ಪಾಲಿಟಿಕ್ಸ್‌ಗೆ ಡಿಸಿಎಂ ಡಿಕೆ ಶಿವಕುಮಾರ್ ಬ್ರೇಕ್ ಹಾಕಿದ್ದಾರೆ. ಇಂದು ಸಂಜೆ ಖಾಸಗಿ ಹೋಟೆಲ್‌ನಲ್ಲಿ ಪರಮೇಶ್ವರ್ ಅವರು ಆಯೋಜಿಸಿದ್ದ ಡಿನ್ನರ್ ಸಭೆಗೆ ಹೈಕಮಾಂಡ್ ಮೂಲಕ ಬ್ರೇಕ್ ಹಾಕಿಸುವಲ್ಲಿ ಡಿಕೆಶಿ ಯಶಸ್ವಿಯಾಗಿದ್ದಾರೆ.

ಹೌದು. ವಿದೇಶ ಪ್ರವಾಸದಿಂದ ಭಾರತಕ್ಕೆ ಬರುತ್ತಿದ್ದಂತೆ ದೆಹಲಿಯಲ್ಲಿ ಲ್ಯಾಂಡ್ ಆಗಿದ್ದ ಡಿಕೆಶಿ ಹೈಕಮಾಂಡ್ ನಾಯಕರನ್ನು ಭೇಟಿ ಮಾಡಿ ಮಾತುಕತೆ ನಡೆಸಿದ್ದರು. ಈ ಮಾತುಕತೆಯ ಬಳಿಕ ಮಂಗಳವಾರ ರಾತ್ರಿ ರಾಜ್ಯ ಉಸ್ತುವಾರಿ ರಣದೀಪ್ ಸಿಂಗ್ ಸುರ್ಜೇವಾಲ ಸೂಚನೆಯಂತೆ ಪರಮೇಶ್ವರ್ ಅವರು ಡಿನ್ನರ್ ಸಭೆಯನ್ನು

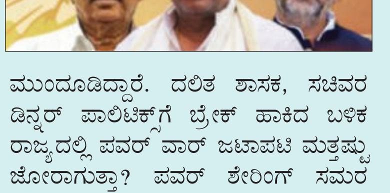

ಮುಂದೂಡಿದ್ದಾರೆ. ದಲಿತ ಶಾಸಕ, ಸಚಿವರ ಡಿನ್ನರ್ ಪಾಲಿಟಿಕ್ಸ್‌ಗೆ ಬ್ರೇಕ್ ಹಾಕಿದ ಬಳಿಕ ರಾಜ್ಯದಲ್ಲಿ ಪವರ್ ವಾರ್ ಜಟಾಪಟಿ ಮತ್ತಷ್ಟು ಜೋರಾಗುತ್ತಾ? ಪವರ್ ಶೇರಿಂಗ್ ಸಮರ ಪ್ರತಿಷ್ಠೆಯ ಕದನಕ್ಕೆ ನಾಂದಿ ಹಾಡುತ್ತಾ? ಡಿಕೆಶಿ ಚೆಕ್ ಮೇಟ್‌ಗೆ ಸಿದ್ದರಾಮಯ್ಯ ಬಣದ ಕೌಂಟರ್ ಏನು ಎಂಬ ಪ್ರಶ್ನೆ ಎದ್ದಿದೆ.

ಡಿಕೆಶಿ ದೂರು: ಡಿಕೆಶಿ ವಿದೇಶ ಪ್ರವಾಸ ಕೈಗೊಂಡಿದ್ದಾಗಲೇ ಸಿಎಂ ಸಿದ್ದರಾಮಯ್ಯ ಆಪ್ತರ ಜೊತೆ ಡಿನ್ನರ್ ಪಾಲಿಟಿಕ್ಸ್ ನಡೆಸಿದ್ದರು. ಕನಕ ಜಯಂತಿ ನೆಪದಲ್ಲಿ ದಾವಣಗೆರೆಯಲ್ಲಿ ಸಿಎಂ ಸಿದ್ದರಾಮಯ್ಯ ಬಲ ಪ್ರದರ್ಶನ ಮಾಡಿದ್ದರು.

ವಿದೇಶದಿಂದ ಭಾರತಕ್ಕೆ ವಾಪಸ್ಸಾಗಿ 2 ದಿನ ಕಳೆದರೂ ಬೆಂಗಳೂರಿನತ್ತ ಮುಖ ಮಾಡದೇ ಇದ್ದ ಡಿಕೆಶಿ ಮಂಗಳವಾರ ಎಐಸಿಸಿ ಪ್ರಧಾನ ಕಾರ್ಯದರ್ಶಿ ಕೆಸಿ ವೇಣುಗೋಪಾಲ್ ಭೇಟಿ ಮಾಡಿ ಸಿಎಂ ಬಣದ ನಡೆಯನ್ನು ಆಕ್ಷೇಪಿಸಿದ್ದರು. ನಾನು ವಿದೇಶಕ್ಕೆ ಹೋಗಿದ್ದಾಗ ಸಿಎಂ ಬಣ ಸಭೆ ಮಾಡಿದ್ದಾರೆ. ಡಿನ್ನರ್ ಹೆಸರಲ್ಲಿ ಪ್ರತ್ಯೇಕ ಸಭೆ ಮಾಡಿದ್ದು ಸರಿಯಲ್ಲ. ಪುಟ 2

ಇಸ್ರೋದ ನೂತನ ಅಧ್ಯಕ್ಷರಾಗಿ ವಿ.ನಾರಾಯಣನ್ ನೇಮಕ

ಬೆಂಗಳೂರು: ಕೇಂದ್ರ ಸರ್ಕಾರವು ವಿ ನಾರಾಯಣನ್ ಅವರನ್ನು ಭಾರತೀಯ ಬಾಹ್ಯಾಕಾಶ ಸಂಶೋಧನಾ ಸಂಸ್ಥೆಯ (ಇಸ್ರೋ) ಹೊಸ ಅಧ್ಯಕ್ಷ ಮತ್ತು ಬಾಹ್ಯಾಕಾಶ ಇಲಾಖೆಯ ಕಾರ್ಯದರ್ಶಿಯಾಗಿ ನೇಮಿಸಿದೆ. ಅವರು ಜನವರಿ 14 ರಂದು ಪ್ರಸ್ತುತ ಇಸ್ರೋ ಮುಖ್ಯಸ್ಥ ಎಸ್ ಸೋಮನಾಥ್ ಅವರಿಂದ ಅಧಿಕಾರ ವಹಿಸಿಕೊಳ್ಳಲಿದ್ದಾರೆ.

ಕೇಂದ್ರ ಸರ್ಕಾರದ ಸಂಪುಟದ ನೇಮಕಾತಿ ಸಮಿತಿಯೂ ಈ ಕುರಿತು ಅಧಿಸೂಚನೆ ಹೊರಡಿಸಿದೆ. ವಿ ನಾರಾಯಣನ್ ಅವರ ನೇಮಕವು ಜನವರಿ 14 ರಿಂದ ಎರಡು ವರ್ಷಗಳ ಅವಧಿಗೆ ಇರುತ್ತದೆ ಎಂದು ಹೇಳಲಾಗಿದೆ. ವಿ ನಾರಾಯಣನ್ ಅವರಿಗೆ ಸುಮಾರು ನಾಲ್ಕು ದಶಕಗಳ ಅನುಭವವಿದೆ.

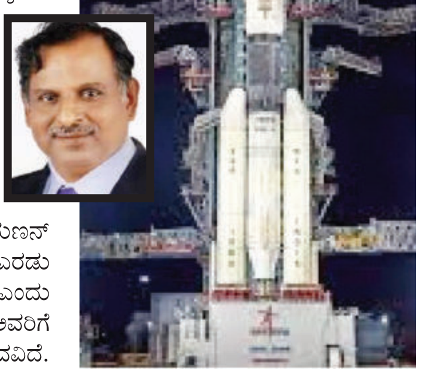

ಅವರು ಭಾರತೀಯ ಬಾಹ್ಯಾಕಾಶ ಸಂಸ್ಥೆಯಲ್ಲಿ ಹಲವು ಪ್ರಮುಖ ಹುದ್ದೆಗಳನ್ನು ಅಲಂಕರಿಸಿದ್ದಾರೆ.

ಅವರು ರಾಕೆಟ್ ಮತ್ತು ಬಾಹ್ಯಾಕಾಶ ನೌಕೆ ಪ್ರೊಪಲ್ಷನ್‌ನಲ್ಲಿ ಪರಿಣತಿಯನ್ನು ಹೊಂದಿದ್ದಾರೆ. ಅವರು GSLV Mk Ill ವಾಹನದ ಸಿ25 ಕ್ರಯೋಜೆನಿಕ್ ಯೋಜನೆಯ ಯೋಜನಾ ನಿರ್ದೇಶಕರಾಗಿದ್ದರು.

ನಾರಾಯಣನ್ ಪಯಣ ನಾರಾಯಣನ್ ಅವರು 1984 ರಲ್ಲಿ ಇಸ್ರೋಗೆ ಸೇರ್ಪಡೆಗೊಂಡರು ಮತ್ತು ಕೇಂದ್ರದ ನಿರ್ದೇಶಕರಾಗುವ ಮೊದಲು ವಿವಿಧ ಹುದ್ದೆಗಳನ್ನು ಅಲಂಕರಿಸಿದರು. ಆರಂಭದಲ್ಲಿ ಸುಮಾರು ನಾಲ್ಕೂವರೆ ವರ್ಷಗಳ ಕಾಲ ಅವರು ವಿಕ್ರಮ್ ಸಾರಾಭಾಯ್ ಬಾಹ್ಯಾಕಾಶ ಕೇಂದ್ರದಲ್ಲಿ ASLV- ಮತ್ತು ಪುಟ 2

ಬಿಬಿಎಂಪಿ ಚೀಫ್ ಇಂಜಿನಿಯರ್ ಕಚೇರಿ ಮೇಲೆ ಇಡಿ ದಾಳಿ

ಬಗೆದಷ್ಟು ಬಯಲಾಗ್ತಿದೆ ಕರ್ಮಕಾಂಡ!

ಬೆಂಗಳೂರು: ಬೃಹತ್ ಬೆಂಗಳೂರು ಮಹಾನಗರ ಪಾಲಿಕೆ ಚೀಫ್ ಇಂಜಿನಿಯರ್ ಕಚೇರಿ, ಚೀಫ್ ಕಮಿಷನರ್ ಕಚೇರಿ ಮೇಲೆ ದಾಳಿ ನಡೆಸಿದ ಇಡಿ ಅಧಿಕಾರಿಗಳು ಹಲವು ದಾಖಲೆಗಳನ್ನು ಕೇಳಿದ್ದಾರೆ. ಬೋರ್‌ವೆಲ್ ಅಲ್ಲದೆ ವೈಟ್ ಟಾಪಿಂಗ್, ಜಾಹೀರಾತು, ಸ್ಟಾರ್ಮ್ ವಾಟರ್ ಡ್ರೈನ್, ರಸ್ತೆ ಗುಂಡಿ ಮುಚ್ಚುವಿಕೆ ಬಗ್ಗೆಯೂ ಇಡಿ ಅಧಿಕಾರಿಗಳು ದಾಖಲೆಗಳನ್ನು ಕೇಳಿದ್ದಾರೆ ಎಂದು ತಿಳಿದುಬಂದಿದೆ.

ಕಳೆದ ಹತ್ತು ವರ್ಷ ಅಂದರೆ 2014 ರಿಂದ 2024 ರವರೆಗಿನ ಅವಧಿಯಲ್ಲಿ ನಡೆದ ಪ್ರಮುಖ ಕಾಮಗಾರಿ, ಯೋಜನೆಗಳ ಬಗೆಗಿನ ಮಾಹಿತಿಯನ್ನು ಇಡಿ ಅಧಿಕಾರಿಗಳು ಕೇಳಿದ್ದಾರೆ ಎನ್ನಲಾಗಿದ್ದು, ಅವುಗಳ ದಾಖಲೆಗಳನ್ನು ಪರಿಶೀಲನೆಗೆ ಒಳಪಡಿಸಲಿದ್ದಾರೆ.

ವಾರ್ ರೂಮ್‌ನಲ್ಲಿ ದಾಖಲೆ ಪರಿಶೀಲನೆಗೆ ವ್ಯವಸ್ಥೆ: ದಾಖಲೆ ಪರಿಶೀಲನೆಗಾಗಿ ಮೂರು ದಿನಗಳ ಕಾಲ ಪಾಲಿಕೆಯಲ್ಲೇ ಉಳಿಯಲಿರುವ ಇಡಿ ಅಧಿಕಾರಿಗಳು, ಮಂಗಳವಾರ ತಡರಾತ್ರಿ ವರೆಗೂ ಪರಿಶೀಲನೆ ನಡೆಸಿದ್ದಾರೆ. ಪಾಲಿಕೆಯ ವಾರ್ ರೂಮ್‌ನಲ್ಲಿ ಇಡಿ ಅಧಿಕಾರಿಗಳಿಗೆ

ದಾಖಲೆ ಪರಿಶೀಲನೆಗೆ ವ್ಯವಸ್ಥೆ ಮಾಡಲಾಗಿದ್ದು, ಇಂದೂ ಕೂಡ ಮುಂದುವರಿಯಲಿದೆ.

ಬ್ಯಾಂಕ್ ಬ್ಯಾಲೆನ್ಸ್ ಶೀಟ್ ಪರಿಶೀಲನೆ: ಪ್ರಮುಖವಾಗಿ ವೈಟ್ ಟಾಪಿಂಗ್, ಜಾಹೀರಾತು, ಬೃಹತ್ ರಾಜಕಾಲುವೆ, ರಸ್ತೆ ಗುಂಡಿ ಮುಚ್ಚುವ ಯೋಜನೆಯ ದಾಖಲೆಗಳನ್ನು ಪರಿಶೀಲನೆ ನಡೆಸಲಿದ್ದಾರೆ ಎನ್ನಲಾಗಿದೆ. ನಿನ್ನೆ ಕೆಲ ದಾಖಲೆಗಳ ಪರಿಶೀಲನೆ ವೇಳೆ ಲೋಪ ಕಂಡುಬಂದಿದೆ ಎಂದು ತಿಳಿದುಬಂದಿದೆ. ಈ ಹಿನ್ನೆಲೆಯಲ್ಲಿ ಪಾಲಿಕೆಯ ಹಣಕಾಸು ವಿಭಾಗದ ಬ್ಯಾಂಕ್ ಬ್ಯಾಲೆನ್ಸ್ ಶೀಟ್ ಪರಿಶೀಲನೆ ನಡೆಸಲಿದ್ದಾರೆ.

ಕಾಮಗಾರಿಗಳು ಪೂರ್ಣಗೊಳ್ಳದೆ ಬಿಲ್ ಪಾವತಿ?: ಹಣ ವರ್ಗಾವಣೆ ಬಗ್ಗೆ ಹಣಕಾಸು ವಿಭಾಗದ ಮುಖ್ಯಸ್ಥರ ಬಳಿ ಇಡಿ ಅಧಿಕಾರಿಗಳು ಮಾಹಿತಿ ಸಂಗ್ರಹ ಮಾಡಿದ್ದಾರೆ. ಕೆಲ ಕಾಮಗಾರಿಗಳು ಪೂರ್ಣಗೊಳ್ಳದೆ ಬಿಲ್ ಪಾವತಿ ಆಗಿರುವ ಬಗ್ಗೆ ಇಡಿ ಅಧಿಕಾರಿಗಳು ಮಾಹಿತಿ ಸಂಗ್ರಹಿಸಿದ್ದಾರೆ ಎನ್ನಲಾಗಿದೆ. ಡಾಂಬರೀಕರಣ ಮಾಡದೆ ಬಿಲ್ ಪಾವತಿ ಆದ ಬಗ್ಗೆ ಮಾಹಿತಿ ಪಡೆದಿದ್ದಾರೆ ಎಂದು ತಿಳಿದುಬಂದಿದ್ದು, ಇನ್ನೂ ಪಾಲಿಕೆಯ 8 ವಲಯಗಳ ಕಾಮಗಾರಿಗಳ ಬಿಲ್ ಪರಿಶೀಲನೆ ನಡೆಸಲಿದ್ದಾರೆ.

ಮಂಗಳವಾರ ತಡರಾತ್ರಿ ವರೆಗೂ ಪರಿಶೀಲನೆ: ಮಂಗಳವಾರ ಬೆಳಗ್ಗೆ 11 ಗಂಟೆಗೆ ಬಿಬಿಎಂಪಿ ಚೀಫ್ ಇಂಜಿನಿಯರ್ ಕಚೇರಿ, ಚೀಫ್ ಕಮಿಷನರ್ ಕಚೇರಿ ಮೇಲೆ ಇಡಿ ಅಧಿಕಾರಿಗಳು ದಾಳಿ ನಡೆಸಿದ್ದರು. ಏಳು ಜನ ಇಡಿ ಅಧಿಕಾರಿಗಳ ತಂಡದಿಂದ ಪುಟ 2

ವೈದ್ಯೆಯಿಂದ 2.52 ಕೋಟಿ ರೂ., 2.350 ಕೆಜಿ ಚಿನ್ನ ಪಡೆದು ವಂಚನೆ ಐಶ್ವರ್ಯಗೌಡ ಮೇಲೆ ಮತ್ತೊಂದು ಎಫ್ಐಆರ್

ಬೆಂಗಳೂರು: ಡಿ.ಕೆ ಸುರೇಶ್ ತಂಗಿ ಹೆಸರೇಳಿ ವಂಚನೆ ಮಾಡಿದ್ದ ಐಶ್ವರ್ಯಗೌಡ ಮೇಲೆ ಇದೀಗ ಮತ್ತೊಂದು ಎಫ್ ಐಆರ್ ದಾಖಲಾಗಿದೆ. ಸ್ತ್ರೀ ರೋಗ ತಜ್ಞೆ ಮಂಜುಳ ಪಾಟೀಲ್ ಅವರಿಗೂ ಕೂಡ ಐಶ್ವರ್ಯಗೌಡ ವಂಚನೆ ಮಾಡಿರುವುದಾಗಿ ಆರ್‌ಆರ್ ನಗರ ಪೊಲೀಸ್ ಠಾಣೆಯಲ್ಲಿ ದೂರು ದಾಖಲಿಸಿದ್ದಾರೆ. ವೈದ್ಯೆ ಮಂಜುಳ ಪಾಟೀಲ್ ಅವರ ಕ್ಲಿನಿಕ್ ಗೆ ಬಂದು ಐಶ್ವರ್ಯಗೌಡ ತಾನು ಡಿಕೆ ಸುರೇಶ್ ತಂಗಿ ಎಂದು ಹೇಳಿ ವೈದ್ಯೆಯನ್ನು ಪರಿಚಯ ಮಾಡಿಕೊಂಡಿದ್ದರು. ಜೊತೆಗೆ ಗೋಲ್ಡ್ ಬಿಸಿನೆಸ್, ಕೆಸಿನೊ, ಹಾಗೂ ದೊಡ್ಡ ಮಟ್ಟದಲ್ಲಿ ಬಿಸಿನೆಸ್ ಮಾಡುತ್ತಿರುವುದಾಗಿ ತಿಳಿಸಿದ್ದಳು. 2022ರಿಂದ ಹಂತ ಹಂತವಾಗಿ ಹೂಡಿಕೆ ನೆಪದಲ್ಲಿ ಐಶ್ವರ್ಯಾಗೌಡ ಹಣ ಪಡೆದಿರುತ್ತಾಳೆ. ಒಟ್ಟು 2.52 ಕೋಟಿ ಹಣ ಹಾಗೂ 2.350 ಕೆಜಿ ಚಿನ್ನಾಭರಣ ಪಡೆದು ವಂಚನೆ ಮಾಡಿದ್ದಾಳೆ ಎಂದು ವೈದ್ಯೆ ದೂರಿನಲ್ಲಿ ಉಲ್ಲೇಖಿಸಿದ್ದಾರೆ.

ಚಂದ್ರಲೇಔಟ್‌ನಲ್ಲಿ ಎಫ್ ಐಆರ್ ದಾಖಲಾಗಿದ್ದ ಬಗ್ಗೆ ತಿಳಿದು ವೈದ್ಯೆ ಶಾಕ್‌ಗೆ ಒಳಗಾಗಿದ್ದರು. ಬಳಿಕ ವೈದ್ಯೆ ಮನೆ ಬಳಿ ಹೋಗಿ ಐಶ್ವರ್ಯ ಡ್ರೈವರ್ ಧನಂಜಯ್ಯ ಐಶ್ವರ್ಯಾಗೆ ಕಾಲ್ ಮಾಡಿ ಕೊಟ್ಟಿದ್ದ. ಕೊಟ್ಟಿರುವ ಹಣದ ಬಗ್ಗೆ ದೂರು ಕೊಟ್ಟರೆ ಸರಿ ಇರಲ್ಲ ಎಂದು ಫೋನ್‌ನಲ್ಲಿ ಐಶ್ವರ್ಯಾ ಬೆದರಿಕೆ ಹಾಕಿದ್ದರು. ಜೊತೆಗೆ ಹಣ ಕೇಳಲು ಮನೆ ಬಳಿ ಹೋದಾಗಲೂ ಕೂಡ ಐಶ್ವರ್ಯ ಡ್ರೈವರ್‌ಗಳಾದ ಅಶ್ವಥ್ ಹಾಗೂ ಧನಂಜಯ್ಯ ಬೆದರಿಕೆ ಹಾಕಿದ್ದರು. ಸದ್ಯ ಈ ಸಂಬಂಧ ಆರ್‌ಆರ್‌ನಗರ ಪೊಲೀಸ್ ಠಾಣೆಯಲ್ಲಿ ಐಶ್ವರ್ಯಗೌಡ ಹಾಗು ಇಬ್ಬರು ಡ್ರೈವರ್‌ಗಳಾದ ಅಶ್ವಥ್ ಗೌಡ ಹಾಗೂ ಧನಂಜಯ್ಯನ ವಿರುದ್ಧ ಎಫ್ಐಆರ್ ದಾಖಲಾಗಿದೆ.

ಬಂಡೀಪುರ ಅರಣ್ಯದಲ್ಲಿ ರಾತ್ರಿ ಸಂಚಾರ ಇಲ್ಲ: ಈಶ್ವರ್ ಖಂಡ್ರೆ

ಬೆಂಗಳೂರು: ಬಂಡೀಪುರ ಅರಣ್ಯದಲ್ಲಿ ರಾತ್ರಿ ಸಂಚಾರ ಇಲ್ಲ ಎಂದು ಅರಣ್ಯ ಸಚಿವ ಈಶ್ವರ್ ಖಂಡ್ರೆ ಪುನರುಚ್ಚರಿಸಿದ್ದಾರೆ. ನಗರದಲ್ಲಿ ಸುದ್ದಿಗಾರರೊಂದಿಗೆ ಅವರು ಮಾತನಾಡಿದ್ದಾರೆ. ಈ ವೇಳೆ ಬಂಡೀಪುರ ಅರಣ್ಯದಲ್ಲಿ ರಾತ್ರಿ ಸಂಚಾರಕ್ಕೆ ಅವಕಾಶ ನೀಡುವ ಪರವಾಗಿ ವಯನಾಡು ಸಂಸದೆ ಪ್ರಿಯಾಂಕಾ ಗಾಂಧಿಯವರು ಇತ್ತೀಚೆಗೆ ಮಾತಾಡಿದ್ದರು. ಡಿಸಿಎಂ ಡಿ.ಕೆ. ಶಿವಕುಮಾರ್ ಅವರಿಂದಲೂ ಪ್ರಿಯಾಂಕಾ ಗಾಂಧಿ ಅವರ ನಿಲುವಿಗೆ ಬೆಂಬಲ ವ್ಯಕ್ತವಾಗಿತ್ತು. ಈ ವಿಚಾರಕ್ಕೆ ಪ್ರತಿಕ್ರಿಯೆ ನೀಡಿದ ಅವರು, ಸದ್ಯ ರಾತ್ರಿ 9 ಗಂಟೆವರೆಗೆ ಮಾತ್ರ ರಾತ್ರಿ ಸಂಚಾರಕ್ಕೆ ಅವಕಾಶ ಇದೆ. ಅದು

ಹೊರತುಪಡಿಸಿ ರಾತ್ರಿ 9 ಗಂಟೆ ನಂತರ 2 ಬಸ್‌ಗಳ ಮಾತ್ರ ಸಂಚಾರಕ್ಕೆ ಅವಕಾಶ ಕೊಡಲಾಗಿದೆ ಎಂದು ತಿಳಿಸಿದ್ದಾರೆ. ಇದನ್ನು ಹೊರತುಪಡಿಸಿ ಆಸ್ಪತ್ರೆ ಸೇರಿ ಎಮರ್ಜೆನ್ಸಿ ಇದ್ದರೆ ಅದಕ್ಕೂ ಅವಕಾಶ ಮಾಡಿಕೊಡಲಾಗಿದೆ. ಉಳಿದಂತೆ ವನ್ಯಜೀವಿ ಸಂರಕ್ಷಣೆ ಹಿನ್ನಲೆ ರಾತ್ರಿ ಸಂಚಾರಕ್ಕೆ ಅವಕಾಶ ಇಲ್ಲ. ಹೀಗಾಗಿ ರಾತ್ರಿ ಸಂಚಾರ ಸಾಧ್ಯವಿಲ್ಲ. ಈ ಬಗ್ಗೆ ನಮ್ಮ ನಾಯಕರಿಗೆ ಏನಾದರೂ ಮಾಹಿತಿ ಅಗತ್ಯವಿದ್ದರೆ ಮನವರಿಕೆ ಮಾಡುತ್ತೇನೆ ಎಂದಿದ್ದಾರೆ.

ನನ್ನನ್ನು ಟಾರ್ಗೆಟ್ ಮಾಡುವುದು ಮುಖ್ಯವಲ್ಲ, ಗುತ್ತಿಗೆದಾರರ ಬಾಕಿ ಪಾವತಿಸಿ

ನವದೆಹಲಿ: ರಾಜ್ಯ ಕಾಂಗ್ರೆಸ್ ಸರ್ಕಾರದ ಮೇಲೆ 60% ಕಮಿಷನ್ ಆರೋಪವನ್ನು ಮತ್ತಷ್ಟು ತೀವ್ರಗೊಳಿಸಿರುವ ಕೇಂದ್ರ ಸಚಿವ ಹೆಚ್.ಡಿ ಕುಮಾರಸ್ವಾಮಿ ಅವರು ಮುಖ್ಯಮಂತ್ರಿ ಸಿದ್ದರಾಮಯ್ಯ ವಿರುದ್ಧ ತೀವ್ರ ವಾಗ್ದಾಳಿ ನಡೆಸಿದ್ದಾರೆ. ಮಾಧ್ಯಮಗಳಲ್ಲಿ ಬಂದಿರುವ ವರದಿಗಳ ತುಣುಕುಗಳನ್ನು ಟ್ಯಾಗ್ ಮಾಡಿ ಸರ್ಕಾರದ ವಿರುದ್ಧ ಪರ್ಸಂಟೇಜ್ ದಾಳಿ ಮಾಡಿರುವ ಅವರು, ಇಲ್ಲಿದೆ ನೋಡಿ ನಿಮ್ಮ ಲೂಟಿಗೆ ಸಾಕ್ಷಿಗುಡ್ಡೆ ಎಂದು ಆಕ್ರೋಶ ವ್ಯಕ್ತಪಡಿಸಿದ್ದಾರೆ.

ದಾಖಲೆ ಕೊಡಿ, ದಾಖಲೆ ಕೊಡಿ ಎನ್ನುತ್ತಿದ್ದಿರಿ. ಇಲ್ನೋಡಿ ಸನ್ಮಾನ್ಯ ಸಿದ್ದರಾಮಯ್ಯನವರೇ, ನಿಮ್ಮ ಖೊಟ್ಟಿ ಗ್ಯಾರಂಟಿ ಸರ್ಕಾರದ ಲೂಟಿಗೆ ಸಾಕ್ಷಿಗುಡ್ಡೆ. ಪತ್ರಿಕೆಯವರೇ ನಿಮ್ಮ ಸಾಕ್ಷಿಗುಡ್ಡೆಯ ಸಾಕ್ಷಾತ್ಕಾರ ಮಾಡಿಸಿದ್ದಾರೆ. ನಿಮ್ಮ ಸರ್ಕಾರ ಗುತ್ತಿಗೆದಾರರನ್ನು ಎಷ್ಟು ನಿರ್ಲಜ್ಜವಾಗಿ ಸುಲಿಗೆ ಮಾಡುತ್ತಿದೆ ಎನ್ನುವುದಕ್ಕೆ ಈ ಸಾಕ್ಷಿಗುಡ್ಡೆ ಸಾಕ್ಷ್ಯ ಸಾಲದೇ ಮುಖ್ಯಮಂತ್ರಿಗಳೇ ಎಂದು ಪ್ರಶ್ನಿಸಿದ್ದಾರೆ. ಚೆಂಬು ಹಾಕಿ ಹಂಡೆ ಹೊಡೆದರು ಎನ್ನುವಂತೆ ಗ್ಯಾರಂಟಿ ಹೆಸರಿನಲ್ಲಿ ಬಿಡಿಗಾಸು ಕೊಟ್ಟು ಕೋಟಿ ಕೋಟಿ ಲೂಟಿ ಮಾಡುತ್ತಿದ್ದೀರಿ. ಗುತ್ತಿಗೆದಾರರ 32,000 ಕೋಟಿಯಷ್ಟು ಬಿಲ್ ಬಾಕಿ ಬಿದ್ದಿದೆ. ಈ ಬಾಕಿ ಮೇಲೆ ನಿಮ್ಮ ಪರ್ಸಂಟೇಜ್ ಕರಿನೆರಳು ಕೂಡ ಬಿದ್ದಿದೆ. ಸಾಲ ಮಾಡಿ ಕಾಮಗಾರಿ ಮಾಡಿರುವ ಗುತ್ತಿಗೆದಾರರು ದಯಾಮರಣಕ್ಕೆ ಅರ್ಜಿ ಬರೆಯುತ್ತಿದ್ದಾರೆ ಎಂದು ಕೇಂದ್ರ ಕಳವಳ ವ್ಯಕ್ತಪಡಿಸಿದರು. ಗುತ್ತಿಗೆದಾರರ ಬಿಲ್ ಬಾಕಿ ಪಟ್ಟಿ ನೋಡಿ. ಜಲ ಸಂಪನ್ಮೂಲದಲ್ಲಿ 14,600 ಕೋಟಿ ರೂ, ಲೋಕೋಪಯೋಗಿಯಲ್ಲಿ 10,000 ಕೋಟಿ ರೂ, ಗ್ರಾಮೀಣಾಭಿವೃದ್ಧಿ ಪಂಚಾಯತ್ ರಾಜ್‌ನಲ್ಲಿ 3,100 ಕೋಟಿ ರೂ, ಸಣ್ಣ ನೀರಾವರಿಯಲ್ಲಿ 2,800 ಕೋಟಿ ರೂ., ಇತರೆ ಇಲಾಖೆಗಳಲ್ಲಿ 1,500 ಕೋಟಿ ರೂ. ಸೇರಿ ಒಟ್ಟು 32,000 ಕೋಟಿ ರೂ. ಬಾಕಿ ಇದೆ ಎಂದು ಹರಿಹಾಯ್ದರು. ಭಂಡತನ ಏಕೆ? ಆಗಿರುವ ತಪ್ಪು ಸರಿಪಡಿಸಿಕೊಳ್ಳಿ. ವಿನಾಕಾರಣ ಸಮರ್ಥನೆ ಲಾಯಕ್ಕಲ್ಲ. ಗುತ್ತಿಗೆದಾರರ ಬದುಕು ಉಳಿಸಿ ರಾಜ್ಯದ ಅಭಿವೃದ್ಧಿ ಕಡೆಗೆ ಗಮನ ಹರಿಸಿ. ಇದ್ದಿದ್ದನ್ನು ಇದ್ದಹಾಗೆ ಹೇಳಿದ್ದೇನೆ. ನೀವೂ, ನಿಮ್ಮ ಸಂಪುಟ ನನ್ನ ಮೇಲೆ ವಾಗ್ಯುದ್ಧಕ್ಕಿಳಿದರೆ ಉಪಯೋಗವೇನು? ಗುತ್ತಿಗೆದಾರರ ಬಾಕಿ ಪಾವತಿಗಿಂತ ನನ್ನನ್ನು ಟಾರ್ಗೆಟ್ ಮಾಡುವುದು ಮುಖ್ಯವಲ್ಲ ಎಂದು ಸಿಎಂ ಮತ್ತು ಸಚಿವರಿಗೆ ಕಿವಿಮಾತು ಹೇಳಿದರು.

ಸರ್ಕಾರ ಕೊಟ್ಟ ಹಣ ಖರ್ಚು ಮಾಡದ ಅಧಿಕಾರಿಗಳ ವಿರುದ್ಧ ಸಿಎಂ ಕೆಂಡಾಮಂಡಲ

ಬೆಂಗಳೂರು: ಸರ್ಕಾರ ಕೊಟ್ಟ ಹಣವನ್ನು ಖರ್ಚು ಮಾಡದೆ ವರ್ಷದ ಕೊನೆ ತಿಂಗಳಲ್ಲಿ ಖರ್ಚು ಮಾಡುವ ಅಧಿಕಾರಿಗಳ ಅಭ್ಯಾಸದ ವಿರುದ್ಧ ಸಿಎಂ ಸಿದ್ದರಾಮಯ್ಯ ಗರಂ ಆದರು. ಸಿಎಂ ನೇತೃತ್ವದಲ್ಲಿ ನಡೆದ ಸಮಾಜ ಕಲ್ಯಾಣ ಇಲಾಖೆಯ ಪ್ರಗತಿ ಸಭೆಯಲ್ಲಿ ನಡೆಸಿದ ಸಿಎಂ, ಸಮಾಜ ಕಲ್ಯಾಣ ಇಲಾಖೆಯ ಅಧಿಕಾರಿಗಳನ್ನು ತೀವ್ರ ತರಾಟೆಗೆ ತೆಗೆದುಕೊಂಡರು.

ಗೃಹ ಕಚೇರಿ ಕೃಷ್ಣದಲ್ಲಿ ಎರಡೂವರೆ ಗಂಟೆ ಕಾಲ ಸಮಾಜ ಕಲ್ಯಾಣ ಇಲಾಖೆಯ ಪ್ರಗತಿ ಪರಿಶೀಲಿಸಿದ ಮುಖ್ಯಮಂತ್ರಿಗಳು ಅಧಿಕಾರಿಗಳನ್ನು ತೀವ್ರ ತರಾಟೆಗೆ ತೆಗೆದುಕೊಂಡು ಸ್ಪಷ್ಟ ಸೂಚನೆ ನೀಡಿದರು. ವರ್ಷದ ಕೊನೆ ತಿಂಗಳಲ್ಲೇ ಖರ್ಚು ಮಾಡುವ ಅಸಹ್ಯ ಅಭ್ಯಾಸ ಬೆಳೆಸಿಕೊಂಡಿದ್ದೀರಿ. ಬಡವರಿಗೆ, ಅರ್ಹ ಫಲಾನುಭವಿಗಳಿಗೆ ಹಂಚಲು ಕೊಟ್ಟ ಹಣವನ್ನು ಖರ್ಚು ಮಾಡದೆ ಇಟ್ಟುಕೊಂಡು ಕೂರುವುದಕ್ಕಾ ನೀವು ಇರುವುದು ಎಂದು

ಪ್ರಶ್ನಿಸಿದ ಮುಖ್ಯಮಂತ್ರಿಗಳು ತಪ್ಪಿತಸ್ಥರ ವಿರುದ್ಧ ಕ್ರಮ ಕೈಗೊಳ್ಳಿ ಎಂದು ಸರ್ಕಾರದ ಮುಖ್ಯಕಾರ್ಯದರ್ಶಿ ಶಾಲಿನಿ ರಜನೀಶ್ ಅವರಿಗೆ ಸೂಚಿಸಿದರು.

2024–25 ನೇ ಸಾಲಿನ ಆಯವ್ಯಯದಲ್ಲಿ ಸಮಾಜ ಕಲ್ಯಾಣ ಇಲಾಖೆಗೆ 5,377 ಕೋಟಿ ರೂ. ಅನುದಾನ ಒದಗಿಸಲಾಗಿದೆ. ಇದುವರೆಗೆ ಅನುದಾನ 3,631 ಕೋಟಿ ರೂ. ಬಿಡುಗಡೆಯಾಗಿದ್ದು, ಈ ಹಣ ಕೂಡ ಪೂರ್ತಿ ಖರ್ಚು ಮಾಡದ ಬಗ್ಗೆ ತೀವ್ರವಾಗಿ ಪ್ರಶ್ನಿಸಿದರು. ಜೊತೆಗೆ ಅಂಬೇಡ್ಕರ್ ನಿಗಮದಲ್ಲಿ 900 ಕೋಟಿ, ಭೋವಿ ನಿಗಮದಲ್ಲಿ 107 ಕೋಟಿ ಸೇರಿ ಎಲ್ಲಾ ನಿಗಮಗಳಲ್ಲಿ ನೂರಾರು ಕೋಟಿ ಹಣ ಇದ್ದರೂ ಖರ್ಚು ಮಾಡದ ನಿಗಮದ ಎಂಡಿ ಗಳಿಗೆ ನೋಟಿಸ್ ನೀಡಿ, ಅಗತ್ಯ ಬಿದ್ದರೆ ಸಸ್ಪೆಂಡ್ ಮಾಡುವಂತೆ ಖಡಕ್ ಸೂಚನೆ ನೀಡಿದರು.

ಇಲಾಖೆಗೆ ಸರ್ಕಾರದಿಂದ ಕೊಟ್ಟ ಹಣದಲ್ಲಿ 2,892 ಕೋಟಿ ಮಾತ್ರ ವೆಚ್ಚ ಮಾಡಲಾಗಿದೆ. ಉಳಿದದ್ದು ಹಾಗೇ ಇರುವ ಬಗ್ಗೆ ಅಸಮಾಧಾನ ವ್ಯಕ್ತಪಡಿಸಿ, ಮಾರ್ಚ್ ಅಂತ್ಯದ ವರೆಗೆ ಕಾಯದೆ ಆಯವ್ಯಯದಲ್ಲಿ ಒದಗಿಸಿರುವ ಅನುದಾನ ಸಮರ್ಪಕವಾಗಿ ವೆಚ್ಚ ಮಾಡಲು ಕ್ರಮ ಕೈಗೊಳ್ಳಬೇಕು ಎಂದು ಸೂಚನೆ ನೀಡಿದರು.

ಪರಂ ನಿವಾಸದಲ್ಲಿ ನಡೆಯಬೇಕಿದ್ದ 'ಡಿನ್ನರ್ ಮೀಟಿಂಗ್' ಕ್ಯಾನ್ಸಲ್!

ಬೆಂಗಳೂರು: ಇತ್ತೀಚೆಗೆ ಸಚಿವ ಸತೀಶ್ ಜಾರಕಿಹೊಳಿ ನಿವಾಸದಲ್ಲಿ ಅಹಿಂದ ವರ್ಗದ ಸಚಿವರು ಸೇರಿದಂತೆ ಸಿಎಂ ಸಿದ್ದರಾಮಯ್ಯನವರು ಕೂಡ ಡಿನ್ನರ್ ಮೀಟಿಂಗ್‌ನಲ್ಲಿ ಭಾಗವಹಿಸಿದ್ದರು. ಈ ಕುರಿತು ರಾಜ್ಯ ರಾಜಕಾರಣದಲ್ಲಿ ಹಲವು ರೀತಿಯ ಚರ್ಚೆಗಳಿಗೆ ಕಾರಣವಾಗಿತ್ತು. ಇದರ ಬೆನ್ನಲ್ಲೆ ಇಂದು ಗೃಹ ಸಚಿವ ಜಿ.ಪರಮೇಶ್ವರ್ ನಿವಾಸದಲ್ಲಿ ದಲಿತ ಸಚಿವರ ಡಿನ್ನರ್ ಮೀಟಿಂಗ್ ಕರೆಯಲಾಗಿತ್ತು. ಆದ್ರೆ ಹೈಕಮಾಂಡ್ ಮಧ್ಯಪ್ರವೇಶಿಸಿದ್ದು ನಾಳೆ ನಡೆಯಬೇಕಿದ್ದ ಡಿನ್ನರ್ ಮೀಟಿಂಗ್ ಅನ್ನು ಮುಂದೂಡಿದ್ದಾರೆ.

ದಲಿತ ಸಚಿವರ ಡಿನ್ನರ್ ಮೀಟಿಂಗ್‌ಗೆ ಬ್ರೇಕ್: ಈಗಾಗಲೇ ಮೊನ್ನೆ ನಡೆಸಿರುವ ಡಿನ್ನರ್ ಮೀಟಿಂಗ್‌ಗೆ ಸಂಬಂಧಿಸಿದಂತೆ ನಾನಾ ರೀತಿಯ ಚರ್ಚೆಗಳು ನಡೆಯುತ್ತಿರುವುದರಿಂದ ನಾಳೆ ದಲಿತ ಸಚಿವರುಗಳ ಡಿನ್ನರ್ ಮೀಟಿಂಗ್ ನಡೆದರೆ ಇನ್ನಷ್ಟು ತಪ್ಪು ಸಂದೇಶಗಳು ಹೋಗಬಹುದು ಎಂದು ಎಚ್ಚೆತ್ತುಕೊಂಡಿರುವ ಕಾಂಗ್ರೆಸ್ ಹೈಕಮಾಂಡ್ ದಲಿತ ಸಚಿವರ ಡಿನ್ನರ್ ಮೀಟಿಂಗ್‌ಗೆ ಬ್ರೇಕ್ ಹಾಕುವಲ್ಲಿ ಯಶಸ್ವಿಯಾಗಿದೆ. ಸಚಿವ ಜಿ. ಪರಮೇಶ್ವರ್ ಅವರಿಗೆ ಕರೆ ಮಾಡಿದ ಕಾಂಗ್ರೆಸ್ ಉಸ್ತುವಾರಿ ಸುರ್ಜೇವಾಲ ಭೋಜನಕೂಟ ಮುಂದೂಡುವಂತೆ ಮನವಿ ಮಾಡಿದ್ದಾರೆ.

ಪರಂ ಜೊತೆ ಫೋನ್ ಮಾಡಿ ಮಾತನಾಡಿದ ಸುರ್ಜೇವಾಲಾ: ಡಿನ್ನರ್ ಮೀಟಿಂಗ್ ಬ್ರೇಕ್ ಹಾಕಿದ ಹೈಕಮಾಂಡ್ ನಿರ್ಧಾರದ ಹಿಂದೆ ಹಲವು ಲೆಕ್ಕಾಚಾರಗಳಿದ್ದು, ಪರಮೇಶ್ವರ್ ಜೊತೆ ಸುರ್ಜೇವಾಲಾ ಫೋನ್‌ನಲ್ಲಿ ಮಾತುಕತೆ ನಡೆಸಿದ್ದಾರೆ. ಎಸ್‌ಸಿ, ಎಸ್‌ಟಿ ಸಚಿವರು, ಶಾಸಕರ ಡಿನ್ನರ್ ಕರೆದಿದ್ದೀರ. ಉದ್ದೇಶ ಒಳ್ಳೆಯದೇ ಆದ್ರೆ, ಈ ಸಂದರ್ಭದಲ್ಲಿ ಬೇಡ.

ಸಮುದಾಯದ ಸಮಸ್ಯೆ ಅನ್ನೋದು ಗೊತ್ತಿದೆ. ಆದರೆ ಈಗ ಬೇರೆಯದೇ ಅರ್ಥ ಹೋಗ್ತಿದೆ. ಮಾಧ್ಯಮಗಳಲ್ಲಿ ವಿಭಿನ್ನ ಚರ್ಚೆಗಳಾಗ್ತಿವೆ. ಹಾಗಾಗಿ ನಾಳಿನ ಡಿನ್ನರ್ ಮುಂದೂಡಿಕೆ ಮಾಡಿ ಎಂದು ಮನವಿ ಮಾಡಿದ್ದಾರೆ. ಸುರ್ಜೇವಾಲ ಸಲಹೆ ಮೇರೆಗೆ ನಾಳೆ ಕರೆದಿದ್ದ ಭೋಜನಕೂಟವನ್ನು ಗೃಹ ಸಚಿವ ಪರಮೇಶ್ವರ್ ಮುಂದೂಡಿದ್ದಾರೆ.

ವೇಣುಗೋಪಾಲ್ ಭೇಟಿಯಾದ ಡಿಕೆಶಿ: ಈ ನಡುವೆ ಇಂದು ಉಪಮುಖ್ಯಮಂತ್ರಿ ಡಿಕೆ ಶಿವಕುಮಾರ್ ಅವರು, ಇಂದು ವೇಣುಗೋಪಾಲ್ ಅವರನ್ನು ಭೇಟಿಯಾಗಿದ್ದರು. ಭೇಟಿಯ ಸಂದರ್ಭದಲ್ಲಿ ಪರಮೇಶ್ವರ್ ಸಭೆಯ ಬಗ್ಗೆ ಡಿಕೆ ಶಿವಕುಮಾರ್ ಅವರ ವಿವರಣೆ ನೀಡಿದ್ದರು ಎನ್ನಲಾಗಿದೆ. ಡಿಕೆ ಶಿವಕುಮಾರ್ ಅವರು ಬೇಡಿಕೆಯ ಮೇಲೆ ಡಿನ್ನರ್ ಪಾರ್ಟಿಗೆ ಬ್ರೇಕ್ ಹಾಕಲಾಗಿದೆ. ಸುರ್ಜೇವಾಲಾ ಮೂಲಕ ವೇಣುಗೋಪಾಲ್ ಸಭೆಗೆ ಬ್ರೇಕ್ ಹಾಕಿದ್ದು, ಸಭೆಯನ್ನು ಮತ್ತೊಂದು ದಿನ ನಡೆಸುವಂತೆ ಸೂಚನೆ ನೀಡಿದ್ದಾರೆ.

ಶ್ರೇಯಸ್ ಪಟೇಲ್‌ಗೆ ಸೂರಜ್ ರೇವಣ್ಣ ಟಾಂಗ್

ಹಾಸನ: ವಿಧಾನ ಪರಿಷತ್ ಸದಸ್ಯ ಸೂರಜ್ ರೇವಣ್ಣ ಹಾಗೂ ಹಾಸನ ಸಂಸದ ಶ್ರೇಯಸ್ ಪಟೇಲ್ ನಡುವೆ ವಾಕ್ಸಮರ ಮುಂದುವರೆದಿದೆ. ಇಂದು ಸುದ್ದಿಗೋಷ್ಠಿಯಲ್ಲಿ ಶ್ರೇಯಸ್ ಪಟೇಲ್ ವಿರುದ್ಧ ಕಿಡಿಕಾರಿರುವ ಸೂರಜ್ ರೇವಣ್ಣ, ನೀವು ಪೆನ್‌ಡ್ರೈವ್ ಹಂಚಿ, ಅಚಾನಕ್ ಆಗಿ ಸಂಸದರಾಗಿದ್ದೀರಿ ಅಂತ ಟಾಂಗ್ ಕೊಟ್ಟಿದ್ದಾರೆ. ಸೂರಜ್ ರೇವಣ್ಣ ಎಂಎಲ್‌ಸಿ ಆಗಿ ಮೂರು ವರ್ಷದಲ್ಲಿ ಎಷ್ಟು ಗ್ರಾಮ ಪಂಚಾಯತ್‌ಗೆ ಹೋಗಿದ್ದಾರೆ? ಏನು ಕೆಲಸ ಮಾಡಿದ್ದಾರೆ ಎಂಬ ಶ್ರೇಯಸ್ ಪಟೇಲ್ ಹೇಳಿಕೆ ವಿಚಾರಕ್ಕೆ ಪ್ರತಿಕ್ರಿಯೆ ನೀಡಿದ ಸೂರಜ್ ರೇವಣ್ಣ, ಸಂಸದನಾಗಿ ಆರು ತಿಂಗಳಾಗಿದೆ. ಅವರಿಗೆ ಬುದ್ದಿ ಭ್ರಮಣೆ ಆಗಿದೆ ಅನ್ನಿಸುತ್ತೆ ಅಂತ ಟಾಂಗ್ ಕೊಟ್ಟಿದ್ದಾರೆ.

ಪೆನ್ ಡ್ರೈವ್ ಹಂಚಿ ಸಂಸದರಾಗಿದ್ದೀರಿ!: ಹಾಸನ ಸಂಸದ ಶ್ರೇಯಸ್ ಪಟೇಲ್ ವಿರುದ್ಧ ಎಂಎಲ್‌ಸಿ ಸೂರಜ್ ರೇವಣ್ಣ ಆಕ್ರೋಶ ವ್ಯಕ್ತಪಡಿಸಿದ್ದಾರೆ. ನೀವು ಪೆನ್ ಡ್ರೈವ್ ಹಂಚಿ ಅಚಾನಕ್ಕಾಗಿ ಸಂಸದರಾಗಿದ್ದೀರಿ ಅಂತ ಆರೋಪಿಸಿದ್ದಾರೆ. ನಮ್ಮ ತಂದೆ ನನಗೆ ಕೆಲಸ ಮಾಡುವುದನ್ನು ಹೇಳಿಕೊಟ್ಟಿದ್ದಾರೆ. ಆದರೆ ಮೈಕ್ ಇಟ್ಟುಕೊಂಡು, ಪುಕ್ಕಟ್ಟೆ ಪ್ರಚಾರ ತಗೆದುಕೊಳ್ಳೋದನ್ನು ಹೇಳಿಕೊಟ್ಟಿಲ್ಲ ಅಂತ ಟೀಕಿಸಿದ್ದಾರೆ.

ಸಂಸದರಿಗೆ ಮಾಹಿತಿ ಕೊರತೆ ಇರಬೇಕು ಸಂಸದರಿಗೆ ಮಾಹಿತಿ ಕೊರತೆ ಇರಬೇಕು. ಮಾಡಿರುವ ಕೆಲಸ ಕಣ್ಣೆದುರು ಇದೆ. ಒಂದು ಕ್ಷೇತ್ರಕ್ಕೆ ನಾನು ಹಣ ನೀಡಿಲ್ಲ. ಹೊಳೆನರಸೀಪುರ ವಿಧಾನಸಭಾ ಕ್ಷೇತ್ರಕ್ಕೆ ಮಾತ್ರ ಅನುದಾನ ನೀಡಿಲ್ಲ. ಇಡೀ ಜಿಲ್ಲೆಗೆ ಸಹಕಾರ ಆಗುವ ರೀತಿ ಅನುದಾನ ಕೊಟ್ಟಿದ್ದೇವೆ. ಮೂರು ವರ್ಷದಲ್ಲಿ ಐವತ್ತು ಕೋಟಿ ಅನುದಾನ ಕೊಟ್ಟಿದ್ದೇನೆ ಅಂತ ಸೂರಜ್ ರೇವಣ್ಣ ಹೇಳಿದ್ದಾರೆ. ಸಾವಿರಕ್ಕೂ ಹೆಚ್ಚು ಹಳ್ಳಿಗಳಿಗೆ ಅನುದಾನ ಹೋಗಿದೆ. ಸಾವಿರ ಹಳ್ಳಿಗಳಿಗೆ ಭೇಟಿ ಕೊಟ್ಟು ಅಭಿವೃದ್ಧಿ ಕೆಲಸಗಳಿಗೆ ಶಂಕುಸ್ಥಾಪನೆ ಮಾಡಿದ್ದೇನೆ. ಜಿಲ್ಲೆಗೆ ನಿಮ್ಮ ಕೊಡುಗೆ ಏನು? ಅಂತ ಶ್ರೇಯಸ್ ಪಟೇಲ್‌ಗೆ ಪ್ರಶ್ನಿಸಿದ್ದಾರೆ. ಜಿಲ್ಲಾ ಪಂಚಾಯತ್ ಸದಸ್ಯರಾಗಿದ್ದಾಗ ಒಂದು ಹೋಬಳಿಗೆ ಹತ್ತು ರೂಪಾಯಿ ಕೆಲಸ ಮಾಡಿಲ್ಲ. ಬೆರಳು ಮಾಡಿ ತೋರಿಸುವ ಒಂದು ಕೆಲಸ ಮಾಡಿಲ್ಲ ಅಂತ ತಿರುಗೇಟು ಕೊಟ್ಟಿದ್ದಾರೆ.

ವಾರಕ್ಕೆ ಒಂದು ದಿನ ಪ್ರೆಸ್‌ಮೀಟ್ ಮಾಡಿ, ಪ್ರಚಾರ ತೆಗೆದುಕೊಳ್ಳೋದಲ್ಲ. ನಮ್ಮ ಕುಟುಂಬದ್ದು ಏನಿದ್ದರೂ ಬಹಿರಂಗಪಡಿಸಿ ಅಂತ ಸೂರಜ್ ರೇವಣ್ಣ ಸವಾಲು ಹಾಕಿದ್ದಾರೆ. ನಮ್ಮ ಕೊಡುಗೆ ಏನು ಎಂಬುದು ಜಿಲ್ಲೆಯಲ್ಲಿ ಕಾಣುತ್ತಿದೆ. ಆದರೆ ಈಗ ಅಧಿಕಾರಿಗಳಿಗೆ ಬಹಳ ತೊಂದರೆ ನೀಡುತ್ತಿದ್ದಾರೆ. ವಿಧಾನಸೌಧಲ್ಲಿ ಯಾವ ಕೊಠಡಿಗೆ ಹೋದರೂ ಎಂಪಿ ಲೆಟರ್ ಹೆಡ್. ವರ್ಗಾವಣೆಗೆ ಧಂಧೆ ನಡೆಸುತ್ತಿದ್ದಾರೆ, ಲೆಟರ್‌ಹೆಡ್ ದಂಧೆ ಮಾಡಿಕೊಂಡಿದ್ದಾರೆ. ಲೆಟರ್‌ಹೆಡ್ ಕೊಡಲು ಎರಡು ಲಕ್ಷ ಹಣ ಪಡೆಯುತ್ತಿದ್ದಾರೆ ಅಂತ ಆರೋಪಿಸಿದ್ದಾರೆ. ನಾನು ಒಂದು ಲೆಟರ್ ವರ್ಗಾವಣೆ ಕೊಟ್ಟಿರುವುದನ್ನು ತೋರಿಸಿ ಅಂತ ಸವಾಲು ಹಾಕಿದ್ದಾರೆ.

ಪ್ಯಾಕೇಜ್ ಏನು?

ಎ ಕೆಟಗರಿ: ನಕ್ಸಲರು ರಾಜ್ಯದವರೇ ಆಗಿ, ಆಕ್ಟೀವ್ ಆಗಿದ್ದು ಕೇಸ್ ಇದ್ದರೆ ಅಂತಹವರಿಗೆ ಎ ಕೆಟಗರಿ ಅಡಿಯಲ್ಲಿ 7.50 ಲಕ್ಷ ರೂ. ಹಣವನ್ನು ನೀಡಲಾಗುತ್ತದೆ.

ಬಿ ಕೆಟಗರಿ: ನಕ್ಸಲರು ಹೊರರಾಜ್ಯದವರಾಗಿ, ಶಸ್ತ್ರಸಜ್ಜಿತ ನಕ್ಸಲ್ ಗುಂಪಿನ ಸದಸ್ಯನಾಗಿದ್ದು, ಆತನ ಮೇಲೆ ಒಂದಕ್ಕಿಂತ ಹೆಚ್ಚು ಪ್ರಕರಣ ಇದ್ದರೆ 4 ಲಕ್ಷ ರೂ. ಹಣ ನೀಡಲಾಗುತ್ತದೆ.

ಸಿ ಕೆಟಗರಿ: ಎಡಪಂಥೀಯ ಭಯೋತ್ಪಾದನಾ ಚಟುವಟಿಕೆ ಬೆಂಬಲಿಸುವ ನಕ್ಸಲರ ಸಂಪರ್ಕ ಹೊಂದಿ, ಪ್ರಕರಣಗಳು ಇದ್ದರೆ ಅಂತಹವರಿಗೆ 2 ಲಕ್ಷ ರೂ. ಹಣವನ್ನು ಸರ್ಕಾರ ನೀಡುತ್ತದೆ. ನಕ್ಸಲರು ಒಟ್ಟು ಮೂರು ಭಾಗಗಳಾಗಿ ಹಣ ಪಡೆಯುತ್ತಾರೆ.

ಇನ್ನು ಆಯುಧಗಳನ್ನು ಹಾಜರುಪಡಿಸಿದರೆ ಕೆಟಗರಿ ಹಾಗೂ ಆಯುಧಗಳ ಮೇಲೆ ಹಣ ನೀಡಲಾಗುತ್ತದೆ. ಅಲ್ಲದೇ ಶರಣಾದ ನಕ್ಸಲರ ವ್ಯಾಪಾರ, ವೃತ್ತಿಗೆ ಸರ್ಕಾರ ಸಹಕಾರ ನೀಡುತ್ತದೆ. ನಕ್ಸಲರು ತರಬೇತಿ ಸಂಸ್ಥೆಗೆ ಸೇರಿದ ಬಳಿಕ ವರ್ಷದವರೆಗೆ 5,000 ರೂ. ಹಣ ನೀಡಲಾಗುವುದು. ಇಷ್ಟು ಮಾತ್ರವಲ್ಲದೇ ಶರಣಾಗುವ ನಕ್ಸಲರಿಗೆ ಸರ್ಕಾರದ ಎಲ್ಲಾ ಸೌಲಭ್ಯವನ್ನು ಸರ್ಕಾರ ನೀಡುತ್ತದೆ.

ಕೇಸ್‌ಗಳಿವೆ?

ಶರಣಾಗತಿ ಸಮಿತಿ ಮತ್ತು ಶಾಂತಿಗಾಗಿ ನಾಗರೀಕ ಸಮಿತಿ ನಡೆಸಿದ ಮಾತುಕತೆ ಯಶಸ್ವಿಯಾಗಿದೆ.

ಯಾರ ಮೇಲೆ ಏನು ಕೇಸ್?: ಮುಂಡಗಾರು ಲತಾ ವಿರುದ್ಧ 59 ಪ್ರಕರಣಗಳು ದಾಖಲಾಗಿವೆ. ಸುಂದರಿ ವಿರುದ್ಧ ಉಡುಪಿ, ದ.ಕನ್ನಡದಲ್ಲಿ 3 ಕೇಸ್‌ಗಳು, ಜಯಣ್ಣ ಮೇಲೆ ಉಡುಪಿ, ಮಂಗಳೂರಿನಲ್ಲಿ 3 ಪ್ರಕರಣಗಳಿವೆ, ವನಜಾಕ್ಷಿ ವಿರುದ್ಧ15 ಕೇಸ್ ದಾಖಲಾಗಿವೆ. ಕೆ.ವಸಂತ ಮತ್ತು ಟಿ.ಎನ್. ಜೀಶಾ ವಿರುದ್ಧ ಹಲವು ಕೇಸ್‌ಗಳಿವೆ.

ಮುಂಡಗಾರು ಲತಾ: ಮುಂಡಗಾರು ಲತಾ ಶೃಂಗೇರಿಯ ಜೆ.ಸಿ.ಬಿ.ಎಂ. ಕಾಲೇಜಿನಲ್ಲಿ ವಿದ್ಯಾಭ್ಯಾಸ ಮಾಡಿದ ಬಳಿಕ ಪಿಯುಸಿ ವ್ಯಾಸಂಗ ಅರ್ಧಕ್ಕೆ ಮೊಟಕುಗೊಳಿಸಿದ್ದಾರೆ. ಕುದುರೆಮುಖ ವಿಮೋಚನಾ ಚಳುವಳಿ ಮುಖಾಂತರ ನಕ್ಸಲ್ ಹೋರಾಟದಲ್ಲಿ ಸಕ್ರಿಯರಾಗಿದ್ದರು. ಕುದುರೆಮುಖ ರಾಷ್ಟ್ರೀಯ ಉದ್ಯಾನವನ ಉಳಿಸಿ ವಿರೋಧಿ ಹೋರಾಟ ಸಮಿತಿಯ ನಾಯಕಿಯಾಗಿದ್ದರು.

ಸುಂದರಿ: ದಕ್ಷಿಣ ಕನ್ನಡ ಜಿಲ್ಲೆಯ ಬೆಳ್ತಂಗಡಿಯ ಕುತ್ಲೂರಿನ ನಿವಾಸಿಯಾಗಿದ್ದ ಸುಂದರಿ ಸಹೋದರ ವಸಂತ ಅಲಿಯಾಸ್ ಆನಂದ್ ಕೂಡ ನಕ್ಸಲ್ ಆಗಿದ್ದನು. ಸಹೋದರನ ಹಿಂದೆಯೇ ಸುಂದರಿ ಕೂಡ ನಕ್ಸಲ್ ಚಟುವಟಿಕೆಗೆ ಎಂಟ್ರಿಯಾಗಿದ್ದರು. 2010ರ ಎನ್‌ಕೌಂಟರ್‌ನಲ್ಲಿ ಆನಂದ್ ಹತ್ಯೆಯಾಗಿದ್ದ. ಸದ್ಯ ಕುದುರೆಮುಖ ಅರಣ್ಯ ಪ್ರದೇಶದಲ್ಲಿ ನಕ್ಸಲ್ ನಾಯಕಿ ಸುಂದರಿ ಇದ್ದಾರೆ.

ವನಜಾಕ್ಷಿ: ಭೂ ಮಾಲೀಕರ ವಿರುದ್ಧ ಹೋರಾಟಕ್ಕೆ ಧುಮುಕಿ ನಕ್ಸಲರ ಹಾದಿಗೆ ಎಂಟ್ರಿ. ವಿದ್ಯಾಭ್ಯಾಸಕ್ಕೂ ಕೊರತೆಯಾಗಿದ್ದ ವನಜಾಕ್ಷಿ ಉಳ್ಳವರ ವಿರುದ್ಧ ಆಕ್ರೋಶ ವ್ಯಕ್ತಪಡಿಸುತ್ತಿದ್ದರು. ನಕ್ಸಲಿಸಂಗೆ ಎಂಟ್ರಿಯಾಗಿ ಅಲ್ಲಿಂದ ಹೋರಾಟದಲ್ಲಿ ನಿರಂತರವಾಗಿ ಸಾಗಿದ್ದರು.

ಮಾರೆಪ್ಪ ಅರೋಳಿ ಜಯಣ್ಣ: ರಾಯಚೂರು ಜಿಲ್ಲೆಯ ಮಾನ್ವಿ ತಾಲೂಕಿನ ಆರೋಳಿ ಗ್ರಾಮದ ನಿವಾಸಿಯಾ ಮಾರೆಪ್ಪ ಬಡವರ ಮೇಲೆ ಶ್ರೀಮಂತರ ದಬ್ಬಾಳಿಕೆ ವಿರೋಧಿಸಿ ನಕ್ಸಲಿಸಂಗೆ ಎಂಟ್ರಿಯಾಗಿದ್ದರು. ಪಶ್ಚಿಮ ಘಟಗಳ ಆದಿವಾಸಿಗಳ ಹಕ್ಕುಗಳಿಗೆ ನಕ್ಸಲ್ ಚಳುವಳಿಯಲ್ಲಿ ಭಾಗಿ. ಕುದುರೆಮುಖ ರಾಷ್ಟ್ರೀಯ ಉದ್ಯಾನವನ ಉಳಿಸಿ ವಿರೋಧಿ ಹೋರಾಟದಲ್ಲೂ ಸಕ್ರಿಯ

ಕೆ.ವಸಂತ: ಮೂಲತಃ ತಮಿಳುನಾಡಿನವರಾಗಿರುವ ಕೆ ವಸಂತ ಕುದುರೆಮುಖ ರಾಷ್ಟ್ರೀಯ ಉದ್ಯಾನವನ ಉಳಿಸಿ ವಿರೋಧಿ ಹೋರಾಟದಲ್ಲಿ ಸಕ್ರಿಯ.

ಟಿ.ಎನ್. ಜೀಶಾ: ಕೇರಳದ ಮೂಲದವರಾಗಿದ್ದು ನಕ್ಸಲ್ ಹೋರಾಟದ ಮೂಲಕ ರಾಜ್ಯಕ್ಕೆ ಎಂಟ್ರಿ. ಕರ್ನಾಟಕದ ಕರಾವಳಿ ಭಾಗದ ಹೋರಾಟದಲ್ಲೂ ಸಕ್ರಿಯ.

ಡಿಕೆಶಿ ಬ್ರೇಕ್

ಡಿನ್ನರ್ ಮೀಟಿಂಗ್ ಬಗ್ಗೆ ತರಹೇವಾರಿ ಸುದ್ದಿ ಹಬ್ಬಿದೆ. ಡಿನ್ನರ್ ರಾಜಕೀಯದಿಂದ ಪಕ್ಷದ ವರ್ಚಸ್ಸಿಗೆ ಧಕ್ಕೆ ಆಗುತ್ತದೆ ಮತ್ತು

ಮೊದಲನೇ ಪುಟದಿಂದ...

ಕಾರ್ಯಕರ್ತರಿಗೆ ತಪ್ಪು ಸಂದೇಶ ರವಾನೆಯಾಗುತ್ತದೆ. ಇಂತಹ ಚಟುವಟಿಕೆಗಳನ್ನು ಕೂಡಲೇ ನಿಲ್ಲಿಸುವಂತೆ ಸೂಚಿಸಬೇಕು. ನಾನು ಡಿನ್ನರ್ ಪಾಲಿಟಿಕ್ಸ್ ಮಾಡಿದರೆ ಬೇರೆ ಸಂದೇಶ ಹೋಗುತ್ತದೆ. ಪಕ್ಷದ ಅಧ್ಯಕ್ಷನಾಗಿ ಪಕ್ಷದ ಶಿಸ್ತು ಮುಖ್ಯ ಎಂದು ಸುಮ್ಮನಿದ್ದೇನೆ ಎಂದು ದೂರು ನೀಡಿದ್ದಾರೆ ಎನ್ನಲಾಗುತ್ತಿದೆ.

ಎಲ್ಲದ್ದಕ್ಕೂ ಬ್ರೇಕ್?

ಡಿಕೆಶಿ ದೂರು: ಡಿಕೆಶಿ ವಿದೇಶ ಪ್ರವಾಸ ಕೈಗೊಂಡಿದ್ದಾಗಲೇ ಸಿಎಂ ಸಿದ್ದರಾಮಯ್ಯ ಆಪ್ತರ ಜೊತೆ ಡಿನ್ನರ್ ಪಾಲಿಟಿಕ್ಸ್ ನಡೆಸಿದ್ದರು. ಕನಕ ಜಯಂತಿ ನೆಪದಲ್ಲಿ ದಾವಣಗೆರೆಯಲ್ಲಿ ಸಿಎಂ ಸಿದ್ದರಾಮಯ್ಯ ಬಲ ಪ್ರದರ್ಶನ ಮಾಡಿದ್ದರು.

ವಿದೇಶದಿಂದ ಭಾರತಕ್ಕೆ ವಾಪಸ್ಸಾಗಿ 2 ದಿನ ಕಳೆದರೂ ಬೆಂಗಳೂರಿನತ್ತ ಮುಖ ಮಾಡದೇ ಇದ್ದ ಡಿಕೆಶಿ ಮಂಗಳವಾರ ಎಐಸಿಸಿ ಪ್ರಧಾನ ಕಾರ್ಯದರ್ಶಿ ಕೆಸಿ ವೇಣುಗೋಪಾಲ್ ಭೇಟಿ ಮಾಡಿ ಸಿಎಂ ಬಣದ ನಡೆಯನ್ನು ಆಕ್ಷೇಪಿಸಿದ್ದರು. ನಾನು ವಿದೇಶಕ್ಕೆ ಹೋಗಿದ್ದಾಗ ಸಿಎಂ ಬಣ ಸಭೆ ಮಾಡಿದ್ದಾರೆ. ಡಿನ್ನರ್ ಹೆಸರಲ್ಲಿ ಪ್ರತ್ಯೇಕ ಸಭೆ ಮಾಡಿದ್ದು ಸರಿಯಲ್ಲ. ಡಿನ್ನರ್ ಮೀಟಿಂಗ್ ಬಗ್ಗೆ ತರಹೇವಾರಿ ಸುದ್ದಿ ಹಬ್ಬಿದೆ. ಡಿನ್ನರ್ ರಾಜಕೀಯದಿಂದ ಪಕ್ಷದ ವರ್ಚಸ್ಸಿಗೆ ಧಕ್ಕೆ ಆಗುತ್ತದೆ. ಇಂತಹ ಚಟುವಟಿಕೆಗಳನ್ನು ಕೂಡಲೇ ನಿಲ್ಲಿಸುವಂತೆ ಸೂಚಿಸಬೇಕು. ನಾನು ಡಿನ್ನರ್ ಪಾಲಿಟಿಕ್ಸ್ ಮಾಡಿದರೆ ಬೇರೆ ಸಂದೇಶ ಹೋಗುತ್ತದೆ. ಪಕ್ಷದ ಅಧ್ಯಕ್ಷನಾಗಿ ಪಕ್ಷದ ಶಿಸ್ತು ಮುಖ್ಯ ಎಂದು ಸುಮ್ಮನಿದ್ದೇನೆ ಎಂದು ದೂರು ನೀಡಿದ್ದಾರೆ ಎನ್ನಲಾಗುತ್ತಿದೆ.

ಬಯಲಾಗ್ತಿದೆ ಕರ್ಮಕಾಂಡ!

ಬಿಬಿಎಂಪಿ ಚೀಫ್ ಇಂಜಿನಿಯರ್ ಪ್ರಹ್ಲಾದ್ ಅವರನ್ನು ವಿಚಾರಣೆ ನಡೆಸಿದೆ. ಬೆಂಗಳೂರು ವ್ಯಾಪ್ತಿಯಲ್ಲಿ 2016ರಲ್ಲಿ ಬಿಬಿಎಂಪಿ ಕೊರೆಸಿದ್ದ ಬೋರ್ ವೆಲ್ ನಲ್ಲಿ 9000 ಕೋಟಿ ಹಗರಣದ ಆರೋಪ ಕೇಳಿಬಂದಿದೆ. ಈ ಬೋರ್ ವೆಲ್ ಹಗರಣಕ್ಕೆ ಸಂಬಂಧಿಸಿದಂತೆ ಇಡಿ ದಾಳಿ ನಡೆಸಿದ್ದು, ದಾಖಲೆಗಳ ಪರಿಶೀಲನೆ ನಡೆಸಿತ್ತು.

ಹಣ ಸಿಕ್ಕ ಪ್ರಕರಣದ ಬಗ್ಗೆಯೂ ಪರಿಶೀಲನೆ: ಹಗರಣಕ್ಕೆ ಸಂಬಂಧಿಸಿ ಪೂರ್ತಿ ಮಾಹಿತಿ ಮತ್ತು ದಾಖಲೆ ಸಿಗೋವರೆಗೂ ಪರಿಶೀಲನೆ ನಡೆಸಲಿರುವ ಇಡಿ ತಂಡ, ಇದರ ವಿಸ್ತಾರವಾದ ತನಿಖೆಗೆ ಬಿಬಿಎಂಪಿಯಲ್ಲೇ ಉಳಿಯಲು ನಿರ್ಧರಿಸಿದೆ. ಆ ಸಂದರ್ಭದಲ್ಲಿ ಫಿಲ್ಡ್?ನಲ್ಲಿ ವರ್ಕ್ ಮಾಡಿದ್ದ ಎಇ ಹಾಗೂ ಎಇಇಗಳ ವಿಚಾರಣೆ ನಡೆಸಲಾಗಿದೆ. ಅಂಬಿಕಾ ಪತಿ ಮನೆಯಲ್ಲಿ ಹಣ ಸಿಕ್ಕ ಪ್ರಕರಣಕ್ಕೆ ಸಂಬಂಧಿಸಿದಂತೆಯೂ ಪರಿಶೀಲನೆ ನಡೆಸಲಾಗುತ್ತಿದೆ.

ಏನಿದು ಬಿಬಿಎಂಪಿ ಬೋರ್‌ವೆಲ್ ಹಗರಣ?: 2016, 2017, 2018ನೇ ಸಾಲಿನಲ್ಲಿ 968 ಕೋಟಿ ಖರ್ಚು ಮಾಡಿ 9,558 ಕೊಳವೆ ಬಾವಿಗಳನ್ನ ಕೊರೆಸಲು ಬಿಬಿಎಂಪಿ ಶುರು ಮಾಡಿತ್ತು. ಆ ಬಳಿಕ 976 ಶುದ್ಧಕುಡಿಯುವ ನೀರಿನ ಘಟಕ ಸ್ಥಾಪನೆ ಮಾಡಲಾಗಿದೆ ಎಂದು ಲೆಕ್ಕ ಕೊಡಲಾಗಿದೆ. 9,588 ಕೊಳವೆಬಾವಿಗಳಲ್ಲಿ 10% ಕೊಳವೆಬಾವಿಗಳ ದಾಖಲೆ ಕೊಡಲು ಪಾಲಿಕೆ ಅಧಿಕಾರಿಗಳಿಗ ವಿಫಲರಾಗಿದ್ದಾರೆ ಎನ್ನಲಾಗಿದೆ.

ನೋಂದಣಿ ಅಧಿಕಾರಿಗಳು ಇತ್ತೀಚೆಗೆ ಯಾವುದೇ ಅಧಿಕಾರವಿಲ್ಲದೆ ಅಕ್ರಮವಾಗಿ ನೋಂದಣಿಗಳನ್ನು ಮಾಡುತ್ತಿರುವ ಪ್ರಕರಣಗಳು ಕಳೆದ ಹತ್ತು ದಿನಗಳಿಂದ ಬೆಂಗಳೂರು ನಗರದ ಬನಶಂಕರಿ ಉಪನೋಂದಣಿ ಕಚೇರಿಯಲ್ಲಿ ಅಕ್ರಮ ನೋಂದಣಿಗಳನ್ನು ಮಾಡುತ್ತಿರುವುದು ಕಂಡು ಬಂದಿರುತ್ತದೆ. ಅದಾಗಿ ಕಳೆದ 10.12.2024ರಂದು ಸರ್ಕಾರ ರಾಜ್ಯದಲ್ಲಿರುವ ನೋಂದಣಿ ಅಧಿಕಾರಿಗಳನ್ನು ಕೌನ್ಸಿಲಿಂಗ್ ಪದ್ಧತಿಯಲ್ಲಿ ವರ್ಗಾವಣೆ ಮಾಡಿ ಆದೇಶ ಹೊರಡಿಸಿತ್ತು. ಕೌನ್ಸಿಲಿಂಗ್ ಪದ್ಧತಿ ದಿನದಂದು ರಾಜ್ಯದ ಎಲ್ಲಾ ಉಪನೋಂದಣಿ ಅಧಿಕಾರಿಗಳು ಕಂದಾಯ ಪ್ರಧಾನಕಾರ್ಯದರ್ಶಿಗಳು ನೋಂದಣಿರವರ ಕಚೇರಿಯಲ್ಲಿ ಹಾಜರಾಗಿದ್ದು ತಮಗೆ ಇಷ್ಟಾನುಸಾರ ಕಚೇರಿಗಳನ್ನು ಆಯ್ಕೆ ಮಾಡಿ ಸಹಿ ಹಾಕಿದ ಬಳಿಕವಷ್ಟೇ ಆದೇಶವನ್ನು ನೀಡಲಾಯಿತು. ಆದರೆ ಬೆಂಗಳೂರು ನಗರದಲ್ಲಿ ಇರತಕ್ಕಂತಹ ಕೆಲವು ಅಧಿಕಾರಿಗಳು ತಾರೀಖು 10.12.2024ರ ಆದೇಶವನ್ನು ಪ್ರಶ್ನಿಸಿ ಕೆಎಟಿ ಹಾಗೂ ಕರ್ನಾಟಕ ಉಚ್ಚ ನ್ಯಾಯಾಲಯ ಮೊರೆ ಹೋಗಿದ್ದು ಅದರ ವ್ಯಾಜ್ಯ ತಾರೀಖು 7.01.2025ರಂದು ಇದ್ದು, ಈಗ ಅದು 15.01.25ಕ್ಕೆ ಮುಂದೂಡಿದೆ ಎಂಬ ಸುದ್ದಿಯಿದೆ.

ಅದರ ಮಧ್ಯೆ ರಾಜ್ಯದಲ್ಲಿ ವರ್ಗಾವಣೆಯಾದಂತಹ ಅಧಿಕಾರಿಗಳು ತಮಗೆ ವರ್ಗಾವಣೆ ಆಗಿರುವ ಸ್ಥಳಕ್ಕೆ ಬಂದಿರುತ್ತಾರೆ. ಆದರೆ ವಿಶೇಷವಾಗಿ ಬೆಂಗಳೂರಿನ ಕೆಲವು ಉಪನೋಂದಣಿ ಅಧಿಕಾರಿಗಳು ಅವರಿಗೆ ಜಾಗವನ್ನು ಬಿಟ್ಟುಕೊಟ್ಟಿರುವುದಿಲ್ಲ. ಕಂದಾಯ ಪ್ರಧಾನ ಕಾರ್ಯದರ್ಶಿಗಳು ವಿಚಾರವನ್ನು ಗಂಭೀರವಾಗಿ ತೆಗೆದುಕೊಂಡು ಯಾರೊಬ್ಬ ಅಧಿಕಾರಿಯು ಅಧಿಕಾರ ವಹಿಸಿಕೊಂಡಿದ್ದಲ್ಲಿ ಅವರೇ ಮುಂದುವರೆಯಬೇಕೆಂದು ನ್ಯಾಯಾಲಯದ ಆದೇಶದಂತೆ ಪಾಲನೆ ಮಾಡಲು ತಿಳಿಸಿದ್ದರು. ಆದರೆ ಬನಶಂಕರಿ ಉಪನೋಂದಣಿ ಅಧಿಕಾರಿಗಳಾದ ಸನ್ಮಾನ್ಯ ಶಂಕರಮೂರ್ತಿ ಎಂಬ ಹಿರಿಯ ಅಧಿಕಾರಿ ಸರ್ಕಾರ ಹಾಗೂ ನ್ಯಾಯಾಲಯದ ಆದೇಶವನ್ನು ಧಿಕ್ಕರಿಸಿ ಅದೇ ಕಚೇರಿಯಲ್ಲಿ ಅಕ್ರಮ ನೋಂದಣಿಗಳನ್ನು ಮಾಡುತ್ತಿರುತ್ತಾರೆ. ಸರ್ಕಾರ ಇದನ್ನು ಗಮನಿಸಿ ನೋಂದಣಿ ಹಕ್ಕನ್ನು ಕಸಿದುಕೊಂಡಿರುತ್ತಾರೆ. ಆದರೆ ಅದೇ ಕಚೇರಿಯಲ್ಲಿ ಮತ್ತೊಬ್ಬ ಮಹಿಳಾ ಉಪನೋಂದಣಾಧಿಕಾರಿ ಸುಲೋಚನಾ ಎಂಬುವರು ಅದೇ ಕಚೇರಿಯಲ್ಲಿದ್ದು ತಮ್ಮ ಹಕ್ಕನ್ನು ಶಂಕರ್ ಮೂರ್ತಿಗೆ ನೀಡಿ ಈ ಇಬ್ಬರು ಸೇರಿ ಬರುವಂತಹ ಸಾರ್ವಜನಿಕರಿಗೆ ಅಕ್ರಮ ನೋಂದಣಿಗಳನ್ನು ಮಾಡುತ್ತಿರುವುದು ಬೆಳಕಿಗೆ ಬಂದಿರುತ್ತದೆ. ಮಾನ್ಯ ಕಂದಾಯ ಸಚಿವರೇ ಸಾರ್ವಜನಿಕರಿಗೆ ತೊಂದರೆ ಆಗಬಾರದು ಎಂಬ ರೀತಿಯಲ್ಲಿ ತಾವು ಹಲವು ಕ್ರಮಗಳನ್ನು ಬದಲಾಯಿಸಿ ಜಾರಿಗೆ ತಂದಿರುತ್ತೀರ. ಆದರೆ ಸಾರ್ವಜನಿಕರಿಗೆ ಯಾವುದೇ ಫಲ ಸಿಕ್ಕಿರುವುದಿಲ್ಲ. ಅದೇ ರೀತಿ ನೋಂದಣಿ ಅಧಿಕಾರಿಗಳ ಅಕ್ರಮಗಳನ್ನು ತಡೆಗಟ್ಟಲು ನೀವು ಒಂದು ದಾರಿ ಹುಡುಕಿದರೆ, ವರ್ಗಾವಣೆ ಆಗಿರುವ ಈ ಅಧಿಕಾರಿ ಯಾವುದೇ ಹಕ್ಕಿಲ್ಲದೆ ಸಾರ್ವಜನಿಕರು ನೋಂದಣಿ ಶುಲ್ಕ ಮತ್ತು ಮುದ್ರಾಂಕ ಶುಲ್ಕವನ್ನು ಸರ್ಕಾರದ ನಿಯಮಾನುಸಾರ ಕಟ್ಟಿದ್ದರೂ ಅವರಿಗೆ ನೀವು ದೋಖಾ ಮಾಡುತ್ತಿರುವುದು ಸರಿಯೇ? ಕರ್ನಾಟಕ ಸರ್ಕಾರದ ಸಿಸಿಎ, ಪಿಸಿಎ, ಕೆಸಿಎಸ್ ಆರ್, ನೋಂದಣಿ ಕಾಯ್ದೆ ಮತ್ತು ಎಲ್ಲ ಕಾಯ್ದೆಗಳನ್ನು ಈ ಹಿರಿಯ ಉಪನೋಂದಣಿ ಅಧಿಕಾರಿ ಧಿಕ್ಕರಿಸಿ ಕೆಲಸ ಮಾಡುತ್ತಿರುತ್ತಾರೆ. ಈ ಇಬ್ಬರು ಅವಧಿ ಮೀರಿ ಕೆಲಸ ಮಾಡುತ್ತಿರುತ್ತಾರೆ. ಅದರಲ್ಲೂ ವಿಶೇಷವಾಗಿ ಕೆಲ ತಿಂಗಳುಗಳ ಹಿಂದೆ ಹಿರಿಯ ಉಪನೋಂದಣಾಧಿಕಾರಿ ಸುಲೋಚನಾ ಅವರ ವಿರುದ್ಧ ಲಂಚ ಪ್ರಕರಣವೊಂದು ಬಯಲಿಗೆ ಬಂದಿದ್ದು, ನೋಂದಣಿ ಮತ್ತು ಮುದ್ರಾಂಕ ಇಲಾಖಾ ಆಯುಕ್ತರಿಗೆ ದೂರು ಸಹ ಹೋಗಿತ್ತು. ಅದು ಕ್ಷಣ ಮಾತ್ರದಲ್ಲಿ ಮುಚ್ಚಿ ಹೋಗಿತ್ತು. ಇಂತಹ ಭ್ರಷ್ಟರನ್ನು ಮುಂದುವರೆಸುವುದು ಎಷ್ಟು ಸರಿ? ಶಂಕರಮೂರ್ತಿ ಹಾಗೂ ಸುಲೋಚನಾ ಅವರನ್ನು ಅಮಾನತು ಮಾಡಿ ಈ ಇಬ್ಬರ ಮೇಲೆ ಇಲಾಖಾ ತನಿಖೆ ನಡೆಸಬೇಕಿದೆ. ಇಲ್ಲವೇ ಇವರಿಗೆ ಕಾರ್ಯವಿಲ್ಲದ ಹುದ್ದೆ ನೀಡಬೇಕಿದೆ.

ಇದೇ ಅಧಿಕಾರಿ ವಿಚಾರದಲ್ಲಿ ಈಗಾಗಲೇ ಬೇಗೂರು ಉಪನೋಂದಣಿ ಕಚೇರಿಯಲ್ಲಿ ಕಾರ್ಯ ನಿರ್ವಹಿಸುತ್ತಿದ್ದಾಗ. ಹಲವು ಅಕ್ರಮ ನೋಂದಣಿಗಳನ್ನು ಮಾಡಿ ಇಲಾಖೆ ವಿಚಾರಣೆ ನಡೆಯುತ್ತಿರುತ್ತದೆ. ಈ ಉಪನೋಂದಣಾಧಿಕಾರಿ ವಿರುದ್ಧ ಇನ್ನೂ ಸುಮಾರು ನಾಲ್ಕೈದು ಇಲಾಖೆ ವಿಚಾರಣೆ ನಡೆಯುತ್ತಿದ್ದರೂ ಬೆಂಗಳೂರು ನಗರದ ಪ್ರಮುಖ ನೋಂದಣಿ ಕಚೇರಿಯಲ್ಲಿ ಇವರನ್ನು ಕೆಲಸ ಮಾಡಲು ಬಿಟ್ಟ ಕಂದಾಯ ಸಚಿವರಾದ ಕೃಷ್ಣಬೈರೇಗೌಡರಿಗೆ ಏನು ಹೇಳಬೇಕು? ಈ ವಿಚಾರದಲ್ಲಿ ಕೂಡಲೇ ಮುಖ್ಯಮಂತ್ರಿಯಾದ ಸಿದ್ದರಾಮಯ್ಯ, ಕರ್ನಾಟಕ ಸರ್ಕಾರದ ಮುಖ್ಯ ಕಾರ್ಯದರ್ಶಿ ಶಾಲಿನಿ ರಜನೀಶ್ ಮತ್ತು ಕಂದಾಯ ಪ್ರಧಾನ ಕಾರ್ಯದರ್ಶಿಗಳು ನೋಂದಣಿ ಶ್ರೀಮತಿ ರಶ್ಮಿ ಮಹೇಶ್ ರವರುಗಳು ಕೂಡಲೇ ಕ್ರಮ ಜರುಗಿಸಬೇಕೆಂದು ಸಾರ್ವಜನಿಕರ ಹಿತದೃಷ್ಟಿಯಿಂದ ನಮ್ಮ ಬಿಎನ್ ಎನ್ ಡಿಜಿಟಲ್ ಮೀಡಿಯಾ ವತಿಯಿಂದ ಒತ್ತಾಯಿಸುತ್ತೇವೆ.

ಈಗಾಗಲೇ ಸರ್ಕಾರ ಮಾಡಿರುವ ಈ ವರ್ಗಾವಣೆಗಳ ಆದೇಶಕ್ಕೆ ಬೆಲೆ ಇಲ್ಲದಂತಾಗಿರುತ್ತದೆ. ಇದನ್ನು ಸರಿಪಡಿಸಲು ನಿಮ್ಮಲ್ಲಿ ಸಾಧ್ಯವಾಗದಿದ್ದರೆ ಈಗಾಗಲೇ ಇವರ ವಿಚಾರದಲ್ಲಿ ತಡೆ ನೀಡಿರುವ ನ್ಯಾಯಾಲಯಕ್ಕೆ ಈ ಅಕ್ರಮಗಳನ್ನು ತಿಳಿಸಿ. ನ್ಯಾಯಾಧೀಶರೇ ಇದಕ್ಕೂ ತೀರ್ಪು ಕೊಡುವಂತೆ ತಾವು ಮನವಿ ಮಾಡಿಕೊಳ್ಳತಕ್ಕದ್ದು. ತೆರಿಗೆ ಕಟ್ಟುವ ಸಾರ್ವಜನಿಕರನ್ನು ಉಳಿಸುವುದನ್ನು ಬಿಟ್ಟು ಅವರನ್ನು ಬೀದಿಗೆಳೆಯುವುದು ಎಷ್ಟು ಸರಿ? ಕಂದಾಯ ಸಚಿವರೇ ಇದಕ್ಕೆ ಉತ್ತರಿಸುವಿರಾ?

ವಿ.ನಾರಾಯಣನ್ ನೇಮಕ

ಪೋಲಾರ್ ಸ್ಯಾಟಲೈಟ್ ಲಾಂಚ್ ವೆಹಿಕಲ್ ನ ಸೌಂಡಿಂಗ್ ರಾಕೆಟ್‌ಗಳು ಮತ್ತು ಘನ ಪ್ರೊಪಲ್ಷನ್ ಪ್ರದೇಶದಲ್ಲಿ ಕೆಲಸ ಮಾಡಿದರು.

1989 ರಲ್ಲಿ, ಅವರು ASLV- ಖರಗ್‌ಪುರದಲ್ಲಿ ಮೊದಲ ಶ್ರೇಣಿಯೊಂದಿಗೆ ಕ್ರಯೋಜೆನಿಕ್ ಎಂಜಿನಿಯರಿಂಗ್‌ನಲ್ಲಿ M.Tech ಪೂರ್ಣಗೊಳಿಸಿದರು ಮತ್ತು ಲಿಕ್ವಿಡ್ ಪ್ರೊಪಲ್ಷನ್ ಸಿಸ್ಟಮ್ ಸೆಂಟರ್ ನಲ್ಲಿ ಕ್ರಯೋಜೆನಿಕ್ ಪ್ರೊಪಲ್ಷನ್ ಪ್ರದೇಶವನ್ನು ಸೇರಿದರು.

ವಲಿಯಮಾಲದ ಲಿಕ್ವಿಡ್ ಪ್ರೊಪಲ್ಷನ್ ಸಿಸ್ಟಮ್ ಸೆಂಟರ್‌ನ ನಿರ್ದೇಶಕರಾಗಿ, ಅವರು GSLV Mk III ಗಾಗಿ CE20 ಕ್ರಯೋಜೆನಿಕ್ ಎಂಜಿನ್ ಅನ್ನು ಅಭಿವೃದ್ಧಿಪಡಿಸುವಲ್ಲಿ ಪ್ರಮುಖ ಪಾತ್ರ ವಹಿಸಿದ್ದಾರೆ. ಇದರೊಂದಿಗೆ, ಅವರ ಅಧಿಕಾರಾವಧಿಯಲ್ಲಿ, ಎಲ್‌ಪಿಎಸ್‌ಸಿ 183 ಲಿಕ್ವಿಡ್ ಪ್ರೊಪಲ್ಷನ್ ಸಿಸ್ಟಮ್‌ಗಳನ್ನು ನಿರ್ಮಿಸಿದೆ ಮತ್ತು ಇಸ್ರೋದ ವಿವಿಧ ಕಾರ್ಯಾಚರಣೆಗಳಿಗಾಗಿ ವಿದ್ಯುತ್ ಸ್ಥಾವರಗಳನ್ನು ನಿಯಂತ್ರಿಸುತ್ತದೆ.

ಪ್ರಶಸ್ತಿಗಳ ಗರಿ ಇಸ್ರೋ ವಿಜ್ಞಾನಿ ಡಾ.ನಾರಾಯಣನ್ ಅವರಿಗೆ ಹಲವು ಪ್ರಶಸ್ತಿ, ಗೌರವಗಳು ಸಂದಿವೆ. ಇವುಗಳಲ್ಲಿ ಐಐಟಿ ಖರಗ್‌ಪುರದ ಬೆಳ್ಳಿ ಪದಕ, ಆಸ್ಟ್ರೋನಾಟಿಕಲ್ ಸೊಸೈಟಿ ಆಫ್ ಇಂಡಿಯಾ (ಎಎಸ್‌ಐ) ಯಿಂದ ಚಿನ್ನದ ಪದಕ ಮತ್ತು ಎನ್‌ಡಿಆರ್‌ಎಫ್‌ನಿಂದ ರಾಷ್ಟ್ರೀಯ ವಿನ್ಯಾಸ ಪ್ರಶಸ್ತಿ ಸೇರಿವೆ.

ಸೋಮನಾಥ್ 2022ರಲ್ಲಿ ಅಧಿಕಾರವಹಿಸಿಕೊಂಡರು ಜನವರಿ 2022 ರಲ್ಲಿ, ಎಸ್. ಸೋಮನಾಥ್ ಅವರು ಇಸ್ರೋ ಮುಖ್ಯಸ್ಥರಾಗಿ ಅಧಿಕಾರ ವಹಿಸಿಕೊಂಡಿದ್ದರು. ಅವರ ಎರಡು ವರ್ಷಗಳ ಅಧಿಕಾರಾವಧಿ ಇದೇ ತಿಂಗಳಿಗೆ ಕೊನೆಗೊಳ್ಳಲಿದೆ. ಇಸ್ರೋ ಮುಖ್ಯಸ್ಥರಾಗುವ ಮೊದಲು, ಸೋಮನಾಥ್ ಅವರು ವಿಕ್ರಮ್ ಸಾರಾಭಾಯ್ ಬಾಹ್ಯಾಕಾಶ ಕೇಂದ್ರದ (ವಿಎಸ್ ಎಸ್‌ಸಿ) ನಿರ್ದೇಶಕರಾಗಿದ್ದರು ಮತ್ತು ಇಸ್ರೋದ ಮುಖ್ಯ ವಿಜ್ಞಾನಿಯಾಗಿದ್ದರು.

ತಿರುವನಂತಪುರಂ ಮೂಲದ ವಿಎಸ್ ಎಸ್ ಸಿ ನಿರ್ದೇಶಕರಾಗಿದ್ದ ಎಸ್. ಸೋಮನಾಥ್ ಅವರು ದೇಶದ ಅತ್ಯುತ್ತಮ ರಾಕೆಟ್ ತಂತ್ರಜ್ಞ ಮತ್ತು ಏರೋಸ್ಪೇಸ್ ಎಂಜಿನಿಯರ್. VSSC ಮೊದಲು ಎಸ್. ಸೋಮನಾಥ್ ಅವರು ತಿರುವನಂತಪುರಂನಲ್ಲಿರುವ ಲಿಕ್ವಿಡ್ ಪ್ರೊಪಲ್ಷನ್ ಸಿಸ್ಟಮ್ ಸೆಂಟರ್ (ಎಲ್‌ಪಿಎಸ್‌ಸಿ) ನಿರ್ದೇಶಕರೂ ಆಗಿದ್ದಾರೆ.

ದಾಖಲೆ

ಸರ್ಕಾರದ ಈ ನಿರ್ಧಾರ ರೈತರ ಸುಗ್ಗಿ ಹಬ್ಬ ಸಂಕ್ರಾಂತಿಯ ಸಂಭ್ರಮ ಇಮ್ಮಡಿಗೊಳಿಸಿದೆ.

ಎರಡು ವರ್ಷಗಳ ಮಳೆ ಅಭಾವದಿಂದಾಗಿ ತೀವ್ರ ಬರಗಾಲ ಸೃಷ್ಟಿಯಾಗಿತ್ತು. ಬದಲಾದ ಕಾಲಘಟ್ಟದಲ್ಲಿ ವರುಣನ ಕೃಪೆಯಿಂದ ಕಾವೇರಿ ಕಣಿವೆಯಲ್ಲಿ ವ್ಯಾಪಕ ಮಳೆಯಾಗಿದೆ. ಇದರಿಂದ ಕನ್ನಂಬಾಡಿ ಅಣೆಕಟ್ಟು ಕೂಡ ಭರ್ತಿಯಾಗಿದೆ. ಪ್ರಸಕ್ತ ವರ್ಷ ತಮಿಳುನಾಡಿಗೆ ಬಿಡಬೇಕಾದ ನೀರಿಗಿಂತ ಹೆಚ್ಚಿನ ಪ್ರಮಾಣದ ನೀರು ಹರಿದಿದೆ. ಹೀಗಾಗಿ ಈ ಬಾರಿ ಕಾವೇರಿ ಸಮಸ್ಯೆ ಕೂಡ ಇಲ್ಲ, ನೀರಿನ ಅಭಾವ ಕೂಡ ಇಲ್ಲ.

ಜೂನ್ 29ರಂದು ಕೂಡ ಜಲಾಶಯದ ನೀರಿನ ಮಟ್ಟವು 90 ಅಡಿಯಿತ್ತು. ನಂತರ ಕೊಡಗು ಮತ್ತು ವಯನಾಡು ಪ್ರದೇಶದಲ್ಲಿ ಸುರಿದ ಧಾರಾಕಾರ ಮಳೆಯಿಂದಾಗಿ ಜಲಾಶಯಕ್ಕೆ ನಿರೀಕ್ಷೆಗೂ ಮೀರಿದ ಪ್ರಮಾಣದಲ್ಲಿ ನೀರು ಹರಿದು ಬಂದಿದೆ. ಪರಿಣಾಮ ಜುಲೈ 11ರಂದೇ ಜಲಾಶಯದ ನೀರಿನ ಮಟ್ಟವು 124 ಅಡಿ ದಾಟಿದರೂ ಜು. 25ರಂದು ಸಂಪೂರ್ಣ ಭರ್ತಿ ಮಾಡಿಸಲಾಗಿತ್ತು. 2009 ರಲ್ಲಿ 146 ದಿನ, 2022ರಲ್ಲಿ 114 ದಿನ ಡ್ಯಾಂ ಸಂಪೂರ್ಣ ಭರ್ತಿಯಾಗಿತ್ತು.

ಜಲಾಶಯದಲ್ಲಿ124.30 ಅಡಿವರೆಗೆ ನೀರಿದ್ದು, 48.754 ಟಿಎಂಸಿ ಅಡಿ ನೀರು ಸಂಗ್ರಹಣೆಯಾಗಿದೆ. ಗರಿಷ್ಠ 124.80 ಅಡಿ ಎತ್ತರವುಳ್ಳ ಕನ್ನಂಬಾಡಿ ಕಟ್ಟೆಯು ಗರಿಷ್ಠ 49.452 ಟಿಎಂಸಿ ಅಡಿ ನೀರು ಸಂಗ್ರಹಣಾ ಸಾಮರ್ಥ್ಯವನ್ನು ಹೊಂದಿದೆ.

ಕಳೆದ ವರ್ಷ ಜಲಾಶಯ ಬರಿದಾಗಿರುವುದನ್ನೇ ರಾಜಕೀಯವಾಗಿ ಜೆಡಿಎಸ್–ಬಿಜೆಪಿ ಅಸ್ತ್ರವಾಗಿ ಬಳಸಿಕೊಂಡಿದ್ದವು. ಕಾಂಗ್ರೆಸ್ ಅಧಿಕಾರಕ್ಕೆ ಬಂದಾಗೆಲ್ಲ ಮಳೆಯಾಗಲ್ಲ, ತೀವ್ರ ಬರಗಾಲ ಕಾಡುತ್ತೆ. ಕಾಂಗ್ರೆಸ್ ಮತ್ತು ಸಿದ್ದರಾಮಯ್ಯನ ಕಾಲ್ಗುಣದಿಂದ ಅಣೆಕಟ್ಟು ಖಾಲಿಯಾಗಿದೆ. ತೀವ್ರ ಬರಗಾಲದಿಂದ ನೀರಿನ ಹಾಹಾಕಾರ ಸೃಷ್ಟಿಯಾಗಿದೆ ಅಂತೆಲ್ಲ ಟೀಕಿಸುತ್ತಿದ್ದರು. ಇದೇ ಟೀಕೆ–ಟಿಪ್ಪಣಿ, ಭಾಷಣ ಮಾಡ್ತಿದ್ದ ಎದುರಾಳಿಗಳು ಮತ್ತು ಟೀಕಾಕಾರರಿಗೆ ಸಚಿವ ಚಲುವರಾಯಸ್ವಾಮಿ ಟಕ್ಕರ್ ಕೊಟ್ಟಿದ್ದಾರೆ.

ಡ್ಯಾಂ ಕಟ್ಟಿದಾಗಿನಿಂದ ಈ ವರ್ಷ ದಾಖಲೆ ನಿರ್ಮಾಣವಾಗಿದೆ. ಸತತ 156 ದಿನ ಕೆಆರ್‌ಎಸ್‌ನಲ್ಲಿ ಯಾವ ವರ್ಷವೂ ಗರಿಷ್ಠ ಮಟ್ಟದ ನೀರಿರಲಿಲ್ಲ. ಇದೇ ಮೊದಲು ಇಷ್ಟು ವರ್ಷ, ಇಷ್ಟು ದಿನ ಈ ಪ್ರಮಾಣದ ನೀರು ಇರೋದು. ಕಾಂಗ್ರೆಸ್ ಬಂದಾಗಲೆಲ್ಲಾ ಬರಗಾಲ ಎಂದು ಟೀಕೆ ಮಾಡುತ್ತಿದ್ದರು. ಅಂತಹ ಟೀಕೆ–ಟಿಪ್ಪಣಿಗಳಿಗೆ ಇದು ಉತ್ತರ ಎಂದು ತಿರುಗೇಟು ನೀಡಿದ್ದಾರೆ.

ಕಡ್ಡಾಯವಲ್ಲ

ಎಚ್ ಎಂಪಿವಿ ವೈರಸ್ ಟೆಸ್ಟ್‌ಗೆ 10 ಸಾವಿರದಿಂದ 12 ಸಾವಿರ ರೂ!: ಖಾಸಗಿ ಆಸ್ಪತ್ರೆಗಳಲ್ಲಿ ಎಚ್ ಎಂಪಿವಿ ವೈರಸ್ ಟೆಸ್ಟ್ ಗೆ 10 ಸಾವಿರ ರೂ.ನಿಂದ 12 ಸಾವಿರ ರೂ. ದರ ಇದೆ. ಹೀಗಾಗಿ ಟೆಸ್ಟಿಂಗ್ ಅಗತ್ಯ ಇಲ್ಲ ಎಂದು ಇಲಾಖೆ ಪ್ರಕಟಣೆ ಹೊರಡಿಸಲಿದೆ ಎಂದು ಮೂಲಗಳು ಹೇಳಿವೆ.

ಅಪಾಯಕಾರಿ ವೈರಸ್ ಅಲ್ಲ: ಆರೋಗ್ಯ ಇಲಾಖೆ: ಸಾಮಾನ್ಯವಾಗಿ ಚಳಿಗಾಲದಲ್ಲಿ ವೈರಸ್ ಕಾಣಿಸಿಕೊಳ್ಳುವುದು ಸಹಜ. ಅದಕ್ಕಾಗಿ ಸರ್ಕಾರಿ ಆಸ್ಪತ್ರೆಗಳಲ್ಲೂ ಎಚ್ ಎಂಪಿವಿ ಟೆಸ್ಟಿಂಗ್ ಮಾಡುವುದಿಲ್ಲ. ಈ ವೈರಸ್ ಅಪಾಯಕಾರಿ ಅಲ್ಲ ಎಂದು ಆರೋಗ್ಯ ಇಲಾಖೆ ತಿಳಿಸಿದೆ.

ರಾಜ್ಯದಲ್ಲಿ ಪತ್ತೆಯಾಗಿರುವುದು ಚೀನಾದಲ್ಲಿ ಪತ್ತೆಯಾಗಿದೆ ಎನ್ನಲಾಗಿರುವ ವೈರಸ್ ಅಲ್ಲ ಎಂದು ಈಗಾಗಲೇ ಆರೋಗ್ಯ ಇಲಾಖೆ ಸ್ಪಷ್ಟಪಡಿಸಿದೆ. ಮುಖ್ಯಮಂತ್ರಿ ಸಿದ್ದರಾಮಯ್ಯ ಕೂಡ ಆರೋಗ್ಯ ಇಲಾಖೆ ಜೊತೆ ಸಭೆ ನಡೆಸಿದ್ದು, ಜನರು ಆತಂಕಕ್ಕೊಳಗಾಗುವ ಅಗತ್ಯವಿಲ್ಲ ಎಂದು ಸ್ಪಷ್ಟಪಡಿಸಿದ್ದಾರೆ.

ಬೆಂಗಳೂರಿನಲ್ಲಿ ಇಬ್ಬರು ಮಕ್ಕಳಲ್ಲಿ ಈಗಾಗಲೇ ವೈರಸ್ ಪತ್ತೆಯಾಗಿದೆ. ಅದಕ್ಕೂ ಮುನ್ನ ಶಿವಮೊಗ್ಗದಲ್ಲಿ ವೈರಸ್ ಪತ್ತೆಯಾಗಿರುವ ಬಗ್ಗೆ ನಂತರ ಬೆಳಕಿಗೆ ಬಂದಿತ್ತು. ಆದರೆ, ಈ ಎಲ್ಲ ವೈರಸ್ ಸೋಂಕು ಪ್ರಕರಣಗಳಲ್ಲಿ ಸೋಂಕಿಗೆ ಒಳಗಾದ ಮಕ್ಕಳು ಸದ್ಯ ಆರೋಗ್ಯವಾಗಿದ್ದಾರೆ.

ದೇಶದಾದ್ಯಂತ ಈವರೆಗೆ ಒಟ್ಟು 7 ಹೆಚ್‌ಎಂಪಿವಿ ಪಾಸಿಟಿವ್ ಪ್ರಕರಣಗಳು ವರದಿಯಾಗಿವೆ. ಈ ಪೈಕಿ ಕರ್ನಾಟಕದಲ್ಲಿ 2, ತಮಿಳುನಾಡಿನಲ್ಲಿ 2, ಮಹಾರಾಷ್ಟ್ರದಲ್ಲಿ 2, ಗುಜರಾತ್ ನಲ್ಲಿ 1 ಪ್ರಕರಣ ದೃಢಪಟ್ಟಿವೆ.

ಎಚ್‌ಎಂಪಿವಿ ವೈರಸ್ ಬಗ್ಗೆ ಭಯ ಅಗತ್ಯವಿಲ್ಲ. ಮುನ್ನೆಚ್ಚರಿಕೆ ವಹಿಸಿಕೊಂಡು ಆರೋಗ್ಯ ಕಾಪಾಡಿಕೊಳ್ಳಿ ಎಂದು ಆರೋಗ್ಯ ಇಲಾಖೆ ಸಲಹೆ ನೀಡಿದೆ.

ಮಾದಕ ಪದಾರ್ಥ ಮಾರಾಟ ಮಾಡುತ್ತಿದ್ದ ಮೂವರು ಅರೆಸ್ಟ್

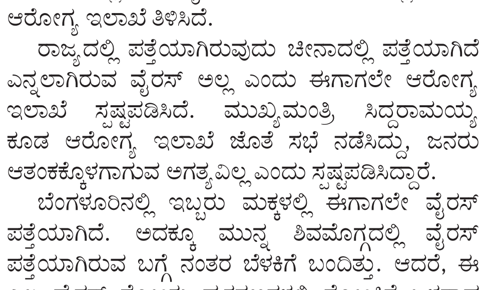

ಕೋಲಾರ: ಸಿಇಎನ್ ಪೊಲೀಸರು ಕಾರ್ಯಾಚರಣೆ ನಡೆಸಿ ಎಂಡಿಎಂ ಮಾದಕ ಪದಾರ್ಥ ಮಾರಾಟ ಮಾಡುತ್ತಿದ್ದ ಮೂವರನ್ನು ಬಂಧಿಸಿದ ಘಟನೆ ಕೋಲಾರದಲ್ಲಿ ನಡೆದಿದೆ.

ಸುಲ್ತಾನ್ ತಿಪ್ಪಸಂದ್ರ, ನಿವಾಸಿಗಳಾದ ಸಮೀರ್ ಪಾಷಾ, ತಮೀಮ್ ಖಾನ್, ಷಹೀದ್ ಪಾಷಾ ಬಂಧಿತ ಆರೋಪಿಗಳು. ಬಂಧಿತರಿಂದ 20,000 ಮೌಲ್ಯದ 5.4 ಗ್ರಾಂ ತೂಕದ ಎಂಡಿಎಂ ಮಾದಕ ಪದಾರ್ಥ ವಶಪಡಿಸಿಕೊಳ್ಳಲಾಗಿದೆ.

ಅಲ್ಲದೇ ಒಂದು ಮಾರುತಿ ಸ್ವಿಫ್ಟ್ ಕಾರು, 4 ಮೊಬೈಲ್ ಹಾಗೂ 1 ಡ್ರ್ಯಾಗರ್ ಅನ್ನು ವಶಕ್ಕೆ ಪಡೆದುಕೊಳ್ಳಲಾಗಿದೆ. ಕೋಲಾರ ನಗರದ ಸುಲ್ತಾನ್ ತಿಪ್ಪಸಂದ್ರ ಬಳಿ ಆರೋಪಿಗಳನ್ನು ಬಂಧಿಸಲಾಗಿದೆ.

ಬ್ಯಾಟರಿ ಚಾಲಿತ ವೀಲ್ ಚೇರ್ ಸೌಲಭ್ಯಕ್ಕೆ ಅಂಗವಿಕಲರಿಂದ ಅರ್ಜಿ

ಚಾಮರಾಜನಗರ: ವಿಕಲಚೇತನರ ಹಾಗೂ ಹಿರಿಯ ನಾಗರಿಕರ ಸಬಲೀಕರಣ ಇಲಾಖೆ ವತಿಯಿಂದ 2024–25ನೇ ಸಾಲಿಗೆ ಅಂಗವಿಕಲರಿಗೆ ಬ್ಯಾಟರಿ ಚಾಲಿತ ವೀಲ್ ಚೇರ್ ಸೌಲಭ್ಯ ನೀಡಲು ಆನ್ ಲೈನ್ ಮೂಲಕ ಅರ್ಜಿ ಆಹ್ವಾನಿಸಲಾಗಿದೆ. ಅರ್ಜಿಯನ್ನು ಸೇವಾ ಸಿಂಧು ಪೋರ್ಟಲ್ ನಲ್ಲಿ URL: https://suvidha.karnataka.gov.in/ ಜನವರಿ 21 ರೊಳಗಾಗಿ ಸಲ್ಲಿಸಬೇಕು. ಹೆಚ್ಚಿನ ಮಾಹಿತಿಗಾಗಿ ಜಿಲ್ಲಾ ಅಂಗವಿಕಲರ ಹಾಗೂ ಹಿರಿಯ ನಾಗರಿಕ ಸಬಲೀಕರಣ ಇಲಾಖೆ (ದೂ.ಸಂ 08226–223688) ಹಾಗೂ ಚಾಮರಾಜನಗರ ಎಂ.ಆರ್.ಡಬ್ಲ್ಯೂ ರಾಜೇಶ್ (ಮೊ.ಸಂ 8073716208), ಕೊಳ್ಳೇಗಾಲ ಹಾಗೂ ಹನೂರು ಎಂ.ಆರ್.ಡಬ್ಲ್ಯೂ ಕವಿರತ್ನ (ಮೊ.ಸಂ 7892715408), ಗುಂಡ್ಲುಪೇಟೆ ಎಂ.ಆರ್.ಡಬ್ಲ್ಯೂ ಮಂಜುಳ (ಮೊ.ಸಂ 9742423332), ಯಳಂದೂರು ಎಂ.ಆರ್.ಡಬ್ಲ್ಯೂ ಮಹದೇವಮ್ಮ (ಮೊ.ಸಂ 9740164149) ಇವರನ್ನು ಸಂಪರ್ಕಿಸುವಂತೆ ಜಿಲ್ಲಾ ಅಂಗವಿಕಲರ ಕಲ್ಯಾಣಾಧಿಕಾರಿ ಮೀನಾಕ್ಷಿ ಪ್ರಕಟಣೆಯಲ್ಲಿ ತಿಳಿಸಿದ್ದಾರೆ.

ಜಿಲ್ಲಾ ಉಸ್ತುವಾರಿ ಸಚಿವ ಕೆ.ವೆಂಕಟೇಶ್ ಮಾಹಿತಿ

15ರಂದು ಮಲೆ ಮಹದೇಶ್ವರ ಬೆಟ್ಟದಲ್ಲಿ ಸಚಿವ ಸಂಪುಟ ಸಭೆ

ಚಾಮರಾಜನಗರ: ಸಚಿವ ಸಂಪುಟ ಸಭೆಯನ್ನು ಫೆಬ್ರವರಿ 15ರಂದು ಜಿಲ್ಲೆಯ ಮಲೆ ಮಹದೇಶ್ವರ ಬೆಟ್ಟದಲ್ಲಿ ನಡೆಸಲು ತೀರ್ಮಾನಿಸಲಾಗಿದೆ ಎಂದು ಪಶುಸಂಗೋಪನೆ, ರೇಷ್ಮೆ ಸಚಿವರು ಹಾಗೂ ಜಿಲ್ಲಾ ಉಸ್ತುವಾರಿ ಸಚಿವರಾದ ಕೆ. ವೆಂಕಟೇಶ್ ಅವರು ಹೇಳಿದರು.

ನಗರದ ಜಿಲ್ಲಾ ಪಂಚಾಯತ್ ಕೆಡಿಪಿ ಸಭಾಂಗಣದಲ್ಲಿಂದು ಜನಪ್ರತಿನಿಧಿಗಳು ಹಾಗೂ ಅಧಿಕಾರಿಗಳೊಂದಿಗೆ ಸಚಿವ ಸಂಪುಟ ಸಂಬಂಧ ಪೂರ್ವಭಾವಿ ಸಭೆ ನಡೆಸಿದ ಬಳಿಕ ಮಾಧ್ಯಮ ಪ್ರತಿನಿಧಿಗಳೊಂದಿಗೆ ಮಾತನಾಡಿ ಜಿಲ್ಲಾ ಉಸ್ತುವಾರಿ ಸಚಿವರು ಈ ವಿಷಯ ತಿಳಿಸಿದರು.

ಈ ಮೊದಲು ಫೆಬ್ರವರಿ 13ರಂದು ಮಲೆ ಮಹದೇಶ್ವರ ಬೆಟ್ಟದಲ್ಲಿ ಸಚಿವ ಸಂಪುಟ ಸಭೆ ನಡೆಸಲು ದಿನಾಂಕ ನಿಗದಿ ಮಾಡಲಾಗಿತ್ತು. ಆದರೆ 13, 14ರಂದು ಬೆಂಗಳೂರಿನಲ್ಲಿ ಗ್ಲೋಬಲ್ ಇನ್ವೆಸ್ಟರ್ ಮೀಟ್ ಇರುವುದರಿಂದ ಸಚಿವ ಸಂಪುಟ ಸಭೆಯನ್ನು ಫೆಬ್ರವರಿ 15ಕ್ಕೆ ನಿಗದಿ ಮಾಡಲಾಗಿದೆ ಎಂದರು.

ಸಚಿವ ಸಂಪುಟ ನಡೆಯುತ್ತಿರುವ ಹಿನ್ನೆಲೆಯಲ್ಲಿ ಇಂದು ಅಧಿಕಾರಿಗಳೊಂದಿಗೆ ಪೂರ್ವಭಾವಿ ಸಭೆ ನಡೆಸಲಾಗಿದೆ. ಇಲಾಖಾವಾರು ಅಧಿಕಾರಿಗಳು ಅಭಿವೃದ್ಧಿ ಕೆಲಸಗಳ ಸಂಬಂಧ ಮಾಹಿತಿ ವಿವರಗಳನ್ನು ನೀಡಿದ್ದಾರೆ. ಈ ಕುರಿತು ಸಾಧಕ ಬಾಧಕಗಳ ಬಗ್ಗೆ ಚರ್ಚಿಸಿ ಪರಿಹಾರ ಕಲ್ಪಿಸಬೇಕಿದೆ. ಮುಖ್ಯಮಂತ್ರಿಗಳ ಗಮನಕ್ಕೆ ತಂದು ಅಭಿವೃದ್ಧಿ ಸಂಬಂಧ ಏನೇನೂ ಸಾಧ್ಯವೋ ಅವೆಲ್ಲವನ್ನೂ ಮಾಡಲಿದ್ದೇವೆ ಎಂದು ಜಿಲ್ಲಾ ಉಸ್ತುವಾರಿ ಸಚಿವರು ತಿಳಿಸಿದರು.

ಶಾಸಕರಾದ ಸಿ. ಪುಟ್ಟರಂಗಶೆಟ್ಟಿ, ಎ.ಆರ್. ಕೃಷ್ಣಮೂರ್ತಿ, ಎಂ.ಆರ್. ಮಂಜುನಾಥ್, ವಿಧಾನಪರಿಷತ್ ಸದಸ್ಯರಾದ ಡಾ. ಡಿ. ತಿಮ್ಮಯ್ಯ, ರಾಜ್ಯ ಗ್ಯಾರಂಟಿ ಯೋಜನೆಗಳ ಅನುಷ್ಠಾನ ಪ್ರಾಧಿಕಾರದ ಉಪಾಧ್ಯಕ್ಷರಾದ ಪುಷ್ಪಾ ಅಮರನಾಥ್, ಜಿಲ್ಲಾ ಗ್ಯಾರಂಟಿ ಯೋಜನೆಗಳ ಅನುಷ್ಠಾನ ಪ್ರಾಧಿಕಾರದ ಅಧ್ಯಕ್ಷರಾದ ಹೆಚ್.ವಿ. ಚಂದ್ರು, ಕಾವೇರಿ ಜಲಾನಯನ ಅಚ್ಚುಕಟ್ಟು ಪ್ರದೇಶಾಭಿವೃದ್ಧಿ ಪ್ರಾಧಿಕಾರದ ಅಧ್ಯಕ್ಷರಾದ ಪಿ. ಮರಿಸ್ವಾಮಿ, ಚೂಡಾ ಅಧ್ಯಕ್ಷರಾದ ಮಹಮ್ಮದ್ ಅಸ್ಗರ್ ಮುನ್ನಾ, ನಗರಸಭೆ ಅಧ್ಯಕ್ಷರಾದ ಎಸ್. ಸುರೇಶ್, ಇನ್ನಿತರರು ಸುದ್ದಿಗೋಷ್ಠಿಯಲ್ಲಿ ಇದ್ದರು.

ಇದಕ್ಕೂ ಮೊದಲು ಜಿಲ್ಲಾ ಉಸ್ತುವಾರಿ ಸಚಿವರು ಜಿಲ್ಲಾಧಿಕಾರಿಗಳ ಕಚೇರಿ ಸಭಾಂಗಣದಲ್ಲಿ ರೈತ ಮುಖಂಡರ ಅಹವಾಲುಗಳನ್ನು ಆಲಿಸಿ ಚರ್ಚೆ ನಡೆಸಿದರು.

ಜೆಡಿಎಸ್ ತೊರೆದು ಕಾಂಗ್ರೆಸ್ ಸೇರ್ಪಡೆಗೊಂಡ ಸಿದ್ದಲಿಂಗೇಗೌಡ

ಪಾಂಡವಪುರ : ಜೆಡಿಎಸ್ ಮುಖಂಡ ಹಾಗೂ ಚಿನಕುರಳಿ ಕೃಷಿ ಪತ್ತಿನ ಸಹಕಾರ ಸಂಘದ ಮಾಜಿ ಅಧ್ಯಕ್ಷ ಸಿ.ಸಿದ್ದಲಿಂಗೇಗೌಡ ಅವರು ಜೆಡಿಎಸ್ ತೊರೆದು ಕಾಂಗ್ರೆಸ್ ಪಕ್ಷ ಸೇರ್ಪಡೆಗೊಂಡರು. ಕೃಷಿ ಹಾಗೂ ಜಿಲ್ಲಾ ಉಸ್ತುವಾರಿ ಸಚಿವ ಎನ್. ಚಲುವರಾಯಸ್ವಾಮಿ ಅವರ ನಾಯಕತ್ವವನ್ನು ಮೆಚ್ಚಿ ಜೆಡಿಎಸ್ ತೊರೆದು ಸಿ.ಸಿದ್ದಲಿಂಗೇಗೌಡ ಅವರು ಕಾಂಗ್ರೆಸ್ ಪಕ್ಷವನ್ನು ಸೇರ್ಪಡೆಗೊಂಡಿದ್ದಾರೆ. ಜೆಡಿಎಸ್ ಪಕ್ಷ ತೊರೆದು ಕಾಂಗ್ರೆಸ್ ಪಕ್ಷಕ್ಕೆ ಸೇರ್ಪಡೆಗೊಂಡ ಸಿ.ಸಿದ್ದಲಿಂಗೇಗೌಡ ಅವರಿಗೆ ಕಾಂಗ್ರೆಸ್ ಪಕ್ಷದ ಶಾಲು ಹೊದಿಸುವ ಮೂಲಕ ಕೃಷಿ, ಜಿಲ್ಲಾ ಉಸ್ತುವಾರಿ ಸಚಿವ ಎನ್.ಚಲುವರಾಯಸ್ವಾಮಿ ಅವರು ಆತ್ಮೀಯವಾಗಿ ಪಕ್ಷಕ್ಕೆ ಬರಮಾಡಿಕೊಂಡರು. ಕಾಂಗ್ರೆಸ್ ಜಿಲ್ಲಾಧ್ಯಕ್ಷ ಸಿ.ಡಿ.ಗಂಗಾಧರ್, ಮನ್ ಮುಲ್ ನಿರ್ದೇಶಕ ಕೆ.ರಾಮಚಂದ್ರು, ತಾಲೂಕು ಕಿಸಾನ್ ಕಾಂಗ್ರೆಸ್ ಅಧ್ಯಕ್ಷ ಸಿ.ಆರ್.ರಮೇಶ್, ಕೆಪಿಸಿಸಿ ಪ್ರಧಾನ ಕಾರ್ಯದರ್ಶಿ ಎಚ್.ತ್ಯಾಗರಾಜು, ಮುಖಂಡರಾದ ಹರಳಹಳ್ಳಿ ಸಿದ್ದಲಿಂಗಯ್ಯ, ಅಂತನಹಳ್ಳಿ ಬಸವರಾಜು ಇತರರಿದ್ದರು.

15 ರಂದು ನಡೆಯಲಿರುವ ಜಾತ್ರೆ | ಶಾಸಕ ಎ.ಆರ್. ಕೃಷ್ಣಮೂರ್ತಿ ಸಲಹೆ

ಬಿಳಿಗಿರಿರಂಗನಾಥಸ್ವಾಮಿ ಚಿಕ್ಕ ಜಾತ್ರೆಗೆ ಸಕಲ ಸಿದ್ಧತೆ ಮಾಡಿಕೊಳ್ಳಿ

ಯಳಂದೂರು: ತಾಲೂಕಿನ ಬಿಳಿಗಿರಿ ರಂಗನಬೆಟ್ಟದಲ್ಲಿ ಜ. 15 ರಂದು ನಡೆಯಲಿರುವ ಚಿಕ್ಕಜಾತ್ರೆಗೆ ಸಕಲ ಸಿದ್ಧತೆಗಳನ್ನು ಮಾಡಿಕೊಳ್ಳಿ ಎಂದು ಶಾಸಕ ಎ.ಆರ್. ಕೃಷ್ಣಮೂರ್ತಿ ಸಲಹೆ ನೀಡಿದರು.

ಅವರು ಸೋಮವಾರ ರಾತ್ರಿ, ತಾಲೂಕಿನ ಬಿಳಿಗಿರಿರಂಗನಬೆಟ್ಟದ ಅತಿಗಣ್ಯರ ವಸತಿಗೃಹದಲ್ಲಿ ನಡೆದ ಸಂಕ್ರಾಂತಿ ಜಾತ್ರೆಯ ಪೂರ್ವಭಾವಿ ಸಭೆಯಲ್ಲಿ ಭಾಗವಹಿಸಿ ಮಾತನಾಡಿದರು.

ಜ. 15 ರಂದು ಸಂಕ್ರಾಂತಿ ರಥೋತ್ಸವ: ಸಂಕ್ರಾಂತಿ ಹಬ್ಬದ ಮಾರನೇ ದಿನ ಬೆಟ್ಟದಲ್ಲಿ ಚಿಕ್ಕತೇರು ನಡೆಯುತ್ತದೆ. ಈ ಬಾರಿ ಜ. 15 ರ ಬುಧವಾರ ಮಧ್ಯಾಹ್ನ 11.55 ರಿಂದ 12.06 ರೊಳಗೆ ಸಲ್ಲುವ ಮೀನಾ ಲಗ್ನದಲ್ಲಿ ರಥಾರೋಹಣ ಆರಂಭವಾಗಲಿದೆ. ರಥಾರೋಹಣಕ್ಕೆ ಹೆಚ್ಚಿನ ಸಂಖ್ಯೆಯಲ್ಲಿ ಭಕ್ತರು ಆಗಮಿಸುವ ನಿರೀಕ್ಷೆ ಇದ್ದು ಇಲ್ಲಿ ಭಕ್ತರಿಗೆ ತೊಂದರೆಯಾಗದಂತೆ ಎಲ್ಲಾ ಸಿದ್ಧತೆಗಳನ್ನು ಮಾಡಿಕೊಳ್ಳಬೇಕು ಎಂದು ಅಧಿಕಾರಿಗಳಿಗೆ ಸೂಚನೆ ನೀಡಿದರು.

ಈ ಬಾರಿ 80 ಬಸ್ಸು: ಬೆಟ್ಟದ ಜಾತ್ರೆಗೆ ಈ ಬಾರಿ ಕೆಸ್ಸಾರ್ಟಿಸಿ ವತಿಯಿಂದ ಒಟ್ಟು 80 ಬಸ್ಸುಗಳನ್ನು ಓಡಿಸಲಾಗುತ್ತಿದೆ. ಇದರಲ್ಲಿ ಯಳಂದೂರು ಪಟ್ಟಣದಿಂದ 75 ಬಸ್‌ಗಳು ಹಾಗೂ ಚಾಮರಾಜನಗರದಿಂದ 5 ಬಸ್ ಗಳನ್ನು ಓಡಿಸಲಾಗುವುದು. ಅಲ್ಲದೆ ಜಾತ್ರೆಯ ಅಂಗವಾಗಿ ಕೊಳ್ಳೇಗಾಲ, ಚಾಮರಾಜನಗರ, ಮೈಸೂರು, ಗುಂಡ್ಲುಪೇಟೆಯಿಂದಲೂ ವಿಶೇಷ ಬಸ್‌ಗಳನ್ನು ಓಡಿಸಲಾಗುವುದು. ಇದರೊಂದಿಗೆ ನಾಲ್ಕು ಚಕ್ರದ ವಾಹನಗಳಲ್ಲಿ ಬರುವ ಭಕ್ತರು ಇವರಿಗೆ ನಿಗಧಿಯಾಗಿರು ಸ್ಥಳದಲ್ಲಿ ತಮ್ಮ ವಾಹನವನ್ನು ನಿಲ್ಲಿಸಿ ಇಲ್ಲಿಂದ ದೇಗುಲಕ್ಕೆ ತೆರಳಲು ವಿಶೇಷ ಬಸ್ ಗಳನ್ನು ಬಿಡಲಾಗುವುದು ಎಂದು ಮಾಹಿತಿ ನೀಡಿದರು.

ಈ ಬಾರಿಯೂ ದ್ವಿಚಕ್ರ, ತ್ರಿಚಕ್ರ, ಗೂಡ್ಸ್ ವಾಹನ ನಿಷೇಧ: ಈ ಬಾರಿಯೂ ಬೆಟ್ಟಕ್ಕೆ ತೇರಿನ ದಿನ ವಾಹನದ ದಟ್ಟಣೆಯನ್ನು ತಡೆಗಟ್ಟಲು ದ್ವಿಚಕ್ರ, ತ್ರಿಚಕ್ರ ಹಾಗೂ ಗೂಡ್ಸ್ ವಾಹನಗಳನ್ನು ನಿಷೇಧಿಸಲಾಗಿದೆ. ಇದರಲ್ಲಿ ಬರುವ ಭಕ್ತರು ತಾಲೂಕಿನ ಅರಣ್ಯ ಇಲಾಖೆಯ ಗುಂಬಳ್ಳಿ ಚೆಕ್ ಪೋಸ್ಟ್‌ನ ಬಳಿ ತಮ್ಮ ವಾಹನ ನಿಲ್ಲಿಸಿ ಬಸ್‌ಗಳಲ್ಲೇ ತೆರಳಬೇಕು ಎಂಬ ನಿರ್ಣಯ ಕೈಗೊಳ್ಳಲಾಯಿತು.

ಇಲ್ಲಿ ಪ್ರತಿ ವರ್ಷವೂ ಎರಡು ಬಾರಿ ರಥೋತ್ಸವ ನಡೆಯುತ್ತದೆ. ಇಲ್ಲಿಗೆ ಮೈಸೂರು ಮಹಾರಾಜರೂ ಸೇರಿದಂತೆ ಅನೇಕರು ನೀಡಿರುವ ರತ್ನ ಖಚಿತ ಕಿರೀಟ ಸೇರಿದಂತೆ ಇತರೆ ಚಿನ್ನದ ಒಡವೆಗಳನ್ನು ಹಾಕಲಾಗುತ್ತದೆ. ಇದನ್ನು ಪಟ್ಟಣದ ಉಪ ಖಜಾನೆಯಲ್ಲಿ ಇಡಲಾಗುತ್ತದೆ. ಒಟ್ಟು 6 ಪೆಟ್ಟಿಗೆಗಳಲ್ಲಿ ಚಿನ್ನವನ್ನು ಶೇಖರಿಸಿ ಇಡಲಾಗಿದೆ. ಆದರೆ ಪ್ರತಿ ವರ್ಷವೂ ಕೇವಲ 4 ಪೆಟ್ಟಿಗೆಗಳಲ್ಲಿರುವ ಒಡವೆಗಳನ್ನು ಹಾಕಲಾಗುತ್ತಿದೆ. ಇನ್ನೆರಡು ಪೆಟ್ಟಿಗೆಗಳನ್ನು ತೆರೆಯುತ್ತಿಲ್ಲ. ಇದರ ಬಗ್ಗೆ ಮಾಹಿತಿ ನೀಡಿ, ಇದನ್ನು ತೆಗೆದು ಇಲ್ಲಿರು ಒಡವೆಗಳ ಬಗ್ಗೆ ಮಾಹಿತಿ ನೀಡಿ, ಇದನ್ನು ಕೂಡ ತೆರೆಯಬೇಕು ಎಂದು ಅಪರ ಜಿಲ್ಲಾಧಿಕಾರಿ ಗೀತಾ ಹುಡೇದಾ ರವರಿಗೆ ಸೂಚನೆ ನೀಡಿದರು. ಈ ಬಗ್ಗೆ ಕ್ರಮ ವಹಿಸುವುದಾಗಿ ಅಧಿಕಾರಿಗಳು ಮಾಹಿತಿ ನೀಡಿದರು.

ಅಪರ ಜಿಲ್ಲಾಧಿಕಾರಿ ಗೀತಾಹುಡೇದಾ, ಉಪವಿಭಾಗಾಧಿಕಾರಿ ಬಿ.ಆರ್. ಮಹೇಶ್, ಗ್ಯಾರಂಟಿ ಯೋಜನೆಯ ಜಿಲ್ಲಾಧ್ಯಕ್ಷ ಎಚ್.ವಿ. ಚಂದ್ರು, ಉಪಾಧ್ಯಕ್ಷ ಕಿನಕಹಳ್ಳಿ ಪ್ರಭುಪ್ರಸಾದ್, ತಹಶೀಲ್ದಾರ್ ಜಯಪ್ರಕಾಶ್, ಅಪರ ಜಿಲ್ಲಾ ಪೊಲೀಸ್ ವರಿಷ್ಠಾಧಿಕಾರಿ ಎಂ.ಎನ್. ಶಶಿಧರ್, ಡಿವೈಎಸ್‌ಪಿ ಎಂ. ಧರ್ಮೇಂದ್ರ, ಸಿಪಿಐ ಕೆ. ಶ್ರೀಕಾಂತ್, ಆರ್‌ಎಫ್‌ಓ ನಾಗೇಂದ್ರನಾಯಕ ಬೆಟ್ಟದ ಕಾರ್ಯನಿರ್ವಾಹಕ ಅಧಿಕಾರಿ ಮೋಹನ್‌ಕುಮಾರ್, ಪಾರುಪತ್ತೇದಾರ ರಾಜು, ಶೇಷಾದ್ರಿ ಅರ್ಚಕ ರವಿಕುಮಾರ್, ಎಸ್. ನಾಗೇಂದ್ರಭಟ್ ವ್ಯವಸ್ಥಪನಾ ಸಮಿತಿ ಸದಸ್ಯರಾದ ಗುಂಬಳ್ಳಿ ರಾಜಣ್ಣ, ಜೆ. ಶ್ರೀನಿವಾಸ್, ಕೇತಮ್ಮ, ಸ್ಫೂರ್ತಿ, ವೆಂಕಟರಾಮು, ಸಿದ್ದರಾಜು, ಎಂ. ಸುರೇಶ್, ವಿ. ನಾರಾಯಣಸ್ವಾಮಿ ಪಿಎಸ್‌ಐ ಹನುಮಂತ ಉಪ್ಪಾರ್, ವೆಂಕಟೇಶ್, ಗ್ರಾಪಂ ಅಧ್ಯಕ್ಷ ಸಿ.ಡಿ. ಮಹದೇವ, ಸದಸ್ಯರಾದ ಪ್ರತೀಪ್‌ಕುಮಾರ್, ಸಾಕಮ್ಮ ಇದ್ದರು.

ಯಳಂದೂರು ತಾಲೂಕಿನ ಬಿಳಿಗಿರಿರಂಗನಬೆಟ್ಟದ ಅತಿ ಗಣ್ಯರ ವಸತಿ ಗೃಹದಲ್ಲಿ ಸೋಮವಾರ ರಾತ್ರಿ, ನಡೆದ ಸಂಕ್ರಾಂತಿ ರಥೋತ್ಸವದ ಪೂರ್ವಭಾವಿ ಸಭೆಯಲ್ಲಿ ಶಾಸಕ ಎ.ಆರ್. ಕೃಷ್ಣಮೂರ್ತಿ ಮಾತನಾಡಿದರು.

ಬೆಟ್ಟದಲ್ಲೂ ಸಚಿವ ಸಂಪುಟ ಸಭೆ

ಯಳಂದೂರು: ತಾಲೂಕಿನ ಬಿಳಿಗಿರಿರಂಗನಬೆಟ್ಟದಲ್ಲಿ ಮುಂದಿನ ದಿನಗಳಲ್ಲಿ ರಾಜಯ ಸಚಿವ ಸಂಪುಟದ ಸಭೆಯನ್ನು ಹಮ್ಮಿಕೊಳ್ಳಲು ಮನವಿ ಮಾಡಲಾಗುವುದು ಎಂದು ಶಾಸಕ ಎ.ಆರ್. ಕೃಷ್ಣಮೂರ್ತಿ ಮಾಹಿತಿ ನೀಡಿದರು.

ಅವರು ಸೋಮವಾರ ರಾತ್ರಿ ಶ್ರೀ ಬಿಳಿಗಿರಿರಂಗನಾಥಸ್ವಾಮಿ ದೇಗುಲದಲ್ಲಿ ದೇವಸ್ಥಾನದ ವ್ಯವಸ್ಥಾಪನಾ ಸಮಿತಿಗೆ ನೂತನವಾಗಿ ಆಯ್ಕೆಯಾಗಿರುವ ಸದಸ್ಯರಿಗೆ ಅಭಿನಂದಿಸಿ ಮಾತನಾಡಿದರು. ಈ ಹಿಂದೆ ಎಸ್.ಎಂ. ಕೃಷ್ಣ ಮುಖ್ಯಮಂತ್ರಿಯಾಗಿದ್ದಾಗ ಇಲ್ಲಿ ಸಚಿವ ಸಂಪುಟ ಸಭೆ ನಡೆದಿತ್ತು. ಈಗ ಜಿಲ್ಲೆಯ ಮಲೆಮಹದೇಶ್ವರ ಬೆಟ್ಟದಲ್ಲಿ ಸಚಿವ ಸಂಪುಟ ಸಭೆ ನಡೆಯುತ್ತಿದೆ. ಮುಂದಿನ ದಿನಗಳಲ್ಲಿ ಇಲ್ಲೂ ಕೂಡ ಸಚಿವ ಸಂಪುಟ ಸಭೆ ನಡೆಸಲು ಮನವಿ ಮಾಡಲಾಗುವುದು. ದೇಗುಲದ ಅಭಿವೃದ್ಧಿಗೆ ಮಾಸ್ಟರ್ ಪ್ಲಾನ್ ರೂಪಿಸಲು, ಇಲ್ಲಿ ಸುಸಜ್ಜಿತ ದಾಸೋಹ ಭವನ ನಿರ್ಮಿಸಲು ಕ್ರಮ ವಹಿಸಲಾಗುವುದು. ಇಲ್ಲದೆ ಬೆಟ್ಟದ ಸಮಗ್ರ ಅಭಿವೃದ್ಧಿಗೆ ಇಲ್ಲಿ ನಮ್ಮ ತಂದೆ ಬಿ. ರಾಚಯ್ಯ ರವರ ಕಾಲದಲ್ಲಿ ನೀಡಿದ್ದ ಜಮೀನುಗಳ ಬಗ್ಗೆ ಅರಣ್ಯ ಹಾಗೂ ಕಂದಾಯ ಇಲಾಖೆಯಲ್ಲಿರುವ ಗೊಂದಲಗಳ ನಿವಾರಣೆಗೆ ಇಲ್ಲಿ ಸಂಪುಟ ಸಭೆ ನಡೆದರೆ ಪರಿಹಾರ ಲಭಿಸಲಿದೆ.

ಈಗಾಗಲೇ ಬೆಟ್ಟ, ಯಳಂದೂರು ಹಾಗೂ ಸಂತೆಮರಹಳ್ಳಿಯಲ್ಲಿ ಸುಸಜ್ಜಿತ ಬಸ್ ಕೆಸ್ಸಾರ್ಟಿಸಿ ಬಸ್ ನಿಲ್ದಾಣದ ನಿರ್ಮಿಸಲು ಈಗಾಗಲೇ ಪ್ರಸ್ತಾವನೆಯನ್ನು ಸಲ್ಲಿಸಲಾಗಿದೆ. ಇದರೊಂದಿಗೆ ದೇವಸ್ಥಾನವನ್ನು ಇನ್ನೂ ಅಭಿವೃದ್ಧಿ ಮಾಡುವ ಯೋಚನೆ ಇದ್ದು ಈ ಬಗ್ಗೆ ಮುಂದಿನ ದಿನಗಳಲ್ಲಿ ಕ್ರಮ ವಹಿಸುವ ಭರವಸೆ ನೀಡಿದರು.

ಈ ಸಂದರ್ಭದಲ್ಲಿ ವ್ಯವಸ್ಥಾಪನಾ ಸಮಿತಿಗೆ ನೇಮಕವಾದ ಗುಂಬಳ್ಳಿ ರಾಜಣ್ಣ, ಜೆ. ಶ್ರೀನಿವಾಸ್, ಕೇತಮ್ಮ, ಸ್ಫೂರ್ತಿ, ವೆಂಕಟರಾಮು, ಸಿದ್ದರಾಜು, ಎಂ. ಸುರೇಶ್, ವಿ. ನಾರಾಯಣಸ್ವಾಮಿರನ್ನು ಅಭಿನಂದನೆ ಸಲ್ಲಿಸಲಾಯಿತು. ಈ ಸಂದರ್ಭದಲ್ಲಿ ಗ್ಯಾರಂಟಿ ಯೋಜನೆಯ ಜಿಲ್ಲಾಧ್ಯಕ್ಷ ಎಚ್.ವಿ. ಚಂದ್ರು, ಉಪಾಧ್ಯಕ್ಷ ಕಿನಕಹಳ್ಳಿ ಪ್ರಭುಪ್ರಸಾದ್, ಚೇತನ್ ದೊರೆರಾಜ್, ರಾಘವೇಂದ್ರ, ನಂಜುಂಡಸ್ವಾಮಿ, ಶಿವು, ವಿಶ್ವ, ವೆಂಕಟೇಶ್ ಸೇರಿದಂತೆ ಅನೇಕರು ಇದ್ದರು.

ಯಳಂದೂರು ತಾಲೂಕಿನ ಬಿಳಿಗಿರಿರಂಗನಬೆಟ್ಟದಲ್ಲಿ ಸೋಮವಾರ ರಾತ್ರಿ, ಶ್ರೀ ಬಿಳಿಗಿರಿರಂಗನಾಥಸ್ವಾಮಿ ದೇಗುಲದ ವ್ಯವಸ್ಥಾಪನಾ ಸಮಿತಿಗೆ ನೂತನವಾಗಿ ಆಯ್ಕೆಯಾದ ಸದಸ್ಯರಿಗೆ ಶಾಸಕ ಎ.ಆರ್. ಕೃಷ್ಣಮೂರ್ತಿ ಅಭಿನಂದಸಿದರು.

ಅಗರ ಜಾತಿನಿಂದನೆ ಪ್ರಕರಣ ದಾಖಲು

ಯಳಂದೂರು: ತಾಲೂಕಿನ ಅಗರ ಗ್ರಾಮದಲ್ಲಿ ಈಚೆಗೆ ನಾಯಕ ಸಮುದಾಯದ ವಿರುದ್ಧ ಲಿಂಗಾಯಿತ ಸಮುದಾಯದವರು ತಮ್ಮ ಸಭೆಯಲ್ಲಿ ಜಾತಿ ನಿಂದನೆ ಮಾಡಿದ್ದಾರೆ ಎಂದು ಆರೋಪಿಸಿ ನಾಯಕ ಸಮುದಾಯದವರು ದೂರು ನೀಡಿದ್ದು, ಈ ಬಗ್ಗೆ ಅಗರ–ಮಾಂಬಳ್ಳಿ ಪೊಲೀಸ್ ಠಾಣೆಯಲ್ಲಿ ಪ್ರಕರಣ ದಾಖಲಾಗಿದೆ. ದೂರಿನಲ್ಲಿ ನಾಯಕ ಸಮುದಾಯದ ವ್ಯಕ್ತಿಯೊಬ್ಬರಿಗೆ ಬಾಡಿಗೆಗೆ ಮನೆ ಕೊಟ್ಟಿರುವ ವಿಚಾರವಾಗಿ ಲಿಂಗಾಯಿತ ಸಮುದಾಯದ ಕುಟುಂಬವೊಂದಕ್ಕೆ ಸ್ವ–ಜಾತಿಯವರಿಂದಲೇ ಬಹಿಷ್ಕಾರ ಹಾಕಲಾಗಿದೆ ಎಂದು ಪತ್ರಿಕೆಯಲ್ಲಿ ವರದಿ ಪ್ರಕಟಗೊಂಡಿದೆ. ಅಲ್ಲದೆ ಲಿಂಗಾಯಿತರು ತಮ್ಮ ಜನಾಂಗದ ಸಭೆಯಲ್ಲಿ ನಾಯಕರು ಮಾಂಸಹಾರಿಗಳು ಇವರಿಗೆ ಮನೆ, ಅಂಗಡಿ ಮಳಿಗೆಗಳನ್ನು ಬಾಡಿಗೆಗೆ ನೀಡಬಾರದು ಚರ್ಚಿಸಿರುವ ವಿಷಯದ ವಿಡಿಯೋ ತುಣುಕುಗಳು ವ್ಯಾಟ್ಸಪ್ ಹಾಗೂ ಫೇಸ್‌ಬುಕ್ ಗ್ರೂಪ್‌ಗಳಲ್ಲಿ ಹರಿದಾಡಿದೆ. ಈ ವಿಷಯ ವೈರಲ್ ಆಗಿದ್ದು ಇದು ನಾಯಕ ಜನಾಂಗದ ತೇಜೋವಧೆ ಮಾಡುವ ಕೆಲಸವಾಗಿದೆ. ಹಾಗಾಗಿ ತಪ್ಪಿತಸ್ಥರ ವಿರುದ್ಧ ಕಾನೂನು ಕ್ರಮ ಕೈಗೊಳ್ಳಬೇಕೆಂದು ದೂರು ನೀಡಲಾಗಿದೆ. ಪ್ರಕರಣ ದಾಖಲಿಸಿಕೊಂಡಿರುವ ಪೊಲೀಸರು ಈ ಸಂಬಂಧ ಪೊಲೀಸರು ಸಭೆ ನಡೆದ ಸ್ಥಳಕ್ಕೆ ಭೇಟಿ ನೀಡಿ ಪರಿಶೀಲನೆ ನಡೆಸಿ, ಈ ಸಂಬಂಧ ವಿಚಾರಣೆ ನಡೆಸಿ, ಮುಂದಿನ ಕ್ರಮ ವಹಿಸಿದ್ದಾರೆ.

ಅಂಗನವಾಡಿ ಕಾರ್ಯಕರ್ತೆ, ಸಹಾಯಕಿಯರ ಹುದ್ದೆಗಳಿಗೆ ಅರ್ಜಿ ಆಹ್ವಾನ

ಚಾಮರಾಜನಗರ: ಮಹಿಳಾ ಮತ್ತು ಮಕ್ಕಳ ಅಭಿವೃದ್ಧಿ ಇಲಾಖೆಯಿಂದ ಚಾಮರಾಜನಗರ ಜಿಲ್ಲೆಯಲ್ಲಿ 2024–25ನೇ ಸಾಲಿನಲ್ಲಿ ಖಾಲಿ ಇರುವ ಅಂಗನವಾಡಿ ಕಾರ್ಯಕರ್ತೆ ಹಾಗೂ ಸಹಾಯಕಿಯರ ಹುದ್ದೆಗಳನ್ನು ಭರ್ತಿ ಮಾಡಲು ಆನ್‌ಲೈನ್ ಪೋರ್ಟಲ್‌ನಲ್ಲಿ ಅರ್ಜಿ ಆಹ್ವಾನಿಸಲಾಗಿದೆ. ಚಾಮರಾಜನಗರ ಶಿಶು ಅಭಿವೃದ್ಧಿ ಯೋಜನಾ ವ್ಯಾಪ್ತಿಯಲ್ಲಿ 11 ಅಂಗನವಾಡಿ ಕಾರ್ಯಕರ್ತೆಯರು, 23 ಸಹಾಯಕಿಯರು, ಸಂತೇಮರಹಳ್ಳಿ 8 ಅಂಗನವಾಡಿ ಕಾರ್ಯಕರ್ತೆಯರು, 19 ಸಹಾಯಕಿಯರು, ಗುಂಡ್ಲುಪೇಟೆ

18 ಅಂಗನವಾಡಿ ಕಾರ್ಯಕರ್ತೆಯರು, 45 ಸಹಾಯಕಿಯರು, ಕೊಳ್ಳೇಗಾಲ 14 ಅಂಗನವಾಡಿ ಕಾರ್ಯಕರ್ತೆಯರು, 23 ಸಹಾಯಕಿಯರು, ಹನೂರು 22 ಅಂಗನವಾಡಿ ಕಾರ್ಯಕರ್ತೆಯರು, 24 ಸಹಾಯಕಿಯರು ಹಾಗೂ ಯಳಂದೂರು ಶಿಶು ಅಭಿವೃದ್ಧಿ ಯೋಜನಾ ವ್ಯಾಪ್ತಿಯಲ್ಲಿ 4 ಅಂಗನವಾಡಿ ಕಾರ್ಯಕರ್ತೆಯರು, 8 ಸಹಾಯಕಿಯರು ಸೇರಿದಂತೆ ಒಟ್ಟು 219 ಖಾಲಿ ಹುದ್ದೆಗಳನ್ನು ಭತಿ ಮಾಡಲಾಗುತ್ತಿದೆ. ಆಸಕ್ತ ಅಭ್ಯರ್ಥಿಗಳು ವೆಬ್ ಸೈಟ್ https://karnemakaone.kar.nic.in/abcd/ನಲ್ಲಿ ಜನವರಿ 9 ರಿಂದ ಫೆಬ್ರವರಿ 7 ರೊಳಗೆ ಅರ್ಜಿ ಸಲ್ಲಿಸಬೇಕು. ಹೆಚ್ಚಿನ ಮಾಹಿತಿಗಾಗಿ ಚಾಮರಾಜನಗರ ಶಿಶು ಅಭಿವೃದ್ಧಿ ಯೋಜನೆ ಕಚೇರಿ ದೂ.ಸಂ 08226–222603, ಸಂತೇಮರಹಳ್ಳಿ ದೂ.ಸಂ 08226–240215, ಕೊಳ್ಳೇಗಾಲ ಮತ್ತು ಹನೂರು ದೂ.ಸಂ 08224–252367, ಗುಂಡ್ಲುಪೇಟೆ ದೂ.ಸಂ 08229–222286 ಹಾಗೂ ಯಳಂದೂರು ಶಿಶು ಅಭಿವೃದ್ಧಿ ಯೋಜನೆ ಕಚೇರಿ ದೂ.ಸಂ 08226–240224 ಸಂಪರ್ಕಿಸುವಂತೆ ಮಹಿಳಾ ಮತ್ತು ಮಕ್ಕಳ ಅಭಿವೃದ್ಧಿ ಇಲಾಖೆಯ ಉಪ ನಿರ್ದೇಶಕರು ಪ್ರಕಟಣೆಯಲ್ಲಿ ತಿಳಿಸಿದ್ದಾರೆ.

ಬಸ್ ದರ ಏರಿಕೆ ಖಂಡಿಸಿ ಬಿಜೆಪಿ ಪ್ರತಿಭಟನೆ

ಚಾಮರಾಜನಗರ: ರಾಜ್ಯ ಸರ್ಕಾರ ಕೆಎಸ್‌ಆರ್ಟಿಸಿ ಬಸ್ ದರ ಏರಿಕೆ ಮಾಡಿರುವುದನ್ನು ಖಂಡಿಸಿ ಜಿಲ್ಲಾ ಬಿಜೆಪಿ ವತಿಯಿಂದ ಚಾಮರಾಜ ನಗರದಲ್ಲಿ ಪ್ರತಿಭಟನೆ ನಡೆಯಿತು. ಚಾಮರಾಜನಗರದ ಕೆಎಸ್‌ಆರ್ಟಿಸಿ ಬಸ್ ನಿಲ್ದಾಣದಲ್ಲಿ ಜಮಾಯಿಸಿದ

ಪ್ರತಿಭಟನಾಕಾರರು ಕೆಲಕಾಲ ಪ್ರತಿಭಟನೆ ನಡೆಸಿದರು. ರಾಜ್ಯ ಸರ್ಕಾರದ ವಿರುದ್ಧ ಘೋಷಣೆ ಕೂಗಿ ಆಕ್ರೋಶ ವ್ಯಕ್ತಪಡಿಸಿದರು. ಬಿಜೆಪಿ ರಾಜ್ಯ ಉಪಾಧ್ಯಕ್ಷ ಎನ್. ಮಹೇಶ್ ಮಾತನಾಡಿ, ರಾಜ್ಯ ಸರ್ಕಾರ ಶೇ.15 ರಷ್ಟು ಕೆಎಸ್‌ಆರ್ಟಿಸಿ ಬಸ್ ದರ ಏರಿಕೆ ಮಾಡಿದೆ. ಬಸ್ನಲ್ಲಿ ಓಡಾಡುವ ಸಾಮಾನ್ಯ ಜನರಿಗೆ ತೊಂದರೆಯಾಗುತ್ತಿದೆ. ಮಹಿಳೆಯರಿಗೆ ಉಚಿತ ಬಸ್ ಪ್ರಯಾಣ ಕೊಡಲಾಗಿದೆ. ಆದರೆ, ಪುರುಷರ ಜೇಬಿನಿಂದ ಶೇ.15 ರಷ್ಟು ಹಣ ವಸೂಲಿ ಮಾಡಲಾಗುತ್ತಿದೆ ಎಂದು ದೂರಿದರು. ಸರ್ಕಾರ ಭ್ರಷ್ಟಚಾರ, ದುರಾಡಳಿತದಲ್ಲಿ ಮುಳುಗಿದೆ. ಇದನ್ನು ಜನರಿಗೆ ತಿಳಿಸಿ ಮುಂದಿನ ದಿನಗಳಲ್ಲಿ ಪಾಠ ಕಲಿಸಿ ಎಂದು ಹೇಳಲು ಧರಣಿ ನಡೆಸಲಾಗುತ್ತಿದೆ ಎಂದು ತಿಳಿಸಿದರು. ಪ್ರತಿಭಟನೆಯಲ್ಲಿ ಬಿಜೆಪಿ ಜಿಲ್ಲಾ ಪ್ರಧಾನ ಕಾರ್ಯದರ್ಶಿ ಮೂಡ್ನಾಕೂಡು ಪ್ರಕಾಶ್, ಜಿಲ್ಲಾ ವಕ್ತಾರ ಕಾಡಹಳ್ಳಿ ಕುಮಾರ್, ಮಾಜಿ ಜಿಲ್ಲಾಧ್ಯಕ್ಷ ಆರ್.ಸುಂದರ್, ನಗರಸಭಾ ಸದಸ್ಯರಾದ ಮನೋಜ್ ಪಟೇಲ್, ಶಿವರಾಜ್, ಮುಖಂಡರಾದ ಬಾಲಸುಬ್ರಹ್ಮಣ್ಯ ಸೇರಿದಂತೆ ಇತರರು ಭಾಗವಹಿಸಿದ್ದರು.

ಶೀಘ್ರದಲ್ಲೇ ನ್ಯಾಯಾಲಯ ಕಟ್ಟಡ ಪ್ರಾರಂಭ

ಮಳವಳ್ಳಿ: ಶೀಘ್ರದಲ್ಲೇ ನೂತನ ನ್ಯಾಯಾಲಯ ಕಟ್ಟಡ ವನ್ನು ಪಟ್ಟಣದಲ್ಲಿ ಪ್ರಾರಂಭವಾಗಲಿದೆ ಎಂದು ಶಾಸಕ ನರೇಂದ್ರಸ್ವಾಮಿ ತಿಳಿಸಿದರು. ಪಟ್ಟಣದ ನ್ಯಾಯಾಲಯದ ಆವರಣದಲ್ಲಿ ವಕೀಲರ ದಿನಾಚರಣೆ , ದಿನಚರಿ ಬಿಡುಗಡೆ ಹಾಗೂ ಹೈಕೋರ್ಟ್ ನ್ಯಾಯಮೂರ್ತಿಗಳಾದ ಶಿವಶಂಕರೇಗೌಡರಿಗೆ ಸನ್ಮಾನ ಕಾರ್ಯಕ್ರಮದಲ್ಲಿ ದಿನಚರಿ ಬಿಡುಗಡೆ ಮಾಡಿ ಮಾತನಾಡಿ, ಸಮಸ್ಯೆಯ ನಡುವೆ ನ್ಯಾಯಾಲಯದ ಕಟ್ಟಡದ ಗೊಂದಲ ಮುಗಿದಿದ್ದು, ಸರ್ಕಾರದಿಂದ ಅನುದಾನ ಬಿಡುಗಡೆ ಮಾಡಿ ಸದ್ಯದಲ್ಲೇ ನ್ಯಾಯಾಲಯದ ಕಟ್ಟಡದ ಗುದ್ದಲಿಪೂಜೆ ನೆರವೇರಲಿದೆ ಎಂದರು. ಹೈಕೋರ್ಟ್ ನ್ಯಾಯಮೂರ್ತಿ ಶಿವಶಂಕರೇಗೌಡ, ಪ್ರಧಾನ ಜಿಲ್ಲಾ ಮತ್ತು ಸತ್ರ ನ್ಯಾಯಾಧೀಶರಾದ ಭೃಂಗೇಶ್, ವಕೀಲರ ಪರಿಷತ್ತು ಅಧ್ಯಕ್ಷ ವಿಶಾಲ್ ರಘು, ವಕೀಲರ ಸಂಘದ ಅಧ್ಯಕ್ಷ ಸುಂದರ್, ಹಿರಿಯ ಸಿವಿಲ್ ನ್ಯಾಯಾಧೀಶರಾಧ ಮಹೇಂದ್ರ, ನ್ಯಾ. ಸಚಿನ್ ಕುಮಾರ್ ಶಿವಪೂಜಿ, ನ್ಯಾ.ಕಾವ್ಯಶ್ರೀ ಸೇರಿದಂತೆ ಹಲವರು ಇದ್ದರು.

ನರೇದ್ರಸ್ವಾಮಿ ಸಚಿವರಾಗುವಂತೆಹರಕೆ ಕಟ್ಟಿಕೊಂಡ ಹೈಕೋರ್ಟ್ ನ್ಯಾಯಮೂರ್ತಿ

ಮಳವಳ್ಳಿ ವಿಧಾನ ಸಭಾ ಕ್ಷೇತ್ರದ ಶಾಸಕ ನರೇದ್ರಸ್ವಾಮಿ ಸಚಿವರಾಗುವಂತೆಹರಕೆ ಕಟ್ಟಿಕೊಂಡ ಹೈಕೋರ್ಟ್ ನ್ಯಾಯಮೂರ್ತಿ ಶಿವಶಂಕರೇಗೌಡರು ಪ್ರಸಂಗ ಜರುಗಿತು. ಸನ್ಮಾನ ಸ್ವೀಕರಿಸಿದ ಬಳಿಕ ಮಾತನಾಡುವ ವೇಳೆ ಕ್ಷೇತ್ರ ಅಭಿವೃದ್ಧಿಯಾಗ ಬೇಕು ಜೊತೆ ನ್ಯಾಯಾಲಯದ ಕಟ್ಟಡ ಆಗಬೇಕೆಂಬ ಸ್ವಾರ್ಥದಿಂದ ಸಭೆಯಲ್ಲಿ ಮುಡುಕುತೊರೆ ಶ್ರೀ ಮಲ್ಲಿಕಾರ್ಜುನಸ್ವಾಮಿ ಹಾಗೂ ಪಾರ್ವತಿಮ್ಮರವರ ಹರಕೆ ಮಾಡಿಕೊಳ್ಳುತ್ತೇನೆ ಮಂತ್ರಿಯಾದ ತಕ್ಷಣ ಹರಕೆಯನ್ನು ತೀರಿಸುತ್ತೇನೆ ಎಂದರು.

ಉಚಿತ ಆರೋಗ್ಯ ತಪಾಸಣೆ

ಮಂಡ್ಯ: ಕೃಷಿ ವಿಶ್ವವಿದ್ಯಾಲಯ ಬೆಂಗಳೂರು ಕೃಷಿ ವಿಜ್ಞಾನ ಕೇಂದ್ರ ವಿಸಿ ಫಾರಂ ಮತ್ತು ಆಯುಷ್ ಇಲಾಖೆ ಮಂಡ್ಯ ಇವರ ಸಹಯೋಗದೊಂದಿಗೆ ದತ್ತು ಗ್ರಾಮವಾದ ಬಿ ಹುಲ್ಲು ಕೆರೆಯಲ್ಲಿ ಆರೋಗ್ಯ ತಪಾಸಣಾ ಶಿಬಿರವನ್ನು ಏರ್ಪಡಿಸಲಾಗಿತ್ತು.

ಗ್ರಾಮ ಪಂಚಾಯತಿ ಸದಸ್ಯರಾದ ರಮೇಶ್ ರವರು ಉದ್ಘಾಟಿಸಿದರು. ಇತ್ತೀಚಿನ ದಿನಗಳಲ್ಲಿ ಗ್ರಾಮದ ಹಲವಾರು ರೈತ – ರೈತ ಮಹಿಳೆಯರು ಮಧುಮೇಹ ರಕ್ತ ಒತ್ತಡ ಮತ್ತು ಕಣ್ಣ ಸಮಸ್ಯೆ ಹೀಗೆ ಹಲವಾರು ರೀತಿಯ ಆರೋಗ್ಯ ಸಮಸ್ಯೆಗಳಿಂದ ಬಳಲುತ್ತಿದ್ದು ಈ ಸಂದರ್ಭದಲ್ಲಿ ಆರೋಗ್ಯ ತಪಾಸಣಾ ಶಿಬಿರವನ್ನು ಗ್ರಾಮದಲ್ಲಿ ಆಯೋಜನೆ ಮಾಡಿರೋದು ಅತ್ಯಂತ ಸಮಯೋಜಿತವಾಗಿದ್ದು ಗ್ರಾಮದ ಪ್ರತಿಯೊಂದು ಕುಟುಂಬದ ಸದಸ್ಯರು ಶಿಬಿರದ ಸದುಪಯೋಗ ಪಡೆದುಕೊಳ್ಳುವಂತೆ ತಿಳಿಸಿದರು.

ಶಿಬಿರದ ಅಧ್ಯಕ್ಷತೆ ವಹಿಸಿ ಮಾತನಾಡಿದ ಕೃಷಿ ವಿಜ್ಞಾನ ಕೇಂದ್ರ, ಹಿರಿಯ ವಿಜ್ಞಾನಿ ಮತ್ತು ಮುಖ್ಯಸ್ಥರಾದ ಡಾ. ಕಮಲಾಬಾಯಿ ಕೂಡಗಿರವರು ಪ್ರಸ್ತುತ ಜೀವನ ಶೈಲಿ ಮತ್ತು ಆಹಾರ ಪದ್ಧತಿಯ ಸಮಸ್ಯೆಗಳಿಂದಾಗಿ ಹಲವಾರು ರೋಗ – ರುಜಿನಗಳಿಗೆ ಕುಟುಂಬದ ಎಲ್ಲ ಸದಸ್ಯರುಗಳು ಒಂದಲ್ಲ ಒಂದು ರೀತಿಯ ಆರೋಗ್ಯ ಸಮಸ್ಯೆಗಳನ್ನು ಎದುರಿಸುವಂತಹ ಆಗಿದೆ ಆದುದ್ದರಿಂದ ಒಳ್ಳೆಯ ಆಹಾರ ಪದ್ಧತಿಯ ಜೊತೆಗೆ ಉತ್ತಮ ಜೀವನ ಶೈಲಿಯನ್ನು ರೂಢಿಸಿಕೊಳ್ಳುವಂತೆ ಕರೆ ನೀಡಿದರು .

ಇದೇ ಸಂದರ್ಭದಲ್ಲಿ ಆಯುಷ್ ವೈದ್ಯಾಧಿಕಾರಿ ಡಾಕ್ಟರ್ ಮಧುಮಾಲತಿ ರವರು ಗ್ರಾಮಸ್ಥರನ್ನು ಉದ್ದೇಶಿಸಿ ಮಾತನಾಡಿ ಎಲ್ಲಾ ಬಗ್ಗೆಯ ಆರೋಗ್ಯ ಸಮಸ್ಯೆಗಳಿಗೂ ಆಯುರ್ವೇದ ಪದ್ಧತಿಯ ಔಷಧಪಚಾರಗಳು ಲಭ್ಯವಿದ್ದು ಎಲ್ಲಾ ವಯೋಮಾನವರು ಬಳಸಬಹುದಾಗಿದೆ ಎಂದು ತಿಳಿಸಿದರು.

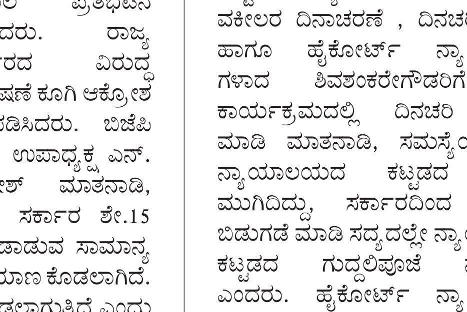

ಮುಂದುವರೆದು ಆಯುರ್ವೇದ ಪದ್ಧತಿಯ ಔಷದೋಪಚಾರಗಳ ಬಳಕೆಯಿಂದ ಆರೋಗ್ಯದ ಮೇಲೆ ಯಾವುದೇ ರೀತಿ ಅಡ್ಡ ಪರಿಣಾಮಗಳಾಗುವುದಿಲ್ಲ ಆದುದರಿಂದ ಗ್ರಾಮಸ್ಥರು ಶಿಬಿರದ ಸದುಪಯೋಗ ಪಡೆದುಕೊಳ್ಳುವಂತೆ ತಿಳಿಸಿದರು. ವೈದ್ಯರುಗಳಾದ ಡಾ. ಲೋಕೇಶ್,ಡಾ.ರಜನಿ ಹೆಗಡೆ, ಮತ್ತು ಡಾ.ಅಂಬಿಕಾರವರು ಶಿಬಿರದಲ್ಲಿ ಹಾಜರಿದ್ದ ಗ್ರಾಮಸ್ಥರ ಆರೋಗ್ಯ ತಪಾಸಣೆ ನಡೆಸಿ ಔಷಧಿಗಳನ್ನು ವಿತರಣೆ ಮಾಡಿದರು. ಶಿಬಿರದ ಔಷಧ ವಿತರಕರಾದ ಮನೋ ರಂಜಿತ ಮತ್ತು ಅಕ್ಷತಾ, ಸಹಾಯಕರಾದ ನಂದಿನಿ, ಕೃಷ್ಣಮನು, ನಾಗರಾಜು,ಮಧುವರ್ಧನ್ ಭಾಗವಹಿಸಿದ್ದರು. ಈ ಕಾರ್ಯಕ್ರಮದಲ್ಲಿ ಕೃಷಿ ವಿಜ್ಞಾನ ಕೇಂದ್ರದ ವಿಜ್ಞಾನಿಗಳಾದ ಡಾ. ರೇಖಾ ಬಡಲಿಂಗಪ್ಪನವರ್, ಡಾ. ಮಹೇಶ್, ಊರಿನ ಮುಖಂಡರುಗಳು, ಗ್ರಾಮಸ್ಥರುಗಳು ಭಾಗವಹಿಸಿದ್ದರು.

ಜಿಲ್ಲಾ ಉಸ್ತುವಾರಿ ಸಚಿವ ಕೆ. ವೆಂಕಟೇಶ್ ಬಣ್ಣನೆ

ಕುವೆಂಪು ಎಲ್ಲ ಯುಗಗಳಿಗೂ ಸಲ್ಲುವ ಶ್ರೇಷ್ಠ ಕವಿ

ಚಾಮರಾಜನಗರ: ರಾಷ್ಟ್ರಕವಿ ಕುವೆಂಪು ಅವರು ಇಡೀ ಜಗತ್ತಿಗೆ ವಿಶ್ವಮಾನವ ಸಂದೇಶವನ್ನು ನೀಡುವ ಮೂಲಕ ಎಲ್ಲಾ ಯುಗಗಳಿಗೂ ಸಲ್ಲುವ ಶ್ರೇಷ್ಠ ಕವಿಯಾಗಿದ್ದಾರೆ ಎಂದು ಪಶುಸಂಗೋಪನೆ, ರೇಷ್ಮೆ ಸಚಿವರು ಹಾಗೂ ಜಿಲ್ಲಾ ಉಸ್ತುವಾರಿ ಸಚಿವರಾದ ಕೆ. ವೆಂಕಟೇಶ್ ಅವರು ತಿಳಿಸಿದರು.

ನಗರದ ಜಿಲ್ಲಾಧಿಕಾರಿ ಕಚೇರಿ ಸಭಾಂಗಣದಲ್ಲಿಂದು ಜಿಲ್ಲಾಡಳಿತ, ಜಿಲ್ಲಾ ಪಂಚಾಯತ್ ಹಾಗೂ ಕನ್ನಡ ಮತ್ತು ಸಂಸ್ಕೃತಿ ಇಲಾಖೆ ಸಹಯೋಗದಲ್ಲಿ ಸರಳವಾಗಿ ಹಮ್ಮಿಕೊಳ್ಳಲಾಗಿದ್ದ ಜಗದ ಕವಿ, ಯುಗದ ಕವಿ ಕುವೆಂಪು ಅವರ ಜಯಂತಿ ಕಾರ್ಯಕ್ರಮವನ್ನು ಉದ್ಘಾಟಿಸಿ, ಕುವೆಂಪು ಅವರ ಭಾವಚಿತ್ರಕ್ಕೆ ಪುಷ್ಪಾರ್ಚನೆ ನೆರವೇರಿಸಿ ಅವರು ಮಾತನಾಡಿದರು.

ಕನ್ನಡದಲ್ಲಿ ಅನೇಕ ಮೌಲ್ಯಯುತ ಕಥೆ, ಕವನ, ಕಾದಂಬರಿಗಳನ್ನು ರಚಿಸುವ ಮೂಲಕ ಕುವೆಂಪು ಅವರು ಕನ್ನಡ ಭಾಷೆ, ಸಂಸ್ಕೃತಿಗೆ ಅಪಾರವಾದ ಕೊಡುಗೆ ನೀಡಿದ್ದಾರೆ. ಕುವೆಂಪು ಅವರು ಕಥೆ, ಕವನಗಳಿಗೆ ಸೀಮಿತವಾಗಿರದೇ ಹಲವಾರು ವಿಮರ್ಶಾತ್ಮಕ ಹಾಗೂ ವೈಚಾರಿಕತೆಯ ಲೇಖನಗಳನ್ನು ರಚಿಸಿದ್ದಾರೆ. ಅವರು ನೀಡಿದ ವಿಶ್ವಮಾನವ ಸಂದೇಶ ಇಂದಿಗೂ ಪ್ರಸ್ತುತವಾಗಿದೆ ಎಂದು ಜಿಲ್ಲಾ ಉಸ್ತುವಾರಿ ಸಚಿವರಾದ ವೆಂಕಟೇಶ್ ಅವರು ಅಭಿಪ್ರಾಯಪಟ್ಟರು.

ಮೈಸೂರು ಸೇಲ್ಸ್ ಇಂಟರ್ ನ್ಯಾಷನಲ್ ಲಿ. ಅಧ್ಯಕ್ಷರು ಹಾಗೂ ಶಾಸಕರಾದ ಸಿ. ಪುಟ್ಟರಂಗಶೆಟ್ಟಿ ಅವರು ಮಾತನಾಡಿ ಕನ್ನಡದ ಅತ್ಯಂತ ಶ್ರೇಷ್ಠ ಕವಿಗಳಲ್ಲಿ ಕುವೆಂಪು ಒಬ್ಬರಾಗಿದ್ದಾರೆ. ಕುವೆಂಪು ಅವರ ವಿಶ್ವಮಾನವ ಸಂದೇಶ ಸಾರ್ವಕಾಲಿಕವಾಗಿದೆ. ಕುವೆಂಪು ಅವರ ಅರ್ಥಪೂರ್ಣ ಚಿಂತನೆ, ಆದರ್ಶಗಳನ್ನು ಅನುಸರಿಸಿ ಪಾಲಿಸುವುದು ನಮ್ಮೆಲ್ಲರ ಕರ್ತವ್ಯವಾಗಿದೆ ಎಂದರು.

ಪದವಿಪೂರ್ವ ಶಿಕ್ಷಣ ಇಲಾಖೆ ಉಪನಿರ್ದೇಶಕರಾದ ಮಂಜುನಾಥ ಪ್ರಸನ್ನ ಅವರು ಮಾತನಾಡಿ ಕುವೆಂಪು ಅವರು 20ನೇ ಶತಮಾನದ ಕನ್ನಡದ ಬಹುದೊಡ್ಡ ಕವಿಯಾಗಿದ್ದಾರೆ. ಆಡು ಮುಟ್ಟದ ಸೊಪ್ಪಿಲ್ಲ, ಕುವೆಂಪು ಅವರು ರಚಿಸದ ಕಥೆ, ಕವನಗಳಿಲ್ಲ ಎಂದರೇ ತಪ್ಪಾಗಲಾರದು. ಕಥೆ, ಕವಿತೆ, ಕಾದಂಬರಿ, ನಾಟಕಕಾರ, ವಿಮರ್ಶಕರು, ಆತ್ಮಕಥನ, ಜೀವನ ಚರಿತ್ರೆ, ವೈಚಾರಿಕ ಲೇಖನಗಳನ್ನು ರಚಿಸಿ ಕನ್ನಡ ಸಾಹಿತ್ಯದಲ್ಲಿ ಕುವೆಂಪು ತಮ್ಮದೇ ಛಾಪು ಮೂಡಿಸಿದ್ದಾರೆ. ಇವೆಲ್ಲವೂ ಈ ದೇಶದ ಸಾಮಾಜಿಕ ಹಿನ್ನೆಲೆಯಲ್ಲಿ ರಚಿತವಾಗಿವೆ ಎಂದು ತಿಳಿಸಿದರು.

ಕನ್ನಡದ ಮೇರುಕೃತಿ ಶ್ರೀ ರಾಮಾಯಣ ದರ್ಶನಂ ರಚಿಸಿದ ಕುವೆಂಪುರವರು 1963ರಲ್ಲಿ ಜ್ಞಾನಪೀಠ ಪುರಸ್ಕೃತರಾದರು. ರಾಮಾಯಣದಲ್ಲಿ ಸಮಾಜದ ಕಟ್ಟಕಡೆಯ ವ್ಯಕ್ತಿಗತ ಪಾತ್ರಗಳ ಮೌಲ್ಯವನ್ನು ಅತ್ಯುತ್ತಮವಾಗಿ ಜನರಿಗೆ ಮನವರಿಕೆ ಮಾಡಿದ್ದಾರೆ. ಸ್ತ್ರೀಪರ ಧೋರಣೆಗೆ ಮಹತ್ವ ನೀಡಿದ್ದಾರೆ. ರಾಮಾಯಣದಲ್ಲಿ ತಂದೆ–ತಾಯಿ, ಅಣ್ಣ–ತಮ್ಮ, ಸಹೋದರತ್ವದ ಪ್ರಾಮುಖ್ಯತೆ ತಿಳಿಸಿ ಸಾಮಾನ್ಯದಲ್ಲಿ ಅಸಾಮಾನ್ಯತೆ ಕಂಡವರು ಕುವೆಂಪು. ಓ ನನ್ನ ಚೇತನ, ಆಗು ನೀ ಅನಿಕೇತನ ಕವಿತೆ ರಚಿಸಿ ಕನ್ನಡಕ್ಕೆ ವಿಶ್ವಮಾನ್ಯತೆ ತಂದುಕೊಟ್ಟವರು ಕುವೆಂಪು ಆಗಿದ್ದಾರೆ ಎಂದು ಮಂಜುನಾಥ ಪ್ರಸನ್ನ ಅವರು ಹೇಳಿದರು.

ಕಾರ್ಯಕ್ರಮದ ಆರಂಭದಲ್ಲಿ ಜಿಲ್ಲಾಧಿಕಾರಿ ಶಿಲ್ಪಾ ನಾಗ್ ಅವರು ಸಂವಿಧಾನ ಪೀಠಿಕೆ ಬೋಧಿಸಿದರು.

ಕಾವೇರಿ ಅಚ್ಚುಕಟ್ಟು ಪ್ರದೇಶಾಭಿವೃದ್ಧಿ ಪ್ರಾಧಿಕಾರದ ಅಧ್ಯಕ್ಷರಾದ ಪಿ. ಮರಿಸ್ವಾಮಿ, ನಗರಾಭಿವೃದ್ಧಿ ಪ್ರಾಧಿಕಾರದ ಅಧ್ಯಕ್ಷರಾದ ಮಹಮ್ಮದ್ ಅಸ್ಗರ್ ಮುನ್ನಾ, ಜಿಲ್ಲಾ ಪಂಚಾಯತ್ ಮುಖ್ಯ ಕಾರ್ಯನಿರ್ವಾಹಕ ಅಧಿಕಾರಿ ಮೋನಾ ರೋತ್, ಜಿಲ್ಲಾ ಪೊಲೀಸ್ ವರಿಷ್ಠಾಧಿಕಾರಿ ಡಾ. ಬಿ.ಟಿ. ಕವಿತ, ಮುಖ್ಯ ಅರಣ್ಯ ಸಂರಕ್ಷಣಾಧಿಕಾರಿ ಟಿ. ಹೀರಾಲಾಲ್, ಬಿಆರ್‌ಟಿ ಉಪ ಅರಣ್ಯ ಸಂರಕ್ಷಣಾಧಿಕಾರಿ ಶ್ರೀಪತಿ, ಮಲೈ ಮಹದೇಶ್ವರ ವನ್ಯಜೀವಿ ವಿಭಾಗದ ಉಪ ಅರಣ್ಯ ಸಂರಕ್ಷಣಾಧಿಕಾರಿ ಡಾ. ಸಂತೋಷ್ ಕುಮಾರ್, ಕಾವೇರಿ ವನ್ಯಜೀವಿ ವಿಭಾಗದ ಉಪ ಅರಣ್ಯ ಸಂರಕ್ಷಣಾಧಿಕಾರಿ ಸುರೇಂದ್ರ, ಹೆಚ್ಚುವರಿ ಜಿಲ್ಲಾಧಿಕಾರಿ ಗೀತಾ ಹುಡೇದ, ಕನ್ನಡ ಮತ್ತು ಸಂಸ್ಕೃತಿ ಇಲಾಖೆ ಸಹಾಯಕ ನಿರ್ದೇಶಕರಾದ ಉದಯಕುಮಾರ್ ಕಾರ್ಯಕ್ರಮದಲ್ಲಿ ಇದ್ದರು.

ಜಾತ್ರೆಗೆ ಆಗಮಿಸುವ ರಾಸುಗಳಿಗೆ ಉಚಿತ ಪ್ರವೇಶ: ವಿ. ನಾಗರಾಜ್

ಮಾಲೂರು: ಸುಪ್ರಸಿದ್ಧ ಶ್ರೀ ಸಪಲಾಂಭ ದೇವಿ ಹಾಗೂ ಶ್ರೀ ಪ್ರಸನ್ನ ಭೀಮೇಶ್ವರ ಸ್ವಾಮಿ ಭಾರೀ ದನಗಳ ಜಾತ್ರೆಯು ಜನವರಿ 11 ರಿಂದ ಪ್ರಾರಂಭವಾಗುತ್ತಿದ್ದು ಜನವರಿ 20 ರವರೆಗೆ ನಡೆಯುತ್ತದೆ. ಮಾಲೂರು ತಾಲ್ಲೂಕಿನ ಕಸಬಾ ಹೋಬಳಿಯ ತೊರ್ನಹಳ್ಳಿ ಗ್ರಾಮದಲ್ಲಿ ನಡೆಯುವ ಈ ಜಾತ್ರಾ ಮಹೋತ್ಸವಕ್ಕೆ ಆಗಮಿಸುವ ರಾಸುಗಳಿಗೆ ಪ್ರತಿ ವರ್ಷದಂತೆ ಈ ವರ್ಷವು ಹರಾಜು ಹಿಸ್ತೇದಾರ್ ನಡೆದಿತ್ತು. ಆದರೆ ಈ ಬಾರಿ ಹರಾಜಿನಲ್ಲಿ ಮುಗಬಾಳ ಗ್ರಾಮದ ವಿ.ನಾಗರಾಜ್ ರವರು ಎತ್ತುಗಳ ಮೇಲಿನ ಸುಂಕ ಪಡೆಯುವ ಹಕ್ಕನ್ನು 50000 ರೂ. ಸರ್ಕಾರಕ್ಕೆ ಸಲ್ಲಿಸಿ ಪಡೆದುಕೊಂಡಿದ್ದರು. ವಿ.ನಾಗರಾಜ್ ರವರು ಹೊಸಕೋಟೆ ಶಾಸಕರಾದ ಕಾಂಗ್ರೆಸ್ ನ ಶರತ್ ಬಚ್ಚೇಗೌಡರ ಬೆಂಬಲಿಗರಾಗಿದ್ದು, ಅವರ ಸಲಹೆಯ ಮೇರೆಗೆ ಹಾಗೂ ತಮ್ಮ ಇಚ್ಛೆಯಂತೆ ಈ ಬಾರಿ ತೊರ್ನಹಳ್ಳಿ ಗ್ರಾಮದಲ್ಲಿ ನಡೆಯುವ, ಈ ಜಾತ್ರಾ ಮಹೋತ್ಸವಕ್ಕೆ ಆಗಮಿಸುವ ರಾಸುಗಳಿಗೆ ಸುಂಕವನ್ನು ಪಡೆಯುವುದಿಲ್ಲ. ಎಲ್ಲಾ ರಾಸುಗಳು ಉಚಿತವಾಗಿ ಜಾತ್ರೆಗೆ ಬರಬಹುದು ಎಂದು ರೈತರಿಗೆ ತಿಳಿಸಿದ್ದಾರೆ. ರಾಸುಗಳಿಗೆ ಉಚಿತವಾಗಿ ಪ್ರವೇಶವನ್ನು ಕಲ್ಪಿಸುತ್ತಿದ್ದು ತೊರ್ನಹಳ್ಳಿ ಶ್ರೀಸಪಲಾಂಭ ದೇವಿ ಹಾಗೂ ಶ್ರೀ ಪ್ರಸನ್ನ ಭೀಮೇಶ್ವರ ಸ್ವಾಮಿ ಜಾತ್ರೆಗೆ ಆಗಮಿಸುವ ಎಲ್ಲರಿಗೂ ಒಳಿತಾಗಲಿ ಎಂದು ಅವರು ತಿಳಿಸಿದರು.

ಸಂಸದೀಯ ವ್ಯವಹಾರಗಳು, ಶಾಸನಾ ರಚನೆ ಇಲಾಖೆಯ ಸಾಧನೆಗಳು

ಬೆಂಗಳೂರು: 2024ನೇ ಸಾಲಿನಲ್ಲಿ 47 ಅಧಿನಿಯಮಗಳನ್ನು ಹೊರಡಿಸಲಾಗಿದೆ. 2024ನೇ ಸಾಲಿನಲ್ಲಿ 2 ಅಧ್ಯಾದೇಶವನ್ನು ಹೊರಡಿಸಲಾಗಿದೆ. ಕೇಂದ್ರ ಸರ್ಕಾರದ 06 ಅಧಿನಿಯಮಗಳ ಕನ್ನಡ ಭಾ?ಾಂತರವನ್ನು ಸಿದ್ಧಪಡಿಸಲಾಗಿದೆ. ಇವುಗಳಿಗೆ ಅನುಮೋದನೆ ಪಡೆಯಲು ನವದೆಹಲಿಯಲ್ಲಿ 2024ನೇ ನವೆಂಬರ್ 5 ಮತ್ತು 6 ರಂದು ಘಾಡಿಇಟಿರ ಉಡಿಂಣಾರಿ ನ ಸಭೆ ನಡೆದಿದ್ದು, ಅನುಮೋದನೆ ಪಡೆಯಲಾಗಿದೆ ಎಂದು ಸಂಸದೀಯ ವ್ಯವಹಾರಗಳು ಮತ್ತು ಶಾಸನ ರಚನೆ ಇಲಾಖೆಯ ಪ್ರಾರೂಪಕರ ಮತ್ತು ಪದನಿಮಿತ್ತ ಸರ್ಕಾರದ ಉಪಕಾರ್ಯದರ್ಶಿ ತಿಳಿಸಿದ್ದಾರೆ. ಭಾರತ ರಾಜ್ಯಪತ್ರದಲ್ಲಿ ಪ್ರಕಟವಾದ 26 ಕೇಂದ್ರ ಅಧಿನಿಯಮಗಳು ಮತ್ತು 36 ಕೇಂದ್ರ ನಿಯಮಗಳನ್ನು ಸಾರ್ವಜನಿಕರ ಮಾಹಿತಿಗಾಗಿ ಕರ್ನಾಟಕ ರಾಜ್ಯಪತ್ರದಲ್ಲಿ ಮರುಪ್ರಕಟಿಸಲಾಗಿದೆ. ಕರ್ನಾಟಕ ರಾಜ್ಯದಲ್ಲಿ ಜಾರಿಯಲ್ಲಿರುವ ಎಲ್ಲಾ ಕಾನೂನುಗಳು ಸಾರ್ವಜನಿಕರಿಗೆ ಸುಲಭವಾಗಿ ಲಭ್ಯವಾಗುವಂತೆ ಅನುವಾಗಲು 1957 ರಿಂದ ಇತ್ತೀಚಿನವರೆಗೆ ಆಗಿರುವ ಎಲ್ಲಾ ತಿದ್ದುಪಡಿಗಳನ್ನು ಇಂದೀಕರಿಸಿ, ಇಲಾಖೆಯ ವೆಬ್‌ಸೈಟ್ ತಿತಿತಿ.ಜಂಚಿಟ.ಞಚಿಡಿಟಿಚಿಣಚಿಞಚಿ.ರಿಂತ.ಟಿ ನಲ್ಲಿ ಅಳವಡಿಸಲಾಗಿದೆ. 2024ನೇ ಸಾಲಿನ ಪ್ರೌಢಶಾಲಾ ಮತ್ತು ಪದವಿಪೂರ್ವ ವಿದ್ಯಾರ್ಥಿಗಳ ರಾಜ್ಯ ಮಟ್ಟದ ಯುವ ಸಂಸತ್ತು ಸ್ಪರ್ಧೆಯನ್ನು ಶಾಲಾಶಿಕ್ಷಣ ಮತ್ತು ಸಾಕ್ಷರತೆ (ಪ್ರೌಢಶಾಲೆ ಮತ್ತು ಪದವಿ ಪೂರ್ವ) ಇಲಾಖೆಯ ಸಹಯೋಗದೊಂದಿಗೆ 2024ನೇ ನವೆಂಬರ್ 14 ರಂದು ಶಿವಮೊಗ್ಗದಲ್ಲಿ ನಡೆಸಲಾಗಿದೆ ಎಂದು ಅವರು ಪ್ರಕಟಣೆಯಲ್ಲಿ ತಿಳಿಸಿದ್ದಾರೆ.

ಮಹಿಳಾ ಅಭ್ಯರ್ಥಿಗಳಿಂದ ಅರ್ಜಿ

ಬೆಂಗಳೂರು: ಕರ್ನಾಟಕ ಮಾಧ್ಯಮ ಅಕಾಡೆಮಿಯು ಪತ್ರಿಕೋದ್ಯಮದಲ್ಲಿ ಸ್ನಾತಕೋತ್ತರ ಪದವಿ ಪಡೆದಿರುವ ಮಹಿಳಾ ಅಭ್ಯರ್ಥಿಗಳಿಂದ ವಿವಿಧ ಪತ್ರಿಕಾಲಯಗಳಲ್ಲಿ ತರಬೇತಿ ಪಡೆಯಲು ಅರ್ಜಿ ಆಹ್ವಾನಿಸಿದೆ. ಒಟ್ಟು ಐವರು ಮಹಿಳಾ ಅಭ್ಯರ್ಥಿಗಳಿಗೆ ಅವಕಾಶವಿದ್ದು, ಆಯ್ಕೆಯಾದ ಅಭ್ಯರ್ಥಿಗಳಿಗೆ ಎರಡು ತಿಂಗಳ ಅವಧಿಗೆ ಪತ್ರಿಕಾ ಕಚೇರಿಗಳಲ್ಲಿ ತರಬೇತಿ ಪಡೆಯಲು ಅವಕಾಶ ಕಲ್ಪಿಸಲಾಗುವುದು. ತರಬೇತಿ ಅವಧಿಯಲ್ಲಿ ಮಾಸಿಕ 20,000 ರೂ. ಶಿಷ್ಯವೇತನ ನೀಡಲಾಗುವುದು. ಅಭ್ಯರ್ಥಿಗಳು ರಾಜ್ಯದ ಯಾವುದೇ ಮಾನ್ಯತೆ ಪಡೆದ ವಿಶ್ವವಿದ್ಯಾಲಯದಿಂದ ಪತ್ರಿಕೋದ್ಯಮ ಹಾಗೂ ಸಮೂಹ ಸಂವಹನ ವಿಷಯದಲ್ಲಿ ಸ್ನಾತಕೋತ್ತರ ಪದವಿ ಪಡೆದಿರಬೇಕು. ವಯಸ್ಸು 28 ವರ್ಷ ಮೀರಿರಬಾರದು. ಅರ್ಹತಾ ಪರೀಕ್ಷೆಯ ಮೂಲಕ ಅರ್ಹ ಅಭ್ಯರ್ಥಿಗಳನ್ನು ಆಯ್ಕೆ ಮಾಡಲಾಗುವುದು. ಈ ಬಗ್ಗೆ ಹೆಚ್ಚಿನ ಮಾಹಿತಿಯನ್ನು ಮುಂದಿನ ದಿನಗಳಲ್ಲಿ ತಿಳಿಸಲಾಗುವುದು. ಆಸಕ್ತ ಅಭ್ಯರ್ಥಿಗಳು ಜನವರಿ 20 ರ ಒಳಗಾಗಿ ತಮ್ಮ ಸ್ವವಿವರ, ದೂರವಾಣಿ ಸಂಖ್ಯೆ, ಇ-ಮೇಲ್ ವಿಳಾಸ, ಆರ್ಥಿಕ ಸ್ಥಿತಿ, ಅಂಕಪಟ್ಟಿಗಳ ಮಾಹಿತಿಯನ್ನು ಸ್ಕ್ಯಾನ್ ಮಾಡಿ ಇಚಿಡಿಟಿಚಿಣಚಿಞಚಿಟಜಜಚಿಚಿಥಿಚಿಜಜಟಥಿರಿಟಚಿಟ. ಥಿಟಟ ಗೆ ಇ-ಮೇಲ್ ಮೂಲಕ ಕಳುಹಿಸಬಹುದಾಗಿದೆ ಎಂದು ಕರ್ನಾಟಕ ಮಾಧ್ಯಮ ಅಕಾಡೆಮಿಯ ಕಾರ್ಯದರ್ಶಿ ಸಹನ ಎಂ. ಅವರು ಪ್ರಕಟಣೆಯಲ್ಲಿ ತಿಳಿಸಿದ್ದಾರೆ.

ಪ್ರೋತ್ಸಾಹಧನಕ್ಕಾಗಿ ಅರ್ಜಿ ಆಹ್ವಾನ

ಕೋಲಾರ: ಪ್ರಸಕ್ತ ಸಾಲಿನಲ್ಲಿ ರಾಜ್ಯ, ರಾಷ್ಟ್ರ ಮಟ್ಟ ಹಾಗ ಅಂತರಾಷ್ಟ್ರೀಯ ಮಟ್ಟದಲ್ಲಿ ಭಾಗವಹಿಸಿ ಪದಕಗಳನ್ನು ಪಡೆದ ಕೋಲಾರ ಜಿಲ್ಲೆಯ ಕ್ರೀಡಾಪಟುಗಳಿಗೆ ಪ್ರೋತ್ಸಾಹಧನ ನೀಡಲು ಅರ್ಹ ಕ್ರೀಡಾಪಟುಗಳಿಂದ ಅರ್ಜಿಗಳನ್ನು ಆಹ್ವಾನಿಸಲಾಗಿದೆ. ಕ್ರೀಡಾ ಸಾಧನೆಯನ್ನು ಜನವರಿ 2024 ರಿಂದ ಡಿಸೆಂಬರ್ 2024ರವರೆಗಿನ ಸಾಧನೆಯನ್ನು ಮಾತ್ರ ಪರಿಗಣಿಸಲಾಗುವುದು. ಅರ್ಜಿಯನ್ನು ಜನವರಿ 31 ರೊಳಗೆ ಯುವ ಸಬಲೀಕರಣ ಮತ್ತು ಕ್ರೀಡಾ ಇಲಾಖೆಯ ಸಹಾಯಕ ನಿರ್ದೇಶಕರ ಕಛೇರಿಯಲ್ಲಿ ಅರ್ಜಿಗಳನ್ನು ಪಡೆದು ದಾಖಲೆಗಳನ್ನು ಸಲ್ಲಿಸಬಹುದು. ಅರ್ಜಿ ನಮೂನೆ ಮತ್ತು ಹೆಚ್ಚಿನ ಮಾಹಿತಿಗಾಗಿ:- 08152-222320, 9620543700 ಯನ್ನು ಸಂಪರ್ಕಿಸಬಹುದು ಎಂದು ಇಲಾಖೆಯ ಸಹಾಯಕ ನಿರ್ದೇಶಕರು ಪ್ರಕಟಣೆಯಲ್ಲಿ ತಿಳಿಸಿದ್ದಾರೆ.

ರೇಷ್ಮೆ ಹುಳು ಸುಣ್ಣಕಟ್ಟು ರೋಗ ನಿಯಂತ್ರಣಕ್ಕೆ ಸಲಹೆಗಳು

ಕೋಲಾರ: ರೇಷ್ಮೆ ಬೆಳೆಯುವ ಎಲ್ಲಾ ಪ್ರದೇಶಗಳಲ್ಲಿ ಚಳಿಗಾಲ ಮತ್ತು ಮಳೆಗಾಲಗಳಲ್ಲಿ ಸುಣ್ಣಕಟ್ಟು ರೋಗ ಕಂಡುಬರುತ್ತದೆ. ಚಾಕಿ ಹುಳುಗಳು ಆಸ್ಪರಜಿಲ್ಲಸ್ ರೋಗಕ್ಕೆ ತುತ್ತಾಗುತ್ತವೆ. ಬುವೇರಿಯಾ ಬ್ಯಾಸಿಯಾನ ಎಂಬ ಶಿಲೀಂದ್ರ ಬಿಳಿ ಸುಣ್ಣಕಟ್ಟು ರೋಗಕ್ಕೆ ಕಾರಣ. ಆಸ್ಪರ್ ಜಿಲ್ಲಸ್ ಫ್ಲವಸ್, ಆ,ಒರೈಜೆ, ಆ.ಟಮೇರಿ ಆಸ್ಪರ್ ಜಿಲ್ಲಸ್ ರೋಗ ಬರಲು ಕಾರಣ. ಸೋಂಕಿನ ಮೂಲ: ಶಿಲೀಂದ್ರಗಳು ಈ ರೋಗ ಉಂಟು ಮಾಡುತ್ತವೆ. ಗಡುಸಾದ/ರೋಗಪೀಡಿತ ಹುಳು, ವಾತಾವರಣ, ಸಾಕಾಣಿಕೆ ಮನೆ, ಸಲಕರಣೆಗಳು ಮತ್ತು ಪರ್ಯಾಯ ಕೀಟಗಳು ಸೋಂಕುಉಂಟು ಮಾಡುತ್ತವೆ.

ಸುಣ್ಣಕಟ್ಟು ರೋಗಕ್ಕೆ ಕಾರಣ:- ಸುಣ್ಣಕಟ್ಟು ರೋಗಕ್ಕೆ ಕಡಿಮೆ ಉಷ್ಣಾಂಶ ಮತ್ತು ಅಧಿಕ ಶೈತ್ಯಾಂಶ ಕಾರಣ. ಆಸ್ಪರ್‌ಜಿಲ್ಲೋಸಿಸ್ ರೋಗಕ್ಕೆ ಅಧಿಕ ಉಷ್ಣಾಂಶ ಮತ್ತು ಅಧಿಕ ಶೈತ್ಯಾಂಶಕಾರಣ.

ಈಗ ವಾತಾವರಣದಲ್ಲಿ ಶೈತ್ಯಾಂಶ ಹೆಚ್ಚಾಗುತ್ತಿದ್ದು, ರೇಷ್ಮೆ ಹುಳುಗಳಿಗೆ ಸುಣ್ಣಕಟ್ಟು ರೋಗವು ಬರುವ ಸಾಧ್ಯತೆ ಇರುವುದರಿಂದ ರೇಷ್ಮೆ ಹುಳು ಸಾಕಣೆಯಲ್ಲಿ ಮುಂಜಾಗ್ರತೆ

ವಹಿಸಿ ಪ್ರಾರಂಭದಿಂದಲೇ ಅಗತ್ಯ ಕ್ರಮಗಳನ್ನು ಕೈಗೊಂಡಲ್ಲಿ ಈ ರೋಗವನ್ನು ಸುಲಭವಾಗಿ ಮತ್ತು ಪರಿಣಾಮಕಾರಿಯಾಗಿ ನಿಯಂತ್ರಣ ಮಾಡಬಹುದೆಂದು ಕೋಲಾರ ಜಿಲ್ಲಾ ರೇಷ್ಮೆ ಉಪನಿರ್ದೇಶಕರಾದ ಎಸ್.ಎನ್. ಶ್ರೀನಿವಾಸ್ ರವರು ರೈತರಲ್ಲಿ ಮನವಿ ಮಾಡಿದ್ದಾರೆ. ರೇಷ್ಮೆ ಬೆಳೆಗಾರರು ಅನುಸರಿಸಬೇಕಾದ ನಿಯಂತ್ರಣ ಕ್ರಮಗಳ ಹಲವು ಸಲಹೆಗಳನ್ನು ಅವರು ನೀಡಿದ್ದು, ಅದರಂತೆ ಕ್ರಮಕೈಗೊಳ್ಳಲು ಮನವಿ ಮಾಡಿದ್ದಾರೆ. ಇದ್ದಿಲ ಕೆಂಡಗಳನ್ನು ಅಥವಾ ಹೀಟರ್‌ಗಳನ್ನು ಉಪಯೋಗಿಸಿ ರೇಷ್ಮೆ ಹುಳು ಸಾಕುವ ಮನೆಗಳಲ್ಲಿಉಷ್ಣಾಂಶ ಹೆಚ್ಚಿಸಬೇಕು. ಹುಳುವಿನ ಹಂತಗಳಲ್ಲಿಯೂ ಹೆಚ್ಚಾಗಿ ಸುಣ್ಣವನ್ನು ಎರಡು ದಿನಕ್ಕೆ ಒಮ್ಮೆ ಬೆಳಿಗ್ಗೆ ಸೊಪ್ಪುಕೊಡುವ ಮುನ್ನ ಧೂಳೀಕರಿಸಿ ನಂತರ ಸೊಪ್ಪು ಕೊಡುವುದು ಉತ್ತಮ. ರೇಷ್ಮೆ ಹುಳು ಸಾಕುವ ಮನೆಯ ಒಳಗೆ ನೆಲಕ್ಕೆ ಸುಣ್ಣವನ್ನು ಹರಡಬೇಕು. ಅಗತ್ಯಕ್ಕೆ ತಕ್ಕಂತೆ ಸೊಪ್ಪು ನೀಡಬೇಕು, ಹೆಚ್ಚು ಸೊಪ್ಪು

ಕೊಡಬಾರದು. ಸುಣ್ಣಕಟ್ಟು ನಿಯಂತ್ರಣಕ್ಕಾಗಿ ವಿಜೇತ ಸಪ್ಲಿಮೆಂಟ್, ಬಿ-ಪೌಡರ್‌ಇತ್ಯಾದಿ ಹಾಸಿಗೆ ಸೋಂಕು ನಿವಾರಕಗಳನ್ನು ಅಧಿಕೃತ ತಯಾರಕರು ತಯಾರಿಸಿದವಗಳನ್ನು ಮಾತ್ರ ಖರೀದಿಸಿ ಬಳಸಬೇಕು. ಅವುಗಳ ಬಳಕೆ ಅವಧಿ ಮತ್ತು ಶಿಫಾರಸ್ಸು ಪ್ರಮಾಣಗಳನ್ನು ಖಾತ್ರಿ ಪಡಿಸಿಕೊಳ್ಳಬೇಕು. ಅನೇಕರೇಷ್ಮೆ ಬೆಳೆಗಾರರು ಸುಣ್ಣಕಟ್ಟು ರೋಗ ಕಂಡಾಗ ಮಾತ್ರ ಹಾಸಿಗೆ ಸೋಂಕು ನಿವಾರಕಗಳನ್ನು ಬಳಕೆ ಮಾಡಲು ಮುಂದಾಗುತ್ತಾರೆ, ಆಗ ನಿಯಂತ್ರಣ ಮಾಡಲು ಕಷ್ಟವಾಗುವುದರಿಂದ ಮುಂಜಾಗ್ರತೆಯಾಗಿ ಮೊದಲಿನಿಂದಲೇ ಕ್ರಮಕೈಗೊಳ್ಳಬೇಕು.

ಸಾಕಣೆ ಅವಧಿಯಲ್ಲಿ ಶುಚಿತ್ವ ಕಾಪಾಡಬೇಕು. ರೋಗಪೀಡಿತ ಹುಳುಗಳನ್ನು ನಾಶಪಡಿಸಬೇಕು. ಹುಳು ಸಾಕಣೆ ಮುಗಿದ ಕೂಡಲೇ ಮತ್ತು ಹುಳುತರುವ ಮುನ್ನ ಸೋಂಕು ನಿವಾರಣೆ ಮಾಡುವುದು ಕಡ್ಡಾಯ. ರೋಗಕಂಡು ಬಂದಿದ್ದಲ್ಲಿ ಹೆಚ್ಚುವರಿಯಾಗಿ ಒಮ್ಮೆ ಬೆಳೆ ಆದ ನಂತರ ಸುಣ್ಣದ ತಿಳಿಯಿಂದ ಸೋಂಕುನಿವಾರಣೆ ಮಾಡಿದರೆ ಉತ್ತಮ. ಚಳಿ ಹೆಚ್ಚು ಇದೆ ಅಂತ ಅನೇಕರು ಕಿಟಕಿಗವಾಕ್ಷಿಗಳನ್ನು ಮುಚ್ಚುತ್ತಾರೆ ಇದನ್ನು ಮಾಡಬಾರದು. ಇದರಿಂದ ಶೈತ್ಯಾಂಶ ಇನ್ನಷ್ಟು ಹೆಚ್ಚಾಗಿ ರೋಗ ಉಲ್ಬಣವಾಗುತ್ತದೆ.

ಹೆಚ್ಚಿನ ಮಾಹಿತಿಗಾಗಿ ಹತ್ತಿರದ ರೇಷ್ಮೆ ಇಲಾಖೆ ಅಧಿಕಾರಿಗಳನ್ನು ಸಂಪರ್ಕಿಸಿ ಈ ರೋಗವನ್ನು ಮುಂಜಾಗ್ರತೆ ವಹಿಸಿ ಸಮರ್ಪಕವಾಗಿ ನಿಯಂತ್ರಣ ಮಾಡಿದಲ್ಲಿ ಉತ್ತಮ ಗುಣಮಟ್ಟದ ಅಧಿಕ ಇಳುವರಿಯ ಗೂಡು ಉತ್ಪಾದನೆ ಮಾಡಬಹುದೆಂದು ರೈತರಲ್ಲಿ ಮನವಿ ಮಾಡಿದ್ದಾರೆ.

ಶ್ರೀಕೃಷ್ಣನ ಫೋಟೋಗೆ ಅವಮಾನ

ಹಿಂದೂಪರ ಸಂಘಟನೆಗಳ ರ್‍ಯಾಲಿ

ಕೋಲಾರ: ಸರ್ಕಾರಿ ಕಚೇರಿಗೆ ನುಗ್ಗಿ ಶ್ರೀಕೃಷ್ಣನ ಫೋಟೋ ಹರಿದುಹಾಕಿದ ಪ್ರಕರಣದಲ್ಲಿ ಕಾರಂಜಿಕಟ್ಟೆ ಚಂದ್ರಮೌಳಿ ಮತ್ತು ಇತರರ ವಿರುದ್ಧ ಕ್ರಮ ಕೈಗೊಳ್ಳಬೇಕೆಂದು ಆಗ್ರಹಿಸಿ ನಗರದ ಡೂಂ ಲೈಟ್ ವೃತ್ತದಿಂದ ಡಿಸಿ ಮತ್ತು ಎಸ್ಪಿ ಕಚೇರಿವರೆವಿಗೂ ಬೈಕ್ ರ್‍ಯಾಲಿ ನಡೆಸಿ ಹಿಂದೂಪರ ಸಂಘಟನೆಗಳು ಡಿಸಿ ಕಚೇರಿ ಮುಂದೆ ಪ್ರತಿಭಟನೆ ನಡೆಸಿದವು.

ನಗರದ ಡೂಂ ಲೈಟ್ ವೃತ್ತದಿಂದ ಸಾವಿರಾರು ಮಂದಿ ಹಿಂದೂಪರ ಸಂಘಟನೆಗಳ ಕಾರ್ಯಕರ್ತರು ಬೈಕ್ ರ್‍ಯಾಲಿ ಮುಖಾಂತರ ಮೆರವಣಿಗೆ ಹೊರಟು ಜಿಲ್ಲಾಧಿಕಾರಿ ಮತ್ತು ಎಸ್ಪಿ ಅವರಿಗೆ ದೂರು ನೀಡಿ ಸಮಾಜಘಾತುಕ ಶಕ್ತಿಗಳ ವಿರುದ್ಧ ಕ್ರಮಕ್ಕೆ ಆಗ್ರಹಿಸಿದರು.

ಕೋಲಾರ ಬಂದ್ ಹಿಂದಿನ ದಿನ ಗುಂಪು ಕಟ್ಟಿಕೊಂಡು ನಗರದ ಡಿಡಿಪಿಐ ಕಚೇರಿಗೆ ತೆರಳಿದ ಚಂದ್ರಮೌಳಿ ಅವರು ಶ್ರೀಕೃಷ್ಣ ಪರಮಾತ್ಮನ ಗೀತೆಯ ಸಾರವನ್ನು ಹೊಂದಿದ್ದ ಫೋಟೋವನ್ನು ಹರಿದುಹಾಕುವ ಮೂಲಕ ಧಾರ್ಮಿಕ ಭಾವನೆಗಳಿಗೆ ದಕ್ಕೆ ತಂದಿದ್ದು ಆರೋಪಿ ವಿರುದ್ಧ ಕ್ರಮ ಕೈಗೊಳ್ಳಬೇಕೆಂದು ಮನವಿ ಮಾಡಿದ್ದಾರೆ. ಹಿಂದೂಗಳ ಧಾರ್ಮಿಕ ನಂಬಿಕೆಗೆ ಅವಮಾನ ಆಗಿದ್ದು ಕೋಮು ಸೌಹಾರ್ಧತೆ ಕದಡುವ ಉದ್ದೇಶದಿಂದ ಕೃತ್ಯ ಎಸಗಲಾಗಿದೆ ಎಂದು ದೂರಿನಲ್ಲಿ ತಿಳಿಸಿದ್ದಾರೆ.

ಶ್ರೀಕೃಷ್ಣನ ಫೋಟೋ ಹರಿಯುತ್ತಿದ್ದರೂ ಡಿಡಿಪಿಐ ಮತ್ತು ಪೊಲೀಸರು ಮೂಕ ಪ್ರೇಕ್ಷಕರಾಗಿದ್ದು ಕೃತ್ಯ ಬೆಂಬಲಿಸುವ ಮೂಲಕ ಭಗವದ್ಗೀತೆಗೆ ಅವಮಾನ ಮಾಡಿರುವುದು ಖಂಡನೀಯ. ಚಂದ್ರಮೌಳಿ ಅವರು ಕೃಷ್ಣನ ಫೋಟೋ ಹರಿಯುತ್ತಿರುವ ದೃಶ್ಯ ಸಾಮಾಜಿಕ ಜಾಲ ತಾಣಗಳಲ್ಲಿ ವೈರಲ್ ಆಗುವ ಮೂಲಕ ಧಾರ್ಮಿಕ ಭಾವನೆಗಳ ಉಲ್ಲಂಘನೆ ಆಗಿದ್ದು ಸಾರ್ವಜನಿಕ ಸಾಮರಸ್ಯಕ್ಕೆ ಭಂಗ ಆಗಿದೆ. ಹೀಗಾಗಿ ತಕ್ಷಣ ಆರೋಪಿ ಹಾಗೂ ತಪ್ಪಿತಸ್ಥರ ವಿರುದ್ಧ ಎಫ್‌ಐಆರ್ ಹಾಕುವ ಜತೆಗೆ ಸರ್ಕಾರಿ ಕಚೇರಿಗಳಿಗೆ ನುಗ್ಗಿ ಗಲಾಟೆ ಮಾಡದಂತೆ ಅಗತ್ಯ ಭದ್ರತೆ ವ್ಯವಸ್ಥೆ ಮಾಡಬೇಕೆಂದು ಜಿಲ್ಲಾಡಳಿತ ಹಾಗೂ ಎಸ್ಪಿಯವರಿಗೆ ಪ್ರತಿಭಟನಾಕಾರರು ಮನವಿ ಮಾಡಿದ್ದಾರೆ.

ಜಿಲ್ಲಾ ಪ್ರಧಾನ ಕಾರ್ಯದರ್ಶಿ ಓಂ ಶಕ್ತಿ ಚಲಪತಿ ಮಾತನಾಡಿ ನಮಗೂ ಅಂಬೇಡ್ಕರ್ ಡಿರವರೇ ಆದರ್ಶ ಅವರ ಅನುಯಾಯಿಗಳು ನಾವು ಅವರು ಕೇವಲ ಸೀಮಿತ ವರ್ಗಕ್ಕೆ ಮಾತ್ರ ಆದರ್ಶವಲ್ಲ ನಮ್ಮೆಲ್ಲರಿಗೂ ಅವರೇ ಆದರ್ಶಪುರುಷರೆಂದರು.

ಅಂತೆಯೇ ಅವರಿಗಾಗಲೀ ಬೇರೆಯವರ ಶ್ರದ್ಧಾ ಭಕ್ತಿಗಾಗಲಿ ನಮ್ಮ ನಂಬಿಕೆಗಾಗಲಿ ಧಕ್ಕೆಯಾದಾಗ ನಾವು ಸಹಿಸಿಕೊಂಡಿರಲು ಸಾಧ್ಯವಿಲ್ಲ ತಪ್ಪಿತಸ್ಥರನ್ನು ಇನ್ನೆರಡು ದಿನಗಳ ಒಳಗಾಗಿ ಬಂಧಿಸದೇ ಹೋದಲ್ಲಿ ಜಿಲ್ಲಾ ಬಂದ್ ಗೆ ಕರೆನೀಡಲಾಗುವುದೆಂದರು.

ಶಬರೀಶ್ ಯಾದವ್ ಮಾತನಾಡಿ ಬಾಬಾಸಾಹೇಬ್ ಅಂಬೇಡ್ಕರ್ ರವರು ನಮಗೆ ದೇವರಿದ್ದಂತೆ ಅವರ ಆದರ್ಶ ಮತ್ತು ಹಾಕಿಕೊಟ್ಟಿರುವ ದಾರಿಯಲ್ಲಿ ಎಲ್ಲರೂ ನಡೆಯುತ್ತಿದ್ದೇವೆ ಅದು ನಮ್ಮ ಕರ್ತವ್ಯವೂ ಆಗಿದೆ ಆದರೆ ಇಂತಹ ಮಹಾನುಭಾವನ ಅನುಯಾಯಿಗಳು ಎಂದು ಹೇಳಿಕೊಂಡು ಬಂದ್ ಹಿಂದಿನ ದಿನ ಏಕಾ ಏಕಿ ಡಿಡಿಪಿಐ ಕಚೇರಿಗೆ ನುಗ್ಗಿ ಅಲ್ಲಿದ್ದ ಅಧಿಕಾರಿಗಳಜೊತೆ ಅಸಭ್ಯವಾಗಿ ವರ್ತಿಸಿ ಶ್ರೀಕೃಷ್ಣನ ಗೀತದಾರ ಚಿತ್ರವುಳ್ಳ ಪೋಸ್ಟರ್ ಕಿತ್ತು ನೆಲಕ್ಕೆಹಾಕಿ ದುರ್ನಡತೆ ತೋರಿರುತ್ತಾರೆ ಇದು ನಮ್ಮಭಾವನೆಗಳಿಗೆ ದಕ್ಕೆ ತಂದಿರುತ್ತದೆ ಅವರನ್ನು ತಕ್ಷಣ ಬಂಧಿಸುವ ಕೆಲಸವಾಗಬೇಕು ಎಂದರು. ಪ್ರತಿಭಟನೆಯಲ್ಲಿ ಯಾದವ ಸಂಘ, ಶ್ರೀರಾಮಸೇನೆ, ಭಜರಂಗದಳ, ಆರ್‌ಎಸ್ ಎಸ್ ಮುಂತಾದ ಹಿಂದೂಪರ ಸಂಘಟನೆಗಳ ಮುಖಂಡರು ಇದ್ದರು.

ಕೋಲಾರ ಜಿಲ್ಲಾ ಕಾರ್ಯನಿರತ ಪತ್ರಕರ್ತರ ಸಂಘದಿಂದ ಕಾರ್ಯಾಗಾರಕ್ಕೆ ಅರ್ಜಿ ಆಹ್ವಾನ

ಕೋಲಾರ: ಬೆಂಗಳೂರು ಉತ್ತರ ವಿಶ್ವವಿದ್ಯಾಲಯ ಹಾಗೂ ಕೋಲಾರ ಜಿಲ್ಲಾ ಕಾರ್ಯನಿರತ ಪತ್ರಕರ್ತರ ಸಂಘದ ಸಹಯೋಗದಲ್ಲಿ ಜನವರಿ ಕೊನೆಯ ವಾರದಲ್ಲಿ ಒಂದು ವಾರ ಕಾಲ ಪತ್ರಕರ್ತರಿಗೆ ವೃತ್ತಿ ಕೌಶಲ್ಯ ಕಾರ್ಯಾಗಾರವನ್ನು ಕೋಲಾರದ ಅಂತರಗಂಗೆ ರಸ್ತೆಯಲ್ಲಿರುವ ಪತ್ರಕರ್ತರ ಭವನದಲ್ಲಿ ಆಯೋಜಿಸಲಾಗಿದೆ. ಪ್ರತಿದಿನ ಬೆಳಗ್ಗೆ 10-30- ರಿಂದ1-30ರವರೆಗೆ ಕಾರ್ಯಾಗಾರವು ನಡೆಯಲಿದೆ. ಕಾರ್ಯಾಗಾರದಲ್ಲಿ ಭಾಗವಹಿಸುವ ಶಿಬಿರಾರ್ಥಿಗಳಿಗೆ ಬೆಂಗಳೂರು ಉತ್ತರ ವಿಶ್ವವಿದ್ಯಾಲಯದಿಂದ ಸರ್ಟಿಫಿಕೇಟ್ ಅನ್ನು ನೀಡಲಾಗುವುದು. ಕೋಲಾರ-ಚಿಕ್ಕಬಳ್ಳಾಪುರ ಮತ್ತು ಬೆಂಗಳೂರು ಗ್ರಾಮಾಂತರ ಜಿಲ್ಲೆಯವರಿಗೆ ಕಾರ್ಯಾಗಾರದಲ್ಲಿ ಭಾಗವಹಿಸಲು ಅವಕಾಶ ಇದೆ. ಕಾರ್ಯಾಗಾರದಲ್ಲಿ ಭಾಗವಹಿಸಲು ಇಚ್ಛಿಸುವ ಪತ್ರಕರ್ತರು ಹಾಗೂ ಪತ್ರಿಕೋದ್ಯದ ಕುರಿತು ಆಸಕ್ತಿ ಹೊಂದಿದ ಸಾರ್ವಜನಿಕರು ಜ.16ರೊಳಗೆ ತಮ್ಮ ಹೆಸರುಗಳನ್ನು ಪತ್ರಕರ್ತರ ಭವನದಲ್ಲಿ ನೋಂದಾಯಿಸಿಕೊಳ್ಳಬಹುದು. ಒಂದು ವಾರ ಕಾಲದ ಕಾರ್ಯಾಗಾರದಲ್ಲಿ ಪತ್ರಿಕಾ ವರದಿಗಾರಿಕೆ ಕುರಿತು ನುರಿತ ಸಂಪನ್ಮೂಲ ವ್ಯಕ್ತಿಗಳಿಂದ ತರಬೇತಿ ನೀಡಲಾಗುವುದು. ಒಂದು ವಾರದ ಕಾರ್ಯಾಗಾರಕ್ಕೆ 500 ರೂಗಳ ಪ್ರವೇಶ ಶುಲ್ಕ ನಿಗಧಿಪಡಿಸಲಾಗಿದೆ ಎಂದು ಕೋಲಾರ ಜಿಲ್ಲಾ ಕಾರ್ಯನಿರತ ಪತ್ರಕರ್ತರ ಸಂಘದ ಅಧ್ಯಕ್ಷರಾದ ಬಿ.ವಿ.ಗೋಪಿನಾಥ್, ಪ್ರಧಾನ ಕಾರ್ಯದರ್ಶಿ ಎಸ್.ಕೆ.ಚಂದ್ರಶೇಖರ್, ಖಜಾಂಚಿ ಎ.ಜಿ.ಸುರೇಶ್ ಕುಮಾರ್, ರಾಜ್ಯ ಕಾರ್ಯಕಾರಿಣಿ ಸದಸ್ಯರಾದ ಕೆ.ಎಸ್.ಗಣೇಶ್, ವಿ.ಮುನಿರಾಜು ತಿಳಿಸಿದ್ದಾರೆ.

ಮೈಸೂರಿನಲಿ ಡಾ.ಬಿ.ಆರ್.ಅಂಬೇಡ್ಕರ್ ಹೋರಾಟ ಸಮಿತಿ ವತಿಯಿಂದ ಹಮ್ಮಿಕೊಂಡಿದ್ದ ಮೈಸೂರು ಬಂದ್ ಹಿನ್ನೆಲೆಯಲ್ಲಿ ಸಂವಿಧಾನಶಿಲ್ಪಿ ಡಾ.ಬಿ.ಆರ್.ಅಂಬೇಡ್ಕರ್‌ರವರ ಪುತ್ಥಳಿಗೆ ಪುಷ್ಪನಮನ ಸಲ್ಲಿಸಿ ಪುರಭವನದಲ್ಲಿ ಬಹಿರಂಗ ಸಭೆ ನಡೆಸಲಾಯಿತು. ಕಾರ್ಯಕ್ರಮದಲ್ಲಿಅಶೋಕಪುರಂ ಆದಿ ಕರ್ನಾಟಕ ಮಹಾಸಂಸ್ಥೆಯಅಧ್ಯಕ್ಷರಾದ ಸಿದ್ದರಾಜು.ಪಿ (ಸುನಿಲ್), ಉಪಾಧ್ಯಕ್ಷರಾದ ಶಿವಸ್ವಾಮಿ, ಮಾಲಾರ್ಪಣೆ ಮಾಡುತ್ತಿರುವುದು, ಆರ್.ಸಿ.ಮಹೇಶ್, ವಾಸು, ಮಾಜಿ ಶಾಸಕರಾದ ಹೆಚ್.ಪಿ.ಮಂಜುನಾಥ್, ಷಣ್ಮುಗ, ವಿವಿಧದಲಿತ ಸಂಘರ್ಷ ಸಮಿತಿಯ ಮುಖಂಡರುಗಳನ್ನು ಚಿತ್ರದಲ್ಲಿಕಾಣಬಹುದು.

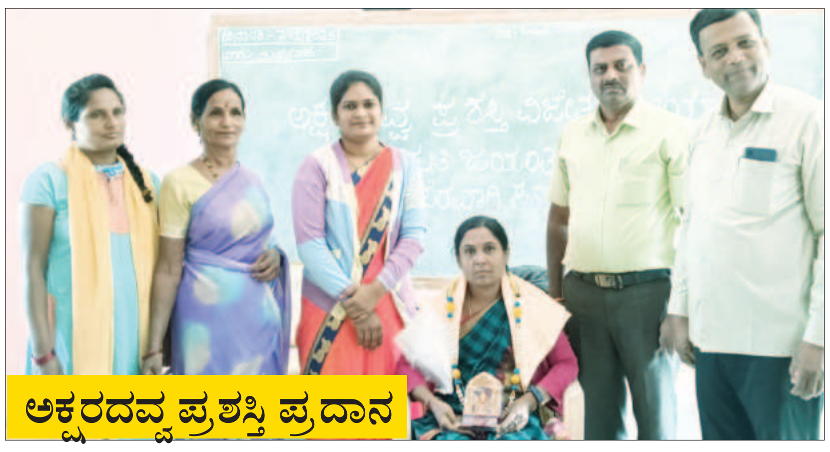

ಅಕ್ಷರದವ್ವ ಪ್ರಶಸ್ತಿ ಪ್ರದಾನ

ಪಿರಿಯಾಪಟ್ಟಣ ತಾಲ್ಲೂಕು ಸಾವಿತ್ರಿ ಬಾಯಿ ಫುಲೆ ಶಿಕ್ಷಕಿಯರ ಸಂಘದ ವತಿಯಿಂದ ಕೊಡಮಾಡುವ ಅಕ್ಷರದವ್ವ ಪ್ರಶಸ್ತಿಗೆ ಭಾಜನರಾದ ಹುಣಸೆ ಕುಪ್ಪೆ ಸರ್ಕಾರಿ ಹಿರಿಯ ಪ್ರಾಥಮಿಕ ಶಾಲೆಯ ಶಿಕ್ಷಕಿ ಜಯಂತಿ ಅವರನ್ನು ಶಾಲಾ ಆಡಳಿತ ಮಂಡಳಿ ವತಿಯಿಂದ ಸನ್ಮಾನಿಸಲಾಯಿತು. ಈ ಸಂದರ್ಭದಲ್ಲಿ ಶಾಲೆಯ ಮುಖ್ಯ ಶಿಕ್ಷಕ ಹೆಚ್.ಟಿ.ಗಣೇಶ್, ಸಹ ಶಿಕ್ಷಕರಾದ ಬಿ.ಮಂಜುನಾಥ್, ಹೆಚ್.ಸಿ.ಪ್ರಿಯಾಂಕ, ಲಕ್ಷ್ಮಮ್ಮ, ಪ್ರೀತಿ ಸೇರಿದಂತೆ ಅಡುಗೆ ಸಿಬ್ಬಂದಿಗಳು ಉಪಸ್ಥಿತದ್ದರು.

ಮುತ್ತೂರು ಡೇರಿ ಸಹಕಾರ ಸಂಘಕ್ಕೆ ಕಾಂಗ್ರೆಸ್ ಬೆಂಬಲಿಗರ ಆಯ್ಕೆ

ಪಿರಿಯಾಪಟ್ಟಣ: ತಾಲ್ಲೂಕಿನ ಮುತ್ತೂರು ಹಾಲು ಉತ್ಪಾದಕರ ಸಹಕಾರ ಸಂಘ ಆಡಳಿತ ಮಂಡಳಿ ಚುನಾವಣೆಯಲ್ಲಿ 6 ಮಂದಿ ಕಾಂಗ್ರೆಸ್ ಬೆಂಬಲಿತರು, 5 ಮಂದಿ ಜೆಡಿಎಸ್ ಬೆಂಬಲಿತರು ಚುನಾಯಿತರಾದರು. ಮುತ್ತೂರು ಹಾಲು ಉತ್ಪಾದಕರ ಸಂಘದ ಆವರಣದಲ್ಲಿ ನಡೆದ ಚುನಾವಣೆಯಲ್ಲಿ ಕಾಂಗ್ರೆಸ್ ಬೆಂಬಲಿತರಾದ ಎಂ.ಕೆ.ಬೋರೇಗೌಡ, ಎಂ.ಎಲ್. ವಸಂತಕುಮಾರ್, ನಿಂಗೆ ರಾಜೇಗೌಡ , ಮಣಿಯಯ್ಯ, ಕವಿತಾ, ನಂಜೇಗೌಡ, ಜೆಡಿಎಸ್ ಬೆಂಬಲಿತ ಸದಸ್ಯರಾಗಿ ಮಹದೇಶ್, ನಂದೀಶ್, ಶೈಲಜಾ, ಮೋಹನ್, ಸಿ.ಕೆ. ಸಣ್ಣೇಗೌಡ ಆಯ್ಕೆಯಾದರು. ಈ ಸಂದರ್ಭದಲ್ಲಿ ಕಾಂಗ್ರೆಸ್ ಬೆಂಬಲಿತ 6 ಮಂದಿ ಆಯ್ಕೆಯಾದ ಹಿನ್ನೆಲೆಯಲ್ಲಿ ಕಾಂಗ್ರೆಸ್ ಪಕ್ಷದ ಕಾರ್ಯಕರ್ತರು ಪಟಾಕಿ ಸಿಡಿಸಿ, ಸಿಹಿ ಹಂಚಿ ಸಂಭ್ರಮಿಸಿದರು. ಮುಖಂಡರಾದ ಯಾದವ್ ಕುಮಾರ್, ರಾಜೇಶ್, ಎಂ.ಜೆ.ಮಹದೇವ್, ಎಂ.ಎನ್.ದೇವರಾಜ್, ನಾಸೀರ್ ಪಾಷಾ, ಚುನಾವಣಾಧಿಕಾರಿ ಹಿತೇಂದ್ರ, ಮುತ್ತೂರು ಹಾಲು ಉತ್ಪಾದಕರ ಸಹಕಾರ ಸಂಘದ ಕಾರ್ಯದರ್ಶಿ ಮಂಜುನಾಥ ಸೇರಿದಂತೆ ಮತ್ತಿತರರು ಉಪಸ್ಥಿತರಿದ್ದರು.

ಅತಿಥಿ ಉಪನ್ಯಾಸಕರ ಹುದ್ದೆಗೆ ಅರ್ಜಿ ಆಹ್ವಾನ

ಬೆಂಗಳೂರು: ಕಾಲೇಜು ಶಿಕ್ಷಣ ಇಲಾಖೆಯ ಸರ್ಕಾರಿ ಪ್ರಥಮ ದರ್ಜೆ ಕಾಲೇಜುಗಳಲ್ಲಿ 2024-25 ನೇ ಶೈಕ್ಷಣಿಕ ಸಾಲಿನಲ್ಲಿ ಅತಿಥಿ ಉಪನ್ಯಾಸಕರನ್ನು ನೇಮಕ ಮಾಡಿಕೊಳ್ಳಲು ಅರ್ಹ ಅಭ್ಯರ್ಥಿಗಳಿಂದ ಅರ್ಜಿ ಆಹ್ವಾನಿಸಲಾಗಿದೆ.

ಖಾಯಂ ಉಪನ್ಯಾಸಕರಿಗೆ ಕಾರ್ಯಭಾರ ಹಂಚಿಕೆ ಮಾಡಿದ ನಂತರ ಉಳಿಕೆಯಾಗುವ ಬೋಧನಾ ಕಾರ್ಯಭಾರಕ್ಕೆ ಅತಿಥಿ ಉಪನ್ಯಾಸಕರನ್ನು ಆನ್‌ಲೈನ್ ಕೌನ್ಸಿಲಿಂಗ್ ಮೂಲಕ ಆಯ್ಕೆ ಮಾಡಿಕೊಳ್ಳಲು ಸರ್ಕಾರವು ಅನುಮತಿ ನೀಡಿರುತ್ತದೆ.

ಯುಜಿಸಿ ನಿಗಧಿಪಡಿಸಿರುವ ವಿದ್ಯಾರ್ಹತೆ ಅನುಗುಣವಾಗಿ ಎನ್‌ಇಟಿ/ ಎಸ್‌ಎಲ್‌ಇಟಿ/ ಎಸ್‌ಇಟಿ/ ಪಿಹೆಚ್‌ಡಿ ವಿದ್ಯಾರ್ಹತೆಯನ್ವಯ ಅತಿಥಿ ಉಪನ್ಯಾಸಕರನ್ನು ಆಯ್ಕೆ ಮಾಡಿಕೊಳ್ಳುವಂತೆ ನಿರ್ದೇಶನ ನೀಡಿರುತ್ತದೆ. 2024-25 ನೇ ಸಾಲಿನಲ್ಲಿ ಜನವರಿ/ಫೆಬ್ರವರಿ 2024 ರಿಂದ 2, 4 ಮತ್ತು 6ನೇ ಸೆಮಿಸ್ಟರ್ ತರಗತಿಗಳು ಪ್ರಾರಂಭವಾಗಲಿರುವುದರಿಂದ ವಿದ್ಯಾರ್ಥಿಗಳ ಶೈಕ್ಷಣಿಕ ಹಿತದೃಷ್ಟಿಯಿಂದ ಖಾಯಂ ಉಪನ್ಯಾಸಕರ ಕೊರತೆಯಿಂದ ಲಭ್ಯವಾಗುವ ಹೆಚ್ಚುವರಿ ಬೋಧನಾ ಕಾರ್ಯಭಾರಕ್ಕೆ ಅತಿಥಿ ಉಪನ್ಯಾಸಕರನ್ನು ಆಯ್ಕೆ ಮಾಡಿಕೊಳ್ಳಬೇಕಾಗಿರುತ್ತದೆ.

ಮಾನ್ಯ ಉಚ್ಚ ನ್ಯಾಯಾಲಯದ ತೀರ್ಪಿನನ್ವಯ ಅತಿಥಿ ಉಪನ್ಯಾಸಕರನ್ನು 2024-25ನೇ ಸಾಲಿಗೆ ಆನ್‌ಲೈನ್ ಕೌನ್ಸಿಲಿಂಗ್ ಪ್ರಕ್ರಿಯೆ ಮೂಲಕ ಆಯ್ಕೆ ಮಾಡಿಕೊಳ್ಳಲಾಗುತ್ತಿದೆ.

ಆನ್‌ಲೈನ್ ಮೂಲಕ ಅರ್ಜಿ ಸಲ್ಲಿಸಲು / ಎಡಿಟ್ ಮಾಡಲು ಪ್ರಾರಂಭದ ದಿನಾಂಕ 2025ನೇ ಜನವರಿ 03, ಅರ್ಜಿ ಸಲ್ಲಿಸಲು / ಎಡಿಟ್ ಮಾಡಲು 2025 ನೇ ಜನವರಿ 8 ಕೊನೆಯ ದಿನಾಂಕವಾಗಿದೆ.

ಜನವರಿ 09 ರಂದು ತಾತ್ಕಾಲಿಕ ಮೆರಿಟ್ ಪಟ್ಟಿ ಪ್ರಕಟಿಸಲಾಗುವುದು. ತಾತ್ಕಾಲಿಕ ಮೆರಿಟ್ ಪಟ್ಟಿ ಪ್ರಕಟಿಸಿದ ನಂತರ ಅರ್ಜಿಯನ್ನು ಎಡಿಟ್ ಮಾಡಲು ಅವಕಾಶ ಜನವರಿ 10 ಮತ್ತು 11, ಜನವರಿ 13 ರಂದು ತಾತ್ಕಾಲಿಕ ಕಾರ್ಯಭಾರ ಪ್ರಕಟಿಸಲಾಗುವುದು. ಜನವರಿ 20 ರಿಂದ 29 ರವರೆಗೆ ಮೆರಿಟ್ ಪಟ್ಟಿಯನ್ವಯ ಕಾಲೇಜು ಆಯ್ಕೆ ಕೌನ್ಸಿಲಿಂಗ್ ನಡೆಸಲಾಗುವುದು. ಜನವರಿ 30 ರಂದು ಕೌನ್ಸಿಲಿಂಗ್‌ನಲ್ಲಿ ಕಾಲೇಜು ಆಯ್ಕೆ ಮಾಡಿಕೊಂಡ ಅಭ್ಯರ್ಥಿಗಳ ಪಟ್ಟಿ ಪ್ರಕಟಿಸಲಾಗುವುದು.

ಆನ್‌ಲೈನ್ ಮೂಲಕ ಅರ್ಜಿ ಸಲ್ಲಿಸಲು ಇಲಾಖೆಯ ಜಾಲತಾಣ www.dce.karnataka.gov.in ಗೆ ಸಂಪರ್ಕಿಸುವುದು ಎಂದು ಕಾಲೇಜು ಮತ್ತು ತಾಂತ್ರಿಕ ಶಿಕ್ಷಣ ಇಲಾಖೆಯ ಆಯುಕ್ತರು ಪ್ರಕಟಣೆಯಲ್ಲಿ ತಿಳಿಸಿದೆ.

ತಾಲೂಕು ಗ್ಯಾರಂಟಿ ಅನುಷ್ಠಾನ ಸಮಿತಿ ಅಧ್ಯಕ್ಷ ನಿತಿನ್ ವೆಂಕಟೇಶ್ ಬಣ್ಣನೆ

ಸ್ತ್ರೀ ಕುಲಕ್ಕೆ ಅಕ್ಷರ ಕರುಣಿಸಿದ ಸಾವಿತ್ರಿಬಾಯಿ ಫುಲೆ

ಪಿರಿಯಾಪಟ್ಟಣ : 19ನೇ ಶತಮಾನದಲ್ಲಿ ಸ್ತ್ರೀ ಕುಲಕ್ಕೆ ಶಿಕ್ಷಣದ ಮೂಲಕ ರಹದಾರಿ ತೋರಿ ಹೊಸ ಮನ್ವಂತರಕ್ಕೆ ನಾಂದಿ ಹಾಡಿದ ಸಾವಿತ್ರಿಬಾಯಿ ಫುಲೆ ದೇಶದ ಮೊಟ್ಟ ಮೊದಲ ಮಹಿಳಾ ಶಿಕ್ಷಕಿ ಎಂದು ತಾಲೂಕು ಗ್ಯಾರಂಟಿ ಅನುಷ್ಠಾನ ಸಮಿತಿ ಅಧ್ಯಕ್ಷ ನಿತಿನ್ ವೆಂಕಟೇಶ್ ತಿಳಿಸಿದರು,

ಪಟ್ಟಣದ ಅರಸು ಕಲಾ ಭವನದಲ್ಲಿ ಪಿರಿಯಾಪಟ್ಟಣ ತಾಲ್ಲೂಕು ಸಾವಿತ್ರಿ ಬಾಯಿ ಶಿಕ್ಷಕಿಯರ ಸಂಘದ ವತಿಯಿಂದ ಆಯೋಜಿಸಿದ್ದ ಸಾವಿತ್ರಿಬಾಯಿ ಫುಲೆಯವರ ಜನ್ಮ ದಿನಾಚರಣೆ ಕಾರ್ಯಕ್ರಮದಲ್ಲಿ ಮಾತನಾಡಿದರು.

ವೈದಿಕ ಶಾಹಿಗಳ ದಬ್ಬಾಳಿಕೆಯ ವಿರುದ್ಧ ಧ್ವನಿ ಎತ್ತಿ ಯಶಸ್ಸು ಕಂಡ ಭಾರತದ ಮೊದಲ ಮಹಿಳಾ ಹೋರಾಟಗಾರ್ತಿ. ಮಹಿಳೆಯರಲ್ಲಿ ಅಕ್ಷರದ ಅರಿವು ಮೂಡಿಸಿ ಸ್ವಾಭಿಮಾನ ಮೂಡಿಸಿದ ಸಾವಿತ್ರಿಬಾಯಿ ಫುಲೆ, ಅಂಧಕಾರದಲ್ಲಿ ಬದುಕುತ್ತಿದ್ದ ಮಹಿಳೆಯರಿಗೆ ವಿದ್ಯಾದಾನ ಮಾಡಿ ಶಿಕ್ಷಣ ಸಂಸ್ಕೃತಿಯ ಸಂಜೀವಿನಿಯಾಗಿದ್ದರು. ಸಮಾಜದಲ್ಲಿ ಆಳವಾಗಿ ಬೇರೂರಿದ್ದ ಅನಿಷ್ಠ ಪದ್ಧತಿಗಳ ವಿರುದ್ಧ ಹೋರಾಡಿದ ದೇಶದ ಮೊದಲ ಮಹಿಳಾ ಹೋರಾಟಗಾರ್ತಿ ಎನಿಸಿದರು.

ಅಕ್ಕ ಐಎಎಸ್ ಅಕಾಡೆಮಿ ನಿರ್ದೇಶಕ ಡಾ.ಶಿವಕುಮಾರ್ ಮಾತನಾಡಿ ಸಾವಿತ್ರಿಬಾಯಿ ಫುಲೆ ಆಧುನಿಕ ಭಾರತದ ಮೊದಲ ಆಧುನಿಕ ಸ್ತ್ರೀವಾದಿ. ಇವರು ತಮ್ಮ ಮನೆಯಲ್ಲಿಯೇ ಶಾಲೆಯನ್ನು ಆರಂಭಿಸುವ ಮೂಲಕ ಶಿಕ್ಷಣ ಕ್ಷೇತ್ರದಲ್ಲಿ ಕ್ರಾಂತಿಕಾರಿ ಹೆಜ್ಜೆಗಳನ್ನಿಟ್ಟು ಅಸ್ಪೃಶ್ಯರು, ದಮನಿತರು, ಶೋಷಿತರು ಹಾಗೂ ಮಹಿಳೆಯರಿಗೆ ವಿದ್ಯಾದಾನ ಮಾಡುವ ಮೂಲಕ ಹೊಸ ಮನ್ವಂತರವೊಂದಕ್ಕೆ ನಾಂದಿ ಹಾಡಿದರು. ಇವರ ಪ್ರತಿ ಹೆಜ್ಜೆಯ ಹಿಂದೆ ಅವರ ಪತಿ ಜ್ಯೋತಿ ಬಾ ಫುಲೆ ಅವರ ಸಹಕಾರವಿರುತ್ತಿತ್ತು. ಅವರಿಬ್ಬರ ದಾಂಪತ್ಯ ಜೀವನವೇ ಒಂದು ಆದರ್ಶ ಬದುಕು. ಅದೊಮ್ಮೆ ತನ್ನ ಸ್ನೇಹಿತನ ಮದುವೆಯಲ್ಲಿ ಅವಮಾನಿತರಾಗಿ ಹೊರಬಂದ ಜ್ಯೋತಿಬಾ ಫುಲೆ, ಶಿಕ್ಷಣದಿಂದ ವಂಚಿತರಾದ ಸಮುದಾಯಕ್ಕಾಗಿ ಶಾಲೆಯನ್ನು ತೆರೆಯುವ ಪಣತೊಟ್ಟು 1848ರಲ್ಲಿ ಮೊದಲ ಬಾರಿಗೆ ಪುಣೆಯಲ್ಲಿ

ಅಸ್ಪೃಶ್ಯರು, ಹಿಂದುಳಿದವರು ಹಾಗೂ ಮಹಿಳೆಯರಿಗಾಗಿಯೇ ಪ್ರತ್ಯೇಕ ಶಾಲೆಗಳನ್ನು ತೆರೆದರು. ಆಗ ಕೆಳವರ್ಗದವರ ಶಾಲೆಗಳಲ್ಲಿ ಶಿಕ್ಷಕರಾಗಿ ಕೆಲಸ ಮಾಡಲು ಯಾರೂ ಮುಂದೆ ಬಾರದಿದ್ದಾಗ ಜ್ಯೋತಿಬಾ ಫುಲೆ ಅವರು ತಮ್ಮ ಮಡದಿ ಸಾವಿತ್ರಿಬಾಯಿ ಫುಲೆ ಅವರನ್ನೇ ಶಿಕ್ಷಕಿಯನ್ನಾಗಿ ನೇಮಿಸಿದರು.ಮಹಿಳಾ ಶಿಕ್ಷಣಕ್ಕೆ ಒತ್ತು ನೀಡಿ, ಹೆಣ್ಣು ಮಕ್ಕಳಿಗಾಗಿ 18 ಶಾಲೆಗಳನ್ನು ತೆರೆದರು. ಇವರು ಮಹಿಳೆಯರ ಹಕ್ಕುಗಳಿಗಾಗಿ ಶ್ರಮಿಸಿದ್ದಲ್ಲದೆ, ಸಮಾಜದಲ್ಲಿ ಚಾಲ್ತಿಯಲ್ಲಿರುವ ಜಾತಿ ವ್ಯವಸ್ಥೆಯ ವಿರುದ್ಧ ಹೋರಾಡಿದರು. ಇವರು ಸಮಾಜ ಸುಧಾರಕಿ ಮಾತ್ರವಲ್ಲ, ತತ್ವಜ್ಞಾನಿ ಮತ್ತು ಕವಿಯೂ ಆಗಿದ್ದರು. ವಿಧವೆಯರು, ಅತ್ಯಾಚಾರ ಸಂತ್ರಸ್ತರಿಗಾಗಿ ಕ್ರಮಗಳನ್ನು ತೆಗೆದುಕೊಂಡರು. ತಾಯ್ತನದಿಂದ ವಂಚಿತರಾಗಿದ್ದ ಇವರು ಅಪ್ಪ-ಅಮ್ಮಂದಿರನ್ನು ಕಳೆದುಕೊಂಡು ಬೀದಿಯಲ್ಲಿದ್ದ ಮಕ್ಕಳಿಗಾಗಿ ಅನಾಥಾಶ್ರಮಗಳನ್ನು ಸ್ಥಾಪಿಸುವ ಮೂಲಕ ಆ ನಿರ್ಗತಿಕ ಮಕ್ಕಳಿಗೆ ತಾವೇ ತಾಯಿ-ತಂದೆಯಾದರು. ವಿಧವೆಯರ ತಲೆ ಬೋಳಿಸುವ ಅನಿಷ್ಠ ಪದ್ಧತಿಯನ್ನು ಇವರು ಪ್ರಬಲವಾಗಿ ವಿರೋಧಿಸಿದರು. ವಿಧವೆಯರ ಪುನರ್ವಿವಾಹ ಮಾಡಿಸುವ ಮೂಲಕ ವಿಧವೆಯರ ಬಾಳಿಗೆ ಬೆಳಕಾದರು. ಅಂದಿನ ಪುರುಷ ಪ್ರಧಾನ ಸಮಾಜದಲ್ಲಿ ಮಹಿಳೆಯೊಬ್ಬಳು ವಿಧವೆಯರ ಮರುವಿವಾಹ ಮಾಡಿಸುವಂತ ಒಂದು ಕ್ರಾಂತಿಕಾರಿ ಹೆಜ್ಜೆಇಟ್ಟರು. ಗರ್ಭಿಣಿ, ಅತ್ಯಾಚಾರ ಸಂತ್ರಸ್ತರ ಕರುಣಾಜನಕ ಸ್ಥಿತಿಯನ್ನು ನೋಡಿದ ಅವರು ತಮ್ಮ ಪತಿಯೊಂದಿಗೆ 'ಬಾಲ್ಹತ್ಯ ಪ್ರಬಂಧ ಗೃಹ' ಎಂಬ ಆರೈಕೆ ಕೇಂದ್ರವನ್ನು ತೆರೆಯುವ ಮೂಲಕ ಅಬಲರ ಪರ ಧ್ವನಿ ಎತ್ತಿದರು ಎಂದರು.

ಈ ಕಾರ್ಯಕ್ರಮದಲ್ಲಿ ಕ್ಷೇತ್ರ ಶಿಕ್ಷಣಾಧಿಕಾರಿ ರವಿ ಪ್ರಸನ್ನ, ಸರ್ಕಾರಿ ಐಟಿಐ ಕಾಲೇಜು ಪ್ರಾಂಶುಪಾಲ ಸೋಮಶೇಖರ್, ತಾಲ್ಲೂಕು ಪ್ರಾಥಮಿಕ ಶಾಲಾ ಶಿಕ್ಷಕರ ಸಂಘದ ಮಾಜಿ ಅಧ್ಯಕ್ಷ ಗಣೇಶ್ ಕುಮಾರ್, ಸಾವಿತ್ರಿ ಬಾಯಿ ಫುಲೆ ಶಿಕ್ಷಕರ ಸಂಘದ ಜಿಲ್ಲಾಧ್ಯಕ್ಷೆ ಸರಸ್ವತಿ, ತಾಲ್ಲೂಕು ಘಟಕದ ಅಧ್ಯಕ್ಷೆ ಗಾಯತ್ರಿ, ಪ್ರಧಾನ ಕಾರ್ಯದರ್ಶಿ ಮಂಜುಳ, ಗೌರವಾಧ್ಯಕ್ಷೆ ಜಯಂತಿ, ಖಜಾಂಚಿ ಜಯಶ್ರೀ, ಉಪಾಧಅಯಕ್ಷೆ ಮಂಜುಳ, ಮಹದೇವಮ್ಮ, ನಿರ್ಮಲಾ, ರಫಿಯಾಬಾನು, ಮಮತಾ, ಜಯಂತಿ, ಸಹ ಕಾರ್ಯದರ್ಶಿ ಶಿಲ್ಪ, ಪ್ರಮೀಳಾ, ವಸಂತಲಕ್ಷ್ಮಿ, ರೂಪ, ಇರ್ಷಾದ ಬಾನು, ಮಂಜು ಬಾರ್ಗವಿ, ಚೈತ್ರಾ, ಸಂಘಟನಾ ಕಾರ್ಯದರ್ಶಿ ಬೇಬಿ, ಭವಾನಿ, ವಿನುತಾ, ಮಂಜುಳಾ, ದೀಪಾ, ಮಂಜುಳ, ಬಿಆರ್ಸಿ ಶಿವರಾಜು, ಎಡಿಎಂ ಪ್ರಶಾಂತ್, ಉಪನ್ಯಾಸಕ ಹೆಚ್ ಎನ್ ಗಿರೀಶ್, ಶಿಕ್ಷಕರಾದ ದೇವರಾಜು, ಈ.ಬಿ ವೆಂಕಟೇಶ್, ಪರಮಶಿವಯ್ಯ, ಶಿವಮೂರ್ತಿ ಉಪಸ್ಥಿತರಿದ್ದರು

ಕರ್ನಾಟಕ ಕೌಶಲ್ಯಾಭಿವೃದ್ಧಿ ನಿಗಮದ ವತಿಯಿಂದ ನಗರದ ''ಆಸ್ಟಿನ್ ಟೌನ್ ನ, ನಂದನ್ ಫುಟ್ ಬಾಲ್ ಮೈದಾನ'' ಇಂದು ಹಮ್ಮಿಕೊಳ್ಳಲಾಗಿದ್ದ ಎರಡು ದಿನಗಳ ''ಮಾನವೀಯತೆಯ ಹಬ್ಬ ಶಾಂತಿನಗರದ ಉದ್ಯೋಗಮೇಳ-2025'' ಕಾರ್ಯಕ್ರಮವನ್ನು ಬಿ.ಡಿ.ಎ ಅಧ್ಯಕ್ಷರು ಹಾಗೂ ಶಾಂತಿನಗರ ವಿಧಾನಸಭಾ ಕ್ಷೇತ್ರದ ಶಾಸಕರಾದ ಎನ್.ಎ.ಹ್ಯಾರಿಸ್ ಅವರು ಉದ್ಘಾಟಿಸಿದರು. ಇದೇ ಸಂದರ್ಭದಲ್ಲಿ ಕರ್ನಾಟಕ ಕೌಶಲ್ಯ ಅಭಿವೃದ್ಧಿ ನಿಗಮದ ಅಧ್ಯಕ್ಷರಾದ ಕಾಂತಾನಾಯಕ್, ಬೆಂಗಳೂರು ನಗರ ಜಿಲ್ಲಾ ಕೌಶಲ್ಯಾಭಿವೃದ್ಧಿ ಇಲಾಖೆಯ ಉಪನಿರ್ದೇಶಕರಾದ ಕೃಷ್ಣಮೂರ್ತಿ ಉಪಸ್ಥಿತರಿದ್ದರು.

ಜೀವನವೃದ್ಧಿಯಾಗಲು ಕೌಶಲ್ಯ ಬಹಳ ಮುಖ್ಯ

ಚಿಕ್ಕಬಳ್ಳಾಪುರ: ಭಾರತೀಯ ಸಂಪ್ರದಾಯದಂತೆ ದೇಶದ ವಿವಿದೆಡೆ ನಿರ್ಮಿಸಿರುವ ದೇವಾಲಯಗಳು ಅಮರಶಿಲ್ಪಿ ಜಕಣಾಚಾರಿಯವರನ್ನು ಕಾಲ್ಪನಿಕ ವ್ಯಕ್ತಿಯಾಗಿಸದೆ ಇಂದಿನ ಮತ್ತು ಮುಂದಿನ ಪೀಳಿಗೆಗೆ ಕೌಶಲ್ಯ ಕಲೆಯನ್ನು ತಲುಪಿಸುವ ಸಂಪರ್ಕ ಕೊಂಡಿಯಾಗಿವೆ ಎಂದು ಜಿಲ್ಲಾಧಿಕಾರಿ ಪಿ.ಎನ್ ರವೀಂದ್ರ ಅವರು ತಿಳಿಸಿದರು.

ಸೋಮವಾರ ನಗರದ ಅಂಬೇಡ್ಕರ್ ಭವನದಲ್ಲಿ ಜಿಲ್ಲಾಡಳಿತ, ಜಿಲ್ಲಾ ಪಂಚಾಯತ್ ಹಾಗೂ ಕನ್ನಡ ಮತ್ತು ಸಂಸ್ಕೃತಿ ಇಲಾಖೆ ಇವರ ಸಂಯುಕ್ತಾಶ್ರಯದಲ್ಲಿ ನಡೆದ ವಿಶ್ವಕರ್ಮ ಅಮರಶಿಲ್ಪಿ ಜಕಣಾಚಾರಿ ಸಂಸ್ಮರಣಾ ದಿನಾಚರಣೆ ಕಾರ್ಯಕ್ರಮವನ್ನು ಉದ್ಘಾಟಿಸಿ ಅವರು ಮಾತನಾಡಿದರು.

ಆಧುನಿಕ ಜಗತ್ತಿನಲ್ಲಿ ಕೌಶಲ್ಯ ಜೀವನಕ್ಕೆ ಬಹಳ ಮುಖ್ಯವಾಗಿ ಬೇಕಾಗಿದೆ. ಕೌಶಲ್ಯ ಹೊಂದಿರುವವರಿಗೆ ಎಲ್ಲ ಕ್ಷೇತ್ರದಲ್ಲಿಯು ಮೊದಲ ಆದ್ಯತೆ ನೀಡಲಾಗುತ್ತದೆ. ಕೆತ್ತನೆ ಮಾಡುವವರಿಗೆ , ಆಭರಣ ತಯಾರಿಕೆ, ಬಟ್ಟೆ ನೇಯುವುದು, ಬುಟ್ಟಿ ನೇಯುವುದು ವಿವಿಧ ಕೌಶಲ್ಯಗಳಲ್ಲಿ ನಿಪುಣತೆಯುಳ್ಳ ಕೌಶಲ್ಯ ಆಧಾರಿತ ಕೆಲಸಗಳಲ್ಲಿ ಶಿಲ್ಪಿಗಳು ಮೊದಲ ಸ್ಥಾನದಲ್ಲಿದ್ದಾರೆ. ವಿಶ್ವ ಕರ್ಮ ಸಮುದಾಯಕ್ಕೆ ಕೇಂದ್ರ ಸರ್ಕಾರ ಪಿ.ಎಂ ಯೋಜನೆ ಜಾರಿಗೆ ತಂದಿದ್ದು ಈ ಯೋಜನೆಯಲ್ಲಿ ಬಡಗಿಗಳು,ಅಕ್ಕಸಾಲಿಗ,ಕಂಬಾರರು, ನೇಕಾರರು, ವ್ಯಾಪಾರಸ್ಥರು ಸೇರಿದಂತೆ ಎಲ್ಲ ಕೌಶಲ್ಯ ಆಧಾರಿತ ವೃತ್ತಿಯವರಿಗೆ ಸವಲತ್ತು ನೀಡುತ್ತದೆ ಜೊತೆಗೆ ಅವರಿಗೆ ತರಬೇತಿ ಕೊಟ್ಟು ಬ್ಯಾಂಕ್ ಗಳಲ್ಲಿ ಸಾಲ ಸೌಲಭ್ಯಗಳನ್ನು ಒದಗಿಸಲಾಗುತ್ತಿದೆ. ಈ ಸೌಲಭ್ಯಗಳನ್ನು ಉಪಯೋಗಿಸಿಕೊಂಡು ವಿಶ್ವಕರ್ಮ ಸಮುದಾಯದವರು ರಾಜಕೀಯ, ಶಿಕ್ಷಣ, ಸಾಮಾಜಿಕ ಕ್ಷೇತ್ರ ಸೇರಿದಂತೆ ಎಲ್ಲ ಕ್ಷೇತ್ರಗಳಲ್ಲಿ ಮುಖ್ಯ ವಾಹಿನಿಗೆ ಬರಬೇಕು ಎಂದು ತಿಳಿಸಿದರು.

ನಗರಸಭೆ ಅಧ್ಯಕ್ಷ ಗಜೇಂದ್ರ ಅವರು ಮಾತನಾಡಿ, ಪ್ರತಿಯೊಬ್ಬರೂ ಶ್ರದ್ದೆ ಹಾಗೂ ನಂಬಿಕೆಯಿಂದ ಕೆಲಸಮಾಡಿದರೆ ಮಾತ್ರ ಜೀವನದಲ್ಲಿ ಏನನ್ನಾದರೂ ಸಾಧಿಸಲು ಸಾಧ್ಯವಾಗುತ್ತದೆ ಎಂಬುದಕ್ಕೆ ಅಮರ ಶಿಲ್ಪಿ ಜಕಣಾಚಾರಿ ನಿದರ್ಶನ. ಅವರ ಆದರ್ಶಗಳನ್ನು ಎಲ್ಲರೂ ಪಾಲಿಸಬೇಕು ಹಾಗೂ ವಿಶ್ವಕರ್ಮರ ಕಲೆಗಳನ್ನು ಮುಂದುವರೆಸಬೇಕು ಇಂತಹ ಮಹಾನ್ ಅಮರಶಿಲ್ಪಿಯ ನೆನಪು ಮುಂದಿನ ಪೀಳಿಗೆಗೂ ಉಳಿಯಬೇಕು ಎಂದರು. ನಗರಸಭೆ ಉಪಾಧ್ಯಕ್ಷ ನಾಗರಾಜು, ಕನ್ನಡ ಮತ್ತು ಸಂಸ್ಕೃತಿ ಇಲಾಖೆಯ ಸಹಾಯಕ ನಿರ್ದೇಶಕ ರವಿ ಕುಮಾರ್, ನಗರಸಭೆ ಸದಸ್ಯ ಮಂಜುನಾಥ್ ಚಾರಿ, ದೇವಾಲಯ ಕಟ್ಟಡ ಕಾರ್ಮಿಕ ಶಿಲ್ಪಕಲಾ ಕ್ಷೇಮಾಭಿವೃದ್ಧಿ ಸಂಘದ ಅಧ್ಯಕ್ಷ ಕೆ. ಬಿ ನಾಗರಾಜಚಾರ್ಯ, ಗೌರವಾಧ್ಯಕ್ಷ ಶಿಲ್ಪಿ ಶಂಕರಾಚಾರ್ಯ, ಉಪಾಧ್ಯಕ್ಷ ಶ್ರೀಧರಾಚಾರ್ಯ, ಕೆ ಸುರೇಶ ಚಾರಿ, ಪ್ರಧಾನ ಕಾರ್ಯದರ್ಶಿ ಪಿ.ಎನ್ ಮಂಜುನಾಥ್, ಖಜಾಂಚಿ ಕೆ ಎಸ್ ಜಗದೀಶ್, ಸಹ ಕಾರ್ಯದರ್ಶಿ ಟಿವಿ ಮಂಜುನಾಥ್, ಸಂಘಟನಾ ಕಾರ್ಯದರ್ಶಿ ಜಿ. ಶಂಕರಾಚಾರ್ಯ, ಸಂಘಟನಾ ಕಾರ್ಯದರ್ಶಿ ಭಾನುಪ್ರಸಾದ್, ನಗರ ಸಭೆ ಸದಸ್ಯರಾದ ಯತೀಶ್, ವಿಶ್ವಕರ್ಮ ಕ್ಷೇಮಾಭಿವೃದ್ಧಿ ಸಂಘದ ಮುಖಂಡರಾದ ಎ. ಕೃಷ್ಣಾಚಾರಿ, ಹಂಜಾರಾಚಾರಿ, ಸಿ.ಬಿ ನವೀನ್ ಕುಮಾರ್, ಶ್ರೀಕಾಂತ್, ಕೆ ವೆಂಕಟಶಾಮಚಾರಿ, ವಿ.ನಾರಾಯಣಸ್ವಾಮಿ, ಸೋಮಚಾರಿ, ನಾಗೇಗೌಡ ಹಾಗೂ ಸಂಘದ ಎಲ್ಲಾ ಮುಖಂಡರು ಹಾಗೂ ಅಧಿಕಾರಿಗಳು ಉಪಸ್ಥಿತರಿದ್ದರು.

ಪಿರಿಯಾಪಟ್ಟಣದಲ್ಲಿ ಜ.19ಕ್ಕೆ ಬೃಹತ್ ಉದ್ಯೋಗ ಮೇಳ : ನೋಂದಣಿ ಆರಂಭ

ಪಿರಿಯಾಪಟ್ಟಣ: ಪಟ್ಟಣದ ಹರವೆ ಮಲ್ಲರಾಜಪಟ್ಟಣದ ವಿದ್ಯಾವಿಕಾಸ ಪಿಯು ಕಾಲೇಜಿನ ಆವರಣದಲ್ಲಿ ಜ.19ರ ಭಾನುವಾರ ಒಕ್ಕಲಿಗ ಯುವ ಬ್ರಿಗೇಡ್ ವತಿಯಿಂದ ರೈತರ ಮಕ್ಕಳಿಗಾಗಿ ಉಚಿತ ಉದ್ಯೋಗ ಮೇಳವನ್ನು ಹಮ್ಮಿಕೊಳ್ಳಲಾಗಿದೆ. ಪರಮ ಪೂಜ್ಯ ಜಗದ್ಗುರು ಶ್ರೀ ಶ್ರೀ ಡಾ.ಬಾಲಗಂಗಾಧರನಾಥ ಮಹಾಸ್ವಾಮೀಜಿಯವರ ಜಯಂತ್ಯುತ್ಸವ ಅಂಗವಾಗಿ ಉದ್ಯೋಗ ಮೇಳವನ್ನು ಆಯೋಜಿಸಲಾಗಿದೆ. ಉದ್ಯೋಗಾಂಕ್ಷಿಗಳಿಗೆ ಈ ಮೇಳವು ಸಂಪೂರ್ಣ ಉಚಿತವಾಗಿದ್ದು, ಪ್ರತಿ ಅಭ್ಯರ್ಥಿಯು 5 ಕಂಪನಿಗಳಿಗೆ ಸಂದರ್ಶನ ನೀಡಬಹುದಾಗಿದೆ. ಎಸ್ಎಸ್ ಎಲ್ ಸಿ, ಪಿಯುಸಿ, ವಿವಿಧ ಕೋರ್ಸ್ ಗಳ ಪದವಿ (ಪಾಸ್, ಫೇಲ್), ಐಟಿಐ , ಡಿಪ್ಲೋಮ, ಇಂಜಿನಿಯರಿಂಗ್, ಸ್ನಾತಕೋತರ ಪದವಿದಾರರು ಈ ಮೇಳದಲ್ಲಿ ಭಾಗವಹಿಸುವ ಮೂಲಕ ಸದ್ಬಳಕೆ ಮಾಡಿಕೊಳ್ಳಬಹುದಾಗಿದೆ. ಈ ಮೇಳದಲ್ಲಿ ಸುಮಾರು 50 ಕಂಪನಿಗಳು ಭಾಗವಹಿಸಲಿದ್ದು, 2000ಕ್ಕಿಂತ ಹೆಚ್ಚು ಉದ್ಯೋಗಾವಕಾಶಗಳು ಲಭ್ಯವಿದೆ. ಈ ಮೇಳದಲ್ಲಿ ವಿಶೇಷವಾಗಿ ವಿಶೇಷ ಚೇತನ ಹಾಗೂ ಅಂಗವಿಕಲರಿಗೂ ಉದ್ಯೋಗ ಅವಕಾಶ ಕಲ್ಪಿಸುವ ವ್ಯವಸ್ಥೆ ಮಾಡಲಾಗಿದೆ. ಹೆಚ್ಚಿನ ಮಾಹಿತಿಗಾಗಿ ಮೋಹನ್ ಮೊ.9686564192, ಶಿವಕುಮಾರ್ ಮೊ.6363144181 ಸಂಪರ್ಕಿಸಲು ಕೋರಲಾಗಿದೆ ಎಂದು ಒಕ್ಕಲಿಗ ಯುವ ಬ್ರಿಗೇಡ್ ಸಂಸ್ಥಾಪಕ ಅಧ್ಯಕ್ಷ ನಂಜೇಗೌಡ ನಂಜುಂಡ ತಿಳಿಸಿದ್ದಾರೆ.

ಅರ್ಥಪೂರ್ಣವಾಗಿ ಅಂಬಿಗರ ಚೌಡಯ್ಯ ಜಯಂತಿ ಆಚರಣೆ

ಮೈಸೂರು: ಜನವರಿ 21 ಬೆಳಗ್ಗೆ 11.30 ಗಂಟೆಗೆ ಕರ್ನಾಟಕದ ಕಿರುಮಂದಿರದಲ್ಲಿ ''ಅಂಬಿಗರ ಚೌಡಯ್ಯ ಜಯಂತಿ'' ಆಚರಣೆಯನ್ನು ಅರ್ಥಪೂರ್ಣವಾಗಿ ಆಚರಿಸಲಾಗುವುದು ಎಂದು ಅಪರ ಜಿಲ್ಲಾಧಿಕಾರಿಗಳಾದ ಡಾ.ಪಿ ಶಿವರಾಜು ಅವರು ತಿಳಿಸಿದರು.

ಜಿಲ್ಲಾಧಿಕಾರಿಗಳ ಕಚೇರಿಯ ಸಭಾಂಗಣದಲ್ಲಿ ನಡೆದ ''ಅಂಬಿಗರ ಚೌಡಯ್ಯ ಜಯಂತಿಯ ಸಂಬಂಧ ಪೂರ್ವಭಾವಿ ಸಭೆಯ ಅಧ್ಯಕ್ಷತೆ ವಹಿಸಿ ಮಾತನಾಡಿದರು.

ಸರ್ಕಾರದ ಶಿಷ್ಟಾಚಾರದಂತೆ ಕಾರ್ಯಕ್ರಮ ಹಮ್ಮಿಕೊಳ್ಳಲಾಗುವುದು. ಈ ಸಂಬಂಧ ಕಾರ್ಯಕ್ರಮವನ್ನು ಅರ್ಥಪೂರ್ಣವಾಗಿ ಮಾಡಲು ಅಗತ್ಯ ಕ್ರಮ ವಹಿಸಿ, ಜಯಂತಿ ನಡೆಯುವ ಸ್ಥಳದ ಸ್ವಚ್ಚತೆ, ಕುಡಿಯುವ ನೀರಿನ ವ್ಯವಸ್ಥೆ, ಶಾಮಿಯಾನ ವ್ಯವಸ್ಥೆ ಮಾಡಲು ಮಹಾನಗರ ಪಾಲಿಕೆಯ ಅಧಿಕಾರಿಗಳಿಗೆ ಸೂಕ್ತ ಕ್ರಮ ಕೈಗೊಳ್ಳುವಂತೆ ಸಭೆಯಲ್ಲಿ ಸೂಚಿಸಿದರು.

ಕನ್ನಡ ಮತ್ತು ಸಂಸ್ಕೃತಿ ಇಲಾಖೆಯ ಸಹಾಯಕ ನಿರ್ದೇಶಕರಾದ ಡಾ.ಎಂ.ಡಿ ಸುದರ್ಶನ್ ಅವರು ಮಾತನಾಡಿ, ಕಾರ್ಯಕ್ರಮದಲ್ಲಿ ಕಲಾತಂಡಗಳಿಂದ ಗೀತ ಗಾಯನವನ್ನು ಏರ್ಪಡಿಸಲಾಗುವುದು. ಆಹ್ವಾನ ಪತ್ರಿಕೆಯ ಮುದ್ರಣ ಮಾಡಿ ಸರ್ಕಾರದ ಶಿಷ್ಟಾಚಾರದಂತೆ ಜನ ಪ್ರತಿನಿಧಿಗಳನ್ನು ಆಹ್ವಾನಿಸಲಾಗುವುದು. ಈ ಸಂಬಂಧ ಸಮಿತಿಯವರು ಸಹಕರಿಸಬೇಕು ಎಂದು ತಿಳಿಸಿದರು. ಜಿಲ್ಲಾ ಹಾಗೂ ತಾಲ್ಲೂಕು ಮಟ್ಟದ ಅಧಿಕಾರಿಗಳು ಹಾಗೂ ಕರ್ನಾಟಕ ಕಾವಲು ಪಡೆಯ ಅಧ್ಯಕ್ಷರಾದ ಮೋಹನ್ ಕುಮಾರ್ ಗೌಡ, ಮೈಸೂರು ಚಳುವಳಿದಾರರದ ಅರವಿಂದ್ ಶರ್ಮ ಸೇರಿ ಅಂಬಿಗರ ಚೌಡಯ್ಯ ಸಮಿತಿಯ ಮುಖಂಡರುಗಳು ಉಪಸ್ಥಿತರಿದ್ದರು.

ಜಿಲ್ಲೆಯಲ್ಲಿ ಯುವ ಮತದಾರರ ಹೆಚ್ಚಳ : ಜಿಲ್ಲಾಧಿಕಾರಿ ಡಾ.ಎನ್.ಶಿವಶಂಕರ

ಗ್ರಾಮಾಂತರದಲ್ಲಿ 9.05 ಲಕ್ಷ ಮತದಾರರು

ಬೆಂಗಳೂರು ಗ್ರಾಮಾಂತರ: ಬೆಂಗಳೂರು ಗ್ರಾಮಾಂತರ ಜಿಲ್ಲೆಯ ಅಂತಿಮ ಮತದಾರರ ಪಟ್ಟಿ ಪ್ರಕಟಗೊಂಡಿದ್ದು, ಜಿಲ್ಲೆಯಲ್ಲಿ 9,05,724 ಮತದಾರರು ಇದ್ದಾರೆ ಎಂದು ಜಿಲ್ಲಾಧಿಕಾರಿ ಹಾಗೂ ಜಿಲ್ಲಾ ಚುನಾವಣಾಧಿಕಾರಿ ಡಾ.ಎನ್. ಶಿವಶಂಕರ ಅವರು ಹೇಳಿದರು.

ಜಿಲ್ಲಾಡಳಿತ ಭವನದ ಜಿಲ್ಲಾಧಿಕಾರಿಯವರ ನ್ಯಾಯಾಲಯ ಸಭಾಂಗಣದಲ್ಲಿ ಇಂದು ನಡೆದ ಪತ್ರಿಕಾಗೋಷ್ಠಿಯಲ್ಲಿ ಅವರು ಮಾತನಾಡಿ ಮತದಾರರ ಪಟ್ಟಿಯ ವಿಶೇಷ ಪರಿಷ್ಕರಣೆ-2025 ರ ಸಂಬಂಧ ಅಂತಿಮ ಮತದಾರರ ಪಟ್ಟಿಯನ್ನು ಜಿಲ್ಲೆಯ ನಾಲ್ಕು ತಾಲೂಕುಗಳ ಎಲ್ಲಾ ಮತಗಟ್ಟೆಗಳಲ್ಲಿ, ಮತದಾರ ನೋಂದಣಾಧಿಕಾರಿ ಕಚೇರಿಯಲ್ಲಿ, ಸಹಾಯಕ ಮತದಾರರ ನೋಂದಣಾಧಿಕಾರಿಗಳ ಕಚೇರಿಗಳಲ್ಲಿ ಹಾಗೂ ಈ ಕಛೇರಿಗಳಲ್ಲಿ ಸಾರ್ವಜನಿಕರ ಮಾಹಿತಿಗೆ ಪ್ರಕಟಿಸಲಾಗಿದೆ.

ಪ್ರಸಕ್ತ 2024ರ ವಾರ್ಷಿಕ ಮತದಾರರ ಪಟ್ಟಿಯ ಪರಿಷ್ಕರಣೆ ಸಂದರ್ಭದಲ್ಲಿ 1ನೇ ಜನವರಿ, 1ನೇ ಏಪ್ರಿಲ್, 1ನೇ ಜುಲೈ ಮತ್ತು 1ನೇ ಅಕ್ಟೋಬರ್-2024 ಕ್ಕೆ 18 ವರ್ಷ ತುಂಬುವ ಯುವ ಮತದಾರರು ಮತದಾರರ ಪಟ್ಟಿಗೆ ಹೆಸರು ಸೇರಿಸಲು ಮುಂಗಡ ಅರ್ಜಿ ಸಲ್ಲಿಸಲು ಅವಕಾಶ ಕಲ್ಪಿಸಲಾಗಿತ್ತು. ಇದರಿಂದ 18 ವರ್ಷಗಳನ್ನು ಪೂರೈಸಿದ ಯುವಕರು ನೋಂದಣಿಗಾಗಿ ಮುಂದಿನ ವರ್ಷದ ವಿಶೇಷ ಪರಿಷ್ಕರಣೆಯವರೆಗೆ ಕಾಣುವುದನ್ನು ತಪ್ಪಿಸಲಾಗಿದೆ ಮತ್ತು ಮಧ್ಯಂತರ ಅವಧಿಯಲ್ಲಿ ನಡೆಯುವ ಚುನಾವಣೆಗಳಲ್ಲಿ ಮಾತ್ರ ಚಲಾವಣೆಗೆ ಅವಕಾಶ ದೊರೆಯಲಿದೆ ಎಂದರು.

ಜಿಲ್ಲೆಯಲ್ಲಿ 9.05 ಲಕ್ಷ ಮತದಾರರು: ಜಿಲ್ಲೆಯಲ್ಲಿ ಈಗ ಪ್ರಕಟಿಸಲಾಗಿರುವ ಅಂತಿಮ ಮತದಾರರ ಪಟ್ಟಿಯಲ್ಲಿ ಜಿಲ್ಲೆಯ ನಾಲ್ಕು ತಾಲೂಕುಗಳಿಂದ 9,05,724 ಮತದಾರರು ಇದ್ದಾರೆ. ಇದರಲ್ಲಿ 4,46,918 ಪುರುಷ ಮತದಾರರು ಮತ್ತು 4,58,659 ಮಹಿಳಾ ಮತದಾರರು ಹಾಗೂ 147 ಇತರೆ ಮತದಾರರು ಇದ್ದಾರೆ.

14,817 ಯುವ ಮತದಾರರು

ಜಿಲ್ಲೆಯಾದ್ಯಂತ ಕಾಲೇಜುಗಳಲ್ಲಿ ಮತದಾರರ ನೋಂದಣಿ ವಿಶೇಷ ಅಭಿಯಾನ ಹಮ್ಮಿಕೊಳ್ಳಲಾಗಿತ್ತು. ಅಂತಿಮ ಮತದಾರರ ಪಟ್ಟಿಯಲ್ಲಿ 18 ರಿಂದ 19 ವರ್ಷದೊಳಗಿನ 14,817 ಯುವ ಮತದಾರರು ಮತದಾರರ ಪಟ್ಟಿಗೆ ಸೇರ್ಪಡೆಯಾಗಿದ್ದಾರೆ. ಹೊಸಕೋಟೆ ವಿಧಾನಸಭಾ ಕ್ಷೇತ್ರ ವ್ಯಾಪ್ತಿಯಲ್ಲಿ 4173, ದೇವನಹಳ್ಳಿ ವಿಧಾನಸಭಾ ಕ್ಷೇತ್ರ ವ್ಯಾಪ್ತಿಯಲ್ಲಿ 3808, ದೊಡ್ಡಬಳ್ಳಾಪುರ ವಿಧಾನಸಭಾ ಕ್ಷೇತ್ರ ವ್ಯಾಪ್ತಿಯಲ್ಲಿ 3886, ನೆಲಮಂಗಲ ವಿಧಾನಸಭಾ ಕ್ಷೇತ್ರ ವ್ಯಾಪ್ತಿಯಲ್ಲಿ 2950 ಯುವ ಮತದಾರರಿದ್ದಾರೆ.

ಮತದಾರರ ಪಟ್ಟಿ ಪರಿಷ್ಕರಣೆ ಪ್ರತಿ ವರ್ಷ ನಿರಂತರವಾಗಿ ನಡೆಯುತ್ತಿರುತ್ತದೆ. 18 ವರ್ಷ ಮೇಲ್ಪಟ್ಟವರು ಮತದಾರರ ಪಟ್ಟಿಗೆ ಹೆಸರು ಸೇರ್ಪಡೆಗೆ ಅರ್ಜಿ ಸಲ್ಲಿಸಬಹುದು.

ಚುನಾವಣಾ ಪ್ರಕ್ರಿಯೆಯು ಆಡಳಿತ ಯಂತ್ರಕ್ಕೆ ಮಾತ್ರ ಸೀಮಿತವಾಗಿರುವುದಿಲ್ಲ. ಸಾರ್ವಜನಿಕರು ಹಾಗೂ ರಾಜಕೀಯ ಪಕ್ಷಗಳ ಪಾತ್ರವು ಕೂಡ ಮುಖ್ಯವಾಗಿದ್ದು ಸಹಕಾರ ಹಾಗೂ ಸಹಭಾಗಿತ್ವ ಇರಲಿ ಎಂದು ರಾಜಕೀಯ ಪಕ್ಷಗಳಲ್ಲಿ ಮತ್ತು ಸಾರ್ವಜನಿಕರಲ್ಲಿ ಜಿಲ್ಲಾಧಿಕಾರಿ ಕೋರಿದರು.

ಪತ್ರಿಕಾಗೋಷ್ಠಿಯಲ್ಲಿ ರಾಜಕೀಯ ಪಕ್ಷಗಳ ಪ್ರತಿನಿಧಿಗಳು, ವಾರ್ತಾ ಮತ್ತು ಸಾರ್ವಜನಿಕ ಸಂಪರ್ಕ ಇಲಾಖೆಯ ಸಹಾಯಕ ನಿರ್ದೇಶಕಿ(ಪ್ರಭಾರ) ಹೇಮಾವತಿ ಜೆ, ಚುನಾವಣಾ ಶಿರಸ್ತೇದಾರ್ ಪ್ರಸಾದ್, ಚುನಾವಣಾ ಸಿಬ್ಬಂದಿ ಉಪಸ್ಥಿತರಿದ್ದರು.

ಒಟ್ಟು ಮತದಾರರ ಪೈಕಿ 85 ವರ್ಷ ಮೇಲ್ಪಟ್ಟ 11,114 ಹಿರಿಯ ನಾಗರಿಕರು, 13,431 ವಿಶೇಷ ಚೇತನ ಮತದಾರರು ಹಾಗೂ 121 ಸೇವಾ ಮತದಾರರು ಇದ್ದಾರೆ ಎಂದರು.

ಮಹಿಳಾ ಮತದಾರರು ಹೆಚ್ಚು: ಜಿಲ್ಲೆಯ 4 ತಾಲೂಕುಗಳಲ್ಲಿನ ಮತದಾರರ ಪೈಕಿ ಹೆಚ್ಚಿನ ಪ್ರಮಾಣದಲ್ಲಿ ಮಹಿಳಾ ಮತದಾರರೇ ಇದ್ದಾರೆ. ದೊಡ್ಡಬಳ್ಳಾಪುರದಲ್ಲಿ ಒಟ್ಟು 2,21,297 ಮತದಾರರಿದ್ದು, ಅದರಲ್ಲಿ 1,12,171 ಮಹಿಳಾ ಮತದಾರರು ಹಾಗೂ 1,09,125 ಪುರುಷ ಮತದಾರರಿದ್ದಾರೆ. ಹೊಸಕೋಟೆಯಲ್ಲಿ ಒಟ್ಟು 2,40,998 ಮತದಾರರಿದ್ದು, ಅದರಲ್ಲಿ 1,21,543 ಮಹಿಳೆ ಹಾಗೂ 1,19,434 ಪುರುಷ ಮತದಾರರು ಇದ್ದಾರೆ. ದೇವನಹಳ್ಳಿಯಲ್ಲಿ ಒಟ್ಟು 2,18,343 ಮತದಾರರಿದ್ದು, 1,10,457 ಮಹಿಳಾ ಹಾಗೂ 1,07,869 ಪುರುಷ ಮತದಾರರಿದ್ದಾರೆ. ನೆಲಮಂಗಲದಲ್ಲಿ 2,25,086 ಮತದಾರರ ಪೈಕಿ 1,14,488 ಮಹಿಳೆ ಹಾಗೂ 1,10,490 ಪುರುಷ ಮತದಾರರಿದ್ದಾರೆ.

ಜಿಲ್ಲೆಯಲ್ಲಿ ಮತದಾರರ ಲಿಂಗಾನುಪಾತದಲ್ಲಿ ಸಾವಿರ ಪುರುಷರಿಗೆ 1027 ಮಹಿಳೆಯರಿದ್ದಾರೆ. ಅದರಲ್ಲಿ ದೊಡ್ಡಬಳ್ಳಾಪುರದಲ್ಲಿ 1028, ಹೊಸಕೋಟೆಯಲ್ಲಿ 1018, ದೇವನಹಳ್ಳಿ 1024 ಹಾಗೂ ನೆಲಮಂಗಲದಲ್ಲಿ ಅತಿ ಹೆಚ್ಚು 1037 ಲಿಂಗಾನುಪಾತ ಕಂಡುಬಂದಿದೆ.

1141 ಮತಗಟ್ಟೆಗಳು

ಜಿಲ್ಲೆಯ 4 ವಿಧಾನಸಭಾ ಕ್ಷೇತ್ರಗಳಲ್ಲಿ ಒಟ್ಟು1141 ಮತಗಟ್ಟೆಗಳಿವೆ. ಹೊಸಕೋಟೆ ವಿಧಾನಸಭಾ ಕ್ಷೇತ್ರದ ವ್ಯಾಪ್ತಿಯಲ್ಲಿ 293 ಮತಗಟ್ಟೆ, ದೇವನಹಳ್ಳಿ ವಿಧಾನಸಭಾ ಕ್ಷೇತ್ರದ ವ್ಯಾಪ್ತಿಯಲ್ಲಿ 294, ದೊಡ್ಡಬಳ್ಳಾಪುರ ವಿಧಾನಸಭಾ ಕ್ಷೇತ್ರದ ವ್ಯಾಪ್ತಿಯಲ್ಲಿ 276, ನೆಲಮಂಗಲ ವಿಧಾನಸಭಾ ಕ್ಷೇತ್ರದ ವ್ಯಾಪ್ತಿಯಲ್ಲಿ 278 ಮತಗಟ್ಟೆಗಳಿದೆ.

13,431 ವಿಶೇಷಚೇತನ ಮತದಾರರು

ಹೊಸಕೋಟೆ 3646, ದೇವನಹಳ್ಳಿ 3767 ಹಾಗೂ ದೊಡ್ಡಬಳ್ಳಾಪುರ 3399 ಹಾಗೂ ನೆಲಮಂಗಲದಲ್ಲಿ 2619 ಸೇರಿದಂತೆ ಒಟ್ಟು 12,624 ಮಂದಿ ವಿಶೇಷಚೇತನ ಮತದಾರರಿದ್ದಾರೆ. ಜತೆಗೆ 85 ವರ್ಷ ಮೇಲ್ಪಟ್ಟ 11,114 ಹಿರಿಯ ನಾಗರಿಕ ಮತದಾರಿದ್ದಾರೆ. ಇನ್ನು ಸೇವಾ ಮತದಾರರು 128 ಮಂದಿ ಇದ್ದಾರೆ ಎಂದು ಮಾಹಿತಿ ನೀಡಿದರು.

ಬಳ್ಳಾರಿ ಜಿಲ್ಲೆಯಲ್ಲಿ ರಾಜ್ಯ ಮಾನವ ಹಕ್ಕುಗಳ ಆಯೋಗದ ಸಿಟ್ಟಿಂಗ್ಸ್

ಬೆಂಗಳೂರು: ಮಾನವ ಹಕ್ಕುಗಳ ಸಂರಕ್ಷಣೆ ಹಾಗೂ ಮಾನವ ಹಕ್ಕುಗಳ ಉಲ್ಲಂಘನೆ ಪ್ರಕರಣಗಳಲ್ಲಿ ನೊಂದವರಿಗೆ ಸೂಕ್ತ ನೆರವನ್ನು ಒದಗಿಸುವ ನಿಟ್ಟಿನಲ್ಲಿ 1993ರ ಮಾನವ ಹಕ್ಕುಗಳ ಸಂರಕ್ಷಣಾ ಅಧಿನಿಯಮದ ಅಡಿಯಲ್ಲಿ ಸ್ಥಾಪಿತವಾಗಿರುವ ಕರ್ನಾಟಕ ರಾಜ್ಯ ಮಾನವ ಹಕ್ಕುಗಳ ಆಯೋಗವು 2025ನೇ ಜನವರಿ 09 ರಂದು ಬಳ್ಳಾರಿ ಜಿಲ್ಲೆಯಲ್ಲಿ ಸಿಟ್ಟಿಂಗ್ಸ್ ನಡೆಸಲು ಉದ್ದೇಶಿಸಿರುತ್ತದೆ. ಆ ಸಂದರ್ಭದಲ್ಲಿ ಸದರಿ ಜಿಲ್ಲೆಗೆ ಸಂಬಂಧಿಸಿದಂತೆ ಆಯೋಗದಲ್ಲಿ ನೋಂದಣಿಯಾಗಿರುವ ಪ್ರಕರಣಗಳನ್ನು ಇತ್ಯರ್ಥಪಡಿಸಿ, ವಿಲೇ ಮಾಡಿ ಕ್ರಮ ಜರುಗಿಸಲು ಉದ್ದೇಶಿಸಲಾಗಿದೆ. ದೂರುದಾರರು ಹಾಗೂ ಪ್ರತಿವಾದಿ ಪ್ರಾಧಿಕಾರಗಳು ಈ ಸೌಲಭ್ಯದ ಸದುಪಯೋಗಪಡಿಸಿಕೊಳ್ಳಬಹುದು. ಮಾನವ ಹಕ್ಕು ಉಲ್ಲಂಘನೆ ಪ್ರಕರಣಗಳಿಗೆ ಸಂಬಂಧಿಸಿದಂತೆ ಬಳ್ಳಾರಿ ಜಿಲ್ಲೆಯಲ್ಲಿನ ಸಾರ್ವಜನಿಕರಿಗೆ ಅನುಕೂಲವಾಗುವ ನಿಟ್ಟಿನಲ್ಲಿ ಸಾರ್ವಜನಿಕರಿಂದ ದೂರುಗಳು / ಅಹವಾಲುಗಳನ್ನು ಸಹ ಸ್ವೀಕರಿಸಲು ಉದ್ದೇಶಿಸಲಾಗಿದೆ. ಸಾರ್ವಜನಿಕರು ನಿಗದಿತ ದಿನಾಂಕದಂದು ಆಯೋಗದ ಮಾನ್ಯ ಅಧ್ಯಕ್ಷರು (ಹಂಗಾಮಿ) ಹಾಗೂ ಮಾನ್ಯ ಸದಸ್ಯರನ್ನು ಸಂಪರ್ಕಿಸಿ, ದೂರುಗಳನ್ನು ಸಲ್ಲಿಸಬಹುದು ಎಂದು ಕರ್ನಾಟಕ ರಾಜ್ಯ ಮಾನವ ಹಕ್ಕುಗಳ ಆಯೋಗದ ಕಾರ್ಯದರ್ಶಿ (ಪ) ಎ. ದಿನೇಶ್ ಸಂಪತ್‌ರಾಜ್ ತಿಳಿಸಿದ್ದಾರೆ.

ಉಪವಿಭಾಗ ಮಟ್ಟದ ಮ್ಯಾನುಯಲ್ ಸ್ಕ್ಯಾವೆಂಜರ್ ಸಮಿತಿ ಸದಸ್ಯರ ಆಯ್ಕೆಗೆ ಅರ್ಜಿ

ಚಿಕ್ಕಬಳ್ಳಾಪುರ: ಉಪವಿಭಾಗಾಧಿಕಾರಿಗಳ ಅಧ್ಯಕ್ಷತೆಯಲ್ಲಿ ಮ್ಯಾನುಯಲ್ ಸ್ಕ್ಯಾವೆಂಜರ್ ಗಳ ನಿಯೋಜನೆ ಮತ್ತು ಅವರ ಪುನರ್ವಸತಿ ಅಧಿನಿಯಮ 2013ರನ್ವಯ ಉಪವಿಭಾಗ ಮಟ್ಟದ ಮ್ಯಾನುಯಲ್ ಸ್ಕ್ಯಾವೆಂಜರ್ ಗಳ ನಿಯೋಜನೆ ಮತ್ತು ಅವರ ಪುನರ್ವಸತಿ ಅಧಿನಿಯಮ ಸಮಿತಿಯನ್ನು ಪ್ರತಿ ಮೂರು ವರ್ಷಕ್ಕೊಮ್ಮೆ ಪುನರ್ ರಚಿಸಬೇಕಾಗಿರುತ್ತದೆ. ಅದರಂತೆ ಉಪವಿಭಾಗ ಮಟ್ಟದ ಮ್ಯಾನುಯಲ್ ಸ್ಕ್ಯಾವೆಂಜರ್ ಕೆಲಸವನ್ನು ನಿಷೇಧಿಸುವುದಕ್ಕಾಗಿ ಮತ್ತು ಮ್ಯಾನುಯಲ್ ಸ್ಕ್ಯಾವೆಂಜರ್ ಕೆಲಸಮಾಡುತ್ತಿರುವ ಸಂಘಟನೆಗೆ ಸೇರಿದ ಅಥವಾ ಉಪವಿಭಾಗದಲ್ಲಿ ವಾಸಿಸುತ್ತಿರುವ ಸಮುದಾಯವನ್ನು ಪ್ರತಿನಿಧಿಸುವ ನಾಮನಿರ್ದೇಶಿತರಾದ ಇಬ್ಬರು ಸಾಮಾಜಿಕ ಕಾರ್ಯಕರ್ತರು (ಇವರಲ್ಲಿ ಒಬ್ಬರು ಮಹಿಳೆ ಇರತಕ್ಕದ್ದು) ಸಮಿತಿಗೆ ಒಬ್ಬ ಪುರುಷ ಮತ್ತು ಒಬ್ಬ ಮಹಿಳೆ ಸದಸ್ಯರನ್ನು ಒಳಗೊಂಡಂತೆ ಇಬ್ಬರು ಸದಸ್ಯರನ್ನು ಆಯ್ಕೆ ಮಾಡಬೇಕಾಗಿದ್ದು, ಸದರಿ ಸಮಿತಿಗೆ ನಾಮ ನಿರ್ದೇಶನ ಸದಸ್ಯರಾಗಿ ಆಯ್ಕೆಯಾಗಲು ಇಚ್ಛೆಯುಳ್ಳ ವ್ಯಕ್ತಿಗಳಿಂದ ಅರ್ಜಿ ಆಹ್ವಾನಿಸಲಾಗಿದೆ. ಆಸಕ್ತಿಯುಳ್ಳ ವ್ಯಕ್ತಿಗಳು ತಮ್ಮ ಪೂರ್ಣ ಪ್ರಮಾಣದ ಸ್ವ ವಿವರಗಳೊಂದಿಗೆ (ಬಯೋಡೇಟಾ) ಜನವರಿ 20 ರ ಸಂಜೆ 5:30 ಗಂಟೆ ಒಳಗಾಗಿ ಸಹಾಯಕ ನಿರ್ದೇಶಕರ ಕಚೇರಿ, ಸಮಾಜ ಕಲ್ಯಾಣ ಇಲಾಖೆ, ಚಿಕ್ಕಬಳ್ಳಾಪುರ ಇಲ್ಲಿಗೆ ಅರ್ಜಿಗಳನ್ನು ಸಲ್ಲಿಸಬಹುದು. ಹೆಚ್ಚಿನ ಮಾಹಿತಿಗಾಗಿ ದೂರವಾಣಿ ಸಂ: 08156-274551 ಗೆ ಸಂಪರ್ಕಿಸಬಹುದೆಂದು ಉಪವಿಭಾಗಾಧಿಕಾರಿ ಡಿ.ಹೆಚ್ ಅಶ್ವಿನ್ ತಿಳಿಸಿದ್ದಾರೆ.

ಡೈರಿ ಕ್ಯಾಲೆಂಡರ್ ಬಿಡುಗಡೆ

ಪಿರಿಯಾಪಟ್ಟಣ: ಪಿ.ಬಸವನಹಳ್ಳಿ ಹಾಲು ಉತ್ಪಾದಕರ ಸಹಕಾರ ಸಂಘದ ಕ್ಯಾಲೆಂಡರ್ ಅನ್ನು ಮೈಸೂರು ಜಿಲ್ಲಾ ಹಾಲು ಒಕ್ಕೂಟ ನಿರ್ದೇಶಕ ಪಿ.ಎ.ಪ್ರಕಾಶ್ ಅವರು ಬಿಡುಗಡೆ ಮಾಡಿದರು. ತಾಲ್ಲೂಕಿನ ಪಿ.ಬಸವನಹಳ್ಳಿ ಹಾಲು ಉತ್ಪಾದಕರ ಸಹಕಾರ ಸಂಘದ ಕಚೇರಿ ಸಭಾಂಗಣದಲ್ಲಿ ಕ್ಯಾಲೆಂಡರ್ ಬಿಡುಗಡೆ ಮಾಡಿ ಹೊಸವರ್ಷದ ಹಾಗೂ ಸಂಕ್ರಾಂತಿ ಹಬ್ಬದ ಶುಭಾಶಯಗಳನ್ನು ಕೋರಿದರು. ಪಿ.ಬಸವನಹಳ್ಳಿ ಹಾಲು ಉತ್ಪಾದಕರ ಸಹಕಾರ ಸಂಘದ ಗಣೇಶ್, ಉಪಾಧ್ಯಕ್ಷ ಕಾಳೇಗೌಡ, ನಿರ್ದೇಶಕರಾದ ಪಿ.ವಿ.ಜಯಮ್ಮ, ಎನ್.ಜೆ.ಕಮಲಾಕ್ಷಮ್ಮ, ಪಿ.ಟಿ.ರಾಮಚಂದ್ರ, ಬಿ.ಎನ್.ನಾಗೇಗೌಡ, ಬಿ.ಎನ್.ಮಹೇಶ್, ಪುಟ್ಟೇಗೌಡ, ಶಿವಕುಮಾರ್, ಕಾಳಮ್ಮ,ರಾಮ ನಾಯ್ಕ, ಬಿ.ಜಿ.ಪ್ರತಾಪ್ ಕುಮಾರ್ ಮುಖ್ಯ ಕಾರ್ಯನಿರ್ವಾಹಕ ಅಧಿಕಾರಿ ಮೋಹನ್ ಕುಮಾರ್ ಇದ್ದರು.

ಉಪವಿಭಾಗ ಮಟ್ಟದ ಜಾಗೃತಿ ಮತ್ತು ಉಸ್ತುವಾರಿ ಸಮಿತಿ ಸದಸ್ಯರ ಆಯ್ಕೆಗೆ ಅರ್ಜಿ ಆಹ್ವಾನ

ಚಿಕ್ಕಬಳ್ಳಾಪುರ: ಅನುಸೂಚಿತ ಜಾತಿಗಳ ಮತ್ತು ಅನುಸೂಚಿತ ಬುಡಕಟ್ಟುಗಳ (ದೌರ್ಜನ್ಯ ನಿಯಂತ್ರಣ) ಕಾಯ್ದೆ 1989 ಹಾಗೂ ನಿಯಮ 1995 ತಿದ್ದುಪಡಿ ನಿಯಮಗಳು 2013 ರಂತೆ ನಿಯಮ 17 (ಎ) ಪ್ರಕಾರ ಉಪವಿಭಾಗ ಮಟ್ಟದ ಜಾಗೃತಿ ಮತ್ತು ಉಸ್ತುವಾರಿ ಸಮಿತಿಯನ್ನು ಪ್ರತಿ ಮೂರು ವರ್ಷಕ್ಕೊಮ್ಮೆ ಪುನರ್ ರಚಿಸಬೇಕಾಗಿರುತ್ತದೆ. ಅದರಂತೆ ಉಪವಿಭಾಗ ಮಟ್ಟದ ಜಾಗೃತಿ ಮತ್ತು ಉಸ್ತುವಾರಿ ಸಮಿತಿಗೆ 1 ಪರಿಶಿಷ್ಟ ಜಾತಿಯ ಸದಸ್ಯರನ್ನು ಹಾಗೂ 1 ಪರಿಶಿಷ್ಟ ಪಂಗಡದ ಸದಸ್ಯರನ್ನು ಸದರಿ ಸಮಿತಿಗೆ ನಾಮ ನಿರ್ದೇಶನ ಮಾಡಬೇಕಾಗಿದ್ದು, ಹಾಗೆಯೇ ಪರಿಶಿಷ್ಟ ಜಾತಿ, ಪರಿಶಿಷ್ಟ ವರ್ಗದವರನ್ನು ಹೊರತುಪಡಿಸಿ ಇತರೆ 2 ಸ್ವಯಂ ಸೇವಾ ಸಂಸ್ಥೆಗಳಿಂದ ಆಯ್ಕೆ ಮಾಡಬೇಕಾಗಿದ್ದು, ಪರಿಶಿಷ್ಟ ಜಾತಿ/ಪರಿಶಿಷ್ಟ ವರ್ಗದ ಜನರ ಶ್ರೇಯೋಭಿವೃದ್ಧಿಗಾಗಿ ಶ್ರಮಿಸಿದಂತಹ ವ್ಯಕ್ತಿಗಳಿಂದ ಅರ್ಜಿ ಆಹ್ವಾನಿಸಲಾಗಿದೆ.

ಆಸಕ್ತಿಯುಳ್ಳ ವ್ಯಕ್ತಿಗಳು ತಮ್ಮ ಪೂರ್ಣ ಪ್ರಮಾಣದ ಸ್ವ ವಿವರಗಳೊಂದಿಗೆ (ಬಯೋಡೇಟಾ) ಜನವರಿ 20 ರ ಸಂಜೆ 5:30 ಗಂಟೆ ಒಳಗಾಗಿ ಸಹಾಯಕ ನಿರ್ದೇಶಕರ ಕಚೇರಿ, ಸಮಾಜ ಕಲ್ಯಾಣ ಇಲಾಖೆ, ಚಿಕ್ಕಬಳ್ಳಾಪುರ ಇಲ್ಲಿಗೆ ಅರ್ಜಿಗಳನ್ನು ಸಲ್ಲಿಸಬಹುದು. ಹೆಚ್ಚಿನ ಮಾಹಿತಿಗಾಗಿ ದೂರವಾಣಿ ಸಂ: 08156-274551 ಗೆ ಸಂಪರ್ಕಿಸಬಹುದೆಂದು ಉಪವಿಭಾಗಾಧಿಕಾರಿ ಡಿ.ಹೆಚ್ ಅಶ್ವಿನ್ ರವರು ಪ್ರಕಟಣೆಯಲ್ಲಿ ತಿಳಿಸಿದ್ದಾರೆ.

ಕಟ್ಟಲು ಒತ್ತಾಯಿಸಿದ ಫೈನಾನ್ಸ್ ಕಂಪನಿಗೆ ಗ್ರಾಹಕ ಆಯೋಗದಿಂದ ದಂಡ

ಚಿಕ್ಕಬಳ್ಳಾಪುರ: ಎ.ಕಾವ್ಯ ನಂದಿ ಹೋಬಳಿ, ಚಿಕ್ಕಬಳ್ಳಾಪರ ಜಿಲ್ಲೆ ಇವರು ಹೆಚ್ಚುವರಿ ವಾಹನ ಸಾಲಕ್ಕಾಗಿ ಹೀರೊ ಫಿನ್ ಕಾಪ್ ಫೈನಾನ್ಸ್ ಲಿಮಿಟೆಡ್ ಮತ್ತು ಕುವೈತ್ ಟೆಕ್ನಾಲಜಿ ಸರ್ವಿಸ್ ಪ್ರೈವೆಟ್ ಲಿಮಿಟೆಡ್ ಕಂಪನಿಗೆ ಎಲ್ಲಾ ದಾಖಾಲೆಗಳೊಂದಿಗೆ ಅರ್ಜಿ ಸಲ್ಲಿಸಲಾಗಿದ್ದು, ಹೀರೊ ಫಿನ್ ಕಾಪ್ ಫೈನಾನ್ಸ್ ಲಿಮಿಟೆಡ್ ಮತ್ತು ಕುವೈತ್ ಟೆಕ್ನಾಲಜಿ ಸರ್ವಿಸ್ ಪ್ರೈವೆಟ್ ಲಿಮಿಟೆಡ್ ಕಂಪನಿಯವರು ಹೆಚ್ಚುವರಿ ವಾಹನ ಸಾಲವನ್ನು ಎ. ಕಾವ್ಯ ಅವರ ಬ್ಯಾಂಕ್ ಖಾತೆಗೆ ವರ್ಗಾಯಿಸಲಾಗಿದೆ ಎಂದು ಸಾಲದ ಕಂತುಗಳನ್ನು ಪಾವತಿಸಲು ಹಣ ನೀಡುವಂತೆ ಒತ್ತಾಯಿಸಿದ್ದಾರೆ. ಎ. ಕಾವ್ಯ ಅವರು ತಮ್ಮಗಾದ ಅನ್ಯಾಯಕ್ಕೆ ಜಿಲ್ಲಾ ಗ್ರಾಹಕರ ವ್ಯಾಜ್ಯಗಳ ಪರಿಹಾರ ಆಯೋಗಕ್ಕೆ ದೂರನ್ನು ಸಲ್ಲಿಸಿ ಸದರಿ ದೂರನ್ನು ಆಲಿಸಿದ ಗ್ರಾಹಕ ಆಯೋಗದ ಅಧ್ಯಕ್ಷರಾದ ಕುಮಾರ್.ಎನ್ ಮತ್ತು ಸದಸ್ಯರಾದ ಹೆಚ್. ಜನಾರ್ಧನ್ ಇವರುಗಳು ವಾದ ವಿವಾದಗಳನ್ನು ಆಲಿಸಿ ಹೆಚ್ಚುವರಿ ವಾಹನ ಸಾಲದ ಹಣವನ್ನು ಎ. ಕಾವ್ಯ ಅವರ ಬ್ಯಾಂಕ್ ಖಾತೆಗೆ ವರ್ಗಾಯಿಸದೆ ಮೊದಲ ಕಂತಿನ ಹಣವನ್ನು ನೀಡಲು ಒತ್ತಾಯಿಸುತ್ತಿದ್ದು ದೃಡಪಟ್ಟಿರುವುದರಿಂದ ಎ. ಕಾವ್ಯ ಅವರಿಗೆ ಪರಿಹಾರವಾಗಿ ರೂ.15,000 ಮತ್ತು 12,000/- ಮತ್ತು ದಾವೆ ವೆಚ್ಚ 8,000/- ಮತ್ತು 3,000/- ರೂಗಳನ್ನು ಕ್ರಮವಾಗಿ ಹೀರೊ ಫಿನ್ ಕಾಪ್ ಫೈನಾನ್ಸ್ ಲಿಮಿಟೆಡ್ ಮತ್ತು ಕುವೈತ್ ಟೆಕ್ನಾಲಜಿ ಸರ್ವಿಸ್ ಪ್ರೈವೆಟ್ ಲಿಮಿಟೆಡ್ ಕಂಪನಿಯವರಿಗೆ ಪಾವತಿಸಲು ಗ್ರಾಹಕ ನ್ಯಾಯಲಯ ಆದೇಶ ನೀಡರುತ್ತದೆ. ವಕೀಲರಾದ ಹೆಚ್.ಸಿ. ಪಾಪಿರೆಡ್ಡಿ ಅವರು ದೂರುದಾರರ ಪರವಾಗಿ ವಾದ ಮಂಡನೆ ಮಾಡಲಾಗಿದೆ ಎಂದು ಜಿಲ್ಲಾ ಗ್ರಾಹಕರ ವ್ಯಾಜ್ಯಗಳ ಪರಿಹಾರ ಆಯೋಗದ ಅಧ್ಯಕ್ಷರು ಪ್ರಕಟಣೆಯಲ್ಲಿ ತಿಳಿಸಿದ್ದಾರೆ.

ಅಂತಿಮ ಮತದಾರರ ಪಟ್ಟಿ ಪ್ರಕಟಣೆ

ಚಿಕ್ಕಬಳ್ಳಾಪುರ: ಜಿಲ್ಲೆಯ 5 ವಿಧಾನಸಭಾ ಕ್ಷೇತ್ರಗಳ ಆರು ತಾಲ್ಲೂಕುಗಳಲ್ಲಿನ ಅಂತಿಮ ಮತದಾರರ ಪಟ್ಟಿಯನ್ನು ಸಾರ್ವಜನಿಕರ ಮಾಹಿತಿಗಾಗಿ ಇಂದು(ಜ. 6) ಪ್ರಕಟಿಸಲಾಗಿದೆ ಎಂದು ಜಿಲ್ಲಾಧಿಕಾರಿ ಪಿ.ಎನ್.ರವಿಂದ್ರ ಅವರು ಮಾಹಿತಿ ನೀಡಿದರು.

ಜಿಲ್ಲಾಡಳಿತ ಭವನದ ಜಿಲ್ಲಾಧಿಕಾರಿಗಳ ನ್ಯಾಯಾಲಯ ಸಭಾಂಗಣದಲ್ಲಿ ಸೋಮವಾರ ನಡೆದ ಸುದ್ದಿಗೋಷ್ಠಿಯಲ್ಲಿ ಅಂತಿಮ ಮತದಾರರ ಪಟ್ಟಿಯ ವಿಶೇಷ ಪರಿಷ್ಕರಣೆಯ ಬಗ್ಗೆ ಮಾಹಿತಿ ಬಿಡುಗಡೆ ಮಾಡಿ ಅವರು ಮಾತನಾಡಿದರು.

2025ರ ಜನವರಿ ಒಂದರಿಂದ ಅನ್ವಯವಾಗುವಂತೆ ಮತದಾರ ಪಟ್ಟಿಯನ್ನು ಪರಿಷ್ಕರಿಸಲಾಗಿದ್ದು ಅದರಂತೆ ಜಿಲ್ಲಾದ್ಯಂತ 10,61,584 ಮಂದಿ ಮತದಾರರು ಇದ್ದು ಈ ಪೈಕಿ 5,22,817 ಪುರುಷ ಮತದಾರರು, 5,38767 ಮಹಿಳಾ ಮತದಾರರು ಮತ್ತು 90 ಮಂದಿ ಇತರರು ಇದ್ದಾರೆ ಎಂದು ತಿಳಿಸಿದರು.

ಜಿಲ್ಲೆಯ ಮತದಾರರ ಪಟ್ಟಿಯ ವಿಶೇಷ ಪರಿಷ್ಕರಣೆಯ ನಂತರ ಜಿಲ್ಲೆಯಲ್ಲಿ 4,659 ಪುರುಷ ಹಾಗೂ 7,029 ಮಹಿಳಾ ಮತದಾರರನ್ನು ಮತದಾರರ ಪಟ್ಟಿಗೆ ಸೇರಿಸಲಾಗಿದ್ದು, ಒಟ್ಟು 11,688 ಮತದಾರರು ಹೆಚ್ಚಾಗಿದ್ದಾರೆ. ಪ್ರಸ್ತುತ 85 ವರ್ಷ ಮೇಲ್ಪಟ್ಟವರು 12,697, ಯುವ ಮತದಾರರು 14,431, ವಿಶೇಷ ಚೇತನ ಮತದಾರರು 17,132 ಇದ್ದಾರೆ ಎಂದರು. ವಿಧಾನಸಭಾವಾರು ವಿವರ: ಚಿಕ್ಕಬಳ್ಳಾಪುರ ವಿಧಾನಸಭಾ ಕ್ಷೇತ್ರದಲ್ಲಿ 1,03,164 ಪುರುಷ ಮತದಾರರು,1,07,115 ಮಹಿಳಾ ಮತದಾರರು ಮತ್ತು 13 ಮಂದಿ ಇತರರು ಸೇರಿ ಒಟ್ಟು 2,10,279 ಮತದಾರರು ಇದ್ದಾರೆ.

ಶಿಡ್ಲಘಟ್ಟ ವಿಧಾನಸಭಾ ಕ್ಷೇತ್ರದಲ್ಲಿ 1,02,759 ಪುರುಷ ಮತದಾರರು,1,04,278 ಮಹಿಳಾ ಮತದಾರರು ಮತ್ತು 8 ಮಂದಿ ಇತರರು ಸೇರಿ ಒಟ್ಟು 2,07,037 ಮತದಾರರು ಇದ್ದಾರೆ.

ಚಿಂತಾಮಣಿ ವಿಧಾನಸಭಾ ಕ್ಷೇತ್ರದಲ್ಲಿ 1,12,896 ಪುರುಷ ಮತದಾರರು,1,17,061 ಮಹಿಳಾ ಮತದಾರರು ಮತ್ತು 38 ಮಂದಿ ಇತರರು ಸೇರಿ ಒಟ್ಟು 2,29,957 ಮತದಾರರು ಇದ್ದಾರೆ

ಗೌರಿಬಿದನೂರು ವಿಧಾನಸಭಾ ಕ್ಷೇತ್ರದಲ್ಲಿ 1,03,466 ಪುರುಷ ಮತದಾರರು,1,07,184 ಮಹಿಳಾ ಮತದಾರರು ಮತ್ತು 4 ಮಂದಿ ಇತರರು ಸೇರಿ ಒಟ್ಟು 2,10,650 ಮತದಾರರು ಇದ್ದಾರೆ.

ಬಾಗೇಪಲ್ಲಿ ವಿಧಾನಸಭಾ ಕ್ಷೇತ್ರದಲ್ಲಿ 1,00,532 ಪುರುಷ ಮತದಾರರು,1,03,129 ಮಹಿಳಾ ಮತದಾರರು ಮತ್ತು 27 ಮಂದಿ ಇತರರು ಸೇರಿ ಒಟ್ಟು 2,03,661 ಮತದಾರರು ಇದ್ದಾರೆ ಎಂದು ತಿಳಿಸಿದರು. ಜಿಲ್ಲೆಯಲ್ಲಿ ಒಟ್ಟು 1293 ಮತಗಟ್ಟೆಗಳಿದ್ದು, ಇದರಲ್ಲಿ ನಗರ ಪ್ರದೇಶದಲ್ಲಿ 1058 ಮತಗಟ್ಟೆಗಳು ಮತ್ತು ಗ್ರಾಮಾಂತರ ಪ್ರದೇಶಗಳಲ್ಲಿ 235 ಮತಗಟ್ಟೆಗಳಿವೆ ಎಂದು ಹೇಳಿದರು.

ಗ್ರಾಮೀಣ ಪತ್ರಕರ್ತರ ಉಚಿತ ಬಸ್ ಪಾಸ್ ಆಯ್ಕೆ ಸಮಿತಿ ರಚನೆ ಮಾಡಿ ಸರ್ಕಾರ ಆದೇಶ

ಬೆಂಗಳೂರು: ಗ್ರಾಮೀಣ ಪತ್ರಕರ್ತರಿಗೆ ಉಚಿತ ಬಸ್ ಪಾಸ್ ನೀಡಲು ರಾಜ್ಯ ಮಟ್ಟದಲ್ಲಿ ಆಯ್ಕೆ ಸಮಿತಿಯನ್ನು ಸರ್ಕಾರ ರಚನೆ ಮಾಡಿ ಆದೇಶ ಹೊರಡಿಸಿದೆ.

ಗ್ರಾಮೀಣ ಭಾಗದ ಪತ್ರಕರ್ತರುಗಳು ವೃತ್ತಿಪರವಾದ ಚಟುವಟಿಕೆಗಳಿಗೆ ಅನುಕೂಲವಾಗುವಂತೆ ಆಯಾ ಜಿಲ್ಲೆಯೊಳಗೆ ಉಚಿತವಾಗಿ ಸಂಚರಿಸಲು ಬಸ್ ಪಾಸ್ ನೀಡಲು ಸರ್ಕಾರ ಉದ್ದೇಶಿಸಿದೆ.

ದಾವಣಗೆರೆಯಲ್ಲಿ ನಡೆದಿದ್ದ 38ನೇ ರಾಜ್ಯ ಮಟ್ಟದ ಪತ್ರಕರ್ತರ ಸಮ್ಮೇಳನದಲ್ಲಿ ಕರ್ನಾಟಕ ಕಾರ್ಯ ನಿರತ ಪತ್ರಕರ್ತರ ಸಂಘದ (ಕೆಯುಡಬ್ಲ್ಯೂಜೆ) ಹಕ್ಕೋತ್ತಾಯಕ್ಕೆ ಸ್ಪಂಧಿಸಿದ್ದ ಮುಖ್ಯಮಂತ್ರಿ ಸಿದ್ದರಾಮಯ್ಯ ಅವರು ಗ್ರಾಮೀಣ ಪತ್ರಕರ್ತರ ಬಸ್ ಪಾಸ್ ನೀಡುವುದಾಗಿ ಭರವಸೆ ನೀಡಿದ್ದು, ಅಂತೆಯೇ ಬಜೆಟ್ನಲ್ಲಿಯೂ ಘೋಷಿಸಿದ್ದರು.

ತುಮಕೂರಿನಲ್ಲಿ ಜ.18 ಮತ್ತು 19 ರಂದು ನಡೆಯಲಿರುವ 39ನೇ ರಾಜ್ಯ ಮಟ್ಟದ ಪತ್ರಕರ್ತರ ಸಮ್ಮೇಳನಕ್ಕೆ ಮೊದಲು ಬಸ್ ಪಾಸ್ ನೀಡಲು ಕ್ರಮ ಕೈಗೊಳ್ಳುವ ನಿಟ್ಟಿನಲ್ಲಿ ಮೊದಲ ಹೆಜ್ಜೆಯಾಗಿ ಈ ಸಂಬಂಧ ರಾಜ್ಯ ಮಟ್ಟದ ಆಯ್ಕೆ ಸಮಿತಿ ರಚನೆ ಮಾಡಿರುವುದನ್ನು ಕರ್ನಾಟಕ ಕಾರ್ಯ ನಿರತ ಪತ್ರಕರ್ತರ ಸಂಘ ಸ್ವಾಗತಿಸಿದೆ. ಗ್ರಾಮೀಣ ಬಸ್ ಪಾಸ್ ಜಾರಿಗೆ ನೀಡಲು ಕ್ರಮ ಕೈಗೊಂಡ ಮುಖ್ಯಮಂತ್ರಿ ಸಿದ್ದರಾಮಯ್ಯ ಮತ್ತು ಸಿಎಂ ಮಾಧ್ಯಮ ಸಲಹೆಗಾರ ಕೆ.ವಿ.ಪ್ರಭಾಕರ್ ಮತ್ತು ವಾರ್ತಾ ಇಲಾಖೆ ಆಯುಕ್ತ ಹೇಮಂತ ನಿಂಬಾಳ್ಕರ್ ಅವರನ್ನು ಅಭಿನಂದಿಸಿದೆ.

ಕೆಯುಡಬ್ಲ್ಯೂಜೆ ಅಭಿನಂದನೆ

ಗ್ರಾಮೀಣ ಪತ್ರಕರ್ತರಿಗೆ ಉಚಿತ ಬಸ್ ಪಾಸ್ ನೀಡಲು ಸರ್ಕಾರ ರಚನೆ ಮಾಡಿರುವ ರಾಜ್ಯ ಮಟ್ಟದ ಆಯ್ಕೆ ಸಮಿತಿಗೆ ನೇಮಕಗೊಂಡಿರುವ ಸದಸ್ಯರುಗಳಿಗೆ ಕರ್ನಾಟಕ ಕಾರ್ಯ ನಿರತ ಪತ್ರಕರ್ತರ ಸಂಘ ಅಭಿನಂದಿಸಿದೆ.

ಆಯ್ಕೆ ಸಮಿತಿಗೆ ನೇಮಕ: ಗ್ರಾಮೀಣ ಪತ್ರಕರ್ತರಿಗೆ ಉಚಿತವಾಗಿ ಬಸ್ ಪಾಸ್ ನೀಡಲು ರಚಿಸಲಾಗಿರುವ ಆಯ್ಕೆ ಸಮಿತಿಗೆ ವಾರ್ತಾ ಇಲಾಖೆ ಆಯುಕ್ತರು ಅಧ್ಯಕ್ಷರಾಗಿದ್ದು ಮತ್ತು ಜಂಟಿ ನಿರ್ದೇಶಕರು ಸದಸ್ಯರಾಗಿ ಹಾಗೂ ವಾರ್ತಾ ಇಲಾಖೆ ಉಪ ನಿರ್ದೇಶಕರು ಸದಸ್ಯ ಕಾರ್ಯದರ್ಶಿಯಾಗಿರುತ್ತಾರೆ.

ಸದಸ್ಯರುಗಳಾಗಿ ಕರ್ನಾಟಕ ಕಾರ್ಯ ನಿರತ ಪತ್ರಕರ್ತರ ಸಂಘದ ರಾಜ್ಯಾಧ್ಯಕ್ಷ ಶಿವಾನಂದ ತಗಡೂರು, ದಕ್ಷಿಣ ಕನ್ನಡ ಜಿಲ್ಲಾ ಕಾರ್ಯ ನಿರತ ಪತ್ರಕರ್ತರ ಸಂಘದ ಅಧ್ಯಕ್ಷ ಶ್ರೀನಿವಾಸ ನಾಯಕ್, ಹಿರಿಯ ಪತ್ರಕರ್ತರಾದ ಎಂ.ಚಂದ್ರಶೇಖರ್, ಫೋಟೋ ಜರ್ನಲಿಸ್ಟ್ ಮೋಹನ್ ಕುಮಾರ್, ಕೋಲಾರದ ವಾಸ್ತವ ಕರ್ನಾಟಕ ಪತ್ರಿಕೆಯ ಎಚ್. ಎಲ್.ಸುರೇಶ್, ಗಂಗಾವತಿಯ ವಿಜಯ ಕರ್ನಾಟಕ ಸ್ಥಾನಿಕ ಸಂಪಾದಕ ಗಂಗಾಧರ ಬಂಡಿಹಾಳ್ ಅವರನ್ನು ನೇಮಕ ಮಾಡಿ ಸರ್ಕಾರ ಆದೇಶ ಹೊರಡಿಸಿದೆ.

ಶ್ರೀ ರಂಭಾಪುರಿ ಜಗದ್ಗುರುಗಳ ಹೇಳಿಕೆ

ಧರ್ಮ ಆಚರಣೆ ಬೇರೆಯಾದರೂ ಸೇರುವ ಗುರಿ ಒಂದೇ

ಕೊಲನಪಾಕ (ತೆಲಂಗಾಣ): ಹಸುವಿನ ಬಣ್ಣ ಬೇರೆಯಾದರೂ ಹಾಲಿನ ಬಣ್ಣ ಒಂದೇ. ಹಕ್ಕಿಗಳ ಚಿಲಿಪಿಲಿ ನಾದ ಬೇರೆಯಾದರೂ ಉಸುರುವ ಧ್ವನಿ ಒಂದೇ. ಧರ್ಮ ಗ್ರಂಥಗಳು ಬೇರೆಯಾದರೂ ಸಂದೇಶ ಒಂದೇ. ಹರಿಯುವ ನದಿಗಳು ಬೇರೆಯಾದರೂ ಸೇರುವ ಗುರಿ ಒಂದೇ. ಅದೇ ರೀತಿ ಧರ್ಮಗಳ ಆಚರಣೆ ಬೇರೆ ಬೇರೆಯಾದರೂ ಸೇರುವ ಗುರಿ ಒಂದೇಯಾಗಿದೆ ಎಂದು ಬಾಳೆಹೊನ್ನೂರು ಶ್ರೀ ರಂಭಾಪುರಿ ಡಾ.ವೀರಸೋಮೇಶ್ವರ ಜಗದ್ಗುರುಗಳು ಅಭಿಪ್ರಾಯಪಟ್ಟರು.

ಅವರು ಮಂಗಳವಾರ ಶ್ರೀ ಜಗದ್ಗುರು ರೇಣುಕಾಚಾರ್ಯರು ಅವತರಿಸಿದ ಯಾದಾದ್ರಿ ಭುವನಗಿರಿ ಜಿಲ್ಲೆಯ ಕೊಲನಪಾಕ ಸ್ವಯಂಭು ಶ್ರೀ ಸೋಮೇಶ್ವರ ಕ್ಷೇತ್ರದಲ್ಲಿ ತಮ್ಮ 69ನೇ ಜನ್ಮ ದಿನೋತ್ಸವ ಅಂಗವಾಗಿ ಜರುಗಿದ ''ವೀರಶೈವ ಸಂಸ್ಕೃತಿ ಸಂವರ್ಧನಾ'' ಧರ್ಮ ಸಮಾರಂಭದ ಸಾನ್ನಿಧ್ಯ ವಹಿಸಿ ಆಶೀರ್ವಚನ ನೀಡುತ್ತಿದ್ದರು.

ಉನ್ನತ ಗುರಿ ಮತ್ತು ಧ್ಯೇಯ ವ್ಯಕ್ತಿತ್ವ ವಿಕಾಸಕ್ಕೆ ದಾರಿದೀಪ. ಪರಿಶ್ರಮದಿಂದ ಜೀವನದಲ್ಲಿ ಶ್ರೇಯಸ್ಸು ಮತ್ತು ಉನ್ನತಿ ಕಾಣಲು ಸಾಧ್ಯ. ಧರ್ಮ ಮತ್ತು ಧರ್ಮಾಚರಣೆ ಮರೆತರೆ ಅಪಾಯ ತಪ್ಪಿದ್ದಲ್ಲ. ಶ್ರೀ ಜಗದ್ಗುರು ರೇಣುಕಾಚಾರ್ಯರು ಬೋಧಿಸಿದ ಅಹಿಂಸಾದಿ ಧ್ಯಾನ ಪರ್ಯಂತರವಾದ ದಶಧರ್ಮ ಸೂತ್ರಗಳ ಪರಿಪಾಲನೆಯಿಂದ ಸಕಲ ಶ್ರೇಯಸ್ಸು ದೊರಕುವುದರಲ್ಲಿ ಯಾವುದೇ ಸಂದೇಹವಿಲ್ಲ. ಹೊನ್ನು ಎಷ್ಟಿದ್ದರೇನು ತಿನ್ನಲು ಅನ್ನ ಬೇಕು. ಹಣ ಎಷ್ಟಿದ್ದರೇನು ಬಾಳಲು ಗುಣ ಬೇಕು. ಆಸ್ತಿ ಎಷ್ಟಿದ್ದರೇನು ಹೂಳಲು ದೇಹದಷ್ಟೇ ಸ್ಥಳ ಬೇಕು. ಹೊನ್ನು ಹಣ ಆಸ್ತಿ ಮುಖ್ಯವಲ್ಲ. ಭಗವಂತನ ಚಿಂತನೆ ಜೀವನ ಸಾಕ್ಷಾತ್ಕಾರಕ್ಕೆ ಮೂಲ ಎಂಬುದನ್ನು ಮರೆಯಬಾರದು. ಶ್ರೀ ಜಗದ್ಗುರು ರೇಣುಕಾಚಾರ್ಯರು ಅವತರಿಸಿದ ಕೊಲನುಪಾಕ ಶ್ರೀ ಸೋಮೇಶ್ವರ ಕ್ಷೇತ್ರವನ್ನು ಅಭಿವೃದ್ಧಿಪಡಿಸುವ ಸಂಕಲ್ಪ ನಮ್ಮದಾಗಿದೆ. ಎಲ್ಲರ ಸಹಕಾರ ಸೇವಾ ಮನೋಭಾವನೆ ಮುಖ್ಯವೆಂದರು.

ಸಮಾರಂಭ ಉದ್ಘಾಟಿಸಿದ ಅಖಿಲ ಭಾರತ ವೀರಶೈವ ಶಿವಾಚಾರ್ಯ ಸಂಸ್ಥೆಯ ಗೌರವ ಅಧ್ಯಕ್ಷರಾದ ಎಡೆಯೂರು ಕ್ಷೇತ್ರದ ರೇಣುಕ ಶಿವಾಚಾರ್ಯ ಸ್ವಾಮಿಗಳು ಮಾತನಾಡಿ ಸಾಮಾಜಿಕ ಸಂಪ್ರದಾಯಗಳು ಬದಲಾಗಬಹುದು. ಆದರೆ ನೈತಿಕ ನಿಯಮಗಳು ಯಾವಾಗಲೂ ಶಾಶ್ವತವಾಗಿರುತ್ತವೆ. ಮನುಷ್ಯನಲ್ಲಿ ತಾಳ್ಮೆ ಮತ್ತು ಸಹನೆಯ ಗುಣ ಇಲ್ಲದಿರುವ ಕಾರಣ ಅಶಾಂತಿಗೆ ಕಾರಣವಾಗಿದೆ. ಶ್ರೀ ಜಗದ್ಗುರು ರೇಣುಕಾಚಾರ್ಯರು ಆವಿರ್ಭವಿಸಿದ ಕೊಲನಪಾಕ ಶ್ರೀ ಸೋಮೇಶ್ವರ ಕ್ಷೇತ್ರವನ್ನು ಅಭಿವೃದ್ಧಿಪಡಿಸುತ್ತಿರುವ ಡಾ.ವೀರಸೋಮೇಶ್ವರ ಜಗದ್ಗುರುಗಳವರ ಮಹತ್ಕಾರ್ಯ ಎಷ್ಟು ಸ್ಮರಿಸಿದರೂ ಕಡಿಮೆ ಆಗಿದೆ ಎಂದರು. 2025 ಇಸ್ವಿಯ ದಿನದರ್ಶಿಕೆ ಬಿಡುಗಡೆ ಮಾಡಿದ ಅಖಿಲ ಭಾರತ ವೀರಶೈವ ಶಿವಾಚಾರ್ಯ ಸಂಸ್ಥೆಯ ಅಧ್ಯಕ್ಷರಾದ ಮುಕ್ತಿಮಂದಿರ ಕ್ಷೇತ್ರದ ವಿಮಲ ರೇಣುಕ ಮುಕ್ತಿಮುನಿ ಶಿವಾಚಾರ್ಯ ಸ್ವಾಮಿಗಳು ಮಾತನಾಡಿ ಪುಟ ಪುಸ್ತಕ ಬದಲಾಯಿಸಬಹುದು. ಆದರೆ ಇತಿಹಾಸವನ್ನು ಬದಲಿಸಲು ಯಾರಿಂದಲೂ ಸಾಧ್ಯವಿಲ್ಲ. ನೀತಿ ನಿಯಮಗಳು ಇಲ್ಲದೇ ಸಮಾಜ ನಾಡು ಬೆಳೆಯಲಾರದು. ಶ್ರೀ ಜಗದ್ಗುರು ರೇಣುಕಾಚಾರ್ಯರ ಸತ್ಕ್ರಾಂತಿ ಸಕಲ ಜನತೆಯ ಬಾಳಿಗೆ ಬೆಳಕು ತೋರಿವೆ ಎಂದರು. ಮೇಹಕರ ಹಿರೇಮಠದ ರಾಜೇಶ್ವರ ಶಿವಾಚಾರ್ಯ ಸ್ವಾಮಿಗಳು ಮಾತನಾಡಿ ಕಲ್ಲಿನ ಪೆಟ್ಟು ತಿಂದ ಮರ ಹಣ್ಣು ಕೊಡುತ್ತದೆ. ಉಳಿಯ ಪೆಟ್ಟು ತಿಂದ ಕಲ್ಲು ಸುಂದರ ಮೂರ್ತಿಯಾಗುತ್ತದೆ. ಹುಲ್ಲು ತಿಂದ ಹಸು ಹಾಲು ಕೊಡುತ್ತದೆ. ಹಾಲುಂಡ ಮನುಷ್ಯ ಯಾವಾಗಲೂ ವಿಷ ಕಾರುತ್ತಿರುವುದೇಕೆ ಎಂಬುದನ್ನು ಅರಿಯಬೇಕು. ಶ್ರೀ ಜಗದ್ಗುರು ರೇಣುಕಾಚಾರ್ಯರ ಸಾಮಾಜಿಕ ಚಿಂತನೆಗಳು ಎಲ್ಲರ ಬಾಳಿನಲ್ಲಿ ಬೆಳಕು ಮೂಡಿಸಿವೆ ಎಂದರು.

ಟ್ರಸ್ಟಿನ ಕಾರ್ಯದರ್ಶಿ ಅಣ್ಣಾರಾವ್ ಬಿರಾದಾರ, ಶಿವಶರಣಪ್ಪ ಸೀರಿ, ಅಮೃತಪ್ಪ ಮಲಕಪ್ಪಗೌಡರ, ಗುರುಪಾದಪ್ಪ ಕಿಣಗಿ, ಸೋಮನಾಥ ಕುಲಕರ್ಣಿ, ಬೀರೂರು ಶಿವಸ್ವಾಮಿ, ಎಸ್.ಬಿ.ಹಿರೇಮಠ ಮೊದಲಾದ ಗಣ್ಯರು ಪಾಲ್ಗೊಂಡಿದ್ದರು. ಸಿದ್ಧರಬೆಟ್ಟದ ವೀರಭದ್ರ ಶಿವಾಚಾರ್ಯ ಸ್ವಾಮಿಗಳು ನಿರೂಪಿಸಿದರು.

69ನೇ ಜನ್ಮ ದಿನೋತ್ಸವದ ಅಂಗವಾಗಿ ಶ್ರೀ ರಂಭಾಪುರಿ ಜಗದ್ಗುರುಗಳು ಗೋಪೂಜೆ ಸಲ್ಲಿಸಿದರು. ಕಲಬುರ್ಗಿ ಮಹಿಳಾ ಮಂಡಳದ ಸದಸ್ಯರು 69 ದೀಪಗಳನ್ನು ಬೆಳಗಿಸಿ ಶ್ರೀ ಜಗದ್ಗುರುಗಳ ಆಶೀರ್ವಾದ ಪಡೆದರು. ಇದಕ್ಕೂ ಮೊದಲು ಶ್ರೀ ವೀರಭದ್ರಸ್ವಾಮಿಯ ಗುಗ್ಗುಳ ಕಾರ್ಯಕ್ಕೆ ಶ್ರೀ ರಂಭಾಪುರಿ ಜಗದ್ಗುರುಗಳು ಚಾಲನೆಯಿತ್ತರು. ಹರಪನಹಳ್ಳಿ ಎಂ.ಕೊಟ್ರೇಶಪ್ಪ ಸಂಗಡಿಗರಿಂದ ಕೊಲನುಪಾಕ ಗ್ರಾಮದಲ್ಲಿ ಭವ್ಯ ಮೆರವಣಿಗೆ ಜರುಗಿತು.

ಸಂಜೆ ಟಿಪ್ಸ್

ಮಹಿಳೆಯರಿಗಾಗಿ ಐಸಿಐಸಿಐ ಪ್ರು ವಿಶ್ ಬಿಡುಗಡೆ

ಐಸಿಐಸಿಐ ಪ್ರುಡೆನ್ಶಿಯಲ್ ಲೈಫ್ ಇನ್ಶೂರೆನ್ಸ್ ಮಹಿಳೆಯರಿಗಾಗಿಯೇ ವಿಶೇಷವಾಗಿ ವಿನ್ಯಾಸಗೊಳಿಸಲಾಗಿರುವ, ಜೀವ ವಿಮಾ ಉದ್ಯಮದಲ್ಲಿ ಮೊದಲ ಬಾರಿಗೆ ಒದಗಿಸಲಾಗುತ್ತಿರುವ ಮಹಿಳಾ ವಿಶೇಷ ಆರೋಗ್ಯ ಉತ್ಪನ್ನವಾದ 'ಐಸಿಐಸಿಐ ಪ್ರು ವಿಶ್' ಅನ್ನು ಬಿಡುಗಡೆ ಮಾಡಿದೆ.ಐಸಿಐಸಿಐ ಪ್ರು ವಿಶ್ ವಿಮಾ ಉತ್ಪನ್ನವು ಸ್ತನ, ಗರ್ಭಕಂಠ, ಗರ್ಭಾಶಯದ ಕ್ಯಾನ್ಸರ್ ಮತ್ತು ಹೃದಯದ ಕಾಯಿಲೆಗಳಂತಹ ಗಂಭೀರ ಕಾಯಿಲೆಗಳ ರೋಗನಿರ್ಣಯದ ಆಧಾರದಲ್ಲಿ ಹೆಲ್ತ್ ಕವರ್ ಮೊತ್ತದ ಶೇ.100 ರಷ್ಟನ್ನು ತಕ್ಷಣವೇ ಪಾವತಿಸುತ್ತದೆ.ಎಲ್ಲಕ್ಕಿಂತ ಹೆಚ್ಚಾಗಿ ಪ್ರೀಮಿಯಂ ಮೊತ್ತವು 30 ವರ್ಷಗಳ ಅವಧಿಗೆ ಸ್ಥಿರವಾಗಿರುತ್ತದೆ. ಹೀಗಾಗಿ ಗ್ರಾಹಕರು ತಮ್ಮ ಹಣದ ಹೊರಹರಿವನ್ನು ಉತ್ತಮ ರೀತಿಯಲ್ಲಿ ಯೋಜನೆ ಮಾಡಲು ಈ ಉತ್ಪನ್ನವು ಅನುವು ಮಾಡಿಕೊಡುತ್ತದೆ. ಈ ಉತ್ಪನ್ನದ ಮತ್ತೊಂದು ವಿಶೇಷ ಫೀಚರ್ ಎಂದರೆ ಅದು ಪ್ರೀಮಿಯಂ ಹಾಲಿಡೇ. ಪ್ರೀಮಿಯಂ ಹಾಲಿಡೇ ಅಂದರೆ ಗ್ರಾಹಕರು ಪ್ರೀಮಿಯಂ ಪಾವತಿಸಬೇಕಾದ ಅವಧಿಯಲ್ಲಿ ಅವರಿಗೆ ಬೇಕಾದ ಯಾವುದೇ ಸಮಯದಲ್ಲಿ 12 ತಿಂಗಳ ಅವಧಿಗೆ ಪ್ರೀಮಿಯಂ ಅನ್ನು ಪಾವತಿಸದಿರುವ ಆಯ್ಕೆಯನ್ನು ಮಾಡಬಹುದಾಗಿದೆ.ವಿಶೇಷವಾಗಿ ಈ ಉತ್ಪನ್ನದಲ್ಲಿ ಗ್ರಾಹಕರು ಮಾತೃತ್ವ ಕುರಿತು ಸಮಸ್ಯೆ ಎದುರಿಸಿದರೆ ಮತ್ತು ನವಜಾತ ಜನ್ಮಜಾತ ಕಾಯಿಲೆಗಳಿಗೆ ಸಂಬಂಧಿಸಿದ ಕವರೇಜ್ ಅನ್ನು ಪಡೆಯುವ ಆಯ್ಕೆ ದೊರೆಯುತ್ತದೆ.

ನಿಮಗಿದು ಗೊತ್ತೇ?

ಎಂ. ವೆಂಕಟೇಶ್ ಶೇಷಾದ್ರಿ

7. ಡಾ. ರಾಜ್ ಕುಮಾರ್ ಅವರೊಂದಿಗೆ ಹೆಚ್ಚು ಚಿತ್ರಗಳಲ್ಲಿ ಅಭಿನಯಿಸಿದ ನಾಯಕಿ ಎಂಬ ಹೆಗ್ಗಳಿಕೆ ಯಾರಿಗಿದೆ?

ಸಾಂಬಾರ್ ಪೌಡರ್

ಪಾಕ ಶಾಲೆ

ಬೇಕಿರುವ ಸಾಮಗ್ರಿ

2 ಕಪ್ ಧನಿಯಾ ಅಥವಾ ಕೊತ್ತಂಬರಿ ಬೀಜಗಳು, 1/2 ಕಪ್ ಕಡಲೆ ಬೇಳೆ, 1/2 ಕಪ್ ನಷ್ಟು ತೊಗರಿಬೇಳೆ, 1/6 ಕಪ್ ನಷ್ಟು ಕಪ್ಪು ಕಾಳುಮೆಣಸು, 1/6 ಕಪ್ ನಷ್ಟು ಮೆಂತ್ಯ ಕಾಳುಗಳು, ಎರಡು ಟೇಬಲ್ ಚಮಚ ಅರಿಶಿನ ಪುಡಿ, 1/2 ಟೀ ಚಮಚ ಇಂಗು, 2 ಟೇಬಲ್ ಚಮಚ ಕೆಂಪು ಮೆಣಸಿನಕಾಯಿ ಪುಡಿ.

ಮಾಡುವ ವಿಧಾನ

ಮೊದಲಿಗೆ ಒಂದು ಬಾಣಲೆಯಲ್ಲಿ ಕೊತ್ತಂಬರಿ ಬೀಜಗಳು, ಕಪ್ಪು ಮೆಣಸು ಮತ್ತು ಮೆಂತೆ ಕಾಳುಗಳನ್ನು ಡ್ರೈ ರೋಸ್ಟ್ ಮಾಡಿಕೊಳ್ಳಿ. ಕಡಲೆ ಬೇಳೆ ಮತ್ತು ತೊಗರಿಬೇಳೆಯನ್ನು ಸಹ ಹುರಿದುಕೊಳ್ಳಿಸ್ವಲ್ಪ ತಣ್ಣಗಾದ ನಂತರ ಒಂದು ಮಿಕ್ಸರ್ ಗ್ರೈಂಡರ್ ಗೆ ವರ್ಗಾಯಿಸಿ ಅರಿಶಿನ, ಹಿಂಗು ಮತ್ತು ಮೆಣಸಿನಕಾಯಿ ಪುಡಿಯನ್ನು ಸೇರಿಸಿ ಎಲ್ಲವನ್ನೂ ಒಟ್ಟಿಗೆ ಚೆನ್ನಾಗಿ ರುಬ್ಬಿಕೊಳ್ಳಿಒಂದು ಗಾಳಿಯಾಡದ ಕಂಟೈನರ್ ನಲ್ಲಿ ಸುರಿದು ತಂಪಾದ ಮತ್ತು ಬೆಳಕಿಲ್ಲದ ಸ್ಥಳದಲ್ಲಿ ಹಾಗೆ ಇಡಿ. ಸಾಂಬಾರ್ ತಯಾರು ಮಾಡುವ ಸಂದರ್ಭದಲ್ಲಿ ಈ ಪುಡಿಯನ್ನು ಹಾಕಿ ಆಹಾರದ ರುಚಿಯನ್ನು ಆಸ್ವಾದಿಸಬಹುದು.

ಮಂಡಿ ನೋವಿಗೆ ಇಲ್ಲಿದೆ ಪರಿಹಾರ!

ಹೆಲ್ತ್ ಟಿಪ್ಸ್

ಮಂಡಿ ನೋವು ಹೆಚ್ಚಾಗಿ ಎಲ್ಲರನ್ನೂ ಕಾಡುವ ಒಂದು ಸಮಸ್ಯೆಯಾಗಿದೆ. ಹೆಚ್ಚಾಗಿ ವಯಸ್ಸಾದವರನ್ನು ಹಣ್ಣು ಮಾಡುವ ಈ ಕಾಯಿಲೆ ಈಗ 30 ರ ಆಸುಪಾಸಿನವರನ್ನೂ ಕಾಡುತ್ತಿದೆ. ಇದಕ್ಕೆ ಮುಖ್ಯ ಕಾರಣ ಮಂಡಿಯನ್ನು ಬಲವಾಗಿ ಹಿಡಿದಿಡುವಂತಹ ಧಿರಿಸುಗಳು ಮತ್ತು ಸೆಳೆತವಾಗಿದೆ. ಮೊದಲಿಗೆ ಮಂಡಿ ನೋವು ಸಾಧಾರಣವಾಗಿದ್ದು ಕ್ರಮೇಣ ಅದು ತೀವ್ರವಾಗುತ್ತದೆ ನಂತರ ಸಹಿಸಲಾಗದ ವೇದನೆಗೆ ಅದು ಮಾರ್ಪಡುತ್ತದೆ. ವಯಸ್ಸು, ಗಾಯ ಹಾಗೂ ಸಂಧಿವಾತ ಮಂಡಿ ನೋವಿಗೆ ಮುಖ್ಯ ಕಾರಣವಾಗಿದೆ.

ರಾತ್ರಿ ಪೂರ್ತಿ ಮೆಂತೆ ಬೀಜಗಳನ್ನು ನೀರಿನಲ್ಲಿ ನೆನೆಸಿಡಿ. ನೀರನ್ನು ಬಸಿದು ಬೀಜಗಳನ್ನು ಅಗೆಯಿರಿ. ಮಂಡಿ ನೋವಿಗೆ ಇದು ಸರಳ ಪರಿಹಾರವಾಗಿದೆ. ಮೆಂತೆ ಬೀಜವನ್ನು ರುಬ್ಬಿ ಪೇಸ್ಟ್ನಂತೆ ಮಾಡಿಕೊಂಡು ಮಂಡಿಗೆ ಹಚ್ಚುವುದು ಕೂಡ ತಕ್ಷಣ ಶಮನವನ್ನು ನೀಡುತ್ತದೆ.

ಸಲ್ಫರ್ ಹಾಗೂ ಉತ್ಕರ್ಷಣ ನಿರೋಧಿ ಗುಣಗಳಿಂದ ಶ್ರೀಮಂತವಾಗಿರುವ ಈರುಳ್ಳಿ ನೋವನ್ನು ಉಂಟು ಮಾಡುವ ಎಂಜೀಮ್ಗಳನ್ನು ನಿಯಂತ್ರಿಸುತ್ತದೆ. ಜೀರ್ಣಕ್ರಿಯೆಯನ್ನು ಸುಲಭಗೊಳಿಸುವ ಈರುಳ್ಳಿ ಕರುಳಿನ ಚಲನೆಗೂ ಉತ್ತಮವಾಗಿದೆ.

ಮಂಡಿ ನೋವಿಗೆ ಕ್ಯಾರೇಟ್ ಮದ್ದೆಂಬುದು ಚೀನಾದ ಪುರಾತನ ವೈದ್ಯ ಶಾಸ್ತ್ರ ಹೇಳುತ್ತದೆ. ಕ್ಯಾರೇಟ್ ಅಸ್ಥಿರಜ್ಜುಗಳನ್ನು ಪಾಲನೆ ಮಾಡಿ ಮಂಡಿ ನೋವನ್ನು ನಿವಾರಿಸುತ್ತದೆ. ಹಸಿಯಾಗಿ ಇಲ್ಲವೇ ಬೇಯಿಸಿ ಕ್ಯಾರೇಟ್ ಅನ್ನು ಸೇವಿಸಿ.

ನಿಮ್ಮ ಮಂಡಿ ನೋವಿಗೆ ನೀವು ತೆಗೆದುಕೊಳ್ಳಬೇಕಾದ ಕ್ರಮವೆಂದರೆ ತೂಕ ಇಳಿಸುವುದಾಗಿದೆ. ಅತಿಯಾದ ತೂಕ ಮಂಡಿಗಳ ಮೇಲೆ ಒತ್ತಡ ಹೇರುವುದರಿಂದ ಮಂಡಿ ನೋವು ಉದ್ಭವಿಸುತ್ತದೆ. ಆದ್ದರಿಂದ ತೂಕವನ್ನು ಇಳಿಸಿಕೊಳ್ಳುವುದು ತುಂಬಾ ಮುಖ್ಯವಾಗಿದೆ.

ಬೆಚ್ಚಗಿನ ತೆಂಗಿನೆಣ್ಣೆಯನ್ನು ನೋವಿರುವ ಮಂಡಿಗೆ ಮಸಾಜ್ ಮಾಡುವುದೂ ಕೂಡ ಮಂಡಿ ನೋವಿನಿಂದ ತುರಂತ ಪರಿಹಾರವನ್ನು ಒದಗಿಸುತ್ತದೆ. ಉಗುರು ಬೆಚ್ಚನೆಯ ತೆಂಗಿನೆಣ್ಣೆಯಿಂದ ಮಸಾಜ್ ಮಾಡುವುದರಿಂದ ನೋವಿನಿಂದ ತುರ್ತು ಪರಿಹಾರ ನಿಮ್ಮದಾಗುತ್ತದೆ.

ಬಾತು ಎಲೆಗಳನ್ನು ಜಜ್ಜಿ ಅದರಿಂದ ರಸವನ್ನು ತೆಗೆದು ನೋವಿರುವ ಮಂಡಿಗೆ ಅದರಿಂದ ಮಸಾಜ್ ಮಾಡಿ. ಬೆಚ್ಚಗಿನ ನೀರಿನೊಂದಿಗೆ ಬಾತು ರಸವನ್ನು ನಿಮಗೆ ಸೇವಿಸಬಹುದು.

ಕಣ್ಣಿನ ರೆಪ್ಪೆ ಪಡೆಯಲು ನೈಸರ್ಗಿಕ ವಿಧಾನ

ಬ್ಯೂಟಿ ಟಿಪ್ಸ್

ಕಣ್ಣಿಗೆ ಉದ್ದದ ರೆಪ್ಪೆಗಳಿದ್ದರೆ ಕಣ್ಣಿನ ಅಂದ ಹೆಚ್ಚುವುದು. ಕಣ್ಣು ರೆಪ್ಪೆ ತುಂಬಾ ಕಡಿಮೆ ಇದ್ದು ತ್ವಚೆ ಎಷ್ಟೇ ಸುಂದರವಾಗಿ ಇದ್ದರೂ ಆಕರ್ಷಕವಾಗಿ ಕಾಣುವುದಿಲ್ಲ. ಕೃತಕ ಕಣ್ಣು ರೆಪ್ಪೆಗಳು ದೊರೆಯುವುದಾದರೂ ಅವುಗಳು ನೈಸರ್ಗಿಕ ಚೆಲುವನ್ನು ನೀಡುವುದು ಕಡಿಮೆ. ಸ್ವಲ್ಪ ತಾಳ್ಮೆಯಿದ್ದರೆ ಈ ಕೆಳಗಿನ ವಿಧಾನದಿಂದ ನಿಮ್ಮ ಕಣ್ಣುಗಳ ರೆಪ್ಪೆಗಳು ಸುಂದರವಾಗಿ ಬೆಳೆಯುವಂತೆ ಮಾಡಬಹುದಾಗಿದೆ.

ಹರಳೆಣ್ಣೆ: ದಿನಾ ರಾತ್ರಿ ಮಲುಗುವ ಮುನ್ನ ಕಣ್ಣಿನ ರೆಪ್ಪೆಗಳಿಗೆ ಹರಳೆಣ್ಣೆ ಹಚ್ಚಿದರೆ ಕಣ್ಣು ರೆಪ್ಪೆಗಳು ಸುಂದರವಾಗಿ ಬೆಳೆಯುತ್ತದೆ. ಹರಳೆಣ್ಣೆಯನ್ನು ಸ್ವಲ್ಪ ಬಿಸಿ ಮಾಡಿ ಬೇಕಾದರೂ ಹಚ್ಚಬಹುದು. ಈ ರೀತಿ ಕೆಲವು ತಿಂಗಳಿನವರೆಗೆ ಹಚ್ಚಿದರೆ ಆಕರ್ಷಕವಾದ ಕಣ್ಣಿನ ರೆಪ್ಪೆ ಪಡೆಯಬಹುದು.

ವಿಟಮಿನ್ ಇ ಎಣ್ಣೆ: ವಿಟಮಿನ್ ಇ ಎಣ್ಣೆ ಬಳಸುವುದರಿಂದ ಕಣ್ಣಿನ ಕೂದಲು ಆರೋಗ್ಯಕರವಾಗಿ ಬೆಳೆಯುತ್ತದೆ. ಅಲ್ಲದೆ ಇದನ್ನು ಕೂದಲಿಗೆ ಹಚ್ಚಿದರೂ ಕೂಡ ಕೂದಲು ಆರೋಗ್ಯಕರವಾಗಿ ಬೆಳೆಯುವುದು. ಇಲ್ಲದಿದ್ದರೆ ವಿಟಮಿನ್ ಇ ಮಾತ್ರೆಯನ್ನು ತೆಗೆದುಕೊಂಡು ಪುಡಿ ಮಾಡಿ ಅದನ್ನು ಎಣ್ಣೆ ಜೊತೆ ಮಿಶ್ರ ಮಾಡಿ ಆ ಎಣ್ಣೆಯನ್ನು ಕೂಡ ಬಳಸಬಹುದು. ವಿಟಮಿನ್ ಇ ಎಣ್ಣೆ ಕಣ್ಣಿಗೆ ತಂಪನ್ನು ನೀಡುತ್ತದೆ. ಅಲ್ಲದೆ ಕಣ್ಣಿನಲ್ಲಿ ತುರಿಕೆ, ಅಲರ್ಜಿ ತೊಂದರೆಗಳಿದ್ದರೆ ಅದು ಕೂಡ ನಿವಾರಣೆಯಾಗುತ್ತದೆ. ವಿಟಮಿನ್ ಇ ಮಾತ್ರೆಗಳು ಔಷಧಿ ಅಂಗಡಿಗಳಲ್ಲಿ ದೊರೆಯುತ್ತದೆ. ಬ್ರೆಷ್: ತಲೆಬಾಚಿ ಕೂದಲಿನ ಆರೈಕೆ ಮಾಡುವ ರೀತಿ ಕಣ್ಣಿನ ರೆಪ್ಪೆಯನ್ನು ಕುಡ ಮೃದುವಾದ ಬ್ರೆಷ್ ನಿಂದ ಬಾಚಬೇಕು. ಈ ರೀತಿ ಮಾಡಲು ಮಸ್ಕರಾ ಬ್ರೆಷ್ ಬಳಸಬಹುದು. ನೈಸರ್ಗಿಕ ಎಣ್ಣೆಗಳನ್ನು ಕಣ್ಣು ರೆಪ್ಪೆಗಳಿಗೆ ಹಚ್ಚುವಾಗ ಈ ತರಹದ ಬ್ರೆಷ್ ಬಳಸಿ ಹಚ್ಚಿದರೆ ಉತ್ತಮವಾದ ಪ್ರಯೋಜನವನ್ನು ಕಾಣಬಹುದು.

ಕಣ್ಣಿನ ಮೇಕಪ್: ಕಣ್ಣಿಗೆ ಮೇಕಪ್ ಮಾಡಿ ಅದನ್ನು ತೆಗೆಯುವಾಗ ಮೆದುವಾಗಿ ತೆಗೆಯಬೇಕು. ಕಣ್ಣುಗಳನ್ನು ಉಜ್ಜಬಾರದು. ಕಣ್ಣುಗಳಿಗೆ ಎಣ್ಣೆ ಹಚ್ಚಿದರೆ ಕಣ್ಣಿನ ಮೇಕಪ್ ಅನ್ನು ಸುಲಭವಾಗಿ ತೆಗೆಯಬಹುದು. ವಿಟಮಿನ್ ಎ, ಇ ಮತ್ತು ಸಿ ಇರುವ ಆಹಾರ, ಕ್ಯಾರೇಟ್, ಕಿತ್ತಳೆ, ಸೇಬು, ನಿಂಬೆಹಣ್ಣು, ನೆಲ್ಲಿ ಕಾಯಿ ಸೇವಿಸುವುದು ಒಳ್ಳೆಯದು. ಸೌತೆ ಕಾಯಿ, ಬೂದಿ ಕುಂಬಳಕಾಯಿ, ಒಂದು ಚಮಚ ಹರಳೆಣ್ಣೆ, ತಣ್ಣನೆಯ ನೀರು ಕಣ್ಣಿಗೆ ತಂಪು ನೀಡುವುದು.ಬಾದಾಮಿ, ಸೋಯಾ, ದವಸ ಧಾನ್ಯಗಳಲ್ಲಿ ವಿಟಮಿನ್ 'ಎ' ಹೆಚ್ಚು ಇರುವುದರಿಂದ ಕಣ್ಣಿನ ಆರೋಗ್ಯ ಹೆಚ್ಚುತ್ತದೆ.

ನಟ ವಿಶಾಲ್ ಅನಾರೋಗ್ಯ ಅಭಿಮಾನಿಗಳ ಆತಂಕ

ನಿರ್ದೇಶಕ ಸುಂದರ್ ಸಿ ಅವರ ಬಹುನಿರೀಕ್ಷಿತ ಕಾಮಿಡಿ ಎಂಟರ್‌ಟೈನರ್ ಮದಗಜ ರಾಜ ಸಿನಿಮಾದಲ್ಲಿ ನಾಯಕನಾಗಿ ನಟಿಸಿರುವ ನಟ ವಿಶಾಲ್ ಅವರ ವಿಡಿಯೋ ತೀವ್ರ ವೈರಲ್ ಆಗಿದೆ. ಅವರು ಅನಾರೋಗ್ಯದಿಂದ ಬಳಲುತ್ತಿದ್ದರೂ ಸಿನಿಮಾ ಪ್ರಮೋಷನ್‌ಗೆ ಬಂದಿದ್ದಾರೆ. ಸಿನಿಮಾ ಪ್ರಮೋಷನ್ ಕಾರ್ಯಕ್ರಮದಲ್ಲಿ ನಟ ವಿಶಾಲ್ ಅವರನ್ನು ಕಂಡು ಅಭಿಮಾನಿಗಳು ಅರೆ ಕ್ಷಣ ದಂಗಾಗಿದ್ದಾರೆ. ಹೇಗಿದ್ದ ವಿಶಾಲ್ ಹೇಗಿದ್ರೂ ಇದಕ್ಕೆ ಕಾರಣ ಏನು ಎಂದು ಆತಂಕಗೊಂಡಿದ್ದಾರೆ. ನಟ ವಿಶಾಲ್ ವರ ಕೈಗಳು ಅಲುಗಾಡುತ್ತಿದ್ದವು. ನಡೆಯಲು ಸಹ ಸಾಧ್ಯವಾಗುತ್ತಿರಲಿಲ್ಲ. ಮಾತು ಅಸ್ಪಷ್ಟವಾಗಿದ್ದವು. ಇದನ್ನು ಕಂಡ ನಟ ವಿಶಾಲ್ ಫ್ಯಾನ್ಸ್ ಶಾಕ್ ಆದರು. ತಮ್ಮ ನೆಚ್ಚಿನ ನಟನಿಗೆ ಏನಾಯಿತೆಂದು ಗಾಬರಿಗೊಂಡಿದ್ದಾರೆ.ಕಾರ್ಯಕ್ರಮದ ನಂತರ, ವಿಶಾಲ್ ಅವರ ಅನಾರೋಗ್ಯದ ಬಗ್ಗೆ ಸೋಷಿಯಲ್ ಮೀಡಿಯಾದಲ್ಲಿ ಚರ್ಚೆ ಜೋರಾಯಿತು. ಈವೆಂಟ್ನ ತುಣುಕುಗಳು ಸಾಮಾಜಿಕ ಮಾಧ್ಯಮದಲ್ಲಿ ವೈರಲ್ ಆಗುತ್ತಿವೆ. ವಿಶಾಲ್ ಅವರಿಗೆ ವೈರಲ್ ಜ್ವರವಿದೆ. ಅದೇ ಕಾರಣಕ್ಕೆ ಹೀಗಾಗುತ್ತಿದೆ ಎಂದು ಹೇಳಲಾಗಿದೆ.

ಸದ್ಯ ಚೆನ್ನೈನ ಅಪೋಲೋ ಆಸ್ಪತ್ರೆ ವಿಶಾಲ್ ಆರೋಗ್ಯದ ಬಗ್ಗೆ ವರದಿ ಹೊರಹಾಕಿದೆ. ನಟ ವಿಶಾಲ್ ಅವರು ವೈರಲ್ ಜ್ವರದಿಂದ ಬಳಲುತ್ತಿದ್ದಾರೆ. ಸೂಕ್ತ ಚಿಕಿತ್ಸೆ ಹಾಗೂ ಸಂಪೂರ್ಣ ವಿಶ್ರಾಂತಿ ಪಡೆಯಲು ವೈದ್ಯರು ಸೂಚಿಸಿದ್ದಾರೆಂದು ಅಪೋಲೋ ಆಸ್ಪತ್ರೆ ವರದಿಯಲ್ಲಿ ಬಹಿರಂಗವಾಗಿದೆ. ಆದರೆ ನೆಟ್ಟಿಗರು ಮಾತ್ರ ಅಪೋಲೋ ಆಸ್ಪತ್ರೆಯ ವರದಿಯನ್ನು ಒಪ್ಪದಂತೆ ತೋರುತ್ತಿದೆ. ನಟ ವಿಶಾಲ್ ಅಭಿಮಾನಿಗಳು ಕೆಲವು ಸ್ಕ್ರೀನ್ ಶಾಟ್ ಹಂಚಿಕೊಂಡು ವಿವಿಧ ಪ್ರಶ್ನೆಗಳನ್ನು ಮಾಡುತ್ತಿದ್ದಾರೆ. ನಟ ವಿಶಾಲ್ ಆರೋಗ್ಯದ ಕುರಿತು ಅನೇಕ ಅನುಮಾನಗಳನ್ನು ಹೊರಹಾಕುತ್ತಿದ್ದಾರೆ. ವಿಶಾಲ್ ಅವರಿಗೆ ವೈರಲ್ ಜ್ವರ ಬಂದು ವೀಕ್ ಆಗಿದ್ದಾರೆ ಅನ್ನೋದೇ ನಿಜವಾದರೆ ಅವರ ಕುತ್ತಿಗೆ ಮೇಲೆ ಯಾಕೆ ಆ ಗುರುತು ಇದೆ ಎಂದು ಫ್ಯಾನ್ಸ್ ಪ್ರಶ್ನಿಸುತ್ತಿದ್ದಾರೆ. ವಿಶಾಲ್ ಅವರ ಈ ಪರಿಸ್ಥಿತಿಗೆ ಬೇರೆಯದ್ದೇ ಏನೋ ಕಾರಣ ಇದೆ ಎಂದು ಟ್ರೋಲ್ ಮಾಡುತ್ತಿದ್ದಾರೆ. ಒಟ್ಟಾರೆ ನಟ ವಿಶಾಲ್ ಅವರ ಸ್ಥಿತಿ ಜನರಲ್ಲಿ ಆತಂಕ ತಂದಿದೆ.

ಮೋಟೋರೋಲಾದಿಂದ ಮೋಟೋ ಜಿ05 ಬಿಡುಗಡೆ

ಭಾರತದ ಅತ್ಯುತ್ತಮ 5ಜಿ ಸ್ಮಾರ್ಟ್‌ಫೋನ್ ಕಂಪನಿ ಆಗಿರುವ ಮೊಟೊರೊಲಾ ತನ್ನ ಮಹತ್ವದ ಆರಂಭಿಕ ಹಂತದ 4ಜಿ ಸ್ಮಾರ್ಟ್‌ಫೋನ್ ''ಮೋಟೋ ಜಿ05'' ಅನ್ನು ಬಿಡುಗಡೆ ಮಾಡುವುದಾಗಿ ಘೋಷಿಸಿದೆ. ಇದು ಪ್ರೀಮಿಯಂ ಹಾಗೂ ಸೆಗ್ಮೆಂಟ್‌ನಲ್ಲೇ ಪ್ರಮುಖ ಸೌಲಭ್ಯಗಳನ್ನು ಒಳಗೊಂಡಿದೆ. ಮೋಟೋ ಜಿ05 ನಲ್ಲಿ ಸೆಗ್ಮೆಂಟ್‌ನಲ್ಲೇ ಅತ್ಯಂತ ಪ್ರಕಾಶಮಾನವಾದ 6.67'' 1000 ನಿಟ್ಸ್ ಡಿಸ್‌ಪ್ಲೇ ಇದೆ ಹಾಗೂ ಇದು ಪಂಚ್ ಹೋಲ್ ವಿನ್ಯಾಸವನ್ನು ಹೊಂದಿದೆ. ಸರಾಗವಾದ 90 ಹರ್ಟ್ಸ್ ರಿಫ್ರೆಶ್ ರೇಟ್ ಇದ್ದು, ಪ್ರಕಾಶಮಾನ ವೀಕ್ಷಣೆ ಅನುಭವವನ್ನು ನೀಡುತ್ತದೆ.

ಇವೆಲ್ಲವನ್ನೂ ಸೆಗ್ಮೆಂಟ್‌ನಲ್ಲೇ ಉತ್ತಮವಾದ ಗೊರಿಲ್ಲಾ ಗ್ಲಾಸ್ 3 ರಕ್ಷಣೆ ಮಾಡುತ್ತದೆ. ಜೊತೆಗೆ, ಸೆಗ್ಮೆಂಟ್‌ನಲ್ಲೇ ಏಕೈಕ ಡ್ಯೂಯಲ್ ಸ್ಪೀಕರ್‌ಗಳೂ ಇದರಲ್ಲಿದ್ದು, ಡಾಲ್ಬಿ ಆಟ್ಮೋಸ್ ಮತ್ತು ಹೈ ರೆಸೊಲ್ಯೂಶನ್ ಆಡಿಯೋ ಹಾಗೂ 7 ಕ್ಕೂ ಹೆಚ್ಚು ಬೇಸ್ ಇದರಲ್ಲಿ ಇದೆ. ಹೀಗಾಗಿ, ಇದು ಅದ್ಭುತ ಮನರಂಜನೆ ಅನುಭವವನ್ನು ನೀಡುತ್ತದೆ. ಬಾಕ್ಸ್‌ನಲ್ಲೇ ಆಂಡ್ರಾಯ್ಡ್ 15 ಅನ್ನು ಒದಗಿಸುವ ಈ ವರ್ಗದ ಏಕೈಕ ಸ್ಮಾರ್ಟ್‌ಫೋನ್ ಇದಾಗಿದೆ ಮತ್ತು 2 ವರ್ಷಗಳವರೆಗೆ ಖಾತರಿ ಸೆಕ್ಯುರಿಟಿ ಅಪ್‌ಡೇಟ್‌ಗಳನ್ನೂ ಇದು ಒದಗಿಸಲಿದೆ. ಎರಡು ಪ್ಯಾಂಟೋನ್ ಮಾನ್ಯತೆ ಪಡೆದಿರುವ ಕಲರ್‌ಗಳಲ್ಲಿ ಪ್ರೀಮಿಯಂ ವೀಗನ್ ಲೆದರ್ ಫಿನಿಶ್‌ನಲ್ಲಿ ಇದು ಲಭ್ಯವಿದ್ದು, ಸೆಗ್ಮೆಂಟ್‌ನ ಉತ್ತಮ 50ಎಂಪಿ ಕ್ವಾಡ್ ಪಿಕ್ಸೆಲ್ ಕ್ಯಾಮೆರಾ ಸಿಸ್ಟಮ್ ಅನ್ನು ಒಳಗೊಂಡಿದೆ. ಇದಕ್ಕೆ ಮೀಡಿಯಾಟೆಕ್ ಹೀಲಿಯೋ ಜಿ81 ಎಕ್ಸ್‌ಟ್ರೀಮ್ ಪ್ರೊಸೆಸರ್ ಇದೆ ಮತ್ತು 5200 ಎಂಎಎಚ್ ಬ್ಯಾಟರಿ ಇದೆ. ಹೀಗಾಗಿ, ಇದು 2 ದಿನಗಳವರೆಗೆ ಬಳಕೆಯನ್ನು ಒದಗಿಸುತ್ತದೆ ಮತ್ತು 18 ವ್ಯಾಟ್ ಟರ್ಬೋಪವರ್ ಚಾರ್ಜಿಂಗ್ ಅನ್ನು ಒದಗಿಸುತ್ತದೆ.

ಮೋಟೋ ಜಿ05 ನಲ್ಲಿ ಸೆಗ್ಮೆಂಟ್‌ನಲ್ಲೇ ಪ್ರಕಾಶಮಾನವಾದ 6.67'' ಡಿಸ್‌ಪ್ಲೇ ಇದ್ದು, ಅತ್ಯಧಿಕ 1000 ನಿಟ್ಸ್ ಪೀಕ್ ಪ್ರಕಾಶಮಾನತೆ ನೀಡುತ್ತದೆ ಹಾಗೂ 90 ಹರ್ಟ್ಸ್ ರಿಫ್ರೆಶ್ ರೇಟ್ ಇದೆ. ತೆಳ್ಳನೆಯ, ನಾಚ್ ಇಲ್ಲದ ಲೇಔಟ್ ರೂಪದಲ್ಲಿ ವಿನ್ಯಾಸ ಮಾಡಲಾಗಿದೆ ಮತ್ತು ಗೊರಿಲ್ಲಾ ಗ್ಲಾಸ್ 3 ರಕ್ಷಣೆ ಇದ್ದು, ಬಾಳಿಕೆ ಉತ್ತಮವಾಗಿದೆ. ಹೀಗಾಗಿ, ಇದು ತಲ್ಲೀನಗೊಳಿಸುವ ಮನರಂಜನೆ ಅನುಭವವನ್ನು ನೀಡುತ್ತದೆ ಮತ್ತು ಪ್ರಕಾಶಮಾನ ಪರಿಸರದಲ್ಲೂ ಉತ್ತಮ ದೃಶ್ಯಗಳನ್ನು ಒದಗಿಸುತ್ತದೆ. ಅಡಾಪ್ಟಿವ್ ಆಡಿಯೋ ಮೋಡ್‌ನಲ್ಲಿ ರಿಫ್ರೆಶ್ ರೇಟ್ ಅನ್ನು 90 ಹರ್ಟ್ಸ್ ಇಂದ 60 ಹರ್ಟ್ಸ್‌ವರೆಗೆ ಬದಲಿಸಬಹುದಾಗಿದೆ. ಇದು ಬ್ಯಾಟರಿ ಬಾಳಿಕೆಯನ್ನು ಆಪ್ಟಿಮೈಸ್ ಮಾಡುತ್ತದೆ. ಡ್ಯೂಯಲ್ ಸ್ಟೀರಿಯೋ ಸ್ಪೀಕರ್‌ಗಳು ಹಾಗೂ 7 ಪಟ್ಟು ಬೇಸ್ ಬೂಸ್ಟ್‌ನಿಂದ, ಡಾಲ್ಬಿ ಆಟ್ಮೋಸ್ ಮತ್ತು ಹೈ ರೆಸೊಲ್ಯೂಶನ್ ಆಡಿಯೋ ಮೂಲಕ ಸುಧಾರಿತ ಮಲ್ಟಿಮೀಡಿಯಾ ಅನುಭವವನ್ನು ಆನಂದಿಸಬಹುದು. ಹೀಗಾಗಿ, ಈ ಸೆಗ್ಮೆಂಟ್‌ನಲ್ಲೇ ಉತ್ತಮ ಧ್ವನಿ ಮತ್ತು ದೃಶ್ಯ ಅನುಭವವನ್ನು ಇದು ನೀಡುತ್ತದೆ. ಇದರ ಜೊತೆಗೆ, ಡಿಸ್‌ಪ್ಲೇಯಲ್ಲಿ ವಾಟರ್ ಟಚ್ ಟೆಕ್ನಾಲಜಿ ಇದ್ದು, ಒದ್ದೆಯ ಅಥವಾ ಬೆವರು ಇರುವ ಕೈಗಳಿಗೆ ಸಂವೇದನಾಶೀಲತೆಯನ್ನು ಹೊಂದಿದೆ ಮತ್ತು ಸರಾಗ ಸ್ಪರ್ಶ ಅನುಭವವನ್ನು ಒದಗಿಸುತ್ತದೆ.

ಪ್ರೀಮಿಯಂ ಸಾಮಗ್ರಿಗಳನ್ನು ಬಳಸಿ ಚಿಂತನಶೀಲವಾಗಿ ರೂಪಿಸಿರುವ ಮೋಟೋ ಜಿ05 ಅನ್ನು ದೀರ್ಘ ಬಾಳಿಕೆಯನ್ನು ಗಮನದಲ್ಲಿಟ್ಟುಕೊಂಡು ನಿರ್ಮಿಸಲಾಗಿದೆ. ಇದರ ಪ್ಯಾಂಟೋನ್ ಮಾನ್ಯತೆ ಹೊಂದಿರುವ ಕಲರ್‌ಗಳು ಮತ್ತು ವೀಗನ್ ಲೆದರ್ ಫಿನಿಶ್ ಒಂದು ಲಕ್ಸುರಿ ಅನುಭವವನ್ನು ನೀಡುತ್ತದೆ. ಸಾಧನವು ಎರಡು ಟ್ರೆಂಡಿಂಗ್ ಕಲರ್‌ಗಳಲ್ಲಿ ಲಭ್ಯವಿದೆ. ಅವುಗಳೆಂದರೆ: ಫಾರೆಸ್ಟ್ ಗ್ರೀನ್ ಮತ್ತು ಪ್ಲಮ್ ರೆಡ್. ಇದನ್ನು ಬಳಸಿಕೊಂಡು, ಬಳಕೆದಾರರು ತಮ್ಮ ಶೈಲಿಯನ್ನು ವ್ಯಕ್ತಪಡಿಸಬಹುದಾಗಿದೆ. ಇದು ಬಾಳಿಕೆ ಬರುವುದಷ್ಟೇ ಅಲ್ಲ. ಐಪಿ52 ರೇಟಿಂಗ್ ಅನ್ನೂ ಹೊಂದಿದ್ದು, ಹೆಚ್ಚುವರಿ ರಕ್ಷಣೆಯನ್ನು ಒದಗಿಸುತ್ತದೆ.

ಮೋಟೋ ಜಿ05 ನಲ್ಲಿ ಮೀಡಿಯಾಟೆಕ್ ಹೀಲಿಯೋ ಜಿ81 ಎಕ್ಸ್‌ಟ್ರೀಮ್ ಪ್ರೊಸೆಸರ್ ಇದ್ದು, ಸರಾಗ ಮತ್ತು ದಕ್ಷ ಪರ್ಫಾರ್ಮೆನ್ಸ್ ಅನ್ನು ನೀಡುತ್ತದೆ. ಜೊತೆಗೆ, ಆಪ್ಟಿಮೈಸ್ ಮಾಡಿದ ಬ್ಯಾಟರಿ ಬಳಕೆಯನ್ನೂ ಒದಗಿಸುತ್ತದೆ. ಇದರಲ್ಲಿ ಇನ್ ಬಿಲ್ಟ್ 4ಜಿಬಿ ಎಲ್‌ಪಿಡಿಡಿಆರ್4ಎಕ್ಸ್ ರ್ಯಾಮ್ ಮತ್ತು 64ಜಿಬಿ ಯುಎಫ್‌ಎಸ್2.2 ಸ್ಟೋರೇಜ್ ಇದೆ. ಜೊತೆಗೆ ರ್ಯಾಮ್ ಬೂಸ್ಟ್ ಫೀಚರ್ ಇದ್ದು, ಹೆಚ್ಚುವರಿ ಮಲ್ಟಿಟಾಸ್ಕಿಂಗ್‌ಗೆ 12ಜಿಬಿ ವರೆಗೆ ರ್ಯಾಮ್ ವಿಸ್ತರಣೆ ಮಾಡಬಹುದಾಗಿದೆ. ಇದರ ಜೊತೆಗೆ, ಪ್ರತ್ಯೇಕ ಮೈಕ್ರೋಎಸ್‌ಡಿ ಕಾರ್ಡ್ ಮೂಲಕ 1 ಟಿಬಿ ವರೆಗೆ ಸ್ಟೋರೇಜ್ ಅನ್ನು ವಿಸ್ತರಿಸಬಹುದಾಗಿದೆ ಮತ್ತು ಸಾಧನದಲ್ಲಿ ಮೂರು ಸಿಮ್ ಕಾರ್ಡ್ ಸ್ಲಾಟ್ ಇದೆ.

ಬಿಡುಗಡೆಯ ಬಗ್ಗೆ ಮಾತನಾಡಿದ ಮೊಟೊರೊಲಾ ಮೊಬಿಲಿಟಿ ಇಂಡಿಯಾದ ವ್ಯವಸ್ಥಾಪಕ ನಿರ್ದೇಶಕ ಶ್ರೀ ಟಿ ಎಂ ನರಸಿಂಹನ್ ಮಾತನಾಡಿ ''ಮೋಟೋ ಜಿ05 ಎಂಬ ಎಂಟ್ರಿ ಲೆವೆಲ್ ಸ್ಮಾರ್ಟ್‌ಫೋನ್ ಅನ್ನು ಬಿಡುಗಡೆ ಮಾಡಲು ನಾವು ಉತ್ಸುಕರಾಗಿದ್ದೇವೆ. ಇದು ಸುಧಾರಿತ ಡಿಸ್‌ಪ್ಲೇ, ಪ್ರೀಮಿಯಂ ವಿನ್ಯಾಸ ಮತ್ತು ಶಕ್ತಿಯುತ ಕ್ಯಾಮೆರಾವನ್ನು ಹೊಂದಿದೆ. ಅದ್ಭುತ ದರದಲ್ಲಿ ಹೋಲಿಕೆ ಇಲ್ಲದ ಅನುಭವವನ್ನು ಒದಗಿಸುತ್ತದೆ. ಮೋಟೋ ಜಿ05 ಎಂಟ್ರಿ ಲೆವೆಲ್ ಸ್ಮಾರ್ಟ್‌ಫೋನ್‌ಗಳಿಗೆ ಹೊಸ ಮಾನದಂಡವನ್ನು ನಿಗದಿಪಡಿಸುತ್ತದೆ ಮತ್ತು ಟೆಕ್ನಾಲಜಿಯನ್ನು ಎಲ್ಲರಿಗೂ ಒದಗಿಸುವ ನಿಟ್ಟಿನಲ್ಲಿ ಇದು ಮಹತ್ವದ ಹೆಜ್ಜೆಯಾಗಿದೆ'' ಎಂದಿದ್ದಾರೆ.

ಉತ್ಪನ್ನದ ಬಗ್ಗೆ ಇನ್ನಷ್ಟು ತಿಳಿಯಲು ಭೇಟಿ ನೀಡಿ: ಫ್ಲಿಪ್‌ಕಾರ್ಟ್: https://www.flipkart.com/motorola-g05/p/itme5ed06a5943b9?pid=MOBH5F3Q2SGMAFHR ಮೋಟೋರೋಲಾ ವೆಬ್‌ಸೈಟ್: https://www.motorola.in/smartphones-motorola-g05/p ಮೋಟೋ ಜಿ05 ಎರಡು ಸುಂದರ ಕಲರ್‌ಗಳಲ್ಲಿ ಲಭ್ಯವಿದೆ: ಫಾರೆಸ್ಟ್ ಗ್ರೀನ್ ಮತ್ತು ಪ್ಲಮ್ ರೆಡ್, ಪ್ರೀಮಿಯಂ ವೀಗನ್ ಲೆದರ್ ವಿನ್ಯಾಸವನ್ನು ಹೊಂದಿದೆ. ಮೋಟೋ ಜಿ05 ಏಕ ಸ್ಟೋರೇಜ್ ವೇರಿಯಂಟ್‌ನಲ್ಲಿ ಲಭ್ಯವಿದ್ದು, 4ಜಿಬಿ ರ್ಯಾಮ್ ಹಾಗೂ 64ಜಿಬಿ ಸ್ಟೋರೇಜ್ ಇರಲಿದೆ. ಇದು ಫ್ಲಿಪ್‌ಕಾರ್ಟ್ ಮತ್ತು ಮೋಟೋರೋಲಾ ಡಾಟ್ ಇನ್ ಹಾಗೂ ಪ್ರಮುಖ ರಿಟೇಲ್ ಸ್ಟೋರ್‌ಗಳಲ್ಲಿ 2025 ಜನವರಿ 13 ರಂದು ಮಧ್ಯಾಹ್ನ 12 ಗಂಟೆಯಿಂದ ಮಾರಾಟ ಆರಂಭಿಸಲಿದೆ.

ರಾಶಿ ಭವಿಷ್ಯ

ಜಯಶ್ರೀ.ಬಿ.ಆರ್
ಖ್ಯಾತ ಜ್ಯೋತಿಷಿ
ದೂರವಾಣಿ–9964739507
www.jyotishyavaastu.com

ಮೇಷ: ಮಾತಿನ ಕಲೆ, ಧೈರ್ಯದಿಂದ ಎದುರಿಸುವಿರಿ, ಕೋಪ ಹೆಚ್ಚು.

ವೃಷಭ: ಕಠಿಣ ಸಮಸ್ಯೆ, ಚಂಚಲ ಬುದ್ಧಿ, ಯಾರಿಗೂ ಹೆದರುವುದಿಲ್ಲ, ತಾಳ್ಮೆಯಿಂದ ಇದ್ದಷ್ಟು ಒಳ್ಳೆಯದು.

ಮಿಥುನ: ಉದ್ಯೋಗದಲ್ಲಿ ಬದಲಾವಣೆ, ಹಿಡಿದ ಕೆಲಸ ಸಾಧಿಸುವಿರಿ, ವಿಚಾರಮಾಡಿ ನಿರ್ಧರಿಸಿ.

ಕಟಕ: ಮಾನಸಿಕ ಚಿಂತೆ, ಆಳವಾಗಿ ಯೋಚಿಸಿ, ದುಃಖ ಪಡುವಿರಿ, ಕೋಪ ಜಾಸ್ತಿ, ಸಹನೆಯ ಗುಣ ಒಳ್ಳೆಯದು.

ಸಿಂಹ: ಒಳ್ಳೆಯ ಗುಣ ಎಲ್ಲರನ್ನು ಆಕರ್ಷಿಸುತ್ತದೆ, ದುಃಖದಲ್ಲಿರುವವರಿಗೆ ಸಹಾನುಭೂತಿ ತವರುವಿರಿ. ಆರೋಗ್ಯದ ಬಗ್ಗೆ ಎಚ್ಚರ

ಕನ್ಯಾ: ಸಂದರ್ಭಕ್ಕೆ ತಕ್ಕಂತೆ ಮಾತನಾಡುವಿರಿ, ಕೆಟ್ಟ ಸ್ತ್ರೀಯಿಂದ ತೊಂದರೆ, ಚಂಚಲ ಮನಸ್ಸು, ಇತರರನ್ನ ನಿಂದಿಸುವಿರಿ.

ತುಲಾ: ವ್ಯಾಪಾರ ವ್ಯವಹಾರದಲ್ಲಿ ದೃಷ್ಟಿ ದೋಷ, ಸಲ್ಲದ ಅಪವಾದ, ಅಕಾಲ ಭೋಜನ, ಅಮೂಲ್ಯ ವಸ್ತುಗಳನ್ನು ಕಳೆದುಕೊಳ್ಳುವಿರಿ.

ವೃಶ್ಚಿಕ: ಪುಣ್ಯಕ್ಷೇತ್ರ ದರ್ಶನ, ಅಲ್ಪ ಕಾರ್ಯ ಸಿದ್ಧಿ, ಯತ್ನ ಕಾರ್ಯಗಳಲ್ಲಿ ವಿಳಂಬ, ಅಧಿಕ ಕೋಪ, ಮನೋವ್ಯಥೆ.

ಧನಸ್ಸು: ಮನೆಯಲ್ಲಿ ಸಂತೋಷ, ಕ್ರಯ ವಿಕ್ರಯಗಳಿಂದ ಲಾಭ, ಕೀರ್ತಿ ವೃದ್ಧಿ, ದಾಂಪತ್ಯದಲ್ಲಿ ಪ್ರೀತಿ, ದೂರ ಪ್ರಯಾಣ.

ಮಕರ: ಗುರಿ ಸಾಧಿಸಲು ಶ್ರಮ, ಭೋಗ ವಸ್ತು ಪ್ರಾಪ್ತಿ, ವಿವಾಹ ಯೋಗ, ವಿದ್ಯಾರ್ಥಿಗಳಲ್ಲಿ ಶ್ರದ್ಧೆ, ವಿವೇಚನೆ ಇಲ್ಲದೆ ಮಾತನಾಡಬೇಡಿ.

ಕುಂಭ: ನಿರೀಕ್ಷಿತ ಲಾಭ, ಮನೆಯಲ್ಲಿ ಶುಭ, ಕೋರ್ಟ್ ಕೆಲಸಗಳಲ್ಲಿ ಮುನ್ನಡೆ, ದುಷ್ಟರಿಂದ ದೂರವಿರಿ.

ಮೀನ: ನೂತನ ಪ್ರಯತ್ನ, ಸ್ಥಾನ ಬದಲಾವಣೆ, ಅದೃಷ್ಟಕ್ಕೆ ತಪ್ಪುವುದು, ಶತ್ರುಗಳ ಷಡ್ಯಂತ್ರಕ್ಕೆ ಒಳಗಾಗುವಿರಿ.

ಭೂಮಿಯ ತಿರುಗುವಿಕೆಯ ದಿನ

ಪ್ರತಿ 24 ಗಂಟೆಗಳಿಗೊಮ್ಮೆ ಭೂಮಿಯು ಬಹುತೇಕ ಲಂಬವಾದ ಅಕ್ಷದ ಮೇಲೆ ತಿರುಗುತ್ತದೆ ಎಂದು ನಮ್ಮಲ್ಲಿ ಹೆಚ್ಚಿನವರಿಗೆ ತಿಳಿದಿರಬಹುದು, ಇದು ನಮಗೆ ಒಂದು ಭೂಮಿಯ ದಿನವನ್ನು ತಿಳಿಸುತ್ತದೆ. ಆದರೆ ಈ ಮೂಲಭೂತ ಜ್ಞಾನವು ಯಾವಾಗಲೂ ನಿರ್ವಿವಾದವಾಗಿರಲಿಲ್ಲ. 1851 ರಲ್ಲಿ, ಫ್ರೆಂಚ್ ಭೌತಶಾಸ್ತ್ರಜ್ಞ ಲಿಯಾನ್ ಫೌಕಾಲ್ಟ್ ಅವರು ಈಗ ಪ್ರಸಿದ್ಧವಾಗಿರುವ ಲೋಲಕವನ್ನು ಬಳಸಿಕೊಂಡು ನಮ್ಮ ಗ್ರಹವು ಹೇಗೆ ತಿರುಗುತ್ತದೆ ಎಂಬುದನ್ನು ಪ್ರದರ್ಶಿಸಿದರು. ಫೌಕಾಲ್ಟ್ನ ಪೆಂಡುಲಮ್ಗಳು ಪ್ರಪಂಚದಾದ್ಯಂತದ ವಿಜ್ಞಾನ ವಸ್ತುಸಂಗ್ರಹಾಲಯಗಳಲ್ಲಿ ಸ್ಥಿರವಾಗಿವೆ. ಸರಳವಾದ ಆದರೆ ಅದ್ಭುತವಾದ ಕಾಂಟ್ರಾಪ್ಶನ್ ಒಂದು ದಿನದ ಅವಧಿಯಲ್ಲಿ ಭೂಮಿಯ ತಿರುಗುವಿಕೆಯನ್ನು ಸೂಚಿಸಲು ಅಮಾನತುಗೊಳಿಸಿದ ಸೀಸದ ಚೆಂಡನ್ನು ಬಳಸುತ್ತದೆ. ಲೋಲಕವು ವೃತ್ತದಲ್ಲಿ ಜೋಡಿಸಲಾದ ಸಣ್ಣ ಪಿನ್ಗಳಿಂದ ಆವೃತವಾಗಿದೆ, ಲೋಲಕವು ಒಂದೊಂದಾಗಿ ಕೆಳಗೆ ಬೀಳುತ್ತದೆ, ಅಂತಿಮವಾಗಿ ಪೂರ್ಣ ತಿರುಗುವಿಕೆಯನ್ನು ಪೂರ್ಣಗೊಳಿಸುತ್ತದೆ. ಭೂಮಿಯ ತಿರುಗುವಿಕೆ ಮತ್ತು ನಮ್ಮ ಹಗಲಿನ ಚಕ್ರಗಳಿಗೆ ಅದರ ಸಂಬಂಧವು ಸಾವಿರಾರು ವರ್ಷಗಳಿಂದ ತತ್ವಜ್ಞಾನಿಗಳು ಮತ್ತು ವಿಜ್ಞಾನಿಗಳನ್ನು ಆಕರ್ಷಿಸಿದೆ. 470 ಃಅಇ ಯಷ್ಟು ಹಿಂದೆಯೇ, ಪ್ರಾಚೀನ ಗ್ರೀಕರು ಆಕಾಶದ ಉಳಿದ ಭಾಗವನ್ನು ನಮ್ಮ ಸುತ್ತಲೂ ಸುತ್ತುವ ಬದಲು ಭೂಮಿಯು ಸ್ವತಃ ಚಲಿಸುತ್ತದೆ ಎಂದು ಊಹಿಸಿದರು. 10 ನೇ ಶತಮಾನ ಅಇ ಯಲ್ಲಿ, ಮುಸ್ಲಿಂ ಖಗೋಳಶಾಸ್ತ್ರಜ್ಞರು ನಕ್ಷತ್ರಗಳಿಗೆ ಹೋಲಿಸಿದರೆ ಭೂಮಿಯ ಚಲನೆಯನ್ನು ಅಳೆಯಲು ಆಸ್ಟ್ರೋಲೇಬ್ಗಳು ಮತ್ತು ಇತರ ಉಪಕರಣಗಳನ್ನು ನಿರ್ಮಿಸಲು ಪ್ರಾರಂಭಿಸಿದರು.

ಬ್ರಹ್ಮಾಂಡದ ಮೊದಲ ಮಾನವ ಚಿತ್ರಣವು 1,600 ಃಅಇ ಗೆ ಹಿಂದಿನದು. ಉತ್ತರ ಯುರೋಪ್ನಲ್ಲಿ ಕಂಡುಬರುವ ಕಂಚಿನ ಡಿಸ್ಕ್ ಸೂರ್ಯ, ಅರ್ಧಚಂದ್ರ ಮತ್ತು ಪ್ಲೆಡಿಯಸ್ ನಕ್ಷತ್ರ ಸಮೂಹವನ್ನು ತೋರಿಸುತ್ತದೆ ಮತ್ತು ಬ್ಯಾಬಿಲೋನಿಯನ್ನರ ಲಿಖಿತ ದಾಖಲೆಗಳು ಆಕಾಶಕಾಯಗಳ ಸ್ಥಾನವನ್ನು ದಾಖಲಿಸುತ್ತವೆ. ವಾದಯೋಗ್ಯವಾಗಿ ಆರಂಭಿಕ ವೈಜ್ಞಾನಿಕ ಅವಲೋಕನಗಳು, ಈ ದಾಖಲೆಗಳು ಖಗೋಳಶಾಸ್ತ್ರವನ್ನು ತಿಳಿದಿರುವ ಅತ್ಯಂತ ಹಳೆಯ ವಿಜ್ಞಾನವಾಗಿದೆ. ಮಾನವರು ಸಾವಿರಾರು ವರ್ಷಗಳಿಂದ ನಕ್ಷತ್ರಗಳನ್ನು ಗಮನಿಸಿದ್ದರೂ – ಕೆಲವು ಆರಂಭಿಕ ಸಿದ್ಧಾಂತಗಳು ಭೂಮಿಯು ಚಲಿಸಿದೆ ಎಂದು ಪ್ರಸ್ತಾಪಿಸಿದೆ – 1500 ರ ದಶಕದಲ್ಲಿ ನಿಕೋಲಸ್ ಕೋಪರ್ನಿಕಸ್ನ ಕೆಲಸದವರೆಗೆ ಯುರೋಪ್ನಲ್ಲಿ ಭೂಕೇಂದ್ರೀಯ ಸಿದ್ಧಾಂತವು ಪ್ರಬಲವಾಗಿತ್ತು, ಭೂಮಿಯು ವಾಸ್ತವವಾಗಿ ಸೂರ್ಯನ ಸುತ್ತ ಸುತ್ತುತ್ತದೆ ಎಂದು ಸಾಬೀತುಪಡಿಸುತ್ತದೆ. ಅವರ ಕೆಲಸವನ್ನು ಅನುಸರಿಸಿ, ಇತರರು ವಿವಿಧ ಪ್ರಯೋಗಗಳ ಮೂಲಕ ಭೂಮಿಯ ತಿರುಗುವಿಕೆಯನ್ನು ಸಾಬೀತುಪಡಿಸಲು ಪ್ರಯತ್ನಿಸಿದರು. 1800 ರ ದಶಕದ ಮಧ್ಯಭಾಗದಲ್ಲಿ ಖಗೋಳ ಚಲನೆಗಳ ಅವಲೋಕನದ ಮೂಲಕ ಈ ಸಿದ್ಧಾಂತವನ್ನು ಅಂಗೀಕರಿಸಲಾಯಿತು, ಇದು ಫೌಕಾಲ್ಟ್ನ ಲೋಲಕವು ಭೂಮಿಯ ತಿರುಗುವಿಕೆಯನ್ನು ಗೋಚರವಾಗಿ ಮತ್ತು ಅದ್ಭುತವಾಗಿ ಪ್ರದರ್ಶಿಸಿತು.

ಶಬರಿಮಲೆ ದರ್ಶನಕ್ಕೆ ಸ್ಪಾಟ್ ಬುಕಿಂಗ್ ದಿನಕ್ಕೆ 5,000 ಜನರಿಗೆ ಮಾತ್ರ

ತಿರುವನಂತಪುರಂ: ಮಕರ ಸಂಕ್ರಾಂತಿಯಂದು ಕೇರಳದ ಶಬರಿಮಲೆಯಲ್ಲಿ ಸಂಭವಿಸುವ ಮಕರ ಜ್ಯೋತಿಯನ್ನು ಕಣ್ತುಂಬಿಕೊಳ್ಳಲು ಅಯ್ಯಪ್ಪ ಭಕ್ತರು ಕಾತರರಾಗಿದ್ದಾರೆ. ಹೀಗಾಗಿ, ಶಬರಿಮಲೆಗೆ ಭಕ್ತರ ದಂಡೇ ಆಗಮಿಸುತ್ತಿದೆ. ಜನಸಂದಣಿಯನ್ನು ನಿಯಂತ್ರಿಸಲು ಶಬರಿಮಲೆ ದರ್ಶನಕ್ಕೆ ಬರುವ ಭಕ್ತರಿಗೆ ಸ್ಪಾಟ್ ಬುಕಿಂಗ್ ಅನ್ನು 5,000ಕ್ಕೆ ಮಿತಿಗೊಳಿಸಲಾಗಿದೆ. ಮಕರ ಜ್ಯೋತಿಯನ್ನು ಕಣ್ತುಂಬಿಕೊಳ್ಳಲು ಶಬರಿಮಲೆಗೆ ಲಕ್ಷಾಂತರ ಸಂಖ್ಯೆಯಲ್ಲಿ ಭಕ್ತರು ಆಗಮಿಸುತ್ತಾರೆ. ಆಗ, ಶಬರಿಮಲೆಯಲ್ಲಿ ಭಕ್ತಾದಿಗಳ ನೂಕುನುಗ್ಗಲು ತಪ್ಪಿಸುವ ನಿಟ್ಟಿನಲ್ಲಿ ಸನ್ನಿಧಾನಂನಲ್ಲಿ ಸ್ಪಾಟ್ ಬುಕ್ಕಿಂಗ್ ಸೌಲಭ್ಯವನ್ನು ನಾಳೆಯಿಂದ (ಜ.8) ಜನವರಿ 15ರ ವರೆಗೆ ದಿನಕ್ಕೆ 5000 ಜನರಿಗೆ ಸೀಮಿತಗೊಳಿಸಲು ನಿರ್ಧರಿಸಲಾಗಿದೆ. ಶಬರಿಮಲೆಯಲ್ಲಿ ಹಬ್ಬ ಹರಿದಿನಗಳಲ್ಲಿ ಜನಸಂದಣಿ ನಿರ್ವಹಣೆಗೆ ಕೇರಳ ಹೈಕೋರ್ಟ್ ನಿರ್ದೇಶನ ನೀಡಿದೆ. ದೇವಸ್ವಂ ಬೋರ್ಡ್ ವೆಬ್‌ಸೈಟ್‌ನಲ್ಲಿ ಜ.12 ರಂದು 60,000, ಜ.13 ರಂದು 50,000 ಮತ್ತು ಜ.14 ರಂದು 40,000 ಎಂದು ವರ್ಚುವಲ್ ಕ್ಯೂ ಮೂಲಕ ಬುಕ್ಕಿಂಗ್ ಅನ್ನು ನಿಗದಿಪಡಿಸಲಾಗಿದೆ. ಮಕರ ಜ್ಯೋತಿ ದಿನ (ಜ.14) ಬೆಟ್ಟದ ಮೇಲೆ ಬಿಡಾರ ಹೂಡದಂತೆ ಭಕ್ತರಿಗೆ ಸಲಹೆ ನೀಡಲಾಗಿದೆ. ಜ.10 ರಿಂದಲೇ ಪರ್ಣಶಾಲೆಗಳಲ್ಲಿ ಭಕ್ತರು ಕಾದು ಜ್ಯೋತಿ ದರ್ಶನ ಮಾಡುವುದು ವಾಡಿಕೆ. ಈ ಕಾರಣಕ್ಕಾಗಿ ಮಕರವಿಳಕ್ಕು ದಿನದಂದು ಉಂಟಾಗಬಹುದಾದ ಜನಸಂದಣಿ ತಪ್ಪಿಸಲು ಸಿದ್ಧತೆಗಳು ನಡೆಯುತ್ತಿವೆ. ಸ್ಪಾಟ್ ಬುಕ್ಕಿಂಗ್ ಅನ್ನು ಸೀಮಿತಗೊಳಿಸುವುದರ ಜೊತೆಗೆ ನಿಲಕ್ಕಲ್ ನಲ್ಲಿ ಭಕ್ತರನ್ನು ಪಂಪಾ ನದಿಗೆ ಪ್ರವೇಶಿಸಲು ಅನುಮತಿಸುವ ಮೊದಲು ಪೊಲೀಸರು ತಪಾಸಣೆ ನಡೆಸುತ್ತಾರೆ. ಪರ್ಣಶಾಲೆಯಲ್ಲಿ ಕುಳಿತುಕೊಳ್ಳುವ ಭಕ್ತರ ಅಡುಗೆ ಮತ್ತು ಇತರ ಚಟುವಟಿಕೆಗಳನ್ನು ನಿಯಂತ್ರಿಸಲು ಪೊಲೀಸರು ಮಾರ್ಗಸೂಚಿಗಳನ್ನು ಜಾರಿಗೆ ತರಲಿದ್ದಾರೆ. ಜ್ಯೋತಿ ದರ್ಶನಕ್ಕೆ ಸಜ್ಜಾಗಿರುವ ವಿವಿಧೆಡೆ ಭದ್ರತೆಗಾಗಿ ನಾನಾ ಕ್ರಮಗಳನ್ನು ಕೈಗೊಳ್ಳಲಾಗುತ್ತಿದೆ. ಜ.12ರಂದು ಮಧ್ಯಾಹ್ನ 1 ಗಂಟೆಗೆ ಪಂದಳಂನ ವಲಿಯ ಕೊಯಿಕ್ಕಲ್ ದೇವಸ್ಥಾನದಿಂದ ಭಕ್ತರ ದರ್ಶನ ಹಾಗೂ ವಿವಿಧ ಕಾರ್ಯಕ್ರಮಗಳ ನಂತರ ತಿರುವಾಭರಣ ಮೆರವಣಿಗೆ ಶಬರಿಮಲೆಗೆ ತೆರಳಲಿದೆ. ವಿವಿಧ

ದೇವಸ್ಥಾನಗಳನ್ನು ತಲುಪಿದ ಬಳಿಕ ದರ್ಶನ ಸೌಲಭ್ಯ ಪಡೆದು ರಾತ್ರಿ 9:30ಕ್ಕೆ ಅಯೂರು ಪುತಿಯಕಾವು ದೇವಸ್ಥಾನದಲ್ಲಿ ತಂಗಲಿದೆ. ಜ.13 ರಂದು ಮುಂಜಾನೆ 3 ಗಂಟೆಗೆ ಹೊರಡುವ ಮೆರವಣಿಗೆ ರಾತ್ರಿ 9 ಗಂಟೆಗೆ ಲಾಹಾದಲ್ಲಿ ತಂಗಲಿದೆ. 14ರಂದು ಮಕರವಿಳಕ್ಕು ದಿನ ಲಾಹದಿಂದ ಹೊರಟು ಪಂಡಿತಾವಲಂ, ಚೆರಿಯಾನವಟ್ಟಂ, ನೀಲಿಮಲ, ಅಪಾಚಿಮೇಡು ಮೂಲಕ ಸಂಜೆ 4 ಗಂಟೆಗೆ ಶಬರಿಪೀಠ ತಲುಪಲಿದೆ. ನಂತರ ಸಾರಂಕುತಿ ಮೂಲಕ ಸಂಜೆ 5.30ಕ್ಕೆ ಸನ್ನಿಧಾನಕ್ಕೆ ಬರಮಾಡಿಕೊಳ್ಳಲಾಗುವುದು. ಮೆರವಣಿಗೆ ಮಾರ್ಗಗಳಲ್ಲಿ ಯಾತ್ರಾರ್ಥಿಗಳ ಸುರಕ್ಷತೆಯನ್ನು ಖಚಿತಪಡಿಸಿಕೊಳ್ಳಲು ಪೊಲೀಸರು ಅಗತ್ಯ ವ್ಯವಸ್ಥೆಗಳನ್ನು ಮಾಡುತ್ತಿದ್ದಾರೆ. ಯಾತ್ರಾರ್ಥಿಗಳ ಸಂಖ್ಯೆಯಲ್ಲಿ ಭಾರೀ ಏರಿಕೆಯಾಗಿರುವುದು ಪೊಲೀಸರ ಸಿದ್ಧತೆಗಳ ಯಶಸ್ಸಿಗೆ ಮತ್ತು ಸುಗಮ ಮತ್ತು ಸುರಕ್ಷಿತ ದರ್ಶನಕ್ಕೆ ಸಾಕ್ಷಿಯಾಗಿದೆ. ನ.15 ರಿಂದ ಈ ವರ್ಷ ಜ.5 ರವರೆಗೆ ತೀರ್ಥಯಾತ್ರೆ ಪ್ರಾರಂಭವಾದಾಗ ದಾಖಲೆಯ 39,02,610 ಅಯ್ಯಪ್ಪ ಭಕ್ತರು ದೇಗುಲಕ್ಕೆ ಭೇಟಿ ನೀಡಿದ್ದರು. ಕಳೆದ ವರ್ಷ ಇದೇ ಅವಧಿಯಲ್ಲಿ 35,12,691 ಭಕ್ತರು ದೇಗುಲಕ್ಕೆ ಭೇಟಿ ನೀಡಿದ್ದರು. ಮಕರವಿಳಕ್ಕು ಆರಂಭವಾದ ಡಿ.30 ರಿಂದ ನಿನ್ನೆಯವರೆಗೆ 6,22,849 ಜನರು ದೇಗುಲಕ್ಕೆ ಭೇಟಿ ನೀಡಿದ್ದಾರೆ ಎಂದು ರಾಜ್ಯ ಪೊಲೀಸ್ ಮಾಧ್ಯಮ ಕೇಂದ್ರದ ಉಪ ನಿರ್ದೇಶಕ ಎಸ್.ಆರ್.ಪ್ರವೀಣ್ ತಿಳಿಸಿದ್ದಾರೆ.

ದೆಹಲಿಯಲ್ಲಿ ಮುಂದುವರಿದ ದಟ್ಟ ಮಂಜಿನ ವಾತಾವರಣ 25 ರೈಲುಗಳ ಸಂಚಾರದಲ್ಲಿ ವ್ಯತ್ಯಯ

ನವದೆಹಲಿ: ದೆಹಲಿಯಲ್ಲಿ ದಟ್ಟ ಮಂಜಿನ ವಾತಾವರಣ ಮುಂದುವರಿದ ಹಿನ್ನೆಲೆ 25 ರೈಲುಗಳ ಸಂಚಾರದಲ್ಲಿ ವ್ಯತ್ಯಯ ಉಂಟಾಗಿದೆ.ಜ.7ರಂದು ಮುಂಜಾನೆ ದೆಹಲಿಯಲ್ಲಿ ದಟ್ಟವಾದ ಮಂಜು ಆವರಿಸಿದ್ದ ಹಿನ್ನೆಲೆ ಸ್ಪಷ್ಟ ಗೋಚರತೆ ಕಡಿಮೆಯಾಗಿ 25 ರೈಲುಗಳ ಸಂಚಾರದಲ್ಲಿ ವಿಳಂಬವಾಗಿದೆ.ನಗರದಲ್ಲಿ ಕನಿಷ್ಠ ತಾಪಮಾನ 10.5 ಡಿಗ್ರಿ ಸೆಲ್ಸಿಯಸ್ ದಾಖಲಾಗಿದೆ. ಬೆಳಗ್ಗೆ 5 ರಿಂದ 5.30ರ ನಡುವೆ ಪಾಲಂನಲ್ಲಿ 11-13 ಕಿ.ಮೀ ವೇಗದಲ್ಲಿ ವಾಯುವ್ಯ ಗಾಳಿ ಹಾಗೂ ದಟ್ಟವಾದ ಮಂಜಿನಲ್ಲಿ ಕನಿಷ್ಠ 150 ಮೀ. ಗೋಚರತೆ ಕಂಡುಬಂದಿದೆ. ಬೆಳಿಗ್ಗೆ 8.30ರ ಹೊತ್ತಿಗೆ 13 ಕಿ.ಮೀ ವೇಗದಲ್ಲಿ ಪಶ್ಚಿಮ ಗಾಳಿ ಹಾಗೂ ಮಂಜಿನಲ್ಲಿ ಕ್ರಮೇಣ 700 ಮೀ.ಗೆ ಸುಧಾರಿಸಿತ್ತು 'ಎಂದು ಭಾರತೀಯ ಹವಾಮಾನ ಇಲಾಖೆ (ಐಎಂಡಿ) ತಿಳಿಸಿದೆ. ಈ ಕುರಿತು ಅಧಿಕಾರಿಯೊಬ್ಬರು ಮಾತನಾಡಿ, ಮಂಜಿನ ವಾತಾವರಣದಿಂದಾಗಿ, ಒಟ್ಟು 25 ರೈಲುಗಳ ಸಂಚಾರದಲ್ಲಿ ಬೆಳಿಗ್ಗೆ 6 ಗಂಟೆಯವರೆಗೆ ವ್ಯತ್ಯಯ ಉಂಟಾಗಿದೆ ಎಂದು ತಿಳಿಸಿದ್ದಾರೆ.

ಉತ್ತರದಲ್ಲಷ್ಟೇ ಅಲ್ಲ, ನಮ್ಮ ಕರ್ನಾಟಕದಲ್ಲೂ ನಡೆಯುತ್ತೇ ಅದ್ದೂರಿ ಕುಂಭ ಮೇಳ!

ಬೆಂಗಳೂರು: ಪ್ರತಿ 12 ವರ್ಷಗಳಿಗೊಮ್ಮೆ ಆಚರಿಸಲಾಗುವ ಮಹಾಕುಂಭ ಮೇಳವು ಅತ್ಯಂತ ಪ್ರಮುಖ ಮತ್ತು ಆಧ್ಯಾತ್ಮಿಕ ಹಬ್ಬ. ಫೆಬ್ರವರಿ 13ರಿಂದ ಫೆಬ್ರವರಿ 26ರವರೆಗೆ ಉತ್ತರ ಪ್ರದೇಶದ ಪ್ರಯಾಗ್ ರಾಜ್‌ನಲ್ಲಿ ಮಹಾಕುಂಭವು ನಡೆಯಲಿದೆ. ಈ ಮಹಾಕುಂಭದ ಸಿದ್ಧತೆಗಳು ಭರದಿಂದ ಸಾಗಿವೆ. ಈ ಕುಂಭ ಮೇಳದಲ್ಲಿ ಲಕ್ಷಾಂತರ ಮಂದಿ ಭಕ್ತರು, ಸಾಧುಗಳು, ಸಂತರು, ನಾಗಾಸಾಧುಗಳು , ಅಘೋರಿಗಳು ಸೇರಿದಂತೆ ಲಕ್ಷಾಂತರ ಭಕ್ತರು ದೇಶ ವಿದೇಶಗಳಿಂದ ಬರುತ್ತಾರೆ. ಆದರೆ ಉತ್ತರ ಭಾರತದಂತೆ ದಕ್ಷಿಣದಲ್ಲೂ ಕುಂಭ ಮೇಳಗಳು ನಡೆಯುತ್ತವೆ ಎಂದು ನಿಮಗೆ ತಿಳಿದಿದೆಯೇ ಕರ್ನಾಟಕದ ಕೆಲವು ಭಾಗಗಳಲ್ಲಿ ಕುಂಭ ಮೇಳಗಳ ನಡೆಯುತ್ತದೆ.

ಕೊಪ್ಪಳದ ಗವಿಸಿದ್ದೇಶ್ವರ ಬೃಹತ್ ರಥೋತ್ಸವ: ದಕ್ಷಿಣ ಭಾರತದ ಕುಂಭಮೇಳ ಎಂದೇ ಶ್ರೀ ಗವಿಸಿದ್ದೇಶ್ವರ ಮಹಾರಥೋತ್ಸವ ಪ್ರಸಿದ್ಧಿಯನ್ನು ಪಡೆದಿದೆ. ಇಲ್ಲಿಗೆ ಕೊಪ್ಪಳ ಮಾತ್ರವಲ್ಲ ರಾಜ್ಯದ ವಿವಿಧ ಜಿಲ್ಲೆಗಳ ಮತ್ತು ಹೊರ ರಾಜ್ಯಗಳಿಂದ ಸಾವಿರಾರೂ ಭಕ್ತರು ಸಹ ರಥೋತ್ಸವಕ್ಕೆ ಆಗಮಿಸುತ್ತಾರೆ. ಹದಿನೈದು ದಿನ ನಡೆಯುವ ಜಾತ್ರೆಯಲ್ಲಿ ಸುಮಾರು 30 ಲಕ್ಷ ಭಕ್ತರಿಗೆ ಮಹಾದಾಸೋಹ ನಡೆಯುತ್ತದೆ. ದಾಸೋಹಕ್ಕಾಗಿ 400 ಕ್ವಿಂಟಾಲ್ ಮಾದಲಿ, 6 ಲಕ್ಷ ಶೇಂಗಾ ಹೋಳಿಗೆ, ರೊಟ್ಟಿ, ಪಲ್ಲೆ ಹೀಗೆ ಹಲವಾರು ಅಡುಗೆಗಳಿರುತ್ತವೆ. ಮಹಾ ದಾಸೋಹದ ಹಿನ್ನಲೆಯಲ್ಲಿಯೂ ಜಾತ್ರೆ ಬಹಳ ಜನಪ್ರಿಯವಾಗಿದೆ.

2025ರ ಜನವರಿಯಲ್ಲಿ ನಡೆಯುವ ಈ ಬಾರಿಯ ಗವಿಸಿದ್ದೇಶ್ವರ ಜಾತ್ರಾ ಮಹೋತ್ಸವಕ್ಕೆ ಬಾಲಿವುಡ್ ನಟ ಅಮಿತಾಬ್ ಬಚ್ಚನ್ ಮುಖ್ಯ ಅತಿಥಿಯಾಗಿ ಆಗಮಿಸುವ ನಿರೀಕ್ಷೆ ಇದೆ.

ಮಲೈ ಮಹದೇಶ್ವರ ಕುಂಭ ಮೇಳ: ಮಂಡ್ಯ ಜಿಲ್ಲೆಯ ಕೆ.ಆರ್ .ಪೇಟೆ ತಾಲೂಕಿನ ತ್ರಿವೇಣಿ ಸಂಗಮದಲ್ಲಿ ಮಲೆಮಹದೇಶ್ವರ ಮಹಾ ಕುಂಭಮೇಳ ಅದ್ದೂರಿಯಾಗಿ ನಡೆಯುತ್ತವೆ. ಜಿಲ್ಲೆಯ ಹಲವು ಗ್ರಾಮಗಳು ಮತ್ತು ಹೊರ ರಾಜ್ಯಗಳಿಂದಲೂ ಸಾಕಷ್ಟು ಭಕ್ತರು ತ್ರಿವೇಣಿ ಸಂಗಮಕ್ಕೆ ಆಗಮಿಸಿದ್ದಾರೆ. ಸಂಗಮದಲ್ಲಿ ಮಹಾಕುಂಭದಂದು ತೀರ್ಥ ಸ್ನಾನ ಮಾಡಿದರೆ ಮಾತಾಪಿತೃ ದೋಷ, ಭೂ ದೋಷ, ನಾಗ ದೋಷಗಳು ಪರಿಹಾರವಾಗಲಿವೆ ಎಂಬ ನಂಬಿಕೆ ಭಕ್ತರಲ್ಲಿದೆ. ತೀರ್ಥ ಸ್ನಾನದಲ್ಲಿ ಮಿಂದೇಳಲು ಸಾಧು ಸಂತರು, ನಾಗ ಸಾಧುಗಳು, ಅಘೋರಿಗಳು ಆಗಮಿಸುತ್ತಾರೆ.

ಮೈಸೂರು ತ್ರಿವೇಣಿ ಸಂಗಮದಲ್ಲಿ ಕುಂಭಮೇಳ: ಮೈಸೂರು ಜಿಲ್ಲೆಯ ತಿ. ನರಸೀಪುರದ ತಿರುಮಕೂಡಲಿನಲ್ಲಿ ಮೂರು ವರ್ಷಕ್ಕೊಮ್ಮೆ ನಡೆಯುವ ಕುಂಭಮೇಳ 2025ರ ಫೆಬ್ರವರಿ 10 ರಿಂದ 12 ರವರೆಗೆ ಮೂರು ದಿನಗಳ ಕಾಲ ನಡೆಯಲಿದೆ. ದಕ್ಷಿಣದ ಪವಿತ್ರ ನದಿಗಳಾದ ಕಾವೇರಿ, ಕಪಿಲಾ ಮತ್ತು ಸ್ಫಟಿಕ ಸರೋವರ ಸಂಗಮವಾದ ತ್ರಿವೇಣಿ ಸಂಗಮ ಕ್ಷೇತ್ರದಲ್ಲಿ ಮಾಘಮಾಸದ ಪುಣ್ಯಸ್ನಾನಕ್ಕೆ ಬೇರೆ ಬೇರೆ ರಾಜ್ಯಗಳಿಂದ ಸಾವಿರಾರೂ ಭಕ್ತರು ಆಗಮಿಸುತ್ತಾರೆ.

ಕೆನಡಾ ಮುಂದಿನ ಪ್ರಧಾನಿ ರೇಸ್‌ನಲ್ಲಿ ಭಾರತೀಯ ಮೂಲದ ಅನಿತಾ ಆನಂದ್ ಸೇರಿ ಹಲವರ ಪೈಪೋಟಿ!

ಒಟ್ಟಾವ: ಪ್ರಧಾನಿ ಹುದ್ದೆಗೆ ರಾಜೀನಾಮೆ ನೀಡಿರುವ ಜಸ್ಟಿನ್ ಟ್ರೂಡೊ ಅವರ ಸ್ಥಾನಕ್ಕೆ ಅವರ ಸಂಪುಟದಲ್ಲಿ ಸಾರಿಗೆ ಸಚಿವರಾಗಿ ಕಾರ್ಯ ನಿರ್ವಹಿಸುತ್ತಿದ್ದ ಅನಿತಾ ಆನಂದ್ ಹೆಸರು ಬಲವಾಗಿ ಕೇಳಿಬರುತ್ತಿದೆ. ಸೋಮವಾರ ಪ್ರಧಾನಿ ಹುದ್ದೆಗೆ ಟ್ರೂಡೊ ರಾಜೀನಾಮೆ ನೀಡಿರುವುದರಿಂದ ಹೊಸ ನಾಯಕನ ಆಯ್ಕೆ ಅನಿವಾರ್ಯವಾಗಿದೆ.

ಬರೋಬ್ಬರಿ ಹತ್ತು ವರ್ಷಗಳ ಕಾಲ ಪ್ರಧಾನಿ ಹುದ್ದೆಯಲ್ಲಿದ್ದ ಟ್ರುಡೋ ರಾಜೀನಾಮೆಗೆ ಒತ್ತಾಯಿಸಿ ಸ್ವಪಕ್ಷದಲ್ಲೇ ಭಿನ್ನಮತ ಸೃಷ್ಟಿಯಾಗಿದ್ದರಿಂದ ಈ ಬೆಳವಣಿಗೆ ನಡೆದಿದೆ. ಆದರೆ ಲಿಬರಲ್ ಪಕ್ಷ ನೂತನ ಪ್ರಧಾನಿ ಆಯ್ಕೆ ಮಾಡುವವರೆಗೆ ತಾನೇ ಪ್ರಧಾನಿ ಹುದ್ದೆಯಲ್ಲಿ ಮುಂದುವರಿಯುವುದಾಗಿ ಘೋಷಿಸಿದ್ದಾರೆ. ಈ ಹಿನ್ನೆಲೆಯಲ್ಲಿ ಕೆನಡಾದ ಮುಂದಿನ ಪ್ರಧಾನಿ ಯಾರು ಎಂಬ ಲೆಕ್ಕಾಚಾರ ಆರಂಭವಾಗಿದೆ.

ಮಾರ್ಚ್ 24ರಂದು ಹೊಸ ಪ್ರಧಾನಿ ಆಯ್ಕೆಯಾಗಲಿದ್ದಾರೆ. ಸಾರಿಗೆ ಮತ್ತು ಆಂತರಿಕ

ವ್ಯವಹಾರಗಳ ಖಾತೆ ಸಚಿವರಾಗಿರುವ ಅನಿತಾ ಆನಂದ್, ಜೊತೆಗೆ, ಡೊಮಿನಿಕ್ ಲೆಬ್ಲಾಂಕ್, ಕ್ರಿಸ್ಟಿನಾ ಫ್ರೀಲ್ಯಾಂಡ್, ಮೆಲೈನ್ ಜೋಲಿ, ಫ್ರಾಂಕೋಯಿಸ್ ಫಿಲಿಪ್ ಚಾಂಪೇನ್ ಮತ್ತು ಮಾಕ್ ಕೆರ್ನಿ ಹೆಸರು ಕೂಡಾ ಚಾಲ್ತಿಯಲ್ಲಿದೆ.

2019ರಿಂದ ಸಂಸದರಾಗಿರುವ ಅನಿತಾ ಆನಂದ್ ಕೆನಡಾದ ಲಿಬರಲ್ ಪಾರ್ಟಿಯ ಹಿರಿಯ ಸದಸ್ಯೆ. ಸಾರ್ವಜನಿಕ ಸೇವೆ ಮತ್ತು ನೇಮಕಾತಿ, ರಾಷ್ಟ್ರೀಯ ರಕ್ಷಣೆ ಖಾತೆಗಳನ್ನು ಯಶಸ್ವಿಯಾಗಿ ನಿಭಾಯಿಸಿದ ಅವರು ಖಜಾನೆ ಮಂಡಳಿಯ ಅಧ್ಯಕ್ಷರಾಗಿಯೂ ಸೇವೆ ಸಲ್ಲಿಸಿದ್ದರು. 2024ರಿಂದ ಅವರು ಸಾರಿಗೆ ಮತ್ತು ಆಂತರಿಕ ವ್ಯಾಪಾರ ಖಾತೆ ಸಚಿವರಾಗಿದ್ದಾರೆ. 1960ರ ದಶಕದ ಆರಂಭದಲ್ಲಿ ಭಾರತದಿಂದ ಕೆನಡಾಗೆ ವಲಸೆ ಬಂದ ಸರೋಜ್ ಡಿ ರಾಮ್ ಮತ್ತು ಎಸ್.ವಿ.ಆನಂದ್ ಎಂಬ ವೈದ್ಯ ದಂಪತಿಯ ಪುತ್ರಿಯಾಗಿ 1967ರ ಮೇ 20ರಂದು ಜನಿಸಿದ ಅನಿತಾ, ವಿದ್ಯಾರ್ಥಿ ಜೀವನದಿಂದಲೂ ತಮ್ಮ ಪೋಷಕರಿಂದ ಮೌಲ್ಯಗಳನ್ನು ರೂಡಿಸಿಕೊಂಡಿದ್ದರು ಮತ್ತು ವೃತ್ತಿಸಂಹಿತೆಯನ್ನು ಅಳವಡಿಸಿಕೊಂಡಿದ್ದರು.

57 ವರ್ಷದ ಅನಿತಾ ಆನಂದ್ ಆಕ್ಸ್ ಫರ್ಡ್ ಯೂನಿವರ್ಸಿಟಿ ಪದವೀಧರೆಯಾಗಿದ್ದಾರೆ. ಅನಿತಾ ಅವರು ಓಕ್ ವಿಲ್ಲೆಯ ಸಂಸದೆಯಾಗಿದ್ದರು. ನೋವಾ ಸ್ಕೋಟಿಯಾದಲ್ಲಿ ಜನಿಸಿದ್ದ ಅನಿತಾ ಆನಂದ್, 1985ರಲ್ಲಿ ಓನ್ ಟಾರಿಯೋಕ್ಕೆ ಸ್ಥಳಾಂತರಗೊಂಡಿದ್ದರು. ಅನಿತಾ ಮತ್ತು ಪತಿ ಜಾನ್ ಹಾಗೂ ನಾಲ್ವರು ಮಕ್ಕಳೊಂದಿಗೆ ಓಕ್ ವಿಲ್ಲೆಯಲ್ಲಿ ವಾಸವಾಗಿರುವುದಾಗಿ ವರದಿ ತಿಳಿಸಿದೆ.

18ನೇ ವಯಸ್ಸಿನಲ್ಲಿ ಅಂದರೆ 1985ನಲ್ಲಿ ಒಂಟಾರಿಯೊಗೆ ಸ್ಥಳಾಂತರಗೊಂಡಿದ್ದರು.

ಭಾರತ್‌ಪೋಲ್ ಪೋರ್ಟಲ್ ಲೋಕಾರ್ಪಣೆ ಮಾಡಿದ ಅಮಿತ್ ಶಾ

ನವದೆಹಲಿ: ಕೇಂದ್ರ ಗೃಹ ಸಚಿವ ಅಮಿತ್ ಶಾ ಅವರು 'ಭಾರತ್ ಪೋರ್ಟಲ್' ಉದ್ಘಾಟನೆ ಮಾಡಿದ್ದಾರೆ. ಭಾರತೀಯ ತನಿಖಾ ಸಂಸ್ಥೆಗಳು, ಪರಾರಿಯಾದವರನ್ನು ಬಂಧಿಸಲು ಆಧುನಿಕ ತಂತ್ರಜ್ಞಾನ ಮತ್ತು ತಂತ್ರಗಳನ್ನು ಬಳಸುವ ಸಮಯ ಬಂದಿದೆ' ಎಂದು ತಿಳಿಸಿದ್ದಾರೆ.

ಇಲ್ಲಿನ ಭಾರತ್ ಮಂಟಪದಲ್ಲಿ 'ಭಾರತ್ ಪೋಲ್' ಬಿಡುಗಡೆ ಸಮಾರಂಭದಲ್ಲಿ ಮಾತನಾಡಿದ ಸಚಿವರು, ಕೇಂದ್ರೀಯ ತನಿಖಾ ದಳ (ಸಿಬಿಐ) ಅಭಿವೃದ್ಧಿಪಡಿಸಿದ ಪೋರ್ಟಲ್‌ನ ನೈಜ-ಸಮಯದ ಇಂಟರ್ಫೇಸ್ ಪ್ರಮುಖ ಲಕ್ಷಣವಾಗಿದೆ ಎಂದು ಒತ್ತಿ ಹೇಳಿದರು. ಇದು ಕೇಂದ್ರ ಮತ್ತು ರಾಜ್ಯ ಏಜೆನ್ಸಿಗಳಿಗೆ ಇಂಟರ್‌ಪೋಲ್ ನೊಂದಿಗೆ ಸುಲಭವಾಗಿ ಸಂಪರ್ಕ ಸಾಧಿಸಲು ಮತ್ತು

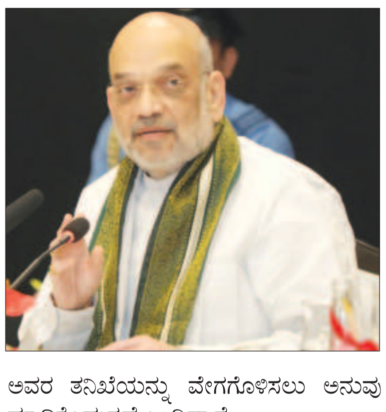

ಅವರ ತನಿಖೆಯನ್ನು ವೇಗಗೊಳಿಸಲು ಅನುವು ಮಾಡಿಕೊಡುತ್ತದೆ ಎಂದಿದ್ದಾರೆ.

ಅಪರಾಧ ಎಸಗಿ ಭಾರತದಿಂದ ಪರಾರಿಯಾಗಿರುವ ಆರೋಪಿಗಳನ್ನು ಬಂಧಿಸಲು ಮತ್ತು ನ್ಯಾಯಾಂಗಕ್ಕೆ ಕರೆತರಲು ನಾವು ಆಧುನಿಕ ತಂತ್ರಜ್ಞಾನ ಮತ್ತು ತಂತ್ರಗಳನ್ನು ಬಳಸುವ ಸಮಯ ಇದು ಎಂದು ಒತ್ತಿ ಹೇಳಿದ್ದಾರೆ.ನಾವು ಜಾಗತಿಕ ಸವಾಲುಗಳ ಮೇಲೆ ಕಣ್ಣಿಡಬೇಕು ಮತ್ತು ನಮ್ಮ ಆಂತರಿಕ ವ್ಯವಸ್ಥೆಯನ್ನು ನವೀಕರಿಸಬೇಕು. ಭಾರತ್‌ಪೋಲ್ ಆ ದಿಕ್ಕಿನಲ್ಲಿ ಒಂದು ಹೆಜ್ಜೆ ಎಂದು ತಿಳಿಸಿದ್ದಾರೆ.ಹೊಸ ಪೋರ್ಟಲ್ ಕೇಂದ್ರ ಮತ್ತು ರಾಜ್ಯ ತನಿಖಾ ಸಂಸ್ಥೆಗಳಿಗೆ ಇಂಟರ್‌ಪೋಲ್‌ನ 195 ಸದಸ್ಯ ರಾಷ್ಟ್ರಗಳಿಂದ ತಮ್ಮ ಪ್ರಕರಣಗಳ ಮಾಹಿತಿಯನ್ನು ಹಂಚಿಕೊಳ್ಳಲು ಮತ್ತು ಪಡೆಯಲು ಅನುಮತಿಸುತ್ತದೆ ಎಂದು ಮಾಹಿತಿ ನೀಡಿದ್ದಾರೆ.

6 ಮಕ್ಕಳ ಮಹಾತಾಯಿ ಭಿಕ್ಷುಕನೊಂದಿಗೆ ಪರಾರಿ

ಲಕ್ನೋ: ಗಂಡ ಮತ್ತು 6 ಮಕ್ಕಳೊಂದಿಗೆ ಸಂಸಾರ ಮಾಡುತ್ತಿದ್ದ ಮಹಾತಾಯಿಯೊಬ್ಬಳು ಭಿಕ್ಷುಕನೊಂದಿಗೆ ಪರಾರಿಯಾದ ಘಟನೆ ಉತ್ತರ ಪ್ರದೇಶದ ಹರ್ದೋಯ್ ಜಿಲ್ಲೆಯಲ್ಲಿ ನಡೆದಿದೆ. ಸುಮಾರು 36 ವರ್ಷದ ಮಹಿಳೆ ರಾಜೇಶ್ವರಿ ಗಂಡ ಮತ್ತು ಮಕ್ಕಳೊಂದಿಗೆ ಸುಖೀ ಜೀವನ ನಡೆಸುತ್ತಿದ್ದಳು. ಆದರೆ ಭಿಕ್ಷೆ ಕೇಳುವ ನೆಪದಲ್ಲಿ ಆಗಾಗ ಮನೆ ಬಳಿ ಬರುತ್ತಿದ್ದ ಭಿಕ್ಷುಕನ ಮೇಲೆ ಪ್ರೇಮಾಂಕುರವಾಗಿ ಗಂಡ ಮತ್ತು ಮಕ್ಕಳನ್ನು ಬಿಟ್ಟು ಭಿಕ್ಷುಕನೊಂದಿಗೆ ಮಹಿಳೆ ಪರಾರಿಯಾಗಿದ್ದಾಳೆ. ಮಗಳಿಗೆ ಬಟ್ಟೆ ಹಾಗೂ ತರಕಾರಿ ತರುತ್ತೇನೆ ಎಂದು ಹೇಳಿ ಪತಿ ಎಮ್ಮೆ ಮಾರಿ ಗಳಿಸಿದ್ದ ಹಣವನ್ನು ತೆಗೆದುಕೊಂಡು ಮಾರ್ಕೆಟ್ ಗೆ ತೆರಳಿದ ರಾಜೇಶ್ವರಿ ಏಕಾಏಕಿ ನಾಪತ್ತೆಯಾಗಿದ್ದಳು. ಪತ್ನಿ ಕಾಣಿಸದೇ ಆತಂಕಗೊಂಡ ಪತಿ ರಾಜು ಪೊಲೀಸ್ ಮೊರೆ ಹೋಗಿದ್ದಾರೆ. ತನ್ನ ಪತ್ನಿಯನ್ನು ಯಾರೋ ಅಪಹರಿಸಿದ್ದಾರೆ ಎಂದು ರಾಜು ದೂರು ನೀಡಿದ್ದರು. ಪತಿಯ ದೂರು ಆಧರಿಸಿ ತನಿಖೆಗಿಳಿದ ಪೊಲೀಸರ ಎದುರು ಸತ್ಯದ ಅನಾವರಣವಾಗಿದೆ. ಪೊಲೀಸರ ತನಿಖೆ ವೇಳೆ ನಾಪತ್ತೆಯಾಗಿದ್ದ ರಾಜೇಶ್ವರಿ ನನ್ಹೇ ಪಂಡಿತ್ ಎಂಬ ಹೈಟೆಕ್ ಭಿಕ್ಷುಕನೊಂದಿಗೆ ಪತ್ತೆಯಾಗಿದ್ದಾಳೆ. ಈತ ಭಿಕ್ಷೆಯ ನೆಪದಲ್ಲಿ ಆಗಾಗಾ ಮನೆಯ ಮುಂದೆ ಬಂದು ರಾಜೇಶ್ವರಿ ಜೊತೆ ಮಾತುಕತೆ ನಡೆಸುತ್ತಿದ್ದ. ಈ ವೇಳೆ ಮಹಿಳೆಗೆ ಈತನ ಮೇಲೆ ಪ್ರೀತಿಯಾಗಿದೆ. ಅಲ್ಲದೇ ಭಿಕ್ಷುಕ ಮೊಬೈಲ್ ಹೊಂದಿದ್ದರಿಂದ ಇಬ್ಬರೂ ಪರಸ್ಪರ ನಂಬರ್ ಶೇರ್ ಮಾಡಿಕೊಂಡು ಮೊಬೈಲ್‌ನಲ್ಲೇ ಮಾತುಕತೆ ನಡೆಸುತ್ತಿದ್ದರು ಎಂದು ಪೊಲೀಸ್ ಮೂಲಗಳು ತಿಳಿಸಿವೆ.

ಸನ್ ಗ್ಲಾಸ್ ಕ್ಯಾಮೆರಾ ಬಳಸಿ ರಾಮಜನ್ಮಭೂಮಿಯ ಚಿತ್ರೀಕರಣ: ಆರೋಪಿ ಅರೆಸ್ಟ್

ಅಯೋಧ್ಯೆ: ರಾಮಜನ್ಮಭೂಮಿಯಲ್ಲಿ ಕ್ಯಾಮೆರಾ ಅಳವಡಿಸಿದ ಸನ್‌ಗ್ಲಾಸ್‌ಗಳನ್ನು ಹಿಡಿದುಕೊಂಡು ಫೋಟೋ ಕ್ಲಿಕ್ಕಿಸುತ್ತಿದ್ದ ಯುವಕನನ್ನು ಪೊಲೀಸರು ಬಂಧಿಸಿದ್ದಾರೆ. ಬಂಧಿತ ಆರೋಪಿಯನ್ನು ಗುಜರಾತ್‌ನ ವಡೋದರಾದ ಜಾನಿ ಜೈಕುಮಾರ್ ಎಂದು ಗುರುತಿಸಲಾಗಿದೆ. ರಾಮಜನ್ಮಭೂಮಿ ಮಾರ್ಗದಲ್ಲಿ ಅನೇಕ ಚೆಕ್‌ಪೋಸ್ಟ್‌ಗಳ ಮೂಲಕ ಹಾದುಹೋಗುವಲ್ಲಿ ಆತ ಯಶಸ್ವಿಯಾಗಿದ್ದಾನೆ. ಸೋಮವಾರ ದೇವಾಲಯದ ಸಂಕೀರ್ಣದ ಸಿಂಗ್‌ದ್ವಾರದ ಬಳಿ ಆತ ತಲುಪಿದ್ದ ಅಲ್ಲಿ ಅವನನ್ನು ಭದ್ರತಾ ಸಿಬ್ಬಂದಿ ಹಿಡಿದು ಪೊಲೀಸರಿಗೆ ಒಪ್ಪಿಸಿದ್ದಾರೆ.ಭದ್ರತಾ ಕಾರಣಗಳಿಗಾಗಿ ಆರೋಪಿಯು ದೇವಾಲಯದಲ್ಲಿ ಛಾಯಾಗ್ರಹಣ ಮತ್ತು ವೀಡಿಯೊಗ್ರಫಿ ನಿಷೇಧಿಸಲಾಗಿದೆ. ಆರೋಪಿ ನಿಯಮವನ್ನು ಉಲ್ಲಂಘಿಸಿದ್ದಾನೆ ಎಂದು ಆರೋಪಿಸಲಾಗಿದೆ. ಕ್ಯಾಮೆರಾ ಅಳವಡಿಸಿದ್ದ ಕನ್ನಡಕದೊಂದಿಗೆ ಆರೋಪಿ ಫೋಟೋಗಳನ್ನು ತೆಗೆಯುತ್ತಿದ್ದ. ಈ ವೇಳೆ ಕ್ಯಾಮೆರಾ ಲೈಟ್ ಮಿಂಚಿದಾಗ ಭದ್ರತಾ ಸಿಬ್ಬಂದಿ ಆತನನ್ನು ವಶಕ್ಕೆ ಪಡೆದಿದ್ದಾರೆ. ಕ್ಯಾಮೆರಾ ಅಳವಡಿಸಿದ್ದ ಕನ್ನಡಕದ ಬೆಲೆ 50,000 ರೂ. ಎಂದು ಅಧಿಕಾರಿಗಳು ಅಂದಾಜಿಸಿದ್ದಾರೆ. ಆರೋಪಿಯನ್ನು ಬಂಧಿಸಿದ ಎಸ್‌ಎಸ್‌ಎಫ್ ಜವಾನ್ ಅನುರಾಗ್ ಬಾಜ್‌ಪೇಯ್ ಅವರಿಗೆ ಬಹುಮಾನ ನೀಡಲಾಗುವುದು ಎಂದು ಅಧಿಕಾರಿಗಳು ತಿಳಿಸಿದ್ದಾರೆ. ಬಂಧಿತನನ್ನು ಹೆಚ್ಚಿನ ವಿಚಾರಣೆಗೆ ಒಳಪಡಿಸಲಾಗಿದೆ.

ಕಳ್ಳತನಕ್ಕೆ ಬಂದ ಮನೆಯಲ್ಲಿ ಏನೂ ಸಿಗದ್ದಕ್ಕೆ ಮನೆಯೊಡತಿಗೆ ಕಿಸ್ ಕೊಟ್ಟು ಪರಾರಿಯಾದ ಕಳ್ಳ!

ಮುಂಬೈ: ಕಳ್ಳತನಕ್ಕೆ ಬಂದ ಮನೆಯಲ್ಲಿ ಕಳವಿಗೆ ವಸ್ತು ಸಿಗದಿದ್ದಕ್ಕೆ ಮನೆಯೊಡತಿಗೆ ಕಿಸ್ ಕೊಟ್ಟು ಕಳ್ಳ ಪರಾರಿಯಾದ ವಿಚಿತ್ರ ಘಟನೆ ಮುಂಬೈನಲ್ಲಿ ಮಲಾಡ್ ಪ್ರದೇಶದಲ್ಲಿ ನಡೆದಿದೆ. ಜ.03 ರಂದು ಈ ಘಟನೆ ನಡೆದಿದೆ. ಮಹಿಳೆಯೊಬ್ಬರು ಮನೆಯಲ್ಲಿ ಒಬ್ಬರೇ ಇರುವಾಗ ಆರೋಪಿ ಒಳನುಗ್ಗಿದ್ದಾನೆ. ಬಳಿಕ ಒಳಗಿನಿಂದ ಬಾಗಿಲನ್ನು ಲಾಕ್ ಮಾಡಿದ್ದಾನೆ. ಮನೆಯಲ್ಲಿದ್ದ ಮಹಿಳೆಯನ್ನು ನೋಡಿದ್ದೇ ತಡ ಆರೋಪಿ ಆಕೆಯ ಬಾಯಿಯನ್ನು ಮುಚ್ಚಿ, ಮನೆಯಲ್ಲಿರುವ ಮೊಬೈಲ್ ಫೋನ್, ಎಟಿಎಂ ಕಾರ್ಡ್ ಸೇರಿದಂತೆ ಬೆಲೆಬಾಳುವ ವಸ್ತುಗಳನ್ನು ನೀಡುವಂತೆ ಕೇಳಿಕೊಂಡಿದ್ದಾನೆ. ಆಗ ಮಹಿಳೆ ನನ್ನ ಬಳಿ ಯಾವುದೇ ಬೆಲೆಬಾಳುವ ವಸ್ತುಗಳು ಇಲ್ಲ ಎಂದು ತಿಳಿಸಿದ್ದಾಳೆ. ಈ ವೇಳೆ ಇದನ್ನು ಕೇಳಿಸಿಕೊಂಡ ಆರೋಪಿ ಆಕೆಗೆ ಮುತ್ತು ಕೊಟ್ಟು ಅಲ್ಲಿಂದ ಪರಾರಿಯಾಗಿದ್ದಾನೆ. ಈ ಕುರಿತು ಮಹಿಳೆ ಕುರಾರ್ ಪೊಲೀಸ್ ಠಾಣೆಯಲ್ಲಿ ದೂರು ದಾಖಲಿಸಿದ್ದಾರೆ. ಪೊಲೀಸರು ಆರೋಪಿಯನ್ನು ಬಂಧಿಸಿದ್ದು, ಭಾರತೀಯ ದಂಡ ಸಂಹಿತೆಯ ಸೆಕ್ಷನ್‌ಗಳ ಆಧಾರದ ಮೇಲೆ ಪ್ರಕರಣ ದಾಖಲಾಗಿದೆ. ಪೊಲೀಸ್ ಅಧಿಕಾರಿಗಳ ಮಾಹಿತಿ ಪ್ರಕಾರ, ಇದಕ್ಕೂ ಮೊದಲು ಆರೋಪಿಯ ಮೇಲೆ ಯಾವುದೇ ರೀತಿಯ ಕ್ರಿಮಿನಲ್ ದಾಖಲೆ ಇಲ್ಲ. ಸದ್ಯ ಅದೇ ಕಾಲೊನಿಯಲ್ಲಿ ಕುಟುಂಬಸ್ಥರೊಂದಿಗೆ ವಾಸಿಸುತ್ತಿದ್ದಾರೆ. ಪ್ರಕರಣಕ್ಕೆ ಸಂಬಂಧಿಸಿದಂತೆ ಹೆಚ್ಚಿನ ತನಿಖೆ ನಡೆಸಲಾಗುತ್ತಿದೆ ಎಂದು ತಿಳಿಸಿದ್ದಾರೆ.

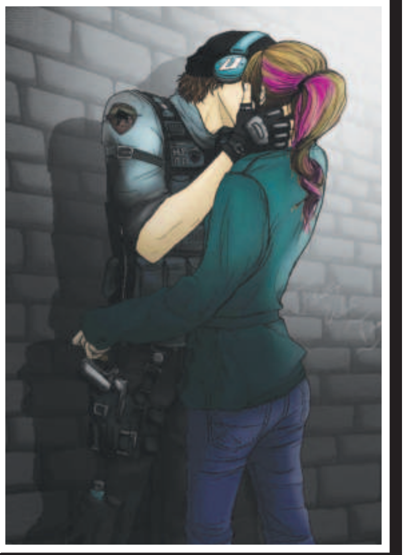

ಸಿಗರೇಟ್ ತರಲು ನಿರಾಕರಿಸಿದ್ದಕ್ಕೆ ಬಾಲಕನ ಹಣೆಗೆ ವ್ಯಕ್ತಿಯಿಂದ ಗುಂಡು

ಬಿಹಾರ: ಅಂಗಡಿಯಿಂದ ಸಿಗರೇಟ್ ತರಲು ನಿರಾಕರಿಸಿದ್ದಕ್ಕೆ ವ್ಯಕ್ತಿಯೊಬ್ಬ 8 ವರ್ಷದ ಬಾಲಕನ ಹಣೆಗೆ ಗುಂಡು ಹಾರಿಸಿರುವ ಘಟನೆ ಬಿಹಾರದಲ್ಲಿ ನಡೆದಿದೆ. ಬಿಹಾರದ ಮುಂಗೇರ್ ಜಿಲ್ಲೆಯಲ್ಲಿ ಈ ಘಟನೆ ನಡೆದಿದೆ. ಬಾಲಕ ವಿಪರೀತ ಚಳಿ ಎಂದು ಮನೆಯ ಹೊರಗಡೆ ಬೆಂಕಿ ಹಾಕಿಕೊಂಡು ಅದರ ಮುಂದೆ ಕುಳಿತಿದ್ದ, ಆಗ ಅದೇ ಊರಿನ ನಿತೀಶ್ ಕುಮಾರ್ ಬಾಲಕ ಬಳಿ ಬಂದು ತುಂಬಾ ಅಂಗಡಿಯಿಂದ ಸಿಗರೇಟ್ ತೆಗೆದುಕೊಂಡು ಬಾ ಎಂದು ಹೇಳಿದ್ದಾನೆ. ತುಂಬಾ ಚಳಿ ಇದೆ ನನಗೆ ಹೋಗಲು ಸಾಧ್ಯವಿಲ್ಲ ಎಂದು ಬಾಲಕ ಹೇಳಿದ್ದಾನೆ, ಅದಕ್ಕೆ ಕೋಪಗೊಂಡ ನಿತೀಶ್ ಕುಮಾರ್ ಪಿಸ್ತೂಲ್ ಹೊರ ತೆಗೆದು ಹುಡುಗನ ಹಣೆಗೆ ಗುಂಡು ಹಾರಿಸಿದ್ದಾನೆ. ಗುಂಡಿನ ಸದ್ದು ಕೇಳಿ ಕುಟುಂಬಸ್ಥರು ಮತ್ತು ನೆರೆಹೊರೆಯವರು ಸ್ಥಳಕ್ಕೆ ಧಾವಿಸಿ ನೋಡಿದಾಗ ಬಾಲಕ ರಕ್ತದ ಮಡುವಿನಲ್ಲಿ ಬಿದ್ದಿರುವುದು ಕಂಡು ಬಂದಿದೆ. ಗ್ರಾಮಸ್ಥರ ಸಹಾಯದಿಂದ ಧರಹರ ಸಮುದಾಯ ಆರೋಗ್ಯ ಕೇಂದ್ರಕ್ಕೆ ಕರೆದೊಯ್ದರು. ಅಲ್ಲಿನ ವೈದ್ಯರು ಅವರನ್ನು ಉನ್ನತ ಚಿಕಿತ್ಸೆಗಾಗಿ ಮುಂಗೇರ್ ಸದರ್ ಆಸ್ಪತ್ರೆಗೆ ಕಳುಹಿಸಿದ್ದಾರೆ. ಆತನ ಸ್ಥಿತಿ ಗಂಭೀರವಾಗಿದ್ದು, ನಂತರ ಉನ್ನತ ವೈದ್ಯಕೀಯ ಸೌಲಭ್ಯಕ್ಕಾಗಿ ಬೇರೆಡೆಗೆ ಕರೆದೊಯ್ಯಲಾಗಿದೆ. ಮುಂಗೇರ್ ಸದರ್ ಆಸ್ಪತ್ರೆಯ ವೈದ್ಯ ಡಾ.ಅನುರಾಗ್ ಮಾತನಾಡಿ, ಬುಲೆಟ್ ಹುಡುಗನ ಹಣೆಯಲ್ಲಿ ಮೂಗಿನ ಬಳಿಯಿತ್ತು. ಬಾಲಕನ ಸ್ಥಿತಿ ಗಂಭೀರವಾಗಿದೆ ಮತ್ತು ತಕ್ಷಣದ ವಿಶೇಷ ಆರೈಕೆಯ ಅಗತ್ಯವಿದೆ ಎಂದು ದೃಢಪಡಿಸಿದರು. ಗೋವಿಂದಪುರದ ನಿತೀಶ್ ಗುಂಡು ಹಾರಿಸಿ ಪರಾರಿಯಾಗಿದ್ದಾನೆ. ಕ್ರಿಮಿನಲ್ ದಾಖಲೆ ಹೊಂದಿದ್ದು, ಈಗಾಗಲೇ ಮತ್ತೊಂದು ಪ್ರಕರಣದಲ್ಲಿ ಬೇಕಾಗಿದ್ದಾನೆ, ಆತನ ಬಂಧನಕ್ಕೆ ಪ್ರಯತ್ನ ನಡೆಯುತ್ತಿದೆ ಎಂದು ಪೊಲೀಸರು ತಿಳಿಸಿದ್ದಾರೆ. ರಾಷ್ಟ್ರೀಯ ಜನತಾ ದಳದ ನಾಯಕ ಮತ್ತು ಮಾಜಿ ಕೇಂದ್ರ ಸಚಿವ ಜಯಪ್ರಕಾಶ್ ಯಾದವ್ ಘಟನೆಯ ಬಗ್ಗೆ ರಾಜ್ಯ ಸರ್ಕಾರವನ್ನು ಟೀಕಿಸಿದರು, ಇದು ಬಿಹಾರದ ಅರಾಜಕತೆಗೆ ಉದಾಹರಣೆ ಎಂದು ಬಣ್ಣಿಸಿದರು. ಹೆಚ್ಚುತ್ತಿರುವ ಅಪರಾಧ ಪ್ರಮಾಣವು ಆಡಳಿತಾತ್ಮಕ ವೈಫಲ್ಯವನ್ನು ಪ್ರತಿಬಿಂಬಿಸುತ್ತದೆ ಎಂದರು.

ಟಿಬೆಟ್‌ನಲ್ಲಿ ಪ್ರಬಲ ಭೂಕಂಪ: ಮೃತರ ಸಂಖ್ಯೆ 126ಕ್ಕೆ ಏರಿಕೆ, 188 ಮಂದಿಗೆ ಗಾಯ; ಕಠ್ಮಂಡು, ಉತ್ತರ ಭಾರತದಲ್ಲೂ ಪರಿಣಾಮ

ಟಿಬೆಟ್: ಇಂದು ಮಂಗಳವಾರ ಬೆಳಗ್ಗೆ ಟಿಬೆಟ್ ಪ್ರದೇಶದಲ್ಲಿ ಪ್ರಬಲ ಭೂಕಂಪ ಸಂಭವಿಸಿದ್ದು, ಮೃತಪಟ್ಟವರ ಸಂಖ್ಯೆ 126ಕ್ಕೆ ಏರಿಕೆಯಾಗಿದ್ದು 188 ಜನರು ಗಾಯಗೊಂಡಿದ್ದಾರೆ.

ರಿಕ್ಟರ್ ಮಾಪಕದಲ್ಲಿ 6.8 ರ ತೀವ್ರತೆ ದಾಖಲಾಗಿದ್ದು, 10 ಕಿಮೀ (6.2 ಮೈಲುಗಳು) ಆಳದಲ್ಲಿ ಸ್ಥಳೀಯ ಕಾಲಮಾನ ಬೆಳಗ್ಗೆ 9:05 ಗಂಟೆಗೆ (01:05 ಉಟಿಖಿ) ಭೂಕಂಪ ಸಂಭವಿಸಿದೆ. ಯುನೈಟೆಡ್ ಸ್ಟೇಟ್ಸ್ ಜಿಯೋಲಾಜಿಕಲ್ ಸರ್ವೆ ಪ್ರಕಾರ ಭೂಕಂಪದ ತೀವ್ರತೆ 7.1 ಆಗಿದೆ. ಇಂದು ಮಧ್ಯಾಹ್ನ ವೇಳೆಗೆ ಮೃತಪಟ್ಟವರ ಸಂಖ್ಯೆ 126ಕ್ಕೆ ಏರಿಕೆಯಾಗಿದ್ದು, 188 ಜನರು ಗಾಯಗೊಂಡಿದ್ದಾರೆ ಎಂದು ಚೀನಾ ರಾಜ್ಯ ಮಾಧ್ಯಮ ವರದಿ ಮಾಡಿದೆ.

ಭೂಕಂಪದ ಪ್ರಭಾವವಾಗಿ, ನೆರೆಯ ನೇಪಾಳದ ರಾಜಧಾನಿ ಕಠ್ಮಂಡು ಮತ್ತು ಭಾರತದ ಉತ್ತರ ಭಾಗಗಳಲ್ಲಿ, ವಿಶೇಷವಾಗಿ ಬಿಹಾರದಲ್ಲಿ ಕಂಪನಗಳು ಕಂಡುಬಂದವು, ಅಲ್ಲಿ ಜನರು ತಮ್ಮ ಮನೆಗಳು ಮತ್ತು ಅಪಾರ್ಟ್‌ಮೆಂಟ್‌ಗಳಿಂದ ಹೊರಗೆ ಓಡುತ್ತಿರುವುದನ್ನು ಕಾಣಬಹುದು. ಆದರೆ, ಆಸ್ತಿಪಾಸ್ತಿಗೆ ಹಾನಿಯಾದ ಬಗ್ಗೆ ವರದಿಯಾಗಿಲ್ಲ. ಬಿಹಾರ ವಿಪತ್ತು ನಿರ್ವಹಣಾ ಇಲಾಖೆಯ ಪ್ರಕಾರ, ಭಾರತ-ನೇಪಾಳ ಗಡಿಯಲ್ಲಿರುವ ಪಾಟ್ನಾ, ಮಧುಬನಿ, ಶಿಯೋಹರ್, ಮುಂಗೇರ್, ಸಮಸ್ತಿಪುರ್, ಮುಜಾಫರ್‌ಪುರ್, ಕತಿಹಾರ್, ದರ್ಬಂಗಾ, ಪಶ್ಚಿಮ ಚಂಪಾರಣ್, ಪೂರ್ವ ಚಂಪಾರಣ್ ಮತ್ತು ಹಲವಾರು ಜಿಲ್ಲೆಗಳಲ್ಲಿ ಕಂಪನದ ಅನುಭವವಾಗಿದೆ. ಭೂಕಂಪ ಸಂಭವಿಸಿದಾಗ ಕತಿಹಾರ್, ಪೂರ್ಣಿಯಾ, ಶಿಯೋಹರ್, ದರ್ಬಂಗಾ

ಮತ್ತು ಸಮಸ್ತಿಪುರದಲ್ಲಿ ಜನರು ಮನೆಗಳಿಂದ ಹೊರಬಂದಿದ್ದಾರೆ.

ಭೂಕಂಪನವು ಬೆಳಗ್ಗೆ 6:35 ಕ್ಕೆ ದಾಖಲಾಗಿದೆ ಎಂದು ರಾಷ್ಟ್ರೀಯ ಭೂಕಂಪಶಾಸ್ತ್ರಕೇಂದ್ರ, (ಓಅಖ) ವರದಿ ಮಾಡಿದೆ. 4.7 ರ ತೀವ್ರತೆಯ ಎರಡನೇ ಭೂಕಂಪವು 10 ಕಿಮೀ ಆಳದಲ್ಲಿ 7:02 ಕ್ಕೆ ದಾಖಲಾಗಿದ್ದರೆ, 7:07 ಕ್ಕೆ 4.9ರ ತೀವ್ರತೆಯ ಮೂರನೇ ಭೂಕಂಪವು 30 ಕಿಮೀ ಆಳದಲ್ಲಿ ದಾಖಲಾಗಿದೆ.

ಟಿಬೆಟ್ ಪ್ರದೇಶದ ಎತ್ತರದ ಕೌಂಟಿಯು ಸುಮಾರು 62,000 ಜನರಿಗೆ ನೆಲೆಯಾಗಿದೆ ಮತ್ತು ಮೌಂಟ್ ಎವರೆಸ್ಟ್‌ನ ಚೀನಾದ ಬದಿಯಲ್ಲಿದೆ. ಈ ಪ್ರದೇಶದಲ್ಲಿ ಭೂಕಂಪಗಳು ಸಾಮಾನ್ಯವಾಗಿದ್ದರೂ, ಇಂದಿನ ಭೂಕಂಪವು ಕಳೆದ ಐದು ವರ್ಷಗಳಲ್ಲಿ 200-ಕಿಲೋಮೀಟರ್ ತ್ರಿಜ್ಯದಲ್ಲಿ ದಾಖಲಾದ ಅತ್ಯಂತ ಶಕ್ತಿಶಾಲಿಯಾಗಿದೆ ಎಂದು ಸಿಇಎನ್ ಸಿ ಹೇಳಿದೆ. ಪ್ರವಾಸಿಗರಿಗಾಗಿ ಮೌಂಟ್ ಕೊಮೊಲಾಂಗ್ಮಾ ಎಂದು ಕರೆಯಲ್ಪಡುವ ಮೌಂಟ್ ಎವರೆಸ್ಟ್‌ನ ತನ್ನ ಬದಿಯ ರಮಣೀಯ ಪ್ರದೇಶಗಳನ್ನು ಚೀನಾ ಮುಚ್ಚಿದೆ.

2015 ರಲ್ಲಿ, ನೇಪಾಳದಲ್ಲಿ 7.8 ತೀವ್ರತೆಯ ಭೂಕಂಪ ಸಂಭವಿಸಿದಾಗ ಸುಮಾರು 9,000 ಜನರು ಮೃತಪಟ್ಟು, 22,000 ಕ್ಕೂ ಹೆಚ್ಚು ಜನರು ಗಾಯಗೊಂಡರು, ಅರ್ಧ ಮಿಲಿಯನ್ ಮನೆಗಳು ನಾಶವಾಗಿದ್ದವು. ಕಳೆದ ವರ್ಷ ಜನವರಿಯಲ್ಲಿ ಪರ್ವತಮಯ ಚೀನಾ-ಕಿರ್ಗಿಸ್ತಾನ್ ಗಡಿಯಲ್ಲಿ 7.0 ತೀವ್ರತೆಯ ಭೂಕಂಪ ಸಂಭವಿಸಿ ಮೂವರು ಮೃತಪಟ್ಟು ಡಜನ್ ಗಟ್ಟಲೆ ಮಂದಿ ಗಾಯಗೊಂಡಿದ್ದರು. ವಾಯುವ್ಯ ಚೀನಾದಲ್ಲಿ ಡಿಸೆಂಬರ್ 2023 ರಲ್ಲಿ ಸಂಭವಿಸಿದ ಭೂಕಂಪವು 148 ಜನರನ್ನು ಬಲಿತೆಗೆದುಕೊಂಡಿತ್ತು. ನೈಋತ್ಯ ಯುನ್ನಾನ್ ಪ್ರಾಂತ್ಯದಲ್ಲಿ 600 ಕ್ಕೂ ಹೆಚ್ಚು ಜನರು ಮೃತಪಟ್ಟಿತ್ತು. 2014 ರಿಂದ ಚೀನಾದ ಅತ್ಯಂತ ಮಾರಕವಾಗಿದೆ. ಡಿಂಗ್ರಿಯು ವಿಶ್ವದ ಅತಿ ಎತ್ತರದ ಶಿಖರದ ಮೂಲ ಶಿಬಿರಕ್ಕೆ ನೆಲೆಯಾಗಿದೆ. ಪ್ರೇಕ್ಷಣೀಯ ಪ್ರದೇಶದಲ್ಲಿ ಹೊಟೇಲ್ ಕಟ್ಟಡಗಳು ಮತ್ತು ಸುತ್ತಮುತ್ತಲಿನ ಪ್ರದೇಶಗಳು ಹಾಗೇ ಉಳಿದಿವೆ ಎಂದು ಡಿಂಗ್ರಿ ಕಲ್ಚರ್ ಮತ್ತು ಟೂರಿಸಂ ಬ್ಯೂರೋವನ್ನು ಉಲ್ಲೇಖಿಸಿ ಸರ್ಕಾರಿ ಕ್ಸಿನ್ಹುವಾ ಸುದ್ದಿ ಸಂಸ್ಥೆ ವರದಿ ಮಾಡಿದೆ.

ಆದಾಗ್ಯೂ, ಡಿಂಗ್ರಿಯಲ್ಲಿರುವ ಚೈನೀಸ್ ಅಕಾಡೆಮಿ ಆಫ್ ಸೈನ್ಸಸ್ ನ ವಾತಾವರಣ ಮತ್ತು ಪರಿಸರ ಸಂಶೋಧನೆಗಾಗಿ ಕೊಮೊಲಾಂಗ್ಮಾ ನಿಲ್ದಾಣವು ವಿದ್ಯುತ್ ಕಡಿತವನ್ನು ಅನುಭವಿಸುತ್ತಿದೆ.

ರಾಷ್ಟ್ರೀಯ ಸ್ಮೃತಿಯಲ್ಲಿ ಪ್ರಣಬ್ ಮುಖರ್ಜಿ ಸ್ಮಾರಕ ನಿರ್ಮಾಣ

ನವದೆಹಲಿ: ಆಗಸ್ಟ್ 31, 2020 ರಂದು ನಿಧನರಾದ ಮಾಜಿ ರಾಷ್ಟ್ರಪತಿ ಪ್ರಣಬ್ ಮುಖರ್ಜಿ ಅವರ ಸ್ಮಾರಕವನ್ನು ರಾಜ್ ಘಾಟ್ ನ 'ರಾಷ್ಟ್ರೀಯ ಸ್ಮೃತಿ'ಯಲ್ಲಿ ನಿರ್ಮಿಸಲು ಕೇಂದ್ರ ಸರ್ಕಾರ ನಿರ್ಧರಿಸಿದೆ. ಮಾಜಿ ರಾಷ್ಟ್ರಪತಿಯವರ ಪುತ್ರಿ ಶರ್ಮಿಷ್ಠಾ ಮುಖರ್ಜಿ ಅವರು ಮಂಗಳವಾರ ಪ್ರಧಾನಿ ನರೇಂದ್ರ ಮೋದಿ ಅವರನ್ನು ಭೇಟಿಯಾಗಿ, ತಮ್ಮ ತಂದೆಗೆ ಗೌರವ ಸಲ್ಲಿಸಿದ್ದಕ್ಕಾಗಿ ಧನ್ಯವಾದ ಅರ್ಪಿಸಿದರು.

'ರಾಷ್ಟ್ರೀಯ ಸ್ಮೃತಿ' ಸಂಕೀರ್ಣದಲ್ಲಿ(ರಾಜ್‌ಘಾಟ್ ಆವರಣದ ಒಂದು ಭಾಗ) ಮಾಜಿ ರಾಷ್ಟ್ರಪತಿ, ದಿವಂಗತ ಪ್ರಣಬ್ ಮುಖರ್ಜಿ ಅವರ ಸ್ಮಾರಕ ನಿರ್ಮಿಸಲು ಸಕ್ಷಮ ಪ್ರಾಧಿಕಾರವು ಅನುಮೋದನೆ ನೀಡಿದೆ ಎಂದು ಕೇಂದ್ರ ಸರ್ಕಾರ ಶರ್ಮಿಷ್ಠಾ ಅವರಿಗೆ ಪತ್ರ ಬರೆದು ತಿಳಿಸಿದೆ. ಸ್ಮಾರಕ ನಿರ್ಮಾಣಕ್ಕೆ ಜಾಗ ನೀಡಲು ಕೇಂದ್ರ ಸರ್ಕಾರ ಒಪ್ಪಿಗೆ ನೀಡಿರುವುದನ್ನು ಸ್ವಾಗತಿಸಿದ ಶರ್ಮಿಷ್ಠಾ ಮುಖರ್ಜಿ ಅವರು, ತಮ್ಮ ತಂದೆಯನ್ನು ಗೌರವಿಸಿದ್ದಕ್ಕಾಗಿ ಪ್ರಧಾನಿ ಮೋದಿಗೆ ಧನ್ಯವಾದ ಹೇಳಿದ್ದಾರೆ. ತಂದೆಯವರ ಸ್ಮಾರಕವನ್ನು ರಚಿಸುವ ಕೇಂದ್ರ ಸರ್ಕಾರದ ನಿರ್ಧಾರಕ್ಕೆ ನನ್ನ ಹೃದಯದಿಂದ ಧನ್ಯವಾದ ಮತ್ತು ಕೃತಜ್ಞತೆಯನ್ನು ತಿಳಿಸಲು ಪ್ರಧಾನಿ

ನರೇಂದ್ರ ಮೋದಿ ಜೀ ಅವರನ್ನು ಭೇಟಿ ಮಾಡಿದೆ. ನಾವು ಅದನ್ನು ಕೇಳಿರಲಿಲ್ಲ. ಸರ್ಕಾರದ ಗೌರವವನ್ನು ಕೇಳಿ ಪಡೆಯಬಾರದು. ಅದು ಒಲಿಯಬೇಕು ಎಂದು ಬಾಬಾ ಸದಾ ಹೇಳುತ್ತಿದ್ದರು. ಈ ಅನಿರೀಕ್ಷಿತ ಬೆಳವಣಿಗೆ ನನ್ನ ಹೃದಯವನ್ನು ತಟ್ಟಿದೆ. ಪ್ರಧಾನಿ ಭೇಟಿ ನಿಜಕ್ಕೂ ಧನ್ಯತಾಭಾವ ಮೂಡಿಸಿದೆ ಎಂದು ಶರ್ಮಿಷ್ಠಾ ಮುಖರ್ಜಿ ಅವರು ಎಕ್ಸ್‌ನಲ್ಲಿ ಪೋಸ್ಟ್ ಮಾಡಿದ್ದಾರೆ.

Postal Registration No.KA/BGW-1823/2019-2021, Posted at Patrika Channel, RMS Bhavan, Bengaluru PSO, Mysore Road, Bengaluru- 560020, RNI No.KARKAN/2002/08054

ಮದುವೆ ಯಾವಾಗ? ಎಂದಿದ್ದಕ್ಕೆ ನಾಚಿ ನೀರಾದ ರಮ್ಯಾ

‘ಹಾಸ್ಟೆಲ್ ಹುಡುಗರು ಬೇಕಾಗಿದ್ದಾರೆ’ ವಿವಾದಕ್ಕೆ ಸಂಬಂಧಿಸಿದಂತೆ ನಿನ್ನೆ ಬೆಂಗಳೂರಿನ ಕಮರ್ಷಿಯಲ್ ಕೋರ್ಟ್‌ನಲ್ಲಿ ವಿಚಾರಣೆ ಎದುರಿಸಿದ ಬಳಿಕ ರಮ್ಯಾ ಹಲವು ವಿಚಾರಗಳ ಬಗ್ಗೆ ಮಾತನಾಡಿದ್ದಾರೆ. ಸಿನಿಮಾ, ರಾಜಕೀಯದ ಬಗ್ಗೆ ನಟಿ ಮಾತನಾಡಿದ್ದಾರೆ. ಈ ವೇಳೆ, ಮದುವೆ ಬಗ್ಗೆ ಕೇಳಿದ್ದಕ್ಕೆ ರಮ್ಯಾ ನಾಚಿ ನೀರಾಗಿದ್ದಾರೆ.

ಮಾಧ್ಯಮಕ್ಕೆ ಮಾತನಾಡಿದ ನಟಿ, ಮದುವೆ ಬಗ್ಗೆ ಕೇಳಿದ್ದಕ್ಕೆ ನಾಚಿ ನೀರಾಗಿದ್ದಾರೆ. ಅದಕ್ಕೇನು ಪ್ರತಿಕ್ರಿಯೆ ನೀಡದೇ ಅಲ್ಲಿಂದ ರಮ್ಯಾ ತೆರಳಿದ್ದಾರೆ.

ಕೋರ್ಟ್ ವಿಚಾರಣೆಯ ಬಳಿಕ ರಮ್ಯಾ ಮಾತನಾಡಿ, ಈ ಪ್ರಕರಣಕ್ಕೆ ಸಂಬಂಧಿಸಿದಂತೆ ಕೋರ್ಟ್‌ನಿಂದ ಕೆಲ ದಾಖಲೆಗಳನ್ನು ನೀಡಲು ಹೇಳಿತ್ತು. ಅವರು ಕೇಳಿದ್ದ ಎಲ್ಲಾ ದಾಖಲೆಗಳನ್ನು ಕೊಟ್ಟಿದ್ದೇನೆ. ನೇರವಾಗಿ ಬಂದು ಕೊಡೋಕೆ ಹೇಳಿದ್ದರು. ಹಾಗಾಗಿ ವಿಚಾರಣೆಗೆ ಬಂದಿದ್ದೇನೆ. ಈ ಪ್ರಕರಣ ಕೋರ್ಟ್‌ನಲ್ಲಿರುವ ಕಾರಣಕ್ಕೆ ಹೆಚ್ಚೇನು ಮಾತನಾಡಲ್ಲ ಎಂದು ಮಾತನಾಡಿದ್ದಾರೆ. ಇದೇ ವೇಳೆ, ಮತ್ತೆ ಸಿನಿಮಾ ಮಾಡುವ ಬಗ್ಗೆ ಪ್ರತಿಕ್ರಿಯೆ

ನೀಡಿ, ಒಳ್ಳೆಯ ಕಥೆ ಸಿಕ್ಕರೆ ಆದಷ್ಟು ಬೇಗ ಬರುತ್ತೇನೆ. ರಾಜಕೀಯಕ್ಕೆ ಸದ್ಯಕ್ಕೆ ಬರುವ ಆಲೋಚನೆ ಇಲ್ಲ ಎಂದು ಮಾತನಾಡಿದ್ದಾರೆ.

ಇನ್ನೂ ‘ಹಾಸ್ಟೆಲ್ ಹುಡುಗರು ಬೇಕಾಗಿದ್ದಾರೆ’ ಚಿತ್ರದಲ್ಲಿ ಕೆಲ ದೃಶ್ಯಗಳನ್ನು ತಮ್ಮ ಅನುಮತಿ ಇಲ್ಲದೆ ಬಳಸಲಾಗಿದೆ. ಇದರಿಂದ ತಮಗೆ ಆಗಿರುವ ನಷ್ಟವನ್ನು ತುಂಬಿಕೊಡಬೇಕು ಎಂದು ನಟಿ ಚಿತ್ರತಂಡದ ಮೇಲೆ ಕೇಸ್ ಹಾಕಿದ್ದರು. 1 ಕೋಟಿ ರೂ. ಪರಿಹಾರ ಕೇಳಿ ನಟಿ ಕೋರ್ಟ್ ಮೊರೆ ಹೋಗಿದ್ದರು. ಈ ಪ್ರಕರಣಕ್ಕೆ ಸಂಬಂಧಿಸಿದಂತೆ ಬೆಂಗಳೂರಿನ ಕಮರ್ಷಿಯಲ್ ಕೋರ್ಟ್ ಆಗಮಿಸಿ ವಿಚಾರಣೆ ಎದುರಿಸಿದ್ದಾರೆ.

ದೇವಿ ಗೆಟಪ್‌ನಲ್ಲಿ ಕಾಜಲ್ ಕಣ್ಣಪ್ಪ ಚಿತ್ರದ ಫಸ್ಟ್ ಲುಕ್ ಔಟ್

ಸೌತ್ ಬ್ಯೂಟಿ ಕಾಜಲ್ ಅಗರ್ವಾಲ್ ಅವರು ‘ಕಣ್ಣಪ್ಪ’ ಸಿನಿಮಾದಲ್ಲಿ ಪಾರ್ವತಿ ಪಾತ್ರಕ್ಕೆ ಜೀವ ತುಂಬಿದ್ದಾರೆ. ಈ ಚಿತ್ರದಲ್ಲಿ ದೇವಿ ಅವತಾರದಲ್ಲಿ ನಟಿ ಕಾಣಿಸಿಕೊಂಡಿರುವ ಫಸ್ಟ್ ಲುಕ್ ರಿವೀಲ್ ಆಗಿದೆ.

ಡೈರೆಕ್ಟರ್ ಮುಕೇಶ್ ಕುಮಾರ್ ಸಿಂಗ್ ನಿರ್ದೇಶನದ ‘ಕಣ್ಣಪ್ಪ’ ಸಿನಿಮಾದಲ್ಲಿ ವಿಷ್ಣು ಮಂಚು ಲೀಡ್ ರೋಲ್‌ನಲ್ಲಿ ನಟಿಸಿದ್ದಾರೆ. ಪ್ರಭಾಸ್ ಜೊತೆ ಕಾಜಲ್ ನಟಿಸಿದ್ದಾರೆ. ಪಾರ್ವತಿ ದೇವಿಯಾಗಿ ನಟಿ ಬಣ್ಣ ಹಚ್ಚಿದ್ದಾರೆ. ಚಿತ್ರದಲ್ಲಿನ ನಟಿಯ ಫಸ್ಟ್ ಲುಕ್ ಬಿಡುಗಡೆಯಾಗಿದೆ. ಪೋಸ್ಟರ್‌ನಲ್ಲಿ ಬಿಳಿ ಬಣ್ಣದ ಉಡುಗೆಯಲ್ಲಿ ಅವರು ಕಾಣಿಸಿಕೊಂಡಿದ್ದಾರೆ. ನಟಿಯ ಲುಕ್ ನೋಡಿದ್ರೆ ದೈವಿಕ ಕಳೆ ಎದ್ದು ಕಾಣುತ್ತಿದೆ. ಅವರೇ ಈ ಪಾತ್ರಕ್ಕೆ ಸೂಕ್ತ ಎಂದೆಲ್ಲಾ

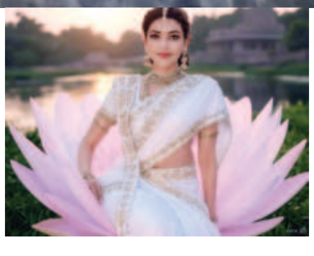

ಸೋಶಿಯಲ್ ಮೀಡಿಯಾದಲ್ಲಿ ಫ್ಯಾನ್ಸ್ ಮೆಚ್ಚುಗೆ ಸೂಚಿಸಿದ್ದಾರೆ.

ಇನ್ನೂ ‘ಕಣ್ಣಪ್ಪ’ ಚಿತ್ರವನ್ನು ಮೋಹನ್ ಬಾಬು ನಿರ್ಮಾಣ ಮಾಡಿದ್ದಾರೆ. ಈ ಚಿತ್ರದಲ್ಲಿ ಮೋಹನ್ ಲಾಲ್, ಪ್ರಭಾಸ್ ಸೇರಿದಂತೆ ಅನೇಕರು ನಟಿಸಿದ್ದಾರೆ. ವಿಶೇಷ ಅಂದ್ರೆ, ಈ ಚಿತ್ರದ ಮೂಲಕ ಬಾಲಿವುಡ್ ನಟ ಅಕ್ಷಯ್ ಕುಮಾರ್ ತೆಲುಗಿಗೆ ಎಂಟ್ರಿ ಕೊಟ್ಟಿದ್ದಾರೆ. ಈ ಚಿತ್ರ ಏಪ್ರಿಲ್‌ನಲ್ಲಿ ಬಿಡುಗಡೆಯಾಗಲಿದೆ.

ಇನ್ನೂ ನಟಿಯ ಬಳಿ ಹಲವು ಸಿನಿಮಾಗಳಿವೆ. ಅದರಲ್ಲಿ ಸಲ್ಮಾನ್ ಖಾನ್ ನಟನೆಯ ‘ಸಿಖಂದರ್’ ಸಿನಿಮಾದಲ್ಲಿ ಕಾಜಲ್ ಪವರ್‌ಫುಲ್ ಪಾತ್ರದಲ್ಲಿ ಕಾಣಿಸಿಕೊಳ್ಳಿದ್ದಾರೆ. ರಶ್ಮಿಕಾ ಮಂದಣ್ಣ ಈ ಸಿನಿಮಾದ ನಾಯಕಿಯಾಗಿದ್ದಾರೆ. 2025ರ ಈದ್ ಹಬ್ಬದಂದು ರಿಲೀಸ್ ಆಗಲಿದೆ.

ಹೈ-ಸ್ಪೀಡ್ ರೇಸಿಂಗ್ ಅಭ್ಯಾಸದ ವೇಳೆ ನಟ ಅಜಿತ್ ಕಾರು ಅಪಘಾತ

ಹೈ-ಸ್ಪೀಡ್ ರೇಸಿಂಗ್ ಅಭ್ಯಾಸದ ಸಮಯದಲ್ಲಿ ನಟ ಅಜಿತ್ ಕುಮಾರ್ ಅವರ ಕಾರು ಅಪಘಾತಕ್ಕೀಡಾಯಿತು. ನಟ ಅಪಾಯದಿಂದ ಪಾರಾಗಿದ್ದು, ಯಾವುದೇ ಗಾಯಗಳಾಗಿಲ್ಲ.

ಮುಂಬರುವ 24ಎಚ್ ದುಬೈ 2025 ರೇಸಿಂಗ್ ಅಭ್ಯಾಸದ ಸಮಯದಲ್ಲಿ ಈ ಘಟನೆ ನಡೆದಿದೆ. ಅಪಘಾತ ದೃಶ್ಯದ ವೀಡಿಯೋ ಸೋಷಿಯಲ್ ಮೀಡಿಯಾದಲ್ಲಿ ವೈರಲ್ ಆಗಿದೆ. ಅಜಿತ್ ಅವರ ಕಾರು ನಿಲುಗಡೆಗೆ ಬರುವ ಮೊದಲು ನಿಯಂತ್ರಣ ಕಳೆದುಕೊಂಡು ಗೋಡೆಗೆ ಡಿಕ್ಕಿ ಹೊಡೆದಿದೆ. ಈ ವೇಳೆ ಅವರನ್ನು ರಕ್ಷಿಸಲು ಕೆಲವರು ಧಾವಿಸಿದ್ದರು. ಯಾವುದೇ ಅಪಾಯವಾಗದೇ ನಟ ಕಾರಿನಿಂದ ಹೊರಬಂದಿದ್ದಾರೆ.

ಅಜಿತ್, ಮ್ಯಾಥ್ಯೂ ಡೆಟ್ರಿ, ಫ್ಯಾಬಿಯನ್ ಡಫಿಯಕ್ಸ್ ಮತ್ತು ಕ್ಯಾಮೆರಾನ್ ಮೆಕ್ಲಿಯೋಡ್ ಅವರನ್ನು ಒಳಗೊಂಡ ತಂಡವು ‘ಪೋರ್ಷೆ 992’ನಲ್ಲಿ ಸ್ಪರ್ಧಿಸುತ್ತಿದೆ. ಇದು ಈವೆಂಟ್‌ನಲ್ಲಿ ಅತ್ಯಂತ ಸ್ಪರ್ಧಾತ್ಮಕ ವಿಭಾಗಗಳಲ್ಲಿ ಒಂದಾಗಿದೆ. ತಾಂತ್ರಿಕ ಮತ್ತು ವ್ಯವಸ್ಥಾಪನಾ ಬೆಂಬಲವನ್ನು ರೇಸಿಂಗ್ ಒದಗಿಸುತ್ತಿದೆ. ಇದು ತಂಡದ ಚೊಚ್ಚಲ ಪಂದ್ಯಕ್ಕೆ ಬಲವಾದ ಅಡಿಪಾಯವನ್ನು ಖಾತ್ರಿಪಡಿಸುತ್ತದೆ.

ಅಜಿತ್, ದುಬೈ ರೇಸ್ ಟ್ರ್ಯಾಕ್ ಅನ್ನು ಸಮೀಕ್ಷೆ

ಮಾಡುತ್ತಿರುವ ವೀಡಿಯೊಗಳು ಮತ್ತು ಅವರ ಸಹ ಆಟಗಾರರೊಂದಿಗೆ ಕಾರ್ಯತಂತ್ರ ರೂಪಿಸುವುದು ಜಾಗತಿಕ ರೇಸಿಂಗ್ ವೇದಿಕೆಯಲ್ಲಿ ಛಾಪು ಮೂಡಿಸುವ ಅವರ ಗಂಭೀರ ಬದ್ಧತೆಯನ್ನು ಪ್ರತಿಬಿಂಬಿಸುತ್ತದೆ.

ಅಫ್ಘಾನಿಸ್ತಾನ್ ವಿರುದ್ಧದ ಪಂದ್ಯವನ್ನು ಬಹಿಷ್ಕರಿಸುವಂತೆ ಇಂಗ್ಲೆಂಡ್‌ಗೆ ಒತ್ತಾಯ

ಅಫ್ಘಾನಿಸ್ತಾನ್ ವಿರುದ್ಧದ ಚಾಂಪಿಯನ್ಸ್ ಟ್ರೋಫಿ ಪಂದ್ಯವನ್ನು ಇಂಗ್ಲೆಂಡ್ ಬಹಿಷ್ಕರಿಸಬೇಕೆಂಬ ಒತ್ತಾಯ ಕೇಳಿ ಬಂದಿವೆ. ಅಫ್ಘಾನಿಸ್ತಾನದಲ್ಲಿ ತಾಲಿಬಾನ್ ಸರ್ಕಾರವು ಮಹಿಳಾ ಹಕ್ಕುಗಳನ್ನು ಕಸಿದುಕೊಳ್ಳುತ್ತಿದ್ದು, ಹೀಗಾಗಿ ಅಫ್ಘಾನ್ ವಿರುದ್ಧ ಪಂದ್ಯವಾಡಬಾರದು ಎಂದು ಇಂಗ್ಲೆಂಡ್‌ನ 160 ಕ್ಕೂ ಅಧಿಕ ರಾಜಕಾರಣಿಗಳು ಇಸಿಬಿಗೆ ಪತ್ರ ಬರೆದಿದ್ದಾರೆ.

ಮಹಿಳಾ ಹಕ್ಕುಗಳ ಮೇಲಿನ ತಾಲಿಬಾನ್ ಆಡಳಿತದ ದಾಳಿಯ ವಿರುದ್ಧ ಇಂಗ್ಲೆಂಡ್ ಮತ್ತು ವೇಲ್ಸ್ ಕ್ರಿಕೆಟ್ ಮಂಡಳಿಯು ಸ್ಪಷ್ಟ ನಿಲುವು ತೆಗೆದುಕೊಳ್ಳಬೇಕು. ಫೆ.26 ರಂದು ಪಾಕಿಸ್ತಾನದ ಲಾಹೋರ್‌ನಲ್ಲಿ ಅಫ್ಘಾನಿಸ್ತಾನ್ ವಿರುದ್ಧ ಇಂಗ್ಲೆಂಡ್ ಕಣಕ್ಕಿಳಿಯಬಾರದು. ಈ ಮೂಲಕ ಮಹಿಳಾ ಹಕ್ಕುಗಳನ್ನು ಎತ್ತಿ ಹಿಡಿಯಬೇಕು ಎಂದು ಇಂಗ್ಲೆಂಡ್ ರಾಜಕಾರಣಿಗಳು ತಮ್ಮ ಪತ್ರದಲ್ಲಿ ಉಲ್ಲೇಖಿಸಿದ್ದಾರೆ.

ಇದಕ್ಕೂ ಮುನ್ನ 2021 ರಲ್ಲಿ ಆಸ್ಟ್ರೇಲಿಯಾ ಕ್ರಿಕೆಟ್ ಬೋರ್ಡ್, ಅಫ್ಘಾನಿಸ್ತಾನ್ ವಿರುದ್ಧ ಸರಣಿ ಆಡಲು ನಿರಾಕರಿಸಿತ್ತು. ಅಫ್ಘಾನಿಸ್ತಾನದಲ್ಲಿ ತಾಲಿಬಾನ್ ಸರ್ಕಾರ ಮಹಿಳಾ ಕ್ರಿಕೆಟ್ ಅನ್ನು ನಿಷೇಧಿಸಿರುವುದನ್ನು ಖಂಡಿಸಿ, ಅಫ್ಘಾನ್ ವಿರುದ್ಧ ಯಾವುದೇ ಸರಣಿ ಆಡುವುದಿಲ್ಲ ಎಂದು ಕ್ರಿಕೆಟ್ ಆಸ್ಟ್ರೇಲಿಯಾ ತಿಳಿಸಿತ್ತು.

ಇದೀಗ ಇಂಗ್ಲೆಂಡ್‌ನಲ್ಲೂ ಅಫ್ಘಾನಿಸ್ತಾನ್ ವಿರುದ್ಧ ಪಂದ್ಯವಾಡುವ ಬಗ್ಗೆ ಅಪಸ್ವರಗಳು ಕೇಳಿ ಬಂದಿವೆ. ಈ ಬಗ್ಗೆ ಇಂಗ್ಲೆಂಡ್ ಕ್ರಿಕೆಟ್ ಬೋರ್ಡ್ ದೃಢ ನಿರ್ಧಾರ ತೆಗೆದುಕೊಳ್ಳಬೇಕೆಂದು ಯುಕೆಯ ರಾಜಕಾರಣಿಗಳು ಪತ್ರದ ಮೂಲಕ ಮನವಿ ಮಾಡಿದ್ದಾರೆ.

2021 ರಲ್ಲಿ ತಾಲಿಬಾನ್ ಅಧಿಕಾರಕ್ಕೆ ಮರಳಿದ ನಂತರ ಕ್ರೀಡೆಯಲ್ಲಿ ಮಹಿಳೆಯರ ಭಾಗವಹಿಸುವಿಕೆಯನ್ನು ಕಾನೂನುಬಾಹಿರಗೊಳಿಸಿದೆ. ಇದು ಅಂತಾರಾಷ್ಟ್ರೀಯ ಕ್ರಿಕೆಟ್ ಮಂಡಳಿಯ ನಿಯಮಗಳಿಗೆ ವಿರುದ್ಧವಾಗಿದೆ. ಇದಾಗ್ಯೂ ಅಫ್ಘಾನಿಸ್ತಾನ್ ಕ್ರಿಕೆಟ್ ಮಂಡಳಿಯನ್ನು ಐಸಿಸಿ ನಿಷೇಧಿಸಿಲ್ಲ.

ಅಷ್ಟೇ ಅಲ್ಲದೆ ಇತ್ತೀಚೆಗೆ ಅಫ್ಘಾನಿಸ್ತಾನದಲ್ಲಿ ಮಹಿಳೆಯರು ಶುಶ್ರೂಷಕಿ ಹಾಗೂ ನರ್ಸಿಂಗ್ ಶಿಕ್ಷಣವನ್ನು ಪಡೆಯುವಂತಿಲ್ಲ ಎಂಬ ಆದೇಶವನ್ನು ತಾಲಿಬಾನ್ ಸರ್ಕಾರ ಹೊರಡಿಸಿದೆ.

ಇವೆಲ್ಲದರ ವಿರುದ್ಧ ಇತರೆ ದೇಶಗಳು ತಮ್ಮ ಖಂಡನೆಯನ್ನು ವ್ಯಕ್ತಪಡಿಸುವುದು ಅನಿವಾರ್ಯ ಎಂದು ಇಂಗ್ಲೆಂಡ್‌ನ ರಾಜಕಾರಣಿಗಳು ಅಭಿಪ್ರಾಯಪಟ್ಟಿದ್ದಾರೆ. ಅದರ ಮೊದಲ ಹೆಜ್ಜೆಯಾಗಿ ಇದೀಗ ಅಫ್ಘಾನಿಸ್ತಾನ್ ವಿರುದ್ಧ ಚಾಂಪಿಯನ್ಸ್ ಟ್ರೋಫಿಯಲ್ಲಿ ಪಂದ್ಯವಾಡಬಾರದು ಎಂದು ಒತ್ತಾಯಿಸಿದೆ. ಈ ಬಗ್ಗೆ ಇಂಗ್ಲೆಂಡ್ ಕ್ರಿಕೆಟ್ ಬೋರ್ಡ್ ಯಾವ ನಿರ್ಧಾರ ತೆಗೆದುಕೊಳ್ಳಲಿದೆ ಎಂಬುದನ್ನು ಕಾದು ನೋಡಬೇಕಿದೆ.

ಚಾಂಪಿಯನ್ಸ್ ಟ್ರೋಫಿ ಯಾವಾಗ ಶುರು?: 2025ರ ಚಾಂಪಿಯನ್ಸ್ ಟ್ರೋಫಿ ಟೂರ್ನಿಯು ಫೆಬ್ರವರಿ 19 ರಿಂದ ಶುರುವಾಗಲಿದೆ. ಹಾಗೆಯೇ ಫೈನಲ್ ಪಂದ್ಯ ಮಾರ್ಚ್ 9 ರಂದು ನಡೆಯಲಿದೆ. ಹೈಬ್ರಿಡ್ ಮಾದರಿಯಲ್ಲಿ ಜರುಗಲಿರುವ ಈ ಟೂರ್ನಿಯ ಬಹುತೇಕ ಮ್ಯಾಚ್‌ಗಳು ಪಾಕಿಸ್ತಾನದಲ್ಲಿ ನಡೆಯಲಿದ್ದು, ಟೀಮ್ ಇಂಡಿಯಾದ ಪಂದ್ಯಗಳಿಗೆ ದುಬೈ ಆತಿಥ್ಯವಹಿಸಲಿದೆ.

ಚಾಂಪಿಯನ್ಸ್ ಟ್ರೋಫಿಗೂ ಬುಮ್ರಾ ಅನುಮಾನ

ಬಾರ್ಡರ್-ಗವಾಸ್ಕರ್ ಟೆಸ್ಟ್ ಸರಣಿಯ ಕೊನೆಯ ಪಂದ್ಯದ ವೇಳೆ ಬೆನ್ನು ನೋವಿನ ಸಮಸ್ಯೆಗೆ ಸಿಲುಕಿರುವ ಜಸ್‌ಪ್ರೀತ್ ಬುಮ್ರಾ ಮುಂಬರುವ ಚಾಂಪಿಯನ್ಸ್ ಟ್ರೋಫಿಯಲ್ಲೂ ಕಣಕ್ಕಿಳಿಯುವುದು ಅನುಮಾನ. ಏಕೆಂದರೆ ಬೆನ್ನಿನ ಸ್ನಾಯು ಸೆಳೆತದ ಸಮಸ್ಯೆಯಿಂದ ಬಳಲುತ್ತಿರುವ ಅವರು ಸಂಪೂರ್ಣ ಫಿಟ್‌ನೆಸ್ ಸಾಧಿಸಲು ಕನಿಷ್ಠ ಮೂರು ವಾರಗಳನ್ನು ತೆಗೆದುಕೊಳ್ಳಲಿದ್ದಾರೆ ಎಂದು ವರದಿಯಾಗಿದೆ.

ಇದೀಗ ಜಸ್‌ಪ್ರೀತ್ ಬುಮ್ರಾ ಅವರ ಬೆನ್ನು ನೋವಿನ ಸಮಸ್ಯೆಯನ್ನು ಗ್ರೇಡ್-1 ಎಂದು ಪರಿಗಣಿಸಲಾಗಿದ್ದು, ಹೀಗಾಗಿ ಇಂಗ್ಲೆಂಡ್ ವಿರುದ್ಧದ ಸರಣಿಯಿಂದ ಅವರು ಸಂಪೂರ್ಣ ಹೊರಗುಳಿಯಲಿದ್ದಾರೆ. ಈ ವಿಶ್ರಾಂತಿಯ ಬಳಿಕ ಮತ್ತೊಮ್ಮೆ ಅವರು ವೈದ್ಯಕೀಯ ಪರೀಕ್ಷೆಗೆ ಒಳಪಡಲಿದ್ದಾರೆ.

ವಿಶ್ರಾಂತಿಯ ಬಳಿಕ ಸಂಪೂರ್ಣ ಫಿಟ್‌ನೆಸ್ ನೊಂದಿಗೆ ಕಾಣಿಸಿಕೊಂಡರೆ ಮಾತ್ರ ಬುಮ್ರಾ

ಚಾಂಪಿಯನ್ಸ್ ಟ್ರೋಫಿಯಲ್ಲಿ ಕಣಕ್ಕಿಳಿಯಲಿದ್ದಾರೆ. ಒಂದು ವೇಳೆ ಅವರ ಬೆನ್ನು ನೋವಿನ ಸಮಸ್ಯೆಯು ಗ್ರೇಡ್-2 ಆಗಿ ಮಾರ್ಪಟ್ಟರೆ ಕನಿಷ್ಠ 6 ವಾರಗಳ ಕಾಲ ಮೈದಾನದಿಂದ ಹೊರಗುಳಿಯಬೇಕಾಗುತ್ತದೆ.

ಹೀಗಾಗಿ ಜಸ್‌ಪ್ರೀತ್ ಬುಮ್ರಾ ಅವರು ಚಾಂಪಿಯನ್ಸ್ ಟ್ರೋಫಿ ಆಡಲಿದ್ದಾರೆ ಎಂಬುದನ್ನು ಈಗಲೇ ಖಚಿತಪಡಿಸಲಾಗುವುದಿಲ್ಲ. ಅತ್ತ ಚಾಂಪಿಯನ್ಸ್ ಟ್ರೋಫಿ ಟೂರ್ನಿಯು ಫೆಬ್ರವರಿ 19 ರಿಂದ ಶುರುವಾಗಲಿದ್ದು, ಅದಕ್ಕೂ ಮುನ್ನ ಜಸ್‌ಪ್ರೀತ್ ಬುಮ್ರಾ ಸಂಪೂರ್ಣ ಫಿಟ್‌ನೆಸ್ ಸಾಧಿಸಿದರೆ ಮಾತ್ರ ಅವರನ್ನು ಆಯ್ಕೆ ಮಾಡಲು ಬಿಸಿಸಿಐ ನಿರ್ಧರಿಸಿದೆ.

ಇನ್ನು ಭಾರತ ಮತ್ತು ಇಂಗ್ಲೆಂಡ್ ನಡುವಣ 8 ಪಂದ್ಯಗಳ ಸರಣಿಯು ಜನವರಿ 22 ರಿಂದ ಶುರುವಾಗಲಿದೆ. ಈ ಸರಣಿಯಲ್ಲಿ ಟೀಮ್ ಇಂಡಿಯಾ 5 ಟಿ20 ಮತ್ತು 3 ಏಕದಿನ ಪಂದ್ಯಗಳನ್ನಾಡಲಿದೆ. ಈ ಪಂದ್ಯಗಳಿಗೆ ಜಸ್‌ಪ್ರೀತ್ ಬುಮ್ರಾ ಅಲಭ್ಯರಾಗುವುದು ಖಚಿತವಾಗಿದೆ. ಈ ಸರಣಿಯ ಮುಕ್ತಾಯದ ಬೆನ್ನಲ್ಲೇ ಬುಮ್ರಾ ಫಿಟ್‌ನೆಸ್ ಟೆಸ್ಟ್‌ಗೆ ಒಳಗಾಗಲಿದ್ದು, ಆ ಬಳಿಕವಷ್ಟೇ ಅವರ ಚಾಂಪಿಯನ್ಸ್ ಟ್ರೋಫಿ ಭವಿಷ್ಯ ನಿರ್ಧಾರವಾಗಲಿದೆ.

ಪೆನ್ನಾರ್ ನದಿ ನೀರು ವಿವಾದ, ಭದ್ರಾ ಮೇಲ್ದಂಡೆ ಯೋಜನೆ

ಸೋಮಣ್ಣ ಜೊತೆ ಡಿಕೆಶಿ ಚರ್ಚೆ

ನವದೆಹಲಿ: ಭದ್ರಾ ಮೇಲ್ದಂಡೆ ಯೋಜನೆಗೆ ಈ ಹಿಂದೆ ಘೋಷಣೆ ಮಾಡಿದ್ದ 5,300 ಕೋಟಿ ರೂ. ಅನುದಾನ ಬಿಡುಗಡೆ ಸೇರಿದಂತೆ ಕರ್ನಾಟಕದ ನೀರಾವರಿ ಯೋಜನೆಗಳು ಹಾಗೂ ಪೆನ್ನಾರ್ ನದಿಯ ಉಪನದಿ ಮಾರ್ಕಂಡೇಯ ನದಿಗೆ ಅಣೆಕಟ್ಟು ನಿರ್ಮಾಣಕ್ಕೆ ತಮಿಳುನಾಡು ಎತ್ತಿರುವ ತಕರಾರಿನ ಕುರಿತು ಕೇಂದ್ರ ಸಚಿವ ವಿ.ಸೋಮಣ್ಣ ಅವರ ಜತೆ ಚರ್ಚೆ ನಡೆಸಲಾಯಿತು ಎಂದು ಡಿಸಿಎಂ ಡಿ.ಕೆ.ಶಿವಕುಮಾರ್ ತಿಳಿಸಿದರು.

ಕೇಂದ್ರ ಜಲಶಕ್ತಿ ಹಾಗೂ ರೈಲ್ವೆ ಖಾತೆಗಳ ರಾಜ್ಯ ಸಚಿವ ವಿ.ಸೋಮಣ್ಣ ಅವರ ಭೇಟಿ ಬಳಿಕ ದೆಹಲಿಯಲ್ಲಿ ಸುದ್ದಿಗಾರರ ಪ್ರಶ್ನೆಗೆ ಶಿವಕುಮಾರ್ ಅವರು ಮಂಗಳವಾರ ಉತ್ತರಿಸಿದರು. ಭದ್ರಾ ಮೇಲ್ದಂಡೆ ಯೋಜನೆಗೆ ಘೋಷಣೆ ಮಾಡಿದ್ದ ಹಣವನ್ನು ಕಡಿತಗೊಳಿಸಲಾಗುವುದು ಎನ್ನುವ ಸುದ್ದಿಯಿದೆ. ಇದರ ಬಗ್ಗೆ ಇನ್ನೂ ಸ್ಪಷ್ಟವಾದ ಮಾಹಿತಿಯಿಲ್ಲ. ಅನುದಾನ ಕೊಡುತ್ತೇವೆ ಎಂದು ಹೇಳುತ್ತಿದ್ದಾರೆ. ಯೋಜನೆಯ ವಿವರಗಳನ್ನು ಕಳುಹಿಸಲಾಗಿದ್ದು, ಇದರ ಬಗ್ಗೆ ಹೆಚ್ಚಿನ ಗಮನ ಹರಿಸಲಾಗಿದೆ ಎಂದು ಹೇಳಿದರು.

ತಮಿಳುನಾಡಿನವರು ಪೆನ್ನಾರ್ ನದಿ ನೀರಿನ ವಿಚಾರವಾಗಿ ಕಳೆದ 2ನೇ ತಾರೀಕಿನಂದು ಅಫಿಡವಿಟ್ ಸಲ್ಲಿಸಿದ್ದಾರೆ. ಮೂರು ವಾರದಲ್ಲಿ ತೀರ್ಮಾನ ಮಾಡಬೇಕಿರುವ ಕಾರಣಕ್ಕೆ ಅಫಿಡವಿಟ್ ಸಲ್ಲಿಕೆ ಮಾಡಲು ತಿಳಿಸಿದ್ದರು. ವಿಧಾನಸಭೆ

ಚಳಿಗಾಲದ ಅಧಿವೇಶನವಿದ್ದ ಕಾರಣಕ್ಕೆ ನಮ್ಮಿಂದ ವಿಳಂಬವಾಯಿತು. ನಾವು ದಿನಾಂಕ ವಿಸ್ತರಣೆ ಮಾಡಿ ಎಂದು ಮನವಿ ಮಾಡಿದ್ದೇವೆ ಎಂದರು.

ಎರಡು ರಾಜ್ಯಗಳ ಪ್ರತಿನಿಧಿಗಳನ್ನು ಸೇರಿಸಿ ಮಾತುಕತೆ ನಡೆಸಬೇಕಿರುವ ಕಾರಣಕ್ಕೆ ಶೀಘ್ರದಲ್ಲೇ ಸಭೆಗೆ ಒಂದು ದಿನಾಂಕವನ್ನು ಅಂತಿಮಗೊಳಿಸುವುದಾಗಿ ಹೇಳಿದ್ದಾರೆ. ಪೆನ್ನಾರ್ ನದಿ ನೀರಿನ ವಿಚಾರವಾಗಿ ನಿಮ್ಮಲ್ಲೇ ಚರ್ಚೆ ನಡೆಸಿ ಬಗೆಹರಿಸಿಕೊಳ್ಳಿ ಎನ್ನುವ ಸುಪ್ರೀಂ ಕೋರ್ಟ್ ನಿರ್ದೇಶನವಿದೆ ಎಂದರು.

ಈ ನದಿ ನೀರಿನ ವಿಚಾರದಲ್ಲಿ ತಮಿಳುನಾಡಿಗೆ ಯಾವುದೇ ತೊಂದರೆಯಾಗುವುದಿಲ್ಲ. ಅಲ್ಲದೇ ಕೋಲಾರದ ನೀರಿನ ಸಮಸ್ಯೆ ಬಗ್ಗೆ ಎಲ್ಲರಿಗೂ ಅರಿವಿದೆ. ಕೋಲಾರದ ಕೆರೆಗಳಿಗೆ ವೃಷಭಾವತಿ ಸೇರಿದಂತೆ ಕೆ.ಸಿ ವ್ಯಾಲಿ ಯೋಜನೆಯಿಂದ ಬಳಕೆಯಾದ ನೀರನ್ನು ಶುದ್ಧೀಕರಿಸಿ ತುಂಬಿಸಲಾಗುತ್ತಿದೆ. ಈ ಯೋಜನೆಯ ಬಗ್ಗೆ ಈ ಹಿಂದೆ ಕೇಂದ್ರ ಸರ್ಕಾರವೂ ಮೆಚ್ಚುಗೆ ವ್ಯಕ್ತಪಡಿಸಿತ್ತು ಎಂದರು.

ಪೆನ್ನಾರ್ ನದಿ ನೀರಿನ ವಿವಾದ ಕುರಿತು ಟ್ರಿಬ್ಯೂನಲ್ ಮೂಲಕ ಹೋದರೆ ತಡವಾಗುತ್ತದೆ ಹಾಗೂ ಕೋರ್ಟ್ ಮತ್ತು ವಕೀಲರ ವೆಚ್ಚ ದುಬಾರಿಯಾಗುತ್ತದೆ. ಆದ ಕಾರಣಕ್ಕೆ ಸರ್ಕಾರದ ಮಟ್ಟದಲ್ಲೇ ಬಗೆಹರಿಸಿಕೊಳ್ಳಲು ನಾವು ನೋಡುತ್ತಿದ್ದೇವೆ. ಈಗಾಗಲೇ ಅರಣ್ಯ ಇಲಾಖೆಯವರು ಅನುಮತಿ ನೀಡುತ್ತೇವೆ ಎಂದು ಹೇಳಿದ್ದಾರೆ. ಈ ವಿಚಾರವಾಗಿ ಮಾತನಾಡಲು ಪ್ರಹ್ಲಾದ್ ಜೋಶಿ ಅವರನ್ನು ಭೇಟಿಯಾಗಬೇಕಿತ್ತು. ಅವರು ಲಭ್ಯವಿಲ್ಲ. ಇದರ ನಡುವೆ ಇತರೇ ಸಚಿವರನ್ನು ಇನ್ನೊಮ್ಮೆ ಬಂದು ಭೇಟಿಯಾಗುವೆ. ಇಲಾಖೆಯ ಬಜೆಟ್ ಕೆಲಸವಿರುವ ಕಾರಣಕ್ಕೆ ಕೇಂದ್ರ ಜಲಶಕ್ತಿ ಸಚಿವರೂ ಭೇಟಿಗೆ ಸಿಗಲಿಲ್ಲ ಎಂದು ಹೇಳಿದರು.

ಕರ್ನಾಟಕಕ್ಕೆ ಸಂಬಂಧಿಸಿದ ನೀರಾವರಿ ಕೆಲಸಗಳು ಹಾಗೂ ಕಡತಗಳು ಸಚಿವರಾದ ವಿ.ಸೋಮಣ್ಣ ಅವರ ಗಮನಕ್ಕೆ ತರಬೇಕು ಎನ್ನುವ ನಿರ್ದೇಶನವಿರುವ ಕಾರಣಕ್ಕೆ ಅವರನ್ನು ಭೇಟಿ ಮಾಡಿ ರಾಜ್ಯದ ನೀರಾವರಿ ಕೆಲಸಗಳ ಬಗ್ಗೆ ವಿವರಣೆ ನೀಡಿದೆ ಎಂದು ತಿಳಿಸಿದರು. ಮೇಕೆದಾಟು ವಿಚಾರ ಚರ್ಚೆಯಾಯಿತೆ ಎಂದು ಕೇಳಿದಾಗ, ‘ಅದರ ಬಗ್ಗೆ ಮಾಹಿತಿ ಬಹಿರಂಗಗೊಳಿಸಲು ಆಗುವುದಿಲ್ಲ’ ಎಂದರು.

ಕರ್ನಾಟಕ ಸರ್ಕಾರ ದಿವಾಳಿಯಾಗುವತ್ತ ಹೆಜ್ಜೆ ಇಡುತ್ತಿದೆ

ಆರ್. ಅಶೋಕ್ ಗಂಭೀರ ಆರೋಪ

ಬೆಂಗಳೂರು: ಹಿಮಾಚಲ ಪ್ರದೇಶ, ಕೇರಳ ಸರ್ಕಾರ ದಿವಾಳಿಯ ದಿಕ್ಕಿನಲ್ಲಿ ಹೋಗುತ್ತಿವೆ. ಇದೀಗ ಕರ್ನಾಟಕದಲ್ಲಿ ಕಾಂಗ್ರೆಸ್ ಸರ್ಕಾರವೂ ದಿವಾಳಿಯತ್ತ ಹೆಜ್ಜೆ ಇಡುತ್ತಿದೆ ಎಂದು ವಿಧಾನಸೌಧದಲ್ಲಿ ವಿರೋಧ ಪಕ್ಷದ ನಾಯಕ ಆರ್ ಅಶೋಕ್ ಟೀಕಿಸಿದರು. ವಿಧಾನ ಪರಿಷತ್ ಪ್ರತಿಪಕ್ಷ ನಾಯಕ ಛಲವಾದಿ ನಾರಾಯಣಸ್ವಾಮಿ ಜತೆ ಜಂಟಿ ಸುದ್ದಿಗೋಷ್ಠಿ ನಡೆಸಿದ ಅವರು, ಕಾಂಗ್ರೆಸ್ 60 ಪರ್ಸೆಂಟ್ ಕಮಿಷನ್ ಸರ್ಕಾರ ಎಂದು ಕೇಂದ್ರ ಸಚಿವ ಹೆಚ್.ಡಿ ಕುಮಾರಸ್ವಾಮಿ ಆರೋಪಿಸಿದ್ದಾರೆ. ಮೊದಲು 40 ಪರ್ಸೆಂಟ್ ಕಮಿಷನ್ ಪಡೆಯುತ್ತಿದ್ದರು, ಈಗ 60 ಪರ್ಸೆಂಟ್ ಕಮಿಷನ್ ಇದೆ. ಮುಂದೆ 65 ಪರ್ಸೆಂಟ್ ಪಡೆಯಬೇಕೆಂದು ಮಂತ್ರಿಮಂಡಲದಲ್ಲಿ ಚರ್ಚೆ ಆಗುತ್ತಿದೆ ಎಂದರು.

40X60 ಸೈಟ್‌ನಲ್ಲಿ ಮನೆ ಕಟ್ಟಲು 20 ಲಕ್ಷ ರೂಪಾಯಿ ಕೊಡಬೇಕು. ಕಳೆದ 6 ತಿಂಗಳಿನಿಂದ ಕಾಂಗ್ರೆಸ್ ಸರ್ಕಾರದಲ್ಲಿ 60 ಪರ್ಸೆಂಟ್ ಕಮಿಷನ್ ಇದೆ. ಹಿಂದೆ ನಮ್ಮ ವಿರುದ್ಧ 40 ಪರ್ಸೆಂಟ್ ಕಮಿಷನ್ ಎಂದು ಫೋಟೋ ಹಿಡಿಸಿದ್ದರು. ಅದೇ ಗುತ್ತಿಗೆದಾರರಿಂದ ಈಗ 40 ಪರ್ಸೆಂಟ್‌ಗಿಂತ ಹೆಚ್ಚು ಕಮಿಷನ್ ಪೀಕುತ್ತಿದ್ದಾರೆ. ಅಂದಾಜು 32 ಸಾವಿರ ಕೋಟಿ ರೂ. ಸರ್ಕಾರದಿಂದ ಬರಬೇಕಿದೆ. ಸರ್ಕಾರ ಈಗ ಮತ್ತೆ

ತೆರಿಗೆಗಳನ್ನು ಹಾಕಬೇಕು ಅಷ್ಟೇ ಎಂದು ಆರ್. ಅಶೋಕ್ ಆಕ್ರೋಶ ವ್ಯಕ್ತಪಡಿಸಿದರು.

ಕಮಿಷನ್‌ಗಾಗಿ ಕಾಂಗ್ರೆಸ್ ಸರ್ಕಾರ ಇಡೀ ರಾಜ್ಯವನ್ನೇ ಕತ್ತಲೆಗೆ ದೂಡುತ್ತಿದೆ. ಹಿಟ್ನಾಳ್ ಹೇಳಿದರು, ಸ್ವಲ್ಪ ಅಡ್ಜಸ್ಟ್ ಮಾಡ್ಕೊಳ್ಳಿ ಎಂದು. ವೋಟ್ ಹಾಕುವಾಗಲೂ ಅಡ್ಜಸ್ಟ್ ಮಾಡ್ಕೊಳ್ಳಿ ಅಂತ ಹೇಳಬೇಕಿತ್ತು. ಖರ್ಗೆಯವರೇ, ‘ಪಾಪರ್ ಮಾಡಿಬಿಡ್ತೀರಿ ನೀವು’ ಎಂದು ಕಾಂಗ್ರೆಸ್‌ನವರಿಗೆ ಹೇಳಿದ್ದಾರೆ. ರಾಜುಕಾಗೆ ದಿನನಿತ್ಯ ಕೂಗುತ್ತಿದ್ದಾರೆ. ಅಭಿವೃದ್ಧಿ ಕುಂಠಿತ ಆಗಿದೆ ಕಾಂಗ್ರೆಸ್ ಶಾಸಕರೇ ಹೇಳುತ್ತಿದ್ದಾರೆ. ಆದರೆ, ಕಾಂಗ್ರೆಸ್‌ನವರು ಅಭಿವೃದ್ಧಿ ಆಗುತ್ತಿದ್ದಾರೆ ಎಂದು ಅಶೋಕ್ ವಾಗ್ದಾಳಿ ನಡೆಸಿದರು.

ಕಮಿಷನ್ ಪ್ರಮಾಣವನ್ನು ಶೇ 5 ರಷ್ಟು ಹೆಚ್ಚು ಮಾಡಲು ಕಾಂಗ್ರೆಸ್ ಹೊರಟಿದೆ. ಮುಂದಿನ ದಿನಗಳಲ್ಲಿ ಮತ್ತಷ್ಟು ಕಮಿಷನ್ ಹೆಚ್ಚಾಗಲಿದೆ. ಗುತ್ತಿಗೆದಾರರು ಆತ್ಮಹತ್ಯೆಗೆ ಅರ್ಜಿ ಹಾಕಿಕೊಳ್ಳುವ ಕಾಲ ಬಂದಿದೆ. ರಾಜ್ಯಪಾಲರಿಗೆ ದಯಾಮರಣ ಕೋರಿ ಪತ್ರ ಬರೆದಿದ್ದಾರೆ. ದಾಖಲೆ ಇದೆಯಾ ಎಂದು ಸಿದ್ದರಾಮಯ್ಯ ಕೇಳುತ್ತಿದ್ದಾರೆ. ಈ ಹಿಂದೆ 40 ಪರ್ಸೆಂಟ್ ಆರೋಪಕ್ಕೆ ದಾಖಲೆ ಕೊಟ್ಟಿದ್ದಿರಾ? ಇದ್ಯಾವ ನ್ಯಾಯ? ಇದು 60 ಪರ್ಸೆಂಟ್ ಲೂಟಿಯ ಸರ್ಕಾರ. ಕುಮಾರಸ್ವಾಮಿ ಹೇಳಿಕೆಯನ್ನ ಸಮರ್ಥನೆ ಮಾಡುತ್ತೇನೆ ಎಂದು ಅಶೋಕ್ ಹೇಳಿದರು.

Printed, Published & Owned by N.Venugopal Krishna, Printed at DASHAPRAMATHI MUDRANALAYA, No.433/1, Chikkavitalenahalli Village, Thagachagere Post, Kasaba Hobli, Channapatna Taluk, Ramanagar District, Pin-562160. Published at No.15, Ground Floor, 12th Block, 5th Main, Kumara Park (West), Behind BDA Head Office, Bengaluru-560020. Editor: N.Venugopal Krishna, Mobile No.+91 94835 89085, email: sanjemugilu@gmail.com