ಸಂಪುಟ: 22, ಸಂಚಿಕೆ: 140, ಪುಟಗಳು: 8, ಶುಕ್ರವಾರ, 28 ಫೆಬ್ರವರಿ 2025 RNI NO. KARKAN/2002/08054
epaper: www.sanjemugilu.com

ಸುದ್ದಿಗಳ ಹೊನಲು

ಸಂಜೆ ಮುಗಿಲು

ಕನ್ನಡ ಪ್ರಾದೇಶಿಕ ಸಂಜೆ ದಿನಪತ್ರಿಕೆ
ಬೆಂಗಳೂರು। ಬೆಂಗಳೂರು ಗ್ರಾಮಾಂತರ। ಕೋಲಾರ। ಚಿಕ್ಕಬಳ್ಳಾಪುರ। ರಾಮನಗರ। ಮಂಡ್ಯ। ಮೈಸೂರು। ಚಾಮರಾಜನಗರ
₹3
ವೇಣು ಸಾರಥ್ಯದಲ್ಲಿ...

ಸುಭಾಷಿತ

ನಿಮ್ಮ ಬದುಕಿನಿಂದ ಸೂರ್ಯ ಹೊರಟು ಹೋದನೆಂದು ನೀವು ಅಳುತ್ತಿದ್ದರೆ, ನಿಮ್ಮ ಕಣ್ಣೀರು ನಿಮ್ಮನ್ನು ನಕ್ಷತ್ರಗಳನ್ನು ನೋಡದಂತೆ ತಡರಯುತ್ತದೆ. ಕೆಟ್ಟದ್ದು

। ರವೀಂದ್ರನಾಥ ಠಾಕೂರ್

ಪಂಚಾಂಗ

(ಶುಕ್ರವಾರ 28, ಫೆಬ್ರವರಿ-2025)

- ಶ್ರೀ ಕ್ರೋಧಿನಾಮ ಸಂವತ್ಸರ,
- ಉತ್ತರಾಯಣ, ಶಿಶಿರ ಋತು,
- ಪಾಲ್ಗುಣ ಮಾಸ, ಶುಕ್ಲಪಕ್ಷ,
- ಶುಕ್ಲ ಪ್ರಥಮಿ, ಶುಕ್ರವಾರ,
- ಶತಭಿಷಾ ನಕ್ಷತ್ರ / ಪೂರ್ವಭಾದ್ರಪದ ನಕ್ಷತ್ರ.
- ರಾಹುಕಾಲ: 11:07 ರಿಂದ 12:36
- ಗುಳಿಕಕಾಲ: 08:09 ರಿಂದ 09:38
- ಯಮಗಂಡಕಾಲ: 03:34 ರಿಂದ 05:03

ಸಂಕ್ಷಿಪ್ತ ಸುದ್ದಿ

ಇದೆಂಥಾ ಮೌಢ್ಯ, ಶಿಶುವಿಗೆ ಅನಾರೋಗ್ಯ ಎಂದು 65 ಕಡೆ ಬರೆ ಹಾಕಿದ್ರು

ಮಹಾರಾಷ್ಟ್ರ: ಶಿಶುವಿಗೆ ಅನಾರೋಗ್ಯವೆಂದು ಪೋಷಕರು 65 ಕಡೆ ಬರೆ ಎಳೆದಿರುವ ಘಟನೆ ಮಹಾರಾಷ್ಟ್ರದಲ್ಲಿ ನಡೆದಿದೆ. ಮಗುವಿಗೆ ಅನಾರೋಗ್ಯವಾದರೆ ಕಬ್ಬಿಣದ ಕಡ್ಡಿಯನ್ನು ಕಾಯಿಸಿ ಬರೆ ಹಾಕಿದರೆ ಗುಣವಾಗುವುದೆಂಬ ಮೂಢನಂಬಿಕೆಯಿಂದ ಮಗುವಿಗೆ ಬರೆ ಹಾಕಿದ್ದಾರೆ. ಮಗು ಗಂಭೀರವಾಗಿ ಗಾಯಗೊಂಡಿದ್ದು, ಆಸ್ಪತ್ರೆಗೆ ದಾಖಲಿಸಲಾಗಿದೆ. ಕೇವಲ 22 ದಿನಗಳ ಶಿಶುವಿಗೆ 65 ಕಡೆ ಬರೆ ಹಾಕಲಾಗಿದೆ. ಈ ಘಟನೆ ಮಹಾರಾಷ್ಟ್ರದ ಅಮರಾವತಿಯಲ್ಲಿ ನಡೆದಿದೆ. ಮಗುವಿನ ಸ್ಥಿತಿ ಶೀಘ್ರವಾಗಿ ಹದಗೆಟ್ಟಿತು, ಅಂತಿಮವಾಗಿ ಗಂಭೀರ ಸ್ಥಿತಿಯಲ್ಲಿ ಅಮರಾವತಿಯ ಡಫರಿನ್ ಆಸ್ಪತ್ರೆಗೆ ದಾಖಲಿಸಲಾಯಿತು. ಪುಟ 2

» ಹೈವೇಯಲ್ಲಿ ಸರಣಿ ಅಪಘಾತ

ರಸ್ತೆ ದಾಟುವಾಗ ಬಿಎಂಟಿಸಿ ಬಸ್ ಡಿಕ್ಕಿ ಮಹಿಳೆ ಸಾವು

ಬೆಂಗಳೂರು: ಬಿಎಂಟಿಸಿ ಬಸ್ ಡಿಕ್ಕಿಯಾಗಿ ಮಹಿಳೆಯೊಬ್ಬರು ಸಾವಿಗೀಡಾದ ಘಟನೆ ಹೆಬ್ಬಾಳ ಸಂಚಾರ ಪೊಲೀಸ್ ಠಾಣೆ ವ್ಯಾಪ್ತಿಯಲ್ಲಿ ನಡೆದಿದೆ.

ಮೃತ ಮಹಿಳೆಯನ್ನು ನಾಗೇನಹಳ್ಳಿ ನಿವಾಸಿ ಲಿಂಗಮ್ಮ ಎಂದು ಗುರುತಿಸಲಾಗಿದೆ. ಮಹಿಳೆ ಬಸ್ ಇಳಿದು ರಸ್ತೆ ದಾಟುವ ವೇಳೆ, ವೇಗವಾಗಿ ಬಂದಿದ್ದ ಬಿಎಂಟಿಸಿ ಬಸ್ ಡಿಕ್ಕಿಯಾಗಿತ್ತು. ಪರಿಣಾಮ ಮಹಿಳೆ ಗಂಭಿರವಾಗಿ ಗಾಯಗೊಂಡಿದ್ದರು. ಚಿಕಿತ್ಸೆಗಾಗಿ ಮಹಿಳೆಯನ್ನು ಖಾಸಗಿ ಆಸ್ಪತ್ರೆಗೆ ದಾಖಲಿಸಲಾಗಿತ್ತು. ಚಿಕಿತ್ಸೆ ಫಲಕಾರಿಯಾಗದೇ ಅವರು ಸಾವನ್ನಪ್ಪಿದ್ದಾರೆ. ಈ ಸಂಬಂಧ ಹೆಬ್ಬಾಳ ಸಂಚಾರ ಪೊಲೀಸ್ ಠಾಣೆಯಲ್ಲಿ ಪ್ರಕರಣ ದಾಖಲಾಗಿದೆ.

ನಾಳೆಯಿಂದ ದ್ವಿತೀಯ ಪಿಯುಸಿ ಪರೀಕ್ಷೆ ಆರಂಭ!

ವಿದ್ಯಾರ್ಥಿಗಳಿಗೆ ಈ ನಿಯಮ ಕಡ್ಡಾಯ

ಬೆಂಗಳೂರು: ನಾಳೆಯಿಂದ ರಾಜ್ಯಾದ್ಯಂತ ದ್ವಿತೀಯ ಪಿಯುಸಿ ಪರೀಕ್ಷೆಗಳು ಆರಂಭವಾಗಲಿವೆ. ಮಾರ್ಚ್ 1 ರಿಂದ 20 ರವರೆಗೆ ಈ ಪರೀಕ್ಷೆಗಳು ನಡೆಯಲಿವೆ. ವಿದ್ಯಾರ್ಥಿಗಳು ಪರೀಕ್ಷೆಯ ಸಮಯದಲ್ಲಿ ಕೆಲವು ಮುಖ್ಯ ಸೂಚನೆಗಳನ್ನು ಅನುಸರಿಸಬೇಕು. ಮುಖ್ಯ ಅಧೀಕ್ಷಕರು ಕ್ಯಾಮೆರಾ ಇಲ್ಲದ ಸಾಮಾನ್ಯ ಮೊಬೈಲ್ ಫೋನ್ ಅನ್ನು ಮಾತ್ರ ಇಟ್ಟುಕೊಳ್ಳಲು ಅವಕಾಶವಿದೆ. ಆದರೆ, ಎಲ್ಲಾ ಪರೀಕ್ಷಾ ಸಿಬ್ಬಂದಿ ಮತ್ತು ವಿದ್ಯಾರ್ಥಿಗಳಿಗೆ ಮೊಬೈಲ್ ಫೋನ್, ಸ್ಮಾರ್ಟ್ ವಾಚ್ ಬಳಕೆ ನಿಷೇಧಿಸಲಾಗಿದೆ. ಯಾವುದೇ ಎಲೆಕ್ಟ್ರಾನಿಕ್ ವಸ್ತುಗಳನ್ನು ಪರೀಕ್ಷಾ ಕೇಂದ್ರಕ್ಕೆ ತರುವುದು ಮತ್ತು ಬಳಸುವುದನ್ನು ಕಟ್ಟುನಿಟ್ಟಾಗಿ ನಿಷೇಧಿಸಲಾಗಿದೆ.

ಪರೀಕ್ಷೆ ಬರೆಯುವ ಮುನ್ನ ವಿದ್ಯಾರ್ಥಿಗಳು ಅನುಸರಿಬೇಕಾದ ಸೂಚನೆಗಳು ಇಲ್ಲಿದೆ..

1) ಮುಖ್ಯ ಅಧೀಕ್ಷಕರು ಕ್ಯಾಮರಾ ಹೊಂದಿರದ ಸಾಮಾನ್ಯ ಮೊಬೈಲ್ ಮಾತ್ರ ಇರಿಸಿಕೊಳ್ಳಬಹುದು.
2) ಎಲ್ಲಾ ಪರೀಕ್ಷಾ ಸಿಬ್ಬಂದಿಗಳು ಮತ್ತು ವಿದ್ಯಾರ್ಥಿಗಳು ಮೊಬೈಲ್, ಸ್ಮಾಟ್ ವಾಚ್ ಬಳಕೆ ನಿಷೇಧ
3) ಎಲೆಕ್ಟ್ರಾನಿಕ್ ಸಾಮಾಗ್ರಿಗಳನ್ನು ಒಯ್ಯುವುದು ಮತ್ತು ಬಳಸುವುದನ್ನು ನಿಷೇಧಿಸಿದೆ.
4) ಪರೀಕ್ಷಾ ಕೇಂದ್ರದೊಳಗೆ ಅನಧಿಕೃತ ವ್ಯಕ್ತಿಗಳ ಪ್ರವೇಶ, ಚಿತ್ರೀಕರಣ ಮುಂತಾದವುಗಳನ್ನು ಸಂಪೂರ್ಣವಾಗಿ ನಿಷೇಧಿಸಿದೆ.

ಪುಟ 2

ನೇಪಾಳದಲ್ಲಿ 6.1 ತೀವ್ರತೆಯ ಪ್ರಬಲ ಭೂಕಂಪನ

ಕಠ್ಮಂಡು: ನೇಪಾಳದಲ್ಲಿ ಇಂದು (ಶುಕ್ರವಾರ) ಮುಂಜಾನೆ 6.1 ತೀವ್ರತೆಯ ಪ್ರಬಲ ಭೂಕಂಪ ಸಂಭವಿಸಿದ್ದು, ಹಿಮಾಲಯನ್‌ನ ಮಧ್ಯಭಾಗದ ಸಿಂಧುಪಾಲ್ ಚೌಕ್ ಜಿಲ್ಲೆಯಲ್ಲಿ ಕೇಂದ್ರಬಿಂದು ಪತ್ತೆಯಾಗಿದೆ.

ರಾಷ್ಟ್ರೀಯ ಭೂಕಂಪ ನಿರ್ವಹಣಾ ಮತ್ತು ಸಂಶೋಧನಾ ಕೇಂದ್ರ, ತನ್ನ ವೆಬ್‌ಸೈಟ್‌ನಲ್ಲಿ ಭೂಕಂಪದ ಕೇಂದ್ರವು ಸಿಂಧುಪಾಲ್‌ಚೌಕ್ ಜಿಲ್ಲೆಯ ಭೈರವಕುಂಡದಲ್ಲಿ ಸ್ಥಳೀಯ ಕಾಲಮಾನ

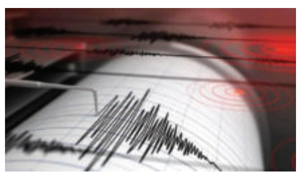

ಬೆಳಗಿನ ಜಾವ 2:51ಕ್ಕೆ ಆಗಿದೆ ಎಂದು ಗುರುತಿಸಿದೆ.

ನೇಪಾಳದ ಹಲವು ಪ್ರದೇಶಗಳಲ್ಲಿ ವಿಶೇಷವಾಗಿ ಪೂರ್ವ ಮತ್ತು ಮಧ್ಯ ಪ್ರದೇಶಗಳಲ್ಲಿ, ಭೂಮಿ ಕಂಪಿಸಿದ ಅನುಭವ ಉಂಟಾಗಿದೆ ಪುಟ 2

ವಕ್ಫ್ ತಿದ್ದುಪಡಿ ಮಸೂದೆ

ಪ್ರಮುಖ ಬದಲಾವಣೆಗಳಿಗೆ ಮೋದಿ ಸಂಪುಟ ಅನುಮೋದನೆ

ನವದೆಹಲಿ: ಪ್ರಧಾನಿ ನರೇಂದ್ರ ಮೋದಿ ನೇತೃತ್ವದ ಕೇಂದ್ರ ಸಚಿವ ಸಂಪುಟವು, ಜಂಟಿ ಸಂಸದೀಯ ಸಮಿತಿ (ಜೆಪಿಸಿ) ನೀಡಿದ ಸಲಹೆಗಳನ್ನು ಒಳಗೊಂಡ ವಕ್ಫ್ (ತಿದ್ದುಪಡಿ) ಮಸೂದೆಯನ್ನು ಅಂಗೀಕರಿಸಿದೆ. ಮಾರ್ಚ್ 10 ರಿಂದ ಪ್ರಾರಂಭವಾಗುವ ಮುಂದಿನ ಸಂಸತ್ತಿನ ಅಧಿವೇಶನದಲ್ಲಿ ಈ ಮಸೂದೆಯನ್ನು ಪರಿಚಯಿಸಲಾಗುವುದು ಎನ್ನುವ ಮಾಹಿತಿ ಲಭ್ಯವಾಗಿದೆ.

ಬಿಜೆಪಿಯ ಅಧ್ಯಕ್ಷೆ ಜಗದಾಂಬಿಕಾ ಪಾಲ್ ಅವರು ಜೆಪಿಸಿ ಪರಿಶೀಲನೆಯ ನೇತೃತ್ವ ವಹಿಸಿದ್ದರು ಮತ್ತು ಜನವರಿ 27 ರಂದು ಮಸೂದೆಯನ್ನು ಅನುಮತಿಸುವ ಮೊದಲು ಅದರಲ್ಲಿ 14 ತಿದ್ದುಪಡಿಗಳನ್ನು ಅಂಗೀಕರಿಸಿದರು. ಸಮಿತಿಯ 655 ಪುಟಗಳ ವರದಿಯನ್ನು ನಂತರ ಫೆಬ್ರವರಿ 13 ರಂದು ಎರಡೂ ಸಂಸತ್ತಿನ ಸದನಗಳಲ್ಲಿ ಮಂಡಿಸಲಾಯಿತು.

ಭಾರತೀಯ ಬಂದರು ಮಸೂದೆಯೊಂದಿಗೆ ವಕ್ಫ್ ತಿದ್ದುಪಡಿ ಮಸೂದೆಯನ್ನು ಅಂಗೀಕರಿಸಲಾಗಿದ್ದು, ಬಜೆಟ್ ಅಧಿವೇಶನದ ಉಳಿದ ಅವಧಿಗೆ ಸರ್ಕಾರದ ಆದ್ಯತೆಯ ಪಟ್ಟಿಗೆ ಸೇರಿಸಲಾಗಿದೆ ಎಂದು ಟೈಮ್ಸ್ ಆಫ್ ಇಂಡಿಯಾ ವರದಿ ತಿಳಿಸಿದೆ.

ವಕ್ಫ್ ತಿದ್ದುಪಡಿ ಮಸೂದೆ 2024, ಭಾರತದಲ್ಲಿನ ಮುಸ್ಲಿಂ ದತ್ತಿ ಆಸ್ತಿಗಳ ಆಡಳಿತವನ್ನು ನಿಯಂತ್ರಿಸುವ ವಕ್ಫ್ ಕಾಯ್ದೆ, 1995 ರಲ್ಲಿ ಪ್ರಮುಖ ಬದಲಾವಣೆಗಳನ್ನು ಪರಿಚಯಿಸಿತು. ಬಜೆಟ್ ಅಧಿವೇಶನದ ಎರಡನೇ ಭಾಗ ಮಾರ್ಚ್ 10 ರಿಂದ ಏಪ್ರಿಲ್ 4 ರವರೆಗೆ ನಡೆಯಲಿದೆ.

ಪ್ರಮುಖ ತಿದ್ದುಪಡಿಗಳು

1. ಪ್ರಸ್ತುತ ವಕ್ಫ್ ಕಾಯ್ದೆಯಲ್ಲಿರುವ ಕೆಲವು ಷರತ್ತುಗಳನ್ನು ರದ್ದುಗೊಳಿಸುವುದು
2. ಕೇಂದ್ರ ಮತ್ತು ರಾಜ್ಯ ವಕ್ಫ್ ಸಂಸ್ಥೆಗಳಲ್ಲಿ ಮುಸ್ಲಿಂ ಮಹಿಳೆಯರು ಮತ್ತು ಮುಸ್ಲಿಮೇತರರಿಗೆ ಪ್ರಾತಿನಿಧ್ಯ ಕಲ್ಪಿಸುವುದು
3. ಆಸ್ತಿ ವಕ್ಫ್ ಆಗಿದೆಯೇ ಅಥವಾ ಸರ್ಕಾರಕ್ಕೆ ಸೇರಿದೆಯೇ ಎಂಬ ವಿವಾದಗಳನ್ನು ಇತ್ಯರ್ಥಪಡಿಸಲು ಜಿಲ್ಲಾಧಿಕಾರಿಗಳಿಗೆ ಅನುಮತಿ ನೀಡುವುದು
4. ವಕ್ಫ್ ಸಂಸ್ಥೆಗಳಲ್ಲಿ ಮುಸ್ಲಿಮೇತರ ಮುಖ್ಯ ಕಾರ್ಯನಿರ್ವಾಹಕ ಅಧಿಕಾರಿಯನ್ನು ನೇಮಿಸಲು ಅಧಿಕಾರ ನೀಡುವುದು

ವಿರೋಧಪಕ್ಷಗಳು ಈ ತಿದ್ದುಪಡಿಗಳು ವಕ್ಫ್ ಮಂಡಳಿಗಳ ಅಧಿಕಾರವನ್ನು ದುರ್ಬಲಗೊಳಿಸುವ ಉದ್ದೇಶವನ್ನು ಹೊಂದಿವೆ ಎಂದು ಹೇಳಿವೆ. ಮಸೂದೆಯ ನಿಬಂಧನೆಗಳಿಗೆ ವಿರೋಧ ವ್ಯಕ್ತವಾಗಿದ್ದರಿಂದ ಆಗಸ್ಟ್ 2023 ರಲ್ಲಿ ಈ ಮಸೂದೆಯನ್ನು ಜೆಪಿಸಿಗೆ ಕಳುಹಿಸಲಾಯಿತು. ಪುಟ 2

‘ಕೈ’ ಮುಖಂಡನ ಹತ್ಯೆ ಕೇಸ್

ಶಿವಮೊಗ್ಗದಿಂದ ಗಡಿಪಾರಾಗಿದ್ದ ಆರೋಪಿಗಳಿಗೆ ಸುಪಾರಿ ಕೊಟ್ಟು ಕೊಲೆ

ಬೆಂಗಳೂರು: ಕಾಂಗ್ರೆಸ್ ಮುಖಂಡ ಹೈದರ್ ಅಲಿ ಮರ್ಡರ್ ಪ್ರಕರಣದ ಬಂಧಿತ ಆರೋಪಿಗಳ ವಿಚಾರಣೆ ವೇಳೆ ಸ್ಫೋಟಕ ಮಾಹಿತಿಗಳು ಹೊರಬರುತ್ತಿದೆ. ಶಿವಮೊಗ್ಗದಿಂದ ಗಡಿಪಾರು ಆಗಿದ್ದ ನಾಲ್ವರು ಆರೋಪಿಗಳನ್ನ ಕರೆಸಿ ಸುಪಾರಿ ಕೊಟ್ಟು ಕೊಲೆ ಮಾಡಿಸಿರೋ ಬಗ್ಗೆ ಒಂದಷ್ಟು ಪುರಾವೆಗಳು ಪೊಲೀಸರಿಗೆ ಸಿಕ್ಕಿದೆ ಎನ್ನಲಾಗಿದೆ.

ಬಂಧಿತ 7 ಮಂದಿ ಆರೋಪಿಗಳಲ್ಲಿ ಮತೀನ್, ಸದ್ದಾಂ ಸೇರಿ ನಾಲ್ವರು ಆರೋಪಿಗಳು ಶಿವಮೊಗ್ಗದವರಾಗಿದ್ದು, ಪುಟ 2

ಪುಣೆ ಅತ್ಯಾಚಾರ ಕೇಸ್

75 ಗಂಟೆಗಳ ಬಳಿಕ ಕಾಮುಕ ಅರೆಸ್ಟ್

ಮುಂಬೈ: ಮಹಾರಾಷ್ಟ್ರ ರಾಜ್ಯ ಸಾರಿಗೆ ಬಸ್ಸಿನಲ್ಲಿ 26 ವರ್ಷದ ಮಹಿಳೆಯ ಮೇಲೆ ಅತ್ಯಾಚಾರ ಎಸಗಿದ ಆರೋಪಿಯನ್ನು ಪೊಲೀಸರು ಬಂಧಿಸಿದ್ದಾರೆ.

ಬಂಧಿತ ಆರೋಪಿಯನ್ನು ಪುಣೆಯ ಗುನಾತ್ ಗ್ರಾಮದ ದತ್ತಾತ್ರಯ ರಾಮದಾಸ್ ಗಡೆ (37) ಎಂದು ಗುರುತಿಸಲಾಗಿದೆ. ಸುಮಾರು 75 ಗಂಟೆಗಳ ಕಾಲ ಆತನ ಪತ್ತೆಗಾಗಿ ಪೊಲೀಸರು ಹುಡುಕಾಟ ನಡೆಸಿ, ಶ್ರೀರೂರ್ ತಹಸಿಲ್‌ನಿಂದ ಆರೋಪಿಯನ್ನು ಬಂಧಿಸಲಾಗಿದೆ.

ಬಂಧಿತ ಆರೋಪಿ ಮಂಗಳವಾರ ಬೆಳಿಗ್ಗೆ ಪೊಲೀಸ್ ಠಾಣೆಯಿಂದ 100 ಮೀಟರ್ ದೂರದಲ್ಲಿದ್ದ ಮಹಾರಾಷ್ಟ್ರ ರಾಜ್ಯ ರಸ್ತೆ ಸಾರಿಗೆ

ಸಂಸ್ಥೆಯ ಸ್ವರ್ಗೇಟ್ ಬಸ್ ನಿಲ್ದಾಣದಲ್ಲಿ ಮಹಿಳೆಯ ಮೇಲೆ ಅತ್ಯಾಚಾರ ಎಸಗಿದ್ದ. ಆತ ಆರಂಭದಲ್ಲಿ ಮಹಳೆಯನ್ನು ಅಕ್ಕ ಎಂದು ಕರೆದು ಮಾತಾಡಿಸಿದ್ದ. ಬಳಿಕ ಸತಾರಾಕ್ಕೆ ಹೋಗುವ ಬಸ್ ಮತ್ತೊಂದು ಪ್ಲಾಟ್‌ಫಾಮ್‌ಗೆ ಬಂದಿದೆ ಎಂದು ಹೇಳಿ, ನಿಲ್ಲಿಸಿದ್ದ ಖಾಲಿ ಬಸ್ ಬಳಿ ಕರೆದೊಯ್ದಿದ್ದ. ಮಹಿಳೆ ಬಸ್ಸಿನೊಳಗೆ ಲೈಟ್ ಆನ್ ಇರದ ಕಾರಣ ಬಸ್ ಹತ್ತಲು ಹಿಂಜರಿದಿದ್ದಳು. ಈ ವೇಳೆ, ಇದೇ ಸರಿಯಾದ ಬಸ್ ಎಂದು ಹೇಳಿ ಒಳಗೆ ಕರೆದೊಯ್ದು ಅತ್ಯಾಚಾರ ಎಸಗಿದ್ದಾನೆ ಎಂದು ಮಹಿಳೆ ಆರೋಪಿಸಿದ್ದಾಳೆ.

ಆರೋಪಿಯು ಹಲವಾರು ತಿಂಗಳುಗಳಿಂದ ಪೊಲೀಸರ ಸೋಗಿನಲ್ಲಿ ಓಡಾಡಿಕೊಂಡಿದ್ದ ಎಂದು ಹೇಳಲಾಗಿದೆ. ಆತನ ವಿರುದ್ಧ ಪುಣೆ ಮತ್ತು ಅಹಲ್ಯಾನಗರ ಜಿಲ್ಲೆಗಳಲ್ಲಿ ಕಳ್ಳತನ, ದರೋಡೆ ಮತ್ತು ಸರಗಳ್ಳತನದ ಪ್ರಕರಣಗಳಿವೆ. ಪ್ರಕರಣ ಒಂದರಲ್ಲಿ ಆತ 2019ರಲ್ಲಿ ಜಾಮೀನಿನ ಮೇಲೆ ಬಿಡುಗಡೆಯಾಗಿದ್ದ. ಪುಟ 2

ಚಿಕ್ಕಬಳ್ಳಾಪುರದಲ್ಲಿ ಹಕ್ಕಿಜ್ವರ ಪತ್ತೆ

ಚಿಕನ್ ತಿನ್ನದಂತೆ ಡಿಸಿ ಮನವಿ

ಚಿಕ್ಕಬಳ್ಳಾಪುರ: ಚಿಕ್ಕಬಳ್ಳಾಪುರ ತಾಲೂಕಿನ ವರದಹಳ್ಳಿ ಗ್ರಾಮದ ನಾಟಿ ಕೋಳಿಗಳಲ್ಲಿ ಹಕ್ಕಿಜ್ವರ ಪತ್ತೆಯಾಗಿದೆ. ಗ್ರಾಮದ ರೈತ ದ್ಯಾವಪ್ಪ ಎಂಬುವರಿಗೆ ಸೇರಿದ 23 ಕೋಳಿಗಳು ಫೆಬ್ರವರಿ 23ರಂದು ಮೃತಪಟ್ಟಿದ್ದವು. ಬಳಿಕ ಅದೇ ಗ್ರಾಮದ ರತ್ನಮ್ಮಗೆ ಸೇರಿದ 5 ಕೋಳಿಗಳು ಮೃತಪಟ್ಟಿದ್ದವು. ಇದರಿಂದ ಆತಂಕಗೊಂಡ ದ್ಯಾವಪ್ಪ ಹಾಗೂ ರತ್ನಮ್ಮ ಯಾರೊ ಕೋಳಿಗಳಿಗೆ ವಿಷ ಉಣಿಸಿರಬಹುದು ಅಂತ ಭಾವಿಸಿದ್ದರು.

ವಿಚಾರ ತಿಳಿದು ಸ್ಥಳಕ್ಕೆ ಆಗಮಿಸಿದ ಪಶುಪಾಲನಾ ಇಲಾಖೆಯ ವೈದ್ಯರು ಪರಿಶೀಲನೆ ನಡೆಸಿ ಮೃತ ಕೋಳಿಗಳ ಸ್ಯಾಂಪಲ್ ಅನ್ನು ಸಂಗ್ರಹಿಸಿ ಹೆಬ್ಬಾಳದಲ್ಲಿನ ಭಾರತೀಯ ಪಶು ಆರೋಗ್ಯ ಹಾಗೂ ಜೈವಿಕ ಸಂಸ್ಥೆಗೆ ರವಾನಿಸಿದರು. ಲ್ಯಾಬ್ ವರದಿಯಲ್ಲಿ ಕೋಳಿಗಳ ಸಾವಿಗೆ ಹಕ್ಕಿಜ್ವರವೇ ಕಾರಣ ಎಂದು ಧೃಡವಾಗಿದೆ.

ಭಾರತೀಯ ಪಶು ಆರೋಗ್ಯ ಹಾಗೂ ಜೈವಿಕ ಸಂಸ್ಥೆಯ

ಲ್ಯಾಬ್ ವರದಿ ಕೈ ಸೇರುತ್ತಿದ್ದಂತೆ, ಜಿಲ್ಲಾ ಪಶುಪಾಲನಾ ಇಲಾಖೆಯ ಅಧಿಕಾರಿಗಳು ಮತ್ತು ಚಿಕ್ಕಬಳ್ಳಾಪುರ ಜಿಲ್ಲಾಡಳಿತ ಅಲರ್ಟ್ ಆಗಿದ್ದು, ಗ್ರಾಮಕ್ಕೆ ಭೇಟಿ ನೀಡಿ ಗ್ರಾಮದಲ್ಲಿ ಸ್ವಚ್ಛತೆ, ಮುಂಜಾಗ್ರತಾ ಕ್ರಮವಾಗಿ ಗ್ರಾಮದಲ್ಲಿ ಸೋಂಕು ನಿವಾರಕ ದ್ರಾವಣ ಸಿಂಪಡಣೆ ಮಾಡಿದ್ದಾರೆ. ಗ್ರಾಮಕ್ಕೆ ಹೊಂದಿಕೊಂಡಿರುವ ಕೋಳಿ ಫಾರ್ಮ್‌ಗಳಲ್ಲಿ ಮುಂಜಾಗ್ರತೆ ಕೈಗೊಳ್ಳಲು ಮನವಿ ಮಾಡಿದ್ದಾರೆ. ಪುಟ 2

ಹಸಿರು ಬಟಾಣಿಯಲ್ಲೂ ಕ್ಯಾನ್ಸರ್ ಕಾರಕ ಅಂಶ ಪತ್ತೆ!

ಬೆಂಗಳೂರು: ಇಡ್ಲಿ ತಯಾರಿಕೆಗೆ ಬಳಸುವ ಪ್ಲಾಸ್ಟಿಕ್‌ನಿಂದ ಕ್ಯಾನ್ಸರ್ ಕಾರಕ ಅಂಶ ಪತ್ತೆಯಾದ ಬೆನ್ನಲ್ಲೇ ಈಗ ಹಸಿರು ಬಟಾಣಿ ಬಗ್ಗೆ ವರದಿ ಬಂದಿದೆ. ಹಸಿರು ಬಟಾಣಿಯಲ್ಲೂ ಕ್ಯಾನ್ಸರ್ ಕಾರಕ ಪತ್ತೆಯಾಗಿರುವ ಬಗ್ಗೆ ಆಹಾರ ಸುರಕ್ಷತಾ ಇಲಾಖೆ ವರದಿ ನೀಡಿದೆ.

ಹೌದು.. ಈಗ ಹಸಿರು ಬಟಾಣಿಗೆ ನಿಷೇಧ ಕಲ್ಲರ್ ಗಳನ್ನ ಬಳಕೆ ಮಾಡ್ತಿರೋದು ಪತ್ತೆಯಾಗಿದೆ. ಈಗಾಗಲೇ ರಾಜ್ಯಾದ್ಯಂತ ಆಹಾರ ಸುರಕ್ಷತಾ ಮತ್ತು ಗುಣಮಟ್ಟ ಇಲಾಖೆ ಪರೀಕ್ಷೆಗೆ ಒಳಪಡಿಸಿದೆ. ಅದರಲ್ಲಿ 8 ರಿಂದ 10 ಕಡೆ ಕ್ಯಾನ್ಸರ್ ಕಾರಕ ಬಣ್ಣ ಬಳಕೆ ಮಾಡ್ತಿರೋದು ಪತ್ತೆಯಾಗಿದೆ.

ಇನ್ನೂ ಇಡ್ಲಿಯಲ್ಲಿ ಕ್ಯಾನ್ಸರ್ ಕಾರಕ ಅಂಶ ಪತ್ತೆಯಾಗಿರೋ ಹಿನ್ನೆಲೆ ಸಚಿವ ದಿನೇಶ್ ಗುಂಡೂರಾವ್ ಇವತ್ತು ಮಹತ್ವದ ಸುದ್ದಿಗೋಷ್ಠಿ ಮಾಡಲಿದ್ದಾರೆ. ಆಹಾರ ತಯಾರಿಕೆ ಮತ್ತು ಆಹಾರ ಪಾರ್ಸೆಲ್ ಕೊಡೋದಕ್ಕೆ ಪ್ಲಾಸ್ಟಿಕ್ ಬಳಕೆ ಮಾಡದಂತೆ ಅಧಿಕೃತ ಆದೇಶ ಮಾಡುವ ಸಾಧ್ಯತೆ ಇದೆ. ಇದರ ಜೊತೆ ಹಸಿರು ಬಟಾಣಿಗೆ ಕಲರ್ ಲೇಪನ ಸಂಬಂಧ ಕ್ರಮದ ಬಗ್ಗೆ ಅನೌನ್ಸ್ ಮಾಡುವ ಸಾಧ್ಯತೆ ಇದೆ.

ಇನ್ನೂ ಹಸಿರು ಬಟಾಣಿಗೆ ನಿಷೇಧಿತ ಕಲರ್ ಬಳಕೆಯಿಂದ ಆರೋಗ್ಯದ ಮೇಲೆ ದುಷ್ಪರಿಣಾಮ ಬೀರಲಿದೆಯಂತೆ. ಕೆಮಿಕಲ್‌ನಿಂದ ಸಾಕಷ್ಟು ಎಫೆಕ್ಟ್ ಆಗುತ್ತೆ ಅಂತ ಆಹಾರ ತಜ್ಞರು ಹೇಳ್ತಾರೆ.

ಯಾವುದು ಹಾನಿಕಾರಕ? ಯಾವುದು ಹಾನಿಕಾರಕವಲ್ಲ?

- ಹಸಿ ಬಟಾಣಿ ಸಿಪ್ಪೆ ಬಿಡಿಸಿ ಬಳಸಿದ್ರೆ, ಹಾನಿಕಾರಕ ಅಲ್ಲ
- ಶೇಖರಿಸಿ ಇಟ್ಟ ಹಸಿರು ಬಟಾಣಿ ಬಳಸಬಾರದು
- ಬಣ್ಣ ಬಳಸಿದ ಹಸಿರು ಬಟಾಣಿ ಬಳಸಬಾರದು
- ಗ್ರಾಹಕರನ್ನ ಆಕರ್ಷಿಸಲು ಫುಡ್ ಕಲರ್ ಬಳಕೆ

ಪುಟ 2

28 ವಿವಿಗಳ ನಕಲಿ ಅಂಕಪಟ್ಟಿ ತಯಾರಿಕಾ ಜಾಲ ಪತ್ತೆ

ದೆಹಲಿ ಮೂಲದ ಪ್ರಮುಖ ಆರೋಪಿ ಅರೆಸ್ಟ್

ಕಲಬುರಗಿ: ಇಲ್ಲಿನ ಸಿಇಎನ್ ಪೊಲೀಸ್ ಠಾಣೆಯ ಅಧಿಕಾರಿಗಳ ಭರ್ಜರಿ ಕಾರ್ಯಾಚರಣೆಯಿಂದ ದೇಶದ ವಿವಿಧ ವಿಶ್ವವಿದ್ಯಾಲಯಗಳ ಹೆಸರಿನಲ್ಲಿ ನಕಲಿ ಅಂಕಪಟ್ಟಿ ತಯಾರಿಸಿ ಮಾರಾಟ ಮಾಡುತ್ತಿದ್ದ ಜಾಲವನ್ನು ಬೇಧಿಸುವಲ್ಲಿ ಕಲಬುರಗಿ ನಗರ ಪೊಲೀಸರು ಯಶಸ್ವಿಯಾಗಿದ್ದಾರೆ.

ದೇಶದ ವಿವಿಧ 28 ವಿಶ್ವವಿದ್ಯಾಲಯಗಳ ನಕಲಿ ಅಂಕಪಟ್ಟಿ ತಯಾರಿಸುತ್ತಿದ್ದ ದೆಹಲಿ ಮೂಲದ ರಾಜೀವ್ ಸಿಂಗ್ ಅರೋರಾ ಎಂಬ ಅಂತರರಾಜ್ಯ ಆರೋಪಿಯನ್ನು ಬಂಧಿಸಿದ್ದು, ದೆಹಲಿಯಿಂದ ರಾಜ್ಯಕ್ಕೆ ಸರಬರಾಜು ಆಗುತ್ತಿದ್ದ ನಕಲಿ ಅಂಕಪಟ್ಟಿಗಳನ್ನು ವಶಕ್ಕೆ ಪಡೆಯಲಾಗಿದೆ.

28 ವಿಶ್ವವಿದ್ಯಾಲಯಗಳ 522 ನಕಲಿ ಮಾರ್ಕ್ಸ್ ಕಾರ್ಡ್, 1,626 ಖಾಲಿ ಮಾರ್ಕ್ಸ್ ಕಾರ್ಡ್, 403 ಹೋಲೊಗ್ರಾಮ್, 122 ಸೀಲ್, 80 ಬ್ಯಾಂಕ್ ಪಾಸ್‌ಬುಕ್, 123 ನಕಲಿ ಐಡಿ ಕಾರ್ಡ್, 32 ಮೊಬೈಲ್ ಫೋನ್, ಲ್ಯಾಪ್ ಟಾಪ್, ಪೇಮೆಂಟ್‌ಗಾಗಿ ಬಳಸುತ್ತಿದ್ದ ಸ್ವೈಪಿಂಗ್

ಮಷೀನ್ ಸೇರಿ 1,20,000 ರೂ.ಗಳ ನಗದು ಹಣ ವಶಕ್ಕೆ ಪಡೆಯಲಾಗಿದೆ ಎಂದು ನಗರ ಪೊಲೀಸ್ ಆಯುಕ್ತ ಡಾ.ಶರಣಪ್ಪ ಎಸ್.ಡಿ ಮಾಹಿತಿ ನೀಡಿದರು.

ಈ ಕುರಿತು ಗುರುವಾರ ನಗರದ ಪೊಲೀಸ್ ಆಯುಕ್ತಾಲಯದಲ್ಲಿ ಸುದ್ದಿಗೋಷ್ಠಿ ನಡೆಸಿ ಮಾತನಾಡಿದ ಅವರು, ಸೆನ್ ಪೊಲೀಸ್ ಠಾಣೆಯಲ್ಲಿ ನಕಲಿ ಅಂಕಪಟ್ಟಿ ಮಾರಾಟದ ಬಗ್ಗೆ ದೂರು ದಾಖಲಾಗಿತ್ತು. ನಗರದ ಏಷ್ಯನ್ ಮಾಲ್‌ನಲ್ಲಿ ಐ ಫಾರ್ ಯು ಗ್ಲ್ಯಾಮ್ ಚಾಯಿಸ್ ಹೆಸರಿನ ಬಟ್ಟೆ ಅಂಗಡಿಯಲ್ಲಿ ಎಲೆಜೆನ್ಸ್ ಟೆಕ್ನಾಲಜಿ ಮತ್ತು ಪ್ಲೇಸ್‌ಮೆಂಟ್ ಬ್ಯೂರೋ ಎಂಬ ಹೆಸರಲ್ಲಿ ನಕಲಿ ಅಂಕಪಟ್ಟಿ ತಯಾರು ಮಾಡುತ್ತಿದ್ದ ಬಗ್ಗೆ ಮಾಹಿತಿ ಲಭ್ಯವಾಗಿತ್ತು. ತಾರ್‌ಫೈಲ್ ನಿವಾಸಿ ಮೊಹ್ಮದ್ ಖಾನ್ ನನ್ನು ನಕಲಿ ಅಂಕಪಟ್ಟಿ ಮಾರಾಟ ಮಾಡುತ್ತಿದ್ದ ಎಂಬ ಆರೋಪದಲ್ಲಿ ಬಂಧಿಸಲಾಗಿತ್ತು. ಈ ಪ್ರಕರಣದ ಜಾಡು ಬೆನ್ನುಹತ್ತಿದ ಪೊಲೀಸರು ಇದೀಗ ಇಡಿ ಜಾಲವನ್ನೇ ಪತ್ತೆ ಮಾಡಿ ಪ್ರಮುಖ ಆರೋಪಿಯನ್ನು ಬಂಧಿಸುವಲ್ಲಿ ಯಶಸ್ವಿಯಾಗಿದ್ದಾರೆ.

ನಕಲಿ ಅಂಕಪಟ್ಟಿ ತಯಾರಿಕೆ ಪ್ರಕರಣದಲ್ಲಿ ದಾವಣಗೆರೆಯ ಹರಿಪ್ರಸಾದ್ ಹಾಗೂ ಬೆಂಗಳೂರಿನ ಜಗದೀಶ್ ಮಧ್ಯವರ್ತಿಗಳಾಗಿ ಕೆಲಸ ಮಾಡುತ್ತಿದ್ದರು. ಇವರ ಮೂಲಕ ಪ್ರಕರಣದ ಪ್ರಮುಖ ಆರೋಪಿ ದೆಹಲಿಯ ರಾಜೀವ್ ಸಿಂಗ್ ಅರೋರಾ ನನ್ನು ಪತ್ತೆ ಹಚ್ಚಿ, ಈತನನ್ನು ದೆಹಲಿಯಲ್ಲಿ ಬಂಧಿಸಿ ಕಲಬುರಗಿಗೆ ಕರೆತರಲಾಗಿದೆ. ಕೇವಲ 15-20 ಸಾವಿರ ರೂ. ಗಳಿಗೆ ಎಸ್‌ಎಸ್‌ಎಲ್‌ಸಿ, ಪಿಯುಸಿ, ಐಟಿಐ, ಡಿಪ್ಲೋಮಾ, ಬಿಇ, ಬಿ.ಟೆಕ್ ಇನ್ನಿತರೆ ಪದವಿಯ ನಕಲಿ ಅಂಕಪಟ್ಟಿ ತಯಾರಿಸಿ ಮಾರಾಟ ಮಾಡುತ್ತಿದ್ದರು. ಈ ಪ್ರಕರಣದಲ್ಲಿ ಇನ್ನೂ ಯಾರ್‍ಯಾರು ಭಾಗಿಯಾಗಿದ್ದಾರೆ ಎನ್ನುವ ಬಗ್ಗೆ ತನಿಖೆ ನಡೆಸಲಾಗುತ್ತಿದೆ ಎಂದು ಆಯುಕ್ತ ಡಾ. ಶರಣಪ್ಪ ತಿಳಿಸಿದರು.

ಇನ್ನೂ, ಅಂತರ ರಾಜ್ಯ ನಕಲಿ ಅಂಕಪಟ್ಟಿ ತಯಾರಿಸಿ ಮಾರಾಟ ಮಾಡುತ್ತಿದ್ದ ಜಾಲವನ್ನು ಪತ್ತೆ ಹಚ್ಚುವಲ್ಲಿ ಯಶಸ್ವಿಯಾದ ಅಧಿಕಾರಿ ಮತ್ತು ಸಿಬ್ಬಂದಿಯನ್ನು ಪೊಲೀಸ್ ಆಯುಕ್ತ ಡಾ.ಶರಣಪ್ಪ ಎಸ್.ಡಿ ಅವರು ಪ್ರಶಂಸನಾ ಪತ್ರ ನೀಡಿ ಶ್ಲಾಘಿಸಿದರು. ಈ ಸಂದರ್ಭದಲ್ಲಿ ಡಿಸಿಪಿಗಳಾದ ಕನಿಕಾ ಸಿಕ್ರಿವಾಲ್, ಪ್ರವೀಣ್ ನಾಯ್ಕ್, ಪೊಲೀಸ್ ಅಧಿಕಾರಿಗಳು, ಸಿಬ್ಬಂದಿ ಇದ್ದರು. ಪುಟ 2

ವಾರ್ಷಿಕ ಮಹಾಸಭೆ

ಟಿ. ನರಸೀಪುರ: ಟಿ. ನರಸೀಪುರದ ತ್ರಿವೇಣಿ ಫ್ರೆಂಡ್ಸ್ ರಿಕ್ರಿಯೆಶನ್ ಸ್ಪೋರ್ಟ್ಸ್ ಕ್ಲಬ್‌ನ 2024–25ನೇ ಸಾಲಿನ ವಾರ್ಷಿಕ ಮಹಾಸಭೆಯನ್ನು ಮಾರ್ಚ್ 09 ರ ಭಾನುವಾರ ಸಂಜೆ 4.30 ಗಂಟೆಗೆ ಸರಿಯಾಗಿ ಸಂಘದ ಅಧ್ಯಕ್ಷರಾದ ಶ್ರೀ ಹೊನ್ನಯ್ಯ ನವರ ಅಧ್ಯಕ್ಷತೆಯಲ್ಲಿ ಸಂಘದ ನೊಂದಾಯಿತ ಕಚೇರಿಯಲ್ಲಿ ಕರೆಯಲಾಗಿದೆ. ಆಹ್ವಾನ ಪತ್ರಿಕೆ ತಲುಪದೇ ಇರುವ ಮಾನ್ಯ ಸದಸ್ಯರುಗಳು ಇದನ್ನೇ ಆಹ್ವಾನ ಪತ್ರಿಕೆಯೆಂದು ಭಾವಿಸಿ, ಮಹಾಸಭೆಯಲ್ಲಿ ಭಾಗವಹಿಸಬೇಕಾಗಿ ಸಂಘದ ಕಾರ್ಯದರ್ಶಿಗಳು ಮನವಿ ಮಾಡಿದ್ದಾರೆ.

ವಿವಿಧ ಬೇಡಿಕೆ ಈಡೇರಿಕೆಗೆ ಆಗ್ರಹಿಸಿ ಪ್ರತಿಭಟನೆ

ಬೆಂಗಳೂರು: ಕರ್ನಾಟಕ ರಾಜ್ಯ ಗುತ್ತಿಗೆ ಶುಶ್ರೂಷ ಅಧಿಕಾರಿಗಳು ತಮ್ಮ ಬೇಡಿಕೆ ಈಡೇರಿಸುವಂತೆ ಆಗ್ರಹಿಸಿ ಫ್ರೀಡಂಪಾರ್ಕ್‌ನಲ್ಲಿ ಅನಿರ್ಧಿಷ್ಟಾವಧಿಯ ಅಹೋರಾತ್ರಿ ಧರಣಿ ಆರಂಭಿಸಿದ್ದಾರೆ. ರಾಜ್ಯದ ಸಾವಿರಾರು ನರ್ಸ್‌ಗಳು ಧರಣಿ ಆರಂಭಿಸಿದ್ದು, ಇದರಿಂದ ರಾಜ್ಯಾದ್ಯಂತ ಪ್ರಾಥಮಿಕ ಆರೋಗ್ಯ ಕೇಂದ್ರಗಳಲ್ಲಿ ಆರೋಗ್ಯ ಸೇವೆಯಲ್ಲಿ ವ್ಯತ್ಯಯವಾಗಿದೆ. 15 ವರ್ಷ ಸೇವೆ ಸಲ್ಲಿಸಿದರೂ ಸಂಬಳ 14,000 ರೂ. ದಾಟಿಲ್ಲ. ಸೇವೆ ಕಾಯಂಗೊಳಿಸಬೇಕು, ಸಮಾನ ಕೆಲಸಕ್ಕೆ ಸಮಾನ ವೇತನ ನೀಡಬೇಕು. ಜಿಲ್ಲೆಯಿಂದ ಜಿಲ್ಲೆಗೆ ವರ್ಗಾವಣೆ ಮಾಡಬೇಕೆಂದು ಆಗ್ರಹಿಸಿ ಪ್ರತಿಭಟನಾನಿರತ ನರ್ಸ್‌ಗಳು ಸರ್ಕಾರಕ್ಕೆ ಒತ್ತಾಯಿಸಿದ್ದಾರೆ. ಪ್ರತಿಭಟನೆಯಲ್ಲಿ 9,000 ನರ್ಸ್‌ಗಳು ಭಾಗಿಯಾಗಿದ್ದಾರೆ.

ಮದ್ಯ ಸೇವಿಸಿ ಕಿರುಕುಳ: ಪೋಷಕರ ಜೊತೆ ಸೇರಿ ಪತಿಯ ಹತ್ಯೆಗೈದ ಪತ್ನಿ

ಬೀದರ್: ಪ್ರತಿದಿನ ಮದ್ಯ ಸೇವಿಸಿ ಬಂದು ಕಿರುಕುಳ ನೀಡುತ್ತಿದ್ದ ಪತಿಯನ್ನು ಪೋಷಕರ ಜೊತೆ ಸೇರಿ ಪತ್ನಿ ಕೊಲೆ ಮಾಡಿದ ದಾರುಣ ಘಟನೆ ಬೀದರ್ ಜಿಲ್ಲೆಯ ಔರಾದ್ ತಾಲೂಕಿನ ಬಾಚೆಪಳ್ಳಿ ಗ್ರಾಮದಲ್ಲಿ ನಡೆದಿದೆ.

ಶ್ರೀಧರ್ ಶಿವರಾಜ್ (30) ಕೊಲೆಯಾದ ಪತಿ. ಕುಡಿದು ಬಂದು ಈತ ನೀಡುತ್ತಿದ್ದ ಕಿರುಕುಳಕ್ಕೆ ಮನನೊಂದು ಪೋಷಕರ ಜೊತೆ ಸೇರಿ ಪತಿಯನ್ನು ಪತ್ನಿ ಸವಿತಾ ಕೊಲೆ ಮಾಡಿದ್ದಾಳೆ.

ಕಳೆದ ಐದಾರು ವರ್ಷಗಳ ಹಿಂದೆ ಪ್ರೀತಿಸಿ ಇಬ್ಬರೂ ಮದುವೆಯಾಗಿದ್ದರು. ಚಾಲಕನ ಕೆಲಸ ಮಾಡುತ್ತಿದ್ದ ಪತಿ ಶ್ರೀಧರ್ ಕುಡಿದು ಬಂದು ಪ್ರತಿ ದಿನ ಪತ್ನಿಗೆ ಕಿರುಕುಳ ನೀಡುತ್ತಿದ್ದ. ಇದರಿಂದ ಬೇಸತ್ತ ಪತ್ನಿ ಪೋಷಕರನ್ನು ಕರೆಸಿಕೊಂಡು ಹಗ್ಗದಿಂದ ಪತಿಯ ಕೈಕಾಲು ಕಟ್ಟಿ ಹಾಕಿ ಕಬ್ಬಿಣದ ಸಲಾಕೆಯಿಂದ ಮಾರಣಾಂತಿಕ ಹಲ್ಲೆ ಮಾಡಿದ್ದಾರೆ.

ಹಲ್ಲೆ ಮಾಡಿದ ಬಳಿಕ ಮೂವರೂ ಪರಾರಿಯಾಗಿದ್ದಾರೆ. ತೀವ್ರ ರಕ್ತಸ್ರಾವದಿಂದ ಪತಿ ಶ್ರೀಧರ್ ಸ್ಥಳದಲ್ಲೇ ಸಾವನ್ನಪ್ಪಿದ್ದಾನೆ. ಈ ಕುರಿತು ಸಂತಪೂರ್ ಪೊಲೀಸ್ ಠಾಣೆಯಲ್ಲಿ ಪ್ರಕರಣ ದಾಖಲಾಗಿದ್ದು, ಪೊಲೀಸರು ಹೆಚ್ಚಿನ ತನಿಖೆ ಕೈಗೊಂಡಿದ್ದಾರೆ.

ಇಎಸ್‌ಐಸಿ ಆಸ್ಪತ್ರೆಯಲ್ಲಿ ಬಾಣಂತಿ ಸಾವು

ಕಲಬುರಗಿ: ಇತ್ತೀಚಿಗೆ ರಾಜ್ಯದಲ್ಲಿ ಬಾಣಂತಿಯರ ಸಾವು ಪ್ರಕರಣ ರಾಜ್ಯದಾದ್ಯಂತ ಚರ್ಚೆಗೆ ಗ್ರಾಸವಾಗಿತ್ತು. ಅಲ್ಲದೇ, ಕಲಬುರಗಿ ಜಿಮ್ಸ್ ಆಸ್ಪತ್ರೆಯಲ್ಲಿ ಬಾಣಂತಿಯ ಹೊಟ್ಟೆಯಲ್ಲಿ ಬಟ್ಟೆಯ ಉಂಡೆಯನ್ನೇ ಬಿಟ್ಟು ವೈದ್ಯರು ಪ್ರಮಾದ ಮಾಡಿದ ಘಟನೆ ಮಾಸುವ ಮುನ್ನವೇ ಜಿಲ್ಲೆಯಲ್ಲಿ ಮತ್ತೊಂದು ಬಾಣಂತಿಯ ಸಾವಾಗಿದೆ.

ನಗರದ ಸೇಡಂ ರಸ್ತೆಯಲ್ಲಿರುವ ಇಎಸ್‌ಐಸಿ ಆಸ್ಪತ್ರೆಯಲ್ಲಿ ಲೋ ಬಿಪಿಯಿಂದ ಬಾಣಂತಿಯ ಸಾವಾಗಿದೆ. ಕಲಬುರಗಿ ಜಿಲ್ಲೆಯ ಚಿತ್ತಾಪುರ ತಾಲೂಕಿನ ತೊನಸನಹಳ್ಳಿ ಗ್ರಾಮದ ನಿವಾಸಿ ಶಿಲ್ಪಾ (32) ಮೃತ ದುರ್ದೈವಿ. ಸೋಮವಾರ ಹೇರಿಗೆಗೆಂದು ಇಎಸ್‌ಐಸಿ ಆಸ್ಪತ್ರೆಗೆ ದಾಖಲಾಗಿದ್ದ ಶಿಲ್ಪಾ, ಅಂದೇ ಗಂಡು ಮಗುವಿಗೆ ಜನ್ಮ ನೀಡಿದರು. ನಿರಂತರ ರಕ್ತ ನೀಡಿದ ಹೊರತಾಗಿಯೂ ಚಿಕಿತ್ಸೆ ಫಲಕಾರಿಯಾಗದೇ ಮಂಗಳವಾರ ಬೆಳಗ್ಗೆ ಸಾವನ್ನಪ್ಪಿದ್ದಾರೆ ಎಂದು ತಿಳಿದುಬಂದಿದೆ.

ಬೇಲಿಯೇ ಎದ್ದು ಹೊಲ ಮೇಯ್ದಂತೆ ಡಿಕೆಶಿ ತೆಲಂಗಾಣಕ್ಕೆ ನೀರು ಬಿಟ್ಟಿದ್ದಾರೆ

ಬೆಂಗಳೂರು: ಆಲಮಟ್ಟಿ ಜಲಾಶಯದಿಂದ ತೆಲಂಗಾಣಕ್ಕೆ ರಾಜ್ಯ ಸರ್ಕಾರ ನೀರು ಬಿಟ್ಟಿದೆ. ನೆಲದ ಜಲದ ವಿಚಾರ ಬಂದಾಗ ಕರ್ನಾಟಕದ ಜನತೆಗೆ ಕಾಂಗ್ರೆಸ್ ದ್ರೋಹ ಬಗೆದಿದೆ ಎಂದು ವಿರೋಧ ಪಕ್ಷದ ನಾಯಕ ಆರ್. ಅಶೋಕ್ ಕಿಡಿಕಾರಿದ್ದಾರೆ.

ವಿಧಾನಸೌಧದಲ್ಲಿ ಅವರು ಸುದ್ದಿಗಾರರೊಂದಿಗೆ ಮಾತನಾಡಿದರು. ಈ ವೇಳೆ ತೆಲಂಗಾಣ ಕಾಂಗ್ರೆಸ್ ಸರ್ಕಾರವನ್ನು ತೃಪ್ತಿಪಡಿಸಲು ಸ್ವಾರ್ಥಕ್ಕಾಗಿ ಡಿಕೆಶಿ ನೀರು ಬಿಟ್ಟಿದ್ದಾರೆ. ಕರ್ನಾಟಕದಲ್ಲಿ ಬರದ ಛಾಯೆ ಶುರುವಾಗಿದೆ. ಬರಗಾಲ ಇದೆ ಅಂತಾ ಪ್ರಿಯಾಂಕ್ ಖರ್ಗೆ ಕಲ್ಯಾಣ ಕರ್ನಾಟಕ ಭಾಗದಲ್ಲಿ ಸಭೆ ಮಾಡ್ತಾರೆ. ಆದರೆ ಬೇಲಿಯೇ ಎದ್ದು ಹೊಲ ಮೇಯ್ದಂತೆ ಡಿಕೆಶಿ ನೀರು ಬಿಟ್ಟಿದ್ದಾರೆ ಎಂದು ವಾಗ್ದಾಳಿ ನಡೆಸಿದ್ದಾರೆ.

ನೀರು ಬಿಟ್ಟ ವಿಚಾರವನ್ನು ಎಂ.ಬಿ ಪಾಟೀಲ್ ಅವರ ಬಳಿ ಕೇಳಿದ್ರೆ ನನಗೆ ಮಾಹಿತಿಯೇ ಇಲ್ಲ ಎನ್ನುತ್ತಾರೆ. ಹೆಚ್ಚು ನೀರಿದ್ದು, ಅದನ್ನು ಬಿಟ್ಟರೆ ಏನು ತಪ್ಪು ಎಂದು ಡಿಕೆಶಿ ಹೇಳ್ತಾರೆ. ನೀರಿನ ವಿಚಾರವಾಗಿ ಅವರ ಸ್ನೇಹಿತರಾದ ತಮಿಳುನಾಡಿನವರನ್ನು ಡಿಕೆಶಿ ಕೇಳಲಿ. ಬರಗಾಲದಲ್ಲಿ ರಾಜ್ಯದ ಜನರಿಗೆ ಅಪಾಯವಾದರೆ ಕಾಂಗ್ರೆಸ್ ಸರ್ಕಾರವೇ ಹೊಣೆ ಎಂದು ಎಚ್ಚರಿಸಿದ್ದಾರೆ.

ಇ–ಖಾತಾದ ವಿಚಾರವಾಗಿ ಪ್ರತಿಕ್ರಿಯಿಸಿ, ಅದರಲ್ಲಿ ಭ್ರಷ್ಟಾಚಾರ ನಡೆಯುತ್ತಿದೆ. ಒಂದು ಇ ಖಾತಾಗೆ 12 ಸಾವಿರ ರೂ. ಕೊಡಬೇಕಾಗಿದೆ. ಬೆಂಗಳೂರು ಪಾರ್ಕ್‌ಗಳಲ್ಲಿ ನಂಬರ್ ಹಾಕಲಾಗಿದೆ. ಇದು ಏಜೆಂಟ್‌ಗಳ ಕಾರುಬಾರು. ಇವರ ಮೇಲೆ ಕ್ರಮ ಏಕಿಲ್ಲ ಎಂದು ಪ್ರಶ್ನಿಸಿದ್ದಾರೆ.

ರಾಜ್ಯದ ಜನರ ಮೇಲೆ ಸರ್ಕಾರ ಎಲ್ಲಾ ತೆರಿಗೆ ಹಾಕ್ತಿದೆ. ಇಡೀ ರಾಜ್ಯದ ಜನ ಸರ್ಕಾರಕ್ಕೆ ಶಾಪ ಹಾಕುತ್ತಿದ್ದಾರೆ. ಇದು ಭಿಕ್ಷುಕ ಸರ್ಕಾರ ಎಂದು ಟೀಕಿಸಿದ್ದಾರೆ.

ಟ್ರಾಫಿಕ್‌ಗೆ ಮುಕ್ತಿ ಹಾಡಲು ಮುಂದಾದ ಬಿಬಿಎಂಪಿ 10,000 ಕೋಟಿ ವೆಚ್ಚದಲ್ಲಿ ರಸ್ತೆ ಕಾಮಗಾರಿ

ಬೆಂಗಳೂರು: ಸಿಲಿಕಾನ್ ಸಿಟಿಯಲ್ಲಿ ಸಂಚಾರ ದಟ್ಟಣೆ ದಿನದಿಂದ ದಿನಕ್ಕೆ ಹೆಚ್ಚಾಗುತ್ತಲೇ ಇದೆ. ಟ್ರಾಫಿಕ್‌ನಿಂದ ಮುಕ್ತಿ ಯಾವಾಗಪ್ಪ ಅಂತ ದೇವರತ್ತ ಮುಖ ಮಾಡುವ ಸ್ಥಿತಿ ವಾಹನ ಸವಾರರದ್ದು. ಇತ್ತ ಬೆಂಗಳೂರಿನ ಅಭಿವೃದ್ಧಿ ಸಚಿವ, ಡಿಸಿಎಂ ಡಿಕೆ ಶಿವಕುಮಾರ್ ದೇವರೇ ಧರೆಗೆ ಇಳಿದು ಬಂದ್ರೂ ಮುಂದಿನ ಮೂರು ವರ್ಷದಲ್ಲಿ ಟ್ರಾಫಿಕ್ ಸಮಸ್ಯೆ ಬಗೆಹರಿಸೋಕೆ ಆಗಲ್ಲ ಎಂದು ಹೇಳಿದ್ದಾರೆ. ಈ ಹೇಳಿಕೆ ಸಾಕಷ್ಟು ಟೀಕೆಗೆ ಗುರಿಯಾಗಿದೆ. ಇದರ ಬೆನ್ನಲ್ಲೇ ಬಿಬಿಎಂಪಿ ಈ ವರ್ಷ ಟ್ರಾಫಿಕ್ ಸಮಸ್ಯೆ ನಿವಾರಣೆಗೆ 10,000 ಕೋಟಿ ರೂ. ಖರ್ಚು ಮಾಡಲು ಮುಂದಾಗಿದೆ. ಮುಂದಿನ 25 ವರ್ಷದವರೆಗೂ ರಸ್ತೆಗಳ ಸಮಸ್ಯೆ ಉದ್ಭವವಾಗದಂತೆ ಬಿಬಿಎಂಪಿ ಹಲವು ಯೋಜನೆ ರೂಪಿಸಿದೆ. 80 ರಿಂದ 90 ಕಿಲೋಮೀಟರ್ ಎಲಿವೇಟೆಡ್ ಕಾರಿಡಾರ್ ನಿರ್ಮಾಣ ಮಾಡಲು ಪ್ಲ್ಯಾನ್ ಹಾಕಿಕೊಂಡಿದೆ. ಬೆಂಗಳೂರಿನಲ್ಲಿ ಇರುವ ಎಲ್ಲಾ ಆರ್ಟಿರಿಯಲ್, ಸಬ್ ಆರ್ಟಿರಿಯಲ್ ರಸ್ತೆಗಳಿಗೆ ವೈಟ್ ಟಾಪಿಂಗ್ ಕಾಮಗಾರಿ ಮಾಡೋದಕ್ಕೆ ಸಿದ್ಧತೆಗಳನ್ನು ಮಾಡಿಕೊಳ್ಳಲಾಗಿದೆ. ಜೊತೆಗೆ ಈ ವರ್ಷ ಒಂದೆರಡು ಫ್ಲೈ ಓವರ್‌ಗೆ ಚಾಲನೆ ನೀಡೋದಲ್ಲದೇ ಟನಲ್‌ಗೂ ಚಾಲನೆ ಕೊಡುತ್ತೇವೆ ಎಂದು ಬಿಬಿಎಂಪಿ ಮುಖ್ಯ ಆಯುಕ್ತ ತುಷಾರ್ ಗಿರಿನಾಥ್ ತಿಳಿಸಿದ್ದಾರೆ.

ಕಾಂಗ್ರೆಸ್‌ನಲ್ಲೇ ಡಿಕೆಶಿಯವ್ರನ್ನ ಟಾರ್ಗೆಟ್ ಮಾಡಲಾಗ್ತಿದೆ

ಬೆಂಗಳೂರು: ಡಿಕೆಶಿಯವರನ್ನು ಕಾಂಗ್ರೆಸ್‌ನ ಒಳಗೇ ಟಾರ್ಗೆಟ್ ಮಾಡಲಾಗುತ್ತಿದೆ ಎಂದು ವಿಧಾನಪರಿಷತ್ ವಿಪಕ್ಷ ನಾಯಕ ಛಲವಾದಿ ನಾರಾಯಣಸ್ವಾಮಿ ವಾಗ್ದಾಳಿ ನಡೆಸಿದರು.

ಅಮಿತ್ ಶಾ ಜೊತೆ ಡಿಕೆಶಿ ವೇದಿಕೆ ಹಂಚಿಕೊಂಡಿದ್ದಕ್ಕೆ ಕಾಂಗ್ರೆಸಿಗರು ಆಕ್ಷೇಪ ವ್ಯಕ್ತಪಡಿಸಿರುವ ವಿಚಾರವಾಗಿ ಮಾತನಾಡಿ, ಡಿಕೆಶಿ ಅಮಿತ್ ಶಾ ಜೊತೆ ರಾಜಕೀಯ ವೇದಿಕೆ ಹಂಚಿಕೊಳ್ಳಲಿಲ್ಲ. ರಾಜಕೀಯೇತರ ವೇದಿಕೆಯಲ್ಲಿ ಅಮಿತ್ ಶಾ ಜೊತೆ ಪಾಲ್ಗೊಂಡಿದ್ದರು. ಸದ್ಗುರು ಆಹ್ವಾನ ಮೇರೆಗೆ ಡಿಕೆಶಿಯವರು ಅಲ್ಲಿಗೆ ಹೋಗಿದ್ದಾರೆ. ಅದಕ್ಕೆ ಕಾಂಗ್ರೆಸ್‌ನಲ್ಲಿ ಆಕ್ಷೇಪ ಬರುತ್ತಿರುವುದು ಸರಿಯಲ್ಲ ಎಂದರು.

ಡಿಕೆಶಿ ಕಾಂಗ್ರೆಸ್ ಅಧ್ಯಕ್ಷರು, ಆದರೆ ಅಮಿತ್ ಶಾ ಬಿಜೆಪಿ ಅಧ್ಯಕ್ಷರಲ್ಲ. ಡಿಕೆಶಿಯವರನ್ನು ಕಾಂಗ್ರೆಸ್‌ನ ಒಳಗೇ ಟಾರ್ಗೆಟ್ ಮಾಡಲಾಗುತ್ತಿದೆ. ಅವರನ್ನ ಟಾರ್ಗೆಟ್ ಮಾಡಿ ಮೂಲೆ ಗುಂಪು ಮಾಡುವ ಕೆಲಸ ಕಾಂಗ್ರೆಸ್‌ನಲ್ಲಿ ಆಗುತ್ತಿದೆ ಎಂದು ಹೇಳಿದರು.

ಡಿಕೆಶಿ ಒಬ್ಬ ಹಿಂದೂವಾದಿ ಎನ್ನುವುದು ಸಾಬೀತಾಗಿದೆ. ಆದ್ದರಿಂದ ಪಕ್ಷದಲ್ಲಿ ಅವರನ್ನು ಮೂಲೆಗೆ ಸರಿಸುವ ಕೆಲಸ ಶುರುವಾಗಿದೆ. ಆದರೆ ಅವರು ಅಮಿತ್ ಶಾ ಅವರನ್ನ ಭೇಟಿಯಾದರೂ ಎಂದು ಬಿಜೆಪಿಗೆ ಸೇರುತ್ತಾರೆ ಎನ್ನುವುದಲ್ಲ. ಡಿಕೆಶಿ ಬಿಜೆಪಿಗೆ ಬರ್ತಾರೆ ಅನ್ನೋದು ಊಹಾಪೋಹ ಅಷ್ಟೇ. ಆದರೂ ಆ ವಿಷಯವನ್ನು ತಳ್ಳಿ ಹಾಕಲೂ ಆಗುವುದಿಲ್ಲ. ಈ ಹಿಂದೆಯೂ ಇಂತಹ ಬೆಳವಣಿಗೆ ಆಗಿದೆ. ಬಿಜೆಪಿಗೆ ಬರ್ತಾರಾ ಇಲ್ವಾ ಅನ್ನೋ ಪ್ರಶ್ನೆಗೆ ಡಿಕೆಶಿ ಅವರೇ ಉತ್ತರ ಕೊಡಬೇಕು ಎಂದರು.

ಡಿಕೆಶಿ ಬಿಜೆಪಿ ಸೇರುವ ಕುರಿತು ಚರ್ಚೆ ಇಲ್ಲ

ಬೆಂಗಳೂರು: ಡಿಕೆಶಿ, ಅಮಿತ್ ಶಾ ಇಶಾ ಫೌಂಡೇಶನ್‌ನ ಶಿವರಾತ್ರಿ, ಕಾರ್ಯಕ್ರಮದಲ್ಲಿ ಭಾಗವಹಿಸಿದ್ದಕ್ಕೆ ರಾಜಕೀಯ ಅರ್ಥ ಕಲ್ಪಿಸುವ ಅಗತ್ಯ ಇಲ್ಲ ಎಂದು ಮಾಜಿ ಸಿಎಂ, ಸಂಸದ ಬಸವರಾಜ ಬೊಮ್ಮಾಯಿ ಹೇಳಿದ್ದಾರೆ.

ವಿಧಾನಸೌಧದಲ್ಲಿ ಮಾತನಾಡಿದ ಅವರು, ಸದ್ಗುರು ಕಾರ್ಯಕ್ರಮದಲ್ಲಿ ಮೋದಿ ಅವರು ಹಿಂದೆ ಭಾಗವಹಿಸಿದ್ದರು. ಅಮಿತ್ ಶಾ ಅವರು ಭಾಗಿಯಾಗಿದ್ದರು. ನಾವೂ ಸಹ ಸಾಕಷ್ಟು ಸಲ ಭಾಗಿವಹಿಸಿದ್ದೆವು. ಆದರೆ, ಕಾಂಗ್ರೆಸ್‌ನಲ್ಲಿ ಬೇರೆ ಬೇರೆ ವ್ಯಾಖ್ಯಾನ ನಡೆಯುತ್ತಿರುವುದು ಅವರ ಪಕ್ಷದ ವಿಚಾರ ಎಂದು ಹೇಳಿದರು. ಅದು ಆ ಪಕ್ಷದ ಅಪನಂಬಿಕೆ ಮತ್ತು ಗೊಂದಲದ ಸಂಕೇತ. ಅಪನಂಬಿಕೆ ಇದೆ, ಅದಕ್ಕೆ ಅಪಸ್ವರ ಇದೆ. ಡಿಕೆಶಿ ಬಿಜೆಪಿ ಸೇರುವ ಕುರಿತು ಯಾವುದೇ ಚರ್ಚೆ ಇಲ್ಲ. ರಾಜಕಾರಣದಲ್ಲಿ ಬೆಳವಣಿಗೆ ಕ್ಷಿಪ್ರವೇ ಆಗೋದು, ಓವರ್ ನೈಟ್ ಆಗೋದು. ಪ್ರಶ್ನೆ ಅದಲ್ಲ. ಆದರೆ, ನಮ್ಮ ತಿಳಿವಳಿಕೆಯಲ್ಲಿ ಆ ರೀತಿ ಯಾವುದೇ ಸ್ಥಿತಿ ಇಲ್ಲ ಎಂದು ಸ್ಪಷ್ಟಪಡಿಸಿದರು.

ಇದೇ ವೇಳೆ ಬಿಜೆಪಿ ರಾಜ್ಯಾಧ್ಯಕ್ಷ ಸ್ಥಾನದ ವಿಚಾರವಾಗಿ ಪ್ರತಿಕ್ರಿಯಿಸಿದ ಅವರು, ರಾಜ್ಯಾಧ್ಯಕ್ಷ ಸ್ಥಾನಕ್ಕೆ ನನ್ನ ಹೆಸರನ್ನ ತೇಲಿಬಿಡ್ತೀರಿ. ಎಲ್ಲರೂ ಒಟ್ಟಿಗೆ ಶಕ್ತಿಯಾಗಿ ಮತ್ತೊಮ್ಮೆ ಸರ್ಕಾರ ರಚನೆ ಮಾಡಬೇಕು. ಎಲ್ಲರನ್ನೂ ಒಳಗೊಂಡಂತಹ ಸಂಘಟನೆ ಮಾಡುವ ಉದ್ದೇಶ ಇದೆ ಎಂದು ಹೇಳಿದರು.

ರಾಯಚೂರಿನಲ್ಲಿ ಪಕ್ಷಿಗಳ ನಿಗೂಢ ಸಾವು

ರಾಯಚೂರು: ಜಿಲ್ಲೆಯಲ್ಲಿ ಪಕ್ಷಿಗಳು ನಿಗೂಢವಾಗಿ ಸಾವನ್ನಪ್ಪಿದ್ದು, ತೆಲಂಗಾಣದಲ್ಲಿ ಕಾಣಿಸಿಕೊಂಡ ಹಕ್ಕಿ ಜ್ವರ ಹರಡಿರುವ ಶಂಕೆ ವ್ಯಕ್ತವಾಗಿದೆ. ಜಿಲ್ಲೆಯಲ್ಲಿ ಬರ್ಡ್ ಫ್ಲೂ ಹರಡುತ್ತಿರುವ ಆತಂಕ ಸೃಷ್ಟಿಯಾಗಿದ್ದು, ಮಾನ್ವಿ ತಾಲೂಕಿನಲ್ಲಿ ಪ್ರತೀದಿನ ಪಾರಿವಾಳ, ಕೊಕ್ಕರೆ, ಕಾಗೆ, ಕಿಂಗ್ ಫಿಶರ್, ಸುವರ್ಣಪಕ್ಷಿ ಸೇರಿ ವಿವಿಧ ಪ್ರಭೇದದ ಪಕ್ಷಿಗಳ ಸಾವನ್ನಪ್ಪುತ್ತಿದೆ. ಮಕ್ಸೂದ್ ಅಲಿ ಎಂಬುವವರ ತೋಟದಲ್ಲಿ ಪ್ರತಿದಿನ 8–10 ಪಕ್ಷಿಗಳು ಸಾವನ್ನಪ್ಪುತ್ತಿವೆ. ಕಳೆದ ನಾಲ್ಕೈದು ದಿನಗಳಿಂದ ಮಾನ್ವಿ ಪಟ್ಟಣ, ರಬಣಕಲ್ ಸೇರಿ ಹಲವೆಡೆ ಪಕ್ಷಿಗಳು ಮರದ ಮೇಲಿನಿಂದ ಏಕಾಏಕಿ ಕೆಳಗೆ ಬಿದ್ದು ಸಾಯುತ್ತಿವೆ. ಪಕ್ಷಿಗಳ ಸಾವಿಗೆ ಕಾರಣ ತಿಳಿಯದಿರುವುದರಿಂದ ಸ್ಥಳೀಯರಲ್ಲಿ ಹಕ್ಕಿ ಜ್ವರದ ಆತಂಕ ಶುರುವಾಗಿದೆ. ಸ್ಥಳಕ್ಕೆ ಭೇಟಿ ನೀಡಿ ಪರಿಶೀಲನೆ ಮಾಡಿದ ಪಶುವೈದ್ಯಾಧಿಕಾರಿಗಳು, ಮರದಿಂದ ಬಿದ್ದ ಪಕ್ಷಿಗಳಿಗೆ ಇಂಜೆಕ್ಷನ್ ನೀಡಿ ರಕ್ಷಣೆ ಮಾಡಿದ್ದಾರೆ. ಮೃತ ಪಕ್ಷಿಯ ಕಳೆಬರವನ್ನು ಬೆಂಗಳೂರಿನ ಐಎಚ್‌ವಿವಿ ಪ್ರಯೋಗಾಲಯಕ್ಕೆ ರವಾನಿಸಿದ್ದಾರೆ.

ಡಿಕೆಶಿ ಕೈ ಸಿದ್ಧಾಂತದ ವಿರುದ್ಧ ಇದ್ರೆ ಸಸ್ಪೆಂಡ್ ಮಾಡಿ

ಹುಬ್ಬಳ್ಳಿ: ಡಿ.ಕೆ ಶಿವಕುಮಾರ್ ನಿಮ್ಮ ತತ್ವದ ವಿರುದ್ಧ ಇದ್ದರೆ ಅವರನ್ನು ಸಸ್ಪೆಂಡ್ ಮಾಡಿಬಿಡಿ ಎಂದು ಕಾಂಗ್ರೆಸ್ಸಿಗರಿಗೆ ಮಾಜಿ ಸಿಎಂ ಜಗದೀಶ್ ಶೆಟ್ಟರ್ ಟಾಂಗ್ ಕೊಟ್ಟಿದ್ದಾರೆ.

ಹುಬ್ಬಳ್ಳಿಯಲ್ಲಿ ಸುದ್ದಿಗಾರರೊಂದಿಗೆ ಅವರು ಮಾತನಾಡಿದರು. ಈ ವೇಳೆ, ಡಿಕೆಶಿ ಕುಂಭಮೇಳಕ್ಕೆ ಹೋಗಿರೋದು, ಕೊಯಮತ್ತೂರಿಗೆ ಹೋಗಿರೋ ವಿಚಾರಕ್ಕೆ ಪಕ್ಷದಲ್ಲೇ ವಿರೋಧ ವ್ಯಕ್ತವಾಗುತ್ತಿರುವ ಬಗ್ಗೆ ಪ್ರತಿಕ್ರಿಯಿಸಿದರು. ಡಿಕೆಶಿ ಹೋಗಿರೋದು ಸಹಜ, ಇದರಲ್ಲಿ ದೊಡ್ಡಸ್ಥಿಕೆ ಏನಿಲ್ಲ. ಇದು ಸರಿ ಆಗಲ್ಲ ಅಂದ್ರೆ, ನಿಮ್ಮ ಪಕ್ಷದ ತತ್ವ ಸಿದ್ಧಾಂತಕ್ಕೆ ವಿರೋಧವಾಗಿದ್ರೆ, ಅವರನ್ನು ಸಸ್ಪೆಂಡ್ ಮಾಡಿ ಎಂದು ಹೇಳಿದ್ದಾರೆ.

ಕಾಂಗ್ರೆಸ್‌ಗೆ ಹಿಂದೂಗಳ ಬಗ್ಗೆ ದ್ವೇಷ ಇದೆ. ಇದರಿಂದ ಕಾಂಗ್ರೆಸ್ ಉದ್ಧಾರ ಆಗಲ್ಲ. ಹಿಂದೂಗಳಿಲ್ಲದೆ ನೀವು ರಾಜಕಾರಣ ಮಾಡ್ತೀವಿ ಅಂದ್ರೆ, ಅದು ನಿಮ್ಮ ಹಣೆಬರಹ. ಹಿಂದೂಗಳನ್ನ ಕೀಳಾಗಿ ಕಾಣೋದೆ, ಅವರ ಅವನತಿಗೆ ಕಾರಣ ಎಂದಿದ್ದಾರೆ.

ಮಲ್ಲಿಕಾರ್ಜುನ ಖರ್ಗೆ, ಪ್ರಿಯಾಂಕ್ ಖರ್ಗೆ ಅವರ ಹೇಳಿಕೆ ಹಿಂದೂ ವಿರೋಧಿಯಾಗಿವೆ. ಈ ದೇಶ ಹಿಂದೂಗಳ ದೇಶ, ಹಿಂದೂ ರಾಷ್ಟ್ರ ಅನ್ನೋ ಪರಂಪರೆ ಇದೆ. ಕಮ್ಯುನಿಸ್ಟರು ಕೂಡಾ ಹಿಂದೂ ದೇವಾಲಯಕ್ಕೆ ಹೋಗಿದ್ದಾರೆ. ಕಾಂಗ್ರೆಸ್‌ನವರು ಎಷ್ಟೋ ಜನ ಕುಂಭಮೇಳಕ್ಕೆ ಹೋಗಿದ್ದಾರೆ. ರಾಜಕಾರಣಕ್ಕೆ ಧರ್ಮಕ್ಕೆ ತಳಕು ಹಾಕಬಾರದು ಎಂದಿದ್ದಾರೆ.

ಕೋಟೆಕಾರು ಬ್ಯಾಂಕ್ ದರೋಡೆ: ಬಂಧನ

ಮಂಗಳೂರು: ಉಳ್ಳಾಲದ ಕೋಟೆಕಾರು ಸಹಕಾರಿ ಬ್ಯಾಂಕ್ ದರೋಡೆ ಪ್ರಕರಣದ ಪ್ರಮುಖ ಸೂತ್ರಧಾರರಾದ 69 ವರ್ಷದ ಮುದುಕ ಭಾಸ್ಕರ್ ಬೆಳ್ಚಪಾಡ ಹಾಗು ನಜೀರ್ ಎಂಬಾತನನ್ನು ಪೊಲೀಸರು ಕೊನೆಗೂ ಬಂಧಿಸಿದ್ದಾರೆ. ಇದರಿಂದಾಗಿ ಪ್ರಕರಣ ಸಂಬಂಧ ಮತ್ತಷ್ಟು ರೋಚಕ ಸಂಗತಿಗಳು ಬಯಲಾಗಿವೆ. 69 ವರ್ಷದ ಮುದುಕ ಭಾಸ್ಕರ್ ಬೆಳ್ಚಪಾಡ ಅಪರಾಧ ಹಿನ್ನೆಲೆ ಹೊಂದಿದ್ದು, ಈ ಹಿಂದೆ ಅನೇಕ ಪ್ರಕರಣಗಳಲ್ಲಿ ಶಾಮೀಲಾಗಿದ್ದ. ಆದರೆ, ಹೆಚ್ಚಿನವು ವಿಫಲ ಯತ್ನಗಳಾಗಿದ್ದವು ಎಂಬುದು ಇದೀಗ ತಿಳಿದುಬಂದಿದೆ.

ಖತರ್ನಾಕ್ ಭಾಸ್ಕರ್ ಬೆಳ್ಚಪಾಡ ಒಬ್ಬ ನತದೃಷ್ಟ ಕಳ್ಳ. ಶ್ರೀಮಂತನಾಗುವ ಕನಸು ಹೊತ್ತು ವಿಫಲನಾದವ. ಶ್ರೀಮಂತನಾಗಬೇಕು ಎಂಬ ಕನಸು ಹೊತ್ತು ಈತ ಮಾಡಿದ ಬಹುತೇಕ ಎಲ್ಲ ದರೋಡೆಯೂ ವಿಫಲವಾಗಿದ್ದವು ಎಂಬುದು ಗೊತ್ತಾಗಿದೆ. ಕೋಟೆಕಾರು ಬ್ಯಾಂಕ್ ದರೋಡೆಯ ಕಿಂಗ್ ಪಿನ್ ಕೂಡ ಈತನೇ ಆಗಿದ್ದ.

ಭಾಸ್ಕರ್ ಮೂಲತಃ ದಕ್ಷಿಣ ಕನ್ನಡ ಜಿಲ್ಲೆಯ ಬಂಟ್ವಾಳದ ವಿಟ್ಲ ಮೂಲದವನು. 2000 ನೇ ಇಸವಿಯಲ್ಲಿ ಊರು ಬಿಟ್ಟು ಮುಂಬೈ ಸೇರಿದ್ದ. 25 ವರ್ಷದಿಂದ ಮುಂಬೈನಲ್ಲೇ ವಾಸವಿದ್ದ. ಮೊದಲಿಗೆ ಮುಂಬೈನ ಸಣ್ಣ ಸಣ್ಣ ಹೋಟೆಲ್, ರೆಸ್ಟೋರೆಂಟ್ ಗಳಲ್ಲಿ ಕೆಲಸ ಮಾಡುತ್ತಿದ್ದ. ಆದರೆ, ಏಕಾಏಕಿ ಶ್ರೀಮಂತನಾಗಬೇಕು ಎಂಬ ಹಂಬಲದಿಂದ ಅಪರಾಧ ಜಗತ್ತಿಗೆ ಎಂಟ್ರಿಯಾಗಿದ್ದ.

2011ರಲ್ಲೇ ಮೊದಲ ದರೋಡೆಗೆ ಸ್ಕೆಚ್: 2011ರಲ್ಲಿ ನ್ದೆಹಲಿಯಲ್ಲಿ ಮೊದಲ ಬಾರಿ ದರೋಡೆಗೆ ಸ್ಕೆಚ್ ಹಾಕಿದ್ದ. ಆದರೆ ದರೋಡೆ ವೇಳೆಯೇ ಅರೆಸ್ಟ್ ಆಗಿ ತಿಹಾರ್ ಜೈಲು ಸೇರಿದ್ದ. ಮೂರು ವರ್ಷ ತಿಹಾರ್ ಜೈಲಲ್ಲಿ ಕಂಬಿ ಎಣಿಕೆ ಮಾಡಿದ್ದ. ಈ ವೇಳೆ ಸಾಕಷ್ಟು ನಟೋರಿಯಸ್ ಕ್ರಿಮಿನಲ್‌ಗಳ ಸಂಪರ್ಕವಾಗಿತ್ತು. ಜೈಲಿನಿಂದ ಹೊರ ಬಂದ ಬಳಿಕ ಮತ್ತೆ ಶ್ರೀಮಂತನಾಗುವುದಕ್ಕಾಗಿ ಮತ್ತ ದರೋಡೆಯ ಮಾರ್ಗ ಹಿಡಿದಿದ್ದ. ಗುಜರಾತ್ ನಲ್ಲೂ ಈತ ದರೋಡೆಗೆ ಸ್ಕೆಚ್ ಹಾಕಿದ್ದ ಎನ್ನಲಾಗಿದೆ.

ಆಭರಣ ಮಳಿಗೆ, ಫೈನಾನ್ಸ್ ಗಳೇ ಟಾರ್ಗೆಟ್: ದೊಡ್ಡ ಆಭರಣ ಮಳಿಗೆ, ಫೈನಾನ್ಸ್ ಕಂಪೆನಿಗಳೇ ಭಾಸ್ಕರ್ ಟಾರ್ಗೆಟ್ ಆಗಿರುತ್ತಿದ್ದವು. ಬೇರೆ ಕುಖ್ಯಾತ ದರೋಡೆಕೋರರ ತಂಡದ ಮೂಲಕ ಈತ ದರೋಡೆ ಮಾಡಿಸುತ್ತಿದ್ದ. 2021ರಲ್ಲಿ ಮುಂಬೈ ಸಿಐಡಿ ಕ್ರೈಮ್ ಬ್ರಾಂಚ್ ನಿಂದ ಶಸ್ತ್ರ ಕಾಯ್ದೆಯಡಿ ಮತ್ತೆ ಬಂಧನವಾಗಿತ್ತು. ಆ ಬಳಿಕ ನೇಪಾಳಿ ಗ್ಯಾಂಗ್ ಜೊತೆ ಮಂಗಳೂರಿನ ಉಳ್ಳಾಲದಲ್ಲಿ ದರೋಡೆಗೆ ಸಂಚು ಹೂಡಿದ್ದ. ದರೋಡೆಗೆ ಯತ್ನಿಸಿದ ಸಂದರ್ಭದಲ್ಲಿ ಆ ಗ್ಯಾಂಗ್ ಜೊತೆ ಮತ್ತೆ ಭಾಸ್ಕರ್ ಅರೆಸ್ಟ್ ಆಗಿದ್ದ. ಮತ್ತೆ ಕೊಣಾಜೆಯ ಕಳ್ಳತನ ಯತ್ನದಲ್ಲೂ ಭಾಸ್ಕರ್ ಮೇಲೆ ಕೇಸ್ ದಾಖಲಾಗಿತ್ತು. ಯಾವುದೇ ದರೋಡೆ ಯತ್ನದಲ್ಲೂ ಯಶಸ್ಸು ಕಾಣದೆ ನಿರಾಸೆಗೊಂಡಿದ್ದ. ಶ್ರೀಮಂತನಾಗುವ ಆತನ ಕನಸು ಪದೆ ಪದೆ ಭಗ್ನವಾಗುತ್ತಿತ್ತು.

ಪ್ರಕರಣ ಸಂಬಂಧ ಈಗಾಗಲೇ ಪ್ರಮುಖ ಇಬ್ಬರು ಸೂತ್ರಧಾರರು ಸೇರಿ 6 ಜನರ ಬಂಧನವಾಗಿದೆ. ಇನ್ನಿಬ್ಬರ ಬಂಧನಕ್ಕೆ ಕಾರ್ಯಾಚರಣೆ ನಡೆಯುತ್ತಿದೆ. ಭಾಸ್ಕರ್ ಯಾವಾಗಲೂ ದರೋಡೆಗೆ ಒಂದೇ ತಂಡವನ್ನು ಬಳಸಿಕೊಳ್ಳುತ್ತಿರಲಿಲ್ಲ ಎಂಬುದೂ ತನಿಖೆಯಿಂದ ಗೊತ್ತಾಗಿದೆ.

ಸರ್ಕಾರ – ರಾಜಭವನ

ಮತ್ತೆರಡು ವಿಧೇಯಕ ವಾಪಸ್ ಕಳುಹಿಸಿದ ರಾಜ್ಯಪಾಲರು

ಬೆಂಗಳೂರು: ಕೆಲವು ದಿನಗಳ ಹಿಂದಷ್ಟೇ 'ಕರ್ನಾಟಕ ಗ್ರಾಮೀಣಾಭಿವೃದ್ಧಿ ಮತ್ತು ಪಂಚಾಯತ್ ರಾಜ್ ವಿಶ್ವವಿದ್ಯಾಲಯ ತಿದ್ದುಪಡಿ ಮಸೂದೆ 2024' ಅನ್ನು ಸಹಿ ಹಾಕದೆ ಹಿಂದೆ ವಾಪಸ್ ಕಳುಹಿಸಿದ್ದ ರಾಜ್ಯಪಾಲ ಥಾವರ್ ಚಂದ್ ಗೆಹ್ಲೋಟ್, ಇದೀಗ ಮತ್ತೆರಡು ವಿಧೇಯಕಗಳನ್ನು ವಾಪಸ್ ಕಳುಹಿಸಿದ್ದಾರೆ. ಇದರೊಂದಿಗೆ ಕರ್ನಾಟಕ ಕಾಂಗ್ರೆಸ್ ಸರ್ಕಾರ ಮತ್ತು ರಾಜ್ಯಪಾಲರ ನಡುವಣ ಸಂಘರ್ಷ ಮುಂದುವರಿದಂತಾಗಿದೆ.

ಕರ್ನಾಟಕ ಸಹಕಾರಿ ಸಂಘಗಳ ತಿದ್ದುಪಡಿ ವಿಧೇಯಕ 2024, ಕರ್ನಾಟಕ ಸೌಹಾರ್ದ ಸರಕಾರಿ ತಿದ್ದುಪಡಿ ವಿಧೇಯಕ 2024 ಈ ಎರಡು ಮಸೂದೆಗಳನ್ನು ರಾಜ್ಯಪಾಲರು ವಾಪಸ್ ಕಳುಹಿಸಿದ್ದಾರೆ. ಇವುಗಳ ಬಗ್ಗೆ ಸ್ಪಷ್ಟನೆಯನ್ನೂ ಕೇಳಿದ್ದಾರೆ.

ಕರ್ನಾಟಕ ಸಹಕಾರಿ ಸಂಘಗಳ ತಿದ್ದುಪಡಿ ಮಸೂದೆಗೆ ರಾಜ್ಯಪಾಲರು ಹಲವು ಆಕ್ಷೇಪಗಳನ್ನು ಮಾಡಿದ್ದಾರೆ. ಸಹಕಾರಿ ಸಂಘಗಳಿಗೆ ಮೀಸಲಾತಿ ಆಧಾರದ ಮೇಲೆ ನಾಮನಿರ್ದೇಶನ ಮಾಡುವ ಬಗ್ಗೆ ಸರ್ಕಾರವು ತಿದ್ದುಪಡಿ ಮಾಡಿತ್ತು. ಆದರೆ ಈ ತಿದ್ದುಪಡಿಗೆ ರಾಜ್ಯಪಾಲರ ಆಕ್ಷೇಪ ವ್ಯಕ್ತಪಡಿಸಿದ್ದಾರೆ.

ರಾಜ್ಯಪಾಲರು ಹೇಳಿದ್ದೇನು?: ನಾಮನಿರ್ದೇಶಿತರಿಗೆ ಮತದಾನದ ಹಕ್ಕುಗಳನ್ನು ನೀಡಿದರೆ ಸಂಘದ ನಿಯಂತ್ರಣಕ್ಕೆ ಅವಕಾಶ ಕೊಟ್ಟಂತಾಗುತ್ತದೆ. ಚುನಾಯಿತ ಸದಸ್ಯರ ಹಕ್ಕುಗಳನ್ನು ಹಿಂಬಾಗಿಲಿನ ಮೂಲಕ ಕಸಿದುಕೊಳ್ಳಲಾಗುತ್ತದೆ. ಇದು ಸಹಕಾರಿ ಕ್ಷೇತ್ರದ ಸ್ವಾಯತ್ತತೆಯನ್ನು ದುರ್ಬಲಗೊಳಿಸುವ ಹೆಜ್ಜೆಯಾಗಿದೆ ಎಂದು ರಾಜ್ಯಪಾಲರು ಹೇಳಿದ್ದಾರೆ.

ಕರ್ನಾಟಕ ಸೌಹಾರ್ದ ಸಹಕಾರಿ (ತಿದ್ದುಪಡಿ) ವಿಧೇಯಕ 2024 ಕ್ಕೂ ಆಕ್ಷೇಪ ವ್ಯಕ್ತಪಡಿಸಿರುವ ರಾಜ್ಯಪಾಲರು, ಈ ವಿಧೇಯಕದಲ್ಲಿ ಸಹಕಾರಿ ಚುನಾವಣಾ ಪ್ರಾಧಿಕಾರ ರದ್ದುಗೊಳಿಸುವ ಉಲ್ಲೇಖವಿದೆ. ಇದನ್ನು ರಾಜ್ಯಪಾಲರು ಪ್ರಶ್ನೆ ಮಾಡಿದ್ದಾರೆ. ಸಹಕಾರ ಸಂಘಗಳ ಚುನಾವಣೆ ಸ್ವತಂತ್ರ ಮತ್ತು ನ್ಯಾಯಯುತವಾಗಿ ನಡೆಸಲು ಪ್ರಾಧಿಕಾರವಿದೆ. ಆರ್ಥಿಕ ಹೊರೆಯ ಕಾರಣದಿಂದಾಗಿ ಸಹಕಾರಿ ಚುನಾವಣಾ ಪ್ರಾಧಿಕಾರಗಳನ್ನು ರದ್ದುಗೊಳಿಸುವ ಪ್ರಸ್ತಾಪವು ಸೂಕ್ತವಲ್ಲ ಎಂದು ರಾಜ್ಯಪಾಲರು ಹೇಳಿದ್ದಾರೆ.

ಈ ನಿಮಯ ಕಡ್ಡಾಯ

5) ನಿಷೇಧಿತ ವಲಯದಲ್ಲಿ ಯಾವುದೇ ರೀತಿಯ ಸ್ಫೋಟಕ ವಸ್ತುಗಳನ್ನು ಕೊಂಡು ಹೋಗುವುದನ್ನು ಹಾಗೂ ಇನ್ನಿತರ ಮಾರಕ ಆಯುಧಗಳನ್ನು ಹೊಂದುವುದನ್ನು ನಿಷೇಧಿಸಿದೆ.

6) ನಿಷೇಧಿತ ವಲಯದಲ್ಲಿ ಪರೀಕ್ಷೆಗೆ ಸಂಬಂಧಿಸಿದ ಯಾವುದೇ ವಿಷಯಗಳನ್ನು, ಮಾಹಿತಿಯನ್ನು ರವಾನಿಸುವ, ತಿಳಿಸುವ ಸಲುವಾಗಿ ಸಂಜ್ಞೆಗಳನ್ನು ಮಾಡುವುದುಮುಂತಾದ ಕ್ರಿಯೆಗಳಲ್ಲಿ ತೊಡಗುವುದನ್ನು ಸಂಪೂರ್ಣವಾಗಿ ನಿಷೇಧಿಸಿದೆ.

7) ಪರೀಕ್ಷೆ ಪ್ರಾರಂಭವಾಗುವ ಒಂದು ಗಂಟೆ ಮುಂಚಿತವಾಗಿ ಹಾಗೂ ಪರೀಕ್ಷೆ ಮುಗಿಯುವ ವರೆಗೆ ಪರೀಕ್ಷಾ ಕೇಂದ್ರಗಳ 200 ಮೀಟರ್ ವ್ಯಾಪ್ತಿಯಲ್ಲಿರುವ ಜೆರಾಕ್ಸ್ ಅಂಗಡಿಗಳು ಕಾರ್ಯನಿರ್ವಹಿಸುವುದನ್ನು ಮತ್ತು ಈ ವ್ಯಾಪ್ತಿಯಲ್ಲಿ ಧ್ವನಿವರ್ಧಕ ಬಳಕೆಯನ್ನು ನಿಷೇಧಿಸಿದೆ. ಈ ಸಮಯದಲ್ಲಿ ವಿದ್ಯಾರ್ಥಿಗಳು ಪರೀಕ್ಷಾ ಪ್ರವೇಶ ಪತ್ರವನ್ನು ತೋರಿಸಿ ಬಿಎಂಟಿಸಿ ಸಾಮಾನ್ಯ ಬಸ್ಗಳಲ್ಲಿ ಉಚಿತವಾಗಿ ಪ್ರಯಾಣಿಸಲು ಅವಕಾಶ ಕಲ್ಪಿಸಲಾಗಿದೆ.

ಸಿಸಿ ಕ್ಯಾಮೆರಾ ಕಡ್ಡಾಯ: ಈ ಬಾರಿ ಪರೀಕ್ಷೆ ನಡೆಯುವುದನ್ನು ವೆಬ್ ಕ್ಯಾಸ್ಟಿಂಗ್ ಮೂಲಕ ವೀಕ್ಷಿಸಲಾಗುವುದು. ಆದ್ದರಿಂದ ಪ್ರತಿ ಪರೀಕ್ಷಾ ಕೇಂದ್ರದಲ್ಲಿ ಸಿ.ಸಿ. ಕ್ಯಾಮರಾ ಅಳವಡಿಕೆ ಕಡ್ಡಾಯವಾಗಿದೆ. ಯಾವ ಕೇಂದ್ರದಲ್ಲಿ ಇಲ್ಲವೋ ಮಾಹಿತಿ ನೀಡಿ ಈಗಲೇ ಸಿಸಿ ಕ್ಯಾಮೆರಾ ಅಳವಡಿಸಬೇಕು. ಪರೀಕ್ಷಾ ಕೇಂದ್ರಗಳ ಅಧೀಕ್ಷಕರು ಈ ಬಗ್ಗೆ ಪರಿಶೀಲಿಸಿ ಖಾತ್ರಿಪಡಿಸಿಕೊಳ್ಳಬೇಕು.

ಉಚಿತ ಬಸ್ ಪಾಸ್: ಪರೀಕ್ಷೆ ಸಮಯದಲ್ಲಿ ವಿದ್ಯಾರ್ಥಿಗಳು ಪರೀಕ್ಷಾ ಪ್ರವೇಶ ಪತ್ರವನ್ನು ತೋರಿಸಿ ಬಿಎಂಟಿಸಿ ಹಾಗೂ ಕೆಎಸ್ ಆರ್‌ಟಿಸಿ ಸಾಮಾನ್ಯ ಬಸ್‌ಗಳಲ್ಲಿ ಉಚಿತವಾಗಿ ಪ್ರಯಾಣಿಸಲು ಅವಕಾಶ ಕಲ್ಪಿಸಲಾಗಿದೆ.

ಪ್ರಬಲ ಭೂಕಂಪನ

ಎಂದು ವರದಿ ಮಾಡಿದೆ. ಭಾರತ ಮತ್ತು ಟಿಬೆಟ್, ಚೀನಾದ ಗಡಿ ಪ್ರದೇಶಗಳಲ್ಲೂ ಕಂಪನದ ಅನುಭವವಾಗಿದೆ ಎಂದು ವರದಿಗಳು ತಿಳಿಸಿವೆ.

ಸದ್ಯ ಇದರಿಂದ ಯಾವುದೇ ಜೀವಹಾನಿಯಾಗಲಿ, ಗಾಯಗೊಂಡಿರುವುದಾಗಲಿ ಕಂಡುಬಂದಿಲ್ಲ. ಆದ್ರೆ ಭೂಕಂಪನ ಸಂಭವಿಸಿದ ಪ್ರದೇಶಗಳಲ್ಲಿ ಜನ ಆತಂಕಗೊಂಡಿದ್ದಾರೆ ಎಂದು ತಿಳಿದುಬಂದಿದೆ.

ವಕ್ಫ್ ತಿದ್ದುಪಡಿ ಮಸೂದೆ

ಈಗ ಸಂಪುಟ ಅನುಮೋದಿತ ಮಸೂದೆಯನ್ನು ಸಂಸತ್ತಿನ ಬಜೆಟ್ ಅಧಿವೇಶನದ ದ್ವಿತೀಯಾರ್ಧದಲ್ಲಿ ಚರ್ಚೆ ಮತ್ತು ಅಂಗೀಕಾರಕ್ಕಾಗಿ ಮಂಡಿಸಲಾಗುವುದು.

ವಕ್ಫ್ ಮಸೂದೆಯಲ್ಲಿನ ಹೊಸ ಬದಲಾವಣೆಗಳ ಕುರಿತಾದ ತನ್ನ ವರದಿಯನ್ನು ಸಂಸದೀಯ ಸಮಿತಿ ಜನವರಿ 29 ರಂದು ಅನುಮೋದಿಸಿತ್ತು. ಈ ವರದಿಯ ಪರವಾಗಿ 15 ಮತಗಳು ಮತ್ತು ವಿರುದ್ಧವಾಗಿ 14 ಮತಗಳು ಚಲಾವಣೆಯಾದವು.

ಸುಪಾರಿ ಕೊಟ್ಟು ಕೊಲೆ

ಆರೋಪಿಗಳ ವಿರುದ್ಧ ಶಿವಮೊಗ್ಗದ ಬೇರೆ ಬೇರೆ ಪೊಲೀಸ್ ಠಾಣೆಗಳಲ್ಲಿ ಪ್ರಕರಣಗಳು ದಾಖಲಾಗಿದೆ. ನಿರಂತರ ಅಪರಾಧ ಚಟುವಟಿಕೆಗಳಲ್ಲಿ ಭಾಗಿಯಾಗುತ್ತಿದ್ದ ಕಾರಣ ಆರೋಪಿಗಳನ್ನ ಶಿವಮೊಗ್ಗದಿಂದ ಗಡಿಪಾರು ಮಾಡಲಾಗಿತ್ತು.

ಆರೋಪಿಗಳಿಗೆ ಶಿವಮೊಗ್ಗದಿಂದ ಗಡಿಪಾರು ಮಾಡಿದ್ದ ಕಾರಣ ಬೆಂಗಳೂರಿನಲ್ಲಿ ಬಂದು ವಾಸವಾಗಿದ್ದರು. ಈ ಹಿಂದೆ ಕೊಲೆಯಾದ ಹೈದರ್ ಅಲಿ ಆಪ್ತನಿಗೆ ಮಾರಕಾಸ್ತ್ರಗಳಿಂದ ಹಲ್ಲೆ ಮಾಡಿದ್ದರು. ಆಗ ಆರೋಪಿಗಳಿಗೆ ಹೈದರ್ ಅಲಿ ಬೆದರಿಕೆ ಹಾಕಿದ್ದ. ಆದ್ದರಿಂದ ಆರೋಪಿಗಳಿಗೆ ಹೈದರ್ ಮೇಲೆ ವೈಷಮ್ಯ ಇತ್ತು. ಈ ವಿಚಾರ ತಿಳಿದಿದ್ದ ಪ್ರಕರಣದ ಪ್ರಮುಖ ಆರೋಪಿ ನಯಾಜ್ ಪಾಷಾ ಆರೋಪಿಗಳನ್ನ ಬಳಸಿಕೊಂಡು ಹೈದರ್ ಅಲಿಗೆ ಸುಪಾರಿ ಕೊಟ್ಟು ಕೊಲೆ ಮಾಡಿಸಿದ್ದಾನೆಂದು ತಿಳಿದು ಬಂದಿದೆ.

ನಾಜ್ ಮತ್ತು ಹೈದರ್ ಅಲಿ ದಶಕಗಳಿಂದ ಒಬ್ಬರ ಮೇಲೆ ಒಬ್ಬರು ಕತ್ತಿ ಮಸೆಯುತ್ತಿದ್ದರು. ಮೃತ ಹೈದರ್, ನಾಜ್‌ನನ್ನ ಕೊಲೆ ಮಾಡಲು ಪ್ಲಾನ್ ಮಾಡಿಕೊಂಡಿದ್ದಾನೆಂಬ ವಿಚಾರ ತಿಳಿದ ಆರೋಪಿ ನಾಜ್, ಹೈದರ್‌ಗೆ ಸುಪಾರಿ ಕೊಟ್ಟು ಕೊಲೆ ಮಾಡಿಸಿರುವ ಬಗ್ಗೆ ಮಾಹಿತಿಗಳು ಲಭ್ಯವಾಗಿದೆ.

ಡಿಸಿ ಮನವಿ

ಸ್ವತಃ ಭಾರತೀಯ ಪಶು ಆರೋಗ್ಯ ಹಾಗೂ ಜೈವಿಕ ಸಂಸ್ಥೆಯ ವಿಜ್ಞಾನಿಗಳ ತಂಡ ಗ್ರಾಮಕ್ಕೆ ಭೇಟಿ ನೀಡಿ ಮಾಹಿತಿ ಸಂಗ್ರಹ ಸೇರಿದಂತೆ ಮುಂಜಾಗೃತಾ ಕ್ರಮಗಳ ಬಗ್ಗೆ ಅಧಿಕಾರಿಗಳ ಜೊತೆ ಚರ್ಚೆ ನಡೆಸಿದ್ದಾರೆ. ಇನ್ನೊಂದೆಡೆ ಚಿಕ್ಕಬಳ್ಳಾಪುರ ಜಿಲ್ಲಾಡಳಿತ ವಿವಿಧ ಇಲಾಖೆಗಳ ಸಭೆ ನಡೆಸಿದ್ದು ಜಿಲ್ಲೆಯಾದ್ಯಂತ ಮುಂಜಾಗೃತಾ ಕ್ರಮ ಕೈಗೊಳ್ಳುವ ಕುರಿತು ಚರ್ಚೆ ನಡೆಸಿದ್ದಾರೆ.

ವರದಹಳ್ಳಿ ಗ್ರಾಮದ ಜನ ಚಿಕನ್ ತಿನ್ನಬೇಡಿ. ಗ್ರಾಮದ ಕೋಳಿಗಳನ್ನು ಸಂಬಂಧಿಕರಿಗೂ ಕೊಡಬೇಡಿ. ದಯಮಾಡಿ ನಮಗೆ ಸಹಕಾರ ಮಾಡಿ. ಕೋಳಿಗಳನ್ನು ಪಶುಪಾಲನಾ ಇಲಾಖೆಗೆ ನೀಡಿ. ನಿಯಮಾನುಸಾರ ಕೋಳಿಗಳ ಹತ್ಯೆ ಮಾಡಿ ವೈರಸ್ ನಿರ್ಮೂಲನೆ ಮಾಡಬೇಕು ಎಂದು ಚಿಕ್ಕಬಳ್ಳಾಪುರ ಜಿಲ್ಲಾಧಿಕಾರಿ ಪಿಎನ್ ರವೀಂದ್ರ, ಗ್ರಾಮಸ್ಥರಲ್ಲಿ ಮನವಿ ಮಾಡಿದ್ದಾರೆ.

ಇನ್ನು, ವರದಹಳ್ಳಿ ಗ್ರಾಮದ 1 ಕಿಲೋಮೀಟರ್ ಸುತ್ತಲೂ ನಾಕಾ ಬಂಧಿ ಪೊಲೀಸ್ ಇಲಾಖೆಗೆ ಜಿಲ್ಲಾಧಿಕಾರಿ ಪಿ.ಎನ್. ರವೀಂದ್ರ ಸೂಚನೆ ನೀಡಿದ್ದಾರೆ. ವರದಹಳ್ಳಿ ಗ್ರಾಮದಿಂದ ಕೋಳಿಗಳ ಸಾಗಾಣಿಕೆಗೆ ಸಂಪೂರ್ಣ ಬಂದ್ ಮಾಡಲಾಗಿದೆ.

ಮೊದಲನೇ ಪುಟದಿಂದ...

ಕಾಮುಕ ಅರೆಸ್ಟ್

ಆರೋಪಿಗಳನ್ನು ಬಂಧಿಸಲು ಮಹಾರಾಷ್ಟ್ರದಾದ್ಯಂತ ಒಟ್ಟು 13 ಪೊಲೀಸ್ ತಂಡಗಳನ್ನು ನಿಯೋಜಿಸಲಾಗಿತ್ತು. ಶೋಧ ಕಾರ್ಯಾಚರಣೆಯ ಭಾಗವಾಗಿ ಸ್ನಿಫರ್ ಡಾಗ್ಸ್ ಮತ್ತು ಡ್ರೋನ್‌ಗಳನ್ನು ಸಹ ನಿಯೋಜಿಸಲಾಗಿತ್ತು. ಆರೋಪಿ ಇರುವಿಕೆಯ ಬಗ್ಗೆ ಮಾಹಿತಿ ನೀಡಿದವರಿಗೆ ಪುಣೆ ಪೊಲೀಸರು ಈ ಹಿಂದೆ 1 ಲಕ್ಷ ರೂ. ನಗದು ಬಹುಮಾನವನ್ನು ಸಹ ಘೋಷಿಸಲಾಗಿತ್ತು.

ಕ್ಯಾನ್ಸರ್ ಕಾರಕ ಅಂಶ ಪತ್ತೆ!

- **ಶೇಖರಿಸಿ ಮಾರುವ ಬಟಾಣಿಗೆ ಫುಡ್ ಕಲರ್ ಬಳಕೆ**
- **ಫುಡ್ ಕಲರ್ ದೇಹಕ್ಕೆ ಹೆಚ್ಚು ಪ್ರಮಾಣ ಸೇರಿದ್ರೆ, ಹಾನಿಕಾರಕ**
- **ಕಿಡ್ನಿ ಮೇಲೆ ಅಡ್ಡಪರಿಣಾಮ ಬೀರುವ ಸಾಧ್ಯತೆ**
- **ಯೂರಿನ್ ಉತ್ಪತ್ತಿ ಪ್ರಮಾಣ ಕಡಿಮೆ ಆಗುತ್ತೆ**
- **ಹೃದಯ ಸಂಬಂಧಿ ಖಾಯಿಲೆ ಬರುವ ಸಾಧ್ಯತೆ**
- **ಫುಡ್ ಕಲರ್‌ನಿಂದ ಕ್ಯಾನ್ಸರ್ ಬರುವ ಸಂಭವ ಇದೆ ಎಂದು ಆಹಾರ ಇಲಾಖೆ ತಜ್ಞರು ಹೇಳಿದ್ದಾರೆ.**

ಆರೋಗ್ಯದ ಮೇಲೆ ಪರಿಣಾಮ ಏನು?: ಹಸಿರು ಬಟಾಣಿಗೆ ನಿಷೇಧಿತ ಬಣ್ಣ ಬಳಕೆ ಮಾಡುವುದರಿಂದ ಆರೋಗ್ಯದ ಮೇಲೂ ಪರಿಣಾಮ ಬೀರುತ್ತದೆ. ರಿಟೆಕ್ಷನ್ ಆಫ್ ಟಾಕ್ಸಿನ್ ಪ್ರಮಾಣ ಏರಿಕೆಯಾಗುತ್ತದೆ. ಇದರಿಂದ ಕಿಡ್ನಿ ಸಮಸ್ಯೆ, ಮೂತ್ರ ಉತ್ಪತ್ತಿ ಕಡಿಮೆಯಾಗುತ್ತದೆ. ಹೃದಯ ಸಂಬಂಧಿ ಕಾಯಿಲೆ, ಕ್ಯಾನ್ಸರ್ ರೋಗ ಬರುವ ಸಂಭವ ಹೆಚ್ಚಾಗಿರುತ್ತದೆ ಎಂದು ಆರೋಗ್ಯ ತಜ್ಞರು ತಿಳಿಸಿದ್ದಾರೆ.

ಆರೋಪಿ ಅರೆಸ್ಟ್

ವಾಟ್ಸಪ್‌ನಲ್ಲಿ ಆರ್ಡರ್ ಆರ್ಡರ್: ಕಲಬುರಗಿಯ ಅಭ್ಯರ್ಥಿಗಳಿಗೆ ನಕಲಿ ಅಂಕಪಟ್ಟಿ ಬೇಕಾದರೆ, ಅವರು ರಾಜೀವ್ ಸಿಂಗ್ ಅರೋರಾನನ್ನು ಸಂಪರ್ಕಿಸಲು ಸಾಧ್ಯವಾಗುತ್ತಿರಲಿಲ್ಲ. ನೇರವಾಗಿ ವಾಸ್ಟಪ್ ಮೂಲಕವೇ ನಕಲಿ ಅಂಕಪಟ್ಟಿಗಾಗಿ ಆರ್ಡರ್ ನೀಡಬೇಕಾಗಿತ್ತು. ತಯಾರಾದ ಬಳಿಕ ವಾಟ್ಸಪ್ ಚಾಟ್ ಎಲ್ಲವೂ ಡಿಲೀಟ್ ಮಾಡುತ್ತಿದ್ದ, ಯಾವುದೇ ದಾಖಲೆಗಳನ್ನು ಉಳಿಸಿಕೊಳ್ಳುತ್ತಿರಲಿಲ್ಲ. ಹೀಗಾಗಿ, ಯಾರ್‍ಯಾರು ಅಂಕಪಟ್ಟಿ ಮಾಡಿಸಿಕೊಂಡಿದ್ದಾರೆ ಎನ್ನುವ ಮಾಹಿತಿ ತನಿಖೆ ಮೂಲಕ ಕಲೆ ಹಾಕಲಾಗುತ್ತಿದೆ ಎಂದು ಪೊಲೀಸ್ ಆಯುಕ್ತರು ತಿಳಿಸಿದರು.

ಮದುವೆ, ಖಾಸಗಿ ಕೆಲಸಕ್ಕೆ ಅಂಕಪಟ್ಟಿ ಬಳಕೆ: ರಾಜೀವ್ ಸಿಂಗ್ ಅರೋರಾ ಬಳಿ ಯಾರೆಲ್ಲ ನಕಲಿ ಅಂಕಪಟ್ಟಿ ಪಡೆದು ಕೊಂಡಿದ್ದಾರೋ ಅದರಲ್ಲಿ ಬಹುತೇಕರು ಮದುವೆಯಲ್ಲಿ ಮರ್ಯಾದೆ ಕಾಪಾಡಿಕೊಳ್ಳಲು ಹಾಗೂ ಖಾಸಗಿ ಕಂಪನಿಗಳಲ್ಲಿ ಕೆಲಸ ಪಡೆದುಕೊಳ್ಳಲು ಅಂಕಪಟ್ಟಿ ಬಳಸಿಕೊಂಡಿದ್ದಾರೆ ಎನ್ನುವ ಪ್ರಾಥಮಿಕ ತನಿಖೆಯಿಂದ ಬಹಿರಂಗವಾಗಿದೆ. ಅಂಕಪಟ್ಟಿ ಬಳಸಿ ಸರಕಾರಿ ನೌಕರಿ ಪಡೆದಿರುವ ಬಗ್ಗೆ ಮಾಹಿತಿ ತಿಳಿದಿಲ್ಲ, ತನಿಖೆ ನಡೆಯುತ್ತಿದ್ದು, ಶೀಘ್ರವೇ ಎಲ್ಲವೂ ಬಹಿರಂಗಗೊಳ್ಳಲಿದೆ. ಸದ್ಯ ಆರ್ಡರ್ ಕೊಟ್ಟವರು ಹಾಗೂ ಆರ್ಡರ್ ಕೊಟ್ಟು ಅಂಕಪಟ್ಟಿ ತೆಗೆದುಕೊಂಡು ಹೋಗದವರ ನಕಲಿ ಅಂಕಪಟ್ಟಿ ಮಾತ್ರ ವಶಕ್ಕೆ ಪಡೆಯಲಾಗಿದೆ ಎಂದು ನಗರ ಪೊಲೀಸ್ ಆಯುಕ್ತ ಡಾ.ಶರಣಪ್ಪ ಎಸ್.ಡಿ ತಿಳಿಸಿದರು.

ಅಸ್ತಿತ್ವದಲ್ಲಿ ಇರದ ವಿವಿಯ ಹೆಸರಲ್ಲಿ ಅಂಕಪಟ್ಟಿ: ನಕಲಿ ಅಂಕಪಟ್ಟಿ ತಯಾರಿಕ ಜಾಲವು ದೇಶದ ಸುಮಾರು 28 ವಿಶ್ವವಿದ್ಯಾಲಯಗಳ ಅಂಕಪಟ್ಟಿ ತಯಾರಿಸಿ ಮಾರಾಟ ಮಾಡಿದ್ದು ಬೆಳಕಿಗೆ ಬಂದಿದೆ. ಇನ್ನು ಕೆಲವು ವಿಶ್ವವಿದ್ಯಾಲಯಗಳು ಅಸ್ತಿತ್ವದಲ್ಲೇ ಇಲ್ಲದಿದ್ದರೂ ಅಂತಹ ವಿವಿಗಳ ಹೆಸರಲ್ಲೂ ಸಹ ರಾಜೀವ್ ಸಿಂಗ್ ಅಂಕಪಟ್ಟಿ ನೀಡಿದ್ದಾನೆ. ಮಹಾರಾಷ್ಟ್ರದ ಸೌತ್ ವೆಸ್ಟ್ ಯೂನಿವರ್ಸಿಟಿ ಅಸ್ತಿತ್ವದಲ್ಲೇ ಇಲ್ಲ. ಆದರೂ ಇದರ ಹೆಸರಲ್ಲಿ ಅನೇಕರಿಗೆ ನಕಲಿ ಅಂಕಪಟ್ಟಿ ನೀಡಲಾಗಿದೆ.

ಕಳೆದ 7–8 ವರ್ಷಗಳಿಂದ ದೇಶದ 28ಕ್ಕೂ ಹೆಚ್ಚು ವಿವಿಗಳ ಹೆಸರಲ್ಲಿ ನಕಲಿ ಅಂಕಪಟ್ಟಿ ತಯಾರಿಸಿ ಮಾರಾಟ ಮಾಡುತ್ತಿದ್ದ ಜಾಲ ಪತ್ತೆ ಹಚ್ಚಿದ್ದು, ಬೇರೆ ಬೇರೆ ವಿಶ್ವವಿದ್ಯಾಲಯಗಳ ಹೆಲೋಗ್ರಾಮ್ ಗಳನ್ನು ಆನ್ಲೈನ್ ಮೂಲಕವೇ ಪಡೆದು ಅಂಕಪಟ್ಟಿ ತಯಾರಿಸುತ್ತಿದ್ದರು. ಇಲ್ಲಿವರೆಗೂ ಕೋಟಿಗೂ ಅಧಿಕ ವಹಿವಾಟು ಪ್ರಮುಖ ಆರೋಪಿ ರಾಜೀವ್ ಸಿಂಗ್ ಅರೋರಾ ನಡೆಸಿದ್ದಾನೆ. ತನಿಖೆ ಬಳಿಕ ಹೆಚ್ಚಿನ ಮಾಹಿತಿ ತಿಳಿಯಲಿದೆ.

ಹಾಕಿದ್ರು

ಫುಲ್ವಂತಿ ರಾಜು ಅಧಿಕಾರ್ ಎಂಬ ಶಿಶು ಅನಾರೋಗ್ಯಕ್ಕೆ ಒಳಗಾಗಿತ್ತು, ಸಂಬಂದಿಕರು ಬಂದವರು ಮಗುವಿಗೆ ಬರೆ ಹಾಕಿದರೆ ಎಲ್ಲಾ ಸರಿ ಹೋಗುತ್ತದೆ ಎಂದು ಹೇಳಿ ಎಲ್ಲಾ ಕಡೆ ಬರೆ ಎಳೆದಿದ್ದಾರೆ. ಮಗುವಿನ ಹೊಟ್ಟೆಗೆ 65 ಬಾರಿ ಬರೆ ಹಾಕಿದ್ದಾರೆ. ಮಗುವಿನ ಪೋಷಕರಾದ ರಾಜು ಅಧಿಕಾರ್ ಮತ್ತು ಅವರ ಪತ್ನಿ ಕೂಡ ಈ ಭಯಾನಕ ಘಟನೆಯಲ್ಲಿ ಭಾಗಿಯಾಗಿದ್ದಾರೆ.

ಈ ಕೃತ್ಯವು ಮಗುವಿನ ಅನಾರೋಗ್ಯವನ್ನು ಗುಣಪಡಿಸುತ್ತದೆ ಎಂದು ಸಂಬಂಧಿಕರು ನಂಬಿದ್ದರು, ಇದು ಆ ಪ್ರದೇಶದಲ್ಲಿ ಇನ್ನೂ ಅಪಾಯಕಾರಿ ಮತ್ತು ಅವೈಜ್ಞಾನಿಕ ಪದ್ಧತಿ ನಡೆಯುತ್ತಿದೆ ಎಂಬುದಕ್ಕೆ ನಿದರ್ಶನವಾಗಿದೆ.

ಗಾಯಗಳ ತೀವ್ರತೆ ಮತ್ತು ಉಸಿರಾಟದ ತೊಂದರೆಯಿಂದಾಗಿ ಶಿಶುವನ್ನು ಆರಂಭದಲ್ಲಿ ಹತ್ತಿರದ ಪ್ರಾಥಮಿಕ ಆರೋಗ್ಯ ಕೇಂದ್ರಕ್ಕೆ ಕರೆದೊಯ್ಯಲಾಯಿತು ಅಂತಿಮವಾಗಿ ಆಸ್ಪತ್ರೆಗೆ ದಾಖಲಿಸಲಾಯಿತು.

ಅಮರಾವತಿಯ ಜಿಲ್ಲಾ ಮಹಿಳಾ ಆಸ್ಪತ್ರೆಯ ವೈದ್ಯರು ಮಗುವಿಗೆ ತೀವ್ರ ಉಸಿರಾಟದ ತೊಂದರೆ ಉಂಟಾಗಿದೆ ಎಂದು ಹೇಳಿದ್ದಾರೆ. ಹೊಟ್ಟೆಯ ಮೇಲೆ ಗಾಯಗಳಾಗಿರುವುದನ್ನು ಒಪ್ಪಿಕೊಂಡರೂ, ಪ್ರಾಥಮಿಕ ಕಾಳಜಿ ಮಗುವಿನ ಉಸಿರಾಟದ ತೊಂದರೆ ಎಂದು ಹೇಳಿದರು. ವಿಶೇಷ ಸೌಲಭ್ಯಗಳ ಕೊರತೆಯಿಂದಾಗಿ, ಹೆಚ್ಚಿನ ಚಿಕಿತ್ಸೆಗಾಗಿ ಮಗುವನ್ನು ನಾಗ್ಪುರಕ್ಕೆ ಕಳುಹಿಸುವ ಸಾಧ್ಯತೆಯಿದೆ ಎಂದು ವರದಿ ತಿಳಿಸಿದೆ.

ಸುಖ ಶಾಂತಿ ಬದುಕಿಗೆ ಆಧ್ಯಾತ್ಮ ಸಂಜೀವಿನಿ: ಶ್ರೀ ರಂಭಾಪುರಿ ಜಗದ್ಗುರುಗಳು

ನರಗುಂದ: ಬದುಕಿನಲ್ಲಿ ಭೌತಿಕ ಸಂಪತ್ತು ಕೆಲವು ಕಾಲದವರೆಗೆ ಸುಖ ಕೊಡಬಹುದು. ಆಧ್ಯಾತ್ಮ ಸಂಪತ್ತು ನಿಜವಾದ ಸಂಪತ್ತು. ಸುಖ ಶಾಂತಿ ಬದುಕಿಗೆ ಆಧ್ಯಾತ್ಮ ಜೀವನ ಸಂಜೀವಿನಿಯಾಗಿದೆ ಎಂದು ಬಾಳೆಹೊನ್ನೂರು ಶ್ರೀ ರಂಭಾಪುರಿ ಡಾ.ವೀರಸೋಮೇಶ್ವರ ಜಗದ್ಗುರುಗಳು ಅಭಿಪ್ರಾಯಪಟ್ಟರು.

ಅವರು ಗುರುವಾರ ಶ್ರೀ ಸಿದ್ಧೇಶ್ವರ ಪಂಚಗೃಹ ಗುಡ್ಡದ ಹಿರೇಮಠದಲ್ಲಿ ಶ್ರೀ ಸಿದ್ಧೇಶ್ವರ ಜಾತ್ರಾ ಮಹೋತ್ಸವದ ಅಂಗವಾಗಿ ಜರುಗಿದ ಜನ ಜಾಗೃತಿ ಧರ್ಮ ಸಮಾರಂಭದ ಸಾನ್ನಿಧ್ಯ ವಹಿಸಿ ಆಶೀರ್ವಚನ ನೀಡುತ್ತಿದ್ದರು.

ಬಹು ಜನ್ಮಗಳ ಪುಣ್ಯದ ಫಲದಿಂದ ಮಾನವ ಜನ್ಮ ಪ್ರಾಪ್ತವಾಗಿದೆ. ಅರಿವುಳ್ಳ ಮಾನವ ಜನ್ಮದಲ್ಲಿ ಹುಟ್ಟಿ ಬಂದ ಬಳಿಕ ಒಂದಿಷ್ಟಾದರೂ ಶಿವಜ್ಞಾನ ಸಂಪಾದಿಸದಿದ್ದರೆ ಗುರು ಕಾರುಣ್ಯ ಪಡೆಯದಿದ್ದರೆ ಜೀವನ ವ್ಯರ್ಥವಾಗುತ್ತದೆ. ಹುಟ್ಟಿದ ಪ್ರತಿಯೊಬ್ಬ ಮನುಷ್ಯನಿಗೆ ಆಹಾರ ಆರೋಗ್ಯ ಮತ್ತು ಆಧ್ಯಾತ್ಮ ಜ್ಞಾನ ಅವಶ್ಯಕವಾಗಿದೆ. ಶ್ರೀ ಜಗದ್ಗುರು ರೇಣುಕಾಚಾರ್ಯರು ಮಾನವ ಜೀವನದ ವಿಕಾಸ ಅಭ್ಯುದಯಕ್ಕಾಗಿ ಕೊಟ್ಟ ಸಂದೇಶ ಅಂದಿಗಷ್ಟೇ ಅಲ್ಲ ಎಂದೆಂದಿಗೂ ದಾರಿ ದೀಪ. ಸ್ವಧರ್ಮ ನಿಷ್ಠೆ ಮತ್ತು ಪರಧರ್ಮ ಸಹಿಷ್ಣುತೆಯಿಂದ ಬಾಳಿ ಸಾಮರಸ್ಯ ಸೌಹಾರ್ದತೆಯನ್ನು ಜೀವನದಲ್ಲಿ ಬೆಳೆಸಿಕೊಳ್ಳಬೇಕು. ನರಗುಂದ ಪಂಚಗೃಹ ಗುಡ್ಡದ ಹಿರೇಮಠದ ಸಿದ್ಧಲಿಂಗ ಶಿವಾಚಾರ್ಯ ಸ್ವಾಮಿಗಳು ವಾಗ್ಮಿಗಳಾಗಿ ಸಮಕಾಲೀನ ಪರಿಜ್ಞಾನವನ್ನು ಹೊಂದಿ ಧಾರ್ಮಿಕ, ಶೈಕ್ಷಣಿಕ, ಸಾಯವ ಕೃಷಿ ಮತ್ತು ಸಾಮಾಜಿಕ ಕ್ಷೇತ್ರಗಳಲ್ಲಿ ಬಹಳಷ್ಟು ಕಾರ್ಯ

ಮಾಡುತ್ತಿರುವುದು ತಮಗೆ ಸಂತೋಷ ತಂದಿದೆ. ಈ ಭಾಗದಲ್ಲಿ ವೀರಶೈವ ಧರ್ಮ ಸಂಸ್ಕೃತಿ-ಗುರು ಪರಂಪರೆ ಬಲವಾಗಿ ಬೆಳೆಸುವ ನಿಟ್ಟಿನಲ್ಲಿ ಕಾರ್ಯ ನಿರ್ವಹಿಸುತ್ತಿರುವ ಶ್ರೀಗಳಿಗೆ ಶ್ರೀ ರಂಭಾಪುರಿ ಜಗದ್ಗುರುಗಳು ರೇಶ್ಮೆ ಮಡಿ ಫಲ ಪುಷ್ಪವಿತ್ತು ಶುಭ ಹಾರೈಸಿದರು.

ಅಮ್ಮಿನಭಾವಿ ಪಂಚಗೃಹ ಹಿರೇಮಠದ ಡಾ. ಅಭಿನವ ಶಾಂತಲಿಂಗ ಶಿವಾಚಾರ್ಯ ಸ್ವಾಮಿಗಳು ಮಾತನಾಡಿ ವೀರಶೈವ ಧರ್ಮಕ್ಕೊಂದು ಉನ್ನತ ಪರಂಪರೆಯಿದೆ. ಶ್ರೀ ಜಗದ್ಗುರು ರೇಣುಕಾದಿ ಪಂಚಾಚಾರ್ಯರಿಂದ ಸ್ಥಾಪಿತವಾದ ವೀರಶೈವ ಧರ್ಮವನ್ನು ಆಯಾ ಕಾಲ ಘಟ್ಟಗಳಲ್ಲಿ ಅನೇಕ ಮಹಾತ್ಮರು ಉಳಿಸಿ ಬೆಳೆಸಿಕೊಂಡು ಬಂದಿದ್ದಾರೆ. ನರಗುಂದ ಪಂಚಗೃಹ ಹಿರೇಮಠದ ಇತಿಹಾಸ ಪರಂಪರೆ ಶ್ರೇಷ್ಠವಾದುದು. ಇಂದಿನ ಸಿದ್ಧಲಿಂಗ ಶಿವಾಚಾರ್ಯ ಸ್ವಾಮಿಗಳು ಆಧುನಿಕ ವಿಚಾರ ಧಾರೆಗಳೊಂದಿಗೆ ಪರಂಪರೆಗೆ ಬಹು ದೊಡ್ಡ ಶಕ್ತಿಯಾಗಿ ಕಾರ್ಯ ಮಾಡುತ್ತಿದ್ದಾರೆ ಎಂದರು.

ಮುಖ್ಯ ಅತಿಥಿಗಳಾಗಿ ಆಗಮಿಸಿದ ನರಗುಂದ ಕ್ಷೇತ್ರದ ಶಾಸಕ ಹಾಗೂ ಮಾಜಿ ಸಚಿವರಾದ ಸಿ.ಸಿ.ಪಾಟೀಲ ಮಾತನಾಡಿ ಸಕಲ ಜೀವಾತ್ಮರಿಗೆ ಒಳಿತನ್ನೇ ಬಯಸಿದ ವೀರಶೈವಕ್ಕೆ ಅಪೂರ್ವ ಇತಿಹಾಸ ಪರಂಪರೆಯಿದೆ. ಶ್ರೀ ಜಗದ್ಗುರು ರೇಣುಕಾಚಾರ್ಯರು ಪೂರ್ವ ಕಾಲದಲ್ಲಿ ಕೊಟ್ಟ ಸಂದೇಶವನ್ನು 12ನೇ ಶತಮಾನದ ಬಸವಾದಿ ಶರಣರು ಪರಿಪಾಲಿಸಿ ಮತ್ತಷ್ಟು ಬೆಳೆಸಿದ ಕೀರ್ತಿ ಸಲ್ಲುತ್ತದೆ. ಬಹಳ ವರುಷಗಳ ನಂತರ ಮತ್ತೊಮ್ಮೆ ನಗರಕ್ಕೆ ಶ್ರೀ ರಂಭಾಪುರಿ ಜಗದ್ಗುರುಗಳು ಆಗಮಿಸಿರುವುದು ಭಕ್ತ ಸಂಕುಲಕ್ಕೆ ತುಂಬಾ ಸಂತೋಷವಾಗಿದೆ ಎಂದರು.

ಅಧ್ಯಕ್ಷತೆ ವಹಿಸಿ ನರಗುಂದ ಪಂಚಗೃಹ ಗುಡ್ಡದ ಹಿರೇಮಠದ ಸಿದ್ಧಲಿಂಗ ಶಿವಾಚಾರ್ಯ ಸ್ವಾಮಿಗಳು ಮಾತನಾಡಿ ಆರೋಗ್ಯ ಪೂರ್ಣ ಸಮಾಜ ನಿರ್ಮಾಣಕ್ಕೆ ತಾತ್ವಿಕ ಚಿಂತನಗಳ ಅವಶ್ಯಕತೆಯಿದೆ. ಮಾತು ಮನ ಕೃತಿ ಒಂದಾಗಿ ಬಾಳಿದಾಗ ಜೀವನದಲ್ಲಿ ಉನ್ನತಿ ಕಟ್ಟಿಟ್ಟ ಬುತ್ತಿ. ವೀರಶೈವ ಧರ್ಮದ ತತ್ವ ತ್ರಯಗಳು ಜೀವನದ ವಿಕಾಸಕ್ಕೆ ಭದ್ರ ಅಡಿಪಾಯ. ಸತ್ಯ ಶುದ್ಧ ಧರ್ಮಾಚರಣೆ ಮೂಲಕ ಬದುಕನ್ನು ಕಟ್ಟಿಕೊಳ್ಳಬೇಕಾಗಿದೆ. ಶ್ರೀ ರಂಭಾಪುರಿ ಜಗದ್ಗುರುಗಳ ಶುಭಾಗಮನ ಈ ಭಾಗದ ಜನತೆಗೆ ನವೋಲ್ಲಾಸ ಮೂಡಿಸಿದೆ ಎಂದರು.

ಪುರಸಭೆ ಅಧ್ಯಕ್ಷರಾದ ಅನ್ನಪೂರ್ಣ ಸಿ.ಯಲಿಗಾರ, ಪಂಚಣ್ಣ ಬೆಳವಟಗಿ, ಶಿವಾನಂದ ಮುತವಾಡ, ಅಜ್ಜಪ್ಪಗೌಡ ಪಾಟೀಲ, ಪಿ.ಎಲ್.ಪಾಟೀಲ, ಪವಾಡೆಪ್ಪ ವಡ್ಡಿಗೇರಿ, ಶಿವಾನಂದ ಮುತವಾಡ, ಎಸ್.ಎಚ್.ಪಾಟೀಲ ನ್ಯಾಯವಾದಿಗಳು ಮುಖ್ಯ ಅತಿಥಿಗಳಾಗಿ ಪಾಲ್ಗೊಂಡು ಶ್ರೀ ರಂಭಾಪುರಿ ಜಗದ್ಗುರುಗಳಿಂದ ಗುರು ರಕ್ಷೆ ಸ್ವೀಕರಿಸಿದರು.

ಎಲ್ಲೆಡೆ ಸಡಗರ-ಸಂಭ್ರಮದ ಶಿವರಾತ್ರಿ ಹಬ್ಬದ ಆಚರಣೆ.

ವಿಜಯಪುರ: ಶಿವರಾತ್ರಿ ಹಬ್ಬದ ಪ್ರಯುಕ್ತ ಇಲ್ಲಿನ ಇತಿಹಾಸ ಪ್ರಸಿದ್ಧ ನೂರೊಂದು ಶಿವಲಿಂಗಗಳಿರುವ ಶ್ರೀ ಓಂಕಾರೇಶ್ವರಸ್ವಾಮಿ ದೇವಾಲಯದಲ್ಲಿ, ದೇವಾಲಯಕ್ಕೆ ಸಂಪೂರ್ಣ ವಿದ್ಯುತ್ ದೀಪಗಳನ್ನು ಅಳವಡಿಸಿ, ಶ್ರೀ ಸ್ವಾಮಿಯವರಿಗೆ ಅಭಿಷೇಕ, ಹಾಗೂ ವಿಶೇಷ ಹೂವಿನ ಅಲಂಕಾರ, ಏರ್ಪಡಿಸಿ, ದೇವಾಲಯದಲ್ಲಿ ಅಖಂಡ ಶಿವನಾಮ ಸ್ಮರಣೆಯ ಭಜನಾ ಕಾರ್ಯಕ್ರಮದೊಂದಿಗೆ ಶಿವರಾತ್ರಿ ಹಬ್ಬವನ್ನು ಭಕ್ತಿ ಭಾವದಿಂದ ಆಚರಿಸಲಾಯಿತು. ಪಟ್ಟಣದ ಶ್ರೀ ನಗರೇಶ್ವರಸ್ವಾಮಿ ದೇವಾಲಯದಲ್ಲಿಯೂ, ಲಿಂಗ ರೂಪಿ ಶ್ರೀ ನಗರೇಶ್ವರಸ್ವಾಮಿರವರ ದರ್ಶನದ ವ್ಯವಸ್ಥೆಯನ್ನು ಮಾಡಲಾಗಿತ್ತು. ಸಂಜೆ 4-30 ರಿಂದ ಪೂಜೆಗಳು ಪ್ರಾರಂಭವಾಗಿ, ರಾತ್ರಿಯಿಡೀ ನಾಲ್ಕು ಯಾಮದ ಪೂಜೆಗಳನ್ನು ಏರ್ಪಡಿಸಲಾಗಿತ್ತು. ಶ್ರೀ ಚಂದ್ರ ಮೌಳೇಶ್ವರ ಸ್ವಾಮಿ, ಶ್ರೀ ಪ್ರಶಾಂತ ಬಸವಣ್ಣ, ಬಯಲು ಬಸವೇಶ್ವರಸ್ವಾಮಿ, ಶ್ರೀ ಸಂಗಮೇಶ್ವರಸ್ವಾಮಿ, ಕೊಮ್ಮಸಂದ್ರದ ದಿನ್ನೆ ಈಶ್ವರ, ಕೋಟೆ ಬೀದಿಯ ಶ್ರೀ ಸೋಮೇಶ್ವರಸ್ವಾಮಿ, ಸಂತೆ ಮೈದಾನದಲ್ಲಿನ ಶ್ರೀ ಶನೇಶ್ವರಸ್ವಾಮಿ, ಸೇರಿದಂತೆ ಎಲ್ಲಾ ಶೈವ ದೇವಾಲಯಗಳಲ್ಲಿಯೂ ನಿರಂತರ ಶಿವನಾಮ ಸ್ಮರಣೆಯೊಂದಿಗೆ ಭಜನಾ ಕಾರ್ಯಕ್ರಮಗಳನ್ನು ಹಮ್ಮಿಕೊಂಡಿದ್ದು, ರಾತ್ರಿಯಿಡೀ ಭಜನಾ ಮಂಡಳಿಗಳವರು ಶಿವನಾಮ ಸ್ಮರಣೆ ಮಾಡುತ್ತಿದ್ದುದು ವಿಶೇಷವಾಗಿತ್ತು.

ಸಿರಿ ಕಿಡ್ ಫೆಸ್ಟ್ ವಾರ್ಷಿಕೋತ್ಸವ

ಬೆಂಗಳೂರು: ಮಹಾಲಕ್ಷ್ಮೀ ಲೇಔಟ್ ವಿಧಾನಸಭಾ ಕ್ಷೇತ್ರದ ನಂದಿನಿ ಲೇಔಟ್ ನಲ್ಲಿರುವ ಸಾನ್ಸ್ ಪಬ್ಲಿಕ್ ಸ್ಕೂಲ್ ನ ಸಿರಿ ಕಿಡ್ ಫೆಸ್ಟ್ -2025 ವಾರ್ಷಿಕೋತ್ಸವದ ಸಮಾರಂಭವನ್ನು ಸುಮನಹಳ್ಳಿ ಕ್ರಾಸ್ ಬಳಿ ಇರುವ ಬಾಬು ಜಗಜೀವನ್ ರಾಮ್ ಆಡಿಟೋರಿಯಂ ನಲ್ಲಿ ಹಮ್ಮಿಕೊಳ್ಳಲಾಗಿತ್ತು. ಈ ಕಾರ್ಯಕ್ರಮವನ್ನು ಮಾಜಿ ಸಚಿವರು ಹಾಗೂ ಮಹಾಲಕ್ಷ್ಮೀ ಲೇಔಟ್ ಶಾಸಕರಾದ ಕೆ, ಗೋಪಾಲಯ್ಯ, ಕಾಂಗ್ರೆಸ್ ಮುಖಂಡರು ಹಾಗೂ ಮಾಜಿ ಬಿಬಿಎಂಪಿ ಸದಸ್ಯರಾದ ಎಸ್, ಕೇಶವಮೂರ್ತಿ, ಸಾನ್ಸ್ ಪಬ್ಲಿಕ್ ಶಾಲೆಯ ಛೇರ್ಮನ್ ಶ್ರೀಕಂಠಪ್ಪ, ಕಿಮ್ಸ್ ಆಸ್ಪತ್ರೆ ಛೇರ್ಮನ್,ನಗರದ ಖ್ಯಾತ ವೈದ್ಯರಾದ ಡಾ,ಅಂಜನಪ್ಪ, ನಟ ಧನುಷ್,ಯುವ ಕಾಂಗ್ರೆಸ್ ಮುಖಂಡರಾದ ಶಿವಕುಮಾರ್, ಬಿಜೆಪಿ ಮುಖಂಡರಾದ ವೆಂಕಟೇಶ್ ಮೂರ್ತಿ ಪಾಲ್ಗೊಂಡು ದೀಪ ಬೆಳಗಿಸುವ ಮೂಲಕ ಕಾರ್ಯಕ್ರಮ ಉದ್ಘಾಟನೆ ಮಾಡಿದರು. ಕಾರ್ಯಕ್ರಮದಲ್ಲಿ ಶಾಲಾ ಮಕ್ಕಳಿಂದ ಸಾಂಸ್ಕೃತಿಕ, ಕಾರ್ಯಕ್ರಮಗಳಾದ, ಡ್ಯಾನ್ಸ್, ಹಾಡು, ದೇಶಭಕ್ತಿ ಸಾರುವ ನೃತ್ಯ ಹಲವು ಸಂಗೀತ, ಸಾಂಸ್ಕೃತಿಕ ಕಾರ್ಯಕ್ರಮಗಳು ನಡೆದವು. ನಂತರ ಮಾತನಾಡಿದ ಶಾಸಕ ಗೋಪಾಲಯ್ಯ ಅವರು ಸಂಸ್ಥೆಯಲ್ಲಿ ನಡೆಯುತ್ತಿರುವ ವಾರ್ಷಿಕೋತ್ಸವ ಕಾರ್ಯಕ್ರಮವು ಮಕ್ಕಳ ಹಬ್ಬ ಮತ್ತು ಮಕ್ಕಳಲ್ಲಿರುವ ಪ್ರತಿಭೆ ಹೊರ ತರಲು ಸಹ ಸಹಾಯ ಮಾಡುತ್ತದೆ. ಪಠ್ಯ, ಕ್ರೀಡೆ ಮತ್ತು ಸಾಹಿತ್ಯ ಹಾಗೂ ಸಾಂಸ್ಕೃತಿಕ ಚಟುವಟಿಕೆಗಳಲ್ಲಿ ಮಕ್ಕಳು ಭಾಗವಹಿಸಬೇಕು, ಜೊತೆಗೆ ಇಂದಿನ ಮಕ್ಕಳು ಚಿಕ್ಕಂದಿನಿಂದಲೇ ದೇಶಾಭಿಮಾನವನ್ನು ಬೆಳೆಸಿಕೊಳ್ಳಬೇಕು. ಸಮಾಜದಲ್ಲಿ ಉತ್ತಮ ಗೌರವಯುತ ಬದುಕು ನಡೆಸಬೇಕು ನಿಮಗೆ ಒಳ್ಳೆಯ ವಾತಾವರಣ, ಒಳ್ಳೆಯ ಶಿಕ್ಷಣ ಸಂಸ್ಥೆಯಲ್ಲಿ ವಿದ್ಯೆ ಕೊಡಿಸಿದ ತಂದೆ ತಾಯಿ, ಕಲಿಸಿದ ಗುರುಗಳಿಗೆ ಹಾಗೂ ದೇಶಕ್ಕೆ ಕೀರ್ತಿ ತರುವಂತ ಸಾಧನೆ ಮಾಡಿ ಎಂದು ಶುಭ ಹಾರೈಸಿದರು. ವಾರ್ಷಿಕೋತ್ಸವದ ಅಂಗವಾಗಿ ಮಕ್ಕಳಿಗೆ ಮತ್ತು ಮಕ್ಕಳ ಪೋಷಕರಿಗೆ ಹಲವು ರೀತಿಯ ಕ್ರೀಡೆಗಳನ್ನು ಹಮ್ಮಿಕೊಳ್ಳಲಾಗಿತ್ತು. ವಿಜೇತರಿಗೆ ಬಹುಮಾನ ಕೊಡಲಾಯಿತು. ಕಾಂಗ್ರೆಸ್ ಮುಖಂಡರು ಹಾಗೂ ಮಾಜಿ ಬಿಬಿಎಂಪಿ ಸದಸ್ಯರಾದ ಎಸ್, ಕೇಶವಮೂರ್ತಿ,ಸಾನ್ಸ್ ಪಬ್ಲಿಕ್ ಶಾಲೆಯ ಛೇರ್ಮನ್ ಶ್ರೀಕಂಠಪ್ಪ, ಕಿಮ್ಸ್ ಆಸ್ಪತ್ರೆ ಛೇರ್ಮನ್,ನಗರದ ಖ್ಯಾತ ವೈದ್ಯರಾದ ಡಾ,ಅಂಜನಪ್ಪ, ನಟ ಧನುಷ್,ಯುವ ಕಾಂಗ್ರೆಸ್ ಮುಖಂಡರಾದ ಶಿವಕುಮಾರ್, ಬಿಜೆಪಿ ಮುಖಂಡರಾದ ವೆಂಕಟೇಶ್ ಮೂರ್ತಿ ಸೇರಿದಂತೆ ಶಾಲಾ ಸಿಬ್ಬಂದಿಗಳು ಮಕ್ಕಳು ಪೋಷಕರು ಪಾಲ್ಗೊಂಡಿದ್ದರು.

ಪ್ರವಾಸೋದ್ಯಮ ಸಚಿವ ಎಚ್.ಕೆ.ಪಾಟೀಲ ಹೇಳಿಕೆ

ಪ್ರವಾಸೋದ್ಯಮದ ಅಭಿವೃದ್ಧಿ ಗುರಿ

ಬೆಂಗಳೂರು: ಪ್ರವಾಸೋದ್ಯಮದ ಸಮಗ್ರ ಬೆಳವಣಿಗೆಗೆ ಒತ್ತಾಸೆಯಾಗಿ ನಿಲ್ಲುವುದು ಸರ್ಕಾರದ ಗುರಿಯಾಗಿದ್ದು, ಅದರ ಪೈಕಿ ಎಕ್ಸಪೋ ಒಂದು ಬಹುಮುಖ್ಯವಾದ ಚಟುವಟಿಕೆಯಾಗಿದೆ. ಕೆಲವೇ ಕೆಲವು ರಾಜ್ಯಗಳು ಈ ಮಾದರಿಯ ಬಿ2ಬಿ ಸಮಾವೇಶಗಳನ್ನು ದೇಶದಲ್ಲಿ ಆಯೋಜನೆ ಮಾಡುತ್ತಿದ್ದು, ಅದರಲ್ಲಿ ನಮ್ಮ ರಾಜ್ಯವು ಒಂದಾಗಿದೆ. ನಮ್ಮ ಈ ಕ್ರಮಕ್ಕೆ ಕೇಂದ್ರ ಸರ್ಕಾರವು ಬೆಂಬಲ ನೀಡಿದ್ದು, ಕೇಂದ್ರ ಪ್ರವಾಸೋದ್ಯಮ ಮಂತ್ರಾಲಯವು ಈ ಸಮಾವೇಶದಲ್ಲಿ ಭಾಗವಹಿಸಿರುವುದು ಹೆಮ್ಮೆಯ ವಿಷಯವಾಗಿದೆ ಎಂದು ಕಾನೂನು, ಸಂಸದೀಯ ವ್ಯವಹಾರಗಳು ಮತ್ತು ಶಾಸನ ರಚನೆ ಹಾಗೂ ಪ್ರವಾಸೋದ್ಯಮ ಸಚಿವ ಎಚ್.ಕೆ. ಪಾಟೀಲ್ ತಿಳಿಸಿದರು.

ಇಂದು ಕರ್ನಾಟಕ ಪ್ರವಾಸೋದ್ಯಮ ಇಲಾಖೆ ಕರ್ನಾಟಕ ಟೂರಿಸಮ್ ಸೊಸೈಟಿಯ ಸಹಯೋಗದೊಂದಿಗೆ ಬೆಂಗಳೂರಿನ ತುಮಕೂರು ರಸ್ತೆ, ಮಂಜುನಾಥನಗರದ ಬಿ.ಐ.ಇ.ಸಿ ರಸ್ತೆಯಲ್ಲಿ ಹಮ್ಮಿಕೊಳ್ಳಲಾಗಿದ್ದ ವ್ಯವಹಾರಿಕ (ಬಿಸಿನೆಸ್) (ಬಿ2ಬಿ) ಸಭೆಗಳ ಉದ್ಘಾಟನೆ ಮಾಡಿ ನಂತರ ಮಾಧ್ಯಮದವರನ್ನು ಉದ್ದೇಶಿಸಿ ಮಾತನಾಡಿದ ಅವರು, ವಿಶ್ವಕ್ಕೆ ರಾಜ್ಯದ ಅದ್ಭುತ ಪ್ರವಾಸಿ ತಾಣಗಳ ಪರಿಚಯ ಮಾಡಿಸುವ ದೃಷ್ಟಿಯಿಂದ ಫೆಬ್ರವರಿ 27 ಮತ್ತು 28 ರಂದು 2 ದಿನಗಳ ಕಾಲ ವ್ಯವಹಾರಿಕ ಸಭೆಗಳು ಹಮ್ಮಿಕೊಳ್ಳಲಾಗಿದೆ. ಈ ಸಭೆಗಳಲ್ಲಿ ಪಾರದರ್ಶಕ ಸ್ಪರ್ಧಾತ್ಮಕ ಪ್ರಕ್ರಿಯೆ ಮೂಲಕ ದೇಶಿ, ವಿದೇಶಿ ಖರೀದಿದಾರರನ್ನು ಆಯ್ಕೆ ಮಾಡಲಾಗಿದೆ. 36 ದೇಶಗಳ 300 ಜನರ ಸಂದರ್ಶನ ನಡೆಸಿ, ಸುಮಾರು 110 ಕ್ಕೂ ಹೆಚ್ಚು ವಿದೇಶಿ ಖರೀದಿದಾರರು, ಏಜೆಂಟ್ ಗಳು ಮತ್ತು 15ಕ್ಕೂ ಹೆಚ್ಚು ವಿದೇಶಿ ಟ್ರಾವೆಲ್ ಮಾಧ್ಯಮದವರನ್ನು ಆಯ್ಕೆ ಮಾಡಲಾಗಿರುತ್ತದೆ.

ಅಲ್ಲದೇ 858 ಕ್ಕೂ ಹೆಚ್ಚು ದೇಶಿಯ ಖರೀದಿದಾರರ ಸಂದರ್ಶನ ನಡೆಸಿ, ಸುಮಾರು 235 ಕ್ಕೂ ಹೆಚ್ಚು ದೇಶಿಯ ಖರೀದಿದಾರರು ಮತ್ತು 20ಕ್ಕೂ ಹೆಚ್ಚು ದೇಶಿ ಟ್ರಾವೆಲ್ ಮಾಧ್ಯಮದವರನ್ನು ಆಯ್ಕೆ ಮಾಡಲಾಗಿದೆ ಎಂದು ಅವರು ತಿಳಿಸಿದರು.

ಪ್ರವಾಸೋದ್ಯಮ ವಲಯದ ಎಲ್ಲಾ ಭಾಗಿದಾರರನ್ನು ಒಂದೇ ಸೂರಿನಡಿ ಕರೆತಂದು ಈ ವಲಯದ ಆಗುಹೋಗುಗಳ ಬಗ್ಗೆ ಚರ್ಚೆ ನಡೆಸಿ ಮಾರ್ಗೋಪಾಯಗಳನ್ನು ಪಡೆಯುವ ಉದ್ದೇಶ ಹೊಂದಲಾಗಿದೆ. ಹೋಟೆಲ್ ಉದ್ಯಮಿದಾರರು, ಟ್ರಾವೆಲ್ ಏಜೆನ್ಸಿಗಳು, ಹೋಂಸ್ಟೇ ಮಾಲೀಕರು, ಕೃಷಿ ಪ್ರವಾಸೋದ್ಯಮದ ಪ್ರವರ್ತಕರು, ಪ್ರವಾಸಿ ಮಾರ್ಗದರ್ಶಿಗಳು, ಮಹಿಳಾ ಉದ್ಯಮಿದಾರರು ಈ ವಲಯಕ್ಕೆ ಸಂಬಂಧಪಟ್ಟವರೆಲ್ಲರೂ ಈ ಸಮಾವೇಶದಲ್ಲಿ ಭಾಗವಹಿಸಿದ್ದಾರೆ ಎಂದು ತಿಳಿಸಿದರು. ಈ ಸಮಾವೇಶದಲ್ಲಿ ನಮ್ಮ ರಾಜ್ಯದಲ್ಲಿ ಅಸಂಖ್ಯಾತ ಪ್ರವಾಸಿ ತಾಣಗಳು, ಸ್ಮಾರಕಗಳು ಇವೆ. 25 ಸಾವಿರಕ್ಕೂ ಹೆಚ್ಚು ಅರಕ್ಷಿತ ಸ್ಮಾರಕಗಳಿದ್ದು, ಅವುಗಳಲ್ಲಿ 800 ಕ್ಕೂ ಹೆಚ್ಚು ಸ್ಮಾರಕಗಳನ್ನು ರಕ್ಷಿತ ಸ್ಮಾರಕಗಳಾಗಿ ಘೋಷಿಸಲಾಗಿದೆ. ಮುಂದಿನ ಪೀಳಿಗೆಗೆ ಇವುಗಳ ಮಹತ್ವವನ್ನು ತಿಳಿಸಲು ಹಾಗೂ ಅವುಗಳ ಸಂರಕ್ಷಣೆಯ ಮಹತ್ವವನ್ನು ತಿಳಿಸುವ ಮಹಾತ್ಕಾರ್ಯಕ್ಕೆ ನಮ್ಮ ಸರ್ಕಾರ ಮುಂದಾಗಿದೆ. ನಮ್ಮ ಕಲೆ, ಸಂಸ್ಕೃತಿ, ಪರಂಪರೆ, ಇತಿಹಾಸ, ಕರಕುಶಲ ಉತ್ಪನ್ನಗಳು, ಪಾಕ ಪದ್ಧತಿ, ನೃತ್ಯ ಪ್ರಕಾರಗಳು, ಜೀವನ ಶೈಲಿ, ಅತಿಥಿ ಸತ್ಕಾರ ಇತ್ಯಾದಿಗಳನ್ನು ಈ ಸಂದರ್ಭದಲ್ಲಿ ಪ್ರದರ್ಶನ ಮಾಡಲಾಗುವುದು ಎಂದರು.

ಈ ಸಮಾವೇಶದಲ್ಲಿ ವಿಧಾನ ಪರಿಷತ್ ಸದಸ್ಯರಾದ ಎಂ.ನಾಗರಾಜು, ಪ್ರವಾಸೋದ್ಯಮ ಇಲಾಖೆಯ ಕಾರ್ಯದರ್ಶಿಗಳಾದ ಶ್ರೀಮತಿ ಸಲ್ಮಾ ಕೆ.ಫಹೀಮ್, ಪ್ರವಾಸೋದ್ಯಮ ಇಲಾಖೆಯ ನಿರ್ದೇಶಕರಾದ ಡಾ.ಕೆ.ವಿ. ರಾಜೇಂದ್ರ, ರವರು ಸೇರಿದಂತೆ ಇತರರು ಉಪಸ್ಥಿತರಿದ್ದರು.

9ರಂದು ತ್ರಿವೇಣಿ ಫ್ರೆಂಡ್ ರಿಕ್ರಿಯೆಶನ್ ಸ್ಪೋರ್ಟ್ಸ್ ಕ್ಲಬ್ ವಾರ್ಷಿಕ ಮಹಾಸಭೆ

ಟಿ.ನರಸೀಪುರ: ತ್ರಿವೇಣಿ ಫ್ರೆಂಡ್ಸ್ ರಿಕ್ರಿಯೆಶನ್ ಸ್ಪೋರ್ಟ್ಸ್ ಕ್ಲಬ್‌ನ 2024-25ನೇ ಸಾಲಿನ ವಾರ್ಷಿಕ ಮಹಾಸಭೆಯನ್ನು ಮಾ.9ರ ಭಾನುವಾರ ಸಂಜೆ 4.30 ಗಂಟೆಗೆ ಸರಿಯಾಗಿ ಸಂಘದ ಅಧ್ಯಕ್ಷರಾದ ಹೊನ್ನಯ್ಯ ಅಧ್ಯಕ್ಷತೆಯಲ್ಲಿ ಸಂಘದ ನೊಂದಾಯಿತ ಕಚೇರಿಯಲ್ಲಿ ಕರೆಯಲಾಗಿದೆ. ಆಹ್ವಾನ ಪತ್ರಿಕೆ ತಲುಪದೇ ಇರುವ ಮಾನ್ಯ ಸದಸ್ಯರುಗಳು ಇದನ್ನೇ ಆಹ್ವಾನ ಪತ್ರಿಕೆಯೆಂದು ಭಾವಿಸಿ, ಮಹಾಸಭೆಯಲ್ಲಿ ಭಾಗವಹಿಸಬೇಕಾಗಿ ಕೋರಲಾಗಿದೆ.

ವಾರಸುದಾರರ ಪತ್ತೆಗೆ ಮನವಿ

ರಾಮನಗರ: ಚಂಗವಾಡಿ ಗ್ರಾಮದ ಪಾರ್ವತಿ ಬೆಟ್ಟದ ಪಾರ್ವತಿ ದೇವಸ್ಥಾನದ ಹಿಂಭಾಗ ಮರದ ಬಳಿ ಸುಮಾರು 30 ರಿಂದ 40 ವರ್ಷದ ಅಪರಿಚಿತ ವ್ಯಕ್ತಿ ಮೃತಪಟ್ಟಿರುತ್ತಾರೆ. ಮೃತರ ಹೆಸರು ಹಾಗೂ ವಿಳಾಸ ತಿಳಿದುಬಂದಿರುವುದಿಲ್ಲ. 5.7 ಅಡಿ ಎತ್ತರ, ಮೃತ ಅಪರಿಚಿತ ವ್ಯಕ್ತಿಯ ಎಡ ಎದೆಯಲ್ಲಿ ನಂದ ವಿವೇಕ್ ಕನ್ನಡದಲ್ಲಿ ಬರೆದಿರುವ ಅಚ್ಚೆ ಇರುತ್ತದೆ. ಅಲ್ಲದೆ ಬಲದ ಕೈಯಲ್ಲಿ ಜಯಮ್ಮ ಎಂಬ ಕನ್ನಡ ಅಕ್ಷರದ ಹಚ್ಚೆ ಹಾಗೂ ಹಾವಿನ (ಡ್ರ್ಯಾಗನ್) ಹಚ್ಚೆ ಇರುವುದು ಕಂಡು ಬಂದಿರುತ್ತದೆ. ಇವರ ವಾರಸುದಾರರು ಯಾರದರು ಇದ್ದಲ್ಲಿ ಹನೂರು ಪೊಲೀಸ್ ಠಾಣೆ ದೂ. ಸಂಖ್ಯೆ: 08224-268803 ಅಥವಾ 9480804656 ಅಥವಾ ಚಾಮರಾಜನಗರ ಜಿಲ್ಲಾ ನಿಯಂತ್ರಣ ಕೊಠಡಿ ದೂ.ಸಂಖ್ಯೆ: 08226-222383ಅನ್ನು ಸಂಪರ್ಕಿಸುವಂತೆ ಕೋರಲಾಗಿದೆ.

ವಾರಸುದಾರರ ಪತ್ತೆಗೆ ಮನವಿ: ರಾಮನಗರ ಟೌನಿನ ಆಗಾ ಲೇಔಟ್ ರಸ್ತೆಯ ಬಳಿ ಸುಮಾರು 55 ರಿಂದ 60 ವರ್ಷದ ಅಪರಿಚಿತ ವ್ಯಕ್ತಿ ಅಸ್ವಸ್ಥನಾಗಿರುವುದನ್ನು ಸಾರ್ವಜನಿಕರು ಗಮನಿಸಿ ಇವರನ್ನು ಚಿಕಿತ್ಸೆಗಾಗಿ ರಾಮನಗರ ಜಿಲ್ಲಾ ಆಸ್ಪತ್ರೆಗೆ ದಾಖಲಿಸಿದ್ದು, ಚಿಕಿತ್ಸೆ ಫಲಕಾರಿಯಾಗದೇ ಮೃತಪಟ್ಟಿರುತ್ತಾರೆ. ಮೃತರ ಹೆಸರು ಹಾಗೂ ವಿಳಾಸ ತಿಳಿದುಬಂದಿರುವುದಿಲ್ಲ. 5.4 ಅಡಿ ಎತ್ತರ, ಸಾಧಾರಣ ಮೈಕಟ್ಟು, ಮೈಮೇಲೆ ಆಸ್ಪತ್ರೆಯ ನೀಲಿ ಬಣ್ಣದ ಬಟ್ಟೆ ಧರಿಸಿರುತ್ತಾರೆ. ಇವರ ವಾರಸುದಾರರು ಯಾರದರು ಇದ್ದಲ್ಲಿ ಆರಕ್ಷಕ ಉಪ ನಿರೀಕ್ಷಕರು, ರಾಮನಗರ ಟೌನ್ ಪೊಲೀಸ್ ಠಾಣೆ, ರಾಮನಗರ ಟೌನ್ ಇವರನ್ನು ಸಂಪರ್ಕಿಸುವಂತೆ ಕೋರಲಾಗಿದೆ.

ನೇರ ಸಂದರ್ಶನ

ರಾಮನಗರ: ಜಿಲ್ಲಾ ಉದ್ಯೋಗ ವಿನಿಮಯ ಕಚೇರಿಯಲ್ಲಿ ಇದೇ ಫೆ. 28ರ ಶುಕ್ರವಾರ ಉಚಿತ ನೇರ ಸಂದರ್ಶನ ಆಯೋಜಿಸಲಾಗಿದೆ.ನೇರ ಸಂದರ್ಶನ ಕಾರ್ಯಕ್ರಮದಲ್ಲಿ ಎಚ್‌ಡಿಜಿಸಿ ಲೈಫ್ ಮತ್ತು ಸೂರ್ಯೋದಯ ಬ್ಯಾಂಕ್ ಖಾಸಗಿ ಸಂಸ್ಥೆಯವರು ಭಾಗವಹಿಸುತ್ತಿದ್ದು, ಉದ್ಯೋಗಾಂಕ್ಷಿಗಳನ್ನು ನೇಮಕ ಮಾಡಿಕೊಳ್ಳಲಿರುವುದರಿಂದ ಖಾಸಗಿ ವಲಯದಲ್ಲಿನ ಉದ್ಯೋಗಕ್ಕೆ ಆಸಕ್ತಿರಿರುವ ಎಸ್‌ಎಸ್‌ಎಲ್‌ಸಿ, ಪಿ.ಯು.ಸಿ ಹಾಗೂ ಯಾವುದೇ ಪದವಿ ವಿದ್ಯಾರ್ಹತೆ ಹೊಂದಿರುವ ಅಭ್ಯರ್ಥಿಗಳು ತಮ್ಮ ವಿದ್ಯಾರ್ಹತೆ/ರೆಸ್ಯೂಮ್ (ಬಯೋಡೇಟಾ) ಇತ್ಯಾದಿ ದಾಖಲೆಗಳೊಂದಿಗೆ ಫೆ. 28ರ ಶುಕ್ರವಾರ ಬೆಳಿಗ್ಗೆ 10.30ಕ್ಕೆ ಜಿಲ್ಲಾ ಉದ್ಯೋಗ ವಿನಿಮಯ ಕಚೇರಿ, ಕೊಠಡಿ ಸಂಖ್ಯೆ: 208, ಮೊದಲನೇ ಮಹಡಿ, ಬಿ.ಎಂ ರಸ್ತೆ, ಕಂದಾಯ ಭವನ, ರಾಮನಗರ ಈ ಕಚೇರಿಗೆ ಭೇಟಿ ನೀಡಬಹುದಾಗಿದೆ. ಹೆಚ್ಚಿನ ಮಾಹಿತಿಗೆ ದೂ.ಸಂಖ್ಯೆ: 080-27273364, 9964784178 ಅಥವಾ 9900331779 ಅನ್ನು ಸಂಪರ್ಕಿಸುವಂತೆ ಜಿಲ್ಲಾ ಉದ್ಯೋಗಾಧಿಕಾರಿಗಳು ಪ್ರಕಟಣೆಯಲ್ಲಿ ತಿಳಿಸಿದ್ದಾರೆ.

ಬೆಂಗಳೂರಿನ ವಾರ್ತಾ ಮತ್ತು ಸಾರ್ವಜನಿಕ ಸಂಪರ್ಕ ಇಲಾಖೆ ವತಿಯಿಂದ ರಾಮನಗರ ಜಿಲ್ಲೆಯ ಐದೂ ತಾಲ್ಲೂಕಿನಲ್ಲಿ ಆಯೋಜಿಸಲಾಗಿರುವ ಕಲಾಜಾಥಾ ಕಾರ್ಯಕ್ರಮಕ್ಕೆ ಫೆ. 25ರ ಮಂಗಳವಾರ ನಗರದ ಜಿಲ್ಲಾಧಿಕಾರಿಗಳ ಕಚೇರಿ ಸಂಕೀರ್ಣದಲ್ಲಿ ಅಪರ ಜಿಲ್ಲಾಧಿಕಾರಿ ಆರ್. ಚಂದ್ರಯ್ಯ ಅವರು ಚಾಲನೆ ನೀಡಿದರು. ಈ ಸಂದರ್ಭದಲ್ಲಿ ಕಲಾವಿದರು ಭಾಗವಹಿಸಿದ್ದರು. ಕಲಾಜಾಥವು ರಾಮನಗರ ತಾಲ್ಲೂಕಿನ ಹುಲಿಕೆರೆ ಗುನ್ನೂರು, ಅಮ್ಮನಪುರ, ತೆಂಗಿನಕಲ್ಲು, ಕೈಲಾಂಚ ಗ್ರಾಮಗಳಲ್ಲಿ, ಚನ್ನಪಟ್ಟಣ ತಾಲ್ಲೂಕಿನ ಮಳೂರು ಪಟ್ಟಣ, ಅಕ್ಕೂರು, ಕೂಡ್ಲೂರು, ಸಂತೇಮೊಗೇನಹಳ್ಳಿ ಗ್ರಾಮಗಳಲ್ಲಿ, ಮಾಗಡಿ ತಾಲ್ಲೂಕಿನ ಅಗಲಕೋಟೆ, ಹುಲುವೇನಹಳ್ಳಿ, ಸಾತನೂರು, ಹಾಲಶೆಟ್ಟಿಹಳ್ಳಿ, ಕನಕಪುರ ತಾಲ್ಲೂಕಿನ ಕಬ್ಬಾಳು, ಅರೆಕಟ್ಟೆದೊಡ್ಡಿ, ಸಾತನೂರು, ನಾಯ್ಕನಹಳ್ಳಿಯಲ್ಲಿ ಹಾಗೂ ಹಾರೋಹಳ್ಳಿಯ ಮರಳವಾಡಿ, ದೇವರಹಳ್ಳಿ, ಬನವಾಸಿ ಹಾಗೂ ಮರಸರಹಳ್ಳಿಯಲ್ಲಿ ಆಯೋಜಿಸಲಾಗಿದೆ.

ಯುವ ಜನಾಂಗ ದುಶ್ಚಟಗಳಿಂದ ದೂರವಿರಿ

ರಾಮನಗರ: ಯಾವುದನ್ನು ಸೇವಿಸಿದರೆ ನಶೆ ಬರುತ್ತದೆಯೋ ಅದನ್ನು ಮಾದಕ ವಸ್ತು ಅಥವಾ ಮಾದಕ ದ್ರವ್ಯ ಎನ್ನಲಾಗುತ್ತದೆ. ಯುವಜನಾಂಗ ದುಷ್ಚಟಗಳಿಂದ ದೂರವಿದ್ದು, ಸದೃಡ ಸಮಾಜಕ್ಕೆ ಕೊಡುಗೆ ನೀಡಬೇಕೆಂದು ಮನೋವೈದ್ಯಕೀಯ ಸಾಮಾಜಿಕ ಕಾರ್ಯಕರ್ತರಾದ ಪದ್ಮರೇಖಾ ಕರೆ ನೀಡಿದರು.

ಅವರು ಫೆ.25ರ ಮಂಗಳವಾರ ಚನ್ನಪಟ್ಟಣದ ಸಂಪೂರ್ಣ ಇನ್ಸ್ಟ್ಯೂಟ್ ಆಫ್ ಟೆಕ್ನಾಲಜಿ ಅಂಡ್ ರಿಸರ್ಚ್ ಸೆಂಟರ್‌ನಲ್ಲಿ ಬೆಂಗಳೂರಿನ ಮದ್ಯಪಾನ ಸಂಯಮ ಮಂಡಳಿ, ವಾರ್ತಾ ಮತ್ತು ಸಾರ್ವಜನಿಕ ಸಂಪರ್ಕ ಇಲಾಖೆಯ ಸಂಯುಕ್ತಾಶ್ರಯದಲ್ಲಿ ಆಯೋಜಿಸಲಾಗಿದ್ದ ಮದ್ಯ ಮತ್ತು ಮಾದಕ ವಸ್ತುಗಳ ದುಷ್ಪರಿಣಾಮಗಳ ಕುರಿತ ವಿಚಾರ ಸಂಕಿರಣದಲ್ಲಿ ಸಂಪನ್ಮೂಲ ವ್ಯಕ್ತಿಯಾಗಿ ಭಾಗವಹಿಸಿ ಮಾತನಾಡಿದರು.

ಮಾದಕ ವಸ್ತುಗಳ ವ್ಯಸನದಿಂದ ಮಾನಸಿಕ ಆರೋಗ್ಯ ಹಾಳಾಗುತ್ತದೆ, ಸಾಧಿಸುವ ಹಾದಿಯಲ್ಲಿರುವ ಯುವಜನಾಂಗ ವ್ಯಸನ ಮುಕ್ತರಾಗಿ. ಸಾಧನೆಯತ್ತ ಗಮನ ಹರಿಸಬೇಕು. ಮಾದಕ ವಸ್ತುಗಳಲ್ಲಿ ಕಾನೂನು ಬದ್ಧ ಮಾದಕ ವಸ್ತುಗಳು, ಅಕ್ರಮ ಮಾದಕ ವಸ್ತುಗಳು ಹಾಗೂ ವೈದ್ಯರು ಸೂಚಿಸಿದ ಅಥವಾ ಅಂಗಡಿಗಳಲ್ಲಿ ದೊರೆಯುವ ಔಷದಗಳ ದುರ್ಬಳಕೆ ಎಂದು ವಿಂಗಡಿಸಲಾಗುತ್ತದೆ. ಮಾದಕ ವಸ್ತುಗಳನ್ನು ಕುತೂಹಲಕ್ಕಾಗಿ, ಸ್ನೇಹಿತರ ಒತ್ತಡಕ್ಕೆ ಬಳಸಲು ಪ್ರಾರಂಭಿಸಿದರೆ ಇದು ವ್ಯಸನವಾಗಿ ಮಾರ್ಪಡುತ್ತದೆ. ವ್ಯಸನವು ಮಾದಕ ವಸ್ತು, ಮಾದಕ ದ್ರವ್ಯಗಳಲ್ಲದೇ, ಕಂಪ್ಯೂಟರ್, ಟಿವಿ, ಮೊಬೈಲ್‌ಗಳನ್ನು ಅತಿ ಹೆಚ್ಚು ಬಳಸುವುದನ್ನು ಸಹ ಸ್ಕ್ರೀನ್ ಅಡಿಕ್ಷನ್ ಎಂದು ಗುರುತಿಸಲಾಗುತ್ತದೆ ಎಂದರು. ದೇಶದಲ್ಲಿ ಶೇಕಡ 30 ಪುರುಷರು ಹಾಗೂ ಶೇಕಡ 5 ಮಹಿಳೆಯರು ಮದ್ಯಪಾನ ವ್ಯಸನರಿದ್ದಾರೆ. 2005ರ ಅಂಕಿ ಅಂಶದ ಪ್ರಕಾರ 42 ಪುರುಷರು ಹಾಗೂ 14.2 ಮಹಿಳೆಯರು ತಂಬಾಕು ವ್ಯಸನಿಗಳಿದ್ದಾರೆ. 28.6 ರಷ್ಟು ಯುವ ಜನತೆ ತಂಬಾಕನ್ನು ಬಳಸುತ್ತಿದ್ದಾರೆ. 2.35 ಮಿಲಿಯನ್ ಜನ ಪ್ರತಿ ವರ್ಷ ಸಾವಿಗೀಡಾಗುತ್ತಿದ್ದಾರೆ. 8.75 ಮಿಲಿಯನ್ ಜನರು ಮಾದಕ ದ್ರವ್ಯ ವ್ಯಸನಿಗಿದ್ದಾರೆ ಎಂಬ ಆತಂಕಕಾರಿ ಅಂಕಿಅಂಶಗಳನ್ನು ತಿಳಿಸಿದರು. 1985 ಎನ್.ಡಿ.ಪಿ.ಎಸ್. ಕಾಯ್ದೆಯ ಪ್ರಕಾರ ಮಾದಕ ದ್ರವ್ಯಗಳ ಸೇವನೆ, ಸಾಗಾಣಿಕೆ, ಕೊಂಡುಕೊಳ್ಳುವಿಕೆ, ಸಂಗ್ರಹಣೆ ಮತ್ತು ಉತ್ಪಾದನೆ ಎಲ್ಲವೂ ಸಹ ಶಿಕ್ಷಾರ್ಹ ಅಪರಾಧಗಳಾಗಿರುತ್ತದೆ. 2003ರ ಕೋಟ್ಪಾ ಕಾಯ್ದೆಯ ಪ್ರಕಾರ ಸಿಗರೇಟ್ ಮತ್ತು ಇತರ ತಂಬಾಕು ಉತ್ಪನ್ನಗಳನ್ನು ನಿಯಂತ್ರಿಸುವ ಕಾಯ್ದೆಯಾಗಿದ್ದು, 18 ವರ್ಷದ ಒಳಗಿನ ಮಕ್ಕಳು ಇದನ್ನು ಬಳಸುವುದು ಶೈಕ್ಷಣಿಕ ಸಂಸ್ಥೆಗಳ 100 ಯಾರ್ಡ್ ಪ್ರದೇಶದಲ್ಲಿ ತಂಬಾಕಿನ ಉತ್ಪನ್ನಗಳನ್ನು ಮಾರಾಟ ಮಾಡುವುದನ್ನು, ತಂಬಾಕಿನ ಉತ್ಪನ್ನಗಳಿಗೆ ಜಾಹೀರಾತುಗಳನ್ನು ನೀಡುವುದು ಹಾಗೂ ಸಾರ್ವಜನಿಕ ಸ್ಥಳಗಳಲ್ಲಿ ತಂಬಾಕಿ ಸೇವನೆಯನ್ನು ಈ ಕಾಯ್ದೆಯು ನಿಷೇಧಿಸುತ್ತದೆ ಎಂದರು.

ಹಲವಾರು ಕಾರಣಗಳಿಂದ ವ್ಯಸನದ ವಿಷ ಚಕ್ರಕ್ಕೆ ಸಿಲುಕಿದರೆ ದೈಹಿಕ, ಮಾನಸಿಕ ಹಾಗೂ ಸಾಮಾಜಿಕ ಆರೋಗ್ಯಕ್ಕೆ ದುಷ್ಪರಿಣಾಮ ಬೀಳುತ್ತದೆ. ಆರೋಗ್ಯವು ಒಮ್ಮೆ ಹದಗೆಟ್ಟರೆ ಅದನ್ನು ಸರಿ ಮಾಡುವುದು ಕಷ್ಟಕರವಾಗಿರುತ್ತದೆ. ಆದ್ದರಿಂದ ವ್ಯಸನಿಗಳಾಗದೆ ಉತ್ತಮ ಜೀವನ ಶೈಲಿ ರೂಢಿಸಿಕೊಳ್ಳಿ. ವ್ಯಸನದಿಂದ ಹೊರಬರಲು ನಿಮ್ಮ ಹತ್ತಿರದ ಸರ್ಕಾರಿ ಆರೋಗ್ಯ ಕೇಂದ್ರವನ್ನು ಸಂಪರ್ಕಿಸಿ ಹಾಗೂ ಟೆಲಿ ಮನಸ್ ಸಹಾಯವಾಣಿ ಸಂಖ್ಯೆ 14416 ಕ್ಕೆ ಸಂಪರ್ಕಿಸಿ ಎಂದು ತಿಳಿಸಿದರು.

ವಾರ್ತಾ ಮತ್ತು ಸಾರ್ವಜನಿಕ ಸಂಪರ್ಕ ಇಲಾಖೆಯ ಹಿರಿಯ ಸಹಾಕಯ ನಿರ್ದೇಶಕರಾದ ರವಿರಾಜ್ ಎಚ್.ಜಿ ಅವರು ಪ್ರಾಸ್ತಾವಿಕವಾಗಿ ಮಾತನಾಡಿದರು ಹಾಗೂ ವಿದ್ಯಾರ್ಥಿಗಳಿಗೆ ಪ್ರತಿಜ್ಞಾ ವಿಧಿ ಬೋಧಿಸಿದರು. ಮುದುಗೆರೆ ಪ್ರಾಥಮಿಕ ಆರೋಗ್ಯ ಕೇಂದ್ರದ ಹಿರಿಯ ಆರೋಗ್ಯ ನಿರೀಕ್ಷಣಾಧಿಕಾರಿ ಪ್ರಸಾದ್ ಮಾತನಾಡಿದರು. ಸಹಾಯಕ ಪ್ರೊಫೆಸರ್ ಡಾ. ಸುಧಾ ನಿರೂಪಿಸಿ, ವಂದಿಸಿದರು. ಸಂಪೂರ್ಣ ಇನ್ಸ್ಟ್ಯೂಟ್ ಆಫ್ ಟೆಕ್ನಾಲಜಿ ಅಂಡ್ ರಿಸರ್ಚ್‌ನ ಪ್ರಾಂಶುಪಾಲರಾದ ಭರತೇಶ್, ಡೀನ್ ವಾಸುದೇವನ್ ಹಾಗೂ ವಿದ್ಯಾರ್ಥಿಗಳು ಉಪಸ್ಥಿತರಿದ್ದರು.

ಬರಕನಹಾಲು ಕೃಷಿ ಸಂಘಕ್ಕೆ ವಿಶ್ವನಾಥ್ ಅಧ್ಯಕ್ಷ, ಆನಂದಯ್ಯ ಉಪಾಧ್ಯಕ್ಷ

ಮಾಧುಸ್ವಾಮಿ ಬಲಗೈ ಬಂಟ ವಿಶ್ವನಾಥ್‌ಗೆ ಪಿಎಸಿಎಸ್ ಗಾದಿ

ಹುಳಿಯಾರು: ಹುಳಿಯಾರು ಹೋಬಳಿಯ ಬರಕನಹಾಲು ಪ್ರಾಥಮಿಕ ಕೃಷಿ ಪತ್ತಿನ ಸಹಕಾರ ಸಂಘದ ನೂತನ ಅಧ್ಯಕ್ಷ ಮತ್ತು ಉಪಾಧ್ಯಕ್ಷರ ಆಯ್ಕೆಯ ಚುನಾವಣೆ ಗುರುವಾರ ನಡೆಯಿತು.

ಅಧ್ಯಕ್ಷ ಸ್ಥಾನಕ್ಕೆ ಮಾಜಿ ಸಚಿವ ಜೆ.ಸಿ.ಮಾಧುಸ್ವಾಮಿ ಅವರ ಬಲಗೈ ಬಂಟ ವಿಶ್ವನಾಥ್ ಹಾಗೂ ಉಪಾಧ್ಯಕ್ಷ ಸ್ಥಾನಕ್ಕೆ ಹಂದಿಗನಡು ಎಚ್.ಎಸ್.ಆನಂದಯ್ಯ ಮಾತ್ರ ನಾಮಪತ್ರ ಸಲ್ಲಿಸಿದ್ದರು. ಪರಿಣಾಮ ಇವರಿಬ್ಬರನ್ನೇ ಅವಿರೋಧ ಆಯ್ಕೆ ಎಂದು ಚುನಾವನಾಧಿಕಾರಿ ಬಿ.ಎಚ್.ರಂಗಸ್ವಾಮಿ ಘೋಷಿಸಿದರು.

ಈ ಸಂದರ್ಭದಲ್ಲಿ ಪಿಎಸಿಎಸ್ ಸಿಇಓ ಕಲ್ಪನಾ, ಸದಸ್ಯರುಗಳಾದ ಶಿವಕುಮಾರಸ್ವಾಮಿ, ಬಿ.ಸಿ.ಜಗದೀಶ್, ಆರ್.ನರಸಿಂಹಮೂರ್ತಿ, ಎಚ್.ಕೆ.ರಾಮಲಿಂಗಯ್ಯ, ಎಚ್.ಗಂಗಾಧರಯ್ಯ, ಭಾರತಮ್ಮ, ಲಕ್ಷ್ಮಮ್ಮ, ಸಣ್ಣೀರಯ್ಯ, ಜಿ.ಆನಂದ್, ಚಂದ್ರಶೇಖರನಾಯ್ಕ ಉಪಸ್ಥಿತರಿದ್ದರು.

ಹುಳಿಯಾರು ಪಿಎಸಿಎಸ್ ಅಧ್ಯಕ್ಷ ಬಡ್ಡಿಪುಟ್ಟಣ್ಣ, ಬಿಜೆಪಿ ತಾಲೂಕು ಅಧ್ಯಕ್ಷ ಕೇಶವಮೂರ್ತಿ, ಕಾರ್ಯದರ್ಶಿ ನಿರಂಜನ್, ತಾಪಂ ಮಾಜಿ ಅಧ್ಯಕ್ಷ ಕೆಂಕೆರೆ ನವೀನ್, ಮಾಜಿ ಉಪಾಧ್ಯಕ್ಷ ಮೋತಿನಾಯ್ಕ, ಬರಕನಹಾಲು ಗ್ರಾಪಂ ಅಧ್ಯಕ್ಷ ಕುಮಾರ್, ಮಾಜಿ ಅಧ್ಯಕ್ಷ ಬೆಳವಾಡಿ ರಮೇಶ್, ಹುಳಿಯಾರು ಪಪಂ ಸದಸ್ಯರುಗಳಾದ ಹೇಮಂತ್, ಕೆಎಂಎಲ್ ಕಿರಣ್, ಅಶೋಕ್ ಬಾಬು, ತುಮಕೂರು ಪುಟ್ಟರಾಜು, ರಾಮಚಂದ್ರಯ್ಯ, ಜಯಣ್ಣ, ಗುರು, ಸ್ವಾಮಿ ಸೇರಿದಂತೆ ಅನೇಕರು ನೂತನ ಅಧ್ಯಕ್ಷ, ಉಪಾಧ್ಯಕ್ಷರಿಗೆ ಹೂ ಮಾಲೆ ಹಾಕಿ ಶುಭಹಾರೈಸಿದರು.

ಡಿಸಿಸಿ ಬ್ಯಾಂಕ್ ನಿರ್ದೇಶಕರ ವಿರುದ್ಧ ಗುಡುಗಿದ ವಿಶ್ವನಾಥ್

ಮಾಜಿ ಸಚಿವ ಜೆ.ಸಿ.ಮಾಧುಸ್ವಾಮಿ ಅವರ ಬಲಗೈ ಬಂಟ ವಿಶ್ವನಾಥ್ ಅವರು ಪಿಎಸಿಎಸ್ ಚುನಾವಣೆಯಲ್ಲಿ ಗೆದ್ದ ಮರುಕ್ಷಣವೇ ಡಿಸಿಸಿ ಬ್ಯಾಂಕ್ ನಿರ್ದೇಶಕ ಸಿಂಗದಹಳ್ಳಿ ರಾಜಕುಮಾರ್ ವಿರುದ್ಧ ಗುಡುಗಿದ್ದಾರೆ. ಸಿಂಗದಹಳ್ಳಿ ರಾಜ್‌ಕುಮಾರ್ ಅವರನ್ನು ಮೂರು ಬಾರಿ ಡಿಸಿಸಿ ಬ್ಯಾಂಕ್ ನಿರ್ದೇಶಕರಾಗಿ ಗೆಲ್ಲಿಸಿ ಕಳುಹಿಸಿದ್ದೇವೆ. ಆದರೆ ನಮಗೆ ಅನ್ಯಾಯ ಮಾಡಿದ್ದಾರೆ. ಕೆಸಿಸಿ ಸಾಲವನ್ನು ರಿನಿವಲ್ ಮಾಡದೆ ರೈತರಿಂದ 80 ಸಾವಿರ ದಂಡ ಕಟ್ಟಿಸಿಸಿದ್ದಾರೆ. ಹಾಗಾಗಿಯೇ ಈ ಚುನಾವಣೆಯಲ್ಲಿ ಅವರ ಎಲ್ಲಾ ಅಭ್ಯಾರ್ಥಿಗಳನ್ನು ಜನ ಸೋಲಿಸಿ ಮಾಧುಸ್ವಾಮಿ ಬೆಂಬಲಿಗರನ್ನು ಗೆಲ್ಲಿಸಿದ್ದಾರೆ. ಸಹಕಾರ ಸಂಘದಲ್ಲಿ ಬದಲಾವಣೆ ಆಗಬೇಕಿದೆ. ಆಗ ಮಾತ್ರ ಎಲ್ಲಾ ರೈತರಿಗೆ ಹೆಚ್ಚಿನ ಸಾಲಸೌಲಭ್ಯ ಸಿಗಲಿದೆ. ಈ ನಿಟ್ಟಿನಲ್ಲಿ ಮುಂದಿನ ನಮ್ಮ ಹೋರಾಟ ಇರುತ್ತದೆ ಎಂದರಲ್ಲದೆ ಮಾಜಿ ಸಚಿವ ಜೆ.ಸಿ.ಮಾಧುಸ್ವಾಮಿ ಅವರು ಒಂದೊಂದು ಹಳ್ಳಿ ಕೋಟಿಗಟ್ಟಲೆ ಹಣ ತಂದು ಕೆಲಸ ಮಾಡಿದ್ದಾರೆ. ಆದರೂ ಮತದಾರರು ಅವರನ್ನು ಸೋಲಿಸಿದರು. ಈಗ ಮತದಾರರಿಗೆ ತಮ್ಮ ತಪ್ಪಿನ ಅರಿವಾಗಿದ್ದು ಮುಂದಿನ ಚುನಾವಣೆಯಲ್ಲಿ ಮತ್ತೆ ಮಾಧುಸ್ವಾಮಿ ಅವರಿಗೆ ಅಧಿಕಾರ ಕೊಡುವುದು ನಿಶ್ಚಿತ ಎಂದರು.

ಸಾರ್ವಜನಿಕ ಗ್ರಂಥಾಲಯ ಇಲಾಖೆ
ಉಪನಿರ್ದೇಶಕರ ಕಛೇರಿ, ನಗರ ಕೇಂದ್ರ ಗ್ರಂಥಾಲಯ, ಕೇಂದ್ರ ವಲಯ, ನಂ.35, 2ನೇ ಕ್ರಾಸ್, ಕೆ.ಹೆಚ್.ರಸ್ತೆ, ಬೆಂಗಳೂರು-560027
ದೂರವಾಣಿ: 22240920, 22248072, E-mail: cclczone@gmail.com
ಸಂ: ನಕೇಂಗ್ರಂ/ಕೇವ/ಎ1/ಪು.ರೆ.ಆ.ಗು.ಉ.ಸ/10/2024-25/549 ದಿನಾಂಕ : 25-02-2025

ದರಪಟ್ಟಿ ಪ್ರಕಟಣೆ

2024-25 ನೇ ಸಾಲಿಗೆ ನಗರ ಕೇಂದ್ರ ಗ್ರಂಥಾಲಯ, ಕೇಂದ್ರ ವಲಯ, ಬೆಂಗಳೂರು ಈ ಕಛೇರಿ ವ್ಯಾಪ್ತಿಯ **ಶಾಖಾ ಗ್ರಂಥಾಲಯಗಳಲ್ಲಿರುವ ಪುಸ್ತಕಗಳಿಗೆ ರೇಡಿಯೋ ಆವರ್ತನ ಗುರುತಿಸುವಿಕೆ ಅಳವಡಿಸಲು ಅವಶ್ಯವಿರುವ ಉಪಕರಣಗಳನ್ನು ಸರಬರಾಜು ಮಾಡಲು ನೊಂದಾಯಿತ ಸಂಸ್ಥೆಗಳಿಂದ ದರಪಟ್ಟಿಗಳನ್ನು ಆಹ್ವಾನಿಸಲಾಗಿದೆ**. ಆಸಕ್ತಿಯುಳ್ಳ ನೊಂದಾಯಿತ ಸಂಸ್ಥೆಯವರು ದರಪಟ್ಟಿಗಳನ್ನು ಸಲ್ಲಿಸಬಹುದು.

1. ದರಪಟ್ಟಿ ಸಂಖ್ಯೆ :ಸಂ. **ನಕೇಂಗ್ರಂ/ಕೇವ/ಎ1/ಪು.ರೆ.ಆ.ಗು.ಉ.ಸ/10/2024-25, ದಿನಾಂಕ: 25-02-2025**. 2. ದರಪಟ್ಟಿ ಫಾರಂಗಾಗಿ ಬೇಡಿಕೆ ಅರ್ಜಿ ಸಲ್ಲಿಸುವ ಕೊನೆಯ ದಿನಾಂಕ ಹಾಗೂ ಸಮಯ: **03-03-2025 ರಂದು ಮಧ್ಯಾಹ್ನ 1.30 ಗಂಟೆಯೊಳಗೆ ದರಪಟ್ಟಿ ಫಾರಂ ಶುಲ್ಕ ರೂ. 1,000 ಪಾವತಿಸಿ ಅರ್ಜಿ ಸಲ್ಲಿಸಬೇಕು**. 3. ಖಾಲಿ ದರಪಟ್ಟಿ ಫಾರಂ ವಿತರಿಸಲು ಕೊನೆಯ ದಿನಾಂಕ ಹಾಗೂ ಸಮಯ: **05-03-2025 ರಂದು ಸಂಜೆ 4.00 ಗಂಟೆಯೊಳಗೆ ಮೇಲಿನಂತೆ ಅರ್ಜಿದಾರರಿಗೆ ಮಾತ್ರ ದರಪಟ್ಟಿ ಫಾರಂ ವಿತರಿಸಲಾಗುವುದು**. 4. ಅಂದಾಜು ಮೊತ್ತ: **ರೂ. 5.00 ಲಕ್ಷ (ಐದು ಲಕ್ಷ ರೂಪಾಯಿಗಳು ಮಾತ್ರ)**. 5. ಇ.ಎಂ.ಡಿ. ಮೊತ್ತ: **ರೂ. 10,000/- (ರೂಪಾಯಿ ಹತ್ತು ಸಾವಿರ ಮಾತ್ರ)** ಗಳನ್ನು **ಈ ಕಛೇರಿಯಲ್ಲಿ ಪಾವತಿ ಮಾಡಿ ರಶೀದಿ ಪಡೆದು ರಶೀದಿಯನ್ನು ದರಪಟ್ಟಿಗೆ ಫಾರಂನೊಂದಿಗೆ ಲಗತ್ತಿಸತಕ್ಕದ್ದು**. 6. ಭರ್ತಿ ಮಾಡಿದ ದರಪಟ್ಟಿ ಫಾರಂ ಸಲ್ಲಿಸಲು ಕೊನೆಯ ದಿನಾಂಕ ಹಾಗೂ ಸಮಯ : **07-03-2025 ರಂದು ಸಂಜೆ 4.00 ಗಂಟೆಯೊಳಗೆ ಹಾಗೂ ಅದೇ ದಿನ ಸಂಜೆ 5.00 ಗಂಟೆಗೆ ಹಾಜರಿದ್ದ ದರಪಟ್ಟಿದಾರರ ಸಮಕ್ಷಮದಲ್ಲಿ ತೆರೆಯಲಾಗುವುದು**. 7. ದರಪಟ್ಟಿ ಸ್ವೀಕರಿಸುವ ಅಧಿಕಾರಿ: **ಉಪ ನಿರ್ದೇಶಕರು ನಗರ ಕೇಂದ್ರ ಗ್ರಂಥಾಲಯ, ಕೇಂದ್ರ ವಲಯ, ಬೆಂಗಳೂರು-560 027. ಹೆಚ್ಚಿನ ವಿವರಗಳಿಗೆ ಕಛೇರಿ ವೇಳೆಯಲ್ಲಿ ಸಂಪರ್ಕಿಸಬಹುದು.**

ಸಹಿ/- ಉಪನಿರ್ದೇಶಕರು,
ನಗರ ಕೇಂದ್ರ ಗ್ರಂಥಾಲಯ, ಕೇಂದ್ರ ವಲಯ,
ಬೆಂಗಳೂರು

DIPR/CP/AAPL/RO5324/24-25

ಜೀವನದ ಉನ್ನತಿಗೆ ಪರಿಶ್ರಮ ಸಾಧನೆ ಮುಖ್ಯ: ಶ್ರೀರಂಭಾಪುರಿ ಜಗದ್ಗುರುಗಳು

ವಿಜಯಪುರ: ಬಾಳಿನ ಭಾಗ್ಯೋದಯಕ್ಕೆ ಆದರ್ಶ ಮೌಲ್ಯಗಳ ಪರಿಪಾಲನೆ ಬೇಕು. ಮನದ ಕನ್ನಡಿಯ ಮೇಲೆ ಧೂಳು ಮುಸುಕಿದೆ. ಅಂಟಿದ ಧೂಳು ಸ್ವಚ್ಛಗೊಳಿಸಲು ಮಾರ್ಗದರ್ಶಕರು ಮುಖ್ಯ. ಜೀವನದ ಉನ್ನತಿ ಮತ್ತು ಶ್ರೇಯಸ್ಸಿಗೆ ಪರಿಶ್ರಮ ಸಾಧನೆ ಬಹಳ ಮುಖ್ಯವೆಂದು ಬಾಳೆಹೊನ್ನೂರು ಶ್ರೀ ರಂಭಾಪುರಿ ಡಾ.ವೀರಸೋಮೇಶ್ವರ ಜಗದ್ಗುರುಗಳು ಅಭಿಪ್ರಾಯಪಟ್ಟರು.

ಅವರು ಬುಧವಾರ ತಾಲೂಕಿನ ನಾಗಠಾಣ ಹಿರೇಮಠದ ಕರ್ತೃ ಶ್ರೀ ಉದಯಲಿಂಗೇಶ್ವರ ಶಿವಯೋಗಿಗಳವರ ನೂತನ ಶಿಲಾ ಮಂಟಪ ಉದ್ಘಾಟನೆ ಮೂರ್ತಿ ಪ್ರತಿಷ್ಠಾಪನೆ ಅಂಗವಾಗಿ ಜರುಗಿದ ಧರ್ಮ ಜಾಗೃತಿ ಸಮಾರಂಭದ ಸಾನ್ನಿಧ್ಯ ವಹಿಸಿ ಆಶೀರ್ವಚನ ನೀಡುತ್ತಿದ್ದರು.

ದೇವರು ಅನ್ನ ನೀರು ಗಾಳಿ ಬೆಳಕು ಹಣ್ಣು ಹೂ ತುಂಬಿ ಹರಿಯುವ ನದಿಗಳನ್ನು ಮನುಷ್ಯ ಸಂತೋಷದಿಂದ ಬಾಳಲೆಂದು ಕೊಟ್ಟಿದ್ದಾನೆ. ಆದರೆ ಮನುಷ್ಯ ಆಸ್ತಿ ಅಂತಸ್ತು ಅಧಿಕಾರ ಬೆನ್ನು ಹತ್ತಿ ನಿಜವಾದುದನ್ನು ಮರೆತು ಸಂಕಷ್ಟಕ್ಕೆ ಒಳಗಾಗಿದ್ದಾನೆ. ಬಹಳಷ್ಟು ಜನ ಜಗತ್ತೇ ಬದಲಾಗಿದೆ ಎಂದು ಹೇಳುತ್ತಾರೆ. ಮೆಣಸಿನ ಖಾರ ಬದಲಾಗಿಲ್ಲ. ಮಾವಿನ ಹಣ್ಣಿನ ಸಿಹಿ ಬದಲಾಗಿಲ್ಲ. ಎಲೆಗಳ ಹಸಿರು ಬಣ್ಣ ಬದಲಾಗಿಲ್ಲ. ಆದರೆ ಮನುಷ್ಯನ ಸ್ವಭಾವ ಮಾತ್ರ ಬದಲಾಗಿದೆ ಎಂಬುದನ್ನು ಮರೆಯಬಾರದು. ಭಗವಂತ ನಮಗೆ ಏನೆಲ್ಲವನ್ನು ಕೊಟ್ಟಿದ್ದಾನೆ. ಅದನ್ನು ಯಾವ ರೀತಿ ಬಳಸಿಕೊಂಡಿದ್ದೇವೆ ಎಂಬುದು ಮುಖ್ಯ. ವೀರಶೈವ ಧರ್ಮದಲ್ಲಿ ವಿಶ್ವ ಬಂಧುತ್ವದ ಆದರ್ಶ ಮೌಲ್ಯಗಳನ್ನು ಶ್ರೀ ಜಗದ್ಗುರು ರೇಣುಕಾಚಾರ್ಯರು ಬೋಧಿಸಿದ್ದಾರೆ. ನಾಗಠಾಣ ಹಿರೇಮಠ ಶ್ರೀ ರಂಭಾಪುರಿ

ಪೀಠದ ಶಾಖಾ ಮಠವಾಗಿದ್ದು ಈ ಭಾಗದಲ್ಲಿ ಭಕ್ತರಿಗೆ ಸಂಸ್ಕಾರ ಮತ್ತು ಸನ್ಮಾರ್ಗ ದರ್ಶನ ನೀಡಿದೆ. ಶ್ರೀ ಮಠದ ಕರ್ತೃ ಶ್ರೀ ಉದಯಲಿಂಗೇಶ್ವರ ಶಿವಯೋಗಿಗಳ ನೂತನ ಶಿಲಾ ಮಂಟಪ ಸುಂದರವಾಗಿ ನಿರ್ಮಿಸಿ ಇಂದು ಮೂರ್ತಿ ಪ್ರತಿಷ್ಠಾಪನೆ ಹಾಗೂ ಕಳಸಾರೋಹಣ ಸಮಾರಂಭ ಹಮ್ಮಿಕೊಂಡಿರುವುದು ತಮ್ಮೆಲ್ಲರಲ್ಲಿರುವ ಧರ್ಮ ನಿಷ್ಠೆಗೆ ಸಾಕ್ಷಿಯಾಗಿದೆ. ಮಠಾಧ್ಯಕ್ಷರಾದ ಚನ್ನಮಲ್ಲಿಕಾರ್ಜುನ ಶಿವಾಚಾರ್ಯ ಸ್ವಾಮಿಗಳವರ ಕ್ರಿಯಾಶೀಲ ಬದುಕು ಮಠದ ಉನ್ನತಿಗೆ ಶ್ರೇಯಸ್ಸಿಗೆ ಕಾರಣವಾಗಿದೆ ಎಂದು ಹರುಷ ವ್ಯಕ್ತಪಡಿಸಿದರು.

ಮುಖ್ಯ ಅತಿಥಿಗಳಾಗಿ ಆಗಮಿಸಿದ ಬಿಜಾಪುರ ಶಾಸಕ ಬಸನಗೌಡ ಪಾಟೀಲ ಯತ್ನಾಳ ಮಾತನಾಡಿ ಹಿಂದೂ ಸಂಸ್ಕೃತಿ ವಿಶಾಲ ಮನೋಭಾವನೆಗಳನ್ನು ಒಳಗೊಂಡಿದೆ. ವೀರಶೈವ ಲಿಂಗಾಯತ ಹಿಂದೂ ಧರ್ಮದ ಅಂಗ. ಈ ಧರ್ಮದ ಮೂಲ ಶ್ರೀ ಜಗದ್ಗುರು ರೇಣುಕಾಚಾರ್ಯರ ತತ್ವ ಸಿದ್ಧಾಂತಗಳಾಗಲಿ 12ನೇ ಶತಮಾನದ ಬಸವಾದಿ ಶಿವಶರಣರ ವಿಚಾರ ಧಾರೆಗಳು ಒಂದೇ ಆಗಿವೆ ಹೊರತು ಬೇರೆ ಬೇರೆ ಅಲ್ಲ. ಕೆಲವರು ಇವರೀರ್ವರ ಮಧ್ಯೆ ಕಂದಕ ನಿರ್ಮಿಸುವ ಕೆಲಸ ಮಾಡುತ್ತಿದ್ದಾರೆ. ಅದನ್ನು ಕೂಡಲೇ ನಿಲ್ಲಿಸಿ ಮೂಲ ಸಂಸ್ಕೃತಿ ಪರಂಪರೆ ಬೆಳೆಸುವ ನಿಟ್ಟಿನಲ್ಲಿ ಗಮನಿಸುವ ಅವಶ್ಯಕತೆ ಇದೆ. ಶ್ರೀ ರಂಭಾಪುರಿ ಪೀಠದ ಶಾಖಾ ಮಠವಾಗಿರುವ ನಾಗಠಾಣ ಹಿರೇಮಠದ ಚನ್ನಮಲ್ಲಿಕಾರ್ಜುನ ಶಿವಾಚಾರ್ಯ ಸ್ವಾಮಿಗಳು ಮೂಲ ಪೀಠವನ್ನು ಬರಮಾಡಿಕೊಂಡು ತಮ್ಮೆಲ್ಲರನ್ನು ಬೆಸೆದಿರುವ ಕೆಲಸ ಶ್ರೇಷ್ಠವಾದುದು ಎಂದರು.

ನೇತೃತ್ವ ವಹಿಸಿದ ನಾಗಠಾಣ ಹಿರೇಮಠದ ಚನ್ನಮಲ್ಲಿಕಾರ್ಜುನ ಶಿವಾಚಾರ್ಯ ಸ್ವಾಮಿಗಳು ಮಾತನಾಡಿ ಬಯಕೆ ಸಿದ್ಧಿಯ ಕಡೆಗೆ ಸಾಗುವ ಶಕ್ತಿ ನೀಡುತ್ತದೆ. ಬಯಕೆ ಇಲ್ಲದಿದ್ದರೆ ಸಾಧನೆಯೂ ಇಲ್ಲ. ಸಿದ್ಧಿಯೂ ಇಲ್ಲ. ಬಯಕೆ ಒಳ್ಳೆಯದಾದರೆ ಬದುಕು ಒಳ್ಳೆಯದಾಗುವುದರಲ್ಲಿ ಯಾವುದೇ ಸಂದೇಹವಿಲ್ಲ. ಶ್ರೀ ರಂಭಾಪುರಿ ಜಗದ್ಗುರುಗಳ ಶುಭಾಗಮನ ಈ ಭಾಗದ ಭಕ್ತ ಸಂಕುಲಕ್ಕೆ ಅಪಾರ ಹರುಷ ತುಂಬಿ ತಂದಿದೆ ಎಂದರು. ಆಲಮೇಲ ಹಿರೇಮಠದ ಚಂದ್ರಶೇಖರ ಶಿವಾಚಾರ್ಯರು, ಮಾದನ ಹಿಪ್ಪರಗಿ ಶಾಂತವೀರ ಶಿವಾಚಾರ್ಯರು, ಶಿರಶ್ಯಾಡ ಹಿರೇಮಠದ ಅಭಿನವ ಮುರುಘೇಂದ್ರ ಶಾಂತವೀರ ಶಿವಾಚಾರ್ಯರು, ಬೊಮ್ಮನಹಳ್ಳಿ ಗವಿ ಮಠದ ಗುರುಶಾಂತ ಶಿವಾಚಾರ್ಯರು, ಕನ್ನೂರು ಗುರುಮಠದ ಸೋಮನಾಥ ಶಿವಾಚಾರ್ಯರು ನುಡಿ ನಮನ ಸಲ್ಲಿಸಿದರು.

ಯುವ ನೇತಾರ ಚಿದಾನಂದ ಸವದಿ ಸಮಾರಂಭವನ್ನು ಉದ್ಘಾಟಿಸಿದರು. ಈ ಪವಿತ್ರ ಸಮಾರಂಭದಲ್ಲಿ ಸದಾಶಿವ ಚಿಕ್ಕರೆಡ್ಡಿ, ನವೀನ ಅರಕೇರಿ, ಅಶೋಕ ಕತ್ನಳ್ಳಿ, ಸಿದ್ಧನಗೌಡ ಪಾಟೀಲ, ರಾವುತಪ್ಪ ಬಿಜ್ಜರಗಿ ಮುಖ್ಯ ಅತಿಥಿಗಳಾಗಿ ಪಾಲ್ಗೊಂಡಿದ್ದರು.

ಸಮಾರಂಭಕ್ಕೂ ಮುನ್ನ ನಾಗಠಾಣ ಗ್ರಾಮದಲ್ಲಿ ಬಾಳೆಹೊನ್ನೂರು ಶ್ರೀ ರಂಭಾಪುರಿ ಜಗದ್ಗುರುಗಳ ಅಡ್ಡಪಲ್ಲಕ್ಕಿ ಮಹೋತ್ಸವ ಸಕಲ ವಾದ್ಯ ವೈಭವ, ಕಳಸ ಕನ್ನಡಿಯೊಂದಿಗೆ ಸಂಭ್ರಮದಿಂದ ಜರುಗಿತು. ಸಮಾರಂಭದ ನಂತರ ಅನ್ನ ದಾಸೋಹ ಜರುಗಿತು.

ಹೋಬಳಿ ಮಟ್ಟದ ಯುವ ಸಂಪರ್ಕ ಸಭೆ

ಚಿಕ್ಕಬಳ್ಳಾಪುರ: ಜಿಲ್ಲಾಡಳಿತ, ಜಿಲ್ಲಾ ಪಂಚಾಯತ್, ಯುವ ಸಬಲೀಕರಣ ಮತ್ತು ಕ್ರೀಡಾ ಇಲಾಖೆ, ಚಿಕ್ಕಬಳ್ಳಾಪುರ ಇವರ ಸಹಯೋಗದೊಂದಿಗೆ ಜಿಲ್ಲೆಯ 06 ತಾಲ್ಲೂಕುಗಳ ಹೋಬಳಿ ಮಟ್ಟದ ''ಯುವ ಸಂಪರ್ಕ'' ಸಭೆಯನ್ನು ಸಂಪನ್ಮೂಲ ವ್ಯಕ್ತಿಗಳಿಂದ ಗ್ರಾಮೀಣ ಭಾಗದ ಜನರಿಗೆ (ಯುವಕ/ಯುವತಿಯರು, ಸ್ತ್ರೀಶಕ್ತಿ ಗುಂಪು) ಪ್ರಮುಖ ಸರ್ಕಾರಿ ಇಲಾಖೆಗಳ ಸೌಲಭ್ಯಗಳು ಹಾಗೂ ಸವಲತ್ತುಗಳ ಬಗ್ಗೆ ವಿವರವಾದ ಮಾಹಿತಿಯನ್ನು ನೀಡಲು ಉದ್ದೇಶಿಸಲಾಗಿರುತ್ತದೆ. ಈ ಸಂಬಂಧ ಚಿಕ್ಕಬಳ್ಳಾಪುರ ತಾಲ್ಲೂಕಿನ ಕಸಬಾ ಹೋಬಳಿಯಲ್ಲಿ ಫೆಬ್ರವರಿ 28 ರಂದು ನಗರದ ಸರ್ ಎಂ.ವಿಶ್ವೇಶ್ವರಯ್ಯ ಕಬ್ಬಡಿ ಒಳಾಂಗಣದಲ್ಲಿ, ನಂದಿ ಹೋಬಳಿಯಲ್ಲಿ ಮಾರ್ಚ್ 1 ರಂದು ನಂದಿ ಗ್ರಾಮ ಪಂಚಾಯ್ತಿ ಆವರಣದಲ್ಲಿ ಹಾಗೂ ಮಂಡಿಕಲ್ಲು ಹೋಬಳಿಯಲ್ಲಿ ಮಾರ್ಚ್ 3 ರಂದು ಮಂಡಿಕಲ್ಲು ಗ್ರಾಮ ಪಂಚಾಯ್ತಿ ಆವರಣದಲ್ಲಿ ಆಯೋಜಿಸಲಾಗುತ್ತಿದ್ದು, ಆಯಾ ಹೋಬಳಿಗಳಲ್ಲಿನ ಯುವಕ/ಯುವತಿಯರು, ಸ್ತ್ರೀಶಕ್ತಿ ಗುಂಪುಗಳ ಸದಸ್ಯರುಗಳು ಹೆಚ್ಚಿನ ಸಂಖ್ಯೆಯಲ್ಲಿ ಭಾಗವಹಿಸಿ ಕಾರ್ಯಕ್ರಮದ ಸದುಪಯೋಗವನ್ನು ಪಡೆದುಕೊಳ್ಳಬೇಕೆಂದು ಯುವ ಸಬಲೀಕರಣ ಮತ್ತು ಕ್ರೀಡಾ ಇಲಾಖೆಯ ಸಹಾಯಕ ನಿರ್ದೇಶಕ ಎನ್.ಎಂ. ಜಗದೀಶ್ ತಿಳಿಸಿದ್ದಾರೆ.

ಪ್ರಗತಿ ಪರಿಶೀಲನಾ ಸಭೆ

ಚಿಕ್ಕಬಳ್ಳಾಪುರ: ಸರ್ಕಾರದ ಕಾರ್ಯದರ್ಶಿಗಳು, ಮೂಲಸೌಲಭ್ಯ ಅಭಿವೃದ್ಧಿ ಬಂದರು ಮತ್ತು ಒಳನಾಡು ಜಲಸಾರಿಗೆ ಇಲಾಖೆ ಹಾಗೂ ಚಿಕ್ಕಬಳ್ಳಾಪುರ ಜಿಲ್ಲಾ ಉಸ್ತುವಾರಿ ಕಾರ್ಯದರ್ಶಿ ಮತ್ತು ಜಿಲ್ಲಾ ಪಂಚಾಯತ್ ಆಡಳಿತಾಧಿಕಾರಿಗಳಾದ ಡಾ. ಎನ್.ಮಂಜುಳ ರವರ ಅಧ್ಯಕ್ಷತೆಯಲ್ಲಿ ಫೆಬ್ರವರಿ 28 ರಂದು 12 ಗಂಟೆಗೆ ಜಿಲ್ಲಾ ಪಂಚಾಯತ್ ಸಭಾಂಗಣದಲ್ಲಿ ಪ್ರಗತಿ ಪರಿಶೀಲನಾ ಸಭೆಯನ್ನು ಹಮ್ಮಿಕೊಳ್ಳಾಗಿದೆ ಎಂದು ಜಿಲ್ಲಾ ಪಂಚಾಯತ್ ಮುಖ್ಯ ಕಾರ್ಯನಿರ್ವಹಣಾಧಿಕಾರಿ ಪ್ರಕಾಶ್ ಜಿ.ಟಿ. ನಿಟ್ಟಾಲಿ ಅವರು ಪ್ರಕಟಣೆಯಲ್ಲಿ ತಿಳಿಸಿದ್ದಾರೆ.

ರಾಜ್ಯ ಗ್ಯಾರಂಟಿ ಯೋಜನೆಗಳ ಅನುಷ್ಠಾನ ಪ್ರಾಧಿಕಾರದ ಉಪಾಧ್ಯಕ್ಷರ ಜಿಲ್ಲಾ ಪ್ರವಾಸ

ಚಿಕ್ಕಬಳ್ಳಾಪುರ: ಕರ್ನಾಟಕ ರಾಜ್ಯ ಗ್ಯಾರಂಟಿ ಯೋಜನೆಗಳ ಅನುಷ್ಠಾನ ಪ್ರಾಧಿಕಾರದ ಉಪಾಧ್ಯಕ್ಷರ ಅಧ್ಯಕ್ಷತೆಯಲ್ಲಿ ಫೆಬ್ರವರಿ 28 ರಂದು ಬೆಳಿಗ್ಗೆ 11 ಗಂಟೆಗೆ ಚಿಕ್ಕಬಳ್ಳಾಪುರ ಜಿಲ್ಲಾ ಮಟ್ಟದ ಗ್ಯಾರಂಟಿ ಯೋಜನೆಗಳ ಪ್ರಗತಿ ಪರಿಶೀಲನಾ ಸಭೆಯನ್ನು ಇಲ್ಲಿನ ಜಿಲ್ಲಾಡಳಿತ ಭವನದ ಜಿಲ್ಲಾ ಪಂಚಾಯತ್ನ ಸರ್. ಎಂ.ವಿಶ್ವೇಶ್ವರಯ್ಯ ಸಭಾಂಗಣದಲ್ಲಿ ಹಮ್ಮಿಕೊಳ್ಳಲಾಗಿದೆ ಎಂದು ಕರ್ನಾಟಕ ರಾಜ್ಯ ಗ್ಯಾರಂಟಿ ಯೋಜನೆಗಳ ಅನುಷ್ಠಾನ ಪ್ರಾಧಿಕಾರದ ವಿಶೇಷ ಕರ್ತವ್ಯಾಧಿಕಾರಿ ಸುಬ್ರಮಣ್ಯ ಎಸ್ ಕುಮಟ ಅವರು ಪ್ರಕಟಣೆಯಲ್ಲಿ ತಿಳಿಸಿದ್ದಾರೆ.

ಅರ್ಜಿ ಆಹ್ವಾನ

ಕೋಲಾರ: ಪ್ರಸಕ್ತ ಸಾಲಿನಲ್ಲಿ ರಾಷ್ಟ್ರೀಯ ಆರೋಗ್ಯ ಅಭಿಯಾನದ ಅಡಿಯಲ್ಲಿ ಜಿಲ್ಲೆಯಾದ್ಯಂತ ಜಾನಪದ ಕಲಾ ಪ್ರದರ್ಶನದ ಮೂಲಕ ರಾಷ್ಟ್ರೀಯ ಆರೋಗ್ಯ ಕಾರ್ಯಕ್ರಮಗಳ ಕುರಿತು ಸಾರ್ವಜನಿಕರಲ್ಲಿ ಅರಿವು ಮೂಡಿಸಬೇಕಾಗಿರುವುದರಿಂದ ಕೋಲಾರ ಜಿಲ್ಲೆಯ ಜಾನಪದ ಕಲಾತಂಡಗಳನ್ನು ಆಯ್ಕೆ ಮಾಡಬೇಕಾಗಿರುತ್ತದೆ. ಸಾಂಗ್ ಡ್ರಾಮ್ ಡಿವಿಷನ್/ಕನ್ನಡ ಮತ್ತು ಸಂಸ್ಕೃತಿ ಇಲಾಖೆ, ವಾರ್ತಾ ಮತ್ತು ಸಾರ್ವಜನಿಕ ಸಂಪರ್ಕ ಇಲಾಖೆ, ನೊಂದಣಿ / ಆಯ್ಕೆಯಾಗಿರುವ ಜಾನಪದ ಕಲಾತಂಡಗಳನ್ನು ಮಾತ್ರ ಪರಿಗಣಿಸಲಾಗುವುದು. ಹಾಗಾಗಿ ಭರ್ತಿ ಮಾಡಿದ ನಮೂನೆ-1 ಅರ್ಜಿಗಳನ್ನು ಅಗತ್ಯ ದಾಖಲಾತಿಗಳೊಂದಿಗೆ ಲಗತ್ತಿಸಿ ಐಇಸಿ ವಿಭಾಗ ಜಿಲ್ಲಾ ಆರೋಗ್ಯ ಮತ್ತು ಕುಟುಂಬ ಕಲ್ಯಾಣ ಅಧಿಕಾರಿಗಳು ಕೋಲಾರ ಇಲ್ಲಿಗೆ ಫೆಬ್ರವರಿ 27 ರಂದು ಅರ್ಜಿ ಸಲ್ಲಿಸಬಹುದು ಹಾಗೂ ಫೆಬ್ರವರಿ 28 ರಂದು ಮಧ್ಯಾಹ್ನ 2.00 ಗಂಟೆಗೆ ಜಿಲ್ಲಾ ಆರೋಗ್ಯ ಮತ್ತು ಕುಟುಂಬ ಕಲ್ಯಾಣಾಧಿಕಾರಿಗಳ ಅಧ್ಯಕ್ಷತೆಯಲ್ಲಿ ಉತ್ತಮ ಜಾನಪದ ಕಲಾ ತಂಡಗಳನ್ನು ಸಮಿತಿ ಆಯ್ಕೆ ಮಾಡಲಾಗುವುದು. ನಿಯಮಾನುಸಾರ ಕಾರ್ಯಕ್ರಮಗಳನ್ನು ನೀಡಲಾಗುವುದು. ಕಲಾ ಸಂಸ್ಥೆಅಧೀಕೃತ ನೊಂದಣೆಯಾಗಿರಬೇಕು. ಪ್ರತಿತಂಡದಲ್ಲಿ 8 ಜನಇರಬೇಕು (ಕನಿಷ್ಠ ಇಬ್ಬರು ಮಹಿಳಾ ಕಲಾವಿದರುಕಡ್ಡಾಯ) ರಾಷ್ಟ್ರೀಕೃತ ಬ್ಯಾಂಕ್‌ನಲ್ಲಿಸಂಸ್ಥೆಯ ಹೆಸರಿನಲ್ಲಿಅಕೌಂಟ್ ಹೊಂದಿರಬೇಕು. ಕಲಾ ತಂಡದಸಂಸ್ಥೆಯ ಹೆಸರಿನಲ್ಲಿ ಪಾನ್‌ಕಾರ್ಡ್ ಹೊಂದಿರಬೇಕು. ಹೆಚ್ಚಿನ ಮಾಹಿತಿಗಾಗಿ ದೂರವಾಣಿ ಸಂಖ್ಯೆ : 9008295091 ಯನ್ನು ಸಂಪರ್ಕಿಸಬಹುದು ಎಂದು ಜಿಲ್ಲಾ ಆರೋಗ್ಯ ಮತ್ತು ಕುಟುಂಬ ಕಲ್ಯಾಣ ಅಧಿಕಾರಿಗಳು ಪ್ರಕಟಣೆಯಲ್ಲಿ ತಿಳಿಸಿದ್ದಾರೆ.

ವಿದ್ಯುತ್ ವ್ಯತ್ಯಯ

ಕೋಲಾರ: 220 ಕೆವಿ ವಿದ್ಯುತ್ ಸ್ವೀಕರಣಾ ಕೇಂದ್ರ, ಕೋಲಾರದಿಂದ ಹೊರ ಹೋಗುವ ಎಫ್-1,2,3,4,6,7,10,11,13,20 ಮತ್ತು 21 ಕೋಲಾರ ನಗರ ಫೀಡರ್‌ನ ಮಾರ್ಗದಲ್ಲಿ ಸ್ಟೇಷನ್ ಉಪಕರಣಗಳ ದುರಸ್ಥಿ ಹಾಗೂ ಎಫ್-6 ಫೀಡರ್‌ನ ಬ್ರೇಕರನ್ನು ಎಫ್-3 ಮೇಲೆ ಅಳವಡಿಸುವ ಕಾಮಗಾರಿಯು ಇರುವುದರಿಂದ, ಈ ಕಾಮಗಾರಿ ಮಾಡುವ ಸಂದರ್ಭದಲ್ಲಿ ಎಫ್-1,2,3,4,6,7,10,11,13,20 ಮತ್ತು 21 ಕೋಲಾರ ನಗರ ಫೀಡರ್‌ನ ಮಾರ್ಗಗಳಿಂದ ವಿದ್ಯುತ್ ಸರಬರಾಜಾಗುವ ಕೋಲಾರ ನಗರದ ಸುತ್ತಮುತ್ತಲ ಪ್ರದೇಶಗಳ ಎಲ್ಲಾ ಗ್ರಾಹಕರಿಗೆ ಫೆಬ್ರವರಿ 27 ರಂದು ಬೆಳಿಗ್ಗೆ 10:00 ರಿಂದ 01:00 ಗಂಟೆಯವರೆಗೂ ವಿದ್ಯುತ್ ಸರಬರಾಜಿನಲ್ಲಿ ವ್ಯತ್ಯಯವಾಗಲಿದ್ದು, ಈ ವಿದ್ಯುತ್ ವ್ಯತ್ಯಯದ ಸಂದರ್ಭದಲ್ಲಿ ಗ್ರಾಹಕರು ಬೆವಿಕಂ ಜೊತೆ ಸಹಕರಿಸಬೇಕೆಂದು ನಗರದ ಬೆವಿಕಂ ಕಾರ್ಯ ಮತ್ತು ಪಾಲನಾ ಉಪವಿಭಾಗದ ಸಹಾಯಕ ಕಾರ್ಯನಿರ್ವಾಹಕ ಇಂಜಿನಿಯರ್ (ವಿ) ಪ್ರಕಟಣೆಯಲ್ಲಿ ತಿಳಿಸಿದ್ದಾರೆ.

ಜಿಲ್ಲಾಧಿಕಾರಿ ಪಿ.ಎನ್ ರವೀಂದ್ರ ಸಲಹೆ

ಬೇಸಿಗೆ ಎದುರಿಸಲು ಸಿದ್ಧರಾಗಿ

ಚಿಕ್ಕಬಳ್ಳಾಪುರ: ಈ ವರ್ಷ ವಾಡಿಕೆ ಮಳೆಗಿಂತ ತುಸು ಹೆಚ್ಚಿನ ಪ್ರಮಾಣದಲ್ಲಿ ಮಳೆಯಾಗಿದ್ದರೂ ಸಹ ಬೇಸಿಗೆಯಲ್ಲಿ ಕುಡಿಯುವ ನೀರಿಗೆ ಜಿಲ್ಲೆಯ ಕೆಲವೆಡೆ ಸಮಸ್ಯೆ ಎದುರಾಗಲಿದೆ. ಅಂತಹ ಗ್ರಾಮಗಳು ಮತ್ತು ವಾರ್ಡ್ ಗಳನ್ನು ಗುರ್ತಿಸಿ ಮುನ್ನೆಚ್ಚರಿಗೆ ಕ್ರಮಗಳನ್ನು ಕೈಗೊಳ್ಳುವಂತೆ ಜಿಲ್ಲಾಧಿಕಾರಿ ಪಿ.ಎನ್. ರವೀಂದ್ರ ಅವರು ಅಧಿಕಾರಿಗಳಿಗೆ ಸೂಚನೆಗಳನ್ನು ನೀಡಿದರು.

ಜಿಲ್ಲಾಧಿಕಾರಿಗಳ ಕಚೇರಿ ಸಭಾಂಗಣದಲ್ಲಿ ಮಂಗಳವಾರ ನಡೆದ ವಿಪತ್ತು ನಿರ್ವಹಣಾ ಜಿಲ್ಲಾ ಮಟ್ಟದ ಸಭೆಯ ಅಧ್ಯಕ್ಷತೆ ವಹಿಸಿ ಅವರು ಮಾತನಾಡಿದರು.

ಈ ವರ್ಷ 736 ಮಿ.ಮೀ ವಾಡಿಕೆ ಮಳೆಗಿಂತ 755.3 ಮಿ.ಮೀ ಮಳೆ ಪ್ರಮಾಣ ತುಸು ಹೆಚ್ಚಾಗಿದ್ದರೂ ಕೂಡ ಬೇಸಿಗೆಯಲ್ಲಿ ಕೆಲವೆಡೆ ಕುಡಿಯುವ ನೀರಿನ ಸಮಸ್ಯೆ ಎದುರಾಗಲಿದೆ. ಅಂತಹ ಕಡೆ ಖಾಸಗಿ ಕೊಳವೆ ಬಾವಿ ಮಾಲೀಕರೊಂದಿಗೆ ಒಪ್ಪಂದ ಮಾಡಿಕೊಂಡು ನೀರು ಸರಬರಾಜಿನಲ್ಲಿ ವ್ಯತ್ಯಯ ಆಗದಂತೆ ಅಧಿಕಾರಿಗಳು ಈಗಿನಿಂದಲೆ ಪರಿಹಾರ ಕ್ರಮಗಳನ್ನು ಕೈಗೊಳ್ಳಲು ಸಿದ್ಧತೆಗಳನ್ನು ಮಾಡಿಕೊಳ್ಳಬೇಕು. ಜಿಲ್ಲೆಯ 12 ಗ್ರಾಮ ಪಂಚಾಯ್ತಿಗಳ 14 ಗ್ರಾಮಗಳಲ್ಲಿ ಹಾಗೂ ನಗರ ಪ್ರದೇಶಗಳ 26 ವಾರ್ಡ್ ಗಳಲ್ಲಿ ಈಗಾಗಲೆ ಖಾಸಗಿ ಕೊಳವೆ ಬಾವಿಗಳ ಮೂಲಕ ನೀರು ಸರಬರಾಜು ಮಾಡಲಾಗುತ್ತಿದೆ. ಮುಂದಿನ ದಿನಗಳಲ್ಲಿ 63 ಗ್ರಾಮ ಪಂಚಾಯ್ತಿಗಳ 154 ಗ್ರಾಮಗಳಲ್ಲಿ ಹಾಗೂ ನಗರ ಪ್ರದೇಶದ 27 ವಾರ್ಡ್ ಗಳಲ್ಲಿ ನೀರಿನ ಸಮಸ್ಯೆ ಎದುರಾಗಲಿದೆ ಅಂತಹ ಗ್ರಾಮಗಳಲ್ಲಿ ಜಲಜೀವನ್ ಮಿಷನ್ ಯೋಜನೆಯಡಿ ಅವಕಾಶ ಕಲ್ಪಿಸಿಕೊಂಡು ನೀರು ಪೂರೈಕೆಗೆ ವ್ಯವಸ್ಥೆ ಮಾಡಿಕೊಳ್ಳಬೇಕು ಅಥವಾ ಖಾಸಗಿ ಕೊಳವೆ ಬಾವಿ ಮಾಲಿಕರ ಸಹಕಾರ ಪಡೆದು ನೀರು ಪೂರೈಸುವ ವ್ಯವಸ್ಥೆ ಆಗಬೇಕು. ಈಗಾಗಲೇ ನೀರು ಪೂರೈಸುತ್ತಿರುವವರಿಗೆ ನಿಯಮಿತವಾಗಿ ಹಣ ಸಂದಾಯವಾಗುವಂತೆ ನಿಗಾ ವಹಿಸಲು ಸೂಚಿಸಿದರು.

ನೀರಿನ ಪರೀಕ್ಷೆ ಮಾಡಿಸಿ: ಗ್ರಾಮಗಳಿಗೆ ಮತ್ತು ನಗರದ ವಾರ್ಡ್ ಗಳಿಗೆ ನೀರು ಪೂರೈಸುವ ಜಲಮೂಲಗಳಲ್ಲಿ, ಸಂಗ್ರಹಣಾ ಸ್ಥಳ, ಕೇಂದ್ರಗಳಲ್ಲಿ ಹಾಗೂ ನೀರಿನ ತೊಟ್ಟಿಗಳಲ್ಲಿನ ನೀರನ್ನು ನಿಯಮಿತವಾಗಿ ಪರೀಕ್ಷೆ ಮಾಡಿಸಬೇಕು. ನೀರಿನ ಪೈಪುಗಳು ಹಾನಿಯಾಗಿ ದುರಸ್ತಿ ಅವಶ್ಯಕತೆ ಇದ್ದರೆ ಕೂಡಲೆ ದುರಸ್ತಿ ಆಗಬೇಕು. ಸ್ವಚ್ಛತೆಗೆ ಆದ್ಯತೆ ನೀಡಿ, ಜನರ ಆರೋಗ್ಯದ ಕಡೆ ಹೆಚ್ಚಿನ ನಿಗಾ ವಹಿಸಿ ಸೊಳ್ಳೆಗಳ ಉತ್ಪತ್ತಿ ತಾಣಗಳನ್ನು ನಾಶ ಪಡಿಸಬೇಕು. ಡೆಂಗ್ಯೂ ಪ್ರಕರಣಗಳನ್ನು ಆರಂಭಿಕ ಹಂತದಲ್ಲೆ ಹತೋಟಿಗೆ ತರಬೇಕು ಎಂದು ತಿಳಿಸಿದರು.

ಸಭೆಯಲ್ಲಿ ಜಿಲ್ಲಾ ಪಂಚಾಯತ್ ಉಪಕಾರ್ಯದರ್ಶಿ ಅತೀಕ್ ಪಾಷಾ, ಜಿಲ್ಲಾ ನಗರಾಭಿವೃದ್ಧಿ ಕೋಶದ ಯೋಜನಾ ನಿರ್ದೇಶಕಿ ಮಾಧವಿ, ಎಲ್ಲಾ ತಾಲ್ಲೂಕುಗಳ ತಹಸೀಲ್ದಾರ್ ಗಳು, ತಾಲ್ಲೂಕು ಪಂಚಾಯತ್ ಕಾರ್ಯನಿರ್ವಾಹಕ ಅಧಿಕಾರಿಗಳು, ವಿವಿಧ ನಗರ ಆಡಳಿತ ಸಂಸ್ಥೆಗಳ ಪೌರಾಯುಕ್ತರು, ಮುಖ್ಯಾಧಿಕಾರಿಗಳು ಹಾಜರಿದ್ದರು.

ಗ್ಯಾರಂಟಿ ಯೋಜನೆಗಳ ಸಂಚಾರಿ ಕಲಾಜಾಥಾ ವಾಹನಕ್ಕೆ ಡಿಸಿ ಚಾಲನೆ

ಚಿಕ್ಕಬಳ್ಳಾಪುರ: ಅನ್ನಭಾಗ್ಯ, ಗೃಹಲಕ್ಷ್ಮಿ, ಗೃಹಜ್ಯೋತಿ, ಯುವನಿಧಿ ಹಾಗೂ ಶಕ್ತಿ ಯೋಜನೆಗಳಾದ ಸರ್ಕಾರದ ಮಹತ್ವಾಕಾಂಕ್ಷಿ ಪಂಚ ಗ್ಯಾರಂಟಿ ಯೋಜನೆಗಳ ಬಗ್ಗೆ ಜಿಲ್ಲೆಯಾದ್ಯಂತ ಜಾಗೃತಿ ಮೂಡಿಸುವ ಸಂಚಾರಿ ಜಾಥಾ ವಾಹನಕ್ಕೆ ಜಿಲ್ಲಾಧಿಕಾರಿ ಪಿ.ಎನ್. ರವೀಂದ್ರ ಅವರು ಮಂಗಳವಾರ ಜಿಲ್ಲಾಡಳಿತ ಭವನದ ಮುಂಭಾಗದಿಂದ ಹಸಿರು ನಿಶಾನೆ ತೋರುವ ಮೂಲಕ ಚಾಲನೆ ನೀಡಿದರು.

ಈ ವೇಳೆ ಮಾತನಾಡಿ ವಾರ್ತಾ ಮತ್ತು ಸಾರ್ವಜನಿಕ ಸಂಪರ್ಕ ಇಲಾಖೆ ವತಿಯಿಂದ ಪಂಚ ಗ್ಯಾರಂಟಿ ಯೋಜನೆಗಳ ಬಗ್ಗೆ ವ್ಯಾಪಕ ಪ್ರಚಾರ ಮಾಡಲು ಈ ಜಾಗೃತಿ ಸಂಚಾರಿ ವಾಹನವನ್ನು ಸಿದ್ದಪಡಿಸಿದ್ದು, ಚಿಕ್ಕಬಳ್ಳಾಪುರ ಜಿಲ್ಲೆಯಾದ್ಯಂತ ಸಂಚರಿಸುವ ಮೂಲಕ ಅರಿವು ಮೂಡಿಸಲು ಉದ್ದೇಶಿಸಲಾಗಿದೆ. ಈ ವಾಹನವು ಇಂದಿನಿಂದ ನಾಲ್ಕು ದಿನಗಳ ವರೆಗೆ ಜಿಲ್ಲೆಯಲ್ಲಿ ವಿವಿಧ ವಾರ್ಡ್ ಗಳು, ಗ್ರಾಮಗಳಲ್ಲಿ ಸಂಚರಿಸಲಿದೆ. ಪಂಚ ಗ್ಯಾರಂಟಿ ಯೋಜನೆಗಳು ಈಗಾಗಲೇ ಬಹುತೇಕ ಎಲ್ಲರನ್ನು ತಲುಪಿವೆ. ಅನಿವಾರ್ಯ ಕಾರಣಗಳಿಂದ ಈವರೆಗೆ ಈ ಯೋಜನೆಗಳಿಂದ ಹೊರಗುಳಿದಿದ್ದರೆ ಅಂತಹವರನ್ನು ಗುರಿಯಾಗಿಸಿಕೊಂಡು ಈ ಪ್ರಚಾರ ಕಾರ್ಯಕ್ರಮವನ್ನು ಹಮ್ಮಿಕೊಳ್ಳಲಾಗಿದೆ. ಆದ್ದರಿಂದ ಜಿಲ್ಲೆಯಲ್ಲಿ ಪಂಚ ಗ್ಯಾರಂಟಿ ಯೋಜನೆಗಳಿಂದ ಯಾರಾದರೂ ವಂಚಿತರಾಗಿದ್ದರೆ ಹತ್ತಿರದ ಸಕ್ಷಮ ಪ್ರಾಧಿಕಾರಗಳನ್ನು ಹಾಗೂ ಗ್ರಾಮ ಒನ್ ಕೇಂದ್ರಗಳನ್ನು ಸಂಪರ್ಕ ಮಾಡಿ ಈ ಯೋಜನೆಗಳಡಿ ಅರ್ಹ ಫಲಾನುಭವಿಗಳು ಅರ್ಜಿ ಸಲ್ಲಿಸುವಂತೆ ಮನವಿ ಮಾಡಿದರು. ಈ ಸಂಚಾರಿ ವಾಹನದಲ್ಲಿ ಸರ್ಕಾರದ ಯೋಜನೆಗಳನ್ನು ಪಡೆದುಕೊಳ್ಳುವ ಬಗ್ಗೆ ಮಾಹಿತಿಗಳನ್ನು ಬಿತ್ತಿ ಪತ್ರದ ರೂಪದಲ್ಲಿ ಅಳವಡಿಸಲಾಗಿದೆ ಜೊತೆಗೆ 5 ಜನರ ಕಲಾವಿದರ ತಂಡ ಯೋಜನೆಗಳ ಬಗ್ಗೆ ಮಾಹಿತಿಯನ್ನು ನೀಡಲಿದ್ದಾರೆ. ಈ ಉಪಯೋಗವನ್ನು ಎಲ್ಲ ಸಾರ್ವಜನಿಕರು ಪಡೆದುಕೊಳ್ಳಲು ಸಾರ್ವಜನಿಕರಲ್ಲಿ ಮನವಿ ಮಾಡಿದರು. ಈ ಸಂದರ್ಭದಲ್ಲಿ ಅಪರ ಜಿಲ್ಲಾಧಿಕಾರಿ ಡಾ. ಎನ್. ಭಾಸ್ಕರ್, ವಾರ್ತಾ ಮತ್ತು ಸಾರ್ವಜನಿಕ ಸಂಪರ್ಕ ಇಲಾಖೆಯ ವಾರ್ತಾ ಸಹಾಯಕ ಎಂ.ಆರ್. ಮಂಜುನಾಥ ಮುಂತಾದವರು ಇದ್ದರು.

ಎಲ್ಲ ರಾಜ್ಯಗಳ / ಕೇಂದ್ರಾಡಳಿತ ಪ್ರದೇಶಗಳ ಮುಖ್ಯ ಚುನಾವಣಾಧಿಕಾರಿಗಳಿಗೆ ಸಮ್ಮೇಳನ

ಚಿಕ್ಕಬಳ್ಳಾಪುರ: ಭಾರತೀಯ ಚುನಾವಣಾ ಆಯೋಗದಿಂದ ಎಲ್ಲಾ ರಾಜ್ಯಗಳ / ಕೇಂದ್ರಾಡಳಿತ ಪ್ರದೇಶಗಳ ಮುಖ್ಯ ಚುನಾವಣಾಧಿಕಾರಿಗಳ ಎರಡು ದಿನಗಳ ಸಮ್ಮೇಳನವನ್ನು ಮಾರ್ಚ್ 04 ಮತ್ತ 05 ರಂದು ಇಂಡಿಯಾ ಇಂಟರ್ ನ್ಯಾಶನಲ್ ಇನ್ಸಿಟಿಟ್ಯೂಟ್ ಆಫ್ ಡೆಮಾಕ್ರಸಿ ಎಲೆಕ್ಷನ್ ಮ್ಯಾನೇಜ್ಮೆಂ ಟ್, ನವದೆಹಲಿ ಇಲ್ಲಿ ಹಮ್ಮಿಕೊಳ್ಳಲಾಗಿದೆ.

ಭಾರತಮುಖ್ಯ ಚುನಾವಣಾಧಿಕಾರಿಗಳಾಗಿ ನೇಮಕವಾಗಿರುವ ಜ್ಞಾನೇಶ್ ಕುಮಾರ್ ಅಧಿಕಾರ ವಹಿಸಿಕೊಂಡ ನಂತರ ಹಮ್ಮಿಕೊಳ್ಳಲಾಗಿರುವ ಮೊದಲ ಸಮ್ಮೇಳನ ಇದಾಗಿದೆ. ಮೊದಲನೆಯದಾಗಿ ಎಲ್ಲಾ ರಾಜ್ಯಗಳ ಮುಖ್ಯ ಚುನಾವಣಾಧಿಕಾರಿಗಳಿಗೆ ಸಮ್ಮೇಳನದಲ್ಲಿ ಭಾಗವಹಿಸುವಂತೆ ಎಲ್ಲಾ ಜಿಲ್ಲಾ ಚುನಾವಣಾಧಿಕಾರಿಗಳು (ಡಿ.ಇ.ಓ) ಮತ್ತು ಚುನಾವಣಾ ನೋಂದಣ ಅಧಿಕಾರಿಗಳನ್ನು (ಇ.ಆರ್.ಓ) ನಾಮನಿರ್ದೇಶನ ಮಾಡಲು ಸೂಚನೆ ನೀಡಲಾಗಿದೆ. ಶಾಸನಬದ್ಧ ಅಧಿಕಾರಿಗಳಾಗಿ, ಎಲ್ಲಾ ರಾಜ್ಯ / ಕೇಂದ್ರಾಡಳಿತ ಮುಖ್ಯ ಚುನಾವಣಾಧಿಕಾರಿಗಳು, ಜಿಲ್ಲಾ ಚುನಾವಣಾಧಿಕಾರಿಗಳು ಮತ್ತು ಚುನಾವಣಾ ನೋಂದಣಾ ಅಧಿಕಾರಿಗಳು (ಇ.ಆರ್.ಓ), ರಾಜ್ಯ, ಜಿಲ್ಲಾ ಮತ್ತು ವಿಧಾನಸಭಾ ಕ್ಷೇತ್ರದ ಮಟ್ಟದಲ್ಲಿ ಪ್ರಮುಖ ಕಾರ್ಯಗಳನ್ನು ನಿರ್ವಹಿಸಲು ಈ ಸಮ್ಮೇಳನವು ಅಗತ್ಯ ಮಾಹಿತಿಯನ್ನು ಒದಗಿಸಲಿದೆ. ಅಲ್ಲದೆ ಎರಡು ದಿನಗಳ ಈ ಸಮ್ಮೇಳನವು ಪರಸ್ಪರರ ಅನುಭವಗಳಿಂದ ಬುದ್ದಿಮತ್ತೆ ಮತ್ತು ಪರಸ್ಪರ ಕಲಿಕೆಗೆ ಚುನಾವಣಾ ಅಧಿಕಾರಿಗಳಿಗೆ ಒಂದು ವೇದಿಕೆಯನ್ನು ನೀಡುತ್ತದೆ.

ಸಮ್ಮೇಳನದ ಮೊದಲನ ದಿನ ಆಧುನಿಕ ಚುನಾವಣಾ ನಿರ್ವಹಣೆಯ ಪ್ರಮುಖ ಕ್ಷೇತ್ರಗಳ ಬಗ್ಗೆ ಮಾಹಿತಿ ತಂತ್ರಜ್ಞಾನ, ಪರಿಣಾಮಕಾರಿ ಸಂವಹನ, ಸಾಮಾಜಿಕ ಮಾಧ್ಯಮವನ್ನು ಹೆಚ್ಚಿಸುವುದು ಮತ್ತು ಚುನಾವಣಾ ಪ್ರಕ್ರಿಯೆಗಳಲ್ಲಿ ವಿಭಿನ್ನ ಕಾರ್ಯಕರ್ತರ ಶಾಸನಬದ್ಧ ಪಾತ್ರದ ಕುರಿತು ಚರ್ಚೆಗಳನ್ನು ನಡೆಸಲಿದೆ. ಎರಡನೇ ದಿನ, ರಾಜ್ಯಗಳು/ಕೇಂದ್ರಾಡಳಿತದ ಮುಖ್ಯ ಚುನಾವಣಾಧಿಕಾರಿಗಳು ಹಿಂದಿನ ದಿನದ ವಿಷಯಾಧಾರಿತ ಚರ್ಚೆಗಳ ಕುರಿತು ಆಯಾ ಕ್ರಿಯಾ ಯೋಜನೆಯನ್ನು ಪ್ರಸ್ತುತಪಡಿಸುತ್ತಾರೆ ಎಂದು ಭಾರತ ಮುಖ್ಯ ಚುನಾವಣಾಧಿಕಾರಿಗಳ ಕಚೇರಿಯ ಪ್ರಕಟಣೆ ತಿಳಿಸಿದೆ.

ಜೈನ್ ಆಸ್ಪತ್ರೆಯಿಂದ ಉಚಿತವಾಗಿ ಕಾಲು ಜೋಡಣೆ

ಹುಳಿಯಾರು: ಸಕ್ಕರೆ ಕಾಯಿಲೆ ಅಥವಾ ಅಪಘಾತದಲ್ಲಿ ಕಾಲ ಕಟ್ಟಾಗಿದ್ದರೆ ಅಥವಾ ಮುಂಗಾಲು ಮುರಿದಿದ್ದರೆ ಜೈನ್ ಆಸ್ಪತ್ರೆಯಿಂದ ಉಚಿತವಾಗಿ ಕಾಲು, ಮುಂಗಾಲು ಜೋಡಣೆ ಮಾಡಿಕೊಡಲಾಗುವುದು ಎಂದು ಬೆಂಗಳೂರಿನ ಮಹಾವೀರ ಜೈನ ಆಸ್ಪತ್ರೆಯ ಪಿಆರ್‌ಓ ಮಂಜುನಾಥ್ ತಿಳಿಸಿದರು.

ಹುಳಿಯಾರಿನ ಚಿಕ್ಕಬಿದರೆಯ ಶ್ರೀ ಮಾರುತಿ ಗ್ರಾಮಾಂತರ ಪ್ರೌಢಶಾಲಾ ವಿದ್ಯಾರ್ಥಿಗಳಿಗೆ ಚಿಕ್ಕನಾಯಕನಹಳ್ಳಿ ಆರ್ಥಿಕ ಸಾಕ್ಷರತಾ ಕೇಂದ್ರದಿಂದ ಜನ ಸುರಕ್ಷಾ ಅಭಿಯಾನದ ಅಂಗವಾಗಿ ಬೆಂಗಳೂರಿನ ಭಗವಾನ್ ಮಹಾವೀರ ಜೈನ ಆಸ್ಪತ್ರೆ, ಸಹಕಾರದೊಂದಿಗೆ ಏರ್ಪಡಿಸಿದ್ದ ಆರೋಗ್ಯ ಅರಿವು ಕಾರ್ಯಕ್ರಮದಲ್ಲಿ ಪಾಲ್ಗೊಂಡು ಅವರು ಮಾತನಾಡಿದರು.

ಸೀಳು ತುಟಿ ಇರುವವರಿಗೆ ಊರಿಂದ ಆಸ್ಪತ್ರೆಗೆ ಬಂದೋಗುವ ಖರ್ಚು ಕೊಟ್ಟು ಊಟತಿಂಡಿಯ ವ್ಯವಸ್ಥೆ ಮಾಡಿ ಉಚಿತವಾಗಿ ಶಸ್ತ್ರ ಚಿಕಿತ್ಸೆ ಮಾಡಲಾಗುವುದು, ಎಸ್‌ಎಸ್‌ಎಲ್‌ಸಿ ಒಳಗಿನ ವಿದ್ಯಾರ್ಥಿಗಳಿಗೆ ಬೆನ್ನು ಮೂಳೆಯ ತೊಂದರೆ ಇದ್ದರೆ ಗರಿಷ್ಟ 8 ಲಕ್ಷ ರೂ. ವರೆವಿಗೆ ಉಚಿತವಾಗಿ ಚಿಕಿತ್ಸೆ ನೀಡಲಾಗುವುದು. ಈ ಮೂರು ಶಸ್ತ್ರಚಿಕಿತ್ಸೆಯ ಸೇವೆ ಪಡೆಯಲು ಬಿಪಿಎಲ್ ಕಾರ್ಡ್ ಅಗತ್ಯ ಇಲ್ಲ ಬಡವರಾಗಲಿ, ಶ್ರೀಮಂತರಾಗಲಿ ಎಲ್ಲರಿಗೂ ಉಚಿತವಾಗಿ ಸೇವೆ ನೀಡಲಾಗುವುದು ಎಂದು ತಿಳಿಸಿದರು. ಸಕ್ಕರೆ ಕಾಯಿಲೆಗಿಂದ ಅಪಾಯಕಾರಿ ತಂಬಾಕು ಸೇವನೆ. ಐದಾರು ವರ್ಷ ತಂಬಾಕು ಸೇವನೆ ಮಾಡಿದರೂ ಸಾಕು ಕಣ್ಣಿನ ತೊಂದರೆ, ಕಾಲು, ಕಿಡ್ನಿ, ಹಾರ್ಟ್ ತೊಂದರೆ ಆರಂಭವಾಗುತ್ತದೆ.

ಕ್ರೀಡಾ ವಿಜೇತರು

ಸರ್.ಎಂ ವಿಶ್ವೇಶ್ವರಯ್ಯ ಜಿಲ್ಲಾ ಕ್ರೀಡಾಂಗಣದಲ್ಲಿ ಫುಟ್ಬಾಲ್ ಕ್ರೀಡಾಕೂಟವನ್ನು ಆಯೋಜಿಸಲಾಗಿದ್ದು, 05 ತಂಡಗಳು ಭಾಗವಹಿಸಿದ್ದು, ಕೋಲಾರ ಜಿಲ್ಲೆ ಕ್ರೀಡಾ ವಸತಿ ನಿಲಯದ ಕ್ರೀಡಾಪಟುಗಳ ತಂಡ, ಕೆ.ಎಫ್.ಸಿ ತಂಡ ವಿರುದ್ಧ ಜಯಗಳಿಸಿದ್ದು, ಈ ಕ್ರೀಡಾಕೂಟದ ವಿಜೇತರಿಗೆ ಸಹಾಯಕ ನಿರ್ದೇಶಕರಾದ ಗೀತಾ ಆರ್, ಅಥ್ಲೆಟಿಕ್ಸ್ ತರಬೇತುದಾರರಾದ ಎಂ. ವೆಂಕಟೇಶ್, ಫುಟ್ಬಾಲ್ ತರಬೇತುದಾರರಾದ ನಾಸಿರ್‌ಪಾಷ ಅವರು ಬಹುಮಾನ ಪದಕಗಳನ್ನು ನೀಡಿ ಅಭಿನಂದನೆಗಳನ್ನು ವ್ಯಕ್ತಪಡಿಸಿರುತ್ತಾರೆ.

ಜೆಡಿಎಸ್ ಪಕ್ಷದಲ್ಲಿ ಪ್ರಾಮಾಣಿಕ ಕಾರ್ಯಕರ್ತರುಗಳಿಗೆ ಬೆಲೆ ಇಲ್ಲ

ವಿಜಯಪುರ; ಜೆ ಡಿ ಎಸ್ ಪಕ್ಷದಲ್ಲಿ ಪ್ರಾಮಾಣಿಕ ಕಾರ್ಯಕರ್ತರು, ದಶಕಗಳ ಕಾಲದಿಂದ ಪಕ್ಷಕ್ಕಾಗಿ ಹಣ, ದೈಹಿಕ ಶ್ರಮ ಹಾಕಿ ದುಡಿದವರಿಗೆ ಬೆಲೆ ಇಲ್ಲವೆಂದು, ಕೇವಲ ಇಲ್ಲಿ ಹಣ ಮಾಡುವವರಿಗೆ, ಡಬಲ್ ಗೇಮ್ ಆಡುವವರಿಗೆ ಆದ್ಯತೆ ನೀಡಲಾಗಿದ್ದು, ಹೈಕಮಾಂಡ್ ನಾಲಾಯಕ್ ಆಗಿದೆ ಎಂದು ಜೆಡಿಎಸ್ ಜಿಲ್ಲಾ ರೈತ ವಿಭಾಗದ ಅಧ್ಯಕ್ಷರಾಗಿ ಹಾರೋಹಳ್ಳಿ ಗ್ರಾಮ ಪಂಚಾಯಿತಿ ಅಧ್ಯಕ್ಷರಾಗಿ ಕಾರ್ಯ ನಿರ್ವಹಿಸಿದ್ದ ಚಿಕ್ಕನಹಳ್ಳಿ ಸುಬ್ಬಣ್ಣ ತಿಳಿಸಿದರು.

ಅವರು ಇತ್ತೀಚೆಗೆ ನಡೆದ ಪಿ ಎಲ್ ಡಿ ಬ್ಯಾಂಕ್ ಅಧ್ಯಕ್ಷೀಯ ಚುನಾವಣೆಯ ವಿಷಯವಾಗಿ ಮಾತನಾಡುತ್ತಾ ಈ ಹಿಂದೆ ಹಲವು ಬಾರಿ ಹಾಲಿ ಅಧ್ಯಕ್ಷರಾಗಿರುವ ಕಾರಳ್ಳಿ ಮುನೇಗೌಡ ಹಾಗೂ ಜಿಲ್ಲಾಧ್ಯಕ್ಷರಾದ ಪಾಳ್ಯದ ಮುನೇಗೌಡ ರವರುಗಳು ತಮ್ಮ ಮನೆಯ ಬಳಿ ಬಂದು ಸ್ಪರ್ಧೆಯಿಂದ ಹಿಂತೆಗೆಯುವಂತೆ ಮಾಡಿದ್ದು ಈ ಬಾರಿಯೂ ಹೋಬಳಿಯ 13ಕ್ಕೂ ಹೆಚ್ಚು ಮುಖಂಡರುಗಳು ಪಕ್ಷದ ನಿಷ್ಠಾವಂತ ಕಾರ್ಯಕರ್ತ ಹಾಗೂ ಹಿರಿಯರಾದ ಚಿಕ್ಕನಹಳ್ಳಿ ಸುಬ್ಬಣ್ಣ ರವರಿಗೆ ಪಿ ಎಲ್ ಡಿ ಬ್ಯಾಂಕ್ ಅಧ್ಯಕ್ಷ ಸ್ಥಾನ ನೀಡಬೇಕೆಂದು ಒತ್ತಾಯಿಸಿದರೂ ಸಹ, ಕೇವಲ ಹಣ ಇರುವವರಿಗೆ, ಹಣ ಮಾಡಿಕೊಳ್ಳುವವರಿಗೆ ಪಕ್ಷ ಮಣೆ ಹಾಕಿರುವುದು ತಮ್ಮಂತಹವರು ರಾಜಕೀಯದಿಂದ ನಿವೃತ್ತರಾಗುವಂತೆ ಮಾಡಿದೆ ಎಂದು ಖೇದ ವ್ಯಕ್ತಪಡಿಸಿದ್ದರು. ಪ್ರಾಮಾಣಿಕರಾದ ನಮ್ಮಂತವರು ಪಿ ಎಲ್ ಡಿ ಬ್ಯಾಂಕ್ ನ ಅಧ್ಯಕ್ಷರಾಗಿದ್ದರೆ ಅವರ ಐಡಿಯಾಲಜಿಗಳನ್ನು ಜಾರಿಗೆ ತರುತ್ತಾರೆಂದು, ಕೆಲ ಹಣ ಮಾಡುವವರ ಮಾತು ನಡೆಯುವುದಿಲ್ಲವೆಂದು ನಮ್ಮಂತಹವರಿಗೆ ಸ್ಥಾನ ಸಿಗದಂತೆ ಮಾಡಿದ್ದಾರೆಂದು ತಿಳಿಸಿದರು.

1977 ರಿಂದ ಪಕ್ಷದ ನಿಷ್ಠಾವಂತ ಕಾರ್ಯಕರ್ತರಾಗಿ ಕಾರ್ಯನಿರ್ವಹಿಸುತ್ತಿರುವ ತಾವು ಯಾವುದೇ ಸಮಯದಲ್ಲಿಯೂ ಎಂಎಲ್ಎ ಚುನಾವಣೆ, ತಾಲೂಕು ಪಂಚಾಯಿತಿ ಜಿಲ್ಲಾ ಪಂಚಾಯಿತಿ ಮತ್ತಿತರೆ ಚುನಾವಣೆಗಳಲ್ಲಿ ತಮ್ಮ ಕೈಯಿಂದ ಹಣ ಹಾಕಿ ಚುನಾವಣೆಗಳನ್ನು ನಡೆಸಿಕೊಂಡು ಬಂದು ಹಾರೋಹಳ್ಳಿ ಗ್ರಾಮ ಪಂಚಾಯಿತಿಯನ್ನು ಸಹ ಈ ಹಿಂದೆ ಜೆಡಿಎಸ್ ಕೈವಶ ಮಾಡಿಕೊಂಡಿದ್ದೇವೆಯೇ ಹೊರತು ಎಂದೂ ಪಕ್ಷದ್ರೋಹಿಯಾಗಿಲ್ಲವೆಂದು, 1977ರಲ್ಲಿ 45 ಎಕರೆ ಜಮೀನನ್ನು ತಾವು ಹೊಂದಿದ್ದು ಈಗಲೂ ಅಷ್ಟೇ ಜಮೀನನ್ನು ಹೊಂದಿರುವೆ ಎಂದು, ಇಲ್ಲಿ ರಿಯಲ್ ಎಸ್ಟೇಟ್ ಹಣ ಜಮೀನು ಮಾಡಿಕೊಳ್ಳುವವರಿಗೆ ಆದ್ಯತೆಯೆ ಹೊರತು ಪ್ರಾಮಾಣಿಕರಿಗಲ್ಲವೆಂದು ತಿಳಿಸಿದರು. ಪಕ್ಷದಲ್ಲಿನ ಸಾಕಷ್ಟು ವಿಷಯಗಳನ್ನು ಪ್ರಾಮಾಣಿಕ ಕಾರ್ಯಕರ್ತರುಗಳ ಗಮನಕ್ಕೆ ತಾರದೆ ತೀರ್ಮಾನ ತೆಗೆದುಕೊಳ್ಳಲಾಗುತ್ತದೆ ಎಂದು ತಿಳಿಸಿದರು.

ಈಚೂರಿನಲ್ಲಿ ಸಂಗೊಳ್ಳಿ ರಾಯಣ್ಣ ಪ್ರತಿಮೆ ಪ್ರತಿಷ್ಠಾಪನೆ

ಪಿರಿಯಾಪಟ್ಟಣ: ಸಂಗೊಳ್ಳಿ ರಾಯಣ್ಣ ದೇಶ ಕಂಡ ಅಪ್ರತಿಮ ವೀರ ಸೇನಾನಿ. ಇವರ ದೇಶಪ್ರೇಮ ಹಾಗೂ ಸ್ವಾಮಿನಿಷ್ಠೆ ದೇಶದ ಚರಿತ್ರೆಯಲ್ಲಿ ಅಜರಾಮರವಾಗಿ ಉಳಿದಿದೆ ಎಂದು ಸಂಗೊಳ್ಳಿ ರಾಯಣ್ಣ ಯುವ ಘರ್ಜನೆ ಸಂಸ್ಥಾಪಕ ರಾಜ್ಯಾಧ್ಯಕ್ಷ ರಾಜಶೇಖರ ದೊಡ್ಡಣ್ಣ ಮೌರ್ಯ ತಿಳಿಸಿದರು.

ತಾಲೂಕಿನ ಈಚೂರು ಗ್ರಾಮಕ್ಕೆ ಕ್ರಾಂತಿವೀರ ಸಂಗೊಳ್ಳಿ ರಾಯಣ್ಣನ ಕಂಚಿನ ಪುತ್ಥಳಿಯನ್ನು ಕೊಡುಗೆಯಾಗಿ ನೀಡಿ ಮಾತನಾಡಿದರು.

ರಾಯಣ್ಣನ ಬದುಕಿನುದ್ದಕ್ಕೂ ನಡೆಸಿದ ಹೋರಾಟ ದೇಶದ ಸ್ವಾತಂತ್ರ್ಯಕ್ಕಾಗಿ ಎಂಬುದನ್ನು ಅರಿತು ಎಲ್ಲರೂ ಪ್ರೀತಿಸುವ ಮನೋಭಾವ ರೂಢಿಸಿಕೊಳ್ಳಬೇಕು.

ರಾಯಣ್ಣನವರ ಶೌರ್ಯ ಮತ್ತು ಆದರ್ಶದ ಬದುಕು ಇಂದಿನ ಯುವ ಸಮುದಾಯಕ್ಕೆ ದಾರಿದೀಪವಾಗಬೇಕಿದೆ. ಸಂಗೊಳ್ಳಿ ರಾಯಣ್ಣ ಜನಿಸಿದ ಆ.15ರಂದು ದೇಶಕ್ಕೆ ಸ್ವಾತಂತ್ರ್ಯ ದೊರೆತರೆ, ಅವರನ್ನು ಗಲ್ಲಿಗೇರಿಸಿದ ದಿನ ಜನವರಿ 26ರಂದು ಭಾರತ ಗಣರಾಜ್ಯೋತ್ಸವ ದಿನವಾಗಿ ಹೊರ ಹೊಮ್ಮಿರುವುದು ಕಾಕತಾಳೀಯವಾದರೂ, ಅವರ ಕ್ರಾಂತಿಕಾರಿ ಹೋರಾಟಕ್ಕೆ ಭಾರತಮಾತೆಯ ಆಶೀರ್ವಾದ ರಾಯಣ್ಣನ ಮೇಲಿತ್ತು ಎಂಬುದು ಸ್ಪಷ್ಟಗೊಳ್ಳುತ್ತದೆ. ಸ್ವಾತಂತ್ರ್ಯ ಹೋರಾಟಕ್ಕೆ ಮೊದಲು ಕಿಡಿ ಹೊತ್ತಿಸಿದ ವೀರ ಸೇನಾನಿ ಕಿತ್ತೂರು ರಾಣಿ ಚನ್ನಮ್ಮಾ, ಕ್ರಾಂತಿವೀರ ಸಂಗೊಳ್ಳಿ ರಾಯಣ್ಣನ ಹೋರಾಟದ ಸ್ಥಾನ ಇತಿಹಾಸದ ಪುಟದಲ್ಲಿ ಎತ್ತರದ ಸ್ಥಾನದಲ್ಲಿರಬೇಕಿತ್ತು. ಆದರೆ, ಇಲ್ಲ, ಹೀಗಾಗಿ ಈ ಇತಿಹಾಸವನ್ನು ಸರಿಪಡಿಸುವ ಕೆಲಸವನ್ನು ಪ್ರಸ್ತುತ ಸಮಾಜ ಈಗ ಮಾಡಬೇಕಿದೆ. ಅಪ್ರತಿಮ ದೇಶ ಭಕ್ತ ರಾಯಣ್ಣನವರನ್ನು ಒಂದು ಜಾತಿಗೆ ಸೀಮಿತಗೊಳಿಸದೇ, ರಾಯಣ್ಣನ ಜಯಂತಿ ರಾಷ್ಟ್ರ ಮಟ್ಟದಲ್ಲಿ ಆಚರಣೆಗೊಳ್ಳಬೇಕು ಎಂದರು. ಯುವ ಘರ್ಜನೆ ತಾಲ್ಲೂಕು ಘಟಕದ ಅಧ್ಯಕ್ಷ ಬೆಮ್ಮತ್ತಿ ರೇಣುಕುಮಾರ್ ಮಾತನಾಡಿ, ಸಮಾಜದ ಹಿಂದಿನ ಸ್ಥಿತಿಗೂ ಇಂದಿನ ಸ್ಥಿತಿಗೂ ಅಗಾಧ ಬದಲಾವಣೆಯಾಗಿದೆ. ಈ ನಿಟ್ಟಿನಲ್ಲಿ ಸಮಾಜದ ಬಂಧುಗಳು ಯಾವುದೇ ಸರ್ಕಾರ ಇದ್ದರೂ ಸಮಾಜಕ್ಕೆ ಅಗತ್ಯವಾದ ಮೂಲಭೂತ ಸೌಕರ್ಯಗಳನ್ನು ಹಾಗೂ ಸಮಾಜದ ಅಭಿವೃದ್ಧಿಗೆ ಅನುದಾನ ಪಡೆದುಕೊಳ್ಳಲು ಮುಂದಾಗಬೇಕು ಅದೇ ರೀತಿ ಸಂಗೊಳ್ಳಿ ರಾಯಣ್ಣ ಯುವ ಘರ್ಜನೆ ಸಂಸ್ಥಾಪಕ ರಾಜ್ಯಾಧ್ಯಕ್ಷರಾದ ರಾಜಶೇಖರ ದೊಡ್ಡಣ್ಣ ಮೌರ್ಯ ಅವರು ಈಗಾಗಲೇ ಪಿರಿಯಾಪಟ್ಟಣ ತಾಲೂಕಿಗೆ ಎರಡು ಸಂಗೊಳ್ಳಿ ರಾಯಣ್ಣನ

ಪುತ್ಥಳಿಗಳನ್ನು ನಿರ್ಮಿಸಿ ಕೊಟ್ಟಿದ್ದಾರೆ ಸಮಾಜದ ಬಂಧುಗಳು ಹಾಗೂ ಇತರೆ ಯಾವುದೇ ಸಮಾಜದ ಮಹಾಪುರುಷರ ಪ್ರತಿಮೆಗಳನ್ನು ನಿರ್ಮಿಸಿಕೊಡಲು ಅವರು ಉತ್ಸುಕರಾಗಿದ್ದಾರೆ ಎಂದರು. ಈ ಸಂದರ್ಭದಲ್ಲಿ ಸಂಘಟನೆಯ ತಾಲ್ಲೂಕು ಉಪಾಧ್ಯಕ್ಷ ಉತ್ತೇನಹಳ್ಳಿ ನವೀನ್, ಜಿಲ್ಲಾ ಪ್ರಧಾನ ಕಾರ್ಯದರ್ಶಿ ರಮೇಶ್, ತಾಲ್ಲೂಕು ನಿರ್ದೇಶಕರಾದ ಕಿರನಲ್ಲಿ ಮಹಾದೇವ್, ಮುತ್ತೂರು ಸುರೇಶ್, ಗ್ರಾಪಂ ಮಾಜಿ ಸದಸ್ಯ ಮಂಜುನಾಥ್, ಯುವ ಮುಖಂಡರಾದ ಈಚೂರು ಸೋಮಶೇಖರ್, ಈ.ಎಸ್.ಗಿರೀಶ್, ಸ್ವಾಮಿ, ಭರತ್ ಕುಮಾರ್, ರಾಮು, ಸುಭಾಷ್, ಈ.ಆರ್.ಸ್ವಾಮಿ, ಕಿರಣ್, ನಂದೀಶ್, ರಾಜು, ಶುಂಠಿ ನಾಗೇಶ್, ಅಭಿ, ಈ.ಆರ್.ರಘು, ರೇವಣ್ಣ, ಮಲ್ಲಿಕ್, ಸಿದ್ದಲಿಂಗೇಗೌಡ, ಕೃಷ್ಣೇಗೌಡ, ಮಧು ಸೇರಿದಂತೆ ಮತ್ತಿತರರು ಉಪಸ್ಥಿತರಿದ್ದರು.

ಚಂದ್ರಮೌಳೇಶ್ವರ ಸ್ವಾಮಿಗೆ ರುದ್ರಾಭಿಷೇಕ ಅಷ್ಟೋತ್ತರ

ಮಾಲೂರು: ಬೆಳ್ಳಾವಿ ಸಂಸ್ಥಾನ ಮಠದಲ್ಲಿ ಮಹಾಶಿವರಾತ್ರಿಯ ಅಂಗವಾಗಿ ಶ್ರೀ ಕ್ಷೇತ್ರದ ಚಂದ್ರಮೌಳೇಶ್ವರ ಸ್ವಾಮಿಗೆ ರುದ್ರಾಭಿಷೇಕ ಅಷ್ಟೋತ್ತರ ಮತ್ತು ಮಹಾಮಂಗಳಾರತಿ ನಡೆಯಿತು. ಮಾಲೂರು ತಾಲ್ಲೂಕಿನ ಬೆಳ್ಳಾವಿ ಸಂಸ್ಥಾನ ಮಠದಲ್ಲಿ ಮಹಾಶಿವರಾತ್ರಿಯ ಅಂಗವಾಗಿ ಶ್ರೀ ಕ್ಷೇತ್ರದ ಚಂದ್ರಮೌಳೇಶ್ವರ ಸ್ವಾಮಿಗೆ ರುದ್ರಾಭಿಷೇಕ ಅಷ್ಟೋತ್ತರ ಸೇರಿದಂತೆ ಇತರ ದೈವಿಕ ಕೈಂಕರ್ಯಗಳನ್ನು ಬೆಳ್ಳಾವಿ ಸಂಸ್ಥಾನ ಮಠದ ಮಹಾಂತ ಶಿವಾಚಾರ್ಯ ಮಹಾಸ್ವಾಮೀಜಿ ನೇತೃತ್ವದಲ್ಲಿ ನಡೆಯಿತು. ಈ ಸಂದರ್ಭದಲ್ಲಿ ಬೆಳ್ಳಾವಿ ಸೇರಿದಂತೆ ಸುತ್ತಮುತ್ತಲಿನ ಗ್ರಾಮಸ್ಥರು ಇದ್ದರು.

ಮಲೆ ಮಹದೇಶ್ವರನಿಗೆ ಬಂಗಾರದ ಕಿರೀಟದಿಂದ ಅಲಂಕಾರ

ಚಾಮರಾಜನಗರ : ಕರ್ನಾಟಕ ತಮಿಳುನಾಡು ಗಡಿ ಭಾಗದಲ್ಲಿ ನೆಲೆಸಿರುವ ಪವಾಡ ಪುರುಷ ಮಲೆ ಮಹದೇಶ್ವರನಿಗೆ ಭಕ್ತರು ಕಾಣಿಕೆಯಾಗಿ ನೀಡಿದ್ದ ಬಂಗಾರದ ಕಿರೀಟವನ್ನು ಶಿವರಾತ್ರಿ ದಿನದಂದು ಧರಿಸಲಾಯಿತು.

ಚಾಮರಾಜನಗರ ಜಿಲ್ಲೆಯ ಹನೂರು ತಾಲ್ಲೂಕಿನ ಮಲೆ ಮಹದೇಶ್ವರ ಬೆಟ್ಟದಲ್ಲಿರುವ ಶ್ರೀ ಮಲೆ ಮಹದೇಶ್ವರ ಸ್ವಾಮಿಯವರಿಗೆ ಭಕ್ತರು ಹರಿಕೆಯಾಗಿ ಬಂಗಾರದ ಕೀರಿಟವನ್ನು ಸಮರ್ಪಿಸಿದ್ದು ಚಿನ್ನದ ಕೀರಿಟವನ್ನು ಮಹಾಶಿವರಾತ್ರಿ ಜಾತ್ರಾ ಮಹೋತ್ಸವದ ನಿಮಿತ್ತ ಮಹಾಶಿವರಾತ್ರಿ ದಿನ ರಾತ್ರಿ ಎರಡನೆಯ ಯಾಮ ಪೂಜೆಯಲ್ಲಿ ಶ್ರೀ ಸ್ವಾಮಿಯವರ ಲಿಂಗದ ಮೇಲೆ ಬಂಗಾರದ ಕೀರಿಟವನ್ನು ಧರಿಸಿ ಅಲಂಕರಿಸಲಾಗಿತ್ತು.

ಶ್ರೀ ಸಾಲೂರು ಮಠಾಧಿಪತಿ ಶ್ರೀ ಶಾಂತ ಮಲ್ಲಿಕಾರ್ಜುನಸ್ವಾಮಿಗಳ ನೇತೃತ್ವದಲ್ಲಿ ಬಂಗಾರದ ಕೀರಿಟ ಧರಿಸಿ ಮಹಾಮಂಗಳಾರತಿಯೊಂದಿಗೆ ಆರಂಭಗೊಂಡು ಮುಂಜಾನೆವರೆಗೆ ನಡೆಯಲಿದ್ದು, ಅಪಾರ ಸಂಖ್ಯೆಯ ಭಕ್ತರು ಬಂಗಾರದ ಕೀರಿಟ ಸಹಿತ ಶ್ರೀ ಮಲೆಮಹದೇಶ್ವರ ಸ್ವಾಮಿಯವರ ದರ್ಶನಪಡೆದು ಕಣ್ತುಂಬಿಕೊಳ್ಳಲಿದ್ದಾರೆ.

ಮಲೆಮಹದೇಶ್ವರ ಬೆಟ್ಟದ ಶ್ರೀ ಸಾಲೂರು ಬೃಹನ್ಮಠ ಪೀಠಾಧಿಪತಿಗಳು ಡಾ. ಶ್ರೀ ಶಾಂತಮಲ್ಲಿಕಾರ್ಜುನಸ್ವಾಮಿಗಳವರ ಸಾನ್ನಿಧ್ಯದಲ್ಲಿ ಜಿಲ್ಲಾಧಿಕಾರಿ ಶಿಲ್ಪನಾಗ್ , ಜಿಲ್ಲಾ ಪೊಲೀಸ್ ವರಿಷ್ಠಾಧಿಕಾರಿಗಳು ಡಾ. ಬಿ.ಟಿ ಕವಿತ, ಅಪರ ಜಿಲ್ಲಾಧಿಕಾರಿ ಗೀತಾ ಹುಡೇದ, ಪ್ರಾಧಿಕಾರದ ಕಾರ್ಯದರ್ಶಿ ಶ್ರೀ ರಘು ಪೊಲೀಸ್ ಉಪಾಧೀಕ್ಷಕರು ಧರ್ಮೇಂದ್ರ, ಹಾಗೂ ಅರ್ಚಕ ಮುಖಂಡರ ಸಮಕ್ಷಮದಲ್ಲಿ ಸಾಂಪ್ರಾದಾಯಿಕ ಪೂಜೆ ಸಲ್ಲಿಸಲಾಯಿತು.

ಪರೀಕ್ಷಾ ಶುಲ್ಕ ಪಾವತಿಸಲು ಪರಿಷ್ಕೃತ ಅಧಿಸೂಚನೆ

ಚಾಮರಾಜನಗರ: ಕರ್ನಾಟಕ ರಾಜ್ಯ ಮುಕ್ತ ವಿಶ್ವವಿದ್ಯಾನಿಲಯದಲ್ಲಿ 2018-19 ರಿಂದ (ಜುಲೈ, ಜನವರಿ ಆವೃತ್ತಿ) 2021-22ನೇ ಸಾಲಿನ ಶೈಕ್ಷಣಿಕ ಸಾಲಿಗೆ ಪ್ರವೇಶಾತಿ ಪಡೆದು ವಿವಿಧ ವಿಷಯಗಳಲ್ಲಿ ಅನುತ್ತೀರ್ಣರಾಗಿರುವ ಪರೀಕ್ಷೆ ತೆಗೆದುಕೊಂಡಿಲ್ಲದ ವಿದ್ಯಾರ್ಥಿಗಳಿಗೆ (ನಾನ್ ಸಿಬಿಎಸ್ಸಿ) ಹಾಗೂ 2023-24ನೇ ಶೈಕ್ಷಣಿಕ ಸಾಲಿನಲ್ಲಿ (ಜನವರಿ ಆವೃತ್ತಿ) ವಾರ್ಷಿಕ ವಿಷಯಗಳಿಗೆ ಪ್ರವೇಶಾತಿ ಪಡೆದಿರುವ ಸ್ನಾತಕ, ಸ್ನಾತಕೋತ್ತರ ವಿಷಯಗಳ (ನಾನ್ ಸಿಬಿಎಸ್‌ಸಿ) (ಯು.ಜಿ., ಪಿ.ಜಿ) ಹೊಸ ವಿದ್ಯಾರ್ಥಿಗಳಿಗೆ ಪರೀಕ್ಷಾ ಶುಲ್ಕ ಪಾವತಿಸಲು ಪರಿಷ್ಕೃತ ಪರೀಕ್ಷಾ ಅಧಿಸೂಚನೆಯನ್ನು ಹೊರಡಿಸಲಾಗಿದೆ. 2021-22 ಶೈಕ್ಷಣಿಕ ಸಾಲಿನಿಂದ (ಜುಲೈ, ಜನವರಿ ಆವೃತ್ತಿ) 2023-24ನೇ ಸಾಲಿನ ಜುಲೈ ಅಥವಾ ಜನವರಿ ಆವೃತ್ತಿ ಪ್ರವೇಶಾತಿ ಪಡೆದು ಸ್ನಾತಕ ಸ್ನಾತಕೊತ್ತರ ಶೈಕ್ಷಣಿಕ ವಿಷಯಗಳಲ್ಲಿ ಅನುತ್ತೀರ್ಣರಾಗಿರುವ ಅಥವಾ ಪರೀಕ್ಷೆ ತೆಗೆದುಕೊಂಡಿಲ್ಲದ ಹಾಗೂ 2022-23 ಸಾಲಿನಿಂದ (ಜುಲೈ, ಜನವರಿ ಆವೃತ್ತಿಯ) 2024-25ನೇ ಶೈಕ್ಷಣಿಕ ಸಾಲಿನವರೆಗೆ (ಜುಲೈ, ಜನವರಿ ಆವೃತ್ತಿಯ) ಹೊಸ ವಿದ್ಯಾರ್ಥಿಗಳಿಗೆ ಪರೀಕ್ಷಾ ಶುಲ್ಕ ಪಾವತಿಸಲು ಅರ್ಜಿ ಆಹ್ವಾನಿಸಿದ್ದು, ದಂಡ ಶುಲ್ಕವಿಲ್ಲದೆ ಪಾವತಿಗೆ ಫೆಬ್ರವರಿ 28 ಕಡೆ ದಿನವಾಗಿದೆ. 200 ರೂ ದಂಡ ಶುಲ್ಕದೊಂದಿಗೆ ಮಾರ್ಚ್ 10 ಕಡೆಯ ದಿನವಾಗಿದೆ. ಸದರಿ ಪರೀಕ್ಷೆಗಳು 2025ರ ಮಾರ್ಚ್ ಹಾಗೂ ಏಪ್ರಿಲ್ ತಿಂಗಳಲ್ಲಿ ನಡೆಯಲಿದ್ದು, ವಿದ್ಯಾರ್ಥಿಗಳು ಅಧಿಕೃತ ವೆಬ್‌ಸೈಟ್ www.ksoumysuru.ac.in ನಲ್ಲಿ ಪರೀಕ್ಷಾ ಅರ್ಜಿ ಹಾಗೂ ಪರೀಕ್ಷಾ ಶುಲ್ಕಗಳನ್ನು ಎಲ್ಲ ದಾಖಲೆಗಳೊಂದಿಗೆ ಅಂತರ್ಜಾಲದ ಮೂಲಕವೇ ಸಲ್ಲಿಸಬೇಕು. ಹೆಚ್ಚಿನ ಮಾಹಿತಿಗಾಗಿ ವಿಶ್ವವಿದ್ಯಾನಿಲಯದ ಅಧಿಕೃತ ವೆಬ್‌ಸೈಟ್ www.ksoumysuru.ac.in ನ್ನು online examination portal ನಲ್ಲಿ ಮಾಹಿತಿ ಪಡೆಯುವಂತೆ ಕರ್ನಾಟಕ ರಾಜ್ಯ ಮುಕ್ತ ವಿಶ್ವವಿದ್ಯಾಲಯದ ಪ್ರಾದೇಶಿಕ ನಿರ್ದೇಶಕರು ಪ್ರಕಟಣೆಯಲ್ಲಿ ತಿಳಿಸಿದ್ದಾರೆ.

ಜಿಲ್ಲಾ ಮಟ್ಟದ ಮಹಿಳಾ ಕ್ರೀಡಾಕೂಟ

ರಾಮನಗರ: 2024-25ನೇ ಸಾಲಿನಲ್ಲಿ ರಾಮನಗರ ಜಿಲ್ಲೆಯ ಮಹಿಳಾ ದಿನಾಚರಣೆಯ ಅಂಗವಾಗಿ ಜಿಲ್ಲಾ ಮಟ್ಟದ ಮಹಿಳಾ ಕ್ರೀಡಾಕೂಟವನ್ನು ನಗರದ ಜಿಲ್ಲಾ ಕ್ರೀಡಾಂಗಣ, ರಾಮನಗರದಲ್ಲಿ ಮಾರ್ಚ್ 7 ರಂದು ಏರ್ಪಡಿಸಲಾಗಿದೆ. 16 ವರ್ಷ ಒಳಪಟ್ಟವರಿಗೆ ಟೆಕ್ವಾಂಡೋ 19 ಕೆ.ಜಿ-33 ಕೆ.ಜಿ ವಿಭಾಗ, 33 ಕೆ.ಜಿ-41 ಕೆ.ಜಿ ವಿಭಾಗ, ಟೆನ್ನಿಸ್ ಬಾಲ್ ಥ್ರೋ, ಹಗ್ಗ-ಜಗ್ಗಾಟ, ಲೆಮನ್ ಅಂಡ್ ಸ್ಪೂನ್ ಏರ್ಪಡಿಲಾಗಿದೆ. 16 ವರ್ಷ ಮೇಲ್ಪಟ್ಟವರಿಗೆ ಮ್ಯೂಸಿಕಲ್ ಚೇರ್, ಲೆಮೊನ್ ಅಂಡ್ ಸ್ಪೂನ್, ಲಗೋರಿ, ಥ್ರೋ ಬಾಲ್ ಹಾಗೂ ಹಗ್ಗ-ಜಗ್ಗಾಟ ಏರ್ಪಡಿಸಲಾಗಿದೆ. ಜಿಲ್ಲಾ ಮಟ್ಟದ ಮಹಿಳಾ ಕ್ರಿಡಾಕೂಟದಲ್ಲಿ 16 ವರ್ಷ ಒಳಪಟ್ಟವರು, 16 ವರ್ಷ ಮೇಲ್ಪಟ್ಟವರು, ಮಹಿಳಾ ಕ್ರೀಡಾಪಟುಗಳು ಮಾತ್ರ ಭಾಗವಹಿಸಬಹುದು. ಭಾಗವಹಿಸುವ ಕ್ರೀಡಾಪಟುಗಳು ನೊಂದಾವಣೆ ಸಮಯದಲ್ಲಿ ಕಡ್ಡಾಯವಾಗಿ ತಮ್ಮ ಆಧಾರ್ ಕಾರ್ಡ್ ಜೆರಾಕ್ಸ್ ಮತ್ತು ಬ್ಯಾಂಕ್ ಪಾಸ್ ಬುಕ್ ಜೆರಾಕ್ಸ್ ಪ್ರತಿಯನ್ನು ಕಡ್ಡಾಯವಾಗಿ ಸಲ್ಲಿಸಬೇಕು. (16 ವರ್ಷ ಒಳಪಟ್ಟ ಸ್ಪರ್ಧಾಳುಗಳು ಶಾಲೆಗಳಲ್ಲಿ ವ್ಯಾಸಾಂಗ ಮಾಡುತ್ತಿದ್ದ ಪಕ್ಷದಲ್ಲಿ ಶಾಲಾ ಮುಖ್ಯೋಪಾಧ್ಯಾಯರಿಂದ ಸಹಿ ಮತ್ತು ಮೊಹರಿನೊಂದಿಗೆ ಅಧಿಕೃತ ಪಟ್ಟಿಯನ್ನು ಸಲ್ಲಿಸುವುದು ಕಡ್ಡಾಯ). ಹೆಚ್ಚಿನ ಮಾಹಿತಿಗೆ ಸಹಾಯಕ ನಿರ್ದೇಶಕರು, ಯುವ ಸಬಲೀಕರಣ ಮತ್ತು ಕ್ರೀಡಾ ಇಲಾಖೆ, ರಾಮನಗರ ಜಿಲ್ಲೆ ಇವರನ್ನು ಖುದ್ದಾಗಿ ಭೇಟಿ ಮೂಲಕ ಅಥವಾ ದೂ. ಸಂಖ್ಯೆ: 7338149456 ಅನ್ನು ಸಂಪರ್ಕಿಸುವಂತೆ ಯುವ ಸಬಲೀಕರಣ ಮತ್ತು ಕ್ರೀಡಾ ಇಲಾಖೆಯ ಸಹಾಯಕ ನಿರ್ದೇಶಕರು ಪ್ರಕಟಣೆಯಲ್ಲಿ ತಿಳಿಸಿದ್ದಾರೆ.

ವ್ಯಕ್ತಿ ಪತ್ತೆಗೆ ಮನವಿ

ರಾಮನಗರ: ಚನ್ನಪಟ್ಟಣ ತಾಲ್ಲೂಕಿನ ವಂದಾರಗುಪ್ಪೆ ದಾಖಲೆಯ ಕರಿಕಲ್ ದೊಡ್ಡಿ ಗ್ರಾಮದ ನಿವಾಸಿ ಲೋಕೇಶ್ ವಿ.ಎಂ. (38 ವರ್ಷ) ಕಾಣೆಯಾಗಿದ್ದಾರೆ ಎಂದು ಪೊಲೀಸ್ ಠಾಣೆಗೆ ದೂರು ದಾಖಲಾಗಿದೆ. ಚಹರೆಯ ವಿವರ:- 5.6 ಅಡಿ ಎತ್ತರ, ಸಾಧಾರಣ ಮೈಕಟ್ಟು, ಕಪ್ಪು ಮೈಬಣ್ಣ, ಕೋಲುಮುಖ, ಇವರು ಕಾಣೆಯಾಗುವಾಗ ಪಿಂಕ್ ಬಣ್ಣದ ಟೀಶರ್ಟ್ ಮತ್ತು ಗ್ರೇ ಬಣ್ಣದ ನೈಟ್ ಪ್ಯಾಂಟ್ ಧರಿಸಿರುತ್ತಾರೆ. ಇವರು ಕಂಡು ಬಂದರೆ ಆರಕ್ಷಕ ಉಪ ನಿರೀಕ್ಷಕರು, ಚನ್ನಪಟ್ಟಣ ಗ್ರಾಮಾಂತರ ಪೊಲೀಸ್ ಠಾಣೆ, ರಾಮನಗರ ಜಿಲ್ಲೆ ಇವರನ್ನು ಸಂಪರ್ಕಿಸುವಂತೆ ಕೋರಲಾಗಿದೆ.

ಮಾಧ್ಯಮ ಹಬ್ಬ ಕಾರ್ಯಕ್ರಮ

ಮೈಸೂರು: ಕರ್ನಾಟಕ ಮಾಧ್ಯಮ ಅಕಾಡೆಮಿ ಮತ್ತು ವಾರ್ತಾ ಮತ್ತು ಸಾರ್ವಜನಿಕ ಸಂಪರ್ಕ ಇಲಾಖೆ ಮೈಸೂರು ಹಾಗೂ ಪತ್ರಿಕೋದ್ಯಮ ಮತ್ತು ಸಮೂಹ ಸಂವಹನ ವಿಭಾಗ ಮೈಸೂರು ವಿಶ್ವವಿದ್ಯಾನಿಲಯ ಮಾನಸ ಗಂಗೋತ್ರಿ ಇವರ ಸಹಯೋಗದಲ್ಲಿ ಬೆಂಗಳೂರು ಮತ್ತು ಮೈಸೂರು ಕಂದಾಯ ವಿಭಾಗಗಳ ಪತ್ರಿಕೋದ್ಯಮ ವಿದ್ಯಾರ್ಥಿಗಳಿಗಾಗಿ ಫೆಬ್ರವರಿ 28 ರಂದು ಮಾನವಿಕ ಸಭಾಂಗಣದಲ್ಲಿ ಮಾಧ್ಯಮ ಹಬ್ಬ ಕಾರ್ಯಕ್ರಮವನ್ನು ಆಯೋಜಿಸಲಾಗಿದೆ. ಮಾಧ್ಯಮ ಹಬ್ಬ ಉದ್ಘಾಟನಾ ಸಮಾರಂಭಕ್ಕೆ ಮುಖ್ಯ ಅತಿಥಿಗಳಾಗಿ ಮೈಸೂರು - ಕೊಡಗು ಲೋಕಸಭಾ ಕ್ಷೇತ್ರದ ಲೋಕಸಭಾ ಸದಸ್ಯರಾದ ಶ್ರೀ ಯದುವೀರ ಕೃಷ್ಣ ದತ್ತ ಚಾಮರಾಜ ಒಡೆಯರ್ ಅವರು ಭಾಗವಹಿಸಲಿದ್ದಾರೆ. ಚಾಮರಾಜ ಕ್ಷೇತ್ರದ ವಿಧಾನ ಸಭೆಯ ಶಾಸಕರಾದ ಕೆ. ಹರೀಶ್ ಗೌಡ ಅವರು ಅಧ್ಯಕ್ಷತೆಯನ್ನು ವಹಿಸಲಿದ್ದಾರೆ ಎಂದು ಕರ್ನಾಟಕ ಮಾಧ್ಯಮ ಅಕಾಡೆಮಿ ಅಧ್ಯಕ್ಷೆ ಆಯೇಶಾ ಖಾನಂ ರವರು ಪ್ರಕಟಣೆಯಲ್ಲಿ ತಿಳಿಸಿದ್ದಾರೆ.

ಹರಾಜು ಪ್ರಕ್ರಿಯೆ

ಮೈಸೂರು: ಮೈಸೂರಿನ ಶಾಲಾ ಶಿಕ್ಷಣ ಇಲಾಖೆಯ ಉಪನಿರ್ದೇಶಕರ (ಆಡಳಿತ) ಕಚೇರಿಯಲ್ಲಿ ಎರಡು ಸರ್ಕಾರಿ ವಾಹನಗಳು ಅನುಪಯುಕ್ತ ಎಂದು ಪ್ರಾದೇಶಿಕ ಸಾರಿಗೆ ಅಧಿಕಾರಿಗಳು ನೀಡಿರುವ ಪರಿಶೀಲನಾ ವರದಿಯ ಆಧಾರದ ಮೇಲೆ ಮಾರ್ಚ್ 3 ರಂದು ಬೆಳಗ್ಗೆ 12 ಗಂಟೆಗೆ ಮೈಸೂರಿನ ಶಾಲಾ ಶಿಕ್ಷಣ ಇಲಾಖೆಯ ಉಪನಿರ್ದೇಶಕರ (ಆಡಳಿತ) ಕಚೇರಿಯಲ್ಲಿ ಸಾರ್ವಜನಿಕ ಹರಾಜು ಕೆರೆಯಲಾಗಿದೆ ಎಂದು ಶಾಲಾ ಶಿಕ್ಷಣ ಇಲಾಖೆಯ ಉಪನಿರ್ದೇಶಕರು ತಿಳಿಸಿದ್ದಾರೆ.

ಕಾಣೆಯಾದ ವ್ಯಕ್ತಿ ಪತ್ತೆಗೆ ಮನವಿ

ಮೈಸೂರು: ಫೆಬ್ರವರಿ 03 ರಂದು ಮೈಸೂರು ನಗರದ ಬನುಮಯ್ಯ ಕಾಲೇಜಿನಲ್ಲಿ 2, ನೇ ವರ್ಷದ ಬಿ.ಕಾಂ ಅನ್ನು ವ್ಯಾಸಾಂಗ ಮಾಡುತ್ತಿದ್ದ ಸುಮಾರು 19 ವರ್ಷದ ಪ್ರವೀಣ್ ಕುಮಾರ್ ಎಂಬುವವರು ಕಾಣೆಯಾಗಿದ್ದು, ವರುಣ ಪೊಲೀಸ್ ಠಾಣೆಯಲ್ಲಿ ಪ್ರಕರಣ ದಾಖಲಾಗಿದೆ. ಚಹರೆ: ಸುಮಾರು 19 ವರ್ಷ ವಯಸ್ಸಾಗಿದ್ದು, ಎಣ್ಣೆಗೆಂಪು ಬಣ್ಣ, 5.8 ಅಡಿ ಎತ್ತರ , ಬಲಭಾಗದಲ್ಲಿ ಕಣ್ಣು ಊನವಾಗಿರುತ್ತದೆ. ಬಲಗೈನಲ್ಲಿ ಪವನ್ ಕುಮಾರ್ ಎಂದು ಮತ್ತು ಎದೆಯ ಮೇಲೆ ಗದೆ ರೀತಿಯ ಚಿತ್ರವನ್ನು ಹಚ್ಚೆ ಹಾಕಿಸಿರುತ್ತಾರೆ. ಕಾಣೆಯಾದ ಸಂದರ್ಭದಲ್ಲಿ ಕಾಫಿ ಬಣ್ಣದ ತುಂಬು ತೋಳಿನ ಟಿ ಶರ್ಟ್ ಮತ್ತು ಕಪ್ಪು ಬಣ್ಣದ ನೈಟ್ ಪ್ಯಾಂಟ್ ಧರಿಸಿರುತ್ತಾರೆ. ಕಾಣೆಯಾದ ವ್ಯಕ್ತಿಯ ಬಗ್ಗೆ ಮಾಹಿತಿ ಕಂಡುಬಂದಲ್ಲಿ ಮೈಸೂರು ಜಿಲ್ಲೆಯ ಎಸ್. ಪಿ. ದೂ. ಸಂ. 0821-2520040, ಕಂಟ್ರೋಲ್ ರೂಂ 0821-2444800, ವರುಣ ಪೊಲೀಸ್ ಠಾಣೆಯ ದೂ. ಸಂ. 0821-2594411, ಪಿಎಸ್‌ಐ ದೂ.ಸಂ. 9480805052 ನ್ನು ಸಂಪರ್ಕಿಸಬಹುದು.

ಕಾಣೆಯಾದ ವ್ಯಕ್ತಿ ಪತ್ತೆಗೆ ಮನವಿ

ಮೈಸೂರು: 25.10.2024 ರಂದು ಸುಮಾರು 32 ವರ್ಷದ ಸಿದ್ದರಾಮು ಎಂಬುವವರು ಕಾಣೆಯಾಗಿದ್ದು, ವರುಣ ಪೊಲೀಸ್ ಠಾಣೆಯಲ್ಲಿ ಪ್ರಕರಣ ದಾಖಲಾಗಿದೆ. ಚಹರೆ: ಸುಮಾರು 32 ವಯಸ್ಸಾಗಿದ್ದು, 5 ಅಡಿ ಎತ್ತರ, ಕೋಲು ಮುಖ, ಎಣ್ಣೆ ಕೆಂಪು ಬಣ್ಣ, ಗಡ್ಡ ಮೀಸೆ ಬಿಟ್ಟಿರುತ್ತಾರೆ , ಕನ್ನಡ ಮಾತನಾಡುತ್ತಾರೆ. ಕಾಣೆಯಾದ ಸಂದರ್ಭದಲ್ಲಿ ಜೀನ್ಸ್ ಪ್ಯಾಂಟ್ ಟಿ ಶರ್ಟ್ ಧರಿಸಿರುತ್ತಾರೆ. ಕಾಣೆಯಾದ ವ್ಯಕ್ತಿಯ ಬಗ್ಗೆ ಮಾಹಿತಿ ಕಂಡುಬಂದಲ್ಲಿ ಮೈಸೂರು ಜಿಲ್ಲೆಯ ಎಸ್. ಪಿ. ದೂ. ಸಂ. 0821-2520040, ಕಂಟ್ರೋಲ್ ರೂಂ 0821-2444800, ವರುಣ ಪೊಲೀಸ್ ಠಾಣೆಯ ದೂ. ಸಂ. 0821-2594411, ಪಿಎಸ್‌ಐ ದೂ.ಸಂ. 9480805052 ನ್ನು ಸಂಪರ್ಕಿಸಬಹುದು.

ಪರೀಕ್ಷಾ ಕೇಂದ್ರಗಳ ಸುತ್ತಲೂ ನಿಷೇಧಾಜ್ಞೆ ಜಾರಿ

ಮೈಸೂರು: ಮಾರ್ಚ್ 01 ರಿಂದ 20 ರ ವರೆಗೆ ಮೈಸೂರು ನಗರದ 27 ಪರೀಕ್ಷಾ ಕೇಂದ್ರಗಳಲ್ಲಿ ನಡೆಯಲಿದ್ದು, ದ್ವಿತೀಯ ಪಿ.ಯು.ಸಿ ಪರೀಕ್ಷೆಯನ್ನು ಸುಸೂತ್ರವಾಗಿ ನಡೆಸುವ ಉದ್ದೇಶದಿಂದ ಪರೀಕ್ಷಾ ಕೇಂದ್ರದ ವ್ಯಾಪ್ತಿಯಲ್ಲಿ ಯಾವುದೇ ಅಹಿತಕರ ಘಟನೆಗಳು ನಡೆಯುದಂತೆ ತಡೆಯಲು ಭಾರತೀಯ ನಾಗರೀಕ ಸುರಕ್ಷಾ ಸಂಹಿತೆ-2023 ಸೆಕ್ಷನ್ 163 ರೀತ್ಯ ಪರೀಕ್ಷಾ ಕೇಂದ್ರದ ಸುತ್ತಲೂ 200 ಮೀಟರ್ ವ್ಯಾಪ್ತಿಯ ನಿಷೇಧಾಜ್ಞೆಯನ್ನು ಜಾರಿಮಾಡಲಾಗಿದೆ. ಪರೀಕ್ಷಾ ಕೇಂದ್ರಗಳು:ಮಹಾರಾಜ ಸರ್ಕಾರಿ ಪದವಿ ಪೂರ್ವ ಕಾಲೇಜು, ಜೆಎಲ್‌ಬಿ ರಸ್ತೆ, ಮಹಾರಾಣಿ ಸರ್ಕಾರಿ ಪದವಿ ಪೂರ್ವ ಕಾಲೇಜು, ಎನ್.ಎಸ್.ರಸ್ತೆ, ಡಿ.ಬನುಮಯ್ಯ ಪದವಿಪೂರ್ವ ಕಾಲೇಜು, ಸಯ್ಯಾಜಿರಾವ್ ರಸ್ತೆ, ಸಾಧ್ವಿದ್ಯ ಪದವಿಪೂರ್ವ ಕಾಲೇಜು, ನಾರಾಯಣ ಶಾಸ್ತ್ರಿ ರಸ್ತೆ, ಮರಿಮಲ್ಲಪ್ಪ ಪದವಿಪೂರ್ವ ಕಾಲೇಜು , ರಾಮವಿಲಾಸ ರಸ್ತೆ, ಎಂಎಂಕೆ ಎಸ್‌ಡಿಎಂ ಪದವಿ ಪೂರ್ವ ಕಾಲೇಜು, ಶಾರದಾ ವಿಲಾಸ ಪಿ.ಯು ಕಾಲೇಜು, ಕೃಷ್ಣಮೂರ್ತಿ ಪುರಂ, ವಿದ್ಯಾವರ್ಧಕ ಪದವಿಪೂರ್ವ ಕಾಲೇಜು, ಬಾಲಕಿಯರ ಸರ್ಕಾರಿ ಪದವಿಪೂರ್ವ ಕಾಲೇಜು, ಪೀಪಲ್ಸ್ ಪಾರ್ಕ್, ಸರ್ಕಾರಿ ವಿಭಜಿತ ಮಹಾರಾಜ ಪದವಿ ಪೂರ್ವ ಕಾಲೇಜು, ನಜ಼ರ್‌ಬಾದ್, ವಾಣಿವಿಲಾಸ ಅರಸು ಪದವಿ ಪೂರ್ವ ಕಾಲೇಜು, ಟೆರಿಷಿಯನ್ ಪದವಿ ಪೂರ್ವ ಕಾಲೇಜು, ಸಿದ್ದರ್ಥಾನಗರ, ಸೆಂಟ್ ಫಿಲೋಮಿನಾ ಪದವಿ ಪೂರ್ವ ಕಾಲೇಜು, ಬನ್ನಿ ಮಂಟಪ, ಜೆಎಸ್‌ಎಸ್ ಪದವಿಪೂರ್ವ ಕಾಲೇಜು, ಊಟಿ ರಸ್ತೆ, ಜೆಎಸ್‌ಎಸ್ ಪದವಿಪೂರ್ವ ಕಾಲೇಜು, ಸರಸ್ವತಿ ಪುರಂ, ಆದಿಚುಂಚನಗಿರಿ ಪದವಿ ಪೂರ್ವ ಕಾಲೇಜು, ಕುವೆಂಪು ನಗರ, ಸರ್ಕಾರಿ ಪದವಿ ಪೂರ್ವ ಕಾಲೇಜು, ಅನಿಕೇತನ ರಸ್ತೆ ಕುವೆಂಪು ನಗರ, ಗೋಪಾಲಸ್ವಾಮಿ ಪದವಿ ಪೂರ್ವ ಕಾಲೇಜು, ವಿಜಯ ವಿಠಲ ಪದವಿ ಪೂರ್ವ ಕಾಲೇಜು, ಸರಸ್ವತಿಪುರಂ, ರಾಮಕೃಷ್ಣ ವಿದ್ಯಾಕೇಂದ್ರ ಪದವಿ ಪೂರ್ವ ಕಾಲೇಜು ರಾಮಕೃಷ್ಣನಗರ, ಪ್ರಮತಿ ಪದವಿ ಪೂರ್ವ ಕಾಲೇಜು ಕುವೆಂಪು ನಗರ, ಮಾತೃ ಮಂಡಳಿ ಬಾಲಕಿಯರ ಪದವಿ ಪೂರ್ವ ಕಾಲೇಜು, ಎಸ್‌ಬಿಆರ್‌ಆರ್ ಮಹಾಜನ ಪಿ.ಯು ಕಾಲೇಜು, ಸರ್ಕಾರಿ ಪದವಿ ಪೂರ್ವ ಕಾಲೇಜು, ಒಂಟಿಕೊಪ್ಪಲು, ವಿವೇಕಾನಂದ ಪದವಿ ಪೂರ್ವ ಕಾಲೇಜು, ಜಯಲಕ್ಷ್ಮಿಪುರಂ, ಸದ್ವಿದ್ಯಾ ಸೆಮಿ ರೆಸಿಡೆನ್ಸಿ ಪದವಿ ಪೂರ್ವ ಕಾಲೇಜು, ವಿಜಯನಗರ, ಸರ್ಕಾರಿ ಪದವಿ ಪೂರ್ವ ಕಾಲೇಜು, ಎಂ.ಜಿ.ಕೊಪ್ಪಲು ಕೇಂದ್ರಗಳಲ್ಲಿ ಪರೀಕ್ಷೆಗಳು ನಡೆಯಲಿವೆ.

ಈ ಪ್ರದೇಶಗಳಲ್ಲಿ ಪರೀಕ್ಷಾರ್ಥಿಗಳು ಹಾಗೂ ಪರೀಕ್ಷಾ ಸಿಬ್ಬಂದಿಗಳನ್ನು ಹೊರತುಪಡಿಸಿ ಇತರೆ ಅನಧಿಕೃತ ವ್ಯಕ್ತಿಗಳು ಸಂಚರಿಸಬಾರದು ಮತ್ತು ಯಾರು ಆಕ್ಷೇಪಾರ್ಹ ವಸ್ತುಗಳನ್ನು ಒಯ್ಯಬಾರದು ಹಾಗೂ ಪರೀಕ್ಷೆ ಕೇಂದ್ರಗಳ ಸುತ್ತಮುತ್ತಲಿನ ಜೆರಾಕ್ಸ್/ ಬ್ರೌಸಿಂಗ್ ಸೆಂಟರ್‌ಗಳನ್ನು ಪರೀಕ್ಷಾ ಅವಧಿಯಲ್ಲಿ ಮುಚ್ಚುವಂತೆ ಆದೇಶಿಸಲಾಗಿದೆ ಎಂದು ನಗರ ಪೊಲೀಸ್ ಆಯುಕ್ತರಾದ ಸೀಮಾ ಲಾಟ್ಕರ್ ಅವರು ಪ್ರಕಟಣೆಯಲ್ಲಿನ ತಿಳಿಸಿದ್ದಾರೆ.

ಅಂಬೇಡ್ಕರ್ ಜೀವನ, ಸಾಧನೆ ಅರಿಯಿರಿ

ಚಂದಕವಾಡಿ ಪದವಿ ಪೂರ್ವ ಕಾಲೇಜಿನ ಪ್ರಾಂಶುಪಾಲ ಎಚ್.ಎನ್. ಸ್ವಾಮಿ ಸಲಹೆ

ಚಾಮರಾಜನಗರ: ಬಹು ವೈವಿಧ್ಯಮಯ ಸಂಸ್ಕೃತಿ ಹೊಂದಿರುವ ಭಾರತದಲ್ಲಿ ಸಂವಿಧಾನದಡಿ ಎಲ್ಲಾ ನಾಗರಿಕರಿಗೆ ಏಕತೆಯಿಂದ ಬದುಕಲು ಭದ್ರನೆಲೆ ಒದಗಿಸಿಕೊಟ್ಟ ಡಾ. ಬಿ.ಆರ್. ಅಂಬೇಡ್ಕರ್ ಅವರ ಜೀವನ-ಸಾಧನೆಗಳನ್ನು ಇಂದಿನ ವಿದ್ಯಾರ್ಥಿಗಳು ಓದುವ ಮೂಲಕ ಅರಿಯಬೇಕಿದೆ ಎಂದು ಚಂದಕವಾಡಿ ಸರ್ಕಾರಿ ಪದವಿ ಪೂರ್ವ ಕಾಲೇಜಿನ ಪ್ರಾಂಶುಪಾಲರಾದ ಎಚ್. ಎನ್. ಸ್ವಾಮಿ ಅವರು ತಿಳಿಸಿದರು.

ನಗರದ ಜೆ.ಎಸ್.ಎಸ್. ಮಹಿಳಾ ಕಾಲೇಜು ಸಭಾಂಗಣದಲ್ಲಿಂದು ಕನ್ನಡ ಮತ್ತು ಸಂಸ್ಕೃತಿ ಇಲಾಖೆ ಹಾಗೂ ಜೆ.ಎಸ್.ಎಸ್. ಮಹಿಳಾ ಕಾಲೇಜು ಸಹಯೋಗದಲ್ಲಿ ಹಮ್ಮಿಕೊಳ್ಳಲಾಗಿದ್ದ 'ಡಾ. ಬಿ.ಆರ್. ಅಂಬೇಡ್ಕರ್ ಓದು ಕಾರ್ಯಕ್ರಮ' ಉದ್ಘಾಟಿಸಿ ಅವರು ಮಾತನಾಡಿದರು.

ಅಂಬೇಡ್ಕರ್ ಓದು ಬಹಳ ಮಹತ್ವಪೂರ್ಣ ಕಾರ್ಯಕ್ರಮವಾಗಿದೆ. ಸಂಸ್ಕಾರವಿದ್ದರೆ ಇಡೀ ಜಗತ್ತೇ ಗೌರವ ನೀಡಲಿದೆ. ವಿದ್ಯಾರ್ಥಿಗಳು ಶಿಕ್ಷಣದ ಜೊತೆಗೆ ಸಂಸ್ಕಾರ ಬೆಳೆಸಿಕೊಳ್ಳಬೇಕು. ಇಡೀ ಜಗತ್ತು ಗುರುತಿಸಿರುವ ಶ್ರೇಷ್ಠ ವ್ಯಕ್ತಿತ್ವ ಡಾ. ಬಿ.ಆರ್. ಅಂಬೇಡ್ಕರ್ ಅವರದ್ದು. ಅಂಬೇಡ್ಕರ್ ಬದುಕಿದ್ದ 65 ವರ್ಷಗಳಲ್ಲಿ 33 ವರ್ಷ ಅಧ್ಯಯನದಲ್ಲಿಯೇ ತೊಡಗಿದ್ದರು. ಅವರ ಜೀವನ ಸಾಧನೆಗಳನ್ನು ಅರ್ಥೈಸಿಕೊಂಡರೆ ಮಾತ್ರ ವಿದ್ಯಾರ್ಥಿ ಜೀವನ ಪರಿಪೂರ್ಣ ಹಂತ ತಲುಪಲು ಸಾಧ್ಯವಾಗಲಿದೆ ಎಂದರು.

ಜ್ಞಾನದ ಹಸಿವಿದ್ದ ಅಂಬೇಡ್ಕರ್ ಅವರು ತಮಗೆ ದೊರಕುತ್ತಿದ್ದ 2 ರೂ. ಗಳಲ್ಲಿ 1 ರೂ. ಊಟಕ್ಕೆ ವ್ಯಯಿಸಿದರೆ ಮತ್ತೊಂದು ರೂ. ನಲ್ಲಿ ಪುಸ್ತಕ ಕೊಳ್ಳುತ್ತಿದ್ದರು. ತಮ್ಮ ಮನೆಯಲ್ಲಿ 51 ಸಾವಿರ ಪುಸ್ತಕಗಳ ಬೃಹತ್ ಗ್ರಂಥಾಲಯವನ್ನು ಹೊಂದಿದ್ದರು. ಜೊತೆಗೆ ಸಮಯದ ಮೌಲ್ಯವನ್ನು ಅರಿತಿದ್ದ ಅಂಬೇಡ್ಕರ್ ಒಂದು ಕ್ಷಣ ವ್ಯರ್ಥ ಮಾಡದ ಮಾದರಿಯನ್ನು ಇಂದಿನ ವಿದ್ಯಾರ್ಥಿಗಳು ಅಳವಡಿಸಿಕೊಳ್ಳಬೇಕಾಗಿದೆ. ಎಲ್ಲಾ ವರ್ಗದ ಜನರಿಗೆ ಸಾಮಾಜಿಕ ನ್ಯಾಯ ದೊರಕಿಸಿ, ಆ ಮೂಲಕ ದೇಶದ ಎಲ್ಲಾ ರಂಗಗಳ ಅಭಿವೃದ್ಧಿಗೆ ಕೊಡುಗೆ ನೀಡಿದ ಅಂಬೇಡ್ಕರ್‌ರವರ ಜೀವನ, ಸಾಧನೆಗಳನ್ನು ಓದುವ ಮೂಲಕ ಪ್ರತಿಯೊಬ್ಬರು ಅರಿತು ಕೊಳ್ಳಬೇಕಾಗಿದೆ ಎಂದು ಎಚ್.ಎನ್. ಸ್ವಾಮಿ ಅವರು ತಿಳಿಸಿದರು.

ಜೆ.ಎಸ್.ಎಸ್. ಮಹಿಳಾ ಕಾಲೇಜು ಪ್ರಾಂಶುಪಾಲರಾದ ಡಾ. ಎನ್. ಮಹದೇವಸ್ವಾಮಿ ಅವರು ಕಾರ್ಯಕ್ರಮದ ಅಧ್ಯಕ್ಷತೆ ವಹಿಸಿ ಮಾತನಾಡಿ ಇದೊಂದು ಜಾತೀಯ ಅಸಮಾನತೆ ಕಿತ್ತೊಗೆದು ಸಾಮಾಜಿಕ ನ್ಯಾಯ ಹಾಗೂ ಸಮಾನತೆ ಮೂಲಕ ಜಗತ್ತಿಗೆ ಚಲನಶೀಲ ಸಮಾಜದ ಪರಿಕಲ್ಪನೆ ನೀಡಿದ ಡಾ. ಬಿ.ಆರ್. ಅಂಬೇಡ್ಕರ್ ಓದು ಕಾರ್ಯಕ್ರಮ ಅರ್ಥ ಪೂರ್ಣವಾಗಿದೆ. ದೇಶದ ಅಸಮಾನತೆ ಸಮಸ್ಯೆಗೆ ಪರಿಹಾರ ಕಂಡುಹಿಡಿದ ಅಂಬೇಡ್ಕರ್ ಅವರ ಬದುಕು, ಸಾಧನೆ ವಿಶ್ವಕ್ಕೆ ಮಾದರಿಯಾಗಿದೆ. ಸಂವಿಧಾನದ ಮೂಲಕ ರಚನಾತ್ಮಕ ಸಮಾಜಕ್ಕೆ ಅಡಿಪಾಯ ಹಾಕಿದ ಅಂಬೇಡ್ಕರ್ ಅವರ ಆದರ್ಶ ಮೌಲ್ಯಗಳ ಬಗ್ಗೆ ಚಿಂತನೆಗಳು ಹೆಚ್ಚಾಗಿ ಆಗಬೇಕು ಎಂದರು.

ಆರಂಭದಲ್ಲಿ ಪ್ರಾಸ್ತಾವಿಕ ನುಡಿಗಳನ್ನಾಡಿದ ಕನ್ನಡ ಮತ್ತು ಸಂಸ್ಕೃತಿ ಇಲಾಖೆಯ ಸಹಾಯಕ ನಿರ್ದೇಶಕರಾದ ಉದಯ್‌ಕುಮಾರ್ ಅವರು ಕನ್ನಡ ಮತ್ತು ಸಂಸ್ಕೃತಿ ಇಲಾಖೆಯು ಕಲೆ, ಸಾಹಿತ್ಯ, ಸಂಸ್ಕೃತಿ ಕಾರ್ಯಕ್ರಮಗಳನ್ನು ಆಯೋಜಿಸುವ ಜೊತೆಗೆ ವಿಶ್ವಕೋಶ ಎನಿಸಿಕೊಂಡಿರುವ ಡಾ. ಬಿ.ಆರ್. ಅಂಬೇಡ್ಕರ್ ಕುರಿತು ವಿದ್ಯಾರ್ಥಿಗಳಿಗೆ ಪೂರ್ಣ ಮಾಹಿತಿಯ ಅರಿವು ಮೂಡಿಸಲು ಅಂಬೇಡ್ಕರ್ ಓದು ಕಾರ್ಯಕ್ರಮವನ್ನು ಪ್ರತಿವರ್ಷ ಏರ್ಪಡಿಸಲಾಗುತ್ತಿದೆ. ಕಾರ್ಯಕ್ರಮದ ಸದ್ಬಳಕೆ ಇಲಾಖೆಯ ಸದುದ್ದೇಶವಾಗಿದೆ ಎಂದರು.

ಇದೇ ವೇಳೆ ಡಾ. ಬಿ.ಆರ್. ಅಂಬೇಡ್ಕರ್ ಕುರಿತು ಅಂತರ ಕಾಲೇಜು ಮಟ್ಟದಲ್ಲಿ ಏರ್ಪಡಿಸಲಾಗಿದ್ದ ಪ್ರಬಂಧ ಸ್ಪರ್ಧೆ, ರಸಪ್ರಶ್ನೆ, ಆಶುಭಾಷಣ, ಕವನ ವಾಚನ ಸ್ಪರ್ಧೆಗಳಲ್ಲಿ ವಿಜೇತರಾದ ವಿದ್ಯಾರ್ಥಿಗಳಿಗೆ ಪ್ರಮಾಣಪತ್ರ, ಹಾಗೂ ಬಹುಮಾನ ವಿತರಿಸಲಾಯಿತು.

ವಾರ್ತಾ ಮತ್ತು ಸಾರ್ವಜನಿಕ ಸಂಪರ್ಕ ಇಲಾಖೆಯ ಹಿರಿಯ ಸಹಾಯಕ ನಿರ್ದೇಶಕರಾದ ಎ. ರಮೇಶ, ಜೆ.ಎಸ್.ಎಸ್. ಮಹಿಳಾ ಕಾಲೇಜಿನ ರಾಜ್ಯಶಾಸ್ತ್ರ ವಿಭಾಗದ ಸಹಾಯಕ ಪ್ರಾಧ್ಯಾಪಕರಾದ ಡಾ. ಎ.ಆರ್. ಸುಷ್ಮಾ ಕಾರ್ಯಕ್ರಮದಲ್ಲಿ ಉಪಸ್ಥಿತರಿದ್ದರು.

ಮಾ.8 ರಂದುರಾಷ್ಟ್ರೀಯ ಲೋಕ್-ಅದಾಲತ್

ಮಂಡ್ಯ: ರಾಜ್ಯ ಕಾನೂನು ಸೇವೆಗಳ ಪ್ರಧಿಕಾರದ ವತಿಯಿಂದರಾಜ್ಯಾದ್ಯಂತ ಮಾರ್ಚ್ 08 ರಂದುರಾಷ್ಟ್ರೀಯ ಲೋಕ್-ಅದಾಲತ್‌ನ್ನು ಹಮ್ಮಿಕೊಳ್ಳಲಾಗಿದೆ. ಈ ಹಿನ್ನೆಲೆಯಲ್ಲಿ ಮಂಡ್ಯಜಿಲ್ಲೆಯಲ್ಲಿ ಬರುವಂತಹ 7 ತಾಲೂಕುಗಳಲ್ಲಿಯೂ ಸಹ ಲೋಕ್-ಅದಾಲತ್ ಮುಖಾಂತರ ಪ್ರಕರಣಗಳನ್ನು ಇತ್ಯರ್ಥಗೊಳಿಸುವ ಸಲುವಾಗಿ ಪೂರ್ವಭಾವಿ ಬೈಠೆಕ್‌ಗಳನ್ನು ನಡೆಸಲಾಗುತ್ತಿದೆಎಂದುಜಿಲ್ಲಾ ಕಾನೂನು ಸೇವೆಗಳ ಪ್ರಾಧಿಕಾರದ ಸದಸ್ಯ ಕಾರ್ಯದರ್ಶಿ ಹಾಗೂ ಹಿರಿಯ ಶ್ರೇಣಿ ಸಿವಿಲ್ ನ್ಯಾಯಾದೀಶರಾದ ಆನಂದ್ ಎಂ ತಿಳಿಸಿದ್ದಾರೆ.

ರಾಷ್ಟ್ರೀಯ ಲೋಕ್-ಅದಾಲತ್‌ನಲ್ಲಿ ಆಸ್ತಿ ವಿವಾದಗಳನ್ನು ಒಳಗೊಂಡಂತೆ ಸಿವಿಲ್ ವ್ಯಾಜ್ಯಾಗಳು, ವಿಭಾಗ ದಾವೆಗಳು, ಹಣ ವಸೂಲಾತಿ ದಾವೆಗಳು, ನಿರ್ದಿಷ್ಟ ಪರಿಹಾರಕಾಯ್ದೆ ಅಡಿ ದಾಖಲಿಸಿರುವ ದಾವೆಗಳು (ಎಂವಿಸಿ) ಮೋಟಾರ್ ವಾಹನಗಳ ಪ್ರಕರಣಗಳು, MMRD ಪ್ರಕರಣಗಳು, ಜೀವನಾಂಶ ಪ್ರಕರಣ, ದಾಂಪತ್ಯ ಪುನರ್ ಸ್ಥಾಪನೆ ಪ್ರಕರಣಗಳು, ರಾಜಿ ಆಗಬಹುದಾತಂತಹಕ್ರಿಮಿನಲ್ ಪ್ರಕರಣಗಳು ಮತ್ತುಚೇಕ್ ಬೌನ್ಸ್ ಪ್ರಕರಣಗಳು ಎಲ್ಲವನ್ನುರಾಜಿಗೆತೆಗೆದುಕೊಂಡುಆಯಾ ನ್ಯಾಯಲಯಗಳಲ್ಲಿ ಪ್ರಕರಣಗಳನ್ನು ಇತ್ಯರ್ಥಗೊಳಿಸುವ ಪ್ರಯತ್ನ ಮಾಡಲಾಗುವುದು.

ಲೋಕ್-ಅದಾಲತ್ ನ್ಯಾಯಾಲಯಗಳಲ್ಲಿ ಬಾಕಿ ಇರುವಂತಹ ಪ್ರಕರಣಗಳ ಜೊತೆಗೆ ನ್ಯಾಯಾಲಯಕ್ಕೆದಾಖಲಾಗುವ ಮುನ್ನಅಂದರೆ, ವ್ಯಾಜ್ಯ ಪೂರ್ವ ಪ್ರಕರಣಗಳು (ಬ್ಯಾಂಕ್ ವಸೂಲಾತಿ ಪ್ರಕರಣಗಳು, ವಿದ್ಯುತ್ ಹಾಗೂ ನೀರಿನ ಶುಲ್ಕಗಳು, ಕಾರ್ಮಿಕ ವಿವಾದ ಪ್ರಕರಣಗಳು) ಇಂತಹ ಪ್ರಕರಣಗಳಿಗೆ ಸಂಬಂಧಿಸಿದಂತೆ ಉಭಯ ಪಕ್ಷಗಾರರಿಗೆ ನೋಟಿಸ್ ನೀಡಿ ಕರೆಸಿ ಪ್ರಾಧಿಕಾರದ ವತಿಯಿಂದ ಪೂರ್ವಭಾವಿ ಬೈಠಕ್ ನಡೆಸಿ ಅದಾಲತ್‌ನಲ್ಲಿರಾಜಿ ಸಂಧಾನದ ಮೂಲಕ ಲೋಕ್‌ಅದಾಲತ್‌ನಲ್ಲಿ ಇತ್ಯರ್ಥಪಡಿಸಿ ಕೊಳ್ಳಬಹುದಾಗಿದೆ. ಇಂತಹ ಪ್ರಕರಣಗಳಿಗೆ ನ್ಯಾಯಾಲಯಕ್ಕೆ ಶುಲ್ಕ ಪಾವತಿಸುವಅವಶ್ಯಕತೆಇರುವುದಿಲ್ಲ, ವಕೀಲರ ಮುಖಾಂತರಅಥವಾತಾವೇಖುದ್ದಾಗಿ ಪ್ರಾಧಿಕಾರಕ್ಕೆ ಭೇಟಿ ನೀಡಿ ಪ್ರಕರಣವನ್ನುರಾಜಿ ಮಾಡಿಕೊಳ್ಳಬಹುದಾಗಿರುತ್ತದೆ.

ಜನಸಾಮಾನ್ಯರು ಹಾಗೂ ಕಕ್ಷಿದಾರರುಇದರ ಸದುಪಯೋಗವನ್ನು ಪಡೆದುಕೊಂಡು ಲೋಕ್-ಅದಾಲತ್‌ಲ್ಲಿ ಭಾಗವಹಿಸಿ ತಮ್ಮ ಪ್ರಕರಣಗಳನ್ನು ಇತ್ಯರ್ಥಪಡಿಸಿಕೊಳ್ಳುವ ಮೂಲಕ ಲೋಕ್-ಅದಾಲತ್‌ನ್ನು ಯಶಸ್ವಿಗೊಳಿಸಿಕೊಳ್ಳುವಂತೆ ಹಿರಿಯ ಶ್ರೇಣಿ ಸಿವಿಲ್ ನ್ಯಾಯಾಧೀಶರು ಪ್ರಕಟಣೆಯಲ್ಲಿಕೋರಿದ್ದಾರೆ.

ಮುಖ್ಯ ಚುನಾವಣಾಧಿಕಾರಿಗಳಿಗೆ ಸಮ್ಮೇಳನ

ಬೆಂಗಳೂರು: ಭಾರತೀಯ ಚುನಾವಣಾ ಆಯೋಗದಿಂದ ಎಲ್ಲಾ ರಾಜ್ಯಗಳ/ ಕೇಂದ್ರಾಡಳಿತ ಪ್ರದೇಶಗಳ ಮುಖ್ಯ ಚುನಾವಣಾಧಿಕಾರಿಗಳ ಎರಡು ದಿನಗಳ ಸಮ್ಮೇಳನವನ್ನು ಮಾರ್ಚ್ 4 ಮತ್ತ 5 ರಂದು ನವದೆಹಲಿಯ ಇಂಡಿಯಾ ಇಂಟರ್ ನ್ಯಾಷನಲ್ ಇನ್ಸಿಟಿಟ್ಯೂಟ್ ಆಫ್ ಡೆಮಾಕ್ರಸಿ ಅಂಡ್ ಎಲೆಕ್ಷನ್ ಮ್ಯಾನೇಜ್‌ಮೆಂಟ್‌ನಲ್ಲಿ ಹಮ್ಮಿಕೊಳ್ಳಲಾಗಿದೆ. ಭಾರತ ಮುಖ್ಯ ಚುನಾವಣಾಧಿಕಾರಿಗಳಾಗಿ ನೇಮಕವಾಗಿರುವ ಜ್ಞಾನೇಶ್ ಕುಮಾರ್ ಅಧಿಕಾರ ವಹಿಸಿಕೊಂಡ ನಂತರ ಹಮ್ಮಿಕೊಳ್ಳಲಾಗಿರುವ ಮೊದಲ ಸಮ್ಮೇಳನ ಇದಾಗಿದೆ. ಮೊದಲನೆಯದಾಗಿ ಎಲ್ಲಾ ರಾಜ್ಯಗಳ ಮುಖ್ಯ ಚುನಾವಣಾಧಿಕಾರಿಗಳಿಗೆ ಸಮ್ಮೇಳನದಲ್ಲಿ ಭಾಗವಹಿಸುವಂತೆ ಎಲ್ಲಾ ಜಿಲ್ಲಾ ಚುನಾವಣಾಧಿಕಾರಿಗಳು (ಡಿ.ಇ.ಓ) ಮತ್ತು ಚುನಾವಣಾ ನೋಂದಣ ಅಧಿಕಾರಿಗಳನ್ನು (ಇ.ಆರ್.ಓ) ನಾಮನಿರ್ದೇಶನ ಮಾಡಲು ಸೂಚನೆ ನೀಡಲಾಗಿದೆ. ಶಾಸನಬದ್ಧ ಅಧಿಕಾರಿಗಳಾಗಿ, ಎಲ್ಲಾ ರಾಜ್ಯ/ ಕೇಂದ್ರಾಡಳಿತ ಮುಖ್ಯ ಚುನಾವಣಾಧಿಕಾರಿಗಳು, ಜಿಲ್ಲಾ ಚುನಾವಣಾಧಿಕಾರಿಗಳು ಮತ್ತು ಚುನಾವಣಾ ನೋಂದಣಾ ಅಧಿಕಾರಿಗಳು (ಇ.ಆರ್.ಓ) ರಾಜ್ಯ, ಜಿಲ್ಲಾ ಮತ್ತು ವಿಧಾನಸಭಾ ಕ್ಷೇತ್ರದ ಮಟ್ಟದಲ್ಲಿ ಪ್ರಮುಖ ಕಾರ್ಯಗಳನ್ನು ನಿರ್ವಹಿಸಲು ಈ ಸಮ್ಮೇಳನವು ಅಗತ್ಯ ಮಾಹಿತಿಯನ್ನು ಒದಗಿಸಲಿದೆ. ಅಲ್ಲದೆ ಎರಡು ದಿನಗಳ ಈ ಸಮ್ಮೇಳನವು ಪರಸ್ಪರ ಅನುಭವಗಳಿಂದ ಬುದ್ದಿಮತ್ತೆ ಮತ್ತು ಪರಸ್ಪರ ಕಲಿಕೆಗೆ ರಾಜ್ಯಗಳು / ಕೇಂದ್ರಾಡಳಿತ ಚುನಾವಣಾ ಅಧಿಕಾರಿಗಳಿಗೆ ಒಂದು ವೇದಿಕೆಯನ್ನು ನೀಡುತ್ತದೆ. ಸಮ್ಮೇಳನದ ಮೊದಲನ ದಿನ ಆಧುನಿಕ ಚುನಾವಣಾ ನಿರ್ವಹಣೆಯ ಪ್ರಮುಖ ಕ್ಷೇತ್ರಗಳ ಬಗ್ಗೆ ಮಾಹಿತಿ ತಂತ್ರಜ್ಞಾನ, ಪರಿಣಾಮಕಾರಿ ಸಂವಹನ, ಸಾಮಾಜಿಕ ಮಾಧ್ಯಮವನ್ನು ಹೆಚ್ಚಿಸುವುದು ಮತ್ತು ಚುನಾವಣಾ ಪ್ರಕ್ರಿಯೆಗಳಲ್ಲಿ ವಿಭಿನ್ನ ಕಾರ್ಯಕರ್ತರ ಶಾಸನಬದ್ಧ ಪಾತ್ರದ ಕುರಿತು ಚರ್ಚೆಗಳನ್ನು ನಡೆಸಲಿದೆ.

ಎರಡನೇ ದಿನ, ರಾಜ್ಯಗಳು/ಕೇಂದ್ರಾಡಳಿತದ ಮುಖ್ಯ ಚುನಾವಣಾಧಿಕಾರಿಗಳು ಹಿಂದಿನ ದಿನದ ವಿಷಯಾಧಾರಿತ ಚರ್ಚೆಗಳ ಕುರಿತು ಆಯಾ ಕ್ರಿಯಾ ಯೋಜನೆಯನ್ನು ಪ್ರಸ್ತುತಪಡಿಸಲಿದ್ದಾರೆ.

ಮಾನವ ಹಕ್ಕುಗಳ ಆಯೋಗದಿಂದ ಇಂದು ಅಹವಾಲು ಸ್ವೀಕಾರ

ಮಂಡ್ಯ: ಮಾನವ ಹಕ್ಕುಗಳ ಸಂರಕ್ಷಣೆ ಹಾಗೂ ಮಾನವ ಹಕ್ಕುಗಳು ಉಲ್ಲಂಘನೆ ಪ್ರಕರಣಗಳಲ್ಲಿ ನೊಂದವರಿಗೆ ಸೂಕ್ತ ನೆರವನ್ನು ಒದಗಿಸುವ ಸಲುವಾಗಿ ಕರ್ನಾಟಕರಾಜ್ಯ ಮಾನವ ಹಕ್ಕುಗಳ ಆಯೋಗವು ಫೆಬ್ರವರಿ 28 ರಂದು ಮಂಡ್ಯಜಿಲ್ಲೆಯಲ್ಲಿ ಸಿಟ್ಟಿಂಗ್ಸ್ ನಡೆಸಲಿದೆ. ಮಂಡ್ಯಜಿಲ್ಲೆಗೆ ಸಂಬಂಧಿಸಿದಂತೆ ನೋಂದಣಿಯಾಗಿರುವ ಪ್ರಕರಣಗಳನ್ನು ಇತ್ಯರ್ಥ ಪಡಿಸಿ ವಿಲೇ ಮಾಡಲುಆಯೋಗಕ್ರಮ ವಹಿಸಲಿದೆ.ದೂರುದಾರರು ಹಾಗೂ ಪ್ರತಿವಾದಿ ಪ್ರಾಧಿಕಾರರುಗಳು ಈ ಸೌಲಭ್ಯದ ಸದುಪಯೋಗ ಪಡಿಸಿಕೊಳ್ಳಬಹುದಾಗಿದೆ. ಮಾನವ ಹಕ್ಕು ಉಲ್ಲಂಘನೆ ಪ್ರಕರಣಗಳಿಗೆ ಸಂಬಂಧಿಸಿದಂತೆ ಮಂಡ್ಯಜಿಲ್ಲೆಯಲ್ಲಿ ಸಾರ್ವಜನಿಕರಿಗೆ ಅನುಕೂಲವಾಗುವ ನಿಟ್ಟಿನಲ್ಲಿ ಫೆಬ್ರವರಿ 28 ರಂದು ಸಾರ್ವಜನಿಕರಿಂದ ದೂರುಗಳು/ಅಹವಾಲುಗಳನ್ನು ಸಹ ಸ್ವೀಕರಿಸಲಾಗುವುದು.ಸಾರ್ವಜನಿಕರು, ಆಯೋಗದಅಧ್ಯಕ್ಷರು ಹಾಗೂ ಸದಸ್ಯರನ್ನು ಸಂಪರ್ಕಿಸಿ, ದೂರುಗಳನ್ನು ಸಲ್ಲಿಸಬಹುದಾಗಿದೆ.ಎಂದುಕರ್ನಾಟಕರಾಜ್ಯ ಮಾನವ ಹಕ್ಕುಗಳ ಆಯೋಗದ ಕಾರ್ಯದರ್ಶಿ ಎ. ದಿನೇಶ್ ಸಂಪತ್‌ರಾಜ್ ಪ್ರಕಟಣೆಯಲ್ಲಿ ತಿಳಿಸಿದ್ದಾರೆ.

ಯಳಂದೂರು ಪಟ್ಟಣ ಪಂಚಾಯಿತಿ ಆಯ-ವ್ಯಯ ಪೂರ್ವಭಾವಿ ಸಭೆ

ಚಾಮರಾಜನಗರ: ಯಳಂದೂರು ಪಟ್ಟಣ ಪಂಚಾಯಿತಿ ವತಿಯಿಂದ 2025-26ನೇ ಸಾಲಿನ ಆಯ-ವ್ಯಯ ತಯಾರಿಸುವ ಸಂಬಂಧ ಪೂರ್ವಭಾವಿ ಸಭೆಯನ್ನು ಪಟ್ಟಣ ಪಂಚಾಯಿತಿ ಅಧ್ಯಕ್ಷರಾದ ಎಸ್. ಲಕ್ಷ್ಮಿ ಅವರ ಅಧ್ಯಕ್ಷತೆಯಲ್ಲಿ ಫೆಬ್ರವರಿ 28ರಂದು ಮಧ್ಯಾಹ್ನ 3 ಗಂಟೆಗೆ ಯಳಂದೂರು ಪಟ್ಟಣ ಪಂಚಾಯಿತಿ ಕಾರ್ಯಾಲಯದಲ್ಲಿ ಏರ್ಪಡಿಸಲಾಗಿದೆ. ಪಟ್ಟಣದ ವ್ಯಾಪ್ತಿಯಲ್ಲಿರುವ ನೊಂದಾಯಿತ ಸಂಘ-ಸಂಸ್ಥೆಗಳ ಮುಖ್ಯಸ್ಥರು, ವರ್ತಕರು, ಹಿರಿಯ ನಾಗರಿಕರು, ಮಾಜಿ ಸದಸ್ಯರು ಸಭೆಯಲ್ಲಿ ಭಾಗವಹಿಸಿ ಪಟ್ಟಣದ ಅಭಿವೃದ್ಧಿ ಬಗ್ಗೆ ಚರ್ಚಿಸಿ, ಆಯ-ವ್ಯಯ ಸಂಬಂಧ ಅಮೂಲ್ಯ ಸಲಹೆ ಸೂಚನೆಗಳನ್ನು ನೀಡಿ ಪಟ್ಟಣದ ಸರ್ವತೋಮುಖ ಅಭಿವೃದ್ಧಿಗೆ ಸಹಕರಿಸಬೇಕು ಎಂದು ಮುಖ್ಯಾಧಿಕಾರಿಗಳು ಪ್ರಕಟಣೆಯಲ್ಲಿ ಕೋರಿದ್ದಾರೆ.

ಉತ್ತಮ ಅಭ್ಯಾಸ ರೂಢಿಸಿಕೊಳ್ಳಿ

ಚಾಮರಾಜನಗರ: ರೋಗಮುಕ್ತ ಸ್ಥಿತಿ ಕಾಪಾಡಿಕೊಳ್ಳಲು ಉತ್ತಮ ಅಭ್ಯಾಸಗಳನ್ನು ರೂಢಿಸಿಕೊಳ್ಳಬೇಕು ಎಂದು ಗುಂಡ್ಲುಪೇಟೆ ತಾಲ್ಲೂಕು ಪಂಚಾಯತ್ ಕಾರ್ಯನಿರ್ವಾಹಕ ಅಧಿಕಾರಿ ಎಚ್.ಎಂ. ಷಣ್ಮುಗಂ ರವರು ಹೇಳಿದರು.

ಗುಂಡ್ಲುಪೇಟೆ ತಾಲ್ಲೂಕು ಪಂಚಾಯಿತಿ ಸಭಾಂಗಣದಲ್ಲಿಂದು ಜಿಲ್ಲಾ ಪಂಚಾಯತ್, ಗ್ರಾಮೀಣ ಕುಡಿಯುವ ನೀರು ಮತ್ತು ನೈರ್ಮಲ್ಯ ವಿಭಾಗ ಹಾಗೂ ಅನುಷ್ಠಾನ ಬೆಂಬಲ ಸಂಸ್ಥೆ ಕರ್ಡ್ಸ್ ರವರ ಸಂಯುಕ್ತಾಶ್ರಯದಲ್ಲಿ ಜೆ.ಜೆ.ಎಂ ಮತ್ತು ಎಸ್.ಬಿ.ಎಂ (ಗ್ರಾ) ಯೋಜನೆಯ ಐ.ಇ.ಸಿ ಹಾಗೂ ಹೆಚ್.ಆರ್.ಡಿ ಕಾರ್ಯಕ್ರಮದಡಿಯಲ್ಲಿ ಹಮ್ಮಿಕೊಳ್ಳಲಾಗಿದ್ದ ತಾಲ್ಲೂಕು ಮಟ್ಟದ ವಾ಼್ ಕಾರ್ಯಾಗಾರ ಉದ್ಘಾಟಿಸಿ ಅವರು ಮಾತನಾಡಿದರು.

ಶೇ. 80ರಷ್ಟು ರೋಗಗಳು ಮೂಲ ಕಲುಷಿತವಾದ ನೀರು ಮತ್ತು ಅಶುಚಿತ್ವದಿಂದ ಬರುತ್ತವೆ. ಆದ್ದರಿಂದ ಕಾಲಕಾಲಕ್ಕೆ ಬದಲಾವಣೆಗಳನ್ನು ರೂಢಿಸಿಕೊಂಡು ಉತ್ತಮ ಜೀವನ ಶೈಲಿಯನ್ನು ಅಳವಡಿಸಿಕೊಳ್ಳಬೇಕು. ಗ್ರಾಮೀಣ ಭಾಗದಲ್ಲಿರುವ ಪ್ರತಿ ಮನೆ ಮನೆಗೂ ಜಲ ಜೀವನ್ ಮಿಷನ್ ಯೋಜನೆ ಮೂಲಕ ಶುದ್ಧ ಮತ್ತು ಸುರಕ್ಷಿತವಾದ ಕುಡಿಯುವ ನೀರು ದೊರೆಯುತ್ತದೆ. ಈ ಕಾರ್ಯಾಗಾರವು ಬಹಳ ಉಪಯುಕ್ತವಾಗಿದೆ ಎಂದರು.

ರಾಜ್ಯ ಸಂಪನ್ಮೂಲ ವ್ಯಕ್ತಿಯಾದ ರತ್ನಶ್ರೀ ಪುರಷ್ಕತರಾದ ಜೋಸೆಫ್ ಜೆ.ಎಂ ರೆಬೆಲ್ಲೋ ರವರು, ಗ್ರಾಮ ನೀರು ಮತ್ತು ನೈರ್ಮಲ್ಯ ಸಮಿತಿ ಬಗ್ಗೆ, ನೀರಿನ ಪೂರೈಕೆಯ ಜವಾಬ್ದಾರಿಗಳು, ದ್ರವ ತ್ಯಾಜ್ಯಗಳ ನಿರ್ವಹಣೆ, ಕಾರ್ಯಾಚರಣೆ, ನೀರಿನ ಮಹತ್ವ, ಶುಚಿತ್ವ, ಮಳೆ ನೀರು ಕೊಯ್ಲು, ವೈಯುಕ್ತಿಕ ಇಂಗುಗುಂಡಿ, ಅಂತರ್ಜಾಲ ಮರುಪೂರಣದ ಬಗ್ಗೆ ತಿಳಿಸಿಕೊಟ್ಟರು.

ಕರ್ನಾಟಕ ಗ್ರಾಮೀಣ ಜನವಸತಿಗಳಿಗೆ ಕುಡಿಯುವ ನೀರಿನ ಕಾರ್ಯಾಚರಣೆ ಮತ್ತು ನಿರ್ವಹಣೆ ನೀತಿ ಕುರಿತು ಮೋಹನ್ ಕುಮಾರ್ ಅವರು ತಿಳಿಸಿದರು. ಇದೇ ವೇಳೆ ಗುಂಡ್ಲುಪೇಟೆ ತಾಲ್ಲೂಕಿನ ಗ್ರಾಮ ಪಂಚಾಯಿತಿಗಳಿಗೆ ಎಚ್.ಎಂ ಷಣ್ಮುಗಂ ಅವರು ಎಫ್.ಟಿ.ಕೆ ಕಿಟ್ ಗಳನ್ನು ವಿತರಣೆ ಮಾಡಿದರು.

ಗುಂಡ್ಲುಪೇಟೆ ತಾಲ್ಲೂಕಿನ ಗ್ರಾಮ ಪಂಚಾಯಿತಿಯ ಅಧ್ಯಕ್ಷರು, ಉಪಾಧ್ಯಕ್ಷರು, ಸಹಾಯಕ ನಿರ್ದೇಶಕರಾದ ನಾಗಭೂಷಣ್, ಜೆ.ಜೆ.ಎಂ ಡಿಪಿಎಂ ಆಶಾ ರಮೇಶ್, ಇತರರು ಕಾರ್ಯಾಗಾರದಲ್ಲಿ ಉಪಸ್ಥಿತರಿದ್ದರು.

ಮಾ. 4ರಂದು ಗುಂಡ್ಲುಪೇಟೆಯಲ್ಲಿ ರಾಷ್ಟ್ರೀಯ ವಿಚಾರ ಸಂಕಿರಣ

ಚಾಮರಾಜನಗರ: ಚಾಮರಾಜನಗರ ವಿಶ್ವವಿದ್ಯಾನಿಲಯ, ವಿವೇಕ ಸೇವಾ ಸೌಹಾರ್ದ ಸಹಕಾರ ಸಂಘ ಮತ್ತು ಜೆಎಸ್‌ಎಸ್ ಕಾಲೇಜ್ ಆಫ್ ಆರ್ಟ್ಸ್ ಮತ್ತು ಕಾಮರ್ಸ್ ಸಹಯೋಗದೊಂದಿಗೆ ಭಾರತೀಯ ಭಾಷಾ ಸಮಿತಿ, ಶಿಕ್ಷಣ ಸಚಿವಾಲಯ ಪ್ರಾಯೋಜಕತ್ವದಲ್ಲಿ 'ಭಾರತೀಯ ಭಾಷೆಗಳ ಮೂಲಕ ಭಾರತೀಯ ಜ್ಞಾನ ಪರಂಪರೆ ಸಾಹಿತ್ಯ ಮತ್ತು ವೈದ್ಯ ಪದ್ಧತಿಗೆ ಅಗಸ್ತ್ಯ ಮುನಿಯವರ ಕೊಡುಗೆ' ವಿಷಯ ಕುರಿತು ಒಂದು ದಿನದ ರಾಷ್ಟ್ರೀಯ ವಿಚಾರ ಸಂಕಿರಣವನ್ನು ಮಾರ್ಚ್ 4ರಂದು ಬೆಳಿಗ್ಗೆ 10.30 ಗಂಟೆಗೆ ಗುಂಡ್ಲುಪೇಟೆಯ ಜೆ.ಎಸ್.ಎಸ್. ಕಾಲೇಜ್ ಆಫ್ ಆರ್ಟ್ಸ್ ಮತ್ತು ಕಾಮರ್ಸ್ ನಲ್ಲಿ ಹಮ್ಮಿಕೊಳ್ಳಲಾಗಿದೆ. ವಿಚಾರ ಸಂಕಿರಣದಲ್ಲಿ ಪ್ರಾಧ್ಯಾಪಕರು, ಸಂಶೋಧಕರು, ಕಾಲೇಜು ಶಿಕ್ಷಕರು, ಸಾಹಿತಿಗಳು ಮತ್ತು ಸ್ವಯಂ ಸೇವಾ ಸಂಸ್ಥೆಗಳ ಪ್ರತಿನಿಧಿಗಳು ಭಾಗವಹಿಸಬಹುದಾಗಿದೆ. ಹೆಚ್ಚಿನ ಮಾಹಿತಿಗಾಗಿ ಡಾ. ಸಿದ್ದರಾಜು ವಿ.ಜಿ, ನಿರ್ದೇಶಕರು (ಪಿ.ಎಂ.ಇ.ಬಿ), (ಮೊ.ಸಂ 9480771681, 0821-2419362) ಮತ್ತು ಸ್ವಾಮಿ ಮರುಳಾಪುರ (ಮೊ.ಸಂ 9844550194) ಇವರನ್ನು ಸಂಪರ್ಕಿಸಬಹುದು.

ಕೋಳಿ ಸಾಕಾಣಿಕೆ ಉಚಿತ ತರಬೇತಿಗೆ ಅರ್ಜಿ

ಚಾಮರಾಜನಗರ: ಎಸ್.ಬಿ.ಐ ಗ್ರಾಮೀಣ ಸ್ವ ಉದ್ಯೋಗ ತರಬೇತಿ ಸಂಸ್ಥೆ ವತಿಯಿಂದ ಗ್ರಾಮೀಣ ಭಾಗದ ನಿರುದ್ಯೋಗ ಯುವಕ, ಯುವತಿಯರಿಗೆ ಊಟ-ವಸತಿಗಳೊಂದಿಗೆ ಉಚಿತ ಕೋಳಿ ಸಾಕಾಣಿಕೆ ತರಬೇತಿಯನ್ನು ನೀಡಲಿದ್ದು ಆಸಕ್ತರಿಂದ ಅರ್ಜಿ ಆಹ್ವಾನಿಸಲಾಗಿದೆ.

ಮಾರ್ಚ್ 3 ರಿಂದ ತರಬೇತಿ ನಡೆಯಲಿದ್ದು, 18 ರಿಂದ 45 ವರ್ಷದೊಳಗಿನ ಅಭ್ಯರ್ಥಿಗಳು ಅರ್ಜಿಯೊಂದಿಗೆ ಆಧಾರ್ ಕಾರ್ಡ್, ಪಡಿತರ ಚೀಟಿ ನಕಲು ಪ್ರತಿ ಮತ್ತು 4 ಭಾವಚಿತ್ರಗಳನ್ನು ಸಲ್ಲಿಸಬೇಕು. ತರಬೇತಿಯನ್ನು ಮಾದಾಪುರ ಸಂತೆಮರಳ್ಳಿ ರಸ್ತೆಯ ಪೆಟ್ರೋಲ್ ಬಂಕ್ ಎದುರಿನ ಸಮಾಜ ಕಲ್ಯಾಣ ಇಲಾಖೆಯ ಹಾಸ್ಟಲ್ ಕಟ್ಟಡದ ಎಸ್.ಬಿ.ಐ ಗ್ರಾಮೀಣ ಸ್ವ ಉದ್ಯೋಗ ತರಬೇತಿ ಸಂಸ್ಥೆಯಲ್ಲಿ ನೀಡಲಾಗುತ್ತದೆ. ಹೆಚ್ಚಿನ ಮಾಹಿತಿಗಾಗಿ ಮೊ.ಸಂ 9606098878, 8722483393, 9739067155 ಸಂಪರ್ಕಿಸಬಹುದು ಎಂದು ಎಸ್.ಬಿ.ಐ ಗ್ರಾಮೀಣ ಸ್ವ ಉದ್ಯೋಗ ತರಬೇತಿ ಸಂಸ್ಥೆಯ ನಿರ್ದೇಶಕರು ಪ್ರಕಟಣೆಯಲ್ಲಿ ತಿಳಿಸಿದ್ದಾರೆ.

ಸಂಜೆ ಟಿಪ್ಸ್

ನೂತನ ಕಟ್ಟಡಕ್ಕೆ ಕೆನರಾ ಬ್ಯಾಂಕ್ ಶಾಖೆಯ ಸ್ಥಳಾಂತರ

ಕೆನರಾ ಬ್ಯಾಂಕ್ ಹೆಚ್ ಎಸ್ ಆರ್ ಲೇ ಔಟ್ ನ ನೂತನ ಸ್ಥಳಾಂತರಿತ ಶಾಖೆ ಹಾಗೂ ಎಂ ಎಸ್ ಎಂ ಈ ಸುಲಭ್ ಶಾಖೆಯನ್ನು ಕೆನರಾ ಬ್ಯಾಂಕ್ ನ ಬೆಂಗಳೂರು ವೃತ್ತದ ಮಹಾ ಪ್ರಬಂಧಕರಾದ ಮಹೇಶ್ ಎಂ ಪೈ ರವರು ಉದ್ಘಾಟಿಸಿದರು. ಈ ಶುಭಸಂದರ್ಭದಲ್ಲಿ ಬ್ಯಾಂಕ್ ನ ಉಪ ಮಹಾ ಪ್ರಬಂಧಕರಾದ ಶ್ರೀ ಜ಼ಡ್. ಅನ್ವರ್ ಸಾದತ್ , ಹೆಚ್ ಎಸ್ ಆರ್ ಲೇ ಔಟ್ ಶಾಖೆಯ ಮುಖ್ಯ ಪ್ರಬಂಧಕರಾದ ಪ್ರಶಾಂತ್ ಕುಮಾರ್, ಎಮ್ ಎಸ್ ಎಮ್ ಇ ಶಾಖೆ ಸಹಾಯಕ ಮಹಾ ಪ್ರಬಂಧಕರಾದ ಸಂಜಯ್ ಕುಮಾರ್ ಉಪಸ್ಥಿತರಿದ್ದರು.

ನಿಮಗಿದು ಗೊತ್ತೇ?

ಎಂ. ವೆಂಕಟೇಶ್ ಶೇಷಾದ್ರಿ

51.ಕರ್ನಾಟಕ ಮೂಲದ ಏಕೈಕ ರಾಷ್ಟ್ರೀಕೃತ ಬ್ಯಾಂಕಾದ ಕೆನರಾ ಬ್ಯಾಂಕ್ ನ ಸಂಸ್ಥಾಪಕರು ಯಾರು ?

ಐಸ್ಡ್ ಜಲ್ಜೀರಾ

ಪಾಕ ಶಾಲೆ

ಮಾಡುವ ವಿಧಾನ

ಜಲ್ಜೀರಾ ಮಾಡಲು, ಆಹಾರ ಸಂಸ್ಕಾರಕದಲ್ಲಿ ಮೇಲೆ ತಿಳಿಸಲಾದ ಎಲ್ಲಾ ಪದಾರ್ಥಗಳನ್ನು ಸೇರಿಸಿ ಮತ್ತು ಒಟ್ಟಿಗೆ ಮಿಶ್ರಣ ಮಾಡಿ. ರಾತ್ರಿಯಿಡೀ ತಣ್ಣಗಾಗಿಸಿ. ನಂತರ ಸೋಸಿ ಫ್ರೀಜ್ ಮಾಡಿ. ಪಾನೀಯವನ್ನು ಕೆಲವು ಬೂಂದಿಗಳಿಂದ ಅಲಂಕರಿಸಿ ಬಡಿಸಿ.

ಬೇಕಿರುವ ಸಾಮಗ್ರಿ

125 ಗ್ರಾಂ ಹುಣಸೆ ಹಣ್ಣಿನ ತಿರುಳು, 3 ಟೀಸ್ಪೂನ್ ಪುದೀನ ಎಲೆಗಳು, 1/2 ಟೀಸ್ಪೂನ್ ನೆಲದ ಜೀರಿಗೆ, 3/4 ಟೀಸ್ಪೂನ್ ಹುರಿದ ಜೀರಿಗೆ, 50 ಗ್ರಾಂ ಬೆಲ್ಲ, ತುರಿದ, 4 ಟೀಸ್ಪೂನ್ ಕಪ್ಪು ಉಪ್ಪು, 1 ಚಮಚ ಶುಂಠಿ ಉಪ್ಪು (ಗೌರ್ಮೆಟ್ ಫ್ಲೇವರ್ಡ್ ಉಪ್ಪು), ತುರಿದ, 3-4 ಚಮಚ ನಿಂಬೆ ರಸ, ಒಂದು ಚಿಟಿಕೆ ಮೆಣಸಿನ ಪುಡಿ (ಕಾಶ್ಮೀರಿ ಮಿರ್ಚ್), 1/2 ಟೀಸ್ಪೂನ್ ಗರಂ ಮಸಾಲ, 1/2 ಲೀಟರ್ ನೀರು

ರಶ್ಮಿಕಾಗೆ ಟೈಟ್ ಸೆಕ್ಯೂರಿಟಿ ವ್ಯವಸ್ಥೆ: ಯಾಕೆ ಗೊತ್ತಾ?

ಬಾಲಿವುಡ್ ಹೀರೋ ಸಲ್ಮಾನ್ ಖಾನ್ ಗ್ಯಾಂಗ್ ಸ್ಟರ್ ಲಾರೆನ್ಸ್ ಬಿಷ್ಣೋಯ್ ನಿಂದ ಬೆದರಿಕೆ ಎದುರಿಸುತ್ತಿರುವುದು ಗೊತ್ತೇ ಇದೆ. ಇದರೊಂದಿಗೆ ಮಹಾರಾಷ್ಟ್ರ ಸರ್ಕಾರ ಅವರಿಗೆ ಬಿಗಿ ಭದ್ರತೆ ಏರ್ಪಡಿಸಿದೆ. ಚಿತ್ರದ ಶೂಟಿಂಗ್ಗೆ ಬರುವಾಗ ಭಾರೀ ಭದ್ರತೆಯೊಂದಿಗೆ ಬರುವ ಸಲ್ಮಾನ್ ಖಾನ್ ಸಹ ನಟರಿಗೂ ಭದ್ರತೆ ನೀಡುತ್ತಿದ್ದಾರೆ. ಅವರು ಪ್ರಸ್ತುತ ಮುರುಗದಾಸ್ ನಿರ್ದೇಶನದ ಸಿಕಂದರ್ ಎಂಬ ಚಿತ್ರದಲ್ಲಿ ಕೆಲಸ ಮಾಡುತ್ತಿದ್ದಾರೆ. ನಾಯಕಿಯಾಗಿ ರಶ್ಮಿಕಾ ನಟಿಸುತ್ತಿದ್ದಾರೆ. ಇದಲ್ಲದೆ, ಅವರು ಬಿಗ್ ಬಾಸ್ 18 ರ ಹೋಸ್ಟ್ ಆಗಿ ಕಾರ್ಯನಿರ್ವಹಿಸಿದ್ದರು.. ಎಲ್ಲೇ ಹೋದರೂ ಸಲ್ಮಾನ್ ಖಾನ್ ಭಾರವಾದ ಬಟ್ಟೆಯೊಂದಿಗೆ ಹೋಗುತ್ತಿದ್ದಾರೆ. ಅಲ್ಲದೆ, ರಶ್ಮಿಕಾಕಾಗೆ ಸಲ್ಮಾನ್ ವಿಶೇಷ ಭದ್ರತೆಯನ್ನು ಏರ್ಪಡಿಸಲಾಗಿತ್ತು.. ಮುಂಬೈನಲ್ಲಿ ಚಿತ್ರದ ಶೂಟಿಂಗ್ ನಡೆಯುತ್ತಿರುವ ಎಲ್ಲಾ ದಿನಗಳಲ್ಲಿ ಸಿಕಂದರ್ ಅಂದರೇ ಸಲ್ಮಾನ್ ಖಾನ್ ತನ್ನ ಗೆಸ್ಟ್ ಹೌಸ್‌ನಲ್ಲಿ ನಟಿಯನ್ನು ವಿಶೇಷ ಅತಿಥಿಯಾಗಿ ನೋಡಿಕೊಂಡಿದ್ದರು.. ರಶ್ಮಿಕಾ ಅವರಿಗೆ ಯಾವುದೇ ತೊಂದರೆಯಾಗದಂತೆ ಭಯಪಡದಂತೆ ಟೈಟ್ ಸೆಕ್ಯೂರಿಟಿ ವ್ಯವಸ್ಥೆ ಮಾಡಲಾಗಿತ್ತು ಎಂದು ವರದಿಯಾಗಿದೆ.. ಲಾರೆನ್ಸ್ ಬಿಷ್ಣೋಯ್ ಗ್ಯಾಂಗ್ ನಿಂದ ಬೆದರಿಕೆ ಬರುತ್ತಿರುವ ಕಾರಣ ಸಲ್ಮಾನ್ ಖಾನ್ ಈ ಮುನ್ನೆಚ್ಚರಿಕೆ ವಹಿಸುತ್ತಿದ್ದು , ಜೊತೆಗೆ ರಶ್ಮಿಕಾ ಕೂಡ ನಾಯಕಿಯಾಗಿ ನಟಿಸುತ್ತಿರುವುದರಿಂದ ಅವರಿಗೂ ಟೈಟ್ ಸೆಕ್ಯೂರಿಟಿ ನೀಡಲಾಗಿತ್ತು.. ಈ ಗ್ಯಾಂಗ್ ಆಕೆಯನ್ನು ಅಪಹರಿಸಿ ಬೆದರಿಸಬಹುದಾದ್ದರಿಂದ ಎಲ್ಲಿಯೂ ಯಾವುದೇ ರೀತಿಯ ತೊಂದರೆಯಾಗದಂತೆ ನೋಡಿಕೊಂಡಿದ್ದರು. ರಶ್ಮಿಕಾ ಸುತ್ತ ಮುತ್ತ ಇದ್ದ ಸೆಕ್ಯುರಿಟಿ ನೋಡಿ ಆಕೆಗೆ ಇಷ್ಟೊಂದು ಸೆಕ್ಯೂರಿಟಿ ವ್ಯವಸ್ಥೆ ಮಾಡಿದ್ದು ಯಾಕೆ? ಸಾವಿನ ಭಯವಿದೆಯೇ? ಅವರಿಗೂ ಯಾರಿದಾಂದರೂ ಜೀವ ಬೆದರಿಕೆ ಇದೆಯೇ? ಎಂದು ಅಭಿಮಾನಿಗಳು ಆತಂಕಗೊಂಡಿದ್ದರು.. ಕೊನೆಗೂ ಸತ್ಯ ತಿಳಿದ ರಶ್ಮಿಕಾ ಅಭಿಮಾನಿಗಳು ಸಲ್ಮಾನ್ ಖಾನ್ ಗೆ ಧನ್ಯವಾದ ಅರ್ಪಿಸಿದ್ದರು. ಸಲ್ಮಾನ್ ಸಿಕಂದರ್ ಚಿತ್ರದ ಮೂಲಕ ಬ್ಲಾಕ್ ಬಸ್ಟರ್ ಹಿಟ್ ಮಾಡುವ ಗುರಿ ಹೊಂದಿದ್ದಾರೆ. ಮುರುಗದಾಸ್ ಕೂಡ ಈ ಚಿತ್ರದ ಬಗ್ಗೆ ತುಂಬಾ ವಿಶ್ವಾಸದಲ್ಲಿದ್ದಾರೆ.

ಬಿಸಿಲು ಏರಿಕೆ: ಉತ್ತಮ ಆರೋಗ್ಯಕ್ಕೆ ಸಲಹೆ

ಅತ್ಯಧಿಕ ಬಿಸಿಲು ಹಾಗೂ ಏರುತ್ತಿರುವ ತಾಪಮಾನದಿಂದಾಗಿ ಎಲ್ಲ ವಯಸ್ಸಿನವರಲ್ಲೂ ಅಂದರೆ ಮಕ್ಕಳಿಂದ ಹಿಡಿದು ವಯೋವೃದ್ಧರ ವರೆಗೆ ಹಲವು ಸಮಸ್ಯೆಗಳು ಕಾಣಿಸಿಕೊಳ್ಳುತ್ತವೆ. ಕೆಲವೊಮ್ಮೆ ಈ ಅತ್ಯಧಿಕ ಬಿಸಿಲಿನ ತಾಪ ಮಾರಕವಾಗಿಯೂ ಪರಿಣಿಸುತ್ತದೆ. ಈ ಬಿಸಿಲಿನ ತಾಪ ಹೆಚ್ಚಾಗಿ ವೃದ್ಧರು, ಕ್ರೀಡಾಪಟುಗಳು ಬಿಸಿಲಿನಲ್ಲಿ ಕೆಲಸ ಮಾಡುವವರ ಜೊತೆಗೆ ಹೃದಯ ಮತ್ತು ಶ್ವಾಸಕೋಶ ಸಂಬಂದ ರೋಗಗಳಿಂದ ಬಳಲುತ್ತಿರುವವರ ಮೇಲೆ ಹೆಚ್ಚಿನ ದುಷ್ಪರಿಣಾಮ ಬೀರುತ್ತದೆ.

ದೇಹದ ಉಷ್ಣಾಂಶದಲ್ಲಿ ಏರಿಕೆಯಾಗುತ್ತದೆ. ಪದೇ ಪದೇ ತಲೆನೋವು ಕಾಣಿಸಿಕೊಳ್ಳುವುದು, ಆಯಾಸ, ವಾಕರಿಕೆ, ನಿಶಕ್ತತೆ, ಸ್ನಾಯು ಸೆಳೆತ, ಉಸಿರಾಟದಲ್ಲಿ ಏರುಪೇರಾಗುವುದು, ಪ್ರಜ್ಞೆ ಹೀನರಾಗುತ್ತಾರೆ. ಇಂತಹ ಯಾವುದೇ ಲಕ್ಷಣಗಳು ಮಕ್ಕಳಲ್ಲಿ ಅಥವಾ ವಯಸ್ಕರಲ್ಲಿ ಇಲ್ಲವೇ ವಯಸ್ಸಾದವರಲ್ಲಿ ಕಂಡು ಬಂದರೇ ಶೀಘ್ರವೇ ಅವರಿಗೆ ಚಿಕಿತ್ಸೆ ಕೊಡಿಸುವುದು ಸೂಕ್ತ.

ಬಿಸಿಲಿನ ತಾಪದ ಆಘಾತ ತಡೆದುಕೊಳ್ಳಲು ಹೀಗೆ ಮಾಡಿ

ಬೇಸಿಗೆಯಲ್ಲಿ ನೀರನ್ನು ಹೆಚ್ಚೆಚ್ಚು ಕುಡಿಯಬೇಕು.ತೆಳುವಾದ, ಹಗುರವಾದ, ಸಡಿಲವಾದ ಬಟ್ಟೆ ಧರಿಸಿ.

ಹೆಲ್ತ್ ಟಿಪ್ಸ್

ಅನಾನುಕೂಲಾವಾದ ವಾತಾವರಣ ಅಂದರೆ ಅತಿ ಹೆಚ್ಚು ಬಿಸಿಲಿರುವಾಗ ವ್ಯಾಯಾಮ ಮಾಡಬೇಡಿ, ಇದರಿಂದ ಬೆವರು ಹೆಚ್ಚಾಗಿ ದೇಹದಲ್ಲಿ ನಿರ್ಜಲೀಕರಣ ಸಮಸ್ಯೆ ಉಂಟಾಗುತ್ತದೆ.

ಕಾಫಿ, ಆಲ್ಕೋಹಾಲ್ ಸೇವನೆ ನಿಯಂತ್ರಿಸಿ, ಅದರ ಬದಲು ಎಳನೀರು, ಹಸಿ ತರಕಾರಿ ಹಾಗೂ ಹಣ್ಣು ಸೇವಿಸಿ, ಆದಷ್ಟು ಸಾತ್ವಿಕ ಆಹಾರ ಸೇವಿಸಿ ಮನೆಯಿಂದ ಹೊರ ಬರುವ ಮುನ್ನ ಸನ್ ಸ್ಕ್ರೀನ್ ಲೋಷನ್ ಹಚ್ಚುವುದರಿಂದ ಚರ್ಮ ಕಪ್ಪಾಗುವದನ್ನು ತಡೆಯಬಹುದು.

ಬಿಸಿಲಿ ನಿಂದ ರಕ್ಷಿಸಿಕೊಳ್ಳಲು ಮೈತುಂಬಾ ಬಟ್ಟೆ ಧರಿಸವುದು ಉತ್ತಮ. ಸ್ನಾನಕ್ಕೆ ತುಂಬಾ ಬಿಸಿ ಬಿಸಿ ನೀರಿನ ಬದಲು ಉಗುರು ಬೆಚ್ಚಗಿನ ನೀರನ್ನು ಬಳಸಿ.

ನಟನೆಯತ್ತ ಮರಳಿದ ರವಿಚಂದ್ರನ್

'ರವಿ ಬೋಪಣ್ಣ' ಚಿತ್ರದಲ್ಲಿ ಕೊನೆಯ ಬಾರಿಗೆ ಕಾಣಿಸಿಕೊಂಡಿದ್ದ ನಟ-ನಿರ್ದೇಶಕ ರವಿಚಂದ್ರನ್ ಮತ್ತೆ ದೊಡ್ಡ ಪರದೆಗೆ ಮರಳಲು ಸಜ್ಜಾಗಿದ್ದಾರೆ. ಈ ಬಾರಿ, ಅವರು ಸುಪ್ರೀತ್ ನಿರ್ದೇಶನದ 'ಪ್ಯಾರ್' ಚಿತ್ರದಲ್ಲಿ ತಂದೆಯ ಪಾತ್ರವನ್ನು ನಿರ್ವಹಿಸಲಿದ್ದಾರೆ. ಚಿತ್ರವನ್ನು ಎಸ್‌ಎಂ ಪ್ರೊಡಕ್ಷನ್ಸ್ ಬ್ಯಾನರ್ ಅಡಿಯಲ್ಲಿ ನಾಗಶ್ರೀ ನಿರ್ಮಿಸಿದ್ದು, ತಂದೆ ಮತ್ತು ಮಗಳ ನಡುವಿನ ಬಾಂಧವ್ಯದ ಕುರಿತು ಹೇಳುತ್ತದೆ.

ರವಿಚಂದ್ರನ್ ಜೊತೆ ಹೊಸಬರಾದ ಭರತ್ ಮತ್ತು ರಶಿಕಾ ಶೆಟ್ಟಿ ಪ್ರಮುಖ ಪಾತ್ರಗಳಲ್ಲಿ ನಟಿಸುತ್ತಿದ್ದಾರೆ. ಈ ಕುರಿತು ಮಾತನಾಡಿದ ರವಿಚಂದ್ರನ್, 'ಈ ಪಾತ್ರಕ್ಕಾಗಿ ಚಿತ್ರತಂಡ ನನ್ನನ್ನು ಸಂಪರ್ಕಿಸಿತು. ಚಿತ್ರದ ಮೇಲಿನ ಅವರ ಪ್ರೀತಿ ಮತ್ತು ಉತ್ಸಾಹವನ್ನು ಕಂಡು ನಾನು ಪ್ಯಾರ್‌ನ ಭಾಗವಾಗಲು ನಿರ್ಧರಿಸಿದೆ. ಈ ಚಿತ್ರವು ನಿಜವಾದ ಪ್ರೀತಿಯ ಸಾರ ಮತ್ತು ಅದು ಬೇಡುವ ತ್ಯಾಗಗಳನ್ನು ಸೆರೆಹಿಡಿಯುತ್ತದೆ. ನಾನು ನಾಯಕಿಯ ತಂದೆಯ ಪಾತ್ರವನ್ನು ನಿರ್ವಹಿಸುತ್ತಿದ್ದೇನೆ ಮತ್ತು ಇದು ನನ್ನ ಹೃದಯಕ್ಕೆ ಪ್ರಿಯವಾದ ಪಾತ್ರ. ಒಬ್ಬ ನಟನಾಗಿ, ನಿರ್ದೇಶಕ ಸುಪ್ರೀತ್ ಈ ಪಾತ್ರದಲ್ಲಿ ನನ್ನ ಅಭಿನಯಕ್ಕೆ ಒಂದು ರೂಪ ಕೊಡುತ್ತಾರೆ ಎಂದು ನಾನು ನಂಬುತ್ತೇನೆ' ಎಂದು ಹೇಳಿದರು.

ನಿರ್ಮಾಪಕಿ ನಾಗಶ್ರೀ ಮಾತನಾಡಿ, 'ನಮ್ಮ ಚಿತ್ರದಲ್ಲಿ ರವಿ ಸರ್ ಅವರಿರುವುದು ನನ್ನ ಕನಸು ನನಸಾದ ಕ್ಷಣ. ನಾನು ನಿರ್ದೇಶನದ ಆಕಾಂಕ್ಷೆಯೊಂದಿಗೆ ಚಿತ್ರರಂಗಕ್ಕೆ ಬಂದೆ ಮತ್ತು ನಮ್ಮ ಯೋಜನೆಯಲ್ಲಿ ಅಂತಹ ದೊಡ್ಡ ನಟ ಇರುವುದು ಹೆಮ್ಮೆಯ ವಿಚಾರ. ಚಿತ್ರದಲ್ಲಿನ ತಂದೆ ಪಾತ್ರವು ಖಂಡಿತವಾಗಿಯೂ ಪ್ರೇಕ್ಷಕರಿಗೆ ಇಷ್ಟವಾಗುತ್ತದೆ. ಇದು ಫ್ಯಾಮಿಲಿ ಎಂಟರ್ ಟೈನರ್ ಚಿತ್ರವಾಗಿದೆ' ಎಂದರು.

ಪ್ಯಾರ್ ಈಗಾಗಲೇ ಶೇ 80 ರಷ್ಟು ಚಿತ್ರೀಕರಣವನ್ನು ಪೂರ್ಣಗೊಳಿಸಿದೆ. ನಿರ್ದೇಶಕ ಸುಪ್ರೀತ್ ಮಾತನಾಡಿ, 'ನಾವು ತಂದೆ ಮತ್ತು ಮಗಳ ನಡುವಿನ ಸಂಬಂಧದ ಆಳವನ್ನು ಅನ್ವೇಷಿಸಲು ಬಯಸಿದ್ದೇವೆ. ಪ್ಯಾರ್‌ನಲ್ಲಿ, ಮಗಳು ತನ್ನ ತಂದೆಯ ಮೇಲಿನ ಪ್ರೀತಿ ಮತ್ತು ತ್ಯಾಗ ಕಥೆಯ ಮೂಲವಾಗಿದೆ. ಚಿತ್ರವು ರೂಪುಗೊಳ್ಳುತ್ತಿರುವ ಬಗ್ಗೆ ನಮಗೆ ಹೆಮ್ಮೆಯಿದೆ' ಎಂದು ತಿಳಿಸಿದರು.

ಕಣ್ಣಿನ ಅಂದಕ್ಕೆ ಟಿಪ್ಸ್

ಬ್ಯೂಟಿ ಟಿಪ್ಸ್

ನೀರು- ಅರ್ಧ ಲೀಟರ್, ಅಲೋವೆರಾ ಜೆಲ್-2 ಚಮಚ, ಗುಲಾಬಿ ನೀರು-2 ಚಮಚ,

ಮೊದಲ ವಿಧಾನ: ಮೊದಲಿಗೆ ಮುಳ್ಳುಸೌತೆಯನ್ನು ಚೆನ್ನಾಗಿ ನೀರಲ್ಲಿ ತೊಳೆದುಕೊಂಡು ವೃತ್ತಾಕಾರದಲ್ಲಿ ಸ್ವಲ್ಪ ತೆಳುವಾಗಿ ತುಂಡು ಮಾಡಿ ಇಟ್ಟುಕೊಳ್ಳಿ.ನಂತರ ಒಂದು ಅಗಲವಾದ ಮುಚ್ಚಳ ಇರುವ ಪಾತ್ರೆಗೆ ಅರ್ಧ ಲೀಟರ್ ನಷ್ಟು ನೀರನ್ನು ಹಾಕಿ ಈ ತುಂಡರಿಸಿದ ಮುಳ್ಳುಸೌತೆಯನ್ನು ಆ ಪಾತ್ರೆಗೆ ಹಾಕಿ ಮುಚ್ಚಳ ಇಟ್ಟು ಸುಮಾರು ಹತ್ತು ನಿಮಿಷ ಫ್ರಿಡ್ಜ್ ನಲ್ಲಿಡಿ.ಒಂದು ಸಣ್ಣ ಕಪ್ ಗೆ ಎರಡು ಚಮಚದಷ್ಟು ಅಲೋವೆರಾ ಜೆಲ್ ನ ಹಾಕಿ ನಂತರ ಅದಕ್ಕೆ ಎರಡು ಚಮಚದಷ್ಟು ಗುಲಾಬಿ ವಾಟರ್ ಹಾಕಿ ಚೆನ್ನಾಗಿ ಮಿಕ್ಸ್ ಮಾಡಿ.ಎರಡೂ ಮಿಶ್ರಣವನ್ನು ಚೆನ್ನಾಗಿ ಮಿಕ್ಸ್ ಮಾಡಿ ಪೇಸ್ಟ್ ರೀತಿಯಲ್ಲಿ ರೆಡಿ ಮಾಡಿ ಇಟ್ಟುಕೊಳ್ಳಿ.

ಬಳಸುವ ವಿಧಾನ: ಈಗ ಫ್ರಿಡ್ಜ್ ನಲ್ಲಿಟ್ಟ ಎರಡು ಮುಳ್ಳುಸೌತೆಯ ತುಂಡುಗಳನ್ನು ತೆಗೆದುಕೊಂಡು ನಿಮ್ಮ ಕಣ್ಣಿನ ಸುತ್ತ ಇಡಿ.ನಂತರ ಹತ್ತು ನಿಮಿಷ ಆದ ನಂತರ ಮುಳ್ಳು ಸೌತೆಯನ್ನು ತೆಗೆದು ಈ ಮೊದಲೇ ತಯಾರಿಸಿಟ್ಟ ಅಲೋವೆರಾ ಹಾಗೂ ರೋಸ್ ವಾಟರ್ ನ ಮಿಶ್ರಣವನ್ನು ನೀಟಾಗಿ ಕಣ್ಣಿನ ಕೆಳಭಾಗ ಹಾಗೂ ಮೇಲಿನ ಭಾಗಕ್ಕೆ ಹಚ್ಚಿ. ನಂತರ ಬೇಕಾದರೆ ಮುಖವನ್ನು ಚೆನ್ನಾಗಿ ತೊಳೆದು ಅಥವಾ ತೊಳೆಯದೇ ಅಲೋವೆರಾ ಜೆಲ್ನ ಹಚ್ಚಿದ ಮೇಲ್ಭಾಗಕ್ಕೆ ಪುನಃ ಸನ್ ಸ್ಕ್ರೀನ್ ಲೋಷನ್ನ ಹಚ್ಚಬಹುದು.

ಡೆಲಿವರಿ ಉದ್ಯೋಗಿಗಳಿಗೆ ವಾಟ್ಸ್ಯಾಪ್ ಆಧಾರಿತ ರಸ್ತೆ ಸುರಕ್ಷತಾ ಅಭಿಯಾನ ಆರಂಭಿಸಿದ ಯೂಲು

ಮೈಕ್ರೋ ಮೊಬಿಲಿಟಿ ಸೇವೆ ವಿತರಕರಾದ ಯೂಲು ಡೆಲಿವರಿ ಚಾಲಕರಿಗಾಗಿ ದೇಶದಲ್ಲೇ ಮೊದಲ ಬಾರಿಗೆ ವಾಟ್ಸ್ಯಾಪ್ ಆಧಾರಿತ ರಸ್ತೆ ಸುರಕ್ಷತಾ ಅಭಿಯಾನವನ್ನು ಆರಂಭಿಸಿದೆ.

ಸಂಸ್ಥೆಯ ಮಾಹಿತಿ ಪ್ರಕಾರ 3600 ಯೂಲು ಚಾಲಕರು ಈಗಾಗಲೇ ಅಭಿಯಾನದ ಮೊದಲ ಹಂತದಲ್ಲಿ ರಸ್ತೆ ಸುರಕ್ಷತೆ ಶಿಕ್ಷಣ ಹಾಗೂ ಕ್ವಿಜ್ ನ್ನು ಪೂರ್ಣಗೊಳಿಸಿದ್ದು ಯೂಲುವಿನಿಂದ ' ಸೇಫ್ ರೈಡರ್ ಬಿಗಿನರ್ (ಸುರಕ್ಷಿತ ಚಾಲಕರು) ಎಂಬ ಬ್ಯಾಡ್ಜ್ ಪಡೆದುಕೊಂಡಿದ್ದಾರೆ. ಜತೆಗೆ 1200 ಚಾಲಕರು ವಿಡಿಯೋ ಮೂಲಕ ರಸ್ತೆ ಸುರಕ್ಷತೆಗೆ ಬದ್ಧರಾಗಿರುವ ಬಗ್ಗೆ ವಿಡಿಯೋ ಮೂಲಕ ಶಪಥ ಕೈಗೊಂಡಿದ್ದಾರೆ. ಸಂಚಾರ ನಿಯಮ ಮತ್ತು ರಸ್ತೆ ಸುರಕ್ಷತೆ ಬಗ್ಗೆ ಅರಿವು ಮೂಡಿಸಲು ಮೂರು ವಿಷಯದ ಬಗ್ಗೆ ಯೂಲು ಜಾಗೃತಿ ಅಭಿಯಾನವನ್ನು ಕೈಗೊಂಡಿದೆ.

ಸಂಚಾರ ನಿಯಮದ ಬಗ್ಗೆ ಎಲ್ಲಾ ಚಾಲಕರಲ್ಲಿ ಅರಿವು ಮೂಡಿಸುವುದು, ಗೊಂದಲ ಪರಿಹರಿಸುವುದು ಮೊದಲ ಹೆಜ್ಜೆಯಾಗಿದೆ. ನಿರ್ಬಂಧಿತ ಹಾದಿಯಲ್ಲಿ ಸಂಚಾರ, ಪಾದಾಚಾರಿ ಮಾರ್ಗದಲ್ಲಿ ವಾಹನ ನಿಲುಗಡೆ, ಸಿಗ್ನಲ್ ಜಂಪ್ ಮಾಡುವುದು ಈ ಬಗ್ಗೆ ಜಾಗೃತಿ ಮೂಡಿಸುವ ವಾಟ್ಸ್ಯಾಪ್ ವಿಡಿಯೋ, ತರಬೇತಿ ವಿಡಿಯೋ ಹಾಗೂ ಎಷ್ಟು ಅರಿತಿದ್ದಾರೆ ಎಂಬ ಬಗ್ಗೆ ಮಾಹಿತಿ ಪಡೆಯಲು ಪ್ರಶ್ನಾವಳಿಗಳನ್ನು ಕೂಡ ಚಾಲಕರಿಗೆ ನೀಡಲಾಗಿದೆ. ಭಾರತದಲ್ಲಿ ಕಡಿಮೆ ವೇಗದ ವಾಹನಕ್ಕೆ ಹೆಲ್ಮೆಟ್ ಕಡ್ಡಾಯವಲ್ಲದಿದ್ದರೂ ಸುರಕ್ಷತೆ ದೃಷ್ಟಿಯಿಂದ ಹೆಲ್ಮೆಟ್ ಧರಿಸಲು ಉತ್ತೇಜಿಸಲಾಗಿದೆ. ಜತೆಗೆ ನಿಯಮ ಉಲ್ಲಂಘಿಸಿದಲ್ಲಿ ಸಂಚಾರ ಅಧಿಕಾರಿಗಳು ಹಾಗೂ ಯೂಲು ಎರಡು ಕಡೆಯಿಂದ ದಂಡ ವಿಧಿಸುವ ಎಚ್ಚರಿಕೆಯನ್ನೂ ನೀಡಿದೆ.

ಮಾನವ ಹಾಗೂ ತಂತ್ರಜ್ಞಾನ ಸಮ್ಮಿಶ್ರಣದಲ್ಲಿ ಸುರಕ್ಷತೆ ಕಾಪಾಡುವ ವಿಧಾನವನ್ನು ಯೂಲು ಪರಿಚಯಿಸಿದೆ. ಸೂಕ್ಷ್ಮ ಪ್ರದೇಶಗಳಲ್ಲಿ ಬೈಕ್ ಮಾರ್ಷಲ್ಗಳನ್ನು ನಿಯೋಜಿಸಲಾಗುವುದು. ಇವರು ಸ್ಥಳೀಯ ಸಮುದಾಯ ಹಾಗೂ ಅಧಿಕಾರಿಗಳ ಜತೆಗೂಡಿ ಯೂಲು ಚಾಲಕರ ಸಂಚಾರದ ಮೇಲೆ ನಿಗಾ ವಹಿಸುತ್ತಾರೆ. ನಿಯಮ ಉಲ್ಲಂಘನೆಗೆ ದಂಡ ಹಾಕುವ ಅಧಿಕಾರವನ್ನೂ ನೀಡಲಾಗಿದೆ.ಜತೆಗೆ ಬಜಾಜ್ ಆಟೋ ಲಿಮಿಟೆಡ್ನಿಂದ ತಯಾರಿಸಲ್ಪಟ್ಟ ಯೂಲು ವಾಹನದಲ್ಲಿ 'ನಿರ್ಬಂಧಿತ ಹಾದಿಯಲ್ಲಿ' ವಾಹನ ಚಲಾಯಿಸಿದರೆ ತಕ್ಷಣ ಬಳಕೆದಾರರಿಗೆ ಎಚ್ಚರಿಕೆ ನೀಡುವ ಸೌಲಭ್ಯ ಹೊಂದಿದೆ. ಪದೇ ಪದೇ ನಿಯಮ ಉಲ್ಲಂಘಿಸಿದಲ್ಲಿ ಚಾಲಕರಿಗೆ ಎಚ್ಚರಿಕೆ ಹಾಗೂ ದಂಡ ವಿಧಿಸುತ್ತದೆ.

ಸಂಚಾರ ನಿಯಮ ಪಾಲನೆ ಸಾಧಿಸಲು ಕೆಲ ಸ್ಥಳೀಯ ಅಧಿಕಾರಿಗಳು ಹಾಗೂ ಸಮುದಾಯದ ಜತೆ ಪಾಲುಗಾರಿಕೆ ಅಗತ್ಯ. 2022ರಲ್ಲಿ ಸಂಚಾರ ಪೊಲೀಸ್ ಹಾಗೂ ಇ ಕಾಮರ್ಸ್ ಸಂಸ್ಥೆಗಳ ಜತೆ ಕೈಜೋಡಿಸಿ ಯೂಲು ಬಳಕೆದಾರರಿಗೆ ಸಂಚಾರ ನಿಯಮದ ಬಗ್ಗೆ ಅಭಿಯಾನವನ್ನು ನಡೆಸುತ್ತಿದೆ. 2024ರಲ್ಲಿ 1100 ಡೆಲಿವರಿ ಕಾರ್ಮಿಕರು ಈ ಅಭಿಯಾನದ ಸದುಪಯೋಗ ಪಡೆದುಕೊಂಡಿದ್ದಾರೆ.ಯೂಲು ಇಲೆಕ್ಟ್ರಿಕ್ ವಾಹನ ಬಳಸುತ್ತಿರುವ ಕ್ವಿಕ್ ಕಾಮರ್ಸ್ ಹಾಗೂ ಇ-ಕಾಮರ್ಸ್ ನ 30 ಸಾವಿರಕ್ಕೂ ಅಧಿಕ ಚಾಲಕರಲ್ಲಿ ರಸ್ತೆ ಸುರಕ್ಷತೆ ವಿಚಾರದಲ್ಲಿ ಅರಿವು ಮೂಡಿಸುವುದು ಈ ಅಭಿಯಾನದ ಪ್ರಮುಖ ಉದ್ದೇಶವಾಗಿದೆ.

'' ಸಂಚಾರ ನಿಯಮ'ವನ್ನು ಪಾಲಿಸುವುದು ಪ್ರತಿಯೊಬ್ಬ ಚಾಲಕನ ಆದ್ಯ ಕರ್ತವ್ಯ. ನಗರ ಸಂಚಾರವನ್ನು ಮತ್ತಷ್ಟು ಸರಾಗಗೊಳಿಸುವ ಉದ್ದೇಶವನ್ನು ಹೊಂದಿರುವ ಸಂಸ್ಥೆಯಾಗಿರುವ ಯೂಲು ಒಂದು ಹೆಜ್ಜೆ ಮುಂದುವರೆದು ಯೂಲು ಬಳಕೆದಾರರಲ್ಲಿ ರಸ್ತೆ ಸುರಕ್ಷತೆ, ಸಂಚಾರ ನಿಯಮದ ಬಗ್ಗೆ ಜಾಗೃತಿ ಮೂಡಿಸುವ ಕಾರ್ಯ ಕೈಗೊಂಡಿದೆ. ಬಿಲ್ಟ್ - ಇನ್ ಸೇಫ್ಗಾರ್ಡ್ ಹಾಗೂ ಸೂಕ್ತ ವ್ಯವಸ್ಥೆ ಮೂಲಕ ಸುರಕ್ಷತೆಗೆ ನಾವು ಬದ್ಧರಾಗಿದ್ದೇವೆ ' ಎಂದು ಯೂಲು ಸಂಸ್ಥೆಯ ಸಹ ಸಂಸ್ಥಾಪಕರು ಹಾಗೂ ಚೀಫ್ ಎಕ್ಸಿಕ್ಯೂಟಿವ್ ಅಧಿಕಾರಿ ಅಮಿತ್ ಗುಪ್ತಾ ಅಭಿಪ್ರಾಯ ವ್ಯಕ್ತಪಡಿಸಿದ್ದಾರೆ. ಬೆಂಗಳೂರಲ್ಲಿ ಕೇಂದ್ರ ಕಚೇರಿ ಹೊಂದಿರುವ ಯೂಲು ಸಂಸ್ಥೆ ಬೆಂಗಳೂರು, ಮುಂಬೈ, ನವಿ ಮುಂಬೈ, ದೆಹಲಿ ಗುರುಗ್ರಾಮ್, ನೊಯ್ಡಾ ಹಾಗೂ ಹೈದ್ರಾಬಾದ್ನಲ್ಲಿಯೂ ಅರ್ಬನ್ ಮೊಬಿಲಿಟಿ ಸೇವೆಯನ್ನು ನೀಡುತ್ತಿದೆ.

ರಾಶಿ ಭವಿಷ್ಯ

ಜಯಶ್ರೀ.ಬಿ.ಆರ್
ಖ್ಯಾತ ಜ್ಯೋತಿಷಿ
ದೂರವಾಣಿ-9964739507
www.jyotishyavaastu.com

ಮೇಷ: ಆರ್ಥಿಕವಾಗಿ ಹಿನ್ನಡೆ, ದೇವತಾ ಕಾರ್ಯಗಳಿಗೆ ಖರ್ಚು, ಸ್ಥಿರಾಸ್ತಿಯಿಂದ ನಷ್ಟ ಮೋಸ, ತಂದೆ ಆರೋಗ್ಯದಲ್ಲಿ ವ್ಯತ್ಯಾಸ.

ವೃಷಭ: ಹಿರಿಯರಿಂದ ಲಾಭ, ಸಹೋದರರೊಂದಿಗೆ ಮನಸ್ತಾಪ, ಪ್ರಯಾಣದಿಂದ ಅನುಕೂಲ, ತಾಯಿ ಆರೋಗ್ಯದಲ್ಲಿ ವ್ಯತ್ಯಾಸ.

ಮಿಥುನ: ಉದ್ಯೋಗದಲ್ಲಿ ಒತ್ತಡ, ಕೋರ್ಟ್ ಕೇಸ್‌ಗಳಿಗೆ ಅಲೆದಾಟ, ಸಂಗಾತಿಯ ಆರೋಗ್ಯದಲ್ಲಿ ವ್ಯತ್ಯಾಸ, ಸಂಗಾತಿಯೊಂದಿಗೆ ಮನಸ್ತಾಪ.

ಕಟಕ: ಉದ್ಯೋಗದಲ್ಲಿ ಗೊಂದಲ, ಆರೋಗ್ಯದಲ್ಲಿ ಏರುಪೇರು, ಮಂದತ್ವ ಆಹಾರದಲ್ಲಿ ವ್ಯತ್ಯಾಸ.

ಸಿಂಹ: ಅಧಿಕ ಒತ್ತಡಗಳು, ಅವಮಾನ, ದೂರ ಪ್ರಯಾಣದಲ್ಲಿ ಹಿನ್ನಡೆ, ಅನಿರೀಕ್ಷಿತ ಉದ್ಯೋಗ ಅವಕಾಶ, ಆರ್ಥಿಕವಾಗಿ ಅನುಕೂಲ.

ಕನ್ಯಾ: ಸಂಗಾತಿಯ ಆರೋಗ್ಯದಲ್ಲಿ ವ್ಯತ್ಯಾಸ, ಮಕ್ಕಳ ನಡವಳಿಕೆಯಿಂದ ಬೇಸರ, ಸ್ನೇಹಿತರೊಂದಿಗೆ ಮನಸ್ತಾಪ, ಭಾವನಾತ್ಮಕ ತೊಳಲಾಟ.

ತುಲಾ: ಆರೋಗ್ಯದಲ್ಲಿ ಏರುಪೇರು, ಹಳೆ ವಸ್ತುಗಳಿಂದ ಪೆಟ್ಟು, ಸಂಗಾತಿಯೊಂದಿಗೆ ಅಂತರ, ಆರ್ಥಿಕವಾಗಿ ಸ್ವಲ್ಪ ಚೇತರಿಕೆ.

ವೃಶ್ಚಿಕ: ಬಾಲಗ್ರಹ ದೋಷ, ಮಕ್ಕಳ ಆರೋಗ್ಯದಲ್ಲಿ ವ್ಯತ್ಯಾಸ, ವಿದ್ಯಾಭ್ಯಾಸದಲ್ಲಿ ಹಿನ್ನಡೆ, ಆರೋಗ್ಯದಲ್ಲಿ ಚೇತರಿಕೆ.

ಧನಸ್ಸು: ಸ್ವಯಂಕೃತ ಅಪರಾಧ, ಸೋಮಾರಿತನ, ಮಕ್ಕಳಿಂದ ಆರ್ಥಿಕವಾಗಿ ಸಹಾಯ, ಯಂತ್ರೋಪಕರಣಗಳಿಂದ ಅನುಕೂಲ.

ಮಕರ: ಸ್ವಂತ ವ್ಯವಹಾರಗಳಿಗೆ ಖರ್ಚು, ಆರ್ಥಿಕವಾಗಿ ಅನಾನುಕೂಲ, ಕೌಟುಂಬಿಕ ಹಿನ್ನಡೆ, ಮಕ್ಕಳ ಆರೋಗ್ಯದಲ್ಲಿ ವ್ಯತ್ಯಾಸ.

ಕುಂಭ: ಸ್ವಯಂಕೃತಾಪರಾದದಿಂದ ಹಿನ್ನಡೆ, ತಾಯಿ ಆರೋಗ್ಯಕ್ಕಾಗಿ ಖರ್ಚು, ವಾಹನದಿಂದ ತೊಂದರೆ, ಮಾತಿನಿಂದ ಸಮಸ್ಯೆ.

ಮೀನ: ಲಾಭದ ನಿರೀಕ್ಷೆ, ಅಧಿಕ ಒತ್ತಡ, ಅಸಮಾಧಾನ, ಮನೆಯ ವಾತಾವರಣ ಕಲುಷಿತ.

ಅಪರೂಪದ ಕಾಯಿಲೆಗಳ ಇತಿಹಾಸ ದಿನ

ಈ ಫೆಬ್ರವರಿ 28 ಅಪರೂಪದ ರೋಗಗಳ ದಿನ. ನಮ್ಮ ಸುತ್ತಲಿನ ಜಗತ್ತಿನಲ್ಲಿ ಹಲವಾರು ವಿಷಯಗಳು ನಡೆಯುತ್ತಿರುವುದರಿಂದ, ಆರೋಗ್ಯದಂತಹ ಪ್ರಮುಖ ವಿಷಯಗಳನ್ನು ಮುಂದೂಡುವುದು ತುಂಬಾ ಸುಲಭ. ಅದಕ್ಕಾಗಿಯೇ ಪ್ರತಿ ವರ್ಷ ಫೆಬ್ರವರಿ ಕೊನೆಯ ದಿನವನ್ನು ಅಪರೂಪದ ರೋಗಗಳ ಬಗ್ಗೆ ಜಾಗೃತಿ ಮೂಡಿಸಲು ನಾವು ನಮ್ಮ ಕ್ಯಾಲೆಂಡರ್ಗಳನ್ನು ಗುರುತಿಸುತ್ತೇವೆ. ಸರಾಸರಿ 20 ಜನರಲ್ಲಿ 1 ಜನರು ತಮ್ಮ ಜೀವಿತಾವಧಿಯಲ್ಲಿ ಒಮ್ಮೆಯಾದರೂ ಅಪರೂಪದ ಕಾಯಿಲೆಯೊಂದಿಗೆ ಬದುಕುತ್ತಾರೆ, ಅವರಲ್ಲಿ ಕೆಲವರು ಚಿಕಿತ್ಸೆಗಾಗಿ ಯಾವುದೇ ಚಿಹ್ನೆಯನ್ನು ನೋಡುತ್ತಾರೆ. ಅಪರೂಪದ ಕಾಯಿಲೆಗಳ ದಿನದ ಗುರಿಯು ಅಪರೂಪದ ಕಾಯಿಲೆಗಳೊಂದಿಗೆ ಬದುಕುತ್ತಿರುವವರ ಅಗತ್ಯಗಳನ್ನು ಪೂರೈಸಲು ಸಂಶೋಧಕರು ಮತ್ತು ನಿರ್ಧಾರ ತೆಗೆದುಕೊಳ್ಳುವವರನ್ನು ಪ್ರೋತ್ಸಾಹಿಸುವುದರ ಜೊತೆಗೆ ಅಪರೂಪದ ಕಾಯಿಲೆಗಳ ಬಗ್ಗೆ ಸಾಮಾನ್ಯ ಜನರಲ್ಲಿ ಜ್ಞಾನವನ್ನು ಸುಧಾರಿಸುವುದು.

ಯುರೋಪಿಯನ್ ಆರ್ಗನೈಸೇಶನ್ ಫಾರ್ ರೇರ್ ಡಿಸೀಸ್ ಸ್ಥಾಪಿಸಿದ ಮೊದಲ ಅಪರೂಪದ ಕಾಯಿಲೆ ದಿನವನ್ನು 2008 ರಲ್ಲಿ ಫೆಬ್ರವರಿ 29 ರಂದು ಆಚರಿಸಲಾಯಿತು. ಪ್ರತಿ ನಾಲ್ಕು ವರ್ಷಗಳಿಗೊಮ್ಮೆ ಮಾತ್ರ ನಡೆಯುವ ಅಪರೂಪದ ದಿನಾಂಕ. ಅಂದಿನಿಂದ, ಅಪರೂಪದ ಕಾಯಿಲೆಗಳ ದಿನವು ಫೆಬ್ರವರಿ ಕೊನೆಯ ದಿನದಂದು ನಡೆದು ಬಂದಿದೆ, ಇದು ಅಪರೂಪದ ದಿನಗಳ ಸಂಖ್ಯೆಗೆ ಹೆಸರುವಾಸಿಯಾದ ತಿಂಗಳು. ಅಪರೂಪದ ಕಾಯಿಲೆಗಳ ಬಗ್ಗೆ ಜಾಗೃತಿ ಮೂಡಿಸಲು ಮತ್ತು ಅಪರೂಪದ ಕಾಯಿಲೆಗಳಿಂದ ಬಳಲುತ್ತಿರುವ ವ್ಯಕ್ತಿಗಳು ಮತ್ತು ಅವರ ಕುಟುಂಬಗಳಿಗೆ ಚಿಕಿತ್ಸೆ ಮತ್ತು ವೈದ್ಯಕೀಯ ಪ್ರಾತಿನಿಧ್ಯದ ಪ್ರವೇಶವನ್ನು ಸುಧಾರಿಸಲು ಈ ದಿನವನ್ನು ಆಚರಿಸಲಾಗುತ್ತದೆ. ಅಪರೂಪದ ಕಾಯಿಲೆಗಳ ದಿನವನ್ನು ಆಚರಿಸುವ ವ್ಯಕ್ತಿಗಳು ನಡಿಗೆಗಳು ಮತ್ತು ಪತ್ರಿಕಾಗೋಷ್ಠಿಗಳಲ್ಲಿ ಭಾಗವಹಿಸುತ್ತಾರೆ, ನಿಧಿಸಂಗ್ರಹಣೆಗಳನ್ನು ಆಯೋಜಿಸುತ್ತಾರೆ, ಸರ್ಕಾರಿ ಪ್ರತಿನಿಧಿಗಳಿಗೆ ಸಾಮೂಹಿಕವಾಗಿ ಬರೆಯುತ್ತಾರೆ, ಜೊತೆಗೆ ಕಾರ್ಯಕ್ರಮಗಳು, ಕೂಟಗಳು ಮತ್ತು ಅಭಿಯಾನಗಳನ್ನು ನಡೆಸುತ್ತಾರೆ. ಈ ದಿನವು ಅಪರೂಪದ ಕಾಯಿಲೆಗಳಿಗೆ ಸಂಬಂಧಿಸಿದ ನೀತಿ ಸಮಸ್ಯೆಗಳನ್ನು ಚರ್ಚಿಸಲು ನಿರ್ದಿಷ್ಟವಾಗಿ ಮೀಸಲಾಗಿರುವ ಯುರೋಪಿಯನ್ ಸಂಸತ್ತಿನ ಮುಕ್ತ ಅಧಿವೇಶನವನ್ನು ಸಹ ಒಳಗೊಂಡಿದೆ.

6 ಬಾರಿ ಸಮನ್ಸ್‌ಗೂ ಕೋರ್ಟ್‌ಗೆ ಹಾಜರಾಗದ ಕಂಗನಾ

ಆಗ್ರಾ: ರೈತರ ಪ್ರತಿಭಟನೆ ಮತ್ತು ಮಹಾತ್ಮ ಗಾಂಧಿ ಕುರಿತು ವಿವಾದಾತ್ಮಕ ಪದಗಳ ಬಳಕೆ ಮಾಡಿದ ಆರೋಪ ಪ್ರಕರಣಕ್ಕೆ ಸಂಬಂಧಿಸಿದಂತೆ ನಟಿ ಕಂಗನಾ ರಣಾವತ್ಗೆ ಕೋರ್ಟ್ಗೆ ಹಾಜರಾಗಿ ಹೇಳಿಕೆ ದಾಖಲಿಸುವಂತೆ ಆರು ಬಾರಿ ಸಮನ್ಸ್ ಜಾರಿ ಬಳಿಕವೂ ಬಿಜೆಪಿ ಸಂಸದೆ ಆಗ್ರಾದಲ್ಲಿನ ಸಂಸದ-ಶಾಸಕರ ಕೋರ್ಟ್‌ಗೆ ಹಾಜರಾಗುವಲ್ಲಿ ವಿಫಲರಾಗಿದ್ದಾರೆ.

ಕಂಗನಾ ಪರವಾಗಿ ಅವರ ವಕೀಲರಾದ ಅನುಶ್ರೀ ಚೌಧರಿ ಕೋರ್ಟ್ ಮುಂದೆ ಹಾಜರಾಗಿದ್ದು, ಮತ್ತಷ್ಟು ಸಮಯ ನೀಡುವಂತೆ ಕೋರಿದ್ದಾರೆ. ಕೋರ್ಟ್ ಮುಂದಿನ ವಿಚಾರಣೆಯನ್ನು ಮಾರ್ಚ್ 18ಕ್ಕೆ ಮುಂದೂಡಿದೆ. ಈ ಕುರಿತು ನ್ಯೂ ಆಗ್ರಾ ಪೊಲೀಸ್ ಸ್ಟೇಷನ್ ಕೂಡ ವರದಿಯನ್ನು ಮಂಡಿಸಿದೆ.

ಆಗ್ರಾದ ಹಿರಿಯ ಕಾಂಗ್ರೆಸ್ ನಾಯಕ ಹಾಗೂ ವಕೀಲ ರಮಾಶಂಕರ್ ಶರ್ಮಾ ಅವರು ಮಂಡಿ ಸಂಸದೆ ವಿರುದ್ಧ 2024ರ ಸೆಪ್ಟೆಂಬರ್ 11ರಂದು ರಾಷ್ಟ್ರೀಯ ಅವಮಾನ ಮತ್ತು ಅವಹೇಳನ ಸೆಕ್ಷನ್ ನಡಿ ಎಂಪಿ-ಎಂಎಲ್ಎ ಕೋರ್ಟ್ಗೆ ಪ್ರಕರಣ ದಾಖಲಿಸಿದ್ದರು.

2024 ಆಗಸ್ಟ್ 26ರಂದು ಸಂದರ್ಶನದಲ್ಲಿ ಕಂಗನಾ, ಕೇಂದ್ರದ ವಿರುದ್ಧದ ರೈತರ ಆಕ್ರೋಶ ಕುರಿತು ಮಾತನಾಡುತ್ತಾ ಕೊಲೆಗಾರರು ಎಂಬ ಪದ ಬಳಕೆ ಮಾಡಿದ್ದರು. ಅಲ್ಲದೇ ತಮ್ಮ ಪ್ರಕಾರ, ಮಹಾತ್ಮ ಗಾಂಧಿ ವಿರುದ್ಧ ಕೂಡ ಅವಹೇಳನ ರೀತಿಯ ಪದ ಬಳಕೆ ಮಾಡಿದ್ದಾರೆ ಎಂದು ದೂರಿನಲ್ಲಿ ಉಲ್ಲೇಖಿಸಿದ್ದರು.

ಆಗ್ರಾದಲ್ಲಿನ ರಾಜೀವ್ ಗಾಂಧಿ ಬಾರ್ ಅಸೋಸಿಯೇಷನ್ ಅಧ್ಯಕ್ಷರಾಗಿರುವ ಹಿರಿಯ ವಕೀಲ ಶರ್ಮಾ, 2024 ಆಗಸ್ಟ್ 31ರಂದು ನ್ಯೂ ಆಗ್ರಾ ಪೊಲೀಸ್ ಠಾಣೆಯಲ್ಲಿ ಮತ್ತು ಆಗ್ರಾ ಪೊಲೀಸ್ ಆಯುಕ್ತರಿಗೆ ದೂರು ಸಲ್ಲಿಸಿದ್ದರು. ಬಿಜೆಪಿ ಸಂಸದೆ ಕಂಗನಾ ಅವರ ಹೇಳಿಕೆಯಿಂದ ನನಗೆ ತೀವ್ರ ನೋವಾಗಿದೆ. ನಾನು ಕೂಡ ರೈತ ಕುಟುಂಬದಿಂದ ಬಂದಿದ್ದು, ನಾನು ಕೂಡ ತಂದೆ ಜೊತೆಗೆ ಜಮೀನಿನಲ್ಲಿ ಕೆಲಸ ಮಾಡಿದ್ದೇನೆ. ನಾನು ವಕೀಲನಾಗುವ ಮುನ್ನ 30 ವರ್ಷಗಳ ಕಾಲ ಕೃಷಿಯೊಂದಿಗೆ ಸಂಬಂಧ ಹೊಂದಿದ್ದು. ರೈತರು ಹಾಗೂ ಮಹಾತ್ಮ ಗಾಂಧಿ ಬಗ್ಗೆ ಅಪಾರವಾದ ಗೌರವ ಹೊಂದಿದ್ದೇನೆ.

ತಮಿಳುನಾಡಿಗೆ ಭಾರೀ ಮಳೆ ಮುನ್ಸೂಚನೆ

ಚೆನ್ನೈ: ತಮಿಳುನಾಡಿನ ಡೆಲ್ಟಾ ಪ್ರದೇಶ ಅಂದರೆ, ಕಾವೇರಿ ನದಿ ತೀರದ ಪ್ರದೇಶಗಳಲ್ಲಿ ಇಂದಿನಿಂದ ಭಾರೀ ಮಳೆಯಾಗುವ ಸಾಧ್ಯತೆ ಇದ್ದು, ಸರ್ಕಾರದ ಎಲ್ಲಾ ಇಲಾಖೆಗಳು ಮುನ್ನೆಚ್ಚರಿಕಾ ಕ್ರಮಗಳಿಗೆ ಮುಂದಾಗುವಂತೆ ತಮಿಳುನಾಡು ಸರ್ಕಾರ ಸೂಚನೆ ನೀಡಿದೆ. ಕಂದಾಯ ಆಡಳಿತ ಆಯುಕ್ತ ಸಾಯಿ ಕುಮಾರ್ ಈ ಎಚ್ಚರಿಕೆ ನೀಡಿದ್ದು, ಸಂಭಾವ್ಯ ಹಾನಿ ತಡೆಯಲು ತಕ್ಷಣ ಕ್ರಮವಹಿಸುವಂತೆ ಎಚ್ಚರಿಕೆ ನೀಡಿದ್ದಾರೆ. ಭತ್ತದ ಬೆಳೆಯನ್ನು ಸುರಕ್ಷಿತವಾಗಿರಿಸುವಂತೆ ಹಾಗೂ ಸುರಕ್ಷಿತ ಸ್ಥಳಗಳಿಗೆ ಸ್ಥಳಾಂತರಿಸುವಂತೆಯೂ ತಿಳಿಸಿದ್ದಾರೆ.ಫೆ.27ರಿಂದ ಮಾರ್ಚ್ 1ರವರೆಗೆ ತಮಿಳುನಾಡಿನ ಹಲವು ಪ್ರದೇಶದಲ್ಲಿ ಜೋರು ಮಳೆಯಾಗಲಿದೆ. ಈಗಾಗಲೇ ರಾಜ್ಯದ ದಕ್ಷಿಣ ಭಾಗಗಳಲ್ಲಿ ಮಳೆಯಾಗಿದ್ದು, ಇನ್ನಷ್ಟು ತೀವ್ರವಾಗಲಿದೆ ಎಂದು ಮುನ್ಸೂಚನೆ ನೀಡಲಾಗಿದೆ. ಕೇರಳದ ದಕ್ಷಿಣ ಭಾಗಗಳು ಮತ್ತು ಸುತ್ತಮುತ್ತಲಿನ ಪ್ರದೇಶಗಳಲ್ಲಿ ಸಮುದ್ರ ಮಟ್ಟದಿಂದ 3.1 ಕಿ.ಮೀ ಎತ್ತರದಲ್ಲಿ ಮೇಲ್ಮುಖವಾಗಿ ಚಂಡಮಾರುತದ ಪರಿಚಲನೆ ಕಂಡುಬರಲಿದೆ. ಇದರ ಪರಿಣಾಮ ತಮಿಳುನಾಡಿನ ತಂಜಾವೂರು, ತಿರುವೂರು, ನಾಗಪಟ್ಟಿನಂ, ಮಯಿಲದುಥುರೈ, ಪುದುಕೊಟ್ಟೈ, ರಾಮನಾಥಪುರಂ, ತೂತುಕೂಡಿ, ತಿರುನೇಲ್ವೇಲಿ, ಕನ್ಯಾಕುಮಾರಿ, ತೆಲಕಾಸಿ, ವಿರುಧುನಗರ್, ಶಿವಗಂಗಾ ಥೆನಿ, ಮಧುರೈ, ಮತ್ತು ದಿಂಡಿಗಲ್ನಲ್ಲಿ ಮಳೆಯಾಗಲಿದೆ ಎಂದು ತಿಳಿಸಲಾಗಿದೆ.

ಕಾಂಗೋದಲ್ಲಿ ನಿಗೂಢ 'ಅಳುವ ರೋಗ'ಕ್ಕೆ 50ಕ್ಕೂ ಹೆಚ್ಚು ಮಂದಿ ಬಲಿ 400 ಮಂದಿಗೆ ಸೋಂಕು

ಕಿನ್ಶಾಸಾ: ವಾಯುವ್ಯ ಕಾಂಗೋದ ಈಕ್ವೆಟರ್ ಪ್ರಾಂತ್ಯದಲ್ಲಿ ನಿಗೂಢ ರೋಗವೊಂದು ಪತ್ತೆಯಾಗಿದ್ದು, ಇದುವರೆಗೂ 50ಕ್ಕೂ ಹೆಚ್ಚು ಮಂದಿ ಬಲಿಯಾಗಿದ್ದಾರೆ. ಸಾವಿಗೀಡಾದ 50 ಮಂದಿಯಲ್ಲಿ 25 ಜನ ಅನಾರೋಗ್ಯಕ್ಕೆ ಗುರಿಯಾದ ಕೆಲವೇ ಗಂಟೆಗಳಲ್ಲಿ ಸಾವಿಗೀಡಾಗಿದ್ದಾರೆ. ರೋಗ ಪತ್ತೆಯಾದ ಜನರಲ್ಲಿ ಅಳುವುದು ಪ್ರಮುಖ ಲಕ್ಷಣವಾಗಿದೆ ಎಂದು ವರದಿಯಾಗಿದೆ.

ಈಕ್ವೆಟರ್ ಪ್ರಾಂತ್ಯದ ಹಳ್ಳಿಗಳಲ್ಲಿ ಈ ರೋಗ ಪತ್ತೆಯಾಗಿದ್ದು, ಆರೋಗ್ಯ ಅಧಿಕಾರಿಗಳು 419 ಪ್ರಕರಣಗಳು ಮತ್ತು 53 ಸಾವುಗಳನ್ನು ವರದಿ ಮಾಡಿದ್ದಾರೆ. ಮಾನವ ಪ್ರಸರಣ ಸೇರಿದಂತೆ ರೋಗಗಳು ಹೇಗೆ ಹರಡುತ್ತಿವೆ ಎಂಬುದು ಇನ್ನೂ ಸ್ಪಷ್ಟವಾಗಿಲ್ಲ.

ಬೊಲೊಕೊದಲ್ಲಿ ಮೊದಲ ಪ್ರಕರಣ ದಾಖಲಾಗಿದ್ದು, ಅಲ್ಲಿ ಬಾವಲಿ ತಿಂದ 48 ಗಂಟೆಗಳ ಒಳಗೆ ಮೂರು ಮಕ್ಕಳು ಸಾವನ್ನಪ್ಪಿದ್ದರು.

ಬೊಮೊಟೆಯಲ್ಲಿ, 400 ಕ್ಕೂ ಹೆಚ್ಚು ಜನರು ಅಸ್ವಸ್ಥರಾಗಿದ್ದಾರೆ. ಇವರಲ್ಲಿ ಕೆಲವರಿಗೆ ಮಲೇರಿಯಾ ಪತ್ತೆಯಾಗಿದೆ.

ಕಿನ್ಶಾಸಾದಿಂದ 640 ಕಿಲೋಮೀಟರ್ ದೂರದಲ್ಲಿರುವ ಈಕ್ವೆಟರ್ ಪ್ರಾಂತ್ಯದ ಎರಡು ದೂರದ ಹಳ್ಳಿಗಳಲ್ಲಿ ರೋಗಗಳು ಕಾಣಿಸಿಕೊಂಡಿದೆ. ಈ ಹಳ್ಳಿಗಳ ನಡುವಿನ ಸಂಪರ್ಕದ ಬಗ್ಗೆ ಹೆಚ್ಚಿನ ಮಾಹಿತಿ ಸ್ಪಷ್ಟವಾಗಿಲ್ಲ. ಈ ಸಂಬಂಧ ವಿಶ್ವ ಆರೋಗ್ಯ ಸಂಸ್ಥೆ ಇನ್ನೂ ಯಾವುದೇ ಅಧಿಕೃತ ಹೇಳಿಕೆ ಬಿಡುಗಡೆ ಮಾಡಿಲ್ಲ. ಬಿಕೊರೊ ಆಸ್ಪತ್ರೆಯ ವೈದ್ಯಕೀಯ ನಿರ್ದೇಶಕ ಮತ್ತು ಸರ್ಕಾರಿ ಪ್ರತಿಕ್ರಿಯೆ ತಂಡದ ಸದಸ್ಯರಾದ ಡಾ. ಸೆರ್ಗೆ ನ್ಗಾಲೆಬಾಟೊ ಈ ಬಗ್ಗೆ ಪ್ರತಿಕ್ರಿಯಿಸಿ, ಮೊದಲನೆಯದಾಗಿ ಬಹಳಷ್ಟು ಸಾವುಗಳು ಸಂಭವಿಸಿದ್ದು, ನಾವು ತನಿಖೆ ಮುಂದುವರಿಸುತ್ತಿದ್ದೇವೆ. ಎರಡನೇ ಕಂತಿನಲ್ಲಿ ಜನರಲ್ಲಿ ಮಲೇರಿಯಾದ ಲಕ್ಷಣಗಳು ಕಾಣಿಸಿವೆ ಎಂದು ಅವರು ತಿಳಿಸಿದ್ದಾರೆ. ಸುಮಾರು 80% ರೋಗಿಗಳು ಜ್ವರ, ಶೀತ, ಮೈಕೈ ನೋವು ಮತ್ತು ಅತಿಸಾರದಂತಹ ಲಕ್ಷಣಗಳು ಕಾಣಿಸಿಕೊಂಡಿವೆ ಎಂದು ಕಾಂಗೋದ ಆರೋಗ್ಯ ಸಚಿವಾಲಯ ತಿಳಿಸಿದೆ. ರೋಗಿಗಳು ಕುತ್ತಿಗೆ ಮತ್ತು ಕೀಲು ನೋವು, ಬೆವರು ಮತ್ತು ಉಸಿರಾಟದ ತೊಂದರೆ ಸೇರಿದಂತೆ ಹಲವು ಲಕ್ಷಣಗಳು ಕಾಣಿಸಿಕೊಂಡಿವೆ. 59 ವರ್ಷಕ್ಕಿಂತ ಕಡಿಮೆ ವಯಸ್ಸಿನವರಲ್ಲಿ ತೀವ್ರ ಬಾಯಾರಿಕೆ, ಮಕ್ಕಳಲ್ಲಿ ನಿರಂತರ ಅಳುವ ಲಕ್ಷಣಗಳು ಕಾಣಿಸಿಕೊಂಡಿವೆ. ಆರಂಭದಲ್ಲಿ ಎಬೋಲಾದಂತಹ ರಕ್ತಸ್ರಾವದ ಜ್ವರದ ಸಾಧ್ಯತೆಯ ಬಗ್ಗೆ ಕಳವಳಗಳನ್ನು ವ್ಯಕ್ತಪಡಿಸಲಾಯಿತು. ಹಲವರ ರಕ್ತ ಪರೀಕ್ಷಿಸಿದ ನಂತರ ಎಬೋಲಾ ಮತ್ತು ಮಾರ್ಬರ್ಗ್‌ನಂತಹ ರೀತಿಯ ರೋಗಗಳನ್ನು ತಳ್ಳಿಹಾಕಲಾಗಿದೆ. ಮಲೇರಿಯಾ, ವೈರಲ್ ಹೆಮರಾಜಿಕ್ ಜ್ವರ, ಆಹಾರ ಅಥವಾ ಕಲುಷಿತ ನೀರು, ಟೈಫಾಯಿಡ್ ಜ್ವರ ಮತ್ತು ಮೆನಿಂಜೈಟಿಸ್ ಸೇರಿದಂತೆ ಇತರ ಸಂಭಾವ್ಯ ಕಾರಣಗಳನ್ನು ವಿಶ್ವ ಆರೋಗ್ಯ ಸಂಸ್ಥೆ ಈಗ ತನಿಖೆ ಮಾಡುತ್ತಿದೆ. ಕಾಂಗೋ ಸರ್ಕಾರವು ಫೆಬ್ರವರಿ 14 ರಂದು ಸಾಂಕ್ರಾಮಿಕ ರೋಗಗಳ ತನಿಖೆ ಮತ್ತು ಹರಡುವಿಕೆಯನ್ನು ನಿಯಂತ್ರಿಸಲು ಆರೋಗ್ಯ ತಜ್ಞರನ್ನು ರೋಗ ಪೀಡಿತ ಹಳ್ಳಿಗಳಿಗೆ ಕಳುಹಿಸಿತ್ತು. ದೂರದ ಸ್ಥಳಗಳು ಮತ್ತು ಆರೋಗ್ಯ ಮೂಲಸೌಕರ್ಯದ ಕೊರತೆ ಚಿಕಿತ್ಸೆಗೆ ಅಡ್ಡಿಯಾಗುತ್ತಿದೆ.

ಪ್ರಧಾನಿ ಮೋದಿ ಪದವಿ ಅಂಕಪಟ್ಟಿ ಕೇಸ್: ತೀರ್ಪು ಕಾಯ್ದಿರಿಸಿದ ದೆಹಲಿ ಹೈಕೋರ್ಟ್

ನವದೆಹಲಿ: ಪ್ರಧಾನಿ ನರೇಂದ್ರ ಮೋದಿ ಅವರ ಪದವಿ ಪ್ರಮಾಣಪತ್ರದ ಮಾಹಿತಿಯನ್ನು ಬಹಿರಂಗಪಡಿಸುವಂತೆ ನಿರ್ದೇಶಿಸಿದ್ದ ಕೇಂದ್ರ ಮಾಹಿತಿ ಆಯೋಗದ (ಸಿಐಸಿ) ಆದೇಶವನ್ನು ಪ್ರಶ್ನಿಸಿ ದೆಹಲಿ ವಿಶ್ವವಿದ್ಯಾಲಯ ಸಲ್ಲಿಸಿದ ಅರ್ಜಿಯ ತೀರ್ಪನ್ನು ದೆಹಲಿ ಹೈಕೋರ್ಟ್ ಗುರುವಾರ ಕಾಯ್ದಿರಿಸಿದೆ.

ಅರ್ಜಿಯ ವಿಚಾರಣೆ ನಡೆಸಿದ ನ್ಯಾಯಮೂರ್ತಿ ಸಚಿನ್ ದತ್ತಾ ಅವರು, ವಾದ-ಪ್ರತಿವಾದ ಆಲಿಸಲಾಗಿದೆ. ತೀರ್ಪು ಕಾಯ್ದಿರಿಸಲಾಗಿದೆ ಎಂದು ಹೇಳಿದ್ದಾರೆ. ದೆಹಲಿ ವಿಶ್ವವಿದ್ಯಾಲಯದ ಪರ ವಾದ ಮಂಡಿಸಿದ ಸಾಲಿಸಿಟರ್ ಜನರಲ್ ತುಷಾರ್ ಮೆಹ್ತಾ ಅವರು, ಸಿಐಸಿ ಆದೇಶವನ್ನು ರದ್ದುಗೊಳಿಸಬೇಕು. ಆದರೆ, ದಾಖಲೆಯನ್ನು ಕೋರ್ಟ್ಗೆ ತೋರಿಸಲು ಯಾವುದೇ ಆಕ್ಷೇಪವಿಲ್ಲ ಎಂದು ಹೇಳಿದರು. ನ್ಯಾಯಾಲಯಕ್ಕೆ ಪದವಿ ದಾಖಲೆಯನ್ನು ಸಲ್ಲಿಸಲಾಗುವುದು. 1978 ರಲ್ಲಿ ಪದವಿ ಪಡೆದ ದಾಖಲೆ ಇದೆ. ಅದು ಕಲಾ ಪದವಿ ಎಂದು ಮೆಹ್ತಾ ಅವರು ಕೋರ್ಟ್ ನ್ಯಾಯಪೀಠಕ್ಕೆ ತಿಳಿಸಿದರು.

ನೀರಜ್ ಎಂಬವರು ಆರ್ಟಿಐ ಅರ್ಜಿ ಸಲ್ಲಿಸಿ ದೆಹಲಿ ವಿಶ್ವವಿದ್ಯಾಲಯದಲ್ಲಿ ಪ್ರಧಾನಿ ನರೇಂದ್ರ ಮೋದಿ ಅವರು ವ್ಯಾಸಂಗ ಮಾಡಿರುವ ಪದವಿ ಮತ್ತು ಅದರ ದಾಖಲೆಯ ಮಾಹಿತಿ ಕೋರಿದ್ದರು. ಈ ಬಗ್ಗೆ ಮಾಹಿತಿ ಲಭ್ಯವಾಗದಿದ್ದಾಗ, ಕೇಂದ್ರ ಮಾಹಿತಿ ಆಯೋಗಕ್ಕೆ(ಸಿಐಸಿ) ಮನವಿ ಮಾಡಿದ್ದರು.

ಮಧ್ಯಪ್ರವೇಶಿಸಿದ್ದ ಸಿಐಸಿ 1978ರಲ್ಲಿ ಬಿಎ ಪರೀಕ್ಷೆಯಲ್ಲಿ ಉತ್ತೀರ್ಣರಾದ ಎಲ್ಲಾ ವಿದ್ಯಾರ್ಥಿಗಳ ದಾಖಲೆಗಳನ್ನು ಪರಿಶೀಲಿಸಲು ಅವಕಾಶ ನೀಡಬೇಕು ಎಂದು 2016ರ ಡಿಸೆಂಬರ್ 21ರಂದು ಆದೇಶಿಸಿತು. ಆ ವರ್ಷ ಪ್ರಧಾನಿ ಮೋದಿ ಕೂಡ ಉತ್ತೀರ್ಣರಾದ್ದಾರೆ ಎನ್ನಲಾಗಿದೆ. ಇದರ ವಿರುದ್ಧ ದೆಹಲಿ ವಿವಿ ಹೈಕೋರ್ಟ್ಗೆ ಆಕ್ಷೇಪಣೆ ಅರ್ಜಿ ಸಲ್ಲಿಸಿತ್ತು. ವಿಚಾರಣೆ ನಡೆಸಿದ್ದ ಕೋರ್ಟ್, 2017ರ ಜನವರಿ 23 ರಂದು ಸಿಐಸಿ ಆದೇಶಕ್ಕೆ ತಡೆ ನೀಡಿತ್ತು.

ಶ್ರೀಮಂತ ವಲಸಿಗರಿಗೆ ಟ್ರಂಪ್ ಗೋಲ್ಡ್ ಕಾರ್ಡ್ ಆಫರ್

ವಾಷಿಂಗ್ಟನ್: ಅಮೆರಿಕ ಅಧ್ಯಕ್ಷ ಡೊನಾಲ್ಡ್ ಟ್ರಂಪ್ ಅವರು ಅಕ್ರಮ ವಲಸಿಗರನ್ನು ದೇಶದಿಂದಲೇ ಹೊರದಬ್ಬಿರುವ ಬೆನ್ನಲ್ಲೇ ಇದೀಗ ಹೊಸದೊಂದು ನೀತಿಯನ್ನು ಜಾರಿಗೊಳಿಸಲು ಮುಂದಾಗಿದ್ದಾರೆ. ಶ್ರೀಮಂತ ವಲಸಿಗರ ಪರವಾಗಿರುವ ನೀತಿ ಇದಾಗಿದ್ದು, ಭಾರೀ ಮೊತ್ತದ ಹಣವನ್ನು ಪಾವತಿಸಿ ಅಮೆರಿಕದ ಪೌರತ್ವ ಪಡೆಯಲು ಅನುವು ಮಾಡಿಕೊಟ್ಟಿದ್ದಾರೆ. ಟ್ರಂಪ್ ಗೋಲ್ಡ್ ಕಾರ್ಡ್ ಮೂಲಕ ಶ್ರೀಮಂತ ವಲಸಿಗರು ಸುಲಭವಾಗಿ ಅಮೆರಿಕ ಪೌರತ್ವ ಪಡೆಯಬಹುದಾಗಿದೆ. ಇನ್ನು ಈ ಗೋಲ್ಡ್ ಕಾರ್ಡ್ಗಾಗಿ ಪಾವತಿಸಬೇಕಾದ ಮೊತ್ತ ಬರೋಬ್ಬರಿ 5 ಮಿಲಿಯನ್(43.5 ಕೋಟಿ ರೂ). ಇದು ಅಮೆರಿಕ ಪೌರತ್ವ ಪಡೆಯಲು ವಿದೇಶಿಗರಿಗೆ ಇರುವ ಹಾದಿ ಎಂದು ಹೇಳಿರುವ ಟ್ರಂಪ್, ಮುಂಬರುವ ದಿನಗಳಲ್ಲಿ 10 ಲಕ್ಷ ಕಾರ್ಡ್ಗಳು ಮಾರಾಟವಾಗಲಿದೆ ಎಂದು ಭವಿಷ್ಯ ನುಡಿದಿದ್ದಾರೆ. ಟ್ರಂಪ್ ಪ್ರಕಾರ, ಈ ಕ್ರಮದಿಂದ ದೇಶದ ಸಾಲವನ್ನು ತ್ವರಿತವಾಗಿ ಪಾವತಿಸಬಹುದು. ಅಲ್ಲದೇ ವಿದೇಶಿ ಹೂಡಿಕೆದಾರರು ಶಾಶ್ವತ ನಿವಾಸಿಗಳಾಗಲು ಅನುವು ಮಾಡಿಕೊಡುವ ಇಬಿ-5 ವಲಸೆ ಹೂಡಿಕೆದಾರರ ವೀಸಾವನ್ನು ರದ್ದುಗೊಳಿಸಿ ಅದರ ಬದಲು ಗೋಲ್ಡ್ ಕಾರ್ಡ್ ಜಾರಿಗೊಳಿಸಲಾಗುತ್ತದೆ. ಇಬಿ-5 ಯೋಜನೆ ಯುಎಸ್ ವ್ಯವಹಾರಗಳಲ್ಲಿ ಹೂಡಿಕೆ ಮಾಡುವ ಭರವಸೆ ನೀಡುವ ವಿದೇಶಿಯರಿಗೆ ಗ್ರೀನ್ ಕಾರ್ಡ್ಗಳನ್ನು ನೀಡುತ್ತಿದೆ. ಇದೀಗ ನಾವು ಪರಿಚಯಿಸುತ್ತಿರುವ ಗೋಲ್ಡ್ ಕಾರ್ಡ್ಗೆ ಸುಮಾರು 43.5 ಕೋಟಿ ರೂ. ಬೆಲೆಯನ್ನು ನಾವು ನಿಗದಿಪಡಿಸಿದ್ದೇವೆ. ಇದು ನಿಮಗೆ ಗ್ರೀನ್ ಕಾರ್ಡ್ ಸವಲತ್ತುಗಳನ್ನು ನೀಡಲಿದೆ ಮತ್ತು ಅಲ್ಲದೇ ಪೌರತ್ವಕ್ಕೆ ಒಂದು ಮಾರ್ಗವಾಗಲಿದೆ ಮತ್ತು ಶ್ರೀಮಂತ ಜನರು ಈ ಕಾರ್ಡ್ ಖರೀದಿಸುವ ಮೂಲಕ ನಮ್ಮ ದೇಶಕ್ಕೆ ಬರುತ್ತಾರೆ ಎಂದು ಅವರು ಹೇಳಿದರು. ಈ ಯೋಜನೆಯ ಕುರಿತು ಹೆಚ್ಚಿನ ವಿವರಗಳು ಎರಡು ವಾರಗಳಲ್ಲಿ ಹೊರಬರುತ್ತವೆ ಎಂದು ಹೇಳಿದ ಅವರು, ರಷ್ಯನ್ನರು ಈ ಯೋಜನೆಗೆ ಅರ್ಹರಾಗುತ್ತಾರೆಯೇ ಎಂದು ಪತ್ರಕರ್ತರೊಬ್ಬರು ಕೇಳಿದಾಗ, ರಷ್ಯಾದ ಒಲಿಗಾರ್ಕ್ಗಳು ಅರ್ಹತೆ ಪಡೆಯುವ ಸಾಧ್ಯತೆಯಿದೆ ಎಂದರು.

ಭಾರತದಲ್ಲಿ ಸಾಕು ಬೆಕ್ಕುಗಳಲ್ಲಿ ಹಕ್ಕಿ ಜ್ವರದ ಪ್ರಕರಣ ಪತ್ತೆ

ಹೊಸದಿಲ್ಲಿ: ಭಾರತದಲ್ಲಿ ಮೊದಲ ಬಾರಿಗೆ ಸಾಕು ಬೆಕ್ಕುಗಳಲ್ಲಿ ಹಕ್ಕಿ ಜ್ವರ (ಎಚ್5ಎನ್1)ದ ಪ್ರಕರಣಗಳನ್ನು ಪತ್ತೆ ಮಾಡಲಾಗಿದೆ. ಈ ಪ್ರಕರಣಗಳು ಮಧ್ಯಪ್ರದೇಶದ ಚಿಂದ್ವಾರ ಜಿಲ್ಲೆಯಲ್ಲಿ ವರದಿಯಾಗಿದೆ. ಇದು ರೂಪಾಂತರಗೊಂಡು ಮಾನವರು ಸೇರಿದಂತೆ ಸಸ್ತನಿಗಳಿಗೆ ಸೋಂಕು ಉಂಟು ಮಾಡುವ ವೈರಸ್ನ ಸಾಮರ್ಥ್ಯದ ಕುರಿತು ಗಂಭೀರ ಕಳವಳ ಉಂಟು ಮಾಡಿದೆ. ಹಕ್ಕಿ ಜ್ವರ ವೈರಸ್ ಸೋಂಕಿತ ಬೆಕ್ಕುಗಳಲ್ಲಿ ತೀವ್ರ ಜ್ವರ, ಹಸಿವಿನ ಕೊರತೆ, ಆಲಸ್ಯ ಸೇರಿದಂತಹ ಹಲವು ರೋಗ ಲಕ್ಷಣಗಳು ಕಂಡು ಬಂದಿವೆ. ಈ ರೋಗ ಲಕ್ಷಣಗಳು ಕಾಣಿಸಿಕೊಂಡ ಒಂದರಿಂದ ಮೂರು ದಿನಗಳಲ್ಲಿ ಬೆಕ್ಕುಗಳು ಸಾವನ್ನಪ್ಪಿವೆ ಎಂದು ಮೂಲಗಳು ತಿಳಿಸಿವೆ.

ಬಾಂಗ್ಲಾದೇಶ: ಮಧ್ಯಂತರ ಸರಕಾರಕ್ಕೆ ವಿದ್ಯಾರ್ಥಿ ನಾಯಕ ರಾಜೀನಾಮೆ

ಢಾಕ: ಕಳೆದ ವರ್ಷ ಮಾಜಿ ಪ್ರಧಾನಿ ಶೇಖ್ ಹಸೀನಾ ಅವರ ಪದಚ್ಯುತಿಗೆ ಕಾರಣವಾದ ದಂಗೆಯ ನೇತೃತ್ವ ವಹಿಸಿದ್ದ ಪ್ರಮುಖ ವಿದ್ಯಾರ್ಥಿ ಗುಂಪಿನ ನಾಯಕ ನಹೀದ್ ಇಸ್ಲಾಮ್ ಮಧ್ಯಂತರ ಸರಕಾರಕ್ಕೆ ರಾಜೀನಾಮೆ ನೀಡಿದ್ದು ಹೊಸ ರಾಜಕೀಯ ಪಕ್ಷವನ್ನು ಸ್ಥಾಪಿಸುವುದಾಗಿ ಘೋಷಿಸಿದ್ದಾರೆ. 'ಮಧ್ಯಂತರ ಸರಕಾರದ ಮುಖ್ಯಸ್ಥ ಮುಹಮ್ಮದ್ ಯೂನುಸ್ 2024ರಲ್ಲಿ ಶೇಖ್ ಹಸೀನಾ ಸರಕಾರದ ವಿರುದ್ಧದ ದಂಗೆಯನ್ನು ಪ್ರತಿನಿಧಿಸುತ್ತಾರೆ, ರಾಜಕೀಯ ಪಕ್ಷವನ್ನಲ್ಲ. ದೇಶದಲ್ಲಿರುವ ರಾಜಕೀಯ ಪಕ್ಷಗಳ ಸಿದ್ಧಾಂತಗಳು ದೇಶದ ಎಲ್ಲಾ ಜನತೆಯನ್ನು ಪ್ರತಿನಿಧಿಸುವುದಿಲ್ಲ . ಈ ಹಿನ್ನೆಲೆಯಲ್ಲಿ ಹೊಸ ಭರವಸೆಗಳು ಮತ್ತು ಆಕಾಂಕ್ಷೆಗಳನ್ನು ಪ್ರತಿನಿಧಿಸುವ ಗುರಿಯನ್ನು ಹೊಂದಿರುವ ಹೊಸ ರಾಜಕೀಯ ಪಕ್ಷಕ್ಕೆ ಫೆಬ್ರವರಿ 28ರಂದು ಢಾಕಾದಲ್ಲಿ ಸಂಸದೀಯ ಭವನದ ದಕ್ಷಿಣದಲ್ಲಿರುವ ಮಾಣಿಕ್ ಮಿಯಾ ಅವೆನ್ಯೂವಿನಲ್ಲಿ ಅದ್ದೂರಿ ರ್ಯಾಲಿಯ ಮೂಲಕ ಚಾಲನೆ ನೀಡಲಾಗುವುದು' ಎಂದವರು ಹೇಳಿದ್ದಾರೆ. ' ಜುಲೈ 2024ರ ದಂಗೆಯ ನಂತರ ಬಾಂಗ್ಲಾದೇಶದಲ್ಲಿ ಹೊಸ ಭರವಸೆಗಳು ಮತ್ತು ನಿರೀಕ್ಷೆಗಳು ಜನಿಸಿವೆ. ಈ ಹಿನ್ನೆಲೆಯಲ್ಲಿ ವಿದ್ಯಾರ್ಥಿಗಳು ಹೊಸ ರಾಜಕೀಯ ಪಕ್ಷವನ್ನು ರಚಿಸಲು ಮುಂದಾಗಿದ್ದಾರೆ. ಮಧ್ಯಂತರ ಸರಕಾರದ ಮುಖ್ಯಸ್ಥ ಮೊಹಮ್ಮದ್ ಯೂನುಸ್ ಹಾಗೂ ಎಲ್ಲಾ ಸಲಹೆಗಾರರು ದಂಗೆಯನ್ನು ಪ್ರತಿನಿಧಿಸುತ್ತಾರೆ. ಯಾವುದೇ ರಾಜಕೀಯ ಪಕ್ಷವನ್ನಲ್ಲ' ಎಂದು ವಿದ್ಯಾರ್ಥಿಗಳ ಗುಂಪಿನ ವೇದಿಕೆ 'ಜಾಟಿಯೊ ನಾಗೊರಿಕ್ ಕಮಿಟಿ'ಯ ವಕ್ತಾರೆ ಸಮಂತಾ ಶೆರ್ಮೀನ್ ಹೇಳಿದ್ದಾರೆ.

ಗಡಿ ಶಾಂತಿಗಾಗಿ ಭಾರತದ ಜೊತೆ ಕೆಲಸ ಮಾಡಲು ಸಿದ್ಧ ಎಂದ ಚೀನಾ

ಬೀಜಿಂಗ್: ಪೂರ್ವ ಲಡಾಖ್ನಲ್ಲಿ ಸೇನಾ ಪಡೆಗಳ ಹಿಂತೆಗೆತಕ್ಕೆ ಚೀನಾ ಮತ್ತು ಭಾರತ ಕಳೆದ ವರ್ಷವೇ ಒಪ್ಪಿಗೆ ಸೂಚಿಸಿದ್ದು, ಅದರಂತೆ ಉಭಯ ರಾಷ್ಟ್ರಗಳ ಸೇನೆಗಳು ಅಲ್ಲಿಂದ ವಾಪಸ್ ಆಗಿವೆ. ಸದ್ಯ ಗಡಿಯಲ್ಲಿ ಉಭಯ ಸೇನೆಗಳು ತಮ್ಮ ತಮ್ಮ ಪರಿಧಿಯಲ್ಲಿ ಗಸ್ತು ಕಾರ್ಯಾಚರಣೆ ನಡೆಸುತ್ತಿವೆ.

ಗಡಿ ಶಾಂತಿ ಬಗ್ಗೆ ಗುರುವಾರ ಮಾತನಾಡಿರುವ ಚೀನಾ ರಕ್ಷಣಾ ಸಚಿವಾಲಯದ ವಕ್ತಾರ ಸೀನಿಯರ್ ಕರ್ನಲ್ ವು ಕಿಯಾನ್, ಪೂರ್ವ ಲಡಾಖ್ನಲ್ಲಿನ ಬಿಕ್ಕಟ್ಟನ್ನು ಕೊನೆಗಾಣಿಸಲು ಭಾರತ ಮತ್ತು ಚೀನಾ ಸೇನೆಗಳು ಕೈಗೊಂಡ ನಿರ್ಣಯಗಳನ್ನು ಸಮಗ್ರ ಮತ್ತು ಪರಿಣಾಮಕಾರಿ ರೀತಿಯಲ್ಲಿ ಜಾರಿಗೊಳಿಸುತ್ತಿವೆ ಎಂದು ಹೇಳಿದ್ದಾರೆ.

ಪ್ರಸ್ತುತ, ಚೀನಾ ಮತ್ತು ಭಾರತದ ಸೇನೆಗಳು ಗಡಿ ಪ್ರದೇಶಗಳಲ್ಲಿ ಪ್ರತ್ಯೇಕವಾಗಿ ಗಡಿ ಕಾಯುತ್ತಿವೆ. ಗಡಿ ಶಾಂತಿಗಾಗಿ ನಾವು ಭಾರತದ ಜೊತೆ ಕೆಲಸ ಮಾಡಲು ಸಿದ್ಧರಿದ್ದೇವೆ ಎಂದು ಪ್ರಶ್ನೆಯೊಂದಕ್ಕೆ ಉತ್ತರಿಸಿದರು.

ಲಡಾಖ್ನ ಸಂಘರ್ಷಿತ ಪ್ರದೇಶಗಳಾದ ಡೆಪ್ಸಾಂಗ್ ಮತ್ತು ಡೆಮ್ಚೋಕ್ನಿಂದ ಉಭಯ ಸೇನೆಗಳನ್ನು ಹಿಂತೆಗೆದುಕೊಳ್ಳುವ ಒಪ್ಪಂದಕ್ಕೆ ಭಾರತ ಮತ್ತು ಚೀನಾ ಕಳೆದ ವರ್ಷ ಸಹಿ ಹಾಕಿವೆ. ಈ ಮೂಲಕ ನಾಲ್ಕು ವರ್ಷಗಳಿಂದ ಹಳಸಿದ್ದ ಸಂಬಂಧವನ್ನು ಹಳಿಗೆ ತರಲು ಮರುಚಾಲನೆ ನೀಡಲಾಗಿದೆ.

ಉಭಯ ದೇಶಗಳ ಸೇನಾಧಿಕಾರಿಗಳು ಒಪ್ಪಂದ ಅಂತಿಮಗೊಳಿಸಿದ ನಂತರ, ಪ್ರಧಾನಿ ನರೇಂದ್ರ ಮೋದಿ ಮತ್ತು ಚೀನಾ ಅಧ್ಯಕ್ಷ ಕ್ಸಿ ಜಿನ್ಪಿಂಗ್ ಅವರು ಅಕ್ಟೋಬರ್ 23ರಂದು ರಷ್ಯಾದ ಕಜಾನ್ನಲ್ಲಿ ಮಾತುಕತೆ ನಡೆಸಿದರು. ದ್ವಿಪಕ್ಷೀಯ ಸಭೆಯಲ್ಲಿ ಎರಡೂ ರಾಷ್ಟ್ರಗಳ ಸಂಬಂಧಕ್ಕೆ ಪುನರುಜ್ಜೀವನ ನೀಡಿದರು.

26/11 ದಾಳಿ ಪ್ರಮುಖ ಆರೋಪಿ ಹಸ್ತಾಂತರಕ್ಕೆ ವೇದಿಕೆ ಸಿದ್ಧ

ನವದೆಹಲಿ: 26/11 ಭಯೋತ್ಪಾದಕ ದಾಳಿಯ ಪ್ರಮುಖ ಆರೋಪಿ ತಹವ್ವೂರ್ ಹುಸೇನ್ ರಾಣಾನನ್ನು ಹಸ್ತಾಂತರಿಸಲು ಅಮೆರಿಕ ಅನುಮೋದನೆ ನೀಡಿದ ನಂತರ ದೆಹಲಿ ನ್ಯಾಯಾಲಯವು ಗುರುವಾರ ಮುಂಬೈ ನ್ಯಾಯಾಲಯದಿಂದ ವಿಚಾರಣಾ ದಾಖಲೆಗಳನ್ನ ಕೋರಿದೆ. ಈ ದಾಖಲೆಗಳನ್ನು ಮುಂಬೈನಿಂದ ಹಿಂಪಡೆಯುವಂತೆ ಕೋರಿ ದೆಹಲಿಯ ಎನ್ಐಎ ಸಲ್ಲಿಸಿದ ಅರ್ಜಿಯಿಂದ ಈ ಕ್ರಮ ಕೈಗೊಳ್ಳಲಾಗಿದೆ. ಎರಡೂ ನಗರಗಳಲ್ಲಿ 26/11 ದಾಳಿಗೆ ಸಂಬಂಧಿಸಿದ ಅನೇಕ ಪ್ರಕರಣಗಳು ಇರುವ ಕಾರಣ ವಿಚಾರಣಾ ನ್ಯಾಯಾಲಯದ ದಾಖಲೆಗಳನ್ನ ಈ ಹಿಂದೆ ಮುಂಬೈಗೆ ಕಳುಹಿಸಲಾಗಿತ್ತು. ಈ ಇತ್ತೀಚಿನ ಬೆಳವಣಿಗೆಯು ರಾಣಾ ವಿಚಾರಣೆಯನ್ನು ದೆಹಲಿಯಲ್ಲಿಯೇ ನಡೆಸಲು ದಾರಿ ಮಾಡಿಕೊಡುತ್ತದೆ.

ಖ್ಯಾತ ಗಾಯಕ ಕೆ.ಜೆ. ಯೇಸುದಾಸ್ ಆರೋಗ್ಯವಾಗಿದ್ದಾರೆ: ಸ್ಪಷ್ಟನೆ

ಚೆನ್ನೈ: ಇತ್ತೀಚೆಗೆ ತಮ್ಮ 85 ನೇ ಹುಟ್ಟುಹಬ್ಬವನ್ನು ಆಚರಿಸಿಕೊಂಡ ಯೇಸುದಾಸ್, ಆರು ದಶಕಗಳಿಗೂ ಹೆಚ್ಚು ಕಾಲ ಸಂಗೀತ ಕ್ಷೇತ್ರದಲ್ಲಿ ಸೇವೆ ಸಲ್ಲಿಸಿದ್ದಾರೆ. ಅವರ ಆರೋಗ್ಯದ ಬಗ್ಗೆ ಸೋಷಿಯಲ್ ಮೀಡಿಯಾದಲ್ಲಿ ಹರಿದಾಡುತ್ತಿರುವ ಸುದ್ದಿಗಳು ಅಭಿಮಾನಿಗಳ ಆತಂಕಕ್ಕೆ ಕಾರಣವಾಗಿವೆ.. ಇದೀಗ ಈ ಕುರಿತು ವಿಜಯ್ ಯೇಸುದಾಸ್ ಸ್ಪಷ್ಟನೆ ನೀಡಿದ್ದಾರೆ..

ಆಸ್ಪತ್ರೆಗೆ ದಾಖಲಿಸಲಾಗಿದೆ ಎಂಬ ವರದಿಗಳಲ್ಲಿ ಯಾವುದೇ ಸತ್ಯವಿಲ್ಲ

ಖ್ಯಾತ ಚಲನಚಿತ್ರ ಗಾಯಕ ಕೆ.ಜೆ. ಯೇಸುದಾಸ್ ಅವರನ್ನು ಚೆನ್ನೈನ ಖಾಸಗಿ ಆಸ್ಪತ್ರೆಗೆ ದಾಖಲಿಸಲಾಗಿದೆ ಎಂಬ ವರದಿಗಳಿದ್ದವು. ಇದು ಭಾರತೀಯ ಸಿನಿ ವಲಯಗಳಲ್ಲಿ ಕಳವಳವನ್ನು ಹೆಚ್ಚಿಸಿತು. ಆದರೆ, ಈ ಸುದ್ದಿಗೆ ಅವರ ಮಗ ಮತ್ತು ಗಾಯಕ ವಿಜಯ್ ಯೇಸುದಾಸ್ ಇತ್ತೀಚೆಗೆ ಪ್ರತಿಕ್ರಿಯಿಸಿದ್ದು, ತಂದೆಯನ್ನು ಆಸ್ಪತ್ರೆಗೆ ದಾಖಲಿಸಲಾಗಿದೆ ಎಂಬ ವರದಿಗಳಲ್ಲಿ ಯಾವುದೇ ಸತ್ಯವಿಲ್ಲ ಎಂದು ಸ್ಪಷ್ಟಪಡಿಸಿದರು.

ಅಲ್ಲದೆ, ಯೇಸುದಾಸ್ ಆರೋಗ್ಯವಾಗಿದ್ದಾರೆ.. ಅವರು ಪ್ರಸ್ತುತ ಅಮೆರಿಕದಲ್ಲಿದ್ದಾರೆ ಎಂದು ಅವರ ಆಪ್ತ ಮೂಲಗಳು ದೃಢಪಡಿಸಿವೆ. ಇತ್ತೀಚೆಗೆ, ಜನವರಿ 10 ರಂದು, ಯೇಸುದಾಸ್ ಅವರು 85ನೇ ವರ್ಷಕ್ಕೆ ಕಾಲಿಟ್ಟರು. ಇದರಿಂದಾಗಿ ಸಾಮಾಜಿಕ ಜಾಲತಾಣಗಳಲ್ಲಿ ಅಭಿನಂದನೆಗಳ ಮಹಾಪೂರವೇ ಹರಿದು ಬಂದಿತು. ಯೇಸುದಾಸು ಆರು ದಶಕಗಳಿಗೂ ಹೆಚ್ಚು ಕಾಲ 50,000 ಕ್ಕೂ ಹೆಚ್ಚು ಹಾಡುಗಳನ್ನು ಹಾಡಿದ್ದಾರೆ. ಅವರ ಧ್ವನಿಗೆ ಅನೇಕ ಅಭಿಮಾನಿಗಳಿದ್ದಾರೆ.

ಐತಿಹಾಸಿಕ ಕುಂಭಮೇಳಕ್ಕೆ ತೆರೆ; ಕಾರ್ಮಿಕರೊಂದಿಗೆ ಊಟ ಮಾಡಿದ ಯೋಗಿ

ಪ್ರಯಾಗ್ ರಾಜ್: ಒಂದೆಡೆ 2025ರ ಮಹಾಕುಂಭ ಯಶಸ್ವಿಯಾಗಿ ಪೂರ್ಣಗೊಂಡ ಹಿನ್ನೆಲೆಯಲ್ಲಿ ಗುರುವಾರ ಉತ್ತರ ಪ್ರದೇಶದ ಮುಖ್ಯಮಂತ್ರಿ ಯೋಗಿ ಆದಿತ್ಯನಾಥ್ ಇಲ್ಲಿ ಗಂಗಾನದಿಯನ್ನ ಪೂಜಿಸಿದರು. ಮತ್ತೊಂದೆಡೆ, ಈ ಐತಿಹಾಸಿಕ ಮಹಾಕುಂಭದ ಮುಕ್ತಾಯದ ಸಂದರ್ಭದಲ್ಲಿ, ಸಿಎಂ ಯೋಗಿ ಮತ್ತು ಉಪ ಮುಖ್ಯಮಂತ್ರಿಗಳಾದ ಬ್ರಜೇಶ್ ಪಾಠಕ್ ಮತ್ತು ಕೇಶವ್ ಪ್ರಸಾದ್ ಮೌರ್ಯ ಇಂದು ಅರೈಲ್ ಘಾಟ್ ಗುಡಿಸಿದರು.

ಇಷ್ಟೇ ಅಲ್ಲ, ಅವರೆಲ್ಲರೂ ಗಂಗಾ ನದಿಯಿಂದ ಕಸವನ್ನ ಗುಡಿಸಿದರು. ಅವರು ಅಲ್ಲಿ ಗಂಗೆಯನ್ನು ಪೂಜಿಸಿದರು ಮತ್ತು ನಂತರ ನೈರ್ಮಲ್ಯ ಕಾರ್ಮಿಕರೊಂದಿಗೆ ನೆಲದ ಮೇಲೆ ಕುಳಿತು ಆಹಾರವನ್ನ ಸೇವಿಸಿದರು. ಇದರೊಂದಿಗೆ, ಇಂದು ಯೋಗಿ ನೈರ್ಮಲ್ಯ ಮತ್ತು ಆರೋಗ್ಯ ಕಾರ್ಯಕರ್ತರನ್ನು ಸನ್ಮಾನಿಸಿದರು. ಪ್ರಯಾಗ್ರಾಜ್'ಗೆ ಸಂಬಂಧಿಸಿದ ನೈರ್ಮಲ್ಯ ಕಾರ್ಮಿಕರಿಗೆ 10,000 ರೂ.ಗಳ ಹೆಚ್ಚುವರಿ ಬೋನಸ್ ನೀಡಲಾಗುವುದು ಎಂದು ಅವರು ಹೇಳಿದರು. ರಾಜ್ಯದ ನೈರ್ಮಲ್ಯ ಕಾರ್ಮಿಕರಿಗೆ ತಿಂಗಳಿಗೆ 8 ರಿಂದ 11 ಸಾವಿರ ರೂಪಾಯಿಗಳ ವೇತನ ದೊರೆಯುತ್ತಿತ್ತು, ಈಗ ಏಪ್ರಿಲ್'ನಿಂದ ಕನಿಷ್ಠ 16 ಸಾವಿರ ರೂಪಾಯಿಗಳಿಗೆ ಹೆಚ್ಚಿಸಲಾಗುವುದು. ಅಲ್ಲದೆ, ಎಲ್ಲಾ ನೈರ್ಮಲ್ಯ ಕಾರ್ಮಿಕರನ್ನು ಆಯುಷ್ಮಾನ್ ಯೋಜನೆಯೊಂದಿಗೆ ಸಂಪರ್ಕಿಸಲಾಗುತ್ತದೆ.

ಸಂಜೆ ಮುಗಿಲು

Postal Registration No.KA/BGW-1823/2019-2021, Posted at Patrika Channel, RMS Bhavan, Bengaluru PSO, Mysore Road, Bengaluru- 560020, RNI No.KARKAN/2002/08054

ಅರೇ.. 'ಕೋಣ'ಕ್ಕೆ ಕೈ ಹಾಕಿದ್ದೇಕೆ ನಟಿ ತನಿಷಾ..?

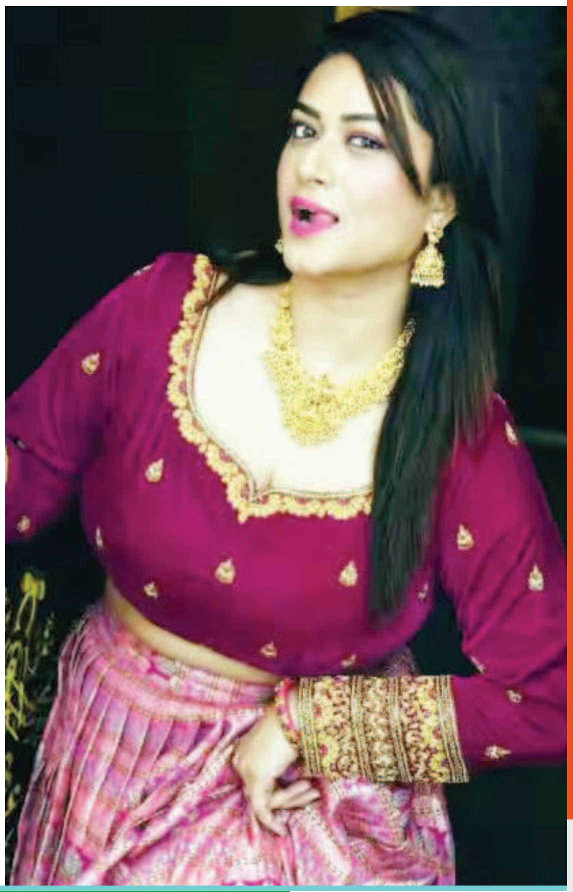

ಸ್ಯಾಂಡಲ್‌ವುಡ್ ನಟಿ ತನಿಷಾ ಕುಪ್ಪಂಡ ಸೋಷಿಯಲ್ ಮೀಡಿಯಾದಲ್ಲಿ ಸಖತ್ ಆಕ್ಟಿವ್. ಅವರು ತಮ್ಮ ಅಂದಚೆಂದದ ಫೋಟೋಗಳನ್ನು ಸಾಮಾಜಿಕ ಜಾಲತಾಣಗಳಲ್ಲಿ ಪೋಸ್ಟ್ ಮಾಡುತ್ತಲೇ ಇರುತ್ತಾರೆ.

ನಟಿ ತನಿಷಾ ಅವರು ಸೋಷಿಯಲ್ ಮೀಡಿಯಾದಲ್ಲಿ ಪೋಸ್ಟ್ ಮಾಡಿರುವ ಪೋಸ್ಟ್ ಹಾಗೂ ಫೋಟೋಗಳಿಗೆ ಸಾಕಷ್ಟು ಲೈಕ್ಸ್ ಹಾಗೂ ಕಾಮೆಂಟ್‌ಗಳು ಸದಾ ಬರುತ್ತಲೇ ಇರುತ್ತವೆ.

ಸದ್ಯ ನಟಿ ತನಿಷಾ ಅವರು ಸಿನಿಮಾದ ಶೂಟಿಂಗ್‌ನಲ್ಲಿ ಬ್ಯುಸಿಯಾಗಿದ್ದಾರೆ. ತಮ್ಮದೇ ನಿರ್ಮಾಣದ ಸಿನಿಮಾಕ್ಕೆ ಅವರು ನಟ ಕೋಮಲ್ ಕುಮಾರ್ ಅವರನ್ನು ಹೀರೋ ಆಗಿ ಮಾಡಿದ್ದಾರೆ. ನಟ ಕೋಮಲ್ ಎದುರು ನಾಯಕಿಯಾಗಿ, ಅವರ ಪತ್ನಿ ರೋಲ್‌ನಲ್ಲಿ ನಟಿ ಹಾಗೂ ನಿರ್ಮಾಪಕಿ ತನಿಷಾ ಕಾಣಿಸಿಕೊಂಡಿದ್ದಾರೆ. ಆದರೆ, ಈ ಚಿತ್ರದ ಶೂಟಿಂಗ್ ಬಗ್ಗೆ ಸದ್ಯಕ್ಕೆ ಅಪ್‌ಡೇಟ್ ಸಿಕ್ಕಿಲ್ಲ.

ನಟಿ ತನಿಷಾ ಕುಪ್ಪಂಡ ನಿರ್ಮಾಣದ ಈ ಚಿತ್ರಕ್ಕೆ 'ಕೋಣ' ಎಂದು ಹೆಸರಿಡಲಾಗಿದೆ. ಕೋಮಲ್ ಕುಮಾರ್ ಕೋಣ ಆಗಿದಾರಾ ಅಂತೆಲ್ಲಾ ಯೋಚಿಸ್ಬೇಡಿ..! ಅದು ಸಿನಿಮಾದ ಹೆಸರು.. ಅದರಲ್ಲಿ ಕೋಣಕ್ಕೆ ಏನೋ ಒಂದು ಪ್ರಾಮುಖ್ಯತೆ ಇದ್ದಿರುತ್ತೆ..

ಕೋಮಲ್ ಕುಮಾರ್ ಹಾಗೂ ತನಿಷಾ ಜೋಡಿ ಮೂಲಕ ಕನ್ನಡದಲ್ಲಿ ಕೋಣ ಸಿನಿಮಾ ತೆರೆಗೆ ಬರಲಿದೆ. ಮೊಟ್ಟಮೊದಲ ಬಾರಿಗೆ ನಟಿ ತನಿಷಾ ಅವರು ಸಿನಿಮಾ ನಿರ್ಮಾಣಕ್ಕೆ ಕೈ ಹಾಕಿದ್ದಾರೆ. ಆದರೆ, ನಟಿ ತನಿಷಾ ಅವರಿಗೆ ಬಿಸಿನೆಸ್ ಹೊಸದೇನೂ ಅಲ್ಲ. ಏಕೆಂದರೆ, ಅವರು ಈಗಾಗಲೇ ಜ್ಯುವೆಲ್ಲರಿ ಶಾಪ್ ನಡೆಸುತ್ತಿದ್ದಾರೆ. ತಮ್ಮ ಕಾಲೇಜು ದಿನಗಳಲ್ಲೇ ಅವರು ಮೆಹಂದಿ ಹಾಕುವ ಮೂಲಕ ಪಾಕೆಟ್ ಮನಿ ಗಳಿಸುತ್ತಿದ್ದರು.

ನಟಿ ತನಿಷಾ ಅವರು ಬಿಗ್ ಬಾಸ್ ಮೂಲಕ ಕರ್ನಾಟಕದ ಮನೆಮನೆಗಳಲ್ಲಿ ಸಾಕಷ್ಟು ಹೆಸರು ಮಾಡಿದ್ದಾರೆ. ಅವರಿಗೆ ಅಭಿಮಾನಿಗಳು 'ಬೆಂಕಿ ತನಿಷಾ' ಅಂತಲೇ ಕರೆಯುತ್ತಾರೆ.

ನಟಿ ತನಿಷಾ ಕುಪ್ಪಂಡ ಅವರು ಬಿಗ್ ಬಾಸ್ ಶೋನಲ್ಲಿ ಗೆಲ್ಲುವ ಫೇವರೆಟ್ ಎನ್ನಿಸಿದ್ದರು. ಅದಕ್ಕೋ ಮೊದಲು ಅವರು ಭಾಗಿಯಾಗಿದ್ದ 'ಹಳ್ಳಿ ದುನಿಯಾ' ರಿಯಾಲಿಟಿ ಶೋದಲ್ಲಿ ಅವರೇ ವಿನ್ನರ್ ಆಗಿದ್ದರು. ಆದರೆ, ಅದ್ಯಾಕೋ ಬಿಗ್ ಬಾಸ್‌ನಲ್ಲಿ ತನಿಷಾ ಜಾದೂ ನಡೆಯಲಿಲ್ಲ..

ಒಟ್ಟಿನಲ್ಲಿ, ನಟಿ ತನಿಷಾ ಕುಪ್ಪಂಡ ಅವರು ಕೋಣ ಮೂಲಕ ಸ್ಯಾಂಡಲ್‌ವುಡ್‌ನಲ್ಲಿ ನಿರ್ಮಾಪಕಿಯಾಗಿ ಕಾಲಿಡುತ್ತಿದ್ದಾರೆ. ಸದ್ಯಕ್ಕೆ ತನಿಷಾ ಫ್ಯಾನ್ಸ್ ಈ ಸಿನಿಮಾಗೆ ಕಾಯುತ್ತಿದ್ದಾರೆ. ಬೆಂಕಿ ತನಿಷಾ ನೋಡಲು ನೀವೂ ರೆಡಿಯಾಗಿ...!

ದರ್ಶನ್ ನಾಯಕಿ, ಡೆವಿಲ್ ಬ್ಯೂಟಿ ರಚನಾ ರೈ ಸಖತ್ ಸುಂದರಿ

ಸ್ಯಾಂಡಲ್ ವುಡ್ ನಟ ದರ್ಶನ್ ತೂಗುದೀಪ ಅಭಿನಯಿಸಲಿರುವ ಬಹು ನಿರೀಕ್ಷಿತ ಸಿನಿಮಾ ಡೆವಿಲ್ ದಿ ಹೀರೋ ಶುರುವಾಗಿ ವರ್ಷಗಳು ಕಳೆದಿದ್ದರೂ, ಅದರ ಮಧ್ಯೆ ಹಲವು ಸಮಸ್ಯೆಗಳು ಕಾಣಿಸಿಕೊಂಡಿದ್ದು, ಸಿನಿಮಾ ಶೂಟಿಂಗ್ ಶುರುವಾಗೋದೇ ತಡವಾಗಿತ್ತು.

ಡೆವಿಲ್ ಸಿನಿಮಾಗೆ ನಾಯಕಿಯಾಗಿ ಮಂಗಳೂರು ಬ್ಯೂಟಿ ರಚನಾ ರೈ ಆಯ್ಕೆಯಾಗಿದ್ದರು. ಇನ್ನೇನು ಸ್ಟಾರ್ ನಟನ ಸಿನಿಮಾದಲ್ಲಿ ನಾಯಕಿಯಾಗಿ ರಚನಾ ಮಿಂಚಲಿದ್ದಾರೆ ಎನ್ನುವಷ್ಟರಲ್ಲಿ ಆರಂಭದಲ್ಲಿ ದರ್ಶನ್ ಕೈಗೆ ಪೆಟ್ಟು ಮಾಡಿಕೊಂಡಿದ್ದರಿಂದ ಸಿನಿಮಾ ಮುಂದೆ ಹೋಗಿತ್ತು., ಬಳಿಕ ದರ್ಶನ್ ಕೊಲೆ ವಿಚಾರದಲ್ಲಿ ಜೈಲು ಸೇರಿ ಸಿನಿಮಾ ಮತ್ತಷ್ಟು ತಡವಾಯಿತು.

ಹಾಗಾಗಿ ರಚನಾ ರೈ ಸಿನಿಮಾ ಕರಿಯರ್ ಸ್ವಲ್ಪ ಡೇಂಜರ್ ಝೋನ್ ನಲ್ಲೇ ಇತ್ತು ಎನ್ನುವಂತಿತ್ತು. ಒಂದು ಕಡೆ ಸಿನಿಮಾ ಆರಂಭವಾಗಿ ವರ್ಷಗಳು ಕಳೆದರೂ ಶೂಟಿಂಗ್ ನಡೆದಿಲ್ಲ, ಮತ್ತೊಂದು ಕಡೆ ಒಂದೊಂದು ತಡೆಯಿಂದಾಗಿ ರಚನಾ ನಟಿಸಲಿರುವ ಡೆವಿಲ್ ಸಿನಿಮಾ ಬಿಡುಗಡೆಯಾಗುವುದೇ ಎನ್ನುವ ಮಾತು ಕೂಡ ಕೇಳಿ ಬಂದಿತ್ತು.

ಇದೀಗ ಎಲ್ಲವೂ ಸರಿಯಾಗಿದ್ದು,

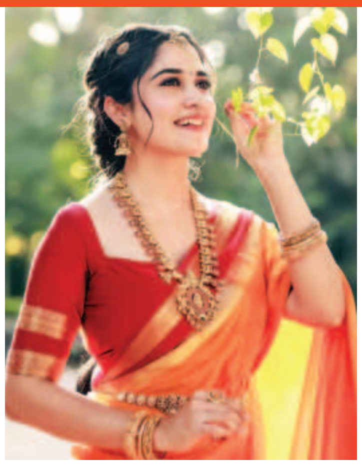

ಶೀಘ್ರದಲ್ಲೇ ಸಿನಿಮಾ ಶೂಟಿಂಗ್ ಕೂಡ ಆರಂಭವಾಗಲಿದೆ. ಈ ನಡುವೆ ರಚನಾ ರೈ ತಮ್ಮ ಸೋಶಿಯಲ್ ಮೀಡಿಯಾದಲ್ಲಿ ಹಂಚಿಕೊಂಡಿರುವ ಫೋಟೋಗಳು ಸಖತ್ ಸೌಂಡ್ ಮಾಡುತ್ತಿವೆ. ಕೇಸರಿ ಬಣ್ಣದ ಸೀರೆಯಲ್ಲಿ ರಚನಾ ತುಂಬಾನೆ ಮುದ್ದಾಗಿ ಕಾಣಿಸುತ್ತಿದ್ದಾರೆ.

ಕೇಸರಿ ಬಣ್ಣದ ಮೈಸೂರು ಸಿಲ್ಕ್ ಸೀರೆ, ಕೆಂಪು ಬಣ್ಣದ ಬ್ಲೌಸ್, ಕುತ್ತಿಗೆಯಲ್ಲಿ ಆಂಟಿಕ್ ಹೆವಿ ಜ್ಯುವೆಲರಿ, ಕಿವಿಯಲ್ಲಿ ಜುಮುಕಿ, ಮುಂದಾಲೆ, ಕೈಬಳೆ ಧರಿಸಿ ಅಪ್ಪಟ ದೇವತೆಯಂತೆ ಕಾಣಿಸುತ್ತಿದ್ದಾರೆ ರಚನಾ. ರಚನಾ ನೋಡಿ, ನಿಮಗೆ ಚಂದನವನದಲ್ಲಿ ಉಜ್ವಲ ಭವಿಷ್ಯ ಇದೆ ಎಂದಿದ್ದಾರೆ ಫ್ಯಾನ್ಸ್, ಜೊತೆಗೆ ಡೆವಿಲ್ ಬ್ಯೂಟಿ ಅಂತಾನೂ ಕಾಮೆಂಟ್ ಮಾಡಿದ್ದಾರೆ.

ಇನ್ನು ಡೆವಿಲ್ ರಚನಾ ರೈ ಮೊದಲ ಸಿನಿಮಾದ ಅಂದ್ರೆ, ಖಂಡಿತಾ ಅಲ್ಲ, ಈಗಾಗಲೇ ವಾಮನ ಎನ್ನುವ ಕನ್ನಡ ಸಿನಿಮಾದಲ್ಲಿ ನಟಿಸಿದ್ದಾರೆ. ಅದುವೇ ನಟಿಯ ಮೊದಲ ಕನ್ನಡ ಸಿನಿಮಾ. ಅಷ್ಟೇ ಅಲ್ಲ ಶ್ರೀರಂಗ ಹಾಗೂ ಭುವನಂ ಗಗನಂ ಸಿನಿಮಾದಲ್ಲೂ ರಚನಾ ನಟಿಸಿದ್ದಾರೆ.

ಇವರು ಈಗಾಗಲೇ ತುಳು ಸಿನಿಮಾಗಳಲ್ಲೂ ನಟಿಸಿ, ಸೈ ಎನಿಸಿಕೊಂಡಿದ್ದಾರೆ. ರೂಪೇಶ್ ಶೆಟ್ಟಿ, ನಟಿಸಿ, ನಿರ್ದೇಶಿಸಿರುವ ಸರ್ಕಸ್ ಸಿನಿಮಾದ ನಾಯಕಿ ಇವರೇ. ಅಷ್ಟೇ ಅಲ್ಲ ಬ್ಯಾಡ್ಮಿಂಟನ್ ಪ್ಲೇಯರ್ ಆಗಿರುವ ಕುಡ್ಲದ ಬೆಡಗಿ ರಚನಾ, ಮಾಡೆಲ್ ಕೂಡ ಹೌದು, ಡ್ಯಾನ್ಸರ್ ಕೂಡ ಹೌದು ಹಾಗೇ ಬರಹಗಾರ್ತಿನೂ ಹೌದು. ಓ ಮೈ ಡಾಗ್ ಎಂಬ ಪುಸ್ತಕ ಬರೆದಿರುವ ರಚನಾ ಬಹುಮುಖಪ್ರತಿಭೆ ಅಂದ್ರೆ, ಸುಳ್ಳಲ್ಲ.

ಹಸಿರು ಸೀರೆಯಲ್ಲಿ ಛಾಯಾ ಸಿಂಗ್ ಮಿಂಚಿಂಗ್

ಅಮೃತಧಾರೆಯಲ್ಲಿ ನಾಯಕಿ ಭೂಮಿಕಾ ಆಗಿ ನಟಿಸುತ್ತಿರುವ ನಟಿ ಛಾಯಾ ಸಿಂಗ್ ಧಾರಾವಾಹಿಯಲ್ಲಿ ಯಾವಾಗಲೂ ಸೀರೆಯಲ್ಲಿಯೇ ಕಾಣಿಸಿಕೊಳ್ಳುತ್ತಿರುತ್ತಾರೆ. ಅವರ ಸೀರೆಯ ಆಯ್ಕೆ, ಅವರ ಸ್ಟೈಲ್ ಎಲ್ಲವೂ ಜನರಿಗೆ ತುಂಬಾನೆ ಇಷ್ಟ. ಇದೀಗ ಮತ್ತೆ ಸೀರೆಯುಟ್ಟು ಫೋಟೊ ಶೂಟ್ ಮಾಡಿಸಿಕೊಂಡಿದ್ದಾರೆ.

ಹೌದು ನಟಿ ಛಾಯಾ ಸಿಂಗ್ ಕೆಂಪು ಬಾರ್ಡರ್ ಇರುವಂತಹ ಹಸಿರು ಬಣ್ಣದ ಸಿಲ್ಕ್ ಸೀರೆಯುಟ್ಟು, ಅದಕ್ಕೆ ಮ್ಯಾಚ್ ಆಗುವಂತೆ ಕೆಂಪು ಬ್ಲೌಸ್ ಧರಿಸಿದ್ದಾರೆ. ಛಾಯಾ ಸಿಂಗ್ ಈ ಲುಕ್ ಇಷ್ಟಪಟ್ಟಿರುವ ಅಭಿಮಾನಿಗಳು ಬೇರೆ ಬೇರೆ ರೀತಿಯಲ್ಲಿ ಕಾಮೆಂಟ್ ಮಾಡುವ ಮೂಲಕ ನಟಿಯ ಅಂದವನ್ನು ಹೊಗಳಿದ್ದಾರೆ.

ಒಬ್ಬರು ಈ ಸೀರೆಯಲ್ಲಿ ನೀವು ತುಂಬಾನೆ ಚೆನ್ನಾಗಿ ಕಾಣಿಸುತ್ತೀರಿ ಎಂದರೆ, ಮತ್ತೊಬ್ಬರು ಯಾರೇ ನೀನು ಸುಂದರ ಚಲುವೆ ಒಬ್ಬಳೇ ನಿಂತಿರುವೆ ಹಸಿರು ಸೀರೆ ಮಲ್ಲಿಗೆ ಮುಡಿದು ಯಾರಿಗೆ ಕಾದಿರುವೆ!? ಎಂದು ಕೇಳಿದ್ದಾರೆ. ಚಿನ್ನ, ನಿಮ್ಮಿಂದ ಆ ಸೀರೆಗೆ ಕಳೆ ಬಂದಿದೆ. ನಿಜಕ್ಕೂ ನೀವು ಸೌಂದರ್ಯದ ಗಣಿ, ನನ್ನ ಮುದ್ದು ಅರಗಿಣಿ ಎಂದು ಹಾಡಿ ಹೊಗಳಿದ್ದಾರೆ.

ಅಷ್ಟೇ ಅಲ್ಲ ಮತ್ತೊಬ್ಬ ಅಭಿಮಾನಿ ಈ ಸೀರೆಯಲ್ಲಿ ನಿಮ್ಮ ಅಂದವನ್ನು ನೋಡಿ ನನ್ನ ಉಸಿರು ನಿಂತೋಗಿದೆ, ಅಷ್ಟೊಂದು ಚೆನ್ನಾಗಿ ಕಾಣಿಸುತ್ತಿದ್ದೀರಿ ಎಂದಿದ್ದಾರೆ. ಅಲ್ಲಾ ಅದೇಗೆ ನೀವು ಯಾವ ಸೀರೆ ಹಾಕ್ಕೊಂಡ್ರು ಅಷ್ಟು ಬ್ಯೂಟಿಫುಲ್ ಆಗಿ ಕಾಣ್ತೀರ ಅಂತಾನೂ ಹೇಳಿದ್ದಾರೆ.

ಇನ್ನೊಬ್ಬರು ದೇವತೆ ಅಂದ್ರೆ, ಮತ್ತೊಬ್ಬರು ಲಕ್ಷ್ಮೀ ದೇವಿ ಎಂದಿದ್ದಾರೆ. ಸಿರೆಯುಟ್ಟರೇ ಅಪ್ಸರೇಯ ನಾಚಿಸುವರು...ದೇವತೆ ಭೂಮಿಗೆ ಬಂದು ನಿಂತಿವರು ಅದು ನೀವೆ ಮೇಡಂ ಅಂತಾನೂ ಹೇಳಿದ್ದಾರೆ. ಅಷ್ಟೇ ಅಲ್ಲ ಛಾಯಾ ಸಿಂಗ್ ಗಾಗಿ ಕವಿತೆಗಳನ್ನು ಸಹ ಗೀಚಿದ್ದಾರೆ. ಜೊತೆಗೆ ಅತ್ತಿಗೆ ಸೂಪರೋ ಸೂಪರ್ ಎಂದು ಹಾಡಿ ಬೇರೇ ಹೊಗಳಿದ್ದಾರೆ.

ಅಮೃತಧಾರೆ ಧಾರಾವಾಹಿಯಲ್ಲಿ ಇವರು ಲುಕ್ ಎಲ್ಲರಿಗೂ ಇಷ್ಟ. ಸಿಂಪಲ್ ಸೀರೆಯುಟ್ಟರೂ ಅದಕ್ಕೆ ಮ್ಯಾಚ್ ಆಗುವ ಇಯರಿಂಗ್ಸ್, ಸೀರೆಗೆ ಪರ್ಫೆಕ್ಟ್ ಆಗಿ ಮ್ಯಾಚ್ ಆಗುವ ಬಳೆ ಧರಿಸಿ, ಜಡೆ ಹಾಕಿದರೆ, ವಾವ್ ಎನಿಸುವಷ್ಟು ಸುಂದರಿ.

'ನೀವು ಸಾಧಾರಣ ಬಾರ್ ಡ್ಯಾನ್ಸರ್' ಎಂದವರಿಗೆ ಮುಟ್ಟಿನೋಡಿಕೊಳ್ಳೋ ಉತ್ತರ ಕೊಟ್ಟ ನಿವೇದಿತಾಗೌಡ

ನಿವೇದಿತಾ ಗೌಡ ಅವರು ಚಂದನ್ ಶೆಟ್ಟಿ ಜೊತೆಗಿನ ವಿಚ್ಛೇದನದ ಬಳಿಕ ಸಾಕಷ್ಟು ಆಕ್ಟೀವ್ ಆಗಿದ್ದಾರೆ. ಸೋಶಿಯಲ್ ಮೀಡಿಯಾದಲ್ಲಿ ವಿವಿಧ ಬಗೆಯ ರೀಲ್ಸ್ ಹಂಚಿಕೊಳ್ಳುತ್ತಾರೆ. ಇದಕ್ಕೆ ಬರುವ ಕಮೆಂಟ್‌ಗಳು ಕೂಡ ಹೆಚ್ಚಿವೆ. ಇದಕ್ಕೆ ನಿವೇದಿತಾ ಹೆಚ್ಚು ತಲೆಕೆಡಿಸಿಕೊಂಡಿಲ್ಲ.

ನಿವೇದಿತಾ ಗೌಡ ಅವರು ಇತ್ತೀಚೆಗೆ ಶ್ರೀಲಂಕಾ ಟ್ರಿಪ್ ತೆರಳಿದ್ದರು. ಆಗ ಅವರು ಬಿಕಿನಿ ತೊಟ್ಟು ರೀಲ್ಸ್ ಮಾಡಿದ್ದೂ ಇದೆ. ಇದನ್ನು ಕೆಲವರು ಟೀಕೆ ಮಾಡಿದ್ದಾರೆ. ಈ ಟೀಕೆಗಳಿಗೆ ನಿವೇದಿತಾ ಗೌಡ ಅವರು ಖಡಕ್ ಆಗಿ ಉತ್ತರ ಕೊಟ್ಟಿದ್ದಾರೆ.

ನಿವೇದಿತಾ ಗೌಡ ಅವರು ಹಂಚಿಕೊಳ್ಳುವ ರೀಲ್ಸ್‌ಗೆ ಕೆಲವರು 'ಸಾಧಾರಣ ಬಾರ್ ಡ್ಯಾನ್ಸರ್' ಎಂದು ಹೇಳಿದ್ದರು. ಇದನ್ನು ನಿವೇದಿತಾ ಗಂಭೀರವಾಗಿ ಸ್ವೀಕರಿಸಿಲ್ಲ. ಹಾಗಂತ ಅವರು ಇದಕ್ಕೆ ಉತ್ತರ ಕೊಡದೆ ಸುಮ್ಮನೆ ಕುಳಿತುಕೊಂಡಿಲ್ಲ.

'ನಾವು ಸಾಧಾರಣ ಬಾರ್ ಡ್ಯಾನ್ಸರ್ ಅಲ್ಲ, ಗುಡ್ ಬಾರ್ ಡ್ಯಾನ್ಸರ್' ಎಂದು ಹೇಳಿದ್ದಾರೆ ನಿವೇದಿತಾ. ಈ ಮೂಲಕ ಉರಿಸೋಕೆ ಬಂದವರಿಗೆ ಉರಿಸಿ ಕಳುಹಿಸಿದ್ದಾರೆ. ಸದ್ಯ ಈ ವಿಡಿಯೋ ವೈರಲ್ ಆಗಿದೆ. ಅನೇಕರು ನಿವೇದಿತಾ ಅವರನ್ನು ಬೆಂಬಲಿಸಿದ್ದಾರೆ.

ನಿವೇದಿತಾ ಗೌಡ ಅವರು ಸಿನಿಮಾಗಳಲ್ಲಿ ತೊಡಗಿಕೊಂಡಿದ್ದಾರೆ. 'ಬಾಯ್ಸ್ ತ ಗರ್ಲ್ಸ್' ರಿಯಾಲಿಟಿ ಶೋನಲ್ಲೂ ಅವರು ಬ್ಯುಸಿ ಇದ್ದಾರೆ. ನಿವೇದಿತಾ ಗೌಡ ಅವರ ಬೇಡಿಕೆ ದಿನ ಕಳೆದಂತೆ ಹೆಚ್ಚುತ್ತಲೇ ಇದೆ. ಅವರು ಸೋಶಿಯಲ್ ಮೀಡಿಯಾದಲ್ಲಿ ಆಕ್ಟೀವ್ ಆಗಿದ್ದಾರೆ.

ಅಫ್ಘಾನಿಸ್ತಾನಕ್ಕೆ ರೋಚಕ 8 ರನ್‌ಗಳ ಜಯ

ಚಾಂಪಿಯನ್ಸ್ ಟ್ರೋಫಿಯಿಂದ ಇಂಗ್ಲೆಂಡ್ ಔಟ್

ಲಾಹೋರ್: ಇಬ್ರಾಹಿಂ ಜದ್ರಾನ್ ಅವರ ಸ್ಫೋಟಕ ಶತಕ, ಕೊನೆಯಲ್ಲಿ ಬೌಲರ್‌ಗಳ ಬಿಗಿಯಾದ ಬೌಲಿಂಗ್‌ನಿಂದ ಇಂಗ್ಲೆಂಡ್ ವಿರುದ್ಧ ಅಫ್ಘಾನಿಸ್ತಾನ 8 ರನ್‌ಗಳ ರೋಚಕ ಜಯ ಸಾಧಿಸಿದೆ. ರೋಚಕ ಕಾದಾಟದಲ್ಲಿ ಸೋತ ಇಂಗ್ಲೆಂಡ್ ಐಸಿಸಿ ಚಾಂಪಿಯನ್ಸ್ ಟ್ರೋಫಿ ಟೂರ್ನಿಯಿಂದ ನಿರ್ಗಮಿಸಿದೆ.

ಟಾಸ್ ಗೆದ್ದು ಮೊದಲು ಬ್ಯಾಟ್ ಮಾಡಿದ ಅಫ್ಘಾನಿಸ್ತಾನ 7 ವಿಕೆಟ್ ನಷ್ಟಕ್ಕೆ 325 ರನ್ ಗಳಿಸಿತು. ಸವಾಲಿನ ಮೊತ್ತವನ್ನು ಬೆನ್ನಟ್ಟಿದ ಇಂಗ್ಲೆಂಡ್ ಆರಂಭದಲ್ಲೇ ವಿಕೆಟ್ ಕಳೆದುಕೊಂಡರೂ ಕೊನೆಯವರೆಗೂ ಜಯಗಳಿಸಲು ಹೋರಾಡಿತು. ಅಂತಿಮವಾಗಿ 49.5 ಓವರ್‌ಗಳಲ್ಲಿ 317 ರನ್‌ಗಳಿಗೆ ಆಲೌಟ್ ಆಗುವ ಮೂಲಕ ಸೋಲೊಪ್ಪಿಕೊಂಡಿತು.

ಬಿ ಗುಂಪಿನಲ್ಲಿ ಮೊದಲ ಜಯದೊಂದಿಗೆ ಅಫ್ಘಾನಿಸ್ತಾನ ಈಗ 2 ಅಂಕ ಸಂಪಾದಿಸಿದೆ. ದಕ್ಷಿಣ ಆಫ್ರಿಕಾ ಮತ್ತು ಆಸ್ಟ್ರೇಲಿಯಾ ನಡುವಿನ ಪಂದ್ಯ ಮಳೆಯಿಂದ ರದ್ದಾಗಿರುವ ಕಾರಣ ಎರಡು ತಂಡಗಳಿಗೆ ಒಂದೊಂದು ಅಂಕವನ್ನು ನೀಡಲಾಗಿದೆ. ಹೀಗಾಗಿ ಈ ಎರಡು ತಂಡಗಳು 3 ಅಂಕ ಸಂಪಾದಿಸಿದ್ದರೂ ರನ್ ರೇಟ್ ಚೆನ್ನಾಗಿರುವ ಕಾರಣ ದಕ್ಷಿಣ ಆಫ್ರಿಕಾ ಮೊದಲ ಸ್ಥಾನದಲ್ಲಿದೆ.

ಮುಂದೆ ಅಫ್ಘಾನಿಸ್ತಾನ ಆಸ್ಟ್ರೇಲಿಯಾವನ್ನು ಎದುರಿಸಲಿದ್ದರೆ ದಕ್ಷಿಣ ಆಫ್ರಿಕಾ ಇಂಗ್ಲೆಂಡ್ ವಿರುದ್ಧ ಆಡಲಿದೆ. ಹೀಗಾಗಿ ಮೂರು ತಂಡಗಳಿಗೆ ಜಯ

ಮುಖ್ಯ. ಒಂದು ವೇಳೆ ಮುಂದೆ ನಡೆಯಲಿರುವ ಎರಡೂ ಪಂದ್ಯ ಮಳೆಯಿಂದ ರದ್ದಾದರೆ ದಕ್ಷಿಣ ಆಫ್ರಿಕಾ ಮತ್ತು ಆಸ್ಟ್ರೇಲಿಯಾ ಸೆಮಿ ಫೈನಲ್ ಪ್ರವೇಶಲಿದೆ ಅಫ್ಘಾನಿಸ್ತಾನದ ಕನಸು ಭಗ್ನವಾಗಲಿದೆ.

ಆರಂಭದಲ್ಲೇ ಆಘಾತ: : 30 ರನ್‌ಗಳಿಸುವಷ್ಟರಲ್ಲೇ 2 ವಿಕೆಟ್ ಕಳೆದುಕೊಂಡಿದ್ದರೆ 133 ರನ್‌ಗಳಿಸುವಷ್ಟರಲ್ಲಿ ಇಂಗ್ಲೆಂಡ್ 4 ವಿಕೆಟ್ ಕಳೆದುಕೊಂಡಿತ್ತು. ಈ ಹಂತದಲ್ಲಿ ಜೊತೆಯಾದ ಜೋ ರೂಟ್‌ಗೆ ನಾಯಕ ಜೋಸ್ ಬಟ್ಲರ್ ಸಾಥ್ ನೀಡಿದರು. ಇವರಿಬ್ಬರು 5ನೇ ವಿಕೆಟಿಗೆ 91 ಎಸೆತಗಳಲ್ಲಿ 83 ರನ್ ಜೊತೆಯಾಟವಾಡಿ ಇನ್ನಿಂಗ್ಸ್ ಕಟ್ಟಿದರು.

ಜೋಸ್ ಬಟ್ಲರ್ 38 ರನ್ (42 ಎಸೆತ, 2 ಸಿಕ್ಸರ್) ಸಿಡಿಸಿ ಔಟಾದರೆ ತಂಡದ ಮೊತ್ತ 287 ರನ್ ಆದಾಗ 120 ರನ್ (111 ಎಸೆತ, 11 ಬೌಂಡರಿ, 1 ಸಿಕ್ಸ್) ಹೊಡೆದಿದ್ದ ಜೋ ರೂಟ್ ಕ್ಯಾಚ್ ನೀಡಿ ನಿರ್ಗಮಿಸಿದರು. ಜೋ ರೂಟ್ ಔಟಾದರೂ ಜೇಮೀ ಓವರ್ಟನ್ ಬ್ಯಾಟ್ ಬೀಸುತ್ತಿದ್ದರು.

ಯಾವಾಗ ಜೇಮೀ ಓವರ್ಟನ್ 32 ರನ್ (28 ಎಸೆತ, , 3 ಬೌಂಡರಿ) ಔಟಾದರೋ ಬೆನ್ನಲ್ಲೇ 14 ರನ್ ಗಳಿಸಿದ್ದ ಜೋಫ್ರಾ ಆರ್ಚರ್ ವಿಕೆಟ್ ಒಪ್ಪಿಸಿದರು. ಅಂತಿಮವಾಗಿ 317 ರನ್‌ಗಳಿಗೆ ಇಂಗ್ಲೆಂಡ್ ಸರ್ವಪತನ ಕಂಡಿತು.

ಟಾಸ್ ಗೆದ್ದು ಮೊದಲು ಬ್ಯಾಟ್ ಆರಂಭಿಸಿದ್ದ ಅಫ್ಘಾನಿಸ್ತಾನ ಆರಂಭದಲ್ಲೇ ವಿಕೆಟ್ ಕಳೆದುಕೊಂಡಿತ್ತು. 37 ರನ್‌ಗಳಿಗೆ ಮೂರು ವಿಕೆಟ್ ಕಳೆದುಕೊಂಡಿದ್ದರೂ ನಾಯಕ ಹಶ್ಮತುಲ್ಲಾ ಶಾಹಿದಿ 40 ರನ್(67 ಎಸೆತ), ಅಜ್ಮತುಲ್ಲಾ ಒಮರ್ಜಾಯ್ 41 ರನ್ (31 ಎಸೆತ, 1 ಬೌಂಡರಿ, 3 ಸಿಕ್ಸರ್), ಮೊಹಮ್ಮದ್ ನಬಿ 40 ರನ್ (24 ಎಸೆತ, 2 ಬೌಂಡರಿ, 3 ಸಿಕ್ಸರ್) ಸಿಡಿಸಿದ ಪರಿಣಾಮ ತಂಡ 300 ರನ್‌ಗಳ ಗಡಿ ದಾಟಿತು. ಜದ್ರಾನ್ ಮತ್ತು ನಬಿ 55 ಎಸೆತಗಳಲ್ಲಿ 111 ರನ್ ಜೊತೆಯಾಟವಾಡಿ ಇಂಗ್ಲೆಂಡ್ ಬೌಲರ್ ಗಳ ಬೆವರಿಳಿಸಿದರು.

177 ರನ್ (146 ಎಸೆತ, 12 ಬೌಂಡರಿ, 6 ಸಿಕ್ಸರ್) ಹೊಡೆದ ಜದ್ರಾನ್ 50ನೇ ಓವರಿನ ಮೊದಲ ಎಸೆತದಲ್ಲಿ ಔಟಾದರು. 65 ಎಸೆತದಲ್ಲಿ ಅರ್ಧಶತಕ ಹೊಡೆದ ಜದ್ರಾನ್ 106 ಎಸೆತಗಳಲ್ಲಿ ಶತಕ ಭಾರಿಸಿದರು. 134 ಎಸೆತಗಳಲ್ಲಿ 150 ರನ್ ಚಚ್ಚಿದ್ದರು.

ಸರ್ಕಾರ 'ಗ್ಯಾರಂಟಿ'ಗಳಿಗೆ ಹಣ ಹಾಕಲು ಒಂದು ದಿನಾಂಕ ನಿಗದಿ ಮಾಡಬೇಕು

ಬೆಂಗಳೂರು: ಕಾಂಗ್ರೆಸ್ ಸರ್ಕಾರ ಗ್ಯಾರಂಟಿ ವಿಚಾರದಲ್ಲಿ ಕೊಟ್ಟ ಮಾತು ತಪ್ಪಿದೆ. ಗ್ಯಾರಂಟಿಗಳಿಗೆ ಪ್ರತಿ ತಿಂಗಳು ಹಣವನ್ನ ಯಾವಾಗ ಹಾಕ್ತೀರಾ ಅಂತ ಒಂದು ದಿನಾಂಕ ನಿಗದಿ ಮಾಡಬೇಕು ಎಂದು ಜೆಡಿಎಸ್ ಯುವ ಘಟಕದ ಅಧ್ಯಕ್ಷ ನಿಖಿಲ್ ಕುಮಾರಸ್ವಾಮಿ ಆಗ್ರಹಿಸಿದ್ದಾರೆ.

ತಮ್ಮ ಜೆ.ಪಿ ನಗರದ ನಿವಾಸದಲ್ಲಿ ಸುದ್ದಿಗೋಷ್ಠಿ ನಡೆಸಿ ಮಾತನಾಡಿದ ಅವರು, ಪ್ರಧಾನಿ ನರೇಂದ್ರ ಮೋದಿ ಅವರು ಕೊಟ್ಟ ಮಾತಿನಂತೆ ಕೃಷಿ ಸಮ್ಮಾನ್ ಯೋಜನೆ ಹಣವನ್ನ ರೈತರ ಖಾತೆಗೆ ಪ್ರತಿ ತಿಂಗಳು ಹಾಕ್ತಿದ್ದಾರೆ. ಸಿದ್ದರಾಮಯ್ಯ ಸರ್ಕಾರ ಯಾಕೆ ಕೊಟ್ಟ ಮಾತು ಉಳಿಸಿಕೊಂಡು ಪ್ರತಿ ತಿಂಗಳು ದುಡ್ಡು ಹಾಕುತ್ತಿಲ್ಲ ಅಂತ ಪ್ರಶ್ನೆ ಮಾಡಿದ್ರು.

ಸಿಎಂ ಸಿದ್ದರಾಮಯ್ಯ ಸೇರಿ ಈ ಸರ್ಕಾರದಲ್ಲಿ ಇರೋ ಎಲ್ಲರೂ ನಾವು ನುಡಿದಂತೆ ನಡೆಯುತ್ತೇವೆ? ನಡೆಯುತ್ತಿದ್ದೇವೆ ಅಂತೀರಾ? ನೀವು ನುಡಿದಿದ್ದು ಏನು? ನಡೆಯುತ್ತಿರೋದು ಏನು? ಅಂತ ಪ್ರಶ್ನೆ ಮಾಡಿದ ನಿಖಿಲ್, ನಾವೇ ಈ ವರ್ಷ ಕ್ಯಾಲೆಂಡರ್ ನಾವೇ ತರುತ್ತೇವೆ. ಯಾವ ದಿನಾಂಕದಂದು ಈ ಎಲ್ಲಾ ಯೋಜನೆ ಹಣ ಪೂರೈಸುತ್ತೀರಾ ಅಂತ ದಿನಾಂಕ ನಿಗದಿ ಮಾಡಿ ಅಂತ ಸರ್ಕಾರವನ್ನ ಆಗ್ರಹಿಸಿದ್ರು.

ದುಡ್ಡು ಇದೆಯೋ ಇಲ್ಲವೋ ಹೇಳಿ ಬಿಡಿ: ನಿಮ್ಮ ಬಳಿ ದುಡ್ಡು ಇದೆಯೋ ಇಲ್ಲವೋ ಹೇಳಿ ಬಿಡಿ. 5 ಗ್ಯಾರಂಟಿಗಳಿಗೆ ಹಣ ಸರಿಯಾಗಿ ಕೊಡ್ತಿಲ್ಲ. ಕ್ಯಾಲೆಂಡರ್ ನಲ್ಲಿ ಒಂದು ದಿನಾಂಕವನ್ನ ನೀವೇ ನಿಗದಿ ಮಾಡಿ. ನೀವೇ ದಿನಾಂಕ ನಿಗದಿ ಮಾಡಿ ಗ್ಯಾರಂಟಿ ಹಣ ಹಾಕಿ. ಹಣ ಹೇಗೆ ಹೊಂದಿಸುತ್ತಿರೋ ಗೊತ್ತಿಲ್ಲ. ಒಂದು ದಿನ ನಿಗದಿ ಮಾಡಿ ಗ್ಯಾರಂಟಿ ಹಣ ಹಾಕಿ ಅಂತ ಆಗ್ರಹ ಮಾಡಿದ್ರು.

ಪ್ರಿಯಾಂಕ ಗಾಂಧಿ, ರಾಹುಲ್ ಗಾಂಧಿ ಅವರು ಚುನಾವಣೆ ಸಮಯದಲ್ಲಿ ಕಟಾ ಕಟ್ ಹಣ ಹಾಕಿಸ್ತೀವಿ ಎಂದರು. ಈಗ ಹಣ ಕಟಾ ಕಟ್ ಅಂತ ಬರುತ್ತಿಲ್ಲ. ಕಟ್ ಕಟ್ ಆಗುತ್ತಿದೆ. ಇಬ್ಬರು ನಾಯಕರು ಹೆಣ್ಣು ಮಕ್ಕಳಿಗೆ ಕಟಾ ಕಟ್ ಅಂತ ಹಣ ಹಾಕಿಸಬೇಕು ಅಂತ ಆಗ್ರಹ ಮಾಡಿದ್ರು. ಗ್ಯಾರಂಟಿ ಹಣದ ಬಗ್ಗೆ ಕಾಂಗ್ರೆಸ್ ನವರು ಉತ್ತರ ಕೊಡಬೇಕು. ಇಲ್ಲದೇ ಹೋದರೆ ಜನರ ಪರವಾಗಿ ಬೀದಿಗಿಳಿದು ಹೋರಾಟ ಮಾಡ್ತೀವಿ ಅಂತ ಸರ್ಕಾರಕ್ಕೆ ಎಚ್ಚರಿಕೆ ಕೊಟ್ರು. ಇದೇ ವೇಳೆ ಸಚಿವರಿಂದ ಗ್ಯಾರಂಟಿ ಪರಿಷ್ಕರಣೆ ಮಾಡೋ ಹೇಳಿಕೆಗೆ ಪ್ರತಿಕ್ರಿಯೆ ನೀಡಿದ ಅವರು, ನುಡಿದಂತೆ ನಡೆಯೋ ಸಿಎಂ ಅವರು ಕಾಕಾ ಪಾಟೀಲ್, ಮಹದೇವಪ್ಪಗೂ ಫ್ರೀ ಅಂದರು. ಈಗ ಇವರು ಯೂಟರ್ನ್ ಹೊಡೆಯುತ್ತಿದ್ದಾರೆ. ನಮಗೆ ಅವರ ಗ್ಯಾರಂಟಿ ಬಗ್ಗೆ ಅಸೂಯೆ ಇಲ್ಲ. ಅವರು ಕೊಟ್ಟ ಮಾತು ಉಳಿಸಿಕೊಳ್ಳಲಿ. ಅದಕ್ಕೆ ನಾನು ಬಂದಿರೋದು. ಹೆಣ್ಣುಮಕ್ಕಳಿಗೆ ದ್ರೋಹ ಮಾಡಬೇಡಿ. ನಿಮ್ಮ ಭರವಸೆ ನೀವು ಈಡೇರಿಸಿ. ನಿಮ್ಮ ಬಳಿ ಹಣ ಇದೆಯಾ ಇಲ್ಲವಾ ಅಂತ ಹೇಳಲಿ. ಕೊಟ್ಟ ಮಾತು ಉಳಿಸಿಕೊಳ್ಳಲಿ ಅಂತ ಆಗ್ರಹಿಸಿದರು.

ಹೇಯ್ಲಿ ಮ್ಯಾಥ್ಯೂಸ್, ಬ್ರಂಟ್ ಫಿಫ್ಟಿ ಆಟ

ಯುಪಿ ವಿರುದ್ಧ ಮುಂಬೈಗೆ 8 ವಿಕೆಟ್‌ಗಳ ಜಯ

ಹೇಯ್ಲಿ ಮ್ಯಾಥ್ಯೂಸ್, ನ್ಯಾಟ್ ಸಿವರ್-ಬ್ರಂಟ್ ಆಕರ್ಷಕ ಫಿಫ್ಟಿ ಆಟದ ನೆರವಿನಿಂದ ಯುಪಿ ವಿರುದ್ಧ ಮುಂಬೈ 8 ವಿಕೆಟ್‌ಗಳ ಭರ್ಜರಿ ಜಯ ಸಾಧಿಸಿದೆ.

ಟಾಸ್ ಸೋತು ಮೊದಲು ಬ್ಯಾಟಿಂಗ್ ಮಾಡಿದ ಯುಪಿ 20 ಓವರ್‌ಗಳಿಗೆ 9 ವಿಕೆಟ್ ನಷ್ಟಕ್ಕೆ 142 ರನ್ ಗಳಿಸಿತು. 143 ರನ್ ಟಾರ್ಗೆಟ್ ಬೆನ್ನತ್ತಿದ ಮುಂಬೈ 17 ಓವರ್‌ಗಳಿಗೆ ಎರಡು ವಿಕೆಟ್ ನಷ್ಟಕ್ಕೆ ಗುರಿ ತಲುಪುವಲ್ಲಿ ಯಶಕಂಡಿತು.

ಹೇಯ್ಲಿ ಮ್ಯಾಥ್ಯೂಸ್ ಮತ್ತು ನ್ಯಾಟ್ ಸಿವರ್-ಬ್ರಂಟ್ ಇಬ್ಬರ ಡಬಲ್ ಫಿಫ್ಟಿ ಆಟ ಮುಂಬೈ ತಂಡಕ್ಕೆ ಸುಲಭ ಜಯ ತಂದುಕೊಟ್ಟಿತು.

ಇದಕ್ಕೂ ಮೊದಲು ಬ್ಯಾಟಿಂಗ್ ಮಾಡಿದ ಯುಪಿ ಬ್ಯಾಟಿಂಗ್ ವೈಫಲ್ಯ ಅನುಭವಿಸಿತು. ಗ್ರೇಸ್ ಹ್ಯಾರಿಸ್ (45), ದಿನೇಶ್ ವೃಂದಾ (33) ಬಿಟ್ಟರೆ ಯಾವೊಬ್ಬ ಆಟಗಾರ್ತಿ ಕೂಡ ಹೆಚ್ಚು ಹೊತ್ತು ಕ್ರೀಸ್‌ನಲ್ಲಿ ನಿಲ್ಲಲಿಲ್ಲ. ಕ್ಯಾಪ್ಟನ್ ದೀಪ್ತಿ ಶರ್ಮಾ (4) ಕೂಡ ನಿರಾಸೆ ಮೂಡಿಸಿದರು.

ಶ್ವೇತಾ ಸೆಹ್ರಾವತ್ 19, ಉಮಾ ಚೆಟ್ರಿ 13 ರನ್ ಕಲೆಹಾಕಿದರು. ಕೊನೆಗೆ 9 ವಿಕೆಟ್ ನಷ್ಟಕ್ಕೆ ಯುಪಿ 142 ರನ್ ಗಳಿಸಿತು. ಮುಂಬೈ ಪರ ಬ್ರಂಟ್ ಉತ್ತಮ ಬೌಲಿಂಗ್ ಪ್ರದರ್ಶನ ನೀಡಿದರು. 4 ಓವರ್‌ಗಳಿಗೆ ಕೇವಲ 18 ರನ್ ಬಿಟ್ಟುಕೊಟ್ಟು 3 ವಿಕೆಟ್ ಕಿತ್ತರು. ಶಬ್ನಿಮ್ ಇಸ್ಮಾಯಿಲ್, ಸಂಸ್ಕೃತಿ ಗುಪ್ತಾ ತಲಾ 2 ಹಾಗೂ ಹೇಯ್ಲಿ ಮ್ಯಾಥ್ಯೂಸ್, ಅಮೆಲಿಯಾ ಕೆರ್ ತಲಾ 1 ವಿಕೆಟ್ ಪಡೆದರು.

ರಾಜ್ಯಾದ್ಯಂತ ಮಾ.8 ರಂದು ರಾಷ್ಟ್ರೀಯ ಲೋಕ-ಅದಾಲತ್

ಮಂಡ್ಯ: ರಾಜ್ಯ ಕಾನೂನು ಸೇವೆಗಳ ಪ್ರಾಧಿಕಾರದಿಂದ ರಾಜ್ಯಾದ್ಯಂತ ಮಾ. 08ರಂದು ರಾಷ್ಟ್ರೀಯ ಲೋಕ-ಅದಾಲತ್ ನಡೆಯಲಿದೆ.

ಈ ಹಿನ್ನೆಲೆಯಲ್ಲಿ ಮಂಡ್ಯ ಜಿಲ್ಲೆಯ 7 ತಾಲೂಕುಗಳಲ್ಲಿಯೂ ಸಹ ಲೋಕ-ಅದಾಲತ್ ಮುಖಾಂತರ ಪ್ರಕರಣಗಳನ್ನು ಇತ್ಯರ್ಥಗೊಳಿಸುವ ಸಲುವಾಗಿ ಪೂರ್ವಭಾವಿ ಬೈಠಕ್‌ಗಳನ್ನು ನಡೆಸಲಾಗುತ್ತಿದೆ ಎಂದು ಜಿಲ್ಲಾ ಕಾನೂನು ಸೇವೆಗಳ ಪ್ರಾಧಿಕಾರದ ಸದಸ್ಯ ಕಾರ್ಯದರ್ಶಿ ಹಾಗೂ ಹಿರಿಯ ಶ್ರೇಣಿ ಸಿವಿಲ್ ನ್ಯಾಯಾಧೀಶರಾದ ಆನಂದ್ ಎಂ ತಿಳಿಸಿದ್ದಾರೆ.

ರಾಷ್ಟ್ರೀಯ ಲೋಕ-ಅದಾಲತ್‌ನಲ್ಲಿ ಆಸ್ತಿ ವಿವಾದಗಳನ್ನು ಒಳಗೊಂಡಂತೆ ಸಿವಿಲ್ ವ್ಯಾಜ್ಯಗಳು, ವಿಭಾಗ ದಾವೆಗಳು, ಹಣ ವಸೂಲಾತಿ ದಾವೆಗಳು, ನಿರ್ದಿಷ್ಟ ಪರಿಹಾರ ಕಾಯ್ದೆಯಡಿ ದಾಖಲಿಸಿರುವ ದಾವೆಗಳು ಮೋಟಾರ್ ವಾಹನಗಳ ಪ್ರಕರಣಗಳು, ಜೀವನಾಂಶ ಪ್ರಕರಣ, ದಾಂಪತ್ಯ ಪುನರ್ ಸ್ಥಾಪನೆ

ಪ್ರಕರಣಗಳು, ರಾಜಿ ಆಗಬಹುದಾತಂತಹ ಕ್ರಿಮಿನಲ್ ಪ್ರಕರಣಗಳು ಮತ್ತು ಚೇಕ್ ಬೌನ್ಸ್ ಪ್ರಕರಣಗಳು ಎಲ್ಲವನ್ನೂ ರಾಜಿಗೆ ತೆಗೆದುಕೊಂಡು ಆಯಾ ನ್ಯಾಯಲಯಗಳಲ್ಲಿ ಪ್ರಕರಣಗಳನ್ನು ಇತ್ಯರ್ಥಗೊಳಿಸುವ ಪ್ರಯತ್ನ ಮಾಡಲಾಗುವುದು.

ಲೋಕ-ಅದಾಲತ್ ನ್ಯಾಯಾಲಯಗಳಲ್ಲಿ ಬಾಕಿ ಇರುವಂತಹ ಪ್ರಕರಣಗಳ ಜೊತೆಗೆ ನ್ಯಾಯಾಲಯಕ್ಕೆ ದಾಖಲಾಗುವ ಮುನ್ನ ಅಂದರೆ, ವ್ಯಾಜ್ಯ ಪೂರ್ವ ಪ್ರಕರಣಗಳಿಗೆ ಸಂಬಂಧಿಸಿದಂತೆ ಉಭಯ ಪಕ್ಷದವರಿಗೆ ನೋಟಿಸ್ ನೀಡಿ ಕರೆಸಿ ಪ್ರಾಧಿಕಾರದ ವತಿಯಿಂದ ಪೂರ್ವಭಾವಿ ಬೈಠಕ್ ನಡೆಸಿ ಅದಾಲತ್‌ನಲ್ಲಿ ರಾಜಿ ಸಂಧಾನದ ಮೂಲಕ ಲೋಕ ಅದಾಲತ್ ನಲ್ಲಿ ಇತ್ಯರ್ಥಪಡಿಸಿಕೊಳ್ಳಬಹುದಾಗಿದೆ. ಇಂತಹ ಪ್ರಕರಣಗಳಿಗೆ ನ್ಯಾಯಾಲಯಕ್ಕೆ ಶುಲ್ಕ ಪಾವತಿಸುವ ಅವಶ್ಯಕತೆ ಇರುವುದಿಲ್ಲ. ವಕೀಲರ ಮುಖಾಂತರ ಅಥವಾ ತಾವೇ ಖುದ್ದಾಗಿ ಪ್ರಾಧಿಕಾರಕ್ಕೆ ಭೇಟಿ ನೀಡಿ ಪ್ರಕರಣವನ್ನು ರಾಜಿ ಮಾಡಿಕೊಳ್ಳಬಹುದು.

ಜನಸಾಮಾನ್ಯರು ಹಾಗೂ ಕಕ್ಷಿದಾರರು ಇದರ ಸದುಪಯೋಗವನ್ನು ಪಡೆದುಕೊಂಡು ಲೋಕ-ಅದಾಲತ್‌ನಲ್ಲಿ ಭಾಗವಹಿಸಿ ತಮ್ಮ ಪ್ರಕರಣಗಳನ್ನು ಇತ್ಯರ್ಥಪಡಿಸಿಕೊಳ್ಳುವ ಮೂಲಕ ಲೋಕ-ಅದಾಲತನ್ನು ಯಶಸ್ವಿಗೊಳಿಸಿಕೊಳ್ಳುವಂತೆ ಹಿರಿಯ ಶ್ರೇಣಿ ಸಿವಿಲ್ ನ್ಯಾಯಾಧೀಶರು ಕೋರಿದ್ದಾರೆ.

Printed, Published & Owned by N.Venugopal Krishna, Printed at DASHAPRAMATHI MUDRANALAYA, No.433/1, Chikkavitalenahalli Village, Thagachagere Post, Kasaba Hobli, Channapatna Taluk, Ramanagar District, Pin-562160. Published at No.15, Ground Floor, 12th Block, 5th Main, Kumara Park (West), Behind BDA Head Office, Bengaluru-560020. Editor: N.Venugopal Krishna, Mobile No.+91 94835 89085, email: sanjemugilu@gmail.com