ಸಂಪುಟ: 22, ಸಂಚಿಕೆ: 191, ಪುಟಗಳು: 8, ಸೋಮವಾರ, 21 ಏಪ್ರಿಲ್ 2025 RNI NO. KARKAN/2002/08054
epaper: www.sanjemugilu.com

ಸುದ್ದಿಗಳ ಹೊನಲು

ಸಂಜೆ ಮುಗಿಲು

ಕನ್ನಡ ಪ್ರಾದೇಶಿಕ ಸಂಜೆ ದಿನಪತ್ರಿಕೆ

ಬೆಂಗಳೂರು। ಬೆಂಗಳೂರು ಗ್ರಾಮಾಂತರ। ಕೋಲಾರ। ಚಿಕ್ಕಬಳ್ಳಾಪುರ। ರಾಮನಗರ। ಮಂಡ್ಯ। ಮೈಸೂರು। ಚಾಮರಾಜನಗರ

₹3

ವೇಣು ಸಾರಥ್ಯದಲ್ಲಿ...

ದಶಪ್ರಮತಿ ಮುದ್ರಣಾಲಯ

dashapramathi mudranalaya

PRE-PRESS PRINTERS

Contact: +91 9483589085 | e-mail: dashapramathimudranalaya@gmail.com

We Undertake Printing of Newspapers | Tabloids | Magazines

ಸುಭಾಷಿತ

ಧೈರ್ಯದ ಕೊರತೆ ನಮ್ಮನ್ನು ಉತ್ತುಂಗಕ್ಕೆ ಏರದಂತೆ ತಡೆಯುತ್ತದೆ

ಪಂಚಾಂಗ

(ಸೋಮವಾರ 21 ಏಪ್ರಿಲ್-2025)

- ಶ್ರೀ ವಿಶ್ವಾವಸು ನಾಮ ಸಂವತ್ಸರ
- ಉತ್ತರಾಯಣ, ವಸಂತ ಋತು
- ಚೈತ್ರ ಮಾಸ, ಕೃಷ್ಣ ಪಕ್ಷ
- ವಾರ: ಸೋಮವಾರ, ತಿಥಿ: ಅಷ್ಟಮಿ
- ನಕ್ಷತ್ರ: ಉತ್ತರಷಾಡ
- ರಾಹುಕಾಲ: 7.41 ರಿಂದ 9.14
- ಗುಳಿಕಕಾಲ: 1.56 ರಿಂದ 3.29
- ಯಮಗಂಡಕಾಲ: 10.48 ರಿಂದ 12.22

ಸಂಕ್ಷಿಪ್ತ ಸುದ್ದಿ

ಅಪಘಾತ ಝೊಮ್ಯಾಟೋ ಡೆಲಿವರಿ ಬಾಯ್ ಸಾವು

ಹಾಸನ: 2 ಬೈಕ್‌ಗಳ ನಡುವೆ ಮುಖಾಮುಖಿ ಡಿಕ್ಕಿಯಾಗಿ, ಝೊಮ್ಯಾಟೋ ಫುಡ್ ಡೆಲಿವರಿ ಬಾಯ್ ಸ್ಥಳದಲ್ಲೇ ಸಾವನ್ನಪ್ಪಿರುವ ಘಟನೆ ಹಾಸನ ಹೊರವಲಯದ ಬೂವನಹಳ್ಳಿ ಬಳಿಯ ರಾಷ್ಟ್ರೀಯ ಹೆದ್ದಾರಿ 75ರ ಬೈಪಾಸ್ ರಸ್ತೆಯಲ್ಲಿ ನಡೆದಿದೆ. ಮುತ್ತತ್ತಿ ಗ್ರಾಮದ ಎಸ್.ಬಿ.ಎಂ. ಲೇಔಟ್‌ನ ನಿವಾಸಿ ಶರತ್(40) ಮೃತ ದುರ್ದೈವಿ. ಶರತ್ ಭಾನುವಾರ ರಾತ್ರಿ 11 ಗಂಟೆಯಲ್ಲಿ ಫುಡ್ ಡೆಲಿವರಿ ಮಾಡಲು ಹಾಸನ ನಗರದಿಂದ ಗೆಂಡೆಗಟ್ಟೆಗೆ ತೆರಳುತ್ತಿದ್ದರು. ಈ ವೇಳೆ ರಾಷ್ಟ್ರೀಯ ಹೆದ್ದಾರಿಗೆ ತಿರುವು ತೆಗೆದುಕೊಳ್ಳುತ್ತಿದ್ದಾಗ ಬೆಂಗಳೂರು ಕಡೆಯಿಂದ ಬಂದ ಮತ್ತೊಂದು ಬೈಕ್ ಡಿಕ್ಕಿಯಾಗಿದೆ. ಅಪಘಾತದ ರಭಸಕ್ಕೆ ಶರತ್ ತಲೆಗೆ ತೀವ್ರ ಪೆಟ್ಟು ಬಿದ್ದು ಸ್ಥಳದಲ್ಲೇ ಸಾವನ್ನಪ್ಪಿದ್ದಾರೆ. ಶರತ್ ಹೆಲ್ಮೆಟ್ ಧರಿಸದ ಕಾರಣ ತಲೆಗೆ ಬಲವಾದ ಪೆಟ್ಟಾಗಿದ್ದು, ತೀವ್ರ ರಕ್ತಸ್ರಾವವಾಗಿ ಶರತ್ ಸ್ಥಳದಲ್ಲೇ ಮೃತಪಟ್ಟದ್ದಾರೆ. ಮತ್ತೊಬ್ಬ ಬೈಕ್ ಸವಾರನಿಗೂ ಗಂಭೀರ ಗಾಯಗಳಾಗಿದ್ದು, ಹಿಮ್ಸ್ ಆಸ್ಪತ್ರೆಗೆ ದಾಖಲಾಗಿದೆ. ಘಟನಾ ಸ್ಥಳಕ್ಕೆ ಪೊಲೀಸರು ಭೇಟಿ ನೀಡಿ, ಪರಿಶೀಲನೆ ನಡೆಸಿದರು. ಸಂಚಾರಿ ಪೊಲೀಸ್ ಠಾಣೆ ವ್ಯಾಪ್ತಿಯಲ್ಲಿ ಈ ಘಟನೆ ನಡೆದಿದೆ.

ಕೃಷ್ಣದೇವರಾಯನ ಸಮಾಧಿ ಮೇಲೆ ಮಾಂಸ ಮಾರಾಟ ಯತ್ನಾಳ್ ಆಕ್ರೋಶ

ಬೆಂಗಳೂರು: ವಿಜಯನಗರದ ಪ್ರಖ್ಯಾತ ರಾಜ ಕೃಷ್ಣದೇವರಾಯ ಸಮಾಧಿ ಮೇಲೆ ಮಾಂಸ ಮಾರಾಟ ಮಾಡಿದ್ದಕ್ಕೆ ಶಾಸಕ ಬಸನಗೌಡ ಪಾಟೀಲ್ ಯತ್ನಾಳ್ ಆಕ್ರೋಶ ವ್ಯಕ್ತಪಡಿಸಿದ್ದಾರೆ. ಈ ಸಂಬಂಧ ಎಕ್ಸ್‌ನಲ್ಲಿ ಪೋಸ್ಟ್ ಮಾಡಿದ ಅವರು, ಇದು ಕನ್ನಡಿಗರಿಗಷ್ಟೇ ಅಲ್ಲ ರಾಷ್ಟ್ರಕ್ಕೆ ಮಾಡಿದ ಅವಮಾನ ಎಂದು ಬರೆದು ಸಿಟ್ಟು ಹೊರಹಾಕಿದ್ದಾರೆ.

ಪುಟ 2

ನಿವೃತ್ತ ರಾಜ್ಯ ಪೊಲೀಸ್ ಮಹಾನಿರ್ದೇಶಕ

ಓಂ ಪ್ರಕಾಶ್ ಬರ್ಬರ ಹತ್ಯೆ

ಬೆಂಗಳೂರು: ನಿವೃತ್ತ ಪೊಲೀಸ್ ಮಹಾನಿರ್ದೇಶಕ ಓಂ ಪ್ರಕಾಶ್ ಅವರ ಮೃತದೇಹ ರಕ್ತದ ಮಡುವಿನಲ್ಲಿ ಪತ್ತೆಯಾಗಿದೆ. ಬೆಂಗಳೂರಿನ ಎಚ್‌ಎಸ್‌ಆರ್ ಲೇಔಟ್ ನ ಮನೆಯಲ್ಲಿ ಮೃತದೇಹ ಪತ್ತೆಯಾಗಿದ್ದು ಕೊಲೆ ಆಗಿದೆ ಎಂದು ವರದಿಯಾಗಿದೆ. ಓಂ ಪ್ರಕಾಶ್ ಅವರನ್ನು ಪತ್ನಿ ಪಲ್ಲವಿ ಅವರೇ ಚೂರಿಯಿಂದ ಇರಿದು ಹತ್ಯೆ ಮಾಡಿದ್ದಾರೆ ಎನ್ನಲಾಗಿದೆ.

ಬಿಹಾರದ ಚಂಪಾರಣ್ ಮೂಲದವರಾಗಿದ್ದ 68 ವರ್ಷದ ಓಂ ಪ್ರಕಾಶ್ ಅವರು 1981ರ ಬ್ಯಾಚ್ ನ ಐಪಿಎಸ್ ಅಧಿಕಾರಿಯಾಗಿದ್ದು ಬೆಂಗಳೂರಿನ ಎಚ್‌ಎಸ್‌ಆರ್ ಲೇಔಟ್ ನಲ್ಲಿ ವಾಸವಾಗಿದ್ದರು. ರಾಜ್ಯದ 38ನೇ ಡಿಜಿ ಮತ್ತು ಐಜಿಪಿಯಾಗಿದ್ದ ಓಂಪ್ರಕಾಶ್ ಅವರ ಮೃತದೇಹವನ್ನು ಮರಣೋತ್ತರ ಪರೀಕ್ಷೆಗಾಗಿ ಸೆಂಟ್ ಜಾನ್ಸ್ ಆಸ್ಪತ್ರೆಗೆ ರವಾನಿಸಲಾಗಿದೆ. ಸ್ಥಳಕ್ಕೆ ಹಿರಿಯ ಪೊಲೀಸ್ ಅಧಿಕಾರಿಗಳು ದೌಡಾಯಿಸಿದ್ದಾರೆ.

ಓಂ ಪ್ರಕಾಶ್ ಅವರು ಕರ್ನಾಟಕ ಗೃಹರಕ್ಷಕದಳ, ಅಗ್ನಿಶಾಮಕದಳಗಳಲ್ಲಿ ಮಹಾನಿರ್ದೇಶಕರಾಗಿದ್ದ ಅವರು, 2015ರಿಂದ 2017ರವರೆಗೂ ರಾಜ್ಯ ಪೊಲೀಸ್ ಮಹಾ ನಿರ್ದೇಶಕರಾಗಿಯೂ ಸೇವೆ ಸಲ್ಲಿಸಿದ್ದರು.

ಪತಿಗೆ ಉಗ್ರರ ಸಂಪರ್ಕ ಇದೆ, ನನ್ನ ಮೇಲೆ ವಿಷಪ್ರಾಶನ ಮಾಡಲಾಗಿದೆ

ಬೆಂಗಳೂರು: ಓಂ ಪ್ರಕಾಶ್ ಅವರಿಗೆ ಉಗ್ರರ ಸಂಪರ್ಕ ಇದ್ದು, ಅವರ ಮೇಲೆ ರಾಷ್ಟ್ರೀಯ ತನಿಖಾ ದಳ ಕೇಸ್ ದಾಖಲಿಸಬೇಕು. ನಮಗೆ ಕೇಂದ್ರ ಸರ್ಕಾರದಿಂದ ಸಹಾಯ ಬೇಕಿದೆ ಎಂದು ಪತ್ನಿ ಪಲ್ಲವಿ ಅವರು ಈ ಹಿಂದೆ ವಾಟ್ಸಪ್‌ನಲ್ಲಿ ಮೆಸೇಜ್ ಮಾಡಿದ್ದ ವಿಚಾರ ಈಗ ಬೆಳಕಿಗೆ ಬಂದಿದೆ. ಓಂಪ್ರಕಾಶ್ ಪತ್ನಿ ಪಲ್ಲವಿ ಒಂದು ವಾರದ ಹಿಂದಿನ ವಾಟ್ಸಪ್ ಚಾಟ್ ಲಭ್ಯವಾಗಿದೆ. ಪೊಲೀಸ್ ಆಫೀಸರ್ಸ್ ವೈಫ್ ಅಸೋಸಿಯೇಷನ್ ಗ್ರೂಪ್‌ನಲ್ಲಿ ಪತಿ ವಿರುದ್ಧ ಗಂಭೀರ ಆರೋಪ ಮಾಡಿದ್ದರು. ಆರೋಪ ಮಾಡಿದ ಬಳಿಕ ಆ ಗ್ರೂಪ್‌ನಿಂದ ಪಲ್ಲವಿ ಹೊರ ನಡೆದಿದ್ದರು. **ಪಲ್ಲವಿ**

ಆರೋಪ ಏನು?: ನನ್ನ ಗಂಡನ ಡಿಜಿಪಿ ಹುದ್ದೆಯ ಕೊನೆಯ ಕೆಲವು ತಿಂಗಳುಗಳಲ್ಲಿ ಹತ್ತು ಹದಿನೈದು ದಿನಗಳಿಗೊಮ್ಮೆ ಅಧಿಕಾರಿ ಆತ್ಮಹತ್ಯೆ ಮಾಡಿಕೊಳ್ಳುತ್ತಿದ್ದರು. ಎಲ್ಲಾ ಪ್ರಕರಣಗಳನ್ನು ಮಾನಸಿಕ ಅಸ್ಥಿರತೆಯ ಕಾರಣಗಳನ್ನು ನೀಡಲಾಗುತ್ತಿತ್ತು. ಓಂಪ್ರಕಾಶ್ ರಿವಾಲ್ವರ್ ಹೊಂದಿದ್ದು ಅದನ್ನು ತಕ್ಷಣವೇ ವಶಪಡಿಸಿಕೊಳ್ಳಬೇಕು. ನಮ್ಮ ಮೊಬೈಲ್ ಹ್ಯಾಕ್ ಆಗುವ ಮೊದಲು ಈ ಸಂದೇಶವನ್ನು ಉಳಿಸಿಕೊಳ್ಳಿ. ನನ್ನನ್ನು ಒತ್ತೆಯಾಳುವಿನಂತೆ ನೋಡಲಾಗುತ್ತಿದೆ. ನಾನು ಎಲ್ಲಿಗೆ ಹೋದರೂ ಓಂಪ್ರಕಾಶ್ ಅವರ ಏಜೆಂಟ್‌ಗಳ ಕಣ್ಗಾವಲಿನಲ್ಲಿರುತ್ತೇನೆ.

ಪುಟ 2

ಆಸ್ತಿ ವಿಚಾರಕ್ಕೆ ಕೊಲೆ?

ಇನ್ನು, ಓಂ ಪ್ರಕಾಶ್ ಅವರನ್ನು ಕೊಲೆ ಮಾಡಲು ಕಾರಣಗಳೇನು? ಯಾವ ಕಾರಣಕ್ಕಾಗಿ ಕೊಲೆ ಮಾಡಲಾಗಿದೆ ಎಂಬುವುದರ ಬಗ್ಗೆ ಪೊಲೀಸರು ತನಿಖೆ ನಡೆಸುತ್ತಿದ್ದಾರೆ. ಈ ನಡುವೆ ಆಸ್ತಿ ವಿಚಾರಕ್ಕೆ ಕೊಲೆಯಾಗಿದೆ ಎಂಬ ಅನುಮಾನವೂ ವ್ಯಕ್ತವಾಗಿದೆ. ನಿವೃತ್ತ ಪೊಲೀಸ್ ಮಹಾನಿರ್ದೇಶಕ ಓಂ ಪ್ರಕಾಶ್ ಅವರು ದಾಂಡೇಲಿಯಲ್ಲಿ ಆಸ್ತಿ ಹೊಂದಿದ್ದರು. ಈ ಆಸ್ತಿಯನ್ನು ಓಂ ಪ್ರಕಾಶ್ ಅವರು ತಮ್ಮ ತಂಗಿಯ ಹೆಸರಿಗೆ ಮಾಡಿದ್ದರು. ತಂಗಿ ಹೆಸರಿನಲ್ಲಿ ಆಸ್ತಿ ಮಾಡಿದ್ದಕ್ಕೆ ಹಲವು ದಿನಗಳಿಂದ ಓಂ ಪ್ರಕಾಶ್? ಮತ್ತು ಅವರ ಪತ್ನಿ ಪಲ್ಲವಿ ನಡುವೆ ಗಲಾಟೆ ನಡೆಯುತ್ತಿತ್ತು ಎಂದು ಹೇಳಲಾಗಿದೆ. ತಂಗಿ ವಿಚಾರವಾಗಿ ಮಾತನಾಡಬೇಡ ಅಂತ ಪತ್ನಿ ಪಲ್ಲವಿ ಅವರಿಗೆ ಓಂಪ್ರಕಾಶ್ ವಾರ್ನ್ ಮಾಡಿದ್ದರಂತೆ. ಈ ವಿಚಾರಕ್ಕೆ ಕೊಲೆಯಾಗಿದೆ ಎಂದು ಹೇಳಲಾಗುತ್ತಿದೆ.

ಪುಟ 2

ಹತ್ಯೆ ರಹಸ್ಯ ಬಿಚ್ಚಿಟ್ಟ ಮಾಜಿ ಡಿಜಿ ಪತ್ನಿ ಪಲ್ಲವಿ

ತನಿಖಾಧಿಕಾರಿಗಳ ಎದುರು ವಿಚಾರಣೆ

ನಿವೃತ್ತ ಪೊಲೀಸ್ ಮಹಾನಿರ್ದೇಶಕ ಓಂ ಪ್ರಕಾಶ್ ಹತ್ಯೆ ಪ್ರಕರಣ ಸಂಬಂದ ಅವರ ಪತ್ನಿ ಹಾಗೂ ಮಗಳನ್ನು ವಶಕ್ಕೆ ಪಡೆದುಕೊಂಡಿರುವ ಬೆಂಗಳೂರು ಪೊಲೀಸರಿಗೆ ಒಂದೊಂದೇ ಭಯಾನಕ ವಿಚಾರಗಳು ತಿಳಿದುಬರುತ್ತಿವೆ.

ಘಟನೆ ಸಂಬಂಧ ತನಿಖಾಧಿಕಾರಿಗಳ ಎದುರು ಓಂ ಪ್ರಕಾಶ್ ಪತ್ನಿ ಪಲ್ಲವಿ ಅವರು ಹೇಳಿಕೆ ನೀಡಿದ್ದು, ಅನೇಕ ಸ್ಫೋಟಕ ಅಂಶಗಳನ್ನು ತಿಳಿಸಿದ್ದಾರೆ ಎಂದು ಪೊಲೀಸ್ ಮೂಲಗಳು ತಿಳಿಸಿವೆ. ಸದ್ಯ ಓಂ ಪ್ರಕಾಶ್ ಪತ್ನಿ ಪಲ್ಲವಿ ಹಾಗೂ ಮಗಳು ಕೃತಿ ಪೊಲೀಸರ ವಶದಲ್ಲಿದ್ದಾರೆ. ಇಂದು ಓ ಪ್ರಕಾಶ್ ಮೃತದೇಹದ ಮರಣೋತ್ತರ ಪರೀಕ್ಷೆ ನಡೆಯಲಿದೆ.

ಓಂ ಪ್ರಕಾಶ್ ಪತ್ನಿ ಪಲ್ಲವಿ ಹೇಳಿದ್ದೇನು?

ಒಂದು ವಾರದಿಂದ ಮನೆಯಲ್ಲಿ ಜಗಳ ನಡೆಯುತ್ತಿತ್ತು. ಪದೇಪದೆ ಗನ್ ತಂದು ನನಗೆ, ನನ್ನ ಮಗಳಿಗೆ ಬೆದರಿಕೆ ಹಾಕುತ್ತಿದ್ದರು. ಶೂಟ್ ಮಾಡುವುದಾಗಿ ಹೆದರಿಸುತ್ತಿದ್ದರು. ಬೆಳಗ್ಗೆಯಿಂದ ಬೇರೆಬೇರೆ ವಿಚಾರಕ್ಕೆ ಮನೆಯಲ್ಲಿ ಜಗಳವಾಗಿದೆ. ಮಧ್ಯಾಹ್ನ ಜಗಳ ವಿಕೋಪಕ್ಕೆ ಹೋಗಿ ನಮ್ಮನ್ನೇ ಕೊಲೆ ಮಾಡಲು ಓಂಪ್ರಕಾಶ್ ಯತ್ನಿಸಿದ್ದರು. ನಮ್ಮ ಜೀವ ಉಳಿಸಿಕೊಳ್ಳಲು ನಾವು ಹೋರಾಟ ಮಾಡಿದೆವು ಎಂದು ಓಂ ಪ್ರಕಾಶ್ ಪತ್ನಿ ಪಲ್ಲವಿ ತನಿಖಾಧಿಕಾರಿಗಳ ಮುಂದೆ ಹೇಳಿಕೆ ನೀಡಿದ್ದಾರೆ ಎನ್ನಲಾಗಿದೆ.

ಬಳಿಕ ತೀವ್ರ ರಕ್ತಸ್ರಾವದಿಂದ ಓಂ ಪ್ರಕಾಶ್

ಸಾವಿಗೀಡಾಗಿದ್ದಾರೆ. ಘಟನೆ ನಂತರ ಸಂಜೆ ಸ್ಥಳೀಯ ಪೊಲೀಸರಿಗೆ ಪಲ್ಲವಿ ಮಾಹಿತಿ ನೀಡಿದ್ದರು.

ಇದೀಗ ಪ್ರಕರಣದಲ್ಲಿ ಪಲ್ಲವಿ ಮೊದಲ ಆರೋಪಿಯಾಗಲಿದ್ದಾರೆ. ಹತ್ಯೆಯಲ್ಲಿ ಮಗಳ ಪಾತ್ರದ ಬಗ್ಗೆಯೂ ಪೊಲೀಸರು ವಿಚಾರಣೆ ನಡೆಸುತ್ತಿದ್ದಾರೆ. ಸದ್ಯ ಇಬ್ಬರೂ ಪೊಲೀಸ್ ವಶದಲ್ಲಿದ್ದಾರೆ. ನಿವೃತ್ತ ಪೊಲೀಸ್ ಮಹಾನಿರ್ದೇಶಕ ಓಂ ಪ್ರಕಾಶ್ (68) ಅವರ ಹತ್ಯೆ ಪ್ರಕರಣ ಸದ್ಯ ಕರ್ನಾಟಕದಲ್ಲಿ ಸಂಚಲನ ಸೃಷ್ಟಿಸಿದೆ. ಘಟನೆ ಕುರಿತು ಓಂ ಪ್ರಕಾಶ್ ಪುತ್ರ ದೂರು ನೀಡಿದ್ದಾರೆ. ಸದ್ಯಕ್ಕೆ ಯಾರನ್ನೂ ಬಂಧಿಸಿಲ್ಲ. ಆದರೆ, ಅವರ ಪತ್ನಿ, ಮಗಳನ್ನು ವಶಕ್ಕೆ ಪಡೆದು ವಿಚಾರಣೆ ಮಾಡಲಾಗುತ್ತಿದೆ ಎಂದು ಪಶ್ಚಿಮ ವಿಭಾಗದ ಹೆಚ್ಚುವರಿ ಪೊಲೀಸ್ ಆಯುಕ್ತ ವಿಕಾಸ್ ಭಾನುವಾರ ರಾತ್ರಿ ತಿಳಿಸಿದ್ದಾರೆ.

ಪುಟ 2

ರಾತ್ರೋರಾತ್ರಿ ಮಾರುಕಟ್ಟೆಯೇ ಕಣ್ಮರೆ!

ಜಮ್ಮು-ಕಾಶ್ಮೀರ ಮೇಘಸ್ಫೋಟ

ಶ್ರೀನಗರ: ಜಮ್ಮು ಮತ್ತು ಕಾಶ್ಮೀರದಲ್ಲಿ ಹವಾಮಾನ ಬದಲಾವಣೆಯಿಂದಾಗಿ ಕಳೆದ ಕೆಲವು ದಿನಗಳಿಂದ ನಿರಂತರವಾಗಿ ಮಳೆಯಾಗುತ್ತಿದ್ದು, ಭಾನುವಾರ ರಾಂಬನ್ ಜಿಲ್ಲೆಯ ಬಾಗ್ನಾ ಪ್ರದೇಶದಲ್ಲಿ ಸಂಭವಿಸಿದ ಮೇಘಸ್ಫೋಟದಲ್ಲಿ ಮೂವರು ಮೃತಪಟ್ಟಿದ್ದಾರೆ. ಆದರೆ, ಏಕಾಏಕಿ ಸುರಿದ ವರ್ಷಧಾರೆಯಿಂದ ಸೃಷ್ಟಿಯಾದ ಪ್ರವಾಹ ಅನೇಕ ಅವಾಂತರಗಳನ್ನು ಸೃಷ್ಟಿಸಿದೆ. ಹಲವು ಕಟ್ಟಡಗಳು ಮತ್ತು ವಾಹನಗಳಿಗೆ ಹಾನಿಯಾಗಿದೆ. ಹಲವು ಕಡೆ ರಸ್ತೆಗಳು ಬಂದ್ ಆಗಿವೆ. ಕೇವಲ ಒಂದು ರಾತ್ರಿಯಲ್ಲಿ ಆ ಪ್ರದೇಶದ ಜನರು ಭಾರಿ ನಷ್ಟವನ್ನು ಅನುಭವಿಸಿದ್ದಾರೆ. ಅನೇಕ ಜನರ ಮನೆಗಳು ಮತ್ತು ಅಂಗಡಿಗಳು ಸಂಪೂರ್ಣವಾಗಿ ನಾಶವಾಗಿವೆ.

ಪುಟ 2

ಮದುವೆ ಸಂಭ್ರಮದಲ್ಲಿದ್ದ ಯುವತಿ ಆತ್ಮಹತ್ಯೆ

ಮಾಜಿ ಪ್ರೇಮಿಯಿಂದ ಬ್ಲ್ಯಾಕ್ ಮೇಲ್

ಗದಗ: ಮಾಜಿ ಪ್ರೇಮಿ ಬ್ಲ್ಯಾಕ್ ಮೇಲ್ ಮಾಡಿದ್ದಕ್ಕೆ ಮರ್ಯಾದೆಗೆ ಹೆದರಿ ಮದುವೆ ಸಂಭ್ರಮದಲ್ಲಿದ್ದ ಯುವತಿ ನೇಣು ಬಿಗಿದುಕೊಂಡು ಆತ್ಮಹತ್ಯೆ ಮಾಡಿಕೊಂಡಿರುವಂತಹ ಘಟನೆ ಗದಗ ತಾಲೂಕಿನ ಅಸುಂಡಿ ಗ್ರಾಮದಲ್ಲಿ ನಡೆದಿದೆ. ಸಾಯಿರಾಬಾನು ನದಾಫ್ (29) ಆತ್ಮಹತ್ಯೆ ಮಾಡಿಕೊಂಡ ಯುವತಿ. ಸಾಯಿರಾಬಾನು ಡೆತ್‌ನೋಟ್ ಬರೆದಿಟ್ಟಿದ್ದು, ಮೈಲಾರಿ ಎಂಬುತಾನ ವಿರುದ್ಧ ಬ್ಲ್ಯಾಕ್ ಮೇಲ್ ಆರೋಪ ಕೇಳಿಬಂದಿದೆ. ಗದಗ ಗ್ರಾಮೀಣ ಪೊಲೀಸ್ ಠಾಣೆ ವ್ಯಾಪ್ತಿಯಲ್ಲಿ ಘಟನೆ ನಡೆದಿದೆ. ಮೇ 8ರಂದು ಸಾಯಿರಾಬಾನು ನದಾಫ್ ಮದುವೆ ನಿಗದಿಯಾಗಿತ್ತು. ಹಾಗಾಗಿ ಇತ್ತ ಮನೆಯಲ್ಲಿ ಅದ್ದೂರಿ ಮದುವೆಗೆ ಭರ್ಜರಿ ತಯಾರಿ ಕೂಡ ನಡೆದಿತ್ತು. ಸಾಯಿರಾಬಾನು ಖುಷಿಯಿಂದಲೇ ತಾಳಿ, ಬಟ್ಟೆ ಎಲ್ಲವನ್ನು ಖರಿಸಿದ್ದರು. ಇಂದು ಪೋಷಕರು ಮದುವೆ ವಸ್ತುಗಳ ಖರೀದಿಗೆ ಹೋದಾಗ ಸಾಯಿರಾಬಾನು ಆತ್ಮಹತ್ಯೆ ಮಾಡಿಕೊಂಡಿದ್ದಾರೆ. ಮನೆಯ ಬಾಗಿಲು ತೆರೆದು ನೋಡಿದಾಗ ಮಗಳು ಆತ್ಮಹತ್ಯೆ ಮಾಡಿಕೊಂಡಿದ್ದು ತಿಳಿದುಬಂದಿದೆ. ಮಗಳ ಸ್ಥಿತಿ ನೋಡಿ ಕುಟುಂಬಸ್ಥರ ಆಕ್ರಂದನ ಮುಗಿಲುಮುಟ್ಟಿತ್ತು. ಮದುವೆ ಸಂಭ್ರಮದಲ್ಲಿ ಇದ್ದ ಮನೆಯಲ್ಲಿ ಇದೀಗ ಸೂತಕದ ಛಾಯೆ ಆವರಿಸಿದೆ. ಐದು ವರ್ಷಗಳ ಹಿಂದೆ ಮೈಲಾರಿ ಜೊತೆ ಸಾಯಿರಾಬಾನು ನದಾಫ್ ಲವ್ ಬ್ರೇಕಪ್ ಆಗಿತ್ತು. ನಿನಗೆ ತೊಂದರೆ ಕೊಡಲ್ಲ ಅಂತ ಮಾಜಿ ಪ್ರೇಮಿ ಬರ್ತಡೇ ಆಚರಿಸಿದ್ದ.

ಪುಟ 2

1ನೇ ತರಗತಿ ಸೇರ್ಪಡೆಗೆ ವಯೋಮಿತಿ ಸಡಿಲಿಕೆ ಸಂಘರ್ಷ

ಖಾಸಗಿ ಶಾಲೆಗಳ ಒಕ್ಕೂಟದಿಂದ ಕೋರ್ಟ್ ಮೊರೆ

ಬೆಂಗಳೂರು: ಒಂದನೇ ತರಗತಿ ದಾಖಲಾತಿಗೆ ಕಡ್ಡಾಯ 6 ವರ್ಷ ತುಂಬಿರಬೇಕು ಎಂಬ ಆದೇಶ ಸಂಘರ್ಷಕ್ಕೆ ಕಾರಣವಾಗಿತ್ತು. ಪೋಷಕರ ಒತ್ತಾಯಕ್ಕೆ ಶಿಕ್ಷಣ ಇಲಾಖೆ ಈ ವರ್ಷಕ್ಕೆ ವಿನಾಯಿತಿಯನ್ನ ನೀಡಿದೆ. ಆದರೆ ಈ ವಿನಾಯತಿ ಈಗ ಮತ್ತೊಂದು ಹೊಸ ಸಂಘರ್ಷಕ್ಕೆ ಕಾರಣವಾಗಿದೆ. ಸರ್ಕಾರದ ನಡೆ ಪ್ರಶ್ನಿಸಿ ಕೆಲ ಖಾಸಗಿ ಶಾಲೆಗಳ ಒಕ್ಕೂಟ ಕೋರ್ಟ್ ಮೆಟಿಲ್ಲೇರಲು ಮುಂದಾಗಿವೆ.

ಶಾಲಾ ಶಿಕ್ಷಣ ಇಲಾಖೆ ಹಾಗೂ ಸಚಿವರು ಸುದ್ದಿಗೋಷ್ಠಿ ಮಾಡಿ 2025-26 ನೇ ಸಾಲಿಗೆ ಸಿಮಿತಗೊಳಸಿ ಒಂದು ವರ್ಷ ವಯೋಮಿತಿ ಸಡಲಿಕೆ ಮಾಡಿದೆ. ಈ ವರ್ಷ 1ನೇ ತರಗತಿ ದಾಖಲಾತಿಗೆ 5.5 ವರ್ಷ ತುಂಬಿರಬೇಕು ಜೊತೆಗೆ ಯುಕೆಜಿ ಅಥವಾ ಅಂಗನವಾಡಿ ಗ್ರೇಡ್ 2 ಕಂಪ್ಲಿಟ್ ಆಗಿರಬೇಕು ಅಂತಾ ಕಂಡಿಷನ್ ಮೇಲೆ ಅವಕಾಶ ನೀಡಿದೆ.

ಮುಂದಿನ ವರ್ಷ ಕಡ್ಡಾಯ 6 ವರ್ಷ

ಒಂದನೇ ತರಗತಿ ದಾಖಲಾತಿಗೆ ತುಂಬಿರಬೇಕು ಅಂತಾ ಹೇಳಿದೆ. ಆದರೆ ಇದು ಸಿಬಿಎಸ್‌ಇ ಹಾಗೂ ಐಸಿಎಸ್‌ಇ ಶಾಲೆಗಳು ಗೊಂದಲಕ್ಕೆ ಕಾರಣವಾಗಿದೆ. ಕಳೆದ ವರ್ಷ ಸಿಬಿಎಸ್‌ಇ ಬೋರ್ಡ್ ಒಂದನೇ ತರಗತಿ ದಾಖಲಾತಿಗೆ ಕಡ್ಡಾಯ 6 ವರ್ಷ ತುಂಬಿರಬೇಕು ಅಂತಾ ಆದೇಶ ನೀಡಿತ್ತು. ಆದರೆ ಶಿಕ್ಷಣ ಇಲಾಖೆ ರಾಜ್ಯದಲ್ಲಿ ಈ ವರ್ಷಕ್ಕೆ ಸಿಮೀತಗೊಳಸಿ 5.5 ಕ್ಕೆ ವಯೋಮಿತಿ ಇಳಿಕೆ ಮಾಡಿದೆ. ಸಿಬಿಎಸ್‌ಇ ಬೋರ್ಡ್ ಈ ಬಗ್ಗೆ ಯಾವುದೇ ಸ್ಪಷ್ಟನೆ ನೀಡಿಲ್ಲ ಹೀಗಾಗಿ ಸಿಬಿಎಸ್‌ಇ ಶಾಲೆಗಳಿಗೆ ಒಂದನೇ ತರಗತಿಯ ದಾಖಲಾತಿಯ ಗೊಂದಲ ಕೇಳಿ ಬಂದಿದೆ. ಮತ್ತೊಂದಡೆ 1 ನೇ ತರಗತಿ ದಾಖಲಾತಿಗೆ ವಯೋಮಿತಿ ಸಡಲಿಕೆ ವಿರೋಧಿಸಿ ಕೋರ್ಟ್ ಮೆಟ್ಟಿಲೇರಲು ಖಾಸಗಿ ಶಾಲೆಗಳ ಒಕ್ಕೂಟ ಮುಂದಾಗಿದೆ. ಸರ್ಕಾರದ ನಡೆ ವಿರೋಧಿಸಿ ಕೋರ್ಟ್ ಮೊರೆ ಹೋಗಲು ಖಾಸಗಿ ಶಾಲೆಗಳ ಒಕ್ಕೂಟ ಮುಂದಾಗಿದೆ.

ಪುಟ 2

ಕರುನಾಡಲ್ಲಿ ಮುಂದಿನ ಒಂದು ವಾರ

ಮಳೆ ಮುನ್ಸೂಚನೆ

ಬೆಂಗಳೂರು: ರಾಜ್ಯದಲ್ಲಿ ಬಿಸಿಲಬ್ಬರ ಹೆಚ್ಚುತ್ತಿರುವ ಹೊತ್ತಲ್ಲಿ ಹಲವೆಡೆ ಮಳೆರಾಯ ತಂಪೆರೆಯುತ್ತಿದ್ದಾನೆ. ಕೆಲವೆಡೆ ವರುಣ ಅಬ್ಬರಿಸಿ ಬೊಬ್ಬರಿಯುತ್ತಿದ್ದರೇ ಇನ್ನೂ ಹಲವೆಡೆ ಸಾಧಾರಣ ಮಳೆಯಾಗುತ್ತಿದೆ. ಇದರ ನಡುವೆಯೇ ಹವಾಮಾನ ಇಲಾಖೆ ಮುಂದಿನ ಒಂದು ವಾರ ಗುಡುಗು ಸಹಿತ ಹಾಗೂ ಸಾಧಾರಣ ಮಳೆಯಾಗುವ ಮುನ್ನೆಚ್ಚರಿಕೆ ನೀಡಿದೆ.

ವಾಯುಭಾರ ಕುಸಿತದ ಹಿನ್ನೆಲೆ ರಾಜ್ಯದಲ್ಲಿ ಏಳು ದಿನಗಳ ಕಾಲ ಮಳೆಯಾಗಲಿದೆ ಎಂಬ ಮುನ್ಸೂಚನೆಯನ್ನು ಹವಮಾನ ಕೇಂದ್ರ/ರಾಜ್ಯ ಪವನಶಾಸ್ತ್ರ ಕೇಂದ್ರ ನೀಡಿದೆ. ಕರ್ನಾಟಕದ ಬಹುತೇಕ ಜಿಲ್ಲೆಗಳಲ್ಲಿ ಬಿರುಗಾಳಿ, ಸಿಡಿಲು-ಗುಡುಗು ಸಹಿತ ಭಾರೀ ಮಳೆ ಬರಲಿದೆ ಎಂದು ಭಾರತೀಯ ಹವಾಮಾನ ಇಲಾಖೆ ಹೇಳಿದೆ. ಈಗಾಗಲೇ ರಾಜ್ಯದ ಹಲವೆಡೆ ಮಳೆರಾಯ ಅಬ್ಬರಿಸುತ್ತಿದ್ದು, ಈ ಆರ್ಭಟ ಮುಂದಿನ ಒಂದು ವಾರವೂ ಮುಂದುವರೆಯಲಿದೆ ಎಂದು ಅಂದಾಜಿಸಲಾಗಿದೆ.

ಏ.21ರಿಂದ ಏ.27ರವರೆಗೆ ಮಳೆ ಬರುವ ಮುನ್ಸೂಚನೆ ನೀಡಲಾಗಿದೆ. ಸೋಮವಾರ, ಮಂಗಳವಾರ ಹಾಗೂ ಬುಧವಾರ ದಕ್ಷಿಣ ಕನ್ನಡ, ಉಡುಪಿ, ಬೆಳಗಾವಿ, ಹಾವೇರಿ,

ಗದಗ, ಧಾರವಾಡ, ಕೊಡಗು, ಹಾಸನ, ಚಿಕ್ಕಮಗಳೂರು, ಶಿವಮೊಗ್ಗದ ಒಂದೆರಡು ಸ್ಥಳಗಳಲ್ಲಿ ಬಲವಾದ ಮೇಲ್ಮೈ ಸುಳಿಗಾಳಿಯೊಂದಿಗೆ ಗುಡುಗು ಸಹಿತ ಮಳೆಯಾಗುವ ಸಾಧ್ಯತೆ ಇದೆ. ಏ.24 ರಂದು ದಕ್ಷಿಣ ಕನ್ನಡ ಜಿಲ್ಲೆಯಲ್ಲಿ ಮಳೆಯಾಗುವ ಸಾಧ್ಯತೆ ಇದೆ. ಗದಗ, ಕೊಪ್ಪಳ, ರಾಯಚೂರು, ಯಾದಗಿರಿ ಜಿಲ್ಲೆಗಳಲ್ಲಿ ಬಲವಾದ ಮೇಲ್ಮೈ ಗಾಳಿ ಬೀಸುವ ಸಾಧ್ಯತೆಯಿದೆ.

ಪುಟ 2

ಮನವಿಗೆ ಸ್ಪಂದಿಸಲಿಲ್ಲ ಸ್ಪೀಕರ್; ಕೋರ್ಟ್ ಮೆಟ್ಟಿಲೇರಲು ಮುಂದಾದ್ರಾ ಅಮಾನತುಗೊಂಡ ಬಿಜೆಪಿ ಶಾಸಕರು?

ಬೆಂಗಳೂರು: ಬಜೆಟ್ ಅಧಿವೇಶನದ ಕೊನೆಯ ದಿನದಂದು ಕಲಾಪದ ವೇಳೆ ಅನುಚಿತ ವರ್ತನೆ ತೋರಿದ ಆರೋಪದ ಮೇಲೆ ವಿಧಾನಸಭೆಯಿಂದ ಆರು ತಿಂಗಳ ಕಾಲ 18 ಶಾಸಕರನ್ನು ಸ್ಪೀಕರ್ ಅಮಾನತು ಮಾಡಿದ್ರು. ಅಮಾನತು ಆದೇಶ ಹಿಂಪಡೆಯುವಂತೆ ಬಿಜೆಪಿ ನಾಯಕರು ಮನವಿ ಮಾಡಿದ್ರು. ಆದ್ರೆ ಇವರ ಮನವಿಗೆ ಸ್ಪೀಕರ್ ಸ್ಪಂದಿಸಿಲ್ಲ. ಆದೇಶವನ್ನು ವಿಧಾನಸಭಾಧ್ಯಕ್ಷರು ಹಿಂಪಡೆಯದಿದ್ರೆ, ನ್ಯಾಯಾಲಯದ ಮೊರೆ ಹೋಗಲು ಬಿಜೆಪಿ ಪಕ್ಷ ತೀರ್ಮಾನಿಸಿದೆ ಎನ್ನಲಾಗ್ತಿದೆ.

ಸ್ಪೀಕರ್ ವಿರುದ್ಧ ಕೋರ್ಟ್ ಮೆಟ್ಟಿಲೇರುತ್ತಾ ಬಿಜೆಪಿ? ನ್ಯಾಯಾಲಯದಲ್ಲಿ ಸ್ಪೀಕರ್ ನಿರ್ಧಾರ ಪ್ರಶ್ನಿಸಲು ಬಿಜೆಪಿ ಸಿದ್ಧತೆ ನಡೆಸಿದೆ. ಶಾಸಕರ ಅಮಾನತು ವಿಚಾರ ನ್ಯಾಯಾಲಯದಲ್ಲಿ ಪ್ರಶ್ನಿಸಲು ನಾಯಕರು ಚಿಂತನೆ ನಡೆಸಿದ್ದಾರೆ ಎನ್ನಲಾಗ್ತಿದೆ. ನಾಳೆ ಸ್ಪೀಕರ್ ಜೊತೆ ಅಮಾನತಾದ ಶಾಸಕರ ಸಭೆ ನಡೆಯಲಿದೆ.

ಮನವಿಗೆ ಸ್ಪಂದಿಸಿಲ್ಲ ಸ್ಪೀಕರ್?: ಸಭೆ ವಿಫಲವಾದರೆ ಅಮಾನತಾದ ಶಾಸಕರು ಕೋರ್ಟ್ ಮೆಟ್ಟಿಲೇರಲಿದ್ದಾರೆ. ಸ್ಪೀಕರ್ ಪೀಠಕ್ಕೆ ಅಗೌರವ ತೋರಿದ ಆರೋಪದಲ್ಲಿ 18 ಶಾಸಕರು ಅಮಾನತ್ತಾಗಿದ್ದಾರೆ. ಶಾಸಕರ ಅಮಾನತು ವಾಪಸ್ ಪಡೆಯುವಂತೆ ಸ್ಪೀಕರ್‌ಗೆ ಮನವಿ ಸಲ್ಲಿಸಲಾಗಿತ್ತು. ಮನವಿ ಕೊಟ್ರೂ ಇದುವರೆಗೂ ಸ್ಪೀಕರ್ ಸ್ಪಂದಿಸಿಲ್ಲ ಎನ್ನಲಾಗ್ತಿದೆ. ಸ್ಪೀಕರ್ ನಿರ್ಧಾರಕ್ಕೆ ಶಾಸಕರು ಬೇಸರಗೊಂಡಿದ್ದಾರೆ. ನಾಳೆಯ ಸಭೆ ಬಳಿಕ ಅಮಾನತು ಆದೇಶ ಹಿಂಪಡೆಯುವ ಭರವಸೆ ನೀಡದಿದ್ರೆ, ಕೋರ್ಟ್ ಮೆಟ್ಟಿಲೇರಲು ನಿರ್ಧರಿಸಿದ್ದಾರೆ. ಈಗಾಗಲೇ ಅಮಾನತು ಆದೇಶ ಖಂಡಿಸಿ ಉಭಯ ಸದನ ಸಮಿತಿ ಸಭೆ ಬಿಜೆಪಿ, ಜೆಡಿಎಸ್ ಬಹಿಷ್ಕಾರ ಮಾಡಿದೆ.

ನಿಯಂತ್ರಣ ತಪ್ಪಿ ಬೇಕರಿಗೆ ನುಗ್ಗಿದ ಬಿಎಂಟಿಸಿ ಬಸ್

ಆನೇಕಲ್: ಚಾಲಕನ ನಿಯಂತ್ರಣ ತಪ್ಪಿ ಬಿಎಂಟಿಸಿ ಬಸ್‌ವೊಂದು ಬೇಕರಿಗೆ ನುಗ್ಗಿದ ಘಟನೆ ಬೆಂಗಳೂರು ಹೊರವಲಯದ ಆನೇಕಲ್ ತಾಲೂಕಿನ ಜಿಗಿಣಿಯಲ್ಲಿ ನಡೆದಿದೆ. ಬಿಎಂಟಿಸಿ ಬಸ್ ಮುಂಜಾನೆ ಬನ್ನೇರಘಟ್ಟದಿಂದ ಜಿಗಣಿ ಕಡೆಗೆ ಬರುತ್ತಿತ್ತು. ಈ ವೇಳೆ ಚಾಲಕನ ನಿಯಂತ್ರಣ ತಪ್ಪಿ ಬಸ್ ರಸ್ತೆ ಬದಿ ಬೇಕರಿಗೆ ನುಗ್ಗಿದೆ. ಬೆಳಗ್ಗೆ ಯಾರೂ ಗ್ರಾಹಕರಿಲ್ಲದ ಕಾರಣ ಯಾವುದೇ ಅನಾಹುತ ಸಂಭವಿಸಿಲ್ಲ. ಜೊತೆಗೆ ಬೇಕರಿ ಇನ್ನೂ ಓಪನ್ ಮಾಡದ ಹಿನ್ನೆಲೆ ಗ್ರಾಹಕರು ಇಲ್ಲದ ಕಾರಣ ಯಾವುದೇ ಅನಾಹುತ ಸಂಭವಿಸಿಲ್ಲ. ಇನ್ನು ಚಾಲಕ ಬಹುಶಃ ನಿದ್ದೆ ಮಂಪರಿನಲ್ಲಿ ಅಪಘಾತ ಸಂಭವಿಸಿರುವ ಸಾಧ್ಯತೆಯಿದೆ. ಸದ್ಯ ಚಾಲಕನಿಗೆ ಸಣ್ಣಪುಟ್ಟ ಗಾಯಗಳಾಗಿದ್ದು, ಕೂಡಲೇ ಸ್ಥಳೀಯರು ಚಾಲಕನನ್ನು ಸ್ಥಳೀಯ ಖಾಸಗಿ ಆಸ್ಪತ್ರೆಯಲ್ಲಿ ಚಿಕಿತ್ಸೆಗಾಗಿ ದಾಖಲು ಮಾಡಿದ್ದಾರೆ. ಈ ಸಂಬಂಧ ಜಿಗಣಿ ಪೊಲೀಸ್ ಠಾಣೆಯಲ್ಲಿ ಪ್ರಕರಣ ದಾಖಲಿಸಲಾಗಿದ್ದು, ಪೊಲೀಸರು ತನಿಖೆ ಮುಂದುವರಿಸಿದ್ದಾರೆ.

ವಿಪಕ್ಷ ನಾಯಕ ಆರ್.ಅಶೋಕ್ ವಾಗ್ದಾಳಿ

'ಕೈ' ಸರ್ಕಾರ ಬಂದ್ಮೇಲೆ ಜನಿವಾರ, ಶಿವದಾರ, ಉಡುದಾರಕ್ಕೂ ಕತ್ತರಿ

ಬೆಂಗಳೂರು: ರಾಜ್ಯದಲ್ಲಿ ಕಾಂಗ್ರೆಸ್ ಸರ್ಕಾರ ಬಂದ ಮೇಲೆ ಜನಿವಾರ, ಶಿವದಾರ, ಉಡುದಾರ ಎಲ್ಲದಕ್ಕೂ ಕತ್ತರಿ ಬೀಳುತ್ತಿದೆ. ತಾಳಿಗೆ ಭಾಗ್ಯ ಇಲ್ಲ, ಹಿಜಬ್‌ಗೆ ಬಹುಪರಾಕ್ ನಡೆಯುತ್ತಿದೆ ಎಂದು ವಿಪಕ್ಷ ನಾಯಕ ಆರ್.ಅಶೋಕ್ ವಾಗ್ದಾಳಿ ನಡೆಸಿದರು.

ಹೈಕಮಾಂಡ್ ಸೂಚನೆ ಮೇರೆಗೆ ನ್ಯಾಷನಲ್ ಹೆರಾಲ್ಡ್ ಪ್ರಕರಣ ಸಂಬಂಧ ವಿಧಾನಸೌಧದಲ್ಲಿ ನಡೆಸಿದ ಸುದ್ದಿಗೋಷ್ಠಿಯಲ್ಲಿ ಮಾತನಾಡಿದ ಅವರು, ಇಲ್ಲಿ ಅಂಬೇಡ್ಕರ್ ಸಂವಿಧಾನದ ಸರ್ಕಾರ ಇಲ್ಲ. ಧಾರವಾಡದಲ್ಲಿಯೂ ಜನಿವಾರ ಪ್ರಕರಣ ನಡೆದಿದೆ. ನಂದನ್ ಎಂಬ ವಿದ್ಯಾರ್ಥಿಗೆ ಜನಿವಾರ ಕತ್ತರಿಸಿ ಪರೀಕ್ಷೆ ಬರೆಸಿದ್ದಾರೆ. ಪರೀಕ್ಷೆ ಅಂದರೆ ಎಲ್ಲ ವಿದ್ಯಾರ್ಥಿಗಳಲ್ಲೂ ಉದ್ವೇಗ ಇರುತ್ತದೆ. ಆದರೆ ಜನಿವಾರ ತೆಗೆಯಲು ತಿಳಿಸಿ ಆ ಭಾವನೆಯನ್ನು ಘಾಸಿ ಮಾಡುತ್ತೀರಾ. ಈ ಮೊದಲು ಸಾಬರಿಗೆ ಹಿಜಬ್ ತೆಗೆದಿದ್ದಕ್ಕೆ ಬಾಯಿ ಬಾಯಿ ಬಡಿದುಕೊಂಡಿದ್ದರು. ಜನಿವಾರ ಒಂದು ದಾರ ಅಷ್ಟೇ, ಅದು ಹಿಜಬ್ ಥರ ಬಟ್ಟೆ ಅಲ್ಲ. ಜನಿವಾರದಲ್ಲಿ ಕಾಪಿ ಮಾಡೋಕ್ಕಾಗುತ್ತಾ? ಶಿವದಾರವನ್ನೂ ತೆಗೆಸಿದ್ದಾರೆ, ಕತ್ತರಿ ಹಾಕಿದ್ದಾರೆ, ಒಕ್ಕಲಿಗರ ಉಡುದಾರ ಕಟ್, ತಾಳಿಗೂ ಭಾಗ್ಯ ಇಲ್ಲ. ಇದು ಮನೆಹಾಳ ಸರ್ಕಾರ, ದುರುಳ ಕಾಂಗ್ರೆಸ್, ಹೆಣ್ಣಿನ ತಾಳಿಗೆ ಕೈ ಹಾಕಿದವರು ಸರ್ವನಾಶವಾಗುತ್ತಾರೆ, ಓಲೆಯನ್ನೂ ತೆಗೆಸಿದ್ದಾರೆ. ಕಾಂಗ್ರೆಸ್ ಸತ್ತು ಹೋಗುತ್ತದೆ ಎಂದು ತಾಳಿ, ಓಲೆ ತೆಗೆಸಿದ ಫೋಟೋ ತೋರಿಸಿ ಆರೋಪಿಸಿದರು.

ಕಾಂಗ್ರೆಸ್ ಸರ್ಕಾರ ಹಿಂದೂಗಳನ್ನು ದಮನ ಮಾಡುತ್ತಿದೆ, ಅವಮಾನ ಮಾಡುತ್ತಿದೆ. ಸರ್ಕಾರ ಹಿಂದೂಗಳನ್ನು ಅವಮಾನ ಮಾಡಿ ವಿಕೃತ ಸಂತೋಷ ಪಡುತ್ತದೆ. ಕೇಂದ್ರದ ಮಾನವ ಹಕ್ಕು ಆಯೋಗ, ರಾಜ್ಯ ಮಾನವ ಹಕ್ಕುಗಳ ಆಯೋಗಗಳು ಕೂಡಲೇ ಸರ್ಕಾರದ ಮೇಲೆ ಕ್ರಮ ಕೈಗೊಳ್ಳಲಿ. ಹೆಣ್ಣುಮಕ್ಕಳ ತಾಳಿ, ಓಲೆ ತೆಗೆಸಿದ ಪ್ರಕರಣ ಸಂಬಂಧ ನಾನು ಕೇಂದ್ರದ ಮಹಿಳಾ ಆಯೋಗಕ್ಕೆ ಪತ್ರ ಬರೆಯುತ್ತೇನೆ ಎಂದರು.

ಇನ್ನೂ ಸೋನಿಯಾ ಗಾಂಧಿ ಹಾಗೂ ರಾಹುಲ್ ಗಾಂಧಿ ವಿರುದ್ಧ ಚಾರ್ಜ್‌ಶೀಟ್ ಸಲ್ಲಿಕೆ ವಿಚಾರವಾಗಿ ಮಾತನಾಡಿದ ಅವರು, ಕಾಂಗ್ರೆಸ್ ಪಕ್ಷ ದೇಶ ಲೂಟಿ ಮಾಡುವ ಪಕ್ಷ, ಮನಮೋಹನ್ ಸಿಂಗ್ ಕಾಲದಲ್ಲಿ ಹಗರಣಗಳ ಸರಮಾಲೆ ನಡೆದಿತ್ತು. ಈಗ ಪತ್ರಿಕೆಯನ್ನೇ ಲೂಟಿ ಮಾಡಿದ್ದಾರೆ. ಹಿಂದೆ 1937ರಲ್ಲಿ ಶುರುವಾದ ನ್ಯಾಷನಲ್ ಹೆರಾಲ್ಡ್ ಪತ್ರಿಕೆಯಲ್ಲಿ ಈಗ ಲೂಟಿ ಮಾಡಿದ್ದಾರೆ. 2008ರಲ್ಲಿ ನ್ಯಾಷನಲ್ ಹೆರಾಲ್ಡ್ ಪತ್ರಿಕೆ ನಷ್ಟದ ಕಾರಣ ನೀಡಿ ಮುಚ್ಚಲಾಗಿತ್ತು. ನಂತರ ಅದರ 3,000 ಕೋಟಿ ರೂ. ಆಸ್ತಿ ಮೇಲೆ ರಾಹುಲ್, ಸೋನಿಯಾ ಗಾಂಧಿ ಕಣ್ಣು ಬಿದ್ದಿತ್ತು. ನಂತರ ಯಂಗ್ ಇಂಡಿಯನ್ ಕಂಪನಿ ಎಂಬ ಚಾರಿಟೆಬಲ್ ಕಂಪನಿ ಮಾಡಿ ಅದರ ಆಸ್ತಿ ಲೂಟಿ ಮಾಡಿದ್ದಾರೆ. 50 ಲಕ್ಷ ರೂ. ಕೊಟ್ಟು ನ್ಯಾಷನಲ್ ಹೆರಾಲ್ಡ್‌ನ ಎರಡು ಸಾವಿರ ಕೋಟಿ ತಗೆದುಕೊಂಡರು.ನ್ಯಾಷನಲ್ ಹೆರಾಲ್ಡ್‌ನ ಆಸ್ತಿಗಳಿಂದ ಬಂದ ನೂರಾರು ಕೋಟಿ ಬಾಡಿಗೆ ಹಣದ ಲೆಕ್ಕವೂ ಕೊಡಲಿಲ್ಲ. ಇದು ಕಾಂಗ್ರೆಸ್‌ನ ಪತ್ರಿಕೆ ಅಲ್ಲ, ಸ್ವಾತಂತ್ರ್ಯ ಹೋರಾಟಗಾರರು ಆರಂಭಿಸಿದ್ದ ಪತ್ರಿಕೆ ಎಂದು ಆಕ್ರೋಶ ಹೊರಹಾಕಿದರು.

ಸೋನಿಯಾ ಗಾಂಧಿ, ರಾಹುಲ್ ಗಾಂಧಿಗೆ ಸುಪ್ರೀಂ ಕೋರ್ಟ್‌ನಲ್ಲಿಯೂ ವಿನಾಯಿತಿ ಸಿಗಲಿಲ್ಲ. ಕೋರ್ಟ್ ಆದೇಶದ ಹಿನ್ನೆಲೆ ಈ ಪ್ರಕರಣದ ತನಿಖೆ ಇಡಿ ನಡೆಸುತ್ತಿದೆ. ಕಾಂಗ್ರೆಸ್‌ಗೆ ಲೂಟಿ ಮಾಡುವ ಅಧಿಕಾರ ಯಾರು ಕೊಟ್ಟರು? ಚಾರಿಟೆಬಲ್ ಟ್ರಸ್ಟ್ ಅಡಿ ಅವ್ಯವಹಾರ ನಡೆದರೆ ಸರ್ಕಾರ ಮಧ್ಯಪ್ರವೇಶ ಮಾಡೇ ಮಾಡುತ್ತದೆ. ಯಂಗ್ ಇಂಡಿಯನ್ ಎಂಬ ನಾಮದ ಕಂಪನಿ ಹೇಗೆ ನ್ಯಾಷನಲ್ ಹೆರಾಲ್ಡ್ ಆಸ್ತಿ ಖರೀದಿಸಿತು? ಇವರು ದೇಶದ ಆಸ್ತಿ ಲೂಟಿ ಮಾಡಿದ್ರೂ ಯಾರೂ ಕೇಳಬಾರದಾ? ಇಂದಿರಾ ಅಂದ್ರೆ ಇಂಡಿಯಾ, ಇಂಡಿಯಾದ ಆಸ್ತಿಯೆಲ್ಲ ಇಂದಿರಾ ಕುಟುಂಬಕ್ಕೆ ಸೇರಿದ್ದು ಎನ್ನುವ ಮನಸ್ಥಿತಿಯಲ್ಲಿ ಕಾಂಗ್ರೆಸ್‌ನವರಿದ್ದಾರೆ. ಇವತ್ತು ಈ ಪ್ರಕರಣ ವಿರುದ್ಧ ಕಾಂಗ್ರೆಸ್ ಪ್ರತಿಭಟನೆ ಮಾಡುತ್ತಿದೆ, ಅದು ಬೂಟಾಟಿಕೆಯ ಪ್ರತಿಭಟನೆ, ಅದಕ್ಕೆ ಏನೂ ಅರ್ಥ ಇಲ್ಲ. ಕಾಂಗ್ರೆಸ್‌ಗೆ ಈಗ ರಾಹುಕಾಲವಿದೆ. ರಾಹು ಬಿಡಬೇಕಾದರೆ ಇನ್ನೂ ನೂರು ವರ್ಷ ಬೇಕು. ಎಪ್ಪತ್ತು ವರ್ಷ ಆಳ್ವಿಕೆ ನಡೆಸಿ ಲೂಟಿ ಮಾಡಿದ್ದರು. ಆಗ ಅವರ ಬಳಿಯಿದ್ದ ತನಿಖಾ ಸಂಸ್ಥೆಗಳನ್ನು ದುರ್ಬಳಕೆ ಮಾಡಿಕೊಂಡರು. ಎಮರ್ಜೆನ್ಸಿ ತಂದು ಆ ಸಂಸ್ಥೆಗಳನ್ನು ದುರ್ಬಳಕೆ ಮಾಡಿಕೊಂಡಿದ್ದು ಯಾರು? ಕಾಂಗ್ರೆಸ್‌ನವರು 70 ಸಲ ಸಂವಿಧಾನಕ್ಕೆ ತಿದ್ದುಪಡಿ ತಂದು ಕಾನೂನು ಉಲ್ಲಂಘಿಸಿದ್ದರು ಎಂದು ಆಗ್ರಹಿಸಿದರು.

ಧಾರವಾಡದಲ್ಲಿಯೂ ಜಟಾಪಟಿ

ಧಾರವಾಡ: ಶಿವಮೊಗ್ಗ, ಬೀದರ್ ಬಳಿಕ ಇದೀಗ ಧಾರವಾಡದಲ್ಲಿಯೂ ಜನಿವಾರ ಕತ್ತರಿಸಿ ಸಿಇಟಿ ಪರೀಕ್ಷೆಗೆ ಅವಕಾಶ ಕೊಟ್ಟಿರುವ ಘಟನೆಯೊಂದು ತಡವಾಗಿ ಬೆಳಕಿಗೆ ಬಂದಿದೆ. ಧಾರವಾಡ ಜಿಲ್ಲೆಯ ಹುರಕಡ್ಲಿ ಕಾಲೇಜಿನ ಪರೀಕ್ಷಾ ಕೇಂದ್ರದಲ್ಲಿ ಈ ಘಟನೆ ನಡೆದಿದೆ.

ಧಾರವಾಡ ನಗರದ ಜೆಎಸ್‌ಎಸ್ ಕಾಲೇಜಿನ ವಿದ್ಯಾರ್ಥಿ ನಂದನ್ ಏರಿ ಸಿಇಟಿ ಪರೀಕ್ಷೆ ಬರೆಯಲು ಹೋಗಿದ್ದ. ವಿದ್ಯಾರ್ಥಿಗಳ ತಪಾಸಣೆ ಮಾಡುವಾಗ ಪರೀಕ್ಷಾ ಕೇಂದ್ರದ ಸಿಬ್ಬಂದಿಯೊಬ್ಬರು ನಂದನ್ ಎಂಬ ಅಭ್ಯರ್ಥಿ ಹಾಕಿಕೊಂಡಿದ್ದ ಜನಿವಾರವನ್ನು ಗಮನಿಸಿದ್ದರು. ಆಗ ಜನಿವಾರ ಹಾಕಿಕೊಂಡು ಪರೀಕ್ಷಾ ಕೇಂದ್ರದೊಳಗೆ ಹೋಗುವಂತಿಲ್ಲ ಎಂದು ತಡೆದಿದ್ದರು. ಅದಕ್ಕೆ ವಿದ್ಯಾರ್ಥಿ ನಾನು ಬ್ಯಾಗಿನೊಳಗೆ ಇಟ್ಟುಕೊಳ್ಳುತ್ತೇನೆ ಎಂದು ಹೇಳಿದ್ದ. ಆದರೆ ಅದಕ್ಕೂ ಅವಕಾಶ ನೀಡದೇ ಅದಕ್ಕೆ ಸಮಯವಿಲ್ಲ ಎಂದು ಜನಿವಾರವನ್ನು ಕತ್ತರಿಸಿದ್ದರು. ಅದನ್ನು ಹಾಗೇ ಬ್ಯಾಗ್‌ನಲ್ಲಿಟ್ಟುಕೊಂಡಿದ್ದ ನಂದನ್ ಗಾಬರಿಗೊಳಗಾಗಿದ್ದ.

» ಹುರಕಡ್ಲಿ ಕಾಲೇಜಿನಲ್ಲಿ ಜನಿವಾರ ಕತ್ತರಿಸಿ ಸಿಇಟಿ ಬರೆಸಿದ ಸಿಬ್ಬಂದಿ

ಮಾಧ್ಯಮಗಳಲ್ಲಿ ಕಳೆದೆರಡು ದಿನಗಳಿಂದ ಬರುತ್ತಿದ್ದ ಶಿವಮೊಗ್ಗ, ಬೀದರ್ ಜನಿವಾರದ ಸುದ್ದಿಗಳನ್ನು ಗಮನಿಸಿದ್ದ ಹುಡುಗ ತನಗಾಗಿದ್ದರ ಕುರಿತು ತನ್ನ ತಂದೆಗೆ ತಿಳಿಸಿದ್ದಾನೆ. ಇದನ್ನು ತಿಳಿದ ತಂದೆ ಆಕ್ರೋಶಗೊಂಡಿದ್ದು, ಇದೇ ಕಾರಣದಿಂದ ಮಗನಿಗೆ ಸರಿಯಾಗಿ ಪರೀಕ್ಷೆ ಬರೆಯಲು ಆಗಿಲ್ಲ ಎಂದು ಕಿಡಿಕಾರಿದ್ದಾರೆ.

ಈ ಕುರಿತು ನಂದನ್ ತಂದೆ ವಿವೇಕ ಮಾತನಾಡಿ,

ಪರೀಕ್ಷೆಗೆ ಹೋದಾಗ ಪೊಲೀಸರು ಆತನನ್ನು ಹಿಡಿದುಕೊಂಡು ಜನಿವಾರ ತೆಗೆದರೆ ಮಾತ್ರ ಒಳಗೆ ಬಿಡುತ್ತೇನೆ ಎಂದಿದ್ದಾರೆ. ಇದು ಬ್ರಾಹ್ಮಣ ಸಮಾಜಕ್ಕೆ ಮಾಡಿದ ಅಪಮಾನ. ನಾವು ಜನಿವಾರ ತೆಗೆಯುವುದು ಸತ್ತಾಗ ಮಾತ್ರ, ಇನ್ಯಾವುದೇ ಸಮಯದಲ್ಲಿಯೂ ನಾವು ತೆಗೆಯಲ್ಲ. ಕೆಲವರು ರುದ್ರಾಕ್ಷಿ, ಕಾಶಿ ದಾರ ತೆಗೆದಿದ್ದಾರೆ. ಈ ರೀತಿ ನಮ್ಮ ಮೇಲೆ ನಡೆದಿದ್ದು ದೊಡ್ಡ ಘಟನೆ. ಮಾರನೇ ದಿನ ಆತ ನಮಗೆ ಹೇಳಿದ್ದಾನೆ. ನಾವು ನಮ್ಮ ಸಮಾಜದ ಜನರಿಗೆ ಹೇಳಿದ್ದೇನೆ. ಇದಕ್ಕೆ ನಾವು ಪ್ರತಿಭಟನೆ ಮಾಡುತ್ತೇವೆ. ಇದು ನನ್ನ ಮಗನ ಮೇಲೆ ಪರಿಣಾಮ ಬೀರಿದೆ. ಆತ ಪರೀಕ್ಷೆ ಕೂಡಾ ಸರಿಯಾಗಿ ಬರೆದಿಲ್ಲ, ಮಾನಸಿಕವಾಗಿ ಆತ ಕುಗ್ಗಿದ್ದಾನೆ. ಅಭ್ಯಾಸ ಬಿಟ್ಟು ಬೇರೆ ಕಡೆ ಆತನ ಮನಸ್ಸು ಡೈವರ್ಟ್ ಆಗದಿರಲಿ ಎಂದು ನಾವು ಇದನ್ನು ಹೊರಗೆ ಹಾಕಿಲ್ಲ, ಈಗ ಹೇಳುತ್ತಿದ್ದೇವೆ ಎಂದು ಅಸಮಾಧಾನ ಹೊರಹಾಕಿದ್ದಾರೆ.

ವಾಯು ವಿಹಾರಕ್ಕೆ ಹೋಗಿದ್ದ ನಗರಸಭೆ

ಮಾಜಿ ಸದಸ್ಯನ ಬರ್ಬರ ಹತ್ಯೆ

ಕಾರವಾರ: ದುಷ್ಕರ್ಮಿಗಳು ಚಾಕುವಿನಿಂದ ಇರಿದು ನಗರಸಭೆ ಮಾಜಿ ಸದಸ್ಯನನ್ನು ಕೊಲೆ ಮಾಡಿ ಪರಾರಿ ಆಗಿರುವಂತಹ ಘಟನೆ ಉತ್ತರ ಕನ್ನಡ ಜಿಲ್ಲೆಯ ಕಾರವಾರದ ಬಿಎಸ್‌ಎನ್‌ಎಲ್ ಕಚೇರಿ ಬಳಿ ನಡೆದಿದೆ. ಸತೀಶ್ ಕೋಳಂಕರ್ ಕೊಲೆಯಾದ ನಗರಸಭೆ ಮಾಜಿ ಸದಸ್ಯ. ಬೆಳಗ್ಗೆ ವಾಯುವಿಹಾರಕ್ಕೆ ತೆರಳಿದ್ದ ವೇಳೆ ಚಾಕು ಇರಿಯಲಾಗಿದ್ದು, ತಕ್ಷಣ ಸತೀಶ್‌ರನ್ನ ಸ್ಥಳೀಯ ಸರ್ಕಾರಿ ಆಸ್ಪತ್ರೆಗೆ ದಾಖಲಿಸಲಾಗಿತ್ತು. ಆದರೆ ಚಿಕಿತ್ಸೆ ಫಲಕಾರಿಯಾಗದೆ ಆಸ್ಪತ್ರೆಯಲ್ಲಿ ಮೃತಪಟ್ಟಿದ್ದಾರೆ. ವೈಯಕ್ತಿಕ ದ್ವೇಷಕ್ಕೆ ಕೊಲೆ ಮಾಡಿರುವ ಶಂಕೆ ವ್ಯಕ್ತವಾಗಿದ್ದು, ಕಾರವಾರ ನಗರ ಪೊಲೀಸ್ ಠಾಣಾ ವ್ಯಾಪ್ತಿಯಲ್ಲಿ ಪ್ರಕರಣ ನಡೆದಿದೆ. ವೈಯಕ್ತಿಕ ಕಾರಣಕ್ಕೆ ಕೊಲೆ ಮಾಡಲಾಗಿದೆ ಎಂದ ಎಸ್.ಪಿ ಎಂ ನಾರಾಯಣ್ ಘಟನೆ ಬಗ್ಗೆ ಎಸ್.ಪಿ ಎಂ ನಾರಾಯಣ್ ಮಾಧ್ಯಮದವರೊಂದಿಗೆ ಮಾತನಾಡಿ, ಕೊಲೆಯಾದ ವ್ಯಕ್ತಿ ಒಬ್ಬ ರೌಡಿ ಶೀಟರ್ ಆಗಿದ್ದ. ಮಾಜಿ ನಗರಸಭಾ ಸದಸ್ಯ ಕೂಡ ಹೌದು. ಈತನ ಮೇಲೆ 9ಕ್ಕೂ ಹೆಚ್ಚು ಪ್ರಕರಣಗಳಿವೆ. ಸತೀಶ್ ಕೋಳಂಕರ್ ಕಾರವಾರ ತಾಲೂಕಿನ ಚಿತ್ತಾಕುಲ ನಿವಾಸಿ. ಬೆಳಗಿನ ಜಾವ ವಾಯು ವಿಹಾರಕ್ಕೆ ಬಂದಾಗ ಚಾಕುವಿನಿಂದ ಇರಿಯಲಾಗಿತ್ತು. ತಕ್ಷಣ ಆಸ್ಪತ್ರೆಗೆ ದಾಖಲಿಸಿದರೂ ಚಿಕಿತ್ಸೆ ಫಲಕಾರಿಯಾಗದೇ ಸಾವು ಆಗಿದೆ ಎಂದಿದ್ದಾರೆ. ವೈಯಕ್ತಿಕ ಕಾರಣಕ್ಕೆ ಈತನ ಹತ್ಯೆಯಾಗಿದೆ. ಈತನಿಗೆ ಎರಡು ಲಕ್ಷ ಹಣವನ್ನು ಸಾಲ ನೀಡಿದ್ದ ವ್ಯಕ್ತಿಗಳು ಮರಳಿ ಕೇಳಿದರೂ ನೀಡಿರಲಿಲ್ಲ. ಕೆಲವು ದಿನದ ಹಿಂದೆ ಕಾರವಾರದ ಪ್ರೀಮಿಯರ್ ಹೋಟೆಲ್‌ನಲ್ಲಿ ಹಣ ವಾಪಾಸ್ ಕೊಡುವಂತೆ ಗಲಾಟೆ ಆಗಿದೆ. ಇಂದು ಬೆಳಗ್ಗೆ ಹಣ ವಾಪಾಸ್ ಕೇಳಿದ್ದಾರೆ, ಈ ವಿಷಯಕ್ಕೆ ಕಿರಿಕ್ ಆಗಿ ಗಲಾಟೆ ವಿಕೋಪಕ್ಕೆ ಹೋಗಿ ಹತ್ಯೆಯಾಗಿದೆ. ಆರೋಪಿಗಳ ಮಾಹಿತಿ ದೊರೆತಿದ್ದು, ಶೀಘ್ರದಲ್ಲಿ ಬಂಧಿಸುತ್ತೇವೆ. ಕಾರವಾರದಲ್ಲಿ ಕಾನೂನು ಸುವ್ಯವಸ್ಥೆ ಹತೋಟಿಯಲ್ಲಿದೆ. ಇದು

ಒಂದು ವೈಯಕ್ತಿಕ ಮತ್ತು ಸಾಲದ ವ್ಯವಹಾರಕ್ಕೆ ಆದ ಕೊಲೆ ಎಂದು ಹೇಳಿದ್ದಾರೆ. ಕೊಲೆಯಾದ ವ್ಯಕ್ತಿಯ ಮಗಳು ಪೂರ್ಣಿಮಾ ಪ್ರತಿಕ್ರಿಯಿಸಿದ್ದು, ನಿತೇಶ್ ತಾಂಡೆಲ್ ಹಾಗೂ ದರ್ಶನ ಇಬ್ಬರು ಸೇರಿ ಕೊಲೆ ಮಾಡಿದ್ದಾರೆ. ನಾನು ರಕ್ತದಲ್ಲಿ ಬರೆದು ಕೊಡುತ್ತೇನೆ ಎಂದಿದ್ದಾರೆ. ಕಳೆದ 10 ದಿನಗಳ ಹಿಂದೆ ಕಾರವಾರದ ಪ್ರಿಮಿಯರ್ ಹೋಟೆಲ್‌ನಲ್ಲಿ ನನ್ನ ತಂದೆಯ ಮೇಲೆ ಹಲ್ಲೆ ಆಗಿತ್ತು. ಆ ದಿನ ನಮ್ಮ ತಂದೆಯ ಮುಖ ಪೂರ್ತಿ ಕೆಂಪಗಾಗಿತ್ತು. ಯಾಕೆ, ಏನು ಅಂತ ಕಾರಣ ತಿಳಿಸದೆ ಹತ್ತಾರು ಜನ ನನ್ನ ಮೇಲೆ ಹಲ್ಲೆ ಮಾಡಿದ್ದಾರೆಂದು ಅವರು ಹೇಳಿದ್ದರು. ನಿನ್ನೆ ಬೆಳಿಗ್ಗೆ ಸ್ನಾನ ಮಾಡಿ ವಾಯು ವಿಹಾರಕ್ಕೆ ಹೊಗಿದ್ದರು. ಆ ಸಂದರ್ಭದಲ್ಲಿ ಚಾಕುವಿನಿಂದ ಇರಿದು ಕೊಲೆ ಮಾಡಲಾಗಿದೆ. ನಿತೇಶ್ ಎಂಬ ವ್ಯಕ್ತಿಯೇ ಕೊಲೆ ಮಾಡಿದ್ದು ಅದರಲ್ಲಿ ಸಂಶಯವೇ ಬೇಡ. ನನ್ನ ತಂದೆ ಮಾಜಿ ನಗರಸಭೆ ಸದಸ್ಯರಾಗಿದ್ದು, ಸಿವಿಲ್ ಗುತ್ತಿಗೆದಾರರು ಆಗಿದ್ದರು. ನಿತೇಶ್ ಯಾರೂ ಎಂಬುವುದು ನನಗೆ ಪೂರ್ಣ ಮಾಹಿತಿ ಇಲ್ಲ. ನನ್ನ ಮಾಹಿತಿ ಪ್ರಕಾರ ನಿತೇಶ್ ಜೊತೆ ಯಾವುದೇ ವ್ಯವಹಾರ ಇರಲಿಲ್ಲ. ಆದರೆ ಕ್ಷುಲ್ಲಕ ಕಾರಣಕ್ಕೆ ಕೊಲೆ ಆಗಿರುವ ಶಂಕೆ ಇದೆ ಎಂದಿದ್ದಾರೆ.

ಮದರಂಗಿ ಹಾಕಿಸಿಕೊಂಡು ಬರುವೆ ಎಂದು ಹೇಳಿ

ಪಾರ್ಲರ್‌ಗೆ ಹೋದ ವಧು ನಾಪತ್ತೆ!

ಮಂಗಳೂರು; ಮನೆಯವರ ಒತ್ತಾಯಕ್ಕೆ ಮಣಿದು ಇಷ್ಟವಿಲ್ಲದ ಮದುವೆಗೆ ಒಪ್ಪಿ ವೈವಾಹಿಕ ಜೀವನಕ್ಕೆ ಕಾಲಿಟ್ಟು ಸಂಸಾರ ನಡೆಸುತ್ತಿರುವ ಎಷ್ಟೋ ಹೆಣ್ಣು ಮಕ್ಕಳು ಇದ್ದಾರೆ. ಆದರೆ ಈಗ ಕಾಲ ಬದಲಾಗಿದೆ ಬಿಡಿ. ತಾವು ಇಷ್ಟ ಪಟ್ಟ ಹುಡುಗ ಅಥವಾ ಹುಡುಗಿಗಾಗಿ ಅಪ್ಪ ಅಮ್ಮನ ಮರ್ಯಾದೆಯನ್ನು ಬೀದಿಗೆ ತರುವವರು ಇದ್ದಾರೆ. ಹೌದು, ತಂದೆ ತಾಯಿಯವರ ಇಷ್ಟಕ್ಕೆ ಕಟ್ಟು ಬಿದ್ದು ಮದುವೆಗೆ ಒಪ್ಪಿಗೆ ಸೂಚಿಸಿ, ಮದುವೆ ದಿನವೇ ಓಡಿ ಹೋಗುವ ಎಷ್ಟೋ ಪ್ರಕರಣಗಳ ಬಗ್ಗೆ ನೀವು ಕೇಳಿರುತ್ತೀರಿ.

ಇದೀಗ ಮದುವೆಯ ಹಿಂದಿನ ದಿನ ಮದರಂಗಿ ಹಾಕಿಸಿಕೊಂಡು ಬರುವೆ ಎಂದು ಹೇಳಿ ಬ್ಯೂಟಿ ಪಾರ್ಲರ್‌ಗೆ ಹೋದ ವಧು ನಾಪತ್ತೆಯಾಗಿದ್ದಾಳೆ. ಈ ಘಟನೆಯು ಮಂಗಳೂರಿನ ಬೋಳಾರ್‌ನಲ್ಲಿ ನಡೆದಿದೆ.

22 ವರ್ಷದ ಪಲ್ಲವಿ ನಾಪತ್ತೆಯಾದ ಯುವತಿಯಾಗಿದ್ದು, ಮದುವೆಯ ಹಿಂದಿನ ದಿನ ಮೆಹಂದಿ ಹಾಕಿಸಿಕೊಂಡು ಬರುವೆ ಎಂದು ಮನೆಯಲ್ಲಿ ಹೇಳಿ ಬ್ಯೂಟಿ ಪಾರ್ಲರ್‌ಗೆ ಹೋಗಿದ್ದಳು. ಆದರೆ ತಡರಾತ್ರಿಯಾದರೂ ಆಕೆಯು ಮನೆಗೆ ವಾಪಾಸಾಗಿಲ್ಲ. ಎಲ್ಲವೂ ಅಂದುಕೊಂಡಂತೆ ಆಗಿದ್ದರೆ ಏಪ್ರಿಲ್ 16 ರಂದು ಮದುವೆಯು ನಡೆಯಬೇಕಿತ್ತು. ಆದರೆ ಒಂದು ದಿನ ಮುಂಚೆಯೇ ಅಂದರೆ ಏಪ್ರಿಲ್ 15 ರಂದು ಈ ಯುವತಿಯು ನಾಪತ್ತೆಯಾಗಿದ್ದಾಳೆ ಎನ್ನಲಾಗಿದೆ. ಆಕೆಯ ಮೊಬೈಲ್‌ಗೆ ಕರೆ ಮಾಡಿದಾಗ ಮೊಬೈಲ್ ಕೂಡ ಸ್ವಿಚ್ ಆಫ್ ಎಂದು ಬಂದಿದೆ. ಮದುವೆಗೆ ಒಂದು ದಿನ ಇರುವಾಗಲೇ ಯುವತಿಯು ನಾಪತ್ತೆಯಾಗಿರುವುದು ಅನುಮಾನಕ್ಕೆ ಎಡೆ ಮಾಡಿಕೊಟ್ಟಿದೆ. ಹೌದು, ಮನೆಯವರು ಪಲ್ಲವಿಯ

ಒಪ್ಪಿಗೆಯ ಮೇರೆಗೆ ಈ ಮದುವೆ ನಿಶ್ಚಯ ಮಾಡಿದ್ದರು. ಹೀಗಾಗಿ ಈ ಮದುವೆಯಾಗಬೇಕಿದ್ದ ಯುವಕನ ಜೊತೆಗೆ ಪ್ರೀ ವೆಡ್ಡಿಂಗ್ ಫೋಟೋ ಶೂಟ್ ಸೇರಿದಂತೆ ಮೆಹಂದಿ ಪಾರ್ಟಿ ಎಲ್ಲವೂ ಅದ್ದೂರಿಯಾಗಿಯೇ ನಡೆದಿತ್ತು. ಹೀಗಿರುವಾಗ ಮದುವೆಯ ಹಿಂದಿನ ದಿನವೇ ವಧು ನಾಪತ್ತೆಯಾಗಿರುವುದರಿಂದ ನಡೆಯಬೇಕಿದ್ದ ಮದುವೆಯು ನಿಂತು ಹೋಗಿದೆ. ಇದರಿಂದ ಎರಡು ಕುಟುಂಬವು ತಲೆತಗ್ಗಿಸುವಂತೆ ಆಗಿದೆ. ಈ ಘಟನೆಗೆ ಸಂಬಂಧ ಪಟ್ಟಂತೆ ಮಂಗಳೂರು ದಕ್ಷಿಣ ಪೊಲೀಸರಿಗೆ ದೂರು ನೀಡಲಾಗಿದೆ. ಪ್ರಕರಣ ದಾಖಲಿಸಿಕೊಂಡ ಪೊಲೀಸರು ಈ ಬಗ್ಗೆ ತನಿಖೆ ನಡೆಸುತ್ತಿದ್ದಾರೆ.

ಮೊದಲನೇ ಪುಟದಿಂದ...

ರಾಕ್ಷಸನನ್ನು ಕೊಂದು ಮುಗಿಸಿದೆ

ಬೆಂಗಳೂರು: ನಿವೃತ್ತ ಪೊಲೀಸ್?ಮಹಾನಿರ್ದೇಶಕ ಓಂ ಪ್ರಕಾಶ್ ಕೊಲೆ ಪ್ರಕರಣ ಇಡೀ ರಾಜ್ಯವನ್ನೇ ಬೆಚ್ಚಿ ಬೀಳಿಸಿದ್ದು, ಹತ್ಯೆ ಬಳಿಕ ಅವರ ಪತ್ನಿ ಮಾಡಿದ್ದ ಕರೆಯೊಂದು ಇದೀಗ ವ್ಯಾಪಕ ವೈರಲ್ ಆಗುತ್ತಿದೆ.

ಬೆಂಗಳೂರಿನ ಹೆಚ್‌ಎಸ್‌ಆರ್ ಲೇಔಟ್‌ನಿವಾಸದಲ್ಲಿ ನಿವೃತ್ತ ಪೊಲೀಸ್?ಮಹಾನಿರ್ದೇಶಕ ಓಂ ಪ್ರಕಾಶ್ ಅವರನ್ನು ಅವರ ಪತ್ನಿಯೇ ಕೊಲೆ ಮಾಡಿದ್ದಾರೆ ಎಂದು ಹೇಳಲಾಗಿದೆ. ಓಂ ಪ್ರಕಾಶ್ ಅವರ ಪತ್ನಿ ಪಲ್ಲವಿ ಅವರೇ ಚಾಕುವಿನಿಂದ ಇರಿದು ಕೊಲೆ ಮಾಡಿದ್ದಾರೆ ಎನ್ನಲಾಗಿದೆ.

ಪೊಲೀಸ್ ಮೂಲಗಳ ಪ್ರಕಾರ ಪತಿ ಓಂ ಪ್ರಕಾಶ್ ಅವರನ್ನು ಪತ್ನಿ ಪಲ್ಲವಿಯವರು 8 ರಿಂದ10 ಬಾರಿ ಚಾಕುವಿನಿಂದ ಇರಿದು ಕೊಲೆ ಮಾಡಿದ್ದಾರೆ ಎಂದು ಪೊಲೀಸ್ ಮೂಲಗಳು ತಿಳಿಸಿವೆ.

ನಿವೃತ್ತ ಪೊಲೀಸ್ ಮಹಾನಿರ್ದೇಶಕ ಓಂ ಪ್ರಕಾಶ್ ಅವರು ಬೆಂಗಳೂರಿನ ಹೆಚ್‌ಎಸ್‌ಆರ್ ಲೇಔಟ್ ನಿವಾಸದಲ್ಲಿ ಓಂ ಪ್ರಕಾಶ್ ರಕ್ತದ ಮಡುವಿನಲ್ಲಿ ಬಿದ್ದಿದ್ದರು. ಚಾಕು ಇರಿತದಿಂದ ಓಂ ಪ್ರಕಾಶ್?ಅವರ ಎದೆ, ಹೊಟ್ಟೆ ಹಾಗೂ ಕೈ ಭಾಗಕ್ಕೆ ಗಂಭೀರವಾದ ಗಾಯವಾಗಿದೆ. ಇನ್ನು, ಹೊಟ್ಟೆ ಭಾಗಕ್ಕೆ ಸುಮಾರು 4–5 ಬಾರಿ ಚಾಕುವಿನಿಂದ ಇರಿದ ಪರಿಣಾಮ ತೀವ್ರ ರಕ್ತಸ್ರಾವವಾಗಿದೆ.

ಮನೆಯ ಪಡಸಾಲೆ ತುಂಬ ರಕ್ತ ಹರಿದಿದೆ. ಓಂ ಪ್ರಕಾಶ್ ಅವರು ಸುಮಾರು 15–20 ನಿಮಿಷಗಳ ಕಾಲ ರಕ್ತದ ಮಡುವಿನಲ್ಲಿ ಒದ್ದಾಡಿ ಪ್ರಾಣ ಬಿಟ್ಟಿದ್ದಾರೆ. ಪತಿಯ ನರಳಾಟವನ್ನು ಪತ್ನಿ ಪಲ್ಲವಿ ನೋಡುತ್ತಾ ನಿಂತಿದ್ದರು ಎಂಬ ಮಾಹಿತಿ ದೊರೆತಿದೆ. ನಂತರ, ಪತ್ನಿ ಪಲ್ಲವಿಯವರು ಹೆಚ್‌ಎಸ್‌ಆರ್ ಲೇಔಟ್ ಪೊಲೀಸರಿಗೆ ಕರೆ ಮಾಡಿ ವಿಷಯ ತಿಳಿಸಿದ್ದಾರೆ.

ಪತಿಗೆ ಉಗ್ರರ ಸಂಪರ್ಕ ಇದೆ, ನನ್ನ ಮೇಲೆ ವಿಷಪ್ರಾಶನ ಮಾಡಲಾಗಿದೆ

ನಾನು ವರ್ಷಗಳಿಂದ ಪ್ರತ್ಯೇಕವಾಗಿ ವಾಸಿಸಲು ಕೇಳುತ್ತಾ ಬಂದಿದ್ದೇನೆ. ಆದರೆ ಯಾವುದೇ ಪ್ರಯೋಜನವಾಗಿಲ್ಲ. ನನ್ನ ಮೇಲೆ ಮತ್ತು ಮಗಳ ಮೇಲೆ ವಿಷಪ್ರಾಶನ ಮಾಡಲಾಗಿದ್ದು ನಾವಿಬ್ಬರೂ ಅನಾರೋಗ್ಯದಿಂದ ಬಳಲುತ್ತಿದ್ದೇವೆ. ಓಂಪ್ರಕಾಶ್ ಗೆ ಮಸ್ತಾನ್ ಎಂಬ ಉಗ್ರನ ಸಂಪರ್ಕ ಇದ್ದು, ಪತಿ ಎನ್‌ಐಎ ಪ್ರಕರಣವನ್ನು ದಾಖಲಿಸಿಕೊಳ್ಳಬೇಕು. ಓಂ ಪ್ರಕಾಶ್‌ಗೆ ಹಣ ಬರುತ್ತಿದೆ. ರನ್ಯಾ ರಾವ್‌ಗಿಂತಲೂ ದೊಡ್ಡ ಪ್ರಕರಣ ಇದಾಗಿದ್ದು ಮುಂದೆ ನಾನು ಅಜಿತ್ ದೋವಲ್ ಅವರ ಗಮನಕ್ಕೆ ತರುತ್ತೇನೆ. ನನ್ನ ಮಗಳು ಮತ್ತು ನನಗೆ ಏನಾದರೂ ಸಂಭವಿಸಿದರೆ ಅದಕ್ಕೆ ಪತಿಯೇ ಹೊಣೆಯಾಗುತ್ತಾರೆ. ಈ ಗುಂಪಿನಲ್ಲಿರುವ ಅಧಿಕಾರಿಗಳು ಮತ್ತು ಇತರರು ದಯವಿಟ್ಟು ಈ ಸಂದೇಶವನ್ನು ಸಾಧ್ಯವಾದಷ್ಟು ಎಲ್ಲರಿಗೆ ಕಳುಹಿಸಿ. ನಾನು ನನ್ನ ಪತಿಯ ಬಗ್ಗೆ ಹೇಳಿದ ಎಲ್ಲಾ ವಿಚಾರಗಳು ಸರಿಯಾಗಿದೆ.

ಕೌಟುಂಬಿಕ ಕಲಹ?

ಮೂರು ದಿನಗಳ ಹಿಂದೆ ಫ್ಯಾಮಿಲಿ ವಾಟ್ಸಾಪ್ ಗ್ರೂಪ್‌ನಲ್ಲಿ ಓಂ ಪ್ರಕಾಶ್ ಅವರ ಪತ್ನಿ ಪಲ್ಲವಿಯವರು, ''ನನ್ನ ಪತಿ ನನಗೆ, ಮಗಳಿಗೆ ತುಂಬಾ ಚಿತ್ರಹಿಂಸೆ ಕೊಡುತ್ತಿದ್ದಾರೆ. ಮನೆಯಲ್ಲಿ ನನ್ನ ಪತಿ ಗನ್ ಹಿಡಿದುಕೊಂಡು ಓಡಾಡುತ್ತಿದ್ದಾರೆ. ಶೂಟ್ ಮಾಡಿ ಕೊಲೆ ಮಾಡುತ್ತೇನೆ ಎಂದು ಭಯಪಡಿಸುತ್ತಿದ್ದಾರೆ. ಹೀಗಾಗಿ, ಪತಿ ವಿರುದ್ಧ ಸುಮೊಟೋ ಕೇಸ್ ದಾಖಲಿಸುವಂತೆ'' ಮೆಸೇಜ್ ಮಾಡಿದ್ದರಂತೆ.

'ರಾಕ್ಷಸನನು ಕೊಂದು ಮುಗಿಸಿದೆ'

ಇನ್ನು, ಪತಿ ಓಂ ಪ್ರಕಾಶ್ ಮೃತಪಟ್ಟ ಬಳಿಕ, ಪತ್ನಿ ಪಲ್ಲವಿಯವರು ಮತ್ತೋರ್ವ ನಿವೃತ್ತ ಡಿಜಿ ಮತ್ತು ಐಜಿಪಿಯ ಪತ್ನಿಗೆ ವಿಡಿಯೋ ಕರೆ ಮಾಡಿ, "'I have Finished monster'' ಅಂತ ಎಂದಿದ್ದರಂತೆ. ಅಲ್ಲದೆ ಕೊಲೆ ಬಳಿಕ ಓಂ ಪ್ರಕಾಶ್ ಅವರ ಮುಖವನ್ನು ಬಟ್ಟೆಯಿಂದ ಮುಚ್ಚಲಾಗಿತ್ತು ಎನ್ನಲಾಗಿದೆ. ಕೊಲೆ ಬಳಿಕ ಓಂ ಪ್ರಕಾಶ್ ಅವರ ಪತ್ನಿ ಪಲ್ಲವಿ ಮತ್ತು ಪುತ್ರಿ, ರೋಮಿಗೆ ಹೋಗಿ ಬಾಗಿಲು ಹಾಕಿಕೊಂಡಿದ್ದರು. ಪೊಲೀಸರು ಹೋಗಿ ಹರಸಾಹಸಪಟ್ಟು ಬಾಗಿಲು ತೆಗೆಸಿದ್ದಾರೆ ಎಂದು ತಿಳಿದುಬಂದಿದೆ. ಪ್ರಸ್ತುತ ಪ್ರಕರಣ ಸಂಬಂಧ ಪೊಲೀಸರು ಪತ್ನಿ ಪಲ್ಲವಿ ಮತ್ತು ಪುತ್ರಿ ಕೃತಿ ಅವರನ್ನು ವಶಕ್ಕೆ ಪಡೆದಿದ್ದಾರೆ.

ರೌಡಿಗಳಿಗೆ ಸಿಂಹಸ್ವಪ್ನ

ಕರ್ನಾಟಕ ಮಾಜಿ ಪೊಲೀಸ್ ಮಹಾನಿರ್ದೇಶಕ ಓಂ ಪ್ರಕಾಶ್ ಅವರು ಬರ್ಬರವಾಗಿ ಹತ್ಯೆಯಾಗಿದ್ದು ಇಡೀ ನಗರವನ್ನೇ ಬೆಚ್ಚಿಬೀಳಿಸಿತ್ತು. ಓಂ ಪ್ರಕಾಶ್ ಅವರನ್ನು ಚೂರಿಯಿಂದ ಇರಿದು ಭೀಕರವಾಗಿ ಹತ್ಯೆ ಮಾಡಲಾಗಿತ್ತು. ಓಂ ಪ್ರಕಾಶ್ ಅವರನ್ನು ಅವರ ಧರ್ಮಪತ್ನಿ ಪಲ್ಲವಿ ಅವರೇ ಹತ್ಯೆ ಮಾಡಿದ್ದಾರೆ ಎಂಬ ವಿಚಾರ ಬಯಲಾಗಿದೆ. ಈ ಕೊಲೆಗೆ ನಿಖರ ಕಾರಣವನ್ನು ಪೊಲೀಸರು ಪತ್ತೆ ಹಚ್ಚುತ್ತಿದ್ದಾರೆ.

68 ವರ್ಷದ ಓಂ ಪ್ರಕಾಶ್ ಅವರು ನಿವೃತ್ತಿಯ ಬಳಿಕ ಬೆಂಗಳೂರಿನ ಎಚ್‌ಎಸ್‌ಆರ್ ಲೇಔಟ್ ಮನೆಯಲ್ಲಿ ವಾಸವಾಗಿದ್ದರು. ಪತ್ನಿಯ ಜತೆ ನೆಲೆಸಿದ್ದರು. ಮಾನಸಿಕ ಸ್ಥಿಮಿತತೆ ಕಳೆದುಕೊಂಡ ಪತ್ನಿ ಭಾನುವಾರ ಸಂಜೆ ಓಂ ಪ್ರಕಾಶ್ ಅವರನ್ನು ಕೊಲೆ ಮಾಡಿ ಪೊಲೀಸರಿಗೆ ಮಾಹಿತಿ ನೀಡಿದ್ದಾರೆ. ಈ ಘಟನೆಯ ಕುರಿತು ಎಚ್‌ಎಸ್‌ಆರ್ ಲೇಔಟ್‌ನಲ್ಲಿ ಪ್ರಕರಣ ದಾಖಲಾಗಿದೆ. ಮೃತದೇಹವನ್ನು ಮರಣೋತ್ತರ ಪರೀಕ್ಷೆಗಾಗಿ ಸೆಂಟ್‌ಜಾನ್ಸ್ ಆಸ್ಪತ್ರೆಗೆ ಸಾಗಿಸಲಾಗಿದೆ. ಕೊಲೆ ವಿಚಾರ ತಿಳಿದು ಸ್ಥಳಕ್ಕೆ ಬಂದ ಪೊಲೀಸರು ರಕ್ತದ ಮಡುವಿನಲ್ಲಿ ಬಿದ್ದಿದ್ದ ನಿವೃತ್ತ ಅಧಿಕಾರಿಯನ್ನು ಕಂಡು ಶಾಕ್ ಆಗಿದ್ದಾರೆ. ಇನ್ನು ಮನೆಯಲ್ಲೇ ಇದ್ದ ಅವರ ಪತ್ನಿ ಹಾಗೂ ಮಗಳನ್ನು ವಿಚಾರಣೆಗೆ ಕರೆದೊಯ್ಯಿದಿದ್ದಾರೆ. ಪ್ರಾಥಮಿಕ ತನಿಖೆಯಲ್ಲಿ ಕೊಲೆಗೆ ಕೌಟುಂಬಿಕ ಕಲಹವೇ ಕಾರಣವಿರಬಹುದು ಎಂದುತಿಳಿದುಬಂದಿದೆ. ಓಂ ಪ್ರಕಾಶ್ ಹಾಗೂ ಅವರ ಪತ್ನಿ ಜಗಳ ನೆರೆ ಹೊರೆ, ಸಂಬಂಧಿಕರು ಹಾಗೂ ಹಲವು ನಿವೃತ್ತ ಪೊಲೀಸ್ ಅಧಿಕಾರಿಗಳಿಗೆ ತಿಳಿದಿತ್ತು. ಕೆಲ ದಿನಗಳಿಂದ ಜಗಳ ತಾರಕಕ್ಕೇರಿ ಪತ್ನಿ ಮನೆಯಲ್ಲಿ ದೊಡ್ಡ ರಾದ್ಧಾಂತವನ್ನೇ ಮಾಡಿದ್ದರು ಎನ್ನಲಾಗಿದೆ. ಇನ್ನು ಓಂ ಪ್ರಕಾಶ್ ಅವರು ತಮ್ಮ ಸಹೋದರಿ ಹೆಸರಲ್ಲಿ ಜಮೀನು ಮಾಡಿದ್ದು ಅದನ್ನು ಹಿಂಪಡೆಯುವಂತೆ ಗಂಡನ ಮೇಲೆ ಜಗಳ ಮಾಡುತ್ತಿದ್ದರು ಎನ್ನಲಾಗಿದೆ.

ಖಾಸಗಿ ಶಾಲೆಗಳ ಒಕ್ಕೂಟದಿಂದ ಕೋರ್ಟ್ ಮೊರೆ

ಕೆಲವು ಖಾಸಗಿ ಶಾಲೆಗಳು ಸರ್ಕಾರದ ಈ ಹಿಂದೆ ವಯೋಮಿತಿ ವಿಚಾರಕ್ಕೆ ನೀಡಿರುವ ಆದೇಶವನ್ನ ಫಾಲೋ ಮಾಡಿದ್ದೀವಿ. ಇದರ ಪ್ರಕಾರವೇ ದಾಖಲಾತಿ ಕೂಡಾ ಮಾಡಿಸಿಕೊಳ್ಳಲಾಗಿದೆ. ಆದರೆ ಸರ್ಕಾರ ಈಗ ಏಕಾಏಕಿ ಈ ನಿರ್ಧಾರಕ್ಕೆ ಬಂದಿರೋದಕ್ಕೆ ಅತಿದೊಡ್ಡ ಸಮಸ್ಯೆಯಾಗಿದೆ. ಮುಂದಿನ ವರ್ಷಕ್ಕೂ ವಯೋಮಿತಿ ಸಡಲಿಕೆ ನೀಡಬೇಕಾದ ಅವಶ್ಯಕತೆ ಎದುರಾಗಿದೆ ಅಂತಾ ಕೋರ್ಟ್ ಮೊರೆ ಹೋಗಲು ಖಾಸಗಿ ಶಾಲೆಗಳ ಒಕ್ಕೂಟ ಮುಂದಾಗಿದೆ.

ಸರ್ಕಾರ ಈ ವರ್ಷ ಮಾತ್ರ 5.5 ವಯೋಮಿತಿ ಸಡಲಿಕೆ ಮಾಡಿದೆ. ಜೊತೆಗೆ ಯುಕೆಜಿ ಕಂಪ್ಲೀಟ್ ಮಾಡಿರಬೇಕು ಅಂತಿದೆ. ಆದರೆ ಈಗಾಗಲೇ ಸರ್ಕಾರದ ಆದೇಶ ಫಾಲನೇ ಮಾಡಿಕೊಂಡೇ ಎಲ್‌ಕೆಜಿ ಶಾಲೆಗೆ ದಾಖಲಾದ ಮಕ್ಕಳ ಸ್ಥಿತಿ ಏನು ಅಂತಾ ಖಾಸಗಿ ಶಾಲೆಗಳ ಒಕ್ಕೂಟ ವಿರೋಧ ಹೊರ ಹಾಕಿದ್ದಾರೆ. ದೇಶದಲ್ಲಿ ಈಗಾಗಲೇ ಎಲ್ಲಡೆ 1 ನೇ ತರಗತಿಯ ದಾಖಲಾತಿಗೆ 6 ವರ್ಷ ಪೂರ್ಣಗೊಂಡಿರಬೇಕು ಅಂತಾ ಇದೆ. ರಾಜ್ಯದಲ್ಲಿ ಹೊಸ ರೂಲ್ಸ್ ತಂದರೆ ಸಮಸ್ಯೆಯಾಗುತ್ತೆ ಅಂತೀರೊ ಖಾಸಗಿ ಶಾಲೆಗಳು, ಆದ್ರೆ ಪೋಷಕರ ಒಕ್ಕೂಟ ಮಾತ್ರ ನಾವು ಸರ್ಕಾರದ ಪರ ಇದ್ದೇವೆ. ಕೋರ್ಟ್‌ಗೆ ಸರ್ಕಾರದ ಪರದ ನಾವು ಹೋಗ್ತೀವಿ ಅಂತಿದ್ದಾರೆ.

ಮಹರಾಷ್ಟ್ರ ಸರ್ಕಾರವೂ ನಿನ್ನೆ ಒಂದನೇ ತರಗತಿಗೆ 6 ವರ್ಷ ಕಡ್ಡಾಯ ಅಂತಾ ಆದೇಶ ನೀಡಿದೆ. ಇದರಿಂದ ಮಹರಾಷ್ಟ್ರಕ್ಕೆ ಟ್ರಾನ್ಸಫರ್ ಆಗುವ ವಿದ್ಯಾರ್ಥಿ ಹಾಗೂ ಪೋಷಕರಿಗೂ ಸಮಸ್ಯೆಯಾಗುವ ಸಾಧ್ಯತೆ ಎದುರಾಗಿದೆ.

ಪೋಷಕರ ಒತ್ತಾಯದ ಬಳಿಕ ಮಕ್ಕಳ ಹಿತದೃಷ್ಟಿಯಿಂದ ಶಿಕ್ಷಣ ಸಚಿವ ಮಧು ಬಂಗಾರಪ್ಪ ಈ ವರ್ಷ ವಯೋಮಿತಿ ಸಡಲಿಕೆ ಏನೋ ನೀಡಿದ್ದಾರೆ. ಆದರೆ ಇದರಿಂದ ಈಗ ಸರ್ಕಾರದ ಆದೇಶ ಫಾಲೋ ಮಾಡಿದ ಪೋಷಕರು ಹಾಗೂ ಯುಕೆಜಿಯಲ್ಲಿ ಓದುತ್ತಿರುವ ಹಾಗೂ ಮುಂದಿನ ವರ್ಷ ಜೂನ್‌ಗೆ 6 ವರ್ಷ ಕಂಪ್ಲೀಟ್ ಆಗದ ಪೋಷಕರು ಮಾತ್ರ ಈ ಆದೇಶದ ವಿರುದ್ಧ ತಿರುಗಿ ಬಿದ್ದಿದ್ದು, ಖಾಸಗಿ ಶಾಲೆಗಳ ಒಕ್ಕೂಟವೂ ಕೋರ್ಟ್ ಮೊರೆ ಹೋಗಲು ಮುಂದಾಗಿದ್ದಾರೆ.

ಮಳೆ ಮುನ್ಸೂಚನೆ

ಏ.25 ರಂದು ಉಡುಪಿ, ದಕ್ಷಿಣ ಕನ್ನಡದ ಎರಡು ಸ್ಥಳಗಳಲ್ಲಿ, ಉತ್ತರ ಕರ್ನಾಟಕದ ಒಳನಾಡಿನ ಎರಡು ಸ್ಥಳಗಳಲ್ಲಿ, ದಕ್ಷಿಣ ಕನ್ನಡದ ಕೆಲವು ಸ್ಥಳಗಳಲ್ಲಿ ಮಳೆಯಾಗುವ ಮುನ್ಸೂಚನೆ ನೀಡಲಾಗಿದೆ. ಏ.26ರಂದು ಉಡುಪಿ, ದಕ್ಷಿಣ ಕನ್ನಡ ಜಿಲ್ಲೆಗಳ ಎರಡು ಸ್ಥಳಗಳಲ್ಲಿ, ಬೀದರ್, ಕಲಬುರಗಿ, ಯಾದಗಿರಿ, ರಾಯಚೂರು, ಕೊಪ್ಪಳ, ಗದಗದಲ್ಲಿ ಮಳೆಯಾಗುವ ಸಾಧ್ಯತೆ ಇದೆ.

ಜಮ್ಮು–ಕಾಶ್ಮೀರ ಮೇಘಸ್ಫೋಟ

ರಾತ್ರೋರಾತ್ರಿ ಮಾರುಕಟ್ಟೆಯೇ ಜಲಾವೃತಗೊಂಡು ಕಣ್ಮರೆಯಾಗಿದೆ.

ರಾಂಬನ್‌ನ ಧಾರ್ಮಿಕ ಸ್ಥಳದಿಂದ ಸುಮಾರು 100 ಜನರನ್ನು ರಕ್ಷಿಸಲಾಗಿದೆ ಎಂದು ಎಸ್‌ಎಸ್‌ಪಿ ರಂಬನ್ ಕುಲ್ಬೀರ್ ಸಿಂಗ್ ತಿಳಿಸಿದ್ದಾರೆ. ರಕ್ಷಣಾ ಕಾರ್ಯಾಚರಣೆ ಭರದಿಂದ ಸಾಗಿದೆ. ಅಧಿಕಾರಿಗಳು ಸ್ಥಳೀಯ ಆಡಳಿತದೊಂದಿಗೆ ಸಂಪರ್ಕದಲ್ಲಿದ್ದಾರೆ ಎಂದು ಜಮ್ಮು ಮತ್ತು ಕಾಶ್ಮೀರ ಮುಖ್ಯಮಂತ್ರಿ ಒಮರ್ ಅಬ್ದುಲ್ಲಾ ಸಾಮಾಜಿಕ ಮಾಧ್ಯಮ ಪೋಸ್ಟ್‌ನಲ್ಲಿ ತಿಳಿಸಿದ್ದಾರೆ. ರಂಬನ್‌ನಲ್ಲಿ ರಾಷ್ಟ್ರೀಯ ಹೆದ್ದಾರಿ 44 ಜಲಾವೃತಗೊಂಡು ಸಂಚಾರ ಬಂದ್ ಆಗಿದೆ ಎಂದು ಕೇಂದ್ರ ಸಚಿವ ಜಿತೇಂದ್ರ ಸಿಂಗ್ ಮಾಹಿತಿ ನೀಡಿದ್ದಾರೆ.

ಮೇಘಸ್ಫೋಟ ಹಾಗೂ ಏಕಾಏಕಿ ಮಳೆ ಸುರಿದ ಬಗ್ಗೆ ರಾಂಬನ್ ನಿವಾಸಿ ಓಂ ಸಿಂಗ್ ಮಾಧ್ಯಮಗಳಿಗೆ ಹೇಳಿಕೆ ನೀಡಿದ್ದು, ನಾನು ಅಂಗಡಿಯ ಅನತಿ ದೂರದಲ್ಲಿ ನದಿಯ ಇನ್ನೊಂದು ಬದಿಯಲ್ಲಿ ವಾಸಿಸುತ್ತಿದ್ದೇನೆ. ಮಳೆಯ ನಂತರ ಅಂಗಡಿ ಇದ್ದ ಸ್ಥಳಕ್ಕೆ ತಲುಪಿ ನೋಡಿದಾಗ, ಅಂಗಡಿ ಸೇರಿದಂತೆ ಇಡೀ ಮಾರುಕಟ್ಟೆ ಕಣ್ಮರೆಯಾಗಿತ್ತು. ಈ ರೀತಿ ಮಳೆಯಾಗಿದ್ದನ್ನು ನೋಡುತ್ತಿರುವುದು ಇದೇ ಮೊದಲು ಎಂದಿದ್ದಾರೆ.

ನಮ್ಮ ಬಳಿ ಎರಡು ಅಂಗಡಿಗಳಿದ್ದು, ಅವು ರಾತ್ರೋರಾತ್ರಿ ಕಣ್ಮರೆಯಾಗಿವೆ ಎಂದು ರಾಂಬನ್‌ನ ಅಂಗಡಿ ಮಾಲೀಕ ರವಿಕುಮಾರ್ ಎಂಬವರು, ಹೇಳಿದ್ದಾರೆ. ನಾಶವಾದ ಅಂಗಡಿಗಳಲ್ಲಿ ಲಕ್ಷಾಂತರ ರೂಪಾಯಿ ಮೌಲ್ಯದ ವಸ್ತುಗಳು ಇದ್ದವು.

ಮೇಘಸ್ಫೋಟ, ಪ್ರವಾಹದಿಂದಾಗಿ 100 ಕ್ಕೂ ಹೆಚ್ಚು ಮನೆಗಳಿಗೆ ಹಾನಿಯಾಗಿದೆ. ಮೂವರು ಮೃತಪಟ್ಟಿದ್ದು, 100 ಕ್ಕೂ ಹೆಚ್ಚು ಜನರನ್ನು ರಕ್ಷಿಸಲಾಗಿದೆ. ಮುನ್ನೆಚ್ಚರಿಕಾ ಕ್ರಮವಾಗಿ ಜಿಲ್ಲೆಯ ಎಲ್ಲಾ ಶಾಲಾ ಕಾಲೇಜುಗಳಿಗೆ ಇಂದು ರಜೆ ಘೋಷಣೆ ಮಾಡಲಾಗಿದೆ.

ಮಾಜಿ ಪ್ರೇಮಿಯಿಂದ ಬ್ಲ್ಯಾಕ್ ಮೇಲ್

ಆದರೆ ಐದು ವರ್ಷಗಳ ಬಳಕ ಮತ್ತೆ ಎಂಟ್ರಿಕೊಟ್ಟ ಪಾಗಲ್ ಪ್ರೇಮಿ, ಬಳಿಕ ವಿಡಿಯೋ, ಫೋಟೋವೈರಲ್ ಮಾಡುವುದಾಗಿ ಬ್ಲ್ಯಾಕ್ ಮೇಲ್ ಮಾಡಿದ್ದಾನೆ. ಹೀಗಾಗಿ ಮರ್ಯಾದೆಗೆ ಹೆದರಿ ಸಾಯಿರಾಬಾನು ಆತ್ಮಹತ್ಯೆ ಮಾಡಿಕೊಂಡಿದ್ದಾರೆ. ನನ್ನ ಮಗಳಿಗೆ ಆದ ಸ್ಥಿತಿ ಯಾರಿಗೂ ಆಗಬಾರದು. ಮೈಲಾರಿ ಎಂಬಾತನಿಗೆ ಗಲ್ಲು ಶಿಕ್ಷೆ ಆಗಬೇಕು ಅಂತ ತಾಯಿ ಆಕ್ರೋಶ ವ್ಯಕ್ತಪಡಿಸಿದ್ದಾರೆ.

ಹಲವು ಕ್ರೀಡೆಗಳಲ್ಲಿ ಸಾಧನೆ

ಇನ್ನು ಸಾಯಿರಾಬಾನು ದೈಹಿಕ ಶಿಕ್ಷಕಿಯಾಗಿ ಕೆಲಸ ಮಾಡುತ್ತಿದ್ದರು. ಅಷ್ಟೇ ಅಲ್ಲದೆ ಪ್ರತಿಭಾನ್ವಿತ ಕ್ರೀಡಾಪಟುವಾಗಿದ್ದರು. ಕುಸ್ತಿ ಸೇರಿ ಹಲವು ಕ್ರೀಡೆಗಳಲ್ಲಿ ಸಾಧನೆ ಮಾಡಿರುವ ಸಾಯಿರಾಬಾನು, ಸಾಕಷ್ಟು ಪದಕಗಳನ್ನು ತನ್ನದಾಗಿಸಿಕೊಂಡಿದ್ದಾರೆ. ಆದರೆ ಇದೀಗ ಮುದ್ದಾಗಿ ಸಾಕಿದ್ದ ಮಗಳನ್ನು ಕಳೆದುಕೊಂಡು ಪೋಷಕರು ಕಣ್ಣೀರು ಹಾಕುವಂತಾಗಿದೆ.

ಒಟ್ಟಿನಲ್ಲಿ ಮದುವೆ ಸಂಭ್ರಮದಲ್ಲಿ ಇದ್ದ ಮನೆಯಲ್ಲಿ ಇದೀಗ ಸೂತಕದ ಛಾಯೆ ಆವರಿಸಿದೆ. ಇನ್ನು ಘಟನಾ ಸ್ಥಳಕ್ಕೆ ಪಿಎಸ್‌ಐ ಲಾಲಸಾಬ್ ಜೂಲಕಟ್ಟಿ ಭೇಟಿ ಪರಿಶೀಲನೆ ಮಾಡಿದ್ದಾರೆ.

ಕೃಷ್ಣದೇವರಾಯನ ಸಮಾಧಿ ಮೇಲೆ ಮಾಂಸ ಮಾರಾಟ

ಪೋಸ್ಟ್‌ನಲ್ಲಿ ಏನಿದೆ?: ಭಾರತೀಯ ಇತಿಹಾಸದಲ್ಲಿ ಶ್ರೇಷ್ಠ ಆಡಳಿತಗಾರರಾಗಿದ್ದ ವಿಜಯನಗರದ ಶ್ರೀ ಕೃಷ್ಣದೇವರಾಯರ ಸಮಾಧಿಯ ದುಸ್ಥಿತಿ ಇದು. ಈ ಜಾಗವನ್ನು ಅಕ್ಷರಶಃ ಮಾಂಸದ ಮಾರುಕಟ್ಟೆಯಾಗಿ ಕೆಲ ಸ್ಥಳೀಯರು ಪರಿವರ್ತಿಸಿರುವುದು ಕನ್ನಡ ನಾಡಿನ ಹೆಮ್ಮೆಯ ಅರಸರಾದ ಅಸಾಮಾನ್ಯ ಆಡಳಿತಗಾರ, ಅಪ್ರತಿಮ ದಂಡನಾಯಕ ಶ್ರೀ ಕೃಷ್ಣದೇವರಾಯರಿಗೆ ಮಾಡಿದ ಅವಮಾನ.

ಹಿಂದೂ ದೇವಾಲಯಗಳನ್ನು ಕೆಡವಿ, ದೇಶದ ಸಂಪತ್ತನ್ನು ದೋಚಿ, ಸಾವಿರಾರು ಹಿಂದೂಗಳನ್ನು ಅಮಾನವೀಯಗಿ ಕೊಂದ ಔರಂಗಜೇಬನ ಸಮಾಧಿಗೆ ಪುರಾತತ್ವ ಸರ್ವೇಕ್ಷಣಾ ಇಲಾಖೆ ಂಖಖ ತೆರಿಗೆದಾರರ ಹಣದಿಂದ ಸಂರಕ್ಷಣೆ ಮಾಡುತ್ತಿದೆ; ಆದರೆ, ವಿಜಯನಗರ ಸಾಮ್ರಾಜ್ಯವನ್ನು ವಿಸ್ತರಿಸಿದ ಪರಾಕ್ರಮಿ; ಕಲೆ,ಸಾಹಿತ್ಯ ರಂಗಗಳ ಪೋಷಕ ಶ್ರೀ ಕೃಷ್ಣದೇವರಾಯರ ಸಮಾಧಿಗೆ ಏಕೆ ಈ ರೀತಿಯಾದ ದಿವ್ಯ ನಿರ್ಲಕ್ಷ್ಯ ? ಇದು ಕನ್ನಡಿಗರಿಗಷ್ಟೇ ಅಲ್ಲ ರಾಷ್ಟ್ರಕ್ಕೆ ಮಾಡಿದ ಅವಮಾನ, ಮಾಂಸವನ್ನು ಮಾರುತ್ತ ಸ್ಥಳದ ಪಾವಿತ್ರ್ಯತೆಯನ್ನು ಹಾಳು ಮಾಡುತ್ತಿರುವ ಇಂತವರನ್ನು ಜಿಲ್ಲಾಡಳಿತ ಕೂಡಲೇ ಜಾಗ ಖಾಲಿ ಮಾಡಲು ಸೂಚಿಸಬೇಕು ಹಾಗೂ ಇಲ್ಲಿ ನೈರ್ಮಲ್ಯ ಮತ್ತು ಸಮಾಧಿಯ ಪಾವಿತ್ರ್ಯತೆಯನ್ನು ಕಾಪಾಡುವ ಕೆಲಸವನ್ನು ಸರ್ಕಾರ ತುರ್ತಾಗಿ ಮಾಡಲಿ.

ಸಂಜೆ ಮುಗಿಲು
ಸೋಮವಾರ
21.4.2025

ಡಾ. ಲೀಲಾವತಿ ಅತ್ಯುತ್ತಮ ನಟಿ

ಚಾಮರಾಜನಗರ: ವರನಟಿ ಡಾ. ಲೀಲಾವತಿ ಅವರು ಎಲ್ಲ ಪಾತ್ರಗಳಲ್ಲೂ ಉತ್ತಮವಾಗಿ ನಟಿಸುವ ಮೂಲಕ ಅತ್ಯುತ್ತಮ ನಟಿಯಾಗಿದ್ದರು ಎಂದು ನಗರಸಭಾ ಮಾಜಿ ಅಧ್ಯಕ್ಷೆ ಹಾಗೂ ಹಾಲಿ ಸದಸ್ಯೆ ಶ್ರೀಮತಿ ಚಿನ್ನಮ್ಮಸಿದ್ದರಾಮಯ್ಯ ಹೇಳಿದರು.

ಚಾಮರಾಜನಗರದ ಅಂಚೆ ಬಡಾವಣೆಯಲ್ಲಿರುವ ಪ್ರೀತಿ ನಿಲಯದಲ್ಲಿ ಮೈಸೂರಿನ ಶ್ರೀ ಗೋಕುಲ ಸಾಂಸ್ಕೃತಿ ವೇದಿಕೆ ವತಿಯಿಂದ ನಡೆದ ವರನಟಿ ಡಾ.ಎಂ. ಲೀಲಾವತಿ ಪ್ರಶಸ್ತಿ ಪ್ರದಾನ ಕಾರ್ಯಕ್ರಮದಲ್ಲಿ ಅಧ್ಯಕ್ಷತೆ ವಹಿಸಿ ಪ್ರಶಸ್ತಿ ಸ್ವೀಕರಿಸಿ ಮಾತನಾಡಿದ ಅವರು ಲೀಲಾವತಿ ಅವರು ಚಿತ್ರರಂಗದಲ್ಲದೆ ಕೃಷಿಕ್ಷೇತ್ರ, ಸಮಾಜಸೇವೆಯಲ್ಲಿ ತಮ್ಮನ್ನು ತಾವು ತೊಡಗಿಸಿಕೊಂಡಿದ್ದರು ಎಂದರು. ಮೈಸೂರಿನ ಶ್ರೀಗೋಕುಲ ಸಾಂಸ್ಕೃತಿಕ ವೇದಿಕೆಯು ಜಿಲ್ಲೆಯಲ್ಲಿ ಕಲಾವಿದರನ್ನು ಗುರುತಿಸಿ ತಮ್ಮನ್ನು ಸೇರಿದಂತೆ 10 ಮಂದಿಗೆ ವರನಟಿ ಡಾ.ಎಂ. ಲೀಲಾವತಿ ಪ್ರಶಸ್ತಿ ನೀಡಿ ಸನ್ಮಾನಿಸುತ್ತಿರುವುದು ನಿಜಕ್ಕೂ ಒಂದು ಒಳ್ಳೆಯ ಬೆಳವಣಿಗೆಯಾಗಿದ್ದು, ಅವರನ್ನು ಸದಾ ಸ್ಮರಿಸುವ ಕೆಲಸ ಇದಾಗಿದೆ ಎಂದರು. ಡಾ. ಎಂ. ಲೀಲಾವತಿ ಅವರು ಕನ್ನಡ, ತಮಿಳು, ತೆಲುಗು ಮಲಯಾಳಂ, ತುಳು ಭಾಷೆಯ ಚಿತ್ರಗಳಲ್ಲಿ ನಟಿಸಿದ್ದಾರೆ.

600ಕ್ಕೂ ಅಧಿಕ ಸಿನಿಮಾಗಳಲ್ಲಿ ನಟಿಸಿ ಮಿಂಚಿದ್ದಾರೆ. ಅವರ ಸ್ಮರಣೆ ಮಾಡುವುದು ನಮ್ಮೆಲ್ಲರ ಆದ್ಯಕರ್ತವ್ಯವಾಗಿದೆ ಎಂದರು.

ಶ್ರೀಗೋಕುಲ ಸಾಂಸ್ಕೃತಿಕ ವೇದಿಕೆ ಅಧ್ಯಕ್ಷ ಜಿ.ಡಿ.ರಾಜ್ ಗೋಪಾಲ್ ಪ್ರಾಸ್ತಾವಿಕವಾಗಿ ಮಾತನಾಡಿ, ವರನಟಿ ಡಾ. ಎಂ.ಲೀಲಾವತಿ ಅವರನ್ನು ಸದಾ ಸ್ಮರಿಸುವ ನಿಟ್ಟಿನಲ್ಲಿ ಮೈಸೂರು, ಚಾಮರಾಜನಗರ ಜಿಲ್ಲೆಯಲ್ಲಿ ಕಲಾವಿದರನ್ನು ಗುರುತಿಸಿ ಅವರಿಗೆ ಡಾ.ಎಂ.ಲೀಲಾವತಿ ಅವರ ಹೆಸರಿನಲ್ಲಿ ಪ್ರಶಸ್ತಿ ಪ್ರದಾನ ಮಾಡಲಾಗುತ್ತಿದೆ ಎಂದರು.

ಕ್ರೈಸ್ತರು ಈಸ್ಟರ್ ಭಾನುವಾರ ಆಚರಣೆ

ಚಿಕ್ಕಬಳ್ಳಾಪುರ: ಶಾಂತಿ ದೂತ ಯೇಸು ಕ್ರಿಸ್ತನನ್ನು ಸ್ತುತಿಸುವ ಮೂಲಕ ಕ್ರೈಸ್ತರು ಈಸ್ಟರ್ ಭಾನುವಾರವನ್ನು(ಪುನರುತ್ಥಾನ ದಿನ) ಸಂಭ್ರಮ ಸಡಗರದಿಂದ ಆಚರಿಸಿದರು.

ಕ್ರೈಸ್ತ ಬಾಂಧವರು ಕಳೆದ 40 ದಿನಗಳಿಂದ ಉಪವಾಸ ಸೇರಿ ವಿಶೇಷ ಆರಾಧನೆ ಮೂಲಕ ಕ್ರಿಸ್ತನ ಆರಾಧನೆಯಲ್ಲಿ ತೊಡಗಿದ್ದರು.40ನೇ ದಿನವಾದ ಭಾನುವಾರದಂದು ಉಪವಾಸವು ಅಂತ್ಯಗೊಳಿಸಿ ಶ್ರದ್ಧಾಭಕ್ತಿಯಿಂದ ಪುನರುತ್ಥಾನದ ದಿನವನ್ನು ಆಚರಿಸಿದರು. ಯೇಸು ಕ್ರಿಸ್ತನನ್ನು ಶಿಲುಬೆಗೇರಿಸಿ ಸಮಾಧಿ ಮಾಡಿದ ಮೂರು ದಿನಗಳ ಬಳಿಕ ಪ್ರತ್ಯಕ್ಷವಾಗಿ ದೇವರ ಬಳಿ ಸೇರಿದ ದಿನವನ್ನು ಕ್ರೈಸ್ತರು ಯೇಸುವಿನ ಪುನರುತ್ಥಾನದ ದಿನವೆಂದು ಆಚರಿಸುವ ಪ್ರತೀತಿಯಿದ್ದು,ಹಬ್ಬದ ಅಂಗವಾಗಿ ಸಿಎಸ್‌ಐ ಚರ್ಚ್ ಸೇರಿದಂತೆ ಇತರೆ ಚರ್ಚ್‌ಗಳಲ್ಲಿ ವಿಶೇಷ ಪ್ರಾರ್ಥನಾ ಕೂಟಗಳನ್ನು ಹಮ್ಮಿಕೊಳ್ಳಲಾಗಿತ್ತು. ಸಿಎಸ್‌ಐ ಕ್ರೈಸ್ತ ಸಭಾಪಾಲಕರಾದ ಸಾಮ್ ಸನ್ ಅವರು ನೀಡಿದ ಸಂದೇಶದಲ್ಲಿ ಯೇಸು ಕ್ರಿಸ್ತನ ಮಾರ್ಗವು ಉತ್ತಮವಾಗಿದ್ದು,ಅವರ ಸಾಗಿದಲ್ಲಿ ಸಾವಿನ ನಂತರ ದೇವರ ಬಳಿ ಸೇರಲು ಸಹಕಾರಿಯಾಗುವುದು. ಅಲ್ಲದೆ ಬಡವರ ಬಗ್ಗೆ ದಯೆ ತೋರಬೇಕೆಂದು ತಿಳಿಸಿದರು. ಈಸ್ಟರ್ ಅಂಗವಾಗಿ ನಗರದ ಪ್ರಮುಖ ದೇವಾಲಯಗಳಾದ ಸಿಎಸ್‌ಐ ಕ್ರೈಸ್ತ ಚರ್ಚ್,ಸೆಂಟ್ ಕ್ಲೆಮಿಯರ್ ಚರ್ಚ್ ಸೇರಿ ಇತರೆ ದೇವಾಲಯಗಳನ್ನು ಮಲ್ಲಿಗೆ ಹೂಗಳಿಂದ ಸಿಂಗರಿಸಲಾಗಿತ್ತು. ಬೆಳಗ್ಗಿನಿಂದಲೇ ದೇವಾಲಯಗಳಿಗೆ ಭೇಟಿ ನೀಡಿ ಕ್ರೈಸ್ತನ ಸಂದೇಶಗಳನ್ನು ಆಲಿಸಿದರು.ಅಲ್ಲದೆ ಹಬ್ಬದ ಶುಭಾಶಯಗಳನ್ನು ಪರಸ್ಪರ ವಿನಿಮಯ ಮಾಡಿಕೊಂಡರು.

6ನೇ ತರಗತಿ ಪ್ರವೇಶ ಪರೀಕ್ಷೆಗೆ ಪರಿಶಿಷ್ಟ ವರ್ಗದ ವಿದ್ಯಾರ್ಥಿಗಳಿಂದ ಅರ್ಜಿ

ಚಾಮರಾಜನಗರ: ಪರಿಶಿಷ್ಟ ವರ್ಗಗಳ ಕಲ್ಯಾಣ ಇಲಾಖೆಯಿಂದ 2025-26ನೇ ಸಾಲಿಗೆ ಪ್ರತಿಷ್ಠಿತ ಶಾಲೆ ಯೋಜನೆಯಡಿ ಪರಿಶಿಷ್ಟ ವರ್ಗದ ಪ್ರತಿಭಾವಂತ ವಿದ್ಯಾರ್ಥಿಗಳನ್ನು ಜಿಲ್ಲೆಯಲ್ಲಿರುವ ಪ್ರತಿಷ್ಠಿತ ಶಾಲೆಗಳ 6ನೇ ತರಗತಿ ಪ್ರವೇಶಕ್ಕೆ ಪರೀಕ್ಷೆಯ ಮೂಲಕ ಆಯ್ಕೆ ಮಾಡಲು ಅರ್ಜಿ ಆಹ್ವಾನಿಸಲಾಗಿದೆ. ಅರ್ಜಿಯನ್ನು ಮೇ 3 ರೊಳಗೆ ಸಲ್ಲಿಸಬೇಕು. ಮೇ 5ರಂದು ಅರ್ಜಿಗಳ ಪರಿಶೀಲನೆ ನಡೆಸಲಾಗುವುದು. ಮೇ 9ರಂದು ಡಯಟ್ ಮೂಲಕ ಪರೀಕ್ಷೆ ನಡೆಸಲಾಗುವುದು. ಪ್ರವೇಶ ಪರೀಕ್ಷೆ ಫಲಿತಾಂಶವನ್ನು ಮೇ 13ರಂದು ಘೋಷಣೆ ಮಾಡಲಾಗುವುದು. ಮೇ 17ರಂದು ಅರ್ಹ ವಿದ್ಯಾರ್ಥಿಗಳನ್ನು ಕೌನ್ಸಿಲಿಂಗ್ ಮೂಲಕ ಆಯ್ಕೆ ಮಾಡಲಾಗುವುದು. ಆಯ್ಕೆಯಾದ ಶಾಲೆಗೆ ವಿದ್ಯಾರ್ಥಿಗಳು ದಾಖಲಾಗಲು ಮೇ 31 ಕೊನೆಯ ದಿನವಾಗಿದೆ ಎಂದು ಜಿಲ್ಲಾ ಪರಿಶಿಷ್ಟ ವರ್ಗಗಳ ಕಲ್ಯಾಣ ಅಧಿಕಾರಿ ಹೆಚ್.ಎಸ್. ಬಿಂದ್ಯಾ ಅವರು ಪ್ರಕಟಣೆಯಲ್ಲಿ ತಿಳಿಸಿದ್ದಾರೆ.

29ರಂದು ಪ್ರಾದೇಶಿಕ ಸಾರಿಗೆ ಪ್ರಾಧಿಕಾರದ ಸಭೆ

ಚಿಕ್ಕಬಳ್ಳಾಪುರ: ಜಿಲ್ಲಾಧಿಕಾರಿಗಳ ಅಧ್ಯಕ್ಷತೆಯಲ್ಲಿ ಪ್ರಾದೇಶಿಕ ಸಾರಿಗೆ ಪ್ರಾಧಿಕಾರದ ಸಭೆಯನ್ನು ಏಪ್ರಿಲ್ 29 ರಂದು ಬೆಳಗ್ಗೆ 11 ಗಂಟೆಗೆ ಜಿಲ್ಲಾಧಿಕಾರಿಗಳ ಕಚೇರಿ ಸಭಾಂಗಣದಲ್ಲಿ ಆಯೋಜಿಸಲಾಗಿದೆ. ಸದರಿ ಸಭೆಯಲ್ಲಿ ಚಿಕ್ಕಬಳ್ಳಾಪುರ ಜಿಲ್ಲಾ ವ್ಯಾಪ್ತಿಯಲ್ಲಿ ಸಂಚರಿಸುವ ಆಟೋರಿಕ್ಷಾಗಳ ದರಗಳನ್ನು ಪರಿಷ್ಕರಿಸುವ ವಿಷಯವನ್ನು ಮಂಡಿಸಲಾಗುತ್ತಿದ್ದು, ಸದರಿ ಸಭೆಗೆ ಆಟೋ ಚಾಲಕರ ಸಂಘದ ಪದಾಧಿಕಾರಿಗಳು ಹಾಗೂ ಸಾರ್ವಜನಿಕರು ಹಾಜರಾಗಿ ಅಭಿಪ್ರಾಯಗಳನ್ನು ಆಲಿಸಬಹುದೆಂದು ಪ್ರಾದೇಶಿಕ ಸಾರಿಗೆ ಅಧಿಕಾರಿಗಳು ಪ್ರಕಟಣೆಯಲ್ಲಿ ತಿಳಿಸಿದ್ದಾರೆ.

ಅತಿಥಿಗಣ್ಯರನ್ನು ಅಚ್ಚುಕಟ್ಟಾಗಿ ಸತ್ಕರಿಸುವ ಕೆಲಸವಾಗಬೇಕಿದೆ: ಜಿಲ್ಲಾಧಿಕಾರಿ ಸಿ.ಟಿ. ಶಿಲ್ಪಾ ನಾಗ್

ನಾಲ್ಕೂ ಕ್ಷೇತ್ರಗಳ ಸಮಸ್ಯೆ ಬಗೆಹರಿಯುವ ವಿಶ್ವಾಸ

ಹನೂರು: ಇತಿಹಾಸದಲ್ಲಿಯೇ ಮೊಟ್ಟಮೊದಲ ಬಾರಿಗೆ ಚಾಮರಾಜನಗರ ಜಿಲ್ಲೆಯಲ್ಲಿ ಪೂರ್ಣ ಪ್ರಮಾಣದ ಸಚಿವ ಸಂಪುಟ ಸಭೆನಡೆಯುತ್ತಿರುವುದರಿಂದ ಜಿಲ್ಲೆಯ ಅಭಿವೃದ್ಧಿಗೆ ಮುನ್ನುಡಿಯಾಗಲಿದೆ. ಈ ನಿಟ್ಟಿನಲ್ಲಿ ಇಲ್ಲಿಗೆ ಆಗಮಿಸಲಿರುವ ಅತಿಥಿಗಣ್ಯರನ್ನು ಅಚ್ಚುಕಟ್ಟಾಗಿ ಸತ್ಕರಿಸುವ ಕೆಲಸವಾಗಬೇಕಿದೆ ಎಂದು ಜಿಲ್ಲಾಧಿಕಾರಿ ಸಿ.ಟಿ. ಶಿಲ್ಪಾ ನಾಗ್ ತಿಳಿಸಿದರು.

ತಾಲ್ಲೂಕಿನ ಮಲೆ ಮಹದೇಶ್ವರ ಬೆಟ್ಟದ ದೀಪದ ಗಿರಿ ಒಡ್ಡಿನ ಆವರಣದಲ್ಲಿ ಏಪ್ರಿಲ್ 24ರಂದು ನಡೆಯಲಿರುವ ಸಚಿವ ಸಂಪುಟ ಸಭೆಯ ಅಧಿಕಾರಿಗಳ ಪೂರ್ವಭಾವಿ ಸಭೆಯಲ್ಲಿ ಅವರು ಮಾತನಾಡಿದರು. 'ನಮ್ಮ ಚೆಲುವ ಚಾಮ ರಾಜನಗರ ಜಿಲ್ಲೆಯಲ್ಲಿ ಸಚಿವ ಸಂಪುಟ ಸಭೆ ನಡೆಯು ತ್ತಿರುವುದರಿಂದ ಜಿಲ್ಲೆಯ ನಾಲ್ಕು ಕ್ಷೇತ್ರಗಳ ಜ್ವಲಂತ ಸಮಸ್ಯೆಗಳು ಬಗೆಹರಿಯುವ ವಿಶ್ವಾಸದಲ್ಲಿದ್ದೇವೆ.

ಈಗಾಗಲೇ ಜಿಲ್ಲೆಯ ಸಮಸ್ಯೆಗಳ ಬಗ್ಗೆ ಇಲಾಖಾವಾರು ಅನುದಾನದ ಬಗ್ಗೆ ಪ್ರಸ್ತಾವನೆ ಸಲ್ಲಿಸಲಾಗಿದೆ. ಪ್ರಮುಖವಾಗಿ ನಗರ ಮತ್ತು ಗ್ರಾಮಾಂತರ ಪ್ರದೇಶಗಳಲ್ಲಿನ ವಸತಿ, ಪ್ರವಾಸೋದ್ಯಮ, ರಸ್ತೆ ಸೇತುವೆ ನಿರ್ಮಾಣ ಹಾಗೂ ನೀರಾಮ ಯೋಜನೆಗಳಿಗೆ ಹೆಚ್ಚಿನ ಅನುದಾನ ನೀಡುವಂತೆ ಮನವಿ ಮಾಡಲಾಗಿದೆ ಎಂದು ತಿಳಿಸಿದರು.

ಮಲೆ ಮಹದೇಶ್ವರ ಬೆಟ್ಟದಲ್ಲಿ 108 ಅಡಿ ಮಲೆ ಮಹದೇಶ್ವರ ಪ್ರತಿಮೆ ಇರುವ ಸ್ಥಳದಲ್ಲಿ ಏ.24ರ ಗುರುವಾರ ಮಧ್ಯಾಹ್ನ 12 ಗಂಟೆಗೆ ಸಚಿವ ಸಂಪುಟ ಸಭೆಗೆ ಸಮಯ ನಿಗದಿಯಾಗಿದ್ದು, ಅಗತ್ಯ ಸಿದ್ಧತೆಗಳನ್ನು ಮಾಡಲಾಗುತ್ತಿದೆ. ಸಚಿವ ಸಂಪುಟ ಸಭೆಗೆ ಮುಖ್ಯಮಂತ್ರಿ, ಸಿದ್ದರಾಮಯ್ಯ, ಉಪಮುಖ್ಯಮಂತ್ರಿ, ಡಿ.ಕೆ.ಶಿವಕುಮಾರ್ ಸೇರಿದಂತೆ ಸಚಿವ ಸಂಪುಟದ ಸಚಿವರೆಲ್ಲರೂ ಆಗಮಿಸುವ ಹಿನ್ನೆಲೆಯಲ್ಲಿ 20 ಸಮಿತಿಗಳನ್ನು ರಚನೆ ಮಾಡಿ ಪ್ರತಿಯೊಂದು ಸಮಿತಿಗೂ ಒಂದೊಂದು ಜವಾಬ್ದಾರಿಯನ್ನು ನೀಡಲಾಗಿದೆ. ಜವಾಬ್ದಾರಿ ವಹಿಸಿಕೊಂಡಿರುವ ಅಧಿಕಾರಿಗಳು ವಸತಿ ಹಾಗೂ ಶಿಷ್ಟಾಚಾರಕ್ಕೆ ಹೆಚ್ಚಿನ ಆದ್ಯತೆ ನೀಡಬೇಕು. ಯಾವುದೇ ಲೋಪದೋಷಗಳು ಆಗದಂತೆ ಗಮನಹರಿಸಬೇಕು. ಕ್ಷೇತ್ರಕ್ಕೆ ಬರುವ ಪ್ರತಿಯೊಬ್ಬರನ್ನೂ ಸತ್ಕಾರ ಮಾಡಬೇಕು. ಈ ಕಾರ್ಯಕ್ರಮ ಇತಿಹಾಸದ ಪುಟದಲ್ಲಿ ಸೇರುವಂತೆ ಪ್ರತಿಯೊಬ್ಬರೂ ಯಶಸ್ಸಿಗೆ ಸಹಕಾರ ನೀಡಬೇಕು ಎಂದು ಕೋರಿದರು. ಕಾರ್ಯಕ್ರಮ ಯಶಸ್ವಿಯಾಗಿ ನಡೆಯಲು ಆಯಾ ಸಮಿತಿಯ ಅಧ್ಯಕ್ಷರು, ಕಾರ್ಯದರ್ಶಿಗಳು ತೆಗೆದುಕೊಳ್ಳುವ ನಿರ್ಧಾರಕ್ಕೆ ನಾವು ಸಹಕಾರ ನೀಡುತ್ತೇವೆ. ಒಟ್ಟಾರೆ ಕಾರ್ಯಕ್ರಮ ಅಚ್ಚುಕಟ್ಟಾಗಿ ನಡೆಯಬೇಕು. ಪಾಸ್ ನೀಡುವ ಅಧಿಕಾರಿಗಳು ಮತ್ತು ಸಿಬ್ಬಂದಿ ಮಾತ್ರ ಸಚಿವ ಸಂಪುಟ ಸಭೆ ನಡೆಯುವ ಸ್ಥಳದಲ್ಲಿ ಇರಬೇಕು. ಇದನ್ನು ಹೊರತುಪಡಿಸಿ ಬೇರೆ ಯಾರೂ ಅಡ್ಡಾದಿಡ್ಡಿ ಓಡಾಡಬಾರದು ಎಂದು ಕಟ್ಟುನಿಟ್ಟಿನ ಸೂಚನೆ ನೀಡಿದರು.

ಶಾಸಕ ಎಂ.ಆರ್. ಮಂಜುನಾಥ್ ಮಾತನಾಡಿ, ಶ್ರೀ ಕ್ಷೇತ್ರ, ಮಲೆ ಮಹದೇಶ್ವರ ಬೆಟ್ಟದಲ್ಲಿ ಸಚಿವ ಸಂಪುಟ ಸಭೆ ನಡೆಯುತ್ತಿರುವುದು ಸಂತಸದ ವಿಚಾರ. ಹನೂರು ಕ್ಷೇತ್ರದ ಸಮಗ್ರ ಅಭಿವೃದ್ಧಿಗಾಗಿ ಇಲಾಖಾವಾರು ಮಾಸ್ಟರ್ ಪ್ಲಾನ್ ಮಾಡಿ, ಅನುದಾನಕ್ಕೆ ಪ್ರಸ್ತಾವನೆ ಸಲ್ಲಿಸಲಾಗಿದೆ. ರೈತರಿಗೆ ಅನುಕೂಲ ಕಲ್ಪಿಸುವ ನಿಟ್ಟಿನಲ್ಲಿ ನೀರಾವರಿ, ರಸ್ತೆ, ವಿದ್ಯುತ್ ಸೌಲಭ್ಯಕ್ಕೆ ಹೆಚ್ಚಿನ ಅನುದಾನ ನೀಡುವಂತೆ ಸಚಿವರುಗಳಿಗೆ ಮನವಿ ಮಾಡಿದ್ದೇನೆ. ಹನೂರು ಕ್ಷೇತ್ರ ವ್ಯಾಪ್ತಿಯಲ್ಲಿ ಒಂದು ಸಾವಿರ ಎಕರೆ ಪ್ರದೇಶದಲ್ಲಿ ಸೋಲಾರ್ ಘಟಕದ ವಿದ್ಯುತ್ ಘಟಕ ನಿರ್ಮಿಸಿ ವಿದ್ಯುತ್ ಸಮಸ್ಯೆ ಬಗೆಹರಿಸಲು ಚಿಂತನೆ ನಡೆಸಲಾಗಿದೆ. ಹನೂರು ಕ್ಷೇತ್ರದಲ್ಲಿ ಪ್ರವಾಸೋದ್ಯಮಕ್ಕೆ ಹೆಚ್ಚಿನ ಒತ್ತು ನೀಡಲಾಗಿದೆ. ಕ್ಷೇತ್ರದಲ್ಲಿ ಕಾರ್ಖಾನೆಗಳು ಇಲ್ಲದೆ ಇರುವುದರಿಂದ ಉದ್ಯೋಗ ಸೃಷ್ಟಿ ಮಾಡಲು ಪ್ರಥಮ ಆದ್ಯತೆ ನೀಡಲಾಗಿದೆ. ಹನೂರು ಪಟ್ಟಣದ ಸಮಗ್ರ ಅಭಿವೃದ್ಧಿಗೆ ಯೋಜನೆ ರೂಪಿಸಿಕೊಳ್ಳಲಾಗಿದ್ದು ಯುಜಿಡಿ, ರಸ್ತೆ ನಿರ್ಮಾಣ, ಪ್ರತಿ ಮನೆಗೂ ಕುಡಿಯುವ ನೀರು ಸರಬರಾಜು ಮಾಡುವುದರ ಮೂಲಕ ಅಭಿವೃದ್ಧಿಗೆ ಹೆಚ್ಚಿನ ಆದ್ಯತೆ ಎಂದು ತಿಳಿಸಿದರು.

ಮುಖ್ಯಮಂತ್ರಿ, ಉಪಮುಖ್ಯಮಂತ್ರಿ, ಸಚಿವರುಗಳು ಬರಲಿರುವ ಹೆಲಿಪ್ಯಾಡ್ ಸ್ಥಳ, ದಾಸೋಹ ಭವನದ ಭೂಮಿ ಪೂಜೆ ಸೇರಿದಂತೆ ಇನ್ನಿತರ ಸ್ಥಳಗಳನ್ನು ಪರಿಶೀಲನೆ ನಡೆಸಲಾಯಿತು.

ದೇವರ ದರ್ಶನಕ್ಕೆ ನಿರ್ಬಂಧವಿಲ್ಲ

ಮಲೆ ಮಹದೇಶ್ವರ ಬೆಟ್ಟದಲ್ಲಿ ಸಚಿವ ಸಂಪುಟ ಸಭೆ ನಡೆಯುವ ಸಂದರ್ಭದಲ್ಲಿ ಭಕ್ತಾದಿಗಳಿಗೆ ಯಾವುದೇ ರೀತಿ ತೊಂದರೆ ಆಗಬಾರದು ಎಂದು ಮುಖ್ಯಮಂತ್ರಿ ಸಿದ್ದರಾಮಯ್ಯನವರು ಸೂಚನೆ ನೀಡಿರುವ ಹಿನ್ನೆಲೆಯಲ್ಲಿ ಶ್ರೀ ಕ್ಷೇತ್ರ, ಮಲೆ ಮಹದೇಶ್ವರ ಬೆಟ್ಟದಲ್ಲಿ ದೇವರ ದರ್ಶನಕ್ಕೆ ಯಾವುದೇ ರೀತಿಯ ನಿರ್ಬಂಧವಿಲ್ಲ ಎಂದು ಜಿಲ್ಲಾಧಿಕಾರಿ ಸಿ.ಟಿ.ಶಿಲ್ಪಾ ನಾಗ್ ಸ್ಪಷ್ಟಪಡಿಸಿದ್ದಾರೆ.

ಮ್ಯೂಸಿಯಂ, ವಸತಿ ಗೃಹ ಉದ್ಘಾಟನೆ

ಸಚಿವ ಸಂಪುಟ ಸಭೆ ಮುಗಿದ ನಂತರ ದೀಪದ ಗಿರಿ ಒಡ್ಡುವಿನಲ್ಲಿ ನಿರ್ಮಾಣ ಮಾಡಿರುವ ಮಲೆ ಮಹದೇಶ್ವರ ಮ್ಯೂಸಿಯಂ, 376 ವಸತಿಗೃಹಗಳು, ಯುಜಿಡಿ, ಸೋಲಾರ್ ಕೇಂದ್ರವನ್ನು ಮುಖ್ಯಮಂತ್ರಿ ಉದ್ಘಾಟಿಸಲಿದ್ದಾರೆ. ನಂತರ ಒಂದೇ ಬಾರಿಗೆ 4 ಸಾವಿರ ಭಕ್ತಾದಿಗಳು ಪ್ರಸಾದ ಸ್ವೀಕರಿಸಲು ವ್ಯವಸ್ಥೆ ಮಾಡಿರುವ ದಾಸೋಹ ಭವನ, ಹನೂರು ಪಟ್ಟಣದ ಸ್ವಾಗತ ಕಮಾನು, ಆಲಂಬಾಡಿ ಜುಂಜೇಗೌಡರ ದೇವಸ್ಥಾನ ಜೀರ್ಣೋದ್ಧಾರ ಕಾಮಗಾರಿಗಳಿಗೆ ಭೂಮಿ ಪೂಜೆ ನೆರವೇರಿಸಲಿದ್ದಾರೆ ಎಂದು ಶಾಸಕ ಎಂ.ಆರ್. ಮಂಜುನಾಥ್ ಮಾಹಿತಿ ನೀಡಿದರು. ಈ ಸಂದರ್ಭದಲ್ಲಿ ಪ್ರಾಧಿಕಾರದ ಕಾರ್ಯದರ್ಶಿ ಎ.ಈ ರಘು, ಜಿಲ್ಲಾ ಪೊಲೀಸ್ ವರಿಷ್ಠಾಧಿಕಾರಿ ಡಾ.ಬಿ.ಟಿ.ಕವಿತಾ, ಎಡಿಸಿ ಗೀತಾ ಹುಡೇದ, ಹೆಚ್ಚುವರಿ ಪೊಲೀಸ್ ವರಿಷ್ಠಾಧಿಕಾರಿ ಶಶಿಧರ್, ಉಪ ವಿಭಾಗಾಧಿಕಾರಿ ಮಹೇಶ್, ಜಿಲ್ಲಾ ಪಂಚಾಯಿತಿ ಉಪ ಕಾರ್ಯದರ್ಶಿ ಲಕ್ಷ್ಮೀ ಪ್ರಾಧಿಕಾರದ ಉಪ ಕಾರ್ಯದರ್ಶಿ ಚಂದ್ರಶೇಖರ್, ತಹಸಿಲ್ದಾರ್ ವೈ. ಕೆ.ಗುರುಪ್ರಸಾದ್, ಡಿವೈಎಸ್ಪಿ ಧರ್ಮೇಂದ್ರ ಸೇರಿದಂತೆ ಜಿಲ್ಲಾ ಮಟ್ಟದ ಅಧಿಕಾರಿಗಳು ಸಭೆಯಲ್ಲಿ ಹಾಜರಿದ್ದರು.

ಚಾಮರಾಜನಗರ: ಆಸ್ತಿ ತೆರಿಗೆ ಪಾವತಿಗೆ ಶೇ. 5 ವಿನಾಯಿತಿ

ಚಾಮರಾಜನಗರ: ಚಾಮರಾಜನಗರ ನಗರಸಭಾ ವ್ಯಾಪ್ತಿಗೆ ಒಳಪಡುವ ಕಟ್ಟಡ, ನಿವೇಶನಗಳ ಮಾಲೀಕರು 2024-25ನೇ ಸಾಲಿನ ಆಸ್ತಿ ತೆರಿಗೆಯನ್ನು ಏಪ್ರಿಲ್ ಮಾಹೆಯಲ್ಲಿ ಪಾವತಿಸಿದರೆ ಶೇ. 5ರಷ್ಟು ರಿಯಾಯಿತಿ ನೀಡಲಾಗುತ್ತದೆ ಎಂದು ನಗರಸಭೆ ಪೌರಾಯುಕ್ತರು ತಿಳಿಸಿದ್ದಾರೆ. ಆಸ್ತಿ ತೆರಿಗೆಗಳಿಗೆ ಚಾಮರಾಜನಗರದ ಉಪ ನೊಂದಣಾಧಿಕಾರಿಗಳ ಸ್ಥಿರಾಸ್ತಿ ಪರಿಷ್ಕರಣೆ ಮಾರ್ಗಸೂಚಿ ಮೌಲ್ಯ ದರಪಟ್ಟಿಯಂತೆ ಆಸ್ತಿಗಳಿಗೆ 2025-26ನೇ ಸಾಲಿನ ಆಸ್ತಿ ತೆರಿಗೆಯನ್ನು ಏಪ್ರಿಲ್ ಮಾಹೆಯಲ್ಲಿ ಪಾವತಿಸಿದರೆ ಶೇ. 5ರಷ್ಟು ರಿಯಾಯಿತಿ ನೀಡಲಾಗುತ್ತಿದ್ದು ಈ ಸದಾವಕಾಶವನ್ನು ಆಸ್ತಿಯ ಮಾಲೀಕರು ಸದುಪಯೋಗಪಡಿಸಿಕೊಳ್ಳಬೇಕು. ನಗರಸಭಾ ವ್ಯಾಪ್ತಿಯ ಆಸ್ತಿ ಮಾಲೀಕರು ತಮ್ಮ ಆಸ್ತಿಗಳಿಗೆ ಸ್ವಯಂ ಪ್ರೇರಿತರಾಗಿ 2025-26ನೇ ಸಾಲಿನ ಆಸ್ತಿ ತೆರಿಗೆಯನ್ನು ಪಾವತಿಸಿ ನಗರದ ಅಭಿವೃದ್ಧಿಗೆ ಸಹಕರಿಸಬೇಕು ಎಂದು ನಗರಸಭಾ ಅಧ್ಯಕ್ಷರು, ಉಪಾಧ್ಯಕ್ಷರು, ಪೌರಾಯುಕ್ತರು ಪ್ರಕಟಣೆಯಲ್ಲಿ ತಿಳಿಸಿದ್ದಾರೆ.

ನಡುವನಹಳ್ಳಿ, ಬನ್ನಿಕೆರೆಗೆ ಬಸ್ ಸಂಪರ್ಕ ಕಲ್ಪಿಸಿ

ಹುಳಿಯಾರು: ಹಂದನಕೆರೆ ಹೋಬಳಿಯ ನಡುವನಹಳ್ಳಿ ಹಾಗೂ ಬನ್ನಿಕೆರೆ ಗ್ರಾಮಗಳಿಗೆ ಸ್ವತಂತ್ರ ಪೂರ್ವದಿಂದಲೂ ಬಸ್ ಸಂಪರ್ಕವಿಲ್ಲ, ಇಲ್ಲಿನ ಜನರು 5 ಕಿಲೋಮೀಟರ್ ದೂರದ ಊರಿಗೆ ನಡೆದು, ಇಲ್ಲಾ ದುಪ್ಪಟ್ಟು ಹಣ ಕೊಟ್ಟು ಆಟೋ ಹಿಡಿದು ಬರುವ ಪರಿಸ್ಥಿತಿ ಇರುವುದರಿಂದ ಬಸ್ ಸಂಪರ್ಕ ಕಲ್ಪಿಸುವಂತೆ ಸಾಮಾಜಿಕ ಹೋರಾಟಗಾರ ಶ್ರೀನಿವಾಸ್ ಸಬ್ಬೇನಹಳ್ಳಿ ಅವರು ತುಮಕೂರು ವಿಭಾಗೀಯ ಸಂಚಲನಾದಿಕಾರಿಗಳಿಗೆ ಮನವಿ ಮಾಡಿದ್ದಾರೆ.

ಬಸ್ ಸಂಪರ್ಕ ಇಲ್ಲದಿರುವುದರಿಂದ ಶಾಲಾಕಾಲೇಜಿಗೆ ಹೋಗುವವರು, ಪಟ್ಟಣಕ್ಕೆ ಕೂಲಿ ಕೆಲಸಕ್ಕೆ ತೆರಳುವವರು, ಆಸ್ಪತ್ರೆ ಸೇರಿದಂತೆ ವಿವಿಧ ಸೇವೆಗಾಗಿ ತೆರಳುವವರಿಗೆ ಬಾರಿ ತೊಂದರೆಯಾಗಿದೆ. ಹಾಗಾಗಿ ಬೆಳಗ್ಗೆ, ಮಧ್ಯಾಹ್ನ, ಸಂಜೆ ವೇಳಗೆ ನಿತ್ಯ ಬಸ್‌ಗಳು ಓಡಾಡುವಂತೆ ಮಾಡಿ ಇಲ್ಲಿನ ನಿವಾಸಿಗಳಿಗೆ ನೆರವಾಗುವಂತೆ ಕೇಳಿಕೊಂಡಿದ್ದಾರೆ. ಇದೇ ವೇಳೆ ನಡುವನಹಳ್ಳಿಯ ಪ್ರಾ.ಕೃಪ.ಸ ಸಂಘದ ಅಧ್ಯಕ್ಷರಾದ ಎನ್.ಜಿ.ವಿ.ಬಸವರಾಜು ರವರು ಗ್ರಾಮದಲ್ಲಿ 350 ಮನೆಗಳಿದ್ದು 60 ರಿಂದ 70 ಮಂದಿ ವಿದ್ಯಾಭ್ಯಾಸಕ್ಕಾಗಿ ತಿಪಟೂರು, ಹೊಸದುರ್ಗ, ಹುಳಿಯಾರು ಪಟ್ಟಣಗಳಿಗೆ ಹೋಗುತಿದ್ದು ವಿದ್ಯಾರ್ಥಿಗಳು, ಕೂಲಿಕಾರ್ಮಿಕರು, ರೋಗಿಗಳು, ರೈತರು ತಾಲ್ಲೂಕು ಕೇಂದ್ರಕ್ಕೆ ಭೇಟಿ ನೀಡಲು ಬಸ್ ಸಂಪರ್ಕ ಕಲ್ಪಿಸುವಂತೆ ಮನವಿ ಸಲ್ಲಿಸಿದರು. ಮನವಿಯನ್ನು ಆಲಿಸಿದ ವಿಭಾಗೀಯ ಅಧಿಕಾರಿ ಬಸವರಾಜು ಶೀಘ್ರವೇ ಸರ್ವೆ ಮಾಡಿ ಹುಳಿಯಾರು ನಿಂದ ನಡುವನಹಳ್ಳಿಗೆ ಹಾಗೂ ತಿಪಟೂರು ನಿಂದಾ ನಡುವನಹಳ್ಳಿ ಮಾರ್ಗ ಗವಿರಂಗಾಪುರ ಬೆಟ್ಟಕ್ಕೆ ಜೂನ್ ಮೊದಲನೇ ವಾರದಲ್ಲಿ ಬಸ್ ಸಂಪರ್ಕ ಕೊಡುವುದಾಗಿ ಭರವಸೆ ನೀಡಿದರು.

ಹುಳಿಯಾರು ದುರ್ಗಮ್ಮನ ಕಳಸ

ಹುಳಿಯಾರು: ಹುಳಿಯಾರಿನ ಗ್ರಾಮದೇವತೆ ಶ್ರೀ ದುರ್ಗಾಪರಮೇಶ್ವರಿ ದೇವಿಯ 53 ನೇ ವರ್ಷದ ಜಾತ್ರಾ ಮಹೋತ್ಸವದ ಅಂಗವಾಗಿ ಗುರುವಾರ ಮುಂಜಾನೆ ನಡೆದ ಕಳಸ ಮಹೋತ್ಸವದಲ್ಲಿ ನೂರೈವತ್ತಕ್ಕೂ ಹೆಣ್ಣು ಮಕ್ಕಳು ಕಳಸವನ್ನು ಹೊತ್ತು ತಮ್ಮ ಭಕ್ತಿಯನ್ನು ಸಮರ್ಪಿಸಿದರು. ಬುಧವಾರ ತಡರಾತ್ರಿ, ಹುಳಿಯಾರಿನ ದುರ್ಗಮ್ಮ, ಹುಳಿಯಾರಮ್ಮ, ಕೆಂಚಮ್ಮ, ಹೊಸಹಳ್ಳಿಯ ಶ್ರೀ ಕೊಲ್ಲಾಪುರದಮ್ಮ, ಹೊಸಹಳ್ಳಿಪಾಳ್ಯದ ಅಂತರಘಟ್ಟೆಅಮ್ಮ, ಗೌಡಗೆರೆಯ ದುರ್ಗಮ್ಮ, ತಿರುಮಲಾಪುರದ ಕೊಲ್ಲಾಪುರದಮ್ಮ, ಕೆ.ಸಿ.ಪಾಳ್ಯದ ಅಂತರಘಟ್ಟಮ್ಮ, ದೇವರುಗಳ ಕೂಡು ಭೇಟಿ ನಡೆದು ಸಕಲ ದೇವರುಗಳು ಗುರುವಾರ ಮಂಜಾನೆ ಪಟ್ಟಣದ ಕೆರೆ ಏರಿ ಮೇಲೆ ಆಗಮಿಸಿ ಪಟ್ಟದ ಕಳಸ ಸ್ಥಾಪನೆ ನಡೆಯಿತು. ನಂತರ ಸುತ್ತೇಳು ಹಳ್ಳಿಗಳ ನೂರೈವತ್ತಕ್ಕೂ ಹೆಣ್ಣು ಮಕ್ಕಳು ಕಳಸ ಹೊತ್ತು ಅಮ್ಮನವರ ಪಟ್ಟದ ಕಳಸದೊಂದಿಗೆ ವಾದ್ಯದ ಹಿಮ್ಮೇಳದಲ್ಲಿ ನಡೆಮುಡಿಯೊಂದಿಗೆ ಮೂಲಸ್ಥಾನಕ್ಕೆ ಸಾಗಿದರು. ಪೋಷಕರು ಸೇರಿದಂತೆ ಅಪಾರ ಸಂಖ್ಯೆಯ ಭಕ್ತಾಧಿಗಳು ಕಳಸಗಳೊಂದಿಗೆ ಹೆಜ್ಜೆ ಹಾಕಿದರು. ಹುಳಿಯಾರು ಬಸ್ ನಿಲ್ದಾಣದ ಅಶ್ವತ್ಥ ಕಟ್ಟೆಯಿಂದ ಹೊರಟ ಕಳಸ ಹೆಬ್ಬಾಗಿಲು, ರಂಗನಾಥಸ್ವಾಮಿ ದೇವಾಲಯದ ರಸ್ತೆ, ಹುಳಿಯಾರಮ್ಮ ದೇವಸ್ಥಾನ ಮುಂಭಾಗ, ಬ್ರಾಹ್ಮಣರ ಬೀದಿ, ಕೆಂಚಮ್ಮನ ದೇವಸ್ಥಾನ, ಆಚಾರ್ ಬೀದಿಯ ಮೂಲಕ ಹಾದು ದುರ್ಗಮ್ಮನ ಮೂಲಸ್ಥಾನಕ್ಕೆ ತಲುಪಿ ಕಳಸ ವಿಸರ್ಜಿಸಲಾಯಿತು. ಸೇವಾಕರ್ತರಿಂದ ಪಾನಕ, ಫಲಾಹಾರ ವಿತರಿಸಲಾಯಿತು.

ಸ್ವ ಉದ್ಯೋಗ ಉಚಿತ ತರಬೇತಿಗೆ ಅರ್ಜಿ ಆಹ್ವಾನ

ಚಾಮರಾಜನಗರ: ಎಸ್.ಬಿ.ಐ ಗ್ರಾಮೀಣ ಸ್ವ ಉದ್ಯೋಗ ತರಬೇತಿ ಸಂಸ್ಥೆಯಿಂದ ನಿರುದ್ಯೋಗ ಯುವ ಜನರಿಗೆ ಊಟ ವಸತಿಯೊಂದಿಗೆ ಅಣಬೆ ಬೇಸಾಯ, ಸಿಸಿ ಟಿವಿ, ಸೆಕ್ಯೂರಿಟಿ ಅಳವಡಿಕೆ ಮತ್ತು ರಿಪೇರಿ ತರಬೇತಿ ನೀಡಲಿದ್ದು, ಆಸಕ್ತರಿಂದ ಅರ್ಜಿ ಆಹ್ವಾನಿಸಲಾಗಿದೆ. ಅಭ್ಯರ್ಥಿಗಳು 18 ರಿಂದ 45ರ ವಯೋಮಿತಿಯಲ್ಲಿರಬೇಕು. ತರಬೇತಿಯು ಮಾದಪುರದ ಪೆಟ್ರೋಲ್ ಬಂಕ್ ಎದುರು ಇರುವ ಸಮಜ ಕಲ್ಯಾಣ ಇಲಾಖೆಯ ಹಾಸ್ಟೆಲ್ ಕಟ್ಟಡದಲ್ಲಿರು ಎಸ್.ಬಿ.ಐ ಗ್ರಾಮೀಣ ಸ್ವ ಉದ್ಯೋಗ ತರಬೇತಿ ಸಂಸ್ಥೆಯಲ್ಲಿ ನಡೆಯಲಿದೆ. ಅಭ್ಯರ್ಥಿಗಳು ಕಚೇರಿ ಸಂಪರ್ಕಿಸಿ ಅರ್ಜಿ ಸಲ್ಲಿಸಬೇಕು. ತರಬೇತಿಗೆ ಬರುವಾಗ ಆಧಾರ್ ಕಾರ್ಡ್, ಪಡಿತರ ಚೀಟಿ ನಕಲು ಪ್ರತಿ ಮತ್ತು ಪಾಸ್ ಪೋರ್ಟ್ ಅಳತೆಯ ನಾಲ್ಕು ಫೋಟೊ ತರಬೇಕಿದೆ. ಹೆಚ್ಚಿನ ಮಾಹಿತಿಗಗಿ ಮೊ.ಸಂ 9606098878, 8722483393, 9739067155 ಸಂಪರ್ಕಿಸುವಂತೆ ತರಬೇತಿಯ ಸಂಸ್ಥೆಯ ನಿರ್ದೇಶಕರು ಪ್ರಕಟಣೆಯಲ್ಲಿ ತಿಳಿಸಿದ್ದರೆ.

ಪುಸ್ತಕ ದಾಸ್ತಾನು ಪರಿಶೀಲನೆ

ಮೈಸೂರು: ಮೈಸೂರು ನಗರ ಕೇಂದ್ರ ಗಂಥಾಲಯ ಕಚೇರಿಯ ಅಧೀನಶಾಖಾ/ಸೇವಾ ಕೇಂದ್ರ ಗ್ರಂಥಾಲಯಗಳಲ್ಲಿ ಏಪ್ರಿಲ್ 15 ರಿಂದ ಮೇ 14 ರ ವರೆಗೆ ಪುಸ್ತಕ ದಾಸ್ತಾನು ಪರಿಶೀಲನೆಯ ಕಾರ್ಯವನ್ನು ಕೈಗೊಳ್ಳಲಾಗಿರುವ ಕಾರಣ ಸದರಿ ದಿನಾಂಕಗಳಂದು ಸಾರ್ವಜನಿಕರಿಗೆ ಗ್ರಂಥಾಲಯದ ಎರವಲು ಸೇವೆಯನ್ನು ಒದಗಿಸಲಾಗುವುದಿಲ್ಲ ಬದಲಾಗಿ ಎರವಲು ಪಡೆದ ಪುಸ್ತಕಗಳನ್ನು ಹಿಂದಿರುಗಿಸಲು ಅವಕಾಶವಿರುತ್ತದೆ. ಕಾರಣ ಸಾರ್ವಜನಿಕರು ಎರವಲು ಪಡೆದ ಪುಸ್ತಕಗಳನ್ನು ಹಿಂದಿರುಗಿಸಲು ಕೋರಲಾಗಿದೆ ಎಂದು ಮೈಸೂರು ನಗರ ಕೇಂದ್ರ ಗ್ರಂಥಾಲಯದ ಉಪನಿರ್ದೇಶಕರಾದ ಮಂಜುನಾಥ್ ಬಿ ಅವರು ತಿಳಿಸಿದ್ದಾರೆ.

ಏ.30 ರಂದು ವಿಶ್ವಗುರು ಬಸವೇಶ್ವರರ ಜಯಂತಿ

ಮಂಡ್ಯ: ಜಿಲ್ಲಾಡಳಿತ, ಜಿಲ್ಲಾ ಪಂಚಾಯತ್, ಕನ್ನಡ ಸಂಸ್ಕೃತಿ ಇಲಾಖೆ ಜಿಲ್ಲಾ ಬಸವ ಜಯಂತಿ ಸಮಿತಿ ಹಾಗೂ ಅಖಿಲಾ ಭಾರತ ವೀರಶೈವ ಲಿಂಗಾಯಿತ ಮಹಾಸಭಾಇವರವತಿಯಿಂದಶ್ರೀ ವಿಶ್ವಗುರು ಬಸವೇಶ್ವರರಜಯಂತಿಕಾರ್ಯಕ್ರಮವನ್ನುಏಪ್ರಿಲ್30 ರಂದು ಬೆಳಿಗ್ಗೆ 10:30 ಗಂಟೆಗೆನಗರದನಾಲ್ವಡಿಕೃಷ್ಣರಾಜಒಡೆಯರ್‌ಕಲಾಮಂದಿರದಲ್ಲಿಹಮ್ಮಿಕೊಳ್ಳಲಾಗಿದೆ. ಶ್ರೀ ದುರ್ದಂಡೇಶ್ವರ ಮಹಂತ ಶಿವಯೋಗಿಗಳ ಮಠದಡಾ. ತ್ರಿನೇತ್ರ ಮಹಂತ ಶಿವಯೋಗಿ ಸ್ವಾಮಿಗಳು ಕಾರ್ಯಕ್ರಮದ ದಿವ್ಯ ಸಾನಿಧ್ಯವಹಿಸಲಿದ್ದು, ಬಿ.ಜಿ.ಪುರ ಹೊರಮಠದ ಶ್ರೀ ಚಂದ್ರಶೇಖರ ಸ್ವಾಮಿಗಳು ಕಾರ್ಯಕ್ರಮದ ದಿವ್ಯ ಸಮ್ಮುಖವಹಿಸಲಿದ್ದಾರೆ. ಕೇಂದ್ರ ಸರ್ಕಾರದ ಉಕ್ಕು ಮತ್ತು ಬೃಹತ್‌ಕೈಗಾರಿಕಾ ಸಚಿವ ಹೆಚ್.ಡಿ .ಕುಮಾರಸ್ವಾಮಿಅವರುಕಾರ್ಯಕ್ರಮದ ಘನ ಉಪಸ್ಥಿತಿ ವಹಿಸಲಿದ್ದಾರೆ.ಕೃಷಿ ಹಾಗೂ ಜಿಲ್ಲಾಉಸ್ತುವಾರಿ ಸಚಿವರಾದಎನ್‌ಚಲುವರಾಯಸ್ವಾಮಿಅವರುಕಾರ್ಯಕ್ರಮವನ್ನುಉದ್ಘಾಟಿಸಲಿದ್ದಾರೆ. ಶ್ರೀ ಚಾಮುಂಡೇಶ್ವರಿ ವಿದ್ಯುತ್ ಸರಬರಾಜು ನಿಗಮ ನಿಯಮಿತಅಧ್ಯಕ್ಷರು ಹಾಗೂ ಶ್ರೀರಂಗಪಟ್ಟಣ ವಿಧಾನಸಭಾ ಶಾಸಕ ಎ.ಬಿರಮೇಶ ಬಂಡಿಸಿದ್ದೇಗೌಡ ಮತ್ತುಕರ್ನಾಟಕರಾಜ್ಯ ಮಾಲಿನ್ಯ ನಿಯಂತ್ರಣ ಮಂಡಳಿ ಅಧ್ಯಕ್ಷರು ಹಾಗೂ ಮಳವಳ್ಳಿ ವಿಧಾನಸಭಾ ಶಾಸಕ ಪಿ.ಎಂ. ನರೇಂದ್ರಸ್ವಾಮಿಅವರುಕಾರ್ಯಕ್ರಮದಗೌರವ ಉಪಸ್ಥಿತಿ ವಹಿಸಲಿದ್ದು, ಮಂಡ್ಯ ವಿಧಾನಸಭಾ ಶಾಸಕರಾದ ಪಿ.ರವಿಕುಮಾರ್‌ಅವರುಕಾರ್ಯಕ್ರಮದಅಧ್ಯಕ್ಷತೆಯನ್ನು ವಹಿಸಲಿದ್ದಾರೆ.

ಎಂ.ಡಿ.ಎಂ.ಎ ಮಾದಕ ವಸ್ತುಗಳ ಮಾರಾಟ - ಅಪರಾಧಿಗಳಿಗೆ ಶಿಕ್ಷೆ

ಬೆಂಗಳೂರು: 2021ನೇ ಸಾಲಿನಲ್ಲಿ 2 ಜನ ಆರೋಪಿಗಳು ವಾಣಿಜ್ಯ ಪ್ರಮಾಣದ ಎಂ.ಡಿ.ಎಂ.ಎ ಮಾದಕ ವಸ್ತುಗಳನ್ನು ಸಾರ್ವಜನಿಕರಿಗೆ ಮಾರಾಟ ಮಾಡಲು ಪ್ರಯತ್ನಿಸುತ್ತಿದ್ದಾಗ, ಪೊಲೀಸರು ದಾಳಿ ಮಾಡಿ ವಶಪಡಿಸಿಕೊಂಡಿದ್ದು, ಸದರಿ ಆರೋಪಿಗಳ ವಿರುದ್ಧ ಪ್ರಕರಣವು ಸಾಬೀತಾಗಿದ್ದರಿಂದ 1ನೇ ಆರೋಪಿ ನೈಜೀರಿಯನ್ ಪ್ರಜೆ ಒಕಾರೋ ಕ್ರಿಶ್ಚಿಯನ್ ಇಫ್ನಾಯ್ ಗೆ 15 ವರ್ಷಗಳ ಜೈಲು ಶಿಕ್ಷೆ ಹಾಗೂ 1,75,000/- ದಂಡ ಹಾಗೂ 2 ನೇ ಆರೋಪಿ ರೋಹಿತ್ ಕ್ರಿಸ್ಟೋಫರ್ ಗೆ 14 ವ?ರ್ಗಳ ಜೈಲು ಶಿಕ್ಷೆ ಹಾಗೂ. 1,50,000/- ರೂ ದಂಡ ವಿಧಿಸಲಾಗಿದೆ. ಕಮರ್ಷಿಯಲ್ ಸ್ಟ್ರೀಟ್ ಪೊಲೀಸ್ ಠಾಣೆಯ ಮೊಕದ್ದಮೆ ಸಂಖ್ಯೆ ಸ್ಪೆ.ಸಿ.ಸಿ.ನಂ:1402/2021 (ಕ್ರೈ.ನಂ: 27/2021) ಅಡಿ ದಿನಾಂಕ: 28-02-2021 ರಂದು ಯೂನಿಯನ್ ಸ್ಟ್ರೀಟ್ ಜಂಕ್ಷನ್, ಕಬ್ಬನ್ ರಸ್ತೆ, ಬೆಂಗಳೂರಿನಲ್ಲಿ ಕಾಲೇಜು ವಿದ್ಯಾರ್ಥಿಗಳಿಗೆ ಮಾದಕ ವಸ್ತುಗಳನ್ನು ಮಾರಾಟ ಮಾಡಲು ಪ್ರಯತ್ನಿಸುತ್ತಿದ್ದಾಗ, ಕಮರ್ಷಿಯಲ್ ಸ್ಟ್ರೀಟ್ ಪೊಲೀಸರಿಗೆ ದೊರೆತ ಮಾಹಿತಿ ಆಧಾರದ ಮೇರೆಗೆ ಪಂಚರ ಸಮೇತ ದಾಳಿ ಮಾಡಿದಾಗ ಆರೋಪಿಗಳು 350 ಗ್ರಾಂ ವಾಣಿಜ್ಯ ಪ್ರಮಾಣದ ಎಂ.ಡಿ.ಎಂ.ಎ ಮಾದಕ ವಸ್ತುಗಳ ಸಮೇತ ಸಿಕ್ಕಿಬಿದ್ದಿದ್ದರಿಂದ, ಸದರಿ ಪೊಲೀಸರು ಮಾಲು ಸಮೇತ ಆರೋಪಿಗಳನ್ನು ವಶಕ್ಕೆ ಪಡೆದು, ಕಾನೂನಿನ ಪ್ರಕ್ರಿಯೆಗಳನ್ನು ಅನುಸರಿಸಿ, ತನಿಖೆ ನಡೆಸಿ, ಆನಂತರ ಆರೋಪಿಗಳು ಎನ್.ಡಿ.ಪಿ.ಎಸ್ ಕಾಯ್ದೆ ಕಲಂ. 22(ಸಿ), 27(ಎ), 27(ಬಿ), ರೆ.ವಿ 8(ಸಿ) ಅಡಿಯಲ್ಲಿ ಅಪರಾಧಿಕ ಕೃತ್ಯ ಎಸಗಿರುವುದಾಗಿ ದೋ?ಾರೋಪಣ ಪಟ್ಟಿ ಸಲ್ಲಿಸಿರುತ್ತಾರೆ. ಆರೋಪಿಗಳ ವಿರುದ್ಧ ಆರೋಪಣೆಯನ್ನು ರುಜುವಾತುಪಡಿಸುವ ಸಲುವಾಗಿ ಅಭಿಯೋಜನೆಯು 12 ಸಾಕ್ಷಿಗಳನ್ನು ಹಾಗೂ 67 ದಾಖಲೆಗಳನ್ನು ಹಾಗೂ ಮುದ್ದೆಮಾಲು 1 ರಿಂದ 8 ನ್ನು ಘನ ನ್ಯಾಯಾಲಯದ ಮುಂದೆ ಹಾಜರುಪಡಿಸಿದ್ದು, ಅಲ್ಲದೇ ಸರ್ವೋಚ್ಚ ನ್ಯಾಯಾಲಯದ ತೀರ್ಪುಗಳನ್ನು ಹೆಸರಿಸಿ ವಾದ ಮಂಡಿಸಿದ್ದರಿಂದ ಬೆಂಗಳೂರು ನಗರದ ಘನ ಸಿಸಿಹೆಚ್ -33ನೇ ನ್ಯಾಯಾಲಯದ ಮಾನ್ಯ ನ್ಯಾಯಾಧೀಶರಾದ ವಿಜಯ ದೇವರಾಜ ಅರಸ್ ರವರು ವಿಚಾರಣೆಯನ್ನು ಕೈಗೊಂಡು, (ಎನ್.ಡಿ.ಪಿ.ಎಸ್ ವಿಶೇ? ನ್ಯಾಯಾಲಯ), 1ನೇ ಆರೋಪಿಗೆ 15 ವ?ರ್ಗಳ ಜೈಲು ಶಿಕ್ಷೆ ಹಾಗೂ 1,75,000/- ರೂ ದಂಡ ಹಾಗೂ 2ನೇ ಆರೋಪಿಗೆ 14 ವ?ರ್ಗಳ ಜೈಲು ಶಿಕ್ಷೆ ಹಾಗೂ 1,50,000/- ರೂ ದಂಡ ವಿಧಿಸಿ ಶಿಕ್ಷೆ ನೀಡಿರುತ್ತಾರೆ. ಸದರಿ ಪ್ರಕರಣದಲ್ಲಿ ರಾಜ್ಯದ ಪರವಾಗಿ ಸರ್ಕಾರಿ ಅಭಿಯೋಜಕರಾದ (ಪಿಪಿ) ಕೆ.ವಿ ಅಶ್ವಥ್ ನಾರಾಯಣ ರವರು ಸಮರ್ಥವಾಗಿ ವಾದ ಮಂಡಿಸಿರುತ್ತಾರೆ ಎಂದು ಎನ್‌ಡಿಪಿಎಸ್ ವಿಶೇಷ ನ್ಯಾಯಾಲಯದ (ಸಿಸಿಹೆಚ್.33) ಸರ್ಕಾರಿ ಅಭಿಯೋಜಕರಾದ ಕೆ.ವಿ.ಅಶ್ವಥ್‌ನಾರಾಯಣ ಅವರು ಪ್ರಕಟಣೆಯಲ್ಲಿ ತಿಳಿಸಿದ್ದಾರೆ.

ಪೊಲೀಸ್ ಉಪ ಮಹಾನಿರೀಕ್ಷಕ ಡಾ.ಎಂ.ಬಿ ಬೋರಲಿಂಗಯ್ಯ ಅನಿಸಿಕೆ

ಸ್ಪರ್ಧಾತ್ಮಕ ಪರೀಕ್ಷೆಗೆ ತಯಾರಿ ಮುಖ್ಯ

ಮೈಸೂರು/ ಬೆಂಗಳೂರು: ಸ್ಪರ್ಧಾತ್ಮಕ ಪರೀಕ್ಷೆ ಎದುರಿಸಲು ಕಠಿಣ ತಯಾರಿ ಮುಖ್ಯ ಎಂದು ದಕ್ಷಿಣ ವಲಯದ ಪೊಲೀಸ್ ಉಪ ಮಹಾನಿರೀಕ್ಷಕ ಡಾ.ಎಂ.ಬಿ ಬೋರಲಿಂಗಯ್ಯ ತಿಳಿಸಿದರು.

ಕರ್ನಾಟಕ ರಾಜ್ಯ ಮುಕ್ತ ವಿಶ್ವವಿದ್ಯಾಲಯದ ಸ್ಪರ್ಧಾತ್ಮಕ ಪರೀಕ್ಷಾ ತರಬೇತಿ ಕೇಂದ್ರದ ವತಿಯಿಂದ ಕಾವೇರಿ ಸಭಾಂಗಣದಲ್ಲಿ ಆಯೋಜಿಸಿದ್ದ 50 ದಿನಗಳ ಐಎಎಸ್ ಹಾಗೂ ಕೆಎಎಸ್ ಪರೀಕ್ಷಾ ತರಬೇತಿ ಶಿಬಿರವನ್ನು ಉದ್ಘಾಟಿಸಿ ಮಾತನಾಡಿದ ಅವರು, ಉದ್ಯೋಗ ಮಾರುಕಟ್ಟೆಯಲ್ಲೀಗ ಸ್ಪರ್ಧೆ ಹೆಚ್ಚಿದೆ. ಯಾವುದೇ ಜಾಬ್ ನೋಟಿಫಿಕೇಶನ್ ಪ್ರಕಟವಾದ ಸಮಯದಲ್ಲಿ, ಕೆಲವೇ ಕೆಲವು ಹುದ್ದೆಗಳಿದ್ದರೂ ಸಹ ಸಾವಿರ, ಲಕ್ಷ ಸಂಖ್ಯೆಯಲ್ಲಿ ಅಭ್ಯರ್ಥಿಗಳು ಅರ್ಜಿ ಸಲ್ಲಿಸಿರುತ್ತಾರೆ. ಸರ್ಕಾರಿ ನೌಕರಿಗಿರುವ ಸೆಳೆತವೇ ಅಂತದ್ದು. ಕಠಿಣ ಪರಿಶ್ರಮವಿದ್ದರೆ ಇಂತಹ ಉದ್ಯೋಗಗಳನ್ನು ನೀವು ಪಡೆಯಬಹುದು ಎಂದು ಶಿಬಿರಾರ್ಥಿಗಳಿಗೆ ಕಿವಿಮಾತು ಹೇಳಿದರು. ಕಠಿಣ ಶ್ರಮ, ಸ್ಮಾರ್ಟ್‌ವರ್ಕ್ ಮತ್ತು ಪರಿಶ್ರಮದ ಜೊತೆಗೆ ಓದಿನಲ್ಲಿ ತಯಾರಿ ಇರಬೇಕು. ನಿದ್ರೆಯು ಮುಖ್ಯ. ನಿದ್ದೆಗೆಟ್ಟಿ ಓದುವುದು ಬೇಡ. ಎಲ್ಲದಕ್ಕೂ ಸಮಯಪಾಲನೆ ಇದ್ದರೆ ಒಳಿತು. ತಯಾರಿ ಸಮಯದಲ್ಲಿ ವಿದ್ಯಾರ್ಥಿಗಳು ಗುಂಪು ರಚಿಸಿಕೊಂಡು ಆಯ್ಕೆವಾರು ವಿಷಯಗಳನ್ನು ಚರ್ಚಿಸಿ. ಸಾಧ್ಯವಾದ?ಟ್ಟು ಸಾಮಾಜಿಕ ಜಾಲತಾಣದ ಗೀಳಿನಿಂದ ದೂರವಿದ್ದು, ದೈನಂದಿನ ದೈಹಿಕ ಚಟುವಟಿಕೆ ಕಡೆಗೆ ಗಮನಹರಿಸುವಂತೆ ಹೇಳಿದರು. ಸ್ಪರ್ಧಾತ್ಮಕ ಪರೀಕ್ಷಾ ಸಿದ್ಧತೆ ಕುರಿತು ಮಾತನಾಡಿದ ಮೈಸೂರು ಮಹಾನಗರ ಪಾಲಿಕೆಯ ಉಪ ಆಯುಕ್ತ ಜಿ.ಎಸ್.ಸೋಮಶೇಖರ್, ಪರೀಕ್ಷೆ ಎದುರಿಸುವುದಕ್ಕೆ ದೃಢ ಮನಸ್ಸು ಇರಬೇಕು. ಪರೀಕ್ಷೆ ಯಶಸ್ಸಿನ ತಂತ್ರಗಳ ಬಗ್ಗೆ ಅಭಿಪ್ರಾಯ ಹಂಚಿಕೊಂಡ ಅವರು, ಆತ್ಮವಿಶ್ವಾಸ, ಸಮಯಪಾಲನೆ, ನೆನಪಿನ ಶಕ್ತಿ, ಪರೀಕ್ಷೆ ಬರೆಯುವ ತಂತ್ರ ಕಲಿತರೆ ಗೆಲುವು ನಿಮ್ಮದೆ ಎಂದು ಹೇಳಿದರು. ನಾವು ಸಾವಿರ ಜನರಿಗಿಂತ ಮುಂದೆ ಇದ್ದೀವಿ ಎನ್ನುವ ಭರವಸೆ ನಮ್ಮಲ್ಲಿ ಇರಬೇಕು. ಪರೀಕ್ಷೆ ಬರೆದ ಮೊದಲ ಬಾರಿಯಲ್ಲಿ ಆಯ್ಕೆಯಾಗಬೇಕು ಎನ್ನುವ ಛಲ ಇರಬೇಕು. ಒಂದುವೇಳೆ ಪ್ರಥಮ ಬಾರಿ ಆಯ್ಕೆ ಆಗದೇ ಇದ್ದಾಗ ಪುನಃ ಛಲಬಿಡದೆ ಮತ್ತೆ ಮತ್ತೆ ಪ್ರಯತ್ನಿಸಿ ಎಂದು ತಿಳಿಸಿದರು.

ಯುಪಿಎಸ್ಸಿ ಅಥವಾ ಕೆಪಿಎಸ್ಸಿ ಪರೀಕ್ಷೆಗೆ ತಯಾರಿ ನಡೆಸಿದರೆ ಇನ್ನಿತರ ಬೇರೆ ಸ್ಪರ್ಧಾತ್ಮಕ ಪರೀಕ್ಷೆಗೂ ಕೂಡ ಅನುಕೂಲವಾಗಲಿದೆ. ದಿನದ 24 ಗಂಟೆಯನ್ನು ವಿಂಗಡಿಸಿಕೊಂಡು ಸಮಯ ಪರಿಪಾಲಿಸಬೇಕು. ಪರೀಕ್ಷೆ ಬಗ್ಗೆ ತಿಳಿವಳಿಕೆ ಇರಬೇಕು. ಪಠ್ಯಕ್ರಮ, ಪರೀಕ್ಷೆ ಮಾದರಿ, ಹಿಂದಿನ ವರ್ಷದ ಪ್ರಶ್ನೆಪತ್ರಿಕೆಗಳ ಅಧ್ಯಯನದ ಜೊತೆಗೆ ಪ್ರತಿನಿತ್ಯ ದಿನಪತ್ರಿಕೆ, ನಿಮ್ಮಿಷ್ಟದ ಪುಸ್ತಕಗಳನ್ನು ಓದುವ ಹವ್ಯಾಸ ರೂಢಿಸಿಕೊಳ್ಳಿ ಎಂದು ಸಲಹೆ ನೀಡಿದರು.

ಕುಲಪತಿ ಪ್ರೊ.ಶರಣಪ್ಪ ವಿ.ಹಲಸೆ ಅವರು ಮಾತನಾಡಿ, ವಿದ್ಯಾರ್ಥಿಗಳು ಸತತ ಪ್ರಯತ್ನ ಪಟ್ಟು ಓದಬೇಕು. ನಿರಂತರ ಪ್ರಯತ್ನದಿಂದ ಎಲ್ಲವೂ ಸಾಧ್ಯ. ಶಿಕ್ಷಣ ಉದ್ಯೋಗದ ಜೊತೆಗೆ ಶಿಸ್ತನ್ನು ಕಲಿಸುತ್ತದೆ ಎಂದು ಹೇಳಿದರು.

ಕುಲಸಚಿವ ಪ್ರೊ.ಕೆ.ಬಿಪ್ರವೀಣ ಅವರು ಮಾತನಾಡಿ, ವಿದ್ಯಾರ್ಥಿಗಳು ಹಾರ್ಡ್ ವರ್ಕ್ ಜೊತೆಗೆ ಸ್ಮಾರ್ಟ್ ವರ್ಕ್ ಸಹ ಬೇಕು. ಆಸೆಪಟ್ಟು ಓದಿ. ವಿಶ್ವ ವಿದ್ಯಾನಿಲಯದ ಆವರಣದಲ್ಲಿ ಎಲ್ಲಾ ರೀತಿಯ ಸೌಕರ್ಯಗಳಿವೆ. ಇವುಗಳನ್ನು ಸದುಪಯೋಗಪಡೆದುಕೊಳ್ಳಿ ಎಂದು ತಿಳಿಸಿದರು.

ಕಾರ್ಯಕ್ರಮದಲ್ಲಿ ಪರೀಕ್ಷಾಂಗ ಕುಲಸಚಿವ ಪ್ರೊ. ಹೆಚ್.ವಿಶ್ವನಾಥ್, ಹಣಕಾಸು ಅಧಿಕಾರಿ ಪ್ರೊ. ನಿರಂಜನ್ ರಾಜ್, ಅಧ್ಯಯನ ಕೇಂದ್ರದ ಡೀನ್ ಪ್ರೊ. ರಾಮನಾಥಂನಾಯ್ಡು, ಸಂಯೋಜನಾಧಿಕಾರಿ ಜೈನಹಳ್ಳಿ ಸತ್ಯನಾರಾಯಣಗೌಡ, ಸಿದ್ದೇಶ್ ಹೊನ್ನೂರ್, ಗಣೇಶ್ ಕೆ.ಜಿ. ಕೊಪ್ಪಲ್ ಉಪಸ್ಥಿತರಿದ್ದರು.

ಮೇ 4 ಕ್ಕೆ ಮಹರ್ಷಿ ಶ್ರೀ ಭಗೀರಥ ಜಯಂತಿ ಸಹಕರಿಸುವಂತೆ ಮನವಿ

ಪಿರಿಯಾಪಟ್ಟಣ: ಮಹರ್ಷಿ ಶ್ರೀ ಭಗೀರಥ ಜಯಂತಿಯನ್ನು ಗಂಗಾಸಪ್ತಮಿ ದಿನದಂದು ರಾಜ್ಯ ಸರ್ಕಾರ ಸಕಲ ಗೌರವದೊಂದಿಗೆ ಆಚರಿಸಲು ಆದೇಶಿಸಿರುವ ಹಿನ್ನೆಲೆಯಲ್ಲಿ ಪಿರಿಯಾಪಟ್ಟಣ ತಾಲೂಕಿನಲ್ಲಿಯೂ ಭಗೀರಥ ಜಯಂತಿ ಕಾರ್ಯಕ್ರಮವನ್ನು ಅದ್ದೂರಿಯಾಗಿ ಆಚರಿಸಲು ಉಪ್ಪಾರ ಹಾಗೂ ಸೋದರ ಸಮಾಜದ ಬಂಧುಗಳು ಈ ಕಾರ್ಯಕ್ರಮಕ್ಕೆ ಭಿಗವಹಿಸುವ ಮೂಲಕ ಕಾರ್ಯಕ್ರಮವನ್ನು ಯಶಸ್ವಿಗೊಳಿಸಬೇಕು ಎಂದು ಪಿರಿಯಾಪಟ್ಟಣ ತಾಲ್ಲೂಕು ಮಹರ್ಷಿ ಶ್ರೀ ಭಗೀರಥ ಜಯಂತಿ ಆಚರಣಾ ಸಮಿತಿ ಮನವಿ ಮಾಡೀತು. ಪಟ್ಟಣದ ಒಳಕೋಟೆಯಲ್ಲಿರುವ ಶ್ರೀ ರಾಮ ಭವನದಲ್ಲಿ ಶನಿವಾರ ನಡೆದ ಶ್ರೀ ಭಗೀರಥ ಜಯಂತಿ ಕಾರ್ಯಕ್ರಮದ ಪೂರ್ವಭಾವಿ ಸಭೆಯಲ್ಲಿ ಈ ತೀರ್ಮಾನ ಕೈಗೊಳ್ಳಲಾಯಿತು.

ಮೇ. 4 ರ ಗಂಗಾಸಪ್ತಮಿ ದಿನದಿಂದು ದೇಶದಾದ್ಯಂತ ಮಹರ್ಷಿ ಶ್ರೀ ಭಗೀರಥ ಜಯಂತಿಯನ್ನು ಅದ್ದೂರಿಯಾಗಿ ಆಚರಿಸಲಾಗುತ್ತದೆ. ಅದೇ ರೀತಿ ರಾಜ್ಯ ಸರ್ಕಾರವು ಭಗೀರಥ ಜಯಂತಿಯನ್ನು ಸಕಲ ಗೌರವಗಳೊಂದಿಗೆ ಆಚರಿಸುತ್ತಿದ್ದು ಪಿರಿಯಾಪಟ್ಟಣ ತಾಲೂಕಿನಲ್ಲಿಯೂ ಅದ್ದೂರಿಯಾಗಿ ಕಾರ್ಯಕ್ರಮವನ್ನು ಆಚರಿಸಲು ತೀರ್ಮಾನಿಸಲಾಗಿ ಪಿರಿಯಾಪಟ್ಟಣದಲ್ಲಿ ಉಪ್ಪಾರ ಸಮಾಜದವರು ವಾಸವಿರುವ ಪ್ರತಿ ಗ್ರಾಮಗಳಿಗೂ ಏ.21 ರ ಸೋಮವಾರದಿಂದ ಪ್ರವಾಸ ಕಾರ್ಯಕ್ರಮವನ್ನು ಹಮ್ಮಿಕೊಳ್ಳುವ ಮೂಲಕ ಸಮಾಜದ ಪ್ರತಿ ಮನೆಮನೆಗೂ ಭೇಟಿ ನೀಡಿ ಕಾರ್ಯಕ್ರಮಕ್ಕೆ ಸಹಕಾರ ಹಾಗೂ ಮಾರ್ಗದರ್ಶನ ನೀಡುವಂತೆ ಸಮಾಜದ ಮುಖಂಡನ್ನು ಪ್ರತಿ ಗ್ರಾಮದ ಯಜಮಾನರನ್ನು ಭೇಟಿ ಮಾಡುವಂತೆ ತೀರ್ಮಾನಿಸಿ ಏ.25 ರ ಶುಕ್ರವಾರದಂದು ತಾಲೂಕಿನ ಬೆಟ್ಟದಪುರ ಉಪ್ಪಾರ ಸಮುದಾಯ ಭವನದಲ್ಲಿ ಭಗೀರಥ ಜಯಂತಿ ಆಚರಣೆ ಕುರಿತಂತೆ ಮತ್ತೊಂದು ಸಭೆಯನ್ನು ಆಯೋಜಿಸಲು ತೀರ್ಮಾನ ಕೈಗೊಳ್ಳಲಾಯಿತು.

ಈ ಸಂದರ್ಭದಲ್ಲಿ ಪಿರಿಯಾಪಟ್ಟಣ ತಾಲ್ಲೂಕು ಉಪ್ಪಾರ ನೌಕರರ ಹಾಗೂ ವೃತ್ತಿಪರರ ಸಂಘದ ಅಧ್ಯಕ್ಷ ಸೋಮಶೇಖರ್, ಗೌರವಾಧ್ಯಕ್ಷ ಪಿ.ಆರ್. ರಾಮಣ್ಣ, ಪ್ರಧಾನ ಕಾರ್ಯದರ್ಶಿ ಪಿ.ಎನ್ .ದೇವೇಗೌಡ, ಉಪಾಧ್ಯಕ್ಷ ಬಿ.ವಿ.ಮಂಜುನಾಥ್, ಖಜಾಂಚಿ ಎನ್.ರವೀಂದ್ರ, ಗ್ರಾಪಂ ಮಾಜಿ ಅಧ್ಯಕ್ಷ ಕಾಮರಾಜ್, ನವೋದಯ ಸೇವಾ ಸಂಸ್ಥೆ ಅಧ್ಯಕ್ಷ ಬಸವನಹಳ್ಳಿ ನಾರಾಯಣ್, ವಕೀಲರ ಸಂಘದ ಮಾಜಿ ಪ್ರಧಾನ ಕಾರ್ಯದರ್ಶಿ ಎಂ.ಜೆ.ಸ್ವಾಮಿ, ಉಪನ್ಯಾಸಕ ಮೋಹನ್ ಹೆಗಡೆ, ಬಿಜೆಪಿ ತಾಲ್ಲೂಕು ಘಟಕದ ಮಾಜಿ ಅಧ್ಯಕ್ಷ ಪಿ.ಜೆ.ರವಿ, ಬಿಜೆಪಿ ಕಾರ್ಯಕಾರಿಣಿ ಸದಸ್ಯ ಜಗಪಾಲ್, ಸಮಾಜದ ಮುಖಂಡರಾದ ಯಜಮಾನ್ ನಾಗಣ್ಣ, ಲಕ್ಕಣ್ಣ, ಪಿ.ಟಿ.ಲಕ್ಷ್ಮಿ ನಾರಾಯಣ್, ವನಜಾಕ್ಷಿ , ಬೆಟ್ಟದಪುರ ಯೋಗೀಶ್, ಮಾಕೋಡು ನವೀನ್, ಚೆನ್ನಕೇಶವಪುರ ಮಂಜುನಾಥ್, ಹಿಟ್ನೆಹೆಬ್ಬಾಗಿಲು ಲೋಕೇಶ್, ಕಪನೇಗೌಡ ಸೇರಿದಂತೆ ಮತ್ತಿತರರು ಉಪಸ್ಥಿತರಿದ್ದರು.

ಮೂರು ದಿನಗಳ ರಾಷ್ಟ್ರೀಯ ಸಮ್ಮೇಳನ

ಬೆಂಗಳೂರು: ಕರ್ನಾಟಕ ವಿಜ್ಞಾನ ಮತ್ತು ತಂತ್ರಜ್ಞಾನ ಅಕಾಡೆಮಿಯು Antimicrobial Resistance Strategies for Prevention and Alternativesವಿಷಯ ಕುರಿತು 2025ನೇ ಮೇ 14 ರಿಂದ 16 ರ ವರೆಗೆ ಮೂರು ದಿನಗಳ ರಾಷ್ಟ್ರೀಯ ಸಮ್ಮೇಳನವನ್ನು ಅಕಾಡೆಮಿಯ ಕಚೇರಿಯಲ್ಲಿ ಹಮ್ಮಿಕೊಂಡಿದೆ.

ಈ ಸಮ್ಮೇಳನದಲ್ಲಿ ವಿವಿಧ ಪ್ರತಿಷ್ಠಿತ ಸಂಸ್ಥೆಗಳ ಹೆಸರಾಂತ ವಿಜ್ಞಾನಿಗಳು ತಾಂತ್ರಿಕ ಉಪನ್ಯಾಸಗಳನ್ನು ನೀಡಲಿದ್ದಾರೆ. ಈ ಸಮ್ಮೇಳನದಲ್ಲಿ ಯುವ ವಿಜ್ಞಾನಿಗಳು ಮತ್ತು ಸಂಶೋಧನಾ ವಿದ್ಯಾರ್ಥಿಗಳು Research Paper presentation ಮಂಡಿಸಲು ಅವಕಾಶ ಕಲ್ಪಿಸಲಾಗಿದ್ದು, ಆಯ್ಕೆಯಾದ Research Paperಗಳಿಗೆ ನಗದು ಬಹುಮಾನವನ್ನು ಸಹ ನೀಡಲಾಗುವುದು. ಸಮ್ಮೇಳನದಲ್ಲಿ ಸ್ನಾತಕೋತ್ತರ ವಿಜ್ಞಾನ ವಿದ್ಯಾರ್ಥಿಗಳು, ಸಮಶೊಧನಾ ವಿದ್ಯಾರ್ಥಿಗಳು, ಪ್ರಾಧ್ಯಾಪಕರು, ಯುವ ವಿಜ್ಞಾನಿಗಳು, ಶಯಕ್ಷಣಿಕ ತಜ್ಞಾರು, ಯುವ ಉದ್ಯಮದಾರರು ಭಾಗವಹಿಸಬಹುದಾಗಿದೆ. ಆಸಕ್ತ ಪ್ರತಿನಿಧಿಗಳು 2025ನೇ ಮೇ 06ರ ಒಳಗಾಗಿ ಗೂಗಲ್ ಫಾರಂ http://forms.gle/nphLXewAESvuPP5YB ಮೂಲಕ ನೋಂದಾಯಿಸಿಕೊಳ್ಳಬಹುದು. ಹೆಚ್ಚಿನ ಮಹಿತಿಗಾಗಿ ಕರ್ನಾಟಕ ವಿಜ್ಞಾನ ಮತ್ತು ತಂತ್ರಜ್ಞಾನ ಅಕಾಡೆಮಿ ಅಧಿಕಾರಿಗಳ ಮೊಬೈಲ್ ದೂರವಾಣಿ ಸಂ. 9845258894, 9743084194 ಅಥವಾ 9686449019 ಅಥವಾ ವೆಬ್ ಸೈಟ್ http://kstacademy.in ನ್ನು ಸಂಪರ್ಕಿಸಬಹುದು ಎಂದು ಕರ್ನಾಟಕ ವಿಜ್ಞಾನ ಮತ್ತು ತಂತ್ರಜ್ಞಾನ ಅಕಾಡೆಮಿಯ ಮುಖ್ಯ ಕಾರ್ಯನಿರ್ವಾಹಕ ಅಧಿಕಾರಿ ಡಾ.ಎ.ಎಂ. ರಮೇಶ್ ತಿಳಿಸಿದ್ದಾರೆ.

ಕೃಷಿ ತಂತ್ರಜ್ಞರ ಸಂಸ್ಥೆಯ ಪದಾಧಿಕಾರಿಗಳ ಆಯ್ಕೆ

ಬೆಂಗಳೂರು: ಬೆಂಗಳೂರು ಕೃಷಿ ತಂತ್ರಜ್ಞರ ಸಂಸ್ಥೆಯು ಒಂದು ಸರ್ಕಾರೇತರ ಸಂಸ್ಥೆಯಾಗಿದ್ದು, ನಂ.15. ಕ್ಲೀನ್ಸ್ ರಸ್ತೆಗೆ ಹೊಂದಿಕೊಂಡಂತೆ 1968ರಲ್ಲಿ ಸ್ಥಾಪನೆಯಾಗಿರುತ್ತದೆ. ಸಂಸ್ಥೆಯು ಸುಮಾರು 5800ಕ್ಕೂ ಹೆಚ್ಚು ಆಜೀವ ಸದಸ್ಯರನ್ನು ಹೊಂದಿದ್ದು ರಾಜ್ಯದ ಕೃಷಿ ಕ್ಷೇತ್ರಕ್ಕೆ ಅನುಕೂಲವಾಗುವಲ್ಲಿ ಹಲವಾರು ಅಭಿವೃದ್ಧಿ ಚಟುವಟಿಕೆಗಳನ್ನು ಅನುಷ್ಠಾನ ಮಾಡುತ್ತಾ ಬಂದಿರುತ್ತದೆ. ಈ ಸಂಸ್ಥೆಯು ಪ್ರತೀ ಮೂರು ವರ್ಷಕ್ಕೊಮ್ಮೆ ತನ್ನ ಆಡಳಿತ ಮಂಡಳಿಗೆ ಚುನಾವಣೆ ಮೂಲಕ ವ್ಯವಸ್ಥಾಪನಾ ಸಮಿತಿಯನ್ನು ಆಯ್ಕೆ ಮಾಡಿಕೊಳ್ಳಲಾಗುತ್ತದೆ. ಸಂಸ್ಥೆಯ 2025–29ರ ಸಾಲಿನ ಆಡಳಿತ ಮಂಡಳಿಗಾಗಿ 2025 ನೇ ಏಪ್ರಿಲ್ 12 ರಂದು ಚುನಾವಣೆ ನಡೆಸಿದ್ದು, 15 ಸದಸ್ಯರನ್ನು ಆಯ್ಕೆ ಮಾಡಲಾಗಿದೆ. ನಂತರ ಸಂಸ್ಥೆಯು ಏಪ್ರಿಲ್ 19 ರಂದು ನಡೆದ ಪ್ರಥಮ ಸಭೆಯಲ್ಲಿ ಅಧ್ಯಕ್ಷರಾಗಿ ಡಾ.ಎ.ಬಿ.ಪಾಟೀಲ್, ಉಪಾಧ್ಯಕ್ಷರುಗಳಾಗಿ ಡಾ.ನಾಗರಾಜು ಮತ್ತು ಡಾ.ವಿ.ಐ.ಬೆಣಗಿ, ಕಾರ್ಯದರ್ಶಿಯಾಗಿ .ಜಿ.ಹೆಚ್. ಯೋಗೀಶ್, ಜಂಟಿ ಕಾರ್ಯದರ್ಶಿಯಾಗಿ ಸಿ.ಎಸ್.ಪಾಟೀಲ್ ಮತ್ತು ಖಜಾಂಚಿಯಾಗಿ ಜಿ.ರಾಮೇಗೌಡ ಅವರನ್ನು ಪದಾಧಿಕಾರಿಗಳನ್ನಾಗಿ ಆಯ್ಕೆ ಮಾಡಿದ್ದು, ಸಿ.ಲೋಕೇಶ್ವರ್, ಡಾ.ಟಿ.ಕೆ.ಪ್ರಭಾಕರ ಶೆಟ್ಟಿ, ಡಾ.ಎಸ್.ಬಿ.ಯೋಗಾನಂದ, ಡಾ.ಎಂ.ಭೀಮಣ್ಣ, ಡಾ.ಎ.ಪಿ.ಮಲ್ಲಿಕಾರ್ಜುನ ಗೌಡ, ಡಾ.ರಾಜು ಜಿ.ತೆಗ್ಗೆಳ್ಳಿ, ವಿ.ಎಸ್.ಪಾಟೀಲ್, ಎಫ್.ಆರ್ .ನಿಡಗುಂದಿ ಮತ್ತು ಶರಣಪ್ಪ ಬಿ.ಕೊಂಗವಾಡ ಇವರುಗಳನ್ನು ವ್ಯವಸ್ಥಾಪನ ಸಮಿತಿ ಸದಸ್ಯರನ್ನಾಗಿ ಆಯ್ಕೆ ಮಾಡಲಾಗಿದೆ ಎಂದು ಪ್ರಕಟಣೆಯಲ್ಲಿ ತಿಳಿಸಿದೆ.

ಅರ್ಜಿ ಆಹ್ವಾನ

ರಾಮನಗರ: 2025–26ನೇ ಸಾಲಿನಲ್ಲಿ ರಾಮನಗರ ಜಿಲ್ಲೆಯ ಆಯ್ದ/ಅನುಮೋದಿತ ಪ್ರತಿಷ್ಠಿತ ಶಾಲೆಗಳಿಗೆ 6ನೇ ತರಗತಿಗೆ ಸೇರ ಬಯಸುವ ಪರಿಶಿಷ್ಟ ವರ್ಗದ ಪ್ರತಿಭಾವಂತ ವಿದ್ಯಾರ್ಥಿಗಳಿಂದ ಷರತ್ತುಗಳಿಗೊಳಪಟ್ಟು ಅರ್ಜಿ ಆಹ್ವಾನಿಸಲಾಗಿದೆ. ಅರ್ಜಿ ಸಲ್ಲಿಸಲು ಮೇ 3 ಕೊನೆಯ ದಿನವಾಗಿದೆ. ನಂತರ ಬಂದ ಅರ್ಜಿಗಳನ್ನು ಪರಿಗಣಿಸಲಾಗುವುದಿಲ್ಲ. ಅರ್ಹತಾ ಪರೀಕ್ಷೆಯ ದಿನಾಂಕ ಹಾಗೂ ಇತರೆ ಆಯ್ಕೆಯ ಕುರಿತು ತದನಂತರ ತಿಳಿಸಲಾಗುವುದು. ಅರ್ಜಿಯನ್ನು ಜಂಟಿ ನಿರ್ದೇಶಕರು, ಸಮಾಜ ಕಲ್ಯಾಣ ಇಲಾಖೆ ರಾಮನಗರ ಜಿಲ್ಲೆ ಅಥವಾ ಆಯಾ ತಾಲ್ಲೂಕಿನ ಸಮಾಜ ಕಲ್ಯಾಣ ಇಲಾಖೆಯ ಸಹಾಯಕ ನಿರ್ದೇಶಕರ ಕಚೇರಿಯಿಂದ ಪಡೆದುಕೊಳ್ಳಬೇಕು.

ಹೆಚ್ಚಿನ ಮಾಹಿತಿಗೆ ರಾಮನಗರ ಜಿಲ್ಲಾ ಸಮಾಜ ಕಲ್ಯಾಣ ಇಲಾಖೆಯ ಜಂಟಿ ನಿರ್ದೇಶಕರ ಕಚೇರಿ ದೂ.ಸಂಖ್ಯೆ: 9480843043, ಸಮಾಜ ಕಲ್ಯಾಣ ಇಲಾಖೆಯ ರಾಮನಗರ ತಾಲ್ಲೂಕು ಸಹಾಯಕ ನಿರ್ದೇಶಕರ ಕಚೇರಿ ದೂ. ಸಂಖ್ಯೆ: 9740349381, ಕನಕಪುರ ತಾಲ್ಲೂಕು ಸಹಾಯಕ ನಿರ್ದೇಶಕರ ಕಚೇರಿ ದೂ.ಸಂಖ್ಯೆ: 9880435845, ಚನ್ನಪಟ್ಟಣ ತಾಲ್ಲೂಕು ಸಹಾಯಕ ನಿರ್ದೇಶಕರ ಕಚೇರಿ ದೂ.ಸಂಖ್ಯೆ: 9448857432 ಅಥವಾ ಮಾಗಡಿ ತಾಲ್ಲೂಕು ಸಹಾಯಕ ನಿರ್ದೇಶಕರ ಕಚೇರಿ ದೂ.ಸಂಖ್ಯೆ: 7624963599 ಅನ್ನು ಸಂಪರ್ಕಿಸುವಂತೆ ಸಮಾಜ ಕಲ್ಯಾಣ ಇಲಾಖೆಯ ಜಂಟಿ ನಿರ್ದೇಶಕರು ಪ್ರಕಟಣೆಯಲ್ಲಿ ತಿಳಿಸಿದ್ದಾರೆ.

ಪ್ರಕೃತಿ ಎಲ್ಲರಿಗೂ ಸಮಾನತೆ ನೀಡಿದೆ; ಸಿಆರ್ ಕುಸುಮ

ವಿಜಯಪುರ: ಪ್ರಕೃತಿ ಮಾತೆಯು ಹೆಣ್ಣು ಗಂಡೆಬ ಭೇದವಿಲ್ಲದೆ ಪ್ರಪಂಚದಲ್ಲಿನ ಎಲ್ಲಾ ಜೀವಿಗಳಿಗೂ ಕುಡಿಯುವ ನೀರು, ಸೇವಿಸುವ ಗಾಳಿ, ಮೊದಲಾಗಿ ಎಲ್ಲವನ್ನು ಸಮಾನವಾಗಿ ನೀಡಿರುವಾಗ ನಾವು ಹೆಣ್ಣು ಗಂಡೆಬ ಭೇದ ಎಣಿಸುವುದು ಸರಿಯಲ್ಲವೆಂದು ಬೆಂಗಳೂರಿನ ಎಸ್ ಜೆ ಆರ್ ಸಿ ಮಹಿಳಾ ಕಾಲೇಜಿನ ಉಪನ್ಯಾಸಕಿ ಸಿಆರ್ ಕುಸುಮರವರು ತಿಳಿಸಿದರು.

ಅವರು ಇಲ್ಲಿನ ಶ್ರೀ ನಗರೇಶ್ವರ ಸ್ವಾಮಿ ಪ್ರಾರ್ಥನಾ ಮಂದಿರದಲ್ಲಿ ನಗರ್ತ ಮಹಿಳಾ ಸಂಘದ ವತಿಯಿಂದ ಆಯೋಜಿಸಲಾದ ಅಕ್ಕಮಹಾದೇವಿ ಜಯಂತಿ ಹಾಗೂ ಅಂತರರಾಷ್ಟ್ರೀಯ ಮಹಿಳಾ ದಿನಾಚರಣೆ ಕಾರ್ಯಕ್ರಮದಲ್ಲಿ ಉಪನ್ಯಾಸ ನೀಡಿ ಮಾತನಾಡುತ್ತಿದ್ದರು

ಒಂದು ಜಾಗದಲ್ಲಿ, ಒಂದು ಕೆಲಸದಲ್ಲಿ, ಒಂದು ಗಂಟೆಯೂ ಇರಲು ಸಾಧ್ಯವಾಗದ ನಮಗೆ ಅಂತರಿಕ್ಷಯಾನಿ ಸುನಿತಾ ವಿಲಿಯಮ್ಸ್ ಮಹಿಳೆಯಾಗಿದ್ದರೂ, ಆರು ತಿಂಗಳಿಗೂ ಹೆಚ್ಚು ಕಾಲ ಅಂತರಿಕ್ಷದಲ್ಲಿ ಸಾಕಷ್ಟು ಒತ್ತಡಗಳ ಮಧ್ಯೆ ಜೀವಿಸಿ, ಮರಳಿ ಬಂದಿರುವುದು, ಸಾಲುಮರದ ತಿಮ್ಮಕ್ಕ, ಸಂಗೀತ ದಿಗ್ಗಜರುಗಳಾದ ಭಾರತೀಯರಾದ ಗಂಗೂಬಾಯ್ ಹಾನಗಲ್,

ಲತಾ ಮಂಗೇಶ್ಕರ್, ಆಶಾ ಭೋಸ್ಲೆ ಮುಂತಾದ ಸಾವಿರಾರು ಮಂದಿ ಮಹಿಳೆಯರು ಪ್ರಪಂಚದಲ್ಲಿ ತಾವು ಯಾರಿಗಿಂತಲೂ ಕಡಿಮೆ ಇಲ್ಲ ಎಂಬುದನ್ನು ಸಾಬೀತುಪಡಿಸಿರುವರೆಂದು ತಿಳಿಸಿದರು. ಮನೆಯೇ ಮೊದಲ ಪಾಠಶಾಲೆ ಎಂಬಂತೆ ಮೊದಲಿಗೆ ಮನೆಯಲ್ಲಿಯೇ ಹೆಣ್ಣು ಗಂಡೆಂಬ ಭೇದ ಭಾವ ತೊರೆಯುವಂತೆ ಮನೆಯಲ್ಲಿನ ಕಸ ಗುಡಿಸುವುದು, ಪಾತ್ರೆ ತೊಳೆಯುವುದು, ಬಟ್ಟೆ ಒಗೆಯುವುದು ಮುಂತಾದವುಗಳನ್ನು ಗಂಡು ಮಕ್ಕಳ ಕೈಯಲ್ಲಿಯೂ ಮಾಡಿಸುವಂತಾಗಬೇಕೆಂದು, ಅಲ್ಲಿಂದ ಸಮಾನತೆ ಪ್ರಾರಂಭಿಸಬೇಕೆಂದು, ತಿಳಿಸಿದರು.

ಮಹಿಳಾ ದಿನಾಚರಣೆ ಎಂಬುದು ಕೇವಲ ಒಂದು ದಿನಕ್ಕೆ ಮಾತ್ರ ಸೀಮಿತವಾಗದೆ 365 ದಿನಗಳು ಮಹಿಳಾ ದಿನಾಚರಣೆ ಆಗಬೇಕೆಂದು ತಿಳಿಸಿದರು.

ನಗರ್ಥ ಮಹಿಳಾ ಸಂಘದ ಅಧ್ಯಕ್ಷರಾದ ಲೀಲಾವತಿ ರುದ್ರಮೂರ್ತಿ ರವರು ಮಾತನಾಡಿ 12ನೆಯ ಶತಮಾನದಲ್ಲಿಯೇ ನಮ್ಮ ಶರಣೆಯರು ಅನುಭವ ಮಂಟಪದಲ್ಲಿ ಸಾವಿರಾರು ವಚನಗಳನ್ನು ರಚಿಸುವ ಮೂಲಕ ಹಾಗೂ ತಮ್ಮ ವಿಷಯಗಳನ್ನು, ವಿಚಾರಗಳನ್ನು ಪ್ರತಿಪಾದಿಸುವ ಮೂಲಕ ಅಂದೇ ಸಮಾನತೆಯನ್ನು ಮೂಡಿಸಿದ್ದರೆಂದು ತಿಳಿಸಿದರು. ಸಂಘದ ಕಾರ್ಯದರ್ಶಿ ಭಾರತಿ ಪ್ರಭುದೇವರು ಮಾತನಾಡುತ್ತ ದೇಶದ ಪ್ರಪ್ರಥಮ ಮಹಿಳಾ ಶಿಕ್ಷಕಿಯಾಗಿ ಸಾವಿತ್ರಿಬಾಯಿ ಫುಲೆರವರು ಮಹಿಳೆಯರ ಸಬಲೀಕರಣಕ್ಕಾಗಿ ಹೋರಾಡಿದ ಬಗ್ಗೆ ತಿಳಿಸಿದರು.

ಈ ಸಂದರ್ಭದಲ್ಲಿ ಬೆಂಗಳೂರಿನ ಎಎಸ್‌ವಿಎನ್ ವಿ ಸಂಘದ ನಿರ್ದೇಶಕರುಗಳಾದ ಸುವರ್ಣ ಶಿವಕುಮಾರ್, ವಿ ರವೀಂದ್ರ, ಶ್ರೀ ವೀರಭದ್ರ ಸ್ವಾಮಿ ಘೋಷ್ಠಿಯ ಮಾಜಿ ಅಧ್ಯಕ್ಷರಾದ ಸಿ ಬಸಪ್ಪ, ರೋಟರಿ ಮಾಜಿ ಅಧ್ಯಕ್ಷರಾದ ಪಿ ಚಂದ್ರಪ್ಪ, ಮಹಿಳಾ ಸಂಘದ ಪದಾಧಿಕಾರಿಗಳಾದ ಭಾರತಿ ವಿಶ್ವನಾಥ್, ಶ್ವೇತ ಮಂಜುನಾಥ್, ಸುಷ್ಮಾ ಅಶೋಕ್, ವೀಣಾ ನಟ ಶೇಖರ್, ಭವ್ಯ ಮಂಜುನಾಥ್, ಮಾಣಿಕ್ಯ ನಂಜಣ್ಣ, ಶೋಭಾ ರಾಜಶೇಖರ್, ರಶ್ಮಿ ಶಿವರುದ್ರಪ್ಪ, ಶಾಂತ ಬಸವರಾಜು,. ಭಾರತಿರಾಜ್, ರಮಾ ನಟರಾಜ್, ಮಂಜುಳಾ ರವಿ, ಮತ್ತಿತರರು ಉಪಸ್ಥಿತರಿದ್ದರು.

ಹಲವಾರು ಮಂದಿ ಮಹಿಳೆಯರು ಒನಕೆ ಓಬವ್ವ, ಅಕ್ಕಮಹಾದೇವಿ, ಮತ್ತಿತರೆ ಶರಣರ ವೇಷಭಷಣಗಳನ್ನು ತೊಟ್ಟು ಅವರುಗಳ ಬಗ್ಗೆ ಮಾಹಿತಿಗಳನ್ನು ಹಂಚಿಕೊಂಡರು

ಜನ ಮನ ಸೆಳೆದ ಕರಗ

ಚಿಕ್ಕಬಳ್ಳಾಪುರ: ನಗರದ ನಗರ ದೇವತೆ ಶ್ರೀ ಜಾಲಾರಿ ಗಂಗಮ್ಮ ದೇವಾಲಯದ 63 ನೇ ವರ್ಷದ ಶ್ರೀ ಧರ್ಮರಾಯರ ಹೂವಿನ ಕರಗ ಮಹೋತ್ಸವವು ಸಂಭ್ರಮದಿಂದ ನೆರವೇರಿತು. ಉತ್ಸವಕ್ಕೆ ಅಪಾರ ಸಂಖ್ಯೆಯ ಭಕ್ತರು ಸಾಕ್ಷಿಯಾದರು.

ಧರ್ಮರಾಯಸ್ವಾಮಿ ಕರಗ ಮಹೋತ್ಸವದ ಹಿನ್ನೆಲೆಯಲ್ಲಿ ಶನಿವಾರ ಧರ್ಮರಾಯಸ್ವಾಮಿ ದೇವಾಲಯದಲ್ಲಿ ವಿವಿಧ ಧಾರ್ಮಿಕ ಕೈಂಕರ್ಯಗಳು ನಡೆದವು. ಅಲ್ಲದೆ ದೇವಾಲಯ ಸೇರಿದಂತೆ ನಗರದ ಪ್ರಮುಖ ರಸ್ತೆಗಳು ವಿದ್ಯುತ್ ದೀಪಗಳ ಅಲಂಕಾರದಿಂದ ಮದುವಣಗಿತ್ತಿಯಂತೆ ಕಂಗೊಳಿಸುತ್ತಿತ್ತು.

ಶನಿವಾರ ರಾತ್ರಿ ಜಿಲ್ಲೆಯ ಶಿಡ್ಲಘಟ್ಟ ತಾಲ್ಲೂಕಿನ ಮೇಲೂರಿನ ಕೆ.ಧರ್ಮೇಂದ್ರ, ಅವರು ಈ ಭಾರಿಯ ಕರಗವನ್ನು ಹೊತ್ತರು. ಹರಿಶಿನ ಬಣ್ಣದ ಸೀರೆ ಉಟ್ಟು, ಹಸಿರು ಬಳೆ ತೊಟ್ಟು, ಸರ್ವಾಲಂಕಾರ ಭೂಷಿತರಾಗಿದ್ದ ಕರಗದ ಪೂಜಾರಿ ಧರ್ಮೇಂದ್ರ, ವಿಶೇಷವಾಗಿ ಮಲ್ಲಿಗೆ ಹೂವುಗಳಿಂದ ಅಲಂಕರಿಸಿದ ಕರಗವನ್ನು ಹೊತ್ತು ಶನಿವಾರ ರಾತ್ರಿ 9 ಕ್ಕೆಹೂವಿನ ಕರಗ ಹೊತ್ತು ಒಂದು ಕೈಯಲ್ಲಿ ಕತ್ತಿ ಮತ್ತೊಂದು ಕೈಯಲ್ಲಿ ಮಂತ್ರದಂಡ ಹಿಡಿದು ಧರ್ಮರಾಯಸ್ವಾಮಿ ದೇವಾಲಯದ ಗರ್ಭಗುಡಿಯಿಂದ ಹೊರಕ್ಕೆ ಬರುತ್ತಿದ್ದಂತೆ ತಮಟೆ ವಾದನ, ಮಂಗಳ ವಾದ್ಯಗಳು ಮೊಳಗಿದವು.

ದೇವಾಲಯದಿಂದ ಕರಗ ಹೊರಬರುತ್ತಿದ್ದಂತೆ ವೀರಕುಮಾರರು ಅಲಗು ಸೇವೆ ಅರ್ಪಿಸಿದ್ದು ಆಕರ್ಷಕವಾಗಿತ್ತು. ಗಂಟೆನಾದ, ಪೊಂಬುವಾದ್ಯದೊಂದಿಗೆ ಕರಗ ಪ್ರದಕ್ಷಿಣೆ ಸಾಗಿತು. ಭಕ್ತರು ಗೋವಿಂದ ನಾಮ ಸ್ಮರಣೆ ಮಾಡುತ್ತಾ ದೇಗುಲ ಪ್ರದಕ್ಷಿಣೆ ಮಾಡಿ, ನಗರದ ಪ್ರಮುಖ ಬೀದಿಗಳಲ್ಲಿ ಕರಗದೊಂದಿಗೆ ಹೆಜ್ಜೆ ಹಾಕಿದರು.

ದೇವಸ್ಥಾನದಲ್ಲಿ ದೇವಾಲಯದ ಕರಗಸಮಿತಿ ಅಧ್ಯಕ್ಷರು, ಗೌರವಾಧ್ಯಕ್ಷರು, ಸದಸ್ಯರು ಮತ್ತು ವಹ್ನಿಕುಲ ಕ್ಷತ್ರಿಯ ಮುಖಂಡರಿಂದ ಕರಗಕ್ಕೆ ವಾಲಗ ಸೇವೆ, ಫಲಾಭಿಷೇಕ, ಪಂಚಾಮೃತ ಅಭಿಷೇಕ, ಹಾಲು ಹೊಂಗಲು ಹಾಗೂ ಪೊಂಗಲು ಸೇವೆಗಳು ನಡೆದವು. ಖಡ್ಗ ಹಿಡಿದಿದ್ದ ವೀರಕುಮಾರರು ಕರಗದ ಹಿಂದೆ ಹೆಜ್ಜೆ ಹಾಕಿದರು.

ಮಲ್ಲಿಗೆ ಹೂವು, ಕನಕಾಂಬರ ಹೂವಿನ ಎಸಳುಗಳ ಅಲಂಕಾರ, ಮೇಲ್ತುದಿಯಲ್ಲಿ ಬೆಳ್ಳಿ ಛತ್ರಿ, ಬಂಗಾರ ವರ್ಣದ ಗಿಳಿಗಳು, ಮತ್ತು ಕರಗದ ಮೇಲೆ ಗಂಗಾದೇವಿಯ ವಿಗ್ರಹಗಳಿಂದ ಆಕರ್ಷಕವಾಗಿ ಕಂಗೋಳಿಸುತ್ತಿದ್ದ ಕರಗ ಸೂಸುತ್ತಿದ್ದ ಮಲ್ಲಿಗೆಯ ಪರಿಮಳ ದಾರಿಯುದ್ದಕ್ಕೂ ಭಕ್ತರನ್ನು ಪರವಶಗೊಳಿಸುತ್ತಿತ್ತು. ನಗರದ ವಿವಿಧೆಡೆ ಕರಗಧಾರಿಯ ಸ್ವಾಗತಕ್ಕೆ ಮನೆಗಳ ಮುಂದೆ ರಂಗೋಲಿ ಬಿಡಿಸಿ, ತಳಿರು ತೋರಣಗಳಿಂದ ಅಲಂಕಾರ ಮಾಡಲಾಗಿತ್ತು.ನಗರದ ಪ್ರತಿಯೊಂದು ಮನೆಯಿಂದ ಪೂಜೆ ಸ್ವೀಕರಿಸಿತು. ಗಲ್ಲಿ ಗಲ್ಲಿಗಳಲ್ಲಿ ಜನ ರಾತ್ರಿ ಇಡೀ ರಸ್ತೆಯ ಇಕ್ಕೆಲಗಳಲ್ಲಿ ನಿಂತು ಕರಗದ ದರ್ಶನ ಪಡೆದರು.

ಕರಗ ಹೊತ್ತ ಧರ್ಮೇಂದ್ರ ತಮಟೆ ಸದ್ದಿನ ನಡುವೆ ರಾಮಾವತಾರದಲ್ಲಿ ಬಿಲ್ಲು–ಬಾಣ ಹಿಡಿದು ರಾಕ್ಷಸ ಸಂಹಾರ ನಡೆಸಿದ ದೃಶ್ಯ,ಪಂಜುಗಳನ್ನು ಹಿಡಿದು ಕಾಂತಾರದ ನೃತ್ಯ, ಕೆಲ ಹೊತ್ತು ವಿವಿಧ ಭಂಗಿಗಳಲ್ಲಿ ಪ್ರದರ್ಶಿಸಿದ ಮೈನವಿರೇಳಿಸುವ ನೃತ್ಯ, ನಾಗೀನ್ ಚಲನಚಿತ್ರದ ಸಂಗೀತಕ್ಕೆ ಲಯ ಬದ್ಧವಾಗಿ ಮಾಡಿದ ನಾಗೀನ್ ಡ್ಯಾನ್ಸ್ ಅಲ್ಲಿ ನೆರೆದಿದ್ದ ಭಕ್ತ ಸಮೂಹವನ್ನು ಮೂಕವಿಸ್ಮಿತರನ್ನಾಗಿ ಮಾಡಿತು. ಜನರು ನೃತ್ಯದ ದೃಶ್ಯ ಮೊಬೈಲ್‌ಗಳಲ್ಲಿ ಮುಗಿಬಿದ್ದು ಚಿತ್ರೀಕರಿಸಿ ಕೊಳ್ಳುತ್ತಿದ್ದರು.

ಕರಗದ ಹಿನ್ನಲೆ ಮಹಾಭಾರತದ ಸಮಯದಲ್ಲಿ, ಪಂಚ ಪಾಂಡವರ ಪತ್ನಿ ದ್ರೌಪದಿ ಕಿರು ಸೈನ್ಯವನ್ನು ರಚಿಸಲು ಮತ್ತು ರಾಕ್ಷಸ ತಿಮಿರಾಸುರನನ್ನು ಸೋಲಿಸಲು ಹಲವಾರು ವೀರ ಕುಮಾರರನ್ನು ಸೃಷ್ಟಿಸಿದಳು. ಆಕೆಯ ಸಾವಿನ ಸಮಯದಲ್ಲಿ, ಈ ವೀರ ಕುಮಾರರು ದ್ರೌಪದಿಗೆ ಅವರನ್ನು ಬಿಟ್ಟು ಹೋಗದಂತೆ ಬೇಡಿಕೊಂಡರು. ದ್ರೌಪದಿ ಬದಲಿಗೆ ಪ್ರತಿ ವರ್ಷ ಕರಗದ ದಿನದಂದು ಹಿಂದಿರುಗುವ ಭರವಸೆ ನೀಡಿದಳು. ಆದಿಶಕ್ತಿ ರೂಪದಲ್ಲಿ ದ್ರೌಪದಿ ಮರಳಿದ್ದನ್ನು ಗುರುತಿಸಲು ಪ್ರತಿ ವರ್ಷ ಕರಗ ಹಬ್ಬವನ್ನು ಆಚರಿಸಲಾಗುತ್ತದೆ.

ಕರಗವು ಚಿಕ್ಕಬಳ್ಳಾಪುರ ನಗರ ಸೇರಿದಂತೆ ಹೊರವಲಯದ ಮುಸ್ಟೂರು, ಅಣಕನ ಗೊಂದಿ ಗ್ರಾಮಗಳಿಗೂ ತೆರಳಿ ಪ್ರತಿಯೊಂದು ಮನೆಯಿಂದ ಪೂಜೆ ಸ್ವೀಕರಿಸಿ,ಭಾನುವಾರ ಸಂಜೆ ದೇವಾಲಯಕ್ಕೆ ವಾಪಸ್ಸು ಬಂದ ಕರಗ ದೇವಾಲಯದ ಮುಂದೆ ಹಾಕಿದ್ದ ಅಗ್ನಿಕುಂಡ ಹಾಯ್ದು ದೇವಾಲಯಕ್ಕೆ ಪ್ರವೇಶಿಸಿತು.

ಅಂಬೇಡ್ಕರ್ ಭಾವಚಿತ್ರಕ್ಕೆ ಅವಮಾನ ಖಂಡನೀಯ

ಮೈಸೂರು: ತಾಲ್ಲೂಕು ವಾಜಮಂಗಲ ಗ್ರಾಮದಮುಖ್ಯರಸ್ತೆಯಲ್ಲಿ ಜಯಂತಿಯ ಪ್ರಯುಕ್ತ ಅಳವಡಿಸಿದ್ದ ಸಂವಿಧಾನ ಶಿಲ್ಪಿ, ಮಹಾಮಾನವತವಾದಿ, ವಿಶ್ವಜ್ಞಾನಿ ಡಾ.ಬಿ.ಆರ್.ಅಂಬೇಡ್ಕರ್‌ರವರ ಭಾವಚಿತ್ರ ಹಾಗೂ ಶಾಂತಿಪ್ರಿಯ ಬುದ್ಧರ ಪೋಸ್ಟರ್‌ಗಳಿಗೆ ಕಿಡಿಗೇಡಿಗಳು ಹೇಯ್ಯವಾಗಿ ವಿಕೃತ ಮನಸ್ಸಿನಿಂದ ಮಲ, ಮೂತ್ರಗಳೊಂದಿಗೆ ವಿರೂಪಗೊಳಿಸಿ ಬಾಬಾ ಸಾಹೇಬರ ಮುಖದ ಭಾಗವನ್ನು ವಿರೂಪಗೊಳಿಸಿ ಹರಿದು ಹಾಕಿರುವುದು ಸಂವಿಧಾನಕ್ಕೆ ಮಾಡಿದಅಗೌರವ ಹಾಗೂ ಶಾಂತಿಕದಡುವ ಹೀನಕೃತ್ಯ. ಇದುಖಂಡನೀಯಎಂದು ಅಶೋಕಪುರಂ ಆದಿ ಕರ್ನಾಟಕ ಮಹಾಸಂಸ್ಥೆಯಅಧ್ಯಕ್ಷರಾದ ಸಿದ್ದರಾಜು.ಪಿ (ಸುನಿಲ್) ತೀವ್ರವಾಗಿ ಖಂಡಿಸಿದ್ದಾರೆ.ಇಂತಹ ವಿಕೃತ ಮನಸ್ಸಿನ ಕಿಡಿಗೇಡಿಗಳನ್ನು ಕೂಡಲೇ ಬಂಧಿಸಿ ಜೈಲಿಗೆ ಹಾಕಿ ತಕ್ಕಪಾಠ ಕಲಿಸಬೇಕೆಂದು ಸರ್ಕಾರವನ್ನುಆಗ್ರಹ ವ್ಯಕ್ತಪಡಿಸುತ್ತಾ ಏನೇ ಭಿನ್ನಾಭಿಪ್ರಾಗಳಿದ್ದರೂ ಅದನ್ನು ಮಾತುಕತೆಯ ಮೂಲಕ ಬಗೆಹರಿಸಿಕೊಳ್ಳಬೇಕೆ ಹೊರತುಇಂತಹ ಮಹಾನ್ ನಾಯಕರ ಭಾವಚಿತ್ರಗಳಿಗೆ ಅವಮಾನಿಸುವುದುತರವಲ್ಲಎಂದು ಬೇಸರ ವ್ಯಕ್ತಪಡಿಸಿದರು.ಇಂತಹ ಕೃತ್ಯಗಳು ರಾಜ್ಯದಲ್ಲಿಇನ್ನು ಮುಂದೆ ನಡೆಯದಂತೆ ಸೂಕ್ತ ಕ್ರಮದೊಂದಿಗೆ ಬಂದೋಬಸ್ತು ಒದಗಿಸಬೇಕೆಂದು ಈ ಮೂಲಕ ಸರ್ಕಾರವನ್ನು ಎಚ್ಚರಿಸಿರುತ್ತಾರೆ ಇಲ್ಲವಾದರೆರಾಜ್ಯಾದ್ಯಾಂತ ಕಾನೂನಿನ ಹೋರಾಟದೊಂದಿಗೆ ಚಳುವಳಿಗಳನ್ನು ಹಮ್ಮಿಕೊಳ್ಳಲಾಗುವುದೆಂದು ತಿಳಿಸಿದ್ದಾರೆ.

ವಿಜಯಪುರದಲ್ಲಿ ಭಾನುವಾರ ಬಿರುಸಿನಿಂದ ಕೂಡಿದ ಸಿಡಿಲು ಗಾಳಿ ಮಳೆಗೆ ಬಿಸಿಲಿನಿಂದ ಕಾದಿದ್ದ ವಾತಾವರಣ ತಂಪಾಗಿ ಜನತೆಗೆ ನೆಮ್ಮದಿ ನೀಡಿತು.

ಪುರಷೋತ್ತಮ ಬಿಳಿಮಲೆಗೆ ಕಸಾಪ ವತಿಯಿಂದ ಸನ್ಮಾನ

ಯಳಂದೂರು: ತಾಲೂಕು ಕನ್ನಡ ಸಾಹಿತ್ಯ ಪರಿಷತ್ತಿನ ಘಟಕದ ವತಿಯಿಂದ ಚಾಮರಾಜನಗರಕ್ಕೆ ಭಾನುವಾರ ತೆರಳುತ್ತಿದ್ದ ಕನ್ನಡ ಅಭಿವೃದ್ಧಿ ಪ್ರಾಧಿಕಾರದ ಅಧ್ಯಕ್ಷ ಪುರುಷೋತ್ತಮ ಬಿಳಿಮಲೆರವರಿಗೆ ಪಟ್ಟಣದ ಎಸ್‌ಬಿಐ ಸರ್ಕಲ್‌ನಲ್ಲಿ ಸನ್ಮಾನಿಸಲಾಯಿತು.

ಕಸಾಪ ತಾಲೂಕು ಅಧ್ಯಕ್ಷ ಯರಿಯೂರು ನಾಗೇಂದ್ರ, ಯಳಂದೂರು ತಾಲೂಕು ಕನ್ನಡ ಸಾಹಿತ್ಯಕ್ಕೆ ಅಪಾರ ಕೊಡುಗೆಯನ್ನು ನೀಡಿದೆ. ಇಲ್ಲಿಗೆ ಒಂದು ಕನ್ನಡ ಭವನ ನಿರ್ಮಾಣಕ್ಕೆ ಅನುವು ಮಾಡಿಕೊಡಬೇಕು, ಇಲ್ಲೊಂದು ಕಾರ್ಯಕ್ರಮವನ್ನು ರೂಪಿಸಬೇಕು, ಇಲ್ಲಿನ ಕವಿಗಳನ್ನು ಪರಿಚಯಿಸುವ ಕೆಲಸವನ್ನು ಮಾಡಬೇಕಿದ್ದು ಇದಕ್ಕೆ ತಮ್ಮ ಸಹಕಾರವನ್ನು ನೀಡಬೇಕು ಎಂದು ಮನವಿ ಮಾಡಿದರು. ಈ ಸಂದರ್ಭದಲ್ಲಿ ಮಾತನಾಡಿದ ಬಿಳಿಮಲೆರವರು, ಜಿಲ್ಲೆಯ ಎಲ್ಲಾ ಕನ್ನಡ ಪರ ಸಂಘಟನೆಯ ಸದಸ್ಯರೊಂದಿಗೆ ನಾನು ಮುಂದಿನ ದಿನಗಳಲ್ಲಿ ಸಭೆ ನಡೆಸಲಿದ್ದೇನೆ. ಇವರೊಂದಿಗೆ ಚರ್ಚಿಸಿ ಮುಂದಿನ ಕಾರ್ಯಕ್ರಮಗಳ ರೂಪುರೇಷೆಗಳನ್ನು ಮಾಡಲಾಗುವುದು ಎಂದರು.

ಕನ್ನಡ ಮತ್ತು ಸಂಸ್ಕೃತಿ ಇಲಾಖೆಯ ಸಹಾಯಕ ನಿರ್ದೇಶಕ ನಂಜುಂಡಯ್ಯ, ಕಸಾಪ ಕಾರ್ಯದರ್ಶಿ ಡಿ.ಪಿ.ಮಹೇಶ್ ಕೋಶಾಧ್ಯಕ್ಷ ಫೈರೋಜ್ ಖಾನ್ ಪಪಂ ಸದಸ್ಯರಾದ ಮಹೇಶ್, ಲಿಂಗರಾಜಮೂರ್ತಿ, ಇರಸವಾಡಿ ಗ್ರಾಪಂ ಅಧ್ಯಕ್ಷ ವಸಂತ್, ಗಂಗವಾಡಿ ನಾರಾಯಣ, ಭಾನುಪ್ರಕಾಶ್, ಮಲ್ಲು, ಅರವಿಂದ, ರೇಣುಪ್ರಸಾದ್, ಸುಭಾಷ್, ರಾಜು, ನವಾಜ್ ಸೇರಿದಂತೆ ಇತರರು ಇದ್ದರು.

ಪ.ಪಂಗಡ ವಿದ್ಯಾರ್ಥಿಗಳಿಗೆ 6ನೇ ತರಗತಿಯ ಪ್ರವೇಶಾತಿಗೆ ಅರ್ಜಿ ಆಹ್ವಾನ

ಬೆಂ.ಗ್ರಾ.: ಜಿಲ್ಲೆಪರಿಶಿಷ್ಟ ವರ್ಗಗಳ ಕಲ್ಯಾಣ ಇಲಾಖೆ ವತಿಯಿಂದ 2025–26 ನೇ ಸಾಲಿನಲ್ಲಿ ಪರಿಶಿಷ್ಟ ವರ್ಗದ ಪ್ರತಿಭಾವಂತ ವಿದ್ಯಾರ್ಥಿಗಳನ್ನು ಪ್ರತಿಷ್ಠಿತ ಶಾಲೆಗಳಲ್ಲಿ 6ನೇ ತರಗತಿಗೆ ದಾಖಲು ಮಾಡಲು ಅರ್ಜಿ ಆಹ್ವಾನಿಸಲಾಗಿದೆ.

ಅರ್ಜಿ ನಮೂನೆ ಮತ್ತು ವಿವರಗಳನ್ನು ಜಿಲ್ಲಾ ಪರಿಶಿಷ್ಟ ವರ್ಗಗಳ ಕಲ್ಯಾಣ ಅಧಿಕಾರಿಗಳ ಕಚೇರಿ ಬೆಂಗಳೂರು ಗ್ರಾಮಾಂತರ ಜಿಲ್ಲೆ ಹಾಗೂ ಆಯಾ ತಾಲೂಕಿನ ಸಹಾಯಕ ನಿರ್ದೇಶಕರ ಕಛೇರಿ ಸಮಾಜ ಕಲ್ಯಾಣ ಇಲಾಖೆ ದೇವನಹಳ್ಳಿ ದೊಡ್ಡಬಳ್ಳಾಪುರ ಹೊಸಕೋಟೆ ಹಾಗೂ ನೆಲಮಂಗಲ ತಾಲೂಕುಗಳಲ್ಲಿ ಪಡೆಯಬಹುದಾಗಿದೆ. ಮೇ 30 ವರೆಗೆ ಅರ್ಜಿ ಸಲ್ಲಿಸಲು ಕೊನೆಯ ದಿನವಾಗಿರುತ್ತದೆ ನಂತರ ಬಂದ ಅರ್ಜಿಗಳನ್ನು ಪರಿಗಣಿಸುವುದಿಲ್ಲ.

ಷರತ್ತುಗಳು: ವಿದ್ಯಾರ್ಥಿಗಳು ಬೆಂಗಳೂರು ಗ್ರಾಮಾಂತರ ಜಿಲ್ಲೆ ಸೇರಿದ ಪರಿಶಿಷ್ಟ ಪಂಗಡಕ್ಕೆ ಸೇರಿದವರಾಗಿರಬೇಕು. 2024 25 ನೇ ಸಾಲಿನಲ್ಲಿ 5ನೇ ತರಗತಿಯಲ್ಲಿ ಶೇಕಡ 60 ಕ್ಕಿಂತ ಹೆಚ್ಚು ಅಂಕ ಗಳಿಸಿ ಉತ್ತೀರ್ಣರಾಗಿರಬೇಕು ವಿದ್ಯಾರ್ಥಿಯ ಕುಟುಂಬದ ವಾರ್ಷಿಕ ವರಮಾನ 2,50,000 ಗಳು ಒಳಗಿರಬೇಕು. ತಹಶೀಲ್ದಾರ್ ರವರಿಂದ ಪಡೆದ ಜಾತಿ ಮತ್ತು ಆದಾಯ ಪತ್ರ ಕಡ್ಡಾಯವಾಗಿ ಲಗತಿಸಬೇಕು. ಪ್ರತಿಷ್ಠಿತ ಶಾಲೆಗಳಿಗೆ ಒಮ್ಮೆ ದಾಖಲಾದ ವಿದ್ಯಾರ್ಥಿಗಳು 10 ಅಥವಾ 12ನೇ ತರಗತಿಯವರೆಗೆ ದಾಖಲಾದ ವಿದ್ಯಾ ಸಂಸ್ಥೆಯಲ್ಲಿ ವ್ಯಾಸಂಗ ಮುಂದುವರಿಸುವುದು. 10ನೇ ತರಗತಿ ವ್ಯಾಸಂಗ ಪೂರ್ಣಗೊಳಿಸಿದ ವಿದ್ಯಾರ್ಥಿಯು ವ್ಯಾಸಂಗ ಮಾಡುತ್ತಿರುವ ಪ್ರತಿಷ್ಠಿತ ಶಾಲೆಯಲ್ಲಿ ಪಿಯುಸಿ ತರಗತಿಯನ್ನು ನಡೆಸದೇ ಇದ್ದಲ್ಲಿ ಅದೇ ಜಿಲ್ಲೆಯಲ್ಲಿನ ಪಿಯುಸಿ ಇರುವ ಪ್ರತಿಷ್ಠಿತ ಶಾಲೆ ಅಥವಾ ಕಾಲೇಜುಗಳಲ್ಲಿ ಪ್ರವೇಶ ಪಡೆಯಬಹುದು. ಪ್ರವೇಶ ಪರೀಕ್ಷೆ ಡಯಟ್ ಮೂಲಕ ನಡೆಸಿ ಅರ್ಹ ವಿದ್ಯಾರ್ಥಿಗಳನ್ನು ಕೌನ್ಸಿಲಿಂಗ್ ಮೂಲಕ ಆಯ್ಕೆ ಮಾಡಲಾಗುವುದು. ಬಡತನ ರೇಖೆಗಿಂತ ಕೆಳಗಿನ ಮಟ್ಟದ ಜೀವನ ಈ ಯೋಜನೆಯ ಸೌಲಭ್ಯವನ್ನು ಪಡೆಯಲು ವಿಫಲರಾಗಿರುವ ಈ ಕೆಳಕಂಡ ಅತಿ ಹಿಂದುಳಿದ ವರ್ಗದವರಿಗೆ ಸೌಲಭ್ಯವನ್ನು ನೀಡಲು ಉದ್ದೇಶಿಸಲಾಗಿರುತ್ತದೆ. ಸಫಾಯಿ ಕರ್ಮಚಾರಿ ಗಳ ಮಕ್ಕಳು,ಸ್ಮಶಾನದಲ್ಲಿ ಕಾರ್ಯನಿರ್ವಹಿಸುತ್ತಿರುವವರ ಮಕ್ಕಳು,ದೇವದಾಸಿಯರ ಮಕ್ಕಳು, ಅಂಗವಿಕಲತೆಯನ್ನು ಹೊಂದಿರುವವರ ಮಕ್ಕಳು, ಕೋವಿಡ್ 19 ಪ್ರಕೃತಿ ವಿಕೋಪದಿಂದ ತಂದೆ ತಾಯಿಯನ್ನು ಕಳೆದುಕೊಂಡ ಮಕ್ಕಳು, ಸಿಂಗಲ್ ಫ್ಯಾಮಿಲಿ ಮಕ್ಕಳು, ಯೋಜನಾ ನಿರಾಶ್ರಿತರ ಮಕ್ಕಳು, ಮಾಜಿ ಸೈನಿಕರ ಮಕ್ಕಳು, ಕೊಳಗೇರಿಯಲ್ಲಿ ವಾಸಿಸುತ್ತಿರುವ ಮಕ್ಕಳು, ಕೃಷಿ ಕಾರ್ಮಿಕರ ಮಕ್ಕಳು, ಸಾಲವಾದದಿಂದ ಆತ್ಮಹತ್ಯೆಗೆ ಗುರಿಯಾದವರ ಮಕ್ಕಳು, ದೌರ್ಜನ್ಯದಲ್ಲಿ ನೋಂದವರ ಮಕ್ಕಳು, ಜೀತ ವಿಮುಕ್ತ ಮಕ್ಕಳು ಅರ್ಜಿಯನ್ನು ಸಲ್ಲಿಸಬಹುದಾಗಿರುತ್ತದೆ. ಫಿಹೆಚ್ಚಿನ ಮಾಹಿತಿಗಾಗಿ ಆಯಾ ತಾಲೂಕಿನ ಸಹಾಯಕ ನಿರ್ದೇಶಕರ ಕಛೇರಿ ಹಾಗೂ ಜಿಲ್ಲಾ ಪರಿಶಿಷ್ಟ ವರ್ಗಗಳ ಕಲ್ಯಾಣಾಧಿಕಾರಿ ಕಚೇರಿ ಬೆಂಗಳೂರು ಗ್ರಾಮಾಂತರ ಜಿಲ್ಲೆ. ದೂ.ಸಂ. 080–29787448 ಸಂಪರ್ಕಿಸಬಹುದಾಗಿದೆ ಎಂದು ಜಿಲ್ಲಾ ಪರಿಶಿಷ್ಟ ವರ್ಗಗಳ ಕಲ್ಯಾಣಾಧಿಕಾರಿ ಪ್ರಕಟಣೆಯಲ್ಲಿ ತಿಳಿಸಿದ್ದಾರೆ.

ಕೋಲಾರದಲ್ಲಿ ನಾಳೆಯಿಂದ ಶ್ರೀ ರಾಘವೇಂದ್ರ ಸಪ್ತಾಹ

ಕೋಲಾರ: ಜಗದ್ಗುರು ಶ್ರೀ ಮನ್ಮಧ್ವಾಚಾರ್ಯರ ಮೂಲಮಹಾಸಂಸ್ಥಾನ ವಿದ್ಯಾಮಠ ಶ್ರೀ ರಾಘವೇಂದ್ರಸ್ವಾಮಿಗಳ ಮಠಾಧೀಶರಾದ ಶ್ರೀ ಶ್ರೀ 1008 ಶ್ರೀ ಸುಬುಧೇಂದ್ರತೀರ್ಥರ ಆಜ್ಞಾನುಸಾರ ಶ್ರೀ ರಾಘವೇಂದ್ರ ಸಪ್ತಾಹ ಅಂಗವಾಗಿ ಮಹಾಕವಿ ಶ್ರೀ ನಾರಾಯಣಾಚಾರ್ಯ ವಿರಚಿತ ಶ್ರೀ ರಾಘವೇಂದ್ರಸ್ವಾಮಿಗಳ ಜೀವನ ಚರಿತ್ರೆ, ಶ್ರೀ ರಾಘವೇಂದ್ರವಿಜಯ ಮಹಾಕಾವ್ಯದ ಉಪನ್ಯಾಸ ಕಾರ್ಯಕ್ರಮವನ್ನು ಏ, 22ರ ಮಂಗಳವಾರದಿಂದ 28ರ ಸೋಮವಾರದ

ವರೆಗೆ ಪ್ರತಿದಿನ ಸಂಜೆ 5:30 ರಿಂದ 6:30ರ ವರೆಗೆ ನಗರದ ಬ್ರಾಹ್ಮಣರ ಬೀದಿಯಲ್ಲಿರುವ ಶ್ರೀ ರಾಘವೇಂದ್ರ ಸ್ವಾಮಿಗಳ ಮಠದಲ್ಲಿ ಆಯೋಜಿಸಲಾಗಿದೆ. ಪ್ರತಿದಿನ ಸಂಜೆ 5:30 ರಿಂದ 6:30ರವರೆಗೆ ನಡೆಯಲಿರುವ ಕಾರ್ಯಕ್ರಮದಲ್ಲಿ ಬಂಗಾರಪೇಟೆಯ ಮ. ಶಾ.ಸಂ ಶ್ರೀ ಮುಕುಂದಾಚಾರ್ಯ ಉಪನ್ಯಾಸ ನೀಡಲಿದ್ದಾರೆ. ಸಕಲ ರಾಯರ ಭಕ್ತರು ಉಪನ್ಯಾಸ ಕಾರ್ಯಕ್ರಮಕ್ಕೆ ಆಗಮಿಸಿ ರಾಯರ ಕೃಪೆಗೆ ಪಾತ್ರರಾಗುವಂತೆ ಬಿ.ವಿ.ಗೋಪಿನಾಥ್ ಕೋರಿದ್ದಾರೆ.

ಹೆಚ್.ಡಿ.ಕೋಟೆತಾಲ್ಲೂಕಿನ ಕೆ.ಬೆಳತ್ತೂರು ಗ್ರಾಮದಲ್ಲಿಅಂಬೇಡ್ಕರ್‌ಯುವಕರ ಸಂಘದ ವತಿಯಿಂದಅದ್ದೂರಿಯಾಗಿ, ಅರ್ಥಪೂರ್ಣವಾಗಿ ಬಾಬಾ ಸಾಹೇಬರಜಯಂತಿಯನ್ನುಆಚರಿಸಲಾಯಿತು. ಈ ಕಾರ್ಯಕ್ರಮದ ನೇತೃತ್ವವನ್ನು ಪೊಲೀಸ್ ರವಿ ರವರು ವಹಿಸಿ ಯಶಸ್ವಿಗೊಳಿಸಿಕೊಟ್ಟರು.ಚಿತ್ರದಲ್ಲಿಗ್ರಾಮದ ಬಿ.ಟಿ.ಮಂಜು, ರಾಜು, ನಂಜುಡಯ್ಯ, ಶಶಿ ಮೂರ್ತಿ, ಮಹೇಶ್, ಬಾನು, ರುದ್ರಸಿಂಗ್, ರಾಹುಲ್, ರಘು, ಅಭಾಯ್, ಚೈತ್ರಾ, ಹಾಗೂ ಸಂಘದಯುವಕ ಮಿತ್ರರುಇದ್ದರು.

ಆಯುರ್ವೇದವನ್ನು ವೈದ್ಯಕೀಯ ಎನ್ನುವುದಕ್ಕಿಂತ ನಮ್ಮ ಜೀವನ ಶೈಲಿ ಎನ್ನಬಹುದು; ಡಾ. ಕುಮಾರ್

ವಿಜಯಪುರ; ಆಯುರ್ವೇದ ಎಂದರೆ ನಮ್ಮ ಆಹಾರ, ವಿಹಾರ, ವಿಚಾರ, ವ್ಯವಹಾರ, ಇವೆಲ್ಲವುಗಳಲ್ಲಿನ ಬದಲಾವಣೆಗಳು ನಮ್ಮ ಆರೋಗ್ಯವನ್ನು ಕಾಯಿಲೆ ರಹಿತ ಜೀವನವನ್ನಾಗಿ ರೂಪಿಸಿಕೊಳ್ಳಲು ನಮ್ಮ ದಿನಚರಿಯಲ್ಲಿ ಸಮತೋಲನವಾದ ಮೇಲ್ಕಂಡ ನಾಲ್ಕು ವಿಚಾರಗಳು ಇರಬೇಕಾಗಿದೆ ಎಂದು, ಇದರಿಂದ ಮನುಷ್ಯ ಅನಾರೋಗದಿಂದ ಔಷಧಿ ಜೊತೆ ಬದುಕುವುದನ್ನು ತ್ಯಜಿಸಬಹುದಾಗಿದೆ ಎಂದು ದೇವನಹಳ್ಳಿಯ ಆಯುರ್ವೇದ ಆಸ್ಪತ್ರೆಯ ವೈದ್ಯರಾದ ಡಾಕ್ಟರ್ ಕುಮಾರ್ ಎಸ್ ಕೆ ಮೋಹನ್ ರವರು ತಿಳಿಸಿದರು.

ಅವರು ಇಲ್ಲಿನ ರೋಟರಿ ಕ್ಲಬ್ ನ ಆಶ್ರಯದಲ್ಲಿ, ದೇವನಹಳ್ಳಿ ಆಯುರ್ವೇದ ಆಸ್ಪತ್ರೆ, ಯೋಗ, ನ್ಯಾಚುರಪತಿ ಸ್ವಾಸ್ಥ್ಯ ಕೇಂದ್ರ, ಹಾಗೂ ದೊಡ್ಡಬಳ್ಳಾಪುರದ ಆತ್ರೇಯ ಆಯುರ್ವೇದ ವೈದ್ಯಕೀಯ ಕಾಲೇಜು ಇವರುಗಳ ಸಹಯೋಗದಲ್ಲಿ ಏರ್ಪಡಿಸಲಾಗಿದ್ದ ಉಚಿತ ಆಯುರ್ವೇದ ಆರೋಗ್ಯ ಶಿಬಿರ ಮತ್ತು ಔಷಧ ವಿತರಣೆ ಕಾರ್ಯಕ್ರಮದಲ್ಲಿ ಮಾತನಾಡುತ್ತಿದ್ದರು.

ಆಯುರ್ವೇದದ ಮುಖ್ಯ ಉದ್ದೇಶ ಧರ್ಮ, ಅರ್ಥ, ಕಾಮ, ಮೋಕ್ಷ ಈ ನಾಲ್ಕು ವಿಧಿಗಳನ್ನು ಸರಿಯಾದ ರೀತಿಯಲ್ಲಿ ಇಟ್ಟುಕೊಳ್ಳಲು, ನಮಗೆ ಆರೋಗ್ಯ ಮುಖ್ಯವಾಗಿದ್ದು, ಅದು ಬೇಕೆಂದರೆ ಜೀವನದಲ್ಲಿ ಆಯುರ್ವೇದ ಪದ್ಧತಿ ಪರಿಪಾಲನೆ ಮಾಡಬೇಕಾಗಿದೆ ಎಂದು, ಆಯುರ್ವೇದ ಕೇವಲ ಔಷಧಿ ಕೊಡುವ ಶಾಸ್ತ್ರ ಮಾತ್ರವಾಗಿರದೆ ಔಷಧವಿಲ್ಲದೆ ನಮ್ಮ ಜೀವನವನ್ನು ಹೇಗೆ ಸರಿಪಡಿಸಿಕೊಳ್ಳಬಹುದು ಎನ್ನುವ ವಿಷಯವಾಗಿದೆ ಎಂದು ತಿಳಿಸಿದರು.

ದೊಡ್ಡಬಳ್ಳಾಪುರದ ಆತ್ರೇಯ ಮೆಡಿಕಲ್ ಕಾಲೇಜಿನ ಸಹಾಯಕ ಪ್ರೊಫೆಸರ್ ಡಾಕ್ಟರ್ ಶೋಯೆಬ್ ಅಹಮದ್ ರವರು ಮಾತನಾಡುತ್ತಾ, ಹುಟ್ಟಿದ ಮಗುವಿನಿಂದ ಸಾಯುವವರೆಗಿನ ಎಲ್ಲಾ ವಯಸ್ಸಿನವರಿಗೂ ಆಯುರ್ವೇದದಲ್ಲಿ ಆರೋಗ್ಯವನ್ನು

ಕಾಪಾಡಿಕೊಳ್ಳಲು ಔಷಧಗಳು ಇವೆ ಎಂದು, ಸಾಮಾನ್ಯವಾಗಿ ಜನರು ನಮ್ಮ ಮನೆಯ ಹಿತ್ತಲಿನಲ್ಲಿ ದೊರೆಯುವ ಮೂಲಂಗಿ ಪುದೀನಾ ಮತ್ತಿತರ ಸೊಪ್ಪು ಸಥೆಗಳಲ್ಲಿನ ಆರೋಗ್ಯಕರ ಔಷಧಗಳು ಹಾಗೂ ಮನೆಯ ಅಡುಗೆ ಮನೆಯಲ್ಲಿ ಬಳಸುವ ಮಸಾಲೆ ಪದಾರ್ಥಗಳಲ್ಲಿನ ಔಷಧಗಳನ್ನು ಬಿಟ್ಟು ಎಲ್ಲೆಲ್ಲೋ ಇರುವ ದೊಡ್ಡ ದೊಡ್ಡ ಆಸ್ಪತ್ರೆಗಳು ಹಾಗೂ ದೊಡ್ಡ ದೊಡ್ಡ ಡಾಕ್ಟರ್ ಗಳನ್ನು ಹುಡುಕಿಕೊಂಡು ಅಲೆದಾಡುವಂತೆ ಆಗಿದೆ ಎಂದು ಬೇಸರ ವ್ಯಕ್ತಪಡಿಸಿದ್ದರು.

ರೋಟರಿ ಸಂಸ್ಥೆಯ ಅಧ್ಯಕ್ಷರಾದ ಮಹೇಶ್ ರವರು ಮಾತನಾಡಿ ರೋಟರಿ ಸಂಸ್ಥೆಯು ನಾಲ್ಕಾರು ದಶಕಗಳಿಂದ ಉಚಿತ ಆರೋಗ್ಯ ಶಿಬಿರಗಳನ್ನು ನಡೆಸಿಕೊಂಡು ಬರುತ್ತಿದ್ದು ಇದರಿಂದ ದೂರದ ಆಸ್ಪತ್ರೆಗಳಿಗೆ ಹೋಗಿ ಅಂತಿಮ ಸಮಯದಲ್ಲಿ ಚಿಕಿತ್ಸೆ ಪಡೆಯುವುದಕ್ಕಿಂತ, ರೋಗ ಪ್ರಾರಂಭದ ಹಂತದಲ್ಲಿಯೇ ಇದ್ದಂತೆಯೇ ತೋರಿಸಿಕೊಂಡು ಚಿಕಿತ್ಸೆ ಪಡೆಯಲು ಗ್ರಾಮೀಣ ಪ್ರದೇಶದವರಿಗೆ ಅನುಕೂಲ ಆಗುತ್ತಿದೆ ಎಂದು ತಿಳಿಸಿದರು

ಈ ಸಂದರ್ಭದಲ್ಲಿ ದೇವನಹಳ್ಳಿಯ ಸ್ಕೂಲ್ ಆಫ್ ಎನ್ಸಿಯಂಟ್ ವೈದ್ಯರಾದ ಡಾಕ್ಟರ್ ವಿಶ್ವ, ದೊಡ್ಡಬಳ್ಳಾಪುರದ ಆತ್ರೇಯ ಆಯುರ್ವೇದ ಮೆಡಿಕಲ್ ಕಾಲೇಜಿನ ವೈದ್ಯರಾದ ಡಾಕ್ಟರ್ ಅನು ಆನಂದ್, ಸಹಾಯಕ ವೈದ್ಯರುಗಳಾದ ತನುಶ್ರೀ, ಗಿರೀಶ್, ರಿಷಬ್ ರಾಜ್, ಶ್ರದ್ಧಾ, ಸೌರಭ, ಆತ್ರೇಯ, ವೈಶಾಲಿ ಹಾಗೂ ಸಿಬ್ಬಂದಿ ವರ್ಗದವರು 60ಕ್ಕೂ ಹೆಚ್ಚು ರೋಗಿಗಳ ತಪಾಸಣೆ ಮಾಡಿ ಉಚಿತ ಔಷಧೋಪಚಾರಗಳನ್ನು ನೀಡಿ ಅವಶ್ಯಕತೆ ಇರುವವರಿಗೆ ಹೆಚ್ಚಿನ ಚಿಕಿತ್ಸೆಗಾಗಿ ದೇವನಹಳ್ಳಿ ಹಾಗೂ ದೊಡ್ಡಬಳ್ಳಾಪುರಗಳಲ್ಲಿನ ಆಯುರ್ವೇದ ಆಸ್ಪತ್ರೆಗೆ ಭೇಟಿ ನೀಡಲು ತಿಳಿಸಿದರು.

ರೋಟರಿ ಸಂಸ್ಥೆಯ ಕಾರ್ಯದರ್ಶಿ ವಿನಯ್, ಮಾಜಿ ಅಧ್ಯಕ್ಷರುಗಳಾದ ಬಸವರಾಜು, ರವಿಶಂಕರ್, ಸಿದ್ದರಾಜು, ಎಂಎಂ ಮಂಜುಳಾಮ ಸದಸ್ಯರುಗಳಾದ ಕಿರಣ್, ನರೇಂದ್ರ, ಪುನೀತ್ ,ಮತ್ತಿತರರು ಉಪಸ್ಥಿತರಿದ್ದರು.

ಸಂಜೆ ಮುಗಿಲು
ಸೋಮವಾರ
21.4.2025

ಖೇಲೋ ಇಂಡಿಯಾ ರಾಜ್ಯ ಉತ್ಕೃಷ್ಟತಾ ಕೇಂದ್ರಕ್ಕೆ ಕ್ರೀಡಾಪಟುಗಳ ಆಯ್ಕೆ

ಬೆಂಗಳೂರು: ಖೇಲೋ ಇಂಡಿಯಾ ರಾಜ್ಯ ಉತ್ಕೃಷ್ಟತಾ ಕೇಂದ್ರ ವಿದ್ಯಾನಗರ ಬೆಂಗಳೂರು ಇಲ್ಲಿನ ತರಬೇತಿ ಕೇಂದ್ರಕ್ಕೆ ಅಥ್ಲೆಟಿಕ್ಸ್ ಕ್ರೀಡೆಯಲ್ಲಿ ಪ್ರತಿಭಾನ್ವಿತರಾಗಿರುವ ಹಾಗೂ ಪ್ರತಿಭೆಗಳನ್ನು ಆಯ್ಕೆ ಮಾಡುವ ಸಲುವಾಗಿ ಶ್ರೀ ಜಯ ಪ್ರಕಾಶ್ ನಾರಾಯಣ ರಾಷ್ಟ್ರೀಯ ಯುವ ತರಬೇತಿ ಕೇಂದ್ರ ಕ್ರೀಡಾಶಾಲೆ, ವಿದ್ಯಾನಗರ, ಬೆಂಗಳೂರು ಕೇಂದ್ರಗಳಲ್ಲಿ 2025ರ ಮೇ 5 ಮತ್ತು 6 ರಂದು ಆಯ್ಕೆ ಪ್ರಕ್ರಿಯೆಯನ್ನು ಸಂಘಟಿಸಲಾಗಿದೆ. ಆಸಕ್ತ ಅರ್ಹ ಕ್ರೀಡಾಪಟುಗಳು ಆಯ್ಕೆಯಲ್ಲಿ ಭಾಗವಹಿಸಬಹುದಾಗಿದೆ.

ಆಯ್ಕೆಗಾಗಿ ಭಾಗವಹಿಸುವ ಕ್ರೀಡಾ ಪಟುಗಳು ದಿನಾಂಕ 01-07-2025 ಕ್ಕೆ 15 ವರ್ಷ ಮೇಲ್ಪಟ್ಟವರಾಗಿದ್ದು 21 ವರ್ಷ ಒಳಪಟ್ಟವರಾಗಿರಬೇಕು. ಪ್ರಸಕ್ತ 2024-25ನೇ ಸಾಲಿನಲ್ಲಿ 10ನೇ ತರಗತಿಯನ್ನು ಅಭ್ಯಾಸ ಮಾಡುತ್ತಿದ್ದು ಶೈಕ್ಷಣಿಕ ವರ್ಷ 2025-26ನೇ ಸಾಲಿನ ಪ್ರಥಮ ಪದವಿಪೂರ್ವ ಕೋರ್ಸ್ (ಪ್ರಥಮ ಪಿಯುಸಿ) ಗೆ ಪ್ರವೇಶ ಪಡೆಯುವ ಅರ್ಹತೆ ಉಳ್ಳವರಾಗಿರಬೇಕು. ಅಂತರಾಷ್ಟ್ರೀಯ ಕ್ರೀಡಾಪಟುಗಳಿಗೆ 2 ವರ್ಷಗಳ ವಯೋಮಿತಿಯನ್ನು ಸಡಿಲಗೊಳಿಸಲಾಗುವುದು, ತಜ್ಞರ ಸಮಿತಿ ಶಿಫಾರಸ್ಸಿನ ಅನ್ವಯ ಗರಿಷ್ಠ ವಯೋಮಿತಿಯನ್ನು ಸಾಮರ್ಥದ ಆಧಾರದ ಮೇಲೆ ನಿಗದಿಪಡಿಸಲಾಗುವುದು.

ಪಾಸ್ ಪೋರ್ಟ್ ಅಳತೆಯ ಇತ್ತಿಚಿನ ಭಾವಚಿತ್ರದೊಂದಿಗೆ ಸ್ವವಿವರದ ಅರ್ಜಿಯನ್ನು ಆಯ್ಕೆ ಸಂದರ್ಭದಲ್ಲಿ ಸಲ್ಲಿಸಬೇಕು. ಕರ್ನಾಟಕದಲ್ಲಿ ಜನಿಸಿದ ಹಾಗೂ ವಾಸಿಸುತ್ತಿರುವವರಿಗೆ ಆದ್ಯತೆ ನೀಡಲಾಗುವುದು. ಆಧಾರ್ ಕಾರ್ಡ್ ನಕಲು ಪ್ರತಿ ಹಾಗೂ ಮೂಲ ಪ್ರತಿಯನ್ನು ಕಡ್ಡಾಯವಾಗಿ ಸಲ್ಲಿಸಬೇಕು.

ಕನಿಷ್ಠ ಪಕ್ಷ ರಾಜ್ಯಮಟ್ಟದ ಅಧಿಕೃತ ಕ್ರೀಡಾಕೂಟಗಳಲ್ಲಿ (ರಾಜ್ಯ ಅಥ್ಲೆಟಿಕ್ಸ್ ಸಂಸ್ಥೆ, ರಾಜ್ಯ ಶಾಲಾ ಕ್ರೀಡಾಕೂಟ, ವಿಶ್ವವಿದ್ಯಾನಿಲಯ ಸಂಘಟಿಸುವ ಕ್ರೀಡಾಕೂಟ ಪದಕ ಪಡೆದಿರಬೇಕು. ರಾಷ್ಟ್ರೀಯ ಮಟ್ಟದ ಅಧಿಕೃತ ಕ್ರೀಡಾಕೂಟದಲ್ಲಿ (ಅಥ್ಲೆಟಿಕ್ಸ್ ಫೆಡರೆಷನ್, ಶಾಲಾ ರಾಷ್ಟ್ರೀಯ ಫೆಡರಷನ್ ಹಾಗೂ ಅಖಿಲ ಭಾರತ ವಿಶ್ವವಿದ್ಯಾನಿಲಯ ಸಂಘಟಿಸುವ ಕ್ರೀಡಾಕೂಟ) ಭಾಗವಹಿಸಿ ಪದಕ ಪಡೆದವರಿಗೆ ಪ್ರಾಶಸ್ತ್ಯ ನೀಡಲಾಗುವುದು.

ಕಳೆದ ಹಾಗೂ ಪ್ರಸ್ತುತ ಸಾಲಿನ ಕ್ರೀಡಾ ಕೂಟದ ಸ್ಪರ್ಧೆಗಳಲ್ಲಿ ಭಾಗವಹಿಸಿರಬೇಕು. ಕರ್ನಾಟಕದಲ್ಲಿ ಜನಿಸಿದ ಹಾಗೂ ವಾಸಿಸುತ್ತಿರುವ ಬಾಲಕ ಬಾಲಕಿಯರು ಹಾಗೂ ಕ್ರೀಡಾ ಕೋಟಾದಡಿಯಲ್ಲಿ ನೇಮಕಗೊಂಡಿರುವ ಕ್ರೀಡಾಪಟುಗಳು ಭಾಗವಹಿಸಬಹುದು. ಆಯ್ಕೆ ಪ್ರಕ್ರಿಯೆಯಲ್ಲಿ ಇಲಾಖೆಯ ಕ್ರೀಡಾಶಾಲೆ / ನಿಲಯ ಯೋಜನೆಯಲ್ಲಿ ಆಯ್ಕೆಗೊಂಡಿರುವ ಕ್ರೀಡಾಪಟುಗಳು ಭಾಗವಹಿಸಬಹುದಾಗಿದೆ. ಈ ಆಯ್ಕೆ ಪ್ರಕ್ರಿಯೆ ದಿನದಂದು ಸಂಘಟಿಸಲಾಗುವ ಆಯ್ಕೆ ಪರೀಕ್ಷೆಯಲ್ಲಿ ಭಾಗವಹಿಸುವುದು ಕಡ್ಡಾಯವಾಗಿರುತ್ತದೆ.

ಜನ್ಮದಿನಾಂಕದ ದಾಖಲಾತಿಗಾಗಿ ಜನನ ಪ್ರಮಾಣ ಪತ್ರ ಅಥವಾ ಶೈಕ್ಷಣಿಕ ಶಾಲಾಮುಖ್ಯಸ್ಥರಿಂದ ದೃಢೀಕರಿಸಲ್ಪಟ್ಟ ಹಾಗೂ 10 ನೇ ತರಗತಿ ತೇರ್ಗಡೆಗೊಂಡಿರುವ ಅಂಕಪಟ್ಟಿಯ ನಕಲು ಪ್ರತಿ ಹಾಗೂ ಮೂಲ ಪ್ರತಿಯನ್ನು ಕಡ್ಡಾಯವಾಗಿ ಸಲ್ಲಿಸಬೇಕು. ಕ್ರೀಡೆಗಳಲ್ಲಿ ಸಾಧಿಸಲಾಗಿರುವ ಸಾಧನೆ ಹಾಗೂ ಸಾಮರ್ಥ್ಯದ ಪ್ರಮಾನಪತ್ರ, ನಕಲು ಪ್ರತಿ ಹಾಗೂ ಮೂಲ ಪ್ರತಿಯನ್ನು ಕಡಾಯವಾಗಿ ಸಲ್ಲಿಸಬೇಕು. ಆರೋಗ್ಯ ದೃಢೀಕರಣ ಹಾಗೂ ದೈಹಿಕ ಸಾಮರ್ಥ್ಯದ ಪ್ರಮಾಣ ಪತ್ರವನ್ನು ಸರ್ಕಾರಿ ವೈದ್ಯರಿಂದ ದೃಢೀಕರಿಸಿದ ನಕಲು ಪ್ರತಿ ಹಾಗೂ ಮೂಲ ಪ್ರತಿಯನ್ನು ಕಡ್ಡಾಯವಾಗಿ ಸಲ್ಲಿಸಬೇಕು.

ಆಯ್ಕೆ ಪ್ರಕ್ರಿಯೆಯಲ್ಲಿ ಆಯ್ಕೆಗೊಂಡ ಕ್ರೀಡಾಪಟುಗಳಿಗೆ ಇಲಾಖಾ ವತಿಯಿಂದ ಪರಿಶೀಲನಾ ತರಬೇತಿ ಶಿಬಿರವನ್ನು ಏರ್ಪಡಿಸಿ ಅರ್ಹತೆ ಗಳಿಸಿದ ಕ್ರೀಡಾಪಟುಗಳಿಗೆ ಪ್ರವೇಶವನ್ನು ನೀಡಲಾಗುವುದು.

ಉದ್ದೀಪನ ಮದ್ದು ಸೇವನೆಯಿಂದಾಗಿ ಅಮಾನತ್ತಿನ ಶಿಕ್ಷೆಗೆ ಒಳಪಟ್ಟಿರುವ ಕ್ರೀಡಾಪಟುಗಳಿಗೆ ಅರ್ಜಿ ಸಲ್ಲಿಸಲು ಅವಕಾಶವಿರುವುದಿಲ್ಲ. ಈ ಎಲ್ಲಾ ಅರ್ಹತೆಗಳನ್ನು ಹೊಂದಿರುವವರು ಮಾತ್ರ ಆಯ್ಕೆ ಪ್ರಕ್ರಿಯೆಯಲ್ಲಿ ಭಾಗವಹಿಸಬಹುದಾಗಿದೆ.

ಹಕ್ಕು ನಿರಾಕರಣ ನಿಯಮಗಳು: ಆಯ್ಕೆಯ ಸಮಯದಲ್ಲಿ ಯಾವುದೇ ಗಾಯಗಳು, ಅನಾರೋಗ್ಯ ಯಾವುದೇ ಇತರ ಸಾವು ನೋವುಗಳು ಶಾಶ್ವತ ಅಂಗವೈಕಲ್ಯ ಮತ್ತು ಜೀವಹಾನಿ ಸಂಭವಿಸಿದರೆ ಸಂಸ್ಥೆ ಅಥವಾ ಇಲಾಖೆ ಜವಾಬ್ದಾರಿಯುತ ವಾಗಿರುವುದಿಲ್ಲ. ಆಯ್ಕೆಗೆ ಹಾಜರಾಗುವ ಕ್ರೀಡಾಪಟುಗಳಿಗೆ ಯಾವುದೇ ದಿನ ಭತ್ಯೆ ಪ್ರಯಾಣ ಭತ್ಯೆ ನೀಡಲಾಗುವುದಿಲ್ಲ. ಆಯ್ಕೆಯ ಸಮಯದಲ್ಲಿ ಲಘು ಭೋಜನವನ್ನು ಮಾತ್ರ ನೀಡಲಾಗುತ್ತದೆ. ಆಯ್ಕೆ ಟ್ರಯಲ್ ನಲ್ಲಿ ಫೆಡರೇಶನ್ ನಿಂದ ಅನುಮೋದಿಸಲ್ಪಟ್ಟ ಮತ್ತು ಪ್ರಮಾಣೀಕೃತ ಕ್ರೀಡಾ ಸಾಮಗ್ರಿಗಳನ್ನು ಬಳಸಲಾಗುವುದು. ಖೇಲೋ ಇಂಡಿಯಾ ಯೋಜನೆಯು 2025-26 ನೇ ಸಾಲಿನವರೆಗೆ ಮಾತ್ರ ಚಾಲ್ತಿಯಲ್ಲಿರುತ್ತದೆ. ಶ್ರೀ ಜಯ ಪ್ರಕಾಶ್ ನಾರಾಯಣ ರಾಷ್ಟ್ರೀಯ ಯುವ ತರಬೇತಿ ಕೇಂದ್ರಕ್ಕೆ ತಲುಪಲು ಮಾರ್ಕೆಟ್ ನಿಂದ 282, 282ಸಿ, 282ಇ, 298 ಬಿಎಂಟಿಸಿ ಬಸ್ಸುಗಳು ಕೆ.ಆರ್. ಮಾರ್ಕೆಟ್ ನಿಂದ ಪ್ರಾರಂಭಗೊಂಡು ನೇರವಾಗಿ ವಿದ್ಯಾನಗರಕ್ಕೆ ತಲುಪುತ್ತದೆ ಹಾಗೂ ಮೆಜೆಸ್ಟಿಕ್ ನಿಂದ ಬಸ್ ಸಂಖ್ಯೆ 298ಎಂ ವಿದ್ಯಾನಗರ ಕ್ರಾಸ್ ಗೆ ತಲುಪುತ್ತದೆ. ಆಯ್ಕೆ ಪ್ರಕ್ರಿಯೆ ಬಗ್ಗೆ ಹೆಚ್ಚಿನ ಮಾಹಿತಿಗಾಗಿ ಯುವ ಸಬಲೀಕರಣ ಮತ್ತು ಕ್ರೀಡಾ ಇಲಾಖೆಯ ಉಪ ನಿರ್ದೇಶಕರು/ಸಹಾಯಕ ನಿರ್ದೇಶಕರು/ ತರಬೇತುದಾರರಿಂದ ಪಡೆದುಕೊಳ್ಳಬಹುದಾಗಿದೆ ಎಂದು ಯುವ ಸಬಲೀಕರಣ ಮತ್ತು ಕ್ರೀಡಾ ಇಲಾಖೆಯ ಆಯುಕ್ತರು ಪ್ರಕಟಣೆಯಲ್ಲಿ ತಿಳಿಸಿದ್ದಾರೆ.

ಎ.28ಕ್ಕೆ ಸಿಎಂ ಜಿಲ್ಲಾ ಭೇಟಿ: ಸಿದ್ಧತೆಗೆ ಸೂಚನೆ

ಬೆಂ.ಗ್ರಾ.: ವಿವಿಧ ಕಾಮಗಾರಿಗಳ ಶಂಕುಸ್ಥಾಪನೆ, ಉದ್ಘಾಟನೆ, ಸೌಲಭ್ಯ ವಿತರಣೆಗಾಗಿ ಮಾನ್ಯ ಮುಖ್ಯಮಂತ್ರಿಗಳಾದ ಸಿದ್ದರಾಮಯ್ಯ ಅವರು ಏಪ್ರಿಲ್ 28 ರಂದು ಜಿಲ್ಲೆಗೆ ಆಗಮಿಸುತ್ತಿದ್ದು ಕಾರ್ಯಕ್ರಮಕ್ಕೆ ಅಗತ್ಯ ಸಿದ್ಧತೆ ಕೈಗೊಳ್ಳಲು ಅಧಿಕಾರಿಗಳಿಗೆ ಆಹಾರ ನಾಗರಿಕ ಸರಬರಾಜು ಮತ್ತು ಗ್ರಾಹಕ ವ್ಯವಹಾರಗಳ ಸಚಿವರು ಹಾಗೂ ಜಿಲ್ಲಾ ಉಸ್ತುವಾರಿ ಸಚಿವರಾದ ಕೆ.ಹೆಚ್ ಮುನಿಯಪ್ಪ ಅವರು ಸೂಚಿಸಿದರು.

ಈ ಸಂಬಂಧ ಜಿಲ್ಲಾಡಳಿತ ಭವನದ ಜಿಲ್ಲಾ ಪಂಚಾಯತ್ ಸಭಾಂಗಣದಲ್ಲಿ ಇಂದು ನಡೆದ ಪೂರ್ವಭಾವಿ ಸಭೆಯ ಅಧ್ಯಕ್ಷತೆ ವಹಿಸಿ ಅವರು ಮಾತನಾಡಿ ಸರ್ಕಾರ ಅಧಿಕಾರಕ್ಕೆ ಬಂದು ಮುಂದಿನ ತಿಂಗಳಿಗೆ 2 ವರ್ಷ ಪೂರೈಸುತ್ತಿರುವ ಹಿನ್ನೆಲೆಯಲ್ಲಿ ಎರಡು ವರ್ಷಗಳ ಸಾಧನೆ ಸಮಾರಂಭ ಹಮ್ಮಿಕೊಳ್ಳಲಾಗಿದೆ.

ಜಿಲ್ಲೆಯಲ್ಲಿ ನಿವೇಶನ ರಹಿತ ಅರ್ಹರನ್ನು ಗುರ್ತಿಸಲಾಗಿದ್ದು, ಫಲಾನುಭವಿಗಳಿಗೆ ಮುಖ್ಯಮಂತ್ರಿಗಳಿಂದ ಹಕ್ಕು ಪತ್ರ ವಿತರಿಸಲಾಗುವುದು. ಇದಕ್ಕಾಗಿ ಸಂಬಂಧಿಸಿದ ಆಯಾ ತಾಲ್ಲೂಕು ತಹಶೀಲ್ದಾರ್ ಗಳು, ಇಒ ಗಳು ಶೀಘ್ರ ಫಲಾನುಭವಿಗಳ ಅಂತಿಮ ಪಟ್ಟಿ ಸಿದ್ಧಪಡಿಸಿ ಎಂದರು. ಪೋಡಿ ದುರಸ್ತಿ ಜಮೀನುಗಳಿಗೆ ಹಕ್ಕು ಪತ್ರ ವಿತರಿಸುವುದು, ವಸತಿ ರಹಿತರಿಗೆ ವಸತಿ ಸೌಲಭ್ಯ ವಿತರಣೆ ಮಾಡಲಾಗುವುದು.

ಜಿಲ್ಲೆಯಲ್ಲಿ ಶಂಕುಸ್ಥಾಪನೆಗೆ, ಉದ್ಘಾಟನೆಗೆ ಸಿದ್ಧವಿರುವ ಕಾಮಗಾರಿಗಳ ಪಟ್ಟಿಯನ್ನು ತಯಾರಿಸಿ, ವಿವಿಧ ಇಲಾಖೆಗಳು ಎರಡು ವರ್ಷಗಳಲ್ಲಿ ಮಾಡಿರುವಂತಹ ಆಯವ್ಯಯ, ಅಭಿವೃದ್ಧಿ ಕೆಲಸಗಳು, ಸೌಲಭ್ಯ ಪಡೆದ ಫಲಾನುಭವಿಗಳ ಮಾಹಿತಿ ನೀಡಿ ಜೊತೆಗೆ ಕಾರ್ಯಕ್ರಮದಲ್ಲಿ ವಿವಿಧ ಸೌಲಭ್ಯಗಳನ್ನು ವಿತರಿಸುವ ಸಲುವಾಗಿ ಸಂಬಂಧಪಟ್ಟ ಇಲಾಖೆಗಳು ಫಲಾನುಭವಿಗಳ ಪಟ್ಟಿ ಸಿದ್ಧಪಡಿಸಿ ವರದಿ ನೀಡಿ ಎಂದರು.

ಉದ್ಯೋಗ ಭಾಗ್ಯ: ಕಳೆದ ಸೆಪ್ಟೆಂಬರ್‌ನಲ್ಲಿ ನಡೆದ ಬೃಹತ್ ಉದ್ಯೋಗ ಮೇಳದಲ್ಲಿ 10000 ಕ್ಕು ಅಧಿಕ ಅಭ್ಯರ್ಥಿಗಳು ಭಾಗವಹಿಸಿದ್ದರು. ಅವರಲ್ಲಿ 2000 ಕ್ಕು ಅಧಿಕ ಅಭ್ಯರ್ಥಿಗಳು ಕಂಪನಿಗಳಲ್ಲಿ ಉದ್ಯೋಗ ಪಡೆದುಕೊಂಡಿದ್ದಾರೆ. ಮುಖ್ಯಮಂತ್ರಿಗಳ ಕಾರ್ಯಕ್ರಮದಲ್ಲಿ ಹಲವು ಅಭ್ಯರ್ಥಿಗಳಿಗೆ ಉದ್ಯೋಗ ನೇಮಕಾತಿ ಪತ್ರ ವಿತರಿಸಲಾಗುವುದು. ಈ ಸಂಬಂಧ ಕಂಪನಿಗಳ ಮುಖ್ಯಸ್ಥರ ಸಭೆ ನಡೆಸಿ ಜಿಲ್ಲೆಯಲ್ಲಿ ಕೈಗಾರಿಕೆಗಳ ಸ್ಥಾಪನೆಗೆ ಸಾಕಷ್ಟು ರೈತರು ಭೂಮಿ ಕಳೆದುಕೊಂಡಿದ್ದಾರೆ, ಅಂತಹ ಕುಟುಂಬಗಳಿಗೆ ಒಂದು ಉದ್ಯೋಗ ಸಿಗಬೇಕು ಎನ್ನುವುದು ನನ್ನ ಗುರಿ. ಕುಟುಂಬಕ್ಕೆ ಒಂದು ಉದ್ಯೋಗ, ಸ್ಥಳಿಯರಿಗೆ ಮೊದಲ ಆದ್ಯತೆ ನೀಡಿ, ಅರ್ಹರಿಗೆ ಉದ್ಯೋಗ ಕಲ್ಪಿಸಿ ಎಂದು ಕಂಪನಿ ಮುಖ್ಯಸ್ಥರಿಗೆ ಹೇಳಿದರು.

ದಮನಿತ ಶೋಷಿತ ವರ್ಗಗಳ ಆಶಾಕಿರಣ ಎಚ್.ಸಿ.ಮಹದೇವಪ್ಪ-ಶಾಂತರಾಜು

ಯಳಂದೂರು: ದಮನಿತ ಹಾಗೂ ಶೋಷಿತ ವರ್ಗಗಳ ಆಶಾಕಿರಣವಾಗಿ ಸಮಾಜ ಕಲ್ಯಾಣ ಸಚಿವ ಎಚ್.ಸಿ. ಮಹದೇವಪ್ಪ ದಶಕಗಳಿಂದಲೂ ಇವರ ಸೇವೆ ಮಾಡುತ್ತಾ ಬಂದಿದ್ದಾರೆ ಎಂದು ಕಾಂಗ್ರೆಸ್ ಮುಖಂಡ ಮಾಜಿ ನಗರಸಭಾ ಸದಸ್ಯ ಮುಡಿಗುಂಡ ಶಾಂತರಾಜು ಬಣ್ಣಿಸಿದರು.

ಅವರು ಭಾನುವಾರ ತಾಲೂಕಿನ ಬಿಳಿಗಿರಿರಂಗನಬೆಟ್ಟದ ಗಂಗಾಧರೇಶ್ವರಸ್ವಾಮಿ ದೇಗುಲದ ಆವರಣದಲ್ಲಿ ಎಚ್ .ಸಿ.ಮಹದೇವಪ್ಪ, ದಿ. ಆರ್. ಧ್ರುವನಾರಾಯಣ, ದಿ. ಎಸ್. ಜಯಣ್ಣ, ಮಾಜಿ ಶಾಸಕ ಜಿ.ಎನ್. ನಂಜುಂಡಸ್ವಾಮಿ ಅಭಿಮಾನಿ ಬಳಗದ ಸಹಯೋಗದಲ್ಲಿ ನಡೆದ ಎಚ್.ಸಿ. ಮಹದೇವಪ್ಪರವರ 72 ನೇ ಜನ್ಮದಿನಾಚರಣೆ ನಿಮಿತ್ತ ಸೋಲಿಗ ಮಹಿಳೆಯರಿಗೆ ವಸ್ತ್ರ ವಿತರಣಾ ಕಾರ್ಯಕ್ರಮದಲ್ಲಿ ಭಾಗವಹಿಸಿ ಮಾತನಾಡಿದರು.

ಮಹದೇವಪ್ಪ ಶಾಸಕರಾಗಿ, ಮಂತ್ರಿಯಾಗಿ ರಾಜ್ಯಕ್ಕೆ ಅತ್ಯುನ್ನತ ಕೊಡುಗೆಗಳನ್ನು ನೀಡಿದ್ದಾರೆ. ರಾಜಕೀಯ ಸದೃಢತೆಯನ್ನು ಹೊಂದಿ, ಸಮಾಜದಲ್ಲಿ ಅತಿ ತುಡಿತಕ್ಕೆ ಒಳಗಾದ ಸಮುದಾಯಗಳ ಆರ್ಥಿಕ, ಶೈಕ್ಷಣಿಕ, ಅಭಿವೃದ್ದಿಗೆ ಬದ್ಧರಾಗಿ ಕೆಲಸ ಮಾಡುತ್ತಿದ್ದಾರೆ. ಇವರ ಪುತ್ರ, ಸುನೀಲ್‌ಬೋಸ್ ಕೂಡ ಚಾಮರಾಜನಗರದ ಸಂಸದರಾಗಿ ಅನೇಕ ಜನಪರ ಕೆಲಸಗಳನ್ನು ಮಾಡುತ್ತಿದ್ದಾರೆ. ಸೋಲಿಗರ ಅಭಿವೃದ್ದಿಗೆ ಹೆಚ್ಚು ಕಾಳಜಿ ಹೊಂದಿರುವ ಇವರು ಮುಂದಿನ ದಿನಗಳಲ್ಲಿ ಇಲ್ಲಿ ಉತ್ತಮ ಕಾರ್ಯಕ್ರಮಗಳನ್ನು ಹಮ್ಮಿಕೊಳ್ಳಲು ಉತ್ಸುಕರಾಗಿದ್ದಾರೆ. ಆದಷ್ಟು ಬೇಗ ಇಲ್ಲಿ ಕಾರ್ಯಕ್ರಮ ರೂಪಿಸಲಾಗುವುದು ಎಂದರು.

ಜಿಪಂ ಮಾಜಿ ಉಪಾಧ್ಯಕ್ಷ ಜೆ. ಯೋಗೇಶ್ ಮಾತನಾಡಿ, ಮಹದೇವಪ್ಪ ಸಂವಿಧಾನದ ಬಗ್ಗೆ ಅಪಾರ ಕಾಳಜಿ ಹೊಂದಿದ್ದಾರೆ. ಸಂವಿಧಾನದ ಪೀಠಿಕೆಯನ್ನು ಶಾಲೆಗಳಲ್ಲಿ ವಿದ್ಯಾರ್ಥಿಗಳಿಗೆ ಹೇಳಿಸುವ ಮೂಲಕ ನಮ್ಮ ದೇಶದ ಸಂವಿಧಾನದ ಅರಿವನ್ನು ಪ್ರಾಥಮಿಕ ಹಂತದಲ್ಲೇ ನೀಡುವ ಕಲಸವನ್ನು ಮಾಡಿದ್ದಾರೆ. ಸಂವಿಧಾನ ಆಶಯದಂತೆ ಆಡಳಿತ ಮಾಡುತ್ತಿರುವ ಒಬ್ಬ ಮುತ್ಸದ್ದಿ ರಾಜಕಾರಣಿಯಾಗಿದ್ದಾರೆ. ಅಲ್ಲದೆ 6 ಬಾರಿ ಶಾಸಕರಾಗಿ, 4 ಬಾರಿ ಸಚಿವರಾಗಿ ಅನೇಕ ಜನಾನುರಾಗಿ ಕೆಲಸಗಳನ್ನು ಮಾಡುತ್ತಿದ್ದಾರೆ. ಇವರು ಆರೋಗ್ಯ ಮಂತ್ರಿಗಳಾಗಿದ್ದಾಗ ಎಲ್ಲಾ ಬಿಪಿಎಲ್ ಹೊಂದಿರುವ ಕಾರ್ಡ್‌ದಾರರಿಗೂ ಉಚಿತ ಆರೋಗ್ಯ ಸೇವೆಗಳನ್ನು ಆರಂಭಿಸಿದ್ದರು. ಆಸ್ಪತ್ರೆಗಳ ಸುಧಾರಣೆಯ ಕ್ರಾಂತಿಯೂ ಅಲ್ಲಿಂದಲೇ ಆರಂಭವಾಯಿತು. ಅಲ್ಲದೆ ಲೋಕೋಪಯೋಗಿ ಸಚಿವರಾಗಿದ್ದಾಗ ಗ್ರಾಮೀಣ ರಸ್ತೆಗಳ ಅಭಿವೃದ್ಧಿ ಮಾಡಿದ್ದರು. ಈಗ ಸಮಾಜ ಕಲ್ಯಾಣ ಸಚಿವರಾಗಿ ವಿದ್ಯಾರ್ಥಿ ನಿಲಯಗಳ ಅಭಿವೃದ್ದಿ ಇಲ್ಲಿನ ಮಕ್ಕಳಿಗೆ ಉತ್ತಮ ಊಟೋಪಚಾರ ಸೇರಿದಂತೆ ಅನೇಕ ಯೋಜನೆಗಳನ್ನು ನೀಡಿದ್ದಾರೆ. ಮುಖ್ಯಮಂತ್ರಿಯ ಆಪ್ತರಾಗಿದ್ದು ಗ್ಯಾರಂಟಿ ಯೋಜನೆಗಳ ಅನುಷ್ಠಾನದಲ್ಲೂ ಪ್ರಮುಖ ಪಾತ್ರ ವಹಿಸಿದ್ದಾರೆ ಎಂದರು.

ನಂತರ ಸೋಲಿಗ ಮಕ್ಕಳು, ಮಹಿಳೆಯರು ಕೇಕ್ ಕತ್ತರಿಸಿದರು. ಸೋಲಿಗ ಮಹಿಳೆಯರಿಗೆ ಸೀರೆಗಳನ್ನು ವಿತರಣೆ ಮಾಡಿ, ಅನ್ನದಾನವನ್ನು ಮಾಡಲಾಯಿತು. ಜಿಪಂ ಮಾಜಿ ಉಪಾಧ್ಯಕ್ಷೆ ಕೇತಮ್ಮ, ನಗರಸಭಾ ಮಾಜಿ ಉಪಾಧ್ಯಕ್ಷ ಅಕ್ಮಲ್‌ಪಾಷ ಮಾಜಿ ಅಧ್ಯಕ್ಷೆ ಸುಶೀಲಾ ಶಾಂತರಾಜು, ಮುಖಂಡ ಡಿ.ಎನ್. ನಟರಾಜು, ಪರಶಿವಪ್ಪ, ನಂಜುಂಡೇಗೌಡ, ಭಾಗ್ಯಮ್ಮ, ತಾಪಂ ಮಾಜಿ ಸದಸ್ಯ ವೈ. ಕೆ.ಮೋಳೆ ನಾಗರಾಜು, ಸೋಮಶೇಖರ್, ಕೆಸ್ತೂರು ಸಿದ್ದರಾಜು, ಮಧು, ಪಪಂ ನಾಮನಿರ್ದೇಶಿತ ಸದಸ್ಯ ಲಿಂಗರಾಜಮೂರ್ತಿ ಮಾತನಾಡಿದರು. ನಗರಸಭಾ ಸದಸ್ಯರಾದ ಪುಷ್ಪಲತಾ ಶಾಂತರಾಜು, ಮನೋಹರ್, ರಾಜೇಶ್, ಮುಖಂಡರಾದ ವೆಂಕಟೇಶ್, ಚಾಮದಾಸ್, ಜಯಣ್ಣ, ದೇವಿಕಾ ವರದರಾಜು, ಮರಿಸ್ವಾಮಿ ಗ್ರಾಪಂ ಉಪಾಧ್ಯಕ್ಷೆ ಕಮಲಮ್ಮ, ಸದಸ್ಯೆ ಮಾದಮ್ಮ, ನಾಗೇಶ್, ಅನೇಕರು ಇದ್ದರು.

ಅಂತರಾಷ್ಟ್ರೀಯ ಮಹಿಳಾ ದಿನಾಚರಣೆ

ರಾಮನಗರ: ನಗರದ ಜಿಲ್ಲಾ ಕ್ರೀಡಾಂಗಣದಲ್ಲಿ ಇದೇ ಏ.24 ರಂದು ಅಂತರಾಷ್ಟ್ರೀಯ ಮಹಿಳಾ ದಿನಚರಣೆಯನ್ನು ಅರ್ಥಪೂರ್ಣವಾಗಿ ಆಚರಿಸಲು ಸಂಬಂಧಿಸಿದ ಇಲಾಖೆಗಳ ಅಧಿಕಾರಿಗಳು ಅಗತ್ಯ ಸಿದ್ದತೆ ಮಾಡಿಕೊಳ್ಳುವಂತೆ ಜಿಲ್ಲಾ ಪಂಚಾಯತ್‌ನ ಮುಖ್ಯ ಯೋಜನಾಧಿಕಾರಿ ಚಿಕ್ಕ ಸುಬ್ಬಯ್ಯ ಅವರು ಸೂಚಿಸಿದರು.

ಅವರು ಏ.19ರ ಶನಿವಾರ ನಗರದ ಜಿಲ್ಲಾ ಪಂಚಾಯತ್‌ನ ಮಿನಿ ಸಭಾಂಗಣದಲ್ಲಿ ಆಯೋಜಿಸಲಾಗಿದ್ದ ಅಂತರಾಷ್ಟ್ರೀಯ ಮಹಿಳಾ ದಿನಾಚರಣೆಯ ಅಂತಿಮ ಪೂರ್ವಸಿದ್ಧತಾ ಸಭೆಯಲ್ಲಿ ಮಾತನಾಡಿದರು.

ಅಂತರಾಷ್ಟ್ರೀಯ ಮಹಿಳಾ ದಿನಾಚರಣೆಯ ಕಾರ್ಯಕ್ರಮಕ್ಕೆ ಜಿಲ್ಲೆಯ ಸಾವಿರಾರು ಮಹಿಳೆಯರು ಭಾಗವಹಿಸುವ ನಿರೀಕ್ಷೆಯಿದ್ದು, ಈ ಸಂದರ್ಭದಲ್ಲಿ ವಿಶೇಷ ಸಾಧನೆ ಮಾಡಿದ ಜಿಲ್ಲೆಯ ಮಹಿಳೆಯರು, ವಿದ್ಯಾರ್ಥಿನಿಯರಿಗೆ ಸನ್ಮಾನಿಸಲಾಗುವುದ ಎಂದರು.

ಜಿಲ್ಲಾ ಕ್ರೀಡಾಂಗಣದಲ್ಲಿ ಕೃಷಿ, ತೋಟಗಾರಿಕೆ, ರೇಷ್ಮೆ, ಆರೋಗ್ಯ ಇಲಾಖೆ, ಗ್ರಾಮ ಪಂಚಾಯತ್ ಸೇರಿದಂತೆ ಇತರೆ ಇಲಾಖೆಗಳಿಂದ ಸಾರ್ವಜನಿಕರಿಗೆ ನೀಡುವ ಸೌಲಭ್ಯಗಳ ಕುರಿತು ಮಾಹಿತಿ ನೀಡುವ ಮಳಿಗೆಗಳನ್ನು ತೆರೆಯಬೇಕು. ಆರೋಗ್ಯ ಇಲಾಖೆ ವತಿಯಿಂದ ಸ್ಥಳದಲ್ಲಿ ಆಂಬುಲೆನ್ಸ್ ವ್ಯವಸ್ಥೆ ಹಾಗೂ ಪ್ರಥಮ ಚಿಕಿತ್ಸಾ ಕೇಂದ್ರ ತೆರೆಯಬೇಕು. ಈ ಸಂದರ್ಭದಲ್ಲಿ ಯಾವುದೇ ಲೋಪದೋಷಗಳುಂಟಾಗದ ರೀತಿಯಲ್ಲಿ ಅಧಿಕಾರಿಗಳು ಎಚ್ಚರ ವಹಿಸಬೇಕು ಎಂದರು.

ಅಂತರಾಷ್ಟ್ರೀಯ ಮಹಿಳಾ ದಿನಾಚರಣೆ ಕಾರ್ಯಕ್ರಮದಲ್ಲಿ ವಸ್ತುಪ್ರದರ್ಶನ ಆಯೋಜಿಸಬೇಕು. ಬಸ್‌ಗಳ ವ್ಯವಸ್ಥೆ ಮಾಡಿಕೊಳ್ಳಬೇಕು. ಕುಡಿಯುವ ನೀರಿನ ವ್ಯವಸ್ಥೆ ಸೇರಿದಂತೆ ಅಗತ್ಯ ಸಿದ್ದತೆ ಮಾಡಿಕೊಂಡು, ಕಾರ್ಯಕ್ರಮವನ್ನು ವ್ಯವಸ್ಥಿತವಾಗಿ ಆಯೋಜಿಸುವಂತೆ ಅವರು ಸೂಚಿಸಿದರು. ಜಿಲ್ಲಾ ಪಂಚಾಯತ್ ಉಪಕಾರ್ಯದರ್ಶಿ ಧನರಾಜ್, ಮುಖ್ಯ ಲೆಕ್ಕಾಧಿಕಾರಿ ಮಂಜುಳಾ, ಕೃಷಿ ಇಲಾಖೆ ಜಂಟಿ ನಿರ್ದೇಶಕರಾದ ಅಂಬಿಕಾ ಸೇರಿದಂತೆ ಜಿಲ್ಲಾ ಮತ್ತು ತಾಲ್ಲೂಕು ಮಟ್ಟದ ಅಧಿಕಾರಿಗಳು ಹಾಗೂ ಎನ್.ಆರ್.ಎಲ್.ಎಂ ಮಹಿಳಾ ಸಂಘ ಸಂಸ್ಥೆಗಳ ಪದಾಧಿಕಾರಿಗಳು ಭಾಗವಹಿಸಿದ್ದರು.

ರಾಷ್ಟ್ರೀಯ ಲೋಕ್ ಅದಾಲತ್‌ಗೆ ಬೆಂಬಲ

ಬೆಂಗಳೂರು: ನ್ಯಾಯ ಮತ್ತು ಕಾನೂನು ಸೇವೆಗಳನ್ನು ಖಚಿತಪಡಿಸಿಕೊಳ್ಳಲು, ನಿಮ್ಮ ಬದ್ಧತೆಯು ಹಲವಾರು ಪ್ರಕರಣಗಳ ಸಮರ್ಥ ಪರಿಹಾರದಲ್ಲಿ ನಿರ್ಣಾಯಕ ಪಾತ್ರ ವಹಿಸಿದೆ. ನ್ಯಾಯಯುತ ಮತ್ತು ಪ್ರವೇಶಿಸಬಹುದಾದ ನ್ಯಾಯದ ತತ್ವಗಳನ್ನು ಬಲಪಡಿಸುತ್ತದೆ ಎಂದು ಉಚ್ಚ ನ್ಯಾಯಾಲಯದ ನ್ಯಾಯಮೂರ್ತಿಗಳು ಹಾಗೂ ಕರ್ನಾಟಕ ಕಾನೂನು ಸೇವೆಗಳ ಪ್ರಾಧಿಕಾರದ ಕಾರ್ಯನಿರ್ವಾಹಕ ಅಧ್ಯಕ್ಷರಾದ ನ್ಯಾಯಮೂರ್ತಿ ವಿ.ಕಾಮೇಶ್ವರ ರಾವ್ ತಿಳಿಸಿದ್ದಾರೆ.

ಈ ನಿಟ್ಟಿನಲ್ಲಿ 2025ನೇ ಮಾರ್ಚ್ 08 ರಂದು ನಡೆದ ರಾಷ್ಟ್ರೀಯ ಲೋಕ್ ಅದಾಲತ್‌ನ ಯಶಸ್ವಿ ನಡವಳಿಕೆಯಲ್ಲಿ ನಿಮ್ಮ ಅಮೂಲ್ಯವಾದ ಬೆಂಬಲ ಮತ್ತು ಸಹಕಾರಕ್ಕಾಗಿ ನನ್ನ ಹೃತ್ಪೂರ್ವಕ ಮೆಚ್ಚುಗೆ ಮತ್ತು ಕೃತಜ್ಞತೆಯನ್ನು ಸಲ್ಲಿಸಿದ್ದಾರೆ.

ಎಲ್ಲಾ ಮಧ್ಯಸ್ಥಗಾರರ ಇಲಾಖೆಗಳೊಂದಿಗೆ ಪೂರ್ವ ಲೋಕ್ ಅದಾಲತ್ ಸಭೆಗಳನ್ನು ನಡೆಸುವಲ್ಲಿ ನಿಮ್ಮ ಸಮಯೋಚಿತ ಪ್ರಯತ್ನಗಳು ಮತ್ತು ಕೊಡುಗೆಗಳನ್ನು ನಾನು ಅಂಗೀಕರಿಸಿದ್ದೇನೆ, ಇದರ ಪರಿಣಾಮವಾಗಿ ರಾಷ್ಟ್ರೀಯ ಲೋಕ್ ಅದಾಲತ್‌ನ ಭವ್ಯವಾದ ಯಶಸ್ಸನ್ನು ಗಳಿಸಿದೆ. 2025 ನೇ ಮಾರ್ಚ್ 08 ರಂದು ನಡೆದ ರಾಷ್ಟ್ರೀಯ ಲೋಕ್ ಅದಾಲತ್ ಸಂದರ್ಭದಲ್ಲಿ 41,81,768 ಪ್ರಕರಣಗಳನ್ನು ಯಶಸ್ವಿಯಾಗಿ ವಿಲೇವಾರಿ ಮಾಡಲಾಗಿದೆ. ನೀವು ಮತ್ತು ನಿಮ್ಮ ತಂಡವು ಒದಗಿಸಿದ ಮಾರ್ಗದರ್ಶನ ಮತ್ತು ಸಹಾಯವು ಈ ಉಪಕ್ರಮದ ಗಮನಾರ್ಹಕ್ಕೆ ಕಾರಣವಾಗಿದೆ. ಕಾನೂನು ಹಕ್ಕುಗಳನ್ನು ಎತ್ತಿಹಿಡಿಯಲು ಮತ್ತು ವಿವಾದ ಪರಿಹಾರವನ್ನು ಸುಗಮಗೊಳಿಸಲು ನಿಮ್ಮ ಅಚಲವಾದ ಸಮರ್ಪಣೆ ರಾಷ್ಟ್ರೀಯ ಲೋಕ್ ಅದಾಲತ್‌ನ ಉದ್ದೇಶಗಳನ್ನು ಮುನ್ನಡೆಸುವಲ್ಲಿ ಪ್ರಮುಖ ಪಾತ್ರ ವಹಿಸಿದೆ ಎಂದು ತಿಳಿಸಿದ್ದಾರೆ.

ನಿಮ್ಮ ಪ್ರಯತ್ನಗಳನ್ನು ನಾನು ಪ್ರಾಮಾಣಿಕವಾಗಿ ಅಂಗೀಕರಿಸುತ್ತಾ, ಕಾನೂನು ಚೌಕಟ್ಟನ್ನು ಬಲಪಡಿಸಲು ಮತ್ತು ಸಮಾಜದ ಎಲ್ಲಾ ವಿಭಾಗಗಳಿಗೆ ನ್ಯಾಯವನ್ನು ಖಚಿತಪಡಿಸಿಕೊಳ್ಳಲು ಭವಿಷ್ಯದ ಪ್ರಯತ್ನಗಳಲ್ಲಿ ನಿಮ್ಮ ನಿರಂತರ ಬೆಂಬಲವನ್ನು ಎದುರು ನೋಡುತ್ತಿದ್ದೇನೆ.

ಮುಂಬರುವ ವಿಶೇಷ ಲೋಕ್ ಅದಾಲತ್ 2025 ನೇ ಏಪ್ರಿಲ್ 26 ಮತ್ತು ಎರಡನೇ ರಾಷ್ಟ್ರೀಯ ಲೋಕ್ ಅದಾಲತ್ 2025 ನೇ ಜುಲೈ 12 ರಂದು ನಿಗದಿಪಡಿಸಲಾಗಿದ್ದು, ನಾನು ನಿಮ್ಮ ಅಮೂಲ್ಯವಾದ ಬೆಂಬಲ ಮತ್ತು ಕೊಡುಗೆಯನ್ನು ಬಯಸುತ್ತೇನೆ ಎಂದು ಪ್ರಕಟಣೆಯಲ್ಲಿ ತಿಳಿಸಿದ್ದಾರೆ.

ದಿಶಾ ಸಮಿತಿ ಸಭೆ ಮುಂದೂಡಿಕೆ

ಮಂಡ್ಯ: ಜಿಲ್ಲಾಅಭಿವೃದ್ಧಿ ಸಮನ್ವಯ ಹಾಗೂ ಉಸ್ತುವಾರಿ ಸಮಿತಿ ಸಭೆಯನ್ನುಕೇಂದ್ರ, ಸರ್ಕಾರದ ಬೃಹತ್‌ಕೈಗಾರಿಕೆ ಮತ್ತು ಉಕ್ಕು ಸಚಿವರು ಹಾಗೂ ಲೋಕಸಭಾಕ್ಷೇತ್ರ ಸಂಸದರ ಆಪ್ತ ಕಾರ್ಯದರ್ಶಿಗಳು ಪತ್ರದಲ್ಲಿ ತಿಳಿಸಿದ್ದ ಮೇರೆಗೆಏಪ್ರಿಲ್ 22 ರಂದುಆಯೋಜಿಸಲಾಗಿತ್ತು. ಆದರೆ ಕಾರಣಾಂತರಗಳಿಂದ ದಿಶಾ ಸಮಿತಿ ಸಭೆಯನ್ನುಕೇಂದ್ರ, ಸರ್ಕಾರದ ಬೃಹತ್‌ಕೈಗಾರಿಕೆ ಮತ್ತು ಉಕ್ಕು ಸಚಿವರು ಹಾಗೂ ಲೋಕಸಭಾಕ್ಷೇತ್ರ, ಸಂಸದರ ಮೌಖಿಕ ನಿರ್ದೇಶನದಂತೆ ಮುಂದೂಡಲಾಗಿದ್ದು, ಮುಂದಿನ ದಿಶಾ ಸಮಿತಿ ಸಭೆಯ ದಿನಾಂಕವನ್ನು ತಿಳಿಸಲಾಗುವುದು ಎಂದುಜಿಲ್ಲಾಅಭಿವೃದ್ಧಿ ಸಮನ್ವಯ ಮತ್ತುಉಸ್ತುವಾರಿ ಸಮಿತಿಯ ಮುಖ್ಯಕಾರ್ಯನಿರ್ವಾಹಕಅಧಿಕಾರಿ ಪ್ರಕಟಣೆಯಲ್ಲಿ ತಿಳಿಸಿದ್ದಾರೆ.

ಅರ್ಜಿಆಹ್ವಾನ

ಮಂಡ್ಯ: 2025-26ನೇ ಸಾಲಿಗೆ ಪ್ರತಿಷ್ಠಿತ ಶಾಲೆಗಳಲ್ಲಿ ಪ್ರತಿಭಾವಂತ ಪರಿಶಿಷ್ಟ ಪಂಗಡದ ವಿದ್ಯಾರ್ಥಿಗಳನ್ನು 6ನೇ ತರಗತಿಗೆದಾಖಲಿಸಲು ಅರ್ಹ ಅಭ್ಯರ್ಥಿಗಳಿಂದ ಅರ್ಜಿಆಹ್ವಾನಿಸಲಾಗಿದ್ದು 5ನೇ ತರಗತಿಯಲ್ಲಿ ಶೇ.60ಕ್ಕಿಂತ ಹೆಚ್ಚು ಅಂಕಗಳನ್ನು ಪಡೆದುಉತ್ತೀರ್ಣರಾಗಿರುವ ಹಾಗೂ ವಾರ್ಷಿಕ ರೂ.2,50,000/-ಲಕ್ಷಗಳ ಆದಾಯದ ಮಿತಿಯೊಳಗಿರುವ ಅರ್ಹ ಅಭ್ಯರ್ಥಿಗಳು ಏಪ್ರಿಲ್ 19 ರಿಂದ ಮೇ 03 ರೊಳಗೆ ಆನ್ ಲೈನ್ ಮೂಲಕ ಅರ್ಜಿ ಸಲ್ಲಿಸಬಹುದಾಗಿದೆ. www. sw.kar.nic.in ವೆಬ್‌ಸೈಟ್‌ನಲ್ಲಿಅರ್ಜಿ ಸಲ್ಲಿಸಿ ಆಯಾತಾಲ್ಲೂಕಿನ ಸಹಾಯಕ ನಿರ್ದೇಶಕರಕಛೇರಿ ಮತ್ತು ಸಮಾಜಕಲ್ಯಾಣಇಲಾಖೆಯ ಉಪ ನಿರ್ದೇಶಕರಕಛೇರಿಗೆ ಸಲ್ಲಿಸತಕ್ಕದ್ದು, ಹೆಚ್ಚಿನ ಮಾಹಿತಿಗಾಗಿ ಸಹಾಯಕ ನಿರ್ದೇಶಕರಕಛೇರಿ ಹಾಗೂ ಸಮಾಜಕಲ್ಯಾಣಇಲಾಖೆಯ ಉಪ ನಿರ್ದೇಶಕರಕಛೇರಿಯನ್ನು ಸಂಪರ್ಕಿಸಲು ಸಮಾಜಕಲ್ಯಾಣಇಲಾಖೆಯ ಉಪ ನಿರ್ದೇಶಕರು ಪ್ರಕಟಣೆಯಲ್ಲಿ ತಿಳಿಸಿದ್ದಾರೆ.

ಅರ್ಜಿಆಹ್ವಾನ

ಮಂಡ್ಯ: ಕೈಮಗ್ಗ ಮತ್ತು ಜವಳಿ ಇಲಾಖೆ ವತಿಯಿಂದ 2025-26ನೇ ಸಾಲಿಗೆ ಪ್ರಧಾನ ಮಂತ್ರಿ ಮುದ್ರಾಯೋಜನೆಯಡಿಅರ್ಹ ಕೈಮಗ್ಗ ನೇಕಾರರಿಂದ ಸಾಲ-ಸೌಲಭ್ಯಕ್ಕಾಗಿಅರ್ಜಿಆಹ್ವಾನಿಸಲಾಗಿದ್ದುಅಹ ‍ರ್ ಕೈಮಗ್ಗ ನೇಕಾರರುರಾಷ್ಟ್ರೀಕೃತ ಬ್ಯಾಂಕಿನಿಂದ ಕೈಮಗ್ಗ ನೇಯುವಚಟುವಟಿಕೆಗಾಗಿ ರೂ.50,000/- ದಿಂದ ರೂ.2,00,000/-ಗಳವರೆಗೆ ಆರ್ಥಿಕ ಸಾಲ ಪಡೆಯಬಹುದಾಗಿದೆ. ಆಸಕ್ತ ಅರ್ಹ ಕೈಮಗ್ಗ ನೇಕಾರರು ಅರ್ಜಿಗಳನ್ನು ಪಡೆಯಲು ಹಾಗೂ ಹೆಚ್ಚಿನ ವಿವರಗಳಿಗೆದೂ.ಸಂ:- 9008836898/9972405347 ಅನ್ನು ಸಂಪರ್ಕಿಸಬಹುದು ಮತ್ತುಜಿಲ್ಲಾ ಪಂಚಾಯತ್, ಕೈಮಗ್ಗ ಮತ್ತು ಜವಳಿ ಇಲಾಖೆ ಉಪ ನಿರ್ದೇಶಕರಕಛೇರಿಗೆ ಭೇಟಿ ನೀಡಬಹುದುಎಂದುಕೈಮಗ್ಗ ಮತ್ತು ಜವಳಿ ಇಲಾಖೆಯ ಉಪ ನಿರ್ದೇಶಕರು ಪ್ರಕಟಣೆಯಲ್ಲಿ ತಿಳಿಸಿದ್ದಾರೆ.

ಪ್ಯಾನಲ್ ವಕೀಲರ ನೇಮಕಾತಿಗಾಗಿಅರ್ಜಿಆಹ್ವಾನ

ಮಂಡ್ಯ: ಜಿಲ್ಲಾ ಕಾನೂನು ಸೇವೆಗಳ ಪ್ರಾಧಿಕಾರದಲ್ಲಿ ನೇಮಿಸಿಕೊಳ್ಳಲಾಗಿದ್ದ ಪ್ಯಾನಲ್ ವಕೀಲರುಗಳ 3 ವರ್ಷಗಳ ಸೇವಾ ಅವಧಿಯುಜೂನ್ 30 ರಂದು ಪೂರ್ಣಗೊಳ್ಳಿದ್ದು ಜಿಲ್ಲಾ ಕಾನೂನು ಸೇವೆಗಳ ಪ್ರಾಧಿಕಾರದಲ್ಲಿ ಹೊಸದಾಗಿ ಪ್ಯಾನಲ್ ವಕೀಲರನೇಮಕಾತಿಗೆಅರ್ಜಿಆಹ್ವಾನಿಸಲಾಗಿದೆ. ಆಸಕ್ತ ನ್ಯಾಯಾವಾದಿಗಳು ನಿಗದಿತಅರ್ಜಿ ನಮೂನೆಯನ್ನುಜಿಲ್ಲಾ ಕಾನೂನು ಸೇವೆಗಳ ಪ್ರಾಧಿಕಾರಕಛೇರಿಯಲ್ಲಿ ಪಡೆದು ಮೇ 2 ರಂದು ಸಂಜೆ 05.00 ಗಂಟೆಯೊಳಗೆ ಜಿಲ್ಲಾ ಕಾನೂನು ಸೇವೆಗಳ ಪ್ರಾಧಿಕಾರಕಚೇರಿಗೆ ಸಲ್ಲಿಸಬಹುದಾಗಿದೆ. ಹೆಚ್ಚಿನ ಮಾಹಿತಿಗಾಗಿಜಿಲ್ಲಾ ಕಾನೂನು ಸೇವೆಗಳ ಪ್ರಾಧಿಕಾರ ಹಾಗೂ ಜಿಲ್ಲೆಯಎಲ್ಲಾ ನ್ಯಾಯಾಲಯದಆವರಣದಲ್ಲಿರುವ ಸೂಚನಾ ಫಲಕದಲ್ಲಿ ಪ್ರಕಟಿಸಿರುವ ಪ್ರಕಟಣೆಯನ್ನು ವೀಕ್ಷಿಸುವುದುಅಥವಾ ವಕೀಲರ ಸಂಘದ (ರಿ) ಸೂಚನಾ ಫಲಕದಲ್ಲಿ ಪ್ರಕಟಿಸಲಾಗಿರುವ ಪ್ರಕಟಣೆಯನ್ನು ವೀಕ್ಷಿಸಬಹುದಾಗಿದೆಎಂದುಜಿಲ್ಲಾ ಕಾನೂನು ಸೇವೆಗಳ ಪ್ರಾಧಿಕಾರದಅಧ್ಯಕ್ಷರು ಪ್ರಕಟಣೆಯಲ್ಲಿ ತಿಳಿಸಿದ್ದಾರೆ.

ಪ್ಯಾನಲ್ ವಕೀಲರ ಹುದ್ದೆಗೆ ಅರ್ಜಿ ಆಹ್ವಾನ

ರಾಮನಗರ: ಜಿಲ್ಲಾ ಕಾನೂನು ಸೇವೆಗಳ ಪ್ರಾಧಿಕಾರ ಹಾಗೂ ಚನ್ನಪಟ್ಟಣ, ಕನಕಪುರ ಮತ್ತು ಮಾಗಡಿ ತಾಲ್ಲೂಕು ಕಾನೂನು ಸೇವೆಗಳ ಸಮಿತಿಗಳಲ್ಲಿ ಪ್ಯಾನಲ್ ವಕೀಲರ ಹುದ್ದೆಗಾಗಿ ಸಿವಿಲ್, ಕ್ರಿಮಿನಲ್, ಕೌಟುಂಬಿಕ ಇನ್ನಿತರ ಎಲ್ಲಾ ರೀತಿಯ ಕಾನೂನು ವಿಭಾಗಗಳಲ್ಲಿ ಉತ್ತಮ ಪರಿಣಿತಿ ಹೊಂದಿರುವ ಹಾಗೂ ಕರ್ನಾಟಕ ವಕೀಲ ವೃತ್ತಿಯಲ್ಲಿ ನೋಂದಾಯಿತ ಅರ್ಹರಿಂದ ಮೂರು ವರ್ಷಗಳ ಅವಧಿಗೆ ಅರ್ಜಿ ಆಹ್ವಾನಿಸಲಾಗಿದೆ.ಪ್ಯಾನಲ್ ವಕೀಲರ ಹುದ್ದೆಗೆ ಗೌರವಧನದ ಸೌಲಭ್ಯಗಳು ಲಭ್ಯವಿರುತ್ತದೆ. ಹುದ್ದೆಗಳಿಗೆ ಸಂದರ್ಶನದ ಮೂಲಕ ನೇಮಕಾತಿ ಮಾಡಲಾಗುವುದು. ಆಸಕ್ತ ಅಭ್ಯರ್ಥಿಗಳು ಅರ್ಜಿ ನಮೂನೆಯನ್ನು ಜಿಲ್ಲಾ ನ್ಯಾಯಾಲಯದ ಆವರಣದಲ್ಲಿರುವ ಜಿಲ್ಲಾ ಕಾನೂನು ಸೇವೆಗಳ ಪ್ರಾಧಿಕಾರದ ಸದಸ್ಯ ಕಾರ್ಯದರ್ಶಿಗಳ ಕಚೇರಿಯಿಂದ ಪಡೆದು, ಅಗತ್ಯ ದಾಖಲೆಗಳೊಂದಿಗೆ ಲಕೋಟೆ ಮೇಲೆ ಪ್ಯಾನಲ್ ವಕೀಲರ ಹುದ್ದೆಗಾಗಿ ಎಂಬ ಮೇಲ್ಬರಹದೊಂದಿಗೆ 2025ರ ಮೇ 02 ರೊಳಗೆ ಸಲ್ಲಿಸಬೇಕು. ಹೆಚ್ಚಿನ ಮಾಹಿತಿಗೆ ಜಿಲ್ಲಾ ಕಾನೂನು ಸೇವೆಗಳ ಪ್ರಾಧಿಕಾರದ ಹಿರಿಯ ಸಿವಿಲ್ ನ್ಯಾಯಾಧೀಶರು ಹಾಗೂ ಸದಸ್ಯ ಕಾರ್ಯದರ್ಶಿಗಳಾದ ಶ್ರೀಮತಿ ಸವಿತಾ ಪಿ.ಆರ್ ಅವರನ್ನು ಸಂಪರ್ಕಿಸುವಂತೆ ಜಿಲ್ಲಾ ಕಾನೂನು ಸೇವೆಗಳ ಪ್ರಾಧಿಕಾರದ ಸದಸ್ಯ ಕಾರ್ಯದರ್ಶಿಗಳು ಪ್ರಕಟಣೆಯಲ್ಲಿ ತಿಳಿಸಿದ್ದಾರೆ.

ಪ.ಪಂಗಡದ ಇಂಜಿನಿಯರಿಂಗ್ ಪದವೀಧರರಿಗೆ ಶಿಷ್ಯವೇತನ ತರಬೇತಿಗೆ ಅರ್ಜಿ ಸಲ್ಲಿಸಲು ಅವಧಿ ವಿಸ್ತರಣೆ

ಬೆಂ.ಗ್ರಾ.: ಪರಿಶಿಷ್ಟ ವರ್ಗಗಳ ಕಲ್ಯಾಣ ಇಲಾಖೆ ವತಿಯಿಂದ IISC, IIT ಮತ್ತು NIT ಮೂಲಕ Artitifical Inteligence and Machine Learningವೃತ್ತಿಪರ ತರಬೇತಿ ಕೋರ್ಸ್ ಗಳಲ್ಲಿ ಭಾಗವಹಿಸುವ ಪರಿಶಿಷ್ಟ ಪಂಗಡದ 200 ಇಂಜಿನಿಯರಿಂಗ್ ಪದವೀಧರರಿಗೆ ಶಿಷ್ಯವೇತನ/ತರಬೇತಿ ನೀಡಲು ಅರ್ಜಿ ಆಹ್ವಾನಿಸಲಾಗಿದೆ.

6 ರಿಂದ 12 ತಿಂಗಳ ಅವಧಿಯ ವೃತ್ತಿಪರ ತರಬೇತಿ ಕೋರ್ಸ್ ಗಳಲ್ಲಿ ಭಾಗವಹಿಸುವ ಪರಿಶಿಷ್ಟ ಪಂಗಡದ 200 ಇಂಜಿನಿಯರಿಂಗ್ ಪದವೀಧರರಿಗೆ ಮಾಸಿಕ ರೂ.15.000/-ಗಳ ಶಿಷ್ಯವೇತನ /ತರಬೇತಿ ನೀಡುವ ಸಂಬಂಧ ಪರಿಶಿಷ್ಟ ಪಂಗಡದ ಯುವಕ/ಯುವತಿಯರಿಗೆ ಶಿಷ್ಯವೇತನ ನೀಡಲಾಗುತ್ತದೆ. ಅಭ್ಯರ್ಥಿಯು ಕರ್ನಾಟಕ ರಾಜ್ಯದ ಮೂಲ ನಿವಾಸಿಯಾಗಿರಬೇಕು ಹಾಗೂ ಪರಿಶಿಷ್ಟ ಪಂಗಡಕ್ಕೆ ಸೇರಿದವರಾಗಿರಬೇಕು. ರಾಜ್ಯ/ಕೇಂದ್ರ, ಸರ್ಕಾರದಿಂದ ಮಾನ್ಯತೆ ಪಡೆದಿರುವ ವಿಶ್ವವಿದ್ಯಾಲಗಳಲ್ಲಿ ಬಿ.ಇ/ಬಿ.ಟೆಕ್ ಕೋರ್ಸ್ಗಳನ್ನು ವ್ಯಾಸಂಗ ಮಾಡಿದ ವಿದ್ಯಾರ್ಥಿಗಳು ಶಿಷ್ಯವೇತನಕ್ಕೆ ಅರ್ಹರಾಗಿರುತ್ತಾರೆ. ಯೋಜನೆಯಡಿ ಶಿಷ್ಯವೇತನ ಪಡೆಯಲು ಪದವಿ ಪೂರೈಸಿದ 5 ವರ್ಷದ ಒಳಗೆ ಅರ್ಜಿಯನ್ನು ಸಲ್ಲಿಸತಕ್ಕದ್ದು. ಅಭ್ಯರ್ಥಿಯು ಬಿ.ಇ/ಬಿ.ಟೆಕ್ ಕೋರ್ಸ್ಗಳಲ್ಲಿ ಕನಿಷ್ಟ ಶೇ.55% ರಷ್ಟು ಕಡ್ಡಾಯವಾಗಿ ಅಂಕ ಗಳಿಸಿರಬೇಕು ಕೋರ್ಸ್ ಅವಧಿಯು ಗರಿಷ್ಠ 2 ವಾರಗಳಾಗಿರುತ್ತದೆ. ಅಭ್ಯರ್ಥಿಯ ಕುಟುಂಬ ಆದಾಯ ರೂ.5.00 ಲಕ್ಷಗಳನ್ನು ಮೀರಿರಬಾರದು. ಮೂಲನಿವಾಸಿ ಮತ್ತು ಅಲೆಮಾರಿ/ ಅರೆ ಅಲೆಮಾರಿ ಸೂಕ್ಷ್ಮ/ ಅತೀ ಸೂಕ್ಷ್ಮ ಪರಿಶಿಷ್ಟ ಪಂಗಡದ ಸಮುದಾಯದ ವಿದ್ಯಾರ್ಥಿಗೆ ಪ್ರಥಮ ಆದ್ಯತೆ ನೀಡಲಾಗುತ್ತದೆ. IISC, IIT ಮತ್ತು NIT ಸಂಸ್ಥೆಗಳ ಹೊರತುಪಡಿಸಿ ಬೇರೆ ವಿದ್ಯಾಸಂಸ್ಥೆಗಳಲ್ಲಿ ತರಬೇತಿ ಪಡೆಯಲು ಅಭ್ಯರ್ಥಿಗಳಿಗೆ ಶಿಷ್ಯವೇತನ ಪಡೆಯಲು ಅರ್ಹರಿರುವುದಿಲ್ಲ. ಅರ್ಜಿ ಸಲ್ಲಿಸಲು ಆನ್ಲೈನ್ ಮುಖಾಂತರ ಅವಕಾಶವಿರುವುದಿಲ್ಲ. ಅರ್ಜಿ ಸಲ್ಲಿಸಲು ಕೊನೆಯ ಏಪ್ರಿಲ್ 25 ಕೊನೆಯ ದಿನ, ನಂತರ ಬಂದ ಅರ್ಜಿಗಳನ್ನು ಪರಿಗಣಸಲಾಗುವುದಿಲ್ಲ. ಅರ್ಜಿ ನಮೂನೆ ಮತ್ತು ವಿವರಗಳನ್ನು ಜಿಲ್ಲಾ ಪರಿಶಿಷ್ಟ ವರ್ಗಗಳ ಕಲ್ಯಾಣಾಧಿಕಾರಿಗಳ ಕಛೇರಿ, ಬೆಂಗಳೂರು ಗ್ರಾಮಾಂತರ ಜಿಲ್ಲೆ ದೂ ಸಂ- 080-29787448 ಹಾಗೂ ಆಯಾ ತಾಲ್ಲೂಕಿನ ಸಹಾಯಕ ನಿರ್ದೇಶಕರ ಕಛೇರಿ, ಸಮಾಜ ಕಲ್ಯಾಣ ಇಲಾಖೆ ದೇವನಹಳ್ಳಿ, ದೊಡ್ಡಬಳ್ಳಾಪುರ, ಹೊಸಕೋಟೆ ಹಾಗೂ ನೆಲಮಂಗಲ ತಾಲ್ಲೂಕುಗಳಲ್ಲಿ ಪಡೆಯಬಹುದಾಗಿದೆ ಎಂದು ಜಿಲ್ಲಾ ಪರಿಶಿಷ್ಟ ವರ್ಗಗಳ ಕಲ್ಯಾಣಾಧಿಕಾರಿ ಪ್ರಕಟಣೆಯಲ್ಲಿ ತಿಳಿಸಿದ್ದಾರೆ.

ಸೇವಾಮನೋಭಾವ ಬೆಳಸಿಕೊಳ್ಳಲು ಕರೆ

ರಾಮನಗರ: ತುರ್ತು ಸಂದರ್ಭಗಳು, ಕಠಿಣ ಸನ್ನಿವೇಶಗಳು ಸೇರಿದಂತೆ ಮಾನವನಿಗೆ ಅಗತ್ಯವೆನಿಸಿದ ಸಂದರ್ಭಗಳಲ್ಲಿ ನೆರವು ನೀಡುವ ರೆಡ್‌ಕ್ರಾಸ್ ಸಂಸ್ಥೆಯಂತೆ ಸೇವಾ ಮನೋಭಾವವನ್ನು ಬೆಳಸಿಕೊಳ್ಳುವಂತೆ ಪ್ರಧಾನ ಜಿಲ್ಲಾ ಮತ್ತು ಸತ್ರ ನ್ಯಾಯಾಧೀಶರು ಹಾಗೂ ಜಿಲ್ಲಾ ಕಾನೂನು ಸೇವೆಗಳ ಪ್ರಾಧಿಕಾರದ ಅಧ್ಯಕ್ಷರಾದ ನ್ಯಾ. ಬಿ.ವಿ. ರೇಣುಕ ಅವರು ಕರೆ ನೀಡಿದರು.

ಅವರು ಏ. 19ರ ಶನಿವಾರ ಜಿಲ್ಲಾ ಮತ್ತು ಸತ್ರ ನ್ಯಾಯಾಲಯದ ಸಭಾಂಗಣದಲ್ಲಿ ಜಿಲ್ಲಾ ಕಾನೂನು ಸೇವೆಗಳ ಪ್ರಾಧಿಕಾರ, ಜಿಲ್ಲಾ ನ್ಯಾಯಾಂಗ, ಜಿಲ್ಲಾ ವಕೀಲರ ಸಂಘ ಹಾಗೂ ಭಾರತೀಯ ರೆಡ್‌ಕ್ರಾಸ್ ಸಂಸ್ಥೆಯ ಸಹಯೋಗದಲ್ಲಿ ಆಯೋಜಿಸಲಾಗಿದ್ದ ಪ್ರಥಮ ಚಿಕಿತ್ಸಾ ಕಿಟ್ ವಿತರಣಾ ಕಾರ್ಯಕ್ರಮಕ್ಕೆ ಚಾಲನೆ ನೀಡಿ ಮಾತನಾಡಿದರು.

ತುರ್ತು ಪರಿಸ್ಥಿತಿಗಳಲ್ಲಿ ಸಹಾಯ ಮಾಡುವುದು, ಗಾಯಗೊಂಡವರಿಗೆ ಚಿಕಿತ್ಸೆ ನೀಡುವುದು ಮತ್ತು ಬಡವರಿಗೆ ಆರೋಗ್ಯ ಸೇವೆ ಒದಗಿಸುವುದು ರೆಡ್ ಕ್ರಾಸ್‌ನ ಮುಖ್ಯ ಉದ್ದೇಶವಾಗಿದೆ ಎಂದರು.

ರೆಡ್‌ಕ್ರಾಸ್ ಸಂಸ್ಥೆಯು 1863ರಲ್ಲಿ ಸ್ವಿಜರ್‌ಲ್ಯಾಡ್‌ನ ಜಿನೀವ ಹೆನ್ರಿ ಡುನಾಂಟ್ ಎಂಬ ವ್ಯಕ್ತಿ ಸ್ಥಾಪನೆ ಮಾಡಿದರು. ಈ ಸಂಸ್ಥೆಯು ಮಾನವೀಯತೆ, ತಟಸ್ಥತೆ, ತಟಸ್ಥ ನಿಲುವು, ಸ್ವಯಂ ಶಾಸನ, ಸೇವಾ ಮನೋಭಾವನೆ, ಏಕತೆ ಮತ್ತು ವಿಶ್ವ ಭ್ರಾತೃತ್ವ ಎಂಬ ತತ್ವಗಳನ್ನು ಹೊಂದಿದೆ. ರಕ್ತದಾನ ಶಿಬಿರಗಳನ್ನು ಆಯೋಜಿಸಿ ಅಗತ್ಯವಿರುವವರಿಗೆ ರಕ್ತ ಒದಗಿಸುವುದು, ಪ್ರಥಮ ಚಿಕಿತ್ಸೆಯ ತರಬೇತಿಗಳನ್ನು ನಾಗರೀಕರಿಗೆ ನೀಡುವುದು ಮತ್ತು ಪ್ರಕೃತಿ ವಿಕೋಪಗಳುಂಟಾಗುವ ಸಂದರ್ಭದಲ್ಲಿ ಆಹಾರ, ಬಟ್ಟೆ, ಔಷಧಿ ಹಾಗೂ ತಾತ್ಕಾಲಿಕ ಆಶ್ರಯ ಒದಗಿಸುವುದು ಇದರ ಪ್ರಮುಖ ಕಾರ್ಯಗಳಾಗಿವೆ ಎಂದರು.

ಸೇವಾ ಮನೋಭಾವನೆಯ ರೆಡ್‌ಕ್ರಾಸ್ ಸಂಸ್ಥೆಯೊಂದಿಗೆ ನಾವು ಸಹ ಕೈ ಜೋಡಿಸಬೇಕು. ಆರೋಗ್ಯ ಮತ್ತು ಸ್ವಚ್ಛತೆಯ ಬಗ್ಗೆ ಅರಿವು ಮೂಡಿಸುವ ಕಾರ್ಯಕ್ರಮಗಳನ್ನು ಆಯೋಜಿಸಬೇಕು. ತಕ್ಷಣಕ್ಕೆ ಆರೋಗ್ಯದ ಸಮಸ್ಯೆ ಉಂಟಾಗುವ ಸಂದರ್ಭದಲ್ಲಿ ಮನೆಯಲ್ಲಿಯೇ ಪ್ರಥಮ ಚಿಕಿತ್ಸೆ ಮಾಡಿಕೊಳ್ಳಲು ಪ್ರಥಮ ಚಿಕಿತ್ಸಾ ಕಿಟ್‌ಗಳನ್ನು ರೆಡ್ ಕ್ರಾಸ್ ಸಂಸ್ಥೆಯವರು ವಿತರಿಸುತ್ತಿದ್ದಾರೆ. ಇದರ ಸದುಪಯೋಗ ಪಡೆದುಕೊಳ್ಳುವಂತೆ ಅವರು ಹೇಳಿದರು.

ಭಾರತೀಯ ರೆಡ್ ಕ್ರಾಸ್ ಸಂಸ್ಥೆಯ ಸಭಾಪತಿ ಬಸರೂರ್ ರಾಜೀವ್ ಶೆಟ್ಟಿ ಮಾತನಾಡಿದರು.

ಪ್ರಧಾನ ಹಿರಿಯ ಸಿವಿಲ್ ನ್ಯಾಯಾಧೀಶರು ಹಾಗೂ ಸಿ.ಜೆ.ಎಂ ಲೋಕೇಶ, ಜಿಲ್ಲಾ ಕಾನೂನು ಸೇವೆಗಳ ಪ್ರಾಧಿಕಾರದ ಸದಸ್ಯ ಕಾರ್ಯದರ್ಶಿಗಳಾದ ಸವಿತಾ ಪಿ. ಆರ್, ಹೆಚ್ಚುವರಿ ಹಿರಿಯ ಸಿವಿಲ್ ನ್ಯಾಯಾಧೀಶರು ಹಾಗೂ ಜೆ.ಎಂ.ಎಫ್.ಸಿ ಮಹೇಶ್ ಬಿ.ಟಿ, ಪ್ರಧಾನ ಸಿವಿಲ್ ನ್ಯಾಯಾಧೀಶರು ಹಾಗೂ ಜೆ.ಎಂ.ಎಫ್.ಸಿ ಅವಿನಾಶ್ ಚಿಂದು, ಹೆಚ್ಚುವರಿ ಸಿವಿಲ್ ನ್ಯಾಯಾಧೀಶರು ಹಾಗೂ ಜೆ.ಎಂ.ಎಫ್.ಸಿ. ಪುಟ್ಟರಾಜು ಸೇರಿದಂತೆ ಇತರರು ಉಪಸ್ಥಿತರಿದ್ದರು.

ಸಂಜೆ ಟಿಪ್ಸ್

ಪ್ರಶಸ್ತಿ ಪ್ರದಾನ ಸಮಾರಂಭ

ಬೆಂ.ಕರ್ನಾಟಕ ನವೋದಯ ವಿದ್ಯಾರ್ಥಿ ಸಮಿತಿ ವತಿಯಿಂದ ಹೆಸರಘಟ್ಟ ರಸ್ತೆಯ ಇಂಡೋಗ್ಲೋಬ್ ಶಿಕ್ಷಣ ಸಂಸ್ಥೆಯ ಸಭಾಂಗಣ ದಲ್ಲಿ ನವೋದಯ ಸಂಸ್ಥಾಪನಾ ದಿವಸವನ್ನು ದೀಪ ಬೆಳಗುವುದರ ಮೂಲಕ ಉದ್ಘಾಟಿಸಲಾಯಿತು. ಅಧ್ಯಕ್ಷರಾದ ಸೋಮೇಶ್ ನವೋದಯ,ಕಾರ್ಯದರ್ಶಿ ಸಂದೀಪ್ ಉಪಸ್ಥಿತರಿದ್ದರು. ಮುಖ್ಯ ಅತಿಥಿಗಳಾಗಿ ನಟ,ನಿರ್ಮಾಪಕ, ಗಂಡಸಿ ಸದಾನಂದ ಸ್ವಾಮಿ,ಹಳೆ ವಿದ್ಯಾರ್ಥಿಗಳಾದಡಿ ವೈ ಎಸ್ ಪಿ ಯೋಗೇಂದ್ರ ಕುಮಾರ್,ಪೂರ್ಣಿಮಾ ಮಾಳಿಗಿಮನಿ,ನವೋದಯ ಮೋಹನ್,ಮಹೇಶ್ ಎನ್ ಸಿ,ನವೀನ್ ಕೊರ್ಲಿ,ಪ್ರಕಾಶ್,ವಿನಯ್,ಸುಶ್ಮಿತಾ,ವೀಣಾ ಹಾಜರಿದ್ದರು.

ನಿಮಗಿದು ಗೊತ್ತೇ

ಎಂ. ವೆಂಕಟೇಶ್ ಶೇಷಾದ್ರಿ

10. ಕವಳೆಗುಹೆ ಯಾವ ಜಿಲ್ಲೆಯಲ್ಲಿದೆ?

ಗೆಣಸಿನ ಪಲ್ಯ

ಪಾಕ ಶಾಲೆ

ಬೇಕಿರುವ ಸಾಮಗ್ರಿ

ಗೆಣಸು-2, ತೆಂಗಿನ ತುರಿ-1 ಕಪ್, ಕಡಲೆ ಬೇಳೆ-1 ಚಮಚ, ಉದ್ದಿನ ಬೇಳೆ-1 ಚಮಚ, ಸಾಸಿವೆ ಮತ್ತು ಜೀರಿಗೆ-ಸ್ವಲ್ಪ, ಉಪ್ಪು-ರುಚಿಗೆ ತಕ್ಕಷ್ಟು, ಒಣ ಮೆಣಸು-2, ಮೆಣಸಿನ ಪುಡಿ- ಸ್ವಲ್ಪ, ಕರಿಬೇವು-ಸ್ವಲ್ಪ, ಇಂಗು-1 ಚಿಟಿಕೆ, ಬೆಲ್ಲ-ಸ್ವಲ್ಪ, ಎಣ್ಣೆ-ಸ್ವಲ್ಪ.

ಮಾಡುವ ವಿಧಾನ

ಗೆಣಸನ್ನು ಸಣ್ಣ ಹೋಳುಗಳಾಗಿ ಕತ್ತರಿಸಿ. ಪಾತ್ರೆಯಲ್ಲಿ ಎಣ್ಣೆ ಬಿಸಿ ಮಾಡಿ ಸಾಸಿವೆ, ಕಡಲೆ ಬೇಳೆ, ಉದ್ದಿನ ಬೇಳೆ, ಇಂಗು, ಜೀರಿಗೆ, ಒಣ ಮೆಣಸಿನ ಚೂರು ಹಾಕಿ ಸಿಡಿಸಿ. ನಂತರ ಇದಕ್ಕೆ ನೀರಿನಲ್ಲಿ ತೊಳೆದ ಗೆಣಸಿನ ಹೋಳುಗಳನ್ನು ಹಾಕಿ ಅರ್ಧ ಲೋಟ ನೀರು ಹಾಕಿ ಮುಚ್ಚಳ ಮುಚ್ಚಿ ಬೇಯಿಸಿ. ಆಮೇಲೆ ಇದಕ್ಕೆ ಸ್ವಲ್ಪ ಮೆಣಸಿನ ಪುಡಿ, ಬೆಲ್ಲ, ತೆಂಗಿನ ತುರಿ, ಕರಿಬೇವು, ಇಂಗು, ಉಪ್ಪುಹಾಕಿ ಚೆನ್ನಾಗಿ ಕಲಸಿ. ಮುಚ್ಚಳ ಮುಚ್ಚಿ ಮತ್ತೆ ಸ್ವಲ್ಪ ಮೆತ್ತಗಾಗುವವರೆಗೆ ಬೇಯಿಸಿ ಕೆಳಗಿಳಿಸಿ.

ಬಾಳೆಹಣ್ಣು ತಿನ್ನುವುದರಿಂದ ಆಗುವ ಪ್ರಯೋಜನಗಳೇನು

ಹೆಲ್ತ್ ಟಿಪ್ಸ್

ಉತ್ತಮ ಆರೋಗ್ಯವನ್ನು ಕಾಪಾಡಿಕೊಳ್ಳಲು ನಿಮ್ಮ ಆಹಾರಕ್ರಮದ ಬಗ್ಗೆ ವಿಶೇಷ ಗಮನ ಹರಿಸುವುದು ಮುಖ್ಯ. ನಿಮ್ಮ ಆಹಾರದಲ್ಲಿ ಪ್ರೋಟೀನ್, ಫೈಬರ್ ಮತ್ತು ಕ್ಯಾಲ್ಸಿಯಂ ಸೇರಿಸಿಕೊಳ್ಳುವುದರಿಂದ ನಿಮ್ಮ ದೇಹವು ಆರೋಗ್ಯವಾಗಿಡಲು ಸಹಾಯ ಮಾಡುತ್ತದೆ.

ತಜ್ಞರ ಪ್ರಕಾರ, ನಿಮ್ಮ ಆಹಾರದಲ್ಲಿ ಹಣ್ಣುಗಳನ್ನು ಸೇರಿಸಿಕೊಳ್ಳುವುದರಿಂದ ಆರೋಗ್ಯಕ್ಕೆ ಹಲವು ಪ್ರಯೋಜನಗಳಿವೆ. ಅನೇಕ ಜನರು ಬಾಳೆಹಣ್ಣನ್ನು ತಿನ್ನಲು ಇಷ್ಟಪಡುತ್ತಾರೆ. ಈ ಹಣ್ಣನ್ನು ತಿನ್ನುವುದರಿಂದ ನಿಮಗೆ ಮತ್ತು ನಿಮ್ಮ ದೇಹಕ್ಕೆ ಶಕ್ತಿ ದೊರೆಯುತ್ತದೆ, ಅದಕ್ಕಾಗಿಯೇ ಅನೇಕ ಜನರು ಬೆಳಗಿನ ಉಪಾಹಾರಕ್ಕಾಗಿ ಬಾಳೆಹಣ್ಣನ್ನು ಸೇವಿಸಲು ಬಯಸುತ್ತಾರೆ.

ಇತ್ತೀಚಿನ ದಿನಗಳಲ್ಲಿ, ಬೆಳಗಿನ ಬಾಳೆಹಣ್ಣಿನ ಆಹಾರದ ಪ್ರವೃತ್ತಿ ಅಂತರ್ಜಾಲದಲ್ಲಿ ಕಾಣಿಸಿಕೊಳ್ಳುತ್ತಿದೆ. ಈ ಆಹಾರ ಪದ್ಧತಿಯಲ್ಲಿ, ಜನರು ಬೆಳಿಗ್ಗೆ ಎದ್ದ ತಕ್ಷಣ ಉಪಾಹಾರಕ್ಕಾಗಿ ಬಹಳಷ್ಟು ಬಾಳೆಹಣ್ಣುಗಳನ್ನು ತಿನ್ನುತ್ತಾರೆ. ಈ ಆಹಾರವು ಆರೋಗ್ಯವನ್ನು ಸುಧಾರಿಸಲು ಸಹಾಯ ಮಾಡುತ್ತದೆ ಎಂದು ನಂಬಲಾಗಿದೆ.

ಬೆಳಗಿನ ಉಪಾಹಾರಕ್ಕೆ ಬಾಳೆಹಣ್ಣು ತಿನ್ನುವುದರಿಂದ ನಿಮ್ಮ ದೇಹಕ್ಕೆ ಏನು ಪ್ರಯೋಜನ ಎಂದು ಅನೇಕ ಜನರು ಆಶ್ಚರ್ಯ ಪಡುತ್ತಾರೆ. ಕಂಡುಹಿಡಿಯೋಣ. ಮಾರ್ನಿಂಗ್ ಬನಾನಾ ಡಯಟ್ ಎಂಬುದು ಜಪಾನಿನ ಆಹಾರ ಯೋಜನೆಯಾಗಿದ್ದು, ಇದನ್ನು ಜಪಾನ್‌ನ ದಂಪತಿಗಳು ಪ್ರಾರಂಭಿಸಿದರು. ಈ ಆಹಾರ ಪದ್ಧತಿಯಲ್ಲಿ, ಜನರು ಬೆಳಗಿನ ಉಪಾಹಾರಕ್ಕೆ ಬಾಳೆಹಣ್ಣುಗಳನ್ನು ಮಾತ್ರ ತಿಂದು ನಂತರ ನೀರು ಕುಡಿಯಬೇಕು. ಜನರು ತಮ್ಮ ಸಾಮರ್ಥ್ಯಕ್ಕೆ ಅನುಗುಣವಾಗಿ ಉಪಾಹಾರಕ್ಕಾಗಿ 3-4 ಅಥವಾ ಹೆಚ್ಚಿನ ಬಾಳೆಹಣ್ಣುಗಳನ್ನು ತಿನ್ನಬಹುದು. ಇದರ ನಂತರ, ಜನರು ಸಾಮಾನ್ಯವಾಗಿ ಮಧ್ಯಾಹ್ನ ಮತ್ತು ರಾತ್ರಿ ಊಟ ಮಾಡಬಹುದು, ಆದರೆ ರಾತ್ರಿ 8 ಗಂಟೆಯ ನಂತರ ಏನನ್ನೂ ತಿನ್ನುವುದನ್ನು ನಿಷೇಧಿಸಲಾಗಿದೆ.

ಆರೋಗ್ಯ ತಜ್ಞರ ಪ್ರಕಾರ, ಬೆಳಗ್ಗೆ ಬಾಳೆಹಣ್ಣು ತಿನ್ನುವುದು ಆರೋಗ್ಯಕ್ಕೆ ಪ್ರಯೋಜನಕಾರಿ. ಇದರಲ್ಲಿ ನೈಸರ್ಗಿಕ ಸಕ್ಕರೆ, ನಾರು ಮತ್ತು ಪೊಟ್ಯಾಸಿಯಮ್ ಸಮೃದ್ಧವಾಗಿದೆ. ಬೆಳಿಗ್ಗೆ ಬಾಳೆಹಣ್ಣು ತಿನ್ನುವುದರಿಂದ ದೇಹಕ್ಕೆ ತಕ್ಷಣ ಶಕ್ತಿ ದೊರೆಯುತ್ತದೆ ಮತ್ತು ಹೊಟ್ಟೆ ದೀರ್ಘಕಾಲದವರೆಗೆ ತುಂಬಿರುತ್ತದೆ. ಇದು ದೇಹದ ಚಯಾಪಚಯ ಕ್ರಿಯೆಯನ್ನು ಹೆಚ್ಚಿಸುತ್ತದೆ. ಕ್ಯಾಲೊರಿಗಳನ್ನು ಕಡಿಮೆ ಮಾಡಲು ಸಹಾಯ ಮಾಡುತ್ತದೆ.

ತೂಕ ಇಳಿಕೆಗೆ ಸೂಪರ್ ಟಿಪ್ಸ್ ಇಲ್ಲದೆ ನೋಡಿ

ಬ್ಯೂಟಿ ಟಿಪ್ಸ್

ತೂಕ ಇಳಿಕೆಗೆ ವರ್ಕೌಟ್, ವ್ಯಾಯಾಮ, ಯೋಗದ ಜೊತೆಗೆಕೆಲವೊಮ್ಮೆ ನೈಸರ್ಗಿಕ ಪರಿಹಾರಗಳು ಬೇಕಾಗುತ್ತವೆ. ಪೌಷ್ಟಿಕತಜ್ಞೆ ರಿಚಾ ಗಂಗಾನಿ ಇತ್ತೀಚೆಗೆ ತಮ್ಮ ಇನ್‌ಸ್ಟಾಗ್ರಾಮ್‌ನಲ್ಲಿ ಕೇವಲ 21 ದಿನಗಳಲ್ಲಿ 7 ಕಿಲೋ ತೂಕ ಇಳಿಸಿಕೊಳ್ಳಲು ಸಹಾಯ ಮಾಡಬಹುದಾದ ಶಕ್ತಿಶಾಲಿ ಮನೆಯಲ್ಲಿ ತಯಾರಿಸಿದ ಪಾನೀಯದ ಬಗ್ಗೆ ಮಾಹಿತಿ ಹಂಚಿಕೊಂಡಿದ್ದಾರೆ. ಈ ನೈಸರ್ಗಿಕ ಪರಿಹಾರವನ್ನು ಐದು ಸರಳ ಪದಾರ್ಥಗಳಿಂದ ತಯಾರಿಸಲಾಗುತ್ತದೆ. ಪ್ರತಿ ರಾತ್ರಿ ಮಲಗುವ ಮುನ್ನ ಇದನ್ನು ಸೇವಿಸಲು ಸೂಚಿಸಲಾಗುತ್ತದೆ. ಈ ಪಾನೀಯವನ್ನು ನಿಯಮಿತವಾಗಿ ಸೇವಿಸುವುದರಿಂದ ತೂಕ ಕಡಿಮೆಯಾಗುವುದಲ್ಲದೆ, ಹೊಟ್ಟೆ ಬೊಜ್ಜು ಸಹ ಮಾಯವಾಗುತ್ತದೆ. ಜೀರ್ಣಕ್ರಿಯೆ ಮತ್ತು ಹಾರ್ಮೋನುಗಳ ಸಮತೋಲನ ಸುಧಾಸುತ್ತದೆ ಇದು ತುಂಬಾ ಸುಲಭ ಮತ್ತು ಮನೆಯಲ್ಲಿಯೇ ತಯಾರಿಸಬಹುದಾದ ಪಾನೀಯವಾಗಿದ್ದು, ಇದನ್ನು ಕೇವಲ 5 ಪದಾರ್ಥಗಳಿಂದ ತಯಾರಿಸಲಾಗುತ್ತದೆ. ಏಲಕ್ಕಿ, ಸೋಂಪುಕಾಳು, ಇಂಗು, ಸೌತೆಕಾಯಿ, ಶುಂಠಿ ರಸ, ನಿಂಬೆ ಹಣ್ಣು ಮತ್ತು ನೆನೆಸಿದ ಚಿಯಾ ಬೀಜಗಳನ್ನು ತೆಗೆದುಕೊಳ್ಳಿ. ಇವೆಲ್ಲವೂ ಒಟ್ಟಾಗಿ ತೂಕ ಇಳಿಸಿಕೊಳ್ಳಲು ಸಹಾಯ ಮಾಡುವುದಲ್ಲದೆ, ಜೀರ್ಣಕ್ರಿಯೆಯನ್ನು ಸುಧಾರಿಸುತ್ತದೆ.

ಏಲಕ್ಕಿ ಮತ್ತು ಸೋಂಪು ಹೊಟ್ಟೆ ಉಬ್ಬರವನ್ನು ಕಡಿಮೆ ಮಾಡುತ್ತದೆ. ಇಂಗು ಜೀರ್ಣಕ್ರಿಯೆಗೆ ಸಹಾಯ ಮಾಡುತ್ತದೆ, ಸೌತೆಕಾಯಿ ದೇಹವನ್ನು ತಂಪಾಗಿಸುತ್ತದೆ. ಶುಂಠಿ ಮತ್ತು ನಿಂಬೆ ದೇಹವನ್ನು ನಿರ್ವಿಷಗೊಳಿಸುತ್ತದೆ. ಚಿಯಾ ಬೀಜಗಳು ದೇಹದಿಂದ ವಿಷವನ್ನು ಹೊರಹಾಕಲು ಸಹಾಯ ಮಾಡುತ್ತವೆ.

ಈ ಪಾನೀಯವು ವಿಶೇಷವಾಗಿ ಮಹಿಳೆಯರಿಗೆ ಪ್ರಯೋಜನಕಾರಿಯಾಗಬಹುದು. ಏಕೆಂದರೆ ಇದು ಹಾರ್ಮೋನುಗಳ ಅಸಮತೋಲನವನ್ನು ಕಡಿಮೆ ಮಾಡಬಹುದಾಗಿದೆ.

ಈ ಪಾನೀಯವನ್ನು ತಯಾರಿಸುವುದು ತುಂಬಾ ಸುಲಭ ಮತ್ತು ಕೆಲವೇ ನಿಮಿಷಗಳನ್ನು ತೆಗೆದುಕೊಳ್ಳುತ್ತದೆ. ಮೊದಲನೆಯದಾಗಿ, ಏಲಕ್ಕಿ, ಸೋಂಪು ಮತ್ತು ಇಂಗನ್ನು ಕಡಿಮೆ ಉರಿಯಲ್ಲಿ ಸುಮಾರು 10 ನಿಮಿಷಗಳ ಕಾಲ ಹುರಿಯಿರಿ. ಇದಾದ ನಂತರ, ಅವೆಲ್ಲವನ್ನೂ ಪುಡಿಮಾಡಿ. ಈ ಪುಡಿಯನ್ನು ಒಂದು ಬಾಟಲಿಯಲ್ಲಿ ಹಾಕಿ ಅದಕ್ಕೆ ಕತ್ತರಿಸಿದ ಸೌತೆಕಾಯಿ, ನಿಂಬೆ ಹೋಳುಗಳು, ಶುಂಠಿ ರಸ ಮತ್ತು ಮೊದಲೇ ನೆನೆಸಿದ ಚಿಯಾ ಬೀಜಗಳನ್ನು ಸೇರಿಸಿ. ನಂತರ ಬಾಟಲಿಯನ್ನು ನೀರಿನಿಂದ ತುಂಬಿಸಿ, ಚೆನ್ನಾಗಿ ಅಲ್ಲಾಡಿಸಿ. ಮಲಗುವ ಸಮಯದಲ್ಲಿ ಇದನ್ನು ಕುಡಿಯಿರಿ. ತೂಕ ಇಳಿಸುವುದರ ಜೊತೆಗೆ, ಈ ಪಾನೀಯವನ್ನು ನಿಯಮಿತವಾಗಿ ಸೇವಿಸುವುದರಿಂದ ಹೊಟ್ಟೆ ಉಬ್ಬರ ನಿವಾರಣೆಯಾಗುತ್ತದೆ ಮತ್ತು ಜೀರ್ಣಕ್ರಿಯೆ ಸುಧಾರಿಸುತ್ತದೆ. ರಿಚಾ ಗಂಗಾನಿ ಈ ಪರಿಹಾರವನ್ನು ತಮ್ಮ ದಿನಚರಿಯಲ್ಲಿ ಸೇರಿಸಿಕೊಂಡರು ಮತ್ತು 21 ದಿನಗಳಲ್ಲಿ 7 ಕೆಜಿ ತೂಕ ಇಳಿಸಿಕೊಂಡರು ಎಂದು ಹೇಳಿದ್ದಾರೆ.

ಶುಭಮನ್ ಗಿಲ್ ಅವರನ್ನು ಅನ್ ಫಾಲೋ ಮಾಡಿದ ಸಾರಾ ತೆಂಡೂಲ್ಕರ್

ಖ್ಯಾತ ಭಾರತೀಯ ಕ್ರಿಕೆಟ್ ತಂಡದ ಆಟಗಾರ ಸಚಿನ್ ತೆಂಡೂಲ್ಕರ್ ಅವರ ಪ್ರೀತಿಯ ಪುತ್ರಿ ಸಾರಾ ತೆಂಡೂಲ್ಕರ್ ಯಾವಾಗಲೂ ಸುದ್ದಿಯಲ್ಲಿರುತ್ತಾರೆ. ಸಾರಾ ನಟಿ ಅಲ್ಲದಿದ್ದರೂ, ಸಾಮಾಜಿಕ ಮಾಧ್ಯಮದಲ್ಲಿ ಅವರಿಗೆ ಅಪಾರ ಅಭಿಮಾನಿಗಳಿದ್ದಾರೆ. ಸುಂದರಿ ಪೋಸ್ಟ್‌ಗಳಿಂದ ಮಾತ್ರವಲ್ಲದೆ ತನ್ನ ಖಾಸಗಿ ಜೀವನದಿಂದಲೂ ಸುದ್ದಿಯಲ್ಲಿದ್ದಾರೆ.

ವರದಿಗಳ ಪ್ರಕಾರ, ಸಾರಾ ಭಾರತೀಯ ಕ್ರಿಕೆಟ್ ತಂಡದ ಆಟಗಾರ ಶುಭಮನ್ ಗಿಲ್ ಜೊತೆ ಡೇಟಿಂಗ್ ಮಾಡುತ್ತಿದ್ದಾರೆ ಎಂದು ವದಂತಿ ಹಬ್ಬಿತ್ತು.. ಇಬ್ಬರೂ ಆಗಾಗ್ಗೆ ಒಟ್ಟಿಗೆ ಕಾಣಿಸಿಕೊಳ್ಳುತ್ತಿದ್ದರು ಎನ್ನಲಾಗಿದೆ.. ಇದಲ್ಲದೆ, ಇಬ್ಬರ ನಡುವಿನ ಸಂಬಂಧದ ಬಗ್ಗೆ ಚರ್ಚೆಗಳು ಸಹ ಜೋರಾಗಿದ್ದವು. ಆದರೆ ಈಗ ಇಬ್ಬರ ನಡುವಿನ ಸಂಬಂಧ ಮುರಿದುಹೋಗಿದೆ ಎಂಬ ವದಂತಿಗಳು ಹರಿದಾಡುತ್ತಿವೆ.

ಸಾರಾ ಇನ್ಸ್ಟಾಗ್ರಾಮ್ ನಲ್ಲಿ ಶುಭ್ಮನ್ ಗಿಲ್ ಅವರನ್ನು ಅನ್ ಫಾಲೋ ಮಾಡಿದ್ದಾರೆ. ಸಾರಾ ಮಾತ್ರವಲ್ಲ, ಶುಭಮನ್ ಗಿಲ್ ಕೂಡ ಇನ್ಸ್ಟಾಗ್ರಾಮ್ ನಲ್ಲಿ ಸಾರಾಳನ್ನು ಅನ್ ಫಾಲೋ ಮಾಡಿದ್ದಾರೆ. ಇನ್‌ಸ್ಟಾಗ್ರಾಮ್‌ನಲ್ಲಿ ಇಬ್ಬರೂ ಒಬ್ಬರನ್ನೊಬ್ಬರು ಅನ್‌ಫಾಲೋ ಮಾಡಿದ ನಂತರ ಇಬ್ಬರ ನಡುವಿನ ಬ್ರೇಕಪ್ ಬಗ್ಗೆ ಮಾತುಕತೆಗಳು ತೀವ್ರಗೊಂಡಿವೆ. ಆದರೆ ಸಾರಾ ಮತ್ತು ಶುಭ್ಮನ್ ಈ ಬಗ್ಗೆ ಅಧಿಕೃತ ಘೋಷಣೆ ಮಾಡಿಲ್ಲ.

ನಿಜ ಹೇಳಬೇಕೆಂದರೆ, ಕಳೆದ ಹಲವಾರು ವರ್ಷಗಳಿಂದ ಸಾರಾ ಮತ್ತು ಶುಭ್ಮನ್ ಸಂಬಂಧದ ಬಗ್ಗೆ ಚರ್ಚೆ ನಡೆಯುತ್ತಲೇ ಇದೆ. ಆದರೆ ಇಬ್ಬರೂ ತಮ್ಮ ಸಂಬಂಧದ ಬಗ್ಗೆ ಅಧಿಕೃತ ಘೋಷಣೆ ಮಾಡಿಲ್ಲ. ಆದರೆ 2020 ರಲ್ಲಿ ಕ್ರಿಕೆಟಿಗ ಹಾರ್ದಿಕ್ ಪಾಂಡ್ಯ ಸಾಮಾಜಿಕ ಮಾಧ್ಯಮದಲ್ಲಿ ಮಾಡಿದ ಕಾಮೆಂಟ್ ಸಾರಾ ಮತ್ತು ಶುಭಮನ್ ಪರಸ್ಪರ ಡೇಟಿಂಗ್ ಮಾಡುತ್ತಿದ್ದಾರೆ ಎಂಬ ವದಂತಿಗಳನ್ನು ಹುಟ್ಟುಹಾಕಿತು.

ಕೆಲವು ದಿನಗಳ ಹಿಂದೆ, ಶುಭಮನ್ ಗಿಲ್ ಅವರ ಹೆಸರು ನಟಿ ಸಾರಾ ಅಲಿ ಖಾನ್ ಅವರೊಂದಿಗೆ ತಳುಕು ಹಾಕಿಕೊಳ್ಳಲಾಗಿತ್ತು. ಅಷ್ಟೇ ಅಲ್ಲ, ಇಬ್ಬರೂ ಬೇರ್ಪಟ್ಟ ನಂತರ ಸಾಮಾಜಿಕ ಮಾಧ್ಯಮದಲ್ಲಿ ಒಬ್ಬರನ್ನೊಬ್ಬರು ಅನ್‌ಫಾಲೋ ಮಾಡಿದ್ದಾರೆ ಎಂಬ ವದಂತಿಗಳೂ ಇದ್ದವು. ಆದರೆ ನಾವು ಎಂದಿಗೂ ಸಂಬಂಧದಲ್ಲಿಲ್ಲ ಎಂದು ಹಾಸ್ಯನಟ ಕಪಿಲ್ ಶರ್ಮಾ ಅವರ ಕಾರ್ಯಕ್ರಮದಲ್ಲಿ ಸಾರಾ ಸ್ಪಷ್ಟಪಡಿಸಿದ್ದರು.

ಸಾರಾ ತೆಂಡೂಲ್ಕರ್ ಬಗ್ಗೆ ಹೇಳುವುದಾದರೆ ಸಾರಾ ಯಾವಾಗಲೂ ತನ್ನ ಫೋಟೋಶೂಟ್ ಗಳು ಮತ್ತು ರಜೆಯ ಫೋಟೋಗಳನ್ನು ಸಾಮಾಜಿಕ ಮಾಧ್ಯಮದಲ್ಲಿ ಪೋಸ್ಟ್ ಮಾಡುವ ಮೂಲಕ ಸುದ್ದಿಯಲ್ಲಿರುತ್ತಾರೆ. ಶುಭಮನ್ ಗಿಲ್ ಒಬ್ಬ ಜನಪ್ರಿಯ ಕ್ರಿಕೆಟಿಗ.. ತಮ್ಮ ಅತ್ಯುತ್ತಮ ಇನ್ನಿಂಗ್ಸ್‌ನಿಂದಾಗಿ ಯಾವಾಗಲೂ ಸುದ್ದಿಯಲ್ಲಿರುತ್ತಾರೆ.

ಚೀನಾದ ಮಹಾಗೋಡೆ ನಿರ್ಮಾಣ ಹಿಂದಿದೆ ರೋಚಕ ಕಥೆ..!

ಜಗತ್ತು ರಹಸ್ಯಗಳಿಂದ ತುಂಬಿದೆ. ಪ್ರಕೃತಿಯ ಸೌಂದರ್ಯ, ವಿಜ್ಞಾನದ ಪವಾಡ, ಮತ್ತು ಮಾನವನ ಸೃಷ್ಟಿಗಳು ನಮ್ಮನ್ನು ಯಾವಾಗಲೂ ಆಶ್ಚರ್ಯಚಕಿತರನ್ನಾಗಿಸುತ್ತವೆ. ಇಂತಹ ಅದ್ಭುತ ಸೃಷ್ಟಿಗಳಲ್ಲಿ ಒಂದಾದ ಚೀನಾದ ಮಹಾಗೋಡೆಯ ಬಗ್ಗೆ ಇಂದು ತಿಳಿಯೋಣ. ಈ ಗೋಡೆಯು ಕೇವಲ ಕಲ್ಲು-ಮಣ್ಣಿನ ರಚನೆಯಷ್ಟೇ ಅಲ್ಲ, ಬದಲಿಗೆ ಚೀನಾದ ಇತಿಹಾಸ, ಸಂಸ್ಕೃತಿ, ಮತ್ತು ಶಕ್ತಿಯ ಸಂಕೇತವಾಗಿದೆ.

ಚೀನಾದ ಮಹಾಗೋಡೆಯು ಪ್ರಪಂಚದ ಏಳು ಅದ್ಭುತಗಳಲ್ಲಿ ಒಂದಾಗಿದೆ. ಇದು ಚೀನಾದ ರಾಷ್ಟ್ರೀಯ ಚಿಹ್ನೆಯೂ ಹೌದು. ಕ್ರಿಸ್ತಪೂರ್ವ 5ನೇ ಶತಮಾನದಿಂದ 16ನೇ ಶತಮಾನದವರೆಗೆ ಸುಮಾರು 2,000 ವರ್ಷಗಳ ಕಾಲ ಈ ಗೋಡೆಯ ನಿರ್ಮಾಣ ಕಾರ್ಯ ನಡೆಯಿತು.ಈ ಗೋಡೆಯ ಒಟ್ಟು ಉದ್ದವು 21,196 ಕಿಲೋಮೀಟರ್‌ಗಳಾಗಿದ್ದು, ಇದು ಚೀನಾದ ಉತ್ತರ ಗಡಿಯಲ್ಲಿ ಹಬ್ಬಿಕೊಂಡಿದೆ. ಈ ಗೋಡೆಯು ಹಳದಿ ಸಮುದ್ರದಲ್ಲಿ ಕೊನೆಗೊಳ್ಳುತ್ತದೆ ಮತ್ತು ಬಾಹ್ಯಾಕಾಶದಿಂದಲೂ ಕಾಣಿಸುವಷ್ಟು ವಿಶಾಲವಾಗಿದೆ.

ಚೀನಾದ ಚಕ್ರವರ್ತಿಗಳು ಉತ್ತರದಿಂದ ಬರುವ ಆಕ್ರಮಣಕಾರರಿಂದ ತಮ್ಮ ರಾಜ್ಯವನ್ನು ರಕ್ಷಿಸಿಕೊಳ್ಳಲು ಈ ಗೋಡೆಯನ್ನು ನಿರ್ಮಿಸಿದರು. ಈ ಗೋಡೆಯು ರಕ್ಷಣೆಯ ಜೊತೆಗೆ ಗಡಿನಿಯಂತ್ರಣ, ವಾಣಿಜ್ಯ ಮಾರ್ಗಗಳ ರಕ್ಷಣೆ, ಮತ್ತು ಸಂಚಾರ ನಿಯಂತ್ರಣದಂತಹ ಉದ್ದೇಶಗಳನ್ನೂ ಸಾಧಿಸಿತು. ಆದರೆ, ಈ ಗೋಡೆಯ ನಿರ್ಮಾಣವು ಸುಲಭವಾಗಿರಲಿಲ್ಲ. ಇದನ್ನು ನಿರ್ಮಿಸುವಾಗ ಸುಮಾರು 4 ಲಕ್ಷ ಜನರು ತಮ್ಮ ಪ್ರಾಣವನ್ನೇ ಕಳೆದುಕೊಂಡಿದ್ದಾರೆ ಎಂದು ಇತಿಹಾಸ ತಿಳಿಸುತ್ತದೆ. ಈ ಕಾರಣಕ್ಕೆ ಈ ಗೋಡೆಯನ್ನು ಕೆಲವೊಮ್ಮೆ ಕಣ್ಣೀರಿನ ಗೋಡೆ ಎಂದೂ ಕರೆಯಲಾಗುತ್ತದೆ.

ಚೀನಾದ ಮಹಾಗೋಡೆಯ ಒಟ್ಟು ಉದ್ದವನ್ನು ಕಾಲ್ನಡಿಗೆಯಲ್ಲಿ ದಾಟಲು ಎಷ್ಟು ಸಮಯ ಬೇಕು ಎಂದು ಯೋಚಿಸಿದರೆ, ಇದು ಒಂದು ದೈತ್ಯ ಕಾರ್ಯವಾಗಿದೆ. ಸರಾಸರಿಯಾಗಿ ಒಬ್ಬ ವ್ಯಕ್ತಿಯು ದಿನಕ್ಕೆ 20-30 ಕಿಲೋಮೀಟರ್‌ಗಳಷ್ಟು ನಡೆಯಬಹುದೆಂದು ಲೆಕ್ಕಾಚಾರ ಮಾಡಿದರೆ, ಈ 21,196 ಕಿಲೋಮೀಟರ್ ಉದ್ದದ ಗೋಡೆಯನ್ನು ದಾಟಲು 1 ರಿಂದ 2 ವರ್ಷಗಳು ಬೇಕಾಗಬಹುದು. ಆದರೆ, ಗೋಡೆಯ ಕೆಲವು ಭಾಗಗಳು ಕಡಿದಾದ, ಒಡ್ಡಾದ, ಅಥವಾ ದುರ್ಗಮವಾಗಿರುವುದರಿಂದ, ಕೆಲವೊಮ್ಮೆ ಇದಕ್ಕಿಂತಲೂ ಹೆಚ್ಚು ಸಮಯ ಬೇಕಾಗಬಹುದು. ಇದರ ಜೊತೆಗೆ, ವಿಶ್ರಾಂತಿ, ಹವಾಮಾನ, ಮತ್ತು ಆರೋಗ್ಯದಂತಹ ಅಂಶಗಳೂ ಸಮಯವನ್ನು ಪ್ರಭಾವಿಸುತ್ತವೆ.

ಚೀನಾದ ಮಹಾಗೋಡೆಯನ್ನು ನೋಡಲು ಇಚ್ಛಿಸುವವರು ಚೀನಾದ ರಾಜಧಾನಿ ಬೀಜಿಂಗ್ ಗೆ ಭೇಟಿ ನೀಡಬೇಕು. ಬೀಜಿಂಗ್‌ನಿಂದ ಗೋಡೆಯ ಪ್ರಮುಖ ಭಾಗಗಳಾದ ಬದಾಲಿಂಗ್ ಅಥವಾ ಮುಟಿಯಾನ್ಯುಗೆ 1 ರಿಂದ 1.5 ಗಂಟೆಗಳ ಪ್ರಯಾಣ ಬೇಕಾಗುತ್ತದೆ. ಈ ಸ್ಥಳಗಳು ಪ್ರವಾಸಿಗರಿಗೆ ಅತ್ಯಂತ ಜನಪ್ರಿಯವಾಗಿದ್ದು, ಗೋಡೆಯ ಸೌಂದರ್ಯ ಮತ್ತು ಇತಿಹಾಸವನ್ನು ಆನಂದಿಸಲು ಉತ್ತಮ ಅವಕಾಶವನ್ನು ನೀಡುತ್ತವೆ.

ಚೀನಾದ ಮಹಾಗೋಡೆಯು ಕೇವಲ ಒಂದು ಭೌತಿಕ ರಚನೆಯಾಗಿರದೆ, ಚೀನಾದ ಜನರ ಛಲ, ಶ್ರಮ, ಮತ್ತು ತ್ಯಾಗದ ಸಂಕೇತವಾಗಿದೆ. ಇದು ಚೀನಾದ ಇತಿಹಾಸದಲ್ಲಿ ಒಂದು ಅವಿಭಾಜ್ಯ ಭಾಗವಾಗಿದ್ದು, ವಿಶ್ವದಾದ್ಯಂತ ಜನರನ್ನು ತನ್ನ ವೈಶಿಷ್ಟ್ಯದಿಂದ ಆಕರ್ಷಿಸುತ್ತದೆ. ಈ ಗೋಡೆಯ ಕಥೆಯು ಮಾನವನ ಸೃಜನಶೀಲತೆ, ದೃಢಸಂಕಲ್ಪ, ಮತ್ತು ಬದುಕಿನ ಸವಾಲುಗಳನ್ನು ಎದುರಿಸುವ ಶಕ್ತಿಯನ್ನು ಪ್ರತಿಬಿಂಬಿಸುತ್ತದೆ.

ರಾಶಿ ಭವಿಷ್ಯ

ಜಯಶ್ರೀ.ಬಿ.ಆರ್
ಖ್ಯಾತ ಜ್ಯೋತಿಷಿ
ದೂರವಾಣಿ-9964739507
www.jyotishyavaastu.com

ಮೇಷ: ಅಧಿಕ ಕೋಪ, ಪರರಿಗೆ ಉಪಕಾರ ಮಾಡುವಿರಿ, ಮನ ಶಾಂತಿ, ಹೊಸ ವ್ಯವಹಾರಗಳಿಂದ ಅಲ್ಪ ಲಾಭ.

ವೃಷಭ: ಯೋಚಿಸಿ ನಿರ್ಧರಿಸಿ, ಶುಭಫಲ, ವ್ಯಾಪರದಲ್ಲಿ ಲಾಭ.

ಮಿಥುನ: ಆರೋಗ್ಯದಲ್ಲಿ ಏರುಪೇರು, ಮಾತಿನ ಮೇಲೆ ನಿಗಾ ಇರಲಿ, ಶತ್ರು ಭಾದೆ, ಸತಿಪತಿಯರಲ್ಲಿ ಕಲಹ, ಚಂಚಲ ಸ್ವಭಾವ.

ಕಟಕ: ಮಧ್ಯಸ್ಥಿಕೆ ವ್ಯವಹಾರಗಳಿಂದ ಲಾಭ, ಮಿತ್ರರಿಂದ ಅಪವಾದ ನಿಂದನೆ, ಮಾತಾ ಪಿತರರ ಸೇವೆ, ಪರರ ಕಷ್ಟಕ್ಕೆ ಸ್ಪಂದಿಸುವಿರಿ.

ಸಿಂಹ: ಅಧಿಕಾರ ಪ್ರಾಪ್ತಿ, ವಿವೇಚನೆ ಕಳೆದುಕೊಳ್ಳಬೇಡಿ, ಸಂತಾನ ಪ್ರಾಪ್ತಿ, ಅನಾರೋಗ್ಯ, ಅವಕಾಶಗಳನ್ನ ಸದುಪಯೋಗಪಡಿಸಿಕೊಳ್ಳಿ.

ಕನ್ಯಾ: ದೇವತಾ ಕಾರ್ಯಗಳಲ್ಲಿ ಭಾಗಿ, ನಿರೀಕ್ಷಿತ ಆದಾಯ, ದ್ರವ್ಯ ಲಾಭ, ಕೆಟ್ಟ ಆಲೋಚನೆಯಿಂದ ಮೈಗಳ್ಳತನ.

ತುಲಾ: ಕೆಲಸವನ್ನು ತಾಳ್ಮೆಯಿಂದ ನಿಭಾಯಿಸಿ, ಮನಶಾಂತಿ, ಆತ್ಮೀಯರಿಂದ ಸಹಾಯ, ಮನಸ್ಸಿಗೆ ಸದಾ ಸಂಕಟ.

ವೃಶ್ಚಿಕ: ಆರ್ಥಿಕ ಪರಿಸ್ಥಿತಿ ಬಿಕ್ಕಟ್ಟು, ಸಾಲಬಾಧೆ, ಅಲೆದಾಟ, ಅಕಾಲ ಭೋಜನ, ನಂಬಿಕೆ ದ್ರೋಹ, ದಾಂಪತ್ಯದಲ್ಲಿ ಪ್ರೀತಿ.

ಧನಸ್ಸು: ಇತರರ ಭಾವನೆಗೆ ಸ್ಪಂದಿಸುವಿರಿ, ಅನಗತ್ಯ ಖರ್ಚು, ವೈಮನಸ್ಸು, ಸ್ತ್ರೀಯರಿಗೆ ಶುಭ.

ಮಕರ: ಅಧಿಕ ಖರ್ಚು, ಅವಾಚ್ಯ ಶಬ್ದಗಳಿಂದ ನಿಂದನೆ, ವ್ಯಾಪಾರದಲ್ಲಿ ನಷ್ಟ, ಋಣವಿಮೋಚನೆ, ಮನಶಾಂತಿ.

ಕುಂಭ: ಮಕ್ಕಳ ಪ್ರತಿಭೆಗೆ ಮಾನ್ಯತೆ, ದೂರ ಪ್ರಯಾಣ, ಕೋಪ ಜಾಸ್ತಿ, ಗುಪ್ತಾಂಗ ರೋಗಗಳು, ಅಕಾಲ ಭೋಜನ.

ಮೀನ: ಅವಸರದಲ್ಲಿ ತೀರ್ಮಾನ ತೆಗೆದುಕೊಳ್ಳಬೇಡಿ, ವ್ಯಾಪಾರದಲ್ಲಿ ಲಾಭ, ಸ್ನೇಹಿತರ ಮಾತಿಗೆ ಗೌರವ.

ರಾಷ್ಟ್ರೀಯ ನಾಗರಿಕ ಸೇವಾ ದಿನ

ದೇಶದ ವಿವಿಧ ಸಾರ್ವಜನಿಕ ಸೇವಾ ಇಲಾಖೆಗಳಲ್ಲಿ ತೊಡಗಿರುವ ಅಧಿಕಾರಿಗಳ ಕೆಲಸವನ್ನು ಗುರುತಿಸಲು ಪ್ರತಿ ವರ್ಷ ಏಪ್ರಿಲ್ 21 ರಂದು ಆಚರಿಸಲಾಗುತ್ತದೆ. ಈ ದಿನವು ನಾಗರಿಕ ಸೇವಕರು ದೇಶದ ಆಡಳಿತ ಯಂತ್ರವನ್ನು ಸಾಮೂಹಿಕವಾಗಿ ಮತ್ತು ನಾಗರಿಕರಿಗೆ ಸೇವೆ ಸಲ್ಲಿಸಲು ಸಮರ್ಪಣಾಭಾವದಿಂದ ನಡೆಸಬೇಕೆಂದು ನೆನಪಿಸುತ್ತದೆ.

ನಮಗೆ ತಿಳಿದಿರುವಂತೆ ನಾಗರಿಕ ಸೇವೆಯು ದೇಶದ ಸರ್ಕಾರದ ಸಾರ್ವಜನಿಕ ಆಡಳಿತಕ್ಕೆ ಜವಾಬ್ದಾರರಾಗಿರುವ ಸೇವೆಯಾಗಿದೆ. ಇದು ಶಾಸಕಾಂಗ, ನ್ಯಾಯಾಂಗ ಮತ್ತು ಮಿಲಿಟರಿ ಸಿಬ್ಬಂದಿಯನ್ನು ಒಳಗೊಂಡಿರುವುದಿಲ್ಲ.

ಭಾರತದಲ್ಲಿ ನಾಗರಿಕ ಸೇವೆಯು ಭಾರತೀಯ ಆಡಳಿತ ಸೇವೆ (ಐಎಎಸ್), ಭಾರತೀಯ ಪೊಲೀಸ್ ಸೇವೆ (ಐಪಿಎಸ್), ಭಾರತೀಯ ವಿದೇಶಾಂಗ ಸೇವೆ (ಐಎಫ್‌ಎಸ್) ಮತ್ತು ಅಖಿಲ ಭಾರತ ಸೇವೆಗಳು ಮತ್ತು ಕೇಂದ್ರ ಸೇವೆಗಳ ಗುಂಪು ಎ ಮತ್ತು ಗುಂಪು ಬಿ ಗಳ ಸಮಗ್ರ ಪಟ್ಟಿಯನ್ನು ಒಳಗೊಂಡಿದೆ. ಏಪ್ರಿಲ್ 21 ಅನ್ನು ನಾಗರಿಕ ಸೇವಾ ಜನರಿಗೆ ಅವರ ಅನುಕರಣೀಯ ಸೇವೆಗಳನ್ನು ಸ್ಮರಿಸಲು ಮತ್ತು ವರ್ಷಗಳ ಹಿಂದೆ ಅವರು ಏನು ಮಾಡಿದ್ದಾರೆ ಎಂಬುದನ್ನು ಪ್ರತಿಬಿಂಬಿಸಲು ಸಮರ್ಪಿಸಲಾಗಿದೆ. ಅಲ್ಲದೆ, ಈ ದಿನದಂದು ಅವರು ಮುಂಬರುವ ವರ್ಷಕ್ಕೆ ಯೋಜನೆಗಳನ್ನು ರೂಪಿಸುತ್ತಾರೆ ಮತ್ತು ಅವರು ತಮ್ಮ ಇಲಾಖೆಗಳಿಗೆ ಹೇಗೆ ಕೆಲಸ ಮಾಡಬೇಕು ಎಂಬುದನ್ನು ರೂಪಿಸುತ್ತಾರೆ.

ನಾಗರಿಕ ಸೇವಾ ಪದವು ಬ್ರಿಟಿಷ್ ಕಾಲಕ್ಕೆ ಹಿಂದಿನದು, ಆಗ ಬ್ರಿಟಿಷ್ ಈಸ್ಟ್ ಇಂಡಿಯಾ ಕಂಪನಿಯ ನಾಗರಿಕ ಸಿಬ್ಬಂದಿ ಆಡಳಿತಾತ್ಮಕ ಕೆಲಸಗಳಲ್ಲಿ ತೊಡಗಿಸಿಕೊಂಡಿದ್ದರು ಮತ್ತು ಅವರನ್ನು 'ಸಾರ್ವಜನಿಕ ಸೇವಕರು' ಎಂದು ಕರೆಯಲಾಗುತ್ತಿತ್ತು. ಇದರ ಅಡಿಪಾಯವನ್ನು ವಾರೆನ್ ಹೇಸ್ಟಿಂಗ್ಸ್ ಹಾಕಿದ್ದಾರೆ ಮತ್ತು ನಂತರ ಚಾರ್ಲ್ಸ್ ಕಾರ್ನ್‌ವಾಲಿಸ್ ಹೆಚ್ಚಿನ ಸುಧಾರಣೆಗಳನ್ನು ಮಾಡಿದರು ಮತ್ತು ಆದ್ದರಿಂದ ಅವರನ್ನು ಭಾರತದಲ್ಲಿ ನಾಗರಿಕ ಸೇವೆಗಳ ಪಿತಾಮಹ ಎಂದು ಕರೆಯಲಾಯಿತು.

1947 ರಲ್ಲಿ ಸ್ವತಂತ್ರ ಭಾರತದ ಮೊದಲ ಗೃಹ ಸಚಿವ ಸರ್ದಾರ್ ವಲ್ಲಭಭಾಯಿ ಪಟೇಲ್ ಅವರು ದೆಹಲಿಯ ಮೆಟ್‌ಕಾಫ್ ಹೌಸ್‌ನಲ್ಲಿ ಆಡಳಿತ ಸೇವೆಗಳ ಅಧಿಕಾರಿಗಳ ಪ್ರೊಬೆಷನರ್‌ಗಳನ್ನು ಉದ್ದೇಶಿಸಿ ಮಾತನಾಡಿದ ದಿನವನ್ನು ಸ್ಮರಿಸಲು ಏಪ್ರಿಲ್ 21 ರ ದಿನಾಂಕವನ್ನು ಆಯ್ಕೆ ಮಾಡಲಾಯಿತು. ಅವರು ನಾಗರಿಕ ಸೇವಕರನ್ನು 'ಭಾರತದ ಉಕ್ಕಿನ ಚೌಕಟ್ಟು' ಎಂದು ಉಲ್ಲೇಖಿಸಿದರು. ಅಂದರೆ ವಿವಿಧ ಇಲಾಖೆಗಳಲ್ಲಿ ಅಥವಾ ಸರ್ಕಾರದ ವಿವಿಧ ಹಂತಗಳಲ್ಲಿ ಕೆಲಸ ಮಾಡುತ್ತಿರುವ ನಾಗರಿಕ ಸೇವಕರು ದೇಶದ ಆಡಳಿತ ವ್ಯವಸ್ಥೆಯ ಪೋಷಕ ಸ್ತಂಭಗಳಾಗಿ ಕಾರ್ಯನಿರ್ವಹಿಸುತ್ತಾರೆ.

ಸಂಜೆ ಮುಗಿಲು
ಸೋಮವಾರ
21.4.2025

ಅಮೆರಿಕಾ ಪ್ರವಾಸದಲ್ಲಿ ರಾಹುಲ್ ಗಾಂಧಿ

ನ್ಯೂಯಾರ್ಕ್: ಲೋಕಸಭೆ ವಿರೋಧ ಪಕ್ಷದ ನಾಯಕ ರಾಹುಲ್ ಗಾಂಧಿ ಅವರು ಅಮೆರಿಕಾ ಪ್ರವಾಸಕ್ಕೆ ತೆರಳಿದ್ದಾರೆ. ಶನಿವಾರ ಅಮೆರಿಕಾ ತಲುಪಿರುವ ಕಾಂಗ್ರೆಸ್ ನಾಯಕ, ಅಲ್ಲಿನ ಅನಿವಾಸಿ ಭಾರತೀಯರು ಮತ್ತು ಉದ್ಯಮಿಗಳ ಜೊತೆ ಸಂವಾದ ನಡೆಸಲಿದ್ದಾರೆ. ಜೊತೆಗೆ ಸೋಮವಾರ ಮತ್ತು ಮಂಗಳವಾರ ಬ್ರೌನ್ ವಿಶ್ವವಿದ್ಯಾಲಯಕ್ಕೆ ಭೇಟಿ ನೀಡಿ ಭಾಷಣ ಮಾಡಲಿದ್ದಾರೆ. ರಾಹುಲ್ ಗಾಂಧಿಗೆ ಯುಎಸ್‌ಗೆ ಸ್ವಾಗತ! ಯುವಜನತೆ, ಪ್ರಜಾಪ್ರಭುತ್ವ ಮತ್ತು ಉತ್ತಮ ಭವಿಷ್ಯಕ್ಕಾಗಿ ಧ್ವನಿ. ಕೇಳೋಣ, ಕಲಿಯೋಣ ಮತ್ತು ಒಟ್ಟಿಗೆ ಕಟ್ಟೋಣ ಎಂದು ಭಾರತೀಯ ಸಾಗರೋತ್ತರ ಕಾಂಗ್ರೆಸ್‌ನ ಮುಖ್ಯಸ್ಥ ಸ್ಯಾಮ್ ಪಿತ್ರೋಡಾ ಅವರು ಎಕ್ಸ್ ಪೋಸ್ಟ್?ನಲ್ಲಿ ಬರೆದುಕೊಂಡಿದ್ದಾರೆ. ರಾಹುಲ್ ಗಾಂಧಿ ಜೊತೆ ಭಾರತದ ಕೆಲವು ತೀಕ್ಷ್ಣವಾದ ವ್ಯಾಪಾರ ಮನಸ್ಸುಗಳು ಇಂದು ಬೆಳಗ್ಗೆ ಫಲಪ್ರದಾಯಕ ಮಾತುಕತೆ ನಡೆಸಿದವು ಎಂದು ಪಿತ್ರೋಡಾ ಪೋಸ್ಟ್ ಮಾಡಿದ್ದಾರೆ. ಉದ್ಯಮಶೀಲತೆ, ತಂತ್ರಜ್ಞಾನ, ಒಳಗೊಳ್ಳುವಿಕೆ ಮತ್ತು ನೈತಿಕ ನಾಯಕತ್ವದ ಅಗತ್ಯತೆ ಬಗ್ಗೆ ಚರ್ಚಿಸಿದೆವು. ನ್ಯಾಯಯುತ, ನವೀನ ಮತ್ತು ಅಂತರ್ಗತ ಭಾರತವನ್ನು ನಿರ್ಮಿಸುವಲ್ಲಿ ಖಾಸಗಿ ವಲಯವು ಪ್ರಮುಖ ಪಾತ್ರವನ್ನು ವಹಿಸುತ್ತದೆ ಎಂಬುದು ಸ್ಪಷ್ಟವಾಗಿದೆ. ಒಳನೋಟಗಳು ಮತ್ತು ಸಹಯೋಗದ ಮನೋಭಾವಕ್ಕೆ ಕೃತಜ್ಞರಾಗಿರುತ್ತೇವೆ ಎಂದು ಪಿತ್ರೋಡಾ ಬರೆದುಕೊಂಡಿದ್ದಾರೆ.

ಬ್ರೌನ್ ವಿಶ್ವವಿದ್ಯಾನಿಲಯದಲ್ಲಿ ರಾಹುಲ್ ಗಾಂಧಿಯವರು ಉಪನ್ಯಾಸ ನೀಡುವ ಜೊತೆಗೆ ಅಧ್ಯಾಪಕರು ಮತ್ತು ವಿದ್ಯಾರ್ಥಿಗಳೊಂದಿಗೆ ಸಂವಾದ ನಡೆಸಲಿದ್ದಾರೆ. ರೋಡ್ ಐಲೆಂಡ್‌ಗೆ ಭೇಟಿ ನೀಡುವ ಮೊದಲು ರಾಹುಲ್ ಗಾಂಧಿಯವರು ಎನ್‌ಆರ್‌ಐ ಸಮುದಾಯದ ಸದಸ್ಯರು ಮತ್ತು ಭಾರತೀಯ ಸಾಗರೋತ್ತರ ಕಾಂಗ್ರೆಸ್‌ನ ಪದಾಧಿಕಾರಿಗಳು ಮತ್ತು ಸದಸ್ಯರನ್ನು ಭೇಟಿಯಾಗಲಿದ್ದಾರೆ.

ಫಡ್ನವೀಸ್ ಸರಕಾರದ 'ಕಡ್ಡಾಯ ಹಿಂದಿ' ಕ್ರಮಕ್ಕೆ ಮಹಾರಾಷ್ಟ್ರ ಭಾಷಾ ಸಮಿತಿಯ ವಿರೋಧ

ಮುಂಬೈ: ರಾಜ್ಯದ ಶಾಲೆಗಳಲ್ಲಿ ಒಂದನೇ ತರಗತಿಯಿಂದ ಹಿಂದಿಯನ್ನು ಕಡ್ಡಾಯಗೊಳಿಸುವುದನ್ನು ಮಹಾರಾಷ್ಟ್ರ ಸರಕಾರದ ಭಾಷಾ ಸಮಾಲೋಚನಾ ಸಮಿತಿಯು ರವಿವಾರ ಒಕ್ಕೊರಳಿನಿಂದ ವಿರೋಧಿಸಿದೆ.ಕಡ್ಡಾಯ ಹಿಂದಿ ನಿರ್ಧಾರವನ್ನು ಹಿಂದೆಗೆದುಕೊಳ್ಳುವಂತೆ ಕೋರಿ ಸಮಿತಿಯ ಅಧ್ಯಕ್ಷ ಲಕ್ಷ್ಮಿಕಾಂತ ದೇಶಮುಖ ಅವರು ಮುಖ್ಯಮಂತ್ರಿ, ದೇವೇಂದ್ರ ಫಡ್ನವೀಸ್ ಅವರಿಗೆ ಪತ್ರ ಬರೆದಿದ್ದಾರೆ.ರಾಜ್ಯ ಸರಕಾರವು ಎ.17ರಂದು ರಾಷ್ಟ್ರೀಯ ಶಿಕ್ಷಣ ನೀತಿ(ಎನ್‌ಇಪಿ)ಗೆ ಅನುಗುಣವಾಗಿ ಎಲ್ಲ ರಾಜ್ಯ ಮಂಡಳಿ ಶಾಲೆಗಳಲ್ಲಿ ಒಂದನೇ ತರಗತಿಯಿಂದ ಮರಾಠಿ ಮತ್ತು ಇಂಗ್ಲಿಷ್ ಜೊತೆಗೆ ಹಿಂದಿಯನ್ನು ಕಡ್ಡಾಯಗೊಳಿಸಿ ಆದೇಶಿಸಿತ್ತು. ವಿರೋಧ ಪಕ್ಷಗಳು ಈ ಕ್ರಮವನ್ನು ವಿರೋಧಿಸಿದ ಬಳಿಕ ಫಡ್ನವೀಸ್ ಅವರು 'ಮಹಾರಾಷ್ಟ್ರದಲ್ಲಿ ಮರಾಠಿ ಭಾಷೆಯು ಕಡ್ಡಾಯವಾಗಿದೆ. ಪ್ರತಿಯೊಬ್ಬರೂ ಅದನ್ನು ಕಲಿಯಬೇಕು. ಜೊತೆಗೆ ವಿದ್ಯಾರ್ಥಿಗಳು ಇತರ ಭಾಷೆಗಳನ್ನು ಕಲಿಯಲು ಬಯಸಿದರೆ ಅದಕ್ಕೆ ಅವಕಾಶವಿದೆ. ಹಿಂದಿಗೆ ಮತ್ತು ಇಂಗ್ಲಿಷ್ ಭಾಷೆಗೆ ಉತ್ತೇಜನಕ್ಕೆ ವಿರೋಧ ಆಶ್ಚರ್ಯಕರವಾಗಿದೆ. ಯಾರಾದರೂ ಮರಾಠಿಯನ್ನು ವಿರೋಧಿಸಿದರೆ ಅದನ್ನು ಸಹಿಸಲು ಸಾಧ್ಯವಿಲ್ಲ' ಎಂದು ಹೇಳಿರುವುದನ್ನು ಸುದ್ದಿಸಂಸ್ಥೆಯು ಉಲ್ಲೇಖಿಸಿದೆ.

ಸುಂಕ ಸಮರದ ನಡುವೆ ಯುಎಸ್ ಅಧ್ಯಕ್ಷರನ್ನ ಭೇಟಿಯಾದ ಇಟಲಿ ಪ್ರಧಾನಿ ಮೆಲೊನಿ ಶ್ರೇಷ್ಠ ಪ್ರಧಾನಿ ಎಂದ ಟ್ರಂಪ್

ವಾಷಿಂಗ್ಟನ್: ಪ್ರಸ್ತುತ ನಡೆಯುತ್ತಿರುವ ವಾಣಿಜ್ಯ ಯುದ್ಧದ ನಡುವೆ ಇಟಲಿ ಪ್ರಧಾನಿ ಜಾರ್ಜಿಯಾ ಮೆಲೊನಿ ಅವರು ಅಮೆರಿಕ ಅಧ್ಯಕ್ಷ ಡೊನಾಲ್ಡ್ ಟ್ರಂಪ್ ಅವರನ್ನು ಭೇಟಿಯಾಗಿದ್ದಾರೆ. ಅಮೆರಿಕ ಪ್ರವಾಸದಲ್ಲಿರುವ ಮೆಲೊನಿ, ಟ್ರಂಪ್ ಅವರನ್ನ ಶ್ವೇತಭವನದಲ್ಲಿ ಭೇಟಿಯಾಗಿ ವ್ಯಾಪಾರ ಒಪ್ಪಂದಗಳ ಬಗ್ಗೆ ಮಾತುಕತೆ ನಡೆಸಿದ್ದಾರೆ.

27 ರಾಷ್ಟ್ರಗಳನ್ನೊಳಗೊಂಡ ಐರೋಪ್ಯ ಒಕ್ಕೂಟದ ಮೇಲೆ ಅಮೆರಿಕವು ಶೇ 25ರಷ್ಟು ಆಮದು ಸುಂಕ ಹೇರಿದೆ. ಇದರಲ್ಲಿ ಪ್ರಮುಖವಾಗಿ ಉಕ್ಕು, ಅಲ್ಯುಮಿನಿಯಂ ಮತ್ತು ಕಾರುಗಳು ಸೇರಿವೆ. ಇದಕ್ಕೆ ಪ್ರತಿಯಾಗಿ ಅಮೆರಿಕ ಉತ್ಪನ್ನಗಳ ಮೇಲೆ ಯುರೋಪ್‌ನಲ್ಲೂ ಸುಂಕ ಹೆಚ್ಚಳ ಮಾಡಲಾಗಿದೆ. ಇದರಿಂದ ಎರಡೂ ಕಡೆ ಒತ್ತಡ ಸೃಷ್ಟಿಯಾಗಿದೆ. ಈ ನಡುವೆ ಅಮೆರಿಕದ ಪ್ರತಿಸುಂಕದ ಬರೆಯಿಂದ ಪಾರಾಗಲು ಮೆಲೊನಿ ಅವರು ವಾಷಿಂಗ್ಟನ್ ಮತ್ತು ಯುರೋಪ್ ನಡುವೆ ಕೊಂಡಿಯಾಗಿ ಕೆಲಸ ಮಾಡಲಿದ್ದಾರೆ ಎಂಬ ಮಾತುಗಳೂ ಕೇಳಿಬಂದಿವೆ. ಈ ನಡುವೆ ಟ್ರಂಪ್ ಸುಂಕ ವಿಧಿಸಿದ ಬಳಿಕ ಅಮೆರಿಕಕ್ಕೆ ಭೇಟಿ ನೀಡಿದ ಮೊದಲ ಯುರೋಪಿಯನ್ ನಾಯಕಿ ಮೆಲೊನಿ ಆಗಿದ್ದಾರೆ.

ಈ ಸಂಭರ್ಭದಲ್ಲಿ ಟ್ರಂಪ್, ಇಟಲಿ ಪ್ರಧಾನಿ ಮೆಲೊನಿ ಅವರನ್ನ ಹಾಡಿಹೊಗಳಿದ್ದಾರೆ. ಶ್ವೇತಭವನದಲ್ಲಿ ಮಾತನಾಡುತ್ತಾ, ಮೆಲೊನಿ ಅವರನ್ನ ತುಂಬಾ ಇಷ್ಟಪಡುತ್ತೇನೆ, ಅವರು ಶ್ರೇಷ್ಠ ಪ್ರಧಾನಿಯಾಗಿದ್ದು, ಯುರೋಪಿನಾದ್ಯಂತ ಸಂಚಲನ ಮೂಡಿಸಿದ್ದಾರೆ. ಇಟಲಿಯಲ್ಲೂ ಒಳ್ಳೆಯ ಕೆಲಸ ಮಾಡುತ್ತಿದ್ದಾರೆ. ನಾನು ಅವರನ್ನು ಮೊದಲಿನಿಂದಲೂ ನೋಡುತ್ತಾ ಬಂದಿದ್ದೇನೆ. ವಿಶ್ವದ ಅತ್ಯುತ್ತಮ ನಾಯಕರಲ್ಲಿ ಒಬ್ಬರಾಗಿದ್ದಾರೆ. ಹಾಗಾಗಿ ನಮ್ಮ ಎರಡೂ ರಾಷ್ಟ್ರಗಳ ಸಂಬಂಧ ಉತ್ತಮವಾಗಿದ್ದು, ಮುಂದೆಯೂ ಒಟ್ಟಿಗೆ ಸಾಗಲಿವೆ ಎಂದು ಗುಣಗಾನ ಮಾಡಿದರು.

ಇದೇ ವೇಳೆ ಉಭಯ ರಾಷ್ಟ್ರಗಳ ನಡುವೆ ಸುಂಕ, ವಲಸೆ ವಿಚಾರಗಳನ್ನು ಸುದೀರ್ಘ ಚರ್ಚೆ ನಡೆಸಿದರು. ಈ ವೇಳೆ ಸುಂಕಗಳಿಂದ ಅಮೆರಿಕವು ಹೆಚ್ಚು ಪ್ರಯೋಜನ ಪಡೆಯುತ್ತಿದೆ. ಆತುರದಲ್ಲಿ ವ್ಯಾಪಾರ ಒಪ್ಪಂದ ಮಾಡಲು ಬಯಸುವುದಿಲ್ಲ ಎಂದು ಟ್ರಂಪ್ ಹೇಳಿದರು. ಇದಕ್ಕೆ ಪ್ರತಿಕ್ರಿಯೆ ನೀಡಿ ಮೆಲೊನಿ, ಇಟಾಲಿಯನ್ ಕಂಪನಿಗಳು ಅಮೆರಿಕದಲ್ಲಿ 10 ಬಿಲಿಯನ್ ಯುರೋಗಳನ್ನು (ಸುಮಾರು 9 ಲಕ್ಷ ಕೋಟಿ) ಹೂಡಿಕೆ ಮಾಡಲಿವೆ. ಜೊತೆಗೆ ಅಮೆರಿಕದಿಂದ ಇಂಧನ ಆಮದು ಹೆಚ್ಚಿಸಲಿವೆ ಎಂದು ಘೋಷಣೆ ಮಾಡಿದರು ಎಂದು ವರದಿಗಳು ತಿಳಿಸಿವೆ.

ಟ್ರಂಪ್ ನೀತಿ ವಿರೋಧಿಸಿ ಪ್ರತಿಭಟನೆ

ನ್ಯೂಯಾರ್ಕ್: ಅಮೆರಿಕ ಅಧ್ಯಕ್ಷ ಡೊನಾಲ್ಡ್ ಟ್ರಂಪ್ ಆಡಳಿತದ ವಿರುದ್ಧ ಶನಿವಾರ ಅಮೆರಿಕದಾದ್ಯಂತ ದೊಡ್ಡ ಮತ್ತು ಸಣ್ಣ ಸಮುದಾಯಗಳ ಬೀದಿಗಿಳಿದು ಪ್ರತಿಭಟನೆ ನಡೆಸಿದವು. ಟ್ರಂಪ್ ನೀತಿ ದೇಶದ ಪ್ರಜಾಪ್ರಭುತ್ವದ ಆದರ್ಶಗಳಿಗೆ ಅಪಾಯ ಎಂದು ಪ್ರತಿಭಟನಾಕಾರರು ಹೇಳಿದ್ದಾರೆ.

ಮಿಡ್‌ಟೌನ್ ಮ್ಯಾನ್‌ಹ್ಯಾಟನ್‌ನಲ್ಲಿ ಪ್ರತಿಭಟನಾ ಮೆರವಣಿಗೆ ಮತ್ತು ಶ್ವೇತಭವನದ ಮುಂದೆ ರ್ಯಾಲಿ ನಡೆಸಲಾಯಿತು. 250 ವರ್ಷಗಳ ಹಿಂದೆ 1775ರ ಏಪ್ರಿಲ್ 19 ರಂದು ಕ್ರಾಂತಿಕಾರಿ ಸಮರ ಆರಂಭಗೊಂಡ ಸ್ಮರಣಾರ್ಥ ಮೆರವಣಿಗೆಗಳನ್ನು ನಡೆಸಲಾಯಿತು. ಅಮೆರಿಕದ್ಯಂತ ಸುಮಾರು 400 ಪ್ರತಿಭಟನಾ ರ್ಯಾಲಿಗಳನ್ನು ಯೋಜಿಸಲಾಗಿತ್ತು. ಪ್ರತಿಭಟನಾಕಾರರು ಫೆಡರಲ್ ಉದ್ಯೋಗ ಕಡಿತ, ಆರ್ಥಿಕ ನೀತಿಗಳು ಮತ್ತು ನಾಗರಿಕ ಸ್ವಾತಂತ್ರ್ಯ ಉಲ್ಲಂಘನೆಯ ಬಗ್ಗೆ ಕಳವಳ ವ್ಯಕ್ತಪಡಿಸಿದರು.

ಡೆನ್ವರ್‌ನಲ್ಲಿ ನೂರಾರು ಪ್ರತಿಭಟನಾಕಾರರು ಕೊಲರಾಡೋ ಯಾ ರಾಜಧಾನಿಯಲ್ಲಿ ನೆರೆದು ವಲಸಿಗರೊಂದಿಗೆ ಸೌಹಾರ್ದ ಸಾರುವ ಮತ್ತು ಹ್ಯಾಂಡ್ಸ್ ಆಫ್ ಎಂಬ ಭಿತ್ತಿಪತ್ರಗಳನ್ನು ಹಿಡಿದಿದ್ದರು. ಶೋಕ ಸೂಚಕವಾಗಿ ಅನೇಕರು ಅಮೆರಿಕದ ರಾಷ್ಟ್ರಧ್ವಜವನ್ನು ತಲೆಕೆಳಗಾಗಿ ಹಿಡಿದಿದ್ದರು.

ಪೋರ್ಟ್‌ಲ್ಯಾಂಡ್, ಒರೆಗಾನ್‌ಗಳ ಮುಖಾಂತರ ನೂರಾರು ಮಂದಿ ಮೆರವಣಿಗೆಯಲ್ಲಿ ಸಾಗಿದರೆ, ಸ್ಯಾನ್ ಫ್ರಾನ್ಸಿಸ್ಕೋದಲ್ಲಿ ನೂರಾರು ಜನರು ಟ್ರಂಪ್ ಅವರನ್ನು ಪದಚ್ಯುತಿಗೊಳಿಸಿ, ಇಲ್ಲವೆ ಅಧ್ಯಕ್ಷ ಸ್ಥಾನದಿಂದ ತೆಗೆದು ಹಾಕಿ ಎಂದು ಸಮುದ್ರದಂಡೆಯ ಮರಳಿನ ಮೇಲೆ ಬರೆದು ಆಕ್ರೋಶ ವ್ಯಕ್ತಪಡಿಸಿದರು.

ಟ್ರಂಪ್ ಸರ್ಕಾರದ ಸರ್ವಾಧಿಕಾರಿ ಮನೋಭಾವದಿಂದ ದೇಶದ ಪ್ರಜಾಪ್ರಭುತ್ವವನ್ನು ಉಳಿಸಬೇಕೆಂದು ಪ್ರತಿಭಟನಾಕಾರರು ಆಗ್ರಹಿಸಿದ್ದಾರೆ. ಇದು ಶಾಂತಿಯುತ ಪ್ರತಿಭಟನೆಯಾಗಿದ್ದು, ಯಾರಿಗೂ ಹಾನಿ ಮಾಡುವ ಉದ್ದೇಶವನ್ನು ಹೊಂದಿಲ್ಲ ಎಂದು ಗುಂಪಿನ ವಕ್ತಾರೆ ಹೀದರ್ ಡನ್ ಹೇಳಿದ್ದಾರೆ. ದೇಶವನ್ನು ಒಗ್ಗೂಡಿಸುವುದು ಮತ್ತು ಸಂವಿಧಾನವನ್ನು ರಕ್ಷಿಸುವುದು ಈ ಪ್ರತಿಭಟನೆಯ ಉದ್ದೇಶ ಎಂದಿದ್ದಾರೆ.

ಬಾಲಿವುಡ್ ನಿರ್ದೇಶಕ ಅನುರಾಗ್ ಕಶ್ಯಪ್ ವಿರುದ್ಧ ಪ್ರಕರಣ ದಾಖಲು

ಇಂದೋರ್: ವಿವಾದಗಳಿಂದಲೇ ಸುದ್ದಿಯಲ್ಲಿರುವ ಬಾಲಿವುಡ್ ನಿರ್ದೇಶಕ ಅನುರಾಗ್ ಕಶ್ಯಪ್, ಇದೀಗ ಮತ್ತೊಂದು ವಿವಾದವನ್ನು ಮೈಮೇಲೆ ಎಳೆದುಕೊಂಡಿದ್ದಾರೆ. ಬ್ರಾಹ್ಮಣರ ಕುರಿತು ಆಡಿದ ಆಕ್ಷೇಪಾರ್ಹ ಮಾತಿನ ವಿರುದ್ಧ ಪ್ರಕರಣ ದಾಖಲಾಗಿದೆ.

ಕಶ್ಯಪ್ ವಿರುದ್ಧ ಇಂದೋರ್‌ನ ಪಲಾಸಿಯಾ ಪೊಲೀಸ್ ಠಾಣೆಯಲ್ಲಿ ಕೇಸ್ ದಾಖಲಾಗಿದೆ. ವಿವಿಧ ಬ್ರಾಹ್ಮಣ ಸಂಘಟನೆಗಳು ನಿರ್ದೇಶಕ ಬಹಿರಂಗ ಕ್ಷಮೆಯಾಚಿಸಬೇಕು ಎಂದು ಆಗ್ರಹಿಸಿ ಪ್ರತಿಭಟನೆ ನಡೆಸಿವೆ.

ನಿರ್ದೇಶಕ ಅನುರಾಗ್ ಕಶ್ಯಪ್ ಅವರು ಸಾಮಾಜಿಕ ಮಾಧ್ಯಮದಲ್ಲಿ ಬ್ರಾಹ್ಮಣ ಸಮುದಾಯವನ್ನು ಅವಮಾನಿಸುವ ಪೋಸ್ಟ್? ಹಂಚಿಕೊಂಡಿರುವ ಆರೋಪವಿದೆ. ತಮ್ಮ ಸಿನಿಮಾಗೆ ಸಂಬಂಧಿಸಿದಂತೆ ಸಮುದಾಯವು ಆಕ್ಷೇಪ ವ್ಯಕ್ತಪಡಿಸಿದ ಹಿನ್ನೆಲೆ ಅವರು ಸಮುದಾಯವನ್ನು ಟೀಕಿಸಿದ್ದರು ಎಂದು ವರದಿಯಾಗಿತ್ತು. ಇದು ವಿವಾದಕ್ಕೆ ಕಾರಣವಾಗಿತ್ತು. ಇದರ ವಿರುದ್ಧ ಸಾಮಾಜಿಕ ಕಾರ್ಯಕರ್ತ ನೀರಜ್ ಯಾಗ್ನಿಕ್ ಎಂಬವರು ದೂರು ನೀಡಿದ್ದಾರೆ. ನಿರ್ದೇಶಕರು ಬ್ರಾಹ್ಮಣರ ಕುರಿತು ಕೀಳುಮಟ್ಟದ ಹೇಳಿಕೆ ನೀಡಿದ್ದಾರೆ. ಇದರ ವಿರುದ್ಧ ಕ್ರಮ ಜರುಗಿಸಿ ಎಂದು ಆಗ್ರಹಿಸಿದ್ದಾರೆ. ಧಾರ್ಮಿಕ ನಂಬಿಕೆಗಳಿಗೆ ತೀವ್ರ ನೋವುಂಟು ಮಾಡಿದೆ. ಸಮುದಾಯದ ಘನತೆ ಮತ್ತು ದೇಶದ ಏಕತೆಗೆ ಸಂಬಂಧಿಸಿದೆ. ನಿರ್ದೇಶಕರು ಸಾರ್ವಜನಿಕ ಕ್ಷಮೆಯಾಚಿಸಬೇಕು ಎಂದು ಒತ್ತಾಯಿಸಿದ್ದಾರೆ. ತಮ್ಮ ಹೇಳಿಕೆಯ ವಿರುದ್ಧ ತೀವ್ರ ಆಕ್ಷೇಪ ಮತ್ತು ಪ್ರತಿಭಟನೆ ನಡೆದ ಹಿನ್ನೆಲೆ ಅನುರಾಗ್? ಅವರು ಬ್ರಾಹ್ಮಣ ಸಮುದಾಯಕ್ಕೆ ಷರತ್ತಿನ ಕ್ಷಮೆ ಕೋರಿದ್ದಾರೆ. ತಮ್ಮ ಹೇಳಿಕೆಗೆ ವಿಷಾದವನ್ನೂ ವ್ಯಕ್ತಪಡಿಸಿದ್ದಾಗಿ ವರದಿಯಾಗಿದೆ.

84ನೇ ವಯಸ್ಸಿನಲ್ಲಿ MBA ಪದವಿ!

ಸಂಬಲ್ಪುರ: ಕಲಿಕೆಗೆ ವಯಸ್ಸಿನ ಮಿತಿ ಇಲ್ಲ. ಮನಸ್ಸಿದ್ದರೆ ಯಾವ ವಯಸ್ಸಿನಲ್ಲಿ ಏನನ್ನಾದರೂ ಕಲಿಯಬಹುದು ಎಂಬುದಕ್ಕೆ ಇವರು ಉತ್ತಮ ನಿದರ್ಶನ. ಹೌದು, 84ನೇ ವಯಸ್ಸಿನಲ್ಲಿ ಈ ವ್ಯಕ್ತಿ ಎಂಬಿಎ ಪದವಿ ಪಡೆದಿದ್ದಾರೆ. ಹೆಸರು ಗಿರೀಶ್ ಮೋಹನ್ ಗುಪ್ತಾ. ವಯಸ್ಸು 84. ವೃತ್ತಿಯಲ್ಲಿ ಪರಮಾಣು ವಿಜ್ಞಾನಿ. ಆದರೆ ಕಲಿಯುವ ಹಂಬಲದಿಂದ 84ನೇ ವಯಸ್ಸಿನಲ್ಲಿ ಯಶಸ್ವಿಯಾಗಿ ಎಂಬಿಎ ಪದವೀಧರರಾಗಿದ್ದಾರೆ. ಶನಿವಾರದ ನಡೆದ ಸಂಬಾಲ್ಪುರ್ ಐಐಎಂನ 9ನೇ ಘಟಿಕೋತ್ಸವದಲ್ಲಿ ಗಿರೀಶ್ ಅವರಿಗೆ ಪದವಿ ಪ್ರದಾನ ಮಾಡಲಾಯಿತು. ಇವರು ಐಐಎಂ ಸಂಬಲ್‌ಪುರದ ದೆಹಲಿ ಕ್ಯಾಂಪಸ್‌ನಿಂದ ಈ ಕೋರ್ಸ್ ಅನ್ನು ಪೂರ್ಣಗೊಳಿಸಿದ್ದಾರೆ. ನಾನು ಪರಮಾಣು ವಿಜ್ಞಾನಿ. ಜೊತೆಗೆ ಸ್ವತಃ ನಾನೇ ಒಂದು ಸಂಸ್ಥೆಯನ್ನೂ ಕಟ್ಟಿರುವೆ. ಈ ಕಂಪನಿಯು ಪರಮಾಣು ಶಕ್ತಿ ಮತ್ತು ದೇಶದ ರಕ್ಷಣಾ ಸಚಿವಾಲಯಕ್ಕಾಗಿ ಕೆಲಸ ಮಾಡುತ್ತದೆ. ಸದ್ಯ ನನಗೆ 84 ವರ್ಷ. ಈ ವಯಸ್ಸಿನಲ್ಲೂ ನಾನು ದಿನಕ್ಕೆ 8 ಗಂಟೆ ಕೆಲಸ ಮಾಡುತ್ತೇನೆ ಎಂದು ಗುಪ್ತಾ ತಿಳಿಸಿದ್ದಾರೆ. ಈ ವಯಸ್ಸಿನಲ್ಲೂಎಂಬಿಎ ಓದಬಹುದು. ಕಲಿಕೆ ಎಂದಿಗೂ ಮುಗಿಯುವುದಿಲ್ಲ, ಅದು ನಿರಂತರ ಪ್ರಕ್ರಿಯೆ. ಜೀವನದ ಕೊನೆಯ ಉಸಿರು ಇರುವವರೆಗೂ ಕಲಿಯಬೇಕು ಅಂತಾರೆ ಇವರು.ಐಐಎಂ ಸಂಬಲ್‌ಪುರ ದೆಹಲಿಯಲ್ಲಿ ಕ್ಯಾಂಪಸ್ ತೆರೆಯಿತು. ಅದರ ಬಗ್ಗೆ ನನಗೆ ಮಾಹಿತಿ ಬಂದಿತ್ತು. ಕ್ಯಾಂಪಸ್ ನನ್ನ ಮನೆಯಿಂದ ಹತ್ತಿರದಲ್ಲಿದ್ದ ಕಾರಣ ನಾನು ಅಲ್ಲಿಗೆ ಸೇರುವ ಬಯಕೆಯನ್ನು ವ್ಯಕ್ತಪಡಿಸಿದೆ. ನಾನು ದೆಹಲಿಯಲ್ಲಿರುವ ನನ್ನ ಫಾರ್ಮ್ ಹೌಸ್‌ನಲ್ಲಿ ವಾಸಿಸುತ್ತಿದ್ದೇನೆ. ಅದು ವಿಮಾನ ನಿಲ್ದಾಣದ ಸಮೀಪದಲ್ಲಿದೆ ಮತ್ತು IIM ಕ್ಯಾಂಪಸ್ ನನ್ನ ಫಾರ್ಮ್ ಹೌಸ್‌ನಿಂದ ಕೇವಲ 10 ಕಿಮೀ ದೂರದಲ್ಲಿದೆ. ಹಾಗಾಗಿ ಪ್ರಯಾಣಿಸಲು ಅನುಕೂಲ ಎಂದು ಈ ಕೋರ್ಸ್‌ಗೆ ಸೇರಿಕೊಂಡೆ ಅಂತಾರೆ ಹಿರಿಯ ವಿಜ್ಞಾನಿ.

ವಕ್ ಕಾಯೆ ಟೀಕೆಗಾಗಿ ಮಾಜಿ ಸಿಇಸಿ ವಿರುದ್ಧ ದುಬೆ ವಾಗ್ದಾಳಿ

ಹೊಸದಿಲ್ಲಿ: ಮಾಜಿ ಮುಖ್ಯ ಚುನಾವಣಾ ಆಯುಕ್ತ(ಸಿಇಸಿ) ಎಸ್.ವೈ.ಕುರೇಶಿ ವಿರುದ್ಧ ರವಿವಾರ ವಾಗ್ದಾಳಿ ನಡೆಸಿರುವ ಬಿಜೆಪಿ ಸಂಸದ ನಿಶಿಕಾಂತ್ ದುಬೆ, ಅವರು ಚುನಾವಣಾ ಆಯುಕ್ತರ ಬದಲಾಗಿ 'ಮುಸ್ಲಿಮ್ ಆಯುಕ್ತ'ರಾಗಿದ್ದರು ಎಂದು ಹೇಳಿದ್ದಾರೆ. ಕುರೇಶಿ ಎ.17ರಂದು ತನ್ನ ಎಕ್ಸ್ ಪೋಸ್ಟ್ ನಲ್ಲಿ 'ವಕ್ಫ್(ತಿದ್ದುಪಡಿ) ಕಾಯ್ದೆಯು ನಿಸ್ಸಂದೇಹವಾಗಿ ಮುಸ್ಲಿಮರ ಭೂಮಿಯನ್ನು ಕಿತ್ತುಕೊಳ್ಳಲು ಸರಕಾರದ ದುಷ್ಟ ಯೋಜನೆಯಾಗಿದೆ. ಸರ್ವೋಚ್ಚ ನ್ಯಾಯಾಲಯವು ಅದನ್ನು ಖಂಡಿಸುತ್ತದೆ ಎಂಬ ವಿಶ್ವಾಸ ನನಗಿದೆ. ದುರುದ್ದೇಶಪೂರಿತ ಪ್ರಚಾರ ವ್ಯವಸ್ಥೆಯಿಂದ ತಪ್ಪುಮಾಹಿತಿಯು ತನ್ನ ಕೆಲಸವನ್ನು ಚೆನ್ನಾಗಿ ಮಾಡಿದೆ 'ಎಂದು ಹೇಳಿದ್ದರು. ಇದಕ್ಕೆ ಪ್ರತಿಕ್ರಿಯಿಸಿರುವ ದುಬೆ, ಕುರೇಶಿ ತನ್ನ ಅಧಿಕಾರಾವಧಿಯಲ್ಲಿ ಕೋಮು ಪಕ್ಷಪಾತಿಯಾಗಿದ್ದರು ಎಂದು ಆರೋಪಿಸಿದ್ದಾರೆ. 'ನೀವು ಚುನಾವಣಾ ಆಯುಕ್ತರಾಗಿರಲಿಲ್ಲ, ನೀವು ಮುಸ್ಲಿಮ್ ಆಯುಕ್ತರಾಗಿದ್ದೀರಿ. ನಿಮ್ಮ ಅವಧಿಯಲ್ಲಿ ಜಾರ್ಖಂಡ್ ನ ಸಂತಾಲ ಪರಗಣದಲ್ಲಿ ಗರಿಷ್ಠ ಸಂಖ್ಯೆಯಲ್ಲಿ ಬಾಂಗ್ಲಾದೇಶಿ ನುಸುಳುಕೋರರನ್ನು ಮತದಾರರನ್ನಾಗಿ ಮಾಡಲಾಗಿತ್ತು' ಎಂದು ಹೇಳಿರುವ ದುಬೆ, ಪ್ರವಾದಿ ಮುಹಮ್ಮದ್ ರ ಇಸ್ಲಾಮ್ 712ರಲ್ಲಿ ಭಾರತಕ್ಕೆ ಬಂದಿತ್ತು. ಅದಕ್ಕೂ ಮುನ್ನ ಈ ಭೂಮಿ(ವಕ್ಫ್)ಹಿಂದುಗಳು ಅಥವಾ ಆದಿವಾಸಿಗಳು, ಆ ಧರ್ಮದೊಂದಿಗೆ ಗುರುತಿಸಿಕೊಂಡಿದ್ದ ಜೈನರು ಅಥವಾ ಬೌದ್ಧರಿಗೆ ಸೇರಿತ್ತು ಎಂದಿದ್ದಾರೆ.

ಈ ವರ್ಷ ಎಲಾನ್ ಮಸ್ಕ್ ಭಾರತ ಭೇಟಿ

ನವದೆಹಲಿ: ಪ್ರಧಾನಿ ನರೇಂದ್ರ ಮೋದಿಯವರೊಂದಿಗೆ ದೂರವಾಣಿ ಸಂಭಾಷಣೆ ನಡೆಸಿದ ಒಂದು ದಿನದ ನಂತರ , ಟೆಸ್ಲಾ ಮತ್ತು ಸ್ಪೇಸ್‌ಎಕ್ಸ್ ಸಿಇಒ ಎಲಾನ್ ಮಸ್ಕ್ ಅವರು ಈ ವರ್ಷದ ಕೊನೆಯಲ್ಲಿ ಭಾರತಕ್ಕೆ ತಾವು ಭೇಟಿ ನೀಡುವುದಾಗಿ ಘೋಷಿಸಿದ್ದಾರೆ. ಟೆಸ್ಲಾ ಭಾರತೀಯ ಮಾರುಕಟ್ಟೆಯಲ್ಲಿ ತನ್ನ ಎಲೆಕ್ಟ್ರಿಕ್ ವಾಹನಗಳ ಸಮೂಹವನ್ನು ಪರಿಚಯಿಸಲು ಸಿದ್ಧವಾಗಿದೆ. ಈ ನಿಟ್ಟಿನಲ್ಲಿ ಅವರ ಭೇಟಿ ಮಹತ್ವದ್ದಾಗಿದೆ. ಈ ವರ್ಷ ಭಾರತದಲ್ಲಿ ಟೆಸ್ಲಾವನ್ನು ಬಿಡುಗಡೆ ಮಾಡಲು ಮಸ್ಕ್ ಸಿದ್ಧತೆ ನಡೆಸುತ್ತಿದ್ದಾರೆ. ಇತ್ತೀಚೆಗೆ, ಟೆಸ್ಲಾ ಮುಂಬೈ ಮತ್ತು ದೆಹಲಿಯಲ್ಲಿ ಶೋ ರೂಂಗಾಗಿ ಜಾಗವನ್ನು ಬಾಡಿಗೆಗೆ ಪಡೆದಿದೆ.

ಪ್ರಧಾನಿ ಮೋದಿ ಅವರೊಂದಿಗೆ ದೂರವಾಣಿಯಲ್ಲಿ ಮಾತನಾಡಿದ ನಂತರ, ಎಲೋನ್ ಮಸ್ಕ್ ಸಾಮಾಜಿಕ ಮಾಧ್ಯಮ ವೇದಿಕೆ ಎಕ್ಸ್‌ನಲ್ಲಿ ಪ್ರಧಾನಿ ಮೋದಿ ಅವರೊಂದಿಗೆ ಮಾತನಾಡುವುದು ಗೌರವದ ಸಂಗತಿ. ಈ ವರ್ಷದ ಕೊನೆಯಲ್ಲಿ ಭಾರತಕ್ಕೆ ಭೇಟಿ ನೀಡಲು ನಾನು ಎದುರು ನೋಡುತ್ತಿದ್ದೇನೆ ಎಂದು ಪೋಸ್ಟ್ ಮಾಡಿದ್ದಾರೆ. ಉಪಾಧ್ಯಕ್ಷ ಜೆ.ಡಿ. ವ್ಯಾನ್ಸ್ ಅವರು ಏಪ್ರಿಲ್ 21 ರಿಂದ ಏಪ್ರಿಲ್ 24 ರವರೆಗೆ ಭಾರತ ಭೇಟಿ ನೀಡಿದ ಬೆನ್ನಲ್ಲೇ ಈ ಸಂಭಾಷಣೆ ನಡೆದಿದೆ.

ಎಕ್ಸ್ ನಲ್ಲಿ ಸಂವಾದದ ವಿವರಗಳನ್ನು ಹಂಚಿಕೊಂಡ ಪ್ರಧಾನಿ ಮೋದಿ, ಎಲೋನ್ ಮಸ್ಕ್ ಅವರೊಂದಿಗೆ ಮಾತನಾಡಿದೆ ಮತ್ತು ಈ ವರ್ಷದ ಆರಂಭದಲ್ಲಿ ವಾಷಿಂಗ್ಟನ್ ಡಿಸಿಯಲ್ಲಿ ನಡೆದ ನಮ್ಮ ಸಭೆಯಲ್ಲಿ ನಾವು ಚರ್ಚಿಸಿದ ವಿಷಯಗಳು ಸೇರಿದಂತೆ ವಿವಿಧ ವಿಷಯಗಳ ಬಗ್ಗೆ ಚರ್ಚೆ ನಡೆಸಿದ್ದೇವೆ. ತಂತ್ರಜ್ಞಾನ ಮತ್ತು ನಾವೀನ್ಯತೆ ಕ್ಷೇತ್ರಗಳಲ್ಲಿ ಸಹಯೋಗದ ಅಗಾಧ ಸಾಮರ್ಥ್ಯದ ಬಗ್ಗೆ ನಾವು ಮಾತನಾಡಿದೆವು ಎಂದು ಬರೆದುಕೊಂಡಿದ್ದಾರೆ.

ಮಧ್ಯಪ್ರದೇಶದ ಆಸ್ಪತ್ರೆಯಲ್ಲಿ ವೃದ್ಧನನ್ನು ಎಳೆದಾಡಿ ವೈದ್ಯನಿಂದ ಹಲ್ಲೆ

ಮಧ್ಯಪ್ರದೇಶ: ಕಳೆದ ಗುರುವಾರ ಮಧ್ಯಪ್ರದೇಶದ ಛತ್ತರ್‌ಪುರದ ಜಿಲ್ಲಾ ಆಸ್ಪತ್ರೆಯಲ್ಲಿ 77 ವರ್ಷದ ವ್ಯಕ್ತಿಯನ್ನು ವೈದ್ಯರು ನಿರ್ದಯವಾಗಿ ಥಳಿಸಿದ ಅಮಾನವೀಯ ಘಟನೆ ನಡೆದಿದೆ. ಇದಷ್ಟೇ ಅಲ್ಲದೇ ನಂತರ ನಡೆದದ್ದು ಇನ್ನಷ್ಟು ಆತಂಕಕಾರಿಯಾಗಿತ್ತು ? ದುರ್ಬಲ ವೃದ್ಧನನ್ನು ಆಸ್ಪತ್ರೆಯ ಆವರಣದಾದ್ಯಂತ ವೈದ್ಯರೇ ಎಳೆದಾಡಿದ ಘಟನೆ ನಡೆದಿದೆ.

ಏಪ್ರಿಲ್ 17 ರಂದು ನಡೆದ ಈ ಘಟನೆಯನ್ನು ಪಕ್ಕದಲ್ಲಿದ್ದವರು ಮೊಬೈಲ್ ಕ್ಯಾಮೆರಾದಲ್ಲಿ ಸೆರೆಹಿಡಿದಿದ್ದಾರೆ.

ಉಧವ್‌ಲಾಲ್ ಜೋಷಿ ತಮ್ಮ ಅಸ್ವಸ್ಥ ಪತ್ನಿಯನ್ನು ಹೊಟ್ಟೆಯ ರಕ್ತನಾಳದ ಕಾಯಿಲೆಯ ಚಿಕಿತ್ಸೆಗಾಗಿ ಆಸ್ಪತ್ರೆಗೆ ಕರೆತಂದಿದ್ದರು. ವೈದ್ಯರು ಅವರನ್ನು ಎದುರಿಸಿದಾಗ ಅವರು ಲೆಕ್ಕವಿಲ್ಲದಷ್ಟು ಇತರರಂತೆ ಸರದಿಯಲ್ಲಿ ಕಾಯುತ್ತಿದ್ದರು ಎಂದು ಅವರು ಹೇಳಿದರು. ಜನಸಂದಣಿಯಿಂದ ಸಿಟ್ಟಿಗೆದ್ದ ವೈದ್ಯರು, ನೀವು ಸರದಿಯಲ್ಲಿ ಏಕೆ ಇದ್ದೀರಿ ಎಂದು ಕೇಳಿದರು ಎಂದು ಜೋಶಿ ಹೇಳಿದರು. ಅವರು ವಿವರಿಸಲು ಪ್ರಯತ್ನಿಸಿದಾಗ, ವೈದ್ಯರು ಅವರನ್ನು ಕಪಾಳಮೋಕ್ಷ ಮಾಡಿದರು ಎಂದು ಆರೋಪಿಸಲಾಗಿದೆ. ನಂತರ, ವೈದ್ಯರು ಅವರನ್ನು ಆಸ್ಪತ್ರೆ ಆವರಣದೊಳಗಿನ ಪೊಲೀಸ್ ಠಾಣೆಯ ಕಡೆಗೆ ಎಳೆದೊಯ್ದರು.

ವೈದ್ಯರು ನನ್ನನ್ನು ಒದ್ದು ಚೌಕಿಗೆ ಎಳೆದೊಯ್ದರು. ಅವರು ನನಗೆ ಹೊಡೆದು ಕನ್ನಡಕವನ್ನು ಒಡೆದರು. ಅವರು ನನ್ನ ಸ್ಲಿಪ್ ಅನ್ನು ಹರಿದು ಕೊಲ್ಲುವುದಾಗಿ ಬೆದರಿಕೆ ಹಾಕಿದರು. ನನ್ನ ಪತ್ನಿಯ ಮೇಲೂ ಹಲ್ಲೆ ನಡೆಸಲಾಯಿತು ಎಂದು ಜೋಶಿ ವರದಿಗಾರರಿಗೆ ತಿಳಿಸಿದರು.

ದೆಹಲಿ ಬದಲು ಜೈಪುರಕ್ಕೆ ತಿರುಗಿದ ಜಮ್ಮು-ಕಾಶ್ಮೀರ ಸಿಎಂ ಇದ್ದ ವಿಮಾನ!

ಹೊಸದಿಲ್ಲಿ: ಜಮ್ಮು ಕಾಶ್ಮೀರ ಮುಖ್ಯಮಂತ್ರಿ ಒಮರ್ ಅಬ್ದುಲ್ಲಾ ದೆಹಲಿಗೆ ಪ್ರಯಾಣಿಸುತ್ತಿದ್ದ ಇಂಡಿಗೊ ವಿಮಾನ ಶನಿವಾರ ರಾತ್ರಿ ಪಥ ಬದಲಿಸಿ ಜೈಪುರಕ್ಕೆ ತೆರಳಿದ ಘಟನೆ ವರದಿಯಾಗಿದೆ. ಈ ಘಟನೆ ಬಗ್ಗೆ ಸಿಎಂ ತೀವ್ರ ಅಸಮಾಧಾನ ವ್ಯಕ್ತಪಡಿಸಿದ್ದು, ದೆಹಲಿ ವಿಮಾನ ನಿಲ್ದಾಣದ ಕಾರ್ಯಾಚರಣೆ ಗೊಂದಲದ ಗೂಡಾಗಿದೆ ಎಂದು ಟೀಕಿಸಿದ್ದಾರೆ. ಜಮ್ಮುವಿನಿಂದ ಹೊರಟಿದ್ದ ವಿಮಾನ ಜೈಪುರಕ್ಕೆ ವಿಮುಖಗೊಳ್ಳುವ ಮುನ್ನ ಸುಮಾರು ಮೂರು ಗಂಟೆ ಕಾಲ ವಾಯುಮಾರ್ಗದಲ್ಲಿ ಅತಂತ್ರವಾಗಿತ್ತು. ಸಂಚಾರ ದಟ್ಟಣೆ ಅಥವಾ ರಾಷ್ಟ್ರ ರಾಜಧಾನಿಯ ವಿಮಾನ ನಿಲ್ದಾಣದಲ್ಲಿ ಆದ ವ್ಯತ್ಯಯದಿಂದ ವಿಮಾನವನ್ನು ಅಂತಿಮವಾಗಿ ಜೈಪುರಕ್ಕೆ ಕಳುಹಿಸಲಾಯಿತು. ಇದರಿಂದಾಗಿ ಸಿಎಂ ಸೇರಿದಂತೆ ವಿಮಾನದಲ್ಲಿದ್ದ ಪ್ರಯಾಣಿಕರು ಮಧ್ಯರಾತ್ರಿ ಬಳಿಕ ಅತಂತ್ರರಾದರು. ಮರು ಪ್ರಯಾಣ ಯಾವಾಗ ಪುನಾರಂಭವಾಗಲಿದೆ ಎಮಬ ಬಗ್ಗೆ ಯಾವುದೇ ಸ್ಪಷ್ಟನೆ ಇದುವರೆಗೂ ದೊರಕಿಲ್ಲ ಎನ್ನಲಾಗಿದೆ. ಎಕ್ಸ್ ಪೋಸ್ಟ್‌ನಲ್ಲಿ ತಮ್ಮ ಆಕ್ರೋಶ ವ್ಯಕ್ತಪಡಿಸಿರುವ ಸಿಎಂ, ದೆಹಲಿ ವಿಮಾನ ನಿಲ್ದಾಣ.. ಬ್ಲಡಿ ಶಿಟ್‌ಶೋ. ಜಮ್ಮುವಿನಿಂದ ಹೊರಟು ವಾಯುಮಧ್ಯೆ 3 ಗಂಟೆ ಕಾಲ ಅತಂತ್ರವಾಗಿದ್ದ ಬಳಿಕ ವಿಮಾನವನ್ನು ಜೈಪುರಕ್ಕೆ ವಿಮುಖಗೊಳಿಸಲಾಯಿತು. ಆದ್ದರಿಂದ ನಾನು ನಸುಕಿನ 1 ಗಂಟೆ ವೇಳೆಗೆ ತಾಜಾ ಗಾಳಿಗಾಗಿ ವಿಮಾನದ ಮೆಟ್ಟಿಲತ್ತ ಹೋಗತ್ತಿದ್ದೇನೆ. ಯಾವಾಗ ನಾವು ಮತ್ತೆ ಹೊರಡುತ್ತೇವೆ ಎಂಬ ಕಲ್ಪನೆ ನನಗಿಲ್ಲ ಎಂದು ಹೇಳಿದ್ದಾರೆ.

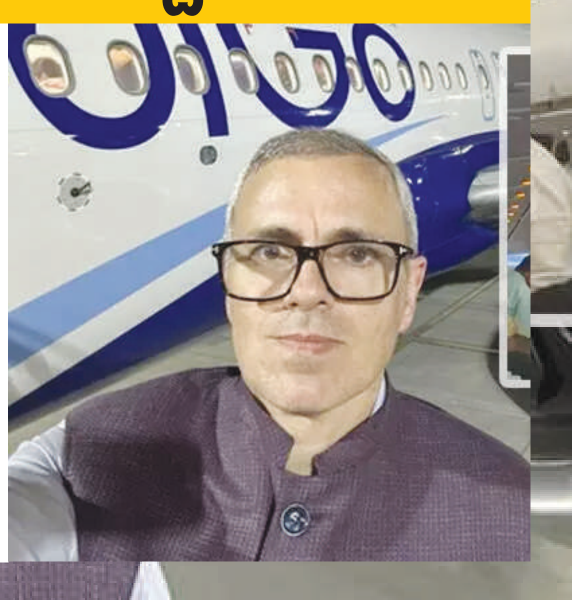

ಶ್ರೀ ನಗರದಲ್ಲಿ ಭಾರಿ ಮಳೆ, ಭೂಕುಸಿತ

ಶ್ರೀ ನಗರ: ಭಾರಿ ಮಳೆ ಭೂಕುಸಿತದ ಕಾರಣದಿಂದ ಕೇಂದ್ರಾಡಳಿತ ಪ್ರದೇಶವಾದ ಜಮ್ಮು ಮತ್ತು ಕಾಶ್ಮೀರದ ಶ್ರೀ ನಗರದಲ್ಲಿ ಮೂವರು ಸಾವನ್ನಪ್ಪಿದ್ದಾರೆ. ಭಾರೀ ಮಳೆಯಿಂದಾಗಿ ಭೂಕುಸಿತ ಉಂಟಾಗಿದೆ. ಅಲ್ಲದೇ ದಿಢೀರ್ ಪ್ರವಾಹ ಕಾಣಿಸಿಕೊಂಡಿದ್ದು, ಮೂವರು ಮೃತಪಟ್ಟಿದ್ದಾರೆ ಎಂದು ಮೂಲಗಳು ತಿಳಿಸಿವೆ. ಭೂಕುಸಿತ ಮತ್ತು ಪ್ರವಾಹದ ಕಾರಣದಿಂದ ಶ್ರೀ ನಗರ ಮತ್ತು ಜಮ್ಮುವಿನ ನಡುವೆ ಸಂಪರ್ಕ ಕಲ್ಪಿಸುವ ರಾಷ್ಟ್ರೀಯ ಹೆದ್ದಾರಿಯನ್ನು ಮುಚ್ಚಲಾಗಿದೆ. ದಾರಿಯಲ್ಲಿ ಟ್ರಕ್‌ಗಳು ಸಿಲುಕಿಕೊಂಡಿದ್ದು, ಭೂಕುಸಿತದ ಕಾರಣ ವಾಹನಗಳು ಮಣ್ಣಿನ ಅಡಿಯಲ್ಲಿ ಹೂತು ಹೋಗಿವೆ.

ಮಳೆ, ಪ್ರವಾಹ, ಭೂಕುಸಿತದಿಂದ ಹೆಚ್ಚು ಹಾನಿಗೊಳಗಾದ ಪ್ರದೇಶಗಳಲ್ಲಿ ರಾಂಬನ್ ಕೂಡ ಒಂದು. ಇಲ್ಲಿ ಹಲವಾರು ಮರಗಳು ಧರೆಗೆ ಉರುಳಿವೆ. ಇದರಿಂದ ಸಂಚಾರಕ್ಕೆ ಅಡ್ಡಿಯಾಗಿದ್ದು, ಈ ಭಾಗದಲ್ಲಿ ವಿದ್ಯುತ್ ಕಡಿತಗೊಂಡಿದೆ.ರಾಂಬನ್ ಪ್ರದೇಶದಲ್ಲಿ ಭಾನುವಾರ ತೀವ್ರ ಗಾಳಿ ಮಳೆಯಾಗಿದೆ. ಬಳಿಕ ಹಠಾತ್ ಪ್ರವಾಹ ಉಂಟಾಗಿದೆ. ಇದರಿಂದ ವ್ಯಾಪಕ ನಷ್ಟವಾಗಿದೆ ಎಂದು ಉಧಮ್‌ಪುರದ ಸತೇನಿ ಪಂಚಾಯತ್‌ನ ಮಾಜಿ ಸರಪಂಚ ಪರ್ಶೋತ್ತಮ್ ಗುಪ್ತಾ ತಿಳಿಸಿದ್ದಾರೆ. ಈ ಪ್ರದೇಶದಲ್ಲಿ ಸಂಚಾರ ವ್ಯತ್ಯಯವಾಗಿದ್ದು, ವಿದ್ಯುತ್ ಕಡಿತಗೊಂಡಿದೆ. 4– 5 ವರ್ಷಗಳ ಅನಂತರ ಇಲ್ಲಿ ಈ ರೀತಿ ತೀವ್ರವಾದ ಮಳೆ, ಗಾಳಿಯಾಗಿದೆ ಎಂದು ಅವರು ಮಾಧ್ಯಮವೊಂದಕ್ಕೆ ತಿಳಿಸಿದ್ದಾರೆ.

Postal Registration No.KA/BGW-1823/2019-2021, Posted at Patrika Channel, RMS Bhavan, Bengaluru PSO, Mysore Road, Bengaluru- 560020, RNI No.KARKAN/2002/08054

ಆಗೋದೆಲ್ಲಾ ಒಳ್ಳೆಯದಕ್ಕೆ ಭಗವಂತ ನಮ್ಮೊಂದಿಗೆ ಇದ್ದಾನೆ

'ಸೀತಾರಾಮ' ಸೀರಿಯಲ್ ನಟಿ ವೈಷ್ಣವಿ ಗೌಡ ಅವರು ಅನುಕೂಲ್ ಮಿಶ್ರಾ ಜೊತೆ ಹಸೆಮಣೆ ಏರಲು ಸಜ್ಜಾಗಿದ್ದಾರೆ. ಮದುವೆಯಾಗೋ ಭಾವಿ ಪತಿ ಬಗ್ಗೆ ಓಪನ್ ಆಗಿ ಮಾಧ್ಯಮದ ಜೊತೆ ನಟಿ ಹಂಚಿಕೊಂಡಿದ್ದಾರೆ. ಈ ವೇಳೆ, ಈ ಹಿಂದೆ ಮುರಿದುಬಿದ್ದ ಸಂಬಂಧದ ಬಗ್ಗೆ ನಟಿ ಮೌನ ಮುರಿದಿದ್ದಾರೆ. ಜೀವನದಲ್ಲಿ ಆಗೋದೆಲ್ಲಾ ಒಳ್ಳೆಯದಕ್ಕೆ ಎಂದು ನಟಿ ವೈಷ್ಣವಿ ರಿಯಾಕ್ಟ್ ಮಾಡಿದ್ದಾರೆ.

ನನ್ನ ಜೀವನದಲ್ಲಿ ಒಂದನ್ನೇ ನಂಬಿರೋದು. ಆಗೋದೆಲ್ಲಾ ಒಳ್ಳೆಯದಕ್ಕೆ ಭಗವಂತ ನಮ್ಮ ಜೊತೆ ಇದ್ದಾನೆ. ಅವರು ಯಾವತ್ತೂ ನನ್ನ ಕೈಬಿಡೋದಿಲ್ಲ. ಅದನ್ನು ಅಷ್ಟೇ ನಂಬಿದ್ದೀನಿ. ಒಳ್ಳೆಯ ಮನಸ್ಸಿದ್ದರೆ ಒಳ್ಳೆಯದು ಆಗುತ್ತದೆ ಎಂದಿದ್ದಾರೆ. ಈ ಹಿಂದೆ ನಟ ವಿದ್ಯಾಭರಣ ಜೊತೆ ಮುರಿದುಬಿದ್ದ ಮದುವೆ ವಿಚಾರಕ್ಕೆ ನಟಿ ಕ್ಲ್ಯಾರಿಟಿ ನೀಡಿದ್ದಾರೆ. ಕಹಿ ಘಟನೆ ಮರೆತು ಈಗ ಅನುಕೂಲ್ ಜೊತೆ ಹೊಸ ಅಧ್ಯಾಯಕ್ಕೆ ಮುನ್ನುಡಿ ಬರೆಯಲು ವೈಷ್ಣವಿ ರೆಡಿಯಾಗಿದ್ದಾರೆ.

ಕಳೆದ ಸೋಮವಾರವಷ್ಟೇ ಏರ್‌ಫೋರ್ಸ್ ಲೆಫ್ಟಿನೆಂಟ್ ಆಗಿರುವ ಛತ್ತೀಸ್‌ಗಢ ಮೂಲದ ಅನುಕೂಲ್ ಜೊತೆ ವೈಷ್ಣವಿ ಗೌಡ ನಿಶ್ಚಿತಾರ್ಥ ಮಾಡಿಕೊಂಡಿದ್ದರು. ಒಂದು ವರ್ಷದಿಂದ ಅನುಕೂಲ್ ಪರಿಚಯವಿದೆ. ಇದು ಲವ್ ಮ್ಯಾರೇಜ್ ಎಂದು ಎಲ್ಲರೂ ಅಂದುಕೊಂಡಿದ್ದಾರೆ. ಆದರೆ ಇದು ಅರೇಂಜ್ ಮ್ಯಾರೇಜ್. ಇದು ಹಿರಿಯರು ನೋಡಿ ನಿಶ್ಚಯಿಸಿದ ಮದುವೆ ಎಂದು ಸ್ಪಷ್ಟನೆ ನೀಡಿದ್ದಾರೆ.

ಮ್ಯಾಟ್ರಿಮೋನಿ ಮೂಲಕ ಜಾತಕ ಶೇರ್ ಆದ ಬಳಿಕ ಅಪ್ಪ ಅಮ್ಮ ಈ ಮದುವೆ ನಿಶ್ಚಯಿಸಿದ್ದಾರೆ. ನಾವಿಬ್ಬರೂ ಒಬ್ಬರಿಗೊಬ್ಬರು ಅರ್ಥ ಮಾಡಿಕೊಳ್ಳಲು 1 ವರ್ಷ ಸಮಯ ತೆಗೆದುಕೊಂಡಿದ್ದೆವು. ಮದುವೆ ತಯಾರಿ ನಡೀತಿದೆ. ಶೀಘ್ರದಲ್ಲೇ ಮದುವೆ ಆಗುತ್ತೇನೆ ಎಂದರು.

ಈಗ ಎಲ್ಲರಿಗೂ ಉತ್ತರ ಸಿಕ್ಕಿದೆ. ನನಗೆ ಯಾವ ಥರದ ಹುಡುಗ ಬೇಕಿತ್ತು ಎಂದು. ಅನುಕೂಲ್ ಅವರು ಏರ್‌ಫೋರ್ಸ್‌ನಲ್ಲಿ ಇರೋದ್ರಿಂದ ಎತ್ತರವಾಗಿದ್ದಾರೆ. ಹೈಟ್ ಮ್ಯಾಚ್ ಆಗದೇ ಇದ್ದರೂ ಹಾರ್ಟ್ ಮ್ಯಾಚ್ ಆಗಿದೆ ಎನ್ನುತ್ತಾ ಭಾವಿ ಪತಿ ನೆನೆದು ವೈಷ್ಣವಿ ನಾಚಿನೀರಾಗಿದ್ದಾರೆ.

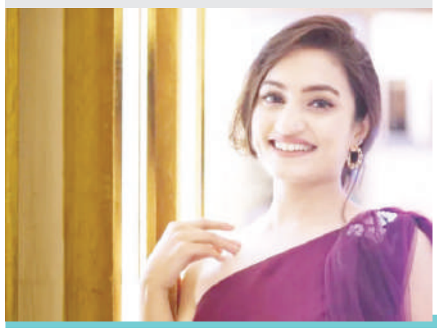

ಸ್ಟಾರ್ ಕ್ರಿಕೆಟರ್‌ನೊಂದಿಗೆ ಎಂಗೇಜ್ ಆದ ಡಿಯರ್ ಸತ್ಯ

ನಟಿ ಅರ್ಚನಾ

'ಡಿಯರ್ ಸತ್ಯ' ಸಿನಿಮಾ ಖ್ಯಾತಿಯ ಅರ್ಚನಾ ಕೊಟ್ಟಿಗೆ ಅವರು ಸ್ಟಾರ್ ಕ್ರಿಕೆಟರ್ ಶರತ್ ಬಿ.ಆರ್ ಜೊತೆಗೆ ನಿಶ್ಚಿತಾರ್ಥ ಮಾಡಿಕೊಂಡಿದ್ದಾರೆ. ಈ ಮೂಲಕ ಫ್ಯಾನ್ಸ್‌ಗೆ ಗುಡ್ ನ್ಯೂಸ್ ಕೊಟ್ಟಿದ್ದಾರೆ. ಕುಟುಂಬಸ್ಥರ ಸಮ್ಮುಖದಲ್ಲಿ ಕ್ರಿಕೆಟರ್ ಶರತ್ ಬಿ.ಆರ್ ಮತ್ತು ನಟಿ ಅರ್ಚನಾ ಸರಳವಾಗಿ ಎಂಗೇಜ್‌ಮೆಂಟ್ ಮಾಡಿಕೊಂಡಿದ್ದಾರೆ. ಇದೇ ಏ.23ರಂದು ಶರತ್ ಜೊತೆ ನಟಿ ಹಸೆಮಣೆ ಏರಲಿದ್ದಾರೆ. ಕಾಲೇಜ್ ಸೀನಿಯರ್ ಆಗಿದ್ದ ಶರತ್‌ರನ್ನು ನಟಿ ವರ್ಷಗಳಿಂದ ಪ್ರೀತಿಸುತ್ತಿದ್ದರು. ಕುಟುಂಬಸ್ಥರು ಕೂಡ ಇಬ್ಬರ ಮದುವೆಗೆ ಗ್ರೀನ್ ಸಿಗ್ನಲ್ ಕೊಟ್ಟಿದ್ದಾರೆ. ಅರ್ಚನಾ ಅವರು ಡಿಯರ್ ಸತ್ಯ, ಎಲ್ರ ಕಾಲೆಳೆಯುತ್ತೆ ಕಾಲ, ಶಬರಿ, ಒಂದು ಅಲಂಕಾರ ವಿದ್ಯಾರ್ಥಿ, ಹೊಂದಿಸಿ ಬರೆಯಿರಿ ಸೇರಿದಂತೆ 8ಕ್ಕೂ ಹೆಚ್ಚು ಸಿನಿಮಾಗಳಲ್ಲಿ ನಟಿಸಿದ್ದಾರೆ. ಇತ್ತ ಶರತ್ ಅವರು ಕರ್ನಾಟಕ ಕ್ರಿಕೆಟರ್ ಆಟಗಾರ. ಬ್ಯಾಟರ್ ಹಾಗೂ ವಿಕೆಟ್ ಕೀಪರ್ ಆಗಿ ಗುರುತಿಸಿಕೊಂಡಿದ್ದಾರೆ. 2019ರ ನವೆಂಬರ್‌ನಲ್ಲಿ ಬಾಂಗ್ಲಾದೇಶದ ನಡೆದ ಉದಯೋನ್ಮುಕ ತಂಡಗಳ ಏಷ್ಯಾ ಕಪ್‌ನಲ್ಲಿ ಅವರು ಭಾರತ ತಂಡದ ನಾಯಕನಾಗಿದ್ದರು. ಕಳೆದ ವರ್ಷದ ಐಪಿಎಲ್‌ನಲ್ಲಿ ಅವರು ಗುಜರಾತ್ ಟೈಟನ್ಸ್ ತಂಡದಲ್ಲಿದ್ದರು.

ಧನುಷ್ ನಟನೆಯ 'ಕುಬೇರ' ಚಿತ್ರದ ಫಸ್ಟ್ ಸಾಂಗ್ ರಿಲೀಸ್

ಕಾಲಿವುಡ್ ನಟ ಧನುಷ್ ಅಭಿನಯದ ಮೋಸ್ಟ್ ಅವೈಟೆಡ್ 'ಕುಬೇರ' ಸಿನಿಮಾದ ಸಾಂಗ್ ರಿಲೀಸ್ ಆಗಿದೆ. 'ಪೋಯಿವಾ ಪೋಯಿವಾ ನನ್ಬ' ಹಾಡು ರಿಲೀಸ್ ಆಗಿ ಅಭಿಮಾನಿಗಳಿಂದ ಉತ್ತಮ ಪ್ರತಿಕ್ರಿಯೆ ಪಡೆಯುತ್ತಿದೆ. 'ಪೋಯಿವಾ ಪೋಯಿವಾ ನನ್ಬ' ಸಾಹಿತ್ಯದಿಂದ ಶುರುವಾಗುವ ಹಾಡು ಸಖತ್ ಅಟ್ರ್ಯಾಕ್ಟೀವ್ ಆಗಿದೆ. ಈ ಹಾಡಿಗೆ ಸಖತ್ ಆಗಿ ಧನುಷ್ ಕುಣಿದು ಕುಪ್ಪಳಿಸಿದ್ದಾರೆ. ಹಾಡಿನ ಲಿರಿಕ್ಸ್ ಕೂಡ ಕ್ಯಾಚಿ ಆಗಿದೆ. 'ಪುಷ್ಪ' ಖ್ಯಾತಿಯ ದೇವಿಶ್ರೀ ಪ್ರಸಾದ್ ಅವರು ಈ ಸಿನಿಮಾಗೆ ಸಂಗೀತ ನಿರ್ದೇಶನ ಮಾಡಿದ್ದಾರೆ. 'ಕುಬೇರ' ಸಿನಿಮಾದಲ್ಲಿ ಧನುಷ್ ಭಿಕ್ಷುಕನ ಪಾತ್ರದಲ್ಲಿ ನಟಿಸಿದ್ದಾರೆ. ಇದರಲ್ಲಿ ನಿಜಕ್ಕೂ ಧನುಷ್ ಭಿಕ್ಷುಕನ ಅಥವಾ ಟೈಟಲ್‌ಗೆ ತಕ್ಕಂತೆ ಕುಬೇರನಾ? ಎಂದು ಚಿತ್ರ ರಿಲೀಸ್ ಆಗುವವರೆಗೂ ಕಾಯಬೇಕಿದೆ. ಧನುಷ್ ಜೊತೆ ರಶ್ಮಿಕಾ ಮಂದಣ್ಣ, ನಾಗಾರ್ಜುನ್ ಚಿತ್ರದ ಪ್ರಮುಖ ತಾರಾಗಣದಲ್ಲಿದ್ದಾರೆ. ಜೂ. 20ರಂದು ರಿಲೀಸ್ ಆಗಲಿದೆ.

ಕನ್ನಡಕ್ಕೆ ಬಂದ್ರು ಕುಡ್ಲದ ಬೆಡಗಿ

ಸುದೀಪ್ ಸಿನಿಮಾದಲ್ಲಿ ಪೂಜಾ ಹೆಗ್ಡೆ

ಕುಡ್ಲದ ಸುಂದರಿ ಪೂಜಾ ಹೆಗ್ಡೆ ಇತ್ತೀಚೆಗೆ ಕನ್ನಡದ ಸಿನಿಮಾದಲ್ಲಿ ನಟಿಸುವ ಆಸಕ್ತಿಯನ್ನು ಸಂದರ್ಶನವೊಂದರಲ್ಲಿ ಹಂಚಿಕೊಂಡಿದ್ದರು. ಉತ್ತಮ ಕಥೆ ಸಿಕ್ಕರೆ ಕನ್ನಡದಲ್ಲಿ ನಟಿಸೋದಾಗಿ ಹೇಳಿದ್ದರು. ಅದರಂತೆ ಈಗ ಸ್ಟಾರ್ ನಟ ಸುದೀಪ್ ಸಿನಿಮಾಗೆ ನಾಯಕಿಯಾಗಿ ಪೂಜಾ ಹೆಗ್ಡೆ ನಟಿಸಲಿದ್ದಾರೆ ಎನ್ನಲಾದ ಸುದ್ದಿಯೊಂದು ಚರ್ಚೆಗೆ ಗ್ರಾಸವಾಗಿದೆ.

ಕನ್ನಡದಲ್ಲಿ ನಟಿಸುವಂತೆ ಪೋಷಕರಿಂದ ಒತ್ತಡವಿದೆ. ನಾನು ಕೂಡ ಹಲವು ಕಥೆಗಳನ್ನು ಕೇಳಿದ್ದೇನೆ. ಆದರೆ ಯಾವುದು ಇಷ್ಟವಾಗಿಲ್ಲ. ಉತ್ತಮ ಕಥೆ ಸಿಕ್ಕಿದ್ದಲ್ಲಿ ಖಂಡಿತಾ ಕನ್ನಡದಲ್ಲಿ ನಟಿಸೋದಾಗಿ ಇಂಗಿತ ವ್ಯಕ್ತಪಡಿಸಿದ್ದರು. ಈ ಬೆನ್ನಲ್ಲೇ ಅವರಿಗೆ ಸುದೀಪ್ ಸಿನಿಮಾದಲ್ಲಿ ನಟಿಸುವ ಅವಕಾಶ ಸಿಕ್ಕಿದೆ ಎನ್ನಲಾಗಿದೆ. ಸುದೀಪ್ ನಟನೆಯ ಮತ್ತು ಅನೂಪ್ ಭಂಡಾರಿ ನಿರ್ದೇಶನದ 'ಬಿಲ್ಲಾ ರಂಗ ಭಾಷಾ' ಚಿತ್ರದ ಶೂಟಿಂಗ್ ನಡೆಯುತ್ತಿದೆ. ಈ ಸಿನಿಮಾಗೆ ಪೂಜಾ ಹೆಗ್ಡೆ ಅವರನ್ನು ನಾಯಕಿಯಾಗಿ ಆಯ್ಕೆ ಮಾಡಿಕೊಂಡಿದ್ದಾರೆ ಎನ್ನಲಾದ ಸುದ್ದಿ ಇದೀಗ ಹರಿದಾಡುತ್ತಿದೆ.

ಕನ್ನಡದಲ್ಲಿ ಒಳ್ಳೆಯ ಅವಕಾಶಕ್ಕಾಗಿ ಕಾಯ್ತಿದ್ದ ಪೂಜಾಗೆ ಇದೀಗ ಸುದೀಪ್ ಚಿತ್ರ ಒಪ್ಕೊಂಡಿದ್ದಾರೆ ಎನ್ನಲಾಗಿದೆ. ಇದು ನಿಜನಾ? ಎಂಬುದನ್ನು ಚಿತ್ರತಂಡ ಮತ್ತು ಪೂಜಾ ಕಡೆಯಿಂದಲೇ ಸ್ಪಷ್ಟನೆ ಸಿಗಬೇಕಿದೆ. ಒಂದು ವೇಳೆ ಸುದೀಪ್‌ಗೆ ಪೂಜಾ ಹೆಗ್ಡೆ ನಾಯಕಿಯಾಗಿದ್ದಲ್ಲಿ ಫ್ಯಾನ್ಸ್‌ಗೆ ಮನರಂಜನೆ ಗ್ಯಾರಂಟಿ. ಸುದೀಪ್ ಚಿತ್ರದ ಮೂಲಕ ಅವರು ಕನ್ನಡಕ್ಕೆ ಎಂಟ್ರಿ ಕೊಟ್ಟಂತೆ ಆಗಲಿದೆ. ಸದ್ಯ ಈ ವಿಚಾರ ಕೇಳಿಯೇ ಅಭಿಮಾನಿಗಳು ಥ್ರಿಲ್ ಆಗಿದ್ದಾರೆ. ಚಿತ್ರತಂಡದ ಕಡೆಯಿಂದ ಗುಡ್ ನ್ಯೂಸ್ ಎಂದು ಫ್ಯಾನ್ಸ್ ಕಾಯ್ತಿದ್ದಾರೆ.

ರೋಹಿತ್, ಸೂರ್ಯ ಅಬ್ಬರಕ್ಕೆ ಚೆನ್ನೈ ತತ್ತರ

ತವರಲ್ಲಿ ಮುಂಬೈಗೆ 9 ವಿಕೆಟ್‌ಗಳ ಭರ್ಜರಿ ಜಯ

ಮುಂಬೈ: ರೋಹಿತ್ ಶರ್ಮಾ, ಸೂರ್ಯಕುಮಾರ್ ಯಾದವ್ ಭರ್ಜರಿ ಬ್ಯಾಟಿಂಗ್ ನೆರವಿನಿಂದ ಚೆನ್ನೈ ವಿರುದ್ಧ ತವರಿನಲ್ಲಿ ಮುಂಬೈ ಇಂಡಿಯನ್ಸ್‌ಗೆ 9 ವಿಕೆಟ್‌ಗಳ ಭರ್ಜರಿ ಜಯ ಸಿಕ್ಕಿದೆ.

ಟಾಸ್ ಸೋತು ಮೊದಲು ಬ್ಯಾಟಿಂಗ್ ಮಾಡಿದ ಚೆನ್ನೈ 20 ಓವರ್‌ಗೆ 5 ವಿಕೆಟ್ ನಷ್ಟಕ್ಕೆ 176 ರನ್ ಗಳಿಸಿತು. ಧೋನಿ ಪಡೆ ನೀಡಿದ ಗುರಿ ಬೆನ್ನತ್ತಿದ ಮುಂಬೈ 20 ಓವರ್‌ಗೆ 1 ವಿಕೆಟ್ ನಷ್ಟಕ್ಕೆ 177 ರನ್ ಗಳಿಸಿತು.

ಚೆನ್ನೈ ಉತ್ತಮ ಆರಂಭ ಪಡೆಯಲಿಲ್ಲ. ರಚಿನ್ ರವೀಂದ್ರ ಕೇವಲ 5 ರನ್ ಗಳಿಸಿ ಬೇಗನೆ ವಿಕೆಟ್ ಒಪ್ಪಿಸಿ ಹೊರ ನಡೆದರು. ಶೇಖ್ ರಶೀದ್ 19, ಆಯುಷ್ ಮ್ಹಾತ್ರೆ 32 ರನ್ ಅಷ್ಟೇ ಗಳಿಸಿದರು. ಶಿವಂ ದುಬೆ (50), ರವೀಂದ್ರ ಜಡೇಜಾ (53) ಅರ್ಧಶತಕ ಗಳಿಸಿದರು. ಇವರಿಬ್ಬರ ಬ್ಯಾಟಿಂಗ್ ನೆರವಿನಿಂದ ಚೆನ್ನೈ ಸೂಪರ್ ಕಿಂಗ್ಸ್ 176 ರನ್ ಗಳಿಸಿತ್ತು. ಮುಂಬೈ ಪರ ಬುಮ್ರಾ 2, ಮಿಚೆಲ್ ಸ್ಯಾಂಟ್ನರ್, ದೀಪಕ್ ಚಹಾರ್, ಅಶ್ವನಿ ಕುಮಾರ್ ತಲಾ 1 ವಿಕೆಟ್ ಕಿತ್ತರು. ಬ್ಯಾಟಿಂಗ್‌ನಲ್ಲಿ ಮುಂಬೈ ಅಬ್ಬರಿಸಿತು. ಓಪನರ್‌ಗಳಾಗಿ ಕಣಕ್ಕಿಳಿದ ರಯಾನ್ ರಿಕೆಲ್ಟನ್, ರೋಹಿತ್ ಶರ್ಮಾ ಸಿಕ್ಸ್, ಫೋರ್ ಗಳಿಂದ ಅಬ್ಬರಿಸಿದರು. ಈ ಜೋಡಿ 40 ಬಾಲ್‌ಗೆ 63 ರನ್ ಜೊತೆಯಾಟ ಕಲೆಹಾಕಿತು. ಈ ನಡುವೆ ರಿಕೆಲ್ಟನ್ 24 ರನ್ ಗಳಿಸಿ ಔಟಾದರು. ಆಗ ಹಿಟ್ ಮ್ಯಾನ್‌ಗೆ ಸೂರ್ಯಕುಮಾರ್ ಯಾದವ್ ಜೊತೆಯಾದರು. ಈ ಜೋಡಿ ಚೆನ್ನೈ ಬೌಲರ್‌ಗಳ ಬೆವರಿಳಿಸಿತು. 54 ಬಾಲ್‌ಗೆ 114 ರನ್‌ಗಳ ಆಕರ್ಷಕ ಜೊತೆಯಾಟವಾಡಿದರು. ಇಬ್ಬರೂ ಅರ್ಧಶತಕ ಗಳಿಸಿ ಮಿಂಚಿದರು. ರೋಹಿತ್ ಶರ್ಮಾ 45 ಬಾಲ್‌ಗೆ 6 ಸಿಕ್ಸ್, 4 ಫೋರ್‌ಗಳೊಂದಿಗೆ 76 ರನ್ ಸಿಡಿಸಿದರು. ಸೂರ್ಯ 30 ಬಾಲ್‌ಗೆ 5 ಸಿಕ್ಸ್, 6 ಫೋರ್‌ಗಳೊಂದಿಗೆ 68 ರನ್ ಗಳಿಸಿದರು. ಇಬ್ಬರೂ ಔಟಾಗದೇ ತಂಡದ ಗೆಲುವಿನಲ್ಲಿ ಪ್ರಮುಖ ಪಾತ್ರ ವಹಿಸಿದರು.

ಜನಿವಾರ ಹಾಕಿದ್ದಕ್ಕೆ ಸಿಇಟಿಗೆ ನೋ ಎಂಟ್ರಿ

ಫ್ರೀ ಇಂಜಿನಿಯರಿಂಗ್ ಸೀಟ್ ಆಫರ್ ಕೊಟ್ಟ ಅರಣ್ಯ ಇಲಾಖೆ ಸಚಿವ ಈಶ್ವರ್ ಖಂಡ್ರೆ

ಬೀದರ್: ಜನಿವಾರ ಹಾಕಿದ್ದಕ್ಕೆ ಸಿಇಟಿ ಪರೀಕ್ಷೆಗೆ ಅವಕಾಶ ನೀಡದ ಪ್ರಕರಣಕ್ಕೆ ಸಂಬಂಧಿಸಿದಂತೆ ಪರೀಕ್ಷಾ ವಂಚಿತನಾದ ವಿದ್ಯಾರ್ಥಿಗೆ ಉಚಿತ ಎಂಜಿನಿಯರಿಂಗ್ ಸೀಟ್ ಕೊಡಿಸುವುದಾಗಿ ಜಿಲ್ಲಾ ಉಸ್ತುವಾರಿ ಸಚಿವ ಈಶ್ವರ್ ಖಂಡ್ರೆ ಭರವಸೆ ನೀಡಿದ್ದಾರೆ.

ಏ,17ರಂದು ಜಿಲ್ಲೆಯ ಸುಚ್ಚಿವೃತ್ ಎಂಬ ವಿದ್ಯಾರ್ಥಿ ಸಿಇಟಿ ಪರೀಕ್ಷೆ ಬರೆಯಲು ಜಹೋಗಿದ್ದಾಗ ಜನಿವಾರ ತೆಗೆಯದಿದ್ದರೆ ಪರೀಕ್ಷೆ ಅವಕಾಶವಿಲ್ಲ ಎಂದು ಒರಟಾಗಿ ನಡೆದುಕೊಂಡಿದ್ದ ಘಟನೆ ನಡೆದಿತ್ತು.

ಹೀಗಾಗಿ ಭವಿಷ್ಯದ ಬಗ್ಗೆ ಮಾನಸಿಕವಾಗಿ ನೊಂದಿದ್ದ ವಿದ್ಯಾರ್ಥಿ ಸುಚ್ಚಿವೃತ್ ಹಾಗೂ ಆತನ ಪೋಷಕರ ಮುಖದಲ್ಲಿ ಮಂದಹಾಸ ಮೂಡಿದೆ.

ಏನಿದು ಪ್ರಕರಣ?

ಏ,17ರಂದು ಬೀದರ್‌ನ ಸಾಯಿ ಸ್ಫೂರ್ತಿ ಕಾಲೇಜಿನಲ್ಲಿ ಸುಚ್ಚಿವೃತ್ ಎಂಬ ವಿದ್ಯಾರ್ಥಿ ಸಿಇಟಿ ಪರೀಕ್ಷೆ ಬರೆಯಲು ಹೋಗಿದ್ದಾಗ ಜನಿವಾರ ತೆಗೆಯದಿದ್ದರೆ ಪರೀಕ್ಷೆ ಅವಕಾಶವಿಲ್ಲ ಎಂದು ಒರಟಾಗಿ ನಡೆದುಕೊಂಡಿದ್ದ ಘಟನೆ ನಡೆದಿತ್ತು. ಸಿಬ್ಬಂದಿಗಳಿಗೆ ಇದೆಂಥಾ ನ್ಯಾಯ ಸರ್ ಎಂದಿದ್ದಕ್ಕೆ, ಒಳಗಡೆ ನೀನು ನೇಣು ಹಾಕಿಕೊಂಡರೆ ಏನು ಮಾಡೋದು? ಎಂದು ಉಡಾಫೆಯಾಗಿ ಮಾತನಾಡಿದ್ದರು. ಎರಡು ಎಕ್ಸಾಂಗೆ ಅವಕಾಶ ನೀಡಿ, ಗಣಿತ ಪರೀಕ್ಷೆಯಲ್ಲಿ ಮಾತ್ರ ಜನಿವಾರ ತೆಗೆದು ಒಳಗಡೆ ಬಾ ಎಂದಿದ್ದು ಅನ್ಯಾಯ ಎಂದು ವಿದ್ಯಾರ್ಥಿ ಅಳಲು ತೋಡಿಕೊಂಡಿದ್ದ, ನಾನು ತೆಗೆಯೋದಕ್ಕೆ ಆಗಲ್ಲ ಅಂದಿದ್ದಕ್ಕೆ, ಹಾಗಾದ್ರೆ ನಾವು ಒಳಗೆ ಬಿಡಲ್ಲ ಎಂದಿದ್ದರು. ನೀನು ಒಳಗಡೆ ಹೋಗಿ ಸೂಸೈಡ್ ಮಾಡಿಕೊಂಡರೆ ಹೇಗೆ? ಎಂದು ವಾಪಸ್ ಕಳಿಸಿದ್ದರು.

'ಕಿಂಗ್ಸ್' ವಿರುದ್ಧ ಸೇಡು ತೀರಿಸಿಕೊಂಡ ಆರ್‌ಸಿಬಿ

ವಿರಾಟ್‌ಕೊಹ್ಲಿ, ಪಡಿಕ್ಕಲ್ ಮಿಂಚು

ಮೊಹಲಿ: ವಿರಾಟ್ ಕೊಹ್ಲಿ, ದೇವದತ್ ಪಡಿಕ್ಕಲ್ ಅಮೋಘ ಡಬಲ್ ಫಿಫ್ಟಿ ಆಟಕ್ಕೆ ಪಂಜಾಬ್ ಕಿಂಗ್ಸ್ ಸೋತು ಶರಣಾಯಿತು. ಕಿಂಗ್ಸ್ ವಿರುದ್ಧ 7 ವಿಕೆಟ್‌ಗಳ ಭರ್ಜರಿ ಜಯ ಸಾಧಿಸಿದ ಆರ್‌ಸಿಬಿ ತವರಿನ ಸೋಲಿಗೆ ಸೇಡು ತೀರಿಸಿಕೊಂಡಿದೆ.

ಮೊಹಲಿ ಕ್ರೀಡಾಂಗಣದಲ್ಲಿ ನಡೆದ ಪಂದ್ಯದಲ್ಲಿ ಟಾಸ್ ಸೋತು ಪಂಜಾಬ್ ಮೊದಲು ಬ್ಯಾಟಿಂಗ್ ಮಾಡಿ 20 ಓವರ್‌ಗಳಲ್ಲಿ 6 ವಿಕೆಟ್ ನಷ್ಟಕ್ಕೆ 157 ರನ್ ಗಳಿಸಿತು. 157 ರನ್‌ಗಳ ಗುರಿ ಬೆನ್ನತ್ತಿದ ಆರ್‌ಸಿಬಿ 18.5 ಓವರ್ ಗೆ 3 ವಿಕೆಟ್ ನಷ್ಟಕ್ಕೆ ಗುರಿ ತಲುಪಿ ಗೆದ್ದು ಬೀಗಿತು. ಮೊದಲು ಬ್ಯಾಟಿಂಗ್ ಮಾಡಿದ್ದ ಶ್ರೇಯಸ್ ಪಡೆ ಉತ್ತಮ ಆರಂಭ ಪಡೆದುಕೊಂಡಿತ್ತು. ಪ್ರಿಯಾಂಶ್ ಆರ್ಯ, ಪ್ರಭಸಿಮ್ರನ್ ಸಿಂಗ್ ಭರವಸೆ ಮೂಡಿಸಿದ್ದರು. ತಂಡದ ಮೊತ್ತ 42 ರನ್ ಇದ್ದಾಗ ಮೊದಲ ವಿಕೆಟ್ ಬಿದ್ದಿತ್ತು. 22 ರನ್ ಗಳಿಸಿ ಆರ್ಯ ಔಟಾದರು. ಇವರ ಬೆನ್ನಲ್ಲೇ ಸಿಂಗ್ ಕೂಡ (33) ವಿಕೆಟ್ ಒಪ್ಪಿಸಿ ಹೊರ ನಡೆದರು. ಇವರ ಬಳಿಕ ಆರ್‌ಸಿಬಿ ಬೌಲರ್‌ಗಳು ಸಾಲು ಸಾಲು ವಿಕೆಟ್ ಉರುಳಿಸಿದರು.

ಕ್ಯಾಪ್ಟನ್ ಶ್ರೇಯಸ್ ಅಯ್ಯರ್ ಕೇವಲ 6 ರನ್‌ಗೆ ಔಟಾಗಿ ನಿರಾಸೆ ಮೂಡಿಸಿದರು. ಜೋಶ್ ಇಂಗ್ಲಿಸ್ 29, ಶಶಾಂಕ್ ಸಿಂಗ್ 31, ಮಾರ್ಕೊ ಜಾನ್ಸೆನ್ 25 ರನ್ ಗಳಿಸಿದರು. ಉಳಿದ ಬ್ಯಾಟರ್‌ಗಳು ಕಳಪೆ ಬ್ಯಾಟಿಂಗ್ ಪ್ರದರ್ಶನ ತೋರಿದರು. ಪರಿಣಾಮವಾಗಿ ಪಂಜಾಬ್ 157 ರನ್‌ಗಳ ಸಾಧಾರಣ ಮೊತ್ತ ಪೇರಿಸಿತು. ಆರ್‌ಸಿಬಿ ಪರ ಕೃಣಾಲ್ ಪಾಂಡ್ಯ, ಸುಯಶ್ ಶರ್ಮಾ ತಲಾ 2 ವಿಕೆಟ್ ಪಡೆದರು.

ಪಂಜಾಬ್ ನೀಡಿದ ಸಾಧಾರಣ ಗುರಿ ಬೆನ್ನತ್ತಿದ ಆರ್‌ಸಿಬಿಗೆ ಆರಂಭಿಕ ಆಘಾತ ಎದುರಾಯಿತು. ಫಾರ್ಮ್‌ನಲ್ಲಿರುವ ಓಪನರ್ ಫಿಲ್ ಸಾಲ್ಟ್ ಕೇವಲ 1 ರನ್‌ಗೆ ಔಟಾಗಿದ್ದು, ಅಭಿಮಾನಿಗಳಿಗೆ ಬರಸಿಡಿಲು ಬಡಿದಂತಾಯಿತು. ಈ ನಡುವೆ ಜವಾಬ್ದಾರಿಯುತ ಆಟವಾಡಿದ ವಿರಾಟ್ ಕೊಹ್ಲಿ ಮತ್ತು ದೇವದತ್ ಪಡಿಕ್ಕಲ್ ಜೋಡಿ ಕಿಂಗ್ಸ್ ಬೌಲರ್‌ಗಳನ್ನು ಬೆಂಡೆತ್ತಿತು. ಪಡಿಕ್ಕಲ್ 35 ಬಾಲ್‌ಗೆ 5 ಫೋರ್, 4 ಸಿಕ್ಸರ್ ನೊಂದಿಗೆ 61 ರನ್ ಗಳಿಸಿದರು. ಕೊಹ್ಲಿ ಔಟಾಗದೇ 54 ಬಾಲ್‌ಗೆ 7 ಫೋರ್, 1 ಸಿಕ್ಸರ್‌ನೊಂದಿಗೆ 73 ರನ್ ಬಾರಿಸಿದರು. ಈ ಜೋಡಿ 69 ಬಾಲ್‌ಗೆ 103 ರನ್‌ಗಳ ಅಮೋಘ ಜೊತೆಯಾಟವಾಡಿತು. ರಜತ್ ಪಾಟೀದಾರ್ 12, ಜಿತೇಶ್ ಶರ್ಮಾ 11 (ಔಟಾಗದೇ) ರನ್ ಗಳಿಸಿದರು. ಅಂತಿಮವಾಗಿ ಆರ್‌ಸಿಬಿ 18.5 ಓವರ್‌ಗೆ 3 ವಿಕೆಟ್ ನಷ್ಟಕ್ಕೆ 159 ರನ್ ಗಳಿಸಿ ಗೆಲುವು ದಾಖಲಿಸಿತು.

ರೈಲ್ವೆ ಹಳಿಗೆ ಹಾರಿ ಯುವಕ ಆತ್ಮಹತ್ಯೆ

ಕಲಬುರಗಿ: ಲಿವಿಂಗ್ ಟುಗೆದರ್‌ನಲ್ಲಿರಲು ಮನೆಯವರು ವಿರೋಧಿಸಿದ್ದಕ್ಕೆ ಯುವಕ ರೈಲು ಹಳಿಗೆ ಹಾರಿ ಆತ್ಮಹತ್ಯೆ ಮಾಡಿಕೊಂಡಿರುವ ಘಟನೆ ಕಲಬುರಗಿ ನಗರದ ನಾಗನಹಳ್ಳಿಯಲ್ಲಿ ನಡೆದಿದೆ. ಮೃತ ಯುವಕನನ್ನು ಕುಮಸಿ ಗ್ರಾಮದ ಶಿವಕುಮಾರ್ (28) ಎಂದು ಗುರುತಿಸಲಾಗಿದೆ. ತಾನು ಲಿವಿಂಗ್ ಟುಗೆದರ್‌ನಲ್ಲಿರುವುದಾಗಿ ಮನೆಯವರಿಗೆ ತಿಳಿಸಿದ್ದ. ಆದರೆ ಮನೆಯವರು ಇದಕ್ಕೆ ವಿರೋಧಿಸಿದ್ದಾರೆ. ಇದರಿಂದ ಬೇಸತ್ತ ಶಿವಕುಮಾರ್ ಆತ್ಮಹತ್ಯೆ ಮಾಡಿಕೊಳ್ಳಲು ಯೋಚಿಸಿ, ತಾನು ಲಿವಿಂಗ್ ಟುಗೆದರ್‌ನಲ್ಲಿದ್ದ ಮಹಿಳೆಗೆ ಕರೆಮಾಡಿದ್ದಾನೆ. ಬಳಿಕ ಕಲಬುರಗಿ ನಗರದ ನಾಗನಹಳ್ಳಿ ರೈಲ್ವೆ ಹಳಿಯ ಬಳಿ ತೆರಳಿ ರೈಲು ಹಳಿಗೆ ಹಾರಿ ಆತ್ಮಹತ್ಯೆ ಮಾಡಿಕೊಂಡಿದ್ದಾನೆ. ಈ ವೇಳೆ ಸ್ಥಳಕ್ಕೆ ಬಂದು ಆತನ ರಕ್ಷಣೆಗೆ ಮುಂದಾಗಿದ್ದ ಯುವತಿ ಕೂಡ ಗಾಯಗೊಂಡಿದ್ದು, ಜಿಮ್ಸ್ ಆಸ್ಪತ್ರೆಗೆ ದಾಖಲಿಸಲಾಗಿದೆ. ವಾಡಿ ರೈಲ್ವೆ ಪೊಲೀಸ್ ಠಾಣೆಯಲ್ಲಿ ಪ್ರಕರಣ ದಾಖಲಾಗಿದೆ.

ಕೋಟಿ ಕೋಟಿ ಆಸ್ತಿಗಾಗಿ ಗಂಡನಿಂದಲೇ ನಡೀತಾ ದುಷ್ಕೃತ್ಯ?

ಮಂಗಳಮುಖಿಯ ಹತ್ಯೆ

ಬೆಂಗಳೂರು: ನಗರದಲ್ಲಿ ಕೋಟಿ ಕೋಟಿ ಆಸ್ತಿ ಹೊಂದಿದ್ದ ಮಂಗಳಮುಖಿಯನ್ನು ಭೀಕರವಾಗಿ ಕೊಲೆ ಮಾಡಿರುವ ಘಟನೆ ನಡೆದಿದೆ.

ತನುಶ್ರೀ (40 ವರ್ಷ) ಹತ್ಯೆಯಾಗಿರುವ ಮಂಗಳಮುಖಿಯಾಗಿದ್ದು, ಆಸ್ತಿಗಾಗಿ ಪತಿಯೇ ಹತ್ಯೆ ಮಾಡಿದ್ನಾ ಎಂಬ ಅನುಮಾನಗಳು ಹುಟ್ಟಿಕೊಂಡಿದೆ. ಅದಕ್ಕೆ ಕಾರಣ, ತನುಶ್ರೀ ಹತ್ಯೆಯ ಬಳಿಕ ಪತಿ ಜಗನ್ನಾಥ್ ಹಾಗೂ ಮನೆ ಕೆಲಸ ಮಾಡ್ತಾ ಇದ್ದ ಮಹಿಳೆ ಎಸ್ಕೇಪ್ ಆಗಿದ್ದಾರೆ.

ಕೆ.ಆರ್.ಪುರಂನ ಬಸವೇಶ್ವರ ನಗರದ ಗಾಯಿತ್ರಿ ಲೇಔಟ್‌ನ ಮನೆಯಲ್ಲಿ ವಾಸವಿದ್ದ 40ವರ್ಷ ವಯಸ್ಸಿನ ತನುಶ್ರೀ ಕೊಲೆಯಾದ ಮಂಗಳಮುಖಿಯಾಗಿದ್ದಾರೆ. ಆಕೆಯನ್ನು ಮಾರಕಾಸ್ತ್ರದಿಂದ ಇರಿದು ಬರ್ಬರವಾಗಿ ಹತ್ಯೆ ಮಾಡಲಾಗಿದೆ. ತನುಶ್ರೀ ಇತ್ತೀಚೆಗೆ ಅಂದ್ರೆ, ಮೂರು ತಿಂಗಳ ಹಿಂದೆ ಜಗನ್ನಾಥ್ ಎಂಬುವವರ ಜೊತೆಗೆ ವಿವಾಹವಾಗಿದ್ದರು.

ಕಳೆದ ಮೂರು ದಿನಗಳ ಹಿಂದೆ ಕೃತ್ಯ ನಡೆದಿರುವ ಶಂಕೆ ಇದ್ದು, ಕೃತ್ಯದ ಬಳಿಕ ಪತಿ ಜಗನ್ನಾಥ್ ಹಾಗೂ ಮನೆಗೆಲಸದಾಕೆ ಎಸ್ಕೇಪ್ ಆಗಿದ್ದಾರೆ. ಸಂಗಮ ಎನ್ನುವ ಎನ್‌ಜಿಒ ನಡೆಸುತ್ತಿದ್ದ ತನುಶ್ರೀ, ಕರ್ನಾಟಕ ರಕ್ಷಣಾ ವೇದಿಕೆಯಲ್ಲಿ ಕೂಡ ಗುರುತಿಸಿಕೊಂಡಿದ್ದರು. ಕಳೆದ ಶನಿವಾರ ಹುಟ್ಟುಹಬ್ಬ ಆಚರಿಸಿಕೊಂಡಿದ್ದ ಮಂಗಳಮುಖಿಯನ್ನು, ಆಸ್ತಿಗಾಗಿ ಕೊಲೆ ಮಾಡಿರಬಹುದು ಎಂಬ ಶಂಕೆ ವ್ಯಕ್ತವಾಗಿದೆ. ತನುಶ್ರೀ ಕೋಟಿ ಕೋಟಿ ಆಸ್ತಿ ಹೊಂದಿದ್ದರು. ಸದ್ಯ ಕೆ.ಆರ್.ಪುರಂ ಪೊಲೀಸರು ಘಟನಾ ಸ್ಥಳಕ್ಕೆ ಭೇಟಿ ನೀಡಿ ಪರಿಶೀಲನೆ ನಡೆಸುತ್ತಿದ್ದಾರೆ.

Printed, Published & Owned by N.Venugopal Krishna, Printed at Dashapramathi Mudranalaya, No.45, 4th Cross, Srigandhadakaval, Bengaluru-560079.
Published at No.45, 4th Cross, Srigandhadakaval, Bengaluru-560079. Editor: N.Venugopal Krishna, Mobile No.+91 94835 89085,
email: sanjemugilu@gmail.com, RNI No.KARKAN/2002/08054