ಸಂಪುಟ: 22, ಸಂಚಿಕೆ: 202, ಪುಟಗಳು: 8,ಶುಕ್ರವಾರ, 2 ಮೇ 2025 RNI NO. KARKAN/2002/08054
epaper: www.sanjemugilu.com

ಸುದ್ದಿಗಳ ಹೊನಲು

ಸಂಜೆ ಮುಗಿಲು

ಕನ್ನಡ ಪ್ರಾದೇಶಿಕ ಸಂಜೆ ದಿನಪತ್ರಿಕೆ

ವೇಣು ಸಾರಥ್ಯದಲ್ಲಿ...

ಬೆಂಗಳೂರು। ಬೆಂಗಳೂರು ಗ್ರಾಮಾಂತರ। ಕೋಲಾರ। ಚಿಕ್ಕಬಳ್ಳಾಪುರ। ರಾಮನಗರ। ಮಂಡ್ಯ। ಮೈಸೂರು। ಚಾಮರಾಜನಗರ

₹3

ಸುಭಾಷಿತ

ನಂಬಿಕೆ ಅನ್ನುವುದು ಪರಿಶುದ್ಧ ಹಾಲು, ಅದನ್ನು ಸುಳ್ಳೆಂಬ ಹುಳಿ ಹಾಳು ಮಾಡುತ್ತದೆ.

ಪಂಚಾಂಗ

(ಶುಕ್ರವಾರ 2 ಮೇ-2025)

- ಶ್ರೀ ವಿಶ್ವಾವಸು ನಾಮ ಸಂವತ್ಸರ,
- ವಸಂತ ಋತು, ವೈಶಾಖ ಮಾಸ,
- ಶುಕ್ಲ ಪಕ್ಷ, ಪಂಚಮಿ/ಷಷ್ಟಿ,
- ಅರಿದ್ರ ನಕ್ಷತ್ರ/ಪುನರ್ವಸು ನಕ್ಷತ್ರ
- ರಾಹುಕಾಲ: 10:46 ರಿಂದ 12:20
- ಗುಳಿಕಕಾಲ: 07:38 ರಿಂದ 09:12
- ಯಮಗಂಡಕಾಲ: 03:28 ರಿಂದ 05:02

ಸಂಕ್ಷಿಪ್ತ ಸುದ್ದಿ

ಸುಟ್ಟ ಗಾಯದಿಂದ ಮಾಜಿ ಕೇಂದ್ರ ಸಚಿವೆ ಗಿರಿಜಾ ವ್ಯಾಸ್ ನಿಧನ

ನವದೆಹಲಿ : ಹಿರಿಯ ಕಾಂಗ್ರೆಸ್ ನಾಯಕಿ ಮತ್ತು ಮಾಜಿ ಕೇಂದ್ರ ಸಚಿವೆ ಗಿರಿಜಾ ವ್ಯಾಸ್ ಮೇ 1ರಾಜಸ್ಥಾನದ ಉದಯಪುರದಲ್ಲಿ ಸುಟ್ಟ ಗಾಯಗಳಿಂದ ನಿಧನರಾಗಿದ್ದಾರೆ. ಮಾರ್ಚ್ 31ರಂದು ಉದಯಪುರದ ತಮ್ಮ ಮನೆಯಲ್ಲಿ ದೇವರಿಗೆ ಆರತಿ ಮಾಡುವಾಗ ಅವರಿಗೆ ಸುಟ್ಟ ಗಾಯಗಳಾಗಿತ್ತು. 79 ವರ್ಷದ ಗಿರಿಜಾ ವ್ಯಾಸ್ ಅವರನ್ನು ಉದಯಪುರದ ಖಾಸಗಿ ಆಸ್ಪತ್ರೆಗೆ ಕರೆದೊಯ್ಯಲಾಗಿತ್ತು. ಅಲ್ಲಿ ಅವರಿಗೆ ಪ್ರಾಥಮಿಕ ಚಿಕಿತ್ಸೆ ನೀಡಲಾಯಿತು ಮತ್ತು ಹೆಚ್ಚಿನ ಚಿಕಿತ್ಸೆಗಾಗಿ ಅಹಮದಾಬಾದ್‌ಗೆ ಕರೆದೊಯ್ಯಲಾಯಿತು.

» **ಆರತಿ ಮಾಡುವಾಗ ಹೊತ್ತಿಕೊಂಡ ಬೆಂಕಿ**

ಪುಟ 2

ಜನರ ಒತ್ತಡಕ್ಕೆ ಕೇಂದ್ರ ಸರ್ಕಾರ ಜಾತಿಗಣತಿ ಘೋಷಣೆ

ಬೆಂಗಳೂರು: ಕೇಂದ್ರ ಸರ್ಕಾರಕ್ಕೆ ಜನಗಣತಿ ಮಾಡಲು ಇಷ್ಟವಿಲ್ಲ. ಆದರೂ ಜನರ ಒತ್ತಡಕ್ಕೆ ಈಗ ಜನಗಣತಿ ಜೊತೆಗೆ ಜಾತಿಗಣತಿ ಮಾಡುವ ಘೋಷಣೆ ಮಾಡಿದೆ ಎಂದು ಎಐಸಿಸಿ ಅಧ್ಯಕ್ಷ ಮಲ್ಲಿಕಾರ್ಜುನ ಖರ್ಗೆ ಕೇಂದ್ರ ಸರ್ಕಾರದ ವಿರುದ್ಧ ವಾಗ್ದಾಳಿ ನಡೆಸಿದ್ದಾರೆ.

ಕರ್ನಾಟಕ ಸರ್ಕಾರದ ವತಿಯಿಂದ ನಡೆದ ಪೌರ ಕಾರ್ಮಿಕ ದಿನಾಚರಣೆಯಲ್ಲಿ ಮಾತನಾಡಿದ ಅವರು, ಜಾತಿಗಣತಿ ಆಗಬೇಕು ಅಂತ ರಾಹುಲ್ ಗಾಂಧಿ ಇಡೀ ದೇಶದಲ್ಲಿ ಓಡಾಟ ಮಾಡಿದ್ದರು. ಏಪ್ರಿಲ್ 16, 2023 ರಂದು ನಾನೇ ಪ್ರಧಾನಿ ಮೋದಿ ಅವರಿಗೆ ಪತ್ರ ಬರೆದು ಜಾತಿಗಣತಿ ಮಾಡುವಂತೆ ಮನವಿ ಮಾಡಿದ್ದೆ. ಆದರೆ ನಾವು ಮನವಿ ಮಾಡಿದಾಗ ಮಾಡದೇ ಮೋದಿ ಅವರು ಬುಧವಾರ ವಿಶೇಷ ಕ್ಯಾಬಿನೆಟ್ ಮಾಡಿ ಜಾತಿಗಣತಿ ಮಾಡೋ ಘೋಷಣೆ ಮಾಡಿ ತಾವು ಕ್ರೆಡಿಟ್ ಪಡೆಯೋದಕ್ಕೆ ಮುಂದಾಗಿದೆ ಎಂದು ಆರೋಪ ಮಾಡಿದರು.

ಜಾತಿಗಣತಿಯನ್ನ ನೆಹರು ಅವರು ವಿರೋಧ ಮಾಡಿದ್ರು ಅಂತ ಬಿಜೆಪಿ ಅಪ ಪ್ರಚಾರ ಮಾಡ್ತಿದೆ. ನೆಹರು ಇನ್ನ ವಿರೋಧ ಮಾಡಿರಲಿಲ್ಲ. ಅಂಬೇಡ್ಕರ್ ಮಾಡಿದ್ದ ಹಿಂದೂ ಕೋಡ್ ಬಿಲ್

ಪುಟ 2

ಭಾರತದಲ್ಲಿ ಕುಲ್ಫಿ ಮಾರಿ ಜೀವನ ಸಾಗಿಸುತ್ತಿರುವ ಪಾಕ್‌ನ ಮಾಜಿ ಸಂಸದ ದಬಯಾ ರಾಮ್‌ಗೆ ಗಡಿ ಪಾರು ಭೀತಿ

ಹರ್ಯಾಣ: ಪಾಕಿಸ್ತಾನದ ಮಾಜಿ ಸಂಸದ ದಬಯಾ ರಾಮ್ ಭಾರತದಲ್ಲಿ ಕುಲ್ಫಿ ಮಾರಿಕೊಂಡು ಜೀವನ ಸಾಗಿಸುತ್ತಿದ್ದು, ಇದೀಗ ಮತ್ತೆ ಪಾಕ್ ಗೆ ಹೋಗುವ ಭಯ ಅವರನ್ನು ಕಾಡುತ್ತಿದೆ. ಅವರ ಕುಟುಂಬದಲ್ಲಿ ಬರೋಬ್ಬರಿ 34 ಮಂದಿಯಿದ್ದು, ಮತ್ತೆ ಪಾಕಿಸ್ತಾನಕ್ಕೆ ಹೋಗಬೇಕೇ ಎನ್ನುವ ಆತಂಕ ಮೂಡಿದೆಯಂತೆ.

ಇತ್ತೀಚೆಗೆ ಪಹಲ್ಗಾಮ್‌ನಲ್ಲಿ ನಡೆದ ಭಯೋತ್ಪಾದಕ ದಾಳಿಯ ನಂತರ , ಭಾರತ ಸರ್ಕಾರವು ವೀಸಾ ಪಡೆದು ಭಾರತದಲ್ಲಿ ವಾಸಿಸುವ ಪಾಕಿಸ್ತಾನಿ ಪ್ರಜೆಗಳು ಪಾಕಿಸ್ತಾನಕ್ಕೆ ಮರಳಲು ನಿರ್ದೇಶಿಸಿತು. ಏಪ್ರಿಲ್ 24 ರಿಂದ ನಾಲ್ಕು ದಿನಗಳ ಅವಧಿಯಲ್ಲಿ ಒಟ್ಟು 537 ಪಾಕಿಸ್ತಾನಿ ಪ್ರಜೆಗಳು ಅಟ್ಟಾರಿ-ವಾಘಾ ಗಡಿಯ ಮೂಲಕ ಭಾರತದಿಂದ ನಿರ್ಗಮಿಸಿದ್ದಾರೆ.

ಪಾಕಿಸ್ತಾನದ ಮಾಜಿ ಸಂಸತ್ ಸದಸ್ಯ ಮತ್ತು ಈಗ ಹರಿಯಾಣದ ಫತೇಹಾಬಾದ್ ಜಿಲ್ಲೆಯಲ್ಲಿ ವಾಸಿಸುತ್ತಿರುವ ದಬಯಾ ರಾಮ್ ಅವರ ಕುಟುಂಬವೂ ಸೇರಿದೆ. ಸರ್ಕಾರದ ನಿರ್ದೇಶನದ ಮೇರೆಗೆ ಸ್ಥಳೀಯ ಪೊಲೀಸರು ದಬಯಾ ರಾಮ್ ಅವರ ಕುಟುಂಬವನ್ನು ವಿಚಾರಣೆಗೆ ಕರೆಸಿದರು. ಆದಾಗ್ಯೂ, ನಂತರ ಅವರನ್ನು ಫತೇಹಾಬಾದ್ ಜಿಲ್ಲೆಯ ರತಿಯಾ ತಹಸಿಲ್‌ನ ರಟ್ಟನ್‌ಗಢ ಗ್ರಾಮದಲ್ಲಿರುವ ತಮ್ಮ ಮನೆಗೆ ಮರಳಲು ಅನುಮತಿಸಲಾಯಿತು.

ಅವರ ಕುಟುಂಬದ ಆರು ಸದಸ್ಯರು ಭಾರತೀಯ ಪೌರತ್ವವನ್ನು ಪಡೆದಿದ್ದರೆ, ಉಳಿದ 28 ಸದಸ್ಯರು ಅರ್ಜಿಗಳನ್ನು ಸಲ್ಲಿಸಿದ್ದಾರೆ, ಶಾಶ್ವತ ನಿವಾಸಕ್ಕಾಗಿ ತಮ್ಮ ದೀರ್ಘಕಾಲದ ಹೋರಾಟವನ್ನು ಮುಂದುವರೆಸಿದ್ದಾರೆ. ವಿಭಜನೆಗೆ ಸುಮಾರು ಎರಡು ವರ್ಷಗಳ ಮೊದಲು ಪಾಕಿಸ್ತಾನದ ಪಂಜಾಬ್‌ನಲ್ಲಿ ಜನಿಸಿದ ದಬಯಾ ರಾಮ್,

ಪುಟ 2

ತನ್ನ ಪ್ರಜೆಗಳ ಪ್ರವೇಶಕ್ಕೆ ಗೇಟ್ ತೆರೆಯದ ಪಾಕಿಸ್ತಾನ

ನವದೆಹಲಿ: ಭಾರತದಲ್ಲಿ ಸಿಲುಕಿರುವ ಪಾಕಿಸ್ತಾನಿ ಪ್ರಜೆಗಳು ಪಾಕಿಸ್ತಾನಕ್ಕೆ ತೆರಳುವ ದಿನಾಂಕವನ್ನು ಭಾರತ ಸರ್ಕಾರ ವಿಸ್ತರಿಸಿದೆ. ಅನೇಕ ಪಾಕಿಸ್ತಾನಿ ಪ್ರಜೆಗಳು ಪಾಕಿಸ್ತಾನಕ್ಕೆ ಪ್ರವೇಶಿಸಲು ವಾಘಾ-ಅಟ್ಟಾರಿ ಗಡಿಯನ್ನು ತಲುಪಿದ್ದಾರೆ. ಆದರೂ ಪಾಕ್ ಸರ್ಕಾರ ಅವರನ್ನು ಪಾಕಿಸ್ತಾನಕ್ಕೆ ಪ್ರವೇಶಿಸಲು ಅನುಮತಿ ಸುತ್ತಿಲ್ಲ. ಹೀಗಾಗಿ, ವಲಸೆಯಿಂದಾಗಿ ಪಾಕಿಸ್ತಾನದ ಸ್ವಂತ ನಾಗರಿಕರಿಗೆ ತೊಂದರೆಯಾಗುತ್ತಿದೆ. ಬುಧವಾರ ಅಟ್ಟಾರಿ-ವಾಘಾ ಗಡಿಯ ಮೂಲಕ ಒಟ್ಟು 125 ಪಾಕಿಸ್ತಾನಿ ಪ್ರಜೆಗಳು ಭಾರತವನ್ನು ತೊರೆದಿದ್ದಾರೆ ಎಂದು ಎಎನ್ ಐ ವರದಿ ಮಾಡಿದೆ. ಇಲ್ಲಿಯವರೆಗೆ

911 ಪಾಕಿಸ್ತಾನಿ ನಾಗರಿಕರು ದೇಶ ತೊರೆದಿದ್ದಾರೆ.

ವಾಘಾ ಗಡಿಯಲ್ಲಿ ಇಸ್ಲಾಮಾಬಾದ್ ತಮ್ಮ ಪ್ರವೇಶ ಪ್ರಕ್ರಿಯೆ ವಿಳಂಬ ಮಾಡಿದ ನಂತರ ಭಾರತ ಪಾಕಿಸ್ತಾನಿ ಪ್ರಜೆಗಳು

ಪುಟ 2

ಭಾರತದಿಂದ ವೈಮಾನಿಕ ದಾಳಿ ಭೀತಿ

ಪಾಕ್ ತುರ್ತು ಸೈರನ್ ಅಳವಡಿಕೆ

ನವದೆಹಲಿ: 26 ಜನರ ಸಾವಿಗೆ ಕಾರಣವಾದ ಪಹಲ್ಗಾಮ್ ಉಗ್ರರ ದಾಳಿಯ ಬಳಿಕ ಭಾರತ ಮತ್ತು ಪಾಕಿಸ್ತಾನದ ನಡುವೆ ಯುದ್ಧದ ಭೀತಿ ಎದುರಾಗಿದೆ. ಹೀಗಾಗಿ, ಪಾಕಿಸ್ತಾನದ ಖೈಬರ್ ಪಖ್ತುಂಖ್ವಾ (ಕೆಪಿ) ಸರ್ಕಾರವು 29 ಜಿಲ್ಲೆಗಳಲ್ಲಿ ತುರ್ತು ಎಚ್ಚರಿಕೆ ಸೈರನ್ ಗಳನ್ನು ಅಳವಡಿಸಲು ಪ್ರಾರಂಭಿಸಿದೆ. ಯಾವುದೇ ವೈಮಾನಿಕ ಬೆದರಿಕೆಗಳ ಬಗ್ಗೆ ನಾಗರಿಕರಿಗೆ ಎಚ್ಚರಿಕೆ ನೀಡಲು ಮತ್ತು ಮಿಲಿಟರಿಯ ಮೇಲಾಗುವ ಅಪಾಯಗಳನ್ನು ತಗ್ಗಿಸಲು ಸೈರನ್‌ಗಳನ್ನು ಬಳಸಲಾಗುತ್ತದೆ. ಈ ಮೂಲಕ ಪಾಕಿಸ್ತಾನ ಭಾರತ ಯುದ್ಧ ಸಾರಬಹುದು ಎಂಬ ಭಯದಲ್ಲಿ ಎಲ್ಲ ಸಿದ್ಧತೆಗಳನ್ನೂ ಮಾಡಿಕೊಳ್ಳುತ್ತಿದೆ.

ನಾಗರಿಕ ರಕ್ಷಣಾ ನಿರ್ದೇಶನಾಲಯ ಹೊರಡಿಸಿದ ಅಧಿಕೃತ ನಿರ್ದೇಶನದ ಪ್ರಕಾರ, ಖೈಬರ್ ಪಖ್ತುಂಖ್ವಾದಲ್ಲಿರುವ ಎಲ್ಲಾ ಉಪ ಆಯುಕ್ತರು ಮತ್ತು ನಾಗರಿಕ ರಕ್ಷಣಾ ಅಧಿಕಾರಿಗಳಿಗೆ ತುರ್ತು ಎಚ್ಚರಿಕೆ ಸೈರನ್‌ಗಳನ್ನು ವಿಳಂಬವಿಲ್ಲದೆ ಅಳವಡಿಸಲು ಸೂಚಿಸಲಾಗಿದೆ. ಈ ಕುರಿತು ನಿಯಮಿತ ಪ್ರಗತಿ ವರದಿಗಳನ್ನು ಸಲ್ಲಿಸಲು ಅವರಿಗೆ ಸೂಚಿಸಲಾಗಿದೆ.

ಪಾಕಿಸ್ತಾನದ ಖೈಬರ್ ಪಖ್ತುಂಖ್ವಾದಲ್ಲಿ ತುರ್ತು ಎಚ್ಚರಿಕೆ ಸೈರನ್‌ಗಳನ್ನು ಪೇಶಾವರ್, ಅಬೋಟಾಬಾದ್, ಮರ್ದಾನ್, ಕೊಹತ್, ಸ್ವಾತ್, ಡೇರಾ ಇಸ್ಮಾಯಿಲ್ ಖಾನ್, ಬನ್ನು, ಮಲಕಂಡ್, ಲೋವರ್ ದಿರ್, ಲೋವರ್ ಚಿತ್ರಾಲ್, ಕುರ್ರಂ,

ಚಾರ್ಸದ್ದಾ, ನೌಶೇರಾ, ಸ್ವಾಬಿ, ಬಜೌರ್, ಹರಿಪುರ್, ಮನ್ಸೆಹ್ರಾ, ಹಂಗು, ಮೊಹಮ್ಮದ್, ಅಪ್ಪರ್ ದಿರ್, ಶಾಂಗ್ಲಾ, ಬುನೇರ್, ಲಕ್ಕಿ ಮಾರ್ವಾತ್, ಖೈಬರ್, ಉತ್ತರ ವಜೀರಿಸ್ತಾನ್, ದಕ್ಷಿಣ ವಜೀರಿಸ್ತಾನ್, ಬಟ್ಟಗ್ರಾಮ್, ಟ್ಯಾಂಕ್ ಮತ್ತು ಒರಾಕ್ಜೈ ಸೇರಿದಂತೆ 29 ಜಿಲ್ಲೆಗಳಲ್ಲಿ ಕಾರ್ಯತಂತ್ರವಾಗಿ ಸೈರನ್ ಅಳವಡಿಸಲಾಗುವುದು.

ಈ ನಡುವೆ, ಪಾಕಿಸ್ತಾನ ಪ್ರಸಾರಕರ ಸಂಘ (ಪಿಬಿಎ) ಇಂದು ಪಾಕಿಸ್ತಾನ ಎಫ್‌ಎಂ ರೇಡಿಯೋ ಕೇಂದ್ರಗಳಲ್ಲಿ ಭಾರತೀಯ ಹಾಡುಗಳ ಪ್ರಸಾರವನ್ನು ನಿಷೇಧಿಸಿದೆ. ಕಳೆದ ವಾರ ಜಮ್ಮು ಮತ್ತು ಕಾಶ್ಮೀರದಲ್ಲಿ ನಡೆದ ಭಯೋತ್ಪಾದಕ ದಾಳಿಯಲ್ಲಿ ಪ್ರವಾಸಿಗರನ್ನು ಗುರಿಯಾಗಿಸಿಕೊಂಡು 26 ಜನರು ಸಾವನ್ನಪ್ಪಿದರು. ಪಹಲ್ಗಾಮ್ ಭಯೋತ್ಪಾದಕ ದಾಳಿಯ ನಂತರ, ಗಡಿಯಾಚೆಗಿನ ಭಯೋತ್ಪಾದನೆಯನ್ನು ಬೆಂಬಲಿಸುತ್ತಿರುವ ಪಾಕಿಸ್ತಾನದ ವಿರುದ್ಧ ಭಾರತ ಬಲವಾದ ಕ್ರಮಗಳನ್ನು ತೆಗೆದುಕೊಂಡಿದೆ. ಅದಕ್ಕೆ ಪ್ರತಿಯಾಗಿ ಭಾರತ ಕೂಡ ಎಫ್ ಎಂನಲ್ಲಿ ಬಾಲಿವುಡ್ ಹಾಡುಗಳ ಪ್ರಸಾರವನ್ನು ನಿಷೇಧಿಸಿದೆ.

ಹಾಗೇ, ಪಾಕಿಸ್ತಾನವು ಚೀನಾದ ಹೊವಿಟ್ಜರ್ ಗಳನ್ನು ತನ್ನ ಸೇನೆಗೆ ಸೇರಿಸಿಕೊಂಡಿದೆ. ಭಾರತದ ಗಡಿಯ ಬಳಿ ಪೂರ್ಣ ಯುದ್ಧ ನೌಕಾಪಡೆಯೊಂದಿಗೆ ಪಾಕಿಸ್ತಾನ ಕವಾಯತುಗಳನ್ನು ನಡೆಸುತ್ತಿದೆ. ಪಾಕಿಸ್ತಾನಿ ಸೇನೆಯು ಭಾರತದ ಗಡಿಯಲ್ಲಿ ತನ್ನ ನಿಯೋಜನೆಯನ್ನು ತೀವ್ರಗೊಳಿಸಿದೆ, ಸುಧಾರಿತ ಶಸ್ತ್ರಾಸ್ತ್ರಗಳನ್ನು ಇರಿಸಿದೆ ಮತ್ತು ಬಲ ಪ್ರದರ್ಶನವಾಗಿ ವ್ಯಾಪಕ ಮಿಲಿಟರಿ ಪ್ರಾಕ್ಟೀಸ್ ಗಳನ್ನು ನಡೆಸುತ್ತಿದೆ. ಪಾಕಿಸ್ತಾನ ಸೇನೆಯ ಫಿರಂಗಿ ರೆಜಿಮೆಂಟ್‌ಗಳು ಭಾರತೀಯ ಗಡಿಗಳ ಬಳಿ ಬೃಹತ್ ಗುಂಡಿನ ಶಕ್ತಿಯನ್ನು ಪ್ರದರ್ಶಿಸುತ್ತವೆ. ಭಾರತದೊಂದಿಗೆ ಸಂಘರ್ಷ ಹೆಚ್ಚುತ್ತಿರುವ ನಡುವೆಯೂ ಪಾಕಿಸ್ತಾನವು ಸಿಯಾಲ್‌ಕೋಟ್, ನರೋವಾಲ್, ಜಫರ್ವಾಲ್ ಮತ್ತು ಶಕರ್‌ಗಢದಲ್ಲಿ ದೊಡ್ಡ ಪ್ರಮಾಣದ ಭೂಸೇನಾ ಕವಾಯತುಗಳನ್ನು ನಡೆಸುತ್ತಿದೆ. ಸಣ್ಣ ಶಸ್ತ್ರಾಸ್ತ್ರಗಳು ಮತ್ತು ಆಧುನಿಕ ದೊಡ್ಡ-ಕ್ಯಾಲಿಬರ್ ಶಸ್ತ್ರಾಸ್ತ್ರಗಳು ಸೇರಿದಂತೆ ಟ್ಯಾಂಕ್‌ಗಳು, ಫಿರಂಗಿ ಮತ್ತು ಕಾಲಾಳುಪಡೆಗಳನ್ನು

ಪುಟ 2

ಪಾಕಿಸ್ತಾನ ರೇಡಿಯೋಗಳಲ್ಲಿ ಭಾರತೀಯ ಹಾಡುಗಳ ಪ್ರಸಾರಕ್ಕೆ ನಿರ್ಬಂಧ

ಇಸ್ಲಾಮಾಬಾದ್: ಜಮ್ಮು ಮತ್ತು ಕಾಶ್ಮೀರದ ಪಹಲ್ಗಾಮ್‌ನಲ್ಲಿ ನಡೆದ ಭಯೋತ್ಪಾದಕ ದಾಳಿಯ ನಂತರ ಭಾರತದಾದ್ಯಂತ ಆಕ್ರೋಶ ವ್ಯಕ್ತವಾಗಿದೆ. ಭಯೋತ್ಪಾದಕರ ಈ ಕೃತ್ಯದ ನಂತರ ಜನರ ರಕ್ತ ಕುದಿಯುತ್ತಿದೆ. ಮತ್ತೊಂದೆಡೆ, ಸಾಮಾಜಿಕ ಮಾಧ್ಯಮಗಳಲ್ಲಿ ಎರಡೂ ದೇಶಗಳ ನಡುವೆ ವಿಭಿನ್ನ ರೀತಿಯ ಯುದ್ಧ ನಡೆಯುತ್ತಿದ್ದು, ಇದು ಎರಡೂ ದೇಶಗಳ ಮನರಂಜನಾ ಪ್ರಪಂಚದ ಮೇಲೆ ಪರಿಣಾಮ ಬೀರುತ್ತಿದೆ.

ಅನೇಕ ಪಾಕಿಸ್ತಾನಿ ಕಲಾವಿದರ ಇನ್ ಸ್ಟಾಗ್ರಾಮ್ ಖಾತೆಗಳು ಭಾರತದಲ್ಲಿ ಕಾಣಿಸುತ್ತಿಲ್ಲ.

ಪುಟ 2

ಒಬ್ಬರನ್ನೂ ಬಿಡುವುದಿಲ್ಲ, ಹುಡುಕಿ ಹೊಡೆಯುತ್ತೇವೆ

ನವದೆಹಲಿ: ''ಭಯೋತ್ಪಾದಕರು ಯುದ್ಧ ಗೆದ್ದಿದ್ದೇವೆ ಎಂದು ಭಾವಿಸಬಾರದು. ಈ ಹೋರಾಟ ಇನ್ನೂ ಮುಗಿದಿಲ್ಲ. ನಾವು ಎಲ್ಲಾ ಭಯೋತ್ಪಾದಕರ ಮೇಲೆ ಸೇಡು ತೀರಿಸಿಕೊಳ್ಳುತ್ತೇವೆ. ಅವರು ಎಲ್ಲೇ ಅವಿತಿದ್ದರೂ ಹುಡುಕಿ ಹೊಡೆಯುತ್ತೇವೆ'' ಎಂದು ದೆಹಲಿಯಲ್ಲಿ ನಡೆದ ಕಾರ್ಯಕ್ರಮವೊಂದರಲ್ಲಿ ಕೇಂದ್ರ ಗೃಹ ಸಚಿವ ಖಡಕ್ ಎಚ್ಚರಿಕೆ ರವಾನಿಸಿದ್ದಾರೆ. ಪಹಲ್ಗಾಮ್ ದಾಳಿಯಲ್ಲಿ ಬಲಿಯಾದ ಪ್ರತಿಯೊಬ್ಬರ ಸಾವಿಗೂ ಪ್ರತೀಕಾರ ತೀರಿಸಿಕೊಳ್ಳುತ್ತೇವೆ. ಅಲ್ಲಿಯವರೆಗೂ ನಾವು ವಿಶ್ರಾಂತಿ ತೆಗೆದುಕೊಳ್ಳುವುದಿಲ್ಲ ಎಂಬುದನ್ನು ಉಗ್ರರು ಮರೆಯಬಾರದು. ನಾವು ಭಯೋತ್ಪಾದನೆ ವಿರುದ್ಧ ಹೋರಾಟ ಮಾಡುತ್ತೇವೆ. ನಾವು ಭಯೋತ್ಪಾದನೆಯನ್ನ ಬೇರುಸಹಿತ ಕಿತ್ತುಹಾಕುತ್ತೇವೆ ಎಂದು ಪಹಲ್ಗಾಮ್ ದಾಳಿಕೋರರಿಗೆ ಅಮಿತ್ ಶಾ ಕಠಿಣ ಎಚ್ಚರಿಕೆ ನೀಡಿದ್ದಾರೆ.

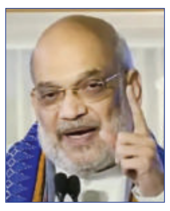

ಪುಟ 2

ಅಮೆರಿಕದ ರಕ್ಷಣಾ ಕಾರ್ಯದರ್ಶಿ ಜೊತೆ ರಾಜನಾಥ್ ಸಿಂಗ್ ಮಾತುಕತೆ

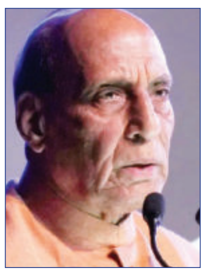

ನವದೆಹಲಿ: ಏಪ್ರಿಲ್ 22ರಂದು ಜಮ್ಮು ಮತ್ತು ಕಾಶ್ಮೀರದ ಅನಂತ್‌ನಾಗ್ ಜಿಲ್ಲೆಯ ಪಹಲ್ಗಾಮ್‌ನಮೇಲ್ಭಾಗದಲ್ಲಿರುವ ಜನಪ್ರಿಯ ಪ್ರವಾಸಿ ತಾಣವಾದ ಬೈಸರನ್‌ನಲ್ಲಿ ಭಯೋತ್ಪಾದಕರು ಗುಂಡು ಹಾರಿಸಿ 26 ಜನರನ್ನು ಕೊಂದರು. ಹೆಚ್ಚಾಗಿ ಇತರ ರಾಜ್ಯಗಳ ಪ್ರವಾಸಿಗರು ಇಲ್ಲಿಗೆ ಭೇಟಿ ನೀಡಿದ್ದರು. ಈ ಘಟನೆ ಭಾರತ-ಪಾಕಿಸ್ತಾನ ಉದ್ವಿಗ್ನತೆಯನ್ನು ಹೆಚ್ಚಿಸಿದೆ. ಪಹಲ್ಗಾಮ್ ಭಯೋತ್ಪಾದಕ ದಾಳಿಯ ನಂತರ ಪಾಕಿಸ್ತಾನದೊಂದಿಗಿನ ಉದ್ವಿಗ್ನತೆಯ ನಡುವೆ ರಕ್ಷಣಾ ಸಚಿವ ರಾಜನಾಥ್ ಸಿಂಗ್ ಇಂದು (ಮೇ 1) ಅಮೆರಿಕ ರಕ್ಷಣಾ ಕಾರ್ಯದರ್ಶಿ ಪೀಟ್ ಹೆಗ್ಸೇತ್ ಅವರೊಂದಿಗೆ ಮಾತನಾಡಿದರು. ವರದಿಗಳ ಪ್ರಕಾರ, ಪಹಲ್ಗಾಮ್ ದಾಳಿಯ ಬಗ್ಗೆ ಅವರು ಫೋನ್ ಸಂಭಾಷಣೆಯಲ್ಲಿ ಚರ್ಚಿಸಿದ್ದಾರೆ ಎನ್ನಲಾಗಿದೆ.

ಪಹಲ್ಗಾಮ್ ಭಯೋತ್ಪಾದಕ ದಾಳಿಯ ನಂತರ ಜಮ್ಮು ಮತ್ತು ಕಾಶ್ಮೀರದಲ್ಲಿನ ಭದ್ರತಾ ಪರಿಸ್ಥಿತಿಯ ಕುರಿತು ರಕ್ಷಣಾ ಸಚಿವ ರಾಜನಾಥ್ ಸಿಂಗ್ ಇಂದು ಪ್ರಧಾನಿ ನರೇಂದ್ರ ಮೋದಿ ಅವರಿಗೆ ವಿವರಿಸಿದರು. ಏಪ್ರಿಲ್ 22ರಂದು 26 ನಾಗರಿಕರನ್ನು ಕೊಂದ ಭಯೋತ್ಪಾದಕ ದಾಳಿಗೆ

ಪುಟ 2

ಟಾರ್ಗೆಟ್ ಕಿಲ್ಲರ್ ಹೆಸರಲ್ಲಿ ವಾರ್ನಿಂಗ್!

ಸ್ಫೋಟಕ ಮಾಹಿತಿ ರಿವೀಲ್?

ಮಂಗಳೂರು: ಮಂಗಳೂರಿನಲ್ಲಿ ಮತ್ತೆ ನೆತ್ತರು ಹರಿದಿದ್ದು, ಹಿಂದೂ ಕಾರ್ಯಕರ್ತನ ಹತ್ಯೆಗೆ ಭಾರೀ ಆಕ್ರೋಶ ವ್ಯಕ್ತವಾಗ್ತಿದೆ. ಸೇಡಿಗೆ ಸೇಡು ಎನ್ನುವಂತೆ ನಡು ರಸ್ತೆಯಲ್ಲೇ ಸುಹಾಸ್ ಶೆಟ್ಟಿಯನ್ನು ಬರ್ಬರವಾಗಿ ಹತ್ಯೆ ಮಾಡಿದ್ದಾರೆ. ಕೊಲೆಗೈದ ಆರೋಪಿಗಳಿಗಾಗಿ ಪೊಲೀಸರು ಶೋಧ ನಡೆಸುತ್ತಿದ್ದಾರೆ. ತನಿಖೆ ವೇಳೆ ಕೊಲೆ ಕೇಸ್‌ಗೆ ಸಂಬಂಧಿಸಿದ ಸ್ಫೋಟಕ ವಿಚಾರಗಳು ಬಯಲಾಗಿದೆ. ದುಷ್ಕರ್ಮಿಗಳು ಸೋಶಿಯಲ್ ಮೀಡಿಯಾದಲ್ಲೇ ಕೊಟ್ಟಿದ್ರು ರಿವೇಂಜ್ ವಾರ್ನಿಂಗ್. ಟಾರ್ಗೆಟ್ ಫಿಕ್ಸ್ ಮಾಡಿ ಕೊಂದೇ ಬಿಟ್ರು.

ಮಾರ್ಚ್‌ನಲ್ಲೇ ಸುಹಾಸ್ ಕೊಲೆಗೆ ಸ್ಕೆಚ್?!: ಮಾರ್ಚ್ 31, 2025ರಂದು ಸುಹಾಸ್ ಶೆಟ್ಟಿ ಹತ್ಯೆಗೆ ಸ್ಕೆಚ್ ಹಾಕಿದ್ರು ಎನ್ನಲಾಗ್ತಿದೆ. ಮಾರ್ಚ್ ಅಂತ್ಯದಲ್ಲೇ ಸುಹಾಸ್ ಶೆಟ್ಟಿಯ ತಲೆ ಉರುಳಿಸಲು

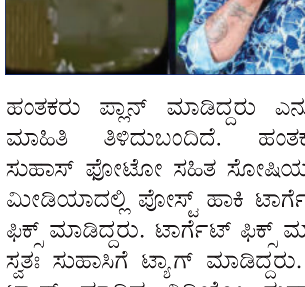

ಹಂತಕರು ಪ್ಲಾನ್ ಮಾಡಿದ್ದರು ಎನ್ನುವ ಮಾಹಿತಿ ತಿಳಿದುಬಂದಿದೆ. ಹಂತಕರು ಸುಹಾಸ್ ಫೋಟೋ ಸಹಿತ ಸೋಷಿಯಲ್ ಮೀಡಿಯಾದಲ್ಲಿ ಪೋಸ್ಟ್ ಹಾಕಿ ಟಾರ್ಗೆಟ್ ಫಿಕ್ಸ್ ಮಾಡಿದ್ದರು. ಟಾರ್ಗೆಟ್ ಫಿಕ್ಸ್ ಮಾಡಿ ಸ್ವತಃ ಸುಹಾಸಿಗೆ ಟ್ಯಾಗ್ ಮಾಡಿದ್ದರು. ಆ ಟ್ಯಾಗ್ ಮಾಡಿದ ವಿಡಿಯೋ ಸುಹಾಸ್ ಶೆಟ್ಟಿ ಡೌನ್ ಲೋಡ್ ಮಾಡಿಕೊಂಡಿದ್ದ ಎನ್ನಲಾಗ್ತಿದೆ.

ಟಾರ್ಗೆಟ್ ಕಿಲ್ಲರ್ ಹೆಸರಿನ ಇನ್ ಸ್ಟಾಗ್ರಾಂ ಪೇಜ್ ಕೂಡ ಕ್ರಿಯೇಟ್ ಮಾಡಿದ್ದ ದುಷ್ಕರ್ಮಿಗಳು, ಸುಹಾಸಿಗೆ ಟಾರ್ಗೆಟ್ ಫಿಕ್ಸ್ ಮಾಡಿರೋದಾಗಿಯೂ ಹೇಳಿದ್ರು. ಫಾಜೀಲಿನ ಫೋಟೋ ಜೊತೆಗೆ ಸುಹಾಸಿನ ಫೋಟೋ ಹಾಕಿ ಟಾರ್ಗೆಟ್ ದಿನಾಂಕ ನಿಗದಿ ಮಾಡಿದ್ದರು. ರಿವೇಂಜ್ ಸೂನ್ ಎಂದು ಸುಹಾಸಿನ ಫೋಟೋ ಹಾಕಿ ಪೋಸ್ಟ್ ಮಾಡಿದ್ದರು. ಮಂಗಳೂರಿನಲ್ಲಿ ನಡೆದ ಬಶೀರ್ ಹತ್ಯೆ ಆರೋಪಿಯ ರಿವೇಂಜ್ ಬಗ್ಗೆಯೂ ಪೋಸ್ಟ್ ಮಾಡಿದ್ದರು.

'ರಿವೇಂಜ್ ಸೂನ್ ಎಂದು ಪೋಸ್ಟ್: 2018ರ ಜನವರಿ 3ರಂದು ನಡೆದಿದ್ದ ಬಶೀರ್ ಹತ್ಯೆ ಪ್ರಕರಣದಲ್ಲಿ ಬಶೀರ್ ಹತ್ಯೆ ಆರೋಪಿ ಶ್ರೀಜಿತ್ ಫೋಟೋ ಕೂಡ ಬಳಸಿ ರಿವೇಂಜ್ ಸೂನ್ ಎಂದು ಪೋಸ್ಟ್ ಮಾಡಿದ್ದರು. ಹಾಗೆಯೇ,

ಪುಟ 2

ಡೆಂಘಿ, ಚಿಕುನ್ ಗುನ್ಯಾ ನಡುವೆ ಮತ್ತೊಂದು ಆತಂಕ

ಬೆಂಗಳೂರಿನಲ್ಲಿ ಇಲಿ ಜ್ವರದ ಟೆನ್ಷನ್

ಬೆಂಗಳೂರು: ಬೆಂಗಳೂರಿಗೆ ಈಗ ಇಲಿ ಜ್ವರದ ಆತಂಕ ಎದುರಾಗಿದೆ. ಬೆಂಗಳೂರು ಸೇರಿದಂತೆ ಕರ್ನಾಟಕದಲ್ಲಿ ಲೆಪ್ಟೊಸ್ಪೈರೋಸಿಸ್ ಎಂದು ಕರೆಯಲ್ಪಡುವ ಇಲಿ ಜ್ವರ ಪ್ರಕರಣಗಳು ಹೆಚ್ಚಾಗುತ್ತಿವೆ . ರಾಜ್ಯದಲ್ಲಿ ಕಳೆದ ಒಂದು ವಾರದಲ್ಲಿ 169 ಜನರನ್ನು ಇಲಿ ಜ್ವರ ಪತ್ತೆ ಪರೀಕ್ಷೆಗೆ ಒಳಪಡಿಸಿದ್ದು 24 ಜನರಲ್ಲಿ ಇಲಿ ಜ್ವರ ಪತ್ತೆಯಾಗಿದೆ. ಜನವರಿಯಿಂದ ಇಲ್ಲಿವರೆಗೆ 3044 ಮಂದಿಯಲ್ಲಿ ಲಕ್ಷಣಗಳು ಕಂಡುಬಂದಿದ್ದು, ಜನರ ರಕ್ತ ಮಾದರಿ ಪಡೆದು ಪರೀಕ್ಷೆ ಮಾಡಿಸಿದಾಗ 365 ಜನರಲ್ಲಿ ಪಾಸಿಟಿವ್ ಕಂಡುಬಂದಿದೆ. ಹೀಗಾಗಿ ಆರೋಗ್ಯ ಇಲಾಖೆ ಇಲಿ ಜ್ವರದ ಬಗ್ಗೆ ಎಚ್ಚರಿಕೆ ನೀಡಿದೆ.

ಲೆಪ್ಟೊಸ್ಪೈರೋಸಿಸ್ ಅಥವಾ ಇಲಿ ಜ್ವರ ಇಲಿಗಳಿಂದ ಹರಡುತ್ತದೆ. ಬೆಂಗಳೂರು ವೈದ್ಯರು ಇಲಿ ಜ್ವರದ ಬಗ್ಗೆ ಎಚ್ಚರಿಕೆಯಿಂದ

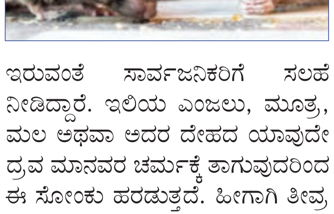

ಇರುವಂತೆ ಸಾರ್ವಜನಿಕರಿಗೆ ಸಲಹೆ ನೀಡಿದ್ದಾರೆ. ಇಲಿಯ ಎಂಜಲು, ಮೂತ್ರ, ಮಲ ಅಥವಾ ಅದರ ದೇಹದ ಯಾವುದೇ ದ್ರವ ಮಾನವರ ಚರ್ಮಕ್ಕೆ ತಾಗುವುದರಿಂದ ಈ ಸೋಂಕು ಹರಡುತ್ತದೆ. ಹೀಗಾಗಿ ತೀವ್ರ ಜ್ವರ, ತಲೆನೋವು, ಕಣ್ಣು ಕೆಂಪಾಗುವುದು, ವಾಕರಿಕೆ ಅಥವಾ ವಾಂತಿ, ಮೈಕೈ ನೋವು, ಮೈಮೇಲೆ ಗುಳ್ಳೆಗಳು ಹಾಗೂ ಸೋಂಕು ಉಂಟಾದ ಎರಡು ದಿನಗಳ ನಂತರ ಮತ್ತು ಕೀಲುನೋವು ಕಂಡುಬಂದಲ್ಲಿ ಪರೀಕ್ಷೆ ಮಾಡಿಸಿಕೊಳ್ಳುವಂತೆ ವೈದ್ಯರು ಸಲಹೆ ನೀಡಿದ್ದಾರೆ.

ಸಾಮಾನ್ಯವಾಗಿ ಮಳೆಗಾಲದಲ್ಲಿ ಇಲಿ ಜ್ವರ ಪ್ರಕರಣಗಳು ಹೆಚ್ಚು ಕಂಡುಬರುತ್ತವೆ. ಆದರೆ ಈ ವರ್ಷ ಮಳೆಗಾಲ ಆರಂಭಕ್ಕೂ ಇಲಿಜ್ವರ ಪ್ರಕರಣಗಳು ಪತ್ತೆಯಾಗುತ್ತಿವೆ ಎಂದು ಆರೋಗ್ಯ ಇಲಾಖೆ ನಿರ್ದೇಶಕ ಅನ್ಸಾರ್ ಅಹ್ಮದ್ ತಿಳಿಸಿದ್ದಾರೆ.

ಬೆಂಗಳೂರಿನಲ್ಲಿ ಡೆಂಘಿ, ಚಿಕುನ್ ಗುನ್ಯಾ ಹಾಗೂ ಇತರ ಅನೇಕ ವೈರಲ್ ಸೋಂಕುಗಳ ನಡುವೆ ಈಗ ಇಲಿ ಜ್ವರದ ಆತಂಕ ಹೆಚ್ಚಾಗಿರುವುದರಿಂದ ಮನೆಯ ಸಂಪ್ ಗಳ, ಬಳಸುವ ನೀರಿನ ಬಗ್ಗೆ ಎಚ್ಚರ ವಹಿಸಿ ಎಂದು ವೈದ್ಯರು ಎಚ್ಚರಿಕೆ ನೀಡಿದ್ದಾರೆ. ಮನೆಯಲ್ಲಿ ಅಥವಾ ಉಗ್ರಾಣಗಳಲ್ಲಿ ಆಹಾರ ಪದಾರ್ಥಗಳು, ದವಸ ಧಾನ್ಯಗಳನ್ನು ಎಲ್ಲೆಂದರಲ್ಲಿ ಎಸೆಯದೆ ಸ್ವಚ್ಛತೆ ಕಾಪಾಡಿಕೊಳ್ಳುವುದರ ಮೂಲಕ ಹಾಗೂ ಸಾಧ್ಯವಾದಷ್ಟು ಬಿಸಿ

ಪುಟ 2

ಇಂದು ಕರ್ನಾಟಕ ಎಸ್ಸೆಸ್ಸೆಲ್ಸಿ ಪರೀಕ್ಷೆ ಫಲಿತಾಂಶ

ಬೆಂಗಳೂರು: 2024-25ನೇ ಸಾಲಿನ ಎಸ್ ಎಸ್ ಎಲ್ ಸಿ ಪರೀಕ್ಷೆ ಫಲಿತಾಂಶವನ್ನು (Karnataka SSLC Resutl) ಕರ್ನಾಟಕ ಶಾಲಾ ಪರೀಕ್ಷೆ ಮತ್ತು ಮೌಲ್ಯಮಾಪನ ಮಂಡಳಿ ಇಂದು ಪ್ರಕಟಿಸಲಿದೆ. ಫಲಿತಾಂಶಕ್ಕೆ ಕ್ಷಣಗಣನೆ ಆರಂಭವಾಗಿದೆ. ಬೆಳಗ್ಗೆ 11.30ಕ್ಕೆ ಸಚಿವ ಮಧು ಬಂಗಾರಪ್ಪ ಸುದ್ದಿಗೋಷ್ಠಿ ಮೂಲಕ ಫಲಿತಾಂಶ ಪ್ರಕಟಿಸಲಿದ್ದಾರೆ. ಮಧ್ಯಾಹ್ನ 12.30ರ ನಂತರ ಇಲಾಖೆಯ ಅಧಿಕೃತ ವೆಬ್ ಸೈಟ್‌ನಲ್ಲಿ ವಿದ್ಯಾರ್ಥಿಗಳು ಫಲಿತಾಂಶ ವೀಕ್ಷಿಸಬಹುದಾಗಿದೆ.

ಪುಟ 2

ರಾಜ್ಯ ಸರ್ಕಾರಗಳಿಗೆ ಜಾತಿ ಜನಗಣತಿ ಮಾಡುವ ಅಧಿಕಾರ ಇಲ್ಲ

ಬೆಂಗಳೂರು: ರಾಜ್ಯ ಸರ್ಕಾರಗಳಿಗೆ ಜಾತಿ ಜನಗಣತಿ ಮಾಡುವ ಅಧಿಕಾರ ಇಲ್ಲ. ಇದು ಗೊತ್ತಿದ್ರೂ, ಸಿದ್ದರಾಮಯ್ಯ ಸರ್ಕಾರ ಜಾತಿಗಳ ನಡುವೆ ವಿಷ ಬೀಜ ಬಿತ್ತಲು ಮುಂದಾಗಿದೆ ಎಂದು ವಿಜಯೇಂದ್ರ ವಾಗ್ದಾಳಿ ನಡೆಸಿದರು.

ಕೇಂದ್ರದಿಂದ ಜಾತಿ ಆಧಾರಿತ ಜನಗಣತಿ ನಡೆಸುವ ವಿಚಾರವಾಗಿ ಮಾತನಾಡಿದ ಅವರು, ಕೇಂದ್ರ ಸರ್ಕಾರ ಬಹಳ ಉತ್ತಮ ನಿರ್ಧಾರ ತೆಗೆದುಕೊಂಡಿದೆ. ಜನಗಣತಿ ಜತೆಗೆ ಜಾತಿ ಜನಗಣತಿಯೂ ಮಾಡುವ ನಿರ್ಧಾರ ಮಾಡಲಾಗಿದೆ. 1931 ರ ನಂತರ ದೇಶದಲ್ಲಿ ಜಾತಿ ಜನಗಣತಿ ನಡೆದಿರಲಿಲ್ಲ. ಎಲ್ಲ ಸಮುದಾಯಗಳಿಗೂ ನ್ಯಾಯ ಸಿಗಬೇಕು ಅನ್ನೋದು ಮೋದಿಯವರ ಉದ್ದೇಶ. ಎಲ್ಲರೂ ಈ ನಿರ್ಧಾರ ಸ್ವಾಗತ ಮಾಡಿದ್ದಾರೆ. ನಮ್ಮ ರಾಜ್ಯದಲ್ಲಿ ಜಾತಿ ಜಾತಿಗಳ ನಡುವೆ ವಿಷಬೀಜ ಬಿತ್ತಿ ಸಮಾಜ ಒಡೆಯುವ ಕೆಲಸ ಕಾಂಗ್ರೆಸ್ ಮಾಡ್ತಿದೆ. ಕೇಂದ್ರದ ನಿರ್ಧಾರ ರಾಜ್ಯ ಕಾಂಗ್ರೆಸ್ ಸರ್ಕಾರಕ್ಕೂ ಅಚ್ಚರಿ ತಂದಿದೆ ಎಂದರು. ರಾಜ್ಯ ಸರ್ಕಾರಗಳಿಗೆ ಜಾತಿ ಜನಗಣತಿ ಮಾಡುವ ಅಧಿಕಾರ ಇಲ್ಲ. ಇದು ಗೊತ್ತಿದ್ರೂ ಸಿದ್ದರಾಮಯ್ಯ ಸರ್ಕಾರ ಜಾತಿಗಳ ನಡುವೆ ವಿಷ ಬೀಜ ಬಿತ್ತಲು ಮುಂದಾಗಿದೆ. ಖರ್ಗೆಯವರೇ ಹೇಳಿದ್ದಾರೆ ಇದು ಔಟ್‌ಡೇಟೆಡ್ ವರದಿ ಅಂತಾ. ಈಗಲಾದರೂ ರಾಜ್ಯದ ಜಾತಿ ಜನಗಣತಿಗೆ ಇತಿಶ್ರೀ ಹಾಡಲಿ. ಸಿದ್ದರಾಮಯ್ಯ ಜಾತಿಗಳ ನಡುವೆ ಕಂದಕ ಸೃಷ್ಟಿಸಲು ಹೊರಟಿದ್ದಾರೆ. ಕಾಂಗ್ರೆಸ್ ಸರ್ಕಾರದ ಬಳಿ ಕಾಂತರಾಜು ವರದಿಯ ಪ್ರತಿಯೇ ಇಲ್ಲ. ಜಯಪ್ರಕಾಶ್ ಹೆಗ್ಡೆ ಯಾವ ಆಧಾರದಲ್ಲಿ ವರದಿ ಕೊಟ್ರು, ಹಾಗಾದ್ರೆ? ಸಿದ್ದರಾಮಯ್ಯ ವರದಿಯಲ್ಲಿ ಸದುದ್ದೇಶವಂತೂ ಇಲ್ಲ. ಈಗಲಾದರೂ ಸಿದ್ದರಾಮಯ್ಯಗೆ ಭಗವಂತ ಬುದ್ಧಿ ಕೊಡಲಿ, ಕೇಂದ್ರದ ಪರ ಸಿದ್ದರಾಮಯ್ಯ ನಿಲ್ಲಲಿ ಎಂದು ತಿಳಿಸಿದರು. ಮಂಗಳೂರು ಗುಂಪು ಹತ್ಯೆ ಪ್ರಕರಣ, ಪರಮೇಶ್ವರ್ ಹೇಳಿಕೆ ಬದಲು ವಿಚಾರವಾಗಿ ಮಾತನಾಡಿ, ವಿಧಾನಸೌಧದಲ್ಲಿ ಪಾಕ್ ಪರ ಘೋಷಣೆ ಕೂಗಿದ್ರು. ಆಗಲೇ ಕಠಿಣ ಕ್ರಮ ಕೈಗೊಂಡಿದ್ದಿದ್ರೆ ಇಂತಹ ಘಟನೆ ಆಗ್ತಿರಲಿಲ್ಲ. ಕಾಂಗ್ರೆಸ್ ಮುಸಲ್ಮಾನರ ಓಲೈಕೆಯಿಂದ ಪದೇ ಪದೇ ಈಥರ ನಡೀತಿದೆ ಎಂದು ಬೇಸರ ಹೊರಹಾಕಿದರು.

ಮೊಮ್ಮಗನ ಮದುವೆಗೆ ಮಂತ್ರಾಲಯ ಶ್ರೀಗಳನ್ನ ಆಹ್ವಾನಿಸಿದ ಬಿಎಸ್‌ವೈ

ರಾಯಚೂರು: ಮಾಜಿ ಸಿಎಂ ಬಿ.ಎಸ್.ಯಡಿಯೂರಪ್ಪ ಕುಟುಂಬ ಸಮೇತರಾಗಿ ಮಂತ್ರಾಲಯ ಶ್ರೀ ರಾಘವೇಂದ್ರ ಸ್ವಾಮಿ ಮಠಕ್ಕೆ ಭೇಟಿ ನೀಡಿ, ರಾಯರ ದರ್ಶನ ಪಡೆದರು. ತಮ್ಮ ಮೊಮ್ಮಗ, ಸಂಸದ ಬಿವೈ ರಾಘವೇಂದ್ರ ಅವರ ಮಗನ ಮದುವೆ ಆಮಂತ್ರಣ ನೀಡಲು ಕುಟುಂಬ ಸಮೇತರಾಗಿ ಮಂತ್ರಾಲಯಕ್ಕೆ ಆಗಮಿಸಿದ್ದರು. ಈ ವೇಳೆ ರಾಯರ ವೃಂದಾವನ, ಮಂಚಾಲಮ್ಮ ದೇವಿಗೆ ವಿಶೇಷ ಪೂಜೆಯೊಂದಿಗೆ ಪ್ರಾರ್ಥನೆ ಸಲ್ಲಿಸಿದರು. ಬಳಿಕ ಮಠದ ಪೀಠಾಧಿಪತಿ ಸುಬುಧೇಂದ್ರ ತೀರ್ಥ ಸ್ವಾಮಿಯವರನ್ನು ಭೇಟಿಯಾಗಿ ಮೊಮ್ಮಗನ ಮದುವೆ ಆಹ್ವಾನಿಸಿದರು. ಈ ವೇಳೆ ಶ್ರೀಗಳು ಫಲಮಂತ್ರಾಕ್ಷತೆ ನೀಡಿ ಆಶೀರ್ವದಿಸಿದರು.

ಪತಿಯ ಹತ್ಯೆಯ ದಿನ ಐಎಎಸ್- ಐಪಿಎಸ್ ಅಧಿಕಾರಿಗಳಿಗೂ ಪಲ್ಲವಿ ಮಾಡಿದ್ರಾ ಫೋನ್

ಬೆಂಗಳೂರು : ರಾಜ್ಯದ ನಿವೃತ್ತ ಡಿಜಿ, ಐಜಿಪಿ ಓಂ ಪ್ರಕಾಶ್ ಕೊಲೆ ಸುದ್ದಿ ಇಡೀ ರಾಜ್ಯವನ್ನೇ ಬೆಚ್ಚಿಬೀಳಿಸಿತ್ತು. ಅತ್ಯುನ್ನತ ಹುದ್ದೆಯಲ್ಲಿದ್ದ ಅಧಿಕಾರಿಯೋರ್ವರನ್ನು ಪತ್ನಿಯೇ ಭೀಕರವಾಗಿ ಹತ್ಯೆ ಮಾಡಿದ್ದಾರೆ ಎನ್ನುವುದು ನಿಜಕ್ಕೂ ಆಘಾತಕಾರಿ ಸಂಗತಿ ಆಗಿದೆ. ತನ್ನ ಪತಿಯನ್ನು ತಾನೇ ಕೊಲೆ ಮಾಡಿರುವುದಾಗಿ ಪಲ್ಲವಿ ಒಪ್ಪಿಕೊಂಡಿದ್ದಾರೆ. ಓಂ ಪ್ರಕಾಶ್ ಅವರನ್ನು ಅಷ್ಟೊಂದು ಭೀಕರವಾಗಿ ಹತ್ಯೆ ಮಾಡಲು ಕಾರಣ ಏನಿತ್ತು ಎಂದು ವಿಚಾರಣೆ ನಡೆಸಲಾಗ್ತಿದೆ. ಆರೋಪಿ ಪಲ್ಲವಿ ಈ ಹಿಂದೆ ಐಎಎಸ್, ಐಪಿಎಸ್ ಕುಟುಂಬದವರ ಜೊತೆ ಗಂಡನ ಬಗ್ಗೆ ಚರ್ಚೆ ನಡೆಸಿದ್ದಾರೆ ಎನ್ನಲಾಗ್ತಿದೆ.

ಓಂ ಪ್ರಕಾಶ್ ಕೊಲೆ ಪ್ರಕರಣಕ್ಕೆ ಸಂಬಂಧಿಸಿದಂತೆ ಸಿಸಿಬಿ ಅಧಿಕಾರಿಗಳು ತನಿಖೆ ಚುರುಕುಗೊಳಿಸಿದ್ದಾರೆ. ಓಂ ಪ್ರಕಾಶ್ ಹಾಗೂ ಆರೋಪಿ ಪಲ್ಲವಿ ಜೊತೆ ಸಂಪರ್ಕದಲ್ಲಿದ್ದ ಹಿರಿಯ ಐಎಎಸ್, ಐಪಿಎಸ್ ಅಧಿಕಾರಿಗಳ ಕುಟುಂಬದಿಂದಲೂ ಮಾಹಿತಿ ಕಲೆ ಹಾಕಿದ್ದಾರೆ. ಕೊಲೆಯಾದ ಓಂ ಪ್ರಕಾಶ್ ಪತ್ನಿ ಹಾಗೂ ಐಪಿಎಸ್ ಅಧಿಕಾರಿಯ ಹೆಂಡತಿ ಜೊತೆಗಿನ ವಾಟ್ಸ್ ಆಪ್ ಗ್ರೂಪ್ ಪರಿಶೀಲನೆ ಮಾಡಿದ್ದಾರೆ.

ವಾಟ್ಸ್ ಆಪ್‌ನಲ್ಲಿ ಪೋಸ್ಟ್ ಮಾಡಿದ್ದ ಕೆಲ ಮೆಸೇಜ್ ಕುರಿತು ಸಿಸಿಬಿ ಅಧಿಕಾರಿಗಳು ತನಿಖೆ ನಡೆಸಿದ್ದಾರೆ. ಕುಟುಂಬದ ಸಮಸ್ಯೆ ಹಾಗೂ ಪತಿಯ ಬಗ್ಗೆ ಆರೋಪಿ ಪಲ್ಲವಿ ಅವರು ಇತರ ಅಧಿಕಾರಿಗಳ ಕುಟುಂಬದ ಜೊತೆ ಚರ್ಚೆ ನಡೆಸಿದ್ದಾರೆ ಎನ್ನಲಾಗ್ತಿದೆ.

ಓಂ ಪ್ರಕಾಶ್ ಬ್ಯಾಚ್‌ಮೆಟ್‌ಗೆ ಫೋನ್?: ಓಂ ಪ್ರಕಾಶ್ ಬ್ಯಾಚ್‌ಮೆಟ್ ಕುಟುಂಬದ ಜೊತೆಗೆ ಕೌಟುಂಬಿಕ ಕಲಹದ ಕುರಿತು ಚರ್ಚೆ ನಡೆಸಿದ್ದರಂತೆ. ಈ ಹಿನ್ನೆಲೆ ಕೆಲ ಹಿರಿಯ ಐಪಿಎಸ್ ಅಧಿಕಾರಿಗಳ ಕುಟುಂಬದಿಂದ ಮಾಹಿತಿ ಕಲೆ ಹಾಕಿದ್ದಾರೆ. ಹಿರಿಯ ಐ ಎಎಸ್ ಅಧಿಕಾರಿ ಸ್ವಾಮಿನಾಥ್ ಮತ್ತು ಐ ಎಫ್‌ಎಸ್ ಅಧಿಕಾರಿಯಾದ ಶ್ರೀಧರ್ ಹಾಗೂ ಅವರ ಕುಟುಂಬದವರಿಂದ ಹೇಳಿಕೆ ದಾಖಲಿಸಲಾಗಿದೆ.

ಕೊಲೆಗೈದ ದಿನ ಕೂಡ ಕೆಲವರಿಗೆ ಫೋನ್!: ಅಷ್ಟೇ ಅಲ್ಲದೆ ಓಂ ಪ್ರಕಾಶ್ ಅವರನ್ನು ಕೊಲೆಗೈದ ದಿನ ಕೂಡ ಪಲ್ಲವಿ ಕೆಲವರಿಗೆ ಫೋನ್ ಮಾಡಿದ್ದರು ಎನ್ನಲಾಗ್ತಿದೆ. ನಿವೃತ್ತ ಐಪಿಎಸ್ ಅಧಿಕಾರಿ ರೂಪ್ ಕುಮಾರ್ ದತ್ತಗೆ ಕರೆ ಮಾಡಿದ್ದರು ಎನ್ನಲಾಗ್ತಿದೆ. ಆರ್.ಕೆ ದತ್ತ ಹಾಗೂ ನಿವೃತ್ತ ಐಪಿಎಸ್ ಅಧಿಕಾರಿ ಗಾವಂಕರ್ ರಿಂದಲೂ ಸಿಸಿಬಿ ಆಫೀಸರ್ಸ್ ಮಾಹಿತಿ ಕಲೆ ಹಾಕಿದ್ದಾರೆ.

ಹಿರಿಯ ಅಧಿಕಾರಿಗಳಿಂದ ರಾಜಿ–ಸಂಧಾನ: ಓಂ ಪ್ರಕಾಶ್ ಹಾಗೂ ಪಲ್ಲವಿ ನಡುವಿನ ಜಗಳದ ಬಗ್ಗೆ ಹಿರಿಯ ಅಧಿಕಾರಿಗಳು ಸಾಕಷ್ಟು ಬಾರಿ ರಾಜಿ ಸಂಧಾನ ಕೂಡ ಮಾಡಿದ್ರು ಎನ್ನಲಾಗ್ತಿದೆ. ಇಬ್ಬರ ಜಗಳ ಕೊಲೆ ಹಂತಕ್ಕೆ ಹೋಗುತ್ತೆ ಎಂದು ನಾವು ಭಾವಿಸಿರಲಿಲ್ಲ ಎಂದು ಅಧಿಕಾರಿಗಳು ಹೇಳಿಕೆ ನೀಡಿದ್ದಾರೆ. ಸಿಸಿಬಿ ಪೊಲೀಸರು ಪ್ರಕರಣ ಸಂಬಂಧ ತನಿಖೆ ಮುಂದುವರೆಸಿದ್ದಾರೆ.

ಬೆಂಗಳೂರು ಮೆಟ್ರೋ ಹಳದಿ ಮಾರ್ಗ

ಮೂರು ಹೆಚ್ಚುವರಿ ಹೊಸ ಬೋಗಿಗಳ ರವಾನೆ

ಬೆಂಗಳೂರು: ಯಲ್ಲೋ ಲೈನ್ ಮೆಟ್ರೋಗಾಗಿ ಸಿಲಿಕಾನ್ ಸಿಟಿ ಜನರು ಕಾಯುತ್ತಿದ್ದಾರೆ. ಹೀಗಿರುವಾಗಲೇ ಬಿಎಂಆರ್‌ಸಿಎಲ್ ಗುಡ್ ನ್ಯೂಸ್ ಒಂದನ್ನು ನೀಡಿದೆ. ಅದೇನೆಂದರೆ ಟಿಟಾಗಢನಿಂದ 3 ಹೊಸ ಮೆಟ್ರೋ ಬೋಗಿಗಳು ರವಾನೆಯಾಗಿವೆ. ಮೇ 2 ರೊಳಗೆ ಇನ್ನೂ 3 ಬೋಗಿಗಳು ಮತ್ತು ಮೇ 10–15 ರ ನಡುವೆ ಅಂತಿಮ ಕೋಚ್‌ಗಳು ಕರ್ನಾಟಕಕ್ಕೆ ಆಗಮಿಸುವ ನಿರೀಕ್ಷೆಯಿದೆ ಎಂದು ಬೆಂಗಳೂರು ಮೆಟ್ರೋ ರೈಲು ನಿಗಮ ನಿಯಮಿತ ತಿಳಿಸಿದೆ.

ಈ ಬಗ್ಗೆ ಮಾಧ್ಯಮ ಪ್ರಕಟಣೆ ಹೊರಡಿಸಿರುವ ಬಿಎಂಆರ್‌ಸಿಎಲ್, ಬಹು ನಿರೀಕ್ಷಿತ ಹಳದಿ ಮಾರ್ಗವನ್ನು ಚಾಲನೆಗೊಳಿಸುವತ್ತ ಮತ್ತೊಂದು ಹೆಜ್ಜೆ ಮುಂದಿಟ್ಟಿದೆ.

ಮೂರನೇ 6– ಕೋಚ್ ರೈಲಿನ ಮೂರು ಕೋಚ್‌ಗಳನ್ನು ಯಶಸ್ವಿಯಾಗಿ ಟಿಟಾಗಢ ಫ್ಯಾಕ್ಟರಿಯಿಂದ ಏಪ್ರಿಲ್ 29ರಂದು ಬೆಂಗಳೂರಿಗೆ ರವಾನಿಸಲಾಗಿದ್ದು, ಉಳಿದ ಮೂರು ಕೋಚ್‌ಗಳನ್ನು 2025ರ ಮೇ 2 ರಂದು ರವಾನಿಸಲಾಗುವುದು ಎಂದು ಹೇಳಿದೆ.

ಈ ಕೋಚ್‌ಗಳು 2025ರ ಮೇ 10ರಿಂದ ಮೇ 15ರೊಳಗೆ ಬೆಂಗಳೂರಿಗೆ ಆಗಮಿಸುವ ನಿರೀಕ್ಷೆಯಿದೆ. ಮೂರನೇ ರೈಲಿನ ಕಾರ್ಯಾರಂಭದೊಂದಿಗೆ, ಬಿಎಂಆರ್‌ಸಿಎಲ್ ಹಳದಿ ಮಾರ್ಗವನ್ನು ಸಾಧ್ಯವಾದಷ್ಟು ಅತೀ ಶೀಘ್ರದಲ್ಲಿ ಸೇವೆಗೆ ತರಲು ತೀವ್ರ ಪ್ರಯತ್ನಗಳು ನಡೆಯುತ್ತಿವೆ. ಇದು ನಗರ ಸಂಚಾರ ವ್ಯವಸ್ಥೆಯನ್ನು ಸುಧಾರಿಸಲಿದೆ ಮತ್ತು ಪ್ರಯಾಣಿಕರಿಗೆ ಉತ್ತಮ ಸಂಪರ್ಕವನ್ನು ಒದಗಿಸಲಿದೆ ಎಂದಿದೆ.

ಈ ಮೆಟ್ರೋ ಕೋಚ್‌ಗಳ ಆಗಮನವು ಜಾಗತಿಕ ಮಟ್ಟದ ಮೂಲಸೌಕರ್ಯ ಒದಗಿಸಲು ಬಿಎಂಆರ್‌ಸಿಎಲ್ ನಿಂದ ನೀಡಲಾಗುತ್ತಿರುವ ಬದ್ಧತೆಯ ಪ್ರತೀಕವಾಗಿದ್ದು, ಬೆಂಗಳೂರಿನ ಮೆಟ್ರೋ ಜಾಲವನ್ನು ವಿಸ್ತರಿಸಿ ನಿರಂತರವಾಗಿ ಹೆಚ್ಚುತ್ತಿರುವ ಸಾರಿಗೆ ಅಗತ್ಯಗಳನ್ನು ಪೂರೈಸುವತ್ತ ಇದು ಪ್ರಮುಖ ಹೆಜ್ಜೆಯಾಗಿದೆ ಎಂದು ಪ್ರಕಟಣೆಯಲ್ಲಿ ತಿಳಿಸಿದೆ.

ಜೂನ್ ಮೊದಲ ವಾರಕ್ಕೆ ಮತ್ತೊಂದು ರೈಲು ಸಿಗಲಿದೆ. ಅಲ್ಲಿಗೆ ಒಟ್ಟು 4 ರೈಲು ಈ ಮಾರ್ಗಕ್ಕೆ ಸಿಗಲಿದೆ. ಈ ರೈಲುಗಳ ಸಂಪೂರ್ಣ ಮಾರ್ಗ ಪರಿಶೀಲನೆ ಮಾಡಿ, ಜೂನ್ ಕೊನೆಯ ಅಥವಾ ಜುಲೈ ಮೊದಲ ವಾರದಲ್ಲಿ, ಈ ನಾಲ್ಕು ರೈಲ್ವೆ ಮಾರ್ಗ ಓಪನ್ ಮಾಡುವುದು ಬಹುತೇಕ ಖಚಿತವಾಗಿದೆ. ಪ್ರತಿ 30 ನಿಮಿಷಕ್ಕೊಂದು ರೈಲಿನಂತೆ, ಸಂಚಾರ ಮಾಡುವ ಸಾಧ್ಯತೆ ಇದೆ. ಅಷ್ಟೇ ಅಲ್ಲದೆ ಒಟ್ಟು ನಿಲ್ದಾಣಗಳ ಪೈಕಿ ಮೂರು ಅಥವಾ ಐದು ನಿಲ್ದಾಣಕ್ಕೊಂದು ಸ್ಟಾಪ್‌ನಂತೆ ಜನಸಂಖ್ಯೆಗೆ ಅಣುಗುಣವಾಗಿ ಕಾರ್ಯಾಚರಣೆ ಮಾಡಲು ಪ್ಲ್ಯಾನ್ ಕೂಡ ಮಾಡಲಾಗಿದೆ.

ಎಲ್‌ಕೆಜಿ–ಯುಕೆಜಿ ದಾಖಲಾತಿಗೆ ವಯಸ್ಸಿನ ಮಿತಿ ಸಡಿಲ ಇಲ್ಲ

ಕಲಬುರಗಿ: ಪೆಹಲ್ಗಾಮ್ ಘಟನೆಯ ಬಳಿಕ ಸಿಎಂ ಸಿದ್ದರಾಮಯ್ಯ ಅವರು ಪಾಕಿಸ್ತಾನದ ಜೊತೆ ಯುದ್ಧ ಬೇಡ ಎಂದು ಹೇಳಿಯೇ ಇಲ್ಲ. ಏನಿದ್ದರೂ ಮೊದಲು ಭದ್ರತೆ ಖಚಿತಪಡಿಸಿಕೊಂಡು ನಂತರ ಯುದ್ಧ ಮಾಡಿ ಎಂದು ಸಲಹೆ ನೀಡಿದ್ದಾರೆ ಎಂದು ಮಾಜಿ ಸಚಿವ ಹೆಚ್.ಎಂ.ರೇವಣ್ಣ ಹೇಳಿದರು.

ಕಲಬುರಗಿಯಲ್ಲಿ ಮಾಧ್ಯಮದವರೊಂದಿಗೆ ಮಾತನಾಡಿದ ಅವರು, ಸಿಎಂ ಯುದ್ಧ ಬೇಡ ಎಂದಿಲ್ಲ. ದೇಶದ ಅಖಂಡತೆ ಮತ್ತು ಸಾರ್ವಭೌಮತ್ವಕ್ಕೆ ಧಕ್ಕೆ ಬಂದಲ್ಲಿ ಹಾಗೂ ಅನಿವಾರ್ಯತೆ ಎನಿಸಿದರೆ ಯುದ್ಧ ಮಾಡಿ ಎಂದಿದ್ದಾರೆ. ಮೇಲಾಗಿ ಇಂತಹ ಸಂದಿಗ್ಧ ಪರಿಸ್ಥಿತಿಯಲ್ಲಿ ಕಾಂಗ್ರೆಸ್ ಪಕ್ಷ ಕೇಂದ್ರ ಸರ್ಕಾರದೊಂದಿಗೆ ನಿಲ್ಲುತ್ತದೆ ಎಂದು ಸ್ವತಃ ಎಐಸಿಸಿ ಅಧ್ಯಕ್ಷ ಮಲ್ಲಿಕಾರ್ಜುನ ಖರ್ಗೆ ಅವರೇ ಸ್ಪಷ್ಟಪಡಿಸಿದ್ದಾರೆ ಎಂದರು.

ಕೇಂದ್ರ ಸರ್ಕಾರ ಯಾವುದೇ ರೀತಿಯ ನಿರ್ಧಾರ ತೆಗೆದುಕೊಂಡರೂ ತಮ್ಮ ಪಕ್ಷದ ಬೆಂಬಲ ಇರುತ್ತದೆ ಎಂದು ಹೇಳಿದ ಮೇಲೆ ಇನ್ನೇನಿದೆ. ಇಷ್ಟು ದಿನ ತೂಕಡಿಸುತ್ತಾ, ಈಗ ಅಲ್ಲಿ ಯುದ್ಧ ಇಲ್ಲಿ ಯುದ್ಧ ಅಂತಿದ್ದೀರಿ. ಹಿಂದೆ ಇಂದಿರಾಗಾಂಧಿ ಪಾಕಿಸ್ತಾನದ ಮೇಲೆ ಯುದ್ಧ ಮಾಡಿ 80 ಸಾವಿರ ಪಾಕಿಸ್ತಾನ ಸೈನಿಕರನ್ನು ಹೊಡೆದುರುಳಿಸಿದ್ದರು. ನಾವು ಮಾಡಿರುವುದರನ್ನು ನೋಡಿದರೆ ಇವರು ಏನೇನೂ ಅಲುಗಾಡಿಸುವುದಕ್ಕೆ ಆಗುವುದಿಲ್ಲ. ಬಿಜೆಪಿಯವರು ಬರೀ ಚಾಡಿ ಸುಳ್ಳು ಹೇಳಿಕೊಂಡು ತಿರುಗಾಡುತ್ತಾರೆ. ಸುಳ್ಳು ಅವರ ಮನೆಯ ದೇವರು ಎಂದು ವಾಗ್ದಾಳಿ ನಡೆಸಿದರು.

ಬಿಜೆಪಿ ಮತ್ತು ಜೆಡಿಎಸ್ ನಾಯಕರು ಕೇವಲ ಜನರ ಭಾವನೆಗಳ ಜೊತೆ ಆಟವಾಡುತ್ತಿದ್ದಾರೆ. ಆದರೆ ನಾವು ಜನರ ಬದುಕಿನ ಜೊತೆಗೆ ಇರುತ್ತೇವೆ. ಜನರಿಗೆ ಅನುಕೂಲ ಆಗಲಿ ಎಂದು ಐದು ಗ್ಯಾರಂಟಿ ಯೋಜನೆ ತಂದಿದ್ದೇವೆ. ಬಿಜೆಪಿಯವರು ಹೋರಾಟ ಮಾಡುವುದಕ್ಕೆ ನಮ್ಮದೇನೂ ಅಭ್ಯಂತರವಿಲ್ಲ. ಅದನ್ನು ಬಿಟ್ಟು ಸಭೆ ಕೆಡಿಸುವಂತಹ ನೀಚ ಕೆಲಸವನ್ನು ಬಿಜೆಪಿ ಮತ್ತು ಆರ್‌ಎಸ್‌ಎಸ್ ಮಾಡಬಾರದು ಎಂದು ಕಿಡಕಾರಿದರು.

ಪೊಲೀಸ್ ಅಧಿಕಾರಿಯೊಬ್ಬರ ಮೇಲೆ ಸಿಎಂ ಅವರು ಕೈ ಮಾಡಲು ಯತ್ನಿಸಿದ ಕುರಿತು ಪ್ರತಿಕ್ರಿಯಿಸಿದ ಅವರು, ಆ ಬಗ್ಗೆ ನನಗೇನೂ ಗೊತ್ತಿಲ್ಲ. ಹಾಗಾಗಿದ್ದರೆ ಅದು ಸರಿಯಲ್ಲ. ಆದರೂ ಆಡಳಿತದಿಂದ ಬೇಸರ ಆಗಿರಬಹುದು. ಹಾಗಾಗಿ, ಹೀಗೆ ವರ್ತಿಸಿರಬಹುದು ಎಂದು ಹೇಳಿದರು.

ರಸ್ತೆ ಮಧ್ಯೆ ಬಸ್ ನಿಲ್ಲಿಸಿ ಡ್ರೈವರ್ ನಮಾಜ್ ತನಿಖೆಗೆ ರಾಮಲಿಂಗಾ ರೆಡ್ಡಿ ಆದೇಶ

ಬೆಂಗಳೂರು: ಹಾವೇರಿಯಲ್ಲಿ ರಸ್ತೆ ಮಧ್ಯೆ ಬಸ್ ನಿಲ್ಲಿಸಿ ಡ್ರೈವರ್ ಕಂ ಕಂಡಕ್ಟರ್ ನಮಾಜ್ ಮಾಡಿದ ವೀಡಿಯೋ ವೈರಲ್ ಆದ ಬೆನ್ನಲ್ಲೇ ತನಿಖೆ ನಡೆಸಿ ಕ್ರಮ ಕೈಗೊಳ್ಳುವಂತೆ ಸಾರಿಗೆ ಸಚಿವ ರಾಮಲಿಂಗಾ ರೆಡ್ಡಿ ಆದೇಶಿಸಿದ್ದಾರೆ.

ಈ ಕುರಿತು ಹುಬ್ಬಳ್ಳಿಯ ವಾಯವ್ಯ ಕರ್ನಾಟಕ ರಸ್ತೆ ಸಾರಿಗೆ ಸಂಸ್ಥೆಯ ವ್ಯವಸ್ಥಾಪಕರಿಗೆ ಪತ್ರ ಬರೆದ ರಾಮಲಿಂಗಾ ರೆಡ್ಡಿ, ಸೂಕ್ತ ತನಿಖೆ ನಡೆಸಲು ಸೂಚನೆ ನೀಡಿದ್ದಾರೆ.

ಪತ್ರದಲ್ಲಿ ಏನಿದೆ?: ಏ.29ರಂದು ಸಂಜೆ ಹುಬ್ಬಳ್ಳಿಯಿಂದ ಹಾವೇರಿಗೆ ಕಾರ್ಯಾಚರಣೆಯಾಗುತ್ತಿದ್ದ ವಾಯವ್ಯ ರಸ್ತೆ ಸಾರಿಗೆ ಸಂಸ್ಥೆ ಬಸ್‌ನಲ್ಲಿ ಕರ್ತವ್ಯ ನಿರ್ವಹಿಸುತ್ತಿದ್ದ, ಚಾಲಕ ಕಂ ನಿರ್ವಾಹಕ ಮಾರ್ಗ ಮಧ್ಯೆ ಬಸ್ ನಿಲ್ಲಿಸಿ ನಮಾಜ್ ಮಾಡಿರುವ ಬಗ್ಗೆ ಪ್ರಯಾಣಿಕರೊಬ್ಬರು ಮಾಡಿರುವ ವೀಡಿಯೋ ಸಾಮಾಜಿಕ ಜಾಲತಾಣಗಳಲ್ಲಿ ಪ್ರಸಾರವಾಗುತ್ತಿದೆ.

ಸರ್ಕಾರಿ ಸೇವೆಯಲ್ಲಿ ಕರ್ತವ್ಯ ನಿರ್ವಹಿಸುತ್ತಿರುವ ಸಿಬ್ಬಂದಿ ಕೆಲವೊಂದು ನೀತಿ ನಿಯಮಗಳನ್ನು ಕಡ್ಡಾಯವಾಗಿ ಪಾಲಿಸಲೇಬೇಕಾಗಿರುತ್ತದೆ. ಪ್ರತಿಯೊಬ್ಬ ವ್ಯಕ್ತಿಗೂ ಧಾರ್ಮಿಕ ಸ್ವಾತಂತ್ರ್ಯದ ಹಕ್ಕಿದ್ದರೂ ಸಹ ಸಾರ್ವಜನಿಕ ಸೇವೆಯಲ್ಲಿರುವವರು, ಕರ್ತವ್ಯದ ವೇಳೆ ಹೊರತುಪಡಿಸಿ ತಮ್ಮ ತಮ್ಮ ಧರ್ಮವನ್ನು ಪಾಲಿಸಬಹುದಾಗಿರುತ್ತದೆ. ಆದರೆ ಕರ್ತವ್ಯದ ಸಮಯದಲ್ಲಿ ಮಾರ್ಗ ಮಧ್ಯದಲ್ಲಿ ಬಸ್ ಅನ್ನು ನಿಲ್ಲಿಸಿ, ಬಸ್‌ನಲ್ಲಿ ಪ್ರಯಾಣಿಕರು ಇದ್ದಾಗ್ಯೂ ಸಹ ನಮಾಜ್ ಮಾಡಿರುವುದು ಆಕ್ಷೇಪಾರ್ಹ.

ಈ ವಿಡಿಯೋ ಬಗ್ಗೆ ಕೂಡಲೇ ತನಿಖೆ ನಡೆಸಿ, ಸಂಬಂಧಪಟ್ಟ ಸಿಬ್ಬಂದಿ ತಪ್ಪಿತಸ್ಥರೆಂದು ಕಂಡುಬಂದಲ್ಲಿ ಸೂಕ್ತ ಶಿಸ್ತಿನ ಕ್ರಮ ಜರುಗಿಸಲು ಸೂಚಿಸಿದೆ. ಇನ್ನು ಮುಂದೆ ಈ ರೀತಿಯ ಘಟನೆಗಳು ಮರುಕಳಿಸದಂತೆ ಎಚ್ಚರವಹಿಸಬೇಕು ಎಂದು ಆದೇಶಿಸಿದ್ದಾರೆ.

ಬಿಯರ್ ಪ್ರಿಯರಿಗೆ ಮತ್ತೆ ಶಾಕ್ 20ರೂ. ಹೆಚ್ಚಳಕ್ಕೆ ನಿರ್ಧಾರ!

ಬೆಂಗಳೂರು: ಡೀಸೆಲ್, ಹಾಲು, ವಿದ್ಯುತ್ ದರ ಏರಿಕೆ ಬೆನ್ನಲ್ಲೇ ಮದ್ಯದ ದರ ಏರಿಕೆಗೆ ರಾಜ್ಯ ಸರ್ಕಾರ ಮುಂದಾಗಿದೆ.

ಬಿಯರ್ ಮೇಲಿನ ಅಬಕಾರಿ ಸುಂಕವನ್ನ 195% ನಿಂದ 205% ಹೆಚ್ಚಿಸುವ ಬಗ್ಗೆ ಸರ್ಕಾರ ಕರಡು ಅಧಿಸೂಚನೆ ಪ್ರಕಟಿಸಿದೆ. ಇದಕ್ಕೆ ವಾರದೊಳಗೆ ಆಕ್ಷೇಪಣೆ ಸಲ್ಲಿಸಲು ಸಾರ್ವಜನಿಕರಿಗೆ ಅವಕಾಶ ನೀಡಲಾಗಿದೆ.

ಬ್ರಾಂಡಿ, ವಿಸ್ಕಿ, ರಮ್, ಜಿನ್‌ಗಳ ದರವನ್ನ ಪ್ರತಿ ಕ್ವಾಟರ್‌ಗೆ 10 ರೂ.ನಿಂದ 15 ರೂ. ವರೆಗೆ ಹೆಚ್ಚಿಸಲು ನಿರ್ಧರಿಸಲಾಗಿದೆ. ಅಲ್ಲದೇ ಬಿಯರ್ ದರವನ್ನ 10 ರೂ. ನಿಂದ 20 ರೂ. ವರೆಗೆ ಹೆಚ್ಚಿಸಲು ತೀರ್ಮಾನಿಸಲಾಗಿದೆ. ಆಲ್ಕೋಹಾಲ್ ಹೆಚ್ಚಿರುವ ಬ್ರ್ಯಾಂಡ್‌ಗಳ ಬಿಯರ್ ಬೆಲೆ ಗಣನೀಯವಾಗಿ ಹೆಚ್ಚಿಸಲು ನಿರ್ಧರಿಸಲಾಗಿದೆ. ಇನ್ನೂ ಹೈ ಎಂಡ್ ಅಥವಾ ಪ್ರೀಮಿಯಂ ಮದ್ಯಗಳ ದರಗಳಲ್ಲಿ ಏರಿಕೆ ಇರುವುದಿಲ್ಲ.

ರಾಜ್ಯ ಸರ್ಕಾರದಿಂದ ಎರಡು ವರ್ಷಗಳಲ್ಲಿ ಮೂರನೇ ಬಾರಿಗೆ ಮದ್ಯದ ದರ ಏರಿಕೆಗೆ ತೀರ್ಮಾನಿಸಲಾಗಿದೆ. 40 ಸಾವಿರ ಕೋಟಿ ರೂ. ಆದಾಯದ ಗುರಿ ಮುಟ್ಟಲು ಎಣ್ಣೆ ಪ್ರಿಯರಿಗೆ ಸರ್ಕಾರ ಶಾಕ್ ನೀಡಲು ಮುಂದಾಗಿದೆ.

ಗಡಿ ಪಾರು ಭೀತಿ

ಧಾರ್ಮಿಕ ಒತ್ತಡದ ಹೊರತಾಗಿಯೂ 1947 ರ ನಂತರ ದೇಶದಲ್ಲಿಯೇ ಇದ್ದರು. ಅವರು ಮತ್ತು ಅವರ ಕುಟುಂಬವು ಬಲವಂತದ ಮತಾಂತರವನ್ನು ವಿರೋಧಿಸಿತು ಮತ್ತು ಕಾಲಾನಂತರದಲ್ಲಿ, ಪರಿಸ್ಥಿತಿ ಹೆಚ್ಚು ಪ್ರತಿಕೂಲವಾಯಿತು.

1988 ರಲ್ಲಿ, ಲೋಹಿಯಾ ಮತ್ತು ಬಖರ್ ಜಿಲ್ಲೆಗಳಿಂದ ಪಾಕಿಸ್ತಾನದ ರಾಷ್ಟ್ರೀಯ ಅಸೆಂಬ್ಲಿಗೆ ರಾಮ್ ಅವಿರೋಧವಾಗಿ ಆಯ್ಕೆಯಾದರು. ಅವರ ಕುಟುಂಬವು 2000ರಲ್ಲಿ ಪಾಕಿಸ್ತಾನ ತೊರೆಯಿತು. ಆರಂಭದಲ್ಲಿ ಸಂಬಂಧಿಕರ ಅಂತ್ಯಕ್ರಿಯೆಯಲ್ಲಿ ಪಾಲ್ಗೊಳ್ಳಲು ಒಂದು ತಿಂಗಳ ವೀಸಾದಲ್ಲಿ ರೋಹ್ಟಕ್‌ಗೆ ಪ್ರಯಾಣ ಬೆಳೆಸಿದರು, ನಂತರ ಅಂತಿಮವಾಗಿ ರತನ್‌ಗಢದಲ್ಲಿ ನೆಲೆಸಿದ್ದರು.

ಸೈಕಲ್ ರಿಕ್ಷಾದಲ್ಲಿ ಕುಲ್ಫಿ ಮತ್ತು ಐಸ್ ಕ್ರೀಮ್ ಮಾರಾಟ ಮಾಡುವ ಮೂಲಕ ತನ್ನ ದೊಡ್ಡ ಕುಟುಂಬವನ್ನು ಪೋಷಿಸುವ ರಾಮ್, ಭಾರತದಲ್ಲಿ ಹೊಸ ಜೀವನವನ್ನು ಕಟ್ಟಲು ಶ್ರಮಿಸಿದ್ದಾರೆ. ಪಾಕಿಸ್ತಾನದಲ್ಲಿ ಹುಟ್ಟಿದಾಗ ದೇಶರಾಜ್ ಎಂದು ಹೆಸರಿಸಲ್ಪಟ್ಟಿದ್ದರೂ, ಚುನಾವಣೆಗೆ ಮೊದಲು, ಮತದಾರರ ಚೀಟಿಗಳನ್ನು ತಯಾರಿಸಲು ಬಂದ ಅಧಿಕಾರಿಗಳು ಅವರ ಹೆಸರನ್ನು ಬಲವಂತವಾಗಿ ದಬಯಾ ರಾಮ್ ಎಂದು ಬದಲಾಯಿಸಿದರು.

1988 ರ ಪಾಕಿಸ್ತಾನದ ರಾಷ್ಟ್ರೀಯ ಅಸೆಂಬ್ಲಿ ಸದಸ್ಯರ ಪಟ್ಟಿಯಲ್ಲಿ ಅವರ ಹೆಸರು ಅಲ್ಲಾ ದಬಯಾ ಎಂದು ಇದೆ. ಈಗ 34 ಸದಸ್ಯರನ್ನು ಹೊಂದಿರುವ ಅವರ ಕುಟುಂಬವು ಕಳೆದ 25 ವರ್ಷಗಳಿಂದ ಭಾರತೀಯ ಪೌರತ್ವಕ್ಕಾಗಿ ಶ್ರಮಿಸುತ್ತಿದೆ. ಇಲ್ಲಿಯವರೆಗೆ, ಇಬ್ಬರು ಮಹಿಳೆಯರು ಸೇರಿದಂತೆ ಆರು ಸದಸ್ಯರು ಭಾರತೀಯ ಪೌರತ್ವವನ್ನು ಪಡೆದಿದ್ದಾರೆ, ಆದರೆ ಉಳಿದ 28 ಅರ್ಜಿಗಳು ಇನ್ನೂ ಪ್ರಕ್ರಿಯೆಯಲ್ಲಿವೆ.

ದಬಯಾ ರಾಮ್ ಆರಂಭದಲ್ಲಿ ಒಂದು ತಿಂಗಳ ವೀಸಾದ ಮೇಲೆ ತಮ್ಮ ಕುಟುಂಬದೊಂದಿಗೆ ಭಾರತಕ್ಕೆ ಬಂದರು. 2018 ರವರೆಗೆ ವಾರ್ಷಿಕವಾಗಿ ವೀಸಾಗಳನ್ನು ನವೀಕರಿಸುತ್ತಿದ್ದರು. ಆರಂಭದಲ್ಲಿ, ಒಂದೊಂದಾಗಿ ವರ್ಷಕ್ಕೆ ವಿಸ್ತರಣೆಗಳನ್ನು ನೀಡಲಾಗುತ್ತಿತ್ತು, ಆದರೆ ನಂತರ ಕುಟುಂಬವು ಒಂದು ವರ್ಷ ಮತ್ತು ಐದು ವರ್ಷಗಳ ವೀಸಾಗಳನ್ನು ಪಡೆಯಲು ಪ್ರಾರಂಭಿಸಿತು.

ತೆರೆಯದ ಪಾಕಿಸ್ತಾನ

ಮನೆಗೆ ಮರಳಲು ಗಡುವನ್ನು ವಿಸ್ತರಿಸಿದೆ. ಮೂಲತಃ ಏಪ್ರಿಲ್ 30ಕ್ಕೆ ಗಡುವು ನಿಗದಿಪಡಿಸಲಾಗಿತ್ತು. ಆದರೆ, ಭಾರತದಲ್ಲಿ ಸಿಕ್ಕಿಬಿದ್ದ ಪಾಕಿಸ್ತಾನಿ ನಾಗರಿಕರ ವಿನಂತಿಗಳ ಮೇರೆಗೆ ಮಾನವೀಯತೆಯ ದೃಷ್ಟಿಯಿಂದ ಭಾರತ ಗಡುವನ್ನು ವಿಸ್ತರಿಸಿದೆ. ತಮ್ಮದೇ ಸರ್ಕಾರವು ಪಾಕಿಸ್ತಾನಿಗಳ ಅವರ ವಾಪಸಾತಿಗೆ ತೊಂದರೆ ಉಂಟುಮಾಡುತ್ತಿರುವುದರಿಂದ ಡಜನ್ಗಟ್ಟಲೆ ಜನರು ಗಡಿಯಲ್ಲಿ ಸಿಲುಕಿಕೊಂಡಿದ್ದಾರೆ.

ಭಾರತವು ಪಾಕಿಸ್ತಾನಿಗಳಿಗೆ ಹಿಂದಿರುಗಲು ಗಡಿಯನ್ನು ತೆರೆದಿಟ್ಟಿದ್ದರೂ, ಇತರ ಎಲ್ಲಾ ಗಡಿಯಾಚೆಗಿನ ಚಲನೆಯನ್ನು ಸ್ಥಗಿತಗೊಳಿಸಲಾಗಿದೆ. ಅಟ್ಟಾರಿ ಇಂಟಿಗ್ರೇಟೆಡ್ ಚೆಕ್ ಪೋಸ್ಟ್ ಮೂಲಕ ಎಲ್ಲಾ ರೀತಿಯ ಒಳಬರುವ ಮತ್ತು ಹೊರಹೋಗುವ ಪ್ರಯಾಣಿಕರು ಮತ್ತು ಸರಕುಗಳ ಚಲನೆಯನ್ನು ತಕ್ಷಣದಿಂದ ಜಾರಿಗೆ ಬರುವಂತೆ ಮುಚ್ಚಲು ಮತ್ತು ಮಾನ್ಯ ಅನುಮೋದನೆಗಳೊಂದಿಗೆ ಗಡಿಯನ್ನು ದಾಟಿದವರಿಗೆ ಮೇ 1ರ ಮೊದಲು ಮಾರ್ಗದ ಮೂಲಕ ಹಿಂತಿರುಗಲು ಅನುಮತಿ ನೀಡಲು ಆದೇಶಿಸಲಾಗಿದೆ'' ಎಂದು ಗೃಹ ಸಚಿವಾಲಯ ತನ್ನ ಪತ್ರಿಕಾ ಪ್ರಕಟಣೆಯಲ್ಲಿ ತಿಳಿಸಿದೆ.

ಸೈರನ್ ಅಳವಡಿಕೆ

ಈ ಪ್ರಾಕ್ಟೀಸ್ ಒಳಗೊಂಡಿವೆ. ಪಾಕಿಸ್ತಾನ ಸೇನಾ ಮುಖ್ಯಸ್ಥರ ಸಮ್ಮುಖದಲ್ಲೇ ಈ ಪ್ರಾಕ್ಟೀಸ್ ನಡೆದಿದೆ. ಪಾಕಿಸ್ತಾನದ ಸೇನಾ ಮುಖ್ಯಸ್ಥರು ಕವಾಯತನ್ನು ಮೇಲ್ವಿಚಾರಣೆ ಮಾಡಲು ಟಿಲ್ಲಾ ಶ್ರೇಣಿಗಳಿಗೆ ಭೇಟಿ ನೀಡಿದರು. ಇದು ಮಂಗ್ಲಾ ಸ್ಟ್ರೈಕ್ ಕಾರ್ಪ್ಸ್ ಯುದ್ಧ ಸಿದ್ಧತೆ, ಜಂಟಿ ಕಾರ್ಯಾಚರಣೆಗಳು ಮತ್ತು ಸುಧಾರಿತ ಶಸ್ತ್ರಾಸ್ತ್ರಗಳನ್ನು ಯುದ್ಧಭೂಮಿಯಂತಹ ಪರಿಸ್ಥಿತಿಗಳಲ್ಲಿ ಪರೀಕ್ಷಿಸುವ ತೀವ್ರವಾದ ವ್ಯಾಯಾಮವಾಗಿದೆ.

ಪ್ರಸಾರಕ್ಕೆ ನಿರ್ಬಂಧ

ಭಾರತವು ಮಹಿರಾ ಖಾನ್, ಸಜಲ್ ಅಲಿಯಿಂದ ಹಿಡಿದು ಹನಿಯಾ ಆಮಿರ್ ವರೆಗಿನ ಅನೇಕ ತಾರೆಯರ ಖಾತೆಗಳನ್ನು ನಿಷೇಧಿಸಿದೆ.

ಹಾಗೆಯೇ ಪಾಕಿಸ್ತಾನದ ಯೂಟ್ಯೂಬ್ ಚಾನೆಲ್ ಗಳನ್ನು ಕೂಡ ಭಾರತದಲ್ಲಿ ನಿಷೇಧಿಸಲಾಗಿದೆ. ಏತನ್ಮಧ್ಯೆ, ಪಾಕಿಸ್ತಾನ ಕೂಡ ಭಾರತೀಯ ಹಾಡುಗಳ ಪ್ರಸಾರವನ್ನು ನಿಷೇಧಿಸಿದೆ. ಪಾಕಿಸ್ತಾನಿ ಪ್ರಸಾರಕರ ಸಂಘ ಅಂದರೆ ಪಿಬಿಎ ಪಾಕಿಸ್ತಾನಿ ಎಫ್‌ಎಂ ರೇಡಿಯೋ ಕೇಂದ್ರಗಳಲ್ಲಿ ಭಾರತೀಯ ಹಾಡುಗಳ ಪ್ರಸಾರವನ್ನು ನಿಲ್ಲಿಸಲು ನಿರ್ಧರಿಸಿದೆ.

ಪಾಕಿಸ್ತಾನ ಸರ್ಕಾರ ಈ ಕ್ರಮವನ್ನು ರಾಷ್ಟ್ರೀಯ ಹಿತಾಸಕ್ತಿಗಾಗಿ ತೆಗೆದುಕೊಂಡ ನಿರ್ಧಾರ ಎಂದು ಬಣ್ಣಿಸಿದೆ. ಪಾಕಿಸ್ತಾನ ಸರ್ಕಾರ ಭಾರತೀಯ ಹಾಡುಗಳನ್ನು ಈಡ ನಲ್ಲಿ ಕೇಳಲು ಸಾಧ್ಯವಿಲ್ಲ ಎಂದು ಹೇಳಿದೆ. ಪ್ರಸ್ತುತ ಪರಿಸ್ಥಿತಿಗೆ ಅನುಗುಣವಾಗಿ ಈ ನಿರ್ಧಾರ ತೆಗೆದುಕೊಳ್ಳಲಾಗಿದೆ.

ಪಾಕಿಸ್ತಾನ ಸರ್ಕಾರ ಮೇ 1 ರಂದು ಈ ಕುರಿತು ಅಧಿಸೂಚನೆ ಹೊರಡಿಸಿದೆ. ಅದರಲ್ಲಿ ಈಗ ಪಾಕಿಸ್ತಾನದಲ್ಲಿ ಬಾಲಿವುಡ್ ಹಾಡುಗಳನ್ನು ನಿಷೇಧಿಸಲಾಗಿದೆ ಎಂದು ಹೇಳಲಾಗಿತ್ತು. ಮಾಹಿತಿ ಮತ್ತು ಪ್ರಸಾರ ಸಚಿವಾಲಯವು, ಇನ್ನು ಮುಂದೆ ಪಾಕಿಸ್ತಾನದ ಎಫ್‌ಎಂ ರೇಡಿಯೋ ಕೇಂದ್ರಗಳಲ್ಲಿ ಭಾರತೀಯ ಹಾಡುಗಳನ್ನು ಪ್ರಸಾರ ಮಾಡಲಾಗುವುದಿಲ್ಲ ಎಂದು ಹೇಳಿದೆ.

ದೇಶಾದ್ಯಂತ ಪಾಕಿಸ್ತಾನಿ ಎಫ್‌ಎಂ ರೇಡಿಯೋ ಕೇಂದ್ರಗಳಿಂದ ಭಾರತೀಯ ಹಾಡುಗಳನ್ನು ಪ್ರಸಾರ ಮಾಡುವುದನ್ನು ಪಿಬಿಎ ತಕ್ಷಣದಿಂದಲೇ ಜಾರಿಗೆ ಬರುವಂತೆ ನಿಲ್ಲಿಸಿದೆ ಎಂದು ಪಾಕಿಸ್ತಾನ ಪ್ರಸಾರ ಸಂಘದ (ಪಿಬಿಎ) ಪ್ರಧಾನ ಕಾರ್ಯದರ್ಶಿ ಶಕೀಲ್ ಮಸೂದ್ ಹೇಳಿದ್ದಾರೆ.

ಭಾರತೀಯ ಹಾಡುಗಳು, ವಿಶೇಷವಾಗಿ ಲತಾ ಮಂಗೇಶ್ಕರ್, ಮೊಹಮ್ಮದ್ ರಫಿ, ಕಿಶೋರ್ ಕುಮಾರ್ ಮತ್ತು ಮುಖೇಶ್ ಅವರಂತಹ ಶ್ರೇಷ್ಠ ಗಾಯಕರ ಹಾಡುಗಳು ಪಾಕಿಸ್ತಾನಿಗಳಲ್ಲಿ ಜನಪ್ರಿಯವಾಗಿವೆ ಮತ್ತು ಇಲ್ಲಿನ ಎಫ್‌ಎಂ ರೇಡಿಯೋ ಕೇಂದ್ರಗಳಲ್ಲಿ ಪ್ರತಿದಿನ ಪ್ರಸಾರವಾಗುತ್ತಿದ್ದವು.

ಪಹಲ್ಗಾಮ್ ನಲ್ಲಿ ನಡೆದಿದ್ದೇನು ಪಹಲ್ಗಾಮ್ ಬೈಸರನ್ ಕಣಿವೆಯಲ್ಲಿ ಕೆಲವು ಭಯೋತ್ಪಾದಕರು ಪ್ರವಾಸಿಗರ ಮೇಲೆ ದಾಳಿ ಮಾಡಿದ್ದರು . ಈ ಘಟನೆಯಲ್ಲಿ ಸುಮಾರು 26 ಜನರು ಸಾವನ್ನಪ್ಪಿದ್ದಾರೆ. ಅಲ್ಲದೆ, ಅನೇಕ ಜನರು ಗಂಭೀರವಾಗಿ ಗಾಯಗೊಂಡಿದ್ದರು. ಈ ಘಟನೆಯ ನಂತರ, ದೇಶಾದ್ಯಂತ ಭಾರೀ ಆಕ್ರೋಶ ಭುಗಿಲೆದ್ದಿತ್ತು.

ಹುಡುಕಿ ಹೊಡೆಯುತ್ತೇವೆ

''ಹೇಡಿತನದ ಕೃತ್ಯ ನಡೆಸುವುದು ತಮ್ಮ ದೊಡ್ಡ ಗೆಲುವು ಎಂದು ಉಗ್ರರು ಅಂದುಕೊಂಡರೆ ಅದು ಅವರ ಭ್ರಮೆ. ಇದು ನರೇಂದ್ರ ಮೋದಿ ಸರ್ಕಾರ. ನಾವು ತಪ್ಪು ಮಾಡಿದ ಯಾರನ್ನೂ ಸುಮ್ಮನೆ ಬಿಡುವುದಿಲ್ಲ. ''ಪಹಲ್ಗಾಮ್ ಭಯೋತ್ಪಾದಕ ದಾಳಿಯಲ್ಲಿ ಪ್ರಾಣ ಕಳೆದುಕೊಂಡವರಿಗೆ ನಾನು ಗೌರವ ಸಲ್ಲಿಸುತ್ತೇನೆ. ಇದು ಅವರ ಕುಟುಂಬಗಳ ದುಃಖ ಮಾತ್ರವಲ್ಲ, ಇಡೀ ರಾಷ್ಟ್ರವು ಅನುಭವಿಸುವ ದುಃಖವೂ ಹೌದು. ಪ್ರಧಾನಿ ಮೋದಿಯವರ ನಾಯಕತ್ವದಲ್ಲಿ ಭಾರತವು ಭಯೋತ್ಪಾದನೆಯ ಬಗ್ಗೆ ಕಠಿಣ ಶೂನ್ಯ ಸಹಿಷ್ಣುತೆಯ ನಿಲುವನ್ನು ಕಾಯ್ದುಕೊಂಡಿದೆ ಎಂದು ನಾನು ಎಲ್ಲರಿಗೂ ಭರವಸೆ ನೀಡಲು ಬಯಸುತ್ತೇನೆ.'' ಎಂದು ಅಮಿತ್ ಶಾ ಹೇಳಿದ್ದಾರೆ.

ನವದೆಹಲಿಯಲ್ಲಿ ಬೋಡೋಫಾ ಉಪೇಂದ್ರನಾಥ್ ಬ್ರಹ್ಮ ಅವರ ಪ್ರತಿಮೆಯನ್ನು ಅನಾವರಣಗೊಳಿಸಿ ಅವರ ಗೌರವಾರ್ಥವಾಗಿ ರಸ್ತೆಗೆ ಮರುನಾಮಕರಣ ಮಾಡಿದ

ಮೊದಲನೇ ಪುಟದಿಂದ...

ಕಾರ್ಯಕ್ರಮದಲ್ಲಿ ಗೃಹ ಸಚಿವ ಅಮಿತ್ ಶಾ ಈ ಹೇಳಿಕೆಗಳನ್ನು ನೀಡಿದರು. ಅಸ್ಸಾಂನಲ್ಲಿ ಬೋಡೋ ಸಮುದಾಯದ ಉನ್ನತಿ ಮತ್ತು ಪ್ರಗತಿಗೆ ತಮ್ಮ ಜೀವನವನ್ನು ಮುಡಿಪಾಗಿಟ್ಟಿದ್ದಕ್ಕಾಗಿ ಬ್ರಹ್ಮ ಅವರನ್ನು ಸ್ಮರಿಸಲಾಗುತ್ತದೆ.

ಏಪ್ರಿಲ್ 22ರಂದು, ದಕ್ಷಿಣ ಕಾಶ್ಮೀರದ ಅನಂತ್‌ನಾಗ್ ಜಿಲ್ಲೆಯಲ್ಲಿ ನಡೆದ ಭೀಕರ ಭಯೋತ್ಪಾದಕ ದಾಳಿಯಲ್ಲಿ 26 ಜನರು ಸಾವನ್ನಪ್ಪಿದರು. ಅವರಲ್ಲಿ ಹೆಚ್ಚಿನವರು ಪ್ರವಾಸಿಗರು. ಆ ದಾಳಿಯಲ್ಲಿ ಹಲವಾರು ಜನರು ಗಾಯಗೊಂಡರು. ಜನಪ್ರಿಯ ಪ್ರವಾಸಿ ತಾಣವಾದ ಪಹಲ್ಗಾಮ್ ಬಳಿಯ ಹುಲ್ಲುಗಾವಲಿನಲ್ಲಿ ಭಯೋತ್ಪಾದಕರು ಗುಂಡು ಹಾರಿಸಿದರು. ಇದಕ್ಕೆ ಪ್ರತೀಕಾರ ತೀರಿಸಿಕೊಳ್ಳಲು ಭಾರತ ಕಾಯುತ್ತಿದೆ. ಈ ಹಿನ್ನೆಲೆಯಲ್ಲಿ ಪಾಕಿಸ್ತಾನ-ಭಾರತ ಗಡಿಯಲ್ಲಿ ಯುದ್ಧದ ಸ್ಥಿತಿ ನಿರ್ಮಾಣವಾಗಿದೆ.

ಸಿಂಗ್ ಮಾತುಕತೆ

ಕಾರಣರಾದವರನ್ನು ಶಿಕ್ಷಿಸಲು ಭಾರತವು ತನ್ನ ಆಯ್ಕೆಗಳನ್ನು ಪರಿಗಣಿಸುತ್ತಿರುವಾಗ ಈ ಬ್ರೀಫಿಂಗ್ ಬಂದಿತು. ಈ ಭೀಕರ ಘಟನೆಗೆ ಗಡಿಯಾಚೆಗಿನ ಸಂಬಂಧವಿದೆ ಎಂದು ಉಲ್ಲೇಖಿಸಿ, ದಾಳಿಯಲ್ಲಿ ಭಾಗಿಯಾದವರಿಗೆ ಕಠಿಣ ಶಿಕ್ಷೆ ವಿಧಿಸುವುದಾಗಿ ಭಾರತ ಭರವಸೆ ನೀಡಿದೆ. ಪ್ರಧಾನಿ ಮೋದಿ ಅವರೊಂದಿಗಿನ ರಾಜನಾಥ್ ಸಿಂಗ್ ಅವರ ಸುಮಾರು 40 ನಿಮಿಷಗಳ ಭೇಟಿಯ ಬಗ್ಗೆ ಯಾವುದೇ ಅಧಿಕೃತ ಮಾಹಿತಿ ಬಂದಿಲ್ಲ.

ಪಹಲ್ಗಾಮ್ ದಾಳಿಯಲ್ಲಿ ಭಾಗಿಯಾದ ಭಯೋತ್ಪಾದಕರನ್ನು ಹುಡುಕಿ ಶಿಕ್ಷೆ ವಿಧಿಸುವುದಾಗಿ ಭಾರತ ಹೇಳಿಕೆ ನೀಡಿದ ನಂತರ ಪಾಕಿಸ್ತಾನ ತನ್ನ ಸೇನೆಯನ್ನು ಕಟ್ಟೆಚ್ಚರದಲ್ಲಿರಿಸಿದೆ. ಕಳೆದ ನಾಲ್ಕು ದಿನಗಳಲ್ಲಿ ಪಾಕಿಸ್ತಾನ ಸೇನೆಯು ನಿಯಂತ್ರಣ ರೇಖೆಯ (ಎಲ್‌ಒಸಿ) ಉದ್ದಕ್ಕೂ ಅಪ್ರಚೋದಿತ ಗುಂಡಿನ ದಾಳಿ ನಡೆಸಿದೆ ಮತ್ತು ಭಾರತೀಯ ಪಡೆಗಳು ಅವರಿಗೆ ಪರಿಣಾಮಕಾರಿಯಾಗಿ ಪ್ರತಿಕ್ರಿಯಿಸಿವೆ.

ಇಲಿ ಜ್ವರದ ಟೆನ್ಷನ್

ನೀರು ಸೇವನೆ ಮಾಡುವ ಮೂಲಕ ಇಲಿ ಜ್ವರ ಹರಡುವುದನ್ನು ನಿಯಂತ್ರಿಸಬಹುದು ಎಂದು ಕೆಸಿ ಜನರಲ್ ಆಸ್ಪತ್ರೆ ವೈದ್ಯ ಡಾ ಜಗದೀಶ್ ಸಲಹೆ ನೀಡಿದ್ದಾರೆ.

ಒಟ್ಟಿನಲ್ಲಿ ಬೆಂಗಳೂರಿನಲ್ಲಿ ಬಿಸಿಲ ಬೇಗೆ, ಹಾಗೂ ಅಕಾಲಿಕ ಮಳೆಯಿಂದ ಸಾಂಕ್ರಾಮಿಕ ಖಾಯಿಲೆಗಳು ಹೆಚ್ಚುತ್ತಿವೆ. ಹೀಗಾಗಿ ಜನರು ಮುನ್ನೆಚ್ಚರಿಕೆ ವಹಿಸಬೇಕಿದೆ.

ಮಾಹಿತಿ ರಿವೀಲ್?

2022ರ ಜುಲೈ 28ರಂದು ನಡೆದ ಸುರತ್ಕಲ್ ನ ಫಾಜಿಲ್ ಹತ್ಯೆಗೆ ಪ್ರತೀಕಾರವಾಗಿ ಹಂತಕರು ಸುಹಾಸಿನ ಹತ್ಯೆ ಮಾಡಿದ್ದಾರೆ ಎನ್ನುವ ಮಾಹಿತಿ ತಿಳಿದು ಬಂದಿಲ್ಲ.

ದಕ್ಷಿಣ ಕನ್ನಡ ಜಿಲ್ಲಾ ಬಂದ್?: ಮಂಗಳೂರಿನಲ್ಲಿ ಮತ್ತೆ ನೆತ್ತರು ಹರಿದಿದ್ದು, ಹಿಂದೂ ಸಂಘಟನೆಯ ಕಾರ್ಯಕರ್ತ ಸುಹಾಸ್ ಶೆಟ್ಟಿ ಹತ್ಯೆಗೆ ಭಾರೀ ಆಕ್ರೋಶ ವ್ಯಕ್ತವಾಗಿದೆ. ಇಂದು ವಿಶ್ವ ಹಿಂದೂ ಪರಿಷತ್ ದಕ್ಷಿಣ ಕನ್ನಡ ಜಿಲ್ಲಾ ಬಂದ್‌ಗೆ ಕರೆ ನೀಡಿದೆ. ಬಂದ್ ಕರೆ ನೀಡಿರುವ ಹಿನ್ನೆಲೆ, ಮಂಗಳೂರು ಪೊಲೀಸ್ ಕಮಿಷನರೇಟ್ ವ್ಯಾಪ್ತಿಯಲ್ಲಿ ಬಿಎನ್‌ಎಸ್ ಕಲಂ 163 ಅಡಿಯಲ್ಲಿ ನಿಷೇಧಾಜ್ಞೆ ಜಾರಿ ಆಗಿದೆ. ಈ ನಿಷೇಧಾಜ್ಞೆ ಮುಂಜಾನೆ 6 ಗಂಟೆಯಿಂದ ಮೇ 6ರ ಮುಂಜಾನೆ 6 ಗಂಟೆ ವರೆಗೆ ನಾಲ್ಕು ದಿನಗಳ ಕಾಲ ಜಾರಿಯಲ್ಲಿರಲಿದೆ.

ಬಿಗಿ ಪೊಲೀಸ್ ಬಂದೋಬಸ್ತ್: ಮಂಗಳೂರು ಪೊಲೀಸ್ ಕಮಿಷನರ್ ಅನುಪಮ್ ಅಗರ್ವಾಲ್ ಇವರ ಆದೇಶದಂತೆ ಮಂಗಳೂರು ಪೊಲೀಸ್ ಕಮಿಷನರೇಟ್ ವ್ಯಾಪ್ತಿಯಲ್ಲಿ ಬಿಗಿ ಪೊಲೀಸ್ ಬಂದೋಬಸ್ತ್ ಮಾಡಲಾಗಿದೆ. ಹತ್ಯೆ ವಿರೋಧಿಸಿ ದಕ್ಷಿಣ ಕನ್ನಡ ಜಿಲ್ಲೆಯಲ್ಲಿ ಬಂದ್ ಗೆ ಕರೆ ನೀಡಿರುವ ವಿಶ್ವ ಹಿಂದೂ ಪರಿಷತ್, ಪ್ರತಿಭಟನೆ ಕೂಡ ನಡೆಸಲಿದೆ. ಮಂಗಳೂರು ನಗರದಲ್ಲಿ ಖಾಸಗಿ ಬಸ್ ಸಂಚಾರ ಬಂದ್ ಮಾಡಲಾಗಿದೆ. ಖಾಸಗಿ ಬಸ್‌ಗಳು ರಸ್ತೆ ಗೆ ಇಳಿಯೋದಿಲ್ಲ.

ಮೃತ ಸುಹಾಸ್ ಶೆಟ್ಟಿ ಅಂತ್ಯಕ್ರಿಯೆ ಇಂದು ನಡೆಯಲಿದೆ. ಸುಹಾಸ್ ಶೆಟ್ಟಿ, ದಕ್ಷಿಣ ಕನ್ನಡ ಜಿಲ್ಲೆ ಬಂಟ್ವಾಳದ ಕಾರಿಂಜದ ಪುಳಿಮಜಲು ಗ್ರಾಮದವರಾಗಿದ್ದಾರೆ. ಮಂಗಳೂರಿನಿಂದ ಪುಳಿಮಜಲು ತನಕ ಜಾಥಾ ಮೂಲಕ ಮೃತದೇಹ ಮೆರವಣಿಗೆಗೆ ಕಾರ್ಯಕರ್ತರು ಒತ್ತಾಯ ಮಾಡಿದ್ದಾರೆ. ಬಂದ್ ಗೆ ಕರೆ ನೀಡಿರುವ ಹಿನ್ನೆಲೆ ಇಂದು ಮಂಗಳೂರಿನ ಹೋಟೆಲ್, ಅಂಗಡಿ–ಮುಂಗಟ್ಟುಗಳೂ ಬಂದ್ ಆಗಿವೆ.

ನಿಧನ

ಗಿರಿಜಾ ವ್ಯಾಸ್ ಆರತಿ ಮಾಡುತ್ತಿದ್ದಾಗ ಅವರ ಸಲ್ವಾರ್ ನ ದುಪಟ್ಟಾಕ್ಕೆ ಕೆಳಗೆ ಉರಿಯುವ ದೀಪದಿಂದ ಬೆಂಕಿ ಹೊತ್ತಿಕೊಂಡಿತ್ತು. ಆ ಬೆಂಕಿ ಅವರ ಮೈಯನ್ನು ಆವರಿಸಿಕೊಂಡಿತ್ತು. ತಕ್ಷಣ ಅವರ ಕುಟುಂಬಸ್ಥರು ಆಸ್ಪತ್ರೆಗೆ ಕರೆದುಕೊಂಡು ಹೋದರು.

ಸತತ 1 ತಿಂಗಳ ಕಾಲ ಸುಟ್ಟ ಗಾಯಗಳಿಂದ ಆಸ್ಪತ್ರೆಯಲ್ಲಿ ಚಿಕಿತ್ಸೆ ಪಡೆಯುತ್ತಿದ್ದ ಗಿರಿಜಾ ವ್ಯಾಸ್ ಇಂದು ನಿಧನರಾಗಿದ್ದಾರೆ. ಗಿರಿಜಾ ವ್ಯಾಸ್ ಒಬ್ಬ ಪ್ರಮುಖ ಕಾಂಗ್ರೆಸ್ ನಾಯಕಿ, ಅವರು ರಾಜ್ಯ ಮತ್ತು ಕೇಂದ್ರ ಸರ್ಕಾರಗಳಲ್ಲಿ ಸಚಿವರಾಗಿ ಸೇವೆ ಸಲ್ಲಿಸಿದ್ದಾರೆ. ಅವರು ರಾಜಸ್ಥಾನ ಕಾಂಗ್ರೆಸ್ ಅಧ್ಯಕ್ಷರಾಗಿದ್ದರು ಮತ್ತು ರಾಷ್ಟ್ರೀಯ ಮಹಿಳಾ ಆಯೋಗದ (ಒಆಫ) ಅಧ್ಯಕ್ಷರಾಗಿಯೂ ಸೇವೆ ಸಲ್ಲಿಸಿದ್ದಾರೆ. ಗಿರಿಜಾ ವ್ಯಾಸ್ ಅವರ ನಿಧನಕ್ಕೆ ಕಾಂಗ್ರೆಸ್ ಸಂತಾಪ ಸೂಚಿಸಿದೆ.

ರಾಜಸ್ಥಾನದ ಮಾಜಿ ಮುಖ್ಯಮಂತ್ರಿ ಅಶೋಕ್ ಗೆಹ್ಲೋಟ್ ಮಾಜಿ ಕೇಂದ್ರ ಸಚಿವೆ ಮತ್ತು ಹಿರಿಯ ಕಾಂಗ್ರೆಸ್ ನಾಯಕಿ ಗಿರಿಜಾ ವ್ಯಾಸ್ ಅವರ ನಿಧನಕ್ಕೆ ಸಂತಾಪ ಸೂಚಿಸಿದ್ದಾರೆ. ''ಮಾಜಿ ಕೇಂದ್ರ ಸಚಿವೆ ಮತ್ತು ಕಾಂಗ್ರೆಸ್ ರಾಜ್ಯಾಧ್ಯಕ್ಷೆ ಡಾ. ಗಿರಿಜಾ ವ್ಯಾಸ್ ಅವರ ನಿಧನ ನಮಗೆಲ್ಲರಿಗೂ ತುಂಬಲಾರದ ನಷ್ಟ. ಡಾ. ಗಿರಿಜಾ ವ್ಯಾಸ್ ಶಿಕ್ಷಣ, ರಾಜಕೀಯ ಮತ್ತು ಸಾಮಾಜಿಕ ಸೇವೆಯ ಕ್ಷೇತ್ರಕ್ಕೆ ದೊಡ್ಡ ಕೊಡುಗೆ ನೀಡಿದ್ದಾರೆ. ಇಂತಹ ಅಪಘಾತದಲ್ಲಿ ಅವರ ಅಕಾಲಿಕ ನಿಧನ ನಮಗೆಲ್ಲರಿಗೂ ದೊಡ್ಡ ಆಘಾತವಾಗಿದೆ. ಅವರ ಆತ್ಮಕ್ಕೆ ದೇವರ ಪಾದದಲ್ಲಿ ಸ್ಥಾನ ಸಿಗಲಿ ಎಂದು ನಾನು ಪ್ರಾರ್ಥಿಸುತ್ತೇನೆ'' ಎಂದು ಅಶೋಕ್ ಗೆಹ್ಲೋಟ್ ಹೇಳಿದ್ದಾರೆ.

1991ರಲ್ಲಿ ಗಿರಿಜಾ ವ್ಯಾಸ್ ಅವರು ಉದಯಪುರ ಲೋಕಸಭಾ ಕ್ಷೇತ್ರದಿಂದ ಗೆಲುವು ಸಾಧಿಸುವ ಮೂಲಕ ಸಂಸತ್ತಿಗೆ ಪ್ರವೇಶಿಸಿದರು. ಪ್ರಧಾನಿಯಾಗಿದ್ದ ನರಸಿಂಹ ರಾವ್ ನೇತೃತ್ವದ ಸರ್ಕಾರದಲ್ಲಿ ಅವರು ಕೇಂದ್ರ ಸಚಿವರಾಗಿಯೂ ಸೇವೆ ಸಲ್ಲಿಸಿದರು. ಗಿರಿಜಾ ವ್ಯಾಸ್ ರಾಜಸ್ಥಾನದ ಚಿತ್ತೋರ್‌ಗಢ ಕ್ಷೇತ್ರದಿಂದ 15ನೇ ಲೋಕಸಭೆಯ ಸದಸ್ಯರಾಗಿದ್ದರು.

ಫಲಿತಾಂಶ

ದ್ವಿತೀಯ ಪಿಯುಸಿ ವಿದ್ಯಾರ್ಥಿಗಳಿಗೆ ಮಾಡಿದಂತೆಯೇ ಎಸ್ ಎಸ್ ಎಲ್ ಸಿ ವಿದ್ಯಾರ್ಥಿಗಳಿಗೂ ಈ ವರ್ಷ ಇನ್ನೆರಡು ಪರೀಕ್ಷೆಯ ಅವಕಾಶ ನೀಡಲಾಗುತ್ತಿದೆ. ಉತ್ತೀರ್ಣರಾಗದಿದ್ದರೆ ಅಥವಾ ಉತ್ತಮ ಅಂಕ ಲಭಿಸದಿದ್ದರೆ ವಿದ್ಯಾರ್ಥಿಗಳು ಇನ್ನು ಎರಡು ಬಾರಿ ಪರೀಕ್ಷೆ ಬರೆಯಬಹುದಾಗಿದೆ. ಎಸ್‌ಎಸ್‌ಎಲ್‌ಸಿ ಪರೀಕ್ಷೆ ಫಲಿತಾಂಶ ಸಂಬಂಧಿತ ಅಪ್ ಡೇಟ್ ಗಳು ಇಲ್ಲಿ ದೊರೆಯಲಿವೆ.

ಘೋಷಣೆ

ಜಾರಿ ಮಾಡಿದ್ದು ನೆಹರು ಅಂತ ಬಿಜೆಪಿಗೆ ತಿರುಗೇಟು ಕೊಟ್ರು. ಬಡವರ ಪರ ಕೆಲಸ ಮಾಡೋದು ಕಾಂಗ್ರೆಸ್ ಮಾತ್ರ. ಬಿಜೆಪಿಗೆ ಬಡವರ ಮೇಕೆ ಅನುಕಂಪ ಇಲ್ಲ ಅಂತ ಕಿಡಿಕಾರಿದರು.

ಈಗ ಗಣತಿ ಘೋಷಣೆ ಮಾಡಿರುವ ಕೇಂದ್ರ ಸರ್ಕಾರಕ್ಕೆ ನಾವು ಬೇಡಿಕೆ ಇಡುತ್ತಿದ್ದೇವೆ. ಖಾಸಗಿ ಕಂಪನಿಗಳಲ್ಲೂ ಎಸ್ ಸಿ-ಎಸ್ಟಿ ಮೀಸಲಾತಿ ಜಾರಿ ಮಾಡಬೇಕು. 50% ಮೀಸಲಾತಿ ಪ್ರಮಾಣವನ್ನ ಹೆಚ್ಚಳ ಮಾಡಬೇಕು ಎಂದು ಕೇಂದ್ರ, ಬಿಜೆಪಿಗೆ ಆಗ್ರಹಿಸಿದರು.

ಕೇಂದ್ರ, ಸರ್ಕಾರ ಜನಗಣತಿ ಮಾಡಲು ಕಡಿಮೆ ಹಣ ಇಟ್ಟಿದೆ. ಇಷ್ಟು ಹಣದಿಂದ ಹೇಗೆ ಗಣತಿ ಮಾಡಲು ಸಾಧ್ಯ? ಕರ್ನಾಟಕದಲ್ಲಿ ಗಣತಿ ಮಾಡಲು 160 ಕೋಟಿ ಹಣ ಇಡಲಾಗಿತ್ತು. ಬಿಜೆಪಿ ಅವರಿಗೆ ಗಣತಿ ಮಾಡೋ ಮನಸು ಇರಲಿಲ್ಲ. ಈಗಲೂ ಇಲ್ಲ. ಆದರೆ ಈಗ ಒತ್ತಡಕ್ಕೆ ಘೋಷಣೆ ಮಾಡಿದ್ದಾರೆ ಅಷ್ಟೇ. ಮೋದಿ ಸರ್ಕಾರ ಕಾರ್ಮಿಕರಿಗೆ ಏನು ಮಾಡಿಲ್ಲ. ಮೋದಿ ಸರ್ಕಾರ ಕಾರ್ಮಿಕ ವಿರೋಧಿ ಸರ್ಕಾರ ಎಂದು ವಾಗ್ದಾಳಿ ನಡೆಸಿದರು.

ಹೊಸ ಯೆಲ್ಲೋ ಬೋರ್ಡ್ ವಾಹನ ಖರೀದಿಸುವವರಿಗೆ ಶಾಕ್

ಬೆಂಗಳೂರು: 10 ಲಕ್ಷ ರೂ. ಒಳಗಿನ ಯೆಲ್ಲೋ ಬೋರ್ಡ್ ವಾಹನ ಖರೀದಿಸುವವರು ಲೈಫ್ ಟೈಮ್ ಟ್ಯಾಕ್ಸ್ ಕಟ್ಟುವ ಆದೇಶವನ್ನು ರಾಜ್ಯ ಸರ್ಕಾರ ಜಾರಿಗೆ ತಂದಿದೆ. ಈ ಮೂಲಕ ಹೊಸದಾಗಿ ಯೆಲ್ಲೋ ಬೋರ್ಡ್ ವಾಹನ ಖರೀದಿ ಮಾಡುವವರಿಗೆ ಸರ್ಕಾರ ಶಾಕ್ ನೀಡಿದೆ.

ವಾಹನ ತೆರಿಗೆ ಹೆಚ್ಚಳದ ಕರ್ನಾಟಕ ಮೋಟಾರು ವಾಹನಗಳ ತೆರಿಗೆ ನಿರ್ಧರಣೆ (ತಿದ್ದುಪಡಿ) ವಿಧೇಯಕಕ್ಕೆ ರಾಜ್ಯಪಾಲರು ಗ್ರೀನ್ ಸಿಗ್ನಲ್ ನೀಡಿದ್ದು, ಇಂದಿನಿಂದಲೇ ಈ ನೂತನ ಆದೇಶ ಜಾರಿಗೆ ಬರಲಿದೆ. ಕಟ್ಟಡ ಸಾಮಾಗ್ರಿ, ಶಿಫ್ಟಿಂಗ್ ವಾಹನಗಳು ಮತ್ತು ವಾಣಿಜ್ಯ ಬಳಕೆ, ಎಲೆಕ್ಟ್ರಿಕ್ ಕಾರುಗಳಿಗೂ ಈ ದುಬಾರಿ ಟ್ಯಾಕ್ಸ್ ಪಾವತಿ ಮಾಡಬೇಕಾಗಿದೆ.

ಈ ಹಿಂದೆ 10 ಲಕ್ಷ ರೂ. ಒಳಗಿನ ಯೆಲ್ಲೋ ಬೋರ್ಡ್ ವಾಹನಗಳಿಗೆ ಪ್ರತಿ ಸೀಟ್‌ಗೆ ಮೂರು ತಿಂಗಳಿಗೊಮ್ಮೆ 100 ರೂ.ನಂತೆ 4 ಸೀಟ್ ವಾಹನಕ್ಕೆ 400 ರೂ.ಪಾವತಿ ಮಾಡಬೇಕಿತ್ತು. ನೂತನ ತಿದ್ದುಪಡಿ ವಿಧೇಯಕದಲ್ಲಿ ಅದನ್ನು ಬದಲಿಸಿ, 10 ಲಕ್ಷ ರೂ. ಒಳಗಿನ ಯೆಲ್ಲೋ ಬೋರ್ಡ್ ವಾಹನಗಳಿಗೆ 5% ರಷ್ಟು ಲೈಫ್ ಟೈಮ್ ಟ್ಯಾಕ್ಸ್ ವಿಧಿಸಲಾಗಿದೆ. 10 ಲಕ್ಷ ರೂ. ಯೆಲ್ಲೋ ಬೋರ್ಡ್ ಕಾರು ಖರೀದಿ ಮಾಡಿದ್ರೆ, ಇಂದಿನಿಂದ 50,000 ರೂ. ಲೈಫ್ ಟೈಮ್ ಟ್ಯಾಕ್ಸ್ ಪಾವತಿ ಮಾಡಬೇಕಾಗಿದೆ.

25 ಲಕ್ಷ ರೂ. ಮೇಲ್ಪಟ್ಟ ವಾಣಿಜ್ಯ ಬಳಕೆಯ ಎಲೆಕ್ಟ್ರಿಕ್ ವಾಹನಗಳಿಗೆ 10% ರಷ್ಟು ಟ್ಯಾಕ್ಸ್ ಪಾವತಿ ಮಾಡಬೇಕು. 25 ಲಕ್ಷ ರೂ. ವಾಣಿಜ್ಯ ಬಳಕೆಯ ಎಲೆಕ್ಟ್ರಿಕ್ ಕಾರು ಖರೀದಿ ಮಾಡಿದ್ರೆ 2.5 ಲಕ್ಷ ರೂ. ಟ್ಯಾಕ್ಸ್ ಪಾವತಿ ಮಾಡಬೇಕು. ಈ ಹಿಂದೆ 25 ಲಕ್ಷ ರೂ. ಮೇಲ್ಪಟ್ಟ ವಾಣಿಜ್ಯ ಬಳಕೆಯ ಎಲೆಕ್ಟ್ರಿಕ್ ಕಾರುಗಳಿಗೆ ತೆರಿಗೆ ವಿನಾಯಿತಿ ನೀಡಲಾಗಿತ್ತು.

ಕಟ್ಟಡ ಸಾಮಾಗ್ರಿಗಳ ಶಿಫ್ಟಿಂಗ್ ವಾಹನಗಳ ಮೇಲೆ ಈ ಹಿಂದೆ 6% ರಷ್ಟು ಲೈಫ್ ಟೈಮ್ ಟ್ಯಾಕ್ಸ್ ವಿಧಿಸಲಾಗಿತ್ತು. ನೂತನ ಆದೇಶದಲ್ಲಿ 8% ರಷ್ಟು ಲೈಫ್ ಟ್ಯಾಕ್ಸ್ ವಿಧಿಸಲಾಗಿದೆ.

ಜಾಗೃತಾವಸ್ಥೆಯಲ್ಲಿ ಸುದ್ದಿ ಮಾಡುವ ಪತ್ರಕರ್ತರು ನಿಜವಾದ ಶ್ರಮಿಕರು

ವಿಜಯಪುರ: ದಿನದ 24 ಗಂಟೆಗಳು ಸದಾ ಜಾಗೃತಾವಸ್ಥೆಯಲ್ಲಿ ಇದ್ದು ಹಗಲು, ರಾತ್ರಿ, ಚಳಿ, ಮಳೆ, ಗಾಳಿ ಎನ್ನದೆ ಸುದ್ದಿಗಾಗಿ ಕಾದಿದ್ದು ಯಾವುದೇ ಮೂಲೆಯಲ್ಲಿ ನಡೆದ ಸುದ್ದಿಯನ್ನು ಪ್ರಪಂಚದಾದ್ಯಂತ ಪಸರಿಸುವಂತೆ ಮಾಡುವ ಪತ್ರಕರ್ತರು ನಿಜವಾದ ಶ್ರಮಿಕ ಜೀವಿಗಳಾಗಿದ್ದಾರೆಂದು ಬಮುಲ್‌ನ ನಿರ್ದೇಶಕರಾದ ಇರಿಗೇನಹಳ್ಳಿ ಶ್ರೀನಿವಾಸರವರು ತಿಳಿಸಿದರು.

ಅವರು ಇಲ್ಲಿನ ವೆಂಕಟಗಿರಿ ಕೋಟೆಯಲ್ಲಿ ಕಾರ್ಮಿಕ ದಿನಾಚರಣೆ ಅಂಗವಾಗಿ ಪತ್ರಕರ್ತರಿಗೆ ಏರ್ಪಡಿಸಲಾಗಿದ್ದ ಅಭಿನಂದನಾ ಕಾರ್ಯಕ್ರಮದಲ್ಲಿ ಭಾಗವಹಿಸಿ ಮಾತನಾಡುತ್ತಿದ್ದರು. ತಾವು ಕಳೆದ 40 ವರ್ಷಗಳಿಂದಲೂ ಸಹಕಾರ ಸಂಘಗಳಲ್ಲಿ ಸೇವೆ ಸಲ್ಲಿಸುತ್ತಾ ಬಂದಿದ್ದು 2014ರಿಂದ ಇದುವರೆಗೂ 11 ವರ್ಷಗಳ ಕಾಲ ಬೆಂಗಳೂರು ಸಹಕಾರ ಹಾಲು ಒಕ್ಕೂಟದಲ್ಲಿ ನಿರ್ದೇಶಕರಾಗಿ ಕಾರ್ಯ ನಿರ್ವಹಿಸುತ್ತಾ ತಮ್ಮ ವ್ಯಾಪ್ತಿಗೆ ಬರುವ 183 ಹಾಲು ಉತ್ಪಾದಕ ಸಹಕಾರ ಸಂಘಗಳಿಗೆ ನೂತನ ಕಟ್ಟಡಗಳ ನಿರ್ಮಾಣ, ಕಟ್ಟಡಗಳ ವಿಸ್ತರಣಾ ಕೊಠಡಿಗಳು, ಸಂಘಗಳಲ್ಲಿ ಬೆಳ್ಳಿ ಹಬ್ಬ ಆಚರಣೆ, ಹಾಲು ಉತ್ಪಾದಕರಿಗೆ ಹೈನುಗಾರಿಕೆಯ ಕೊಟ್ಟಿಗೆ ನಿರ್ಮಿಸಲು ಅನುದಾನ, ಸದಸ್ಯರುಗಳ ವೈದ್ಯಕೀಯ ವೆಚ್ಚ, ಆರೋಗ್ಯ ತಪಾಸಣಾ ಶಿಬಿರಗಳು, ಹಾಲು ಉತ್ಪಾದಕರಿಗೆ ಹಾಗೂ ರಾಸುಗಳಿಗೆ ಆರೋಗ್ಯ ತಪಾಸಣೆಗಳು, ಗ್ರಾಮಗಳಲ್ಲಿ 55ಕ್ಕೂ ಹೆಚ್ಚು ಶಾಲೆಗಳನ್ನು ಒಳಗೊಂಡಂತೆ ಶುದ್ಧ ಕುಡಿಯುವ ನೀರಿನ ಘಟಕಗಳ ನಿರ್ಮಾಣ, ಸಂಘಗಳಲ್ಲಿ ಪೀಠೋಪಕರಣಗಳಿಗೆ ಹಾಗೂ ಮೀಟಿಂಗ್ ಚೇಂಬರ್ ನಿರ್ಮಿಸಲು 69 ಡೈರಿಗಳಿಗೆ ಅನುದಾನ, ಹುಲ್ಲಿನ ಬಣವೆ ಸುಟ್ಟಿರುವ ರೈತರಿಗೆ ಹಾಗೂ ರಾಸುಗಳ ಮರಣ ಹೊಂದಿದ ಸಂದರ್ಭದಲ್ಲಿ ರೈತರಿಗೆ ವಿಶೇಷ ಪರಿಹಾರ ನೀಡುವಿಕೆ ಒಳಗೊಂಡಂತೆ, ಒಟ್ಟಾರೆ ಏಳು ಕೋಟಿ 79 ಲಕ್ಷ ರೂಗಳಿಗೂ ಹೆಚ್ಚು ಅನುದಾನಗಳನ್ನು ಬೆಂಗಳೂರು ಹಾಲು ಒಕ್ಕೂಟದಿಂದ ರೈತರುಗಳಿಗೆ ಹಾಗೂ ಡೈರಿಗಳಿಗೆ ಕೊಡಿಸಲಾಗಿದೆ ಎಂದು ತಿಳಿಸಿದರು. ತಮ್ಮ ಅವಧಿಯಲ್ಲಿ ಹಾಲು ಉತ್ಪಾದಕರಿಗೆ ಬಮುಲ್ ವಿಮಾ ಸೌಲಭ್ಯ, ಡೇರಿಗಳ ಸಿಬ್ಬಂದಿ ವರ್ಗದವರು ಗಳಿಗೆ ವೇತನ ಪರಿಷ್ಕರಣೆ ಹಾಗೂ ಗುಣಮಟ್ಟದ ಹಾಲು ಶೇಖರಣೆಗೆ ಪ್ರೋತ್ಸಾಹ ಧನ ಪರಿಷ್ಕರಣೆ, ಉತ್ಪಾದಕರಿಗೆ ಸರ್ಕಾರದ ಆದೇಶದಂತೆ ನ್ಯಾಯ ಸಮ್ಮತ ದರ ನೀಡುವಿಕೆ, ಅಗತ್ಯ ರೈತರಿಗೆ ವಿದ್ಯುತ್ ಚಾಲಿತ ಹಾಲು ಕರೆಯುವ ಯಂತ್ರಗಳು, ಮೇವು ಕತ್ತರಿಸುವ ಯಂತ್ರಗಳು, ರಾಸುಗಳು ಜಾರದಂತೆ ನೆಲಹಾಸು ಮ್ಯಾಟುಗಳು, ದೇವನಹಳ್ಳಿಯ ಶಿಬಿರ ಕಚೇರಿಯಲ್ಲಿ ಒಕ್ಕೂಟದಲ್ಲೇ ಪ್ರಪ್ರಥಮ ಬಾರಿಗೆ ಪಶು ರೋಗ ನಿರ್ಣಯ ಪ್ರಯೋಗಾಲಯ ಸ್ಥಾಪನೆ, ಸಹಕಾರ ಸಂಘಗಳ ಅಧ್ಯಕ್ಷರು ಹಾಗೂ ನಿರ್ದೇಶಕರುಗಳಿಗೆ ಗುಜರಾತ್ ರಾಜ್ಯದ ಅಮುಲ್ ಡೇರಿಗೆ ಅಧ್ಯಯನ ಪ್ರವಾಸ ಮುಂತಾಗಿ ಬೆಂಗಳೂರು ಹಾಲು ಒಕ್ಕೂಟದ ವತಿಯಿಂದ ರೈತರುಗಳಿಗೆ ಹಾಗೂ ಉತ್ಪಾದಕ ಸಂಘಗಳಿಗೆ ದೊರೆಯಬೇಕಾದ ಎಲ್ಲಾ ಸವಲತ್ತುಗಳನ್ನು ದೊರಕಿಸಿ ಕೊಡುವಂತಹ ಕಾರ್ಯ ನಿರ್ವಹಿಸಿದ್ದೇನೆ ಎಂದು ತಿಳಿಸಿದರು. ಬೆಂಗಳೂರು ಹಾಲು ಒಕ್ಕೂಟದ ಉಪಾಧ್ಯಕ್ಷರಾಗಿಯು ಸೇವೆ ಸಲ್ಲಿಸಿರುವ ತಮಗೆ ಜೆಡಿಎಸ್ ಪಕ್ಷದಿಂದ ಈ ಬಾರಿಯೂ ಟಿಕೆಟ್ ದೊರೆತಲ್ಲಿ ಇನ್ನೂ ಹೆಚ್ಚಿನ ಸೇವೆಯನ್ನು ಕ್ಷೇತ್ರದ ರೈತರು ಹಾಗೂ ಹಾಲು ಉತ್ಪಾದಕ ಸಹಕಾರ ಸಂಘಗಳಿಗೆ ದೊರಕಿಸಿ ಕೊಡುವಂತಹ ಕಾರ್ಯ ನಿರ್ವಹಿಸುತ್ತೇನೆ ಎಂದು ತಿಳಿಸಿದರು.

ತಾವು ಸ್ವತಹ ಹಾಲು ಉತ್ಪಾದಕರಾಗಿದ್ದು ಹೈನುಗಾರಿಕೆಯಲ್ಲಿ ತೊಡಗಿಕೊಂಡಿದ್ದು ಬೆಂಗಳೂರು ಹಾಲು ಒಕ್ಕೂಟದ ನಿರ್ದೇಶಕರಾಗಿ 2014ರಲ್ಲಿ ಆಯ್ಕೆಯಾದಾಗ ತಮ್ಮ ಮನೆಯಲ್ಲಿ ನಾಲ್ಕು ರಾಸುಗಳಿಂದ ಪ್ರತಿದಿನ 15 ಲೀಟರ್ ಹಾಲನ್ನು ಉತ್ಪಾದನೆ ಮಾಡುತ್ತಿದ್ದು, ಇದೀಗ 24 ರಾಸುಗಳನ್ನು ಕಟ್ಟಿಕೊಂಡಿದ್ದು ಕುಟುಂಬದೊಂದಿಗೆ ನಿರ್ವಹಣೆ ಮಾಡುತ್ತಾ ಪ್ರತಿದಿನ 120 ಲೀಟರ್ ಹಾಲನ್ನು ಉತ್ಪಾದನೆ ಮಾಡಲಾಗುತ್ತಿದೆ ಎಂದು ತಿಳಿಸಿದರು.

ಪುಸ್ತಕ ಬಹುಮಾನಕ್ಕಾಗಿ ಜಾನಪದ ಕೃತಿಗಳ ಆಹ್ವಾನ

ಬೆಂಗಳೂರು: ಕರ್ನಾಟಕ ಜಾನಪದ ಅಕಾಡೆಮಿಯು 2024 ನೇ ಸಾಲಿನಲ್ಲಿ 1ನೇ ಜನವರಿ 2024 ರಿಂದ 31ನೇ ಡಿಸೆಂಬರ್ 2024ರ ವರೆಗೆ ಪ್ರಥಮ ಆವೃತ್ತಿಯಲ್ಲಿ ಮುದ್ರಣಗೊಂಡಿರುವ (ತಾಂತ್ರಿಕ ಹಾಗೂ ಪೂರ್ವಭಾವಿ ಪುಟಗಳನ್ನು ಹೊರತುಪಡಿಸಿ) ಕನಿ?ಟ 150 ಪುಟಗಳಿಗೂ ಮೇಲ್ಪಟ್ಟಿರುವಂತೆ ಜನಪದ ಗದ್ಯ, ಜನಪದ ಪದ್ಯ, ಜನಪದ ವಿಚಾರ-ವಿಮರ್ಶೆ-ಸಂಶೋಧನೆ, ಜನಪದ ಸಂಕೀರ್ಣ ಪ್ರಕಾರಗಳ ಜಾನಪದ ಕೃತಿಗಳನ್ನು ಪುಸ್ತಕ ಬಹುಮಾನಕ್ಕಾಗಿ ಆಹ್ವಾನಿಸಿದೆ. ಈ ನಾಲ್ಕು ಪ್ರಕಾರಗಳ ಲೇಖಕರು/ ಪ್ರಕಾಶಕರು/ ಸಂಪಾದಕರು ತಮ್ಮ ಒಂದು ಕೃತಿಯನ್ನು ರಿಜಿಸ್ಟ್ರಾರ್, ಕರ್ನಾಟಕ ಜಾನಪದ ಅಕಾಡೆಮಿ, 2ನೇ ಮಹಡಿ, ಕನ್ನಡ ಭವನ, ಜೆ.ಸಿ. ರಸ್ತೆ, ಬೆಂಗಳೂರು-560002 ಇವರಿಗೆ 20ನೇ ಮೇ 2025 ರೊಳಗೆ ತಲುಪುವಂತೆ ಖುದ್ದಾಗಿ, ಕೊರಿಯರ್ ಅಥವಾ ಅಂಚೆ ಮೂಲಕ ಕಳುಹಿಸಿಕೊಡಲು ಕೋರಿದೆ. ಈ ಪುಸ್ತಕವು ತಜ್ಞರಿಂದ ಪ್ರಕಾರವಾರು ಆಯ್ಕೆಯಾದಲ್ಲಿ, ನಂತರ ಪುಸ್ತಕ ಬಹುಮಾನಕ್ಕೆ ಲೇಖಕರಿಂದ ಉಳಿದಂತೆ 03 ಪ್ರತಿಗಳನ್ನು ಮೌಲ್ಯಮಾಪಕರ ಪರಿಶೀಲನೆಗೆ ತರಿಸಿಕೊಳ್ಳಲಾಗುವುದು. ಈಗಾಗಲೇ ಪುಸ್ತಕ ಬಹುಮಾನ ಪಡೆದ ಸಂಪಾದಕರು / ಲೇಖಕರು ಪುಸ್ತಕ ಬಹುಮಾನ ಯೋಜನೆಗೆ ಕೃತಿಗಳನ್ನು ಮತ್ತೊಮ್ಮೆ ಕಳುಹಿಸಬಾರದು ಎಂದು ಪ್ರಕಟಣೆಯಲ್ಲಿ ತಿಳಿಸಿದೆ.

ತಪಾಸಣಾ ಕೇಂದ್ರಗಳ ಸ್ಥಾಪನೆ: ಅಧಿಕಾರಿ, ಸಿಬ್ಬಂದಿಗಳ ನಿಯೋಜನೆ

ರಾಮನಗರ: ಕನಕಪುರ ತಾಲ್ಲೂಕಿನ ರಾಗಿ ಖರೀದಿ ಕೇಂದ್ರಕ್ಕೆ ತಮಿಳುನಾಡಿನಿಂದ ಬರುವ ಎಲ್ಲಾ ವಾಹನಗಳನ್ನು ತಪಾಸಣೆ ಮಾಡಿ ಅಕ್ರಮವಾಗಿ ರಾಗಿ ಸಾಗಾಣಿಕೆ ಮಾಡುವುದನ್ನು ತಡೆಗಟ್ಟಲು ಹಾಗೂ ಯಾವುದೇ ಕಾರಣಕ್ಕೂ ಕನಕಪುರ ತಾಲ್ಲೂಕಿನ ರಾಗಿ ಖರೀದಿ ಕೇಂದ್ರಕ್ಕೆ ತಮಿಳುನಾಡಿ ರಾಗಿ ಸರಬರಾಜು ಆಗದಂತೆ ಅಗತ್ಯ ಕ್ರಮವಹಿಸಲು ಕನಕಪುರ ತಾಲ್ಲೂಕಿನ ಗಡಿಭಾಗದ ಕೋಳಗೊಂಡನಹಳ್ಳಿ ಹಾಗೂ ಕನಕಪುರ ತಾಲ್ಲೂಕಿನ ಎಪಿಎಂಸಿ ಮಾರುಕಟ್ಟೆ ಮುಂಭಾಗ ತಪಾಸಣಾ ಕೇಂದ್ರವನ್ನು ತೆರೆಯುವಂತೆ ಹಾಗೂ ಆ ಕೇಂದ್ರಗಳಿಗೆ ಅಧಿಕಾರಿ ಹಾಗೂ ಸಿಬ್ಬಂದಿಯನ್ನು ನಿಯೋಜಿಸಿ ಜಿಲ್ಲಾ ದಂಡಾಧಿಕಾರಿಗಳೂ ಆಗಿರುವ ಜಿಲ್ಲಾಧಿಕಾರಿ ಯಶವಂತ್ ವಿ. ಗುರುಕರ್ ಅವರು ಆದೇಶ ಹೊರಡಿಸಿದ್ದಾರೆ.

ಕೋಳಗೊಂಡನಹಳ್ಳಿ ತಪಾಸಣಾ ಕೇಂದ್ರಕ್ಕೆ ಆಹಾರ ನಿರೀಕ್ಷಕರಾದ ಮನೋಹರ್ ಜಿ.ಆರ್. ಪೊಲೀಸ್ ಇಲಾಖೆಯ ಸಿಬ್ಬಂದಿ ಹಾಗೂ ಕಂದಾಯ ಇಲಾಖೆಯ ರಾಜಸ್ವ ನಿರೀಕ್ಷಕರು ಹಾಗೂ ಗ್ರಾಮ ಆಡಳಿತ ಅಧಿಕಾರಿ ಹಾಗೂ ಕನಕಪರು ತಾಲ್ಲೂಕಿನ ಎಪಿಎಂಸಿ ಮಾರುಕಟ್ಟೆ ಮುಂಭಾಗ ಆಹಾರ ಶಿರಸ್ತೆದಾರರಾದ ಜಯಸಿಂಹ, ಪೊಲೀಸ್ ಸಿಬ್ಬಂದಿ ಹಾಗೂ ಕನಕಪುರ ತಾಲ್ಲೂಕು ಎಪಿಎಂಸಿಯ ಖರೀದಿ ಕೇಂದ್ರ ಅಧಿಕಾರಿ ಶಿವರಾಜು ಎಲ್. ಅವರನ್ನು ನಿಯೋಜಿಸಲಾಗಿದ್ದು, ತಮಿಳುನಾಡಿನಿಂದ ಅಕ್ರಮವಾಗಿ ರಾಗಿ ಸಾಗಾಣಿಕೆ ತಡೆಗಟ್ಟಲು ಈ ಅಧಿಕಾರಿ, ಸಿಬ್ಬಂದಿಗಳು ಪಾಳಿ ಅವಧಿಯಲ್ಲಿ ಕರ್ತವ್ಯ ನಿರ್ವಹಿಸುವಂತೆ ಅವರು ಆದೇಶದಲ್ಲಿ ತಿಳಿಸಿರುತ್ತಾರೆ.

ಅರಿವು ಸಾಲ ಯೋಜನೆಯಡಿ ಸಾಲ ಸೌಲಭ್ಯಕ್ಕೆ ಅರ್ಜಿ ಆಹ್ವಾನ

ರಾಮನಗರ: ಕರ್ನಾಟಕ ಅಲ್ಪಸಂಖ್ಯಾತರ ಅಭಿವೃದ್ಧಿ ನಿಯಮದಿಂದ 2025-26ನೇ ಸಾಲಿನ ಸಿ.ಇ.ಟಿ/ನೀಟ್‌ನಲ್ಲಿ ಆಯ್ಕೆಯಾದ ವೈದ್ಯಕೀಯ (ಎಂ.ಬಿ.ಬಿ.ಎಸ್), ಬಿ.ಡಿ.ಎಸ್., ಬಿ.ಇ/ಬಿ.ಟೆಕ್, ಬ್ಯಾಚುಲರ್ ಆಫ್ ಆರ್ಕಿಟೆಕ್ಚರ್ ಮತ್ತು ಆಯುಷ್ ಬ್ಯಾಚುಲರ್ ಆಫ್ ಟೆಕ್ನೋಲಾಜಿಸ್ ಫರ್ಮಾಸಿ, ಅಗ್ರಿಕಲ್ಚರ್ ಸೈನ್ಸ್, ವೆಟರ್ನರಿ ಕೋರ್ಸ್, ಫಾರ್ಮಾ ಸೈನ್ಸ್ ಕೋರ್ಸ್ ನಂತಹ ಪದವಿ ಕೋರ್ಸ್‌ಗಳಲ್ಲಿ ಆಯ್ಕೆಯಾದ ಅಲ್ಪಸಂಖ್ಯಾತರ ವಿದ್ಯಾರ್ಥಿಗಳಿಗೆ ಅರಿವು ಸಾಲ ಯೋಜನೆಯಡಿ ಸಾಲ ಸೌಲಭ್ಯ ಒದಗಿಸಲು ಆನ್‌ಲೈನ್ ಮುಖಾಂತರ ಅರ್ಜಿ ಆಹ್ವಾನಿಸಲಾಗಿದೆ. ಆನ್‌ಲೈನ್ ಮೂಲಕ ಅರ್ಜಿ ಸಲ್ಲಿಸಲು ನಿಗಮದ ವೆಬ್‌ಸೈಟ್ https://kmdconline.karnataka.gov.in ಅನ್ನು ಸಂಪರ್ಕಿಸಿ, ಮೇ 23ರೊಳಗೆ ಸಲ್ಲಿಸಬೇಕು. ಹೆಚ್ಚಿನ ಮಾಹಿತಿಗೆ ಜಿಲ್ಲಾ ವ್ಯವಸ್ಥಾಪಕರ ಕಚೇರಿ, ಕರ್ನಾಟಕ ಅಲ್ಪಸಂಖ್ಯಾತರ ಅಭಿವೃದ್ಧಿ ನಿಗಮ (ನಿ) ಕೊಠಡಿ ಸಂಖ್ಯೆ: 404, 3ನೇ ಮಹಡಿ, ಜಿಲ್ಲಾಧಿಕಾರಿಗಳ ನೂತನ ಕಚೇರಿ ಸಂಕೀರ್ಣ ರಾಮನಗರ ಅಥವಾ ದೂ.ಸಂಖ್ಯೆ: 7353786306 ಅನ್ನು ಕಚೇರಿ ವೇಳೆಯಲ್ಲಿ ಸಂಪರ್ಕಿಸುವಂತೆ ರಾಮನಗರ ಜಿಲ್ಲೆಯ ಕರ್ನಾಟಕ ಅಲ್ಪಸಂಖ್ಯಾತರ ಅಭಿವೃದ್ಧಿ ನಿಗಮ (ನಿ)ದ ಜಿಲ್ಲಾ ವ್ಯವಸ್ಥಾಪಕರು ಪ್ರಕಟಣೆಯಲ್ಲಿ ತಿಳಿಸಿದ್ದಾರೆ.

ಆಹಾರ ಸಚಿವ .ಕೆ.ಹೆಚ್. ಮುನಿಯಪ್ಪ ಹೇಳಿಕೆ

ಮಕ್ಕಳಿಗೆ ಉನ್ನತ ವಿದ್ಯಾಭ್ಯಾಸ ಕಲಿಸಿ

ಬೆಂಗಳೂರು: ತಮ್ಮ ಕೆಲಸ ಪವಿತ್ರವಾದದ್ದು, ತಮ್ಮ ಮಕ್ಕಳಿಗೆ ಉನ್ನತ ವಿದ್ಯಾಭ್ಯಾಸವನ್ನು ಕಲಿಸಬೇಕು ಎಂದು ಆಹಾರ ಸಚಿವ .ಕೆ.ಹೆಚ್. ಮುನಿಯಪ್ಪ. ತಿಳಿಸಿದರು,

ಸ್ವತಂತ್ರ ಭಾರತದಲ್ಲಿ ಈ ಮಹತ್ತ್ವದ ಕಾರ್ಯಕ್ರಮ ಆಯೋಜಿಸುವ ಮೂಲಕ ಪೌರಕಾರ್ಮಿಕರಿಗೆ ನೇಮಕಾತಿ ಪತ್ರ ವಿತರಣೆ ನೀಡುತ್ತಿರುವುದು ಇದೇ ಮೊದಲು ಅದು ನಮ್ಮ ಕಾಂಗ್ರೆಸ್ ಪಕ್ಷದ ಸರ್ಕಾರದಲ್ಲಿ ಮುಖ್ಯಮಂತ್ರಿ ಸಿದ್ದರಾಮಯ್ಯ ಹಾಗೂ ಉಪ ಮುಖ್ಯಮಂತ್ರಿ, ಡಿಕೆ. ಶಿವಕುಮಾರ್ ರವರ ನೇತೃತ್ವದ ನಮ್ಮ ಸರ್ಕಾರ, ವಿಶೇಷವಾಗಿ ನಮ್ಮ ಸಚಿವರಾದ ಡಿಕೆ.ಶುವಕುಮಾರ್ ರವರ ನೇತೃತ್ವದಲ್ಲಿ ಸುಮಾರು 12600 ಪೌರಕಾರ್ಮಿಕರಿಗೆ ನೇಮಕಾತಿ ಪತ್ರ ವಿತರಣೆಯಲ್ಲಿ ಮಹತ್ತದ ಪಾತ್ರ ವಹಿಸಿ ಈ ಕಾರ್ಯಕ್ರಮದಲ್ಲಿ ಅವರಿಗೆ ವಿತರಿಸಿರುವುದು ನಮ್ಮ ಸರ್ಕಾರದ ಬದ್ಧತೆಯಾಗಿದೆ ಎಂದರು.

ಈ ದೇಶದಲ್ಲಿ ಹಲವಾರು ರಾಜ್ಯಗಳಲ್ಲಿ ಬಿಜೆಪಿ ನೇತೃತ್ವದ ಸರ್ಕಾರಗಳಿದ್ದರು ಸಹಾ ಇಂತಹ ವಿಶೇಷವಾದ ಕಾರ್ಯಕ್ರಮದ ಮೂಲಕ ಬಡವರಿಗೆ ಅದರಲ್ಲೂ ನಗರದ ಸ್ವಚ್ಚತಾ ಕಾರ್ಯದಲ್ಲಿ ತೊಡಗಿಸಿಕೊಳ್ಳುವ ಪೌರಕಾರ್ಮಿಕ ರ ಪರವಾದ ಕಾರ್ಯಕ್ರಮ ಆಯೋಜನೆ ಮಾಡಲು ಸಾದ್ಯವಾಗಿಲ್ಲಾ ಅದು ನಮ್ಮ ಕಾಂಗ್ರೆಸ್ ಪಕ್ಷದ ಸರ್ಕಾರದ ವತಿಯಿಂದ ಮಾತ್ರ ಸಾಧ್ಯವಾಗುತ್ತದೆ ಎಂದರು.

ಇಂದಿರಾಗಾಂಧಿ ಮತ್ತು ಮಹಾತ್ಮ ಗಾಂಧೀಜಿಯವರ ತತ್ವ ಸಿದ್ಧಾಂತಗಳನ್ನು ಬಳಸಿಕೊಂಡಿರು ನಮ್ಮ ಕಾಂಗ್ರೆಸ್ ಪಕ್ಷ ಈ ಪಕ್ಷಕ್ಕೆ ಶೋಷಿತರಲ್ಲಿ ಶೋಷಿತ ಸಮುದಾಯದವರು ವಿಶ್ವಾಸಹೊಂದಿದ್ದು ಪೌರಕಾರ್ಮಿಕ ರು ನಗರ ಆರೋಗ್ಯ ವನ್ನು ಕಾಪಾಡುವ ಮಹತ್ತದ ಕೆಲಸ ಮತ್ತು ಜನರಿಗೆ ನೆಮ್ಮದಿ ಆರೋಗ್ಯ ವನ್ನು ಕಾಪಾಡುವ ಸಲುವಾಗಿ ಮಹತ್ವದ ಕೆಲಸವನ್ನು ಮಾಡುತ್ತಾರೆ ಅವರಿಗೆ ನಾವು ಈ ಒಂದು ನೇಮಕಾತಿ ಪತ್ರ ವಿತರಿಸಿರುವುದು ನಮಗೆ ಹೆಮ್ಮೆಯ ವಿಚಾರವಾಗಿದೆ.

ಪೌರಕಾರ್ಮಿಕ ಒಂದು ದಿನ ನಗರದಲ್ಲಿ ತಮ್ಮ ಕೆಲಸ ನಿಲ್ಲಿಸಿದರೆ ಆ ನಗರದಲ್ಲಿ ಜನ ವಾಸಿಸಲು ಸಾದ್ಯವಿಲ್ಲ ಈ ದೇಶದಲ್ಲಿ ಮಹಾತ್ಮಗಾಂಧಿ,ಅಂಬೇಡ್ಕರ್, ಬಾಬುಜಗಜೀವನ್ ರಾಮ್ ರವರು ಕಂಡಂತಹ ಕನಸನ್ನು ನಮ್ಮ ಸರ್ಕಾರ ನನಸು ಮಾಡುತ್ತಿದೆ ಸೋಲಿಲ್ಲದ ಸರದಾರ ಬಾಬುಜಗಜೀವನ್ ರಾಮ್ ರವರು ಸತತ 8 ಬಾರಿ ಸಂಸದರಾಗಿ ಆಯ್ಕೆ ಯಾದರೂ ಈ ದೇಶದ ಪ್ರಧಾನಿಯಾಗಲು ಸಾಧ್ಯವಾಗಲಿಲ್ಲ ಅಂಬೇಡ್ಕರ್ ಜಾರಿಗೆ ತಂದಂತಹ ಸಂವಿಧಾನದ ಅಡಿ ಬಾಬು ಜಗಜೀವನ್ ರಾಮ್ ರವರು ಮೊಟ್ಟಮೊದಲ ಬಾರಿಗೆ ಕಾರ್ಮಿಕ ಸಚಿವರಾಗಿ ಈ ದೇಶದಲ್ಲಿ ಹಲವಾರು ಮಹತ್ತದ ಕಾರ್ಯಗಳನ್ನು ಜಾರಿಗೊಳಿಸುವುದರೊಂದಿಗೆ ಪರಿಶಿಷ್ಟ ಜಾತಿ ಮತ್ತು ಪರಿಶಿಷ್ಟ ಪಂಗಡದವರಿಗೆ ಎಲ್ಲಾ ವರ್ಗದಲ್ಲಿಯೂ ಮೀಸಲಾತಿ ನಿಗದಿಗೊಳಿಸಲು ಪ್ರಾಮಾಣಿಕವಾದ ಪ್ರಯತ್ನ ಮಾಡುವಲ್ಲಿ ಪ್ರಮುಖ ಪಾತ್ರ ವಹಿಸಿದರು.

ನಮ್ಮ ಎಐಸಿಸಿ ಅಧ್ಯಕ್ಷರಾದ ಮಲ್ಲಿಕಾರ್ಜುನ ಖರ್ಗೆಯವರುಸಹಾಈಶೋಷಿತಸಮುದಾಯಗಳ ಪರವಾಗಿ ಕಾರ್ಯನಿರ್ವಹಿಸುತ್ತಿದ್ದು ತಾವು ತಮ್ಮ ಮಕ್ಕಳನ್ನು ಉನ್ನತ ವಿಧ್ಯಾಭ್ಯಾಸ ಮಾಡಿಸುವ ಕಡೆ ಗಮನವಹಿಸಬೇಕು ನಾವು ಈ ಕೆಲಸ ಮಾಡುತ್ತಿದ್ದೇವೆ ನಮ್ಮ ಮಕ್ಕಳು ಈ ಕೆಲಸ ಮಾಡಬೇಕು ಎಂಬ ಭಾವನೆಗಳನ್ನು ಬಿಟ್ಟು ಮಕ್ಕಳಿಗೆ ಉನ್ನತ ವ್ಯಾಸಾಂಗವಾದ ಐಎಎಸ್,ಐಪಿಎಸ್ ,ಡಾಕ್ಟರ್ ,ಇಂಜಿನಿಯರಿಂಗ್ ಮಾಡಿಸಬೇಕು ಎಂದು ಪೌರಕಾರ್ಮಿಕರಿಗೆ ಮನವಿ ಮಾಡಿದರು.

ನಮ್ಮ ಸರ್ಕಾರದ ವತಿಯಿಂದ ವಸತಿ ಹಾಗೂ ಆಶ್ರಮ ಶಾಲೆಗಳನ್ನು ಪ್ರಾರಂಭಿಸುವ ಮೂಲಕ ಮಕ್ಕಳ ವಿಧ್ಯಾಭ್ಯಾಸಕ್ಕೆ ಅವಕಾಶವನ್ನು ಕಲ್ಪಿಸಲಾಗಿದೆ ಎಂದರು.

ಮೇ 13 ರಿಂದ 21 ರವರೆಗೆ ಗಂಗಾ ತಾಯಿ ಜಾತ್ರಾ ಮಹೋತ್ಸವ

ವಿಜಯಪುರ: ಪಟ್ಟಣದ ಗ್ರಾಮ ದೇವತೆ, ಗಂಗಾತಾಯಿ ಅಮ್ಮನವರ 55ನೇ ವರ್ಷದ ಜಾತ್ರಾ, ಮಹೋತ್ಸವದ ಪೂರ್ವಭಾವಿ ಸಭೆ ಭಾನುವಾರದಂದು ಗಂಗಾ ತಾಯಿ ದೇವಾಲಯದ ಆವರಣದಲ್ಲಿ ಹಿಂದೂ ಜನಾಂಗದ ಮುಖಂಡರುಗಳ ನೇತೃತ್ವದಲ್ಲಿನಡೆಯಿತು. ಜಾತ್ರಾ ಮಹೋತ್ಸವದ ಕಾರ್ಯದರ್ಶಿ ಎನ್ ರುದ್ರಮೂರ್ತಿ ರವರು ಮಾತನಾಡಿ, ಮೇ 13 ಮಂಗಳವಾರದಿಂದ ಮೇ 21ರ

ಬುಧವಾರದವರೆಗೂ ನಡೆಯುವ ಜಾತ್ರಾ ಮಹೋತ್ಸವದಲ್ಲಿ ಮೇ 19ರ ಸೋಮವಾರದಂದು ಜಲಗಂಗಮ್ಮನವರನ್ನು ತಂದು ದೇವಾಲಯದಲ್ಲಿ ಪ್ರತಿಷ್ಠಾಪಿಸಲಾಗುವುದು. ಮೇ 20ರ ಮಂಗಳವಾರದಂದು ಬೆಳಗಿನಿಂದ ಸಂಜೆವರೆಗೆ ದೀಪಾರತಿ ಕಾರ್ಯಕ್ರಮಗಳನ್ನು ಏರ್ಪಡಿಸಲಾಗಿದ್ದು, 21ರ ಬುಧವಾರದಂದು ಸಾರ್ವಜನಿಕರಿಗೆ ಅನ್ನ ಸಂತರ್ಪಣೆ ಏರ್ಪಡಿಸಿದ್ದು, ಜಲಗಂಗಮ್ಮನವರನ್ನು ಬೀಳ್ಕೊಡುಗೆ ಮಾಡಲಾಗುವುದು. ಪಟ್ಟಣದ ಎಲ್ಲಾ ಹಿಂದೂ ಜನಾಂಗದವರು ಜಾತ್ರಾ ಮಹೋತ್ಸವದಲ್ಲಿ ಭಾಗವಹಿಸಿ, ಕಾರ್ಯಕ್ರಮವನ್ನು ಯಶಸ್ವಿಗೊಳಿಸಬೇಕೆಂದು ತಿಳಿಸಿದರು. ಈ ಸಂದರ್ಭದಲ್ಲಿ ಜಾತ್ರಾ ಮಹೋತ್ಸವದ ಅಧ್ಯಕ್ಷರಾದ ನಾಗರಾಜು, ಗೌರವಾಧ್ಯಕ್ಷರಾದ ಅನ್ನಪೂರ್ಣಮ್ಮ ಮುನಿಕೃಷ್ಣಪ್ಪ, ಸದಸ್ಯರುಗಳಾದ ಪಿ ಸಂಪತ್ ಕುಮಾರ್, ನವೀನ್, ಚೆನ್ನಕೃಷ್ಣ, ವೆಂಕಟೇಶ್, ಅಂಜನಪ್ಪ, ಆರ್. ಮುನಿರಾಜು, ಜೆ ಎಸ್ ರಾಮಚಂದ್ರಪ್ಪ, ಗುಂಡಣ್ಣ ಮತ್ತಿತರೆ ಮುಖಂಡರುಗಳು ಭಾಗವಹಿಸಿದ್ದರು.

9ರಿಂದ ಶ್ರೀಭೂತಪ್ಪ ಸ್ವಾಮಿ ಜಾತ್ರಾ ಮಹೋತ್ಸವ

ಪಟ್ಟನಾಯಕನಹಳ್ಳಿ : ಶಿರಾ ತಾಲೂಕಿನ ಗೌಡಗೆರೆ ಹೋಬಳಿಯ ಚಂಗಾವರ ಗ್ರಾಮದ ಶ್ರೀಭೂತಪ್ಪ ಸ್ವಾಮಿ ಜಾತ್ರಾ, ಮಹೋತ್ಸವ ಮೇ 9.ರ ಶುಕ್ರವಾರ ದಿಂದ ಮೇ 11 ರ ಭಾನುವಾರದವರೆಗೆ ನಡೆಯಲಿದೆ. ಭಕ್ತರು ಹೆಚ್ಚಿನ ಸಂಖ್ಯೆಯಲ್ಲಿ ಪಾಲ್ಗೊಂಡು ಶ್ರೀ ಭೂತಪ್ಪ ಸ್ವಾಮಿ ದೇವರ ಕೃಪಾಶೀರ್ವಾದಕ್ಕೆ ಪಾತ್ರರಾಗಬೇಕು. ಮೂರು ದಿನಗಳ ಕಾಲ ನಡೆಯುವ ಜಾತ್ರಾ ಮಹೋತ್ಸವದಲ್ಲಿ ರಸಮಂಜರಿ, ನಗೆ ಹಬ್ಬ ಸೇರಿದಂತೆ ಧಾರ್ಮಿಕ ಕಾರ್ಯಕ್ರಮಗಳು ನಡೆಯಲಿವೆ ಶ್ರೀ ಭೂತಪ್ಪ ಸ್ವಾಮಿ ದೇವರ ಜಾತ್ರಾ, ಮಹೋತ್ಸವ ಯಶಸ್ವಿಗೊಳಿಸುವಂತೆ ಶಿರಾ ಬ್ಲಾಕ್ ಕಾಂಗ್ರೆಸ್ ಪ್ರಧಾನ ಕಾರ್ಯದರ್ಶಿ ಶಿವು ಚಂಗಾವರ ಮನವಿ ಮಾಡಿದರು. ಮೇ 9ರ ಶುಕ್ರವಾರ ಸಂಜೆ 6 ಗಂಟೆಗೆ ಶ್ರೀ ಅಂಭಾದೇವಿ ಎಲೆ ಪೂಜೆ, ರಾತ್ರಿ 8 ಗಂಟೆಗೆ ರಸಮಂಜರಿ ಕಾರ್ಯಕ್ರಮ. ಮೇ 10 . ಶನಿವಾರ ಬೆಳಿಗ್ಗೆ ಶ್ರೀ ಭೂತಪ್ಪ ಸ್ವಾಮಿಗೆ ಗಂಗಾಪೂಜೆ, ಮಧ್ಯಾಹ್ನ 2 ಗಂಟೆಗೆ ಮಣೆವು ಸೇವೆ, ರಾತ್ರಿ 8 ಗಂಟೆಗೆ ಸುಧಾ ಬರಗೂರು ತಂಡದಿಂದ ನಗೆ ಹಬ್ಬ. ಮೇ 11 ಭಾನುವಾರ ಬೆಳಿಗ್ಗೆ 5.ಗಂಟೆಗೆ ಶ್ರೀ ಭೂತಪ್ಪ ಸ್ವಾಮಿ ಗೆ ಮಹಾ ಮಂಗಳಾರತಿ ಹಾಗೂ ಬೇಟೆ ಕಾರ್ಯಕ್ರಮ ನಡೆಯಲಿದೆ. ಈ ಸಂದರ್ಭದಲ್ಲಿ ಡಿ ಎಂ ಪಿ ಕರಿಯಣ್ಣ, ರಮೇಶ್ ಗೌಡ, ಪಿ ಹೆಚ್ ಗೌಡ, ರಾಮಚಂದ್ರಪ್ಪ, ಪರಮೇಶ್, ರುದ್ರಪ್ಪ, ಪೂಜಾ ಜಯಪ್ಪ, ಶಿವಣ್ಣ, ವಿಜಯಕುಮಾರ ಸೇರಿದಂತೆ ಹಲವಾರು ಮುಖಂಡರು ಇದ್ದರು.

ನಾಳೆ ನೇರ ಸಂದರ್ಶನ

ರಾಮನಗರ, ಜಿಲ್ಲಾ ಉದ್ಯೋಗ ವಿನಿಮಯ ಕಚೇರಿಯಲ್ಲಿ ಮೇ.3ರ ಶನಿವಾರ ಉಚಿತ ನೇರ ಸಂದರ್ಶನ ಆಯೋಜಿಸಲಾಗಿದೆ. ನೇರ ಸಂದರ್ಶನದಲ್ಲಿ ಎಸಾಫ್ ಬ್ಯಾಂಕ್ ಖಾಸಗಿ ಸಂಸ್ಥೆಯವರು ಭಾಗವಹಿಸುತ್ತಿದ್ದು, ಉದ್ಯೋಗಾಂಕ್ಷಿಗಳನ್ನು ನೇಮಕ ಮಾಡಿಕೊಳ್ಳಲಿರುವುದರಿಂದ ಖಾಸಗಿ ವಲಯದಲ್ಲಿನ ಉದ್ಯೋಗಕ್ಕೆ ಆಸಕ್ತರಿರುವ ಪಿ.ಯು.ಸಿ ಹಾಗೂ ಯಾವುದೇ ಪದವಿ ವಿದ್ಯಾರ್ಹತೆ ಹೊಂದಿರುವ ಅಭ್ಯರ್ಥಿಗಳು ತಮ್ಮ ವಿದ್ಯಾರ್ಹತೆ/ರೆಸ್ಯೂಮ್ ದಾಖಲೆಗಳೊಂದಿಗೆ ಮೇ.3ರ ಶನಿವಾರ ಬೆಳಿಗ್ಗೆ 10.30ಕ್ಕೆ ಜಿಲ್ಲಾ ಉದ್ಯೋಗ ವಿನಿಮಯ ಕಚೇರಿ, ಕೊಠಡಿ ಸಂಖ್ಯೆ 208, ಮೊದಲನೇ ಮಹಡಿ, ಬಿ.ಎಂ. ರಸ್ತೆ, ಕಂದಾಯ ಭವನ, ರಾಮನಗರ-562159. ಈ ಕಚೇರಿಗೆ ಭೇಟಿ ನೀಡಬಹುದಾಗಿದೆ. ಹೆಚ್ಚಿನ ಮಾಹಿತಿಗೆ ದೂ. ಸಂಖ್ಯೆ: 9986928564 ಅನ್ನು ಸಂಪರ್ಕಿಸುವಂತೆ ಜಿಲ್ಲಾ ಉದ್ಯೋಗಾಧಿಕಾರಿಗಳು ಪ್ರಕಟಣೆಯಲ್ಲಿ ತಿಳಿಸಿದ್ದಾರೆ.

ಜಂಬುಸವಾರಿ ದಿಣ್ಣೆ ರಾಯಲ್ ಕೌ೦ಟಿ ಯಲ್ಲಿ ಅದ್ದೂರಿಯಾಗಿ ನಡೆದ ವಿಶ್ವಗುರು ಬಸವ ಜಯಂತಿ ಯನ್ನ ಆಚರಿಸಲಾಯಿತು ಮುಖ್ಯ ಅತಿಥಿಗಳಾಗಿ ನಟ, ನಿರ್ಮಾಪಕ, ಗಂಡಸಿ ಸದಾನಂದ ಸ್ವಾಮಿ, ಕಾರ್ಯಕ್ರಮದಲ್ಲಿ ಸೋಮಶೇಖರ್ ಕೆ.ಎನ್,ರವಿ, ಶಂಕ್ರಪ್ಪ, ಸಿದ್ದೇಶ್, ಶಿವಸ್ವಾಮಿ, ವಿರೂಪಾಕ್ಷ, ಮಹಾಂತೇಶ್ ಸೇರಿದಂತೆ ಅನೇಕ ಗಣ್ಯರು ಮತ್ತು ಮುಖಂಡರು ಭಾಗವಹಿಸಿದ್ದರು.

ಸರ್ ಸಿ ವಿ ರಾಮನ್ ನಗರ ವಿಧಾನಸಭಾ ಕ್ಷೇತ್ರದ ಗ್ಯಾರೆಂಟಿ ಯೋಜನೆಗಳ ಅನುಷ್ಠಾನ ಸಮಿತಿಯ ಮಾಸಿಕ ಸಾಮಾನ್ಯ ಸಭೆಯನ್ನು ಸಿ ವಿ ರಾಮನ್ ನಗರ ಬಿಬಿಎಂಪಿ ಕಂದಾಯ ಅಧಿಕಾರಿಗಳ ಸಭಾಂಗಣದಲ್ಲಿ ಮಂಗಳವಾರ ಸಮಿತಿಯ ಅಧ್ಯಕ್ಷರು ನಂದೀಶ್ ರೇವಣ್ಣ ರವರ ಅಧ್ಯಕ್ಷತೆಯಲ್ಲಿ ನಡೆಸಲಾಯಿತು ಸಭೆಯಲ್ಲಿ ಸಮಿತಿ ಸದಸ್ಯರು ಹಾಗೂ ಸರ್ಕಾರದ ಗ್ಯಾರೆಂಟಿ ಯೋಜನೆಗಳಾದ ಗೃಹಲಕ್ಷ್ಮಿ, ಗೃಹಜ್ಯೋತಿ, ಅನ್ನಭಾಗ್ಯ, ಶಕ್ತಿ ಯೋಜನೆ ಮತ್ತು ಯುವನಿಧಿ ಯೋಜನೆಗೆ ಸಂಬಂಧಿಸಿದ ಅಧಿಕಾರಿಗಳು ಹಾಗೂ ಸಮಿತಿಯ ಸದಸ್ಯ ಕಾರ್ಯದರ್ಶಿ ಕಂದಾಯ ಅಧಿಕಾರಿಗಳು ಉಪಸ್ಥಿತರಿದ್ದರು.

ಶ್ರೀಆದಿ ಶಂಕರಾಚಾರ್ಯರ ಜಯಂತಿ

ಬೆಂಗಳೂರು: ಕನ್ನಡ ಮತ್ತು ಸಂಸ್ಕೃತಿ ಇಲಾಖೆಯ ವತಿಯಿಂದ 2025ನೇ ಮೇ 2 ರಂದು ಸಂಜೆ 6 ಗಂಟೆಗೆ ಬೆಂಗಳೂರಿನ ಜೆ.ಸಿ. ರಸ್ತೆಯಲ್ಲಿರುವ ರವೀಂದ್ರ ಕಲಾಕ್ಷೇತ್ರದಲ್ಲಿ ಶ್ರೀ ಆದಿ ಶಂಕರಾಚಾರ್ಯರ ಜಯಂತಿ ಕಾರ್ಯಕ್ರಮವನ್ನು ಹಮ್ಮಿಕೊಳ್ಳಲಾಗಿದೆ. ಕಾರ್ಯಕ್ರಮದ ಉದ್ಘಾಟನೆಯನ್ನು ಸನ್ಮಾನ್ಯ ಮುಖ್ಯಮಂತ್ರಿಗಳಾದ ಸಿದ್ದರಾಮಯ್ಯ ಅವರು ಮಾಡಲಿದ್ದು, ಮಾನ್ಯ ಕೇಂದ್ರ ಹಣಕಾಸು ಮತ್ತು ಕಾರ್ಪೊರೇಟ್ ವ್ಯವಹಾರಗಳ ಸಚಿವರಾದ ಶ್ರೀಮತಿ ನಿರ್ಮಲಾ ಸೀತಾರಾಮನ್, ಮಾನ್ಯ ಕೇಂದ್ರ ಸಣ್ಣ, ಅತಿಸಣ್ಣ ಮತ್ತು ಮಧ್ಯಮ ಉದ್ಯಮಗಳು ಹಾಗೂ ಕಾರ್ಮಿಕ ಮತ್ತು ಉದ್ಯೋಗ ಸಚಿವಾಲಯದ ರಾಜ್ಯ ಸಚಿವರಾದ ಕುಮಾರಿ ಶೋಭಾ ಕರಂದ್ಲಾಜೆ, ಮಾನ್ಯ ಉಪ ಮುಖ್ಯಮಂತ್ರಿಗಳಾದ ಡಿ.ಕೆ. ಶಿವಕುಮಾರ್ ಹಾಗೂ ಮಾನ್ಯ ಹಿಂದುಳಿದ ವರ್ಗಗಳ ಕಲ್ಯಾಣ ಹಾಗೂ ಕನ್ನಡ ಮತ್ತು ಸಂಸ್ಕೃತಿ ಇಲಾಖೆಯ ಸಚಿವರಾದ ಶಿವರಾಜ ಎಸ್. ತಂಗಡಗಿ ಅವರು ಘನ ಉಪಸ್ಥಿತರಿರುವರು. ಕಾರ್ಯಕ್ರಮದ ಅಧ್ಯಕ್ಷತೆಯನ್ನು ಚಿಕ್ಕಪೇಟೆ ವಿಧಾನಸಭಾ ಕ್ಷೇತ್ರದ ಶಾಸಕರಾದ ಉದಯ ಬಿ ಗರುಡಾಚಾರ್ ಅವರು ವಹಿಸಲಿದ್ದು, ಕಾರ್ಯಕ್ರಮದಲ್ಲಿ ಸಚಿವರು, ಶಾಸಕರು, ಲೋಕಸಭೆ ಮತ್ತು ರಾಜ್ಯಸಭೆ ಸಂಸದರು, ವಿಧಾನ ಪರಿಷತ್ ಮತ್ತು ವಿಧಾನಸಭೆಯ ಸದಸ್ಯರು ಸೇರಿದಂತೆ ಗಣ್ಯರು ಹಿರಿಯ ಅಧಿಕಾರಿಗಳು ಭಾಗವಹಿಸಲಿದ್ದಾರೆ ಎಂದು ಕನ್ನಡ ಮತ್ತು ಸಂಸ್ಕೃತಿ ಇಲಾಖೆಯ ನಿರ್ದೇಶಕರು ಪ್ರಕಟಣೆಯಲ್ಲಿ ತಿಳಿಸಿದ್ದಾರೆ.

5ರಿಂದ ಉಚಿತ ಯೋಗ ಶಿಬಿರ

ಬೆಂಗಳೂರು: ಶ್ರೀ ಜಯಚಾಮರಾಜೇಂದ್ರ, ಸರ್ಕಾರಿ ಆಯುರ್ವೇದ ಮತ್ತು ಯುನಾನಿ ಆಸ್ಪತ್ರೆ ಹಾಗೂ ಸರ್ಕಾರಿ ಆಯುರ್ವೇದ ವೈದ್ಯಕೀಯ ಮಹಾವಿದ್ಯಾಲಯ ವತಿಯಿಂದ, ಬೆಂಗಳೂರಿನ ಆನಂದ್‌ರಾವ್ ವೃತ್ತದ ಧನ್ವಂತರಿ ರಸ್ತೆಯಲ್ಲಿರುವ ಶ್ರೀ ಜಯಚಾಮರಾಜೇಂದ್ರ, ಸರ್ಕಾರಿ ಆಯುರ್ವೇದ ಮತ್ತು ಯುನಾನಿ ಆಸ್ಪತ್ರೆಯ ಯೋಗ ವಿಭಾಗದಲ್ಲಿ 2025ನೇ ಮೇ 5 ರಿಂದ 31ರ ವರೆಗೆ ಬೆಳಿಗ್ಗೆ 7.30 ಗಂಟೆಯಿಂದ 8.30 ಗಂಟೆಯವರೆಗೆ ರೋಗಿಗಳಿಗೆ ಮತ್ತು ಸಾರ್ವಜನಿಕರಿಗೆ ಉಚಿತ ಯೋಗಾಸನ, ಪ್ರಾಣಾಯಾಮ, ಧ್ಯಾನ ತರಗತಿಗಳನ್ನು, ವಿಶೇಷವಾಗಿ ಅಸ್ತಮ ಖಾಯಿಲೆಯ ಜಲನೇತಿ ಬಗ್ಗೆ ಉಪನ್ಯಾಸ ಕಾರ್ಯಕ್ರಮಗಳನ್ನು ಹಮ್ಮಿಕೊಳ್ಳಲಾಗಿದೆ. ಆಸಕ್ತರು ಈ ಉಚಿತ ಯೋಗ ಶಿಬಿರದಲ್ಲಿ ಭಾಗವಹಿಸಿ ಪ್ರಯೋಜನವನ್ನು ಪಡೆದುಕೊಳ್ಳಬಹುದಾಗಿದೆ.

ಹೆಚ್ಚಿನ ಮಾಹಿತಿಗಾಗಿ ಕಾರ್ತಿಕ್, ಮೊಬೈಲ್ ದೂರವಾಣಿ ಸಂ. 98459 86119 ನ್ನು ಸಂಪರ್ಕಿಸಬಹುದು ಎಂದು ಶ್ರೀ ಜಯಚಾಮರಾಜೇಂದ್ರ, ಸರ್ಕಾರಿ ಆಯುರ್ವೇದ ಮತ್ತು ಯುನಾನಿ ಆಸ್ಪತ್ರೆಯ ಪ್ರಾಚಾರ್ಯರು ಪ್ರಕಟಣೆಯಲ್ಲಿ ತಿಳಿಸಿದ್ದಾರೆ.

ಜಗ ಜ್ಯೋತಿ ಬಸವಣ್ಣನವರ ಮೆರವಣಿಗೆ

ವಿಜಯಪುರ: ನಗರ್ತ ಯುವಕ ಸಂಘವು ಸುಮಾರು 26 ವರ್ಷಗಳಿಂದ ಯಶಸ್ವಿಯಾಗಿ ಬಸವ ಜಯಂತಿ ಕಾರ್ಯಕ್ರಮವನ್ನು ಆಚರಿಸಿಕೊಂಡು ಬರುತ್ತಿದೆ ಎಂದು ಅ.ಶಿ.ವೈ ನಗರ್ತ ಯುವಕ ಸಂಘದ ಅಧ್ಯಕ್ಷರಾದ ವಿ.ಬಸವರಾಜು ತಿಳಿಸಿದರು

ಅವರು ಪಟ್ಟಣದಲ್ಲಿರುವ ಗಾಂಧಿ ಚೌಕದಲ್ಲಿ ಅಯೋಧ್ಯಾನಗರ ಶಿವಾಚಾರ್ಯ ವೈಶ್ಯ ನಗರ್ತ ಯುವಕ ಸಂಘ ಮತ್ತು ಶ್ರೀ ನಗರೇಶ್ವರ ಸ್ವಾಮಿ ಸೇವಾ ಟ್ರಸ್ಟ್ ಮತ್ತು ರಾಷ್ಟ್ರೀಯ ಬಸವದಳ ಸಂಯುಕ್ತ ಆಶ್ರಯದಲ್ಲಿ ಕ್ರಾಂತಿಯೋಗಿ ವಿಶ್ವಗುರು ಬಸವಣ್ಣನವರ 892ನೆಯ ಜಯಂತಿಯ ಅಂಗವಾಗಿ ಸಂಜೆ ಜಗಜ್ಯೋತಿ ಬಸವಣ್ಣನವರ ಪಂಚಲೋಹ ಮೂರ್ತಿಯನ್ನು ಆನೇಕಲ್ ನಗರದ ಜಿಂಕೆಯ ರಥದೊಂದಿಗೆ ಅಲಂಕೃತ ದೀಪಾಲಂಕಾರಗಳೊಂದಿಗೆ ಪುಷ್ಪ ಪಲ್ಲಕ್ಕಿಯಲ್ಲಿ ಮೈಸೂರಿನ ಹೆಸರಾಂತ ಸಿದ್ದಾರ್ಥ ಮತ್ತು ತಂಡದವರ ವೀರಗಾಸೆ ಕುಣಿತದೊಂದಿಗೆ ಊರಿನ ಪ್ರಮುಖ ಬೀದಿಗಳಲ್ಲಿ ಏರ್ಪಡಿಸಲಾಗಿದ್ದ ಮೆರವಣಿಗೆಯನ್ನು ಉದ್ಘಾಟಿಸಿ, ಮಾತನಾಡಿದರು.

ಈ ಕಾರ್ಯಕ್ರಮದಲ್ಲಿ ಜಿಂಕೆ ವಾಹನ ಪಲ್ಲಕ್ಕಿ ಸೇವೆಯನ್ನು ಒದಗಿಸಿದ ಪುರಸಭಾ ಮಾಜಿ ಅಧ್ಯಕ್ಷರು ಹಾಲಿ ಸದಸ್ಯರಾದ ಎಂ. ಸತೀಶ್ ಕುಮಾರ್ ಮತ್ತು ಸಹೋದರರು, ವೀರಗಾಸೆ ಸೇವೆಯನ್ನು ಒದಗಿಸಿದ ಎ ಆರ್ ಸಿ. ನವೀನ್ ಕುಮಾರ್, ಚಿಕ್ಕ ವೀರಣ್ಣ ಮಿಠಾಯಿ ಅಂಗಡಿ ಮಾಲೀಕರಾದ ಸಿ ಸುರೇಶ್, ಹಾಗೂ ಹೋಟೆಲ್ ಬಾಬು ರವರನ್ನು ಸನ್ಮಾನಿಸಿ ಗೌರವಿಸಲಾಯಿತು.

ಬೆಳಗ್ಗೆ ಬಾದಾಮಿ ಹಾಲು ಸೇವೆ, ರಾತ್ರಿ ದಾಸೋಹ ಸೇವೆಯನ್ನು ಲಿಂಗೈಕ್ಯ ಶಾರದಮ್ಮ ಚಿಕ್ಕ ಗುಂಡಪ್ಪ ಸ್ಮರಣಾರ್ಥವಾಗಿ ಆರ್ ರಾಜಣ್ಣ ಮತ್ತು ಸಹೋದರರು ಸೇವೆಯನ್ನು ನಡೆಸಿಕೊಟ್ಟರು.

ಈ ಕಾರ್ಯಕ್ರಮದಲ್ಲಿ ನಗರ್ತ ಯುವಕ ಸಂಘದ ಗೌರವಾಧ್ಯಕ್ಷರಾದ ಮ.ಸುರೇಶ್ ಬಾಬು ಬೇಕರಿ ಮಂಜುನಾಥ್, ಮಹಂತಿನ ಮಠದ ಅಧ್ಯಕ್ಷರಾದ ಪುನೀತ್ ಶಿವಕುಮಾರ್, ಗೌರವ ಕಾರ್ಯದರ್ಶಿಗಳಾದ ವಿ ವಿಶ್ವನಾಥ್, ಬೇಕರಿ ಶಿವಣ್ಣ, ಮತ್ತು ಅಂಗ ಸಂಸ್ಥೆಯ ಪದಾಧಿಕಾರಿಗಳು ಉಪಸ್ಥಿತರಿದ್ದರು.

ದೂರದರ್ಶನದ ಹಾವಳಿ ನಡುವೆಯೂ ನೆಲೆಯೂರಿದ ಪೌರಾಣಿಕ ನಾಟಕಗಳು

ವಿಜಯಪುರ: ಸಮೀಪದ ದೊಡ್ಡಮುದ್ದೇನಹಳ್ಳಿ ಗ್ರಾಮದಲ್ಲಿ ಶ್ರೀ ಆಂಜನೇಯಸ್ವಾಮಿ ರಥೋತ್ಸವ ಮತ್ತು ಉಭಯ ದೇವರುಗಳ ದೀಪಾರತಿ ಮಹೋತ್ಸವವು ವಿಜೃಂಭಣೆಯಿಂದ ನಡೆಯಿತು.

ರಥೋತ್ಸವ ಅಂಗವಾಗಿ ಗ್ರಾಮದಲ್ಲಿ ಶ್ರೀ ಆಂಜನೇಯಸ್ವಾಮಿ ಕೃಪಾಪೋಷಿತ ನಾಟಕ ಮಂಡಳಿಯು ಆಯೋಜಿಸಿದ್ದ ಪೌರಾಣಿಕ ನಾಟಕವನ್ನು ಮಾಜಿ ಶಾಸಕ ನಿಸರ್ಗ ನಾರಾಯಣಸ್ವಾಮಿ ಉದ್ಘಾಟಿಸಿದರು.

ಈ ವೇಳೆ ಮಾಜಿ ಶಾಸಕ ನಿಸರ್ಗ ನಾರಾಯಣಸ್ವಾಮಿ ಮಾತನಾಡಿದ, ದೂರದರ್ಶನ;' ಮೊಬೈಲ್‌ಗಳ, ಹಾವಳಿ ಹೆಚ್ಚಾಗಿದ್ದರೂ, ನಮ್ಮ ಹಳ್ಳಿಗಳಲ್ಲಿ ಇಂದಿಗೂ ನಾಟಕಗಳನ್ನು ಅಪಾರ ಸಂಖ್ಯೆಯಲ್ಲಿ ವೀಕ್ಷಿಸಿ, ಕಲಾವಿದರನ್ನು ಪ್ರೋತ್ಸಾಹಿಸುತ್ತಿರುವುದು ನಿಜಕ್ಕೂ ಸಂತಸದ ವಿಷಯ. ಕಲಾವಿದರು ಮನರಂಜನೆ ನೀಡುವುದರ ಜೊತೆಗೆ, ನಮ್ಮ ಯುವ ಪೀಳಿಗೆಗೂ ನಾಟಕಗಳ ಮಹತ್ವ ಮತ್ತು ಸಂದೇಶಗಳನ್ನು ತಿಳಿಸುವ ಜವಾಬ್ದಾರಿಯನ್ನು ತೆಗೆದುಕೊಳ್ಳಬೇಕು ಎಂದು ಮನವಿ ಮಾಡಿದರು.

ದೊಡ್ಡಮುದ್ದೇನಹಳ್ಳಿಯ ಯುವಕ ಮಿತ್ರರು ಮತ್ತು ಹಿರಿಯರು ಈ ಉತ್ಸವದ ವೇದಿಕೆ ಕಾರ್ಯಕ್ರಮವನ್ನು ಅದ್ದೂರಿಯಾಗಿ ನಡೆಸಿಕೊಟ್ಟಿರುವ ಬಗ್ಗೆ ಮೆಚ್ಚುಗೆ ವ್ಯಕ್ತಪಡಿಸಿದ ಅವರು, ಸಂಘಟಕರಿಗೆ ಹೃತ್ಪೂರ್ವಕ ಅಭಿನಂದನೆಗಳನ್ನು ತಿಳಿಸಿದರು.

ತಮ್ಮ ಶಾಸಕತ್ವದ ಅವಧಿಯಲ್ಲಿ ದೊಡ್ಡಮುದ್ದೇನಹಳ್ಳಿ ಗ್ರಾಮದ ಸಮಗ್ರ ಅಭಿವೃದ್ಧಿಗೆ ಪ್ರಾಮಾಣಿಕ ಪ್ರಯತ್ನ ಮಾಡಿದ್ದಾಗಿ ಸ್ಮರಿಸಿದ ನಿಸರ್ಗ ನಾರಾಯಣಸ್ವಾಮಿ ಎಲ್.ಎನ್ ಅವರು, ಮೂಲಭೂತ ಸೌಕರ್ಯಗಳನ್ನು ಒದಗಿಸುವ ಮೂಲಕ ಗ್ರಾಮದ ಸೇವೆ ಮಾಡುವ ಅವಕಾಶ ದೊರೆತದ್ದು ತಮ್ಮ ಸೌಭಾಗ್ಯವೆಂದು ಹೇಳಿದರು. ಮುಂದಿನ ದಿನಗಳಲ್ಲಿಯೂ ಗ್ರಾಮದ ಅಭಿವೃದ್ಧಿಗಾಗಿ ತಮ್ಮ ಪ್ರಯತ್ನ ಮುಂದುವರಿಯುವುದಾಗಿ ಭರವಸೆ ನೀಡಿದ ಅವರು, ಗ್ರಾಮಸ್ಥರ ಆಶೀರ್ವಾದ ಸದಾ ತಮ್ಮ ಮೇಲಿರಲಿ ಎಂದು ಹಾರೈಸಿದರು.

ಇದೇ ಸಂದರ್ಭದಲ್ಲಿ ಗ್ರಾಮದ ಹಿರಿಯರಿಗೆ ಮುಖಂಡರಿಗೆ ಸನ್ಮಾನಿಸಲಾಯಿತು.

ಈ ಸಂದರ್ಭದಲ್ಲಿ ಹಿರಿಯ ಮುಖಂಡರಾದ ಗೊಡ್ಲುಮುದ್ದೇನಹಳ್ಳಿ ಎಂ. ಬಚ್ಚೇಗೌಡ, ಕೋರಮಂಗಲ ವೀರಪ್ಪ, ದಂಡಿಗಾನಹಳ್ಳಿ ನಾರಾಯಣಸ್ವಾಮಿ, ಹುರುಳುಗುರ್ಕಿ ಶ್ರೀನಿವಾಸ್, ದೊಡ್ಡಮುದ್ದೇನಹಳ್ಳಿ ಬೈಯಣ್ಣ, ಮುನಿಯಪ್ಪ, ಜೆಡಿಎಸ್ ದೇವನಹಳ್ಳಿ ಪ್ರಧಾನ ಕಾರ್ಯದರ್ಶಿ ಕಲ್ಯಾಣಕುಮಾರ್ ಬಾಬು, ಗೊಡ್ಲುಮುದ್ದೇನಹಳ್ಳಿ ಸುರೇಶ್, ಗೊಡ್ಲುಮುದ್ದೇನಹಳ್ಳಿ ಗ್ರಾಮ ಪಂಚಾಯಿತಿ ಅಧ್ಯಕ್ಷ ಮುರಳಿ, ಹಾರೋಹಳ್ಳಿ ಗ್ರಾಮ ಪಂಚಾಯಿತಿ ಸದಸ್ಯ ಸತೀಶ್, ವೆಂಕಟಗಿರಿಕೋಟೆ ರವಿ, ಲೋಕೇಶ್, ರಾಜಗೋಪಾಲ್, ಹೊಸಹಳ್ಳಿ ಪ್ರಭಾಕರ್, ಗೋಣೂರು ಮನೋಹರ್, ತಿಮ್ಮಹಳ್ಳಿ ಹರೀಶ್, ಕೆಂಪೇಗೌಡ, ನಾರಾಯಣಪುರ ಅನಂತ್, ಸುನಿಲ್, ಚಿಕ್ಕನಹಳ್ಳಿ ರಮೇಶ್, ಅನಿಲ್ ಸೇರಿದಂತೆ ಅನೇಕ ಸ್ಥಳೀಯ ಮುಖಂಡರು ಮತ್ತು ಗ್ರಾಮಸ್ಥರು ಉಪಸ್ಥಿತರಿದ್ದರು.

ಬ್ರಾಹ್ಮಣ ಮಹಾಸಭಾ ರಾಜ್ಯ ಉಪಾಧ್ಯಕ್ಷರಾಗಿ ಕಾಂಗ್ರೆಸ್ ಮುಖಂಡರಾದ ಎನ್ ಎಂ ನವೀನ್ ಕುಮಾರ್ ನೇಮಕ

ಮೈಸೂರು: ಅಖಿಲ ಕರ್ನಾಟಕ ಬ್ರಾಹ್ಮಣ ಮಹಾಸಭಾ ರಾಜ್ಯ ಉಪಾಧ್ಯಕ್ಷರಾಗಿ ಕಾಂಗ್ರೆಸ್ ಯುವ ಮುಖಂಡರಾದ ಎನ್ ಎಂ ನವೀನ್ ಕುಮಾರ್ ರವರನ್ನು ನೇಮಕಗೊಳಿಸಿದ ರಾಜ್ಯಾಧ್ಯಕ್ಷರಾದ ಎಸ್ ರಘುನಾಥ್ ರವರು ಗುರುವಾರ ನೇಮಕಾತಿ ಆದೇಶ ಹೊರಡಿಸಿದ್ದಾರೆ.

ಈ ವಿಚಾರವಾಗಿ ಮಾತನಾಡಿದ ನವೀನ್ ಕುಮಾರ್ ರವರು ಮುಂದಿನ ದಿನಗಳಲ್ಲಿ ಮೈಸೂರಿನ ಸಮಸ್ತ ವಿಪ್ರಾರನ್ನು ವಿಶೇಷವಾಗಿ ಯುವಕರನ್ನು ಒಗ್ಗೂಡಿಸಿ ಒಗಟ್ಟಿನಿಂದ ಸಂಘಟನೆ ಮಾಡುವುದಾಗಿ ತಿಳಿಸಿದರು.

ಆಡಳಿತ ಸಹಾಯಕ/ಕ್ಲರ್ಕ್ ಕಂ ಟೈಪಿಸ್ಟ್ ಹುದ್ದೆಗೆ ಅರ್ಜಿ ಆಹ್ವಾನ

ಚಿಕ್ಕಬಳ್ಳಾಪುರ: ಜಿಲ್ಲಾ ಕಾನೂನು ಸೇವೆಗಳ ಪ್ರಾಧಿಕಾರ ಕಚೇರಿಯಲ್ಲಿ ಖಾಲಿ ಇರುವ ಆಡಳಿತ ಸಹಾಯಕ/ಕ್ಲರ್ಕ್ ಕಂ ಟೈಪಿಸ್ಟ್ ಹುದ್ದೆಗೆ ತಾತ್ಕಾಲಿಕವಾಗಿ ಗುತ್ತಿಗೆ ಆಧಾರದ ಮೇಲೆ ಅರ್ಜಿಯನ್ನು ಆಹ್ವಾನಿಸಲಾಗಿದೆ. ಅರ್ಜಿಯನ್ನು ಮೇ 5 ರ ಸಂಜೆ 5 ಗಂಟೆಯೊಳಗೆ ಸಲ್ಲಿಸಬಹುದು. ಅರ್ಹತೆ: ನಿವೃತ್ತ ಪದವೀಧರ ಸರ್ಕಾರಿ ನೌಕರರು/ಪದವೀಧರ ಪದವಿಯೊಂದಿಗೆ ಬೆರಳಚ್ಚು ಕೌಶಲ್ಯ, ಗಣಕಯಂತ್ರದ ಪರಿಣಿತಿಯೊಂದಿದವರಿಗೆ ಆದ್ಯತೆ ನೀಡಲಾಗುವುದು. ಅರ್ಹತೆಯುಳ್ಳ ನಿವೃತ್ತ ಸರ್ಕಾರಿ ನೌಕರರು/ಅಭ್ಯರ್ಥಿಗಳು ಜಿಲ್ಲಾ ಕಾನೂನು ಸೇವೆಗಳ ಪ್ರಾಧಿಕಾರ, ಚಿಕ್ಕಬಳ್ಳಾಪುರ ಇಲ್ಲಿ ಅರ್ಜಿಯನ್ನು ಪಡೆದು ತಮ್ಮ ವೈಯಕ್ತಿಕ ವಿವರಗಳನ್ನು ಭರ್ತಿ ಮಾಡಿ ಸಂಬಂಧಪಟ್ಟ ದಾಖಲಾತಿಗಳೊಂದಿಗೆ ಸದಸ್ಯ ಕಾರ್ಯದರ್ಶಿಗಳು, ಜಿಲ್ಲಾ ಕಾನೂನು ಸೇವೆಗಳ ಪ್ರಾಧಿಕಾರ, ಜಿಲ್ಲಾ ನ್ಯಾಯಾಲಯದ ಆವರಣ, ಚಿಕ್ಕಬಳ್ಳಾಪುರ ಇಲ್ಲಿ ಸಲ್ಲಿಸಬಹುದು. ಸದರಿ ಹುದ್ದೆಯು ತಾತ್ಕಾಲಿಕ ಹುದ್ದೆಯಾಗಿರುತ್ತದೆ ಹಾಗೂ ಕಾನೂನು ಸೇವೆಗಳ ಪ್ರಾಧಿಕಾರದ ನಿಬಂದನೆಗಳಿಗೆ ಒಳಪಟ್ಟಿರುತ್ತದೆ ಮತ್ತು ನೇಮಕಗೊಂಡ ಅಭ್ಯರ್ಥಿಯ ಕರ್ತವ್ಯ ನಿರ್ವಹಣೆ ತೃಪ್ತಿಕರವಾಗಿಲ್ಲವಾದರೆ ತಕ್ಷಣವೇ ಅವರನ್ನು ಈ ಕೆಲಸದಿಂದ ತೆಗೆಯುವ ಅಧಿಕಾರವನ್ನು ಪ್ರಾಧಿಕಾರ ಹೊಂದಿದೆಯೆಂದು ಅಭ್ಯರ್ಥಿಗಳ ಗಮನಕ್ಕೆ ತರಲಾಗಿದೆ. ನೇಮಕಗೊಂಡ ಅಭ್ಯರ್ಥಿಯು ನೇಮಕಾತಿ ಕಾನೂನು ಸೇವೆಗಳ ಪ್ರಾಧಿಕಾರ ಹಾಗೂ ಕರ್ನಾಟಕ ರಾಜ್ಯ ಕಾನೂನು ಸೇವೆಗಳ ಪ್ರಾಧಿಕಾರವು ಕಾಲಕಾಲಕ್ಕೆ ವಿಧಿಸುವ ನಿಯಮ ಹಾಗೂ ನಿಬಂದನೆಗಳಿಗೆ ಬದ್ಧರಾಗಿರುತ್ತಾರೆ ಎಂದು ಹಿರಿಯ ಸಿವಿಲ್ ನ್ಯಾಯಾಧೀಶರು ಹಾಗೂ ಜಿಲ್ಲಾ ಕಾನೂನು ಸೇವೆಗಳ ಪ್ರಾಧಿಕಾರದ ಸದಸ್ಯ ಕಾರ್ಯದರ್ಶಿಗಳಾದ ಬಿ. ಶಿಲ್ಪ ರವರು ಪ್ರಕಟಣೆಯಲ್ಲಿ ತಿಳಿಸಿದ್ದಾರೆ.

ಮೇ 5 ಮತ್ತು 6 ರಂದು ಉಪಲೋಕಾಯುಕ್ತರಾದ ಕೆ.ಎನ್ .ಫಣೀಂದ್ರ ಅವರಿಂದ ಪ್ರವಾಸ

ಚಿಕ್ಕಬಳ್ಳಾಪುರ: ಬರುವ ಮೇ 5 ಮತ್ತು 6 ರಂದು ಗೌರವಾನ್ವಿತ ಉಪಲೋಕಾಯುಕ್ತರಾದ ನ್ಯಾಯಮೂರ್ತಿ ಕೆ.ಎನ್. ಫಣೀಂದ್ರ ಅವರು 2 ದಿನಗಳ ಚಿಕ್ಕಬಳ್ಳಾಪುರ ಪ್ರವಾಸ ಕಾರ್ಯಕ್ರಮವನ್ನು ಹಮ್ಮಿಕೊಂಡಿದ್ದಾರೆ. ಮೇ 5 ರಂದು ಶ್ರೀಯುತರು ಬೆಂಗಳೂರಿನಿಂದ ಆಗಮಿಸಿ ಬೆಳಿಗ್ಗೆ 10 ರಿಂದ 1:30ರ ವರೆಗೆ ಹಾಗೂ ಮಧ್ಯಾಹ್ನ 2:30 ರಿಂದ 5:30 ಗಂಟೆಯವರೆಗೆ 2 ಅಧಿವೇಶನಗಳಲ್ಲಿ ಚಿಕ್ಕಬಳ್ಳಾಪುರ ಜಿಲ್ಲೆಗೆ ಸಂಬಂಧಪಟ್ಟಂತೆ ಮಾನ್ಯ ಲೋಕಾಯುಕ್ತ ನ್ಯಾಯಾಲಯದಲ್ಲಿ ದಾಖಲಾಗಿ ತನಿಖೆ ಬಾಕಿ ಇರುವ ಕೆಲವು ದೂರು ಪ್ರಕರಣಗಳ ಕುರಿತು ಚಿಕ್ಕಬಳ್ಳಾಪುರ ಜಿಲ್ಲಾಡಳಿತ ಭವನದ ಜಿಲ್ಲಾ ಪಂಚಾಯತ್ ನ ಸರ್. ಎಂ.ವಿಶ್ವೇಶ್ವರಯ್ಯ ಸಭಾಂಗಣದಲ್ಲಿ ವಿಚಾರಣೆಯನ್ನು ನಡೆಸಲಿದ್ದಾರೆ. ಅದೇ ರೀತಿ ಮೇ 6 ರಂದು ಬೆಳಿಗ್ಗೆ 10 ರಿಂದ 1:30 ಗಂಟೆಯವರೆಗೆ ಹಾಗೂ ಮಧ್ಯಾಹ್ನ 2:30 ರಿಂದ 5:30 ಗಂಟೆಯವರೆಗೆ 2 ಅಧಿವೇಶನಗಳಲ್ಲಿ ಚಿಕ್ಕಬಳ್ಳಾಪುರ ಜಿಲ್ಲೆಗೆ ಸಂಬಂಧಪಟ್ಟಂತೆ ಮಾನ್ಯ ಲೋಕಾಯುಕ್ತ ನ್ಯಾಯಾಲಯದಲ್ಲಿ ದಾಖಲಾಗಿ ತನಿಖೆ ಬಾಕಿ ಇರುವ ಕೆಲವು ದೂರು ಪ್ರಕರಣಗಳ ವಿಚಾರಣೆಯನ್ನು ಚಿಕ್ಕಬಳ್ಳಾಪುರ ಜಿಲ್ಲಾಡಳಿತ ಭವನದ ಜಿಲ್ಲಾ ಪಂಚಾಯತ್ ಸರ್. ಎಂ.ವಿಶ್ವೇಶ್ವರಯ್ಯ ಸಭಾಂಗಣದಲ್ಲಿ ನಡೆಸಲಿದ್ದಾರೆ ಎಂದು ಜಿಲ್ಲಾಧಿಕಾರಿ ಪಿ.ಎನ್. ರವೀಂದ್ರ ಅವರು ಪ್ರಕಟಣೆಯಲ್ಲಿ ತಿಳಿಸಿದ್ದಾರೆ.

ತೆಂಗಿನ ಕಾಯಿ ಇಳಿಸಲು ಬಹಿರಂಗ ಹರಾಜು ಪ್ರಕಟಣೆ

ಮಂಡ್ಯ: ಮದ್ದೂರು ತಾಲ್ಲೂಕಿನ ಶಿವಾರಗುಡ್ಡ ವಿದ್ಯಾಪೀಠಕ್ಕೆ ಸೇರಿರುವ ಅಂದಾಜು 500 ತೆಂಗಿನ ಮರಗಳ ತೆಂಗಿನ ಕಾಯಿಗಳನ್ನು ಒಂದು ಬಾರಿಗೆ ಮಾತ್ರ ಇಳಿಸಿ ಮಾರಲು ಮೇ 15 ರಂದು ಬೆಳಿಗ್ಗೆ 11:30 ಗಂಟೆಗೆ ಶಿವಾರಗುಡ್ಡ ವಿದ್ಯಾಪೀಠದಲ್ಲಿ ಬಹಿರಂಗ ಹರಾಜು ಪ್ರಕ್ರಿಯೆ ಏರ್ಪಡಿಸಲಾಗಿದೆ. ಹೆಚ್ಚಿನ ಮಾಹಿತಿಗಾಗಿ ಬಂದೀಗೌಡ ಬಡಾವಣೆಯಲ್ಲಿರುವ1ನೇ ಕ್ರಾಸ್‌ನ 4ನೇ ಮುಖ್ಯರಸ್ತೆಯ ಕೌಶಲ್ಯ ಭವನದಲ್ಲಿರುವ ಜಿಲ್ಲಾ ಕೌಶಲ್ಯಾಭಿವೃದ್ಧಿ ಅಧಿಕಾರಿಗಳ ಕಛೇರಿ ಅಥವಾ ದೂ. ಸಂ 08232-295010 ಸಂಪರ್ಕಿಸಬಹುದು ಎಂದು ಜಿಲ್ಲಾ ಕೌಶಲ್ಯಾಭಿವೃದ್ಧಿ ಅಧಿಕಾರಿ ಪ್ರಕಟಣೆಯಲ್ಲಿ ತಿಳಿಸಿದ್ದಾರೆ.

ಮೇ 7 ರಂದು ಬ್ರಹ್ಮ ರಥೋತ್ಸವ

ಮಂಡ್ಯ:'ಗರದ ಶ್ರೀ ಲಕ್ಷ್ಮೀಜನಾರ್ಧನಸ್ವಾಮಿ ದೇವಾಲಯದ 2025-26 ನೇ ಬ್ರಹ್ಮ ರಥೋತ್ಸವವು ಮೇ 7 ರ ಬುಧುವಾರದಂದು ನಡೆಯಲಿದೆ ಎಂದು ಶ್ರೀ ಲಕ್ಷ್ಮೀಜನಾರ್ಧನಸ್ವಾಮಿ ದೇವಾಲಯದ ಕಾರ್ಯನಿರ್ವಾಹಕ ಅಧಿಕಾರಿ ಪ್ರಕಟಣೆಯಲ್ಲಿ ತಿಳಿಸಿದ್ದಾರೆ.

ಕಾರ್ಮಿಕರ ಬದುಕು, ಕೆಲಸಕ್ಕೆ ತಕ್ಕ ಕೂಲಿಯ ಕೂಗಿಗೆ ದನಿಗೂಡಿಸೋಣ

ಚಿಕ್ಕಬಳ್ಳಾಪುರ: ದೇಶವೊಂದರ ಅಭಿವೃದ್ಧಿಯ ವೇಗವನ್ನು ನಿರ್ಧರಿಸುವುದು ದುಡಿಯುವ ಕೈಗಳ ಕ್ಷಮತೆ ಮತ್ತು ದಕ್ಷತೆ. ಹಗಲಿರುಳೆನ್ನದೆ ರಾಷ್ಟ್ರನಿರ್ಮಾಣದಲ್ಲಿ ಅರ್ಪಿಸಿಕೊಂಡಿರುವ ಕಾರ್ಮಿಕರ ಘನತೆಯ ಬದುಕು ಮತ್ತು ಕೆಲಸಕ್ಕೆ ತಕ್ಕ ಕೂಲಿಯ ಕೂಗಿಗೆ ನಾವು ದನಿಗೂಡಿಸೋಣ ಎಂದು ರಾಷ್ಟ್ರೀಯ ಅಹಿಂದ ಸಂಘಟನೆಯ ಜಿಲ್ಲಾಧ್ಯಕ್ಷ ಕಳವಾರ ಶ್ರೀಧರ್ ಹೇಳಿದರು.

ಶಾಸಕ ಪ್ರದೀಪ್ ಈಶ್ವರ್ ರ ಗೃಹ ಕಚೇರಿಯಲ್ಲಿ ಏರ್ಪಡಿಸಿದ್ದ ಕಾರ್ಮಿಕರ ದಿನಾಚರಣೆಯಲ್ಲಿ ವಿವಿಧ ಕಾರ್ಮಿಕರಿಗೆ ಸನ್ಮಾನ ನೆರವೇರಿಸಿ,ಮಾತನಾಡಿ, ಭಾರತವನ್ನು ನಿರ್ಮಿಸುವ ಕಾರ್ಮಿಕರು ಮತ್ತು ಕುಶಲಕರ್ಮಿಗಳು ವಾಸ್ತವವಾಗಿ ಆರ್ಥಿಕತೆಯ ಚಕ್ರವನ್ನು ತಿರುಗಿಸುತ್ತಾರೆ ಮತ್ತು ದೇಶವನ್ನು ಮುಂದಕ್ಕೆ ಕೊಂಡೊಯ್ಯುತ್ತಾರೆ. ಅವರ ಕೌಶಲ್ಯಗಳಿಗೆ ತಕ್ಕ ಗೌರವ ಮತ್ತು ಅವರ ಶ್ರಮಕ್ಕೆ ಗೌರವ ಸಿಗದ ಹೊರತು, ಭಾರತ ನಿಜವಾಗಿಯೂ ಪ್ರಗತಿ ಸಾಧಿಸಲು ಸಾಧ್ಯವಿಲ್ಲ ಎಂದು ಹೇಳಿದರು.

ಮಾಜಿ ಜಿ.ಪಂ.ಸದಸ್ಯ ಹಾಗೂ ಅಹಿಂದ ಮುಖಂಡ ಕೆ.ಸಿ.ರಾಜಾಕಾಂತ್ ಮಾತನಾಡಿ,ವಿಶ್ವದ ಎಲ್ಲಾ ದುಡಿಯುವ ಕಾರ್ಮಿಕರು ಒಂದಾದರೆ ಮಾತ್ರ ವಿಶ್ವವನ್ನು ಶೋಷಣೆಮಾಡುತ್ತಿರುವ ಬಂಡವಾಳಶಾಹಿ ಸಮಾಜವನ್ನು ಸೋಲಿಸಿ, ದುಡಿಯುವ ಜನರ ಸಮಾಜವಾದಿ ಸಮಸಮಾಜವನ್ನು ಜಾರಿಗೆ ತರಲು ಸಾಧ್ಯ.

ಇಂತಹ ಮಹತ್ತರವಾದ ವಿಚಾರಗಳನ್ನು ಜಾತಿ, ಧರ್ಮ, ಸಂಪ್ರದಾಯಗಳ ಹೆಸರಿನಲ್ಲಿ ಒಡೆದು ಹಂಚಿಹೋಗಿರುವ ಕಾರ್ಮಿಕ ವರ್ಗಕ್ಕೆ ಅರ್ಥ ಮಾಡಿಸಿ ಅವರನ್ನು ಬೀದಿಗಿಳಿಸಿ ಕಾರ್ಮಿಕ ವರ್ಗದ ವಿಶ್ವ ಪ್ರಜ್ಞೆಯನ್ನು ಮೂಡಿಸುವ ಸವಾಲು ಭಾರತದ ಕಾರ್ಮಿಕ ಚಳುವಳಿಯ ಮುಂದಿದೆ. ಈ ಸವಾಲನ್ನು ಎದುರಿಸಲು ಭಾರತದ ಕಾರ್ಮಿಕ ಚಳುವಳಿಗಳು ಇಂದಿನ ಮೇ ದಿನವನ್ನು ಸವಾಲಾಗಿ ಸ್ವೀಕರಿಸಲಿ ಎಂದು ಹೇಳಿದರು.

ರಾಷ್ಟ್ರೀಯ ಅಹಿಂದ ಸಂಘಟನೆಯ ಗೌರವ ಅಧ್ಯಕ್ಷ ಹಾಗೂ ನಿವೃತ್ತ ಪೊಲೀಸ್ ಅಧಿಕಾರಿ ಹೆಚ್.ನಜುಂಡಯ್ಯ ಮಾತನಾಡಿ, 19 ನೇ ಶತಮಾನದ ಉತ್ತರಾರ್ಧದಲ್ಲಿ ನಡೆದ ಯುನೈಟೆಡ್ ಸ್ಟೇಟ್ಸ್ ಕಾರ್ಮಿಕ ಚಳವಳಿಯಿಂದ ಅಂತರರಾಷ್ಟ್ರೀಯ ಕಾರ್ಮಿಕ ದಿನವು ಹುಟ್ಟಿಕೊಂಡಿತು. 1886 ರಲ್ಲಿ ಪ್ರಾರಂಭವಾದ ರಾಷ್ಟ್ರವ್ಯಾಪಿ 8 ಗಂಟೆಗಳ ಕೆಲಸದ ದಿನದ ಮುಷ್ಕರವನ್ನು ಗೌರವಿಸಲು ಮೇ 1 ಅನ್ನು ದಿನಾಂಕವಾಗಿ ಆಯ್ಕೆ ಮಾಡಲಾಯಿತು. ಆದಾಗ್ಯೂ, ಈ ನಿರ್ಣಾಯಕ ಘಟನೆಯು ಚಿಕಾಗೋದಲ್ಲಿ ದುರಂತ ಹೇ ಮಾರ್ಕೆಟ್ ವ್ಯವಹಾರದಲ್ಲಿ ಕೊನೆಗೊಂಡಿತು, ಅಲ್ಲಿ ಕಾರ್ಮಿಕ ಪ್ರದರ್ಶನವು ಹಿಂಸಾತ್ಮಕವಾಯಿತು. ಬಾಂಬ್ ಸ್ಫೋಟದಲ್ಲಿ ಏಳು ಪೊಲೀಸ್ ಅಧಿಕಾರಿಗಳು ಮತ್ತು ಕನಿಷ್ಠ ನಾಲ್ಕು ನಾಗರಿಕರು ಸಾವನ್ನಪ್ಪಿದರು.

1886 ರಲ್ಲಿ ಚಿಕಾಗೋದಲ್ಲಿ ನಡೆದ ಹೇಮಾರ್ಕೆಟ್ ಅಫೇರ್ ಕಾರ್ಮಿಕ ದಿನದ ಇತಿಹಾಸದಲ್ಲಿ ಒಂದು ಮಹತ್ವದ ಸಂದರ್ಭವಾಗಿದೆ. ಆ ವರ್ಷದ ಮೇ 1 ರಂದು ಹೇಮಾರ್ಕೆಟ್ ಚೌಕದಲ್ಲಿ ಎಂಟು ಗಂಟೆಗಳ ಕೆಲಸದ ದಿನಕ್ಕಾಗಿ ಕಾರ್ಮಿಕರು ಶಾಂತವಾಗಿ ಪ್ರತಿಭಟಿಸಿದರು. ಆದರೆ ಬಾಂಬ್ ಸ್ಫೋಟಗೊಂಡಾಗ, ಪ್ರದರ್ಶನವು ಹಿಂಸಾಚಾರಕ್ಕೆ ತಿರುಗಿತು ಮತ್ತು ಪ್ರತಿಭಟನಾಕಾರರು ಮತ್ತು ಪೊಲೀಸ್ ಅಧಿಕಾರಿಗಳು ಇಬ್ಬರೂ ಕೊಲ್ಲಲ್ಪಟ್ಟರು.ಭಾರತದಲ್ಲಿ, ಮೇ 1 ರಂದು ಆಚರಿಸಲಾಗುವ ಕಾರ್ಮಿಕ ದಿನವನ್ನು 1923 ರಲ್ಲಿ ಚೆನ್ನೈನಲ್ಲಿ ಆಚರಿಸಲಾಯಿತು ಮತ್ತು ಸಾಮಾಜಿಕ ನ್ಯಾಯವನ್ನು ಎತ್ತಿಹಿಡಿಯುವ ಮತ್ತು ಕಾರ್ಮಿಕರ ಹಕ್ಕುಗಳನ್ನು ರಕ್ಷಿಸುವ ಮಹತ್ವದ ಪ್ರಬಲ ಜ್ಞಾಪನೆಯಾಗಿ ಕಾರ್ಯನಿರ್ವಹಿಸುತ್ತದೆ ಎಂದರು.

ಕಾರ್ಯಕ್ರಮದಲ್ಲಿ ಬುದ್ಧ, ಬಸವ, ಅಂಬೇಡ್ಕರ್ ಭಾವಚಿತ್ರಕ್ಕೆ ಗಣ್ಯರು ಪುಷ್ಪ ನಮನ ಸಲ್ಲಿಸಿದರು ಮತ್ತು ವಿವಿಧ ಕಾರ್ಮಿಕರನ್ನು ಗುರುತಿಸಿ ಸನ್ಮಾನಿಸಲಾಯಿತು. ಈ ಸಂದರ್ಭದಲ್ಲಿ ಕಾರ್ಮಿಕ ಘಟಕದ ಜಿಲ್ಲಾಧ್ಯಕ್ಷ ಅಜಯ್ ಕುಮಾರ್, ಅಹಿಂದ ಮುಖಂಡರಾದ ಮುನೇಗೌಡ, ರಾಜಶೇಖರ್, ಇಬ್ರಾಹಿಂ, ರಾಮಕೃಷ್ಣಪ್ಪ, ಆನಂದ್, ಮೋಹನ್,ಮತ್ತಿತರರು ಇದ್ದರು.

ಶಾಸಕ ಪ್ರದೀಪ್ ಈಶ್ವರ್ ಗೆ ಬ್ಲಾಕ್ ಕಾಂಗ್ರೇಸ್ ಅಧ್ಯಕ್ಷ ನಾಗಭೂಷಣ್ ಮೂಲಕ ಮನವಿ

ಹಮಾಲಿಗಳಿಗೆ ನಿವೇಶನ ಕಲ್ಪಿಸಿ

ಚಿಕ್ಕಬಳ್ಳಾಪುರ: ಎಪಿಎಂಸಿ ಮಾರುಕಟ್ಟೆಯಲ್ಲಿ ಹಮಾಲಿಗಾರರು ಇಲ್ಲದೆ ಹೋದರೆ ವ್ಯಾಪಾರವೆಲ್ಲವೂ ಸ್ತಬ್ದವಾಗಲಿದೆ ರೈತರೆ ಮೂಟೆ ಹೊತ್ತು ಹಾಕಲು ಸಾಧ್ಯವಾಗೊಲ್ಲ ಹಾಗೆ ಮಾಲೀಕರಿಂದಲೂ ಅವರ ಕೆಲಸ ಮಾಡಲು ಸಾಧ್ಯವಿಲ್ಲ.ಹಾಗಾಗಿ ನಾವು ಯವಾಗಲು ಕಾರ್ಮಿಕರ ಶ್ರೇಯಸ್ಸನ್ನ ಬಯಸುತ್ತೇವೆ ಎಂದು ವರ್ತಕ ಎಸ್ ವಿ ಟಿ ಸುರೇಶ್ ಹೇಳಿದರು.

ನಗರದ ಎಪಿಎಂಸಿ ಮಾರುಕಟ್ಟೆಯಲ್ಲಿ ಗುರುವಾರ ಎಪಿಎಂಸಿ ಹಮಾಲಿ ಕಾರ್ಮಿಕ ಸಂಘದಿಂದ ನಡೆದ ಕಾರ್ಮಿಕ ದಿನಾಚರಣೆಯಲ್ಲಿ ಮಾತನಾಡಿ,ಮಾರುಕಟ್ಟೆಯಲ್ಲಿ ಸುಮಾರು 60 ರಿಂದ 70 ಜನ ಕೆಲಸ ಮಾಡುತಿದ್ದಾರೆ ಅವರೆಲ್ಲರೂ ವಸತಿ ರಹಿತರಾಗಿದ್ದಾರೆ ಬಾಡಿಗೆ ಮನೆಗಳಲ್ಲಿ ಕೆಲಸ ಮಾಡುತಿದ್ದಾರೆ ಅವರಿಗೆ ನಿವೇಶನ ನೀಡಿ ಮನೆ ಕಟ್ಟಿಸಿಕೊಡಬೇಕೆಂದು ಶಾಸಕ ಪ್ರದೀಪ್ ಈಶ್ವರ್ ಗೆ ಬ್ಲಾಕ್ ಕಾಂಗ್ರೇಸ್ ಅಧ್ಯಕ್ಷ ನಾಗಭೂಷಣ್ ಮೂಲಕ ಅವರಿಗೆ ಮನವಿ ಪತ್ರವನ್ನೂ ಸಲ್ಲಿಸುತಿದ್ದೇವೆ. ಇನ್ನು ಕಾರ್ಮಿಕರಿಗೆ ಅವರ ಕುಟುಂಬಕ್ಕೆ ಸಿಗಬೇಕಾದ ಸೌಲಭ್ಯಗಳನ್ನೂ ಸಕಾಲಕ್ಕೆ ಕೊಡಿಸಿ ಕೊಡಬೇಕೆಂದು ಮನವಿ ಮಾಡಿದರು.

ನಾನಂತು ಪ್ರತಿನಿತ್ಯ ಅವರ ಶ್ರೇಯಸ್ಸನ್ನ ಬಯಸುತಿದ್ದು ಇಲ್ಲಿನ ಕಾರ್ಮಿಕರೆ ನನ್ನ ಜೀವಾಳ ಎನ್ನುವಂತೆ ನೋಡಿಕೊಳ್ಳುತಿದ್ದೇನೆ ಎಂದು ತಿಳಿಸಿ ಅವರಿಗೆ ಕಾರ್ಮಿಕ ದಿನದ ಶುಭಾಷಯಗಳನ್ನ ತಿಳಿಸಿದರು.

ಕಾರ್ಯಕ್ರಮ ಉದ್ಘಾಟಿಸಿದ ಮಂಡಿಕಲ್ ಮತ್ತು ಮಂಚೇನಹಳ್ಳಿ ಬ್ಲಾಕ್ ಕಾಂಗ್ರೇಸ್ ಅಧ್ಯಕ್ಷ ನಾಗಭೂಷಣ್ ಮಾತನಾಡಿ, ದಿನಪೂರ್ತಿ ಕೆಲಸ ಮಾಡಿ ದಣಿವಾರಿಸಿಕೊಳ್ಳಲು ಬಿಡುವಿಲ್ಲದೆ ದುಡಿಸಿಕೊಳ್ಳುತ್ತಿದ್ದ ಕಾರ್ಮಿಕರಿಗೆ ದಿನಕ್ಕೆ ಎಂಟು ಗಂಟೆ ಮಾತ್ರ ಕೆಲಸ ಮಾಡುವಂತೆ ಘೋಷಿಸಿದ ದಿನ ಕಾರ್ಮಿಕ ದಿನ. ಇಲ್ಲಿ ಕೆಲಸ ಮಾಡುವ ಕಾರ್ಮಿಕರಿಗೆ ಸರ್ಕಾರ ಸಾಕಷ್ಟು

ಸೌಲತ್ತುಗಳನ್ನ ನೀಡಿದೆ. ಅದನ್ನು ಕೊಡಿಸುವ ಕೆಲಸ ಮಾಡೋಣ. ಅದರ ಜತೆಗೆ ಈಗ ಎಸ್ ವಿ ಟಿ ಸುರೇಶ್ ಹೇಳಿದಂತೆ ಇಲ್ಲಿ ಕೆಲಸ ಮಾಡುವ ಹಮಾಲಿ ಕಾರ್ಮಿಕರಿಗೆ ವಸತಿ ಕಲ್ಪಿಸುವ ವಿಚಾರ ಶಾಸಕರ ಗಮನಕ್ಕೆ ತಂದು ಮನೆ ಕಟ್ಟಿಸಿಕೊಡಲು ಪ್ರಾಮಾಣಿಕ ಪ್ರಯತ್ನ ಮಾಡುತ್ತೇನೆ ಎಂದರು.

ಕಾರ್ಮಿಕ ದಿನಾಚರಣೆಗಾಗಿ ಇಂದು ಎಪಿಎಂಸಿ ಮಾರುಕಟ್ಟೆಗೆ ರಜಾ ಘೋಷಿಸಿದ್ದರು. ತಮ್ಮ ಹಬ್ಬ ಆಚರಣೆಗೆ ದುಡಿದು ದುಡಿದು ಸುಸ್ತಾಗುತಿದ್ದ ಎಲ್ಲ ಕಾರ್ಮಿಕರು ಖುಷಿಖುಷಿಯಾಗಿ ಒಂದೆಡೆ ಸೇರಿ. ಮೆರವಣಿಗೆ ಮಾಡಿ,ಮೆರವಣಿಗೆ ವೇಳೆ ತಮಟೆ ಸದ್ದಿಗೆ ಕುಣಿದು ಕುಪ್ಪಳಿಸಿದರು. ಮಹಿಳಾ ಕಾರ್ಮಿಕರು ಬಾಗವಹಿಸಿ ಕುಣಿದರು. ತಮ್ಮ ಎಲ್ಲಾ ಕಾರ್ಮಕ್ರಮಗಳಿಗೆ ಸಹಕಾರ ನೀಡುತ್ತಿರುವ ವರ್ತಕರ ಮುಖಂಡರು ಆಗಿರುವ ಎಸ್ ವಿ ಟಿ ಸುರೇಶ್ ಗೆ ಮಹಿಳಾ ಕಾರ್ಮಿಕರು ಸನ್ಮಾನಿಸಿದರೆ, ಸುರೇಶ್ ಸಂಘದ ಎಲ್ಲಾ ಪದಾಧಿಕಾರಿಗಳಿಗೆ ಸನ್ಮಾನಿಸಿ ಎಲ್ಲರಿಗೂ ಊಟದ ವ್ಯವಸ್ಥೆ ಮಾಡಿ ಖುಷಿಪಡಿಸಿದರು.

ಈ ಸಂಧರ್ಭದಲ್ಲಿ ಹಮಾಲಿಗಾರರ ಕಾರ್ಮಿಕ ಸಂಘದ ಅಧ್ಯಕ್ಷ ಕೃಷ್ಣಪ್ಪ, ತೆಂಗಿನ ಕಾಯಿ ವ್ಯಾಪಾರಿ ಮುನಿರಾಜು, ತರಕಾರಿ ಮಂಡಿ ಮಾಲೀಕ ಗೋವರ್ದನ್,ಸರ್ಕಾರಿ ನೌಕರರ ಸಂಘದ ಮುಖಂಡ ಶಿಕ್ಷಕ ಕೆ.ಜಿ.ಶ್ರೀನಿವಾಸ್, ಮಂಜುನಾಥ್, ಕಾರ್ಮಿಕ ಸಂಘದ ಪದಾದಿಕಾರಿಗಳು, ಕಾರ್ಮಿಕರು ಇದ್ದರು.

ಸಿಕೆಬಿ-6 ಎಪಿಎಂಸಿ ಹಮಾಲಿ ಕಾರ್ಮಿಕ ಸಂಘದಿಂದ ಕಾರ್ಮಿಕ ದಿನಾಚರಣೆಯಲ್ಲಿ ಕಾರ್ಮಿಕರನ್ನು ಸನ್ಮಾನಿಸಿದರು

ಬಸವೇಶ್ವರರ ಜಯಂತಿ ಆಚರಣೆ

ಮಾಲೂರು: ಬಸವಣ್ಣನವರು 12ನೇ ಶತಮಾನದ ಸಮಾಜ ಸುಧಾರಕರು. ಒಬ್ಬ ಕವಿ ಮತ್ತು ತತ್ವಜ್ಞಾನಿ. ಇವರ ಕಾಯಕವೇ ಕೈಲಾಸ ಎಂಬ ತತ್ವ ಇಂದಿಗೂ ಪ್ರಚಲಿತ. ಇಂತಹ ಮಹಾನ್ ಚೇತನವಾದ ಶ್ರೀ ಬಸವೇಶ್ವರ ಜಯಂತಿಯನ್ನು ಮಾಲೂರು ತಾಲ್ಲೂಕಿನ ಕಸಬಾ ಹೋಬಳಿಯ ತೊರ್ನಹಳ್ಳಿ ಗ್ರಾಮ ಪಂಚಾಯಿತಿಯಲ್ಲಿ ಅದ್ದೂರಿಯಾಗಿ ಆಚರಣೆ ಮಾಡಲಾಯಿತು. ಬಸವೇಶ್ವರ ಜಯಂತಿ ಹಿನ್ನೆಲೆಯಲ್ಲಿ ಬೆಳ್ಳಿ ಪಲ್ಲಕ್ಕಿಯಲ್ಲಿ ಶ್ರೀ ಬಸವಣ್ಣನವರ ಭಾವಚಿತ್ರವನ್ನಿಟ್ಟು ಮೆರವಣಿಗೆ ಮಾಡಲಾಯಿತು. ಈ ಕಾರ್ಯಕ್ರಮದಲ್ಲಿ ಗ್ರಾಮ ಪಂಚಾಯತಿ ಅಭಿವೃದ್ಧಿ ಅಧಿಕಾರಿಗಳಾದ ಚಂಗಲರಾಯ ಗೌಡ, ಕಾರ್ಯದರ್ಶಿ ವನಜಾಕ್ಷಿ ಇಂಜಿನಿಯರ್ ರಾಮಯ್ಯ, ಮಾಜಿ ಅಧ್ಯಕ್ಷ ಮುನಿಶಾಮಪ್ಪ, ಅಂಗನವಾಡಿ ಕಾರ್ಯಕರ್ತೆ ಮಂಜುಳಾ, ಗ್ರಾ.ಪಂ ಸದಸ್ಯರಾದ ಟಿ.ವಿ.ನಾರಾಯಣಸ್ವಾಮಿ, ರೂಪ ಚಂದ್ರಶೇಖರ್, ಆನಂದ್ ಸಂತೋಷ್ ಕುಮಾರ್, ಬಿಲ್ ಕಲೆಕ್ಟರ್ ಎಂ.ನಾಗರಾಜ, ಭಾಗ್ಯಮ್ಮ, ಕಂಪ್ಯೂಟರ್ ಆಪರೇಟರ್ ಟಿ.ಕೆ.ಮುನಿರಾಜು ಸಿಬ್ಬಂದಿಗಳಾದ ರಾಜಣ್ಣ, ವೆಂಕಟೇಶ್ ಸೇರಿದಂತೆ ಇತರರು ಇದ್ದರು.

ಶ್ರೀಧರ್ಮರಾಯಸ್ವಾಮಿ ದ್ರೌಪತಿ ದೇವಿ ಕರಗ ಮಹೋತ್ಸವ

ಕೋಲಾರ: ತಾಲ್ಲೂಕಿನ ಚಿಟ್ನಹಳ್ಳಿ ಗ್ರಾಮದಲ್ಲಿ . ಶ್ರೀ ಪ್ರಸನ್ನ ಐತಿಹಾಸಿಕ ಸುಪ್ರಸಿದ್ಧ ಧರ್ಮರಾಯಸ್ವಾಮಿ ಅನುಗ್ರಹದಿಂದ ಗ್ರಾಮದಲ್ಲಿ ಐತಿಹಾಸಿಕ ಸುಪ್ರಸಿದ್ಧ ಶ್ರೀ ದ್ರೌಪತಾಂಭ ದೇವಿಯವರ ಹೂವಿನ ಕರಗ ಮಹೋತ್ಸವವು ನಡೆಯಲಿದ್ದು ಭಕ್ತಾಧಿಗಳು ಸಕಾಲಕ್ಕೆ ಆಗಮಿಸಿ ದೇವರ ಕೃಪೆಗೆ ಪಾತ್ರರಾಗಲು ಗ್ರಾಮದ ವಹ್ನೀ ಕುಲಸ್ಥರು ಕೋರಿದರು. 28-4-25 ರ ಸೋಮವಾರದಿಂದ ಕಾರ್ಯಕ್ರಮಗಳು ಆರಂಭಗೊಂಡಿದ್ದು 4-5-2025ರ ಭಾನುವಾರದ ವರೆವಿಗೂ ದ್ವಜಾರೋಹಣ ಹಸೀಕರಗ ,ಅತ್ತೆಮನೆ ಕಲ್ಯಾಣೋತ್ಸವ ಮತ್ತು ತವರುಮನೆ ,ದೀಪೋತ್ಸವ ,2-5-2025ರ ಶುಕ್ರವಾರದಂದು ಹೂವಿನ ಕರಗ, ಪೋತಾಲರಾಜು ಗಾವು ಮತ್ತು ವಸಂತೋತ್ಸವ ಕಾರ್ಯಕ್ರಮಗಳು ವಿಶೇಷವಾಗಿ ನಡೆಯಲಿದ್ದು ಭಕ್ತಾಧಿಗಳು ಸಕಾಲಕ್ಕೆ ಆಗಮಿಸಿ ದೇವರ ಕೃಪೆಗೆ ಪಾತ್ರರಾಗಲ ಗ್ರಾಮದ ವಹ್ನೀ ಕುಲಸ್ಥರು ಕೋರಿದರು. ಈ ಸಂದರ್ಭದಲ್ಲಿ ಕರಗದ ಕುಲದ ಗೌಡ್ರಾದ ಸಿ ಎಂ ನಾಗರಾಜ್ ,ಯಜಮಾನ್ ಮುರುಗೇಶ್ ,ಕೋಲಾರ ಬಾಬು ,ಪೂಜಾರಿ ಬಾಲರಾಜು ,ರಮೇಶ್, ಗ್ರಾಮಪಂಚಾಯತಿ ಸದಸ್ಯರಾದ ಅನಿತಾಚೌಡರೆಡ್ಡಿ, ಪ್ರಿಯಾಂಕಾ ಅಂಜಿನಪ್ಪ ,ಸಿ ಕೆ ಹರೀಶ್ ,ಅಶ್ವತ್ ,ಸಿ ವಿ ಹರೀಶ್ ,ಆಟೋ ಶಂಕರ್ ,ಮುನಿರಾಜು,ಸುಬ್ಬನ್ನ ಹನುಮಂತಪ್ಪ, ಅಷ್ಟಮೂರ್ತಮ್ಮ ,ಪೂಜಾರಿ ಸೀನಪ್ಪ ಮತ್ತು ಚಿಟ್ನಳ್ಳಿ ಗ್ರಾಮಸ್ಥರಿದ್ದರು.

ಕಾರ್ಮಿಕರ ದಿನಾಚರಣೆ

ಕೋಲಾರ: ನಗರದ ಹಳೇ ಬಸ್ಟ್ಯಾಂಡ್ ಆವರಣದಲ್ಲಿ ಡಾಕ್ಟರ್ ಬಿ ಆರ್ ಅಂಬೇಡ್ಕರ್ ಕೂಲಿ ಕಾರ್ಮಿಕರ ಕ್ಷೇಮಾಭಿವೃದ್ಧಿ ಸಂಘದ ವತಿಯಿಂದ ಕಾರ್ಮಿಕರ ದಿನಾಚರಣೆ ಆಚರಿಸಲಾಯಿತು

ಈ ಸಂದರ್ಭದಲ್ಲಿ ಪೊಲೀಸ್ ರಾಜಣ್ಣ ಹೆಚ್ ಗಲ್ಪೇಟೆ ಸ್ಟೇಷನ್ , ಹೂ ಮಂಡಿ ಮಾಲೀಕರಾದ ಸುಬ್ರಮಣಿ ಮತ್ತು ಗಂಗಮ್ಮನ ಪಾಳ್ಯದ ರಾಮಯ್ಯ ನಾಮಿನೇಟೆಡ್ ಕೌನ್ಸಿಲರ್ ರವರುಗಳನ್ನು ಸನ್ಮಾನಿಸಲಾಯಿತು .

ಸನ್ಮಾನ ಸ್ವೀಕರಿಸಿ ಮಾತನಾಡಿದ ರಾಮಯ್ಯ ದೇಶಾದಾದ್ಯಂತ ಇಂದು ವಿಜೃಭಣೆಯಿಂದ ಕಾರ್ಮಿಕರ ದಿನಾಚರಣೆ ಆಚರಿಸಲಾಗುತ್ತಿದ್ದು ಕೂಲಿ ಕಾರ್ಮಿಕರಿಲ್ಲದ ಬದುಕನ್ನು ಊಹಿಸಲು ಸಾಧ್ಯವಿಲ್ಲ ಕಾರಣ ಸ್ವಚ್ಚತೆಯಾಗಲಿ ,ವಸ್ತು ಸಾಗಣಿಕೆಯಾಗಲಿ ,ಮನೆಯ ನಿರ್ಮಾಣವಾಗಲಿ ಯಾವುದೇ ರಂಗಗಳಲ್ಲಾಗಲಿ ದೇಶಕ್ಕೆ ರೈತ ಮತ್ತು ಸಿಪಾಯಿ ಎಷ್ಟು ಮುಖ್ಯವೋ ಅದೇ ರೀತಿ ಸಮಾಜಕ್ಕೆ ಕಾರ್ಮಿಕರು ಅತಿ ಮುಖ್ಯ ಎಂದರು .

ಸನ್ಮಾನಿತರು ಕಾರ್ಮಿಕ ವರ್ಗಕ್ಕೆ ಕಾರ್ಮಿಕ ದಿನಾಚರಣೆಯ ಶುಭಾಶಯಗಳನ್ನು ಕೋರಿದರು. ಈ ಸಂದರ್ಭದಲ್ಲಿ ಡಾಕ್ಟರ್ ಬಿ ಆರ್ ಅಂಬೇಡ್ಕರ್ ಕೂಲಿ ಕಾರ್ಮಿಕರ ಕ್ಷೇಮಾಭಿವೃದ್ಧಿ ಸಂಘದ ಮಂಜುನಾಥ್ ಅದ್ಯಕ್ಷರು. ಖಜಾಂಚಿ ಗೋವಿಂದ, ಅಪ್ಪೆ ಲಗೇಜ್ ಆಟೋ ಸಂಘದ ಶಾಮ್ ನಾಯಕ್ ಹಾಗೂ ಕಾರ್ಮಿಕ ಸಂಘದ ಪದಾಧಿಕಾರಿಗಳು ಮತ್ತು ಸದಸ್ಯರಿದ್ದರು.

ಅಮೆರಿಕ ಕನ್ನಡ ಸಂಘಟನೆಗಳ ಕೂಟ 'ಅಕ್ಕ' ಅಧ್ಯಕ್ಷರಾಗಿ ಮಧು ರಂಗಯ್ಯ ಆಯ್ಕೆ

ಅಮೆರಿಕದ ಕನ್ನಡ ಸಂಘಟನೆಗಳ ಕೂಟದ (ಅಕ್ಕ) ಅಧ್ಯಕ್ಷರಾಗಿ ಮಧು ರಂಗಯ್ಯ ಅವರು ಆಯ್ಕೆಯಾಗಿದ್ದಾರೆ. ಮುಂದಿನ ಎರಡು ವರ್ಷಗಳ ಅವಧಿಗೆ ಮಧು ರಂಗಯ್ಯ ಅಕ್ಕವನ್ನು ಮುನ್ನಡೆಸಲಿದ್ದಾರೆ. ಮುಂಬರುವ ಅಕ್ಕ ಸಮ್ಮೇಳನ ಹಾಗು ಅಕ್ಕ ದ ವಿವಿಧ ಕಾರ್ಯಕ್ರಮಗಳು ನೂತನ ಪದಾದಿಕಾರಿಗಳ ತಂಡದ ನೇತೃತ್ವದ ಲ್ಲಿ ಜರುಗಲಿದೆ.

ನೂತನ ಪದಾದಿಕಾರಿಗಳ ತಂಡ: ಅಧ್ಯಕ್ಷರಾಗಿ ಮಧುರಂಗಯ್ಯ ,ಕಾರ್ಯದರ್ಶಿಯಾಗಿ ಡಾ ನವೀನ್ ಕೃಷ್ಣ, ಖಜಾಂಚಿಯಾಗಿ ಚಂದ್ರು ಆರಾಧ್ಯ ಉಪಾಧ್ಯಕ್ಷರಾಗಿ ರೂಪಶ್ರೀ ಮೇಲುಕೋಟೆ,ರಘು ಶಿವರಾಮ್,ವಿನೋದ್ಕುಮಾರ್ ಜಂಟಿ ಕಾರ್ಯದರ್ಶಿಯಾಗಿ ಮನು

ಗೋರೂರು,ಡಾ ಲಾವಣ್ಯ ಸಹ ಕಾರ್ಯದರ್ಶಿಯಾಗಿ ವತ್ಸಾ ರಾಮನಾಥನ್, ಡಾ ಮೋಹನ್ ಕುಮಾರ್ ಸೇರಿದಂತೆ ಗೌರವ ಸದಸ್ಸರಾಗಿ ಹಿರಿಯ ಅಕ್ಕ ಸಂಘಟರಾದ ಅಮರನಾಥಗೌಡ ಅವರು ಸೇರಿದಂತೆ ಅಮೇರಿಕದ ವಿವಿಧ ರಾಜ್ಯಗಳ ಕನ್ನಡ ಸಂಘದ 20 ಜನರ ತಂಡ ಕಾರ್ಯನಿರ್ವಹಿಸಲಿದೆ. ಮೂಲತ: ಮಂಡ್ಯದವರಾದ ಮಧು ರಂಗಯ್ಯ ಎಂಜಿನಿಯರಿಂಗ್ ಪದವಿಧರರು. ವ್ಯಾಸಂಗ ಮುಗಿಸಿ ಅಮೆರಿಕದ ಖಾಸಗಿ ಕಂಪನಿಯಲ್ಲಿ ಎಂಜಿನಿಯರ್ ಆಗಿ ಕೆಲಸ ಆರಂಭಿಸಿದರು. ಕಳೆದ ಮೂರು ದಶಕಗಳಿಂದ ಅಮೆರಿಕದಲ್ಲಿ ನೆಲೆಸಿದ್ದಾರೆ. ತಾಯ್ನಾಡಿನಿಂದ ದೂರವಾಗಿದ್ದರೂ ತನ್ನ ನಾಡನ್ನು ಮರೆಯದೆ ನಿರಂತರವಾಗಿ ಕನ್ನಡ ಸೇವೆಯಲ್ಲಿ ತೊಡಗಿಸಿಕೊಂಡಿದ್ದಾರೆ. ಅಮೆರಿಕದ ವಿವಿಧ ಕನ್ನಡ ಸಂಘಟನೆಗಳೊಂದಿಗೆ ಸಕ್ರಿಯವಾಗಿ ಕೆಲಸ ಮಾಡುತ್ತಾ ಕನ್ನಡ ನಾಡು, ನುಡಿ, ಸಂಸ್ಕೃತಿಯನ್ನು ಉಳಿಸಿ, ಬೆಳೆಸಿ, ಎಲ್ಲೆಡೆ ಪಸರಿಸುವ ಕೆಲಸವನ್ನು ಮುಂದುವರೆಸಿಕೊಂಡು ಬಂದಿದ್ದಾರೆ. ಕನ್ನಡ ಬಗೆಗಿನ ಇವರ ಕಾಳಜಿಗೆ ಅಕ್ಕ ಸಂಘಟನೆಯ ಜವಾಬ್ದಾರಿ ಒಲಿದಿದೆ.

ಈ ಕುರಿತು ಸಂತಸ ಹಂಚಿಕೊಂಡಿರುವ ಮಧು ರಂಗಯ್ಯ ಅವರು, ಅಕ್ಕ ಸಂಘಟನೆಗೆ 25 ವರ್ಷಗಳ ತುಂಬಿರುವ ಬೆಳ್ಳಿ ಹಬ್ಬ ಸಂದರ್ಭದಲ್ಲಿ ಸಂಘಟನೆಯ ಜವಾಬ್ದಾರಿ ಸಿಕ್ಕಿರುವುದು ಖುಷಿ ಉಂಟು ಮಾಡಿದೆ. ಅಮೆರಿಕದಲ್ಲಿನ ಕನ್ನಡಿಗರನ್ನು ಮತ್ತಷ್ಟು ಒಂದುಗೂಡಿಸಿ ಕನ್ನಡ ಭಾಷೆ, ಪರಂಪರೆ, ಸಂಸ್ಕೃತಿಯನ್ನು ಉಳಿಸಿ ಬೆಳೆಸುವ ಕೆಲಸ ಮಾಡುತ್ತೇನೆ. ಹೊಸ ತಲೆಮಾರಿನ ಅನೇಕರು ಅಮೆರಿಕಕ್ಕೆ ಬರುತ್ತಿದ್ದಾರೆ. ಅವರನ್ನು ಸಂಘಟಿಸಿ ಕನ್ನಡದ ಕುರಿತಾದ ಅಭಿಮಾನ, ಆಲೋಚನೆ, ಸಾಹಿತ್ಯ, ಸಂಸ್ಕೃತಿ, ಪರಂಪರೆಯನ್ನು ಉಳಿಸಿ ಬೆಳೆಸಿಕೊಂಡು ಹೋಗಲು ಸಾಧ್ಯವಾದಷ್ಟು ಮಾರ್ಗದರ್ಶನ ಮಾಡುತ್ತೇನೆ. ಸಪ್ತ ಸಾಗರದಾಚೆಗೂ ಕನ್ನಡದ ಕಂಪು ಹಬ್ಬುತ್ತಲೇ ಇರುತ್ತದೆ ಎಂದು ಹೇಳಿದರು.

ಮೇ ಫ್ಲವರ್ ಮರದ ಹೂವುಗಳು

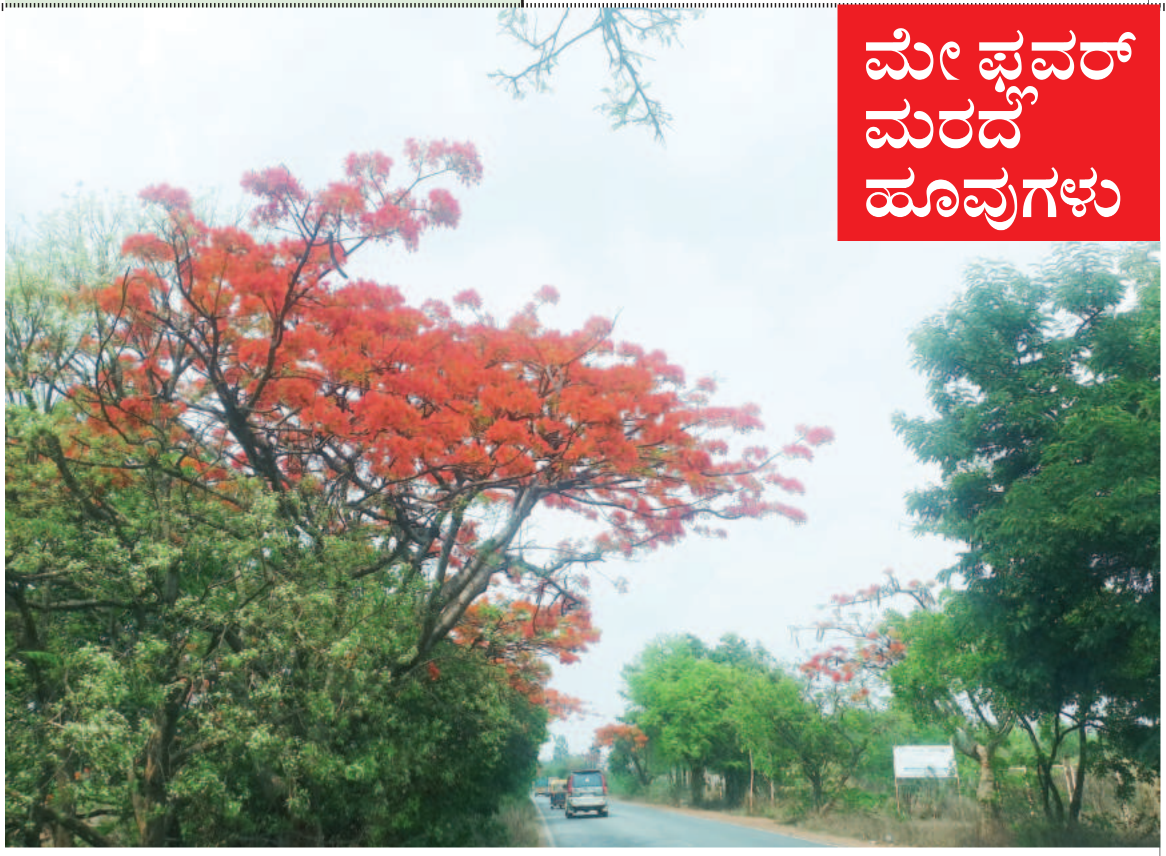

ವಿಜಯಪುರದ ಪಟ್ಟಣದ ದೇವನಹಳ್ಳಿ ರಸ್ತೆಯ ಎರಡು ಬದಿಗಳಲ್ಲಿ ಮತ್ತು ಜಯಚಾಮರಾಜೇಂದ್ರ ಬಡಾವಣೆಯ ಉದ್ಯಾನವನಗಳಲ್ಲಿ ಮೇ ತಿಂಗಳು ಮೊದಲನೇ ತಾರೀಕಿಗೆ ಕಂಡು ಬರುತ್ತಿರುವ ಮೇ ಫ್ಲವರ್ ಮರದ ಹೂವುಗಳು ಎಲ್ಲರನ್ನೂ ಆಕರ್ಷಿಸುತ್ತಲೇ ಇರುವುದು ವಿಶೇಷವೆಂದರೆ ಏಪ್ರಿಲ್ ತಿಂಗಳಿನಲ್ಲಿ ಮರದಲ್ಲಿ ಒಂದು ಹೂವು ಕಾಣದಿರುವುದು ಮೇ ತಿಂಗಳ ಮೊದಲನೇ ತಾರೀಖನಂದೆ ಎಲ್ಲೆಲ್ಲೂ ಕಂಡು ಬರುತ್ತಿರುವುದು ವಿಶೇಷವಾಗಿತ್ತು.

ಪರಿಶಿಷ್ಟ ಜಾತಿ ಸಮೀಕ್ಷೆಗೆ ಬಂದಾಗ ಬಂಜಾರ (ಲಂಬಾಣಿ) ಎಂದು ಬರೆಯಿಸಿ

ತಿಪಟೂರು: ತಾಲೂಕಿನ ಲಂಬಾಣಿ ಸಮಾಜದ ಬಂಧುಗಳು, ಒಳ ಮೀಸಲಾತಿ ಸಮೀಕ್ಷೆಗೆ ಮೇ 5 ರಿಂದ 17ರ ವರೆಗೆ ಮೂರು ಹಂತದಲ್ಲಿ ತಮ್ಮಗಳ ತಾಂಡ್ಯ ಮತ್ತು ಊರುಗಳಿಗೆ ಅಧಿಕಾರಿಗಳು ಬಂದಾಗ ಬಂಜಾರ (ಲಂಬಾಣಿ) ಎಂದು ನಮೂದಿಸುವಂತೆ ತಾಲೂಕು ಶ್ರೀ ಸೇವಾಲಾಲ್ ಲಂಬಾಣಿ ಸಂಘದ ಅಧ್ಯಕ್ಷ ಬಿ.ಟಿ.ಕುಮಾರ್ ಪತ್ರಿಕಾ ಪ್ರಕಟಣೆಯಲ್ಲಿ ಮನವಿ ಮಾಡಿದ್ದಾರೆ.

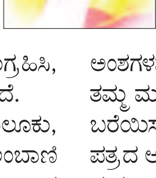

ಪರಿಶಿಷ್ಟ ಜಾತಿಯಲ್ಲಿ ಒಳ ಮೀಸಲಾತಿ ಕಲ್ಪಿಸುವುದಕ್ಕಾಗಿ ರಾಜ್ಯದ್ಯಂತ ಪರಿಶಿಷ್ಟ ಜಾತಿ, ಉಪಜಾತಿ ಸಮಗ್ರ ಸಮೀಕ್ಷೆ ಮೂರು ಹಂತದಲ್ಲಿ ನಡೆಯಲಿದ್ದು, ಮೀಸಲಾತಿ ವರ್ಗೀಕರಣ ಆಯೋಗದ ಅಧ್ಯಕ್ಷ ನ್ಯಾ.ನಾಗ ಮೋಹನದಾಸ್ ರವರು ಸರ್ಕಾರಕ್ಕೆ ನೀಡಿರುವ ಮಧ್ಯಂತರ ವರದಿಯನ್ವಯ ಸುಪ್ರೀಂ ಕೋರ್ಟ್ ನಿರ್ದೇಶನ ನೀಡಿದಂತೆ, ದತ್ತಾಂಶ ಸಂಗ್ರಹಿಸಿ, ಅದರ ಆಧಾರದ ಮೇಲೆ ಮೀಸಲಾತಿ ನಡೆಯುತ್ತದೆ.

ರಾಜ್ಯದ್ಯಂತ ಪ್ರತಿಯೊಂದು ಜಿಲ್ಲೆ, ತಾಲೂಕು, ಹೋಬಳಿ, ತಾಂಡ್ಯ ಮತ್ತು ನಮ್ಮ ಲಂಬಾಣಿ ಜನಾಂಗದವರು ವಾಸಿಸುವ ಊರುಗಳಿಗೆ ಒಳ ಮೀಸಲಾತಿ ವರ್ಗೀಕರಣ ಸಮೀಕ್ಷೆಗೆ ಅಧಿಕಾರಿಗಳು ಮಾಹಿತಿ ಪಡೆಯಲು ಬಂದಾಗ ತಾಂಡಗಳ ನಾಯಕ್, ಕಾರ್ ಬಾರಿ, ಡಾವೋ,ಗ್ರಾಪಂ ಸದಸ್ಯರು, ಮುಖಂಡರು, ವಿದ್ಯಾರ್ಥಿಗಳು, ಮಹಿಳೆಯರು ಮತ್ತು ಯುವಕರು ಎಲ್ಲರೂ ಸೇರಿ ನಾವು ಪರಿಶಿಷ್ಟ ಜಾತಿಯಲ್ಲಿದ್ದೇವೆ. ನಮ್ಮ ಉಪ ಜಾತಿ ಬಂಜಾರ (ಲಂಬಾಣಿ) ಎಂದು ನಮೂದಿಸಬೇಕು. ಸಮೀಕ್ಷೆಯಲ್ಲಿ ಉಪಜಾತಿಗಳ ಜನಸಂಖ್ಯೆ, ಕುಟುಂಬಗಳ ಸಂಖ್ಯೆ, ಪಡೆದಿರುವ ಶಿಕ್ಷಣ, ವೃತ್ತಿ, ವಾಸಿಸುವ ಪ್ರದೇಶ ಮತ್ತು ಹೊಂದಿರುವ ಸೌಲಭ್ಯಗಳು ಸೇರಿದಂತೆ ಮುಂತಾದ ಮಾಹಿತಿಯನ್ನು ಸಂಗ್ರಹಿಸಲಾಗುತ್ತದೆ. ರಾಜ್ಯದಲ್ಲಿ ನಮ್ಮ ಜನಾಂಗವು ಸುಮಾರು 35 ರಿಂದ 40 ಲಕ್ಷ ಜನಸಂಖ್ಯೆ ಹೊಂದಿದ್ದು, ರಾಜ್ಯದ ಒಂದು ಅಥವಾ ಎರಡು ಜಿಲ್ಲೆಗಳಲ್ಲಿ ತಕ್ಕಮಟ್ಟಿಗೆ ನಮ್ಮ ಸಮಾಜದವರು ಸುಧಾರಿಸುವ ಜೀವನ ನಡೆಸುತ್ತಿದ್ದಾರೆ. ಉತ್ತರ ಕರ್ನಾಟಕ ಭಾಗದಲ್ಲಿ ಈಗಲೂ ಕಡು ಬಡತನ, ಗುಡ್ಡಗಾಡು ಪ್ರದೇಶಗಳಲ್ಲಿ ವಾಸಿಸುತ್ತಿದ್ದು, ಶಿಕ್ಷಣದಿಂದ ವಂಚಿತರಾಗಿದ್ದಾರೆ. ಜೀವನ ಸಾಗಿಸಲಾಗದೆ ಮಕ್ಕಳ ಮಾರಾಟ ದೊಡ್ಡ ಸುದ್ದಿಯಾಗಿದ್ದು, ಎಲ್ಲಾ ರಂಗದಲ್ಲಿ ಹಿನ್ನಡೆ ಆಗಿದ್ದಾರೆ. ಈ ಎಲ್ಲ ಅಂಶಗಳನ್ನು ಗಮನದಲ್ಲಿಟ್ಟುಕೊಂಡು, ಪ್ರತಿಯೊಬ್ಬರು ತಮ್ಮ ಮತ್ತು ಕುಟುಂಬ ಸದಸ್ಯರ ಮಾಹಿತಿಯನ್ನು ತಪ್ಪದೆ ಬರೆಯಿಸಬೇಕು. ಆಧಾರ್ ನಂಬರ್, ಜಾತಿ ಪ್ರಮಾಣ ಪತ್ರದ ಆರ್ ಡಿ ಸಂಖ್ಯೆ ಕಡ್ಡಾಯವಾಗಿದೆ. ಯಾರು ಜಾತಿ ಪ್ರಮಾಣ ಪತ್ರ ಮಾಡಿಸಿರುವುದಿಲ್ಲವೋ ಕೂಡಲೇ ಅವರು ಜಾತಿ ಪ್ರಮಾಣ ಪತ್ರವನ್ನು ಮಾಡಿಸಿ, ಪ್ರತಿಯೊಬ್ಬರೂ ಕಡ್ಡಾಯವಾಗಿ ಜಾತಿ ಸಮೀಕ್ಷೆಯಲ್ಲಿ ಸರಿಯಾದ ಮಾಹಿತಿಯನ್ನು ನೀಡಿ, ಖುದ್ದು ಪರಿಶೀಲಿಸಿ, ಸಮಾಜಕ್ಕೆ ಮುಂದೊಂದು ದಿನ ಆಗುವ ಬಾರಿ ಹಿನ್ನಡೆ ತಪ್ಪಿಸಲು, ಸಮೀಕ್ಷೆಗೆ ಸಹಕರಿಸುವಂತೆ ಸಮಾಜದ ಬಂಧುಗಳಲ್ಲಿ ಮನವಿ ಮಾಡಿದ್ದಾರೆ.

ಚರಿತ್‌ಗೌಡಗೆ ಕಂಚಿನ ಪದಕ

ಚೀನಾದಲ್ಲಿ ನಡೆದಏಷಿಯನ್ MTB ಸೈಕ್ಲಿಂಗ್ ಚಾಂಪಿಯನ್‌ಶಿಪ್‌ನಲ್ಲಿ ಮೈಸೂರಿನಚರಿತ್‌ಗೌಡ ಭಾಗವಹಿಸಿ ಮಿಕ್ಸ್‌ಟೀಂರಿಲೆಯಲ್ಲಿ ಭಾರತಕ್ಕೆಕಂಚಿನ ಪದಕತಂದುಕೊಟ್ಟಿದ್ದಾರೆ. ಇವರು ಸೇಫಿಯಂಟ್ ಕಾಲೇಜಿನಲ್ಲಿ ಬಿ.ಬಿ.ಎ ಪದವಿಯಲ್ಲಿ ವ್ಯಾಸಂಗ ಮಾಡುತ್ತಿದ್ದು, ವಿಜಯನಗರ 2ನೇ ಹಂತದ ನಿವಾಸಿ ಪ್ರತಿಭಾಎಂ.ಆರ್‌ಅವರ ಪುತ್ರ.

ಮೈಸೂರಿನಲ್ಲಿ ನಡೆದ 2025ರ ಸಾಲಿನ ಮೈಸೂರು ವಕೀಲರ ಸಂಘದ ವತಿಯಿಂದ ಡಾ ಬಾಬಾ ಸಾಹೇಬ್ ಅಂಬೇಡ್ಕರ್ ಅವರ 134 ನೇ ಜಯಂತಿಯ ಪ್ರಯುಕ್ತ ನಡೆಸಿದ ಕ್ಯಾರಂ ಪಂದ್ಯಾವಳಿಯಲ್ಲಿ 2025ರ ಸಾಲಿನಲ್ಲಿ ವಕೀಲ ಪ್ರಸಾದ್ ರವರು ಚಾಂಪಿಯನ್ ಪಟ್ಟ ಗಿಟಿಸಿಕೊಂಡಿದ್ದಾರೆ.

ಶಾದಿ ಮಹಲ್ ಕಟ್ಟಡ ನಿರ್ಮಾಣಕ್ಕೆ ಭೂಮಿ ಪೂಜೆ

ತಾಂಡವಪುರ : ಮೈಸೂರು ಜಿಲ್ಲೆ ನಂಜನಗೂಡು ತಾಲೂಕು ವರುಣ ವಿಧಾನಸಭಾ ಕ್ಷೇತ್ರಕ್ಕೆ ಸೇರುವ ಮಲ್ಲುಪುರ ಗ್ರಾಮದಲ್ಲಿ ಅಲ್ಪಸಂಖ್ಯಾತರ ಕಲ್ಯಾಣ ಇಲಾಖೆಯ ವತಿಯಿಂದ ಸುಮಾರು 50 ಲಕ್ಷ ರೂಗಳ ವೆಚ್ಚದ ಸಾದಿ ಮಹಲ್ ಕಟ್ಟಡ ನಿರ್ಮಾಣ ಕಾಮಗಾರಿಗೆ ವರುಣ ಕ್ಷೇತ್ರದ ಆಶ್ರಯ ಸಮಿತಿಯ ಅಧ್ಯಕ್ಷರು ಹಾಗೂ ವಿಧಾನಪರಿಷತ್ ಸದಸ್ಯರಾದ ಡಾಕ್ಟರ್ ಯತೀಂದ್ರ ಸಿದ್ದರಾಮಯ್ಯನವರು ಭೂಮಿ ಪೂಜೆ ನೆರವೇರಿಸಿದರು

ಬಳಿಕ ಮಾತನಾಡಿದ ಯತೀಂದ್ರ ರವರು ಮುಖ್ಯಮಂತ್ರಿ ಸಿದ್ದರಾಮಯ್ಯ ರವರ ನೇತೃತ್ವದ ಕಾಂಗ್ರೆಸ್ ಸರ್ಕಾರವು ಎಲ್ಲ ವರ್ಗದ ಎಲ್ಲ ಸಮುದಾಯದವರೆಗೂ ಸಮುದಾಯ ಭವನಗಳನ್ನು ನಿರ್ಮಿಸಿ ಕೊಡಲಾಗುತ್ತಿದ್ದು ಅದೇ ರೀತಿ ಅಲ್ಪಸಂಖ್ಯಾತರ ಕಲ್ಯಾಣ ಇಲಾಖೆ ವತಿಯಿಂದ ಮಲ್ಲುಪುರ ಗ್ರಾಮದಲ್ಲಿ ಸುಮಾರು 50 ಲಕ್ಷ ರೂಗಳ ವೆಚ್ಚದಲ್ಲಿ ಸಾದಿ ಮಹಲ್ ಕಟ್ಟಡ ನಿರ್ಮಾಣ ಕಾಮಗಾರಿಗೆ ಭೂಮಿ ಪೂಜೆಯನ್ನು ನೆರವೇರಿಸಲಾಗಿದ್ದು ಈ ಗ್ರಾಮಕ್ಕೆ ಬಂದಾಗೆಲ್ಲ ಅಲ್ಪಸಂಖ್ಯಾತ ಮುಸ್ಲಿಂ ಬಾಂಧವರು ನಮಗೆ ಒಂದು ಸಮುದಾಯ ಭವನ ಬೇಕು ಎಂದು ಬೇಡಿಕೆ ಇಟ್ಟಿದ್ದರು ಅವರ ಬೇಡಿಕೆಗೆ ಸ್ಪಂದಿಸಿ ಶಾದಿ ಮಹಲ್ ಕಟ್ಟಡ ನಿರ್ಮಾಣ ಕಾಮಗಾರಿಗೆ ಅನುದಾನ ಬಿಡುಗಡೆ ಮಾಡಲಾಗಿದ್ದು ಆದಷ್ಟು ಬೇಗನೆ ಕಾಮಗಾರಿಯನ್ನು ಕೈಗೆತ್ತಿಕೊಳ್ಳಿ ಎಂದು ಅಧಿಕಾರಿಗಳಿಗೆ ಸೂಚನೆ ನೀಡಿದರು

ಈ ಸಂದರ್ಭದಲ್ಲಿ ತಗಡೂರು ಬ್ಲಾಕ್ ಕಾಂಗ್ರೆಸ್ ಅಧ್ಯಕ್ಷ ಹಾಡ್ಯ

ರಂಗಸ್ವಾಮಿ ಗ್ರಾಮ ಪಂಚಾಯತಿ ಅಧ್ಯಕ್ಷ ಕೋಮಲ ಸಿದ್ದರಾಜು ಮುಖಂಡರಾದ ಮಲ್ಲುಪುರ ಪ್ರಕಾಶ್ ಚಿನ್ನಂಬಳ್ಳಿ ಸಿ ಆರ್ ಮಹದೇವ್ ಕಿರುಗುಂದ ಶಿವ ನಾಗ ಕಲ್ಮಳ್ಳಿ ಸುರೇಶ್ ಬಾಬು ಮುದ್ದು ಮಾದೇಗೌಡ ಬಿಪಿ ಮಹಾದೇವ ರವಿ ಬಸವರಾಜು ಮಂಜು ಗ್ರಾಮ ಪಂಚಾಯತ್ ಸದಸ್ಯರುಗಳು ಅಲ್ಪಸಂಖ್ಯಾತ ಕಲ್ಯಾಣ ಇಲಾಖೆಯ ಅಧಿಕಾರಿ ಶಿಲ್ಪ ನಿರ್ಮಿತಿ ಕೇಂದ್ರದ ಮಹಾದೇವ ಗ್ರಾಮ ಪಂಚಾಯಿತಿ ಅಭಿವೃದ್ಧಿ ಅಧಿಕಾರಿಗಳು ಮುಸ್ಲಿಂ ಮುಖಂಡರುಗಳು ಗ್ರಾಮದ ಮುಖಂಡರುಗಳು ಹಾಜರಿದ್ದರು

ಶೈಕ್ಷಣಿಕ ಸಾಲ ಪಡೆಯಲು ಅರ್ಜಿ ಆಹ್ವಾನ

ಮೈಸೂರು: ಕರ್ನಾಟಕ ಅಲ್ಪಸಂಖ್ಯಾತರ ಅಭಿವೃದ್ಧಿ ನಿಗಮ(ನಿ) ಮೈಸೂರು ಇವರ ವತಿಯಿಂದ 2025-26ನೇ ಸಾಲಿಗೆ ಮತೀಯ ಅಲ್ಪಸಂಖ್ಯಾತರಾದ ಮುಸ್ಲಿಂ, ಕ್ರಿಶ್ಚಿಯನ್, ಜೈನ್, ಬೌದ್ಧ, ಸಿಖ್ಖ್ ಹಾಗೂ ಪಾರ್ಸಿ ಜನಾಂಗದವರಿಗೆ ಅರಿವು ವಿದ್ಯಾಭ್ಯಾಸ ಸಾಲ ಯೋಜನೆಯಡಿಯಲ್ಲಿ ನಿಗಮದಿಂದ ಸಾಲ ಸೌಲಭ್ಯಗಳನ್ನು ನೀಡಲಾಗುತ್ತಿದೆ. ವಿವರ: ಕರ್ನಾಟಕ ಅಲ್ಪಸಂಖ್ಯಾತರ ಅಭಿವೃದ್ಧಿ ನಿಗಮದ ವತಿಯಿಂದ ಅರಿವು ವಿದ್ಯಾಭ್ಯಾಸ ಸಾಲ ಯೋಜನೆಯಲ್ಲಿ ಕರ್ನಾಟಕ ಪರೀಕ್ಷಾ ಪ್ರಾಧಿಕಾರದಿಂದ (ಏಇಂ ಗಿಚಿ/ಅಇಖಿ/ ಓಇಇಖಿ) ಎಂ.ಬಿ,ಬಿ,ಎಸ್, ಬಿ.ಡಿ,ಎಸ್, ಬಿ.ಆಯುಷ್, ಬ್ಯಾಚುಲರ್ ಆಫ್ ಆರ್ಕ್, ಬಿ.ಇ/ ಬಿ.ಟೆಕ್, ಫಾರ್ಮಸ್ಸಿ, ಅಗ್ರಿಕಲ್ಚರ್ ಸೈನ್ಸ್ ಹಾಗೂ ವೆಟರ್ನರಿ ವ್ಯಾಸಂಗಗಳಿಗೆ ಆಯ್ಕೆಯಾದ ವಿದ್ಯಾರ್ಥಿಗಳಿಗೆ ಸಾಲವನ್ನು ನೀಡಲಾಗುತ್ತದೆ. CET/NEET ಮುಖೇನ ಪ್ರವೇಶ ಪಡೆಯ ಬಯಸುವ ವಿದ್ಯಾರ್ಥಿಗಳಿಗೆ 'ಅರಿವು' ಯೋಜನೆಯಡಿ ಶೈಕ್ಷಣಿಕ ಸಾಲವನ್ನು ಪಡೆಯಲು ಆನ್ಲೈನ್ ಮೂಲಕ ಅರ್ಜಿಗಳನ್ನು ಆಹ್ವಾನಿಸಲಾಗಿದೆ. ನಿಗಮದ ವೆಬ್ಸೈಟ್: https://kmdconline.karnataka.gov.in/ ಮೂಲಕ ಆನ್ಲೈನ್ನಲ್ಲಿ ಅರ್ಜಿ ಸಲ್ಲಿಸಬಹುದು. ವಿದ್ಯಾರ್ಥಿಗಳು ಆನ್ಲೈನ್ ಮೂಲಕ ಅರ್ಜಿಯನ್ನು ಕಂಪ್ಯೂಟರ್ನಲ್ಲಿ ಭರ್ತಿ ಮಾಡಿದ ಕೂಡಲೇ ಅರ್ಜಿಯನ್ನು ಪ್ರಿಂಟ್ ಔಟ್ ಪಡೆದು ಕ್ಯೂಆರ್ ಕೋಡ್ ಹೊಂದಿದ ಅರ್ಜಿಯೊಂದಿಗೆ ಜಾತಿ ಮತ್ತು ಆದಾಯ ಪ್ರಮಾಣ ಪತ್ರ, ಎಸ್ಎಸ್ಎಲ್ಸಿ ಅಂಕಪಟ್ಟಿ, ಪಿಯುಸಿ ಅಂಕಪಟ್ಟಿ, ಆಧಾರ್ಕಾರ್ಡ್, ಫೋಟೋ 04, ಸಿಇಟಿ ಹಾಲ್ಟಿಕೆಟ್ ಪ್ರತಿಗಳು ಮತ್ತು ನೋಟರಿ ಮಾಡಿಸಿದ ರೂ.100/-ರ ಛಾಪಾ ಕಾಗದದಲ್ಲಿ ಇಂಡೆಮ್ನಿಟಿ ಬಾಂಡ್ ಈ ಎಲ್ಲಾ ದಾಖಲಾತಿಗಳನ್ನು ಜಿಲ್ಲಾ ವ್ಯವಸ್ಥಾಪಕರು, ಕರ್ನಾಟಕ ಅಲ್ಪಸಂಖ್ಯಾತರ ಅಭಿವೃದ್ಧಿ ನಿಗಮ(ನಿ) 1ನೇ ಮಹಡಿ, ಮೌಲಾನ್ ಆಜ್ಹಾದ್ ಭವನ, ಶೋಬಾ ಗಾರ್ಡನ್ ಪಕ್ಕ, ಭರತ್ನಗರ, ಬೆಂಗಳೂರು-ಮೈಸೂರು ರಸ್ತೆ, ಮೈಸೂರು ಜಿಲ್ಲೆ ಈ ಕಛೇರಿಗೆ ಸಲ್ಲಿಸಲು ಸೂಚಿಸಿದೆ. ಹೆಚ್ಚಿನ ಮಾಹಿತಿ ಪಡೆಯಲು ಕಛೇರಿಯ ದೂರವಾಣಿ ಸಂಖ್ಯೆ: 0821-2430080 ಗೆ ಸಂಪರ್ಕಿಸಬಹುದಾಗಿದೆ. ಆನ್ಲೈನ್ ಮೂಲಕ ಅರ್ಜಿ ಸಲ್ಲಿಸಲು ಮೇ 23 ಕೊನೆಯ ದಿನಾಂಕವಾಗಿರುತ್ತದೆ ಎಂದು ಜಿಲ್ಲಾ ವ್ಯವಸ್ಥಾಪಕರಾದ ಬಿ.ಎನ್.ನಾಗೇಂದ್ರ ಅವರು ಪ್ರಕಟಣೆಯಲ್ಲಿ ತಿಳಿಸಿದ್ದಾರೆ.

ಮೇ 07 ರಿಮದ ಮೇ 12ರವರೆಗೆ ಬಿದರಾಬಿಂಕ ದೇವಿ ಜಾತ್ರಾ ಮಹೋತ್ಸವ

ತಿಪಟೂರು : ತಾಲ್ಲೂಕಿನ ಕಸಬಾ ಹೋಬಳಿಯ ಬಿದರೆಗುಡಿಯ ನಾಡದೇವತೆ ಬಿದರಾಬಿಂಕ ದೇವಿ ಜಾತ್ರಾ ಮಹೋತ್ಸವವು ಮೇ.07 ರಿಮದ ಮೇ 12ರವರೆಗೆ ನಡೆಯಲಿದೆ.

ಮೇ 07 ಬುಧವಾರದಂದು ಬಿದರಾಂಬಿಕ ದೇವಿ ಮದವಣಗಿತ್ತಿ ಶಾಸ್ತ್ರ, ಮೂಲಸ್ಥಾನದಲ್ಲಿ 08 ಗಂಟೆಗೆ ನಂತರ ಮತ್ತಿಹಳ್ಳಿ ಗೌಡನಕಟ್ಟೆ, ಮಡೇನೂರು ಗ್ರಾಮದಲ್ಲಿ ಮೇ.08 ಗುರುವಾರದಂದು ಚಿಕ್ಕಮ್ಮದೇವಿ

ಮದವಣಗಿತ್ತಿ ಶಾಸ್ತ್ರ ಮತ್ತು ಮತ್ತಿಹಳ್ಳಿ ಬಿದರಾಂಬಿಕ ದೇವಿ ನಡುವಣ ಮದವಣಗಿತ್ತಿ ಶಾಸ್ತ್ರ, ಸೋಮನ ದೇವರುಗಳ ದೂಳು ಮಣೇವು, ತೇರಿಗೆ ಕಳಶ ಧಾರಣೆ. ಮೇ 09 ಶುಕ್ರವಾರ ತೀಮ್ಲಾಪುರದ ಗ್ರಾಮಸ್ಥರಿಂದ ಮಡಿತೇರು ನಂತರ ಆರತಿ ಬಾನ ಕಾರ್ಯಕ್ರಮ. ಮಹಿಳೆಯರಿಂದ ಬಾಯಿಬೀಗ ಕಾರ್ಯಕ್ರಮ, ಕನ್ನಡಿ ಕಳಸ ಕಾರ್ಯಕ್ರಮ, ಸಂಜೆ 05 ಗಂಟೆಗೆ ಉಯ್ಯಾಲೋತ್ಸವ ಮೇ.10 ರಂದು ಮಡೇನೂರು ಹಾಗೂ ಗೌಡನಕಟ್ಟೆ ತೇರುಗಳೊಂದಿಗೆ ಅಮ್ಮನವರ ಆಗಮನ. ರಾತ್ರಿ ಗಂಗಾಸ್ನಾನ, ಮೇ.11 ರಂದು ಬೆಳಗ್ಗೆ 6 ರಿಂದ 7 ಗಂಟೆಯ ಸಮಯದಲ್ಲಿ ಕರೀಕೆರೆ ಹಾಗೂ ಚಿಕ್ಕಬಿದರೆ ಗ್ರಾಮಸ್ಥರ ಸಹಯೋಗದಲ್ಲಿ ಸಿಡಿ ಉತ್ಸವ, ಕೊಂಡೇನಾಳು ಗ್ರಾಮ ಹಾಗೂ ಸಲುಪರಹಳ್ಳಿ ತೇರು ನಂತರ ಮಧ್ಯಾಹ್ನ 1 ಗಂಟೆಯಿಂದ 2.00 ಸಮಯದಲ್ಲಿ ಮತ್ತಿಹಳ್ಳಿ ಗ್ರಾಮಸ್ಥರಿಂದ ನಾಡದೇವತೆಯ ಮಹಾ ರಥೋತ್ಸವ ಕಾರ್ಯಕ್ರಮ, ಮೇ 12 ಸೋಮವಾರದಂದು ಸಿದ್ದಾಪುರ ಗ್ರಾಮಸ್ಥರಿಂದ ಹಾಲುಪಲ್ಲಕ್ಕಿ ತೇರು ನಂತರ ಉತ್ಸವ, ಮಣೇವು ಕಾರ್ಯಕ್ರಮ ನಡೆಯಲಿದೆ.

ಮಹನೀಯರ ಜಯಂತಿಗಳನ್ನು ಅರ್ಥಪೂರ್ಣವಾಗಿ ಆಚರಿಸಿ: ಎಡಿಸಿ

ಮಂಡ್ಯ: ಜಿಲ್ಲಾಡಳಿತ, ಜಿಲ್ಲಾ ಪಂಚಾಯತ್ ಹಾಗೂ ಕನ್ನಡ ಮತ್ತು ಸಂಸ್ಕೃತಿ ಇಲಾಖೆ ವತಿಯಿಂದ ಮೇ ಮಾಹೆಯಲ್ಲಿ ನಡೆಯಲಿರುವ ಎಲ್ಲಾ ಮಹನೀಯರ ಜಯಂತಿಗಳನ್ನು ಅರ್ಥಪೂರ್ಣವಾಗಿ ಆಚರಿಸಿ ಎಂದು ಅಧಿಕಾರಿಗಳಿಗೆ ಅಪರ ಜಿಲ್ಲಾಧಿಕಾರಿ ಬಿ.ಸಿ. ಶಿವಾನಂದಮೂರ್ತಿ ಅವರು ಸೂಚಿಸಿದರು.

ಜಿಲ್ಲಾಧಿಕಾರಿಗಳ ಕಚೇರಿ ಸಭಾಂಗಣದಲ್ಲಿ ಆಯೋಜಿಸಿದ್ದ ಜಯಂತಿಗಳ ಪೂರ್ವಭಾವಿ ಸಭೆಯ ಅಧ್ಯಕ್ಷತೆ ವಹಿಸಿ ಮಾತನಾಡಿದ ಅವರು ಮೇ ಮಾಹೆಯಲ್ಲಿ ಬರಲಿರುವ ಶಂಕರಾಚಾರ್ಯ, ಭಗೀರಥ, ಶಿವಶರಣೆ ಹೇಮರೆಡ್ಡಿ ಮಲ್ಲಮ್ಮ, ಭಗವಾನ್ ಬುದ್ಧರ ಜಯಂತಿಯನ್ನು ವ್ಯವಸ್ಥಿತವಾಗಿ ಆಚರಿಸುವಂತೆ ಕಿವಿ ಮಾತು ಹೇಳಿದರು.

ಮೇ 2 ಶಂಕರಾಚಾರ್ಯರ ಜಯಂತಿ ಮತ್ತು ಮೇ 10 ರಂದು ಶಿವಶರಣೆ ಹೇಮರೆಡ್ಡಿ ಮಲ್ಲಮ್ಮ ಅವರ ಜಯಂತಿಯನ್ನು ಜಿಲ್ಲಾಧಿಕಾರಿ ಕಚೇರಿಯ ಸಭಾಂಗಣದಲ್ಲಿ ಆಚರಿಸಲಾಗುವುದು, ಕಾರ್ಯಕ್ರಮದಲ್ಲಿ ವಿಶೇಷ ಉಪನ್ಯಾಸ ಹಾಗೂ ಸಮುದಾಯದಲ್ಲಿ ಸಾಧನೆಗೈದ ಸಾಧಕರಿಗೆ ಗೌರವಿಸಿ ಸನ್ಮಾನಿಸಲಾಗುವುದು ಎಂದು ತಿಳಿಸಿದರು.

ಮೇ 4 ರಂದು ಭಗೀರಥ ಜಯಂತಿಯನ್ನು ಜಿಲ್ಲಾ ಪಂಚಾಯತ್ ಕಾವೇರಿ ಸಭಾಂಗಣದಲ್ಲಿ ನೆಡೆಸಲು ತೀರ್ಮಾನಿಸಲಾಗಿದ್ದು, ಜಿಲ್ಲಾಧಿಕಾರಿಗಳ ಕಚೇರಿಯಿಂದ ವಿವಿಧ ಕಲಾತಂಡಗಳೊಂದಿಗೆ ಜಿಲ್ಲಾ ಪಂಚಾಯತ್ ವರೆಗೆ ಮೆರವಣಿಗೆ ನಡೆಸಲಾಗುವುದು, ನಂತರ ಸಂಪನ್ಮೂಲ ವ್ಯಕ್ತಿಗಳಿಂದ ವಿಶೇಷ ಉಪನ್ಯಾಸ ನೀಡಲಾಗುವುದು, ಎಲ್ಲಾ ಗ್ರಾಮ ಪಂಚಾಯಿತಿ ಮಟ್ಟದಲ್ಲೂ ಭಗೀರಥ ಜಯಂತಿಯನ್ನು ಆಚರಿಸುವಂತೆ ಸೂಚನೆ ನೀಡಲಾಗುವುದು ಎಂದರು.

ಕರ್ನಾಟಕ ಸರ್ಕಾರ ಪ್ರಥಮ ಬಾರಿಗೆ ರಾಜ್ಯದ ಎಲ್ಲಾ ಜಿಲ್ಲೆಗಳಲ್ಲಿ ಭಗವಾನ್ ಬುದ್ಧರ ಜಯಂತಿಯನ್ನು ಅರ್ಥಪೂರ್ಣವಾಗಿ ಆಚರಿಸುವಂತೆ ಆದೇಶವನ್ನು ಹೊರಡಿಸಿರುವ ಹಿನ್ನಲೆ ನಮ್ಮ ಜಿಲ್ಲೆಯಲ್ಲೂ ಭಗವಾನ್ ಬುದ್ಧರ ಜಯಂತಿಯನ್ನು ನಗರದ

ಡಾ ಬಿ.ಆರ್.ಅಂಬೇಡ್ಕರ್ ಭವನದಲ್ಲಿ ಕಾರ್ಯಕ್ರಮವನ್ನು ಹಮ್ಮಿಕೊಳ್ಳಲಾಗಿದೆ ಎಂದು ತಿಳಿಸಿದರು.

> » **ಮೇ 2 ಶಂಕರಾಚಾರ್ಯರ ಜಯಂತಿ ಮತ್ತು ಮೇ 10 ರಂದು ಶಿವಶರಣೆ ಹೇಮರೆಡ್ಡಿ ಮಲ್ಲಮ್ಮ ಅವರ ಜಯಂತಿ**

ಭಗವಾನ್ ಬುದ್ಧರು ಎಲ್ಲಾ ಧರ್ಮಗಳಿಗೂ ಹಾಗೂ ಸಮುದಾಯಗಳಿಗೂ ಬೇಕಾದ ವ್ಯಕ್ತಿತ್ವ ಉಳ್ಳವರು, ಅವರ ವಿಚಾರ ನಿಲುವುಗಳು ಸಮಾಜಕ್ಕೆ ಪ್ರಸ್ತುತ, ಜಯಂತಿಯ ದಿನದಂದು ಜಿಲ್ಲಾಧಿಕಾರಿ ಕಚೇರಿ ಎದುರು ಇರುವ ಉದ್ಯಾನವದಲ್ಲಿ ಡಾ.ಬಿ.ಆರ್. ಅಂಬೇಡ್ಕರ್ ಪುತ್ಥಳಿಗೆ ಮಾಲಾರ್ಪಣೆ ಮಾಡಿ, ಬೋಧಿವೃಕ್ಷಕ್ಕೆ ನೀರಾಯಿಸಲಾಗುವುದು ಹಾಗೂ ಕಾರ್ಯಕ್ರಮದಲ್ಲಿ ಬೌದ್ಧ ಬಿಕ್ಕುಗಳಿಂದ ವಿಶೇಷ ಉಪನ್ಯಾಸ ನಡೆಯಲಿದೆ, ನಂತರ ವಿವಿಧ ಕ್ಷೇತ್ರಗಳಲ್ಲಿ ಸಾಧನೆಗೈದ ಸಾಧಕರಿಗೆ ಗೌರವಿಸಿ ಸನ್ಮಾನಿಸಲಾಗುವುದು ಎಂದು ಹೇಳಿದರು.

ಬುದ್ಧಂ ಶರಣಂ ಗಚ್ಛಾಮಿ ಎಂಬ ಘೋಷ ವಾಕ್ಯ ಇರುವ ತೆರೆದ ರಥದ ಮೇಲೆ ಬುದ್ಧರ ಭಾವಚಿತ್ರವಿರಿಸಿ ಜಿಲ್ಲಾಧಿಕಾರಿ ಕಚೇರಿಯಿಂದ ಸಂಜಯ್ ವೃತ್ತ, 100 ಅಡಿ ರಸ್ತೆಯ ಮೂಲಕ ಡಾ.ಬಿ.ಆರ್. ಅಂಬೇಡ್ಕರ್ ಭವನವನ್ನು ಮೆರವಣಿಗೆ ತಲುಪಲಿದೆ, ಸಾರ್ವಜನಿಕರು ಮುಕ್ತವಾಗಿ ಮೆರವಣಿಗೆಯಲ್ಲಿ ಭಾಗವಹಿಸ ಬಹುದು, ಮೆರವಣಿಗೆಯನ್ನು ಸುವ್ಯಾವಸ್ಥಿತವಾಗಿ ಹಾಗೂ ಶಾಂತಿಯುತವಾಗಿ ನಡೆಸಲಾಗುವುದು ಎಂದರು.

ಸಭೆಯಲ್ಲಿ ಕನ್ನಡ ಮತ್ತು ಸಂಸ್ಕೃತಿ ಇಲಾಖೆಯ ಸಹಾಯಕ ನಿರ್ದೇಶಕ ಡಾ.ಬಿ.ವಿ.ನಂದೀಶ್, ನಗರಸಭೆ ಪೌರಾಯುಕ್ತ ಪಂಪ ಶ್ರೀ, ಸಂಚಾರ ನಿರೀಕ್ಷಕರಾದ ಸಂತೋಷ್, ಜಿಲ್ಲಾ ಆಯುಷ್ ವೈದ್ಯಾಧಿಕಾರಿ ಡಾ.ಪುಷ್ಪ, ಮುಖಂಡರುಗಳಾದ ವೆಂಕಟಗಿರಿಯಯ್ಯ, ಅಹಮದ್ ಪಾಷಾ, ಡಾ.ಶಿವರಾಜ್, ಡಾ.ವೆಂಕಟೇಶ್, ಸಿದ್ದಯ್ಯ, ನಾಗರಾಜು, ನಾಗರತ್ನ ಉಪಸ್ಥಿತರಿದ್ದರು.

ಕನಕಪುರ ತಾಲ್ಲೂಕಿನ ರಾಗಿ ಖರೀದಿ ಕೇಂದ್ರದಲ್ಲಿ ನ್ಯೂನ್ಯತೆಗಳಿಲ್ಲ

ರಾಮನಗರ: ಜಿಲ್ಲೆಯ ಕನಕಪುರ ತಾಲೂಕಿನಲ್ಲಿ ರೈತರಿಂದ ಬೆಂಬಲ ಬೆಲೆಗೆ ರಾಗಿ ಖರೀದಿಗೆ ತೆರೆಯಲಾಗಿರುವ ರಾಗಿ ಖರೀದಿ ಕೇಂದ್ರಕ್ಕೆ ಜಿಲ್ಲಾಧಿಕಾರಿಗಳಾದ ಯಶವಂತ್ ವಿ ಗುರುಕರ್ ಅವರು ಏ. 29ರ ಮಂಗಳವಾರ ಅನಿರೀಕ್ಷಿತ ಭೇಟಿ ನೀಡಿದ್ದು, ಅಲ್ಲಿ ಯಾವುದೇ ರೀತಿಯ ನ್ಯೂನ್ಯತೆಗಳಿರುವುದಿಲ್ಲ ಎಂದು ತಿಳಿಸಿದ್ದಾರೆ.

ಬೆಂಬಲ ಬೆಲೆಗೆ ರಾಗಿ ಮಾರಾಟ ಮಾಡಲು ರೈತರು ಫ್ರೂಟ್ಸ್ ತಂತ್ರಾಂಶದಲ್ಲಿ ನೋಂದಣಿ ಯಾಗಿರಬೇಕು, ರಾಗಿ ಮಾರಾಟದ ಸಮಯದಲ್ಲಿ ಫ್ರೂಟ್ಸ್ ತಂತ್ರಾಂಶದಲ್ಲಿ ನೋಂದಣಿ ಜೊತೆಗೆ ಆಧಾರ್ ಕಾರ್ಡ್ ಹಾಗೂ ಬ್ಯಾಂಕ್ ಪಾಸ್ ಬುಕ್ ನ ಜೆರಾಕ್ಸ್ ನೀಡಬೇಕು ಅದರೊಂದಿಗೆ ರೈತರು ಎರಡು ಬಾರಿ ಬಯೋಮೆಟ್ರಿಕ್ ನೀಡಿರುತ್ತಾರೆ.

ರಾಗಿ ಖರೀದಿ ಕೇಂದ್ರದಲ್ಲಿ ಈ ನಿಯಮಗಳನ್ನು ಕಟ್ಟುನಿಟ್ಟಾಗಿ ಪಾಲಿಸಲಾಗುತ್ತಿದೆ ಹಾಗೂ ರಾಗಿ ಖರೀದಿ ಕೇಂದ್ರದಲ್ಲಿ ಯಾವುದೇ ಮಧ್ಯವರ್ತಿಗಳ ಹಾವಳಿ ಇರುವುದಿಲ್ಲ, ಆದಾಗ್ಯೂ, ತಮಿಳುನಾಡಿನಿಂದ ಬರುವ ಲಾರಿಗಳನ್ನು ತಪಾಸಣೆ ನಡೆಸಲು ಅನುಕೂಲವಾಗುವಂತೆ ಕನಕಪುರ ತಾಲ್ಲೂಕಿನ ಗಡಿ ಭಾಗ ಕೊಳಗೊಂಡನಹಳ್ಳಿ ಹಾಗೂ ಕನಕಪುರ ಎಪಿಎಂಸಿ ಮಾರುಕಟ್ಟೆ ಮುಂಭಾಗದಲ್ಲಿ ಕೂಡಲೆ ಚೆಕ್ ಪೋಸ್ಟ್ ಗಳನ್ನು ನಿರ್ಮಿಸಲು ಜಿಲ್ಲಾಧಿಕಾರಿಯವರು ಸಂಬಂಧಿಸಿದ ಅಧಿಕಾರಿಗಳಿಗೆ ಈಗಾಗಲೇ ಆದೇಶ ನೀಡಿದ್ದಾರೆ. ಜಿಲ್ಲಾಧಿಕಾರಿಗಳ ಈ ಅನಿರೀಕ್ಷಿತ ಭೇಟಿಯ ಸಂದರ್ಭದಲ್ಲಿ ರಾಗಿ ಖರೀದಿ ಕೇಂದ್ರದಲ್ಲಿ ಯಾವುದೇ ರೀತಿಯ ನ್ಯೂನ್ಯತೆಗಳಿರುವುದಿಲ್ಲ ಹಾಗೂ ಕನಕಪುರ ತಾಲ್ಲೂಕಿನ ರೈತರು ನಿರಾತಂಕವಾಗಿ ಬೆಂಬಲ ಬೆಲೆಗೆ ರಾಗಿಯನ್ನು ಖರೀದಿ ಕೇಂದ್ರಕ್ಕೆ ಮಾರಾಟ ಮಾಡಬಹುದಾಗಿದೆ ಎಂದು ತಿಳಿಸಿದ್ದಾರೆ.

ಇಂದು ಕರ್ನಾಟಕ ರಾಜ್ಯ ಮಡಿವಾಳ ಸಂಘ ಬೆಂಗಳೂರಿನಲ್ಲಿ ರಾಜ್ಯ ಅಧ್ಯಕ್ಷರಾದ ನಂಜಪ್ಪನವರ ಅಧ್ಯಕ್ಷತೆಯಲ್ಲಿ ಪರಿಶಿಷ್ಟ ಜಾತಿ ಸೇರ್ಪಡೆಯ ಬಗ್ಗೆ ಚಿಂತನ ಮಂಥನ ಸಭೆ ಇದ್ದು ಮೈಸೂರು ಜಿಲ್ಲೆಯಿಂದ ನಂಜನಗೂಡು ತಾಲೂಕು ವೀರ ಮಡಿವಾಳರ ಸಂಘದ ಅಧ್ಯಕ್ಷರಾದ ಚಂದ್ರು ಮತ್ತು ಪ್ರಧಾನ ಕಾರ್ಯದರ್ಶಿಗಳಾದ ಶ್ರೀರಾಮ ಅವರು ಮತ್ತು ಸಂಚಾಲಕರಾದ ಶ್ರೀನಿವಾಸ್ ರವರು ಮತ್ತು ಮಡಿವಾಳ ಸಮಾಜದ ಮುಖಂಡರುಗಳಾದ ಶ್ರೀಯುತ ಸತ್ಯನಾರಾಯಣರವರು ಉಪಸ್ಥಿತರಿದ್ದರು ರಾಜ್ಯ ಅಧ್ಯಕ್ಷರ ಜೊತೆ ಪರಿಶಿಷ್ಟ ಜಾತಿ ಸೇರ್ಪಡೆಯ ಬಗ್ಗೆ ಚರ್ಚಿಸಲಾಯಿತು.

ಮೂರು ಹಂತಗಳಲ್ಲಿ ಪರಿಶಿಷ್ಟ ಜಾತಿ ಕುಟುಂಬಗಳ ಸಮೀಕ್ಷೆ

ಮೈಸೂರು: ಪರಿಶಿಷ್ಟ ಜಾತಿಯ ಕುಟುಂಬಗಳ ಸಮೀಕ್ಷೆಯನ್ನು ಮನೆ ಮನೆ ಸಮೀಕ್ಷೆ, ವಿಶೇಷ ಶಿಬಿರಗಳ ಮೂಲಕ ಹಾಗೂ ಅನ್ ಲೈನ್ನಲ್ಲಿ ಸ್ವಯಂ ಘೋಷಣೆ ಮೂಲಕ 3 ಹಂತಗಳಲ್ಲಿ ನಡೆಸಲಾಗುತ್ತದೆ ಎಂದು ಜಿಲ್ಲಾ ಪಂಚಾಯತ್ನ ಮುಖ್ಯ ಕಾರ್ಯನಿರ್ವಾಹಕ ಅಧಿಕಾರಿಗಳಾದ ಎಸ್ ಯುಕೇಶ್ ಕುಮಾರ್ ಹೇಳಿದರು. ಜಿಲ್ಲಾ ಪಂಚಾಯತ್ನ ಅಬ್ದುಲ್ ನಜೀರ್ ಸಭಾಂಗಣದಲ್ಲಿ ಹಮ್ಮಿಕೊಂಡಿದ್ದ ಪರಿಶಿಷ್ಟ ಜಾತಿಯ ಒಳಮೀಸಲಾತಿ ಸಂಬಂಧ ರಚಿಸಲಾಗಿರುವ ಹೆಚ್ ಎನ್ ನಾಗಮೋಹನ್ ದಾಸ್ ಕಮಿಟಿಯ ಸಮೀಕ್ಷೆ ಸಂಬಂಧ ಹಮ್ಮಿಕೊಂಡಿದ್ದ ಸಭೆಯ ಅಧ್ಯಕ್ಷತೆ ವಹಿಸಿ ಅವರು ಮಾತನಾಡಿದರು. ಪರಿಶಿಷ್ಟ ಜಾತಿಯಲ್ಲಿ 101 ಉಪ ಜಾತಿಗಳನ್ನು ಗುರುತಿಸಲಾಗಿದೆ. ಮೂರು ಹಂತಗಳಲ್ಲಿ ಆಗಬೇಕಿರುವ ಸಮೀಕ್ಷೆ. ಜಿಲ್ಲೆಯಿಂದ ಜಿಲ್ಲಾ ಮಟ್ಟದ ಮಾಸ್ಟರ್ ಟ್ರೈನರ್ ನ್ನು ಆಯ್ಕೆ ಮಾಡಿ ತರಬೇತಿಗೆ ರಾಜ್ಯ ಮಟ್ಟಕ್ಕೆ ಕಳುಹಿಸಲಾಗಿದೆ. ಮೇ 05 ರಿಂದ 17 ವರೆಗೆ ಮನೆ ಮನೆ ಬೇಟಿ ನೀಡಿ ಸಮೀಕ್ಷೆ ಮಾಡಲಾಗುತ್ತಿದೆ. ಮತಗಟ್ಟೆ ಪ್ರದೇಶವಾರು ವಿಶೇಷ ಶಿಬಿರಗಳನ್ನು ಮೇ 19 ರಿಂದ ಮೇ 21 ರವರೆಗೆ ಹಾಗೂ ಅನ್ ಲೈನ್ ಮೂಲಕ ಸ್ವಯಂ ಘೋಷಣೆಯನ್ನು ಮೇ 19 ರಿಂದ ಮೇ 23 ರವೆಗೆ ನಡೆಸಲಾಗುತ್ತಿದೆ ಎಂದು ಮಾಹಿತಿ ನೀಡಿದರು. ಇಲ್ಲಿ ಪರಿಶಿಷ್ಟ ಜಾತಿಯ ಜನರ ಸಮೀಕ್ಷೆಯನ್ನು ಮಾತ್ರ ನಡೆಸಲಾಗುತ್ತದೆ. ಶಿಕ್ಷಕರು ಸಮೀಕ್ಷೆಗೆ ಮನೆ ಮನೆಗೆ ಬಂದಾಗ ಪರಿಶಿಷ್ಟ ಜಾತಿಯ ಸದಸ್ಯರು ಸಹಕರಿಸಿ ಅಗತ್ಯ ಮಾಹಿತಿಯನ್ನು ನೀಡಬೇಕು.ಅಧಿಕಾರಿಗಳು ಸಮೀಕ್ಷೆ ನಡೆಸುವ ಸಂದರ್ಭದಲ್ಲಿ ಜಿಲ್ಲೆಯ ಯಾವುದೇ ಪರಿಶಿಷ್ಟ ಜಾತಿಯ ಕುಟುಂಬ ಬಿಟ್ಟು ಹೋಗದಂತೆ ಎಚ್ಚರಿಕೆ ವಹಿಸಬೇಕು ಎಂದರು. ಸಮೀಕ್ಷೆಯ ಸಂದರ್ಭದಲ್ಲಿ ಮನೆಗೆ ಭೇಟಿ ನೀಡಿದ ಗಣತಿದಾರರಿಗೆ ಕರ್ನಾಟಕ ಪರಿಶಿಷ್ಟ ಜಾತಿಯ ಪಟ್ಟಿಯಲ್ಲಿರುವ ಜಾತಿಗಳ ಉಪ ಜಾತಿಗಳ ಮಾಹಿತಿಯನ್ನು ಮುಜುಗರ ಒಳಗಾಗದೇ ನೀಡಬೇಕು. ಆದಿ ಕರ್ನಾಟಕ, ಆದಿ ದ್ರಾವಿಡ, ಆದಿ ಆಂಧ್ರ ನಮೂದಿಸಿದರೆ ಅಂಥವರು ಅದರ ಜೊತೆ ಉಪ ಜಾತಿಯನ್ನು ನಮೂದಿಸಬೇಕು ಎಂದು ಅವರು ತಿಳಿಸಿದರು. ಸಮಾಜ ಕಲ್ಯಾಣ ಇಲಾಖೆಯ ಜಂಟಿ ನಿರ್ದೇಶಕರಾದ ರಂಗೇಗೌಡ ಅವರು ಮಾತನಾಡಿ ಉತ್ತರ ಕರ್ನಾಟಕ ಹಾಗೂ ದಕ್ಷಿಣ ಕರ್ನಾಟಕದಲ್ಲಿ ಒಳ ಜಾತಿಗಳಲ್ಲಿ ವಿವಿಧತೆ ಇದೆ. ಆದ್ದರಿಂದ ಪರಿಶಿಷ್ಟ ಜಾತಿಯ ಒಳಮೀಸಲಾತಿ ವರ್ಗೀಕರಣಕ್ಕೆ ಪರಿಶಿಷ್ಟ ಜಾತಿಯ ಕುಟುಂಬಗಳ ಸಮೀಕ್ಷೆಯನ್ನು ಮಾಡಲಾಗುತ್ತಿದೆ. ಸಮೀಕ್ಷೆಯಲ್ಲಿ ಪರಿಶಿಷ್ಟ ಜಾತಿ ಜನಾಂಗದವರು ಪಡೆದಿರುವ ಶಿಕ್ಷಣ, ವೃತ್ತಿ, ವಾಸಿಸುವ ಪ್ರದೇಶ, ಹೊಂದಿರುವ ಸೌಲಭ್ಯಗಳು ಮುಂತಾದ ಸಾಮಾನ್ಯ ಮಾಹಿತಿಗಳು, ಆರ್ಥಿಕತೆಗೆ ಸಂಬಂದಿಸಿದ ಮಾಹಿತಿಗಳು, ಸರ್ಕಾರಿ ಉದ್ಯೋಗ, ಖಾಸಗಿ ಉದ್ಯೋಗ, ವೃತ್ತಿ , ಭೂಮಿಯ ಒಡೆತನ, ಮನೆ ಆದಾಯ ಮುಂತಾದ ಮಾಹಿತಿಯನ್ನು ಸ್ಪಷ್ಟವಾಗಿ ನಮೂದಿಸಬೇಕು ಎಂದು ತಿಳಿಸಿದರು. ಸಮೀಕ್ಷೆ 3 ಹಂತಗಳಲ್ಲಿ ನಡೆಯುತ್ತದೆ. ಮೊದಲನೇ ಹಂತ ಮನೆ ಮನೆ ಸಮೀಕ್ಷೆ, ಕ್ಯಾಂಪ್ ರೀತಿ ವಿಶೇಷ ಶಿಬಿರಗಳ ಮೂಲಕ ಸಮೀಕ್ಷೆ ಹಾಗೂ ಅನ್ ಲೈನ್ ರಿಜಿಸ್ಟ್ರೇಷನ್ ನಡೆಯುತ್ತದೆ. ಸಮೀಕ್ಷೆಗೆ ಶಿಕ್ಷಕರನ್ನು ಬಳಸಿಕೊಳ್ಳಲಾಗುವುದು. ಸಮೀಕ್ಷೆ ಮೊಬೈಲ್ ಅಪ್ ಮೂಲಕ ಅನ್ ಲೈನ್ ನಲ್ಲಿ ಸಮೀಕ್ಷೆ ಮಾಡಲಾಗುವುದು. ಸಮೀಕ್ಷೆಯಲ್ಲಿ ಆಧಾರ್ ಸಂಖ್ಯೆ, ಜಾತಿ ಸಂಖ್ಯೆ, ಮೊಬೈಲ್ ಸಂಖ್ಯೆ ಅಗತ್ಯ. ಸಮೀಕ್ಷೆಯಲ್ಲಿ ಆದಿ ಕರ್ನಾಟಕ ಆದಿ ದ್ರಾವಿಡ ಹೀಗೆ ಉಪ ಜಾತಿಗಳನ್ನು ನಮೂದಿಸಬೇಕು ಎಂದು ಮಾಹಿತಿ ನೀಡಿದರು.

ಕ.ರಾ.ರ.ಸಾ. ನಿಗಮದ ಸಂಸ್ಥೆಯ ಅಪಘಾತ ಪರಿಹಾರ ನಿಧಿಯಿಂದ ಪರಿಹಾರ ವಿತರಣೆ

ಮೈಸೂರು: ಸುಮಾರು 67 ವರ್ಷದ ಚಿಕ್ಕನಂಜಯ್ಯ ಎಂಬುವವರು ಸೆಪ್ಟೆಂಬರ್ 10.2024 ರಂದು ಮೈಸೂರಿನಿಂದ ನಂಜನಗೂಡು ಮಾರ್ಗವಾಗಿ ವಾಹನ ಸಂಖ್ಯೆ: ಕೆಎ09-ಎಫ್-5613 ಕಾರ್ಯಚರಣೆಯಾಗುವಾಗ ನಂಜನಗೂಡು ಬಿಡಿಓ ಆಫೀಸ್ ಬಳಿ ಓರ್ವ ಸದರಿ ಪ್ರಯಾಣಿಕರು ಬಸ್ಸಿನ ಮುಂಭಾಗದ ದ್ವಾರದಿಂದ ರಸ್ತೆಗೆ ಬಿದ್ದು, ತಲೆಗೆ ತೀವ್ರವಾದ ಪೆಟ್ಟಾಗಿ ಮೃತಪಟ್ಟಿರುತ್ತಾರೆ. ಸಂಸ್ಥೆಯ ವಾಹನಗಳಲ್ಲಿ ಪ್ರಯಾಣಿಸುವ ಪ್ರಯಾಣಿಕರು ಮೃತಪಟ್ಟಲ್ಲಿ ಅಪಘಾತ ಪರಿಹಾರ ನಿಧಿಯಿಂದ ರೂ.10.00000/- ಪರಿಹಾರ ನೀಡಲಾಗುತ್ತದೆ. ಅದರಂತೆ ಲೇ॥ ಚಿಕ್ಕನಂಜಯ್ಯ ಅವರ ಧರ್ಮಪತ್ನಿಯಾದ ಸುಂದ್ರಮ್ಮ ರವರಿಗೆ ಏಪ್ರಿಲ್ 23 ರಂದು ವಿಭಾಗೀಯ ನಿಯಂತ್ರಣಾಧಿಕಾರಿ, ಮೈಸೂರು ನಗರ ವಿಭಾಗದವರು ರೂ.10.00000/- ದ ಪರಿಹಾರವನ್ನು ಲೇ॥ ಚಿಕ್ಕನಂಜಯ್ಯರವರ ಕುಟುಂಬ ಸದಸ್ಯರು/ ಸಂಬಂಧಿಕರು ಹಾಗೂ ಸಂಸ್ಥೆಯ ಅಧಿಕಾರಿಗಳ ಸಮ್ಮುಖದಲ್ಲಿ ವಿತರಿಸಿರುತ್ತಾರೆ ಎಂದು ಮೈಸೂರು ನಗರ ವಿಭಾಗದ ಕ.ರಾ.ರ.ಸಾ.ನಿಗಮದ ವಿಭಾಗೀಯ ನಿಯಂತ್ರಣಾಧಿಕಾರಿ ತಿಳಿಸಿದ್ದಾರೆ.

ಬಹಿರಂಗ ಹರಾಜು ಪ್ರಕ್ರಿಯೆ

ಮೈಸೂರು: ಕ್ಷೇತ್ರ ಶಿಕ್ಷಣಾಧಿಕಾರಿಗಳ ಕಛೇರಿ, ಶಾಲಾ ಶಿಕ್ಷಣ ಇಲಾಖೆ, ಹೆಚ್. ಡಿ. ಕೋಟೆ ತಾಲ್ಲೂಕು, ಮೈಸೂರು ಜಿಲ್ಲೆ, ಮೈಸೂರು ಈ ಕಚೇರಿಯಲ್ಲಿ ಅನುಪಯುಕ್ತ ವಾಹನ ಕೆ. ಎ.-09 ಜಿ -222 ಮಹೀಂದ್ರಾ, ಅರ್ಮಡಾವನ್ನು ವಿಲೇವಾರಿ ಮಾಡುವ ಸಂಬಂಧ ಮೇ 07 ರಂದು ಮದ್ಯಾಹ್ನ 12 ಗಂಟೆಗೆ ಶಾಲಾ ಶಿಕ್ಷಣ ಇಲಾಖೆ ಹೆಚ್.ಡಿ ಕೋಟೆ ಕಚೇರಿಯಲ್ಲಿ ಸಾರ್ವಜನಿಕರ ಹರಾಜು ಕರೆಯಲಾಗಿದೆ. ಆಸಕ್ತ ಬಿಡ್ಡುದಾರರ ಪ್ರಾರಂಭಿಕ ಠೇವಣಿಯಾಗಿ ರೂ.5000/ಗಳನ್ನು Block Education Officer, Department of School Education, Heggadadevana Kote ಇವರ ಹೆಸರಲ್ಲಿ ಬೇಡಿಕೆ ಹುಂಡಿಯನ್ನು ಹರಾಜಿನ ದಿನದಂದು ಸಲ್ಲಿಸಬೇಕು ಎಂದು ಹೆಚ್. ಡಿ. ಕೋಟೆಯ ಶಾಲಾ ಶಿಕ್ಷಣ ಇಲಾಖೆಯ ಕ್ಷೇತ್ರ ಶಿಕ್ಷಣಾಧಿಕಾರಿಗಳು ಪ್ರಕಟಣೆಯಲ್ಲಿ ತಿಳಿಸಿದ್ದಾರೆ.

ಡಾ.ಶಿವಮೂರ್ತಿ ಶಿವಾಚಾರ್ಯ ಮಹಾಸ್ವಾಮೀಜಿ ಹೇಳಿಕೆ

ಬಸವ ತತ್ವಗಳಲ್ಲಿ ದೋಷವಿಲ್ಲದ್ದರೂ ಅವರ ಅನುಯಾಯಿಗಳಲ್ಲಿ ದೋಷವಿದೆ

ತಿಪಟೂರು : ಬಸವಣ್ಣ ತತ್ವಗಳಿಗೆ ಮಂಕು ಹಿಡಿಸಿದ್ದು, ಬಸವಣ್ಣನವರು ಯಾವ ಜಾತಿ ವಿರುದ್ದ ಹೋರಾಟ ಮಾಡಿದರೂ ಅವರ ಅನುಯಾಯಿಗಳು ಸೇರಿ ಒಂದು ಜಾತಿ ಮಾಡಿಕೊಂಡಿರುವುದು ವಿಷಾದನೀಯವಾಗಿದ್ದು, ಬಸವಣ್ಣನವರ ತತ್ವಗಳಲ್ಲಿ ಯಾವುದೇ ದೋಷವಿಲ್ಲದ್ದರೂ ಅವರ ಅನುಯಾಯಿಗಳಲ್ಲಿ ದೋಷವಿದೆ ಎಂದು ಚಿತ್ರದುರ್ಗ ಜಿಲ್ಲೆಯ ಸಿರಿಗೆರೆ ತರಳಬಾಳು ಜಗದ್ಗುರು ಡಾ.ಶಿವಮೂರ್ತಿ ಶಿವಾಚಾರ್ಯ ಮಹಾಸ್ವಾಮೀಜಿ ತಿಳಿಸಿದರು.

ತಾಲ್ಲೂಕಿನ ಹೊನ್ನವಳ್ಳಿ ಹೋಬಳಿಯ ಹಾಲ್ಕುರಿಕೆ ತರಳಬಾಳು ಸಂಸ್ಥಾನ ಮಠದ ಆವರಣದಲ್ಲಿ ಆಯೋಜಿಸಿದ ಅದ್ದೂರಿ ಬಸವ ಜಯಂತಿ ಕಾರ್ಯಕ್ರಮದ ಸಾನಿಧ್ಯ ವಹಿಸಿ ಮಾತನಾಡಿದರು.

ಬಸವಣ್ಣನವರ ಚಿಂತನೆಗಳು ಆಲೋಚನೆಗಳು ಕಾಲಗರ್ಭದಲ್ಲಿ ಅಡಗಿ ಹೋಗಿದ್ದ ಸಂದರ್ಭದಲ್ಲಿ ವಚನ ಸಾಹಿತ್ಯವನ್ನು ವಚನ ಪಿತಾಮಹ ಫ.ಗು.ಹಳಕಟ್ಟಿ ತಾಳೆಗರಿಯ ಸಾರಾಂಶವನ್ನು ಸಂಶೋಧಿಸಿ ಹೊರತಂದರು. ತದ ನಂತರ 1968ರ ಸಮಯದಲ್ಲಿ ವಚನಗಳನ್ನು ವಿಶ್ವವಿದ್ಯಾಲಯದ ಮೂಲಕ ಇಂಗ್ಲೀಷ್ ಭಾಷೆಗೆ ಅನುವಾದ ಮಾಡಿಸಿ, ಬಸವಣ್ಣ ತತ್ವಗಳನ್ನು ಜನಮನಕ್ಕೆ ಮುಟ್ಟುವಂತೆ ಹಳ್ಳಿ ಹಳ್ಳಿಯಲ್ಲಿ ಶರಣ ಸಮ್ಮೇಳನವನ್ನು, ಅಕ್ಕನ ಬಳಗದ ವತಿಯಿಂದ ವಚನ ಗೀತೆಗಳನ್ನು ಹಾಡಿಸಿ ಜನರ ಮನದಲ್ಲಿ ಉಳಿಯುವಂತೆ ಮಾಡಿದವರು ಮಠದ ಹಿರಿಯ ಶಿವಕುಮಾರ ಶಿವಾಚಾರ್ಯ ಮಹಾಸ್ವಾಮಿಜಿಯವರು. ತದನಂತರ ಜಗತ್ತಿನ ಎಲ್ಲಾ ಜನರಿಗೆ ಮುಟ್ಟುವಂತೆ ಇಂದು 22 ಸಾವಿರ ವಚನಗಳನ್ನು ಆಧುನಿಕ ತಂತ್ರಜ್ಞಾನವನ್ನು ಬಳಸಿ 1994 ರಲ್ಲಿ ಗಣಕ ಯಂತ್ರದಲ್ಲಿ ದೊರೆಯುವಂತೆ ಮಾಡಿ ಕಳದೆ ಎರಡು ವರ್ಷಗಳಿಂದ ಮೊಬೈಲ್

ಮೂಲಕ ಅಂಗೈ ತುದಿಯಲ್ಲಿ ಸಿಗುವಂತೆ ಮಾಡಲಾಗಿದೆ ಎಂದರು.

ಬಸವಣ್ಣ ಜಗತ್ತಿನ ಶ್ರೇ?ಠ ದಾರ್ಶನಿಕ. ಕರ್ನಾಟಕದಲ್ಲಿ ನಡೆದ ಕಲ್ಯಾಣ ಕ್ರಾಂತಿ ಜಗತ್ತಿನ ಸಮಗ್ರ ಕ್ರಾಂತಿ ಎಂದರೆ ತಪ್ಪಾಗಲಾರದು, ಸಮಾಜದಲ್ಲಿ ಶ್ರೇ?ನೂ ಒಂದೆ ಕನಿ?ನೂ ಒಂದೇ ಎನ್ನುವ ಸಮಾನತೆ ಸಮಾಜವಾದದ ತತ್ವ ಸಾರಿ, ಅಕ್ಷರ, ಅನ್ನ, ಸ್ತ್ರೀ ಸಮಾನತೆ, ರಾಜಕೀಯ ಬದಲಾವಣೆ ಸೇರಿದಂತೆ ಜಡತ್ವದಿಂದ ಕೂಡಿದ ಸಮಾಜದಲ್ಲಿ ಶರಣರು ಅನುಭವ ಮಂಟಪ ಸ್ಥಾಪನೆ ಮಾಡಿ ಸರ್ವ ಸಮಾಜಗಳನ್ನೂ ಸಮಾನವಾಗಿ ಕಾಣುವ ಮೂಲಕ ಸಮಾಜಕ್ಕೆ ಹೊಸ ಬೆಳಕು ನೀಡಿದರು.

ಬಸವಣ್ಣ ಜಗತ್ತಿನ ಶ್ರೇ?ಠ ದಾರ್ಶನಿಕ. ಕರ್ನಾಟಕದಲ್ಲಿ ನಡೆದ ಕಲ್ಯಾಣ ಕ್ರಾಂತಿ ಜಗತ್ತಿನ ಸಮಗ್ರ ಕ್ರಾಂತಿ, ಒಂದು ಶತಮಾನಕ್ಕೆ ಸೀಮಿತವಾಗದೆ ಎಲ್ಲಾ ಕಾಲಕ್ಕೂ ಬೇಕಾಗುವಂತಹ ಕ್ರಾಂತಿ, ಸಾಹಿತ್ಯ, ಧರ್ಮ, ರಾಜಕೀಯಕ್ಕೆ ಮಾರ್ಗದರ್ಶನವಾಗುವಂತಹ ಕ್ರಾಂತಿಯಾಗಿದೆ. ಅದರಂತೆ ಇಂದು ಕೌಟುಂಬಿಕ ಜೀವನಗಳು ಬಹಳ ಶಿಥಿಲಗೊಳ್ಳುತ್ತಿದ್ದು, ಕುಟುಂಬದ ಸದಸ್ಯರರಲ್ಲಿ ಸಾಮರಸ್ಯ, ಸಮರಸ ಇಲ್ಲದಂತಾಗುತ್ತಿದೆ ಎಂದರು.

ಧರ್ಮ ಇಂದು ಸಂಘರ್ಷಕ್ಕೆ ಒಳಗಾಗಿದ್ದು ಕಾಶ್ಮೀರದಲ್ಲಿ ನಡೆದ 26 ಪ್ರವಾಸಿಗರನ್ನು ಹಲ್ಲೆ ಮಾಡಿರುವುದು ಭೀಭತ್ಸವಾಗಿದ್ದು, ಕಠೋರವಾಗಿದ್ದು, ದು:ಖ ಹಾಗೂ ವ್ಯಥೆಯಾಗಿದೆ. ಇಂದು ಯಾವ ಧರ್ಮಗಳ ತತ್ವಗಳು ನಿಜ ಸ್ವರೂಪದಲ್ಲಿ ಉಳಿದಿಲ್ಲ, ಧರ್ಮಗಳು ಜಾತಿಯಾಗಿ ಕಂಡುಬರುತ್ತಿದ್ದು ಧಾರ್ಮಿಕ ತತ್ವಗಳನ್ನು ಸರಿಯಾಗಿ ಅನುಸರಿಸದೇ ಇರುವುದೇ ಮೂಲ ಕಾರಣವಾಗಿದೆ. ಕಾರ್ಯಕ್ರಮದಲ್ಲಿ ದಿವ್ಯ ಸಾನಿಧ್ಯ ವಹಿಸಿದ ಕೆರೆಗೋಡಿ ರಂಗಾಪುರ ಮಠದ ಪರಮಪೂಜ್ಯ ಶ್ರೀ ಶ್ರೀ ಗುರುಪರದೇಶಿಕೇಂದ್ರ ಮಹಾಸ್ವಾಮೀಜಿ ಮಾತನಾಡಿ, ಶರಣರ ಚಿಂತನೆಗಳು ಸರ್ವಕಾಲಕ್ಕೂ ಪ್ರಸ್ತುತ, ಬಸವಣ್ಣನವರ ಅನುಯಾಯಿಗಳು, ಅವರ ಆದರ್ಶಗಳನ್ನ ಪಾಲನೆ ಮಾಡಬೇಕು, ಸಮಾಜದಲ್ಲಿ ಕಾಯಕ ನಿ?ಟೆ ಎನ್ನುವುದು ಬದಲಾಗುತ್ತಿದೆ, ದುಡಿದು ತಿನ್ನುವ ಸಂಸ್ಕೃತಿಯ ಬದಲಾಗಿ ಹೊಡೆದು ತಿನ್ನುವ ಸಂಸ್ಕೃತಿಯಾಗುತ್ತಿದೆ ಬೇರೆವರರಿಂದ ಮೋಸದಿಂದಗಳಿಸಿದ ಸಂಪತ್ತನೇ ತಮ್ಮ ಹೆಗ್ಗಳಿಯೆಂಬತೆ ತೋರಿಕೆ ಮಾಡಲಾಗುತ್ತಿರುವುದು ವಿಷಾದನೀಯ, ರಾಜಕಾರಣಿಗಳು ತಮ್ಮ ತಲತಲಾಂತರಕೆ ಸಾಕಾಗುವ?ಟ್ಟು ಹಣ ಸಂಪಾದಿಸತ್ತಿದ್ದಾರೆ, ನಿಜವಾದ ಪ್ರಾಮಾಣಿಕತೆ ಹಾಗೂ ಕಾಯಕ ನಿಷ್ಟೆಗೆ ಬೆಲೆಇಲ್ಲವೇನೋ ಎನ್ನುವಂತ್ತಾಗಿದೆ,ನಾನು ಕಾಯಕ ನಿಷ್ಟೆ ಹಾಗೂ ಪ್ರಾಮಾಣಿಕತೆಯಿಂದ ಸಂಪಾದನೆ ಮಾಡಬೇಕು ಪ್ರಾಮಾಣಿಕ ಜೀವನದಿಂದ ಸುಖ ಸಂಮೃದ್ದಿ ನೆಮ್ಮದಿ ದೊರೆಯುತ್ತದೆ,ಪ್ರತಿಯೊಬ್ಬರು ಬಸವಣ್ಣನವರ ವಚನಗಳನ್ನ ಮೈಗೂಡಿಸಿಕೊಂಡು ನಿಜಜೀವನದಲ್ಲಿ ಅಳವಡಿಸಿಕೊಂಡಾಗ ಸಮಾಜದಲ್ಲಿ ಸಮಾನತೆ ಸಾಮರಸ್ಯ ಮೂಡಲು ಸಾಧ್ಯವಾಗುತ್ತದೆ. ಬಸವ ತತ್ವದ ಆಚರಣೆ ಹಾಗೂ ಶರಣರ ವಚನಗಳು ಹೆಚ್ಚು ಪ್ರಭುದ್ದ ಮಾನಕ್ಕೆ ಬರಲು ತರಳಬಾಳು ಮಠದ ಕಾರ್ಯಹಾಗೂ ಹಿರಿಯ ಶ್ರೀಗಳು ಹಾಗೂ ಡಾ.ಶಿವಮೂರ್ತಿ ಶಿವಾಚಾರ್ಯ ಮಹಾಸ್ವಾಮೀಜಿಗಳ ಕಾರ್ಯ ಶ್ಲಾಘನೀಯ ಎಂದು ತಿಳಿಸಿದರು. ಇಂದು ನುಡಿದಂತೆ ನಡೆಯವರು ಇಲ್ಲದಂತಾಗಿದೆ, ಬಿದ್ದವರನ್ನು ಎತ್ತುವ ಕೆಲಸ ಮಾಡಿದಾಗ ಮಾತ್ರ ಬಸವಣ್ಣನವರ ಸ್ಮರಣೆಕ್ಕಿಂತ ಅನುಸರಣೆ ಸಾಧ್ಯವಾಗುತ್ತದೆ. ಸಿರಿಗೆರೆ ಭಾಗದ ರೈತರಿಗೆ ನೀರಾವರಿ ಮೂಲಕ ಬೆಳಕು ಚೆಲ್ಲಿದ್ದು ರೈತರ ಮೇಲೆ ಕಾಳಜಿ ಎಷ್ಟು ಎಂಬುದು ಗೊತ್ತಾಗಿದೆ. ಎಲ್ಲಾ ಮಠಗಳಿಗೂ ಸಹಾಯ ಮಾಡುತ್ತಾ ಮಾರ್ಗದರ್ಶನ ನೀಡುತ್ತಿರುವುದು ನಮಗೆ ಸಂತೋಷವಾಗಿದೆ.

ಖ್ಯಾತ ಕವಯತ್ರಿ ಗೀತಾವಸಂತ ಮಾತನಾಡಿ ಬಸವಣ್ಣ ಸರ್ವಕಾಲಕ್ಕೂ ಶ್ರೇ?ಟ ಸಂತ, ಸಮಾಜದಲ್ಲಿ ಜಡತ್ವ ಹೆಚ್ಚಾಗಿ, ಸಾಮಾಜಿಕ ಕಲಹಗಳು ಉಂಟಾದಾಗ ಒಬ್ಬ ಯುಗಪುರು?ನ ಉದಯವಾಗುತ್ತದೆ, ಬಸವಣ್ಣ ಯುಗ ಧರ್ಮ ಸ್ಥಾಪನೆ ಮಾಡಿ ಜಡತ್ವವನ್ನು ನಿವಾರಣೆ ಮಾಡುವ ಮೂಲಕ ನವ ಸಮಾಜ ನಿರ್ಮಾಣ ಮಾಡಿದರು, ಅವರ ತತ್ವಗಳು ಚಿಂತನೆಗಳು ಸರ್ವಕಾಲಕ್ಕೂ ಸರ್ವಕ್ಷೇತ್ರಕ್ಕೂ ಪ್ರಸ್ತುತವಾಗುತ್ತವೆ, ಅನುಭವ ಮಂಟಪದ ಪ್ರಜಾಪ್ರಭುತ್ವ ಅಡಿಗಲ್ಲು, ಸಮಸಮಾಜದ ನಿರ್ಮಾಣ ಮಾಡುವ ಕೆಲಸ ಮಾಡಿದರು ಅವರ ಆದರ್ಶಗಳನ್ನು ಅಳವಡಿಸಿಕೊಳ್ಳಬೇಕು ಎಂದು ತಿಳಿಸಿದರು.

ಕಾರ್ಯಕ್ರಮದಲ್ಲಿ ಕರ್ನಾಟಕ ರಾಜ್ಯ ರೈತಸಂಘದ ಅಧ್ಯಕ್ಷ ಬಸವರಾಜಪ್ಪ ಮಾತನಾಡಿ 12ನೇ ಶತಮಾನದ ಸಮಕಾಲೀನ ಶರಣ ವಿಶ್ವಬಂಧು ಮರುಳಸಿದ್ದರು ನಮ್ಮ ಮಠದ ಮೂಲಪುರು? ಬಸವಾದಿ ಶರಣರ ಚಿಂತನೆಗಳನ್ನು ಮೈಗೂಡಿಸಿ ಕೊಂಡಿರುವ ಶ್ರೀಮಠ ತ್ರಿವಿದ ದಾಸೋಹ ಕ್ಷೇತ್ರವಾಗಿ, ಹಳ್ಳಿಗಾಡಿನಲ್ಲಿ ಶಾಲಾ ಕಾಲೇಜು ಹಾಸ್ಟೆಲ್ ಸ್ಥಾಪನೆ ಮಾಡಿ ನಾಡಿನಾದ್ಯಂತ ಸಾವಿರಾರು ಜನರ ಬದುಕಿನಲ್ಲಿ ಬೆಳಕಾಗಿದ್ದಾರೆ, ಹಿರಿಯ ಶ್ರೀಗಳು ಹಾಕಿಕೊಟ್ಟ ದಾರಿಯಲ್ಲಿ ನಡೆಯುತ್ತಿರುವ ಡಾ.ಶಿವಮೂರ್ತಿ ಶಿವಾಚಾರ್ಯ ಮಹಾಸ್ವಾಮೀಜಿಗಳು ಮಠದ ಪರಂಪರೆ ಮುಂದುವರೆಸುವ ಜೊತೆಗೆ, ಸಮಾಜ ಪರಿವರ್ತನೆಗಾಗಿ ಧಣಿವರಿಯದ ಕಾಯಕದಲ್ಲಿ ತೊಡಗಿದ್ದಾರೆ, ಕೋರ್ಟ್ ಕಚೇರಿ ಅಲೆದು ಸಾಕಾದ ಜನರಿಗೆ ಸದ್ಧರ್ಮ ನ್ಯಾಯಪೀಠದ ಮೂಲಕ ನ್ಯಾಯ ಒದಗಿಸಿದ್ದಾರೆ, ಶರಣರ ದಾರಿಯಲ್ಲಿ ನಡೆಯುವ ಶ್ರೀಗಳ ಆದೇಶವನ್ನ ಸಮಾಜ ಪಾಲಿಸುವ ಮೂಲಕ ಸಮಾಜದ ಅಭಿವೃದ್ದಿಗೆ ಎಲ್ಲರೂ ಕೈಜೋಡಿಸಬೇಕು ಎಂದು ತಿಳಿಸಿದರು.

ಸಂಜೆ ಟಿಪ್ಸ್

ಐಪಿಒಗಾಗಿ ಸೆಬಿಯಲ್ಲಿ ಡಿಆರ್‌ಎಚ್ಪಿ ಸಲ್ಲಿಸಿದ ಕೆನರಾ ಎಚ್‌ಎಸ್ಬಿಸಿ ಲೈಫ್ ಇನ್ಶೂರೆನ್ಸ್ ಕಂಪನಿ ಲಿಮಿಟೆಡ್

ಭಾರತೀಯ ಜೀವ ವಿಮಾ ಕ್ಷೇತ್ರದಲ್ಲಿ ಬ್ಯಾಂಕ್ ನೇತೃತ್ವದ ಪ್ರಮುಖ ಖಾಸಗಿ ಕಂಪನಿಯಾಗಿರುವ ಕೆನರಾ ಎಚ್‌ಎಸ್ಬಿಸಿ ಲೈಫ್ ಇನ್ಶೂರೆನ್ಸ್ ಕಂಪನಿ ಲಿಮಿಟೆಡ್ ಕಂಪನಿಯು ತನ್ನ ಇನಿಷಿಯಲ್ ಪಬ್ಲಿಕ್ ಆಫರಿಂಗ್ (ಐಪಿಒ)ಗಾಗಿ ಸೆಬಿಯಲ್ಲಿ ತನ್ನ ಡ್ರಾಫ್ಟ್ ರೆಡ್ ಹೆರಿಂಗ್ ಪ್ರಾಸ್ಪೆಕ್ಟಸ್ (ಡಿಆರ್‌ಎಚ್ಪಿ) ಅನ್ನು ಸಲ್ಲಿಸಿದೆ. ಕೆನರಾ ಬ್ಯಾಂಕ್ ಮತ್ತು ಎಚ್‌ಎಸ್ಬಿಸಿ ಇನ್ಶೂರೆನ್ಸ್ (ಏಷಿಯಾ-ಪೆಸಿಫಿಕ್) ಹೋಲ್ಡಿಂಗ್ಸ್ ಲಿಮಿಟೆಡ್ ಈ ಕಂಪನಿಯ ಪ್ರವರ್ತಕರಾಗಿದ್ದಾರೆ. (ಪ್ರಮೋಟರ್ಸ್) ಈ ಹೊಸ ಸಂಚಿಕೆಯು 10 ಮುಖಬೆಲೆ ಹೊಂದಿರುವ ಒಟ್ಟು 237,500,000 ವರೆಗಿನ ಈಕ್ವಿಟಿ ಷೇರುಗಳ ''ಆಫರ್ ಫಾರ್ ಸೇಲ್'' (ಮಾರಾಟದ ಕೊಡುಗೆ) ಅನ್ನು ಒಳಗೊಂಡಿದ್ದು, ಇದರಲ್ಲಿ ಕೆನರಾ ಬ್ಯಾಂಕ್ ನ ಒಟ್ಟು 137,750,000 ವರೆಗಿನ ಈಕ್ವಿಟಿ ಷೇರುಗಳು (''ಪ್ರಮೋಟರ್ ಸೆಲ್ಲಿಂಗ್ ಷೇರ್ ಹೋಲ್ಡರ್''), ಎಚ್‌ಎಸ್ಬಿಸಿ ಇನ್ಶೂರೆನ್ಸ್ (ಏಷಿಯಾ- ಪೆಸಿಫಿಕ್) ಹೋಲ್ಡಿಂಗ್ಸ್ ಲಿಮಿಟೆಡ್ ನ ಒಟ್ಟು 4,750,000 ವರೆಗಿನ ಈಕ್ವಿಟಿ ಷೇರುಗಳು (''ಪ್ರಮೋಟರ್ ಸೆಲ್ಲಿಂಗ್ ಷೇರ್ ಹೋಲ್ಡರ್'') ಮತ್ತು ಪಂಜಾಬ್ ನ್ಯಾಷನಲ್ ಬ್ಯಾಂಕ್ ನ ಒಟ್ಟು 95,000,000 ವರೆಗಿನ ಈಕ್ವಿಟಿ ಷೇರುಗಳು (''ಇನ್ವೆಸ್ಟರ್ ಸೆಲ್ಲಿಂಗ್ ಷೇರ್ ಹೋಲ್ಡರ್'') ಒಳಗೊಂಡಿದೆ. ಕೆನರಾ ಎಚ್‌ಎಸ್ಬಿಸಿ ಲೈಫ್ ಇನ್ಶೂರೆನ್ಸ್ ಕಂಪನಿ ಲಿಮಿಟೆಡ್ ಕಂಪನಿಯು ಭಾರತದ ಖಾಸಗಿ ಜೀವ ವಿಮಾ ಸಂಸ್ಥೆಯಾಗಿದ್ದು, ಕೆನರಾ ಬ್ಯಾಂಕ್ ಮತ್ತು ಎಚ್‌ಎಸ್ಬಿಸಿ ಇನ್ಶೂರೆನ್ಸ್ ಹೋಲ್ಡಿಂಗ್ಸ್ ಕಂಪನಿ ಲಿಮಿಟೆಡ್ ಇದರ ಪ್ರವರ್ತಕರಾಗಿದ್ದಾರೆ. ಡಿಸೆಂಬರ್ 31, 2024ರಂತೆ ಒಟ್ಟು ಆಸ್ತಿಗಳ ಪ್ರಕಾರ ಕೆನರಾ ಬ್ಯಾಂಕ್ ಭಾರತದ ನಾಲ್ಕನೇ ಅತಿದೊಡ್ಡ ಸಾರ್ವಜನಿಕ ವಲಯ ಬ್ಯಾಂಕ್ ಎಂಬ ಹೆಗ್ಗಳಿಕೆ ಪಡೆದುಕೊಂಡಿದೆ (ಮೂಲ: ಸಿ ಆರ್ ಐ ಎಸ್ ಐ ಎಲ್ ವರದಿ) ಮತ್ತು ಎಚ್‌ಎಸ್ಬಿಸಿ ಇನ್ಶೂರೆನ್ಸ್ (ಏಷಿಯಾ-ಪೆಸಿಫಿಕ್) ಹೋಲ್ಡಿಂಗ್ಸ್ ಲಿಮಿಟೆಡ್ ಸಂಸ್ಥೆಯು ಹಾಂಗ್ ಕಾಂಗ್ ಮತ್ತು ಶಾಂಘೈ ಬ್ಯಾಂಕಿಂಗ್ ಕಾರ್ಪೊರೇಶನ್ ಲಿಮಿಟೆಡ್ (''ಎಚ್‌ಎಸ್ಬಿಸಿ'') ಗ್ರೂಪ್ ನ ಅಧೀನ ಸಂಸ್ಥೆಯಾಗಿದೆ.

ನಿಮಗಿದು ಗೊತ್ತೇ?

ಎಂ. ವೆಂಕಟೇಶ್ ಶೇಷಾದ್ರಿ

ಯಾವ ಕ್ಷೇತ್ರಕ್ಕೆ ಜ್ಞಾನಪೀಠ ಪ್ರಶಸ್ತಿ ನೀಡಲಾಗುವುದು?

ಗೋಬಿ ಬಟಾಣಿ ಪಲ್ಯ

ಪಾಕ ಶಾಲೆ

ಬೇಕಿರುವ ಸಾಮಗ್ರಿ

● ಹೂಕೋಸು - 1 ● ಬಟಾಣಿ - 100 ಗ್ರಾಂ ● ಹಸಿ ಮೆಣಸಿನಕಾಯಿ - 2-3 ● ಮೆಣಸಿನ ಪುಡಿ - ಸ್ವಲ್ಪ ● ದನಿಯಾ ಪುಡಿ - ಅರ್ಧ ಚಮಚ ● ಗರಂ ಮಸಾಲಾ - 1 ಚಮಚ ● ಜೀರಿಗೆ - ಸ್ವಲ್ಪ ● ಕರಿಬೇವು - ಸ್ವಲ್ಪ ● ಉಪ್ಪು - ರುಚಿಗೆ ತಕ್ಕಷ್ಟು ● ಎಣ್ಣೆ - ಸ್ವಲ್ಪ

ಮಾಡುವ ವಿಧಾನ

ಹೂಕೋಸನ್ನು ಸಣ್ಣಸಣ್ಣದಾಗಿ ಕತ್ತರಿಸಿಕೊಳ್ಳಬೇಕು. ನಂತರ ಬಿಸಿ ನೀರು ಕಾಯಿಸಿ ಅದಕ್ಕೆ ಬಿಡಿಸಿಕೊಂಡ ಹೂಕೋಸನ್ನು ಹಾಕಿ 20-25 ನಿಮಿಷಗಳ ಕಾಲ ನೆನೆಪಿಸಿಕೊಳ್ಳಬೇಕು.

ನಂತರ ಬಾಣಲೆಯನ್ನು ಒಲೆಯ ಮೇಲಿಟ್ಟು ಸ್ವಲ್ಪ ಎಣ್ಣೆ ಹಾಕಬೇಕು. ಎಣ್ಣೆ ಕಾದ ಮೇಲ ಜೀರಿಗೆ, ಕರಿಬೇವು ಹಾಕಿ ಒಗ್ಗರಣೆ ಮಾಡಿಕೊಳ್ಳಿ. ಇದಕ್ಕೆ ಬಿಸಿನೀರಿನಲ್ಲಿ ನೆನೆಸಿದ ಹೂಕೋಸನ್ನು ಹಾಕಿ 3-5 ನಿಮಿಷ ಬೇಯಿಸಬೇಕು. ನಂತರ ಅರಿಶಿನದ ಪುಡಿ, ಉಪ್ಪು ಸೇರಿಸಿ ಚೆನ್ನಾಗಿ ಮಿಶ್ರಣ ಮಾಡಬೇಕು. ಕಂದು ಬಣ್ಣ ಬರುವವರೆ ಹೂಕೋಸನ್ನು 8-10 ನಿಮಿಷ ಬೇಯಿಸಬೇಕು.

ಇದಕ್ಕೆ ಬಟಾಣಿ, ಸಣ್ಣಗೆ ಹೆಚ್ಚಿಕೊಂಡ ಹಸಿಮೆಣಸಿನ ಕಾಯಿ, ಗರಂ ಮಸಾಲಾ ಪುಡಿ, ದನಿಯಾ ಪುಡಿ, ಬೇಯಲು ಸ್ವಲ್ಪ ನೀರು ಹಾಕಿದರೆ ಬೇಯಿಸಿದರೆ ರುಚಿಕರ ಗೋಬಿ ಬಟಾಣಿ ಪಲ್ಯ ತಿನ್ನಲು ಸಿದ್ಧವಾಗುತ್ತದೆ.

ಯೂರಿಕ್ ಆಸಿಡ್ ಸಮಸ್ಯೆ

ಹೆಲ್ತ್ ಟಿಪ್ಸ್

ಕೀಲುಗಳಲ್ಲಿ ಹರಳುಗಟ್ಟುವ ಯೂರಿಕ್ ಆಮ್ಲ ಅಸಹನೀಯ ನೋವನ್ನು ಉಂಟು ಮಾಡುತ್ತದೆ. ಆದರೆ, ಮನೆಯಲ್ಲಿಯೇ ಇರುವ ಒಣಹಣ್ಣುಗಳ ಸೇವನೆಯಿಂದ ಇದನ್ನು ಸುಲಭವಾಗಿ ಕರಗಿಸಬಹುದು ಎನ್ನಲಾಗುತ್ತದೆ. ದೇಹದಲ್ಲಿ ಯೂರಿಕ್ ಆಸಿಡ್ ಅನ್ನು ತಕ್ಷಣವೇ ಕರಗಿಸಬಲ್ಲ ಅಂತಹ ಡ್ರೈ ಫ್ರೂಟ್ಸ್ ಗಳು ಯಾವುವು ಎಂದು ತಿಳಿಯೋಣ...

ವಾಲ್ನಟ್ಸ್ ನಲ್ಲಿರುವ ಒಮೆಗಾ-3 ಕೊಬ್ಬಿನಾಮ್ಲಗಳು ಹಾಗೂ ಉರಿಯೂತದ ಗುಣಲಕ್ಷಣಗಳು ದೇಹದಲ್ಲಿ ಯೂರಿಕ್ ಆಮ್ಲವನ್ನು ವೇಗವಾಗಿ ಕರಗಿಸುತ್ತವೆ ಎನ್ನಲಾಗುತ್ತದೆ.

ಬಹುತೇಕ ಜನರ ನೆಚ್ಚಿನ ಡ್ರೈ ಫ್ರೂಟ್ ಆಗಿರುವ ಗೋಡಂಬಿಯಲ್ಲಿರುವ ಖನಿಜಗಳು ಹಾಗೂ ಆರೋಗ್ಯಕರ ಕೊಬ್ಬುಗಳು ದೇಹದಲ್ಲಿ ಯೂರಿಕ್ ಆಮ್ಲವನ್ನು ಸಮತೋಲನಗೊಳಿಸುವಲ್ಲಿ ಪರಿಣಾಮಕಾರಿ.

ಪಿಸ್ತಾದಲ್ಲಿ ಪ್ಯೂರಿನ್ ಗಳು ತುಂಬಾ ವಿರಳವಾಗಿದ್ದು ಇದು ಕೀಲುಗಳಲ್ಲಿ ಹರಳುಗಟ್ಟಿರುವ ಯೂರಿಕ್ ಆಮ್ಲವನ್ನು ದೇಹದಿಂದ ಹೊರಹಾಕಲು ಕಿಡ್ನಿ ಕಾರ್ಯವನ್ನು ಬೆಂಬಲಿಸುತ್ತದೆ.

ಬಾದಾಮಿಯಲ್ಲೂ ಪ್ಯೂರಿನ್ ಕಡಿಮೆ ಪ್ರಮಾಣದಲ್ಲಿದ್ದು ಫೈಬರ್ ಸಮೃದ್ಧವಾಗಿದೆ. ಇದನ್ನು ತಿನ್ನುವುದರಿಂದ ಯೂರಿಕ್ ಆಸಿಡ್ ಅನ್ನು ಸುಲಭವಾಗಿ ನಿಯಂತ್ರಿಸಬಹುದು.

ಬೆಲ್ಲಿ ಫ್ಯಾಟ್ ಕಡಿಮೆ ಮಾಡಬೇಕೇ

ಬ್ಯೂಟಿ ಟಿಪ್ಸ್

ಚಿಯಾ ಬೀಜ: ಚಿಯಾ ಸೀಡ್ಸ್ನಲ್ಲಿ ಫೈಬರ್, ಒಮೆಗಾ-3 ಕೊಬ್ಬಿನಾಮ್ಲಗಳು ಮತ್ತು ಉತ್ಕರ್ಷಣ ನಿರೋಧಕಗಳಲ್ಲಿ ಸಮೃದ್ಧವಾಗಿವೆ. ಯುರೋಪಿಯನ್ ಜರ್ನಲ್ ಆಫ್ ಕ್ಲಿನಿಕಲ್ ನ್ಯೂಟ್ರಿಷನ್ನಲ್ಲಿ ಪ್ರಕಟವಾದ ಅಧ್ಯಯನವು, ಚಿಯಾ ಬೀಜಗಳಲ್ಲಿ ಹೆಚ್ಚಿನ ಫೈಬರ್ ಅಂಶವನ್ನು ಹೊಂದಿರುವುದರಿಂದ ಹಸಿವನ್ನು ಕಡಿಮೆ ಮಾಡಲು ಹಾಗೂ ಆಹಾರದ ಹಂಬಲ ನಿವಾರಿಸಲು ಸಹಾಯ ಮಾಡುತ್ತದೆ. ಅಲ್ಲದೆ, ಇದರ ಸೇವನೆಯು ಚಯಾಪಚಯ ಕ್ರಿಯೆಯನ್ನು ಹೆಚ್ಚಿಸುತ್ತದೆ. ಹೆಚ್ಚುವರಿ ಹೊಟ್ಟೆಯ ಕೊಬ್ಬನ್ನು ಕರಗಿಸಲು ಉತ್ತಮವಾಗಿದೆ.

ಅಗಸೆ ಬೀಜ: ಅಗಸೆ ಬೀಜಗಳು ಒಮೆಗಾ-3 ಕೊಬ್ಬಿನಾಮ್ಲಗಳು, ಫೈಬರ್ ಮತ್ತು ಸಸ್ಯ ಪ್ರೋಟೀನ್ಗಳ ಅತ್ಯುತ್ತಮ ಮೂಲವಾಗಿದೆ. ಈ ಅಗಸೆ ಬೀಜಗಳು ರಕ್ತದಲ್ಲಿನ ಸಕ್ಕರೆ ಮಟ್ಟ ಮತ್ತು ಹಸಿವನ್ನು ನಿಯಂತ್ರಿಸಲು ಸಹಾಯ ಮಾಡುತ್ತದೆ. ಪರಿಣಾಮವಾಗಿ ಅಗಸೆ ಬೀಜಗಳು ಹೊಟ್ಟೆಯ ಕೊಬ್ಬು ಹಾಗೂ ಒಟ್ಟಾರೆ ದೇಹದ ತೂಕವನ್ನು ಕಡಿಮೆ ಮಾಡಲು ಪ್ರಯೋಜನಕಾರಿಯಾಗಿದೆ. ನಿಮ್ಮ ಆಹಾರದಲ್ಲಿ ನಿಯಮಿತವಾಗಿ ಅಗಸೆ ಬೀಜಗಳನ್ನು ಸೇರಿಸಿಕೊಳ್ಳುವುದು ಮುಖ್ಯ.

ಮೆಂತ್ಯ ಬೀಜ: ಮೆಂತ್ಯ ಬೀಜಗಳು ಕರಗುವ ನಾರಿನಂಶದಿಂದ ಸಮೃದ್ಧವಾಗಿವೆ. ಬೆಳಿಗ್ಗೆ ಎದ್ದ ನಂತರ ಖಾಲಿ ಹೊಟ್ಟೆಯಲ್ಲಿ ಮೆಂತ್ಯ ನೀರನ್ನು ಕುಡಿಯುವುದರಿಂದ ತೂಕ ಇಳಿಸಿಕೊಳ್ಳಲು ಸಹಾಯವಾಗುತ್ತದೆ. ಅಲ್ಲದೆ, ದಿನವಿಡೀ ನಿಮ್ಮನ್ನು ಹೊಟ್ಟೆ ತುಂಬಿರುವಂತೆ ಮಾಡುತ್ತದೆ. ಇದರಿಂದಾಗಿ ನೀವು ಹೆಚ್ಚು ಆಹಾರವನ್ನು ಸೇವಿಸುವುದಿಲ್ಲ. ಇದು ತೂಕ ಇಳಿಕೆಗೆ ಸಹಾಯ ಮಾಡುತ್ತದೆ. ರಾಷ್ಟ್ರೀಯ ಆರೋಗ್ಯ ಸಂಸ್ಥೆ ಪ್ರಕಟಿಸಿದ ಅಧ್ಯಯನದ ಪ್ರಕಾರ, ಮೆಂತ್ಯ ಬೀಜದ ನೀರು ದೇಹದಲ್ಲಿನ ನೈಸರ್ಗಿಕ ಕೊಬ್ಬಿನ ಪ್ರಮಾಣ ಕಡಿಮೆ ಮಾಡಲು ಸಹಾಯ ಮಾಡುತ್ತದೆ.

ಸಬ್ಜಾ ಬೀಜ: ಸಬ್ಜಾ ಬೀಜಗಳಲ್ಲಿ ಕಾರ್ಬೋಹೈಡ್ರೇಟ್ಗಳು ಕಡಿಮೆ ಮತ್ತು ಪ್ರೋಟೀನ್ಗಳು ಅಧಿಕವಾಗಿರುತ್ತವೆ. ಇದು ಫೈಬರ್, ಒಮೆಗಾ -3 ಮತ್ತು ಒಮೆಗಾ -6 ಕೊಬ್ಬಿನಾಮ್ಲಗಳು, ಕ್ಯಾಲ್ಸಿಯಂ, ಕಬ್ಬಿಣ, ಮೆಗ್ನೀಸಿಯಮ್, ರಂಜಕ ಹಾಗೂ ಆರೋಗ್ಯಕರ ಕೊಬ್ಬುಗಳನ್ನು ಹೊಂದಿದೆ. ದೇಹದ ಒಟ್ಟಾರೆ ತೂಕ ಹಾಗೂ ಹೊಟ್ಟೆಯ ಕೊಬ್ಬನ್ನು ಕಡಿಮೆ ಮಾಡಲು ಪ್ರಯತ್ನಿಸುತ್ತಿರುವವರಿಗೆ ಸಬ್ಜಾ ಬೀಜಗಳನ್ನು ಆಹಾರದಲ್ಲಿ ಸೇರಿಸಿಕೊಳ್ಳುವುದು ಉತ್ತಮ ಆಯ್ಕೆಯಾಗಿದೆ.

ಕುಂಬಳಕಾಯಿ ಬೀಜಗಳು: ಕುಂಬಳಕಾಯಿ ಬೀಜಗಳಲ್ಲಿ ಮೆಗ್ನೀಸಿಯಮ್, ತಾಮ್ರ, ಪ್ರೋಟೀನ್, ಸತು ಮತ್ತು ನಾರಿನಂತಹ ಪೋಷಕಾಂಶಗಳ ಕಣಜವಾಗಿದೆ. ಇದರಲ್ಲಿ ಅಗತ್ಯವಾದ ಕೊಬ್ಬಿನಾಮ್ಲಗಳು ಸಮೃದ್ಧವಾಗಿವೆ. ಕುಂಬಳಕಾಯಿ ಬೀಜಗಳಲ್ಲಿ ನಾರಿನಂಶ ಹೆಚ್ಚಿರುವುದರಿಂದ ಕುಂಬಳಕಾಯಿ ಬೀಜಗಳನ್ನು ತಿನ್ನುವುದರಿಂದ ಹಸಿವನ್ನು ಕಡಿಮೆ ಮಾಡಲು ಹಾಗೂ ಆಹಾರದ ಹಂಬಲವನ್ನು ಕಡಿಮೆ ಮಾಡಲು ಪರಿಣಾಮಕಾರಿಯಾಗಿದೆ. ಇದು ತೂಕ ಮತ್ತು ಹೊಟ್ಟೆಯ ಕೊಬ್ಬನ್ನು ಕಡಿಮೆ ಮಾಡಲು ಬಹಳಷ್ಟು ಸಹಾಯ ಮಾಡುತ್ತದೆ.

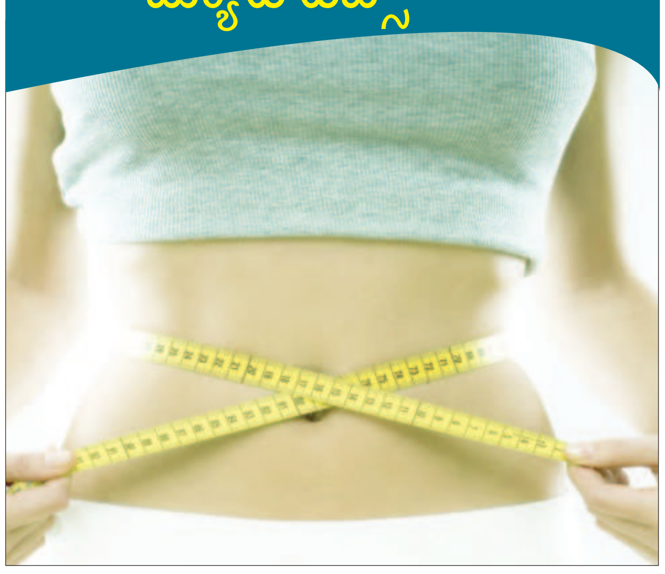

ನಟಿ ಮಲೈಕಾ ವಿರುದ್ಧ ಜಾಮೀನು ರಹಿತ ವಾರಂಟ್

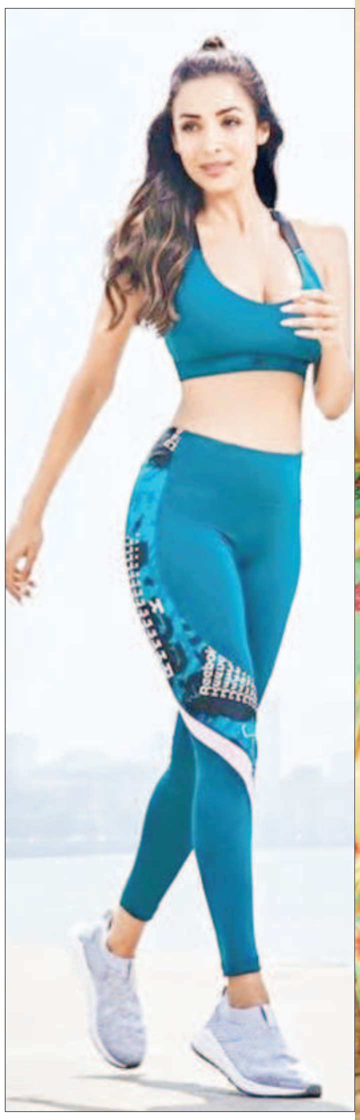

ತಮ್ಮ ಬೋಲ್ಡ್ ಮತ್ತು ಗ್ಲಾಮರಸ್ ಲುಕ್ಗಳಿಂದ ಯಾವಾಗಲೂ ಸುದ್ದಿಯಲ್ಲಿರುವ ನಟಿ ಮಲೈಕಾ ಅರೋರಾ ವಿರುದ್ಧ ಜಾಮೀನು ರಹಿತ ವಾರಂಟ್ ಹೊರಡಿಸಲಾಗುವ ಸಾಧ್ಯತೆ ಇದೆ. ನಿಖರವಾಗಿ ಹೇಳಬೇಕೆಂದರೆ, ಈ ಪ್ರಕರಣವು 2012 ರಲ್ಲಿ ಮುಂಬೈನ ಸ್ಟಾರ್ ಹೋಟೆಲ್ನಲ್ಲಿ ನಡೆದ ಜಗಳಕ್ಕೆ ಸಂಬಂಧಿಸಿದೆ, ಇದರಲ್ಲಿ ನಟ ಸೈಫ್ ಅಲಿ ಖಾನ್, ಅಮೃತಾ ಅರೋರಾ ಅವರ ಪತಿ ಶಕೀಲ್ ಲಡಕ್ ಮತ್ತು ಅವರ ಸ್ನೇಹಿತ ಬಿಲಾಲ್ ಅಮ್ರೋಹಿ ಭಾಗಿಯಾಗಿದ್ದರು. ಈಗ ಈ ಪ್ರಕರಣದಲ್ಲಿ ಸಾಕ್ಷಿಯಾಗಿ ಹಾಜರಾಗಲು ನಟಿ ಮಲೈಕಾ ಅರೋರಾ ಅವರನ್ನು ನ್ಯಾಯಾಲಯ ತಿಳಿಸಿದೆ. ಸೋಮವಾರ, ಮುಂಬೈ ಮ್ಯಾಜಿಸ್ಟ್ರೇಟ್ ನ್ಯಾಯಾಲಯವು ಮಲೈಕಾಗೆ ಕೊನೆಯ ಅವಕಾಶವನ್ನು ನೀಡಿತು. ಮುಂದಿನ ವಿಚಾರಣೆಗೆ ಹಾಜರಾಗದಿದ್ದರೆ ಅವರ ವಿರುದ್ಧ ಜಾಮೀನು ರಹಿತ ವಾರಂಟ್ ಹೊರಡಿಸಲಾಗುವುದು ಎಂದು ಎಚ್ಚರಿಸಿತು. ಸಮನ್ಸ್ ಬಂದಿದ್ದರೂ ಮಲೈಕಾ ಹಾಜರಾಗಲು ವಿಫಲರಾದ ಕಾರಣ ಮಾರ್ಚ್ ಮತ್ತು ಏಪ್ರಿಲ್ 8 ರಂದು ನ್ಯಾಯಾಲಯ ಅವರ ವಿರುದ್ಧ ಜಾಮೀನು ನೀಡಬಹುದಾದ ವಾರಂಟ್ಗಳನ್ನು ಹೊರಡಿಸಿತ್ತು. ಈ ಬಾರಿಯೂ ಮಲೈಕಾ ಸ್ವತಃ ನ್ಯಾಯಾಲಯಕ್ಕೆ ಹಾಜರಾಗಲಿಲ್ಲ, ಆದರೆ ಅವರ ವಕೀಲರು ನ್ಯಾಯಾಲಯದಲ್ಲಿ ಹಾಜರಿದ್ದರು. ನ್ಯಾಯಾಲಯ ಹೇಳಿದಂತೆ, 'ಮುಂದಿನ ವಿಚಾರಣೆಗೆ ಮಲೈಕಾ ಹಾಜರಾಗದಿದ್ದರೆ, ಅವರ ವಿರುದ್ಧ ಜಾಮೀನು ರಹಿತ ವಾರಂಟ್ ಹೊರಡಿಸುವ ಸಾಧ್ಯತೆ ಇದೆ.' ಈ ತಿಂಗಳ ಆರಂಭದಲ್ಲಿ, ನ್ಯಾಯಾಲಯವು ನಟಿಯ ವಿರುದ್ಧ 5,000 ರೂ.ಗಳ ಜಾಮೀನು ನೀಡಬಹುದಾದ ವಾರಂಟ್ ಹೊರಡಿಸಿತ್ತು. ಏಪ್ರಿಲ್ 29 ರೊಳಗೆ ವರದಿಯನ್ನು ಕೋರಿತ್ತು. ಈಗ ಮಲೈಕಾಗೆ ಹಾಜರಾಗಲು ಕೊನೆಯ ಅವಕಾಶ ನೀಡಲಾಗಿದೆ.

ಈ ಪ್ರಕರಣ 2012 ರದ್ದಾಗಿದೆ. ಸೈಫ್ ಅಲಿ ಖಾನ್, ಕರೀನಾ ಕಪೂರ್, ಮಲೈಕಾ ಅರೋರಾ, ಕರಿಷ್ಮಾ ಕಪೂರ್, ಅಮೃತಾ ಅರೋರಾ ಮತ್ತು ಅವರ ಕೆಲವು ಆಪ್ತರು ಹೋಟೆಲ್ನಲ್ಲಿ ಊಟ ಮಾಡುತ್ತಿದ್ದಾಗ. ಹೋಟೆಲ್ಗೆ ಬಂದಿದ್ದ ಉದ್ಯಮಿ ಇಕ್ಬಾಲ್ ಮೀರ್ ಶರ್ಮಾ ಜೊತೆ ನಟ ಜಗಳವಾಡಿಕೊಂಡಿದ್ದರು. ಇಕ್ಬಾಲ್ ಮತ್ತು ಅವರ ಮಾವನ ಮೇಲೆ ಸೈಫ್ ಹಲ್ಲೆ ನಡೆಸಿದ್ದಾಗಿ ಆರೋಪ ಹೊರಿಸಲಾಗಿತ್ತು. ಪೊಲೀಸರ ಪ್ರಕಾರ, ಸೈಫ್ ಶರ್ಮಾ ಮತ್ತು ಅವರ ಸ್ನೇಹಿತರ ನಡುವಿನ ವಾಗ್ವಾದ ಅತಿರೇಖಕ್ಕೆ ಹೋದಾಗ, ಸೈಫ್ ಅವರನ್ನು ಬೆದರಿಸಿ ಉದ್ಯಮಿಯ ಮೂಗಿಗೆ ಹೊಡೆದರು, ಇದರಿಂದಾಗಿ ರಕ್ತಸ್ರಾವವಾಯಿತು. ಈ ಕುರಿತು ದೂರು ದಾಖಲಿಸಲಾಗಿತ್ತು.

ಬೆಂಗಳೂರಿನಲ್ಲಿ ಆಲಿಯಾ ಭಟ್ ಅವರ ಎಡ್-ಎ-ಮಮ್ಮಾ ಮಳಿಗೆ ಆರಂಭ

ಮಕ್ಕಳು ಮತ್ತು ತಾಯಂದಿರಿಗಾಗಿ ಸ್ವದೇಶಿ ಸುಸ್ಥಿರ ಬಟ್ಟೆ ಮತ್ತು ಜೀವನಶೈಲಿ ಬ್ರಾಂಡ್ 'ಎಡ್ -ಎ-ಮಮ್ಮಾ' (ಇಆ-೦-ಒಂಒಂ) ಬೆಂಗಳೂರಿನಲ್ಲಿ ತನ್ನ ಮೊದಲ ಸ್ವತಂತ್ರ ಮಳಿಗೆಯನ್ನು ತೆರೆದಿದೆ. ಈ ಬ್ರಾಂಡ್ 2020ರಲ್ಲಿ ಕಾರ್ಯಾರಂಭ ಮಾಡಿತು.

ಮಾಲ್ ಆಫ್ ಏಷ್ಯಾದಲ್ಲಿ ಇರುವ ಈ ಹೊಸ ಮಳಿಗೆಯು ಭಾರತದಲ್ಲಿ ಬ್ರಾಂಡ್ನ ನಾಲ್ಕನೇ ಮಳಿಗೆ ಇದಾಗಿದ್ದು ಮತ್ತು ದಕ್ಷಿಣದಲ್ಲಿ ಮೊದಲನೆಯದಾಗಿದೆ. ಈ ಬ್ರಾಂಡ್ ರಿಲಯನ್ಸ್ ರೀಟೇಲ್ ವೆಂಚರ್ಸ್ ಲಿಮಿಟೆಡ್ (ಆರ್‌ಆರ್‌ವಿಎಲ್) ಸಹಭಾಗಿತ್ವದಲ್ಲಿ ಚಿಂತನಶೀಲವಾಗಿ ಬೆಳೆಯಲಿದೆ. ಇದು ದೇಶದ ಅತ್ಯಂತ ಕ್ರಿಯಾತ್ಮಕ ರೀಟೇಲ್ ತಾಣಗಳಲ್ಲಿ ಒಂದಾಗಿದೆ.

ಬಾಲಿವುಡ್ ನಟಿ ಮತ್ತು ಉದ್ಯಮಿ ಆಲಿಯಾ ಭಟ್ ಸ್ಥಾಪಿಸಿದ ಎಡ್-ಎ-ಮಮ್ಮಾ, ಮಕ್ಕಳ ಉಡುಗೆ, ಹೆರಿಗೆ ಉಡುಗೆ ಮತ್ತು ಆರಂಭಿಕ ಕಲಿಕೆಯ ಉತ್ಪನ್ನಗಳಿಗೆ ಪರಿಸರ ಸ್ನೇಹಿ ವಿಧಾನದಿಂದ ಭಾರತದಾದ್ಯಂತದ ಪ್ರಜ್ಞಾವಂತ ಕುಟುಂಬಗಳ ಹೃದಯವನ್ನು ಗೆದ್ದಿದೆ. ಕಥೆ ಹೇಳುವಿಕೆ ಮತ್ತು ಸುಸ್ಥಿರತೆಯಲ್ಲಿ ಬೇರೂರಿರುವ ಪ್ರತಿಯೊಂದು ಉತ್ಪನ್ನದೊಂದಿಗೆ ಚಿಕ್ಕ ಮಕ್ಕಳು ಮತ್ತು ಅವರ ಆರೈಕೆದಾರರನ್ನು ಪ್ರಕೃತಿಯೊಂದಿಗೆ ಅರ್ಥಪೂರ್ಣ ರೀತಿಯಲ್ಲಿ ತೊಡಗಿಸಿಕೊಳ್ಳಲು ಬ್ರಾಂಡ್ ಪ್ರೇರೇಪಿಸುತ್ತದೆ.

ಬೆಂಗಳೂರಿನಲ್ಲಿ ಆರಂಭವಾದ ಎಡ್ -ಎ-ಮಮ್ಮಾನ ಮೊದಲ ಆಫ್ಲೈನ್ ಸ್ಟೋರ್, ನಮ್ಮ ಬ್ರಾಂಡ್ಗೆ ಮಹತ್ವದ ಮೈಲಿಗಲ್ಲಾಗಿದೆ ಮತ್ತು ಇದರಿಂದ ನನ್ನ ಕನಸು ನನಸಾಗಿದೆ ಎಂದು ಸಂಸ್ಥಾಪಕಿ ಆಲಿಯಾ ಭಟ್ ಹೇಳಿದರು.ನಾವು ಸಣ್ಣ, ದೇಶೀಯ ವ್ಯವಹಾರವಾಗಿ ಪ್ರಾರಂಭಿಸಿದ್ದೇವೆ, ಮತ್ತು ರಿಲಯನ್ಸ್ನೊಂದಿಗೆ ಸರಿಯಾದ ಪಾಲುದಾರಿಕೆ ಮತ್ತು ಹಂಚಿಕೆಯ ಉದ್ದೇಶದೊಂದಿಗೆ, ಬಟ್ಟೆ, ಪುಸ್ತಕಗಳು, ಆಟಿಕೆಗಳು ಮತ್ತು ಇನ್ನೂ ಹೆಚ್ಚಿನವುಗಳನ್ನು ಒಳಗೊಂಡಂತೆ ನಮ್ಮ ಬ್ರಾಂಡ್ ಅನ್ನು ಬೆಳೆಸಲು ನಮಗೆ ಸಾಧ್ಯವಾಗಿದೆ. ನಾವು ತುಂಬು ಹೃದಯದಿಂದ ನಿರ್ಮಿಸಿದ ಎಲ್ಲಾ ಉತ್ಪನ್ನಗಳನ್ನು ಬೆಂಗಳೂರಿನ ಕುಟುಂಬಗಳು ಅನುಭವಿಸುವುದನ್ನು ನೋಡಲು ನಾನು ಉತ್ಸುಕಳಾಗಿದ್ದೇನೆ' ಎಂದರು.

ಮಾಲ್ ಆಫ್ ಏಷ್ಯಾದ ಎರಡನೇ ಮಹಡಿಯಲ್ಲಿರುವ 805 ಚದರ ಅಡಿ ಮಳಿಗೆಯನ್ನು ಪರಿಸರ ಪ್ರಜ್ಞೆಯುಳ್ಳ ಉಪಕರಣಗಳು ಮತ್ತು ನೈಸರ್ಗಿಕ ವಿನ್ಯಾಸಗಳು ಸೇರಿದಂತೆ ಸುಸ್ಥಿರ ವಸ್ತುಗಳನ್ನು ಬಳಸಿಕೊಂಡು ಚಿಂತನಶೀಲವಾಗಿ ನಿರ್ಮಿಸಲಾಗಿದೆ. ಇದು ಎಡ್-ಎ-ಮಮ್ಮಾನ ಪರಿಸರ ಮೊದಲು ತತ್ವವನ್ನು ಪ್ರತಿಬಿಂಬಿಸುತ್ತದೆ. ಅಲ್ಲಿ ಪ್ರಕೃತಿಯು ಸ್ಫೂರ್ತಿ ಮತ್ತು ಉದ್ದೇಶ ಎರಡೂ ಆಗಿದೆ.

ಮಕ್ಕಳಿಗೆ ಖರೀದಿಸುವ ಉಡುಪುಗಳ ಪ್ರತಿ ಬ್ಯಾಗ್ನಲ್ಲಿ ಮರದ ಬೀಜಗಳು ಇರುವ ಸಣ್ಣ ಕೈಚೀಲ ಇರುತ್ತದೆ. ಇದು ಮಕ್ಕಳನ್ನು ಮರಗಳನ್ನು ನೆಡಲು ಮತ್ತು ಭೂಮಿಯೊಂದಿಗೆ ಸಂಪರ್ಕ ಸಾಧಿಸಲು ಪ್ರೋತ್ಸಾಹಿಸುತ್ತದೆ.2023ರಲ್ಲಿ, ಎಡ್-ಎ-ಮಮ್ಮಾ ರಿಲಯನ್ಸ್ ರೀಟೇಲ್ ವೆಂಚರ್ಸ್ ಲಿಮಿಟೆಡ್ (ಆರ್‌ಆರ್‌ವಿಎಲ್) ನೊಂದಿಗೆ ಕಾರ್ಯತಂತ್ರದ ಪಾಲುದಾರಿಕೆಯನ್ನು ಪ್ರವೇಶಿಸಿತು. ಇದು ಅದರ ಬೆಳವಣಿಗೆಯನ್ನು ವೇಗಗೊಳಿಸಲು ಮತ್ತು ದೇಶದಾದ್ಯಂತ ತನ್ನ ರಿಟೇಲ್ ಹೆಜ್ಜೆಗುರುತನ್ನು ವಿಸ್ತರಿಸಲು ಸಹಾಯ ಮಾಡಿದೆ.

ರಾಶಿ ಭವಿಷ್ಯ

ಜಯಶ್ರೀ.ಬಿ.ಆರ್
ಖ್ಯಾತ ಜ್ಯೋತಿಷಿ
ದೂರವಾಣಿ-9964739507
www.jyotishyavaastu.com

ಮೇಷ: ಆರ್ಥಿಕ ಸಮಸ್ಯೆಯಿಂದ ಮುಕ್ತಿ, ವಾಹನ ಮತ್ತು ಸ್ಥಿರಾಸ್ತಿಯಿಂದ ಅನುಕೂಲ, ಆಕಸ್ಮಿಕ ಅವಗಢ, ಉದ್ಯೋಗದಲ್ಲಿ ಆಲಸ್ಯ.

ವೃಷಭ: ಪತ್ರ ವ್ಯವಹಾರಗಳಲ್ಲಿ ಅನುಕೂಲ, ಸ್ಥಳ ಬದಲಾವಣೆಗೆ ಮನಸ್ಸು, ಆರೋಗ್ಯದಲ್ಲಿ ವ್ಯತ್ಯಾಸ.

ಮಿಥುನ: ಆರ್ಥಿಕ ಅನುಕೂಲ, ಆರೋಗ್ಯದಲ್ಲಿ ಏರುಪೇರು, ಉದ್ಯೋಗ ಬದಲಾವಣೆಯಿಂದ ಸಂಕಷ್ಟ.

ಕಟಕ: ಅಧಿಕ ಧನಾಗಮನ, ಮಕ್ಕಳಿಂದ ಕಿರಿಕಿರಿ, ಋಣ ರೋಗ ಬಾಧೆಗಳಿಂದ ಮುಕ್ತಿ.

ಸಿಂಹ: ಅನಗತ್ಯ ಖರ್ಚು, ಮನೋರೋಗಗಳು, ನಿದ್ರಾ ಭಾವ, ಮಕ್ಕಳಿಂದ ಖರ್ಚು.

ಕನ್ಯಾ: ಆರ್ಥಿಕ ಸಮಸ್ಯೆ ಅಧಿಕ, ಮಿತ್ರರನ್ನು ನಷ್ಟ ಮಾಡಿಕೊಳ್ಳುವ ಸಂದರ್ಭ, ಸಹೋದರಿಯಿಂದ ಅನುಕೂಲ.

ತುಲಾ: ವ್ಯಾಪಾರ ಸಮಸ್ಯೆಯಿಂದ ಮುಕ್ತಿ, ಆರ್ಥಿಕವಾಗಿ ಸಂತೃಪ್ತಿ, ಉದ್ಯೋಗ ಸ್ಥಳದಲ್ಲಿ ಕಿರಿಕಿರಿ.

ವೃಶ್ಚಿಕ: ಉದ್ಯೋಗ ನಿಮಿತ್ತ ಪ್ರಯಾಣ, ಆರೋಗ್ಯ ಸಮಸ್ಯೆ ಕಾಡುವುದು, ತಂದೆಯಿಂದ ಧನಾಗಮನ.

ಧನಸು: ದೀರ್ಘಕಾಲದ ಸಮಸ್ಯೆಯಿಂದ ಮುಕ್ತಿ, ನೀರಿನಿಂದ ತೊಂದರೆ ಎಚ್ಚರ, ಕೌಟುಂಬಿಕ ಸಮಸ್ಯೆ, ಬಂಧುಗಳು ದೂರ.

ಮಕರ: ದೈವ ಕಾರ್ಯಗಳಿಗಾಗಿ ಖರ್ಚು, ಸಹೋದರನಿಂದ ಕಿರಿಕಿರಿ, ದಾಂಪತ್ಯದಲ್ಲಿ ಸಮಸ್ಯೆ ಅಧಿಕ.

ಕುಂಭ: ಆರೋಗ್ಯದಲ್ಲಿ ವ್ಯತ್ಯಾಸ, ಮಾನಸಿಕ ಸಮತೋಲನ, ಸಾಲ ಬಾಧೆಯಿಂದ ಮುಕ್ತಿ, **ಉದ್ಯೋಗದಲ್ಲಿ ನಿರಾಸಕ್ತಿ.**

ಮೀನ: ಸಹೋದ್ಯೋಗಿಗಳೇ ಶತ್ರುಗಳಾಗಿ ಪರಿವರ್ತನೆ, ವ್ಯವಹಾರಗಳಿಗೆ ಸಾಲ ಮಾಡುವ ಸನ್ನಿವೇಶ, ಹೆಣ್ಣುಮಕ್ಕಳಿಂದ ಉತ್ತಮ ಹೆಸರು ಪ್ರಾಪ್ತಿ.

ವಿಶ್ವ ಟ್ಯೂನ ದಿನ

ವಿಶ್ವ ಟ್ಯೂನ ದಿನ , ಟ್ಯೂನ ಮೀನುಗಳು ಅಭಿವೃದ್ಧಿ ಹೊಂದಿದ ಮತ್ತು ಅಭಿವೃದ್ಧಿ ಹೊಂದುತ್ತಿರುವ ದೇಶಗಳಿಗೆ ಆರ್ಥಿಕವಾಗಿ ಮುಖ್ಯವಾಗಿವೆ. ಅವು ಆಹಾರದ ಗಮನಾರ್ಹ ಮೂಲವಾಗಿದೆ ಮತ್ತು ಅದ್ಭುತ ಗುಣಗಳನ್ನು ಹೊಂದಿವೆ, ಇದರಿಂದಾಗಿ ಅವು ಅಗಾಧ ಬೇಡಿಕೆಯಿಂದ ಅಪಾಯಕ್ಕೆ ಸಿಲುಕಿವೆ. ಯುಎನ್ ಪ್ರಕಾರ, ವಾರ್ಷಿಕವಾಗಿ ಸುಮಾರು 7 ಮಿಲಿಯನ್ ಟನ್ ಟ್ಯೂನ ಮತ್ತು ಟ್ಯೂನ ತರಹದ ಜಾತಿಗಳನ್ನು ಇಳಿಸಲಾಗುತ್ತದೆ.

ಡಿಸೆಂಬರ್ 2016 ರಲ್ಲಿ, ವಿಶ್ವಸಂಸ್ಥೆಯ ಸಾಮಾನ್ಯ ಸಭೆಯು ತನ್ನ ನಿರ್ಣಯ 71/124 ರಲ್ಲಿ ದಿನವನ್ನು ಆಚರಿಸಲು ಅಧಿಕೃತವಾಗಿ ಮತ ಚಲಾಯಿಸಿತು. ಈ ಆಂದೋಲನವು ಟ್ಯೂನ ಮೀನುಗಳ ದಾಸ್ತಾನು ಕುಸಿತವನ್ನು ತಡೆಗಟ್ಟಲು ವ್ಯವಸ್ಥೆಗಳು ಮತ್ತು ಉಪಕರಣಗಳನ್ನು ಹೊಂದಿದೆಯೆ ಎಂದು ಖಚಿತಪಡಿಸಿಕೊಳ್ಳಲು ಸಂರಕ್ಷಣಾ ನಿರ್ವಹಣೆಯ ಮಹತ್ವವನ್ನು ಒತ್ತಿಹೇಳುತ್ತದೆ ಎಂಬುದರಲ್ಲಿ ಸಂದೇಹವಿಲ್ಲ.

ಆಹಾರ ಭದ್ರತೆ ಮತ್ತು ಪೋಷಣೆ, ಆರ್ಥಿಕ ಅಭಿವೃದ್ಧಿ, ಉದ್ಯೋಗ, ಜೀವನೋಪಾಯ, ಸಂಸ್ಕೃತಿ ಇತ್ಯಾದಿಗಳಿಗಾಗಿ ಟ್ಯೂನ ಸಂಪನ್ಮೂಲಗಳನ್ನು ಅವಲಂಬಿಸಿರುವ ಹಲವಾರು ದೇಶಗಳಿವೆ. ಮೇ 2, 2017 ರಂದು, ಮೊದಲ ವಿಶ್ವ ಟ್ಯೂನ ದಿನವನ್ನು ಗುರುತಿಸಲಾಯಿತು.

ಟ್ಯೂನ ಮೀನುಗಳು ಅಭಿವೃದ್ಧಿ ಹೊಂದಿದ ಮತ್ತು ಅಭಿವೃದ್ಧಿ ಹೊಂದುತ್ತಿರುವ ದೇಶಗಳಿಗೆ ಆರ್ಥಿಕವಾಗಿ ಮುಖ್ಯವಾಗಿವೆ. ಅವು ಆಹಾರದ ಗಮನಾರ್ಹ ಮೂಲವಾಗಿದೆ ಮತ್ತು ಅದ್ಭುತ ಗುಣಗಳನ್ನು ಹೊಂದಿವೆ, ಇದರಿಂದಾಗಿ ಅವು ಅಗಾಧ ಬೇಡಿಕೆಯಿಂದ ಅಪಾಯಕ್ಕೆ ಸಿಲುಕಿವೆ. ಯುಎನ್ ಪ್ರಕಾರ, ವಾರ್ಷಿಕವಾಗಿ ಸುಮಾರು 7 ಮಿಲಿಯನ್ ಟನ್ ಟ್ಯೂನ ಮತ್ತು ಟ್ಯೂನ ತರಹದ ಜಾತಿಗಳನ್ನು ಇಳಿಸಲಾಗುತ್ತದೆ.

ವಿಶ್ವ ಟ್ಯೂನ ದಿನ 2024 ರ ಮುಖ್ಯ ಗಮನವು ಅತಿಯಾದ ಮೀನುಗಾರಿಕೆ ಮತ್ತು ಅವುಗಳನ್ನು ಸಂರಕ್ಷಿಸುವ ಮಹತ್ವದ ವಿಷಯದ ಮೇಲೆ ಉಳಿದಿದೆ. ಡಿಸೆಂಬರ್ 2016 ರಲ್ಲಿ, ವಿಶ್ವಸಂಸ್ಥೆಯ ಸಾಮಾನ್ಯ ಸಭೆಯು ತನ್ನ ನಿರ್ಣಯ 71/124 ರಲ್ಲಿ ದಿನವನ್ನು ಆಚರಿಸಲು ಅಧಿಕೃತವಾಗಿ ಮತ ಚಲಾಯಿಸಿತು. ಈ ಆಂದೋಲನವು ಟ್ಯೂನ ಮೀನುಗಳ ದಾಸ್ತಾನು ಕುಸಿತವನ್ನು ತಡೆಗಟ್ಟಲು ವ್ಯವಸ್ಥೆಗಳು ಮತ್ತು ಉಪಕರಣಗಳನ್ನು ಹೊಂದಿದೆಯೆ ಎಂದು ಖಚಿತಪಡಿಸಿಕೊಳ್ಳಲು ಸಂರಕ್ಷಣಾ ನಿರ್ವಹಣೆಯ ಮಹತ್ವವನ್ನು ಒತ್ತಿಹೇಳುತ್ತದೆ ಎಂಬುದರಲ್ಲಿ ಸಂದೇಹವಿಲ್ಲ.

ಆಹಾರ ಭದ್ರತೆ ಮತ್ತು ಪೋಷಣೆ, ಆರ್ಥಿಕ ಅಭಿವೃದ್ಧಿ, ಉದ್ಯೋಗ, ಜೀವನೋಪಾಯ, ಸಂಸ್ಕೃತಿ ಇತ್ಯಾದಿಗಳಿಗಾಗಿ ಟ್ಯೂನ ಸಂಪನ್ಮೂಲಗಳನ್ನು ಅವಲಂಬಿಸಿರುವ ಹಲವಾರು ದೇಶಗಳಿವೆ. ಮೇ 2, 2017 ರಂದು, ಮೊದಲ ವಿಶ್ವ ಟ್ಯೂನ ದಿನವನ್ನು ಗುರುತಿಸಲಾಯಿತು.ಟ್ಯೂನ ಒಂದು ದೊಡ್ಡ ಮೀನು. ಅವು ಗಮನಾರ್ಹ ಮತ್ತು ಪ್ರಭಾವಶಾಲಿ ಕಾಡು ಪ್ರಾಣಿಗಳು. ಅಟ್ಲಾಂಟಿಕ್ ಬ್ಲೂಫಿನ್ ಹತ್ತು ಅಡಿ ಉದ್ದವನ್ನು ತಲುಪಬಹುದು ಮತ್ತು 2000 ಪೌಂಡ್ಗಳಷ್ಟು ತೂಗಬಹುದು. ಎಳೆತವನ್ನು ಕಡಿಮೆ ಮಾಡಲು ಮತ್ತು ಈಜುವ ವೇಗವನ್ನು ಹೆಚ್ಚಿಸಲು, ಟೂನವು ತನ್ನ ಬೆನ್ನಿನ ಮತ್ತು ಎದೆಯ ರೆಕ್ಕೆಗಳ ಸ್ಥಾನವನ್ನು ಬದಲಾಯಿಸಲು ಸಾಧ್ಯವಾಗುತ್ತದೆ. ಟೂನವು ಮೇಲ್ಮೈ ಬಳಿ ಈಜಬಹುದು ಅಥವಾ ಆಹಾರವನ್ನು ಹುಡುಕುವಾಗ 3000 ಅಡಿ ಆಳಕ್ಕೆ ಧುಮುಕಬಹುದು. ಅವು ಗಂಟೆಗೆ 43 ಮೈಲುಗಳಷ್ಟು ವೇಗವಾಗಿ ಈಜಬಹುದು. ಕಾಡಿನಲ್ಲಿ ಬ್ಲೂಫಿನ್ ಟೂನದ ಸರಾಸರಿ ಜೀವಿತಾವಧಿ 15 ರಿಂದ 30 ವರ್ಷಗಳವರೆಗೆ ಇರುತ್ತದೆ.

ಸಂಜೆ ಮುಗಿಲು
ಶುಕ್ರವಾರ
2.5.2025

ಪಹಲ್ಗಾಮ್ ಭಯೋತ್ಪಾದಕ ದಾಳಿ: ಎನ್ಐಎ ಮುಖ್ಯಸ್ಥರಿಂದ ಸ್ಥಳ ಪರಿಶೀಲನೆ

ಚುರುಕುಗೊಂಡ ತನಿಖಾ ಕಾರ್ಯ

ಶ್ರೀನಗರ: ಪಹಲ್ಗಾಮ್‌ನ ಬೈಸರನ್ ಕಣಿವೆಯಲ್ಲಿ ಏಪ್ರಿಲ್ 22 ರಂದು ನಡೆದ ಭೀಕರ ಭಯೋತ್ಪಾದಕ ದಾಳಿಯಲ್ಲಿ 25 ಪ್ರವಾಸಿಗರು ಸೇರಿದಂತೆ 26 ನಾಗರಿಕರು ಪ್ರಾಣ ಕಳೆದುಕೊಂಡ ಘಟನೆಯ ತನಿಖೆಗೆ ಸಂಬಂಧಿಸಿದಂತೆ ರಾಷ್ಟ್ರೀಯ ತನಿಖಾ ಸಂಸ್ಥೆ (ಎನ್ಐಎ)ಯ ಮಹಾನಿರ್ದೇಶಕ ಸದಾನಂದ್ ದಾಟೆ ಅವರು ಗುರುವಾರ ದಾಳಿಯ ಸ್ಥಳಕ್ಕೆ ಭೇಟಿ ನೀಡಿದರು. ಸುಮಾರು ಮೂರು ಗಂಟೆಗಳ ಕಾಲ ನಡೆದ ಅವರ ಪರಿಶೀಲನೆ ಈ ತನಿಖೆಯಲ್ಲಿ ನಿರ್ಣಾಯಕ ಹಂತವಾಗಿದೆ.

ದಾಟೆ ಮತ್ತು ಅವರ ತಂಡವು ದಾಳಿಯ ಸ್ಥಳವನ್ನು ಸೂಕ್ಷ್ಮವಾಗಿ ಪರಿಶೀಲಿಸಿ, ಈ ಭೀಕರ ದಾಳಿಗೆ ಕಾರಣರಾದವರನ್ನು ಗುರುತಿಸಲು ಅಗತ್ಯವಾದ ಕಾನೂನು ವಿಜ್ಞಾನಕ್ಕೆ ಸಂಬಂಧಿಸಿದ ಪುರಾವೆಗಳನ್ನು ಸಂಗ್ರಹಿಸಿತು. ಗುಪ್ತಚರ ವರದಿಗಳ ಪ್ರಕಾರ, 15 ಸ್ಥಳೀಯ ಓವರ್ ಗ್ರೌಂಡ್ ವರ್ಕರ್ಸ್ (ಒಜಿಡಬ್ಲ್ಯು) ದಾಳಿಕೋರರಿಗೆ ಲಾಜಿಸ್ಟಿಕ್ ಬೆಂಬಲ ನೀಡಿರುವ ಸಾಧ್ಯತೆ ಇದೆ ಎಂದು ತಿಳಿದುಬಂದಿದ್ದು, ಇದು ತನಿಖೆಗೆ ಮತ್ತಷ್ಟು ಚುರುಕುಗೊಳಿಸಿದೆ.

ಕೇಂದ್ರ ಗೃಹ ಸಚಿವಾಲಯದ ಕೌಂಟರ್ ಟೆರರಿಸಂ ಆಂಡ್ ಕೌಂಟರ್ ರಾಡಿಕಲೈಸೇಷನ್ (ಸಿಟಿಸಿಆರ್) ವಿಭಾಗದ ನಿರ್ದೇಶನದ ಮೇರೆಗೆ ಎನ್ಐಎ ಕಳೆದ ವಾರ ತನಿಖೆಯ ಜವಾಬ್ದಾರಿಯನ್ನು ವಹಿಸಿಕೊಂಡಿತು. ಮೂಲಗಳ ಪ್ರಕಾರ, ಎನ್ಐಎ ತಂಡವು ದಾಳಿಯ ಸ್ಥಳದ 3ಡಿ ಮ್ಯಾಪಿಂಗ್ ಕೂಡ ನಡೆಸಿದೆ.

ದಾಳಿಯ ಹಿಂದೆ ಹಿಜ್ಬುಲ್ ಮುಜಾಹಿದ್ದೀನ್, ಲಷ್ಕರ್-ಎ-ತೊಯ್ಬಾ (ಎಲ್ಇಟಿ), ಮತ್ತು ಜೈಶ್-ಎ-ಮೊಹಮ್ಮದ್ (ಜೆಇಎಂ)ನಂತಹ ಭಯೋತ್ಪಾದಕ ಸಂಘಟನೆಗಳ ಜೊತೆಗೆ ಸಂಬಂಧ ಹೊಂದಿರುವ ಒಡನಾಟಿಗಳ ಕೈವಾಡವಿರುವ ಬಗ್ಗೆ ಮಾಹಿತಿ ಲಭ್ಯವಾಗಿದೆ. ಎನ್ಐಎ ತಂಡಗಳು ಕಾನೂನು ವಿಜ್ಞಾನ ತಜ್ಞರ ಬೆಂಬಲದೊಂದಿಗೆ ಪ್ರದೇಶದಾದ್ಯಂತ ಸಂಪೂರ್ಣ ಶೋಧ ಕಾರ್ಯಾಚರಣೆ ನಡೆಸುತ್ತಿದ್ದು, ಈ ದಾಳಿಯ ಹಿಂದಿನ ಕುತಂತ್ರವನ್ನು ಬಯಲಿಗೆಳೆಯಲು ಪುರಾವೆಗಳನ್ನು ಸಂಗ್ರಹಿಸುತ್ತಿವೆ.

ಪಾಕಿಸ್ತಾನ ಮೂಲದ ಭಯೋತ್ಪಾದಕ ಸಂಘಟನೆ ಲಷ್ಕರ್-ಎ-ತೊಯ್ಬಾದ ಪ್ರಾಕ್ಸಿ ಗುಂಪಾದ ದಿ ರೆಸಿಸ್ಟೆನ್ಸ್ ಫ್ರಂಟ್ (ಟಿಆರ್‌ಎಫ್) ಈ ಘೋರ ಕೃತ್ಯಕ್ಕೆ ಜವಾಬ್ದಾರಿಯನ್ನು ಹೊತ್ತುಕೊಂಡಿದೆ.

ಎನ್ಐಎ ದಾಳಿಯ ಐದು ದಿನಗಳ ನಂತರ ತನಿಖೆಯನ್ನು ಔಪಚಾರಿಕವಾಗಿ ವಹಿಸಿಕೊಂಡರೂ, ದಾಳಿಯ ಮರುದಿನವೇ ಅದರ ತಂಡವು ಜಮ್ಮು ಮತ್ತು ಕಾಶ್ಮೀರ ಪೊಲೀಸರೊಂದಿಗೆ ಆರಂಭಿಕ ತನಿಖೆಗೆ ಸಹಾಯ ಮಾಡಲು ಸ್ಥಳಕ್ಕೆ ಭೇಟಿ ನೀಡಿತ್ತು.

ಮತ್ತೆ ಕದನ ವಿರಾಮ ಉಲ್ಲಂಘಿಸಿದ ಪಾಕ್ ಸೇನೆ

ಜಮ್ಮು: ಜಮ್ಮು ಮತ್ತು ಕಾಶ್ಮೀರದ ಮೂರು ಗಡಿ ಜಿಲ್ಲೆಗಳಾದ್ಯಂತ ಹಲವೆಡೆ ಪಾಕಿಸ್ತಾನಿ ಪಡೆಗಳು ನಿಯಂತ್ರಣ ರೇಖೆಯಲ್ಲಿ ಸತತ ಏಳನೇ ರಾತ್ರಿಯೂ ಕದನ ವಿರಾಮ ಉಲ್ಲಂಘನೆ ಮುಂದುವರೆಸಿದ್ದು, ಭಾರತೀಯ ಸೇನೆಯೂ ಇದಕ್ಕೆ ತಕ್ಕ ಪ್ರತಿಕ್ರಿಯೆ ನೀಡಿದೆ ಎಂದು ಅಧಿಕಾರಿಗಳು ಗುರುವಾರ ತಿಳಿಸಿದ್ದಾರೆ. ಏಪ್ರಿಲ್ 22ರಂದು ಪಹಲ್ಗಾಮ್ ಭಯೋತ್ಪಾದಕ ದಾಳಿಯ ಬಳಿಕ ಉಭಯ ದೇಶಗಳ ನಡುವೆ ಹೆಚ್ಚುತ್ತಿರುವ ಉದ್ವಿಗ್ನತೆಯ ನಡುವೆ ಭಾರತ ಮತ್ತು ಪಾಕಿಸ್ತಾನದ ಮಿಲಿಟರಿ ಕಾರ್ಯಾಚರಣೆಗಳ ಮಹಾನಿರ್ದೇಶಕರು (ಡಿಜಿಎಂಒಗಳು) ಮಂಗಳವಾರ ಮಾತುಕತೆ ನಡೆಸಿದ್ದರೂ, ಗುಂಡಿನ ಚಕಮಕಿ ಮುಂದುವರೆದಿದೆ. ''ಏಪ್ರಿಲ್ 30-ಮೇ 1, 2025ರ ರಾತ್ರಿ, ಜಮ್ಮು ಮತ್ತು ಕಾಶ್ಮೀರ ಕೇಂದ್ರಾಡಳಿತ ಪ್ರದೇಶದ ಕುಪ್ವಾರಾ, ಉರಿ ಮತ್ತು ಅಖ್ನೂರ್ ಎದುರಿನ ನಿಯಂತ್ರಣ ರೇಖೆಯುದ್ದಕ್ಕೂ ಪಾಕಿಸ್ತಾನಿ ಸೇನೆಯು ಅಪ್ರಚೋದಿತ ಗುಂಡಿನ ದಾಳಿ ನಡೆಸಿದೆ. ಇದಕ್ಕೆ ಭಾರತೀಯ ಸೇನೆಯೂ ಕೂಡ ತ್ವರಿತವಾಗಿ ಪ್ರತಿಕ್ರಿಯಿಸಿದೆ'' ಎಂದು ಜಮ್ಮುವಿನ ರಕ್ಷಣಾ ವಕ್ತಾರರು ವಿವರಿಸಿದ್ದಾರೆ. ಆರಂಭದಲ್ಲಿ ಉತ್ತರ ಕಾಶ್ಮೀರದ ಕುಪ್ವಾರಾ ಮತ್ತು ಬಾರಾಮುಲ್ಲಾ ಜಿಲ್ಲೆಗಳ ಎಲ್‌ಒಸಿಯ ಉದ್ದಕ್ಕೂ ಹಲವಾರು ಪೋಸ್ಟ್‌ಗಳ ಮೇಲೆ ಅಪ್ರಚೋದಿತ ಗುಂಡಿನ ದಾಳಿ ನಡೆಸಿದ್ದ ಪಾಕಿಸ್ತಾನ, ಬಳಿಕ ಪೂಂಚ್ ವಲಯ ಹಾಗೂ ನಂತರ ಜಮ್ಮು ಪ್ರದೇಶದ ಅಖ್ನೂರ್ ವಲಯದಲ್ಲೂ ತನ್ನ ಕದನ ವಿರಾಮ ಉಲ್ಲಂಘನಾ ಕೃತ್ಯವನ್ನು ವಿಸ್ತರಿಸಿತ್ತು. ಮಂಗಳವಾರ ರಾತ್ರಿ ರಾಜೌರಿ ಜಿಲ್ಲೆಯ ಸುಂದರ್ಬಾನಿ ಮತ್ತು ನೌಶೇರಾ ವಲಯಗಳಲ್ಲಿನ ಎಲ್‌ಒಸಿಯ ಉದ್ದಕ್ಕೂ ಹಲವಾರು ಪೋಸ್ಟ್‌ಗಳ ಮೇಲೆ ಸಣ್ಣ ಶಸ್ತ್ರಾಸ್ತ್ರಗಳ ಗುಂಡಿನ ದಾಳಿ ನಡೆಸಿತ್ತು. ಬಳಿಕ, ಅದು ಜಮ್ಮು ಜಿಲ್ಲೆಯ ಅಂತಾರಾಷ್ಟ್ರೀಯ ಗಡಿಯುದ್ದಕ್ಕೂ ಪರ್ಗ್ವಾಲ್ ವಲಯಕ್ಕೆ ತನ್ನ ಗುಂಡಿನ ದಾಳಿಯನ್ನು ವಿಸ್ತರಿಸಿತ್ತು.

ದೇಶದ್ರೋಹಿ ಹೇಳಿಕೆ: ಶಾಸಕ ಸೇರಿ 36 ಮಂದಿ ಬಂಧನ

ಗುವಾಹಟಿ(ಅಸ್ಸಾಂ): ಪಹಲ್ಗಾಮ್ ಉಗ್ರ ದಾಳಿಯಲ್ಲಿ 26 ನಾಗರಿಕರ ಹತ್ಯಾಕಾಂಡಕ್ಕೆ ದೇಶವೇ ಕಂಬನಿ ಮಿಡಿಯುತ್ತಿದ್ದರೆ, ಕೆಲ ಕಿಡಿಗೇಡಿಗಳು ಪಾಕಿಸ್ತಾನದ ಪರವಾಗಿ ನಿಂತಿದ್ದಾರೆ. ಪಾಕಿಸ್ತಾನದ ವಿರುದ್ಧ ಕೇಂದ್ರ ಸರ್ಕಾರ ಒಂದೊಂದೆ ಕಠಿಣ ಕ್ರಮಗಳನ್ನು ತೆಗೆದುಕೊಳ್ಳುತ್ತಿದೆ. ಇದನ್ನು ಟೀಕಿಸಿದ ಶಾಸಕ ಸೇರಿ 36 ದೇಶದ್ರೋಹಿಗಳನ್ನು ಅಸ್ಸಾಂನಲ್ಲಿ ಬಂಧಿಸಲಾಗಿದೆ.

ಸಾಮಾಜಿಕ ಮಾಧ್ಯಮ ಮತ್ತು ಇತರ ವೇದಿಕೆಗಳಲ್ಲಿ ಪಾಕಿಸ್ತಾನ ಪರ ಭಾವನೆಗಳನ್ನು ವ್ಯಕ್ತಪಡಿಸಿದ್ದಕ್ಕಾಗಿ ಅಸ್ಸಾಂ ಪೊಲೀಸರು ಆಲ್ ಇಂಡಿಯಾ ಯುನೈಟೆಡ್ ಡೆಮಾಕ್ರಟಿಕ್ ಫ್ರಂಟ್ (ಎಐಯುಡಿಎಫ್)ನ ಶಾಸಕ ಅಮೀನುಲ್ ಇಸ್ಲಾಂ ಮತ್ತು ಇತರ 35 ಮಂದಿಯನ್ನು ಬಂಧಿಸಿದ್ದಾರೆ ಎಂದು ಅಸ್ಸಾಂ ಸಿಎಂ ಹಿಮಂತ್ ಬಿಸ್ವಾ ಶರ್ಮಾ ಅವರು ಗುರುವಾರ ತಿಳಿಸಿದ್ದಾರೆ. ಈ ಬಗ್ಗೆ ಎಕ್ಸ್ ಖಾತೆಯಲ್ಲಿ ಮಾಹಿತಿ ಹಂಚಿಕೊಂಡಿರುವ ಅಸ್ಸಾಂ ಮುಖ್ಯಮಂತ್ರಿ, ಭಾರತೀಯ ನೆಲದಲ್ಲಿ ಪಾಕಿಸ್ತಾನದ ಪರ ಮಾತನಾಡುತ್ತಿರುವ ದೇಶದ್ರೋಹಿಗಳ ವಿರುದ್ಧ ನಮ್ಮ ಕಾನೂನು ಕ್ರಮ ಜರುಗಿಸುತ್ತಿದೆ. ಎಲ್ಲಾ ಸಾಮಾಜಿಕ ಮಾಧ್ಯಮಗಳ ಮೇಲೆ ಹದ್ದಿನಕಣ್ಣು ಇಡಲಾಗಿದೆ ಎಂದು ತಿಳಿಸಿದರು.

ಬಂಧಿತರಲ್ಲಿ ಧಿಂಗ್ ವಿಧಾನಸಭಾ ಕ್ಷೇತ್ರದ ಎಐಯುಡಿಎಫ್ ಶಾಸಕ ಅಮೀನುಲ್ ಇಸ್ಲಾಂ ಇದ್ದಾರೆ. ಏಪ್ರಿಲ್ 30 ರಂದು, ಬೊಂಗೈಗಾಂವ್‌ನಲ್ಲಿ ನಜೀಬುಲ್ ಇಸ್ಲಾಂ ಮತ್ತು ಶ್ರೀಭೂಮಿಯಲ್ಲಿ ಸನಾಜ್ ಹುಸೇನ್ ಎಂಬ ಇಬ್ಬರು ವ್ಯಕ್ತಿಗಳನ್ನು ದೇಶದ್ರೋಹಿ ಹೇಳಿಕೆ ಆರೋಪದ ಮೇಲೆ ಬಂಧಿಸಲಾಗಿದೆ. ಕಚಾರ್ ಜಿಲ್ಲೆಯಲ್ಲಿ ಅತಿಹೆಚ್ಚು ಅಂದರೆ, 6 ಜನರನ್ನು ವಶಕ್ಕೆ ಪಡೆಯಲಾಗಿದೆ. ಶ್ರೀಭೂಮಿ ಜಿಲ್ಲಾ ಪೊಲೀಸರು ನಾಲ್ವರನ್ನು ಚಿರಾಂಗ್, ಗೋಲ್ಪಾರ, ಹೈಲಕಂಡಿ, ಕೊಕ್ರಝಾರ್, ಕಾಮರೂಪ (ಗ್ರಾಮೀಣ), ನಾಗಾಂವ್ ಮತ್ತು ತಮುಲ್ಪುರದಲ್ಲಿ ತಲಾ ಇಬ್ಬರನ್ನು ಬಂಧಿಸಲಾಗಿದೆ ಎಂದು ಮಾಹಿತಿ ನೀಡಿದರು.

ನೆಲ ಮಾಳಿಗೆಯಲ್ಲಿ ಬಾಲಕಿಯರನ್ನು ಕಟ್ಟಿ ಹಾಕಿ ನಿರಂತರ ಲೈಂಗಿಕ ದೌರ್ಜನ್ಯ

ವಿಸ್ಕಾನ್ಸಿನ್: ಹತ್ತು ವರ್ಷಕ್ಕಿಂತ ಕಡಿಮೆ ವಯಸ್ಸಿನ ಇಬ್ಬರು ಬಾಲಕಿಯರನ್ನು ಹಲವು ವರ್ಷಗಳಿಂದ ನೆಲಮಾಳಿಗೆಯ ಕೊಚ್ಚೆ ಗುಂಡಿಯಲ್ಲಿ ಕೂಡಿ ಹಾಕಿ ನಿರಂತರ ಲೈಂಗಿಕ ದೌರ್ಜನ್ಯ ಎಸಗಿರುವ ಘಟನೆ ಯುನೈಟೆಡ್ ಸ್ಟೇಟ್ಸ್‌ನ ವಿಸ್ಕಾನ್ಸಿನ್‌ನ ಮಿಲ್ವಾಕೀ ಕೌಂಟಿಯಲ್ಲಿರುವ ಬ್ರೌನ್ ಡೀರ್ ಗ್ರಾಮದಲ್ಲಿ ನಡೆದಿದೆ. ಘಟನೆಯ ಕುರಿತು ಸಂತ್ರಸ್ತ ಬಾಲಕಿ ನೀಡಿದ ದೂರಿನ ಮೇರೆಗೆ ವಿಸ್ಕಾನ್ಸಿನ್ ನ ಡೇವಿಡ್ ಬಾಯ್ಡ್ (64) ವಿರುದ್ಧ ಪ್ರಕರಣ ದಾಖಲಿಸಿ ಆತನನ್ನು ಬಂಧಿಸಲಾಗಿದೆ. 2015ರಿಂದ 2024ರವರೆಗೆ ಬಾಲಕಿಯನ್ನು ಆರೋಪಿಯು ಸರಪಳಿಯಲ್ಲಿ ಬಂಧಿಸಿ ಕೂಡಿಟ್ಟಿದ್ದ ಎನ್ನಲಾಗಿದೆ. ಏಪ್ರಿಲ್ 26ರಂದು ಮಿಲ್ವಾಕೀ ಕೌಂಟಿಯಲ್ಲಿ ಸಲ್ಲಿಸಲಾದ ಕ್ರಿಮಿನಲ್ ದೂರಿನಲ್ಲಿ ವಿಸ್ಕಾನ್ಸಿನ್ ನ ಡೇವಿಡ್ ಬಾಯ್ಡ್ ಎಂಬಾತ ತನ್ನ ಮೇಲೆ ಲೈಂಗಿಕ ದೌರ್ಜನ್ಯ ನಡೆಸಿದ್ದಾನೆ. ಹಲವಾರು ವರ್ಷಗಳ ಕಾಲ ನೆಲಮಾಳಿಗೆಯಲ್ಲಿ ಬಂಧಿಸಿಟ್ಟಿದ್ದ ಆರೋಪಿ ತನ್ನನ್ನು ಅಂಗವಿಕಲಗೊಳಿಸಿದ್ದಾನೆ. ತಿನ್ನಲು ಕೇವಲ ಬ್ರೆಡ್ ತುಂಡುಗಳನ್ನು ಮಾತ್ರ ನೀಡುತ್ತಿದ್ದ. ಬಾಯಾರಿದಾಗ ನೆಲದ ಮೇಲಿನ ಕೊಚ್ಚೆ ಗುಂಡಿಯಿಂದ ಬರುತ್ತಿದ್ದ ನೀರನ್ನು ಅನಿವಾರ್ಯವಾಗಿ ಕುಡಿಯಬೇಕಾಗಿತ್ತು ಎಂದು ಬಾಲಕಿ ತಿಳಿಸಿದ್ದಾಳೆ. ಬಾಲಕಿಯು ತನ್ನ ಹೊಸ ದತ್ತು ಪೋಷಕರಿಗೆ ದೌರ್ಜನ್ಯದ ಬಗ್ಗೆ ತಿಳಿಸಿದ ಅನಂತರ ಪ್ರಕರಣ ಬೆಳಕಿಗೆ ಬಂದಿದ್ದು, ಪೋಷಕರು ಜನವರಿ 7 ರಂದು ಮಕ್ಕಳ ರಕ್ಷಣಾ ಸೇವೆಗೆ ಬಾಯ್ಡ್ ವಿರುದ್ಧ ದೂರು ನೀಡಿದ್ದಾರೆ. ಎಂಟು ಮತ್ತು ಐದು ವರ್ಷದ ಸಹೋದರಿಯರನ್ನು ಕೂಡಿ ಹಾಕಿ ಡೇವಿಡ್ ಬಾಯ್ಡ್ ಅವರಿಗೆ ಚಿತ್ರಹಿಂಸೆ ನೀಡಿದ್ದಾನೆ. ಆತ ತಮ್ಮ ಅಜ್ಜಿಯ ಗೆಳೆಯನಾಗಿದ್ದ. ಒಂದು ಬರಿ ತಮ್ಮನ್ನು ಆತನ ಮಿಲ್ವಾಕಿಯಲ್ಲಿರುವ ಮನೆಗೆ ಕರೆದೊಯ್ದು ಅಲ್ಲಿ ನೆಲಮಾಳಿಗೆಯಲ್ಲಿರುವ ಕಂಬಕ್ಕೆ ಸರಪಳಿಯಿಂದ ಬಂಧಿಸಿದ್ದಾನೆ ಎಂದು ಬಾಲಕಿ ದೂರಿನಲ್ಲಿ ತಿಳಿಸಿದ್ದಾಳೆ. ಘಟನೆಗೆ ಸಂಬಂಧಿಸಿ ರೇಖಾಚಿತ್ರದ ಮೂಲಕ ಬಾಲಕಿ ನ್ಯಾಯಾಲಯಕ್ಕೆ ಸಂಪೂರ್ಣ ಪ್ರಕರಣವನ್ನು ವಿವರಿಸಿದ್ದಾಳೆ.

ಭಾರತ-ಪಾಕ್ ಉದ್ವಿಗ್ನತೆ ಶಮನಕ್ಕೆ ಮುಂದಾದ ಅಮೆರಿಕ

ನ್ಯೂಯಾರ್ಕ್ ಭಾರತ ಮತ್ತು ಪಾಕಿಸ್ತಾನ ನಡುವಿನ ಉದ್ವಿಗ್ನತೆ ಶಮನಕ್ಕೆ ಅಮೆರಿಕ ಮುಂದಾಗಿದ್ದು, ಭಯೋತ್ಪಾದನೆಯ ವಿರುದ್ಧ ದೆಹಲಿಯೊಂದಿಗೆ ಸಹಕರಿಸುವ ತನ್ನ ಬದ್ಧತೆಯ ಬಗ್ಗೆ ಪುನರುಚ್ಚರಿಸಿದೆ. ಅಲ್ಲದೆ, ಪಹಲ್ಗಾಮ್ ಭಯೋತ್ಪಾದಕ ದಾಳಿಯ ತನಿಖೆಗೆ ಸಹಕಾರ ನೀಡುವಂತೆ ಇಸ್ಲಾಮಾಬಾದ್ಗೆ(ಪಾಕಿಸ್ತಾನಕ್ಕೆ) ಒತ್ತಾಯಿಸಿದೆ. ವಿದೇಶಾಂಗ ಕಾರ್ಯದರ್ಶಿ ಮಾರ್ಕೊ ರುಬಿಯೊ ಬುಧವಾರ ವಿದೇಶಾಂಗ ಸಚಿವ ಸುಬ್ರಹ್ಮಣ್ಯಂ ಜೈಶಂಕರ್ ಮತ್ತು ಪಾಕಿಸ್ತಾನ ಪ್ರಧಾನಿ ಶೆಹಬಾಜ್ ಷರೀಫ್ ಅವರೊಂದಿಗೆ ಪ್ರತ್ಯೇಕವಾಗಿ ಮಾತುಕತೆ ನಡೆಸಿದ್ದಾರೆ. ಜೈಶಂಕರ್ ಅವರೊಂದಿಗಿನ ತಮ್ಮ ಕರೆಯಲ್ಲಿ, ಪಹಲ್ಗಾಮ್‌ನಲ್ಲಿ ನಡೆದ ಭಯಾನಕ ಭಯೋತ್ಪಾದಕ ದಾಳಿಯಲ್ಲಿ 26 ನಾಗರಿಕರು, ಹೆಚ್ಚಾಗಿ ಪ್ರವಾಸಿಗರು ಸಾವನ್ನಪ್ಪಿರುವ ಬಗ್ಗೆ ದುಃಖ ವ್ಯಕ್ತಪಡಿಸಿದರು. ಭಯೋತ್ಪಾದನೆಯ ವಿರುದ್ಧ ಭಾರತದೊಂದಿಗೆ ಸಹಕರಿಸಲು ಅಮೆರಿಕದ ಬದ್ಧತೆಯನ್ನು ರುಬಿಯೊ ಪುನರುಚ್ಚರಿಸಿದರು. ದಕ್ಷಿಣ ಏಷ್ಯಾದಲ್ಲಿ ಉದ್ವಿಗ್ನತೆ ಕಡಿಮೆ ಮಾಡಲು ಮತ್ತು ಶಾಂತಿ ಮತ್ತು ಭದ್ರತೆ ಕಾಪಾಡಲು ಪಾಕಿಸ್ತಾನದೊಂದಿಗೆ ಕೆಲಸ ಮಾಡುವಂತೆ ಭಾರತಕ್ಕೆ ಅವರು ಉತ್ತೇಜಿಸಿದರು ಎಂದು ವಿದೇಶಾಂಗ ಇಲಾಖೆ ವಕ್ತಾರ ಟ್ಯಾಮಿ ಬ್ರೂಸ್ ಹೇಳಿಕೆಯಲ್ಲಿ ತಿಳಿಸಿದ್ದಾರೆ. ಷರೀಫ್ ಜೊತೆಗಿನ ತಮ್ಮ ಸಂಭಾಷಣೆಯಲ್ಲಿ, ಏಪ್ರಿಲ್ 22ರಂದು ಪಹಲ್ಗಾಮ್‌ನಲ್ಲಿ ನಡೆದ ಭಯೋತ್ಪಾದಕ ದಾಳಿಯನ್ನು ಖಂಡಿಸುವ ಅಗತ್ಯತೆಯ ಬಗ್ಗೆ ರುಬಿಯೊ ಮಾತನಾಡಿದ್ದಾರೆ. ಈ ಅವಿವೇಕದ ದಾಳಿಯ ತನಿಖೆಯಲ್ಲಿ ಪಾಕಿಸ್ತಾನಿ ಅಧಿಕಾರಿಗಳು ಸಹಕಾರ ನೀಡುವಂತೆ ಒತ್ತಾಯಿಸಿದರು.

ಜಾತಿ ಗಣತಿ ನಡೆಸುವ ದಿನಾಂಕ ಪ್ರಕಟಿಸಲು ಕೇಂದ್ರ ಸರ್ಕಾರಕ್ಕೆ ಕಾಂಗ್ರೆಸ್ ಒತ್ತಾಯ

ನವದೆಹಲಿ: ಜನ ಗಣತಿ ಜೊತೆಗೆ ಜಾತಿ ಗಣತಿ ನಡೆಸುವುದಾಗಿ ಪ್ರಕಟಿಸಿರುವ ಕೇಂದ್ರ ಸರ್ಕಾರದ ನಿರ್ಧಾರವನ್ನು ಸ್ವಾಗತಿಸಿರುವ ಕಾಂಗ್ರೆಸ್, ಗಣತಿ ನಡೆಸುವ ದಿನಾಂಕವನ್ನು ಪ್ರಕಟಿಸಲು ಆಗ್ರಹಿಸಿದೆ. ಅಲ್ಲದೇ, ಪ್ರಧಾನಿ ನರೇಂದ್ರ ಮೋದಿ ಅವರನ್ನು ಟೀಕಿಸಿರುವ ಪಕ್ಷವು, ಡೆಡ್ ಲೈನ್ ನೀಡದೆ ಹೆಡ್ ಲೈನ್ ನೀಡುವುದರಲ್ಲಿ ನಿಪುಣರು. ಜಾತಿ ಮತ್ತು ಜನ ಗಣತಿ ಯಾವಾಗ ನಡೆಯುತ್ತದೆ ಎಂಬುದರ ದಿನಾಂಕವನ್ನು ಸರ್ಕಾರ ಪ್ರಕಟಿಸಬೇಕು ಎಂದು ಒತ್ತಾಯಿಸಿದೆ. ಸರ್ಕಾರದ ಉದ್ದೇಶದ ಬಗ್ಗೆ ಅನೇಕ ಪ್ರಶ್ನೆಗಳು ಉದ್ಭವಿಸುತ್ತವೆ. ಜನಗಣತಿಯನ್ನು ಸಾಧ್ಯವಾದಷ್ಟು ಬೇಗ ಮಾಡಬೇಕು. ಪ್ರಧಾನಿ ಮೋದಿ ಅವರು ಬರಿಯ ಹೆಡ್ ಲೈನ್ ನೀಡುತ್ತಾರೆ. ಡೆಡ್ ಲೈನ್ ನೀಡುವುದಿಲ್ಲ. ಮೀಸಲಾತಿಗೆ ಇರುವ ಶೇಕಡಾ 50ರಷ್ಟು ಮಿತಿಯನ್ನು ತೆಗೆದುಹಾಕಬೇಕು. ಇದನ್ನು ಮಾಡಲು ಕೇಂದ್ರಕ್ಕೆ ಏನು ಅಡ್ಡಿ ಇದೆ ಎಂದು ಕಾಂಗ್ರೆಸ್ ಪ್ರಧಾನ ಕಾರ್ಯದರ್ಶಿ ಜೈರಾಮ್ ರಮೇಶ್ ಅವರು ಪ್ರಶ್ನಿಸಿದ್ದಾರೆ. ದೆಹಲಿಯ ಕಾಂಗ್ರೆಸ್ ಕೇಂದ್ರ ಕಚೇರಿಯಲ್ಲಿ ಗುರುವಾರ ನಡೆದ ಸುದ್ದಿಗೋಷ್ಠಿಯಲ್ಲಿ ಮಾತನಾಡಿದ ಅವರು, ಸಂವಿಧಾನಕ್ಕೆ ತಿದ್ದುಪಡಿ ತಂದು, ಮೀಸಲಾತಿ ಮೇಲಿನ ಶೇ.50ರಷ್ಟು ಮಿತಿಯನ್ನು ತೆಗೆದುಹಾಕಬೇಕು. ಆಗ ಮಾತ್ರ ಜಾತಿ ಜನಗಣತಿಗೆ ಅರ್ಥ ಬರಲಿದೆ ಎಂದರು. 2019ರಲ್ಲಿ ಮೋದಿ ಸಂಪುಟವು ಜನ ಗಣತಿ ಬಗ್ಗೆ ಹೊರಡಿಸಿದ್ದ ಪ್ರಕಟಣೆಯನ್ನು ಉಲ್ಲೇಖಿಸಿದ ಜೈರಾಮ್ ರಮೇಶ್ ಅವರು, ಅಂದು ಕೇಂದ್ರ ಸಂಪುಟವು 2021ರಲ್ಲಿ ಜನಗಣತಿಯನ್ನು 8,254 ಕೋಟಿ ರೂಪಾಯಿ ವೆಚ್ಚದಲ್ಲಿ ನಡೆಸುವ ಪ್ರಸ್ತಾವನೆಯನ್ನು ಅನುಮೋದಿಸಿದೆ. ಅದರಲ್ಲಿ ಜಾತಿ ಗಣತಿಯ ಬಗ್ಗೆ ಯಾವುದೇ ಉಲ್ಲೇಖವಿಲ್ಲ. ಅಂದಿನಿಂದ 6 ವರ್ಷ ಕಳೆದರೂ, ಜನಗಣತಿ ನಡೆದಿಲ್ಲ. ಇದೀಗ, ದಿಢೀರನೇ ಜಾತಿ ಗಣತಿ ಬಗ್ಗೆ ಘೋಷಣೆ ಮಾಡಿದೆ ಎಂದು ಅವರು ಹೇಳಿದರು.

ಅಟ್ಟಾರಿ-ವಾಘ್ ಗಡಿ ಬಂದ್ ಮಾಡಿದ ಪಾಕಿಸ್ತಾನ

ಪಾಕಿಸ್ತಾನ: ಭಾರತದಿಂದ ವಾಪಸ್ ಕರೆಸಿಕೊಳ್ಳುತ್ತಿರುವ ತನ್ನ ನಾಗರಿಕರ ವಾಪಸಾತಿಯನ್ನು ಸ್ವೀಕರಿಸಲು ಪಾಕಿಸ್ತಾನ ನಿರಾಕರಿಸಿದ್ದರಿಂದ ಅಟ್ಟಾರಿ-ವಾಘಾ ಗಡಿಯಲ್ಲಿ ಪ್ರಮುಖ ರಾಜತಾಂತ್ರಿಕ ಬಿಕ್ಕಟ್ಟು ಉಂಟಾಗಿದೆ.

ಪಾಕಿಸ್ತಾನ ಇಂದು ಬೆಳಿಗ್ಗೆ 8:00 ಗಂಟೆಯಿಂದ ತನ್ನ ಸ್ವೀಕರಿಸುವ ಕೌಂಟರ್‌ಗಳನ್ನು ಮುಚ್ಚಿದೆ ಎಂದು ಭಾರತೀಯ ವಲಸೆ ಅಧಿಕಾರಿಗಳು ದೃಢಪಡಿಸಿದ್ದಾರೆ. ಇದರಿಂದಾಗಿ ಡಜನ್‌ಗಟ್ಟಲೆ ಪಾಕಿಸ್ತಾನಿ ಪ್ರಜೆಗಳು ಗಡಿಯಲ್ಲಿ ಸಿಲುಕಿಕೊಂಡಿದ್ದಾರೆ. ಹಿರಿಯ ವ್ಯಕ್ತಿಗಳು, ಮಹಿಳೆಯರು ಮತ್ತು ಮಕ್ಕಳು ಸೇರಿದಂತೆ ಪಾಕಿಸ್ತಾನಿ ನಾಗರಿಕರು ಈಗ ಯಾವುದೇ ಆಶ್ರಯ, ಆಹಾರ ಅಥವಾ ಅವರ ಸ್ಥಿತಿಯ ಬಗ್ಗೆ ಸ್ಪಷ್ಟತೆ ಇಲ್ಲದೆ ಅತಂತ್ರದಲ್ಲಿ ಸಿಲುಕಿದ್ದಾರೆ ಎಂದು ಮೂಲಗಳು ಸೂಚಿಸುತ್ತವೆ. ಪಾಕಿಸ್ತಾನದ ಕಡೆಯಿಂದ ಹಠಾತ್ ಮತ್ತು ವಿವರಿಸಲಾಗದ ನಿರಾಕರಣೆಯ ಕಳವಳಗಳ ನಡುವೆ ಅಟ್ಟಾರಿ ಪೋಸ್ಟ್‌ನಲ್ಲಿ ಭದ್ರತೆಯನ್ನು ಹೆಚ್ಚಿಸಲಾಗಿದೆ.

ಈ ಘಟನೆಯು ಸಾಮಾಜಿಕ ಮಾಧ್ಯಮಗಳಲ್ಲಿ ತೀವ್ರ ಪ್ರತಿಕ್ರಿಯೆಗಳನ್ನು ಹುಟ್ಟುಹಾಕಿದ್ದು, ಹಲವರು ಇದನ್ನು ಪಾಕಿಸ್ತಾನಕ್ಕೆ ಮುಜುಗರ ಎಂದು ಕರೆದಿದ್ದಾರೆ.

ಪಾಕಿಸ್ತಾನದ ನಿಲುವಿಗೆ ವಿರುದ್ಧವಾಗಿ, ಭಾರತ ಸರ್ಕಾರವು ಮುಂದಿನ ಸೂಚನೆ ಬರುವವರೆಗೆ ಪಾಕಿಸ್ತಾನಿ ನಾಗರಿಕರು ಅಟ್ಟಾರಿ-ವಾಘಾ ಗಡಿಯ ಮೂಲಕ ಮನೆಗೆ ಮರಳಲು ಅವಕಾಶ ನೀಡಿದೆ. ಗೃಹ ಸಚಿವಾಲಯದ ಇತ್ತೀಚಿನ ಆದೇಶವು ಏಪ್ರಿಲ್ 30 ರಿಂದ ಗಡಿಯನ್ನು ಮುಚ್ಚುವಂತೆ ಆದೇಶಿಸಿದ್ದ ತನ್ನ ಹಿಂದಿನ ನಿರ್ದೇಶನವನ್ನು ಮಾರ್ಪಡಿಸುತ್ತದೆ.ಏಪ್ರಿಲ್ 22 ರಂದು ಪಹಲ್ಗಾಮ್‌ನಲ್ಲಿ ನಡೆದ ಮಾರಕ ಭಯೋತ್ಪಾದಕ ದಾಳಿಯ ನಂತರ ಹೊರಡಿಸಲಾದ ಹಿಂದಿನ ಗಡುವಿನ ಕೊನೆಯ ದಿನದಂದು ನೂರಾರು ಪಾಕಿಸ್ತಾನಿ ಪ್ರಜೆಗಳು ಗಡಿ ದಾಟಿದ್ದರು. ಇದು 26 ಜೀವಗಳನ್ನು ಬಲಿ ತೆಗೆದುಕೊಂಡಿತು. ಪಾಕಿಸ್ತಾನಿ ನಾಗರಿಕರಿಗೆ ಸಾಮೂಹಿಕ ವೀಸಾ ರದ್ದತಿ ದಾಳಿಗೆ ಭಾರತದ ಬಲವಾದ ಪ್ರತಿಕ್ರಿಯೆಯ ಭಾಗವಾಗಿತ್ತು, ಇದನ್ನು ಗಡಿಯಾಚೆಗಿನ ಭಯೋತ್ಪಾದಕ ಕೃತ್ಯವೆಂದು ವ್ಯಾಪಕವಾಗಿ ಖಂಡಿಸಲಾಯಿತು.

ಪಾಕ್ ಪ್ರಜೆ ಹೃದಯ ಸ್ತಂಭನದಿಂದ ನಿಧನ

ಅಮೃತಸರ: ತಮ್ಮ ದೇಶಕ್ಕೆ ವಾಪಸ್ ಕಳುಹಿಸಲು ಕರೆತರಲಾಗಿದ್ದ 69 ವರ್ಷದ ಪಾಕಿಸ್ತಾನಿ ಪ್ರಜೆಯೊಬ್ಬರು ಬುಧವಾರ ಇಲ್ಲಿ ಹೃದಯಾಘಾತದಿಂದ ನಿಧನರಾಗಿದ್ದಾರೆ.

ಅಧಿಕಾರಿಗಳ ಪ್ರಕಾರ, ಅಬ್ದುಲ್ ವಹೀದ್ ಅವರನ್ನು ಪಾಕಿಸ್ತಾನಕ್ಕೆ ವಾಪಸ್ ಕಳುಹಿಸಲು ಜಮ್ಮು ಮತ್ತು ಕಾಶ್ಮೀರ ಪೊಲೀಸರು ಶ್ರೀನಗರದಿಂದ ಕರೆತಂದಿದ್ದರು. ಅವರು ಕಳೆದ 17 ವರ್ಷಗಳಿಂದ ಭಾರತದಲ್ಲಿ ವಾಸಿಸುತ್ತಿದ್ದರು. ಅವಧಿ ಮೀರಿದ ವೀಸಾ ಹೊಂದಿದ್ದ ಅವರು ಪೊಲೀಸರ ಕೈಗೆ ಸಿಕ್ಕಿಬಿದ್ದಿದ್ದರು.

ಈಮಧ್ಯೆ, ಭಾರತಕ್ಕೆ ಹಿಂತಿರುಗಲು ಯಾವುದೇ ನಿರ್ಬಂಧವಿಲ್ಲದ ವೀಸಾಗಳನ್ನು ಹೊಂದಿದ್ದ ಒಟ್ಟು 224 ಭಾರತೀಯ ಪ್ರಜೆಗಳು ಮತ್ತು ಪಾಕಿಸ್ತಾನಿ ನಾಗರಿಕರು ಅಟ್ಟಾರಿ ಗಡಿಯಲ್ಲಿರುವ ಇಂಟಿಗ್ರೇಟೆಡ್ ಚೆಕ್ ಪೋಸ್ಟ್ ಮೂಲಕ ಭಾರತಕ್ಕೆ ಮರಳಿದರು. ಒಟ್ಟು 139 ಪಾಕಿಸ್ತಾನಿ ಪ್ರಜೆಗಳು ಪಾಕಿಸ್ತಾನಕ್ಕೆ ಗಡಿ ದಾಟಿದ್ದಾರೆ.ಪಾಕಿಸ್ತಾನಿ ಪಾಸ್‌ಪೋರ್ಟ್ ಹೊಂದಿರುವ 35 ವರ್ಷದ ಮೋನಿಕಾ ರಜನಿ, ಮತ್ತು ದೀರ್ಘಾವಧಿ ವೀಸಾ ಹೊಂದಿದ್ದಾರೆ. ಅವರು ತಮ್ಮ ಐದು ವರ್ಷದ ಭಾರತ ಮೂಲದ ಮಗಳು ಸೈಮಾರಾ ಅವರೊಂದಿಗೆ ಭಾರತಕ್ಕೆ ಬಂದರು. 'ಇಂಟಿಗ್ರೇಟೆಡ್ ಚೆಕ್ ಪೋಸ್ಟ್ ಯಾವುದೇ ಸಮಯದಲ್ಲಿ ಮುಚ್ಚಲ್ಪಡಬಹುದು ಎಂಬ ಭಯದಿಂದ ನಾನು ಪಾಕಿಸ್ತಾನದಿಂದ ಭಾರತಕ್ಕೆ ಬಂದಿದ್ದೇನೆ. ನಾನು ಹಿಂದೂ ಕುಟುಂಬಕ್ಕೆ ಸೇರಿದವಳಾಗಿದ್ದು, ಸುಮಾರು ಒಂಬತ್ತು ವರ್ಷಗಳ ಹಿಂದೆ ವಿಜಯವಾಡದಲ್ಲಿ ಹಿಂದೂ ವ್ಯಕ್ತಿಯನ್ನು ಮದುವೆಯಾಗಿದ್ದೆ. ವಿಜಯವಾಡದ ನನ್ನ ಅತ್ತೆ ಮತ್ತು ಪತಿ ನನ್ನನ್ನು ಸ್ವಾಗತಿಸಲು ಇಲ್ಲಿ ಕಾಯುತ್ತಿದ್ದರು. ನಾನು ಮಧ್ಯಾಹ್ನ 3 ಗಂಟೆಗೆ ಭಾರತಕ್ಕೆ ಬಂದೆ. ಕಸ್ಟಮ್ಸ್ ಮತ್ತು ವಲಸೆ ಕ್ಲಿಯರೆನ್ಸ್‌ಗೆ ಸುಮಾರು ಮೂರು ಗಂಟೆ ಬೇಕಾಯಿತು. ಬಿಸಿಲಿನ ಬೇಗೆಯಿಂದಾಗಿ ಮಕ್ಕಳು ಅಗತ್ಯವಿರುವ ಎಲ್ಲಾ ಕ್ಲಿಯರೆನ್ಸ್‌ಗಳಿಗಾಗಿ ಕಾಯುವುದು ಕಷ್ಟಕರವಾಗಿತ್ತು' ಎಂದಿದ್ದಾರೆ.

ಹತ್ತು ವರ್ಷಗಳಲ್ಲಿ ಭಾರತೀಯ ಮಾಧ್ಯಮ- ಮನರಂಜನಾ ಉದ್ಯಮ ಮಾರುಕಟ್ಟೆ ಮೌಲ್ಯ ದಾಟಲಿದೆ 100 ಬಿಲಿಯನ್ ಡಾಲರ್: ಮುಕೇಶ್ ಅಂಬಾನಿ

ಮುಂಬೈ: ಮುಂದಿನ ದಶಕದ ಹೊತ್ತಿಗೆ ಭಾರತೀಯ ಮಾಧ್ಯಮ ಮತ್ತು ಮನರಂಜನಾ ಉದ್ಯಮವು ನಾಲ್ಕು ಪಟ್ಟು ಬೆಳವಣಿಗೆ ದರವನ್ನು ಸಾಧಿಸಬಹುದು ಎಂದು ರಿಲಯನ್ಸ್ ಅಧ್ಯಕ್ಷ ಮುಕೇಶ್ ಅಂಬಾನಿ ಅಭಿಪ್ರಾಯ ಪಟ್ಟಿದ್ದಾರೆ. ಅಂದರೆ ಅದು 100 ಶತಕೋಟಿ ಅಮೆರಿಕನ್ ಡಾಲರ್ ಗಿಂತ ಹೆಚ್ಚಿನ ಮೊತ್ತವನ್ನು ತಲುಪಬಹುದು. ಸದ್ಯಕ್ಕೆ ಈ ಮಾರುಕಟ್ಟೆಯ ಮೌಲ್ಯ ಸುಮಾರು 28 ಬಿಲಿಯನ್ ಅಮೆರಿಕನ್ ಡಾಲರ್ ಆಗಿದೆ. ಮುಂಬೈನಲ್ಲಿರುವ ಜಿಯೋ ವರ್ಲ್ಡ್ ಕನ್ವೆನ್ಷನ್ ಸೆಂಟರ್‌ನಲ್ಲಿ ನಡೆಯುತ್ತಿರುವ ವರ್ಲ್ಡ್ ಶ್ರವಣ ದೃಶ್ಯ ಹಾಗೂ ಮನರಂಜನಾ ಶೃಂಗಸಭೆ (ಆಡಿಯೋ ವಿಷುಯಲ್ ಅಂಡ್ ಎಂಟರ್ ಟೇನ್ ಮೆಂಟ್ ಸಮಿಟ್- ವೇವ್ಸ್) 2025ರಲ್ಲಿ ಮುಕೇಶ್ ಅಂಬಾನಿ ಗುರುವಾರ ಮಾತನಾಡಿದರು.

ಪ್ರಧಾನಿ ನರೇಂದ್ರ ಮೋದಿ ಅವರನ್ನು ಶ್ಲಾಘಿಸಿದ ಅಂಬಾನಿ, ಮೋದಿ ಜೀ ದೂರದೃಷ್ಟಿಯ ನಾಯಕತ್ವದಲ್ಲಿ ಭಾರತವು

ಪ್ರಮುಖ ಡಿಜಿಟಲ್ ರಾಷ್ಟ್ರವಾಗಿದೆ ಎಂದು ಹೇಳಿದರು. ಕಥೆ ಹೇಳುವ ಕಲೆ ಮತ್ತು ಡಿಜಿಟಲ್ ತಂತ್ರಜ್ಞಾನಗಳ ಮಿಶ್ರಣವು ಭಾರತದ ಮನರಂಜನೆ ಮತ್ತು ಸಾಂಸ್ಕೃತಿಕ ಪ್ರಭಾವ ಹಾಗೂ ವ್ಯಾಪ್ತಿಯನ್ನು ವಿಸ್ತರಿಸಿದೆ. ಆರ್ಟಿಫಿಷಿಯಲ್ ಇಂಟೆಲಿಜೆನ್ಸ್ ಮತ್ತು ಗಹನವಾದ ತಂತ್ರಜ್ಞಾನಗಳ ಪರಿಕರಗಳು ನಮ್ಮ ಕಥೆಗಳನ್ನು ಎಂದಿಗಿಂತಲೂ ಹೆಚ್ಚು ಆಕರ್ಷಕವಾಗಿಸುತ್ತವೆ - ಹಾಗೂ ವಿವಿಧ ಭಾಷೆಗಳು, ದೇಶಗಳು ಮತ್ತು ಸಂಸ್ಕೃತಿಗಳಿರುವಂಥ ಕಡೆಯೂ ಪ್ರೇಕ್ಷಕರನ್ನು ತಕ್ಷಣ ತಲುಪುತ್ತವೆ. ಭಾರತದ ಸೂಪರ್-ಪ್ರತಿಭಾನ್ವಿತ ಯುವಕರು ಜಾಗತಿಕ ಮನರಂಜನಾ ಉದ್ಯಮವನ್ನು ಆಳುತ್ತಾರೆ ಎಂದು ನನಗೆ ವಿಶ್ವಾಸವಿದೆ ಎಂಬುದಾಗಿ ಅವರು ಹೇಳಿದರು.

ಪಹಲ್ಗಾಮ್‌ನಲ್ಲಿ ಇತ್ತೀಚೆಗೆ ನಡೆದ ಭಯೋತ್ಪಾದಕ ದಾಳಿಯ ಕುರಿತು ಮಾತನಾಡಿದ ಮುಕೇಶ್ ಅಂಬಾನಿ, ''ಈ ಭೀಕರ ದಾಳಿಗೆ ಬಲಿಯಾದವರ ಕುಟುಂಬಗಳಿಗೆ ನಮ್ಮ ಹೃತ್ಪೂರ್ವಕ ಸಂತಾಪ ಸೂಚಿಸುತ್ತೇವೆ. ಕಠಿಣ ಸಂದರ್ಭಗಳಲ್ಲಿಯೂ ಪ್ರಧಾನಿಯವರು ಇಲ್ಲಿಗೆ ಭೇಟಿ ನೀಡುತ್ತಿರುವುದು ಬಲವಾದ ಸಂದೇಶವನ್ನು ರವಾನಿಸುತ್ತದೆ. ಮೋದಿ ಜೀ, ಶಾಂತಿ, ನ್ಯಾಯ ಮತ್ತು ಮಾನವೀಯತೆಯ ಶತ್ರುಗಳ ವಿರುದ್ಧದ ಈ ಹೋರಾಟದಲ್ಲಿ ನಿಮಗೆ 145 ಕೋಟಿ ಭಾರತೀಯರ ಸಂಪೂರ್ಣ ಬೆಂಬಲವಿದೆ. ಭಾರತದ ಗೆಲುವು ಕೂಡ ಖಚಿತ ಎಂದು ಅವರು ಹೇಳಿದರು.

ವೇವ್ಸ್ ನಾವೀನ್ಯತೆ, ಸಂಸ್ಕೃತಿ ಮತ್ತು ಸಹಯೋಗದ ಜಾಗತಿಕ ಕೇಂದ್ರವಾಗಲು ಸಜ್ಜಾಗಿದೆ. 5,000 ವರ್ಷಗಳಿಗೂ ಹೆಚ್ಚಿನ ನಮ್ಮ ನಾಗರಿಕತೆಯ ಪರಂಪರೆಯಲ್ಲಿ ರಾಮಾಯಣ ಮತ್ತು ಮಹಾಭಾರತದಿಂದ ಹಿಡಿದು ಹತ್ತಕ್ಕೂ ಹೆಚ್ಚು ಭಾಷೆಗಳಲ್ಲಿ ಜನಪದ ಕಥೆಗಳು ಮತ್ತು ಶ್ರೇಷ್ಠ ಕಥೆಗಳವರೆಗೆ ಕಾಲಾತೀತ ಕಥೆಗಳ ಅಪಾರ ನಿಧಿ ನಮ್ಮಲ್ಲಿದೆ. ಇವು ಪ್ರಪಂಚದಾದ್ಯಂತದ ಜನರ ಹೃದಯಗಳನ್ನು ಸ್ಪರ್ಶಿಸುತ್ತವೆ ಏಕೆಂದರೆ ಅವು ಮಾನವೀಯ ಮೌಲ್ಯಗಳು, ಸಹೋದರತ್ವ, ಕರುಣೆ, ಧೈರ್ಯ, ಪ್ರೀತಿ ಮತ್ತು ಸೌಂದರ್ಯವನ್ನು ಸಾಕಾರಗೊಳಿಸುತ್ತವೆ. ಭಾರತದ ಕಥೆ ಹೇಳುವ ಶಕ್ತಿಗೆ ಯಾವುದೇ ದೇಶವು ಸರಿಸಾಟಿಯಾಗಲು ಸಾಧ್ಯವಿಲ್ಲ,'' ಎಂದು ಅವರು ಹೇಳಿದರು.

ಗೋಧಿ ಖರೀದಿ ಶೇ.24 ಹೆಚ್ಚಳ

ನವದೆಹಲಿ: ವಿವಿಧ ರಾಜ್ಯಗಳಿಂದ ಈ ಬಾರಿ ಏಪ್ರಿಲ್ 30ರವರೆಗೆ ಒಟ್ಟಾರೆ 256.31 ಎಲ್ ಎಂಟಿ ಗೋಧಿಯನ್ನು ಸಂಗ್ರಹಿಸಲಾಗಿದೆ. ಕಳೆದ ವರ್ಷ ಈ ಅವಧಿಗೆ 205.41 ಎಲ್ ಎಂಟಿ ಸಂಗ್ರಹಿಸಿತ್ತು. ಪ್ರಸ್ತುತ ಗೋಧಿ ಸಂಗ್ರಹ ಕಳೆದ ವರ್ಷಕ್ಕಿಂತ ಶೇ.24.78ರಷ್ಟು ಹೆಚ್ಚಳ ಕಂಡು ಬಂದಿದೆ ಎಂದು ಕೇಂದ್ರ ಆಹಾರ ಮತ್ತು ನಾಗರಿಕ ಸರಬರಾಜು ಸಚಿವ ಪ್ರಲ್ಹಾದ್ ಜೋಶಿ ತಿಳಿಸಿದ್ದಾರೆ.

ಕೇಂದ್ರ ಸರ್ಕಾರ ಪ್ರಸ್ತುತ 256 ಲಕ್ಷ ಮೆಟ್ರಿಕ್ ಟನ್ನೂ ಹೆಚ್ಚು ಗೋಧಿ ಸಂಗ್ರಹಿಸಿದ್ದು, ಪ್ರಸಕ್ತ ವರ್ಷ, ಗೋಧಿ ಖರೀದಿಯಲ್ಲಿ ಶೇ.24.78ರಷ್ಟು ಹೆಚ್ಚಳ ಕಂಡು ಬಂದಿದೆ ಎಂದು ಕೇಂದ್ರ ಆಹಾರ ಮತ್ತು ನಾಗರಿಕ ಸರಬರಾಜು ಸಚಿವ ಪ್ರಲ್ಹಾದ್ ಜೋಶಿ ತಿಳಿಸಿದ್ದಾರೆ. ಗೋಧಿ ಬೆಳೆಯುವ ದೇಶದ 5 ಪ್ರಮುಖ ರಾಜ್ಯಗಳಾದ ಪಂಜಾಬ್, ಹರಿಯಾಣ, ಮಧ್ಯಪ್ರದೇಶ, ರಾಜಸ್ಥಾನ ಮತ್ತು ಉತ್ತರ ಪ್ರದೇಶಗಳಿಂದ ಗೋಧಿ ಹರಿವು ಹೆಚ್ಚಿದೆ. ಕಳೆದ ವರ್ಷಕ್ಕೆ ಹೋಲಿಸಿದರೆ ಈ ವರ್ಷ ಹೆಚ್ಚಿನ ಪ್ರಮಾಣದಲ್ಲಿ ಗೋಧಿ ಸಂಗ್ರಹಿಸಲಾಗಿದೆ ಎಂದು ಅವರು ಹೇಳಿದ್ದಾರೆ.

ವಿವಿಧ ರಾಜ್ಯಗಳಿಂದ ಈ ಬಾರಿ

ಏಪ್ರಿಲ್ 30ರವರೆಗೆ ಒಟ್ಟಾರೆ 256.31 ಲಕ್ಷ ಮೆಟ್ರಿಕ್ ಟನ್ (ಐಎಖಿ) ಗೋಧಿಯನ್ನು ಸಂಗ್ರಹಿಸಲಾಗಿದೆ. ಕಳೆದ ವರ್ಷ ಈ ಅವಧಿಗೆ 205.41 ಐಎಖಿ ಸಂಗ್ರಹಿಸಿತ್ತು. ಪ್ರಸ್ತುತ ಗೋಧಿ ಸಂಗ್ರಹ ಕಳೆದ ವರ್ಷಕ್ಕಿಂತ ಶೇ.24.78ರಷ್ಟು ಹೆಚ್ಚಳವನ್ನು ತೋರಿಸುತ್ತದೆ ಎಂದು ಹೇಳಿದ್ದಾರೆ.

ಪ್ರಸಕ್ತ ವರ್ಷ ಸುಮಾರು 312 ಐಎಖಿ ಗೋಧಿ ಖರೀದಿ ಗುರಿ ಹೊಂದಿದ್ದು, ಈವರೆಗೆ 256.31 ಐಎಖಿ ಗೋಧಿ ಖರೀದಿಸಲಾಗಿದೆ. ದೇಶದಲ್ಲಿ ಹೆಚ್ಚಿನ ಗೋಧಿ ಹರಿವಿರುವ ರಾಜ್ಯಗಳಲ್ಲಿ ಬೆಂಬಲ ಬೆಲೆಯಲ್ಲಿ ಗೋಧಿ ಖರೀದಿ ಸುಗಮವಾಗಿ ನಡೆಯುತ್ತಿದೆ ಎಂದು ಹೇಳಿದ್ದಾರೆ. ಪಂಜಾಬ್, ಹರಿಯಾಣ, ಮಧ್ಯಪ್ರದೇಶ, ರಾಜಸ್ಥಾನ ಮತ್ತು ಉತ್ತರ ಪ್ರದೇಶ ಗೋಧಿ ಸಂಗ್ರಹಕ್ಕೆ ಪ್ರಮುಖ ಕೊಡುಗೆ ನೀಡಿವೆ ಎಂದು ತಿಳಿಸಿದ್ದಾರೆ.

ಪಂಜಾಬ್‌ನಿಂದ ಅತಿ ಹೆಚ್ಚು 103.89 ಲಕ್ಷ ಮೆಟ್ರಿಕ್ ಟನ್ ಗೋಧಿ ಖರೀದಿಸಿದ್ದರೆ, ಹರಿಯಾಣದಿಂದ 65.67 ಎಲ್‌ಎಂಟಿ, ಮಧ್ಯಪ್ರದೇಶದಿಂದ 67.57 ಎಲ್‌ಎಂಟಿ, ರಾಜಸ್ಥಾನದಿಂದ 11.44 ಎಲ್‌ಎಂಟಿ ಹಾಗೂ ಉತ್ತರ ಪ್ರದೇಶದಿಂದ 7.55 ಎಲ್‌ಎಂಟಿ ಗೋಧಿಯನ್ನು ಸದ್ಯ ಖರೀದಿಸಲಾಗಿದೆ. 2025-26ನೇ ಸಾಲಿನ ಗೋಧಿ ಖರೀದಿ ಅವಧಿ ಇನ್ನೂ ಸಾಕಷ್ಟಿದ್ದು, ಕೇಂದ್ರೀಯ ಗೋಧಿ ಸಂಗ್ರಹಣಾ ನಿಧಿಯಿಂದ ಗಣನೀಯ ಪ್ರಮಾಣದಲ್ಲಿ ಗೋಧಿ ಸಂಗ್ರಹಿಸಲಾಗುತ್ತದೆ ಎಂದು ತಿಳಿಸಿದ್ದಾರೆ

ಮೇ ತಿಂಗಳಲ್ಲಿ ಬಿಸಿಲ ಬೇಗೆ

ಮೇ ತಿಂಗಳಲ್ಲಿ ದೇಶದ ಬಹುತೇಕ ಭಾಗಗಳಲ್ಲಿ ತಾಪಮಾನ ವಾಡಿಕೆಗಿಂತ ಅಧಿಕವಾಗಿರಲಿದೆ ಎಂದು ಭಾರತದ ಹವಾಮಾನ ಇಲಾಖೆ ಅಂದಾಜಿಸಿದೆ. ಸಾಮಾನ್ಯಕ್ಕಿಂತ ಹೆಚ್ಚಿನ ಉಷ್ಣಗಾಳಿ ಬೀಸುವ ದಿನಗಳಿಗೆ ವಾಯವ್ಯ, ಕೇಂದ್ರ ಮತ್ತು ಪಕ್ಕದ ಪೂರ್ವಭಾರತ ಸಾಕ್ಷಿಯಾಗಲಿದೆ ಎಂದು ಪ್ರಕಟಿಸಿದೆ. ರಾಜಸ್ಥಾನ, ಹರ್ಯಾಣ, ಪಂಜಾಬ್, ಮಧ್ಯಪ್ರದೇಶ, ಉತ್ತರ ಪ್ರದೇಶ, ಬಿಹಾರ, ಜಾರ್ಖಂಡ್, ಪಶ್ಚಿಮ ಬಂಗಾಳದ ಗಂಗಾನದಿ ತೀರ, ಗುಜರಾತ್, ಒಡಿಶಾ, ಛತ್ತೀಸ್ಗಢ, ಮಹಾರಾಷ್ಟ್ರ, ತೆಲಂಗಾಣ ಮತ್ತು ಉತ್ತರ ಕರ್ನಾಟಕದಲ್ಲಿ ಉಷ್ಣಗಾಳಿ ಬೀಸಲಿದೆ ಎಂದು ಮುನ್ಸೂಚನೆ ನೀಡಿದೆ. ವಾಯವ್ಯ ಭಾರತ, ಇಂಡೋ-ಗಂಗಾಬಯಲು ಪ್ರದೇಶ ಮತ್ತು ದೆಹಲಿಯಲ್ಲಿ ಮಳೆ ಒಂದಷ್ಟು ತಂಪೆರೆದರೂ, 2-7 ಉಷ್ಣಗಾಳಿ ದಿನಗಳನ್ನು ಎದುರಿಸಲಿವೆ ಎಂದು ಹೇಳಿದೆ. ಮೇ ತಿಂಗಳ ತಾಪಮಾನ ಮತ್ತು ಮಳೆ ಸಾಧ್ಯತೆ ವರದಿಯನ್ನು ಬಿಡುಗಡೆ ಮಾಡಿದ ಐಎಂಡಿ ಮುಖ್ಯಸ್ಥ ಮೃತ್ಯುಂಜಯ ಮಹೋಪಾತ್ರ, ಪದೇ ಪದೇ ತೀವ್ರವಾದ ಗುಡುಗು ಸಹಿತ ಮಳೆ ಸಾಧ್ಯತೆ ಇದ್ದು, ಮಳೆ ಪ್ರಮಾಣ ವಾಡಿಕೆಗಿಂತ ಅಧಿಕವಾಗಿರುತ್ತದೆ. 2024ರ ಮೇ ತಿಂಗಳಂತೆ ಈ ಬಾರಿಯೂ ಮಳೆ ಒಂದಷ್ಟು ತಂಪೆರೆಯುವ ಸಾಧ್ಯತೆ ಇದೆ ಎಂದು ಅವರು ಹೇಳಿದ್ದಾರೆ.

Postal Registration No.KA/BGW-1823/2019-2021, Posted at Patrika Channel, RMS Bhavan, Bengaluru PSO, Mysore Road, Bengaluru- 560020, RNI No.KARKAN/2002/08054

‘ಹಿಟ್ 3’ ಸಿನಿಮಾ ಹೇಗಿದೆ? ನೋಡಿ ಟ್ವಿಟ್ಟರ್ ವಿಮರ್ಶೆ

ನಟ ನಾನಿ ಹಾಗೂ ಕನ್ನಡತಿ ಶ್ರೀನಿಧಿ ಶೆಟ್ಟಿ ನಟಿಸಿರುವ ‘ಹಿಟ್ 3’ ಸಿನಿಮಾ ಇಂದು ಬಿಡುಗಡೆ ಆಗಿದೆ. ‘ಹಿಟ್’ ಸಿನಿಮಾ ಸರಣಿಯ ಮೂರನೇ ಸಿನಿಮಾ ಇದಾಗಿದ್ದು, ಈ ಸಿನಿಮಾ ಮೊದಲೆರಡು ಸಿನಿಮಾಗಳಿಗಿಂತಲೂ ಹೆಚ್ಚು ವೈಲೆಂಟ್ ಆಗಿದೆ. ನಟ ನಾನಿ ‘ಹಿಟ್ 3’ ಸಿನಿಮಾದ ಪ್ರಚಾರವನ್ನು ಬಲು ಜೋರಾಗಿ ಮಾಡಿದ್ದಾರೆ. ಆಂಧ್ರ, ತೆಲಂಗಾಣ ಹಾಗೂ ಇನ್ನೂ ಕೆಲ ಭಾಗಗಳಲ್ಲಿ ಬೆಳ್ಳಂಬೆಳಿಗ್ಗೆ ‘ಹಿಟ್ 3’ ಸಿನಿಮಾ ಬಿಡುಗಡೆ ಆಗಿದ್ದು, ಸಿನಿಮಾ ನೋಡಿದ ಮಂದಿ ಸಾಮಾಜಿಕ ಜಾಲತಾಣದಲ್ಲಿ ತಮ್ಮ ಅಭಿಪ್ರಾಯ ಹಂಚಿಕೊಂಡಿದ್ದಾರೆ.

ಡಿಲ್ಲಿ ಎನ್‌ಟಿಆರ್ ಎಂಬುವರು ಟ್ವೀಟ್ ಮಾಡಿದ್ದು, ‘ಹಿಟ್ 3’ ಸಿನಿಮಾ ಬಗ್ಗೆ ಒಂದೇ ಮಾತಿನಲ್ಲಿ ಹೇಳುತ್ತೀನಿ. ಈ ಸಿನಿಮಾದಲ್ಲಿ ಒಂದು ಫೈಟ್ ಸೀನ್ ಇದೆ. ‘ಪುಷ್ಪ 2’ ಸಿನಿಮಾದ ಜಾತರ ಫೈಟ್ ಸೀನ್ ಸಹ ಅದರ ಮುಂದೆ ಏನೂ ಇಲ್ಲ. ಅಷ್ಟು ಅದ್ಭುತವಾದ ಫೈಟ್ ದೃಶ್ಯ ಅದಾಗಿದೆ. ಈ ಸಿನಿಮಾ ಪಕ್ಕಾ ಬ್ಲಾಕ್ ಬಸ್ಟರ್ ಆಗಲಿದೆ, ಕಣ್ಣು ಮುಚ್ಚಿಕೊಂಡು ಚಿತ್ರಮಂದಿರಕ್ಕೆ ಹೋಗಿ ಸಿನಿಮಾ ನೋಡಬಹುದಾಗಿದೆ’ ಎಂದಿದ್ದಾರೆ.

ಶಿವಕುಮಾರ್ ಗಾಂಧಿ ಎಂಬುವರು ಟ್ವೀಟ್ ಮಾಡಿ, ‘ಹಿಟ್ 3’ ಸಿನಿಮಾದ ಮೊದಲಾರ್ಧ ಚೆನ್ನಾಗಿದೆ. ನಾನಿಯ ಸ್ಕ್ರೀನ್ ಪ್ರೆಸೆನ್ಸ್, ಎಂಟ್ರಿ ಸೂಪರ್, ನಾನಿಯ ಒನ್ ವರ್ಲ್ಡ್ ಡೈಲಾಗ್, ಬೈಗುಳಗಳು ಮಜಾ ಕೊಡುತ್ತವೆ. ಸೆಕೆಂಡ್ ಆಫ್ ಸಹ ಚೆನ್ನಾಗಿಯೇ ಇರುತ್ತದೆಯೇ ಕಾದು ನೋಡಬೇಕಿದೆ ಎಂದು ಸಿನಿಮಾದ ಮೊದಲಾರ್ಧದ ವಿಮರ್ಶೆಯನ್ನು ನೀಡಿದ್ದಾರೆ.

ಚಾಂಡ್ಲರ್ ಎಂಬ ಖಾತೆಯಿಂದ ಮಾಡಿರುವ ಟ್ವೀಟ್ ನಲ್ಲಿ, ‘ಮೊದಲಾರ್ಧ ಬಹುತೇಕ ಎಲ್ಲವೂ ಅಂದುಕೊಂಡಂತೆ ನಡೆಯುತ್ತದೆ. ಮೊದಲಾರ್ಧ ಲವ್ ಟ್ರ್ಯಾಕ್ ಚೆನ್ನಾಗಿದೆ. ಎರಡನೇ ಅರ್ಧ ಸಂಪೂರ್ಣ ಭಿನ್ನ ಹಾದಿ ಹಿಡಿಯುತ್ತದೆ. ಆ ಪಾರ್ಟ್ ಬಹಳ ಕೆಟ್ಟದಾಗಿ ಏನೂ ಇಲ್ಲ. ಹಾಗೆಂದು ಬಹಳ ಚೆನ್ನಾಗಿದೆ ಎಂದೂ ಸಹ ಹೇಳಲಾಗುವುದಿಲ್ಲ. ಆದರೆ ಸಿನಿಮಾದ ಎರಡನೇ ಅರ್ಧ ಬಹಳ ವೈಯಲೆಂಟ್ ಆಗಿದೆ ಆದರೂ ನೋಡಬಹುದು ಎಂದಿದ್ದಾರೆ.

ಧೀರಜ್ ಎಂಬುವರು ಟ್ವೀಟ್ ಮಾಡಿ, ‘ಹಿಟ್’ ಸಿನಿಮಾ ಸರಣಿಯ ಅತ್ಯಂತ ಕೆಟ್ಟ ಸಿನಿಮಾ ‘ಹಿಟ್ 3’. ಸೀರಿಯಲ್ ಕಿಲ್ಲರ್ ಗಳ ಚೇಸ್ ಮಾಡುವ ಹೀರೋ, ಒಂದು ರೀತಿ ಕ್ಯಾರಿಕೇಚರ್ ಪಾತ್ರದಂತೆ ಕಾಣುತ್ತಾನೆ. ಬಹಳ ವೈಯಲೆಂಟ್ ಆದ ಆಕ್ಷನ್ ಸಿನಿಮಾ ಇದಾಗಿದ್ದು, ಬಹಳ ತೆಳುವಾದ ಕತೆ ಮತ್ತು ಟ್ವಿಸ್ಟ್ ಗಳು ಪ್ರೇಕ್ಷಕನನ್ನು ಹಿಡಿದಿಟ್ಟುಕೊಳ್ಳುವಲ್ಲಿ ಸಂಪೂರ್ಣವಾಗಿ ವಿಫಲವಾಗಿವೆ. 2 ಗಂಟೆ 50 ನಿಮಿಷದ ರನ್ ಟೈಂ ಬಹಳ ಹಿಂಸೆ ನೀಡುತ್ತದೆ’ ಎಂದಿದ್ದಾರೆ.

‘ಶಂಕರ್ ನಾಗ್ ಇಂದು ಇದ್ದಿದ್ದರೆ ರಾಜ್ಯದ ಸಿಎಂ ಆಗಿರುತ್ತಿದ್ದರು’

ಶಂಕರ್ ನಾಗ್ ಅವರು ಕನ್ನಡ ಚಿತ್ರರಂಗ ಕಂಡ ಶ್ರೇಷ್ಠ ನಟ, ನಿರ್ಮಾಪಕ ಹಾಗೂ ನಿರ್ದೇಶಕ. ಅವರು ಸಿನಿಮಾಗಳನ್ನು ಬಿಟ್ಟು ಬೇರೆಯದನ್ನೂ ಆಲೋಚಿಸುತ್ತಿದ್ದರು ಎಂದೇ ಹೇಳಬಹುದು. ಅವರು ಸಿನಿಮಾ ಬಗ್ಗೆ ಮಾತ್ರ ಅಲ್ಲ, ಸಾಮಾಜಿಕ ಕೆಲಸಗಳ ಬಗ್ಗೆ ಅವರು ಆಲೋಚಿಸುತ್ತಿದ್ದರು. ಈ ಕಾರಣಕ್ಕೆ ಅವರು ಅನೇಕರಿಗೆ ಇಷ್ಟ ಆಗಿದ್ದರು ಎನ್ನಬಹುದು. ಶಂಕರ್ ನಾಗ್ ಅವರು ಅನೇಕರ ಜೊತೆ ಆಪ್ತತೆ ಬೆಳೆಸಿಕೊಂಡಿದ್ದರು. ಆ ಪೈಕಿ ರವಿಚಂದ್ರನ್ ಕೂಡ ಒಬ್ಬರು. ಅವರು ಹೇಳಿದ ಒಂದು ಮಾತನ್ನು ಇಂದು ನಾವು ನೆನಪಿಸಿಕೊಳ್ಳಲೇಬೇಕು.

ರವಿಚಂದ್ರನ್ ಅವರು ಇತ್ತೀಚೆಗೆ ‘ಭರ್ಜರಿ ಬ್ಯಾಚುಲರ್ಸ್ ಸೀಸನ್ 2’ ವೇದಿಕೆ ಮೇಲೆ ಕಾಣಿಸಿಕೊಂಡರು. ಮತ್ತು ಶಂಕರ್ ನಾಗ್ ಅವರ ಬಗ್ಗೆ ಮೆಚ್ಚುಗೆಯ ಮಾತುಗಳನ್ನು ಆಡಿದರು. ಶಂಕರ್ ನಾಗ್ ಅವರನ್ನು ರವಿಚಂದ್ರನ್ ಹತ್ತಿರದಿಂದ ಕಂಡವರು. ಅವರನ್ನು ಬಾಯ್ತುಂಬ ಹೊಗಳಿದ್ದಾರೆ. ಅವರು ಇದ್ದಿದ್ದರೆ ಸಿಎಂ ಆಗಿ ಇರುತ್ತಿದ್ದರು ಎಂದು ಕೂಡ ಹೇಳಿದ್ದಾರೆ.

‘ಶಂಕರ್ ನಾಗ್ ಎಂದು ಹೇಳಿದಾಗ ನೆನಪಾಗೋದು ಟೈಮ್. ಯಾವಾಗಲೂ ಕೆಲಸ ಮಾಡುತ್ತಾ ಇರುತ್ತಿದ್ದರು. ಶನಿವಾರ ಸ್ವಿಚ್ ಆಫ್ ಆದರೆ ಸೋಮವಾರದ ಮುಂಜಾನೆವರೆಗೆ ಯಾರಿಗೂ ಸಿಗುತ್ತಾ ಇರಲಿಲ್ಲ. ಗಾಸಿಪ್ ಮಾಡ್ತಾ ಇರಲಿಲ್ಲ. ಶೂಟಿಂಗ್ ನಲ್ಲಿ ಅರ್ಧ ಗಂಟೆ ಬ್ರೇಕ್ ಸಿಕ್ಕರೆ ವಿಧನಾಸೌಧದಲ್ಲಿ ಕೆಲಸ ಮುಗಿಸಿಕೊಂಡು ಬರುತ್ತಿದ್ದರು’ ಎಂದು ರವಿಚಂದ್ರನ್ ವಿವರಿಸಿದ್ದಾರೆ. ಇದು ಅವರು ಟೈಮ್‌ಗೆ ಕೊಡ್ತಾ ಇದ್ದಿದ್ದ ಪ್ರಾಮುಖ್ಯತೆ ಆಗಿದೆ.

‘ಶಂಕರ್ ನಾಗ್ ಅವರು ಇಂದು ಇದ್ದಿದ್ದರೆ ಸಿಎಂ ಆಗಿರುತ್ತಿದ್ದರು. ನಂದಿ ಹಿಲ್ಸ್ ಗೆ ಕೇಬಲ್ ಕಾರ್ ಮಾಡೋ ಆಲೋಚನೆ ಬಂದಿತ್ತು. 30 ಸಾವಿರದಲ್ಲಿ ಮನೆ ಕಟ್ಟಬಹುದು ಎಂದು ತೋರಿಸಿದ್ದರು. ಪಾಸಿಟಿವಿ ಮೈಂಡೆಡ್. ಆ ರೀತಿ ವ್ಯಕ್ತಿಯನ್ನು ನಾನು ಈವರೆಗೆ ನೋಡಿಯೇ ಇಲ್ಲ’ ಎಂದಿದ್ದರು ಅವರು.

ರವಿಚಂದ್ರನ್ ಅವರು ಕರ್ನಾಟಕಕ್ಕೆ ಮೆಟ್ರೋ ಬರಬೇಕು ಎಂದು ಕೂಡ ಕನಸು ಕಂಡಿದ್ದರು. ಆದರೆ, ಈ ಕನಸು ಅವರು ಇದ್ದಾಗ ಈಡೇರಲಿಲ್ಲ. ಈಗ ಬೆಂಗಳೂರಿನಲ್ಲಿ ಮೆಟ್ರೋ ಇದೆ. ಹೀಗಾಗಿ, ಒಂದು ಮೆಟ್ರೋ ನಿಲ್ದಾಣಕ್ಕೆ ಅವರ ಹೆಸರು ಇಡಬೇಕು ಎನ್ನುವ ಆಗ್ರಹ ವ್ಯಕ್ತವಾಗಿದೆ.

ಆಸ್ಪತ್ರೆಗೆ ದಾಖಲಾದ ಅಜಿತ್ ಕುಮಾರ್

ತಮಿಳು ಚಿತ್ರರಂಗದ ಖ್ಯಾತ ನಟ ಅಜಿತ್ ಕುಮಾರ್ ಅವರು ಆಸ್ಪತ್ರೆಗೆ ದಾಖಲಾಗಿದ್ದಾರೆ. ಚೆನ್ನೈನ ಖಾಸಗಿ ಆಸ್ಪತ್ರೆಗೆ ದಾಖಲಿಸಿ ಅವರಿಗೆ ಚಿಕಿತ್ಸೆ ನೀಡಲಾಗುತ್ತಿದೆ. ಅಷ್ಟಕ್ಕೂ ಅಜಿತ್ ಕುಮಾರ್ ಅವರಿಗೆ ಇದ್ದಕ್ಕಿದ್ದಂತೆ ಏನಾಯ್ತು ಕಾಲಿಗೆ ಪೆಟ್ಟಾಗಿದೆ. ಬೇಸರದ ಸಂಗತಿ ಏನೆಂದರೆ ಅವರಿಗೆ ಈ ಸಮಸ್ಯೆ ಬರಲು ಅಭಿಮಾನಿಗಳೇ ಕಾರಣ! ಹೌದು, ಅಜಿತ್ ಅವರನ್ನು ಭೇಟಿ ಮಾಡಲು ಚೆನ್ನೈ ವಿಮಾನ ನಿಲ್ದಾಣದಲ್ಲಿ ಅಭಿಮಾನಿಗಳು ಮುಗಿಬಿದ್ದರು. ಆ ಜನಜಂಗುಳಿಯಲ್ಲಿ ಅಜಿತ್ ಕುಮಾರ್ ಕಾಲಿಗೆ ಏಟಾಗಿದೆ. ಕೂಡಲೇ ಅವರನ್ನು ಆಸ್ಪತ್ರೆಗೆ ಕರೆದುಕೊಂಡು ಹೋಗಲಾಗಿದೆ. ಈ ಬಗ್ಗೆ ಮಾಧ್ಯಮಗಳಲ್ಲಿ ವರದಿ ಆಗಿದೆ.

ಇತ್ತೀಚೆಗೆ ಅಜಿತ್ ಕುಮಾರ್ ಅವರು ದೆಹಲಿಗೆ ತೆರಳಿದ್ದರು. ಅಲ್ಲಿ ಅವರಿಗೆ ಪದ್ಮ ಭೂಷಣ ಪ್ರಶಸ್ತಿ ನೀಡಲಾಯಿತು. ರಾಷ್ಟ್ರಪತಿ ದ್ರೌಪದಿ ಮುರ್ಮು ಅವರು ಈ ಪ್ರಶಸ್ತಿಯನ್ನು ನೀಡಿ ಗೌರವಿಸಿದರು. ಚಿತ್ರರಂಗದಲ್ಲಿ ಸಾಧನೆ ಮಾಡಿದ ಅಜಿತ್ ಅವರಿಗೆ ಈ ಗೌರವ ಸಿಕ್ಕಿದೆ. ಪ್ರಶಸ್ತಿ ಪ್ರದಾನ ಸಮಾರಂಭದ ಬಳಿಕ ಚೆನ್ನೈಗೆ ವಾಪಸ್ ಬರುವಾಗ ಅಜಿತ್ ಅವರಿಗೆ ಅಭಿಮಾನಿಗಳಿಂದಲೇ ತೊಂದರೆ ಆಗಿದೆ.

ದೆಹಲಿಯಿಂದ ಚೆನ್ನೈ ವಿಮಾನ ನಿಲ್ದಾಣಕ್ಕೆ ಬಂದ ಅಜಿತ್ ಕುಮಾರ್ ಅವರನ್ನು ಭೇಟಿ ಮಾಡಿ ಅಭಿನಂದನೆ ತಿಳಿಸಲು ಅಭಿಮಾನಿಗಳು ಮುಗಿಬಿದ್ದಿದ್ದಾರೆ. ಅಜಿತ್ ಬರುತ್ತಿರುವ ವಿಷಯ ಮೊದಲೇ ತಿಳಿದಿದ್ದರಿಂದ ಅಪಾರ ಸಂಖ್ಯೆಯ ಅಭಿಮಾನಿಗಳು ನೆರೆದಿದ್ದರು. ಜನರನ್ನು ನಿಯಂತ್ರಿಸುವುದೇ ಕಷ್ಟ ಆಯಿತು. ಈ ವೇಳೆ ಉಂಟಾದ ನೂಕು ನುಗ್ಗಲಿನಲ್ಲಿ ಅಜಿತ್ ಕುಮಾರ್ ಅವರ ಕಾಲಿಗೆ ಪೆಟ್ಟಾಯಿತು.

ಆದರೆ ಈ ಸಮಸ್ಯೆ ತೀರ ಗಂಭೀರವಾಗಿಲ್ಲ. ಸದ್ಯಕ್ಕೆ ಅವರಿಗೆ ಫಿಜಿಯೋ ಥೆರಪಿ ನೀಡುವ ಸಲುವಾಗಿ ಆಸ್ಪತ್ರೆಗೆ ಸೇರಿಸಲಾಗಿದೆ. ಕೆಲವೇ ಗಂಟೆಗಳಲ್ಲಿ ಅವರನ್ನು ಡಿಸ್ಚಾರ್ಜ್ ಮಾಡಲಾಗುವುದು ಎಂಬ ಮಾಹಿತಿ ಸಿಕ್ಕಿದೆ. ಹಾಗಾಗಿ ಅಭಿಮಾನಿಗಳು ಆತಂಕಪಡುವ ಅವಶ್ಯಕತೆ ಇಲ್ಲ.

ಅಜಿತ್ ಕುಮಾರ್ ಅವರು ಹಲವು ವರ್ಷಗಳಿಂದ ಚಿತ್ರರಂದಲ್ಲಿ ಆಯಕ್ಟೀವ್ ಆಗಿದ್ದಾರೆ. ಅನೇಕ ಸೂಪರ್ ಹಿಟ್ ಸಿನಿಮಾಗಳನ್ನು ನೀಡಿದ್ದಾರೆ. ಕಲಾ ಕ್ಷೇತ್ರದಲ್ಲಿನ ಅವರ ಸಾಧನೆಗಾಗಿ ಪದ್ಮ ಭೂಷಣ ಪ್ರಶಸ್ತಿ ನೀಡಲಾಗಿದೆ. ತಮ್ಮ ನೆಚ್ಚಿನ ನಟನಿಗೆ ಈ ಗೌರವ ಸಿಕ್ಕಿದ್ದಕ್ಕೆ ಅಭಿಮಾನಿಗಳಿಗೆ ಖುಷಿ ಆಗಿದೆ. ಆದರೆ ಅತಿ ಉತ್ಸಾಹದಲ್ಲಿ ಅಭಿನಂದನೆ ತಿಳಿಸಲು ತೆರಳಿದಾಗ ಜನರಿಂದಲೇ ಅಜಿತ್ ಅವರಿಗೆ ತೊಂದರೆ ಆಗಿದೆ.

ಸಿನಿಮಾ ರಂಗದಿಂದ ದೂರ ಇರೋ ಅನುಷ್ಕಾ ಶರ್ಮಾ ಒಟ್ಟು ಆಸ್ತಿ ಎಷ್ಟು?

ಅನುಷ್ಕಾ ಶರ್ಮಾ ಅವರಿಗೆ (ಮೇ 1) ಜನ್ಮದಿನದ ಸಂಭ್ರಮ. ಅವರಿಗೆ ಎಲ್ಲ ಕಡೆಗಳಿಂದ ಶುಭಾಶಯ ಬರುತ್ತಿದೆ. ಅನುಷ್ಕಾ ಜನಿಸಿದ್ದು 1988ರಲ್ಲಿ. ಅಂದರೆ ಅವರಿಗೆ ಈಗ 37 ವರ್ಷ. ವಿರಾಟ್ ಕೊಹ್ಲಿ ಅವರು ಸದ್ಯ ಐಪಿಎಲ್ ಕಾರಣಕ್ಕೆ ಬೆಂಗಳೂರಿನಲ್ಲಿ ಇದ್ದಾರೆ. ಬರ್ತ್ ಡೇ ಸಂದರ್ಭದಲ್ಲಿ ಅನುಷ್ಕಾ ಶರ್ಮಾ ಅವರು ಬೆಂಗಳೂರಿಗೆ ಬರುತ್ತಾರಾ ಎನ್ನುವ ಪ್ರಶ್ನೆ ಮೂಡಿದೆ. ಈ ಮಧ್ಯೆ ಅನುಷ್ಕಾ ಶರ್ಮಾ ಅವರ ನೆಟ್ ವರ್ತ್ ಎಷ್ಟು ಎಂಬುದನ್ನು ನೋಡೋಣ. ಅನುಷ್ಕಾ–ವಿರಾಟ್ ಪೈಕಿ ಯಾರು ಹೆಚ್ಚು ಶ್ರೀಮಂತರು ಎಂಬುದನ್ನು ತಿಳಿದುಕೊಳ್ಳೋಣ.

ಅನುಷ್ಕಾ ಶರ್ಮಾ ಅವರು ಉತ್ತರ ಪ್ರದೇಶದ ಅಯೋಧ್ಯೆಯಲ್ಲಿ ಜನಿಸಿದರು. 2008ರಲ್ಲಿ ರಿಲೀಸ್ ಆದ ‘ರಬ್ನೆ ಬನಾದಿ ಜೋಡಿ’ ಸಿನಿಮಾದಲ್ಲಿ ಅವರು ಮೊದಲ ಬಾರಿಗೆ ಕಾಣಿಸಿಕೊಂಡರು. ಶಾರುಖ್ ಖಾನ್ ಜೊತೆ ನಟಿಸೋ ಅವಕಾಶ ಅವರಿಗೆ ಸಿಕ್ಕಿತು. ಆ ಬಳಿಕ ‘ಬ್ಯಾಂಡ್ ಬಜಾ ಭಾರತ್’, ‘ಜಬ್ ತಕ್ ಹೇ ಜಾನ್’, ‘ಪಿಕೆ’, ‘ಸುಲ್ತಾನ್’ ರೀತಿಯ ಸಿನಿಮಾಗಳಲ್ಲಿ ಅವರು ನಟಿಸಿದರು. 2018ರಲ್ಲಿ ರಿಲೀಸ್ ಆದ ‘ಜೀರೋ’ ಚಿತ್ರವೇ ಕೊನೆ. ಇದಾದ ಬಳಿಕ ಅನುಷ್ಕಾ ಸಿನಿಮಾ ಮಾಡಲೇ ಇಲ್ಲ. ಅವರ ‘ಚಕ್ದಾ ಎಕ್ಸ್‌ಪ್ರೆಸ್’ 2022ರಲ್ಲೇ ಶೂಟಿಂಗ್ ಪೂರ್ಣಗೊಳಿಸಿದೆ. ಆದರೆ, ರಿಲೀಸ್ ಆಗಿಲ್ಲ. ಅನುಷ್ಕಾ ಶರ್ಮಾ ಹಾಗೂ ವಿರಾಟ್ ಇಬ್ಬರ ಆಸ್ತಿ ಸೇರಿದರೆ 1300 ಕೋಟಿ ರೂಪಾಯಿ ಆಗಲಿದೆ. 1050 ಕೋಟಿ ರೂಪಾಯಿ ವಿರಾಟ್ ಕೊಹ್ಲಿ ಅವರ ಆಸ್ತಿ ಆದರೆ, 255 ಕೋಟಿ ರೂಪಾಯಿ ಅನುಷ್ಕಾ ಶರ್ಮಾ ಅವರ ಆಸ್ತಿ ಆಗಿದೆ. ಅನುಷ್ಕಾ ಶರ್ಮಾ ಅವರು ನಟನೆ, ಬ್ರ್ಯಾಂಡ್ ಗಳ ಪ್ರಚಾರ ಹಾಗೂ ಉದ್ಯಮದಿಂದ ಹಣ ಪಡೆದುಕೊಳ್ಳುತ್ತಾರೆ.

ಅನುಷ್ಕಾ ಶರ್ಮಾ ಅವರು ಜೀವಾ ಹೆಸರಿನಿಂದ ತಮ್ಮದೇ ಉದ್ಯಮ ಹೊಂದಿದ್ದಾರೆ. ಇದರ ಮೂಲಕ ಅವರು ಹಣ ಮಾಡುತ್ತಿದ್ದಾರೆ. ಈ ಕಾರಣಕ್ಕೆ ಅನುಷ್ಕಾ ಶರ್ಮಾ ಅವರು ನಟನೆಯಿಂದ ದೂರ ಇದ್ದರೂ ಹೆಚ್ಚಿನ ವ್ಯತ್ಯಾಸ ಆಗುತ್ತಿಲ್ಲ. ಇದಲ್ಲದೆ, ಅವರು ಹಲವು ಕಡೆಗಳಲ್ಲಿ ಹೂಡಿಕೆ ಮಾಡಿದ್ದಾರೆ. ಈ ಮೊದಲು ಅವರು ಪೂಮಾ ಕಂಪನಿಗೆ ಬ್ರ್ಯಾಂಡ್ ಪ್ರಚಾರದಲ್ಲಿ ಅವರು ಭಾಗಿ ಆಗಿದ್ದರು. ಆದರೆ, ಈಗ ಅವರು ಈ ಕಂಪನಿ ಪ್ರಚಾರದಿಂದ ಹಿಂದೆ ಸರಿದಿದ್ದಾರೆ.

ಅನುಷ್ಕಾ ಶರ್ಮಾ ಅವರು ಮತ್ತೆ ನಟನೆಗೆ ಮರಳಬೇಕು ಎಂಬುದು ಅನೇಕರ ಕೋರಿಕೆ. ಆದರೆ, ಅದು ಸಾಧ್ಯವಾಗುತ್ತಿಲ್ಲ. ಅವರು ಮಕ್ಕಳ ಆರೈಕೆಯಲ್ಲಿ ಇನ್ನು ತೊಡಗಿಕೊಳ್ಳೋ ಸಾಧ್ಯತೆ ಇದೆ. ಅನುಷ್ಕಾ–ವಿರಾಟ್ ದಂಪತಿಗೆ ಅಕಾಯ್ ಹೆಸರಿನ ಮಗ, ವಮಿಕಾ ಹೆಸರಿನ ಮಗಳು ಇದ್ದಾರೆ.

ರನ್ ಮಳೆಯಲ್ಲಿ ಕೊಚ್ಚಿ ಹೋಯ್ತು ರಾಜಸ್ಥಾನ

ಮೊದಲ ಸ್ಥಾನಕ್ಕೆ ಜಿಗಿದ ಮುಂಬೈ

ಜೈಪುರ: ರಯಾನ್ ರಿಕೆಲ್ಟನ್, ರೋಹಿತ್ ಶರ್ಮಾ, ಸೂರ್ಯಕುಮಾರ್ ಯಾದವ್, ನಾಯಕ ಹಾರ್ದಿಕ್ ಪಾಂಡ್ಯ ಅವರ ರನ್ ಮಳೆಯ ಆಟದಿಂದ ರಾಜಸ್ಥಾನ ರಾಯಲ್ಸ್ ವಿರುದ್ಧ ಮುಂಬೈ ಇಂಡಿಯನ್ಸ್ 100 ರನ್‌ಗಳ ಭರ್ಜರಿ ಜಯ ಸಾಧಿಸಿದೆ.

ಟಾಸ್ ಸೋತು ಮೊದಲು ಬ್ಯಾಟ್ ಮಾಡಿದ ಮುಂಬೈ ಕೇವಲ 2 ವಿಕೆಟ್ ನಷ್ಟಕ್ಕೆ 217 ರನ್ ಹೊಡೆಯಿತು. ಕಠಿಣ ಸವಾಲನ್ನು ಪಡೆದ ರಾಜಸ್ಥಾನ 16.1 ಓವರ್‌ಗಳಲ್ಲಿ 117 ರನ್ ಗಳಿಸಿ ಆಲೌಟ್ ಆಗಿದೆ. ಸತತ 6 ಜಯದೊಂದಿಗೆ ಉತ್ತಮ ರನ್ ರೇಟ್ ಹೊಂದಿರುವ ಕಾರಣ ಮುಂಬೈ ಇಂಡಿಯನ್ಸ್ ಅಂಕಪಟ್ಟಿಯಲ್ಲಿ 14 ಅಂಕದೊಂದಿಗೆ ಮೊದಲ ಸ್ಥಾನಕ್ಕೆ ಏರಿದರೆ ಅಷ್ಟೇ ಅಂಕ ಪಡೆದಿರುವ ಆರ್‌ಸಿಬಿ ಎರಡನೇ ಸ್ಥಾನಕ್ಕೆ ಜಾರಿದೆ.

ರಾಜಸ್ಥಾನ್ ತಂಡವು ಆರಂಭಿಕ ಹಂತದಲ್ಲೇ ಆಘಾತ ಅನುಭವಿಸಿತು. ಗುಜರಾತ್ ವಿರುದ್ಧ ಆಡಿದ ಕಳೆದ ಪಂದ್ಯದಲ್ಲಿ ಆರಂಭಿಕರಾದ ಯಶಸ್ವಿ ಜೆಸ್ವಾಲ್ ಹಾಗೂ ವೈಭವ್ ಸೂರ್ಯವಂಶಿ ಸ್ಫೋಟಕ ಬ್ಯಾಟಿಂಗ್ ಪ್ರದರ್ಶಿಸಿದ್ದರು. ಅದೇ ಆಟದ ನಿರೀಕ್ಷೆಯಲ್ಲಿದ್ದ ಅಭಿಮಾನಿಗಳಿಗೆ ಇಂದು ಈ ಜೋಡಿ ನಿರಾಸೆ ಮೂಡಿಸಿತು. ಮೊದಲೇ ಓವರ್‌ನಲ್ಲೇ ದೀಪಕ್ ಚಹಾರ್ ಬೌಲಿಂಗ್ ದಾಳಿಗೆ ವೈಭವ್ ಸೂರ್ಯವಂಶಿ ಓಟಾಗಿ, ಪೆವಿಯನ್‌ನತ್ತ ಮುಖ ಮಾಡಿದರು. ಯಶಸ್ವಿ ಜೈಸ್ವಾಲ್ ಕೂಡಾ ಹೆಚ್ಚು ಹೊತ್ತು ಪೆವಿಲಿಯನ್‌ನಲ್ಲಿರದೇ ಬೋಲ್ಟ್‌ಗೆ ಕ್ಲೀನ್ ಬೋಲ್ಡ್ ಆದರು. ಅದಾಗಲೇ ರಾಜಸ್ಥಾನ ತಂಡ 2 ಓವರ್‌ಗೆ 18 ರನ್ ನಷ್ಟಕ್ಕೆ 2 ವಿಕೆಟ್ ಕಳೆದುಕೊಂಡಿತ್ತು.

ಬಳಿಕ ಬಂದ ನಿತೀಶ್ ರಾಣಾ ಕೂಡ 11 ಎಸೆತಗಳಲ್ಲಿ 9 ರನ್ ಗಳಿಸಿ ಓಟಾದರು. ಮಧ್ಯಮ ಕ್ರಮಾಂಕದಲ್ಲಿ ಯಾರು ಸಹ ಹೆಚ್ಚು ಹೊತ್ತು ಕ್ರೀಸ್‌ನಲ್ಲಿರಲಿಲ್ಲ. 8 ಎಸೆತಗಳಲ್ಲಿ 16 ರನ್ ಬಾರಿಸಿದ್ದ ತಂಡದ ನಾಯಕ ರಿಯಾನ್ ಪರಾಗ್ ರನ್ನು ಜಸ್ಪ್ರೀತ್ ಬುಮ್ರಾ ವಿಕೆಟ್ ಕಿತ್ತು ಪೆವಿಲಿಯನ್ ಗೆ ಕಳುಹಿಸಿದರು. ಬಳಿಕ ಬಂದ ಜುರೇಲ್ 11 ಎಸೆತಕ್ಕೆ 11ರನ್ ಕಲೆಹಾಕಿದರೆ, ಹೆಟ್ಮೆಯರ್ ಶೂನ್ಯಕ್ಕೆ ಓಟಾದರು.

ಅಷ್ಟರಲ್ಲಾಗಲೇ 4 ಓವರ್‌ನಲ್ಲೇ ರಾಜಸ್ಥಾನ ತಂಡವು 5 ವಿಕೆಟ್ ಕಳೆದುಕೊಂಡಿತ್ತು. ಬಳಿಕ ಕ್ರೀಸ್ ಗೆ ಬಂದ ಜೋಫ್ರಾ, ಆರ್ಚರ್ 27 ಎಸೆತಗಳಲ್ಲಿ 30 ರನ್ ಬಾರಿಸಿ, ಮುಂಬೈ ಬೌಲರ್ಸ್‌ಗಳ ದಾಳಿಗೆ ಓಟಾದರು. ಬಳಿಕ ಬಂದ ಮಹೀಶ್ ತೀಕ್ಷಣ ಹಾಗೂ ಕುಮಾರ್ ಕಾರ್ತಿಕೇಯ ಒಂದಕ್ಕಿಗೆ ಮುಂಬೈ ಬೌಲರ್ಸ್‌ಗೆ ಶರಣಾದರು. ಮುಂಬೈ ಬೌಲರ್ಸ್‌ಗಳ ದಾಳಿಗೆ ಧೂಳಿಪಟವಾದ ರಾಜಸ್ಥಾನ ಬ್ಯಾಟರ್ಸ್ ರನ್ ಕದಿಯಲು ಪರದಾಡಿದರು

ಮುಂಬೈ ಪರ ಬೋಲ್ಟ್ ಹಾಗೂ ಕರಣ್ ಶರ್ಮಾ ತಲಾ 3 ವಿಕೆಟ್‌ಕಿತ್ತರು. ಬುಮ್ರಾ 2 ವಿಕೆಟ್, ದೀಪಕ್ ಚಹಾರ್ ಹಾಗೂ ಹಾರ್ದಿಕ್ ಪಾಂಡ್ಯ ತಲಾ 1 ವಿಕೆಟ್ ಪಡೆದರು. ಟಾಸ್ ಸೋತು ಮೊದಲು ಬ್ಯಾಟ್ ಮಾಡಿದ ಮುಂಬೈ ಇಂಡಿಯನ್ಸ್ ತಂಡದ ಆರಂಭ ಉತ್ತಮವಾಗಿತ್ತು. ಆರಂಭಿಕರಾದ ರೋಹಿತ್ ಶರ್ಮಾ, ರಯಾನ್ ರಿಕಲ್ಟನ್ ಭರ್ಜರಿ ಜೊತೆಯಾಟವಾಡಿದ್ದು, ಈ ಜೋಡಿಯನ್ನು ಕಟ್ಟಿ ಹಾಕುವಲ್ಲಿ ಆರ್‌ಆರ್ ತಂಡದ ಬೌಲರ್‌ಗಳು ವಿಫಲರಾದರು.

ಪವರ್ ಪ್ಲೇನಲ್ಲಿ ಇವರಿಬ್ಬರ ಜೊತೆಯಾಟವು ಸ್ಟೇಡಿಯಂನಲ್ಲಿ ಫ್ಯಾನ್ಸ್ ಹುಚ್ಚೆದ್ದು ಕುಣಿಯುವಂತೆ ಮಾಡಿತು. ಮುಂಬೈ ಇಂಡಿಯನ್ಸ್ ಮೊದಲ 6 ಓವರ್‌ಗಳಲ್ಲಿ ವಿಕೆಟ್ ನಷ್ಟವಿಲ್ಲದೆ 58 ರನ್ ಸಿಡಿಸಿತು. ಈ ಜೋಡಿಯನ್ನು ಕಟ್ಟಿಹಾಕಲು ರಾಜಸ್ಥಾನ್ ಬೌಲರ್ಸ್ ಪರದಾಡಿದರು.

ರಯಾನ್ ರಿಕಲ್ಟನ್ ತಮ್ಮ ಅಮೋಘ ಬ್ಯಾಟಿಂಗ್ ಪ್ರದರ್ಶನವನ್ನು ಮುಂದುವರಿಸಿದ್ದು, 9ನೇ ಓವರ್ ನಲ್ಲಿ ಕುಮಾರ್ ಕಾರ್ತಿಕೇಯ ಎಸೆದ ಐದನೇ ಎಸೆತಕ್ಕೆ ಸಿಕ್ಸರ್ ಬಾರಿಸುವ ಮೂಲಕ, 29 ಎಸೆತಗಳಲ್ಲಿ ಅರ್ಧಶತಕ ಸಿಡಿಸಿ ಸಂಭ್ರಮಿಸಿದರು. 71 ಎಸೆತಗಳಲ್ಲಿ 116 ರನ್ ಕಲೆ ಹಾಕಿದ ರೋಹಿತ್ ಹಾಗೂ ರಯಾನ್ ಜೊಡಿಯ ಓಟಕ್ಕೆ 11 ನೇ ಓವರ್‌ನಲ್ಲಿ ಮಹೀಶ್ ತೀಕ್ಷಣ್ ಬ್ರೇಕ್ ಹಾಕಿದರು. ರಯಾನ್ ರಿಕಲ್ಟನ್ 38 ಎಸೆತಗಳಲ್ಲಿ 61 ರನ್ (7 ಬೌಂಡರಿ, 3 ಸಿಕ್ಸರ್) ಸಿಡಿಸಿ ಓಟಾದರು.

ಉತ್ತಮ ಫಾರ್ಮ್‌ನಲ್ಲಿದ್ದ ರೋಹಿತ್ ಶರ್ಮಾ ಮತ್ತೊಮ್ಮೆ ಅರ್ಧಶತಕ ಬಾರಿಸಿ ಮಿಂಚಿದರು. ಇವರು 36 ಎಸೆತಗಳಲ್ಲಿ 53 ರನ್ (9 ಬೌಂಡರಿ) ಬಾರಿಸಿ 12ನೇ ಓವರ್‌ನ 4ನೇ ಎಸೆತದಲ್ಲಿ ರಿಯಾನ್ ಪರಾಗ್‌ಗೆ ವಿಕೆಟ್ ಒಪ್ಪಿಸಿದರು. ಅದಾಗಲೇ ಮುಂಬೈ ತಂಡ 2 ವಿಕೆಟ್ ನಷ್ಟಕ್ಕೆ 123 ರನ್ ಕಲೆ ಹಾಕಿತ್ತು.

ರೋಹಿತ್ ಶರ್ಮಾ ಔಟ್ ಆಗುತ್ತಿದ್ದಂತೆ ಕ್ರೀಸ್‌ಗೆ ಬಂದ ಹಾರ್ದಿಕ್ ಪಾಂಡ್ಯ ಹಾಗೂ ಸೂರ್ಯಕುಮಾರ್ ಯಾದವ್ ಜೋಡಿ ಆಧಾರವಾಯಿತು. ಈ ಜೋಡಿ ತಮ್ಮ ಪವರ್ ಫುಲ್ ಹೊಡೆತಗಳಿಂದ ಎದುರಾಳಿ ಬೌಲರ್ ಗಳನ್ನು ಬೆಂಡೆತ್ತಿತು. ಈ ಜೋಡಿ ಕಟ್ಟಿ ಹಾಕುವುದು ರಾಜಸ್ಥಾನ ತಂಡಕ್ಕೆ ದೊಡ್ಡ ಸವಾಲಾಗಿತ್ತು.

ಫಜಲ್ ಫರೂಕಿ ಅವರ 18ನೇ ಓವರ್ ಒಂದರಲ್ಲೇ 21 ರನ್‌ಗಳು ಹರಿದು ಬಂದಿದೆ. ಸೂರ್ಯಕುಮಾರ್ ಯಾದವ್ 23 ಎಸೆತಗಳಲ್ಲಿ 4 ಬೌಂಡರಿ, 3 ಸಿಕ್ಸರ್ ಸಹಾಯದಿಂದ ಅಜೇಯ 48 ರನ್ ಸಿಡಿಸಿದರು. ಹಾರ್ದಿಕ್ ಪಾಂಡ್ಯ 23 ಎಸೆತಗಳಲ್ಲಿ 6 ಬೌಂಡರಿ, 1 ಸಿಕ್ಸರ್ ಸೇರಿದಂತೆ ಅಜೇಯ 48 ರನ್ ಕಲೆ ಹಾಕಿದರು. ಮುಂಬೈ ಇಂಡಿಯನ್ಸ್ ತಂಡ 20 ಓವರ್‌ಗಳಲ್ಲಿ 2 ವಿಕೆಟ್ ನಷ್ಟಕ್ಕೆ 217 ರನ್ ಕಲೆಹಾಕಿತ್ತು. ರಾಜಸ್ಥಾನ್ ಬೌಲಸ್ ರ್ಗಳಾದ ಮಹೀಶ್ ತೀಕ್ಷಣ್, ರಿಯಾನ್ ಪರಾಗ್ ತಲಾ ಒಂದು ವಿಕೆಟ್ ಕಬಳಿಸಿದರು.

ಪಿಂಕ್ ಜೆರ್ಸಿ ಧರಿಸಿದ್ದ ರಾಜಸ್ಥಾನ್ ರಾಯಲ್ಸ್

ವಿಶೇಷವಾಗಿ ಗ್ರಾಮೀಣ ಮಹಿಳೆಯರ ಉನ್ನತಿಗಾಗಿ ರಾಜಸ್ಥಾನ್ ರಾಯಲ್ಸ್ ಫ್ರಾಂಚೈಸಿ ಈ ಕ್ರಮ ಕೈಗೊಂಡಿದೆ. ಮಹಿಳಾ ಸಬಲೀಕರಣದ ಕಡೆಗೆ ತಮ್ಮ ಬದ್ಧತೆಯನ್ನು ಪ್ರದರ್ಶಿಸಲು ಫ್ರಾಂಚೈಸಿ ಈ ಕ್ರಮ ತೆಗೆದುಕೊಂಡಿದೆ. ಮುಂಬೈ ವಿರುದ್ಧದ ಪಂದ್ಯಕ್ಕೆ ರಾಜಸ್ಥಾನ ತಂಡದ ಆಟಗಾರರು ಗುಲಾಬಿ ಬಣ್ಣದ ಜೆರ್ಸಿಗಳನ್ನು ಧರಿಸಿ ಮೈದಾನಕ್ಕೆ ಪ್ರವೇಶಿಸಿದರು.

ಕೊಟ್ಟ ಮಾತಿನಂತೆ ನಮ್ಮ ಸರ್ಕಾರ ಪೌರ ಕಾರ್ಮಿಕರ ಬದುಕಲ್ಲಿ ಬದಲಾವಣೆ ತಂದಿದೆ

ಬೆಂಗಳೂರು: ನಮ್ಮ ಸರ್ಕಾರ ಕೊಟ್ಟ ಮಾತಿನಂತೆ ಪೌರ ಕಾರ್ಮಿಕರನ್ನು ಖಾಯಂ ಮಾಡುವ ಮೂಲಕ ಅವರ ಬದುಕಿನಲ್ಲಿ ಬದಲಾವಣೆ ತಂದು, ಸಮಾಜದಲ್ಲಿ ಸಮಾನತೆ ತರುವ ಕೆಲಸ ಮಾಡಿದೆ ಎಂದು ಡಿಸಿಎಂ ಡಿ.ಕೆ. ಶಿವಕುಮಾರ್ ತಿಳಿಸಿದರು.

ಅರಮನೆ ಮೈದಾನದ ತ್ರಿಪುರವಾಸಿನಿಯಲ್ಲಿ ಗುರುವಾರ ನಡೆದ ಪೌರ–ಕಾರ್ಮಿಕರ ದಿನಾಚರಣೆ ಹಾಗೂ 12,692 ಮಂದಿ ಪೌರಕಾರ್ಮಿಕರಿಗೆ ಖಾಯಂ ನೇಮಕಾತಿ ಪತ್ರ ವಿತರಣೆ ಕಾರ್ಯಕ್ರಮದಲ್ಲಿ ಬೆಂಗಳೂರು ನಗರಾಭಿವೃದ್ಧಿ ಸಚಿವರೂ ಆದ ಡಿಸಿಎಂ ಡಿ.ಕೆ. ಶಿವಕುಮಾರ್ ಅವರು ಮಾತನಾಡಿದರು.

ಸಮಾಜ ಸುಭದ್ರವಾಗಿರಲು ನಾಲ್ಕು ಆಧಾರ ಸ್ತಂಭಗಳಿರಬೇಕು. ಅವುಗಳೆಂದರೆ ಕೃಷಿಕ, ಕಾರ್ಮಿಕ, ಸೈನಿಕ ಹಾಗೂ ಶಿಕ್ಷಕ. ಕಾರ್ಮಿಕರು ಈ ಸಮಾಜದ ಆಧಾರಸ್ತಂಭ. ನಮ್ಮ ಸರ್ಕಾರ ಪೌರಕಾರ್ಮಿಕರನ್ನು ದೇವರ ಮಕ್ಕಳು, ಸ್ವಚ್ಛತಾ ರಾಯಭಾರಿಗಳು ಎಂದು ಭಾವಿಸುತ್ತಿದೆ. ನೀವು ಸಮಾಜದ ಆರೋಗ್ಯ ಕಾಪಾಡುತ್ತಿರುವ ವೈದ್ಯರು, ನೀವು ಬೆಂಗಳೂರು ನಗರವನ್ನು ಸುಂದರವಾಗಿಟ್ಟು ಸೇವೆ ಮಾಡಿರುವುದಕ್ಕೆ ಈ ನಗರಕ್ಕೆ ವಿಶ್ವ ಮಟ್ಟದ ಹೆಸರು ಬಂದಿದೆ. ಇಡೀ ವಿಶ್ವಕ್ಕೆ ದೊಡ್ಡ ಸೇವೆ ಮಾಡುವ ಕಾರ್ಮಿಕರ ದಿನವಿಂದು ಎಂದು ಶ್ಲಾಘಿಸಿದರು.

ಪುರದ ಹಿತ ಕಾಪಾಡುತ್ತಿರುವವರು ಪೌರ ಕಾರ್ಮಿಕರು. ಎಐಸಿಸಿ ಅಧ್ಯಕ್ಷರಾದ ಮಲ್ಲಿಕಾರ್ಜುನ ಖರ್ಗೆ ಅವರ ಮಾರ್ಗದರ್ಶನದಲ್ಲಿ ಸಿದ್ದರಾಮಯ್ಯನವರ ನೇತೃತ್ವದಲ್ಲಿ ನಾವು ವಿರೋಧ ಪಕ್ಷದಲ್ಲಿದ್ದಾಗ ಹಾಗೂ ನನ್ನ ಅಧ್ಯಕ್ಷತೆಯಲ್ಲಿ ಕಾಂಗ್ರೆಸ್ ಪಕ್ಷ ಪೌರ ಕಾರ್ಮಿಕರನ್ನು ಸರ್ಕಾರಿ ಕಾರ್ಮಿಕರನ್ನಾಗಿ ಮಾಡುವ ಮಾತು ಕೊಟ್ಟಿದ್ದೆವು. ನಾವುಗಳು ಕೊಟ್ಟ ಮಾತನ್ನು ಉಳಿಸಿಕೊಂಡಿದ್ದೇವೆ. ಪೌರ ಕಾರ್ಮಿಕರ ಮಕ್ಕಳೇ ಇಂದು ಈ ಕಾರ್ಯಕ್ರಮವನ್ನು ನಡೆಸುತ್ತಿದ್ದಾರೆ. ನಿಮ್ಮ ಮಕ್ಕಳನ್ನು ವಿದ್ಯಾವಂತರನ್ನಾಗಿ, ಬುದ್ಧಿವಂತರಾಗಿ ದೊಡ್ಡ ಹುದ್ದೆ ಅಲಂಕರಿಸುವಂತೆ ಮಾಡಬೇಕು ಎಂಬುದು ನಮ್ಮ ಸರ್ಕಾರದ ಉದ್ದೇಶ ಎಂದು ಹೇಳಿದರು.

ಯೋಗಿ ಎನಿಸಿಕೊಳ್ಳುವುದಕ್ಕಿಂತ ಉಪಯೋಗಿ ಎನಿಸಿಕೊಂಡರೆ ಬದುಕಿಗೆ ಹೆಚ್ಚು ಬೆಲೆ. ಪೌರಕಾರ್ಮಿಕರನ್ನು ಕುವೆಂಪು ಅವರು ಶಿವನಿಗೆ ಹೋಲಿಸಿದ್ದರು. ‘ಬೀದಿ ಗುಡಿಸುವ ಬಡವನೆದೆಯಲ್ಲಿ ನಾವಿದ್ದೇವೆ. ಉಳುಮೆ ಮಾಡುವ ಒಕ್ಕಲಿಗನ ಜತೆ ನಾವಿದ್ದೇವೆ. ಅಂಜದಿರು ಸೋದರನೇ ನಿಮ್ಮ ಜತೆ ನಾವಿದ್ದೇವೆ’ ಎಂದು ಕುವೆಂಪು ಅವರು ಹೇಳಿದ್ದರು. ಇಂದು ನಿಮ್ಮ ಬದುಕು ಬದಲಾವಣೆಯಾಗುತ್ತಿರುವ ಬಹಳ ಪವಿತ್ರವಾದ ದಿನ. ಇಂದು ನೀವು ಸರ್ಕಾರಿ ನೌಕರರಾಗಿದ್ದೀರಿ ಎಂದು ತಿಳಿಸಿದರು.

ಮಲ್ಲಿಕಾರ್ಜುನ ಖರ್ಗೆ ಅವರು ಮುನ್ಸಿಪಲ್ ಅಧ್ಯಕ್ಷರಾಗಿ ಜೀವನ ಆರಂಭಿಸಿದವರು. ಇಂದು ದೇಶದ ಕಾಂಗ್ರೆಸ್‌ನ ಅಧ್ಯಕ್ಷರಾಗಿದ್ದಾರೆ. ಮಹಾತ್ಮಾ ಗಾಂಧೀಜಿ, ನೆಹರೂ, ಇಂದಿರಾ ಗಾಂಧಿ, ರಾಜೀವ್ ಗಾಂಧಿ, ಸೋನಿಯಾ ಗಾಂಧಿ, ರಾಹುಲ್ ಗಾಂಧಿ ಅವರು ಅಲಂಕರಿಸಿದ ಹುದ್ದೆಯಲ್ಲಿದ್ದಾರೆ. ಖರ್ಗೆ ಅವರು ಕಾರ್ಮಿಕ ಸಚಿವರಾಗಿ ಮಾಡಿದ ಕೆಲಸಗಳು ದೇಶದ ಇತಿಹಾಸ ಪುಟ ಸೇರಿವೆ. ದೇಶದ ಉದ್ದಗಲದಲ್ಲಿ ಇಎಸ್‌ಐ ಆಸ್ಪತ್ರೆ ಹಾಗೂ ಮೆಡಿಕಲ್ ಕಾಲೇಜುಗಳನ್ನು ಆರಂಭಿಸಿದ್ದಾರೆ. ಹೀಗಾಗಿ ಅವರಿಂದಲೇ ಈ ಕಾರ್ಯಕ್ರಮ ಉದ್ಘಾಟಿಸಲು ತೀರ್ಮಾನಿಸಿದ್ದೇವೆ ಎಂದರು.

ಪೌರ ಕಾರ್ಮಿಕರ ಅಭಿವೃದ್ಧಿಗಾಗಿ ಪಾಲಿಕೆ ಬಜೆಟ್ ನಲ್ಲಿ 600 ಕೋಟಿ ರೂ. ಹಣ ಮೀಸಲಿಡಲಾಗಿದ್ದು, ಒಂದೇ ಒಂದು ರೂಪಾಯಿ ಲಂಚ ಪಡೆಯದೇ ನಿಮ್ಮನ್ನು ಖಾಯಂ ಮಾಡಲಾಗಿದೆ. ಸಿಂಧುತ್ವ ವಿಚಾರದಲ್ಲಿ ಕೆಲವು ಗೊಂದಲಗಳಿರುವ ಕಾರಣಕ್ಕೆ ಕೆಲವರ ಕೆಲಸ ಖಾಯಂ ಆಗಿಲ್ಲ. ಈ ಬಗ್ಗೆ ಪ್ರತ್ಯೇಕವಾಗಿ ಬೂತ್ ಆರಂಭಿಸಿ, ನಿಮ್ಮ ದಾಖಲೆಗಳನ್ನು ಪರಿಶೀಲನೆ ಮಾಡಿಸಿ ನಿಮ್ಮೆಲ್ಲರಿಗೂ ನ್ಯಾಯ ಒದಗಿಸಲಾಗುವುದು ಎಂದು ವಾಗ್ದಾನ ನೀಡಿದರು.

ಇದ್ದಾಗ ರೊಟ್ಟಿ ಕೊಟ್ಟರೆ, ಸತ್ತಾಗ ಸ್ವರ್ಗ ಸಿಗುತ್ತದೆ ಎಂದು ನಮ್ಮ ಹಿರಿಯರು ಹೇಳಿದ್ದಾರೆ. ನಮ್ಮ ಸರ್ಕಾರ ನಿಮ್ಮ ಸರ್ಕಾರ. ಬೆಂಗಳೂರಿನ ಕಾಂಗ್ರೆಸ್ ಶಾಸಕರು ಸದಾ ನಿಮ್ಮನ್ನು ಖಾಯಂ ಮಾಡುವ ಬಗ್ಗೆ ನನ್ನ ಮೇಲೆ ಒತ್ತಡ ಹಾಕುತ್ತಿದ್ದರು. ನಮ್ಮ ಪ್ರಣಾಳಿಕೆಯಲ್ಲಿ ಹೇಳಿದಂತೆ ಈ ಕೆಲಸ ಮಾಡಿದ್ದೇವೆ. ಇದು ನಮ್ಮ ಸಂಕಲ್ಪ. ಸಮಾಜ ಎನ್ನುವ ಚಕ್ರದಲ್ಲಿ ಕೆಳಗಿರುವವರು ಮೇಲಕ್ಕೆ ಹೋಗುತ್ತಾರೆ. ಮೇಲಿರುವವರು ಕೆಳಗೆ ಹೋಗುತ್ತಾರೆ ಎಂದು ವಿವೇಕಾನಂದರು ಹೇಳಿದ್ದಾರೆ. ಅದೇ ರೀತಿ ನಿಮಗೆ ಸಮಾನತೆ ನೀಡುವ ಕೆಲಸ ಮಾಡಲಾಗುತ್ತಿದೆ ಎಂದು ಹೇಳಿದರು.

ಬಸವಲಿಂಗಪ್ಪ, ಐಪಿಡಿ ಸಾಲಪ್ಪ ಅವರ ಜತೆ ನಾನು ರಾಜಕೀಯವಾಗಿ ಕೆಲಸ ಮಾಡಿದ್ದು, ಅವರನ್ನು ಸ್ಮರಿಸುತ್ತೇನೆ. ಅವರು ನಿಮ್ಮ ಬದುಕಿನ ಕಲ್ಯಾಣಕ್ಕೆ ಹೋರಾಟ ಮಾಡಿದ್ದಾರೆ. ಡಿ.ಸಾಲಪ್ಪ ಅವರು ನಿಮ್ಮ ಬಗ್ಗೆ ವರದಿ ನೀಡಿದ್ದಾರೆ. ಆ ವರದಿಯನ್ನು ಹಂತ ಹಂತವಾಗಿ ಅನುಷ್ಠಾನಕ್ಕೆ ತರಲು ಪ್ರಯತ್ನಿಸುತ್ತಿದ್ದೇವೆ. ನಿಮ್ಮ ಮಕ್ಕಳ ಭವಿಷ್ಯ ಗಟ್ಟಿಗೊಳಿಸಲು ಅನೇಕ ಕಾರ್ಯಕ್ರಮ ರೂಪಿಸಲಾಗಿದೆ. ಇದಕ್ಕಾಗಿ 700 ಕೋಟಿ ರೂ. ಮೀಸಲಿಡಲಾಗಿದೆ. ನೀವು ನಿವೃತ್ತಿಯಾದಾಗ 10 ಲಕ್ಷ ರೂ. ಹಣವನ್ನು ಡೆಪಾಸಿಟ್ ಮಾಡಿ 6 ಸಾವಿರ ರೂ. ಪಿಂಚಣಿ ದೊರೆಯುವಂತೆ ಯೋಜನೆ ರೂಪಿಸಿದ್ದೇವೆ. ನಿಮಗೆ ಆರೋಗ್ಯ, ಮಕ್ಕಳ ಶಿಕ್ಷಣ, ಕೌಶಲ್ಯಾಭಿವೃದ್ಧಿಗೆ ಆದ್ಯತೆ ನೀಡಲಾಗಿದೆ ಎಂದರು.

2017ರಲ್ಲಿ ಸಿದ್ದರಾಮಯ್ಯ ಅವರ ಸರ್ಕಾರ 10 ಸಾವಿರ ಪೌರ ಕಾರ್ಮಿಕರನ್ನು ನೇರ ನೇಮಕ ಮಾಡಿತ್ತು. ರಾಜ್ಯದಾದ್ಯಂತ ನಿಮಗಾಗಿ 7.70 ಲಕ್ಷ ಮನೆ ನಿರ್ಮಿಸಲಾಗಿತ್ತು. 1 ಸಾವಿರ ಪೌರ ಕಾರ್ಮಿಕರನ್ನು ವಿದೇಶ ಪ್ರವಾಸಕ್ಕೆ ಕಳುಹಿಸಲಾಗಿದೆ. 2024–25ನೇ ಸಾಲಿನ ಬಜೆಟ್‌ನಲ್ಲಿ ಆರೋಗ್ಯ ವಿಮೆ ಘೋಷಿಸಿದ್ದಾರೆ ಎಂದು ಸರ್ಕಾರದ ಕಾರ್ಯಕ್ರಮಗಳನ್ನು ವಿವರಿಸಿದರು.

ಕೋವಿಡ್ ಸಂದರ್ಭದಲ್ಲಿ ನಿಮ್ಮ ಪ್ರಾಣವನ್ನು ಪಣಕ್ಕಿಟ್ಟು ವಾರಿಯರ್‌ನಂತೆ ಇಡೀ ರಾಜ್ಯವನ್ನು ಕಾಪಾಡಿದ್ದನ್ನು ನಾವು ಮರೆಯಲು ಸಾಧ್ಯವಿಲ್ಲ. ಪೌರ ಕಾರ್ಮಿಕರನ್ನು ಯಾರೂ ಕೀಳಾಗಿ ಕಾಣುವಂತಿಲ್ಲ. ನಾವು ಆಯುಕ್ತರಿಗೆ ನೀಡುವ ಗೌರವವನ್ನು ಪೌರಕಾರ್ಮಿಕರಿಗೂ ನೀಡಬೇಕು ಎಂದು ತಿಳಿಸಿದರು.

Printed, Published & Owned by N.Venugopal Krishna, Printed at Dashapramathi Mudranalaya, No.45, 4th Cross, Srigandhadakaval, Bengaluru-560079.
Published at No.45, 4th Cross, Srigandhadakaval, Bengaluru-560079. Editor: N.Venugopal Krishna, Mobile No.+91 94835 89085,
email: sanjemugilu@gmail.com, RNI No.KARKAN/2002/08054