ಸಂಪುಟ: 22, ಸಂಚಿಕೆ: 207, ಪುಟಗಳು: 8, ಬುಧವಾರ, 7 ಮೇ 2025 RNI NO. KARKAN/2002/08054
epaper: www.sanjemugilu.com

ವೇಣು ಸಾರಥ್ಯದಲ್ಲಿ...

ಸುದ್ದಿಗಳ ಹೊನಲು
ಸಂಜೆ ಮುಗಿಲು
ಕನ್ನಡ ಪ್ರಾದೇಶಿಕ ಸಂಜೆ ದಿನಪತ್ರಿಕೆ
ಬೆಂಗಳೂರು। ಬೆಂಗಳೂರು ಗ್ರಾಮಾಂತರ। ಕೋಲಾರ। ಚಿಕ್ಕಬಳ್ಳಾಪುರ। ರಾಮನಗರ। ಮಂಡ್ಯ। ಮೈಸೂರು। ಚಾಮರಾಜನಗರ
₹3

ಸುಭಾಷಿತ

ಬಯಸಿದ್ದು ಸಿಗಲು ಯೋಗವಿರಬೇಕು; ಸಿಕ್ಕಿದ್ದನ್ನು ಉಳಿಸಿಕೊಳ್ಳಲು ಯೋಗ್ಯತೆ ಬೇಕು.

ಪಂಚಾಂಗ

(ಬುಧವಾರ 7 ಮೇ-2025)

- ಶ್ರೀ ವಿಶ್ವಾವಸು ನಾಮ ಸಂವತ್ಸರ,
- ಉತ್ತರಾಯಣ ವಸಂತ ಋತು,
- ವೈಶಾಖ ಮಾಸ, • ತಿಥಿ : ದಶಮಿ,
- ನಕ್ಷತ್ರ : ಪುಬ್ಬಾ
- ಯೋಗ : ವ್ಯಾಘಾತ,
- ಕರಣ : ಗರಜ
- ರಾಹುಕಾಲ - 12:19 ರಿಂದ 1:54
- ಗುಳಿಕಕಾಲ - 10:45 ರಿಂದ 12:19
- ಯಮಗಂಡಕಾಲ - 7:35 ರಿಂದ 9:10

ದಶಪ್ರಮತಿ ಮುದ್ರಣಾಲಯ
dashapramathi mudranalaya
PRE-PRESS PRINTERS
Contact: +91 9483589085 | e-mail: dashapramathimudranalaya@gmail.com
We Undertake Printing of Newspapers | Tabloids | Magazines

ಸಂಕ್ಷಿಪ್ತ ಸುದ್ದಿ

ಮುಂಬೈ ವಿಮಾನ ನಿಲ್ದಾಣದಲ್ಲಿ ಇಂಡಿಗೋ ವಿಮಾನಕ್ಕೆ ಬಾಂಬ್ ಬೆದರಿಕೆ

ಮುಂಬೈ: ಇಂಡಿಗೋ ವಿಮಾನವನ್ನು ಸ್ಫೋಟಿಸುವುದಾಗಿ ಎಚ್ಚರಿಕೆ ಬಂದಿದೆ. ಅತ್ತ ಪಾಕಿಸ್ತಾನ ದ ಮೇಲೆ ಭಾರತ ದಾಳಿ ಮಾಡಿದ ಬಳಿಕ ಈ ಘಟನೆ ನಡೆದಿದೆ. ಮುಂಬೈ ವಿಮಾನ ನಿಲ್ದಾಣಕ್ಕೆ ಬೆದರಿಕೆ ಕರೆ ಬಂದಿದ್ದು, ಇಂಡಿಗೋ ವಿಮಾನದಲ್ಲಿ ಬಾಂಬ್ ಇಟ್ಟಿರುವುದಾಗಿ ಕರೆ ಬಂದಿದೆ.

ಭಾರತ ಪಾಕಿಸ್ತಾನ ಮತ್ತು ಪಾಕ್ ಆಕ್ರಮಿತ ಕಾಶ್ಮೀರದಲ್ಲಿನ ಒಂಬತ್ತು ಭಯೋತ್ಪಾದಕ ಶಿಬಿರಗಳ ಮೇಲೆ ದಾಳಿ ನಡೆಸಿದ ನಂತರ ಇದು ನಡೆದಿದೆ. ಅಧಿಕಾರಿಗಳು ತುರ್ತು ಕ್ರಮ ಕೈಗೊಂಡಿದ್ದು, ಭದ್ರತಾ ಸಂಸ್ಥೆಗಳು ಪರಿಶೀಲನೆ ನಡೆಸುತ್ತಿವೆ.

ಜಮ್ಮು ಮತ್ತು ಕಾಶ್ಮೀರದ ಪಹಲ್ಗಾಮ್ ನಲ್ಲಿ ಉಗ್ರರು ದಾಳಿ ನಡೆಸಿ ಪುಟ 2

ಆರೋಪಿಗಳು ಪೊಲೀಸರ ಮುಂದೆ ಶರಣು

ದಾವಣಗೆರೆ: ರೌಡಿಶೀಟರ್ ಸಂತೋಷ್ ಕುಮಾರ್ ಹತ್ಯೆ ಪ್ರಕರಣದ 10 ಮಂದಿ ಆರೋಪಿಗಳು ಹೊಳಲ್ಕೆರೆ ಠಾಣೆ ಪೊಲೀಸರ ಎದುರು ಶರಣಾಗಿದ್ದಾರೆ. ಪ್ರಕರಣ ಸಂಬಂಧ 12 ಜನರ ವಿರುದ್ಧ ದಾವಣಗೆರೆಯ ವಿದ್ಯಾನಗರ ಠಾಣೆಯಲ್ಲಿ ಎಫ್ ಐಆರ್ ದಾಖಲಾಗಿದೆ.

» **ದಾವಣಗೆರೆ ರೌಡಿಶೀಟರ್ ಸಂತೋಷ್ ಹತ್ಯೆ ಪ್ರಕರಣ**

ಮೃತ ಸಂತೋಷ್ ಕುಮಾರ್ ಪತ್ನಿ ಶ್ರುತಿ ದೂರಿನ ಮೇರೆಗೆ ಆರೋಪಿಗಳಾದ ಕಾರ್ತಿಕ್ (22), ಚವಳಿ ಸಂತು(30), ನವೀನ್(26) ನವೀನ್ (26), ಗುಂಡಪ್ಪ(32), ಬಸವರಾಜ್(22), ಹನುಮಂತಪ್ಪ(23), ಗಿಡ್ಡ ವಿಜಿ(27), ಚಿಕ್ಕಮ್ಮನಹಳ್ಳಿ ಶಿವು(30), ಕಡ್ಡಿ ರಾಘು(27), ಪ್ರಶಾಂತ್(28) ಮತ್ತು ನಿಟ್ಟುವಳ್ಳಿಯ ಗಣಿ ಸೇರಿದಂತೆ ಇತರರ ವಿರುದ್ಧ ಎಫ್ ಐಆರ್ ದಾಖಲಾಗಿದೆ. ಪುಟ 2

ಪಿಓಕೆ ಉಗ್ರ ನೆಲೆಗಳ ಮೇಲೆ ಭಾರತೀಯ ಸೇನೆ ಪ್ರತೀಕಾರದ ದಾಳಿ

ಆಪರೇಷನ್ ಸಿಂಧೂರ್!

ನವದೆಹಲಿ: ಏಪ್ರಿಲ್ 22 ರಂದು ಜಮ್ಮು ಮತ್ತು ಕಾಶ್ಮೀರದ ಪಹಲ್ಗಾಮ್‌ನಲ್ಲಿ ನಡೆದ ಭೀಕರ ಭಯೋತ್ಪಾದಕ ದಾಳಿಗೆ ಕೊನೆಗೂ ಭಾರತೀಯ ಸೇನೆ ಪಾಕಿಸ್ತಾನ ಪ್ರೇರಿತ ಉಗ್ರರ ನೆಲೆಗಳ ಮೇಲೆ ಮೇಲೆ ದಾಳಿ ಮಾಡುವ ಮೂಲಕ ಪ್ರತೀಕಾರ ತೀರಿಸಿಕೊಂಡಿದೆ. ಅಂದರೆ ಮೇ 7ರ ನಸುಕಿನಲ್ಲಿ ದೇಶಾದ್ಯಂತ ಯುದ್ಧ ಸಿದ್ಧತೆ ಅಣಕು ಕವಾಯತು ನಡೆಸುವ ಬಗ್ಗೆ ಘೋಷಣೆಯಾಗಿದ್ದು, ಆ ಸಂದರ್ಭದಲ್ಲೇ ಆಪರೇಷನ್ ಸಿಂಧೂರ್ ಹೆಸರಿನಲ್ಲಿ ಪ್ರತಿಕಾರದ ದಾಳಿ ನಡೆಸಿಯಾಗಿದೆ. ಪಾಕಿಸ್ತಾನದ ಹಿಡಿತದಲ್ಲಿರುವ ಮೂರು ಸ್ಥಳಗಳ ಭಾರತೀಯ ಸೇನೆ ಕ್ಷಿಪಣಿಗಳ ದಾಳಿ ಮಾಡಿದೆ. ಪಾಕಿಸ್ತಾನಿ ಮಿಲಿಟರಿ ವಕ್ತಾರರು ಈ ಮಾಹಿತಿಯನ್ನು ದೃಢಪಡಿಸಿದ್ದಾರೆ. ಈ ದಾಳಿಯಲ್ಲಿ ಇಲ್ಲಿಯವರೆಗೆ ಮೂವರು ಸಾವನ್ನಪ್ಪಿದ್ದಾರೆ ಮತ್ತು ಅನೇಕ ಭಯೋತ್ಪಾದಕರು ಗಾಯಗೊಂಡಿದ್ದಾರೆ ಎಂದು ವರದಿಯಾಗಿದೆ.

ಮಂಗಳವಾರ ಮಧ್ಯರಾತ್ರಿಯ ನಂತರ ಮುಜಫರಾಬಾದ್ ನಗರದ ಸುತ್ತಮುತ್ತಲಿನ ಪರ್ವತಗಳ ಬಳಿ ಪಾಕಿಸ್ತಾನಿ ಆಕ್ರತಮಿತ ಕಾಶ್ಮೀರ ಪ್ರದೇಶದಲ್ಲಿ ಹಲವಾರು ದೊಡ್ಡ ಸ್ಫೋಟಗಳು ಕೇಳಿಬಂದವು ಎಂದು ಹಲವಾರು ಸ್ಥಳೀಯರು ತಿಳಿಸಿದ್ದಾರೆ. ಸ್ಫೋಟಗಳ ನಂತರ ನಗರದಲ್ಲಿ ವಿದ್ಯುತ್ ಕಡಿತಗೊಂಡಿದೆ ಎಂದು ಸ್ಥಳೀಯರು ಹೇಳಿದ್ದಾರೆ. ಇದೇ ಕಾರಣಕ್ಕೆ ಮಧ್ಯರಾತ್ರಿ ಪಾಕಿಸ್ತಾನದ ಬೀದಿಗಳಲ್ಲಿ ಭಾರಿ ಜನಸಮೂಹ ಸೇರಿದೆ.

ಜೈಷ್ ಎ ಮೊಹಮ್ಮದ್, ಲಷ್ಕರ್ ನೆಲೆಗಳ ಮೇಲೆ ದಾಳಿ: ಜೈಷ್-ಎ-ಮೊಹಮ್ಮದ್ ಮತ್ತು ಲಷ್ಕರ್-ಎ-ತೊಯ್ಬಾ ನೆಲೆಗಳನ್ನು ಪ್ರಮುಖವಾಗಿ ಗುರಿಯಾಗಿಸಿ ಭಾರತೀಯ ಸೇನೆ ದಾಳಿ ನಡೆಸಿದೆ. ಭಯೋತ್ಪಾದಕರ ಅನೇಕ

ಅಡಗುತಾಣಗಳು ನಾಶವಾಗಿವೆ. ಪಹಲ್ಗಾಮ್ ದಾಳಿಯ ನಂತರ, ಪಾಕಿಸ್ತಾನವು ಪಿಒಕೆಯಲ್ಲಿ ತನ್ನ ಸೇನಾ ಜಮಾವಣೆ ಹೆಚ್ಚಿಸಲು ಪ್ರಾರಂಭಿಸಿತ್ತು. ದಾಳಿಯ ಭಯದಿಂದಾಗಿ, ಸುಮಾರು 1 ಸಾವಿರ ಹೋಟೆಲ್‌ಗಳು ಮತ್ತು ಮದರಸಾಗಳನ್ನು ಇಲ್ಲಿ ಮುಚ್ಚಲಾಗಿತ್ತು. ಅಜಾನ್ ಕೂಡ ಲೌಡ್ ಸ್ಪೀಕರ್ ಇಲ್ಲದೆ ಮಾಡಲಾಗುತ್ತಿತ್ತು.

ಗಂಗಾ ಎಕ್ಸ್‌ಪ್ರೆಸ್‌ವೇಯಲ್ಲಿ ವಾಯುಪಡೆಯಿಂದ ಯುದ್ಧವಿಮಾನಗಳ ತಾಲೀಮು: ಪಾಕಿಸ್ತಾನದ ಪತ್ರಿಕೆ ಡಾನ್ ವರದಿಯ ಪ್ರಕಾರ, ಈ ದಾಳಿಗೆ ಪಾಕಿಸ್ತಾನ ಸೂಕ್ತ ಪ್ರತ್ಯುತ್ತರ ನೀಡುತ್ತದೆ ಎಂದು ಅಲ್ಲಿನ ಸೇನೆ ಹೇಳಿಕೊಂಡಿದೆ ಎನ್ನಲಾಗಿದೆ.

ಪಾಕಿಸ್ತಾನಿ ಮಸೀದಿಗಳಿಂದ ಪ್ರಕಟಣೆ: ಭಾರತವು ಪಾಕಿಸ್ತಾನದಲ್ಲಿನ ಭಯೋತ್ಪಾದಕ ಶಿಬಿರಗಳ ಮೇಲೆ ದಾಳಿ ಮಾಡಿದ ನಂತರ ಪಾಕಿಸ್ತಾನದ ಮಸೀದಿಗಳಲ್ಲಿ ಎಚ್ಚರಿಕೆಯ ಸಂದೇಶದ ಘೋಷಣೆ ಮಾಡಲಾಗಿದೆ. ಪಾಕಿಸ್ತಾನದಾದ್ಯಂತ ಭಯದ ವಾತಾವರಣವಿದೆ. ಜನರು ತಮ್ಮ ಮನೆಗಳನ್ನು ತೊರೆದು ಸುರಕ್ಷಿತ ಸ್ಥಳಗಳನ್ನು ತಲುಪಬೇಕು ಎಂದು ಮಸೀದಿಗಳ ಮೂಲಕ ಮನವಿ ಮಾಡಲಾಗುತ್ತಿದೆ. ಈ ಸಮಯದಲ್ಲಿ ಮನೆಗಳಲ್ಲಿ ಯಾರೂ ಇರಬಾರದು ಎಂದು ಸಲಹೆ ನೀಡಲಾಗಿದೆ. ಪುಟ 2

ಆಪರೇಷನ್ ಸಿಂಧೂರ್ ಪರಿಣಾಮ

ಭಾರತದ ವಿವಿಧೆಡೆ ವಿಮಾನ ಸಂಚಾರ ವ್ಯತ್ಯಯ

ನವದೆಹಲಿ: ಭಾರತೀಯ ಸೇನೆಯು ಆಪರೇಷನ್ ಸಿಂಧೂರ್ ಮೂಲಕ ಪಾಕಿಸ್ತಾನದ ಭಯೋತ್ಪಾದಕ ಶಿಬಿರಗಳ ಮೇಲೆ ದಾಳಿ ಮಾಡಿದೆ. ಪಾಕಿಸ್ತಾನ ಮತ್ತು ಪಿಒಕೆಯಲ್ಲಿರುವ 9 ಭಯೋತ್ಪಾದಕ ಶಿಬಿರಗಳ ಮೇಲೆ ಭಾರತೀಯ ಸಶಸ್ತ್ರ ಪಡೆಗಳು ವೈಮಾನಿಕ ದಾಳಿ ನಡೆಸಿವೆ ಎಂದು ರಕ್ಷಣಾ ಸಚಿವಾಲಯ ಬುಧವಾರ ತಿಳಿಸಿದೆ. ದಾಳಿಯ ಕೆಲವೇ ಗಂಟೆಗಳ ನಂತರ, ಪಾಕಿಸ್ತಾನವು ಗಡಿಯಲ್ಲಿ ಕದನ ವಿರಾಮ ಒಪ್ಪಂದವನ್ನು ಉಲ್ಲಂಘಿಸಿದೆ. ಏತನ್ಮಧ್ಯೆ, ಭದ್ರತೆಯನ್ನು ಗಮನದಲ್ಲಿಟ್ಟುಕೊಂಡು ಜಮ್ಮು ಮತ್ತು ಕಾಶ್ಮೀರ ವಾಯುನೆಲೆಯನ್ನು ಮುಚ್ಚಲಾಗಿದೆ ಎಂದು ಭಾರತೀಯ ವಾಯುಪಡೆಯ ಮೂಲಗಳು ತಿಳಿಸಿವೆ.

ಮೂಲಗಳ ಪ್ರಕಾರ, ಇಂದು ಶ್ರೀನಗರ ವಿಮಾನ ನಿಲ್ದಾಣದಿಂದ ಯಾವುದೇ ಪ್ರಯಾಣಿಕ ವಿಮಾನಗಳು ಕಾರ್ಯನಿರ್ವಹಿಸುವುದಿಲ್ಲ. ಇಂದಿನ ಎಲ್ಲಾ ವಿಮಾನಗಳನ್ನು ರದ್ದುಪಡಿಸಲಾಗಿದೆ. ಏತನ್ಮಧ್ಯೆ, ಇಂಡಿಗೊ ಏರ್ ಲೈನ್ಸ್ ಕೂಡ ಪ್ರಯಾಣ ಪ್ರಕಟಣೆ ಹೊರಡಿಸಿದೆ. ಶ್ರೀನಗರ, ಜಮ್ಮು, ಅಮೃತಸರ, ಲೇಹ್, ಚಂಡೀಗಢ ಮತ್ತು ಧರ್ಮಶಾಲಾಕ್ಕೆ ಹೋಗುವ ಮತ್ತು ಅಲ್ಲಿಂದ ಹೊರಡುವ ವಿಮಾನಗಳ ಮೇಲೆ ಪುಟ 2

ಆಪರೇಷನ್ ಸಿಂಧೂರ್' ಕುರಿತು ಸಿಎಂ, ಡಿಸಿಎಂ ಟ್ವೀಟ್!

ಬೆಂಗಳೂರು: ಜಮ್ಮು-ಕಾಶ್ಮೀರದ ಪಹಲ್ಗಾಮ್ ದಾಳಿಗೆ ಭಾರತ ಸೇಡು ತೀರಿಸಿಕೊಂಡಿದೆ. ಏಪ್ರಿಲ್ 22 ರಂದು ಪಹಲ್ಗಾಮ್‌ನಲ್ಲಿ 26 ಪ್ರವಾಸಿಗರನ್ನ ಭಯೋತ್ಪಾದಕರು ಕೊಂದರು. ಈಗ ಭಾರತ ವೈಮಾನಿಕ ದಾಳಿಯ ಮೂಲಕ 70 ಭಯೋತ್ಪಾದಕರ ಸಂಹಾರ ಮಾಡಿದೆ. ಭಾರತೀಯ ಸೇನೆ ಮತ್ತು ವಾಯುಪಡೆ ಒಟ್ಟಾಗಿ ಪಾಕ್ ನಲ್ಲಿರೋ ಭಯೋತ್ಪಾದಕ ನೆಲೆಗಳನ್ನು ನಾಶಪಡಿಸಿವೆ. ಆಪರೇಷನ್ ಸಿಂಧೂರದ ಬಗ್ಗೆ ಸಿಎಂ ಸಿದ್ದರಾಮಯ್ಯ ಹಾಗೂ ಡಿಸಿಎಂ ಡಿಕೆ ಶಿವಕುಮಾರ್ ಟ್ವೀಟ್ ಮಾಡಿದ್ದು, ಭಾರತೀಯ ಸೇನೆಯ ಕಾರ್ಯವನ್ನು ಕೊಂಡಾಡಿದ್ದಾರೆ.

ಭಯೋತ್ಪಾದನೆಗೆ ಜಾಗವಿಲ್ಲ-ಸಿಎಂ ಸಿದ್ದರಾಮಯ್ಯ ಟ್ವೀಟ್: ಆಪರೇಷನ್ ಸಿಂಧೂರ್ ಹಿಂದೆ ನಮ್ಮ ಸಶಸ್ತ್ರ ಪಡೆಗಳ ಅಸಾಧಾರಣ ಧೈರ್ಯಕ್ಕೆ ನಾನು ವಂದಿಸುತ್ತೇನೆ. ಅವರ ವೀರೋಚಿತ ಕ್ರಮವು ಭಾರತವು ಯಾವುದೇ ರೀತಿಯ ಭಯೋತ್ಪಾದನೆಯನ್ನು ಎಂದಿಗೂ ಸಹಿಸುವುದಿಲ್ಲ ಎಂದು ಪುನರುಚ್ಚರಿಸುತ್ತದೆ. ಪುಟ 2

ಮೋಸ್ಟ್ ಡೇಂಜರಸ್ ಉಗ್ರರನ್ನ ತಯಾರು ಮಾಡ್ತಿದ್ದ ತಾಣಗಳು ಉಡೀಸ್

ನವದೆಹಲಿ: ರಾತ್ರೋ ರಾತ್ರಿ ಭಾರತ ನಡೆಸಿದ ಆಪರೇಷನ್ ಸಿಂಧೂರ ಪ್ರತೀಕಾರದ ದಾಳಿಯಲ್ಲಿ ನಿಷೇಧಿತ ಮೂರು ಉಗ್ರ ಸಂಘಟನೆಗಳಾದ ಜೈಶ್ ಎ ಮೊಹಮ್ಮದ್, ಲಷ್ಕರ್ ಎ ತೈಬಾ ಮತ್ತು ಇಜ್ಬುಲ್ ಮುಜಾಹಿದ್ದೀನ್ ಉಗ್ರರ ಪ್ರಧಾನ ಕಚೇರಿಗಳು ಧ್ವಂಸವಾಗಿದೆ.

ಪಾಕಿಸ್ತಾನ ಮತ್ತು ಪಾಕ್ ಅಕ್ರಮಿತ ಕಾಶ್ಮೀರದಲ್ಲಿರುವ 9 ಅಡಗುತಾಣಗಳ ಮೇಲೆ ಭಾರತೀಯ ವಾಯು ಸೇನೆ ದಾಳಿ ನಡೆಸಿದೆ. ಭಾರತ ಧ್ವಂಸ ಮಾಡಿರುವ ಈ ಉಗ್ರರ ನೆಲೆಗಳು ಮೋಸ್ಟ್ ಡೇಂಜರಸ್ ತಾಣಗಳು ಎಂದೇ ಗುರುತಿಸಿಕೊಂಡಿದ್ದು, ಇಡೀ ವಿಶ್ವಕ್ಕೆ ಕಂಟಕವಾಗಿದ್ದವು. ಅತ್ಯಾಧುನಿಕ ಶಸ್ತ್ರಾಸ್ತ್ರಗಳನ್ನು ಇಲ್ಲಿ ಅಡಗಿಸಿಡಲಾಗಿತ್ತು.

ಜೊತೆಗೆ ವಿಶ್ವಾದ್ಯಂತ ವಿವಿಧೆಡೆಗೆ ಕಳುಹಿಸಲು ಇಲ್ಲಿ ತರಬೇತಿ ನೀಡಲಾಗುತ್ತಿತ್ತು ಅನ್ನೋ ಸ್ಫೋಟಕ ಮಾಹಿತಿ ಬೆಳಕಿಗೆ ಬಂದಿದೆ. ಅದಕ್ಕಾಗಿ ಭಾರತೀಯ ಸೇನೆಯು ನಾಗರಿಕರು ಮತ್ತು ಸೇನೆಯನ್ನ ಗುರಿಯಾಗಿಸದೇ ಕೇವಲ ಉಗ್ರರ ನೆಲೆಗಳನ್ನ ಗುರಿಯಾಗಿಸಿ ದಾಳಿ ನಡೆಸಿದೆ. ಪುಟ 2

ಚೀನಾ ನಿರ್ಮಿತ ಪಾಕ್‌ನ ಜೆಎಫ್-17 ವಿಮಾನವನ್ನು ಹೊಡೆದು ಹಾಕಿದ ಭಾರತ!

ನವದೆಹಲಿ: ಮಿಡ್‌ನೈಟ್ ಆಪರೇಷನ್ ಸಿಂಧೂರ ಕಾರ್ಯಾಚರಣೆ ವೇಳೆ ಪಾಕಿಸ್ತಾನದ ಜೆಎಫ್-17 ಯುದ್ಧ ವಿಮಾನವನ್ನು ಭಾರತ ಹೊಡೆದು ಹಾಕಿದೆ. ಹೌದು. ಚೀನಾ ನಿರ್ಮಿತ ಜೆಎಫ್-17 ಯುದ್ಧ ವಿಮಾನ ಭಾರತದ ದಾಳಿಯನ್ನು ತಡೆಯಲು ಬಂದಿತ್ತು. ಈ ಸಂದರ್ಭದಲ್ಲಿ ಭಾರತ ಕ್ಷಿಪಣಿಯನ್ನು ಹಾರಿಸಿ ಬೀಳಿಸಿದೆ ಎಂದು ವರದಿಯಾಗಿದೆ. ಈ ವಿಚಾರದ ಬಗ್ಗೆ ಇಲ್ಲಿಯ ವರೆಗೆ ಭಾರತ ಸೇನೆ ಅಧಿಕೃತವಾಗಿ ತಿಳಿಸಿಲ್ಲ.

ಜೆಎಫ್ 17 ಚೀನಾ ನಿರ್ಮಿತ ಯುದ್ಧ ವಿಮಾನವಾಗಿದೆ. ಪಾಕಿಸ್ತಾನದ ಬಳಿ 150 ಜೆಎಫ್ 17 ವಿಮಾನಗಳಿವೆ. ಈ ಹಿಂದೆ ಅಭಿನಂದನ್ ವರ್ಧಮಾನ್ ಅವರು ಅಮೆರಿಕದ ಎಫ್ 16 ಯುದ್ಧ ವಿಮಾನ ಹೊಡೆದು ಹಾಕಿದ್ದರು.

ಜೈ ಹಿಂದ್ ಎಂದ ಭಾರತೀಯ ಸೇನೆ

ನವದೆಹಲಿ: ಜಮ್ಮು ಮತ್ತು ಕಾಶ್ಮೀರದ ಪಹಲ್ಗಾಮ್‌ನಲ್ಲಿ ನಡೆದ ಭಯೋತ್ಪಾದಕ ದಾಳಿಗೆ ಪ್ರತೀಕಾರವಾಗಿ ಭಾರತೀಯ ಸೇನೆಯು ತಡರಾತ್ರಿ ಪಾಕಿಸ್ತಾನದ ಉಗ್ರರ ಅಡಗುತಾಣಗಳ ಮೇಲೆ ದಾಳಿ ನಡೆಸಿದೆ. ಇದೀಗ ಎಡಿಜಿಪಿಐ ಇಂಡಿಯನ್ ಆರ್ಮಿ Justice is Served (ನ್ಯಾಯ ಒದಗಿಸಿದೆ) ಎಂದು ಪೋಸ್ಟ್ ಹಾಕಿದೆ. ಪಹಲ್ಗಾಮ್ ಉಗ್ರರ ದಾಳಿಗೆ ನ್ಯಾಯ ಒದಗಿಸಲಾಗಿದೆ. ಜೈ ಹಿಂದ್ ಎಂದು ಭಾರತೀಯ ಸೇನೆ ತನ್ನ ಎಕ್ಸ್‌ನಲ್ಲಿ ಪೋಸ್ಟ್ ಹಾಕಿ ಪತ್ರೀಕಾರದ ಸಂದೇಶವನ್ನು ನೀಡಿದೆ.

ಏ. 22ರಂದು ಪಾಕಿಸ್ತಾನದ ಉಗ್ರರರು ಜಮ್ಮು ಮತ್ತು ಕಾಶ್ಮೀರದ ಪಹಲ್ಗಾಮ್‌ನಲ್ಲಿ ಪ್ರವಾಸಿಗರ ಮೇಲೆ ದಾಳಿ ಮಾಡಿ, 1 ವಿದೇಶಿ ಸೇರಿ 26 ಮಂದಿಯನ್ನು ಹತ್ಯೆ ಮಾಡಿದ್ದರು. ಈ ಹತ್ಯೆಯ ಪ್ರತೀಕಾರಕ್ಕೆ ಹವಣಿಸುತ್ತಿದ್ದ ಭಾರತ ಇಂದು 'ಆಪರೇಷನ್ ಸಿಂಧೂರ' ಹೆಸರಿನಲ್ಲಿ ಪಾಕಿಸ್ತಾನದ 9 ಉಗ್ರರ ಅಡುತಾಣಗಳ ಮೇಲೆ ದಾಳಿ ಮಾಡುವ ಮೂಲಕ ಪ್ರತೀಕಾರ ತೀರಿಸಿಕೊಂಡಿದೆ.

ವಿಶ್ವಸಂಸ್ಥೆ, ಅಂತಾರಾಷ್ಟ್ರೀಯ ಕಾನೂನಿನ ಉಲ್ಲಂಘನೆ

ಇಸ್ಲಾಮಾಬಾದ್: ನಮ್ಮ ಮೇಲಿನ ಭಾರತದ ದಾಳಿಯನ್ನು ಖಂಡಿಸುತ್ತೇವೆ ಎಂದು ಪಾಕ್ ಉಪಪ್ರಧಾನಿ ಹಾಗೂ ವಿದೇಶಾಂಗ ಸಚಿವ ಇಶಾಕ್ ದಾರ್ ಎಕ್ಸ್‌ನಲ್ಲಿ ಪೋಸ್ಟ್ ಮಾಡಿದ್ದಾರೆ.

ಭಾರತದ ಆಕ್ರಮಣವನ್ನು ಪಾಕಿಸ್ತಾನ ಬಲವಾಗಿ ಖಂಡಿಸುತ್ತದೆ, ಇದು ಪಾಕಿಸ್ತಾನದ ಸಾರ್ವಭೌಮತ್ವ, ವಿಶ್ವಸಂಸ್ಥೆಯ, ಅಂತರರಾಷ್ಟ್ರೀಯ ಕಾನೂನು ಹಾಗೂ ಅಂತರ-ರಾಜ್ಯ ಸಂಬಂಧಗಳ ಸ್ಥಾಪಿತ ಮಾನದಂಡಗಳ ಸ್ಪಷ್ಟ ಉಲ್ಲಂಘನೆಯಾಗಿದೆ. ಪಹಲ್ಗಾಮ್ ದಾಳಿಯ ನಂತರ, ಭಾರತೀಯ ನಾಯಕತ್ವವು ಮತ್ತೊಮ್ಮೆ ಭಯೋತ್ಪಾದನೆಯ ನೆಪವನ್ನು ಮುಂದಕ್ಕೆ ಕೊಂಡೊಯ್ಯಲು ಬಳಸಿದೆ ಎಂದು ಕಿಡಿಕಾರಿದ್ದಾರೆ.

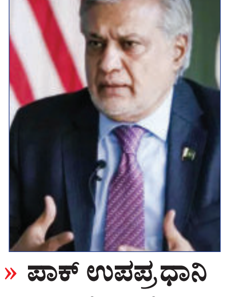

» **ಪಾಕ್ ಉಪಪ್ರಧಾನಿ ಇಶಾಕ್ ದಾರ್**

ಭಾರತದ ಈ ದಾಳಿಯು ಪ್ರಾದೇಶಿಕ ಶಾಂತಿ ಮತ್ತು ಭದ್ರತೆಯನ್ನು ಅಪಾಯಕ್ಕೆ ಸಿಲುಕಿಸಿದೆ. ಭಾರತದ ಅಜಾಗರೂಕ ಕ್ರಮವು ಎರಡು ಪರಮಾಣು ಶಸ್ತ್ರಸಜ್ಜಿತ ರಾಷ್ಟ್ರಗಳನ್ನು ಪ್ರಮುಖ ಸಂಘರ್ಷಕ್ಕೆ ಹತ್ತಿರ ತಂದಿದೆ ಎಂದು ಟ್ವೀಟ್ ಮಾಡಿದ್ದಾರೆ.

ಇಂದು ತಡರಾತ್ರಿ, ಭಾರತೀಯ ಸೇನೆ ಪಾಕಿಸ್ತಾನದ 9 ಉಗ್ರರ ಅಡಗುತಾಣಗಳ ಮೇಲೆ ದಾಳಿ ಮಾಡಿದ್ದು, 100ಕ್ಕೂ ಹೆಚ್ಚು ಉಗ್ರರು ಮೃತಪಟ್ಟಿದ್ದಾರೆ ಎಂದು ಮೂಲಗಳು ತಿಳಿಸಿವೆ. ಭಾರತದ ಈ ದಾಳಿಗೆ ಇದೀಗ ಪಾಕಿಸ್ತಾನವು ಪತರುಗುಟ್ಟಿದ್ದು, ದೇಶದಲ್ಲಿ ತುರ್ತು ಪರಿಸ್ಥಿತಿ ಘೋಷಣೆ ಮಾಡಿದ್ದಾರೆ.

ಮನುಕುಲದ ಅತ್ಯಂತ ಶಕ್ತಿಯುತ ಶಸ್ತ್ರ ಎಂದರೆ ಶಾಂತಿ

ಆಕ್ರೋಶದ ಬೆನ್ನಲ್ಲೇ ಕಾಂಗ್ರೆಸ್ ಪೋಸ್ಟ್ ಡಿಲೀಟ್

ನವದೆಹಲಿ: ಪಹಲ್ಗಾಮ್‌ನಲ್ಲಿ ನಡೆದ ಪೈಶಾಚಿಕ ಕೃತ್ಯಕ್ಕೆ ಪ್ರತೀಕಾರವಾಗಿ ಭಾರತೀಯ ಸೇನೆ ಪ್ರತೀಕಾರದ ದಾಳಿ ನಡೆಸಿದೆ. ರಾತ್ರೋ ರಾತ್ರಿ ಪಾಕ್ ಉಗ್ರತಾಣಗಳನ್ನ ಉಡೀಸ್ ಮಾಡಿ 80ಕ್ಕೂ ಹೆಚ್ಚು ಉಗ್ರರ ಹತ್ಯೆಗೈದಿದೆ. ಭಾರತದ ಸೇನಾ ಕಾರ್ಯಾಚರಣೆಯಿಂದ ಇಡೀ ದೇಶವೇ ಹೆಮ್ಮೆಪಡುತ್ತಿದೆ. ಯೋಧರಿಗೆ ಹೊಗಳಿಕೆಯ ಮಹಾಪೂರವೇ ಹರಿದುಬರುತ್ತಿದೆ, ಈ ನಡುವೆ ಕರ್ನಾಟಕ ಕಾಂಗ್ರೆಸ್ ಮಹಾತ್ಮ ಗಾಂಧೀಜಿ ಅವರ ಸಂದೇಶವನ್ನು ಹಂಚಿಕೊಂಡಿದ್ದು ಮತ್ತೆ ಎಡವಟ್ಟು ಮಾಡಿಕೊಂಡಿದೆ.

'ಆಪರೇಷನ್ ಸಿಂಧೂರ' ಬೆನ್ನಲ್ಲೇ ಎಕ್ಸ್ ಖಾತೆಯಲ್ಲಿ ಪೋಸ್ಟ್ ಹಂಚಿಕೊಂಡಿರುವ ರಾಜ್ಯ ಕಾಂಗ್ರೆಸ್, ಮಹಾತ್ಮ ಗಾಂಧಿ ಅವರ 'ಮನುಕುಲದ ಅತ್ಯಂತ ಶಕ್ತಿಯುತ ಶಸ್ತ್ರ ಎಂದರೆ ಶಾಂತಿ' ಎಂಬ ಸಂದೇಶವನ್ನು ಹಂಚಿಕೊಂಡಿತ್ತು. ಕಾಂಗ್ರೆಸ್ ವಿರುದ್ಧ ನೆಟ್ಟಿಗರು, ಸಾರ್ವಜನಿಕರಿಂದ ತೀವ್ರ ಆಕ್ರೋಶ ವ್ಯಕ್ತವಾದ ಕೆಲವೇ ಕ್ಷಣಗಳಲ್ಲಿ ಪುಟ 2

ನಾವು ಭಾರತದ ಸೈನಿಕರನ್ನು ಸೆರೆ ಹಿಡಿದಿಲ್ಲ

ಬುರುಡೆ ಬಿಟ್ಟು ಸತ್ಯ ಒಪ್ಪಿಕೊಂಡ ಪಾಕ್ ಸಚಿವ

ಇಸ್ಲಾಮಾಬಾದ್: ಬಾಯಿಗೆ ಬಂದಂತೆ ಹೇಳಿಕೆ ನೀಡುತ್ತಿರುವ ಪಾಕಿಸ್ತಾನದ ರಕ್ಷಣಾ ಸಚಿವ ಖವಾಜಾ ಆಸಿಫ್ ಬಂಡವಾಳ ಮತ್ತೆ ಬಯಲಾಗಿದೆ.

ಭಾರತ ನಡೆಸಿದ ದಾಳಿ ಪಾಕಿಸ್ತಾನ ಪ್ರತಿ ದಾಳಿ ನಡೆಸಿ ಮೂವರನ್ನುಸೆರೆ ಹಿಡಿದಿದ್ದೇವೆ ಎಂದು ಖವಾಜಾ ಆಸಿಫ್ ಹೇಳಿದ್ದರು. ಆದರೆ ಈಗ ತನ್ನ ಹೇಳಿಕೆಯನ್ನು ಹಿಂದಕ್ಕೆ ಪಡೆದಿದ್ದು ಪಾಕಿಸ್ತಾನ ಭಾರತದ ಸೈನಿಕರನ್ನು ಸೆರೆ ಹಿಡಿದಿಲ್ಲ ಎಂದು ತಿಳಿಸಿದ್ದಾರೆ.

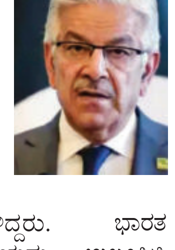

ಪದೇ ಪದೇ ಭಾರತವನ್ನು ಕೆಣಕಿದ್ದ ಆಸಿಫ್, ಒಂದು ವೇಳೆ ಭಾರತವು ಪಾಕಿಸ್ತಾನದ ಮೇಲೆ ದಾಳಿ ನಡೆಸುವ ಧೈರ್ಯ ಮಾಡಿದರೆ ಮತ್ತು ಪಾಕಿಸ್ತಾನದ ಅಸ್ತಿತ್ವಕ್ಕೆ ಬೆದರಿಕೆ ಎದುರಾದರೆ ಈ ಜಗತ್ತಿನಲ್ಲಿ ಯಾರೂ ಉಳಿಯುವುದಿಲ್ಲ ಎಂದಿದ್ದರು.

ಭಾರತ ಸಿಂಧೂ ಜಲ ಒಪ್ಪಂದವನ್ನು ಉಲ್ಲಂಘಿಸಿ ಯಾವುದೇ ಡ್ಯಾಮ್ ನಿರ್ಮಿಸಿದರೆ ಇಸ್ಲಾಮಾಬಾದ್ ಅದನ್ನು ಧ್ವಂಸಗೊಳಿಸಲಿದೆ ಎಂದು ಹೇಳಿದ್ದರು. ಭಾರತ ತಡ ರಾತ್ರಿ ಪಾಕಿಸ್ತಾನ ಮತ್ತು ಪಾಕ್ ಆಕ್ರಮಿತ ಕಾಶ್ಮೀರದಲ್ಲಿರುವ 9 ಉಗ್ರರ ನೆಲೆಗಳನ್ನು ಧ್ವಂಸ ಮಾಡಿದೆ.

ನನಗೆ ನಮ್ಮ ದೇಶ ಮುಖ್ಯ, ಅದಕ್ಕೆ ಯುದ್ಧಕ್ಕೆ ಹೋಗ್ತೀನಿ ಎಂದಿದ್ದೆ

ಕಲಬುರಗಿ: ನಾನು ಸೂಸೈಡ್ ಬಾಂಬ್ ಕಟ್ಟಿಕೊಂಡು ಯುದ್ಧಕ್ಕೆ ಹೋಗುತ್ತೇನೆ. ದೇಶಕ್ಕಾಗಿ ಬಲಿಯಾಗಲು ನಾನು ಸಿದ್ಧ ಎಂದು ಸಚಿವ ಜಮೀರ್ ಅಹ್ಮದ್ ಖಾನ್ ಪುನರುಚ್ಚರಿಸಿದರು. ಕಲಬುರಗಿಯಲ್ಲಿ ಮಾಧ್ಯಮದವರೊಂದಿಗೆ ಮಾತನಾಡಿದ ಅವರು, ಪಾಕಿಸ್ತಾನದ ವಿರುದ್ಧ ಕೇಂದ್ರ ಸರ್ಕಾರ ಏನೇ ನಿರ್ಧಾರ ತೆಗೆದುಕೊಂಡ್ರು, ನಮ್ಮ ಬೆಂಬಲ ಇದೆ. ನಮ್ಮ ಪಕ್ಷದಿಂದ ಬೆಂಬಲವಿದೆ ಎಂದು ಈಗಾಗಲೇ ನಮ್ಮ ನಾಯಕ ರಾಹುಲ್ ಗಾಂಧಿ ಹಾಗೂ ಎಐಸಿಸಿ ಅಧ್ಯಕ್ಷರು ಸ್ಪಷ್ಟವಾಗಿ ಹೇಳಿದ್ದಾರೆ ಎಂದರು.

ಜಮೀರ್ ಯುದ್ಧಕ್ಕೆ ಹೋಗೋದು ಬೇಡ, ಇಲ್ಲಿರೋ ಕುನ್ನಿಗಳನ್ನ ಕೊಲ್ಲಲಿ ಎಂದ ಸಿ.ಟಿ.ರವಿ ಹೇಳಿಕೆಗೆ ಪ್ರತಿಕ್ರಿಯಿಸಿ, ನಾನು ಈಗಲೂ ನನ್ನ ಹೇಳಿಕೆಗೆ ಬದ್ಧನಿದ್ದೇನೆ. ನಾನು ಸೂಸೈಡ್ ಬಾಂಬ್ ಕಟ್ಟಿಕೊಂಡು ಹೋಗ್ತೇನೆ. ಸಿ.ಟಿ.ರವಿಗೆ ಏನು ಕೆಲಸ ಇಲ್ಲ. ಅದಕ್ಕಾಗಿ ಮಾತನಾಡ್ತಾರೆ. ನಮಗೆ ನಮ್ಮ ದೇಶ ಮುಖ್ಯ. ಅದಕ್ಕಾಗಿ ನಾನು ಯುದ್ಧಕ್ಕೆ ಹೋಗ್ತೇನೆ ಅಂದಿದ್ದೆ ಎಂದು ಹೇಳಿದರು.

ಕಲ್ಲತ್ತಿಗಿರಿಯಲ್ಲಿ ಧರೆಗುರುಳಿದ ಬೃಹತ್ ಮರ: ಅಪಾರ ಹಾನಿ

ಚಿಕ್ಕಮಗಳೂರು: ಕಲ್ಲತ್ತಿಗಿರಿಯಲ್ಲಿ ಭಾರೀ ಗಾಳಿಯಿಂದ 100 ವರ್ಷಗಳ ಹಳೆಯದಾದ ಬೃಹತ್ ಅರಳಿ ಮರ ಧರೆಗುರುಳಿದ್ದು, ಆಟೋ ಹಾಗೂ ಕಾರು ಜಖಂಗೊಂಡಿವೆ. ಪರಿಣಾಮ ಆಟೋ ಚಾಲಕನ ಕೈ ಮುರಿದಿದೆ.

ತರೀಕೆರೆ ತಾಲೂಕಿನ ಕಲ್ಲತ್ತಿಗಿರಿ ದೇವಸ್ಥಾನದ ಬಳಿ ಈ ಅವಘಡ ನಡೆದಿದೆ. ಈ ಅವಘಡದಿಂದ ಆಟೋ ಹಾಗೂ ಕಾರಿ ಜಖಂ ಆದರೂ, ಅದರಲ್ಲಿದ್ದವರು ಜೀವಪಾಯದಿಂದ ಪಾರಾಗಿದ್ದಾರೆ. ಗಾಯಗೊಂಡ ಚಾಲಕನನ್ನು ಆಸ್ಪತ್ರೆಗೆ ದಾಖಲಿಸಲಾಗಿದೆ. ಗಾಯಗೊಂಡ ಚಾಲಕ ತರೀಕೆರೆ ತಾಲೂಕಿನ ಗೇರಮರಡಿ ಮೂಲದವರು ಎಂದು ತಿಳಿದು ಬಂದಿದೆ. ಕಾರಿನಲ್ಲಿದ್ದವರು ದಾವಣಗೆರೆ ಮೂಲದದವರಾಗಿದ್ದರು. ಎರಡೂ ವಾಹನದಲ್ಲಿದ್ದವರು ಪ್ರಾಣಾಪಾಯದಿಂದ ಪಾರಾಗಿದ್ದಾರೆ.

ಕಲ್ಲತ್ತಿಗಿರಿಗೆ ನಿತ್ಯ ಸಾವಿರಾರು ಪ್ರವಾಸಿಗರು ಬಂದು ಹೋಗುತ್ತಾರೆ. ಅದೃಷ್ಟವಶಾತ್ ಹೆಚ್ಚಿನ ಜನ ಸೇರಿದ್ದಾಗ ಈ ಅವಘಡ ಸಂಭವಿಸಿದ್ದರೆ ಭಾರೀ ಅನಾಹುತ ಆಗುತ್ತಿತ್ತು.

ಆಸ್ತಿ ಕಲಹ: ತಮ್ಮನಿಗೆ ಅಣ್ಣನೇ ಗುಂಡು ಹಾರಿಸಿ ಕೊಲೆ

ಮಡಿಕೇರಿ: ಆಸ್ತಿ ವಿಚಾರವಾಗಿ ಸಹೋದರರ ನಡುವೆ ಕಲಹ ಏರ್ಪಟ್ಟು ಅಣ್ಣನೇ ತಮ್ಮನಿಗೆ ಗುಂಡಿನ ಹಾರಿಸಿ ಕೊಲೆ ಮಾಡಿರುವ ಘಟನೆ ಕೊಡಗು ಜಿಲ್ಲೆಯ ವಿರಾಜಪೇಟೆ ತಾಲೂಕಿನ ಅಭ್ಯತ್ ಮಂಗಲ ಗ್ರಾಮದಲ್ಲಿ ನಡೆದಿದೆ.

ಕೊಳಂಬೆ ವಿನು ಬೆಳ್ಯಪ್ಪ(53) ಮೃತ ದುರ್ದೈವಿ. ನಂಜರಾಯಪಟ್ಟಣದಲ್ಲಿ ವಾಸವಾಗಿದ್ದ ಬೆಳೆಗಾರ ಕೊಳಂಬೆ ವಿನು, ಅಭ್ಯತ್ ಮಂಗಲದಲ್ಲಿ ಹೊಂದಿರುವ ತೋಟದ ಗೋದಾಮಿನಲ್ಲಿ ಪೈಪುಗಳ ಪರಿಶೀಲನೆಗೆ ತೆರಳಿದ ಸಂದರ್ಭ ಸಹೋದರ ಮಣಿ ಹಿಂದಿನಿಂದ ಬಂದು ಗುಂಡು ಹಾರಿಸಿ ಕೊಲೆ ಮಾಡಿದ್ದಾನೆ.

ಆರೋಪಿ ಮಣಿ ಪರಾರಿಯಾಗಲು ಯತ್ನಿಸಿದ್ದು, ಪೊಲೀಸರು ಆತನನ್ನು ವಶಕ್ಕೆ ಪಡೆದಿದ್ದಾರೆ. ಅಣ್ಣ–ತಮ್ಮನ ನಡುವೆ ಹಲವು ದಿನಗಳಿಂದ ಆಸ್ತಿ ವಿಚಾರಕ್ಕೆ ಗಲಾಟೆ ನಡೆಯುತ್ತಿತ್ತು ಎಂದು ಹೇಳಲಾಗಿದೆ.

ಘಟನೆ ಸಂಬಂಧಿಸಿದಂತೆ ಸ್ಥಳಕ್ಕೆ ಮಡಿಕೇರಿ ಗ್ರಾಮಾಂತರ ಪೊಲೀಸರು ಭೇಟಿ ನೀಡಿ, ಪರಿಶೀಲನೆ ನಡೆಸಿದ್ದಾರೆ. ಕೊಡಗು ಎಸ್‌ಪಿ ರಾಮರಾಜನ್ ಘಟನಾ ಸ್ಥಳಕ್ಕೆ ಭೇಟಿ ನೀಡಿದ್ದಾರೆ.

ಮಹಾರಾಷ್ಟ್ರ ಸಿಎಂ ದೇವೇಂದ್ರ ಫಡ್ನವಿಸ್ ಭಾಗಿ
ನವೋದಯ ರಜತ ಸಂಭ್ರಮ

ಮಂಗಳೂರು: ನವೋದಯ ಗ್ರಾಮ ವಿಕಾಸ ಟ್ರಸ್ಟ್ ಪ್ರವರ್ತಿತ ನವೋದಯ ಸ್ವಸಹಾಯ ಗುಂಪುಗಳ ಸ್ಥಾಪನೆಯ ರಜತ ಮಹೋತ್ಸವ ಸಮಾರಂಭ 'ನವೋದಯ ರಜತ ಸಂಭ್ರಮ' ಮೇ 10ರಂದು ನಗರದ ಬಂಗ್ರಕೂಳೂರಿನ ಗೋಲ್ಡ್ ಫಿಂಚ್ ಸಿಟಿಯಲ್ಲಿ ನಡೆಯಲಿದ್ದು, 1.5 ಲಕ್ಷ ಮಂದಿ ನೀಲಿ ಸಮವಸ್ತ್ರ ಧರಿಸಿ ಪಾಲ್ಗೊಳ್ಳುವ ಮೂಲಕ ಹೊಸ ದಾಖಲೆ ಸೃಷ್ಟಿಯಾಗಲಿದೆ ಎಂದು ಎಸ್‌ಸಿಡಿಸಿಸಿ ಬ್ಯಾಂಕ್ ಅಧ್ಯಕ್ಷ, ನವೋದಯ ಗ್ರಾಮ ವಿಕಾಸ ಟ್ರಸ್ಟ್ ಸಂಸ್ಥಾಪಕ ಡಾ.ಎಂ.ಎನ್.ರಾಜೇಂದ್ರ ಕುಮಾರ್ ತಿಳಿಸಿದ್ದಾರೆ.

ಮಂಗಳೂರಿನಲ್ಲಿ ಸುದ್ದಿಗೋಷ್ಠಿಯಲ್ಲಿ ಮಾತನಾಡಿದ ಅವರು, ನವೋದಯ ಸ್ವಸಹಾಯ ಗುಂಪುಗಳು ಗ್ರಾಮೀಣ ಜನರ ಬದುಕಿನಲ್ಲಿ ಆರ್ಥಿಕ ಸ್ವಾವಲಂಬನೆಯನ್ನು ಮೂಡಿಸಿ ಪ್ರಜಾಪ್ರಭುತ್ವದ ತಳಹದಿಯಲ್ಲಿ ಕಾರ್ಯನಿರ್ವಹಿಸುತ್ತಿದ್ದು, ಸಂಘಟನೆ ಹಾಗೂ ಜನಜಾಗೃತಿ ಮೂಲಕ ಜನಸೇವೆಯಲ್ಲಿ ತೊಡಗಿಸಿಕೊಂಡಿದೆ. ನಮ್ಮಿಂದ, ನಮಗಾಗಿ, ನಮಗೋಸ್ಕರ ಸ್ವಸಹಾಯ ಸಂಘಗಳು ಎಂಬ ಧೋರಣೆ ಹೊಂದಿರುವ ನವೋದಯ ಸ್ವಸಹಾಯ ಗುಂಪುಗಳು ಗ್ರಾಮಾಂತರ ಪ್ರದೇಶಗಳಲ್ಲಿ ಆರ್ಥಿಕ, ಸಾಮಾಜಿಕ ಮತ್ತು ಸಾಂಸ್ಕೃತಿಕ ಅಭಿವೃದ್ಧಿಯ ಜೊತೆಗೆ ಸಬಲೀಕರಣದ ಹಾದಿಯಲ್ಲಿ ದಾಪುಗಾಲು ಹಾಕುತ್ತಿದೆ. ಎಲ್ಲರೂ ಒಂದೇ ಎಂಬ ಸಮಾನತೆಯ ಮನೋಭಾವದೊಂದಿಗೆ ಸ್ವಸಹಾಯ ಗುಂಪಿನ 1.5 ಲಕ್ಷ ಸದಸ್ಯೆಯರು ಸಮವಸ್ತ್ರ ಧರಿಸಿ ಪಾಲ್ಗೊಳ್ಳುತ್ತಿದ್ದಾರೆ ಎಂದು ಹೇಳಿದರು.

ಸಮಾವೇಶದ ಉದ್ಘಾಟನೆಯನ್ನು ಮುಖ್ಯಮಂತ್ರಿ ಸಿದ್ದರಾಮಯ್ಯ ನೆರವೇರಿಸಲಿದ್ದಾರೆ. ರಾಜ್ಯಪಾಲ ಥಾವರ್‌ಚಂದ್ ಗೆಹ್ಲೋಟ್ ನವೋದಯ ರಜತ ಸಂಭ್ರಮದ ನೆನಪಿಗಾಗಿ ವಿಶಿಷ್ಟ ರೀತಿಯ ಲಾಂಛನವನ್ನು ಬಿಡುಗಡೆಗೊಳಿಸಲಿದ್ದಾರೆ. ನವೋದಯ ಸ್ವ-ಸಹಾಯ ಗುಂಪುಗಳ ಸದಸ್ಯರಿಗೆ ಸವಲತ್ತು ವಿತರಣೆಯನ್ನು ಮಹಾರಾಷ್ಟ್ರ ಮುಖ್ಯಮಂತ್ರಿ, ದೇವೇಂದ್ರ, ಫಡ್ನವಿಸ್ ಅವರು ನೆರವೇರಿಸಲಿದ್ದಾರೆ ಎಂದು ತಿಳಿಸಿದರು.

ರಜತ ಸಂಭ್ರಮದ 'ಸಂತೃಪ್ತಿ' ಸ್ಮರಣ ಸಂಚಿಕೆಯ ಬಿಡುಗಡೆಯನ್ನು ಉಪಮುಖ್ಯಮಂತ್ರಿ ಡಿ.ಕೆ.ಶಿವಕುಮಾರ್ ನೆರವೇರಿಸಲಿದ್ದು, ರಜತ ಸಂಭ್ರಮ ಆಚರಣೆಯ ಸಂದರ್ಭ ಸಹಕಾರಿ ಧ್ವಜಾರೋಹಣವನ್ನು ರಾಜ್ಯ ವಿಧಾನಸಭಾಧ್ಯಕ್ಷ ಯು.ಟಿ.ಖಾದರ್ ನೆರವೇರಿಸಲಿದ್ದಾರೆ. ಅತ್ಯುತ್ತಮ ನವೋದಯ ಗುಂಪುಗಳಿಗೆ ಪ್ರಶಸ್ತಿ ಪ್ರದಾನವನ್ನು ಕೇಂದ್ರ ಸರ್ಕಾರದ ಗ್ರಾಹಕ ವ್ಯವಹಾರಗಳ ಸಚಿವ ಪ್ರಹ್ಲಾದ್ ಜೋಶಿ ನೆರವೇರಿಸಲಿದ್ದಾರೆ ಎಂದು ಮಾಹಿತಿ ನೀಡಿದರು.

ಕಾರ್ಯಕ್ರಮದಲ್ಲಿ ಶ್ರೀ ಕ್ಷೇತ್ರ, ಧರ್ಮಸ್ಥಳದ ಧರ್ಮಾಧಿಕಾರಿ ಹಾಗೂ ರಾಜ್ಯಸಭಾ ಸದಸ್ಯ ಡಾ ಡಿ.ವೀರೇಂದ್ರ ಹೆಗ್ಗಡೆ ಹಾಗೂ ಉಡುಪಿ ಪೇಜಾವರ ಮಠದ ಶ್ರೀ ವಿಶ್ವಪ್ರಸನ್ನ ತೀರ್ಥ ಸ್ವಾಮೀಜಿ ಅವರು ಆಶೀರ್ವಚನ ನೀಡಲಿದ್ದಾರೆ ಎಂದು ಹೇಳಿದರು.

ಸುಹಾಸ್ ಶೆಟ್ಟಿ ಮೇಲೆ ರೌಡಿಶೀಟರ್ ಓಪನ್ ಮಾಡಿದ್ದೇ ಬಿಜೆಪಿ: ದಿನೇಶ್ ಗುಂಡೂರಾವ್ ತಿರುಗೇಟು

ಬೆಂಗಳೂರು: ಸುಹಾಸ್ ಶೆಟ್ಟಿ ಕೊಲೆ ಪ್ರಕರಣದಲ್ಲಿ ಕೈ ಹಾಗೂ ಕಮಲ ನಾಯಕರ ಜಟಾಪಟಿ ಜೋರಾಗಿದ್ದು, ಜಿಲ್ಲಾ ಉಸ್ತುವಾರಿ ಸಚಿವ ದಿನೇಶ್ ಗುಂಡೂರಾವ್ ಮತ್ತೊಂದು ಟ್ವೀಟ್ ಮೂಲಕ ಬಿಜೆಪಿ ನಾಯಕರಿಗೆ ಟಕ್ಕರ್ ಕೊಟಿದ್ದಾರೆ.

ದಿನೇಶ್ ಗುಂಡೂರಾವ್ ಅವರ ತಮ್ಮ ಎಕ್ಸ್ ಖಾತೆಯಲ್ಲಿ ದಾಖಲೆ ಬಿಡುಗಡೆ ಮಾಡಿ, ಸುಹಾಸ್‌ಶೆಟ್ಟಿ ಮೇಲೆ ರೌಡಿಶೀಟರ್ ಓಪನ್ ಮಾಡಿದ್ದೇ ಬಿಜೆಪಿ ಅವಧಿಯಲ್ಲಿ ಎಂದು ಬಿಜೆಪಿ ನಾಯಕರಿಗೆ ತಿರುಗೇಟು ನೀಡಿದ್ದಾರೆ.

ಟ್ವೀಟ್‌ನಲ್ಲೇನಿದೆ: ಅಮಾಯಕರ ತಲೆಯಲ್ಲಿ ಮತಾಂಧತೆಯ ಅಮಲು ತುಂಬಿ ಕಂಡವರ ಮಕ್ಕಳನ್ನು ಬಾವಿಗೆ ತಳ್ಳುತ್ತಿರುವ ಬಿಜೆಪಿ ನಾಯಕರ ಗಮನಕ್ಕೆ. ಇದು ಇತ್ತೀಚೆಗೆ ಹತ್ಯೆಯಾದ ಸುಹಾಶ್ ಶೆಟ್ಟಿ ವಿರುದ್ಧ ರೌಡಿ ಶೀಟರ್ ತೆರೆಯಲು ಪೊಲೀಸ್ ಇಲಾಖೆ ನೀಡಿದ್ದ ಆದೇಶದ ಪ್ರತಿ.

ಸುಹಾಸ್ ಶೆಟ್ಟಿ ವಿರುದ್ಧ ರೌಡಿಶೀಟರ್ ಓಪನ್ ಆಗಿದ್ದು 2020ರಲ್ಲಿ. ಆಗ ಅಧಿಕಾರದಲ್ಲಿದ್ದದ್ದು ಬಿಜೆಪಿ ಸರ್ಕಾರ. ಗೃಹ ಸಚಿವರಾಗಿದ್ದ ಪುಣ್ಯಾತ್ಮ ಬಸವರಾಜ್ ಬೊಮ್ಮಾಯಿ. ಇಂದು ಸುಹಾಸ್‌ನನ್ನು ಮಹಾತ್ಮ ಎಂದು ಬಿಂಬಿಸುತ್ತಿರುವ ಬಿಜೆಪಿಯವರು ಆಗ ಯಾಕೆ ಸುಹಾಸ್‌ನನ್ನು ರೌಡಿ ಪಟ್ಟಿಗೆ ಸೇರಿಸಿದ್ದರು

ಕರಾವಳಿಯನ್ನು ಕೋಮು ಪ್ರಯೋಗ ಶಾಲೆಯನ್ನಾಗಿ ಮಾಡಿಕೊಂಡಿರುವ ಬಿಜೆಪಿಯವರೇ ಕ್ರಿಮಿನಲ್‌ಗಳ ನಿಜವಾದ ಸೃಷ್ಟಿಕರ್ತರು. ಇವರು ಅಧಿಕಾರದಲ್ಲಿದ್ದಾಗ ಕ್ರಿಮಿನಲ್‌ಗಳನ್ನು ಸೃಷ್ಟಿಸುತ್ತಾರೆ. ಅವರ ಮೇಲೆ ರೌಡಿಶೀಟರ್ ತೆರೆಯುತ್ತಾರೆ. ಹೆಣ ಬಿದ್ದ ಕೂಡಲೆ ಅದೇ ಕ್ರಿಮಿನಲ್‌ಗಳನ್ನು ಮಹಾತ್ಮರಂತೆ ಬಿಂಬಿಸಿ ಹುತಾತ್ಮರನ್ನಾಗಿ ಮಾಡುತ್ತಾರೆ. ಸುಹಾಸ್ ಹತ್ಯೆ ನಂತರ ಕೂಗುಮಾರಿಗಳಂತೆ ಅರಚುತ್ತಿರುವ ಬಿಜೆಪಿ ನಾಯಕರ ಯಾರ ಮಕ್ಕಳಾದರೂ ಧರ್ಮದ ಅಮಲಿನಲ್ಲಿ ಬೀದಿ ಕಾಳಗ ಮಾಡುತ್ತಿದ್ದಾರೆಯೆ ಅಥವಾ ಧರ್ಮಕ್ಕಾಗಿ ಬಡಿದಾಡುತ್ತಿದ್ದಾರೆಯೆ ಬಿಜೆಪಿ ನಾಯಕರ ಧರ್ಮಾಂಧತೆಗೆ ಬೀದಿ ಹೆಣವಾಗುತ್ತಿರುವುದು ಬಡವರ ಮಕ್ಕಳು. ಇದು ಸತ್ಯವಲ್ಲವೆಬಿಜೆಪಿಯವರ ಕೆಟ್ಟ ರಾಜಕೀಯಕ್ಕೆ ಕರಾವಳಿಯಲ್ಲಿ ಎಷ್ಟೋ ಜನರ ಬಲಿಯಾಗಿದೆ. ಎಷ್ಟೋ ಮನೆಗಳ ದೀಪ ಆರಿ ಹೋಗಿದೆ. ಇಷ್ಟಾದರೂ ಇವರ ರಕ್ತದಾಹ ನಿಂತಿಲ್ಲ. ಕರಾವಳಿಯಲ್ಲಿ ಇನ್ನಷ್ಟು ಹೆಣ ಬೀಳಬೇಕು ಎನ್ನುವ ಉದ್ದೇಶದಿಂದ ದುಷ್ಟ ರಾಜಕಾರಣ ಮಾಡುತ್ತಿದ್ದಾರೆ.

ದಕ್ಷಿಣ ಕನ್ನಡದ ಜನ ಪ್ರಜ್ಞಾವಂತಿಕೆಯ ಜೊತೆಗೆ ಸೂಕ್ಷ್ಮತೆಯನ್ನು ಅರಿತುಕೊಂಡವರು. ಇನ್ನಾದರೂ ಕರಾವಳಿಯ ಜನ ಬಿಜೆಪಿಯ ಹುನ್ನಾರ ಅರಿಯಬೇಕಿದೆ. ಇಲ್ಲದಿದ್ದರೆ ಬಿಜೆಪಿಯವರ ಕೆಟ್ಟ ರಾಜಕಾರಣಕ್ಕೆ ಜಿಲ್ಲೆಯ ನೆಮ್ಮದಿಯೇ ಹಾಳಾಗಲಿದೆ.

ಮಗಳ ಸಾವಿಗೆ ಪ್ರತೀಕಾರ: ಆರೋಪಿಯ ಅಪ್ಪನನ್ನು ಬರ್ಬರವಾಗಿ ಕೊಂದ ತಂದೆ

ಮಂಡ್ಯ: ಮಗಳ ಸಾವಿಗೆ ಪ್ರತೀಕಾರ ತೀರಿಸಿಕೊಳ್ಳಲು ಹತ್ಯೆ ಮಾಡಿದ್ದ ಆರೋಪಿಯ ತಂದೆಯನ್ನು ಆಕೆಯ ತಂದೆ ಬರ್ಬರವಾಗಿ ಕೊಲೆ ಮಾಡಿರುವ ಘಟನೆ ಮಂಡ್ಯ ಜಿಲ್ಲೆಯ ಪಾಂಡವಪುರ ತಾಲೂಕಿನ ಮಾಣಿಕ್ಯನಹಳ್ಳಿಯಲ್ಲಿ ನಡೆದಿದೆ.

ಮಾಣಿಕ್ಯನಹಳ್ಳಿ ಗ್ರಾಮದ ನರಸಿಂಹೇಗೌಡ ಕೊಲೆ ವ್ಯಕ್ತಿ. ಅದೇ ಗ್ರಾಮದ ವೆಂಕಟೇಶ್ ಕೊಲೆ ಆರೋಪಿ.

ನರಸಿಂಹೇಗೌಡ ಅವರ ಪುತ್ರ ನಿತೀಶ್, ವೆಂಕಟೇಶ್ ಅವರ ಪುತ್ರಿ ದೀಪಿಕಾಳನ್ನು ಕೊಲೆ ಮಾಡಿದ್ದ. ಮಗಳ ಸಾವಿಗೆ ಪ್ರತೀಕಾರವಾಗಿ ಆಕೆಯ ತಂದೆ ವೆಂಕಟೇಶ್ ಆರೋಪಿ ನಿತೀಶ್‌ನ ತಂದೆಯನ್ನು ಹತ್ಯೆ ಮಾಡಿದ್ದಾನೆ.

ಏನಿದು ಪ್ರಕರಣ: ಟೀಚರ್ ದೀಪಿಕಾ ಮತ್ತು ನಿತೀಶ್ ಇಬ್ಬರು ಸ್ನೇಹ ಹಾಗೂ ಸಲುಗೆಯಿಂದಿದ್ದರು. ಇದನ್ನು ಗಮನಿಸಿದ ದೀಪಿಕಾ ಗಂಡ ಹಾಗೂ ಕುಟುಂಬಸ್ಥರು ನಿತೀಶ್‌ಗೆ ಎಚ್ಚರಿಕೆ ನೀಡಿದ್ದರು. ಈ ಬಗ್ಗೆ ದೀಪಿಕಾ ಬಳಿ ಪ್ರಶ್ನಿಸಿದಾಗ ಆತ ನನಗೆ ತಮ್ಮ ಇದ್ದಂತೆ ಎಂದು ಹೇಳಿದ್ದಳು. ಕುಟುಂಬಸ್ಥರ ಎಚ್ಚರಿಕೆಯ ಬಳಿಕ ಇಬ್ಬರು ಅಂತರ ಕಾಯ್ದುಕೊಂಡಿದ್ದರು.

ದೀಪಿಕಾ ಜೊತೆ ಒಡನಾಟವಿಲ್ಲದೇ ನಿತೀಶ್ ಕೋಪಗೊಂಡಿದ್ದ. ಬಳಿಕ 2024 ಜ. 22ರಂದು ನಿತೀಶ್ ಬರ್ತ್ಡೇ ನೆಪದಲ್ಲಿ ದೀಪಿಕಾಳನ್ನು ಬೆಟ್ಟದ ತಪ್ಪಲಿಗೆ ಕರೆಸಿಕೊಂಡಿದ್ದ. ದೀಪಿಕಾ ಆತನಿಗೆ ಶರ್ಟ್ ಗಿಫ್ಟ್ ಕೊಡಲು ಹೋಗಿದ್ದಳು. ಈ ವೇಳೆ ಇಬ್ಬರ ನಡುವೆ ಜಗಳ ಆರಂಭವಾಗಿ, ಕೊಲೆಯಲ್ಲಿ ಅಂತ್ಯವಾಗಿತ್ತು. ಮಂಡ್ಯ ಪೊಲೀಸರು ಕೊಲೆ ಆರೋಪಿ ನಿತೀಶ್‌ನನ್ನು ಬಂಧಿಸಿದ್ದರು.

ಜೈಲು ಸೇರಿದ್ದ ನಿತೀಶ್ ಜಾಮೀನಿನ ಮೇಲೆ ಹೊರ ಬಂದಿದ್ದ. ತನ್ನ ಮಗಳನ್ನು ಕೊಲೆ ಮಾಡಿದ್ದ ನಿತೀಶ್‌ನನ್ನು ಹೇಗಾದರೂ ಮಾಡಿ ಕೊಲೆ ಮಾಡಬೇಕೆಂದು ದೀಪಿಕಾ ತಂದೆ ವೆಂಕಟೇಶ್ ಹೊಂಚು ಹಾಕುತ್ತಿದ್ದ. ಇದೇ ಭಾನುವಾರ ಧರ್ಮಸ್ಥಳದಲ್ಲಿ ನಿತೀಶ್ ತಂಗಿ ಮದುವೆ ನಿಶ್ಚಯವಾಗಿತ್ತು. ಇದರಿಂದ ಅಸಮಾಧಾನಗೊಂಡಿದ್ದ ವೆಂಕಟೇಶ್ ನಿತೀಶ್ ತಂದೆ ನರಸಿಂಹೇಗೌಡರನ್ನ ಚಾಕುವಿನಿಂದ ಇರಿದು ಕೊಲೆ ಮಾಡಿದ್ದಾನೆ.

ಕೊಲೆ ಮಾಡುವ ವೇಳೆ ನನ್ನ ಮಗಳನ್ನು ಕೊಲೆ ಮಾಡಿ ನಿನ್ನ ಮಗಳ ಮದುವೆ ಮಾಡ್ತಾ ಇದ್ದೀರಾ ಎಂದು ಭೀಕರವಾಗಿ ಹತ್ಯೆ ಮಾಡಿ ಪರಾರಿಯಾಗಿದ್ದಾನೆ.

ಸಲಿಂಗಕಾಮಿ ಗೆಳೆಯನಿಗಾಗಿ ದೊಡ್ಡಮ್ಮನ ಮನೆಯಲ್ಲೇ ಕಳ್ಳತನ ಮಾಡಿದ್ದ ದತ್ತು ಪುತ್ರ ಅರೆಸ್ಟ್

ಬೆಂಗಳೂರು: ಸಲಿಂಗಕಾಮಿ ಗೆಳೆಯನಿಗಾಗಿ ದೊಡ್ಡಮ್ಮನ ಮನೆಗೆ ಕನ್ನ ಹಾಕಿ ಚಿನ್ನಾಭರಣ ದೋಚಿದ್ದ ದತ್ತು ಪುತ್ರನನ್ನು ಗಿರಿನಗರ ಪೊಲೀಸರು ಬಂಧಿಸಿದ್ದಾರೆ.

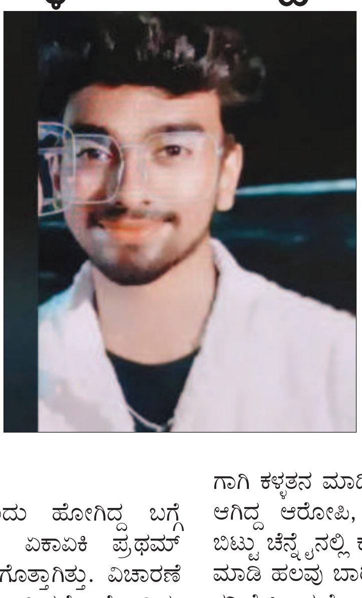

ಪ್ರಥಮ್ ಬಂಧಿತ ಆರೋಪಿ. ದತ್ತು ಪಡೆದು ಸಾಕಿದ್ದ ಮಗನಿಂದಲೇ ದೊಡ್ಡಮ್ಮನ ಮನೆಗೆ ಕನ್ನ ಹಾಕಲಾಗಿದೆ. ಹೊಸಕೆರೆಹಳ್ಳಿಯ ಡಾಕ್ಟರ್ ಶಾಂತಿಯವರ ಕುಟುಂಬ ಮುಂಬೈಗೆ ಹೋಗಿದ್ದಾಗ ಚಿನ್ನಾಭರಣ ಕಳ್ಳತನವಾಗಿತ್ತು. ಈ ಬಗ್ಗೆ ಗಿರಿನಗರ ಪೊಲೀಸ್ ಠಾಣೆಗೆ ಡಾಕ್ಟರ್ ಶಾಂತಿ ದೂರು ನೀಡಿದ್ದರು.

ಡಾಕ್ಟರ್ ತಂಗಿ ಮಗ ಬಂದು ಹೋಗಿದ್ದ ಬಗ್ಗೆ ಅನುಮಾನಗೊಂಡ ಪೊಲೀಸರಿಗೆ, ಏಕಾಏಕಿ ಪ್ರಥಮ್ ಅಕೌಂಟ್‌ಗೆ ಹಣ ಬಂದಿರೋದು ಗೊತ್ತಾಗಿತ್ತು. ವಿಚಾರಣೆ ವೇಳೆ ಆರೋಪಿ ತಾನೇ ಮಾಡಿರುವುದಾಗಿ ತಪ್ಪೊಪ್ಪಿಕೊಂಡಿದ್ದ.

ಕಳ್ಳತನವಾದ ಮನೆ ಮಾಲೀಕೆ ಡಾಕ್ಟರ್ ಶಾಂತಿಯ ತಂಗಿ ಮಗನಾಗಿದ್ದ ಪ್ರಥಮ್. ಮಕ್ಕಳು ಇಲ್ಲ ಅಂತ ಪ್ರಥಮ್‌ನನ್ನ ದತ್ತು ಪಡೆದು ಡಾಕ್ಟರ್ ಶಾಂತಿ ತಂಗಿ ಸಾಕಿದ್ದರು. ಸ್ವಂತ ಮಗನಂತೆ ಚೆನ್ನಾಗಿ ಸಾಕಿ ಬಿಬಿಎ ಸಹ ಓದಿಸಿದ್ದರು.

ಸಲಿಂಗ ಕಾಮಿಯಾಗಿದ್ದ. ಪ್ರಥಮ್ ತನ್ನ ಬಾಯ್‌ಫ್ರೆಂಡ್‌ಗಾಗಿ ದೊಡ್ಡಮ್ಮನ ಮನೆಯಲ್ಲಿ ಕಳ್ಳತನ ಮಾಡಿರುವುದು ಬೆಳಕಿಗೆ ಬಂದಿದೆ. ಸದ್ಯ ಬಂಧಿತ ಆರೋಪಿಯಿಂದ 258 ಗ್ರಾಂ ಚಿನ್ನಾಭರಣ ವಶಕ್ಕೆ ಪಡೆಯಲಾಗಿದೆ. ಆರೋಪಿ ಚೆನ್ನೈನಲ್ಲಿದ್ದ ತನ್ನ ಬಾಯ್‌ಫ್ರೆಂಡ್‌ಗಾಗಿ ಕಳ್ಳತನ ಮಾಡಿದ್ದ. ಮೊದಲು ಬ್ಯಾಂಕ್ ಮ್ಯಾನೇಜರ್ ಆಗಿದ್ದ ಆರೋಪಿ, ನಂತರ ಬಾಯ್‌ಫ್ರೆಂಡ್‌ಗಾಗಿ ಕೆಲಸ ಬಿಟ್ಟು ಚೆನ್ನೈನಲ್ಲಿ ಕೆಲಸ ಹುಡುಕಿದ್ದ. ಕದ್ದ ಚಿನ್ನ ಮಾರಾಟ ಮಾಡಿ ಹಲವು ಬಾರಿ ವಿಮಾನದಲ್ಲಿ ಓಡಾಡಿದ್ದ ಎನ್ನುವುದು ತನಿಖೆಯಿಂದ ಗೊತ್ತಾಗಿದೆ.

1971ರ ಯುದ್ಧದ ಬಳಿಕ ಮೊದಲ ಬಾರಿಗೆ ಭಾರತದ ಎಲ್ಲ 3 ಪಡೆಗಳಿಂದ ಪಾಕ್ ಮೇಲೆ ದಾಳಿ

ನವದೆಹಲಿ: ಜಮ್ಮು ಮತ್ತು ಕಾಶ್ಮೀರದ ಅನಂತ್ ನಾಗ್ ಜಿಲ್ಲೆಯಲ್ಲಿರುವ ಪಹಲ್ಗಾಮ್‌ನಲ್ಲಿ ನಡೆದ ದಾಳಿಯ ಪ್ರತೀಕಾರವಾಗಿ ಭಾರತವು ಪಾಕಿಸ್ತಾನದಲ್ಲಿ ವಾಯು ದಾಳಿ ನಡೆಸಿದೆ. 1971ರ ಬಳಿಕ ಮೊದಲ ಬಾರಿಗೆ ಎಲ್ಲಾ ಮೂರು ಪಡೆಗಳಿಂದ ಪಾಕ್ ಮೇಲೆ ದಾಳಿ ನಡೆಸಲಾಗಿದೆ. ಭಾರತೀಯ ಸೇನೆ, ನೌಕಾಪಡೆ ಮತ್ತು ವಾಯುಪಡೆ ಜಂಟಿ ಕಾರ್ಯಾಚರಣೆ ನಡೆಸಿವೆ. ಭಾರತವು ಪಾಕಿಸ್ತಾನ ಮತ್ತು ಪಾಕ್ ಆಕ್ರಮಿತ ಕಾಶ್ಮೀರದಲ್ಲಿನ ಒಂಬತ್ತು ಭಯೋತ್ಪಾದಕ ಗುರಿಗಳ ಮೇಲೆ ನಿಖರವಾದ ಕ್ಷಿಪಣಿ ದಾಳಿಗಳನ್ನು ನಡೆಸಿತು. 1971 ರ ಯುದ್ಧದ ನಂತರ ಪಾಕಿಸ್ತಾನದ ವಿರುದ್ಧ ಮೂರು ರಕ್ಷಣಾ ಸೇವೆಗಳನ್ನು ಒಟ್ಟಿಗೆ ಬಳಸಿರುವುದು ಇದೇ ಮೊದಲು.

ಆಪರೇಷನ್ ಸಿಂಧೂರ್ ಅಡಿಯಲ್ಲಿ ಬೆಳಗಿನ ಜಾವ 1.44 ಕ್ಕೆ ಸೇನಾ ದಾಳಿ ನಡೆಸಲಾಯಿತು ಈ ಕಾರ್ಯಾಚರಣೆಯ ಅಡಿಯಲ್ಲಿ, ಪಡೆಗಳು ಪಾಕಿಸ್ತಾನ ಮತ್ತು ಪಾಕ್ ಆಕ್ರಮಿತ ಜಮ್ಮು ಮತ್ತು ಕಾಶ್ಮೀರದಲ್ಲಿನ ಭಯೋತ್ಪಾದಕ ನೆಲೆ ಮೇಲೆ ದಾಳಿ ನಡೆಸಿದವು, ಅವರು ಕೂಡ ಅದೇ ಪ್ರದೇಶದಲ್ಲಿ ಕುಳಿತು ಭಾರತದ ವಿರುದ್ಧ ಭಯೋತ್ಪಾದಕ ಯೋಜಿಸುತ್ತಿದ್ದವು ಎಂದು ಸೇನೆ ತಿಳಿಸಿದೆ.

ದಾಳಿಯಲ್ಲಿ ಭಾರತೀಯ ಸೇನೆ, ನೌಕಾಪಡೆ ಮತ್ತು ವಾಯುಪಡೆಯ ಮೂರು ಪಡೆಗಳ ನಿಖರವಾದ ದಾಳಿ ಶಸ್ತ್ರಾಸ್ತ್ರ ವ್ಯವಸ್ಥೆಗಳನ್ನು ಬಳಸಲಾಗಿದೆ. ಪಾಕಿಸ್ತಾನದ ಯಾವುದೇ ಮಿಲಿಟರಿ ಸೌಲಭ್ಯಗಳನ್ನು ಗುರಿಯಾಗಿಸಿಕೊಂಡಿಲ್ಲ ಕೇವಲ ಉಗ್ರರ ನೆಲೆ ಮೇಲೆ ದಾಳಿ ನಡೆಸಿದ್ದೇವೆ ಎಂದು ಭಾರತ ಹೇಳಿದೆ.

ಪಹಲ್ಗಾಮ್‌ನಲ್ಲಿ ನಡೆದ ಭಯೋತ್ಪಾದಕ ದಾಳಿಗೆ ಸೇಡು ತೀರಿಸಿಕೊಳ್ಳುವುದಾಗಿ ಪ್ರತಿಜ್ಞೆ ಮಾಡಿದ್ದ ಪ್ರಧಾನಿ ನರೇಂದ್ರ ಮೋದಿ, ರಾತ್ರಿಯಿಡೀ ಕಾರ್ಯಾಚರಣೆಯ ಮೇಲ್ವಿಚಾರಣೆ ನಡೆಸಿದರು ಎಂದು ಮೂಲಗಳು ತಿಳಿಸಿವೆ.

ಬಾಂಗ್ಲಾದೇಶದ ಈಗಿನ ಪ್ರಧಾನಿ ಶೇಖ್ ಹಸೀನಾ ಅವರ ತಂದೆ ಶೇಖ್ ಮುಜಿಬುರ್ ರೆಹಮಾನ್ (ಅವಾಮಿ ಲೀಗ್‌ನ ನಾಯಕ) ಪೂರ್ವ ಪಾಕಿಸ್ತಾನ ಸ್ವಾಯತ್ತವಾಗಬೇಕು ಮತ್ತು ಪ್ರಜಾಪ್ರಭುತ್ವ ಸ್ಥಾಪನೆಯಾಗಬೇಕೆಂದು ವಾದಿಸಿದ್ದರು. 1970ರ ಸಾರ್ವತ್ರಿಕ ಚುನಾವಣೆಗಳಲ್ಲಿ ಅವರ ಪಕ್ಷ ಅದ್ಭುತ ಗೆಲುವು ಸಾಧಿಸಿದರೂ, ಅವರು ರಾಷ್ಟ್ರೀಯ ಅಸೆಂಬ್ಲಿಯಲ್ಲಿ ಬಹುಪಾಲು ಸ್ಥಾನಗಳನ್ನು ಗೆದ್ದರೂ ಜನರಲ್ ಯಾಹ್ಯಾ ಖಾನ್ನ ಮಿಲಿಟರಿ ಆಡಳಿತವು ಅವರಿಗೆ ಸರ್ಕಾರವನ್ನು ರಚಿಸುವ ಹಕ್ಕನ್ನು ನಿರಾಕರಿಸಿತು.

1971ರ ಸಮಯದಲ್ಲಿ ಪೂರ್ವ ಪಾಕಿಸ್ತಾನಿಗಳು ಪಶ್ಚಿಮ ಪಾಕಿಸ್ತಾನಿ ಸರ್ಕಾರದಿಂದ ದ್ರೋಹ ಮತ್ತು ತುಳಿತಕ್ಕೊಳಗಾಗಿದ್ದರು. ಅವರು ಆಡಳಿತದ ವಿರುದ್ಧ ಸಾಮೂಹಿಕ ದಂಗೆ ಎದ್ದಿದ್ದರು. ಇದನ್ನು ಪಾಕಿಸ್ತಾನಿ ಸೇನೆಯು ಕ್ರೂರವಾಗಿ ಹತ್ತಿಕ್ಕಿತ್ತು. 1971 ರ ಮಾರ್ಚ್ 25 ರಂದು, ಪಾಕಿಸ್ತಾನಿ ಮಿಲಿಟರಿಯು ಆಪರೇಷನ್ ಸರ್ಚ್‌ಲೈಟ್ ಎಂದು ಕರೆಯಲ್ಪಡುವ ಕ್ರೂರ ಕಾರ್ಯಾಚರಣೆ ಪ್ರಾರಂಭಿಸಿತು.

ಇದು ಸಾವಿರಾರು ನಾಗರಿಕರು, ಬುದ್ಧಿಜೀವಿಗಳು ಮತ್ತು ಅಲ್ಪಸಂಖ್ಯಾತರ ವಿವೇಚನಾರಹಿತ ಹತ್ಯೆಗೆ ಕಾರಣವಾಯಿತು. ಪೂರ್ವ ಪಾಕಿಸ್ತಾನ ಸೇನಾ ಕಮಾಂಡ್‌ನ ಕಮಾಂಡರ್ ಲೆಫ್ಟಿನೆಂಟ್ ಜನರಲ್ ಎಎಕೆ ನಿಯಾಜಿ, ಢಾಕಾದಲ್ಲಿ ಭಾರತೀಯ ಸೇನಾ ಪೂರ್ವ ಕಮಾಂಡ್ ಜಿಒಸಿ ಲೆಫ್ಟಿನೆಂಟ್ ಜನರಲ್ ಜೆಎಸ್ ಅರೋರಾ ಅವರ ಸಮ್ಮುಖದಲ್ಲಿ 93,000 ಪಾಕಿಸ್ತಾನಿ ಸೈನಿಕರೊಂದಿಗೆ ಭಾರತಕ್ಕೆ ಶರಣಾಗಿದ್ದರು. 1971 ರ ಆರಂಭದ ವೇಳೆಗೆ ದೇಶವು ಅಂತರ್ಯುದ್ಧದ ಅಂಚಿನಲ್ಲಿತ್ತು.

ಮಾರ್ಚ್ 25 ರಂದು ಪಾಕಿಸ್ತಾನ ಸೇನೆಯು ಪೂರ್ವದಲ್ಲಿ ಎಲ್ಲಾ ರಾಜಕೀಯ ವಿರೋಧವನ್ನು ಹತ್ತಿಕ್ಕುವ ಗುರಿಯನ್ನು ಹೊಂದಿರುವ ಆಪರೇಷನ್ ಸರ್ಚ್‌ಲೈಟ್ ಅನ್ನು ಪ್ರಾರಂಭಿಸಿತು. ಬಂಗಾಳಿ ರಾಷ್ಟ್ರೀಯವಾದಿಗಳ ಜೊತೆಗೆ, ಈ ಕಾರ್ಯಾಚರಣೆಯು ಬುದ್ಧಿಜೀವಿಗಳು, ಶಿಕ್ಷಣ ತಜ್ಞರು ಮತ್ತು ಬಂಗಾಳಿ ಹಿಂದೂಗಳನ್ನು ಸಹ ಗುರಿಯಾಗಿಸಿಕೊಂಡಿತು. ಇದರಲ್ಲಿ ಸೇನೆಯು ವ್ಯಾಪಕ ನರಮೇಧವನ್ನು ನಡೆಸಿತು. ಈ ಮಿಲಿಟರಿ ನರಮೇಧದಲ್ಲಿ ಅಂದಾಜು 300,000 ರಿಂದ 3 ಮಿಲಿಯನ್ ಬಂಗಾಳಿಗಳು ಕೊಲ್ಲಲ್ಪಟ್ಟರು ಮತ್ತು ಸರಿಸುಮಾರು

10 ಮಿಲಿಯನ್ ನಿರಾಶ್ರಿತರು ಭಾರತಕ್ಕೆ ಪಲಾಯನ ಮಾಡಿದರು.

ಪಾಕಿಸ್ತಾನದೊಂದಿಗಿನ ಭಾರತದ ಸಂಬಂಧಗಳು ಈಗಾಗಲೇ ಹದಗೆಟ್ಟಿದ್ದವು. ಬಂಗಾಳ ಮತ್ತು ಅಸ್ಸಾಂನಲ್ಲಿ ಹೆಚ್ಚುತ್ತಿರುವ ನಿರಾಶ್ರಿತರ ಸಮಸ್ಯೆಯನ್ನು ಗಮನದಲ್ಲಿಟ್ಟುಕೊಂಡು , ಇಂದಿರಾ ಗಾಂಧಿ ಸರ್ಕಾರವು ಮುಕ್ತಿ ಬಹಿನಿಗೆ ಶಸ್ತ್ರಾಸ್ತ್ರ ಮತ್ತು ತರಬೇತಿಯನ್ನು ನೀಡುವ ಮೂಲಕ ಈ ಪ್ರತಿರೋಧ ಚಳುವಳಿಯನ್ನು ಬೆಂಬಲಿಸಲು ನಿರ್ಧರಿಸಿತು.

ಭಾರತವು ತನ್ನ ಪೂರ್ವ ಭಾಗದಲ್ಲಿ ಪಾಕಿಸ್ತಾನದ ವಿರುದ್ಧ ಯುದ್ಧ ಮಾಡಲು ಸಿದ್ಧರಿರಲಿಲ್ಲ. ಅಲ್ಲಿವರೆಗೆ ಭಾರತವು ಪಶ್ಚಿಮದಲ್ಲಿ ಪಾಕಿಸ್ತಾನದೊಂದಿಗೆ ಮಾತ್ರ ಯುದ್ಧಗಳನ್ನು ಮಾಡಿತ್ತು.

ಆಪರೇಷನ್ ಸಿಂಧೂರ್!

ಆಪರೇಷನ್ ಸಿಂಧೂರ್ ಎಂದರೇನು?: ಭಾರತದ ಆಪರೇಷನ್ ಸಿಂಧೂರ್ ಪಾಕಿಸ್ತಾನ ಮತ್ತು ಪಾಕ್ ಆಕ್ರಮಿತ ಜಮ್ಮು ಮತ್ತು ಕಾಶ್ಮೀರದಲ್ಲಿರುವ ಭಯೋತ್ಪಾದಕ ಶಿಬಿರಗಳ ಮೇಲೆ ಭಾರತೀಯ ಸಶಸ್ತ್ರ ಪಡೆಗಳು ನಡೆಸುತ್ತಿರುವ ಸರ್ಜಿಕಲ್ ಸ್ಟ್ರೈಕ್ ಆಗಿದೆ. ಪಹಲ್ಗಾಮ್ ಭಯೋತ್ಪಾದಕ ದಾಳಿಗೆ ಪ್ರತೀಕಾರವಾಗಿ, 9 ಸ್ಥಳಗಳನ್ನು ಗುರಿಯಾಗಿಸಿ ದಾಳಿ ಮಾಡಲಾಗಿದೆ. ಭಾರತದ ಮೇಲೆ ಭಯೋತ್ಪಾದಕ ದಾಳಿಗಳನ್ನು ಯೋಜಿಸಿ ಕಾರ್ಯಗತಗೊಳಿಸಲಾಗುತ್ತಿದ್ದ ಸ್ಥಳಗಳು ಇವುಗಳೇ ಎನ್ನಲಾಗಿದೆ.

ದಾಳಿಯ ನಂತರ ಪಾಕಿಸ್ತಾನದಲ್ಲಿ ಕೋಲಾಹಲ ಉಂಟಾಗಿದೆ. ಭಾರತವು ಮುಜಫರಾಬಾದ್, ಕೋಟ್ಲಿ ಮತ್ತು ಬಹವಾಲ್ಪುರದಲ್ಲಿ ಪ್ರಮುಖ ಕ್ಷಿಪಣಿ ದಾಳಿ ನಡೆಸಿದೆ. ಪಾಕಿಸ್ತಾನಿ ಮಾಧ್ಯಮಗಳ ಹೇಳಿಕೆಯ ನಂತರ, ಭಾರತ ಸರ್ಕಾರವೂ ದಾಳಿಯನ್ನು ಅಧಿಕೃತವಾಗಿ ದೃಢಪಡಿಸಿದೆ.

ಸಂಚಾರ ವ್ಯತ್ಯಯ

ಪರಿಣಾಮ ಬೀರಿದೆ ಎಂದು ಇಂಡಿಗೋ ಅಧಿಕೃತ ಪ್ರಕಟಣೆ ತಿಳಿಸಿದೆ. ವಿಮಾನ ನಿಲ್ದಾಣ ತಲುಪುವ ಮೊದಲು ಪ್ರಯಾಣಿಕರು ಇಂಡಿಗೊದ ವೆಬ್‌ಸೈಟ್‌ನಲ್ಲಿ ಅಪ್‌ಡೇಟ್‌ಗಳನ್ನು ತಿಳಿದುಕೊಂಡು ಬರಬೇಕು ಎಂದು ವಿಮಾನಯಾನ ಸಂಸ್ಥೆ ತಿಳಿಸಿದೆ.

ಬಿಕಾನೆರ್‌ಗೆ ತೆರಳಿದ ಮತ್ತು ಅಲ್ಲಿಂದ ಹೊರಡುವ ವಿಮಾನಗಳ ಮೇಲೆ ವೈಮಾನಿಕ ನಿರ್ಬಂಧಗಳು ಪರಿಣಾಮ ಬೀರುತ್ತವೆ ಎಂದು ಇಂಡಿಗೋ ಏರ್‌ಲೈನ್ಸ್ ಎಕ್ಸ್ ಪೋಸ್ಟ್‌ನಲ್ಲಿ ಮಾಹಿತಿ ನೀಡಿದೆ. ವಿಮಾನ ನಿಲ್ದಾಣಕ್ಕೆ ಬರುವ ಮೊದಲು ಏರ್ ಲೈನ್ಸ್‌ನ ಅಧಿಕೃತ ವೆಬ್‌ಸೈಟ್‌ನಲ್ಲಿ ಪರಿಶೀಲಿಸಲು ವಿನಂತಿಸುತ್ತೇವೆ. ಮಂಗಳವಾರ ಸಂಜೆ ಭಾರತ ಸರ್ಕಾರವು ಪಾಕಿಸ್ತಾನ ಗಡಿಯಲ್ಲಿ ವೈಮಾನಿಕ ಕಾರ್ಯಾಚರಣೆಗಾಗಿ ನೋಟಾಮ್ ಹೊರಡಿಸಿತ್ತು ಎಂದು ಇಂಡಿಗೋ ತಿಳಿಸಿದೆ.

ಟ್ವೀಟ್!

ಪಹಲ್ಗಾಮ್‌ನಲ್ಲಿ ನಡೆದ ಕ್ರೂರ ದಾಳಿಯು ಕೇವಲ ಮುಗ್ಧ ಜೀವಗಳ ಮೇಲೆ ಅಲ್ಲ, ಇದು ಭಾರತದ ಕನಸುಗಳು ಮತ್ತು ಚೈತನ್ಯದ ಮೇಲಿನ ದಾಳಿಯಾಗಿದೆ. ನಮ್ಮ ಧೈರ್ಯಶಾಲಿ ಸೈನಿಕರ ಪ್ರತಿಯೊಂದು ಪ್ರಯತ್ನವು ಉಗ್ರರ ಗುಂಡಿಗೆ ಬಲಿಯಾದ ಕುಟುಂಬಗಳು, ಶಾಂತಿ ಮತ್ತು ಮಾನವೀಯತೆಯನ್ನು ನಂಬುವ ಪ್ರತಿಯೊಬ್ಬ ಭಾರತೀಯರಿಗೂ ನ್ಯಾಯವನ್ನು ಒದಗಿಸುವ ಪ್ರತಿಜ್ಞೆಯಾಗಿದೆ.

ಕರ್ನಾಟಕವು ನಮ್ಮ ಪಡೆಗಳೊಂದಿಗೆ ಅಚಲವಾದ ಒಗ್ಗಟ್ಟನ್ನು ವ್ಯಕ್ತಪಡಿಸುವಲ್ಲಿ ರಾಷ್ಟ್ರದೊಂದಿಗೆ ಸೇರುತ್ತದೆ. ನಿಮ್ಮ ಶೌರ್ಯ, ತ್ಯಾಗ ಮತ್ತು ನಮ್ಮ ಸಾರ್ವಭೌಮತ್ವವನ್ನು ರಕ್ಷಿಸಲು ನಾವು ಹೆಮ್ಮೆಪಡುತ್ತೇವೆ. ನಮ್ಮ ಭೂಮಿಯಲ್ಲಿ ಭಯೋತ್ಪಾದನೆಗೆ ಜಾಗವಿಲ್ಲ. ಭಾರತವು ಶಕ್ತಿ ಮತ್ತು ಏಕತೆಯಿಂದ ಪ್ರತಿಕ್ರಿಯಿಸುತ್ತದೆ.

ಹೇಡಿತನದ ಪಹಲ್ಗಾಮ್ ಭಯೋತ್ಪಾದಕ ದಾಳಿಗೆ ಇದೇ ಸೂಕ್ತ ಪ್ರತ್ಯುತ್ತರವಾಗಿದೆ. ನಾವು ಸರ್ಕಾರದೊಂದಿಗೆ ನಿಲ್ಲುತ್ತೇವೆ, ನಮ್ಮ ಭದ್ರತಾ ಪಡೆಗಳೊಂದಿಗೆ ನಿಲ್ಲುತ್ತೇವೆ ಎಂದು ಡಿಸಿಎಂ ಡಿಕೆ ಶಿವಕುಮಾರ್ ಅವರು ಬರೆದಿದ್ದಾರೆ.

ಏಪ್ರಿಲ್ 22 ರಂದು ಪಹಲ್ಗಾಮ್‌ನಲ್ಲಿ 26 ಪ್ರವಾಸಿಗರನ್ನು ಧರ್ಮವನ್ನು ಕೇಳಿ ಭಯೋತ್ಪಾದಕರು ಕೊಂದರು. ಈಗ ಭಾರತ ವೈಮಾನಿಕ ದಾಳಿಯ ಮೂಲಕ 70 ಭಯೋತ್ಪಾದಕರನ್ನು ಕೊಂದಿದೆ. ಭಾರತೀಯ ಸೇನೆ ಮತ್ತು ವಾಯುಪಡೆ ಒಟ್ಟಾಗಿ ಪಾಕ್‌ನಲ್ಲಿರೋ ಭಯೋತ್ಪಾದಕ ನೆಲೆಗಳನ್ನು ನಾಶಪಡಿಸಿವೆ.

ಪೋಸ್ಟ್ ಡಿಲೀಟ್

ಎಕ್ಸ್ ಪೋಸ್ಟ್ ಅನ್ನು ಡಿಲೀಟ್ ಮಾಡಿ, ಮತ್ತೊಂದು ಪೋಸ್ಟ್ ಹಂಚಿಕೊಂಡು ಸೇನೆಯನ್ನು ಕೊಂಡಾಡಿದೆ.

'ವಿಶ್ವದ ಬಲಿಷ್ಠ ವಾಯುಪಡೆಗಳಲ್ಲಿ ಒಂದೆಂದು ವ್ಯಾಪಕವಾಗಿ ಗುರುತಿಸಲ್ಪಟ್ಟ ಭಾರತೀಯ ವಾಯುಪಡೆ ಹೇಡಿತನದ ಪಹಲ್ಗಾಮ್ ದಾಳಿಗೆ ತಕ್ಕ ಉತ್ತರ ನೀಡಿದೆ. ಈ ವಿಚಾರದಲ್ಲಿ ನಾವು ಕೇಂದ್ರ ಸರ್ಕಾರ ಮತ್ತು ನಮ್ಮ ಭದ್ರತಾ ಪಡೆಗಳೊಂದಿಗೆ ನಿಲ್ಲುತ್ತೇವೆ' ಎಂದು ಮತ್ತೊಂದು ಪೋಸ್ಟ್ ಅನ್ನು ಕಾಂಗ್ರೆಸ್ ಹಂಚಿಕೊಂಡಿದೆ.

ಮೊದಲನೇ ಪುಟದಿಂದ...

ಬೆದರಿಕೆ

26 ಮಂದಿ ಅಮಾಯಕರನ್ನು ಹತ್ಯೆ ಮಾಡಿದ್ದರು. ಅದಕ್ಕೆ ಪ್ರತೀಕಾರವಾಗಿ ಭಾರತವು ಪಾಕಿಸ್ತಾನ 9 ಉಗ್ರರ ನೆಲೆ ಮೇಲೆ ದಾಳಿ ನಡೆಸಿದೆ. 100ಕ್ಕೂ ಅಧಿಕ ಉಗ್ರರು ಸಾವನ್ನಪ್ಪಿದ್ದಾರೆ ಎನ್ನುವ ಮಾಹಿತಿ ಲಭ್ಯವಾಗಿದೆ. ಆದರೆ ಯಾವುದೇ ಅಧಿಕೃತ ಹೇಳಿಕೆಗಳು ಇನ್ನೂ ಹೊರಬಂದಿಲ್ಲ.

ಜೈಶ್-ಎ-ಮೊಹಮ್ಮದ್, ಲಷ್ಕರ್-ಎ-ತೊಯ್ಬಾ ಮತ್ತು ಹಿಜ್ಬುಲ್ ಮುಜಾಹಿದ್ದೀನ್‌ಗೆ ಸಂಬಂಧಿಸಿದ ಒಂಬತ್ತು ನೆಲೆಗಳನ್ನು ಗುರಿಯಾಗಿಸಿಕೊಂಡಿತ್ತು.

ಆಪರೇಷನ್ ಸಿಂಧೂರ್ ನಂತರ, ಭಾರತೀಯ ವಾಯುಪ್ರದೇಶವನ್ನು ಸೂಕ್ಷ್ಮವಾಗಿ ಗಮನಿಸಲಾಗುತ್ತಿದೆ ಎಂದು ಸರ್ಕಾರಿ ಮೂಲಗಳು ತಿಳಿಸಿವೆ ಮತ್ತು ಪರಿಸ್ಥಿತಿಯನ್ನು ರಾಷ್ಟ್ರೀಯ ತುರ್ತುಸ್ಥಿತಿ ಎಂದು ಕರೆದವು. ನಾಗರಿಕ ವಿಮಾನಯಾನ ನಿರ್ದೇಶನಾಲಯ (ಡಿಜಿಸಿಎ) ಬೆಳವಣಿಗೆಗಳನ್ನು ಸಕ್ರಿಯವಾಗಿ ಮೇಲ್ವಿಚಾರಣೆ ಮಾಡುತ್ತಿದ್ದು, ಸರ್ಕಾರಿ ಮೂಲಗಳ ಪ್ರಕಾರ ಪ್ರಯಾಣಿಕರ ಸುರಕ್ಷತೆಯು ಪ್ರಮುಖ ಆದ್ಯತೆಯಾಗಿದೆ ಎಂದು ಒತ್ತಿ ಹೇಳುತ್ತದೆ.

ಶ್ರೀನಗರ, ಜಮ್ಮು, ಅಮೃತಸರ, ಲೇಹ್, ಚಂಡೀಗಢ ಮತ್ತು ಧರ್ಮಶಾಲಾಗೆ ಹೋಗುವ ವಿಮಾನ ಕಾರ್ಯಾಚರಣೆಗಳ ಮೇಲೆ ಪರಿಣಾಮ ಬೀರಿದೆ. ಇಂದು ಶ್ರೀನಗರ ವಿಮಾನ ನಿಲ್ದಾಣದಿಂದ ಯಾವುದೇ ಪ್ರಯಾಣಿಕ ವಿಮಾನಗಳು ಕಾರ್ಯನಿರ್ವಹಿಸುವುದಿಲ್ಲ. ಇಂದಿನ ಎಲ್ಲಾ ವಿಮಾನಗಳನ್ನು ರದ್ದುಪಡಿಸಲಾಗಿದೆ. ಏತನ್ಮಧ್ಯೆ, ಇಂಡಿಗೊ ಏರ್ ಲೈನ್ಸ್ ಕೂಡ ಪ್ರಯಾಣ ಪ್ರಕಟಣೆ ಹೊರಡಿಸಿದೆ. ಶ್ರೀನಗರ, ಜಮ್ಮು, ಅಮೃತಸರ, ಲೇಹ್, ಚಂಡೀಗಢ ಮತ್ತು ಧರ್ಮಶಾಲಾಕ್ಕೆ ಹೋಗುವ ಮತ್ತು ಅಲ್ಲಿಂದ ಹೊರಡುವ ವಿಮಾನಗಳ ಮೇಲೆ ಪರಿಣಾಮ ಬೀರಿದೆ ಎಂದು ಇಂಡಿಗೋ ಅಧಿಕೃತ ಪ್ರಕಟಣೆ ತಿಳಿಸಿದೆ.

ವಿಮಾನ ನಿಲ್ದಾಣ ತಲುಪುವ ಮೊದಲು ಪ್ರಯಾಣಿಕರು ಇಂಡಿಗೊದ ವೆಬ್‌ಸೈಟ್‌ನಲ್ಲಿ ಅಪ್ ಡೇಟ್ ಗಳನ್ನು ತಿಳಿದುಕೊಮಡು ಬರಬೇಕು ಎಂದು ವಿಮಾನಯಾನ ಸಂಸ್ಥೆ ತಿಳಿಸಿದೆ. ಬಿಕಾನೆರ್‌ಗೆ ತೆರಳಿದ ಮತ್ತು ಅಲ್ಲಿಂದ ಹೊರಡುವ ವಿಮಾನಗಳ ಮೇಲೆ ವೈಮಾನಿಕ ನಿರ್ಬಂಧಗಳು ಪರಿಣಾಮ ಬೀರುತ್ತವೆ ಎಂದು ಇಂಡಿಗೋ ಏರ್‌ಲೈನ್ಸ್ ಎಕ್ಸ್ ಪೋಸ್ಟ್ ನಲ್ಲಿ ಮಾಹಿತಿ ನೀಡಿದೆ. ವಿಮಾನ ನಿಲ್ದಾಣಕ್ಕೆ ಬರುವ ಮೊದಲು ಏರ್ ಲೈನ್ಸ್ ನ ಅಧಿಕೃತ ವೆಬ್ ಸೈಟ್ ನಲ್ಲಿ ಪರಿಶೀಲಿಸಲು ವಿನಂತಿಸುತ್ತೇವೆ . ಮಂಗಳವಾರ ಸಂಜೆ ಭಾರತ ಸರ್ಕಾರವು ಪಾಕಿಸ್ತಾನ ಗಡಿಯಲ್ಲಿ ವೈಮಾನಿಕ ಕಾರ್ಯಾಚರಣೆಗಾಗಿ ನೋಟಾಮ್ ಹೊರಡಿಸಿತ್ತು ಎಂದು ಇಂಡಿಗೋ ತಿಳಿಸಿದೆ.

ತಾಣಗಳು ಉಡೀಸ್

ಕಾರ್ಯಾಚರಣೆಯಲ್ಲಿ ನಿಷೇಧಿತ ಜೈಶ್ -ಎ-ಮೊಹಮ್ಮದ್ ಭಯೋತ್ಪಾದಕ ಗುಂಪುಗಳ ನೆಲೆಯಿರುವ ಬಹವಾಲ್ ಪುರದಲ್ಲಿ ಮರ್ಕಜ್ ಸುಭಾನ್ ಅಲ್ಲಾ ಮಸೀದಿ, ತೆಹ್ರಾ ಕಲಾನ್‌ನಲ್ಲಿನ ಸರ್ಜಾಲ್, ಕೋಟಿಯ ಮರ್ಕಜ್ ಅಬ್ಬಾಸ್ ಮತ್ತು ಮುಜಫರಾಬಾದ್‌ನ ಸೈಯನ್ನಾ ಬಿಲಾಲ್ ಕ್ಯಾಂಪ್ ಗಳ ಮೇಲೆ ಭಾರತ ದಾಳಿ ನಡೆಸಿದೆ. ಲಷ್ಕರ್ ಎ ತೈಬಾ ಉಗ್ರ ಸಂಘಟನೆಯ ಶಿಬಿರಗಳಿರುವ ಮುರ್ಡಿಕೆಯ ಮರ್ಕಝ್ ತೈಬಾ, ಬರ್ನಾಲಾದಲ್ಲಿ ಮರ್ಕಝ್ ಅತ್ತೆ ಹದಿತ್ ಮತ್ತು ಮುಜಫರಾಬಾದ್‌ನ ಶ್ವಾಯಿ ನಲ್ಲಾ ಮೇಲೆ ದಾಳಿ ನಡೆದಿದೆ.

ಮಕಾಜ್ ರಹೀಲ್ ಶಾಹಿದ್ ಮತ್ತು ಸಿಯಾಲ್‌ಕೋಟ್‌ನ ಮೆಹಮೂನಾ ಜೋಯಾ ಪ್ರದೇಶಗಳಲ್ಲಿ ನಿಷೇಧಿತ ಹಿಜ್ಬುಲ್ ಮುಜಾಹಿದ್ದೀನ್‌ನ ಶಿಬಿರಗಳು ಮತ್ತು ತರಬೇತಿ ಕೇಂದ್ರಗಳಿದ್ದು, ಅವುಗಳನ್ನು ಧ್ವಂಸಗೊಳಿಸಲಾಗಿದೆ.

ಯುಎಸ್, ರಷ್ಯಾಗೆ ಮಾಹಿತಿ: ಇನ್ನೂ ಭಾರತದ ಏರ್‌ಸ್ಟ್ರೈಕ್ ಕುರಿತು ಭಾರತೀಯ ವಿದೇಶಾಂಗ ಸಚಿವಾಲಯ ಅಮೆರಿಕ, ಇಂಗ್ಲೆಂಡ್, ಸೌದಿ ಅರೇಬಿಯಾ, ರಷ್ಯಾ ಸೇರಿದಂತೆ ಹಲವು ದೇಶಗಳಿಗೆ ಮಾಹಿತಿ ನೀಡಿದೆ. ಭಾರತದ ಈ ದಾಳಿಯನ್ನು ಇಸ್ರೇಲ್ ಸೇರಿದಂತೆ ಹಲವು ದೇಶಗಳು ಶ್ಲಾಘಿಸಿವೆ.

ತಡರಾತ್ರಿ 1:44 ಗಂಟೆ ವೇಳೆಗೆ ಪಾಕ್ ಉಗ್ರರ ಅಡಗುತಾಣಗಳ ಮೇಲೆ ರಫೇಲ್ ಇನ್ನಿತರ ಫೈಟರ್‌ಜೆಟ್ ಗಳಿಂದ ದಾಳಿ ನಡೆಸಿದ ಭಾರತೀಯ ಸೇನೆ ರಾತ್ರಿ 2:07 ವೇಳೆಗೆ ಕಾರ್ಯಾಚರಣೆ ಮುಗಿಸಿತ್ತು. ದಾಳಿ ನಡೆಸಿದ ಬಳಿಕ ಭಾರತೀಯ ಸೇನೆಯ ಜೆಟ್‌ಗಳು ಸೇಫ್ ಆಗಿ ಮರಳಿವೆ. ಇನ್ನೂ ಈ ದಾಳಿಯಲ್ಲಿ 80ಕ್ಕೂ ಹೆಚ್ಚು ಉಗ್ರರು ಹತ್ಯೆಯಾಗಿದ್ದಾರೆ, ಜೊತೆಗೆ ಲಷ್ಕರ್ ಉಗ್ರರಿಗೆ ತರಬೇತಿ ನೀಡಿದ್ದ ಸುಬಾನಲ್ಲಾಹ್ ಮಸೀದಿ ಸೇರಿದಂತೆ ಪ್ರಮುಖ ತಾಣಗಳು ಧ್ವಂಸವಾಗಿದೆ.

ಶರಣು

ಬಹುತೇಕ ಆರೋಪಿಗಳು ಹತ್ಯೆಯಾದ ಸಂತೋಷ್ ಕುಮಾರ್ ನ ಆಪ್ತರಾಗಿದ್ದಾರೆ. ರೌಡಿಶೀಟರ್ ಬುಳ್ಳ ನಾಗನ ಹತ್ಯೆಯಲ್ಲೂ ಇದೇ ಆರೋಪಿಗಳು ಭಾಗಿಯಾಗಿದ್ದರು. ಇದೇ ಗ್ಯಾಂಗ್ ನಿಂದ ಸಂತೋಷ್ ಕುಮಾರ್ ಅಲಿಯಾಸ್ ಕಣುಮಾ ಹತ್ಯೆಯಾಗಿದೆ. ಸೋಮವಾರ ದಾವಣಗೆರೆಯ ಸೋಮೇಶ್ವರ ಆಸ್ಪತ್ರೆ ಬಳಿ ಮಾರಕಾಸ್ತ್ರಗಳಿಂದ ಕೊಚ್ಚಿ ಸಂತೋಷ್ ಕುಮಾರ್ ನನ್ನು ಆರೋಪಿಗಳು ಹತ್ಯೆಗೈದಿದ್ದರು.

ಕೊಲೆಯಾದ ರೌಡಿಶೀಟರ್ ಕಣುಮ ಸಂತೋಷ್ ಕುಮಾರ್ ಮೂಲತಃ ಚಿತ್ರದುರ್ಗ ಜಿಲ್ಲೆಯ ಹಿರಿಯೂರ ಬಳಿಯ ಮಾರಿ ಕಣವಿ ನಿವಾಸಿಯಾಗಿದ್ದನು. ಸಂತೋಷ ಕುಮಾರ್ ತಾಯಿಯ ತವರು ದಾವಣಗೆರೆಯಾದ ಹಿನ್ನೆಲೆಯಲ್ಲಿ ದಾವಣಗೆರೆಯಲ್ಲಿ ನೆಲೆಸಿದ್ದರು. ಕಣುಮ ಬೆಳೆಯುವುದರ ಜೊತೆಗೆ ಸೊಪ್ಪು ಮಾರುತ್ತಿದ್ದನು. ನಂತರ, ರೌಡಿಸಂಗೆ ಇಳಿದ ಕಣುಮ ಸಂತೋಷ ಕುಮಾರ್ ದಾವಣಗೆರೆ ಜಿಲ್ಲೆಯಲ್ಲಿನ ರೌಡಿಶೀಟರ್‌ಗಳಾದ ಬುಳ್ಳ ನಾಗಾ, ಜೈಮ್ ಯೋಗಿ ಕೊಲೆ ಪ್ರಕರಣದಲ್ಲಿ ಆರೋಪಿಯಾಗಿದ್ದನು.

ಅವರೆಲ್ಲ ಹತರಾದ ಮೇಲೆ ಇತನೇ ದಾವಣಗೆರಯಲ್ಲಿ ಕಿಂಗ್ ಆಗಿದ್ದನು. ಅಡಿಕೆ ತೋಟ ಮಾಡಿಕೊಂಡು, ರಿಯಲ್ ಎಸ್ಟೇಟ್ ಉದ್ಯಮ ಮಾಡಿಕೊಂಡಿದ್ದನು. ಆದರೆ, ತನ್ನ ಸಹಚರರಿಗೆ ನೀಡಿದ್ದ ವಾಗ್ದಾನ್ ಪೂರೈಸಿರಲಿಲ್ಲ. ಈ ಕಾರಣಕ್ಕೆ ರೌಡಿಶೀಟರ್ ಸಂತೋಷ ಕುಮಾರ್ ನನ್ನು ಕೊಲೆ ಮಾಡಲಾಗಿದೆ ಎನ್ನಲಾಗುತ್ತಿದೆ.

ಒಳಮೀಸಲಾತಿ ಜಾರಿಗೆ ಬದ್ಧ: ಮುಖ್ಯಮಂತ್ರಿ ಸಿದ್ದರಾಮಯ್ಯ

ಬೆಂಗಳೂರು: ಚುನಾವಣಾ ಪ್ರಣಾಳಿಕೆಯಲ್ಲಿ ನಾವು ಘೋಷಿಸಿದ್ದಂತೆ ಒಳಮೀಸಲಾತಿ ಜಾರಿಗೆ ನಾವು ಬದ್ದರಾಗಿದ್ದೇವೆ. ಈ ದಿಕ್ಕಿನಲ್ಲಿ ಇವತ್ತಿನಿಂದ ಮಹತ್ವದ ಹೆಜ್ಜೆ ಇಟ್ಟಿದ್ದೇವೆ. ಮೂರೂ ಹಂತಗಳಲ್ಲಿ ವೈಜ್ಞಾನಿಕ ದತ್ತಾಂಶ ಸಂಗ್ರಹ ನಡೆಯಲಿದೆ ಎಂದು ಮುಖ್ಯಮಂತ್ರಿ ಸಿದ್ದರಾಮಯ್ಯ ಅವರು ನುಡಿದರು.

ಪರಿಶಿ?ಟ ಜಾತಿಗಳ ಸಮಗ್ರ ಸಮೀಕ್ಷೆ–2025 ಕುರಿತಂತೆ ವಿಧಾನಸೌಧದ ಸಮ್ಮೇಳನ ಕೊಠಡಿಯಲ್ಲಿ ಪತ್ರಿಕಾಗೋಷ್ಠಿಯನ್ನು ಉದ್ದೇಶಿಸಿ ಮಾತನಾಡಿದ ಅವರು, ಹೈಕೋರ್ಟ್ ನಿವೃತ್ತ ನ್ಯಾಯಮೂರ್ತಿ ಡಾ. ನಾಗಮೋಹನ್ ದಾಸ್ ಅವರ ಅಧ್ಯಕ್ಷತೆಯಲ್ಲಿ ಏಕ ಸದಸ್ಯ ಆಯೋಗ ರಚನೆ ಮಾಡಿದ್ದೆವು. ಪರಿಶಿಷ್ಟ ಜಾತಿಗಳಲ್ಲಿ ಒಳ ಮೀಸಲಾತಿ ಕುರಿತು ಸಮಿತಿ ವರದಿ ನೀಡಿದೆ. ಸಂವಿಧಾನದ 341ನೇ ವಿಧಿಯ ಅಡಿಯಲ್ಲಿ ಪರಿಶಿ?ಟ ಜಾತಿ ಪಟ್ಟಿಯಲ್ಲಿ 101 ಜಾತಿಗಳನ್ನು ಗುರುತಿಸಲಾಗಿದೆ. ಈ ಜಾತಿಗಳ ವೈಜ್ಞಾನಿಕ ವರ್ಗೀಕರಣ ಮಾಡಲು ದತ್ತಾಂಶವನ್ನು ಸಂಗ್ರಹಿಸಲು ಸಮೀಕ್ಷೆ ನಡೆಸಲು ಸಮಿತಿ ಶಿಫಾರಸ್ಸು ಮಾಡಿದೆ.

2011ರ ಜನಗಣತಿ ಆಧಾರದಲ್ಲಿ ಸದಾಶಿವ ಆಯೋಗ ಪರಿಶಿ?ಟ ಜಾತಿ ಸಮುದಾಯಗಳ ಜನಸಂಖ್ಯೆಯನ್ನು ಗುರುತಿಸಿತ್ತು. 1–8–2024 ರಲ್ಲಿ ಸುಪ್ರೀಂ ಕೋರ್ಟ್ ಒಳ ಮೀಸಲಾತಿ ಪರವಾಗಿ ನೀಡಿರುವ ಆದೇಶದಂತೆ ನಾವು ಮುಂದುವರೆದೆವು.

ಆದಿ ಕರ್ನಾಟಕ, ಆದಿ ದ್ರಾವಿಡ, ಆದಿ ಆಂಧ್ರ ಸಮುದಾಯದಲ್ಲಿ ಯಾರು ಎಷ್ಟು ಮಂದಿ ಇದ್ದಾರೆ ಎನ್ನುವುದು ಖಚಿತವಾಗಿ ಗೊತ್ತಾಗಬೇಕಿದೆ. ಬಲಗೈ ಸಮುದಾಯ, ಎಡಗೈ ಸಮುದಾಯ ಎಷ್ಟಿದೆ ಎನ್ನುವುದು ವೈಜ್ಞಾನಿಕವಾಗಿ ತಿಳಿಯಬೇಕಿದೆ. 101 ಪರಿಶಿಷ್ಟ ಜಾತಿಗಳಲ್ಲಿ ಒಳ ಮೀಸಲಾತಿ ಕೊಡುವಾಗ ನಿರ್ದಿಷ್ಟ ಅಂಕಿ ಅಂಶಗಳು ಬೇಕಾಗುತ್ತವೆ. ಇಂದಿನಿಂದ ಮೇ 17 ರವರೆಗೆ ಮನೆ ಮನೆಗೆ ಹೋಗಿ ದತ್ತಾಂಶ ಸಂಗ್ರಹಿಸುವ ಕೆಲಸವಾಗುತ್ತದೆ. ಸುಮಾರು 65 ಸಾವಿರ ಶಿಕ್ಷಕರನ್ನು ಇದಕ್ಕಾಗಿ ನಿಯೋಜಿಸಲಾಗಿದೆ. 10–12 ಮಂದಿ ಶಿಕ್ಷಕರಿಗೆ ಒಬ್ಬ ಮೇಲ್ವಿಚಾರಕ ಇರುತ್ತಾರೆ. ಮನೆ ಮನೆ ಭೇಟಿ ಕೊಡುವ ಜೊತೆಗೆ, ಮೊದಲ ಹಂತದಲ್ಲಿ 5–5–25 ರಿಂದ 17–5–2025, 19–5–2025 ರಿಂದ 21–5–2025 ರವರೆಗೆ ವಿಶೇಷ ಶಿಬಿರಗಳಲ್ಲಿ ಸಮೀಕ್ಷೆ ಹಮ್ಮಿಕೊಳ್ಳಲಾಗಿದೆ. ಶಿಬಿರದಲ್ಲಿ ಸಮೀಕ್ಷೆ ನಡೆಯುತ್ತದೆ. ಯಾರಾದರೂ ಬಿಟ್ಟು ಹೋಗಿದ್ದರೆ ಶಿಬಿರಕ್ಕೆ ಬಂದು ಸೇರಿಸಬಹುದು.

ಮೂರನೇ ಹಂತದಲ್ಲಿ 19–5–2025 ರಿಂದ 22–5–2025 ರವರೆಗೆ ಆನ್‌ಲೈನ್ ಮೂಲಕ ಸ್ವಯಂ ಘೋಷಣೆಗೆ ಅವಕಾಶ ಕಲ್ಪಿಸಲಾಗಿದೆ. ಮೂರೂ ಹಂತಗಳಲ್ಲಿ ವೈಜ್ಞಾನಿಕ ದತ್ತಾಂಶ ಸಂಗ್ರಹಿಸಲಾಗುವುದು. ನಿಖರ ದತ್ತಾಂಶ ಸಂಗ್ರಹಿಸಿದ ಮೇಲೆ ನಮಗೆ ಶಿಫಾರಸ್ಸು ಮಾಡ್ತಾರೆ. ಒಟ್ಟು 60 ದಿನ ಸಮಯಾವಕಾಶ ನೀಡಲಾಗಿದೆ ಎಂದರು.

ಮೊಬೈಲ್ ಆಪ್

ಮೊಬೈಲ್ ಆಪ್ ಮೂಲಕವೂ ಸಮೀಕ್ಷೆಗೆ ಅವಕಾಶ ಮಾಡಿಕೊಡಲಾಗಿದೆ. ಬೆಳಗ್ಗೆ 6:30 ರಿಂದ ಸಂಜೆ 6:30ರ ವರೆಗೆ ಮೊಬೈಲ್ ಆಪ್ ಸಕ್ರಿಯ ಮಾಡಲಾಗಿರುತ್ತದೆ. ಇದಕ್ಕೆ ಪರಿಶಿ?ಟ ಜಾತಿ ಸಮುದಾಯದ ಯಾರೂ ತಪ್ಪಿಸಬಾರದು. ನಾವು ನಮ್ಮ ಚುನಾವಣಾ ಪ್ರಣಾಳಿಕೆಯಲ್ಲೂ ವರದಿ ಜಾರಿ ಬಗ್ಗೆ ಘೋಷಣೆ ಮಾಡಿದ್ದೆವು. ಒಳ ಮೀಸಲಾತಿ ಪರವಾಗಿ ಸುಪ್ರೀಂಕೋರ್ಟ್ ಕೂಡ ಹೇಳಿದೆ. ಸಮುದಾಯದ ಸಂಘಟನೆಗಳು, ಮುಖಂಡರಿಗೂ ನಾವು ಒಳ ಮೀಸಲಾತಿ ಬಗ್ಗೆ ಭರವಸೆ ನೀಡಿದ್ದೆವು. ಆದ್ದರಿಂದ ದತ್ತಾಂಶ ಸಂಗ್ರಹ ಸಮೀಕ್ಷೆಯಲ್ಲಿ ಪೂರ್ಣವಾಗಿ ತೊಡಗಿಸಿಕೊಂಡು ಮಾಹಿತಿ ಕೊಡಿ ಎಂದು ಮುಖ್ಯಮಂತ್ರಿಗಳು ಮನವಿ ಮಾಡಿದರು. ಎಲ್ಲಾ ಸಂಘಟನೆಗಳೂ ಇದಕ್ಕೆ ಸಹಕರಿಸಿ ಎಂದೂ ಮುಖ್ಯಮಂತ್ರಿಗಳು ಮನವಿ ಮಾಡಿದರು. ಈ ಸಂದರ್ಭದಲ್ಲಿ ಉಪ ಮುಖ್ಯಮಂತ್ರಿ ಡಿ.ಕೆ. ಶಿವಕುಮಾರ್, ಸಚಿವರಾದ ಹೆಚ್.ಸಿ.ಮಹದೇವಪ್ಪ, ಕೆ.ಹೆಚ್. ಮುನಿಯಪ್ಪ, ಶಿವರಾಜ್ ತಂಗಡಗಿ, ಶಿವಾನಂದ ಪಾಟೀಲ್, ಸರ್ಕಾರದ ಮುಖ್ಯ ಕಾರ್ಯದರ್ಶಿ ಡಾ. ಶಾಲಿನಿ ರಜನೀಶ್, ಶಾಸಕರಾದ ರೂಪಕಲಾ ಶಶಿಧರ್, ವಿಧಾನ ಪರಿಷತ್ ಸದಸ್ಯ ಸುದಾಮ ದಾಸ್, ಮುಖ್ಯಮಂತ್ರಿಗಳ ರಾಜಕೀಯ ಕಾರ್ಯದರ್ಶಿ ನಸೀರ್ ಅಹಮದ್ ಸೇರಿ ಹಲವು ಪ್ರಮುಖರು ಉಪಸ್ಥಿತರಿದ್ದರು.

ಜಾತಿ ಸಮೀಕ್ಷೆ ಖುದ್ದು ಪರಿಶೀಲಿಸಿದ ಸಚಿವರು

ಬೆಂಗಳೂರು ಗ್ರಾಮಾಂತರ: ಪರಿಶಿಷ್ಟ ಜಾತಿಗಳಿಗೆ ಸಾಮಾಜಿಕವಾಗಿ, ಆರ್ಥಿಕವಾಗಿ, ಶೈಕ್ಷಣಿಕವಾಗಿ ಇನ್ನಿತರ ಕ್ಷೇತ್ರದಲ್ಲಿ ಸಮಾನ ಅವಕಾಶಗಳು ಕಲ್ಪಿಸಿಕೊಡುವ ದೃಷ್ಟಿಯಿಂದ ಪರಿಶಿಷ್ಟ ಜಾತಿ ಒಳಮೀಸಲಾತಿ ಸಮೀಕ್ಷೆ ಆರಂಭಗೊಂಡಿದ್ದು ಜಾತಿ ಕಾಲಂ ಅಲ್ಲಿ ತಮ್ಮ ಮೂಲ ಜಾತಿಯನ್ನು ತಪ್ಪದೇ ನಮೂದಿಸಿ ಎಂದು ಜಿಲ್ಲಾ ಉಸ್ತುವಾರಿ ಸಚಿವ ಕೆ. ಹೆಚ್ ಮುನಿಯಪ್ಪ ಅವರು ಸಾರ್ವಜನಿಕರಲ್ಲಿ ಮನವಿ ಮಾಡಿದರು.

ದೇವನಹಳ್ಳಿ ಟೌನ್ ನ ವಿವಿಧ ವಾರ್ಡ್ ಗಳಿಗೆ ಸಚಿವರು ಖುದ್ದು ಭೇಟಿ ನೀಡಿ ಪರಿಶಿಷ್ಟ ಜಾತಿಗಳ ಸಮಗ್ರ ಸಮೀಕ್ಷೆ–2025 ಕಾರ್ಯವನ್ನು ಪರಿಶೀಲಿಸಿದರು. ನಂತರ ಸುದ್ದಿಗೋಷ್ಠಿಯಲ್ಲಿ ಮಾತನಾಡಿದ ಸಚಿವರು

> **» ಸಮೀಕ್ಷೆಯಲ್ಲಿ ಮೂಲ ಜಾತಿ ಬರೆಸಲು ಸಚಿವ ಮುನಿಯಪ್ಪ ಮನವಿ**

ಹೈಕೋರ್ಟ್ ನಿವೃತ್ತ ನ್ಯಾಯಮೂರ್ತಿ ನಾಗಮೋಹನ್ ದಾಸ್ ಅವರ ಅಧ್ಯಕ್ಷತೆಯಲ್ಲಿ ಏಕ ಸದಸ್ಯ ಆಯೋಗ ರಚನೆ ಮಾಡಿದ್ದೆವು. ಪರಿಶಿಷ್ಟ ಜಾತಿಗಳಲ್ಲಿ ಒಳ ಮೀಸಲಾತಿ ಕುರಿತು ಸಮಿತಿ ವರದಿ ನೀಡಿದೆ.

ಸಂವಿಧಾನದ 341ನೇ ವಿಧಿಯ ಅಡಿಯಲ್ಲಿ ಪರಿಶಿಷ್ಟ ಜಾತಿ ಪಟ್ಟಿಯಲ್ಲಿ 101 ಜಾತಿಗಳನ್ನು ಗುರುತಿಸಲಾಗಿದೆ. ಈ ಜಾತಿಗಳ ವೈಜ್ಞಾನಿಕ ವರ್ಗೀಕರಣ ಮಾಡಲು ದತ್ತಾಂಶವನ್ನು ಸಂಗ್ರಹಿಸಲು ಸಮೀಕ್ಷೆ ನಡೆಸಲಾಗುತ್ತಿದೆ.

ಆದಿ ದ್ರಾವಿಡ, ಆದಿ ಕರ್ನಾಟಕ, ಆದಿ ಆಂಧ್ರ ಸಮುದಾಯದಲ್ಲಿ ಮೂಲ ಜಾತಿ ಸರಿಯಾಗಿ ಇಲ್ಲ ಹಾಗಾಗಿ ಖಚಿತತೆ ಗೊತ್ತಾಗಬೇಕಿದೆ. 101 ಪರಿಶಿಷ್ಠ ಜಾತಿಗಳಲ್ಲಿ ಒಳ ಮೀಸಲಾತಿ ಕೊಡುವಾಗ ನಿರ್ದಿಷ್ಟ ಅಂಕಿ ಅಂಶಗಳು ಬೇಕಾಗುತ್ತವೆ. ಹಾಗಾಗಿ ನಮ್ಮ ಸರ್ಕಾರ ಪರಿಶಿಷ್ಟ ಜಾತಿಗಳ ಅಭಿವೃದ್ಧಿಗೆ ಈ ಸಮೀಕ್ಷೆ ಕೈಗೊಂಡಿದೆ ಎಂದರು.

ಜಿಲ್ಲೆಯಲ್ಲಿ ಸಮೀಕ್ಷೆ ಕಾರ್ಯಕ್ಕೆ ಪ್ರತಿ ಮತಗಟ್ಟೆಗೆ ಒಬ್ಬರಂತೆ 1141 ಗಣತಿದಾರರನ್ನು ನೇಮಿಸಲಾಗಿದ್ದು ಗಣತಿದಾರರು ಮನೆ ಮನೆ ಭೇಟಿ ನೀಡಿ ಸಮೀಕ್ಷೆ ನಡೆಸುವರು. ಮೇ 19 ರಿಂದ 21 ರವರೆಗೆ ಮತಗಟ್ಟೆ ಪ್ರದೇಶವಾರು ವಿಶೇಷ ಶಿಬಿರಗಳಲ್ಲಿ ಸಮೀಕ್ಷೆ ನಡೆಯಲಿದೆ.

ಗಣತಿದಾರರು ಮನೆ ಮನೆ ಭೇಟಿ ನೀಡಿದ ಸಂಧರ್ಭದಲ್ಲಿ ಪರಿಶಿಷ್ಟ ಜಾತಿಗೆ ಸೇರಿದ ಕುಟುಂಬಗಳು ತಮ್ಮ ಆಧಾರ್ ಕಾರ್ಡ್, ಪಡಿತರ ಚೀಟಿ, ಮೊಬೈಲ್ ನಂಬರ್ ನೀಡಿ ಗಣತೀದಾರರು ಕೇಳುವಂತಹ ಪ್ರಶ್ನೆಗಳಿಗೆ ಸಮರ್ಪಕ ಉತ್ತರ ನೀಡಿ ಎಂದರು.

ಗಣತಿದಾರರು ಸಮೀಕ್ಷೆಗೆ ನಿಮ್ಮ ಮನೆಗಳಿಗೆ ಬಂದಾಗ ಅವರಿಗೆ ಸಂಪೂರ್ಣ ಸಹಕಾರ ನೀಡಿ. ಜಾತಿ ಕಾಲಂ ಅಲ್ಲಿ ತಪ್ಪದೇ ತಮ್ಮ ಮೂಲ ಜಾತಿಯನ್ನು ಬರೆಸಿ. ಇದರಿಂದ ಒಳಮೀಸಲಾತಿ ಕೊಡುವಾಗ ಉಪಯೋಗವಾಗುತ್ತದೆ. ಎಲ್ಲರಿಗೂ ಸಮಾನ ಅವಕಾಶ ಸಿಕ್ಕಂತಾಗುತ್ತದೆ ಎಂದರು.

ಈ ಸಂದರ್ಭದಲ್ಲಿ ಜಿಲ್ಲಾಧಿಕಾರಿ ಎ.ಬಿ ಬಸವರಾಜು, ಜಿಲ್ಲಾ ಮುಖ್ಯ ಕಾರ್ಯನಿರ್ವಹಣಾಧಿಕಾರಿ ಡಾ.ಕೆ.ಎನ್ ಅನುರಾಧ, ಸಮಾಜ ಕಲ್ಯಾಣ ಇಲಾಖೆಯ ಜಿಲ್ಲಾ ಉಪನಿರ್ದೇಶಕರಾದ ಪ್ರೇಮಾ, ದೇವನಹಳ್ಳಿ ಪುರಸಭೆ ಅಧ್ಯಕ್ಷ ಮುನಿಕೃಷ್ಣ, ಗ್ಯಾರಂಟಿ ಯೋಜನೆ ಅನುಷ್ಠಾನ ಸಮಿತಿಯ ತಾಲ್ಲೂಕು ಅಧ್ಯಕ್ಷರಾದ ಜಗನ್ನಾಥ ಹಾಗೂ ಅಧಿಕಾರಿಗಳು, ಸ್ಥಳೀಯ ಜನಪ್ರತಿನಿಧಿಗಳು ಉಪಸ್ಥಿತರಿದ್ದರು.

ಗ್ರಾಮೀಣ ಭಾಗದಲ್ಲೂ ವೈದ್ಯಕೀಯ ಸೇವೆಗೆ ಆದ್ಯತೆ ನೀಡಿ

ಬೆಂಗಳೂರು: ಪ್ರತಿಯೊಬ್ಬರೂ ಸಂತೋಷವಾಗಿರಬೇಕು, ಎಲ್ಲರೂ ಆರೋಗ್ಯವಾಗಿರಬೇಕು – ಇದು ವೈದ್ಯಕೀಯ ಸೇವೆಗಳ ಮುಖ್ಯ ಉದ್ದೇಶವಾಗಿದೆ. ವೈದ್ಯಕೀಯ ಸೇವೆಯನ್ನು ಮಾನವೀಯ ದೃಷ್ಟಿಯಿಂದ ಅಳವಡಿಸಿಕೊಂಡು ಪ್ರಾಮಾಣಿಕವಾಗಿ ಜನರಿಗೆ ವೈದ್ಯಕೀಯ ಸೌಲಭ್ಯ ಕಲ್ಪಿಸಬೇಕು ಎಂದು ಕರ್ನಾಟಕದ ಗೌರವಾನ್ವಿತ ರಾಜ್ಯಪಾಲರಾದ ಥಾವರ್ ಚಂದ್ ಗೆಹ್ಲೋಟ್ ಅವರು ಹೇಳಿದರು.

ಕರ್ನಾಟಕದ ರಾಜೀವ್ ಗಾಂಧಿ ಆರೋಗ್ಯ ವಿಜ್ಞಾನ ವಿಶ್ವವಿದ್ಯಾಲಯದ 27 ನೇ ಘಟಿಕೋತ್ಸವದ ಅಧ್ಯಕ್ಷತೆವಹಿಸಿ ಅವರು ಮಾತನಾಡಿದರು. ವೈದ್ಯಕೀಯ ಸೇವೆಯೇ ಶ್ರೇಷ್ಠ ಮಾನವ ಮತ್ತು ದೈವಿಕ ಸೇವೆ, ವೈದ್ಯರನ್ನು ದೇವರ ಸ್ವರೂಪ ಎಂದು ಪರಿಗಣಿಸಲಾಗುತ್ತದೆ. ವೈದ್ಯಕೀಯ ಪದವಿ ಪಡೆದು ವಿದ್ಯಾರ್ಥಿಗಳು ವೈದ್ಯರಾಗಿ ಸೇವೆಗಳನ್ನು ಒದಗಿಸಿದಾಗ ಮತ್ತು ಅದನ್ನು ಮಾನವೀಯ ಸೇವೆಯಾಗಿ ಮಾಡಿದಾಗ, ಖಂಡಿತವಾಗಿಯೂ ಯಶಸ್ವಿ ವೈದ್ಯರಾಗುತ್ತೀರಿ ಮತ್ತು ಭವಿಷ್ಯದಲ್ಲಿ ಶ್ರೇಷ್ಠತೆಯನ್ನು ಸಾಧಿಸುವಿರಿ ಎಂದರು.

ಪ್ರಾಚೀನ ಭಾರತವು ವೈದ್ಯಕೀಯ ವಿಜ್ಞಾನದ ಬೆಳವಣಿಗೆಯಲ್ಲಿ ಪ್ರಮುಖ ಪಾತ್ರವನ್ನು ವಹಿಸುತ್ತಿದೆ ಎಂದು ನೀವು ತಿಳಿದಿರಲೇಬೇಕು, ಮಹರ್ಷಿ ಚರಕನನ್ನು ಭಾರತದಲ್ಲಿ ಆಯುರ್ವೇದ ಮತ್ತು ಔಷಧದ ಪಿತಾಮಹ ಎಂದು ಪರಿಗಣಿಸಲಾಗುತ್ತದೆ. ಮಹರ್ಷಿ ಸುಶ್ರುತನನ್ನು ಶಸ್ತ್ರಚಿಕಿತ್ಸೆಯ ಪಿತಾಮಹ ಎಂದು ಪರಿಗಣಿಸಲಾಗುತ್ತದೆ. ಸ್ವಾತಂತ್ರ್ಯದ ನಂತರ, ದೇಶವು ವೈದ್ಯಕೀಯ ಕ್ಷೇತ್ರ ಸೇರಿದಂತೆ ಎಲ್ಲಾ ಕ್ಷೇತ್ರಗಳಲ್ಲಿ ಅಭೂತಪೂರ್ವ ಪ್ರಗತಿಯನ್ನು ಸಾಧಿಸಿದೆ, ಇದು ಭಾರತೀಯರ ಕಠಿಣ ಪರಿಶ್ರಮ, ನಾವೀನ್ಯತೆ ಮತ್ತು ಉದ್ಯಮಶೀಲತೆಯ ಪ್ರತಿಬಿಂಬವಾಗಿದೆ ಎಂದು ತಿಳಿಸಿದರು.

ಪ್ರಸ್ತುತ ವೈದ್ಯಕೀಯ ಕ್ಷೇತ್ರದಲ್ಲಿ ತಂತ್ರಜ್ಞಾನವು ಅತ್ಯಂತ ವೇಗವಾಗಿ ಬದಲಾಗುತ್ತಿದೆ. ಆರ್ಟಿಫಿಶಿಯಲ್ ಇಂಟೆಲಿಜೆನ್ಸ್, ಟೆಲಿಮೆಡಿಸಿನ್, ರೋಬೋಟಿಕ್ ಸರ್ಜರಿಯಂತಹ ಆವಿ?ಕಾರಗಳು ನಿರಂತರವಾಗಿ ಔಷಧದ ಸ್ವರೂಪವನ್ನು ಬದಲಾಯಿಸುತ್ತಿವೆ. ಹಾಗಾಗಿ, ವೈದ್ಯಕೀಯ ಕ್ಷೇತ್ರಕ್ಕೆ ಕಾಲಿಡುತ್ತಿರುವ ವಿದ್ಯಾರ್ಥಿಗಳು ನಿರಂತರವಾಗಿ ಕಲಿಕೆಯಲ್ಲಿ ತೊಡಗಿಸಿಕೊಳ್ಳಬೇಕು. ಅಲ್ಲದೆ, ಗ್ರಾಮೀಣ ಭಾರತದ ಆರೋಗ್ಯ ವ್ಯವಸ್ಥೆಯು ಇನ್ನೂ ಬಲವಾದ ವೈದ್ಯರಿಗಾಗಿ ಕಾಯುತ್ತಿದೆ. ಇಂದು ನಮ್ಮ ಯುವ ವೈದ್ಯರು ಹಳ್ಳಿಗಳತ್ತ ಮುಖ ಮಾಡುವ ಅವಶ್ಯಕತೆ ಇದೆ. ಹಳ್ಳಿಗಳಲ್ಲಿ ವಾಸಿಸುತ್ತಿರುವ ಜನರ ಸೇವೆ ಮಾಡಲು ಯುವ ವೈದ್ಯರು ಮುಂದಾಗಬೇಕು ಎಂದು ಕರೆ ನೀಡಿದರು. ಸಮಾಜದ ಬಗ್ಗೆ ನಿಮ್ಮ ಜವಾಬ್ದಾರಿಯನ್ನು ಅರ್ಥಮಾಡಿಕೊಳ್ಳಿ, ಆರೋಗ್ಯ ಜಾಗೃತಿಯನ್ನು ಹರಡಿ ಮತ್ತು ರಾಷ್ಟ್ರ ನಿರ್ಮಾಣದಲ್ಲಿ ಸಕ್ರಿಯವಾಗಿ ಭಾಗವಹಿಸಿ. ಸರ್ವೇ ಭವಂತು ಸುಖಿನಃ, ಸರ್ವೇ ಸಂತು ನಿರಾಮಯಃ ಎಂಬುದನ್ನು ಪಾಲಿಸಿ ಎಂದ ಅವರು, ಪದವಿ ಪಡೆದ ವಿದ್ಯಾರ್ಥಿಗಳಿಗೆ ಉಜ್ವಲ ಭವಿಷ್ಯವಾಗಲಿ ಎಂದು ಹಾರೈಸಿದರು.

ಕರ್ನಾಟಕ ರಾಜ್ಯದಲ್ಲಿರುವ ರಾಜೀವ್ ಗಾಂಧಿ ಆರೋಗ್ಯ ವಿಜ್ಞಾನಗಳ ವಿಶ್ವವಿದ್ಯಾಲಯವು ಪ್ರಪಂಚದಾದ್ಯಂತ ವೈದ್ಯಕೀಯ ಶಿಕ್ಷಣದಲ್ಲಿ ಗುಣಮಟ್ಟ ಮತ್ತು ಬದ್ಧತೆಗೆ ಹೆಸರುವಾಸಿಯಾಗಿದೆ. ಡಾ.ಹೊಂಬೇಗೌಡ ಶರತ್ ಚಂದ್ರ, ಡಾ.ಗಿರೀಶ್ ರಾವ್, ಮತ್ತು ಡಾ.ಜಿ.ಟಿ.ಸುಭಾ? ಅವರಿಗೆ ವಿಜ್ಞಾನ ಮತ್ತು ವೈದ್ಯಕೀಯ ಕ್ಷೇತ್ರದಲ್ಲಿ ಅವರ ಅತ್ಯುತ್ತಮ ಮತ್ತು ಅನುಪಮ ಕಾರ್ಯಕ್ಕಾಗಿ ಗೌರವ ಪದವಿ ನೀಡಲಾಗಿದೆ. ವೈದ್ಯಕೀಯ ಕ್ಷೇತ್ರಕ್ಕೆ ಅವರ ಸೇವೆ ನಿರಂತರವಾಗಿರಲಿ ಎಂದು ಆಶೀಸುತ್ತೇನೆಂದರು.

ಸಮಾರಂಭದಲ್ಲಿ ಸಚಿವರಾದ ಡಾ.ಶರಣ್ ಪ್ರಕಾಶ್ ಪಾಟೀಲ್, ವಿಪ್ರೋ ಲಿಮಿಟೆಡ್ ಸಂಸ್ಥಾಪಕ ಅಧ್ಯಕ್ಷ ಅಜೀಂ ಪ್ರೇಮ್‌ಜಿ, ಕುಲಪತಿ ಡಾ.ಭಗವಾನ್.ಬಿ.ಸಿ ಮತ್ತು ಇತರ ಗಣ್ಯರು ಉಪಸ್ಥಿತರಿದ್ದರು.

ವಲಸೆ ತಪ್ಪಿಸಲು ದುಡಿಯೋಣ ಬಾ ಅಭಿಯಾನ ಸಹಕಾರಿ

ರಾಮನಗರ: ನಗರ ಪ್ರದೇಶಗಳಿಗೆ ವಲಸೆ ಹೋಗುವುದನ್ನು ತಪ್ಪಿಸಲು ಸ್ಥಳೀಯವಾಗಿ ಮಹಾತ್ಮಾ ಗಾಂಧಿ ನರೇಗಾ ಯೋಜನೆಯಡಿ ಗ್ರಾಮೀಣ ಜನರಿಗೆ ನಿರಂತರ ಕೆಲಸವನ್ನು ಒದಗಿಸಲು ಮೇ 01 ರಿಂದ ಒಂದು ತಿಂಗಳ ಕಾಲ ಎಲ್ಲಾ ಗ್ರಾಮ ಪಂಚಾಯಿತಿಗಳಲ್ಲಿ ದುಡಿಯೋಣ ಬಾ ಅಭಿಯಾನ ಹಮ್ಮಿಕೊಳ್ಳಲಾಗಿದೆ. ಅರ್ಹ ಕೂಲಿಕಾರರು ಮಹಾತ್ಮಾ ಗಾಂಧಿ ನರೇಗಾ ಯೋಜನೆಯಡಿ ಉದ್ಯೋಗ ಪಡೆದುಕೊಳ್ಳಬಹುದು ಎಂದು ಜಿಲ್ಲಾ ಪಂಚಾಯತ್ ಮುಖ್ಯ ಕಾರ್ಯನಿರ್ವಾಹಕ ಅಧಿಕಾರಿಗಳಾದ ಅನ್ಮೋಲ್ ಜೈನ್ ಅವರು ಪ್ರಕಟಣೆ ಮೂಲಕ ತಿಳಿಸಿದ್ದಾರೆ. ಈ ಅಭಿಯಾನದ ಮೂಲಕ ಅರ್ಹ ಕೂಲಿಕಾರರಿಗೆ ನರೇಗಾ ಯೋಜನೆಯ ಕುರಿತು ಮಾಹಿತಿ ನೀಡಲಾಗುತ್ತಿದ್ದು, ನರೇಗಾ ಯೋಜನೆಯಡಿ ಕೂಲಿಕಾರರಿಗೆ 100 ದಿನಗಳ ಅಕುಶಲ ಕೆಲಸವನ್ನು ಒದಗಿಸಲು ದುಡಿಯೋಣ ಬಾ ಅಭಿಯಾನವನ್ನು ಈಗಾಗಲೇ ಜಿಲ್ಲೆಯ ಎಲ್ಲಾ ಗ್ರಾಮ ಪಂಚಾಯಿತಿಗಳಲ್ಲಿ ನಡೆಸಲಾಗುತ್ತಿದೆ. ಕೂಲಿಕಾರರು ಗ್ರಾಮ ಪಂಚಾಯಿತಿಗೆ ಕೆಲಸದ ಅರ್ಜಿ ಸಲ್ಲಿಸಿ ಸಾಮೂಹಿಕ ಕೆಲಸ ಪಡೆಯಬೇಕು. ದುಡಿಯೋಣ ಬಾ ಅಭಿಯಾನದಡಿ ನರೇಗಾ ಯೋಜನೆಯಿಂದ ಹೊರಗಿರುವ ಅರ್ಹ ಕುಟುಂಬ ಮತ್ತು ದುರ್ಬಲ ವರ್ಗಗಳ ಕುಟುಂಬಗಳನ್ನು ಗುರುತಿಸುವುದು. ಮಹಿಳೆಯರು, ವಿಕಲಚೇತನರು, ಲಿಂಗತ್ವ ಅಲ್ಪಸಂಖ್ಯಾತರ ಪಾಲ್ಗೊಳ್ಳುವಿಕೆ ಹೆಚ್ಚಿಸುವ ಉದ್ದೇಶ ಈ ಅಭಿಯಾನದ ಉದ್ದೇಶವಾಗಿದೆ. ಮ.ನರೇಗಾ ಯೋಜನೆಯಡಿ ಜಿಲ್ಲೆಯ ಎಲ್ಲಾ ಗ್ರಾಮ ಪಂಚಾಯಿತಿಗಳಲ್ಲಿ ಮಹಿಳಾ ಕಾಯಕೋತ್ಸವ ಅಭಿಯಾನ ಚಾಲ್ತಿಯಲ್ಲಿದ್ದು, ದುಡಿಯೋಣ ಬಾ ಅಭಿಯಾನಕ್ಕೆ ಚಾಲನೆ ನೀಡಲಾಗಿದೆ. ಗ್ರಾಮೀಣ ಭಾಗದ ಜನರು ಇದರ ಸದುಪಯೋಗ ಪಡೆದುಕೊಳ್ಳಬೇಕು ಎಂದು ಜಿಲ್ಲಾ ಪಂಚಾಯತ್ ಯೋಜನಾ ನಿರ್ದೇಶಕರಾದ ಮಂಜುನಾಥ್ ಸ್ವಾಮಿ ಎಚ್.ಎನ್ ತಿಳಿಸಿದ್ದಾರೆ. ದುಡಿಯೋಣ ಬಾ ಅಭಿಯಾನಕ್ಕೆ ಚಾಲನೆ: ರಾಮನಗರ ತಾಲ್ಲೂಕಿನ ಬನ್ನಿಕುಪ್ಪೆ ಕೆ ಗ್ರಾಮ ಪಂಚಾಯಿತಿ ವ್ಯಾಪ್ತಿಯಲ್ಲಿ ಮಹಾತ್ಮ ಗಾಂಧಿ ರಾಷ್ಟ್ರೀಯ ಗ್ರಾಮೀಣ ಉದ್ಯೋಗ ಖಾತರಿ ಯೋಜನೆಯಡಿ ಕೂಲಿಕಾರರಿಗೆ 100 ದಿನಗಳ ಕೆಲಸವನ್ನು ಒದಗಿಸಲು ಹಮ್ಮಿಕೊಂಡಿದ್ದ ದುಡಿಯೋಣ ಬಾ ಅಭಿಯಾನದ ಆಟೋ ಪ್ರಚಾರಕ್ಕೆ ಗ್ರಾ.ಪಂ. ಅಧಿಕಾರಿಗಳು ಚಾಲನೆ ನೀಡಿ, ಮನೆ–ಮನೆ ಬೇಟಿ ಮೂಲಕ ಮ.ನರೇಗಾ ಯೋಜನೆ ಮಾಹಿತಿಯನ್ನು ನೀಡಲಾಯಿತು.

ರಾಮನಗರ, ಜಿಲ್ಲಾಡಳಿತ, ಜಿಲ್ಲಾ ಪಂಚಾಯತ್ ಹಾಗೂ ಕನ್ನಡ ಮತ್ತು ಸಂಸ್ಕೃತಿ ಇಲಾಖೆ ವತಿಯಿಂದ ಶ್ರೀ ಭಗೀರಥ ಜಯಂತಿ ಕಾರ್ಯಕ್ರಮವನ್ನು ನಗರದ ಕಂದಾಯ ಭವನದಲ್ಲಿರುವ ಕನ್ನಡ ಮತ್ತು ಸಂಸ್ಕೃತಿ ಇಲಾಖೆಯ ಸಹಾಯಕ ನಿರ್ದೇಶಕರ ಕಚೇರಿಯಲ್ಲಿ ಆಯೋಜಿಸಲಾಗಿತ್ತು. ಕಾರ್ಯಕ್ರಮದಲ್ಲಿ ಜಾನಪದ ವಿದ್ವಾಂಸರಾದ ಡಾ. ಬೈರೇಗೌಡ ಅವರು ಉಪನ್ಯಾಸ ನೀಡಿದರು. ವಿವಿಧ ಕ್ಷೇತ್ರಗಳಲ್ಲಿ ಸಾಧನೆ ಮಾಡಿರುವವರಿಗೆ ಸನ್ಮಾನಿಸಲಾಯಿತು. ಈ ಸಂದರ್ಭದಲ್ಲಿ ಜಿಲ್ಲಾ ಮಟ್ಟದ ಅಧಿಕಾರಿಗಳು, ಸಮುದಾಯದ ಮುಖಂಡರುಗಳಾದ ಮಂಜಪ್ಪ, ವೆಂಕಟೇಶ್ ಮೂರ್ತಿ, ಆಂಜಿನಪ್ಪ, ಸತೀಶ್ ಸೇರಿದಂತೆ ಇತರರು ಉಪಸ್ಥಿತರಿದ್ದರು.

ಸರ್ಕಾರಿ ನೌಕರರಿಗೆ ನಿವೃತ್ತಿಯ ಎಂಬ ಬಂಧನದಿಂದ ಮುಕ್ತಿ ಇರುವುದಿಲ್ಲ;ಸತೀಶ್

ವಿಜಯಪುರ: ಯಾವುದೇ ಸರ್ಕಾರಿ ನೌಕರರಿಗೆ ನಿವೃತ್ತಿ ಎಂಬುದು ಅವರ ಜೀವನದಲ್ಲಿ ಒಂದಲ್ಲ ಒಂದು ದಿನ ಬರುತ್ತಿದ್ದರೂ ಸಹ ಶಿಕ್ಷಕರಿಗೆ ಮಾತ್ರ ನಿವೃತ್ತಿ ಬಂದರೂ ಸಹ, ಅವರ ವೃತ್ತಿಯಲ್ಲಿ ನಿವೃತ್ತಿ ಇರುವುದಿಲ್ಲ ಎಂದು ಬೆಂಗಳೂರು ಗ್ರಾಮಾಂತರ ಜಿಲ್ಲಾ ಶಿಕ್ಷಣ ಇಲಾಖೆಯ ಡಯಟ್ ನ ನಿವೃತ್ತ ಹಿರಿಯ ಉಪನ್ಯಾಸಕರಾದ ಸತೀಶ್ ರವರು ತಿಳಿಸಿದರು. ಅವರು ದೇವನಹಳ್ಳಿ ತಾಲೂಕು ಪದವಿ ಪೂರ್ವ ಕಾಲೇಜು ಹಾಗೂ ಪ್ರೌಢಶಾಲಾ ಮುಖ್ಯೋಪಾಧ್ಯಾಯರುಗಳ ಸಂಘದ ವತಿಯಿಂದ ನೀಡಿದ ಅಭಿನಂದನೆಯನ್ನು ಸ್ವೀಕರಿಸಿ ಮಾತನಾಡಿದರು. ದೇವನಹಳ್ಳಿ ತಾಲೂಕು ಪ್ರಾಂಶುಪಾಲರು ಹಾಗೂ ಮುಖ್ಯೋಪಾಧ್ಯಾಯರುಗಳ ಸಂಘದ ಅಧ್ಯಕ್ಷರಾದ ನೀಲಕಂಠ ಗಾವ್ಕರ್ ರವರು ಮಾತನಾಡಿ, ತಮ್ಮ ವೃತ್ತಿ ಜೀವನ ದಲ್ಲಿ ಸತೀಶ್ ರವರು ಸಾವಿರಾರು ವಿದ್ಯಾರ್ಥಿಗಳಿಗೆ ಜ್ಞಾನ ನೀಡುವುದರೊಂದಿಗೆ ಯಾವುದೇ ಒಂದು ಕಪ್ಪು ಚುಕ್ಕಿಯು ಇಲ್ಲದಂತೆ ನಡೆದುಕೊಂಡಿದ್ದು ಅವರ ನಿವೃತ್ತಿ ಜೀವನ ನೆಮ್ಮದಿಯಿಂದ ಕೂಡಿರಲಿ ಎಂದು ಆಶಿಸಿದರು. ಈ ಸಂದರ್ಭದಲ್ಲಿ ಸಂಘದ ಕಾರ್ಯದರ್ಶಿಗಳಾದ ಗುರುಪ್ರಸಾದ್, ಜಿಲ್ಲಾ ಉಪಾಧ್ಯಕ್ಷರಾದ ಪಿಎಂ ಕೊಟ್ರೇಶ, ಸಂಘಟನಾ ಕಾರ್ಯದರ್ಶಿಯಾದ ರೋಟರಿ ಶಾಲೆಯ ಮುಖ್ಯೋಪಾಧ್ಯಾಯಣಿ ಎಂಎಂ ಮಂಜುಳಾ, ವೆಂಕಟಗಿರಿಕೋಟೆ ಮಂಜುನಾಥ ಪ್ರೌಢಶಾಲೆಯ ಕಾರ್ಯದರ್ಶಿ ಚಂದ್ರಶೇಖರ್, ಪಟ್ಟಣದ ಸರಕಾರಿ ಹೆಣ್ಣುಮಕಳ ಪ್ರೌಢಶಾಲೆಯ ಮುಖ್ಯೋಪಾಧ್ಯಾಯರಾದ ರಾಜು ಅವಳೆಕರ್, ಸರ್ಕಾರಿ ಪದವಿಪೂರ್ವ ಕಾಲೇಜಿನ ಪ್ರೌಢಶಾಲಾ ಉಪ ಪ್ರಾಂಶುಪಾಲರಾದ ವೆಂಕಟೇಶ್, ದೇವನಹಳ್ಳಿ ತಾಲೂಕು ಅಕ್ಷರ ದಾಸೋಹದ ಸಹಾಯಕ ನಿರ್ದೇಶಕರಾದ ಸುಧಾ ಮತ್ತಿತರರು ಉಪಸ್ಥಿತರಿದ್ದು, ನಿವೃತ್ತ ಉಪನ್ಯಾಸಕರಾದ ಸತೀಶ್ ರವರನ್ನು ಅಭಿನಂದಿಸಿದರು.

ಕಾನೂನು ಪದವಿ ಪ್ರವೇಶಾತಿಗೆ ಅರ್ಜಿ ಆಹ್ವಾನ

ರಾಮನಗರ: ಇಲ್ಲಿನ ಸರ್ಕಾರಿ ಕಾನೂನು ಕಾಲೇಜಿನಲ್ಲಿ 2025–26ನೇ ಶೈಕ್ಷಣಿಕ ಸಾಲಿನ ಪ್ರವೇಶಾತಿಗೆ ಸಂಬಂಧಿಸಿದಂತೆ 5 ವರ್ಷದ (ಬಿ.ಎ, ಎಲ್.ಎಲ್.ಬಿ) ಕಾನೂನು ಪದವಿ ಪ್ರವೇಶಾತಿಗೆ ಅರ್ಜಿ ಆಹ್ವಾನಿಸಲಾಗಿದೆ. ಅರ್ಜಿಯನ್ನು ಮೇ. 5 ರಿಂದ ವಿತರಿಸುತ್ತಿದ್ದು, ಕಾಲೇಜಿನ ಕಚೇರಿಯಲ್ಲಿ ಉಚಿತವಾಗಿ ಪಡೆಯಬಹುದು. ಭರ್ತಿ ಮಾಡಿದ ಅರ್ಜಿ ಸಲ್ಲಿಸಲು ಮೇ 5 ಕೊನೆಯ ದಿನ. ಹೆಚ್ಚಿನ ಮಾಹಿತಿಗೆ ಸರ್ಕಾರಿ ಕಾನೂನು ಕಾಲೇಜು, ಬಸವನಪುರ, ಬಿ.ಎಂ. ರಸ್ತೆ, ರಾಮನಗರ. ಇಲ್ಲಿ ಸಂಪರ್ಕಿಸುವಂತೆ ಸರ್ಕಾರಿ ಕಾನೂನು ಕಾಲೇಜಿನ ಪ್ರಾಂಶುಪಾಲರು ಪ್ರಕಟಣೆಯಲ್ಲಿ ತಿಳಿಸಿದ್ದಾರೆ.

8ರಂದು ಪೂರ್ವಭಾವಿ ಸಭೆ

ರಾಮನಗರ: ಜಿಲ್ಲಾಡಳಿತ, ಜಿಲ್ಲಾ ಪಂಚಾಯತ್, ಕನ್ನಡ ಮತ್ತು ಸಂಸ್ಕೃತಿ ಇಲಾಖೆ ವತಿಯಿಂದ ಬುದ್ಧ ಪೌರ್ಣಿಮೆಯ ಮೇ 12ರಂದು ಶ್ರೀ ಭಗವಾನ್ ಬುದ್ಧರ ಜಯಂತಿ ಕಾರ್ಯಕ್ರಮವನ್ನು ಆಚರಿಸುವ ಸಂಬಂಧ ಮೇ 8ರಂದು ಬೆಳಿಗ್ಗೆ 11 ಗಂಟೆಗೆ ನಗರದ ಕಂದಾಯ ಭವನದ ಮೂರನೇ ಮಹಡಿಯಲ್ಲಿರುವ ಕೊಠಡಿ ಸಂಖ್ಯೆ: 409ರಲ್ಲಿರುವ ಕನ್ನಡ ಮತ್ತು ಸಂಸ್ಕೃತಿ ಇಲಾಖೆಯ ಸಹಾಯಕ ನಿರ್ದೇಶಕರ ಕಚೇರಿಯಲ್ಲಿ ಪೂರ್ವಭಾವಿ ಸಭೆಯನ್ನು ಏರ್ಪಡಿಸಲಾಗಿದೆ.

ವ್ಯಕ್ತಿ ಪತ್ತೆಗೆ ಮನವಿ

ರಾಮನಗರ: ಚನ್ನಪಟ್ಟಣ ತಾಲ್ಲೂಕಿನ ಕಸಬಾ ಹೋಬಳಿಯ ಹರೂರು ಗ್ರಾಮದ ನಿವಾಸಿ ಚಂದ್ರ (45 ವರ್ಷ) ಕಾಣೆಯಾಗಿದ್ದಾರೆ ಎಂದು ಪೊಲೀಸ್ ಠಾಣೆಯಲ್ಲಿ ದೂರು ದಾಖಲಾಗಿದೆ. ಚಹರೆ ವಿವರ: 5 ಅಡಿ ಎತ್ತರ, ಸಾಧಾರಣ ಮೈಕಟ್ಟು, ದುಂಡುಮುಖ, ಗೋಧಿ ಮೈಬಣ್ಣ, ಇವರು ಕಾಣೆಯಾಗುವಾಗ ಹಳದಿ ಬಣ್ಣದ ಅರ್ಧ ತೋಳಿನ ಶರ್ಟ್ ಮತ್ತು ಕಪ್ಪು ಬಣ್ಣದ ಪ್ಯಾಂಟ್ ಧರಿಸಿರುತ್ತಾರೆ. ಇವರು ಕಂಡು ಬಂದರೆ ಆರಕ್ಷಕ ಉಪ ನಿರೀಕ್ಷಕರು, ಎಂ.ಕೆ. ದೊಡ್ಡಿ ಪೊಲೀಸ್ ಠಾಣೆ, ರಾಮನಗರ ಸಂಪರ್ಕಿಸುವಂತೆ ಕೋರಲಾಗಿದೆ.

ಉದ್ಯೋಗಾವಕಾಶ

ಚಿಕ್ಕಬಳ್ಳಾಪುರ: ವಿವಿಧ ಹುದ್ದೆಗಳ ನೇಮಕಾತಿಗಾಗಿ ಚಿಕ್ಕಬಳ್ಳಾಪುರ ಜಿಲ್ಲಾ ಉದ್ಯೋಗ ವಿನಿಮಯ ಕಚೇರಿ ವತಿಯಿಂದ ಪ್ರತಿಷ್ಠಿತ ಇನ್ಶೂರೆನ್ಸ್ ಕಂಪನಿಯಲ್ಲಿ ವಿವಿಧ ಹುದ್ದೆಗಳಿಗೆ ನೇರ ಸಂದರ್ಶನ ಕಾರ್ಯಕ್ರಮವನ್ನು ಮೇ 8 ರಂದು ಜಿಲ್ಲಾಡಳಿತ ಭವನದ ಜಿಲ್ಲಾ ಜಿಲ್ಲಾ ಉದ್ಯೋಗ ವಿನಿಮಯ ಕಚೇರಿಯಲ್ಲಿ ಆಯೋಜಿಸಲಾಗಿದೆ. ಆಸಕ್ತಿಯುಳ್ಳ 20 ರಿಂದ 35 ವರ್ಷದೊಳಗಿನ ಪುರುಷ ಅಭ್ಯರ್ಥಿಗಳು 2 ಸೆಟ್ ಬಯೋಡಾಟ, ಅಂಕಪಟ್ಟಿ, ಆಧಾರ್ ಕಾರ್ಡ್, ಪಾನ್ ಕಾರ್ಡ್, ಬ್ಯಾಂಕ್ ಪಾಸ್ ಬುಕ್ ತರುವುದು ಕಡ್ಡಾಯವಾಗಿದೆ. ಹೆಚ್ಚಿನ ಮಾಹಿತಿಗಾಗಿ 7760739337, 8861734824 ಗೆ ಸಂಪರ್ಕಿಸಬಹುದೆಂದು ಜಿಲ್ಲಾ ಉದ್ಯೋಗಾಧಿಕಾರಿ ಎಂ. ಪ್ರಸಾದ್ ರವರು ಪ್ರಕಟಣೆಯಲ್ಲಿ ತಿಳಿಸಿದ್ದಾರೆ.

20 ಅಡಿಗಿಂತ ಎತ್ತರದ 15 ಅಡಿಗಿಂತ ಅಗಲದ ಕ್ವಿಂಟಲ್ ಗಟ್ಟಲೆ ಸಿಹಿ ನೀಡುವ ಸಪೋಟ ವೃಕ್ಷ

ವಿಜಯಪುರ: ಪಟ್ಟಣದ ಹೊರವಲಯದಲ್ಲಿರುವ ಅಂಗತಟ್ಟಿ ಗೇಟ್ ಬಳಿಯ ವಿದ್ಯಾದ್ರಿ ಕಾಲೇಜ್ ಪಕ್ಕದಲ್ಲಿನ ಭಕ್ತರಹಳ್ಳಿಯ ರಾಜ್ಯ ಸರ್ಕಾರದ ತೋಟಗಾರಿಕಾ ಇಲಾಖೆಯ ನಿವೃತ್ತ ನಿರ್ದೇಶಕರಾದ ಸಂತೆ ನಾರಾಯಣಸ್ವಾಮಿ ರವರ ಜಮೀನಿನಲ್ಲಿ ಬೆಳೆದಿರುವ ಅತ್ಯಪರೂಪದ ಸಪೋಟ ವೃಕ್ಷದ ಹಿರಿಮೆ–ಗರಿಮೆ.

ಪಟ್ಟಣದ ಹೊರವಲಯದ ಸಂತೆ ನಾರಾಯಣಸ್ವಾಮಿ ರವರ ಮಾವಿನ ತೋಟದ ಮಧ್ಯದಲ್ಲಿ ಬೆಳೆದಿರುವ ಸಪೋಟ (ಗಿಡವಲ್ಲ) ವೃಕ್ಷ 20 ಅಡಿಗೂ ಹೆಚ್ಚು ಎತ್ತರವಿದ್ದು, 15 ಅಡಿಗೂ ಹೆಚ್ಚು ಅಗಲವಿರುವ ವೃಕ್ಷದಲ್ಲಿ ಎಲೆಗಳಿಗಿಂತಲೂ ಹಣ್ಣುಗಳೆ ಹೆಚ್ಚಾಗಿದ್ದು,ಕ್ವಿಂಟಲ್ ಗಟ್ಟಲೆ ಸಿಹಿಯಾದ ಸಪೋಟ ಹಣ್ಣನ್ನು ಬಿಟ್ಟಿರುವುದು ವಿಶೇಷವಾಗಿದೆ.

ಸಂತೆ ನಾರಾಯಣಸ್ವಾಮಿ ರವರು ಮಾತನಾಡುತ್ತಾ ಸುಮಾರು 60– 70 ವರ್ಷಗಳ ಹಿಂದಿನ ಈ ವೃಕ್ಷವು ಕಲ್ಕತ್ತಾ ರೌಂಡ್ ಎಂಬ ಜಾತಿಯ ಸಪೋಟ ವೃಕ್ಷವಾಗಿದ್ದು, ಸಾವಿರದ ಒಂಬೈನೂರ ಅರವತ್ತಕ್ಕೂ ಹಿಂದೆ ಗ್ರಾಮೀಣ ಪ್ರದೇಶಗಳಲ್ಲಿ ತೋಟಗಾರಿಕಾ ಬೆಳೆಗಳನ್ನು ಪರಿಚಯಿಸಿದಂತಹ ಸಂದರ್ಭದಲ್ಲಿ ನೆಟ್ಟಂತಹ ಗಿಡ ಇದಾಗಿದ್ದು ಆಗ ತಾನೇ ತೋಟಗಾರಿಕಾ ಕ್ಷೇತ್ರದ ಮರಿಗೌಡರು ತೋಟಗಾರಿಕಾ ಬೆಳೆಗಳನ್ನು ಗ್ರಾಮೀಣ ಪ್ರದೇಶದಲ್ಲಿ ಪರಿಚಯಿಸಿದಂತಹ ಸಂದರ್ಭದಲ್ಲಿ ಬೆಳೆದಂತಹ ಗಿಡವಾಗಿರುತ್ತದೆ. ಅದಕ್ಕೂ ಮೊದಲು ಮಾವಿನ ಗಿಡಗಳು ಬೆಳೆಯುತ್ತಿದ್ದರೂ ಸಹ ಸಪೋಟ ಮತ್ತಿತರೆ ಹಣ್ಣಿನ ಗಿಡಗಳನ್ನು ಬೆಳೆಯುತ್ತಿರಲಿಲ್ಲವೆಂದು ತಿಳಿಸಿದರು. ಬೆಂಗಳೂರಿನ ಲಾಲ್ಬಾಗ್ನಲ್ಲಿ ಹಣ್ಣಿನ ಗಿಡಗಳು ಇಂತಹವು ಇರುತ್ತಿದ್ದು ಗ್ರಾಮೀಣ ಪ್ರದೇಶದ ಹಳ್ಳಿಗಳಲ್ಲಿ ಇಂತಹ ಗಿಡಗಳು ಅಪರೂಪವಾಗಿದ್ದವು.

ಯಾವುದೇ ಹೆಚ್ಚಿನ ಗೊಬ್ಬರ ಹಾಗೂ ಕಾಳಜಿ ವಹಿಸದಿದ್ದರೂ ಉತ್ತಮವಾದ ಫಸಲು ಬಂದಿರುವ ಈ ಸಪೋಟ ಗಿಡದಲ್ಲಿ ಎರಡರಿಂದ ಮೂರು ಕ್ವಿಂಟಲ್ ಸಪೋಟ ಹಣ್ಣು ದೊರೆಯಬಹುದೆಂದು ತಿಳಿಸಿದರು ವಿಶೇಷವಾಗಿ ಈ ಸಪೋಟ ಮರದಲ್ಲಿ ಗ್ಲುಕೋಸ್ ಹಾಗೂ ಸುಕ್ರೋಸ್ ನೊಂದಿಗೆ ಮನುಷ್ಯರಿಗೆ ಅವಶ್ಯಕವಾಗಿ ಬೇಕಾಗಿರುವ ಫ್ರುಟ್ರೋಸ್ ಅಂಶ ಇದರಲ್ಲಿ ಹೆಚ್ಚಾಗಿ ಇರುತ್ತದೆ ಎಂದು ಫ್ರುಟ್ರೋಸ್ ಅಂಶ ಇರುವ ಹಣ್ಣನ್ನು ಸೇವಿಸುವುದರಿಂದ ಮಧು ಮೇಹಿಗಳಿಗೆ ಯಾವುದೇ ತೊಂದರೆ ಇಲ್ಲವೆಂದು ತಿಳಿಸಿ ರೈತರಿಗೆ ಉತ್ತಮ ಆದಾಯ ಸಹ ನೀಡುತ್ತದೆ ಎಂದರು.

ಜನಿವಾರ ತೆಗೆಸಿದವರ ವಿರುದ್ಧ ಕಠಿಣ ಕ್ರಮ ಕೈಗೊಳ್ಳಿ

ವಿಜಯಪುರ: ಕಲುಬುರ್ಗಿಯಲ್ಲಿ ನಡೆದ ಸಿ.ಇ.ಟಿ ಪರೀಕ್ಷೆಯ ನಂತರ, ನೀಟ್ ಪರೀಕ್ಷೆಯ ವೇಳೆ, ಬ್ರಾಹ್ಮಣ ವಿದ್ಯಾರ್ಥಿಯ ಜನಿವಾರ ತೆಗೆಸಿ ಧಾರ್ಮಿಕ ದೌರ್ಜನ್ಯವೆಸಗಿರುವ ಸಿಬ್ಬಂದಿಯ ಮೇಲೆ ಕಠಿಣ ಕ್ರಮ ಜರುಗಿಸಬೇಕು ಎಂದು ಒತ್ತಾಯಿಸಿ, ವಿಜಯಪುರ ಪಟ್ಟಣದ ವಿಪ್ರ ಸಮುದಾಯ ನೂರಾರು ಮಂದಿ ಸರಕಾರಕ್ಕೆ ಒತ್ತಾಯಿಸಿದರು. ಪಟ್ಟಣದ ಅಂಗತಟ್ಟಿ ನಂಜುಂಡಪ್ಪ ವೃತ್ತದಲ್ಲಿ ಪುರಸಭೆ ಮುಂಭಾಗ, ಮಂಗಳವಾರ ಜನಿವಾರ ತೆಗೆಸಿರುವ ಅಧಿಕಾರಿಗಳು, ಹಾಗೂ ಸರಕಾರದ ವಿರುದ್ಧ ಘೋಷಣೆ ಕೂಗಿ ಆಕ್ರೋಶ ವ್ಯಕ್ತಪಡಿಸಿದರು. ವಿಪ್ರ ಸಮುದಾಯದ ವೇದಬ್ರಹ್ಮ ಚಂದ್ರ, ಮೌಳಿ ಮಾತನಾಡಿ, ವೈದ್ಯಕೀಯ. ದಂತ ವೈದ್ಯಕೀಯ ಕೋರ್ಸ್ಗಳ ಪ್ರವೇಶಕ್ಕಾಗಿ ಭಾನುವಾರ ನಡೆದ, ರಾಷ್ಟ್ರೀಯ ಅರ್ಹತಾ ಮತ್ತು ಪ್ರವೇಶ ಪರೀಕ್ಷೆಗೆ (ನೀಟ್) ನಗರದ ಸೆಂಟ್ ಮೇರಿ ಶಾಲೆಯ ಪರೀಕ್ಷಾ ಕೇಂದ್ರದಲ್ಲಿ ಹಾಜರಾದ ಬ್ರಾಹ್ಮಣ ಸಮುದಾಯದ ವಿದ್ಯಾರ್ಥಿಯೊಬ್ಬರ ಜನಿವಾರ ತೆಗೆಸಿದ ಪ್ರಸಂಗ ನಡೆದಿದ್ದು. ಈ ಸಂಗತಿ ತಿಳಿಯುತ್ತಲೇ ಬ್ರಾಹ್ಮಣ ಸಮಾಜದ ನೂರಾರು ಜನರು ಮುಖ್ಯ ರಸ್ತೆಯಲ್ಲಿರುವ ಪರೀಕ್ಷಾ ಕೇಂದ್ರದ ಮುಂದೆ ಸೇರಿ ಆಕ್ರೋಶ ವ್ಯಕ್ತಪಡಿಸಿದ್ದಾರೆ. ಇಂತಹ ಘಟನೆಗಳು ಮರುಕಳಿಸದಂತೆ ನೋಡಿಕೊಳ್ಳಬೇಕಾಗಿರುವುದು ಸರಕಾರದ ಜವಾಬ್ದಾರಿಯಾಗಿದೆ. ಹಿಂದೆ ಇಂತಹ ಘಟನೆ ನಡೆದಾಗ ಸಂಬಂಧಪಟ್ಟವರ ಮೇಲೆ ಕಠಿಣ ಕ್ರಮ ಜರುಗಿಸಿದ್ದರೆ, ಮತ್ತೊಮ್ಮೆ ಇಂತಹ ಘಟನೆ ಮರುಕಳಿಸುತ್ತಿರಲಿಲ್ಲ ಎಂದರು.

ಬೆಂಗಳೂರು ಗ್ರಾಮಾಂತರ ಜಿಲ್ಲಾ ಬಡಗನಾಡು ಸಂಘದ ಅಧ್ಯಕ್ಷ ಜಿ. ಸತೀಶ್ ಕುಮಾರ್ ಮಾತನಾಡಿ, ಎಲ್ಲಾ ಸಮುದಾಯಗಳಿಗೂ ತನ್ನದೇ ಆದ ಧಾರ್ಮಿಕ ವಿಧಿ ವಿಧಾನಗಳು ಇರುತ್ತವೆ. ಅವರ ಸಂಪ್ರದಾಯ ಮತ್ತು ನಂಬಿಕೆಗೆ ದಕ್ಕೆ ಬಾರದಂತೆ, ಸರಕಾರ ಮತ್ತು ಅಧಿಕಾರಿಗಳು ನೋಡಿಕೊಳ್ಳಬೇಕು. ಜನಿವಾರ ತೆಗೆಸುವುದು ಎಂದರೆ ವಿಪ್ರ ಸಮುದಾಯಕ್ಕೆ ಅಪಮಾನ ಮಾಡಿದಂತೆ. ಜನಿವಾರ ಹಾಕುವಂತಹ ಕಾರ್ಯಕ್ರಮದ ಹಿಂದೆ ಒಂದು ಉದ್ದೇಶವಿದ್ದು ಲಕ್ಷಾಂತರ ರೂಪಾಯಿಗಳು ಖರ್ಚು ಮಾಡಿ, ಕಾರ್ಯಕ್ರಮ ಮಾಡುತ್ತಾರೆ. ಇಂತಹ ಘಟನೆಗಳಿಂದಾಗಿ ವಿಪ್ರರು ಮಾನಸಿಕವಾಗಿ ನೊಂದಿದ್ದಾರೆ. ಸರಕಾರ ಇದನ್ನು ಲಘುವಾಗಿ ಪರಿಗಣಿಸಬಾರದು ಎಂದರು.

ಬೃಹತ್ ಬೆಂಗಳೂರು ಮಹಾನಗರ ಪಾಲಿಕೆ

ಕಾರ್ಯಪಾಲಕ ಅಭಿಯಂತರರ ಕಛೇರಿ, ಶಾಂತಿನಗರ ವಿಭಾಗ, 9ನೇ ಮಹಡಿ, ಜನೋಪಯೋಗಿ ಕಟ್ಟಡ, ಎಂ.ಜಿ.ಕಟ್ಟಡ, ಬೆಂಗಳೂರು – 560 001.

ಸಂಖ್ಯೆ: ಕಾಪಾಅ(ಶಾನ)/ಕೆಪಿಪಿ/ಟೆಂಡರ್/01/2025–26 **ದಿನಾಂಕ: 06.05.2025**

ಅಲ್ಪಾವಧಿ ಟೆಂಡರ್‌ಗಾಗಿ ಆಹ್ವಾನ (ಐಎಫ್‌ಟಿ)

(ದ್ವಿಲಕೋಟೆ ಪದ್ಧತಿ)

(ಕರ್ನಾಟಕ ಸರ್ಕಾರದ ಕೆಪಿಪಿ ಪೋರ್ಟಲ್ https://kppp.karnataka.gov.in ಮೂಲಕ ಮಾತ್ರ)

ಕಾರ್ಯಪಾಲಕ ಅಭಿಯಂತರರು (ಶಾಂತಿನಗರ ವಿಭಾಗ), ಬೃಬೆಂಮಪಾ ಇವರು ಆಯುಕ್ತರು, ಬೃಬೆಂಮಪಾ ರವರ ಪರವಾಗಿ ಬೃಹತ್ ಬೆಂಗಳೂರು ಮಹಾನಗರ ಪಾಲಿಕೆ ಸಿಪಿಡಬ್ಲ್ಯೂಡಿ /ಕೆಪಿಡಬ್ಲ್ಯೂಡಿ / ರೈಲ್ವೇಸ್ / ಎಂಇಎಸ್ / ರಾಷ್ಟ್ರೀಯ ಹೆದ್ದಾರಿ ಅಥವಾ ಯಾವುದಾದರೂ ರಾಜ್ಯ ಸರ್ಕಾರ ಸಂಸ್ಥೆಗಳಲ್ಲಿ ತತ್ಸಮನಾದ ನೋಂದಣಿ ಹೊಂದಿರುವ ಅರ್ಹ ಗುತ್ತಿಗೆದಾರರಿಂದ ಕೆಳಕಂಡ ಕೋಷ್ಟಕದಲ್ಲಿ ವಿವರಿಸಲಾದ ನಿರ್ಮಾಣ ಕಾಮಗಾರಿಗಳಿಗೆ ಸ್ಟಾಂಡರ್ಡ್ ಟೆಂಡರ್ ದಾಖಲಾತಿ – ಕೆಡಬ್ಲ್ಯೂ1 ರ ಪ್ರಕಾರ ಟೆಂಡರ್‌ಗಳನ್ನು ಆಹ್ವಾನಿಸಿದ್ದಾರೆ.

ಕ್ರ.ಸಂ.	ಕೆಲಸದ ಹೆಸರು
1	2025–26 ನೇ ಸಾಲಿಗೆ (7 ತಿಂಗಳಿಗೆ) 01.06.2025 ರಿಂದ 30.12.2025 ರವರೆಗೆ ವಾರ್ಡ್ ಸಂಖ್ಯೆ 166, 167, 168 ರಲ್ಲಿರುವ ಶಾಂತಿನಗರ ಉಪವಿಭಾಗ ನಿಯಂತ್ರಣ ಕೊಠಡಿಗೆ ತುರ್ತು ಪರಿಹಾರದ ಕಾರ್ಯಪಡೆ ತಂಡವನ್ನು ಒದಗಿಸುವುದು. **ಕೆಲಸದ ಅಂದಾಜು ಮೌಲ್ಯ:** ರೂ.14.00 ಲಕ್ಷಗಳು. **ಇಎಂಡಿ:** ರೂ.35000/–.
2	2025–26 ನೇ ಸಾಲಿಗೆ (7 ತಿಂಗಳಿಗೆ) 01.06.2025 ರಿಂದ 30.12.2025 ರವರೆಗೆ ವಾರ್ಡ್ ಸಂಖ್ಯೆ 169, 170, 171 & 172 ರಲ್ಲಿರುವ ದೊಮ್ಮಲೂರು ಉಪವಿಭಾಗ ನಿಯಂತ್ರಣ ಕೊಠಡಿಗೆ ತುರ್ತು ಪರಿಹಾರದ ಕಾರ್ಯಪಡೆ ತಂಡವನ್ನು ಒದಗಿಸುವುದು. **ಕೆಲಸದ ಅಂದಾಜು ಮೌಲ್ಯ:** ರೂ.14.00 ಲಕ್ಷಗಳು. **ಇಎಂಡಿ:** ರೂ.35000/–.

ವೇಳಾ ಪಟ್ಟಿ : 1) ಟೆಂಡರ್ ದಾಖಲಾತಿಗಳನ್ನು ಇ–ಪೋರ್ಟಲ್ ನಿಂದ ಡೌನ್‌ಲೋಡ್ ಮಾಡಿಕೊಳ್ಳುವುದು: 07.05.2025 ರಿಂದ. 2) ಟೆಂಡರ್‌ಗಳನ್ನು ಇ–ಪ್ರೊಕ್ಯೂರ್‌ಮೆಂಟ್ ಪೋರ್ಟಲ್ ಆನ್‌ಲೈನ್ ಮೂಲಕ 14.05.2025 ರಂದು 16.00 ಗಂಟೆಯವರೆಗೆ ಅಥವಾ ಮುಂಚಿತವಾಗಿ ಸಲ್ಲಿಸಬೇಕು ಮತ್ತು ಟೆಂಡರ್‌ಗಳನ್ನು 15.05.2025 ರಂದು 16.00 ಗಂಟೆಗೆ ತೆರೆಯಲಾಗುವುದು.

ಸಹಿ/– ಕಾರ್ಯಪಾಲಕ ಅಭಿಯಂತರರು, ಶಾಂತಿನಗರ ವಿಭಾಗ

ಸೋಮಜ್ಜನಪಾಳ್ಯದಲ್ಲಿ ಉತವ ಮೂರ್ತಿಯ ಪೀಠ ಸ್ಥಾಪನೆ

ಹುಳಿಯಾರು: ಹುಳಿಯಾರು ಹೋಬಳಿಯ ಸೋಮಜ್ಜನಪಾಳ್ಯದ ಶ್ರೀ ಅಂತರಘಟ್ಟೆ ದುರ್ಗಮಮ ದೇವಿಯವರ ಉತ್ಸವ ಮೂರ್ತಿಯ ಪೀಠ ಸ್ಥಾಪನೆ, ಹೊಳೆ ಪೂಜೆ ಹಾಗೂ ದೃಷ್ಟಿಪೂಜೆ ಮಹೋತ್ಸವವನ್ನು ಮೇ.7 ರ ಬುಧವಾರದಿಂದ ಮೇ.9 ರ ಶುಕ್ರವಾರದವರೆವಿಗೆ ಏರ್ಪಡಿಸಲಾಗಿದೆ. ಮೇ.7 ರ ಬುಧವಾರ ಹುಳಿಯಾರು ಗ್ರಾಮದೇವತೆಗಳಾದ ಶ್ರೀ ದುರ್ಗಮ್ಮ ಹಾಗೂ ಶ್ರೀ ಹುಳಿಯಾರಮ್ಮ ದೇವರುಗಳ ಆಗಮನ, ಸಂಜೆ 5 ಕ್ಕೆ ವಜ್ರಕ್ಕೆ ಹೊರಡುವುದು. ಮೇ.8 ರ ಗುರುವಾರ ಬೆಳಗ್ಗೆ 4 ರಿಂದ 6 ರ ವರೆವಿಗೆ ಶಿಲ್ಪಿ ಯೋಗೀಶಾಚಾರ್ ಅವರ ನೇತೃತ್ವದಲ್ಲಿ ದೃಷ್ಟಿಪೂಜೆ ಹಾಗೂ ಗಂಗಾಪೂಜೆ ನೆರವೇರುವುದು. ಸಂಜೆ 6 ಕ್ಕೆ ಕೆ.ಸಿಪಾಳ್ಯ ಹಾಗೂ ಹೊಸಹಳ್ಳಿ ಪಾಳ್ಯದ ಶ್ರೀ ಅಂತರಘಟ್ಟಮ್ಮ ದೇವರುಗಳ ಆಗಮನ. ಮೇ.9 ರ ಶುಕ್ರವಾರ ಬೆಳಗ್ಗೆ 4 ಗಂಟೆಗೆ ಗಂಗಾಪೂಜೆ, ನಡೆಮುಡಿ ಉತ್ಸವ, 6 ಗಂಟೆಯಿಂದ 1 ಗಂಟೆಯವರೆವಿಗೆ ವಿವಿಧ ಹೋಮ, ಪೂರ್ಣಾಹುತಿ, ಸಹಸ್ರ ಕುಂಕುಮಾರ್ಚನೆ ನಡೆಯಲಿದೆ. ಸಂಜೆ 7 ಗಂಟೆಗೆ ಬೆಳ್ಳಿರಥದಲ್ಲಿ ಶ್ರೀ ಅಮ್ಮನವರ ಉತ್ಸವ, ರಾತ್ರಿ 10 ಗಂಟೆಗೆ ಉಯ್ಯಾಲೋತ್ಸವ ಮತ್ತು ಮದಾಸಿ ಕಾರ್ಯಕ್ರಮ ನಡೆಯಲಿದೆ.

ವೈದ್ಯಾಧಿಕಾರಿಗಳ ಹುದ್ದೆಗಳಿಗೆ ಅರ್ಜಿ ಆಹ್ವಾನ

ಚಿಕ್ಕಬಳ್ಳಾಪುರ: ಜಿಲ್ಲೆಯ ಸಾರ್ವಜನಿಕ ಆಸ್ಪತ್ರೆಗಳಲ್ಲಿ ಖಾಲಿ ಇರುವ ತುರ್ತು ಚಿಕಿತ್ಸಾ ವೈದ್ಯಾಧಿಕಾರಿಗಳು, ತಜ್ಞ ವೈದ್ಯರು, ಸಮುದಾಯ ಆರೋಗ್ಯ ಕೇಂದ್ರ, ಹೊಸೂರು ಇಲ್ಲಿ ಖಾಲಿ ಇರುವ ತಜ್ಞ ವೈದ್ಯರು ಹಾಗೂ ಪ್ರಾಥಮಿಕ ಆರೋಗ್ಯ ಕೇಂದ್ರಗಳಲ್ಲಿ ಖಾಲಿಯಿರುವ ಸಾಮಾನ್ಯ ಕರ್ತವ್ಯ ವೈದ್ಯಾಧಿಕಾರಿಗಳ ಹುದ್ದೆಗಳನ್ನು ಖಾಯಂ ಹುದ್ದೆಗಳು ಭರ್ತಿಯಾಗುವವರೆಗೂ ಸರ್ಕಾರಿ ಆದೇಶಗಳನ್ವಯ ಹಾಗೂ ಜಿಲ್ಲಾಧಿಕಾರಿಗಳ ಅನುಮೋದನೆಯಂತೆ ಅರ್ಹ ಅಭ್ಯರ್ಥಿಗಳಿಂದ ನೇರ ಸಂದರ್ಶನ ಮುಖಾಂತರ ಅರ್ಜಿ ಆಹ್ವಾನಿಸಲಾಗಿದೆ. ಹೆಚ್ಚಿನ ಮಾಹಿತಿಗಾಗಿ www.chikkaballapur.nic.in ರಲ್ಲಿ ಹೊರಡಿಸಿರುವ ಪ್ರಕಟಣೆಯ ಮೂಲಕ ಪಡೆಯಬಹುದು. ನೇರ ಸಂದರ್ಶನವನ್ನು ಮೇ 19 ರಂದು ಬೆಳಿಗ್ಗೆ 11 ಗಂಟೆಗೆ ಜಿಲ್ಲಾಡಳಿತ ಭವನದ ಜಿಲ್ಲಾ ಆರೋಗ್ಯ ಮತ್ತು ಕುಟುಂಬ ಕಲ್ಯಾಣಾಧಿಕಾರಿಗಳ ಕಚೇರಿಯಲ್ಲಿ ಆಯೋಜಿಸಿದ್ದು, ಎಲ್ಲಾ ಅಭ್ಯರ್ಥಿಗಳು ತಮ್ಮ ಮೂಲ ದಾಖಲೆಗಳೊಂದಿಗೆ ಹಾಜರಾಗತಕ್ಕದ್ದು, ಖಾಲಿ ಇರುವ ಹುದ್ದೆಗಳನ್ನು ಭರ್ತಿ ಮಾಡಿಕೊಳ್ಳಲು ಪ್ರತಿ ಸೋಮವಾರ ನೇರ ಸಂದರ್ಶನ ಮೂಲಕ ದಾಖಲೆಗಳನ್ನು ಪರಿಶೀಲಿಸಿ ನೇಮಕ ಮಾಡಿಕೊಳ್ಳಲಾಗುವುದು ಎಂದು ಜಿಲ್ಲಾ ಆರೋಗ್ಯ ಮತ್ತು ಕುಟುಂಬ ಕಲ್ಯಾಣಾಧಿಕಾರಿ ಡಾ. ಮಹೇಶ್ ಕುಮಾರ್ ಅವರು ಪ್ರಕಟಣೆಯಲ್ಲಿ ತಿಳಿಸಿದ್ದಾರೆ.

ಬೇಸಿಗೆ ಶಿಬಿರ

ಚಿಕ್ಕಬಳ್ಳಾಪುರ: ರಾಜ್ಯ ಬಾಲ ಭವನ ಸೊಸೈಟಿ, ಬೆಂಗಳೂರು ಹಾಗೂ ಜಿಲ್ಲಾ ಬಾಲ ಭವನ ಸಮಿತಿ, ಮಹಿಳಾ ಮತ್ತು ಮಕ್ಕಳ ಅಭಿವೃದ್ಧಿ ಇಲಾಖೆ, ಚಿಕ್ಕಬಳ್ಳಾಪುರ ಇವರ ವತಿಯಿಂದ 2025-26ನೇ ಸಾಲಿನ ಜಿಲ್ಲಾ ಮಟ್ಟದ ಬೇಸಿಗೆ ಶಿಬಿರವನ್ನು ಆಯೋಜಿಸಿದ್ದು, ಶಿಬಿರದಲ್ಲಿ 15 ದಿನಗಳ ಕಾಲ ವಿವಿಧ ಸೃಜನಾತ್ಮಕ ಹಾಗೂ ಕ್ರಿಯಾತ್ಮಕ ಚಟುವಟಿಕೆಗಳಲ್ಲಿ ಭಾಗವಹಿಸಲು ತಿಳಿಸಲಾಗಿದೆ. ಶಿಬಿರದ ಕಾರ್ಯಕ್ರಮವು ಬೆಳಿಗ್ಗೆ 10 ಗಂಟೆಯಿಂದ ಮಧ್ಯಾಹ್ನ 1:30 ಗಂಟೆಯವರೆಗೆ ಬಾಲಕಿಯರ ಬಾಲಮಂದಿರದಲ್ಲಿ ನಡೆಯಲಿದ್ದು, ಈ ಶಿಬಿರದಲ್ಲಿ ವಿವಿಧ ಸೃಜನಾತ್ಮಕ ಹಾಗೂ ಕ್ರಿಯಾತ್ಮಕ ಚಟುವಟಿಕೆಗಳಾದ ಚಿತ್ರಕಲೆ, ಕರಕುಶಲ, ಜೇಡಿ ಮಣ್ಣಿನ ಕಲೆ, ಕಸದಿಂದ ರಸ, ಸಮೂಹ ನೃತ್ಯ, ಸಮೂಹ ಗೀತೆ, ಯೋಗ, ಕರಾಟೆ ಚಟುವಟಿಕೆಗಳು ನಡೆಯಲಿದ್ದು, ಶಿಬಿರ ಕಾರ್ಯಕ್ರಮಕ್ಕೆ 5 ರಿಂದ 16 ವರ್ಷದ ಒಳಗಿನ ಮಕ್ಕಳು ಚಟುವಟಿಕೆಗಳಲ್ಲಿ ಭಾಗವಹಿಸಬಹುದು. ಶಿಬಿರದಲ್ಲಿ ಭಾಗವಹಿಸುವವರು ಆಧಾರ್ ಕಾರ್ಡ್ ಪ್ರತಿಯೊಂದಿಗೆ ಮೇ 8 ರೊಳಗೆ ಮಹಿಳಾ ಮತ್ತು ಮಕ್ಕಳ ಅಭಿವೃದ್ಧಿ ಇಲಾಖೆ, ಚಿಕ್ಕಬಳ್ಳಾಪುರ ಜಿಲ್ಲಾಡಳಿತ ಭವನ ಇಲ್ಲಿ ಅರ್ಜಿ ಪಡೆದು ತಮ್ಮ ಹೆಸರನ್ನು ನೊಂದಾಯಿಸಿ ಚಟುವಟಿಕೆಗಳಲ್ಲಿ ಭಾಗವಹಿಸಬೇಕು. ಬಾಲಕಿಯರಿಗೆ ಆದ್ಯತೆ ನೀಡಲಾಗುವುದು. ಹೆಚ್ಚಿನ ಮಾಹಿತಿಗಾಗಿ ಮಹಿಳಾ ಮತ್ತು ಮಕ್ಕಳ ಅಭಿವೃದ್ಧಿ ಇಲಾಖೆಯ ಉಪನಿರ್ದೇಶಕರ ಕಚೇರಿ ದೂ. ಸಂ: 8197563848, 9353567367 ಗೆ ಸಂಪರ್ಕಿಸಬಹುದು.

ಕಸಾಪ 111 ನೇ ಸಂಸ್ಥಾಪನಾ ದಿನಾಚರಣೆಯಲ್ಲಿ ಕುಲ ಸಚಿವ ಡಾ.ಎನ್.ಲೋಕನಾಥ್ ಹೇಳಿಕೆ

ಜನಾಂಗ ನಿರ್ನಾಮ ಮಾಡಬೇಕೆಂದರೆ ಭಾಷೆ ಕೊಂದರೆ ಸಾಕು

ಚಿಕ್ಕಬಳ್ಳಾಪುರ: ಇತಿಹಾಸಕಾರ ಮಕಾಲೆ ತಿಳಿಸಿರುವಂತೆ ಒಂದು ಜನಾಂಗವನ್ನು ನಿರ್ನಾಮ ಮಾಡಬೇಕೆಂದರೆ ಅವರ ಭಾಷೆಯನ್ನು ಕೊಂದರೆ ಸಾಕು ಎಂದು ಬೆಂಗಳೂರು ಉತ್ತರ ವಿವಿಯ ಮೌಲ್ಯ ಮಾಪನ ಕುಲಸಚಿವ ಡಾ.ಎನ್.ಲೋಕನಾಥ್ ತಿಳಿಸಿದರು.

ನಗರ ಹೊರವಲಯದ ಬೆಂಗಳೂರು ಉತ್ತರ ವಿಶ್ವವಿದ್ಯಾಲಯದ ಶಿಕ್ಷಣ ಮಹಾವಿದ್ಯಾಲಯದಲ್ಲಿ ಮಂಗಳವಾರ ನಡೆದ ಕಸಾಪ 111 ನೇ ಸಂಸ್ಥಾಪನಾ ದಿನಾಚರಣೆಯಲ್ಲಿ ಭಾಗವಹಿಸಿ ಮಾತನಾಡಿ, ಒಂದು ಜನಾಂಗವನ್ನು ನಿರ್ಮಾಣ ಮಾಡುವ ಮುನ್ನ ಒಂದು ಭಾಷೆ, ಸಾಹಿತ್ಯ, ಸಂಸ್ಕೃತಿಗಳನ್ನು ಬೆಳೆಸಬೇಕು.ಕನ್ನಡ ಭಾಷೆಯ ಅರ್ಥ ಮತ್ತು ಪ್ರಯೋಗ ಪರಿಣಿತಿ, ಸಾಮರಸ್ಯವು ಜಗತ್ತಿನ ಯಾವ ಭಾಷೆಗೂ ಕಡಿಮೆ ಇಲ್ಲ. ಮಾತೃಭಾಷೆಯಲ್ಲಿ ಆಳವಾದ ಸಾಮರ್ಥ್ಯ ಗಳಿಕೆ, ಸಾಹಿತ್ಯ ಮತ್ತು ಸಂಸ್ಕೃತಿ ಅಧ್ಯಯನದಿಂದ ವ್ಯಕ್ತಿ ಮರುಹುಟ್ಟು ಪಡೆಯುತ್ತಾ ಪರಿಪೂರ್ಣ ವ್ಯಕ್ತಿತ್ವ ಮೂಡಿಬರುವುದರಿಂದ ಶಾಲಾ ಹಂತದಲ್ಲಿ ಮಾತೃ ಭಾಷಾ ಕಲಿಕೆ ಹಾಗೂ ಸಾಹಿತ್ಯ ಅಧ್ಯಯನಕ್ಕೆ ವಿಶೇಷ ಒತ್ತು ನೀಡಬೇಕೆಂದರು.

ಸ್ವಾತಂತ್ರ್ಯ ಪೂರ್ವದಲ್ಲಿ ಕನ್ನಡ ಭಾಷಿಕರು ಬೇರೆ ಭಾಷೆ ಆಡಳಿತ ಅಧೀನದಲ್ಲಿದ್ದರು. ಈ ಸಂಕಟದಿಂದ ಹೊರಬರಲು ಕನ್ನಡ ಭಾಷೆ, ಪ್ರದೇಶ, ಸಂಸ್ಕೃತಿಯನ್ನು ಒಗ್ಗೂಡಿಸುವ, ಅದರ ಅಸ್ಮಿತೆಯನ್ನು ರಕ್ಷಿಸಿಕೊಳ್ಳುವ ಪರಿಸ್ಥಿತಿ ಎದುರಾಗಿತ್ತು, ಆ ವೇಳೆ ಕನ್ನಡ ಕಟ್ಟು ಕಾರ್ಯಕ್ಕೆ ನೆರವಾಗಿದ್ದು ಮೈಸೂರು ಸಂಸ್ಥಾನದ ನಾಲ್ವಡಿ ಕೃಷ್ಣರಾಜ ಒಡೆಯರ್ ಅವರನ್ನು ಈ ವೇಳೆ ಪ್ರಮುಖವಾಗಿ ನೆನೆಯಬೇಕು ಎಂದು ಹೇಳಿದರು.

ಅನನ್ಯ ಕಲಾ ಬಳಗದ ಗ.ನ.ಅಶ್ವತ್ ಮಾತನಾಡಿ, ಕಾವ್ಯದಲ್ಲಿಯೂ ಎತ್ತಿದ ಕೈ,ಜನ ಭಾಷೆಯ ಕನ್ನಡವು ಪ್ರಯೋಗದಲ್ಲಿಯೂ ಸೈ ಎನಿಸಿ, ಶಾಸ್ತ್ರೀಯ ಮತ್ತು ಸಾಮಾಜಿಕ ಪರಂಪರೆ ಹೊಂದಿದೆ.ಪಂಪ, ಕುಮಾರವ್ಯಾಸ, ರನ್ನ, ಪೊನ್ನರ ಕಾವ್ಯಗಳು ಅತ್ಯಂತ ಉದಾತ್ತವಾದ ವಸ್ತು ಹಾಗೂ ಮೀಮಾಂಸೆಯಿಂದ ಕೂಡಿವೆ. ಇದೇ ರೀತಿ ವಚನ

ಸಾಹಿತ್ಯ ಮತ್ತು ದಾಸಸಾಹಿತ್ಯಗಳು ಜನರಾಡುವ ಭಾಷೆಯಲ್ಲಿ ಜನತೆಗೆ ಹಲವು ಮೌಲ್ಯಗಳು ಹಾಗೂ ತಾತ್ವಿಕ ಚಿಂತನೆಗಳನ್ನು ಕೊಟ್ಟಿವೆ. ಕುವೆಂಪು ರವರ ಭಾರಿಸು ಕನ್ನಡ ಡಿಂಡಿಮ ವಂತು ಇಂದಿನ ದಿನಮಾನದಲ್ಲಿ ಕನ್ನಡಿಗರಿಗೆ ಎಚ್ಚರಿಕೆ ಗಂಟೆಯಾಗಿದ್ದು, ಕನ್ನಡಿಗರು ಒಗ್ಗಟ್ಟು ತೋರಿಸ ಬೇಕಿದೆ. ಜಗತ್ತಿನಲ್ಲಿ ಶಿಕ್ಷಣ, ವಿಜ್ಞಾನ, ತಂತ್ರಜ್ಞಾನ ಕ್ಷೇತ್ರಗಳಲ್ಲಿ ವಿಶೇಷ ಸಾಧನೆ ಮಾಡಿರುವ ಬಹುತೇಕರು ಅವರ ಮಾತೃಭಾಷೆಯಲ್ಲಿ ಕಲಿತಿದ್ದಾರೆಂಬುದನ್ನು ತಿಳಿದರೆ ಮಾತೃಭಾಷೆಗಳ ಶಕ್ತಿ ಏನೆಂದು ಅರ್ಥವಾಗುತ್ತದೆ. ಆದ್ದರಿಂದ ಮಾತೃಭಾಷೆ ಕಲಿಕೆ ಬಗ್ಗೆ ಎಂದೂ ಕೀಳರಿಮೆ ಬೇಡ, ಅಭಿಮಾನವಿರಲಿ ಎಂದರು.

ಕನ್ನಡ ಭಾಷೆ, ಅಭಿವೃದ್ಧಿ ಮತ್ತು ಬೆಳವಣಿಗೆಗೆ ನಾಲ್ವಡಿ ಕೃಷ್ಣರಾಜ ಒಡೆಯರ್ ಅವರ ಕೊಡುಗೆ ಅಪಾರ. ಕನ್ನಡ ಸಾಹಿತ್ಯ ಪರಿಷತ್ತು, ಮೈಸೂರು ವಿಶ್ವವಿದ್ಯಾನಿಲಯ, ಕನ್ನಂಬಾಡಿ ಕಟ್ಟೆ(ಕೆಆರೆಸ್), ಭದ್ರಾವತಿಯಲ್ಲಿ ಕಾಗದ ಕಾರ್ಖಾನೆ, ಮೈಸೂರು ಬ್ಯಾಂಕ್, ಮಂಡ್ಯದಲ್ಲಿ ಸಕ್ಕರೆ ಕಾರ್ಖಾನೆ ಹೀಗೆ ಹತ್ತು, ಹಲವಾರು ಸಾಮಾಜಿಕ, ಶೈಕ್ಷಣಿಕ ಹಾಗೂ ಕೈಗಾರಿಕಾ ಬೆಳವಣಿಗೆಗೆ ಕೊಡುಗೆ ನೀಡಿದ್ದಾರೆ ಎಂದು ಅವರು ಸ್ಮರಿಸಿದರು.

ಕಸಾಪ ಜಿಲ್ಲಾಧ್ಯಕ್ಷ ಡಾ.ಕೋಡಿ ರಂಗಪ್ಪ ಮಾತನಾಡಿ,ಕನ್ನಡ ಭಾಷೆ ಸಾಹಿತ್ಯ, ಸಂಸ್ಕೃತಿಗೆ ಸುಮಾರು ಎರಡು ಸಾವಿರ ವರ್ಷಗಳ ಹಿನ್ನೆಲೆ ಇದೆ. ಭಾರತದಲ್ಲಿ ಸಮಾಜ ಸುಧಾರಣಾ ಚಳವಳಿ ಮತ್ತು ರಾಷ್ಟ್ರೀಯ ಹೋರಾಟಕ್ಕೆ ಕನ್ನಡ ಸಾಹಿತ್ಯವು ವಿಶಿಷ್ಠ ಕೊಡುಗೆ ನೀಡಿದೆ. ಕರ್ನಾಟಕ ಏಕೀಕರಣಕ್ಕಾಗಿ ಹೋರಾಟ ನಡೆಸಿ ಅಖಂಡ ಹಾಗೂ ಸಂಮೃದ್ಧ ಕರ್ನಾಟಕ ಕಟ್ಟಿಕೊಡುವ ದಿಕ್ಕಿನಲ್ಲಿ ನಮ್ಮಹಿರಿಯರು ದೊಡ್ಡ ಕೊಡುಗೆ ನೀಡಿದ್ದು ಅವರಿಗೆ ನಾವು ಋಣಿಗಳಾಗಿರಬೇಕು. ಕನ್ನಡ ನಾಡು ಹತ್ತು ಹಲವು ಪ್ರಾಂತ್ಯಗಳಲ್ಲಿ ಹರಿದು ಹಂಚಿಹೋಗಿದ್ದ ಸಂದರ್ಭದಲ್ಲಿ ನಾಲ್ವಡಿ ಕೃಷ್ಣರಾಜ ಒಡೆಯರ್ ಅವರು ಮೈಸೂರು ಸಂಸ್ಥಾನವನ್ನು ಆಳುತ್ತಿದ್ದ ಕಾಲದಲ್ಲಿ ಸರ್.ಎಂ.ವಿಶ್ವೇಶ್ವರಯ್ಯ ಅವರು ಸ್ಥಾಪಿಸಿದ್ದ 'ಮೈಸೂರು ಸಂಪದಭ್ಯುದಯ ಸಮಾಜ'ವು ಕನ್ನಡ ಭಾಷೆ, ಸಂಸ್ಕೃತಿ, ಸಾಹಿತ್ಯ ಉಳಿಸಿ ಬೆಳೆಸುವ ನಿಟ್ಟಿನಲ್ಲಿ ಒಂದು ಸಂಸ್ಥೆಯ ಅಗತ್ಯವಿದೆ ಎಂದು ಅರಿತು. ಮೇ, 05, 1915 ರಲ್ಲಿ ಬೆಂಗಳೂರಿನ ಸರ್ಕಾರಿ ಹೈಸ್ಕೂಲ್‌ನಲ್ಲಿ ನಡೆದ ವಾರ್ಷಿಕ ಸಭೆಯಲ್ಲಿ 'ಕರ್ನಾಟಕ ಸಾಹಿತ್ಯ ಪರಿಷತ್ತು' ಉದಯವಾಯಿತು. ನಾಲ್ವಡಿ ಕೃಷ್ಣರಾಜ ಒಡೆಯರ್, ಸರ್ ಮಿರ್ಜಾಇಸ್ಮಾಯಿಲ್, ಸರ್.ಎಂ.ವಿಶ್ವೇಶ್ವರಯ್ಯ ಕನ್ನಡ ಬೆಳೆಯಲು ಸಾಕಷ್ಟು ಶ್ರಮಿಸಿದರಲ್ಲದೇದೇ, ನಾಡಿನ ಜನತೆಯ ಬಗ್ಗೆ ಕಾಳಜಿ ಹೊಂದಿದ್ದು ಕನ್ನಂಬಾಡಿ ಕಟ್ಟಿ ಈ ರಾಜ್ಯಕ್ಕೆ ದೊಡ್ಡ ಕೊಡುಗೆ ನೀಡಿದ್ದಾರೆ. ವಯಸ್ಕರಿಗೆ ಶಿಕ್ಷಣ, ಮೀಸಲಾತಿ ಹೀಗೆ ಹಲವಾರು ಜನಪರ ಕಾರ್ಯಗಳ ಮೂಲಕ ಸಮಾಜದ ಅಭಿವೃದ್ಧಿಗೆ ನಾಲ್ವಡಿ ಕೃಷ್ಣರಾಜ ಒಡೆಯರ್ ಕಾರಣಕರ್ತರಾಗಿದ್ದಾರೆ ಎಂದು ಹೇಳಿದರು.

ಕರ್ನಾಟಕವು ಇಡೀ ದೇಶದಲ್ಲಿ ಅಭಿವೃದ್ಧಿ ಪಥದತ್ತ ಸಾಗುವ ರಾಜ್ಯಗಳಲ್ಲಿ ಮುಂಚೂಣಿಯಲ್ಲಿದ್ದು, ಜಗತ್ತಿನ ವಿವಿಧ ಭಾಗಗಳ ಜನರು ಕರ್ನಾಟಕದತ್ತ ನೋಡುತ್ತಿದ್ದಾರೆ. ಇದೇ ದಿಕ್ಕಿನಲ್ಲಿ ನಾಡಿನ ಭಾಷೆ, ಸಾಹಿತ್ಯ, ಶಿಕ್ಷಣಗಳನ್ನು ಕನ್ನಡದಲ್ಲಿ ರೂಪಿಸುವ ಹಾಗೂ ಜಾಗತಿಕ ಮಟ್ಟದ ವಿಜ್ಞಾನ, ವಿಚಾರ ಮತ್ತು ತಂತ್ರಜ್ಞಾನಗಳನ್ನು ಕನ್ನಡೀಕರಿಸುವ ಕಾರ್ಯವನ್ನು ನಾವು ಮಾಡಬೇಕು. ಇಂತಹ ಬದಲಾವಣೆಗಾಗಿ ಪ್ರತಿಯೊಬ್ಬರೂ ಅಧ್ಯಯನ ಶೀಲತೆ ಮೈಗೂಡಿಸಿಕೊಂಡು ಉತ್ತಮ ಪುಸ್ತಕಗಳು, ಪತ್ರಿಕೆಗಳನ್ನು ಓದುವ ಮೂಲಕ ನಿರಂತರ ಕಲಿಯುವ ಮತ್ತು ಚಿಂತಿಸುವ ಸಮಾಜವನ್ನು ಸೃಷ್ಟಿಸುತ್ತಾ ಕನ್ನಡದ ಅಸ್ಮಿತೆಯನ್ನು ಗಟ್ಟಿಗೊಳಿಸಬೇಕಾಗಿದೆ ಎಂದು ಅಭಿಪ್ರಾಯ ಪಟ್ಟರು.

ಕಾರ್ಯಕ್ರಮ ಆರಂಭಕ್ಕೂಮುನ್ನ ಭುವನೇಶ್ವರಿ,ನಾಲ್ವಡಿ ಕೃಷ್ಣರಾಜ ಒಡೆಯರ್, ಸರ್ ಮಿರ್ಜಾಇಸ್ಮಾಯಿಲ್,ಸರ್. ಎಂ.ವಿಶ್ವೇಶ್ವರಯ್ಯ ರ ಬಾವಚಿತ್ರಗಳಿಗೆ ಗಣ್ಯರು ಪುಷ್ಪನಮನ ಸಲ್ಲಿಸಿದರು. ಈ ವೇಳೆ ಶಿಕ್ಷಣ ಮಹಾವಿದ್ಯಾಲಯದಲ್ಲಿ ಪ್ರಾಧ್ಯಾಪಕರಾಗಿ, ಕುಲ ಸಚಿವರಾಗಿ ನೇಮಕವಾಗಿರುವ ಡಾ.ಎನ್.ಲೋಕನಾಥ್ ರನ್ನು ಕಾಲೇಜಿನ ವತಿಯಿಂದ ಸನ್ಮಾನಿಸಲಾಯಿತು.

ಲಂಚ ಕೇಳಿದರೆ ದೂರು ದಾಖಲಿಸಿ

ಚಿಕ್ಕಬಳ್ಳಾಪುರ: ಯಾವುದೇ ಸರ್ಕಾರಿ ಅಧಿಕಾರಿ, ಸಿಬ್ಬಂದಿ, ಸರ್ಕಾರಿ ಕೆಲಸಗಳನ್ನು ಮಾಡಿಕೊಡಲು ಲಂಚ ಕೇಳಿದರೆ ಅಂತಹವರ ವಿರುದ್ಧ ಲೋಕಾಯುಕ್ತ ಪೊಲೀಸರಿಗೆ ದೂರು ನೀಡುವ ಮೂಲಕ ಭ್ರಷ್ಟಾಚಾರ ನಿರ್ಮೂಲನೆ ಮಾಡಲು ಸಾರ್ವಜನಿಕರು ಸಹಕಾರ ನೀಡಬೇಕು ಎಂದು ಉಪ ಲೋಕಾಯುಕ್ತ ನ್ಯಾಯಾಧೀಶರಾದ ಕೆ.ಎನ್. ಫಣೀಂದ್ರ ಅವರು ಮನವಿ ಮಾಡಿದರು.

ಮಂಗಳವಾರ ಜಿಲ್ಲಾಡಳಿತ ಭವನದ ಸರ್ ಎಂ.ವಿಶ್ವೇಶ್ವರಯ್ಯ ಸಭಾಂಗಣದಲ್ಲಿ ನಡೆದ ಲೋಕಾಯುಕ್ತದಲ್ಲಿನ ಬಾಕಿ ದೂರು ಪ್ರಕರಣಗಳ ವಿಲೇವಾರಿಗಾಗಿ ವಿಚಾರಣೆ ನಡೆಸಿ ಅವರು ಮಾತನಾಡಿದರು. ಭ್ರಷ್ಟಾಚಾರ ನಿರ್ಮೂಲನೆಯಲ್ಲಿ ಸಾರ್ವಜನಿಕರ ಪಾತ್ರವು ಮುಖ್ಯವಾಗಿದೆ. ಗಾಳಿಯಲ್ಲಿ ಗುಂಡು ಹೊಡೆದಂತೆ ಪ್ರತಿ ಸರ್ಕಾರಿ ಕಚೇರಿಗಳಲ್ಲೂ ಲಂಚ ನೀಡಿದರೆ ಮಾತ್ರ ಕೆಲಸ ಕಾರ್ಯಗಳು ಆಗುತ್ತವೆ ಹಾಗೂ ಕಡತಗಳು ವಿಲೇವಾರಿಯಾಗುತ್ತವೆ ಎಂದು ಸಾರ್ವತ್ರಿಕವಾಗಿ ಸುಖಾಸುಮ್ಮನೆ ಮಾತನಾಡುತ್ತಾರೆ. ಇದರಿಂದ ಯಾವುದೇ ಪ್ರಯೋಜನ ಆಗುವುದಿಲ್ಲ, ಲಂಚಕ್ಕೆ ಬೇಡಿಕೆ ಇಡುವ ಅಥವಾ ನಿಯಮಗಳನ್ನು ಉಲ್ಲಂಘಿಸಿ ಕಾರ್ಯನಿರ್ವಹಿಸುವ ಅಧಿಕಾರಗಳು ಮತ್ತು ಸಿಬ್ಬಂದಿ ಮೇಲೆ ದೂರು ಕೊಟ್ಟರೆ ಸೂಕ್ತ ಕಾನೂನು ಕ್ರಮಗಳನ್ನು ಲೋಕಾಯುಕ್ತವು ಜರುಗಿಸಲಾಗುತ್ತದೆ ಆ ನಿಟ್ಟಿನಲ್ಲಿ ಸಾರ್ವಜನಿಕರು ಜಾಗೃತರಾಗಬೇಕು ಎಂದರು.

ಚಿಕ್ಕಬಳ್ಳಾಪುರ ಜಿಲ್ಲೆಗೆ ಸಂಬಂಧಪಟ್ಟಂತೆ ಮಾನ್ಯ ಲೋಕಾಯುಕ್ತ ನ್ಯಾಯಾಲಯದಲ್ಲಿ ದಾಖಲಾಗಿ ತನಿಖೆ ಬಾಕಿ ಇರುವ ಕೆಲವು ದೂರು ಪ್ರಕರಣಗಳಲ್ಲಿ

ನೆನ್ನೆ 65 ಪ್ರಕರಣಗಳನ್ನು ವಿಚಾರಣೆ ನಡೆಸಿ 48 ಪ್ರಕರಣಗಳನ್ನು ಸ್ಥಳದಲ್ಲೇ ಇತ್ಯರ್ಥ ಪಡಿಸಲಾಗಿದೆ ಹಾಗೂ ಸದರಿ ದೂರುದಾರರಿಗೆ ನ್ಯಾಯ ಒದಗಿಸಲಾಗಿದೆ. ಇಂದು ಸಹ 55 ಪ್ರಕರಣಗಳನ್ನು ಕೈಗೆತ್ತಿಕೊಳ್ಳಲಾಗಿದ್ದು, 23 ಕ್ಕೂ ಹೆಚ್ಚು ಪ್ರಕರಣಗಳು ಇತ್ಯರ್ಥವಾಗಿವೆ. ಬಹುತೇಕ ದೂರುದಾರರು ನ್ಯಾಯ ದೊರಕಿದ ಭಾವನೆಯಲ್ಲಿ ಖುಷಿಯಿಂದ ಹಿಂತಿರುಗಿರುವುದನ್ನು ಗಮನಿಸಲಾಗಿದೆ. ವಿಚಾರಣೆ ವೇಳೆ ದೂರುದಾರರಿಗೆ ಕಾನೂನು ಸಲಹೆ ನೀಡಲಾಗಿದೆ. ಜೊತೆಗೆ ಸಾರ್ವಜನಿಕರಿಗೆ ಸರಿಯಾದ ಮಾಹಿತಿ ಹಾಗೂ ಕಾನೂನು ನೆರವು ನೀಡುವ ನಿಟ್ಟಿನಲ್ಲಿ ಜಿಲ್ಲಾ ಕಾನೂನು ಸೇವಾ ಪ್ರಾಧಿಕಾರಕ್ಕೆ ತಿಳಿಸಲಾಗಿದೆ. ನಾಗರಿಕರಿಗೆ ಸೂಕ್ತ ಕಾನೂನಿನ ಜ್ಞಾನ ದೊರೆತರೆ ನ್ಯಾಯಾಧೀಶರಿಗೂ ಕೆಲಸಗಳು ಕಡಿಮೆಯಾಗುತ್ತದೆ. ನಿರ್ದಿಷ್ಟವಾಗಿ ಯಾವ ಪ್ರಕರಣಗಳನ್ನು ಲೋಕಾಯುಕ್ತ ನ್ಯಾಯಾಲಯಕ್ಕೆ ನೀಡಬಹುದು ಎಂಬುದನ್ನು ಅರಿತರೆ ನ್ಯಾಯಾಲಯದ ಸಮಯವು ಉಳಿತಾಯವಾಗಿ ಹೆಚ್ಚಿನ ಪ್ರಕರಣಗಳನ್ನು ವಿಲೇವಾರಿ ಮಾಡಲು ಸಹಕಾರಿಯಾಗುತ್ತದೆ. ಮುಖ್ಯವಾಗಿ ಕಂದಾಯ ಮತ್ತು ಗ್ರಾಮೀಣಾಭಿವೃದ್ಧಿ ಹಾಗೂ ಪಂಚಾಯತ್ ರಾಜ್ ಇಲಾಖೆಗಳಿಗೆ ಸಂಬಂಧ ಪಟ್ಟ ದೂರು ಅರ್ಜಿಗಳೇ ಹೆಚ್ಚಿನ ಸಂಖ್ಯೆಯಲಿದ್ದು, ಅವುಗಳ ತ್ವರಿತ ವಿಲೆಗೆ ನೆನ್ನೆ ಮತ್ತು ಇಂದು ವಿಚಾರಣೆ ನಡೆಸಲಾಗಿದೆ. ಹೆಚ್ಚು ಕಾತೆ ಬದಲಾವಣೆ, ಈ ಖಾತೆ ಬದಲಾವಣೆ, ಆಸ್ತಿ ದುರಸ್ತಿ ಪ್ರಕರಣ, ಪೊಡಿ ಪ್ರಕರಣಗಳು ಹೆಚ್ಚು ಕಂಡುಬರುತ್ತಿವೆ. ಚಿಕ್ಕಬಳ್ಳಾಪುರ ಜಿಲ್ಲೆಯಂತೆ ಇತರ ಜಿಲ್ಲೆಗಳಲ್ಲೂ ಭೇಟಿ ಮಾಡಿ ಅಲ್ಲಿಯೂ ಸಮಸ್ಯೆಗಳು ಇದೇ ರೀತಿ ಕಂಡು ಬಂದರೆ ಭ್ರಷ್ಟಾಚಾರ ನಿರ್ಮೂಲನೆಗೆ ಸರ್ಕಾರಕ್ಕೆ ಸಲಹೆ ನೀಡಲಾಗುವುದು. ಒಟ್ಟಾರೆ ಭ್ರಷ್ಟಾಚಾರವನ್ನು ಸಂಪೂರ್ಣವಾಗಿ ನಿಯಂತ್ರಿಸಲು ಸಾರ್ವಜನಿಕರು ಎಚ್ಚೆತ್ತುಕೊಳ್ಳಬೇಕು ಹಾಗೂ ಆಡಳಿತವರ್ಗವೂ ಕರ್ತವ್ಯ ನಿಷ್ಠೆ ಹಾಗೂ ಬದ್ದತೆಯನ್ನು ತೋರಬೇಕು ಎಂದು ತಿಳಿಸಿದರು. ಈ ಸಂದರ್ಭದಲ್ಲಿ ಜಿಲ್ಲಾಧಿಕಾರಿ ಪಿ.ಎನ್. ರವೀಂದ್ರ, ಜಿಲ್ಲಾ ಪಂಚಾಯತ್ ಮುಖ್ಯ ಕಾರ್ಯನಿರ್ವಹಣಾಧಿಕಾರಿ ಪ್ರಕಾಶ್ ಜಿ.ಟಿ ನಿಟ್ಟಾಲಿ, ಹಿರಿಯ ಸಿವಿಲ್ ನ್ಯಾಯಾಧೀಶರಾದ ಕಿರಣ್ ಎಂ ಪಾಟೀಲ್, ಜಿಲ್ಲಾ ಕಾನೂನು ಸೇವೆಗಳ ಪ್ರಾಧಿಕಾರ ಸದಸ್ಯ ಕಾರ್ಯದರ್ಶಿ ಹಾಗೂ ಹಿರಿಯ ಸಿವಿಲ್ ನ್ಯಾಯಾಧೀಶರಾದ ಶಿಲ್ಪ, ಲೋಕಾಯುಕ್ತದ ಎಸ್.ಪಿ ಆಂಟೋನಿ ಜಾನ್, ಡಿ.ವೈ.ಎಸ್.ಪಿ ಜಗನ್ನಾಥ್, ಅಪಾರ ಜಿಲ್ಲಾಧಿಕಾರಿ ಡಾ. ಎನ್. ಭಾಸ್ಕರ್ ಉಪಸ್ಥಿತರಿದ್ದರು.

ತಾಲ್ಲೂಕು ಮಟ್ಟದ ಸಲಹಾ ಸಮಿತಿ ಸದಸ್ಯರ ಆಯ್ಕೆಗೆ ಅರ್ಜಿ ಆಹ್ವಾನ

ಚಿಕ್ಕಬಳ್ಳಾಪುರ: ಶಿಡ್ಲಘಟ್ಟ ತಾಲ್ಲೂಕಿನ ಅಲೆಮಾರಿ/ಅರೆ ಅಲೆಮಾರಿ ಜನಾಂಗದವರಿಗೆ ಸೌಲಭ್ಯ ಹಾಗೂ ಮೀಸಲಾತಿಯನ್ನು ಕಲ್ಪಿಸಲು ತಾಲ್ಲೂಕು ಮಟ್ಟದ ಸಲಹಾ ಸಮಿತಿಗೆ ಒಬ್ಬರನ್ನು ನಾಮ ನಿರ್ದೇಶಿತ ಸದಸ್ಯರನ್ನು ಆಯ್ಕೆ ಮಾಡಲು ಅರ್ಜಿಗಳನ್ನು ಆಹ್ವಾನಿಸಲಾಗಿದ್ದು, ಶಿಡ್ಲಘಟ್ಟ ತಾಲ್ಲೂಕಿನಲ್ಲಿ ವಾಸವಾಗಿರುವ ಹಿಂದುಳಿದ ವರ್ಗಗಳ ಕಲ್ಯಾಣ ಇಲಾಖೆಯಡಿ ಬರುವ ಅಲೆಮಾರಿ/ಅರೆ ಅಲೆಮಾರಿ ಸಮುದಾಯಕ್ಕೆ ಸೇರಿರುವ ಆಸಕ್ತಿಯುಳ್ಳವರು ತಾಲ್ಲೂಕು ಹಿಂದುಳಿದ ವರ್ಗಗಳ ಕಲ್ಯಾಣಾಧಿಕಾರಿಗಳ ಕಚೇರಿ, ಶಿಡ್ಲಘಟ್ಟ ತಾಲ್ಲೂಕು, ಶಿಡ್ಲಘಟ್ಟ ಇಲ್ಲಿ ಅರ್ಜಿಯನ್ನು ಪಡೆದು ಮೇ 20 ರ ಸಂಜೆ 5.30 ರೊಳಗೆ ಅರ್ಜಿಯನ್ನು ಭರ್ತಿ ಮಾಡಿ ಈ ಕಚೇರಿಗೆ ಸಲ್ಲಿಸತಕ್ಕದ್ದು.

ಮಾನ ದಂಡಗಳು: ನಾಮ ನಿರ್ದೇಶನ ಬಯಸುವ ವ್ಯಕ್ತಿಯು ಚಿಕ್ಕಬಳ್ಳಾಪುರ ಜಿಲ್ಲೆ/ಶಿಡ್ಲಘಟ್ಟ ತಾಲ್ಲೂಕಿನವರಾಗಿರತಕ್ಕದ್ದು, ಹಿಂದುಳಿದ ವರ್ಗಗಳ ಕಲ್ಯಾಣ ಇಲಾಖೆಯಡಿ ಬರುವ ಅಲೆಮಾರಿ/ಅರೆ ಅಲೆಮಾರಿ ಸಮುದಾಯಕ್ಕೆ ಸೇರಿದವರಾಗಿರಬೇಕು ಮತ್ತು ಅದೇ ಜಿಲ್ಲೆ/ತಾಲ್ಲೂಕಿನಲ್ಲಿ ಕನಿಷ್ಠ 15 ವರ್ಷ ವಾಸವಾಗಿರತಕ್ಕದ್ದು. ಕನಿಷ್ಠ 35 ವರ್ಷದಿಂದ ಗರಿಷ್ಠ 65 ವರ್ಷ ವಯೋಮಿತಿ ಒಳಗಿರತಕ್ಕದ್ದು. ಕನಿಷ್ಠ ಎಸ್.ಎಸ್.ಎಲ್.ಸಿ ಯವರೆಗೆ ವಿದ್ಯಾಭ್ಯಾಸ ಹೊಂದಿರತಕ್ಕದ್ದು. ಶಿಡ್ಲಘಟ್ಟ ತಾಲ್ಲೂಕಿನ ಸಮಗ್ರ ಮಾಹಿತಿ ಹಾಗೂ ಅಲೆಮಾರಿ/ಅರೆ ಅಲೆಮಾರಿ ಜನಾಂಗದವರು ವಾಸಿಸುವ ಸ್ಥಳ, ಅವರುಗಳ ಆರ್ಥಿಕ/ಸಾಮಾಜಿಕ/ಶೈಕ್ಷಣಿಕ ಸ್ಥಿತಿಗತಿ, ಕೈಗೊಳ್ಳುತ್ತಿರುವ ಉದ್ಯೋಗ ಇತ್ಯಾದಿ ಅಂಕಿ ಅಂಶಗಳ ಮಾಹಿತಿ ತಿಳಿದಿರಬೇಕು. ಆಯ್ಕೆಯಾಗುವ ವ್ಯಕ್ತಿಯು ರಾಜ್ಯದ ಅಲೆಮಾರಿ ಜನಾಂಗದವರಿಗೆ ಇಲಾಖೆಯಿಂದ ಲಭ್ಯವಾಗುತ್ತಿರುವ ಮೀಸಲಾತಿ ಸೌಲಭ್ಯ ಹಾಗೂ ಕಲ್ಯಾಣ ಕಾರ್ಯಕ್ರಮಗಳ ಮಾಹಿತಿ ಹೊಂದಿರತಕ್ಕದ್ದು. ಆಯ್ಕೆಯಾಗುವ ವ್ಯಕ್ತಿಯು ಯಾವುದೇ ರೀತಿಯ ಕ್ರಿಮಿನಲ್ ಮೊಕದ್ದಮೆಗಳನ್ನು ಎದುರಿಸುತ್ತಿರಬಾರದು ಹಾಗೂ ದಂಡ/ಜುಲ್ಮಾನೆ/ಶಿಕ್ಷೆ ಅನುಭವಿಸಿರಬಾರದು. ಈ ಕುರಿತು ಜಿಲ್ಲಾ ಪೋಲೀಸ್ ವರಿಷ್ಠಾಧಿಕಾರಿಗಳು, ಚಿಕ್ಕಬಳ್ಳಾಪುರ ಜಿಲ್ಲೆ ರವರಿಂದ ಪೋಲೀಸ್ ಪರಿಶೀಲನಾ ವರದಿಯನ್ನು ಸಲ್ಲಿಸುವುದು. ಆಯ್ಕೆ ಸಮಿತಿಯು ತಾಲ್ಲೂಕು ಮಟ್ಟದಲ್ಲಿ ಉನ್ನತ ಮಟ್ಟದ ಅಧಿಕಾರಿಗಳ ಸಮಿತಿಯಾಗಿದ್ದು, ಅಂತಹ ಸಮಿತಿಗೆ ಸರಳ, ಸಜ್ಜನಿಕೆ ಹಾಗೂ ಇತರರೊಂದಿಗೆ ಗೌರವಾನ್ವಿತವಾಗಿ ವರ್ತಿಸುವಂತಹ ವಿವೇಕವುಳ್ಳ ಪ್ರಜ್ಞಾವಂತರಾಗಿರತಕ್ಕದ್ದು. ಈ ಆಯ್ಕೆಯು ನೇಮಕಗೊಂಡ ದಿನಾಂಕದಿಂದ ಸಲಹಾ/ಪರಿಶೀಲನಾ ಸಮಿತಿಯ ಕಾಲಾವಧಿಯವರೆಗೆ ಇದ್ದು, ಸಮಿತಿಯ ವಿಸ್ತರಿತ ಅವಧಿಗೆ ವಿಸ್ತರಿಸಲ್ಪಡುವುದಿಲ್ಲ. ಈ ಅವಧಿಯಲ್ಲಿ ಸತತ 03 ಸಭೆಗಳಿಗೆ ಗೈರು ಹಾಜರಾದಲ್ಲಿ ಮತ್ತು ಆಯ್ಕೆ ಸಮಿತಿಯ ಅಧ್ಯಕ್ಷರು/ಸದಸ್ಯರೊಂದಿಗೆ ಅನುಚಿತವಾಗಿ ವರ್ತಿಸಿದಲ್ಲಿ ವಜಾ ಮಾಡಲಾಗುವುದು. ನಿವೃತ್ತ ಸರ್ಕಾರಿ/ಅರೆ ಸರ್ಕಾರಿ ನೌಕರರು ಆಯ್ಕೆ ಸಮಿತಿಯ ಸದಸ್ಯರಾಗ ಬಯಸಿದಲ್ಲಿ ಮೇಲ್ಕಂಡ ಎಲ್ಲಾ ಅಂಶಗಳನ್ನು ಪರಿಗಣಿಸಿ ಜವಾಬ್ದಾರಿ/ಪಾರದರ್ಶಕ ಗುಣ ಹೊಂದಿದವರನ್ನು ಆಯ್ಕೆ ಮಾಡಲಾಗುವುದೆಂದು ಹಿಂದುಳಿದ ವರ್ಗಗಳ ಕಲ್ಯಾಣ ಇಲಾಖೆಯ ತಾಲ್ಲೂಕು ಕಲ್ಯಾಣಾಧಿಕಾರಿಗಳು ಪ್ರಕಟಣೆಯಲ್ಲಿ ತಿಳಿಸಿದ್ದಾರೆ.

ಕೋಲಾರ ಜಿಲ್ಲಾಡಳಿತ, ಜಿಲ್ಲಾ ಪಂಚಾಯತ್ ಕನ್ನಡ ಮತ್ತು ಸಂಸ್ಕೃತಿ ಇಲಾಖೆ ಕೋಲಾರ ಇವರ ಸಂಯುಕ್ತಶ್ರಯದಲ್ಲಿ ಶ್ರೀ ಭಗೀರಥ ಜಯಂತಿಯನ್ನು ಚನ್ನಯ್ಯ ರಂಗಮಂದಿರದಲ್ಲಿ ಆಚರಿಸಲಾಯಿತು. ಕಾರ್ಯಕ್ರಮದ ಉದ್ಘಾಟನೆಯನ್ನು ಕೋಲಾರ ತಹಶೀಲ್ದಾರಾದ ಡಾ. ನಯನ ನೆರವೇರಿಸಿದರು ಭಗೀರಥ ಮಹರ್ಷಿ ಭಾವಚಿತ್ರಕ್ಕೆ ಪು?ಾರ್ಚನೆ ಮಾಡಲಾಯಿತು. ನಂತರ ಉಪ್ಪಾರ ಸಮುದಾಯದಲ್ಲಿ ಎಸ್ ಎಸ್ ಎಲ್ ಸಿ ಮತ್ತು ಪಿಯುಸಿಯಲ್ಲಿ ಅತಿ ಹೆಚ್ಚು ಅಂಕ ಪಡೆದ ಪ್ರತಿಭಾನ್ವಿತರನ್ನ ಸನ್ಮಾನಿಸಲಾಯಿತು. ಕಾರ್ಯಕ್ರಮದಲ್ಲಿ ತಹಶೀಲ್ದಾರ್ ಡಾ.ನಯನ, ಜಿಲ್ಲಾ ಉಪಾರ ಸಂಘದ ಅಧ್ಯಕ್ಷರಾದ ಶಿವಶಂಕರ ಮುಖಂಡರಾದ ನಾರಾಯಣಪ್ಪ ಶ್ರೀನಿವಾಸ್ ರಾಜಣ್ಣ, ಕನ್ನಡ ಮತ್ತು ಸಂಸ್ಕೃತಿ ಇಲಾಖೆ ಸಹಾಯಕ ನಿರ್ದೇಶಕಿ ವಿಜಯಲಕ್ಷ್ಮಿ ಹಾಜರಿದ್ದರು.

ಕಸಾಪ ಸಂಸ್ಥಾಪಕ ದಿನಾಚರಣೆ

ಹುಳಿಯಾರು: ಕ.ಸಾ.ಪ. ಹುಳಿಯಾರು ಘಟಕದ ವತಿಯಿಂದ ಹೋಬಳಿ ಘಟಕದ ಅಧ್ಯಕ್ಷರಾದ ನಾರಾಯಣಪ್ಪನವರ ಸ್ವಗೃಹದಲ್ಲಿ ಸೋಮವಾರ ಸಂಜೆ ಕ.ಸಾ.ಪ. ಸಂಸ್ಥಾಪನಾ ದಿನಾಚರಣೆ ಆಚರಿಸಲಾಯಿತು.

ಕಾರ್ಯಕ್ರಮದಲ್ಲಿ ಹೋಬಳಿ ಕ.ಸಾ.ಪ. ಅಧ್ಯಕ್ಷರಾದ ನಾರಾಯಣಪ್ಪ ಮಾತನಾಡಿ ಮೈಸೂರು ಒಡೆಯರು, ನಾಡು ನುಡಿ ಅಭಿಮಾನಿಗಳ ಶ್ರಮದ ಫಲವಾಗಿ ಕನ್ನಡ ಸಾಹಿತ್ಯ ಪರಿಷತ್ತು ಹುಟ್ಟಿಕೊಂಡಿದೆ. 111 ವರ್ಷಗಳಿಂದಲೂ ಕನ್ನಡ ನಾಡು ನುಡಿ ಸಾಹಿತ್ಯ ಸಾಂಸ್ಕೃತಿ ಜಾನಪದ ಕಲೆಯ ಸಂರಕ್ಷಣೆಯ ಸದಾ ಸಿದ್ಧವಾಗಿದೆ. ಹುಳಿಯಾರಿನಲ್ಲೂ ಮನೆಮನೆ ಕವಿಕಾವ್ಯ ಗೋಷ್ಠಿ ಮೂಲಕ ರಾಜ್ಯದಲ್ಲೇ ಹೆಸರು ಮಾಡಿತ್ತು. ಕಳೆದ ವರ್ಷ ಕಿಕ್ಕಿರಿದ ಕನ್ನಡಾಭಿಮಾನಿಗಳ ಸಮ್ಮುಖದಲ್ಲಿ 2 ದಿನ

ತಾಲೂಕು ಕನ್ನಡ ಸಾಹಿತ್ಯ ಸಮ್ಮೇಳನ ಹೆಗ್ಗಳಿಗೆ ಇದೆ ಎಂದು ನುಡಿದರು.

ನಿಕಟಪೂರ್ವ ಅಧ್ಯಕ್ಷರಾದ ಯಲ್ಲಪ್ಪನವರು ಮಾತನಾಡಿ ಕನ್ನಡ ಸಾಹಿತ್ಯ ಪರಿಷತ್ತು ನಮ್ಮೆಲ್ಲರಿಗೆ ಏಕತೆ ಹಾಗೂ ಅಸ್ಮಿತೆಯ ಸಂಕೇತ. ಸಾಹಿತ್ಯ ಪರಿಷತ್ತು ಸ್ಥಾಪನೆಯಾದಾಗಿನಿಂದ ಇಲ್ಲಿಯವರೆಗೆ ಅನೇಕ ಮಹನೀಯರು, ಹೋರಾಟಗಾರರು ಪರಿಷತ್ತಿನ ಬೆಳವಣಿಗೆಗೆ ಕೊಡುಗೆ ನೀಡಿದ್ದಾರೆ. ಸಾಹಿತ್ಯ ಪರ ಚಟುವಟಿಕೆಗಳಿಂದ ಉದಯೋನ್ಮುಖ ಸಾಹಿತಿಗಳು, ಲೇಖಕರು ಗುರುತಿಸಿ ಬೆಳಸಿದೆ ಎಂದರು.

ಕಾರ್ಯದರ್ಶಿಗಳಾದ ಜಯಣ್ಣನವರು, ಮುಖ್ಯಶಿಕ್ಷಕ ಸನತ್‌ಕುಮಾರ್, ನಿವೃತ್ತ ಮುಖ್ಯಶಿಕ್ಷಕ ಪಿ.ಬಿ.ನಂದವಾಡಗಿ, ತಮ್ಮಯ್ಯ, ಸತ್ಯಮ್ಮ ಸೇರಿದಂತೆ ಅನೇಕರು ಭಾಗವಹಿಸಿದ್ದರು.

ತೊರ್ನಹಳ್ಳಿಯಲ್ಲಿ ಕರಗ ಮಹೋತ್ಸವ

ಮಾಲೂರು: ಶ್ರೀ ಧರ್ಮರಾಯ ಸ್ವಾಮಿ ಶ್ರೀ ದ್ರೌಪದಮ್ಮನವರ 59ನೇ ವರ್ಷದ ಶಕ್ತ್ಯೋತ್ಸವ ಕಾರ್ಯಕ್ರಮ ತೊರ್ನಹಳ್ಳಿ ಗ್ರಾಮದಲ್ಲಿ ಭಾನುವಾರ , ನಡೆಯಲಿದೆ.

ಪ್ರತಿ ವರ್ಷದಂತೆ ಈ ವರ್ಷವೂ ಸಾವಿರಾರು ಜನರ ಸಮೂಹದಲ್ಲಿ ಮಾಲೂರು ತಾಲೂಕಿನ ತೊರ್ನಹಳ್ಳಿ ಗ್ರಾಮದಲ್ಲಿ ಸ್ವಸ್ತಶ್ರೀ ಶಾಲಿವಾಹನ ಶಕ ವರ್ಷಾಂಗಳು 1946ಕ್ಕೆ ಸರಿಯಾದ ಶ್ರೀ ವಿಶ್ವವಸು ನಾಮ ಸಂವತ್ಸರ ವೈಶಾಖ ಮಾಸ ಶುಕ್ಲ ಪಕ್ಷ ದಿನಾಂಕ: 07.05.2025 ನೇ ಬುಧವಾರದಿಂದ ದಿನಾಂಕ: 14.05.2025ರ ಬುಧವಾರದವರೆಗೆ ಶ್ರೀ ಧರ್ಮರಾಯಸ್ವಾಮಿ ದೇವಾಲಯದಲ್ಲಿ ಶ್ರೀ ದ್ರೌಪತಾಂಭ ದೇವಿಯ ಕರಗ ಮಹೋತ್ಸವವನ್ನು ಅರ್ಚಕ ಮಠ ಮುದ್ರೇ ವೆಂಕಟೇಶ ಶಾಸ್ತ್ರೀ ರವರ ಅರ್ಚಕತ್ವದಲ್ಲಿ ವಿವಿಧ ದೈವಿಕ ಕೈಂಕರ್ಯಗಳೊಂದಿಗೆ ಹಮ್ಮಿಕೊಳ್ಳಲಾಗಿದೆ.

ಬುಧವಾರ ಧ್ವಜಾರೋಹಣ ಅಂಕುರ್ಪಣೆ, ಗುರುವಾರ ಹಸಿ ಕರಗ, ಶುಕ್ರವಾರ ವನವಾಸ ಪೋತಲರಾಜು ಮೆರವಣಿಗೆ, ಶನಿವಾರ ದೇವರ ಕಲ್ಯಾಣೋತ್ಸವ ಮತ್ತು ಆರತಿ ದೀಪೋತ್ಸವ ದಿನಾಂಕ:11.05.2025ರ ಭಾನುವಾರ ಕರಗ ಶಕ್ತ್ಯೋತ್ಸವ ಹೂವಿನ ಕರಗ ಮಹೋತ್ಸವ ನಡೆಯಲಿದ್ದು ಈ ಬಾರಿ ಕರಗದ ಪೂಜಾರಿ ರಾಮಕೃಷ್ಣಪ್ಪ ರವರು ಕರಗವನ್ನು ತಲೆಯ ಮೇಲೆ ಹೊತ್ತು, ಈ ದೈವ ಕಾರ್ಯ ನಡೆಸಿಕೊಡಲಿದ್ದಾರೆ.

ತೊರ್ನಹಳ್ಳಿ ಗ್ರಾಮದ ಧರ್ಮರಾಯಸ್ವಾಮಿ ದೇವಾಲಯದಲ್ಲಿ ಅರ್ಚಕ ಮಠ ಮುದ್ರೇ

ವೆಂಕಟೇಶ ಶಾಸ್ತ್ರೀರವರ ಮುಂದಾಳತ್ವದಲ್ಲಿ ಪೂಜಾ ಕಾರ್ಯಕ್ರಮಗಳು ನಡೆದವು.

ಈ ಸಂದರ್ಭದಲ್ಲಿ ವಿ.ಮುನಿಯಪ್ಪ, ಟಿ.ಸಿ.ಎಸ್.ಶ್ರೀನಿವಾಸ್, ರೋಜ ರಾಜಪ್ಪ, ಮುನಿಶಾಮಪ್ಪ, ರಾಮಕೃಷ್ಣಪ್ಪ, ಕರಗದ ಲಕ್ಷ್ಮಮಯ್ಯ, ಪೂಜಾರಿ ಚಿನ್ನಪ್ಪ, ಕರಗದ ಶಂಕರಪ್ಪ, ತಾತ್ಯಪ್ಪ ಆನಂದ್, ವೆಂಕಟರಮಣಪ್ಪ, ಲಕ್ಷ್ಮಮಯ್ಯ, ಮಾರೇಶ್, ಶ್ರೀನಿವಾಸ್, ಪೆರುಮಾಳಪ್ಪ, ಗೋರಪ್ಪ, ವಿಜಯಕುಮಾರ್, ಕೃಷ್ಣ ಟಿ.ಸಿ.ಎಸ್ ಇನ್ನಿತರರು ಹಾಜರಿದ್ದರು.

ಈ ಕರಗ ಮಹೋತ್ಸವ ಕಾರ್ಯಕ್ರಮಕ್ಕೆ ತೊರ್ನಹಳ್ಳಿ, ಬೈರನಹಳ್ಳಿ, ಸೊಣ್ಣನಾಯಕನಹಳ್ಳಿ ಸೇರಿದಂತೆ ಸುತ್ತಮುತ್ತಲಿನ ಗ್ರಾಮಸ್ಥರು ಭಾಗವಹಿಸುವಂತೆ ಶ್ರೀ ಧರ್ಮರಾಯ ಸ್ವಾಮಿ ಸೇವಾ ಟ್ರಸ್ಟ್ (ರಿ), ಶ್ರೀ ದ್ರೌಪತಾಂಭ ಯುವಕರ ಸಂಘ(ರಿ) ,ಶ್ರೀ ದ್ರೌಪತಾಂಭ ವೀರಕುಮಾರರ ಸಂಘ(ರಿ), ತೊರ್ನಹಳ್ಳಿ ದೇವಾಲಯ ಸಮಿತಿ ಪ್ರಕಟಣೆಯಲ್ಲಿ ತಿಳಿಸಿದ್ದಾರೆ.

ಅಜ್ಜೇನಹಳ್ಳಿಗೆ ಪಡಿತರ ಉಪಕೇಂದ್ರ ಕೊಡಿ

ಹುಳಿಯಾರು: ಚಿಕ್ಕನಾಯಕನಹಳ್ಳಿ ತಾಲೂಕಿನ ಅಜ್ಜೇನಹಳ್ಳಿ ಗ್ರಾಮಕ್ಕೆ ಪಡಿತರ ಉಪಕೇಂದ್ರ, ಕೊಡುವಂತೆ ತುಮಕೂರಿನ ಜಿಲ್ಲಾ ಕಚೇರಿಯಲ್ಲಿ ಆಹಾರ ನಾಗರಿಕ ಸರಬರಾಜು ಮತ್ತು ಗ್ರಾಹಕರ ವ್ಯವಹಾರಗಳ ಇಲಾಖೆಯ ವ್ಯವಸ್ಥಾಪಕರಾದ ದಿನೇಶ್ ಅವರಿಗೆ ಕೆಆರ್ ಎಸ್ ಪಕ್ಷದ ಚಿಕ್ಕನಾಯಕನಹಳ್ಳಿ ತಾಲ್ಲೂಕು ಪ್ರಧಾನ ಕಾರ್ಯದರ್ಶಿ ಶ್ರೀನಿವಾಸ್ ಹಾಗು ಜಿಲ್ಲಾ ಕಾರ್ಯದರ್ಶಿ ಕಾಂತರಾಜು ಅವರು ಮಂಗಳವಾರ ಮನವಿ ಸಲ್ಲಿಸಿದರು.

ಶ್ರೀನಿವಾಸ್ ಸಬ್ಬೇನಹಳ್ಳಿ ರವರು ಶೆಟ್ಟಿಕೆರೆ ಹೋಬಳಿಯ ಅಜ್ಜೇನಹಳ್ಳಿಗೆ ಪಡಿತರ ವಿತರಣಾ ಉಪಕೇಂದ್ರ ಕೊಡುವಂತೆ 2024 ರಲ್ಲೇ ಆಹಾರ ಶಿರಸ್ತೇದಾರ್ ರವರಿಗೆ ಮನವಿ ಮಾಡಿದ್ದೆವು. ಸ್ಥಳ ಮಹಜರು ಮಾಡಿ ಆದಷ್ಟು ಬೇಗನೆ ಉಪಕೇಂದ್ರ ತೆರೆಯುವ ಭರವಸೆ ನೀಡಿದ್ದರು. ಆದರೆ ಅದರ ವಿಚಾರವಾಗಿ ಇನ್ನೂ ಯಾವ ಮಾಹಿತಿಯೂ ಇಲ್ಲ ಆದಷ್ಟು ಬೇಗನೆ ಶಿರಸ್ತೇದಾರ್ ರವರ ವರದಿಯಂತೆ ಗ್ರಾಮಕ್ಕೆ ಪಡಿತರ ವಿತರಣಾ ಉಪಕೇಂದ್ರ ಮಂಜೂರು ಮಾಡಬೇಕು ಇದರಿಂದ ಅಜ್ಜೇನಹಳ್ಳಿಯ ಸುತ್ತ ಮುತ್ತ ಗ್ರಾಮಗಳಾದ ಸೋಮಲಾಪುರ, ವಡ್ಡರಹಟ್ಟಿ, ರಾಜಯ್ಯನಪಾಳ್ಯ, ಅರಳಿಮರದ ಪಾಳ್ಯದ ಪಡಿತರ ಚೀಟಿದಾರರಿಗೆ ಅನುಕೂಲವಾಗಲಿದ್ದು ಈ ಮೇಲ್ಕಂಡ ಗ್ರಾಮಗಳನ್ನು ಸೇರಿಸಿ

ಅಜ್ಜೇನಹಳ್ಳಿ ಗ್ರಾಮಕ್ಕೆ ಪಡಿತರ ಉಪಕೇಂದ್ರ, ಕೊಡುವಂತೆ ತುಮಕೂರಿನ ಜಿಲ್ಲಾ ಕಚೇರಿಯಲ್ಲಿ ಆಹಾರ ನಾಗರಿಕ ಸರಬರಾಜು ಮತ್ತು ಗ್ರಾಹಕರ ವ್ಯವಹಾರಗಳ ಇಲಾಖೆಯ ವ್ಯವಸ್ಥಾಪಕರಿಗೆ ಕೆಆರ್‌ಎಸ್ ಪಕ್ಷದ ಚಿಕ್ಕನಾಯಕನಹಳ್ಳಿ ತಾಲ್ಲೂಕು ಪ್ರಧಾನ ಕಾರ್ಯದರ್ಶಿ ಶ್ರೀನಿವಾಸ್ ಹಾಗು ಜಿಲ್ಲಾ ಕಾರ್ಯದರ್ಶಿ ಕಾಂತರಾಜು ಅವರು ಮಂಗಳವಾರ ಮನವಿ ಸಲ್ಲಿಸಿದರು.

ಅಜ್ಜನಹಳ್ಳಿಗೆ ಉಪಕೇಂದ್ರ ಕೊಡಿ ಎಂದು ಮಾಹಿತಿ ನೀಡಿದರು. ಜಿಲ್ಲಾ ಕಾರ್ಯದರ್ಶಿ ಕಾಂತರಾಜು ಮಾತನಾಡಿ ಅಜ್ಜೇನಹಳ್ಳಿಯಿಂದ ಶೆಟ್ಟಿಕೆರೆಗೆ 4 ಕಿಲೋ ಮೀಟರ್ ಅಂತರವಿದ್ದು ಬಸ್ ಸಂಪರ್ಕ ಇರುವುದಿಲ್ಲ, ಇಲ್ಲಿನ ವೃದ್ಧರು, ಅಂಗವಿಕಲರು, ಪಡಿತರ ತರುವುದು ತುಂಬಾ ಸಮಸ್ಯೆ ಆಗುತ್ತಿದೆ. ಅಲ್ಲದೆ ಗ್ರಾಮದಲ್ಲಿ ಪಡಿತರ ವಾಹನ ಸಂಚಾರಕ್ಕೆ ಉತ್ತಮವಾದ ರಸ್ತೆ ಇದೆ, ಉತ್ತಮವಾದ ಮಳಿಗೆ ಸೌಲಭ್ಯವೂ ಇದೆ, ಗ್ರಾಮದಲ್ಲಿ ಇಂಟರ್ನೆಟ್ ಸೌಲಭ್ಯವಿದ್ದು, ಮೂಲ ನ್ಯಾಯಬೆಲೆ ಅಂಗಡಿಯಾದ ವಿಎಸ್‌ಎಸ್‌ಎನ್ ಶೆಟ್ಟಿಕೆರೆ ರವರು ಕೇಂದ್ರ ತೆರೆಯುವುದಕ್ಕೆ ಸಮ್ಮತಿಸಿದ್ದು ತಾವು ಅತಿ ಶೀಘ್ರವಾಗಿ ಉಪಕೇಂದ್ರ ಮಂಜೂರು ಮಾಡಿ ಸಾರ್ವಜನಿಕರಿಗೆ ಅನುಕೂಲ ಮಾಡಿಕೊಡಬೇಕೆಂದು ಕೇಳಿಕೊಂಡರು.

ಮೂರು ವಿದ್ಯಾರ್ಥಿನಿಯರಿಗೆ ತಲಾ 1 ಲಕ್ಷ ಪ್ರೋತ್ಸಾಹಧನ

ಮಂಡ್ಯ: ಕಳೆದ ಬಾರಿ ಮಂಡ್ಯ ಜಿಲ್ಲೆ ಎಸ್‌ಎಸ್‌ಎಲ್ ಸಿ ಫಲಿತಾಂಶದಲ್ಲಿ 18ನೇ ಸ್ಥಾನದಲ್ಲಿತ್ತು, ಈ ಬಾರಿಯ ಎಸ್‌ಎಸ್‌ಎಲ್ ಸಿ ಫಲಿತಾಂಶದಲ್ಲಿ ಜಿಲ್ಲೆಗೆ 12ನೇ ಸ್ಥಾನ ದೊರಕಿರುವುದು ಸಂತಸದ ಸಂಗತಿ, ಅದೇರೀತಿ ಸರ್ಕಾರಿ ಮಹಿಳಾ ಕಾಲೇಜು (ಸ್ವಾಯತ್ತ) ಕಲಾ, ವಾಣಿಜ್ಯ ಮತ್ತು ವಿಜ್ಞಾನ ವಿಭಾಗದಲ್ಲಿಉತ್ತಮ ಅಂಕಗಳನ್ನು ಪಡೆಯುವ ಮೂರು ವಿದ್ಯಾರ್ಥಿನಿಯರಿಗೆ ನನ್ನ ಸಂಬಳದಿಂದ ತಲಾ 1 ಲಕ್ಷದಂತೆ 3 ಲಕ್ಷ ಪ್ರೋತ್ಸಾಹಧನ ನೀಡುತ್ತೇನೆ ಹಾಗೂ ಹಾಸ್ಟೆಲ್ ನಿರ್ವಹಣೆಗೆ 1 ಲಕ್ಷ ನೀಡುತ್ತೇನೆಎಂದು ಮಂಡ್ಯ ವಿಧಾನಸಭಾಕ್ಷೇತ್ರದ ಶಾಸಕ ಪಿ. ರವಿಕುಮಾರ್‌ಅವರು ಹೇಳಿದರು.

ಮಹಿಳಾ ಸರ್ಕಾರಿ (ಸ್ವಾಯತ್ತ) ಕಾಲೇಜಿನ 2024-2025 ನೇ ಸಾಲಿನ ಕಾಲೇಜು ವಾರ್ಷಿಕೋತ್ಸವ ಸಮಾರೋಭವನ್ನು ಉದ್ಘಾಟಿಸಿ ಮಾತನಾಡಿದಅವರು ಪದವಿಯ ವಿದ್ಯಾರ್ಥಿಗಳು ಶೈಕ್ಷಣಿಕ ವರ್ಷದಅಂತಿಮಘಟ್ಟದಲ್ಲಿದ್ದೀರಿ, ಉತ್ತಮ ಅಂಕಗಳನ್ನು ಪಡೆಯುವ ಮೂಲಕ ಕಾಲೇಜಿಗೆ ಒಳ್ಳೆಯ ಹೆಸರುತನ್ನಿ, ವಿದ್ಯಾರ್ಥಿನಿಯರುರಾಜಕೀಯದಕುರಿತು ತಿಳಿದುಕೊಳ್ಳಬೇಕು, ರಾಜಕೀಯ ಪ್ರವೇಶಿಸಬೇಕು, ಆಡಳಿತದ ಚುಕ್ಕಾಣಿ ಹಿಡಿಯಬೇಕು. ಉತ್ತಮ ವಿದ್ಯಾಭ್ಯಾಸ ಪಡೆದುಉನ್ನತ ಹುದ್ದೆಯನ್ನುಅಲಂಕರಿಸಬೇಕುಎಂದು ಹೇಳಿದರು. ಜಿಲ್ಲೆಯ ವಿದ್ಯಾರ್ಥಿಗಳು ಉನ್ನತ ಹುದ್ದೆಗಳನ್ನು ಅಲಂಕರಿಸಬೇಕುಎಂದು ಸದುದ್ದೇಶದಿಂದಉಚಿತವಾಗಿಐಎಎಸ್/ ಐಪಿಎಸ್ ತರಬೇತಿಯನ್ನುಜಿಲ್ಲೆಯಲ್ಲಿ ಪ್ರಾರಂಭಿಸಲಾಗುವುದು. ಜಿಲ್ಲಾಧಿಕಾರಿಗಳ ಬಳಿ ವಿಶೇಷಉಪನ್ಯಾಸ ನೀಡುವಂತೆ ಚರ್ಚಿಸಿದ್ದೇನೆ, ನೀವೆಲ್ಲರೂ ಸಹ ಸಮಾಜದಲ್ಲಿಉತ್ತಮ ಸ್ಥಾನವನ್ನುಅಲಂಕರಿಸಬೇಕುಎಂದು ಶುಭ ಹಾರೈಸಿದರು.

ಜಿಲ್ಲಾ ಪೊಲೀಸ್ ವರಿಷ್ಠಾಧಿಕಾರಿ ಮಲ್ಲಿಕಾರ್ಜುನ ಬಾಲದಂಡಿಅವರು ಮಾತನಾಡಿ ಆಸಕ್ತಿ ಮತ್ತು ನಿರಂತರ ಪರಿಶ್ರಮದಿಂದ ಮಾತ್ರ ಸಾಧನೆ ಮಾಡಲು ಸಾಧ್ಯ, ಯಾವುದೇ ವೃತ್ತಿಯನ್ನುತೆಗೆದುಕೊಂಡರು ಮೊದಲು ಶ್ರದ್ಧೆ ಮತ್ತು ನಿರಂತರ ಪರಿಶ್ರಮ ಬೇಕಾಗುತ್ತದೆ, ಹಾಗಾಗಿ ನೀವೆಲ್ಲರೂ ನಿಮ್ಮಜೀವನದಲ್ಲಿ ನಿರಂತರ ಪರಿಶ್ರಮವನ್ನು ಬೆಳೆಸಿಕೊಳ್ಳಿ ಎಂದು ಕಿವಿ ಮಾತು ಹೇಳಿದರು.

ರಂಗಕರ್ಮಿ ಹಾಗೂ ಚಲನಚಿತ್ರ ನಟರಾದ ಮಂಡ್ಯರಮೇಶ್‌ಅವರು ಮಾತನಾಡಿ ಸಮಾಜದಲ್ಲಿ ಹೆಣ್ಣು ಮಕ್ಕಳಿಗೆ ಪೂಜನೀಯ ಸ್ಥಾನವಿದೆ, 9 ತಿಂಗಳ ಕಾಲ ಬಾಹ್ಯಾಕಾಶದೊಂದಿಗೆ ಹೋರಾಡಿದ ಸುನೀತಾ ವಿಲಿಯಮ್ಸ್ ಭಾರತದಗೌರವವನ್ನುಕಾಪಾಡಿದರು, ವಿಶ್ವದಲ್ಲಿ ಮೊದಲ ಬಾರಿಗೆಒಲಿಂಪಿಕ್‌ಪದಕಗೆದ್ದುಕೊಂಡು ಬಂದದ್ದು ಹೆಣ್ಣು ಮಕ್ಕಳು, ಈಗ ಅನೇಕ ಕ್ಷೇತ್ರಗಳಲ್ಲಿ ಹೆಣ್ಣು ಮಕ್ಕಳ ಸಾಧನೆ ಶ್ಲಾಘನೀಯಇಂತಹಾ ನಾಡಿನಲ್ಲಿ ಹೆಣ್ಣು ಭ್ರೂಣ ಹತ್ಯೆಗಳು ನಡೆಯುತ್ತಿರುವುದು ನಿಜಕ್ಕೂ ವಿಷಾದನೀಯಎಂದರು.

ರಂಗಭೂಮಿ ಕೇವಲ ಮನೋರಂಜನೆಗಲ್ಲಅದು ಹೋರಾಟದಅಸ್ತ್ರ, ಹೆಣ್ಣು ಮಕ್ಕಳು ಸಮಾಜದಲ್ಲಿಅನುಭವಿಸುವ 'ತ್ರಿವರ್ಣಅಸಮಾನತೆ, ಶೈಕ್ಷತೆ, ಹೆಣ್ಣಿನ ಮೇಲೆ ನಿರಂತರವಾಗಿ ನಡೆಯುತ್ತಿರುವ ದೌರ್ಜನ್ಯಗಳನ್ನು ನಾಟಕದರೂಪದಲ್ಲಿಕಟ್ಟಿ ನಾಟಕತರಬೇತಿ ಶಿಬಿರಗಳನ್ನು ಮಾಡಿ ಶಾಲಾ ಕಾಲೇಜುಗಳಲ್ಲಿನ ಸಾಂಸ್ಕೃತಿಕ ಕಾರ್ಯಕ್ರಮಗಳಲ್ಲಿ ಪ್ರಾದರ್ಶನ ನೀಡುವ ಮೂಲಕ ಸಮಾಜದಕಣ್ಣುತೆರೆಸುವ ಸಾಧನವಾಗಿದೆ.

ಚಲನಚಿತ್ರ, ನಟಿ ಹಾಗೂ ನಿರ್ಮಾಪಕಿಯಾದ ಶರ್ಮಿಳಾ ಮಾಂಡ್ರೆಅವರು ಮಾತನಾಡಿ ನಾನು ಸಿನಿಮಾರಂಗಕ್ಕೆ 16 ನೇ ವಯಸ್ಸಿನಲ್ಲೇ ಕಾಲಿಟ್ಟೆಚಿತ್ರರಂಗ ನನ್ನಆಸಕ್ತಿದಾಯಕಕ್ಷೇತ್ರವಾಗಿತ್ತು, ನೀವು ಕಾಲೇಜಿನ ದಿನಗಳನ್ನು ಖುಷಿಯಿಂದ ಕಳೆಯುವುದರ ಜೊತೆಗೆ ಮುಂದೆಯಾವಕ್ಷೇತ್ರಕ್ಕೆ ಹೋಗಬೇಕು ಎಂಬುದನ್ನು ಈಗಲೇ ನಿರ್ಧರಿಸಿ, ನಿಮ್ಮಆಸಕ್ತಿಯ ಕ್ಷೇತ್ರಗಳಲ್ಲಿ ಹೊಸ ಛಾಪು ಮೂಡಿಸಿ ಎಂದುಎಲ್ಲರಿಗೂ ಶುಭ ಹಾರೈಸಿದರು.

ಮಂಡ್ಯ ವಿಶ್ವವಿದ್ಯಾನಿಲಯದ ಕುಲಪತಿಗಳಾದ ಡಾ. ಶಿವಚಿತ್ತಪ್ಪ ಅವರು ಮಾತನಾಡಿ ಮೇ ಎರಡನೇ ವಾರದಲ್ಲಿ ಮಂಡ್ಯ ವಿಶ್ವವಿದ್ಯಾನಿಲಯದ ಮೂರನೇ ವರ್ಷದಘಟಿಕೋತ್ಸವಕಾರ್ಯಕ್ರಮವನ್ನು ಹೆಚ್ಚಿನ ವಿದ್ಯಾರ್ಥಿಗಳನ್ನು ಸೇರಿಸಿ ಅದ್ದೂರಿಯಾಗಿಆಚರಿಸಲು ನಿರ್ಧರಿಸಲಾಗಿದೆ, ವೃತ್ತಿಪರಕೋರ್ಸ್ ಗಳಾದ ಎಂ ಬಿ ಎ ಮತ್ತು ಎಂ ಸಿ ಎ ಸ್ನಾತಕೋತ್ತರ ಪದವಿಗಳನ್ನು ಪ್ರಾರಂಭಿಸಲುಅನುಮತಿದೊರೆತಿದೆ, ಈಗಾಗಲೇ ಮಂಡ್ಯ ವಿಶ್ವವಿದ್ಯಾನಿಲಯದಲ್ಲಿ 13 ಸಂಶೋಧಕ ವಿದ್ಯಾರ್ಥಿಗಳಿದ್ದಾರೆ, ಅದರಂತೆ ಮಹಿಳಾ ಸರ್ಕಾರಿಕಾಲೇಜಿನಲ್ಲೂ ಸಹ ಪಿ ಎಚ್ ಡಿ ಮಾಡಲುಅವಕಾಶವಿದೆಎಂದು ತಿಳಿಸಿದರು. ನಂತರಕಾಲೇಜಿನಲ್ಲಿವಿಜೇತರಾಗಿದ್ದ ವಿವಿಧ ಕ್ರೀಡೆಗಳಲ್ಲಿ ವಿಜೇತರಾದ ವಿದ್ಯಾರ್ಥಿನಿಯರಿಗೆ ಬಹುಮಾನ ವಿತರಿಸಿ ಗೌರವಿಸಲಾಯಿತು. ಕಾರ್ಯಕ್ರಮದಲ್ಲಿ ಮಹಿಳಾ ಸರ್ಕಾರಿಕಾಲೇಜಿನ(ಸ್ವಾಯತ್ತ) ಪ್ರಾಂಶುಪಾಲರಾದಡಾ. ಗುರುರಾಜ್ ಪ್ರಭು.ಕೆ, ಸಾಂಸ್ಕೃತಿಕ ವೇದಿಕೆಯ ಸಂಚಾಲಕ ಡಾ.ನಿಂಗರಾಜು ಹೆಚ್.ಎಸ್, ಸಾಂಸ್ಕೃತಿಕ ವೇದಿಕೆಯಖಜಾಂಚಿಡಾ.ಮಂಗಳಮ್ಮ ಕೆ.ಎಂ, ಕ್ರೀಡಾ ಸಂಚಾಲಕ ಲೋಕೇಶ್.ಕೆ.ಆರ್, ಸ್ನಾತಕ ಮತ್ತು ಸ್ನಾತಕೋತ್ತರ ವಿಭಾಗದರಾಷ್ಟ್ರೀಯ ಸೇವಾ ಯೋಜನಾಅಧಿಕಾರಿಘಟಕ -2 ಪುಷ್ಪಲತಾ, ರಾಷ್ಟ್ರೀಯ ಸೇವಾ ಯೋಜನಾಅಧಿಕಾರಿ ಮಾದೇಗೌಡ ಎಂ.ಎಸ್, ಮತ್ತುಗೈಡ್‌ರೇಂಜರ್ ಲೀಡರ್ ರೇಖಾ ಎಂ.ಎಸ್, ಯುವರೆಡ್‌ಕ್ರಾಸ್‌ಘಟಕದ ನವೀನ್ ಎಸ್, ಪತ್ರಾಂಕಿತ ವ್ಯವಸ್ಥಾಪಕರಾದರವಿಕಿರಣ್ ಕೆ.ಪಿ ಮತ್ತು ಹೇಮಲತಾಎಸ್ ಸೇರಿದಂತೆಇನ್ನಿತರರು ಉಪಸ್ಥಿತರಿದ್ದರು.

ಇಂದಿರಾ ಗಾಂಧಿ ವಸತಿ ಶಾಲೆಗೆ ಶೇ.100 ಫಲಿತಾಂಶ

ಪಿರಿಯಾಪಟ್ಟಣ: ತಾಲ್ಲೂಕಿನ ಬೈಲು ಕುಪ್ಪೆ ಇಂದಿರಾಗಾಂಧಿ ವಸತಿ ಶಾಲೆ ಹತ್ತನೇ ತರಗತಿಯಲ್ಲಿ 100% ಫಲಿತಾಂಶ ಸಾಧಿಸಿದೆ. 2024-25 ನೇ ಸಾಲಿನ ಎಸ್ಸೆಸ್ಸೆಲ್ಸಿ ಪರೀಕ್ಷೆಯಲ್ಲಿ ಶೇ. 97.29% ಬಂದಿದೆ. ಕನ್ನಡ ವಿಷಯದಲ್ಲಿ ಇಬ್ಬರು ವಿದ್ಯಾರ್ಥಿಗಳು 125 ಕ್ಕೆ 125 ಅಂಕಗಳು, ಹಿಂದಿ ವಿಷಯದಲ್ಲಿ 4 ವಿದ್ಯಾರ್ಥಿಗಳು 100 ಕ್ಕೆ 100 ಅಂಕಗಳನ್ನು ಪಡೆಯುವ ಮೂಲಕ ಸಂಸ್ಥೆಗೆ ಹಾಗೂ ತಾಲ್ಲೂಕಿಗೆ ಕೀರ್ತಿ ತಂದಿದ್ದಾರೆ. ಅಭಿಲಾಷ್ ಪಿ. 625 ಕ್ಕೆ 583, ದಯಾನಂದ ನಾಗ್ 625 ಕ್ಕೆ 578 ಹೆಚ್.ಪಿ.ಮನೋಜ್ 625 ಕ್ಕೆ 575 ಪಡೆದಿದ್ದು, 13 ವಿದ್ಯಾರ್ಥಿಗಳು ಡಿಸ್ಟಿಂಕ್ಷನ್ ಹಾಗೂ 22 ವಿದ್ಯಾರ್ಥಿಗಳು ಪ್ರಥಮ ದರ್ಜೆಯಲ್ಲಿ ಹಾಗೂ ಒಬ್ಬ ವಿದ್ಯಾರ್ಥಿ ದ್ವಿತೀಯ ದರ್ಜೆಯಲ್ಲಿ ತೇರ್ಗಡೆ ಹೊಂದುವ ಮೂಲಕ ಅತ್ಯುನ್ನತ ಶ್ರೇಣಿಯಲ್ಲಿ ತೇರ್ಗಡೆ ಹೊಂದಿದ್ದಾರೆ. ವಿದ್ಯಾರ್ಥಿಗಳ ಈ ಸಾಧನೆಗೆ ಸಂಸ್ಥೆಯ ಪ್ರಾಂಶುಪಾಲ ಯೋಗಾನರಸಿಂಹ ಸ್ವಾಮಿಯವರು ವಿದ್ಯಾರ್ಥಿಗಳಿಗೆ ಅಭಿನಂದನೆ ಸಲ್ಲಿಸಿ ಮಾತನಾಡಿ ವಿದ್ಯಾರ್ಥಿಗಳ ಸತತ ಪ್ರಯತ್ನ ಹಾಗೂ ಶ್ರದ್ಧೆ ಶಿಕ್ಷಕರ ಮಾರ್ಗದರ್ಶನ ಪ್ರೇರಣೆಯಾಗಿದೆ ಇವರು ಭವಿಷ್ಯದಲ್ಲಿ ಇನ್ನೂ ಉನ್ನತ ಅಂಕಗಳನ್ನು ಗಳಿಸುವ ಮೂಲಕ ಸಮಾಜದಲ್ಲಿ ಅತ್ಯುನ್ನತ ಸ್ಥಾನ ಗಳಿಸುವ ವಿಶ್ವಾಸವಿದೆ ಎಂದಿದ್ದಾರೆ. ಇವರ ಈ ಸಾಧನೆಗೆ ಶಿಕ್ಷಕರಾದ ಎಸ್.ಕುಮಾರ್, ಕೆ.ಎನ್.ಕಾವೇರಮ್ಮ, ಮಹೇಶ್, ಚಂದನ್, ಪರಮೇಶ್, ಉಮೇಶ್ ಬಿ., ಸುರೇಶ್, ಅಕ್ಷತಾ, ಪಿ.ಎಂ.ಕೃತಿಕಾ, ಬಿ.ಜೆ.ರಾಧ ಅಭಿನಂದನೆ ಸಲ್ಲಿಸಿದ್ದಾರೆ.

20 ರಂದು ಅಂಗನವಾಡಿ ನೌಕರರಿಂದ ಮುಷ್ಕರ

ಚಾಮರಾಜನಗರ : ವಿವಿಧ ಬೇಡಿಕೆಗಳನ್ನು ಈಡೇರಿಸುವಂತೆ ಒತ್ತಾಯಿಸಿ ಮೇ.20 ರಂದು ಅಂಗನವಾಡಿ ಕಾರ್ಯಕರ್ತರು ಸಾರ್ವತ್ರಿಕ ಮುಷ್ಕರವನ್ನು ಹಮ್ಮಿಕೊಂಡಿದ್ದೇವೆ ಎಂದು ರಾಜ್ಯ ಅಂಗನವಾಡಿ ನೌಕರರ ಸಂಘದ ಪ್ರಧಾನ ಕಾರ್ಯದರ್ಶಿ ಎ.ನಾಗಮಣಿ ತಿಳಿಸಿದರು. ಅಂಗನವಾಡಿ ನೌಕರರು 50 ವರ್ಷಗಳಿಂದ ಐಸಿಡಿಎಸ್ ಅಡಿಯಲ್ಲಿ ಕೆಲಸ ಮಾಡುತ್ತಿದ್ದಾರೆ. ಸಾಮಾಜಿಕ ನ್ಯಾಯದ ಹಿನ್ನಲೆಯಲ್ಲಿ, ಈ ಯೋಜನೆಯನ್ನು ಖಾಯಂ ಮಾಡಬೇಕು. ಖಾಯಂ ಮಾಡುವ ತನಕ ಕನಿಷ್ಠ ವೇತನ ನೀಡಬೇಕು. ಫಲಾನುಭವಿಗಳ ಘಟಕ ವೆಚ್ಚ ಹೆಚ್ಚಳ ಮಾಡಬೇಕೆಂಬ ಬೇಡಿಕೆಗಳನ್ನು ನಿರಂತರವಾಗಿ ಕೇಳಲಾಗುತ್ತಿದೆ. ಅದಾಗ್ಯೂ ನಮ್ಮ ಬೇಡಿಕೆಗಳನ್ನು ಈಡೇರಿಸದ ಕಾರಣ ಅಂಗನವಾಡಿಗಳನ್ನು ಬಂದ್ ಮಾಡುವ ಮೂಲಕ ನೌಕರರು ಮುಷ್ಕರ ಹಮ್ಮಿಕೊಂಡಿದ್ದೇವೆ ಮಂಗಳವಾರ ಆಯೋಜಿಸಿದ್ದ ಸುದ್ದಿಗೋಷ್ಠಿಯಲ್ಲಿ ಹೇಳಿದರು. ಗುಜರಾತ್ ಹೈಕೋರ್ಟ್ ತೀರ್ಪಿನಂತೆ ಅಂಗನವಾಡಿ ನೌಕರರನ್ನು ಖಾಯಂ ಮಾಡಬೇಕು. 29 ಕಾರ್ಮಿಕ ಕಾನೂನುಗಳನ್ನು ರದ್ದುಗೊಳಿಸಿ, ಹೊಸದಾಗಿ ತಂದಿರುವ 4 ಸಂಹಿತೆಗಳನ್ನು ಕೂಡ ರದ್ದುಗೊಳಿಸಬೇಕು. ಐಸಿಡಿಎಸ್ ಯೋಜನೆಯಡಿ ಬಜೆಟ್‌ಅನ್ನು ಹೆಚ್ಚಿಸಬೇಕು. 26 ಸಾವಿರ ಕನಿಷ್ಠ ವೇತನ, 10 ಸಾವಿರ ಮಾಸಿಕ ಪಿಂಚಣಿ ಕೊಡಬೇಕು ಎಂದು ಒತ್ತಾಯಿಸಿದರು. ಗೋಷ್ಠಿಯಲ್ಲಿ ಸಂಘದ ಜಿಲ್ಲಾಧ್ಯಕ್ಷೆ ಸುಜಾತ, ಪದಾಧಿಕಾರಿಗಳಾದ ಪಾರ್ವತಮ್ಮ, ಜಯಮಾಲಾ, ಶಾಹಿದಾ ಭಾನು, ಸುಮಿತ್ರಾ, ಸೂಜಿಯಾ ಹಾಜರಿದ್ದರು.

ಜಿಟಿಟಿಸಿಯಲ್ಲಿ ಪ್ರವೇಶಾತಿ

ಚಾಮರಾಜನಗರ : ಜಿಲ್ಲೆಯ ಗುಂಡ್ಲುಪೇಟೆಯ ಸರ್ಕಾರಿ ಉಪಕರಣಾಗಾರ ಮತ್ತು ತರಬೇತಿ ಕೇಂದ್ರದಲ್ಲಿ (ಜಿಟಿಟಿಸಿ) ವಿವಿಧ ಕೋರ್ಸ್ಗಳಿಗೆ ಪ್ರವೇಶಾತಿ ಪ್ರಾರಂಭವಾಗಿದೆ ಎಂದು ತರಬೇತಿ ಕೇಂದ್ರದ ಪ್ರಾಂಶುಪಾಲ ಅನಿಲ್ಕುಮಾರ್ ತಿಳಿಸಿದರು. ಜಿಟಿಟಿಸಿ ತರಬೇತಿ ಕೇಂದ್ರದಲ್ಲಿ ಪ್ರಮುಖವಾಗಿ ಡಿಪ್ಲೊಮ ಇನ್ ಟೂಲ್ ಮತ್ತು ಡೈ ಮೇಕಿಂಗ್, ಡಿಪ್ಲೊಮ ಇನ್ ಎಲೆಕ್ಟ್ರಿಕಲ್ ಮತ್ತು ಎಲೆಕ್ಟ್ರಾನಿಕ್ಸ್ ಇಂಜಿನಿಯರಿಂಗ್ ಹಾಗೂ ಡಿಪ್ಲೊಮ ಇನ್ ಮೆಕಟ್ರಾನಿಕ್ಸ್ ಕೋರ್ಸ್ಗಳಿವೆ. ಎಸ್‌ಎಸ್ ಎಲ್ಸಿ, ಐಟಿಐ ಹಾಗೂ ಪಿಯುಸಿ(ವಿಜ್ಞಾನ) ಉತ್ತೀರ್ಣರಾದ ವಿದ್ಯಾರ್ಥಿಗಳು ಅರ್ಜಿ ಸಲ್ಲಿಸಬಹುದಾಗಿದೆ ಎಂದು ಮಂಗಳವಾರ ಸುದ್ದಿಗೋಷ್ಠಿಯಲ್ಲಿ ಮಾಹಿತಿ ನೀಡಿದರು. ಮೂರು ವರ್ಷಗಳ ಡಿಪ್ಲೊಮ ತರಬೇತಿಯ ನಂತರ ಕಡ್ಡಾಯವಾಗಿ ಒಂದು ವರ್ಷದ ಇಂಟರ್ನ್ಶಿ? ತರಬೇತಿ ನೀಡಲಾಗುತ್ತದೆ. ಈ ಸಮಯದಲ್ಲಿ ವಿದ್ಯಾರ್ಥಿಗಳಿಗೆ ಪ್ರತಿ ತಿಂಗಳು 20 ಸಾವಿರದವರೆಗೆ ಶಷ್ಯ ವೇತನ ನೀಡಲಾಗುತ್ತದೆ. ತರಬೇತಿ ಬಳಿಕ ಕ್ಯಾಂಪಸ್ ಸೆಲೆಕ್ಷನ್ ಇರುತ್ತದೆ. ವಿದ್ಯಾರ್ಥಿಗಳಿಗೆ ವಿದ್ಯಾರ್ಥಿ ವೇತನವನ್ನು ನೀಡಲಾಗುತ್ತದೆ. ಅರ್ಜಿ ಸಲ್ಲಿಸಲ ಮೇ 15 ಕೊನೆ ದಿನವಾಗಿದ್ದು, ಆಸಕ್ತರು ಆನ್ಲೈನ್ ಅಥವಾ ನೇರವಾಗಿ ಕಾಲೇಜಿಗೆ ಬಂದು ಅರ್ಜಿ ಸಲ್ಲಿಸಬಹುದಾಗಿದೆ. ಹೆಚ್ಚಿನ ಮಾಹಿತಿಗೆ 8147384716 ಅನ್ನು ಸಂಪರ್ಕಿಸಬಹುದು ಎಂದು ಹೇಳಿದರು. ಗೋಷ್ಠಿಯಲ್ಲಿ ತರಬೇತಿ ಕೇಂದ್ರದ ಸುಭಾಷ್ ಚಂದ್ರು, ಹಾಜರಿದ್ದರು.

ನಾಗಮಂಗಲ ಸಮೀಪ ಕಾರು ಕ್ಯಾಂಟರ್ ಮುಖಾಮುಖಿ ಡಿಕ್ಕಿ ಓರ್ವ ಸಾವು

ನಾಗಮಂಗಲ: ನಾಗಮಂಗಲ ಸಮೀಪ ಹೊಣಕೆರೆ ಬಳಿ ಕಾರು ಕ್ಯಾಂಟರ್ ಮುಖಾಮುಖಿ ಡಿಕ್ಕಿ ಪರಿಣಾಮ ಸ್ಥಳದಲ್ಲಿ ಓರ್ವ ಸಾವನ್ನಪ್ಪಿದ ಘಟನೆ ನಡೆದಿದೆ. ತಾಲೂಕಿನ ಹೊಣಕೆರೆ ಸಮೀಪ ಮಂಗಳವಾರ ಮಧ್ಯಾನ ಮೈಸೂರಿನಿಂದ ನಾಗಮಂಗಲದ ಕಡೆ ಬರುತ್ತಿದ್ದ ಕಾರು ಹಾಗೂ ನಾಗಮಂಗಲದಿಂದ ಮೈಸೂರು ಕಡೆ ಹೋಗುತ್ತಿದ್ದ ಕ್ಯಾಂಟರ್ ಮುಖಮುಖಿ ಡಿಕ್ಕಿಯಾಗಿರುವ ಕಾರಣ ಸ್ಥಳದಲ್ಲೇ ಕಾರಿನ ಚಾಲಕ ರವಿಕುಮಾರ್(33) ಸ್ಥಳದಲ್ಲಿ ಮೃತಪಟ್ಟವನಾಗಿದ್ದು ಅವರ ತಾಯಿ ದೇವಿ ಅವರಿಗೆ ಗಾಯಗಳಾಗಿವೆ ಎಂದು ತಿಳಿದು ಬಂದಿದೆ. ಇವರು ಮೂಲತಃ ಬಿಂಡಿಗನ ನವಿಲೆ ಹೋಬಳಿಯ ಚಟ್ಟನಹಳ್ಳಿ ಗ್ರಾಮದವರೆಂದು ತಿಳಿದು ಬಂದಿದೆ. ಪ್ರಕರಣವನ್ನು ನಾಗಮಂಗಲ ಗ್ರಾಮಾಂತರ ಪೊಲೀಸ್ ಠಾಣೆಯಲ್ಲಿ ದಾಖಲಾಗಿದೆ.

ಪಡಿತರ ಚೀಟಿದಾರರಿಗೆ ಮೇ ಮಾಹೆಯ ಆಹಾರ ಧಾನ್ಯ ವಿತರಣಾ ಪ್ರಮಾಣದ ವಿವರ

ಚಾಮರಾಜನಗರ: ರಾಷ್ಟ್ರೀಯ ಆಹಾರ ಭದ್ರತಾ ಕಾಯ್ದೆಯಡಿ ಹಾಗೂ ರಾಜ್ಯ ಸರ್ಕಾರದ ಅನ್ನಭಾಗ್ಯ ಯೋಜನೆಯಡಿ ಹೆಚ್ಚುವರಿ 5 ಕೆಜಿ ಅಕ್ಕಿಯ ಬದಲಾಗಿ ನೀಡಲಾಗುತ್ತಿದ್ದ ಹಣದ ಬದಲು ಫೆಬ್ರವರಿ ಮಾಹೆಯಿಂದಲೇ ಅನ್ವಯವಾಗುವಂತೆ ಹೆಚ್ಚುವರಿಯಾಗಿ 5 ಕೆಜಿ ಅಕ್ಕಿಯನ್ನು ವಿತರಿಸಲಾಗುತ್ತಿದೆ ಎಂದು ಆಹಾರ ಇಲಾಖೆ ತಿಳಿಸಿದೆ.

ಅನ್ನಭಾಗ್ಯ ಯೋಜನೆಯಡಿ ಹೆಚ್ಚುವರಿ 5 ಕೆಜಿಯ ಅಕ್ಕಿ ಬದಲಾಗಿ ಪ್ರತಿ ಕೆಜಿಗೆ 34 ರೂ ರಂತೆ ಪ್ರತಿ ಸದಸ್ಯರಿಗೆ 170 ರೂ. ಗಳನ್ನು 2023ರ ಜುಲೈ ಮಾಹೆಯಿಂದ ಜನವರಿ 2025ರ ಮಾಹೆಯವರೆಗೆ ಪ್ರತಿ ತಿಂಗಳು ಡಿಬಿಟಿ ಮೂಲಕ ಹಣ ಜಮೆ ಮಾಡಲಾಗುತ್ತಿತ್ತು. ಪ್ರಸ್ತುತ ಫೆಬ್ರವರಿ 2025ರ ಮಾಹೆಯಿಂದಲೇ ಡಿಬಿಟಿ ಹಣದ ಬದಲಾಗಿ ಹೆಚ್ಚುವರಿಯಾಗಿ 5 ಕೆಜಿ ಅಕ್ಕಿಯನ್ನು ನೀಡಲಾಗುತ್ತಿದೆ.

ಮೇ ಮಾಹೆಯಲ್ಲಿ ಅಂತ್ಯೋದಯ ಪಡಿತರ ಚೀಟಿದಾರರ ಒಂದರಿಂದ ಮೂವರು ಸದಸ್ಯರಿರುವ ಕುಟುಂಬಕ್ಕೆ 35 ಕೆಜಿ ಅಕ್ಕಿ, ನಾಲ್ಕು ಸದಸ್ಯರ ಕುಟುಂಬಕ್ಕೆ 40 ಕೆಜಿ, ಐವರು ಸದಸ್ಯರ ಕುಟುಂಬಕ್ಕೆ 50 ಕೆಜಿ, ಆರು ಸದಸ್ಯರ ಕುಟುಂಬಕ್ಕೆ 60 ಕೆಜಿ, ಏಳು ಸದಸ್ಯರ ಕುಟುಂಬಕ್ಕೆ 70 ಕೆಜಿ, ಎಂಟು ಸದಸ್ಯರ ಕುಟುಂಬಕ್ಕೆ 80 ಕೆಜಿ, ಒಂಭತ್ತು ಸದಸ್ಯರ ಕುಟುಂಬಕ್ಕೆ 90 ಕೆಜಿ ಹಾಗೂ 10 ಸದಸ್ಯರ ಕುಟುಂಬಕ್ಕೆ 100 ಕೆಜಿ ಅಕ್ಕಿ ವಿತರಣೆ ಮಾಡಲಾಗುತ್ತದೆ.

ಬಿಪಿಎಲ್ ಪಡಿತರ ಚೀಟಿದಾರ ಕುಟುಂಬಕ್ಕೆ ಓರ್ವ ಸದಸ್ಯರಿಗೆ 10 ಕೆಜಿ ಅಕ್ಕಿ, ಇಬ್ಬರು ಸದಸ್ಯರ ಕುಟುಂಬಕ್ಕೆ 20 ಕೆಜಿ, ಮೂವರು ಸದಸ್ಯರ ಕುಟುಂಬಕ್ಕೆ 30 ಕೆಜಿ, ನಾಲ್ಕು ಸದಸ್ಯರ ಕುಟುಂಬಕ್ಕೆ 40 ಕೆಜಿ, ಐದು ಸದಸ್ಯರ ಕುಟುಂಬಕ್ಕೆ 50 ಕೆಜಿ, ಆರು ಸದಸ್ಯರ ಕುಟುಂಬಕ್ಕೆ 60 ಕೆಜಿ, ಏಳು ಸದಸ್ಯರ ಕುಟುಂಬಕ್ಕೆ 70 ಕೆಜಿ, ಎಂಟು ಸದಸ್ಯರ ಕುಟುಂಬಕ್ಕೆ 80 ಕೆಜಿ, ಒಂಭತ್ತು ಸದಸ್ಯರ ಕುಟುಂಬಕ್ಕೆ 90 ಕೆಜಿ ಹಾಗೂ 10 ಸದಸ್ಯರ ಕುಟುಂಬಕ್ಕೆ 100 ಕೆಜಿ ಅಕ್ಕಿ ವಿತರಣೆ ಮಾಡಲಾಗುತ್ತದೆ ಎಂದು ಆಹಾರ, ನಾಗರಿಕ ಸರಬರಾಜು ಮತ್ತು ಗ್ರಾಹಕರ ವ್ಯವಹಾರಗಳ ಇಲಾಖೆಯ ಉಪನಿರ್ದೇಶಕರಾದ ಯೋಗಾನಂದ ಅವರು ಪ್ರಕಟಣೆಯಲ್ಲಿ ತಿಳಿಸಿದ್ದಾರೆ.

ಪ್ರಥಮ ಡಿಪ್ಲೋಮಾ ಪ್ರವೇಶಕ್ಕೆ ಅರ್ಜಿ ಆಹ್ವಾನ

ಚಿಕ್ಕಬಳ್ಳಾಪುರ: ಸರ್ಕಾರಿ ಪಾಲಿಟೆಕ್ನಿಕ್ ಚಿಂತಾಮಣಿ ಸಂಸ್ಥೆಯಲ್ಲಿ 2025-26ನೇ ಸಾಲಿನ ಪ್ರಥಮ ಡಿಪ್ಲೋಮಾ ಪ್ರವೇಶಕ್ಕೆ ಎಸ್.ಎಸ್.ಎಲ್.ಸಿ ಉತ್ತೀರ್ಣರಾದ ಅರ್ಹ ಅಭ್ಯರ್ಥಿಗಳಿಂದ ಅರ್ಜಿ ಆಹ್ವಾನಿಸಲಾಗಿದೆ. ಅರ್ಜಿಗಳನ್ನು ಮೇ 15 ರೊಳಗೆ ಸಲ್ಲಿಸಬಹುದು. ಲಭ್ಯವಿರುವ ವಿಭಾಗಗಳು: ಸ್ವಯಂ ಚಾಲಿತ ವಿಭಾಗ, ಕಾಮಗಾರಿ ವಿಭಾಗ, ಗಣಕ ವಿಜ್ಞಾನ ವಿಭಾಗ, ದೂರಸಂಪರ್ಕ ವಿಭಾಗ, ವಿದ್ಯುತ್ ವಿಭಾಗ, ಯಾಂತ್ರಿಕ ವಿಭಾಗ, ಕಮರ್ಷಿಯಲ್ ಪ್ರಾಕ್ಟೀಸ್ ವಿಭಾಗಗಳು ಲಭ್ಯವಿರುತ್ತವೆ ಎಂದು ಚಿಂತಾಮಣಿ ಸರ್ಕಾರಿ ಪಾಲಿಟೆಕ್ನಿಕ್ ಕಾಲೇಜಿನ ಪ್ರಚಾರ್ಯರು ಪ್ರಕಟಣೆಯಲ್ಲಿ ತಿಳಿಸಿದ್ದಾರೆ.

3 ಋತು ಮಾನದ ಪ್ರಾಕೃತಿಕ ಬದಲಾಗುವ ಪರಿಸರದ ಪ್ರೇಕ್ಷಕರ ಮನಮುಟ್ಟುವ

ಜೀವನದಿ ಕಾವೇರಿ!

ಚಾಮರಾಜನಗರ: ನೆಲದಿಂದ ಬಾನಿನತ್ತ ನವಿಲು ಹಾರಿದೊಡನೆ, ದೈತ್ಯ ಆನೆ ಕಾಲಿನಲ್ಲಿ ನೆಲ ಬಗೆದು ಸೊಂಡಲಿನಲ್ಲಿ ನೀರು ಚಿಮ್ಮಿಸಿದಾಗ ಸಿಳ್ಳೆ, ಚಪ್ಪಾಳೆ, ಸೀಳು ನಾಯಿಗಳ ದಾಳಿ, ಬಕ ಪಕ್ಷಿಯನ್ನು ಬೇಟೆಯಾಡುವಾಗ ಮೂಡುವ ಕುತೂಹಲವನ್ನು ಹರಿಸಿದ ಜೀವನದಿ ಕಾವೇರಿ ಸಾಕ್ಷ್ಯಚಿತ್ರ ಪ್ರೇಕ್ಷಕರಿಗೆ ಅಚ್ಚರಿ, ಮೌನ, ಧ್ಯಾನದ ಅನುಭವ ನೀಡಿತು.

ಚಾಮರಾಜನಗರದ ಸಿಂಹ ಮೂವಿ ಪ್ಯಾರಡೇಸ್ ಚಿತ್ರಮಂದಿರದಲ್ಲಿ ಪ್ರದರ್ಶನಗೊಂಡ ಹೊಳೆಮತ್ತಿ ನೇಚರ್ ಫೌಂಡೇಶನ್, ಇವನಾಸೇನ್ ಸ್ಟುಡಿಯೋಸ್ ಹಾಗೂ ಅರಣ್ಯ ಇಲಾಖೆ ಸಹಭಾಗಿತ್ವದಲ್ಲಿ ನಿರ್ಮಾಣ ಮಾಡಿರುವ 'ಜೀವನದಿ ಕಾವೇರಿ' ಸಾಕ್ಷ್ಯಚಿತ್ರ ಋತುಮಾನಕ್ಕೆ ತಕ್ಕಂತೆ ಬದಲಾಗುವ ಕಾವೇರಿಯ ಕಡಲು, ಇದನ್ನೇ ನಂಬಿರುವ ಕಾಡಿನ ಒಡಲು, ವನ್ಯಜೀವಿಗಳ ಮಡಿಲು, ಬೇಸಿಗೆಯ ಅಳಲು ನೈಜಚಿತ್ರಣವಾಗಿ ಬೆರಗಿನ ಹೂರಣವಾಗಿತ್ತು.

ನಮ್ಮೂರಿನ ಕಾಡು ಮತ್ತು ಪ್ರಾಣಿಗಳನ್ನು ತೋರಿಸುವ ಜೀವನದಿ ಕಾವೇರಿ ಸಾಕ್ಷ್ಯಚಿತ್ರವನ್ನು ನೋಡಲು ಚಿತ್ರಮಂದಿರದ ತುಂಬಾ ಪ್ರೇಕ್ಷಕರು ಭರ್ತಿಯಾಗಿದ್ದರು. ಮಕ್ಕಳನ್ನು ಕರೆದುಕೊಂಡು ಪಾಲಕರು ಥಿಯೇಟರ್ಗೆ ಬಂದಿದ್ದರು. ಚಿತ್ರಮಂದಿರದ ಇತಿಹಾಸದಲ್ಲಿ ಇದೇ ಮೊದಲ ಬಾರಿಗೆ ತೆರೆಯ ಮೇಲೆ ?ಟ್ ಮಾಡುವ ಹೀರೋಗಳಿಗೆ ಬೀಳುತ್ತಿದ್ದ ಸಿಳ್ಳೆ, ಚಪ್ಪಾಳೆಗಳು ತಮ್ಮಪಾಡಿಗೆ ತಾವಿದ್ದ ಕಾಡುಪ್ರಾಣಿಗಳ ಪಾಲಾದವು. ಆನೆಗಳ ಹಿಂಡು ಕಂಡ ಮಕ್ಕಳು ಖುಷಿಯಿಂದ ಕೂಗಿದರು. ಮೂರು ಆನೆಗಳ ಗುಂಪನ್ನು ತೋರಿಸಿ ಅದು ನಾನು, ಅಪ್ಪ-ಅಮ್ಮ ಎಂದು ಬೆರಳು ತೋರುತ್ತಿದ್ದ ಪುಟ್ಟ ಹುಡುಗಿ ವನ್ಯಲೋಕದೊಳಗೆ ಜೀವಿಸಿದಳು. ಯುವ ಪ್ರೇಕ್ಷಕರ ಸಿಳ್ಳೆ, ಚಪ್ಪಾಳೆಗಳು ಮೊಳಗುವಾಗ ಬೇಸಿಗೆಯಲ್ಲಿ ಬರಿದಾಗುವ ಕಾವೇರಿಯಿಂದ ಕನಲುವ ವನ್ಯಜೀವಿಗಳು ನೋಡುಗರನ್ನು ಮೌನಕ್ಕೆ ಜಾರಿಸಿದವು.

ಒಣಗಿದ ಕಾಡಿನಲ್ಲಿ ನೀರಿಗಾಗಿ ಕಲೆಗಾರಿಕೆ ತೋರುವ ಆನೆ, ಹೆಣ್ಣು ಮೀನನ್ನು ಸೆಳೆಯಲು ಗಂಡು ಮೀನು ನಡೆಸುವ ಕಸರತ್ತು ವಿಸ್ಮಯ, ಗೆದ್ದಲು ಹುಳು ಕಾಣಿಸಿಕೊಂಡು ಮಳೆಯಾಗುವ ಮುನ್ಸೂಚನೆ ನೀಡುವಾಗ ಕೋತಿ ಆಹಾರ ಹೆಕ್ಕಿ ತಿನ್ನುವ ವಿನೋದ ಕಚಗುಳಿ ಇಟ್ಟಿತು. ಚಿತ್ರಮಂದಿರವನ್ನೇ ತುಂಬಿದ್ದ ಸೆಕೆಯಲ್ಲಿ ಒಣಗಿದ ಕಾಡು, ಇದರೊಳಗೆ ಪ್ರಾಣಿಗಳ ಪಾಡು ನೋಡಿ ಅವುಗಳ ಕಷ್ಟವನ್ನು ತಮ್ಮದೇ ಬದುಕೆಂಬಂತೆ ವೀಕ್ಷಕರು ಅನುಭವಿಸಿದರು. ಬಿರುಬೇಸಿಗೆ ಕಳೆದು ಮಳೆ ಹನಿ ಬೀಳುತ್ತಿದ್ದಂತೆಯೇ ಹಸಿರ ಸೀರೆಯುಡುವ ಕಾಡನ್ನು ಕಂಡು ಸಂತಸ ಪಟ್ಟರು.

ನೋಡನೋಡುತ್ತಲೇ ಋತುಮಾನಕ್ಕೆ ತಕ್ಕಂತೆ ಬದಲಾಗುವ ಕಾವೇರಿ ನದಿಯ ರೂಪ, ಇದು ವನ್ಯಲೋಕದ ಮೇಲೆ ಬೀರುವ ಪರಿಣಾಮವನ್ನು ಜೀವನದಿ ಸಾಕ್ಷ್ಯಚಿತ್ರ ಪ್ರೇಕ್ಷಕರ ಮನಮುಟ್ಟಿತು. ಅಪಾರ ಮೆಚ್ಚುಗೆಗೆ ಪಾತ್ರವಾಯಿತು.

ಅರಣ್ಯ ಇಲಾಖೆ ಅಧಿಕಾರಿಗಳು, ಸಿಬ್ಬಂದಿ, ಶಾಲಾ-ಕಾಲೇಜು ವಿದ್ಯಾರ್ಥಿಗಳು, ಪರಿಸರ ಪ್ರೇಮಿಗಳು, ಪರಿಸರ ಪಡೆಯ ಯುವಕರು, ಜನಪ್ರತಿನಿಧಿಗಳು, ಜಿಲ್ಲೆಯ ವಿವಿಧ ಸರ್ಕಾರಿ ಇಲಾಖೆಯ ಅಧಿಕಾರಿಗಳು ಸಾಕ್ಷ್ಯಚಿತ್ರ ಮುಗಿದ ಬಳಿಕ ಚಿತ್ರತಂಡಕ್ಕೆ ಚಪ್ಪಾಳೆ ತಟ್ಟಿ ಶ್ಲಾಘನೀಯ ಭಾವನೆ ಹೊತ್ತು ಹೊರನಡೆದರು. ವನ್ಯಜೀವಿ ವಿಜ್ಞಾನಿ ಡಾ.ಸಂಜಯ್ ಗುಬ್ಬಿ, ಸಾಹಿತಿ ಕುಸುಮಾ ಆಯರಹಳ್ಳಿ, ಸಿಂಹ ಚಿತ್ರಮಂದಿರದ ಮಾಲೀಕ ಜಯಸಿಂಹ ಇತರರು ಹಾಜರಿದ್ದರು.

ಕಾವೇರಿ ಪಾವಿತ್ರ್ಯತೆ ಕ್ಷೀಣ: ಸಾಕ್ಷ್ಯ ಚಿತ್ರನೋಡಿ ತುಂಬಾ ಸಂತೋಷವಾಯಿತು. ಮೂರು ಋತುಮಾನಗಳಲ್ಲಿ ಆಗುವಂತ ಬೆಳವಣಿಗೆ, ವನ್ಯಜೀವಿಗಳು ಆಹಾರ, ನೀರಿಗಾಗಿ ಪರದಾಡುವುದನ್ನು ಅದ್ಭುತವಾಗಿ ಚಿತ್ರಿಸಲಾಗಿದೆ ಎಂದು ಅರಕಲಗೂಡು ಮಾಜಿ ಶಾಸಕ ಮತ್ತು ಪರಿಸರವಾದಿ ಎ.ಟಿ.ರಾಮಸ್ವಾಮಿ ಹೇಳಿದರು.

ಜೀವನದಿ ಕಾವೇರಿ ಸಾಕ್ಷ್ಯಚಿತ್ರ ನೋಡಿ ಮಾತನಾಡಿ, ದಿನದಿಂದ ದಿನಕ್ಕೆ ಜೀವನದಿ ಕಾವೇರಿ ವೃದ್ಧಿಸದೆ ಕ್ಷೀಣಿಸುತ್ತಿದೆ. ಪೂಜ್ಯಭಾವನೆಯಿಂದ ಕಂಡರೂ ಅದನ್ನು ಪಾವಿತ್ರ್ಯತೆಯಿಂದ ಕಾಪಾಡುತ್ತಿಲ್ಲ. ಪರಿಸರವನ್ನು ರಕ್ಷಣೆ ಮಾಡುವ ನಿಟ್ಟಿನಲ್ಲಿ ಪ್ರಾಮಾಣಿಕ ಪ್ರಯತ್ನ ಮಾಡೋಣ ಎಂದರು.

ಪೊಲೀಸ್ ಬಾಯಲ್ಲಿ ಕನ್ನಡ ಕವಿತೆ

ಜೀವನದಿ ಕಾವೇರಿ ಸಾಕ್ಷ್ಯಚಿತ್ರ ನೋಡಲು ಹಸಿರು ಸೀರೆಯುಟ್ಟು ಬಂದಿದ್ದ ಜಿಲ್ಲಾ ಪೊಲೀಸ್ ವರಿಷ್ಠಾಧಿಕಾರಿ ಡಾ.ಬಿ.ಟಿ.ಕವಿತಾ ಕುವೆಂಪು ಕವಿತೆಯನ್ನು ಹೇಳಿ ಸಾಕ್ಷ್ಯಚಿತ್ರಕ್ಕೆ ಸಾಹಿತ್ಯದ ಮೂಲಕವೇ ವಿಮರ್ಶೆ ನೀಡಿದರು. ಪೊಲೀಸ್ ಬಾಯಲ್ಲಿ ಸಾಹಿತ್ಯ ಕೇಳಿದ್ದೂ ಅಚ್ಚರಿಯಿಂದ ಕೂಡಿತ್ತು. ಕುಟುಂಬ ಸಮೇತ ಆಗಮಿಸಿದ್ದ ಎಸ್ಪಿ ಡಾ.ಬಿ.ಟಿ.ಕವಿತಾ, ಸಾಕ್ಷ್ಯಚಿತ್ರ ಪರಿಣಾಮಕಾರಿಯಾಗಿ ಬಂದಿದೆ. ಕಾಡು ಸಾಕ್ಷ್ಯಚಿತ್ರದಲ್ಲಿ ಸಮೃದ್ಧತೆ ಕಾಣುತ್ತದೆ. ಆದರೆ ಇಲ್ಲಿ ಎರಡು ವನ್ಯಜೀವಿ ಧಾಮಗಳಲ್ಲಿ ಬೇಸಿಗೆ ಎಷ್ಟು ಭಯಂಕರವಾಗಿರುತ್ತದೆ ಎಂದು ಚಿತ್ರೀಕರಿಸಲಾಗಿದೆ ಎಂದರು.

ಜೀವನದಿ ಕಾವೇರಿ ಸಾಕ್ಷ್ಯಚಿತ್ರ ಅದ್ಭುತವಾಗಿ ಮೂಡಿಬಂದಿದೆ. ನಮ್ಮ ಜಿಲ್ಲೆಯ ಮಲೆ ಮಹದೇಶ್ವರ ವನ್ಯಜೀವಿಧಾಮ ಮತ್ತು ಕಾವೇರಿ ವನ್ಯಜೀವಿಧಾಮ ವೈವಿಧ್ಯಮವಾಗಿದೆ. ಇದನ್ನೆಲ್ಲಾ ಸಂಕ್ಷಿಪ್ತವಾಗಿ ಕೂಡಿಸಿ ಸಾಕ್ಷ್ಯಚಿತ್ರದಲ್ಲಿ ತೋರಿಸಲಾಗಿದೆ. ಬಿಆರ್ಟಿ ಹುಲಿ ಸಂರಕ್ಷಿತಾರಣ್ಯ ಪ್ರದೇಶವೂ ವಿಭಿನ್ನವಾದ ಜೀವವೈವಿಧ್ಯತೆಯಿಂದ ಕೂಡಿದೆ. ಡಾ.ಸಂಜಯ್ಗುಬ್ಬಿ ಅವರು ಈ ಕಾಡಿನ ಕುರಿತೂ ಸಾಕ್ಷ್ಯಚಿತ್ರ ಮಾಡಲಿ.

। ಟಿ. ಹಿರಾಲಾಲ್,
ಮುಖ್ಯ ಅರಣ್ಯಾಧಿಕಾರಿ , ಚಾಮರಾಜನಗರ ವೃತ್ತ

ಮೈಸೂರಿನ ಇನ್ಫೋಸಿಸ್ ಸಂಸ್ಥೆಯ ಸ್ಪ್ರಿಂಗ್ ಬೋರ್ಡ್ ವತಿಯಿಂದ ಓರಿಯಂಟೇಶನ್ ಪ್ರೋಗ್ರಾಮ್ ಮತ್ತು ಕನೆಕ್ಟಿಂಗ್ ಡಾಟ್ಸ್ ಬೆಂಗಳೂರು ಇವರ ಸಂಯುಕ್ತ ಆಶ್ರಯದಲ್ಲಿ ಬೋಧನೆಯಲ್ಲಿ ತಂತ್ರಜ್ಞಾನ ಮತ್ತು ಮಾದರಿಗಳ ಬಳಕೆಯ ಕುರಿತು ಕಾರ್ಯಗಾರವನು ಶ್ರೀ ಛಾಯಾದೇವಿ ಶಿಕ್ಷಣ ಸಂಸ್ಥೆಯಲ್ಲಿ ಇಂದು ಹಮ್ಮಿಕೊಳ್ಳಲಾಯಿತು. ಈ ಸಂದರ್ಭದಲ್ಲಿ ಕರ್ನಾಟಕ ರಾಜ್ಯ ಸಂಪನ್ಮೂಲ ವ್ಯಕ್ತಿಗಳು ಹಾಗೂ ಸಂಯೋಜಕರಾದ ಶ್ರೀಯುತ ಮಹದೇವ್ ಹಾಗೂ ಕಲ್ಮೇಶ್ ರವರು ಕಾರ್ಯಗಾರವನ್ನು ನಡೆಸಿಕೊಟ್ಟರು ಸಂಸ್ಥೆ ವತಿಯಿಂದ ಸಂಪನ್ಮೂಲ ವ್ಯಕ್ತಿಗಳನ್ನ ಗೌರವಿಸಲಾಯಿತು. ಸುಮಾರು 190 ಪ್ರಶಿಕ್ಷಣಾರ್ಥಿಗಳು ಹಾಗೂ ಬೋಧಕರು ಮತ್ತು ಸಂಸ್ಥೆಯ ಪ್ರಾಂಶುಪಾಲರಾದ ಡಾ. ಅಂತೋನಿ ಪೌಲ್ ರಾಜ್ ರವರು ಈ ಕಾರ್ಯಗಾರದಲ್ಲಿ ಭಾಗವಹಿಸಿದ್ದರು.

ಉಚಿತ ಕಣ್ಣು ತಪಾಸಣೆ, ಕನ್ನಡಕ ವಿತರಣೆ

ಮೈಸೂರು : ಮೈಸೂರಿನ ಪತ್ರಕರ್ತರ ಭವನದಲ್ಲಿ ಕರ್ನಾಟಕ ಸಾಂಸ್ಕೃತಿಕ ಹಾಗೂ ಸಾಹಿತ್ಯ ಪರಿಷತ್ತು (ರಿ) ವತಿಯಿಂದ ಸುದ್ದಿಗೋಷ್ಠಿ ನಡೆಸಲಾಯಿತು.

ಈ ಸುದ್ದಿಗೋಷ್ಠಿಯಲ್ಲಿ ಮೈಸೂರು ಮಹಿಳಾ ನಗರಾಧ್ಯಕರು ಡಾ.ಮೌಲ್ಯ ಜೈಕುಮಾರ್ ಮಾತನಾಡಿ, ದಿನಾಂಕ 11-05-2025 ರಂದು ಮೈಸೂರಿನ ಪುರ ಭವನ (ಟೌನ್ ಹಾಲ್)ನಲ್ಲಿ ಬೆಳಿಗ್ಗೆ ಎ.ಎಸ್.ಜಿ ಕಣ್ಣಿನ ಆಸ್ಪತ್ರೆ ವತಿಯಿಂದ ಉಚಿತ ಕಣ್ಣು ತಪಾಸಣೆ ಹಾಗೂ ಉಚಿತ ಕನ್ನಡಕ ವಿತರಣೆ ಮಾಡಲಾಗುತ್ತದೆ.

ನಂತರ ಸಾಧಕರಿಗೆ ಕರ್ನಾಟಕ ಶಕ್ತಿ ರಾಜ್ಯ ಪ್ರಶಸ್ತಿ ಪ್ರಧಾನ ಸಮಾರಂಭ ನಡೆಯಲಿದೆ. ಅದನಂತರ ಮಧ್ಯಾಹ್ನ 3 ಗಂಟೆಗೆ ಕರ್ನಾಟಕ ಫ್ಯಾಷನ್ ಶೋ ನಡೆಯಲಿದೆ. ಈ ಕಾರ್ಯಕ್ರಮಕ್ಕೆ ಆಸಕ್ತ ಸಾರ್ವಜನಿಕರು ಭಾಗವಹಿಸಲು ಅವಕಾಶವಿದ್ದು ಹೆಚ್ಚಿನ ಮಾಹಿತಿಗಾಗಿ ಆಯೋಜಕರನ್ನು ಸಂಪರ್ಕಿಸಬೇಕಾದ ದೂರವಾಣಿಸಂಖ್ಯೆ: 8150809898 ಸುದ್ದಿಗೋಷ್ಠಿಯಲ್ಲಿ

ಮಹಿಳಾ ಜಿಲ್ಲಾಧ್ಯಕ್ಷರು ಬಿ ಅಮೀನಾ ಬೇಗಂ ಹಾಗೂ ಮೈಸೂರು ಜಿಲ್ಲಾಧ್ಯಕ್ಷರು ಡಾ.ನಟರಾಜ್ ಮತ್ತು ಖಜಾಂಚಿ ಡಾ. ತೇಜಸ್ ಪ್ರಥ್ವಿರಾಜ್ ಹಾಗೂ ರಘು,ಹೇಮಲತಾ,ಮಮತಾ ಇದ್ದರು.

ವಾಸವಿ ಜಯಂತಿಯ ಪ್ರಯುಕ್ತ ಸಂಕೀರ್ತನೆ

ತಿಪಟೂರು: ನಗರದ ಆರ್ಯವೈಶ್ಯ ಮಂಡಳಿವತಿಯಿಂದ ಆಯೋಜನೆಗೊಂಡಿದ್ದ ಶ್ರೀ ವಾಸವಿ ಜಯಂತಿ ಮಹೋತ್ಸವ ಅಂಗವಾಗಿ ಮಂಗಳವಾರ ಬೆಳಗ್ಗೆ ನಗರದ ಪ್ರಮುಖ ಬೀದಿಗಳಲ್ಲಿ ವಾಸವಿ ಸ್ನೇಹವೃಂದ, ಎಸ್‌ವಿಕೆಪಿ ಗ್ರೂಪ್ ಮತ್ತು ವಾಸವಿ ಯುವತಿಯರ ಸಂಘದ ವತಿಯಿಂದ ನಗರ ಸಂಕೀರ್ತನೆಯನ್ನು ವಿಜೃಂಭಣೆಯಿಂದ ಆಚರಿಸಲಾಯಿತು. ಇದರಲ್ಲಿ ಆರ್ಯವೈಶ್ಯ ಮಂಡಳಿಯ ಅಧ್ಯಕ್ಷ ಬಾಗೆಪಲ್ಲಿ ನಟರಾಜ್ ಕಾರ್ಯದರ್ಶಿ ವಿಶ್ವ ಬಾಬು, ವಾಸವಿ ಸ್ನೇಹವೃಂದದ ಅಧ್ಯಕ್ಷ ಶೀತಲ್ ಪ್ರವೀಣ್ ಹಾಗೂ ಕಾರ್ಯಕಾರಿ ಸಮಿತಿ ಹಾಗೂ ಯುವತಿಯರ ಸಂಘದ, ಅನುಷಾ ಕೃಷ್ಣ ಹಾಗೂ ನಾಗಶ್ರೀ ಭಾರತ್, ರಾಘವಿ ವಿಷ್ಣು ಹಾಗೂ ಎಸ್‌ವಿಕೆಪಿ ಸಂಘದ ಅಧ್ಯಕ್ಷೆ ಲಕ್ಷ್ಮಿಸತ್ಯನಾರಾಯಣ, ಹಾಗೂ ಲಕ್ಷ್ಮಿ ಮಂಜುನಾಥ್, ಲಕ್ಷ್ಮಿ ನಾಗೇಂದ್ರ, ಬಾಲಾಜಿ ಹಾಗೂ ಮತ್ತಿತ್ತರು ಭಾಗವಹಿಸಿದ್ದರು.

42 ಕೋಟಿ ವೆಚ್ಚದಲ್ಲಿ ಆಸ್ಪತ್ರೆ

ಬೆಂಗಳೂರು ಗ್ರಾಮಾಂತರ: ಜಿಲ್ಲೆಯ ನೆಲಮಂಗಲ, ಸೋಲೂರು, ದಾಬಸ್ ಪೇಟೆ ಮತ್ತು ಬೇಗೂರು ಸಾರ್ವಜನಿಕ ಸರ್ಕಾರಿ ಆಸ್ಪತ್ರೆಗೆ ಇಂದು ಮಾನ್ಯ ಆರೋಗ್ಯ ಮತ್ತು ಕುಟುಂಬ ಕಲ್ಯಾಣ ಇಲಾಖೆಯ ಸಚಿವರಾದ ದಿನೇಶ್ ಗುಂಡೂರಾವ್ ಅವರು ಭೇಟಿ ನೀಡಿ ಪರಿಶೀಲಿಸಿದರು. ಈ ವೇಳೆ ಮಾತನಾಡಿದ ಸಚಿವರಾದ ದಿನೇಶ್ ಗುಂಡೂರಾವ್ ಅವರು, ಸಾರ್ವಜನಿಕರಿಗೆ ಉತ್ತಮ ಆರೋಗ್ಯವನ್ನು ಒದಗಿಸುವ ನಿಟ್ಟಿನಲ್ಲಿ ಆಸ್ಪತ್ರೆಗಳ ಪಾತ್ರ ಬಹಳ ಮುಖ್ಯ, ಆಸ್ಪತ್ರೆಗಳಲ್ಲಿ ಎಲ್ಲಾ ಮೂಲಭೂತ, ಔಷಧೋಪಚಾರ ಸೌಕರ್ಯ ಇರಬೇಕು. ಹಾಗಾಗಿ ಸಾರ್ವಜನಿಕರ ಆರೋಗ್ಯವನ್ನು ಕಾಪಾಡಲು ನಮ್ಮ ಸರ್ಕಾರವು ಹಲವಾರು ಕಾರ್ಯಕ್ರಮಗಳನ್ನು ರೂಪಿಸಿದೆ.

ಇಂದು ಬೆಂಗಳೂರು ಗ್ರಾಮಾಂತರ ಜಿಲ್ಲೆಯ ನೆಲಮಂಗಲ, ಸೋಲೂರು ಮತ್ತು ದಾಬಸ್ ಪೇಟೆ, ಬೇಗೂರು ಸಾರ್ವಜನಿಕ ಸರ್ಕಾರಿ ಆಸ್ಪತ್ರೆಗಳಿಗೆ ಭೇಟಿ ನೀಡಿ ರೋಗಿಗಳಿಂದ, ವೈದ್ಯರಿಂದ ಅಭಿಪ್ರಾಯ, ಮಾಹಿತಿ ಪಡೆದ ಸಚಿವರು ಆಸ್ಪತ್ರೆಗಳಿಗೆ ಅವಶ್ಯಕತೆ ಇರುವ ಸೌಲಭ್ಯಗಳನ್ನು ಒದಗಿಸಲು ಶೀಘ್ರ ಕ್ರಮ ಕೈಗೊಳ್ಳಲಾಗುವುದು ಎಂದರು.

42 ಕೋಟಿ ವೆಚ್ಚದಲ್ಲಿ ಹೊಸ ತಾಲ್ಲೂಕು ಆಸ್ಪತ್ರೆ ನಿರ್ಮಾಣ

ಕಳೆದ ಆಯವ್ಯಯ ಬಜೆಟ್ ನಲ್ಲಿ ನೆಲಮಂಗಲ ಹಾಗೂ ಹೊಸಕೋಟೆ ಸಾರ್ವಜನಿಕ ಆಸ್ಪತ್ರೆ ನಿರ್ಮಾಣಕ್ಕಾಗಿ ಮಾನ್ಯ ಮುಖ್ಯಮಂತ್ರಿಗಳಾದ ಸಿದ್ದರಾಮಯ್ಯ ಅವರ ಬಳಿ ನಾವು ತಿಳಿಸಿದಾಗ ಆಸ್ಪತ್ರೆಗಳ ನಿರ್ಮಾಣಕ್ಕೆ ಹಣ ಮೀಸಲಿರಿಸಿದ್ದಾರೆ. ಇದು ಖುಷಿಯ

ವಿಚಾರವಾಗಿದೆ. ನೆಲಮಂಗಲ ತಾಲ್ಲೂಕು ಆಸ್ಪತ್ರೆಯು ಹಳೆಯದಾಗಿದೆ, ಸಮಯಕ್ಕೆ ನೀಡಬೇಕಾದ ಸೇವೆಗಳನ್ನು ಒದಗಿಸಲು ಆಗುತ್ತಿಲ್ಲ, ಇಲ್ಲಿ ಪ್ರತಿನಿತ್ಯ ನೂರಾರು ರೋಗಿಗಳು ಚಿಕಿತ್ಸೆ ಪಡೆಯಲು ದೂರದ ಹಳ್ಳಿಗಳಿಂದ ಜನರು ಬರುತ್ತಾರೆ. ಆದ್ದರಿಂದ ಈಗಿರುವ ಸ್ಥಳದಲ್ಲಿ ಆಸ್ಪತ್ರೆ ನಿರ್ಮಿಸಲು ಜಾಗ ಸಾಕಾಗುವುದಿಲ್ಲ, ಹಾಗಾಗಿ ಆದಷ್ಟು ಬೇಗ ಜನರಿಗೆ ಹತ್ತಿರವಾಗುವ ಸ್ಥಳವನ್ನು ಗುರ್ತಿಸಿ ತಾಲ್ಲೂಕು ಆಸ್ಪತ್ರೆ ನಿರ್ಮಾಣಕ್ಕೆ ಗುದ್ದಲಿ ಪೂಜೆಯನ್ನು ಮಾಡುತ್ತೇವೆ. ಇನ್ನೂ ಒಂದೆರಡು ತಿಂಗಳೊಳಗೆ ಕಾಮಗಾರಿಯನ್ನು ಪ್ರಾರಂಭ ಮಾಡುತ್ತೇವೆ. ಪ್ರಸ್ತುತ ಇರುವ ಆಸ್ಪತ್ರೆಯನ್ನು ಹೊಸದಾಗಿ ನವೀಕರಣ ಮಾಡಿ, ಬೇರೆ ಕೆಲಸಗಳಿಗೆ ಬಳಸಿಕೊಳ್ಳಲಾಗುವುದು ಎಂದರು. ನೆಲಮಂಗಲ ಶಾಸಕರಾದ ಶ್ರೀನಿವಾಸ್, ಸ್ಥಳೀಯ ಜನಪ್ರತಿನಿಧಿಗಳು, ಮುಖಂಡರು ಮತ್ತು ಕಾರ್ಯಕರ್ತರು, ಅಧಿಕಾರಿಗಳು ಉಪಸ್ಥಿತರಿದ್ದರು.

ಶಿವಶರಣೆ ಹೇಮರಡ್ಡಿ ಮಲ್ಲಮ್ಮ ಜಯಂತಿ

ಮೈಸೂರು: ಜಿಲ್ಲಾಡಳಿತ, ಕನ್ನಡ ಮತ್ತು ಸಂಸ್ಕೃತಿ ಇಲಾಖೆಯ ವತಿಯಿಂದ ಶಿವಶರಣೆ ಹೇಮರಡ್ಡಿ ಮಲ್ಲಮ್ಮ ಜಯಂತಿಯನ್ನು ಮೇ 10 ರಂದು ಬೆಳಗ್ಗೆ 11:30 ಗಂಟೆಗೆ ಕರ್ನಾಟಕ ಕಲಾಮಂದಿರ ಆವರಣದ ಕಿರುರಂಗಮಂದಿರದಲ್ಲಿ ಆಯೋಜಿಸಲಾಗಿದೆ.

ಹುಣಸೂರು ತಾಲ್ಲೂಕಿನ ಗಾವಡಗೆರೆಯ ಓಂ ಶ್ರೀ ನಟರಾಜ ಮಹಾಸ್ವಾಮಿಗಳು ಇವರ ದಿವ್ಯ ಸಾನಿಧ್ಯದಲ್ಲಿ ಮುಖ್ಯ ಮಂತ್ರಿಗಳಾದ ಸಿದ್ದರಾಮಯ್ಯನವರು ಹಾಗೂ ಉಕ್ಕು ಮತ್ತು ಬೃಹತ್ ಕೈಗಾರಿಕಾ ಕೇಂದ್ರ ಸಚಿವರಾದ ಎಚ್.ಡಿ ಕುಮಾರಸ್ವಾಮಿ ಅವರ ಘನ ಉಪಸ್ಥಿತಿಯಲ್ಲಿ, ಜಿಲ್ಲಾ ಉಸ್ತುವಾರಿ ಸಚಿವರು ಮತ್ತು ಸಮಾಜ ಕಲ್ಯಾಣ ಇಲಾಖೆಯ ಸಚಿವರಾದ ಡಾ.ಹೆಚ್.ಸಿ ಮಹದೇವಪ್ಪನವರು ಕಾರ್ಯಕ್ರಮ ಉದ್ಘಾಟನೆ ಮಾಡಲಿದ್ದು, ಚಾಮರಾಜ ವಿಧಾನಸಭಾ ಕ್ಷೇತ್ರದ ಶಾಸಕರಾದ ಕೆ. ಹರೀಶ್ ಗೌಡ ಅವರು ಕಾರ್ಯಕ್ರಮದ ಅಧ್ಯಕ್ಷತೆ ವಹಿಸಲಿದ್ದಾರೆ. ಸಚಿವರಾದ ಕೆ.ವೆಂಕಟೇಶ್, ಅರಣ್ಯ ವಸತಿ ಮತ್ತು ವಿಹಾರ ಧಾಮಗಳ ನಿಗಮದ ಅಧ್ಯಕ್ಷರು ಹಾಗೂ ಹೆಚ್.ಡಿ ಕೋಟೆ ವಿಧಾನಸಭಾ ಕ್ಷೇತ್ರದ ಶಾಸಕರಾದ ಅನಿಲ್ ಕುಮಾರ್.ಸಿ, ಚಾಮುಂಡೇಶ್ವರಿ ವಿದ್ಯುತ್ ನಿಗಮ ನಿಯಮಿತದ ಅಧ್ಯಕ್ಷರಾದ ಎ.ಬಿ ರಮೇಶ್ ಬಂಡಿ ಸಿದ್ದೇಗೌಡ, ಕರ್ನಾಟಕ ರಾಜ್ಯ ಗ್ಯಾರಂಟಿ ಯೋಜನೆಗಳ ಅನುಷ್ಠಾನ ಪ್ರಾಧಿಕಾರದ ಉಪಾಧ್ಯಕ್ಷರಾದ ಡಾ. ಪು?ಪ್ಪ ಅಮರನಾಥ್ ಹಾಗೂ ಕನ್ನಡ ಪುಸ್ತಕ ಪ್ರಾಧಿಕಾರದ ಅಧ್ಯಕ್ಷರಾದ ಡಾ. ಮಾನಸ ಅವರು ಗೌರವ ಉಪಸ್ಥಿತರಿರಲಿದ್ದಾರೆ. ಮುಖ್ಯ ಅತಿಥಿಗಳಾಗಿ ಮೈಸೂರು-ಕೊಡಗು ಲೋಕಸಭಾ ಕ್ಷೇತ್ರದ ಶಾಸಕರಾದ ಯದುವೀರ್ ಕೃಷ್ಣದತ್ತ ಚಾಮರಾಜ ಒಡೆಯರ್ ಹಾಗೂ ಚಾಮರಾಜನಗರ ಲೋಕಸಭಾ ಕ್ಷೇತ್ರದ ಶಾಸಕರಾದ ಸುನೀಲ್ ಬೋಸ್ ಅವರು ಆಗಮಿಸಲಿದ್ದಾರೆ. ನರಸಿಂಹರಾಜ ವಿಧಾನಸಭಾ ಕ್ಷೇತ್ರದ ಶಾಸಕರಾದ ತನ್ವೀರ್ ಸೇಠ್, ಚಾಮುಂಡೇಶ್ವರಿ ವಿಧಾನಸಭಾ ಕ್ಷೇತ್ರದ ಶಾಸಕರಾದ ಜಿ.ಟಿ. ದೇವೇಗೌಡ, ಕೃ?ರಾಜನಗರ ವಿಧಾನಸಭಾ ಶಾಸಕರಾದ ರವಿಶಂಕರ್ ಡಿ, ಕೃಷ್ಣರಾಜ ವಿಧಾನಸಭಾ ಕ್ಷೇತ್ರದ ಶಾಸಕರಾದ ಟಿ.ಎಸ್.ಶ್ರೀವತ್ಸ, ನಂಜನಗೂಡು ವಿಧಾನಸಭಾ ಕ್ಷೇತ್ರದ ಶಾಸಕರಾದ ದರ್ಶನ್ ಧ್ರುವನಾರಾಯಣ್, ಹುಣಸೂರು ವಿಧಾನಸಭಾ ಕ್ಷೇತ್ರದ ಶಾಸಕರಾದ ಜಿ.ಡಿ.ಹರೀಶ್ ಗೌಡ ಹಾಗೂ ವಿಧಾನ ಪರಿಷತ್ ಸದಸ್ಯರುಗಳಾದ ಹೆಚ್. ವಿಶ್ವನಾಥ್, ಡಾ. ಡಿ.ತಿಮ್ಮಯ್ಯ, ಸಿ.ಎನ್.ಮಂಜೇಗೌಡ, ಮಧು ಜಿ. ಮಾದೇಗೌಡ,ಡಾ. ಯತಿಂದ್ರ ಎಸ್. ಮತ್ತು ವಿವೇಕಾನಂದ ಎಸ್. ಅವರು ಸಮಾರಂಭದ ಅತಿಥಿಗಳಾಗಿ ಪಾಲ್ಗೊಳ್ಳಲಿದ್ದಾರೆ. ಕರ್ನಾಟಕ ವಸ್ತುಪ್ರದರ್ಶನ ಪ್ರಾಧಿಕಾರದ ಅಧ್ಯಕ್ಷರಾದ ಅಯೂಬ್ ಖಾನ್ ಹಾಗೂ ಕಾವೇರಿ ಜಲಾನಯನ ಯೋಜನೆಯ ಅಚ್ಚುಕಟ್ಟು ಪ್ರಾಧಿಕಾರದ ಅಧ್ಯಕ್ಷರಾದ ಮರಿಸ್ವಾಮಿ ಅವರು ಕಾರ್ಯಕ್ರಮದಲ್ಲಿ ಭಾಗವಹಿಸಲಿದ್ದಾರೆ.

ಐಪಿಓಗಾಗಿ ಸೆಬಿಯಲ್ಲಿ ಡಿಆರ್‌ಎಚ್‌ಪಿ ಸಲ್ಲಿಸಿದ ಜಿಂಕುಶಾಲ್ ಇಂಡಸ್ಟ್ರೀಸ್ ಲಿಮಿಟೆಡ್

ಕಟ್ಟಡ ನಿರ್ಮಾಣ ಯಂತ್ರಗಳ ರಫ್ತು ವ್ಯಾಪಾರ ವಿಭಾಗದಲ್ಲಿ ಅತಿದೊಡ್ಡ ಕಂಪನಿ ಆಗಿರುವ ಹಾಗೂ ಯುಎಇ ಮತ್ತು ಯುಎಸ್ ನಲ್ಲಿ ಉತ್ತಮ ಉಪಸ್ಥಿತಿಯನ್ನು ಹೊಂದಿರುವ ಜಿಂಕುಶಾಲ್ ಇಂಡಸ್ಟ್ರೀಸ್ ಲಿಮಿಟೆಡ್ ಕಂಪನಿಯು ಆರಂಭಿಕ ಸಾರ್ವಜನಿಕ ಕೊಡುಗೆ (ಐಪಿಓ) ಗಾಗಿ ತನ್ನ ಡ್ರಾಫ್ಟ್ ರೆಡ್ ಹೆರಿಂಗ್ ಪ್ರಾಸ್ಪೆಕ್ಟಸ್‌ಅನ್ನು ಸೆಕ್ಯುರಿಟೀಸ್ ಅಂಡ್ ಎಕ್ಸ್ ಚೇಂಜ್ ಬೋರ್ಡ್ ಆಫ್ ಇಂಡಿಯಾದಲ್ಲಿ ಸಲ್ಲಿಸಿದೆ. ಪ್ರಸ್ತಾಪಿತ ಸಾರ್ವಜನಿಕ ಕೊಡುಗೆಯು 96.5 ಲಕ್ಷ ಈಕ್ವಿಟಿ ಷೇರುಗಳನ್ನು ಒಳಗೊಂಡಿದ್ದು, ಪ್ರತಿ ಷೇರಿನ ಮುಖಬೆಲೆ 10 ಆಗಿದೆ, ಇದರಲ್ಲಿ 86.5 ಲಕ್ಷ ಈಕ್ವಿಟಿ ಷೇರುಗಳ ತಾಜಾ ಸಂಚಿಕೆ ಮತ್ತು 10 ಲಕ್ಷ ಈಕ್ವಿಟಿ ಷೇರುಗಳ ಆಫರ್ ಫಾರ್ ಸೇಲ್ ಲಭ್ಯವಿದೆ. ಜೆಕೆಐಪಿಎಲ್ ಕಂಪನಿಯು ಶೇ.6.9 ಮಾರುಕಟ್ಟೆ ಪಾಲನ್ನು ಹೊಂದಿರುವ ಅತಿದೊಡ್ಡ ನಾನ್- ಓಇಎಂ ಕಟ್ಟಡ ನಿರ್ಮಾಣ ಯಂತ್ರಗಳ ರಫ್ತು ಸಂಸ್ಥೆಯಾಗಿದೆ. ಅನಿಲ್ ಕುಮಾರ್ ಜೈನ್, ಅಭಿನವ್ ಜೈನ್, ಸಂಧ್ಯಾ ಜೈನ್, ತಿಥಿ ಜೈನ್ ಮತ್ತು ಯಶಸ್ವಿ ಜೈನ್ ಈ ಜೆಕೆಐಪಿಎಲ್ ಕಂಪನಿಯ ಪ್ರವರ್ತಕರಾಗಿದ್ದಾರೆ. (ಪ್ರಮೋಟರ್ ಗಳು) ಜೆಕೆಐಪಿಎಲ್ ಜಾಗತಿಕ ಮಾರುಕಟ್ಟೆಗಳಲ್ಲಿ ಹೊಸ/ ಕಸ್ಟಮೈಸ್ ಮಾಡಿದ ಮತ್ತು ಬಳಸಿದ/ ನವೀಕರಿಸಿದ ನಿರ್ಮಾಣ ಯಂತ್ರಗಳ ರಫ್ತು ವ್ಯಾಪಾರದಲ್ಲಿ ಮುಂಚೂಣಿಯಲ್ಲಿದೆ. ಜೆಕೆಐಪಿಎಲ್ ಹೈಡ್ರಾಲಿಕ್ ಎಕ್ಸ್ ಕವೇಟರ್ ಗಳು, ಮೋಟಾರ್ ಗ್ರೇಡರ್ ಗಳು, ಬ್ಯಾಕ್‌ಹೋ ಲೋಡರ್ ಗಳು, ಸಾಯಿಲ್ ಕಾಂಪಾಕ್ಟರ್ ಗಳು, ವೀಲ್ ಲೋಡರ್ ಗಳು, ಬುಲ್ ಡೋಜರ್ ಗಳು, ಕ್ರೇನ್ ಗಳು ಮತ್ತು ಆಸ್ಫಾಲ್ಟ್ ಪೇವರ್ ಗಳಂತಹ ನಿರ್ಮಾಣ ಯಂತ್ರಗಳ ರಫ್ತು ವ್ಯಾಪಾರದಲ್ಲಿ ಪರಿಣತಿಯನ್ನು ಹೊಂದಿದೆ. ಜೆಕೆಐಪಿಎಲ್ ಅನ್ನು ಭಾರತ ಸರ್ಕಾರದ ವಿದೇಶಿ ವ್ಯಾಪಾರ ಮಹಾನಿರ್ದೇಶನಾಲಯ (ಡಿಜಿಎಫ್‌ಟಿ) ಥ್ರೀ- ಸ್ಟಾರ್ ಎಕ್ಸ್ ಪೋರ್ಟ್ ಹೌಸ್ ಎಂದು ಗುರುತಿಸಿದೆ. ಡಿಆರ್‌ಎಚ್‌ಪಿಯ ದಿನಾಂಕದವರೆಗೆ ಕಂಪನಿಯು ಯುಎಇ, ಮೆಕ್ಸಿಕೋ, ನೆದರ್ ಲ್ಯಾಂಡ್ಸ್, ಬೆಲ್ಜಿಯಂ, ದಕ್ಷಿಣ ಆಫ್ರಿಕಾ, ಆಸ್ಟ್ರೇಲಿಯಾ ಮತ್ತು ಯುಕೆ ಸೇರಿದಂತೆ 30ಕ್ಕೂ ಹೆಚ್ಚು ದೇಶಗಳಿಗೆ ನಿರ್ಮಾಣ ಯಂತ್ರಗಳನ್ನು ರಫ್ತು ಮಾಡಿದೆ. ಡಿಆರ್‌ಎಚ್‌ಪಿಯ ದಿನಾಂಕದವರೆಗೆ, ಜೆಕೆಐಪಿಎಲ್ 1500ಕ್ಕೂ ಹೆಚ್ಚು ನಿರ್ಮಾಣ ಯಂತ್ರಗಳನ್ನು ಯಶಸ್ವಿಯಾಗಿ ಸರಬರಾಜು ಮಾಡಿದ್ದು, ಇದರಲ್ಲಿ 900ಕ್ಕೂ ಹೆಚ್ಚು ಹೊಸ (ಕಸ್ಟಮೈಸ್ ಅಥವಾ ಆಕ್ಸೆಸರೈಸ್ ಮಾಡಿದ) ಮತ್ತು 600ಕ್ಕೂ ಹೆಚ್ಚು ಬಳಸಿದ/ ನವೀಕರಿಸಿದ ಯಂತ್ರಗಳು ಸೇರಿವೆ.

ಕಾಳು ಗೊಜ್ಜು

ಪಾಕ ಶಾಲೆ

ಬೇಕಿರುವ ಸಾಮಗ್ರಿ

ಕಡಲೆ ಕಾಳು – ಕಾಲು ಬಟ್ಟಲು, ಬಟಾಣಿ- ಕಾಲು ಬಟ್ಟಲು, ಕಾಬುಲ ಚನ್ನ-ಕಾಲು ಬಟ್ಟಲು,ಬಾಳೆಕಾಯಿ-2, ಆಲೂಗಡ್ಡೆ- 1, ಈರುಳ್ಳಿ- 1, ಟೊಮೊಟೊ-1, ತೆಂಗಿನ ಕಾಯಿ ತುರಿ -1 ಬಟ್ಟಲು, ಚಕ್ಕೆ-ಸ್ವಲ್ಪ, ಲವಂಗ-ಸ್ವಲ್ಪ, ಕಾಳುಮೆಣಸು- ಸ್ವಲ್ಪ, ಕೊತ್ತಂಬರಿ ಸೊಪ್ಪು- ಸ್ವಲ್ಪ, ದನಿಯಾ ಪುಡಿ- ಅರ್ಧಚಮಚ, ಖಾರದ ಪುಡಿ- 1 ಚಮಚ, ಅರಿಶಿನ ಪುಡಿ- ಸ್ವಲ್ಪ, ಬೆಳ್ಳುಳ್ಳಿ- ಸ್ವಲ್ಪ, ಹಸಿ ಶುಂಠಿ- ಸ್ವಲ್ಪ, ಗಸಗಸೆ- ಅರ್ಧ ಚಮಚ, ಕರಿಬೇವು- ಸ್ವಲ್ಪ, ಇಂಗು- ಸ್ವಲ್ಪ, ಸಾಸಿವೆ- ಸ್ವಲ್ಪ, ಉಪ್ಪು- ರುಚಿಗೆ ತಕ್ಕಷ್ಟು, ಎಣ್ಣೆ- ಸ್ವಲ್ಪ

ಮಾಡುವ ವಿಧಾನ

ಮೊದಲು ಕಡಲೆ ಕಾಳು, ಬಟಾಣಿ, ಕಾಬೂಲ್ ಕಡಲೆಯನ್ನು ಚೆನ್ನಾಗಿ ತೊಳೆದು ಬೇರೆ ಬೇರೆಯಾಗಿ ನೆನೆಸಿಡಬೇಕು. ಹಿಂದಿನ ದಿನ ರಾತ್ರಿಯೇ ಇದನ್ನು ನೆನೆಸಿಡಬೇಕು. ಈಗ ಒಲೆ ಮೇಲೆ ಒಂದು ಕುಕ್ಕರ್ ಇಟ್ಟು ಅದಕ್ಕೆ ನೆನೆಸಿಟ್ಟ ಎಲ್ಲಾ ಕಾಳುಗಳನ್ನು ಹಾಕಿಕೊಂಡು ನೀರು ಹಾಗೂ ಸ್ವಲ್ಪ ಉಪ್ಪು ಹಾಕಿ ಕುಕ್ಕರ್ ಮುಚ್ಚಳ ಮುಚ್ಚಿ ಮೂರು ಸೀಟಿ ಹೊಡೆಯಲು ಬಿಡಿ. ಅನಂತರ ಒಲೆ ಮೇಲೆ ಬಾಣಲೆ ಇಟ್ಟು ಅದಕ್ಕೆ ಈರುಳ್ಳಿ, ಟೊಮೆಟೋ, ಬೆಳ್ಳುಳ್ಳಿ, ಶುಂಠಿ, ಗಸೆ ಗಸೆ, ಕಾಳು ಮೆಣಸು, ಲವಂಗ, ಚಕ್ಕೆ, ಹಾಕಿ ಬಳಿಕ 2 ಸ್ಪೂನ್ ಎಣ್ಣೆ ಹಾಕಿಕೊಂಡು ಫ್ರೈ ಮಾಡಿಕೊಳ್ಳಿ. 5 ನಿಮಿಷ ಫ್ರೈ ಮಾಡಿಕೊಳ್ಳಿ. ಬಳಿಕ ದನಿಯಾ ಪುಡಿ, ಖಾರದ ಪುಡಿ, ಅರಶಿಣ ಪುಡಿ ಹಾಕಿ ಮಿಶ್ರಣ ಮಾಡಿ ಒಲೆ ಆಫ್ ಮಾಡಿಕೊಂಡು ಈ ಪದಾರ್ಥ ತಣ್ಣಗಾಗಲು ಬಿಡಿ. ಈ ವಸ್ತುಗಳು ತಣ್ಣಗಾದ ಬಳಿಕ ಮಿಕ್ಸಿ ಜಾರ್‌ಗೆ ಹಾಕಿಕೊಳ್ಳಿ, ಇದಕ್ಕೆ ತೆಂಗಿನಕಾಯಿ ತುರಿ, ಕೊತ್ತಂಬರಿ, ಸ್ವಲ್ಪ ನೀರು ಹಾಕಿಕೊಂಡು ರುಬ್ಬಿಕೊಳ್ಳಬೇಕು.ಈಗ ಒಲೆಯ ಮೇಲೆ ಮತ್ತೊಂದು ಪಾತ್ರೆ ಇಟ್ಟು ಎಣ್ಣೆ ಹಾಕಿ ಅದಕ್ಕೆ ಸಾಸಿವೆ, ಇಂಗು, ಕರಿಬೇವು, ಈರುಳ್ಳಿ ಹಾಕಿ ಕೆಂಪಗೆ ಮಾಡಿಕೊಳ್ಳಿ. 2 ನಿಮಿಷದ ಬಳಿಕ ಇದಕ್ಕೆ ಚಿಕ್ಕದಾಗಿ ಕತ್ತರಿಸಿದ ಒಂದು ಟೊಮೆಟೋ ಹಾಕಿ 2 ನಿಮಿಷ ಮತ್ತೆ ಫ್ರೈ ಮಾಡಿ. ಹಾಗೆ ಒಂದು ಆಲೂಗಡ್ಡೆ, ಬಾಳೆಕಾಯಿಯನ್ನು ಚಿಕ್ಕದಾಗಿ ಕತ್ತರಿಸಿ ಇದಕ್ಕೆ ಹಾಕಿಕೊಳ್ಳಿ. ನಂತರ ಇದಕ್ಕೆ ಉಪ್ಪು ಹಾಕಿ ಮಿಶ್ರಣ ಮಾಡಿ, ನೀರು ಹಾಕಿ 5 ನಿಮಿಷ ಬೇಯಲು ಬಿಡಿ. ಈಗ ಕುಕ್ಕರ್‌ನಲ್ಲಿ ಬೆಂದಿರುವ ಕಾಳುಗಳನ್ನು ಈ ಪಾತ್ರೆಗೆ ಹಾಕಿ ಮಿಕ್ಸ್ ಮಾಡಿ, ಹಾಗೆ ಮಿಕ್ಸಿಯಲ್ಲಿ ರುಬ್ಬಿದ ಮಸಾಲೆಯನ್ನು ಕೂಡ ಇದಕ್ಕೆ ಹಾಕಿಕೊಂಡು ಮಿಶ್ರಣ ಮಾಡಿಕೊಳ್ಳಿ. ಸ್ವಲ್ಪ ನೀರು ಹಾಕಿ ಬೇಯಲು ಬಿಡಿ. ಆಗಾಗ ತಳ ಹಿಡಿಯದಂತೆ ಮಿಶ್ರಣ ಮಾಡಿ. ಇದೀಗ ಮಸಾಲೆ ಭರಿತ ಕಾಳು ಗೊಜ್ಜು ಸವಿಯಲು ಸಿದ್ಧ.

ಇಂಗು ಸೇವನೆಯು ಜೀರ್ಣಾಂಗವ್ಯವಸ್ಥೆಗೆ ಬಲ

ಹೆಲ್ತ್ ಟಿಪ್ಸ್

ಇಂಗು ಭಾರತೀಯ ಅಡುಗೆಮನೆಯಲ್ಲಿ ಬಹಳ ಮುಖ್ಯವಾದ ಮಸಾಲೆಯಾಗಿದೆ. ಇದನ್ನು ಆಹಾರದ ರುಚಿಯನ್ನು ಹೆಚ್ಚಿಸಲು ಮಾತ್ರವಲ್ಲದೆ, ಇದು ಅನೇಕ ಔಷಧೀಯ ಗುಣಗಳನ್ನು ಹೊಂದಿದೆ. ಭಾರತೀಯ ಪಾಕಪದ್ಧತಿಯಲ್ಲಿ, ಇಂಗು ಸೇವನೆಯು ಜೀರ್ಣಾಂಗ ವ್ಯವಸ್ಥೆಯನ್ನು ಬಲಪಡಿಸುತ್ತದೆ ಮತ್ತು ಅನಿಲ, ಅಜೀರ್ಣ ಮತ್ತು ಹೊಟ್ಟೆ ನೋವಿನಂತಹ ಸಮಸ್ಯೆಗಳಿಂದ ಪರಿಹಾರ ನೀಡುತ್ತದೆ. ಆಯುರ್ವೇದದ ಪ್ರಕಾರ, ಇಂಗು ವಾತ ಮತ್ತು ಕಫ ದೋಷಗಳನ್ನು ಸಮತೋಲನಗೊಳಿಸಲು ಸಹಾಯ ಮಾಡುತ್ತದೆ. ಇದನ್ನು ಪ್ರಾಚೀನ ಕಾಲದಿಂದಲೂ ಹೊಟ್ಟೆಯ ಕಾಯಿಲೆಗಳು, ಶೀತ ಮತ್ತು ಕೆಮ್ಮು ಮತ್ತು ಉಸಿರಾಟದ ಸಮಸ್ಯೆಗಳಿಗೆ ಬಳಸಲಾಗುತ್ತಿದೆ. ಇಂಗು ಆಹಾರದ ರುಚಿಯನ್ನು ಹೆಚ್ಚಿಸಲು ಮಾತ್ರವಲ್ಲದೆ ಅನೇಕ ರೋಗಗಳನ್ನು ಗುಣಪಡಿಸಲು ಸಹ ಬಳಸಲಾಗುತ್ತದೆ. ಇಂಗು ಉತ್ಕರ್ಷಣ ನಿರೋಧಕಗಳಲ್ಲಿ ಸಮೃದ್ಧವಾಗಿದೆ. ಇದರಲ್ಲಿ ಫೈಬರ್, ಕ್ಯಾಲ್ಸಿಯಂ, ಕಬ್ಬಿಣ, ಪೊಟ್ಯಾಸಿಯಮ್ ಮತ್ತು ಕಾರ್ಬೋಹೈಡ್ರೇಟ್‌ಗಳು ಸಹ ಇದ್ದು, ಇದು ನಮ್ಮ ಆರೋಗ್ಯಕ್ಕೆ ತುಂಬಾ ಪ್ರಯೋಜನಕಾರಿ. ಇಂಗು ನೀರು ಔಷಧಿಯಂತೆಯೇ ಕೆಲಸ ಮಾಡುತ್ತದೆ. ಆಯುರ್ವೇದ ತಜ್ಞರ ಪ್ರಕಾರ, ಇಂಗು ನೀರು ಉತ್ತಮ ಆರೋಗ್ಯ ಔಷಧಿ ಎಂದು ಹೆಸರುವಾಸಿಯಾಗಿದೆ. ಚಿಟಿಕೆ ಇಂಗನ್ನು ಒಂದು ಲೋಟ ನೀರಿನೊಂದಿಗೆ ಬೆರೆಸಿ ಕುಡಿಯುವುದರಿಂದ ದೇಹಕ್ಕೆ ಅನೇಕ ಪ್ರಯೋಜನಗಳಿವೆ. ಇಂಗು ನೀರು ಸೇವಿಸುವುದರಿಂದ ದೇಹದಲ್ಲಿ ಚಯಾಪಚಯ ಕ್ರಿಯೆಯ ದರ ಹೆಚ್ಚಾಗುತ್ತದೆ. ಜೀರ್ಣಕಾರಿ ಸಮಸ್ಯೆಗಳಿಗೆ ಈ ಪಾನೀಯವು ತುಂಬಾ ಪರಿಣಾಮಕಾರಿಯಾಗಿದೆ. ಮಲಬದ್ಧತೆ ಮತ್ತು ಅಜೀರ್ಣಕ್ಕೆ ಒಳ್ಳೆಯದು. ಇಂಗು ನೀರು ಉತ್ಕರ್ಷಣ ನಿರೋಧಕಗಳಲ್ಲಿ ಸಮೃದ್ಧವಾಗಿದೆ. ಆದ್ದರಿಂದ, ಈ ನೀರನ್ನು ಕುಡಿಯುವುದರಿಂದ ಚರ್ಮವು ಹೊಳೆಯುತ್ತದೆ. ಈ ನೀರನ್ನು ಕುಡಿಯುವುದರಿಂದ ಚರ್ಮದ ಮೇಲಿನ ಮೊಡವೆಗಳು ಮತ್ತು ದದ್ದುಗಳು ಬಹಳ ಸುಲಭವಾಗಿ ಕಡಿಮೆಯಾಗುತ್ತವೆ. ಇಂಗು ನೀರನ್ನು ನಿಯಮಿತವಾಗಿ ಕುಡಿಯುವುದರಿಂದ ಸೋಂಕುಗಳ ಅಪಾಯವನ್ನು ಕಡಿಮೆ ಮಾಡಬಹುದು. ಚಳಿಗಾಲದಲ್ಲಿ, ನೀರಿನಲ್ಲಿ ಇಂಗು ಬೆರೆಸಿ ಕುಡಿಯುವುದರಿಂದ ಶ್ವಾಸಕೋಶಗಳು ಸುಲಭವಾಗಿ ಗುಣವಾಗುತ್ತವೆ. ಇಂಗು ನೀರು ಕುಡಿಯುವುದರಿಂದ ಚಯಾಪಚಯ ಕ್ರಿಯೆ ಹೆಚ್ಚಾಗುತ್ತದೆ, ಇದು ತೂಕ ಇಳಿಸಿಕೊಳ್ಳಲು ಸಹಾಯ ಮಾಡುತ್ತದೆ. ಇಂಗು ಉರಿಯೂತ ನಿವಾರಕ ಗುಣಗಳನ್ನು ಹೊಂದಿದ್ದು, ದೇಹದಲ್ಲಿ ಉರಿಯೂತವನ್ನು ಕಡಿಮೆ ಮಾಡುತ್ತದೆ. ಇದು ಕೊಲೆಸ್ಟ್ರಾಲ್ ಅನ್ನು ನಿಯಂತ್ರಿಸುತ್ತದೆ ಮತ್ತು ಹೃದಯ ಸಂಬಂಧಿ ಕಾಯಿಲೆಗಳ ಅಪಾಯವನ್ನು ಕಡಿಮೆ ಮಾಡುತ್ತದೆ. ಜೀರ್ಣಕ್ರಿಯೆ ಸುಧಾರಿಸುತ್ತದೆ. ಇದು ಮಲಬದ್ಧತೆ, ಅನಿಲ, ಆಮ್ಲೀಯತೆ ಮತ್ತು ಅಜೀರ್ಣದಂತಹ ಸಮಸ್ಯೆಗಳಿಂದ ಪರಿಹಾರ ನೀಡುತ್ತದೆ. ಇಂಗು ಬ್ಯಾಕ್ಟೀರಿಯಾ ವಿರೋಧಿ ಮತ್ತು ವೈರಲ್ ವಿರೋಧಿ ಗುಣಗಳನ್ನು ಹೊಂದಿದ್ದು, ಹಾನಿಕಾರಕ ಬ್ಯಾಕ್ಟೀರಿಯಾವನ್ನು ನಿವಾರಿಸುತ್ತದೆ. ಕೊಲೆಸ್ಟ್ರಾಲ್ ಸಂಪೂರ್ಣ ನಿಯಂತ್ರಣಕ್ಕೆ ಬರುತ್ತೆ.

ಸೌಂದರ್ಯ ವೃದ್ಧಿಗೆ ಮೊಸರು ಸೇವಿಸಿ

ಬ್ಯೂಟಿ ಟಿಪ್ಸ್

ಮೊಸರು ಮತ್ತು ಚಿಯಾ ಬೀಜಗಳ ಸಂಯೋಜನೆಯು ಜೀರ್ಣಕ್ರಿಯೆಯನ್ನು ಆರೋಗ್ಯಕರವಾಗಿರಿಸುವುದು ಮಾತ್ರವಲ್ಲದೆ, ತೂಕ ನಷ್ಟ, ರೋಗನಿರೋಧಕ ಶಕ್ತಿ ಮತ್ತು ಚರ್ಮವನ್ನು ಹೆಚ್ಚಿಸಲು ಸಹ ಪ್ರಯೋಜನಕಾರಿಯಾಗಿದೆ. ಮೊಸರಿನಲ್ಲಿರುವ ಪ್ರೋಬಯಾಟಿಕ್‌ಗಳು ಮತ್ತು ಚಿಯಾ ಬೀಜಗಳು ಹೆಚ್ಚಿನ ಫೈಬರ್ ಅನ್ನು ಹೊಂದಿರುತ್ತವೆ. ಇದು ಜೀರ್ಣಕ್ರಿಯೆಯನ್ನು ಸುಧಾರಿಸಲು ಸಹಾಯ ಮಾಡುತ್ತದೆ. ಚಿಯಾ ಬೀಜಗಳು ನೀರಿನಲ್ಲಿ ಊದಿಕೊಂಡು ಜೆಲ್ ತರಹದ ಸ್ಥಿತಿಗೆ ಬರುತ್ತವೆ, ಇದು ಕರುಳನ್ನು ಶುದ್ಧೀಕರಿಸುತ್ತದೆ ಮತ್ತು ಮಲಬದ್ಧತೆಯಿಂದ ಪರಿಹಾರ ನೀಡುತ್ತದೆ. ಮೊಸರಿನೊಂದಿಗೆ ಇದನ್ನು ತಿನ್ನುವುದರಿಂದ ಕರುಳಿನ ಆರೋಗ್ಯ ಸುಧಾರಿಸುತ್ತದೆ ಮತ್ತು ಹೊಟ್ಟೆಯ ಸಮಸ್ಯೆಗಳು ಕಡಿಮೆಯಾಗುತ್ತವೆ. ತೂಕ ಇಳಿಸಿಕೊಳ್ಳಲು ಬಯಸಿದರೆ, ಮೊಸರು ಮತ್ತು ಚಿಯಾ ಬೀಜಗಳ ಸಂಯೋಜನೆಯು ನಿಮಗೆ ಉತ್ತಮ ಆಯ್ಕೆಯಾಗಿದೆ. ಚಿಯಾ ಬೀಜಗಳಲ್ಲಿ ನಾರಿನಂಶ ಅಧಿಕವಾಗಿದ್ದು, ಇದು ದೀರ್ಘಕಾಲದವರೆಗೆ ಹೊಟ್ಟೆಯನ್ನು ತುಂಬಿರುವಂತೆ ಮಾಡುತ್ತದೆ ಮತ್ತು ಅನಾರೋಗ್ಯಕರ ಹಂಬಲವನ್ನು ಕಡಿಮೆ ಮಾಡುತ್ತದೆ. ಮೊಸರಿನಲ್ಲಿರುವ ಪ್ರೋಟೀನ್ ಚಯಾಪಚಯ ಕ್ರಿಯೆಯನ್ನು ಹೆಚ್ಚಿಸುತ್ತದೆ ಇದರಿಂದಾಗಿ ಕೊಬ್ಬನ್ನು ಸುಡುವ ಪ್ರಕ್ರಿಯೆಯನ್ನು ವೇಗಗೊಳಿಸುತ್ತದೆ. ಹೊಟ್ಟೆಯ ಕೊಬ್ಬು ಕರಗಿ ಹೋಗುವುದು. ಮೊಸರು ಕ್ಯಾಲ್ಸಿಯಂನ ಅತ್ಯುತ್ತಮ ಮೂಲವಾಗಿದ್ದು, ಇದು ಮೂಳೆಗಳು ಮತ್ತು ಹಲ್ಲುಗಳನ್ನು ಬಲಪಡಿಸುತ್ತದೆ. ಚಿಯಾ ಬೀಜಗಳಲ್ಲಿ ಕ್ಯಾಲ್ಸಿಯಂ, ಮೆಗ್ನೀಸಿಯಮ್ ಮತ್ತು ರಂಜಕದಂತಹ ಖನಿಜಗಳು ಸಹ ಕಂಡುಬರುತ್ತವೆ, ಇದು ಮೂಳೆ ಸಾಂದ್ರತೆಯನ್ನು ಹೆಚ್ಚಿಸಲು ಸಹಾಯ ಮಾಡುತ್ತದೆ. ಆದ್ದರಿಂದ, ಮೊಸರು ಮತ್ತು ಚಿಯಾ ಬೀಜಗಳನ್ನು ತಿನ್ನುವುದರಿಂದ ಆಸ್ಟಿಯೊಪೊರೋಸಿಸ್ ನಂತಹ ಕಾಯಿಲೆಗಳನ್ನು ತಡೆಯಬಹುದು.

ಮೊಸರಿನಲ್ಲಿರುವ ಉತ್ತಮ ಬ್ಯಾಕ್ಟೀರಿಯಾಗಳು ದೇಹದ ರೋಗಗಳ ವಿರುದ್ಧ ಹೋರಾಡುವ ಸಾಮರ್ಥ್ಯವನ್ನು ಹೆಚ್ಚಿಸುತ್ತವೆ. ಚಿಯಾ ಬೀಜಗಳು ಉತ್ಕರ್ಷಣ ನಿರೋಧಕಗಳು ಮತ್ತು ಒಮೆಗಾ -3 ಕೊಬ್ಬಿನಾಮ್ಲಗಳನ್ನು ಹೊಂದಿರುತ್ತವೆ, ಇದು ಉರಿಯೂತವನ್ನು ಕಡಿಮೆ ಮಾಡುವ ಮೂಲಕ ರೋಗ ನಿರೋಧಕ ಶಕ್ತಿಯನ್ನು ಬಲಪಡಿಸುತ್ತದೆ. ಅವುಗಳನ್ನು ನಿಯಮಿತವಾಗಿ ತಿನ್ನುವುದರಿಂದ ಶೀತ ಮತ್ತು ಇತರ ಸೋಂಕುಗಳ ಅಪಾಯ ಕಡಿಮೆಯಾಗುತ್ತದೆ.

ಫರಿಯಾ ಅಬ್ದುಲ್ಲಾ ಹೇಳಿಕೆಗೆ ನೆಟ್ಟಿಗರು ಸುಸ್ತು

ಪವರ್ ಸ್ಟಾರ್ ಪವನ್ ಕಲ್ಯಾಣ್ ಪ್ರಸ್ತುತ ಸಿನಿಮಾಗಳ ಜೊತೆಗೆ ರಾಜಕೀಯದಲ್ಲೂ ಬ್ಯುಸಿಯಾಗಿದ್ದಾರೆ. ಪವನ್ ಕಲ್ಯಾಣ್ ಉಪಮುಖ್ಯಮಂತ್ರಿಯಾಗಿ ಸೇವೆ ಸಲ್ಲಿಸುತ್ತಿದ್ದಾರೆ ಎಂಬುದು ತಿಳಿದಿರುವ ವಿಚಾರ. ಪವನ್ ಅವರ ಚಿತ್ರಗಳ ವಿಷಯಕ್ಕೆ ಬಂದರೆ, ಅವರು ಕ್ರಿಶ್ ನಿರ್ದೇಶನದ ಹರಿ ಹರ ವೀರಮಲ್ಲು, ಓಜಿ ಮತ್ತು ಉಸ್ತಾದ್ ಭಗತ್ ಸಿಂಗ್ ಚಿತ್ರಗಳನ್ನು ಮಾಡುತ್ತಿದ್ದಾರೆ. ಈ ಚಿತ್ರಗಳಲ್ಲಿ, ಹರಿ ಹರ ವೀರ ಮಲ್ಲು ಮತ್ತು ಓಜಿ ಚಿತ್ರಗಳ ಚಿತ್ರೀಕರಣ ಪ್ರಸ್ತುತ ತ್ವರಿತ ಗತಿಯಲ್ಲಿ ನಡೆಯುತ್ತಿದೆ. ರಾಜಕೀಯದ ಜೊತೆಗೆ ಸಮಯ ಸಿಕ್ಕಾಗಲೆಲ್ಲಾ ಶೂಟಿಂಗ್‌ಗಳಲ್ಲಿ ಭಾಗವಹಿಸುತ್ತಿದ್ದಾರೆ. ಪವನ್ ಇತ್ತೀಚೆಗೆ ಹರಿ ಹರ ವೀರ ಮಲ್ಲು ಚಿತ್ರೀಕರಣವನ್ನು ಪೂರ್ಣಗೊಳಿಸಿದ್ದು, ಅವರಂತೆಯೇ ಪ್ರಭಾಸ್ ಕೂಡ ಸರಣಿ ಚಿತ್ರಗಳಲ್ಲಿ ಬ್ಯುಸಿಯಾಗಿದ್ದಾರೆ. ಪ್ರಭಾಸ್ 'ಸಲಾರ್' ಮತ್ತು 'ಕಲ್ಕಿ' ಚಿತ್ರಗಳಿಂದ ದೊಡ್ಡ ಹಿಟ್‌ಗಳನ್ನು ಗಳಿಸಿದ್ದು, ಒಂದರ ನಂತರ ಒಂದರಂತೆ ಸಿನಿಮಾಗಳ ಚಿತ್ರೀಕರಣದಲ್ಲಿ ನಿರತರಾಗಿದ್ದಾರೆ.

ಈ ಮಧ್ಯೆ, ಇತ್ತೀಚೆಗೆ ಒಬ್ಬ ಸುಂದರ ಹುಡುಗಿ ಪವನ್ ಕಲ್ಯಾಣ್ ಜೊತೆ ಡೇಟಿಂಗ್ ಮಾಡಿ ಪ್ರಭಾಸ್ ಜೊತೆ ಮದುವೆಯಾಗುವುದಾಗಿ ಹೇಳುವ ಮೂಲಕ ಪ್ರೇಕ್ಷಕರನ್ನು ಬೆಚ್ಚಿಬೀಳಿಸಿದ್ದಾಳೆ. ಆ ಸುಂದರಿ ಯಾರೆಂದು ಈಗಲಾದರೂ ನಿಮಗೆ ತಿಳಿದಿದೆಯೇ? ತನ್ನ ಸೌಂದರ್ಯದಿಂದಲೇ ಪ್ರೇಕ್ಷಕರನ್ನು ಆಕರ್ಷಿಸಿದ ಸುಂದರಿಯರಲ್ಲಿ ಫರಿಯಾ ಅಬ್ದುಲ್ಲಾ ಒಬ್ಬರು. ಈ ಸುಂದರಿ 'ಜತಿರತ್ನಾಲು' ಚಿತ್ರದೊಂದಿಗೆ ರಾತ್ರೋರಾತ್ರಿ ಕ್ರೇಜ್ ಆದರು. ತಮ್ಮ ಮೊದಲ ಚಿತ್ರದಲ್ಲೇ ಉತ್ತಮ ಯಶಸ್ಸನ್ನು ಗಳಿಸಿದ ಫರಿಯಾ ಅಬ್ದುಲ್ಲಾ, ಆ ನಂತರ ಸರಣಿ ಚಿತ್ರಗಳನ್ನು ಮಾಡಿದರು.

ಫರಿಯಾ ಅಬ್ದುಲ್ಲಾ ಪ್ರಸ್ತುತ ನೃತ್ಯ ಕಾರ್ಯಕ್ರಮವೊಂದರಲ್ಲಿ ತೀರ್ಪುಗಾರರಾಗಿದ್ದಾರೆ. ಫರಿಯಾ ಅಬ್ದುಲ್ಲಾ ಇತ್ತೀಚೆಗೆ ಸುಮಾ ಅವರೊಂದಿಗಿನ ಸಂದರ್ಶನದಲ್ಲಿ ಭಾಗವಹಿಸಿದ್ದರು. ಈ ಚಿಟ್ ಚಾಟ್ ನಲ್ಲಿ, ಫರಿಯಾ ಅಬ್ದುಲ್ಲಾ ಕೆಲವು ಆಸಕ್ತಿದಾಯಕ ಕಾಮೆಂಟ್‌ಗಳನ್ನು ಮಾಡಿದರು. ಅವಕಾಶ ಸಿಕ್ಕರೆ ಯಾರ ಜೊತೆ ಡೇಟಿಂಗ್ ಮಾಡಿ ಮದುವೆಯಾಗುತ್ತೀಯ?ಎಂದು ನಿರೂಪಕಿ ಸುಮಾ ಕೇಳಿದಾಗ, ಅವಳು ಅನಿರೀಕ್ಷಿತ ಉತ್ತರ ಕೊಟ್ಟಳು. ಅವಕಾಶ ಸಿಕ್ಕರೆ ಪವನ್ ಕಲ್ಯಾಣ್ ಜೊತೆ ಡೇಟಿಂಗ್ ಮಾಡುತ್ತೇನೆ.. ಪ್ರಭಾಸ್ ಜೊತೆ ಮದುವೆಯಾಗುತ್ತೇನೆ ಎಂದರು. ಈ ಕಾಮೆಂಟ್‌ಗಳು ಈಗ ವೈರಲ್ ಆಗಿವೆ. ಈ ಕಾಮೆಂಟ್‌ಗಳಿಗೆ ಪವನ್ ಮತ್ತು ಪ್ರಭಾಸ್ ಅಭಿಮಾನಿಗಳು ವಿವಿಧ ರೀತಿಯಲ್ಲಿ ಪ್ರತಿಕ್ರಿಯಿಸುತ್ತಿದ್ದಾರೆ.

ಹೊಸ ಸ್ಥಳ, ಹೊಸ ಚೈತನ್ಯ – ಶಿಲ್ಪ, ಸಂಸ್ಕೃತಿ ಮತ್ತು ಸಮುದಾಯದ ಉತ್ಸವ!

ಡಾಸ್ಕಾರ್ ಬೆಂಗಳೂರು ಬಜಾರ್

ಬೆಂಗಳೂರಿಗರಿಗೆ ಪ್ರಿಯವಾದ ದಸ್ತಕರ್ ಬಜಾರ್ ಮತ್ತೊಮ್ಮೆ ಬರುತ್ತಿದೆ. ಫ್ರೀಡಂ ಪಾರ್ಕ್ ಎಂಬ ಹೊಸ ಸ್ಥಳದಲ್ಲಿ, ನಮ್ಮ 2025ರ ಬೆಂಗಳೂರು ಆವೃತ್ತಿಯು ಶಿಲ್ಪಕಲೆ, ರುಚಿಕರ ಆಹಾರ, ವೈವಿಧ್ಯಮಯ ಸಂಸ್ಕೃತಿ,ವೈಭೋಗದ ಪ್ರದರ್ಶನಗಳು ಮತ್ತು ಕೌಶಲ್ಯ ಕಾರ್ಯಾಗಾರಗಳ ಸಂಭ್ರಮವನ್ನು ಒಟ್ಟಿಗೆ ತರುತ್ತಿದೆ ? ಅದು ಕೂಡ ಹೊರಾಂಗಣ ಪ್ರದೇಶದಲ್ಲಿ.ಈ ಬಾರಿಯ ಬಜಾರ್‌ನಲ್ಲಿ 25ಕ್ಕೂ ಹೆಚ್ಚು ರಾಜ್ಯಗಳಿಂದ 160ಕ್ಕೂ ಹೆಚ್ಚು ಶಿಲ್ಪ ತಂಡಗಳು ಭಾಗವಹಿಸಲಿವೆ. ಇಲ್ಲಿ ನಿಮಗೆ ಬೇಕಾದ ಎಲ್ಲವೂ ಇದೆ.

ನೆಯಲಿನ ವೈಭವ: ಕರಕಶಲ ಕಾಟನ್ ಜಾಂಧಾನಿ, ಲಂಬಾಣಿ, ಸೂಫ್, ಆರಿ, ಕಂಥಾ, ಚಿಕನ್‌ಕಾರಿ ಎಂಬ ಕಢಾಯಿಗಳ ವೈವಿಧ್ಯ, ಬಟಿಕ್, ಬಂಧನಿ, ಶಿಬೋರಿ ಟೈ-ಡೈ, ಖಾದಿ, ಚಂದೇರಿ, ಬನಾರಸಿ, ಮಹೇಶ್ವರಿ, ಕಾಳಾ ಕಾಟನ್, ಲಿನನ್, ಇಕತ್, ಅಜ್ರಖ್, ಬಾಗು, ಡಾಬು, ಕಾಲಂಕಾರಿ ಪ್ರಿಂಟಿಂಗ್.

ಇತರೆ ಶಿಲ್ಪಗಳು: ಮ್ಯಾಟ್, ಕೇನ್, ಗೋಲ್ಡನ್ ಗ್ರಾಸ್, ಸಬೈ, ಬೆಲ್ ಮೆಟಲ್, ಲೆದರ್ ಪಪೆಟ್, ಲ್ಯಾಕರ್ ಆಟಿಕೆಗಳು, ಡೋಕ್ರಾ ಶಿಲ್ಪಕಲೆ, ನಿಂಬೆ ಮರ, ಸೀಶೆಲ್, ಮೀನಾಕಾರಿ, ಬುಡಕಟ್ಟು ಬೆಳ್ಳಿಯ ಆಭರಣಗಳು, ಲೆದರ್ ಚಪ್ಪಲಿಗಳು ಮತ್ತು ಬ್ಯಾಗ್ ಗಳು, ಟೆರಾಕೋಟಾ ಮತ್ತು ಬ್ಲೂ ಪೋಟರಿ, ಗಂಡಸರು ಧರಿಸುವ ಉಡುಪು, ಶೋಲಾಪಿಥ್, ಜಾನಪದ ಕಲೆಗಳು: ಪಿಚ್ಚಾಯಿ, ಪಟ್ಟಚಿತ್ರ, ಭೀಲ್, ಗೊಂಡ್, ತಂಜಾವೂರು, ಕಾಲಿಗಾಟ್, ಮಧುಬನಿ ಚಿತ್ರಕಲೆ

ಆರ್ಗ್ಯಾನಿಕ್ ಮತ್ತು ವೆಲ್ನೆಸ್ ಉತ್ಪನ್ನಗಳು: ಮಿಲ್ಲೆಟ್ ಸ್ನ್ಯಾಕ್‌ಗಳು, ಎಸೆನ್ಷಿಯಲ್ ಆಯಿಲ್ ಗಳು, ರೋಸ್ ವಾಟರ್, ಅತ್ತರ, ಫ್ಲೇವರ್ಡ್ ಟೀ, ಹರ್ಬಲ್ ಬ್ಯೂಟಿ ಉತ್ಪನ್ನಗಳು. ಇತರೆ ಆಕರ್ಷಣೆಗಳು: ಕಾರ್ಯಾಗಾರಗಳು: ಕಾರ್ಯಾಗಾರಗಳು ವೀಕೆಂಡ್ ಗಳಲ್ಲಿ ನಡೆಯಲಿವೆ – ಸಂಪೂರ್ಣ ವೇಳಾಪಟ್ಟಿಗಾಗಿ ಇನ್ನಷ್ಟು ಮಾಹಿತಿ. ಸಾಂಸ್ಕೃತಿಕ ಪ್ರದರ್ಶನಗಳು: ಪುರೂಲಿಯಾ ಛೋ ನೃತ್ಯ – ಜಾರ್ಖಂಡಿನ ಯುದ್ಧಕಲಾ ಶೈಲಿ, ಕಥಾನಕ ಮತ್ತು ಕಾವ್ಯಮಯ ಪ್ರದರ್ಶನ. ದಿನಾಂಕ: 17 ಮತ್ತು 18 ಮೇ 2025 – ದಿನಪೂರ್ತಿ ಪ್ರದರ್ಶನಗಳು! ಆಹಾರ ಮೇಳ: ಭಾರತದ ವಿವಿಧ ರಾಜ್ಯಗಳಿಂದ ಆಗಮಿಸುವ ರುಚಿಕರ ಆಹಾರ – ವಿಭಿನ್ನ ತಿರುವುಗಳು, ನೆನಪುಗೊಳ್ಳುವ ರುಚಿಗಳು!

ದಸ್ತಕರ್, 1981ರಲ್ಲಿ ಸ್ಥಾಪನೆಯಾದ ರಾಷ್ಟ್ರೀಯ ಎನ್‌ಜಿಒ ಆಗಿದ್ದು, ಭಾರತೀಯ ಹಸ್ತಕಲೆಗಾರರನ್ನು ಶಕ್ತಿಶಾಲಿ ಮಾಡುವುದನ್ನು

ಧ್ಯೇಯವಿಟ್ಟುಕೊಂಡಿದೆ. ಗ್ರಾಮೀಣ ಶಿಲ್ಪಿಗಳನ್ನು ನಗರ ಗ್ರಾಹಕರೊಂದಿಗೆ ಸಂಪರ್ಕಗೊಳಿಸುವ ಮೂಲಕ, ದಸ್ತರ್ಕ ಶಿಲ್ಪದ ಪ್ರಪಂಚವನ್ನು ಬೆಳೆಸುತ್ತದೆ. ಇಂದು ದಸ್ತಕರ್ ದೇಶದಾದ್ಯಾಂತ 25ಕ್ಕೂ ಹೆಚ್ಚು ರಾಜ್ಯಗಳ 700ಕ್ಕೂ ಹೆಚ್ಚು ಶಿಲ್ಪ ತಂಡಗಳೊಂದಿಗೆ ಕೆಲಸಮಾಡಿ, ಪ್ರತಿವರ್ಷ 1 ಲಕ್ಷಕ್ಕೂ ಹೆಚ್ಚು ಶಿಲ್ಪಿಗಳಿಗೆ ಪರಿಣಾಮಕಾರಿಯಾಗಿ ಸಹಾಯ ಮಾಡುತ್ತಿದೆ. ವಿವಿಧ ಸಂಸ್ಥೆಗಳೊಂದಿಗೆ ಸಹಕಾರದಿಂದ, ತರಬೇತಿ, ಮಾರ್ಗದರ್ಶನ, ರಿಟೇಲ್ ಮೇಳಗಳ ಮೂಲಕ ಶಿಲ್ಪಜಗತ್ತಿಗೆ ನವ ಶಕ್ತಿಯನ್ನೇ ನೀಡುತ್ತಿದೆ.

ಮೇ 14ರಿಂದ 20ರವರೆಗೆ. ಸಮಯ: ಬೆಳಿಗ್ಗೆ 11:00 ರಿಂದ ಸಂಜೆ 8:00 ರವರೆಗೆ. ಸ್ಥಳ: ಫ್ರೀಡಂ ಪಾರ್ಕ್, ಶೇಷಾದ್ರಿ ರಸ್ತೆ, ಗಾಂಧಿನಗರ, ಬೆಂಗಳೂರು

ನಟಿ ರಾಖಿ ಸಾವಂತ್‌ರನ್ನು ದೇಶ ಬಿಟ್ಟು ಓಡಿಸಿ

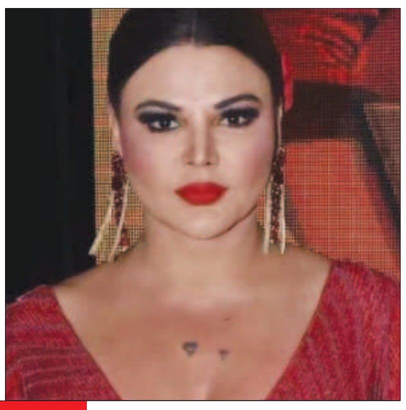

ಸದಾ ವಿವಾದಾತ್ಮಕ ಹೇಳಿಕೆಗಳ ಮೂಲಕ ಸದ್ದು ಮಾಡೋ ರಾಖಿ ಸಾವಂತ್ ಇದೀಗ ಪಾಕ್ ಪರ ಮಾತನಾಡಿ ಭಾರತೀಯರ ಕೆಂಗಣ್ಣಿಗೆ ಗುರಿಯಾಗಿದ್ದಾರೆ. ಪಹಲ್ಗಾಮ್‌ನಲ್ಲಿ ಉಗ್ರರ ದಾಳಿಯ ಬಳಿಕ ಭಾರತ ಮತ್ತು ಪಾಕಿಸ್ತಾನದ ನಡುವಿನ ಉದ್ವಿಗ್ನ ವಾತಾವರಣ ನಡುವೆ ರಾಖಿ ಸಾವಂತ್ ಪಾಕ್ ಪರ ಜೈಕಾರ ಹಾಕಿದ್ದಾರೆ.

ಪ್ರಸ್ತುತ ವೈರಲ್ ಆಗುತ್ತಿರುವ ವಿಡಿಯೋದಲ್ಲಿ ನಾನು ರಾಖಿ ಸಾವಂತ್, ನಾನು ಸತ್ಯವನ್ನೇ ಮಾತನಾಡುತ್ತೇನೆ. ಸತ್ಯವನ್ನು ಬಿಟ್ಟು ಬೇರೆ ಏನು ಹೇಳುವುದಿಲ್ಲ. ಪಾಕಿಸ್ತಾನದ ಜನರೇ, ನಾನು ನಿಮ್ಮೊಂದಿಗೆ ಇದ್ದೇನೆ 'ಜೈ ಪಾಕಿಸ್ತಾನ' ಎಂದು ಹೇಳಿದ್ದಾರೆ.

ಭಾರತದಲ್ಲಿದ್ದು ಭಾರತೀಯಳಾಗಿ ಪಾಕ್ ಪರ ಧ್ವನಿಯೆತ್ತಿದ ರಾಖಿ ಸಾವಂತ್ ವಿರುದ್ಧ ಅನೇಕರು ಕೆಂಡಕಾರಿದ್ದಾರೆ. ಈ ಹಿನ್ನೆಲೆ ರಾಖಿ ಸಾವಂತ್ ಅವರನ್ನು ದೇಶದಿಂದ ಓಡಿಸೋದಾಗಿ ಎಚ್ಚರಿಕೆ ನೀಡಿದ್ದಾರೆ. ಎದುರಾಳಿ ದೇಶದ ಪರ ರಾಖಿ ಮಾತನಾಡುತ್ತಾ ಅವರ ಗೆಲುವಿಗಾಗಿ ಪ್ರಾರ್ಥನೆ ಮಾಡಿದ್ದಾರೆ. ಅವರನ್ನು ಭಾರತದಿಂದ ಹೊರಹಾಕಬೇಕು ಎಂದು ಮಹಾರಾಷ್ಟ್ರ ನವನಿರ್ಮಾಣ್ ಸೇನಾ ಕಾರ್ಯಕರ್ತ ಅನೀಶ್ ಖಂಡಗಾಲೆ ಖಂಡಿಸಿದ್ದಾರೆ.

ಇದೀಗ ವೈರಲ್ ವಿಡಿಯೋ ನೋಡಿ ಅಭಿಮಾನಿಗಳು ರಾಖಿ ವಿರುದ್ಧ ಕಿಡಿಕಾರಿದ್ದಾರೆ. ಇದು ದೇಶದ್ರೋಹ ಕೆಲಸ, ರಾಖಿ ವಿರುದ್ಧ ಕಾನೂನು ಕ್ರಮ ಕೈಗೊಳ್ಳಬೇಕು ಎಂದೆಲ್ಲಾ ಸೋಷಿಯಲ್ ಮೀಡಿಯಾದಲ್ಲಿ ವಿರೋಧ ವ್ಯಕ್ತವಾಗಿದೆ.

ರಾಶಿ ಭವಿಷ್ಯ

ಜಯಶ್ರೀ.ಬಿ.ಆರ್
ಖ್ಯಾತ ಜ್ಯೋತಿಷಿ
ದೂರವಾಣಿ–9964739507
www.jyotishyavaastu.com

ಮೇಷ: ಉತ್ತಮ ಬುದ್ಧಿಶಕ್ತಿ, ಶರೀರದಲ್ಲಿ ಆತಂಕ, ಆರೋಗ್ಯದಲ್ಲಿ ಏರುಪೇರು, ಮಿತ್ರರ ಭೇಟಿ, ಅತಿಯಾದ ಕೋಪ.

ವೃಷಭ: ಈ ದಿನ ವಿಧೇಯತೆಯೇ ಯಶಸ್ಸಿನ ಮೆಟ್ಟಿಲು ಮರೆಯಬೇಡಿ, ಮಾತೃವಿನಿಂದ ಸಹಾಯ, ಅನ್ಯ ಜನರಲ್ಲಿ ದ್ವೇಷ.

ಮಿಥುನ: ಈ ದಿನ ದಿನಸಿ ವ್ಯಾಪಾರಿಗಳಿಗೆ ಲಾಭ, ಸ್ಥಿರಾಸ್ತಿ ಪ್ರಾಪ್ತಿ, ಮನೋವ್ಯಥೆ, ಸಾಮಾನ್ಯ ಸೌಖ್ಯಕ್ಕೆ ಧಕ್ಕೆ, ಮಾನಸಿಕ ಒತ್ತಡ.

ಕಟಕ: ಈ ದಿನ ಅತಿ ಬುದ್ಧಿವಂತಿಕೆಯಿಂದ ಕೆಲಸ ಮಾಡುವಿರಿ, ನಂಬಿಕೆ ದ್ರೋಹ, ಪ್ರೀತಿ ಪಾತ್ರರ ಭೇಟಿ, ವಿವಾದಗಳಿಂದ ದೂರವಿರಿ.

ಸಿಂಹ: ಈ ದಿನ ದುಡುಕು ಸ್ವಭಾವ, ದೇವತಾ ಕಾರ್ಯಗಳಲ್ಲಿ ಭಾಗಿ, ಸ್ಥಳ ಬದಲಾವಣೆ, ಋಣಭಾರದಿಂದ ಮುಕ್ತಿ.

ಕನ್ಯಾ: ಸ್ತ್ರೀ ಲಾಭ, ಸಕಾಲಕ್ಕೆ ಭೋಜನ ಇಲ್ಲದಿರುವಿಕೆ, ವ್ಯಾಪಾರದಲ್ಲಿ ನಷ್ಟ, ಗುರುಗಳ ಸಲಹೆ, ತಾಳ್ಮೆಯಿಂದ ವರ್ತಿಸಿ.

ತುಲಾ: ಈ ದಿನ ಮನೆಯಲ್ಲಿ ಸಂತಸ, ಆಹಾರದಲ್ಲಿ ವ್ಯತ್ಯಾಸ, ನಾನಾ ರೀತಿಯ ಸಂಕಷ್ಟ, ಅವಕಾಶಗಳು ಕೈ ತಪ್ಪುವುದು, ವಿಪರೀತ ವ್ಯಸನ

ವೃಶ್ಚಿಕ: ಈ ದಿನ ಇತರರ ಮಾತಿಗೆ ಮರುಳಾಗಬೇಡಿ, ದೂರ ಪ್ರಯಾಣ, ಶತ್ರುಬಾಧೆ, ಸಲ್ಲದ ಅಪವಾದ, ಆರೋಗ್ಯ ವೃದ್ಧಿ.

ಧನಸ್ಸು: ಈ ದಿನ ಎಲ್ಲರ ಮನಸ್ಸನ್ನು ಗೆಲ್ಲುವಿರಿ, ಕೋಪ ಅನರ್ಥಕ್ಕೆ ಕಾರಣವಾಗುತ್ತೆ, ವಿದ್ಯಾರ್ಥಿಗಳಲ್ಲಿ ಯಶಸ್ಸು, ಮನಃಕ್ಲೇಶ.

ಮಕರ: ಈ ದಿನ ಸತ್ಯ ಬಯಲು ಮಾಡಲು ಹೋಗಿ ನೀವೇ ಅವಮಾನಕ್ಕೆ ಗುರಿಯಾಗುವಿರಿ, ನೆರೆ ಹೊರೆಯವರ ಸಹಕಾರ.

ಕುಂಭ: ಈ ದಿನ ಭೋಗ ವಸ್ತುಗಳು ಪ್ರಾಪ್ತಿ, ಗುರಿ ಸಾಧಿಸಲು ಶ್ರಮ ಪಡುವಿರಿ, ಸಣ್ಣ ವಿಷಯಕ್ಕೆ ಭಿನ್ನಾಭಿಪ್ರಾಯ.

ಮೀನ: ಈ ದಿನ ಕೆಟ್ಟ ಆಲೋಚನೆಯಿಂದ ಮೈಗಳ್ಳತನ, ವಿನಾಕಾರಣ ನಿಷ್ಠುರ, ರಫ್ತು ವ್ಯಾಪಾರಿಯಿಂದ ಅಧಿಕ ಲಾಭ.

ವಿಶ್ವ ಅಥ್ಲೆಟಿಕ್ಸ್ ದಿನ

ವಿಶ್ವ ಅಥ್ಲೆಟಿಕ್ಸ್ ದಿನವನ್ನು IAAF(ಅಂತರ ರಾಷ್ಟ್ರೀಯ ಅಮೆಚೂರ್ ಅಥ್ಲೆಟಿಕ್ ಫೆಡರೇಶನ್) ಪ್ರತಿ ವರ್ಷ ಮೇ 7 ರಂದು ಆಯೋಜಿಸುತ್ತದೆ. ಇದನ್ನು ಮೊದಲು 1996 ರಲ್ಲಿ ಆಚರಿಸಲಾಯಿತು. ಉತ್ತಮ ಆರೋಗ್ಯಕ್ಕೆ ಕಾರಣವಾಗುವ ಕ್ರೀಡೆ ಮತ್ತು ವ್ಯಾಯಾಮವನ್ನು ಉತ್ತೇಜಿಸಲು ವಿಶ್ವದ 100 ಕ್ಕೂ ಹೆಚ್ಚು ಕ್ರೀಡಾ ಒಕ್ಕೂಟಗಳು 2016 ರ ಖಂಂಈ ವಿಶ್ವ ಅಥ್ಲೆಟಿಕ್ಸ್ ದಿನದಂದು ಭಾಗವಹಿಸಿದ್ದವು.

ಅಂತರ ರಾಷ್ಟ್ರೀಯ ಅಮೆಚೂರ್ ಅಥ್ಲೆಟಿಕ್ ಫೆಡರೇಶನ್ (IAAF) ಅನ್ನು ಜುಲೈ 17, 1912 ರಂದು ಸ್ಟಾಕ್‌ಹೋಮ್ (ಸ್ವೀಡನ್) ನಲ್ಲಿ ಸ್ಥಾಪಿಸಲಾಯಿತು. ಖಂಂಈ ಫೀಲ್ಡ್ ಅಥ್ಲೆಟಿಕ್ಸ್ ಮತ್ತು ಟ್ರ್ಯಾಕ್ ಕ್ರೀಡೆಗೆ ವಿಶ್ವ ಆಡಳಿತ ಮಂಡಳಿಯಾಗಿದೆ.

ಅಥ್ಲೆಟಿಕ್ಸ್ ಕ್ರೀಡೆಯು ನಡಿಗೆ, ಓಟ, ಎಸೆಯುವಿಕೆ, ಜಿಗಿತ ಇತ್ಯಾದಿ ಸ್ಪರ್ಧಾತ್ಮಕ ಘಟನೆಗಳನ್ನು ಒಳಗೊಂಡಿರುವ ಕ್ರೀಡಾಕೂಟಗಳ ವಿಶೇಷ ಸಂಗ್ರಹವಾಗಿದೆ. ಅಥ್ಲೆಟಿಕ್ ಸ್ಪರ್ಧೆಗಳ ಸಾಮಾನ್ಯ ವಿಧಗಳು ಟ್ರ್ಯಾಕ್ ಮತ್ತು ಫೀಲ್ಡ್, ರಸ್ತೆ ಓಟ, ರೇಸ್ ವಾಕಿಂಗ್ ಮತ್ತು ಕ್ರಾಸ್-ಕಂಟ್ರಿ ಓಟ.

ಭಾರತದ ಅಥ್ಲೆಟಿಕ್ಸ್ ಫೆಡರೇಶನ್ ಭಾರತದಲ್ಲಿ ಅಥ್ಲೆಟಿಕ್ಸ್ ಓಟ ಮತ್ತು ನಿರ್ವಹಣೆಗೆ ಸರ್ವೋಚ್ಚ ಸಂಸ್ಥೆಯಾಗಿದೆ ಮತ್ತು IAAFಮತ್ತು ಭಾರತೀಯ ಒಲಿಂಪಿಕ್ ಅಸೋಸಿಯೇಷನ್ ನೊಂದಿಗೆ ಸಂಯೋಜಿತವಾಗಿದೆ. AFI 32 ಸಂಯೋಜಿತ ರಾಜ್ಯ ಘಟಕಗಳು ಮತ್ತು ಸಾಂಸ್ಥಿಕ ಘಟಕಗಳನ್ನು ಹೊಂದಿದೆ.

AFI ಅನ್ನು 1946 ರಲ್ಲಿ ರಚಿಸಲಾಯಿತು ಮತ್ತು ಫೆಡರೇಶನ್ ರಾಷ್ಟ್ರೀಯ ಚಾಂಪಿಯನ್‌ಶಿಪ್ ಗಳನ್ನು ಆಯೋಜಿಸುತ್ತದೆ ಮತ್ತು ಭಾರತೀಯ ಅಥ್ಲೆಟಿಕ್ಸ್‌ಗಾಗಿ ತರಬೇತಿಯನ್ನು ಏರ್ಪಡಿಸುತ್ತದೆ.ಆದ್ದರಿಂದ ವಿಶ್ವ ಅಥ್ಲೆಟಿಕ್ಸ್ ದಿನದ ಮೂಲ ಉದ್ದೇಶವೆಂದರೆ ಬಾಲ್ಯದಿಂದಲೂ ವಿದ್ಯಾರ್ಥಿಗಳಲ್ಲಿ ಕ್ರೀಡಾ ಸಂಸ್ಕೃತಿಯನ್ನು ಉತ್ತೇಜಿಸುವುದು, ಇದರಿಂದ ಅವರು ಒಲಿಂಪಿಕ್ ಕ್ರೀಡಾಕೂಟ, ಕಾಮನ್‌ವೆಲ್ತ್ ಕ್ರೀಡಾಕೂಟ ಮತ್ತು ಏಷ್ಯನ್ ಕ್ರೀಡಾಕೂಟ ಮುಂತಾದ ದೊಡ್ಡ ಕಾರ್ಯಕ್ರಮಗಳಲ್ಲಿ ಉತ್ತಮ ಫಲಿತಾಂಶಗಳನ್ನು ನೀಡಬಹುದು.

ಜಾತಿ ಗಣತಿ ಚರ್ಚೆಗೆ ಸರ್ವಪಕ್ಷ ಸಭೆ ಕರೆಯಲು ಕಾಂಗ್ರೆಸ್ ಒತ್ತಾಯ

ನವದೆಹಲಿ: ಕೇಂದ್ರ ಸರ್ಕಾರದ ಉದ್ದೇಶಿತ ಜಾತಿ ಸಮೀಕ್ಷೆಗೆ ತೆಲಂಗಾಣ ಮಾದರಿಯನ್ನು ಬಳಸಿಕೊಳ್ಳಬೇಕು. ಮೀಸಲಾತಿಗೆ ಶೇ.50ರ ಮಿತಿಯನ್ನು ತೆಗೆದುಹಾಕಿ, ಖಾಸಗಿ ಶಿಕ್ಷಣ ಸಂಸ್ಥೆಗಳಲ್ಲಿ ಎಸ್‌ಸಿ, ಎಸ್‌ಟಿ ಮತ್ತು ಒಬಿಸಿಗಳಿಗೆ ಮೀಸಲಾತಿ ಒದಗಿಸುವ ಸಂವಿಧಾನದ ವಿಧಿ 15 (5) ಅನ್ನು ತಕ್ಷಣ ಜಾರಿಗೆ ತರಬೇಕು ಎಂದು ಕಾಂಗ್ರೆಸ್ ಅಧ್ಯಕ್ಷ ಮಲ್ಲಿಕಾರ್ಜುನ ಖರ್ಗೆ ಅವರು ಪ್ರಧಾನಿ ನರೇಂದ್ರ ಮೋದಿ ಅವರಿಗೆ ಒತ್ತಾಯಿಸಿದ್ದಾರೆ.

ಕೇಂದ್ರವು ಜಾತಿ ಗಣತಿ ನಡೆಸುವ ಘೋಷಣೆ ಮಾಡಿರುವ ಹಿನ್ನೆಲೆಯಲ್ಲಿ, ಪ್ರಧಾನಿ ಮೋದಿಗೆ ಪತ್ರ ಬರೆದಿರುವ ಖರ್ಗೆ, ಜಾತಿ ಜನಗಣತಿ ಕುರಿತಂತೆ ಎಲ್ಲಾ ರಾಜಕೀಯ ಪಕ್ಷಗಳೊಂದಿಗೆ ಮಾತುಕತೆ ನಡೆಸಬೇಕು ಆಗ್ರಹಿಸಿದ್ದಾರೆ. ನಮ್ಮ ಸಮಾಜದ ಹಿಂದುಳಿದವರು, ತುಳಿತಕ್ಕೊಳಗಾದವರು ಮತ್ತು ಅಂಚಿನಲ್ಲಿರುವ ವರ್ಗಗಳ ಹಕ್ಕುಗಳನ್ನು ಜಾತಿ ಜನಗಣತಿಯಂತಹ ಯಾವುದೇ ಕಾರ್ಯ ವಿಭಜನೆ ಎಂದು ಪರಿಗಣಿಸಲಾಗುವುದಿಲ್ಲ ಮತ್ತು ಪರಿಗಣಿಸಬಾರದು ಎಂದು ತಿಳಿಸಿದ್ದಾರೆ.

ನಮ್ಮದು ಮಹಾನ್ ರಾಷ್ಟ್ರ ಮತ್ತು ವಿಶಾಲ ಹೃದಯದ ಜನರು ಯಾವಾಗಲೂ ತುರ್ತು ಸಂದರ್ಭದಲ್ಲಿ ಒಂದಾಗಿ ಬರುತ್ತಾರೆ. ಇತ್ತೀಚೆಗೆ ಪಹಲ್ಗಾಮ್‌ನಲ್ಲಿ ನಡೆದ ಹೇಡಿತನದ ಭಯೋತ್ಪಾದಕ

ದಾಳಿ ಹಿನ್ನೆಲೆಯಲ್ಲಿ ದೇಶದ ಜನತೆ ತೋರಿದ ಒಗ್ಗಟ್ಟನ್ನು ನಾವು ಕಾಣಬಹುದು ಎಂದಿದ್ದಾರೆ.

ಜಾತಿ ಗಣತಿಯನ್ನು ಸಮಗ್ರವಾಗಿ ನಡೆಸುವುದು ಅತ್ಯಗತ್ಯ ಎಂಬುದನ್ನು ಕಾಂಗ್ರೆಸ್ ನಂಬಿದೆ. ಈ ವೇಳೆ, ನಮ್ಮ ಸಂವಿಧಾನದ ಪೀಠಿಕೆಯಲ್ಲಿ ಪ್ರತಿಜ್ಞೆ ಮಾಡಿರುವಂತೆ, ಸಾಮಾಜಿಕ ಹಾಗೂ ಆರ್ಥಿಕ ನ್ಯಾಯ, ಸ್ಥಾನಮಾನ ಮತ್ತು ಅವಕಾಶಗಳ ಸಮಾನತೆಯನ್ನು ಖಚಿತಪಡಿಸಿಕೊಳ್ಳಬೇಕು ಎಂದು ಮನವಿ ಮಾಡಿದ್ದಾರೆ.

ಭಯೋತ್ಪಾದನೆಯ ವಿರುದ್ಧ ಭಾರತದ ಹೋರಾಟಕ್ಕೆ ಬೆಂಬಲ: ಅಮೆರಿಕ

ವಾಷಿಂಗ್ಟನ್: ಪಹಲ್ಗಾಮ್‌ನಲ್ಲಿ ಉಗ್ರರ ದಾಳಿಗೆ ಪ್ರತೀಕಾರ ತೀರಿಸಿಕೊಳ್ಳಲು ಸಜ್ಜಾಗುತ್ತಿರುವ ಭಾರತಕ್ಕೆ ರಷ್ಯಾ, ಜಪಾನ್ ಬಳಿಕ ಅಮೆರಿಕ ಬೆಂಬಲ ಘೋಷಿಸಿದೆ. ಭಯೋತ್ಪಾದನೆಯ ವಿರುದ್ಧದ ಹೋರಾಟದಲ್ಲಿ ನಾವು ಭಾರತವನ್ನು ಬೆಂಬಲಿಸುತ್ತೇವೆ ಎಂದು ಅಮೆರಿಕ ಹೇಳಿದೆ.

ಯುಎಸ್ ನ ಸ್ಪೀಕರ್ ಮೈಕ್ ಜಾನ್ಸನ್ ಈ ಬಗ್ಗೆ ಹೇಳಿಕೆ ನೀಡಿದ್ದು, ಭಾರತ ನಮ್ಮ ಪ್ರಮುಖ ಪಾಲುದಾರ. ಭಯೋತ್ಪಾದನೆಯ ವಿರುದ್ಧ ಆ ದೇಶ ತೆಗೆದುಕೊಳ್ಳುವ ಎಲ್ಲ ನಿರ್ಧಾರಗಳನ್ನು ನಾವು ಬೆಂಬಲಿಸುತ್ತೇವೆ ಎಂದು ಹೇಳಿದ್ದಾರೆ.

ಭಾರತದಲ್ಲಿ ಏನಾಗುತ್ತಿದೆ ಎಂಬುದು ಎಲ್ಲರಿಗೂ ತಿಳಿದಿದೆ. ಈ ಬಗ್ಗೆ ನಮಗೆ ಅಪಾರ ಸಹಾನುಭೂತಿ ಇದೆ. ನಮ್ಮ ಮಿತ್ರರಾಷ್ಟ್ರಗಳೊಂದಿಗೆ ನಿಲ್ಲಲು ಬಯಸುತ್ತೇವೆ. ಭಾರತವು ಹಲವು ಕ್ಷೇತ್ರಗಳಲ್ಲಿ ಪ್ರಮುಖ ಪಾಲುದಾರ ಎಂಬುದನ್ನು ಮರೆಯುವಂತಿಲ್ಲ. ಭಯೋತ್ಪಾದನೆಯ ವಿರುದ್ಧ ಆ ದೇಶ ಹೋರಾಡುತ್ತಿದೆ. ಇದಕ್ಕೆ ನಮ್ಮ ಬೆಂಬಲ ಇರಲಿದೆ ಎಂದಿದ್ದಾರೆ.

ಟ್ರಂಪ್ ಸರ್ಕಾರ ಭಯೋತ್ಪಾದನಾ ಬೆದರಿಕೆಯ ಮಹತ್ವವನ್ನು ಸ್ಪಷ್ಟವಾಗಿ ಅರ್ಥಮಾಡಿಕೊಂಡಿದೆ. ಆದ್ದರಿಂದ, ಉಗ್ರರ ಬೆದರಿಕೆ ಹೆಚ್ಚಾದರೆ, ನಮ್ಮ ಆಡಳಿತ ಹೆಚ್ಚಿನ ಶಕ್ತಿ ಮತ್ತು ಸಂಪನ್ಮೂಲ, ಸಮಯವನ್ನು ಅದರ ಮೇಲೆ ಕೇಂದ್ರೀಕರಿಸುತ್ತದೆ ಎಂದು ತಿಳಿಸಿದ್ದಾರೆ.

ಉಭಯ ರಾಷ್ಟ್ರಗಳ ನಡುವೆ ನಡೆಯುತ್ತಿರುವ ವ್ಯಾಪಾರ ಒಪ್ಪಂದ ಮಾತುಕತೆಯ ಬಗ್ಗೆ ಮಾತನಾಡಿರುವ ಅವರು, ಭಾರತ ಮತ್ತು ಅಮೆರಿಕ ನಡುವಿನ ವ್ಯಾಪಾರ ಒಪ್ಪಂದದ ಮಾತುಕತೆಗಳು ಉತ್ತಮವಾಗಿ ಸಾಗುತ್ತಿವೆ. ಸುಂಕಗಳ ಬಗ್ಗೆ ಚರ್ಚೆ ನಡೆಯುತ್ತಿದೆ. ಇದು ಸಂತಸದ ವಿಚಾರ. ಎಲ್ಲದಕ್ಕೂ ಮಿಗಿಲಾಗಿ ದೇಶದ ಸಂಬಂಧಗಳು ಮುಖ್ಯ ಎಂದು ಹೇಳಿದ್ದಾರೆ.

ಸ್ಮೃತಿ ಇರಾನಿಗೆ ಮಾತ್ರ ಭದ್ರತೆ ನೀಡಿದ ಗೃಹ ಸಚಿವಾಲಯ

ಹೊಸದಿಲ್ಲಿ: ಅಧಿಕಾರಾವಧಿ ಮುಗಿದಿದ್ದರೂ ಭದ್ರತೆ ಪಡೆಯುತ್ತಿರುವ 19 ಮಾಜಿ ರಾಜ್ಯ ಸಚಿವರಿಗೆ ನೀಡಿರುವ ಭದ್ರತೆಯನ್ನು ವಾಪಸ್ ಪಡೆಯುವಂತೆ ದಿಲ್ಲಿ ಪೊಲೀಸರಿಗೆ ಗೃಹ ಸಚಿವಾಲಯ ನಿರ್ದೇಶನ ನೀಡಿದೆ ಎಂದು ವರದಿ ಮಾಡಿದೆ. ಆದರೆ, ಬಿಜೆಪಿ ನಾಯಕಿ ಮತ್ತು ಮಾಜಿ ಕೇಂದ್ರ ಸಚಿವೆ ಸ್ಮೃತಿ ಇರಾನಿ ಅವರ ಭದ್ರತೆಯನ್ನು ಆರು ತಿಂಗಳವರೆಗೆ ವಿಸ್ತರಿಸಬೇಕೆಂದು ಕೇಂದ್ರ ಸರ್ಕಾರ ಸೂಚನೆ ನೀಡಿದೆ. ಜ.2 ರಂದು, ಅಧಿಕಾರಲ್ಲಿಲ್ಲದಿದ್ದರೂ ದಿಲ್ಲಿ ಪೊಲೀಸರಿಂದ ಭದ್ರತಾ ಸವಲತ್ತು ಪಡೆಯುತ್ತಿರುವ ಮಾಜಿ ಸಚಿವರ ಕುರಿತು ವರದಿ ಮಾಡಲು ಗೃಹ ಸಚಿವಾಲಯವನ್ನು ಸಂಪರ್ಕಿಸಿತ್ತು. ಆ ಬಳಿಕ ದಿಲ್ಲಿ ಪೊಲೀಸರ ಭದ್ರತಾ ಘಟಕ ನಡೆಸಿದ ಆಡಿಟಿಂಗ್ ನಲ್ಲಿ ಈ ಆದೇಶ ಹೊರಬಿದ್ದಿದೆ.

ಪಾಕ್ ಮೇಲೆ ಭಾರತ ದಾಳಿ ಮಾಡಿದರೆ ಜಗತ್ತಿನ ಅಂತ್ಯವಾಗುತ್ತದೆ: ಪಾಕ್ ರಕ್ಷಣಾ ಸಚಿವ

ಇಸ್ಲಾಮಾ ಬಾದ್: ಪಹಲ್ಗಾಮ್ ಭಯೋತ್ಪಾದಕ ದಾಳಿಯ ಬಳಿಕ ಭಾರತ- ಪಾಕ್ ನಡುವಿನ ಉದ್ವಿಗ್ನತೆ ಪರಾಕಾಷ್ಠೆಗೆ ತಲುಪಿರುವ ನಡುವೆಯೇ ಪಾಕಿಸ್ತಾನದ ರಕ್ಷಣಾ ಸಚಿವ ಖವಾಜಾ ಆಸಿಫ್ ಮತ್ತೊಂದು ಬೆದರಿಕೆಯ ಹೇಳಿಕೆ ನೀಡಿದ್ದು ಒಂದು ವೇಳೆ ಭಾರತವು ಪಾಕ್ ಮೇಲೆ ದಾಳಿ ನಡೆಸುವ ಧೈರ್ಯ ತೋರಿದರೆ ಜಗತ್ತಿನ ಅಂತ್ಯವಾಗಲಿದೆ ಎಂದಿದ್ದಾರೆ. ಒಂದು ವೇಳೆ ಭಾರತವು ಪಾಕಿಸ್ತಾನದ ಮೇಲೆ ದಾಳಿ ನಡೆಸುವ ಧೈರ್ಯ ಮಾಡಿದರೆ ಮತ್ತು ಪಾಕಿಸ್ತಾನದ ಅಸ್ತಿತ್ವಕ್ಕೆ ಬೆದರಿಕೆ ಎದುರಾದರೆ ಈ ಜಗತ್ತಿನಲ್ಲಿ ಯಾರೂ ಉಳಿಯುವುದಿಲ್ಲ ಎಂದು ಆಸಿಫ್ ಹೇಳಿದ್ದು ಪರಿಸ್ಥಿತಿಯನ್ನು ಗಾಝಾದಲ್ಲಿ ಇಸ್ರೇಲ್‌ನ ಮಿಲಿಟರಿ ಕಾರ್ಯಾಚರಣೆಗೆ ಹೋಲಿಸಿದ್ದಾರೆ. ಭಾರತವು ಜಮ್ಮು-ಕಾಶ್ಮೀರದ ಎಲ್‌ಒಸಿ ಬಳಿ ಯಾವುದೇ ಕ್ಷಣದಲ್ಲಿ ಮಿಲಿಟರಿ ಕಾರ್ಯಾಚರಣೆ ಆರಂಭಿಸಬಹುದು ಎಂಬ ವರದಿ ಲಭಿಸಿದೆ. ದಾಳಿ ಮಾಡಿದರೆ ಭಾರತಕ್ಕೆ ಸೂಕ್ತ ಪ್ರತ್ಯುತ್ತರ ನೀಡಲಾಗುವುದು ಎಂದು ಆಸಿಫ್ ಎಚ್ಚರಿಕೆ ನೀಡಿದ್ದಾರೆ.

ಅಕ್ರಮವಾಗಿ ಗಡಿ ದಾಟುತ್ತಿದ್ದ ಪಾಕ್ ಪ್ರಜೆಯ ಬಂಧನ

ಶ್ರೀನಗರ: ಭಾರತ ಹಾಗೂ ಪಾಕಿಸ್ತಾನದ ನಡುವೆ ಉದ್ವಿಗ್ನತೆ ಹೆಚ್ಚುತ್ತಲೇ ಇದೆ. ಇದೀಗ ಪಾಕಿಸ್ತಾನಿ ಪ್ರಜೆಯೊಬ್ಬನನ್ನು ಭಾರತೀಯ ಭದ್ರತಾ ಪಡೆಗಳು ಬಂಧಿಸಿವೆ. ಕಾಶ್ಮೀರದ ಪೂಂಚ್ ವಲಯದ ನಿಯಂತ್ರಣ ರೇಖೆಯ (ಎಲ್‌ಒಸಿ) ಬಳಿ ಭಾರತೀಯ ಸೇನೆಯು ಪಾಕಿಸ್ತಾನಿ ಪ್ರಜೆಯೊಬ್ಬನನ್ನು ಬಂಧಿಸಿದೆ ಎಂದು ಅಧಿಕಾರಿಗಳು ಮಂಗಳವಾರ ತಿಳಿಸಿದ್ದಾರೆ. ಇದಕ್ಕೂ ಮೊದಲು, ಪಾಕಿಸ್ತಾನದ ಗಡಿಯನ್ನು ಅಜಾಗರೂಕತೆಯಿಂದ ದಾಟಿದ್ದಕ್ಕಾಗಿ ಬಿಎಸ್‌ಎಫ್ ಕಾನ್ ಸ್ಟೆಬಲ್‌ನನ್ನು ಪಾಕಿಸ್ತಾನ ವಶಕ್ಕೆ ಪಡೆದ ಕೆಲವು ದಿನಗಳ ನಂತರ, ರಾಜಸ್ಥಾನದಲ್ಲಿ ಪಾಕಿಸ್ತಾನಿ ರೇಂಜರ್‌ನನ್ನು ಬಂಧಿಸಲಾಗಿತ್ತು. ಏಪ್ರಿಲ್‌ನಲ್ಲಿ, ತಪ್ಪಾಗಿ ಗಡಿ ದಾಟಿ ಪಾಕಿಸ್ತಾನಕ್ಕೆ ಪ್ರವೇಶಿಸಿದ್ದ ಬಿಎಸ್‌ಎಫ್ ಕಾನ್‌ಸ್ಟೆಬಲ್ ಪೂರ್ಣಮ್ ಕುಮಾರ್ ಶಾ ಅವರನ್ನು ಪಾಕಿಸ್ತಾನ ವಶಕ್ಕೆ ಪಡೆದುಕೊಂಡಿದೆ. ಹಲವಾರು ಸುತ್ತಿನ ಮಾತುಕತೆ ಬಳಿಕೂ ಪಾಕಿಸ್ತಾನ ಯೋಧನನ್ನು ಬಿಡುಗಡೆ ಮಾಡಲು ಒಪ್ಪಿಗೆ ನೀಡಿಲ್ಲ. ಪಂಜಾಬ್‌ನ ಫಿರೋಜ್‌ಪುರ ಸೆಕ್ಟರ್‌ನಲ್ಲಿ ಬಿಎಸ್ ಎಫ್ ಜವಾನ್ ಪಿ.ಕೆ ಸಿಂಗ್ ಆಕಸ್ಮಿಕವಾಗಿ ಗಡಿ ದಾಟಿದ್ದರು. ಭಾರತದ ಗಡಿಯಲ್ಲಿ ಬೇಹುಗಾರಿಕೆ ನಡೆಸುತ್ತಿದ್ದ ಪಾಕಿಸ್ತಾನಿ ರೇಂಜರ್ಸ್ ಯೋಧನನ್ನು ಭಾರತದ ಗಡಿ ಭದ್ರತಾ ಪಡೆ ಶನಿವಾರ ವಶಕ್ಕೆ ಪಡೆದುಕೊಂಡಿದೆ . ರಾಜಸ್ಥಾನದ ಶ್ರೀ ಗಂಗಾನಗರದಲ್ಲಿ ಗಡಿ ಭದ್ರತಾ ಪಡೆ (ಬಿಎಸ್‌ಎಫ್) ಸಿಬ್ಬಂದಿ ಪಾಕಿಸ್ತಾನಿ ರೇಂಜರ್‌ನನ್ನು ಬಂಧಿಸಿದ್ದಾರೆ. ಗಡಿಯೊಳಗೆ ನುಸುಳಲು ಯತ್ನಿಸುತ್ತಿದ್ದಾಗ ಆತನನ್ನು ಬಂಧಿಸಲಾಗಿದೆ ಎಂದು ವರದಿಗಳು ತಿಳಿಸಿವೆ. ಭಾರತದ ಗಡಿಯಲ್ಲಿ ಬೇಹುಗಾರಿಕೆ ನಡೆಸುತ್ತಿದ್ದಾಗ ಬಹಾವಲ್ಪುರ್ ವಲಯದಿಂದ ಬಿಎಸ್‌ಎಫ್ ಪಾಕಿಸ್ತಾನಿ ರೇಂಜರ್‌ನನ್ನು ಬಂಧಿಸಿದ್ದಾಗಿ ವರದಿಯಾಗಿದೆ.

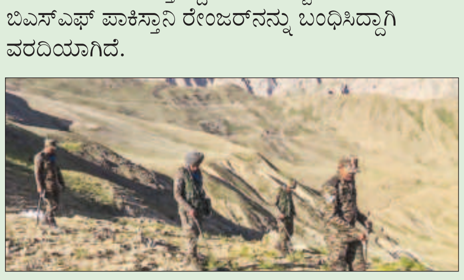

ಕೇದಾರನಾಥ ಯಾತ್ರೆ ಪ್ರಾಣಿ ಸೇವೆ ಸ್ಥಗಿತ

ದೆಹಲಿ: ಪವಿತ್ರ ಚಾರ್‌ಧಾಮ್‌ನ ನಾಲ್ಕು ಪ್ರಮುಖ ದೇಗುಲಗಳ ದ್ವಾರಗಳು ತೆರೆದಿದ್ದು, ಭಕ್ತರು ದರ್ಶನಕ್ಕೆ ತೆರಳುತ್ತಿದ್ದಾರೆ. ಬಲು ಕಠಿಣ ಹಾದಿಯಲ್ಲಿ ಕುದುರೆಗಳು ಮತ್ತು ಹೇಸರುಗತ್ತೆಗಳು ಯಾತ್ರಿಕರನ್ನು ಹೊತ್ತೊಯ್ಯಲು ನೆರವಾಗುತ್ತವೆ. ಆದರೆ, ಇದೀಗ ಅಚಾನಕ್ ಆಗಿ ನಡೆದ ಬೆಳವಣಿಗೆಯಲ್ಲಿ ಮುಂದಿನ 24 ಗಂಟೆಗಳ ಕಾಲ ಈ ಪ್ರಾಣಿಗಳ ಬಳಕೆಯನ್ನು ನಿಷೇಧಿಸಿ, ಉತ್ತರಾಖಂಡ್ ಸರ್ಕಾರ ಆದೇಶಿಸಿದೆ. ಇದಕ್ಕೆ ಕಾರಣ ಇಕ್ವೈನ್ ಇನ್ ಫ್ಲುಯೆನ್ಸಾ.

ಕಳೆದೆರಡು ದಿನಗಳಲ್ಲಿ ಕೇದಾರನಾಥ್ ಮಾರ್ಗದಲ್ಲಿ 14 ಕುದುರೆ ಮತ್ತು ಹೇಸರಗತ್ತೆಗಳು ಸಾವನ್ನಪ್ಪಿವೆ. ಈ ಹಿನ್ನೆಲೆಯಲ್ಲಿ ಅಧಿಕಾರಿಗಳು ಮುನ್ನೆಚ್ಚರಿಕೆ ಕ್ರಮವಾಗಿ ಮುಂದಿನ 24 ಗಂಟೆಗಳ ಕಾಲ ಪ್ರಾಣಿಗಳ ಬಳಕಯನ್ನು ನಿಷೇಧಿಸಿದ್ದಾರೆ.

ರುದ್ರಪ್ರಯಾಗ್ ಜಿಲ್ಲಾಡಳಿತದ ವಕ್ತಾರರು ಮಾತನಾಡಿ, ಕೇದಾರನಾಥದಲ್ಲಿ ಕುದುರೆ ಮತ್ತು ಹೇಸರಗತ್ತೆ ಸೇವೆಯನ್ನು ನಿರ್ಬಂಧಿಸಲಾಗಿದೆ ಎಂದು ದೃಢಪಡಿಸಿದ್ದಾರೆ.

ಪಶು ಸಂಗೋಪನೆ ಕಾರ್ಯದರ್ಶಿ ಡಾ.ಪುರುಷೋತ್ತಮ್ ಸ್ಥಳಕ್ಕೆ ಆಗಮಿಸಿದ್ದು, ಜಿಲ್ಲಾಡಳಿತದೊಂದಿಗೆ ಪರಿಶೀಲನಾ ಸಭೆ ನಡೆಸಲಾಗಿದ್ದು, ಅಗತ್ಯ ಕ್ರಮಗಳನ್ನು ಕೈಗೊಳ್ಳಲಾಗುತ್ತಿದೆ ಎಂದು ತಿಳಿಸಿದ್ದಾರೆ.

ಅಧಿಕಾರಿಗಳ ಪ್ರಕಾರ, ಮೇ 4ರಂದು 6 ಕುದುರೆಗಳು ಮತ್ತು ಮೇ 5ರಂದು 8 ಕುದುರೆಗಳು ಇಕ್ವೈನ್ ಇನ್‌ಫ್ಲುಯೆನ್ಸದಿಂದ ಸಾವನ್ನಪ್ಪಿವೆ. ಇದನ್ನು ಕುದುರೆ ಸೋಂಕು ಎಂದೂ ಕರೆಯಲಾಗುವುದು ಎಂದು ಹೇಳಿದ್ದಾರೆ. ಪಶು ಸಂಗೋಪನೆ ಕಾರ್ಯದರ್ಶಿ ಡಾ.ಪುರುಷೋತ್ತಮ್ ಮಾತನಾಡಿ, ಸೋಂಕಿನ ಕಾರಣವನ್ನು ತಳ್ಳಿ ಹಾಕಿದ್ದು, ಇತರೆ ಕಾರಣಗಳಿಂದಲೂ ಪ್ರಾಣಿಗಳು ಸಾವನ್ನಪ್ಪಿವೆ ಎಂದಿದ್ದಾರೆ.

ಇದು ಮೋದಿ ಸಂಖ್ಯಾಶಾಸ್ತ್ರ

11,12,13 ದಿನಗಳ ಅಂತರದಲ್ಲಿ ಪಾಕ್ ಮೇಲೆ ಮಹತ್ವದ ದಾಳಿ

ನವದೆಹಲಿ: ಜಮ್ಮು ಮತ್ತು ಕಾಶ್ಮೀರದ ಪಹಲ್ಗಾಮ್ ನಲ್ಲಿ ಉಗ್ರರ ದಾಳಿಯ ನಂತರದಲ್ಲಿ ಭಾರತ ಪಾಕಿಸ್ತಾನದ ಮೇಲೆ ತೀವ್ರ ಪ್ರತೀಕಾರದ ತೀರಿಸಿಕೊಂಡಿದೆ. ಈಗಾಗಲೇ ಪಾಕ್ ದಾಳಿ ನಡೆಸಿದ ಹದಿಮೂರು ದಿನಗಳಲ್ಲೇ ಪಾಕ್ ಮೇಲೆ ದಾಳಿ ನಡೆಸುವ ಮೂಲಕ ಸರಿಯಾದ ಉತ್ತರ ನೀಡಿದೆ. ಈ ಹಿಂದೆ ನಡೆದ ಬಾಲ್ ಕೋಟೆ ದಾಳಿ, ಪುಲ್ವಾಮ ದಾಳಿ ಹಾಗೂ ಇತ್ತೀಚೆಗೆ ನಡೆದ ಪಹಲ್ಗಾಮ್ ದಾಳಿ ಸೇರಿದಂತೆ ಈ ಮೂರು ದಾಳಿಗೂ 11, 12 ಹಾಗೂ 13 ದಿನಗಳಲ್ಲಿಯೇ ಭಾರತ ಪ್ರತೀಕಾರ ತೀರಿಸುವಲ್ಲಿ ಯಶಸ್ವಿಯಾಗಿದ್ದು, ಮೋದಿಯವರ ಈ ಸಂಖ್ಯಾಶಾಸ್ತ್ರದ ಲೆಕ್ಕಾಚಾರವೇನು ಎನ್ನುವ ಕುತೂಹಲಕಾರಿ ಮಾಹಿತಿ ಇಲ್ಲಿದೆ.

ಜಮ್ಮು ಮತ್ತು ಕಾಶ್ಮೀರದ ಅನಂತ್ ನಾಗ್‌ನಲ್ಲಿರುವ ಪಹಲ್ಗಾಮ್‌ನಲ್ಲಿ ಉಗ್ರರು ನಡೆಸಿದ ದಾಳಿಯಲ್ಲಿ 26 ಭಾರತೀಯ ನಾಗರಿಕರು ಪ್ರಾಣ ಕಳೆದುಕೊಂಡಿದ್ದಾರೆ. ಈ ದಾಳಿಗೆ ಪ್ರತೀಕಾರವಾಗಿ ಭಾರತೀಯ ಸೇನೆಯೂ ಆಪರೇಷನ್ ಸಿಂಧೂರ್'' ಹೆಸರಿನಲ್ಲಿ ಈ ದಾಳಿ ನಡೆಸುವ ಮೂಲಕ ಪ್ರತ್ಯುತ್ತರವನ್ನು ನೀಡಿದೆ. ಈ ಹಿಂದೆ ಕೂಡ ಪಾಕ್ ನಡೆಸಿದ ದಾಳಿಗೆ ಭಾರತವು ಸಮಯ ತೆಗೆದುಕೊಂಡೆ ಉತ್ತರವನ್ನು ನೀಡಿತ್ತು.

ಉರಿ ದಾಳಿಗೆ 11 ದಿನದಲ್ಲೇ ಪ್ರತೀಕಾರ ತೀರಿಸಿಕೊಂಡಿದ್ದ ಭಾರತೀಯ ಸೇನೆ: 2016 ರ ಸೆಪ್ಟೆಂಬರ್ 18 ರಂದು ಪಾಕಿಸ್ತಾನದ ನಾಲ್ವರು ಜೈಶ್-ಎ-ಮೊಹಮ್ಮದ್ ಭಯೋತ್ಪಾದಕರು ಭಾರತದ ಜಮ್ಮು ಮತ್ತು ಕಾಶ್ಮೀರದ ಉರಿ ಪಟ್ಟಣದ ಸಮೀಪವಿರುವ ಭಾರತೀಯ ಸೇನಾ ಬ್ರಿಗೇಡ್ ಪ್ರಧಾನ ಕಛೇರಿಯ ಮೇಲೆ ನಡೆಸಿದ್ದರು. ಇದಕ್ಕೆ ಪ್ರತಿಯಾಗಿ ಹನ್ನೊಂದು ದಿನಗಳಲ್ಲಿ ಭಾರತವು ಪಾಕಿಸ್ತಾನದ ಒಕ್ಕಲಿಗರ ಆಡಳಿತ ಕಾಶ್ಮೀರದಲ್ಲಿ ಸರ್ಜಿಕಲ್ ಸ್ಟ್ರೈಕ್ ನಡೆಸಿತು, ಉಗ್ರರ ಶಿಬಿರಗಳನ್ನು ಧ್ವಂಸಗೊಳಿಸುವ ಮೂಲಕ ಪ್ರತ್ಯುತ್ತರ ನೀಡಿತ್ತು.

ಪುಲ್ವಾಮ ದಾಳಿಗೆ ಪ್ರತೀಕಾರ : ಆಪರೇಷನ್ ಬಂದರ್: 2019, ಫೆಬ್ರವರಿ 14 ರಂದು ಭಾರತೀಯ ಸೇನೆ ಭದ್ರತಾಪಡೆಗಳ ಮೇಲೆ ನಡೆದ ದಾಳಿಯಿಂದಾಗಿ 40 ಕ್ಕೂ ಯೋಧರು ಕೊನೆಯುಸಿರೆಳೆದಿದ್ದರು. ಜೈಶ್-ಎ-ಮೊಹಮ್ಮದ್ ಸಂಘಟನೆಯ ಉಗ್ರಗಾಮಿಗಳು ನಡೆಸಿದ್ದ ಆತ್ಮಾಹುತಿ ಬಾಂಬ್ ದಾಳಿಯಿಂದಾಗಿ ಭಾರತೀಯ ಸೇನೆಯ ವಾಹನದಲ್ಲಿ ತೆರಳುತ್ತಿದ್ದ ಯೋಧರು ಬಲಿಯಾಗಿದ್ದರು. ಈ ಫೆಬ್ರವರಿ 14 ರ ಪುಲ್ವಾಮಾ ದಾಳಿಗೆ ಪ್ರತೀಕಾರವಾಗಿ ಭಾರತೀಯ ವಾಯುಪಡೆ (ಐಎಎಫ್) ಪಾಕಿಸ್ತಾನದ ಬಾಲಾಕೋಟ್ ವೈಮಾನಿಕ ದಾಳಿ ನಡೆಸಿತ್ತು. ಅಂದಹಾಗೆ, ಆಪರೇಷನ್ ಬಂದರ್' ಎಂಬ ಕೋಡ್ ಹೆಸರಿನಲ್ಲಿ ದಾಳಿ ನಡೆಸಿ ಜೈಷ್-ಎ-ಮೊಹಮ್ಮದ್‌ನ ಶಿಬಿರವನ್ನು ಗುರಿಯಾಗಿಸುವ ಮೂಲಕ ಪ್ರತೀಕಾರ ತೀರಿಸಿಕೊಂಡಿತ್ತು.

ಪಹಲ್ಗಾಮ್ ದಾಳಿಗೆ ಪ್ರತೀಕಾರ : ಆಪರೇಷನ್ ಸಿಂಧೂರ್: ಜಮ್ಮು ಮತ್ತು ಕಾಶ್ಮೀರದ ಪಹಲ್ಗಾಮ್ ನಲ್ಲಿ ನಡೆದ ಭಯೋತ್ಪಾದಕ ದಾಳಿಯ ನಂತರ ಭಾರತೀಯ ಸೇನೆ ತೀವ್ರ ಕಾರ್ಯಾಚರಣೆಯನ್ನು ಕೈಗೊಂಡಿದೆ. ಹೌದು, ಭಾರತೀಯ ಸೇನೆಯು ಪಾಕಿಸ್ತಾನ ಆಕ್ರಮಿತ ಕಾಶ್ಮೀರದಲ್ಲಿರುವ ಉಗ್ರರ ನೆಲೆಗಳ ಮೇಲೆ ''ಆಪರೇಷನ್ ಸಿಂಧೂರ್'' ಹೆಸರಿನಲ್ಲಿ ಈ ದಾಳಿಯನ್ನು ನಡೆಸಿದೆ. ಹೌದು, ಭಾರತೀಯ ಸೇನೆಯೂ ಇಂದು (ಮೇ 7) ಮುಂಜಾನೆ 3 ಗಂಟೆ ಸುಮಾರಿಗೆ ಪಾಕಿಸ್ತಾನದಲ್ಲಿರುವ 9 ಭಯೋತ್ಪಾದಕ ನೆಲೆಗಳ ಮೇಲೆ ವಾಯುದಾಳಿ ನಡೆಸಿದೆ. ಮೂವರು ಸಾವನ್ನಪ್ಪಿದ್ದು, ಹನ್ನೆರಡು ಮಂದಿ ಗಾಯಗೊಂಡಿದ್ದಾರೆ ಎನ್ನಲಾಗಿದೆ.

ಚೆನಾಬ್ ನದಿ ನೀರಿಗೆ ಭಾರತ ಬ್ರೇಕ್: ಖಾರಿಫ್ ಬೆಳೆಗೆ ಅಪಾಯ

ಇಸ್ಲಾಮಾಬಾದ್: ಜಮ್ಮು ಮತ್ತು ಕಾಶ್ಮೀರದ ಪಹಲ್ಗಾಮ್ ಉಗ್ರ ದಾಳಿಯ ಬಳಿಕ ಪಾಕಿಸ್ತಾನ ವಿರುದ್ಧ ಹಲವು ಕಠಿಣ ಕ್ರಮಗಳನ್ನು ತೆಗೆದುಕೊಂಡಿರುವ ಭಾರತ, ಭಾರತದಿಂದ ಪಾಕಿಸ್ತಾನಕ್ಕೆ ಹರಿಯುವ ಚೆನಾಬ್ ನದಿ ನೀರನ್ನು ಸ್ಥಗಿತಗೊಳಿಸಿದೆ. ಈ ಬಗ್ಗೆ ಪಾಕಿಸ್ತಾನ ಸರ್ಕಾರ ಗಂಭೀರ ಕಳವಳ ವ್ಯಕ್ತಪಡಿಸಿದ್ದು, ನೀರಿನ ಕೊರತೆಯು ದೇಶದಲ್ಲಿ ಖಾರಿಫ್‌ನ ಆರಂಭಿಕ ಮತ್ತು ತಡವಾದ ಬೆಳೆಗಳ ಮೇಲೆ ತೀವ್ರ ಪರಿಣಾಮ ಬೀರಬಹುದು ಎಂದು ಎಚ್ಚರಿಸಿದೆ. ಪಾಕಿಸ್ತಾನದ ಸಿಂಧೂ ನದಿ ವ್ಯವಸ್ಥೆ ಪ್ರಾಧಿಕಾರ ನೀಡಿರುವ ಹೇಳಿಕೆಯ ಪ್ರಕಾರ, ಭಾರತದ ಈ ಕ್ರಮದಿಂದ ಪಾಕಿಸ್ತಾನದ ಪಂಜಾಬ್‌ನಲ್ಲಿರುವ ಪ್ರಮುಖ ನೀರಾವರಿ ಮೂಲವಾದ ಮರಾಲಾ-ರವಿ ಲಿಂಕ್ ಕಾಲುವೆಯಲ್ಲಿ ಸಾಕಷ್ಟು ನೀರಿನ ಕೊರತೆ ಎದುರಾಗಿದೆ. ಮೇ ನಿಂದ ಜೂನ್ 10 ರವರೆಗೆ ನಡೆಯುವ ಮುಂಚಿನ ಖಾರಿಫ್ ಅವಧಿಯು ನೀರಿನ ಲಭ್ಯತೆಯಲ್ಲಿನ ಹಠಾತ್ ಏರಿಳಿತಗಳಿಂದ ಬೆಳೆ ನಷ್ಟವಾಗಲಿದೆ. ಪ್ರಸ್ತುತ ಪರಿಸ್ಥಿತಿ ಮುಂದುವರಿದರೆ ಜೂನ್ 11 ರಿಂದ ಸೆಪ್ಟೆಂಬರ್ ವರೆಗೆ ಇರುವ ಕೊನೆಯ ಖಾರಿಫ್ ಋತುವಿನ ಮೇಲೂ ಪರಿಣಾಮ ಬೀರುವ ನಿರೀಕ್ಷೆಯಿದೆ ಎಂದು ಎಚ್ಚರಿಕೆ ನೀಡಿದೆ.

ಭಾರತ - ಪಾಕಿಸ್ತಾನ ಸಂಯಮ ಕಾಯ್ದುಕೊಳ್ಳಬೇಕು: ವಿಶ್ವಸಂಸ್ಥೆ

ಅಮೆರಿಕ: ಪರಮಾಣು ಸಶಸ್ತ್ರಗಳನ್ನು ಹೊಂದಿರುವ ಭಾರತ ಮತ್ತು ಪಾಕಿಸ್ತಾನ ದೇಶಗಳು ಈ ಸಂದರ್ಭದಲ್ಲಿ ಗರಿಷ್ಠ ಸಂಯಮ ಕಾಯ್ದುಕೊಳ್ಳಬೇಕು ಮತ್ತು ಯುದ್ಧದ ಅಂಚಿನಿಂದ ಹಿಂದೆ ಸರಿಯಬೇಕು ಎಂದು ವಿಶ್ವಸಂಸ್ಥೆ ಪ್ರಧಾನ ಕಾರ್ಯದರ್ಶಿ ಆಂಟೋನಿಯೊ ಗುಟೆರೆಸ್ ಒತ್ತಾಯಿಸಿದ್ದಾರೆ.

ಏಪ್ರಿಲ್ 22ರಂದು 26 ಜನರ ಸಾವಿಗೆ ಕಾರಣವಾದ ಪಹಲ್ಗಾಮ್ ಭಯೋತ್ಪಾದಕ ದಾಳಿಯನ್ನು ಖಂಡಿಸಿರುವ ಅವರು, ಎರಡೂ ದೇಶಗಳ ನಡುವಿನ ಸಂಬಂಧ ಸಾಕಷ್ಟು ಹದಗೆಟ್ಟಿದೆ. ವಿಶ್ವಾಸಾರ್ಹ ಮತ್ತು ಕಾನೂನುಬದ್ಧ ವಿಧಾನಗಳ ಮೂಲಕ ಘಟನೆಗೆ ಕಾರಣರಾದವರನ್ನು ಕಟಕಟೆಗೆ ತಂದು ನಿಲ್ಲಿಸಬೇಕು. ಉದ್ವಿಗ್ನತೆಯ ಈ ಸಂದರ್ಭದಲ್ಲಿ ಉಭಯ ದೇಶಗಳ ಸೇನೆಗಳು ಮುಖಾಮುಖಿ ಆಗುವುದನ್ನು ತಪ್ಪಿಸುವುದು ಅತ್ಯಗತ್ಯ ಎಂದು ಹೇಳಿದ್ದಾರೆ. ಭಾರತ ಮತ್ತು ಪಾಕಿಸ್ತಾನದ ನಡುವಿನ ಸಂಬಂಧ ತೀವ್ರ ಹದಗೆಟ್ಟಿರುವ ಹಿನ್ನೆಲೆಯಲ್ಲಿ ವಿಶ್ವಸಂಸ್ಥೆಯ ಭದ್ರತಾ ಮಂಡಳಿಯು ಸೋಮವಾರ ರಹಸ್ಯ ಸಮಾಲೋಚನೆ ನಡೆಸಿತು. ಸಭೆಯಲ್ಲಿ ವಿವಿಧ ದೇಶಗಳ ರಾಯಭಾರಿಗಳು ಎರಡೂ ದೇಶಗಳು ಸಂಯಮ ಕಾಯ್ದುಕೊಳ್ಳುವಂತೆ ಮತ್ತು ಮಾತುಕತೆಗೆ ಕರೆ ನೀಡಿದರು.

15 ರಾಷ್ಟ್ರಗಳನ್ನೊಳಗೊಂಡ ಭದ್ರತಾ ಮಂಡಳಿಯು ನಡೆಸಿದ ಸಮಾಲೋಚನೆ ಸೋಮವಾರ ಸುಮಾರು ಒಂದೂವರೆ ಗಂಟೆ ನಡೆಯಿತು. ಸಭೆ ನಂತರ ಭದ್ರತಾ ಮಂಡಳಿಯು ಯಾವುದೇ ಹೇಳಿಕೆ ನೀಡಿಲ್ಲ. ಪ್ರಸ್ತುತ ಭದ್ರತಾ ಮಂಡಳಿಯ ಖಾಯಂ ಅಲ್ಲದ ಸದಸ್ಯ ರಾಷ್ಟ್ರವಾಗಿರುವ ಪಾಕಿಸ್ತಾನ, ಪರಮಾಣು ಶಸ್ತ್ರಾಸ್ತ್ರ ಹೊಂದಿರುವ ನೆರೆಹೊರೆಯ ದೇಶಗಳ ನಡುವಿನ ಉದ್ವಗ್ನ ಪರಿಸ್ಥಿತಿಯ ಕುರಿತು 'ಗೌಪ್ಯ ಸಮಾಲೋಚನೆ' ನಡೆಸಬೇಕೆಂದು ಕೋರಿತ್ತು. ವಿಶ್ವಸಂಸ್ಥೆಯಲ್ಲಿ ಪಾಕಿಸ್ತಾನದ ಖಾಯಂ ಪ್ರತಿನಿಧಿ ಅಸಿಮ್ ಇಫ್ತಿಕಾರ್ ಅಹ್ಮದ್ ಸಭೆಯ ನಂತರ ಸುದ್ದಿಗಾರರಿಗೆ ಈ ವಿಷಯ ತಿಳಿಸಿದರು.

ಮಾಸ್ಕೋಗೆ ತೆರಳುತ್ತಿದ್ದ ವಿಮಾನದಲ್ಲಿ ಕಾಣಿಸಿಕೊಂಡ ಹೊಗೆ

ನವದೆಹಲಿ: ಬ್ಯಾಂಕಾಕ್ ನಿಂದ ಮಾಸ್ಕೋಗೆ ತೆರಳುತ್ತಿದ್ದ ಏರೋಫ್ಲಾಟ್ ವಿಮಾನದ ಕ್ಯಾಬಿನ್ ಒಳಗೆ ಹೊಗೆ ಕಾಣಿಸಿಕೊಂಡ ನಂತರ ಸೋಮವಾರ ಮಧ್ಯಾಹ್ನ 3: 50 ರ ಸುಮಾರಿಗೆ ದೆಹಲಿಯ ಇಂದಿರಾ ಗಾಂಧಿ ಅಂತರರಾಷ್ಟ್ರೀಯ (ಐಜಿಐ) ವಿಮಾನ ನಿಲ್ದಾಣದಲ್ಲಿ ಸಂಪೂರ್ಣ ತುರ್ತು ಪರಿಸ್ಥಿತಿ ಘೋಷಿಸಲಾಗಿದೆ ಎಂದು ವಿಮಾನ ನಿಲ್ದಾಣದ ಮೂಲಗಳು ತಿಳಿಸಿವೆ.

ಎಸ್ ಯು 273 ವಿಮಾನವು ಸುಮಾರು 425 ಪ್ರಯಾಣಿಕರನ್ನು ಹೊತ್ತೊಯ್ಯುತ್ತಿತ್ತು. ತುರ್ತು ಪ್ರತಿಕ್ರಿಯೆ ತಂಡಗಳನ್ನು ತಕ್ಷಣವೇ ಸಜ್ಜುಗೊಳಿಸಲಾಯಿತು ಮತ್ತು ವಿಮಾನವು ಇಳಿದ ನಂತರ ಚಿಕಿತ್ಸೆ ನೀಡಲಾಯಿತು.ವಿಮಾನದಲ್ಲಿದ್ದ ಎಲ್ಲಾ 425 ಪ್ರಯಾಣಿಕರು ಸುರಕ್ಷಿತವಾಗಿದ್ದಾರೆ ಎಂದು ದೆಹಲಿ ವಿಮಾನ ನಿಲ್ದಾಣದ ಅಧಿಕಾರಿಯೊಬ್ಬರು ತಿಳಿಸಿದ್ದಾರೆ. ಪ್ರಮಾಣಿತ ವಾಯುಯಾನ ಸುರಕ್ಷತಾ ಕಾರ್ಯವಿಧಾನಗಳಿಗೆ ಅನುಗುಣವಾಗಿ ಮುನ್ನೆಚ್ಚರಿಕೆ ಪ್ರೋಟೋಕಾಲ್ಗಳನ್ನು ಅನುಸರಿಸಲಾಗಿದೆ ಎಂದು ಹೇಳಿದರು.ಹೊಗೆಯ ಕಾರಣ ಮತ್ತು ವಿಮಾನದ ಪ್ರಸ್ತುತ ಸ್ಥಿತಿಯ ಬಗ್ಗೆ ಹೆಚ್ಚಿನ ವಿವರಗಳನ್ನು ನಿರೀಕ್ಷಿಸಲಾಗಿದೆ.

ಪಾಕಿಸ್ತಾನ ಗಡಿಯ ಉದ್ದಕ್ಕೂ ಯುದ್ಧಾಭ್ಯಾಸ ನಡೆಸಲು ಮುಂದಾದ ಭಾರತೀಯ ವಾಯುಸೇನೆ

ನವದೆಹಲಿ: ಭಾರತೀಯ ವಾಯುಪಡೆಯು ರಾಜಸ್ಥಾನದ ಪಾಕಿಸ್ತಾನ ಗಡಿಯ ಉದ್ದಕ್ಕೂ ವಿಶಾಲ ವಾಯು ಯುದ್ಧಾಭ್ಯಾಸವನ್ನು ನಡೆಸಲಿದೆ ಎಂದು ಬುಧವಾರ ರಾತ್ರಿ ಜಾರಿಗೊಳಿಸಲಾದ ನೋಟಿಸ್ ಟು ಏರ್ ಮೆನ್ ಅಧಿಸೂಚನೆ ತಿಳಿಸಿದೆ.

ಈ ಯುದ್ಧಾಭ್ಯಾಸವು ರಾತ್ರಿ 9:30ಕ್ಕೆ ಆರಂಭವಾಗಿ ಸುಮಾರು ಐದೂವರೆ ಗಂಟೆಗಳ ಕಾಲ ನಡೆಯಲಿದೆ. ಈ ಅಭ್ಯಾಸವನ್ನು ಸುಗಮವಾಗಿ ನಿರ್ವಹಿಸಲು, ಗಡಿಯ ಸಮೀಪದ ವಿಮಾನ ನಿಲ್ದಾಣಗಳಿಂದ ವಿಮಾನ ಹಾರಾಟವನ್ನು ತಾತ್ಕಾಲಿಕವಾಗಿ ನಿಷೇಧಿಸಲಾಗುವುದು.

ಈ ಸೈನಿಕ ವ್ಯಾಯಾಮವು ಏಪ್ರಿಲ್ 22, 2025ರಂದು ಜಮ್ಮು ಮತ್ತು ಕಾಶ್ಮೀರದ ಪಹಲ್ಗಾಮ್‌ನಲ್ಲಿ ನಡೆದ ಭೀಕರ ಭಯೋತ್ಪಾದಕ ದಾಳಿಯಿಂದ ಉಂಟಾದ ಭಾರತ-ಪಾಕ್ ಉದ್ವಿಗ್ನತೆಯ ಹಿನ್ನೆಲೆಯಲ್ಲಿ ನಡೆಯುತ್ತಿದೆ. ದಿ ರೆಸಿಸ್ಟೆನ್ಸ್ ಫ್ರಂಟ್ ಎಂಬ ಉಗ್ರಗಾಮಿ ಗುಂಪು ಈ ದಾಳಿಯನ್ನು ನಡೆಸಿದ್ದು, ಇದು ಪಾಕಿಸ್ತಾನ ಮೂಲದ ಲಷ್ಕರ್-ಎ-ತೊಯ್ಬಾದ ಪರೋಕ್ಷ ಗುಂಪು ಎಂದು ಭಾವಿಸಲಾಗಿದೆ. ಈ ದಾಳಿಯಲ್ಲಿ 26 ಜನರು, ಮುಖ್ಯವಾಗಿ ನಾಗರಿಕರು, ಮೃತಪಟ್ಟಿದ್ದರು.

ಭಾರತ ಸರ್ಕಾರವು ಈ ದಾಳಿಯ ಹಿಂದೆ ಪಾಕಿಸ್ತಾನದ ಡೀಪ್ ಸ್ಟೇಟ್ನ ಭಾಗಿತ್ವವಿರುವುದಕ್ಕೆ ಸಾಕ್ಷ್ಯಗಳನ್ನು ಹೊಂದಿರುವುದಾಗಿ ಆರೋಪಿಸಿದೆ. ಈ ಸಂದರ್ಭದಲ್ಲಿ ನಡೆಯಲಿರುವ ವಾಯು ಯುದ್ಧಾಭ್ಯಾಸವನ್ನು ಭಾರತದ ಸೇನಾ ಸನ್ನದ್ಧತೆ ಮತ್ತು ಕಾರ್ಯತಂತ್ರದ ದೃಢತೆಯನ್ನು ಪ್ರದರ್ಶಿಸುವ ಒಂದು ಶಕ್ತಿಶಾಲಿ ಕ್ರಮವೆಂದು ಪರಿಗಣಿಸಲಾಗಿದೆ.

ಬಲೂಚಿಸ್ತಾನದಲ್ಲಿ ಬಾಂಬ್ ಸ್ಫೋಟಗೊಂಡು 7 ಸೈನಿಕರ ಸಾವು

ಇಸ್ಲಾಮಾಬಾದ್: ಭಾರತದ ವಿರುದ್ಧ ಯುದ್ಧ ಸಾರಲು ಸನ್ನದ್ಧ ಎಂದು ಹೇಳಿಕೊಳ್ಳುತ್ತಿರುವ ಪಾಕಿಸ್ತಾನಕ್ಕೆ ತನ್ನದೇ ದೇಶದಲ್ಲಿ ದೊಡ್ಡ ಹೊಡೆತ ಬಿದ್ದಿದೆ. ಪ್ರತ್ಯೇಕತೆಯ ಕೂಗು ಕೇಳಿ ಬರುತ್ತಿರುವ ಬಲೂಚಿಸ್ತಾನದಲ್ಲಿ ಬಾಂಬ್ ದಾಳಿ ನಡೆದು 7 ಸೈನಿಕರು ಮೃತಪಟ್ಟು, 5 ಮಂದಿ ಗಾಯಗೊಂಡಿದ್ದಾರೆ ಮಂಗಳವಾರ ನೈಋತ್ಯ ಬಲೂಚಿಸ್ತಾನ ಪ್ರಾಂತ್ಯದಲ್ಲಿ ಸ್ವದೇಶಿ ನಿರ್ಮಿತ ಬಾಂಬ್ ಸ್ಫೋಟಗೊಂಡು ಪಾಕಿಸ್ತಾನದ ಅರೆಸೈನಿಕ ಪಡೆಯ 7 ಸಿಬ್ಬಂದಿ ಮೃತಪಟ್ಟು, ಐವರು ಗಾಯಗೊಂಡಿದ್ದಾರೆ ಎಂದು ಅಲ್ಲಿನ ಅಧಿಕಾರಿಗಳು ತಿಳಿಸಿದ್ದಾರೆ. ಇರಾನ್ ಮತ್ತು ಅಫ್ಘಾನಿಸ್ತಾನ ಗಡಿಯನ್ನು ಹಂಚಿಕೊಂಡಿರುವ ಬಲೂಚಿಸ್ತಾನದಲ್ಲಿ ಇತ್ತೀಚಿನ ದಿನಗಳಲ್ಲಿ ಪದೇ ಪದೆ ಹಿಂಸಾಚಾರ ಭುಗಿಲೇಳುತ್ತಿದ್ದು, ಅರೆಸೈನಿಕ ಪಡೆಗಳು ಸಂಚರಿಸುತ್ತಿದ್ದ ವಾಹನ ಮೇಲೆ ಈ ಬಾಂಬ್ ದಾಳಿ ನಡೆದಿದೆ. ಇಲ್ಲಿನ ಪ್ರತ್ಯೇಕತಾವಾದಿ ಗುಂಪುಗಳು ಪಾಕಿಸ್ತಾನ ಅಧಿಕಾರಿಗಳ ವಿರುದ್ಧ ತಮ್ಮ ಹೋರಾಟವನ್ನು ತೀವ್ರಗೊಳಿಸಿವೆ. ಬಲೂಚಿಸ್ತಾನದ ಪ್ರತ್ಯೇಕತಾವಾದಿ ಉಗ್ರಗಾಮಿ ಗುಂಪು

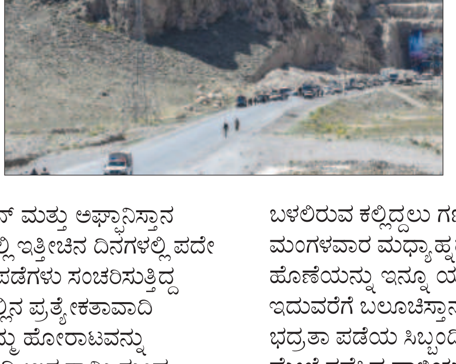

ಭಾನುವಾರ ಜೈಲು ವ್ಯಾನ್ ಮೇಲೆ ನಡೆದ ದಾಳಿಯ ಜವಾಬ್ದಾರಿಯನ್ನು ವಹಿಸಿಕೊಂಡ ಕೆಲವು ದಿನಗಳ ನಂತರ ಈ ಘಟನೆ ನಡೆದಿದೆ. ಬಲೂಚ್ ಲಿಬರೇಷನ್ ಆರ್ಮಿ ಗೆ ಸೇರಿದ ಉಗ್ರಗಾಮಿಗಳು ಭದ್ರತಾ ಪಡೆಗಳು ಸಾಗುತ್ತಿದ್ದ ವಾಹನಗಳ ಮೇಲೆ ದಾಳಿ ನಡೆಸಿವೆ. ಕಚ್ಛಿ ಜಿಲ್ಲೆಯ ಮಚ್ ಎಂಬಲ್ಲಿ ರಾಷ್ಟ್ರೀಯ ಹೆದ್ದಾರಿ ಈ ದಾಳಿ ನಡೆದಿದೆ?? ಎಂದು ಪಾಕಿಸ್ತಾನ ಸೇನೆ ತಿಳಿಸಿದೆ. ಗಾಯಗೊಂಡ ಐವರನ್ನು ಹೆಲಿಕಾಪ್ಟರ್ ಮೂಲಕ ಕ್ವೆಟ್ಟಾದಲ್ಲಿರುವ ಮಿಲಿಟರಿ ಆಸ್ಪತ್ರೆಗೆ ದಾಖಲಿಸಲಾಗಿದೆ. ಬಿಎಲ್‌ಎ ನೇತೃತ್ವದ ಪ್ರತ್ಯೇಕತಾವಾದಿ ಗುಂಪುಗಳ ನಿರಂತರ ದಾಳಿಯಿಂದ ಬಳಲಿರುವ ಕಲ್ಲಿದ್ದಲು ಗಣಿಗಳಿಂದ ಸಮೃದ್ಧವಾಗಿರುವ ಈ ಪರ್ವತ ಪ್ರದೇಶದಲ್ಲಿ ಮಂಗಳವಾರ ಮಧ್ಯಾಹ್ನದ ಸುಮಾರಿಗೆ ದಾಳಿ ನಡೆದಿದೆ. ಅದಾಗ್ಯೂ ಈ ದಾಳಿಯ ಹೊಣೆಯನ್ನು ಇನ್ನೂ ಯಾರೂ ಹೊತ್ತುಕೊಂಡಿಲ್ಲ. ಈ ವರ್ಷದ ಜನವರಿಯಿಂದ ಇದುವರೆಗೆ ಬಲೂಚಿಸ್ತಾನ ಪ್ರತ್ಯೇಕತಾವಾದಿಗಳ ದಾಳಿಗೆ ಸುಮಾರು 200 ಮಂದಿ ಭದ್ರತಾ ಪಡೆಯ ಸಿಬ್ಬಂದಿ ಮೃತಪಟ್ಟಿದ್ದಾರೆ. ಮಾರ್ಚ್‌ನಲ್ಲಿ ಬಿಎಲ್‌ಎ ರೈಲಿನ ಮೇಲೆ ನಡೆಸಿದ ದಾಳಿಯಲ್ಲಿ ಅನೇಕರು ಅಸು ನೀಗಿದ್ದರು.

ಸಂಜೆ ಮುಗಿಲು

Postal Registration No.KA/BGW-1823/2019-2021, Posted at Patrika Channel, RMS Bhavan, Bengaluru PSO, Mysore Road, Bengaluru- 560020, RNI No.KARKAN/2002/08054

ರಮೇಶ್ ಅರವಿಂದ್ ನಟನೆಯ 'ದೈಜಿ' ಚಿತ್ರದಲ್ಲಿ ದಿಗಂತ್

ರಮೇಶ್ ಅರವಿಂದ್ ನಟನೆಯ 'ದೈಜಿ' ಸಿನಿಮಾಗೆ ದೂದ್‌ಪೇಡ ದಿಗಂತ್ ಸಾಥ್ ನೀಡಿದ್ದಾರೆ. ಈ ಚಿತ್ರದಲ್ಲಿ ಪವರ್‌ಫುಲ್ ಪಾತ್ರಕ್ಕೆ ಅವರು ಬಣ್ಣ ಹಚ್ಚಿದ್ದಾರೆ. ಇದೀಗ ದಿಗಂತ್ 'ದೈಜಿ' ಸೆಟ್‌ನಲ್ಲಿರುವ ಫೋಟೋಗಳು ಸೋಷಿಯಲ್ ಮೀಡಿಯಾದಲ್ಲಿ ಸದ್ದು ಮಾಡುತ್ತಿವೆ.

ರಮೇಶ್ ನಟನೆಯ 106ನೇ ಚಿತ್ರ 'ದೈಜಿ' ಟೀಮ್‌ಗೆ ದಿಗಂತ್ ಸೇರಿಕೊಂಡಿದ್ದಾರೆ. ರಮೇಶ್ ಅರವಿಂದ್ ತಮ್ಮನ ಪಾತ್ರದಲ್ಲಿ ನಟಿಸಲಿದ್ದಾರೆ. ಚಿತ್ರದಲ್ಲಿ ತಿರುವು ಕೊಡುವ ಪವರ್‌ಫುಲ್ ಪಾತ್ರ ಇದಾಗಿದೆ. ಗಗನ್ ಪಾತ್ರಕ್ಕೆ ಅವರು ಜೀವ ತುಂಬಲಿದ್ದಾರೆ.

'ದೈಜಿ' ಸಿನಿಮಾದಲ್ಲಿ ರಮೇಶ್ ಅವರು ಸೂರ್ಯ ಪಾತ್ರದಲ್ಲಿ ನಟಿಸಿದ್ರೆ, ನಾಯಕಿ ರಾಧಿಕಾ ನಾರಾಯಣ್ ಭೂಮಿ ಪಾತ್ರದಲ್ಲಿ ನಟಿಸಿದ್ದಾರೆ. ಈ ಹಿಂದೆ ತೆರೆಕಂಡ 'ಅಮೆರಿಕ ಅಮೆರಿಕ' ಚಿತ್ರದ ಪ್ರಮುಖ ಪಾತ್ರಗಳ ಹೆಸರನ್ನೇ ಈ ಚಿತ್ರಕ್ಕೂ ಇಡಲಾಗಿದೆ.

ಈಗಾಗಲೇ 'ದೈಜಿ' ಸಿನಿಮಾ 50% ರಷ್ಟು ಚಿತ್ರೀಕರಣ ನಡೆದಿದೆ. ಮುಂದಿನ ಶೆಡ್ಯೂಲ್‌ನಲ್ಲಿ ದಿಗಂತ್ ಕೂಡ ಭಾಗಿಯಾಗಲಿದ್ದಾರೆ. ಹೊಸ ಶೇಡ್‌ನಲ್ಲಿ ಅವರು ಕಾಣಿಸಿಕೊಳ್ಳಲಿದ್ದಾರೆ. ಈ ಚಿತ್ರಕ್ಕೆ 'ಶಿವಾಜಿ ಸುರತ್ಕಲ್' ನಿರ್ದೇಶನ ಮಾಡಿದ್ದ ಆಕಾಶ್ ಶ್ರೀವತ್ಸ ನಿರ್ದೇಶನ ಮಾಡಿದ್ದಾರೆ.

ದಿವ್ಯ ಭಾರತಿ ಸ್ಯಾರಿಯಲ್ಲಿ ಹಾಟ್ ಆಗಿ ಕಾಣಿಸಿಕೊಂಡಿದ್ದು ಹೀಗೆ!

ಸದಾ ಇನ್ಸ್ಟಾದಲ್ಲಿ ಬಿಕಿನಿಯಲ್ಲಿ ಕಾಣಿಸಿಕೊಂಡು ಪಡ್ಡೆ ಹುಡುಗರ ನಿದ್ದೆ ಕದಿಯುತ್ತಿದ್ದ ತಮಿಳು ನಟಿ ದಿವ್ಯಾ ಭಾರತಿ, ಈ ಬಾರಿ ಸ್ಟೈಲೀಶ್ ಆಗಿ ಸೀರೆ ಉಟ್ಟು ಫೋಟೋಶೂಟ್ ಮಾಡಿಸಿದ್ದಾರೆ. ಇನ್ಸ್ಟಾದಲ್ಲಿ ರೆಡ್ ಸೀರೆಯಲ್ಲಿ ಮಿಂಚುತ್ತಿರುವ ಫೋಟೋಗಳು ಸೌಂದರ್ಯ ಪ್ರಿಯರ ಕಣ್ಣನ್ನು ಕುಕ್ಕುತ್ತಿವೆ.

'ಬ್ಯಾಚುಲರ್' ಚಿತ್ರದ ಮೂಲಕ ನಟಿ ದಿವ್ಯ ಭಾರತಿ ಯುವಜನರ ಹೃದಯ ಕದ್ದಿದ್ದರು. ಇತ್ತೀಚೆಗೆ ಬಿಡುಗಡೆಯಾದ ಅವರ 'ಕಿಂಗ್ ಸ್ಟನ್' ಚಿತ್ರದ ಮೇಲೆ ತುಂಬಾ ನಿರೀಕ್ಷೆ ಇಟ್ಟಿದ್ದರು. ಆದರೆ ಅದು ಅಷ್ಟು ಯಶಸ್ವಿಯಾಗಿರಲಿಲ್ಲ.

ತಮಿಳಿನಲ್ಲಿ ಸರಿಯಾದ ಅವಕಾಶಗಳು ಸಿಗದೆ ಪರದಾಡುತ್ತಿರುವ ದಿವ್ಯ ಈಗ ತೆಲುಗು ಚಿತ್ರರಂಗಕ್ಕೆ ಎಂಟ್ರಿ ಕೊಟ್ಟಿದ್ದಾರೆ. ಇದರ ಬೆನ್ನಲ್ಲೇ ಗ್ಲಾಮರ್ ಆಗಿ ಆಧುನಿಕ ಶೈಲಿಯ ಸೀರೆಯಲ್ಲಿ ಪೋಸ್ ನೀಡಿದ್ದಾರೆ. ಈ ಮೂಲಕ ಸಾಮಾಜಿಕ ಜಾಲತಾಣಗಳಿಗೆ ಕಿಚ್ಚು ಹಚ್ಚಿದ್ದಾರೆ. ಈ ಕಿಚ್ಚಿನಿಂದಲೇ ಮೂವತ್ತು ಲಕ್ಷಕ್ಕೂ ಹೆಚ್ಚು ಫಾಲೋವರ್ಸ್‌ಗಳ ಕಣ್ಣನ್ನು ತಂಪು ಮಾಡಿದ್ದಾರೆ.ಕೆಂಪು ಬಣ್ಣದ ಮಾಡರ್ನ್ ಸೀರೆಯಲ್ಲಿ ವಿವಿಧ ಭಂಗಿಗಳಲ್ಲಿ ದಿವ್ಯ ಪೋಸ್ ನೀಡಿದ್ದಾರೆ. ಈ ರೀತಿಯ ಆಧುನಿಕ ಶೈಲಿ ಸೀರೆ ಪಾರ್ಟಿಗಳು ಮತ್ತು ಮದುವೆಗಳಂತಹ ಸಮಾರಂಭದಲ್ಲಿ ಎಲ್ಲರ ಕಣ್ಣು ನಿಮ್ಮ ಮೇಲೆ ಬೀಳುವಂತೆ ಮಾಡುತ್ತವೆ! ಸದ್ಯ ದಿವ್ಯಾ ಅವರ ಮನಮೋಹಕ ಫೋಟೋಗಳು ಅಂತರ್ಜಾಲದಲ್ಲಿ ವೈರಲ್ ಆಗುತ್ತಿವೆ.

2021ರಲ್ಲಿ 'ಬ್ಯಾಚುಲರ್' ಸಿನಿಮಾದಲ್ಲಿ ಜಿ.ವಿ ಪ್ರಕಾಶ್ ಮತ್ತು ದಿವ್ಯಾ ಭಾರತಿ ಒಟ್ಟಿಗೆ ಕೆಲಸ ಮಾಡಿದ್ದರು. ಅಂದಿನಿಂದ ಇಬ್ಬರ ನಡುವೆ ಲವ್ವಿ ಡವ್ವಿ ಇದೆ ಎಂದೇ ಸುದ್ದಿ ಹಬ್ಬಿತ್ತು. ಈ ಗಾಸಿಪ್‌ನ್ನು ಇಬ್ಬರೂ ತಿರಸ್ಕರಿಸಿದ್ದರು. ಇನ್ನೂ ದಿವ್ಯಾ, ಮದುವೆಯಾದವರೊಂದಿಗೆ ನಾನೇಕೆ ಸುತ್ತಲಿ ಎಂದು ಹೇಳಿಕೊಂಡಿದ್ದರು.

ನಿರ್ದೇಶಕರಿಗೆ ನಾನು ಸಂಪೂರ್ಣ ಶರಣಾಗ್ತೇನೆ ಕೇತಿಕಾ ಶರ್ಮಾ ಹೀಗೆ ಹೇಳಿದ್ದೇಕೆ ಗೊತ್ತಾ?

ನಾನು ನಿರ್ದೇಶಕರಿಗೆ ಸಂಪೂರ್ಣ ಶರಣಾಗುತ್ತೇನೆ, ಅವರು ಹೇಳಿದಂತೆಯೇ ಕೇಳುತ್ತೇನೆ ಎಂದು ತೆಲುಗು ನಟಿ ಕೇತಿಕಾ ಶರ್ಮಾ ಹೇಳಿದ್ದಾರೆ. 'ಸಿಂಗಲ್' ಚಿತ್ರದ ಪ್ರಚಾರದಲ್ಲಿ ತೊಡಗಿದ್ದಾಗ ಮಾಧ್ಯಮಗಳು ಅವರ 'ಅಧಿ ಧಾ ಸರ್ಪ್ರೈಸ್' ಐಟಂ ಸಾಂಗ್‌ನಲ್ಲಿನ ಡ್ಯಾನ್ಸ್ ವಿವಾದದ ಬಗ್ಗೆ ಕೇಳಿದ ಪ್ರಶ್ನೆಗೆ ಈ ಉತ್ತರ ನೀಡಿದ್ದಾರೆ.

ನನಗೆ ನನ್ನ ಡ್ಯಾನ್ಸ್ ಬಗ್ಗೆ ಗೊತ್ತಿಲ್ಲ.. ಆದ್ರೆ ನಿರ್ದೇಶಕರು ಹೇಳಿದ್ದನ್ನು ಮಾಡುವುದು ನನ್ನ ಕೆಲಸ. ಚಿತ್ರೀಕರಣದ ಸಮಯದಲ್ಲಿ ಅವರಿಗೆ ನಾನು ಸಂಪೂರ್ಣವಾಗಿ ಶರಣಾಗುತ್ತೇನೆ. ಅವರು ಹೇಳಿದಂತೆ ಮಾಡುವುದನ್ನು ಬಿಟ್ಟು ಬೇರೆ ಯಾವುದರ ಬಗ್ಗೆಯೂ ಯೋಚಿಸುವುದಿಲ್ಲ. ಪ್ರೇಕ್ಷಕರಿಗೆ ಸಿನಿಮಾ ಇಷ್ಟವಾದರೆ ಇಷ್ಟಪಡುತ್ತಾರೆ. ಇಷ್ಟವಾಗದಿದ್ದರೆ ಟೀಕಿಸುತ್ತಾರೆ ಎಂದು ನನಗೆ ತಿಳಿದಿದೆ. ಆ ಐಟಂ ಸಾಂಗ್‌ಗೆ ಸಿಕ್ಕ ಮಿಶ್ರ ಪ್ರತಿಕ್ರಿಯೆ ಮತ್ತು ವಿವಾದದ ಬಗ್ಗೆ ನನಗೆ ತಿಳಿದಿದೆ. ನಟಿಯಾಗಿ ನನ್ನ ಆಸೆ ವಿಭಿನ್ನ ಪಾತ್ರಗಳನ್ನು ಮಾಡುವುದು. ವಿಶೇಷ ಪಾತ್ರಗಳಲ್ಲಿ ನಟಿಸುವುದು ಯಾವುದೇ ತಪ್ಪಿಲ್ಲ. ಗ್ಲಾಮರ್ ಆಗಿ ಕಾಣಿಸಿಕೊಳ್ಳುವುದನ್ನು ತಪ್ಪಾಗಿ ಅರ್ಥೈಸಬಾರದು. ಅದು ಕೂಡ ನಟನೆಯ ಒಂದು ಭಾಗ ಎಂದು ಹೇಳಿಕೊಂಡಿದ್ದಾರೆ.

'ರಾಬಿನ್ ಹುಡ್' ಚಿತ್ರದ 'ಅಧಿ ಧಾ ಸರ್ಪ್ರೈಸ್' ಹಾಡಿಗೆ ಮನಮೋಹಕವಾಗಿ ಸೊಂಟ ಬಳುಕಿಸಿದ್ದ ಕೇತಿಕಾ ವಿರುದ್ಧ ಅಶ್ಲೀಲವಾಗಿ ನೃತ್ಯ ಮಾಡಿದ್ದಾರೆ ಎಂದು ಪ್ರೇಕ್ಷಕರು ಆಕ್ರೋಶ ಹೊರಹಾಕಿದ್ದರು. ಇದರ ಬೆನ್ನಲ್ಲೇ ಮಹಿಳಾ ಆಯೋಗ ಸ್ವಯಂಪ್ರೇರಿತವಾಗಿ ನಿರ್ಮಾಪಕರಿಗೆ ನೋಟಿಸ್ ನೀಡಿತ್ತು. ಇದಾದ ಬಳಿಕ ಹಾಡಿನಿಂದ ಆ ಡ್ಯಾನ್ಸ್ ದೃಶ್ಯವನ್ನು ತೆಗೆಯಲಾಗಿತ್ತು.

ದೆಹಲಿಯ ಸುಂದರಿ ಕೇತಿಕಾ ಶರ್ಮಾ ನಿರ್ದೇಶಕ ಪುರಿ ಜಗನ್ನಾಥ್ ಅವರ ಪುತ್ರ ಆಕಾಶ್ ಪುರಿ ಜೊತೆ 'ರೊಮ್ಯಾಂಟಿಕ್' ಚಿತ್ರದ ಮೂಲಕ ಬೆಳ್ಳಿತೆರೆಗೆ ಪಾದಾರ್ಪಣೆ ಮಾಡಿದ್ದರು. ಆ ಚಿತ್ರದಲ್ಲಿ ಅವರ ಗ್ಲಾಮರ್‌ಗೆ ನೂರಕ್ಕೆ ನೂರು ಅಂಕ ಸಿಕ್ಕರೂ, ಚಿತ್ರ ಯಶಸ್ವಿಯಾಗಿರಲಿಲ್ಲ. ಅದಾದ ನಂತರ, ಅವರು ನಾಗ ಶೌರ್ಯ ಜೊತೆ 'ಲಕ್ಷ್ಯ', ವೈಷ್ಣವ್ ತೇಜ್ ಜೊತೆ 'ರಂಗ ರಂಗ ವೈಭವಂಗ' ಮತ್ತು ಸಾಯಿ ಧರಮ್ ತೇಜ್ ಜೊತೆ 'ಬ್ರೋ' ಚಿತ್ರಗಳಲ್ಲಿ ನಟಿಸಿದ್ದರು. ಈ ಯಾವ ಚಿತ್ರಗಳೂ ಹಿಟ್ ಆಗಲಿಲ್ಲ. ಇದರಿಂದಾಗಿ ಐಟಂ ಸಾಂಗ್‌ಗಳಲ್ಲಿ ಹೆಜ್ಜೆ ಹಾಕಲು ಆರಂಭಿಸಿದ್ದಾರೆ. ಅದರಲ್ಲೂ ಅವರ ಅದೃಷ್ಟ ಅಷ್ಟಾಗಿ ಕುಲಾಯಿಸಿಲ್ಲ.

'ರಾಬಿನ್ ಹುಡ್' ಚಿತ್ರದಲ್ಲಿನ ಅವರ ಡ್ಯಾನ್ಸ್‌ಗಾಗಿ ಪ್ರೇಕ್ಷಕರು ಹೊಗಳಿದರೂ, ಅವರ ವಿವಾದಾತ್ಮಕ ಸ್ಟೆಪ್ಸ್‌ನಿಂದ ಅದೆಲ್ಲ ವ್ಯರ್ಥವಾದಂತಾಗಿದೆ

ನಟ ಧ್ರುವ ಸರ್ಜಾ ಟೆಂಪಲ್ ರನ್

ನಟ ಧ್ರುವ ಸರ್ಜಾ ಕುಟುಂಬ ಸಮೇತರಾಗಿ ಧರ್ಮಸ್ಥಳ, ಕುಕ್ಕೆ ಸುಬ್ರಹ್ಮಣ್ಯಕ್ಕೆ ಭೇಟಿ ನೀಡಿದ್ದಾರೆ. ದೇವರ ದರ್ಶನ ಪಡೆದು ವಿಶೇಷ ಪೂಜೆ ಸಲ್ಲಿಸಿದ್ದಾರೆ.

ಸಿನಿಮಾ ಕೆಲಸಗಳಿಗೆ ಬ್ರೇಕ್ ಸಿಕ್ಕ ಬೆನ್ನಲ್ಲೇ ಪತ್ನಿ ಪ್ರೇರಣಾ ಜೊತೆ ಕುಕ್ಕೆ ಸುಬ್ರಹ್ಮಣ್ಯ, ಧರ್ಮಸ್ಥಳ ದೇವಸ್ಥಾನ ಹಾಗೂ ಉಜಿರೆಯ ಸೂರ್ಯ ದೇಗುಲಕ್ಕೆ ಭೇಟಿ ಕೊಟ್ಟಿದ್ದಾರೆ. ಈ ವೇಳೆ, ಧ್ರುವ ದಂಪತಿಗೆ ದವಳದ ವತಿಯಿಂದ ಗೌರವಿಸಲಾಗಿದೆ.

ಜೋಗಿ ಪ್ರೇಮ್ ನಿರ್ದೇಶನದ 'ಕೆಡಿ' ಸಿನಿಮಾದ ರಿಲೀಸ್‌ಗೆ ಧ್ರುವ ಎದುರು ನೋಡಿದ್ದಾರೆ. ಇತ್ತೀಚೆಗೆ ತೆರೆಕಂಡ ಈ ಚಿತ್ರದ ಹಾಡು 'ಸೆಟ್ ಆಗೋಲ್ಲ ಹೋಗೆ ನಂಗು ನಿಂಗು' ಸಾಂಗ್ ಹಿಟ್ ಆಗಿದೆ. ಈ ಚಿತ್ರದಲ್ಲಿ ನಾಯಕಿಯಾಗಿ ಕೊಡಗಿನ ಬೆಡಗಿ ರೀಷ್ಮಾ ನಾಣಯ್ಯ ನಟಿಸಿದ್ದಾರೆ. ಸಂಜಯ್ ದತ್, ಶಿಲ್ಪಾ ಶೆಟ್ಟಿ, ರಮೇಶ್ ಅರವಿಂದ್, ರವಿಚಂದ್ರನ್ ಸೇರಿದಂತೆ ಅನೇಕರು ನಟಿಸಿದ್ದಾರೆ.

ಭಾರತ-ಪಾಕಿಸ್ತಾನ್ ಯುದ್ಧ ಭೀತಿ

ಐಪಿಎಲ್‌ಗೆ ಬೀಳುತ್ತಾ ಬ್ರೇಕ್?

ಪಹಲ್ಗಾಮ್ ಉಗ್ರರ ದಾಳಿಗೆ ಪ್ರತಿಯಾಗಿ ಭಾರತೀಯ ಸೇನೆ ಆಪರೇಷನ್ ಸಿಂಧೂರ್ ಮೂಲಕ ಸೇಡು ತೀರಿಸಿಕೊಂಡಿದೆ. ಏಪ್ರಿಲ್ 22 ರಂದು ಜಮ್ಮು ಮತ್ತು ಕಾಶ್ಮೀರದ ಪಹಲ್ಗಾಮ್‌ನಲ್ಲಿ ನಡೆದ ಭೀಕರ ಭಯೋತ್ಪಾದಕ ದಾಳಿಯಲ್ಲಿ 26 ಮಂದಿ ಹತರಾಗಿದ್ದರು. ಇದಕ್ಕೆ ಪ್ರತಿಯಾಗಿ ಇದೀಗ ಭಾರತೀಯ ಸೇನೆ ಆಪರೇಷನ್ ಸಿಂಧೂರ್ ಕಾರ್ಯಾಚರಣೆ ಶುರು ಮಾಡಿದ್ದು, ಅದರಂತೆ ಮೇ 7 ರ ನಸುಕಿನಲ್ಲಿ ಪಾಕ್ ಮೇಲೆ ಪ್ರತೀಕಾರದ ದಾಳಿ ನಡೆಸಿದೆ. ಈ ದಾಳಿ ಬೆನ್ನಲ್ಲೇ ಭಾರತ ಮತ್ತು ಪಾಕಿಸ್ತಾನ್ ನಡುವೆ ಯುದ್ಧದ ಭೀತಿ ಎದುರಾಗಿದೆ. ಉಭಯ ದೇಶಗಳ ನಡುವಣ ಉದ್ವಿಗ್ನತೆ ಹೆಚ್ಚಾದ ಹಿನ್ನಲೆಯಲ್ಲಿ ಇದೀಗ ಇಂಡಿಯನ್ ಪ್ರೀಮಿಯರ್ ಲೀಗ್ ಮೇಲೂ ಕಾರ್ಮೋಡ ಆವರಿಸಿದೆ.

ಪಂದ್ಯದ ಬೆನ್ನಲ್ಲೇ ಭಾರತದ ವಾಯುದಾಳಿ: ಭಾರತವು ಮಧ್ಯರಾತ್ರಿ ಪಿಒಕೆಯಲ್ಲಿನ 9 ಭಯೋತ್ಪಾದಕ ಅಡಗುತಾಣಗಳ ಮೇಲೆ ದಾಳಿ ಮಾಡಿದೆ. ಈ ವೇಳೆ ಐಪಿಎಲ್ 2025 ರ 56ನೇ ಪಂದ್ಯ ಮುಗಿದಿತ್ತು. ಮುಂಬೈನ ವಾಂಖೆಡೆ ಕ್ರೀಡಾಂಗಣದಲ್ಲಿ ನಡೆದ ಈ ಪಂದ್ಯದಲ್ಲಿ ಗುಜರಾತ್ ಟೈಟಾನ್ಸ್ ಹಾಗೂ ಮುಂಬೈ ಇಂಡಿಯನ್ಸ್ ತಂಡಗಳು ಮುಖಾಮುಖಿಯಾಗಿದ್ದವು. ಈ ಪಂದ್ಯವು ಮುಗಿದ ಕೆಲವೇ ಗಂಟೆಗಳ ಬಳಿಕ ಭಾರತವು ಪಿಒಕೆಯಲ್ಲಿನ ಉಗ್ರರ ಅಡುಗುತಾಣಗಳ ಮೇಲೆ ದಾಳಿ ನಡೆಸಿದೆ.

ಐಪಿಎಲ್ ಏನಾಗಬಹುದು?: ಭಾರತ ಮತ್ತು ಪಾಕಿಸ್ತಾನ್ ನಡುವೆ ಯುದ್ಧ ಆರಂಭವಾದರೆ, ಐಪಿಎಲ್‌ಗೆ ಬ್ರೇಕ್ ಬೀಳಲಿದೆ. ಈಗಾಗಲೇ ಬಿಸಿಸಿಐ ಮತ್ತು ಐಪಿಎಲ್ ವ್ಯವಸ್ಥಾಪಕರು ಈ ಬಗ್ಗೆ ಚರ್ಚಿಸಿದ್ದಾರೆ ಎಂದು ವರದಿಯಾಗಿದೆ. ಐಪಿಎಲ್ ವ್ಯವಸ್ಥಾಪಕರು ಸದ್ಯದ ಪರಿಸ್ಥಿತಿಯನ್ನು ಅವಲೋಕಿಸುತ್ತಿದ್ದು, ಕೇಂದ್ರ ಸರ್ಕಾರ ಸೂಚನೆ ನೀಡಿದರೆ ಇಂಡಿಯನ್ ಪ್ರೀಮಿಯರ್ ಲೀಗ್ ಅನ್ನು ತಾತ್ಕಾಲಿಕವಾಗಿ ರದ್ದುಗೊಳಿಸಲಿದ್ದಾರೆ.

ಪ್ರಸ್ತುತ ಪರಿಸ್ಥಿತಿ ಸಾಮಾನ್ಯವಾಗಿದ್ದು, ಹೀಗಾಗಿ ಐಪಿಎಲ್‌ನ ಉಳಿದ ಪಂದ್ಯಗಳು ನಿಗದಿತ ವೇಳಾಪಟ್ಟಿಯಂತೆ ನಡೆಯಲಿವೆ. ಅಂದರೆ ಸದ್ಯದ ಪರಿಸ್ಥಿತಿಯಲ್ಲಿ ಟೂರ್ನಿಯನ್ನು ನಿಲ್ಲಿಸಲಾಗುತ್ತಿಲ್ಲ. ಬದಲಾಗಿ ಕೇಂದ್ರ ಸರ್ಕಾರ ಅಥವಾ ಇಂಡಿಯನ್ ಆರ್ಮಿ ಸೂಚನೆ ನೀಡಿದರೆ ಮಾತ್ರ ಟೂರ್ನಿಯನ್ನು ಸ್ಥಗಿತಗೊಳಿಸಲು ನಿರ್ಧರಿಸಲಾಗಿದೆ.

ಐಪಿಎಲ್ 2025 ಮುಗಿಯುವುದು ಯಾವಾಗ?: ಇಂಡಿಯನ್ ಪ್ರೀಮಿಯರ್ ಲೀಗ್‌ನ ಲೀಗ್ ಹಂತದ 56 ಪಂದ್ಯಗಳು ಮುಗಿದಿವೆ. ಇನ್ನೂ 18 ಪಂದ್ಯಗಳು ಬಾಕಿಯಿದೆ. ಅಲ್ಲದೆ ಟೂರ್ನಿಯು ಮೇ 25 ರಂದು ಮುಗಿಯಲಿದೆ. ಒಂದು ವೇಳೆ ಭಾರತ-ಪಾಕಿಸ್ತಾನ್ ನಡುವೆ ಯುದ್ಧ ನಡೆದರೆ, ಐಪಿಎಲ್ ಪಂದ್ಯಾವಳಿಯನ್ನು ಮುಂದೂಡಲಾಗುತ್ತದೆ. ಹೀಗಾಗಿ ಕೇಂದ್ರ ಸರ್ಕಾರದ ಸೂಚನೆಯನ್ನು ಐಪಿಎಲ್ ವ್ಯವಸ್ಥಾಪಕರು ಎದುರು ನೋಡುತ್ತಿದ್ದು, ಅದುವರೆಗೆ ಐಪಿಎಲ್ ಪಂದ್ಯಾವಳಿ ಮುಂದುವರೆಸಲು ನಿರ್ಧರಿಸಲಾಗಿದೆ.

ಪವರ್‌ಪ್ಲೇನಲ್ಲೇ 3 ಕ್ಯಾಚ್ ಕೈಚೆಲ್ಲಿದ ಗುಜರಾತ್ ಟೈಟಾನ್ಸ್

ಇಂಡಿಯನ್ ಪ್ರೀಮಿಯರ್ ಲೀಗ್‌ನ 56ನೇ ಪಂದ್ಯದಲ್ಲಿ ಗುಜರಾತ್ ಟೈಟಾನ್ಸ್ ತಂಡದ ಫೀಲ್ಡರ್‌ಗಳು ಕಳಪೆ ಫೀಲ್ಡಿಂಗ್ ಪ್ರದರ್ಶಿಸಿದ್ದಾರೆ. ಅದು ಸಹ ಪವರ್‌ಪ್ಲೇನಲ್ಲೇ ಮೂರು ಸುಲಭ ಕ್ಯಾಚ್‌ಗಳನ್ನು ಕೈಚೆಲ್ಲುವ ಮೂಲಕ ಎಂಬುದೇ ಅಚ್ಚರಿ. ಮುಂಬೈನ ವಾಂಖೆಡೆ ಸ್ಟೇಡಿಯಂನಲ್ಲಿ ನಡೆದ ಈ ಪಂದ್ಯದಲ್ಲಿ ಮುಂಬೈ ಇಂಡಿಯನ್ಸ್ ಹಾಗೂ ಗುಜರಾತ್ ಟೈಟಾನ್ಸ್ ತಂಡಗಳು ಮುಖಾಮುಖಿಯಾಗಿದ್ದವು.

ಈ ಪಂದ್ಯದ ಮೊದಲ ಇನಿಂಗ್ಸ್‌ನ ಮೂರನೇ ಎಸೆತದಲ್ಲಿ ಸಾಯಿ ಸುದರ್ಶನ್ ವಿಲ್ ಜಾಕ್ಸ್ ಕ್ಯಾಚ್ ಕೈಚೆಲ್ಲಿದ್ದರು. ಇದಾದ ಬಳಿಕ 5ನೇ ಓವರ್‌ನಲ್ಲಿ ಸೂರ್ಯಕುಮಾರ್ ಯಾದವ್ ಅವರ ಕ್ಯಾಚ್ ಹಿಡಿಯುವಲ್ಲಿ ಸಾಯಿ ಕಿಶೋರ್ ವಿಫಲರಾದರು. ಇನ್ನು 6ನೇ ಓವರ್‌ನ 5ನೇ ಎಸೆತದಲ್ಲಿ ಮೊಹಮ್ಮದ್ ಸಿರಾಜ್ ವಿಲ್ ಜಾಕ್ಸ್ ಅವರ ಕ್ಯಾಚ್ ಕೈಬಿಟ್ಟರು.

ಹೀಗೆ ಬ್ಯಾಕ್ ಟು ಬ್ಯಾಕ್ ಮೂರು ಕ್ಯಾಚ್‌ಗಳನ್ನು ಕೈಚೆಲ್ಲಿರುವುದನ್ನು ನೋಡಿ ಗುಜರಾತ್ ಟೈಟಾನ್ಸ್ ತಂಡದ ಕೋಚ್ ಆಶಿಶ್ ನೆಹ್ರಾ ಆಕ್ರೋಶಭರಿತರಾಗಿದ್ದರು. ಅಲ್ಲದೆ ಡಗೌಟ್‌ನಿಂದಲೇ ತಮ್ಮ ಅಸಮಾಧಾನವನ್ನು ಹೊರಹಾಕಿದ್ದರು. ಇದೀಗ ಜಿಟಿ ಪಡೆಯ ಕಳಪೆ ಫೀಲ್ಡಿಂಗ್ ವಿಡಿಯೋ ವೈರಲ್ ಆಗಿದೆ.

ಇನ್ನು ಈ ಪಂದ್ಯದಲ್ಲಿ ಮೊದಲು ಬ್ಯಾಟ್ ಮಾಡಿದ ಮುಂಬೈ ಇಂಡಿಯನ್ಸ್ ತಂಡವು 20 ಓವರ್‌ಗಳಲ್ಲಿ 155 ರನ್ ಕಲೆಹಾಕಿತು. ಈ ಗುರಿಯನ್ನು ಬೆನ್ನತ್ತಿದ ಗುಜರಾತ್ ಟೈಟಾನ್ಸ್ ತಂಡದ ಇನಿಂಗ್ಸ್‌ಗೆ ಮಳೆ ಅಡಚಣೆಯನ್ನುಂಟು ಮಾಡಿದ್ದು, ಹೀಗಾಗಿ ಡಕ್‌ವರ್ತ್ ಲೂಯಿಸ್ ನಿಯಮದ ಪ್ರಕಾರ 19 ಓವರ್‌ಗಳಲ್ಲಿ 147 ರನ್‌ಗಳ ಗುರಿ ನೀಡಲಾಗಿತ್ತು. ಕೊನೆಯ ಎಸೆತದಲ್ಲಿ ಈ ಗುರಿ ಮುಟ್ಟುವ ಮೂಲಕ ಗುಜರಾತ್ ಟೈಟಾನ್ಸ್ ತಂಡವು 3 ವಿಕೆಟ್‌ಗಳ ರೋಚಕ ಜಯ ಸಾಧಿಸಿದೆ.

ಅಕ್ರಮ ಗಣಿಗಾರಿಕೆ ಕೇಸ್

ಜನಾರ್ದನ ರೆಡ್ಡಿಗೆ 7 ವರ್ಷ ಜೈಲು

ಬಳ್ಳಾರಿ/ನವದೆಹಲಿ: ಅಕ್ರಮ ಗಣಿಗಾರಿಕೆ ಪ್ರಕರಣದಲ್ಲಿ ಮಾಜಿ ಸಚಿವ ಹಾಗೂ ಹಾಲಿ ಶಾಸಕ ಜನಾರ್ದನ ರೆಡ್ಡಿ ದೋಷಿ ಎಂದು ಸಿಬಿಐ ಕೋರ್ಟ್ ತೀರ್ಪು ನೀಡಿದೆ.

ಗಾಲಿ ಜನಾರ್ದನ ರೆಡ್ಡಿ ಜೊತೆಗೆ ಶ್ರೀನಿವಾಸ್ ರೆಡ್ಡಿ ಮತ್ತು ಅಲಿ ಖಾನ್‌ಗೆ ಕೋರ್ಟ್ ಸೇರಿ ಐದು ಆರೋಪಿಗಳಿಗೆ ತಲಾ 7 ವರ್ಷಗಳ ಜೈಲು ಶಿಕ್ಷೆ ವಿಧಿಸಿ ಆದೇಶಿಸಿದೆ. ಪ್ರಕರಣದಲ್ಲಿ ಅವಿಭಜಿತ ಆಂಧ್ರಪ್ರದೇಶ ಗಣಿ ಸಚಿವೆಯಾಗಿದ್ದ ಸಬಿತಾ ಇಂದ್ರರೆಡ್ಡಿ, ಕೃಷ್ಣ ನಂದಾಗೆ ಕೋರ್ಟ್ ಕ್ಲೀನ್ ಚಿಟ್ ನೀಡಿದೆ.

ಏನಿದು ಪ್ರಕರಣ?: ಆಂಧ್ರ-ಕರ್ನಾಟಕದ ಗಡಿ ಭಾಗಕ್ಕೆ ಹೊಂದಿಕೊಂಡ ಹೀರೆಹಾಳ್-ಸಿದ್ದಾಪುರ ಬಳಿಯ ಓಬಳಾಪುರಂ ಬೆಟ್ಟದಲ್ಲಿ ನಡೆದಿದ್ದ ಅಕ್ರಮ ಗಣಿಕಾರಿಕೆಗೆ ಸಂಬಂಧಿಸಿದ ಪ್ರಕರಣ ಇದಾಗಿದೆ. ಓಎಂಸಿ ಕಂಪನಿಯ ವ್ಯವಸ್ಥಾಪಕ ನಿರ್ದೇಶಕ ಶ್ರೀನಿವಾಸರೆಡ್ಡಿ ಮತ್ತು ಜನಾರ್ದನರೆಡ್ಡಿ ಈ ಕಂಪನಿಯ ಮುಖ್ಯಸ್ಥರಾಗಿದ್ದರು. ಈ ಕಂಪನಿಗೆ ಗಣಿಗಾರಿಕೆ ಮಂಜೂರಾತಿ ನೀಡುವಲ್ಲಿ ಅರಣ್ಯ ಇಲಾಖೆ ಹಾಗೂ ಗಣಿ ಇಲಾಖೆಯಿಂದಲೂ ಅಕ್ರಮ ನಡೆದಿತ್ತು. ಇದರಲ್ಲಿ ರಾಜ್ಯದ 29 ಲಕ್ಷ ಟನ್ ಅದಿರನ್ನು ಲೂಟಿ ಮಾಡಿ 884 ಕೋಟಿ ರೂ. ಆದಾಯ ಪಡೆದಿದ್ದಾರೆ ಎನ್ನುವ ಆರೋಪವಿದೆ. ಈ ಪ್ರಕರಣದಲ್ಲಿ ಶ್ರೀನಿವಾಸರೆಡ್ಡಿ, ಜನಾರ್ದನ ರೆಡ್ಡಿ, ಆಪ್ತ ಅಲಿಖಾನ್, ಗಣಿ ಇಲಾಖೆಯ ನಿರ್ದೇಶಕ ರಾಜಗೋಪಾಲ್, ಆಂಧ್ರದ ಮಾಜಿ ಸಚಿವೆ ಸಬಿತಾ ಇಂದ್ರಾರೆಡ್ಡಿ, ನಿವೃತ್ತ ಐಎಎಸ್ ಅಧಿಕಾರಿ ಕೃಪಾನಂದ, ಶ್ರೀಲಕ್ಷ್ಮೀ ಇದ್ದಾರೆ.

2009ರಲ್ಲಿ ಆಂಧ್ರದ ಅಂದಿನ ಮುಖ್ಯಮಂತ್ರಿ ಕಾಂಗ್ರೆಸ್‌ನ ರೋಷಯ್ಯ ಅವರು 2009 ರಲ್ಲಿ ಈ ಪ್ರಕರಣವನ್ನು ಸಿಬಿಐ ತನಿಖೆಗೆ ನೀಡಿದ್ದರು. ಇದೇ ಪ್ರಕರಣಕ್ಕೆ ಸಂಬಂಧಿಸಿದಂತೆ 2011ರ ಸೆಪ್ಟೆಂಬರ್ 5 ರಂದು ಜನಾರ್ದನ ರೆಡ್ಡಿ, ಶ್ರೀನಿವಾಸರೆಡ್ಡಿ ಸಿಬಿಐನಿಂದ ಬಂಧಿತರಾಗಿ, ಮೂರುವರೆ ವರ್ಷಗಳ ಕಾಲ ಚಂಚಲಗುಡ ಮತ್ತು ಬೆಂಗಳೂರಿನ ಪರಪ್ಪನ ಅಗ್ರಹಾರ ಜೈಲು ವಾಸ ಅನುಭವಿಸಿದ್ದರು. ಪ್ರಕರಣದಲ್ಲಿ ಟಪಾಲ್ ಗಣೇಶ ಮತ್ತವರ ಸಹೋದರ ಏಕಾಂಬರಂ, ಪ್ರಮುಖ ಸಾಕ್ಷಿಯಾಗಿದ್ದು, ಈಗಾಗಲೇ ಸಿಬಿಐ 3400 ಕ್ಕೂ ಹೆಚ್ಚು ದಾಖಲೆಗಳ ಪರಿಶೀಲನೆ ಹಾಗೂ 219ಕ್ಕೂ ಹೆಚ್ಚು ಸಾಕ್ಷಿಗಳ ವಿಚಾರಣೆ ನಡೆಸಿದೆ. ಈ ಪ್ರಕರಣದಲ್ಲಿ ಜನಾರ್ದನ ರೆಡ್ಡಿ ಸೇರಿದಂತೆ ಎಲ್ಲಾ ಆರೋಪಿಗಳು ಜೈಲಿಗೆ ಹೋಗೇ ಹೋಗ್ತಾರೆ ಎಂದು ಟಪಾಲ್ ಗಣೇಶ್ ವಿಶ್ವಾಸ ವ್ಯಕ್ತಪಡಿಸಿದ್ದರು. ಈ ಹಿಂದೆ ಜನಾರ್ದನ ರೆಡ್ಡಿ ಹಾಗೂ ಅವರ ಪಟಾಲಂನಿಂದ ಅನುಭವಿಸಿದ್ದ ಕಿರುಕುಳದ ಬಗ್ಗೆಯೂ ಇಂಚಿಂಚಾಗಿ ತೆರೆದಿಟ್ಟಿದ್ದರು.

ದಾವಣಗೆರೆಯಲ್ಲೊಬ್ಬ ಕುಖ್ಯಾತ ರೌಡಿಶೀಟರನ ಕೊಲೆ

ಆರೋಪಿಗಳಿಗೆ ಬಲೆ ಬೀಸಿದ ಪೊಲೀಸ್

ದಾವಣಗೆರೆ: ಮಂಗಳೂರಿನಲ್ಲಿ ಹಿಂದೂ ಕಾರ್ಯಕರ್ತ, ರೌಡಿಶೀಟರ್ ಸುಹಾಸ್ ಶೆಟ್ಟಿ ಹತ್ಯೆ ಮತ್ತು ಮೈಸೂರಿನಲ್ಲಿ ರೌಡಿಶೀಟರ್ ಕಾರ್ತಿಕ್ ಹತ್ಯೆ ಬೆನ್ನಲ್ಲೇ ಇತ್ತ ದಾವಣಗೆರೆಯಲ್ಲಿ ಕೂಡ ಕುಖ್ಯಾತ ರೌಡಿಶೀಟರ್ ಸಂತೋಷ್ ಅಲಿಯಾಸ್ ಕಣುಮಾ ನನ್ನು ಹತ್ಯೆ ಮಾಡಲಾಗಿದೆ. ನಿನ್ನೆ ಸಂಜೆ 8 ಜನ ಯುವಕರ ಗುಂಪೊಂದು ನಗರದ ಹದಡಿ ರಸ್ತೆಯ ಸೋಮೇಶ್ವರ ಆಸ್ಪತ್ರೆ ಎದುರಿಗಿರುವ ಕ್ಲಬ್‌ನಲ್ಲಿ ರೌಡಿಶೀಟರ್‌ನ ಹತ್ಯೆ ಮಾಡಲಾಗಿದೆ. ಕೊಲೆ ಮಾಡಿದವರೇ ವಿಡಿಯೋ ಕೂಡ ಮಾಡಿದ್ದಾರೆ. ಸದ್ಯ ಡಿವೈಎಸ್‌ಪಿ ಶರಣಬಸವೇಶ್ವರ ನೇತ್ರತ್ವದಲ್ಲಿ ತಂಡ ರಚನೆ ಮಾಡಲಾಗಿದ್ದು, ಆರೋಪಿಗಳಿಗೆ ಬಲೆ ಬೀಸಿದ್ದಾರೆ.

ದಾವಣಗೆರೆಯಲ್ಲಿ ಕುಖ್ಯಾತ ರೌಡಿಶೀಟರ್ ಸಂತೋಷ್ ಅಲಿಯಾಸ್ ಕಣುಮಾ ಹೆಸರು ಹೇಳಿದರೆ ಸಾಕು ಕೆಲ ಜನರಿಗೆ ನಡುಕ ಹುಟ್ಟುತ್ತಿತ್ತು. ವಿಶೇಷವಾಗಿ ಯಾವುದಾದರೂ ಜಗಳ ಇರುವ ಜಾಗಾಗಳಿದ್ದರೇ ಬುದ್ಧಿವಂತರು ಇತನಿಗೆ ಹೇಳುತ್ತಿದ್ದರು. ಹೀಗೆ ಕೊಲೆ ಸುಲಿಗೆ ಸೇರಿದಂತೆ ಹತ್ತಾರು ಪ್ರಕರಣಗಳು ಆತನ ಮೇಲಿದ್ದವು. ಇಂತಹ ಕುಖ್ಯಾತ ರೌಡಿಶೀಟರ್ ಇದೀಗ ಕೊಲೆ ಆಗಿದ್ದಾನೆ.

ಸಂತೋಷ ಅಲಿಯಾಸ್ ಕಣುಮಾ ದಾವಣಗೆರೆಯ ಕುಖ್ಯಾತ ರೌಡಿಶೀಟರ್‌ಗಳಲ್ಲಿ ಇತ ಒಬ್ಬ. ಒಂದು ರೀತಿಯಲ್ಲಿ ನೋಡಲು ಕಟ್ಟುಮಸ್ತಾದ ಆಳು. ಎದುರು ನಾಲ್ಕು ಜನ ಬಂದ್ರು ಮುಗಿಸಿ ಹಾಕಿ ಬಿಡುತ್ತೇನೆ ಎಂಬ ಹುಚ್ಚು ಸಾಹಸದ ವ್ಯಕ್ತಿ. ಇಂತಹ ಕುಖ್ಯಾತ ರೌಡಿಶೀಟರ್‌ನ್ನು ಮುಖದ ಮೇಲೆ ಮೀಸೆ ಬಾರದ ಐದಾರು ಯುವಕರು ಸೇರಿ ಕೊಲೆ ಮಾಡಿದ್ದಾರೆ.

ಕೇವಲ 30 ಸೆಕೆಂಡ್‌ನಲ್ಲಿ ಕೊಲೆ: ದಾವಣಗೆರೆ ನಗರದ ಹದಡಿ ರಸ್ತೆಯ ಸೋಮೇಶ್ವರ ಆಸ್ಪತ್ರೆಯ ಎದುರಿಗೆ ಇರುವ ಇಸ್ಪೀಟ್ ಕ್ಲಬ್‌ನಲ್ಲಿ ಕೊಲೆ ಮಾಡಲಾಗಿದೆ. ವೈರಲ್ ಆದ ವಿಡಿಯೋದಲ್ಲಿ ಮೊದಲು ಬಂದು ಮಾತಾಡಿದ್ದಾರೆ. ಆ ಮೇಲೆ ಅವರ ಪ್ಲಾನ್ ಪ್ರಕಾರ ಕೆಳಕ್ಕೆ ಹಾಕಿ ನೇರವಾಗಿ ಕೋಣ ಕಡಿಯುವ ಮಚ್ಚಿನಿಂದ ಹೊಡೆದಿದ್ದಾರೆ. ತಲೆ, ಮುಖದ ಭಾಗಕ್ಕೆ ನಾಲ್ಕು ಏಟು ಹಾಕಿದ್ದಾರೆ. ಸತ್ತಿದ್ದಾನೆ ಎಂದು ಖಚಿತ ಪಡಿಸಿಕೊಳ್ಳಲು ಹೊಟ್ಟೆಗೆ ಚಾಕು ಹಾಕಿದ್ದಾರೆ. ಕೇವಲ 30 ಸೆಕೆಂಡ್‌ನಲ್ಲಿ ಮಾಡಿ ಮುಗಿಸಿದ್ದಾರೆ.

ಕುಖ್ಯಾತ ರೌಡಿಶೀಟರ್ ಸಾವಿನ ಸುದ್ದಿ ಕೇಳುತ್ತಿದ್ದಂತೆ ಜನ ಸಾಗರವೇ ಸೇರಿತ್ತು. ಹದಡಿ ರಸ್ತೆ ಸಂಚಾರ ಸ್ಥಗಿತವಾಗಿತ್ತು. ಜನರನ್ನ ನಿಯಂತ್ರಿಸಲು ಪೊಲೀಸರು ಹರಸಾಹಸ ಪಡುವಂತಾಗಿತ್ತು. ಕೊಲೆ ಮಾಡಿದವರು ಸ್ಥಳೀಯರಾಗಿದ್ದು, ಅದರಲ್ಲೂ ಆತನ ಜೊತೆಗಿರುವವ ಮಾಡಿದ್ದಾರೆ ಎಂಬ ಮಾತುಗಳು ಕೇಳಿಬಂದಿವೆ.

ಈ ಕಣುಮಾ ಮೊದಲು ಬಾಲ್ಯದಲ್ಲಿ ತರಕಾರಿ ಮಾರಾಟ ಮಾಡುತ್ತಿದ್ದ. ನಂತರ ಹಂದಿ ಸಾಗಾಣಿಕೆ ಶುರು ಮಾಡಿದ್ದ. ಆಗಲೇ ಕೈಗೆ ಸ್ವಲ್ಪ ದುಡ್ಡು ಬಂದ ಹಿನ್ನೆಲೆ ರೌಡಿಸಂ ಗೆ ಕೈ ಹಾಕಿದ್ದ. ಬೆಂಗಳೂರಿನ ಕೆಲ ರೌಡಿಶೀಟರ್‌ಗಳ ಜೊತೆಗೆ ಇತನ ಸಂಪರ್ಕವಿತ್ತು. ಈ ಹಿಂದೆ ಓರ್ವ ರೌಡಿಶೀಟರ್ ಮುಗಿಸಲು ಬೆಂಗಳೂರಿನ ಗ್ಯಾಂಗ್ ಕರೆಸಿ ಸಿಕ್ಕು ಬಿದಿದ್ದ. ಮೇಲಾಗಿ ಕೆಲ ವರ್ಷಗಳಿಂದ ಕಾಂಗ್ರೆಸ್ ಪಕ್ಷದಲ್ಲಿ ಗುರುತಿಸಿಕೊಂಡಿದ್ದ. ಆತನ ಅತ್ತೆಯನ್ನ ಕಾಂಗ್ರೆಸ್ ನಿಂದ ಕಾರ್ಪೊರೇಟರ್ ಮಾಡಿದ್ದ. ಇಂತಹ ವ್ಯಕ್ತಿ ಸಣ್ಣ ಹುಡುಗರ ಕೈಗೆ ಸಿಕ್ಕು ಹತನಾಗಿದ್ದಾನೆ.

ಪೂರ್ವ ವಲಯ ಐಜಿಪಿ ಡಾ. ಬಿ.ಆರ್ ರವಿಕಾಂತೇಗೌಡ ಸ್ಥಳಕ್ಕೆ ಭೇಟಿ ನೀಡಿ ಪರಿಶೀಲನೆ ಮಾಡಿದ್ದಾರೆ. ವಿಧಿವಿಜ್ಞಾನ ಪ್ರಯೋಗಾಯ ತಜ್ಞರು, ಶ್ವಾನ ದಳ ಸೇರಿದಂತೆ ವಿವಿಧ ತಂಡಗಳು ಬಂದು ಪರಿಶೀಲನೆ ಮಾಡಿದ್ದಾರೆ. ಈ ರೌಡಿಶೀಟರ್ ಕೊಲೆಯ ವಿಚಾರ ಇಷ್ಟಕ್ಕೆ ಮುಗಿಯುವಂತೆ ಕಾಣುತ್ತಿಲ್ಲ. ಇನ್ನಷ್ಟು ಪ್ರತೀಕಾರ ಶುರುವಾಗಲಿರುವ ಸಂಶಯಗಳು ವ್ಯಕ್ತವಾಗಿವೆ. ಆದಷ್ಟು ಬೇಗ ಪೊಲೀಸರು ಆರೋಪಿಗಳನ್ನ ಬಂಧಿಸಬೇಕಿದೆ.

Printed, Published & Owned by N.Venugopal Krishna, Printed at Dashapramathi Mudranalaya, No.45, 4th Cross, Srigandhadakaval, Bengaluru-560079.
Published at No.45, 4th Cross, Srigandhadakaval, Bengaluru-560079. Editor: N.Venugopal Krishna, Mobile No.+91 94835 89085,
email: sanjemugilu@gmail.com, RNI No.KARKAN/2002/08054