ಸಂಪುಟ: 22, ಸಂಚಿಕೆ: 219, ಪುಟಗಳು: 8, ಸೋಮವಾರ, 19 ಮೇ 2025 RNI NO. KARKAN/2002/08054
epaper: www.sanjemugilu.com

ಸುದ್ದಿಗಳ ಹೊನಲು

ಸಂಜೆ ಮುಗಿಲು

ಕನ್ನಡ ಪ್ರಾದೇಶಿಕ ಸಂಜೆ ದಿನಪತ್ರಿಕೆ

ವೇಣು ಸಾರಥ್ಯದಲ್ಲಿ...

ಬೆಂಗಳೂರು। ಬೆಂಗಳೂರು ಗ್ರಾಮಾಂತರ। ಕೋಲಾರ। ಚಿಕ್ಕಬಳ್ಳಾಪುರ। ರಾಮನಗರ। ಮಂಡ್ಯ। ಮೈಸೂರು। ಚಾಮರಾಜನಗರ

₹3

ದಶಪ್ರಮತಿ ಮುದ್ರಣಾಲಯ
dashapramathi mudranalaya
PRE-PRESS PRINTERS
Contact: +91 9483589085 | e-mail: dashapramathimudranalaya@gmail.com
We Undertake Printing of Newspapers | Tabloids | Magazines

ಸುಭಾಷಿತ

ಸಮರ್ಥವಾದ ಯೋಜನೆ, ಅದಕ್ಕೆ ತಕ್ಕ ಪರಿಶ್ರಮವಿದ್ದರೆ ಯಶಸ್ಸು ದಕ್ಕಲೇಬೇಕು.

ಪಂಚಾಂಗ

(ಸೋಮವಾರ 19 ಮೇ-2025)

- ಶ್ರೀ ವಿಶ್ವಾವಸು ನಾಮ ಸಂವತ್ಸರ
- ಉತ್ತರಾಯಣ, ವಸಂತ ಋತು
- ವೈಶಾಖ ಮಾಸ, ಕೃಷ್ಣ ಪಕ್ಷ
- ವಾರ: ಸೋಮವಾರ, ತಿಥಿ: ಷಷ್ಠಿ
- ನಕ್ಷತ್ರ: ಶ್ರವಣ
- ರಾಹುಕಾಲ: 7:34 ರಿಂದ 9:09
- ಗುಳಿಕಕಾಲ: 1:55 ರಿಂದ 3:30
- ಯಮಗಂಡಕಾಲ: 10:44 ರಿಂದ

ಸಂಕ್ಷಿಪ್ತ ಸುದ್ದಿ

ಯುವಕನ ಮೇಲೆ ಹಲ್ಲೆ ಮಾಡಿದ್ದ ಉಪ ತಹಶೀಲ್ದಾರ್ ಅಮಾನತು

ಗದಗ: ಸರ್ಕಾರಿ ಕಚೇರಿಯಲ್ಲಿ ಗೂಂಡಾ ವರ್ತನೆ ತೋರಿದ್ದ ಉಪ ತಹಶೀಲ್ದಾರ್ ದೇವಾನಂದ ವಾಲ್ಮೀಕಿಯವರನ್ನು ಗದಗ ಜಿಲ್ಲಾಧಿಕಾರಿ ಸಿ.ಎನ್ ಶ್ರೀಧರ್ ಅಮಾನತು ಮಾಡಿ ಆದೇಶ ಹೊರಡಿಸಿದ್ದಾರೆ. ಗದಗನ ಉಪ ತಹಶೀಲ್ದಾರ ದೇವಾನಂದ ವಾಲ್ಮೀಕಿ ಎಂಬುವರ ಸಂಬಂಧಿಕರ ಕಾರು ಶಿವು ಎಂಬುವರ ಬೈಕ್ ಗೆ ಡಿಕ್ಕಿಯಾಗಿದೆ. ಆಗ ಶಿವು ಅವರ ಸ್ನೇಹಿತ ಅಕ್ಷಯ್ ನ್ಯಾಯ ಕೇಳಲು ತಹಶೀಲ್ದಾರ ಕಚೇರಿಗೆ ಹೋಗಿದ್ದಾರೆ. ಆಗ ಉಪ ತಹಶೀಲ್ದಾರ ದೇವಾನಂದ ಹಾಗೂ ಅವರ ಸಹಚರು ಅಕ್ಷಯ ಅವರಿಗೆ ಥಳಿಸಿದ್ದರು.

ಪುಟ 2

ಪಾಕಿಗೆ ಶಾಕ್: ಏಷ್ಯಾ ಕಪ್‌ನಿಂದ ಹಿಂದೆ ಸರಿದ ಭಾರತ!

ಮುಂಬೈ: ಈ ಬಾರಿಯ ಏಷ್ಯಾ ಕಪ್ ಕ್ರಿಕೆಟ್ ನಲ್ಲಿ ಭಾರತ ತಂಡ ಭಾಗಿಯಾಗುವುದಿಲ್ಲ ಎಂದು ಬಿಸಿಸಿಐ ಏಷ್ಯಾ ಕ್ರಿಕೆಟ್ ಕೌನ್ಸಿಲ್‌ಗೆ ತಿಳಿಸಿದೆ.

ಈ ವರ್ಷದ ಸೆಪ್ಟೆಂಬರ್‌ನಲ್ಲಿ ಏಷ್ಯಾ ಕಪ್ ಕ್ರಿಕೆಟ್ ಆಯೋಜನೆಗೆ ಎಸಿಸಿ ಸಿದ್ಧತೆ ನಡೆಸುತ್ತಿದೆ. ಈ ಸಂದರ್ಭದಲ್ಲೇ ಬಿಸಿಸಿಐ ತನ್ನ ನಿರ್ಧಾರವನ್ನು ತಿಳಿಸಿದೆ ಎಂದು ಮಾಧ್ಯಮ ವರದಿ ಮಾಡಿದೆ. ಪಾಕಿಸ್ತಾನ ಕ್ರಿಕೆಟ್ ಬೋರ್ಡ್ ಅಧ್ಯಕ್ಷ ಮೊಹ್ಸಿನ್ ನಖ್ವಿ ಎಸಿಸಿ ಮುಖ್ಯಸ್ಥರಾಗಿದ್ದಾರೆ. ಪಾಕಿಸ್ತಾನದ ಸಚಿವರನ್ನು ಮುಖ್ಯಸ್ಥರನ್ನಾಗಿ ಹೊಂದಿರುವ ಎಸಿಸಿ ಆಯೋಜಿಸುವ ಪಂದ್ಯಾವಳಿಯಲ್ಲಿ ಭಾರತ ತಂಡ ಆಡಲು ಸಾಧ್ಯವಿಲ್ಲ. ಮುಂಬರುವ ಮಹಿಳಾ ಟೂರ್ನಿಯಲ್ಲೂ ಭಾರತ ಭಾಗಿಯಾಗುವುದಿಲ್ಲ. ಈ ಬಗ್ಗೆ ಮೌಖಿಕವಾಗಿ ನಾವು ತಿಳಿಸಿದ್ದೇವೆ ಎಂದಜು ಬಿಸಿಸಿಐ ಮೂಲಗಳು ತಿಳಿಸಿವೆ.

2023 ರಲ್ಲಿ ಶ್ರೀಲಂಕಾದಲ್ಲಿ ನಡೆದ ಏಷ್ಯಾ ಕಪ್ ಕ್ರಿಕೆಟ್‌ನಲ್ಲಿ ಭಾರತ ಶ್ರೀಲಂಕಾ ವಿರುದ್ಧ 10 ವಿಕೆಟ್‌ಗಳ ಜಯ ಸಾಧಿಸಿತ್ತು.

ಪುಟ 2

ಹೈದರಾಬಾದ್‌ನಲ್ಲಿ ಬಾಂಬ್ ದಾಳಿ ಸಂಚು ವಿಫಲ

ಇಬ್ಬರು ಶಂಕಿತ ಉಗ್ರರ ಬಂಧನ

ಹೈದರಾಬಾದ್: ಹೈದರಾಬಾದ್‌ನಲ್ಲಿ ಪ್ರಮುಖ ಭಯೋತ್ಪಾದಕ ಸಂಚನ್ನು ವಿಫಲಗೊಳಿಸಲಾಗಿದೆ. ಇಬ್ಬರು ಶಂಕಿತರನ್ನು ಪೊಲೀಸರು ಬಂಧಿಸಿದ್ದಾರೆ. ಸಿರಾಜ್ ಉರ್ ರೆಹಮಾನ್ (29) ಮತ್ತು ಸೈಯದ್ ಸಮೀರ್ (28) ಸೌದಿ ಅರೇಬಿಯಾದಲ್ಲಿ ಐಸಿಸ್ ಘಟಕದೊಂದಿಗೆ ಸಂಪರ್ಕ ಹೊಂದಿದ್ದಾರೆಂದು ಪೊಲೀಸರು ಶಂಕಿಸಿದ್ದಾರೆ. ಆರೋಪಿಗಳಿಂದ ಅಮೋನಿಯಾ, ಸಲ್ಫರ್ ಮತ್ತು ಅಲ್ಯೂಮಿನಿಯಂ ಪುಡಿ ಸೇರಿದಂತೆ ಸ್ಫೋಟಕ ವಸ್ತುಗಳನ್ನು ಪೊಲೀಸರು ವಶಪಡಿಸಿಕೊಂಡಿದ್ದಾರೆ.

ತೆಲಂಗಾಣ ಪೊಲೀಸರು ಆಂಧ್ರಪ್ರದೇಶ ಪೊಲೀಸರೊಂದಿಗೆ ಜಂಟಿ ಕಾರ್ಯಾಚರಣೆ ನಡೆಸಿ ಹೈದರಾಬಾದ್‌ನಲ್ಲಿ ಬಾಂಬ್ ಸ್ಫೋಟದ ಸಂಚನ್ನು ವಿಫಲಗೊಳಿಸಿದ್ದಾರೆ. ಕಾರ್ಯಾಚರಣೆಯಲ್ಲಿ ಐಸಿಸ್ ಜೊತೆ ಸಂಪರ್ಕ ಹೊಂದಿದ್ದ ಇಬ್ಬರು ಶಂಕಿತರನ್ನು ಬಂಧಿಸಲಾಗಿದೆ. ವಿಜಯನಗರದ ಸಿರಾಜ್ ಮತ್ತು ಹೈದರಾಬಾದ್‌ನ ಸಮೀರ್ ನನ್ನು ಪೊಲೀಸರು ಬಂಧಿಸಿದ್ದಾರೆ. ಅವರಿಬ್ಬರೂ ನಗರದಲ್ಲಿ ನಕಲಿ ಸ್ಫೋಟ ನಡೆಸಲು ಯೋಜಿಸುತ್ತಿದ್ದರು ಎಂದು ಆರೋಪಿಸಲಾಗಿದೆ.

ಯೋಜನೆಯ ಭಾಗವಾಗಿ ಸಿರಾಜ್ ವಿಜಯನಗರದಲ್ಲಿ ಸ್ಫೋಟಕ ವಸ್ತುಗಳನ್ನು ಸಂಗ್ರಹಿಸಿದ್ದ ಎಂದು ವರದಿಯಾಗಿದೆ. ಇಬ್ಬರೂ ಸೌದಿ ಅರೇಬಿಯಾ ಮೂಲದ ಐಸಿಸ್ ಮಾಡ್ಯೂಲ್ ನಿಂದ ಆದೇಶಗಳನ್ನು ಪಡೆಯುತ್ತಿದ್ದರು. ಅವನು ಹೈದರಾಬಾದ್‌ನಲ್ಲಿ ಸ್ಫೋಟ ನಡೆಸಲು ಸಿದ್ಧತೆ ನಡೆಸುತ್ತಿದ್ದ. ಇಬ್ಬರೂ ಶಂಕಿತರನ್ನು ವಶಕ್ಕೆ ಪಡೆಯಲಾಗಿದೆ. ತೆಲಂಗಾಣ ಕೌಂಟರ್ ಇಂಟೆಲಿಜೆನ್ಸ್ ಮತ್ತು ಆಂಧ್ರಪ್ರದೇಶ ಗುಪ್ತಚರ ಸಂಸ್ಥೆಗಳು ಜಂಟಿ ಕಾರ್ಯಾಚರಣೆಯಲ್ಲಿ ಭಾಗವಹಿಸಿದ್ದವು.

ಇತ್ತೀಚಿನ ಪಹಲ್ಗಾಮ್ ಭಯೋತ್ಪಾದಕ ದಾಳಿಯ ಹಿನ್ನೆಲೆಯಲ್ಲಿ, ಭಯೋತ್ಪಾದಕರು ಇರುವ ಸಾಧ್ಯತೆಯ ಬಗ್ಗೆ ಮಾಹಿತಿ ಪಡೆದ ನಂತರ ಭದ್ರತಾ ಪಡೆಗಳು ಜಮ್ಮು ಮತ್ತು ಕಾಶ್ಮೀರ ಸೇರಿದಂತೆ ಹಲವು ರಾಜ್ಯಗಳಲ್ಲಿ ಬೃಹತ್ ಶೋಧ ಕಾರ್ಯಾಚರಣೆಯನ್ನು ಪ್ರಾರಂಭಿಸಿವೆ .

ಕಳೆದ ವರ್ಷ ಡಿಸೆಂಬರ್‌ನಲ್ಲಿ ಗುರುದಾಸ್ಪುರ ಜಿಲ್ಲೆಯ ಪೊಲೀಸ್ ಠಾಣೆಯ ಮೇಲೆ ನಡೆದ ಗ್ರೆನೇಡ್ ದಾಳಿಗೆ ಸಂಬಂಧಿಸಿದಂತೆ ಖಲಿಸ್ತಾನಿ ಭಯೋತ್ಪಾದಕ ಹರ್ವಿಂದರ್ ಸಿಂಗ್ ಅಲಿಯಾಸ್ ರಿಂಡಾ ಜೊತೆ ಸಂಪರ್ಕ ಹೊಂದಿರುವ ಗ್ಯಾಂಗ್ ಸ್ಟರ್ ಹ್ಯಾಪಿ ಪ್ಯಾಶನ್‌ಗೆ ಸಂಬಂಧಿಸಿದ ಪಂಜಾಬ್ ನ 15 ಸ್ಥಳಗಳ ಮೇಲೆ ರಾಷ್ಟ್ರೀಯ ತನಿಖಾ ಸಂಸ್ಥೆ ಶುಕ್ರವಾರ ದಾಳಿ ನಡೆಸಿದೆ.

ಪಹಲ್ಗಾಮ್‌ನಲ್ಲಿ 26 ಅಮಾಯಕರ ಹತ್ಯೆ ಏಪ್ರಿಲ್ 22 ರಂದು ಜಮ್ಮು ಮತ್ತು ಕಾಶ್ಮೀರದ ಪಹಲ್ಗಾಮ್‌ನಲ್ಲಿ ಭಯೋತ್ಪಾದಕರು ಪ್ರವಾಸಿಗರ ಮೇಲೆ ಗುಂಡು ಹಾರಿಸಿದ್ದರು. 26 ಅಮಾಯಕ ಜನರನ್ನು ಕ್ರೂರವಾಗಿ ಹತ್ಯೆ ಮಾಡಲಾಯಿತು. ಭದ್ರತಾ ಅಧಿಕಾರಿಗಳು ಭಯೋತ್ಪಾದಕರನ್ನು ಗುರುತಿಸಿದ್ದಾರೆ. ಅವರು ತಲೆಮರೆಸಿಕೊಂಡಿದ್ದಾನೆ. ಹಾಗೆಯೇ ಭಾರತೀಯ ಸೇನೆಯು ಆಪರೇಷನ್ ಸಿಂಧೂರ್ ಪ್ರಾರಂಭಿಸಿ ಪಾಕಿಸ್ತಾನದ 9 ಉಗ್ರ ನೆಲೆ ಮೇಲೆ ದಾಳಿ ನಡೆಸಿದ್ದರು.

ಬಲೂಚಿಸ್ತಾನದ ಕಿಲಾ ಅಬ್ದುಲ್ಲಾ ಮಾರುಕಟ್ಟೆಯಲ್ಲಿ ಸ್ಫೋಟ

2 ಸಾವು, 11 ಮಂದಿಗೆ ಗಾಯ

ಬಲೂಚಿಸ್ತಾನ: ಬಲೂಚಿಸ್ತಾನದ ಕಿಲಾ ಅಬ್ದುಲ್ಲಾ ಜಿಲ್ಲೆಯ ಮಾರುಕಟ್ಟೆಯಲ್ಲಿ ಭಾನುವಾರ ಸಂಜೆ ಸ್ಫೋಟ ಸಂಭವಿಸಿದ್ದು, ಇಬ್ಬರು ಸಾವನ್ನಪ್ಪಿದ್ದು, 11 ಮಂದಿ ಗಾಯಗೊಂಡಿರುವ ಘಟನೆ ವರದಿಯಾಗಿದೆ. ಪ್ರಾಥಮಿಕ ತನಿಖೆಯ ಪ್ರಕಾರ, ಸ್ಫೋಟಕಗಳನ್ನು ವಾಹನದಲ್ಲಿ ಇಡಲಾಗಿತ್ತು ಎಂದು ಡಿಸಿ ಖಾನ್ ಹೇಳಿದರು, ಬಾಂಬ್ ನಿಷ್ಕ್ರಿಯ ದಳ ಮತ್ತು ಕಾನೂನು ಜಾರಿ ಅಧಿಕಾರಿಗಳನ್ನು ಕರೆಸಿ ತನಿಖೆ ಆರಂಭಿಸಲಾಗಿದೆ ಎಂದು ಹೇಳಿದರು.

ಕಿಲಾ ಅಬ್ದುಲ್ಲಾದಲ್ಲಿರುವ ಜಿಲ್ಲಾ ಆರೋಗ್ಯ ಕೇಂದ್ರ ಕಚೇರಿಯಲ್ಲಿ ತುರ್ತು ಪರಿಸ್ಥಿತಿ ಘೋಷಿಸಲಾಗಿದ್ದು, ಗಾಯಾಳುಗಳಿಗೆ ವೈದ್ಯಕೀಯ ನೆರವು ನೀಡಲಾಗುತ್ತಿದೆ ಎಂದು ಅವರು ಹೇಳಿದರು. ಕಿಲಾ ಅಬ್ದುಲ್ಲಾ ಲೆವೀಸ್ ರಿಸಲ್ದಾರ್ ಗುಲಾಬ್ ಖಾನ್, ಕಿಲಾ ಅಬ್ದುಲ್ಲಾ ಜಿಲ್ಲೆಯ ಗುಲಿಸ್ತಾನ್ ಪ್ರದೇಶದ ಅಬ್ದುಲ್ ಜಬ್ಬಾರ್ ಮಾರುಕಟ್ಟೆ ಬಳಿ ಸ್ಫೋಟ ಸಂಭವಿಸಿದ್ದು, ಇಬ್ಬರು ಸಾವನ್ನಪ್ಪಿದ್ದಾರೆ ಮತ್ತು 11 ಜನರು ಗಾಯಗೊಂಡಿದ್ದಾರೆ.

ಸ್ಫೋಟದ ನಂತರ, ಲೆವೀಸ್ ಸಿಬ್ಬಂದಿ ಮತ್ತು ಸ್ಥಳದಲ್ಲಿದ್ದ ಜನರು ಗಾಯಾಳುಗಳನ್ನು ತಕ್ಷಣವೇ ರಕ್ಷಿಸಿದರು, ನಂತರ ಅವರನ್ನು ಚಿಕಿತ್ಸೆಗಾಗಿ ಜಿಲ್ಲಾ ಆರೋಗ್ಯ ಕೇಂದ್ರ ಚಮನ್ ಗೆ ಸ್ಥಳಾಂತರಿಸಲಾಯಿತು. ಅಧಿಕಾರಿಯ ಪ್ರಕಾರ, ಅಧಿಕಾರಿಗಳು ಸ್ಥಳದಿಂದ ಸಾಕ್ಷ್ಯಗಳನ್ನು ಸಂಗ್ರಹಿಸಿದ ನಂತರ ತನಿಖೆಯನ್ನು ಪ್ರಾರಂಭಿಸಿದರು.

ಪುಟ 2

ಯೋಧರು ಖರೀದಿಸುವ ಮದ್ಯದ ತೆರಿಗೆ ಹೆಚ್ಚಿಸಲು ಮುಂದಾದ ಕಾಂಗ್ರೆಸ್ ಸರ್ಕಾರ

ಮದ್ಯ ಪ್ರಿಯರಿಗೆ ಶಾಕ್

ಬೆಂಗಳೂರು: ಕಾಂಗ್ರೆಸ್ ಸರ್ಕಾರ ಅಧಿಕಾರಕ್ಕೆ ಬಂದ ಮೇಲೆ ಈಗಾಗಲೇ ಕರ್ನಾಟಕದಲ್ಲಿ ಮೂರು ಬಾರಿ ಮದ್ಯದ ದರ ಏರಿಕೆ ಮಾಡಲಾಗಿದೆ. ಇದರಿಂದ ಮದ್ಯಪ್ರಿಯರಿಗೆ ಶಾಕ್ ಎದುರಾಗಿದ್ದರೆ, ಮತ್ತೊಂದೆಡೆ, ಮದ್ಯ ಮಾರಾಟಗಾರರ ಪರವಾನಗಿ ದರ ಹೆಚ್ಚಳ ಮಾಡುವುದಕ್ಕೂ ಅಧಿಸೂಚನೆ ಹೊರಡಿಸಲಾಗಿದೆ. ಇದರಿಂದ ಮದ್ಯ ಮಾರಾಟಗಾರರು ಕಂಗಲಾಗಿದ್ದಾರೆ. ಇಷ್ಟೇ ಸಾಲದು ಎಂದು ಇದೀಗ ಆರ್ಮಿ ಕ್ಯಾಂಟೀನ್ ಗೆ ಪೂರೈಕೆ ಮಾಡುವ ಮದ್ಯದ ತೆರಿಗೆ ಹೆಚ್ಚಳಕ್ಕೂ ಅಬಕಾರಿ ಇಲಾಖೆ ಮುಂದಾಗಿದೆ ಎಂದು ಮೂಲಗಳು ತಿಳಿಸಿವೆ.

ಈ ಬಗ್ಗೆ ಪ್ರತಿಕ್ರಿಯಿಸಿರುವ ಮದ್ಯ ಮಾರಾಟಗಾರರು, ಆರ್ಮಿ ಕ್ಯಾಂಟೀನ್ ಹೆಸರಿನಲ್ಲಿ ಸಾಕಷ್ಟು ಮದ್ಯ ಬ್ಲಾಕ್ ನಲ್ಲಿ ಮಾರಾಟವಾಗುತ್ತಿದೆ. ಎಲ್ಲರೂ ಹೀಗೆ ಮಾಡುವುದಿಲ್ಲ, ಕೆಲವರು ಇದನ್ನು ದುರುಪಯೋಗ ಪಡಿಸಿಕೊಳ್ಳುತ್ತಿದ್ದಾರೆ. ಹಾಗಾಗಿ ದರ ಏರಿಕೆ ಮಾಡಿದರೆ ಇದಕ್ಕೆ ಬ್ರೇಕ್ ಬೀಳಬಹುದು ಎಂದಿದ್ದಾರೆ.

ಮದ್ಯದ ದರ ಎಷ್ಟು?: ಕರ್ನಾಟಕದಲ್ಲಿ ಒಟ್ಟು 70 ಆರ್ಮಿ ಕ್ಯಾಂಟೀನ್ ಗಳಿವೆ. ಎಲ್ಲಾ ಆರ್ಮಿ ಕ್ಯಾಂಟೀನ್ ಗಳಿಗೂ ಅಬಕಾರಿ ಇಲಾಖೆ ರಿಯಾಯಿತಿ ದರದಲ್ಲಿ ಮದ್ಯವನ್ನು ಮಾರಾಟ ಮಾಡುತ್ತದೆ. ಬಾರ್ ಅಂಡ್ ರೆಸ್ಟೋರೆಂಟ್, ವೈನ್ ಸ್ಟೋರ್ ಗಳಲ್ಲಿ, ಎಂಆರ್‌ಪಿ ಮತ್ತು ಎಂಎಸ್‌ಐಎಲ್ ಗಳಲ್ಲಿ ಒಂದು ಫುಲ್ ಬಾಟಲ್ ಗೆ 2300 ರಿಂದ 2500 ರುಪಾಯಿ ಇದ್ದರೆ, ಒಂದು ಫುಲ್ ಬಾಟಲ್ ಮದ್ಯ ಆರ್ಮಿ ಕ್ಯಾಂಟೀನ್ ನಲ್ಲಿ 500 ರಿಂದ 600 ರುಪಾಯಿಗೆ ದೊರೆಯುತ್ತದೆ. ಒಬ್ಬ ಯೋಧನಿಗೆ ಪ್ರತಿ ತಿಂಗಳು 2 ರಿಂದ 4 ಬಾಟಲ್ ಗಳನ್ನು ರಿಯಾಯಿತಿ ದರದಲ್ಲಿ ನೀಡಲಾಗುತ್ತದೆ.

ಮದ್ಯ ಪ್ರಿಯರಿಂದ ಆಕ್ಷೇಪ: ಯೋಧರ ಮದ್ಯದ ತೆರಿಗೆ ಹೆಚ್ಚಳ ಪ್ರಸ್ತಾಪದ ಬಗ್ಗೆ ಪ್ರತಿಕ್ರಿಯಿಸಿದ ಮದ್ಯಪ್ರಿಯರು, ಈಗಾಗಲೇ ನಾವು ಕುಡಿಯುವ ಮದ್ಯದ ದರವನ್ನು ಸರ್ಕಾರ ಏರಿಕೆ ಮಾಡಿದೆ. ಇದೀಗ ದೇಶ ಕಾಯುವ ಯೋಧರಿಗೆ ನೀಡುವ ಮದ್ಯದ ದರವನ್ನು ಹೆಚ್ಚಿಸಲು ಚಿಂತನೆ ಮಾಡುತ್ತಿರುವುದು ಸರಿಯಲ್ಲ ಎಂದು ಆಕ್ರೋಶ ವ್ಯಕ್ತಪಡಿಸಿದ್ದಾರೆ.

ಪುಟ 2

ಮುಂದಿನ ನಾಲ್ಕು ದಿನ ರಾಜ್ಯಕ್ಕೆ ಮಳೆ ಎಚ್ಚರಿಕೆ

ಬೆಂಗಳೂರಿಗೆ ಯೆಲ್ಲೋ ಅಲರ್ಟ್

ಬೆಂಗಳೂರು: ಬೆಂಗಳೂರು ಸೇರಿ ರಾಜ್ಯದ ಹಲವೆಡೆ ಕಳೆದ ಕೆಲವು ದಿನಗಳಿಂದ ಭಾರೀ ಮಳೆಯಾಗುತ್ತಿದೆ. ಮುಂದಿನ ನಾಲ್ಕು ದಿನಗಳ ಕಾಲ ರಾಜ್ಯದಲ್ಲಿ ಮತ್ತಷ್ಟು ಮಳೆಯಾಗುವ ಮುನ್ಸೂಚನೆಯನ್ನು ಹವಾಮಾನ ಇಲಾಖೆ ನೀಡಿದೆ.

ಬೆಂಗಳೂರಿಗೆ ಇಂದು ಯೆಲ್ಲೋ ಅಲರ್ಟ್ ಘೋಷಿಸಿದ್ದು, ರಾತ್ರಿ ಅಥವಾ ಸಂಜೆ ಬಳಿಕ ನಗರದಲ್ಲಿ ಗುಡುಗು ಸಹಿತ ಮಳೆಯಾಗುವ ಮುನ್ಸೂಚನೆಯನ್ನು ನೀಡಲಾಗಿದೆ.

ಉಡುಪಿ, ಉತ್ತರ ಕನ್ನಡ, ದಕ್ಷಿಣ ಕನ್ನಡ, ಬಾಗಲಕೋಟೆ, ಬೆಳಗಾವಿ, ಧಾರವಾಡ, ಗದಗ, ಹಾವೇರಿ, ಚಿಕ್ಕಮಗಳೂರು, ಚಿತ್ರದುರ್ಗ, ಹಾಸನ, ಕೊಡಗು, ತುಮಕೂರು ಜಿಲ್ಲೆಗಳಿಗೆ ಆರೆಂಜ್ ಅಲರ್ಟ್ ಘೋಷಿಸಲಾಗಿದೆ.

ಇಂದು ಬೆಂಗಳೂರು ಗ್ರಾಮಾಂತರ, ಬೆಂಗಳೂರು ನಗರ, ಚಾಮರಾಜನಗರ, ಚಿಕ್ಕಬಳ್ಳಾಪುರ, ಚಿತ್ರದುರ್ಗ, ದಾವಣಗೆರೆ, ಕೊಡಗು, ಕೋಲಾರ, ಮಂಡ್ಯ, ಮೈಸೂರು, ಶಿವಮೊಗ್ಗ ಜಿಲ್ಲೆಗಳಲ್ಲಿ ಮಳೆಯಾಗಲಿದ್ದು ಯೆಲ್ಲೋ ಅಲರ್ಟ್ ಘೋಷಿಸಲಾಗಿದೆ.

ಮಾನ್ಯತಾ ಟೆಕ್ ಪಾರ್ಕ್ ಜಲಾವೃತ

ಬೆಂಗಳೂರು: ರಾತ್ರಿ ಸುರಿದ ಭಾರೀ ಮಳೆಗೆ ಮಾನ್ಯತಾ ಟೆಕ್ ಪಾರ್ಕ್ ಜಲಾವೃತವಾಗಿದೆ.

ಮಾನ್ಯತಾ ಟೆಕ್ ಪಾರ್ಕ್‌ನಲ್ಲಿ ಮಳೆ ನೀರು ನಿಂತಿರುವುದರಿಂದ ಪ್ರಯಾಣಿಕರು ಪರ್ಯಾಯ ಮಾರ್ಗವನ್ನು ಬಳಸಬೇಕೆಂದು ಬೆಂಗಳೂರು ಸಂಚಾರ ಪೊಲೀಸರು ಸಾಮಾಜಿಕ ಜಾಲತಾಣದಲ್ಲಿ ಮನವಿ ಮಾಡಿದ್ದಾರೆ.

ಪುಟ 2

ಎಲೆಕ್ಟ್ರಾನಿಕ್ ಸಿಟಿ ಫ್ಲೈಓವರ್ ಬಂದ್

ಶಿವಾನಂದ ಸರ್ಕಲ್ ಅಂಡರ್ ಪಾಸ್ ಮುಳುಗಡೆ

ಬೆಂಗಳೂರು: ಸಿಲಿಕಾನ್ ಸಿಟಿಯಲ್ಲಿ ಭಾನುವಾರ ರಾತ್ರಿ ಮತ್ತು ಸೋಮವಾರ ನಸುಕಿನ ಜಾವ ಸುರಿದ ಭಾರೀ ಮಳೆಗೆ ಹಲವು ಭಾಗಗಳಲ್ಲಿ ಅಲ್ಲೋಲ ಕಲ್ಲೋಲವಾಗಿದೆ. ಎಲೆಕ್ಟ್ರಾನಿಕ್ ಸಿಟಿ ಫ್ಲೈ ಓವರ್‌ನಲ್ಲಿ ನೀರು ನಿಂತ ಹಿನ್ನೆಲೆಯಲ್ಲಿ ಸಂಚಾರವನ್ನು ಬಂದ್ ಮಾಡಲಾಗಿದೆ.

ಧಾರಾಕಾರ ಮಳೆಗೆ ಬೆಂಗಳೂರು ತತ್ತರವಾಗಿದ್ದು, ಮೆಜೆಸ್ಟಿಕ್, ಕೆ.ಆರ್.ಮಾರುಕಟ್ಟೆ, ಜಯನಗರ, ವಿಜಯನಗರ, ಚಂದ್ರಲೇಔಟ್, ರಾಜಾಜಿನಗರ, ಆರ್ ಟಿ ನಗರ, ಹೆಬ್ಬಾಳ, ಕೋರಮಂಗಲ, ಕಾಮಾಕ್ಷಿಪಾಳ್ಯ, ಸುಂಕದಕಟ್ಟೆ, ನಾಗರಬಾವಿ, ಯಶವಂತಪುರ, ಪೀಣ್ಯ, ಬೊಮ್ಮನ ಹಳ್ಳಿ, ನಾಯಂಡಹಳ್ಳಿ, ಕುಮಾರಸ್ವಾಮಿ ಲೇಔಟ್, ಆರ್.ಆರ್.ನಗರ ಸೇರಿದಂತೆ ನಗರದ ಹಲವೆಡೆ ಭಾರೀ ಮಳೆಯಾಗಿದೆ.

ಪುಟ 2

ಮುಂಬೈ-ಗೋವಾ ಹೆದ್ದಾರಿಯಲ್ಲಿ ಅಪಘಾತ

ಕಾರು ನದಿಗೆ ಉರುಳಿ ಐವರು ಸಾವು

ರತ್ನಗಿರಿ: ಮಹಾರಾಷ್ಟ್ರದ ರತ್ನಗಿರಿ ಜಿಲ್ಲೆಯ ಜಗಬುಡಿ ನದಿಗೆ ಕಾರು ಉರುಳಿ ಬಿದ್ದ ಪರಿಣಾಮ ಐವರು ಸಾವನ್ನಪ್ಪಿರುವ ಘಟನೆ ಸೋಮವಾರ ಮುಂಜಾನೆ ನಡೆದಿದೆ. ಮುಂಬೈ-ಗೋವಾ ಹೆದ್ದಾರಿಯಲ್ಲಿ ಮುಂಬೈನಿಂದ ದೇವ್ರುಖ್ ಗೆ ಪ್ರಯಾಣಿಸುತ್ತಿದ್ದಾಗ ಈ ಅಪಘಾತ ಸಂಭವಿಸಿದೆ. ಕಾರಿನ ಚಾಲಕನಿಗೆ ಗಾಯಗಳಾಗಿದ್ದು, ಅವರನ್ನು ಚಿಕಿತ್ಸೆಗಾಗಿ ಆಸ್ಪತ್ರೆಗೆ ದಾಖಲಿಸಲಾಗಿದೆ.

ವರದಿಗಳ ಪ್ರಕಾರ, ಬೆಳಗ್ಗೆ 5 ಗಂಟೆ ಸುಮಾರಿಗೆ ಜಗ್ಬುಡಿ ನದಿ ಸೇತುವೆಯಿಂದ ನೇರವಾಗಿ 100 ಅಡಿ ಕೆಳಗೆ ಕಾರು ಬಿದ್ದಾಗ ಅಪಘಾತ ಸಂಭವಿಸಿದೆ. ಕ್ರೇನ್ ಸಹಾಯದಿಂದ ಕಾರನ್ನು ಮೇಲಕ್ಕೆತ್ತಿ, ನಂತರ ಶವಗಳನ್ನು ವಾಹನದಿಂದ ಹೊರತೆಗೆಯಲಾಯಿತು.

ಸೋಮವಾರ ರಾತ್ರಿ ಮುಂಬೈನ ನಲಸೋಪರಾ ಪೂರ್ವದಲ್ಲಿರುವ ತುಲಿಂಜ್ ಪೊಲೀಸ್ ಠಾಣೆಯ ಮುಂದೆ ಭಾರಿ ಟ್ರಾಫಿಕ್ ಜಾಮ್ ಉಂಟಾಗಿತ್ತು. ಆಂಬ್ಯುಲೆನ್ಸ್ ಈ ಟ್ರಾಫಿಕ್‌ನಲ್ಲಿ ಸಿಲುಕಿಕೊಂಡಿತ್ತು, ಸೈರನ್ ಹಾಕಿದ್ದರೂ ದಾರಿಯಲ್ಲಿ ಹೋಗಲು ಸಾಧ್ಯವಾಗಲಿಲ್ಲ. ಪರಿಣಾಮವಾಗಿ, ಆಂಬ್ಯುಲೆನ್ಸ್ ಸ್ವಲ್ಪ ಸಮಯದವರೆಗೆ ರಸ್ತೆಯಲ್ಲಿಯೇ ಅಲ್ಲಿಯೇ ಇರಬೇಕಾಯಿತು.

ಅಮೆರಿಕದ ಮಾಜಿ ಅಧ್ಯಕ್ಷ ಜೋ ಬೈಡನ್‌ಗೆ ಪ್ರಾಸ್ಟೇಟ್ ಕ್ಯಾನ್ಸರ್

ವಾಷಿಂಗ್ಟನ್: ಅಮೆರಿಕದ ಮಾಜಿ ಅಧ್ಯಕ್ಷ ಜೋ ಬೈಡನ್‌ಅವರು ಪ್ರಾಸ್ಟೇಟ್ ಕ್ಯಾನ್ಸರ್ ನಿಂದ ಬಳಲುತ್ತಿದ್ದಾರೆ. 82 ವರ್ಷದ ಬೈಡನ್ ಅವರ ಮೂಳೆಗಳಿಗೆ ಕ್ಯಾನ್ಸರ್ ಹರಡಿದೆ. ಜೋ ಬೈಡನ್ ಅವರ ಕಚೇರಿ ಭಾನುವಾರ ಈ ಮಾಹಿತಿಯನ್ನು ನೀಡಿದೆ. ಜೋ ಬೈಡನ್ ಅವರ ಗಂಭೀರ ಆರೋಗ್ಯ ಸ್ಥಿತಿಗೆ ಅಮೆರಿಕ ಅಧ್ಯಕ್ಷ ಡೊನಾಲ್ಡ್ ಟ್ರಂಪ್ ದುಃಖ ವ್ಯಕ್ತಪಡಿಸಿದ್ದು, ಅವರು ಶೀಘ್ರವಾಗಿ ಚೇತರಿಸಿಕೊಳ್ಳಲಿ ಎಂದು ಹಾರೈಸಿದ್ದಾರೆ.

ಡೊನಾಲ್ಡ್ ಟ್ರಂಪ್ ಟ್ರೂತ್ ಸೋಷಿಯಲ್ ನಲ್ಲಿ ಬರೆದಿದ್ದಾರೆ, ಬೈಡನ್‌ಗೆ ಪ್ರಾಸ್ಟೇಟ್ ಕ್ಯಾನ್ಸರ್ ಇರುವುದು ಪತ್ತೆಯಾದ ಸುದ್ದಿ ಕೇಳಿ ಮೆಲಾನಿಯಾ ಮತ್ತು ನನಗೆ ಇಬ್ಬರಿಗೂ ದುಃಖವಾಗಿದೆ. ಬೈಡನ್ ಬೇಗ ಗುಣಮುಖರಾಗಲಿ ಎಂದು ಆಶಿಸುತ್ತೇವೆ ಎಂದು ಹೇಳಿದ್ದಾರೆ.

ಜೋ ಬೈಡನ್ ಗೆ ಈಗ 82 ವರ್ಷ, ಅವರಿಗೆ ಮೂತ್ರ ವಿಸರ್ಜನೆಯಲ್ಲಿ ಸಮಸ್ಯೆ ಎದುರಾಗಿತ್ತು, ಹಾಗಾಗಿ ಶುಕ್ರವಾರ ವೈದ್ಯರನ್ನು ಭೇಟಿಯಾಗಿದ್ದರು. ವೈದ್ಯರು ವೈದ್ಯಕೀಯ ತಪಾಸಣೆ ಮಾಡಿದ ಬಳಿಕ ರಿಪೋರ್ಟ್ ನೋಡಿ ಎಲ್ಲರೂ ಆಘಾತಕ್ಕೊಳಗಾಗಿದ್ದರು.

ರಾಜಕೀಯದಲ್ಲಿ ದೀರ್ಘ ಅನುಭವ ಜೋ ಬೈಡೆನ್ 2021 ರಿಂದ 2025 ರವರೆಗೆ ಅಮೆರಿಕದ ಅಧ್ಯಕ್ಷರಾಗಿದ್ದರು. 2024 ರಲ್ಲಿ, ಅವರು ತಮ್ಮ ಆರೋಗ್ಯ ಸ್ಥಿತಿಯನ್ನು ಪರಿಗಣಿಸಿ ಮತ್ತೆ ಅಧ್ಯಕ್ಷೀಯ ಚುನಾವಣೆಯಲ್ಲಿ ಸ್ಪರ್ಧಿಸದಿರಲು ನಿರ್ಧರಿಸಿದ್ದರು. ಅವರು ಅಮೆರಿಕದ ಇತಿಹಾಸದಲ್ಲಿ ಅಧ್ಯಕ್ಷರಾದ ಅತ್ಯಂತ ಹಿರಿಯ ವ್ಯಕ್ತಿ. ಇದಕ್ಕೂ ಮುನ್ನ ಅವರು ಉಪಾಧ್ಯಕ್ಷರಾಗಿಯೂ ಸೇವೆ ಸಲ್ಲಿಸಿದ್ದಾರೆ ಮತ್ತು ಅಮೆರಿಕದ ರಾಜಕೀಯದಲ್ಲಿ

ಪುಟ 2

ದರ್ಶನ್-ವಿಜಯಲಕ್ಷ್ಮೀ ವಿವಾಹ ವಾರ್ಷಿಕೋತ್ಸವ

ಮದುವೆ ಆಮಂತ್ರಣ ಪತ್ರ ವೈರಲ್

ಬೆಂಗಳೂರು: ನಟ ದರ್ಶನ್ ಹಾಗೂ ವಿಜಯಲಕ್ಷ್ಮೀ ದಂಪತಿಗೆ ಇಂದು (ಮೇ 19) ವಿವಾಹ ವಾರ್ಷಿಕೋತ್ಸವದ ಸಂಭ್ರಮ. ಅವರಿಗೆ ಎಲ್ಲ ಕಡೆಗಳಿಂದ ಶುಭಾಶಯಗಳು ಬರುತ್ತಿವೆ. ಇವರ ದಾಂಪತ್ಯಕ್ಕೆ ಈಗ 22 ವರ್ಷ. ದರ್ಶನ್ ಪತ್ನಿ ವಿಜಯಲಕ್ಷ್ಮೀ ಅವರು ಸೋಶಿಯಲ್ ಮೀಡಿಯಾದಲ್ಲಿ ಪತಿ ಫೋಟೋ ಹಂಚಿಕೊಂಡು ಗಮನ ಸೆಳೆದಿದ್ದಾರೆ. ಈ ಸಂದರ್ಭದಲ್ಲಿ ಅವರ ವಿವಾಹ ಆಮಂತ್ರಣಪತ್ರ ವೈರಲ್ ಆಗಿದೆ. ಇದಕ್ಕೆ ದರ್ಶನ್ ಫ್ಯಾನ್ಸ್ ನಾನಾ ರೀತಿಯಲ್ಲಿ ಕಮೆಂಟ್ ಮಾಡುತ್ತಿದ್ದಾರೆ.

ಪುಟ 2

ವಿಚಾರಣೆಗೆ ಹಾಜರಾಗಲು 20 ದಿನಗಳ ಸಮಯಾವಕಾಶ ಕೋರಿದ ರಿಕ್ಕಿ ರೈ

ರಾಮನಗರ: ರಿಕ್ಕಿ ರೈ ಮೇಲಿನ ಗುಂಡಿನ ದಾಳಿ ಪ್ರಕರಣ ಕುರಿತು ವಿಚಾರಣೆಗೆ ಹಾಜರಾಗುವಂತೆ ರಿಕ್ಕಿ ರೈಗೆ ನೋಟೀಸ್ ಜಾರಿ ಮಾಡಲಾಗಿದೆ. ವಿಚಾರಣೆಗೆ ಹಾಜರಾಗಲು ರಿಕ್ಕಿ ರೈ 20 ದಿನಗಳ ಕಾಲಾವಕಾಶ ಕೇಳಿದ್ದು, ಮೆಡಿಕಲ್ ರಿಪೋರ್ಟ್ ಕೊಟ್ಟು ಸಮಯಾವಕಾಶ ಕೇಳಿದ್ದಾರೆ ಎಂದು ರಾಮನಗರ ಎಸ್ಪಿ ಶ್ರೀನಿವಾಸ್ ಗೌಡ ಮಾಹಿತಿ ನೀಡಿದ್ದಾರೆ.

» ಫೈರಿಂಗ್ ಪ್ರಕರಣ

ಈ ಕುರಿತು ಮಾಧ್ಯಮಗಳೊಂದಿಗೆ ಮಾತನಾಡಿದ ಅವರು, ರಿಕ್ಕಿ ರೈ ಮೇಲೆ ಫೈರಿಂಗ್ ಪ್ರಕರಣ ಸಂಬಂಧ ಎಲ್ಲಾ ರೀತಿಯಲ್ಲೂ ತನಿಖೆ ನಡೆಯುತ್ತಿದೆ. ಕೆಲವೊಂದು ರಿಪೋರ್ಟ್‌ಗಳು ಬರಬೇಕಾಗಿದೆ, ಅದಕ್ಕಾಗಿ ಕಾಯುತ್ತಿದ್ದೇವೆ. ಈ ಎಲ್ಲಾ ವರದಿಗಳು ಬಂದ ಬಳಿಕ ಚಾರ್ಜ್‌ಶೀಟ್ ಫೈಲ್ ಮಾಡುತ್ತೇವೆ. ಜೊತೆಗೆ ರಿಕ್ಕಿ ರೈಗೆ ವಿಚಾರಣೆಗೆ ಹಾಜರಾಗುವಂತೆ ನೋಟಿಸ್ ನೀಡಿದ್ದೇವೆ. ಅವರು ಬಂದ ನಂತರ ತನಿಖೆ ಮುಂದುವರಿಸುತ್ತೇವೆ ಎಂದರು.

ಪ್ರಕರಣದಲ್ಲಿ ವಿಠಲ್ ಪ್ರಮುಖ ಆರೋಪಿಯಾಗಿದ್ದಾನೆ. ಆತನನ್ನು ದಸ್ತಗಿರಿ ಮಾಡಿ ಈಗಾಗಲೇ ಜೈಲಿಗೆ ಬಿಟ್ಟಿದ್ದೇವೆ. ಕೆಲವೊಂದು ಸಾಕ್ಷ್ಯಾಧಾರಗಳನ್ನು ಎಫ್‌ಎಸ್‌ಎಲ್‌ಗೆ ಕಳುಹಿಸಿದ್ದೇವೆ. ಆ ವರದಿಗಳು ಬಂದ ಮೇಲೆ ಪ್ರಕರಣ ತನಿಖೆ ಚುರುಕುಗೊಳಿಸುತ್ತೇವೆ. ಸದ್ಯಕ್ಕೆ ವಿಠಲ್ ಒಬ್ಬನೇ ಕೇಸ್‌ನಲ್ಲಿ ಆರೋಪಿಯಾಗಿದ್ದಾನೆ. ರಿಕ್ಕಿ ರೈ ವಿಚಾರಣೆಗೆ ಹಾಜರಾದ ಬಳಿಕ ಮತ್ತಷ್ಟು ವಿಚಾರಗಳು ಹೊರಬರಬೇಕಿದೆ ಎಂದು ತಿಳಿಸಿದರು.

ಮಸೀದಿಗಳಲ್ಲಿ ಅನುಮಾನಾಸ್ಪದ ವ್ಯಕ್ತಿಗಳ ಓಡಾಟ: ಪರಿಶೀಲಿಸುವಂತೆ ಪೊಲೀಸ್ ಆಯುಕ್ತರಿಗೆ ಬೆಲ್ಲದ್ ಪತ್ರ

ಹುಬ್ಬಳ್ಳಿ/ಧಾರವಾಡ: ಅಪರಿಚಿತ ಹಾಗೂ ಅನುಮಾನಾಸ್ಪದವಾಗಿ ಬೇರೆ ದೇಶದ ವ್ಯಕ್ತಿಗಳು ಹುಬ್ಬಳ್ಳಿ-ಧಾರವಾಡ ಮಹಾನಗರದ ಕೆಲ ಮಸೀದಿಗಳಲ್ಲಿ ಓಡಾಟ ನಡೆಸುತ್ತಿದ್ದು, ಪರಿಶೀಲಿಸುವಂತೆ ಪೊಲೀಸ್ ಆಯುಕ್ತರಿಗೆ ಶಾಸಕ ಅರವಿಂದ್ ಬೆಲ್ಲದ್ ಪತ್ರ ಬರೆದಿದ್ದಾರೆ.

ಅಪರಿಚಿತರ ಓಡಾಟ ಪರಿಶೀಲಿಸುವಂತೆ ಹುಬ್ಬಳ್ಳಿ-ಧಾರವಾಡ ಪೊಲೀಸ್ ಆಯುಕ್ತ ಎನ್.ಶಶಿಕುಮಾರ್ ಅವರಿಗೆ ಬೆಲ್ಲದ್ ಪತ್ರ ಬರೆದಿದ್ದಾರೆ. ಮೇ 17ರಂದು ಬೆಲ್ಲದ್ ಪತ್ರ ಬರೆದಿದ್ದು, ಹುಬ್ಬಳ್ಳಿ-ಧಾರವಾಡ ಅವಳಿ ನಗರದ ಕೆಲ ಮಸೀದಿಗಳಲ್ಲಿ ಅಪರಿಚಿತರ ಓಡಾಟ ಹೆಚ್ಚಾಗುತ್ತಿರುವುದು ಕಂಡು ಬಂದಿದೆ. ಅವರು ಸ್ಥಳೀಯರು ಅಲ್ಲ ಎಂಬ ಸಂಶಯವನ್ನು ವ್ಯಕ್ತಪಡಿಸಿದ್ದಾರೆ. ಹೀಗೆ ಓಡಾಡುತ್ತಿರುವವರಲ್ಲಿ ಹೊಸ ಮುಖ, ಅಪರಿಚಿತ, ಅನುಮಾನಾಸ್ಪದ ವ್ಯಕ್ತಿಗಳೇ ಹೆಚ್ಚಾಗಿದ್ದಾರೆ. ಅವರು ಹೊರ ದೇಶದ ಪ್ರಜೆಗಳಂತೆ ಭಾಸವಾಗುತ್ತಾರೆ. ಅವಳಿ ನಗರದ ವಿವಿಧ ಕೊಳಚೆ ಪ್ರದೇಶದಲ್ಲಿ (ಜನ್ನತ್ ನಗರ ಧಾರವಾಡ ಸೇರಿದಂತೆ) ವಾಸವಾಗಿದ್ದಾರೆಂಬ ಮಾಹಿತಿಯೂ ಇದೆ. ಅದಕ್ಕಾಗಿ ಈ ಕುರಿತು ಪೊಲೀಸ್ ಇಲಾಖೆ ಕೂಡಲೇ ಕಾರ್ಯಪ್ರವೃತ್ತರಾಗಬೇಕು ಎಂದು ಮನವಿ ಮಾಡಿದ್ದಾರೆ. ಅವಳಿ ನಗರದಲ್ಲಿರುವ ಅಪರಿಚಿತ, ಹೊಸಮುಖದ ವ್ಯಕ್ತಿಗಳನ್ನು ವಿಚಾರಿಸಿ ಸೂಕ್ತ ಕ್ರಮ ಜರುಗಿಸಬೇಕು. ಇದರಿಂದ ಮಹಾನಗರದಲ್ಲಿ ಅಹಿತಕರ ಘಟನೆ ಆಗದಂತೆ ತಡೆಯುವ ಕೆಲಸ ಮಾಡಬೇಕೆಂದು ಶಾಸಕ ಬೆಲ್ಲದ್ ಪೊಲೀಸ್ ಆಯುಕ್ತರಿಗೆ ಬರೆದ ಪತ್ರದಲ್ಲಿ ಉಲ್ಲೇಖಿಸಲಾಗಿದೆ.

100 ರೂಪಾಯಿಗೆ ಅಜ್ಜಿಯನ್ನೇ ಕೊಂದ ಮೊಮ್ಮಗ

ಕೊಪ್ಪಳ: ಕೇವಲ 100 ರೂ. ಹಣ ಕೊಡಲಿಲ್ಲ ಎಂಬ ಕಾರಣಕ್ಕೆ ಮೊಮ್ಮಗ ಅಜ್ಜಿಯನ್ನೇ ಕೊಲೆ ಮಾಡಿರುವ ಘಟನೆ ಕೊಪ್ಪಳದ ಕನಕಗಿರಿ ಪಟ್ಟಣದಲ್ಲಿ ನಡೆದಿದೆ.

ಕನಕಮ್ಮ ನಾಗಪ್ಪ ಬೊಕ್ಕಸದ(82) ಕೊಲೆಯಾದ ವೃದ್ಧೆ. ಮೊಮ್ಮಗ ಚೇತನ್ ಕುಮಾರ್ ಕೊಲೆ ಮಾಡಿರುವ ಆರೋಪಿ.

ಚೇತನ್ ಹಣ ನೀಡುವಂತೆ ತಂದೆ, ತಾಯಿ ಹಾಗೂ ಅಜ್ಜಿಯನ್ನು ಪ್ರತಿದಿನ ಪೀಡಿಸುತ್ತಿದ್ದ. ಅಜ್ಜಿ ಕನಕಮ್ಮನ ಕೈಕಾಲು ಹಿಡಿದಿದ್ದ. ಆದರೂ ಕನಕಮ್ಮ ಹಣ ಕೊಟ್ಟಿರಲಿಲ್ಲ. ಇದರಿಂದ ಕೋಪಗೊಂಡ ಚೇತನ್ ಅಜ್ಜಿ ಕನಕಮ್ಮನ ತಲೆಯ ಮೇಲೆ ರುಬ್ಬುವ ಕಲ್ಲು ಎತ್ತಿಹಾಕಿದ್ದ. ಕನಕಮ್ಮಳ ತಲೆಯ ಭಾಗಕ್ಕೆ ಪೆಟ್ಟಾಗಿದ್ದು, ತೀವ್ರ ರಕ್ತಸ್ರಾವದಿಂದ ಮನೆಯಲ್ಲಿಯೇ ಮೃತಪಟ್ಟಿದ್ದಾರೆ. ಘಟನಾ ಸ್ಥಳಕ್ಕೆ ಡಿವೈಎಸ್ಪಿ ಸಿದ್ದಲಿಂಗಪ್ಪಗೌಡ ಪಾಟೀಲ್, ಪಿಐ ಎಂ.ಡಿ ಫೈಜುಲ್ಲಾ ಭೇಟಿ ನೀಡಿ, ಪರಿಶೀಲಿಸಿದರು. ಆರೋಪಿ ಚೇತನ್‌ಕುಮಾರ್‌ನನ್ನು ಪೊಲೀಸರು ವಶಕ್ಕೆ ಪಡೆದು ನ್ಯಾಯಾಂಗ ಬಂಧನಕ್ಕೆ ಒಪ್ಪಿಸಿದ್ದಾರೆ. ಚೇತನ್ ತಂದೆ ವೆಂಕಟೇಶ್ ದೂರಿನಾಧರ ಪೊಲೀಸರು ಪ್ರಕರಣ ದಾಖಲಿಸಿಕೊಂಡಿದ್ದಾರೆ.

ಬೀದರ್‌ನ ಐತಿಹಾಸಿಕ ಭಾತಂಬ್ರಾ ಕೋಟೆ ಜೀರ್ಣೋದ್ಧಾರ: ಶ್ಲಾಘನೆ

ಬೀದರ್: ಬೀದರ್ ಜಿಲ್ಲೆಯ ಭಾಲ್ಕಿ ತಾಲೂಕಿನ ಭಾತಂಬ್ರಾ ಗ್ರಾಮದಲ್ಲಿನ ಭಾತಂಬ್ರಾ ಕೋಟೆ ಅತ್ಯಂತ ಭದ್ರ ಹಾಗೂ ವಿಶಿಷ್ಠ ವಾಸ್ತು ಶಿಲ್ಪದ ಮೂಲಕ ಜನರ ಗಮನ ಸೇಳೆಯುತ್ತಿತ್ತು. ಆದರೆ, ಕೋಟೆ ಅವಸಾನದತ್ತ ಸಾಗಿದ್ದರಿಂದ ಪ್ರವಾಸಿಗರ ಸಂಖ್ಯೆ ಕಡಿಮೆಯಾಗಿತ್ತು. ಹೀಗಾಗಿ ಕೋಟೆಯನ್ನು ಜೀರ್ಣೋದ್ಧಾರ ಮಾಡುವಂತೆ ಗ್ರಾಮಸ್ಥರು ಒತ್ತಡ ಹೇರಿದ್ದರು. ಗ್ರಾಮಸ್ಥರ ಒತ್ತಡಕ್ಕೆ ಮಣಿದು ಪುರಾತತ್ವ ಇಲಾಖೆ ಈಗ ಕೋಟೆಯ ಜೀರ್ಣೋದ್ಧಾರ ಕಾರ್ಯ ಆರಂಭಿಸಿದೆ. ಕೋಟೆ ಮತ್ತೆ ಪ್ರವಾಸಿಗರನ್ನು ತನ್ನತ್ತ ಸೆಳೆಯುತ್ತಿದೆ.

ಅತ್ಯಂತ ಭದ್ರ ಹಾಗೂ ವಿಶಿಷ್ಠ ವಾಸ್ತು ಶಿಲ್ಪದ ಮೂಲಕ ತನ್ನದೆಯಾದ ಐತಿಹ್ಯ ಹೊಂದಿರುವ ಈ ಕೋಟೆ ತನ್ನ ಕೊನೆಯ ದಿನಗಳನ್ನು ಎಣಿಸುತ್ತಿತ್ತು. ಮೂರು ಶತಮಾನಗಳ ಹಿಂದೆ ಭವ್ಯತೆ ಮೆರೆದ ಕೋಟೆ ಪುರಾತತ್ವ ಇಲಾಖೆಯ ನಿರ್ಲಕ್ಷಕ್ಕೆ ಒಳಗಾಗಿತ್ತು. ಕೋಟೆ ತುಂಬೆಲ್ಲ ಮುಳ್ಳು-ಕಂಟಿಗಳು ಬೆಳೆದಿದ್ದವು. ಜೂಜುಕೋರರ ಅಡ್ಡೆಯಾಗಿ, ಅನೈತಿಕ ಚಟುವಟಿಕೆಗಳ ನೆಚ್ಚಿನ ತಾಣವಾಗಿ ಮಾರ್ಪಟ್ಟಿತ್ತು.

ಈ ಕೋಟೆಯನ್ನು ಉಳಿಸಬೇಕು ಎಂಬ ಉದ್ದೇಶದಿಂದ ಭಾತಂಬ್ರಾ ಗ್ರಾಮದ ವಕೀಲ ಮಹೇಶ್ ರಾಚೋಟೆ ಹಾಗೂ ಗ್ರಾಮ ಪಂಚಾಯತ್ ಸದಸ್ಯರು ಮತ್ತು ಅಧ್ಯಕ್ಷರು ಸೇರಿಕೊಂಡು ಕೋಟೆಯನ್ನು ಜೀರ್ಣೋದ್ಧಾರ ಮಾಡಿ ಎಂದು ಪುರಾತ್ವ ಇಲಾಖೆಯ ಅಧಿಕಾರಿಗಳು, ಸ್ಥಳೀಯ ಶಾಸಕರು ಮತ್ತು ಜಿಲ್ಲಾ ಉಸ್ತುವಾರಿ ಸಚಿವ ಈಶ್ವರ ಖಂಡ್ರೆಯವರ ಗಮನಕ್ಕೆ ತಂದರು.

ಮುಖಂಡರ ಮನವಿ ಮೇರೆಗೆ ಕೋಟೆ ಜೀರ್ಣೋದ್ಧಾರವಾಗುತ್ತಿದ್ದು, ಶೇ 90 ರಷ್ಟು ಕೆಲಸ ಮುಗಿದಿದೆ. ಈ ಹಿನ್ನೆಲೆಯಲ್ಲಿ ಕೋಟೆ ನೋಡಲು ಗ್ರಾಮಸ್ಥರು ಮತ್ತು ಅಕ್ಕಪಕ್ಕದ ಊರಿನವರು ಮತ್ತೆ ಬರುತ್ತಿದ್ದು, ನಮ್ಮ ಊರಿನ ಬಗ್ಗೆ ನಮ್ಮ ಕೋಟೆಯ ಬಗ್ಗೆ ಹೆಮ್ಮೆಯಾಗುತ್ತಿದೆ ಎಂದು ಹೇಳಿದ್ದಾರೆ.

ಭಾತಂಬ್ರಾ ಗ್ರಾಮದ ಕೋಟೆಯ ಇತಿಹಾಸ: ಭಾತಂಬ್ರಾ ಗ್ರಾಮದ ಕೋಟೆಯ ಇತಿಹಾಸವನ್ನ ನೋಡುವುದಾದರೆ. 1820 ರಿಂದ 1850 ರ ಮಧ್ಯದಲ್ಲಿ ರಾಮಚಂದ್ರ ಜಾಧವ್ ಮತ್ತು ಧನಾಜಿ ಜಾಧವ್ ಅವರಿಂದ ನಿರ್ಮಾಣಗೊಂಡಿದೆ. ಈ ಕೋಟೆ ಸುಮಾರು 13 ಎಕರೆ ವಿಸ್ತೀರ್ಣದಲ್ಲಿದೆ. ಕೋಟೆಯ ಪಕ್ಕದಲ್ಲಿ ಪುರಾತನವಾದ ಬಾವಿ ಇದೆ. ಚಂದ್ರಸೇನನ ಮಗ ರಾಮಚಂದ್ರ ಜಾಧವ್ ಕಾಲದಲ್ಲಿ ಈ ಬಾವಿ ನಿರ್ಮಾಣಗೊಂಡಿದೆ ಎಂದು ಹೇಳಲಾಗುತ್ತದೆ. ಎಂತಹ ಭೀಕರ ಜಲಕ್ಷಾಮ ಉಂಟಾದರೂ ನೀರು ಬತ್ತದಿರುವುದು ಈ ಬಾವಿಯ ವಿಶೇಷವಾಗಿದೆ.

ಭಾತಂಬ್ರಾ ಕೋಟೆಯನ್ನು 18ನೇ ಶತಮಾನಕ್ಕಿಂತ ಪೂರ್ವದಲ್ಲಿಯೇ ನಿರ್ಮಿಸಲಾಗಿದೆ. 13 ಎಕರೆ ಪ್ರದೇಶದಲ್ಲಿ ಕರಿ ಕಲ್ಲಿನಿಂದ ನಿರ್ಮಾಣವಾಗಿದೆ. ಮರಾಠರ ಸಾಮಂತ ರಾಮಚಂದ್ರ ಸೇನ್ ಜಾಧವರ ಕಾಲದಲ್ಲಿ ಇದನ್ನು ಪುನರ್ ನಿರ್ಮಾಣ ಮಾಡಲಾಗಿದೆ ಎಂದು ಹೇಳಲಾಗುತ್ತದೆ. ಕೋಟೆ ಅನೇಕ ವೈಶಿಷ್ಟ್ಯಗಳಿಂದ ಕೂಡಿದೆ. ಚೌಕಾಕಾರದಲ್ಲಿ ನಿರ್ಮಿಸಲಾಗಿದೆ. ವಿಶಾಲ ಪ್ರವೇಶ ದ್ವಾರ, ಪ್ರಾಂಗಣ, ಅಂತರ ಗೋಪುರಗಳನ್ನು ಹೊಂದಿದೆ. ಗೋಡೆಗಳು 150 ಅಡಿಗಳಷ್ಟು ಎತ್ತರವಾಗಿವೆ.

ಇನ್ನು, ಪ್ರಾಚೀನ ಕಲೆ, ವಾಸ್ತುಶಿಲ್ಪ, ಸಂಸ್ಕೃತಿ, ಭವ್ಯ ಪರಂಪರೆಗೆ ಸಾಕ್ಷಿಯಾಗಿರುವ ಕೋಟೆ ಈಗ ಜೀರ್ಣೋದ್ಧಾರವಾಗುತ್ತಿರುವುದು ಸಂತಸದ ಸಂಗತಿಯಾಗಿದೆ. ಮುಂದಿನ ಪೀಳಿಗೆಗೆ ನಮ್ಮ ಭವ್ಯ ಪರಂಪರೆಯನ್ನು ಪರಿಚಯಿಸುವ ಸ್ಥಳಗಳಾಗಬೇಕು ಎಂದು ವಕೀಲ ಮಹೇಶ್ ಹೇಳಿದರು.

ಈ ಪುರಾತನ ಕೋಟೆಯನ್ನು ಒಂದು ಸುತ್ತು ಹಾಕಿದರೆ ಶಿಲ್ಪ ಕಲೆಯ ವೈಭವ ಕಣ್ಣ ಮುಂದೆ ಬಿಚ್ಚಿಕೊಳ್ಳುತ್ತದೆ. ಅಪೂರ್ವ ಕೆತ್ತನೆಗಳು ನಿಧಾನವಾಗಿ ನಶಿಸಿಹೋಗುತ್ತಿರುವುದನ್ನು ಕಂಡ ಕಲಾ ಪ್ರಿಯರಿಗೆ ನಿರಾಸೆ ಮೂಡಿಸುತ್ತಿತ್ತು. ಆದರೆ ಈಗ ಪುರಾತತ್ವ ಇಲಾಖೆ ಕೋಟೆ ಜೀರ್ಣೋದ್ಧಾರ ಮಾಡುತ್ತಿದ್ದು ಪ್ರವಾಸಿಗರ ಖುಷಿ ಹೆಚ್ಚಿಸಿದೆ.

ಅವೈಜ್ಞಾನಿಕ ನೀತಿಯಿಂದ ಅಬಕಾರಿ ಆದಾಯದ ಮೂಲ

ಸರ್ಕಾರ ಪೆಟ್ಟು ನೀಡಲು ಮುಂದಾಗಿದೆ

ಬೆಂಗಳೂರು: ಅಪಾಯಕಾರಿ ನೀತಿಗಳ ಮೂಲಕ ಅಬಕಾರಿ ಆದಾಯದ ಮೂಲಕ್ಕೆ ಕೊಡಲಿ ಪೆಟ್ಟು ನೀಡಲು ರಾಜ್ಯ ಸರ್ಕಾರ ಮುಂದಾಗಿದೆ ಎಂದು ಪ್ರತಿಪಕ್ಷ ನಾಯಕ ಆರ್.ಅಶೋಕ್ ಆರೋಪಿಸಿದ್ದಾರೆ.

ಈ ಕುರಿತು ಹೇಳಿಕೆ ಬಿಡುಗಡೆ ಮಾಡಿರುವ ಅವರು, ಅವೈಜ್ಞಾನಿಕ ಆರ್ಥಿಕ ನೀತಿಗಳಿಂದ ದಿವಾಳಿ ಸ್ಥಿತಿ ತಲುಪಿರುವ ರಾಜ್ಯ ಸರ್ಕಾರ ಸಂಪನ್ಮೂಲಗಳ ಸಂಗ್ರಹಕ್ಕೆ ಅನುಸರಿಸುತ್ತಿರುವ ಮಾರ್ಗ ಉದ್ಯಮಕ್ಕೆ ಮಾರಕವಾಗಿದೆ. ದರ ಮತ್ತು ಸನ್ನದು ಶುಲ್ಕಗಳ ಏರಿಕೆಗೂ ಒಂದು ಮಾನದಂಡ ಇರುತ್ತದೆ. ಆದರೆ ಒಂದೇ ವರ್ಷದಲ್ಲಿ ಮದ್ಯ ಮಾರಾಟ ಮತ್ತು ಸನ್ನದು ಶುಲ್ಕವನ್ನು ಅಡ್ಡಾದಿಡ್ಡಿ ಹೆಚ್ಚಿಸುತ್ತಿರುವುದು ಉದ್ಯಮದ ಮೇಲೆ ಪ್ರತಿಕೂಲ ಪರಿಣಾಮ ಬೀರಲಿದೆ ಎಂದು ಎಚ್ಚರಿಸಿದ್ದಾರೆ.

ಎಷ್ಟು ಸಲ ಹೆಚ್ಚಳ?: ಬಜೆಟ್‌ನಲ್ಲಿ ಯಾವುದೇ ತೆರಿಗೆ ಹಾಕಿಲ್ಲ ಎಂದು ಬೆನ್ನು ತಟ್ಟಿಕೊಂಡು ನಂತರದಲ್ಲಿ ಆಲ್ಕೋಹಾಲ್ ದರಗಳನ್ನು ಯದ್ವಾತದ್ವಾ ಹೆಚ್ಚಿಸಿದ್ದಾರೆ. ಅದರಲ್ಲೂ ಬಿಯರ್ ದರವನ್ನು ವರ್ಷದಲ್ಲಿ ಎರಡೂ ಮೂರು ಸಲ ಹೆಚ್ಚಿಸಲಾಗಿದೆ. ಗ್ರಾಹಕರಿಗೆ ದೊಡ್ಡ ಹೊರೆ ಹೊರಿಸಲಾಗಿದೆ. ಮದ್ಯಪ್ರಿಯರು ಪ್ರತಿಭಟಿಸುವುದಿಲ್ಲ ಎಂಬ ಕಾರಣಕ್ಕೆ ಇಂತಹ ಕ್ರಮ ಅನುಸರಿಸುವುದು ಒಳ್ಳೆಯದಲ್ಲ.

ಸರಿಯಾದ ಆರ್ಥಿಕ ಶಿಸ್ತು ಮತ್ತು ಸಿದ್ಧತೆಗಳಿಲ್ಲದೆ ಗ್ಯಾರಂಟಿ ಯೋಜನೆಗಳನ್ನು ಜಾರಿಗೊಳಿಸಲಾಯಿತು. ಇದರಿಂದ ಅಭಿವೃದ್ಧಿ ಕಾರ್ಯಕ್ರಮಗಳು ಸ್ಥಗಿತಗೊಂಡಿವೆ. ಬೊಕ್ಕಸ ಬರಿದಾಗಿ ಸರ್ಕಾರ ದಿವಾಳಿಯಾಗಿದೆ.

ಇದನ್ನು ಹೇಗಾದರೂ ಸರಿಪಡಿಸಿಕೊಳ್ಳಲು ಹೆಣಗುತ್ತಿರುವ ಸರ್ಕಾರ, ಸಿಕ್ಕ ಸಿಕ್ಕ ಎಲ್ಲ ವಸ್ತುಗಳ ದರ ಹೆಚ್ಚಳ ಮಾಡಿದೆ. ಆದರೂ ಪರಿಸ್ಥಿತಿ ಸುಧಾರಿಸುತ್ತಿಲ್ಲ. ಹೀಗಾಗಿ ಇಂತಹ ದರ ಮತ್ತು ಶುಲ್ಕ ಹೆಚ್ಚಳದಂತಹ ವಾಮ ಮಾರ್ಗಗಳ ಮೂಲಕ ಸರ್ಕಾರ ಉದ್ಯಮವನ್ನು ಶೋಷಣೆ ನಡೆಸುತ್ತಿದೆ ಎಂದು ಆರೋಪಿಸಿದ್ದಾರೆ.

ನೂರು ಪಟ್ಟು ಹೆಚ್ಚಳ: ಮದ್ಯ ಉತ್ಪಾದನೆ, ಬಾಟ್ಲಿಂಗ್, ಮಾರಾಟ ಮಳಿಗೆಗಳು ಸೇರಿ ಎಲ್ಲ ಸ್ವರೂಪದ ಶುಲ್ಕಗಳನ್ನು ಶೇಕಡಾ ನೂರರಷ್ಟು ಹೆಚ್ಚಳಕ್ಕೆ ಮುಂದಾಗಿದೆ. ಇದಕ್ಕಾಗಿ ಅಬಕಾರಿ ಕಾನೂನುಗಳಿಗೆ ತಿದ್ದುಪಡಿ ಮಾಡಿ ಕರಡು ನಿಯಮಗಳ ಅಧಿಸೂಚನೆಯನ್ನು ಪ್ರಕಟಿಸಿದೆ. ಜುಲೈ 1 ರಿಂದ ಪರಿಷ್ಕೃತ ದರಗಳು ಜಾರಿಗೊಳ್ಳಲಿವೆ. ಆ ಮೂಲಕ ಉದ್ಯಮದ ಅಂತ್ಯಕ್ಕೆ ಮೊಳೆ ಹೊಡೆದಂತಾಗಲಿದೆ ಎಂದಿದ್ದಾರೆ.

ಇಲಾಖೆಗೆ 40 ಸಾವಿರ ಕೋಟಿ ರೂ.ಯ ಗುರಿ ನಿಗದಿ ಮಾಡಲಾಗಿದೆ. ಇದನ್ನು ತಲುಪಲು ಅಧಿಕಾರಿಗಳು ಇದ್ದಬದ್ದ ಎಲ್ಲಾ ಅವಕಾಶಗಳನ್ನು ಬಳಕೆ ಮಾಡುತ್ತಿದ್ದಾರೆ. ಆ ಮೂಲಕ ಉದ್ಯಮವನ್ನು ಸಂಕಷ್ಟಕ್ಕೆ ದೂಡಲಾಗುತ್ತಿದೆ ಎಂದು ಹೇಳಿದ್ದಾರೆ.

ಈಗಲೂ ಕಾಲ ಮಿಂಚಿಲ್ಲ: ಉದ್ಯಮದ ಹಿತದೃಷ್ಟಿಯಿಂದ ಈಗಲೂ ಕಾಲ ಮಿಂಚಿಲ್ಲ. ಸರ್ಕಾರ ಅವೈಜ್ಞಾನಿಕ ಕ್ರಮಗಳನ್ನು ಬಿಟ್ಟು ಉದ್ಯಮ, ಮಾರಾಟಗಾರರು ಮತ್ತು ಗ್ರಾಹಕರ ಹಿತದೃಷ್ಟಿಯಿಂದ ನಿರ್ಧಾರ ಕೈಗೊಳ್ಳಬೇಕು. ಸನ್ನದು ಶುಲ್ಕ ಪರಿಷ್ಕರಣೆಯನ್ನು ಮರುಪರಿಶೀಲಿಸಬೇಕು ಎಂದು ಆಗ್ರಹಿಸಿದ್ದಾರೆ.

ರಾಮನಗರ ಬಾಲಕಿ ಸಾವು ಪ್ರಕರಣಕ್ಕೆ ಬಿಗ್ ಟ್ವಿಸ್ಟ್?

ಎಫ್‌ಎಸ್‌ಎಲ್ ವರದಿಯಲ್ಲಿ ಸ್ಫೋಟಕ ಅಂಶ ಬಯಲು

ರಾಮನಗರ: ನಗರದಲ್ಲಿ ನಡೆದಿದ್ದ ದಿವ್ಯಾಂಗ ಬಾಲಕಿಯ ಕೊಲೆ ಪ್ರಕರಣ ರಾಜ್ಯದಲ್ಲಿ ಸಾಕಷ್ಟು ಸಂಚಲನಕ್ಕೆ ಕಾರಣವಾಗಿತ್ತು. ಮರ್ಡರ್ ಕೇಸ್ ದಾಖಲಿಸಿಕೊಂಡಿದ್ದ ಪೊಲೀಸರು ವಿವಿಧ ಆಯಾಮಗಳಲ್ಲಿ ತನಿಖೆ ನಡೆಸಿದ್ದರು. ಆದರೆ ಇದೀಗ ಮರ್ಡರ್ ಕೇಸ್ ಬಿಗ್ ಟ್ವಿಸ್ಟ್ ಸಿಕ್ಕಿದೆ. ಅದೇನೆಂದರೆ ಅತ್ಯಾಚಾರ ನಡೆದಿಲ್ಲವೆಂಬುದು ಎಫ್‌ಎಸ್ ಎಲ್ ವರದಿಯಲ್ಲಿ ಧೃಡಪಟ್ಟಿದೆ. ಜೊತೆಗೆ ಪ್ರಕರಣದ ತನಿಖೆ ಬಗ್ಗೆ ಅಲೆಮಾರಿ ಹಕ್ಕಿಪಿಕ್ಕಿ ಬುಡುಕಟ್ಟು ಸಮುದಾಯದ ರಾಜ್ಯಾಧ್ಯಕ್ಷ ಜಗ್ಗು ಅನುಮಾನ ವ್ಯಕ್ತಪಡಿಸಿದ್ದಾರೆ.

ರಾಮನಗರ ತಾಲೂಕಿನ ಭದ್ರಾಪುರ ಗ್ರಾಮದ ಹಕ್ಕಿಪಿಕ್ಕಿ ಕಾಲೋನಿಯಲ್ಲಿ ನಡೆದಿದ್ದ 14 ವರ್ಷದ ದಿವ್ಯಾಂಗ ಬಾಲಕಿಯ ಕೊಲೆ ಪ್ರಕರಣಕ್ಕೆ ಬಿಗ್ ಟಿಸ್ಟ್ ಸಿಕ್ಕಿದ್ದು, ಮೇಲ್ನೋಟಕ್ಕೆ ಬಾಲಕಿಯದ್ದು ಕೊಲೆ ಅಲ್ಲ, ರೈಲು ಡಿಕ್ಕಿ ಹೊಡೆದು ಸಾವನ್ನಪ್ಪಿದ್ದಾಳೆ. ಜೊತೆಗೆ ಬಾಲಕಿಯ ಮೇಲೆ ಯಾವುದೇ ಅತ್ಯಾಚಾರ ನಡೆದಿಲ್ಲವೆಂಬುವುದು ಎಫ್‌ಎಸ್‌ಎಲ್ ವರದಿಯಲ್ಲಿ ಧೃಡವಾಗಿದೆ.

ಅಂದಹಾಗೆ ಭದ್ರಾಪುರ ಗ್ರಾಮದ ಹಕ್ಕಿಪಿಕ್ಕಿ ಕಾಲೋನಿಯ 14 ವರ್ಷದ ದಿವ್ಯಾಂಗ ಬಾಲಕಿ ಮೇ 11 ರ ಸಂಜೆಯಿಂದ ಏಕಾಏಕಿ ನಾಪತ್ತೆಯಾಗಿದ್ದಳು. ಆನಂತರ ಮೇ 12 ರಂದು ಹಕ್ಕಿಪಿಕ್ಕಿ ಕಾಲೋನಿ ಬಳಿಯ ರೈಲ್ವೆ ಹಳಿ ಪಕ್ಕದಲ್ಲಿ ಶವವಾಗಿ ಪತ್ತೆಯಾಗಿದ್ದಳು. ಬಾಲಕಿಯ ಸಾವು ಸಾಕಷ್ಟು ಅನುಮಾನಕ್ಕೆ ಕಾರಣವಾಗಿತ್ತು. ಅತ್ಯಾಚಾರ ಎಸಗಿ ಕೊಲೆ ಮಾಡಿದ್ದಾರೆ ಎಂದು ಕುಟುಂಬಸ್ಥರು ಆರೋಪ ಮಾಡಿದ್ದರು. ಈ ನಿಟ್ಟಿನಲ್ಲಿ ಬಿಡದಿ ಠಾಣೆ ಪೊಲೀಸರು ಪ್ರಕರಣ ದಾಖಲಿಸಿಕೊಂಡು ತನಿಖೆ ಆರಂಭಿಸಿದ್ದರು.

ವಿಶೇಷ ತಂಡಗಳನ್ನ ರಚನೆ ಮಾಡಿ ವಿವಿಧ ಆಯಾಮಗಳಲ್ಲಿ ತನಿಖೆ ನಡೆಸಿದ್ದ ಬಿಡದಿ ಪೊಲೀಸರು, ಮರಣೋತ್ತರ ಪರೀಕ್ಷೆ ಜೊತೆಗೆ ಎಫ್‌ಎಸ್‌ಎಲ್‌ಗೂ ಕಳುಹಿಸಿದ್ದರು. ಇದೀಗ ಎಫ್‌ಎಸ್‌ಎಲ್ ವರದಿ ಬಂದಿದ್ದು, ಬಾಲಕಿಯ ಮೇಲೆ ಯಾವುದೇ ಅತ್ಯಾಚಾರ ನಡೆದಿರುವುದು ಧೃಡವಾಗಿಲ್ಲ. ಜೊತೆ ಬಾಲಕಿಯ ಮೇಲೆ ಯಾವುದೇ ಸುಟ್ಟ ಗುರುತುಗಳು ಪತ್ತೆಯಾಗಿಲ್ಲ. ಅಲ್ಲದೆ ಸಿಸಿ ಟಿವಿ ಆಧಾರದ ಮೇಲೆ ಮೇಲ್ನೋಟಕ್ಕೆ ರೈಲು ಡಿಕ್ಕಿ ಹೊಡೆದು ಬಾಲಕಿ ಸಾವನ್ನಪ್ಪಿರುವುದಾಗಿ ತಿಳಿದುಬಂದಿದೆ.

ಇನ್ನು ಪೊಲೀಸರ ಕೈ ಸೇರಿರುವ ಈಖಐ ವರದಿಯಿಂದ ಬಾಲಕಿಯ ಮೇಲೆ ಅತ್ಯಾಚಾರ ನಡೆದಿಲ್ಲದಿರುವುದು ಗೊತ್ತಾಗಿದೆ. ಆದರೆ ಮರಣೋತ್ತರ ಪರೀಕ್ಷೆ ವರದಿಯಿಂದ ಇದು ಆತ್ಮಹತ್ಯೆಯಾ ಅಥವಾ ಕೊಲೆಯಾ ಎಂಬುವುದು ತಿಳಿಯಲಿದೆ. ಮರಣೋತ್ತರ ವರದಿ ಸೋಮವಾರ ಪೊಲೀಸರ ಕೈ ಸೇರಲಿದೆ. ಆ ಬಳಿಕ ಸಾವಿಗೆ ನಿಖರ ಕಾರಣ ತಿಳಿಯಲಿದೆ. ಇನ್ನು ಬಾಲಕಿಯ ಸಾವಿನ ಸುದ್ದಿ ಬಗ್ಗೆ ಸಾಮಾಜಿಕ ಜಾಲತಾಣದಲ್ಲಿ ಸುಳ್ಳು ಸುದ್ದಿ ಹಬ್ಬಿಸುವವರ ವಿರುದ್ಧ ಕೂಡ ಕ್ರಮ ತೆಗೆದುಕೊಳ್ಳಲು ಪೊಲೀಸರು ಮುಂದಾಗಿದ್ದಾರೆ.

ಪ್ರಕರಣದ ತನಿಖೆ ಸಿಬಿಐಗೆ ವಹಿಸುವಂತೆ ಆಗ್ರಹ

ಈ ಬಗ್ಗೆ ಅಲೆಮಾರಿ ಹಕ್ಕಿಪಿಕ್ಕಿ ಬುಡುಕಟ್ಟು ಸಮುದಾಯದ ರಾಜ್ಯಾಧ್ಯಕ್ಷ ಜಗ್ಗು ಟಿವಿ9 ಜೊತೆ ಮಾತನಾಡಿದ್ದು, ಪ್ರಕರಣದ ತನಿಖೆ ಬಗ್ಗೆ ಅನುಮಾನ ವ್ಯಕ್ತಪಡಿಸಿದ್ದಾರೆ. ಬಾಲಕಿ ಸಾವಿನ ಪ್ರಕರಣದ ತನಿಖೆ ಸಿಬಿಐಗೆ ವಹಿಸುವಂತೆ ಆಗ್ರಹಿಸಿದ್ದಾರೆ. ಕೆಲವು ಪ್ರಶ್ನೆಗಳನ್ನ ಪೊಲೀಸರಿಗೆ ಕೇಳಿದ್ದೇವೆ. ಆಕ್ಸಿಂಡೆಟ್ ಆಗಿದೆ ಎಂದು ಬಾಲಕಿಗೆ ಅನ್ಯಾಯ ಮಾಡಬೇಡಿ. ತನಿಖೆಯ ಉದ್ದೇಶ ಬೇರೆ ರೀತಿ ಇದೆ. ರೈಲು ಆಕ್ಸಿಂಡೆಟ್ ಆಗಿದೆ ಎಂಬುದು ಬೇರೆ ದಿಕ್ಕಿನಲ್ಲಿ ಇದೆ. ಕೆಲವು ವರದಿಗಳ ಮೇಲೆ ನಮಗೆ ನಂಬಿಕೆ ಬರುತ್ತಿಲ್ಲ. ಸಿಬಿಐ ತನಿಖೆಯಿಂದ ಮಾತ್ರ ನಮಗೆ ನಂಬಿಕೆ ಬರುತ್ತದೆ ಎಂದಿದ್ದಾರೆ.

ಎಣ್ಣೆ ಏಟಲ್ಲಿ ಮಹಿಳಾ ಸಿಬ್ಬಂದಿ ಜೊತೆ ಗೃಹರಕ್ಷಕ ದಳ

ಅಧಿಕಾರಿ ಅನುಚಿತ ವರ್ತನೆ ಆರೋಪ

ತುಮಕೂರು: ಕಾರ್ಯಕ್ರಮವೊಂದರಲ್ಲಿ ಎಣ್ಣೆ ಏಟಿನಲ್ಲಿದ್ದ ಅಧಿಕಾರಿಯೊಬ್ಬರು ಮಹಿಳಾ ಸಿಬ್ಬಂದಿ ಜೊತೆ ಅನುಚಿತವಾಗಿ ವರ್ತನೆ ಮಾಡಿದ್ದಾರೆ ಎಂಬ ಆರೋಪ ಕೇಳಿ ಬಂದಿದೆ. ಈ ಬಗ್ಗೆ ಸಂತ್ರಸ್ತ ಮಹಿಳೆ ಎಸ್‌ಪಿಗೆ ದೂರು ನೀಡಿದ್ದಾರೆ.

ಹೌದು, ತುಮಕೂರಿನ ಗೃಹರಕ್ಷಕ ದಳದ ಡೆಪ್ಯೂಟಿ ಕಮಾಂಡೆಂಟ್ ಆರ್.ರಾಜೇಂದ್ರನ್ ಮೇಲೆ ಅಸಭ್ಯ ವರ್ತನೆ, ಲೈಂಗಿಕ ದೌರ್ಜನ್ಯದ ಗಂಭೀರ ಆರೋಪ ಕೇಳಿಬಂದಿದೆ. ಡೆಪ್ಯೂಟಿ ಕಮಾಂಡೆಂಟ್ ರಾಜೇಂದ್ರನ್ ಗೃಹರಕ್ಷಕಿಯರ ಮೈಮುಟ್ಟಿ ಅಸಭ್ಯವಾಗಿ ವರ್ತಿಸಿದ್ದಾರೆ ಎಂದು ಆರೋಪಿಸಲಾಗಿದೆ.

ಪೊಲೀಸರು ಹೇಗೆ ನಮ್ಮ ರಕ್ಷಣೆ ಮಾಡ್ತಾರೋ ಅದೇ ರೀತಿ ಗೃಹರಕ್ಷಕ ಇಲಾಖೆ ಕೂಡ ಸಾರ್ವಜನಿಕರ ರಕ್ಷಣೆಯ ಕೆಲಸ ಮಾಡುತ್ತದೆ. ಹೀಗಾಗಿ ಗೃಹರಕ್ಷಕ ದಳದ ಸಿಬ್ಬಂದಿಯ ಮೇಲೂ ಸಾರ್ವಜನಿಕರಿಗೆ ಅಷ್ಟೇ ಗೌರವ ಇದೆ. ಆದ್ರೆ ಈ ಇಲಾಖೆಯ ಪ್ರಮುಖ ಹುದ್ದೆಯಲ್ಲಿರೋ ಅಧಿಕಾರಿಯ ವಿರುದ್ಧವೇ ಇದೀಗ ಗಂಭೀರ ಆರೋಪ ಕೇಳಿಬಂದಿದೆ.

ಟ್ರೈನಿಂಗ್ ಕ್ಯಾಂಪ್ ವೇಳೆ ಎಣ್ಣೆ ಏಟಲ್ಲಿ ಮಹಿಳಾ ಸಿಬ್ಬಂದಿಯೊಂದಿಗೆ ಅನುಚಿತವಾಗಿ ದುರ್ವರ್ತನೆ ತೋರಿದ್ದಾರೆ ಎನ್ನಲಾಗಿದೆ. ಈ ಬಗ್ಗೆ ನೊಂದ ಗೃಹರಕ್ಷಕಿಯರು ಈಗಾಗಲೇ ಪೊಲೀಸ್ ಮಹಾನಿರ್ದೇಶಕರು, ರಾಜ್ಯ ಮಹಿಳಾ ಆಯೋಗ, ತುಮಕೂರು ಜಿಲ್ಲಾಧಿಕಾರಿ, ತುಮಕೂರು ಜಿಲ್ಲಾ ಪ್ರಧಾನ ಮತ್ತು ಸತ್ರ ನ್ಯಾಯಾಧೀಶರಿಗೆ ದೂರು ನೀಡಿದ್ದಾರೆ.

ಅಷ್ಟೇ ಅಲ್ಲದೆ, ಈ ಡೆಪ್ಯೂಟಿ ಕಮಾಂಡೆಂಟ್ ತಮ್ಮ ಜೊತೆ ತೋರಿಸಿದ ಅನುಚಿತ ವರ್ತನೆ ಹಾಗೂ ತನಗಾದ ಕಸಿವಿಸಿ ಅನುಭವವನ್ನ ಗೃಹರಕ್ಷಕಿಯೊಬ್ಬರು ತನ್ನ ಮೇಲಧಿಕಾರಿಗಳಿಗೆ ತಿಳಿಸಿರುವ ಆಡಿಯೋ ಕೂಡ ಲಭ್ಯವಾಗಿದೆ.

ಏನಿದು ಪ್ರಕರಣ?: ತುಮಕೂರು ಜಿಲ್ಲೆಯ ಕೊರಟಗೆರೆ ತಾಲೂಕಿನ ಸಿದ್ದರಬೆಟ್ಟದಲ್ಲಿ ಕಳೆದ ಏ. 24ರಿಂದ ಮೇ 3ರವರೆಗೆ ಗೃಹರಕ್ಷಕ ದಳದ ಸಿಬ್ಬಂದಿಗೆ ತರಬೇತಿ ಶಿಬಿರವನ್ನ ಹಮ್ಮಿಕೊಳ್ಳಲಾಗಿತ್ತು. ಈ ಕ್ಯಾಂಪ್ ವೇಳೆ ಏ. 26ರಂದು ರಾತ್ರಿ 9.50ರಿಂದ 10 ಗಂಟೆಯ ಸುಮಾರಿಗೆ ತರಬೇತಿಗೆ ಬಂದಿದ್ದ ಮಹಿಳಾ ಸಿಬ್ಬಂದಿಯೊಬ್ಬರಿಗೆ ಉಸಿರಾಟದ ಸಮಸ್ಯೆ ಕಾಣಿಸಿಕೊಂಡಿತ್ತು. ಇದನ್ನ ಅಲ್ಲಿದ್ದವರು ಮೇಲಧಿಕಾರಿಗಳಿಗೆ ತಿಳಿಸಿದ್ದರು.

ಈ ವೇಳೆ ಅಲ್ಲೇ ಇದ್ದ ಡೆಪ್ಯೂಟಿ ಕಮಾಂಡೆಂಟ್ ಆರ್.ರಾಜೇಂದ್ರನ್, ಸಾಕಷ್ಟು ಮಹಿಳಾ ಸಿಬ್ಬಂದಿ ಇದ್ದರೂ ಕೂಡ ಅವರಿಗೆ ಪ್ರಥಮ ಚಿಕಿತ್ಸೆ ಮಾಡಲು ಬಿಡದೇ, ಕುಡಿದ ಮತ್ತಿನಲ್ಲಿ ತಾನೇ ಪ್ರಥಮ ಚಿಕಿತ್ಸೆ ಮಾಡುವ ನೆಪದಲ್ಲಿ ಮಹಿಳೆಯ ಅಂಗಾಂಗಗಳನ್ನು ಮುಟ್ಟಿದ್ದಲ್ಲದೆ ಅಸಭ್ಯವಾಗಿ ವರ್ತಿಸಿದ್ದಾರೆ ಎಂದು ಆರೋಪಿಸಲಾಗಿದೆ. ಮಾರನೇ ದಿನ ತರಬೇತಿ ವೇಳೆ ಕಾಲ್ನಡಿಗೆಯಲ್ಲಿ ಸಿದ್ದರಬೆಟ್ಟ ಹತ್ತುವಾಗ ಮತ್ತೋರ್ವ ಗೃಹರಕ್ಷಕಿಯೊಂದಿಗೂ ಇದೇ ರೀತಿಯಾಗಿ ಅಸಭ್ಯವಾಗಿ ವರ್ತಿಸಿದ್ದಾರೆ ಎಂದು ಹೇಳಲಾಗಿದೆ.

ಇನ್ನು ಡೆಪ್ಯೂಟಿ ಕಮಾಂಡೆಂಟ್ ಅವರಿಗೆ ಟ್ರೈನಿಂಗ್ ಕ್ಯಾಂಪ್ ವೇಳೆ ಉಳಿದುಕೊಳ್ಳಲು ಅತಿಥಿ ಗೃಹದ ವ್ಯವಸ್ಥೆ ಮಾಡಿದ್ದರೂ ಸಹ ಮಹಿಳಾ ಗೃಹರಕ್ಷಕಿಯರ ವಾಸ್ತವ್ಯಕ್ಕೆ ನೀಡಿದ್ದ ಕೊಠಡಿಗಳ ಬಳಿ ಇದ್ದ ಒಂದು ಕೊಠಡಿಯಲ್ಲಿ ಒಬ್ಬರೇ ಉಳಿದುಕೊಂಡಿದ್ದರು. ದಿನ ರಾತ್ರಿ ಅವರ ಕೊಠಡಿಯಲ್ಲಿ ಕೆಲವು ಅಧಿಕಾರಿಗಳು ಸೇರಿಕೊಂಡು ಮದ್ಯಪಾನ ಮಾಡಿ ಅಸಭ್ಯವಾಗಿ ವರ್ತಿಸುತ್ತಿದ್ದರು ಎನ್ನಲಾಗಿದೆ.

ಸೈನಿಕರ ಸುರಕ್ಷೆಗೆ ಉಡುಪಿ ಪೇಜಾವರ ಶ್ರೀ ಮಾರ್ಗದರ್ಶನದಲ್ಲಿ ಸುದರ್ಶನ ಯಾಗ

ಉಡುಪಿ: ಸೈನಿಕರ ಕ್ಷೇಮ, ದೇಶದ ಸುರಕ್ಷೆಗೆ ಪ್ರಾರ್ಥಿಸಿ ಉಡುಪಿ ಶ್ರೀ ಪೇಜಾವರ ಶ್ರೀ ವಿಶ್ವಪ್ರಸನ್ನತೀರ್ಥ ಶ್ರೀಪಾದರ ಮಾರ್ಗದರ್ಶನದಲ್ಲಿ ಮುಚ್ಲುಕೋಡು ಶ್ರೀ ಸುಬ್ರಹ್ಮಣ್ಯ ಸ್ವಾಮಿ ದೇವಸ್ಥಾನದಲ್ಲಿ ಸುದರ್ಶನ ಮಂತ್ರ ಯಾಗ ನಡೆಯಿತು.

ದೇಶದ ಗಡಿಭಾಗದಲ್ಲಿ ಶತ್ರುರಾಷ್ಟ್ರಗಳ ಸವಾಲುಗಳನ್ನೆದುರಿಸಿ ಯುದ್ಧ ಸನ್ನದ್ಧ ಸ್ಥಿತಿಯಲ್ಲಿ ದಿಟ್ಟತನದಿಂದ ದೇಶವನ್ನು ಕಾಯುತ್ತಾ ಸೈನಿಕರ ಯೋಗಕ್ಷೇಮ ಮತ್ತು ದೇಶದ ಸುರಕ್ಷೆ ಸಮೃದ್ಧಿಗಾಗಿ ಪ್ರಾರ್ಥಿಸಿ ಶ್ರೀ ಪೇಜಾವರ ಶ್ರೀ ವಿಶ್ವಪ್ರಸನ್ನತೀರ್ಥ ಶ್ರೀಪಾದರ ಸಂಕಲ್ಪಾನುಸಾರ ಈ ಯಾಗ ಹಮ್ಮಿಕೊಳ್ಳಲಾಗಿತ್ತು.

ಉಡುಪಿಯ ಪ್ರಾಚೀನ ಮುಚ್ಲುಕೋಡು ಶ್ರೀ ಸುಬ್ರಹ್ಮಣ್ಯ ಸ್ವಾಮಿ ದೇವಸ್ಥಾನದಲ್ಲಿ ಸಂಜೆ ಮಹಾಸುದರ್ಶನ ಮಂತ್ರ ಯಾಗ, ವಿದ್ವಾನ್

ಯಾಗ ಹೋಮ ನೆರವೇರಿದವು. ಯಾಗದ ಪೂರ್ಣಾಹುತಿಯಲ್ಲಿ ಪಾಲ್ಗೊಂಡ ಶ್ರೀಗಳು ದೇವ ಸೇನಾಧಿಪತಿಯಾದ ಸುಬ್ರಹ್ಮಣ್ಯ ದೇವರ ಸನ್ನಿಧಿಯಲ್ಲಿ ನಡೆಸಿದ ಈ ಯಾಗದ ಪೂರ್ಣ ಶ್ರೇಯಸ್ಸು ದೇಶದ ಗಡಿಕಾಯುವ ಸೈನಿಕರ ಶ್ರೇಯಸ್ಸಿಗಾಗಿ ಮತ್ತು ದೇಶದ ಸುರಕ್ಷತೆಗಾಗಿ ಅರ್ಪಿಸೋಣ ಎಂದರು.

ಅಂಡರ್ ಪಾಸ್ ಮುಳುಗಡೆ

ನಗರದ ಶಿವಾನಂದ ಸರ್ಕಲ್ ಅಂಡರ್ ಪಾಸ್ ಮುಳುಗಡೆಯಾಗಿದೆ. ನೀರಿನಲ್ಲಿ ಬಿಎಂಡಬ್ಲ್ಯೂ ಕಾರು ಕೆಟ್ಟು ನಿಂತು ವಿದೇಶಿ ಮಹಿಳೆಯೊಬ್ಬರು ಪರದಾಟ ನಡೆಸಿದ್ದಾರೆ.

ಚಾಮರಾಜಪೇಟೆಯ ಶಿರಸಿ ವೃತ್ತದ ಬಳಿ ದೊಡ್ಡ ಮರ ರಸ್ತೆಗೆ ಬಿದ್ದಿದೆ. ಅದೃಷ್ಟವಶಾತ್ ಯಾವುದೇ ವಾಹನ ಸಿಲುಕಿಲ್ಲ, ಪ್ರಾಣಾಪಾಯವಾಗಿಲ್ಲ.

ಮತ್ತೆ ಸಾಯಿ ಲೇಔಟ್ ಜನರು ಸಂಕಷ್ಟ ಅನುಭವಿಸಿದ್ದು ರಾತ್ರಿಯಿಡೀ ಸುರಿದ ಮಳೆಗೆ ಲೇಔಟ್ ಪೂರ್ತಿ ಜಲಾವೃತವಾಗಿದೆ. ಮೊಣಕಾಲವರೆಗೂ ನೀರು ತುಂಬಿದ್ದು ಜನ ಆಕ್ರೋಶ ಹೊರಹಾಕಿದ್ದಾರೆ. ಮನೆಯ ಒಳಗಡೆಯೂ ನೀರು ತುಂಬಿದ್ದು ವಸ್ತುಗಳು ಚೆಲ್ಲಾಪಿಲ್ಲಿಯಾಗಿದೆ. ಭಾನುವಾರ ಈ ಜಾಗಕ್ಕೆ ಬಿಬಿಎಂಪಿ ಆಯುಕ್ತ ಮಹೇಶ್ವರರಾವ್ ಭೇಟಿ ನೀಡಿದ್ದರು.

ಪಾರ್ಕ್ ಜಲಾವೃತ

ಮಹಾದೇವಪುರ, ಬೆಂಗಳೂರು ಪೂರ್ವ ವಲಯ, ಬೊಮ್ಮನಹಳ್ಳಿ, ಯಲಹಂಕ ವಲಯದಲ್ಲಿ ಭಾರೀ ಮಳೆಯಾಗಿದ್ದು, 4 ವಲಯದ 100 ಕ್ಕೂ ಹೆಚ್ಚು ಪ್ರದೇಶಗಳಿಗೆ ಸಮಸ್ಯೆಯಾಗಿದೆ. ಹಲವು ಮನೆಗಳಿಗೆ ನೀರು ನುಗ್ಗಿ ಲೇಔಟ್‌ಗಳು ಜಲಾವೃತಗೊಂಡಿದೆ. ಶಾಂತಿನಗರ, ಕೋರಮಂಗಲ, ಬೊಮ್ಮನಹಳ್ಳಿಯಲ್ಲಿ ಹಲವು ಮನೆಗಳಿಗೆ ನೀರು ನುಗ್ಗಿದೆ.

ಸರ್ವಜ್ಞನಗರ ವಿಧಾನಸಭಾ ಕ್ಷೇತ್ರದ ನಾಗವಾರ ವಾರ್ಡ್‌ನಲ್ಲಿ ನಿವಾಸಿಗಳು ರಾತ್ರಿ ಜಾಗರಣೆ ಮಾಡಿದ್ದಾರೆ.

ಬೊಮ್ಮನಹಳ್ಳಿ -ಸಿಲ್ಕ್ ಬೋರ್ಡ್ ರಸ್ತೆಯಲ್ಲಿ 3 ಅಡಿ ನೀರು: ಭಾರೀ ಮಳೆಗೆ ಶಾಂತಿನಗರ ಸಿಸಿಬಿ ಕಚೇರಿ ಸಂಪೂರ್ಣ ಜಲಾವೃತಗೊಂಡಿದೆ.

ಮಹಾಮಳೆಗೆ ರಾಜಕಾಲುವೆ ನೀರು ಒಳಗೆ ನುಗ್ಗಿದ್ದರಿಂದ ಗ್ರೌಂಡ್ ಫ್ಲೋರ್ ನಲ್ಲಿ ಮೂರ್ನಾಲ್ಕು ಅಡಿಯಷ್ಟು ನೀರು ನಿಂತಿದೆ. ದಾಖಲೆಗಳು ಹಾಳಾಗಿರುವ ಬಗ್ಗೆ ಸಿಸಿಬಿ ಪೊಲೀಸರಿಗೆ ಈಗ ಚಿಂತೆ ಆರಂಭವಾಗಿದೆ. ಜೊತೆಗೆ ಕೊಳಚೆ ನೀರು ಕೆಟ್ಟ ವಾಸನೆಯಿಂದ ಸಂಕಷ್ಟ ಅನುಭವಿಸುವಂತಾಗಿದೆ.

ಬೊಮ್ಮನಹಳ್ಳಿ ಮತ್ತು ಸಿಲ್ಕ್ ಬೋರ್ಡ್ ರಸ್ತೆ ಜಲಾವೃತಗೊಂಡಿದ್ದು ಮುಖ್ಯ ರಸ್ತೆಯಲ್ಲಿ ಮೂರು ಅಡಿಗೂ ಹೆಚ್ಚು ನೀರು ನಿಂತಿದೆ. ಬೊಮ್ಮನಹಳ್ಳಿಯಿಂದ ಸಿಲ್ಕ್ ಬೋರ್ಡ್ ಕಡೆ ಹೋಗುವ ರಸ್ತೆಯಲ್ಲಿ ವಾಹನ ಸವಾರರು ಪರದಾಟ ಅನುಭವಿಸುತ್ತಿದ್ದಾರೆ.

11 ಮಂದಿಗೆ ಗಾಯ

ಸ್ಫೋಟವನ್ನು ಖಂಡಿಸಿದ ಬಲೂಚಿಸ್ತಾನ ಮುಖ್ಯಮಂತ್ರಿ ಸರ್ಫ್ರಾಜ್ ಬುಗ್ತಿ, ಮೃತರ ಕುಟುಂಬಗಳ ದುಃಖವನ್ನು ಹಂಚಿಕೊಂಡಿದ್ದಾರೆ. ಭಯೋತ್ಪಾದನೆಯ ವಿರುದ್ಧದ ಯುದ್ಧವು ನಿಸ್ಸಂದೇಹವಾಗಿ ರಾಷ್ಟ್ರೀಯ ಭದ್ರತೆಯ ಯುದ್ಧವಾಗಿದೆ ಎಂದು ಸಿಎಂ ಬುಗ್ತಿ ಹೇಳಿಕೆಯಲ್ಲಿ ತಿಳಿಸಿದ್ದಾರೆ, ಕೊನೆಯ ಭಯೋತ್ಪಾದಕನನ್ನು ನಿರ್ಮೂಲನೆ ಮಾಡುವವರೆಗೆ ಭಯೋತ್ಪಾದನೆಯ ವಿರುದ್ಧದ ಯುದ್ಧ ಮುಂದುವರಿಯುತ್ತದೆ ಎಂದು ಹೇಳಿದರು. ಪ್ರತ್ಯೇಕ ಹೇಳಿಕೆಯಲ್ಲಿ, ಬಲೂಚಿಸ್ತಾನ್ ಸರ್ಕಾರದ ವಕ್ತಾರ ಶಾಹಿದ್ ರಿಂಡ್ ಮಾತನಾಡಿ, ಭದ್ರತಾ ಪಡೆಗಳು ಸ್ಥಳದಲ್ಲಿದ್ದು, ಪ್ರದೇಶವನ್ನು ಸುತ್ತುವರಿಯಲಾಗಿದ್ದು, ಪುರಾವೆಗಳನ್ನು ಸಂಗ್ರಹಿಸಲಾಗುತ್ತಿದೆ ಎಂದು ಹೇಳಿದರು.

ಇತ್ತೀಚಿನ ತಿಂಗಳುಗಳಲ್ಲಿ ಬಲೂಚಿಸ್ತಾನದಲ್ಲಿ ಭದ್ರತಾ ಪರಿಸ್ಥಿತಿ ಹದಗೆಟ್ಟಿದೆ, ಹಾಗೆಯೇ ನಿಷೇಧಿತ ಬಲೂಚಿಸ್ತಾನ್ ಲಿಬರೇಶನ್ ಆರ್ಮಿ ಹೆಚ್ಚಿನ ಸಾವುನೋವುಗಳನ್ನು ಉಂಟುಮಾಡಲು ಮತ್ತು ಪಾಕಿಸ್ತಾನಿ ಭದ್ರತಾ ಪಡೆಗಳನ್ನು ನೇರವಾಗಿ ಗುರಿಯಾಗಿಸಲು ಹೊಸ ತಂತ್ರಗಳನ್ನು ಅಳವಡಿಸಿಕೊಂಡಿದೆ.

ಮಾರ್ಚ್‌ನಲ್ಲಿ, ಬಲೂಚಿಸ್ತಾನದ ಸಿಬಿ ಪ್ರದೇಶದ ಬಳಿ ಜಾಫರ್ ಎಕ್ಸ್‌ಪ್ರೆಸ್ ರೈಲನ್ನು ಅಪಹರಿಸಲಾಯಿತು, ಇದರ ಪರಿಣಾಮವಾಗಿ 18 ಭದ್ರತಾ ಸಿಬ್ಬಂದಿ ಸೇರಿದಂತೆ 26 ಒತ್ತೆಯಾಳುಗಳು ಸಾವನ್ನಪ್ಪಿದ್ದರು. ಕಾರ್ಯಾಚರಣೆಯ ಸಮಯದಲ್ಲಿ ಇನ್ನೂ ಐದು ಭದ್ರತಾ ಸಿಬ್ಬಂದಿ ಸಾವನ್ನಪ್ಪಿದ್ದರು. ಇತ್ತೀಚೆಗಷ್ಟೇ ಬಲೂಚಿಸ್ತಾನದ ಬಂಡುಕೋರರು ಪಾಕಿಸ್ತಾನದ ಸೇನೆ ಮೇಲೆ ಗ್ರೆನೇಡ್ ದಾಳಿ ನಡೆಸಿತ್ತು.

ಮೊದಲನೇ ಪುಟದಿಂದ...

ಪತ್ರ ವೈರಲ್

2003ರ ಮೇ 19ರಂದು ವಿಜಯಲಕ್ಷ್ಮೀ ಅವರನ್ನು ದರ್ಶನ್ ಧರ್ಮಸ್ಥಳದಲ್ಲಿ ಮದುವೆ ಆದರು. ಈ ಮದುವೆ ಸರಳವಾಗಿ ನಡೆಯಿತು. ಯಾವುದೇ ಆಡಂಬರಕ್ಕೆ ದರ್ಶನ್ ಅವಕಾಶ ನೀಡಲಿಲ್ಲ. ವಿಜಯಲಕ್ಷ್ಮೀ ಕೆಮಿಕಲ್ ಇಂಜಿನಿಯರ್ ಪದವೀಧರೆ . ದರ್ಶನ್ ನಟ. ಇಬ್ಬರ ಮಧ್ಯೆ ಪ್ರೀತಿ ಮೂಡಿತ್ತು. ದರ್ಶನ್ -ವಿಜಯಲಕ್ಷ್ಮಿ ಪುತ್ರನ ಹೆಸರು ವಿನೀಶ್ .

'ದರ್ಶನ್ ಅವರ ವಿವಾಹ ಆಮಂತ್ರಣ ಪತ್ರ ವೈರಲ್ ಆಗಿದೆ. 19-05-2003ರ ಸೋಮವಾರ ಬೆಳಿಗ್ಗೆ 9:10ರಿಂದ 9:50ರವರೆಗಿನ ಮಿಥುನ ಲಗ್ನದಲ್ಲಿ ನಾವು ವಿವಾಹವಾಗುತ್ತಿದ್ದೇವೆ. ಧರ್ಮಸ್ಥಳದ ವಸಂತ್ ಮಹಲ್ ನಲ್ಲಿ ಮದುವೆ ನಡೆಯಲಿದೆ. ಎಲ್ಲರೂ ಮದುವೆಗೆ ಆಗಮಿಸಬೇಕು ಎಂದು ಆಮಂತ್ರಣ ಕೋರುತ್ತಿದ್ದೇನೆ' ಎಂಬುದಾಗಿ ಆಮಂತ್ರಣ ಪತ್ರದಲ್ಲಿ ಬರೆಯಲಾಗಿತ್ತು.

ದರ್ಶನ್ ಹಾಗೂ ವಿಜಯಲಕ್ಷ್ಮೀ ದಾಂಪತ್ಯ ಸಾಕಷ್ಟು ಏಳು ಬೀಳುಗಳನ್ನು ಕಂಡಿದೆ. ಆದರೆ, ವಿಜಯಲಕ್ಷ್ಮೀ ಎಲ್ಲಾ ಹಂತದಲ್ಲೂ ಪತಿಯ ಪರವಾಗಿ ನಿಂತಿದ್ದಾರೆ. ಪತಿಯಿಂದ ಎಷ್ಟೇ ನೋವಾದರೂ ಪತಿಯ ಪರವಾಗಿ ಮಾತನಾಡಿದ್ದಾರೆ. ರೇಣುಕಾ ಸ್ವಾಮಿ ಕೊಲೆ ಕೇಸ್ ನಲ್ಲಿ ದರ್ಶನ್ ಬಂಧನಕ್ಕೆ ಒಳಗಾದರು. ಅವರನ್ನು ಹೊರಕ್ಕೆ ತರೋಕೆ ವಿಜಯಲಕ್ಷ್ಮೀ ಅವರು ಸಾಕಷ್ಟು ಪ್ರಯತ್ನ ಮಾಡಿದರು. ಆರು ತಿಂಗಳ ಬಳಿಕ ದರ್ಶನ್ ಗೆ ಪೂರ್ಣ ಪ್ರಮಾಣದ ಜಾಮೀನು ಸಿಕ್ಕಿತು. ಆ ಬಳಿಕ ದರ್ಶನ್ ಅವರು ವಿಜಯಲಕ್ಷ್ಮೀ ಜೊತೆಯೇ ಇದ್ದಾರೆ.

ಸಿನಿಮಾ ವಿಚಾರಕ್ಕೆ ಬರೋದಾದರೆ ದರ್ಶನ್ ಅವರು 'ಡೆವಿಲ್' ಸಿನಿಮಾ ಕೆಲಸಗಳಲ್ಲಿ ತೊಡಗಿಕೊಂಡಿದ್ದಾರೆ. ಈ ಚಿತ್ರದ ಶೂಟಿಂಗ್ ಭರದಿಂದ ಸಾಗುತ್ತಿದೆ. ಈ ಚಿತ್ರದ ಬಗ್ಗೆ ನಿರೀಕ್ಷೆ ಇದೆ. 'ಮಿಲನಾ' ಪ್ರಕಾಶ್ ಈ ಚಿತ್ರವನ್ನು ನಿರ್ದೇಶನ ಮಾಡುತ್ತಿದ್ದಾರೆ.

ಪ್ರಾಸ್ಟೇಟ್ ಕ್ಯಾನ್ಸರ್

ಹಲವಾರು ದಶಕಗಳ ಅನುಭವ ಹೊಂದಿದ್ದಾರೆ.

ಪ್ರಾಸ್ಟೇಟ್ ಕ್ಯಾನ್ಸರ್ ಎಂದರೇನು ಕ್ಲೀವ್ಲ್ಯಾಂಡ್ ಕ್ಲಿನಿಕ್ ಪ್ರಕಾರ, ಚರ್ಮದ ಕ್ಯಾನ್ಸರ್ ನಂತರ ಪುರುಷರಲ್ಲಿ ಪ್ರಾಸ್ಟೇಟ್ ಕ್ಯಾನ್ಸರ್ ಎರಡನೇ ಅತ್ಯಂತ ಸಾಮಾನ್ಯವಾದ ಕ್ಯಾನ್ಸರ್ ಆಗಿದೆ. ಯುಎಸ್ ಸೆಂಟರ್ಸ್ ಫಾರ್ ಡಿಸೀಸ್ ಕಂಟ್ರೋಲ್ ಅಂಡ್ ಪ್ರಿವೆನ್ಷನ್ (ಸಿಡಿಸಿ) ಪ್ರಕಾರ, 100 ರಲ್ಲಿ ಸುಮಾರು 13 ಪುರುಷರಿಗೆ ಪ್ರಾಸ್ಟೇಟ್ ಕ್ಯಾನ್ಸರ್ ಅಪಾಯ ಹೆಚ್ಚು. ಈ ಕ್ಯಾನ್ಸರ್ ಪುರುಷರಲ್ಲಿ ಮೂತ್ರಕೋಶದ ಕೆಳಗೆ ಇರುವ ಪ್ರಾಸ್ಟೇಟ್ ಗ್ರಂಥಿಯಲ್ಲಿ ಕಂಡುಬರುತ್ತದೆ.

ಕೆಲವೊಮ್ಮೆ ಈ ಕ್ಯಾನ್ಸರ್ ನಿಧಾನವಾಗಿ ಬೆಳೆಯುತ್ತದೆ ಮತ್ತು ವರ್ಷಗಳ ನಂತರ ಅದರ ಲಕ್ಷಣಗಳು ಕಾಣಿಸಿಕೊಳ್ಳುತ್ತವೆ, ಆದರೆ ಕೆಲವು ಸಂದರ್ಭಗಳಲ್ಲಿ ಇದು ವೇಗವಾಗಿ ಹರಡುತ್ತದೆ ಮತ್ತು ಮೂಳೆಗಳಂತಹ ದೇಹದ ಇತರ ಭಾಗಗಳನ್ನು ತಲುಪುತ್ತದೆ. ಬೈಡನ್ ಪ್ರಕರಣದಲ್ಲೂ ಕ್ಯಾನ್ಸರ್ ಮೂಳೆಗಳಿಗೆ ಹರಡಿದ್ದು, ಪರಿಸ್ಥಿತಿ ಇನ್ನಷ್ಟು ಗಂಭೀರವಾಗಿದೆ.

ಕಮಲಾ ಹ್ಯಾರಿಸ್ ಪೋಸ್ಟ್ ಜೋ ಬೈಡನ್ ಒಬ್ಬ ಯೋಧ, ಅವರ ಜೀವನ ಹಾಗೂ ನಾಯಕತ್ವವನ್ನು ನೋಡಿ ಕಲುಯುವುದು ಸಾಕಷ್ಟಿದೆ. ಅವರು ಬೇಗ ಚೇತರಿಸಿಕೊಳ್ಳಲಿ ಎಂದು ಹಾರೈಸಿದ್ದಾರೆ.

ಮದ್ಯ ಪ್ರಿಯರಿಗೆ ಶಾಕ್

ಈಗಾಗಲೇ ರಾಜ್ಯದಲ್ಲಿ ಮೂರು ಬಾರಿ ಮದ್ಯದ ದರವನ್ನು ಏರಿಕೆ ಮಾಡಲಾಗಿದೆ. ಯೋಧರಿಗೆ ಮತ್ತು ಮಾಜಿ ಯೋಧರಿಗೆ ರಿಯಾಯಿತಿ ದರದಲ್ಲಿ ನೀಡುವ ಮದ್ಯದ ತೆರಿಗೆಯನ್ನು ಹೆಚ್ಚಿಸಲು ಸರ್ಕಾರ ಈಗಾಗಲೇ ಚಿಂತನೆ ನಡೆಸಿದ್ದು,ಇದಕ್ಕೆ ಆಕ್ರೋಶ ವ್ಯಕ್ತವಾಗುತ್ತಿದೆ.

ಅಮಾನತು

ಸರ್ಕಾರಿ ಕಚೇರಿಯಲ್ಲೇ ಈ ಘಟನೆ ನಡೆದಿದ್ದು, ಉಪ ತಹಶೀಲ್ದಾರ ದೇವಾನಂದ ವಾಲ್ಮೀಕಿ ಮತ್ತು ಅವರ ಸಹಚರ, ಕಾಂಗ್ರೆಸ್ ಮುಖಂಡ ವಿದ್ಯಾಧರ ದೊಡ್ಡಮನಿಯ ಗೂಂಡಾಗಿರಿ ವಿಡಿಯೋ ಸಮಾಜಿಕ ಜಾಲತಾಣದಲ್ಲಿ ವೈರಲ್ ಆಗಿದ್ದು, ಸಾರ್ವಜನಿಕರಿಂದ ಆಕ್ರೋಶ ವ್ಯಕ್ತವಾಗಿತ್ತು.

ರಾಜ್ಯದಲ್ಲಿ ಕಾನೂನು ಸುವ್ಯವಸ್ಥೆ ಹದಗೆಟ್ಟಿದ್ದಕ್ಕೆ ಗದಗ ತಹಶೀಲ್ದಾರ ಕಚೇರಿಯಲ್ಲಿ ನಡೆದ ಘಟನೆ ತಾಜಾ ಉದಾಹರಣೆಯಾಗಿದೆ ಎಂದು ಸರ್ಕಾರದ ವಿರುದ್ಧ ಮಾಜಿ ಸಚಿವ ಸಿಸಿ ಪಾಟೀಲ್ ವಾಗ್ದಾಳಿ ಮಾಡಿದ್ದರು. ಈ ಘಟನೆ ನೋಡಿದರೆ ರಾಜ್ಯದಲ್ಲಿ ಕಾನೂನು ಸುವ್ಯವಸ್ಥೆ ಇದೆಯೇ ಅನ್ನೋ ಪ್ರಶ್ನೆ ಕಾಡುತ್ತಿದೆ. ಈ ರೀತಿ ಹಲವಾರು ಘಟನೆ ನಡೆದರೂ ಯಾರ ಮೇಲೂ ನಿರ್ದಿಷ್ಟ ಕ್ರಮ ಕೈಗೊಂಡಿಲ್ಲ ಎಂದು ಆರೋಪಿಸಿದ್ದರು.

ಗೃಹ ಸಚಿವ ಜಿ. ಪರಮೇಶ್ವರ್ ಒಳ್ಳೆಯ ವ್ಯಕ್ತಿಯಾಗಿದ್ದರೂ ಇಲಾಖೆ ನಿರ್ವಹಿಸುವಲ್ಲಿ ವಿಫಲವಾಗಿದ್ದಾರೆ ಎಂದು ಕಿಡಿಕಾರಿದ್ದರು. ಉಪ ತಹಶೀಲ್ದಾರ್ ಅವರನ್ನು ಸೇವೆಯಿಂದ ತೆಗೆದು ಹಾಕಬೇಕು ಅಂತ ಸಿಸಿ ಪಾಟೀಲ್ ಒತ್ತಾಯಿಸಿದ್ದರು. ಆದರೆ, ಸಚಿವ ಹೆಚ್ ಕೆ ಪಾಟೀಲ್ ಆಪ್ತ, ಕಾಂಗ್ರೆಸ್ ಮುಖಂಡ ವಿದ್ಯಾಧರ ದೊಡ್ಡಮನಿ ವಿರುದ್ಧ ಏನು ಕ್ರಮ ಕೈಗೊಳ್ಳಲಾಗಿದೆ ಎಂದು ಗದಗ ಜಿಲ್ಲೆಯ ಜನರು ಪ್ರಶ್ನಿಸಿದ್ದಾರೆ.

ಭಾರತ!

ಭಾರತ ಏಷ್ಯಾ ಕಪ್‌ನಿಂದ ಹಿಂದೆ ಸರಿದರೆ ಎಸಿಸಿಗೆ ಭಾರೀ ನಷ್ಟವಾಗಲಿದೆ. ಐಸಿಸಿ, ಎಸಿಸಿಗೆ ಭಾರತದ ಪ್ರಸಾರ ಹಕ್ಕಿನಿಂದಲೇ ಹೆಚ್ಚಿನ ಹಣ ಬರುತ್ತದೆ.

ಸಂಜೆ ಮುಗಿಲು
ಸೋಮವಾರ
19.5.2025

ಬಂಜಾರ ಅಕಾಡೆಮಿಯ ನಡೆ ತಾಂಡ ಕಡೆ ಅಭಿಯಾನ

ಬೆಂಗಳೂರು: ಸ್ವಸ್ಥ ಸಮಾಜ ಹಾಗೂ ಪ್ರಬುದ್ಧ ಸಮಾಜ ಕಟ್ಟುವಲ್ಲಿ ಕಲೆ, ಸಾಹಿತ್ಯ, ಸಂಸ್ಕೃತಿ ಪಾತ್ರ ಪ್ರಮುಖವಾಗಿದೆ. ಹೀಗಾಗಿ ಬಂಜಾರ ಅಕಾಡೆಮಿಯು ಪ್ರಸಕ್ತ ಸಾಲಿನಲ್ಲಿ ''ಅಕಾಡೆಮಿ ನಡೆ ತಾಂಡ ಕಡೆ 2025–26 ಅಭಿಯಾನ'' ರಾಜ್ಯದ ಎಲ್ಲಾ ಜಿಲ್ಲೆಗಳಲ್ಲಿ ಹಮ್ಮಿಕೊಳ್ಳಲಾಗಿದೆ ಎಂದು ಬಂಜಾರ ಅಕಾಡೆಮಿ ಅಧ್ಯಕ್ಷ ಹಾಗೂ ರಂಗತಜ್ಞ ಡಾ.ಎ.ಆರ್. ಗೋವಿಂದ ಸ್ವಾಮಿ ತಿಳಿಸಿದರು.

ಬಂಜಾರ ಸಂಸ್ಕೃತಿ ಮತ್ತು ಭಾಷಾ ಅಕಾಡೆಮಿಯ ವತಿಯಿಂದ 2025–26 ಸಾಲಿನ ಯೋಜನೆಯಲ್ಲಿ ಬಂಜಾರ ಸಾಹಿತ್ಯ, ಕಲೆ, ಸಂಸ್ಕೃತಿ ಹಾಗೂ ಶಿಕ್ಷಣ ಕುರಿತು ಜಾಗೃತಿಗಾಗಿ ''ಬಂಜಾರ ಅಕಾಡೆಮಿಯ ನಡೆ ತಾಂಡದ ಕಡೆ 2025–26 ಅಭಿಯಾನ''ಕ್ಕೆ ರಾಮನಗರ ಜಿಲ್ಲೆಯ ಕನಕಪುರ ತಾಲ್ಲೂಕಿನ ಚೌಕಸಂದ್ರ ತಾಂಡದಲ್ಲಿ ಸಂತ ಸೇವಾಲಾಲರ ಛಾಯಾಚಿತ್ರಕ್ಕೆ ಪುಷ್ಪ ನಮನ ಸಲ್ಲಿಸಿ ಚಾಲನೆ ನೀಡಿ ಮಾತನಾಡಿದರು.

ಈ ಅಭಿಯಾನದ ಮೂಲಕ ಬಂಜಾರ ತಾಂಡಾದ ಯುವ ಸಮುದಾಯ ಹಾಗೂ ಇತರರನ್ನು ಬಂಜಾರ ಕಲೆ, ಸಾಹಿತ್ಯ, ಸಂಸ್ಕೃತಿ ಹಾಗೂ ಶಿಕ್ಷಣದ ಕಡೆ ಮುಖ ಮಾಡುವಂತೆ ಮತ್ತು ಹೆಚ್ಚಿನ ಜಾಗೃತಿ ಮೂಡಿಸುವುದಾಗಿದೆ. ಈ ಮೂಲಕ ಓರಿಯಂಟೇಷನ್ ಮಾಡಿ ಜಾಗತಿಕವಾದ ಆಧುನಿಕ ಸವಾಲುಗಳನ್ನು ಎದುರಿಸಲು, ಸಾಂಸ್ಕೃತಿಕ ನಾಯಕತ್ವ ವಹಿಸಲು ಬಂಜಾರರನ್ನು ಸಜ್ಜುಗೊಳಿಸುವುದು ಮುಖ್ಯ ಉದ್ದೇಶ ವಾಗಿದೆ ಎಂದರು.

ಬಂಜಾರ ಕಲೆ ಮೌಖಿಕ ಸಾಹಿತ್ಯ, ಬಂಜಾರ ವಸ್ತ್ರ ಮತ್ತು ಭಾಷೆ ಬಗ್ಗೆ ಅಭಿಮಾನ ಹೊಂದುವಂತೆ ಮಾಡುವುದಾಗಿದೆ. ಪ್ರತಿ ತಾಂಡದಿಂದ ಕನಿಷ್ಟ ಇಬ್ಬರು ಜಾಗೃತರಾದರೂ ಅಕಾಡೆಮಿ ಹಾಗೂ ಸರ್ಕಾರದ ಉದ್ದೇಶ ಸಫಲ. ಪಠ್ಯೇತರ ಚಟುವಟಿಕೆಗಳಾದ ಸಂಸ್ಕೃತಿ, ಸಾಹಿತ್ಯಕ್ಕೆ ವಿದ್ಯಾರ್ಥಿಗಳು ಬಂದರೆ, ಓದಿನಲ್ಲೂ ಮುಂದೆ ಇರುತ್ತಾರೆ. ವಿದ್ಯಾರ್ಥಿಗಳು ಹೆಚ್ಚಿನ ಆತ್ಮ ವಿಶ್ವಾಸ, ವ್ಯಕ್ತಿತ್ವ ವಿಕಾಸ ಹೊಂದಬಹುದು ಎಂದು ಅಭಿಪ್ರಾಯಪಟ್ಟರು. ಸಂಪನ್ಮೂಲ ವ್ಯಕ್ತಿ ಜಯರಾಮನಾಯ್ಕ ಮಾತನಾಡಿ, ಬಂಜಾರರು ತಮ್ಮ ಭಾಷೆ, ವಸ್ತ್ರಸಂಹಿತೆ ಮರೆಯುತ್ತಿದ್ದಾರೆ. ಬಂಜಾರರ ಉತ್ತಮ ಕಸೂತಿ ಧರಿಸುವುದು ಅವಮಾನ ಎಂದು ಭಾವಿಸುತ್ತಿರುವ ಸಂದರ್ಭದಲ್ಲಿ ಬಂಜಾರ ಅಕಾಡೆಮಿ ಈ ಮೂಲಕ ಜಾಗೃತಿ ಮೂಡಿಸುತ್ತಿರುವುದು ಶ್ಲಾಘನೀಯ ಕಾರ್ಯ ಎಂದರು. ರಂಗಕರ್ಮಿ ನರೇಶ್ ಮಯ್ಯ ಮಾತನಾಡಿ, ಬಂಜಾರ ಅಕಾಡೆಮಿ ಬಂಜಾರ ಭಾ?, ಸಂಸ್ಕೃತಿ ಸಾಹಿತ್ಯವನ್ನು ನೂತನವಾಗಿ ಕಟ್ಟುತ್ತಿದೆ. 60–70 ಕ್ಕೂ ಹೆಚ್ಚು ಜನರಿಗೆ ಸಾಹಿತ್ಯ ಸಂಸ್ಕೃತಿ ಪ್ರಶಸ್ತಿಗಳು, ಸಂತ ಸೇವಾಲಾಲ್ ಹೆಸರಿನಲ್ಲಿ ಒಂದು ಲಕ್ಷ ಮೊತ್ತದ ಪ್ರಶಸ್ತಿಯನ್ನು ಅಧ್ಯಕ್ಷರು ಸ್ಥಾಪಿಸಿರುವುದು ಉತ್ತಮ ಬೆಳವಣಿಗೆ. ಅಕಾಡೆಮಿ ಇತರೆ ಅಕಾಡೆಮಿಗಿಂತ ಕ್ರಿಯಾತ್ಮಕವಾಗಿ ಕೆಲಸ ಮಾಡಿ ಗುರುತಿಸಿಕೊಳ್ಳುತ್ತಿರುವುದು ತಳಸಮುದಾಯಕ್ಕೆ ಸಿಕ್ಕ ಸ್ವಾತಂತ್ರ್ಯ ಎನ್ನಬಹುದು ಎಂದರು.

ಸಮಾರಂಭದಲ್ಲಿ ಸಂಪನ್ಮೂಲ ವ್ಯಕ್ತಿ ನರೇಶ್ ನಾಯ್ಕ, ಅಂತರರಾಷ್ಟ್ರೀಯ ಪ್ರಶಸ್ತಿ ವಿಜೇತರು ಹಾಗೂ ಬಂಜಾರ ಸಾಮಾಜಿಕ ಮತ್ತು ಸಾಂಸ್ಕೃತಿಕ ಅಕಾಡೆಮಿ ಅಧ್ಯಕ್ಷರಾದ ಶ್ರೀಮತಿ ವರಲಕ್ಷ್ಮಿ.ಎನ್, ವಕೀಲರಾದ ಶಂಕರ್ ನಾಯ್ಕ್, ತೋಟಗಾರಿಕೆ ಇಲಾಖೆ ಅಧಿಕಾರಿ ಶಿವಣ್ಣ, ಸ್ಥಳೀಯ ಮುಖಂಡರಾದ ಶ್ರೀಮತಿ ಲಲಿತಾಬಾಯಿ ಮಹದೇವ್ ನಾಯ್ಕ್, ಶ್ರೀಮತಿ ಶಾಂತ ಬಾಯಿ ರವಿನಾಯ್ಕ್, ಪೂಜಾರಿ ಗೋಪಾಲನಾಯ್ಕ್, ಸದಸ್ಯ ಗಿರೀಶ್ ನಾಯ್ಕ್, ಶಾಲಾ ಕಾಲೇಜು ವಿದ್ಯಾರ್ಥಿಗಳು ಇದ್ದರು.

ವಿವಿಧ ಹುದ್ದೆಗೆ ಅರ್ಜಿ ಆಹ್ವಾನ

ಮೈಸೂರು: ಮಹಿಳಾ ಮತ್ತು ಮಕ್ಕಳ ಅಭಿವೃದ್ಧಿ ಇಲಾಖೆಯ ವತಿಯಿಂದ ಶಿಶು ಅಭಿವೃದ್ಧಿ ಯೋಜನೆ ಬಿಳಿಕೆರೆ ವ್ಯಾಪ್ತಿಯ ಖಾಲಿ ಇರುವ ಅಂಗನವಾಡಿ ಕಾರ್ಯಕರ್ತೆ 05, ಮಿನಿ ಅಂಗನವಾಡಿ ಕಾರ್ಯಕರ್ತೆ 01 , ಹಾಗೂ ಅಂಗನವಾಡಿ ಸಹಾಯಕಿಯರ 32 ಹುದ್ದೆಗಳ ಭರ್ತಿಮಾಡಲು ಅರ್ಜಿ ಆಹ್ವಾನಿಸಲಾಗಿದೆ. ಆಸಕ್ತ ಅಭ್ಯರ್ಥಿಗಳು ವೆಬ್‌ಸೈಟ್ ಮೂಲಕ ಅರ್ಜಿ ಸಲ್ಲಿಸಬಹುದಾಗಿದ್ದು, ಅರ್ಜಿ ಸಲ್ಲಿಸಲು ಜೂನ್ 15 ಕೊನೆಯ ದಿನಾಂಕವಾಗಿರುತ್ತದೆ. ಅಂಗನವಾಡಿ ಕಾರ್ಯಕರ್ತೆ ಹಾಗೂ ಸಹಾಯಕಿ ಹುದ್ದೆಗಳಿಗೆ ಆನ್ ಲೈನ್‌ನಲ್ಲಿ ಸಲ್ಲಿಸದ ಅರ್ಜಿಗಳನ್ನು ಮಾತ್ರ ಪರಿಗಣಿಸಲಾಗುತ್ತದೆ. ಅರ್ಜಿ ಸಲ್ಲಿಸುವ ಅಭ್ಯರ್ಥಿಗಳಿಗೆ ಜೂನ್ 15.2025 ಕ್ಕೆ 19 ವರ್ಷ ಪೂರ್ಣಗೊಂಡಿರಬೇಕು ಹಾಗೂ 35 ವರ್ಷ ಮೀರಿರಬಾರದು. ಅಂಗನವಾಡಿ ಕಾರ್ಯಕರ್ತೆ ಹುದ್ದೆಗೆ ಕನಿಷ್ಠ ವಿದ್ಯಾರ್ಹತೆ ಪಿ.ಯು.ಸಿ ತೇರ್ಗಡೆ ಹೊಂದಿರಬೇಕು, ಸಹಾಯಕಿ ಹುದ್ದೆಗೆ ಕನಿಷ್ಠ ವಿದ್ಯಾರ್ಹತೆ ಎಸ್.ಎಸ್.ಎಲ್. ಸಿ ತರಗತಿಯಲ್ಲಿ ಉತ್ತೀರ್ಣರಾಗಿರಬೇಕು, ಕನ್ನಡ ಭಾಷೆಯನ್ನು ಪ್ರಥಮ ಅಥವಾ ದ್ವಿತೀಯ ಭಾಷೆಯನ್ನಾಗಿ ಓದಿರಬೇಕು. ಅಭ್ಯರ್ಥಿಗಳು ಅರ್ಜಿ ಸಲ್ಲಿಸುವಾಗ ತಂತ್ರಾಂಶದಲ್ಲಿ ಅಳವಡಿಸುವ ಅರ್ಜಿ ಸಲ್ಲಿಕೆ ಮಾರ್ಗ ಸೂಚಿಗಳನ್ನು ಡೌನ್‌ಲೋಡ್ ಮಾಡಿಕೊಂಡು ಓದಿ ಅರ್ಥೈಸಿಕೊಂಡು ಅರ್ಜಿ ಸಲ್ಲಿಸಬೇಕು. ಹೆಚ್ಚಿನ ಮಾಹಿತಿಗಾಗಿ ಬಿಳಿಕೆರೆ ಶಿಶು ಅಭಿವೃದ್ಧಿ ಯೋಜನಾಧಿಕಾರಿಗಳ ಕಚೇರಿ ದೂ. ಸಂ:08221–29717 ನ್ನು ಸಂಪರ್ಕಿಸಬಹುದಾಗಿದೆ ಎಂದು ಬಿಳಿಕೆರೆ ಶಿಶು ಅಭಿವೃದ್ಧಿ ಯೋಜನಾಧಿಕಾರಿಗಳು ಪ್ರಕಟಣೆಯಲ್ಲಿ ತಿಳಿಸಿದ್ದಾರೆ.

ನಂಜನಗೂಡು ತಾಲೂಕು: ಮಹಿಳಾ ಮತ್ತು ಮಕ್ಕಳ ಅಭಿವೃದ್ಧಿ ಇಲಾಖೆಯ ವತಿಯಿಂದ ನಂಜನಗೂಡು ತಾಲ್ಲೂಕಿನ ಶಿಶು ಅಭವೃದ್ಧಿ ಯೋಜನಾ ವ್ಯಾಪ್ತಿಯ ಅಂಗನವಾಡಿ ಕೇಂದ್ರಗಳಲ್ಲಿ ಖಾಲಿಯಿರುವ ಒಟ್ಟು 10 ಅಂಗನವಾಡಿ ಕಾರ್ಯಕರ್ತೆಯರ ಹಾಗೂ 31 ಅಂಗನವಾಡಿ ಸಹಾಯಕಿಯರ ಖಾಲಿ ಹುದ್ದೆಗಳನ್ನು ಗೌರವಧನ ಆಧಾರಿತ ಸೇವೆಗಳನ್ನು ಭರ್ತಿ ಮಾಡಲು ಅರ್ಹ ಮಹಿಳಾ ಅಭ್ಯರ್ಥಿಗಳು ಹಾಗೂ ಮಹಿಳಾ ಲಿಂಗತ್ವ ಅಲ್ಪಸಂಖ್ಯಾತರಿಂದ ಅರ್ಜಿಯನ್ನು ಆಹ್ವಾನಿಸಲಾಗಿದೆ. ವೆಬ್ ಸೈಟ್ ಮೂಲಕ ಅರ್ಜಿ ಸಲ್ಲಿಸಬಹುದಾಗಿದ್ದು, ಅರ್ಜಿ ಸಲ್ಲಿಸಲು ಜೂನ್ 15 ಕೊನೆಯ ದಿನಾಂಕವಾಗಿರುತ್ತದೆ. ಹೆಚ್ಚಿನ ಮಾಹಿತಿಗಾಗಿ ಶಿಶು ಅಭಿವೃದ್ಧಿ ಯೋಜನಾಧಿಕಾರಿಯವರ ಕಚೇರಿ ದೂ. ಸಂ:08221–297188 ನ್ನು ಸಂಪರ್ಕಿಸಬಹುದಾಗಿದೆ ಎಂದು ನಂಜನಗೂಡಿನ ಶಿಶು ಅಭಿವೃದ್ಧಿ ಯೋಜನಾಧಿಕಾರಿ ಅವರು ಪ್ರಕಟಣೆಯಲ್ಲಿ ತಿಳಿಸಿದ್ದಾರೆ.

ಗ್ರಾಮಾಂತರ: ಮಹಿಳಾ ಮತ್ತು ಮಕ್ಕಳ ಅಭಿವೃದ್ಧಿ ಇಲಾಖೆಯ ವತಿಯಿಂದ ಮೈಸೂರು ಗ್ರಾಮಾಂತರ ಸಮಗ್ರ ಶಿಶು ಅಭಿವೃದ್ಧಿ ಯೋಜನಾ ವ್ಯಾಪ್ತಿಯಡಿಯಲ್ಲಿ ಖಾಲಿಯಿರುವ 06 ಅಂಗನವಾಡಿ ಕಾರ್ಯಕರ್ತೆ ಹಾಗೂ 12 ಅಂಗನವಾಡಿ ಸಹಾಯಕಿಯರ ಖಾಲಿ ಹುದ್ದೆಗಳನ್ನು ಗೌರವಧನ ಆಧಾರಿತ ಸೇವೆಗಳನ್ನು ಭರ್ತಿ ಮಾಡಲು ಅರ್ಹ ಮಹಿಳಾ ಅಭ್ಯರ್ಥಿಗಳು ಹಾಗೂ ಮಹಿಳಾ ಲಿಂಗತ್ವ ಅಲ್ಪಸಂಖ್ಯಾತರಿಂದ ಅರ್ಜಿಯನ್ನು ಆಹ್ವಾನಿಸಲಾಗಿದೆ. ವೆಬ್ ಸೈಟ್ ಮೂಲಕ ಅರ್ಜಿ ಸಲ್ಲಿಸಬಹುದಾಗಿದ್ದು, ಅರ್ಜಿ ಸಲ್ಲಿಸಲು ಜೂನ್ 15 ಕೊನೆಯ ದಿನಾಂಕವಾಗಿರುತ್ತದೆ. ಹೆಚ್ಚಿನ ಮಾಹಿತಿಗಾಗಿ ಶಿಶು ಅಭಿವೃದ್ಧಿ ಯೋಜನಾಧಿಕಾರಿಯವರ ಕಚೇರಿ ಮೈಸೂರು ಗ್ರಾಮಾಂತರ, 1ನೇ ಕ್ರಾಸ್, 2ನೇ ಹಂತ, ಕೃಷ್ಣದೇವರಾಯ ವೃತ್ತ, ವಿಜಯನಗರ, ಮೈಸೂರು ದೂ.ಸಂ:0821–2567940 ಅನ್ನು ಸಂಪರ್ಕಿಸಬಹುದಾಗಿದೆ ಎಂದು ಮೈಸೂರು ಗ್ರಾಮಾಂತರ ಯೋಜನೆಯ ಶಿಶು ಅಭಿವೃದ್ಧಿ ಯೋಜನಾಧಿಕಾರಿ ಅವರು ಪ್ರಕಟಣೆಯಲ್ಲಿ ತಿಳಿಸಿದ್ದಾರೆ.

ಮೆರಿಟ್‌ಕಮ್ ರಿಸರ್ವೇಷನ್ ಆಧಾರಿತ ಪ್ರವೇಶಗಳಿಗೆ ಅರ್ಜಿ

ಮೈಸೂರು: ಸರ್ಕಾರಿ ಕೈಗಾರಿಕಾ ತರಬೇತಿ ಮತ್ತು ಉದ್ಯೋಗ ಇಲಾಖೆ ವತಿಯಿಂದ ಎಸ್.ಎಸ್.ಎಲ್.ಸಿ ಪಾಸಾದ ಅಭ್ಯರ್ಥಿಗಳ 2025 ನೇ ಸಾಲಿನ ಅಖಿಖ ವಿಭಾಗದಲ್ಲಿ ಮೆರಿಟ್‌ಕಮ್ ರಿಸರ್ವೇಷನ್ ಆಧಾರಿ ಪ್ರವೇಶಗಳಿಗಾಗಿ ಆಫ್‌ಲೈನ್ ಮುಖಾಂತರ ಅರ್ಜಿಗಳನ್ನು ಮೇ 09 ರಿಂದ ಮೇ 28 ರವರೆಗೆ ಆಹ್ವಾನಿಸಲಾಗಿದೆ. ಆಸಕ್ತ ಅಭ್ಯರ್ಥಿಗಳು ಕಛೇರಿಯನ್ನು ಸಂಪರ್ಕಿಸಿ ಅರ್ಜಿ ಪಡೆದು ಸಲ್ಲಿಸಲಬಹುದು. ಓಅಗಿಖ ಸಂಯೋನೆಯಲ್ಲಿ ವೃತ್ತಿಯಲ್ಲಿ 16+4 ಸ್ಥಾನ, ಓಅಗಿಖ ಸಂಯೋನೆಯಲ್ಲಿ ವೃತ್ತಿಯಲ್ಲಿ 16+4 ಸ್ಥಾನ, ಸಂಯೋನೆಯಲ್ಲಿ ಅಔಿಂ ವೃತ್ತಿಯಲ್ಲಿ 20+4 ಸ್ಥಾನಗಳಿವೆ. ಅರ್ಜಿ ಸಲ್ಲಿಸಲು ಮೇ 28 ರಂದು ಕೊನೆಯ ದಿನಾಂಕವಾಗಿರುತ್ತದೆ. ಹೆಚ್ಚಿನ ಮಾಹಿತಿಗಾಗಿ ಸಂಸ್ಥೆಯ ಪ್ರಾಚಾರ್ಯರನ್ನು ಭೇಟಿ ಮಾಡಲು ಅಥವಾ ದೂರವಾಣಿ ಸಂಖ್ಯೆ: 9731344102/9916891036 ನ್ನು ಸಂಪರ್ಕಿಸಬಹುದು ಎಂದು ಸರ್ಕಾರಿ ಕೈಗಾರಿಕಾ ತರಬೇತಿ ಸಂಸ್ಥೆಯ ಪ್ರಾಚಾರ್ಯರು ಅವರು ಪ್ರಕಟಣೆಯಲ್ಲಿ ತಿಳಿಸಿದ್ದಾರೆ.

ವಿದ್ಯುತ್ ವ್ಯತ್ಯಯ

ಮೈಸೂರು, ಮೇ 20 ರಂದು ಬೆಳಗ್ಗೆ 10 ಗಂಟೆಯಿಂದ ಸಂಜೆ 06 ಗಂಟೆಯವರೆಗೆ 66/11 ಕೆ.ವಿ ಮೇಗಳಾಪುರ ವಿದ್ಯುತ್ ವಿತರಣಾ ಕೇಂದ್ರಗಳಲ್ಲಿ ಕ.ವಿ.ಪ್ರ.ನಿ.ನಿ. ವತಿಯಿಂದ ಮೊದಲನೇ ತ್ರೈಮಾಸಿಕ ಅವಧಿಯ ನಿರ್ವಹಣಾ ಕಾಮಗಾರಿಯನ್ನು ಹಮ್ಮಿಕೊಳ್ಳಲಾಗಿರುವುದರಿಂದ ವಿದ್ಯುತ್ ಸರಬರಾಜಿನಲ್ಲಿ ಅನಿಯಮಿತ ವ್ಯತ್ಯಯವಾಗಲಿದೆ. ಇನಾಂ ಉತ್ತನಹಳ್ಳಿ, ಎಂ.ಸಿ.ಹುಂಡಿ, ಕೀಳನಪುರ, ಸಿದ್ದರಾಮನಹುಂಡಿ, ಮೇಗಳಾಪುರ, ಮಾಧವಗೆರೆ, ಗುರುಕಾರಪುರ, ದುದ್ದಗೆರೆ, ಮಹದೇವಿಕಾಲೋನಿ, ಲಕ್ಷ್ಮೀಪುರ, ಪಿ.ಜಿ ಹುಂಡಿ, ಚಟ್ನನಹಳ್ಳಿ, ಚಟ್ನನಹಳ್ಳಿ ಪಾಳ್ಯ, ಹೊಸಹಳ್ಳಿ, ರಂಗನಾಥಪುರ, ಶ್ರೀನಿವಾಸಪುರ, ಯಡಕೊಳ, ಕಡವೆಕಟ್ಟೆಹುಂಡಿ, ಅಂಚೆಹುಂಡಿ, ದೇವೇಗೌಡನಹುಂಡಿ, ಮುದ್ದೇಗೌಡನಹುಂಡಿ, ಕುಪ್ಪೆಗಾಲ, ವರಕೋಡು ಪೇಪರ್ ಮಿಲ್, ಎಸ್.ಆರ್ ಇಂಡಸ್ಟ್ರೀಸ್, ಜಾಗ್ವರಿ ಸಿಮೆಂಟ್ ಇಂಡಸ್ಟ್ರೀಸ್, ರಾಜಶ್ರೀ ಇಂಡಸ್ಟ್ರೀ ಹಾಗೂ ಸುತ್ತ–ಮುತ್ತಲಿನ ಪ್ರದೇಶಗಳಲ್ಲಿ ವಿದ್ಯುತ್ ವ್ಯತ್ಯಯವಾಗಲಿದ್ದು, ಸಾರ್ವಜನಿಕರು ಹಾಗೂ ಕೈಗಾರಿಕೋದ್ಯಮಿಗಳು ಸಹಕರಿಸಬೇಕು. ಎಂದು ಚಾ.ವಿ.ಸ.ನಿ.ನಿ. ನ.ರಾ.ಮೊಹಲ್ಲಾ ವಿಭಾಗ, ಕಾರ್ಯ ಮತ್ತು ಪಾಲನೆ, ಕಾರ್ಯನಿರ್ವಾಹಕ ಇಂಜಿನಿಯರ್(ವಿ) ತಿಳಿಸಿದ್ದಾರೆ.

ಉತ್ತಮ ಗುಣಮಟ್ಟವಲ್ಲದ ಔಷಧಿ, ಕಾಂತಿವರ್ಧಕಗಳ ಘೋಷಣೆ

ಬೆಂಗಳೂರು: ಕರ್ನಾಟಕ ಔಷಧ ಪರೀಕ್ಷಾ ಪ್ರಯೋಗಾಲಯದ ಸರ್ಕಾರಿ ವಿಶ್ಲೇಷಕರು ಹಲವು ಔಷಧಿಗಳು/ ಕಾಂತವರ್ಧಕಗಳನ್ನು ಉತ್ತಮ ಗುಣಮಟ್ಟವಲ್ಲವೆಂದು ಘೋಷಿಸಿದ್ದಾರೆ. ಹೈದರಾಬಾದ್‌ನ ಮೆ. ಸಿಂಚೋನಾ ರೆಮಿಡಿಸ್ ಇವರ ಪ್ಯಾರಾಸೆಟಮೋಲ್, ಡೈಕ್ಲೋಫೆನಕ್ ಸೋಡಿಯಂ ಕ್ಲೋರೋಜೋಕ್ಸಜೋನ್ ಟ್ಯಾಬ್ಲೆಟ್ಸ್ (ಪವರ್‌ಜಿನ್), ತಮಿಳುನಾಡಿನ ಅಲ್ಲುರ್ ಮೆ.ತಮ್ಮನ್ ಟಿಟೊ ಫಾರ್ಮ ಪ್ರೈ.ಲಿಮಿಟೆಡ್‌ನ ವಿಟಮಿನ್ ಬಿ ಕಾಂಪ್ಲೆಕ್ಸ್ ವಿಥ್ ವಿಟಮಿನ್ 12 ಇಂಜೆಕ್ಷನ್ (ನ್ಯೂರೋರಾನ್ ಪೋರ್ಟ್ ಇಂಜೆಕ್ಷನ್), ಇಂಧೋರ್‌ನ ಮೆ.ವಾಲಿಸ್ ಫಾರ್ಮಾಸ್ಯೂಟಿಕಲ್ಸ್‌ನ ಪೋವಿಡನ್ ಅಯೋಡಿನ್ ಸಲೂಷನ್ ಐಪಿ. 7.5%, ಕನ್ಸಾರಿಯ ಮೆ.ಇನ್‌ಸ್ಟಾ ಫಾರ್ಮಾ ಪ್ರೈ. ಲಿಮಿಟೆಡ್‌ನ ಲೆನೋವೋ ಐಯು ಇನ್‌ಟ್ರಟೈನ್ ವೆಟರ್‌ನರಿ (ಲಿವೋಪ್ಲಾಕ್ಸಸಿನ್ ಹೆಮಿಹೈಡ್ರೇಟ್, ಓರ್ನಿಡಜೋಲ್ ಆಲ್ಫಾ ಟೋಕೋಫೆರಾಲ್ ಅಸಿಟೇಟ್ ಐಯು ಸಲೂಷನ್), ಸೋಲನ್‌ನ ಮೆ.ಅಡ್ಮೆಡ್ ಫಾರ್ಮಾ ಪ್ರೈ.ಲಿಮಿಟೆಡ್‌ನ ಪ್ಯಾಂಟೋವಾಕ್ ★ಡಿ (ಪ್ಯಾಟೋಪ್ರಜೋಲ್ ಡೋಮ್‌ಫೆರಿಡಿನ್ ಟ್ಯಾಬ್ಲೆಟ್ಸ್), ಹಿಸಾರ್‌ನ ಮೆ. ರೀಗೇನ್ ಲ್ಯಾಬೋರೇಟರಿಸ್‌ನ ಮಲ್ಟಿರೆಗೇನ್ ?ಆರ್ ಇನ್ಫೂಷನ್ (ಮಲ್ಟಿ ವಿಟಮಿನ್ ಇನ್ಫ್ಯೂಷನ್), ಸೋಲನ್‌ನ ಮೆ.ಐಬಿಎನ್ ಹರ್ಬಲ್ಸ್‌ನ ಅಲ್ಬೆಂಡಜೋಲ್ ಟ್ಯಾಬ್ಲೆಟ್ಸ್ ಐಪಿ 400 ಎಂಜಿ (ಎಬಿಡಿ–400), ಉತ್ತರಪ್ರದೇಶದ ಮೇ. ಫ್ಲಿಕಾ ವ್ಯಾಕ್ಸಿನ್ಸ್ ಪ್ರೈ.ಲಿಮಿಟೆಡ್‌ನ ಎನ್ರೋಪ್ಲಾಕ್ಸಸಿನ್ ಇನ್‌ಜೆಕ್ಷನ್ ಐ.ಪಿ (ಎನ್ರೋಟೆಕ್ ಇನ್‌ಜೆಕ್ಷನ್ (ವೆಟ್)), ಸೋಲನ್‌ನ ಮೆ.ಲಾವಿಸ್ಟಾ ಐಡಿಯಲ್ ಫಾರ್ಮಾಸಿ ಪ್ರೈ. ಲಿಮಿಟೆಡ್‌ನ ಸೋಡಿಯಂ ಬೈಕಾರ್ಬೋನೆಟ್ ಇನ್‌ಜೆಕ್ಷನ್ ಐಪಿ (7.5% ಡಬ್ಲ್ಯು/ವಿ)–ಅಸೋಕ್ರಾಬ್ ಇನ್‌ಜೆಕ್ಷನ್, ಹರಿದ್ವಾರದ ಮೆ. ಸ್ಪೆಕ್ಟ್ರಮ್ ಫಾರ್‌ಮುಲೇಷನ್ ಪ್ರೈ. ಲಿಮಿಟೆಡ್‌ನ ಟೆಲ್ಮಿಸರ್‌ಟನ್, ಕ್ಲೋರ್ಥಾಲಡೋನ್ ಸಿಲ್ನಿಡಿಫೈನ್ ಟ್ಯಾಬ್ಲೆಟ್ಸ್ (ಟೆಲ್ಮಾವಾಕ್ ಟ್ರೀಯೋ 40/12.5/10), ರೂರ್ಕಿಯ ಮೆ. ಗ್ಲೋಬಿನ್ ಫಾರ್ಮಾಸ್ಯೂಟಿಕಲ್ಸ್ ಪ್ರೈ. ಲಿಮಿಟೆಡ್‌ನ ಸಿಪ್ರೋಪ್ಲಾಕ್ಸಸೀನ್ ಹೆಚ್‌ಸಿಎಲ್ ಬೋಲನ್ ಐ.ಪಿ. (ವೆಟ್) (ಯುಪಿ–ಸಿಐಎನ್ ಬೋಲಸ್), ಸೋಲನ್ ಹೆಚ್.ಪಿ.ಯ ಮೆ.ಸೇರ್ವೋಟೆಕ್ ಫಾರ್ಮಾಸ್ಯೂಟಿಕಲ್ಸ್‌ನ ಡೈಸೆಲ್ಫಿರಾಮ್ 500 ಎಂಜಿ ಟ್ಯಾಬ್ಲೆಟ್ಸ್ ಐಪಿ(ಕ್ಲೋಟಾನಾಲ್), ರೂರ್ಕಿ ಕಿಸಾನ್‌ಪುರ್‌ನ ಗ್ಲಿಮಿಫೀರೈಡ್ ಟ್ಯಾಬ್ಲೆಟ್ಸ್ ಐಪಿ (ಗ್ಲಿಮೈಸರ್ 4), ಹರಿದ್ವಾರದ ಮೆ.ಹೆಲೆಕ್ಸ್ ಹೆಲ್ತ್‌ಕೇರ್ ಪ್ರೈ.ಲಿಮಿಟೆಡ್‌ನ ಕ್ಲೋಮಿಪ್ರೇಗ್ ? ಕ್ಯೂ25 ಟ್ಯಾಬ್ಲೆಟ್ಸ್ (ಕ್ಲೋಮಿಫೆನ್ ಸಿಟ್ರೇಟ್ ಯುಬಿಡೆಕರೇನೋನ್ ಟ್ಯಾಬ್ಲೆಟ್ಸ್) ಈ ಔಷಧಿಗಳು ಮತ್ತು ಕಾಂತಿವರ್ಧಕಗಳನ್ನು ಗುಣಮಟ್ಟವಲ್ಲವೆಂದು ಘೋಷಿಸಿದ್ದಾರೆ.

ಈ ಔಷಧಿಗಳು ಮತ್ತು ಕಾಂತಿವರ್ಧಕಗಳ ಔಷಧ ವ್ಯಾಪಾರಿಗಳು, ಸಗಟು ಔಷಧ ಮಾರಾಟಗಾರು, ವೈದ್ಯರು, ಆಸ್ಪತ್ರೆ ಮತ್ತು ನರ್ಸಿಂಗ್ ಹೋಂನವರು ದಾಸ್ತಾನು ಮಾಡುವುದಾಗಲೀ, ಮಾರಾಟ ಮಾಡುವುದಾಗಲೀ ಅಥವಾ ಉಪಯೋಗಿಸುವುದಾಗಲೀ ಮಾಡಬಾರದು. ಸಾರ್ವಜನಿಕರು ಈ ಔಷಧಿಗಳು ಮತ್ತು ಕಾಂತಿವರ್ಧಕಗಳನ್ನು ಉಪಯೋಗಿಸಬಾರದು. ಯಾರಾದರೂ ಈ ಔಷಧಿಗಳ ದಾಸ್ತಾನು ಹೊಂದಿದ್ದಲ್ಲಿ ಕೂಡಲೇ ಸಂಬಂಧಪಟ್ಟ ಕ್ಷೇತ್ರದ ಔಷಧ ಪರಿವೀಕ್ಷಕರು ಅಥವಾ ಸಹಾಯಕ ಔಷಧ ನಿಯಂತ್ರಕರ ಗಮನಕ್ಕೆ ತರಬೇಕು ಎಂದು ಆಹಾರ ಸುರಕ್ಷತೆ ಮತ್ತು ಔಷಧ ಆಡಳಿತದ ನಿಯಂತ್ರಣಾಧಿಕಾರಿ ಮತ್ತು ಉಪ ಔಷಧ ನಿಯಂತ್ರಕರು ಪ್ರಕಟಣೆಯಲ್ಲಿ ತಿಳಿಸಿದ್ದಾರೆ.

ಜಾಗತಿಕ ಪ್ರಶಸ್ತಿಗಳಿಗೆ ಭಾಜನವಾಗಿರುವುದು ರಾಜ್ಯದ ಹೆಮ್ಮೆ: ಸಿ ಎಸ್ ಡಾ. ಶಾಲಿನಿ ರಜನೀಶ್

ವಿಮಾನ ನಿಲ್ದಾಣಕ್ಕೆ ದಾಖಲೆಯ ಲಾಭ

ಬೆಂಗಳೂರು: ಬೆಂಗಳೂರಿನ ಕೆಂಪೇಗೌಡ ಅಂತಾರಾಷ್ಟ್ರೀಯ ವಿಮಾನ ನಿಲ್ದಾಣವು (ಬಿಎಲ್ ಆರ್ ವಿಮಾನ ನಿಲ್ದಾಣ) ಕಳೆದ ಆರ್ಥಿಕ ವರ್ಷದಲ್ಲಿ ಮೊದಲ ಬಾರಿಗೆ ದಾಖಲೆಯ ಲಾಭವನ್ನು ಗಳಿಸಿರುವುದು ಹಾಗೂ ಹಲವು ಜಾಗತಿಕ ಪ್ರಶಸ್ತಿಗಳಿಗೆ ಭಾಜನವಾಗಿರುವುದು ರಾಜ್ಯದ ಹೆಮ್ಮೆಯ ವಿಷಯ ಎಂದು ರಾಜ್ಯ ಸರ್ಕಾರದ ಮುಖ್ಯ ಕಾರ್ಯದರ್ಶಿ ಡಾ. ಶಾಲಿನಿ ರಜನೀಶ್ ಅವರು ಹರ್ಷ ವ್ಯಕ್ತಪಡಿಸಿದರು.

ಮೇ 16 ರಂದು ಬೆಂಗಳೂರು ಅಂತಾರಾಷ್ಟ್ರೀಯ ವಿಮಾನ ನಿಲ್ದಾಣ ಪ್ರಾಧಿಕಾರದ ಮಂಡಳಿ ಸಭೆ ಸರ್ಕಾರದ ಮುಖ್ಯ ಕಾರ್ಯದರ್ಶಿ ಹಾಗೂ ಬೆಂಗಳೂರು ಅಂತಾರಾಷ್ಟ್ರೀಯ ವಿಮಾನ ನಿಲ್ದಾಣ ಲಿಮಿಟೆಡ್ ಸಂಸ್ಥೆಯ ಅಧ್ಯಕ್ಷೆ ಡಾ. ಶಾಲಿನಿ ರಾಜನೀಶ್ ಅಧ್ಯಕ್ಷತೆಯಲ್ಲಿ ಜರುಗಿತು.

ಸಭೆಯ ಅಧ್ಯಕ್ಷತೆವಹಿಸಿ ಮಾತನಾಡಿದ ಅವರು ಕಳೆದ ಆರ್ಥಿಕ ವರ್ಷ ಬೆಂಗಳೂರು ಅಂತರರಾಷ್ಟ್ರೀಯ ವಿಮಾನ ನಿಲ್ದಾಣದ ಇತಿಹಾಸದಲ್ಲಿ ಮಹತ್ವದ ಹೆಜ್ಜೆಯಾಗಿದೆ. ಇದು ವಿಮಾನ ನಿಲ್ದಾಣದ ತಂತ್ರಾತ್ಮಕ ಬೆಳವಣಿಗೆ ಹಾಗೂ ಕಾರ್ಯನಿರ್ವಹಣಾ ಶ್ರೇಷ್ಠತೆಯ ಫಲಿತಾಂಶವಾಗಿದೆ. ಈ ಸಂದರ್ಭದಲ್ಲಿ ಆಡಳಿತ ಮಂಡಳಿಯ ವ್ಯವಸ್ಥಾಪಕ ನಿರ್ದೇಶಕ ಮತ್ತು ಸಿಇಒ ಹರಿ ಮರಾರ್ ಮತ್ತು ಅವರ ತಂಡದ ನಿರಂತರ ಮತ್ತು ಅಸಾಧಾರಣ ಕೊಡುಗೆಯನ್ನು ಸ್ಮರಿಸಿದ ಅವರು ಇಡಿ ತಂಡಕ್ಕೆ ಕೃತಜ್ಞತೆ ಸಲ್ಲಿಸಿದರು. ಇದೇ ಸಂದರ್ಭದಲ್ಲಿ ಕರ್ನಾಟಕ ಸರ್ಕಾರದ ನಿರಂತರ ಬೆಂಬಲ ಮತ್ತು ಮಾರ್ಗದರ್ಶನಕ್ಕಾಗಿ ಮಂಡಳಿಯ ಸದಸ್ಯರು ಕೃತಜ್ಞತೆ ವ್ಯಕ್ತಪಡಿಸಿದರು.

ಆರ್ಥಿಕ ಯಶಸ್ಸಿನೊಂದಿಗೆ, ಬಿಎಲ್‌ಆರ್ ವಿಮಾನ ನಿಲ್ದಾಣವು 2025ರಲ್ಲಿ ಜಾಗತಿಕ ಮಟ್ಟದ ಹಲವಾರು ಪ್ರತಿಷ್ಠಿತ ಪ್ರಶಸ್ತಿಗಳನ್ನು ಪಡೆದುಕೊಂಡಿದೆ. ಇದು ನಮ್ಮ ದೇಶದಲ್ಲಿಯೇ ಭದ್ರತೆ ಮತ್ತು ಶಾಶ್ವತತೆ ಆಧಾರಿತ ವಿಮಾನ ನಿಲ್ದಾಣದ ಮಾದರಿಯಾಗಿದೆ ಎಂದರೆ ಅತಿಶಯೋಕ್ತಿಯಾಗಲಾರದು ಎಂದರು.

ಬಿಎಲ್‌ಆರ್ ವಿಮಾನ ನಿಲ್ದಾಣವು ಭದ್ರತೆ, ಭವಿಷ್ಯಕ್ಕೆ ಸಿದ್ಧ ಮತ್ತು ಸುಸ್ಥಿರತೆ–ಚಾಲಿತ ತತ್ವಗಳ ಆಧಾರದ ಮೇಲೆ ವಿಮಾನಯಾನ ವ್ಯವಸ್ಥೆಯ ನಿರ್ಮಾಣಕ್ಕೆ ಬದ್ಧವಾಗಿದೆ. ಪರಿಸರ ಸಂರಕ್ಷಣೆಗೆ ಹಾಗೂ ಕಾರ್ಯನಿರ್ವಹಣಾ ಶ್ರೇಷ್ಠತೆಗೆ ನೀಡಿದ ಬದ್ಧತೆಗಾಗಿ ಹಲವು ಜಾಗತಿಕ ಸಂಸ್ಥೆಗಳಿಂದ ಗುರುತಿಸಿಕೊಂಡಿದ್ದು, ಅಂತಾರಾಷ್ಟ್ರೀಯ ವಿಮಾನ ನಿಲ್ದಾಣ ಮಂಡಳಿಯಿಂದ ಹಲವಾರು ಪುರಸ್ಕಾರಗಳನ್ನು ಪಡೆದುಕೊಂಡಿದೆ.

ಗಮನಾರ್ಹವಾಗಿ, ಮೇ 5, 2024 ರಿಂದ ಜಾರಿಗೆ ತರಲಾಗಿರುವ ಅಂತಾರಾಷ್ಟ್ರೀಯ ವಿಮಾನ ನಿಲ್ದಾಣ ಮಂಡಳಿಯ ವಿಮಾನ ನಿಲ್ದಾಣ ಕಾರ್ಬನ್ ಮಾನ್ಯತೆ ಕಾರ್ಯಕ್ರಮದಡಿಯಲ್ಲಿ ಲೆವೆಲ್ 5 ಮಾನ್ಯತೆಯನ್ನು ಸಾಧಿಸಿದ ಏಷ್ಯಾದ ಮೊದಲ ವಿಮಾನ ನಿಲ್ದಾಣ ಬಿಎಲ್ ಆರ್ (ಬೆಂಗಳೂರು) ವಿಮಾನ ನಿಲ್ದಾಣವಾಗಿದೆ. ನವದೆಹಲಿಯಲ್ಲಿ ನಡೆದ ಅಂತರಾಷ್ಟ್ರೀಯ ವಿಮಾನ ನಿಲ್ದಾಣ ಮಂಡಳಿ ಏಷ್ಯಾ–ಪೆಸಿಫಿಕ್ ಮತ್ತು ಮಧ್ಯಪ್ರಾಚ್ಯ ಪ್ರಾದೇಶಿಕ ಸಭೆಯಲ್ಲಿ ಈ ಪ್ರಶಸ್ತಿಯನ್ನು ಔಪಚಾರಿಕವಾಗಿ ಪ್ರದಾನ ಮಾಡಲಾಯಿತು. ವಿಮಾನ ನಿಲ್ದಾಣವು ಖಭಿಆಖಿಜ 1 ಮತ್ತು ಖಭಿಆಖಿಜ2 ರ ಹಸಿರುಮನೆ ಅನಿಲ ಹೊರಸೂಸುವಿಕೆಯಲ್ಲಿ ಅತ್ಯುತ್ತಮವಾದ 95.6% ಕಡಿತವನ್ನು ಆಚರಿಸುತ್ತದೆ. ವಿಮಾನ ನಿಲ್ದಾಣವು ಅದರ 2030 ಗುರಿಗಿಂತ ಪೂರ್ಣ ಏಳು ವರ್ಷಗಳ ಮೊದಲು ನಿವ್ವಳ ಶೂನ್ಯ ಸ್ಥಿತಿಯನ್ನು ಸಾಧಿಸಿರುವುದು ಹೆಮ್ಮೆಯ ವಿಷಯವಾಗಿದೆ.

ಪರಿಸರ ಸಂರಕ್ಷಣೆಯ ಮತ್ತೊಂದು ವಿಭಾಗದಲ್ಲಿ, 15–38 ಮಿಲಿಯನ್ ಪ್ರಯಾಣಿಕರು ವಿಭಾಗದಲ್ಲಿ 'Sustainable Energy at Airports' ಥೀಮ್ ಅಡಿಯಲ್ಲಿ ಅಂತರಾಷ್ಟ್ರೀಯ ವಿಮಾನ ನಿಲ್ದಾಣ ಮಂಡಳಿ ಗ್ರೀನ್ ಏರ್‌ಪೋರ್ಟ್ ರಿಕಗ್ನಿಷನ್ 2025ರ ಸಿಲ್ವರ್ ಪ್ರಶಸ್ತಿ ಬಿಎಲ್‌ಆರ್ ವಿಮಾನ ನಿಲ್ದಾಣಕ್ಕೆ ಲಭಿಸಿದೆ. ಇದು ನಿರಂತರವಾಗಿ ನಾಲ್ಕನೇ ವರ್ಷದ ಪ್ರಶಸ್ತಿ ಆಗಿದೆ. ಈ ಹಿಂದೆ ಕಾರ್ಬನ್ ನಿರ್ವಹಣೆ (2022) ಹಾಗೂ ಪ್ಲಾಸ್ಟಿಕ್ ಮುಕ್ತ (2023) ವಿಭಾಗಗಳಲ್ಲಿ ಪ್ಲಾಟಿನಮ್ ಪ್ರಶಸ್ತಿ ಗಳಿಸಿತ್ತು.

ಬಿಎಲ್‌ಆರ್ ವಿಮಾನ ನಿಲ್ದಾಣದಲ್ಲಿ, ಸುಸ್ಥಿರತೆಯು ಸ್ವತಂತ್ರ ಉಪಕ್ರಮವಲ್ಲ ಇದು ನಮ್ಮ ದೃಷ್ಟಿಕೋನ, ಕಾರ್ಯಾಚರಣೆಗಳು ಮತ್ತು ದೀರ್ಘಕಾಲೀನ ಕಾರ್ಯತಂತ್ರದಲ್ಲಿ ಹುದುಗಿದೆ. ಈ ಪ್ರತಿಷ್ಠಿತ ಮನ್ನಣೆ ಬಿಐಎಎಲ್ ಮತ್ತು ಕರ್ನಾಟಕ ರಾಜ್ಯ ಎರಡಕ್ಕೂ ಹೆಮ್ಮೆಯ ಕ್ಷಣವಾಗಿದೆ. ಇದು ಬಿಐಎಎಲ್‌ನ ಕಾರ್ಯಾಚರಣೆಯ ಶ್ರೇಷ್ಠತೆಗೆ ಅಚಲವಾದ ಬದ್ಧತೆ ಮತ್ತು ಸುರಕ್ಷತೆಗೆ ಅದರ ಪೂರ್ವಭಾವಿ ವಿಧಾನವನ್ನು ಎತ್ತಿ ತೋರಿಸುತ್ತದೆ.

ಪ್ರಮುಖ ಸುರಕ್ಷತಾ ಸವಾಲುಗಳನ್ನು ಗುರುತಿಸುವ ಮೂಲಕ ಮತ್ತು ನವೀನ ತಂತ್ರಗಳನ್ನು ಅನುಷ್ಠಾನಗೊಳಿಸುವ ಮೂಲಕ, ಬಿಐಎಎಲ್ ತನ್ನ ಸುರಕ್ಷತೆ ಮತ್ತು ಶ್ರೇಷ್ಠತೆಯ ಸಂಸ್ಕೃತಿಯನ್ನು ಬಲಪಡಿಸುವುದನ್ನು ಮುಂದುವರೆಸಿದೆ. ಇತರ ವಿಮಾನ ನಿಲ್ದಾಣಗಳಿಗೆ ಮಾನದಂಡವನ್ನು ಸ್ಥಾಪಿಸುತ್ತದೆ ಎಂದು ಪ್ರಕಟಣೆಯಲ್ಲಿ ತಿಳಿಸಿದ್ದಾರೆ.

2.5 ಲಕ್ಷ ಹೆಣ್ಣುಮಕ್ಕಳಿಗೆ ವಿದ್ಯಾರ್ಥಿವೇತನ

ಮೈಸೂರು: ಶಾಲಾ ಶಿಕ್ಷಣವನ್ನು ಪೂರೈಸಿದ ನಂತರ ಉನ್ನತ ಶಿಕ್ಷಣ ಪಡೆಯಲು ಬಯಸುವ ಹೆಣ್ಣುಮಕ್ಕಳಿಗೆ ನೆರವಾಗುವ ಉದ್ದೇಶದಿಂದ ಅಜೀಂ ಪ್ರೇಮ್‌ಜಿ ಫೌಂಡೇಷನ್ ಇಂದು ಅಜೀಂ ಪ್ರೇಮ್‌ಜಿ ವಿದ್ಯಾರ್ಥಿವೇತನವನ್ನು ಘೋಷಿಸಿದೆ. ಅಜೀಂ ಪ್ರೇಮ್‌ಜಿ ವಿದ್ಯಾರ್ಥಿವೇತನದ ಮುಖ್ಯ ವಿವರಗಳು: ಅರ್ಹತೆ: ಮುನಿಸಿಪಲ್ ಶಾಲೆಗಳನ್ನು ಒಳಗೊಂಡಂತೆ ಸರ್ಕಾರಿ (ಸಾರ್ವಜನಿಕ) ಶಾಲೆಗಳಲ್ಲಿ ತಮ್ಮ 10 ಮತ್ತು 12ನೇ ತರಗತಿ ಶಿಕ್ಷಣವನ್ನು ಪೂರೈಸಿರುವ ಹೆಣ್ಣುಮಕ್ಕಳು.

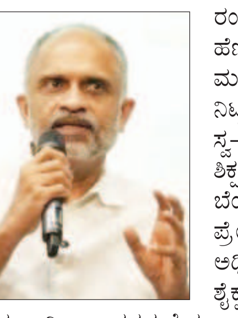

ಪದವಿ ಅಥವಾ ಡಿಪ್ಲೊಮ ಕೋರ್ಸ್ ಮಾಡಲು ಮಾನ್ಯತೆ ಪಡೆದ ಉನ್ನತ ಶಿಕ್ಷಣ ಸಂಸ್ಥೆಯಲ್ಲಿ ದಾಖಲಾತಿ ಪಡೆದವರು. ಮಾನ್ಯತೆ ಪಡೆದ ಉನ್ನತ ಶಿಕ್ಷಣ ಸಂಸ್ಥೆಗಳ ಪಟ್ಟಿಯಲ್ಲಿ ಎಲ್ಲ ಸರ್ಕಾರಿ (ಸಾರ್ವಜನಿಕ) ಹಾಗೂ ಕೆಲವು ಖಾಸಗಿ ಸಂಸ್ಥೆಗಳು ಸೇರಿರುತ್ತವೆ.

ವಿದ್ಯಾರ್ಥಿವೇತನ: ಹೆಣ್ಣುಮಗುವು ಪದವಿ/ಡಿಪ್ಲೊಮ ಕೋರ್ಸ್ ಮುಗಿಸುವವರೆಗೆ ಯಶಸ್ವಿಯಾಗಿ ಓದಿನಲ್ಲಿ ಮುಂದುವರೆಯುತ್ತಿದ್ದಲ್ಲಿ, ಪ್ರತಿ ವರ್ಷ 30,000 ನೀಡಲಾಗುವುದು. ಉದಾಹರಣೆಗೆ, ನಾಲ್ಕು ವರ್ಷದ ಬಿ.ಎಸ್ಸಿ ನರ್ಸಿಂಗ್ ಓದುವ ಹೆಣ್ಣುಮಗಳಿಗೆ ನಾಲ್ಕು ವರ್ಷಗಳಲ್ಲಿ ಒಟ್ಟು ?1,20,000 ವಿದ್ಯಾರ್ಥಿವೇತನ ದೊರೆಯುತ್ತದೆ. ಈ ಹಣವನ್ನು ಪ್ರತಿ ವರ್ಷ ಎರಡು ಕಂತುಗಳಲ್ಲಿ ಹೆಣ್ಣುಮಕ್ಕಳ ಬ್ಯಾಂಕ್ ಖಾತೆಗೆ ನೇರವಾಗಿ ವರ್ಗಾಯಿಸಲಾಗುವುದು. ಅವರು ಈ ಹಣವನ್ನು ತಮಗೆ ಬೇಕಾದ ರೀತಿಯಲ್ಲಿ ಬಳಸಿಕೊಳ್ಳಬಹುದು. 2025–26 ನೇ ಶೈಕ್ಷಣಿಕ ವರ್ಷದಲ್ಲಿ 2.5 ಲಕ್ಷ ಹೆಣ್ಣುಮಕ್ಕಳಿಗೆ ಅಜೀಂ ಪ್ರೇಮ್‌ಜಿ ವಿದ್ಯಾರ್ಥಿವೇತನವನ್ನು ನೀಡಲಾಗುವುದು ಎಂದು ಫೌಂಡೇಷನ್ ಅಂದಾಜಿಸಿದೆ. ಈ ಕಾರ್ಯಕ್ರಮವು ದೇಶದ 18 ರಾಜ್ಯಗಳಲ್ಲಿ ಲಭ್ಯವಿರುತ್ತದೆ. ''ಉತ್ತಮ ಶಾಲಾ ಶಿಕ್ಷಣವು ಜೀವನದ ಅಡಿಪಾಯವಾದರೆ, ಉನ್ನತ ಶಿಕ್ಷಣವು ಜೀವನದ ಸಾಮಾಜಿಕ ಮತ್ತು ಆರ್ಥಿಕ ನಿರೀಕ್ಷೆಗಳನ್ನು ಬದಲಾಯಿಸುತ್ತದೆ. ಭಾರತವು ವಿವಿಧ ರಂಗಗಳಲ್ಲಿ ಸರ್ವತೋಮುಖ ಪ್ರಗತಿಯನ್ನು ಸಾಧಿಸಿದ್ದರೂ, ಹೆಣ್ಣುಮಕ್ಕಳು ಎಲ್ಲ ಶೈಕ್ಷಣಿಕ ಹಂತಗಳಲ್ಲೂ ಸಾಮಾಜಿಕ ಮತ್ತು ಆರ್ಥಿಕ ಅಡೆತಡೆಗಳನ್ನು ಎದುರಿಸುತ್ತಿದ್ದಾರೆ. ಈ ನಿಟ್ಟಿನಲ್ಲಿ ಹೆಣ್ಣುಮಕ್ಕಳು ತಮ್ಮ ಜೀವನದ ಹಾದಿಯಲ್ಲಿ ಸ್ವ–ನಿಯಂತ್ರಣ ಸಾಧಿಸಲು ನೆರವಾಗುವಂತಹ ಉನ್ನತ ಶಿಕ್ಷಣವನ್ನು ಪಡೆಯುವಂತಾಗಲು ನಾವು ಗಣನೀಯ ಬೆಂಬಲ ನೀಡಲು ಮುಂದಾಗುತ್ತಿದ್ದೇವೆ'' ಎಂದು ಅಜೀಂ ಪ್ರೇಮ್ ಜಿ ಫೌಂಡೇಷನ್‌ನ ಮುಖ್ಯ ಕಾರ್ಯನಿರ್ವಾಹಕ ಅಧಿಕಾರಿ ಅನುರಾಗ್ ಬೆಹರ್ ಹೇಳಿದ್ದಾರೆ. 2024–25ರ ಶೈಕ್ಷಣಿಕ ವರ್ಷದಲ್ಲಿ ಇಡೀ ಮಧ್ಯಪ್ರದೇಶ, ಹಾಗೂ ಉತ್ತರಪ್ರದೇಶ, ರಾಜಸ್ಥಾನ ಮತ್ತು ಜಾರ್ಖಂಡ್‌ನ ಕೆಲವು ಜಿಲ್ಲೆಗಳಲ್ಲಿ ಅಜೀಂ ಪ್ರೇಮ್‌ಜಿ ವಿದ್ಯಾರ್ಥಿವೇತನವನ್ನು ಪ್ರಾಯೋಗಿಕವಾಗಿ ಪ್ರಾರಂಭಿಸಲಾಯಿತು. 25000ಕ್ಕಿಂತ ಹೆಚ್ಚು ಹೆಣ್ಣುಮಕ್ಕಳಿಗೆ ಈ ಪ್ರಾಯೋಗಿಕ ಹಂತದಲ್ಲಿ ವಿದ್ಯಾರ್ಥಿವೇತನವನ್ನು ನೀಡಲಾಗಿದೆ. ಮೊದಲನೇ ವರ್ಷದ ವಿದ್ಯಾರ್ಥಿವೇತನದ ಹಣವನ್ನು ಈ ಹೆಣ್ಣುಮಕ್ಕಳ ಖಾತೆಗಳಿಗೆ ವರ್ಗಾಯಿಸಲಾಗಿದೆ. 2025–26ನೇ ಸಾಲಿನ ವಿದ್ಯಾರ್ಥಿವೇತನಕ್ಕೆ ಅರ್ಜಿ ಸಲ್ಲಿಕೆಯ ಪ್ರಕ್ರಿಯೆ ಸೆಪ್ಟೆಂಬರ್ 2025ರಲ್ಲಿ ಪ್ರಾರಂಭವಾಗಲಿದೆ. ಹದಿನೆಂಟು ರಾಜ್ಯಗಳ ಪಟ್ಟಿ ಈ ರೀತಿ ಇದೆ: ಅರುಣಾಚಲ ಪ್ರದೇಶ, ಅಸ್ಸಾಂ, ಬಿಹಾರ, ಛತ್ತೀಸ್‌ಗಢ, ಜಾರ್ಖಂಡ್, ಕರ್ನಾಟಕ, ಮಧ್ಯಪ್ರದೇಶ, ಮಣಿಪುರ್, ಮೇಘಾಲಯ, ಮಿಜೋರಾಂ, ನಾಗಾಲ್ಯಾಂಡ್, ಒಡಿಶಾ, ರಾಜಸ್ಥಾನ, ಸಿಕ್ಕಿಂ, ತೆಲಂಗಾಣ, ತ್ರಿಪುರಾ, ಉತ್ತರ ಪ್ರದೇಶ ಮತ್ತು ಉತ್ತರಾಖಂಡ.

ಕಾರ್ಯಕ್ರಮದ ವಿವರಗಳು ಹಾಗೂ ಅದರ ವಿನ್ಯಾಸ ಅಥವಾ ವ್ಯಾಪ್ತಿಯಲ್ಲಿ ಯಾವುದೇ ಬದಲಾವಣೆಗಳಿದ್ದರೆ, ಅವುಗಳನ್ನು ಅರ್ಜಿ ಪ್ರಕ್ರಿಯೆ ಆರಂಭವಾಗುವ ವೇಳೆಗೆ ತಿಳಿಸಲಾಗುತ್ತದೆ. ಮುಂಬರುವ ವರ್ಷಗಳಲ್ಲಿ ಈ ವಿದ್ಯಾರ್ಥಿವೇತನ ಕಾರ್ಯಕ್ರಮವನ್ನು ದೇಶವ್ಯಾಪಿ ವಿಸ್ತರಿಸುವ ಸಾಧ್ಯತೆ ಇದೆ.

ಡಿ.ಇಎಲ್.ಇ.ಡಿ. ಪ್ರವೇಶಾತಿಗೆ ದಾಖಲಾತಿ ಪ್ರಾರಂಭ

ಮೈಸೂರು: ಸರ್ಕಾರಿ ಮಹಾರಾಣಿ ಮಹಿಳಾ ಪ್ರಶಿಕ್ಷ ಸಂಸ್ಥೆ, ವತಿಯಿಂದ 2025–26 ನೇ ಸಾಲಿನ ಡಿ.ಇಎಲ್.ಇ.ಡಿ ದಾಖಲಾತಿ ಪ್ರಕ್ರಿಯೆಯು ಪ್ರಾರಂಭಗೊಂಡಿದ್ದು, ಕನ್ನಡ ಮತ್ತು ಆಂಗ್ಲ ಎರಡೂ ಮಾದ್ಯಮದಲ್ಲಿಯೂ ವ್ಯಾಸಂಗ ಮಾಡಲು ಅರ್ಜಿಯನ್ನು ಆಹ್ವಾನಿಸಲಾಗಿದೆ.

ದ್ವಿತೀಯ ಪಿಯುಸಿ ಪರೀಕ್ಷಾ ಫಲಿತಾಂಶದಲ್ಲಿ ಸಾಮಾನ್ಯ ಹಾಗೂ ಇತರೆ ಅಭ್ಯರ್ಥಿಗಳು ಶೇ.50 ರಷ್ಟು ಹಾಗೂ ಪರಿಶಿಷ್ಟ ಜಾತಿ/ಪರಿಶಿಷ್ಟ ಪಂಗಡ ವಿದ್ಯಾರ್ಥಿಗಳಿಗೆ ಶೇ. 45 ರಷ್ಟು ಅಂಕಗಳು ಪಡೆದಿರಬೇಕು. ಸಾಮಾನ್ಯ ಅಭ್ಯರ್ಥಿಗಳಿಗೆ ಅರ್ಜಿ ಶುಲ್ಕ ರೂ.150/– ಹಾಗೂ ಪರಿಶಿಷ್ಟ ಜಾತಿ/ಪರಿಶಿಷ್ಟ ಪಂಗಡ ವಿದ್ಯಾರ್ಥಿಗಳಿಗೆ ಅರ್ಜಿ ಶುಲ್ಕ ರೂ. 50/–, ಸಾಮಾನ್ಯ ಹಾಗೂ ಇತರೆ ವರ್ಗದವರಿಗೆ ದಾಖಲಾತಿ ಶುಲ್ಕ ರೂ. 3015/– ಮಾತ್ರ ಇರುತ್ತದೆ. ಹಾಗೂ ಪರಿಶಿಷ್ಟ ಜಾತಿ ಹಾಗೂ ಪರಿಶಿಷ್ಟ ವರ್ಗ ಅಭ್ಯರ್ಥಿಗಳಿಗೆ ಯಾವುದೇ ದಾಖಲಾತಿ ಶುಲ್ಕ ಇರುವುದಿಲ್ಲ. ಅಲ್ಪಸಂಖ್ಯಾತ ವಿದ್ಯಾರ್ಥಿಗಳಿಗೆ ಪ್ರತಿ ವರ್ಷವೂ ಸರ್ಕಾರದ ವತಿಯಿಂದ ಪ್ರೋತ್ಸಾಹ ಧನ ರೂ. 25000/– ಗಳು ದೊರೆಯುತ್ತದೆ. ಜೂನ್ 05 ಅರ್ಜಿಯನ್ನು ಸಲ್ಲಿಸಲು ಕೊನೆಯ ದಿನಾಂಕವಾಗಿರುತ್ತದೆ. ಆಸಕ್ತ ಅಭ್ಯರ್ಥಿಗಳು ಈ ಸಂಸ್ಥೆಯ ಉಪನ್ಯಾಸಕರ ದೂ.ಸಂ: 8884300503, 9481188769, 9611946744, 9880977918, ರನ್ನು ಸಂರ್ಕಿಸಬಹುದು ಎಂದು ಸರ್ಕಾರಿ ಮಹಾರಾಣಿ ಮಹಿಳಾ ಪ್ರಶಿಕ್ಷಣ ಸಂಸ್ಥೆಯ ಪ್ರಾಂಶುಪಾಲರು ಪ್ರಕಟಣೆಯಲ್ಲಿ ತಿಳಿಸಿದ್ದಾರೆ.

ಅಪರಿಚಿತ ಹೆಂಗಸಿನ ವ್ಯಕ್ತಿ ಶವ ಪತ್ತೆ

ಮೈಸೂರು: ಸುಮಾರು 40–45 ವರ್ಷದ ಅಪರಿಚಿತ ಹೆಂಗಸು ಮೇ 15 ರಂದು ರೈಲುಗಾಡಿಗೆ ಸಿಕ್ಕಿ ಮೃತಪಟ್ಟಿದ್ದಾರೆ. ಮೃತ ದೇಹವು ಮೈಸೂರಿನ ಕೆ.ಆರ್ ಆಸ್ಪತ್ರೆಯ ಶವಾಗಾರದಲ್ಲಿದ್ದು, ಮೈಸೂರು ರೈಲ್ವೆ ಪೊಲೀಸ್ ಠಾಣೆಯಲ್ಲಿ ಪ್ರಕರಣ ದಾಖಲಾಗಿದೆ.

ಚಹರೆ: ಸುಮಾರು 40–45 ವರ್ಷ ವಯಸ್ಸಾಗಿದ್ದು, 5 ಅಡಿ ಎತ್ತರ, ಶಾಧಾರಣ ಶರೀರ, ಕೋಲು ಮುಖ ಹೊಂದಿದ್ದು, ಮೃತ ದೇಹವು ಕೊಳೆತ ಸ್ಥಿತಿಯಲ್ಲಿದ್ದು ಮೈ ಮೇಲೆ ಹುಳುಗಳು ಹರಿದಾಡಿರುತ್ತದೆ. ಕಪ್ಪು–ಬಿಳಿ ಚುಕ್ಕಿಗಳುಳ್ಳ ಪಿಂಕ್ ಬಣ್ಣದ ನೈಟಿ ಧರಿಸಿರುತ್ತಾರೆ.

ಮೃತಳ ವಾರಸುದಾರರ ಬಗ್ಗೆ ಮಾಹಿತಿ ಕಂಡುಬಂದಲ್ಲಿ ಮೈಸೂರು ಪೊಲೀಸ್ ಠಾಣೆಯ ದೂ.ಸಂ:0821–2516579 ನ್ನು ಸಂಪರ್ಕಿಸಬಹುದಾಗಿದೆ ಎಂದು ಮೈಸೂರು ರೈಲ್ವೆ ಪೊಲೀಸ್ ಠಾಣೆಯ ಠಾಣಾಧಿಕಾರಿಗಳು ಪ್ರಕಟಣೆಯಲ್ಲಿ ತಿಳಿಸಿದ್ದಾರೆ.

ಗ್ಯಾರಂಟಿ ಯಶಸ್ಸಿನಲ್ಲಿ ವಾಣಿಜ್ಯ ತೆರಿಗೆ ಅಧಿಕಾರಿಗಳ ಶ್ರಮ

ಬೆಂಗಳೂರು: ಜಿಎಸ್‌ಟಿ ಸಂಗ್ರಹಣೆಯಲ್ಲಿ ಕರ್ನಾಟಕ ರಾಜ್ಯ ದೇಶದಲ್ಲಿ ದ್ವಿತೀಯ ಸ್ಥಾನದಲ್ಲಿದ್ದು, ಮುಂದಿನ ದಿನಗಳಲ್ಲಿ ಎರಡನೇ ಸ್ಥಾನಕ್ಕೆ ಬರಲು ಪ್ರಯತ್ನಿಸಬೇಕು ಎಂದು ಮುಖ್ಯಮಂತ್ರಿ ಸಿದ್ದರಾಮಯ್ಯ ಅವರು ವಾಣಿಜ್ಯ ತೆರಿಗೆ ಅಧಿಕಾರಿಗಳಿಗೆ ತಿಳಿಸಿದರು.

ಕರ್ನಾಟಕ ವಾಣಿಜ್ಯ ತೆರಿಗೆಗಳ ಸೇವಾ ಸಂಘ ಬೆಂಗಳೂರು ಇವರ ವತಿಯಿಂದ ಆಯೋಜಿಸಲಾಗಿದ್ದ ಸುವರ್ಣ ಮಹೋತ್ಸವ ಕಾರ್ಯಕ್ರಮ ವನ್ನು ಉದ್ಘಾಟಿಸಿ ಮಾತನಾಡಿದ ಅವರು, ಸಂಘವು 50 ವರ್ಷಗಳ ಮೈಲಿಗಲ್ಲನ್ನು ಸಾಧಿಸಿದ್ದು, ಇದಕ್ಕಾಗಿ ಶ್ರಮಿಸಿದ ಸಂಘದ ಎಲ್ಲ ಪದಾಧಿಕಾರಿಗಳಿಗೆ ಅಭಿನಂದನೆಗಳು. ನಿಮ್ಮೆಲ್ಲರ ಸಹಕಾರದಿಂದ ನಾನು ಆರ್ಥಿಕ ಇಲಾಖೆಯ ಜವಾಬ್ದಾರಿಯನ್ನು ದೀರ್ಘ ಕಾಲದವರೆಗೆ ನಿಭಾಯಿಸಲು ಸಾಧ್ಯವಾಯಿತು. ನಾನು ಹಣಕಾಸು ಮಂತ್ರಿಯಾಗಿ, ಉಪಮುಖ್ಯಮಂತ್ರಿಯಾಗಿ ಹಾಗೂ ಮುಖ್ಯಮಂತ್ರಿಯಾಗಿ ಹಣಕಾಸು ಇಲಾಖೆಯ ಕಾರ್ಯಭಾರವನ್ನು ನಿರ್ವಹಿಸಿದ್ದೇನೆ. ಈಗ ಸರ್ಕಾರದ ಯಶಸ್ವಿ ಆಡಳಿತಕ್ಕೆ ಎರಡು ವರ್ಷ ಪೂರೈಸಿದ್ದು, ಮೇ 20 ರಂದು ವಿಜಯನಗರ ಜಿಲ್ಲೆಯ ಹೊಸಪೇಟೆಯಲ್ಲಿ ಸಮಾವೇಶವನ್ನು ಏರ್ಪಡಿಸಲಾಗಿದೆ ಎಂದರು.

ತೆರಿಗೆ ಸಂಗ್ರಹಣೆಯಲ್ಲಿ ವಾಣಿಜ್ಯ ತೆರಿಗೆ ಅಧಿಕಾರಿಗಳ ಪ್ರಮುಖ ಪಾತ್ರ ವಹಿಸುತ್ತಿದ್ದು, ಇದಕ್ಕಾಗಿ ಎಲ್ಲ ಅಧಿಕಾರಿಗಳಿಗೆ ಅಭಿನಂದನೆಗಳು. ಜವಾಬ್ದಾರಿಯುತ ಅಧಿಕಾರಿಗಳಿಂದ ಉತ್ತಮ ತೆರಿಗೆ ಸಂಗ್ರಹಣೆಯಾಗುತ್ತದೆ. ವಾಣಿಜ್ಯ ತೆರಿಗೆ ಇಲಾಖೆಯಿಂದ ಹೆಚ್ಚಿನ ಮೊತ್ತದ ತೆರಿಗೆ ಸಂಗ್ರಹಣೆ ಸಾಧ್ಯವಾಗುತ್ತದೆ. ಕಳೆದ ವರ್ಷ ತೆರಿಗೆ ಸಂಗ್ರಹಣೆಗೆ 1,03,000 ಕೋಟಿಗಳ ಗುರಿನಿಗದಿಪಡಿಸಲಾಗಿದ್ದು, ಹೆಚ್ಚುವರಿ 17000 ಕೋಟಿಗಳ ತೆರಿಗೆ ಸಂಗ್ರಹಣೆಯನ್ನು ಸಾಧಿಸಲಾಗಿತ್ತು. ಈ ವರ್ಷ ತೆರಿಗೆ ಸಂಗ್ರಹಣೆಗೆ 1,20,000 ಕೋಟಿಗಳ ಗುರಿಯನ್ನು ನೀಡಲಾಗಿದ್ದು, ಅಧಿಕಾರಿಗಳು ಗುರಿಮೀರಿ ಸಾಧನೆ ಮಾಡಬೇಕಿದೆ. ಈ ವರ್ಷ 409000 ಕೋಟಿ ರೂ. ಗಳ ಬಜೆಟ್ ಮಂಡಿಸಲಾಗಿದ್ದು, ಇದರಲ್ಲಿ ಗ್ಯಾರಂಟಿ ಯೋಜನೆಗಳಿಗೆ 50,018 ಕೋಟಿ ರೂ.ಗಳನ್ನು ಮೀಸಲಿಡಲಾಗಿದೆ. ಈವರೆಗೆ 90,000 ಕೋಟಿ ರೂ.ಗಳನ್ನು ಗ್ಯಾರಂಟಿಯೋಜನೆಗಳಿಗೆ ವೆಚ್ಚ ಮಾಡಲಾಗಿದೆ. ಗ್ಯಾರಂಟಿಗಳಿಗೆ ಹಣ ಪೂರೈಸಲಾಗದೇ ರಾಜ್ಯ ಆರ್ಥಿಕ ದಿವಾಳಿಯಾಗುತ್ತದೆ ಎಂದು ವಿರೋಧಪಕ್ಷದವರು ಟೀಕಿಸಿದ್ದರು. ಸರ್ಕಾರದ ಈ ಯಶಸ್ಸಿಗೆ ಇಲಾಖೆಯ ಅಧಿಕಾರಿಗಳ ಶ್ರಮ ಅಡಗಿದೆ ಎಂದರು.

ತೆರಿಗೆ ಪ್ರಕ್ರಿಯೆಯಲ್ಲಿ ಸುಧಾರಣೆ ತರಲು ಸರ್ಕಾರ ಬದ

ನಾನು ಹಣಕಾಸಿನ ಮಂತ್ರಿಯಾಗಿದ್ದರೂ ಸಹ ತೆರಿಗೆ ಅಧಿಕಾರಿಗಳ ಕಾರ್ಯನಿರ್ವಹಣೆಯಲ್ಲಿ ಅನಗತ್ಯ ಮದ್ಯಪ್ರವೇಶ ಮಾಡಲು ಬಯಸುವುದಿಲ್ಲ. ಆದರೆ ಅಧಿಕಾರಿಗಳು ಇಲಾಖೆಗೆ ನೀಡಿರುವ ತೆರಿಗೆ ಸಂಗ್ರಹಣೆಯ ಗುರಿಯನ್ನು ಸಾಧಿಸಲು ಪ್ರಯತ್ನಿಸಬೇಕು. ಬೆಂಗಳೂರಿನಲ್ಲಿ ತೆರಿಗೆ ಸೋರಿಕೆ ಹೆಚ್ಚಿನ ಮಟ್ಟದಲ್ಲಿದೆ. ಕರ್ನಾಟಕ ತೆರಿಗೆ ಸಂಗ್ರಹಣೆಯಲ್ಲಿ ಮುಂಚೂಣಿಯಲ್ಲಿದೆ. ತೆರಿಗೆ ಪಾವತಿ ಪ್ರಕ್ರಿಯೆಯಲ್ಲಿ ಹೆಚ್ಚಿನ ಸುಧಾರಣೆಗಳನ್ನು ತರಲು ಸರ್ಕಾರ ಬದ್ಧವಾಗಿದೆ. ತೆರಿಗೆ ಅಧಿಕಾರಿಗಳ ಸಂಘದ ಬೇಡಿಕೆಗಳನ್ನು ಸರ್ಕಾರ ಪರಿಶೀಲಿಸಲಾಗುವುದು. ಸರ್ಕಾರಿ ನೌಕರರ ನ್ಯಾಯಯುತ ಬೇಡಿಕೆಗಳಿಗೆ ಸರ್ಕಾರ ಎಂದಿಗೂ ಸ್ಪಂದಿಸುತ್ತದೆ. ಅಂತೆಯೇ ಕರ್ತವ್ಯಲೋಪ ಎಸಗುವ ಅಧಿಕಾರಿ ನೌಕರರ ಮೇಲೆ ಶಿಸ್ತಿನ ಕ್ರಮವನ್ನೂ ಸರ್ಕಾರ ತೆಗೆದುಕೊಳ್ಳುತ್ತದೆ ಎಂದರು.

ಅನ್ನಭಾಗ್ಯ ಯೋಜನೆ : ಜಿಲ್ಲೆಯಲ್ಲಿ 8,21,070 ಫಲಾನುಭವಿಗಳಿಗೆ ಪ್ರಯೋಜನ

ಚಾಮರಾಜನಗರ: ರಾಜ್ಯ ಸರ್ಕಾರದ ಪಂಚ ಗ್ಯಾರಂಟಿ ಯೋಜನೆಗಳಲ್ಲಿ ಅನ್ನಭಾಗ್ಯವು ಸಹ ಒಂದು ಪ್ರಮುಖ ಯೋಜನೆಯಾಗಿದ್ದು, ಜಿಲ್ಲೆಯಲ್ಲಿ ಯಶಸ್ವಿಯಾಗಿ ಅನುಷ್ಠಾನವಾಗುತ್ತಿದೆ.

ಬಡಜನರ ಹಸಿವು ನೀಗಲು ಕಂಡುಕೊಂಡ ಯೋಜನೆ ಅನ್ನಭಾಗ್ಯ. ಆಹಾರ ಭದ್ರತಾ ಯೋಜನೆಯಡಿ ಪ್ರತಿ ಪಡಿತರದಾರನಿಗೆ ತಲಾ 10 ಕೆ.ಜಿ ಆಹಾರಧಾನ್ಯ ಒದಗಿಸುವ ಯೋಜನೆ ಅನ್ನಭಾಗ್ಯ.

ಆದ್ಯತಾ ಮತ್ತು ಅಂತ್ಯೋದಯ ಪಡಿತರ ಚೀಟಿಯ ಪ್ರತಿ ಫಲಾನುಭವಿಗೆ ಹೆಚ್ಚುವರಿಯಾಗಿ ವಿತರಿಸಲು ಉದ್ದೇಶಿಸಲಾಗಿದ್ದ 5 ಕೆಜಿ ಅಕ್ಕಿಯ ಬದಲಾಗಿ ಪಡಿತರ ಚೀಟಿ ಕುಟುಂಬದಲ್ಲಿನ ಪ್ರತಿ ಫಲಾನುಭವಿಗೆ ಪ್ರತಿ ಕೆ.ಜಿ.ಗೆ 34 ರೂ. ಗಳಂತೆ 5 ಕೆ.ಜಿ.ಗೆ 170 ರೂ. ಗಳನ್ನು ಜುಲೈ 2023ರ ಮಾಹೆಯಿಂದ ಡಿಸೆಂಬರ್ 2024ರ ಮಾಹೆವರೆಗೆ ಪಡಿತರ ಕುಟುಂಬದ ಮುಖ್ಯಸ್ಥರ ಬ್ಯಾಂಕ್ ಖಾತೆಗೆ ನೇರವಾಗಿ ಡಿ.ಬಿ.ಟಿ ಮೂಲಕ ಹಣ ಜಮೆ ಮಾಡಲಾಗುತ್ತಿತ್ತು. ಅನ್ನಭಾಗ್ಯ ಯೋಜನೆಯಡಿ ಹಣದ ಬದಲು 10 ಕೆಜಿ ಅಕ್ಕಿಯನ್ನು ನೀಡಲು ನಿರ್ಧರಿಸಿ 2025ರ ಫೆಬ್ರವರಿಯಿಂದಲೇ ಡಿಬಿಟಿ ಹಣದ ಬದಲಾಗಿ ಹೆಚ್ಚುವರಿ 5 ಕೆಜಿ ಅಕ್ಕಿಯನ್ನು ವಿತರಿಸಲಾಗುತ್ತಿದ್ದು, ಒಟ್ಟಾರೆ 10 ಕೆ.ಜಿ ಅಕ್ಕಿ ನೀಡಲಾಗುತ್ತಿದೆ.

ಯೋಜನೆಯು 'ನೆಮ್ಮದಿಯ ಬದುಕಿಗೆ ಆಹಾರ ಭದ್ರತೆ ಅನ್ನಭಾಗ್ಯ' ಎನ್ನುವ ಘೋ?ವಾಕ್ಯದೊಂದಿಗೆ ಆರಂಭಗೊಂಡಿತು. ಚಾಮರಾಜನಗರ ಜಿಲ್ಲೆಯಲ್ಲಿ 2023ರ ಜುಲೈ ಮಾಹೆಯಿಂದ 2024ರ ಡಿಸೆಂಬರ್ ಮಾಹೆಯವರೆಗೆ ಒಟ್ಟು 18 ತಿಂಗಳಿಗೆ 2,63,485 ಪಡಿತರ ಚೀಟಿದಾರರ 8,21,070 ಫಲಾನುಭವಿಗಳಿಗೆ 225.85 ಕೋಟಿ ಗೂ ಹೆಚ್ಚು ಹಣವನ್ನು ಡಿಬಿಟಿ ಮೂಲಕ ಪಡಿತರ ಚೀಟಿದಾರರ ಮುಖ್ಯಸ್ಥರ ಬ್ಯಾಂಕ್ ಖಾತೆಗೆ ಜಮೆ ಮಾಡಲಾಗಿದೆ.

ನಮ್ಮ ಕುಟುಂಬದಲ್ಲಿ 6 ಜನರಿದ್ದು, ರಾಜ್ಯ ಸರ್ಕಾರ ಜಾರಿಗೆ ತಂದಿರುವ ಅನ್ನಭಾಗ್ಯ ಯೋಜನೆಯಿಂದ ಉಚಿತವಾಗಿ ತಿಂಗಳಿಗೆ ಸಾಕಾಗುವಷ್ಟು ಅಕ್ಕಿ ಪಡೆಯುತ್ತಿದ್ದೇವೆ. ಇದರಿಂದ ಹೊಟ್ಟೆ ತುಂಬಾ ಮೂರು ಹೊತ್ತು ಊಟ ಮಾಡಲು ಅನುಕೂಕಲವಾಗಿದೆ. ನೆಮ್ಮದಿಯ ಜೀವನ ನಡೆಸುತ್ತಿದ್ದೇವೆ. ಸರ್ಕಾರಕ್ಕೆ ಕೃತಜ್ಞತೆ ಸಲ್ಲಿಸುವುದಾಗಿ ಚಾಮರಾಜನಗರ ತಾಲೂಕಿನ ಉತ್ತುವಳ್ಳಿ ಗ್ರಾಮದ ಮಹದೇವಮ್ಮ ಅವರು ಹೇಳುತ್ತಾರೆ.

ಒಳಮೀಸಲಾತಿ ಕುರಿತ ಪರಿಶಿಷ್ಟ ಜಾತಿಗಳ ಸಮಗ್ರ ಸಮೀಕ್ಷೆ : ಮೇ 25ರವರೆಗೆ ವಿಸ್ತರಣೆ

ಚಾಮರಾಜನಗರ: ಒಳಮೀಸಲಾತಿ ಕಲ್ಪಿಸುವ ಉದ್ದೇಶದಿಂದ ಪರಿಶಿಷ್ಟ ಜಾತಿಯಲ್ಲಿನ ಜಾತಿಗಳ ದತ್ತಾಂಶ ಸಂಗ್ರಹಕ್ಕಾಗಿ ಮನೆ ಮನೆಗೆ ಭೇಟಿ ನೀಡುವ ಸಮೀಕ್ಷೆ ಅವಧಿಯನ್ನು ಮೇ 25ರವರೆಗೆ ವಿಸ್ತರಿಸಲಾಗಿದೆ. ನ್ಯಾಯಮೂರ್ತಿ ಡಾ.ಹೆಚ್.ಎನ್. ನಾಗಮೋಹನ್‌ದಾಸ್ ಏಕ ಸದಸ್ಯ ವಿಚಾರಣಾ ಆಯೋಗವು ಪರಿಶಿಷ್ಟ ಜಾತಿಗಳ ಸಮಗ್ರ ಸಮೀಕ್ಷಾ 2025 ಅನ್ನು ನಡೆಸಲು ಈ ಹಿಂದೆ ನಿಗದಿಯಾಗಿದ್ದ ದಿನಾಂಕಗಳನ್ನು ವಿಸ್ತರಿಸಲಾಗಿದ್ದು, ಈ ಸಂಬಂಧ ಆಯೋಗದ ಕಾರ್ಯದರ್ಶಿಗಳು ಪತ್ರದ ಮೂಲಕ ತಿಳಿಸಿದ್ದಾರೆ. ಈ ಮೊದಲು ಮನೆ ಮನೆಗೆ ಭೇಟಿ ನೀಡಿ ಸಮೀಕ್ಷೆ ನಡೆಸುವ ಅವಧಿಯನ್ನು ಮೇ 5ರಿಂದ ಮೇ 17ರವರೆಗೆ ನಿಗದಿಪಡಿಸಲಾಗಿತ್ತು. ಪ್ರಸ್ತುತ ಮನೆ ಮನೆಗೆ ಭೇಟಿ ನೀಡುವ ಸಮೀಕ್ಷಾ ಕಾರ್ಯವನ್ನು ಮೇ 25 ರವರೆಗೆ ವಿಸ್ತರಿಸಲಾಗಿದೆ. ಸಮೀಕ್ಷಾ ಬ್ಲಾಕ್ ವ್ಯಾಪ್ತಿಯಲ್ಲಿ ವಿಶೇಷ ಶಿಬಿರಗಳನ್ನು ಮೂರು ದಿನಗಳ ಕಾಲ ಹಮ್ಮಿಕೊಳ್ಳಲು ಈ ಹಿಂದೆ ಮೇ 19 ರಿಂದ 21ರವರೆಗೆ ದಿನಾಂಕ ನಿಗದಿ ಮಾಡಲಾಗಿತ್ತು. ಪ್ರಸ್ತುತ ಈ ವಿಶೇಷ ಶಿಬಿರವನ್ನು ಮೇ 26ರಿಂದ 28ರವರೆಗೆ ಮರುನಿಗದಿ ಮಾಡಲಾಗಿದೆ. ಆನ್‌ಲೈನ್ ಮೂಲಕ ಸ್ವಯಂ ಘೋಷಣೆ ಮಾಡಿಕೊಳ್ಳಲು ಈ ಹಿಂದೆ ಮೇ 19 ರಿಂದ 23ರವರೆಗೆ ದಿನಾಂಕ ನಿಗದಿ ಮಾಡಲಾಗಿತ್ತು. ಪ್ರಸ್ತುತ ಸ್ವಯಂ ಘೋಷಣೆ ಮಾಡಿಕೊಳ್ಳಲು ಮೇ 19ರಿಂದ 28ರವರೆಗೆ ಮರುನಿಗದಿ ಮಾಡಲಾಗಿದೆ ಎಂದು ಜಿಲ್ಲಾಧಿಕಾರಿ ಶಿಲ್ಪಾ ನಾಗ್ ಅವರು ಅವರು ಪ್ರಕಟಣೆಯಲ್ಲಿ ತಿಳಿಸಿದ್ದಾರೆ.

ಎಂಬ್ರಾಯ್ಡರಿ, ಹಪ್ಪಳ, ಉಪ್ಪಿನಕಾಯಿ, ಮಸಾಲೆ ಪೌಡರ್ ತಯಾರಿಕೆ ಉಚಿತ ತರಬೇತಿ

ಚಾಮರಾಜನಗರ: ಎಸ್.ಬಿ.ಐ ಗ್ರಾಮೀಣ ಸ್ವ ಉದ್ಯೋಗ ತರಬೇತಿ ಸಂಸ್ಥೆಯಿಂದ ಗ್ರಾಮೀಣ ಭಾಗದ ನಿರುದ್ಯೋಗ ಯುವಕ ಯುವತಿಯರಿಗೆ ಊಟ–ವಸತಿಗಳೊಂದಿಗೆ 30 ದಿನಗಳ ಅವಧಿಯ ಎಂಬ್ರಾಯ್ಡರಿ ತರಬೇತಿ, 18 ದಿನಗಳ ಅವಧಿಯ ಹಪ್ಪಳ, ಉಪ್ಪಿನಕಾಯಿ, ಮಸಾಲೆ ಪೌಡರ್ ತಯಾರಿಕೆ ಕುರಿತ ಉಚಿತ ತರಬೇತಿ ಪಡೆಯಲು ಅರ್ಜಿ ಆಹ್ವಾನಿಸಲಾಗಿದೆ. ಅಭ್ಯರ್ಥಿಗಳು 18 ರಿಂದ 45 ವರ್ಷದೊಳಗಿರಬೇಕು. ತರಬೇತಿಯನ್ನು ಇದೇ ತಿಂಗಳ 19ರಂದು ಪ್ರಾರಂಭಿಸುತ್ತಿದ್ದು, ಅರ್ಜಿಯೊಂದಿಗೆ ಆಧಾರ್ ಕಾರ್ಡ್, ಪಡಿತರ ಚೀಟಿ ನಕಲು ಪ್ರತಿ ಮತ್ತು 4 ಭಾವಚಿತ್ರಗಳನ್ನು ಸಲ್ಲಿಸಬೇಕು. ತರಬೇತಿಯನ್ನು ಮಾದಾಪುರದ ಸಂತೆಮರಳ್ಳಿ ರಸ್ತೆಯ ಪೆಟ್ರೋಲ್ ಬಂಕ್ ಎದುರಿನ ಸಮಾಜ ಕಲ್ಯಾಣ ಇಲಾಖೆಯ ಹಾಸ್ಟಲ್ ಕಟ್ಟಡದ ಎಸ್.ಬಿ.ಐ ಗ್ರಾಮೀಣ ಸ್ವ ಉದ್ಯೋಗ ತರಬೇತಿ ಸಂಸ್ಥೆಯಲ್ಲಿ ನೀಡಲಾಗುತ್ತದೆ. ಹೆಚ್ಚಿನ ಮಾಹಿತಿಗಾಗಿ ಮೊ.ಸಂ 9606098878, 8722483393, 9739067155 ಸಂಪರ್ಕಿಸುವಂತೆ ಎಸ್.ಬಿ.ಐ ಗ್ರಾಮೀಣ ಸ್ವ ಉದ್ಯೋಗ ತರಬೇತಿ ಸಂಸ್ಥೆಯ ನಿರ್ದೇಶಕರು ಪ್ರಕಟಣೆಯಲ್ಲಿ ತಿಳಿಸಿದ್ದಾರೆ.

ಕಾರ್ಯಕರ್ತೆ ಹಾಗೂ ಸಹಾಯಕಿಯರ ಹುದ್ದೆಗೆ ಅರ್ಜಿ ಆಹ್ವಾನ

ಮೈಸೂರು: ಮಹಿಳಾ ಮತ್ತು ಮಕ್ಕಳ ಅಭಿವೃದ್ಧಿ ಇಲಾಖೆಯ ವತಿಯಿಂದ ಪಿರಿಯಾಪಟ್ಟಣ ಸಮಗ್ರ ಶಿಶು ಅಭಿವೃದ್ಧಿ ಯೋಜನೆ ವ್ಯಾಪ್ತಿಯಡಿಯಲ್ಲಿ ಖಾಲಿ ಇರುವ ಅಂಗನವಾಡಿ ಕಾರ್ಯಕರ್ತೆ 05, ಹಾಗೂ ಮಿನಿ ಅಂಗನವಾಡಿ ಕಾರ್ಯಕರ್ತೆ 06 ಹಾಗೂ 57 ಅಂಗನವಾಡಿ ಸಹಾಯಕಿಯರ ಹುದ್ದೆಗಳಿಗೆ ಗೌರವಧನದ ಸೇವೆ ಹುದ್ದೆಗಳನ್ನು ಭರ್ತಿ ಮಾಡಲು ಅರ್ಹ ಹೆಣ್ಣು ಮಕ್ಕಳು ಹಾಗೂ ಮಹಿಳಾ ಲಿಂಗತ್ವ ಅಲ್ಪಸಂಖ್ಯಾತರಿಂದ ಮಹಿಳಾ ಅಭ್ಯರ್ಥಿಗಳಿಂದ ಅರ್ಜಿ ಆಹ್ವಾನಿಸಲಾಗಿದೆ. ಆಸಕ್ತ ಅಭ್ಯರ್ಥಿಗಳು ವೆಬ್‌ಸೈಟ್ https://karnemakaone.kar.nic.in/abcdಮೂಲಕ ಅರ್ಜಿ ಸಲ್ಲಿಸಬಹುದ್ದಾಗಿದ್ದು, ಅರ್ಜಿ ಸಲ್ಲಿಸಲು ಜೂನ್ 15 ಕೊನೆಯ ದಿನಾಂಕವಾಗಿರುತ್ತದೆ. ಹೆಚ್ಚಿನ ಮಾಹಿತಿಗಾಗಿ ಶಿಶು ಅಭಿವೃದ್ಧಿ ಯೋಜನಾಧಿಕಾರಿಗಳ ಕಛೇರಿ ಪಿರಿಯಾಪಟ್ಟಣ ದೂ.ಸಂ: 08223–274742 ಅನ್ನು ಸಂಪರ್ಕಿಸಬಹುದು ಎಂದು ಪಿರಿಯಾಪಟ್ಟಣದ ಶಿಶು ಅಭಿವೃದ್ಧಿ ಯೋಜನಾಧಿಕಾರಿ ಅವರು ಪ್ರಕಟಣೆಯಲ್ಲಿ ತಿಳಿಸಿದ್ದಾರೆ.

ಹುದ್ದೆಗೆ ಅರ್ಜಿ ಆಹ್ವಾನ

ಮೈಸೂರು: ಮಹಿಳಾ ಮತ್ತು ಮಕ್ಕಳ ಅಭಿವೃದ್ಧಿ ಇಲಾಖೆಯ ವತಿಯಿಂದ ತಿ. ನರಸೀಪುರ ತಾಲ್ಲೂಕಿನಲ್ಲಿ 03 ಅಂಗನವಾಡಿ ಕಾರ್ಯಕರ್ತೆ ಮತ್ತು 28 ಅಂಗನವಾಡಿ ಸಹಾಯಕಿಯರ ಖಾಲಿ ಹುದ್ದೆಗಳನ್ನು ಭತಿ ಮಾಡಲು ಅರ್ಹ ಮಹಿಳಾ ಅಭ್ಯರ್ಥಿಗಳು ಹಾಗೂ ಮಹಿಳಾ ಲಿಂಗತ್ವ ಅಲ್ಪಸಂಖ್ಯಾತರಿಂದ ಅರ್ಜಿಯನ್ನು ಆಹ್ವಾನಿಸಲಾಗಿದೆ. ಹೆಚ್ಚಿನ ಮಾಹಿತಿಗಾಗಿ ಕಛೇರಿ ವೇಳೆಯಲ್ಲಿ ದೂ.ಸಂ: 08227–297267, 7019403686 ಅನ್ನು ಸಂಪರ್ಕಿಸಬಹುದು ಎಂದು ತಿ.ನರಸೀಪುರ ತಾಲ್ಲೂಕಿನ ಶಿಶು ಅಭಿವೃದ್ಧಿ ಯೋಜನಾಧಿಕಾರಿ ಅವರು ಪ್ರಕಟಣೆಯಲ್ಲಿ ತಿಳಿಸಿದ್ದಾರೆ.

ಮದ್ಯ, ಬಿಯರ್ ದಾಸ್ತಾನುಗಳ ನಾಶ

ಮೈಸೂರು: ಕೆ.ಎಸ್.ಬಿ.ಸಿ.ಎಲ್. ಲಿಕ್ಕರ್ ಡಿಪೋ, ಕೂರ್ಗಳ್ಳಿಯಲ್ಲಿ ಮಾರಾಟವಾಗದೇ ಉಳಿದಿದ್ದ ಒಟ್ಟು 22.350 ಲೀಟರ್ ಮದ್ಯ ಮತ್ತು 4098.580 ಲೀಟರ್ ಬಿಯರ್‌ನ್ನು ಮೈಸೂರು ನಗರ ಜಿಲ್ಲೆಯ ಅಬಕಾರಿ ಉಪ ಆಯುಕ್ತರ ಆದೇಶದ ಮೇರೆಗೆ ಮೈಸೂರು ಉಪ ವಿಭಾಗದ ಅಬಕಾರಿ ಉಪ ಅಧೀಕ್ಷಕರಾದ ಹೆಚ್.ಕೆ.ರಮೇಶ್ ನೇತೃತ್ವದಲ್ಲಿ, ಕೆ.ಎಸ್.ಬಿ.ಸಿ.ಎಲ್. ಕೂರ್ಗಳ್ಳಿ ಡಿಪೋನ ಅಬಕಾರಿ ನಿರೀಕ್ಷಕರಾದ ಸರಸ್ವತಿ ಮತ್ತು ಡಿಪೋನ ವ್ಯವಸ್ಥಾಪಕರು, ಮತ್ತು ಇಲಾಖಾ ಸಿಬ್ಬಂದಿಗಳೊಂದಿಗೆ ನಾಶಪಡಿಸಲಾಯಿತು.

ವೆಟ್‌ಮಿಕ್ಸ್ ಬಳಸಿ ಗುಂಡಿಗಳನ್ನು ಮುಚ್ಚಿಸಿದ ಹೂಡಿ ವಿಜಯ್ ಕುಮಾರ್

ಮಾಲೂರು : ಮಾಲೂರು–ಹೊಸೂರು ಮುಖ್ಯರಸ್ತೆಯ ಜಯಮಂಗಲ ಗ್ರಾಮದಿಂದ ಸಂಪಂಗೆರೆ ಗಡಿಯ ಭಾಗದವರೆಗೂ ರಸ್ತೆಯು ಸಂಪೂರ್ಣವಾಗಿ ಹದಗೆಟ್ಟಿದ್ದು, ವಾಹನ ಸವಾರರು ಹಾಗೂ ಪಾದಚಾರಿಗಳು ತೊಂದರೆ ಅನುಭವಿಸುತ್ತಿದ್ದರೂ ಲೋಕೋಪಯೋಗಿ ಇಲಾಖೆಯ ಅಧಿಕಾರಿಗಳು ದುರಸ್ಥಿಪಡಿಸದ ಕ್ರಮವನ್ನು ಖಂಡಿಸಿ ಸ್ವಾಭಿಮಾನಿ ಜನತಾ ಪಕ್ಷದ ಸಂಸ್ಥಾಪಕ ಅಧ್ಯಕ್ಷ ಹೂಡಿ ವಿಜಯ್ ಕುಮಾರ್ ನೇತೃತ್ವದಲ್ಲಿ 20ಕ್ಕೂ ಹೆಚ್ಚು ಟಿಪ್ಪರ್‌ಗಳಲ್ಲಿ ವೆಟ್ ಮಿಕ್ಸ್ ಬಳಸಿ ಗುಂಡಿಗಳನ್ನು ಮುಚ್ಚಿ ಅನುಕೂಲ ಕಲ್ಪಿಸಿದರು.

ಮಾಲೂರು–ಹೊಸೂರು ಮುಖ್ಯರಸ್ತೆಯಲ್ಲಿ ಅತಿ ಹೆಚ್ಚು ವಾಹನಗಳ ಸಂಚಾರದಿಂದ ರಸ್ತೆಯು ಸಂಪೂರ್ಣ ಹಾಳಾಗಿದೆ. ಒಂದೊಂದು ಕಡೆ ಬೃಹತ್ ಗಾತ್ರದ ಹೊಂಡಗಳು ನಿರ್ಮಾಣಗೊಂಡು ವಾಹನ ಸವಾರರು ಹಾಗೂ ಪಾದಚಾರಿಗಳು ಸುಗುಮವಾಗಿ ಸಂಚರಿಸಲು ಹರಸಾಹಸ ಪಡುವಂತಾಗಿದೆ. ಇತ್ತೀಚೆಗೆ ಈ ಭಾಗದಲ್ಲಿ ಅತಿ ಹೆಚ್ಚು ಅಪಘಾತಗಳು ನಡೆದು ವಾಹನಗಳು ಜಖಂಗೊಳ್ಳುತ್ತಿದೆ. ಇನ್ನೂ ರಸ್ತೆಯಲ್ಲಿ ಹಲವು ಮಂದಿ ಗಾಯಗೊಂಡಿದ್ದಾರೆ. ಮಾಲೂರಿನಿಂದ ಸಂಪಂಗೆರೆ ಗಡಿಯವರೆಗೂ ರಸ್ತೆ ಹಾಳಾಗಿದ್ದು, ಮಳೆಗಾಲದಲ್ಲಿ ಕೆಸರುಮಯವಾಗಿದ್ದರೆ ಬೇಸಿಗೆಯ ಅವಧಿಯಲ್ಲಿ ದೂಳಿನ ಅಭಿಷೇಕವಾಗುತ್ತದೆ. ಈ ಹಿನ್ನಲೆಯಲ್ಲಿ ವಾಹನ ಸವಾರರ ಒತ್ತಾಯದ ಮೇರೆಗೆ ಲೋಕೋಪಯೋಗಿ ಇಲಾಖೆಯ ಅಧಿಕಾರಿಗಳು ಎಚ್.ಹೊಸಕೋಟೆ ಗೇಟ್ ನಿಂದ ಜಯಮಂಗಲದವರೆಗೂ ಹದಗೆಟ್ಟಿರುವ ರಸ್ತೆಗೆ ತೇಪೆ ಕಾಮಗಾರಿ ಮಾಡಿದ್ದರು. ಉಳಿದಂತೆ ಜಯಮಂಗಲ ಗ್ರಾಮದಿಂದ ಸಂಪಂಗೆರೆ ಗಡಿಯವರೆಗೂ ತೇಪೆ ಕಾಮಗಾರಿ ಮಾಡದೇ ನಿರ್ಲಕ್ಷತೆ ವಹಿಸಿದ್ದರು. ಹದಗೆಟ್ಟಿರುವ ರಸ್ತೆಯನ್ನು ದುರಸ್ಥಿಪಡಿಸುವಂತೆ ಮನವಿ ಸಲ್ಲಿಸಿದರೂ ಪ್ರಯೋಜನವಾಗದ ಹಿನ್ನಲೆಯಲ್ಲಿ ಸ್ವಾಭಿಮಾನಿ ಜನತಾ ಪಕ್ಷದ ವತಿಯಿಂದ ಹದಗೆಟ್ಟಿರುವ ರಸ್ತೆಗೆ ವೆಟ್ ಮಿಕ್ಸ್‌ನಿಂದ ಹಳ್ಳಕೊಳ್ಳಗಳನ್ನು ಮುಚ್ಚಿದ ಪರಿಣಾಮ ಸ್ವಲ್ಪಮಟ್ಟಿಗೆಯಾದರೂ ಅನುಕೂಲವಾಯಿತು.

ತಾಲೂಕಿನ ಗಡಿಭಾಗವಾದ ಸಂಪಂಗೆರೆ ಗಡಿಯಲ್ಲಿ ಶನಿವಾರ ಬೆಳಗ್ಗೆ 11 ಗಂಟೆಗೆ ಜಮಾಯಿಸಿದ ಸ್ವಾಭಿಮಾನಿ ಜನತಾ ಪಕ್ಷದ ಸಂಸ್ಥಾಪಕ ಅಧ್ಯಕ್ಷ ಹೂಡಿ ವಿಜಯ್ ಕುಮಾರ್ ನೇತೃತ್ವದಲ್ಲಿ ತಾಲೂಕಿನ ವಿವಿಧ ಭಾಗಗಳಿಂದ ಆಗಮಿಸಿದ್ದ ಸ್ವಾಭಿಮಾನಿ ಜನತಾ ಪಕ್ಷದ ಕಾರ್ಯಕರ್ತರು ತಮಿಳುನಾಡಿನಿಂದ 20ಕ್ಕೂ ಹೆಚ್ಚು ಟಿಪ್ಪರ್‌ಗಳಲ್ಲಿ ವೆಟ್ ಮಿಕ್ಸ್‌ನ್ನು ತಂದು 3 ಜೆಸಿಬಿಗಳ ಮೂಲಕ ಹಳ್ಳಕೊಳ್ಳಗಳನ್ನು ಸಮತಟ್ಟುಗೊಳಿಸಿ ಮುಚ್ಚಿದರು. ಸ್ಥಳಕ್ಕೆ ಆಗಮಿಸಿದ ಲೋಕೋಪಯೋಗಿ ಇಲಾಖೆಯ ಎಇಇ ರಾಜು, ಎಂಜನೀಯರ್ ರಾಜಗೋಪಾಲ್ ಅವರನ್ನು ತರಾಟೆಗೆ ತೆಗೆದುಕೊಂಡರು. ಸ್ಥಳದಲ್ಲಿದ್ದ ಸ್ವಾಭಿಮಾನಿ ಜನತಾ ಪಕ್ಷದ ಕಾರ್ಯಕರ್ತರು ಅಧಿಕಾರಿಗಳ ಕ್ರಮವನ್ನು ಖಂಡಿಸಿದರು. ಪೊಲೀಸ್ ಇನ್ಸ್‌ಪೆಕ್ಟರ್ ವಸಂತ್ ಕುಮಾರ್ ಸ್ಥಳಕ್ಕೆ ಆಗಮಿಸಿ ತಡೆಯಲು ಮುಂದಾದಾಗ ಹೂಡಿ ವಿಜಯ್ ಕುಮಾರ್ ನಡುವೆ ಮಾತಿನ ಚಕಮುಕಿ ನಡೆದು ಕೊನೆಗೆ ಇನ್ಸ್‌ಪೆಕ್ಟರ್ ಹದಗೆಟ್ಟ ರಸ್ತೆಗೆ ಹಾಕುತ್ತಿದ್ದ ವೆಟ್ ಮಿಕ್ಸ್‌ನ್ನು ತಡೆಗಟ್ಟುವಲ್ಲಿ ಯಶಸ್ವಿಯಾದರು. ಲೋಕೋಪಯೋಗಿ ಇಲಾಖೆಯ ವತಿಯಿಂದ 1 ವಾರದ ಒಳಗೆ ಸಮಸ್ಯೆಯನ್ನು ಬಗೆಹರಿಸುವುದಾಗಿ ಭರವಸೆ ನೀಡಿದ ಹಿನ್ನಲೆಯಲ್ಲಿ ಆಲಂಬಾಡಿ ಗೇಟ್ ಸಮೀಪ ಸ್ಥಗಿತಗೊಳಿಸಿದರು.

ಈ ಸಂದರ್ಭದಲ್ಲಿ ಯಾವುದೇ ರೀತಿಯ ಅಹಿತಕರ ಘಟನೆಗಳು ನಡೆಯದಂತೆ ಪಿಐ ಶಾಂತಮ್ಮ ನೇತೃತ್ವದಲ್ಲಿ ಸೂಕ್ತ ಪೊಲೀಸ್ ಬಂದೋಬಸ್ತ್ ಮಾಡಲಾಗಿತ್ತು. ಲೋಕೋಪಯೋಗಿ ಇಲಾಖೆಯ ಎಇಇ ರಾಜು ಅವರು 1 ವಾರದ ಒಳಗೆ ಕಾಮಗಾರಿಯನ್ನು ಪೂರ್ಣಗೊಳಿಸುವ ಭರವಸೆ ನೀಡಿದರು. ಬೆಳಗ್ಗೆ 11 ಗಂಟೆಯಿಂದ ಮದ್ಯಾಹ್ನ 2.30 ಗಂಟೆಯವರೆಗೂ ಗುಂಡಿಗಳನ್ನು ಮುಚ್ಚುವ ಕಾರ್ಯಚರಣೆ ನಡೆಯಿತು.

ಈ ಸಂದರ್ಭದಲ್ಲಿ ಸ್ವಾಭಿಮಾನಿ ಜನತಾ ಪಕ್ಷದ ಸಂಸ್ಥಾಪಕ ಅಧ್ಯಕ್ಷ ಹೂಡಿ ವಿಜಯ್ ಕುಮಾರ್, ಆರ್.ಪ್ರಭಾಕರ್, ಪ್ರ.ಕಾರ್ಯದರ್ಶಿ ಅಂಬರೀಶ್ ರೆಡ್ಡಿ, ಮುಖಂಡರಾದ ಸಂಪಂಗೆರೆ ಅಶ್ವಥ್, ಸಿದ್ದನಹಳ್ಳಿ ಪ್ರಭಾಕರ್, ಚಿಕ್ಕತಿರುಪತಿ ಎನ್. ಸಿದ್ದಾರೆಡ್ಡಿ, ಡಿ.ಸಿ.ಮಂಜುನಾಥ್, ಬಿ.ಆರ್.ವೆಂಕಟೇಶ್, ಲಕ್ಕೂರು ಟಿ.ರಮೇಶ್, ಕೆ.ಆನಂದ್, ವೆಂಕಟೇಶ್, ಗಜೇಂದ್ರ, ನಾರಾಯಣಸ್ವಾಮಿ, ರಘುಪತಿ, ನವೀನ್, ಡೈರಿ ಪ್ರಭಾಕರ್, ಮೈಕೋ ಕೆಂಪಣ್ಣ, ರಾಮು, ನಾಗೇಶ್, ಸಂತೋಷ್, ಮನೋಜ್, ಟೇಕಲ್ ಬಾಬು, ಮುನೇಶ್, ಜೆಸಿಬಿ ಅಬ್ಬಯ್ಯ, ಮುನಿರಾಜ್, ತಿಮ್ಮನಾಯಕನಹಳ್ಳಿ ನಾರಾಯಣಸ್ವಾಮಿ, ಧನುಷ್, ಮಂಜು, ಉಡನ್ ನಾರಾಯಣಪ್ಪ, ರಾಜಕೃಷ್ಣಾಪುರ ಸಂತೋಷ್, ಗೊಲ್ಲಹಳ್ಳಿ ಮುರುಳಿ, ಅಪ್ಪಯ್ಯ, ಗುಲ್ಲಾರೆಡ್ಡಿ, ಮಧು, ನಾಗಾರಜ್, ನವೀನ್, ಸಂಪಂಗೆರೆ ದೇವರಾಜ್ ಇನ್ನಿತರರು ಹಾಜರಿದ್ದರು.

ಆಲ್ ಇಂಡಿಯಾ ಅಡ್ವೊಕೇಟ್ಸ್ ಅಸೋಸಿಯೇಷನ್ ಜಿಲ್ಲಾಧ್ಯಕ್ಷ ಮೆಚ್ಚುಗೆ

ಭಯೋತ್ಪಾದನೆ ಮಟ್ಟ ಹಾಕಿದ ಮೋದಿ

ಕೋಲಾರ: ಭಯೋತ್ಪಾಧನೆ ವಿರುದ್ಧ ಯುದ್ಧ ಸಾರಿರುವ ಮೋದಿ ಸಧ್ಯಕ್ಕೆ ಘೋಷಿಸಿರುವ ಯುದ್ಧ ವಿರಾಮ ಶತೃ ರಾಷ್ಟ್ರಗಳಿಗೆ ಹಾಗೂ ನಮ್ಮ ರಾಷ್ಟ್ರದಲ್ಲಿಯೇ ಇದ್ದು ಶತೃರಾಷ್ಟ್ರಗಳ ಪರ ಕೆಲಸ ಮಾಡುವವರಿಗೆ ಭೀತಿಯನ್ನು ಸೃಷ್ಟಿಸಿದೆ ಎಂದು ಹಿರಿಯ ವಕೀಲ ಹಾಗೂ ಆಲ್ ಇಂಡಿಯಾ ಅಡ್ವೊಕೇಟ್ಸ್ ಅಸೋಸಿಯೇಷನ್ ಜಿಲ್ಲಾಧ್ಯಕ್ಷ ವೇಮಗಲ್ ನರೇಂದ್ರಬಾಬು ಎಚ್ಚರಿಸಿದ್ದಾರೆ.

ಭಯೋತ್ಪಾಧನೆ ವಿರುದ್ಧವಷ್ಟೇ ನಮ್ಮ ಹೋರಾಟವಾಗಿರಲಿ. ಹೊರತು ಹೊಸಾ ವಸಾಹತು ನೀತಿಯತ್ತಲ್ಲ. ಭಯೋತ್ಪಾಧನೆ ವಿರುದ್ಧ ನಡೆಯಬೇಕಿರುವ ಯುದ್ಧ ಭಯೋತ್ಪಾಧಕರ ವಿರುದ್ಧ ನಡೆಯಬೇಕಿತ್ತು. ತೀರಾ ಇತ್ತೀಚೆಗಿನ ಪ್ರಕರಣಗಳನ್ನೇ ಹೆಸರಿಸುವುದಾದರೆ, ನಮ್ಮ ರಾಷ್ಟ್ರದ ಸಾಕಷ್ಟು ಒಳಗೆ ಬಂದು ಬಾಂಬು ಸ್ಫೋಟಿಸಿದವನ ಜೊತೆಗಿದ್ದವರ ವಿರುದ್ಧ, ನಮ್ಮ ರಾಷ್ಟ್ರದ ಸಾಕಷ್ಟು ಒಳಗೆ ಬಂದು ಭಾರತೀಯರನ್ನು ಸಂಹರಿಸಿದವರ ಹಾಗೂ ಅವರ ಜೊತೆಗಿರುವವರ ವಿರುದ್ಧ ಯುದ್ಧ ನಡೆಯಬೇಕಿತ್ತು. ಆದರೆ ಭಯೋತ್ಪಾಧಕರ ಸೆರೆ, ಹತ್ಯೆ, ಧಮನ ನಡೆದಿಲ್ಲ. ಹೀಗಾಗಿ ಮೋದಿ ಯುದ್ಧ ವಿರಾಮ ಘೋಷಿಸಿದ್ದಾರೆ.

ಇತ್ತೀಚೆಗೆ ನಮ್ಮ ರಾಷ್ಟ್ರದಲ್ಲಿ ಕಂಡು ಬಂದಿರುವ ಪ್ರಮುಖ ವಿಷಯಗಳೇನೆಂದರೆ, ನಮ್ಮ ರಾಷ್ಟ್ರದಲ್ಲಿ ರಿಯಲ್ ಎಸ್ಟೇಟ್ ಮೂಲಕ ಸಿಕ್ಕಿದೆಡೆಯಲ್ಲೆಲ್ಲಾ ತಮ್ಮ ಏಜೆಂಟರ ಮೂಲಕ ಭೂಮಿ, ತರಕಾರಿ, ಹಣ್ಣು, ಧಾನ್ಯ ಖರೀಧಿಸುವ ಮೂಲಕ ಮಾರುಕಟ್ಟೆ ಸ್ವಾಮಿತ್ವವನ್ನು ಕ್ರಮೇಣ ರೂಢಿಸಿಕೊಳ್ಳುತ್ತಾ ಮುಂದುವರೆದಿರುವುದು. ನಮ್ಮಲ್ಲಿ ಔಷಧಿಗಳನ್ನು, ಕರೆನ್ಸಿಯನ್ನು, ತಿನಿಸುಗಳನ್ನು ನಕಲಿ ತಯಾರಿಸುವುದು ಹಾಗೂ ಚಲಾವಣೆ ಮಾಡುವುದು. ಯಂತ್ರೋಪಕರಣ, ಬಿಡಿಭಾಗಗಳನ್ನು ನಕಲಿ ತಯಾರಿಸಿ ಚಲಾವಣೆ ಮಾಡುವುದು. ಸರ್ಕಾರಿ ಭೂಮಿಗಳನ್ನು, ಅಮಾಯಕರ–ದುರ್ಬಲರ ಜಮೀನುಗಳನ್ನು ಆಕ್ರಮಿಸಿ ಅನಧಿಕೃತವಾಗಿ ಮನೆಗಳನ್ನು ನಿರ್ಮಿಸಿಕೊಳ್ಳುವುದು, ಗಲಾಟೆ, ದೊಂಬಿ ಸೃಷ್ಟಿಸಿ ಭಯಾತಂಕ ಸೃಷ್ಟಿಸುವುದು ಮೊದಲಾದವುಗಳಾಗಿವೆ. ಆದರೆ ಈ ಯಾವುದರ ಮೂಲಕ ನಮ್ಮ ರಾಷ್ಟ್ರಕ್ಕೆ ತೆರಿಗೆ ಸೇರುವುದೇ ಇಲ್ಲ. ಇದರ ಮೂಲಕ ಮಾರುಕಟ್ಟೆಯ ವಿಶ್ವಾಸಾರ್ಹತೆಯನ್ನು ಹಾಳುಗೆಡುವುದು, ನಕಲಿಗಳನ್ನೇ ಮಾರುಕಟ್ಟೆಯಲ್ಲಿ ತುಂಬಿಸುವುದು, ನಕಲಿ ತಯಾರಕರಿಗೆ ಮಾರುಕಟ್ಟೆ ನಿರ್ಮಿಸಿ ಆದಾಯವನ್ನು ಸೃಷ್ಟಿಸುವುದಾಗಿದೆ.

ಹೀಗಾಗಿಯೇ ಮೋದಿ ಸಧ್ಯಕ್ಕೆ ಯುದ್ಧ ವಿರಾಮವನ್ನು ಘೋಷಿಸಿ ಆಂತರಿಕ ಯುದ್ಧವನ್ನು ಗುಪ್ತಗಾಮಿನಿಯಾಗಿ ಮುಂದುವರೆಸುವ ಯೋಜನೆಯಲ್ಲಿದ್ದಾರೆ. ನಮ್ಮದೇ ಸಂವಿಧಾನವನ್ನು ಅಳವಡಿಸಿಕೊಳ್ಳುವ ಮೂಲಕ ನಮ್ಮ ರಾಷ್ಟ್ರ ಸ್ವತಂತ್ರ ಆಡಳಿತವನ್ನು ಶುರುಮಾಡಿ ಅನೇಕ ದಶಕ ವರ್ಷ ಕಾಲವೇ ಆಗಿದೆ. ನಮ್ಮದೇ ನಿರ್ಧಾರವನ್ನು ನಮ್ಮ ಆಡಳಿತ ನಡೆಸುತ್ತದೆ. ಅಕಸ್ಮಾತ್ತಾಗಿ ನಿರ್ಧಾರ ತಪ್ಪಾಗಿರಬಹುದು ಇಲ್ಲವೇ ಆಡಳಿತವೇ ನಿರ್ಧಾರಕ್ಕನುಗುಣವಾಗಿ ನಡೆದಿರದೇ ಇರಬಹುದು. ಆದರೆ ಹೀಗೆ ಹಳಿ ತಪ್ಪಿದಾಗ ಇಡೀ ರಾಷ್ಟ್ರ ಅನರ್ಥಕ್ಕೆಡೆಯಾಗುವುದು ಎಂದು ಮೋದಿಗೆ ಅರಿವಿದೆ ಎಂದು ಅವರು ಹೇಳಿದ್ದಾರೆ.

ವಾಸ್ತವವಾಗಿ ರಾಷ್ಟ್ರ ಪ್ರಜೆಗಳಾದ ನಾವು ಸಂವಿಧಾನದ ಮೂಲಕ ಆಡಳಿತದಿಂದ ಎದುರು ನೋಡುವುದು ಸಮಾಜದ ಕಟ್ಟ ಕಡೆಯ ವ್ಯಕ್ತಿಗೂ ತಲುಪಿಸುವ ಸಾಮಾಜಿಕ ನ್ಯಾಯ, ಸವಲತ್ತು, ರಕ್ಷಣೆಯಾಗಿದೆ. ಹಾಗೂ ನಮ್ಮದೇ ಸಂವಿಧಾನ ಮೂಲಕ ಇತರೆ ರಾಷ್ಟ್ರಗಳ ನಡುವೆ ಸ್ಥಾನ–ಮಾನಗಳ ರೂಪಿಸಿಕೊಳ್ಳುವ ಅಂತರಾಷ್ಟ್ರೀಯ ಸಂಬಂಧವಾಗಿದೆ. ಈ ಎರಡೂ ಚಕ್ರಗಳು ಗುಡುಗಿದಾಗಷ್ಟೇ ನಮ್ಮ ಎತ್ತಿನ ಬಂಡಿ ಜಿಡಿಪಿಯತ್ತ ಸಾಗಲು ಸಾಧ್ಯ, ತಪ್ಪಿದಲ್ಲಿ ಜಿಡಿಪಿ ಹಾಗೂ ಉದ್ದೇಶಗಳೆರಡೂ ನಿರರ್ಥಕ ಎಂದು ಮೋದಿಗೆ ಗೊತ್ತಿದೆ ಹೀಗಾಗಿ ತಮ್ಮ ಸಮರ ಕಲೆಯ ಬದಲಿಸಿದ್ದಾರೆ.

ಆದರೆ ನಮ್ಮ ರಾಷ್ಟ್ರದಲ್ಲಿ ಅನಕ್ಷರತೆ, ನಿರುದ್ಯೋಗ, ಅಸುರಕ್ಷತೆ, ಮರೀಚಿಕೆಯಾದ ಆರೋಗ್ಯಸೇವೆಗಳು, ಹಸಿವು, ಅಕಾಲಿಕ ಮರಣಪ್ರಮಾಣ, ಕೈಗಾರಿಕತೆ, ಲಿಂಗ ತಾರತಮ್ಯತೆ, ಭಾಷಾ ತಾರತಮ್ಯತೆ, ಧರ್ಮ–ಜಾತಿ ತಾರತಮ್ಯತೆ, ಜಾತಿ ಹೆಸರಿನಲ್ಲಿ ದೌರ್ಜನ್ಯ ಹಾಗೂ ಮುಂದುವರೆದ ತಾರತಮ್ಯತೆ, ಹತ್ಯೆ–ಅಪರಾಧ ಸಾಂದ್ರತೆ, ಸಂಪತ್ತು ಹಾಗೂ ಅಧಿಕಾರ ಹಂಚಿಕೆ ತಾರತಮ್ಯತೆ ಹಾಗೂ ಕೇಂದ್ರೀಕರಿಸುವ ಪ್ರಯತ್ನ, ವರ್ಗ ಬೇಧ, ವ್ಯವಸ್ಥಿತ ಸಾಂಘಿಕ ಅಪರಾಧಗಳಂಥಾ ಸಾಮಾಜಿಕ ಪಿಡುಗುಗಳು ಸ್ಫೋಟಿಸುವ ಹಂತದಲ್ಲಿದೆ. ಹೀಗಾಗಿಯೇ ಮೋದಿ ಹೊರ ಯುದ್ಧದಲ್ಲಿ ತಮ್ಮ ಅಸ್ತ್ರವನ್ನು ಬದಿಗಿರಿಸಿ ಆಂತರಿಕ ಯುದ್ಧಕ್ಕೆ ಮುಂದಾಗಿದ್ದಾರೆ ಎಂದು ಅವರು ಎಚ್ಚರಿಸಿದ್ದಾರೆ.

ಆದರೆ ನಮ್ಮಲ್ಲಿನ ಇಲಾಖೆಗಳು ಸಂವಿಧಾನದತ್ತವಾಗಿ ತಮ್ಮ ಕೆಲಸವನ್ನು ತಾವು ಪ್ರಾಮಾಣಿಕವಾಗಿ, ಪಾರದರ್ಶಕವಾಗಿ ನಿರ್ವಹಿಸಿಕೊಂಡು ಹೋಗುವುದೇ ಈ ಎಲ್ಲಾ ಅನರ್ಥಗಳ ನಿವಾರಣೆಯಾಗಿದೆ. ಆದರೆ ಸ್ವಜನ ಪಕ್ಷಪಾತ, ಕ್ಷುಲ್ಲಕ ರಾಜಕಾರಣ, ಗುಂಪುಗಾರಿಕೆ, ಲಂಚಗುಳಿತನ, ಪಕ್ಷಗಾರಿಕೆ, ಗೂಂಡಾವೃತ್ತಿ, ನಿರಂಕುಶತೆ ಅನರ್ಥಗಳ ಹೆಚ್ಚಳಕ್ಕೆ ಹಾದಿಯಾಗಿದೆ. ಹೀಗಾಗಿಯೇ ಮೋದಿ ಬೆಳೆಯಲ್ಲಿ ನೆಳೆದು ನಿಂತ ಕಳೆ ಕೀಳಲು ಮುಂದಾಗಿದ್ದಾರೆ ಎಂದು ಪ್ರಶಂಸಿದರು.

ಯುಪಿಎಸ್‌ಸಿ ಪರೀಕ್ಷೆಗೆ ಉಚಿತ ತರಬೇತಿ

ಚಿಕ್ಕಬಳ್ಳಾಪುರ: ಚಿಕ್ಕಬಳ್ಳಾಪುರ ಜಿಲ್ಲೆ ಸೇರಿದಂತೆ ರಾಜ್ಯಾದ್ಯಂತ ಯುಪಿಎಸ್ ಸಿ ಪರೀಕ್ಷೆ ಬರೆಯಲಿಚ್ಚಿಸುವ ವಿಧ್ಯಾರ್ಥಿಗಳಿಗೆ ಕರ್ನಾಟಕ ಆರ್ಯವೈಶ್ಯ ಮಹಾಸಭಾ ವಾಸವಿ ಆಕಾಡೆಮಿ ವತಿಯಿಂದ ಉಚಿತ 6 ತಿಂಗಳ ತರಬೇತಿ ನೀಡಲಾಗುತ್ತಿದೆ ಉಚಿತ ವಸತಿ ಊಟ ಸಮೇತ ನೀಡುವ ತರಬೇತಿಗೆ 2026 ನೇ ಸಾಲಿಗೆ ಪ್ರವೇಶ ಪಡೆಯುವ ವಿಧ್ಯಾರ್ಥಿಗಳಿಗೆ ಅರ್ಜಿ ಕರೆಯಲಾಗಿದೆ ಎಂದು ಕರ್ನಾಟಕ ಆರ್ಯ ವೈಶ್ಯ ಮಹಸಾಭಾ ಅಧ್ಯಕ್ಷ ಶ್ರೀನಿವಾಸ್ ಮೂರ್ತಿ ತಿಳಿಸಿದ್ದಾರೆ.

ಕರ್ನಾಟಕ ಆರ್ಯವೈಶ್ಯ ಮಹಾ ಸಭಾದಿಂದ ಜಿಲ್ಲಾ ಪತ್ರಕರ್ತರ ಭವನದಲ್ಲಿ ಸುದ್ದಿಗೋಷ್ಠಿ ನಡೆಸಿದರು ಸುದ್ದಿಗೋಷ್ಠಿಯಲ್ಲಿ ಮಾತನಾಡಿದ ಜಿಲ್ಲಾಧ್ಯಕ್ಷ ಆರ್ ಪಿ ರವಿಶಂಕರ್ 116 ವರ್ಷಗಳಿಂದ ವಿವಿದ ಯೋಜನೆಗಳ ಮೂಲಕ ಸಮಾಜದ ಸರ್ವಾಂಗೀಣ ಅಭಿವೃದ್ದಿಗಾಗಿ ಸೇವೆ ಸಲ್ಲಿಸುತ್ತಾ ಬಂದಿರುವ ನಮ್ಮ ಸಂಘ 20 ಕ್ಕೂ ಹೆಚ್ಚು ಯೋಜನೆಗಳ ಮೂಲಕ ಪ್ರತಿ ತಿಂಗಳು ಸುಮಾರು 1800ಕ್ಕೂ ಹೆಚ್ಚು ಕುಟುಂಬಗಳಿಗೆ ಸಹಾಯ ಸವಲತ್ತು ನೀಡುತ್ತಿರುವ ಆರ್ಯವೈಶ್ಯ ಸಂಘ ವಾಸವಿ ಅಕಾಡೆಮಿ ಮೂಲಕ ಲೋಕಸೇವಾ ಆಯೋಗದ ಪರೀಕ್ಷೆ ಬರೆಯಲು ಉಚಿತ ತರಬೇತಿಗಳನ್ನ ಆಯೋಜಿಸಿದೆ ವಿಧ್ಯಾರ್ಥಿಗಳಿಗೆ ಉಚಿತ ಶಿಕ್ಷಣ,ಊಟದ ವ್ಯವಸ್ಥೆ,ವಸತಿ ಸೌಲಭ್ಯ ಕಲ್ಪಿಸಲಾಗಿದೆ ಇನ್ನು ಬೆಂಗಳೂರು ವಿಜಯನಗರದಲ್ಲಿ ನೀಡುವ ಈ ತರಬೇತಿಗೆ ಯಾವುದೆ ಜಾತಿ ಸಮುದಾಯದ ಅಭ್ಯರ್ಥಿಗಳು ಪ್ರವೇಶ ಪಡೆಯಬಹುದು 2026 ನೇ ಸಾಲಿಗೆ ತರಬೇತಿ ಪಡೆಯುವ ಅಭ್ಯರ್ಥಿಗಳು ನಮ್ಮ ಸಂಸ್ಥೆ ನಡೆಸುವ ಲಘು ಪರೀಕ್ಷೆ ಮೂಲಕ ಅರ್ಹತೆಯನ್ನ ಪಡೆಯುತ್ತಾರೆ 20–30 ವರ್ಷಗಳ ಅನುಭವಿ ಶಿಕ್ಷಕರಿಂದ ಕೊಡಿಸಲಾಗುತ್ತದೆ 6 ತಿಂಗಳುಗಳ ಕಾಲ ನಡೆಸುವ ತರಬೇತಿಗೆ ಅರ್ಜಿಗಳನ್ನ ಕರೆಯಲಾಗಿದೆ ಆಸಕ್ತಿಯುಳ್ಳ ನಮ್ಮ ಜಿಲ್ಲೆಯ ವಿಧ್ಯಾರ್ಥಿಗಳು ಹೆಚ್ಚಿನ ಮಾಹಿತಿಗೆ 9663900439,9916116615,9901794035 ಸಂಖ್ಯೆಗೆ ಸಂಪರ್ಕಿಸಬಹುದು ಎಂದು ತಿಳಿಸಿದ್ದಾರೆ.ಈ ವೇಳೆ ಸಂಘದ ಪದಾದಿಕಾರಿಗಳಾದ ರಮೇಶ್ ಗುಪ್ತಾ,ನಂಜುಂಡರಾಮಶೆಟ್ಟಿ,

,ದೀಪಾ ಸತೀಶ್,ಸುಬ್ಬರಾಯಶೆಟ್ಟಿ, ಸತೀಶ್ ಹಾಜರಿದ್ದು.ಇನ್ನು ಆರ್ಯವೈಶ್ಯ ಸಂಘದ ವತಿಯಿಂದ ಕಳೆದ 25 ವರ್ಷಗಳಿಂದ ಸೇವಾ ಯೋಜನೆಯಡಿ ನಮ್ಮ ಸಮಾಜದ ವಿಧವೆಯರಿಗೆ ಪ್ರತಿ ತಿಂಗಳು ಮಾಸಾಶನ ನೀಡುತ್ತ ಬಂದಿದ್ದು ಇಂದು ಚಿಕ್ಕಬಳ್ಳಾಪುರದ ಸಮಾಜದ ಇಬ್ಬರು ವಿಧವೆಯರಿಗೆ ಪ್ರಥಮ ಮಾಸಾಶನ ಚೆಕ್ ವಿತರಣೆ ಮಾಡಲಾಯಿತು.

ಕೋಳಿಮರಿ ಪಡೆಯಲು ಅರ್ಜಿ ಆಹ್ವಾನ

ಮೈಸೂರು: ಪಶುಪಾಲನಾ ಪಶುವೈದ್ಯಕೀಯ ಸೇವಾ ಇಲಾಖೆ ಹಾಗೂ ಕರ್ನಾಟಕ ಸಹಕಾರ ಕುಕ್ಕಟ ಮಹಾಮಂಡಳ ನಿಯಮಿತ, ಬೆಂಗಳೂರು ರವರ ಸಹಯೋಗದಲ್ಲಿ 2024–25ನೇ ಸಾಲಿನಲ್ಲಿ ಗ್ರಾಮೀಣ ಪ್ರದೇಶದಲ್ಲಿ ವಾಸಿಸುತ್ತಿರುವ ಬಡ ಮಹಿಳೆಯರಿಗೆ ಅವರ ಆರ್ಥಿಕ ಜೀವನ ಮಟ್ಟ ಸುಧಾರಣೆಗಾಗಿ ಸರ್ಕಾರದಿಂದ ವಿ?ೇಶ ಯೋಜನೆಯನ್ನು ಹಮ್ಮಿಕೊಂಡು ಸಾಮಾನ್ಯ / ಪರಿಶಿಷ್ಟ ಜಾತಿ/ಪರಿಶಿಷ್ಟ ಪಂಗಡಕ್ಕೆ ಸೇರಿದ ಮಹಿಳೆಯರಿಗೆ 5 ವಾರದ 20 ಕೋಳಿಮರಿಗಳನ್ನು ಉಚಿತವಾಗಿ ನೀಡುವ ಯೋಜನೆಯನ್ನು ಜಿಲ್ಲೆಯಾದ್ಯಂತ ಅನು?ಾನಗೊಳಿಸಲಾಗಿದ್ದು, ಮಹಿಳೆಯರಿಂದ ಅರ್ಜಿ ಆಹ್ವಾನಿಸಲಾಗಿದೆ. ಜಿಲ್ಲೆಯ ಆಸಕ್ತ ಗ್ರಾಮೀಣ ರೈತ ಬಡ ಮಹಿಳೆಯರು ಆಯಾ ತಾಲ್ಲೂಕಿನ ಮುಖ್ಯ ಪಶು ವೈದ್ಯಾಧಿಕಾರಿಗಳು (ಆಡಳಿತ), ಪಶು ಪಾಲನಾ ಇಲಾಖೆಯ ಪಶು ವೈದ್ಯಕೀಯ ಇಲಾಖೆ, ಪಶು ಆಸ್ಪತ್ರೆ ಇವರನ್ನು ಸಂಪರ್ಕಿಸಿ ನಿಗಧಿತ ನಮೂನೆಯ ಅರ್ಜಿ ಪಡೆದುಕೊಂಡು ಅಗತ್ಯ ದಾಖಲಾತಿಗಳೊಂದಿಗೆ ಮೇ 23 ರೊಳಗೆ ಅರ್ಜಿ ಸಲ್ಲಿಸಬೇಕಾಗಿದೆ.

ಮಾಜಿ ಪ್ರಧಾನಿ ಹೆಚ್.ಡಿ.ದೇವೇಗೌಡರ ಹುಟ್ಟು ಹಬ್ಬ ಆಚರಣೆ

ಕೋಲಾರ: ನಗರದ ಸಾಯಿಬಾಬಾ ದೇವಾಲಯದಲ್ಲಿ ಮಾಜಿ ಪ್ರಧಾನಿ ಹೆಚ್.ಡಿ.ದೇವೇಗೌಡರ ಹುಟ್ಟುಹಬ್ಬವನ್ನು ಪೂಜೆ ಸಲ್ಲಿಸಿ ಕೇಕ್ ಕತ್ತರಿಸಿ ಸಿಹಿ ಹಂಚುವ ಮೂಲಕ ಆಚರಣೆ ಮಾಡಲಾಯಿತು.

ಈ ಸಂದರ್ಭದಲ್ಲಿ ಸಂಸದ ಎಂ.ಮಲ್ಲೇಶ್ ಬಾಬು ಮಾತನಾಡಿ, ದೇವೇಗೌಡರು 92 ವಸಂತಗಳನ್ನು ಪೂರೈಸಿ 93 ನೇ ವಸಂತಕ್ಕೆ ಕಾಲಿಟ್ಟಿದ್ದು, ಈ ಸಂದರ್ಭ ದೇವರು ಅವರಿಗೆ ಆರೋಗ್ಯ, ಐಶ್ವರ್ಯ ,ಯಶಸ್ಸು ನೀಡಲೆಂದು ಪ್ರಾರ್ಥಿಸಿದ್ದಾಗಿ ತಿಳಿಸಿದರು. ಇನ್ನು ದೇವೇಗೌಡ ಆಶಯದಂತೆ ಎಚ್.ಡಿ.ಕುಮಾರಸ್ವಾಮಿ ಮುಂದಿನ ಅವಧಿಯಲ್ಲಿ 5 ವರ್ಷ ಮುಖ್ಯಮಂತ್ರಿಯಾಗಿ ಸೇವೆ ಸಲ್ಲಿಸು ಸೌಭಾಗ್ಯ ದೊರೆಯಲಿ ಎಂದರು. ಈ ಸಂದರ್ಭದಲ್ಲಿ ತಾಲ್ಲೂಕು ಜೆಡಿಎಸ್ ಮುಖಂಡರಾದ ಬಾಬು ಮೌನಿ, ಬಣಕನಹಳ್ಳಿ ನಟರಾಜ್, ಕೆಂಬೋಡಿ ಹರೀಶ್, ಕೆಂಬೋದಿ ರಾಮು, ಕಾಜಿಕಲ್ಲಹಳ್ಳಿ ಹರೀಶ್, ತಾ ಪಂ ಸದಸ್ಯ ಮಂಜುನಾಥ, ನಗರಸಭೆ ಮಾಜಿ ಉಪಾಧ್ಯಕ್ಷ ರಾಜೇಶ್, ನಗರಸಭೆ ಸದಸ್ಯ ರಾಕೇಶ್, ಪುಟ್ಟರಾಜು, ಆನಂದ್ ಗೌಡ, ಸೇರಿದಂತೆ ದೇವೇಗೌಡರ ಅಪಾರ ಅಭಿಮಾನಿಗಳು ಮತ್ತು ಜೆಡಿಎಸ್ ಕಾರ್ಯಕರ್ತರಿದ್ದರು.

ತಾಂಡವಪುರ ಮೇ 19 ಮೈಸೂರು ಜಿಲ್ಲೆ ನಂಜನಗೂಡು ತಾಲೂಕು ಚಿಕ್ಕಯ್ಯನ ಛತ್ರ ಹೋಬಳಿ ವರುಣ ವಿಧಾನಸಭಾ ಕ್ಷೇತ್ರಕ್ಕೆ ಸೇರುವ ಇಂದು ಸಂಜೆ ತಾಂಡವಪುರ ಸುತ್ತಮುತ್ತ ಗ್ರಾಮದಲ್ಲಿ ವರುಣದೇವ ಕರುಣೆ ತೋರಿ ಬಿಸಿಲಿನ ಬೇಗೆಯಿಂದ ಬಳಲುತ್ತಿದ್ದ ಜನರಿಗೆ ಹಾಗೂ ರೈತರಲ್ಲಿ ಮುಖದಲ್ಲಿ ಸಂತಸ ಮೂಡಿ ಬಂತು. ಗ್ರಾಮದ ಸುತ್ತಮುತ್ತಲ ಗ್ರಾಮಗಳಾದ ಬಂಚಳ್ಳಿ ಹುಂಡಿ ಚಿಕ್ಕಯ್ಯನ ಛತ್ರ ಅಡಕನಹಳ್ಳಿ ಹುಂಡಿ ಯಬ್ಬಾ ಕೋಚನಹಳ್ಳಿ ಹಳ್ಳಿ ಜಿಡ್ಡಿ ಏಜ್ಗಳ್ಳಿ ಕಡಕೋಳ ಸೇರಿದಂತೆ ಮುಂತಾದ ಗ್ರಾಮಗಳಲ್ಲಿ ಮಳೆಯಾಗಿದೆ,

ವಸ್ತು ಸಂಗ್ರಹಾಲಯ ದಿನಾಚರಣೆ

ಬೆಂಗಳೂರು: ಬೆಂಗಳೂರಿನ ನ್ಯಾಷನಲ್ ಗ್ಯಾಲರಿ ಮಾರ್ಡನ್ ಆರ್ಟ್ಸ್ ವತಿಯಿಂದ ಅಂತರರಾಷ್ಟ್ರೀಯ ವಸ್ತು ಸಂಗ್ರಹಾಲಯ ದಿನಾಚರಣೆ 2025ನ್ನು ಮೇ 14 ರಿಂದ ಮೇ 31 ರವರೆಗೆ ಆಚರಿಸಲಾಗುತ್ತಿದೆ.

ಎರಡು ವಾರಗಳ ಕಾಲ ನಡೆಯುವ ಈ ಆಚರಣೆಯು ಸಮುದಾಯವನ್ನು ತೊಡಗಿಸಿಕೊಳ್ಳಲು, ಸಾಂಸ್ಕೃತಿಕ ಜಾಗೃತಿಯನ್ನು ಉತ್ತೇಜಿಸಲು ಮತ್ತು ಸಮಾಜದಲ್ಲಿ ವಸ್ತು ಸಂಗ್ರಹಾಲಯಗಳು ವಹಿಸುವ ಪ್ರಮುಖ ಪಾತ್ರವನ್ನು ಆಚರಿಸಲು ವಿನ್ಯಾಸಗೊಳಿಸಲಾದ ಅತ್ಯಾಕರ್ಷಕ ಕಾರ್ಯಕ್ರಮಗಳನ್ನು ಒಳಗೊಂಡಿರುತ್ತದೆ. ಆಚರಣೆಯಲ್ಲಿ ಭಾಗವಹಿಸುವ ಸಂದರ್ಶಕರಿಗೆ ಮೇ 18 ರಂದು ಉಚಿತ ಪ್ರವೇಶವಿರುತ್ತದೆ.

ವಿಶೇಷ ಕಾರ್ಯಾಗಾರಗಳು ಮತ್ತು ಕಾರ್ಯಕ್ರಮಗಳು: ವಾರ್ಪ್ ವೆಫ್ಟ್ ಕಾರ್ಯಾಗಾರ: ಮೇ 14 ರಿಂದ ಮೇ 17 ರವರೆಗೆ ಬೆಳಿಗ್ಗೆ 11:00 ರಿಂದ ಸಂಜೆ 05:30 ರವರೆಗೆ ಸಾಂಪ್ರದಾಯಿಕ ಜವಳಿ ತಯಾರಿಕೆ ಪದ್ಧತಿಗಳನ್ನು ಅನ್ವೇಷಿಸುವ ನಾಲ್ಕು ದಿನಗಳ ಪ್ರಾಯೋಗಿಕ ಕಾರ್ಯಾಗಾರವನ್ನು ಹಮ್ಮಿಕೊಳ್ಳಲಾಗಿದೆ. ಮೇ 23 ರಂದು ಬೆಳಿಗ್ಗೆ 11:30 ಕ್ಕೆ ಶ್ರೀಮತಿ ಅಪರ್ಣಾ ಆತ್ರೇಯ ಅವರಿಂದ ಮಕ್ಕಳು ಮತ್ತು ವಯಸ್ಕರಿಗಾಗಿ ವಿಶೇಷ ಕಥೆ ಹೇಳುವ ಅಧಿವೇಶನವನ್ನು ಹಮ್ಮಿಕೊಳ್ಳಲಾಗಿದೆ.

ಮೇ 25 ರಂದು ಸಂಜೆ 5.00 ಗಂಟೆಗೆ ''ವೇಗವಾಗಿ ಬದಲಾಗುತ್ತಿರುವ ಸಮುದಾಯಗಳಲ್ಲಿ ವಸ್ತು ಸಂಗ್ರಹಾಲಯಗಳ ಭವಿಷ್ಯ'' ಕಲಾ ಇತಿಹಾಸ ಮತ್ತು ವಸ್ತುಸಂಗ್ರಹಾಲಯ ಕ್ಷೇತ್ರಗಳ ಪ್ರಖ್ಯಾತ ವಿದ್ವಾಂಸರೊಂದಿಗೆ ಚರ್ಚೆ ನಡೆಯಲಿದೆ.

ಮೇ 30 ರಂದು ಬೆಳಿಗ್ಗೆ 11:30 ಗಂಟೆಗೆ ಅಂತರ್ಗತ ಚಿತ್ತಾರ ಕಾರ್ಯಾಗಾರವನ್ನು ಹಮ್ಮಿಕೊಳ್ಳಲಾಗಿದ್ದು, ವಿಶೇಷ ಚೇತನರು ನುರಿತ ಕಲಾವಿದರ ಸಹಯೋಗದೊಂದಿಗೆ ಸಾಂಪ್ರದಾಯಿಕ ಚಿತ್ತಾರ ಕಲೆಯನ್ನು ಆಯೋಜಿಸಲಾಗಿದೆ.

ವಿಶೇಷ ಕಾರ್ಯಕ್ರಮಗಳು: ''ವಸ್ತುಸಂಗ್ರಹಾಲಯ ಸ್ಥಾಪನೆಗೆ ತಮಾಷೆಯ ಹಾದಿ'' ಕುರಿತು ಸಮುದಾಯ ಅನುಭವ ಸಮುದಾಯ ತೊಡಗಿಸಿಕೊಳ್ಳುವ ಕಾರ್ಯಾಗಾರ ಮಧ್ಯಾಹ್ನ ಮೇ 18 ರಂದು 03:00 ಗಂಟೆಗೆ ನಡೆಯಲಿದೆ. ಆನ್‌ಲೈನ್ ಭಾಷಣ: ''ವಸ್ತುಸಂಗ್ರಹಾಲಯ ಸ್ಥಾಪನೆಯ ಕುರಿತು ವಸ್ತುಸಂಗ್ರಹಾಲಯ ಶಾಸ್ತ್ರಜ್ಞ / ಕ್ಯುರೇಟರ್ ಒಳನೋಟಗಳು'' ಮತ್ತು ''ಭಾರತ ವಸ್ತು ಸಂಗ್ರಹಾಲಯಗಳು ಮತ್ತು ಅಂತರರಾಷ್ಟ್ರೀಯ ಮಾನದಂಡಗಳ ಕಡೆಗೆ ಅವುಗಳ ಪ್ರಯಾಣ'' ಕುರಿತ ಆನ್‌ಲೈನ್ ಭಾಷಣವನ್ನು ಐಸಿಓಎಂ–ಇಂಡಿಯಾದ ಅಧ್ಯಕ್ಷೆ ಡಾ. ಅಂಬಿಕಾ ಪಟೇಲ್ ಅವರಿಂದ ಸಂಜೆ 05:00 ಗಂಟೆಗೆ ಆಯೋಜಿಸಲಾಗಿದೆ.

ಆನ್‌ಲೈನ್ ಭಾಷಣವನ್ನು ವಸ್ತು ಸಂಗ್ರಹಾಲಯದ ಎಲ್ಲಾ ಅಧಿಕೃತ ಸಾಮಾಜಿಕ ಮಾಧ್ಯಮ ವೇದಿಕೆಗಳಲ್ಲಿ ನೇರ ಪ್ರಸಾರ ಮಾಡಲಾಗುತ್ತದೆ.

ವಿಸ್ತತ ಗ್ಯಾಲರಿ ಸಮಯ: ಎನ್.ಜಿ.ಎಂ.ಎ ಬೆಂಗಳೂರು ವಸ್ತುಸಂಗ್ರಹಾಲಯ ರಾತ್ರಿ 09:00 ಗಂಟೆಯವರೆಗೂ ತೆರೆದಿರುತ್ತದೆ. ಕನ್ನಡ ಮತ್ತು ಸಂಸ್ಕೃತಿ ಇಲಾಖೆಯಿಂದ ಸಾಂಸ್ಕೃತಿಕ ಕಾರ್ಯಕ್ರಮವನ್ನು ಸಂಜೆ 07:00 ರಿಂದ ರಾತ್ರಿ 09:00 ರವರೆಗೆ ಆಯೋಜಿಸಲಾಗುತ್ತದೆ.

ಬಿ.ಎಂ.ಟಿ.ಸಿ ಸಹಯೋಗದೊಂದಿಗೆ, ಕಬ್ಬನ್ ಪಾರ್ಕ್ ಮೆಟ್ರೋ ನಿಲ್ದಾಣ ಮತ್ತು ಬೆಂಗಳೂರಿನ ವಸಂತ ನಗರದ ಎನ್.ಜಿ.ಎಂ.ಎ ನಡುವೆ ಬೆಳಿಗ್ಗೆ 10:00 ರಿಂದ ರಾತ್ರಿ 09:00 ರವರೆಗೆ ಉಚಿತ ಬಸ್ ವ್ಯವಸ್ಥೆ ಲಭ್ಯವಿರುತ್ತದೆ.

ಕಥೆ ಹೇಳುವ ಸಮಯ: ಮೇ 20, 21 ಮತ್ತು 22, ರಂದು ಸಂಜೆ 04:00 ಗಂಟೆಗೆ ಮಕ್ಕಳು ಮತ್ತು ವಯಸ್ಕರಿಗಾಗಿ ಶ್ರೀಮತಿ ಮಮತಾ ಸಾಗರ್ ಮತ್ತು ತಂಡದಿಂದ ವಿಶೇಷ ಕಥೆ ಹೇಳುವ ಕಾರ್ಯಕ್ರಮ ನಡೆಯಲಿದೆ.

ಮೇ 30 ರಂದು ಸಂಜೆ 5.00 ಗಂಟೆಗೆ ಕರ್ನಾಟಕದ ಮೇಲೆ ವಿಶೇಷ ಒತ್ತು ನೀಡುವ ದೇವಿಸ್ ಕುರಿತು ಡಾ. ಅಲ್ಕಾ ಪಾಂಡೆ ಅವರಿಂದ ವಿಶೇಷ ಭಾಷಣ ಮತ್ತು ಪ್ರಸ್ತುತಿ ನಡೆಯಲಿದೆ.

ಮೇ 31 ರಂದು ಬೆಳಿಗ್ಗೆ 11.30 ಗಂಟೆಯಿಂದ ಅಂಗವಿಕಲ ಸಂದರ್ಶಕರನ್ನು ಕೇಂದ್ರೀಕರಿಸಿ ಸಂಗ್ರಹಿಸಲಾಗಿರುವ ಸಂಹಿತಾ ಪ್ರದರ್ಶನ – ಏರ್ ಇಂಡಿಯಾ ಸಂಗ್ರಹದಿಂದ ಆಯ್ದ 15 ಕೃತಿಗಳನ್ನು ಪ್ರದರ್ಶಿಸುವ ಬ್ರೈಲ್ ಮತ್ತು ಸ್ಪರ್ಶ ಕಲಾ ವಿಶೇಷ ಕಾರ್ಯಾಗಾರ ಹಮ್ಮಿಕೊಳ್ಳಲಾಗಿದ್ದು, ಎಲ್ಲರಿಗೂ ಮುಕ್ತ ಪ್ರವೇಶವಿದೆ. ಮೇ 31 ರಂದು ಸಂಜೆ 5.00 ಗಂಟೆಗೆ ಧಾತು ಅವರಿಂದ ವಿಶೇಷ ಬೊಂಬೆ ಪ್ರದರ್ಶನ ಆಯೋಜಿಸಲಾಗಿದೆ.

ಕಲೆ ಮತ್ತು ಪರಂಪರೆಯನ್ನು ಉಳಿಸಿ, ಬೆಳೆಸಲು ಹಾಗೂ ಅನ್ವೇಷಿಸಲು, ಕಲೆಯಲ್ಲಿ ತಮ್ಮನ್ನು ತಾವು ತೊಡಗಿಸಿಕೊಳ್ಳಲು ಇದೊಂದು ವಿಶೇಷ ಕಾರ್ಯಕ್ರಮವಾಗಿದೆ. ಈ ವಿಶಿಷ್ಟ ಸಾಂಸ್ಕೃತಿಕ ಕಾರ್ಯಕ್ರಮದಲ್ಲಿ ಭಾಗವಹಿಸಲು ಮತ್ತು ಅಂತರರಾಷ್ಟ್ರೀಯ ವಸ್ತುಸಂಗ್ರಹಾಲಯ ದಿನ 2025 ರ ಆಚರಣೆಯ ಭಾಗವಾಗಲು ಬೆಂಗಳೂರಿನ ಎನ್.ಜಿ.ಎಂ.ಎ ಕಲಾವಿದರು, ವಿದ್ಯಾರ್ಥಿಗಳು, ವಸ್ತುಸಂಗ್ರಹಾಲಯದ ಪ್ರಿಯರು ಮತ್ತು ಸಾರ್ವಜನಿಕರು ಕಾರ್ಯಕ್ರಮದಲ್ಲಿ ಭಾಗವಹಿಸಬಹುದಾಗಿದೆ ಎಂದು ಪ್ರಕಟಣೆಯಲ್ಲಿ ತಿಳಿಸಿದೆ.

23ರಂದು ಬಾಲ್ಯವಿವಾಹ ತಡೆಗೆ ಬೃಹತ್ ವಾಕಥಾನ್, ಪ್ರತಿಜ್ಞಾಸ್ವೀಕಾರ : ಜಿಲ್ಲಾಧಿಕಾರಿ ಶಿಲ್ಪಾ ನಾಗ್

ಚಾಮರಾಜನಗರ: ಇದೇ ತಿಂಗಳ 23ರಂದು ಜಿಲ್ಲೆಯ ಎಲ್ಲಾ ಗ್ರಾಮಪಂಚಾಯಿತಿಗಳು, ತಾಲೂಕುಗಳು ಹಾಗೂ ಜಿಲ್ಲಾಕೇಂದ್ರದಲ್ಲಿ ಬಾಲ್ಯವಿವಾಹ ನಿಯಂತ್ರಣ ಅರಿವು ಮೂಡಿಸುವ ಘೋಷಣೆಗಳೊಂದಿಗೆ ವಾಕಾಥಾನ್, ಪ್ರತಿಜ್ಞಾ ಸ್ವೀಕಾರ ಕುರಿತ ಬೃಹತ್ ಜಾಗೃತಿ ಕಾರ್ಯಕ್ರಮ ಹಮ್ಮಿಕೊಳ್ಳಲಾಗಿದೆ ಎಂದು ಜಿಲ್ಲಾಧಿಕಾರಿ ಶಿಲ್ಪಾ ನಾಗ್ ಅವರು ತಿಳಿಸಿದರು.

ನಗರದ ಜಿಲ್ಲಾಧಿಕಾರಿ ಕಚೇರಿ ಸಭಾಂಗಣದಲ್ಲಿಂದು ಚಾಮರಾಜನಗರ ಜಿಲ್ಲೆಯನ್ನು ಬಾಲ್ಯವಿವಾಹ ಮುಕ್ತ ಜಿಲ್ಲೆಯನ್ನಾಗಿ ಘೋಷಿಸುವ ಸಂಬಂಧ ಜಿಲ್ಲಾ ಹಾಗೂ ತಾಲೂಕು ಮಟ್ಟದ ಬಾಲ್ಯವಿವಾಹ ನಿಷೇದಾಧಿಕಾರಿಗಳೊಂದಿಗೆ ನಡೆದ ಪ್ರಗತಿ ಪರಿಶೀಲನಾ ಸಭೆಯ ಅಧ್ಯಕ್ಷತೆ ವಹಿಸಿ, ಜಿಲ್ಲೆಯಾದ್ಯಂತ ಬಾಲ್ಯವಿವಾಹ ತಡೆಗೆ ಪರಿಣಾಮಕಾರಿ ಕಾರ್ಯಕ್ರಮಗಳು ಹಾಗೂ ಜಾಗೃತಿ ಚಟುವಟಿಕೆಗಳ ಕುರಿತು ವಿಸ್ತತವಾಗಿ ಚರ್ಚಿಸಿ ಬಳಿಕ ಅವರು ಮಾತನಾಡಿದರು. ದೇಶ ಸ್ವಾತಂತ್ರ್ಯಗೊಂಡು 75 ವರ್ಷಗಳಾಗಿದ್ದರೂ ಸಾಮಾಜಿಕ ಪಿಡುಗಾಗಿ ಪರಿಣಮಿಸಿರುವ ಬಾಲ್ಯವಿವಾಹ ಪ್ರಕರಣಗಳು ಅಲ್ಲಲ್ಲಿ ಬೆಳಕಿಗೆ ಬರುತ್ತಿದೆ. ಜನರಲ್ಲಿ ಸಾಕ್ಷರತೆ ಪ್ರಮಾಣ ಹೆಚ್ಚಾಗುತ್ತಿದೆ. ಆದರೂ ಸಹ ಬಡತನ ಹಾಗೂ ಸಾಂಪ್ರಾದಾಯಿಕ ಕಾರಣಗಳಿಂದ ಬಾಲ್ಯವಿವಾಹ ಜೀವಂತವಾಗಿ ಉಳಿದಿದೆ. ಇದನ್ನು ಸಂಪೂರ್ಣವಾಗಿ ತಡೆಯಲು ಹತ್ತು ಹಲವು ಜಾಗೃತಿ ಕಾರ್ಯಕ್ರಮಗಳನ್ನು ಜಿಲ್ಲೆಯಾದ್ಯಂತ ಏರ್ಪಡಿಸಿ ಜನರಿಗೆ ಅರಿವು ಮೂಡಿಸಲಾಗುತ್ತಿದೆ. ಅದರ ಭಾಗವಾಗಿ ವಾಕಾಥಾನ್, ಪ್ರತಿಜ್ಞಾ ಸ್ವೀಕಾರ ಬೃಹತ್ ಜಾಗೃತಿ ಕಾರ್ಯಕ್ರಮ ಏರ್ಪಡಿಸಲಾಗಿದೆ ಎಂದರು. ಮಾರ್ಚ್ ಮಾಹೆಯಲ್ಲಿ ನಡೆದ ಅಂತರಾಷ್ಟ್ರೀಯ ಮಹಿಳಾ ದಿನಾಚರಣೆಯಲ್ಲಿ ಮಾರ್ಚ್ 1ರಿಂದ

ನವೆಂಬರ್ 14ರವರೆಗೆ ಪ್ರತಿ ಗ್ರಾಮ ಪಂಚಾಯಿತಿಗಳು ಹಾಗೂ ಎಲ್ಲಾ ತಾಲೂಕುಗಳನ್ನು ಬಾಲ್ಯವಿವಾಹ ಮುಕ್ತ ಜಿಲ್ಲೆಯನ್ನಾಗಿ ಘೋಷಣೆ ಮಾಡುವ ಕುರಿತು ಪ್ರಸ್ತಾಪಿಸಲಾಗಿತ್ತು. ಬಾಲ್ಯವಿವಾಹ ನಿರ್ಮೂಲನೆ ಕಾರ್ಯದಲ್ಲಿ ಪ್ರಗತಿ ಸಾಧಿಸಿ ಉತ್ತಮ ಫಲಿತಾಂಶ ನೀಡುವ ಗ್ರಾಮ ಪಂಚಾಯಿತಿ ಅಧಿಕಾರಿಗಳಿಗೆ ಬಹುಮಾನ ನೀಡಿ ಪ್ರೋತ್ಸಾಹಿಸುವ ಗುರಿ ಹೊಂದಲಾಗಿತ್ತು. ಅದರನ್ವಯ ಬಾಲ್ಯವಿವಾಹ ನಿಯಂತ್ರಣಕ್ಕೆ ಎಲ್ಲರೊಂದಿಗೆ ಸಮನ್ವಯ ಸಾಧಿಸಿ ಕಾರ್ಯೋನ್ಮುಖರಾಗಬೇಕು ಎಂದು ಅಧಿಕಾರಿಗಳಿಗೆ ತಿಳಿಸಿದರು.

ಕರ್ನಾಟಕ ರಾಜ್ಯ ಮಕ್ಕಳ ಹಕ್ಕುಗಳ ರಕ್ಷಣಾ ಆಯೋಗದ ಸದಸ್ಯರಾದ ವೆಂಕಟೇಶ್ ಅವರು ಮಾತನಾಡಿ ಚಾಮರಾಜನಗರವನ್ನು ಬಾಲ್ಯವಿವಾಹ ಮುಕ್ತ ಜಿಲ್ಲೆಯನ್ನಾಗಿ ಘೋಷಣೆ ಮಾಡಲು ಮುಖ್ಯವಾಗಿ ಅರಿವು ಮೂಡಿಸುವಂತಹ ಪ್ರಭಾವಿ ಚಟುವಟಿಕೆಗಳನ್ನು ಹಮ್ಮಿಕೊಳ್ಳುವ ಮೂಲಕ ರಾಜ್ಯ ಹಾಗೂ ದೇಶದ ಗಮನ ಸೆಳೆಯುವ ಕಾರ್ಯವಾಗಬೇಕು. ದೇಶದಲ್ಲಿಯೇ ಚಾಮರಾಜನಗರ ಮಾದರಿ ಜಿಲ್ಲೆಯಾಗಿ ಗುರುತಿಸಿಕೊಳ್ಳಬೇಕು. ಈ ನಿಟ್ಟಿನಲ್ಲಿ ತಳಮಟ್ಟದ ಅಧಿಕಾರಿಗಳಿಂದ ಬಾಲ್ಯವಿವಾಹ ತಡೆಗಟ್ಟುವ ಕಾರ್ಯಕ್ಕೆ ಸ್ಪಂದನೆ ದೊರೆಯಬೇಕು ಎಂದರು.

ಸಂಜೆ ಮುಗಿಲು
ಸೋಮವಾರ
19.5.2025

ಜಿಲ್ಲೆಯ ಎಲ್ಲಾ ಸಿಕಲ್ ಸೆಲ್ ರೋಗಿಗಳನ್ನು ಒಂದೇ ಸೂರಿನಡಿ ಕರೆತಂದು, ನಿಯಮಿತ ಆರೋಗ್ಯ ತಪಾಸಣೆಯೊಂದಿಗೆ

ಅಂಗವೈಕಲ್ಯ ಪ್ರಮಾಣಪತ್ರಗಳನ್ನು ಒದಗಿಸಿದ ರಾಜ್ಯದ ಮೊದಲ ಜಿಲ್ಲೆ

ಚಾಮರಾಜನಗರ : ಜಿಲ್ಲೆಯ ಕೊಳ್ಳೇಗಾಲ ತಾಲ್ಲೂಕು ಆಸ್ಪತ್ರೆಯಲ್ಲಿ ಆದಿವಾಸಿ ಹಾಗೂ ಇತರೇ ಸಮುದಾಯದ ಸಿಕಲ್ ಸೆಲ್/ಕುಡಗೋಲು ಕೋಶ ರೋಗಿಗಳಿಗೆ ಉಚಿತ ನಿಯಮಿತ ಆರೋಗ್ಯ ಶಿಬಿರವನ್ನು ಆಯೋಜಿಸಲಾಗಿತ್ತು.

ಇದು ಕೇವಲ ಆರೋಗ್ಯ ಶಿಬಿರ ಮಾತ್ರವಾಗಿರದೇ, ಜಿಲ್ಲೆಯಲ್ಲಿ ಈ ಖಾಯಿಲೆ ಹೊಂದಿರುವವರಿಗೆ ಒಂದೇ ಸೂರಿನಡಿ ಅಂಗವೈಕಲ್ಯ ಪ್ರಮಾಣಪತ್ರಗಳನ್ನು ಸಹ ಒದಗಿಸಲಾದ ವೇದಿಕೆಯಾಗಿತ್ತು. ಸೆಂಟರ್ ಫಾರ್ ಟ್ರೈನಿಂಗ್, ರಿಸರ್ಚ್, ಅಂಡ್ ಇನ್ನೋವೇಷನ್ ಇನ್ ಟ್ರೈಬಲ್ ಹೆಲ್ತ್ ಹಾಗೂ ಜಿಲ್ಲಾ ಆರೋಗ್ಯ ಮತ್ತು ಕುಟುಂಬ ಕಲ್ಯಾಣ ಇಲಾಖೆ ಜಂಟಿಯಾಗಿ ಜಿಲ್ಲೆಯಲ್ಲಿ ಎಸ್ಸಿಡಿ ಹೊಂದಿರುವ ಜನರಿಗಾಗಿ ಈ ಶಿಬಿರವನ್ನು ಆಯೋಜಿಸಿತ್ತು. ಜಿಲ್ಲೆಯಲ್ಲಿನ 45 ರೋಗಿಗಳು ಹಾಗೂ ಅವರ ಕುಟುಂಬಸ್ಥರು ಈ ಶಿಬಿರದಲ್ಲಿ ಭಾಗವಹಿಸಿ ನಿಯಮಿತ ಆರೋಗ್ಯ ತಪಾಸಣೆ ಮಾಡಿಸಿಕೊಂಡರಲ್ಲದೇ, ವೈದ್ಯರೊಂದಿಗೆ ಸಮಾಲೋಚನೆ ಪಡೆದರು ಮತ್ತು ಈ ಖಾಯಿಲೆ ಹೊಂದಿರುವ 35 ಜನರನ್ನು ವಿಶಿಷ್ಟ ಅಂಗವೈಕಲ್ಯ ಐಡಿ (ಯುಡಿಐಡಿ) ಗಾಗಿ ಪ್ರಮಾಣೀಕರಿಸಲಾಯಿತು. ಶಿಬಿರವನ್ನು ಉದ್ಘಾಟಿಸಿದ ಜಿಲ್ಲಾ ಆರೋಗ್ಯಾಧಿಕಾರಿ ಡಾ.ಎಂ.ಚಿದಂಬರ ಮಾತನಾಡಿ, ಸಿಕಲ್ ಸೆಲ್ ಖಾಯಿಲೆ ಒಂದು ಅನುವಂಶಿಕ ಕಾಯಿಲೆಯಾಗಿದ್ದು, ಆರೋಗ್ಯ ಸಿಬ್ಬಂದಿಗಳ ಗಮನ ಮಾತ್ರವಲ್ಲ, ರೋಗದ ತಡೆಗಟ್ಟುವಿಕೆ, ಆರಂಭಿಕ ಪತ್ತೆ ಮತ್ತು ಪರಿಣಾಮಕಾರಿ ನಿರ್ವಹಣೆಯಲ್ಲಿ ಸಮುದಾಯ ಮತ್ತು ಕುಟುಂಬದ ಬೆಂಬಲವೂ ಅತ್ಯಗತ್ಯ. ಕುಡಗೋಲು ಕೋಶ ರೋಗದಿಂದ ಬಳಲುತ್ತಿರುವ ಜನರಿಗೆ ಇಂದು ಶಿಬಿರದ ಮಾದರಿಯಲ್ಲಿ ಅಂಗವೈಕಲ್ಯ ಪ್ರಮಾಣಪತ್ರಗಳನ್ನು ನೀಡಿದ ಮೊದಲ ಜಿಲ್ಲೆ

ನಮ್ಮ ಜಿಲ್ಲೆಯಾಗಿದೆ, ಮತ್ತು ಇದು ನಮ್ಮೆಲ್ಲರಿಗೂ ಹೆಮ್ಮೆಯ ಕ್ಷಣವಾಗಿದೆ. ಮತ್ತು ಇದು ರಾಷ್ಟ್ರೀಯ ಸಿಕಲ್ ಸೆಲ್ ನಿರ್ಮೂಲನಾ ಅಭಿಯಾನವನ್ನು ಸಮರ್ಪಕವಾಗಿ ಅನುಷ್ಠಾನಗೊಳಿಸುವಲ್ಲಿ ನಮ್ಮ ಬದ್ಧತೆಯನ್ನು ತೋರಿಸುತ್ತದೆ ಮತ್ತು ಈ ಕ್ಷೇತ್ರದಲ್ಲಿ ಕೆಲಸ ಮಾಡುವ ಸಂಸ್ಥೆಗಳೊಂದಿಗೆ ಸಹಯೋಗದ ಮಹತ್ವವನ್ನು ತೋರಿಸುತ್ತದೆ. ಈ ಖಾಯಿಲೆ ಮುಂದಿನ ಮಕ್ಕಳಿಗೆ ಬರದಂತೆ ತಡೆಗಟ್ಟಲು ಈ ಕಾಯಿಲೆಯ ವಾಹಕಗಳಿಗೆ ಅನುವಂಶಿಕ ಸಮಾಲೋಚನೆಯ ಅತ್ಯಗತ್ಯತೆ ಮತ್ತು ಜಾಗೃತಿಯ ಮಹತ್ವವನ್ನು ಅವರು ಒತ್ತಿ ಹೇಳಿದರು. ಈ ಸಂದರ್ಭದಲ್ಲಿ ಮಾತನಾಡಿದ ಮೈಸೂರಿನ ಜೆಎಸ್‌ಎಸ್ ವೈದ್ಯಕೀಯ ಕಾಲೇಜಿನ ಜೆನೆಟಿಕ್ ಕೌನ್ಸೆಲರ್ ಮತ್ತು ಸೆಂಟರ್ ಫಾರ್ ಟ್ರೈನಿಂಗ್, ರಿಸರ್ಚ್, ಅಂಡ್ ಇನ್ನೋವೇಷನ್ ಇನ್ ಟ್ರೈಬಲ್ ಹೆಲ್ತ್ ಕೇಂದ್ರದ ಎಸ್ಸಿಡಿ ಕಾರ್ಯಕ್ರಮದ ಮುಖ್ಯಸ್ಥೆ ಡಾ.ದೀಪಾ ಭಟ್, ಚಾಮರಾಜನಗರ ಜಿಲ್ಲೆಯಲ್ಲಿ ಡಿಎಚ್‌ಒ ಡಾ.ಚಿದಂಬರ ಮತ್ತು ರಾಷ್ಟ್ರೀಯ ಸಿಕಲ್ ಸೆಲ್ ನಿರ್ಮೂಲನಾ ಅಭಿಯಾನ ಕಾರ್ಯಕ್ರಮದ ನೋಡಲ್ ಅಧಿಕಾರಿ ಡಾ.ರವಿಕುಮಾರ್ ಅವರ ನಾಯಕತ್ವ ನಿಜಕ್ಕೂ ಶ್ಲಾಘನೀಯ. ಸಿಕಲ್ ಸೆಲ್ ಹೊಂದಿರುವ ಜನರಿಗೆ ನಿಯಮಿತವಾಗಿ ಶಿಬಿರಗಳನ್ನು ವ್ಯವಸ್ಥಿತವಾಗಿ ಆಯೋಜಿಸುತ್ತಿರುವ ಏಕೈಕ ಜಿಲ್ಲೆ ಚಾಮರಾಜನಗರ ಜಿಲ್ಲೆ ಎಂದು ನಾನು ಭಾವಿಸುತ್ತೇನೆ. ಈ ಶಿಬಿರವು ನಿಯಮಿತ ತಪಾಸಣಾ ಶಿಬಿರವಾಗಿ ಮಾತ್ರವಾಗಿರದೇ, ಬಹಳ ಮುಖ್ಯವಾಗಿ, ಸಿಕಲ್ ಸೆಲ್ ಹೊಂದಿರುವ ಜನರನ್ನು ಒಟ್ಟುಗೂಡಿಸುವಲ್ಲಿ ಹಾಗೂ ಅಂಗವೈಕಲ್ಯ ಪ್ರಮಾಣಪತ್ರವನ್ನು ಒದಗಿಸುವ ಪ್ರಕ್ರಿಯೆಯನ್ನು ಸುಗಮಗೊಳಿಸುವಲ್ಲಿಯೂ ಯಶಸ್ವಿಯಾಗಿದೆ. ಈ ಅಂಗವೈಕಲ್ಯ ಪ್ರಮಾಣೀಕರಣವು ರೋಗಿಗಳಿಗೆ ಸರ್ಕಾರದಿಂದ ಪ್ರಯೋಜನಗಳನ್ನು ಪಡೆಯಲು ಸಹಾಯ ಮಾಡುತ್ತದೆ. ಇದು ಜಿಲ್ಲೆಯಲ್ಲಿ ನಡೆಯುತ್ತಿರುವ ಎರಡನೇ ಶಿಬಿರವಾಗಿದ್ದು, ರೋಗಿಗಳಿಗೆ ಸರಿಯಾದ ಆರೈಕೆ ಸಿಗುವುದನ್ನು ಖಚಿತಪಡಿಸಿಕೊಳ್ಳಲು ಪ್ರತಿ ಆರು ತಿಂಗಳಿಗೊಮ್ಮೆ ಈ ರೀತಿಯ ಶಿಬಿರಗಳನ್ನು ಆಯೋಜಿಸಲಾಗುವುದು ಎಂದರು. ಈ ಶಿಬಿರದಲ್ಲಿ ಜಿಲ್ಲಾ ಕ್ಷಯರೋಗ ನಿರ್ಮೂಲನಾ ಅಧಿಕಾರಿ ಡಾ.ರವಿಕುಮಾರ್, ತಾಲೂಕು ಆಡಳಿತ ವೈದ್ಯಾಧಿಕಾರಿ ಡಾ.ರಾಜಶೇಖರ್, ವಿವಿಧ ಇಲಾಖೆಗಳ ತಜ್ಞ ವೈದ್ಯರು ಮತ್ತು ಸಿಬ್ಬಂದಿ, ಸೆಂಟರ್ ಫಾರ್ ಟ್ರೈನಿಂಗ್, ರಿಸರ್ಚ್, ಅಂಡ್ ಇನ್ನೋವೇಷನ್ ಇನ್ ಟ್ರೈಬಲ್ ಹೆಲ್ತ್ ಕೇಂದ್ರದ ಸಿಬ್ಬಂದಿ, ಬಿ.ಆರ್.ಹಿಲ್ಸ್ ನ ವಿಜಿಕೆಕೆ ಆಸ್ಪತ್ರೆಯ ವೈದ್ಯಾಧಿಕಾರಿ ಮತ್ತು ಸಿಬ್ಬಂದಿ ಮತ್ತಿತರರು ಉಪಸ್ಥಿತರಿದ್ದರು

ಚಾಮರಾಜನಗರ ಜೆಎಸ್‌ಎಸ್ ಮಹಿಳಾ ಕಾಲೇಜು ಏರ್ಪಡಿಸಿದ ಸಾಂಸ್ಕೃತಿಕ ಕ್ರೀಡಾ ವೇದಿಕೆಗಳ ಸಮರೂಪ ಸಮಾರಂಭ ಕಾರ್ಯಕ್ರಮದಲ್ಲಿ ಪ್ರಥಮ ಬಿಬಿಎಂ ವಿದ್ಯಾರ್ಥಿನಿ ತಸ್ಲೀಮ್, ಭಕ್ತಿ ಗೀತೆ ದ್ವಿತೀಯ, ಭಾವಗೀತೆ ಪ್ರಥಮ, ಜನಪದ ಗೀತೆ ಪ್ರಥಮ, ದೇಶಭಕ್ತಿ ಗೀತೆ ದ್ವಿತೀಯ, ಚಿತ್ರಗೀತೆ ದ್ವಿತೀಯ ಭಾಗವಹಿಸಿ ನಾಲ್ಕು ಬಹುಮಾನ ಪ್ರಶಸ್ತಿ ಪತ್ರ, ಗಳಿಸಿದ್ದಾಳೆ, ಇವರಿಗೆ ಕಾಲೇಜಿನ ಪ್ರಾಂಶುಪಾಲ ಡಾ ಎನ್ ಮಹದೇವಸ್ವಾಮಿ ಬಹುಮಾನ ವಿತರಿಸಿದರು . ಮೈಸೂರು ಜೆಎಸ್‌ಎಸ್ ಶಿಕ್ಷಣ ಕಾಲೇಜು ಶಿಕ್ಷಣ ವಿಭಾಗ ಸಹಾಯಕನಿರ್ದೇಶಕ ಬಿ ನಿರಜಮೂರ್ತಿ ಸಾಂಸ್ಕೃತಿಕ ವಿಭಾಗ,ಸಾಂಸ್ಕೃತಿಕ ಸಂಚಾಲಕಿ ಜಮುನಾ. ಕ್ರೀಡಾ ಸಂಚಾಲಕ ಉಮೇಶ್. ರಾಷ್ಟ್ರೀಯ ಕ್ರೀಡಾಪಟು ರೀಟಾ ಪ್ರಿಯಾಂಕ. ಮಲೆ ಮಾದೇಶ್ವರ ಪ್ರಾಧಿಕಾರ ಕಾರ್ಯದರ್ಶಿ ರಘು. ನಗರಸಭೆ ಆಯುಕ್ತ ವಿಎಸ್ ರಾಮದಾಸ್. ಪ್ರತಿಭಾವಂತ ವಿದ್ಯಾರ್ಥಿಗಳಾದ ಶಶಿಕಲಾ, ಝಾನ್ಸಿ, ಮಧುಶ್ರೀ, ಮೀನಾಕ್ಷಿ ಗೆಳತಿ ತಸ್ಲೀಮ್ ನಾಲ್ಕು ಬಹುಮಾನ ಬಂದಿರೋ ಹಿನ್ನೆಲೆಯಲ್ಲಿ ಸಂಭ್ರಮಿಸಿದರು.

ತುರ್ತು ಸಂದರ್ಭ ನಿಭಾಯಿಸುವ ಅಪರೇಷನ್ ಅಭ್ಯಾಸ್

ಅಣುಕು ಕಾರ್ಯಾಚರಣೆ ಯಶಸ್ವಿ

ಚಾಮರಾಜನಗರ: ಉದ್ವಿಗ್ನತೆಯ ತುರ್ತು ಸಂದರ್ಭದಲ್ಲಿ ನಾಗರಿಕರನ್ನು ರಕ್ಷಿಸುವ ಕುರಿತು ನಗರದ ಚಾಮರಾಜೇಶ್ವರ ದೇವಾಲಯದ ಅವರಣದಲ್ಲಿ 'ಅಪರೇಷನ್ ಅಭ್ಯಾಸ್' ಅಡಿ ಜಿಲ್ಲಾಡಳಿತ ಆಯೋಜಿಸಿದ್ದ ಅಣುಕು ಕಾರ್ಯಾಚರಣೆಯನ್ನು (ಮಾಕ್ ಡ್ರಿಲ್) ಯಶಸ್ವಿಯಾಗಿ ನಡೆಸಲಾಯಿತು.

ಚಾಮರಾಜೇಶ್ವರ ದೇವಾಲಯದ ಅವರಣದಲ್ಲಿ ವಾಯುದಾಳಿ, ಬಾಂಬ್ ಸ್ಫೋಟದ ಮೂಲಕ ಉಂಟಾಗುವ ಸನ್ನಿವೇಶವನ್ನು ಕಾಲ್ಪನಿಕವಾಗಿ ಸೃಷ್ಟಿಸಿ ಅದನ್ನು ಎದುರಿಸುವ ಬಗ್ಗೆ ಅಣುಕು ಕಾರ್ಯಾಚರಣೆ ಆಯೋಜಿಸಲಾಗಿತ್ತು. ಬಾಂಬ್, ಗ್ರೇನೆಡ್‌ನಂತಹ ಮಾದರಿಯ ಕೃತಕ ವಸ್ತುಗಳನ್ನು ಸ್ಫೋಟಿಸಿ ಭಕ್ತರು ಗಾಯಗೊಳ್ಳುವ ಹಾಗೂ ದೇವಾಲಯದ ಸುತ್ತಮುತ್ತಲ ಪ್ರದೇಶದಲ್ಲಿ ಸಾರ್ವಜನಿಕರು ಗಲಿಬಿಲಿಗೊಳ್ಳುವಂತೆ ಸನ್ನಿವೇಶ ಸೃಷ್ಟಿಸಲಾಗಿತ್ತು.

ಬಾಂಬ್, ಗ್ರೆನೆಡ್ ನಿಮಿಷಗಳ ಅಂತರದಲ್ಲಿ ಭಾರೀ ಶಬ್ದದೊಂದಿಗೆ ಸ್ಫೋಟಿಸಿದಾಗ ಹಲವು ಭಕ್ತರು ರಕ್ತಸಿಕ್ತವಾಗಿ ಗಾಯಗೊಂಡು ಚೀರಾಡುತ್ತಾ ದೇವಾಲಯದ ಒಳಗಿನಿಂದ ಹೊರಬಂದ ದೃಶ್ಯ ನೈಜದಂತೆ ಭಾಸವಾಯಿತು. ಬಾಂಬ್ ಸ್ಫೋಟದ ಸುದ್ದಿ ತಿಳಿಯುತ್ತಿದ್ದಂತೆ ಜಿಲ್ಲಾಧಿಕಾರಿ, ಜಿಲ್ಲಾ ಪೊಲೀಸ್ ವರಿಷ್ಠಾಧಿಕಾರಿ, ಜಿಲ್ಲಾ ಪಂಚಾಯತ್ ಮುಖ್ಯ ಕಾರ್ಯನಿರ್ವಾಹಕ ಅಧಿಕಾರಿ, ಅಗ್ನಿಶಾಮಕ ದಳ, ಪೊಲೀಸ್, ಇನ್ನಿತರ ಅಧಿಕಾರಿಗಳಿಗೆ ಮಾಹಿತಿ ನೀಡಲಾಯಿತು. ಜಿಲ್ಲಾಧಿಕಾರಿ ಕಚೇರಿಯ ಕಂಟ್ರೋಲ್ ರೂಮ್‌ನಿಂದ ಅಧಿಕಾರಿಗಳಿಗೆ ಕರೆ ಮಾಡಿ ಬಾಂಬ್ ದಾಳಿ ಕುರಿತು ತಿಳಿಸಲಾಯಿತು.

ಜಿಲ್ಲಾಧಿಕಾರಿಗಳು, ಜಿಲ್ಲಾ ಪಂಚಾಯತ್ ಮುಖ್ಯ ಕಾರ್ಯನಿರ್ವಾಹಕ ಅಧಿಕಾರಿ, ಜಿಲ್ಲಾ ಪೊಲೀಸ್ ವರಿಷ್ಠಾಧಿಕಾರಿ, ಅಗ್ನಿಶಾಮಕ, ಪೊಲೀಸ್, ಬಾಂಬ್ ನಿಷ್ಕ್ರಿಯ ದಳ, ಗೃಹರಕ್ಷಕ ದಳ, ವೈದ್ಯರ ತಂಡ ಸೇರಿದಂತೆ ತುರ್ತು ಸೇವೆಗಳ ಅಧಿಕಾರಿಗಳು ಬಾಂಬ್ ಸ್ಫೋಟಗೊಂಡ ಸ್ಥಳಕ್ಕೆ ಆಗಮಿಸಿದರು.

ಸೈರನ್‌ಗಳು ಮೊಳಗಿದವು. ಅಗ್ನಿಶಾಮಕ ದಳ ಬಾಂಬ್ ಸ್ಫೋಟದಿಂದ ಹೊತ್ತಿ ಉರಿಯುತ್ತಿದ್ದ ಬೆಂಕಿಯನ್ನು ನಂದಿಸಿದರು. ಪೊಲೀಸರು, ರಕ್ಷಣಾ ದಳ, ಗೃಹರಕ್ಷಕ ದಳ ಗಾಯಾಳುಗಳನ್ನು ಕರೆ ತರುತ್ತಿದ್ದಂತೆಯೇ ವೈದ್ಯರು, ಶುಶ್ರೂಷಕರು ಗಂಭೀರವಾಗಿ ಗಾಯಗೊಂಡವರನ್ನು ಆಸ್ಪತ್ರೆಗೆ ಕರೆದೊಯ್ದರು. ಕೆಲವರಿಗೆ ಸ್ಥಳದಲ್ಲಿಯೇ ಪ್ರಾಥಮಿಕ ಚಿಕಿತ್ಸೆ ನೀಡಲಾಯಿತು. ಬಸ್ಸುಗಳು, ಅಂಬುಲೆನ್ಸ್‌ಗಳ ಮೂಲಕ ಗಾಯಾಳುಗಳನ್ನು ಆಸ್ಪತ್ರೆಗೆ ರವಾನಿಸಲಾಯಿತು. ಸ್ಥಳದಲ್ಲಿದ್ದವರನ್ನು ಸುರಕ್ಷಿತವಾಗಿ ಸ್ಥಳಾಂತರ ಮಾಡಲಾಯಿತು. ಯಾರು ಹತ್ತಿರ ಬರದಂತೆ, ಆತಂಕಗೊಳ್ಳದಂತೆ ಧ್ವನಿವರ್ಧಕದ ಮೂಲಕ ತಿಳಿಸಲಾಯಿತು. ಕೆಲಹೊತ್ತು ಬ್ಯಾಕ್ ಔಟ್ ಮಾಡಲಾಯಿತು.

ತುರ್ತು ಸಂದರ್ಭದಲ್ಲಿ ಹೇಗೆ ಜನರನ್ನು ರಕ್ಷಿಸಲಾಗುತ್ತದೆ ಎಂಬುದರ ಬಗ್ಗೆ ಪರಿಣಾಮಕಾರಿಯಾಗಿ ಹಾಗೂ ಅತ್ಯಂತ ವ್ಯವಸ್ಥಿತವಾಗಿ ಅಣುಕು ಪ್ರದರ್ಶನದ ಮೂಲಕ ಮನವರಿಕೆ ಮಾಡಿಕೊಡಲಾಯಿತು. ಅಲ್ಲದೆ ಉದ್ವಿಗ್ನತೆಯಂತಹ ಸಂದರ್ಭದಲ್ಲಿ ಎದುರಾಗಬಹುದಾದ ಸನ್ನಿವೇಶಗಳನ್ನು ವಿವಿಧ ಅಧಿಕಾರಿಗಳ ತಂಡ ನಿಭಾಯಿಸುವ ಕುರಿತ ಕಾರ್ಯಾಚರಣೆ ಅಪರೇಷನ್ ಅಭ್ಯಾಸ್ ಪರಿಪೂರ್ಣವಾಗಿ ಮೂಡಿಬಂತು.

ಕಾರ್ಯಾಚರಣೆ ಬಳಿಕ ಮಾಧ್ಯಮ ಪ್ರತಿನಿಧಿಗಳೊಂದಿಗೆ ಮಾತನಾಡಿದ ಜಿಲ್ಲಾಧಿಕಾರಿ ಶಿಲ್ಪಾ ನಾಗ್ ಅವರು ಉದ್ವಿಗ್ನತೆಯ ಹಿನ್ನೆಲೆಯಲ್ಲಿ ಯಾವುದೇ ಅವಘಡಗಳು ಸಂಭವಿಸಿದಾಗ ಅದನ್ನು ಎದುರಿಸಲು ಸನ್ನದ್ಧರಾಗಿರಬೇಕೆಂಬ ಹಿನ್ನೆಲೆಯಲ್ಲಿ ಮಾಕ್ ಡ್ರಿಲ್ (ಅಣುಕು ಕಾರ್ಯಾಚರಣೆ) ನಡೆಸುವಂತೆ ಸರ್ಕಾರದಿಂದ ಸೂಚನೆ ನೀಡಲಾಗಿತ್ತು. ಅದರಂತೆ ಪೊಲೀಸ್, ಅಗ್ನಿಶಾಮಕ, ಗೃಹರಕ್ಷಕ ದಳ, ಕಂದಾಯ, ಆರೋಗ್ಯ, ನಗರಾಡಳಿತ ಸೇರಿದಂತೆ ಹಲವು ಇಲಾಖೆಗಳು ವಹಿಸಬೇಕಿರುವ ಪಾತ್ರಗಳ ಕುರಿತು ಕಾಲ್ಪನಿಕ ವಿಪತ್ತು ಸನ್ನಿವೇಶ ಸೃಷ್ಟಿಸಿ ಕಾರ್ಯಾಚರಣೆ ನಡೆಸಲಾಗಿದೆ. ಎಷ್ಟು ಸಾಧ್ಯವೋ ಅಷ್ಟು ಸಹಜವಾಗಿ ಕಾರ್ಯಾಚರಣೆ ನಡೆಸಿದ್ದೇವೆ. ಜನಸಂದಣಿ ಸ್ಥಳಗಳನ್ನು ಆಯ್ಕೆ ಮಾಡಿಕೊಂಡು ಇಂತಹ ಕಾರ್ಯಾಚರಣೆ ನಡೆಸಬೇಕಿತ್ತು. ಚಾಮರಾಜೇಶ್ವರ ದೇವಾಲಯ ಪ್ರಮುಖ ಜನಸಂದಣಿ ಇರುವ ಪ್ರದೇಶವಾದ್ದರಿಂದ ಇದನ್ನೇ ಆಯ್ಕೆ ಮಾಡಿಕೊಂಡು ಅಣುಕು ಕಾರ್ಯಾಚರಣೆ ನಡೆಸಲಾಗಿದೆ ಎಂದರು. ಜಿಲ್ಲಾ ಪೊಲೀಸ್ ವರಿಷ್ಠಾಧಿಕಾರಿ ಡಾ. ಬಿ.ಟಿ. ಕವಿತಾ ಅವರು ಮಾತನಾಡಿ ದೇಶದಲ್ಲಿ ತುರ್ತು ಸಂದರ್ಭಗಳಲ್ಲಿ ಪರಿಸ್ಥಿತಿಯನ್ನು ಹೇಗೆ ನಿಭಾಯಿಸಬೇಕು ಎಂಬ ಉದ್ದೇಶದಿಂದ ಅಣುಕು ಕಾರ್ಯಾಚರಣೆಯನ್ನು ನಡೆಸಲಾಗಿದೆ. ಎಲ್ಲಾ ಇಲಾಖೆಗಳು ಹೇಗೆ ಸಮನ್ವಯದಿಂದ ಜವಾಬ್ದಾರಿ ನಿರ್ವಹಿಸಬೇಕು ಎಂಬುದಕ್ಕೆ ಉತ್ತಮ ಕಾರ್ಯಾಚರಣೆ ಇದಾಗಿದೆ ಎಂದು ತಿಳಿಸಿದರು.

ಜಿಲ್ಲಾ ಅಗ್ನಿಶಾಮಕ ಅಧಿಕಾರಿ ಗುರುರಾಜ್ ಅವರು ಮಾತನಾಡಿ ಅಗ್ನಿಶಾಮಕ ದಳ ಬೆಂಕಿ ಅವಘಡಗಳ ಸಂದರ್ಭದಲ್ಲಿ ಮಾತ್ರ ಕಾರ್ಯನಿರ್ವಹಿಸದೇ ಪ್ರವಾಹ, ಯಾವುದೇ ಅನಾಹುತಗಳು ಉಂಟಾದಾಗ ತ್ವರಿತವಾಗಿ ಧಾವಿಸಿ ಜನರ ರಕ್ಷಣೆಗೆ ಮುಂದಾಗುತ್ತಿವೆ. ಸರ್ಕಾರದ ನಿರ್ದೇಶನ ಅನುಸಾರ ಇಂದು ಎಲ್ಲಾ ಇಲಾಖೆಗಳ ಸಹಯೋಗದೊಂದಿಗೆ ಕಾರ್ಯಾಚರಣೆ ನಡೆಸಿದ್ದೇವೆ. ಜನರಲ್ಲಿ ಆತ್ಮಸ್ಥೈರ್ಯ ತುಂಬಿ ಜಾಗೃತಿ ಮೂಡಿಸುವ ಉದ್ದೇಶದಿಂದ ಅಣುಕು ಕಾರ್ಯಾಚರಣೆ ಕೈಗೊಳ್ಳಲಾಯಿತೆಂದು ಹೇಳಿದರು.

ನಗರಸಭೆ ಅಧ್ಯಕ್ಷರಾದ ಎಸ್. ಸುರೇಶ್, ಜಿಲ್ಲಾ ಪಂಚಾಯತ್ ಮುಖ್ಯ ಕಾರ್ಯನಿರ್ವಾಹಕ ಅಧಿಕಾರಿ ಮೋನಾ ರೋತ್, ಹೆಚ್ಚುವರಿ ಜಿಲ್ಲಾಧಿಕಾರಿ ಗೀತಾ ಹುಡೇದ, ಹೆಚ್ಚುವರಿ ಜಿಲ್ಲಾ ಪೊಲೀಸ್ ವರಿಷ್ಠಾಧಿಕಾರಿ ಎಂ.ಎನ್. ಶಶಿಧರ್, ಉಪವಿಭಾಗಾಧಿಕಾರಿ ಬಿ.ಆರ್. ಮಹೇಶ್, ತಹಶೀಲ್ದಾರ್ ಗಿರಿಜ, ಅಗ್ನಿಶಾಮಕ ಅಧಿಕಾರಿ ಪ್ರಶಾಂತ್ ಪಾಟೀಲ್, ಗೃಹರಕ್ಷಕ ದಳದ ಜಿಲ್ಲಾ ಕಮಾಂಡೆಂಟ್ ಮಹಾಲಿಂಗಸ್ವಾಮಿ, ಆರೋಗ್ಯಾಧಿಕಾರಿ ಡಾ. ಎಸ್. ಚಿದಂಬರ, ಇನ್ನಿತರ ಇಲಾಖೆ ಅಧಿಕಾರಿಗಳು ಇದ್ದರು.

ಪ್ರತಿಷ್ಠಿತ ಸಂಸ್ಥೆಗಳಿಂದ ಅರ್ಜಿ ಆಹ್ವಾನ

ಬೆಂಗಳೂರು: ಭಾರತ ಸರ್ಕಾರ, ಕಾರ್ಮಿಕ ಮತ್ತು ಉದ್ಯೋಗ ಸಚಿವಾಲಯ, ಉದ್ಯೋಗ ನಿರ್ದೇಶನಾಲಯದ ವತಿಯಿಂದ ಬೆಂಗಳೂರಿನ ಡೈರಿ ಸರ್ಕಲ್ ನಲ್ಲಿರುವ ಸರ್ಕಾರದ ಮಾದರಿ ಐಟಿಐ ಕ್ಯಾಂಪಸ್‌ನಲ್ಲಿ ಎಸ್.ಸಿ./ಎಸ್.ಟಿ ಉದ್ಯೋಗಾಕಾಂಕ್ಷಿಗಳಿಗೆ ಒಂದು ವರ್ಷದ ವಿಶೇಷ ತರಬೇತಿ ನೀಡಲು ಪ್ರತಿಷ್ಠಿತ ಸಂಸ್ಥೆಗಳಿಂದ ಅರ್ಜಿ ಆಹ್ವಾನಿಸಲಾಗಿದೆ.

ಎಸ್.ಎಸ್.ಸಿ, ಕೆಪಿಎಸ್‌ಸಿ, ಕೆಇಎ ಮತ್ತು ಇತರ ನೇಮಕಾತಿ ಏಜೆನ್ಸಿಗಳು ನಡೆಸುವ ಗ್ರೂಪ್ 'ಸಿ' ಮತ್ತು ಸಮಾನ ಹುದ್ದೆಗಳ ಖಾಲಿ ಹುದ್ದೆಗಳಿಗೆ ವಿವಿಧ ಪರೀಕ್ಷೆಗಳಲ್ಲಿ ಪೂರ್ಣಗೊಳಿಸಲು ಅವರನ್ನು ಸಜ್ಜುಗೊಳಿಸಲು ಸಾಮಾನ್ಯ ಇಂಗ್ಲೀ?, ಸಾಮಾನ್ಯ ಜ್ಞಾನ ಮತ್ತು ಸಂಖ್ಯಾತ್ಮಕ ಸಾಮರ್ಥ್ಯ, ಕಂಪ್ಯೂಟರ್, ಬೆರಳಚ್ಚು ಮತ್ತು ಶೀಘ್ರಲಿಪಿ ತರಬೇತಿ ನೀಡಲಾಗುವುದು.

ಆಯ್ಕೆಯಾದ ಸಂಸ್ಥೆಗಳಿಗೆ ವೃತ್ತಿಪರ ಶುಲ್ಕವನ್ನು ಪಾವತಿಸಲಾಗುತ್ತದೆ. ಈ ಯೋಜನೆಯು 2025 ರ ಜುಲೈ 1 ರಿಂದ ಪ್ರಾರಂಭವಾಗಲಿದೆ. ಮೇ 30 ರ ಸಂಜೆ 5:00 ಗಂಟೆಯ ಒಳಗಾಗಿ ಮೊಹರು ಮಾಡಿದ ಮುಚ್ಚಿದ ಲಕೋಟೆಯಲ್ಲಿ ಪ್ರಸ್ತಾವನೆಗಳನ್ನು ಸರ್ಕಾರದ ಮಾದರಿ ಐಟಿಐ ಕ್ಯಾಂಪಸ್, ಮೊದಲನೇ ಮಹಡಿ, ಸಿಓಇ ಕಟ್ಟಡ, ಡೈರಿ ಸರ್ಕಲ್, ಬೆಂಗಳೂರು–560029 ಇಲ್ಲಿಗೆ ಸಲ್ಲಿಸಬೇಕು.

ಹೆಚ್ಚಿನ ವಿವರಗಳಿಗಾಗಿ ಕಾರ್ಮಿಕ ಮತ್ತು ಉದ್ಯೋಗ ಸಚಿವಾಲಯದ ವೆಬ್‌ಸೈಟ್‌ಗಳಾದ www.dge.gov.in, www.ncs.gov.in ಗೆ ಭೇಟಿ ನೀಡಬಹುದಾಗಿದೆ ಎಂದು ಪ್ರಕಟಣೆ ತಿಳಿಸಿದೆ.

ರಕ್ತದಾನ ಶಿಬಿರಕ್ಕೆ ಚಾಲನೆ

ಮೈಸೂರು: ಕೆಪಿಸಿಸಿ ಕಾರ್ಯಾಧ್ಯಕ್ಷರಾದ ಹಾಗೂ ನರಸಿಂಹರಾಜ ಕ್ಷೇತ್ರದ ಶಾಸಕ ತನ್ವೀರ್ ಸೇಠ್ ರವರ ನೇತೃತ್ವದಲ್ಲಿ ಹಾಗೂ ಜಿಲ್ಲಾಡಳಿತ ಮೈಸೂರು ಆರೋಗ್ಯ ಮತ್ತು ಕುಟುಂಬ ಕಲ್ಯಾಣ ಇಲಾಖೆ ಮೈಸೂರು ಮಹಾನಗರ ಪಾಲಿಕೆ ಹಾಗೂ ಜೀವಧಾರ ರಕ್ತ ನಿಧಿ ಕೇಂದ್ರ, ಮೈಸೂರು ರವರುಗಳ ಸಹಯೋಗದಲ್ಲಿ ಇಂದು ಕಲ್ಯಾಣ ಗಿರಿಯ ಬೀಡಿ ಕಾರ್ಮಿಕರ ಆಸ್ಪತ್ರೆಯಲ್ಲಿ ಆಪರೇಷನ್ ಸಿಂಧೂರ್ ಸೈನಿಕರ ಆತ್ಮಸ್ಥೈರ್ಯ ತುಂಬಲು ಹಾಗೂ ಸಾರ್ವಜನಿಕರು ಸೇನೆಯೊಂದಿಗಿನ ಅಂಶವನ್ನು ಸಾರಲು ಬೃಹತ್ ರಕ್ತದಾನ ಶಿಬಿರದ ಕಾರ್ಯಕ್ರಮಕ್ಕೆ ಶಾಸಕ ತನ್ವೀರ್ ಸೇಠ್ ರವರು ರಕ್ತ ನೀಡುವ ಮೂಲಕ ಚಾಲನೆ ನೀಡಿದರು. ಸರತಿ ಸಾಲಿನಲ್ಲಿ ನಿಂತು ದೇಶ ಅಭಿಮಾನಿಗಳು ಮತ್ತು ಕಾಂಗ್ರೆಸ್ ಪಕ್ಷದ ಕಾರ್ಯಕರ್ತರು ರಕ್ತದಾನವನ್ನು ಯಶಸ್ವಿ ಗೊಳಿಸಿದ್ದರು. ಈ ಸಂದರ್ಭದಲ್ಲಿ ಅಜೀಜ್ ಸೇಠ್ ಬ್ಲಾಕ್ ಕಾಂಗ್ರೆಸ್ ಅಧ್ಯಕ್ಷ ಸೈಯದ್ ಇಕ್ಬಾಲ್ ಹಾಗೂ ಉಪಾಧ್ಯಕ್ಷರಾದ ಷಹೆನ್ ಶಾ ಮತ್ತು ಕೆಪಿಸಿಸಿ ಸಂಯೋಜಕರು ಶೌಕತ್ ಅಲಿ ಖಾನ್ ಹಾಗೂ ಬೀದಿ ಬದಿ ವ್ಯಾಪಾರಿಗಳ ವಿಭಾಗದ ಅಧ್ಯಕ್ಷರಾದ ಎಂ ರಸೂಲ್ ಮತ್ತು ಮೊಹಮ್ಮದ್ ಶಿಫ್ಟನ್, ಜಾವೀದ್ ಸೇಠ್ ಹಾಗೂ ಕಾಂಗ್ರೆಸ್ ಮುಖಂಡ ಮೊಹಮ್ಮದ್ ಇರ್ಫಾನ್ ಮತ್ತು ಇನ್ನು ಮುಂತಾದವು ಕಾರ್ಯಕರ್ತರು ಭಾಗಿಯಾಗಿದ್ದರು

ಸಿದ್ದಾರ್ಥ ಸ್ಪೋರ್ಟ್ಸ್ ಕ್ಲಬ್ ಅಧ್ಯಕ್ಷರಾಗಿ ಅಶೋಕ್ ಸುಬ್ಬೇಗೌಡ ಆಯ್ಕೆ

ಮೈಸೂರು: ಮೈಸೂರಿನ ಸಿದ್ದಾರ್ಥನಗರದಲ್ಲಿರುವ ಸಿದ್ದಾರ್ಥ ಸ್ಪೋರ್ಟ್ಸ್ ಕ್ಲಬ್ ನ 2025–2027ನೇ ಸಾಲಿನ ಕಾರ್ಯಕಾರಿ ಸಮಿತಿ ಚುನಾವಣೆಯಲ್ಲಿ ಅಶೋಕ್ ಸುಬ್ಬೇಗೌಡ ನೂತನ ಅಧ್ಯಕ್ಷರಾಗಿ ಚುನಾಯಿತರಾದರು. ಕ್ಲಬ್ ಆವರಣದಲ್ಲಿ ಭಾನುವಾರ ನಡೆದ ಚುನಾವಣೆಯಲ್ಲಿ 330 ಮತಗಳನ್ನು ಪಡೆದ ಅಶೋಕ್ ಸುಬ್ಬೇಗೌಡ ನೂತನ ಅಧ್ಯಕ್ಷರಾಗಿ ಆಯ್ಕೆಯಾದರೆ, ಆಯ್ಕೆಯಾದರೆ, 302 ಮತಗಳನ್ನು ಪಡೆದ ಆರ್.ಗೋವಿಂದೇಗೌಡ ಉಪಾಧ್ಯಕ್ಷ, 280 ಮತ ಪಡೆದ ಸಿ.ಚಂದ್ರಶೇಖರ್ (ಆಡಿಟರ್) ಗೌರವ ಕಾರ್ಯದರ್ಶಿ, 295 ಮತ ಪಡೆದ ಸಿ.ಮನೋಹರ್ ಸಹಕಾರ್ಯದರ್ಶಿ, 302 ಮತ ಪಡೆದ ಎಸ್.ಷಡಕ್ಷರಿ ಖಜಾಂಚಿಯಾಗಿ ಆಯ್ಕೆಯಾದರು. ಹಾಗೆಯೇ ಕಾರ್ಯಕಾರಿ ಸಮಿತಿ ಸದಸ್ಯರಾಗಿ ಟಿ.ಟಿ. ಪಾರ್ಥಸಾರಥಿ(298 ಮತ), ಆರ್.ಈರಣ್ಣ (284), ಎನ್.ವಿ.ಸತೀಶ್‌ಚಂದ್ರ (275), ಸಿಂಗ್ರೀಗೌಡ (273), ಎಂ.ಕೆ. ವಿಜಯ್ ಕುಮಾರ್ (268), ಎಸ್.ಜೆ.ಮಹೇಶ್ (262), ಟಿ.ಶಾಂತಕುಮಾರ್ (257) ಹಾಗೂ ಎನ್.ಶಿವಣ್ಣ (252 ಮತ) ಆಯ್ಕೆಯಾದರು ಎಂದು ಚುನಾವಣಾಧಿಕಾರಿ ಪುಟ್ಟಸ್ವಾಮಿಗೌಡ ಮಾಹಿತಿ ನೀಡಿದರು. ಚುನಾವಣೆ ಫಲಿತಾಂಶ ನಂತರ ಮಾಧ್ಯಮಗಳಿಗೆ ಪ್ರತಿಕ್ರಿಯಿಸಿದ ನೂತನ ಅಧ್ಯಕ್ಷ ಅಶೋಕ್ ಸುಬ್ಬೇಗೌಡ, ಕಳೆದ ಅವಧಿಯಲ್ಲಿ ಕಾರ್ಯದರ್ಶಿಯಾಗಿ ಕೆಲಸ ಮಾಡಿದ್ದೇನೆ ಈ ಬಾರಿ ಅಧ್ಯಕ್ಷ ಸ್ಥಾನಕ್ಕೆ ಸ್ಪರ್ಧಿಸಿದ್ದು, ಎಲ್ಲರ ಬೆಂಬಲದಿಂದ ಜಯ ದೊರೆತಿದೆ. ಚುನಾವಣೆಯಲ್ಲಿ ಮಾತ್ರವೇ ಬಣ, ನಂತರ ಎಲ್ಲರೂ ಒಂದಾಗಿ ಕೆಲಸ ಮಾಡುತ್ತೇವೆ ಎಂದು ತಿಳಿಸಿದರು.

'ನೇರ ಸಂದರ್ಶನ'

ಮೈಸೂರು: ಮೈಸೂರು ಜಿಲ್ಲಾ ಉದ್ಯೋಗ ವಿನಿಮಯ ಕಚೇರಿಯ ವತಿಯಿಂದ 'ನೇರ ಸಂದರ್ಶನ'ವನ್ನು ನಡೆಸುತ್ತಿದ್ದು, ಮೈಸೂರು ಹೆಸರಾಂತ ಕಂಪನಿ ಜೆ.ಕೆ.ಟೈರ್ ಇಂಡಸ್ಟ್ರೀಸ್ ಲಿ., ಸಂಸ್ಥೆಯಲ್ಲಿ ಖಾಲಿ ಇರುವ ವಿವಿಧ ಹುದ್ದೆಗಳಿಗೆ ನೇರ ಸಂದರ್ಶನದ ಮೂಲಕ ನೇಮಕಾತಿಗಾಗಿ ಮೇ 20 ರಂದು ಬೆಳಿಗ್ಗೆ 10.00 ಗಂಟೆಗೆ ನ್ಯಾಪ್‌ಟ್ರೈನಿ ಒಟ್ಟು 60 ಹುದ್ದೆಗಳಿಗೆ ಡಿಪ್ಲೊಮಾ (ಪಾಸ್/ಫೇಲ್) ಮೆಕ್ಯಾನಿಕಲ್ ಆಟೋ ಮೊಬೈಲ್ ಇಇಇ ಇಸಿ ಮೆಕ್ಯಾಟ್ರಾನಿಕ್ಸ್ – ಬಿಎಸ್ಸಿ (ಭೌತಶಾಸ್ತ್ರ) ನಲಿ ್ತೇರ್ಗಡೆ ಹೊಂದಿದ 18 ರಿಂದ 34 ವರ್ಷ ವಯೋಮಿತಿ ಪುರುಷ ಮತ್ತು ಮಹಿಳಾ ಅಭ್ಯರ್ಥಿಗಳನ್ನು ನೇರ ಸಂದರ್ಶನದ ಮೂಲಕ ಆಯ್ಕೆ ಮಾಡಿಕೊಳ್ಳಲಾಗುತ್ತದೆ. ಆಸಕ್ತ ಅಭ್ಯರ್ಥಿಗಳು ವಿದ್ಯಾರ್ಹತೆಯ ಅಂಕಪಟ್ಟಿಗಳ ಜೆರಾಕ್ಸ್ ಪ್ರತಿಗಳು ಮತ್ತು ಆಧಾರ್‌ಕಾರ್ಡ್, ಸ್ವವಿವರವುಳ್ಳ 1 ಬಯೋಡೇಟಾ ಪ್ರತಿಗಳೊಂದಿಗೆ ಜೆ.ಕೆ.ಟೈರ್ ಇಂಡಸ್ಟ್ರೀಸ್ ಲಿ. ಟ್ರಕ್ ರೇಡಿಯಲ್ ಪ್ಲ್ಯಾಂಟ್ ನಂ 437 ಹೆಬ್ಬಾಳ್ ಕೈಗಾರಿಕಾ ಪ್ರದೇಶ ಮೇಟ್ಟಗಳ್ಳಿ ಮೈಸೂರು ಇಲ್ಲಿ ಹಾಜರಾಗಿ ಇದರ ಸದುಪಯೋಗವನ್ನು ಪಡೆದುಕೊಳ್ಳಬಹುದಾಗಿದೆ. ಹೆಚ್ಚಿನ ಮಾಹಿತಿಗಾಗಿ ದೂರವಾಣಿ ಸಂಖ್ಯೆ 9900527996 ಅನ್ನು ಸಂಪರ್ಕಿಸಬಹುದು ಎಂದು ಜಿಲ್ಲಾ ಉದ್ಯೋಗ ವಿನಿಮಯ ಕಛೇರಿಯ ಸಹಾಯಕ ನಿರ್ದೇಶಕರಾದ ಡಿ.ಎಂ.ರಾಣಿ ಅವರು ಪ್ರಕಟಣೆಯಲ್ಲಿ ತಿಳಿಸಿದ್ದಾರೆ.

ಆಸಕ್ತಿ ಅಭಿವ್ಯಕ್ತಿ ಆಹ್ವಾನ

ಮೈಸೂರು: ಮೈಸೂರು ಮಹಾನಗರ ಪಾಲಿಕೆಯ 65 ವಾಡ್ ್ಗಳಲ್ಲಿ 03 ವರ್ಷಗಳ ಅವಧಿಗೆ ಪೂರ್ಣ ಸಮಯದ ಪಾತ್ರದ ಅಡಿಯಲ್ಲಿ ಖಇಅ ಚಟುವಟಿಕೆಗಳನ್ನು ಕೈಗೊಳ್ಳಲು ಡೇ–ನಲ್ಮ್ ಯೋಜನೆಯಡಿ ನೋಂದಾಯಿತ ಖಊಲು ಸದಸ್ಯರಿಂದ ಆಸಕ್ತಿ ಅಭಿವ್ಯಕ್ತಿಯನ್ನು ಆಹ್ವಾನಿಸಲಾಗಿದೆ. ಡೇ–ನಲ್ಮ್‌ನಲ್ಲಿ ನೋಂದಾಯಿಸಿಕೊಂಡಿರುವ ಆಸಕ್ತ ಸದಸ್ಯರು ತಮ್ಮ ಆಸಕ್ತಿಯ ಅಭಿವ್ಯಕ್ತಿಯನ್ನು ವೆಬ್‌ಸೈಟ್‌ನಲ್ಲಿ ಲಭ್ಯವಿರುವ ನಿಗಧಿತ ನಮೂನೆಯಲ್ಲಿ ಮೇ 22 ರಂದು ಸಂಜೆ 5 ಗಂಟೆಯ ಒಳಗೆ ಇಮೇಲ್ ವಿಳಾಸ: ಟಛಿಭ್ಯಿಜಚಿಟಣುಠಜಿಜಿಛಿಜಡಿರಿಟಚಿಟ. ಛಿಠಟ ಗೆ ಕಳುಹಿಸಬೇಕಾಗಿದೆ. ಆಸಕ್ತ ಅಭ್ಯರ್ಥಿಗಳು ಖಊಲು ಸದಸ್ಯರು ಗುರುತಿನ ಪುರಾವೆ, ವಿಳಾಸ ಪುರಾವೆ, ಎಂಪನೇಲ್ಡ್ ದಾಖಲೆಗಳು, ಶೈಕ್ಷಣಿಕ ಅರ್ಹತೆ, ಡೇ–ನಲ್ಮ್ ದೃಢೀಕರಣ ಪತ್ರದ ನಮೂನೆಯನ್ನು ಸಹ ಲಗತ್ತಿಸಬೇಕು. ಆಯ್ಕೆಯಾದ ಅಭ್ಯರ್ಥಿಗಳನ್ನು ಅವರ ಕೌಶಲ್ಯವನ್ನು ನಿರ್ಣಯಿಸಲು ಹಾಗೂ ವಿಷಯದ ಬಗ್ಗೆ ತಿಳುವಳಿಕೆಗಾಗಿ ಸಂದರ್ಶನಕ್ಕೆ ಕರೆಯಲಾಗುವುದು ಎಂದು ಮೈಸೂರು ಮಹಾನಗರ ಪಾಲಿಕೆಯ ಕಾರ್ಯಪಾಲಕ ಅಭಿಯಂತರರು ಪ್ರಕಟಣೆಯಲ್ಲಿ ತಿಳಿಸಿದ್ದಾರೆ.

ಗೈರು ಹಾಜರಾದ ಅಭ್ಯರ್ಥಿಗಳಿಗೆ ಅವಕಾಶ, ದಿನಾಂಕ ವಿಸ್ತರಣೆ

ಬೆಂಗಳೂರು: ಚಾಲಕ–ಕಂ–ನಿರ್ವಾಹಕ ಹುದ್ದೆಗೆ ಅರ್ಜಿ ಸಲ್ಲಿಸಿ ಹಾಸನ ತರಬೇತಿ ಕೇಂದ್ರದಲ್ಲಿ ಚಾಲನಾ ವೃತ್ತಿ ಪರೀಕ್ಷೆಗೆ ಗೈರು ಹಾಜರಾದ ಅಭ್ಯರ್ಥಿಗಳಿಗೆ ಮತ್ತೊಂದು ಅವಕಾಶ ನೀಡಲು ನಿರ್ಧರಿಸಿ ಚಾಲನಾ ವೃತ್ತಿ ಪರೀಕ್ಷೆಯನ್ನು 2025ರ ಮೇ 23 ರವರೆಗೆ ವಿಸ್ತರಿಸಲಾಗಿದೆ. ಈ ಸಂಬಂಧ ಆಕ್ಷೇಪಣೆಗಳಿದ್ದಲ್ಲಿ ಮೇ 22 ರ ಸಂಜೆ 5.00 ಗಂಟೆಯೊಳಗೆ ಸಲ್ಲಿಸುವುದು. ಅಭ್ಯರ್ಥಿಗಳು ನಿಗಮದ ಅಧಿಕೃತ ವೆಬ್‌ಸೈಟ್ ksrtcjobs.karnataka.gov.in ನಲ್ಲಿ ಕರೆಪತ್ರ ಡೌನ್ ಲೋಡ್ ಮಾಡಿಕೊಂಡು ಕರೆಪತ್ರದಲ್ಲಿ ತಿಳಿಸಿರುವ ಅಗತ್ಯ ದಾಖಲಾತಿಗಳೊಂದಿಗೆ ಮೇ 23 ರೊಳಗೆ ಹಾಜರಾಗಲು ಸೂಚಿಸಲಾಗಿದೆ. ಈ ಅವಕಾಶವು ಅಂತಿಮ ಅವಕಾಶವಾಗಿದ್ದು, ತದನಂತರ ಹಾಸನ ಚಾಲನಾ ಪಥದಲ್ಲಿ ಚಾಲನಾ ವೃತ್ತಿ ಪರೀಕ್ಷೆಗೆ ಅವಕಾಶ ನೀಡಲಾಗುವುದಿಲ್ಲ ಎಂಬುದನ್ನು ಸ್ಪಷ್ಟಪಡಿಸಲಾಗಿದೆ ಎಂದು ಆಯ್ಕೆ ಸಮಿತಿ ಅಧ್ಯಕ್ಷರು ಹಾಗೂ ನಿರ್ದೇಶಕರು ಪ್ರಕಟಣೆಯಲ್ಲಿ ತಿಳಿಸಿದ್ದಾರೆ.

ಆಪರೇಷನ್ ಸಿಂಧೂರ ತಿರಂಗಾ ಯಾತ್ರೆ

ಚಾಮರಾಜನಗರ : ಆಪರೇಷನ್ ಸಿಂಧೂರ ಕಾರ್ಯಾಚರಣೆ ಯಶಸ್ವಿಯಾದ ಹಿನ್ನೆಲೆಯಲ್ಲಿ ರಾಷ್ಟ್ರ ರಕ್ಷಣೆಗಾಗಿನಾಗರಿಕರು ಎಂಬ ಧ್ಯೆಯ ದೊಂದಿಗೆ ಜಿಲ್ಲಾ ಬಿಜೆಪಿವತಿಯಿಂದ ಚಾಮರಾಜನಗರದಲ್ಲಿ ತಿರಂಗಾ ಯಾತ್ರೆ ಹಮ್ಮಿಕೊಳ್ಳಲಾಗಿತ್ತು.

ಚಾಮರಾಜನಗರದ ಶ್ರೀಚಾಮರಾಜೇಶ್ವರ ದೇವಸ್ಥಾನದ ಮುಂಭಾಗ ಜೀಪಿನಲ್ಲಿ ಭುವನೇಶ್ವರಿ ಭಾವ 'ಚಿತ್ರಕ್ಕೆ ಪೂಜೆ ಸಲ್ಲಿಸಿ ತಿರಂಗಾ ಯಾತ್ರೆಗೆ ಚಾಮರಾಜನಗರ ಸಿದ್ಧಮಲ್ಲೇಶ್ವರ ವಿರಕ್ತ ಮಠದ ಚೆನ್ನಬಸವಸ್ವಾಮೀಜಿ, ಮರಿಯಾಲ ಮಠದ ಇಮ್ಮಡಿ ಮುರುಘರಾಜೇಂದ್ರಸ್ವಾಮೀಜಿ ಚಾಲನೆ ನೀಡಿದರು.

ಬಿಜೆಪಿ ಕಾರ್ಯಕರ್ತರು, ಸಾರ್ವಜನಿಕರು ಭಾರತದ ಬಾವುಟ ಹಿಡಿದು ವಂದೇ

ಮಾತರಂ, ಭಾರತ್ ಮಾತಾಕಿ ಜೈ ಎಂಬ ಘೋಷ ವಾಕ್ಯಗಳನ್ನು ಕೂಗುವ ಮೂಲಕ ಮೆರವಣಿಗೆಯಲ್ಲಿ ಸಾಗಿದರು. ದೇವಸ್ಥಾನದಿಂದ ಆರಂಭಗೊಂಡ ಮೆರವಣಿಗೆಯು ರಥದ ಬೀದಿ, ದೊಡ್ಡಂಗಡಿ, ಚಿಕ್ಕಂಗಡಿ ಬೀದಿ, ಸಂತೇಮರಹಳ್ಳಿ ವೃತ್ತ, ಡಿವಿಯೇಷನ್ ರಸ್ತೆ, ಪಚ್ಚಪ್ಪ ವೃತ್ತ, ಬಿ.ರಾಚಯ್ಯ ಜೋಡಿರಸ್ತೆ ಮೂಲಕ ಜಿಲ್ಲಾಡಳಿತ ಭವನಕ್ಕೆ ತೆರಳಿ ಮುಕ್ತಾಯಗೊಂಡಿತು.

ಮೆರವಣಿಗೆಯಲ್ಲಿ ಬಿಜೆಪಿ ಕಾರ್ಯಕರ್ತರು, ಸಾರ್ವಜನಿಕರು, ವಿವಿಧ ಶಾಲಾ, ಕಾಲೇಜುಗಳ ವಿದ್ಯಾರ್ಥಿಗಳು ಭಾಗವಹಿಸಿದ್ದರು.ಈ ಸಂದರ್ಭದಲ್ಲಿ ಬಿಜೆಪಿ ರಾಜ್ಯ ಉಪಾಧ್ಯಕ್ಷ ಎನ್.ಮಹೇಶ್, ಜಿಲ್ಲಾಧ್ಯಕ್ಷ ಸಿ.ಎಸ್.ನಿರಂಜನಕುಮಾರ್, ಮಾಜಿ ಶಾಸಕ ಎಸ್ .ಬಾಲರಾಜ್, ಮುಖಂಡರಾದ ಎಂ.ರಾಮಚಂದ್ರ, ವೃಷಬೇಂದ್ರಪ್ಪ, ಮೂತ್ನಾಕೂಡು ಪ್ರಕಾಶ್, ಹೊನ್ನೂರು ಮಹದೇವಸ್ವಾಮಿ, ನೂರೊಂದುಶೆಟ್ಟಿ, ಅರಕಲವಾಡಿ ನಾಗೇಂದ್ರ, ಸಿ.ಎಂ.ಕೃಷ್ಣಮೂರ್ತಿ ಸೇರಿದಂತೆ ಇತರರಿದ್ದರು.

ಮೂಲೆಗುಂಪಾದ ಕೆನರಾ ಬ್ಯಾಂಕ್ ಎಟಿಎಂಗಳು

ವಿಜಯಪುರ; ಪಟ್ಟಣದ ಪ್ರಮುಖ ಬ್ಯಾಂಕುಗಳಲ್ಲಿ ಒಂದಾದ ಕೆನರಾ ಬ್ಯಾಂಕ್ ಎಟಿಎಂ ಕೇಂದ್ರಗಳು ಯಾವುದು ಕಾರ್ಯನಿರ್ವಹಿಸದೆ ಸ್ತಬ್ಧವಾಗಿದ್ದು ಸಾರ್ವಜನಿಕರು ಪರದಾಡುವಂತೆ ಆಗಿದೆ.

ಪಟ್ಟಣದಲ್ಲಿ ನಾಲ್ಕಾರು ದಶಕಗಳಿಂದ ಕಾರ್ಯ ನಿರ್ವಹಿಸುತ್ತಿರುವ ಕೆನರಾ ಬ್ಯಾಂಕ್ ರೂ.20,000ಕ್ಕೂ ಹೆಚ್ಚು ಖಾತೆಗಳನ್ನು ಹೊಂದಿದ್ದು ಸಾವಿರಾರು ಮಂದಿ ನಿರಂತರವಾಗಿ ಕೆನರಾ ಬ್ಯಾಂಕ್ ನ ವ್ಯವಹಾರದಲ್ಲಿ ತೊಡಗಿರುತ್ತಾರೆ. ಆದರೆ ಬ್ಯಾಂಕ್ನ ಪಟ್ಟಣದಲ್ಲಿ ಇರುವ ಮೂರು ಎಟಿಎಂ ಕೇಂದ್ರಗಳು ಕೆಟ್ಟು ಹೋಗಿದ್ದು ಇದರ ಬಗ್ಗೆ ಬ್ಯಾಂಕಿನ ಅಧಿಕಾರಿಗಳು ಸ್ವಲ್ಪವೂ ತಲೆಕೆಡಿಸಿಕೊಳ್ಳದೆ ಗ್ರಾಹಕರು ತಲೆ ಚಚ್ಚಿಕೊಳ್ಳುವಂಥಾಗಿದೆ.

ಗ್ರಾಹಕರಾದ ಪತ್ರಕರ್ತರಾದ ಕಿಶೋರ್ ಕುಮಾರ್ ರವರು ಎಟಿಎಂ ನೂತನ ಕಾರ್ಡ್ ಪಿನ್ ದಾಖಲಿಸಲು ಒಂದು ವಾರದಿಂದ ಬ್ಯಾಂಕಿಗೆ ಹಲವಾರು ಸಾರಿ ಹೋಗಿಬಂದಿದ್ದು ಎಟಿಎಂ ನಲ್ಲಿ ಪಿನ್ ನವೀಕರಿಸಿಕೊಳ್ಳಿ ಎಂದು ಮೆಸೇಜ್ ಬಂದ ಬಗ್ಗೆ ಅಧಿಕಾರಿಗಳನ್ನು ಪ್ರಶ್ನಿಸಿದಾಗ, ಉತ್ತರ ನೀಡುತ್ತಾ ಬ್ಯಾಂಕ್ ನ ಪಕ್ಕದಲ್ಲಿಯೇ ಇರುವ ಎಟಿಎಂ ಕೇಂದ್ರ ಕೆಟ್ಟು ಹೋಗಿದೆ ಎಂದು ತಿಳಿಸಿದರು. ಪಟ್ಟಣದಲ್ಲಿ ಕೋಲಾರ ರಸ್ತೆಯಲ್ಲಿ ಹಾಗೂ ಚಿಕ್ಕಬಳ್ಳಾಪುರ ರಸ್ತೆಯಲ್ಲಿ ಬೇರೆ ಎರಡು ಎಟಿಎಂ ಕೇಂದ್ರಗಳು ಕಾರ್ಯನಿರ್ವಹಿಸುತ್ತಿದೆ ಎಂದು ಬ್ಯಾಂಕಿನ ಸಿಬ್ಬಂದಿ ಉಚಿತ ಸಲಹೆ ನೀಡಿದರು, ಯಾರಾದರೂ ಸಹಾಯ ಪಡೆದುಕೊಂಡು ಎಟಿಎಮ್ ಪಿನ್ ಬದಲಾಯಿಸಿಕೊಳ್ಳಿ ಎಂದರು. ಅದರ ಮೇರೆಗೆ ಚಿಕ್ಕಬಳ್ಳಾಪುರ ರಸ್ತೆಯ ಸಂಗಮೇಶ್ವರ ಚಿತ್ರಮಂದಿರದ ಬಳಿಯ ಎಟಿಎಂ ಕೇಂದ್ರಕ್ಕೆ ಹೋದಾಗ ಅದು ನಿಷ್ಕ್ರಿಯವಾಗಿದೆ ಎಂದು ಬೋರ್ಡಿನಲ್ಲಿ ಕಾಣಿಸುತ್ತದೆ. ತದನಂತರ ಕೋಲಾರ ರಸ್ತೆಯಲ್ಲಿನ ಚನ್ನರಾಯಪಟ್ಟಣ ಸರ್ಕಲ್ ನಲ್ಲಿರುವ ವೃತ್ತದಲ್ಲಿ ಇರುವ ಎಟಿಎಂ ಕೇಂದ್ರಕ್ಕೆ ಹೋದಾಗ ಅಲ್ಲಿರುವ ಎಟಿಎಂನಲ್ಲಿಯೂ ಹಣ ಇಲ್ಲದೆ ನಿಷ್ಕ್ರಿಯವಾಗಿದ್ದು ಗ್ರಾಹಕರಾದ ವಿಜಯಕುಮಾರ್ ರವರು ಮಾತನಾಡಿ ಪದೇಪದೇ ಪಟ್ಟಣದಲ್ಲಿರುವ ಎಟಿಎಂ ಕೇಂದ್ರ ಕೆನರಾ ಬ್ಯಾಂಕ್ ದು ಕೆಡುವುದು ಇಲ್ಲದೆ ಹಣ ಇಲ್ಲದಿರುವುದು ಆಗಿದ್ದು, ಇದರ ಬಗ್ಗೆ ಎಷ್ಟು ದೂರು ನೀಡಿದರು ಉಪಯೋಗವಿಲ್ಲ, ಬ್ಯಾಂಕ್ನ ಪಕ್ಕದಲ್ಲಿಯೇ ಇರುವ ಎಟಿಎಂ ಕೇಂದ್ರ ಬಾಗಿಲು

ಮುಚ್ಚಿ 10 ದಿನಗಳಾಗಿದ್ದರು ಇದರ ಕಡೆ ಗಮನಹರಿಸಿಲ್ಲ ಕೆನರಾ ಬ್ಯಾಂಕ್ ಖಾತೆದಾರರು ಬೇರೆ ಬ್ಯಾಂಕ್ ನ ಎಟಿಎಂ ಕೇಂದ್ರಕ್ಕೆ ಹೋಗಿ ಹಣ ಡ್ರಾ ಮಾಡಿಕೊಂಡರೆ ಸುಖ ಸುಮ್ಮನೆ ನೂರಾರು ರೂಗಳು ವ್ಯವಹಾರದ ವೆಚ್ಚವಾಗಿ ಖಾತೆಯಲ್ಲಿ ಕಡಿತವಾಗುತ್ತದೆ ಎಂದು ಬೇಸರ ವ್ಯಕ್ತಪಡಿಸಿದರು.

ಎಟಿಎಂ ಕೇಂದ್ರಗಳು ಕೆಟ್ಟು ಹೋಗಿರುವುದು ಬ್ಯಾಂಕ್ ನಲ್ಲಿನ ಸಿಬ್ಬಂದಿಗೆ ತಿಳಿಯದ ವಿಷಯವಾಗಿರುತ್ತದೆಯೇ ಪಕ್ಕದಲ್ಲಿ ಕೇಂದ್ರ ಕೆಲಸ ಮಾಡುತ್ತಿಲ್ಲವೆಂದು ತಿಳಿಸಿದರೆ ಚಿಕ್ಕಬಳ್ಳಾಪುರ ರಸ್ತೆ, ಇಲ್ಲವೇ ಕೋಲಾರ ರಸ್ತೆಗೆ ಹೋಗಿ ಎಂದು ಕುಳಿತಿರುವ ಜಾಗದಲ್ಲಿ ಉಚಿತ ಸಲಹೆ ನೀಡುತ್ತಾರೆ ಈಗಿನ ಸುಡುಬಿಸಿಲಿನಲ್ಲಿ ಕಿಲೋಮೀಟರ್ಗಟ್ಟಲೆ ವಯಸ್ಸಾದವರು ಹೆಂಗಸರು ವೃದ್ಧರು ಹೋಗಿ ಬರಿ ಕೈಯಲ್ಲಿ ವಾಪಸ್ಸು ಬರುವ ಕಷ್ಟ ಎಸಿ ಕಚೇರಿಯಲ್ಲಿ ಕುಳಿತು ಕೆಲಸ ಮಾಡುವವರಿಗೆ ಏನು ತಿಳಿಯುತ್ತದೆ ಎಂದು ವೃದ್ಧೆ ರುದ್ರಮ್ಮ ತಿಳಿಸಿದರು. ಈ ಕೂಡಲೇ ಕೆನರಾ ಬ್ಯಾಂಕ್ ನ ಉನ್ನತ ಅಧಿಕಾರಿಗಳು ಇದರ ಬಗ್ಗೆ ಗಮನಹರಿಸುವುದರೊಂದಿಗೆ ಎಟಿಎಂ ಕೇಂದ್ರಗಳು ಗ್ರಾಹಕರ ಜೀವನದಿಗಳಾಗಿದ್ದು ಅದು ಕೆಡದಂತೆ ನೋಡಿಕೊಳ್ಳಬೇಕೆಂದು ಸಾರ್ವಜನಿಕರು ಒತ್ತಾಯಿಸಿರುವರು.

ಸಂಜೆ ಟಿಪ್ಸ್

ರಾಯಲ್ ಎನ್ಫೀಲ್ಡ್ ಇವಿ ಬೈಕ್ ಬಿಡುಗಡೆಗೆ ಡೇಟ್ ಫಿಕ್ಸ್

ಪೆಟ್ರೋಲ್ ಬೆಲೆಗಳು ಪ್ರಸ್ತುತ ಹೆಚ್ಚಿವೆ. ಇಂತಹ ಸಮಯದಲ್ಲಿ ಎಲ್ಲರ ಕಣ್ಣುಗಳು ಎಲೆಕ್ಟ್ರಿಕ್ ವಾಹನಗಳತ್ತ ನೆಟ್ಟಿವೆ. ಈ ಸಂದರ್ಭದಲ್ಲಿ ಅನೇಕ ಪ್ರಮುಖ ವಾಹನ ತಯಾರಕರು ಈಗಾಗಲೇ ತಮ್ಮ ಎಲೆಕ್ಟ್ರಿಕ್ ವಾಹನಗಳನ್ನು ಪರಿಚಯಿಸುವಲ್ಲಿ ವೇಗವನ್ನು ಪಡೆದಿದ್ದಾರೆ. ಈಗ ಬೈಕ್ಗಳ ರಾಜ ರಾಯಲ್ ಎನ್ಫೀಲ್ಡ್ ಕೂಡ ತನ್ನ ಮೊದಲ ಎಲೆಕ್ಟ್ರಿಕ್ ಮೋಟಾರ್ಸೈಕಲ್ ಅನ್ನು ಅದೇ ಹಾದಿಯಲ್ಲಿ ತರಲು ಸಜ್ಜಾಗಿದೆ.

ಇತರ ಪ್ರಸಿದ್ಧ ದ್ವಿಚಕ್ರ ವಾಹನ ತಯಾರಕರು ಈ ವಿಭಾಗಕ್ಕೆ ಪ್ರವೇಶಿಸುತ್ತಿರುವುದರಿಂದ ಎನ್ಫೀಲ್ಡ್ ಇವಿ ವಿಭಾಗದಲ್ಲೂ ತನ್ನ ಪರಾಕ್ರಮವನ್ನು ಪ್ರದರ್ಶಿಸಲು ಫ್ಲೈಯಿಂಗ್ ಫ್ಲಿಯಾ ಅ6 ಮತ್ತು ಖ6 ಮಾದರಿಗಳನ್ನು ಪರಿಚಯಿಸಲು ನಿರ್ಧರಿಸಿದೆ. ಈ ಎರಡರ ಮೂಲಕ ಕಂಪನಿಯು ಹೊಸ ಇತಿಹಾಸವನ್ನು ಪ್ರಾರಂಭಿಸುವ ಗುರಿಯನ್ನು ಹೊಂದಿದೆ. ಈ ಎರಡು ಮಾದರಿಗಳಲ್ಲಿ, ಫ್ಲೈಯಿಂಗ್ ಫ್ಲಿಯಾ ಅ6 ಅತ್ಯಂತ ಆಸಕ್ತಿದಾಯಕ ಮಾದರಿಯಾಗಲಿದೆ. ಇದು ರಾಯಲ್ ಎನ್ಫೀಲ್ಡ್ ಪರಂಪರೆಯನ್ನು ಇತ್ತೀಚಿನ ತಂತ್ರಜ್ಞಾನದೊಂದಿಗೆ ಸಂಯೋಜಿಸುವ ಮಾದರಿಯಾಗಿದೆ. ಈ ಎಲೆಕ್ಟ್ರಿಕ್ ಬೈಕ್ ಮಾರುಕಟ್ಟೆಯಲ್ಲಿ ಸ್ಥಾಪಕತ್ವ ಸಾಧಿಸಲು ಸಜ್ಜಾಗಿದೆ. ಕಂಪನಿಯು ಇನ್ನೂ ನಿಖರವಾದ ಬಿಡುಗಡೆ ದಿನಾಂಕವನ್ನು ಘೋಷಿಸದಿದ್ದರೂ, 2026 ರ ಆರ್ಥಿಕ ವರ್ಷದ ಕೊನೆಯ ತ್ರೈಮಾಸಿಕದಲ್ಲಿ ಅಂದರೆ ಜನವರಿಯಿಂದ ಮಾರ್ಚ್ 2026 ರವರೆಗೆ ಬೈಕ್ ಅನ್ನು ಬಿಡುಗಡೆ ಮಾಡುವ ಗುರಿಯನ್ನು ಹೊಂದಿದೆ. ಇದಲ್ಲದೆ ಈ ಮಾದರಿಗಳು ಈಗಾಗಲೇ ಹಲವಾರು ಬಾರಿ ರಸ್ತೆಗಳಲ್ಲಿ ಪರೀಕ್ಷಿಸುತ್ತಿರುವುದು ಕಂಡುಬಂದಿದೆ.

ಈ ಫ್ಲೈಯಿಂಗ್ ಫ್ಲಿಯಾ ಮಾದರಿಗಳು ಪವರ್ ಮತ್ತು ಸ್ಟೈಲ್ನೊಂದಿಗೆ ಬರಲಿವೆ ಎಂದು ವರದಿಯಾಗಿದೆ. ವಿಶೇಷವಾಗಿ ಯುವಕರನ್ನು ಗುರಿಯಾಗಿರಿಸಿಕೊಂಡು. ರಾಯಲ್ ಎನ್ಫೀಲ್ಡ್ ಹೆಸರಿಗೆ ತಕ್ಕಂತೆ, ಇವುಗಳು ಕ್ಲಾಸಿಕ್ ವಿನ್ಯಾಸದಲ್ಲಿ ಆಧುನಿಕ ವೈಶಿಷ್ಟ್ಯಗಳನ್ನು ಸಂಯೋಜಿಸುವ ನಿರೀಕ್ಷೆಯಿದೆ. ರಾಯಲ್ ಎನ್ಫೀಲ್ಡ್ನ ಮೊದಲ ಎಲೆಕ್ಟ್ರಿಕ್ ಮೋಟಾರ್ಸೈಕಲ್ಗಳಾದ ಫ್ಲೈಯಿಂಗ್ ಫ್ಲೀ ಅ6 ಮತ್ತು ಖ6 ಹಲವು ಆಸಕ್ತಿದಾಯಕ ವೈಶಿಷ್ಟ್ಯಗಳನ್ನು ಹೊಂದಿವೆ. ಇವು ಮಾಲಿನ್ಯವನ್ನು ಕಡಿಮೆ ಮಾಡುವುದಲ್ಲದೆ, ಆಫ್-ರೋಡ್ ಪ್ರಯಾಣಕ್ಕೂ ಸೂಕ್ತವಾಗಿವೆ.

ರಸಂ ಪೌಡರ್

ಪಾಕ ಶಾಲೆ

ಬೇಕಿರುವ ಸಾಮಗ್ರಿ

ಒಂದು ಕಪ್ ಧನಿಯಾ ಅಥವಾ ಕೊತ್ತುಂಬರಿ ಬೀಜಗಳು, 1/4 ಕಪ್ ಕರಿಮೆಣಸು ಕಾಳುಗಳು, 1/2 ಕಪ್ ತೊಗರಿ ಬೇಳೆ, 1/2 ಕಪ್ ಕಡಲೆ ಬೇಳೆ, 1/4 ಕಪ್ ಜೀರಿಗೆ ಕಾಳುಗಳು, 2-3 ಒಣಮೆಣಸಿನಕಾಯಿ, 2 ಎಳೆ ಕರಿಬೇವಿನ ಸೊಪ್ಪು

ಮಾಡುವ ವಿಧಾನ

ಮೊದಲಿಗೆ ಒಂದು ಬಾಣಲೆಯಲ್ಲಿ ಕೊತ್ತಂಬರಿ ಬೀಜಗಳು ನಂತರ ಕಪ್ಪು ಮೆಣಸು ನಂತರ ಜೀರಿಗೆ ಕಾಳುಗಳನ್ನು ಹಾಕಿ ಹಸಿ ವಾಸನೆ ಹೋಗುವವರೆಗೆ ಪಡೆದುಕೊಳ್ಳಿ, ಈಗ ಕಡಲೆಬೇಳೆ ಮತ್ತು ತೊಗರಿಬೇಳೆಯನ್ನು ಬಾಣಲೆಯಲ್ಲಿ ಹುರಿಯಿರಿ. ಈ ಸಮಯದಲ್ಲಿ ಕೆಂಪು ಮೆಣಸಿನಕಾಯಿ ಮತ್ತು ಕರಿಬೇವಿನ ಎಲೆಗಳನ್ನು ಹಾಕಿ ಒಟ್ಟಿಗೆ ಹುರಿಯಿರಿ, ಎಲ್ಲವೂ ತಣ್ಣಗಾದ ನಂತರ ಒಂದು ಮಿಕ್ಸರ್ ಜಾರ್ ನಲ್ಲಿ ಹಾಕಿ ರುಬ್ಬಿಕೊಳ್ಳಿ. ನುಣ್ಣಗೆ ಪುಡಿ ಮಾಡಿ ಒಂದು ಗಾಳಿಯಾಡದ ಗಾಜಿನ ಕಂಟೇನರ್ ನಲ್ಲಿ ಹಾಕಿ ಮುಂದಿನ ಬಳಕೆಗಾಗಿ ಎತ್ತಿಡಿ.

ಗರಿಕೆ ರಸ ಪ್ರಯೋಜನ

ಹೆಲ್ತ್ ಟಿಪ್ಸ್

ಗರಿಕೆ ದೇಹದಿಂದ ತ್ಯಾಜ್ಯ ಮತ್ತು ವಿಷವನ್ನು ತೆಗೆದುಹಾಕುತ್ತದೆ. ಇದು ನಿಮಗೆ ಸುಲಭವಾಗಿ ತೂಕ ಇಳಿಸಿಕೊಳ್ಳಲು ಸಹಾಯ ಮಾಡುತ್ತದೆ. ದೇಹದಲ್ಲಿನ ಕೆಟ್ಟ ನೀರು ನಿವಾರಣೆಯಾಗಿ ಅನಗತ್ಯ ಕೊಬ್ಬು ಕಡಿಮೆಯಾಗಲು ಆರಂಭವಾಗುತ್ತದೆ. ರಕ್ತದಲ್ಲಿರುವ ಕೊಳೆಯನ್ನು ತೆಗೆದು ಶುದ್ಧೀಕರಿಸಲಾಗುತ್ತದೆ.

ಗರಿಕೆ ರಸ ಸ್ಮರಣಶಕ್ತಿಯನ್ನು ಸುಧಾರಿಸುತ್ತದೆ. ಒತ್ತಡ ಮತ್ತು ಆತಂಕವನ್ನು ಕಡಿಮೆ ಮಾಡುತ್ತದೆ. ಮೂತ್ರನಾಳದಲ್ಲಿನ ಉರಿಯೂತವನ್ನು ಕಡಿಮೆ ಮಾಡುತ್ತದೆ ಮತ್ತು ಮೂತ್ರ ವಿಸರ್ಜನೆಯನ್ನು ಸುಧಾರಿಸುತ್ತದೆ. ಮೆದುಳಿನ ಹಾನಿ, ಖನಿಜ ಕೊರತೆ, ಅಜೀರ್ಣ, ವಾಯುಮಾರ್ಗ, ಹೊಟ್ಟೆಯ ಕಾಯಿಲೆಗಳು, ಮೂಲವ್ಯಾಧಿ, ರಕ್ತದ ತೊಂದರೆಗಳು, ಪಿತ್ತ, ಉಷ್ಣ ಕಾಯಿಲೆಗಳು, ಆಸ್ತಮಾ, ಕೈಕಾಲು ನೋವು ಮತ್ತು ಆಯಾಸ ಮುಂತಾದ ಎಲ್ಲಾ ರೀತಿಯ ಸಮಸ್ಯೆಗಳಿಗೆ ಈ ರಸವು ಏಕೈಕ ಔಷಧವಾಗಿದೆ.

ಗರಿಕೆ ಜ್ಯೂಸ್ ಮೂತ್ರಪಿಂಡದ ಕಲ್ಲುಗಳನ್ನು ಕರಗಿಸಲು ಸಹಾಯ ಮಾಡುತ್ತದೆ. ನರಗಳ ಕುಸಿತವನ್ನು ಗುಣಪಡಿಸುತ್ತದೆ. ಈ ಮೂಲಿಕೆ ಎದೆ ಹಾಲು ಪೂರೈಕೆಯನ್ನು ಹೆಚ್ಚಿಸಲು ಸಹಾಯ ಮಾಡುತ್ತದೆ. ಎದೆಯಲ್ಲಿ ಲೋಳೆಯಿದ್ದರೆ ಅದನ್ನು ಕರಗಿಸಿ ಹೊರಹಾಕುತ್ತದೆ. ಪ್ರತಿದಿನ ಬೆಳಿಗ್ಗೆ 50 ಮಿಲಿ. ಗರಿಕಾ ರಸವನ್ನು ಕುಡಿದರೆ ಕೈ ಕಾಲುಗಳಲ್ಲಿನ ಮರಗಟ್ಟುವಿಕೆ, ರಕ್ತಹೀನತೆ, ಆಯಾಸ ಮತ್ತು ಆಗಾಗ್ಗೆ ಮೂರ್ಛೆ ಹೋಗುವುದನ್ನು ಗುಣವಾಗುತ್ತದೆ.. ರಕ್ತದಲ್ಲಿನ ಸಕ್ಕರೆ ಮಟ್ಟವನ್ನು ಸ್ಥಿರವಾಗಿಡಲು, ನೀವು ಪ್ರತಿದಿನ ಬೆಳಿಗ್ಗೆ 100 ಮಿಲಿ ಕುಡಿಯಬೇಕು.. ನೀವು ಈ ರೀತಿ 40 ದಿನಗಳವರೆಗೆ ನಿರಂತರವಾಗಿ ಪಾಲಿಸಿದರೆ, ನಿಮ್ಮ ರಕ್ತದಲ್ಲಿನ ಸಕ್ಕರೆ ಮಟ್ಟ ಕಡಿಮೆಯಾಗುತ್ತದೆ.

ವಿಜಯ್ ದೇವರಕೊಂಡ ವಾಟ್ಸಾಪ್ ಚಾಟ್ ಸ್ಕ್ರೀನ್ಶಾಟ್ ವೈರಲ್

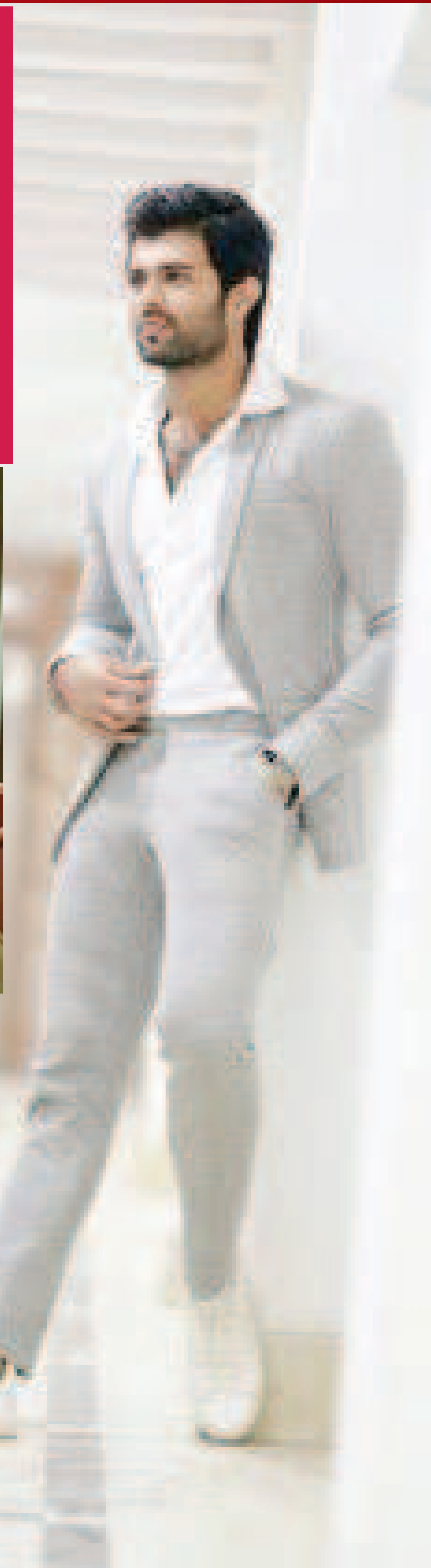

ದಕ್ಷಿಣದ ಸೂಪರ್ಸ್ಟಾರ್ ವಿಜಯ್ ದೇವರಕೊಂಡ ತಮ್ಮ ಇಡೀ ಕುಟುಂಬವನ್ನು ಭೋಜನಕ್ಕೆ ಕರೆದುಕೊಂಡು ಹೋದ ಫೋಟೋ ಇಂಟರ್ನೆಟ್ನಲ್ಲಿ ಸಾಕಷ್ಟು ಸದ್ದು ಮಾಡುತ್ತಿದೆ. ಸುಂದರ ಸಂಜೆಯ ಫೋಟೋಗಳ ಸರಣಿಯನ್ನು ನಟ ವಿಜಯ್ ದೇವರಕೊಂಡ ಪೋಸ್ಟ್ ಮಾಡಿದ್ದಾರೆ. ಚಿತ್ರೀಕರಣದಲ್ಲಿ ಬ್ಯುಸಿ ಇದ್ದ ಕಾರಣ ವಿಜಯ್ ದೇವರಕೊಂಡ ಅವರಿಗೆ ತಮ್ಮ ಕುಟುಂಬಕ್ಕೆ ಸಮಯ ನೀಡಲು ಸಾಧ್ಯವಾಗಲಿಲ್ಲ. ಇದಕ್ಕಾಗಿ ಅವರೊಟ್ಟಿಗೆ ಹೀಗೆ ಸಮಯ ಕಳೆದಿದ್ದಾರೆ.

ವಿಜಯ್ ದೇವರಕೊಂಡ ತನ್ನ ತಾಯಿಯೊಂದಿಗಿನ ಚಿಟ್ ಚಾಟ್ನ ಒಂದು ಸ್ಕ್ರೀನ್ ಶಾಟ್ನ್ನು ಹಂಚಿಕೊಂಡಿದ್ದಾರೆ. ನಾವು ನಮ್ಮ ಹತ್ತಿರದವರೊಂದಿಗೆ ಗುಣಮಟ್ಟದ ಸಮಯವನ್ನು ಕಳೆಯಬೇಕೆಂದು ತಮ್ಮ ಅಭಿಮಾನಿಗಳಿಗೆ ಸಲಹೆ ನೀಡಿದ್ದಾರೆ. ವಿಜಯ್ ದೇವರಕೊಂಡ ತಾಯಿ ಜೊತೆ ಮಾಡಿದ ವಾಟ್ಸಾಪ್ ಚಾಟ್ನ ಸ್ಕ್ರೀನ್ಶಾಟ್ನಿಂದಾಗಿ ಸಾಮಾಜಿಕ ಮಾಧ್ಯಮದಲ್ಲಿ ಮುಖ್ಯಾಂಶಗಳಲ್ಲಿದ್ದಾರೆ. ಇತ್ತೀಚೆಗೆ ಸಾಮಾಜಿಕ ಮಾಧ್ಯಮದಲ್ಲಿ ವಿಜಯ್ ದೇವರಕೊಂಡ ಪೋಸ್ಟ್ ಮಾಡಿದ್ದು, ನಾವಿಬ್ಬರೂ ಬಹಳ ದಿನಗಳಿಂದ ಒಟ್ಟಿಗೆ ಹೊರಗೆ ಹೋಗಿಲ್ಲದ ಕಾರಣ ಅಮ್ಮ ಇದ್ದಕ್ಕಿದ್ದಂತೆ ಊಟಕ್ಕೆ ಹೊರಗೆ ಹೋಗಬಹುದೇ ಎಂದು ಕೇಳಿದರು. ನಾವೆಲ್ಲರೂ ಯಾವಾಗಲೂ ಕೆಲಸ ಮತ್ತು ನಮ್ಮ ಕನಸುಗಳ ಹಿಂದೆ ಓಡುತ್ತಿರುತ್ತೇವೆ... ಕೆಲವೊಮ್ಮೆ ನಾವು ಬದುಕುವುದನ್ನು ಮರೆತುಬಿಡುತ್ತೇವೆ. ಹಾಗಾಗಿ ನಿನ್ನೆ ರಾತ್ರಿ ನಾವು ಹೊರಗೆ ಹೋಗಿ ತುಂಬಾ ಚೆನ್ನಾಗಿ ಸಮಯ ಕಳೆದೆವು ಎಂದು ಬರೆದುಕೊಂಡಿದ್ದಾರೆ. ನಿಮ್ಮ ಅಮ್ಮ ಮತ್ತು ಅಪ್ಪನೊಂದಿಗೆ ಸಮಯ ಕಳೆಯಲು ಮರೆಯಬೇಡಿ, ಅವರನ್ನು ಹೊರಗೆ ಕರೆದುಕೊಂಡು ಹೋಗಿ, ಪ್ರೀತಿ ನೀಡಿ, ಅಪ್ಪಿಕೊಂಡು ಅವರನ್ನು ಸಂತೋಷಪಡಿಸಿ.. ನೀವು ಅವರನ್ನು ಎಷ್ಟು ಪ್ರೀತಿಸುತ್ತೀರಿ ಎಂದು ಹೇಳಿ. ನಿಮ್ಮೆಲ್ಲರಿಗೂ ಮತ್ತು ನಿಮ್ಮ ಕುಟುಂಬಗಳಿಗೂ ಬಹಳಷ್ಟು ಪ್ರೀತಿಯನ್ನು ಕಳುಹಿಸುತ್ತಿದ್ದೇನೆ ಎಂದು ಪೋಸ್ಟ್ ಮಾಡಿದ್ದಾರೆ. ವಿಜಯ್ ದೇವರಕೊಂಡ ತಮ್ಮ 'ಕಿಂಗ್ಡಮ್' ಚಿತ್ರದ ಬಿಡುಗಡೆಗಾಗಿ ಕಾಯುತ್ತಿದ್ದಾರೆ. 'ಜೆರ್ಸಿ' ಖ್ಯಾತಿಯ ಗೌತಮ್ ತಿನ್ನನುರಿ ನಿರ್ದೇಶನದ ಈ ಚಿತ್ರವು ಮೊದಲು ಮೇ 30, 2025 ರಂದು ಬಿಡುಗಡೆಯಾಗಬೇಕಿತ್ತು. ಆದರೆ ತಯಾರಕರು ಬಿಡುಗಡೆಯನ್ನು ಮುಂದೂಡಲು ನಿರ್ಧರಿಸಿದ್ದಾರೆ. ಈಗ ಈ ಸಿನಿಮಾ ಜುಲೈ 4, 2025 ರಂದು ದೊಡ್ಡ ಪರದೆಯ ಮೇಲೆ ಬರಲಿದೆ.

ಬಿಳಿ ಕೂದಲಿನ ಸಮಸ್ಯೆಗೆ ಈ ಮನೆಮದ್ದು ಟ್ರೈ ಮಾಡಿ

ಬ್ಯೂಟಿ ಟಿಪ್ಸ್

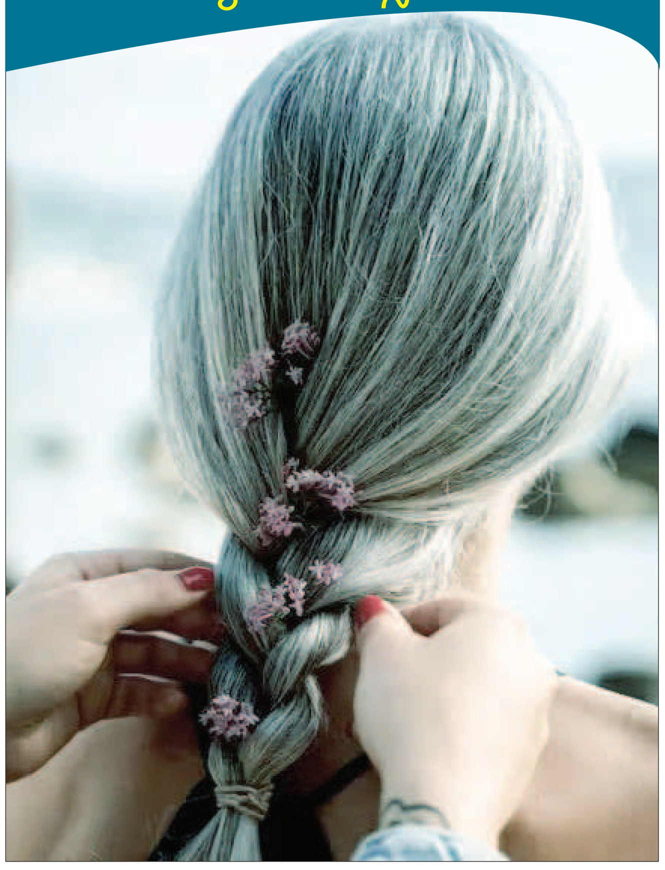

ತೆಂಗಿನ ಎಣ್ಣೆಯನ್ನು ಕೂದಲಿಗೆ ಹಚ್ಚುವುದರಿಂದ ಕೂದಲು ಹಚ್ಚುವುದರಿಂದ ಇದು ನಿಮ್ಮ ಕೂದಲನ್ನು ಬಲಿಷ್ಟವಾಗಿಸುತ್ತದೆ. ಈ ಎಣ್ಣೆ ಕೂದಲಿಗೆ ಆಳವಾದ ಪೋಷಣೆಯನ್ನು ನೀಡಿ, ಕೂದಲಿನ ತೇವಾಂಶವನ್ನು ಕಾಪಾಡಲು ಸಹಾಯ ಮಾಡುತ್ತದೆ. ಪ್ರತಿದಿನ ತೆಂಗಿನ ಎಣ್ಣೆಯನ್ನು ಹಚ್ಚುವುದರಿಂದ ಹಲವು ರೀತಿಯ ಸಮಸ್ಯೆಗಳನ್ನು ಕಡಿಮೆ ಮಾಡಬಹುದು.

ಬೂದು ಕೂದಲಿನ ಸಮಸ್ಯೆಯನ್ನು ಕಡಿಮೆ ಮಾಡಲು ಮೆಂತ್ಯೆ ಪರಿಣಾಮಕಾರಿ. ಇದು ನಿಮ್ಮ ಕೂದಲು ಉದುರುವ ಸಮಸ್ಯೆಯನ್ನು ಕಡಿಮೆ ಮಾಡಿ, ಬೇರಿನಿಂದಲೇ ಕೂದಲನ್ನು ಬಲಪಡಿಸುತ್ತದೆ. ಅಲ್ಲದೆ, ಇದರಲ್ಲಿರುವ ಗುಣಗಳು ಕೂದಲನ್ನು ಕಪ್ಪಾಗಿಸುವಲ್ಲಿ ಸಹಾಯ ಮಾಡುತ್ತದೆ.

ಮೊದಲು ಮೆಂತ್ಯವನ್ನು ನುಣ್ಣಗೆ ರುಬ್ಬಿ, ನಂತರ 1 ಚಮಚ ಮೆಂತ್ಯ ಪುಡಿಯನ್ನು 3 ರಿಂದ 4 ಚಮಚ ತೆಂಗಿನ ಎಣ್ಣೆಯೊಂದಿಗೆ ಬೆರೆಸಿ ಚೆನ್ನಾಗಿ ಕುದಿಸಿ. ಎಣ್ಣೆಯನ್ನು ಚೆನ್ನಾಗಿ ತಣ್ಣಗಾಗಿಸಿ ಕೂದಲಿಗೆ ಹಚ್ಚಬೇಕು. ಇದನ್ನು ವಾರಕ್ಕೆ ಎರಡು ಬಾರಿ ಬಳಸುವುದರಿಂದ, ಬಿಳಿ ಕೂದಲಿನ ಸಮಸ್ಯೆ ನಿವಾರಣೆಯಾಗುತ್ತದೆ.

ತೆಂಗಿನ ಎಣ್ಣೆ ಬಿಳಿ ಕೂದಲಿನ ಸಮಸ್ಯೆಗಳನ್ನು ಕಡಿಮೆ ಮಾಡುವಲ್ಲಿ ಪರಿಣಾಮಕಾರಿ. ತೆಂಗಿನ ಎಣ್ಣೆಗೆ ಕರಿಬೇವಿನ ಎಲೆಗಳನ್ನು ಸೇರಿಸಿ ಕುದಿಸಿ ಕೂದಲಿಗೆ ಹಚ್ಚಿದರೆ, ನಿಮ್ಮ ಕೂದಲಿಗೆ ಹಲವಾರು ಪ್ರಯೋಜನೆಗಳು ದೊರೆಯುತ್ತದೆ. 1 ಬಟ್ಟಲು ತೆಂಗಿನ ಎಣ್ಣೆಯನ್ನು ತೆಗೆದುಕೊಂಡು, ಅದಕ್ಕೆ ಕೆಲವು ಕರಿಬೇವು ಎಲೆಗಳನ್ನು ಸೇರಿಸಿ ಚೆನ್ನಾಗಿ ಕುದಿಸಿ. ಎಣ್ಣೆಯ ಬಣ್ಣ ಬದಲಾದಾಗ, ಅದನ್ನು ತಣ್ಣಗಾಗಲು ಬಿಡಿ. ನಂತರ ಅದನ್ನು ನಿಮ್ಮ ಕೂದಲಿಗೆ ಹಚ್ಚಿ. ಇದು ನಿಮ್ಮ ಕೂದಲನ್ನು ಬೇರಿನಿಂದಲೇ ಕಪ್ಪು ಬಣ್ಣಕ್ಕೆ ತಿರುಗಿಸಲು ಸಹಾಯ ಮಾಡುತ್ತದೆ. ರಾತ್ರಿ ಮಲಗುವ ಮುನ್ನ ಈ ಎಣ್ಣೆಯನ್ನು ಹಚ್ಚಿ ಬೆಳಿಗ್ಗೆ ತಲೆ ತೊಳೆಯುವುದರಿಂದ ಕೆಲವೇ ದಿನಗಳಲ್ಲಿ ಉತ್ತಮ ಫಲಿತಾಂಶ ಸಿಗುತ್ತದೆ.

ಹನುಮಾನ್ ದೇವಾಸ್ಥಾನಕ್ಕೆ ಮುಸ್ಲಿಮರೇ ಅರ್ಚಕರು

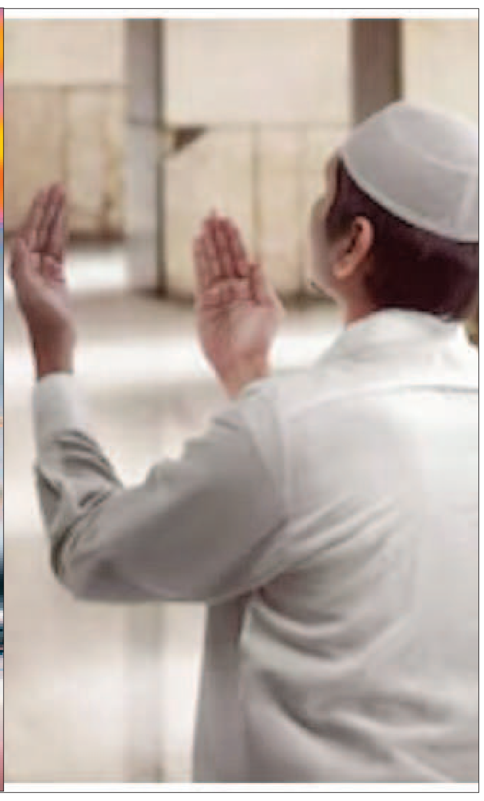

ರಾಜ್ಯದ ಈ ದೇವಾಲಯವು ಧರ್ಮದ ಹೆಸರಿನಲ್ಲಿ ಹೋರಾಡುವ ಕೆಲವರಿಗೆ ಒಂದು ಪಾಠವಾಗಿದೆ. ಏಕೆಂದರೆ ಇದು ಧಾರ್ಮಿಕ ಮತ್ತು ಕೋಮು ಸ್ನೇಹದ ವಿಶಿಷ್ಟ ಸಂಪ್ರದಾಯವನ್ನು ಎತ್ತಿಹಿಡಿಯುವ ದೇವಾಲಯವಾಗಿದೆ. ಮುಸ್ಲಿಮರು ಇಲ್ಲಿ ಹಿಂದೂ ದೇಗುಲದಲ್ಲಿ ಧಾರ್ಮಿಕ ವಿಧಿವಿಧಾನಗಳನ್ನು ನಿರ್ವಹಿಸುತ್ತಾರೆ.

ಹೌದು.. ಗದಗ ಜಿಲ್ಲೆಯ ಲಕ್ಷ್ಮೇಶ್ವರ ಬಳಿಯ ಕೋರಿಕೊಪ್ಪ ಹನುಮಾನ್ ದೇವಸ್ಥಾನದಲ್ಲಿ 150 ವರ್ಷಗಳಿಂದ ಈ ವಿಶಿಷ್ಟ ಪದ್ಧತಿಯನ್ನು ಅನುಸರಿಸಲಾಗುತ್ತಿದೆ. ಈ ಪದ್ಧತಿಯು ಆ ಪ್ರದೇಶದ ಹಿಂದೂ ಭಕ್ತರು ಮುಸ್ಲಿಮರಿಗೆ ನೀಡಿರುವ ವಿಶೇಷ ಹಕ್ಕಾಗಿದೆ.

ಹನುಮಂತನ ದೇಗುಲದಲ್ಲಿ ಕೋಮು ಸಾಮರಸ್ಯವನ್ನು ಕಾಪಾಡಿಕೊಳ್ಳಲು ಪೂಜಾ ವಿಧಿವಿಧಾನಗಳನ್ನು ನಿರ್ವಹಿಸಲು ಮುಸ್ಲಿಮರನ್ನು ನೇಮಿಸಲಾಗಿದೆ. ಆದ್ದರಿಂದ, ಕೋರಿಕೊಪ್ಪವು ಹಿಂದೂಗಳು ಮತ್ತು ಮುಸ್ಲಿಮರ ಸ್ನೇಹ ಮತ್ತು ಸಾಮರಸ್ಯಕ್ಕೆ ಒಂದು ಸ್ಪಷ್ಟ ಉದಾರಣೆಯಾಗಿದೆ. ಇಲ್ಲಿಯವರೆಗೆ ಈ ಪ್ರದೇಶದಲ್ಲಿ ಯಾವುದೇ ಕೋಮು ಸಂಘರ್ಷಗಳು ಅಥವಾ ಗಲಭೆಗಳು ನಡೆದಿಲ್ಲ ಎಂದು ಗ್ರಾಮಸ್ಥರು ಹೆಮ್ಮೆಯಿಂದ ಹೇಳುತ್ತಾರೆ. ಈ ಗ್ರಾಮದ ವಿಶೇಷವೆಂದರೆ, ತಲೆಮಾರುಗಳಿಂದ ಬೆಳೆಸಲ್ಪಟ್ಟ ಈ ಏಕತೆಯ ಬಂಧವು ಇನ್ನೂ ಅಸ್ತಿತ್ವದಲ್ಲಿದೆ.

ಕೋನೇರಿಕೊಪ್ಪ ಮತ್ತು ಕೊಂಡಿಕೊಪ್ಪ ಗ್ರಾಮಗಳು ಈಗ ಜನವಸತಿ ಇಲ್ಲ. ಪ್ಲೇಗ್ ಮತ್ತು ಕಾಲರಾ ಹರಡಿದ ನಂತರ ಜನರು ಇಲ್ಲಿಂದ ಸಾಮೂಹಿಕವಾಗಿ ಪಲಾಯನ ಮಾಡುತ್ತಿದ್ದರು. ಇದರ ನಡುವೆ, ಪುಟ್ಗಾಂವ್ ಬನ್ನಿ ಗ್ರಾಮದಲ್ಲಿ ನೆಲೆಸಿದ್ದ ಮುಸ್ಲಿಂ ಕುಟುಂಬಗಳು ತಮ್ಮ ಭಕ್ತಿಯಲ್ಲಿ ದೃಢವಾಗಿ ಉಳಿದು ಹನುಮಾನ್ ದೇವಸ್ಥಾನದಲ್ಲಿ ಪೂಜೆ ಸಲ್ಲಿಸುವುದನ್ನು ಮುಂದುವರೆಸಿದರು. ಕಾಲಕ್ರಮೇಣ, ಈ ಪದ್ಧತಿಗಳು ಮತ್ತು ಜವಾಬ್ದಾರಿಗಳನ್ನು ಹಿಂದೂ ಸಮುದಾಯದ ಹಿರಿಯರ ಅನುಮತಿಯೊಂದಿಗೆ ಮುಸ್ಲಿಮರಿಗೆ ಹಸ್ತಾಂತರಿಸಲಾಯಿತು.

ರಾಶಿ ಭವಿಷ್ಯ

ಜಯಶ್ರೀ.ಬಿ.ಆರ್
ಖ್ಯಾತ ಜ್ಯೋತಿಷಿ
ದೂರವಾಣಿ–9964739507
www.jyotishyavaastu.com

ಮೇಷ: ಕಾರ್ಯ ಸಾಧನೆಗಾಗಿ ತಿರುಗಾಟ, ಸ್ಥಿರಾಸ್ತಿ ಖರೀದಿ, ಆರೋಗ್ಯದಲ್ಲಿ ವ್ಯತ್ಯಾಸ, ಅನಿರೀಕ್ಷಿತ ದ್ರವ್ಯ ಲಾಭ, ಮನಶಾಂತಿ.

ವೃಷಭ: ನಾನಾ ರೀತಿಯ ಸಂಪಾದನೆ, ವಿಪರೀತ ವ್ಯಸನ, ವಿದೇಶ ಪ್ರಯಾಣ, ಪ್ರಿಯ ಜನರ ಭೇಟಿ, ಸಾಮಾನ್ಯ ಸೌಖ್ಯಕ್ಕೆ ದಕ್ಕೆ.

ಮಿಥುನ: ದಾಂಪತ್ಯದಲ್ಲಿ ಅನ್ಯೂನ್ಯತೆ, ಸಲ್ಲದ ಅಪವಾದ, ಮಾನಸಿಕ ಅಶಾಂತಿ,

ಕಟಕ: ಗುರು ಹಿರಿಯರ ಆಗಮನ, ಶತ್ರು ನಾಶ, ನೀಚ ಜನರ ಸಹವಾಸ, ನಂಬಿದ ಜನರಿಂದ ಮೋಸ.

ಸಿಂಹ: ಧನ ವ್ಯಯ, ಅಭಿವೃದ್ಧಿ ಕುಂಠಿತ, ಯತ್ನ ಕಾರ್ಯಗಳಲ್ಲಿ ವಿಳಂಬ. ಕೃಷಿಯಲ್ಲಿ ನಷ್ಟ, ವಾಹನ ರಿಪೇರಿ.

ಕನ್ಯಾ: ಆಸ್ತಿಯ ವಿಚಾರಗಳು ಬಗೆ ಹರಿಯುತ್ತವೆ, ಸ್ತ್ರೀ ಸೌಖ್ಯ, ಮನಶಾಂತಿ, ಓದಿನಲ್ಲಿ ಹೆಚ್ಚು ಸಮಯ ಕಳೆಯುವಿರಿ.

ತುಲಾ: ಅನಾವಶ್ಯಕ ಮಾತುಗಳು ಬೇಡ, ಇಷ್ಟಾರ್ಥ ಸಿದ್ಧಿ, ಮಾನಸಿಕ ಒತ್ತಡ.ಪ್ರಿಯ ಜನರ ಭೇಟಿ,

ವೃಶ್ಚಿಕ: ಪ್ರಚಾರ ಕಾರ್ಯಗಳಲ್ಲಿ ಭಾಗಿ, ಸ್ನೇಹಿತರಿಂದ ಸಹಾಯ, ಬಂಧು ಬಾಂಧವರೊಂದಿಗೆ ಶತ್ರುತ್ವ, ಪತ್ರವ್ಯವಹಾರದಲ್ಲಿ ಅನುಕೂಲ.

ಧನಸ್ಸು: ಕಷ್ಟಕ್ಕೆ ಪ್ರತಿಫಲ ಸಿಕ್ಕ ಸಂತೋಷ, ದ್ರವ್ಯ ಲಾಭ, ವಾಣಿಜ್ಯೋದ್ಯಮಿಗಳಿಗೆ ಅನುಕೂಲಕರ.

ಮಕರ: ಸಾಲದಿಂದ ಮುಕ್ತಿ, ವಿದ್ಯಾಭ್ಯಾಸದಲ್ಲಿ ಪ್ರಗತಿ, ಅನಾರೋಗ್ಯ, ಬಂಧುಗಳಿಂದ ಕಿರಿಕಿರಿ, ಅಕಾಲ ಭೋಜನ.

ಕುಂಭ: ಕೆಲಸ ಕಾರ್ಯಗಳಲ್ಲಿ ಜಯ, ಮಿತ್ರರಲ್ಲಿ ದ್ವೇಷ, ನಿಂದನೆ, ಬೇಸರ, ಸ್ವಲ್ಪ ಹಣ ಬಂದರು ಉಳಿಯುವುದಿಲ್ಲ.

ಮೀನ: ಸ್ವ ಪ್ರಯತ್ನದಿಂದ ಕಾರ್ಯಸಿದ್ಧಿ, ಮಾತಿನ ಚಕಮುಕಿ, ಅನಾವಶ್ಯಕ ವಸ್ತುಗಳ ಖರೀದಿ, ಪ್ರತಿಭೆಗೆ ತಕ್ಕ ಗೌರವ.

ಐಬಿಡಿ ದಿನ

ಪ್ರತಿ ವರ್ಷ ಮೇ 19 ರಂದು ವಿಶ್ವ ಐಬಿಡಿ ದಿನವನ್ನು ಆಚರಿಸಲಾಗುತ್ತದೆ. ಇದು ಉರಿಯೂತದ ಕರುಳಿನ ಕಾಯಿಲೆಗಳ ಬಗ್ಗೆ ಜಾಗೃತಿ ಮೂಡಿಸಲು ಮೀಸಲಾಗಿರುವ ದಿನವಾಗಿದೆ. ಕ್ರೋನ್ಸ್ ಕಾಯಿಲೆ ಮತ್ತು ಅಲ್ಸರೇಟಿವ್ ಕೊಲೈಟಿಸ್ ಐಬಿಡಿಯ ಎರಡು ಸಾಮಾನ್ಯ ವಿಧಗಳಾಗಿವೆ. ಅವು ನಮ್ಮ ಜೀರ್ಣಾಂಗವ್ಯೂಹದ ಮೇಲೆ ಪರಿಣಾಮ ಬೀರುವ ದೀರ್ಘಕಾಲದ ಉರಿಯೂತದ ಸ್ಥಿತಿಗಳಾಗಿವೆ. ಯುರೋಪಿಯನ್ ಫೆಡರೇಶನ್ ಆಫ್ ಕ್ರೋನ್ಸ್ ಮತ್ತು ಅಲ್ಸರೇಟಿವ್ ಕೊಲೈಟಿಸ್ ಅಸೋಸಿಯೇಷನ್ಸ್ (ಇಎಫ್ಸಿಸಿಎ) 50 ಕ್ಕೂ ಹೆಚ್ಚು ದೇಶಗಳನ್ನು ಪ್ರತಿನಿಧಿಸುವ ರೋಗಿಯ ಸಂಘಟನೆಗಳನ್ನು ಸಂಘಟಿಸುತ್ತದೆ. ಉರಿಯೂತದ ಕರುಳಿನ ಕಾಯಿಲೆಗಳ ವಿರುದ್ಧದ ಹೋರಾಟವನ್ನು ಬೆಂಬಲಿಸಲು, ರೋಗಗಳ ಬಗ್ಗೆ ಜಾಗೃತಿ ಮೂಡಿಸಲು ಮತ್ತು ಕ್ಷೇತ್ರದಲ್ಲಿ ಸಂಶೋಧನೆ ಮತ್ತು ಅಧ್ಯಯನಗಳನ್ನು ಉತ್ತೇಜಿಸಲು ಅವರು 2010 ರಲ್ಲಿ ದಿನವನ್ನು ಪ್ರಾರಂಭಿಸಿದರು. ಐಬಿಡಿಯನ್ನು ಗುಣಪಡಿಸಲು ಸಾಧ್ಯವಿಲ್ಲ. ಸರಿಯಾದ ಚಿಕಿತ್ಸೆ ಮತ್ತು ಔಷಧಿಗಳೊಂದಿಗೆ, ಉರಿಯೂತವನ್ನು ಗಮನಾರ್ಹವಾಗಿ ನಿಯಂತ್ರಿಸಲು ಮತ್ತು ಉಪಶಮನದ ಅವಧಿಯನ್ನು ಹೆಚ್ಚಿಸಲು ಸಾಧ್ಯವಿದೆ. ಉರಿಯೂತದ ಕರುಳಿನ ಕಾಯಿಲೆ, ಅಥವಾ ಸಂಕ್ಷಿಪ್ತವಾಗಿ ಐಬಿಡಿ, ಜೀರ್ಣಾಂಗವ್ಯೂಹದ ಮೇಲೆ ಪರಿಣಾಮ ಬೀರುವ ರೋಗಗಳ ಒಂದು ವರ್ಗವಾಗಿದೆ. ಐಬಿಡಿಯ ಎರಡು ಪ್ರಮುಖ ವಿಧಗಳು ಅಲ್ಸರೇಟಿವ್ ಕೊಲೈಟಿಸ್ ಮತ್ತು ಕ್ರೋನ್ಸ್ ಕಾಯಿಲೆ. ಅಲ್ಸರೇಟಿವ್ ಕೊಲೈಟಿಸ್ ಕೊಲೊನ್ ಅಥವಾ ದೊಡ್ಡ ಕರುಳಿನ ಮೇಲೆ ಪರಿಣಾಮ ಬೀರುತ್ತದೆ ಆದರೆ ಕ್ರೋನ್ಸ್ ಕಾಯಿಲೆ ಜಠರಗರುಳಿನ ಪ್ರದೇಶದ ಯಾವುದೇ ಭಾಗದ ಮೇಲೆ ಪರಿಣಾಮ ಬೀರಬಹುದು. ಎರಡೂ ಸ್ಥಿತಿಗಳು ಉರಿಯೂತ ಮತ್ತು ಹುಣ್ಣುಗಳೊಂದಿಗೆ ಪ್ರಕಟವಾಗಬಹುದು. ಅತಿಸಾರ, ಗುದನಾಳದ ರಕ್ತಸ್ರಾವ, ತೂಕ ನಷ್ಟ, ಆಯಾಸ ಮತ್ತು ಹೊಟ್ಟೆ ನೋವು ಈ ಸ್ಥಿತಿಗಳ ಕೆಲವು ಲಕ್ಷಣಗಳಾಗಿವೆ. ಐಬಿಡಿ ಸಾಮಾನ್ಯವಾಗಿ ಮಾರಕವಲ್ಲ, ಆದರೆ ಇದು ಅಪಾಯಕಾರಿ ಮತ್ತು ಜೀವಕ್ಕೆ ಅಪಾಯಕಾರಿಯಾದ ಸಂಕೀರ್ಣ ಆರೋಗ್ಯ ಪರಿಸ್ಥಿತಿಗಳನ್ನು ಸೃಷ್ಟಿಸಬಹುದು. ಐಬಿಡಿಯ ನಿಖರವಾದ ಕಾರಣಗಳು ವೈದ್ಯರಿಗೆ ಸಂಪೂರ್ಣವಾಗಿ ತಿಳಿದಿಲ್ಲ. ಮೊದಲಿಗೆ, ಆಹಾರ ಮತ್ತು ಒತ್ತಡವು ರೋಗದ ಕಾರಣಗಳೆಂದು ಭಾವಿಸಲಾಗಿತ್ತು. ಆದರೆ ಇವುಗಳು ಸ್ಥಿತಿಯನ್ನು ಉಲ್ಬಣಗೊಳಿಸಬಹುದು, ಆದರೆ ಅವು ನೇರ ಕಾರಣವಲ್ಲ ಎಂದು ಈಗ ಸಾಬೀತಾಗಿದೆ. ಪ್ರತಿರಕ್ಷಣಾ ಪ್ರತಿಕ್ರಿಯೆ ಅಥವಾ ಆನುವಂಶಿಕತೆಯು ಅಪರಾಧಿಯಾಗಿರಬಹುದು. ನಮ್ಮ ಜೀರ್ಣಾಂಗವ್ಯೂಹದೊಳಗಿನ ಹಾನಿಕಾರಕ ಸೂಕ್ಷ್ಮಜೀವಿಗಳು ಅಥವಾ ಆಹಾರಕ್ಕೆ ನಮ್ಮ ಪ್ರತಿರಕ್ಷಣಾ ವ್ಯವಸ್ಥೆಗಳು ಪ್ರತಿಕ್ರಿಯಿಸುವುದರಿಂದ ಉರಿಯೂತ ಉಂಟಾಗಬಹುದು ಎಂದು ಸಂಶೋಧನೆ ಸೂಚಿಸುತ್ತದೆ. ಆನುವಂಶಿಕ, ಆನುವಂಶಿಕ ಮತ್ತು ಪರಿಸರ ಅಂಶಗಳು ಸಹ ರೋಗದ ಕಾರಣದಲ್ಲಿ ಪಾತ್ರವಹಿಸಬಹುದು. ಕೆಲವು ಅಪಾಯಕಾರಿ ಅಂಶಗಳಲ್ಲಿ ಕುಟುಂಬದ ಇತಿಹಾಸ, ಜನಾಂಗ, ಜನಾಂಗೀಯತೆ ಮತ್ತು ಜೀವನಶೈಲಿ ಸೇರಿವೆ. ಹೆಚ್ಚಿನ ಜನರಿಗೆ 30 ವರ್ಷ ವಯಸ್ಸಿಗೆ ಮೊದಲೇ ಐಬಿಡಿ ರೋಗನಿರ್ಣಯ ಮಾಡಲಾಗುತ್ತದೆ. ಆದಾಗ್ಯೂ, ಕೆಲವು ಜನರಿಗೆ, ಅವರು 50 ಅಥವಾ 60 ವರ್ಷ ವಯಸ್ಸಿನ ಹೊತ್ತಿಗೆ ಮಾತ್ರ ರೋಗನಿರ್ಣಯ ಮಾಡಲಾಗುತ್ತದೆ. ಐಬುಪ್ರೊಫೇನ್ನಂತಹ ಉರಿಯೂತದ ಔಷಧಿಗಳು ಕೆಲವು ಜನರಲ್ಲಿ ರೋಗದ ಅಪಾಯವನ್ನು ಹೆಚ್ಚಿಸಬಹುದು ಅಥವಾ ರೋಗವನ್ನು ಇನ್ನಷ್ಟು ಹದಗೆಡಿಸಬಹುದು. ಕೊಲೊನ್ ಕ್ಯಾನ್ಸರ್, ಕೀಲುಗಳಲ್ಲಿ ಉರಿಯೂತ, ಪಿತ್ತರಸ ನಾಳಗಳಲ್ಲಿ ಗುರುತುಗಳು ಮತ್ತು ರಕ್ತ ಹೆಪ್ಪುಗಟ್ಟುವಿಕೆಗಳು ಐಬಿಡಿಯ ಕೆಲವು ಅಪಾಯಕಾರಿ ಅಂಶಗಳಾಗಿವೆ.

17 ಸಂಸದರಿಗೆ ಸಂಸದ ರತ್ನ ಪ್ರಶಸ್ತಿ ಘೋಷಣೆ

ನವದೆಹಲಿ: ದೇಶದ ಸಂಸತ್ತಿಗೆ ನೀಡಿದ ಅತ್ಯುತ್ತಮ ಕೊಡುಗೆಗಾಗಿ ಸಂಸದರಿಗೆ ನೀಡಲಾಗುವ 'ಸಂಸದ ರತ್ನ ಪ್ರಶಸ್ತಿ-2025'ಗೆ ಈ ಬಾರಿ 17 ಸಂಸದರನ್ನು ಆಯ್ಕೆ ಮಾಡಲಾಗಿದೆ. ಇದರ ಜೊತೆಗೆ ಎರಡು ಸಂಸದೀಯ ಸ್ಥಾಯಿ ಸಮಿತಿಗಳಿಗೂ ಪ್ರಶಸ್ತಿ ಘೋಷಿಸಲಾಗಿದೆ.

ಬಿಜೆಪಿಯ ಭರ್ತೃಹರಿ ಮಹ್ತಾಬ್, ಶ್ರೀರಂಗ ಅಪ್ಪಾ ಬಾರ್ನೆ, ಎನ್ಸಿಪಿಯ ಸುಪ್ರಿಯಾ ಸುಳೆ, ಆರ್‌ಎಸ್ಪಿಯ ಎನ್ ಕೆ ಪ್ರೇಮಚಂದ್ರನ್ ಅವರು 'ಸಂಸದೀಯ ಪ್ರಜಾಪ್ರಭುತ್ವಕ್ಕೆ ಅತ್ಯುತ್ತಮ ಮತ್ತು ಸ್ಥಿರ ಕೊಡುಗೆ'ಗಾಗಿ ಪ್ರಶಸ್ತಿಗೆ ಆಯ್ಕೆಯಾಗಿದ್ದಾರೆ.

ಈ ನಾಲ್ವರು ಸಂಸದರು 16 ಮತ್ತು 17 ನೇ ಲೋಕಸಭೆಯ ಅವಧಿಯಲ್ಲಿ ಅತ್ಯುತ್ತಮ ಸಾಧನೆ ನೀಡಿದ್ದರು. ಪ್ರಸ್ತುತ ಅವಧಿಯಲ್ಲೂ ಅವರು ಉತ್ತಮ ಕೊಡುಗೆ ನೀಡುತ್ತಿದ್ದಾರೆ ಎಂದು ಪ್ರಶಸ್ತಿ ಸ್ಥಾಪಿಸಿರುವ ಪ್ರೈಮ್ ಪಾಯಿಂಟ್ ಫೌಂಡೇಶನ್ ತನ್ನ ಹೇಳಿಕೆಯಲ್ಲಿ ತಿಳಿಸಿದೆ.

ಬಿಜೆಪಿ ಸಂಸದರಾದ ಸ್ಮಿತಾ ವಾಘ್, ಮೇಧಾ ಕುಲಕರ್ಣಿ, ಪ್ರವೀಣ್ ಪಟೇಲ್, ರವಿ ಕಿಶನ್, ನಿಶಿಕಾಂತ್ ದುಬೆ, ಬಿದ್ಯುತ್ ಬರನ್ ಮಹಾತೊ, ಪಿ ಪಿ ಚೌಧರಿ, ಮದನ್ ರಾಥೋಡ್, ಮತ್ತು ದಿಲೀಪ್ ಸೈಕಿಯಾ, ಶಿವಸೇನೆ- ಉದ್ಧವ್ ಠಾಕ್ರೆ ಬಣದ ಅರವಿಂದ್ ಸಾವಂತ್, ಶಿಂಧೆ ಬಣದ ಶಿವಸೇನೆಯ ನರೇಶ್ ಗಣಪತ್ ಮಾಸ್ಕೆ, ಕಾಂಗ್ರೆಸ್ನ ವರ್ಷಾ ಗಾಯಕ್ವಾಡ್, ಡಿಎಂಕೆಯ ಸಿ.ಎನ್. ಅಣ್ಣಾದೊರೈ ಅವರು ಈ ಪ್ರಶಸ್ತಿಗೆ ಭಾಜನರಾದ ಇತರ ಸಂಸದರು.

ಇನ್ನೂ, ಹಣಕಾಸು ಮತ್ತು ಕೃಷಿ ಇಲಾಖೆಯ ಎರಡು ಸ್ಥಾಯಿ ಸಮಿತಿಗಳು ಕೂಡ ಪ್ರಶಸ್ತಿ ಆಯ್ಕೆಯಾಗಿವೆ. ಅತ್ಯುತ್ತಮ ಕಾರ್ಯಕ್ಷಮತೆ ಆಧಾರದ ಮೇಲೆ ಭತೃಹರಿ ಅಧ್ಯಕ್ಷತೆಯ ಹಣಕಾಸು ಸ್ಥಾಯಿ ಸಮಿತಿ, ಚರಣಜಿತ್ ಸಿಂಗ್ ಚನ್ನಿ ಅವರ ಅಧ್ಯಕ್ಷತೆಯ ಕೃಷಿ ಸ್ಥಾಯಿ ಸಮಿತಿಗೆ ಪ್ರಶಸ್ತಿ ಘೋಷಿಸಲಾಗಿದೆ. ರಾಷ್ಟ್ರೀಯ ಹಿಂದುಳಿದ ವರ್ಗಗಳ ಆಯೋಗದ (ಎನ್ಸಿಬಿಸಿ) ಅಧ್ಯಕ್ಷ ಹಂಸರಾಜ್ ಅಹಿರ್ ಅವರ ಅಧ್ಯಕ್ಷತೆಯ ತೀರ್ಪುಗಾರರ ಸಮಿತಿಯು ಪ್ರಶಸ್ತಿ ಪುರಸ್ಕೃತರನ್ನು ಆಯ್ಕೆ ಮಾಡಿದೆ.

ಬ್ರಿಟಿಷ್ ಪರ್ವತಾರೋಹಣ ಗೈಡ್ ಕೆಂಟಾನ್ ವಿಶ್ವದಾಖಲೆ

ಕಠ್ಮಂಡು: ಬ್ರಿಟನ್ ನ ಪರ್ವತಾರೋಹಣ ಗೈಡ್ ಕೆಂಟನ್ ಕೂಲ್ 19ನೇ ಬಾರಿ ಎವರೆಸ್ಟ್ ಪರ್ವತವನ್ನು ಏರುವ ಮೂಲಕ ಹೊಸ ವಿಶ್ವದಾಖಲೆ ಬರೆದಿದ್ದಾರೆ. ಶೆರ್ಪಾ ಹೊರತಾಗಿ ಎವರೆಸ್ಟ್ ಪರ್ವತವನ್ನು ಅತೀ ಹೆಚ್ಚು ಬಾರಿ ಏರಿದ ದಾಖಲೆ ಈಗ 51 ವರ್ಷದ ಕೆಂಟನ್ ಕೂಲ್ ಹೆಸರಲ್ಲಿದೆ. ನೈಋತ್ಯ ಇಂಗ್ಲೆಂಡ್ ಮೂಲದವರಾದ ಕೂಲ್ 8,849 ಮೀಟರ್ ಎತ್ತರವನ್ನು ಇತರ ಪರ್ವತಾರೋಹಿಗಳ ಜೊತೆ ರವಿವಾರ ಯಶಸ್ವಿಯಾಗಿ ತಲುಪಿದ್ದು ಅವರು ಕ್ಷೇಮವಾಗಿದ್ದಾರೆ ಎಂದು ಅಧಿಕಾರಿಗಳು ಹೇಳಿದ್ದಾರೆ. 2004ರಲ್ಲಿ ಮೊದಲ ಬಾರಿ ಎವರೆಸ್ಟ್ ಏರಿದ್ದ ಕೂಲ್ ಆ ಬಳಿಕ ಬಹುತೇಕ ಪ್ರತೀ ವರ್ಷ ಈ ಸಾಹಸ ಮಾಡುತ್ತಿದ್ದರು. ಆದರೆ 2014ರಲ್ಲಿ ಅವರ ಶೆರ್ಪಾ ಮಾರ್ಗದರ್ಶಿ ಹಿಮಪಾತದಿಂದ ಸಾವನ್ನಪ್ಪಿದ್ದರಿಂದ ಮತ್ತು 2015ರಲ್ಲಿ ಮತ್ತೊಂದು ಮಾರಣಾಂತಿಕ ಹಿಮಪಾತದ ಕಾರಣ ಹಾಗೂ 2020ರಲ್ಲಿ ಕೋವಿಡ್ ಸಾಂಕ್ರಾಮಿಕದಿಂದಾಗಿ ಎವರೆಸ್ಟ್ ಏರಲು ಸಾಧ್ಯವಾಗಿರಲಿಲ್ಲ. ನೇಪಾಳದ ಶೆರ್ಪಾ ಮಾರ್ಗದರ್ಶಿ ಕಮಿ ರಿತ ಶೆರ್ಪಾ 30 ಬಾರಿ ಎವರೆಸ್ಟ್ ಏರಿದ ವಿಶ್ವದಾಖಲೆ ಹೊಂದಿದ್ದಾರೆ.

ಕೇರಳದಲ್ಲಿ 10ನೇ ತರಗತಿ ವಿದ್ಯಾರ್ಥಿಗಳಿಗೆ ಕಡ್ಡಾಯ ರೊಬೊಟಿಕ್ಸ್ ಶಿಕ್ಷಣ

ತಿರುವನಂತಪುರಂ: ಬೆಳೆಯುತ್ತಿರುವ ತಂತ್ರಜ್ಞಾನಕ್ಕೆ ತಕ್ಕಂತೆ ಮಕ್ಕಳನ್ನು ರೂಪುಗೊಳಿಸಬೇಕಿದೆ. ಇದರ ಭಾಗವಾಗಿ ಕೇರಳ ಸರ್ಕಾರ ಮಹತ್ವದ ನಿರ್ಧಾರವನ್ನು ತಳೆದಿದ್ದು, ರಾಜ್ಯದ 10ನೇ ತರಗತಿಯ ಎಲ್ಲ ಮಕ್ಕಳಿಗೆ ರೊಬೊಟಿಕ್ಸ್ ಶಿಕ್ಷಣವನ್ನು ಕಡ್ಡಾಯಗೊಳಿಸಿದೆ. ಇಂಥದ್ದೊಂದು ಆದೇಶ ಮಾಡಿದ ದೇಶದ ಮೊದಲ ರಾಜ್ಯ ಎಂಬ ಅಭಿದಾನಕ್ಕೂ ಕೇರಳ ಪಾತ್ರವಾಗಿದೆ.

ಮುಂಬರುವ ಶೈಕ್ಷಣಿಕ ವರ್ಷದಿಂದ ಮಕ್ಕಳಿಗೆ ರೊಬೊಟಿಕ್ಸ್ ಶಿಕ್ಷಣ ನೀಡಲು ಸೂಚಿಸಲಾಗಿದೆ. ಹತ್ತನೇ ತರಗತಿಯ ಐಸಿಟಿ ಪಠ್ಯಪುಸ್ತಕದ ಮೊದಲ ಸಂಪುಟದ ಆರನೇ ಅಧ್ಯಾಯದಲ್ಲಿ ದಿ ವರ್ಲ್ಡ್ ಆಫ್ ರೋಬೋಟ್ಸ್ ಎಂಬ ಪಾಠವನ್ನು ಅಳವಡಿಸಲಾಗಿದೆ. ಇದನ್ನು ಕಲಿಯುವ ಮೂಲಕ ವಿದ್ಯಾರ್ಥಿಗಳು ರೊಬೊಟಿಕ್ಸ್ ಪರಿಕಲ್ಪನೆಗಳನ್ನು ಬೆಳೆಸಿಕೊಳ್ಳಲಿದ್ದಾರೆ ಎಂದು ಸರ್ಕಾರ ಹೇಳಿಕೆಯಲ್ಲಿ ಭಾನುವಾರ ತಿಳಿಸಿದೆ. ಸರ್ಕಾರದ ಈ ಆದೇಶದಿಂದ ರಾಜ್ಯದಲ್ಲಿ ವ್ಯಾಸಂಗ ಮಾಡುವ 10 ನೇ ತರಗತಿಯ 4.3 ಲಕ್ಷ ವಿದ್ಯಾರ್ಥಿಗಳಿಗೆ ರೊಬೊಟಿಕ್ಸ್ ಶಿಕ್ಷಣ ಸಿಗಲಿದೆ. ಇದಕ್ಕಾಗಿ, ಈಗಾಗಲೇ ರಾಜ್ಯದ ಎಲ್ಲ ಪ್ರೌಢಶಾಲೆಗಳಿಗೆ 29 ಸಾವಿರ ರೋಬೋಟಿಕ್ ಕಿಟ್ಗಳನ್ನೂ ವಿತರಿಸಲಾಗಿದೆ.

ಪಾಕಿಸ್ತಾನಕ್ಕೆ 7 ಬಿಲಿಯನ್ ಡಾಲರ್ ಸಾಲ

ಹೊಸ ಷರತ್ತು ವಿಧಿಸಿದ ಐಎಂಎಫ್

ಅಂತಾರಾಷ್ಟ್ರೀಯ ಹಣಕಾಸು ಸಂಸ್ಥೆ (ಐಎಂಎಫ್) ಪಾಕಿಸ್ತಾನಕ್ಕೆ 7 ಬಿಲಿಯನ್ ಡಾಲರ್ನ ಆರ್ಥಿಕ ನೆರವಿಗಾಗಿ 11 ಹೊಸ ಷರತ್ತುಗಳನ್ನು ವಿಧಿಸಿದೆ ಮತ್ತು ಭಾರತದೊಂದಿಗಿನ ಹೆಚ್ಚುತ್ತಿರುವ ಉದ್ವಿಗ್ನತೆಯನ್ನು ಈ ದೇಶದ ಆರ್ಥಿಕ, ಬಾಹ್ಯ ಮತ್ತು ಸುಧಾರಣಾ ಗುರಿಗಳಿಗೆ ಗಂಭೀರ ಅಪಾಯವೆಂದು ಗುರುತಿಸಿದೆ.

ಪಾಕಿಸ್ತಾನದ ಎಕ್ಸ್‌ಪ್ರೆಸ್ ಟ್ರಿಬ್ಯೂನ್ ವರದಿಯ ಪ್ರಕಾರ, ಈ ಹೊಸ ಷರತ್ತುಗಳಲ್ಲಿ 17.6 ಲಕ್ಷ ಕೋಟಿ ರೂಪಾಯಿಗಳ ಹೊಸ ಬಜೆಟ್ಗೆ ಅನುಮೋದನೆ, ವಿದ್ಯುತ್ ಬಿಲ್ಗಳ ಮೇಲಿನ ಋಣ ಸೇವಾ ಸರ್ಚಾರ್ಜ್ ಹೆಚ್ಚಿಸುವುದು ಮತ್ತು ಮೂರು ವರ್ಷಕ್ಕಿಂತ ಹಳೆಯ ಆಮದು ಕಾರುಗಳ ಮೇಲಿನ ನಿರ್ಬಂಧಗಳನ್ನು ತೆಗೆದುಹಾಕುವುದು ಸೇರಿವೆ.

ಶನಿವಾರ ಬಿಡುಗಡೆಯಾದ ಐಎಂಎಫ್ನ ಸ್ಟಾಫ್ ಲೆವೆಲ್ ವರದಿಯಲ್ಲಿ, ಭಾರತ ಮತ್ತು ಪಾಕಿಸ್ತಾನದ ನಡುವಿನ ಉದ್ವಿಗ್ನತೆ ಕಳೆದ ಎರಡು ವಾರಗಳಲ್ಲಿ ಗಮನಾರ್ಹವಾಗಿ ಏರಿಕೆಯಾಗಿದೆ. ಇದು ಮುಂದುವರಿದರೆ ಅಥವಾ ಇನ್ನಷ್ಟು ಹದಗೆಡಿದರೆ, ಕಾರ್ಯಕ್ರಮದ ಆರ್ಥಿಕ, ಬಾಹ್ಯ ಮತ್ತು ಸುಧಾರಣಾ ಗುರಿಗಳಿಗೆ ಅಪಾಯವನ್ನುಂಟುಮಾಡಬಹುದು ಎಂದು ಎಚ್ಚರಿಸಲಾಗಿದೆ. ಆದರೆ, ಷೇರು ಮಾರುಕಟ್ಟೆ ಇತ್ತೀಚಿನ ಲಾಭವನ್ನು ಉಳಿಸಿಕೊಂಡಿದ್ದು, ಮಾರುಕಟ್ಟೆಯ ಪ್ರತಿಕ್ರಿಯೆ ಸಾಧಾರಣವಾಗಿದೆ ಎಂದು ವರದಿ ತಿಳಿಸಿದೆ.

ರಕ್ಷಣಾ ಬಜೆಟ್ನಲ್ಲಿ ಏರಿಕೆ ಐಎಂಎಫ್ ಪಾಕಿಸ್ತಾನದ ಮುಂದಿನ ಆರ್ಥಿಕ ವರ್ಷದ ರಕ್ಷಣಾ ಬಜೆಟ್ ಅನ್ನು 2.414 ಲಕ್ಷ ಕೋಟಿ ರೂಪಾಯಿಗಳೆಂದು ಗುರುತಿಸಿದೆ, ಇದು 25,200 ಕೋಟಿ ರೂಪಾಯಿಗಳಷ್ಟು ಅಥವಾ ಶೇ.12ರಷ್ಟು ಏರಿಕೆಯಾಗಿದೆ. ಆದರೆ, ಭಾರತದೊಂದಿಗಿನ ಸಂಘರ್ಷದ ಬಳಿಕ ಸರ್ಕಾರವು 2.5 ಲಕ್ಷ ಕೋಟಿ ರೂಪಾಯಿಗಳಿಗಿಂತ ಹೆಚ್ಚಿನ ಮೊತ್ತವನ್ನು ಮೀಸಲಿಡಲು ಸೂಚಿಸಿದೆ, ಇದು ಶೇ.18ರಷ್ಟು ಏರಿಕೆಯನ್ನು ತೋರಿಸುತ್ತದೆ.

ಉಗ್ರ ರಜಾವುಲ್ಲಾ ಪಾಕ್‌ನಲ್ಲಿ ಹತ್ಯೆ

ನವದೆಹಲಿ: 2006ರಲ್ಲಿ ಆರ್‌ಎಸ್‌ಎಸ್ ಪ್ರಧಾನ ಕಚೇರಿಯ ಮೇಲೆ ನಡೆದ ದಾಳಿಯ ಹಿಂದಿನ ರೂವಾರಿ ಲಷ್ಕರ್ ಎ ತೈಬಾ ಸಂಘಟನೆ ಭಯೋತ್ಪಾದಕ ರಜಾವುಲ್ಲಾ ನಿಜಾಮಾನಿ ಅಲಿಯಾಸ್ ಅಬು ಸೈಯುಲ್ಲಾನನ್ನು ಪಾಕಿಸ್ತಾನದ ಸಿಂಧ್ ಪ್ರಾಂತ್ಯದಲ್ಲಿ ಭಾನುವಾರ ಅಪರಿಚಿತ ಬಂದೂಕುಧಾರಿಗಳು ಹತ್ಯೆ ಮಾಡಿದ್ದಾರೆ ಎಂದು ಅಧಿಕಾರಿಗಳು ತಿಳಿಸಿದ್ದಾರೆ.

ಪಾಕಿಸ್ತಾನ ಸರ್ಕಾರದಿಂದ ಭದ್ರತೆ ಒದಗಿಸಲ್ಪಟ್ಟಿದ್ದ ನಿಜಾಮಾನಿ ಇಂದು ಮಧ್ಯಾಹ್ನ ಸಿಂಧ್ನ ಮಟ್ಲಿಯಲ್ಲಿರುವ ತಮ್ಮ ನಿವಾಸದಿಂದ ಹೊರಬಂದಿದ್ದ. ಈ ವೇಳೆ ಬಂದೂಕುಧಾರಿಗಳು ಗುಂಡಿಕ್ಕಿ ಹತ್ಯೆ ಮಾಡಿದರು ಎಂದು ಅಧಿಕಾರಿಗಳು ಮಾಹಿತಿ ನೀಡಿದ್ದಾರೆ.

ಈತ ನಾಗ್ಪುರದಲ್ಲಿರುವ ರಾಷ್ಟ್ರೀಯ ಸ್ವಯಂಸೇವಕ ಸಂಘದ (ಆರ್‌ಎಸ್‌ಎಸ್) ಪ್ರಧಾನ ಕಚೇರಿಯ ಮೇಲಿನ ದಾಳಿ, 2005 ರಲ್ಲಿ ಬೆಂಗಳೂರಿನಲ್ಲಿ ನಡೆದ ಭಾರತೀಯ ವಿಜ್ಞಾನ ಸಂಸ್ಥೆಯ ಮೇಲಿನ ದಾಳಿ ಮತ್ತು 2001 ರಲ್ಲಿ ರಾಂಪುರದಲ್ಲಿರುವ ಸಿಆರ್‌ಪಿಎಫ್ ಶಿಬಿರದ ಮೇಲಿನ ಭಯೋತ್ಪಾದಕ ದಾಳಿಯ ಹಿಂದಿನ ಪ್ರಮುಖ ಸಂಚುಕೋರನಾಗಿದ್ದ.

ಪಾಕಿಸ್ತಾನಕ್ಕಿಂತ ನರಕಕ್ಕೆ ಹೋಗುವುದೇ ಸೂಕ್ತ: ಜಾವೇದ್ ಅಖ್ತರ್

ಮುಂಬೈ: ಪಹಲ್ಗಾಮ್ ಭಯೋತ್ಪಾದಕ ದಾಳಿ ಮತ್ತು ಆಪರೇಷನ್ ಸಿಂಧೂರ ಹಿನ್ನೆಲೆಯಲ್ಲಿ ಭಾರತ ಮತ್ತು ಪಾಕಿಸ್ತಾನ ನಡುವಿನ ಇತ್ತೀಚಿನ ಉದ್ವಿಗ್ನತೆಗಳ ಬಗ್ಗೆ ಕಟುವಾಗಿ ಪ್ರತಿಕ್ರಿಯಿಸಿರುವ ಕವಿ ಹಾಗೂ ಚಿತ್ರಕಥೆ ಲೇಖಕ ಜಾವೇದ್ ಅಖ್ತರ್ ಅವರು, ಪಾಕಿಸ್ತಾನಕ್ಕೆ ಅಥವಾ ನರಕಕ್ಕೆ ಹೋಗುವುದು ಹೀಗೆ ಎರಡೇ ಆಯ್ಕೆಗಳು ತನ್ನ ಮುಂದಿದ್ದರೆ ತಾನು ನರಕವನ್ನೇ ಆಯ್ದುಕೊಳ್ಳುತ್ತೇನೆ ಎಂದು ಹೇಳಿದ್ದಾರೆ.

ಪುಸ್ತಕವೊಂದರ ಬಿಡುಗಡೆ ಕಾರ್ಯಕ್ರಮದಲ್ಲಿ ಮಾತನಾಡಿದ ಅಖ್ತರ್, ತಾನು ಬಹಳಷ್ಟು ಪ್ರಶಂಸೆಗಳನ್ನು ಪಡೆಯುತ್ತಿದ್ದೇನೆ,ಆದರೆ ಇದೇ ವೇಳೆ 'ಎರಡೂ ಕಡೆಗಳ' ಉಗ್ರಗಾಮಿಗಳಿಂದ ನಿಂದನೆಗಳು ಮತ್ತು ಬೈಗುಳಗಳನ್ನೂ ತಾನು ಸ್ವೀಕರಿಸುತ್ತಿದ್ದೇನೆ ಎಂದು ಹೇಳಿದರು. 'ಎರಡೂ ಕಡೆಗಳ' ಕುರಿತು ವಿವರಿಸುವ ಗೋಜಿಗೆ ಅವರು ಹೋಗಲಿಲ್ಲ. 'ನೀವು ಒಂದು ಕಡೆಯ ಪರವಾಗಿ ಮಾತನಾಡಿದರೆ ನೀವು ಇನ್ನೊಂದು ಕಡೆಯವರನ್ನು ಮಾತ್ರ ಅಸಮಾಧಾನಗೊಳಿಸುತ್ತೀರಿ. ಆದರೆ ನೀವು ಪ್ರತಿಯೊಬ್ಬರ ಪರವಾಗಿ ಮಾತನಾಡಿದರೆ ನೀವು ಇನ್ನೂ ಹೆಚ್ಚಿನ ಜನರನ್ನು ಅಸಮಾಧಾನಗೊಳಿಸುತ್ತೀರಿ. ಎರಡೂ ಕಡೆಗಳಿಂದಲೂ ನನ್ನ ವಿರುದ್ಧ ನಿಂದನೆಗಳ ಮಹಾಪೂರವೇ ಬಂದಿರುವ ನನ್ನ ಟ್ವಿಟರ್ ಮತ್ತು ವಾಟ್ಸ್‌ಆ?ಯಪ್‌ಗಳನ್ನು ನಾನು ನಿಮಗೆ ತೋರಿಸಬಲ್ಲೆ. ಬಹಳಷ್ಟು ಜನರು ನನ್ನನ್ನು ಮೆಚ್ಚುತ್ತಾರೆ,ಹೊಗಳುತ್ತಾರೆ ಮತ್ತು ನನ್ನ ಉತ್ಸಾಹವನ್ನು ಹೆಚ್ಚಿಸುತ್ತಾರೆ. ಆದರೆ ಎರಡೂ ಕಡೆಗಳ ಉಗ್ರಗಾಮಿಗಳು ನನ್ನನ್ನು ಶಪಿಸುತ್ತಾರೆ ಎನ್ನುವುದೂ ನಿಜ. ಅದು ಹೀಗೆಯೇ ಇರಬೇಕು, ಏಕೆಂದರೆ ಒಂದು ಕಡೆಯವರು ನನ್ನನ್ನು ನಿಂದಿಸುವುದನ್ನು ನಿಲ್ಲಿಸಿದರೆ ನಾನೇನು ತಪ್ಪು ಮಾಡಿದ್ದೇನೆ ಎಂಬ ಅಚ್ಚರಿ ನನಗೆ ಕಾಡುತ್ತದೆ ' ಎಂದು ಜಾವೇದ್ ವ್ಯಂಗ್ಯವಾಡಿದರು.

ಕಾರು ಬಾವಿಗೆ ಬಿದ್ದು ನಾಲ್ವರು ಮಕ್ಕಳ ದಾರುಣ ಸಾವು

ವಿಶಾಖಪಟ್ಟಣಂ: ಮಕ್ಕಳಿರುವ ಮನೆಯಲ್ಲಿ ಎಷ್ಟು ಎಚ್ಚರಿಕೆಯಿಂದ ಇದ್ದರೂ ಸಾಲದು. ಸಣ್ಣಪುಟ್ಟ ಸಂಗತಿಗಳನ್ನೂ ನಿರ್ಲಕ್ಷಿಸುವಂತಿಲ್ಲ. ಯಾಕೆಂದರೆ ಯಾವುದರಿಂದ ಯಾವಾಗ ಮಕ್ಕಳಿಗೆ ಅಪಾಯವಾಗುತ್ತೆ ಎನ್ನುವುದು ಗೊತ್ತೇ ಆಗುವುದಿಲ್ಲ. ಇಂತಹ ಒಂದು ಸಣ್ಣ ನಿರ್ಲಕ್ಷ್ಯದಿಂದಾಗಿ ಆಂಧ್ರಪ್ರದೇಶದಲ್ಲಿ ನಾಲ್ವರು ಮಕ್ಕಳು ಪ್ರಾಣ ಕಳೆದುಕೊಂಡಿದ್ದಾರೆ.
ಆಂಧ್ರಪ್ರದೇಶದ ವಿಜಯನಗರಂ (ವಿಜಿಯನಗರಂ) ಗ್ರಾಮೀಣ ಮಂಡಲದ ದ್ವಾರಪುಡಿ ಗ್ರಾಮದಲ್ಲಿ ನಿಲ್ಲಿಸಿದ್ದ ಕಾರಿನಲ್ಲಿ ಆಕಸ್ಮಿಕವಾಗಿ ಸಿಲುಕಿ ಮೂವರು ಬಾಲಕಿಯರು ಸೇರಿದಂತೆ ನಾಲ್ವರು ಮಕ್ಕಳು ಉಸಿರುಗಟ್ಟಿ ಸಾವನ್ನಪ್ಪಿದ ಹೃದಯ ವಿದ್ರಾವಕ ಘಟನೆ ನಡೆದಿದೆ. ಎಷ್ಟು ಹೊತ್ತಾದರೂ ಮಕ್ಕಳು ಬಾರದ ಕಾರಣ ಪೋಷಕರು ಗ್ರಾಮ ಮತ್ತು ಸುತ್ತಮುತ್ತಲಿನ ಪ್ರದೇಶಗಳಲ್ಲಿ ಮೂರು ಗಂಟೆಗಳಿಗೂ ಹೆಚ್ಚು ಕಾಲ ಹುಡುಕಿದ ನಂತರ ಕಾರಿನಲ್ಲಿ ಸಿಲುಕಿರುವುದು ಪತ್ತೆಯಾಗಿದೆ. ಬಳಿಕ ಕಾರಿನ ಕಿಟಕಿಗಳನ್ನು ಒಡೆದು ಮಕ್ಕಳನ್ನು ಹೊರಗೆ ತಂದಿದ್ದಾರೆ. ಕೂಡಲೇ ವಿಜಯನಗರದ ಸರ್ಕಾರಿ ಜನರಲ್ ಆಸ್ಪತ್ರೆಗೆ (ಜಿಜಿಹೆಚ್) ಕರೆದೊಯ್ದಿದ್ದಾರೆ. ತಪಾಸಣೆ ನಡೆಸಿದ ವೈದ್ಯರು ಮಕ್ಕಳು ಉಸಿರುಗಟ್ಟಿ ಸಾವನ್ನಪ್ಪಿರುವುದಾಗಿ ಹೇಳಿದ್ದಾರೆ. ಮೃತ ಮಕ್ಕಳನ್ನು ಮಂಗಿ ಉದಯ್ (8), ಬುರ್ಲೆ ಚಾರುಮತಿ (8), ಬುರ್ಲೆ ಚರಿಷ್ಮಾ (6) ಮತ್ತು ಕಂಡಿ ಮನಸ್ವಿನಿ (6) ಎಂದು ಗುರುತಿಸಲಾಗಿದೆ, ಚಾರುಮತಿ ಮತ್ತು ಚರಿಷ್ಮಾ ಸಹೋದರಿಯರಾಗಿದ್ದು, ನಾಲ್ವರು ಮಕ್ಕಳು ಒಂದೇ ಗ್ರಾಮಕ್ಕೆ ಸೇರಿದವರಾಗಿದ್ದಾರೆಂದು ತಿಳಿದುಬಂದಿದೆ. ಮೂಲಗಳ ಪ್ರಕಾರ, ಎರಡು ದಿನಗಳ ಹಿಂದೆ ದ್ವಾರಪುಡಿ ಗ್ರಾಮದ ಮಹಿಳಾ ಮಂಡಳಿ ಕಚೇರಿಯ ಬಳಿ ಅಪರಿಚಿತ ವ್ಯಕ್ತಿಯೊಬ್ಬ ತನ್ನ ಕಾರನ್ನು ನಿಲ್ಲಿಸಿದ್ದ. ಕಾರು ಲಾಕ್ ಮಾಡುವುದನ್ನು ಮರೆತಿದ್ದ ಎನ್ನಲಾಗಿದೆ. ಈ ನಡುವೆ ಭಾನುವಾರ ಆಟವಾಡುತ್ತಿದ್ದ ನಾಲ್ವರು ಮಕ್ಕಳು ಕಾರಿನೊಳಗೆ ಹೋಗಿದ್ದು, ಕಾರಿನ ಬಾಗಿಲು ಲಾಕ್ ಆಗಿದೆ. ಈ ವೇಳೆ ಮಕ್ಕಳಿಗೆ ಉಸಿರಾಡಲು ಸಾಧ್ಯವಾಗದೆ ಸಾವನ್ನಪ್ಪಿದ್ದಾರೆಂದು ತಿಳಿದುಬಂದಿದೆ. ಘಟನೆ ಬಳಿಕ ಗ್ರಾಮದಲ್ಲಿ ನೀರವ ಮೌನ ಆವರಿಸಿದ್ದು, ಮೃತ ಮಕ್ಕಳ ಪೋಷಕರ ಆಕ್ರಂದನ ಮುಗಿಲು ಮುಟ್ಟಿದೆ. ಈ ನಡುವೆ ಸ್ಥಳೀಯ ನಿವಾಸಿಗಳ ಮಾಹಿತಿಯ ಮೇರೆಗೆ, ವಿಜಯನಗರ ಗ್ರಾಮೀಣ ಪೊಲೀಸರು ಸ್ಥಳಕ್ಕೆ ಧಾವಿಸಿ ಪರಿಶೀಲನೆ ನಡೆಸಿದ್ದು, ಕಾರಿನ ಮಾಲೀಕನಿಗಾಗಿ ಹುಡುಕಾಟ ಆರಂಭಿಸಿದ್ದಾರೆ. ಮೃತದೇಹಗಳನ್ನು ಮರಣೋತ್ತರ ಪರೀಕ್ಷೆಗಾಗಿ ವಿಜಯನಗರ ಜಿಜಿಹೆಚ್ ಗೆ ರವಾನಿಸಿದ್ದಾರೆ. ಸ್ಥಳೀಯ ಶಾಸಕಿ ಅದಿತಿ ವಿಜಯಲಕ್ಷ್ಮಿ ಆಸ್ಪತ್ರೆಗೆ ಭೇಟಿ ನೀಡಿ ಮೃತ ಮಕ್ಕಳ ಕುಟುಂಬಗಳಿಗೆ ಸಾಂತ್ವನ ಹೇಳಿದರು. ಈ ವಿಷಯವನ್ನು ಸರ್ಕಾರದ ಗಮನಕ್ಕೆ ತರುವ ಮತ್ತು ಮೃತ ಮಕ್ಕಳ ಕುಟುಂಬಗಳಿಗೆ ಅಗತ್ಯ ನೆರವು ಒದಗಿಸುವ ಭರವಸೆ ನೀಡಿದ್ದಾರೆ.

ಅಮೆರಿಕದಲ್ಲಿ ಕ್ಲಿನಿಕ್ ಹೊರಗೆ ಬಾಂಬ್ ಸ್ಫೋಟ

ಕ್ಯಾಲಿಫೋರ್ನಿಯಾ: ಪಾಮ್ ಸ್ಪ್ರಿಂಗ್ಸ್ ನಗರದ ಕ್ಲಿನಿಕ್ಕೊಂದರ ಹೊರಗೆ ಬಾಂಬ್ ಸ್ಫೋಟಗೊಂಡು ಓರ್ವ ವ್ಯಕ್ತಿ ಮೃತಪಟ್ಟು, ಕನಿಷ್ಠ ನಾಲ್ವರು ಗಾಯಗೊಂಡಿರುವ ಘಟನೆ ನಡೆದಿದೆ. ಎಫ್ಬಿಐ ಇದೊಂದು ಭಯೋತ್ಪಾದಕ ದಾಳಿ ಎಂದು ಕರೆದಿದೆ. ಬಾಂಬ್ ಸ್ಫೋಟದಿಂದ ಕ್ಲಿನಿಕ್ ಮತ್ತು ಸಮೀಪದ ಕಟ್ಟಡಗಳಿಗೆ ಹಾನಿಯಾಗಿದೆ.

ಇದು ಉದ್ದೇಶಪೂರ್ವಕ ಭಯೋತ್ಪಾದನಾ ಕೃತ್ಯ. ಸ್ಫೋಟದಿಂದ ಕ್ಲಿನಿಕ್ ಬಳಿ ಒಬ್ಬ ವ್ಯಕ್ತಿ ಸಾವನ್ನಪ್ಪಿದ್ದಾನೆ ಮತ್ತು ಇತರ ನಾಲ್ವರು ಗಾಯಗೊಂಡಿದ್ದಾರೆ. ಮೃತರ ಗುರುತು ಪತ್ತೆ ಹಚ್ಚಲಾಗುತ್ತಿದೆ ಎಂದು ಲಾಸ್ ಏಂಜಲೀಸ್ ಎಫ್ಬಿಐ ಕಚೇರಿಯ ಮುಖ್ಯಸ್ಥ ಅಕಿಲ್ ಡೇವಿಸ್ ತಿಳಿಸಿದ್ದಾರೆ. ನಗರದ ಮೇಯರ್ ರಾನ್ ಡಿಹಾರ್ಟೆ ಪ್ರತಿಕ್ರಿಯಿಸಿ, ತನಿಖಾಧಿಕಾರಿಗಳು ಕ್ಲಿನಿಕ್ ಹೊರಗೆ ಬಾಂಬ್ ಸ್ಫೋಟಗೊಂಡಿರುವುದನ್ನು ದೃಢಪಡಿಸಿದ್ದಾರೆ. ಪ್ರತ್ಯಕ್ಷದರ್ಶಿಗಳು ಕ್ಲಿನಿಕ್ ಬಳಿ ವ್ಯಕ್ತಿಯೊಬ್ಬನ ಮೃತದೇಹ ನೋಡಿದ್ದೇವೆ ಎಂದು ಹೇಳಿದ್ದಾರೆ ಎಂದರು. ಸ್ಫೋಟದ ಕೇಂದ್ರಬಿಂದುವಿನಿಂದ ಸ್ವಲ್ಪ ದೂರದಲ್ಲಿರುವ ಪಾರ್ಕಿಂಗ್ ಸ್ಥಳದಲ್ಲಿ ವಾಹನದ ಸುಟ್ಟ ಅವಶೇಷಗಳು ಬಿದ್ದಿವೆ. ಹತ್ತಿರದ ಹಲವಾರು ಕಟ್ಟಡಗಳ ಛಾವಣಿಗಳು ಹಾನಿಗೊಳಗಾಗಿವೆ, ಇದು ಸ್ಫೋಟದ ತೀವ್ರತೆಯನ್ನು ಸೂಚಿಸುತ್ತದೆ.

ಭಾರತದ ತಂತ್ರ 'ನಕಲು' ಮಾಡಿದ ಪಾಕಿಸ್ತಾನ

ಇಸ್ಲಾಮಾಬಾದ್ ಭಾರತೀಯ ಸೇನೆಯ 'ಆಪರೇಷನ್ ಸಿಂಧೂರ' ಕಾರ್ಯಾಚರಣೆಗೆ ಕಂಗೆಟ್ಟಿರುವ ಪಾಕಿಸ್ತಾನ, ಭಾರತದ ವಿರುದ್ಧ ಸುಳ್ಳು ಮತ್ತು ನಕಲಿ ಮಾಹಿತಿಯನ್ನು ಹರಡುತ್ತಿದೆ. ಯುದ್ಧ ನೀತಿ, ಆಡಳಿತದಲ್ಲಿ ಪರಾವಲಂಬಿಯಾಗಿರುವ ಪಾಕ್, ರಾಜತಾಂತ್ರಿಕತೆಯಲ್ಲೂ ತಾನೆಷ್ಟು ದುರ್ಬಲ ಎಂಬುದನ್ನು ಮತ್ತೆ ಸಾಬೀತುಪಡಿಸಿದೆ. ಪಾಕಿಸ್ತಾನದ 'ಭಯೋತ್ಪಾದನೆ ಮುಖ'ವನ್ನು ವಿಶ್ವದ ಮುಂದೆ ಬಯಲು ಮಾಡಲು ಭಾರತ ರಾಜತಾಂತ್ರಿಕ ನಿಯೋಗಗಳನ್ನು ರಚಿಸಿದೆ. ಇದನ್ನೇ ನಕಲು ಮಾಡಿರುವ ನೆರೆಯ ರಾಷ್ಟ್ರವು, ತಾನೂ ಇಂಥದ್ದೇ ನಿಯೋಗವನ್ನು ಭಾರತದ ವಿರುದ್ಧ ವಿಶ್ವ ರಾಷ್ಟ್ರಗಳಿಗೆ ಕಳುಹಿಸಿಕೊಡುವುದಾಗಿ ಘೋಷಿಸಿದೆ. ಪಾಕ್ನ ಪ್ರಧಾನಿ ಕಚೇರಿಯ ಪ್ರಕಾರ, ಮಾಜಿ ವಿದೇಶಾಂಗ ಸಚಿವ ಮತ್ತು ಪಾಕಿಸ್ತಾನ ಪೀಪಲ್ಸ್ ಪಾರ್ಟಿ (ಪಿಪಿಪಿ) ಮುಖ್ಯಸ್ಥ ಬಿಲಾವಲ್ ಭುಟ್ಟೋ ಜರ್ದಾರಿ ಅವರಿಗೆ ಈ ನಿಯೋಗದ ಉಸ್ತುವಾರಿ ವಹಿಸಲಾಗಿದೆ. ತನ್ನ ವಿರುದ್ಧ ಭಾರತ ಮಾಡುತ್ತಿರುವ ಪ್ರಚಾರದ ಕುರಿತು ವಿಶ್ವ ರಾಷ್ಟ್ರಗಳಿಗೆ ಮನವರಿಕೆ ಮಾಡಿಕೊಡಲು ಪ್ರಧಾನಿ ಶೆಹಬಾಜ್ ಷರೀಫ್ ಸೂಚಿಸಿದ್ದಾಗಿ ತಿಳಿಸಿದೆ. ಪಾಕಿಸ್ತಾನದ ವಿರುದ್ಧ ಭಾರತ ಮಾಡುತ್ತಿರುವ ಪ್ರಚಾರವನ್ನು ಸುಳ್ಳು ಎಂದು ಸಾಬೀತು ಮಾಡಲು ಮತ್ತು ತಾನೂ ಭಯೋತ್ಪಾದನೆಯ ವಿರುದ್ಧ ಇರುವುದಾಗಿ ವಿಶ್ವ ರಾಷ್ಟ್ರಗಳಿಗೆ ತಿಳಿಸಲು ಉನ್ನತ ಮಟ್ಟದ ರಾಜತಾಂತ್ರಿಕ ನಿಯೋಗವನ್ನು ಕಳುಹಿಸಲು ಪ್ರಧಾನಿ ಶೆಹಬಾಜ್ ಷರೀಫ್ ಅವರು ನಿರ್ಧರಿಸಿದ್ದಾರೆ ಎಂದು ಅಲ್ಲಿನ ಮಾಧ್ಯಮಗಳು ವರದಿ ಮಾಡಿವೆ. ಈ ಕುರಿತು ಮಾಹಿತಿ ಹಂಚಿಕೊಂಡಿರುವ ಬಿಲಾವಲ್ ಭುಟ್ಟೋ ಜರ್ದಾರಿ, ಪ್ರಧಾನಿ ಷರೀಫ್ ಅವರು ನನಗೆ ಕರೆ ಮಾಡಿ ಸಂಪರ್ಕಿಸಿದರು. ಅಂತಾರಾಷ್ಟ್ರೀಯ ಮಟ್ಟದಲ್ಲಿ ಶಾಂತಿಗಾಗಿ ಪಾಕಿಸ್ತಾನದ ವಾದವನ್ನು ಮಂಡಿಸಲು ನಿಯೋಗದ ನೇತೃತ್ವ ವಹಿಸಬೇಕೆಂದು ವಿನಂತಿಸಿದರು. ಸವಾಲಿನ ಸಮಯದಲ್ಲಿ ದೇಶ ಸೇವೆ ಮಾಡಲು ತನಗೆ ಜವಾಬ್ದಾರಿ ನೀಡಿದ್ದು ಗೌರವದ ಸಂಗತಿ ಎಂದು ಎಕ್ಸ್ ಖಾತೆಯಲ್ಲಿ ಬರೆದುಕೊಂಡಿದ್ದಾರೆ.

ಚಾರ್ಮಿನಾರ್‌ನಲ್ಲಿ ಭೀಕರ ಅಗ್ನಿ ಅವಘಡ: 17 ಜನ ಸಾವು

ಹೈದರಾಬಾದ್ನ ಚಾರ್ಮಿನಾರ್ ಬಳಿಯ ಮೀರ್ ಚೌಕ್ ಪ್ರದೇಶದ ಗುಲ್ಜಾರ್ ಹೌಸ್ನಲ್ಲಿ ಬೆಂಕಿ ಕಾಣಿಸಿಕೊಂಡಿದೆ. ಈ ಅಪಘಾತದಲ್ಲಿ ಅನೇಕ ಜನರು ಗಾಯಗೊಂಡಿದ್ದು, ಇದುವರೆಗೆ 17 ಜನರು ಸಾವನ್ನಪ್ಪಿದ್ದಾರೆ ಎಂದು ವರದಿಯಾಗಿದೆ. ಸ್ಥಳದಲ್ಲಿ 10 ಕ್ಕೂ ಹೆಚ್ಚು ಅಗ್ನಿಶಾಮಕ ವಾಹನಗಳಿವೆ. ಬೆಂಕಿ ನಂದಿಸುವ ಕಾರ್ಯ ಮುಂದುವರೆದಿದೆ. ಹೆಚ್ಚುವರಿಯಾಗಿ, ಕಟ್ಟಡದೊಳಗೆ ಸಿಲುಕಿರುವವರನ್ನು ರಕ್ಷಿಸುವ ಕಾರ್ಯಾಚರಣೆ ನಡೆಯುತ್ತಿದೆ. ಅಪಘಾತದಲ್ಲಿ ಮೂವರು ಮಕ್ಕಳು ಸೇರಿದಂತೆ 14 ಜನರನ್ನು ಆಸ್ಪತ್ರೆ ದಾಖಲಿಸಲಾಗಿದೆ.. ಈ ಪೈಕಿ 17 ಜನರು ಚಿಕಿತ್ಸೆ ಫಲಕಾರಿಯಾಗದೆ ಸಾವನ್ನಪ್ಪಿದ್ದಾರೆ. ಮೃತರಲ್ಲಿ ನಾಲ್ವರು ಮಕ್ಕಳು, ಮೂವರು ಪುರುಷರು ಮತ್ತು ಮೂವರು ಮಹಿಳೆಯರು ಸೇರಿದ್ದಾರೆ ಎಂದು ತಿಳಿದುಬಂದಿದೆ. ಅವರಲ್ಲಿ ಮೂವರು ಸ್ಥಳದಲ್ಲೇ ಸುಟ್ಟು ಕರಕಲಾಗಿದ್ದಾರೆ.

ಚಾರ್ಮಿನಾರ್ ತೆಲಂಗಾಣದ ಹೈದರಾಬಾದ್ನ ಒಂದು ಪ್ರಸಿದ್ಧ ಪ್ರವಾಸಿ ತಾಣ. ದಿನನಿತ್ಯ ಸಾವಿರಾರು ಪ್ರವಾಸಿಗರು ಚಾರ್ಮಿನಾರ್ಗೆ ಭೇಟಿ ನೀಡುತ್ತಾರೆ. ಚಾರ್ಮಿನಾರ್ ಯಾವಾಗಲೂ ಜನದಟ್ಟಣೆಯಿಂದ ಕೂಡಿರುತ್ತದೆ. ಇದಲ್ಲದೆ, ಇದರ ಸುತ್ತಮುತ್ತ ಸಾವಿರಾರು ಅಂಗಡಿಗಳು ಕಾರ್ಯನಿರ್ವಹಿಸುತ್ತಿವೆ. ಘಟನೆ ವಿವರ : ಮೇ 18, 2025 ರಂದು ಬೆಳಿಗ್ಗೆ 6.30 ರ ಸುಮಾರಿಗೆ ಚಾರ್ಮಿನಾರ್ ಬಳಿಯ ಮೀರ್ ಚೌಕ್ ಪ್ರದೇಶದ ಗುಲ್ಜಾರ್ ಹೌಸ್ನಲ್ಲಿ ಬೆಂಕಿ ಕಾಣಿಸಿಕೊಂಡಿತು. ಅಗ್ನಿ ಅವಘಡದ ಬಗ್ಗೆ ಅಗ್ನಿಶಾಮಕ ದಳಕ್ಕೆ ಮಾಹಿತಿ ನೀಡಲಾಯಿತು. ಅಷ್ಟೊತ್ತಿಗಾಗಲೇ ಬೆಂಕಿ ಮುಂದಿನ ಕಟ್ಟಡಕ್ಕೂ ವ್ಯಾಪಿಸಿತ್ತು. ಪರಿಣಾಮವಾಗಿ, ಬೆಂಕಿಯನ್ನು ನಿಯಂತ್ರಿಸಲು ಕೆಲವು ಗಂಟೆಗಳು ಬೇಕಾಯಿತು ಎಂದು ತಿಳಿದು ಬಂದಿದೆ.

ಮೈಕ್ರೋಸಾಫ್ಟ್: 6,000 ಉದ್ಯೋಗಿಗಳ ವಜಾ

ನವದೆಹಲಿ: ಮೈಕ್ರೋಸಾಫ್ಟ್ ಕಳೆದ ವಾರ ಸುಮಾರು 6,000 ಉದ್ಯೋಗಿಗಳನ್ನು ವಜಾಗೊಳಿಸುವುದಾಗಿ ಘೋಷಿಸಿತು. ಇದು ಅದರ ಜಾಗತಿಕ ಉದ್ಯೋಗಿಗಳ ಸುಮಾರು 3% ರಷ್ಟಿದೆ. ಇದು ಕಂಪನಿಯ ಇತಿಹಾಸದಲ್ಲಿ ಎರಡನೇ ಅತಿದೊಡ್ಡ ಉದ್ಯೋಗ ಕಡಿತವನ್ನು ಸೂಚಿಸುತ್ತದೆ. ಇದರ ಪರಿಣಾಮ ಬೀರಿದವರಲ್ಲಿ ಮೈಕ್ರೋಸಾಫ್ಟ್ ಫಾರ್ ಸ್ಟಾರ್ಟ್‌ಅಪ್ಗಳ ಆರ್ಟಿಫಿಶಿಯಲ್ ಇಂಟೆಲಿಜೆನ್ಸ್ ನಿರ್ದೇಶಕಿ ಗೇಬ್ರಿಯೆಲಾ ಡಿ ಕ್ವಿರೋಜ್ ಕೂಡ ಸೇರಿದ್ದಾರೆ. ಅವರು ಸಾಮಾಜಿಕ ಮಾಧ್ಯಮದಲ್ಲಿ ತಮ್ಮ ನಿರ್ಗಮನದ ''ಕಹಿ ಸಿಹಿ ಸುದ್ದಿ''ಯನ್ನು ಹಂಚಿಕೊಂಡರು. ಮೈಕ್ರೋಸಾಫ್ಟ್ನ ಇತ್ತೀಚಿನ ಸುತ್ತಿನ ವಜಾಗೊಳಿಸುವಿಕೆಯಿಂದ ನಾನು ಪ್ರಭಾವಿತನಾಗಿದ್ದೇನೆ. ನಾನು ದುಃಖಿತನಾಗಿದ್ದೇನೆಯೇ? ಖಂಡಿತ. ಕೆಲಸ ಮಾಡುವ ಗೌರವವನ್ನು ಪಡೆದಿರುವ ಅನೇಕ ಪ್ರತಿಭಾನ್ವಿತ ಜನರನ್ನು ನೋಡಿ ನನಗೆ ತುಂಬಾ ನೋವಾಗಿದೆ. ಇವರು ಆಳವಾಗಿ ಕಾಳಜಿ ವಹಿಸಿದ, ಮೀರಿದ ಮತ್ತು ನಿಜವಾಗಿಯೂ ವ್ಯತ್ಯಾಸವನ್ನುಂಟುಮಾಡಿದ ಜನರು'' ಎಂದು ಡಿ ಕ್ವಿರೋಜ್ ಎಕ್ಸ್ನಲ್ಲಿ (ಹಿಂದೆ ಟ್ವಿಟರ್ ಎಂದು ಕರೆಯಲಾಗುತ್ತಿತ್ತು) ತನ್ನ ನಗುತ್ತಿರುವ ಚಿತ್ರದ ಜೊತೆಗೆ ಬರೆದಿದ್ದಾರೆ. ಮೈಕ್ರೋಸಾಫ್ಟ್ ಆಕ್ರಮಣಕಾರಿಯಾಗಿ ಕೃತಕ ಬುದ್ಧಿಮತ್ತೆಗೆ ಒತ್ತು ನೀಡುತ್ತಿದ್ದಂತೆ ವಜಾಗೊಳಿಸುವಿಕೆಗಳು ಸಂಭವಿಸಿವೆ. ಸಿಇಒ ಸತ್ಯ ನಾಡೆಲ್ಲಾ ಏಪ್ರಿಲ್ನಲ್ಲಿ ಕೆಲವು ಮೈಕ್ರೋಸಾಫ್ಟ್ ಯೋಜನೆಗಳಲ್ಲಿ ಎಐ ಈಗ 30% ವರೆಗೆ ಕೋಡ್ ಅನ್ನು ಬರೆಯುತ್ತದೆ ಎಂದು ಬಹಿರಂಗಪಡಿಸಿದರು.

Postal Registration No.KA/BGW-1823/2019-2021, Posted at Patrika Channel, RMS Bhavan, Bengaluru PSO, Mysore Road, Bengaluru- 560020, RNI No.KARKAN/2002/08054

'ಕುಲದಲ್ಲಿ ಕೀಳ್ಯಾವುದೋ'

ಟೈಟಲ್ ಸಿಕ್ಕಿದ್ದು ಅಣ್ಣಾವ್ರ ಆಶೀರ್ವಾದ

'ಕಾಮಿಡಿ ಕಿಲಾಡಿಗಳು' ಖ್ಯಾತಿಯ ನಟ ಮಡೆನೂರು ಮನು ಅವರು ಟಿವಿ ಶೋಗಳಲ್ಲಿ ಎಲ್ಲರನ್ನೂ ನಗಿಸುತ್ತಿದ್ದರು. ಈಗ ಅವರು 'ಕುಲದಲ್ಲಿ ಕೀಳ್ಯಾವುದೋ' ಸಿನಿಮಾದಲ್ಲಿ ಹೀರೋ ಆಗಿ ನಟಿಸಿದ್ದಾರೆ. ಮೇ 23ರಂದು ಈ ಸಿನಿಮಾ ಬಿಡುಗಡೆ ಆಗಲಿದೆ. ಈ ಚಿತ್ರದ ಮೇಲೆ ಮಡೆನೂರು ಮನು ಅವರು ತುಂಬ ಭರವಸೆ ಇಟ್ಟುಕೊಂಡಿದ್ದಾರೆ. ಬಿಡುಗಡೆ ಹೊಸ್ತಿಲಿನಲ್ಲಿ ಚಿತ್ರತಂಡದವರು ವಿವಿಧ ಕಡೆಗಳಿಗೆ ತೆರಳಿ ಪ್ರಚಾರ ಮಾಡುತ್ತಿದ್ದಾರೆ. ಈ ಸಿನಿಮಾವನ್ನು ಹೆಚ್ಚು ಜನರಿಗೆ ತಲುಪಿಸಬೇಕು ಎಂಬ ಕಾರಣಕ್ಕೆ ಮಡೆನೂರು ಮನು ಪ್ರಯತ್ನಿಸುತ್ತಿದ್ದಾರೆ. 'ಕುಲದಲ್ಲಿ ಕೀಳ್ಯಾವುದೋ' ಶೀರ್ಷಿಕೆಯೇ ತಮಗೆ ಪ್ಲಸ್ ಆಗಿದೆ ಎಂದು ಅವರು ಹೇಳಿದ್ದಾರೆ.

'ಕುಲದಲ್ಲಿ ಕೀಳ್ಯಾವುದೋ' ಎಂಬ ಟೈಟಲ್ ಕೇಳಿದ ತಕ್ಷಣ ಇದು ಜಾತಿ ಸಂಘರ್ಷದ ಬಗ್ಗೆ ಇರುವ ಸಿನಿಮಾ ಎಂಬ ಅನಿಸಿಕೆ ಮೂಡುತ್ತದೆ. ಆದರೆ ಸಿನಿಮಾದಲ್ಲಿ ಬೇರೆಯೇ ಕಥೆ ಇದೆ, ಊಹೆ ಮಾಡಲಾಗದ ಟ್ವಿಸ್ಟ್‌ಗಳು ಇವೆ ಎಂದು ಮನು ಮಡೆನೂರು ಅವರು ಹೇಳಿದ್ದಾರೆ. ಈ ಟೈಟಲ್ ಸಿಕ್ಕಿದ್ದಕ್ಕೆ ಅವರಿಗೆ ಖುಷಿ ಇದೆ. ಈಗಾಗಲೇ ಜನರಿಗೆ ಈ ಶೀರ್ಷಿಕೆ ತಲುಪಿದೆ ಎಂದು ಅವರು ಹೇಳಿದ್ದಾರೆ. 'ಶುಕ್ರವಾರ ಜನರು ನಮ್ಮ ಸಿನಿಮಾ ನೋಡಿ ಹೊರಗೆ ಬಂದಾಗ ಪ್ರತಿಕ್ರಿಯೆ ಹೇಗಿರುತ್ತದೆ ಎಂಬುದನ್ನು ನೋಡಲು ನಾನು ಕಾಯುತ್ತಿದ್ದೇನೆ. ಒಳ್ಳೆಯ ಸಿನಿಮಾ ಮಾಡಿದ್ದೇವೆ. ಸಿನಿಮಾ ನೋಡಿದವರು ನಾಲ್ಕು ಜನಕ್ಕೆ ಹೇಳುತ್ತಾರೆ ಎಂಬ ನಂಬಿಕೆ ಇದೆ. ಮಾಸ್ ಮನರಂಜನೆ ಇದೆ. ಈ ಟೈಟಲ್ ಬಗ್ಗೆ ಹೇಳಬೇಕೆಂದರೆ, ಕುಲದಲ್ಲಿ ಕೀಳ್ಯಾವುದೋ ಹಾಡು ಇಡೀ ರಾಜ್ಯದಲ್ಲಿ ಫೇಮಸ್. ಆ ಟೈಟಲ್ ನಮಗೆ ಸಿಕ್ಕಿದ್ದು ಅಣ್ಣಾವ್ರ ಮತ್ತು ದಾಸರ ಆಶೀರ್ವಾದ' ಎಂದು ಮಡೆನೂರು ಮನು ಅವರು ಹೇಳಿದ್ದಾರೆ.

'ಈ ಸಿನಿಮಾದಲ್ಲಿ ಮನರಂಜನೆಯ ಪ್ಯಾಕೇಜ್ ಇದೆ. ಈ ಸಿನಿಮಾ ನನಗೆ ತುಂಬ ಮುಖ್ಯ. 18 ವರ್ಷದ ಜರ್ನಿಯಲ್ಲಿ ಇದು ನನಗೆ ಹೊಸ ಆರಂಭ. ಈ ಸಿನಿಮಾಗೆ ಸಾಕಷ್ಟು ತಯಾರಿ ಮಾಡಿಕೊಂಡು ನಟಿಸಿದ್ದೇನೆ. ಜಿಮ್ ಮಾಡಿ, ಫೈಟ್, ಡ್ಯಾನ್ಸ್ ಕಲಿತು ಎರಡೂವರೆ ವರ್ಷದಿಂದ ಟೈಮ್ ಕೊಟ್ಟಿದ್ದೇನೆ. ಬೇರೆ ಯಾವುದೇ ಶೋ, ಸಿನಿಮಾಗಳಲ್ಲಿ ಕಾಣಿಸಿಕೊಳ್ಳದೇ ಈ ಚಿತ್ರದಲ್ಲಿ ತೊಡಗಿಕೊಂಡಿದ್ದೇನೆ' ಎಂದಿರುವ ಮಡೆನೂರು ಮನು ಅವರು 'ಕುಲದಲ್ಲಿ ಕೀಳ್ಯಾವುದೋ' ಸಿನಿಮಾದ ಯಶಸ್ಸಿಗಾಗಿ ಕಾದಿದ್ದಾರೆ.

ಕೆ. ರಾಮ್ ನಾರಾಯಣ್ ಅವರು 'ಕುಲದಲ್ಲಿ ಕೀಳ್ಯಾವುದೋ' ಹುಚ್ಚಪ್ಪ ಸಿನಿಮಾಗೆ ನಿರ್ದೇಶನ ಮಾಡಿದ್ದಾರೆ. ಸಂತೋಷ್ ಕುಮಾರ್ ಮತ್ತು ವಿದ್ಯಾ ಅವರು ಈ ಸಿನಿಮಾವನ್ನು ನಿರ್ಮಿಸಿದ್ದಾರೆ. ಮನೋಮೂರ್ತಿ ಅವರ ಸಂಗೀತ ನಿರ್ದೇಶನ ಈ ಸಿನಿಮಾಗಿದೆ. ಯೋಗರಾಜ್ ಭಟ್ ಮತ್ತು ಇಸ್ಲಾವುದ್ದೀನ್ ಅವರು ಕಥೆ ಬರೆದಿದ್ದಾರೆ. ಮೌನ ಗುಡ್ಡೇಮನೆ, ಶರತ್ ಲೋಹಿತಾಶ್ವ, ಸೋನಲ್ ಮಾಂತೆರೋ, ನಯನಾ ಮುಂತಾದವರು ಈ ಚಿತ್ರದಲ್ಲಿ ಅಭಿನಯಿಸಿದ್ದಾರೆ.

ಪತ್ನಿಯ ಗುಣ ಹೇಗಿರಬೇಕು?

ಮದುವೆ ಬಗ್ಗೆ ಮೌನ ಮುರಿದ ವಿಜಯ್ ದೇವರಕೊಂಡ

ನಟ ವಿಜಯ್ ದೇವರಕೊಂಡ ಅವರ ಸಿನಿಮಾಗಳ ರೀತಿಯೇ ಅವರ ವೈಯಕ್ತಿಕ ವಿಷಯ ಕೂಡ ಹೆಚ್ಚು ಸುದ್ದಿ ಆಗುತ್ತದೆ. ಒಂದಷ್ಟು ವರ್ಷಗಳಿಂದ ಅವರು ರಶ್ಮಿಕಾ ಮಂದಣ್ಣ ಜೊತೆ ಡೇಟಿಂಗ್ ಮಾಡುತ್ತಿದ್ದಾರೆ ಎಂಬುದು ಗೊತ್ತಿರುವ ವಿಷಯ. ಆದರೆ ತಮ್ಮ ಪ್ರೀತಿಯ ಬಗ್ಗೆ ಅವರು ಬಹಿರಂಗವಾಗಿ ಹೇಳಿಕೊಂಡಿಲ್ಲ. ಹಾಗಿದ್ದರೂ ಕೂಡ ಅನೇಕ ಫೋಟೋಗಳು ಅವರ ಆತ್ಮೀಯತೆಯನ್ನು ಸಾರಿ ಹೇಳುತ್ತಿವೆ. ಈಗ ವಿಜಯ್ ದೇವರಕೊಂಡ ಅವರು ಮದುವೆ ಬಗ್ಗೆ ಮಾತನಾಡಿದ್ದಾರೆ. ಮಾಧ್ಯಮವೊಂದಕ್ಕೆ ನೀಡಿದ ಸಂದರ್ಶನದಲ್ಲಿ ತಮ್ಮ ಪತ್ನಿ ಆಗುವ ಹುಡುಗಿಗೆ ಯಾವ ಗುಣ ಇರಬೇಕು ಎಂಬುದನ್ನು ಅವರು ವಿವರಿಸಿದ್ದಾರೆ.

ಕೂಡಲೇ ಮದುವೆ ಆಗಲು ವಿಜಯ್ ದೇವರಕೊಂಡ ಸಿದ್ಧರಿಲ್ಲ. ಆದರೆ ಒಂದಲ್ಲಾ ಒಂದು ದಿನ ತಾವು ಮದುವೆ ಆಗುವುದಾಗಿ ಅವರು ಹೇಳಿದ್ದಾರೆ. 'ರಶ್ಮಿಕಾ ಮಂದಣ್ಣ ಅವರಿಗೆ ನಿಮ್ಮ ಪತ್ನಿ ಆಗುವ ಗುಣ ಇದೆಯೇ?' ಎಂದು ಕೇಳಿದ್ದಕ್ಕೆ, 'ಒಳ್ಳೆಯ ಮನಸ್ಸು ಇರುವ ಯಾವುದೇ ಒಳ್ಳೆಯ ಹುಡುಗಿ ಆದರೂ ಸರಿ' ಎಂದು ವಿಜಯ್ ದೇವರಕೊಂಡ ಅವರು ಹೇಳಿದ್ದಾರೆ.

ಇದೇ ಸಂದರ್ಶನದಲ್ಲಿ ರಶ್ಮಿಕಾ ಮಂದಣ್ಣ ಬಗ್ಗೆ ಕೂಡ ವಿಜಯ್ ದೇವರಕೊಂಡ ಅವರು ಮಾತನಾಡಿದ್ದಾರೆ. 'ರಶ್ಮಿಕಾ ಮಂದಣ್ಣ ಅವರು ತುಂಬ ಕಷ್ಟಪಡುವ ಹುಡುಗಿ. ತಮ್ಮ ಇಚ್ಛಾಶಕ್ತಿಯಿಂದ ಅವರು ಏನನ್ನೂ ಬೇಕಾದರೂ ಸಾಧಿಸಲಬಲ್ಲರು. ತಮಗಿಂತಲೂ ಮುಖ್ಯವಾಗಿ ಬೇರೆಯವರ ಖುಷಿಗೆ ಅವರು ಆದ್ಯತೆ ನೀಡುತ್ತಾರೆ. ಇದನ್ನು ಅವರು ಬ್ಯಾಲೆನ್ಸ್ ಮಾಡಲು ಕಲಿಯಬೇಕು' ಎಂದು ವಿಜಯ್ ದೇವರಕೊಂಡ ಅವರು ರಶ್ಮಿಕಾಗೆ ಇರುವ ಗುಣಗಳನ್ನು ತಿಳಿಸಿದ್ದಾರೆ.

2018ರಲ್ಲಿ ರಶ್ಮಿಕಾ ಮಂದಣ್ಣ ಮತ್ತು ವಿಜಯ್ ದೇವರಕೊಂಡ ಅವರು 'ಗೀತ ಗೋವಿಂದಂ' ಸಿನಿಮಾದಲ್ಲಿ ನಟಿಸಿದ್ದರು. ಬಳಿಕ 2019ರಲ್ಲಿ 'ಡಿಯರ್ ಕಾಮ್ರೇಡ್' ಚಿತ್ರದಲ್ಲಿ ಕೂಡ ತೆರೆ ಹಂಚಿಕೊಂಡರು. ಆ ದಿನಗಳಿಂದಲೇ ಅವರು ಒಟ್ಟಾಗಿ ಸುತ್ತಾಡಲು ಆರಂಭಿಸಿದರು. ಅನೇಕ ಹಬ್ಬಗಳನ್ನು ರಶ್ಮಿಕಾ ಅವರು ವಿಜಯ್ ದೇವರಕೊಂಡ ಕುಟುಂಬದ ಜೊತೆ ಆಚರಿಸಿದ್ದುಂಟು.

ವಿಜಯ್ ದೇವರಕೊಂಡ ಅವರ ಕುಟುಂಬದ ಜೊತೆ ರಶ್ಮಿಕಾ ಮಂದಣ್ಣ ಅವರಿಗೆ ಆಪ್ತತೆ ಇದೆ. ವಿಜಯ್ ದೇವರಕೊಂಡ ಅವರ ಸಹೋದರ ಆನಂದ್ ದೇವರಕೊಂಡ ನಟನೆಯ ಸಿನಿಮಾಗಳಿಗೆ ರಶ್ಮಿಕಾ ಅವರು ಬೆಂಬಲ ನೀಡಿದ್ದಾರೆ.

'ದೇವರ' ಸಿನಿಮಾ ಬಗ್ಗೆ ರಾಷ್ಟ್ರಪ್ರಶಸ್ತಿ ವಿಜೇತ

ಕೊರಿಯೋಗ್ರಾಫರ್ ಅಸಮಾಧಾನ

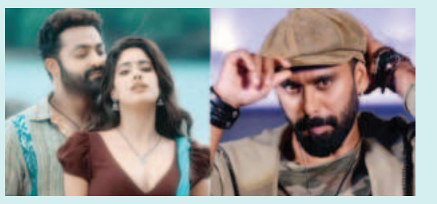

ಜೂ ಎನ್ ಟಿಆರ್ ನಟನೆಯ 'ದೇವರ' ಸಿನಿಮಾ ಬಿಡುಗಡೆ ಆಗಿ ತಿಂಗಳುಗಳೇ ಆಗಿವೆ. ಇದೀಗ ಸಿನಿಮಾ ಒಟಿಟಿಗೂ ಬಂದಾಗಿದೆ. ಸಿನಿಮಾ ಭಾರತದಲ್ಲಿ ಮಾತ್ರವೇ ಅಲ್ಲದೆ ಜಪಾನ್ ನಲ್ಲಿಯೂ ಭರ್ಜರಿ ಕಲೆಕ್ಷನ್ ಮಾಡಿದೆ. ಜೂ ಎನ್ ಟಿಆರ್ ಅನ್ನು ಜಪಾನ್ ನಲ್ಲಿ ಸಹ ಸ್ಟಾರ್ ಅನ್ನಾಗಿ ಮಾಡಿದೆ. ಸಿನಿಮಾದ ಬಗ್ಗೆ ಆರಂಭದಲ್ಲಿ ಮಿಶ್ರ ಪ್ರತಿಕ್ರಿಯೆ ವ್ಯಕ್ತವಾಗಿತ್ತಾದರೂ ಆ ನಂತರ ಸಿನಿಮಾ ಬಾಕ್ಸ್ ಆಫೀಸ್ ನಲ್ಲಿ ಚೇತರಿಕೆ ಕಂಡು ಒಳ್ಳೆಯ ಮೊತ್ತ ಗಳಿಕೆ ಮಾಡಿತು. ಆದರೆ ಇಷ್ಟೆಲ್ಲ ಆದ ಬಳಿಕ ಭಾರತದ ಖ್ಯಾತ ಡ್ಯಾನ್ಸ್ ಕೊರಿಯೋಗ್ರಾಫರ್ ಒಬ್ಬರು 'ದೇವರ' ಸಿನಿಮಾ ಬಗ್ಗೆ ಅಸಮಾಧಾನ ವ್ಯಕ್ತಪಡಿಸಿದ್ದಾರೆ.

ಹಲವಾರು ಸೂಪರ್-ಡೂಪರ್ ಹಿಟ್ ಸಿನಿಮಾಗಳಿಗೆ ನೃತ್ಯ ಸಂಯೋಜನೆ ಮಾಡಿರುವ ಖ್ಯಾತ ಡ್ಯಾನ್ಸ್ ಕೊರಿಯೋಗ್ರಾಫರ್ ಬಾಸ್ಕೊ ಮಾರ್ಟಿಸ್ 'ದೇವರ' ಸಿನಿಮಾ ಬಗ್ಗೆ ಅಸಮಾಧಾನ ವ್ಯಕ್ತಪಡಿಸಿದ್ದಾರೆ. 'ದೇವರ' ಸಿನಿಮಾನಲ್ಲಿ 'ಚುಟ್ಟುಮಲ್ಲೆ' ಹಾಡು ಬಹಳ ಹಿಟ್ ಆಗಿತ್ತು. ಆ ಹಾಡು ಬಂದಾಗ ಚಿತ್ರಮಂದಿರದಲ್ಲಿ ಅಭಿಮಾನಿಗಳು ಸಹ ಜೋರಾಗಿ ಹಾಡು ಹಾಡಿ ಎಂಜಾಯ್ ಮಾಡುತ್ತಿದ್ದಾರೆ. ಆ ಹಾಡಿಗೆ ಜಾನ್ವಿ ಮತ್ತು ಜೂ ಎನ್ಟಿಆರ್ ಸಖತ್ ರೊಮ್ಯಾಂಟಿಕ್ ಆಗಿ ಡ್ಯಾನ್ಸ್ ಮಾಡಿದ್ದರು. ಆ ಹಾಡಿಗೆ ನೃತ್ಯ ಸಂಯೋಜನೆ ಮಾಡಿದ್ದು ಖ್ಯಾತ ಡ್ಯಾನ್ಸ್ ಕೊರಿಯೋಗ್ರಾಫರ್ ಭಾಸ್ಕೊ ಮಾರ್ಟಿಸ್.

ಆದರೆ 'ದೇವರ' ಸಿನಿಮಾ ತಂಡದವರು ಭಾಸ್ಕೊಗೆ ಸಿಗಬೇಕಾದ ಮನ್ನಣೆ ನೀಡಿಲ್ಲವಂತೆ. ಸಿನಿಮಾದ ಪ್ರಚಾರ ಸಂದರ್ಭದಲ್ಲಾಗಲಿ ಸಂದರ್ಶನಗಳಲ್ಲಾಗಲಿ, ಜಾನ್ವಿ ಅಥವಾ ಜೂ ಎನ್ ಟಿಆರ್ ಅವರುಗಳು 'ಚುಟ್ಟುಮಲ್ಲೆ' ಹಾಡಿಗೆ ಭಾಸ್ಕೊ ನೃತ್ಯ ಸಂಯೋಜನೆ ಮಾಡಿರುವ ವಿಷಯವನ್ನು ಹೇಳಿಲ್ಲವಂತೆ. ಈ ವಿಷಯದ ಬಗ್ಗೆ ಸಂದರ್ಶನವೊಂದರಲ್ಲಿ ಮಾತನಾಡಿರುವ ಭಾಸ್ಕೊ, ಕನಿಷ್ಟ ಜಾನ್ವಿಯಾದರೂ ಈ ಬಗ್ಗೆ ಮಾತನಾಡಬೇಕಿತ್ತು, ಆದರೆ ಅವರೂ ಸಹ ಮಾತನಾಡಿಲ್ಲ. ಕೊರಿಯೋಗ್ರಾಫರ್ ಗಳನ್ನು ಚಿತ್ರರಂಗದ ಹೇಗೆ ನಡೆಸಿಕೊಳ್ಳುತ್ತದೆ ಎಂಬುದಕ್ಕೆ ಇದೊಂದು ಉದಾಹರಣೆ' ಎಂದಿದ್ದಾರೆ.

ವಿಕ್ಕಿ ಕೌಶಲ್ ಅವರ ಸೂಪರ್ ಹಿಟ್ ಹಾಡು 'ತೌಬಾ ತೌಬಾ'ಗೂ ಭಾಸ್ಕೋ ಅವರೇ ನೃತ್ಯ ಸಂಯೋಜನೆ ಮಾಡಿದ್ದರು. ಅದೇ ಸಂದರ್ಶನದಲ್ಲಿ ವಿಕ್ಕಿ ಕೌಶಲ್ ಅವರನ್ನು ಕೊಂಡಾಡಿರುವ ಭಾಸ್ಕೊ, 'ತೌಬಾ ತೌಬಾ ಸ್ಟೆಪ್ ವೈರಲ್ ಆದಾಗ ಎಲ್ಲ ಸಂದರ್ಶನದಲ್ಲೂ ಸಹ ಅವರು ನನ್ನ ಹೆಸರು ತೆಗೆದುಕೊಂಡು ನನಗೆ ಧನ್ಯವಾದ ಹೇಳಿದರು. ಆದರೆ 'ದೇವರ' ತಂಡದವರು ಹಾಗೆ ಮಾಡಿಲ್ಲ' ಎಂದಿದ್ದಾರೆ. ಸಿನಿಮಾದ ಟೈಟಲ್ ಕಾರ್ಡ್ ನಲ್ಲಿ ಭಾಸ್ಕೊ ಮಾರ್ಟಿಸ್ ಹೆಸರು ಇದೆ ಆದರೆ ಚಿತ್ರತಂಡ ಎಲ್ಲೂ ಸಹ ಭಾಸ್ಕೊ ಹೆಸರು ಹೇಳಿಲ್ಲ ಎಂಬುದು ಅವರ ಬೇಸರ.

ಹಣ ಮಾಡಲು ಬಾಲಿವುಡ್ ಖಾನ್‌ಗಳ ಹೊಸ ತಂತ್ರ

ನಿರ್ಮಾಪಕರಿಗೂ ಇದೆ ಲಾಭ

ಬಾಲಿವುಡ್‌ನಲ್ಲಿ ಖಾನ್‌ಗಳು ಭರ್ಜರಿ ಸಂಭಾವನೆ ಪಡೆಯುತ್ತಾರೆ ಎನ್ನುವ ವಿಷಯ ಬಹುತೇಕರಿಗೆ ಗೊತ್ತಿದೆ. ಅನೇಕ ನಿರ್ಮಾಪಕರು ಇದನ್ನು ಒಪ್ಪಿಕೊಳ್ಳುತ್ತಾರೆ. ಆದರೆ, ಅವರು ಎಷ್ಟು ಸಂಭಾವನೆ ಪಡೆದುಕೊಳ್ಳುತ್ತಾರೆ ಎಂಬುದು ಗೊತ್ತೇ ಈ ವಿಚಾರವನ್ನು ಹಿರಿಯ ನಿರ್ಮಾಪಕ ಸಿದ್ದಾರ್ಥ್ ರಾಯ್ ಕಪೂರ್ ರಿವೀಲ್ ಮಾಡಿದ್ದಾರೆ. ಈ ಮೊದಲು 'ಬರ್ಫಿ', 'ದಂಗಲ್' ರೀತಿಯ ಚಿತ್ರಗಳನ್ನು ಅವರು ನಿರ್ಮಾಣ ಮಾಡಿದ್ದರು. ಅವರು ಬಾಲಿವುಡ್ ಖಾನ್ ಗಳ ಸಂಭಾವನೆ ರಿವೀಲ್ ಮಾಡಿದ್ದಾರೆ. ಇದರ ಜೊತೆ ಹೊಸ ಮಾಡ್ಯೂಲ್ ಬಗ್ಗೆಯೂ ಅವರು ಮಾತನಾಡಿದ್ದಾರೆ.

ಹೀರೋಗಳು ಹೆಚ್ಚು ಸಂಭಾವನೆ ನಿರೀಕ್ಷೆ ಮಾಡುತ್ತಾರೆ. ಹೆಚ್ಚು ಸಂಭಾವನೆ ಕೊಟ್ಟರೆ ಉಳಿದವರಿಗೆ ಕಡಿಮೆ ಕೊಡಲೇಬೇಕಾಗುತ್ತದೆ. ಅಲ್ಲದೆ ನಿರ್ಮಾಪಕರು ಹಲವು ವಿಚಾರಗಳಲ್ಲಿ ರಾಜಿ ಆಗಬೇಕಾಗುವ ಪರಿಸ್ಥಿತಿ ಬರುತ್ತದೆ. ಸದ್ಯ ಸಿದ್ದಾರ್ಥ್ ರಾಯ್ ಕಪೂರ್ ಹೇಳಿರುವ ಮಾಹಿತಿ ಪ್ರಕಾರ, ಸಿನಿಮಾದ ಬಜೆಟ್ ನ ಶೇ.30-40 ಸಂಭಾವನೆ ಹೀರೋಗಳ ಕೈ ಸೇರುತ್ತಿದೆ. ಆದರೆ, ಇತ್ತೀಚೆಗೆ ಬಳಕೆ ಆಗುತ್ತಿರುವ ತಂತ್ರ ನಿರ್ಮಾಪಕರಿಗೆ ಸಹಾಯ ಮಾಡಿದೆ.

'ಶಾರುಖ್ ಖಾನ್, ಸಲ್ಮಾನ್ ಖಾನ್, ಆಮಿರ್ ಖಾನ್ ಹಾಗೂ ಹೃತಿಕ್ ರೋಷನ್ ಅವರಂಥ ಹೀರೋಗಳು ದೊಡ್ಡ ಸಂಭಾವನೆಗೆ ಬೇಡಿಕೆ ಇಡುತ್ತಾರೆ. ಅವರು ಅಷ್ಟೇ ಜನರನ್ನು ಥಿಯೇಟರ್ ಗೆ ಕರೆತರುವ ಶಕ್ತಿ ಹೊಂದಿದ್ದಾರೆ. ಆದರೆ, ಈಗ ಕಡಿಮೆ ಸಂಭಾವನೆ ಪಡೆದು ಆ ಬಳಿಕ ಬಂದ ಲಾಭದಲ್ಲಿ ಷೇರು ಪಡೆಯುತ್ತಾ ಇದ್ದಾರೆ. ಸಿನಿಮಾ ಒಳ್ಳೆಯ ಗಳಿಕೆ ಮಾಡಿದರೆ ಅವರಿಗೆ ಲಾಭ ಜಾಸ್ತಿ' ಎಂದಿದ್ದಾರೆ ಅವರು.

ಮುಂದಿನ ದಿನಗಳಲ್ಲಿ ಈ ರೀತಿಯ ಆಯ್ಕೆಗೆ ಹೀರೋಗಳು ಹೆಚ್ಚು ಆಸಕ್ತಿ ತೋರಿಸುವ ಸಾಧ್ಯತೆ ಇದೆ ಎಂದು ಅವರು ಹೇಳುತ್ತಾರೆ. ಹೀಗಾದಲ್ಲಿ ನಿರ್ಮಾಪಕರಿಗೆ ಕೊಂಚ ಹೊರೆ ಕಡಿಮೆ ಆಗಬಹುದು ಎಂಬುದು ಅವರ ಅಭಿಪ್ರಾಯ. ಏಕೆಂದರೆ ಓರ್ವ ಹೀರೋ ಕಡಿಮೆ ಸಂಭಾವನೆ ಪಡೆದರೆ ನಿರ್ಮಾಪಕರಿಗೆ ಲಾಭ. ಒಂದೊಮ್ಮೆ ಸಿನಿಮಾ ಹಿಟ್ ಆದರೆ ಅದರಲ್ಲಿ ಷೇರು ಕೊಡಲು ಯಾವುದೇ ತೊಂದರೆ ಇಲ್ಲ. ಆದರೆ, ಸಿನಿಮಾ ಹಿಟ್ ಆಗದೇ ಇದ್ದರೆ ಷೇರು ಕೊಡುವ ವಿವಚಾರವೇ ಬರೋದಿಲ್ಲ.

ಅಕ್ಷಯ್ ಕುಮಾರ್ ಅವರು ಸದ್ಯ ಇದೇ ತಂತ್ರವನ್ನು ಉಪಯೋಗಿಸುತ್ತಿದ್ದಾರೆ. ಅವರ ಸಿನಿಮಾಗಳು ಸಾಲು ಸಾಲು ಸೋಲುತ್ತಿವೆ. ಈ ಸಂದರ್ಭದಲ್ಲಿ ಅವರು ಸಿನಿಮಾ ಗೆದ್ದರೆ ಮಾತ್ರ ಹಣ ನೀಡಿ ಎನ್ನುವ ಬೇಡಿಕೆ ಇಡುತ್ತಿದ್ದಾರೆ.

ಆರ್‌ಸಿಬಿ, ಗುಜರಾತ್, ಪಂಜಾಬ್ ಪ್ಲೇ-ಆಫ್‌ಗೆ ಎಂಟ್ರಿ

ಡೆಲ್ಲಿ ವಿರುದ್ಧ ನೋ ಲಾಸ್‌ನಲ್ಲಿ ಟೈಟಾನ್ಸ್ ಪಾಸ್

ನವದೆಹಲಿ: 18ನೇ ಆವೃತ್ತಿಯ ಐಪಿಎಲ್‌ನಲ್ಲಿ ರಾಯಲ್ ಚಾಲೆಂಜರ್ಸ್ ಬೆಂಗಳೂರು, ಗುಜರಾತ್ ಟೈಟಾನ್ಸ್ ಹಾಗೂ ಪಂಜಾಬ್ ಕಿಂಗ್ಸ್ ತಂಡಗಳು ಪ್ಲೇ ಆಫ್‌ಗೆ ಲಗ್ಗೆಯಿಟ್ಟಿವೆ. ಇಂದು ಡೆಲ್ಲಿ ಕ್ಯಾಪಿಟಲ್ಸ್ ವಿರುದ್ಧ ನಡೆದ ಪಂದ್ಯದಲ್ಲಿ ಗುಜರಾತ್ 10 ವಿಕೆಟ್‌ಗಳ ಜಯ ಸಾಧಿಸಿದ ಬಳಿಕ ಮೂರು ತಂಡಗಳು ಪ್ಲೇ ಆಫ್‌ಗೆ ಅರ್ಹತೆ ಪಡೆದುಕೊಂಡಿವೆ. ಗುಜರಾತ್ 12ರಲ್ಲಿ 9 ಪಂದ್ಯ ಗೆದ್ದು 18 ಅಂಕ, ಆರ್‌ಸಿಬಿ ಹಾಗೂ ಪಂಜಾಬ್ 12ರಲ್ಲಿ ತಲಾ 8 ಪಂದ್ಯ ಗೆದ್ದು 17 ಅಂಕಗಳೊಂದಿಗೆ ಪ್ಲೇ ಆಫ್‌ಗೆ ಎಂಟ್ರಿ ಕೊಟ್ಟಿವೆ.

ರಾಯಲ್ ಚಾಲೆಂಜರ್ಸ್ ಬೆಂಗಳೂರು ತಂಡ 10ನೇ ಬಾರಿಗೆ ಪ್ಲೇ ಆಫ್ ಪ್ರವೇಶಿಸಿದ್ರೆ, ಗುಜರಾತ್ ಟೈಟಾನ್ಸ್ 3ನೇ ಬಾರಿಗೆ ಹಾಗೂ ಪಂಜಾಬ್ ಕಿಂಗ್ಸ್ 11 ವರ್ಷಗಳ ಬಳಿಕ ಪ್ಲೇ ಆಫ್‌ಗೆ ಅರ್ಹತೆ ಪಡೆದುಕೊಂಡಿದೆ.

2022ರಲ್ಲಿ ಐಪಿಎಲ್‌ಗೆ ಪದಾರ್ಪಣೆ ಮಾಡಿದ್ದ ಗುಜರಾತ್ ಟೈಟಾನ್ಸ್ ಆರಂಭಿಕ 2 ಆವೃತ್ತಿಗಳಲ್ಲಿ ಆವೃತ್ತಿಗಳಲ್ಲೂ ಹಾರ್ದಿಕ್ ಪಾಂಡ್ಯ ನಾಯಕತ್ವದಲ್ಲಿ ಪ್ಲೇ ಆಫ್ ಪ್ರವೇಶಿಸಿತ್ತು. ಆದ್ರೆ 2024ರ ಆವೃತ್ತಿಯಲ್ಲಿ ಶುಭಮನ್ ಗಿಲ್ ನಾಯಕತ್ವದಲ್ಲಿ ಟೈಟಾನ್ಸ್ ಪಡೆ ಲೀಗ್ ಸುತ್ತಿನಲ್ಲೇ ಹೊರಬಿದ್ದಿತ್ತು. ಇನ್ನೂ 2014ರಲ್ಲಿ ಕೊನೆಯ ಬಾರಿಗೆ ಪ್ಲೇ ಆಫ್ ಪ್ರವೇಶಿಸಿದ್ದ ಪಂಜಾಬ್ ಕಿಂಗ್ಸ್ ಇದೀಗ 11 ವರ್ಷಗಳ ಬಳಿಕ ಶ್ರೇಯಸ್ ಅಯ್ಯರ್ ನಾಯಕತ್ವದಲ್ಲಿ ಪ್ಲೇ ಆಫ್‌ಗೆ ಎಂಟ್ರಿ ಕೊಟ್ಟಿದೆ.

ಡೆಲ್ಲಿ ನೀಡಿದ 200 ರನ್‌ಗಳ ಗುರಿಯನ್ನು ಬೆನ್ನಟ್ಟಿದ ಗುಜರಾತ್ ಒಂದೂ ವಿಕೆಟ್ ಕಳೆದುಕೊಳ್ಳದೇ 19 ಓವರ್‌ಗಳಲ್ಲಿ ಗುರಿ ತಲುಪುವಲ್ಲಿ ಯಶಸ್ವಿಯಾಯಿತು. ತಂಡದ ಪರ ಸಾಯಿ ಸುದರ್ಶನ್ 4 ಸಿಕ್ಸರ್ , 12 ಬೌಂಡರಿ ಸಿಡಿಸಿ 108 ರನ್, ಶುಭಮನ್‌ಗಿಲ್ 7 ಸಿಕ್ಸರ್ 3 ಬೌಂಡರಿ ನೆರವಿಂದ 93 ರನ್ ಗಳಿಸಿ ತಂಡಕ್ಕೆ ಜಯ ತಂದುಕೊಟ್ಟರು.

ಇದಕ್ಕೂ ಮುನ್ನ ಬ್ಯಾಟಿಂಗ್ ಮಾಡಿದ ಡೆಲ್ಲಿ ಕ್ಯಾಪಿಟಲ್ಸ್, ಕೆ.ಎಲ್. ರಾಹುಲ್ ಆಕರ್ಷಕ ಶತಕದ ನೆರವಿನಿಂದ 20 ಓವರ್‌ಗಳಲ್ಲಿ 3 ವಿಕೆಟ್ ಕಳೆದುಕೊಂಡು 199 ರನ್ ಕಲೆ ಹಾಕಿತು. ಆರಂಭದಿಂದಲೂ ಅಬ್ಬರದ ಆಟ ಆಡಿದ ಕೆ.ಎಲ್. ರಾಹುಲ್ 65 ಎಸೆತಗಳಲ್ಲಿ 4 ಸಿಕ್ಸರ್ 14 ಬೌಂಡರಿ ನೆರವಿನಿಂದ 112 ಚಚ್ಚಿ ಮಿಂಚಿದರು.

ಟಾಸ್ ಗೆದ್ದ ಗುಜರಾತ್ ಟೈಟನ್ಸ್ ತಂಡದ ನಿರೀಕ್ಷೆ ತಲೆಕೆಳಗಾಗುವಂತೆ ಮಾಡಿದ್ದ ಕೆ.ಎಲ್ ರಾಹುಲ್. ಕೊನೆವರೆಗೂ ಅವರನ್ನು ಔಟ್ ಮಾಡಲು ಗುಜರಾತ್ ತಂಡದ ಶ್ರಮ ವ್ಯರ್ಥವಾಯಿತು. ತಂಡದ ಪರ ಅಭಿಷೇಕ್ ಪೋರೆಲ್ 30, ಅಕ್ಷರ್ ಪಟೇಲ್ 25 ರನ್ ಬಾರಿಸಿ ನಿರ್ಗಮಿಸಿದರು. ಟ್ರಿಸ್ಟನ್ ಸ್ಟಬ್ಸ್ 25 ರನ್‌ಗಳ ಕೊಡುಗೆ ನೀಡಿದರು. ಡುಪ್ಲೆಸಿಸ್ 5 ರನ್‌ಗಳಿಸಿ ಬೇಗ ನಿರ್ಗಮಿಸಿದರು.

ಗುಜರಾತ್ ಪರ ಅರ್ಷದ್ ಖಾನ್, ಪ್ರಸಿದ್ ಕೃಷ್ಣ, ರಶೀದ್ ಖಾನ್ ತಲಾ ಒಂದೊಂದು ವಿಕೆಟ್ ಕಬಳಿಸಿದರು.

ಪಂಜಾಬ್‌ಗೆ 10 ರನ್ ರೋಚಕ ಜಯ

ಜೈಪುರ್: ಯಶಸ್ವಿ ಜೈಸ್ವಾಲ್, ವೈಭವ್ ಸೂರ್ಯವಂಶಿ ಅವರ ಸ್ಫೋಟಕ ಆರಂಭದ ಹೊರತಾಗಿಯೂ ರಾಜಸ್ಥಾನ್ ರಾಯಲ್ಸ್ 10 ರನ್‌ಗಳ ವಿರೋಚಿತ ಸೋಲು ಕಂಡಿದೆ. ರಾಜಸ್ಥಾನ್ ವಿರುದ್ಧ ಗೆದ್ದ ಪಂಜಾಬ್ 17 ಅಂಕಗಳೊಂದಿಗೆ ಅಂಕಪಟ್ಟಿಯಲ್ಲಿ 2ನೇ ಸ್ಥಾನಕ್ಕೆ ಜಿಗಿದಿದ್ದು, ಪ್ಲೇ ಆಫ್‌ಗೆ ಇನ್ನೂ ಹತ್ತಿರವಾಗಿದೆ.

ಅಂಕಪಟ್ಟಿಯಲ್ಲಿ 17 ಅಂಕ ಗಳಿಸಿರುವ ಆರ್‌ಸಿಬಿ +0.482 ನೆಟ್ ರನ್‌ರೇಟ್‌ನೊಂದಿಗೆ ಅಗ್ರಸ್ಥಾನದಲ್ಲಿದ್ದರೆ, ಪಂಜಾಬ್ ಕಿಂಗ್ಸ್ 17 ಅಂಕ ಗಳಿಸಿದ್ದರೂ +0.389 ನೆಟ್‌ರನ್‌ರೇಟ್‌ನೊಂದಿಗೆ 2ನೇ ಸ್ಥಾನ ಕಾಯ್ದುಕೊಂಡಿದೆ.

ಟಾಸ್ ಗೆದ್ದು ಮೊದಲು ಬ್ಯಾಟಿಂಗ್ ಮಾಡಿದ ಪಂಜಾಬ್ 5 ವಿಕೆಟ್ ನಷ್ಟಕ್ಕೆ 219 ರನ್ ಗಳಿಸಿತ್ತು. 220 ರನ್‌ಗಳ ಗುರಿ ಬೆನ್ನಟ್ಟಿದ ರಾಜಸ್ಥಾನ್ ನಿಗದಿತ ಓವರ್‌ಗಳಲ್ಲಿ 7 ವಿಕೆಟ್ ನಷ್ಟಕ್ಕೆ 209 ರನ್ ಗಳಿಸಿ ಸೋಲೊಪ್ಪಿಕೊಂಡಿತು.

ಸ್ಫೋಟಕ ಅರ್ಧಶತಕ ಜೊತೆಯಾಟ: ರಾಜಸ್ಥಾನ್ ಪರ ಆರಂಭಿಕರಾಗಿ ಕಣಕ್ಕಿಳಿದಿದ್ದ ವೈಭವ್ ಸೂರ್ಯವಂಶಿ ಹಾಗೂ ಯಶಸ್ವಿ ಜೈಸ್ವಾಲ್ ಸ್ಫೋಟಕ ಪ್ರದರ್ಶನ ನೀಡಿದ್ದರು. ಮೊದಲ ಓವರ್‌ನಲ್ಲೇ ಯಶಸ್ವಿ 22 ರನ್ ಚಚ್ಚಿದ್ದರು. ಇನ್ನೂ ಮೊದಲ ವಿಕೆಟ್‌ಗೆ ಈ ಜೋಡಿ 29 ಎಸೆತಗಳಲ್ಲಿ ಸ್ಫೋಟಕ 76 ರನ್ ಜೊತೆಯಾಟ ನೀಡಿತ್ತು. ಈ ವೇಳೆ ವೈಭವ್ 15 ಎಸೆತಗಳಲ್ಲಿ 40 ರನ್ (4 ಸಿಕ್ಸರ್, 4 ಬೌಂಡರಿ) ಚಚ್ಚಿ ಔಟಾದರು. ಈ ಬೆನ್ನಲ್ಲೇ ಯಶಸ್ವಿ ಜೈಸ್ವಾಲ್ 25 ಎಸೆತಗಳಲ್ಲಿ 50 ರನ್ (1 ಸಿಕ್ಸರ್, 9 ಬೌಂಡರಿ) ಗಳಿಸಿ ಔಟಾದರು.

ಇವರಿಬ್ಬರ ವಿಕೆಟ್ ಬೀಳುತ್ತಿದ್ದಂತೆ ಒಂದೆಡೆ ರನ್ ವೇಗ ಕಡಿತಗೊಂಡರೆ ಮತ್ತೊಂದೆಡೆ ಪ್ರಮುಖ ವಿಕೆಟ್ ಬೀಳುತ್ತಾ ಸಾಗಿತು. ಮಧ್ಯಮ ಕ್ರಮಾಂಕದಲ್ಲಿ ಧ್ರುವ್ ಜುರೆಲ್ ಅವರ ಅರ್ಧಶತಕದ (53 ರನ್) ಹೋರಾಟ ವ್ಯರ್ಥವಾಯಿತು. ಅಂತಿಮವಾಗಿ ರಾಜಸ್ಥಾನ್ 7 ವಿಕೆಟ್‌ಗೆ 209 ರನ್ ಗಳಿಸಿ ಸೋಲೊಪ್ಪಿಕೊಂಡಿತು.

ಇದಕ್ಕೂ ಮುನ್ನ ಬ್ಯಾಟ್ ಮಾಡಿದ್ದ ಪಂಜಾಬ್ ಪರ ನೇಹಾಲ್ ವಧೇರಾ 70 ರನ್ (37 ಎಸೆತ, 5 ಸಿಕ್ಸರ್, 5 ಬೌಂಡರಿ), ಶಶಾಂಕ್ ಸಿಂಗ್ (30 ಎಸೆತ, 3 ಸಿಕ್ಸರ್, 5 ಬೌಂಡರಿ), ಶ್ರೇಯಸ್ ಅಯ್ಯರ್ 30 ರನ್, ಪ್ರಭ್ ಸಿಮ್ರನ್, ಒಮರ್ಝೈ ತಲಾ 21 ರನ್, ಪ್ರಿಯಾಂಶ್ ಆರ್ಯ 9 ರನ್ ಗಳಿಸಿದ್ರೆ ಮಿಚೆಲ್ ಓವನ್ ಶೂನ್ಯ ಸುತ್ತಿದರು.

ಕಾಂಗ್ರೆಸ್‌ನ ಕೆಲ ಅಯೋಗ್ಯರು ದೇಶವಿರೋಧಿ ಹೇಳಿಕೆ ಕೊಡುತ್ತಿದ್ದಾರೆ

ತುಮಕೂರು: ಕಾಂಗ್ರೆಸ್ ಕೆಲವು ಅಯೋಗ್ಯರು ದೇಶವಿರೋಧಿ ಹೇಳಿಕೆಗಳನ್ನು ಕೊಡುತ್ತಿದ್ದಾರೆ ಎಂದು ಬಿಜೆಪಿ ರಾಜ್ಯಾಧ್ಯಕ್ಷ ಬಿವೈ ವಿಜಯೇಂದ್ರ ವಾಗ್ದಾಳಿ ನಡೆಸಿದರು.

ತುಮಕೂರಿನಲ್ಲಿ ಆಪರೇಷನ್ ಸಿಂಧೂರ್ ಯಶಸ್ವಿ ಹಿನ್ನೆಲೆ ನಡೆಸುತ್ತಿರುವ ಬೃಹತ್ ತಿರಂಗಾಯಾತ್ರೆಯಲ್ಲಿ ಮಾತನಾಡಿದ ಅವರು, ಪಹಲ್ಗಾಮ್‌ನಲ್ಲಿ ಉಗ್ರರ ಅಟ್ಟಹಾಸಕ್ಕೆ 26 ಜನರು ಪ್ರಾಣ ಕಳೆದುಕೊಂಡರು. ಇದರಿಂದಾಗಿ ಉಗ್ರಗಾಮಿ ಸಂಘಟನೆಗಳು, ಪಾಕ್ ವಿರುದ್ಧ ಪ್ರತಿಯೊಬ್ಬ ಸ್ವಾಭಿಮಾನಿ ಭಾರತೀಯನ ರಕ್ತ ಕುದಿಯುತ್ತಿತ್ತು. 'ಆಪರೇಷನ್ ಸಿಂಧೂರ'ದಿಂದ ಪಾಕಿಸ್ತಾನಕ್ಕೆ ತಕ್ಕ ಪಾಠ ಕಲಿಸಲಾಗಿದೆ. ವೀರಯೋಧರು ರಾತ್ರೋರಾತ್ರಿ ದಾಳಿ ನಡೆಸಿದರು. ಕ್ಷಿಪಣಿ ದಾಳಿ ಮಾಡಿ, ಉಗ್ರಗಾಮಿಗಳ ನೆಲೆ ಧ್ವಂಸ ಮಾಡಿದ್ದಾರೆ. ಅಷ್ಟೇ ಅಲ್ಲ ಭಾರತ, ಅಮೆರಿಕಾದ ಹಿಟ್ ಲಿಸ್ಟ್‌ನಲ್ಲಿದ್ದ ಉಗ್ರಗಾಮಿಗಳನ್ನು ನಮ್ಮ ಸೈನಿಕರು ಹತ್ಯೆ ಮಾಡಿದ್ದಾರೆ ಎಂದರು.

ನಮ್ಮ ವೀರಯೋಧರಿಗೆ ನೈತಿಕ ಸ್ಥೈರ್ಯ ತುಂಬಲು ಈ ತಿರಂಗಯಾತ್ರೆ ಮಾಡುತ್ತಿದ್ದೇವೆ. ಆ ದುಷ್ಟ ಪಾಕಿಸ್ತಾನಕ್ಕೆ ಮೋದಿ ಅವರು ಎಚ್ಚರಿಕೆ ಕೊಟ್ಟಿದ್ದಾರೆ. ರಕ್ತ ಮತ್ತು ನೀರು ಒಟ್ಟಿಗೆ ಹರಿಯಲು ಸಾಧ್ಯವಿಲ್ಲ ಅಂದಿದ್ದಾರೆ. ಸಿಂಧೂ ನದಿ ನೀರು ಬೇಕಾದರೆ ಭಾರತದಲ್ಲಿ ಹರಿಯುತ್ತಿರುವ ರಕ್ತ ನಿಲ್ಲಿಸಬೇಕಾಗಿದೆ. ಪಾಕಿಸ್ತಾನ ಸರ್ವನಾಶ ಮಾಡಲು ಭಾರತ ಹೆದರುವುದಿಲ್ಲ ಎಂದು ಹೇಳಿದ್ದರು.

ರಾಷ್ಟ್ರ ರಕ್ಷಣೆಗಾಗಿ ನಾಗರಿಕರಿಂದ ತಿರಂಗಯಾತ್ರೆ ಯಶಸ್ವಿಯಾಗಿ ನಡೆಯುತ್ತಿದೆ. ರಾಜ್ಯದ ಎಲ್ಲಾ ಜಿಲ್ಲಾ ಕೇಂದ್ರದಲ್ಲಿ ಯಾತ್ರೆ ಯಶಸ್ವಿಯಾಗಿ ನಡೆಯುತ್ತಿದೆ. ತುಮಕೂರಿನಲ್ಲಿ ಸಾವಿರಾರು ಸಂಖ್ಯೆಯಲ್ಲಿ ಎನ್‌ಸಿಸಿ ವಿದ್ಯಾರ್ಥಿಗಳು, ಮಾಜಿ ಸೈನಿಕರು, ದೇಶ ಭಕ್ತರು ಸೇರಿ ತಿರಂಗಯಾತ್ರೆ ಯಶಸ್ವಿಯಾಗಿಸಿದ್ದಾರೆ. ರಾಜಕೀಯ ಕಾರಣಕ್ಕೆ ತಿರಂಗಯಾತ್ರೆ ಮಾಡುತ್ತಿಲ್ಲ. ಸೈನಿಕರಿಗೆ ನೈತಿಕ ಬೆಂಬಲ ನೀಡುವಂತೆ ಇಡೀ ರಾಷ್ಟ್ರದಲ್ಲಿ ಜಾಗೃತಿಗೊಳಿಸಬೇಕೆಂದು ಮಾಡುತ್ತಿದ್ದೇವೆ. ಭಾರತದಲ್ಲಿದ್ದೂ ಶತ್ರು ರಾಷ್ಟ್ರಕ್ಕೆ ಸಪೋರ್ಟ್ ಮಾಡುವ ತುಂಬಾ ಜನರಿದ್ದಾರೆ. ರಾಜ್ಯಸಭಾ ಚುನಾವಣಾ ವೇಳೆ ವಿಧಾನಸೌಧದ ಒಳಗಡೆ ನಿಂತು ಪಾಕಿಸ್ತಾನ ಜಿಂದಾಬಾದ್ ಎಂದು ಕೂಗುವ ದೇಶದ್ರೋಹಿಗಳು ನಮ್ಮ ರಾಜ್ಯದಲ್ಲೂ ಇದ್ದಾರೆ. ಅಂಥಹ ದೇಶದ್ರೋಹಿಗಳನ್ನು ಹುಡುಕುವ ಕೆಲಸ ಆಗಬೇಕಿದೆ. ನರೇಂದ್ರ ಮೋದಿಯವರು ಆ ಕೆಲಸ ಮಾಡಿಯೇ ಮಾಡುತ್ತಾರೆ. ನಮ್ಮ ತಿರಂಗಯಾತ್ರೆ ಪಕ್ಷದ್ದಲ್ಲ, ಇದಕ್ಕೆ ರಾಜಕಾರಣ ಮಾಡಬಾರದು. ಬಿಜೆಪಿ ಪಕ್ಷದ ಬಾವುಟ, ಶಲ್ಯ ಇದರಲ್ಲಿ ಕಾಣ ಸಿಗುವುದಿಲ್ಲ. ಇದು ಪಕ್ಷಾತೀತ ತಿರಂಗಯಾತ್ರೆ ಎಂದು ಹೇಳಿದರು.

ಬಿ.ಕೆ.ಹರಿಪ್ರಸಾದ್ ಪಾಕಿಸ್ತಾನ ಶತ್ರುರಾಷ್ಟ್ರ ಅಲ್ಲ, ಪಕ್ಕದ ರಾಷ್ಟ್ರ ಎಂಬ ಹೇಳಿಕೆ ವಿಚಾರವಾಗಿ ಮಾತನಾಡಿದ ಅವರು, ಕಾಂಗ್ರೆಸ್ ಧುರೀಣರಿಗೆ ಪಾಕಿಸ್ತಾನದ ಮೇಲೆ ಪ್ರೀತಿ ಎಷ್ಟಿದೆ ಎಂದು ಹಲವು ಬಾರಿ ಸಾಬೀತಾಗಿದೆ. ಸಿಎಂ ಸಿದ್ದರಾಮಯ್ಯ ಯುದ್ಧ ಬೇಡ ಶಾಂತಿ ಬೇಕು ಎಂದಿದ್ದರು. ಹಾಗಾಗಿ ದೇಶದ್ರೋಹಿಗಳನ್ನು ಕಾಂಗ್ರೆಸ್ ಪಕ್ಷದವರು ಬೆಂಬಲ ಕೊಡುವುದು ಮಹಾಪರಾಧ. ಪಾಕಿಸ್ತಾನ ಶತ್ರು ಅಥವಾ ಮಿತ್ರ ರಾಷ್ಟ್ರ ಎನ್ನುವುದಕ್ಕಿಂತ ಪಾಕಿಸ್ತಾನ ಭಯೋತ್ಪಾದನೆಗೆ ಬೆಂಬಲ ಕೊಡುವುದನ್ನು ನಿಲ್ಲಿಸಬೇಕು. ಕೊತ್ತೂರು ಮಂಜುನಾಥ್ ಹೇಳಿಕೆಯಿಂದಾಗಿ ಯೋಧರಿಗೆ ಅಪಮಾನವಾಗಿದೆ. ಇಂಥಹ ಸಂದರ್ಭದಲ್ಲಿ ದೇಶದ ಪರ ನಿಲ್ಲಬೇಕು ಹೊರತು ದೇಶ ವಿರೋಧಿ ಹೇಳಿಕೆ ಕೊಡಬಾರದು. ಆದರೆ ಕಾಂಗ್ರೆಸ್‌ನ ಕೆಲ ಅಯೋಗ್ಯರು ದೇಶವಿರೋಧಿ ಹೇಳಿಕೆ ಕೊಡುತಿದ್ದಾರೆ. ಕಾಂಗ್ರೆಸ್ ಹೈಕಮಾಂಡ್ ಅಂಥವರ ಮೇಲೆ ನಿಗಾ ಇಡಬೇಕು ಎಂದು ತಿಳಿಸಿದರು.

ಕಾವೇರಿ ಒಡಲಲ್ಲೇ ಕುಡಿಯುವ ನೀರಿಗೆ ಹಾಹಾಕಾರ..!

ಮಂಡ್ಯ: ರಾಜಧಾನಿ ಬೆಂಗಳೂರಿನ ಜನರಿಗೆ ಕುಡಿಯುವ ನೀರಿನ ಸಮಸ್ಯೆ ತಪ್ಪಿಸಲು ರಾಜ್ಯ ಸರ್ಕಾರ ಸಾವಿರಾರು ಕೋಟಿ ವೆಚ್ಚದಲ್ಲಿ ಕಾವೇರಿ 6ನೇ ಹಂತದ ಯೋಜನೆ ಕೈಗೆತ್ತಿಕೊಳ್ಳಲು ಮುಂದಾಗಿದೆ.

ಅದೇನೊ ಸರಿ. ಆದ್ರೆ ಮಂಡ್ಯ ಜಿಲ್ಲೆ ಅಂದ್ರೆ ಸರ್ಕಾರಕ್ಕೆ ಅದ್ಯಾಕೆ ನಿರ್ಲಕ್ಷ್ಯವೊ ಗೊತ್ತಿಲ್ಲ. ಕೆಆರ್ ಎಸ್ ಜಲಾಶಯ ಇದ್ರೂ, ಮಂಡ್ಯದ ಅದೊಂದು ಬಡಾವಣೆಯ ನಿವಾಸಿಗಳಿಗೆ 2 ದಶಕಗಳಿಂದ ಕಾವೇರಿ ನೀರು ಕೊಡ್ತಿಲ್ಲ. ಇಷ್ಟುದಿನ ಅಧಿಕಾರಿಗಳಿಗೆ ಮನವಿ ಸಲ್ಲಿಸಿಕೊಂಡು, ಜನಪ್ರತಿನಿಧಿಗಳಿಗೆ ಕೈ ಮುಗಿದು ಸಮಸ್ಯೆ ಬೇಡಿಕೆ ಈಡೇರಿಕೆಗೆ ಮನವಿ ಮಾಡ್ತಿದ್ದ ಜನರು ಇದೀಗ ಪ್ರತಿಭಟನೆ ಹಾದಿ ತುಳಿದಿದ್ದಾರೆ.

ಮಂಡ್ಯದಲ್ಲಿ ಕಳೆದ 2 ದಶಕದ ಹಿಂದೆ ಕರ್ನಾಟಕ ಹೌಸಿಂಗ್ ಬೋರ್ಡ್ ಬಡಾವಣೆ ನಿರ್ಮಾಣ ಮಾಡಿ ಅದಕ್ಕೆ ಮಹರಾಜನಗರ ಅಂತ ನಾಮಕರಣ ಮಾಡಿತ್ತು. ಎಲ್ಲಾ ಮೂಲಭೂತ ಸೌಕರ್ಯಗಳನ್ನ ನೀಡ್ತೀವಿ ಅಂತ ಲಕ್ಷ ಲಕ್ಷ ರೂಗಳಿಗೆ ನಿವೇಶನ ಮಾರಾಟ ಮಾಡಿದ್ರು. ಸದಸ್ಯ ಬಡಾವಣೆಯಲ್ಲಿ 300ಕ್ಕೂ ಹೆಚ್ಚು ಮನೆಗಳು ನಿರ್ಮಾಣಗೊಂಡಿದ್ದು, ಸಾವಿರಕ್ಕೂ ಹೆಚ್ಚು ಜನರು ವಾಸ ಮಾಡ್ತಿದ್ದಾರೆ. ಆದ್ರೆ ಈವರೆಗೂ ಇವರಿಗೆ ಕಾವೇರಿ ನೀರು ಸಿಗುತ್ತಿಲ್ಲ. ಇದರಿಂದಾಗಿ ಬೋರ್ ವೆಲ್‌ಗಳನ್ನೇ ಅವಲಂಬಿಸಿದ್ದಾರೆ. ಆದ್ರೆ ಬೋರ್‌ವೆಲ್‌ಗಳಲ್ಲಿ ಕಲುಷಿತ ನೀರು ಬರ್ತಿರೋದ್ರಿಂದ ಆರೋಗ್ಯ ಸಮಸ್ಯೆಗಳು ಎದುರಾಗಿವೆ.

ಇನ್ನು 2019ರಲ್ಲಿ ಕರ್ನಾಟಕ ಗೃಹ ಮಂಡಳಿ ಬಡಾವಣೆಯ ನಿರ್ವಹಣೆಯನ್ನ ನಗರಸಭೆಗೆ ವಹಿಸಿದೆ. ಆದ್ರೂ, ಈವರೆಗೆ ಕಾವೇರಿ ನೀರಿನ ವ್ಯವಸ್ಥೆ ಕಲ್ಪಿಸಿಲ್ಲ. ನೂರಾರು ಬಾರಿ ಮನವಿ ಮಾಡಿಕೊಂಡ್ರೂ ಸಮಸ್ಯೆ ಬಗೆಹರಿಯದಿದ್ದಕ್ಕೆ ಆಕ್ರೋಶಗೊಂಡ ನಿವಾಸಿಗಳು ಖಾಲಿ ಬಿಂದಿಗೆಯೊಂದಿಗೆ ಜಿಲ್ಲಾಧಿಕಾರಿ ಕಚೇರಿಗೆ ಮುತ್ತಿಗೆ ಹಾಕಿದ್ರು. ಬೆಂಗಳೂರಿಗೆ ನೀರು ಕೊಡಲು ಆಸಕ್ತಿ ತೋರುವ ಸರ್ಕಾರ ನಮ್ಮನ್ನು ಸವತಿ ಮಕ್ಕಳಂತೆ ನೋಡ್ತಿದೆ. ಸರ್ಕಾರಕ್ಕೆ ಮಾನಮರ್ಯಾದೆ ಇದ್ಯಾ? ಕಲುಷಿತ ನೀರು ಕುಡಿದು ನಾವೆಲ್ಲಾ ಸಾಯಬೇಕಾ? ಕಿಡಿಕಾರಿದ್ರು.

ಇನ್ನೂ ಮನವಿ ಪತ್ರ ಸ್ವೀಕರಿಸಲು ಬಂದ ಅಪರ ಜಿಲ್ಲಾಧಿಕಾರಿ ಶಿವಾನಂದಮೂರ್ತಿಗೆ ಫುಲ್ ಕ್ಲಾಸ್ ತೆಗೆದುಕೊಂಡ್ರು. ಶೀಘ್ರವೇ ಸಮಸ್ಯೆ ಬಗೆಹರಿಸುವ ಭರವಸೆ ನೀಡಿದ್ದಲ್ಲದೆ, ಅಲ್ಲಿಯವರೆಗೂ ಟ್ಯಾಂಕರ್ ನಲ್ಲಿ ನೀರು ಪೂರೈಸುವ ಭರವಸೆ ನೀಡಿದ ಬಳಿಕ ಪ್ರತಿಭಟನೆ ವಾಪಸ್ ಪಡೆದ್ರು. ಇನ್ನಾದ್ರೂ ರಾಜ್ಯ ಸರ್ಕಾರ ಎಚ್ಚೆತ್ತುಕೊಂಡು ಸಮಸ್ಯೆಯನ್ನ ಶಾಶ್ವತವಾಗಿ ಪರಿಹರಿಸುತ್ತಾ ಕಾದುನೋಡಬೇಕಿದೆ.

Printed, Published & Owned by N.Venugopal Krishna, Printed at Dashapramathi Mudranalaya, No.45, 4th Cross, Srigandhadakaval, Bengaluru-560079. Published at No.45, 4th Cross, Srigandhadakaval, Bengaluru-560079. Editor: N.Venugopal Krishna, Mobile No.+91 94835 89085, email: sanjemugilu@gmail.com, RNI No.KARKAN/2002/08054