ಸುದ್ದಿಗಳ ಹೊನಲು
ಸಂಜೆ ಮುಗಿಲು
ನೇಣು ಸಾರಥ್ಯದಲ್ಲಿ...
ಸಂಪುಟ: 22, ಸಂಚಿಕೆ: 227, ಪುಟಗಳು: 8, ಮಂಗಳವಾರ, 27 ಮೇ 2025 RNI NO. KARKAN/2002/08054
epaper: www.sanjemugilu.com
ಕನ್ನಡ ಪ್ರಾದೇಶಿಕ ಸಂಜೆ ದಿನಪತ್ರಿಕೆ
ಬೆಂಗಳೂರು। ಬೆಂಗಳೂರು ಗ್ರಾಮಾಂತರ। ಕೋಲಾರ। ಚಿಕ್ಕಬಳ್ಳಾಪುರ। ರಾಮನಗರ। ಮಂಡ್ಯ। ಮೈಸೂರು। ಚಾಮರಾಜನಗರ
₹3

ಸುಭಾಷಿತ

ನೀವು ಇತರರ ತಪ್ಪುಗಳನ್ನು ಕಂಡು ಹಿಡಿಯುವುದನ್ನು ನಿಲ್ಲಿಸಿದರೆ, ನಿಮ್ಮ ಜೀವನವು ಉತ್ತಮವಾಗಿರುತ್ತದೆ.

ಪಂಚಾಂಗ

(ಮಂಗಳವಾರ 27 ಮೇ-2025)

- ಶ್ರೀ ವಿಶ್ವಾವಸು ನಾಮ ಸಂವತ್ಸರ,
- ಉತ್ತರಾಯಣ, ವಸಂತ ಋತು,
- ವೈಶಾಖ ಮಾಸ, ಕೃಷ್ಣ ಪಕ್ಷ
- ತಿಥಿ : ಅಮಾವಾಸ್ಯೆ ,
- ನಕ್ಷತ್ರ : ರೋಹಿಣಿ
- ರಾಹುಕಾಲ - 3:32 ರಿಂದ 5:08
- ಗುಳಿಕಕಾಲ - 12:20 ರಿಂದ 1:56
- ಯಮಗಂಡಕಾಲ - 9:08 ರಿಂದ 10:44

ಸಂಕ್ಷಿಪ್ತ ಸುದ್ದಿ

ಭಾರೀ ಮಳೆಯಿಂದಾಗಿ ಕೆಆರ್‌ಎಸ್ ಒಳಹರಿವು ಹೆಚ್ಚಳ

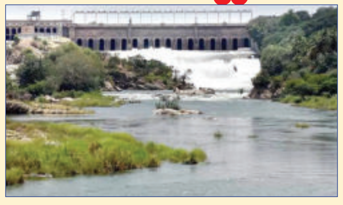

ಮಂಡ್ಯ: ಕಳೆದ ಹಲವು ದಿನಗಳಿಂದ ಕರ್ನಾಟಕದಲ್ಲಿ ಮಳೆ ನಿರಂತರವಾಗಿ ಸುರಿಯುತ್ತಿದೆ. ಪರಿಣಾಮ ಜಲಾಶಯಗಳಿಗೆ ಜೀವಕಳೆ ಬಂದಿದೆ. ಅದರಲ್ಲೂ ಕೆಆರ್ ಎಸ್ ಒಳಹರಿವಿನ ಪ್ರಮಾಣದಲ್ಲಿ ಹೆಚ್ಚಳವಾಗಿದೆ. ಈ ಬಾರಿಯ ಬಿರು ಬೇಸಿಗೆ ಬಿಸಿಲಿನ ತಾಪಕ್ಕೆ ಕೃಷ್ಣರಾಜ ಸಾಗರ ಜಲಾಶಯದ ನೀರಿನ ಪ್ರಮಾಣ 89 ಅಡಿಗೆ ಕುಸಿದಿತ್ತು.ಆದ್ರೆ, ಇದೀಗ ಕಾವೇರಿ ಜಲಾನಯನ ಪ್ರದೇಶದಲ್ಲಿ ಮಳೆಯಾಗುತ್ತಿರುವ ಹಿನ್ನೆಲೆಯಲ್ಲಿ ಒಳಹರಿವಿನ ಪ್ರಮಾಣದಲ್ಲಿ ಕ್ಷಣ ಕ್ಷಣಕ್ಕೂ ಏರಿಕೆಯಾಗುತ್ತಿದ್ದು, ಸದ್ಯ ಜಲಾಶಯಕ್ಕೆ 8869 ಕ್ಯೂಸೆಕ್ ನೀರು ಹರಿದುಬರುತ್ತಿದೆ. ಇಂದು(ಮೇ 26) ಬೆಳಿಗ್ಗೆ 89 ಅಡಿ ನೀರಿನ ಮಟ್ಟ ಇತ್ತು. ಮಧ್ಯಾಹ್ನ 12 ಗಂಟೆ ವೇಳೆಗೆ ಹೆಚ್ಚುವರಿ 1 ಅಡಿ ನೀರು ಹರಿದುಬಂದಿತ್ತು. ಅದು ಸಂಜೆ ವೇಳೆ ಸಂಜೆ ವೇಳೆಗೆ 90.20 ಅಡಿಗೆ ನೀರಿನ ಮಟ್ಟ ಏರಿಕೆಯಾಗಿದೆ.

ಮಳೆಗಾಲ ಆರಂಭಕ್ಕೂ ಮುನ್ನವೇ ಕೆಆರ್ ಎಸ್ ಜಲಾಶಯಕ್ಕೆ ಒಳ ಹರಿವು ಹೆಚ್ಚಳವಾಗಿದ್ದರಿಂದ ರೈತರಲ್ಲಿ ಮಂದಹಾಸ ಮೂಡಿದೆ. ಪುಟ 2

ಗಾಂಧಿನಗರದಲ್ಲಿ ಒಬ್ಬರಿಗೆ ಕೊರೊನಾ ಪಾಸಿಟಿವ್

ಬೆಂಗಳೂರು: ದಿನೇ ದಿನೇ ಕೊರೊನಾ ಪಾಸಿಟಿವ್ ದರ ದುಪ್ಪಟ್ಟು ಏರಿಕೆಯಾಗುತ್ತಿದ್ದು, ಇದೀಗ ಗಾಂಧಿನಗರದ ಒಬ್ಬರಲ್ಲಿ ಕೊರೊನಾ ಕಾಣಿಸಿಕೊಂಡಿದೆ. ಗಾಂಧಿನಗರದ 46 ವರ್ಷದ ವ್ಯಕ್ತಿಯಲ್ಲಿ ಕೊರೊನಾ ಪಾಸಿಟಿವ್ ಕಾಣಿಸಿಕೊಂಡಿದೆ. ಯಾವುದೇ ಟ್ರಾವೆಲ್ ಹಿಸ್ಟರಿ ಇಲ್ಲದಿದ್ದರೂ ಕೋವಿಡ್ ಕಾಣಿಸಿಕೊಂಡಿದ್ದು, ಹೇಗೆ ಬಂತು ಎನ್ನುವುದನ್ನು ಪತ್ತೆ ಹಚ್ಚುತ್ತಿದ್ದಾರೆ. ಸದ್ಯ ಹೋಂ ಐಸೋಲೇಷನ್‌ನಲ್ಲಿ ಚಿಕಿತ್ಸೆ ಪಡೆಯುತ್ತಿದ್ದಾರೆ.

» **ಎರಡೇ ದಿನದಲ್ಲಿ ಕೋವಿಡ್ ಪಾಸಿಟಿವ್ ದರ ದುಪ್ಪಟ್ಟು ಏರಿಕೆ**

ರಾಜ್ಯದಲ್ಲಿ ಇದೀಗ ಕೊರೊನಾ ಟೆಸ್ಟಿಂಗ್ ಆರಂಭಿಸಲಾಗಿದ್ದು, ದಿನಗಳೆದಂತೆ ಪಾಸಿಟಿವ್ ದರ ಜಾಸ್ತಿಯಾಗುತ್ತಲಿದೆ. ಪುಟ 2

ಕನ್ನಡ ಕಿರುತೆರೆಯ ಖ್ಯಾತ ನಟ ಶ್ರೀಧರ್ ನಾಯಕ್ ನಿಧನ

ಬೆಂಗಳೂರು: ಕನ್ನಡ ಕಿರುತೆರೆ ಮತ್ತು ಚಲನಚಿತ್ರ ನಟ ಶ್ರೀಧರ್ ನಾಯಕ್ (47) ಅವರು ಮೇ 26ರಂದು ನಿಧನರಾದರು.

ದೀರ್ಘಕಾಲದ ಅನಾರೋಗ್ಯದಿಂದ ಬಳಲುತ್ತಿದ್ದ ಶ್ರೀಧರ್ ನಾಯಕ್ ಅವರಿಗೆ ಇತ್ತೀಚೆಗೆ ತೀವ್ರ ಅನಾರೋಗ್ಯ ಕಾಡಿತ್ತು. ಶ್ರೀಧರ್ ಅವರು ಚಿಕಿತ್ಸೆ ಫಲಕಾರಿಯಾಗದೇ ಕೊನೆಯುಸಿರು ಎಳೆದಿದ್ದಾರೆ. ಬೆಂಗಳೂರಿನ ಹೆಬ್ಬಾಳದ ಬ್ಯಾಪ್ಟಿಸ್ಟ್ ಆಸ್ಪತ್ರೆಯಲ್ಲಿ ಅವರ ಮೃತ ಶರೀರವನ್ನು ಇಡಲಾಗಿದೆ.

ಗುರುತೇ ಸಿಗದಷ್ಟು ಬದಲಾಗಿ ಶ್ರೀಧರ್ ನಾಯಕ್ ಬೆಡ್ ಮೇಲೆ ಮಲಗಿದ್ದು ನೋಡಿ ಹಲವರಿಗೆ ಶಾಕ್ ಆಗಿತ್ತು. ಸಹಾಯ ಮಾಡುವಂತೆ ಅನೇಕರು ಕೋರಿಕೊಂಡಿದ್ದರು.

'ಪಾರು' ಮತ್ತು 'ವಧು' ಧಾರಾವಾಹಿಗಳಲ್ಲಿ ಅವರ ಪಾತ್ರಗಳು ಜನಪ್ರಿಯವಾಗಿದ್ದವು. 'ಮ್ಯಾಕ್ಸ್' ಚಿತ್ರದಲ್ಲೂ ಅವರು ನಟಿಸಿದ್ದರು. ಬೆಂಗಳೂರಿನ ಬ್ಯಾಪ್ಟಿಸ್ಟ್ ಆಸ್ಪತ್ರೆಯಲ್ಲಿ ಅಂತಿಮ ದರ್ಶನಕ್ಕೆ ವ್ಯವಸ್ಥೆ ಮಾಡಲಾಗಿದೆ.

ಕುರಾನ್‌ಗೆ ಅಗೌರವ ತೋರಿದ ಆರೋಪ

ಪಾಕ್‌ನಲ್ಲಿ ಪ್ರವಾಸಿಗರೊಬ್ಬರ ಸಜೀವದಹನ

ಇಸ್ಲಾಮಾಬಾದ್: ಕುರಾನ್‌ಗೆ ಅಗೌರವ ತೋರಿದ್ದಾರೆಂದು ಪ್ರವಾಸಿಗರೊಬ್ಬರ ಮೇಲೆ ಸುಳ್ಳು ಆರೋಪ ಹೊರಿಸಿ ಜೀವಂತವಾಗಿ ಸುಟ್ಟು ಹಾಕಿರುವ ಘಟನೆ ಪಾಕಿಸ್ತಾನದಲ್ಲಿ ನಡೆದಿದೆ. ಗುಂಪೊಂದು ಆ ವ್ಯಕ್ತಿ ಮೇಲೆ ಹಲ್ಲೆ ನಡೆಸಿತ್ತು. ವರದಿಗಳ ಪ್ರಕಾರ, ಆ ವ್ಯಕ್ತಿ ಮೇಲೆ ಕೋಪಗೊಂಡ ಜನರು ಕರೆದುಕೊಂಡು ಹೋಗಿ ಚಿತ್ರಹಿಂಸೆ ನೀಡಿ, ಅಂತಿಮವಾಗಿ ಸಜೀವದಹನ ಮಾಡಿದೆ.

ಪ್ರತ್ಯಕ್ಷದರ್ಶಿಗಳ ಪ್ರಕಾರ, ಆ ಗುಂಪಿನಲ್ಲಿ ಹಂತಕರು ಕೂಡ ಇದ್ದರು, ಹಗಲಿನಲ್ಲಿಯೇ ಅಮಾಯಕರೊಬ್ಬರ

ಹತ್ಯೆ ಜನರಲ್ಲಿ ಭಯವನ್ನು ಹುಟ್ಟುಹಾಕಿದೆ. ಪಾಕಿಸ್ತಾನದಲ್ಲಿ ಧರ್ಮನಿಂದನೆಯ ಕಾನೂನು ವಿಶ್ವದ ಅತ್ಯಂತ ಕಠಿಣ ಕಾನೂನುಗಳಲ್ಲಿ ಒಂದು. ಇವುಗಳನ್ನು ಅಲ್ಪಸಂಖ್ಯಾತರು, ರಾಜಕೀಯ ವಿರೋಧಿಗಳು ಅಥವಾ ವಿದೇಶಿಯರ ವಿರುದ್ಧ ಹೆಚ್ಚಾಗಿ ಬಳಸುತ್ತಾರೆ.

ಕೆಲವೊಮ್ಮೆ ವಿಶ್ವಾಸಾರ್ಹ ಪುರಾವೆಗಳಿಲ್ಲದೆ, ಕೇವಲ ಆರೋಪಗಳು ಬಂದಿದ್ದರೂ, ನಂತರ ಸುಳ್ಳು ಎಂದು ಸಾಬೀತಾದರೂ ಈ ಕಾನೂನು ಬಳಕೆ ಮಾಡುತ್ತಾರೆ. ಅಂತಾರಾಷ್ಟ್ರೀಯ ಮಾನವ ಹಕ್ಕುಗಳ ಸಂಘಟನೆ ಮತ್ತು ಪುಟ 2

ಪ್ರಜ್ವಲ್ ಮೊಬೈಲಿನಲ್ಲಿ 2000 ಮಹಿಳೆಯರ ಚಿತ್ರ

ಸಾಕ್ಷ್ಯ ನುಡಿದ ಚಾಲಕ

ಬೆಂಗಳೂರು: ಹಾಸನದ ಮಾಜಿ ಸಂಸದ ಪ್ರಜ್ವಲ್ ರೇವಣ್ಣ ಫೋನಿನಲ್ಲಿ 2000 ಮಹಿಳೆಯರ ಚಿತ್ರವಿತ್ತು ಎಂದು ಮಾಜಿ ಚಾಲಕ ಕಾರ್ತಿಕ್ ನ್ಯಾಯಾಲಯದಲ್ಲಿ ಸಾಕ್ಷ್ಯ ನುಡಿದಿದ್ದಾರೆ.

ಪ್ರಜ್ವಲ್ ವಿರುದ್ಧದ ಅತ್ಯಾಚಾರ ಪ್ರಕರಣಕ್ಕೆ ಸಂಬಂಧಿಸಿದಂತೆ ಮಾಜಿ ಚಾಲಕ ಕಾರ್ತಿಕ್ ಜನಪ್ರತಿನಿಧಿಗಳ ವಿಶೇಷ ನ್ಯಾಯಾಲಯದ'ಲ್ಲಿ ಸಾಕ್ಷ್ಯ ಹೇಳಿ ಅಶ್ಲೀಲ ದೃಶ್ಯಾವಳಿಗಳು ಸಿಕ್ಕಿದ್ದು ಹೇಗೆ ಎಂಬುದನ್ನು ತಿಳಿಸಿದ್ದಾರೆ.

ಕಾರ್ತಿಕ್ ಹೇಳಿದ್ದೇನು?: 2009 ರಿಂದ ನಾನು ಹೆಚ್.ಡಿ.ರೇವಣ್ಣ ಬಳಿ ಡ್ರೈವರ್ ಆಗಿದ್ದೆ. ನಂತರ ಭವಾನಿ ರೇವಣ್ಣ, ಸೂರಜ್ ರೇವಣ್ಣ

ಕಾರಿಗೂ ಚಾಲಕನಾಗಿದ್ದೆ. 2018 ರಿಂದ ಪ್ರಜ್ವಲ್ ರೇವಣ್ಣ ಕಾರು ಚಾಲಕನಾಗಿ ಕೆಲಸ ಮಾಡಿ ಕ್ಷೇತ್ರ ಸಂಚಾರ ಮಾಡುತ್ತಿದ್ದೆ.

ಮೊಬೈಲಿನಲ್ಲಿ ಪ್ರಜ್ವಲ್ ರೇವಣ್ಣ ಅಶ್ಲೀಲ ದೃಶ್ಯ ವೀಕ್ಷಿಸುತ್ತಿದ್ದರು. ನಾನು ಅವರ ಕಡೆ ನೋಡಿದಾಗ ಫೋನ್ ತಿರುಗಿಸಿಕೊಳ್ಳುತ್ತಿದ್ದರು. ಒಂದು ಬಾರಿ ಜಯನಗರದ ಅವರ ಗೆಳತಿ ಮನೆಗೆ ಹೋದಾಗ ಕಾರಿನಲ್ಲಿ ಮೊಬೈಲ್ ಬಿಟ್ಟಿದ್ದರು. ಪ್ರಜ್ವಲ್ ರೇವಣ್ಣ ಮೊಬೈಲ್ ಪಾಸ್ ವರ್ಡ್ ನನಗೆ ತಿಳಿದಿತ್ತು.

ಕುತೂಹಲದಿಂದ ಮೊಬೈಲ್ ತೆಗೆದು ನೋಡಿದಾಗ ಪ್ರಜ್ವಲ್ ರೇವಣ್ಣ ಮೊಬೈಲಿನಲ್ಲಿ ಅಶ್ಲೀಲ ಫೋಟೋ, ವಿಡಿಯೋಗಳಿದ್ದವು. ಪ್ರಜ್ವಲ್ ರೇವಣ್ಣ ಲೈಂಗಿಕ ಕ್ರಿಯೆ ನಡೆಸುತ್ತಿರುವ ವಿಡಿಯೋಗಳು ಸೆರೆಯಾಗಿದ್ದವು. ಸುಮಾರು 2000 ಅಶ್ಲೀಲ ಫೋಟೋ, 30 ರಿಂದ 40 ಮಹಿಳೆಯರ ಅಶ್ಲೀಲ ವಿಡಿಯೋಗಳಿದ್ದವು. ಈ ವಿಡಿಯೋ ಮತ್ತು ಫೋಟೋಗಳು ಪಕ್ಷವೊಂದರ ಕಾರ್ಯಕರ್ತೆಯರು, ಪುಟ 2

ಪಿಡಿಓಗೆ ಉಪಲೋಕಾಯುಕ್ತ ತರಾಟೆ

ಮಂಡ್ಯ: ಮಂಡ್ಯ ಜಿಲ್ಲೆಯ ಗ್ರಾಮಾಂತರ ಪಂಚಾಯಿತಿ ಪಿಡಿಓ ಕಚೇರಿಗೆ ರಾತ್ರಿ ಉಪಲೋಕಾಯುಕ್ತ ಬಿ ವೀರಪ್ಪ ಭೇಟಿ ನೀಡಿದ್ರು. ರಾತ್ರೋ ರಾತ್ರಿ ಕಚೇರಿಗೆ ಬಂದ ಉಪಲೋಕಾಯುಕ್ತರು ಪಿಡಿಓ ಅಧಿಕಾರಯನ್ನ ಫುಲ್ ತರಾಟೆಗೆ ತೆಗೆದುಕೊಂಡಿದ್ದಾರೆ. ಏನ್ ಗಡ್ಡ ಬಿಟ್ಕೊಂಡು, ಜೀನ್ಸ್ ಪ್ಯಾಂಟ್ ಹಾಕೊಂಡ್, ಫುಲ್ ಸ್ಟೈಲ್ ಆಗಿ ಬಂದಿದ್ಯಾ? ನಿನ್ ಮುಂದೆ ಯಶ್ ಎಲ್ಲಿಗೆ ಹೋಗ್ಬೇಕು? ಎಂದು ಪಿಡಿಓಗೆ ಫುಲ್ ಕ್ಲಾಸ್ ತೆಗೆದುಕೊಂಡಿದ್ದಾರೆ.

ಮಂಡ್ಯ ಗ್ರಾಮಾಂತರ ಗ್ರಾ.ಪಂ ಪಿಡಿಓ ಸುನೀಲ್ ಕುಮಾರ್ ಗೆ ಉಪಲೋಕಯುಕ್ತರು ಬೆವರಿಳಿಸಿದ್ದಾರೆ. ರಾತ್ರಿ ಮಂಡ್ಯ ಗ್ರಾಮ ಪಂಚಾಯಿತಿಗೆ ಉಪಲೋಕಯುಕ್ತರಾದ ಬಿ ವೀರಪ್ಪ ಭೇಟಿ ನೀಡಿ ಖಡತಗಳ ಪರಿಶೀಲನೆ ನಡೆಸಿದ್ದಾರೆ. ಇದೇ ವೇಳೆ ಒಂದು ವರ್ಷದಿಂದ ಖಡತಕ್ಕೆ ಸಹಿ ಹಾಕದ ಪಿಡಿಓ ನಿರ್ಲಕ್ಷ್ಯ ಬೆಳಕಿಗೆ ಬಂದಿದೆ. ಪುಟ 2

ವಾರ್ ರೂಂನಿಂದ ಪಾಕ್ ಮೇಲೆ ಕಣ್ಣಿಟ್ಟಿದ್ದ ಮೂರು ಸೇನಾ ಮುಖ್ಯಸ್ಥರು, ಫೋಟೋ ಬಿಡುಗಡೆ

ನವದೆಹಲಿ: ಆಪರೇಷನ್ ಸಿಂಧೂರ್ ನಡೆದು 20 ದಿನಗಳು ಕಳೆದಿವೆ. ಅದಕ್ಕೆ ಸಂಬಂಧಿಸಿದ ಚಿತ್ರಗಳು ಇನ್ನೂ ಬಿಡುಗಡೆಯಾಗುತ್ತಲೇ ಇವೆ. ಇಲ್ಲಿಯವರೆಗೆ ಈ ಕಾರ್ಯಾಚರಣೆಯ ಹಲವು ಚಿತ್ರಗಳು ದೇಶದ ಜನರಲ್ಲಿ ಮತ್ತಷ್ಟು ಉತ್ಸಾಹ ಮೂಡುವಂತೆ, ದೇಶದ ಮೇಲೆ ಹೆಮ್ಮೆ ಬರುವಂತೆ ಮಾಡಿವೆ. ವಾರ್ ರೂಂನಲ್ಲಿ ಮೂರು ಸೇನೆಗಳ ಮುಖ್ಯಸ್ಥರು 'ಆಪರೇಷನ್ ಸಿಂಧೂರ್' ಅನ್ನು ಒಟ್ಟಿಗೆ ವೀಕ್ಷಿಸುವುದನ್ನು ಕಾಣಬಹುದು.

» **ಆಪರೇಷನ್ ಸಿಂಧೂರ್**

ಆಪರೇಷನ್ ಸಿಂಧೂರ್ ಅಡಿಯಲ್ಲಿ ಭಾರತ ಪಾಕಿಸ್ತಾನದ ಭಯೋತ್ಪಾದಕ ಶಿಬಿರಗಳ ಮೇಲೆ ದಾಳಿ ನಡೆಸುತ್ತಿದ್ದಾಗ, ಭಾರತೀಯ ಸೇನಾ ಮುಖ್ಯಸ್ಥ ಜನರಲ್ ಉಪೇಂದ್ರ ದ್ವಿವೇದಿ, ಭಾರತೀಯ ವಾಯುಪಡೆಯ ಮುಖ್ಯಸ್ಥ ಏರ್ ಚೀಫ್ ಮಾರ್ಷಲ್ ಎಪಿ ಸಿಂಗ್ ಮತ್ತು ಭಾರತೀಯ ನೌಕಾಪಡೆಯ ಮುಖ್ಯಸ್ಥ ಅಡ್ಮಿರಲ್ ದಿನೇಶ್ ಯುದ್ಧ ಕೋಣೆಯಲ್ಲಿ ಉಪಸ್ಥಿತರಿದ್ದರು.

ಏಪ್ರಿಲ್ 22 ರಂದು ಜಮ್ಮು ಮತ್ತು ಕಾಶ್ಮೀರದ ಪಹಲ್ಗಾಮ್ ನಲ್ಲಿ ಅಮಾಯಕರ ಮೇಲೆ ಭಯೋತ್ಪಾದಕರು ದಾಳಿ ನಡೆಸಿ 26 ಅಮಾಯಕರನ್ನು ಕ್ರೂರವಾಗಿ ಹತ್ಯೆ ಮಾಡಲಾಗಿತ್ತು. ಪುಟ 2

ವಿದೇಶಗಳಿಂದ ಬೆಂಗಳೂರು ವಿಮಾನ ನಿಲ್ದಾಣಕ್ಕೆ ಬಂದವರ ಬಳಿ 3 ಸಾವಿರಕ್ಕೂ ಹೆಚ್ಚು

ಆಮೆ, ಉಡ ಪತ್ತೆ!

ಬೆಂಗಳೂರು: ವಿಚಿತ್ರ ಪ್ರಕರಣವೊಂದರಲ್ಲಿ, ವಿದೇಶಗಳಿಂದ ಬೆಂಗಳೂರು ವಿಮಾನ ನಿಲ್ದಾಣಕ್ಕೆ ಬಂದ ಪ್ರಯಾಣಿಕರ ಬಳಿ 3 ಸಾವಿರಕ್ಕೂ ಹೆಚ್ಚು ಆಮೆ, ಉಡ, ಆಫ್ರಿಕನ್ ಆಮೆಗಳು ಪತ್ತೆಯಾಗಿವೆ. ಅವುಗಳನ್ನು ಅಧಿಕಾರಿಗಳು ವಶಪಡಿಸಿಕೊಂಡಿದ್ದು, ಶಂಕಿತ ವನ್ಯಜೀವಿ ಕಳ್ಳಸಾಗಣೆದಾರರನ್ನು ವಶಕ್ಕೆ ಪಡೆದು ವಿಚಾರಣೆ ನಡೆಸಲಾಗುತ್ತಿದೆ. ಥಾಯ್ ಏರ್‌ವೇಸ್ ವಿಮಾನದಲ್ಲಿ ಥಾಯ್ಲೆಂಡ್‌ನಿಂದ ಶನಿವಾರ ಬೆಳಿಗ್ಗೆ 11.17 ಕ್ಕೆ ಬೆಂಗಳೂರು ವಿಮಾನ ನಿಲ್ದಾಣಕ್ಕೆ ಬಂದಿಳಿದ ಬಾಲಸುಬ್ರಮಣಿಯನ್ ಷಣ್ಮುಗಂ, ವಿಜಯರಾಘವನ್ ಧನಪಾಲ್ ಹಾಗೂ ಭಾನುವಾರ ಮಲೇಷ್ಯಾದಿಂದ ಬಂದ ಅರುಣ್‌ಕುಮಾರ್ ನಾರಾಯಣಸ್ವಾಮಿ ಎಂಬವರ

ಬಳಿಯಿಂದ ಆಮೆ, ಉಡ, ಆಫ್ರಿಕನ್ ಆಮೆಗಳನ್ನು ವಶಪಡಿಸಿಕೊಳ್ಳಲಾಗಿದೆ.

ವಶಕ್ಕೆ ಪಡೆಯಲಾದ ಮೂವರು ಪ್ರಯಾಣಿಕರ ಬಳಿ, ವನ್ಯಜೀವಿಗಳನ್ನು ತೆಗೆದುಕೊಂಡು ವಿದೇಶ ಪ್ರಯಾಣ ಮಾಡಲು ಅಗತ್ಯವಾದ ಪುಟ 2

ಶಿರಾಡಿ, ಚಾರ್ಮಾಡಿ, ಶಿರೂರಿನಲ್ಲಿ ಭೂಕುಸಿತ

ಉತ್ತರ ಕನ್ನಡದಲ್ಲಿ ಹೆದ್ದಾರಿಯ 19 ಕಡೆ ವಾಹನ ನಿಲುಗಡೆ ಬಂದ್

ಬೆಂಗಳೂರು: ಉತ್ತರ ಕನ್ನಡ ಜಿಲ್ಲೆಯ ಶಿರೂರು ಭೂಕುಸಿತ ದುರಂತವಾಗಿ ಇನ್ನೂ ಒಂದು ವರ್ಷ ಕೂಡಾ ಕಳೆದಿಲ್ಲ. ಆಗಲೇ ರಾಜ್ಯದಲ್ಲಿ ಸುರಿಯುತ್ತಿರುವ ಭಯಾನಕ ಮಳೆ ಮತ್ತೆ ಗುಡ್ಡ ಕುಸಿತದ ಭೀತಿ ಸೃಷ್ಟಿಸಿದೆ. ಈಗಾಗಲೇ ಶಿರಾಡಿ ಘಾಟ್, ಚಾರ್ಮಾಡಿ ಘಾಟ್ ಮತ್ತು ಉತ್ತರ ಕನ್ನಡದ ಶಿರೂರಿನಲ್ಲಿ ಹಲವೆಡೆ ಭೂಮಿ ಕುಸಿಯುತ್ತಿದೆ. ಸಂಭಾವ್ಯ ಅಪಾಯಕರ ಜಾಗಗಳನ್ನು ಉತ್ತರಕನ್ನಡ ಜಿಲ್ಲಾಡಳಿತ ಗುರುತಿಸಿದೆ.

ಹೆದ್ದಾರಿಯಲ್ಲಿ ವಾಹನ ನಿಲುಗಡೆ ಬಂದ್: ಶಿರೂರು ದುರಂತದಿಂದ ಎಚ್ಚೆತ್ತುಕೊಂಡಿರುವ ಉತ್ತರಕನ್ನಡ ಜಿಲ್ಲಾಡಳಿತ ಸಂಭಾವ್ಯ ಗುಡ್ಡ ಕುಸಿತದ 439 ಸ್ಥಳಗಳನ್ನು ಗುರುತು ಮಾಡಿದೆ. ಈ ಪೈಕಿ 19 ಸೂಕ್ಷ್ಮ ಪ್ರದೇಶಗಳು ಹೆದ್ದಾರಿ ಪಕ್ಕದಲ್ಲಿವೆ. ಹೆದ್ದಾರಿಯ ಈ 19 ಸ್ಥಳಗಳಲ್ಲಿ ವಾಹನ ನಿಲುಗಡೆಯನ್ನು ಜಿಲ್ಲಾಡಳಿತ ನಿರ್ಬಂಧಿಸಿದೆ.

ಚಾರ್ಮಾಡಿಯಲ್ಲಿ ಭೂಕುಸಿತ: ಎಚ್ಚೆತ್ತುಕೊಳ್ಳದ ಜಿಲ್ಲಾಡಳಿತ: ಚಿಕ್ಕಮಗಳೂರು ಜಿಲ್ಲೆಯ ಚಾರ್ಮಾಡಿ ಘಾಟ್‌ನಲ್ಲಿ ಕಳೆದ ವರ್ಷ ಕುಸಿದ ಜಾಗದಲ್ಲೇ ಮತ್ತೆ ಮಣ್ಣು ಕುಸಿಯುತ್ತಿದೆ.

ಆದರೆ, ಅಧಿಕಾರಿಗಳು ಮಣ್ಣು ಕುಸಿಯುತ್ತಿರುವ ಜಾಗವನ್ನು ಪ್ಲಾಸ್ಟಿಕ್‌ನಿಂದ ಮುಚ್ಚಿದ್ದಾರೆ. ಆದರೆ, ತಡೆಗೋಡೆ ಕೂಡಾ ಕುಸಿಯುವ ಸ್ಥಿತಿ ನಿರ್ಮಾಣವಾಗಿದೆ. ಈ ಮಳೆಗಾಲದ ಹೊತ್ತಿಗೆ ಕಾಮಗಾರಿ ಮುಗಿಸುವಂತೆ ಜಿಯಾಲಜಿಕಲ್ ಸರ್ವೇ ವಿಜ್ಞಾನಿಗಳು ಹೇಳಿದ್ದರು. ಆದರೆ, ಮಳೆ ಆರಂಭವಾದರೂ ಇನ್ನೂ ಕೂಡಾ ಕೆಲಸ ಮುಗಿದಿಲ್ಲ. ಇದರಿಂದ ಮತ್ತೆ ಆತಂಕ ಸೃಷ್ಟಿಯಾಗಿದೆ. ಪುಟ 2

ಕರಾವಳಿ, ಕೊಡಗು, ಶಿವಮೊಗ್ಗ ಸೇರಿ

ಹಲವೆಡೆ ಭಾರಿ ಮಳೆ

ಬೆಂಗಳೂರು: ಕರ್ನಾಟಕಕ್ಕೆ ಮುಂಗಾರು ಪ್ರವೇಶವಾಗಿದೆ. ಇಂದು ಕರ್ನಾಟಕದ ಕರಾವಳಿ, ಕೊಡಗು, ಶಿವಮೊಗ್ಗ, ಹಾಸನ ಹಾಗೂ ಚಿಕ್ಕಮಗಳೂರಿನಲ್ಲಿ ಭಾರಿ ಮಳೆಯಾಗುವ ಸಾಧ್ಯತೆ ಇದೆ ಎಂದು ಹವಾಮಾನ ಇಲಾಖೆ ಮುನ್ಸೂಚನೆ ನೀಡಿದೆ. ರೆಡ್ ಅಲರ್ಟ್ ಘೋಷಿಸಲಾಗಿದೆ. ಬಾಗಲಕೋಟೆ, ಉತ್ತರ ಕನ್ನಡ, ಚಾಮರಾಜನಗರ, ಮೈಸೂರು ಜಿಲ್ಲೆಗಳಿಗೆ ಆರೆಂಜ್ ಅಲರ್ಟ್ ಘೋಷಿಸಲಾಗಿದೆ. ಪುಟ 2

ಆಟೋ ಪ್ರಯಾಣ ದರ ಏರಿಕೆಗೂ ಮುನ್ನವೇ ಪ್ರಯಾಣಿಕರಿಗೆ ಸಂಕಷ್ಟ

ಅಗ್ರಿಗೇಟರ್ ಕಂಪನಿಗಳ ದುಪ್ಪಟ್ಟು ದರ ವಸೂಲಿ

ಬೆಂಗಳೂರು: ಬೆಂಗಳೂರಿನಲ್ಲಿ ಸದ್ಯ ಎರಡು ಕಿಮೀ ಪ್ರಯಾಣಕ್ಕೆ ಆಟೋ ಮೀಟರ್ ದರ ಕನಿಷ್ಠ 30 ರುಪಾಯಿ ಇದೆ. ಇದೀಗ ಆ ದರವನ್ನು ಎರಡು ಕಿಮೀ ಗೆ 40 ರುಪಾಯಿಗೆ ಏರಿಕೆ ಮಾಡಲು ಜಿಲ್ಲಾಧಿಕಾರಿ ನೇತೃತ್ವದಲ್ಲಿ ನಡೆದಿದ್ದ ಸಭೆಯಲ್ಲಿ ಸಮ್ಮತಿಸಲಾಗಿದೆ. ಈ ತಿಂಗಳು ಅಥವಾ ಜೂನ್ ನಲ್ಲಿ ಆದೇಶ ಹೊರ ಬೀಳಬಹುದು ಎಂಬ ನಿರೀಕ್ಷೆ ಇದೆ. ಆದರೆ ಆ ಯಪ್ ಆಧಾರಿತ ಕಂಪನಿಗಳು ಪ್ರಯಾಣಿಕರಿಂದ ಈಗಾಗಲೇ ದುಪ್ಪಟ್ಟು ದರವನ್ನು ವಸೂಲಿ ಮಾಡಲು ಮುಂದಾಗಿವೆ ಎಂಬ ಆರೋಪಗಳು ಕೇಳಿಬಂದಿವೆ. ಆ ಯಪ್ ಆಧಾರಿತ ಕಂಪನಿಗಳು 30 ರುಪಾಯಿ ಇರುವ

ಆಟೋ ಕನಿಷ್ಠ ದರವನ್ನು 50 ರುಪಾಯಿ ಪಡೆದುಕೊಳ್ಳುತ್ತಿವೆ ಎಂದು ಪ್ರಯಾಣಿಕರು ಆರೋಪಿಸಿದ್ ದು, ಈ ಬಗ್ಗೆ ಆಕ್ರೋಶ ವ್ಯಕ್ತಪಡಿಸುತ್ತಿದ್ದಾರೆ. ಪುಟ 2

ಸರ್ಕಾರದ ಮೇಲೆ ಸುಳ್ಳು ಆರೋಪ ಅದಕ್ಕೆ ಬಿಜೆಪಿ ವಿರುದ್ಧ ಮಾನನಷ್ಟ ಮೊಕದ್ದಮೆ ಕೇಸ್

ಬೆಂಗಳೂರು: ನಮ್ಮ ಸರ್ಕಾರದ ಮೇಲೆ ತಪ್ಪು ಮಾಹಿತಿ ಕೊಡುವುದು. ಅಪಪ್ರಚಾರ ಮಾಡುತ್ತಿರುವ ಹಿನ್ನಲೆಯಲ್ಲಿ ಬಿಜೆಪಿ ವಿರುದ್ಧ ಸರ್ಕಾರ ಮಾನನಷ್ಟ ಮೊಕದ್ದಮೆ ಹೂಡಿದೆ ಎಂದು ಕಾನೂನು ಸಚಿವ ಹೆಚ್.ಕೆ ಪಾಟೀಲ್ ತಿಳಿಸಿದರು.ವಿಧಾನಸೌಧದಲ್ಲಿ ಮಾಧ್ಯಮಗಳೊಂದಿಗೆ ಮಾತನಾಡಿದ ಅವರು, ಬಿಜೆಪಿ ಅವರು ಸರ್ಕಾರದ ಮೇಲೆ ಸುಳ್ಳು ಆರೋಪ ಮಾಡ್ತಿದ್ದಾರೆ. ಸುಳ್ಳು ಮಾಹಿತಿ ಕೊಡ್ತಿದ್ದಾರೆ. ಸರ್ಕಾರದ ವಿರುದ್ಧ ತಪ್ಪು ಅಭಿಪ್ರಾಯ ಬರೋ ಹಾಗೇ ಮಾಡ್ತಿದ್ದಾರೆ. ಹೀಗಿರುವಾಗ ಸುಮ್ಮನೆ ಇರೋದಕ್ಕೆ ಸಾಧ್ಯನಾ? ಹೀಗಾಗಿ ಕೇಸ್ ಹಾಕಲಾಗಿದೆ. ಸರ್ಕಾರದ ವಿರುದ್ಧ ಮಾತಾಡಿದ್ರೆ, ಸುಮ್ಮನೆ ಇರೋಕೆ ಸಾಧ್ಯವಿಲ್ಲ. ಅದಕ್ಕೆ ಕೇಸ್ ಹಾಕಲಾಗಿದೆ ಎಂದು ಸ್ಪಷ್ಟಪಡಿಸಿದರು. ಬಿಜೆಪಿ ಸರ್ಕಾರ ಇದ್ದಾಗ 40% ಕಮಿಷನ್ ಬಗ್ಗೆ ಕಾಂಗ್ರೆಸ್ ಆರೋಪ ಮಾಡಿತ್ತು. ಆಗ ನೀವು ಮಾಡಿದ್ದು ಸುಳ್ಳು ಆರೋಪ ಅಲ್ವಾ ಎಂಬ ಪ್ರಶ್ನೆ. ವಿಪಕ್ಷ ಇದ್ದಾಗ ನಾವು ಮಾಡಿದ ಆರೋಪಗಳಿಗೆ ಅವರು ಕೇಸ್ ಹಾಕಿಲ್ಲ ಅಂದರೆ ಅದರ ಬಗ್ಗೆ ನಮಗೆ ಗೊತ್ತಿಲ್ಲ. ಕೇಸ್ ಹಾಕೋದು ಬಿಡೋದು ಅವರಿಗೆ ಬಿಟ್ಟಿದ್ದು. ನಮ್ಮ ಮೇಲೆ ಸುಳ್ಳು ಆರೋಪ ಮಾಡ್ತಿದ್ದಾರೆ. ಅದಕ್ಕೆ ನಾವು ಕೇಸ್ ಹಾಕಿದ್ದೇವೆ ಎಂದು ಹೇಳಿದರು.

ಸ್ವಚ್ಛವಾಹಿನಿ ಚಾಲಕಿಯರ ವೇತನ, ಸೌಲಭ್ಯಗಳ ನಿರ್ವಹಣೆಗೆ ಪ್ರತ್ಯೇಕ ಅಧಿಕಾರಿ:

ಬೆಂಗಳೂರು: ಗ್ರಾಮೀಣ ಮಹಿಳೆಯರನ್ನು ಔದ್ಯೋಗಿಕವಾಗಿ ತೊಡಗಿಸುವ ಉದ್ದೇಶದೊಂದಿಗೆ ಹಾಗೂ ಮಹಿಳೆಯರಿಗೆ ಸಮಾನ ಅವಕಾಶ ಒದಗಿಸುವ ಮತ್ತು ಆತ್ಮವಿಶ್ವಾಸವನ್ನು ತುಂಬುವ ನಿಟ್ಟಿನಲ್ಲಿಗ್ರಾಮ ಪಂಚಾಯತಿಗಳಲ್ಲಿ ಆರಂಭಿಸಿರುವ 'ಸ್ವಚ್ಛ ವಾಹಿನಿ' ಗ್ರಾಮೀಣ ನೈರ್ಮಲ್ಯದ ಯೋಜನೆಯಡಿ ಕಾರ್ಯನಿರ್ವಹಿಸುತ್ತಿರುವ ಮಹಿಳಾ ಚಾಲಕಿಯರ ವೇತನ, ಸುಸಜ್ಜಿತ ಸ್ಥಿತಿಯಲ್ಲಿ ವಾಹನಗಳ ನಿರ್ವಹಣೆ, ಇಂಧನ ಮುಂತಾದ ಅವಶ್ಯಕತೆಗಳನ್ನು ಸಮರ್ಪಕವಾಗಿ ನಿರ್ವಹಿಸಲು ಒಬ್ಬ ಪ್ರತ್ಯೇಕ ಅಧಿಕಾರಿಯನ್ನು ನೇಮಿಸಲಾಗುವುದು ಎಂದು ಸಚಿವ ಪ್ರಿಯಾಂಕ್ ಖರ್ಗೆ ಹೇಳಿದರು. ಸ್ವಚ್ಛ ವಾಹಿನಿಯಲ್ಲಿ ಕಾರ್ಯ ನಿರ್ವಹಿಸುತ್ತಿರುವ ಮಹಿಳೆಯರ ಸಮಸ್ಯೆಗಳು, ಅವರ ಬೇಡಿಕೆಗಳು ಮತ್ತು ಕೈಗೊಳ್ಳಬಹುದಾದ ಪರಿಹಾರ ಕ್ರಮಗಳ ಕುರಿತು ಅಧಿಕಾರಿಗಳೊಂದಿಗೆ ಸಭೆ ನಡೆಸಿದ ಸಚಿವರು 'ಸ್ವಚ್ಛ ವಾಹಿನಿ' ವಾಹನಗಳನ್ನು ಸುಸ್ಥಿತಿಯಲ್ಲಿರಿಸಿಕೊಂಡು ಗ್ರಾಮೀಣ ಪರಿಸರವನ್ನು ಶುಚಿಯಾಗಿರಿಸಿಕೊಳ್ಳಬೇಕೆಂದು ನಿರ್ದೇಶನ ನೀಡಿದರು. ರಾಜ್ಯದಲ್ಲಿ 3,469 ಮಹಿಳಾ ಚಾಲಕಿಯರು ತ್ಯಾಜ್ಯ ನಿರ್ವಹಣೆಯಲ್ಲಿ ನಿರತರಾಗಿದ್ದಾರೆ ಎಂದು ಹೇಳಿದರು. ಪಂಚಾಯತ್ ರಾಜ್ ಇಲಾಖೆಯ ಆಯುಕ್ತೆ ಡಾ.ಅರುಂಧತಿ ಚಂದ್ರಶೇಖರ್ ಹಾಗೂ ಅಧಿಕಾರಿಗಳು ಸಭೆಯಲ್ಲಿ ಭಾಗವಹಿಸಿದ್ದರು.

ಮಂಡ್ಯದಲ್ಲೊಂದು ಮನಕಲಕುವ ಘಟನೆ: ಟ್ರಾಫಿಕ್ ಪೊಲೀಸರ ಎಡವಟ್ಟಿನಿಂದ ಮಗು ಸಾವು

ಮಂಡ್ಯ: ನಗರದಲ್ಲಿ ಟ್ರಾಫಿಕ್ ಪೊಲೀಸರ ಎಡವಟ್ಟಿಗೆ ಮೂರೂವರೆ ವರ್ಷದ ಮಗು ಬಲಿಯಾಗಿರುವಂತಹ ಘಟನೆ ಸ್ವರ್ಣಸಂದ್ರ ಬಳಿಯ ಹಳೇ ಬೆಂಗಳೂರು-ಮೈಸೂರು ಹೆದ್ದಾರಿಯಲ್ಲಿ ನಡೆದಿದೆ. ಜಿಲ್ಲೆಯ ಮದ್ದೂರು ತಾಲೂಕಿನ ಗೊರವನಹಳ್ಳಿ ನಿವಾಸಿಗಳಾದ ಅಶೋಕ್, ವಾಣಿ ದಂಪತಿಯ ಪುತ್ರಿ ಹೃತೀಕ್ಷಾ ಸ್ಥಳದಲ್ಲೇ ಮೃತಪಟ್ಟ ಮಗು. ಮಂಡ್ಯ ಸಂಚಾರಿ ಪೊಲೀಸ್ ಠಾಣೆ ವ್ಯಾಪ್ತಿಯಲ್ಲಿ ಘಟನೆ ನಡೆದಿದೆ.

ನಡೆದದ್ದೇನು?

ಮಗು ಹೃತೀಕ್ಷಾಗೆ ನಾಯಿ ಕಚ್ಚಿದ್ದರಿಂದ ತಂದೆ, ತಾಯಿ ಬೈಕ್‌ನಲ್ಲಿ ಆಸ್ಪತ್ರೆಗೆ ಕರೆದುಕೊಂಡು ಹೋಗುತ್ತಿದ್ದರು. ಹೆಲ್ಮೆಟ್ ತಪಾಸಣೆಗಾಗಿ ಸ್ವರ್ಣಸಂದ್ರ ಬಳಿ ಸಂಚಾರಿ ಠಾಣೆ ಪೊಲೀಸರು ಬೈಕ್ ಅಡ್ಡಗಟ್ಟಿದ್ದಾರೆ. ಹೀಗಾಗಿ ಮಗು ಸೇರಿದಂತೆ ದಂಪತಿ ಆಯಾ ತಪ್ಪಿ ಬಿದಿದ್ದಾರೆ. ಈ ವೇಳೆ ಮಗುವಿನ ತಲೆಗೆ ಬಲವಾದ ಪೆಟ್ಟು ಬಿದ್ದು, ತೀವ್ರ ರಕ್ತಸ್ರಾವದಿಂದ ಸ್ಥಳದಲ್ಲೇ ಮೃತಪಟ್ಟಿದೆ.

ಮಗುವನ್ನು ಮಡಿನಲ್ಲಿ ಇಟ್ಟುಕೊಂಡು ರಸ್ತೆಯಲ್ಲೇ ಪೋಷಕರು ಗೋಳಾಡಿದ್ದಾರೆ. ಘಟನೆ ಕಣ್ಣಾರೆ ಕಂಡು ಸಾರ್ವಜನಿಕರು ದಿಗ್ಭ್ರಮೆಗೊಂಡರೆ, ಮಂಡ್ಯ ಸಂಚಾರಿ ಪೊಲೀಸರಿಗೆ ಹೆತ್ತಕರುಳು ಹಿಡಿಶಾಪ ಹಾಕಿದೆ. ಸಂಚಾರಿ ಪೊಲೀಸರ ವಿರುದ್ಧ ಸ್ಥಳೀಯರು ಕೂಡ ಆಕ್ರೋಶ ವ್ಯಕ್ತಪಡಿಸಿದ್ದಾರೆ.

ಪೊಲೀಸರದ್ದು ಅಮಾನೀಯ ವರ್ತನೆ, ಕ್ಷಮಿಸಲು ಸಾಧ್ಯವಿಲ್ಲ ಎಂದ ಶಾಸಕ ರವಿಕುಮಾರ್ ಗಣಿಗ: ಇನ್ನು ಘಟನೆ ಬಗ್ಗೆ ಮಂಡ್ಯ ಕ್ಷೇತ್ರದ ಶಾಸಕ ರವಿಕುಮಾರ್ ಗಣಿಗ ಹೇಳಿಕೆ ನೀಡಿದ್ದು, 'ಪೊಲೀಸ್ ವರಿಷ್ಠಾಧಿಕಾರಿ ಜೊತೆ ಮಾತಾಡಿದ್ದೇನೆ. ಪೊಲೀಸರದ್ದು ಅಮಾನೀಯ ವರ್ತನೆ, ಕ್ಷಮಿಸಲು ಸಾಧ್ಯವಿಲ್ಲ. ತಕ್ಷಣ ಆ ಪೊಲೀಸ್ ಸಿಬ್ಬಂದಿಯನ್ನು ಸಸ್ಪೆಂಡ್ ಮಾಡಬೇಕು ಎಂದು ಹೇಳಿದ್ದಾರೆ.

ಮೃತ ಬಾಲಕಿಯ ಕುಟುಂಬದ ಬಳಿ ನಾನು ಕ್ಷಮೆ ಕೇಳುತ್ತೇನೆ. ಸಿಎಂ ಸಿದ್ದರಾಮಯ್ಯ ಜೊತೆ ಮಾತನಾಡಿ ಬಾಲಕಿಯ ಕುಟುಂಬಕ್ಕೆ ಪರಿಹಾರ ನೀಡಲಾಗುವುದು. ವೈಯಕ್ತಿಕವಾಗಿ ನಾನು ಕುಟುಂಬಕ್ಕೆ ನೆರವು ನೀಡುತ್ತೇನೆ ಎಂದು ಶಾಸಕ ರವಿಕುಮಾರ್ ಗಣಿಗ ಹೇಳಿದ್ದಾರೆ.

ಪತ್ನಿಗೆ ಅಧ್ಯಕ್ಷಸ್ಥಾನ 'ಕೈ' ತಪ್ಪಿದಕ್ಕೆ ಕಚೇರಿಗೆ ಬೆಂಕಿಯಿಟ್ಟ ಪತಿ: ರೌಡಿಶೀಟರ್ ಸೇರಿ ಇಬ್ಬರು ಅರೆಸ್ಟ್

ಯಾದಗಿರಿ: ಜಿಲ್ಲಾ ಕಾಂಗ್ರೆಸ್ ಕಚೇರಿಗೆ ಬೆಂಕಿಯಿಟ್ಟಿದ್ದ ಪ್ರಕರಣಕ್ಕೆ ಸಂಬಂಧಿಸಿದಂತೆ ಇದೀಗ ಯಾದಗಿರಿ ನಗರ ಪೊಲೀಸರು ರೌಡಿಶೀಟರ್ ಸೇರಿ ಇಬ್ಬರನ್ನು ಬಂಧಿಸಿದ್ದಾರೆ.

ಬಂಧಿತ ಆರೋಪಿಯನ್ನು ರೌಡಿಶೀಟರ್ ಬಾಬುಗೌಡ ಅಗತೀರ್ಥ ಹಾಗೂ ಜಿಲ್ಲಾ ಮಹಿಳಾ ಘಟಕದ ಮಾಜಿ ಅಧ್ಯಕ್ಷೆಯ ಪತಿ ಶಂಕರ್ ಗೂಳಿ ಎಂದು ಗುರುತಿಸಲಾಗಿದ್ದು, ಆಂಧ್ರಪ್ರದೇಶದ ವಿಜಯವಾಡನಲ್ಲಿ ಬಂಧಿಸಲಾಗಿದೆ.

ಆರೋಪಿ ರೌಡಿಶೀಟರ್ ಬಾಬುಗೌಡ ಅಗತೀರ್ಥ ಯಾದಗಿರಿ ಜಿಲ್ಲಾ ಮಹಿಳಾ ಘಟಕದ ಮಾಜಿ ಅಧ್ಯಕ್ಷೆ ಮಂಜುಳಾ ಗೂಳಿಯ ಬೆಂಬಲಿಗನಾಗಿದ್ದ. ಮಂಜುಳಾ ಗೂಳಿ ಅವರಿಗೆ ಈ ಬಾರಿ ಅಧ್ಯಕ್ಷ ಸ್ಥಾನ ಕೈ ತಪ್ಪಿ ಹೋಗಿತ್ತು. ಹೀಗಾಗಿ ಇದೇ ಸಿಟ್ಟಿನಲ್ಲಿ ಮಂಜುಳಾ ಗೂಳಿ ಪತಿ ಶಂಕರ್ ಗೂಳಿ ಹಾಗೂ ರೌಡಿಶೀಟರ್ ಸೇರಿಕೊಂಡು ಮೇ 24ರಂದು ರಾತ್ರಿ 1 ಗಂಟೆ ಸುಮಾರಿಗೆ ಸ್ಕೂಟಿಯಲ್ಲಿ ಬಂದು ಪೆಟ್ರೋಲ್ ಸುರಿದು ಬೆಂಕಿ ಹಚ್ಚಿದ್ದರು.

ಬೆಂಕಿಯಿಟ್ಟ ಬಳಿಕ ತಲೆಮರೆಸಿಕೊಂಡು, ಆಂಧ್ರಪ್ರದೇಶದ ವಿಜಯವಾಡದಲ್ಲಿ ತನ್ನ ಗೆಳೆಯನ ಮನೆಯಲ್ಲಿ ಅಡಗಿ ಕುಳಿತಿದ್ದ ಆರೋಪಿ ರೌಡಿಶೀಟರ್‌ನನ್ನು ಯಾದಗಿರಿ ನಗರ ಪೊಲೀಸರು ಬಂಧಿಸಿದ್ದಾರೆ. ಇನ್ನೂ ಈಗಾಗಲೇ ಇನ್ನೋರ್ವ ಆರೋಪಿ ಶಂಕರ್‌ನನ್ನು ಬಂಧಿಸಿ ಜೈಲಿಗಟ್ಟಿದ್ದಾರೆ.

ಘಟನೆ ಏನು?: ಯಾದಗಿರಿ ನಗರದ ಕನಕ ವೃತ್ತದ ಬಳಿಯಿರುವ ಕಾಂಗ್ರೆಸ್ ಕಚೇರಿಗೆ ಪೆಟ್ರೋಲ್ ಸುರಿದು ಬೆಂಕಿ ಹಚ್ಚಿದ್ದರು. ಪರಿಣಾಮ ಕಚೇರಿಯಲ್ಲಿದ್ದ ಸೋಫಾ, ಎಸಿ ಎಲ್ಲವೂ ಸುಟ್ಟು ಭಸ್ಮವಾಗಿದ್ದವು. ಕಚೇರಿಗೆ ಪೊಲೀಸ್ ಅಧಿಕಾರಿಗಳು ಭೇಟಿ ನೀಡಿ, ಡಾಗ್ ಸ್ಕ್ವಾಡ್, ಬೆರಳಚ್ಚು ತಜ್ಞರು ಸೇರಿ ಪರಿಶೀಲನೆ ನಡೆಸಿದ್ದರು.

ಸದ್ಯದಲ್ಲೇ ರಾಜನಾಥ್ ಭೇಟಿ, ಡಿಫೆನ್ಸ್ ಕಾರಿಡಾರ್‌ಗೆ ಪಟ್ಟು: ಎಂಬಿಪಿ

ಬೆಂಗಳೂರು: ಸದ್ಯದಲ್ಲೇ ತಾವು ದೆಹಲಿಗೆ ಹೋಗುತ್ತಿದ್ದು, ರಕ್ಷಣಾ ಸಚಿವ ರಾಜನಾಥ್ ಸಿಂಗ್ ಅವರನ್ನು ಭೇಟಿ ಮಾಡಿ, ರಾಜ್ಯಕ್ಕೆ ಸಿಗಬೇಕಾಗಿರುವ ಡಿಫೆನ್ಸ್ ಕಾರಿಡಾರ್ ಕೊಡುವಂತೆ ಆಗ್ರಹಿಸಲಾಗುವುದು ಎಂದು ಬೃಹತ್ ಮತ್ತು ಮಧ್ಯಮ ಕೈಗಾರಿಕಾ ಸಚಿವ ಎಂ.ಬಿ ಪಾಟೀಲ್ ಸೋಮವಾರ ಹೇಳಿದ್ದಾರೆ.

ಇತ್ತೀಚೆಗೆ ನಡೆದ ನೀತಿ ಆಯೋಗದ ಸಭೆಯಲ್ಲಿ ಆಂಧ್ರಪ್ರದೇಶದ ಮುಖ್ಯಮಂತ್ರಿ ಚಂದ್ರಬಾಬು ನಾಯ್ಡು ಬೆಂಗಳೂರಿನಲ್ಲಿರುವ ಎಚ್‌ಎಎಲ್ ಕಾರ್ಖಾನೆಯನ್ನು ತಮ್ಮ ರಾಜ್ಯಕ್ಕೆ ಸ್ಥಳಾಂತರಿಸುವಂತೆ ಕೋರಿದ್ದಾರೆ ಎನ್ನುವ ಮಾತುಗಳು ಕೇಳಿಬರುತ್ತಿವೆ. ನಾಯ್ಡು ಅವರು ಈ ವ್ಯವಸ್ಥೆಯನ್ನು ಚೆನ್ನಾಗಿ ಬಲ್ಲವರು. ಅವರು ತಮ್ಮಲ್ಲೂ ಎಚ್ ಎಎಲ್ ಘಟಕ ಸ್ಥಾಪನೆಗೆ ಕೇಳಿರಬಹುದು. ಅದರಲ್ಲಿ ತಪ್ಪೇನೂ ಇಲ್ಲ. ಒಂದು ವೇಳೆ ಅವರು ಎಚ್‌ಎಎಲ್ ಸ್ಥಳಾಂತರಕ್ಕೆ ಕೇಳಿದ್ದರೆ ಅದು ಸರಿಯಲ್ಲ ಎಂದು ಅವರು ಅಭಿಪ್ರಾಯಪಟ್ಟಿದ್ದಾರೆ.

ಕೇಂದ್ರ ಸರ್ಕಾರವು ಎರಡು ವರ್ಷಗಳ ಹಿಂದೆ ಉತ್ತರಪ್ರದೇಶ ಮತ್ತು ತಮಿಳುನಾಡಿಗೆ ಡಿಫೆನ್ಸ್ ಕಾರಿಡಾರ್ ಮಂಜೂರು ಮಾಡಿತು. ಅದಕ್ಕೆ ನಮ್ಮ ಅಭ್ಯಂತರವೇನೂ ಇಲ್ಲ. ಆದರೆ ರಕ್ಷಣಾ ವಹಿವಾಟಿನಲ್ಲಿ ದೇಶಕ್ಕೆ 65%ರಷ್ಟು ಕೊಡುಗೆ ನೀಡುತ್ತಿರುವ ಮತ್ತು ಜಾಗತಿಕವಾಗಿ ತೃತೀಯ ಸ್ಥಾನದಲ್ಲಿ ಇರುವ ನಮ್ಮ ರಾಜ್ಯಕ್ಕೆ ಆ ಯೋಜನೆಯನ್ನು ಘೋಷಿಸದೇ ಇದ್ದುದು ಸರಿಯಲ್ಲ ಎಂದು ಅವರು ತಿಳಿಸಿದ್ದಾರೆ.

ಚಂದ್ರಬಾಬು ನಾಯ್ಡು ತಮ್ಮಲ್ಲಿ ಉದ್ದಿಮೆ ಬೆಳೆಸಲು ಲೇಪಾಕ್ಷಿಯಲ್ಲಾದರೂ ಜಮೀನು ಕೊಡಲಿ, ಮಡಕಶಿರಾದಲ್ಲಾದರೂ ಭೂಮಿ ಕೊಡಲಿ, ಅದು ಅವರಿಗೆ ಬಿಟ್ಟಿದ್ದು. ಆದರೆ ನಮ್ಮಲ್ಲಿರುವ ಉದ್ಯಮಗಳನ್ನು ಎಳೆದುಕೊಂಡು ಹೋಗುವ ಆಲೋಚನೆಯನ್ನು ಅವರು ಮಾಡಿರಲಾರರು ಎಂದು ಭಾವಿಸಿರುವೆ. ರಾಜನಾಥ್ ಸಿಂಗ್ ಬಳಿಗೆ ಹೋಗುವಾಗ ಕೇಂದ್ರ ಸಂಪುಟದಲ್ಲಿ ಇರುವ ನಮ್ಮ ರಾಜ್ಯದ ಸಚಿವರುಗಳನ್ನೂ ವಿಶ್ವಾಸಕ್ಕೆ ತೆಗೆದುಕೊಳ್ಳಲಾಗುವುದು. ಅದಕ್ಕೂ ಮೊದಲು ಮುಖ್ಯಮಂತ್ರಿಗಳು ಮತ್ತು ಸರಕಾರದ ಮುಖ್ಯ ಕಾರ್ಯದರ್ಶಿಗಳ ಜತೆ ನೀತಿ ಆಯೋಗದ ಸಭೆಯಲ್ಲಿ ನಡೆದಿದೆ ಎನ್ನಲಾಗುತ್ತಿರುವ ವಿದ್ಯಮಾನದ ಬಗ್ಗೆ ಚರ್ಚಿಸಲಾಗುವುದು ಎಂದು ಅವರು ನುಡಿದಿದ್ದಾರೆ.

ಪ್ರವಾಸಿಗರ ಹಾಟ್‌ಸ್ಪಾಟ್ ಬಲಮುರಿ ಡೆತ್ ಸ್ಪಾಟ್ ಆಯ್ತಾ? ಒಂದೂವರೆ ವರ್ಷದಲ್ಲಿ 20ಕ್ಕೂ ಅಧಿಕ ಮಂದಿ ಸಾವು

ಮಂಡ್ಯ: ಜಿಲ್ಲೆಯ ಶ್ರೀರಂಗಪಟ್ಟಣ ತಾಲೂಕಿನ ಬಲಮುರಿಗೆ ಪ್ರತಿನಿತ್ಯ ಸಾವಿರಾರು ಸಂಖ್ಯೆಯಲ್ಲಿ ಪ್ರವಾಸಿಗರು ಹರಿದು ಬರುತ್ತಾರೆ. ಹೀಗಾಗಿ ಪ್ರವಾಸಿಗರ ಹಾಟ್ ಸ್ಪಾಟ್ ಆಗಿರುವ ಬಲಮುರಿ ಇದೀಗ ಸಾವಿನ ಕೂಪವಾಗಿ ಬದಲಾಗುತ್ತಿದೆ ಎಂಬ ಆರೋಪ ಕೇಳಿಬಂದಿದೆ. ಬಲಮುರಿಯಲ್ಲಿ ಕಾವೇರಿ ನದಿ ಅಪಾಯ ಮಟ್ಟದಲ್ಲಿ ಹರಿಯುವ ವೇಳೆ ಜಿಲ್ಲಾಡಳಿತ ಪ್ರವಾಸಿಗರಿಗೆ ನಿರ್ಬಂಧ ಏರುತ್ತದೆ. ಇದೇ ಕಾವೇರಿ ಶಾಂತವಾಗಿ ಹರಿವಾಗ ಪ್ರವಾಸಿಗರಿಗೆ ಇಲ್ಲಿ ಎಂಜಾಯ್ ಮಾಡಲು ಅನುಮತಿ ನೀಡುತ್ತೆ. ಸದ್ಯ ಕಾವೇರಿ ಕಾವೇರಿ ನದಿ ಶಾಂತವಾಗಿ ಹರಿಯುತ್ತಿರುವ ಹಿನ್ನೆಲೆ ಪ್ರವಾಸಿಗರಿ ಅನುಮತಿ ನೀಡಿದೆ. ಆದರೆ ಪ್ರವಾಸಿಗರು ಎಂಜಾಯ್ ಮಾಡುವ ವೇಳೆ ಮೈಮರೆತ ವೇಳೆ ಸಾವು ನೋವುಗಳು ಸಹ ಇದೀಗ ಹೆಚ್ಚಾಗುತ್ತಿವೆ. ಸದ್ಯ ಈ ಬಲಮುರಿಯಲ್ಲಿ 5 ತಿಂಗಳಿನಲ್ಲಿ ಈಜಲು ಹೋದ ಪ್ರವಾಸಿಗರ ಪೈಕಿ 7 ಮಂದಿ ಸಾವನ್ನಪ್ಪಿದ್ದಾರೆ. ಒಂದೂವರೆ ವರ್ಷದ ದತ್ತಾಂಶ ನೋಡುವುದಾದರೆ 20ಕ್ಕೂ ಅಧಿಕ ಮಂದಿ ಸಾವನ್ನಪ್ಪಿದ್ದಾರೆ. ಇಷ್ಟಾದರೂ ಸಹ ಜಿಲ್ಲಾಡಳಿತ ಪೊಲೀಸ್ ಇಲಾಖೆ ಮಾತ್ರ ಎಚ್ಚೆತ್ತುಕೊಂಡಿಲ್ಲ ಎಂಬುದು ಸಾರ್ವಜನಿಕರ ಆರೋಪವಾಗಿದೆ.

2 ಮಕ್ಕಳಾದ ಬಳಿಕ ಮತ್ತೊಂದು ಲವ್: ಸುಪಾರಿ ನೀಡಿ ಪ್ರೀತಿಸಿ ಮದುವೆಯಾದ ಗಂಡನನ್ನೇ ಕೊಂದಳು!

ಚಿಕ್ಕಮಗಳೂರು: ಮಹಿಳೆಯೊಬ್ಬಳು ತನ್ನ ಪ್ರಿಯಕರನ ಜೊತೆ ಸೇರಿ ಪ್ರೀತಿಸಿ ಮದುವೆಯಾದ ಪತಿಯನ್ನೇ ಕೊಲೆ ಮಾಡಿರುವ ಘಟನೆ ಎನ್‌ಆರ್ ಪುರ ತಾಲೂಕಿನ ಕರಗುಂದ ಬಳಿ ನಡೆದಿದೆ. ಎನ್‌ಆರ್‌ಪುರ ಪೊಲೀಸ್ ಠಾಣೆಯಲ್ಲಿ ದಾಖಲಾಗಿದ್ದ ಅನುಮಾನಾಸ್ಪದ ಸಾವಿನ ಪ್ರಕರಣಕ್ಕೆ ಸ್ಫೋಟಕ ತಿರುವು ಸಿಕ್ಕಿದ್ದು, ಪತ್ನಿಯೇ ತನ್ನ ಪತಿಯನ್ನು ಕೊಲೆ ಮಾಡಿಸಿರುವುದು ತನಿಖೆಯಿಂದ ಬಯಲಾಗಿದೆ. ಹತ್ಯೆಯಾದ ವ್ಯಕ್ತಿಯನ್ನು ಎನ್ ಆರ್‌ಪುರ ಪಟ್ಟಣದ ಸುದರ್ಶನ್ ಎಂದು ಗುರುತಿಸಲಾಗಿದೆ. ಸುದರ್ಶನ್ ಪತ್ನಿ ಕಮಲ, ಆಕೆಯ ಪ್ರಿಯಕರ ಎಸ್. ಶಿವರಾಜ್ ಹಾಗೂ ಆತನ ಇನ್ನಿಬ್ಬರು ಸ್ನೇಹಿತರನ್ನು ಪೊಲೀಸರು ಬಂಧಿಸಿದ್ದಾರೆ. ಕಡುಹಿನಬೈಲು ಗ್ರಾಮದ ಕರುಗುಂದ ಬಸ್ ನಿಲ್ದಾಣದ ಸಮೀಪ ಸುದರ್ಶನ್ ಶವ ಶನಿವಾರ ಅನುಮಾನಾಸ್ಪದ ಸ್ಥಿತಿಯಲ್ಲಿ ಪತ್ತೆಯಾಗಿತ್ತು. ಆತನ ಪತ್ನಿ ಕಮಲ ನೀಡಿದ ದೂರಿನ ಮೇರೆಗೆ ಪೊಲೀಸರು ಪ್ರಕರಣ ದಾಖಲಿಸಿಕೊಂಡು, 2 ತನಿಖಾ ತಂಡ ರಚಿಸಿದ್ದರು. ತನಿಖೆ ವೇಳೆ, ಕಮಲ ಕೊಲೆ ಮಾಡಿಸಿರುವುದು ಬೆಳಕಿಗೆ ಬಂದಿದೆ. ಕಮಲ ಹತ್ತು ವರ್ಷಗಳ ಹಿಂದೆ ಸುದರ್ಶನ್ ಜೊತೆ ಮದುವೆಯಾಗಿದ್ದಳು. ಸಂಸಾರದಲ್ಲಿ ಹೊಂದಾಣಿಕೆಯಾಗದ ಕಾರಣ ಕಮಲ ಶಿವರಾಜ್ ಜೊತೆ ಸಂಬಂಧ ಹೊಂದಿದ್ದಳು. ಇದಕ್ಕೆ ಪತಿ ಸುದರ್ಶನ್ ಅಡ್ಡಿಯಾಗುತ್ತಾನೆಂದು, ಶಿವರಾಜ್ ಜೊತೆ ಸೇರಿ ಸಂಚು ರೂಪಿಸಿ ಕೊಲೆ ಮಾಡಿಸಿದ್ದಳು. ಅಲ್ಲದೇ ಹತ್ಯೆಗೂ ಮುನ್ನ ಮದ್ಯದಲ್ಲಿ ನಿದ್ರೆ ಮಾತ್ರೆಯನ್ನು ಸೇರಿಸಿ ಕುಡಿಸಿ ಪ್ರಜ್ಞೆ ತಪ್ಪುವಂತೆ ಮಾಡಿದ್ದರು. ಬಳಿಕ ಕುತ್ತಿಗೆ ಹಿಸುಕಿ ಕೊಲೆ ಮಾಡಿದ್ದರು ಎಂದು ತನಿಖೆಯಿಂದ ತಿಳಿದುಬಂದಿದೆ. ಆರೋಪಿಗಳನ್ನು ಬಂಧಿಸಲಾಗಿದ್ದು, ಹೆಚ್ಚಿನ ತನಿಖೆ ನಡೆಯುತ್ತಿದೆ. ಬಂಧಿತರಿಂದ ಒಂದು ಕಾರನ್ನು ವಶಪಡಿಸಿಕೊಳ್ಳಲಾಗಿದೆ.

ಸಜೀವದಹನ

ವಿದೇಶಿ ಸರ್ಕಾರಗಳು ಈ ದಾಳಿಯನ್ನು ಖಂಡಿಸಿವೆ.

ಎರಡು ವರ್ಷಗಳ ಹಿಂದೆ ಪಾಕಿಸ್ತಾನದಲ್ಲಿ ಕುರಾನ್ ಗೆ ಬೆಂಕಿ ಹಚ್ಚಿದ್ದ ವ್ಯಕ್ತಿಯನ್ನು ಬರ್ಬರವಾಗಿ ಹತ್ಯೆ ಮಾಡಲಾಗಿತ್ತು. ಖಾನೆವಾಲ್ ಜಿಲ್ಲೆ ಜಂಗಲ್ ಡೇರಾವಾಲಾ ಗ್ರಾಮದ ಬಳಿ ಹಲವು ಮುಸ್ಲಿಮರು ಪ್ರಾರ್ಥನೆ ಮಾಡುವಾಗ ಬಾರಾ ಚಾಕ್ ಗ್ರಾಮದ ಮುಷ್ತಾಕ್ ಅಹ್ಮದ್ ಎಂಬ ವ್ಯಕ್ತಿಯು ಕುರಾನ್ ಹರಿದುಹಾಕಿ, ಅದರ ಹಾಳೆಗಳನ್ನು ಸುಟ್ಟುಹಾಕಿದ್ದ.

ಕುರಾನ್ ಸುಟ್ಟಿರುವ ಸುದ್ದಿ ಹರಡುತ್ತಲೇ ನೂರಾರು ಮುಸ್ಲಿಮರು ಒಗ್ಗೂಡಿ ವ್ಯಕ್ತಿಯನ್ನು ಮೊದಲು ಮರಕ್ಕೆ ಕಟ್ಟಿಹಾಕಿದ್ದಾರೆ. ಎಲ್ಲರೂ ಆತನಿಗೆ ಕಲ್ಲಿನಿಂದ ಹೊಡೆದು ಸಾಯಿಸಿದ್ದಾರೆ ಎಂದು ಪೊಲೀಸರು ತಿಳಿಸಿದ್ದಾರೆ. ಅಲ್ಲದೇ ಶಂಕಿತ ತಾನು ನಿರಪರಾಧಿಯೆಂದು ಹೇಳುತ್ತಿದ್ದರೂ ಮಾತುಗಳನ್ನೂ ಆಲಿಸಿಕೊಳ್ಳದೇ ಮರಕ್ಕೆ ನೇತುಹಾಕಿ ಆತನನ್ನು ಥಳಿಸಿ ಹತ್ಯೆ ಮಾಡಲಾಗಿದೆ ಎಂದು ಡಾನ್ ಪತ್ರಿಕೆ ವರದಿ ಪ್ರಕಟಿಸಿದೆ.

ಸಾರ್ವಜನಿಕರೇ ಕಾನೂನನ್ನು ಕೈಗೆತ್ತಿಕೊಂಡು ಆರೋಪಿಗಳನ್ನು ಹತ್ಯೆ ಮಾಡುತ್ತಿರುವ ಘಟನೆ ಪಾಕಿಸ್ತಾನದಲ್ಲಿ ಇದು ಮೊದಲಲ್ಲ, ಇದೇ ರೀತಿಯ ಘಟನೆ ಕಳೆದ ನವೆಂಬರ್ ತಿಂಗಳಲ್ಲಿ ಖೈಬರ್ ಪಖ್ತುಂಖ್ವಾದಲ್ಲಿ ನಡೆದಿತ್ತು.

ಸಾಕ್ಷ್ಯ ನುಡಿದ ಚಾಲಕ

ಸೇವಕಿಯರಿ ಇತ್ಯಾದಿಯವರಿಗೆ ಸಂಬಂಧಿಸಿದ್ದಾಗಿದೆ. ಆ ವಿಡಿಯೋಗಳನ್ನು ಭವಾನಿ ರೇವಣ್ಣರಿಗೆ ತೋರಿಸಲೆಂದು ವರ್ಗಾಯಿಸಿಕೊಂಡೆ.

ಮಗನಿಗೆ ಬುದ್ದಿ ಹೇಳಲಿ ಎಂದು ಭವಾನಿ ರೇವಣ್ಣರಿಗೆ ಮಾಹಿತಿ ನೀಡಿದ್ದೆ. ಅವರು ಫೋಟೋ, ವಿಡಿಯೋ ತಮಗೆ ಕಳುಹಿಸಲು ಕೋರಿದ್ದರು. ಬೇರೆಲ್ಲೂ ಈ ವಿಷಯ ಬಹಿರಂಗಪಡಿಸದಂತೆ ಮನವಿ ಮಾಡಿದ್ದರು. ಇದಾದ ಬಳಿಕ ಭವಾನಿ ರೇವಣ್ಣ ಪ್ರಜ್ವಲ್ ಜೊತೆ ಮಾತು ಬಿಟ್ಟಿದ್ದರು.

ಹುಟ್ಟುಹಬ್ಬಕ್ಕೆ ಭವಾನಿ ಶುಭ ಕೋರಿದಾಗ ಪ್ರಜ್ವಲ್ ಪ್ರತಿಕ್ರಿಯೆ ನೀಡಿರಲಿಲ್ಲ, ವಿಡಿಯೋ ಬಗ್ಗೆ ತಿಳಿಸಿದ್ದು ಯಾರೆಂದು ಕೇಳಿದಾಗ ಭವಾನಿ ನನ್ನ ಹೆಸರು ಹೇಳಿದ್ದರು. ಆಗ ಫೋನ್ ಮಾಡಿ ಪ್ರಜ್ವಲ್ ತನಗೆ ಜೋರು ಮಾಡಿದ್ದರು. ನಮ್ಮ ನಡುವೆ ಜಗಳವಾಗಿ 2022 ರಲ್ಲಿ ನಾನು ಕೆಲಸ ಬಿಟ್ಟೆ. ಆಸ್ತಿ ವಿವಾದಕ್ಕೆ ಸಂಬಂಧಿಸಿದಂತೆ ಕೇಸ್ ಕೂಡಾ ಹಾಕಿದ್ದೆ. ನಂತರ ಆಸ್ತಿ ವಿವಾದ ಬಗೆಹರಿಸುತ್ತೇನೆ ಕೆಲಸಕ್ಕೆ ಬರುವಂತೆ ಕರೆದಿದ್ದರು. ಆದರೆ ವಿಡಿಯೋ ಬಹಿರಂಗಪಡಿಸದಂತೆ ನ್ಯಾಯಾಲಯದಿಂದ ತಡೆಯಾಜ್ಞೆ ತಂದರು.

ನನ್ನನ್ನು ಪ್ರತಿವಾದಿ ಮಾಡಿದ್ದರಿಂದ ವಕೀಲ ದೇವರಾಜೇಗೌಡರನ್ನು ನಾನು ಸಂಪರ್ಕಿಸಿದ್ದೆ. ಸಾಕ್ಷಿಯಾಗಿ ಫೋಟೋಗಳನ್ನು ನೀಡುವಂತೆ ಸೂಚಿಸಿದ್ದರಿಂದ ಪೆನ್ ಡ್ರೈವ್ ನಲ್ಲಿ ನೀಡಿದ್ದೆ. ಆದರೆ ಚುನಾವಣೆ ವೇಳೆ ಈ ಫೋಟೋ, ವಿಡಿಯೋಗಳು ಬಹಿರಂಗಗೊಂಡವು.

ಉಪಲೋಕಾಯುಕ್ತ ತರಾಟೆ

ಪಿಡಿಒ ಅಧಿಕಾರಿ ಬೇಜವಾಬ್ದಾರಿ ಕೆಲಸ ಕಂಡು ಉಪಲೋಕಾಯುಕ್ತರು ಕೆಂಡಾಮಂಡಲರಾಗಿದ್ದಾರೆ.

ಸಿಕ್ಕ ಸಿಕ್ಕಷ್ಟು ಬಾಚಿಕೊಂಡು ಹೋಗ್ತಿದ್ದೀರಾ?: ಪಿಡಿಒಸುನೀಲ್ ಕುಮಾರ್ ಅವರನ್ನು ಉಪಲೋಕಯುಕ್ತರು ತರಾಟೆಗೆ ತೆಗೆದುಕೊಂಡಿದ್ದಾರೆ. '20-20 ಮ್ಯಾಚ್ ರೀತಿ ಸಿಕ್ಕಷ್ಟು ವಸೂಲಿ ಮಾಡಿಕೊಂಡು ಹೋಗ್ತಿದ್ದೀರಾ? ನಿಮ್ಮ ಆತ್ಮಸಾಕ್ಷಿಗೆ ಒಪ್ಪುವಂತಹ ಕೆಲಸ ಮಾಡಿ. ಸ್ಟೈಲಾಗಿ ಗಡ್ಡ ಬಿಟ್ಟು ನಟ ಯಶ್ ತರ ಆಫೀಸ್‌ಗೆ ಬರೋದಲ್ಲ ಎಂದು ಪಿಡಿಒ ಅಧಿಕಾರಿಯನ್ನ ಉಪಲೋಕಾಯುಕ್ತ ವೀರಪ್ಪ ತರಾಟೆಗೆ ತೆಗೆದುಕೊಂಡಿದ್ದಾರೆ ಎಂದು ವರದಿ ಆಗಿದೆ.

ಕಚೇರಿಗೆ ಬಲ್ಬ್ ಹಾಕಿಸದ ಅಧಿಕಾರಿ: ರಾತ್ರಿ ವೇಳೆ ಉಪಲೋಕಾಯುಕ್ತರು ದಾಳಿ ನಡೆಸಿದ್ರು. ಇದೇ ವೇಳೆ ಕಚೇರಿ ಮೆಟ್ಟಿಲಿಗೆ ಬಲ್ಬ್ ಕೂಡ ಹಾಕಿರಲಿಲ್ಲ, ಕತ್ತಲೆಯಲ್ಲೇ ಆಫೀಸರ್ ಮೆಟ್ಟಿಲು ಹತ್ತಿಕೊಂಡು ಹೋಗಿದ್ದಾರೆ. ಈ ಬೇಜವಾಬ್ದಾರಿಗೆ ಉಪಲೋಕಾಯುಕ್ತರು ಕಿಡಿಕಾರಿದ್ರು. ತಮ್ಮ ಪಾಕೆಟ್‌ನಲ್ಲಿರುವ ಹಣದಿಂದಲೇ ಬಲ್ಬ್ ತರಿಸಿ ಪಿಡಿಒಗೆ ಛೀಮಾರಿ ಹಾಕಿದ್ರು.

ಕತ್ತಲೆಯಲ್ಲೇ ತಡಕಾಡುತ್ತ ಮೆಟ್ಟಿಲು ಹತ್ತಿದ ಉಪಲೋಕಾಯುಕ್ತರು, ಬಲ್ಬ್ ಹಾಕಿಸುವ ಯೋಗ್ಯತೆ ನಿಮಗಿಲ್ವಾ ಎಂದು ತರಾಟೆ ತೆಗೆದುಕೊಂಡು 80 ರೂಪಾಯಿ ಕೊಟ್ಟು ಬಲ್ಬ್ ತರಿಸಿ ಹಾಕಿಸಿದ್ದಾರೆ.

ಆಮೆ, ಉಡ ಪತ್ತೆ!

ಅಧಿಕೃತ ದಾಖಲೆಗಳು ಇರಲಿಲ್ಲ. ಹೀಗಾಗಿ ಅವರ ಬಳಿ ಇದ್ದ ಪ್ರಾಣಿಗಳನ್ನು ವಶಪಡಿಸಿಕೊಂಡು ಭಾನುವಾರ ಅವುಗಳ ಮೂಲ ದೇಶಗಳಾದ ಮಲೇಷ್ಯಾ ಮತ್ತು ಥಾಯ್ಲೆಂಡ್‌ಗೆ ಕಳುಹಿಸಿಕೊಡಲಾಗಿದೆ. ಶಂಕಿತರನ್ನು ವಿಚಾರಣೆಗಾಗಿ ವಶಕ್ಕೆ ಪಡೆಯಲಾಗಿದೆ ಎಂದು ಮೂಲಗಳು ತಿಳಿಸಿವೆ.

ಕಳೆದ ಎರಡು ತಿಂಗಳುಗಳಲ್ಲಿ ಬೆಂಗಳೂರು ವಿಮಾನ ನಿಲ್ದಾಣದಲ್ಲಿ ವನ್ಯಜೀವಿ ಕಳ್ಳಸಾಗಣೆ ಪ್ರಕರಣಗಳು ಆತಂಕಕಾರಿಯಾಗಿ ಹೆಚ್ಚಾಗಿವೆ. ಆದರೆ ಚೆನ್ನೈ ವಿಮಾನ ನಿಲ್ದಾಣದಲ್ಲಿ ವನ್ಯಜೀವಿ ಕಳ್ಳಸಾಗಣೆ ಪ್ರಕರಣ ಕಡಿಮೆಯಾಗಿವೆ. ಮರಿ ಪ್ರಾಣಿಗಳನ್ನೇ ಹೆಚ್ಚಾಗಿ ಕಳ್ಳಸಾಗಣೆ ಮಾಡಲಾಗುತ್ತಿದೆ. ಯಾವುದೇ ಸಮಸ್ಯೆ ಇಲ್ಲದೆ ಕಳ್ಳಸಾಗಣೆ ಮಾಡುವುದಕ್ಕಾಗಿ ಆ ಪ್ರಾಣಿಗಳಿಗೆ ಕಡಿಮೆ ಡೋಸ್ ನ ನಿದ್ರಾ ಔಷಧ ನೀಡಲಾಗುತ್ತದೆ ಎಂದು ವನ್ಯಜೀವಿ ಅಪರಾಧ ನಿಯಂತ್ರಣ ಬ್ಯೂರೋದ ಅಧಿಕಾರಿಯೊಬ್ಬರು ತಿಳಿಸಿರುವುದಾಗಿ 'ಡೆಕ್ಕನ್ ಹೆರಾಲ್ಡ್' ವರದಿ ಮಾಡಿದೆ. ಮಲೇಷ್ಯಾದಿಂದ ಭಾರತಕ್ಕೆ ಕಳ್ಳಸಾಗಣೆ ಮಾಡಲಾಗುವ ಕೆಂಪು ಕಿವಿಯ ಆಮೆಗಳು ಬಹಳ ಬೇಗ ಮತ್ತು ಹೆಚ್ಚಿನ ಪ್ರಮಾಣದಲ್ಲಿ ಕಳ್ಳಸಾಗಣೆ ಮಾಡಲಾಗುವ ಪ್ರಭೇದಗಳಲ್ಲಿ ಒಂದಾಗಿವೆ. ಕಳೆದ ವಾರವಷ್ಟೇ, ಕೆಂಪೇಗೌಡ ವಿಮಾನ ನಿಲ್ದಾಣದಲ್ಲಿ 3,000 ಆಮೆಗಳನ್ನು ವಶಪಡಿಸಿಕೊಳ್ಳಲಾಗಿತ್ತು.

ಆದಾಗ್ಯೂ, ಆ ಆಮೆ ಪ್ರಭೇದ ಅಳಿವಿನಂಚಿನಲ್ಲಿರುವ ಪ್ರಭೇದಗಳ ಅಂತರರಾಷ್ಟ್ರೀಯ ವ್ಯಾಪಾರ ಸಮಾವೇಶದ ಅಡಿಯಲ್ಲಿ ರಕ್ಷಿಸಲ್ಪಟ್ಟಿಲ್ಲ ಎಂದು ಮೂಲಗಳು ತಿಳಿಸಿವೆ. ಭಾರತೀಯ ವನ್ಯಜೀವಿ (ರಕ್ಷಣೆ) ಕಾಯ್ದೆ, 1972 ರಲ್ಲಿ ಈ ಜಾತಿಯ ಪ್ರಾಣಿಗಳನ್ನು ''ಶೆಡ್ಯೂಲ್ ಬಿಗಿ ಪ್ರಾಣಿ'' ಎಂದು ಗುರುತಿಸಲಾಗಿದೆ. ಅಂದರೆ ಪರವಾನಗಿ ಇಲ್ಲದೆ ಅವುಗಳನ್ನು ಇಟ್ಟುಕೊಳ್ಳುವುದು, ವ್ಯಾಪಾರ ಮಾಡುವುದು ಅಥವಾ ಸಾಗಿಸುವುದು ಅಪರಾಧವಾಗಿದೆ.

ಫೋಟೋ ಬಿಡುಗಡೆ

ಭಾರತೀಯ ಸೇನೆಯು ಮೇ 7 ರಂದು ಭಯೋತ್ಪಾದಕರ ವಿರುದ್ಧ 'ಆಪರೇಷನ್ ಸಿಂಧೂರ್' ಅನ್ನು ಪ್ರಾರಂಭಿಸಿತು.

ಪಹಲ್ಗಾಮ್ ದಾಳಿಯ ಮರುದಿನವೇ, ರಾಷ್ಟ್ರೀಯ ತನಿಖಾ ಸಂಸ್ಥೆ ಪ್ರಕರಣದ ತನಿಖೆಯನ್ನು ವಹಿಸಿಕೊಂಡಿತು. ಏಪ್ರಿಲ್ 23 ರಂದು ಎನ್‌ಐಎ ತಂಡವು ಈ ಭಯೋತ್ಪಾದಕ ದಾಳಿಯ ತನಿಖೆಯನ್ನು ಪ್ರಾರಂಭಿಸಿತು. ತನಿಖಾ ತಂಡವು ಬೈಸರನ್ ಕಣಿವೆಯನ್ನು ತಲುಪಿ ಅಪರಾಧದ ಸ್ಥಳವನ್ನು ಪರಿಶೀಲಿಸಿತು ಮತ್ತು ವಿಚಾರಣೆ ನಡೆಸಿತು.

ಪಹಲ್ಗಾಮ್ ದಾಳಿಯಲ್ಲಿ ಭಾಗಿಯಾಗಿರುವ ಭಯೋತ್ಪಾದಕರು ಮತ್ತು ಪಾಕಿಸ್ತಾನದಲ್ಲಿರುವ ಅವರ ಕಮಾಂಡರ್ ಗಳ ನಡುವಿನ ಸಂಪರ್ಕಗಳು ಸಂಬಂಧ ಹೊಂದಿವೆ ಎಂದು ವಿದೇಶಾಂಗ ಸಚಿವಾಲಯವು ಸಂಸದೀಯ ಸ್ಥಾಯಿ ಸಮಿತಿಗೆ ತಿಳಿಸಿದೆ.

ಹಲ್ಗಾಮ್ ಭಯೋತ್ಪಾದಕ ದಾಳಿಯ ಮರುದಿನವೇ, ಪ್ರಧಾನಿ ನರೇಂದ್ರ ಮೋದಿಯವರ ಅಧ್ಯಕ್ಷತೆಯಲ್ಲಿ ಭದ್ರತೆ ಕುರಿತ ಸಂಪುಟ ಸಮಿತಿ (ಸಿಸಿಎಸ್) ಸಭೆ ನಡೆಯಿತು. ಏಪ್ರಿಲ್ 23 ರಂದು ನಡೆದ ಈ ಸಭೆಯಲ್ಲಿ ಪಾಕಿಸ್ತಾನದೊಂದಿಗಿನ ಸಿಂಧೂ ನದಿ ನೀರು ಒಪ್ಪಂದದ ಕುರಿತು ಮಹತ್ವದ ನಿರ್ಧಾರ ತೆಗೆದುಕೊಳ್ಳಲಾಯಿತು. ಭಾರತವು ಸಿಂಧೂ ನದಿ ನೀರು ಒಪ್ಪಂದವನ್ನು ರದ್ದುಗೊಳಿಸಿತು. ಈ ಮಾಹಿತಿಯನ್ನು ಪಾಕಿಸ್ತಾನಕ್ಕೂ ನೀಡಲಾಗಿತ್ತು.

ಸಿಸಿಎಸ್ ಸಭೆಯಲ್ಲಿಯೇ ಭಾರತ ಮತ್ತೊಂದು ದೊಡ್ಡ ನಿರ್ಧಾರವನ್ನು ತೆಗೆದುಕೊಂಡಿತ್ತು. ಅಟ್ಟಾರಿ ಗಡಿಯನ್ನು ಮುಚ್ಚುವುದಾಗಿ ಭಾರತದ ಕಡೆಯಿಂದ ಘೋಷಿಸಲಾಯಿತು. ಅಟ್ಟಾರಿ ಇಂಟಿಗ್ರೇಟೆಡ್ ಚೆಕ್ ಪೋಸ್ಟ್ ಅನ್ನು ತಕ್ಷಣದಿಂದ ಜಾರಿಗೆ ಬರುವಂತೆ ಮುಚ್ಚುವುದಾಗಿ ಘೋಷಿಸಿದ ಭಾರತ, ಪಾಕಿಸ್ತಾನಿ ನಾಗರಿಕರಿಗೆ ನೀಡಲಾದ ವೀಸಾಗಳನ್ನು ರದ್ದುಗೊಳಿಸಿತು.

ಪಾಕ್ ರಾಯಭಾರಿಗಳಿಗೆ ಏಳು ದಿನಗಳಲ್ಲಿ ಭಾರತವನ್ನು ತೊರೆಯುವಂತೆ ಸೂಚಿಸಲಾಗಿತ್ತು. ಪಾಕಿಸ್ತಾನಿ ರಾಯಭಾರ

ಮೊದಲನೇ ಪುಟದಿಂದ...

ಕಚೇರಿ ಅಧಿಕಾರಿ ಅಹ್ಸಾನ್-ಉರ್-ರಹೀಮ್ ಅಲಿಯಾಸ್ ಡ್ಯಾನಿಶ್ ಅವರನ್ನು ಮೇ 13 ರಂದು ಭಾರತವನ್ನು ತೊರೆಯುವಂತೆ ಕೇಳಿಕೊಂಡಿತು. ಮೇ 21 ರಂದು, ಪಹಲ್ಗಾಮ್ ದಾಳಿಯ ಒಂದು ತಿಂಗಳು ಪೂರ್ಣಗೊಳ್ಳುವ ಕೇವಲ ಒಂದು ದಿನ ಮೊದಲು, ಭಾರತವು ಪಾಕಿಸ್ತಾನಿ ಅಧಿಕಾರಿಯೊಬ್ಬರನ್ನು 24 ಗಂಟೆಗಳ ಒಳಗೆ ದೇಶವನ್ನು ತೊರೆಯುವಂತೆ ಕೇಳಿಕೊಂಡಿತ್ತು.

ಭಯೋತ್ಪಾದಕರ ವಿರುದ್ಧ ಕ್ರಮ ಕೈಗೊಳ್ಳಲು ಭಾರತ ಸರ್ಕಾರ ಸೇನೆಗೆ ಸ್ವಾತಂತ್ರ್ಯ ನೀಡಿತು. ಪ್ರಧಾನಿ ನರೇಂದ್ರ ಮೋದಿ ಅವರು ಮೂರು ಸಶಸ್ತ್ರ ಪಡೆಗಳ ಮುಖ್ಯಸ್ಥರು, ರಕ್ಷಣಾ ಸಿಬ್ಬಂದಿ ಮುಖ್ಯಸ್ಥರು ಮತ್ತು ರಾಷ್ಟ್ರೀಯ ಭದ್ರತಾ ಸಲಹೆಗಾರರೊಂದಿಗೆ ನಿರಂತರ ಸಭೆಗಳನ್ನು ನಡೆಸಿದರು.

ದುಪ್ಪಟ್ಟು ದರ ವಸೂಲಿ

ಎರಡು ಕಿಮೀ ಪ್ರಯಾಣದ ನಂತರದ ಪ್ರತಿ ಕಿಮೀಗೆ ಸದ್ಯ 15 ರುಪಾಯಿ ದರ ಇದೆ. ಆ ಯಪ್ ಆಧಾರಿತ ಕಂಪನಿಗಳು ಇದನ್ನು 30 ರುಪಾಯಿಗೆ ಏರಿಕೆ ಮಾಡಿವೆ ಎಂಬ ದೂರುಗಳು ಕೇಳಿಬಂದಿವೆ. ಸದ್ಯ ನಗರದಲ್ಲಿ ಹಳೆಯ ಮೀಟರ್ ದರವೇ ಜಾರಿಯಲ್ಲಿದೆ. ಆದರೂ ಅಗ್ರಿಗೇಟರ್ ಕಂಪನಿಗಳಾದ ಓಲಾ, ಉಬರ್, ನಮ್ಮಯಾತ್ರಿ, ರ್‍ಯಾಪಿಡೋ ತಮಗೆ ತಾವೇ ದರವನ್ನು ಏರಿಕೆ ಮಾಡಿಕೊಂಡು ಪ್ರಯಾಣಿಕರಿಂದ ದುಪ್ಪಟ್ಟು ದರ ವಸೂಲಿ ಮಾಡುತ್ತಿವೆ.

ಸರ್ಕಾರ ಸೂಚಿಸಿದ ದರವನ್ನು ಮಾತ್ರ ಪ್ರಯಾಣಿಕರಿಂದ ತೆಗೆದುಕೊಳ್ಳಬೇಕೆಂದು ಆದೇಶ ಇದೆ. ಅದನ್ನು ಮೀರಿ ಪ್ರಯಾಣಿಕರಿಂದ ಹೆಚ್ಚಿನ ದರವನ್ನು ಪಡೆದುಕೊಂಡರೆ ಅಂತಹ ಕಂಪನಿಗಳ ವಿರುದ್ಧ ಮೊದಲು ನೋಟಿಸ್ ನೀಡಲಾಗುತ್ತದೆ. ನಂತರ ಕಠಿಣವಾದ ಕ್ರಮವನ್ನು ತೆಗೆದುಕೊಳ್ಳಲಾಗುತ್ತದೆ ಎಂದು ಆರ್ ಟಿಒ ಅಧಿಕಾರಿಗಳು ಎಚ್ಚರಿಕೆ ನೀಡಿದ್ದಾರೆ.

ಆಟೋ ದರ ಏರಿಕೆ ಸಂಬಂಧ ಮೊದಲು ಮಾರ್ಚ್ ತಿಂಗಳಲ್ಲಿ ಸಭೆ ನಡೆದಿತ್ತು. ಸಭೆಯಲ್ಲಿ ಹಲವು ಆಟೋ ಸಂಘಟನೆಗಳು ಭಾಗಿಯಾಗಿದ್ದವು. ಆಟೋ ದರ ಪರಿಷ್ಕರಣೆ ಸಮಿತಿಯು ಆಟೋ ಚಾಲಕರ ಅಹವಾಲು ಕೇಳಿತ್ತು. ಅಲ್ಲದೆ ಸಭೆಯ ನಿರ್ಣಯವನ್ನು ಜಿಲ್ಲಾಧಿಕಾರಿಗಳಿಗೆ ಒಪ್ಪಿಸಿತ್ತು. ವರದಿ ಪರಿಶೀಲಿಸಿದ್ದ ಜಿಲ್ಲಾಧಿಕಾರಿಗಳು ಮೇ ತಿಂಗಳ ಆರಂಭದಲ್ಲಿ ದರ ಏರಿಕೆಗೆ ಗ್ರೀನ್ ಸಿಗ್ನಲ್ ಕೊಟ್ಟಿದ್ದಾರೆ ಎಂದು ಮೂಲಗಳು ತಿಳಿಸಿದ್ದವು. ಆದರೆ, ದರ ಏರಿಕೆ ಸಂಬಂಧ ಅಧಿಕೃತ ಆದೇಶ ಇನ್ನೂ ಪ್ರಕಟವಾಗಿಲ್ಲ.

ಒಟ್ಟಿನಲ್ಲಿ, ಆಟೋ ಮೀಟರ್ ದರ ಏರಿಕೆಗೆ ಜಿಲ್ಲಾಧಿಕಾರಿಗಳು ಇನ್ನೂ ಗ್ರೀನ್ ಸಿಗ್ನಲ್ ನೀಡಿಯೇ ಇಲ್ಲ. ಅಷ್ಟರಲ್ಲೇ ಅಗ್ರಿಗೇಟರ್ ಕಂಪನಿಗಳು ಆಗಲೇ ಹೆಚ್ಚಿನ ದರವನ್ನು ವಸೂಲಿ ಮಾಡಲು ಮುಂದಾಗಿರುವುದು ದುರಂತವೇ ಸರಿ.

ಹಲವೆಡೆ ಭಾರಿ ಮಳೆ

ತುಮಕೂರು, ಮಂಡ್ಯ, ಬೆಂಗಳೂರು ಗ್ರಾಮಾಂತರ, ಕಲಬುರಗಿ, ಹಾವೇರಿ, ಗದಗ, ಧಾರವಾಡ, ಬೀದರ್‌ಗೆ ಯೆಲ್ಲೋ ಅಲರ್ಟ್ ಘೋಷಿಸಲಾಗಿದೆ. ಬೆಂಗಳೂರಿನಲ್ಲಿ ಮೋಡಕವಿದ ವಾತಾವರಣ ಮುಂದುವರೆಯಲಿದ್ದು, ಸಾಧಾರಣ ಮಳೆಯಾಗಲಿದೆ.

ಎಲ್ಲೆಲ್ಲಿ ಮಳೆಯಾಗಿದೆ ಭಾಗಮಂಡಲ, ನಾಪೋಕ್ಲು, ಮುಲ್ಕಿ, ಸುಳ್ಯ, ಧರ್ಮಸ್ಥಳ, ಮಂಗಳೂರು, ಗೇರುಸೊಪ್ಪ, ಉಪ್ಪಿನಂಗಡಿ, ಆಗುಂಬೆ, ಸೋಮವಾರಪೇಟೆಯಲ್ಲಿ ಭಾರಿ ಮಳೆಯಾಗಿದೆ. ಮಾಣಿ, ನಿಪ್ಪಾಣಿ, ಕಾರ್ಕಳ, ಪಣಂಬೂರು, ಕದ್ರಾ, ಹೊನ್ನಾವರ, ಅಣ್ಣಿಗೆರೆ, ಪೊನ್ನಂಪೇಟೆ, ಕಳಸ, ಕುಶಾಲನಗರ, ಬಂಡೀಪುರ, ಜಯಪುರ, ಶೃಂಗೇರಿ, ಹಾರಂಗಿ, ಕೊಪ್ಪ, ನರಗುಂದ, ಕಾರವಾರ, ಚಿಕ್ಕೋಡಿ, ದೇವರಹಿಪ್ಪರಗಿ, ಎಚ್ ಡಿ ಕೋಟೆ, ಹುಣಸೂರು, ಅರಕಲಗೂಡು, ಬಾಳೆಹೊನ್ನೂರಿನಲ್ಲಿ ಮಳೆಯಾಗಿದೆ.

ಕೃಷ್ಣರಾಜಪೇಟೆ, ಕೆಆರ್ ನಗರ, ಹಿಡಕಲ್, ಸಂಕೇಶ್ವರ, ಇಂಡಿ, ಗೋಕಾಕ್, ಜೋಯ್ಡಾ, ಮಂಕಿ, ಕುಂದಾಪುರ, ಸಿದ್ದಾಪುರ, ಅಥಣಿ, ಹುಂಚದಕಟ್ಟೆ, ಕೋಣನೂರು, ಬೇಗೂರು, ಚನ್ನರಾಯಪಟ್ಟಣ, ನಾಗಮಂಗಲ, ಶ್ರೀರಂಗಪಟ್ಟಣ, ಅಜ್ಜಂಪುರ, ಮದ್ದೂರು, ಇಳಕಲ್, ಕುಮಟಾ, ಬನವಾಸಿ, ಮಾನ್ವಿ, ಕಿರವತ್ತಿ, ಆಲಮಟ್ಟಿ, ಸಿಂಧನೂರು, ಶಾಹಪುರ್, ಮಹಾಲಿಂಗಪುರ, ಬಸವನಬಾಗೇವಾಡಿ, ಹಾವೇರಿ, ರಬಕವಿ, ಭಾಲ್ಕಿ, ಹಳಿಯಾಳ, ಮುದಗಲ್, ಕಡೂರು, ತರೀಕೆರೆ, ಬೆಳ್ಳೂರು, ಕನಕಪುರ, ಕಿಬ್ಬನಹಳ್ಳಿ, ತರೀಕೆರೆ, ಕುಣಿಗಲ್ , ಹೊನ್ನಾಳಿ, ಹಗರಿಬೊಮ್ಮನಹಳ್ಳಿಯಲ್ಲಿ ಮಳೆಯಾಗಿದೆ.

ಶಿರೂರಿನಲ್ಲಿ ಭೂಕುಸಿತ

ಶಿರಾಡಿ ಘಾಟಿಯಲ್ಲೂ ಭೂಕುಸಿತ: ಶಿರಾಡಿ ಘಾಟ್‌ನಲ್ಲೂ ಭೂಮಿ ಕುಸಿದಿದೆ. ಭಾರಿ ಮಳೆಯಿಂದ ಶಿರಾಡಿಘಾಟ್‌ನ ಹಲವೆಡೆ ಭೂಕುಸಿತದ ಭೀತಿ ಉಂಟಾಗಿದೆ. ನೂರಾರು ಅಡಿ ಎತ್ತರಕ್ಕೆ ಗುಡ್ಡ ಕಡಿದಿರುವ ಕಾರಣ ಮಣ್ಣು ಕುಸಿಯುವ ಆತಂಕ ಮೂಡಿದೆ. ಆನೆಮಹಲ್ ಬಳಿಯೂ ಭಾರಿ ಪ್ರಮಾಣದ ಮಣ್ಣು ರಾಷ್ಟ್ರೀಯ ಹೆದ್ದಾರಿಗೆ ಕುಸಿಯುತ್ತಿದೆ. ಆತಂಕದಲ್ಲೇ ವಾಹನ ಸವಾರರು ಸಂಚರಿಸ್ತಿದ್ದಾರೆ. ಶಿರಾಡಿ ಘಾಟ್ ಮಾತ್ರವಲ್ಲ ಸಕಲೇಶಪುರದ ಹಲವೆಡೆ ಇದೇ ರೀತಿಯ ಸ್ಥಿತಿ ನಿರ್ಮಾಣವಾಗಿದೆ. ಮನೆಗಳು ಕೂಡಾ ಕುಸಿಯುವ ಭೀತಿ ಎದುರಾಗಿದೆ.

ಮಳೆ ಅವಾಂತರದ ಬೆನ್ನಲ್ಲೇ ಸಕಲೇಶಪುರ ಭಾಗದ ಶಿರಾಡಿಘಾಟ್‌ಗೆ ಸಂಸದ ಶ್ರೇಯಸ್ ಪಟೇಲ್ ಸೋಮವಾರ ಭೇಟಿ ನೀಡಿದ್ದಾರೆ. ಇಂದು ವಿಪಕ್ಷ ನಾಯಕ ಆರ್. ಅಶೋಕ್ ಕೂಡಾ ಭೂಕುಸಿತ ಸ್ಥಳಗಳಿಗೆ ಭೇಟಿ ನೀಡಲಿದ್ದಾರೆ. ಶಿರಾಡಿಘಾಟ್ ವ್ಯಾಪ್ತಿಯಲ್ಲಿ ಪರಿಶೀಲನೆ ನಡೆಸಲಿದ್ದಾರೆ.

ಹೆಚ್ಚಳ

ನಿನ್ನೆಯ (ಮೇ 25) 150 ಕ್ಯೂಸೆಕ್ ಮಾತ್ರ ಒಳಹರಿವು ಇತ್ತು. ಇಂದು ಏಕಾಏಕಿ ಒಳಹರಿವಿನ ಪ್ರಮಾಣದಲ್ಲಿ ಭಾರೀ ಏರಿಕೆಯಾಗಿದ್ದು, ಈ ಬಾರಿ ಸಂಪೂರ್ಣವಾಗಿ ಭರ್ತಿಯಾಗುವ ನಿರೀಕ್ಷೆಗಳಿವೆ. ಜಲಾಶಯ 124.80 ಅಡಿ ಗರಿಷ್ಠ ಮಟ್ಟ ಹೊಂದಿದ್ದು, ಸದ್ಯದ ನೀರಿನ ಮಟ್ಟ 90.20 ಅಡಿ ಇದೆ. ಮಳೆಗಾಲ ಆರಂಭಕ್ಕೂ ಮುನ್ನವೇ ಒಳಹರಿವಿನಲ್ಲಿ ಹೆಚ್ಚಳವಾಗುತ್ತಿರುವುದರಿಂದ ಮಳೆಗಾದ ವೇಳೆಗೆ ಡ್ಯಾಂ ತುಂಬುವ ಎಲ್ಲಾ ಲಕ್ಷಣಗಳು ಕಾಣುತ್ತಿವೆ.

ಇನ್ನು ಹೆಚ್.ಡಿ.ಕೋಟೆ ತಾಲೂಕಿನ ಕಬಿನಿ ಜಲಾಶಯದ ಒಳಹರಿವಿನಲ್ಲಿ ಏಕಾಏಕಿ ಹೆಚ್ಚಳವಾಗಿದೆ. ಜಲಾಶಯದ ಗರಿಷ್ಠ ನೀರಿನ ಮಟ್ಟ 2284 ಅಡಿ ಆಗಿದೆ. ಇಂದಿನ ನೀರಿನ ಮಟ್ಟ 2263.50 ಅಡಿ ಆಗಿದೆ. ಜಲಾಶಯದ ಒಳಹರಿವಿನ ಪ್ರಮಾಣ 13500 ಕ್ಯೂಸೆಕ್ ನೀರಿದೆ. ಹೊರಹರಿವನ್ನು ಸಂಪೂರ್ಣ ನಿಲ್ಲಿಸಲಾಗಿದೆ.

ಹಾಗೇ ಶಿವಮೊಗ್ಗದ ತುಂಗಾ ಡ್ಯಾಮ್ ಸಂಪೂರ್ಣವಾಗಿ ಭರ್ತಿಯಾಗಿದ್ದು, ಇಂದು 10 ಗೇಟ್ ಗಳ ಮೂಲಕ ನೀರನ್ನು ಹೊರಗೆ ಬಿಡಲಾಗಿದೆ.

ಬಾಗಲಕೋಟೆ ಭಾಗದಲ್ಲೂ ಮಳೆಯ ಅರ್ಭಟ ಜೋರಾಗಿರೋದ್ರಿಂದ ಕೃಷ್ಣೆ ನದಿ ನೀರಿನ ಒಳ ಹರಿವು ಹೆಚ್ಚಳವಾಗಿದೆ. ಹಿಪ್ಪರಗಿ ಜಲಾಶಯಕ್ಕೆ 25 ಸಾವಿರ ಕ್ಯೂಸೆಕ್ಸ್ ನೀರು ಹರಿದುಬರುತ್ತಿದೆ. ಸದ್ಯ 42 ಸಾವಿರ ಕ್ಯೂಸೆಕ್ ಹೊರ ಹರಿವು ಇದೆ. ನೀರಿನ ಒಳ ಹರಿವಿನ ಪ್ರಮಾಣ ನೋಡಿಕೊಂಡು ಹೊರ ಹರಿವಿನ ಪ್ರಮಾಣ ನಿಗದಿ ಮಾಡಲಾಗಿದೆ. ಪ್ರವಾಹಕ್ಕೆ ಅವಕಾಶವಾಗದಂತೆ ಮುನ್ನೆಚ್ಚರಿಕೆ ಕ್ರಮವನ್ನು ಅಧಿಕಾರಿಗಳು ತೆಗೆದುಕೊಂಡಿದ್ದಾರೆ.

ಪಾಸಿಟಿವ್

ಸೋಮವಾರ 191 ಜನರಿಗೆ ಟೆಸ್ಟ್ ಮಾಡಲಾಗಿದ್ದು, 37 ಜನರಿಗೆ ಪಾಸಿಟಿವ್ ಆಗಿದೆ. ಜೊತೆಗೆ 171 ಜನರಿಗೆ RT-PCR ಟೆಸ್ಟ್ ಮಾಡಲಾಗಿದೆ.

ಮೇ 25ರಂದು ನಡೆಸಿದ ಕೋವಿಡ್ ಟೆಸ್ಟ್‌ನಲ್ಲಿ ಪಾಸಿಟಿವ್ ದರ 8.65% ಇತ್ತು. ಮೇ 26ರಂದು ನಡೆಸಿದ ಟೆಸ್ಟ್‌ನಲ್ಲಿ ಪಾಸಿಟಿವ್ ದರ 19.37%ಗೆ ಏರಿಕೆ ಆಗಿದೆ. ಇನ್ನೂ ಈ ಕುರಿತು ಸೋಮವಾರ ಸರ್ಕಾರ ನಡೆಸಿದ ಸಭೆಯಲ್ಲಿ ಯಾವುದೇ ರೀತಿಯ ಆತುರದ ನಿರ್ಧಾರ ಕೈಗೊಳ್ಳುವುದು ಬೇಡ ಎಂದಿದೆ. ಜೊತೆಗೆ ನಗರದ ಮಾಲ್‌ಗಳಲ್ಲಿ ಮಾಸ್ಕ್ ಕಡ್ಡಾಯಗೊಳಿಸುವ ಕುರಿತು ಇಂದು ತೀರ್ಮಾನಿಸುವ ಸಾಧ್ಯತೆಯಿದೆ.

ಮೇ 26ರ ಜಿಲ್ಲಾವಾರು ಮಾಹಿತಿ ಪ್ರಕಾರ, ಬೆಂಗಳೂರು 73, ಬೆಂಗಳೂರು ಗ್ರಾಮಾಂತರ 2, ಮೈಸೂರು 3, ವಿಜಯನಗರ ಹಾಗೂ ದಕ್ಷಿಣ ಕನ್ನಡದಲ್ಲಿ ತಲಾ ಒಂದೊಂದು ಕೋವಿಡ್ ಸಕ್ರಿಯ ಪ್ರಕರಣಗಳು ವರದಿಯಾಗಿದೆ.

ಮಳೆಗೆ ರಸ್ತೆ ಕಾಣದೇ ಡಿವೈಡರ್‌ಗೆ ಕಾರು ಡಿಕ್ಕಿ ಬೆಂಗಳೂರಿನ ಇಬ್ಬರು ಸಾವು

ಹಾಸನ: ಭಾರೀ ಮಳೆಯಿಂದಾಗಿ ರಸ್ತೆ ಕಾಣದೇ ಕಾರು ಡಿವೈಡರ್‌ಗೆ ಡಿಕ್ಕಿಯಾದ ಪರಿಣಾಮ ಸ್ಥಳದಲ್ಲೇ ಇಬ್ಬರು ಸಾವನ್ನಪ್ಪಿರುವ ಘಟನೆ ಹಾಸನ ಜಿಲ್ಲೆಯ ಸಕಲೇಶಪುರದ ಬಾಗೆ ಎಂಬಲ್ಲಿ ನಡೆದಿದೆ.

ಮೃತರನ್ನು ಬೆಂಗಳೂರು ಮೂಲದ ಅಭಿಷೇಕ್ ಹಾಗೂ ಶರತ್ ಎಂದು ತಿಳಿಯಲಾಗಿದ್ದು, ಕಾರಿನಲ್ಲಿದ್ದ ಇನ್ನಿಬ್ಬರು ಯುವಕರಿಗೆ ಗಂಭೀರ ಗಾಯಗಳಾಗಿವೆ.

ನಾಲ್ವರು ಎರ್ಟಿಗಾ ಕಾರಿನಲ್ಲಿ ಬೆಂಗಳೂರಿನಿಂದ ಧರ್ಮಸ್ಥಳಕ್ಕೆ ತೆರಳುತ್ತಿದ್ದರು. ಬಾಗೆ ಸಮೀಪದಲ್ಲಿ ಭಾರೀ ಮಳೆಯಿಂದಾಗಿ ರಸ್ತೆ ಕಾಣದೇ ಚಾಲಕನ ನಿಯಂತ್ರಣ ತಪ್ಪಿದ್ದು, ಪರಿಣಾಮ ಕಾರು ಡಿವೈಡರ್‌ಗೆ ಡಿಕ್ಕಿ ಹೊಡೆದಿದೆ. ಪರಿಣಾಮ ಇಬ್ಬರು ಸಾವನ್ನಪ್ಪಿದ್ದು, ಇನ್ನಿಬ್ಬರು ಗಂಭೀರವಾಗಿ ಗಾಯಗೊಂಡಿದ್ದಾರೆ. ಸದ್ಯ ಗಾಯಾಳುಗಳನ್ನು ಆಸ್ಪತ್ರೆಗೆ ದಾಖಲಿಸಲಾಗಿದ್ದು, ಚಿಕಿತ್ಸೆ ಪಡೆಯುತ್ತಿದ್ದಾರೆ.

ದಕ್ಷಿಣ ಕನ್ನಡದಲ್ಲಿ ಭಾರೀ ಮಳೆ ಕಾರಿನ ಮೇಲೆ ಬಿತ್ತು ಬೃಹತ್ ಮರ

ಮಂಗಳೂರು: ದಕ್ಷಿಣ ಕನ್ನಡ ಜಿಲ್ಲೆಯಲ್ಲಿ ಸುರಿಯುತ್ತಿರುವ ಭಾರೀ ಮಳೆಯಿಂದಾಗಿ ಬೃಹತ್ ಮಾವಿನ ಮರವೊಂದು ನಿಲ್ಲಿಸಿದ್ದ ಕಾರಿನ ಮೇಲೆ ಬಿದ್ದ ಘಟನೆ ಕಡಬ ತಾಲೂಕಿನ ರಾಮಕುಂಜದಲ್ಲಿ ನಡೆದಿದೆ.

ಅಬ್ದುಲ್ ಸಲೀಂ ಎಂಬವರು ರಾಮಕುಂಜದ ರಸ್ತೆ ಬದಿ ತನ್ನ ಮಾರುತಿ 800 ಕಾರನ್ನು ನಿಲ್ಲಿಸಿ ಹೊರ ಹೋಗಿದ್ದರು. ಕಾರಿನಲ್ಲಿ ರಹಿಮಾನ್, ಅಬ್ಬಾಸ್ ಹಾಗೂ ರಮ್ಲಾನ್ ಕುಳಿತಿದ್ದರು. ಈ ವೇಳೆ ಮರ ಬೀಳುವ ಶಬ್ದ ಕೇಳಿ ಮೂವರು ಕಾರಿನಿಂದ ಇಳಿದು ದೂರ ಹೋಗಿದ್ದಾರೆ.

ಅಷ್ಟರಲ್ಲೇ ಮಾವಿನ ಮರ ಕಾರಿನ ಮೇಲೆ ಬಿದ್ದಿದೆ. ಕಾರು ಸಂಪೂರ್ಣ ಜಖಂಗೊಂಡು ಹಾನಿಯಾಗಿದೆ. ಅದೃಷ್ಟವಶಾತ್ ಕಾರಿನಲ್ಲಿದ್ದ ನಾಲ್ವರೂ ಪ್ರಾಣಾಪಾಯದಿಂದ ಪಾರಾಗಿದ್ದಾರೆ.

ರೆಡ್ ಅಲರ್ಟ್ ಜಾರಿ: ಉಡುಪಿ, ಉತ್ತರ ಕನ್ನಡ, ದಕ್ಷಿಣ ಕನ್ನಡ, ಶಿವಮೊಗ್ಗ, ಚಿಕ್ಕಮಗಳೂರು ಮತ್ತು ಕೊಡಗು ಜಿಲ್ಲೆಗಳಿಗೆ ಐದು ದಿನ ರೆಡ್ ಅಲರ್ಟ್ ಘೋಷಣೆ ಮಾಡಲಾಗಿದೆ. ಬೀದರ್, ಕಲಬುರಗಿ, ಯಾದಗಿರಿ ವಿಜಯಪುರ ಬೆಳಗಾವಿ ಜಿಲ್ಲೆಗಳಿಗೆ ಆರೆಂಜ್ ಅಲರ್ಟ್ ಘೋಷಣೆ ಮಾಡಲಾಗಿದೆ.

ಮೇ 30ರವರೆಗೆ ಮಳೆ ಮುಂದುವರೆಯಲಿದ್ದು, ರಾಜ್ಯದ ಬಹುತೇಕ ಭಾಗಗಳಲ್ಲಿ ಭಾರೀ ಮಳೆಯಾಗುವ ಸಾಧ್ಯತೆಯಿದೆ ಎಂದು ಹವಾಮಾನ ಇಲಾಖೆ ತಿಳಿಸಿದೆ.

ನಾಲ್ವರು ಕಳ್ಳರ ಬಂಧನ- 418 ಗ್ರಾಂ ಚಿನ್ನ, 8.5 ಕೆ.ಜಿ ಬೆಳ್ಳಿ ವಶ

ಚಾಮರಾಜನಗರ : ನಗರದ ಮೂರು ಮನೆಗಳಲ್ಲಿ ನಡೆದ ಕಳ್ಳತನ ಪ್ರಕರಣಗಳಿಗೆ ಸಂಬಂಧಿಸಿದಂತೆ ನಾಲ್ವರು ಆರೋಪಿಗಳನ್ನು ಬಂಧಿಸಿದ್ದು ಚಿನ್ನ, ಬೆಳ್ಳಿ, ಕ್ಯಾಮರಾಗಳನ್ನು ದಸ್ತಗಿರಿ ಮಾಡಲಾಗಿದೆ ಎಂದು ಜಿಲ್ಲಾ ಪೊಲೀಸ್ ವರಿಷ್ಠಾಧಿಕಾರಿ ಡಾ.ಬಿ.ಟಿ.ಕವಿತಾ ಹೇಳಿದರು.

ಚಾಮರಾಜನಗರದ ಜಿಲ್ಲಾ ಪೊಲೀಸ್ ವರಿಷ್ಠಾಧಿಕಾರಿ ಕಚೇರಿ ಸಭಾಂಗಣದಲ್ಲಿ ನಡೆದ ಸುದ್ದಿಗೋಷ್ಟಿಯಲ್ಲಿ ಮಾತನಾಡಿ, ಕಳೆದ ಜನವರಿ 7 ರಂದು ನಗರದ ಸಿದ್ಧಾರ್ಥನಗರದ ರೇಣುಕಾ ಎಂಬುವವರು ಮನೆಗೆ ಬೀಗ ಹಾಕಿಕೊಂಡು ಬೆಂಗಳೂರಿಗೆ ತೆರಳಿದ್ದು ವಾಪಸ್ಸು ಬಂದು ನೋಡಿದಾಗ ಮನೆಯಲ್ಲಿಟ್ಟ ಚಿನ್ನ, ಬೆಳ್ಳಿ, ನಗದನ್ನು ಯಾರೋ ಕಳ್ಳರು ಕಳ್ಳತನ ಮಾಡಿರುವುದಾಗಿ ಪಟ್ಟಣ ಪೊಲೀಸ್ ಠಾಣೆಯಲ್ಲಿ ದೂರು ನೀಡಿದ್ದರು ಎಂದರು. ಈ ಸಂಬಂಧ ಸೆನ್ ಪೊಲೀಸ್ ಠಾಣೆಯ ಇನ್ಸ್ಪೆಕ್ಟರ್ ಎಸ್. ಎಲ್.ಸಾಗರ್ ನೇತೃತ್ವದಲ್ಲಿ ಸಬ್ ಇನ್ಸ್ಪೆಕ್ಟರ್ ಮಂಜುನಾಥ್ ಹಾಗೂ ಸಿಬ್ಬಂದಿ ಒಳಗೊಂಡ ವಿಶೇಷ ತಂಡ ರಚಿಸಲಾಗಿತ್ತು. ಅದರಂತೆ ಕಾರ್ಯಾಚರಣೆಗೆ ಇಳಿದ ಪೊಲೀಸರು ನಾಲ್ವರನ್ನು ಬಂಧಿಸುವಲ್ಲಿ ಯಶಸ್ವಿಯಾಗಿದ್ದಾರೆ ಎಂದು ತಿಳಿಸಿದರು.

ಚಾಮರಾಜನಗರ ತಾಲೂಕಿನ ಕೋಳಿಪಾಳ್ಯ ಗ್ರಾಮದ ದೇವರಾಜು, ಚಾಮರಾಜನಗರ ಹೌಸಿಂಗ್ ಬೋರ್ಡ್ನ ದೀಪನಾಯಕ, ಚಾಮರಾಜನಗರದ ಜಾಲಹಳ್ಳಿಹುಂಡಿಯ

ಅರ್ಜುನ, ಚಾಮರಾಜನಗರದ ರಾಮಸಮುದ್ರ ಬಡಾವಣೆಯ ಅವಿನಾಶ್ ಎಂಬ ಆರೋಪಿಗಳನ್ನು ಬಂಧಿಸಿ ವಿಚಾರಣೆಗೆ ಒಳಪಡಿಸಿದಾಗ ಈ ಮನೆಯಲ್ಲದೇ ನಗರದ ಅಂಬೇಡ್ಕರ್ ಪಾರ್ಕ್ ಹಾಗೂ ಪ್ರಗತಿನಗರದ ಎರಡು ಮನೆಗಳಲ್ಲಿ ಕಳ್ಳತನ ಮಾಡಿರುವುದನ್ನು ಪತ್ತೆ ಹಚ್ಚಲಾಗಿದೆ ಎಂದು ಹೇಳಿದರು.

ಮೂರು ಪ್ರಕರಣಗಳಲ್ಲಿ 418 ಗ್ರಾಂ ಚಿನ್ನದ ಗಟ್ಟಿ, ಚಿನ್ನಾಭರಣ, 8.5 ಕೆ.ಜಿ ಬೆಳ್ಳಿಯ ಪದಾರ್ಥಗಳು, 2 ಲಕ್ಷ ಬೆಲೆ ಬಾಳುವ ಕ್ಯಾಮರ ಹಾಗೂ ಕ್ಯಾಮರ ಲೆನ್ಸ್ ಇವುಗಳ ಮೌಲ್ಯ 42.25 ಲಕ್ಷವಾಗಿದೆ. ಅಲ್ಲದೇ ಕೃತ್ಯಕ್ಕೆ ಬಳಸಿದ್ದ ಒಂದು ಮೋಟಾರ್ ಬೈಕ್ ಅನ್ನು ವಶಪಡಿಸಿಕೊಳ್ಳಲಾಗಿದೆ ಎಂದರು.

ಮನೆಗಳನ್ನು ಗುರಿಯಾಗಿಸಿಕೊಂಡು ಕಳ್ಳತನ ಮಾಡುತ್ತಾರೆ ಎಂದು ಎಸ್ಪಿ ಡಾ.ಬಿ.ಟಿ.ಕವಿತಾ ತಿಳಿಸಿದರು.

6857 ಸಿಸಿ ಕ್ಯಾಮರಾ ಅಳವಡಿಕೆ : ಅಪರಾಧ ಪ್ರಕರಣಗಳಲ್ಲಿ ಆರೋಪಿಗಳನ್ನು ಪತ್ತೆ ಹಚ್ಚುವ ನಿಟ್ಟಿನಲ್ಲಿ ಸಹಾಯ ಮಾಡುವ ಸಿಸಿ ಕ್ಯಾಮರಾಗಳ ಅಳವಡಿಕೆಗೆ ಮುಂದಾಗಿದ್ದು ಈಗಾಗಲೇ 6857 ಸಿಸಿ ಕ್ಯಾಮರಾಗಳನ್ನು ಅಳವಡಿಸಲಾಗಿದೆ ಎಂದು ಎಸ್ಪಿ

ಯಾರು ಇಲ್ಲದ ಮನೆಗಳೇ ಟಾರ್ಗೆಟ್ : ಬಂಧಿತ ಆರೋಪಿಗಳ ಕೆಲವರು ಹಿನ್ನೆಲೆಯುಳ್ಳವರಾಗಿದ್ದಾರೆ. ಹೇಳಿದರು.

ಎಸ್‌ಎಸ್‌ಎಲ್‌ಸಿ ಎರಡನೇ ಪರೀಕ್ಷೆ ಸುಗಮ

ವಿಜಯಪುರ: ಪಟ್ಟಣದ ಸರಕಾರಿ ಪದವಿ ಪೂರ್ವ ಕಾಲೇಜಿನ ಪ್ರೌಢಶಾಲಾ ವಿಭಾಗದಲ್ಲಿ ಎಸ್ ಎಸ್ ಎಲ್ ಸಿ ಎರಡನೇ ಹಂತದ ಪರೀಕ್ಷೆಗಳು ಸೋಮವಾರದಿಂದ ಪ್ರಾರಂಭವಾದವು. ಕನ್ನಡ ವಿಷಯ ಪರೀಕ್ಷೆ ಇದ್ದು ಪರೀಕ್ಷೆಗೆ 217 ಮಂದಿ ಹಾಜರಾಗಬೇಕಾಗಿದ್ದು 191 ಮಂದಿ ಹಾಜರಾಗಿದ್ದರು. ವಿಜಯಪುರ ಹೋಬಳಿ ಹಾಗೂ ಚನ್ನರಾಯಪಟ್ಟಣ ಹೋಬಳಿಗಳ ವ್ಯಾಪ್ತಿಯ 25 ಪ್ರೌಢಶಾಲೆಗಳ ಎಸ್ ಎಸ್ ಎಲ್ ಸಿ ವಿದ್ಯಾರ್ಥಿಗಳಿಗೆ, ವಿಜಯಪುರ ಸರ್ಕಾರಿ ಪದವಿ ಪೂರ್ವ ಕಾಲೇಜಿನ ಪ್ರೌಢಶಾಲೆ ಪರೀಕ್ಷಾ ಕೇಂದ್ರವಾಗಿದ್ದು ಪರೀಕ್ಷೆ ಮುಗಿಸಿ ಹೊರ ಬರುತ್ತಿರುವ ವಿದ್ಯಾರ್ಥಿಗಳಲ್ಲಿ ಸಂತಸ ತುಂಬಿದ್ದು ಈ ಹಿಂದೆಗಿಂತ ಈ ಬಾರಿ ಪತ್ರಿಕೆ ಸುಲಭವಾಗಿತ್ತೆಂದು ತಿಳಿಸಿದರು ಈ ಸಂದರ್ಭದಲ್ಲಿ ಮಾತನಾಡಿದ ಪರೀಕ್ಷಾ ಕೇಂದ್ರದ ಮುಖ್ಯಸ್ಥರಾದ ವೆಂಕಟೇಶ್ ರವರು ಏಪ್ರಿಲ್ ನಲ್ಲಿ ನಡೆದ ಪರೀಕ್ಷೆಯಲ್ಲಿ ಅನುತ್ತೀರ್ಣರಾದವರು,ಹಾಗೂ ಅಂದಿಗೆ ಬಹಳಷ್ಟು ವಿದ್ಯಾರ್ಥಿಗಳು ಆ ಸಂದರ್ಭದಲ್ಲಿ ಉತ್ತೀರ್ಣರಾಗಿದ್ದರೂ ಸಹ ಇನ್ನು ಹೆಚ್ಚಿನ ಶ್ರಮ ಹಾಕಿ ಮತ್ತಷ್ಟು ಹೆಚ್ಚಿನ ಅಂಕ ಪಡೆಯುವ ವಿಶ್ವಾಸದಿಂದ ಪರೀಕ್ಷೆ ಬರೆದಿರುವವರು ಸಹ ಇರುವರೆಂದು ತಿಳಿಸಿದರು. ಮತ್ತೆ ಶಾಲೆಗಳು ಶೀಘ್ರ ಪ್ರಾರಂಭ ವಾಗಲಿದ್ದು, ಆದ ಕಾರಣ ನಿರಂತರವಾಗಿ ಆರು ದಿನಗಳ ಕಾಲ ಪರೀಕ್ಷೆ ನಡೆಯಲಿದ್ದು ಮಂಗಳವಾರದಂದು ಗಣಿತ ವಿಷಯ ಪರೀಕ್ಷೆ ನಡೆಯಲಿದ್ದು 223 ಮಂದಿ ಪರೀಕ್ಷೆಗೆ ನೋಂದಾಯಿಸಿಕೊಂಡಿರುವರೆಂದು ತಿಳಿಸಿದರು.

ಇನ್ನೊಂದು ಭಾರತೀಯ ಭಾಷಾ ಕಲಿಯಿರಿ

ಬೆಂಗಳೂರು: ಕೇಂದ್ರ ಶಿಕ್ಷಣ ಸಚಿವಾಲಯದ ಶಾಲಾ ಶಿಕ್ಷಣ ಮತ್ತು ಸಾಕ್ಷರತಾ ಇಲಾಖೆಯ ಮಾರ್ಗದರ್ಶನದಲ್ಲಿ ನಗರದ ಪಿ ಎಮ್ ಶ್ರೀ ಕೇಂದ್ರಿಯಾ ವಿದ್ಯಾಲಯ ಎಂಇಜಿ ಮತ್ತು ಸೆಂಟರ್ ನಲ್ಲಿ 5 ರಿಂದ 8 ನೇ ತರಗತಿ ಮಕ್ಕಳಿಗಾಗಿ ಮೇ 21 ರಿಂದ 27, 2025 ರವರೆಗೆ ಭಾರತೀಯ ಭಾಷಾ ಬೇಸಿಗೆ ಶಿಬಿರವನ್ನು ಹಮ್ಮಿಕೊಳ್ಳಲಾಗಿದೆ.

ಈ ಶಿಬಿರವು ನೂತನ ರಾಷ್ಟ್ರೀಯ ಶಿಕ್ಷಣ ನೀತಿ 2020 ರ ದೃಷ್ಟಿಕೋನಕ್ಕೆ ಅನುಗುಣವಾಗಿ ''ಭಾರತದ ಭಾಷೆಗಳು'' ಕೇಂದ್ರಿತವಾದ ಆನಂದದಾಯಕ ಚಟುವಟಿಕೆಗಳ ಮೂಲಕ ವಿದ್ಯಾರ್ಥಿಗಳ ತೊಡಗಿಸಿಕೊಳ್ಳುವಿಕೆಯನ್ನು ಉತ್ತೇಜಿಸಲಿದೆ. ವಿದ್ಯಾರ್ಥಿಗಳನ್ನು ಇನ್ನೊಂದು ಭಾರತೀಯ ಭಾಷಾ ಕಲಿಯಿರಿ ಎಂದು ಪ್ರೇರೇಪಿಸುವುದು ಈ ಶಿಬಿರ ಪ್ರಮುಖ ಉದ್ದೇಶವಾಗಿದ್ದು, ಶಿಬಿರದಲ್ಲಿ 80 ಕ್ಕೂ ಹೆಚ್ಚಿನ ವಿದ್ಯಾರ್ಥಿಗಳು ಭಾಗವಹಿಸಿದ್ದರು.

ಶಿಬಿರವು ಮೇ 21 ಪ್ರಾರಂಭವಾಗಿದ್ದು, ಮೇ 27ರ ವರೆಗೆ ನಡೆಯಲಿದೆ. ಶಿಬಿರದ ಮೊದಲ ಮೂರು ದಿನಗಳಲ್ಲಿ, ವಿದ್ಯಾರ್ಥಿಗಳು ಫ್ಲಾಷ್‌ಕಾರ್ಡ್‌ಗಳು ಮತ್ತು ಪಾತ್ರಾಭಿನಯದ ಮೂಲಕ ಶುಭಾಶಯಗಳು ಮತ್ತು ಅಭಿವ್ಯಕ್ತಿಗಳನ್ನು ಕಲಿಯಲಿದ್ದಾರೆ. ನಿಜ ಜೀವನದ ಸಂಭಾಷಣೆ ಅಭ್ಯಾಸದೊಂದಿಗೆ ಅಣಕು ಪ್ರದರ್ಶನಗಳಲ್ಲಿ ತೊಡಗಿಸಿಕೊಳ್ಳುವುದು ಮತ್ತು ದೇಶಭಕ್ತಿ ಗೀತೆಗಳು, ಸಾಂಪ್ರದಾಯಿಕ ವಾದ್ಯಗಳು ಮತ್ತು ಸ್ಥಳೀಯ ಕಲೆಗಳನ್ನು ವೀಡಿಯೊಗಳು ಮತ್ತು ಗೆಳೆಯರೊಂದಿಗೆ ಭಾಷಾ ವಿನಿಮಯದ ಮೂಲಕ ಅನ್ವೇಷಿಸುವಂತಹ ಚಟುವಟಿಕೆಗಳಲ್ಲಿ ಉತ್ಸಾಹದಿಂದ ಭಾಗವಹಿಸಲಿರುವರು.

ಅಲ್ಲದೆ, ದೃಶ್ಯ ಸಾಧನಗಳು, ಪಾತ್ರಾಭಿನಯ, ಸಂಗೀತ ಮತ್ತು ಸಂವಾದಾತ್ಮಕ ಆಟಗಳಂತಹ ವೈವಿಧ್ಯಮಯ ಕಲಿಕಾ ಮಾಧ್ಯಮಗಳ ಪರಿಣಾಮಕಾರಿ ಬಳಕೆಯನ್ನು ಕಲಿಯಲಿದ್ದಾರೆ, ಜೊತೆಗೆ ಭಾಷಾ ತಜ್ಞರು ಮತ್ತು ಸಮುದಾಯ ಸದಸ್ಯರು ಸೇರಿದಂತೆ ಸಂಪನ್ಮೂಲ ವ್ಯಕ್ತಿಗಳ ಅಮೂಲ್ಯ ಕೊಡುಗೆಗಳನ್ನು ಆಕರ್ಷಕ ಬಹುಭಾಷಾ ಕಲಿಕೆಯ ಅನುಭವಗಳನ್ನು ಸೃಷ್ಟಿಸಲಾಗುವುದು.

ಶಿಬಿರದ ಅಂತ್ಯದ ವೇಳೆಗೆ, ವಿದ್ಯಾರ್ಥಿಗಳು ಭಾರತದ ಭಾಷಾ ವೈವಿಧ್ಯತೆಯ ಶ್ರೀಮಂತಿಕೆಗೆ ಒಡ್ಡಿಕೊಳ್ಳುವುದಲ್ಲದೆ, ಗೌರವ, ಆತ್ಮವಿಶ್ವಾಸ ಮತ್ತು ತಮ್ಮ ಮಾತೃಭಾ?ಯನ್ನು ಮೀರಿದ ಭಾಷೆಗಳನ್ನು ಅನ್ವೇಷಿಸಲು ಕುತೂಹಲವನ್ನು ಬೆಳೆಸಿಕೊಳ್ಳಲಿದ್ದಾರೆ. ಇದು ರಾಷ್ಟ್ರೀಯ ಏಕೀಕರಣ ಮತ್ತು ಸಾಂಸ್ಕೃತಿಕ ಮೆಚ್ಚುಗೆಯನ್ನು ಹೆಚ್ಚಿಸಲಿದೆ ಎಂದು ಪ್ರಕಟಣೆಯಲ್ಲಿ ತಿಳಿಸಿದೆ.

ರಾಜ್ಯ ಚುನಾವಣಾ ಆಯೋಗದ ಇ-ಮೇಲ್ ವಿಳಾಸ ಬದಲಾವಣೆ

ಬೆಂಗಳೂರು: ಬೆಂಗಳೂರಿನ ಸದಾಶಿವ ನಗರ, ನಂ.16, ಬಳ್ಳಾರಿ ರಸ್ತೆಯ 2 ಮತ್ತು 3 ನೇ ಮಹಡಿಯಲ್ಲಿರುವ ಕರ್ನಾಟಕ ರಾಜ್ಯ ಚುನಾವಣಾ ಆಯೋಗದ ಇ-ಮೇಲ್ ವಿಳಾಸವನ್ನು sec.karnataka@ka.gov.inಎಂದು ಬದಲಾಯಿಸಲಾಗಿದೆ. ಇನ್ನು ಮುಂದೆ ಆಯೋಗದೊಂದಿಗೆ ಎಲ್ಲಾ ಪತ್ರ ವ್ಯವಹಾರಗಳು ಮತ್ತು ಸಂವಹನಗಳನ್ನು ಸದರಿ ಇ-ಮೇಲ್ ವಿಳಾಸಕ್ಕೆ ಕಳುಹಿಸುವಂತೆ ಹಾಗೂ ಅದರಂತೆ ದಾಖಲೆಗಳನ್ನು ಕಾಲೋಚಿತಗೊಳಿಸುವಂತೆ ಕರ್ನಾಟಕ ರಾಜ್ಯ ಚುನಾವಣಾ ಆಯೋಗದ ಕಾರ್ಯದರ್ಶಿಗಳು ಪ್ರಕಟಣೆಯಲ್ಲಿ ತಿಳಿಸಿದ್ದಾರೆ.

ರಾಜ್ಯಪಾಲ ಥಾವರ್ ಚಂದ್ ಗೆಹ್ಲೋಟ್ ಉಪಸ್ಥಿತಿ

ಕೃಷಿ ವಿಜ್ಞಾನ ವಿವಿ ಘಟಿಕೋತ್ಸವ

ರಾಯಚೂರು / ಬೆಂಗಳೂರು: ಭಾರತವನ್ನು ಆಹಾರ ಮತ್ತು ಕೃಷಿ ಉತ್ಪಾದನೆಯ ಜೊತೆಗೆ ತಂತ್ರಜ್ಞಾನ, ನಾವೀನ್ಯತೆ ಮತ್ತು ನೈತಿಕತೆಯ ಜಾಗತಿಕ ಕೇಂದ್ರವನ್ನಾಗಿ ಮಾಡುವಲ್ಲಿ ಕೃಷಿ ವಿದ್ಯಾರ್ಥಿಗಳ ಪಾತ್ರ ಪ್ರಮುಖ ಎಂದು ಕರ್ನಾಟಕದ ಗೌರವಾನ್ವಿತ ರಾಜ್ಯಪಾಲರಾದ ಥಾವರ್ ಚಂದ್ ಗೆಹ್ಲೋಟ್ ಅವರು ಹೇಳಿದರು.

ರಾಯಚೂರು ಕೃಷಿ ವಿಜ್ಞಾನ ವಿಶ್ವವಿದ್ಯಾಲಯದ 14 ನೇ ಘಟಿಕೋತ್ಸವದಲ್ಲಿ ಬಳ್ಳಾರಿಯಿಂದ ವರ್ಚುವಲ್ ಮೂಲಕ ಭಾಗವಹಿಸಿ ಅವರು ಮಾತನಾಡಿದ ರಾಜ್ಯಪಾಲರು, ಕೃಷಿ ಆಧಾರಿತ ನವೋದ್ಯಮಗಳು ಭಾರತೀಯ ಆರ್ಥಿಕತೆಯಲ್ಲಿ ಕ್ರಾಂತಿಯನ್ನುಂಟು ಮಾಡುತ್ತಿವೆ. ಇಂದು ಭಾರತದ ಆರ್ಥಿಕತೆಯು ವಿಶ್ವದ ನಾಲ್ಕನೇ ಅತಿದೊಡ್ಡ ಆರ್ಥಿಕತೆಯಾಗಿದ್ದು, ಕೃಷಿ ವಲಯವು ಅದರಲ್ಲಿ ಪ್ರಮುಖ ಕೊಡುಗೆಯನ್ನು ಹೊಂದಿದೆ. ''ಸ್ಟಾರ್ಟ್ ಅಪ್ ಇಂಡಿಯಾ'', ''ಡಿಜಿಟಲ್ ಇಂಡಿಯಾ'', ''ಆತ್ಮನಿರ್ಭರ ಭಾರತ'' ದಂತಹ ಯೋಜನೆಗಳಿಗೆ ಸೇರಿ ದೇಶವನ್ನು ಅಭಿವೃದ್ಧಿ ಹೊಂದಿದ ರಾಷ್ಟ್ರವನ್ನಾಗಿ ಮಾಡಲು ಯುವಪೀಳಿಗೆ ಮುಂದಾಗಬೇಕು ಎಂದು ಕರೆ ನೀಡಿದರು.

ಕೃಷಿ ಅಭಿವೃದ್ಧಿಯಲ್ಲಿ ತೋಟಗಾರಿಕೆ ವಲಯವು ವಿಶೇಷ ಸ್ಥಾನವನ್ನು ಹೊಂದಿದೆ. ತೋಟಗಾರಿಕಾ ಬೆಳೆಗಳು ಪ್ರತಿ ಯೂನಿಟ್ ಪ್ರದೇಶಕ್ಕೆ ಹೆಚ್ಚಿನ ಆದಾಯ, ಉದ್ಯೋಗ ಮತ್ತು ಪೋಷಣೆಯನ್ನು ನೀಡುತ್ತಿರುವುದರಿಂದ, ಈ ಬೆಳೆಗಳು ವಾಣಿಜ್ಯ ರೂಪವನ್ನು ಪಡೆದುಕೊಳ್ಳುತ್ತಿವೆ, ಇದರಿಂದಾಗಿ ಈ ಬೆಳೆಗಳ ಉತ್ಪಾದನೆಯತ್ತ ರೈತರ ಒಲವು ಹೆಚ್ಚುತ್ತಿದೆ. ಇಂದು ಔಷಧೀಯ ಮತ್ತು ಸುಗಂಧ ದ್ರವ್ಯಗಳ ಆಧಾರದ ಮೇಲೆ ವ್ಯಾಪಾರವು ಪ್ರಪಂಚದಾದ್ಯಂತ ಬೆಳೆಯುತ್ತಿದೆ. ನಮ್ಮ ರೈತರು ಸಾಂಪ್ರದಾಯಿಕ ಬೆಳೆಗಳ ಜೊತೆಗೆ ಔಷಧೀಯ ಮತ್ತು ಪರಿಮಳಯುಕ್ತ ಬೆಳೆಗಳ ಮುಂದುವರಿದ ಕೃಷಿಯತ್ತ ಗಮನ ಹರಿಸಬೇಕು ಎಂದು ಹೇಳಿದರು.

ಪ್ರಸ್ತುತ ಕೃಷಿ ಉತ್ಪಾದನೆಯ ಬೇಡಿಕೆಯನ್ನು ಪೂರೈಸಲು ಹೊಸ ಪರ್ಯಾಯಗಳನ್ನು ಉತ್ತೇಜಿಸುವ ಅವಶ್ಯಕತೆಯಿದೆ. ಕಡಿಮೆ ಭೂಮಿಯಲ್ಲಿ ಹೆಚ್ಚಿನ ಇಳುವರಿ ನೀಡಲು ಲಂಬ ಕೃಷಿ ತಂತ್ರಗಳ ಕುರಿತು ಹೆಚ್ಚಿನ ಕೆಲಸ ಮಾಡಬೇಕಾಗಿದೆ. ಡ್ರೋನ್ ತಂತ್ರಜ್ಞಾನ, ಉಪಗ್ರಹ ಚಿತ್ರಣ ಮತ್ತು ಸ್ಮಾರ್ಟ್ ನೀರಾವರಿ ವ್ಯವಸ್ಥೆಗಳ ಬಳಕೆಯು ಉತ್ಪಾದನೆಯನ್ನು ಹೆಚ್ಚಿಸಲು ಮತ್ತು ನೀರಿನ

ಬಳಕೆಯನ್ನು ಕಡಿಮೆ ಮಾಡಲು ಸಹಾಯ ಮಾಡುತ್ತಿದೆ. ರಾಸಾಯನಿಕ ಗೊಬ್ಬರ ಮತ್ತು ಕೀಟನಾಶಕಗಳ ಮೇಲಿನ ರೈತರ ಅವಲಂಬನೆಯನ್ನು ಕಡಿಮೆ ಮಾಡುವ ಅವಶ್ಯಕತೆಯಿದೆ. ರಾಸಾಯನಿಕ ಗೊಬ್ಬರ ಮತ್ತು ಕೀಟನಾಶಕಗಳ ಅತಿಯಾದ ಬಳಕೆಯಿಂದ ಮಣ್ಣು, ನೀರು ಮತ್ತು ಆಹಾರ ಪದಾರ್ಥಗಳು ಕಲುಷಿತಗೊಳ್ಳುತ್ತಿದ್ದು, ಇದು ಆರೋಗ್ಯದ ಮೇಲೆ ಪ್ರತಿಕೂಲ ಪರಿಣಾಮ ಬೀರುತ್ತಿದೆ. ಸಾವಯವ ಕೃಷಿ, ನೈಸರ್ಗಿಕ ಕೃಷಿ, ಕಡಿಮೆ ನೀರಿನಿಂದ ಹೆಚ್ಚಿನ ಇಳುವರಿ ಪಡೆಯುವುದು ಮತ್ತು ಸುರಕ್ಷಿತ ಆಹಾರವನ್ನು ಉತ್ಪಾದಿಸಲು ಪರಿಸರ ಸ್ನೇಹಿ ಕೃಷಿಯಂತಹ ಕೃಷಿ ಪದ್ಧತಿಗಳನ್ನು ಉತ್ತೇಜಿಸುವ ಕಡೆಗೆ ನಾವು ಹೆಚ್ಚು ಶ್ರಮಿಸಬೇಕಾಗಿದೆ.ಇದರಿಂದಾಗಿ ಕೃಷಿ ಉತ್ಪಾದನೆಯು ಶುದ್ಧವಾಗಿರುತ್ತದೆ ಮತ್ತು ಉತ್ಪಾದನೆ ಹೆಚ್ಚಾಗುತ್ತದೆ ಮತ್ತು ಇದು ಪರಿಸರ ಸಂರಕ್ಷಣೆಗೂ ಸಹಾಯ ಮಾಡುತ್ತದೆ ಎಂದು ಅಭಿಪ್ರಾಯಪಟ್ಟರು.

ಪ್ರಸ್ತುತ ಜಾಗತಿಕ ತಾಪಮಾನ ಏರಿಕೆ, ನೀರಿನ ಬಿಕ್ಕಟ್ಟು, ಮಣ್ಣಿನ ಸವೆತ, ಅತಿಯಾದ ಕೀಟನಾಶಕಗಳ ಬಳಕೆ ಮತ್ತು ರೈತರ ಆರ್ಥಿಕ ತೊಂದರೆಗಳಂತಹ ಸವಾಲುಗಳನ್ನು ಎದುರಿಸುತ್ತಿದ್ದೇವೆ, ಅಂತಹ ಪರಿಸ್ಥಿತಿಯಲ್ಲಿ ನಿಮ್ಮಂತಹ ಕೃಷಿ ವಿಜ್ಞಾನಿಗಳು, ನಾವೀನ್ಯಕಾರರು ಮತ್ತು ನೀತಿ ನಿರೂಪಕರ ಪಾತ್ರ ಇನ್ನಷ್ಟು ಮುಖ್ಯವಾಗುತ್ತದೆ. ಇಂದು ಕೃಷಿಯು ದತ್ತಾಂಶ ವಿಶ್ಲೇಷಣೆ, ಡ್ರೋನ್ ತಂತ್ರಜ್ಞಾನ, ಜೈವಿಕ ತಂತ್ರಜ್ಞಾನ ಮತ್ತು ಕೃತಕ ಬುದ್ಧಿಮತ್ತೆಯಂತಹ ಮುಂದುವರಿದ ತಂತ್ರಜ್ಞಾನಗಳೊಂದಿಗೆ ಸಂಯೋಜಿಸಲ್ಪಟ್ಟಿದೆ. ''ಸ್ಮಾರ್ಟ್ ಅಗ್ರಿಕಲ್ಚರ್'' ಎಂಬ ಪರಿಕಲ್ಪನೆಯು ಈಗ ರೂಪ ಪಡೆಯುತ್ತಿದೆ. ಇದರಲ್ಲಿ ಯುವಕರ ಭಾಗವಹಿಸುವಿಕೆಯಿಂದ ಇದು ಸಾಧ್ಯವಾಗುತ್ತಿದೆ. ಕೃಷಿ ಉತ್ಪಾದನೆಯ ಬೇಡಿಕೆಯನ್ನು ಪೂರೈಸಲು ಹೊಸ ಪರ್ಯಾಯಗಳನ್ನು ಉತ್ತೇಜಿಸುವ ಅವಶ್ಯಕತೆಯಿದೆ. ಕಡಿಮೆ ಭೂಮಿಯಲ್ಲಿ ಹೆಚ್ಚಿನ ಇಳುವರಿ ನೀಡಲು ಲಂಬ ಕೃಷಿ ತಂತ್ರಗಳ ಕುರಿತು ಹೆಚ್ಚಿನ ಕೆಲಸ ಮಾಡಬೇಕಾಗಿದೆ ಎಂದು ತಿಳಿಸಿದರು.

ಈ ಸಂದರ್ಭದಲ್ಲಿ ಕೃಷಿ ಸಚಿವರಾದ ಎನ್. ಚೆಲುವರಾಯಸ್ವಾಮಿ ಉಪಸ್ಥಿತರಿದ್ದರು.

ಇಂದು ಕನ್ನಡ ಅಭಿವೃದ್ಧಿ ಪ್ರಾಧಿಕಾರದ ಅಧ್ಯಕ್ಷರ ಪ್ರವಾಸ

ಬೆಂಗಳೂರು: ಕನ್ನಡ ಅಭಿವೃದ್ಧಿ ಪ್ರಾಧಿಕಾರದ ಅಧ್ಯಕ್ಷರಾದ ಡಾ.ಪುರುಷೋತ್ತಮ ಬಿಳಿಮಲೆ ಅವರು ಮೇ 28 ರಂದು ಚಿಕ್ಕಬಳ್ಳಾಪುರ ಜಿಲ್ಲೆಯಲ್ಲಿ ಪ್ರವಾಸ ಕೈಗೊಳ್ಳಲಿದ್ದು, ಜಿಲ್ಲಾ ಕನ್ನಡ ಭವನ ಲೋಕಾರ್ಪಣೆ ಮತ್ತು ಚಿಕ್ಕಬಳ್ಳಾಪುರ ಜಿಲ್ಲಾ ಕನ್ನಡ ಸಾಹಿತ್ಯ ಸಮ್ಮೇಳನದ ಸಮಾರೋಪ ಸಮಾರಂಭ ಮತ್ತು ಸಾಧಕರಿಗೆ ಸನ್ಮಾನ ಕಾರ್ಯಕ್ರಮದಲ್ಲಿ ಭಾಗವಹಿಸಿ ಅಂದೇ ಕೇಂದ್ರಸ್ಥಾನಕ್ಕೆ ಹಿಂದಿರುಗಲಿದ್ದಾರೆ ಎಂದು ಅಧ್ಯಕ್ಷರ ಆಪ್ತ ಕಾರ್ಯದರ್ಶಿ ಪ್ರಕಟಣೆಯಲ್ಲಿ ತಿಳಿಸಿದ್ದಾರೆ.

ಗುಣಮಟ್ಟವಲ್ಲದ ಔಷಧಿಗಳ ಮತ್ತು ಕಾಂತಿವರ್ಧಕಗಳ ಮೇಲೆ ನಿಯಮಾನುಸಾರ ನಿಯಂತ್ರಣಕ್ಕೆ ಕ್ರಮ

ಬೆಂಗಳೂರು: ಆಹಾರ ಸುರಕ್ಷತೆ ಮತ್ತು ಔಷಧ ಆಡಳಿತ ಇಲಾಖೆಯ, ಔಷಧ ಆಡಳಿತವು ರಾಜ್ಯದಲ್ಲಿ ತಯಾರಾಗುವ ಮತ್ತು ಮಾರಾಟಕ್ಕಾಗಿ ಸರಬರಾಜಾಗುತ್ತಿರುವ ಗುಣಮಟ್ಟವಲ್ಲದ ಔಷಧಗಳ ಮತ್ತು ಕಾಂತಿವರ್ಧಕಗಳ ಮೇಲೆ ನಿಯಮಾನುಸಾರ ನಿಯಂತ್ರಣ ಕ್ರಮಗಳನ್ನು ಕೈಗೊಳ್ಳುವುದು ಮತ್ತು ಉತ್ತಮ ಗುಣಮಟ್ಟದ, ಸುರಕ್ಷಿತ ಹಾಗೂ ಪರಿಣಾಮಕಾರಿ ಔಷಧಗಳನ್ನು ಸರ್ಕಾರ ನಿಗದಿ ಪಡಿಸಿದ ಬೆಲೆಗಳಲ್ಲಿ ಗ್ರಾಹಕರಿಗೆ ದೊರಕುವಂತೆ ಮಾಡುವುದೇ ಇಲಾಖೆಯ ಮುಖ್ಯ ಉದ್ದೇಶವಾಗಿರುತ್ತದೆ.

ಅಂತೆಯೇ ಇಲಾಖೆಯ ಆಹಾರ ಸುರಕ್ಷತಾ ವಿಭಾಗವು ಸಾರ್ವಜನಿಕರು ಸೇವಿಸುವ ಆಹಾರದ ಗುಣಮಟ್ಟ ಮತ್ತು ಸುರಕ್ಷತಾ ಅಂಶಗಳನ್ನು ಖಾತರಿಪಡಿಸುವ ಮೂಲಕ ಸಾರ್ವಜನಿಕರ ಆರೋಗ್ಯವನ್ನು ಕಾಪಾಡುವ ನಿಟ್ಟಿನಲ್ಲಿ ಕರ್ತವ್ಯ ನಿರ್ವಹಿಸುತ್ತಿದೆ.

ಔಷಧ ಆಡಳಿತವು, ಏಪ್ರಿಲ್ 2025ರ ಮಾಹೆಯಲ್ಲಿ ಔಷಧ ಪರೀಕ್ಷಾ ಪ್ರಯೋಗಾಲಯ ಬೆಂಗಳೂರು, ಹುಬ್ಬಳ್ಳಿ, ಬಳ್ಳಾರಿಗಳಲ್ಲಿ ಒಟ್ಟು 1,353 ಔಷಧ ಮಾದರಿಗಳನ್ನು ವಿಶ್ಲೇಷಿಸಲಾಗಿದೆ. ಅವುಗಳಲ್ಲಿ 30 ಅನುತ್ತಮ ಗುಣಮಟ್ಟದದೆಂದು ಘೋಷಿಸಿರುತ್ತದೆ. ಏಪ್ರಿಲ್ 2025ರ ಮಾಹೆಯಲ್ಲಿ ಅನುತ್ತಮ ಗುಣಮಟ್ಟದ ಔಷಧವೆಂದು ಘೋಷಿತವಾದ ಹಾಗೂ ಇತರ ಉಲ್ಲಂಘನೆಗಾಗಿ ವಿವಿಧ ತಯಾರಿಕ ಸಂಸ್ಥೆಗಳ ವಿರುದ್ಧ 37 ಪ್ರಕರಣಗಳಲ್ಲಿ ಮೊಕದ್ದಮೆ ಹೂಡಲು ಅನುಮತಿ ನೀಡಲಾಗಿದೆ. ಔಷಧ ಆಡಳಿತ ವಿಭಾಗದಲ್ಲಿ 26 ಸೇವೆಗಳನ್ನು ಸಕಾಲದಡಿಯಲ್ಲಿ ಒದಗಿಸಲಾಗುತ್ತಿದ್ದು ಏಪ್ರಿಲ್ ಮಾಹೆಯಲ್ಲಿ 903 ಅರ್ಜಿಗಳನ್ನು ಸ್ವೀಕರಿಸಿದ್ದು, ಹಿಂದಿನ ಬಾಕಿ ಅರ್ಜಿಗಳು ಸೇರಿ ಒಟ್ಟು 993 ಅರ್ಜಿಗಳನ್ನು ವಿಲೇವಾರಿ ಮಾಡಲಾಗಿರುತ್ತದೆ. ಔಷಧ ಆಡಳಿತದ ಅಮಲುಜಾರಿ ಅಧಿಕಾರಿಗಳು ಏಪ್ರಿಲ್ 2025ರ ಮಾಹೆಯಲ್ಲಿ ಒಟ್ಟು 1,340 ಔಷಧ ಮಾದರಿಗಳನ್ನು ವಿಶ್ಲೇಷಣೆಗೆ ಪಡೆದಿರುತ್ತಾರೆ. 2,229 ಔಷಧ ಮಳಿಗೆಗಳನ್ನು ಪರಿವೀಕ್ಷಣೆ ಕೈಗೊಂಡಿರುತ್ತಾರೆ. ಅವುಗಳಲ್ಲಿ ನಿಯಮ ಉಲ್ಲಂಘನೆ ಮಾಡಿರುವ ಒಟ್ಟು 128 ಸಂಸ್ಥೆಗಳ ಪರವಾನಿಗೆಗಳನ್ನು ಅಮಾನತ್ತುಗೊಳಿಸಲಾಗಿದೆ ಹಾಗೂ 07 ಪರವಾನಿಗೆಗಳನ್ನು ರದ್ದುಗೊಳಿಸಲಾಗಿದೆ. ರಾಜ್ಯದಲ್ಲಿ ಎನ್.ಎಸ್.ಕ್ಯೂ ಬಂದಂತಹ ಪ್ರಕರಣಗಳಲ್ಲಿ ಏಪ್ರಿಲ್-2025ರ ಮಾಹೆಯಲ್ಲಿ ಸುಮಾರು ರೂ 11.5 ಲಕ್ಷ ಮೌಲ್ಯದ ಅನುತ್ತಮ ಗುಣಮಟ್ಟದ ಔಷಧಗಳನ್ನು ಮಾರುಕಟ್ಟೆಯಿಂದ ಹಿಂಪಡೆದು ಜಪ್ತಿ ಮಾಡಲಾಗಿರುತ್ತದೆ ಬೆಂಗಳೂರು ಆಹಾರ ಸುರಕ್ಷತೆ ಮತ್ತು ಔಷಧ ಆಡಳಿತದ ಆಯುಕ್ತರು ಪ್ರಕಟಣೆಯಲ್ಲಿ ತಿಳಿಸಿದ್ದಾರೆ.

ಉದ್ಯೋಗಕ್ಕಾಗಿ ವಿಶೇಷ ನೇರ ಸಂದರ್ಶನ

ಚಾಮರಾಜನಗರ: ಜಿಲ್ಲಾ ಉದ್ಯೋಗ ವಿನಿಮಯ ಕಚೇರಿ ವತಿಯಿಂದ ಚಾಮರಾಜನಗರದ ಐಸಿಐಸಿಐ ಬ್ಯಾಂಕ್ ಮತ್ತು ಬದನಗುಪ್ಪೆ ಕೈಗಾರಿಕಾ ಪ್ರದೇಶದಲ್ಲಿರುವ ಆದಿತ್ಯ ಬಿರ್ಲಾ ಇವರ ಸಹಯೋಗದೊಂದಿಗೆ 2023-24ನೇ ಸಾಲಿನಲ್ಲಿ ಡಿಪ್ಲೋಮಾ, ಯಾವುದೇ ಪದವಿ ಮತ್ತು ಸ್ನಾತಕೋತ್ತರ ಪದವಿಯಲ್ಲಿ ಉತ್ತೀರ್ಣರಾಗಿರುವ ಯುವನಿಧಿ ಯೋಜನೆಗಾಗಿ ಅರ್ಜಿ ಸಲ್ಲಿಸಿರುವ ಫಲಾನುಭವಿಗಳಿಗಾಗಿ ಮಾತ್ರ ಉದ್ಯೋಗಕ್ಕಾಗಿ ವಿಶೇಷ ನೇರ ಸಂದರ್ಶನವನ್ನು ಮೇ 28ರಂದು ಬೆಳಿಗ್ಗೆ 10.30 ರಿಂದ ಮಧ್ಯಾಹ್ನ 3 ಗಂಟೆಯವರೆಗೆ ನಗರದ ಜಿಲ್ಲಾಡಳಿತ ಭವನದಲ್ಲಿರುವ ಜಿಲ್ಲಾ ಉದ್ಯೋಗ ವಿನಿಮಯ ಕಚೇರಿಯಲ್ಲಿ ಆಯೋಜಿಸಲಾಗಿದೆ.

ಚಾಮರಾಜನಗರದ ಐಸಿಐಸಿಐ ಬ್ಯಾಂಕ್‌ನಲ್ಲಿ ಖಾಲಿ ಇರುವ ಡೇಟಾ ಎಂಟ್ರಿ ಆಪರೇಟರ್, ಟೆಲಿ ಕಾಲರ್, ಸೇಲ್ಸ್ ಆಫೀಸರ್ 25 ಹುದ್ದೆಗಳಿಗೆ ಯಾವುದೇ ಪದವಿ ಅಥವಾ ಸ್ನಾತಕೋತ್ತರ ಪದವಿಯಲ್ಲಿ ಉತ್ತೀರ್ಣರಾಗಿರಬೇಕು. ಆದಿತ್ಯ ಬಿರ್ಲಾ ಸಂಸ್ಥೆಯ ಡಿಪ್ಲೋಮಾ ಇಂಜಿನಿಯರ್ ಟ್ರೈನಿ 10 ಹುದ್ದೆಗಳಿಗೆ ಡಿಪ್ಲೋಮಾದಲ್ಲಿ ಉತ್ತೀರ್ಣರಾಗಿರಬೇಕು. ಪುರು? ಹಾಗೂ ಮಹಿಳಾ ಅಭ್ಯರ್ಥಿಗಳು ಯುವನಿಧಿ ಯೋಜನೆಗೆ ಅರ್ಜಿ ಸಲ್ಲಿಸಿರಬೇಕು ಹಾಗೂ ಸಲ್ಲಿಸಿರುವ ಅರ್ಜಿಯ ಸ್ವೀಕೃತಿ ಪ್ರತಿಯನ್ನು ಕಡ್ಡಾಯವಾಗಿ ಸಂದರ್ಶನದ ಸಮಯದಲ್ಲಿ ಹಾಜರುಪಡಿಸಬೇಕು. ಸಂದರ್ಶನದಲ್ಲಿ ಭಾಗವಹಿಸುವ ಯುವನಿಧಿ ಯೋಜನೆಯ ಫಲಾನುಭವಿಗಳು ತಮ್ಮ ಸ್ವ-ವಿವರದೊಂದಿಗೆ ಸ್ವಂತ ಖರ್ಚಿನಲ್ಲಿ ಸಂದರ್ಶನಕ್ಕೆ ಹಾಜರಾಗಬೇಕು. ಹೆಚ್ಚಿನ ಮಾಹಿತಿಗಾಗಿ ನಗರದ ಜಿಲ್ಲಾಡಳಿತ ಭವನದಲ್ಲಿರುವ ಜಿಲ್ಲಾ ಉದ್ಯೋಗ ವಿನಿಮಯ ಕಚೇರಿಯ ಜಿಲ್ಲಾ ಉದ್ಯೋಗಾಧಿಕಾರಿಗಳು ಅಥವಾ ದೂ.ಸಂ 08226-224430 ಗೆ ಸಂಪರ್ಕಿಸಿ ಮಾಹಿತಿ ಪಡೆಯುವಂತೆ ಪ್ರಕಟಣೆ ತಿಳಿಸಿದೆ.

ವಿವಿಧ ಬೆಳೆಗಳಿಗೆ ಪ್ರೋತ್ಸಾಹಧನಕ್ಕಾಗಿ ಅರ್ಜಿ

ಬೆಂಗಳೂರು ಗ್ರಾಮಾಂತರ: 2025-26 ನೇ ಸಾಲಿನ ರಾಷ್ಟ್ರೀಯ ತೋಟಗಾರಿಕೆ ಮಿಷನ್, ಸಮಗ್ರ ತೋಟಗಾರಿಕೆ ಅಧಿವೃದ್ಧಿ ಮತ್ತು ಪ್ರಧಾನಮಂತ್ರಿ ಕೃಷಿ ಸಿಂಚಾಯಿ ಯೋಜನೆಯಡಿ ನೆಲಮಂಗಲ ತಾಲ್ಲೂಕಿನಲ್ಲಿ ವಿವಿಧ ಬೆಳೆಗಳನ್ನು ಬೆಳೆಯಲು ತೋಟಗಾರಿಕಾ ಇಲಾಖೆ ವತಿಯಿಂದ ರೈತರಿಗೆ ಪ್ರೋತ್ಸಾಹಧನ ನೀಡಲಾಗುತ್ತಿದೆ. ರಾಷ್ಟ್ರೀಯ ತೋಟಗಾರಿಕೆ ಮಿಷನ್ ಯೋಜನೆಹಾಗೂ ಸಮಗ್ರ ತೋಟಗಾರಿಕೆ ಅಧಿವೃದ್ಧಿ ಯೋಜನೆಯಡಿ ರೈತರು ಬಾಳೆ, ಮಾವು, ಪಪ್ಪಾಯ ಹೈಬ್ರಿಡ್ ತರಕಾರಿ ಮತ್ತು ಹೂವಿನ ಬೆಳೆ ಬೆಳೆಯಬಹುದು. ಹಾಗೇ ರೋಗ ಮತ್ತು ಕೀಟ ನಿಯಂತ್ರಣ, ಪ್ಲಾಸ್ಟಿಕ್ ಹೊದಿಕೆ, ಪ್ರಾಥಮಿಕ ಸಂಸ್ಕರಣ ಘಟಕಗಳು, ಸಂರಕ್ಷಿತ ಬೇಸಾಯ, ವೈಯಕ್ತಿಕ ಕೃಷಿಹೊಂಡ, ಫಾರಂ ಗೇಟ್ ಪ್ಯಾಕ್ ಹೌಸ್ ನಿರ್ಮಾಣ, ಜೇನುಸಾಕಾಣಿಕೆ, ಮೊಬೈಲ್ ವೆಂಡಿಂಗ್ ಕಾರ್ಟ್ ಹಾಗೂ ಸಮಗ್ರ ತೋಟಗಾರಿಕೆ ಅಭಿವೃದ್ಧಿ ಯೋಜನೆಯಡಿ ಹೊಸ ಪ್ರದೇಶ ಕಾರ್ಯಕ್ರಮದಡಿ ದಾಳಿಂಬೆ, ಡ್ರ್ಯಾಗನ್ ಫ್ರೂಟ್ ಗಳಿಗೆ ಫಲಾನುಭವಿಗಳು ತೋಟಗಾರಿಕೆ ಇಲಾಖೆಯಿಂದ ಸಹಾಯಧನವನ್ನು ಪಡೆಯಬಹುದಾಗಿದೆ.

ಅರ್ಜಿಯನ್ನು ಮೇ 31ರ ಒಳಗೆ ಅಗತ್ಯ ದಾಖಲೆಗಳೊಂದಿಗೆ ತಾಲೂಕಿನ ಹಿರಿಯ ಸಹಾಯಕ ತೋಟಗಾರಿಕೆ ನಿರ್ದೇಶಕರ ಕಛೇರಿಗೆ ಸಲ್ಲಿಸಬೇಕು. ಹೆಚ್ಚಿನ ಮಾಹಿತಿಗಾಗಿ ಸಹಾಯಕ ತೋಟಗಾರಿಕೆ ಅಧಿಕಾರಿ, ಕಸಬಾ ಹೋಬಳಿ, ದೂರವಾಣಿ ಸಂಖ್ಯೆ: 7337866626. ಸಹಾಯಕ ತೋಟಗಾರಿಕೆ ಅಧಿಕಾರಿ, ಸೋಂಪುರ ಹೋಬಳಿ, ದೂರವಾಣಿ ಸಂಖ್ಯೆ: 8884829971. ಸಹಾಯಕ ತೋಟಗಾರಿಕೆ ಅಧಿಕಾರಿ, ತ್ಯಾಮಗೊಂಡ್ಲು ಹೋಬಳಿ, ದೂರವಾಣಿ ಸಂಖ್ಯೆ: 8197655732. ಸಹಾಯಕ ತೋಟಗಾರಿಕೆ ನಿರ್ದೇಶಕರು ನೆಲಮಂಗಲ, ದೂರವಾಣಿ ಸಂಖ್ಯೆ: 9902581832. ಹಿರಿಯ ಸಹಾಯಕ ತೋಟಗಾರಿಕೆ ನಿರ್ದೇಶಕರು ನೆಲಮಂಗಲ, ದೂರವಾಣಿ ಸಂಖ್ಯೆ: 9880461607 ಸಂಪರ್ಕಿಸುವುದು ಎಂದು ನೆಲಮಂಗಲ ತಾಲೂಕಿನ ಹಿರಿಯ ಸಹಾಯಕ ತೋಟಗಾರಿಕೆ ನಿರ್ದೇಶಕರು ಪ್ರಕಟಣೆಯಲ್ಲಿ ತಿಳಿಸಿದ್ದಾರೆ.

ದೂರದರ್ಶನ ಕೇಂದ್ರದಲ್ಲಿ ಸ್ಟ್ರಿಂಜರ್‌ಗಳಾಗಿ ಕಾರ್ಯನಿರ್ವಹಿಸಲು ಅರ್ಜಿ ಆಹ್ವಾನ

ಬೆಂಗಳೂರು: ಬೆಂಗಳೂರಿನ ದೂರದರ್ಶನ ಕೇಂದ್ರದ ಪ್ರಾದೇಶಿಕ ಸುದ್ದಿ ವಿಭಾಗಕ್ಕೆ ಕರ್ನಾಟಕದ 29 ಜಿಲ್ಲೆಗಳಲ್ಲಿ ಸ್ಟ್ರಿಂಜರ್‌ಗಳಾಗಿ ಕಾರ್ಯನಿರ್ವಹಿಸಲು ಅರ್ಹ ಅಭ್ಯರ್ಥಿಗಳಿಂದ ಅರ್ಜಿ ಆಹ್ವಾನಿಸಿದ್ದು, 2025 ನೇ ಜೂನ್ 6 ರವರೆಗೆ ಅರ್ಜಿ ಸಲ್ಲಿಸಲು ಅವಧಿ ವಿಸ್ತರಿಸಲಾಗಿದೆ.

ಯಾದಗಿರಿ ಹಾಗೂ ಗದಗ ಜಿಲ್ಲೆಗಳು ಹೊರತುಪಡಿಸಿ ಉಳಿದ 29 ಜಿಲ್ಲೆಗಳಾದ ಬಾಗಲಕೋಟೆ, ಬಳ್ಳಾರಿ, ಬೆಳಗಾವಿ, ಬೆಂಗಳೂರು ಗ್ರಾಮಾಂತರ, ಬೆಂಗಳೂರು ನಗರ, ಬೀದರ್, ಚಾಮರಾಜನಗರ, ಚಿಕ್ಕಬಳ್ಳಾಪುರ, ಚಿಕ್ಕಮಗಳೂರು, ಚಿತ್ರದುರ್ಗ, ದಕ್ಷಿಣ ಕನ್ನಡ, ದಾವಣಗೆರೆ, ಧಾರವಾಡ, ಹಾಸನ, ಹಾವೇರಿ, ಕಲಬುರಗಿ, ಕೊಡಗು, ಕೋಲಾರ, ಕೊಪ್ಪಳ, ಮಂಡ್ಯ, ಮೈಸೂರು, ರಾಯಚೂರು, ರಾಮನಗರ, ಶಿವಮೊಗ್ಗ, ತುಮಕೂರು, ಉಡುಪಿ, ಉತ್ತರಕನ್ನಡ, ವಿಜಯನಗರ, ವಿಜಯಪುರ ಜಿಲ್ಲೆಗಳಲ್ಲಿ ಪ್ರಸ್ತುತ ಸ್ಟ್ರಿಂಜರ್‌ಗಳಾಗಿ ಕಾರ್ಯನಿರ್ವಹಿಸುತ್ತಿರುವವರು ಹಾಗೂ ಆಸಕ್ತಿಯುಳ್ಳ ಅರ್ಹ ಅಭ್ಯರ್ಥಿಗಳು ಅರ್ಜಿ ಸಲ್ಲಿಸಬಹುದು.

ಅರ್ಜಿ ಸಲ್ಲಿಸುವ ಅವಧಿಯನ್ನು 2025ನೇ ಜೂನ್ 6 ರವರೆಗೆ ವಿಸ್ತರಿಸಲಾಗಿದ್ದು, ಅರ್ಜಿ ಸಲ್ಲಿಸುವ ಮುನ್ನ ಪ್ರಸಾರ ಭಾರತಿ ಜಾಲತಾಣ https://prasarbharati.gov.in/pbvacancies/ ದಲ್ಲಿ ನಮೂದಿಸಲಾಗಿರುವ ವಿವರಗಳನ್ನು ಗಮನಿಸುವುದು. ಅರ್ಜಿಗಳನ್ನು ಸ್ಪೀಡ್ ಪೋಸ್ಟ್ ಮತ್ತು ರಿಜಿಸ್ಟರ್ ಪೋಸ್ಟ್‌ಗಳ ಮೂಲಕ ಮಾತ್ರ ಸಲ್ಲಿಸುವುದು.

ಸ್ಟ್ರಿಂಜರ್‌ಗಳಿಗೆ ಇತ್ತೀಚೆಗೆ ಪರಿಷ್ಕೃತ ಪಾವತಿ ದರಗಳ ಪ್ರಕಾರ, ನಿಯೋಜಿಸಲಾದ ಸ್ಥಳೀಯ ವ್ಯಾಪ್ತಿಗೆ ರೂ. 1500/- ರಂತೆ ಹಾಗೂ ಎರಡನೇ ಕವರೇಜ್‌ಗೆ ರೂ. 1000/- ರಂತೆ ಪಾವತಿಸಲಾಗುತ್ತದೆ. ಹೊರರಾಜ್ಯ ವ್ಯಾಪ್ತಿಗೆ ರೂ. 1800/-ಗಳನ್ನು ಪಾವತಿಸಲಾಗುವುದು. ಪಾವತಿಯ ಮಿತಿಯನ್ನು ಪರಿಷ್ಕರಿಸಲಾಗಿದ್ದು, ಬೆಂಗಳೂರಿನ ಪ್ರತಿ ಸ್ಟ್ರಿಂಜರ್‌ಗೆ ವಾರ್ಷಿಕ 5 ಲಕ್ಷ ರೂ. ಉಳಿದ ಜಿಲ್ಲೆಗಳಿಗೆ ಪ್ರತಿ ಸ್ಟ್ರಿಂಜರ್‌ಗೆ ವಾರ್ಷಿಕ 4 ಲಕ್ಷ ರೂ. ನಿಗದಿಪಡಿಸಲಾಗಿದೆ.

ಸ್ಟ್ರಿಂಜರ್‌ಗಳು ಹೊಂದಿರುವ ಕ್ಯಾಮೆರಾ ಮತ್ತು ಪರಿಕರಗಳು ಪ್ರಸ್ತುತ ತಾಂತ್ರಿಕ ಮಾನದಂಡಗಳನ್ನು ಹೊಂದಿರಬೇಕು. ಡಿಎಸ್‌ಎನ್‌ಜಿ/ಲೈವ್ ಯೂನಿಟ್‌ಗಳು ಇತ್ಯಾದಿಗಳಿಗೆ ಸಂಪರ್ಕಿಸಲು ಅವರು ಅಗತ್ಯವಿರುವ ಪರಿಕರಗಳು, ಕನೆಕ್ಟರ್‌ಗಳು ಮತ್ತು ಇಂಟರ್‌ಫೇಸಿಂಗ್ ಘಟಕಗಳನ್ನು ಸಹ ಹೊಂದಿರಬೇಕು.

ಅರ್ಜಿದಾರರು ಇತ್ತೀಚಿನ ಪೂರ್ಣ ಹೆಚ್‌ಡಿ/4ಕೆ/ಯುಹೆಚ್‌ಡಿ/ಎನ್‌ಎಕ್ಸ್ ಸ್ವರೂಪದೊಂದಿಗೆ ತಮ್ಮದೇ ಆದ ವೃತ್ತಿಪರ ದರ್ಜೆಯ ವೀಡಿಯೊ ಕ್ಯಾಮೆರಾವನ್ನು ಹೊಂದಿರಬೇಕು. ಇದಲ್ಲದೆ, ಅರ್ಜಿದಾರರು ಕಾರ್ಡ್ ರೀಡರ್ ಮತ್ತು ನೆಟ್ ಡೇಟಾ ಪ್ಯಾಕ್ ಹೊಂದಿರುವ 4ಜಿ/3ಜಿ ಸಿಮ್ ಹೊಂದಿರುವ ಗುಣಮಟ್ಟದ ಸ್ಮಾರ್ಟ್ ಫೋನ್ ಅನ್ನು ಹೊಂದಿರಬೇಕು, ಇದರಿಂದಾಗಿ ಅಗತ್ಯವಿದ್ದಾಗ ದೃಶ್ಯಾವಳಿಗಳನ್ನು ಸ್ಥಳದಿಂದಲೇ ಸುದ್ದಿ ವಿಭಾಗಕ್ಕೆ ಕಳುಹಿಸಬಹುದು.

ಕರ್ನಾಟಕದ ಎಲ್ಲಾ ಅಸ್ತಿತ್ವದಲ್ಲಿರುವ ಸ್ಟ್ರಿಂಜರ್‌ಗಳು ಹೊಸದಾಗಿ ಅರ್ಜಿ ಸಲ್ಲಿಸಲು ಸೂಚಿಸಲಾಗಿದೆ ಮತ್ತು ಅವರು ಸ್ಟ್ರಿಂಜರ್‌ಗಳ ಹೊಸ ಎಂಪನೇಲ್‌ಮೆಂಟ್ ಪ್ರಕ್ರಿಯೆಗೆ ಒಳಗಾಗಬೇಕಾಗುತ್ತದೆ. ಅರ್ಜಿದಾರರು ತಾವು ಪಟ್ಟಿಯಲ್ಲಿ ಸ್ಥಾನ ಪಡೆಯಲು ಬಯಸುವ ಜಿಲ್ಲೆಯ ಹೆಸರನ್ನು ಸ್ಪಷ್ಟವಾಗಿ ನಮೂದಿಸಬೇಕು.

ಸೂಕ್ತ ಪೂರಕ ದಾಖಲೆಗಳೊಂದಿಗೆ ಅರ್ಜಿಗಳು ಮತ್ತು ರೂ. 1180/- ರೂಪಾಯಿಗಳ ಡಿಮ್ಯಾಂಡ್ ಡ್ರಾಫ್ಟ್‌ನ್ನು ಪ್ರಸಾರ ಭಾರತಿ, ದೂರದರ್ಶನ ಬೆಂಗಳೂರು ಇವರ ಹೆಸರಿನಲ್ಲಿ ಪಡೆದು "RNU, DDK,, ಬೆಂಗಳೂರು'' ಅರ್ಜಿ ಸಲ್ಲಿಸುವ ಜಿಲ್ಲೆಯ ಹೆಸರನ್ನು ನಮೂದಿಸಿ ಮುಚ್ಚಿದ ಲಕೋಟೆಯಲ್ಲಿ 2025 ನೇ ಜೂನ್ 6 ರ ಸಂಜೆ 5.00 ಗಂಟೆಯೊಳಗೆ ಸುದ್ದಿ ನಿರ್ದೇಶಕರು, ಪ್ರಾದೇಶಿಕ ಸುದ್ದಿ ವಿಭಾಗ, ದೂರದರ್ಶನ ಕೇಂದ್ರ, ಜೆ.ಸಿ. ನಗರ, ಬೆಂಗಳೂರು-560006 ಗೆ ಮಾತ್ರ ಕಳುಹಿಸಬೇಕು ಎಂದು ಸುದ್ದಿ ವಿಭಾಗದ ನಿರ್ದೇಶಕರಾದ ಕೇಶವಮೂರ್ತಿ ಅವರು ಪ್ರಕಟಣೆಯಲ್ಲಿ ತಿಳಿಸಿದ್ದಾರೆ.

ಪುರಸಭಾ ಕಾರ್ಯಾಲಯ, ಶ್ರೀನಿವಾಸಪುರ

ಕೋಲಾರ ಜಿಲ್ಲೆ-563135 E mail :ka.srinivasapura.tmc@gmail.com, website: www.srinivasapuratown.mrc.gov.in, ದೂ.ಸಂ.: 08157-245160

ನಂ:ಪುಸಶ್ರೀ/ತಾಂತ್ರಿಕ/ಸಿಆರ್/14/2025-26 ದಿನಾಂಕ: 20.05.2025

ಟೆಂಡರ್ ಪ್ರಕಟಣೆ

(ಸ್ಟ್ಯಾಂಡರ್ಡ್ ಟೆಂಡರ್ ಡಾಕ್ಯೂಮೆಂಟ್ ನಿಬಂಧನೆಗಳಿಗೆ ಒಳಪಟ್ಟು ಇ-ಟೆಂಡರ್ ಮುಖಾಂತರ ಟೆಂಡರ್ ಆಹ್ವಾನಿಸಲಾಗಿದೆ)

ಕರ್ನಾಟಕ ಸಾರ್ವಜನಿಕ ಸಂಗ್ರಹಣೆಗಳಲ್ಲಿ ಪಾರದರ್ಶಕತೆ ಆದೇಶ 1999-2000 ರ ಪ್ರಕಾರ ಆಕ್ಟ್ 2000 ರ ನಿಯಮದಂತೆ ಕೆಳಕಂಡಂತೆ ವಿವಿಧ ಯೋಜನೆಗಳಡಿ ಏಕ/ದ್ವಿ ಲಕೋಟೆ ಪದ್ಧತಿಯಲ್ಲಿ ಈ ಕೆಳಗೆ ನಮೂದಿಸಿರುವ ಇಂಡೆಂಟ್ ಸಂಖ್ಯೆ ಕಾಮಗಾರಿಗಳಿಗೆ ಅರ್ಹ ಗುತ್ತಿಗೆದಾರರಿಂದ ಕರ್ನಾಟಕ ಸಾರ್ವಜನಿಕ ಸಂಗ್ರಹಣೆಗಳ ಪೋರ್ಟಲ್ ಮುಖಾಂತರ ಟೆಂಡರ್‌ನ್ನು ಆಹ್ವಾನಿಸಲಾಗಿದೆ. ಇಲಾಖಾ ವೆಬ್‌ಸೈಟ್ **https://kppp.karnataka.gov.in** ರಲ್ಲಿ ಟೆಂಡರ್‌ಗಾಗಿ ಭಾಗವಹಿಸಬಹುದು ಹಾಗೂ ವಿವರಗಳನ್ನು ಪಡೆಯಬಹುದಾಗಿದೆ.

(1) ಕರ್ನಾಟಕ ಸಾರ್ವಜನಿಕ ಸಂಗ್ರಹಣೆಗಳ ಪೋರ್ಟಲ್ ಮೂಲಕ ಟೆಂಡರ್‌ಗಳನ್ನು ಸಲ್ಲಿಸಲು ಕೊನೆಯ **ದಿನಾಂಕ: 02.06.2025ರ ಸಂಜೆ: 17.00 ಗಂಟೆವರೆಗೆ.** (2) ಏಕ ಲಕೋಟೆ ಪದ್ಧತಿಯ ತಾಂತ್ರಿಕ & ಆರ್ಥಿಕ ಬಿಡ್‌ನ್ನು ತೆರೆಯುವ **ದಿನಾಂಕ: 05.06.2025ರ ಬೆಳಿಗ್ಗೆ: 11.00 ಗಂಟೆಗೆ. ಅಥವಾ ಸೂಚಿತ ದಿನಾಂಕದಂದು ತೆರೆಯಲಾಗುವುದು.**

ಪ್ಯಾ. ಸಂ.	ಕಾಮಗಾರಿಗಳ ವಿವರ	ಅಂದಾಜು ಮೊತ್ತ (ರೂ.ಲಕ್ಷಗಳಲ್ಲಿ)	ಇ.ಎಂ.ಡಿ ಮೊತ್ತ (ರೂ.ಗಳಲ್ಲಿ)	ಕಾಲಾವಧಿ
2022-23 15ನೇ ಹಣಕಾಸು ಆಯೋಗ & ಪುರಸಭಾ ನಿಧಿ				
1	DMA/2025-26/ EL/WORK_INDENT40461	15.00	37,500.00	3 ತಿಂಗಳು
2	DMA/2025-26/ EL/WORK_INDENT40463	15.28	37,500.00	3 ತಿಂಗಳು

ಸೂಚನೆ: ಹೆಚ್ಚಿನ ವಿವರಗಳಿಗಾಗಿ ಪುರಸಭೆಯ ತಾಂತ್ರಿಕ ವಿಭಾಗದಲ್ಲಿ ಕಛೇರಿ ಸಮಯದಲ್ಲಿ ಸಂಪರ್ಕಿಸಬಹುದು ಹಾಗೂ **www.srinivasapuratown.mrc.gov.in** ವೆಬ್‌ಸೈಟ್‌ನಲ್ಲಿ ವೀಕ್ಷಿಸಬಹುದು.

ಸಹಿ/-
ಅಧ್ಯಕ್ಷರು
ಪುರಸಭೆ, ಶ್ರೀನಿವಾಸಪುರ

ಸಹಿ/-
ಮುಖ್ಯಾಧಿಕಾರಿ
ಪುರಸಭೆ, ಶ್ರೀನಿವಾಸಪುರ

ವಾಸಾಸಂಇ/ಕೋಲಾರ/ಆರ್.ಓ.ಸಂಖ್ಯೆ:83/ಕೆಎಸ್ಎಂಸಿಎ/2025-26

ಕೇಂದ್ರ ಗ್ರಾಮೀಣಾಭಿವೃದ್ಧಿ ಸಚಿವಾಲಯದ ನಿರ್ದೇಶಕರಿಂದ ಜಲಸಂರಕ್ಷಣೆ ಕಾಮಗಾರಿ ಪರಿಶೀಲನೆ

ಚಾಮರಾಜನಗರ: ಜಿಲ್ಲೆಯ ವಿವಿಧ ಗ್ರಾಮಪಂಚಾಯತಿ ವ್ಯಾಪ್ತಿಯಲ್ಲಿ ಕೈಗೊಳ್ಳಲಾದ ಜಲ ಸಂರಕ್ಷಣೆ ಕಾಮಗಾರಿಗಳ ಪರಿಶೀಲನೆಯನ್ನು ಕೇಂದ್ರ ಗ್ರಾಮೀಣಾಭಿವೃದ್ಧಿ ಸಚಿವಾಲಯದ ನಿರ್ದೇಶಕ ಶಿವಶಂಕರ್ ರವರು ನಡೆಸಿದರು. ಚಾಮರಾಜನಗರ ತಾಲೂಕಿನ ಹರದನಹಳ್ಳಿ, ಹೆಗ್ಗೋಠಾರ ಹನೂರು ತಾಲೂಕಿನ ಸೂಳೇರಿಪಾಳ್ಯ, ಗುಂಡ್ಲುಪೇಟೆ ತಾಲೂಕಿನ ಶಿವಪುರ, ನೇನೇಕಟ್ಟೆ, ಬನ್ನಿತಾಳಪುರ ಹಾಗೂ ಯಳಂದೂರು ತಾಲೂಕಿನ ಗೌಡಳ್ಳಿ ಗ್ರಾಮ ಪಂಚಾಯಿತಿಗೆ ಭೇಟಿ ನೀಡಿದ ಅವರು ವಿವಿಧ ಕಾಮಗಾರಿಗಳನ್ನು ಪರಿಶೀಲನೆ ನಡೆಸಿ ಸಾರ್ವಜನಿಕರಿಂದ ಮಾಹಿತಿ ಪಡೆದರು. ಜಲಜೀವನ್ ಮಿಷನ್ ಯೋಜನೆಯಡಿ ಕೈಗೊಳ್ಳಲಾಗಿರುವ ಕಾಮಗಾರಿಗಳು ಅಟಲ್ ಭೂಜಲ್ ಹಾಗೂ ನರೇಗಾ ಯೋಜನೆ ಅಡಿ ಕೈಗೊಳ್ಳಲಾದ ಅಂತರ್ಜಲ ಸಂರಕ್ಷಣೆ ಕಾಮಗಾರಿಗಳನ್ನು ಪರಿಶೀಲನೆ ನಡೆಸಿದ ಅವರು ಕಾಮಗಾರಿಗಳು ಉತ್ತಮವಾಗಿ ಅನುಷ್ಠಾನಗೊಳಿಸಲಾಗಿದೆ ಎಂದು ಅಭಿಪ್ರಾಯ ವ್ಯಕ್ತಪಡಿಸಿ ಅಂತರ್ಜಲ ಸಂರಕ್ಷಣೆಗೆ ಪೂರಕವಾದ ಕಾಮಗಾರಿಗಳ ಅನುಷ್ಠಾನ ಅಗತ್ಯವಿದೆ ಎಂದು ತಿಳಿಸಿದರು. ವೈಜ್ಞಾನಿಕವಾಗಿ ಸ್ಥಳ ಗುರುತಿಸಿ ಅಗತ್ಯವಿರುವ ಕಾಮಗಾರಿಗಳನ್ನು ಕೈಗೊಳ್ಳಬೇಕು. ಚೆಕ್ ಡ್ಯಾಮ್ ನಿರ್ಮಾಣದಲ್ಲಿ ಸೂಕ್ತ ಸ್ಥಳ ಗುರುತಿಸಿ ಕಾಮಗಾರಿ ಅನುಷ್ಠಾನಗೊಳಿಸಬೇಕು ಹೆಚ್ಚು ನೀರಿನ ಸಂಗ್ರಹಣೆಯಾಗುವುದರೊಂದಿಗೆ ಅಂತರ್ಜಲ ವೃದ್ಧಿಯಾಗಬೇಕು. ಹನಿ ನೀರಾವರಿ ಪದ್ಧತಿ ಅಳವಡಿಸಬೇಕು. ನೀರು ಅನಗತ್ಯ ಪೋಲಾಗುವುದನ್ನು ತಡೆಗಟ್ಟಬೇಕು. ಕೊಳವೆ ಬಾವಿ ಮರುಪೂರಣ ಘಟಕಗಳನ್ನು ಕೈಗೊಳ್ಳಬೇಕು ಗುಂಡ್ಲುಪೇಟೆ ತಾಲ್ಲೂಕು ಈಗಾಗಲೇ ಅಂತರ್ಜಲ ಶೋಷಿತ ಪ್ರದೇಶ ಎಂದು ಗುರುತಿಸಿಕೊಂಡಿದೆ. ಪ್ರತಿಯೊಬ್ಬರೂ ಜಲಸಂರಕ್ಷಣೆಯ ಮಹತ್ವ ಅರಿತು ಜಲಮೂಲಗಳ ಸಂರಕ್ಷಣೆಗೆ ಆದ್ಯತೆ ನೀಡಬೇಕು ಎಂದು ಸೂಚನೆ ನೀಡಿದರು. ಜಿಲ್ಲಾ ಪಂಚಾಯತ್ ಮುಖ್ಯ ಕಾರ್ಯನಿರ್ವಾಕಾಧಿಕರಿ ಮೋನಾರೋತ್, ಸಹಾಯಕ ಕಾರ್ಯದರ್ಶಿ ಶ್ರೀಕಂಠರಾಜೇ ಅರಸ್ ಇತರರು ಈ ಸಂದರ್ಭದಲ್ಲಿದ್ದರು.

ಅರ್ಜಿ ಆಹ್ವಾನ

ಬೆಂಗಳೂರು ಗ್ರಾಮಾಂತರ: 2025-26ನೇ ಸಾಲಿಗೆ ಮೆಟ್ರಿಕ್ ಪೂರ್ವ ಮತ್ತು ಮೆಟ್ರಿಕ್ ನಂತರದ ಪರಿಶಿಷ್ಟ ಜಾತಿಯ ವಿದ್ಯಾರ್ಥಿಗಳಿಗೆ ಸಮಾಜ ಕಲ್ಯಾಣ ಇಲಾಖೆಯ ವಿದ್ಯಾರ್ಥಿನಿಲಯಗಳಲ್ಲಿ ಪ್ರವೇಶಾತಿಗೆ ಆನ್ಲೈನ್ ಮೂಲಕ ಅರ್ಜಿ ಆಹ್ವಾನಿಸಲಾಗಿದೆ. ಮೆಟ್ರಿಕ್ ಪೂರ್ವ ಮತ್ತು ಮೆಟ್ರಿಕ್ ನಂತರದ ವಿದ್ಯಾರ್ಥಿನಿಲಯಗಳಲ್ಲಿ ಪ್ರವೇಶಕ್ಕೆ ಕೋರಿ ಅರ್ಹ ವಿದ್ಯಾರ್ಥಿಗಳು HMIS ಆನ್ಲೈನ್ ಪೋರ್ಟಲ್ನಲ್ಲಿ ಮೂಲಕ ಅರ್ಜಿ ಸಲ್ಲಿಸಬಹುದು. ಒಂದು ವೇಳೆ HMIS ಪೋರ್ಟಲ್ನಲ್ಲಿ ಅರ್ಜಿ ಸಲ್ಲಿಸಲು ಅನಾನುಕೂಲವಾಗಿರುವ ವಿದ್ಯಾರ್ಥಿಗಳು ಅರ್ಜಿಯನ್ನು ಒಚಿಟಿಣಚಿಟ ಮುಖೇನ ಪ್ರವೇಶ ಪಡೆಯಲು ಹತ್ತಿರವಿರುವ ಸಹಾಯಕ ನಿರ್ದೇಶಕರ ಕಛೇರಿ, ಸಮಾಜ ಕಲ್ಯಾಣ ಇಲಾಖಾ ಕಚೇರಿಗೆ ಭೇಟಿಯಾಗಿ ಸಲ್ಲಿಸುವುದು. ಅರ್ಜಿ ಸಲ್ಲಿಸಲು ಜೂನ್ 30 ರ ಕೊನೆಯ ದಿನವಾಗಿರುತ್ತದೆ. ಹೆಚ್ಚಿನ ವಿವರಗಳಿಗಾಗಿ ಉಪ ನಿರ್ದೇಶಕರ ಕಚೇರಿ, ಸಮಾಜ ಕಲ್ಯಾಣ ಇಲಾಖೆ, ಬೆಂಗಳೂರು ಗ್ರಾಮಾಂತರ ಜಿಲ್ಲೆ ನಂ.2017, 2ನೇ ಮಹಡಿ, ಜಿಲ್ಲಾಡಳಿತ ಭವನ, ವೀರಸಂದ್ರ, ಗ್ರಾಮ ದೇವನಹಳ್ಳಿ ತಾಲ್ಲೂಕು, ಬೆಂಗ್ರಾ.ಜಿಲ್ಲೆ-562110, ದೂರವಾಣಿ ಸಂಖ್ಯೆ:080-29787447/9480843020, ಸಹಾಯಕ ನಿರ್ದೇಶಕರು ದೇವನಹಳ್ಳಿ ತಾಲ್ಲೂಕು-080-27681784, ದೊಡ್ಡಬಳ್ಳಾಪುರ-080-27623681, ಹೊಸಕೋಟೆ-080-27931528, ನೆಲಮಂಗಲ-080-27723172 ಸಂಪರ್ಕಿಸಬಹುದಾಗಿದೆ ಎಂದು ಸಮಾಜ ಕಲ್ಯಾಣ ಇಲಾಖೆಯ ಉಪ ನಿರ್ದೇಶಕರಾದ ಟಿ.ಎಲ್.ಎಸ್ ಪ್ರೇಮ ರವರು ಪ್ರಕಟಣೆಯಲ್ಲಿ ತಿಳಿಸಿದ್ದಾರೆ.

ತಮಿಳುನಾಡಿನ ನೀಲಗಿರಿ ಜಿಲ್ಲೆಯಲ್ಲಿ ಹೆಚ್ಚು ಮಳೆ : ಪ್ರವಾಸಕ್ಕೆ ತೆರಳದಂತೆ ಮನವಿ

ಚಾಮರಾಜನಗರ: ತಮಿಳುನಾಡು ರಾಜ್ಯದ ನೀಲಗಿರಿ ಜಿಲ್ಲೆಯಲ್ಲಿ ಅತಿ ಹೆಚ್ಚು ಮಳೆಯಾಗುತ್ತಿರುವ ಹಿನ್ನೆಲೆಯಲ್ಲಿ ತಮಿಳುನಾಡು ಸರ್ಕಾರ ಪ್ರವಾಸಿಗರನ್ನು ನಿರ್ಬಂಧಿಸಿದ್ದು ಜಿಲ್ಲೆಯ ಪ್ರವಾಸಿಗರು ಮಳೆ ನಿಲ್ಲುವ ತನಕ ಪ್ರವಾಸಕ್ಕೆ ಹೋಗದಂತೆ ಜಿಲ್ಲಾಧಿಕಾರಿ ಶಿಲ್ಪನಾಗ್ ಮನವಿ ಮಾಡಿದ್ದಾರೆ. ತಮಿಳುನಾಡಿನ ನೀಲಗಿರಿ ಜಿಲ್ಲೆಯ ಪ್ರವಾಸಿ ತಾಣಗಳಾದ ದೊಡ್ಡಬೆಟ್ಟ, ಪೈನ್ ಫಾರೆಸ್ಟ್, ಲ್ಯಾಂಬ್ ರಾಕ್, ಅವಲಂಚಿ, 9ನೇ ಮೈಲ್ ಶೂಟಿಂಗ್ ಪಾಯಿಂಟ್, ಬೋಟ್ ಹೌಸ್, ಪೈಕಾರ ಹಾಗೂ ಊಟಿಗೆ ಪ್ರವಾಸಿಗರನ್ನು ನಿರ್ಬಂಧಿಸಿದ್ದು ಮಳೆ ನಿಲ್ಲುವ ತನಕ ಪ್ರವಾಸ ಕೈಗೊಳ್ಳದಂತೆ ಎಚ್ಚರಿಕೆ ವಹಿಸಬೇಕು. ಹೆಚ್ಚಿನ ಮಾಹಿತಿಗೆ ಜಿಲ್ಲಾಧಿಕಾರಿ ಕಚೇರಿಯ ವಿಪತ್ತು ನಿರ್ವಹಣಾ ಕೊಠಡಿಯ 1077, 08226-223163 ಅನ್ನು ಸಂಪರ್ಕಿಬಹುದು ಎಂದು ಜಿಲ್ಲಾಧಿಕಾರಿ ಹಾಗೂ ಜಿಲ್ಲಾ ವಿಪತ್ತು ನಿರ್ವಹಣಾ ಪ್ರಾಧಿಕಾರದ ಅಧ್ಯಕ್ಷರಾದ ಶಿಲ್ಪಾನಾಗ್ ಮನವಿ ಮಾಡಿದ್ದಾರೆ.

ಕೋಲಾರ ಜಿಲ್ಲಾ ಬ್ರಾಹ್ಮಣ ಸಂಘ ಅಸ್ಥಿತ್ವಕ್ಕೆ- ಆನಂದಮೂರ್ತಿ ಘೋಷಣೆ

ವಿಪ್ರರ ಆಶೋತ್ತರಗಳ ಈಡೇರಿಕೆಗಾಗಿ, ಸಮಾಜದ ಧ್ವನಿ

ಕೋಲಾರ: ಸಮುದಾಯದ ವಿರುದ್ಧ ನಡೆಯುವ ಷಡ್ಯಂತ್ರಗಳನ್ನು ಮೆಟ್ಟಿನಿಂತು ಸಮಾಜಮುಖಿಯಾಗಿ ಮತ್ತು ವಿವಿಧ ಬೇಡಿಕೆಗಳ ಈಡೇರಿಕೆಗೆ ಸಂಘಟಿತ ಹೋರಾಟ ನಡೆಸುವ ದೃಷ್ಟಿಯಿಂದ ಕೋಲಾರ ಜಿಲ್ಲಾ ಬ್ರಾಹ್ಮಣ ಸಂಘವನ್ನು ಅಸ್ಥಿತ್ವಕ್ಕೆ ತರಲಾಗಿದೆ ಎಂದು ಅಖಿಲ ಕರ್ನಾಟಕ ಬ್ರಾಹ್ಮಣ ಮಹಾಸಭಾ ಜಿಲ್ಲಾ ಪ್ರತಿನಿಧಿ ಆನಂದ ಮೂರ್ತಿ ತಿಳಿಸಿದರು.

ನಗರದ ಕೋಟೆಯ ಶಂಕರಮಠದಲ್ಲಿ ನಡೆದ ಜಿಲ್ಲೆಯ ವಿವಿಧ ತಾಲ್ಲೂಕುಗಳಿಂದ ಆಗಮಿಸಿದ್ದ ಸಮುದಾಯದ ಮುಖಂಡರ ಸಭೆಯ ಅಧ್ಯಕ್ಷತೆ ವಹಿಸಿ ಅವರು ಮಾತನಾಡಿ, ಜಿಲ್ಲಾ ಸಂಘ 1998ರ ನಂತರ ನಿಷ್ಕ್ರಿಯಗೊಂಡಿದ್ದು, ಎಕೆಬಿಎಂಎಸ್ ಚುನಾವಣೆಗೆ ಮುನ್ನಾ ನೀಡಿದ್ದ ಭರವಸೆಯಂತೆ ಇದೀಗ ಹೊಸ ಸಂಘ ರಚನೆಯೊಂದಿಗೆ ಸಮುದಾಯವನ್ನು ಜಾಗೃತಿಗೊಳಿಸುವ ಪ್ರಯತ್ನ ನಡೆಸಲಾಗಿದೆ ಎಂದರು.

ಜಿಲ್ಲೆಯ ಗ್ರಾಮೀಣ ಪ್ರದೇಶಗಳಲ್ಲಿ ಅನೇಕ ಬಡ ಬ್ರಾಹ್ಮಣರಿದ್ದಾರೆ, ಅವರ ಸದಸ್ಯತ್ವ ಪಡೆಯುವ ಮೂಲಕ ಅವರನ್ನು ಮುಖ್ಯವಾಹಿನಿಗೆ ತರುವುದು. ವಿವಿಧ ಸಮಾಜ ಉಪಯೋಗಿ ಕಾರ್ಯಕ್ರಮಗಳ ಮೂಲಕ ಅವರಿಗೆ ನೆರವಾಗಲು ನಿರ್ಧರಿಸಲಾಗಿದೆ ಎಂದ ಅವರು, ಜಿಲ್ಲೆಯ ಬ್ರಾಹ್ಮಣರು ಒಗ್ಗಟ್ಟಿನಿಂದ ಈ ಕಾಯಕ್ಕೆ ಕೈಜೋಡಿಸಬೇಕು ಎಂದು ಮನವಿ ಮಾಡಿದರು.

ತಾಲ್ಲೂಕುಗಳಲ್ಲಿ ಸಂಘ ಸಕ್ರಿಯವಾಗಿದೆ ಆದರೆ ಜಿಲ್ಲಾಮಟ್ಟದಲ್ಲಿ ಸಂಘಟನೆಯೇ ಇಲ್ಲವಾಗಿದೆ, ಈ ನಿಟ್ಟಿನಲ್ಲಿ ಸಮುದಾಯದ ಅಭಿವೃದ್ದಿಗೆ ಕ್ರಮವಹಿಸಲು ಸಂಘಟನೆಯ ಅಗತ್ಯವಿದೆ, ಸಮುದಾಯದ ಪ್ರತಿ ಮನೆಯಿಂದಲೂ ಸದಸ್ಯತ್ವ ನೋಂದಣಿಯಾಗಬೇಕು, ಸಮುದಾಯದ ವಿರುದ್ದ ನಡೆಯುವ ಅವಹೇಳನ,ಷಡ್ಯಂತ್ರಗಳ ವಿರುದ್ದ ಧ್ವನಿಯೆತ್ತುವ ಶಕ್ತಿ ಪಡೆದುಕೊಳ್ಳಬೇಕು ಎಂದರು.

ಎಕೆಬಿಎಂಎಸ್ ರಾಜ್ಯ ಸಂಘಟನಾ ಕಾರ್ಯದರ್ಶಿ ಜೆ.ಎನ್.ರಾಮಕೃಷ್ಣ, ಜಿಲ್ಲೆಯಲ್ಲಿ ಗ್ರಾಮ ಮಟ್ಟದಿಂದ ಎಲ್ಲಾ ವಿಪ್ರರನ್ನು ಸಂಪರ್ಕಿಸಿ ಜಿಲ್ಲಾ ಮತ್ತು ರಾಜ್ಯ ಸಂಘದ ಸದಸ್ಯತ್ವದ ನೋಂದಣಿ ಮಾಡಿಸುವುದು ಮತ್ತು ಸಂಘಟನೆ, ಸಂಸ್ಕಾರ, ಸ್ವಾವಲಂಬನೆಯನ್ನು ವಿಪ್ರರಲ್ಲಿ ತುಂಬುವ ಸದುದ್ದೇಶದಿಂದ ಈ ಸಂಘ ಅಸ್ಥಿತ್ವಕ್ಕೆ ತರಲಾಗುತ್ತಿದೆ ಎಂದರು.

1998 ರಿಂದ ನಿಷ್ಕ್ರೀಯವಾಗಿದ್ದ ಜಿಲ್ಲಾ ಸಂಘಕ್ಕೆ ಪುನಶ್ಚೇತನ ಕೊಡುವುದು ಈ ಸಭೆಯ ಉದ್ದೇಶವಾಗಿದೆ ಎಂದ ಅವರು, ಪ್ರತಿ ವರ್ಷವೂ ಬ್ರಾಹ್ಮಣರ ಅಭಿವೃದ್ದಿಯನ್ನು ದೃಷ್ಟಿಯಲ್ಲಿಟ್ಟುಕೊಂಡು ವಿವಿಧ ಅಭಿವೃದ್ದಿ ಕಾರ್ಯಕ್ರಮಗಳು, ಪ್ರತಿಭಾ ಪುರಸ್ಕಾರ, ಕನ್ಯಾ ಸಂಸ್ಕಾರ, ವಧುವರರ ಸಮಾವೇಶ, ಸಾಮೂಹಿಕ ಉಪನಯನ ಮತ್ತಿತರ ಸಮುದಾಯಕ್ಕೆ ಒಳಿತಾಗುವ ಕಾರ್ಯಕ್ರಮಗಳನ್ನು ನಡೆಸಲು ತೀರ್ಮಾನಿಸಲಾಗಿದೆ ಎಂದರು.

ಮುಖಂಡರಾದ ಹೊಳಲಿ ಪ್ರಕಾಶ್ ಮಾತನಾಡಿ, ಸಂಘ ರಚನೆ ವಿಳಂಬ ಬೇಡ ಪದಾಧಿಕಾರಿಗಳ ನೇಮಕ ಇಂದೇ ಮಾಡಿ ಸಂಘವನ್ನು ನೊಂದಾಯಿಸಿ, ಸಮುದಾಯಕ್ಕೆ ನೆರವಾಗುವ ಕಾರ್ಯಕ್ರಮಗಳನ್ನು ಮುಂದುವರೆಸೋಣ ಎಂದರು.

ಸಮುದಾಯದ ಅನೇಕ ಉಳ್ಳವರು ನೆರವು ನೀಡಲು ಸಿದ್ದರಿದ್ದಾರೆ, ಬಡ ಬ್ರಾಹ್ಮಣರ ಕೆಲವು ಕುಟುಂಬಗಳಲ್ಲಿ ಸಂಸ್ಕಾರಕ್ಕೂ ಹಣದ ಕೊರತೆ ಸಂಕಷ್ಟವಿದೆ, ಅಂತಹ ಕುಟುಂಬಗಳಿಗೆ ಬೆನ್ನೆಲುಬಾಗಿ ಸಂಘ ನಿಲ್ಲುವಂತೆ ಆರ್ಥಿಕವಾಗಿ ಸದೃಢಗೊಳ್ಳಲು ಶ್ರಮಿಸೋಣ ಎಂದರು.

ಸಭೆಯಲ್ಲಿ ನೂತನ ಪ್ರಧಾನ ಕಾರ್ಯದರ್ಶಿಯಾಗಿ ಆಯ್ಕೆಯಾದ ಸವಿನಯ್ ಸಂಘದ ನೂತನ ಬೈಲಾ ರಚನೆ ಕುರಿತು ಸಭೆಗೆ ಮನವರಿಕೆ ಮಾಡಿಕೊಟ್ಟು, ಸಂಘ ಬಲಿಷ್ಟವಾಗಿರಲು ಹಾಗೂ ಪದಾಧಿಕಾರಿಗಳು ಕ್ರಿಯಾಶೀಲವಾಗಿರಲು ಬೈಲಾವನ್ನು ಅತ್ಯಂತ ಉತ್ತಮ ರೀತಿ ಸಿದ್ದಪಡಿಸಲು ನಿರ್ಧರಿಸಲಾಗಿದೆ, ಸಂಘದ ಕಾರ್ಯಚಟುವಟಿಕೆಗಳಿಂದ ದೂರ ಉಳಿಯುವ ಪದಾಧಿಕಾರಿಗಳನ್ನು ಹೊರಹಾಕುವ ನಿಯಮ ಬೈಲಾದಲ್ಲಿ ಅಳವಡಿಸಲಾಗುವುದು ಎಂದು ತಿಳಿಸಿ, ಬೈಲಾ ಕುರಿತು ಮಾಹಿತಿ ನೀಡಿದರು.

ಬ್ರಾಹ್ಮಣ ಸಂಘದ ಪದಾಧಿಕಾರಿಗಳು

ಕೋಲಾರ ಜಿಲ್ಲಾ ಬ್ರಾಹ್ಮಣ ಸಂಘ ಅಸ್ಥಿತ್ವಕ್ಕೆ ಬಂದಿದ್ದು ನೂತನ ಗೌರವಾಧ್ಯಕ್ಷರಾಗಿ ಕೆ.ವಿ.ನಾಗರಾಜ್, ಅಧ್ಯಕ್ಷರಾಗಿ ಚಂದ್ರಶೇಖರ್ ,ಉಪಾಧ್ಯಕ್ಷರಾಗಿ ವಲ್ಲಭಣ್ಣ, ಪ್ರಧಾನ ಕಾರ್ಯದರ್ಶಿಗಳಾಗಿ ಸವಿನಯ್,ಖಜಾಂಚಿಯಾಗಿ ರವಿ ಹಾಗೂ ಗೌರವ ಸಲಹೆಗಾರರಾಗಿ ಮಾಲೂರಿನ ಜಯರಾಂ, ಅವರನ್ನು ಸರ್ವಾನುಮತದಿಂದ ಆಯ್ಕೆ ಮಾಡಲಾಯಿತು. ಸಂಘ ನೋಂದಣಿಯಾದ ನಂತರ ನಡೆಯುವ ಮೊದಲ ಸಭೆಯಲ್ಲಿ ಉಳಿದ ಪದಾಧಿಕಾರಿಗಳನ್ನು ನೇಮಿಸಿಕೊಳ್ಳಲು ನಿರ್ಧರಿಸಿದ್ದು, ಜಿಲ್ಲೆಯ ಕಟ್ಟಕಡೆಯ ಹಳ್ಳಿಯಲ್ಲಿನ ಬ್ರಾಹ್ಮಣ ಕುಟುಂಬವೂ ಸಂಘದಲ್ಲಿ ಸದಸ್ಯತ್ವ ಪಡೆಯುವಂತಾಗಲು ಕ್ರಮವಹಿಸಲು ಸಭೆಯಲ್ಲಿ ನಿರ್ಣಯ ಕೈಗೊಳ್ಳಲಾಯಿತು. ಪವನ್ ಕುಮಾರ್, ಶ್ರೀನಿಧಿ ಸ್ವಾಗತಿಸಿದ ಕಾಯಕ್ರಮದಲ್ಲಿ ಮುಖಂಡರಾದ ದಿವಾಕರ್,ನಾಗರಾಜ್, ಮುರಳಿ ಸುಂದರ್, ರಾಜೇಶ್, ಕೃಷ್ಣಮೂರ್ತಿ, ಸುರೇಖಾ, ಸತೀಶ್, ಉದಯಕುಮಾರ್, ಆನಂದ್, ವರುಣ್,ಮಾಲೂರು ನಾಗರಾಜಭಟ್ಟರು, ಮುಳಬಾಗಿಲು ವಲ್ಲಭಣ್ಣ ಹರೀಶ್, ಪವನ್ಕುಮಾರ್, ರವಿ ಪಾಲ್ಗೊಂಡಿದ್ದರು.

ಜಿಲ್ಲಾಧಿಕಾರಿ ಡಾ.ಎಂ.ಆರ್.ರವಿ ಸಲಹೆ

ಕೋಲಾರ ಬಾಲ್ಯವಿವಾಹ ಮುಕ್ತ ಜಿಲ್ಲೆಯಾಗಬೇಕು

ಕೋಲಾರ: ಬಾಲ್ಯ ವಿವಾಹ ನಾಗರಿಕ ಸಮಾಜಕ್ಕೆ ದೊಡ್ಡ ಸವಾಲಾಗಿದೆ ಅದನ್ನು ತಡೆಯಬೇಕು. ಕೋಲಾರ ಜಿಲ್ಲೆಯು ಬಾಲ್ಯವಿವಾಹ ಮುಕ್ತವಾಗಬೇಕು ಎಂದು ಜಿಲ್ಲಾಧಿಕಾರಿ ಡಾ. ಎಂ.ಆರ್ ರವಿ ತಿಳಿಸಿದರು.

ಜಿಲ್ಲಾಡಳಿತ, ಜಿಲ್ಲಾ ಪಂಚಾಯತಿ, ಜಿಲ್ಲಾ ಕಾನೂನು ಸೇವೆಗಳ ಪ್ರಾಧಿಕಾರ, ಮಹಿಳಾ ಮತ್ತು ಮಕ್ಕಳ ಅಭಿವೃದ್ಧಿ ಇಲಾಖೆ ಹಾಗೂ ಜಿಲ್ಲಾ ಮಕ್ಕಳ ರಕ್ಷಣಾ ಘಟಕ ಕೋಲಾರ ವತಿಯಿಂದ ಜಿಲ್ಲಾ ಮತ್ತು ತಾಲ್ಲೂಕು ಮಟ್ಟದ ಬಾಲ್ಯ ವಿವಾಹ ನಿಷೇಧ ಅಧಿಕಾರಿಗಳಿಗೆ ಜಿಲ್ಲಾ ಮಟ್ಟದ ತರಬೇತಿ ಕಾರ್ಯಾಗಾರವನ್ನು ಉದ್ಘಾಟಿಸಿ ಅವರು ಮಾತನಾಡಿದರು.

ಬಾಲ್ಯ ವಿವಾಹದ ಬಗ್ಗೆ ಯಾವ ಕಾರಣಕ್ಕೆ ಜಿಲ್ಲಾ ಆಡಳಿತ ಇಶ್ಟೊಂದು ಗಮನ ಕೊಡುತ್ತಿದೆ ಎಂದರೆ. ವಿವಿಧ ಇಲಾಖೆಗಳ ಅಧಿಕಾರಿಗಳು ತಾವು ಇರುವಂತಹ ಸ್ಥಾನವನ್ನು ಪಕ್ಕಕ್ಕೆ ಇಟ್ಟು ಒಂದು ಕ್ಷಣ ಜವಾಬ್ದಾರಿಯುತ ಬಾಲ್ಯವಿವಾಹ ನಿಷೇಧ ಅಧಿಕಾರಿಯಾಗಿ ತಮ್ಮ ಜವಾಬ್ದಾರಿಯನ್ನು ತಿಳಿಸಿಕೊಡಲು ಇವತ್ತಿನ ದಿನ ಬಾಲ್ಯವಿವಾಹ ನಿಷೇಧ ಕಾಯ್ದೆ 2006ರ ಕುರಿತು ಕಾರ್ಯಾಗಾರವನ್ನು ಹಮ್ಮಿಕೊಳ್ಳಲಾಗಿದೆ ಎಂದರು.

ಕರ್ನಾಟಕ ಸರ್ಕಾರವು ಪದವಿ ಪೂರ್ವ ಶಿಕ್ಷಣ ಇಲಾಖೆಯ ಪ್ರಾಂಶುಪಾಲರು ಮತ್ತು ಮಹಿಳಾ ಸಹಾಯವಾಣಿಯಲ್ಲಿ ಕಾರ್ಯನಿರ್ವಹಿಸುತ್ತಿರುವ ಅಧಿಕಾರಿಗಳನ್ನು ಸೇರಿಸಿಕೊಂಡು ಸುಮಾರು 58 ಸಾವಿರದಷ್ಟು ಅಧಿಕಾರಿಗಳನ್ನು ಆಯ್ಕೆಮಾಡಿಕೊಂಡು ಬಾಲ್ಯವಿವಾಹ ತಡೆಯುವ ಕೆಲಸವನ್ನು ಮಾಡಲಾಗುತ್ತಿದ್ದು, ಯಾವುದೇ ಒಬ್ಬ ಹೆಣ್ಣು ಮಗು ನಿರಂತರವಾಗಿ ಶಾಲೆಗೆ ಬಾರದೆ ಇರುವ ಸಂದರ್ಭದಲ್ಲಿ ಶಿಕ್ಷಕರು ಅವರ ಪೋಷಕರನ್ನು ಸಂಪರ್ಕಿಸಿ ಮಾಹಿತಿಯನ್ನು ಪಡೆದುಕೊಳ್ಳಬೇಕು ಮತ್ತು ತಾವು ಅವರ ಮನೆಗೆ ಹೋಗಿ ಅಲ್ಲೇನಾದರು ಬಾಲ್ಯ ವಿವಾಹ ಆಗಿದೆಯಾ ಎಂದು ತಿಳಿದು ಅವರ ವಿರುದ್ಧ ದೂರು ದಾಖಲು ಮಾಡಬೇಕಾಗುತ್ತದೆ ಎಂದರು.

ಗ್ರಾಮ ಪಂಚಾಯತಿ ಮಟ್ಟದಲ್ಲಿ ಸ್ಥಳೀಯ ಎಲ್ಲಾ ಅಧಿಕಾರಿಗಳು ಸೇರಿ ಬಾಲ್ಯ ವಿವಾಹಗಳನ್ನು ತಡೆದು ಯಾವುದೇ ಪ್ರಕರಣಗಳು ದಾಖಲಾಗದೆ ಸಂಪೂರ್ಣವಾಗಿ ಬಾಲ್ಯ ವಿವಾಹಗಳನ್ನು ತಡೆದು ನಮ್ಮ ಗ್ರಾಮ ಪಂಚಾಯಿತಿ ಬಾಲ್ಯ ವಿವಾಹ ಮುಕ್ತವಾಗಿದೆ ಎಂದು ಘೋಷಣೆ ಮಾಡಿದರೆ ಅಂತಹ ಗ್ರಾಮ ಪಂಚಾಯಿತಿಗಳಿಗೆ ಸರ್ಕಾರದ ವತಿಯಿಂದ ಪುರಸ್ಕಾರ ನೀಡಲಾಗುವುದು ಎಂದು ತಿಳಿಸಿದರು.

ಗ್ರಾಮ ಪಂಚಾಯತಿ ಅಭಿವೃದ್ಧಿ ಅಧಿಕಾರಿ, ಗ್ರಾಮ ಲೆಕ್ಕಿಗರು, ಕಂದಾಯ ನಿರೀಕ್ಷಕರು, ಪೊಲೀಸ್ ಸಬ್ ಇನ್ಸ್‌ಪೆಕ್ಟರ್, ಮೇಲ್ವಿಚಾರಿಕಿಯರು, ಶಾಲೆಯ ಮುಖ್ಯ ಶಿಕ್ಷಕರು, ಆರೋಗ್ಯ ನಿರೀಕ್ಷಕರು, ಎಲ್ಲಾ ಕಂದಾಯ ಅಧಿಕಾರಿಗಳು ಗ್ರಾಮ ವ್ಯಾಪ್ತಿಯ ಬಾಲ್ಯ ವಿವಾಹ ನಿಷೇಧ ಅಧಿಕಾರಾಧಿಕಾರಿಗಳಾಗಿರುತ್ತಾರೆ. ಬಾಲ್ಯ ವಿವಾಹ ತಡೆಯುವ ಅಧಿಕಾರ ಈ ಎಲ್ಲಾ ಅಧಿಕಾರಿಗಳಿಗೂ ಇರುತ್ತದೆ. ತಮ್ಮ ತಮ್ಮ ವ್ಯಾಪ್ತಿಯಲ್ಲಿ ಬಾಲ್ಯ ವಿವಾಹಗಳು ನಡೆದರೆ ತಾವೇ ಜವಾಬ್ದಾರರು ಎಂದು ಹೇಳಿ ನಾವೆಲ್ಲರೂ ಸೇರಿ ಜಿಲ್ಲೆಯಲ್ಲಿ ಒಂದು ಆಂದೋಲನ ಚಳುವಳಿಯಂತೆ ಮಾಡಿ ಬಾಲ್ಯವಿವಾಹ ತಡೆಯುವ ಕೆಲಸವನ್ನು ಮಾಡೋಣ ಎಂದು ತಿಳಿಸಿದರು.

ಬಾಲ್ಯವಿವಾಹದಲ್ಲಿ ಪಾಲ್ಗೊಂಡರೆ ಶಿಕ್ಷೆ:- ಬಾಲ್ಯ ವಿವಾಹ ಮಾಡುವವರಿಗೆ ಮತ್ತು ಮಾಡಿಕೊಳ್ಳುವವರಿಗೆ ಮಾತ್ರ ಶಿಕ್ಷೆಗೆ ಒಳಗಾಗುವುದಿಲ್ಲ ಅಂತಹ ಮದುವೆಯಲ್ಲಿ ಪಾಲ್ಗೊಂಡರೆ ಅಥವಾ ಪ್ರೋತ್ಸಾಹ ನೀಡಿದರೆ ಅವರ ವಿರುದ್ಧ ಕ್ರಮ ಕೈಗೊಳ್ಳಲಾಗುವುದು ಎಂದರು.

ಜಿಲ್ಲಾ ಪಂಚಾಯತ್ ಮುಖ್ಯ ಕಾರ್ಯನಿರ್ವಾಹಕ ಅಧಿಕಾರಿ ಡಾ. ಪ್ರವೀಣ್ ಪಿ. ಬಾಗೇವಾಡಿ ಅವರು ಮಾತನಾಡಿ ಸಮಾಜದಲ್ಲಿ ಮಹಿಳೆಯರನ್ನು ಸಮಾನರಾಗಿ ಕಾಣದೆ ಇರುವುದು, ಹೆಣ್ಣು ಮಕ್ಕಳು ಭ್ರೂಣಹತ್ಯೆ ಮಾಡುವುದು, ಹೆಣ್ಣು ಮಕ್ಕಳು ಕುಟುಂಬಕ್ಕೆ ಹೊರೆಯಾಗುತ್ತಾರೆ ಎಂದು ಬೇಗ ಮದುವೆ ಮಾಡುವುದು ಇದರಿಂದಾಗಿ ಬಾಲ್ಯವಿವಾಹಗಳು ಹೆಚ್ಚಾಗುತ್ತಿರಬಹುದು. ಆದ್ದರಿಂದ ನಿರಂತರವಾಗಿ ಅರಿವು ಕಾರ್ಯಕ್ರಮ ಮಾಡುತ್ತಾ ಎಲ್ಲಾ ಅಧಿಕಾರಿಗಳು ಕೈ ಜೋಡಿಸಿ ಬಾಲ್ಯ ವಿವಾಹ ನಿಷೇಧ ಕಾಯ್ದೆಯನ್ನು ನೂರಕ್ಕೆ ನೂರರಷ್ಟು ಅನು?ಾನ ಗೊಳಿಸಬೇಕಾಗಿದೆ ಎಂದರು.

ಬಾಲ್ಯ ವಿವಾಹ ನಿಷೇಧ ಕಾಯ್ದೆಯಲ್ಲಿ ಶಿಕ್ಷಣ ಇಲಾಖೆಯು ಬಹಳ ಪ್ರಮುಖ ಪಾತ್ರ ವಹಿಸುತ್ತದೆ. ಗ್ರಾಮಗಳಲ್ಲಿ ಯಾರಿಗೂ ತಿಳಿಯದೆ ಕೇವರ ಐದು ದಿನಗಳಲ್ಲಿ ವಿವಾಹವನ್ನು ಮಾಡಿ ಮುಗಿಸುತ್ತಾರೆ. ಆದ್ದರಿಂದ ಶಾಲೆಯಲ್ಲಿ ಶಿಕ್ಷಕರು ಉತ್ತಮ ಬಾಂಧವ್ಯದಿಂದ ಇದ್ದು ಮಾಹಿತಿಯನ್ನು ಪಡೆದುಕೊಳ್ಳಬೇಕಾಗುತ್ತದೆ ಮತ್ತು ಪೋಷಕರೊಂದಿಗೆ ನಿರಂತರ ಸಂಪರ್ಕ ಇಟ್ಟುಕೊಂಡಿರಬೇಕು ಎಂದು ಹೇಳಿ ಕಾರ್ಯಾಗಾರದಲ್ಲಿ ತಿಳಿದುಕೊಳ್ಳುವ ಪ್ರತಿಯೊಂದು ವಿಷಯವನ್ನು ತಳಮಟ್ಟದಲ್ಲಿರುವವರಿಗೂ ತಿಳಿಸಿ ಎಂದರು.

ಪೋಕ್ಸೋ ಬಾಲ್ಯವಿವಾಹ ಅಪರಾಧಗಳ ಕುರಿತು ಶಾಲಾ ಕಾಲೇಜುಗಳಲ್ಲಿ ಜಿಲ್ಲಾ ಮಕ್ಕಳ ರಕ್ಷಣಾ ಘಟಕ, ಮಹಿಳಾ ಮತ್ತು ಮಕ್ಕಳ ಅಭಿವೃದ್ಧಿ ಇಲಾಖೆ ಹಾಗೂ ಪೊಲೀಸ್ ಇಲಾಖೆಯ ವತಿಯಿಂದ ವಿದ್ಯಾರ್ಥಿಗಳಲ್ಲಿ ಅರಿವು ಮೂಡಿಸಬೇಕು. ನಮ್ಮ ಜಿಲ್ಲೆಯಲ್ಲಿ ಹೆಚ್ಚಿನ ಅರಿವು ಕಾರ್ಯಕ್ರಮಗಳನ್ನು ಮಾಡುತ್ತಿದ್ದು, ಪ್ರತಿವರ್ಷ ಬಾಲ್ಯವಿವಾಹ ಪ್ರಕರಣಗಳು ಕಡಿಮೆಯಾಗುತ್ತಿದೆ ಎಂದು ಜಿಲ್ಲಾ ಪೊಲೀಸ್ ವರಿ?ಾಧಿಕಾರಿ ಡಾ. ಬಿ. ನಿಖಿಲ್ ಅವರು ತಿಳಿಸಿದರು.

ಕೋಲಾರ ಜಿಲ್ಲೆಯ ಎಲ್ಲಾ ಶಾಲಾ ಕಾಲೇಜುಗಳಲ್ಲಿ, ಗ್ರಾಮ ಪಂಚಾಯತಿಗಳ ಕಸ ವಿಲೇವಾರಿ ವಾಹನಗಳ ಮೂಲಕ ಪ್ರತಿಯೊಂದು ಹಳ್ಳಿ ಹಳ್ಳಿಗಳಲ್ಲಿ ಮನೆಗಳಲ್ಲಿರುವ ಪೋಷಕರಿಗೆ ಬಾಲ್ಯ ವಿವಾಹ ಕುರಿತು ಅರಿವು ಮೂಡಿಸಬೇಕು. ಏನಾದರೂ ಬಾಲ್ಯ ವಿವಾಹ ಮಾಡುವುದು, ಮಾಡಿಸುವುದು ಅಂತಹ ಮದುವೆಗಳಲ್ಲಿ ಪಾಲ್ಗೊಳ್ಳುವುದು ಮಾಡಿದರೆ ಅಂತಹವರ ವಿರುದ್ಧ ದೂರನ್ನು ದಾಖಲಿಸಲಾಗುತ್ತದೆ ಎಂದು ಜಿಲ್ಲಾ ಕಾನೂನು ಸೇವೆಗಳ ಪ್ರಾಧಿಕಾರದ ಸದಸ್ಯ ಕಾರ್ಯದರ್ಶಿಗಳು ಹಾಗೂ ಹಿರಿಯ ಸಿವಿಲ್ ನ್ಯಾಯಾಧೀಶರಾದ ಸುನಿಲ ಎಸ್. ಹೊಸಮನಿ ಅವರು ತಿಳಿಸಿದರು.

ಸಭೆಯಲ್ಲಿ ಜಿಲ್ಲಾ ಮಕ್ಕಳ ರಕ್ಷಣಾ ಘಟಕದ ಜಿಲ್ಲಾ ಮಕ್ಕಳ ರಕ್ಷಣಾಧಿಕಾರಿ ನಾಗರತ್ನ ವಿ, ಎಲ್ಲಾ ತಹಶೀಲ್ದಾರರು ಸೇರಿದಂತೆ ಮತ್ತಿತರರು ಉಪಸ್ಥಿತರಿದ್ದರು.

ಒಳಮೀಸಲು ಕುರಿತ ಪರಿಶಿಷ್ಟ ಜಾತಿಗಳ ಸಮೀಕ್ಷೆ ಅವಧಿ ವಿಸ್ತರಣೆ

ಚಾಮರಾಜನಗರ: ಒಳಮೀಸಲಾತಿ ಕಲ್ಪಿಸುವ ಉದ್ದೇಶದಿಂದ ಪರಿಶಿಷ್ಟ ಜಾತಿಯಲ್ಲಿನ ಜಾತಿಗಳ ದತ್ತಾಂಶ ಸಂಗ್ರಹಕ್ಕಾಗಿ ನಡೆಸಲಾಗುತ್ತಿರುವ ಸಮೀಕ್ಷೆ ಅವಧಿಯನ್ನು ವಿಸ್ತರಿಸಲಾಗಿದ್ದು, ಮನೆ ಮನೆಗೆ ಭೇಟಿ ನೀಡುವ ಸಮೀಕ್ಷಾ ಅವಧಿಯನ್ನು ಮೇ 29 ರವರೆಗೆ ವಿಸ್ತರಣೆ ಮಾಡಲಾಗಿದೆ.

ನ್ಯಾಯಮೂರ್ತಿ ಡಾ. ಹೆಚ್.ಎನ್. ನಾಗಮೋಹನ್‌ದಾಸ್ ಏಕ ಸದಸ್ಯ ವಿಚಾರಣಾ ಆಯೋಗವು ಪರಿಶಿಷ್ಟ ಜಾತಿಗಳ ಸಮಗ್ರ ಸಮೀಕ್ಷಾ 2025 ಅನ್ನು ನಡೆಸಲು ಈ ಹಿಂದೆ ನಿಗದಿಯಾಗಿದ್ದ ದಿನಾಂಕಗಳನ್ನು ವಿಸ್ತರಿಸಲಾಗಿದ್ದು, ಈ ಸಂಬಂಧ ಆಯೋಗದ ಕಾರ್ಯದರ್ಶಿಗಳು ಪತ್ರದ ಮೂಲಕ ತಿಳಿಸಿದ್ದಾರೆ.

ಈ ಮೊದಲು ಮನೆ ಮನೆಗೆ ಭೇಟಿ ನೀಡಿ ಸಮೀಕ್ಷೆ ನಡೆಸುವ ಅವಧಿಯನ್ನು ಮೇ 5ರಿಂದ 25ರವರೆಗೆ ನಿಗದಿಪಡಿಸಲಾಗಿತ್ತು. ಪ್ರಸ್ತುತ ಮನೆ ಮನೆಗೆ ಭೇಟಿ ನೀಡುವ ಸಮೀಕ್ಷಾ ಕಾರ್ಯವನ್ನು ಮೇ 29 ರವರೆಗೆ ವಿಸ್ತರಿಸಲಾಗಿದೆ.

ಸಮೀಕ್ಷಾ ಬ್ಲಾಕ್ ವ್ಯಾಪ್ತಿಯಲ್ಲಿ ವಿಶೇಷ ಶಿಬಿರಗಳನ್ನು ಮೂರು ದಿನಗಳ ಕಾಲ ಹಮ್ಮಿಕೊಳ್ಳಲು ಈ ಹಿಂದೆ ಮೇ 26 ರಿಂದ 28ರವರೆಗೆ ದಿನಾಂಕ ನಿಗದಿ ಮಾಡಲಾಗಿತ್ತು. ಪ್ರಸ್ತುತ ಈ ವಿಶೇಷ ಶಿಬಿರವನ್ನು ಮೇ 30ರಿಂದ ಜೂನ್ 1ರವರೆಗೆ ಮರುನಿಗದಿ ಮಾಡಲಾಗಿದೆ.

ಆನ್‌ಲೈನ್ ಮೂಲಕ ಸ್ವಯಂ ಘೋಷಣೆ ಮಾಡಿಕೊಳ್ಳಲು ಜೂನ್ 1 ರವರೆಗೆ ಅವಕಾಶ ಮುಂದುವರೆಯಲಿದೆ ಎಂದು ಜಿಲ್ಲಾಧಿಕಾರಿ ಶಿಲ್ಪಾ ನಾಗ್ ಅವರು ಅವರು ಪ್ರಕಟಣೆಯಲ್ಲಿ ತಿಳಿಸಿದ್ದಾರೆ.

ಕರ್ನಾಟಕ ರಾಜ್ಯ ಅಹಿಂದ ಒಕ್ಕೂಟದ ಅಧ್ಯಕ್ಷರಾಗಿ ಆಯ್ಕೆಯಾದ ಶ್ರೀ ದ್ಯಾವಪ್ಪ ನಾಯಕ ರವರನ್ನು ಸಮೃದ್ಧಿ ಗೆಳೆಯರ ಬಳಗ ವಿದ್ಯಾನಗರ ನಂಜನಗೂಡು ವತಿಯಿಂದ ಶುಭಾಶಯಾಭಿ0ದನೆ ಕೋರಿದ ಈ ಸಂದರ್ಭದಲ್ಲಿ ಮೈಸೂರು ಮತ್ತು ಚಾಮರಾಜನಗರ ಜಿಲ್ಲೆಯ ಶ್ರೀ ಗುರು ಮಲ್ಲೇಶ್ವರ ಪದವೀಧರರ ಪತ್ತಿನ ಸಹಕಾರ ಸಂಘದ ಉಪಾಧ್ಯಕ್ಷ ಮತ್ತು ಅಖಿಲ ಭಾರತ ವೀರಶೈವ ಘಟಕ ಮೈಸೂರು ನಿರ್ದೇಶಕ ಹಾಗೂ ಜೆಎಸ್‌ಎಸ್ ಮಹಾ ವಿದ್ಯಾ ಪೀಠದ ನೌಕರರ ಗೃಹ ನಿರ್ಮಾಣ ಸಹಕಾರ ಸಂಘ ಮೈಸೂರು ಇದರ ನಿರ್ದೇಶಕರೂ ಆದ ಶ್ರೀ ಕಲ್ಮಳ್ಳಿ ನಟರಾಜು ಕೊಳ್ಳೇಗಾಲದ ಬಸವೇಶ್ವರ ನೌಕರರ ಸಂಘದ ಸಂಸ್ಥಾಪಕ ಶ್ರೀ ಮಧುವನ ಹಳ್ಳಿ ಸಿದ್ದಲಿಂಗಸ್ವಾಮಿ ನಿವೃತ್ತ ಶಿಕ್ಷಕ ಶ್ರೀ ಲಿಂಗರಾಜು. ಪ್ರಭಾಕರಹುಣಸೂರು ಸತ್ಯ ರವರು ಸೇರಿದಂತೆ ಇನ್ನಿತರ ಮುಖಂಡರು ಹಾಜರಿದ್ದರು.

ಅರ್ಜಿ ಆಹ್ವಾನ

ಕೋಲಾರ: ಪ್ರಸಕ್ತ ಸಾಲಿನ ರಾಷ್ಟ್ರೀಯ ತೋಟಗಾರಿಕೆ ಮಿಷನ್ ಯೋಜನೆಯಡಿ ಶ್ರೀನಿವಾಸಪುರ ತಾಲ್ಲೂಕಿಗೆ ನಿಗದಿಪಡಿಸಿರುವ ವಿವಿಧ ಘಟಕ/ಕಾರ್ಯಕ್ರವಾರು ಬೌಥಿಕ ಗುರಿಗಳ ಫಲಾನುಭವಿಗಳಿಂದ ಅರ್ಜಿ ಆಹ್ವಾನಿಸಲಾಗಿದೆ. ರೈತರು ಅರ್ಜಿಯೊಂದಿಗೆ ಪಹಣಿ (ಜನವರಿ 2025ರ ಈಚೆಗಿನ ಪಹಣಿ), ಆಧಾರ್ ಜೆರಾಕ್ಸ್ ಪ್ರತಿ, ಬ್ಯಾಂಕ್ ಖಾತೆ ಪುಸ್ತಕ ಜೆರಾಕ್ಸ್ ಪ್ರತಿ, ಪರಿಶಿಷ್ಟ ಜಾತಿ/ಪರಿಶಿಷ್ಟ ಪಂಗಡದ ವರ್ಗಕ್ಕೆ ಸೇರಿದ ರೈತರು ಜಾತಿ ಪ್ರಮಾಣ ಪತ್ರವನ್ನು ಜೂನ್ 10 ರೊಳಗೆ ಸಲ್ಲಿಸಬಹುದು. ಶ್ರೀನಿವಾಸಪುರ ತಾಲ್ಲೂಕಿಗೆ ನಿಗದಿಪಡಿಸಿರುವ ಹೊಸ ಪ್ರದೇಶ ಅಭಿವೃದ್ಧಿಯ ಸೀತಾಫಲ-1, ಮಾವು, ದಾಳಿಂಬೆ, ಸೀಬೆ, ನಿಂಬೆ-25, ಕಂದು ಬಾಳೆ-1, ಬಾಳೆ-2, ಸುಗಂದವರ್ಧಕ ಮತ್ತು ಔಷಧಿ ಗಿಡಗಳು, ದವಣ, ಜಾಸ್ಮೀನ್, ಗುಲಾಬಿ, ಸುಗಂಧ ಹೂವು-5, ನೀರು ಸಂಗ್ರಹಣಾ ಘಟಕ-3 ಸಂಖ್ಯೆ, ಹಸಿರು ಮನೆ ನಿರ್ಮಾಣ-0.50, ಹಸಿರು ಮನೆಯಲ್ಲಿ ಅಧಿಕ ಮೌಲ್ಯದ ಹೂವು ಬೆಳೆಗಳಾದ ಕಾರ್ನೇಷನ್ ಮತ್ತು ಜೆರಬೇರ ಬೆಳೆ ಬೆಳೆಯಲು-0.20 ಹಾಗೂ ಹಣ್ಣು ಮತ್ತು ತರಕಾರಿ ಬೆಳೆಯನ್ನು ಬೆಳೆಯಲು-0.50, ಹಣ್ಣಿನ ಬೆಳಗಳಿಗೆ ಹಣ್ಣು ಹೂದಿಕೆ ಬಂಚ್ ಕವರ್, ಪೇಪರ್ ಬ್ಯಾಗ್ಸ್ ಇತ್ಯಾದಿ ಖರೀದಿ-15, ಸಮಗ್ರ ಲಘುಪೋಷಕಾಂಶಗಳು ಮತ್ತು ಸಮಗ್ರ ಕೀಟ ನಿಯಂತ್ರಣ-300, ಯಾಂತ್ರೀಕರಣ ಕಾರ್ಯಕ್ರಮದಡಿ ಟ್ರಾಕ್ಟರ್ ಖರೀದಿ-3 ಸಂಖ್ಯೆ, ಪವರ್ ಟಿಲ್ಲರ್ ಖರೀದಿ-1 ಸಂಖ್ಯೆ, ಟ್ರಾಕ್ಟರ್ ಚಾಲಿತ ಸ್ಪೇಯರ್ ಖರೀದಿಗೆ-2 ಸಂಖ್ಯೆ, ಕಡಿಮೆ ವೆಚ್ಚದ ಈರುಳ್ಳಿ ಶೇಖರಣಾ ಘಟಕ ನಿರ್ಮಾಣಕ್ಕೆ-5 ಸಂಖ್ಯೆ, Support System for vegetable crops- 20, ಈ ಮೇಲಿನಂತೆ ನಿಗಧಿಪಡಿಸಿರುವ ಭೌತಿಕ ಗುರಿಗಳಿಗಿಂತ ಹೆಚ್ಚಿನ ಸಂಖ್ಯೆಯಲ್ಲಿ ಅರ್ಜಿಗಳು ಸ್ವೀಕೃತವಾದಲ್ಲಿ ಫಲಾನುಭವಿಗಳನ್ನು ಲಾಟರಿ ಮುಖಾಂತರ ಆಯ್ಕೆ ಮಾಡಲಾಗುವುದು. ಹೆಚ್ಚಿನ ಮಾಹಿತಿಗಾಗಿ ಕಛೇರಿಯ ಹಿಸತೋನಿ ಮೊ. ಸಂ.9980897219 ಯನ್ನು ಸಂಪರ್ಕಿಸಬಹುದು.

ಮೆಟ್ರಿಕ್ ನಂತರದ ವಿದ್ಯಾರ್ಥಿನಿಲಯಗಳ ಪ್ರವೇಶಕ್ಕೆ ಅರ್ಜಿ ಆಹ್ವಾನ

ಚಾಮರಾಜನಗರ: ಚಾಮರಾಜನಗರ ತಾಲ್ಲೂಕಿನ ಹಿಂದುಳಿದ ವರ್ಗಗಳ ಕಲ್ಯಾಣ ಇಲಾಖೆಯ ಮೆಟ್ರಿಕ್ ನಂತರದ ಬಾಲಕ-ಬಾಲಕಿಯರ ವಿದ್ಯಾರ್ಥಿನಿಲಯಗಳ ಪ್ರವೇಶಕ್ಕಾಗಿ ಪಿಯುಸಿ, ಐಟಿಐ ಮತ್ತು ಡಿಪ್ಲೋಮಾ ಕೋರ್ಸುಗಳಲ್ಲಿ ಮಾಡುತ್ತಿರುವ ಪ್ರವರ್ಗ-1, 2ಎ, 2ಬಿ, 3ಎ, 3ಬಿ ಹಾಗೂ ಪರಿಶಿಷ್ಟ ಜಾತಿ, ಪರಿಶಿಷ್ಟ ಪಂಗಡಗಳಿಗೆ ಸೇರಿದ ವಿದ್ಯಾರ್ಥಿಗಳಿಂದ ಆನ್‌ಲೈನ್ ಮೂಲಕ ಅರ್ಜಿ ಆಹ್ವಾನಿಸಲಾಗಿದೆ.

ಆಯ್ಕೆಯಾದ ವಿದ್ಯಾರ್ಥಿಗಳಿಗೆ ಉಚಿತ ಊಟ, ವಸತಿ ಹಾಗೂ ಇತರೆ ಸೌಲಭ್ಯಗಳನ್ನು ನೀಡಲಾಗುತ್ತದೆ. ಪ್ರವರ್ಗ-1, ಪರಿಶಿ?ಟ ಜಾತಿ, ಪರಿಶಿಷ್ಟ ಪಂಗಡದ ವಿದ್ಯಾರ್ಥಿಯ ಪೋಷಕರ ವಾರ್ಷಿಕ ಆದಾಯ 2.50 ಲಕ್ಷ ರೂ. ಹಾಗೂ ಪ್ರವರ್ಗ-2ಎ, 2ಬಿ, 3ಎ, 3ಬಿ ಗಳಿಗೆ 1 ಲಕ್ಷ ರೂ. ಆದಾಯ ಮಿತಿಯೊಳಗಿರಬೇಕು. ವಿದ್ಯಾರ್ಥಿಗಳು ವೆಬ್ ಸೈಟ್ https://shp.karnataka.gov.in/bcwd ಮೂಲಕ ಜೂನ್ 20ರೊಳಗೆ ಅರ್ಜಿ ಸಲ್ಲಿಸಬೇಕು. ತಾಲ್ಲೂಕುವಾರು ವಿದ್ಯಾರ್ಥಿನಿಲಯಗಳ ವಿವರ ಹಾಗೂ ಪ್ರವೇಶಕ್ಕೆ ಇರಬೇಕಾದ ಅರ್ಹತೆ, ಸಲ್ಲಿಸಬೇಕಾದ ದಾಖಲೆಗಳ ವಿವರ ಮತ್ತು ಸರ್ಕಾರದ ಆದೇಶಕ್ಕಾಗಿ ಇಲಾಖೆಯ ವೆಬ್‌ಸೈಟ್ https://bcwd.karnataka.gov.in ಅನ್ನು ವೀಕ್ಷಿಸಬಹುದು. ಅರ್ಜಿ ಸಲ್ಲಿಸಲು ತಾಂತ್ರಿಕ ತೊಂದರೆಗಳಾದಲ್ಲಿ de£gkhotoqhÃpbo.esp ಇ-ಮೇಲ್ ಮೂಲಕ ಅಥವಾ ಅಗತ್ಯ ದಾಖಲೆಗಳೊಂದಿಗೆ ಹಿಂದುಳಿದ ವರ್ಗಗಳ ಕಲ್ಯಾಣ ಇಲಾಖೆಯ ಜಿಲ್ಲಾ ಅಥವಾ ತಾಲ್ಲೂಕು ಅಧಿಕಾರಿಗಳು ಅಥವಾ ಸಹಾಯವಾಣಿ ಸಂಖ್ಯೆ 8050770004 ಮತ್ತು 8050770005 ಸಂಪರ್ಕಿಸಬಹುದು. ಹೆಚ್ಚಿನ ವಿವರಗಳಿಗೆ ತಾಲ್ಲೂಕು ಹಿಂದುಳಿದ ವರ್ಗಗಳ ಕಲ್ಯಾಣಾಧಿಕಾರಿಗಳಾದ ಲಿಂಗರಾಜು ಮೊ.ಸಂ 7892020990 ಸಂಪರ್ಕಿಸುವಂತೆ ಪ್ರಕಟಣೆ ತಿಳಿಸಿದೆ.

ಮಳೆ ಹಿನ್ನೆಲೆಯಲ್ಲಿ ನೀಲಗಿರಿ ಜಿಲ್ಲೆಯ ಪ್ರವಾಸಿ ತಾಣಗಳಿಗೆ ನಿರ್ಬಂಧ

ಚಾಮರಾಜನಗರ: ಚಾಮರಾಜನಗರ ಜಿಲ್ಲೆಯ ಗಡಿ ತಮಿಳುನಾಡು ರಾಜ್ಯದ ನೀಲಗಿರಿ ಜಿಲ್ಲೆಯಲ್ಲಿ ಅತೀ ಹೆಚ್ಚು ಮಳೆಯಾಗುತ್ತಿರುವ ಹಿನ್ನಲೆಯಲ್ಲಿ ನೀಲಗಿರಿ ಜಿಲ್ಲೆಯ ಪ್ರವಾಸಿ ತಾಣಗಳಿಗೆ ತಮಿಳುನಾಡು ಸರ್ಕಾರ ನಿರ್ಬಂಧಿಸಿರುವ ಹಿನ್ನಲೆಯಲ್ಲಿ ಮಳೆ ನಿಲ್ಲುವ ತನಕ ಚಾಮರಾಜನಗರ ಜಿಲ್ಲೆಯ ನಾಗರಿಕರು ಸದರಿ ಸ್ಥಳಗಳಿಗೆ ಪ್ರವಾಸ ಕೈಗೊಳ್ಳದಂತೆ ಜಿಲ್ಲಾಧಿಕಾರಿ ಶಿಲ್ಪಾ ನಾಗ್ ಅವರು ತಿಳಿಸಿದ್ದಾರೆ. ಶ್ರೀಕಳೆದ ಎರಡು ದಿನಗಳಿಂದ (ದಿನಾಂಕ:25-05-2025 ರಿಂದ) ಚಾಮರಾಜನಗರ ಜಿಲ್ಲೆಯ ಗಡಿ ತಮಿಳುನಾಡು ರಾಜ್ಯದ ನೀಲಗಿರಿ ಜಿಲ್ಲೆಯಲ್ಲಿ ಅತೀ ಹೆಚ್ಚು ಮಳೆಯಾಗುತ್ತಿರುವ ಹಿನ್ನಲೆಯಲ್ಲಿ ನೀಲಗಿರಿ ಜಿಲ್ಲೆಯ ಪ್ರವಾಸಿ ತಾಣಗಳಾದ ದೊಡ್ಡಬೆಟ್ಟ, ಪೈನ್ ಫಾರೆಸ್ಟ್, ಲ್ಯಾಂಬ್ ರಾಕ್, ಅವಲಂಚಿ, 9ನೇ ಮೈಲ್ ಶೂಟಿಂಗ್ ಪಾಯಿಂಟ್, ಬೋಟ್ ಹೌಸ್, ಪೈಕಾರ ಮತ್ತು ಊಟಿ ಸ್ಥಳಗಳಿಗೆ ಪ್ರವಾಸಿಗರನ್ನು ಮೇ 26 ರಂದು ತಮಿಳುನಾಡು ಸರ್ಕಾರವು ನಿರ್ಬಂಧಿಸಿರುವ ಹಿನ್ನೆಲೆಯಲ್ಲಿ ಚಾಮರಾಜನಗರ ಜಿಲ್ಲೆಯ ನಾಗರಿಕರು ಸದರಿ ಸ್ಥಳಗಳಿಗೆ ಮಳೆ ನಿಲ್ಲುವ ತನಕ ಪ್ರವಾಸ ಕೈಗೊಳ್ಳದಂತೆ ಎಚ್ಚರಿಕೆ ವಹಿಸಬೇಕು. ಹೆಚ್ಚಿನ ಮಾಹಿತಿಗಾಗಿ ಜಿಲ್ಲಾಧಿಕಾರಿಗಳ ಕಚೇರಿಯ ವಿಪತ್ತು ನಿರ್ವಹಣಾ ಕೊಠಡಿಯ ಟೋಲ್ ಫ್ರೀ ದೂರವಾಣಿ ಸಂಖ್ಯೆ 1077, ವಿಪತ್ತು ನಿರ್ವಹಣಾ ಕೊಠಡಿಯ ವ್ಯಾಟ್ಸಪ್ ಸಂಖ್ಯೆ 9740942901, ಸ್ಥಿರ ದೂರವಾಣಿ ಸಂಖ್ಯೆ 08226-223160, 08226-223161, 08226-223163 ಸಂಪರ್ಕಿಸುವಂತೆ ಜಿಲ್ಲಾಧಿಕಾರಿಗಳು ಹಾಗೂ ಜಿಲ್ಲಾ ವಿಪತ್ತು ನಿರ್ವಹಣಾ ಪ್ರಾಧಿಕಾರದ ಅಧ್ಯಕ್ಷರಾದ ಶಿಲ್ಪಾ ನಾಗ್ ಅವರು ಪ್ರಕಟಣೆಯಲ್ಲಿ ತಿಳಿಸಿದ್ದಾರೆ.

'ವಿಜ್ಞಾನಿಗಳ ನಡೆ ರೈತರ ಕಡೆ' ಕಾರ್ಯಕ್ರಮ

ಕೋಲಾರ: ಕೋಲಾರ ಜಿಲ್ಲೆಯ ವಿವಿಧ ಗ್ರಾಮ ಪಂಚಾಯಿತಿ ವ್ಯಾಪ್ತಿಯಲ್ಲಿ ವಿಕಸಿತ ಕೃಷಿ ಅಭಿಯಾನ ಪೂರ್ವ ಮುಂಗಾರು 2025 ವನ್ನು ಮೇ. 29 ರಿಂದ ಜೂ. 12 ರವರೆಗೆ ಭಾರತೀಯ ಕೃಷಿ ಅನುಸಂಧಾನ ಪರಿಷತ್ ಹಾಗೂ ಅದರ ವಿವಿಧ ಅಂಗ ಸಂಸ್ಥೆಗಳು, ಕೃಷಿ ವಿಶ್ವವಿದ್ಯಾಲಯಗಳು, ಕೃಷಿ ವಿಜ್ಞಾನ ಕೇಂದ್ರಗಳು, ಕೃಷಿ ಸಂಬಂಧಿತ ಅಭಿವೃದ್ಧಿ ಇಲಾಖೆಗಳಾದ ಕೃಷಿ, ತೋಟಗಾರಿಕೆ, ರೇಷ್ಮೆ, ಪಶುಸಂಗೋಪನೆ ಹಾಗೂ ಆತ್ಮ ಯೋಜನೆ ಸಹಯೋಗದೊಂದಿಗೆ ಮುಂಗಾರು ಹಂಗಾಮಿನಲ್ಲಿ ಕೃಷಿಕರಿಗೆ ಹೊಸ ತಾಂತ್ರಿಕತೆಗಳು ಲಭ್ಯವಾಗುವಂತೆ ವಿಕಸಿತ ಕೃಷಿ ಸಂಕಲ್ಪ ಅಭಿಯಾನ ಏರ್ಪಡಿಸಲಾಗಿದೆ. ಈ ವಿನೂತನ ಕಾರ್ಯಕ್ರಮದಲ್ಲಿ ಮುಂಗಾರು ಬೆಳೆಗಳಿಗೆ ಸಂಬಂಧಿಸಿದ ಸುಧಾರಿತ ಮತ್ತು ಆಧುನಿಕ ತಂತ್ರಜ್ಞಾನಗಳ ಬಗ್ಗೆ ರೈತರಲ್ಲಿ ಜಾಗೃತಿ ಮೂಡಿಸುವುದು, ಸರ್ಕಾರಿ ನೀತಿಗಳು ಮತ್ತು ಯೋಜನೆಗಳ ಕುರಿತು ಮಾಹಿತಿಯನ್ನು ಒದಗಿಸುವುದು. ಬೆಳೆ ಮತ್ತು ಕೃಷಿ ಪರಿಕರಗಳ ಆಯ್ಕೆಗಳ ಬಗ್ಗೆ ಉತ್ತಮ ಮಾಹಿತಿ ಹಾಗೂ ಮಣ್ಣಿನ ಆರೋಗ್ಯ ಕಾರ್ಡ್‌ಗಳ ಬಳಕೆಯನ್ನು ಉತ್ತೇಜಿಸುವುದು ಮತ್ತು ಮಣ್ಣು ಪರೀಕ್ಷೆ ಆಧರಿತ ಪರಿಕರ ಮತ್ತು ಬೆಳೆ ಆಯ್ಕೆ ಮಾಡುವುದು. ರಸಗೊಬ್ಬರಗಳ ವಿವೇಚನಾಯುಕ್ತ ಬಳಕೆಯನ್ನು ಉತ್ತೇಜಿಸಿ ಉತ್ತಮ ಕೃಷಿ ಪದ್ಧತಿಗಳ ಮೇಲೆ ಒತ್ತು ನೀಡುವುದು. ಭವಿಷ್ಯದ ಸಂಶೋಧನೆಯನ್ನು ರೂಪಿಸಲು ರೈತರಿಂದ ಕೃಷಿಗೆ ಸಂಬಂಧಿಸಿದ ಸಮಸ್ಯೆಗಳನ್ನು ಹಾಗೂ ಕ್ಷೇತ್ರ ಮಟ್ಟದ ನೂತನ ಪರಿಹಾರಗಳನ್ನು ಸಂಗ್ರಹಿಸುವುದು. ಈ ಅಭಿಯಾನದ ಪ್ರಮುಖ ಉದ್ದೇಶಗಳಾಗಿವೆ. ಸದರಿ ಕಾರ್ಯಕ್ರಮದಲ್ಲಿ ಕೃಷಿ ವಿಜ್ಞಾನ ಕೇಂದ್ರದ ವಿಜ್ಞಾನಿಗಳು ಮತ್ತು ಎಲ್ಲಾ ಅಭಿವೃದ್ಧಿ ಇಲಾಖೆಗಳ ಅಧಿಕಾರಿಗಳು ರೈತರ ಕಡೆ ತೆರಳಿ, ಜಿಲ್ಲೆಯ ಎಲ್ಲ ರೈತರಿಗೆ ಗ್ರಾಮ ಪಂಚಾಯಿತಿ ಮಟ್ಟದಲ್ಲಿ ಮಾಹಿತಿ ನೀಡುವುದು ಈ ಅಭಿಯಾನದ ಮುಖ್ಯ ಉದ್ದೇಶವಾಗಿದೆ. ಈ ರಾಷ್ಟ್ರೀಯ ಜನ ಜಾಗೃತಿ ಅಭಿಯಾನದಲ್ಲಿ 1500 ರಿಂದ 2000 ತಂಡಗಳ ಮೂಲಕ ದೇಶದ 700 ಜಿಲ್ಲೆಗಳಲ್ಲಿನ ಈ ಅಭಿಯಾನವನ್ನು ಹಮ್ಮಿಕೊಳ್ಳಲಾಗುತ್ತಿದೆ ಎಂದು ಕೋಲಾರ ಕೃಷಿ ವಿಜ್ಞಾನ ಕೇಂದ್ರದ ಮುಖ್ಯಸ್ಥ ಡಾ. ಶಿವಾನಂದ ಹೊಂಗಲ ಅವರು ಪ್ರಕಟಣೆಯಲ್ಲಿ ತಿಳಿಸಿದ್ದಾರೆ.

ಕಾಣೆಯಾದ ವ್ಯಕ್ತಿಗಳ ಪತ್ತೆಗಾಗಿ ಮನವಿ

ಕೋಲಾರ: ಕಾಣೆಯಾದ ವ್ಯಕ್ತಿಯ ಚಹರೆ: ಹೆಸರು: ಉಷಾ, ಗಂಡನ ಹೆಸರು: ಶ್ರೀನಿವಾಸ, 43 ವರ್ಷ, ಎಸ್.ಎಸ್.ಎಲ್.ಸಿ, ಕೋಲು ಮುಖ, ಗೋಧಿ ಮೈಬಣ್ಣ, ಸಾಧಾರಣ ಮೈಕಟ್ಟು, 5.2 ಅಡಿ ಎತ್ತರ, ಕನ್ನಡ, ತೆಲುಗು, ಭಾಷೆ ಮಾತನಾಡುತ್ತಾರೆ, ನೀಲಿ ಬಣ್ಣದ ಸೀರೆ ಧರಿಸಿರುತ್ತಾಳೆ. ಕಾಣೆಯಾದ ವ್ಯಕ್ತಿಯ ಚಹರೆ: ಹೆಸರು: ಶ್ರೀನಿವಾಸ ಎಂ, ತಂದೆಯ ಹೆಸರು: ಲೇಟ್ ಮುನಿಯಪ್ಪ, 51 ವರ್ಷ, ದ್ವಿತೀಯ ಪಿ.ಯು.ಸಿ, ಕೋಲು ಮುಖ, ಗೋಧಿ ಮೈಬಣ್ಣ, ದೃಢವಾದ ಮೈಕಟ್ಟು, 5.8 ಅಡಿ ಎತ್ತರ, ಕನ್ನಡ, ತೆಲುಗು, ತಮಿಳು, ಹಿಂದಿ ಭಾಷೆ ಮಾತನಾಡುತ್ತಾರೆ, ಬಿಳಿ ಬಣ್ಣದ ಶರ್ಟ್ ಮತ್ತು ನೀಲಿ ಬಣ್ಣದ ಪ್ಯಾಂಟ್ ಧರಿಸಿರುತ್ತಾರೆ. ಕಾಣೆಯಾದ ವ್ಯಕ್ತಿಯ ಚಹರೆ: ಹೆಸರು: ರಮೇಶ್, 70 ವರ್ಷ, ಕೋಲು ಮುಖ, ಗೋಧಿ ಮೈಬಣ್ಣ, ಸಾಧಾರಣ ಮೈಕಟ್ಟು, 173.00 ಎತ್ತರ, ಕನ್ನಡ, ತೆಲುಗು, ಭಾಷೆ ಮಾತನಾಡುತ್ತಾರೆ, ಶರ್ಟ್ ಮತ್ತು ಪ್ಯಾಂಟ್ ಧರಿಸಿರುತ್ತಾರೆ. ಈ ವ್ಯಕ್ತಿಗಳ ಬಗ್ಗೆ ಮಾಹಿತಿ ತಿಳಿದು ಬಂದಲ್ಲಿ ಬಂಗಾರಪೇಟೆ ಪಿಎಸ್‌ಗೆ ಅಥವಾ ಪೊಲೀಸ್ ನಿಯಂತ್ರಣ ಕೋಣೆಯ ದೂ.ಸಂ. 08153-255228, 08153-275284, 08153-274291, 22264412, 22212108 ಯನ್ನು ಸಂಪರ್ಕಿಸಬಹುದು ಎಂದು ಬಂಗಾರಪೇಟೆ ಪೊಲೀಸ್ ಠಾಣೆಯ ಠಾಣಾಧಿಕಾರಿಗಳು ಪ್ರಕಟಣೆಯಲ್ಲಿ ತಿಳಿಸಿದ್ದಾರೆ.

ಹೊಲಿಗೆಯಂತ್ರ ಸೌಲಭ್ಯಕ್ಕಾಗಿ ಫಲಾನುಭವಿಗಳ ಪಟ್ಟಿ ಪ್ರಕಟ-ಆಕ್ಷೇಪಣೆ ಸಲ್ಲಿಕೆಗೆ ಅವಕಾಶ

ಚಾಮರಾಜನಗರ: ಕೊಳ್ಳೇಗಾಲ ನಗರಸಭೆಯಲ್ಲಿ ಮುಖ್ಯಮಂತ್ರಿಗಳ ಅಮೃತ ನಗರೋತ್ಥಾನ (ಮುನಿಸಿಪಾಲಿಟಿ) ಯೋಜನೆ ಹಂತ-4 ರಡಿ ಹೊಲಿಗೆಯಂತ್ರ ವಿತರಣೆ ಸಂಬಂಧ ಫಲಾನುಭವಿಗಳ ಪಟ್ಟಿಯನ್ನು ನಗರಸಭೆ ಕಚೇರಿಯಲ್ಲಿ ಪ್ರಕಟಿಸಲಾಗಿದ್ದು, ಈ ಸಂಬಂಧ ಆಕ್ಷೇಪಣೆಗಳಿದ್ದಲ್ಲಿ ಮೂರು ದಿನಗಳೊಳಗೆ ಸಲ್ಲಿಸುವಂತೆ ತಿಳಿಸಲಾಗಿದೆ. ಹೊಲಿಗೆಯಂತ್ರ ಸೌಲಭ್ಯಕ್ಕಾಗಿ ನಗರಸಭೆ ಸಾಮಾನ್ಯ ಸಭೆ ವಿಷಯ ಸಂಖ್ಯೆ 16ರಲ್ಲಿ ಅನುಮೋದಿಸಿರುವಂತೆ ಪರಿಶಿಷ್ಟ ಜಾತಿಯ 90, ಪರಿಶಿಷ್ಟ ಪಂಗಡದ 45, ಇತರೆ 109 ಫಲಾನುಭವಿಗಳ ಪಟ್ಟಿಯನ್ನು ನಗರಸಭೆ ಕಚೇರಿಯ ನಾಮಫಲಕದಲ್ಲಿ ಪ್ರಕಟಿಸಲಾಗಿದೆ. ಈ ಕುರಿತು ಆಕ್ಷೇಪಣೆಗಳಿದ್ದಲ್ಲಿ 3 ದಿನಗಳೊಳಗೆ ಲಿಖಿತವಾಗಿ ನಗರಸಭೆ ಕಚೇರಿಗೆ ಸಲ್ಲಿಸಬೇಕು. ಇಲ್ಲವಾದಲ್ಲಿ ಈ ಫಲಾನುಭವಿ ಪಟ್ಟಿಯು ಅಂತಿಮವಾಗಿರುತ್ತದೆ. ಹೆಚ್ಚಿನ ಮಾಹಿತಿಯನ್ನು ಸಂಬಂಧಪಟ್ಟ ಶಾಖೆಯಲ್ಲಿ ಪಡೆಯುವಂತೆ ಕೊಳ್ಳೇಗಾಲ ನಗರಸಭೆ ಅಧ್ಯಕ್ಷರು ಹಾಗೂ ಪೌರಾಯುಕ್ತರು ಪ್ರಕಟಣೆಯಲ್ಲಿ ತಿಳಿಸಿದ್ದಾರೆ.

ಭಾರತೀಯರ ಸೌಮ್ಯತೆಯನ್ನು ದುರ್ಬಳಕೆ ಮಾಡಿಕೊಂಡವರನ್ನು ಭಾರತೀಯರು ಎಂದು ಬಿಡುವುದಿಲ್ಲ

ನಾಗಮಂಗಲದಲ್ಲಿ ತಿರಂಗ ಯಾತ್ರೆಗೆ ಸಾರ್ವಜನಿಕ ಬೆಂಬಲ

ನಾಗಮಂಗಲ: ಭಾರತ ನಡೆಸಿದಂತಹ ಆಪರೇಷನ್ ಸಿಂದೂರ ಪಾಕಿಸ್ತಾನಿ ಉಗ್ರಗಾಮಿಗಳ ನಾಶದ ಹೆಜ್ಜೆಗೆ ನಾಗಮಂಗಲದಲ್ಲಿ ತಿರಂಗಾ ಯಾತ್ರೆಯನ್ನು ಹಮ್ಮಿಕೊಳ್ಳಲಾಯಿತು.

ಪಟ್ಟಣದ ಟಿ.ಬಿ ಬಡಾವಣೆಯ ಶ್ರೀ ಗಣಪತಿ ದೇವಸ್ಥಾನದಿಂದ ನಾಗಮಂಗಲದ ಮಿನಿ ವಿಧಾನಸೌಧದ ವರೆಗೆ ನಡೆದಂತಹ ತಿರಂಗ ಯಾತ್ರೆಗೆ ಚಾಲನೆ ನೀಡಿದಂತಹ ಶ್ರೀ ಆದಿಚುಂಚನಗಿರಿ ಮಠದ ಸತ್ ಕೀರ್ತಿನಾಥ ಸ್ವಾಮೀಜಿ ಅವರು ತಿರಂಗಾ ಮೆರವಣಿಗೆಯನ್ನು ಉದ್ದೇಶಿಸಿ ಮಾತನಾಡುಡಿದರು

ಭಾರತದ ಶಾಂತಿ ಪ್ರಿಯ ಜನರು ಹಿಂದುಗಳು ಯಾರ ಮೇಲೂ ಅಕ್ರಮಣವನ್ನು ಮಾಡುವುದಿಲ್ಲ, ಶಾಂತಿ ಸ್ವಭಾವವನ್ನು ಉಳಿಸಿಕೊಂಡವರು ನಮ್ಮ ಮೇಲೆ ಅತಿಕ್ರಮಣ ಮಾಡಿದ ಯಾರನ್ನು ಬಿಡುವುದಿಲ್ಲ,ಎಂಬುದಕ್ಕೆ ಭಾರತ ನಡೆಸಿದಂತಹ ಆಪರೇಷನ್ ಸಿಂಧೂರ ಸಾಕ್ಷಿಯಾಗಿದೆ ಎಂದು ತಿಳಿಸಿದರು.

ಭಾರತದಲ್ಲಿ ವಾಸಿಸುವ ಎಲ್ಲರ ರಕ್ತದಲ್ಲಿಯೂ ಸಹ ಕಣಕಣವು ಭಾರತ ಭಾರತ ಎಂದು ಕೂಗುತ್ತದೆ. ಪಾಕಿಸ್ತಾನವು ಮಾಡುವಂತಹ ಅತಿಕ್ರಮಣ ಉಗ್ರಗಾಮಿಗಳ ಪೋಷಣೆಯಿಂದ ದೇಶಕ್ಕೆ ಮಾರಕವಾಗುತ್ತಿದೆ. ಇಂಥದ್ದರ ವಿರುದ್ಧ ನಾವು ನಿಲ್ಲಬೇಕಾದ ಅವಶ್ಯಕತೆ ಎದ್ದು ಕಾಣುತ್ತದೆ.. ಭಾರತವು ಇಂತಹ ಅನೇಕ ದಾಳಿಗಳನ್ನ ಸುಮ್ಮನೆ ಕುಳಿತು ನೋಡುತ್ತಿದ್ದರು ಸಹ ಅವರು ತಮ್ಮ ಅಕ್ರಮಣ ನೀತಿ ಮತ್ತು ಇಲ್ಲಿನ ಜನಗಳನ್ನು ಹೊಡೆದಿರುಳಿಸುವ ನೀತಿಯನ್ನು ಮಾಡಿದ್ದರು.

ಭಾರತ ಇಂದು ಆಪರೇಷನ್ ಸಿಂದೂರದ ಮುಖಾಂತರವಾಗಿ ಪಾಕಿಸ್ತಾನಕ್ಕೆ ತಕ್ಕ ಬುದ್ಧಿಯನ್ನು ಕಲಿಸಿದೆ. ಭಾರತವು ಹೇಳುತ್ತದೆ ನಾವು ಪಾಕಿಸ್ತಾನದ ವಿರೋಧವಲ್ಲ ಪಾಕಿಸ್ತಾನದಲ್ಲಿ ಬೆಳೆಯುತ್ತಿರುವ ಉಗ್ರಗಾಮಿಗಳನ್ನು ನಾಶ ಮಾಡುವ ಒಂದು ಸಂಕಲ್ಪವನ್ನು ಮಾಡಿದ್ದೇವೆ. ಮಾಡುತ್ತೇವೆ ಎಂದು ನಮ್ಮ ದೇಶ ಘೋಷಣೆ ಮಾಡುವುದರ ಮೂಲಕ ವಿಶ್ವದಲ್ಲೇ ನಮ್ಮ ಗಮನವನ್ನು ಸೆಳೆದಿದೆ. ಭಾರತೀಯರ ಶಾಂತ ಮನಸ್ಸಿನ ಮೇಲಾದ ಅಘಾತದ ಬಗ್ಗೆ ಗಮನಿಸಿ ಎಲ್ಲಾ ದೇಶಗಳು ಭಾರತಕ್ಕೆ ಬೆಂಬಲವನ್ನ ಸೂಚಿಸಿದ್ದಾರೆ ಎಂದು ತಿಳಿಸಿದರು.

ಮಾಜಿ ಸೈನಿಕರಾದ ನಾರಾಯಣರವರು ಮಾತನಾಡುತ್ತಾ ನಾವು ಸೈನಿಕರು ದೇಶದಲ್ಲಿ ನಮ್ಮದೇ ಆದ ಸತ್ಯ ಬಲವನ್ನ ಹೊಂದಿದ್ದೇವೆ, ದೇಶದ ರಕ್ಷಣೆ ಗೋಸ್ಕರವಾಗಿ ನಮ್ಮ ಪ್ರಾಣವನ್ನೇ ಮುಡಿಪಾಗಿ ಇಟ್ಟು ಹೋರಾಡುವಂತಹ ಯೋಧರು ನಾವಾಗಿದ್ದೇವೆ. ದೇಶದ ಜನತೆಯನ್ನು ಕಾಯುವುದಕ್ಕೋಸ್ಕರವಾಗಿ ನಾವು ಪಣತೊಟ್ಟು ನಿಂತಿದ್ದೇವೆ ಎಂದು ತಿಳಿಸಿದರು.

ಭಾರತದ ಯೋಧರು ವೀರರೆ ವಿನಹ ಅವರೆಂದು ಯಾರಿಗೂ ಹೆದರುವಂಥವರಲ್ಲ ಎಂತಹ ಆತಂಕದ ಸಂದರ್ಭಗಳಿದ್ದರೂ ಅವುಗಳನ್ನು ಎದುರಿಸಿ ಮೆಟ್ಟಿ ನಿಲ್ಲುತ್ತೇವೆ ಎಂದು ನುಡಿದರು.

ತಿರಂಗಾ ಯಾತ್ರೆಯ ಮೆರವಣಿಗೆಯಲ್ಲಿ ವೈದ್ಯನಾಥಪುರದ ಕದಂಬ ಮಠದ ರೇಣುಕಾಚಾರ್ಯ ಸ್ವಾಮೀಜಿಗಳು , ನಾಗಮಂಗಲದ ಎಲ್ಲಾ ಶಾಲೆಗೆ ಕಾಲೇಜುಗಳ ಮಕ್ಕಳುಗಳು, ಮಾಜಿ ಸೈನಿಕರ ಸಂಘದ ಅಧ್ಯಕ್ಷರಾದ ಮರಿಗೌಡರು ಮತ್ತು ಎಲ್ಲಾ ಸೈನಿಕರು, ವಕೀಲರ ಸಂಘದ ಅಧ್ಯಕ್ಷರಾದ ಮಹಾದೇವರವರು, ಬಜರಂಗದಳದ ಮಹೇಶ್, ಪುಣ್ಯಕೋಟಿ ರಾಘು, ನಾಗಮಂಗಲ ಮಿಷನ್ ಮೋದಿ ಟೀಮ್ ನ ಉಪಾಧ್ಯಕ್ಷರಾದ ಬ್ರಹ್ಮದೇವರಹಳ್ಳಿ ಲೋಕೇಸ್ವಾಮಿ, ವಿಶ್ವ ಎಂದು ಪರಿಷತ್ತಿನ ಎಲ್ಲಾ ಪದಾಧಿಕಾರಿಗಳು ಭಾರತೀಯ ಜನತಾ ಪಕ್ಷದ ಸಿದ್ಧಲಿಂಗ ಸ್ವಾಮಿ ಹಾಗೂ ಎಲ್ಲಾ ಕಾರ್ಯಕರ್ತರು ನಾಗಮಂಗಲದ ತಿರಂಗ ಮೆರವಣಿಗೆಯಲ್ಲಿ ಭಾಗವಹಿಸಿ ಭಾರತ ಮಾತೆಗೆ ಜಯವಾಗಲಿ ಎಂಬ ಘೋಷಣೆಗಳೊಂದಿಗೆ ಪಾಕಿಸ್ತಾನದ ಉಗ್ರರ ವಿರುದ್ಧ ತಿರಂಗ ಯಾತ್ರೆಯನ್ನ ಮಾಡುವ ಮೂಲಕ ಅಪರೇಷನ್ ಸಿಂಧೂರಕ್ಕೆ ಬೆಂಬಲ ಸಹಮತವನ್ನು ವ್ಯಕ್ತಪಡಿಸಿದರು.

ಹುಳಿಯಾರಿನಲ್ಲಿ ಇಂದು ಶನೇಶ್ವರ ಸ್ವಾಮಿಯ ಬ್ರಹ್ಮ ರಥೋತ್ಸವ

ಹುಳಿಯಾರು: ಹುಳಿಯಾರಿನ ಗಾಂಧಿ ಪೇಟೆಯಲ್ಲಿರುವ ಶ್ರೀ ಶನೇಶ್ವರ ಸ್ವಾಮಿಯ ದೇವಸ್ಥಾನದಲ್ಲಿ 21 ನೇ ವರ್ಷದ ಮಹಾಕುಂಭಾಭಿಷೇಕ ಮತ್ತು ಎರಡನೇ ವರ್ಷದ

ಬ್ರಹ್ಮರಥೋತ್ಸವವನ್ನು ಮೇ.27 ರ ಮಂಗಳವಾರ ಹಮ್ಮಿಕೊಳ್ಳಲಾಗಿದೆ. ಬೆಳಗ್ಗೆ 6 ಗಂಟೆಯಿಂದ ಗಣಪತಿ ಹೋಮ, ನವಗ್ರಹ ಹೋಮ, ಮೃತ್ಯುಂಜಯ ಹೋಮ, ಶನೇಶ್ವರ ಹೋಮ, ನವಗ್ರಹ ಆರಾಧನೆ, 10 ಗಂಟೆಗೆ ಪೂರ್ಣಾಹುತಿ, 10.30 ಗಂಟೆಗೆ ಬಲಿ ಪ್ರಧಾನ-ಮಹಾಮಂಗಳಾರತಿ ನಡೆಯಲಿದೆ. ನಂತರ ಬೆಂಗಳೂರಿನ ತೈಲೇಶ್ವರ ಗಾಣಿಗರ ಮಹಾಸಂಸ್ಥಾನ ಮಠದ ಶ್ರೀ ಪೂರ್ಣಾನಂದ ಪುರಿ ಮಹಾಸ್ವಾಮಿಗಳಿಂದ ಬೆಳಿಗ್ಗೆ 11 ಗಂಟೆಗೆ ಕಳಸಕ್ಕೆ ಕುಂಭಾಭಿಷೇಕ, 11:30 ಕ್ಕೆ ಬ್ರಹ್ಮರಥೋತ್ಸವ ನಡೆಯಲಿದೆ. ಮಧ್ಯಾಹ್ನ 1 ಗಂಟೆಯಿಂದ ಸರ್ವ ಭಕ್ತಾದಿಗಳಿಗೆ ಅನ್ನಸಂತರ್ಪಣೆ ಹಮ್ಮಿಕೊಳ್ಳಲಾಗಿದೆ. ಸಂಜೆ 6 ಗಂಟೆಗೆ ಊರಿನ ಪ್ರಮುಖ ಬೀದಿಗಳಲ್ಲಿ ಶ್ರೀಸ್ವಾಮಿಯವರ ಮತ್ತು ಗ್ರಾಮದೇವತೆಗಳ ಉತ್ಸವ ನಡೆಯಲಿದೆ. ಉತ್ಸವದಲ್ಲಿ ವೀರಭದ್ರನ ಕುಣಿತ-ವೀರಗಾಸೆ- ನಾಸಿಕ್ ಡೋಲ್ ವಿಶೇಷ ಆಕರ್ಷಣೆಯಾಗಿದೆ.

ಯುವ ಜನತೆ ಗ್ರಾಮೀಣ ಬದುಕಿನ ಭಾಗವಾಗಬೇಕು

ಹುಳಿಯಾರು: ಯುವಜನತೆ ಗ್ರಾಮೀಣ ಬದುಕನ್ನು ಅರ್ಥ ಮಾಡಿಕೊಂಡು ಗ್ರಾಮೀಣ ಬದುಕಿನ ಭಾಗವಾಗಬೇಕು ಎಂದು ಪ್ರಾಚಾರ್ಯ ಪ್ರೊ.ಎಸ್.ಸಿ.ವೀರಣ್ಣ ತಿಳಿಸಿದರು. ಹುಳಿಯಾರು-ಕೆಂಕೆರೆ ಬಿಎಂಎಸ್ ಸರ್ಕಾರಿ ಪ್ರಥಮ ದರ್ಜೆ ಕಾಲೇಜಿನಲ್ಲಿ ಬೆಳಗುಲಿ ಗ್ರಾಮದಲ್ಲಿ ಆಯೋಜಿಸಿದ್ದ ಎನ್ ಎಸ್‌ಎಸ್ ಶಿಬಿರದ ಸಮಾರೋಪ ಸಮಾರಂಭದ ಅಧ್ಯಕ್ಷತೆ ವಹಿಸಿ ಅವರು ಮಾತನಾಡಿದರು. ಗ್ರಾಮಗಳ ಅರ್ಥ ವ್ಯವಸ್ಥೆ ಸುಧಾರಣೆಯಾಗಬೇಕಾದರೆ ಯುವಕರು ವೈಜ್ಞಾನಿಕ ಮನೋಭಾವನೆಯೊಂದಿಗೆ ಕೃಷಿ, ಜೇನುಸಾಕಾಣಿಕೆ, ಕುರಿಸಾಕಾಣಿಕೆ, ಹೈನುಗಾರಿಕೆ ಹಾಗೂ ಗುಡಿಕೈಗಾರಿಕೆಗಳಲ್ಲಿ ಭಾಗಿಯಾದರೆ ಭವಿಷ್ಯದ ಭವ್ಯ ಭಾರತವನ್ನು ರೂಪಿಸಲು ಸಾಧ್ಯ ಎಂದು ಅಭಿಪ್ರಾಯಪಟ್ಟರು. ಉಪನ್ಯಾಸಕ ಶಶಿಭೂಷಣ್ ಅವರು ಮಾತನಾಡಿ ಯುವಕರು ಶಿಬಿರದಲ್ಲಿ ಕಲಿತಿದ್ದನ್ನು ಜೀವನದಲ್ಲಿ ಅಳವಡಿಸಿಕೊಳ್ಳಿ ಎಂದು ಕರೆ ನೀಡಿದರು. ಕಾರ್ಯಕ್ರಮದಲ್ಲಿ ದೈಹಿಕ ಶಿಕ್ಷಣ ನಿರ್ದೇಶಕ ಡಾ.ಯೋಗೀಶ್, ಕಾರ್ಯಕ್ರಮಾಧಿಕಾರಿಗಳಾದ ಎಸ್.ಲಕ್ಷ್ಮಿ, ಎಸ್.ರಮೇಶ್, ಸಹಶಿಬಿರಾಧಿಕಾರಿಗಳಾದ ಸುಮಯ್ಯ, ತಿಪ್ಪೇಸ್ವಾಮಿ ಹಾಗೂ ಜಯಪ್ರಕಾಶ್ ಭಾಗಿಯಾಗಿದ್ದರು.

ರಾಯಭಾರಿ ಸ್ಥಾನದಿಂದ ನಟಿ ತಮನ್ನಾ ವಜಾ ಮಾಡಿ

ಮೈಸೂರು: ವಿಶ್ವವಿಖ್ಯಾತ ಮೈಸೂರ್ ಸ್ಯಾಂಡಲ್ ಸೋಪ್ ಗೆ ಹೊರ ರಾಜ್ಯದ ಪರಭಾಷಾ ನಟಿಯನ್ನು ಆಯ್ಕೆ ಮಾಡಿರುವುದು ನೋವಿನ ಸಂಗತಿ ಹಾಗೂ ಅವರಿಗೆ 6.02ರೂ ಕೋಟಿ ಸಂಭಾವನೆಯನ್ನ ನೀಡಿರುವುದು ಕೂಡ ಸರಿಯಲ್ಲ, ಆದ್ದರಿಂದ ತಮನ್ನಾ ರವರನ್ನು ರಾಯಭಾರಿ ಸ್ಥಾನದಿಂದ ವಜಾ ಗೊಳಿಸಿ ನಮ್ಮ ಕನ್ನಡಿಗರನ್ನೇ ರಾಯಭಾರಿ ಮಾಡುವುದು ಉತ್ತಮ ಅದರಲ್ಲೂ ಮೈಸೂರು ಸ್ಯಾಂಡಲ್ ಸೋಪ್ ಸೃಷ್ಟಿ ಕರ್ತರಾದ 4ನೇ ಕೃಷ್ಣ ರಾಜ ಒಡೆಯರ್ ರವರ ಕುಟುಂಬಸ್ಥರೇ ಆಗಿರುವ ನಮ್ಮ ಮಹಾರಾಜರಾದ ಶ್ರೀ ಯದುವೀರ್ ಕೃಷ್ಣದತ್ತ ಚಾಮರಾಜ ಒಡೆಯರ್ ರವರನ್ನು ಅಥವಾ ಮಹಾರಾಣಿ ಶ್ರೀಮತಿ ತ್ರಿಷಿಕಾ ಕುಮಾರಿ ಒಡೆಯರ್ ರವರನ್ನು ರಾಯಭಾರಿಯನ್ನಾಗಿ ಮಾಡಿದರೆ ಇನ್ನೂ ಅತ್ತು ್ಯತ್ತಮ ಹಾಗೂ ಗೌರವ.ಆದ್ದರಿಂದ ತಾವು ಈ ವಿಷಯವನ್ನು ದಯಮಾಡಿ ಸರ್ಕಾರದ ಗಮನಕ್ಕೆ ತಂದು ಈ ಕೂಡಲೇ ತಮನ್ನಾ ರವರನ್ನು ರಾಯಭಾರಿ ಸ್ಥಾನದಿಂದ ವಜಾಗೊಳಿಸಿ ನಮ್ಮವರೇ ಆದ ಮಹಾರಾಜರನ್ನು ಆಯ್ಕೆ ಮಾಡಬೇಕೆಂದು ಮಾನ್ಯ ಅಪರ ಜಿಲ್ಲಾಧಿಕಾರಿ ಶ್ರೀ ಡಾ. ಪಿ ಶಿವರಾಜುರವರಿಗೆ ಮನವಿ ಪತ್ರ ಸಲ್ಲಿಸಲಾಯಿತು. ಈ ಸಂಧರ್ಭದಲ್ಲಿ ಗಂಧದಗುಡಿ ಫೌಂಡೇಶನ್ ನ ರಾಜ್ಯಾಧ್ಯಕ್ಷರಾದ ಶ್ರೀ ಆರ್ಯನ್ ಗಂಧದಗುಡಿ, ಸಮಾಜ ಸೇವಕರಾದ ಯಶೋದ ಆರ್, ಮತ್ತಿತರರು ಭಾಗಿಯಾಗಿದ್ದರು.

ವಸ್ತುಪ್ರದರ್ಶನ ಪ್ರಾಧಿಕಾರದ ಅಧ್ಯಕ್ಷರಿಗೆ ಸನ್ಮಾನ

ಅಯೂಬ್ ಖಾನ್ ಕಾರ್ಯಕ್ಕೆ ಅರಣ್ಯ ಸಚಿವ ಈಶ್ವರ್ ಖಂಡ್ರೆ ಮೆಚ್ಚುಗೆ

ಮೈಸೂರು: ದಸರಾ ಮಹೋತ್ಸವದ ಸಂದರ್ಭದಲ್ಲಿ ದೊಡ್ಡಕೆರೆ ಮೈದಾನದಲ್ಲಿ ನಡೆಯುವ ವಸ್ತು ಪ್ರದರ್ಶನ, ವಿಶ್ವವಿಖ್ಯಾತ ಜಂಬೂಸವಾರಿಯಷ್ಟೇ ಜನಪ್ರಿಯ ಎಂದು ಅರಣ್ಯ ಸಚಿವ ಈಶ್ವರ ಖಂಡ್ರೆ ತಿಳಿಸಿದರು.

ಕರ್ನಾಟಕ ವಸ್ತುಪ್ರದರ್ಶನ ಪ್ರಾಧಿಕಾರದ ಸಭಾಂಗಣದಲ್ಲಿ ಭಾನುವಾರ ವಿವಿಧ ಸಮಿತಿಗಳ ಸದಸ್ಯರು ಆಯೋಜಿಸಿದ್ದ ಪ್ರಾಧಿಕಾರದ ಅಧ್ಯಕ್ಷ ಅಯೂಬ್ ಖಾನ್ ಅವರಿಗೆ ಸನ್ಮಾನ ಸಮಾರಂಭದಲ್ಲಿ ಅವರು ಮಾತನಾಡಿದರು.

ದಸರಾ ಸಂದರ್ಭದಲ್ಲಿ 90 ದಿನಗಳ ಕಾಲ ನಡೆಯುವ ವಸ್ತುಪ್ರದರ್ಶನ ರಾಜ್ಯದ ವಿವಿಧ ಇಲಾಖೆಗಳ ಯೋಜನೆ, ಕಾರ್ಯಕ್ರಮಗಳ ಬಗ್ಗೆ ಸಾರ್ವಜನಿಕರಿಗೆ ಮಾಹಿತಿ ನೀಡುವುದಲ್ಲದೆ, ಮನರಂಜನೆ ಒದಗಿಸುತ್ತದೆ. ಹೀಗಾಗಿಯೇ ಲಕ್ಷಾಂತರ ಜನರು ಇಲ್ಲಿಗೆ ಭೇಟಿ ನೀಡುತ್ತಾರೆ ಎಂದರು.

ವಸ್ತುಪ್ರದರ್ಶನ ಪ್ರಾಧಿಕಾರದ ಅಧ್ಯಕ್ಷರಾಗಿರುವ ಅಯೂಬ್ ಖಾನ್ ಅವರು, ತಮ್ಮ ಉತ್ತಮ ಕಾರ್ಯದಿಂದ ಪ್ರಾಧಿಕಾರದ ಕಾರ್ಯಚಟುವಟಿಕೆಗಳ ಮೂಲಕ ರಾಜ್ಯಕ್ಕೆ ಕೀರ್ತಿ ತಂದು, ರಾಷ್ಟ್ರದ ಗಮನ ಸೆಳೆಯುವಲ್ಲಿ ಯಶಸ್ವಿಯಾಗಿದ್ದಾರೆ. ಇಂದು ಅವರಿಗೆ ಸನ್ಮಾನಿಸುತ್ತಿರುವುದು ಸಂತೋಷದ ವಿಷಯವಾಗಿದೆ ಎಂದರು.

ಸನ್ಮಾನ ಸ್ವೀಕರಿಸಿ ಮಾತನಾಡಿದ ಅಯೂಬ್ ಖಾನ್ ಅವರು, ನಮ್ಮಲ್ಲಿ ಕಾಂಗ್ರೆಸ್ ರಕ್ತ ಹರಿಯುತ್ತಿದೆ ಎಂದು ಕೊಂಡು ಕೆಲಸ ಮಾಡಿದರೆ ಮುಂದಿನ ದಿನಗಳಲ್ಲಿ ಕಾಂಗ್ರೆಸ್ ದೇಶದಲ್ಲಿ ಅಧಿಕಾರಕ್ಕೆ ಬರಲಿದೆ. ಪಕ್ಷಕ್ಕಾಗಿ ದುಡಿದ ಕಾರ್ಯಕರ್ತರನ್ನು ಪಕ್ಷ ಎಂದಿಗೂ ಕೈ ಬಿಡುವುದಿಲ್ಲ ಎಂದು ತಿಳಿಸಿದರು.

ಮೈಸೂರಿನಲ್ಲಿ ಸಂಜೆ ವೇಳೆಗೆ ಪ್ರವಾಸಿಗರನ್ನು ಸೆಳೆಯುವ ದೃಷ್ಟಿಯಿಂದ ಪ್ರವಾಸೋದ್ಯಮ ಕ್ಷೇತ್ರವನ್ನು ಉತ್ತೇಜಿಸಲು ಹಲವಾರು ಯೋಜನೆಗಳನ್ನು ರೂಪಿಸಿದ್ದು, ಮುಂದಿನ ದಿನಗಳಲ್ಲಿ ಇನ್ನೂ ಹೆಚ್ಚಿನ ಕೆಲಸ ಮಾಡಲಾಗುವುದು. ಮೈಸೂರು ವಸ್ತುಪ್ರದರ್ಶನದಲ್ಲಿ ಮ್ಯೂಸಿಕಲ್ ಫೌಂಟೇನ್ ಬರಲಿದ್ದು, ಬೋಟಿಂಗ್, ಹೊಸ ಹೊಸ ಕಾರ್ಯಕ್ರಮಗಳನ್ನು ಸೇರ್ಪಡೆ ಮಾಡಲಾಗುವುದು. ಕಾವೇರಿ ಮ್ಯೂಸಿಯಂ ಮಾಡಲಾಗುವುದು ಎಂದು ತಿಳಿಸಿದರು.

ಕಾಂಗ್ರೆಸ್ ಜಿಲ್ಲಾಧ್ಯಕ್ಷ ಡಾ.ಬಿ.ಜೆ. ವಿಜಯಕುಮಾರ್, ಮಾಜಿ ಮಹಾಪೌರರಾದ ಪುಷ್ಪಲತಾ ಚಿಕ್ಕಣ್ಣ, ಮೋದಾಮಣಿ, ನಗರಪಾಲಿಕೆ ಮಾಜಿಸದಸ್ಯರಾದ ಸೈಯದ್ ಹಸರತ್ ಉಲ್ಲಾ, ಶೌಕತ್ ಪಾಷಾ, ಕೆ.ವಿ.ಮಲ್ಲೇಶ್, ರಘುರಾಜೇ ಅರಸ್, ಫೈರೋಜ್ ಖಾನ್, ಕಾಂಗ್ರೆಸ್ ಹಿಂದುಳಿದ ವರ್ಗಗಳ ಸಮಿತಿ ನಗರಾಧ್ಯಕ್ಷ ಎನ್.ಆರ್ .ನಾಗೇಶ್, ಎಸ್.ಸಿ ಘಟಕದ ಅಧ್ಯಕ್ಷ ರಮೇಶ್, ಅಲ್ಪಸಂಖ್ಯಾತರ ಘಟಕದ ಕೈಸರ್ ಅಹಮದ್, ಕೆಪಿಸಿಸಿ ಸಂಯೋಜಕ ಶೌಕತ್ ಅಲಿಖಾನ್, ನಗರ ಕಾಂಗ್ರೆಸ್ ಪ್ರಧಾನ ಕಾರ್ಯದರ್ಶಿ ಮಲ್ಲಿಕಾರ್ಜುನ, ರಾಕೇಶ್ ಕುಮಾರ್, ಡೈರಿ ವೆಂಕಟೇಶ್, ಸೈಯದ್ ಫಾರೂಕ್ ಹಾಗೂ ಕಾಂಗ್ರೆಸ್ ಮುಖಂಡ ಪದ್ಮನಾಭನ್(ಗುಂಡಣ್ಣ) ಹಾಜರಿದ್ದರು.

ಅರ್ಜಿ ಆಹ್ವಾನ

ಪಿರಿಯಾಪಟ್ಟಣ: 2025 /26 ನೇ ಸಾಲಿಗೆ ಪಿರಿಯಾಪಟ್ಟಣ ತಾಲೂಕಿನ ಹಿಂದುಳಿದ ವರ್ಗಗಳ ಕಲ್ಯಾಣ ಇಲಾಖೆಯ ವ್ಯಾಪ್ತಿಗೆ ಬರುವ ಮೆಟ್ರಿಕ್ ನಂತರದ ಬಾಲಕರ /ಬಾಲಕಿಯರ ವಿದ್ಯಾರ್ಥಿ ನಿಲಯಗಳಿಗೆ ಹೊಸದಾಗಿ ಪ್ರವೇಶ ಪಡೆಯಲು ಪ್ರವರ್ಗ-1, 2ಎ2ಬಿ , 3ಎ 3ಬಿ , ಪ. ಜಾ / ಪ್ರ.ವರ್ಗ ಮತ್ತು ಇತರೆ ಜನಾಂಗಗಳಿಗೆ ಸೇರಿದ (ಪಿಯುಸಿ ಐಟಿಐ ಮತ್ತು ಡಿಪ್ಲೋಮೋ ವಿದ್ಯಾರ್ಥಿಗಳಿಗೆ ಮಾತ್ರ) ವಿದ್ಯಾರ್ಥಿಗಳಿಂದ ಆನ್ಲೈನ್ ಮೂಲಕ ಅರ್ಜಿಗಳನ್ನು ಆಹ್ವಾನಿಸಲಾಗಿದೆ. ಅರ್ಜಿ ಸಲ್ಲಿಸುವ ವಿದ್ಯಾರ್ಥಿಗಳು https://shp.Karnataka.gov.in/bcwd ಸಾಮಾಜಿಕ ಜಾಲತಾಣ ಸಂಪರ್ಕಿಸಿ ಅರ್ಜಿ ಸಲ್ಲಿಸಬಹುದು. ವಿದ್ಯಾರ್ಥಿಗಳ ಪೋಷಕರ ವಾರ್ಷಿಕ ಆದಾಯ ಮಿತಿ ಪ್ರವರ್ಗ-1 ಹಾಗೂ ಪ. ಜಾ/ ಪ.ವರ್ಗ ದವರಿಗೆ 2.5 ಲಕ್ಷ , ಪ್ರವರ್ಗ2ಎ , 2ಬಿ3ಎ , 3ಬಿ ಇತರೆ ಹಿಂದುಳಿದ ವರ್ಗ ಹಾಗೂ ಇತರೇ ಸಮುದಾಯದರಿಗೆ ವಾರ್ಷಿಕ 1 ಲಕ್ಷ ವಾಗಿದೆ. ಆನ್ಲೈನ್ ಮೂಲಕ ಅರ್ಜಿ ಸಲ್ಲಿಸಲು ದಿನಾಂಕ 20-06-2025 ಕೊನೆಯ ದಿನಾಂಕವಾಗಿರುತ್ತದೆ. ತಾಲೂಕುವಾರು ವಿದ್ಯಾರ್ಥಿ ನಿಲಯಗಳ ವಿವರ ಹಾಗೂ ವಿದ್ಯಾರ್ಥಿ ನಿಲಯದ ಪ್ರವೇಶಕ್ಕೆ ಇರಬೇಕಾದ ಅರ್ಹತೆ ಸಲ್ಲಿಸಬೇಕಾದ ದಾಖಲೆಗಳ ವಿವರ ಮತ್ತು ಸರ್ಕಾರದ ಆದೇಶಕ್ಕಾಗಿ ಇಲಾಖೆಯ ವೆಬ್ ಸೈಟ್ ನಲ್ಲಿ ಸಲ್ಲಿಸಬೇಕಾದ ದಾಖಲೆಗಳ ವಿವರ ಮತ್ತು ಸರ್ಕಾರದ ಆದೇಶಕ್ಕಾಗಿ ವೆಬ್ ಸೈಟ್ https//bcwd.Karnataka.gov.in ನೋಡಬಹುದು ಒಂದು ವೇಳೆ ಅರ್ಜಿ ಸಲ್ಲಿಸಲು ತಾಂತ್ರಿಕ ತೊಂದರೆಗಳಾದಲ್ಲಿ bcwdhelpline@gmsil.com ಗೆ ಇ ಮೇಲ್ ಮುಖಾಂತರ ಅಥವಾ ಸಹಾಯವಾಣಿ ಸಂಖ್ಯೆ -080-805077004,805077005 ಸಂಪರ್ಕಿಸಬಹು.

ಆಪಾಯದಿಂದ ಪಾರಾದ ಆಟ ಚಾಲಕ

ಪಿರಿಯಾಪಟ್ಟಣ: ಗಾಳಿ ಮಳೆಗೆ ಬೃಹತ್ ಗಾತ್ರದ ಮರ ಬಿದ್ದು ಚಲಿಸುತ್ತಿರುವ ಆಟೋರಿಕ್ಷಾ ವಾಹನ ಸವಾರ ಪ್ರಾಣಪಾಯದಿಂದ ಪಾರಾಗಿರುವ ಘಟನೆ ನಡೆದಿದೆ.ಪಿರಿಯಾಪಟ್ಟಣ ತಾಲೂಕಿನ ಕೋಗಿಲವಾಡಿ ಗ್ರಾಮದ ಗಿರೀಶ್ ಎಂಬ ಆಟೋ ಚಾಲಕ ನಿತ್ಯ ಕರ್ತವ್ಯದ ನಿರ್ವಹಣೆಗಾಗಿ ಜನರನ್ನು ಕರೆತರಲು ತೆರಳುತ್ತಿರುವ ಸಮಯದಲ್ಲಿ ತಾಲೂಕಿನ ನಾರಳಾಪುರ ಗ್ರಾಮದ ಬಳಿ ಬೃಹತ್ ಗಾತ್ರದ ಮರವೊಂದು ಇದ್ದ ಪರಿಣಾಮ ಆಟೋರಿಕ್ಷಾ ಸವಾರ ಅದೃಷ್ಟವಸಾತ್ ಕೂದಲಂತರದಲ್ಲಿ ಪಾರಾಗಿ ಕಾಲು ಮುರಿದಿದೆ. ಇದರಿಂದ ವಾಹನ ಸಂಪೂರ್ಣವಾಗಿ ಜಖಂಗೊಂಡಿದೆ.

ಟೈಲರ್ ಗುರುತಿನ ಕಾರ್ಡ್ ವಿತರಣೆ

ಮೈಸೂರು: ಮೈಸೂರಿನ ಸಿದ್ದಾರ್ಥ ನಗರದಲ್ಲಿರುವ ವಿನಯ ಮಾರ್ಗದಲ್ಲಿ ಕರ್ನಾಟಕ ಸ್ಟೇಟ್ ಟೈಲರ್ ಅಸೋಸಿಯೇಷನ್ (ರಿ) ಆಯೋಜಿಸಿರುವ ಟೈಲರ್ ಗುರುತಿನ ಕಾರ್ಡ್ ವಿತರಣೆ ಕಾರ್ಯಕ್ರಮವನ್ನು ನಡೆಸಲಾಯಿತು.

ಮೈಸೂರಿನ ಸಿದ್ದಾರ್ಥ ನಗರ ವಲಯ ಸಮಿತಿ ಸದಸ್ಯರುಗಳಿಗೆ ಮೈಸೂರು ಮಹಾನಗರ ಪಾಲಿಕೆಯ ಮಾಜಿ ಉಪಮೇಯರ್ ಮಹದೇವಮ್ಮ ರವರು ಟೈಲರ್ ಐಡಿ ಕಾರ್ಡ್ ವಿತರಣೆ ಮಾಡಿದರು.

ಈ ಕಾರ್ಯಕ್ರಮಕ್ಕೆ ಮುಖ್ಯ ಅತಿಥಿಗಳಾಗಿ ಭಾಗವಹಿಸಿದ್ದ ಯೋಗ ಗುರು ಪುಟ್ಟ ಸ್ವಾಮಣ್ಣ ಹಾಗೂ ಸಿದ್ದಾರ್ಥನಗರ ಕೋ-ಆಪರೇಟಿವ್ ಸೊಸೈಟಿ ಉಪಾಧ್ಯಕ್ಷರು ಅರುಣಾಕ್ಷಿ ಮತ್ತು ವಕೀಲರಾದ ಸ್ವಾಮಿ ಹಾಗೂ ಕೆ.ಎಸ್.ಟಿ.ಎ ಸಿದ್ದಾರ್ಥ ನಗರ ಬಡಾವಣೆ ವಲಯ ಸಮಿತಿಯ ಅಧ್ಯಕ್ಷರು ಸುಮಬಾಯಿ ರವರಿಗೆ ರಾಘವೇಂದ್ರ ನಗರ ವಲಯ ಸಮಿತಿ ಅಧ್ಯಕ್ಷರಾದ ಕೆ. ಜಾನ್ ರವರು ಸನ್ಮಾನ ಮಾಡಿದರು.

ಈ ಸಂದರ್ಭದಲ್ಲಿ ಉಪಾಧ್ಯಕ್ಷರು ರೇಣುಕ ಬಾಯಿ, ಗೌರವಾಧ್ಯಕ್ಷರು ಲಕ್ಷ್ಮಿ.ಸಿ, ಕಾರ್ಯದರ್ಶಿ ದಮ ಯಂತಿ, ಉಪ ಕಾರ್ಯದರ್ಶಿ ಯಮುನ ಎಂ.ಎಲ್ ಹಾಗೂ ಬೋಗಾದಿ ವಲಯ ಸಮಿತಿ ಅಧ್ಯಕ್ಷರಾದ ಚಂದ್ರಣ್ಣ ಮತ್ತು ಗೌರವ ಅಧ್ಯಕ್ಷರು ಸಿದ್ದೇಗೌಡರು ಹಾಗೂ ರಾಮಕೃಷ್ಣ ನಗರ ವಲಯ ಸಮಿತಿ ಅಧ್ಯಕ್ಷರು ಈರಣ್ಣ ಮತ್ತು ಬೀರ್ ಹುಂಡಿ ವಲಯ ಸಮಿತಿ ಕಾರ್ಯದರ್ಶಿ ಪುಷ್ಪ ಹಾಗೂ ರಾಜೇಂದ್ರ ನಗರ ವಲಯ ಸಮಿತಿ ಅಧ್ಯಕ್ಷರು ಕೆ ಎಸ್ ಶಿವಕುಮಾರ್ ಮತ್ತು ರಾಘವೇಂದ್ರ ನಗರ ವಲಯ ಸಮಿತಿ ಅಧ್ಯಕ್ಷರು ಕೆ. ಜಾನ್ ಹಾಗೂ ಶಕ್ತಿನಗರ ವಲಯ ಸಮಿತಿ ಸಂಘಟನಾ ಕಾರ್ಯದರ್ಶಿ ಸಂಧ್ಯಾರಾಣಿ, ರೀಟ ಮತ್ತು ಸಿದ್ದಾರ್ಥ ನಗರ ವಲಯ ಸಮಿತಿ ಸಂಘಟನಾ ಕಾರ್ಯದರ್ಶಿ ರಾಣಿ ಹಾಗೂ ಕರ್ನಾಟಕ ಸ್ಟೇಟ್ ಟೈಲರ ಅಸೋಸಿಯೇಷ್ ನ್(ರಿ) ಸದಸ್ಯರುಗಳು ಭಾಗಿಯಾಗಿದ್ದರು.

ಧಾರಾಕಾರ ಮಳೆ, ಧರೆಗುರುಳಿದ ಮರ

ಪಿರಿಯಾಪಟ್ಟಣ: ಅವಧಿಗೆ ಮುನ್ನವೇ ಪೂರ್ವ ಮುಂಗಾರು ಆರಂಭವಾಗಿ ಕೃಷಿ ಕಾರ್ಯಕ್ಕೆ ಅಡ್ಡಿ ತಂದಿರುವುದು ಒಂದೆಡೆಯಾದರೆ ಹಲವು ದಿನಗಳಿಂದ ಸಸತ ಮಳೆ ಸುರಿಯುತ್ತಿರುವ ಪರಿಣಾಮ ಅಲಲ್ಲಿ, ಮನೆಗಳು, ಬೃಹದಾಕಾರದ ಮರಗಳು ನೆಲಕ್ಕುರುಳುವುದರ ಜೊತೆಗೆ ಕೆರೆಕಟ್ಟೆಗಳಿಗೆ ನೀರಿನ ಹರಿವು ಬರಲು ಆರಂಭವಾಗಿದೆ.

ಕಳೆದ ಮೂರ್ನಾಲ್ಕು ದಿನಗಳಿಂದ ತಾಲ್ಲೂಕಿನ ಕೆಲವೇ ಭಾಗಗಳಿಗೆ ಸೀಮಿತವಾಗಿದ್ದ ಮಳೆ ಶನಿವಾರದಿಂದ ಸುತ್ತಲೂ ಬೀಳಲಾರಂಭಿಸಿದ ಪರಿಣಾಮ ಚಳಿಯ ವಾತಾವರಣ ಸೃಷ್ಟಿಯಾಗಿದ್ದು, ಜನರು ಮನೆಯಿಂದ ಹೊರಗೆ ಬರಲು ಹಿಂದೇಟು ಹಾಕುತ್ತಿದ್ದಾರೆ. ಸಿದ್ದಾಪುರ ಮುಖ್ಯ ರಸ್ತೆ ನರಳಾಪುರ ತಿರುವಿನಲ್ಲಿ ಬೃಹದಾಕಾರದ ಮರವೊಂದು ಧರೆಗುರುಳಿದ್ದು, ಆಟೋ ಝುಕಂಗೊಂಡಿರುವುದಲ್ಲದೆ ಆಟೋ ಚಾಲಕ ಕೂದಲೆಳೆಯಲ್ಲಿ ಅನಾವುತದಿಂದ ಪಾರಾಗಿದ್ದಾನೆ, ತಾಲ್ಲೂಕಿನ ದೊಡ್ಡಹೊನ್ನೂರು ಗ್ರಾಮದಲ್ಲಿ ಶಿಥೀಲಾವಸ್ಥೆಯಿಂದ ಕೂಡಿದ್ದ ಅಂಬೇಡ್ಕರ್ ಭವನದ ಗೋಡೆ ಕುಸಿಯ ತೊಡಗಿದ್ದು ತಾಲ್ಲೂಕಿನಾದ್ಯಂತ ತಂಬಾಕು, ಮುಸುಕಿನ ಜೋಳ, ಶುಂಠಿ ಸೇರಿದಂತೆ ಅನೇಕ ಬೆಳೆಗಳು ಜಲಾವೃತಗೊಂಡು ಭೂಮಿಯಲ್ಲೇ ಕೊಳೆಯಲಾರಂಭಿಸಿದರೆ ಇತ್ತಾ ತಾಲ್ಲೂಕಿನಾದ್ಯಂತ ಮಳೆ?ಗಾಳಿಯಿಂದ ವಿದ್ಯುತ್ ಪೂರೈಕೆಯಲ್ಲಿ ತೀವ್ರ ವ್ಯತ್ಯಯ ಆಗಿದೆ. ವಿದ್ಯುತ್ ಕಡಿತದಿಂದ ಜನರ ದೈನಂದಿನ ಜೀವನಕ್ಕೆ ಬಹಳ ಸಂಕಷ್ಟ ಆಗಿತ್ತು. ಇದಲ್ಲದೆ ಪಿರಿಯಾಪಟ್ಟಣ ತಾಲೂಕಿನ ಗಡಿಭಾಗಗಳಾದ ಕುಶಾಲನಗರ, ಸೋಮವಾರಪೇಟೆ, ಅರಕಲಗೂಡು, ಪೊನ್ನಂಪೇಟೆ, ಹುಣಸೂರು ಹಾಗೂ ಕೃಷ್ಣರಾಜ ನಗರ ತಾಲ್ಲೂಕುಗಳಲ್ಲೂ ಹೆಚ್ಚಿನ ಮಳೆ ಸುರಿಯಲಾರಂಭಿಸಿದೆ ಕಳೆದ ಎರಡು ದಿನಗಳಲ್ಲಿ 100 ರಿಂದ 150 ಮಿ.ಮೀ ಮಳೆಯಾಗಿದೆ.

ಆರೋಗ್ಯ ತಪಾಸನಾ ಶಿಬಿರ

ಕೆ.ಆರ್.ನಗರ: ಸ್ವಾತಂತ್ರ್ಯ ಹೋರಾಟಗಾರರಾದ ಎಂ.ಎಲ್. ನಂಜರಾಜೇ ಅರಸ್ ರವರು ಜನ್ಮದಿನದ ನೆನಪಿರ್ನಾಥವಾಗಿ ಮಾವತ್ತೂರಿನಲ್ಲಿ ಉಚಿತವಾಗಿ ಆರೋಗ್ಯ ತಪಾಸನಾ ಶಿಬಿರ ನಡೆಯಿತು.

ಮಾವತ್ತೂರು ಸರ್ಕಾರಿ ಹಿರಿಯ ಪ್ರಾಥಮಿಕ ಶಾಲೆಯ ಆವರಣದಲ್ಲಿ ಹಾರ್ಟ್ ಸಂಸ್ಥೆ ಮೈಸೂರು, ಎಂ.ಸಿ ನಂಜುಡರಾಜ್ ಅರಸ್, ಪ್ರಾರ್ಥ ಬ್ರಿಕ್ಸ್ ಮಾಲೀಕರಾದ ದೀಪು ಅರಸ್ ನಾರಾಯಣ ಹೆಲ್ತ್ ಮೈಸೂರು, ಶಂಕರ ಕಣ್ಣಿನ ಆಸ್ಪತ್ರೆ ಬೆಂಗಳೂರು, ಶ್ರೀರಾಮ ಅರಸು ಸಂಘ ಮಾವತ್ತೂರು ಹಾಗೂ ಗ್ರಾಮಸ್ಥರ ಸಹಕಾರದೊಂದಿಗೆ ನಡೆದ ಉಚಿತ ಆರೋಗ್ಯ ಶಿಬಿರವನ್ನು ಉದ್ಘಾಟಿಸಿ ಮಾತನಾಡಿದ ಹಾರ್ಟ್ ಸಂಸ್ಥೆ ಸಂಸ್ಥಾಪಕ-ಅಧ್ಯಕ್ಷರಾದ ಶ್ರೀ ಶಿವಕುಮಾರ್ ಮಾತನಾಡಿ ನಮ್ಮ ಗ್ರಾಮೀಣ ಪ್ರದೇಶದ ಜನರು ಹಾಗೂ ರೈತರು ಯಾವಗಲೂ ಶ್ರಮ ಜೀವಿಗಳು ಅವರು ತಮ್ಮ ವೈಯಕ್ತಿಕ ಆರೋಗ್ಯದ ಬಗ್ಗೆ ಹೆಚ್ಚು ತಲೆಕೆಡಿಸಿಕೊಳ್ಳುವುದಿಲ್ಲ ಬದಲಾಗಿ ಅವರ ಕುಟುಂಬ ಮತ್ತು ಇತರರ ಬಗ್ಗೆ ಹೆಚ್ಚು ಕಾಳಜಿ ವಹಿಸುತ್ತಾರೆ. ಹಾಗಾಗಿ ಅವರ ಬಗ್ಗೆ ಸ್ವಯಂ ಸೇವಕರಾಗಿ ನಾವು ಅವರ ಬಗ್ಗೆ ಕಾಳಜಿಯಿಂದ ಹಾಗೂ ಆರೋಗ್ಯ ಕುರಿತು ಜಾಗೃತಿ ಮೂಡಿಸುವ ಮೂಲಕ ಪ್ರಾಥಮಿಕ ಹಂತದಲ್ಲಿ ಕಾಯಿಲೆಗಳನ್ನು ಗುರುತಿಸಿ ಚಿಕಿತ್ಸೆ ನೀಡಿ ಆರೋಗ್ಯ ಸುಧಾರಿಸುವ ಸಲುವಾಗಿ ಹಾರ್ಟ್ ಸಂಸ್ಥೆಯ ಜೊತೆ ಪ್ರಾರ್ಥ ಬ್ರಿಕ್ಸ್ ಮಾಲೀಕರಾದ ದೀಪು ಅರಸ್ ರವರು ತಮ್ಮ ಹುಟ್ಟೂರಾದ ಮಾವತ್ತೂರಿನ ಜನತೆಗೆ ತಮ್ಮ ಕೃತಜ್ಞತೆಯ ಸಂಕೇತವಾಗಿ ಮತ್ತು ಅವರ ಸಾಮಾಜಿಕ ಕಳಕಳಿಯ ಸಂಕೇತವಾಗಿ ಈ ಆರೋಗ್ಯ ಶಿಬಿರವನ್ನು ಆಯೋಜನೆ ಮಾಡಲಾಗಿದೆ ಹಾಗಾಗಿ ಇದರ ಸದುಪಯೋಗವನ್ನು ಬಳಸಿಕೊಳ್ಳಿ ಎಂದರು.

ನಂತರ ಮಾತನಾಡಿದ ಪಾರ್ಥ ಬ್ರಿಕ್ಸ್ ಮಾಲೀಕರಾದ ದೀಪು ಅರಸ್ ಈ ದಿನದ ಆರೋಗ್ಯ ಶಿಬಿರಕ್ಕೆ ಕಾರಣ ರಾದವರು ಸ್ವಾತಂತ್ರ್ಯ ಹೋರಾಟಗಾರರಾದ ಎಂ.ಎಲ್. ನಂಜರಾಜೇ ಅರಸ್ ರವರು ಮಾವತ್ತೂರು ಸುತ್ತಮುತ್ತಲ ಗ್ರಾಮದ ರೈತರಿಗೆ ಹಾರಂಗಿ ಜಲಾಶಯದ ಮೂಲಕ ನೀರುಣಿಸಿದ ಮಹಾನ್ ವ್ಯಕ್ತಿ, ಶಿಕ್ಷಣಕ್ಕೆ ಹೆಚ್ಚಿನ ಹೊತ್ತು ನೀಡಿ ಶಾಲೆಗಳನ್ನು ಆರಂಭಿಸಲು ಅವಕಾಶ ಮಾಡಿಕೊಟ್ಟರು, ಬ್ಯಾಂಕುಗಳ ಸ್ಥಾಪನೆಯನ್ನು ಮಾಡಿ ಈ ಭಾಗದ ಜನರಿಗೆ ಉಳಿತಾಯ ಬ್ಯಾಂಕ್ ಸಾಲ ಸೌಲಭ್ಯಗಳ ಪಡೆಯಲು ನೇರವಾಗಿದ್ದರು. ಇಂತಹ ಸಾಮಾಜಿಕ ಕೆಲಸಗಳನ್ನು ಯಾವುದೇ ಅಪೇಕ್ಷೆ ಇಲ್ಲದೆ ನಿಶ್ವಾರ್ಥ ಸೇವೆಯನ್ನು ಮಾಡಿದ ಅವರ ಹೆಸರಿನಲ್ಲಿ ಈ ಆರೋಗ್ಯ ಶಿಬಿರಗಳನ್ನು ಏರ್ಪಡಿಸಿರುವುದು ನಮಗೆ ಸಾರ್ಥಕಭಾವ ತಂದಿದೆ ಎಂದರು. ಆರೋಗ್ಯ ಶಿಬಿರದಲ್ಲಿ ಸಂಧಿವಾತ ಮತ್ತು ಕೀಲು ರೋಗ ತಪಾಸಣೆ, ಹೃದಯ ಸಂಬಂಧಿ ಸಮಸ್ಯೆಗಳ ತಪಾಸಣೆ, ಕಣ್ಣಿನ ತಪಾಸಣೆ, ರಕ್ತದೊತ್ತಡ ಮತ್ತು ಮಧುಮೇಹ ಹಾಗು ಶ್ವಾಸಕೋಶ ಸಂಬಂಧಿ ತಪಾಸಣೆ ನಡೆಸಲಾಯಿತು. 85 ಕ್ಕೂ ಹೆಚ್ಚು ಜನರು ಈ ಶಿಬಿರದ ಪ್ರಯೋಜನವನ್ನು ಪಡೆದುಕೊಂಡರು. ಮಾವತ್ತೂರು ಗ್ರಾಮದ ಯಜಮಾನರಾದ ಆದರ್ಶ್ ರಾಜೆ ಅರಸ್, ಗ್ರಾಮ ಪಂಚಾಯಿತಿ ಸದಸ್ಯರಾದ ಲೋಹಿತ್, ಮುಖ್ಯ ಶಿಕ್ಷಕರಾದ ರಾಮೇಗೌಡ, ಹಾರ್ಟ್ ಸಂಸ್ಥೆ ಸಂಯೋಜಕ ಶಿವಲಿಂಗ, ನಾರಾಯಣ ಹೆಲ್ತ್ ನಾ ವೈದ್ಯರಾದ ಡಾ. ಗುಲ್ಜರ್, ಡಾ. ಶಾಂತನ ಗೌಡ, ಶಂಕರ ಕಣ್ಣಿನ ಆಸ್ಪತ್ರೆ ಕ್ಷೇತ್ರ ಅಧಿಕಾರಿ ಶ್ರೀಕಂಠಮೂರ್ತಿ, ಪ್ರಶಾಂತ್, ಶ್ರೀರಾಮ ಅರಸು ಸಂಘದ ಸದಸ್ಯರು ಮತ್ತು ಗ್ರಾಮಸ್ಥರು ಇದ್ದರು.

ನಿರ್ಮಲ-ಚೇತನ ಸಲಹಾ ಮನೆ ಉದ್ಘಾಟನೆ

ಮೈಸೂರು: ಆಲನಹಳ್ಳಿ ರಿಂಗ್ ರಸ್ತೆಯಲ್ಲಿರುವ ನಿರ್ಮಲ ಮಲ್ಟಿ ಸ್ಪೆಷಾಲಿಟಿ ಆಸ್ಪತ್ರೆಯಲ್ಲಿ ಹೊಸ ಕಾಲದ ಹೊಸ ಮಕ್ಕಳ ಪರಿಪೂರ್ಣ ಬೆಳವಣಿಗೆಗೆ ಹೊಸ ರೀತಿಯ 'ನಿರ್ಮಲ-ಚೇತನ' ಸಲಹಾ ಮನೆ ಉದ್ಘಾಟನೆ ಮಾಡಲಾಯಿತು.

ಇದು ಆಸ್ಪತ್ರೆಯ ಸಮಾಜಮುಖಿ ಕಾರ್ಯಕ್ರಮವಾಗಿದೆ. ಬದಲಾದ ಕಾಲದಲ್ಲಿ ಮಕ್ಕಳ ಕಲಿಕೆ ಇಳಿಮುಖವಾಗುವುದರೊಂದಿಗೆ ಉತ್ತಮವಾದ ಜ್ಞಾನ-ಕೌಶಲ-ಮನೋಭಾವದ ಬೆಳವಣಿಗೆ ಶಾಲಾಶಿಕ್ಷಣದಿಂದ ನಡೆಯುತ್ತಿಲ್ಲ. ಜೀವನ ಕೌಶಲಗಳನ್ನೂ ಕಲಿತು, ಆತ್ಮವಿಶ್ವಾಸದ ಧೀಶಕ್ತಿಗಳಾಗಿ, ಪರಿಪೂರ್ಣ ವ್ಯಕ್ತಿತ್ವ ಪ್ರಜ್ವಲಿಸಿ ತಮ್ಮ ಕಾಲ ಮೇಲೆ ತಾವೇ ನಿಲ್ಲುವ ಶಕ್ತಿ ಗಳಿಸುವ ಶಿಕ್ಷಣ ಮಕ್ಕಳಿಗೆ ಬೇಕಾಗಿದೆ. ಹಾಗಾಗಿ ರಾಜ್ಯದ ಮೊದಲ ಮಕ್ಕಳ ಸಲಹೆ ಮತ್ತು ತರಬೇತಿ ಕೇಂದ್ರವನ್ನು ಮೈಸೂರಿನಲ್ಲಿ ತಂದಿದ್ದೇವೆ ಎಂದು ವೈದ್ಯಕೀಯ ನಿರ್ದೇಶಕ ಡಾ.ಬಿ ಬಸವರಾಜು ತಿಳಿಸಿದರು.

ಮೈಸೂರಿನ ಹೆಸರಾಂತ ವ್ಯಕ್ತಿ ವಿಕಸನ ತರಬೇತುದಾರರೂ 40 ವರ್ಷಗಳಿಂದ ಮಕ್ಕಳಿಗೆ ಸಲಹೆ-ತರಬೇತಿ ನೀಡಿ ರಾಜ್ಯ-ದೇಶದಲ್ಲಿ ಲಕ್ಷಾಂತರ ಮಕ್ಕಳ 'ಅಧ್ಯಯನ-ಪರೀಕ್ಷಾ' ಕೌಶಲ ಹೆಚ್ಚಿಸಿರುವ ರವಿ ಪುರಸ್ಕಾರ್ ರಾಷ್ಟ್ರೀಯ ಪ್ರಶಸ್ತಿ ವಿಜೇತರಾದ ಆರ್. ಎ.ಚೇತನ್ ರಾಮ್ ಅವರ ಮಾರ್ಗದರ್ಶನದಲ್ಲಿ 'ನಿರ್ಮಲ-ಚೇತನ' ಎಂಬ ಮಕ್ಕಳ-ವಿದ್ಯಾರ್ಥಿಗಳ ಅಧ್ಯಯನ - ಪರೀಕ್ಷೆ-ಶಿಕ್ಷಣ-ಬುದ್ಧಿಶಕ್ತಿ -ಮೌಲ್ಯ-ವ್ಯಕ್ತಿತ್ವ- ಕಲಿಕೆ-ನಡವಳಿಕೆ' ಕುರಿತಾಗಿ ಸಲಹೆ ನೀಡಲಾಗುವುದು ಎಂದು ತಿಳಿಸಿದರು.

ವ್ಯಕ್ತಿತ್ವ ವಿಕಸನ ತರಬೇತುದಾರ ಆರ್.ಎ.ಚೇತನ್ ರಾಮ್, ಆಸ್ಪತ್ರೆಯ ಕ್ವಾಲಿಟಿ ಮುಖ್ಯಸ್ಥ ಡಾ. ಮನುಪ್ರಕಾಶ್ ಹಾಗೂ ನಿರ್ಮಲ, ಮನುಪ್ರಸಾದ್, ಡಾಕ್ಟರ್ ಕೃಷ್ಣಕುಮಾರ್ ಇದ್ದರು.

ಅಬ್ಬರಿಸಿದ ರೋಹಿಣಿ ಮಳೆ.. ಜಲಪಾತಗಳ ಬಳಿಗೆ ತೆರದಂತೆ ಆದೇಶ

ಮಡಿಕೇರಿ: ಕೊಡಗಿನಲ್ಲಿ ಇದೇ ಮೊದಲ ಬಾರಿಗೆ ರೋಹಿಣಿ ಮಳೆ ಅಬ್ಬರಿಸಿದ್ದು, ಪರಿಣಾಮ ಕಾವೇರಿ ಭೋರ್ಗರೆದು ಹರಿಯುತ್ತಿದ್ದು, ತಗ್ಗು ಪ್ರದೇಶಕ್ಕೆ ನೀರು ನುಗ್ಗಿದ ಪರಿಣಾಮ ಜಿಲ್ಲೆಯ ಹಲವೆಡೆ ಪ್ರವಾಹ ಪರಿಸ್ಥಿತಿ ನಿರ್ಮಾಣವಾಗಿದೆ. ಕಾವೇರಿಯ ಉಗಮಸ್ಥಾನ ತಲಕಾವೇರಿ ಸೇರಿದಂತೆ ಬ್ರಹ್ಮಗಿರಿ ಬೆಟ್ಟ ಶ್ರೇಣಿಗಳಲ್ಲಿ ಭಾರೀ ಮಳೆ ಸುರಿಯುತ್ತಿರುವ ಕಾರಣ ಕಾವೇರಿ ನದಿಯ ಉಪನದಿಗಳಾದ ಕನ್ನಿಕೆ, ಸುಜ್ಯೋತಿ ನದಿ ಸಂಗಮ ಕ್ಷೇತ್ರವಾದ ಭಾಗಮಂಡಲದ ತ್ರಿವೇಣಿ ಸಂಗಮ ಜಲಾವೃತವಾಗಿದೆ. ಪ್ರತಿ ವರ್ಷದಂತೆ ಜೂನ್ ಅಥವಾ ಜುಲೈನಲ್ಲಿ ಮಳೆ ಸುರಿಯಬಹುದೆಂದು ನಂಬಿದವರ ನಂಬಿಕೆಯನ್ನು ರೋಹಿಣಿ ಮಳೆ ಸುಳ್ಳು ಮಾಡಿದೆ. ಸಾಮಾನ್ಯವಾಗಿ ಈ ಸಮಯದಲ್ಲಿ ಇಷ್ಟೊಂದು ಮಳೆ ಸುರಿಯುತ್ತಿರಲಿಲ್ಲ. ಮುಂಗಾರು ಮಳೆಯ ಆರಂಭ ಕೂಡ ಜಿಟಿ, ಜಿಟಿ ಮಳೆಯಿಂದಲೇ ಆರಂಭವಾಗುತ್ತಿತ್ತು. ಆದರೀಗ ನಡು ಮಳೆಗಾಲದಲ್ಲಿ ಸುರಿದಂತೆ ಭಾರೀ ಮಳೆ ಸುರಿಯುತ್ತಿದ್ದು ಕಾವೇರಿ, ಲಕ್ಷ್ಮಣ ತೀರ್ಥ ನದಿ ಸೇರಿದಂತೆ ಹೊಳೆ, ತೊರೆಗಳು ತುಂಬಿ ಹರಿಯುತ್ತಿವೆ. ಮಳೆ ಜತೆಗೆ ಗಾಳಿಯೂ ಬೀಸುತ್ತಿರುವುದರಿಂದ ಅಲ್ಲಲ್ಲಿ ಮರಗಳು, ವಿದ್ಯುತ್ ಕಂಬಗಳು ಧರೆಗುರುಳುತ್ತಿದ್ದು, ಅಲ್ಲಲ್ಲಿ ವಿದ್ಯುತ್ ವ್ಯತ್ಯಯ ಕಾಣಿಸಿದೆ.

ಸಂಜೆ ಟಿಪ್ಸ್

ಫ್ಯಾಮಿಲಿ ಪ್ಲಾನ್ ಗೆ ಆಡ್ ಆನ್ ಸೌಲಭ್ಯ ಪರಿಚಯಿಸಿದ ವಿ

ಭಾರತದ ಪ್ರಮುಖ ಟೆಲಿಕಾಂ ಆಪರೇಟರ್ ಆದ ವಿ, ತನ್ನ ಪೋಸ್ಟ್ ಪೇಡ್ ಫ್ಯಾಮಿಲಿ ಪ್ಲಾನ್ ಗಳಲ್ಲಿ ಹೊಸ ಆಡ್- ಆನ್ ವೈಶಿಷ್ಟ್ಯವನ್ನು ಪರಿಚಯಿಸಿದೆ. ಈ ಆಡ್ ಆನ್ ವೈಶಿಷ್ಟ್ಯದ ಮೂಲಕ ಗ್ರಾಹಕರು ಪ್ರತೀ ಸದಸ್ಯರಿಗೆ ಕೇವಲ 299 ನೀಡುವ ಮೂಲಕ ಈಗಾಗಲೇ ಇರುವ ತಮ್ಮ ಫ್ಯಾಮಿಲಿ ಪ್ಲಾನ್ ಗೆ ಒಟ್ಟು 8 ಸೆಕೆಂಡರಿ ಸದಸ್ಯರನ್ನು ಸೇರಿಸಿಕೊಳ್ಳಬಹುದು. ವಿ ಆಪ್ ಮೂಲಕ ಕುಟುಂಬ ಸದಸ್ಯರನ್ನು ಸುಲಭವಾಗಿ ಸೇರಿಸಬಹುದಾಗಿದ್ದು, ಇದರಿಂದ ಸೇರ್ಪಡೆಗೊಳಿಸಲಾಗುವ ಎಲ್ಲಾ ಸದಸ್ಯರಿಗೂ ಉತ್ತಮ ಪ್ರಯೋಜನಗಳು ದೊರೆಯುತ್ತವೆ. ಈ ಹೊಸ ಆಡ್- ಆನ್ ವೈಶಿಷ್ಟ್ಯವು ಪ್ಲಾನ್ ಗೆ ಸೇರ್ಪಡೆ ಹೊಂದುವ ಪ್ರತಿಯೊಬ್ಬ ಸದಸ್ಯರಿಗೆ ತಿಂಗಳಿಗೆ 40 ಜಿಬಿ ಹೈ- ಸ್ಪೀಡ್ ಡೇಟಾವನ್ನು ಒದಗಿಸುತ್ತದೆ.

ಪ್ರತೀ ಹೊಸ ಸದಸ್ಯರಿಗೆ ಕೇವಲ 299 ದರ ನಿಗದಿಪಡಿಸಲಾಗಿದ್ದು, ಇದು ಮಾರುಕಟ್ಟೆಯಲ್ಲಿ ಅತ್ಯಂತ ಸ್ಪರ್ಧಾತ್ಮಕ ದರವಾಗಿದೆ. ಈ ಪ್ಲಾನ್ ಗ್ರಾಹಕರಿಗೆ ಅತ್ಯುತ್ತಮ ಮೌಲ್ಯ ಮತ್ತು ಪ್ರಯೋಜನವನ್ನು ಒದಗಿಸುತ್ತದೆ. ಈ ಪ್ಲಾನ್ ವಿ ಸಂಸ್ಥೆಯ ಪ್ರಸ್ತುತ ಇರುವ ಫ್ಯಾಮಿಲಿ ಪೋಸ್ಟ್ ಪೇಡ್ ಶ್ರೇಣಿಗೆ ಪೂರಕವಾಗಿದ್ದು, 2 ರಿಂದ 5 ಸದಸ್ಯರಿಗೆ ಡೇಟಾ, ಓಟಿಟಿ, ವಾಯ್ಸ್ ಮತ್ತು ಎಸ್‌ಎಂಎಸ್ ಪ್ರಯೋಜನಗಳು ದೊರೆಯಲಿದ್ದು, ಇದರ ಬೆಲೆ 701 ರಿಂದ ಆರಂಭವಾಗುತ್ತವೆ. 299 ಆಡ್- ಆನ್ ವೈಶಿಷ್ಟ್ಯ ಪರಿಚಯಿಸಿರುವುದರಿಂದ ವಿ ಗ್ರಾಹಕರು ಈಗ ಖಾತೆಗೆ 8 ಸೆಕೆಂಡರಿ ಸದಸ್ಯರನ್ನು ಸೇರಿಸಿಕೊಳ್ಳಬಹುದು, ಈ ಮೂಲಕ ಹೆಚ್ಚಿನ ಮೊತ್ತದ ಪ್ಲಾನ್‌ಗೆ ಅಪ್ ಗ್ರೇಡ್ ಮಾಡದೆಯೇ ಹೆಚ್ಚಿನ ಸೌಲಭ್ಯ ಪಡೆಯಬಹುದಾಗಿದೆ.

ನಿಮಗಿದು ಗೊತ್ತೇ

ಎಂ. ವೆಂಕಟೇಶ್ ಶೇಷಾದ್ರಿ

6.ಅನುಭವ ಮಂಟಪವನ್ನು ಸ್ಥಾಪಿಸಿದವರು ಯಾರು

[illegible] : [illegible]

ಬೆಳ್ಳುಳ್ಳಿ ಖಾರದ ಮಂಡಕ್ಕಿ

ಪಾಕ ಶಾಲೆ

ಬೇಕಿರುವ ಸಾಮಗ್ರಿ

ಮಂಡಕ್ಕಿ ಉಪ್ಪು ಬೆಳ್ಳುಳ್ಳಿ ತೆಂಗಿನಕಾಯಿ ತುರಿ ಎಣ್ಣೆ ಬೆಳ್ಳುಳ್ಳಿ ಖಾರದ ಮಂಡಕ್ಕಿ

ಮಾಡುವ ವಿಧಾನ

ಮೊದಲು ಬೆಳ್ಳುಳ್ಳಿಯ ಸಿಪ್ಪೆ ತೆಗೆದುಕೊಳ್ಳಿ. ನಂತರ ಒಂದು ಸಣ್ಣ ಬೌಲ್‌ಗೆ ಹಾಕಿಟ್ಟುಕೊಳ್ಳಿ. ಈಗ ಒಂದು ಮಿಕ್ಸಿ ಜಾರ್ ತೆಗೆದುಕೊಂಡು ತೆಂಗಿನಕಾಯಿ ತುರಿ, 10 ಬೆಳ್ಳುಳ್ಳಿ, ಉಪ್ಪು, ಹಸಿ ಮೆಣಸಿನ ಕಾಯಿಯನ್ನು ಮಧ್ಯದಲ್ಲಿ ಕತ್ತರಿಸಿಕೊಂಡು ಹಾಕಿ ರುಬ್ಬಿಕೊಳ್ಳಿ. ಸ್ವಲ್ಪವೂ ನೀರು ಬಳಸದೆ ಇದನ್ನು ರುಬ್ಬಿಕೊಳ್ಳಬೇಕು. ಹೀಗೆ ರುಬ್ಬಿಕೊಂಡ ಮಸಾಲೆಯನ್ನು ಒಂದು ಬೌಲ್ ಗೆ ಹಾಕಿಟ್ಟುಕೊಳ್ಳಿ. ಹಾಗೆ ಇದನ್ನು ಚೆನ್ನಾಗಿ ಮಿಕ್ಸ್ ಕೂಡ ಮಾಡಿಕೊಳ್ಳಿ. ನಂತರ ಒಂದು ದೊಡ್ಡ ಪಾತ್ರೆ ತೆಗೆದುಕೊಂಡು ಅದಕ್ಕೆ ಹುರಿ ಹುರಿಯ ಮಂಡಕ್ಕಿ ಹಾಕಿಕೊಳ್ಳಿ. ನಂತರ ಇದಕ್ಕೆ ರುಬ್ಬಿಕೊಂಡಿರುವ ಮಸಾಲೆಯನ್ನು ಹಾಕಿಕೊಂಡು ಚೆನ್ನಾಗಿ ಕಲಸಿಕೊಳ್ಳಬೇಕು. ಕೈಯಿಂದ ಅಥವಾ ಸ್ಪೂನ್‌ನಿಂದ ಕಲಸಿಕೊಳ್ಳಬೇಕು. ಎಲ್ಲಾ ಮಸಾಲೆಯು ಇದಕ್ಕೆ ಹಿಡಿಯುವಂತೆ ಕಲಸಿಕೊಳ್ಳಿ. ಕೊನೆಯದಾಗಿ ಇದಕ್ಕೆ 4 ಸ್ಪೂನ್ ಎಣ್ಣೆ ಹಾಕಿಕೊಂಡು ಮತ್ತೆ ಮಿಕ್ಸ್ ಮಾಡಿ. ಹೀಗೆ ಮಿಕ್ಸ್ ಮಾಡುವಾಗ ಅದರ ರುಚಿ ನೋಡಿ ಉಪ್ಪು ಬೇಕಾದರೆ ಸೇರಿಸಿಕೊಳ್ಳಿ, ನಿಮಗೆ ಕಲರ್ ಬೇಕಾದರೆ ಸ್ವಲ್ಪವೇ ಸ್ವಲ್ಪ ಅರಿಶಿಣ ಹಾಕಿಕೊಂಡರೆ ಸಾಕಾಗುತ್ತದೆ. ಇನ್ನೂ ರುಚಿಯಾಗಿ ಬೇಕಾದರೆ ಹುರಿಗಡಲೆಯನ್ನು ಮಿಕ್ಸಿಯಲ್ಲಿ ಪೌಡರ್ ಮಾಡಿಕೊಂಡು ಇದಕ್ಕೆ ಹಾಕಿ ಮಿಕ್ಸ್ ಮಾಡಿಕೊಳ್ಳಬಹುದು. ಇಷ್ಟಾದರೆ ನಿಮ್ಮ ಮುಂದೆ ಬೆಳ್ಳುಳ್ಳಿ ಹಸಿ ಖಾರ ಮಂಡಕ್ಕಿ ರೆಡಿಯಾಗುತ್ತದೆ.

ಶುಂಠಿ ಸೇವನೆಯಿಂದ ದೇಹಕ್ಕೆ ಆಗುವ ಪ್ರಯೋಜನಗಳೇನು..

ಹೆಲ್ತ್ ಟಿಪ್ಸ್

ಶುಂಠಿಯು ಕಬ್ಬಿಣ, ಕ್ಯಾಲ್ಸಿಯಂ, ಅಯೋಡಿನ್, ಕ್ಲೋರಿನ್ ಮತ್ತು ವಿಟಮಿನ್‌ಗಳಂತಹ ಪೋಷಕಾಂಶಗಳಿಂದ ಸಮೃದ್ಧವಾಗಿದ್ದು, ಇದು ಹಲವಾರು ರೋಗಗಳನ್ನು ಗುಣಪಡಿಸುವ ಸಾಮರ್ಥ್ಯವನ್ನು ಹೊಂದಿದೆ. ಅಲ್ಲದೆ, ಇದು ಉತ್ಕರ್ಷಣ ನಿರೋಧಕ ಮತ್ತು ಉರಿಯೂತ ನಿವಾರಕ ಗುಣಗಳನ್ನು ಹೊಂದಿದೆ ಎಂದು ಹೇಳಲಾಗುತ್ತದೆ.

ಆಹಾರ ತಿಂದ ನಂತರ ಎದೆಯಲ್ಲಿ ಉರಿ ಅಥವಾ ಹುಳಿ ಬೆಲ್ಚಿಂಗ್ ಅನುಭವವಾದರೆ, ನೀವು ಶುಂಠಿಯನ್ನು ತಿನ್ನಬೇಕು. ಶುಂಠಿ ತಿನ್ನುವುದರಿಂದ ದೇಹದಲ್ಲಿ ಆಮ್ಲದ ಮಟ್ಟ ನಿಯಂತ್ರಣದಲ್ಲಿಡುತ್ತದೆ. ಇದಕ್ಕಾಗಿ, ಒಂದು ಕಪ್ ನೀರಿಗೆ 1 ಟೀ ಚಮಚ ಶುಂಠಿ ರಸವನ್ನು ಸೇರಿಸಿ ಮತ್ತು ತಿಂದ ಹತ್ತು ನಿಮಿಷಗಳ ನಂತರ ಕುಡಿಯಿರಿ.

ಶುಂಠಿಯಲ್ಲಿ ಜಿಂಜರಾಲ್ ಎಂಬ ಜೈವಿಕ ಸಕ್ರಿಯ ಸಂಯುಕ್ತವಿದ್ದು, ಇದು ಜೀರ್ಣಕಾರಿ ಕಿಣ್ವಗಳನ್ನು ಉತ್ತೇಜಿಸುವ ಮೂಲಕ ಜೀರ್ಣಕ್ರಿಯೆಯನ್ನು ಸುಧಾರಿಸಲು ಸಹಾಯ ಮಾಡುತ್ತದೆ. ಇದು ಅನಿಲ, ಆಮ್ಲೀಯತೆ ಮತ್ತು ಉರಿಯೂತದಂತಹ ಸಮಸ್ಯೆಗಳಿಂದ ಪರಿಹಾರ ನೀಡುತ್ತದೆ. ಶುಂಠಿಯು ಉರಿಯೂತ ನಿವಾರಕ ಗುಣಗಳನ್ನು ಹೊಂದಿದ್ದು ಅದು ಕೀಲು ನೋವನ್ನು ಕಡಿಮೆ ಮಾಡಲು ಸಹಾಯ ಮಾಡುತ್ತದೆ. ಶುಂಠಿಯನ್ನು ಸೇವಿಸುವುದರಿಂದ ಅಥವಾ ಇದರ ರಸವನ್ನು ಕೀಲುಗಳಿಗೆ ಹಚ್ಚುವುದರಿಂದ ಊತ ಮತ್ತು ನೋವು ಕಡಿಮೆಯಾಗುತ್ತದೆ. ಮುಟ್ಟಿನ ಸಮಯದಲ್ಲಿ ಬೆನ್ನು ನೋವು ಇದ್ದರೆ ಶುಂಠಿ ಕೂಡ ಸಹಾಯಕವಾಗಬಹುದು.

ಶುಂಠಿಯನ್ನು ಸೇವಿಸುವ ಸರಿಯಾದ ವಿಧಾನ :

ಶುಂಠಿಯನ್ನು ಸಾಮಾನ್ಯವಾಗಿ ಚಹಾ ಅಥವಾ ದಾಲ್‌ಗೆ ಸೇರಿಸುವ ಮೂಲಕ ಬಳಸಲಾಗುತ್ತದೆ. ಆದರೆ ಮೇಲಿನ ಪ್ರಯೋಜನಗಳನ್ನು ನೀವು ಪಡೆಯಲು ಬಯಸಿದರೆ, ಶುಂಠಿ ನೀರನ್ನು ಕುಡಿಯುತ್ತಲೇ ಇರಿ. ಇದಕ್ಕಾಗಿ, ಅಗತ್ಯವಿರುವಷ್ಟು ನೀರನ್ನು ಕುದಿಸಿ ಮತ್ತು ಅದಕ್ಕೆ ತುರಿದ ಶುಂಠಿಯನ್ನು ಸೇರಿಸಿ. ನೀರು ಕುದ್ದ ನಂತರ ಅದನ್ನು ತಣ್ಣಗಾಗಿಸಿ ಕುಡಿಯಿರಿ.

ಆಲೂಗಡ್ಡೆ ಫೇಸ್ ಪ್ಯಾಕ್ ನ ಪ್ರಯೋಜನಗಳು

ಬ್ಯೂಟಿ ಟಿಪ್ಸ್

ಆಲೂಗಡ್ಡೆ ಫೇಸ್ ಪ್ಯಾಕ್ ಬಳಸುವುದರಿಂದ ಈ ಕೆಳಗಿನ ಪ್ರಯೋಜನಗಳನ್ನು ಪಡೆಯಬಹುದಾಗಿದೆ. ಇದು ತ್ವಚೆಯಲ್ಲಿನ ಕೊಳಕು ಮತ್ತು ಕಲೆಗಳನ್ನು ತೊಡೆದು ಹಾಕಲು ಸಹಾಯ ಮಾಡುತ್ತದೆ. ಚರ್ಮದ ದದ್ದುಗಳು ಮತ್ತು ಹುಣ್ಣುಗಳಿಂದ ಉಂಟಾಗುವ ಉರಿಯೂತವನ್ನು ಕಡಿಮೆ ಮಾಡುತ್ತದೆ. ತ್ವಚೆಗೆ ಅತ್ಯುತ್ತಮವಾದ ಬಣ್ಣವನ್ನು ನೀಡುವುದಲ್ಲದೇ, ಕಾಂತಿಯುತವಾಗಿಸುತ್ತದೆ. ವಯಸ್ಸಾದ ಚಿಹ್ನೆಗಳಿಂದ ಚರ್ಮವನ್ನು ಕಾಪಾಡುತ್ತದೆ. ಸೂರ್ಯನ ತೀಕ್ಷ್ಣವಾದ ಬಿಸಿಲಿನಿಂದ ಉಂಟಾಗುವ ಹಾನಿಯಿಂದ ರಕ್ಷಿಸುತ್ತದೆ. ಆಲೂಗಡ್ಡೆ ಫೇಸ್ ಪ್ಯಾಕ್ ತಯಾರಿಸಲು ನಿಮಗೆ ಬೇಕಾದ ಪದಾರ್ಥಗಳೆಂದರೆ, 2 ಚಮಚ ಆಲೂಗಡ್ಡೆ ರಸ, 1 ಚಮಚ ಜೇನುತುಪ್ಪ. ನಂತರ ಸ್ವಚ್ಛವಾಗಿ ತೊಳೆದ ನಿಮ್ಮ ತ್ವಚೆಗೆ ಲೇಪಿಸಿಕೊಂಡು 10 ರಿಂದ 15 ನಿಮಿಷಗಳ ಕಾಲ ಬಿಟ್ಟು ಉಗುರು ಬೆಚ್ಚಗಿನ ನೀರಿನಲ್ಲಿ ತೊಳೆಯಿರಿ. ಮುಖ್ಯವಾಗಿ ಜೇನುತುಪ್ಪವು ನಿಮ್ಮ ಚರ್ಮವನ್ನು ಪೋಷಿಸುವುದಲ್ಲದೇ, ಮೃದುವಾಗಿಸುತ್ತದೆ. ಆಲೂಗಡ್ಡೆಯು ಆಮ್ಲೀಯತೆಯನ್ನು ಹೊಂದಿದ್ದು, ನೈಸರ್ಗಿಕವಾಗಿಯೇ ಚರ್ಮವನ್ನು ಬಿಳಿಯಾಗಿಸುತ್ತದೆ. ಈ ಮೇಲಿನ ಫೇಸ್ ಪ್ಯಾಕ್ ನಿಮ್ಮ ತ್ವಚೆಗೆ ಹಚ್ಚುವುದರಿಂದ ಚರ್ಮಕ್ಕೆ ಒಳ್ಳೆಯ ಬಣ್ಣವನ್ನು ನೀಡುತ್ತದೆ. ಆಲೂಗಡ್ಡೆ ಫೇಸ್ ಪ್ಯಾಕ್ ತಯಾರಿಸಲು ನಿಮಗೆ ಬೇಕಾದ ಪದಾರ್ಥಗಳೆಂದರೆ, 2 ಚಮಚ ಆಲೂಗಡ್ಡೆ ರಸ, 1 ಚಮಚ ನಿಂಬೆ ರಸ, ಅರ್ಧ ಚಮಚ ಜೇನು ತುಪ್ಪ. ಈ ಪದಾರ್ಥಗಳನ್ನು ಒಂದು ಬಟ್ಟಲಿನಲ್ಲಿ ಮಿಶ್ರಣ ಮಾಡಿಕೊಳ್ಳಿ. ನಿಮ್ಮ ತ್ವಚೆಗೆ ಲೇಪಿಸಿಕೊಂಡು 15 ನಿಮಿಷಗಳ ಕಾಲ ಬಿಟ್ಟು ಮುಖವನ್ನು ತೊಳೆಯಿರಿ. ವಾರಕ್ಕೆ 2 ಬಾರಿ ಪುನರಾವರ್ತಿಸಿ. ನಿಂಬೆ ಹಣ್ಣು ಹಾಗು ಆಲೂಗಡ್ಡೆ ಚರ್ಮವನ್ನು ಕಾಂತಿಯುತವಾಗಿರುವಂತೆ ಮಾಡುತ್ತದೆ. ಇದು ತ್ವಚೆಯಲ್ಲಿನ ಹೆಚ್ಚುವರಿ ಎಣ್ಣೆಯನ್ನು ತೊಡೆದು ಹಾಕವುದಲ್ಲದೇ, ರಂಧ್ರಗಳಿಗೆ ಚಿಕಿತ್ಸೆ ನೀಡುತ್ತದೆ.

ಐರನ್ ಲೆಗ್ ಎಂದು ಕರೆಸಿಕೊಂಡಿದ್ದ ವಿದ್ಯಾ ಬಾಲನ್

ವಿದ್ಯಾ ಬಾಲನ್ ಯಾವುದೇ ಚಲನಚಿತ್ರ ಹಿನ್ನೆಲೆ ಇಲ್ಲದೆ ನಟಿಯಾಗಿ ತಮ್ಮ ವೃತ್ತಿಜೀವನವನ್ನು ಪ್ರಾರಂಭಿಸಿ ತಾರೆಯಾಗಿ ಬೆಳೆದರು. ನಾಯಕಿ ಪ್ರಧಾನ ಚಿತ್ರಗಳಲ್ಲಿ ನಟಿಸುವ ಮೂಲಕ ಭಾರತೀಯ ಸಿನಿಮಾ ಇತಿಹಾಸದಲ್ಲಿ ತನಗಾಗಿ ಒಂದು ವಿಶಿಷ್ಟ ಸ್ಥಾನವನ್ನು ಪಡೆದುಕೊಂಡಿದ್ದಾರೆ ಮಾತ್ರವಲ್ಲದೆ, ದೊಡ್ಡ ಅಭಿಮಾನಿ ಬಳಗವನ್ನೂ ಗಳಿಸಿದ್ದಾರೆ. 13 ವರ್ಷಗಳ ಹಿಂದೆ ಬಿಡುಗಡೆಯಾದ ಡರ್ಟಿ ಪಿಕ್ಚರ್ ಚಿತ್ರದ ಮೂಲಕ ಅವರು ಚಿತ್ರರಂಗವನ್ನು ಬೆಚ್ಚಿಬೀಳಿಸಿದರು, ಮತ್ತು ನಂತರ ಸರಣಿ ಚಿತ್ರಗಳೊಂದಿಗೆ ತಾರೆಯಾದರು. ಸಿನಿಮಾ ಪ್ರಚಾರದ ಭಾಗವಾಗಿ ಇಂಗ್ಲಿಷ್ ಪತ್ರಿಕೆಯೊಂದಕ್ಕೆ ನೀಡಿದ ಸಂದರ್ಶನದಲ್ಲಿ, ವಿದ್ಯಾ ಬಾಲನ್ ಬಾಲಿವುಡ್‌ನಲ್ಲಿ ಸ್ವಜನಪಕ್ಷಪಾತ, ಅವರ ಮೊದಲ ಪ್ರೀತಿ ಮತ್ತು ಇತರ ಹಲವು ವಿಷಯಗಳ ಬಗ್ಗೆ ಮಾತನಾಡಿದ್ದರು. ಆಕೆಯ ಮಾತುಗಳು ಸಾಮಾಜಿಕ ಮಾಧ್ಯಮದಲ್ಲಿ ಹಾಟ್ ಟಾಪಿಕ್ ಆಗಿವೆ.. ನಾಯಕಿಯಾದ ನಂತರ ಕೆಲವು ನಾಯಕರು ತಮ್ಮ ಜೊತೆ ಸಿನಿಮಾ ಮಾಡಲು ಬಯಸುವುದಿಲ್ಲ ಎಂದು ವಿದ್ಯಾ ಬಾಲನ್ ಹೇಳಿದ್ದಾರೆ. ಯಶಸ್ವಿ ಚಿತ್ರಗಳನ್ನು ನೀಡಿದರೂ ಕೆಲವು ಸ್ಟಾರ್ ನಾಯಕರು ತಮ್ಮೊಂದಿಗೆ ಪರದೆಯನ್ನು ಹಂಚಿಕೊಳ್ಳಲು ಹಿಂಜರಿಯುತ್ತಿರುವುದಲ್ಲದೇ, ನಿರ್ಮಾಪಕರು ಅವರನ್ನು ಐರನ್ ಲೆಗ್ ಎಂಬಂತೆ ಭಾವಿಸುತ್ತಿದ್ದರು ಎಂದಿದ್ದಾರೆ.. ಬಾಲಿವುಡ್‌ನಲ್ಲಿ ಸ್ವಜನಪಕ್ಷಪಾತವನ್ನು ಎದುರಿಸಿದ್ದೀರಾ ಎಂದು ಕೇಳಿದಾಗ, ಚಲನಚಿತ್ರೋದ್ಯಮದಲ್ಲಿ ಸ್ವಜನಪಕ್ಷಪಾತವಿದೆ ಎಂದು ನಾನು ಒಪ್ಪುವುದಿಲ್ಲ. ಬಾಲಿವುಡ್ ಉದ್ಯಮವು ಯಾರ ಆಸ್ತಿಯೂ ಅಲ್ಲ. ಈ ಉದ್ಯಮವು ಒಬ್ಬ ವ್ಯಕ್ತಿ ಅಥವಾ ಒಂದು ಕುಟುಂಬಕ್ಕೆ ಸಂಬಂಧಿಸಿಲ್ಲ. ಸ್ವಜನಪಕ್ಷಪಾತವಿದ್ದರೆ, ಎಲ್ಲಾ ತಾರೆಯರ ಮಕ್ಕಳು ಯಶಸ್ವಿಯಾಗುತ್ತಿದ್ದರು. ಯಾರೊಬ್ಬರ ಮಕ್ಕಳು ಯಶಸ್ವಿಯಾಗಬೇಕಾದರೆ, ಉದ್ಯಮದಲ್ಲಿ ಸಾಮೂಹಿಕ ಪ್ರಯತ್ನ ಇರಬೇಕು, ವೈಯಕ್ತಿಕ ಶಕ್ತಿ ಮತ್ತು ಸಾಮರ್ಥ್ಯಗಳನ್ನು ಪ್ರದರ್ಶಿಸಬೇಕು ಮತ್ತು ಅದರೊಂದಿಗೆ ಉತ್ತಮ ಸೃಜನಶೀಲತೆಯೂ ಇರಬೇಕು. ಯಶಸ್ಸು ಇವುಗಳ ಮೇಲೆ ಅವಲಂಬಿತವಾಗಿರುತ್ತದೆ, ಬೇರೆ ಯಾವುದೇ ಸಾಧ್ಯತೆಯಿಲ್ಲ.. ಅವರು ಕೆಳಗಿನಿಂದ ಮೇಲೇರಲು ಶ್ರಮಿಸಿದರು, ಅದಕ್ಕಾಗಿಯೇ ಪ್ರೇಕ್ಷಕರು ಅವರ ಬಗ್ಗೆ ವಿಶೇಷ ಪ್ರೀತಿಯನ್ನು ಹೊಂದಿದ್ದಾರೆ ಎಂದು ನಟಿ ಹೇಳಿದರು. ಅಲ್ಲದೇ ನನ್ನ ಕುಟುಂಬದಲ್ಲಿ ಯಾರಾದರೂ ಚಿತ್ರರಂಗದಿಂದ ಬಂದಿದ್ದರೆ, ನನ್ನ ಗುರುತು ಬೇರೆಯೇ ಆಗಿರುತ್ತಿತ್ತು. ನನಗೆ ಸಿಕ್ಕ ಎಲ್ಲಾ ಅವಕಾಶಗಳು ನಟನೆಯಿಂದ ಬಂದವು ಹಿನ್ನೆಲೆಯಿಂದಲ್ಲ ಎಂದು ಖಡಕ್ ಉತ್ತರ ನೀಡಿದ್ದರು.

ಋತುಚಕ್ರದ ನೈರ್ಮಲ್ಯ ಕಾರ್ಯಕ್ರಮಗಳ ಮೂಲಕ 2025ರ ವೇಳೆಗೆ 2 ಲಕ್ಷ ಮಹಿಳೆಯರು, ಬಾಲಕಿಯರಿಗೆ ಅಮೆಜಾನ್ ನೆರವು

ಅಮೆಜಾನ್ ಇಂಡಿಯಾ ತನ್ನ ಮಹಿಳಾ ಆರೋಗ್ಯ ಉಪಕ್ರಮದ ಮುಂದಿನ ಹಂತವನ್ನು ಬೆಂಗಳೂರಿನ ಸಿಂಗಹಳ್ಳಿ ಸಮುದಾಯ ಕೇಂದ್ರದಲ್ಲಿ ಇಂದು ನಡೆದ ಕಾರ್ಯಕ್ರಮದಲ್ಲಿ ಅನಾವರಣಗೊಳಿಸಿತು. ಸ್ಥಳೀಯವಾಗಿ ತಯಾರಿಸಿದ ಮುಟ್ಟಿನ (ಸ್ಯಾನಿಟರಿ) ಪ್ಯಾಡ್ಗಳಂತಹ ನೈರ್ಮಲ್ಯ ಉತ್ಪನ್ನಗಳು, ಶಿಕ್ಷಣ ಮತ್ತು ಉದ್ಯಮಶೀಲತಾ ಅವಕಾಶಗಳ ಮೂಲಕ ಋತುಚಕ್ರಕ್ಕೆ ಸಂಬಂಧಿಸಿದ ನೈರ್ಮಲ್ಯ, ಆರೋಗ್ಯ, ತಿಳಿವಳಿಕೆ ಹಾಗೂ ಮುಟ್ಟಿನ ಪ್ಯಾಡ್ಗಳ ಕೊರತೆ ಪರಿಹರಿಸುವ ಈ ಕಾರ್ಯಕ್ರಮವು 2025ರ ವೇಳೆಗೆ 2,00,000 ಮಹಿಳೆಯರು ಮತ್ತು ಬಾಲಕಿಯರನ್ನು ತಲುಪುವ ಮಹತ್ವಾಕಾಂಕ್ಷಿ ಗುರಿ ಹೊಂದಿದೆ.

ಸದ್ಯಕ್ಕೆ ಬೆಂಗಳೂರು, ಚೆನ್ನೈ, ಹೈದರಾಬಾದ್ ಮತ್ತು ಕೋಲ್ಕತ್ತಾದಲ್ಲಿ ನಾಲ್ಕು ನೈರ್ಮಲ್ಯ ನ್ಯಾಪ್ಕಿನ್ ತಯಾರಿಕಾ ಘಟಕಗಳನ್ನು ನಿರ್ವಹಿಸುತ್ತಿರುವ ಅಮೆಜಾನ್, ಈಗಾಗಲೇ 130 ಹಳ್ಳಿಗಳು ಮತ್ತು 14 ನಗರಗಳಲ್ಲಿ ಸೌಲಭ್ಯ ವಂಚಿತ ಸಮುದಾಯಗಳ 50,000 ಕ್ಕೂ ಹೆಚ್ಚು ಮಹಿಳೆಯರು ಮತ್ತು ಬಾಲಕಿಯರಿಗೆ ನೆರವಾಗಿದೆ. ಈ ಉಪಕ್ರಮದ ಮೂಲಕ, ಮುಟ್ಟಿನ ಆರೋಗ್ಯಕ್ಕೆ ಸಂಬಂಧಿಸಿದ ಸೌಲಭ್ಯಗಳನ್ನು ಸುಧಾರಿಸುವುದರ ಜೊತೆಗೆ ಸುಸ್ಥಿರ ಜೀವನೋಪಾಯದ ನೆರವಿನಿಂದ ಅಮೆಜಾನ್ 2027ರ ವೇಳೆಗೆ 500ಕ್ಕೂ ಹೆಚ್ಚು ಮಹಿಳಾ ಉದ್ಯಮಿಗಳಿಗೆ ನೆರವಾಗಲಿದೆ. ಸ್ಯಾನಿಟರಿ ನ್ಯಾಪ್ಕಿನ್ ತಯಾರಿಕಾ ಘಟಕಗಳು ಮಣ್ಣಿನಲ್ಲಿ ಕೊಳೆಯುವ ಮುಟ್ಟಿನ ನ್ಯಾಪ್ಕಿನ್ಗಳನ್ನು ಪ್ರತಿ ಗಂಟೆಗೆ 1,200ರಂತೆ ತಯಾರಿಸುವ ಸಾಮರ್ಥ್ಯ ಹೊಂದಿವೆ. ಈ ಘಟಕಗಳು ಸಂಪೂರ್ಣ ಸ್ವಯಂಚಾಲಿತವಾಗಿದ್ದು, ಅತ್ಯಾಧುನಿಕ ಯಂತ್ರೋಪಕರಣಗಳನ್ನು ಬಳಸುತ್ತವೆ. ಎಲ್ಲಾ ನ್ಯಾಪ್ಕಿನ್ಗಳನ್ನು ಕೇಂದ್ರೀಯ ಮಾಲಿನ್ಯ ನಿಯಂತ್ರಣ ಮಂಡಳಿ (ಸಿಪಿಸಿಬಿ) ಅನುಮೋದಿತ, ಮಣ್ಣಿನಲ್ಲಿ ಶೇಕಡ 100ರಷ್ಟು ಕೊಳೆಯುವ ಕಚ್ಚಾ ವಸ್ತುಗಳಿಂದ ತಯಾರಿಸಲಾಗುತ್ತದೆ. ಪ್ಲಾಸ್ಟಿಕ್ ತ್ಯಾಜ್ಯ ಮತ್ತು ಆರೋಗ್ಯಕರ ಉತ್ಪನ್ನಗಳ ಲಭ್ಯತೆಯ ಕೊರತೆಗೆ ಈ ಉತ್ಪನ್ನಗಳು ಸುಸ್ಥಿರ ಪರ್ಯಾಯ ಒದಗಿಸುತ್ತವೆ. ಲಾಭರಹಿತ ಪಾಲುದಾರರಾದ ವ್ಯೋಮಿನಿ ಹಾಗೂ ಶಿ ಆಯಂಡ್ ವಿ, ಆಶಾ ಕಾರ್ಯಕರ್ತೆಯರು, ಅಂಗನವಾಡಿ ಕೇಂದ್ರಗಳು ಮತ್ತು ಸ್ಥಳೀಯ ಗ್ರಾಮ ಪಂಚಾಯತ್‌ಗಳ ಸಕ್ರಿಯ ಭಾಗವಹಿಸುವಿಕೆಯೊಂದಿಗೆ ಮಹಿಳಾ ಉದ್ಯಮಿಗಳು ಈ ತಯಾರಿಕಾ ಘಟಕಗಳನ್ನು ನಿರ್ವಹಿಸುತ್ತಿದ್ದಾರೆ.

ಅಮೆಜಾನ್ ಲಾಜಿಸ್ಟಿಕ್ಸ್ ಇಂಡಿಯಾದ ಉಪಾಧ್ಯಕ್ಷೆ ಡಾ. ಕರುಣಾ ಶಂಕರ್ ಪಾಂಡೆ ಅವರು ಮಾತನಾಡಿ, ನೈಸರ್ಗಿಕ ಜೈವಿಕ ಪ್ರಕ್ರಿಯೆಯಾಗಿರುವ ಮುಟ್ಟಿನ ಕುರಿತು ಭಾರತದ ಅನೇಕ ಭಾಗಗಳಲ್ಲಿ ಅಸಹ್ಯ ಭಾವನೆ ಮನೆ ಮಾಡಿದೆ. ನಮ್ಮ ವಿಶಿಷ್ಟ ಕಾರ್ಯಕ್ರಮಗಳು ಈ ಸಮಸ್ಯೆಯನ್ನು ನೇರ ಹಾಗೂ ರಚನಾತ್ಮಕ ರೀತಿಯಲ್ಲಿ ನಿಭಾಯಿಸುತ್ತಿವೆ ಎಂದು ಹೇಳಿದ್ದಾರೆ.

ಅಮೆಜಾನ್‌ನಲ್ಲಿ, ಮಹಿಳೆಯರನ್ನು ನಾವೀನ್ಯತೆ, ಉದ್ಯಮ ಮತ್ತು ಸಮುದಾಯ ಪರಿವರ್ತನೆಯ ಕೇಂದ್ರ ಭಾಗದಲ್ಲಿ ಇರಿಸುವ ಮೂಲಕ ಅವರನ್ನು ಸಬಲೀಕರಣಗೊಳಿಸುವುದರ ಅರ್ಥವನ್ನು ನಾವು ಮರುಕಲ್ಪಿಸುತ್ತಿದ್ದೇವೆ. ಇದೊಂದು ನೈರ್ಮಲ್ಯವನ್ನು ಮೀರಿದ ಉಪಕ್ರಮವಾಗಿದೆ. ಇದು ಆರ್ಥಿಕ ಅವಕಾಶವನ್ನು ಉತ್ತೇಜಿಸಲಿದೆ. ದೀರ್ಘಕಾಲದ ಕಳಂಕಗಳನ್ನು ನಿವಾರಿಸುತ್ತಿದೆ. ಸ್ಥಳೀಯ ನಾಯಕತ್ವವನ್ನು ರೂಪಿಸುತ್ತಿದೆ. ಸೌಲಭ್ಯ ಲಭ್ಯತೆಯಿಂದ ಹಿಡಿದು ಕ್ರಿಯಾಶೀಲದವರೆಗೆ ನಾವು ಮಹಿಳೆಯರು ತಮಗಾಗಿ ಮತ್ತು ಮುಂದಿನ ಪೀಳಿಗೆಗೆ ಬದಲಾವಣೆ ಮುನ್ನಡೆಸಲು ಅವಕಾಶ ಮಾಡಿಕೊಡುತ್ತಿದ್ದೇವೆ ಎಂದು ಹೇಳಿದ್ದಾರೆ.

2021ರಲ್ಲಿ ಪ್ರಾರಂಭಿಸಲಾಗಿರುವ ಅಮೆಜಾನ್‌ನ ಗ್ರಾಮ ಮಿತ್ರ ಮತ್ತು ಪ್ರಗತಿ ಮಿತ್ರ ಕಾರ್ಯಕ್ರಮಗಳು, ಸಮುದಾಯಗಳಲ್ಲಿನ ಹದಿಹರೆಯದ ಬಾಲಕಿಯರು ಮತ್ತು ಮಹಿಳೆಯರಲ್ಲಿ ಮುಟ್ಟಿನ ಕುರಿತ ಆರೋಗ್ಯ ಸಂಬಂಧಿ ಸಮಸ್ಯೆಗಳನ್ನು ಪರಿಹರಿಸಲು ಅಗತ್ಯ ನೆರವು ಒದಗಿಸುತ್ತಿವೆ. ಈ ಸ್ಥಳೀಯ ಸಮುದಾಯ ರಾಯಭಾರಿಗಳು, ತಮ್ಮ ನೆರೆಹೊರೆಯಲ್ಲಿನ ಶಾಲೆಗಳು, ಗ್ರಾಮೀಣ ಶಿಶುಪಾಲನಾ ಕೇಂದ್ರಗಳಾಗಿರುವ ಅಂಗನವಾಡಿಗಳು ಮತ್ತು ಸ್ವ-ಸಹಾಯ ಗುಂಪುಗಳಲ್ಲಿ ಮಾಹಿತಿದಾಯಕ ತಿಳಿವಳಿಕೆ ನೀಡುವ ಕಾರ್ಯಕ್ರಮಗಳನ್ನು ನಡೆಸುತ್ತವೆ.

ಇಲ್ಲಿಯವರೆಗೆ, 60 ಮಹಿಳೆಯರು ನೇರ ಉದ್ಯೋಗ ಪಡೆದಿದ್ದಾರೆ. ಇನ್ನೂ 200 ಮಹಿಳೆಯರು ಪರೋಕ್ಷವಾಗಿ ಮಾರಾಟಗಾರರಾಗಿ (ಸೇಲ್ಸ್ ಚಾಂಪಿಯನ್) ತೊಡಗಿಸಿಕೊಂಡಿದ್ದಾರೆ. ಈ ಮಹಿಳೆಯರು ತಮ್ಮ ಮನೆಯ ಜವಾಬ್ದಾರಿಗಳನ್ನು ನಿರ್ವಹಿಸುತ್ತಲೇ ಅನುಕೂಲಕರ ಕೆಲಸದ ಸಮಯದ ನೆರವಿನಿಂದ ತಿಂಗಳಿಗೆ ಸರಿ ಸುಮಾರು 17,000 ಲಾಭ ಗಳಿಸುವ ನಿರೀಕ್ಷೆಯಿದೆ.

50ಕ್ಕೂ ಹೆಚ್ಚು ಶಾಲೆಗಳಲ್ಲಿ ಸ್ಯಾನಿಟರಿ ನ್ಯಾಪ್ಕಿನ್ ವೆಂಡಿಂಗ್ ಯಂತ್ರಗಳು ಮತ್ತು ತ್ಯಾಜ್ಯ ದಹನ ಮಾಡುವ ಸಾಧನ ಅಳವಡಿಸಲು ಅಮೆಜಾನ್ ನೆರವಾಗಲಿದೆ. ಮುಟ್ಟಿನ ಸಂಬಂಧಿತ ಕಳಂಕ ನಿವಾರಿಸಲು ಮತ್ತು ಆರೋಗ್ಯ ಜಾಗೃತಿ ಉತ್ತೇಜಿಸಲು ಮನೆ-ಮನೆಗೆ ತೆರಳಿ ಮಾಹಿತಿ ನೀಡಲು ತರಬೇತಿ ಪಡೆದ 243 ಮಹಿಳಾ ಕಮ್ಯುನಿಟಿ ಚಾಂಪಿಯನ್‌ರ ವ್ಯಾಪಕ ಜಾಲದ ಮೂಲಕ ಸಮುದಾಯದ ತೊಡಗಿಸಿಕೊಳ್ಳುವಿಕೆಯನ್ನು ಅಮೆಜಾನ್ ವಿಸ್ತರಿಸುತ್ತಲೇ ಇದೆ.

ರಾಶಿ ಭವಿಷ್ಯ

ಜಯಶ್ರೀ.ಬಿ.ಆರ್
ಖ್ಯಾತ ಜ್ಯೋತಿಷಿ
ದೂರವಾಣಿ–9964739507
www.jyotishyavaastu.com

ಮೇಷ: ವಾದ ವಿವಾದಗಳಲ್ಲಿ ಸೋಲು, ಪಿತ್ರಾರ್ಜಿತ ಆಸ್ತಿಗಾಗಿ ಕಲಹ, ವಿರೋಧಿಗಳಿಂದ ತೊಂದರೆ.

ವೃಷಭ: ಆಪ್ತರನ್ನು ದ್ವೇಷಿಸುವಿರಿ, ಪುಣ್ಯಕ್ಷೇತ್ರ ದರ್ಶನ, ಸೇವಕರಿಂದ ತೊಂದರೆ.

ಮಿಥುನ: ಅನ್ಯಜನರಲ್ಲಿ ವೈಮನಸ್ಯ, ಅಕಾಲ ಭೋಜನ, ಕುಟುಂಬದಲ್ಲಿ ಕಲಹ, ನಿದ್ರೆ.

ಕಟಕ: ವಿಪರೀತ ವ್ಯಸನ, ರೋಗಭಾದೆ, ಧನ ನಷ್ಟ, ತಿರುಗಾಟ, ಸಾಮಾನ್ಯ ಸೌಖ್ಯಕ್ಕೆ ಧಕ್ಕೆ.

ಸಿಂಹ: ದಾಯಾದಿಗಳಲ್ಲಿ ಕಲಹ, ಸ್ಥಾನ ಬದಲಾವಣೆ, ಹೊಸ ಕೆಲಸ ಪ್ರಾರಂಭಿಸಬೇಡಿ.

ಕನ್ಯಾ: ಉತ್ತಮ ಬುದ್ಧಿಶಕ್ತಿ, ಮಹಿಳೆಯರಿಗೆ ಅನುಕೂಲಕರ ದಿನ, ಕೆಲವರಿಗೆ ವಿವಾಹ ಯೋಗ.

ತುಲಾ: ಸಾಲಭಾದೆ, ಮನಕ್ಲೇಶ, ಯತ್ನ ಕಾರ್ಯದಲ್ಲಿ ಭಂಗ, ಉದ್ಯೋಗದಲ್ಲಿ ಕಿರಿಕಿರಿ, ಅಮೂಲ್ಯ ವಸ್ತುಗಳನ್ನ ಕಳೆದುಕೊಳ್ಳುವಿರಿ.

ವೃಶ್ಚಿಕ: ಕಾರ್ಯ ವಿಘಾತ, ಉದ್ಯೋಗದಲ್ಲಿ ಅಲ್ಪ ಲಾಭ, ಹಿತಶತ್ರುಗಳಿಂದ ತೊಂದರೆ, ಮಾತಾಪಿತರಲ್ಲಿ ದ್ವೇಷ.

ಧನಸ್ಸು: ಆದಾಯಕ್ಕಿಂತ ಖರ್ಚು ಜಾಸ್ತಿ, ಕೆಲಸ ಕಾರ್ಯಗಳಲ್ಲಿ ತೊಂದರೆ, ದೂರ ಪ್ರಯಾಣ, ಧನವ್ಯಯ.

ಮಕರ: ಮನಸ್ಸಿಗೆ ಚಿಂತೆ, ಶತ್ರು ಭಾದೆ, ರಾಜಕೀಯ ಕ್ಷೇತ್ರದಲ್ಲಿ ಮನ್ನಣೆ.

ಕುಂಭ: ಸಾಲ ಮಾಡುವ ಸಾಧ್ಯತೆ, ಕೆಲಸಗಳಲ್ಲಿ ವಿಘ್ನ, ವಿವಾಹಕ್ಕೆ ಅಡಚಣೆ, ಪತ್ನಿಗೆ ಅನಾರೋಗ್ಯ.

ಮೀನ: ಬಂಧುಗಳಿಂದ ತೊಂದರೆ, ಅಪಕೀರ್ತಿ, ವ್ಯಾಸಂಗಕ್ಕೆ ತೊಂದರೆ, ಅಧಿಕ ಖರ್ಚು.

ಸನ್‌ಸ್ಕ್ರೀನ್ ದಿನ

ಚರ್ಮ ರಕ್ಷಣೆಗೆ ಮಹತ್ವ ನೀಡುವ ಸನ್ ಸ್ಕ್ರೀನ್ ದಿನವನ್ನು ಪ್ರತಿ ವರ್ಷ ಮೇ 27 ರಂದು ಆಚರಿಸಲಾಗುತ್ತದೆ. ಈ ದಿನವು ಸನ್‌ಸ್ಕ್ರೀನ್ ಉತ್ಪನ್ನಗಳು ಮತ್ತು ನಮ್ಮ ಚರ್ಮಕ್ಕೆ ಮತ್ತು ಒಟ್ಟಾರೆ ಯೋಗಕ್ಷೇಮಕ್ಕೆ ಅವುಗಳ ಅಮೂಲ್ಯ ಪ್ರಯೋಜನಗಳ ಬಗ್ಗೆ ಜಾಗೃತಿ ಮೂಡಿಸುತ್ತದೆ. ಸನ್‌ಸ್ಕ್ರೀನ್ 1900 ರ ದಶಕದ ಆರಂಭದಿಂದಲೂ ಇದೆ ಮತ್ತು ಸೂರ್ಯನ ರಕ್ಷಣೆ ಅಂಶವನ್ನು ಒಳಗೊಂಡಿದೆ, ಇದನ್ನು ಸ್ವಲ್ಪ ಸಮಯದ ನಂತರ ಕಂಡುಹಿಡಿಯಲಾಯಿತು. ಸನ್ ಸ್ಕ್ರೀನ್‌ಗಳನ್ನು ಸನ್‌ಬ್ಲಾಕ್‌ಗಳು ಅಥವಾ ಸನ್ ಟ್ಯಾನ್ ಲೋಷನ್‌ಗಳು ಎಂದೂ ಕರೆಯುತ್ತಾರೆ ಮತ್ತು ಕ್ರೀಮ್, ಸ್ಪ್ರೇಗಳು, ಜೆಲ್‌ಗಳು, ಸ್ಟಿಕ್ ಗಳು ಮತ್ತು ಪೌಡರ್‌ನಂತಹ ವಿವಿಧ ರೂಪಗಳಲ್ಲಿ ಬರುತ್ತವೆ. ಸೂರ್ಯನ ನೇರಳಾತೀತ (ಯುವಿ) ಕಿರಣಗಳ ಕಠಿಣ ಪರಿಣಾಮಗಳನ್ನು ಕಡಿಮೆ ಮಾಡಲು ಈ ಸಾಮಯಿಕ ಉತ್ಪನ್ನಗಳನ್ನು ನಮ್ಮ ಚರ್ಮಕ್ಕೆ ಅನ್ವಯಿಸಲಾಗುತ್ತದೆ. ಈ ದಿನವು ಸನ್‌ಸ್ಕ್ರೀನ್‌ನ ಫೋಟೊಪ್ರೊಟೆಕ್ಟಿವ್ ಗುಣಗಳ ಬಗ್ಗೆ ಜಾಗೃತಿ ಮೂಡಿಸುತ್ತದೆ. ಈಗಾಗಲೇ ಸ್ಯಾಚುರೇಟೆಡ್ ಸ್ಕಿನ್‌ಕೇರ್ ಉದ್ಯಮದಲ್ಲಿ ಚರ್ಮ ರಕ್ಷಣೆ ಉತ್ಪನ್ನಗಳ ಬೆಳವಣಿಗೆಯೊಂದಿಗೆ ಸನ್‌ಸ್ಕ್ರೀನ್ ಮತ್ತು ಅದರ ಪ್ರಯೋಜನಗಳು ಕ್ರಮೇಣ ವ್ಯಾಪಕ ಜ್ಞಾನವಾಗುತ್ತಿವೆ. ನೀವು ಇದನ್ನು ಮೊದಲು ಬಳಸದಿದ್ದರೆ, ನೀವು ಅದನ್ನು ನೋಡಿರಬಹುದು, ಅದರ ಬಗ್ಗೆ ಕೇಳಿರಬಹುದು ಅಥವಾ ಅದರ ಸುತ್ತ ಕೇಂದ್ರೀಕೃತವಾದ ಒಂದು ಅಥವಾ ಎರಡು ಜಾಹೀರಾತುಗಳನ್ನು ವೀಕ್ಷಿಸಿರಬಹುದು. ಯಾವುದೇ ರೀತಿಯಲ್ಲಿ, ಈ ಫೋಟೊಪ್ರೊಟೆಕ್ಟಿವ್ ಉತ್ಪನ್ನ ಯಾವುದು ಎಂಬುದರ ಕುರಿತು ನಿಮಗೆ ಸ್ವಲ್ಪ ಕಲ್ಪನೆ ಇದೆ ಎಂದು ನಮಗೆ ಖಚಿತವಾಗಿದೆ.

ನಾವು ಮೊದಲೇ ಹೇಳಿದಂತೆ, ಸನ್‌ಸ್ಕ್ರೀನ್ ಒಂದು ಫೋಟೊಪ್ರೊಟೆಕ್ಟಿವ್ ಸ್ಕಿನ್‌ಕೇರ್ ಉತ್ಪನ್ನವಾಗಿದೆ. ಮೂಲಭೂತವಾಗಿ, ಈ ಅತ್ಯಂತ ಅಗತ್ಯವಾದ ಉತ್ಪನ್ನವನ್ನು ಚರ್ಮದ ಮೇಲೆ ಸೂರ್ಯನ ಬೆಳಕಿನಿಂದ ಉಂಟಾಗುವ ಹಾನಿಗಳಿಂದ, ಸಾಮಾನ್ಯವಾಗಿ ವಯಸ್ಸಾದ ಮತ್ತು ಚರ್ಮದ ಕ್ಯಾನ್ಸರ್‌ನಂತಹ ನೇರಳಾತೀತ (ಯುವಿ) ಕಿರಣಗಳಿಂದ ರಕ್ಷಿಸಲು ಬಳಸಲಾಗುತ್ತದೆ. ಇದು ಒಂದು ಸಾಮಯಿಕ ಉತ್ಪನ್ನವಾಗಿದೆ, ಅಂದರೆ ಇದನ್ನು ನಮ್ಮ ಚರ್ಮದ ಮೇಲ್ಮೈಯಲ್ಲಿರುವ ನಿರ್ದಿಷ್ಟ ಪ್ರದೇಶಗಳಿಗೆ - ಸೂರ್ಯನ ಬೆಳಕಿಗೆ ಹೆಚ್ಚು ಒಡ್ಡಿಕೊಳ್ಳುವ ಪ್ರದೇಶಗಳಿಗೆ ಅನ್ವಯಿಸಲಾಗುತ್ತದೆ. ಸನ್ ಸ್ಕ್ರೀನ್ ಅನ್ನು ಮೊದಲು 1930 ರ ದಶಕದಲ್ಲಿ ಆಸ್ಟ್ರೇಲಿಯಾದ ರಸಾಯನಶಾಸ್ತ್ರಜ್ಞ ಎಚ್.ಎ. ಮಿಲ್ಟನ್ ಬ್ಲೇಕ್ ಮತ್ತು ಅದರ UV-ರಕ್ಷಣಾ ಗುಣಗಳನ್ನು ಅಡಿಲೇಡ್ ವಿಶ್ವವಿದ್ಯಾಲಯವು ಪರಿಶೀಲಿಸಿದೆ. ಅದಕ್ಕೂ ಮೊದಲು, ಆರಂಭಿಕ ನಾಗರಿಕತೆಗಳು ತಮ್ಮ ಚರ್ಮವನ್ನು ಸೂರ್ಯನ ಕಿರಣಗಳಿಂದ ರಕ್ಷಿಸಲು ಆಲಿವ್ ಎಣ್ಣೆ, ಮಲ್ಲಿಗೆ, ಅಕ್ಕಿ ಅಥವಾ ಸತು ಆಕ್ಸೈಡ್ ಪೇಸ್ಟ್‌ಗಳಂತಹ ಸಸ್ಯ ಉತ್ಪನ್ನಗಳನ್ನು ಬಳಸುತ್ತಿದ್ದವು.ಫ್ರಾಂಜ್ ಗ್ರೀಟರ್ ಅವರ ಕಾರಣದಿಂದಾಗಿ ಹಲವಾರು ದಶಕಗಳ ನಂತರ S.P.F. ಅನ್ನು ಕಂಡುಹಿಡಿಯಲಾಯಿತು ಮತ್ತು ಈಗ ಅದು UV ರಕ್ಷಣೆಯನ್ನು ಅಳೆಯುವ ಮಾನದಂಡವಾಗಿದೆ.

ಭ್ರಷ್ಟಾಚಾರ ಪ್ರಕರಣ: ಬಾಲಿವುಡ್ ನಟ ನಟ ಡಿನೋ ಮೋರಿಯಾ ರಿಗೆ ಸಂಕಷ್ಟ

ಮುಂಬೈ: ಮಿಥಿ ನದಿಯನ್ನು ಸ್ವಚ್ಛಗೊಳಿಸುವ ಒಪ್ಪಂದಕ್ಕೆ ಸಂಬಂಧಿಸಿದ ಭ್ರಷ್ಟಾಚಾರ ಪ್ರಕರಣದ ಕುರಿತು ನಟ ಡಿನೋ ಮೋರಿಯಾ ಅವರನ್ನು ಸೋಮವಾರ ಮುಂಬೈ ಪೊಲೀಸರು ವಿಚಾರಣೆ ನಡೆಸಿದರು. ಮುಂಬೈ ಮೂಲಕ ಹರಿಯುವ ಮಿಥಿ ನದಿ ಸ್ವಚ್ಛಗೊಳಿಸುವ ಒಪ್ಪಂದಕ್ಕೆ ಸಂಬಂಧಿಸಿದ ಭ್ರಷ್ಟಾಚಾರ ಪ್ರಕರಣದ ಪ್ರಮುಖ ಆರೋಪಿ ಮೇ ತಿಂಗಳ ಆರಂಭದಲ್ಲಿ ಬಂಧಿಸಲ್ಪಟ್ಟಿರುವ ಕೇತನ್ ಕದಮ್ ಜೊತೆ ಸಂಪರ್ಕದಲ್ಲಿದ್ದ ಕಾರಣಕ್ಕೆ ನಟ ಡಿನೋ ಮೋರಿಯಾ ಮತ್ತು ಆತನ ಸಹೋದರನನ್ನು ವಿಚಾರಣೆಗೆ ಒಳಪಡಿಸಲಾಗಿದೆ.

ಮಿಥಿ ನದಿಯನ್ನು ಸ್ವಚ್ಛಗೊಳಿಸುವ ಒಪ್ಪಂದಕ್ಕೆ ಸಂಬಂಧಿಸಿದ ಭ್ರಷ್ಟಾಚಾರ ಪ್ರಕರಣದಲ್ಲಿ ನಟ

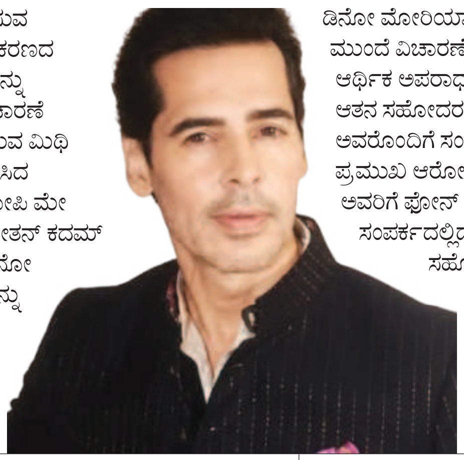

ಡಿನೋ ಮೋರಿಯಾ ಅವರು ಸೋಮವಾರ ಮುಂಬೈ ಪೊಲೀಸರ ಮುಂದೆ ವಿಚಾರಣೆಗೆ ಹಾಜರಾಗಿದ್ದಾರೆ. ಮುಂಬೈ ಪೊಲೀಸರ ಆರ್ಥಿಕ ಅಪರಾಧ ವಿಭಾಗದ ಮೂಲಗಳ ಪ್ರಕಾರ ನಟ ಮತ್ತು ಆತನ ಸಹೋದರ ಪ್ರಕರಣದ ಪ್ರಮುಖ ಆರೋಪಿ ಕೇತನ್ ಕದಮ್ ಅವರೊಂದಿಗೆ ಸಂಪರ್ಕದಲ್ಲಿದ್ದರು ಎನ್ನಲಾಗಿದೆ. ಪ್ರಕರಣದ ಪ್ರಮುಖ ಆರೋಪಿಗಳಾದ ಕೇತನ್ ಕದಮ್ ಮತ್ತು ಜೈ ಜೋಶಿ ಅವರಿಗೆ ಫೋನ್ ವಿಶ್ಲೇಷಣೆ ನಡೆಸಿದಾಗ ಮೋರಿಯಾ ಅವರೊಂದಿಗೆ ಸಂಪರ್ಕದಲ್ಲಿದ್ದುದು ತಿಳಿದುಬಂದಿದೆ. ಮೋರಿಯಾ ಮತ್ತು ಆತನ ಸಹೋದರನು ಕೇತನ್ ಕದಮ್ ನೊಂದಿಗೆ ಹಲವು ಬಾರಿ ಫೋನ್‌ನಲ್ಲಿ ಮಾತನಾಡಿರುವುದಕ್ಕೆ ದಾಖಲೆಗಳು ಸಿಕ್ಕಿವೆ. ಆರೋಪಿಗಳು ಮತ್ತು ನಟನ ಸಂಪರ್ಕ ಮತ್ತು ಅವರ ವ್ಯವಹಾರಗಳ ಬಗ್ಗೆ ಪೊಲೀಸರು ಮೋರಿಯಾ ಮತ್ತು ಆತನ ಸಹೋದರನನ್ನು ವಿಚಾರಣೆಗೆ ಒಳಪಡಿಸಿದ್ದಾರೆ ಎನ್ನಲಾಗಿದೆ.

73 ವರ್ಷಗಳ ಬಳಿಕ ಸೌದಿಯಲ್ಲಿ ಮದ್ಯ ಮಾರಾಟಕ್ಕೆ ಅವಕಾಶ

ಸೌದಿ ಅರೇಬಿಯಾ: ಇಸ್ಲಾಮಿಕ್ ರಾಷ್ಟ್ರಗಳಲ್ಲಿ ಒಂದಾದ ಈ ಸೌದಿ ಅರೇಬಿಯಾ ದಲ್ಲಿ ಇಸ್ಲಾಮಿಕ್ ಪದ್ಧತಿಗಳು ಹಾಗೂ ಕಾನೂನುಗಳನ್ನು ಮೀರುವ ಆಗಿಲ್ಲ, ಒಂದು ವೇಳೆ ಮೀರಿದರೆ ಅಂತಹವರಿಗೆ ಕಠಿಣ ಶಿಕ್ಷೆಯನ್ನು ವಿಧಿಸಲಾಗುತ್ತದೆ. ಆದರೆ ಇದೀಗ ಸೌದಿ ಅರೇಬಿಯಾ ಮದ್ಯ ದ ವಿಚಾರದಲ್ಲಿ ಭಾರಿ ಮಹತ್ವದ ನಿರ್ಧಾರವನ್ನು ಕೈಗೊಂಡಿದೆ. ಕಳೆದ ಎಪ್ಪತ್ತು ವರ್ಷಗಳಿಂದ ಇದ್ದ ಮದ್ಯ ನಿಷೇಧ ಕಾಯ್ದೆಯನ್ನು ಸ್ವಲ್ಪ ಮಟ್ಟಿಗೆ ಸಡಿಲಗೊಳಿಸಲಾಗಿದೆ.

ಸೌದಿ ಯೋಜನೆಯಾದ ವಿಷನ್-2030 ರಡಿಯಲ್ಲಿ ತನ್ನ ಆರ್ಥಿಕತೆಯನ್ನು ಅಭಿವೃದ್ಧಿ ಪಡಿಸುವ ನಿಟ್ಟಿನಲ್ಲಿ ಈ ನಿರ್ಧಾರ ಕೈಗೊಳ್ಳಲಾಗಿದೆ. ಅಷ್ಟೇ ಅಲ್ಲದೇ, ಸೌದಿ ಅರೇಬಿಯಾ 2034ರಲ್ಲಿ ಫಿಫಾ ವಿಶ್ವಕಪ್‌ಗೆ ಆತಿಥ್ಯ ವಹಿಸುತ್ತಿದ್ದು ಇದು ಕೂಡ ತನ್ನ ಕಠಿಣ ನಿಯಮಗಳನ್ನು ಸಡಿಲಗೊಳಿಸಲು ಪ್ರಮುಖ ಕಾರಣವಾಗಿದೆ. ವಿಶ್ವಕಪ್‌ಗೆ ಸಿದ್ಧತೆಯ ಸಲುವಾಗಿ ಈ ರೀತಿ ನಿರ್ಧಾರವನ್ನು ಕೈಗೊಳ್ಳುತ್ತಿದೆ.

2026 ರ ವೇಳೆಗೆ 600 ಕ್ಕೂ ಹೆಚ್ಚು ಪ್ರವಾಸಿ ತಾಣಗಳಲ್ಲಿ ಮದ್ಯ ಮಾರಾಟವನ್ನು ಪ್ರಾರಂಭಿಸುವ ಯೋಜನೆಯಿದೆ ಎನ್ನಲಾಗಿದೆ. ಐಷಾರಾಮಿ ಹೋಟೆಲ್ ಗಳು, ಉನ್ನತ ದರ್ಜೆಯ ರೆಸಾರ್ಟ್ ಗಳು, ರಾಜತಾಂತ್ರಿಕ ವಲಯ ಹಾಗೂ ಪ್ರವಾಸಿಗರಿಗಾಗಿ ಅಭಿವೃದ್ಧಿ ಪಡಿಸಲಾದ ಸ್ಥಳಗಳಲ್ಲಿ ಮಾತ್ರ ಮದ್ಯ ಮಾರಾಟ ಮಾಡಲಾಗುತ್ತದೆ. ಅನುಮತಿಸಲಾದ ಸ್ಥಳಗಳಲ್ಲಿ ಅಂತಾರಾಷ್ಟ್ರೀಯ ಪ್ರವಾಸಿಗರಿಗೆ ಹಾಗೂ ವಲಸಿಗರಿಗೆ ಮಾತ್ರ ಬಿಯರ್, ವೈನ್ ಹಾಗೂ ಸೈಡರ್ ಪೂರೈಸಲಾಗುತ್ತದೆ. ಆದರೆ ಬಲವಾದ ಆಲ್ಕೋಹಾಲ್ ಯುಕ್ತ ಪಾನೀಯಗಳು ಮಾರಾಟ ಮಾಡುವುದು ನಿಷೇಧವಾಗಿಯೇ ಇರುತ್ತದೆ. ಅದಲ್ಲದೇ ಮನೆ, ಸಾರ್ವಜನಿಕ ಸ್ಥಳ ಗಳು ಹಾಗೂ ಅಂಗಡಿಗಳಲ್ಲಿ ಮದ್ಯ ಲಭ್ಯವಿರುವುದಿಲ್ಲ.

ಡಿಎಂಕೆ ಬೆಂಬಲದೊಂದಿಗೆ ಕಮಲ್ ಹಾಸನ್ ರಾಜ್ಯಸಭೆಗೆ

ತಮಿಳುನಾಡು: ಮಕ್ಕಳ್ ನೀಧಿ ಮಯ್ಯಮ್ (ಎಂಎನ್‌ಎಂ) ಪಕ್ಷದ ಮುಖ್ಯಸ್ಥ ಹಾಗೂ ಬಹುಭಾಷಾ ನಟ ಕಮಲ್ ಹಾಸನ್ ಅವರನ್ನು ಡಿಎಂಕೆ (ದ್ರಾವಿಡ ಮುನ್ನೇತ್ರ ಕಳಗಂ) ರಾಜ್ಯಸಭೆಗೆ ಕಳುಹಿಸಲು ಮುಂದಾಗಿದೆ. ಈ ಕುರಿತು ಅಧಿಕೃತ ಘೋಷಣೆ ಶೀಘ್ರದಲ್ಲೇ ಹೊರಬೀಳಲಿದೆ.

ತಮಿಳುನಾಡಿನ 6 ರಾಜ್ಯಸಭಾ ಸ್ಥಾನಗಳಲ್ಲಿ ಒಂದು ಸ್ಥಾನಕ್ಕೆ ಕಮಲ್ ಹಾಸನ್ ಅವರನ್ನು ಡಿಎಂಕೆ ಕಣಕ್ಕಿಳಿಸಲಿದೆ ಎಂಬ ಮಾಹಿತಿ ಲಭ್ಯವಾಗಿದೆ.

6 ಸ್ಥಾನಗಳ ಪೈಕಿ ಡಿಎಂಕೆ ಮೈತ್ರಿಕೂಟದಿಂದ 4 ಅಭ್ಯರ್ಥಿಗಳು ಮತ್ತು ಎಐಎಡಿಎಂಕೆ ಮೈತ್ರಿಕೂಟದಿಂದ ಇಬ್ಬರು ಅಭ್ಯರ್ಥಿಗಳನ್ನು ಕಣಕ್ಕಿಳಿಸಲಾಗುತ್ತದೆ. ಓರ್ವ ಸದಸ್ಯನ ಗೆಲುವಿಗೆ 34 ಶಾಸಕರ ಬೆಂಬಲದ ಅಗತ್ಯವಿದೆ.

2024ರ ಲೋಕಸಭಾ ಚುನಾವಣೆಯಲ್ಲಿ ಸ್ಪರ್ಧಿಸದಿರಲು ನಿರ್ಧರಿಸಿದ್ದ ಮಕ್ಕಳ್ ನೀಧಿ ಮಯ್ಯಮ್ ಪಕ್ಷದ ಕಮಲ್ ಹಾಸನ್, ಡಿಎಂಕೆ ನೇತೃತ್ವದ ಮೈತ್ರಿಕೂಟಕ್ಕಾಗಿ ಭಾರೀ ಪ್ರಚಾರ ಮಾಡಿದ್ದರು. ಈ ಮೈತ್ರಿಕೂಟ ತಮಿಳುನಾಡಿನ ಎಲ್ಲಾ 39 ಸ್ಥಾನಗಳು ಮತ್ತು ಪುದುಚೇರಿಯ ಒಂದು ಸ್ಥಾನ ಗೆದ್ದುಕೊಂಡಿತ್ತು. ತನ್ನ ಶಾಸಕ ಬಲದ ಆಧಾರದ ಮೇಲೆ ಆರು ರಾಜ್ಯಸಭಾ ಸ್ಥಾನಗಳಲ್ಲಿ ನಾಲ್ಕು ಸ್ಥಾನಗಳನ್ನು ಪಡೆಯುವ ನಿರೀಕ್ಷೆಯಿರುವ ಡಿಎಂಕೆ, ಒಪ್ಪಂದದಂತೆ ಕಮಲ್ ಹಾಸನ್ ಅವರನ್ನು ಶೀಘ್ರದಲ್ಲೇ ರಾಜ್ಯಸಭೆಗೆ ನಾಮನಿರ್ದೇಶನ ಮಾಡಬಹುದು ಎನ್ನುತ್ತಾರೆ ರಾಜಕೀಯ ವಿಶ್ಲೇಷಕರು. ಎಐಎಡಿಎಂಕೆಯಿಂದ ಒಬ್ಬ ರಾಜ್ಯಸಭಾ ಸದಸ್ಯ ಮಾತ್ರ ಯಾರ ಬೆಂಬಲವಿಲ್ಲದೆ ಗೆಲ್ಲಬಹುದು. ಮತ್ತೊಬ್ಬರು ಸ್ಪರ್ಧಿಸಲು ಬಯಸಿದರೆ ಬಿಜೆಪಿ, ಪಿಎಂಕೆ ಪಕ್ಷಗಳ ಶಾಸಕರ ಬೆಂಬಲ ಬೇಕಾಗುತ್ತದೆ. ಆಗ ಮಾತ್ರ 2ನೇ ಸ್ಥಾನದಲ್ಲಿ ಎಐಎಡಿಎಂಕೆಯಿಂದ ಸ್ಪರ್ಧಿಸುವ ಅಭ್ಯರ್ಥಿ ಗೆಲ್ಲಬಹುದು. ಒಟ್ಟಾರೆ, 6 ಸ್ಥಾನಗಳಿಗೂ ಅವಿರೋಧ ಆಯ್ಕೆ ನಿರೀಕ್ಷೆ ಇದೆ.

ರೌಡಿ ಶೀಟರ್‌ಗಳನ್ನು ಹಿಡಿದು ಸ್ಥಳದಲ್ಲೇ ಲಾಠಿಯೇಟು ಕೊಟ್ಟ ಪೊಲೀಸರು

ಹೈದರಾಬಾದ್: ಆಂಧ್ರಪ್ರದೇಶದ ಗುಂಟೂರು ಜಿಲ್ಲೆಯ ಐತಾನಗರದಲ್ಲಿ ಕಾನ್‌ಸ್ಟೆಬಲ್ ಚಿರಂಜೀವಿ ಮೇಲೆ ಹಲ್ಲೆ ಮಾಡಿದ್ದಕ್ಕಾಗಿ ತೆನಾಲಿ ಟೂ ಟೌನ್ ಪೊಲೀಸರು ಮೂವರು ರೌಡಿ ಶೀಟರ್‌ಗಳಾದ ವಿಕ್ಟರ್, ಬಾಬುಲಾಲ್ ಮತ್ತು ರಾಕೇಶ್ ಅವರನ್ನು ಬಂಧಿಸಿದ್ದಾರೆ. ಈ ಘಟನೆ ಕೆಲವು ತಿಂಗಳುಗಳ ಹಿಂದೆ ನಡೆದಿದ್ದು, ಗಾಂಜಾ ಸೇವಿಸಿದ್ದ ಆರೋಪಿಗಳು ಕಾನ್‌ಸ್ಟೆಬಲ್ ಮೇಲೆ ಹಲ್ಲೆ ನಡೆಸಿದ್ದರು. ಆ ಆರೋಪಿಗಳನ್ನು ಪೊಲೀಸರು ವಶಕ್ಕೆ ಪಡೆದಿದ್ದಾರೆ. ಆದರೆ, ಪೊಲೀಸರು ಸಾರ್ವಜನಿಕವಾಗಿ ಆರೋಪಿಗಳಿಗೆ ಲಾಠಿಯಿಂದ ಹೊಡೆದು ಶಿಕ್ಷೆ ನೀಡಿರುವ ವಿಡಿಯೋ ವಿವಾದಕ್ಕೆ ಕಾರಣವಾಗಿದ್ದು, ಸ್ಥಳೀಯ ಮಾನವ ಹಕ್ಕುಗಳ ಗುಂಪುಗಳು ಈ ಘಟನೆಯನ್ನು ಖಂಡಿಸಿವೆ. ಪೊಲೀಸರು ಕಾನ್‌ಸ್ಟೆಬಲ್ ನೀಡಿದ ದೂರಿನ ಆಧಾರದ ಮೇಲೆ ಪ್ರಕರಣ ದಾಖಲಿಸಿಕೊಂಡು ಈ ಬಗ್ಗೆ ತನಿಖೆ ನಡೆಸುತ್ತಿದ್ದಾರೆ.

ಪ್ಯಾರಿಸ್ ತಲುಪಿದ ಸರ್ವಪಕ್ಷ ನಿಯೋಗ: ಭಯೋತ್ಪಾದನೆಯ ವಿರುದ್ಧ ಭಾರತದ ದೃಢ ಸಂಕಲ್ಪ ತಿಳಿಸಲು ಪ್ರವಾಸ

ಪ್ಯಾರಿಸ್, ಫ್ರಾನ್ಸ್: ಭಯೋತ್ಪಾದನೆಯ ವಿರುದ್ಧ ಭಾರತದ ದೃಢ ಸಂಕಲ್ಪ ತಿಳಿಸಲು ಬಿಜೆಪಿ ನಾಯಕ ರವಿಶಂಕರ್ ಪ್ರಸಾದ್ ನೇತೃತ್ವದ ಸರ್ವಪಕ್ಷ ನಿಯೋಗವು ಭಾನುವಾರ ಸಂಜೆ ಫ್ರೆಂಚ್ ರಾಜಧಾನಿ ಪ್ಯಾರಿಸ್‌ಗೆ ಆಗಮಿಸಿತು. ಇದು ಭಯೋತ್ಪಾದನೆ ವಿರುದ್ಧ ಭಾರತದ ದೃಢ ಸಂಕಲ್ಪ ತಿಳಿಸಲು ಆರು ರಾಷ್ಟ್ರಗಳ ಪ್ರವಾಸದ ಮೊದಲ ರಾಷ್ಟ್ರವಾಗಿದೆ.

ಈ ನಿಯೋಗದಲ್ಲಿ ದಗ್ಗುಬಾಟಿ ಪುರಂದೇಶ್ವರಿ, ಪ್ರಿಯಾಂಕಾ ಚತುರ್ವೇದಿ, ಗುಲಾಮ್ ಅಲಿ ಖತಾನಾ, ಡಾ. ಅಮರ್ ಸಿಂಗ್, ಸಮಿಕ್ ಭಟ್ಟಾಚಾರ್ಯ, ಎಂ. ತಂಬಿದುರೈ, ಮಾಜಿ ಕೇಂದ್ರ ಸಚಿವ ಎಂ.ಜೆ. ಅಕ್ಬರ್ ಮತ್ತು ರಾಯಭಾರಿ ಪಂಕಜ್ ಸರನ್ ಸೇರಿದ್ದಾರೆ.

'ಭಯೋತ್ಪಾದನೆಯ ವಿರುದ್ಧ ಭಾರತದ ಬಲವಾದ ಮತ್ತು ಸ್ಪಷ್ಟವಾದ ನಿಲುವು ತಿಳಿಸಲು ರವಿಶಂಕರ್ ಪ್ರಸಾದ್ ನೇತೃತ್ವದ ಸರ್ವಪಕ್ಷದ 9 ಸದಸ್ಯರ ನಿಯೋಗವು ಇಂದು ಪ್ಯಾರಿಸ್‌ಗೆ ಆಗಮಿಸಿದೆ' ಎಂದು ಫ್ರಾನ್ಸ್‌ನಲ್ಲಿರುವ ಭಾರತೀಯ ರಾಯಭಾರ ಕಚೇರಿ ಭಾನುವಾರ ಎಕ್ಸ್ ಪೋಸ್ಟ್‌ನಲ್ಲಿ ತಿಳಿಸಿದೆ.

ಇಟಲಿಗೆ ತೆರಳುವ ಮೊದಲು ಪ್ಯಾರಿಸ್‌ನಲ್ಲಿ ಹಲವು ಸಮುದಾಯದ ವ್ಯಕ್ತಿಗಳೊಂದಿಗೆ ಸರಣಿ ಸಭೆಗಳನ್ನು ನಡೆಸಲು ಮತ್ತು ನಂತರ ಯುಕೆ, ಜರ್ಮನಿ ಮತ್ತು ಡೆನ್ಮಾರ್ಕ್ ಸೇರಿದಂತೆ ಇತರ ಯುರೋಪಿಯನ್ ತಾಣಗಳಿಗೆ ಭೇಟಿ ನೀಡಲು ಈ ಗುಂಪು ನಿರ್ಧರಿಸಿದೆ.

ಭಯೋತ್ಪಾದನೆಯ ವಿರುದ್ಧದ ಹೋರಾಟದಲ್ಲಿ ಎಲ್ಲರೂ ಒಟ್ಟಾಗಿ ಬಿಜೆಪಿ ಸಂಸದ ರವಿಶಂಕರ್ ಪ್ರಸಾದ್ ನೇತೃತ್ವದ ಸರ್ವಪಕ್ಷ ನಿಯೋಗದ ಏಳನೇ ಗುಂಪು 6 ದೇಶಗಳ ಭೇಟಿಗೆ ತೆರಳಿದೆ ಎಂದು ವಿದೇಶಾಂಗ ಸಚಿವಾಲಯ ಭಾನುವಾರದಂದು ನಿಯೋಗ ನವದೆಹಲಿಯಿಂದ ಹೊರಟಾಗ ತಿಳಿಸಿದೆ. ನಿಯೋಗವು ಯುಕೆ, ಫ್ರಾನ್ಸ್, ಜರ್ಮನಿ, ಇಗ, ಇಟಲಿ ಮತ್ತು ಡೆನ್ಮಾರ್ಕ್‌ಗೆ ಭೇಟಿ ನೀಡಲಿದೆ ಎಂದು ಒಇಂ ಸಾಮಾಜಿಕ ಮಾಧ್ಯಮ ಪೋಸ್ಟ್‌ನಲ್ಲಿ ಸೇರಿಸಲಾಗಿದೆ.

ಕಾಂಗ್ರೆಸ್ ಆರೋಪಕ್ಕೆ ಜೈಶಂಕರ್ ಸ್ಪಷ್ಟನೆ

ನವದೆಹಲಿ: 'ಆಪರೇಷನ್ ಸಿಂಧೂರ' ದಾಳಿಯ ಬಗ್ಗೆ ಪಾಕಿಸ್ತಾನಕ್ಕೆ ಮುಂಚಿತವಾಗಿ ಮಾಹಿತಿ ನೀಡಲಾಗಿತ್ತು ಎಂಬ ಕಾಂಗ್ರೆಸ್ ಪಕ್ಷದ ಆರೋಪಗಳನ್ನು ಕೇಂದ್ರ ಸರ್ಕಾರ ನಿರಾಕರಿಸಿದೆ. ಭಾರತೀಯ ಸೇನೆಯ ಸಾಹಸದ ಬಗ್ಗೆ ಕಾಂಗ್ರೆಸ್ ಸುಳ್ಳು ಪ್ರಚಾರ ಮಾಡುತ್ತಿದೆ ಎಂದು ಟೀಕಿಸಿದೆ.

ಪಹಲ್ಗಾಮ್ ದಾಳಿಗೆ ಪ್ರತಿಯಾಗಿ ಭಾರತೀಯ ಸೇನೆಯು ನಡೆಸಿದ ದಾಳಿಯಲ್ಲಿ ಪಾಕಿಸ್ತಾನ ಮತ್ತು ಪಿಒಕೆಯಲ್ಲಿನ ಭಯೋತ್ಪಾದಕ ಶಿಬಿರಗಳನ್ನು ನಾಶ ಮಾಡಲಾಯಿತು. ಅದರ ನಂತರವೇ ಪಾಕಿಸ್ತಾನಕ್ಕೆ ಮಾಹಿತಿ ನೀಡಲಾಯಿತು ಎಂದು ವಿದೇಶಾಂಗ ವ್ಯವಹಾರಗಳ ಸಚಿವಾಲಯದ ಸಂಸತ್ತಿನ ಸಮಾಲೋಚನಾ ಸಮಿತಿಯ ಸಭೆಯಲ್ಲಿ ವಿದೇಶಾಂಗ ಸಚಿವ ಜೈಶಂಕರ್ ಅವರು ಸ್ಪಷ್ಟಪಡಿಸಿದರು.

ಆಪರೇಷನ್ ಸಿಂಧೂರ ಕಾರ್ಯಾಚರಣೆಯಲ್ಲಿ ಭಯೋತ್ಪಾದಕ ಶಿಬಿರಗಳ ಮೇಲೆ ದಾಳಿ ಪೂರ್ಣಗೊಂಡ

ಬಳಿಕ ಪಾಕಿಸ್ತಾನದ ಮಿಲಿಟರಿ ಕಾರ್ಯಾಚರಣೆಗಳ ಮಹಾನಿರ್ದೇಶಕರಿಗೆ (ಡಿಜಿಎಂಒ) ಮಾಹಿತಿ ನೀಡಲಾಯಿತು. ಈ ಕುರಿತು ಈಗಾಗಲೇ ಹೇಳಿಕೆ ನೀಡಲಾಗಿದೆ. ಸರ್ವಪಕ್ಷಗಳ ನಾಯಕರ ಅಂತಾರಾಷ್ಟ್ರೀಯ ನಿಯೋಗಗಳು ವಿಶ್ವದ ಹಲವು ರಾಷ್ಟ್ರಗಳಿಗೆ ಭೇಟಿ ನೀಡಿ ಪಾಕಿಸ್ತಾನದ ಭಯೋತ್ಪಾದನಾ ನೀತಿಯನ್ನು ಬಯಲು ಮಾಡುತ್ತಿವೆ. ಹೀಗಾಗಿ, ಇಡೀ ದೇಶವು ಒಗ್ಗಟ್ಟಿನಿಂದ ನಡೆಯಬೇಕಾಗಿದೆ ಎಂದು ಜೈಶಂಕರ್ ಕೋರಿದ್ದಾರೆ.

ಪಾರ್ಕ್ ಮಾಡಿದ ಕಾರಿನಲ್ಲಿ ಏಳು ಮಂದಿ ಶವ ಪತ್ತೆ

ಪಂಚಕುಲ(ಡೆಹ್ರಾಡೂನ್): ಒಂದೇ ಕುಟುಂಬದ ಏಳು ಮಂದಿ ಆತ್ಮಹತ್ಯೆ ಮಾಡಿಕೊಂಡಿರುವ ದುರ್ಘಟನೆ ಹರ್ಯಾಣದ ಪಂಚಕುಲದಲ್ಲಿ ನಡೆದಿದೆ. ಡೆಹ್ರಾಡೂನ್ ಮೂಲದ ಕುಟುಂಬ ಮನೆಯ ಹೊರಗೆ ನಿಲ್ಲಿಸಿದ್ದ ಕಾರಿನೊಳಗೆ ಶವಗಳು ಲಾಕ್ ಆಗಿದ್ದ ಸ್ಥಿತಿಯಲ್ಲಿ ಪತ್ತೆಯಾಗಿವೆ. ಮೂಲಗಳ ಪ್ರಕಾರ, ಕುಟುಂಬವು ಭಾರೀ ಸಾಲ ಮತ್ತು ಆರ್ಥಿಕ ಸಂಕಷ್ಟದಲ್ಲಿದ್ದರಿಂದ ಈ ಕಠಿಣ ಕ್ರಮ ಕೈಗೊಂಡಿದೆ. ಡೆಹ್ರಾಡೂನ್‌ನ ನಿವಾಸಿ ಪ್ರವೀಣ್ ಮಿತ್ತಲ್, ಪಂಚಕುಲದ ಬಾಗೇಶ್ವರ ಧಾಮದಲ್ಲಿ ತನ್ನ ಕುಟುಂಬದೊಂದಿಗೆ ಆಧ್ಯಾತ್ಮಿಕ ಕಾರ್ಯಕ್ರಮವೊಂದರಲ್ಲಿ ಭಾಗವಹಿಸಲು ಬಂದಿದ್ದರು. ಕಾರ್ಯಕ್ರಮ ಮುಗಿಸಿಕೊಂಡು ಕುಟುಂಬವು ಡೆಹ್ರಾಡೂನ್‌ಗೆ ಹಿಂತಿರುಗಿದ ನಂತರ ಕಳೆದ ಭಾನುವಾರ ಈ ಘಟನೆ ನಡೆದಿದೆ. ಕಾರಿನೊಳಗೆ ಕುಟುಂಬ ಸದಸ್ಯರು ಹೆಣಗಾಡುತ್ತಿರುವುದನ್ನು ನೋಡಿದ ಸ್ಥಳೀಯ ನಿವಾಸಿಗಳು ಪೊಲೀಸರಿಗೆ ಮಾಹಿತಿ ನೀಡಿದರು. ಪೊಲೀಸರು ಆಗಮಿಸುತ್ತಿದ್ದಂತೆಯೇ ಬಾಗಿಲು ಒಡೆದು ಪ್ರಜ್ಞಾಹೀನ ಸ್ಥಿತಿಯಲ್ಲಿದ್ದವರನ್ನು ಖಾಸಗಿ ಮತ್ತು ನಾಗರಿಕ ಆಸ್ಪತ್ರೆಗೆ ಸಾಗಿಸಲಾಯಿತಾದರೂ ಅಲ್ಲಿ ಮೃತಪಟ್ಟಿದ್ದಾರೆ. ಮೃತರನ್ನು ಪ್ರವೀಣ್ ಮಿತ್ತಲ್ (42ವ), ಅವರ ಪೋಷಕರು, ಪತ್ನಿ ಮತ್ತು ಮೂವರು ಮಕ್ಕಳೆಂದು ಗುರುತಿಸಲಾಗಿದೆ. ಆರಂಭಿಕ ತನಿಖೆಯ ನಂತರ, ಇದು ಆತ್ಮಹತ್ಯೆ ಪ್ರಕರಣದಂತೆ ತೋರುತ್ತಿದೆ. ವಿಧಿವಿಜ್ಞಾನ ತಂಡವು ಸ್ಥಳಕ್ಕೆ ಆಗಮಿಸಿ ಸ್ಥಳದಿಂದ ಎಲ್ಲಾ ಪುರಾವೆಗಳನ್ನು ಸಂಗ್ರಹಿಸಿ ವೈಜ್ಞಾನಿಕವಾಗಿ ವಿಶ್ಲೇಷಿಸುತ್ತೇವೆ ಎಂದು ಹಿರಿಯ ಪೊಲೀಸ್ ಅಧಿಕಾರಿ ಹಿಮಾದ್ರಿ ಕೌಶಿಕ್ ಹೇಳಿದ್ದಾರೆ. ಸ್ಥಳದಲ್ಲಿ ಆತ್ಮಹತ್ಯೆ ಪತ್ರ ಪತ್ತೆಯಾಗಿದೆ ಎಂದು ಪೊಲೀಸರು ದೃಢಪಡಿಸಿದ್ದಾರೆ. ಮೃತದೇಹಗಳನ್ನು ಮರಣೋತ್ತರ ಪರೀಕ್ಷೆಗಾಗಿ ಪಂಚಕುಲದ ಖಾಸಗಿ ಆಸ್ಪತ್ರೆಗೆ ಸ್ಥಳಾಂತರಿಸಲಾಗಿದೆ.

ಡ್ರೋನ್ ದಾಳಿ ರಷ್ಯಾದ ಕಮಾಂಡರ್‌ಗೆ ಗಾಯ

ಮಾಸ್ಕೋ: ಉಕ್ರೇನ್ ಡ್ರೋನ್ ದಾಳಿಯೊಂದಕ್ಕೆ ರಷ್ಯಾದ ಉನ್ನತ ಕಮಾಂಡರ್‌ರೊಬ್ಬರು ಗಾಯಗೊಂಡಿದ್ದಾರೆ. ಆದರೆ ಈ ದಾಳಿಯ ಕೇಂದ್ರ ಬಿಂದು ರಷ್ಯಾ ಅಧ್ಯಕ್ಷ ವ್ಲಾಡಿಮಿರ್ ಪುಟಿನ್ ಪ್ರಯಾಣಿಸುತ್ತಿದ್ದ ಹೆಲಿಕಾಪ್ಟರ್ ಆಗಿತ್ತು ಎಂದು ವಾಯು ರಕ್ಷಣಾ ವಿಭಾಗದ ಕಮಾಂಡರ್ ಯೂರಿ ಡ್ಯಾಶ್ಕಿನ್ ಆರೋಪ ಮಾಡಿದ್ದಾರೆ. ಈ ಘಟನೆ ರಷ್ಯಾ-ಉಕ್ರೇನ್ ಸಂಘರ್ಷದಲ್ಲಿ ಹೊಸ ತಿರುವು ನೀಡಿದೆ. ಭಾನುವಾರ ರಾತ್ರಿ ರಷ್ಯಾದ ಗಡಿಯ ಸಮೀಪದಲ್ಲಿ ನಡೆದ ಈ ದಾಳಿಯಲ್ಲಿ ಉಕ್ರೇನ್ ಡ್ರೋನ್‌ಗಳು ರಷ್ಯಾದ ಸೇನಾ ಹೆಲಿಕಾಪ್ಟರ್ ವೊಂದನ್ನು ಗುರಿಯಾಗಿಸಿವೆ. ಈ ಹೆಲಿಕಾಪ್ಟರ್‌ನಲ್ಲಿ ಪುಟಿನ್ ಆಪ್ತ ಕಮಾಂಡರ್ ಇದ್ದರು ಎಂದು ತಿಳಿದುಬಂದಿದೆ. ದಾಳಿಯಿಂದ ಕಮಾಂಡರ್ ಗಾಯಗೊಂಡಿದ್ದು, ಆತನ ಸ್ಥಿತಿ ಗಂಭೀರವಾಗಿದೆ ಎಂದು ರಷ್ಯಾದ ಅಧಿಕಾರಿಗಳು ದೃಢಪಡಿಸಿದ್ದಾರೆ. ಈ ದಾಳಿಯನ್ನು ಉಕ್ರೇನ್ ಸೇನೆಯ ವಿಶೇಷ ಡ್ರೋನ್ ತಂಡವು ಯೋಜಿಸಿತ್ತು. ಇದು ರಷ್ಯಾದ ಸೇನಾ ಚಟುವಟಿಕೆಗಳಿಗೆ ತಕ್ಕ ಪ್ರತಿಕ್ರಿಯೆ ಎಂದು ಉಕ್ರೇನ್‌ನ ಸೇನಾ ವಕ್ತಾರರೊಬ್ಬರು ಹೇಳಿದ್ದಾರೆ. ರಷ್ಯಾದ ಕ್ರೆಮ್ಲಿನ್ ಈ ದಾಳಿಯನ್ನು ಖಂಡಿಸಿದ್ದು, ಉಕ್ರೇನ್‌ನ ಈ ಕೃತ್ಯಕ್ಕೆ ತಕ್ಕ ಉತ್ತರ ನೀಡಲಾಗುವುದು ಎಂದು ಎಚ್ಚರಿಕೆ ನೀಡಿದೆ. ಈ ಘಟನೆಯಿಂದ ಎರಡೂ ರಾಷ್ಟ್ರಗಳ ನಡುವಿನ ಉದ್ವಿಗ್ನತೆ ಮತ್ತಷ್ಟು ತೀವ್ರಗೊಂಡಿದೆ. ಭಾನುವಾರ ಉಕ್ರೇನ್ ವಿರುದ್ಧ ರಷ್ಯಾ ಮಾರಣಾಂತಿಕ ಡ್ರೋನ್ ದಾಳಿ ನಡೆಸಿದ ನಂತರ ಅಮೆರಿಕದ ಅಧ್ಯಕ್ಷ ಡೊನಾಲ್ಡ್ ಟ್ರಂಪ್ ಕೆರಳಿ ಕೆಂಡವಾಗಿದ್ದಾರೆ. ಯುದ್ಧ ಪೀಡಿತ ಉಭಯ ರಾಷ್ಟ್ರಗಳು ದೊಡ್ಡ ಪ್ರಮಾಣದ ಕೈದಿಗಳ ವಿನಿಮಯ ಪೂರ್ಣಗೊಳಿಸಿದರೂ ರಷ್ಯಾ ಮತ್ತೆ ಡ್ರೋನ್ ದಾಳಿ ನಡೆಸಿ ಹಲವರ ಸಾವಿಗೆ ಕಾರಣವಾಗಿರುವುದಕ್ಕೆ ರಷ್ಯಾ ಅಧ್ಯಕ್ಷ ವ್ಲಾಡಿಮಿರ್ ಪುಟಿನ್ ಅವರನ್ನು 'ಕ್ರೇಜಿ' (ಹುಚ್ಚ) ಎಂದು ಟ್ರಂಪ್ ಕರೆದಿದ್ದಾರೆ. ಭಾನುವಾರ ರಾತ್ರಿ ಉಕ್ರೇನ್ ವಿರುದ್ಧ ರಷ್ಯಾ ಬೃಹತ್ ಡ್ರೋನ್ ದಾಳಿ ನಡೆಸಿದ್ದರಿಂದ ಕನಿಷ್ಠ 13 ಜನರು ಸಾವನ್ನಪ್ಪಿದ್ದಾರೆ.

ಕುವೈತ್‌ನಲ್ಲಿ 37,000 ಜನರ ಪೌರತ್ವ ರದ್ದು

ಕುವೈತ್: ಕುವೈತ್‌ನಿಂದ ಆಘಾತಕಾರಿ ಸುದ್ದಿ ಹೊರಬಿದ್ದಿದೆ, ಅಲ್ಲಿ ಒಂದೇ ಬಾರಿಗೆ 37,000 ಜನರ ಪೌರತ್ವ ರದ್ದುಪಡಿಸಲಾಗಿದೆ, ಅವರಲ್ಲಿ ಮುಸ್ಲಿಂ ಮಹಿಳೆಯರ ಸಂಖ್ಯೆ ಹೆಚ್ಚಾಗಿದೆ. ಈ ಮಹಿಳೆಯರಲ್ಲಿ ಅನೇಕರು ದಶಕಗಳಿಂದ ಕುವೈತ್ ನಾಗರಿಕರಾಗಿದ್ದರು ಮತ್ತು ಕುವೈತ್ ಪುರುಷರನ್ನು ಮದುವೆಯಾದ ನಂತರ ಪೌರತ್ವವನ್ನು ಪಡೆದರು. ಆದರೆ ಈಗ ಸರ್ಕಾರದ ಹೊಸ ನೀತಿಯಡಿಯಲ್ಲಿ ಅವರ ಪೌರತ್ವವನ್ನು ರದ್ದುಗೊಳಿಸಲಾಗಿದೆ. ಪೌರತ್ವ ಕಳೆದುಕೊಂಡ ನಂತರ, ಈ ಮಹಿಳೆಯರ ಬ್ಯಾಂಕ್ ಖಾತೆಗಳನ್ನು ಸ್ಥಗಿತಗೊಳಿಸಲಾಗಿದೆ, ಅವರ ಪಿಂಚಣಿಗಳನ್ನು ನಿಲ್ಲಿಸಲಾಗಿದೆ ಮತ್ತು ಅವರು ಸರ್ಕಾರಿ ಸವಲತ್ತುಗಳನ್ನು ಪಡೆಯುವುದನ್ನು ನಿಲ್ಲಿಸಿದ್ದಾರೆ. ಅನೇಕ ಮಹಿಳೆಯರು ಈಗ ''ದೇಶರಹಿತರು'', ಅಂದರೆ ಯಾವುದೇ ದೇಶದ ನಾಗರಿಕರಾಗಿದ್ದಾರೆ. ಸಂತ್ರಸ್ತ ಮಹಿಳೆಯರು ದಶಕಗಳಿಂದ ಕುವೈತ್‌ನಲ್ಲಿ ವಾಸಿಸುತ್ತಿದ್ದೇವೆ (ಕುವೈತ್ ನ್ಯೂಸ್), ಅವರು ಅಲ್ಲಿಯೇ ವಿವಾಹವಾದರು ಎಂದು ಹೇಳಿದರು. ಇಷ್ಟೆಲ್ಲಾ ಇದ್ದರೂ, ಅವರ ಪೌರತ್ವವನ್ನು ರದ್ದುಗೊಳಿಸಲಾಯಿತು.

ನಾರ್ಥ್ ಕೆರೊಲಿನಾದಲ್ಲಿ ಭೀಕರ ಗುಂಡಿನ ದಾಳಿ

ಲಿಟಲ್ ರಿವರ್: ನಾರ್ಥ್ ಕೆರೊಲಿನಾದ ಬೀಚ್ ಪಟ್ಟಣದಲ್ಲಿ ಭಾನುವಾರ ರಾತ್ರಿ ಗುಂಡಿನ ದಾಳಿ ನಡೆದಿದ್ದು, 11 ಮಂದಿ ಗಾಯಗೊಂಡಿದ್ದಾರೆ. ಅವರನ್ನೆಲ್ಲಾ ತಕ್ಷಣಕ್ಕೆ ಚಿಕಿತ್ಸೆಗೆ ಆಸ್ಪತ್ರೆಗೆ ದಾಖಲಿಸಲಾಗಿದೆ ಎಂದು ಅಧಿಕಾರಿಗಳು ತಿಳಿಸಿದ್ದಾರೆ. ಲಿಟಲ್ ರಿವರ್‌ನಲ್ಲಿ ಸುಮಾರು 9.30ರ ಸುಮಾರಿಗೆ ಈ ಗುಂಡಿನ ದಾಳಿ ನಡೆದಿದ್ದು, ದಾಳಿಯಲ್ಲಿ ಯಾವುದೇ ಸಾವು ಸಂಭವಿಸಿಲ್ಲ ಎಂದಿದ್ದಾರೆ.

ಈ ಘಟನೆ ವರದಿಯಾಗುತ್ತಿದ್ದಂತೆ ಖಾಸಗಿ ಆಸ್ಪತ್ರೆಗೆ ಜನರು ಆಗಮಿಸುತ್ತಿರುವ ಕುರಿತು ವರದಿಯಾಗಿದೆ. ಘಟನೆ ಸಂಬಂಧ

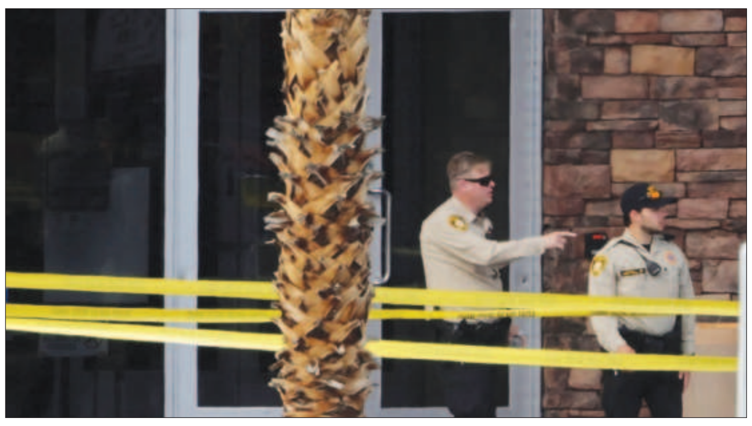

ತನಿಖೆ ನಡೆಸಲಾಗುವುದು ಎಂದು ಹೋರಿ ಕೌಂಟಿ ಪೊಲೀಸರು ಸಾಮಾಜಿಕ ಮಾಧ್ಯಮದಲ್ಲಿ ತಿಳಿಸಿದ್ದಾರೆ.

ಗುಂಡಿನ ದಾಳಿ ನಡೆದ 90 ನಿಮಿಷದ ಬಳಿಕ ಪೊಲೀಸರಿಗೆ ಮಾಹಿತಿ ಮುಟ್ಟಿಸಲಾಗಿದೆ. ಯಾವುದೇ ಜನರಿಗೆ ಅಪಾಯ ಸಂಭವಿಸಿಲ್ಲ. ಈ ಗುಂಡಿನ ದಾಳಿ ನಡೆಸಿದವರು ಯಾರು ಎಂಬ ಬಗ್ಗೆ ಯಾವುದೇ ಮಾಹಿತಿಯನ್ನು ಪೊಲೀಸರು ಬಿಡುಗಡೆ ಮಾಡಿಲ್ಲ. ಇಂಟ್ರಾಕೋಸ್ಟಲ್ ಜಲಮಾರ್ಗದ ಬಳಿ ಕೆಲವು ದೋಣಿ ವ್ಯವಹಾರಗಳನ್ನು ಹೊಂದಿರುವ ಹೆಚ್ಚಾಗಿ ವಸತಿ ರಸ್ತೆಯಲ್ಲಿ ಈ ಗುಂಡಿನ ದಾಳಿ ನಡೆದಿದೆ.

ಘಟನೆ ಮಾಹಿತಿ ಸಿಗುತ್ತಿದ್ದಂತೆ 12ಕ್ಕೂ ಹೆಚ್ಚು ಪೊಲೀಸ್ ಕಾರುಗಳು ಮತ್ತು ಆಂಬ್ಯುಲೆನ್ಸ್‌ಗಳು ಪ್ರದೇಶದತ್ತ ಸಾಗುತ್ತಿರುವ ವಿಡಿಯೋಗಳು ಕಂಡು ಬಂದಿವೆ. ಗುಂಡಿನ ದಾಳಿ ಕುರಿತು ಮಾತನಾಡಿರುವ ನಾರ್ಥ್ ಮಿರ್ಟಲ್ ಬೀಚ್ ಪೊಲೀಸ್ ಅಧಿಕಾರಿ ಆಕಸ್ಮಿಕವಾಗಿ ಕಾಲಿಗೆ ಗುಂಡು ತಗುಲಿದ್ದು, ಆಸ್ಪತ್ರೆಗೆ ದಾಖಲಾಗಿರುವುದಾಗಿ ತಿಳಿಸಿದ್ದಾರೆ.

ವಿಶ್ವ ಆರೋಗ್ಯ ಸಂಸ್ಥೆಯಲ್ಲಿ ಫೆಲೆಸ್ತೀನ್ ಧ್ವಜ ಹಾರಿಸಲು ಅವಕಾಶ

ಜಿನೆವಾ: ವಿಶ್ವ ಆರೋಗ್ಯ ಸಂಸ್ಥೆಯಲ್ಲಿ ತಮ್ಮ ಧ್ವಜವನ್ನು ಹಾರಿಸುವ ಹಕ್ಕನ್ನು ಪಡೆಯುವಲ್ಲಿ ಫೆಲೆಸ್ತೀನ್ ನ ನಿಯೋಗ ಸೋಮವಾರ ಯಶಸ್ವಿಯಾಗಿದೆ.

ಈ ನಿರ್ಣಯವನ್ನು ವಿಶ್ವ ಆರೋಗ್ಯ ಸಂಸ್ಥೆಯ ವಾರ್ಷಿಕ ಅಧಿವೇಶನದಲ್ಲಿ ಚೀನಾ, ಪಾಕಿಸ್ತಾನ, ಸೌದಿ ಅರೇಬಿಯಾ ಹಾಗೂ ಇತರ ದೇಶಗಳು ಮಂಡಿಸಿದ್ದವು. ನಿರ್ಣಯವನ್ನು 95-4 ಮತಗಳಿಂದ ಅಂಗೀಕರಿಸಲಾಗಿದ್ದು 27 ದೇಶಗಳು ಮತದಾನದಿಂದ ದೂರ ಉಳಿದಿವೆ. ಇಸ್ರೇಲ್, ಹಂಗರಿ, ಝೆಕ್ ಗಣರಾಜ್ಯ ಮತ್ತು ಜರ್ಮನಿ ವಿರುದ್ಧ ಮತ ಚಲಾಯಿಸಿವೆ. ನಿರ್ಣಯವನ್ನು ವಿರೋಧಿಸಿದ ಇಸ್ರೇಲ್ ಮತ ಚಲಾಯಿಸಲು ಆಗ್ರಹಿಸಿತ್ತು. ವಿಶ್ವ ಆರೋಗ್ಯ ಸಂಸ್ಥೆಯಿಂದ ನಿರ್ಗಮಿಸುವುದಾಗಿ ಹೇಳಿರುವ ಇಸ್ರೇಲ್ ನ ನಿಕಟ ಮಿತ್ರ ಅಮೆರಿಕ ಮತದಾನದಲ್ಲಿ ಭಾಗವಹಿಸಲಿಲ್ಲ. ಫೆಲೆಸ್ತೀನ್ ರಾಷ್ಟ್ರಕ್ಕೆ ಸುಮಾರು 150 ದೇಶಗಳು ಮಾನ್ಯತೆ ನೀಡಿದ್ದರೂ ಅಮೆರಿಕ, ಬ್ರಿಟನ್, ಫ್ರಾನ್ಸ್, ಜರ್ಮನಿ, ಜಪಾನ್ ಸೇರಿದಂತೆ ಪ್ರಮುಖ ದೇಶಗಳು ಮಾನ್ಯತೆ ನೀಡಿಲ್ಲ.

ಇದು ಸಾಂಕೇತಿಕ ಕ್ರಿಯೆಯಾಗಿದೆ. ಆರೋಗ್ಯ ಅಗತ್ಯಗಳಿಗೆ ಸಹಾಯ ಮಾಡಲು ನಾವು ಅಂತರಾಷ್ಟ್ರೀಯ ಸಮುದಾಯದ ಭಾಗವಾಗಿದೆ ಎಂಬುದನ್ನು ಸಂಕೇತಿಸುತ್ತದೆ. ನಾವು ಶೀಘ್ರದಲ್ಲೇ ವಿಶ್ವಸಂಸ್ಥೆ ಮತ್ತು ಎಲ್ಲಾ ವಿಶ್ವಸಂಸ್ಥೆ ವೇದಿಕೆಗಳ ಸಂಪೂರ್ಣ ಸದಸ್ಯತ್ವವನ್ನು ಹೊಂದುವುದಾಗಿ ನಿರೀಕ್ಷಿಸುತ್ತಿದ್ದೇವೆ' ಎಂದು ವಿಶ್ವಸಂಸ್ಥೆಗೆ ಫೆಲೆಸ್ತೀನಿಯನ್ ರಾಯಭಾರಿ ಇಬ್ರಾಹಿಂ ಕ್ರೈಶಿ ಹೇಳಿರುವುದಾಗಿ 'ರಾಯ್ಟರ್ಸ್' ವರದಿ ಮಾಡಿದೆ.

ಮುಂಬೈನಲ್ಲಿ ಮಳೆಗೆ ಜನಜೀವನ ಅಸ್ತವ್ಯಸ್ತ

ಮುಂಬೈ: ಮಹಾರಾಷ್ಟ್ರದಲ್ಲಿ ಮುಂಗಾರು ಮಳೆ ಅಬ್ಬರ ಜೋರಾಗಿದ್ದು, ಮಳೆಗೆ ಜನ ಜೀವನ ಅಸ್ತವ್ಯಸ್ತವಾಗಿದೆ. ಕುರ್ಲಾ, ವಿದ್ಯಾವಿಹಾರ್, ಸಿಯಾನ್, ದಾದರ್, ಹಿಂದ್‌ಮಥ್ ಮತ್ತು ಪರ್ಲೆಯಲ್ಲಿ ಭಾರೀ ಮಳೆಗೆ ನೀರು ನಿಂತಿರುವ ಪರಿಣಾಮ ಭಾರೀ ವಾಹನ ದಟ್ಟಣೆ ಕಂಡುಬಂದಿದೆ. ಇನ್ನು ವರ್ಲಿ ಮತ್ತು ಆಚಾರ್ಯ ಅತ್ರೆ ಚೌಕ್‌ನಲ್ಲಿನ ಮೆಟ್ರೋ ನೆಲದಡಿಯ ಸ್ಟೇಷನ್‌ವೊಳಗೆ ನೀರು ಸುರಿಯುತ್ತಿದ್ದು, ರೈಲು ಸಂಚಾರವನ್ನು ರದ್ದು ಮಾಡಲಾಗಿದೆ.

ಈ ಕುರಿತು ಪ್ರಕಟಣೆ ಹೊರಡಿಸಿರುವ ಮುಂಬೈ ಮೆಟ್ರೋ ರೈಲ್ ಕಾರ್ಪೊರೇಷನ್ (ಎಂಎಂಆರ್‌ಸಿ), ನೆಲದಡಿಯಲ್ಲಿರುವ ಆಚಾರ್ಯ ಅತ್ರೆ ಚೌಕದಲ್ಲಿ ಪ್ರವಾಹ ವಾತಾವರಣ ನಿರ್ಮಾಣವಾಗಿದ್ದು, ಕಾರ್ಯಾಚರಣೆ ನಿಲ್ಲಿಸಲಾಗಿದೆ ಎಂದು ತಿಳಿಸಿದೆ.

ಮೆಟ್ರೋ ರೈಲು ನಿಲ್ದಾಣದೊಳಗೆ ಮಳೆ ಹನಿ ಸುರಿಯುತ್ತಿರುವುದು ಅದರ ಗುಣಮಟ್ಟ ಮತ್ತು ಮುಂಗಾರು ಮುನ್ನದ ಪೂರ್ವ ಸನ್ನದ್ಧತೆ ಕುರಿತು ಪ್ರಶ್ನಿಸುವಂತೆ ಆಗಿದೆ. ಈ ಮೆಟ್ರೋ ಮಾರ್ಗವು 33 ಕಿ.ಮೀ ಉದ್ದದ ಕೊಲಬ-ಬಿಕೆಸಿ- ಆರ್ಯೆ ಜೆವಿಎಲ್‌ಆರ್ ಅಂಡರ್‌ಗ್ರೌಂಡ್ ಮೆಟ್ರೋ ಕಾರಿಡಾರ್‌ಗೆ ಸಂಪರ್ಕ ಕಲ್ಪಿಸುತ್ತದೆ.

ಈ ಕುರಿತು ಪ್ರಕಟಣೆ ಹೊರಡಿಸಿರುವ ಎಂಎಂಆರ್‌ಸಿ, ಆಚಾರ್ಯ ಅತ್ರೆ ಚೌಕ ಕೇಂದ್ರ, ಪ್ರವೇಶ ಮತ್ತು ಹೊರ ಹೋಗುವ ಮಾರ್ಗಗಳ ನಿರ್ಮಾಣ ಸಾಗುತ್ತಿದ್ದು, ಇಂದು ಸುರಿದ ದಿಢೀರ್ ಮತ್ತು ತೀವ್ರ ಮಳೆಯಿಂದಾಗಿ ಇಲ್ಲಿ ಭಾರೀ ಸಮಸ್ಯೆ ಉಂಟಾಗಿದೆ. ಪ್ರಯಾಣಿಕರ ಸುರಕ್ಷತೆ ದೃಷ್ಟಿಯಿಂದಾಗಿ, ವರ್ಲಿ ಮತ್ತು ಆಚಾರ್ಯ ಅತ್ರೆ ಚೌಕದ ನಡುವೆ ರೈಲು ಸೇವೆಯನ್ನು ತಾತ್ಕಾಲಿಕವಾಗಿ ಸ್ಥಗಿತಗೊಳಿಸಲಾಗಿದೆ ಎಂದು ತಿಳಿಸಲಾಗಿದೆ.

ಇನ್ನು ಆರ್ಯೆ ಜೆವಿಎಲ್‌ಆರ್‌ನಿಂದ ವರ್ಲಿಯಲ್ಲಿ ನಿಯಮಿತ ಸೇವೆಯಲ್ಲಿ ಯಾವುದೇ ಅಡೆತಡೆ ಉಂಟಾಗಿಲ್ಲ ಎಂದು ತಿಳಿಸಲಾಗಿದೆ.

ಕುಸ್ತಿಪಟುವಿನ ಮೇಲೆ ಲೈಂಗಿಕ ದೌರ್ಜನ್ಯ ಪ್ರಕರಣ: ಮಾಜಿ ಸಂಸದ ಬ್ರಿಜ್ ಭೂಷಣ್ ಸಿಂಗ್ ಖುಲಾಸೆ

ನವದೆಹಲಿ: ಅಪ್ರಾಪ್ತ ವಯಸ್ಕ ಕುಸ್ತಿಪಟು ದಾಖಲಿಸಿದ್ದ ಲೈಂಗಿಕ ಕಿರುಕುಳ ಪ್ರಕರಣದಲ್ಲಿ ಬ್ರಿಜ್ ಭೂಷಣ್ ಶರಣ್ ಸಿಂಗ್ ಅವರಿಗೆ ದೆಹಲಿ ನ್ಯಾಯಾಲಯ ರಿಲೀಫ್ ನೀಡಿದೆ. ಪೊಲೀಸರ ಮುಕ್ತಾಯ ವರದಿಯನ್ನು ಸ್ವೀಕರಿಸಿ ನ್ಯಾಯಾಲಯವು ಪ್ರಕರಣವನ್ನು ಮುಕ್ತಾಯಗೊಳಿಸಿದೆ.

ಹೌದು ಪೋಕ್ಸೋ ಪ್ರಕರಣದಲ್ಲಿ ಬ್ರಿಜ್ ಭೂಷಣಗೆ ಬಿಗ್ ಇದೀಗ ಬಿಗ್ ರಿಲೀಫ್ ಸಿಕ್ಕಿದೆ. ಪೊಲೀಸರು ನೀಡಿದ್ದ ವರದಿಯನ್ನು ಪಟಿಯಾಲಾ ನ್ಯಾಯಾಲಯ ಅಂಗೀಕರಿಸಿದೆ. ಪ್ರಕರಣವನ್ನು ಪಟಿಯಾಲ ಹೌಸ್ ಕೋರ್ಟ್ ಇದೀಗ ಮುಕ್ತಾಯಗೊಳಿಸಿದೆ.

ಕುಸ್ತಿ ಫೆಡರೇಷನ್ ಮಾಜಿ ಅಧ್ಯಕ್ಷ ಬಿಜೆಪಿಯ ಮಾಜಿ ಸಂಸದ. ಬ್ರಿಜ್ ಭೂಷಣ್ ವಿರುದ್ಧ ಲೈಂಗಿಕ ಕಿರುಕುಳ ಆರೋಪ ಕೇಳಿ ಬಂದಿತ್ತು.

ಜೂನ್ 15, 2023 ರಂದು ದೆಹಲಿ ಪೊಲೀಸರು ನ್ಯಾಯಾಲಯಕ್ಕೆ 550 ಪುಟಗಳ ವರದಿಯನ್ನು ಸಲ್ಲಿಸಿದ್ದರು, ಅದರಲ್ಲಿ ಅವರು ತನಿಖೆಯ ಸಮಯದಲ್ಲಿ ಬ್ರಿಜ್‌ಭೂಷಣ್ ಶರಣ್ ಸಿಂಗ್ ವಿರುದ್ಧ ಯಾವುದೇ ದೃಢವಾದ ಪುರಾವೆಗಳು ಕಂಡುಬಂದಿಲ್ಲ ಎಂದು ಹೇಳಿದ್ದಾರೆ. ಅಪ್ರಾಪ್ತ ಕುಸ್ತಿಪಟು ಮತ್ತು ಆತನ ತಂದೆ ಮ್ಯಾಜಿಸ್ಟ್ರೇಟ್ ಮುಂದೆ ತಮ್ಮ ಹಿಂದಿನ ಆರೋಪಗಳನ್ನು ಹಿಂತೆಗೆದುಕೊಂಡಿದ್ದಾರೆ ಎಂದು ಪೊಲೀಸರು ಉಲ್ಲೇಖಿಸಿದ್ದಾರೆ. ಇದರ ಆಧಾರದ ಮೇಲೆ

ಪೊಲೀಸರು ಪ್ರಕರಣವನ್ನು ಮುಕ್ತಾಯಗೊಳಿಸಲು ಶಿಫಾರಸು ಮಾಡಿದ್ದರು.

ಉತ್ತರ ಪ್ರದೇಶದ ಮಾಜಿ ಬಿಜೆಪಿ ಸಂಸದ ಸಿಂಗ್, ಎಲ್ಲಾ ಆರೋಪಗಳನ್ನು ಪದೇ ಪದೇ ನಿರಾಕರಿಸಿದ್ದಾರೆ. ಈ ಆರೋಪಗಳ ಹಿಂದೆ ರಾಜಕೀಯ ಪಿತೂರಿ ಇದೆ ಎಂದು ಅವರು ಹೇಳಿದ್ದಾರೆ. ಅವರನ್ನು ರಾಜಕೀಯವಾಗಿ ಸಿಲುಕಿಸಲಾಗುತ್ತಿದೆ ಎಂದು ಅವರು ಹೇಳುತ್ತಾರೆ. ಈ ಇಡೀ ವಿಷಯದಲ್ಲಿ ಹಲವು ಏರಿಳಿತಗಳು ಇದ್ದವು. ನ್ಯಾಯಕ್ಕಾಗಿ ಕುಸ್ತಿಪಟುಗಳು ದೀರ್ಘ ಹೋರಾಟ ನಡೆಸಿದರು. ಈಗ ಎರಡನೇ ಪ್ರಕರಣದಲ್ಲಿ ಏನಾಗುತ್ತದೆ ಎಂಬುದನ್ನು ಕಾದು ನೋಡಬೇಕಾಗಿದೆ. ಈ ನ್ಯಾಯಾಲಯದ ತೀರ್ಪು ಕುಸ್ತಿ ಸಮುದಾಯ ಮತ್ತು ರಾಜಕೀಯದಲ್ಲಿ ಖಂಡಿತವಾಗಿಯೂ ಚರ್ಚೆಯ ವಿಷಯವಾಗಲಿದೆ. ಬ್ರಿಜ್‌ಭೂಷಣ್ ಸಿಂಗ್ ವಿರುದ್ಧದ ಆರೋಪಗಳು ಗಂಭೀರವಾಗಿದ್ದು, ಈ ವಿಷಯದ ಸಂಪೂರ್ಣ ಸತ್ಯ ಹೊರಬರುವುದು ಮುಖ್ಯವಾಗಿದೆ.

ಸಂಜೆ ಮುಗಿಲು
Postal Registration No.KA/BGW-1823/2019-2021, Posted at Patrika Channel, RMS Bhavan, Bengaluru PSO, Mysore Road, Bengaluru- 560020, RNI No.KARKAN/2002/08054

ಪವನ್ ಕಲ್ಯಾಣ್ ನಟನೆಯ 'ಓಜಿ' ಚಿತ್ರದ ರಿಲೀಸ್ ಡೇಟ್ ಅನೌನ್ಸ್

ಪವನ್ ಕಲ್ಯಾಣ್ ಆಂಧ್ರಪ್ರದೇಶದ ಡಿಸಿಎಂ ಆಗಿ ರಾಜಕೀಯದಲ್ಲಿ ತೊಡಗಿಸಿಕೊಂಡಿದ್ದಾರೆ. ಆದರೆ ಅವರು ಒಪ್ಪಿಕೊಂಡಿದ್ದ ಸಿನಿಮಾಗಳನ್ನು ಬೆಳ್ಳಿಪರದೆಯಲ್ಲಿ ನೋಡೋದು ಯಾವಾಗ ಎಂಬ ಅಭಿಮಾನಿಗಳ ಕಾತರಕ್ಕೆ ಈಗ ಉತ್ತರ ಸಿಕ್ಕಿದೆ. ಪವನ್ ನಟನೆಯ 'ಓಜಿ' ಚಿತ್ರದ ರಿಲೀಸ್ ಡೇಟ್ ಅನೌನ್ಸ್ ಆಗಿದೆ. ರಾಜಕೀಯದ ಕೆಲಸ ನಡುವೆಯೇ ಕಮಿಟ್ ಆಗಿರೋ ಚಿತ್ರದ ಶೂಟಿಂಗ್ ಅನ್ನು ನಟ ಮುಗಿಸಿಕೊಡ್ತಿದ್ದಾರೆ. ಈ ವರ್ಷ ಸೆ.25ರಂದು ಸಿನಿಮಾ ರಿಲೀಸ್ ಮಾಡೋದಾಗಿ ಚಿತ್ರತಂಡ ತಿಳಿಸಿದೆ. ಗ್ಯಾಂಗ್‌ಸ್ಟರ್ ಕಥೆ ಹೊಂದಿರುವ ಈ ಸಿನಿಮಾಗೆ ಸುರ್ಜಿತ್ ಡೈರೆಕ್ಷನ್ ಮಾಡಿದ್ದಾರೆ.

ಬಾಲಿವುಡ್ ನಟ ಇಮ್ರಾನ್ ಹಶ್ಮಿ ಅವರು ಪವನ್ ಕಲ್ಯಾಣ್ ಮುಂದೆ ವಿಲನ್ ಆಗಿ ಅಬ್ಬರಿಸಿದ್ದಾರೆ. ಇಬ್ಬರದ್ದು ಜಬರ್‌ದಸ್ತ್ ಆಕ್ಷನ್ ಸೀಕ್ವೆನ್ಸ್ ಚಿತ್ರದಲ್ಲಿದೆ. ಈ ಚಿತ್ರದ ಮೂಲಕ ತೆಲುಗಿಗೆ ಇಮ್ರಾನ್ ಪದಾರ್ಪಣೆ ಮಾಡ್ತಿದ್ದಾರೆ. ಈ ಚಿತ್ರದಲ್ಲಿ ನಾಯಕಿಯಾಗಿ ಕನ್ನಡತಿ ಪ್ರಿಯಾಂಕಾ ಮೋಹನ್ ನಟಿಸಿದ್ದಾರೆ.

ಪವನ್ ಕಲ್ಯಾಣ್ ನಟನೆಯ 'ಹರಿ ಹರ ವೀರ ಮಲ್ಲು' ಚಿತ್ರವು ಜೂನ್ 12ರಂದು ರಿಲೀಸ್ ಸಿದ್ಧವಾಗಿದೆ. ಈ ಸಿನಿಮಾದ ರಿಲೀಸ್ ದಿನಾಂಕವನ್ನು ಇತ್ತೀಚೆಗೆ ಚಿತ್ರತಂಡ ಅಧಿಕೃತವಾಗಿ ತಿಳಿಸಿತ್ತು.

ಫ್ಯಾಮಿಲಿ ಜೊತೆ ಅಮೂಲ್ಯ ಕ್ಯೂಟ್ ಫೋಟೋಶೂಟ್

'ಚೆಲುವಿನ ಚಿತ್ತಾರ' ಸಿನಿಮಾದ ನಟಿ ಅಮೂಲ್ಯ ಅವರು ಮಕ್ಕಳ ಪಾಲನೆಯಲ್ಲಿ ಬ್ಯುಸಿಯಾಗಿದ್ದಾರೆ. ಸಿನಿಮಾದಿಂದ ಅಂತರ ಕಾಯ್ದುಕೊಂಡಿರುವ ನಟಿ ಈಗ ಫ್ಯಾಮಿಲಿ ಜೊತೆಗಿನ ಕ್ಯೂಟ್ ಆಗಿರೋ ವಿಡಿಯೋವೊಂದನ್ನು ಹಂಚಿಕೊಂಡಿದ್ದಾರೆ.

ಫ್ಯಾಮಿಲಿ ಫಂಕ್ಷನ್‌ವೊಂದರಲ್ಲಿ ನಟಿ ಮಿಂಚಿದ್ದಾರೆ. ಪತಿ ಜಗದೀಶ್ ಮತ್ತು ಅವಳಿ ಮಕ್ಕಳೊಂದಿಗೆ ಫೋಟೋಶೂಟ್ ಮಾಡಿಸಿದ್ದಾರೆ. ರೇಷ್ಮೆ ಸೀರೆಯುಟ್ಟು ಮುದ್ದಾಗಿ ಲಕ್ಷ್ಮಿಯಂತೆ ಕಂಗೊಳಿಸಿದ್ದಾರೆ ಅಮೂಲ್ಯ. ಕುಟುಂಬದ ಜೊತೆ ಹ್ಯಾಪಿ ಮೂಡ್‌ನಲ್ಲಿ ಕ್ಯಾಮೆರಾ ಪೋಸ್ ನೀಡಿದ್ದಾರೆ. ನಟಿಯ ಈ ಫೋಟೋಶೂಟ್ ನೋಡಿ ಯಾರ ಕೆಟ್ಟ ದೃಷ್ಟಿಯೂ ಈ ಕುಟುಂಬದ ಮೇಲೆ ಬೀಳದಿರಲಿ ಎಂದು ಫ್ಯಾನ್ಸ್ ಹಾರೈಸಿದ್ದಾರೆ.

ಮದುವೆಯಾಗಿ ಇಬ್ಬರೂ ಮಕ್ಕಳಿದ್ರೂ ಅಮೂಲ್ಯಗೆ ಚಾರ್ಮ್ ಕಮ್ಮಿಯಾಗಿಲ್ಲ. ಇಂದಿಗೂ ಈ ನಟಿಯ ಮೇಲೆ ಫ್ಯಾನ್ಸ್‌ಗೆ ಕ್ರೇಜ್ ಇದೆ. ಮತ್ತೆ ಚಿತ್ರರಂಗಕ್ಕೆ ಕಮ್ ಬ್ಯಾಕ್ ಮಾಡಿ ಸಿನಿಮಾ ಮಾಡಲಿ ಎಂಬುದು ಅಭಿಮಾನಿಗಳ ಆಶಯ. ನಟಿಯ ಕಡೆಯಿಂದ ಚಿತ್ರದ ಬಗ್ಗೆ ಗುಡ್ ನ್ಯೂಸ್ ಸಿಗಲಿ ಎಂದು ಕಾಯ್ತಿದ್ದಾರೆ.

ಬಾಲನಟಿಯಾಗಿ ಎಂಟ್ರಿ ಕೊಟ್ಟಿದ್ದ ಅಮೂಲ್ಯ ಅವರು 2007ರಲ್ಲಿ ಗಣೇಶ್ ನಾಯಕಿಯಾಗಿ 'ಚೆಲುವಿನ ಚಿತ್ತಾರ' ಚಿತ್ರದಲ್ಲಿ ನಟಿಸಿದ್ದರು. ನಾನು ನನ್ನ ಕನಸು, ಶ್ರಾವಣಿ ಸುಬ್ರಮಣ್ಯ, ಗಜಕೇಸರಿ, ಖುಷಿ ಖುಷಿಯಾಗಿ, ಮಳೆ, ಮಾಸ್ತಿ ಗುಡಿ, ಕೃಷ್ಣ ರುಕ್ಕು ಸೇರಿದಂತೆ ಹಲವು ಸಿನಿಮಾಗಳಲ್ಲಿ ನಟಿಸಿದ್ದಾರೆ.

ಮತ್ತೆ ಸೂಪರ್ ಹೀರೋ ಆಗಿ ತೇಜ್ ಸಜ್ಜಾ ಎಂಟ್ರಿ

'ಹನುಮಾನ್' ಖ್ಯಾತಿಯ ನಟ ತೇಜ್ ಸಜ್ಜಾ ನಟನೆಯ 'ಮಿರಾಯ್' ಚಿತ್ರ ಮೂಲಕ ಬರಲು ಸಜ್ಜಾಗಿದ್ದಾರೆ. 'ಹನುಮಾನ್' ಚಿತ್ರ ಆದ್ಮೇಲೆ ಮಾಡಿರೋ ಮತ್ತೊಂದು ಸೂಪರ್ ಹೀರೋ ಚಿತ್ರವೇ ಇದಾಗಿದೆ. ಬಹುಭಾಷೆಯಲ್ಲಿಯೇ ಬರುತ್ತಿರುವ ಈ ಸಿನಿಮಾದ ಟೀಸರ್ ಎಂಟ್ರಿಗೆ ಡೇಟ್ ಫಿಕ್ಸ್ ಆಗಿದೆ. ಮೇ 28ಕ್ಕೆ 'ಮಿರಾಯ್' ಸಿನಿಮಾದ ಫಸ್ಟ್ ಟೀಸರ್ ಬಿಡುಗಡೆಯಾಗಲಿದೆ.

'ಮಿರಾಯ್' ಟೀಸರ್ ರಿಲೀಸ್‌ಗೆ ಡೇಟ್ ಫಿಕ್ಸ್

'ಮಿರಾಯ್' ಚಿತ್ರದಲ್ಲಿ ಭರ್ಜರಿ ಆಕ್ಷನ್‌ಗಳಿವೆ. ಈ ಆಕ್ಷನ್ ಚಿತ್ರವನ್ನ ಕಾರ್ತಿಕ್ ಘಟ್ಟಮನೇನಿ ಡೈರೆಕ್ಷನ್ ಮಾಡಿದ್ದಾರೆ. ವಿಶೇಷವಾಗಿ ಈ ಚಿತ್ರ 2ಡಿ ಮತ್ತು 3ಡಿ ರೂಪದಲ್ಲಿಯೇ ಅಲ್ಲಿಯೇ ರಿಲೀಸ್ ಆಗುತ್ತಿದೆ. ಅತೀ ದೊಡ್ಡ ಮಟ್ಟದಲ್ಲಿಯೇ ಈ ಚಿತ್ರ ರಿಲೀಸ್ ಆಗುತ್ತಿದೆ. ಇದೇ ವರ್ಷ ಆಗಸ್ಟ್ 1ರಂದು 'ಮಿರಾಯ್' 8 ಭಾಷೆಯಲ್ಲಿಯೇ ತೆರೆಗೆ ಬರಲಿದೆ. ಈ ಮೂಲಕ ತೇಜ್ ಸಜ್ಜಾ ಮತ್ತೊಮ್ಮೆ ತಮ್ಮ ಅಭಿಮಾನಿಗಳಿಗೆ ದರ್ಶನ ಕೊಡಲು ರೆಡಿಯಾಗಿದ್ದಾರೆ.

'ಮಿರಾಯ್' ಎಂದರೆ ಭವಿಷ್ಯ ಎಂದರ್ಥ. ಅಶೋಕ ಚಕ್ರವರ್ತಿ ಹಾಗೂ ಆತನ 9 ರಹಸ್ಯದ ಕಥೆಯನ್ನು ಸಿನಿಮಾ ಹೇಳುತ್ತದೆ. ದಕ್ಷಿಣ ಭಾರತದ ಪ್ರತಿಷ್ಠಿತ ನಿರ್ಮಾಣ ಸಂಸ್ಥೆ ಪೀಪಲ್ ಮೀಡಿಯಾ ಫ್ಯಾಕ್ಟರಿ ಅಡಿ ಟಿ.ಜಿ.ವಿಶ್ವಪ್ರಸಾದ್ ಚಿತ್ರ ನಿರ್ಮಾಣ ಮಾಡುತ್ತಿದ್ದಾರೆ.

ಮನೋಜ್ ಮಂಚು ಖಳನಾಯಕನಾಗಿ ಮತ್ತು ರಿತಿಕಾ ನಾಯಕ್ ನಾಯಕಿಯಾಗಿ ನಟಿಸಿರುವ ಈ ಚಿತ್ರದಲ್ಲಿ ಡಿಫರೆಂಟ್ ರೋಲ್‌ನಲ್ಲಿ ತೇಜ್ ಸಜ್ಜಾ ನಟಿಸುತ್ತಿದ್ದಾರೆ. ಕಾರ್ತಿಕ್ 'ಮಿರಾಯ್'ಗೆ ಚಿತ್ರಕಥೆ ಬರೆದು ನಿರ್ದೇಶನ ಮಾಡುತ್ತಿದ್ದಾರೆ. ಮಣಿಬಾಬು ಕರಣಂ ಸಂಭಾಷಣೆ ಬರೆದಿದ್ದಾರೆ.

ಧ್ರುವ ಸರ್ಜಾಗೆ 'ಭೈರತಿ ರಣಗಲ್' ಡೈರೆಕ್ಟರ್ ಆಕ್ಷನ್ ಕಟ್

ಆಕ್ಷನ್ ಪ್ರಿನ್ಸ್ ಧ್ರುವ ಸರ್ಜಾ 'ಕೆಡಿ' ಚಿತ್ರದ ಶೂಟಿಂಗ್‌ಗಾಗಿ ವಿದೇಶಕ್ಕೆ ತೆರಳಿದ್ದಾರೆ. ಈ ನಡುವೆ ಅವರ ಮುಂಬರುವ ಚಿತ್ರದ ಬಗ್ಗೆ ಹೊಸ ಅಪ್‌ಡೇಟ್‌ವೊಂದು ಸಿಕ್ಕಿದೆ. 'ಭೈರತಿ ರಣಗಲ್' ನಿರ್ದೇಶಕ ನರ್ತನ್ ಜೊತೆ ಧ್ರುವ ಹೊಸ ಚಿತ್ರಕ್ಕಾಗಿ ಕೈಜೋಡಿಸಿದ್ದಾರೆ ಎನ್ನಲಾದ ಸುದ್ದಿಯೊಂದು ಹರಿದಾಡುತ್ತಿದೆ.

ಕೆವಿಎನ್ ಪ್ರೊಡಕ್ಷನ್ ಸಾರಥ್ಯದಲ್ಲಿ ಧ್ರುವ ಮತ್ತು ನರ್ತನ್ ಕಾಂಬಿನೇಷನ್‌ನಲ್ಲಿ ಸಿನಿಮಾ ಮೂಡಿ ಬರಲಿದೆ ಎಂಬುದು ಸದ್ಯದ ಟಾಕ್. ಮಫ್ತಿ, ಭೈರತಿ ರಣಗಲ್ ಚಿತ್ರ ನಿರ್ದೇಶನ ಮಾಡಿ ಗೆದ್ದಿರುವ ನರ್ತನ್ ಈಗ ಧ್ರುವಗೆ ನಿರ್ದೇಶನ ಮಾಡಲು ತಯಾರಿ ಮಾಡಿಕೊಂಡಿದ್ದಾರೆ ಎನ್ನಲಾಗಿದೆ.

ಮೂಲಗಳ ಪ್ರಕಾರ, ನರ್ತನ್ ಚಿತ್ರದ ಕಥೆ ಬರೆಯುತ್ತಿದ್ದು, ಪ್ರಾರಂಭಿಕ ಹಂತದಲ್ಲಿದೆ. ವಿದೇಶದಲ್ಲಿರುವ ಧ್ರುವ ವಾಪಸ್ ಬಂದ್ಮೇಲೆ ಹೊಸ ಸಿನಿಮಾದ ಬಗ್ಗೆ ಮಾತುಕತೆ ನಡೆಯಲಿದೆ. ಆ ನಂತರ ಚಿತ್ರದ ಬಗ್ಗೆ ಹೆಚ್ಚಿನ ಅಪ್‌ಡೇಟ್ ಸಿಗಲಿದೆ ಎಂಬುದು ಸದ್ಯದ ಅಪ್‌ಡೇಟ್.

ಸೂಪರ್ ಹಿಟ್ ಚಿತ್ರಗಳನ್ನು ಕೊಟ್ಟಿರುವ ನಿರ್ದೇಶಕ ಮತ್ತು ಧ್ರುವ ಜೊತೆಯಾದ್ರೆ, ಸಿನಿಮಾ ಸಖತ್ ಆಗಿರುತ್ತದೆ ಎಂಬುದು ಅಭಿಮಾನಿಗಳ ಲೆಕ್ಕಚಾರ. ಹೀಗಾಗಿ ಇಬ್ಬರೂ ಒಟ್ಟಿಗೆ ಚಿತ್ರ ಮಾಡಲಿ, ಬೇಗ ಚಿತ್ರದ ಬಗ್ಗೆ ಗುಡ್ ನ್ಯೂಸ್ ಕೊಡಲಿ ಎಂದು ಫ್ಯಾನ್ಸ್ ಕಾಯ್ತಿದ್ದಾರೆ.

ಮುಂಬೈ ವಿರುದ್ಧ 7 ವಿಕೆಟ್‌ಗಳ ಭರ್ಜರಿ ಗೆಲುವು ಜಯ

ನಂ.1 ಪಟ್ಟಕ್ಕೇರಿದ ಪಂಜಾಬ್ ಕಿಂಗ್ಸ್

ಜೈಪುರ: ಜೋಶ್ ಇಂಗ್ಲಿಸ್, ಪ್ರಿಯಾಂಶ್ ಆರ್ಯ ಶತಕದ ಜೊತೆಯಾಟ ನೆರವಿನಿಂದ ಮುಂಬೈ ಇಂಡಿಯನ್ಸ್ ವಿರುದ್ಧ ಪಂಜಾಬ್ ಕಿಂಗ್ಸ್ 7 ವಿಕೆಟ್‌ಗಳ ಭರ್ಜರಿ ಗೆಲುವು ಕಂಡಿದೆ. ಈ ಮೂಲಕ ಅಂಕಪಟ್ಟಿಯಲ್ಲಿ ನಂ.1 ಸ್ಥಾನದೊಂದಿಗೆ ಪ್ಲೇ ಆಫ್‌ಗೆ ಲಗ್ಗೆಯಿಟ್ಟಿದೆ. 11 ವರ್ಷಗಳ ಬಳಿಕ ಶ್ರೇಯಸ್ ಅಯ್ಯರ್ ನಾಯಕತ್ವದಲ್ಲಿ ಪ್ಲೇ ಆಫ್‌ಗೆ ಎಂಟ್ರಿ ಕೊಟ್ಟ ಪಂಜಾಬ್ ಕಿಂಗ್ಸ್ ಇದೇ ಮೊದಲಬಾರಿಗೆ ನಂ.1 ಸ್ಥಾನದೊಂದಿಗೆ ಪ್ಲೇ ಆಫ್‌ಗೆ ಅರ್ಹತೆ ಪಡೆದುಕೊಂಡಿದೆ.

ನಿರ್ಣಾಯಕ ಪಂದ್ಯದಲ್ಲಿ ಟಾಸ್ ಸೋತು ಮೊದಲು ಕ್ರೀಸ್‌ಗಿಳಿದ ಮುಂಬೈ 20 ಓವರ್‌ಗಳಲ್ಲಿ 7 ವಿಕೆಟ್ ನಷ್ಟಕ್ಕೆ 184 ರನ್ ಗಳಿಸಿತ್ತು. ಸ್ಪರ್ಧಾತ್ಮಕ ಮೊತ್ತದ ಗುರಿ ಬೆನ್ನಟ್ಟಿದ ಪಂಜಾಬ್ 18.3 ಓವರ್‌ಗಳಲ್ಲಿ 3 ವಿಕೆಟ್ ನಷ್ಟಕ್ಕೆ 187 ರನ್ ಚಚ್ಚಿ ಗೆಲುವು ಸಾಧಿಸಿತು. ಈ ಪಂದ್ಯದ ಮುಕ್ತಾಯದೊಂದಿಗೆ ಉಭಯ ತಂಡಗಳೂ 18ನೇ ಆವೃತ್ತಿಯ ಲೀಗ್ ಸುತ್ತಿನ ಪಂದ್ಯಗಳನ್ನು ಮುಕ್ತಾಯಗೊಳಿಸಿದವು.

ನಿಧಾನಗತಿಯ ಬ್ಯಾಟಿಂಗ್ ಆರಂಭಿಸಿದ ಪಂಜಾಬ್ 4.2 ಓವರ್‌ಗಳಲ್ಲಿ 34 ರನ್‌ಗಳಿಗೆ ಮೊದಲ ವಿಕೆಟ್ ಕಳೆದುಕೊಂಡಿತ್ತು. ಆದ್ರೆ 2ನೇ ವಿಕೆಟ್‌ಗೆ ಜೋಶ್ ಇಂಗ್ಲಿಸ್ ಹಾಗೂ ಪ್ರಿಯಾಂಶ್ ಆರ್ಯ ಶತಕದ ಜೊತೆಯಾಟ ನೆರವಿನಿಂದ ಸುಲಭ ಗೆಲುವಿನತ್ತ ಮುನ್ನಡೆಯಿತು. 2ನೇ ವಿಕೆಟಿಗೆ ಈ ಜೋಡಿ 59 ಎಸೆತಗಳಲ್ಲಿ 109 ರನ್ ಗಳಿಸಿತು. ಈ ವೇಳೆ ಸ್ಫೋಟಕ ಬ್ಯಾಟಿಂಗ್ ನಡೆಸುತ್ತಿದ್ದ ಪ್ರಿಯಾಂಶ್ ಆರ್ಯ 35 ಎಸೆತಗಳಲ್ಲಿ 2 ಸಿಕ್ಸರ್, 9 ಬೌಂಡರಿ ಸಹಿತ 62 ರನ್ ಸಿಡಿಸಿ ಔಟಾಗುತ್ತಿದ್ದಂತೆ ಜೋಶ್ ಇಂಗ್ಲಿಷ್ ಆರ್ಭಟ ಮುಂದುವರಿಸಿದರು. ಇದಕ್ಕೆ ನಾಯಕ ಶ್ರೇಯಸ್ ಅಯ್ಯರ್ ಕೂಡ ಸಾಥ್ ನೀಡಿದ್ರು.

ಇಂಗ್ಲಿಷ್ 48 ಎಸೆತಗಳಲ್ಲಿ 73 ರನ್ (42 ಎಸೆತ, 3 ಸಿಕ್ಸರ್, 9 ಬೌಂಡರಿ) ಚಚ್ಚಿದ್ರೆ, ಶ್ರೇಯಸ್ ಅಯ್ಯರ್ 16 ಎಸೆತಗಳಲ್ಲಿ ಅಜೇಯ 26 ರನ್, ನೇಹಾಲ್ ವಧೇರ ಅಜೇಯ 2 ರನ್ ಗಳಿಸಿ ಗೆಲುವಿನ ದಡ ಸೇರಿಸಿದ್ರು.

ಇದಕ್ಕೂ ಮುನ್ನ ಬ್ಯಾಟಿಂಗ್ ಮಾಡಿದ ಮುಂಬೈ ಇಂಡಿಯನ್ಸ್ ಸ್ಫೋಟಕ ಆರಂಭ ಪಡೆಯಲು ವಿಫಲವಾಯಿತು. ಮೊದಲ ವಿಕೆಟ್‌ಗೆ ರೋಹಿತ್-ರ್‍ಯಾನ್ ರಿಕಲ್ಟನ್ ಜೋಡಿ 45 ರನ್‌ಗಳ ಜೊತೆಯಾಟ ನೀಡಿತು. ರಿಕಲ್ಟನ್ 20 ಎಸೆತಗಳಲ್ಲಿ 5 ಬೌಂಡರಿಗಳ ಸಹಿತ 27 ರನ್‌ಗಳಿಸಿ ಔಟಾದರು. ರೋಹಿತ್ ಶರ್ಮಾ ಕೂಡ ನಿರೀಕ್ಷಿತ ಪ್ರದರ್ಶನ ತೋರುವಲ್ಲಿ ಮತ್ತೆ ವಿಫಲರಾದರು. ರೋಹಿತ್ ಶರ್ಮಾ 21 ಎಸೆತಗಳಲ್ಲಿ 24 ರನ್‌ಗಳಿಸಿ ಔಟಾದರು. ನಂತರ ಬಂದ ತಿಲಕ್ ವರ್ಮಾ ಕೇವಲ 1 ರನ್‌ಗೆ ವಿಕೆಟ್ ಒಪ್ಪಿಸಿ ನಿರಾಶೆ ಮೂಡಿಸಿದರು. ಸ್ಫೋಟಕ ಪ್ರದರ್ಶನ ನೀಡುತ್ತಿದ್ದ ವಿಲ್ ಜಾಕ್ಸ್ ಕೂಡ 8 ಎಸೆತಗಳಲ್ಲಿ 17 ರನ್‌ಗಳಿಸಿ ಔಟ್ ಆದರು.

ಅಲ್ಪಮೊತ್ತಕ್ಕೆ ಕುಸಿಯುವ ಭೀತಿ ಎದುರಿಸಿದ್ದ ಮುಂಬೈಗೆ ನಾಯಕ ಹಾರ್ದಿಕ್ ಪಾಂಡ್ಯ ಹಾಗೂ ಸೂರ್ಯಕುಮಾರ್ ಯಾದವ್ ಚೇತರಿಕೆ ನೀಡಿದರು. ಇವರಿಬ್ಬರು 5ನೇ ವಿಕೆಟ್ ಜೊತೆಯಾಟದಲ್ಲಿ 23 ಎಸೆತಗಳಲ್ಲಿ 44 ರನ್ ಗಳಿಸಿದರು. ಪಾಂಡ್ಯ 15 ಎಸೆತಗಳಲ್ಲಿ ತಲಾ 2 ಬೌಂಡರಿ, 2 ಸಿಕ್ಸರ್ ಸೇರಿ 26 ರನ್ ಗಳಿಸಿದರು. ಕೊನೆಯಲ್ಲಿ ಅಬ್ಬರಿಸಿದ ಸೂರ್ಯಕುಮಾರ್ ಹಾಗೂ ನಮನ್ ಧೀರ್ ಜೋಡಿ 6ನೇ ವಿಕೆಟ್ ಜೊತೆಯಾಟದಲ್ಲಿ 17 ಎಸೆತಗಳಲ್ಲಿ 31 ರನ್ ಸೇರಿಸಿದರು. ನಮನ್ 12 ಎಸೆತಗಳಲ್ಲಿ 2 ಸಿಕ್ಸರ್ ಸಹಿತ 20 ರನ್ ಗಳಿಸಿದರು. ಕೊನೆಯವರೆಗೂ ಹೋರಾಡಿದ ಸೂರ್ಯಕುಮಾರ್ ಯಾದವ್ 39 ಎಸೆತಗಳಲ್ಲಿ 6 ಬೌಂಡರಿ, 2 ಸಿಕ್ಸರ್‌ಗಳ ಸಹಿತ 57 ರನ್ ಗಳಿಸಿ ಕೊನೆಯ ಎಸೆತದಲ್ಲಿ ಅರ್ಷ್‌ದೀಪ್ ಸಿಂಗ್‌ಗೆ ವಿಕೆಟ್ ಒಪ್ಪಿಸಿದರು.

ಪಂಜಾಬ್ ಕಿಂಗ್ಸ್ ಪರ ಅರ್ಷ್‌ದೀಪ್ ಸಿಂಗ್, ಮಾರ್ಕೊ ಜಾನ್ಸನ್, ವೈಶಾಕ್ ವಿಜಯಕುಮಾರ್ ತಲಾ 2 ವಿಕೆಟ್ ಕಿತ್ತರೆ, ಹರ್‌ಪ್ರೀತ್ ಬ್ರಾರ್ 1 ವಿಕೆಟ್ ಪಡೆದರು.

ಮಳೆಯಿಂದ ರದ್ದಾದ್ರೆ ಕ್ವಾಲಿಫೈಯರ್-1 ಆರ್‌ಸಿಬಿ ಎಂಟ್ರಿ!

ಲಕ್ನೋ: ಇಂದು ಲಕ್ನೋ ವಿರುದ್ಧದ ಪಂದ್ಯ ಗೆದ್ದರೆ ಆರ್‌ಸಿಬಿ ಕ್ವಾಲಿಫೈಯರ್-1ಕ್ಕೆ ಅರ್ಹತೆ ಪಡೆಯಲಿದೆ. ಒಂದು ವೇಳೆ ಮಳೆಯಿಂದ ರದ್ದಾದರೆ ಆರ್‌ಸಿಬಿ ರನ್ ರೇಟ್ ಆಧಾರದದಲ್ಲಿ ಅಗ್ರ-2 ರಲ್ಲಿ ಸ್ಥಾನ ಗಿಟ್ಟಿಸಿಕೊಳ್ಳಲಿದೆ.

ಹೌದು. ಈಗಾಗಲೇ ಪ್ಲೇ ಆಫ್‌ಗೆ 4 ತಂಡಗಳು ಪ್ರವೇಶ ಪಡೆದರೂ ಅಗ್ರ-2 ಸ್ಥಾನಕ್ಕೆ ನಡೆಯುತ್ತಿರುವ ಪೈಪೋಟಿ ಇನ್ನೂ ಕಡಿಮೆಯಾಗಿಲ್ಲ. 14 ಪಂದ್ಯಗಳಿಂದ 19 ಅಂಕ ಪಡೆದಿರುವ ಪಂಜಾಬ್ ಈಗಾಗಲೇ ಕ್ವಾಲಿಫೈಯರ್-1ಗೆ ಅರ್ಹತೆ ಪಡೆದಿದೆ.

ಕ್ವಾಲಿಫೈಯರ್ ಅರ್ಹತೆ ಪಡೆಯುವ ಎರಡನೇ ತಂಡಕ್ಕೆ ಆರ್‌ಸಿಬಿ ಮತ್ತು ಗುಜರಾತ್ ಮಧ್ಯೆ ಪ್ರಬಲ ಸ್ಪರ್ಧೆ ನಡೆಯುತ್ತಿದೆ. ಗುಜರಾತ್ ಸತತ 2 ಪಂದ್ಯಗಳನ್ನು ಸೋತರೆ ಆರ್‌ಸಿಬಿ ಹೈದರಾಬಾದ್ ವಿರುದ್ಧ ಸೋತಿದೆ.

ಅಂಕಪಟ್ಟಿಯಲ್ಲಿ ಗುಜರಾತ್ 18 ಅಂಕ ಪಡೆದರೆ ಆರ್‌ಸಿಬಿ 17 ಅಂಕದೊಂದಿಗೆ ಮೂರನೇ ಸ್ಥಾನದಲ್ಲಿದೆ. ಅಗ್ರಸ್ಥಾನದಲ್ಲಿದ್ದ ಗುಜರಾತ್ ಟೈಟಾನ್ಸ್‌ನ ಸತತ 2 ಪಂದ್ಯಗಳನ್ನು ಸೋತ ಕಾರಣ ಆರ್‌ಸಿಬಿಗೆ ಅಗ್ರ-2 ಸ್ಥಾನಕ್ಕೇರುವ ಸುವರ್ಣಾವಕಾಶ ಒದಗಿಬಂದಿದೆ. ಒಂದು ವೇಳೆ ಲಕ್ನೋ ವಿರುದ್ಧ ಆರ್‌ಸಿಬಿ ಸೋತರೆ ಮುಂಬೈ ವಿರುದ್ಧ ಎಲಿಮಿನೇಟರ್ ಪಂದ್ಯವನ್ನು ಆಡಬೇಕಾಗುತ್ತದೆ.

ರದ್ದಾದ್ದರೂ ಟಾಪ್-2: ಆರ್‌ಸಿಬಿ ಉತ್ತಮ ರನ್ ರೇಟ್‌ನಿಂದ ಗೆದ್ದರೆ ಅಂಕಪಟ್ಟಿಯಲ್ಲಿ ಮೊದಲ ಸ್ಥಾನಕ್ಕೆ ಏರಬಹುದು. ಒಂದು ವೇಳೆ ಪಂದ್ಯ ಮಳೆಯಿಂದ ರದ್ದಾದರೂ, ಆರ್‌ಸಿಬಿಗೆ ನೆಟ್ ರನ್‌ರೇಟ್ ಆಧಾರದಲ್ಲಿ ಅಗ್ರ-2ರಲ್ಲಿ ಸ್ಥಾನ ಪಡೆಯಲಿದೆ.

ಗುಜರಾತ್ 18 ಅಂಕದ ಜೊತೆಗೆ 0.254 ನೆಟ್ ರನ್‌ರೇಟ್ ಇದೆ. ಆರ್‌ಸಿಬಿ ಈಗ 17 ಅಂಕದ ಜೊತೆಗೆ 0.255 ರನ್ ರೇಟ್ ಹೊಂದಿದೆ. ಒಂದು ವೇಳೆ ಮಳೆ ಬಂದು ಪಂದ್ಯ ರದ್ದಾದರೆ 1 ಅಂಕ ಲಭಿಸಿದಾಗ ಆರ್‌ಸಿಬಿ ಅಂಕ 18 ಆಗುತ್ತದೆ. ಗುಜರಾತ್‌ಗೆ ಹೋಲಿಸಿದಾಗ 0.001 ರನ್‌ರೇಟ್ ಹೆಚ್ಚಿದೆ. ಅಂಕಗಳು ಸಮನಾದರೆ ನೆಟ್ ರನ್‌ರೇಟ್‌ನಲ್ಲಿ ಆರ್‌ಸಿಬಿ ಅಗ್ರ -2 ಸ್ಥಾನ ಪಡೆಯಲಿದೆ.

ಕರ್ನಾಟಕದ ಕಾಂಗ್ರೆಸ್ ಸರ್ಕಾರ ಸರ್ವಾಧಿಕಾರಿಗಿಂತ ಕೆಟ್ಟದಾಗಿ ವರ್ತಿಸುತ್ತಿದೆ

ಬೆಂಗಳೂರು: ಕರ್ನಾಟಕದಲ್ಲಿ ಕಾಂಗ್ರೆಸ್ ಜನರ ಧ್ವನಿಯನ್ನು ಅಡಗಿಸುತ್ತಿದೆ. ಸಿದ್ದರಾಮಯ್ಯ ನೇತೃತ್ವದ ಕಾಂಗ್ರೆಸ್ ಸರ್ಕಾರ ಸರ್ವಾಧಿಕಾರಿಗಿಂತಲೂ ಕೆಟ್ಟದಾಗಿ ವರ್ತಿಸುತ್ತಿದೆ ಎಂದು ಕೇಂದ್ರ ಸಚಿವ ಪ್ರಲ್ಹಾದ್ ಜೋಶಿ ಆರೋಪಿಸಿದ್ದಾರೆ. ಕರ್ನಾಟಕದ ಕಾಂಗ್ರೆಸ್ ಸರ್ಕಾರ ರಾಜ್ಯ ಬಿಜೆಪಿ ವಿರುದ್ಧ ಮಾನನಷ್ಟ ಮೊಕದ್ದಮೆ ಹೂಡಿದ ನಂತರ ಬಿಜೆಪಿ ನಾಯಕ ಪ್ರಲ್ಹಾದ್ ಜೋಶಿ ಈ ಪ್ರತಿಕ್ರಿಯೆ ನೀಡಿದ್ದಾರೆ. ''ರಾಜ್ಯ ಸರ್ಕಾರದ ಎರಡು ವರ್ಷಗಳ ವೈಫಲ್ಯದ ಬಗ್ಗೆ ಚಾರ್ಜ್‌ಶೀಟ್'' ಎಂಬ ಶೀರ್ಷಿಕೆಯಡಿಯಲ್ಲಿ ದೃಶ್ಯ ಮಾಧ್ಯಮ ಮತ್ತು ಮುದ್ರಣ ಮಾಧ್ಯಮಗಳಲ್ಲಿ ತನ್ನ ಅಭಿಯಾನದ ಮೂಲಕ ಬಿಜೆಪಿ ''ತಪ್ಪು ಮಾಹಿತಿ, ವಿರೂಪ ಮತ್ತು ಸುಳ್ಳು''ಗಳಲ್ಲಿ ತೊಡಗಿದೆ ಎಂದು ಕರ್ನಾಟಕ ಸರ್ಕಾರ ತನ್ನ ಅಧಿಕೃತ ಅಧಿಸೂಚನೆಯಲ್ಲಿ ಆರೋಪಿಸಿತ್ತು.

ಕರ್ನಾಟಕದ ವಿರೋಧ ಪಕ್ಷ ಬಿಜೆಪಿ ಈ ಕ್ರಮವನ್ನು ''ಕರ್ನಾಟಕದಲ್ಲಿ ತುರ್ತು ಪರಿಸ್ಥಿತಿಯ ಎರಡನೇ ಅಧ್ಯಾಯ''ದ ಆರಂಭ ಎಂದು ಟೀಕಿಸಿದೆ. ಕರ್ನಾಟಕದಲ್ಲಿ ಭಿನ್ನಾಭಿಪ್ರಾಯವನ್ನು ಹತ್ತಿಕ್ಕಿದ್ದಕ್ಕಾಗಿ ಬಿಜೆಪಿ ಕಾಂಗ್ರೆಸ್ ಅನ್ನು ಟೀಕಿಸಿದೆ. ಕೇಂದ್ರ ಸಚಿವ ಪ್ರಲ್ಹಾದ್ ಜೋಶಿ ರಾಜ್ಯ ಸರ್ಕಾರವನ್ನು ಸರ್ವಾಧಿಕಾರಿ ಎಂದು ಕರೆದಿದ್ದಾರೆ. ರಾಜ್ಯ ಬಿಜೆಪಿ ವಿರುದ್ಧ ಮಾನನಷ್ಟ ಮೊಕದ್ದಮೆ ಹೂಡಿದ ನಂತರ ಪ್ರಲ್ಹಾದ್ ಜೋಶಿ ಈ ಹೇಳಿಕೆ ನೀಡಿದ್ದಾರೆ. ಕಾಂಗ್ರೆಸ್ ಪಕ್ಷ ಸತ್ಯಗಳನ್ನು ತಪ್ಪಾಗಿ ಪ್ರತಿನಿಧಿಸುತ್ತಿದೆ ಎಂದು ಬಿಜೆಪಿ ಆರೋಪಿಸಿದೆ.

ಬಿಜೆಪಿ ನಾಯಕ ಬಿ.ವೈ. ವಿಜಯೇಂದ್ರ, ವಿರೋಧ ಪಕ್ಷಗಳನ್ನು ಮೌನಗೊಳಿಸುವುದರ ವಿರುದ್ಧ ಎಚ್ಚರಿಕೆ ನೀಡಿದ್ದಾರೆ. ಮೋದಿ ಸರ್ಕಾರದ 11ನೇ ವಾರ್ಷಿಕೋತ್ಸವವನ್ನು ಕಾಂಗ್ರೆಸ್ ಟೀಕಿಸಿತ್ತು. ಮೋದಿ ಸರ್ಕಾರದಿಂದ ಜನರು ತೊಂದರೆಗೀಡಾಗಿದ್ದಾರೆ ಎಂದು ಮಲ್ಲಿಕಾರ್ಜುನ ಖರ್ಗೆ ಹೇಳಿದ್ದಾರೆ.

ಕರ್ನಾಟಕದಲ್ಲಿ ಜನರ ಧ್ವನಿಯನ್ನು ಕಾಂಗ್ರೆಸ್ ಅಡಗಿಸುತ್ತಿದೆ ಎಂದು ಬಿಜೆಪಿ ಇಂದು ಆರೋಪಿಸಿದೆ. ಕೇಂದ್ರ ಸಚಿವ ಪ್ರಲ್ಹಾದ್ ಜೋಶಿ ರಾಜ್ಯ ಸರ್ಕಾರವು ''ಸರ್ವಾಧಿಕಾರಿಗಿಂತ ಕೆಟ್ಟದಾಗಿ'' ವರ್ತಿಸುತ್ತಿದೆ ಎಂದು ಹೇಳಿದ್ದಾರೆ.

''ಸಿದ್ದರಾಮಯ್ಯನವರೇ, ಜನರ ಧ್ವನಿಯನ್ನು ಅಡಗಿಸುವುದು ಸಂವಿಧಾನದ ಭಾಗವೇ? ನೀವು ಮತ್ತು ಡಿ.ಕೆ ಶಿವಕುಮಾರ್ ಟೀಕೆಗಳನ್ನು ಕೇಳಲು ಏಕೆ ಹೆದರುತ್ತೀರಿ? ನಿಮ್ಮ ವೈಫಲ್ಯಗಳು, ಭ್ರಷ್ಟಾಚಾರ ಮತ್ತು ಕರ್ನಾಟಕದ ಆರ್ಥಿಕತೆ ಮತ್ತು ರಾಜಕೀಯಕ್ಕಾದ ಹಾನಿಯ ಬಗ್ಗೆ ಮಾತನಾಡುವುದು ನಿಮ್ಮನ್ನು ಏಕೆ ಹೆದರಿಸುತ್ತದೆ?'' ಎಂದು ಕರ್ನಾಟಕದ ಧಾರವಾಡ ಲೋಕಸಭಾ ಕ್ಷೇತ್ರದ ಸಂಸದ, ಕೇಂದ್ರ ಸಚಿವ ಪ್ರಲ್ಹಾದ್ ಜೋಶಿ ಪ್ರಶ್ನಿಸಿದ್ದಾರೆ.

ನೀವು ಅಧಿಕಾರಕ್ಕೆ ಅಂಟಿಕೊಳ್ಳಲು ಪ್ರಯತ್ನಿಸುತ್ತಿರುವಂತೆ ತೋರುತ್ತಿದೆ. ನಿಮ್ಮ ಹತಾಶೆಯನ್ನು ನಾವು ನೋಡುತ್ತೇವೆ. ಆದರೆ, ಕರ್ನಾಟಕವು ಈ ಸರ್ವಾಧಿಕಾರದಂತಹ ವರ್ತನೆ ಅಥವಾ ಮೊಘಲ್ ಶೈಲಿಯ ಆಡಳಿತವನ್ನು ಎಂದಿಗೂ ಒಪ್ಪುವುದಿಲ್ಲ ಎಂದು ಪ್ರಲ್ಹಾದ್ ಜೋಶಿ ಹೇಳಿದ್ದಾರೆ. ''ಪೊಲೀಸ್ ಮತ್ತು ಕಾನೂನಿನ ಹೆಸರಿನಲ್ಲಿ ನೀವು ವಿರೋಧ ಪಕ್ಷಗಳನ್ನು ಮೌನಗೊಳಿಸಬಹುದು ಎಂದು ನೀವು ಭಾವಿಸಿದರೆ ಅದು ನಿಮ್ಮ ಮೂರ್ಖತನದ ಪರಮಾವಧಿಯಾಗಿದೆ'' ಎಂದು ಅವರು ಎಕ್ಸ್‌ನಲ್ಲಿ ಪೋಸ್ಟ್ ಮಾಡಿದ್ದಾರೆ.

''ಕರ್ನಾಟಕದಲ್ಲಿ ತುರ್ತು ಪರಿಸ್ಥಿತಿಯ 2ನೇ ಅಧ್ಯಾಯ ಪ್ರಾರಂಭವಾಗಿದೆ. ಕರ್ನಾಟಕ ಕಾಂಗ್ರೆಸ್ ಸರ್ಕಾರವು ಶೀಘ್ರದಲ್ಲೇ ಪ್ರಜಾಪ್ರಭುತ್ವ, ಕರ್ನಾಟಕದ ಜನರು, ವಿರೋಧ ಪಕ್ಷಗಳು ಮತ್ತು ಮಾಧ್ಯಮಗಳು ಅದನ್ನು ಹಿಮ್ಮೆಟ್ಟಿಸುವ ಶಕ್ತಿಯನ್ನು ಹೊಂದಿವೆ ಎಂದು ನೋಡುತ್ತದೆ'' ಎಂದು ಅವರು ಹೇಳಿದ್ದಾರೆ.

ಭೋವಿ ನಿಗಮ ಹಗರಣ

ಆರೋಪಿಗಳ ಸ್ಥಿರಾಸ್ತಿ ಮುಟ್ಟುಗೋಲು ಹಾಕಿದ ಇಡಿ

ಬೆಂಗಳೂರು: ಕರ್ನಾಟಕ ರಾಜ್ಯ ಭೋವಿ ಅಭಿವೃದ್ಧಿ ನಿಗಮದ ಬಹುಕೋಟಿ ಹಗರಣದ ಆರೋಪಿಗಳಿಗೆ ಸೇರಿದ 26.27 ಕೋಟಿ ಮೌಲ್ಯದ ಸ್ಥಿರಾಸ್ತಿಯನ್ನು ಜಾರಿ ನಿರ್ದೇಶನಾಲಯ ಮುಟ್ಟುಗೋಲು ಹಾಕಿಕೊಂಡಿದೆ. ಪ್ರಕರಣದ ಆರೋಪಿಗಳಾದ ಬಿ.ಕೆ.ನಾಗರಾಜಪ್ಪ, ಆರ್.ಲೀಲಾವತಿ ಮತ್ತು ಇತರೆ ಆರೋಪಿಗಳಿಗೆ ಸೇರಿದ ಆಸ್ತಿಯನ್ನು ಅಕ್ರಮ ಹಣ ವರ್ಗಾವಣೆ ಕಾಯ್ದೆಯಡಿ ಮುಟ್ಟುಗೋಲು ಹಾಕಿಕೊಳ್ಳಲಾಗಿದೆ ಎಂದು ಜಾರಿ ನಿರ್ದೇಶನಾಲಯ ತಿಳಿಸಿದ್ದು, ತನಿಖೆ ಮುಂದುವರೆಸಿದೆ.

ಏನಿದು ಹಗರಣ?: ಭೋವಿ ಸಮುದಾಯದ ಅಭ್ಯುದಯಕ್ಕೆ ಸರ್ಕಾರವು ಭೋವಿ ಅಭಿವೃದ್ಧಿ ನಿಗಮವನ್ನು ಸ್ಥಾಪಿಸಿದೆ. 2021-22ನೇ ಸಾಲಿನಲ್ಲಿ ಉದ್ಯಮಿಗಳಿಗೆ ಸಾಲ ನೀಡುವಾಗ ಅಕ್ರಮ ನಡೆದಿದ್ದು, ಲಕ್ಷಾಂತರ ರೂ. ಸಾಲಕೊಡಿಸುವುದಾಗಿ ಸಾರ್ವಜನಿಕರ ದಾಖಲೆ ದುರ್ಬಳಕೆ ಜೊತೆಗೆ 10 ಕೋಟಿ ರೂಪಾಯಿಗೂ ಹೆಚ್ಚು ಹಣ ಅಕ್ರಮವಾಗಿ ವರ್ಗಾವಣೆ ಮಾಡಿದ್ದ ಆರೋಪ ಕೇಳಿಬಂದಿತ್ತು.

ಪ್ರಕರಣ ಮುಚ್ಚಿಹಾಕಲು ನಿಗಮದ ಅಧೀಕ್ಷಕ ಸುಬ್ಬಪ್ಪ, 'ಭೋವಿ ಅಭಿವೃದ್ಧಿ ನಿಗಮದ ಲೆಕ್ಕಪತ್ರ ಕಡತ, ನಗದು ಪುಸ್ತಕಗಳು, ಯೋಜನಾ ಕಡತ, ಬ್ಯಾಂಕ್ ಚೆಕ್ ಸೇರಿದಂತೆ 200ಕ್ಕೂ ಹೆಚ್ಚು ಕಡತಗಳನ್ನು ಕಳವು ಮಾಡಿದ್ದ ಕುರಿತು ಬೆಂಗಳೂರು, ಬೆಂಗಳೂರು ಗ್ರಾಮಾಂತರ, ಕಲಬುರಗಿ ಜಿಲ್ಲೆಯಲ್ಲಿ ದೂರು ದಾಖಲಾಗಿದ್ದವು.

ಇನ್ನು, ಪ್ರಕರಣದ ತನಿಖೆಯನ್ನು ಸಿಐಡಿ ಮತ್ತು ಲೋಕಾಯುಕ್ತ ಕೂಡ ನಡೆಸಿವೆ. ಸಿಐಡಿ ತನಿಖೆ ವೇಳೆ 2018-2023ರವರೆಗೆ ಐದು ವರ್ಷಗಳಲ್ಲಿ ಸುಮಾರು 90 ಕೋಟಿ ರೂಪಾಯಿಗೂ ಅಧಿಕ ಮೊತ್ತದ ಅಕ್ರಮ ನಡೆದಿರುವುದು ಬಯಲಾಗಿತ್ತು.

ಖಾಸಗಿ ಕಂಪನಿಗಳಿಗೆ ಅಕ್ರಮವಾಗಿ ಹಣ ವರ್ಗಾವಣೆ

ಭೋವಿ ನಿಗಮದ ವ್ಯವಸ್ಥಾಪಕ ನಿರ್ದೇಶಕಿ ಲೀಲಾವತಿ, ನಿಗಮದ ಪ್ರಧಾನ ವ್ಯವಸ್ಥಾಪಕ ಬಿ.ಕೆ.ನಾಗರಾಜಪ್ಪ, ಮಾಜಿ ಅಧೀಕ್ಷಕ ಸುಬ್ಬಪ್ಪ ಅವರು ತಮ್ಮ ನೆರೆಹೊರೆಯವರು, ಬಾಡಿಗೆದಾರರು ಸಂಬಂಧಿಕರ ಹೆಸರಿನಲ್ಲಿ ನಕಲಿ ಕಂಪನಿ ತೆರೆದಿದ್ದು, ಅವರ ಖಾತೆಗಳಿಗೆ ಹಣ ಜಮೆಯಾಗಿತ್ತು. ಭೋವಿ ಅಕ್ರಮ ಹಣ ವರ್ಗಾವಣೆ ಶೋಧಿಸಿರುವ ಸಿಐಡಿ, ಐದು ಕಂಪನಿಗಳಿಗೆ 34.18 ಕೋಟಿ ರೂ. ಅಕ್ರಮವಾಗಿ ವರ್ಗಾವಣೆಯಾಗಿದ್ದನು ಪತ್ತೆ ಹಚ್ಚಿತ್ತು.

Printed, Published & Owned by N.Venugopal Krishna, Printed at Dashapramathi Mudranalaya, No.45, 4th Cross, Srigandhadakaval, Bengaluru-560079.
Published at No.45, 4th Cross, Srigandhadakaval, Bengaluru-560079. Editor: N.Venugopal Krishna, Mobile No.+91 94835 89085,
email: sanjemugilu@gmail.com, RNI No.KARKAN/2002/08054