ಸಂಪುಟ: 22, ಸಂಚಿಕೆ: 246, ಪುಟಗಳು: 8, ಭಾನುವಾರ, 15 ಜೂನ್ 2025 RNI NO. KARKAN/2002/08054
epaper: www.sanjemugilu.com

ಸುದ್ದಿಗಳ ಹೊನಲು

ಸಂಜೆ ಮುಗಿಲು

ಕನ್ನಡ ಪ್ರಾದೇಶಿಕ ಸಂಜೆ ದಿನಪತ್ರಿಕೆ

ನೇತೃ ಸಾರಥ್ಯದಲ್ಲಿ...

ಬೆಂಗಳೂರು। ಬೆಂಗಳೂರು ಗ್ರಾಮಾಂತರ। ಕೋಲಾರ। ಚಿಕ್ಕಬಳ್ಳಾಪುರ। ರಾಮನಗರ। ಮಂಡ್ಯ। ಮೈಸೂರು। ಚಾಮರಾಜನಗರ

₹3

ತುಳಿದು ಬೆಳೆಯುವುದು ಗೆಲುವಲ್ಲ; ಬೆಳೆದು ಬೆಳೆಸುವುದು ನಿಜವಾದ ಗೆಲುವು

ಪಂಚಾಂಗ

(ಭಾನುವಾರ 15 ಜೂನ್-2025)

- ಶ್ರೀ ವಿಶ್ವಾವಸುನಾಮ ಸಂವತ್ಸರ,
- ಉತ್ತರಾಯಣ, ವಸಂತ ಋತು,
- ಚೈತ್ರ ಮಾಸ, ಕೃಷ್ಣ ಪಕ್ಷ,
- ಪಂಚಮಿ ತಿಥಿ, ಮೂಲ ನಕ್ಷತ್ರ
- ರಾಹುಕಾಲ - 05:05 ರಿಂದ 06:41
- ಗುಳಿಕಕಾಲ - 03:29 ರಿಂದ 05:05
- ಯಮಗಂಡಕಾಲ - 12:17 ರಿಂದ 01:53

ದಶಪ್ರಮತಿ ಮುದ್ರಣಾಲಯ
dashapramathi mudranalaya
PRE-PRESS PRINTERS
Contact: +91 9483589085 | e-mail: dashapramathimudranalaya@gmail.com
We Undertake Printing of Newspapers | Tabloids | Magazines

ಬಂದೂಕುಧಾರಿಗಳಿಂದ ಮನಬಂದಂತೆ ಗುಂಡಿನ ದಾಳಿ 100 ಮಂದಿ ಸಾವು

ನೈಜೀರಿಯಾ: ಮಧ್ಯ ನೈಜೀರಿಯಾದ ಬೆನ್ಯೂ ರಾಜ್ಯದ ಯೆಲೆವಾಟಾ ಗ್ರಾಮದಲ್ಲಿ ಬಂದೂಕುಧಾರಿಗಳು ನಡೆಸಿದ ಗುಂಡಿನ ದಾಳಿಯಲ್ಲಿ ಕನಿಷ್ಠ 100 ಜನರು ಸಾವನ್ನಪ್ಪಿದ್ದಾರೆ ಎಂದು ಅಮ್ನೆಸ್ಟಿ ಇಂಟರ್ನ್ಯಾಷನಲ್ ನೈಜೀರಿಯಾ ತಿಳಿಸಿದೆ. ಶುಕ್ರವಾರ ತಡರಾತ್ರಿಯಿಂದ ಶನಿವಾರ ಬೆಳಗಿನ ಜಾವದವರೆಗೆ ಮಧ್ಯ ನೈಜೀರಿಯಾದ ಬೆನ್ಯೂ ರಾಜ್ಯದ ಯೆಲೆವಾಟಾ ಗ್ರಾಮದಲ್ಲಿ ದಾಳಿ ನಡೆದಿದೆ. ಸಾಮಾಜಿಕ ಮಾಧ್ಯಮ ವೇದಿಕೆಯಾದ ಎಕ್ಸ್ ನಲ್ಲಿ ಹಂಚಿಕೊಂಡ ಮಾಹಿತಿ ಪ್ರಕಾರ, ಅನೇಕ ಮಂದಿ ಇನ್ನೂ ಕಾಣೆಯಾಗಿದ್ದಾರೆ, ಡಜನ್ಗಟ್ಟಲೆ ಜನರು ಗಾಯಗೊಂಡಿದ್ದಾರೆ ಮತ್ತು ಅವರಿಗೆ ಸಾಕಷ್ಟು ವೈದ್ಯಕೀಯ ಆರೈಕೆ ಕೂಡ ಸಿಕ್ಕಿಲ್ಲ ಎಂದು ಆಮ್ನೆಸ್ಟಿ ಹೇಳಿದೆ. ಹೇಳಿಕೆಯ ಪ್ರಕಾರ, ಅನೇಕ ಕುಟುಂಬಗಳನ್ನು ಕೋಣೆಗಳಲ್ಲಿ ಬಂಧಿಸಿ

ಜೀವಂತವಾಗಿ ಸುಟ್ಟುಹಾಕಲಾಗಿದೆ.

ಬೆನ್ಯೂ ರಾಜ್ಯದಲ್ಲಿ ಹೆಚ್ಚುತ್ತಿರುವ ಹಿಂಸಾಚಾರ ಬೆನ್ಯೂ ರಾಜ್ಯದಲ್ಲಿ ಹಿಂಸಾತ್ಮಕ ದಾಳಿಗಳಲ್ಲಿ ಆತಂಕಕಾರಿ ಹೆಚ್ಚಳ ಕಂಡುಬಂದಿದೆ ಎಂದು ಅಮ್ನೆಸ್ಟಿ ಇಂಟರ್ನ್ಯಾಷನಲ್ ಹೇಳಿದೆ. ಬಂದೂಕುಧಾರಿಗಳು ಯಾವುದೇ ಭಯವಿಲ್ಲದೆ ಜನರನ್ನು ಕೊಲ್ಲುತ್ತಿದ್ದಾರೆ ಮತ್ತು ಅವರ ವಿರುದ್ಧ ಯಾವುದೇ ಕಾನೂನು ಕ್ರಮ ಕೈಗೊಳ್ಳುತ್ತಿಲ್ಲ ಎಂದು ಸಂಸ್ಥೆ ಹೇಳಿದೆ. ಈ ದಾಳಿಗಳಿಂದಾಗಿ, ಜನರು ದೊಡ್ಡ ಪ್ರಮಾಣದಲ್ಲಿ ಸ್ಥಳಾಂತರಗೊಳ್ಳುತ್ತಿದ್ದಾರೆ ಮತ್ತು ಆಹಾರ ಭದ್ರತೆಯೂ ಅಪಾಯದಲ್ಲಿದೆ, ಏಕೆಂದರೆ ಸತ್ತವರಲ್ಲಿ ಹೆಚ್ಚಿನವರು ರೈತರಾಗಿದ್ದಾರೆ.

ನೈಜೀರಿಯಾದ ಮಧ್ಯಭಾಗದಲ್ಲಿ ಒಂದು ಮುಸ್ಲಿಂ ಹಾಗೂ ಮತ್ತೊಂದು ಕಡೆ ಕ್ರಿಶ್ಚಿಯನ್ನರ ಪ್ರಾಬಲ್ಯವಿದೆ. ಕುರಿಗಾಹಿಗಳು ತಮ್ಮ ದನಗಳಿಗೆ ಮೇವುಗಳನ್ನು ಹುಡುಕುತ್ತಿದ್ದರೆ, ಕೃಷಿ ಭೂಮಿಯ ಅವಶ್ಯಕತೆಯಿಂದಾಗಿ ರೈತರು ಅವುಗಳನ್ನು ವಿರೋಧಿಸುತ್ತಾರೆ. ಈ ಘರ್ಷಣೆಗಳು ಹೆಚ್ಚಾಗಿ ಜನಾಂಗೀಯ ಮತ್ತು ಧಾರ್ಮಿಕ ಉದ್ವಿಗ್ನತೆಗಳಾಗಿ ಬದಲಾಗುತ್ತಿದೆ.

ಕೇವಲ ಒಂದು ತಿಂಗಳ ಹಿಂದೆ, ಬೆನ್ಯೂನ ಗ್ವೆರ್ ವೆಸ್ಟ್ ಜಿಲ್ಲೆಯಲ್ಲಿ ನಡೆಸಿದ ದಾಳಿಯಲ್ಲಿ ಕನಿಷ್ಠ 42 ಜನರು ಸಾವನ್ನಪ್ಪಿದ್ದರು. ಶೋಧನಾ ಸಂಸ್ಥೆ ಎಸ್ ಬಿಎಂ ಇಂಟೆಲಿಜೆನ್ಸ್ ಪ್ರಕಾರ, 2019 ರಿಂದ, ಇಂತಹ ಹಿಂಸಾತ್ಮಕ ಘರ್ಷಣೆಗಳಲ್ಲಿ 500 ಕ್ಕೂ ಹೆಚ್ಚು ಜನರು ಸಾವನ್ನಪ್ಪಿದ್ದಾರೆ ಮತ್ತು ಸುಮಾರು 2.2 ಮಿಲಿಯನ್ ಜನರು ತಮ್ಮ ಮನೆಗಳನ್ನು ತೊರೆಯುವಂತೆ ಒತ್ತಾಯಿಸಲಾಗಿದೆ.

ಸಂಕ್ಷಿಪ್ತ ಸುದ್ದಿ

ಮಕ್ಕಳೇ ಹುಷಾರ್ ಹುಷಾರ್, ಚಾಕೊಲೇಟ್‌ನಲ್ಲಿ ಸಿಕ್ತು ಮನುಷ್ಯನ ಹಲ್ಲು!

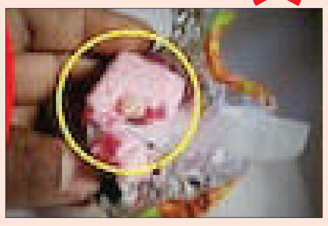

ಕೋಲಾರ: ಚಾಕೊಲೇಟ್ ಅಂದ್ರೆ, ಯಾರಿಗೆ ಇಷ್ಟ ಇಲ್ಲ ಹೇಳಿ. ಚಿಕ್ಕಮಕ್ಕಳಿಂದ ಹಿಡಿದು ವಯಸ್ಕರವರೆಗೂ ಚಾಕೊಲೇಟ್ ಅಂದ್ರೆ ಸಾಕು ಬಾಯಿ ಚಪ್ಪರಿಸ್ತಾರೆ. ಆದ್ರೆ ಈ ಸುದ್ದಿ ಓದಿದ್ರೆ ಚಾಕೋಲೇಟ್ ಇಷ್ಟ ಪಡೋರು, ತಿನ್ನೋಕು ಹಿಂದುಮುಂದು ನೋಡ್ತಾರೆ. ಯಾಕಂದ್ರೆ, ಕರ್ನಾಟಕದ ಕೋಲಾರದಲ್ಲಿರೋ ಒಂದು ಅಂಗಡಿಯಿಂದ ಮಹಿಳೆಯೊಬ್ಬರು ಚಾಕೊಲೇಟ್ ತೆಗೆದುಕೊಂಡು ತಿನ್ನುತ್ತಿರ್ಬೇಕಾದ್ರೆ, ಮನುಷ್ಯನ ಹಲ್ಲು ಸಿಕ್ಕಿದೆ. ಇದನ್ನು ನೋಡಿ ಮಹಿಳೆ ಗಾಬರಿಗೊಂಡಿದ್ದು, ತಕ್ಷಣ ಫೋಟೋ ತೆಗೆದುಕೊಂಡು ಅಂಗಡಿ ಬಳಿ ಹೋಗಿದ್ದಾರೆ. ಕೋಲಾರ ಜಿಲ್ಲೆಯ ಬಂಗಾರಪೇಟೆ ತಾಲೂಕಿನ ಬೂದಿಕೋಟೆ ಗ್ರಾಮದಲ್ಲಿ ಆಘಾತಕಾರಿ ಘಟನೆಯೊಂದು ವರದಿಯಾಗಿದೆ. ಪುಟ 2

ಹೊತ್ತಿ ಉರಿದ ಟೆಹ್ರಾನ್– ತೈಲ ಡಿಪೋ ಮೇಲೆ ಇಸ್ರೇಲ್ ದಾಳಿ

ಟೆಲ್ ಅವೀವ್: ಇಸ್ರೇಲ್ ಮತ್ತು ಇರಾನ್ ನಡುವಿನ ಸಂಘರ್ಷ ತೀವ್ರಗೊಳ್ಳುತ್ತಿದೆ. ತೈಲ ಡಿಪೋ ಮೇಲೆ ಇಸ್ರೇಲ್ ದಾಳಿ ನಡೆಸಿದೆ. ದಾಳಿಗೆ ಟೆಹ್ರಾನ್ ಹೊತ್ತಿ ಉರಿಯುತ್ತಿದೆ. ಇಸ್ರೇಲ್ ರಕ್ಷಣಾ ಸಚಿವ ಇಸ್ರೇಲ್ ಕಾಟ್ಜ್ ಅವರು ಶನಿವಾರ ಎಕ್ಸ್‌ನಲ್ಲಿ ಪೋಸ್ಟ್‌ನಲ್ಲಿ 'ಟೆಹ್ರಾನ್ ಉರಿಯುತ್ತಿದೆ' ಎಂದು ತಿಳಿಸಿದ್ದಾರೆ. ಇರಾನ್ ರಾಜಧಾನಿಯಲ್ಲಿ ಭಾರಿ ಬೆಂಕಿ ಕಾಣಿಸಿಕೊಂಡಿರುವುದನ್ನು ತೋರಿಸುವ ವೀಡಿಯೊವನ್ನು ಹಂಚಿಕೊಂಡಿದ್ದಾರೆ.

ಇರಾನಿನ ರಾಜ್ಯ ಮಾಧ್ಯಮವು, ಇಸ್ರೇಲಿ ವೈಮಾನಿಕ ದಾಳಿಯು ಟೆಹ್ರಾನ್‌ನ ವಾಯುವ್ಯದಲ್ಲಿರುವ ತೈಲ ಡಿಪೋವನ್ನು ಅಪ್ಪಳಿಸಿದೆ ಎಂದು ದೃಢಪಡಿಸಿದ ನಂತರ ಈ ಹೇಳಿಕೆ ಬಂದಿದೆ. ಪುಟ 2

ಹೆಲಿಕಾಪ್ಟರ್ ಪತನ

ಪೈಲಟರ್ ಸೇರಿ 6 ಮಂದಿ ಅಪಘಾತದಲ್ಲಿ ಸಾವು

ಕೇದಾರನಾಥ: ಅಹಮದಾಬಾದ್‌ನಲ್ಲಿ ಸಂಭವಿಸಿದ ವಿಮಾನ ದುರಂತ ಜನರ ಮನಸ್ಸಿನಿಂದ ಮಾಸುವ ಮುನ್ನವೇ ಮತ್ತೊಂದು ಅಪಘಾತ ನಡೆದಿದೆ. ಉತ್ತರಾಖಂಡದ ಕೇದಾರನಾಥದಲ್ಲಿ ಹೆಲಿಕಾಪ್ಟರ್ ಪತನಗೊಂಡಿದೆ. ಗೌರಿಕುಂಡ್ ಪ್ರದೇಶದ ಬಳಿ ಈ ಅಪಘಾತ ಸಂಭವಿಸಿದೆ. ಹೆಲಿಕಾಪ್ಟರ್‌ನಲ್ಲಿ ಪೈಲಟರ್ ಸೇರಿ 6 ಮಂದಿ ಇದ್ದರು ಎಂದು ಹೇಳಲಾಗುತ್ತಿದ್ದು, ಎಲ್ಲರೂ ಅಪಘಾತದಲ್ಲಿ ಸಾವನ್ನಪ್ಪಿದ್ದಾರೆ. ಕೆಟ್ಟ ಹವಾಮಾನದಿಂದಾಗಿ ಅಪಘಾತ ಸಂಭವಿಸಿದೆ. ಘಟನೆಯ ನಂತರ, ಎನ್‌ಡಿಆರ್ ಎಫ್ ತಂಡಗಳು ಸ್ಥಳಕ್ಕೆ ತಲುಪಿವೆ. ಆದಾಗ್ಯೂ, ಕೆಟ್ಟ ಹವಾಮಾನದಿಂದಾಗಿ, ರಕ್ಷಣಾ ಕಾರ್ಯವು ತೊಂದರೆಗಳನ್ನು ಎದುರಿಸುತ್ತಿದೆ. ಹೆಲಿಕಾಪ್ಟರ್‌ನ ಅವಶೇಷಗಳು ಸ್ಥಳದಲ್ಲಿ ಚದುರಿಹೋಗಿವೆ. ಹುಲ್ಲು ಕತ್ತರಿಸುತ್ತಿದ್ದ ಮಹಿಳೆಯರು ಹೊಗೆಯನ್ನು ನೋಡಿದ ನಂತರ ಘಟನೆಯ ಬಗ್ಗೆ ಕೂಡಲೇ ಮಾಹಿತಿ ನೀಡಿದ್ದಾರೆ.

ಹೆಲಿಕಾಪ್ಟರ್‌ನಲ್ಲಿ ಪೈಲಟ್ ಸೇರಿದಂತೆ 6 ಜನರಿದ್ದರು ಎಂದು ಹೇಳಲಾಗುತ್ತಿದೆ. ಅಪಘಾತಕ್ಕೀಡಾದ ಹೆಲಿಕಾಪ್ಟರ್ ಆರ್ಯನ್ ಏವಿಯೇಷನ್‌ನದು ಎಂದು ಹೇಳಲಾಗುತ್ತಿದೆ. ಈ ಹೆಲಿಕಾಪ್ಟರ್ ಇಂದು ಬೆಳಿಗ್ಗೆ ಡೆಹ್ರಾಡೂನ್‌ನಿಂದ ಕೇದಾರನಾಥಕ್ಕೆ ಹೋಗುತ್ತಿದ್ದಾಗ ತ್ರಿಜುಗಿನಾರಾಯಣ ಮತ್ತು ಗೌರಿಕುಂಡ್ ನಡುವೆ ನಾಪತ್ತೆಯಾಗಿದೆ.

ಬದುಕುಳಿದ ಏಕೈಕ ಪ್ರಯಾಣಿಕ ಮೋದಿ ಬಳಿ ಹೇಳಿದ್ದೇನು ಇಲ್ಲಿದೆ

ವಿವರಕಳೆದ ಒಂದು ತಿಂಗಳಲ್ಲಿ ಉತ್ತರಾಖಂಡದಲ್ಲಿ ಸಂಭವಿಸಿದ ಮೂರನೇ ಹೆಲಿಕಾಪ್ಟರ್ ಅಪಘಾತ ಇದಾಗಿದೆ.ಮೃತಪಟ್ಟವರಲ್ಲಿ 23 ತಿಂಗಳ ಮಗು ಕೂಡ ಇತ್ತು ಎಂದು ತಿಳಿದುಬಂದಿದೆ. ಬೆಳಿಗ್ಗೆ 5.30 ಕ್ಕೆ ಈ ಘಟನೆ ನಡೆದಿದೆ ಎಂದು ಹೇಳಲಾಗುತ್ತಿದೆ. ಕೆಟ್ಟ ಹವಾಮಾನವೇ ಹೆಲಿಕಾಪ್ಟರ್ ಅಪಘಾತಕ್ಕೆ ಕಾರಣ ಎಂದು ಹೇಳಲಾಗುತ್ತಿದೆ. ಪುಟ 2

ವಿಧಾನ ಪರಿಷತ್ ನಾಮನಿರ್ದೇಶನ: ದಿನೇಶ್ ಅಮಿನ್ ಮಟ್ಟು ಆಯ್ಕೆಗೆ

ಬಿಜೆಪಿ ವಿರೋಧ

ಬೆಂಗಳೂರು: ವಿಧಾನ ಪರಿಷತ್ತಿಗೆ ಪಕ್ಷದ ನಾಲ್ವರು ಸದಸ್ಯ ಸ್ಥಾನಗಳ ನಾಮನಿರ್ದೇಶನಕ್ಕೆ ಕಾಂಗ್ರೆಸ್ ಬಿಡುಗಡೆ ಮಾಡಿರುವ ಸಂಭಾವ್ಯ ಪಟ್ಟಿಗೆ ವಿಪಕ್ಷ ಬಿಜೆಪಿ ವಿರೋಧ ವ್ಯಕಪಡಿಸಿದೆ. ಸಾಮಾಜಿಕ ಮಾಧ್ಯಮ

ಎಕ್ಸ್‌ನಲ್ಲಿ ಸರಣಿ ಟ್ವೀಟ್ ಮಾಡಿರುವ ಬಿಜೆಪಿ, ''ವಿಧಾನ ಪರಿಷತ್‌ಗೆ ಸಾಹಿತ್ಯ, ಕಲೆ, ಸಂಸ್ಕೃತಿ, ಸಂಗೀತ, ಶಿಕ್ಷಣ ಹಾಗೂ ಮಾಧ್ಯಮ ಕ್ಷೇತ್ರಗಳಲ್ಲಿ ಸೇವೆ ಸಲ್ಲಿಸಿದ ಸಾಧಕರನ್ನು ನಾಮಕರಣ ಮಾಡಿ, ಪರಿಷತ್‌ನ ಘನತೆಯನ್ನು ಎತ್ತಿ ಹಿಡಿಯಲಾಗುತ್ತಿತ್ತು. ಆದರೆ ಕಾಂಗ್ರೆಸ್ ಸರ್ಕಾರ ಈ ವಲಯಗಳಿಗೆ ನಾಮನಿರ್ದೇಶನ ಮಾಡಲು ಹೊರಟಿರುವ ಪಟ್ಟಿಯನ್ನು ಒಮ್ಮೆ ಗಮನಿಸಿದರೆ, ಸಾಧಕರ ಬದಲು ತಮ್ಮ ಆಸ್ಥಾನ ಕಲಾವಿದರನ್ನು ನಾಮ ನಿರ್ದೇಶನ ಮಾಡಲು ಹೊರಟಂತಿದೆ'' ಎಂದು ವಾಗ್ದಾಳಿ ಮಾಡಿದೆ.

''ಅದರಲ್ಲೂ ಸಿಎಂ ಸಿದ್ದರಾಮಯ್ಯ ಅವರ ಬಣ, ತಮ್ಮ ಬಣದ ಸಂಪೂರ್ಣ ಸ್ಥಾನಗಳನ್ನು ಮೋಸಗಾರರಿಗೆ, ಮತಾಂಧರಿಗೆ, ಜಾತಿ-ಜಾತಿಗಳ ಮಧ್ಯೆ ವಿಷಬೀಜ ಬಿತ್ತುವವರಿಗೆ, ಸುಳ್ಳು ಸುದ್ದಿ ಪೆಡ್ಲರ್‌ಗಳಿಗೆ ಮೀಸಲಿರಿಸಿರುವುದು ನಿಜಕ್ಕೂ ದುರಂತ'' ಎಂದು ಪೋಸ್ಟ್ ಮಾಡಿದೆ.

''ಮಾಧ್ಯಮ ವಲಯದಿಂದ ದಿನೇಶ್ ಅಮಿನ್ ಮಟ್ಟು ಎಂಬ ಸುಳ್ಳು ಸುದ್ದಿ ಪೆಡ್ಲರ್ ಅನ್ನು ವಿಧಾನ ಪರಿಷತ್ ಗೆ ನಾಮನಿರ್ದೇಶನ ಮಾಡ ಹೊರಟಿರುವುದು ವಿಧಾನ್ ಪರಿಷತ್ ಇತಿಹಾಸದಲ್ಲಿ ಒಂದು ಕಪ್ಪು ಚುಕ್ಕೆ ಎಂದು ಹೇಳಿದರೆ ಅತಿಶಯೋಕ್ತಿಯಲ್ಲ'' ಎಂದಿದೆ.

''ವಿಧಾನಸಭಾ ಚುನಾವಣೆಯ ದಿನ ಪತ್ರಿಕೆಯ ತುಣುಕೊಂದನ್ನು ಸುಳ್ಳು ಸುದ್ದಿಯನ್ನಾಗಿಸಿ ಹರಿಬಿಟ್ಟು, ಬಳಿಕ ಹಲವಾರು ದಿನಗಳ ಕಾಲ ತಲೆಮರೆಸಿಕೊಂಡಿದ್ದ ದಿನೇಶ್ ಅಮಿನ್ ಮಟ್ಟು ಅಂತಹ ಫ್ರಾಡ್ ಗಳನ್ನು ಬಿಟ್ಟರೆ ಕಾಂಗ್ರೆಸ್‌ನಿಂದ ಪರಿಷತ್ ಸದಸ್ಯ ಸ್ಥಾನಕ್ಕೆ ಪುಟ 2

ದೇವಿಮನೆ ಘಟ್ಟದಲ್ಲಿ ಗುಡ್ಡ ಕುಸಿತ

ಕಾರವಾರ: ಇಲ್ಲಿನ ದೇವಿಮನೆ ಘಟ್ಟದಲ್ಲಿ ಮತ್ತೆ ಗುಡ್ಡ ಕುಸಿದಿದ್ದು, ವಾಹನ ಸಂಚಾರ ಸಂಪೂರ್ಣ ಬಂದ್ ಮಾಡಲಾಗಿದೆ. ಪುಟ 2

ಸೈಕ್ಲೋನ್ ಎಫೆಕ್ಟ್, ಇಂದಿನಿಂದ 3 ದಿನ ಭಾರೀ ಮಳೆ!

ಬೆಂಗಳೂರು: ರಾಜ್ಯದಲ್ಲಿ ಮತ್ತೆ ಮಳೆಯ ಆರ್ಭಟ ಜೋರಾಗಿದೆ. ಚಂಡಮಾರುತ, ವಾಯುಭಾರ ಕುಸಿತ ಪರಿಣಾಮ ಮುಂಗಾರು ಮಳೆ ಆರ್ಭಟ ಮತ್ತಷ್ಟು ಹೆಚ್ಚಿದೆ. ಇಂದಿನಿಂದ 3 ದಿನಗಳ ಕಾಲ ಭಾರೀ ಮಳೆಯಾಗಲಿದೆ ಎಂದು ಹವಾಮಾನ ಇಲಾಖೆ ಮುನ್ಸೂಚನೆ ನೀಡಿದೆ. ಈಗಾಗಲೇ ಕೆಲ ಭಾಗಗಳಲ್ಲಿ ಬಿಟ್ಟು ಬಿಡದೆ ಮಳೆ ಸುರಿಯುತ್ತಿದೆ. ಮೂರು ದಿನಗಳ ಕಾಲ 6 ಜಿಲ್ಲೆಗಳಿಗೆ ರೆಡ್ ಅಲರ್ಟ್ ಘೋಷಣೆ ಮಾಡಲಾಗಿದೆ. ಕರಾವಳಿ ಭಾಗಗಳಿಗೆ ಭಾರೀ ಅಲರ್ಟ್ ನೀಡಿದ ಹವಾಮಾನ ಇಲಾಖೆ ಗುಡ್ಡ ಕುಸಿತ ಎಚ್ಚರಿಕೆ ನೀಡಿದೆ.

ರಾಜ್ಯದಾದ್ಯಂತ ಭಾರೀ ಮಳೆ : ಕರಾವಳಿ ಭಾಗ ಹಾಗೂ ಕಲ್ಯಾಣ ಕರ್ನಾಟಕದ ವಿವಿಧ ಭಾಗಗಳಲ್ಲಿ ಭಾರೀ ಮಳೆಯ ಮುನ್ಸೂಚನೆ ನೀಡಿರುವ ಭಾರತೀಯ ಹವಾಮಾನ ಇಲಾಖೆ 6 ಜಿಲ್ಲೆಗಳಿಗೆ ಭಾರೀ ರೆಡ್ ಅಲರ್ಟ್ ಘೋಷಿಸಿದೆ. ಚಂಡಮಾರುತ, ವಾಯುಭಾರ ಕುಸಿತದ ಪ್ರಭಾವಗಳಿಂದ ಕಳೆದ ಕೆಲ ದಿನಗಳಿಂದ ಕರ್ನಾಟಕದ

ನಾನಾ ಕಡೆಗಳಲ್ಲಿ ಸಾಧಾರಣದಿಂದ ಭಾರೀ ಮಳೆ ಆಗುತ್ತಿದೆ.

6 ಜಿಲ್ಲೆಗಳಿಗೆ ರೆಡ್ ಅಲರ್ಟ್!: ಕರಾವಳಿ ಹಾಗೂ ಮಲೆನಾಡ ಪ್ರದೇಶಗಳಲ್ಲಿ ಭಾರೀ ಮಳೆಯಾಗಲಿದ್ದು, ಕೆಲ ಜಿಲ್ಲೆಗಳಿಗೆ ರೆಡ್ ಅಲರ್ಟ್ ಘೋಷಿಸಲಾಗಿದೆ. ದಕ್ಷಿಣ ಕನ್ನಡ, ಉತ್ತರ ಕನ್ನಡ, ಉಡುಪಿ, ಹಾಸನ, ಚಿಕ್ಕಮಗಳೂರು ಮತ್ತು ಶಿವಮೊಗ್ಗ ಜಿಲ್ಲೆಗಳಲ್ಲಿ ಇಂದು ಭಾರೀ ಮಳೆಯಾಗುವ ಸಾಧ್ಯತೆ ಇದ್ದು,ಹವಾಮಾನ ಇಲಾಖೆ ರೆಡ್ ಅಲರ್ಟ್ ಘೋಷಣೆ ಮಾಡಿದೆ.

48 ಗಂಟೆಗಳಲ್ಲಿ ಭಾರೀ ಮಳೆ: ಮುಂದಿನ 48 ಗಂಟೆಗಳಲ್ಲಿ ಭಾರೀ ಮಳೆಯಾಗುವ ಸಾಧ್ಯತೆ ಇದೆ. ಬೆಳಗಾವಿ, ಧಾರವಾಡ, ಹಾವೇರಿ, ಸೇರಿದಂತೆ ಬೆಂಗಳೂರು, ಮೈಸೂರು ಭಾಗಗಳಿಗೂ ಮಳೆಯ ಅಲರ್ಟ್ ನೀಡಿದ ಹವಾಮಾನ ಇಲಾಖೆ ಆರೆಂಜ್ ಅಲರ್ಟ್ ಘೋಷಣೆ ಮಾಡಿದೆ.

ವರುಣ ಆರ್ಭಟ, ಪ್ರವಾಹ ಸ್ಥಿತಿ: ಕರಾವಳಿ ಹಾಗೂ ಕಲ್ಯಾಣ ಕರ್ನಾಟಕ, ಉತ್ತರ ಕರ್ನಾಟಕದ ಭಾಗದಲ್ಲಿ ಭಾರೀ ಮಳೆಯಿಂದಾಗಿ ಪ್ರವಾಹ ಸ್ಥಿತಿ ಉಂಟಾಗಿದೆ. ಇನ್ನೂ ಮೂರು ದಿನಗಳ ಮಳೆ ಮುಂದುವರಿಯಲಿದೆ ಎಂದು ಹವಾಮಾನ ಇಲಾಖೆ ತಿಳಿಸಿದ್ದು, ಜಾಗ್ರತವಾಗಿರುವಂತೆ ಎಚ್ಚರಿಕೆ ಸಹ ನೀಡಿದೆ. ಪುಟ 2

ಕನ್ನಡಿಗರ ಏಟಿಗೆ ಮಣಿದ ಆರ್‌ವಿ ಕಾಲೇಜು

ಸಸ್ಪೆಂಡ್ ಮಾಡಿದ್ದ ಉಪನ್ಯಾಸಕರಿಗೆ ಮತ್ತೆ ಕೆಲಸ

ಬೆಂಗಳೂರು: ಕ್ಲಾಸ್‌ನಲ್ಲಿ ಕನ್ನಡದಲ್ಲಿ ಉತ್ತರ ನೀಡಿದರು ಎನ್ನುವ ಕಾರಣಕ್ಕೆ ಉಪನ್ಯಾಸಕ ರೂಪೇಶ್ ಪುತ್ತೂರು ಅವರನ್ನ ವಜಾ ಮಾಡಿದ್ದು, ಇದಕ್ಕೆ ಭಾರೀ ಆಕ್ರೋಶ

ವ್ಯಕ್ತವಾಗುತ್ತಿದ್ದಂತೆಯೇ ಆರ್.ವಿ ಶಿಕ್ಷಣ ಸಂಸ್ಥೆ ಎಚ್ಚೆತ್ತುಕೊಂಡಿದೆ. ಉಪನ್ಯಾಸಕ ರೂಪೇಶ್ ಅವರನ್ನ ವಜಾ ಮಾಡಿದ್ದಕ್ಕೆ ಬೆಂಗಳೂರಿನ ಆರ್.ವಿ ಪಿಯು ಲರ್ನಿಂಗ್ ಹಬ್ ಪ್ರಿನ್ಸಿಪಾಲ್ ಕ್ಷಮೆಯಾಚಿಸಿದ್ದು, ಉಪನ್ಯಾಸಕರಿಗೆ ಮತ್ತೆ ಕೆಲಸಕ್ಕೆ ಹಾಜರಾಗುವಂತೆ ಸೂಚಿಸಲಾಗಿದೆ. ವಿದ್ಯಾರ್ಥಿಯೊಬ್ಬ ಕನ್ನಡದಲ್ಲಿ ಕೇಳಿದ್ದ ಪ್ರಶ್ನೆಗೆ ಕನ್ನಡದಲ್ಲೇ ಉತ್ತರಿಸಿದ್ದಕ್ಕೆ ಉಪನ್ಯಾಸಕ ರೂಪೇಶ್ ಅವರಿಂದ ರಾಜೀನಾಮೆ ಪಡೆಯಲಾಗಿತ್ತು. ಈ ಬಗ್ಗೆ ಉಪನ್ಯಾಸಕ ವಿಡಿಯೋ ಮಾಡಿ ತಮ್ಮ ಅಳಲು ತೋಡಿಕೊಂಡಿದ್ದರು. ಬಳಿಕ ಕನ್ನಡ ಹೋರಾಟಗಾರ ರೂಪೇಶ್ ರಾಜಣ್ಣ ಅವರು ಕಾಲೇಜಿಗೆ ಭೇಟಿ ಮಾಡಿ ಮುಖ್ಯಸ್ಥರ ಜೊತೆ ಮಾತುಕತೆ ನಡೆಸಿದ್ದು, ಬಳಿಕ ಉಪನ್ಯಾಸಕ ವಜಾವನ್ನು ವಾಪಸ್ ಪಡೆದುಕೊಂಡಿದೆ.

ವಿಡಿಯೋ ವೈರಲ್ ಆಗುತ್ತಿದ್ದಂತೆಯೇ ಉಪನ್ಯಾಸಕ ಬೆಂಬಲಕ್ಕೆ ಕನ್ನಡಪರ ಹೋರಾಟಗಾರ ರೂಪೇಶ್ ರಾಜಣ್ಣ ನಿಂತಿದ್ದು, ಕನ್ನಡಿಗನಿಗೆ ಆದ ಅನ್ಯಾಯವನ್ನು ಪ್ರಶ್ನೆ ಮಾಡಿದ್ದಾರೆ.

ಅಲ್ಲದೇ ಲಾಲ್ ಬಾಗ್ ಬಳಿ ಇರುವ ರಾಷ್ಟ್ರೀಯ ಶಿಕ್ಷಣ ಸಮಿತಿ ಟ್ರಸ್ಟ್ ಕಚೇರಿಗೆ ಭೇಟಿ ನೀಡಿ ಮುಖ್ಯಸ್ಥರೊಂದಿಗೆ ಚರ್ಚಿಸಿ ಈ ಬಗ್ಗೆ ಪ್ರಶ್ನೆ ಮಾಡಿದ್ದಾರೆ. ಬಳಿಕ ರಾಜೀನಾಮೆ ಪಡೆದಿದ್ದ ಪ್ರಿನ್ಸಿಪಾಲ್ ಕ್ಷಮೆ ಕೇಳಿದ್ದಾರೆ. ಇತ್ತ ಜಂಟಿ ಕಾರ್ಯದರ್ಶಿ ನಾಗರಾಜ್ ನನಗೆ ಈ ವಿಷಯ ನನ್ನ ಗಮನಕ್ಕೆ ಬಂದಿಲ್ಲ. ನನಗೂ ಕನ್ನಡದ ಬಗ್ಗೆ ವಿಶ್ವಾಸ ಇದೆ. ಇದು ಸಹ ಕನ್ನಡದ ಸಂಸ್ಥೆ ಮಕ್ಕಳಿಗೆ ಈ ಬಗ್ಗೆ ಕೌನ್ಸಲಿಂಗ್ ಕೈಗೊಳ್ಳುತ್ತೇವೆ. ರಾಜೀನಾಮೆಯನ್ನು ವಾಪಾಸ್ ಪಡೆದಿದ್ದೇವೆ ಎಂದಿದ್ದಾರೆ.

ಆಗಿದ್ದೇನು?: ಕರ್ನಾಟಕದಲ್ಲಿ ಕನ್ನಡ ಮಾತಾಡೋದೇ ತಪ್ಪಾ ಅಥವಾ ಕನ್ನಡಿಗರು ಕರ್ನಾಟಕದಲ್ಲಿ ಇರೋದೇ ತಪ್ಪಾ ಅನ್ನೋ ಹಾಗೆ ಆಗಿದೆ ಕನ್ನಡಿಗರ ಪರಿಸ್ಥಿತಿ. ಹೌದು.. ಉಪನ್ಯಾಸಕ ರೂಪೇಶ್ ಪುತ್ತೂರು ರಸಾಯನಿಕ ಶಾಸ್ತ್ರ ಪಾಠ ಮಾಡ್ತಿದ್ದ ಶಿಕ್ಷಕನಿಗೆ ವಿದ್ಯಾರ್ಥಿ ಒಬ್ಬಳು ಕನ್ನಡದಲ್ಲಿ ಮಾತನಾಡದಂತೆ ಹೇಳಿದ್ದಾಳೆ. ಅದಕ್ಕೆ ಉಪನ್ಯಾಸಕ ಏಕೆ ಕನ್ನಡದಲ್ಲಿ ಮಾತನಾಡಬಾರದು ಎಂದು ಕೇಳಿದ್ದಾರೆ. ಇದಕ್ಕೆ ವಿದ್ಯಾರ್ಥಿ ಇದು ಇಂಗ್ಲಿಷ್ ಮೀಡಿಯಂ ಇಂಗ್ಲಿಷ್ ನಲ್ಲಿ ಮಾತನಾಡಿ ಎಂದಿದ್ದಾಳೆ. ಇದಕ್ಕೆ ಉತ್ತರಿಸಿದ ಉಪನ್ಯಾಸಕ ಕನ್ನಡ ಯಾವುದೇ ಕ್ರಿಮಿನಲ್ ಲ್ಯಾಗ್ ವೇಜ್ ಅಲ್ಲ. ಪುಟ 2

ಬೆಂಗಳೂರಿನ ಈ ಏರಿಯಾದಲ್ಲಿ ನೀರಿದ ಸಮಸ್ಯೆ

ಮನೆ ಬಾಡಿಗೆಗಿಂತ ವಾಟರ್ ಬಿಲ್ ದುಪ್ಪಟ್ಟು, ಜನರು ಆಕ್ರೋಶ

ಬೆಂಗಳೂರು: ದಾಸರಹಳ್ಳಿ ವಿಧಾನಸಭಾ ಕ್ಷೇತ್ರದ ಸಂಜೀವಿನಿ ಏರಿಯಾದಲ್ಲಿ ಕಳೆದ ಮೂರ್ನಾಲ್ಕು ತಿಂಗಳಿನಿಂದ ಸರಿಯಾಗಿ ನೀರು ಬರುತ್ತಿಲ್ಲ. ಗಾಳಿಗೆ ವಾಟರ್ ಮೀಟರ್ ಮಾತ್ರ ಜೋರಾಗಿ ರನ್ ಆಗ್ತಿದ್ದು, ಬರದ ನೀರಿಗೆ ಪ್ರತಿ ತಿಂಗಳು ಒನ್ ಟು ಡಬಲ್ ಬಿಲ್ ಬರುತ್ತಿದೆ. ಹಾಗಾಗಿ ಬಿಡಬ್ಲ್ಯೂಎಸ್‌ಎಸ್‌ಬಿ ವಿರುದ್ಧ ಏರಿಯಾದ ಜನರು ಆಕ್ರೋಶ ವ್ಯಕ್ತಪಡಿಸಿದ್ದಾರೆ.

ಎಂಟು ಸಾವಿರ ರೂ ನೀರಿನ ಬಿಲ್: ದಾಸರಹಳ್ಳಿ ವಿಧಾನಸಭಾ ಕ್ಷೇತ್ರದ ಸಂಜೀವಿನಿ ಏರಿಯಾದಲ್ಲಿ ಸಾವಿರಾರು ಮನೆಗಳಿವೆ. ಕಳೆದ ಮೂರ್ನಾಲ್ಕು ತಿಂಗಳಿನಿಂದ ಸರಿಯಾಗಿ ನೀರು ಬರುತ್ತಿಲ್ಲ. ಆದರೆ ಪ್ರತಿ ತಿಂಗಳು ದುಪ್ಪಟ್ಟು ವಾಟರ್ ಬಿಲ್ ಮಾತ್ರ ಬರುತ್ತಿದೆಯಂತೆ. ಈ ಹಿಂದೆ 700 ರಿಂದ 800 ರೂ ವಾಟರ್ ಬಿಲ್ ಬರುತ್ತಿದ್ದ ಮನೆಗಳಿಗೆ, ಇದೀಗ 3500, ನಾಲ್ಕು ಸಾವಿರ, ಕೆಲವೊಂದು ಮನೆಗೆ ಎಂಟು ಸಾವಿರ ರೂ ಬಿಲ್ ಬರುತ್ತಿದೆ. ಈ ಬಗ್ಗೆ ಜಲಮಂಡಳಿ ಅಧಿಕಾರಿಗಳಿಗೆ ದೂರು ನೀಡಿದರೂ, ಸರಿ ಮಾಡುತ್ತೇವೆಂದು

ಸಮಸ್ಯೆ ಬಗೆಹರಿಸದೆ ಕೈ ತೊಳೆದುಕೊಳ್ಳುತ್ತಿದ್ದಾರೆ ಎಂದು ಮನೆ ಮಾಲೀಕರಾದ ಉಮಾ ಎಂಬುವವರ ಮಾತಾಗಿದೆ.

ಇನ್ನೂ ಈ ಏರಿಯಾದಲ್ಲಿ ಒಂದೋ, ಎರಡೋ ಮನೆಗೆ ಈ ರೀತಿಯ ಒನ್ ಟು ಡಬಲ್ ಬಿಲ್ ಬರುತ್ತಿಲ್ಲ. ನೂರಾರು ಮನೆಗಳಿಗೆ ದುಪ್ಪಟ್ಟು ಬಿಲ್ ಬರುತ್ತಿದೆಯಂತೆ. ಪುಟ 2

ಮಂಗಳೂರಿನಲ್ಲಿ ಭಾರೀ ಮಳೆ
ಪಂಪ್‌ವೆಲ್ ಸರ್ಕಲ್ ಮತ್ತೆ ಮುಳುಗಡೆ

ಮಂಗಳೂರು: ನಗರದಲ್ಲಿ ಕಳೆದ ಕೆಲ ಗಂಟೆಯಿಂದ ಭಾರೀ ಮಳೆಯಾಗುತ್ತಿದ್ದು, ಪಂಪ್‌ವೆಲ್ ವೃತ್ತವು ಮತ್ತೆ ಮುಳುಗಡೆಯಾಗಿದೆ. ಭಾರೀ ಮಳೆ ನೀರು ರಸ್ತೆಯಲ್ಲೇ ಹರಿಯುತ್ತಿದ್ದು, ವಾಹನ ಸವಾರರು ಪರದಾಡುತ್ತಿದ್ದಾರೆ. ರಸ್ತೆಯಲ್ಲೇ ಭಾರೀ ಪ್ರಮಾಣದ ಮಳೆ ನೀರು ಹರಿಯುತ್ತಿರುವ ಹಿನ್ನೆಲೆ ಸಂಪೂರ್ಣ ರಸ್ತೆ ಸಂಚಾರ ಬಂದ್ ಆಗಿದೆ. ಇದೀಗ ರಸ್ತೆಯುದ್ದಕ್ಕೂ ವಾಹನಗಳು ಸಾಲುಗಟ್ಟಿ ನಿಂತಿವೆ. ಮಳೆ ನೀರಿನಲ್ಲೇ ಸಂಚರಿಸಲು ಯತ್ನಿಸಿದ ಖಾಸಗಿ ಬಸ್ಸೊಂದು ನಡುರಸ್ತೆಯಲ್ಲೇ ಕೆಟ್ಟು ನಿಂತಿದ್ದು, ನಂತರ ಸ್ಥಳೀಯರು ಬಸ್ಸನ್ನು ತಳ್ಳಿ ರಸ್ತೆ ಪಕ್ಕಕ್ಕೆ ನಿಲ್ಲಿಸಿದ್ದಾರೆ. ಇನ್ನು ಅತ್ತಾವರ ಕೆಎಂಸಿ ಬ್ಯಾಂಕ್ ಗೇಟ್ ಹಾಗೂ ಬಿಜೈ ರಸ್ತೆಗಳಲ್ಲಿ ಮಳೆ ನೀರು ಹರಿದು ಹೋಗುತ್ತಿದೆ. ನಿರಂತರವಾಗಿ ಸುರಿಯುತ್ತಿರುವ ಮಳೆಯಿಂದಾಗಿ ಜನ ಜೀವನ ಅಸ್ತವ್ಯಸ್ತವಾಗಿದ್ದು, ತಗ್ಗು ಪ್ರದೇಶಗಳಿಗೆ ನೀರು ನುಗ್ಗುವ ಆತಂಕ ಸೃಷ್ಟಿಯಾಗಿದೆ.

ಜಾತಿಗಣತಿ ವರದಿ ಬಿಡುಗಡೆ ಮಾಡ್ತೀನಿ ಎಂದಿದ್ದ ಸಿಎಂ ಪೌರುಷ ಏನಾಯ್ತು?

ದಾವಣಗೆರೆ: ಜಾತಿಗಣತಿ ವರದಿ ಬಿಡುಗಡೆ ಮಾಡುತ್ತೇನೆ ಎಂದಿದ್ದ ಸಿಎಂ ಸಿದ್ದರಾಮಯ್ಯ ಅವರ ಪೌರುಷ ಈಗ ಎಲ್ಲಿ ಹೋಯ್ತು ಎಂದು ಮಾಜಿ ಸಚಿವ ಎಂ.ಪಿ ರೇಣುಕಾಚಾರ್ಯ ಪ್ರಶ್ನಿಸಿದ್ದಾರೆ. ದಾವಣಗೆರೆಯಲ್ಲಿ ಸುದ್ದಿಗಾರರೊಂದಿಗೆ ಅವರು ಮಾತನಾಡಿದರು.

ಈ ವೇಳೆ, ಸಿಎಂ ಸಿದ್ದರಾಮಯ್ಯ ಅವರು ಚುನಾವಣೆ ಸಮಯದಲ್ಲಿ ಎಲ್ಲಿಗೆ ಹೋದ್ರೂ ಜಾತಿ ಜನಗಣತಿ ಬಿಡುಗಡೆ ಮಾಡೇ ಮಾಡ್ತೀನಿ ಎಂದು ಎದೆ ತಟ್ಟಿಕೊಂಡು ಹೇಳುತ್ತಿದ್ದರು. ಆ ಪೌರುಷ ಈಗ ಎಲ್ಲಿ ಹೋಯ್ತು ಎಂದಿದ್ದಾರೆ. ಕಾಂತರಾಜು ಆಯೋಗದ ವರದಿ ಅವೈಜ್ಞಾನಿಕ ಎಂದು ಬಿಜೆಪಿ ಮೊದಲೇ ಹೇಳಿತ್ತು. ಈಗ ಕಾಂಗ್ರೆಸ್ ಹೈಕಮಾಂಡ್ ಮಾತು ಕೇಳಿ ಸಿದ್ದರಾಮಯ್ಯ ಅವರು ಮರು ಜಾತಿಗಣತಿ ಎಂದು ಹೇಳುತ್ತಿದ್ದಾರೆ. ಹಾಗಾದ್ರೆ, ಆಗ ಖರ್ಚು ಮಾಡಿದ್ದ 170 ಕೋಟಿ ರೂ. ಯಾರು ಕೊಡ್ತಾರೆ ಎಂದು ಪ್ರಶ್ನಿಸಿದರು. ಅಲ್ಲದೇ, ಕಾಂತರಾಜ್ ಆಯೋಗಕ್ಕೆ ಖರ್ಚು ಮಾಡಿದ್ದ 170 ಕೋಟಿ ರೂ. ಹಣವನ್ನು ಕಾಂಗ್ರೆಸ್ ಪಕ್ಷವೇ ಭರಿಸಬೇಕು ಎಂದು ಆಗ್ರಹಿಸಿದ್ದಾರೆ. ಇದೇ ವೇಳೆ, ಅಕ್ಟೋಬರ್ – ನವೆಂಬರ್ ಒಳಗೆ ಸಿಎಂ ಸೀಟು ಅಲ್ಲಾಡುತ್ತದೆ ಎಂದು ಅವರು ಭವಿಷ್ಯ ನುಡಿದಿದ್ದಾರೆ.

ಕೇಂದ್ರ ಜಾತಿಗಣತಿ ಮಾಡೋವಾಗ ರಾಜ್ಯ ಸರ್ಕಾರದಿಂದ ಜಾತಿಗಣತಿ ಬೇಡ

ಬೆಂಗಳೂರು: ಕೇಂದ್ರ ಸರ್ಕಾರವೇ ಜನಗಣತಿ ಮತ್ತು ಜಾತಿಗಣತಿ ಮಾಡುತ್ತಿರುವಾಗ ರಾಜ್ಯ ಸರ್ಕಾರದಿಂದ ಮತ್ತೊಂದು ಜಾತಿಗಣತಿ ಮಾಡುವ ಅವಶ್ಯಕತೆ ಇಲ್ಲ ಎಂದು ಜೆಡಿಎಸ್ ಯುವ ಘಟಕದ ಅಧ್ಯಕ್ಷ ನಿಖಿಲ್ ಕುಮಾರಸ್ವಾಮಿ ವಿರೋಧ ವ್ಯಕ್ತಪಡಿಸಿದ್ದಾರೆ.

ರಾಜ್ಯ ಸರ್ಕಾರದ ಹೊಸ ಜಾತಿಗಣತಿ ವಿಚಾರಕ್ಕೆ ಪ್ರತಿಕ್ರಿಯೆ ನೀಡಿದ ಅವರು, ಈಗಾಗಲೇ ಕೇಂದ್ರ ಸರ್ಕಾರ ಜಾತಿಗಣತಿ ಮಾಡುವುದಾಗಿ ಘೋಷಣೆ ಮಾಡಿದೆ. ಕೇಂದ್ರ ಸರ್ಕಾರ ಮಾಡಬೇಕಾದರೆ ರಾಜ್ಯ ಸರ್ಕಾರ ಯಾಕೆ ಜಾತಿಗಣತಿ ಮಾಡಬೇಕು. ತಮ್ಮ ಲಾಭಕ್ಕಾಗಿ ಸರ್ಕಾರ ಜಾತಿಗಣತಿ ಮಾಡಲು ಮುಂದಾಗಿದೆ. ದೆಹಲಿಗೆ ಹೋಗಿ ಹೈಕಮಾಂಡ್ ಭೇಟಿ ಮಾಡಿದ ಮೇಲೆ ಹಳೆ ಜಾತಿಗಣತಿ ಬೇಡ ಎಂದು ಸಿಎಂ, ಡಿಸಿಎಂ ನಿರ್ಧಾರ ಮಾಡಿದ್ದಾರೆ. 160–185 ಕೋಟಿ ರೂ. ಖರ್ಚು ಮಾಡಿದ್ದಾರೆ. ಮೊದಲು ಜಾತಿಗಣತಿ ಜಾರಿ ಮಾಡುತ್ತೇವೆ ಎಂದು ಸಿಎಂ ಹೇಳಿದ್ದರು. ಕೇಂದ್ರ ಸರ್ಕಾರವೇ ಜಾತಿಗಣತಿ ಮಾಡುತ್ತಿರುವಾಗ ರಾಜ್ಯ ಸರ್ಕಾರದಿಂದ ಮತ್ತೊಂದು ಜಾತಿಗಣತಿ ಮಾಡುವ ಅವಶ್ಯಕತೆ ಇಲ್ಲ ಎಂದರು. ಈಗಾಗಲೇ 180 ಕೋಟಿ ರೂ. ಖರ್ಚು ಮಾಡಿದ್ದೀರಾ. ಮತ್ತೆ ಜಾತಿಗಣತಿ ಮಾಡಿದರೆ ಮತ್ತೆ ಜನರ ತೆರಿಗೆ ಹಣ ಖರ್ಚು ಆಗುತ್ತದೆ. ಎಷ್ಟೇ ಹಣ ಖರ್ಚು ಮಾಡಿದರೂ ನೀವು ಸರಿಯಾಗಿ ಜಾತಿಗಣತಿ ಮಾಡುವುದಿಲ್ಲ. ನಿಮ್ಮ ರಾಜಕೀಯ ಲಾಭಕ್ಕಾಗಿ ಜಾತಿಗಣತಿ ಘೋಷಣೆ ಮಾಡಿದ್ದೀರಾ. ಕೆಲವು ಸಮುದಾಯಗಳನ್ನ ಮೇಲೆ ಎತ್ತೋದು, ಕೆಲವು ಜಾತಿಗಳನ್ನು ಕೆಳಗೆ ತುಳಿಯೋ ಕೆಲಸ ರಾಜ್ಯ ಸರ್ಕಾರ ಮಾಡುತ್ತಿದೆ. ಜಾತಿಗಣತಿ ಮಾಡೋದು ಬೇಡ ಎಂದು ಆಗ್ರಹಿಸಿದರು.

ರಾಜ್ಯ ಸರ್ಕಾರ ಸಾಮಾಜಿಕ, ಆರ್ಥಿಕ, ಶೈಕ್ಷಣಿಕ ಸಮೀಕ್ಷೆ ನಡೆಸುತ್ತೇವೆ ಎಂದಿದ್ದಾರೆ. ಆದರೆ ಇಲ್ಲಿ ರಾಜಕೀಯ ಅಜೆಂಡಾ ಮುಂದೆ ಇಟ್ಟುಕೊಂಡು ಇದನ್ನ ಮಾಡುತ್ತಿದ್ದಾರೆ. ನಿಮ್ಮ ನಿಮ್ಮ ರಾಜಕೀಯ ಭವಿಷ್ಯ ಕಟ್ಟೋಕೆ ಈ ಜಾತಿಗಣತಿ ಮಾಡುತ್ತಿದ್ದೀರಾ. ಕೆಲವು ಜಾತಿ ಜಾಸ್ತಿ ತೋರಿಸೋದು, ಕೆಲವು ಕಡಿಮೆ ತೋರಿಸುವ ಕೆಲಸ ಮಾಡುತ್ತೀರಾ. ರಾಜ್ಯದ ಜಾತಿಗಣತಿ ಉದ್ದೇಶ, ದುರುದ್ದೇಶ ಬೇರೆಯೇ ಇದೆ ಎಂದು ಆರೋಪಿಸಿದರು.

ಜಾತಿಗಣತಿ ಬಗ್ಗೆ ವಿಪಕ್ಷ ವಿರೋಧಕ್ಕೆ ಡಿಕೆಶಿ ಹೇಳಿಕೆಗೆ ವಿಚಾರಕ್ಕೆ ಪ್ರತಿಕ್ರಿಯಿಸಿ, 1971ರಲ್ಲಿ ಜಾತಿಗಣತಿ ಆಗಿದೆ. ಈಗ ಮತ್ತೆ ಜನಗಣತಿ ಮಾಡೋಕೆ ಕೇಂದ್ರ ಮುಂದಾಗಿದೆ. ಕಾಂತರಾಜು ವರದಿ ಬಗ್ಗೆ ಎಷ್ಟು ಜನಕ್ಕೆ ವಿಶ್ವಾಸ ಇದೆ ಎಂದು ಡಿಕೆಶಿವಕುಮಾರ್ ಹೇಳಬೇಕು. ಇವರು ಮಾಡಿದ ಜಾತಿಗಣತಿ ಬಗ್ಗೆ ಕಾಂಗ್ರೆಸ್ ಪಕ್ಷದಲ್ಲಿ, ಕಾಂಗ್ರೆಸ್ ಹೈಕಮಾಂಡ್‌ಗೆ ವಿಶ್ವಾಸ ಇಲ್ಲ. ರಾಹುಲ್ ಗಾಂಧಿ ಜಾತಿಗಣತಿ ಕೈಬಿಡಿ ಎಂದಿದ್ದಾರೆ. ಅದಕ್ಕೆ ಇವರು ಹೊಸ ಜಾತಿಗಣತಿ ಮಾಡಲು ಮುಂದಾಗಿದ್ದಾರೆ. ರಾಹುಲ್ ಗಾಂಧಿ ಹೇಳಿದ ಮೇಲೆ ರಾಜ್ಯ ಸರ್ಕಾರ ಉಲ್ಟಾ ಹೊಡೆದಿದೆ ಎಂದು ಸರ್ಕಾರದ ವಿರುದ್ಧ ಕಿಡಿಕಾರಿದರು.

ನಮ್ಮ ನಿರೀಕ್ಷೆಗಳಿಗೆ ವಿರುದ್ಧವಾಗಿ ಕೆಲವು ಘಟನೆಗಳು ನಡೆಯುತ್ತವೆ: ಕಾಲ್ತುಳಿತ ಪ್ರಕರಣಕ್ಕೆ ಸಿಎಂ ಬೇಸರ

ಯಾದಗಿರಿ: ಬೆಂಗಳೂರಿನಲ್ಲಿ ಆರ್‌ಸಿಬಿ ವಿಜಯೋತ್ಸವದ ವೇಳೆ ನಡೆದ ಕಾಲ್ತುಳಿತ ಪ್ರಕರಣದಲ್ಲಿ 11 ಜನ ಸಾವನ್ನಪ್ಪಿದ ಪ್ರಕರಣಕ್ಕೆ ಸಿಎಂ ಸಿದ್ದರಾಮಯ್ಯ ಬೇಸರ ವ್ಯಕ್ತಪಡಿಸಿದ್ದಾರೆ.

ಯಾದಗಿರಿಯಲ್ಲಿ ನಡೆದ ಕಲ್ಯಾಣ ಕರ್ನಾಟಕ ಅಭಿವೃದ್ಧಿಗೆ ಆರೋಗ್ಯ ಅವಿಷ್ಕಾರ ಸಮಾರಂಭದಲ್ಲಿ ಅವರು ಮಾತನಾಡಿದರು. ಈ ವೇಳೆ, ನಮ್ಮ ನಿಲುವುಗಳಿಗೆ, ನಮ್ಮ ನಿರೀಕ್ಷೆಗಳಿಗೆ ವಿರುದ್ಧವಾಗಿ ಕೆಲವು ಘಟನೆಗಳು ನಡೆಯುತ್ತವೆ. ಇಂತಹ ಘಟನೆ ನಡೆಯಬಾರದು, ದುರಂತಗಳು ಎಲ್ಲೂ ಸಂಭವಿಸಬಾರದು. ಯಾವುದೇ ಸರ್ಕಾರದಲ್ಲಿ ಆಗಬಾರದು ಎಂದಿದ್ದಾರೆ.

ದುರಂತಗಳು ನಡೆದ ಬಳಿಕ ಸಾಯಬಾರದು. ಆದರೆ ಒಂದೊಂದು ಸಾರಿ ನಾವು ತಪ್ಪು ಮಾಡದೇ ಹೋದ್ರು, ನಮ್ಮ ನಿರೀಕ್ಷೆಗಳಿಗೆ ವಿರುದ್ಧವಾಗಿ ಕೆಲವು ಘಟನೆಗಳು ನಡೆಯುತ್ತವೆ ಎಂದು ಹೇಳಿದ್ದಾರೆ.

ಕಾಲ್ತುಳಿತದಲ್ಲಿ 11 ಜನ ಸತ್ತಿದ್ದಕ್ಕೆ ಬಿಜೆಪಿಯವರು ಸಿದ್ದರಾಮಯ್ಯ ರಾಜೀನಾಮೆ ಕೊಡಬೇಕು ಅಂತ ಕೇಳಿದರು. ಹಾಗಾದ್ರೆ, ಕುಂಭಮೇಳದಲ್ಲಿ ಸುಮಾರು 40– 50 ಜನ ಸತ್ರಲ್ಲಾ ಅದಕ್ಕೆ ಯಾರು ಹೊಣೆ? ಬಿಜೆಪಿಯವರು ಬರೀ ಸುಳ್ಳು ಹೇಳ್ತಾರೆ, ಸುಳ್ಳೇ ಅವರ ಮನೆ ದೇವರು ಎಂದು ವ್ಯಂಗ್ಯವಾಡಿದ್ದಾರೆ.

ಸುಹಾಸ್ ಶೆಟ್ಟಿ ಹತ್ಯೆ ಕೇಸ್:
ಮಂಗಳೂರಿಗೆ ಆಗಮಿಸಿದ ಎನ್‌ಐಎ ತಂಡ

ಮಂಗಳೂರು: ಹಿಂದೂ ಕಾರ್ಯಕರ್ತ ಸುಹಾಸ್ ಶೆಟ್ಟಿ ಹತ್ಯೆ ಪ್ರಕರಣದ ತನಿಖೆಯನ್ನ ಎನ್‌ಐಎಗೆ ಕೇಂದ್ರ ಗೃಹ ಇಲಾಖೆ ವಹಿಸಿದ್ದು, ಇದೀಗ ಎನ್‌ಐಎ ಅಧಿಕಾರಿಗಳ ತಂಡ ಅಖಾಡಕ್ಕಿಳಿದಿದೆ.

ಪ್ರಕರಣದ ತನಿಖೆ ಕೈಗೆತ್ತಿಕೊಂಡಿರುವ ಎನ್‌ಐಎ ಅಧಿಕಾರಿಗಳು ನಿನ್ನೆ ಮಂಗಳೂರಿಗೆ ಆಗಮಿಸಿದ್ದಾರೆ. ಡಿಎಸ್‌ಪಿ ಪವನ್ ಕುಮಾರ್ ನೇತೃತ್ವದ ತಂಡ ಮಂಗಳೂರು ಸಿಸಿಬಿ ಅಧಿಕಾರಿಗಳಿಂದ ಮಾಹಿತಿ ಕಲೆ ಹಾಕಿದೆ. ಸುಹಾಸ್ ಶೆಟ್ಟಿ ಹತ್ಯೆ ಪ್ರಕರಣದಲ್ಲಿ ನಿಷೇಧಿತ ಸಂಘಟನೆ ಪಿಎಫ್‌ಐ ಕಾರ್ಯಕರ್ತರು ಶಾಮೀಲಾಗಿರುವ ಆರೋಪ ಕೇಳಿಬಂದಿದೆ. ಇದರಿಂದಾಗಿ ಈ ಪ್ರಕರಣದ ತನಿಖೆಯನ್ನು ಕೇಂದ್ರ ಗೃಹ ಇಲಾಖೆ ಎನ್‌ಐಎ ತನಿಖೆಗೆ ವಹಿಸಿತ್ತು. ಮೇ 1 ರಂದು ಫಾಜಿಲ್ ಹತ್ಯೆಯ ಆರೋಪಿ ಸುಹಾಸ್ ಶೆಟ್ಟಿಯನ್ನು ಬರ್ಬರವಾಗಿ ಹತ್ಯೆ ಮಾಡಲಾಗಿತ್ತು. ಈ ಹತ್ಯೆಗೆ ದೇಶ, ವಿದೇಶಗಳಿಂದ ಫಂಡಿಂಗ್ ಆಗಿದೆ. ರಾಜ್ಯದ ಪೊಲೀಸ್ ಇಲಾಖೆಯಿಂದ ನಿಸ್ಪಕ್ಷಪಾತವಾಗಿ ತನಿಖೆ ನಡೆಸಲು ಸಾಧ್ಯವಿಲ್ಲ. ಹೀಗಾಗಿ ಎನ್‌ಐಎಗೆ ಒಪ್ಪಿಸಬೇಕೆಂದು ಆಗ್ರಹಿಸಿ ಬಿಜೆಪಿ, ಸೇರಿದಂತೆ ಹಿಂದೂಪರ ಕಾರ್ಯರ್ತರು ಆಗ್ರಹಿಸಿದ್ದರು. ಸುಹಾಸ್ ಶೆಟ್ಟಿ ಹತ್ಯೆ ಕೇಸ್‌ನಲ್ಲಿ ಈಗಾಗಲೇ ಪೊಲೀಸರು 11 ಮಂದಿಯನ್ನು ಬಂಧಿಸಿದ್ದಾರೆ.

ರೀಲ್ಸ್ ರಾಜನಿಗೆ ಬಿಸಿ ಮುಟ್ಟಿಸಿದ ಖಾಕಿ

ಹುಬ್ಬಳ್ಳಿ/ಧಾರವಾಡ: ಸೋಷಿಯಲ್ ಮೀಡಿಯಾದಲ್ಲೀಗ ರೀಲ್ಸ್ ಹವಾ ಜಾಸ್ತಿಯಾಗಿದೆ. ಯುವಕ-ಯುವತಿಯರು ಟ್ರೆಂಡ್ ಸೃಷ್ಟಿಸಲು ಹೊಸ ಹೊಸ ಮಾರ್ಗ ಹುಡುಕುತ್ತಲೇ ಇರ್ತಾರೆ. ಬಹುಶಃ ಇದು ನಿಮ್ಮ ಗಮನಕ್ಕೂ ಬಂದಿರಬಹುದು. ನೀವು ಬಸ್ಸಿನಲ್ಲಿ ಕೂತಿರುತ್ತೀರಿ. ನಿಮ್ಮ ಹಿಂದಿನ ಸೀಟಿನಲ್ಲೊ ಪಕ್ಕದ ಸೀಟಿನಲ್ಲೊ ಯಾರೋ ಒಬ್ಬ ತನ್ನ ಮೊಬೈಲ್ ಫೋನ್‌ನಲ್ಲಿ ಜೋರು ದನಿ ಇಟ್ಟುಕೊಂಡು ತುಣುಕು ಹಾಡೊ, ಕುಹಕ ನಗುವೊ, ವಿಚಿತ್ರ ಮಾತುಗಳನ್ನೊ ಕೇಳ್ತಿರ್ತಾನೆ. ಅದನ್ನ ಕೇಳಿಸಿಕೊಳ್ಳಲು ನಿಮಗೆ ಹಿಂಸೆಯೆನಿಸಬಹುದು. ಮನಸ್ಸಿಗೆ ಕಿರಿಕಿರಿ ಆಗಬಹುದು. 'ಆಫ್ ಮಾಡಿ' ಅಂತ ಜೋರು ಮಾಡುತ್ತೀರಿ. ಬೆಳಿಗ್ಗೆ ಕೆಲಸಕ್ಕೆ ಹೊರಟವರಿಗಂತೂ ಆ ದಿನ ದಿನಪೂರ್ತಿ ನಿರುತ್ಸಾಹ.

ಈ ಹುಚ್ಚು ರೀಲ್ಸ್ ಕಾಟದಿಂದ ಇತ್ತೀಚೆಗೆ ಒಂದೆರಡು ಕ್ಷಣ ನಾವು ನಮ್ಮಷ್ಟಕ್ಕೆ ಕೂರಲು ಸಾಧ್ಯವಾಗುತ್ತಿಲ್ಲ. ಜೋರು ದನಿಯ ಹಿಂಸೆ, ತರಲೆ ಆಟಕ್ಕೆ ಬೇಸತ್ತು ಅವರೊಂದಿಗೆ ಜಗಳ ಮಾಡಲಾಗದೇ, ಅತ್ತ ಅದನ್ನು ಕೇಳಿಸಿಕೊಳ್ಳಲಾಗದೇ ಅಸಹನೆಯಿಂದ ಒದ್ದಾಡುವಂತಹ ಸ್ಥಿತಿ. ನಾವು ಕೇಳುವ ಹಾಡಿನ ತುಣುಕು, ಜೋಕು, ಹರಟೆ ಇವೆಲ್ಲ ನಮ್ಮ ಖಾಸಗಿ ಸಂಗತಿಗಳು. ಅವು ನಮಗೆ ಮಾತ್ರ ಬೇಕಾದಂತಹವು, ಇಡೀ ಲೋಕಕ್ಕೆ ಅಲ್ಲ. ಅವು ನಮಗೆ ಮಾತ್ರ ಕೇಳಿಸಿದರೆ ಸಾಕು. ಆ ಹಾಡನ್ನೋ

ಹರಟೆಯನ್ನೋ ಪಕ್ಕದವರು ಏಕೆ ಕೇಳಿಸಿಕೊಳ್ಳಬೇಕು? ಅದರಿಂದ ಅವರಿಗೆ ಕಿರಿಕಿರಿಯಾದ್ರೆ, ಅವರು ನಮ್ಮ ಬಗ್ಗೆ ಏನಂದುಕೊಳ್ತಾರೊ? ಇಂತಹ ಸಣ್ಣಪುಟ್ಟ ಸೂಕ್ಷ್ಮಗಳನ್ನೂ ರೂಢಿಸಿಕೊಳ್ಳದಿದ್ದರೆ ಹೇಗೆ? ಇತ್ತೀಚೆಗಂತೂ ಇದು ಅತಿಯಾಗುತ್ತಿದೆ. ಹೀಗೆ ರೀಲ್ಸ್ ಮಾಡುತ್ತಾ ಸಾರ್ವಜನಿಕರಿಗೆ ಕಿರಿಕಿರಿ ಉಂಟು ಮಾಡ್ತಿದ್ದ ಹುಬ್ಬಳ್ಳಿ ಯುವಕನೊಬ್ಬನಿಗೆ ಪೊಲೀಸರು ಬಿಸಿ ಮುಟ್ಟಿಸಿದ್ದಾರೆ.

ಹುಬ್ಬಳ್ಳಿ ಮಾರುಕಟ್ಟೆಯಲ್ಲಿ ಟಪಾನ್ಗುಚ್ಚಿ ಡಾನ್ಸ್ ಮಾಡ್ತಾ ಸಾರ್ವಜನಿಕರಿಗೆ ತೊಂದ್ರೆ ಕೊಡ್ತಿದ್ದ ಯುವಕನೊಬ್ಬನಿಗೆ ಪೊಲೀಸರು ಚಳಿ ಬಿಡಿಸಿದ್ದಾರೆ. ಬಳಿಕ ಎಚ್ಚೆತ್ತ ಯುವಕನಿಗೆ ತಪ್ಪಿನ ಅರಿವಾಗಿದ್ದು, ಕ್ಷಮೆ ಕೇಳಿದ್ದಾನೆ.

ಹುಬ್ಬಳ್ಳಿ ದುರ್ಗದ ಬೈಲು ಮೂಲದ ನವೀನ್ ಉಪ್ಪಾರ್ ಇನ್ಮುಂದೆ ರೀಲ್ಸ್ ಮಾಡಲ್ಲ ಅಂತ ಹೇಳಿದ್ದಾನೆ. ನಾನು ಸಾರ್ವಜನಿಕ ಸ್ಥಳಗಳಲ್ಲಿ ಅಸಹ್ಯಕರ, ಫನ್ನಿ ಡಾನ್ಸ್ ಮಾಡಿ ತೊಂದ್ರೆ ಕೊಡ್ತಿದ್ದೆ. ನಮ್ಮ ಹುಬ್ಬಳ್ಳಿ ಟೌನ್ ಪೊಲೀಸರು ಇದರಿಂದ ಸಾರ್ವಜನಿಕರಿಗೆ ಆಗುತ್ತಿರುವ ತೊಂದರೆಗಳ ಬಗ್ಗೆ ಅರಿವು ಮೂಡಿಸಿದ್ರು. ಇನ್ಮುಂದೆ ನಾನು ಈ ರೀತಿ ನೃತ್ಯ ಮಾಡಲ್ಲ. ನೀವೂ ಮಾಡಬೇಡಿ ಅಂತ ಮನವಿ ಮಾಡಿಕೊಂಡಿದ್ದಾನೆ. ಈ ವಿಡಿಯೋವನ್ನ ಹುಬ್ಬಳ್ಳಿ ನಗರ ಪೊಲೀಸರು ತಮ್ಮ ಎಕ್ಸ್ ಖಾತೆಯಲ್ಲಿ ಹಂಚಿಕೊಂಡಿದ್ದಾರೆ. ಜೊತೆಗೆ ನೀವು ಮಾಡುವ ಮನೋರಂಜನೆಗಳು ಸಾರ್ವಜನಿಕರಿಗೆ ಕಿರಿಕಿರಿ/ತೊಂದರೆ ಉಂಟುಮಾಡದಿರಲಿ ಎಂದು ಕಿವಿಮಾತು ಹೇಳಿದ್ದಾರೆ.

ಇದು ಕೇವಲ ಹುಬ್ಬಳ್ಳಿಯ ಮಾರುಕಟ್ಟೆಯೊಂದರ ಸಮಸ್ಯೆಯಲ್ಲ. ಬಸ್ಸುಗಳಲ್ಲೂ ಈ ಬಗ್ಗೆ ಸೂಚನಾಫಲಕ ಹಾಕಿದರೂ ಅದನ್ನು ಪಾಲಿಸುವುದಿಲ್ಲ. ಕೆಲವೊಮ್ಮೆ ಬಸ್ ಕಂಡಕ್ಟರ್ ಕೂಡ ಜೋರಾಗಿ ರೀಲ್ಸ್ ನೋಡುತ್ತಾ ಕೂತಿರುವುದುಂಟು. ಗರಿಗರಿ ದಿರಿಸು ಧರಿಸಿ ಸುಶಿಕ್ಷಿತರಂತೆ, ಸಭ್ಯರಂತೆ ಕಾಣುವವರು ಕೂಡ ಸಾರ್ವಜನಿಕ ಸ್ಥಳಗಳಲ್ಲಿ ಜೋರಾಗಿ ರೀಲ್ಸ್ ನೋಡುತ್ತಾ ಮೈಮರೆತಿರುತ್ತಾರೆ. ಯಾವ ಸಂದರ್ಭದಲ್ಲಿ, ಯಾವ ಸ್ಥಳದಲ್ಲಿ ಹೇಗೆ ವರ್ತಿಸಬೇಕು ಎಂಬುದನ್ನು ಅರಿತು, ಅದರಂತೆ ವರ್ತಿಸುವುದು ನಾಗರಿಕತೆಯ ಮೊದಲ ಪಾಠ. ಅದನ್ನು ಎಲ್ಲರೂ ಕಲಿಯಬೇಕಿದೆ.

ಹೆಲಿಕಾಪ್ಟರ್ ಪತನ

ಹೆಲಿಕಾಪ್ಟರ್ ನೋಡಲ್ ಅಧಿಕಾರಿ ರಾಹುಲ್ ಚೌಬೆ ಮತ್ತು ಜಿಲ್ಲಾ ವಿಪತ್ತು ನಿರ್ವಹಣಾ ಅಧಿಕಾರಿ ನಂದನ್ ಸಿಂಗ್ ರಾಜ್ವರ್ ಹೆಲಿಕಾಪ್ಟರ್ ಅಪಘಾತವನ್ನು ದೃಢಪಡಿಸಿದ್ದಾರೆ. ಗೌರಿಕುಂಡ್ ಮೇಲೆ ಹುಲ್ಲು ಕಡಿಯುತ್ತಿದ್ದ ನೇಪಾಳಿ ಮೂಲದ ಮಹಿಳೆಯರು ಹೆಲಿಕಾಪ್ಟರ್ ಅಪಘಾತದ ಬಗ್ಗೆ ಮಾಹಿತಿ ನೀಡಿದ್ದಾರೆ. ಮೃತರೆಲ್ಲರೂ ಮಹಾರಾಷ್ಟ್ರದ ಜೈಸ್ವಾಲ್ ಕುಟುಂಬಕ್ಕೆ ಸೇರಿದವರು ಎಂದು ಅಧಿಕಾರಿಗಳು ಹೇಳಿದ್ದಾರೆ.

ರಾಜ್‌ಕುಮಾರ್ ಜೈಸ್ವಾಲ್, ಶ್ರದ್ಧಾ ಜೈಸ್ವಾಲ್, ಕಾಶಿ ಜೈಸ್ವಾಲ್, ತುಸ್ತಿ ಸಿಂಗ್, ವಿನೋದ್, ವಿಕ್ರಮ್ ಸಿಂಗ್ ಮತ್ತು ಕ್ಯಾಪ್ಟನ್ ರಾಜೀವ್ ಮೃತರು. ಮೃತದೇಹಗಳು ತೀವ್ರವಾಗಿ ಸುಟ್ಟುಹೋಗಿವೆ. ಗೌರಿ ಮೈ ಖಾರ್ಕ್ ಮೇಲಿನ ಕಾಡಿನಲ್ಲಿ ಹೆಲಿಕಾಪ್ಟರ್ ಬಿದ್ದಿದೆ ಎಂದು ಹೇಳಲಾಗುತ್ತಿದೆ.

ಇದಕ್ಕೂ ಮೊದಲು, ಜೂನ್ 7 ರಂದು, ಕೇದಾರಘಾಟಿಯ ಬಡಾಸು ಹೆಲಿಪ್ಯಾಡ್‌ನಿಂದ ಕೇದಾರನಾಥಕ್ಕೆ ಹೊರಟಿದ್ದಾಗ, ಹೆಲಿಕಾಪ್ಟರ್ ತಾಂತ್ರಿಕ ದೋಷ ಕಾಣಿಸಿಕೊಂಡಿತು ಮತ್ತು ಪೈಲಟ್ ರುದ್ರಪ್ರಯಾಗ್-ಗೌರಿಕುಂಡ್ ಹೆದ್ದಾರಿಯಲ್ಲಿ ತುರ್ತು ಭೂಸ್ಪರ್ಶ ಮಾಡಿದರು. ಈ ಸಮಯದಲ್ಲಿ, ಪೈಲಟ್ ಬೆನ್ನಿಗೆ ಗಾಯವಾಗಿತ್ತು.

ಹೆಲಿಕಾಪ್ಟರ್‌ನಲ್ಲಿದ್ದ ಎಲ್ಲಾ ಐದು ಪ್ರಯಾಣಿಕರು ಸುರಕ್ಷಿತವಾಗಿದ್ದಾರೆ. ಪೈಲಟ್ ಅನ್ನು ಆಸ್ಪತ್ರೆಗೆ ದಾಖಲಿಸಲಾಯಿತು, ಅಲ್ಲಿ ಪ್ರಥಮ ಚಿಕಿತ್ಸೆಯ ನಂತರ ಅವರನ್ನು ಉನ್ನತ ಕೇಂದ್ರಕ್ಕೆ ಉಲ್ಲೇಖಿಸಲಾಗಿತ್ತು. ಜೂನ್ 7 ರಂದು ಮಧ್ಯಾಹ್ನ 1.02 ಕ್ಕೆ, ಕ್ರಿಸ್ಟಲ್ ಕಂಪನಿಯ ಹೆಲಿಕಾಪ್ಟರ್ ಬಡಾಸು ಹೆಲಿಪ್ಯಾಡ್‌ನಿಂದ ಕೇದಾರನಾಥಕ್ಕೆ ಐದು ಪ್ರಯಾಣಿಕರೊಂದಿಗೆ ಹೊರಟಿತು.

ಹೆಲಿಕಾಪ್ಟರ್ ಹೆಲಿಪ್ಯಾಡ್‌ನಿಂದ ಎರಡು ಮೀಟರ್ ಎತ್ತರಕ್ಕೆ ಏರಲು ಸಾಧ್ಯವಾಗದ ಕಾರಣ ತಾಂತ್ರಿಕ ದೋಷ ಸಂಭವಿಸಿತು, ಇದನ್ನು ಗ್ರಹಿಸಿದ ಪೈಲಟ್ ಹೆಲಿಪ್ಯಾಡ್‌ನ ಸ್ವಲ್ಪ ಕೆಳಗೆ ರುದ್ರಪ್ರಯಾಗ್-ಗೌರಿಕುಂಡ್ ಹೆದ್ದಾರಿಯಲ್ಲಿ ತುರ್ತು ಲ್ಯಾಂಡಿಂಗ್ ಮಾಡಿದರು. ಆಗ ಹೆಲಿಕಾಪ್ಟರ್ ತುದಿಗೆ ಸ್ವಲ್ಪ ಹಾನಿಯಾಗಿತ್ತು.

ಇದಕ್ಕೂ ಮೊದಲು, ಮೇ 8 ರ ಬೆಳಗ್ಗೆ ಉತ್ತರಕಾಶಿ ಜಿಲ್ಲೆಯಲ್ಲಿ ಹೆಲಿಕಾಪ್ಟರ್ ಅಪಘಾತಕ್ಕೀಡಾಯಿತು. ಈ ಅಪಘಾತದಲ್ಲಿ ಪೈಲಟ್ ಸೇರಿದಂತೆ ಆರು ಜನರು ಸಾವನ್ನಪ್ಪಿದ್ದರು. ಗಾಯಗೊಂಡ ಒಬ್ಬನನ್ನು ಏಮ್ಸ್ ರಿಷಿಕೇಶಕ್ಕೆ ಕರೆದೊಯ್ಯಲಾಯಿತು. ಅಪಘಾತದ ಮಾಹಿತಿ ಬಂದ ತಕ್ಷಣ, ಪೊಲೀಸ್ ಆಡಳಿತ ಮತ್ತು ವಿಪತ್ತು ನಿರ್ವಹಣಾ ತಂಡವು ಸ್ಥಳಕ್ಕೆ ತಲುಪಿತ್ತು.

ಕಳೆದ ಎರಡು ದಿನಗಳ ಹಿಂದಷ್ಟೇ ಅಹಮದಾಬಾದ್ ನಲ್ಲಿ ಏರ್ ಇಂಡಿಯಾ ವಿಮಾನ ಅಪಘಾತಕ್ಕೀಡಾಗಿ 240ಕ್ಕೂ ಅಧಿಕ ಮಂದಿ ಸಾವನ್ನಪ್ಪಿದ್ದರು. ಆ ಘಟನೆ ಮಾಸುವ ಮುನ್ನವೇ ಮತ್ತೊಂದು ದುರಂತ ಸಂಭವಿಸಿದೆ.

ಬಿಜೆಪಿ ವಿರೋಧ

ಅರ್ಹವಾಗುವ ಯಾವೊಬ್ಬ ವ್ಯಕ್ತಿಯೂ ಇಲ್ಲದಿರುವುದು ಅತ್ಯಂತ ಆಶ್ಚರ್ಯ'' ಎಂದು ಹೇಳಿದೆ.

''ಸುಳ್ಳು ದಾಖಲೆ ಸೃಷ್ಟಿಸಿ ಸೈಟು ನುಂಗಿದವರು ನಿಜಕ್ಕೂ ವಿಧಾನ ಪರಿಷತ್ ಸದಸ್ಯ ಸ್ಥಾನಕ್ಕೆ ಅರ್ಹರೇ..!! ಸಿಎಂ ಸಿದ್ದರಾಮಯ್ಯ ಅವರ ಮಾಜಿ ಮಾಧ್ಯಮ ಸಲಹೆಗಾರ ಎಂಬ ಪ್ರಭಾವ ಬಳಸಿ '' ದಿ ಪಾಲಿಸಿ ಫ್ರಂಟ್'' ಎಂಬ ಬೇನಾಮಿ ಕಂಪನಿಗೆ ಸರ್ಕಾರದ ಎಲ್ಲ ನಿಯಮಗಳನ್ನು ಗಾಳಿಗೆ ತೂರಿ, ಯಾವುದೇ ಪಾರದರ್ಶಕ ಕಾನೂನಿನ ವ್ಯಾಪ್ತಿಗೆ ಒಳಪಡದೆ, ಯಾವುದೇ ಟೆಂಡರ್ ಅನ್ನು ಸಹ ಪಡೆಯದೆ, ಬರೋಬ್ಬರಿ 7.20 ಕೋಟಿ ರೂ. ಪಡೆಯಲಾಗಿದೆ'' ಎಂದು ಆರೋಪ ಮಾಡಿದೆ.

''ಆದರೆ ವಿಪರ್ಯಾಸವೆಂದರೆ ಸರ್ಕಾರದೊಂದಿಗೆ ಮಾಡಿಕೊಂಡ ಒಪ್ಪಂದದಲ್ಲಿ ಆ ಕಂಪನಿ ನೀಡಿದ ವಿಳಾಸಕ್ಕೆ ಹೋಗಿ ಕಂಪನಿಯನ್ನು ಹುಡುಕಿದರೆ, ಆ ವಿಳಾಸದಲ್ಲಿ ಕಂಪನಿಯೇ ನಾಪತ್ತೆ!! ಫೇಸ್‌ಬುಕ್ ನಲ್ಲಿ ತಮಗಾಗದವರಿಗೆ ಬೈಯಲು ಫೇಕ್ ಅಕೌಂಟ್ ತೆರೆದಂತೆ, ಸರ್ಕಾರದಿಂದ ದುಡ್ಡು ಹೊಡೆಯಲು ಫೇಕ್ ಕಂಪನಿಯನ್ನೇ ಸೃಷ್ಟಿಸಿದ್ದಾರೆ ಅಮಿನ್ ಮಟ್ಟು ಅವರು!!'' ಎಂದು ಟ್ವೀಟ್ ಮಾಡಿದೆ.

''ಇಷ್ಟೆಲ್ಲಾ ರಾದ್ಧಾಂತಗಳನ್ನು ಮಾಡಿರುವ ವ್ಯಕ್ತಿಯನ್ನು ಅದರಲ್ಲೂ ನಾಮ ನಿರ್ದೇಶನ ಕೋಟಾದಡಿ ಪರಿಷತ್‌ಗೆ ನಾಮ ನಿರ್ದೇಶನ ಮಾಡುವುದು ಸಂಪೂರ್ಣ ಕಾನೂನು ಬಾಹಿರ ಹಾಗೂ ಸಂವಿಧಾನ ವಿರೋಧಿ, ಯಾವುದೇ ಅಧಿಕಾರವಿಲ್ಲದಿದ್ದಾಗ ಇಷ್ಟೊಂದು ವಂಚನೆ ಹಾಗೂ ಸುಳ್ಳು ಸುದ್ದಿಗಳನ್ನು ಹರಿಬಿಟ್ಟು ಸಮಾಜದ ಸ್ವಾಸ್ಥ್ಯ ಹಾಳು ಮಾಡಿದ ವ್ಯಕ್ತಿ ಪರಿಷತ್‌ಗೆ ಬಂದು ಕೂತರೆ, ಕರ್ನಾಟಕದ ಸ್ವಾಸ್ಥ್ಯ ಹಾಳಾಗುವುದು ಖಂಡಿತ. ಹೀಗಾಗಿ ದಿನೇಶ್ ಅಮಿನ್‌ಮಟ್ಟು ಅವರಂತಹ ಕಳಂಕಿತ ವ್ಯಕ್ತಿಯನ್ನು ಯಾವುದೇ ಕಾರಣಕ್ಕೂ ವಿಧಾನ ಪರಿಷತ್‌ಗೆ ನಾಮ ನಿರ್ದೇಶನ ಮಾಡಬಾರದು ಎಂದು ನಾವು ಆಗ್ರಹಿಸುತ್ತೇವೆ'' ಎಂದಿದೆ.

''ಒಂದು ವೇಳೆ ಭಂಡ ಹಾಗೂ ಭ್ರಷ್ಟ ಸಿದ್ದರಾಮಯ್ಯ ಅವರು ತಮ್ಮ ಮೊಂಡುತನದಿಂದ ದಿನೇಶ್ ಅವರನ್ನು ನಾಮನಿರ್ದೇಶನ ಮಾಡಿದರೆ, ರಾಜ್ಯಪಾಲರು ಅವರ ನಾಮ ನಿರ್ದೇಶನವನ್ನು ವಾಪಸ್ ಕಳುಹಿಸಬೇಕು

ಮೊದಲನೇ ಪುಟದಿಂದ...

ಎಂದು ಈ ಮೂಲಕ ಒತ್ತಾಯಿಸುತ್ತೇವೆ'' ಎಂದು ಹೇಳಿದೆ.

3 ದಿನ ಭಾರೀ ಮಳೆ!

ದಕ್ಷಿಣ ಕನ್ನಡ ಜಿಲ್ಲೆಗೆ ಇಂದೂ ರೆಡ್ ಅಲರ್ಟ್ ಘೋಷಣೆ ಮಾಡಿದ್ದು, ಜಿಲ್ಲೆಯಾದ್ಯಂತ ಹಲವೆಡೆ ರಾತ್ರಿ ಇಡೀ ಮಳೆ ಸುರಿದಿದೆ. ಮಂಗಳೂರು ನಗರದಲ್ಲಿ ಮಳೆ ನಾನಾ ಅವಂತಾರ ಸೃಷ್ಟಿಸಿದೆ. ಮಳೆಯ ಹಿನ್ನಲೆ ಮತ್ತೆ ಕೆತ್ತಿಕಲ್ ಗುಡ್ಡದಿಂದ ಮಣ್ಣು ಕುಸಿತವಾಗಿದೆ. ಮಂಗಳೂರು-ಮೂಡಬಿದಿರೆ-ಕಾರ್ಕಳ ಸಂಪರ್ಕದ ರಸ್ತೆಯ ಮೇಲೆ ಮಣ್ಣು ಕುಸಿತವಾದ ಹಿನ್ನೆಲೆ ಸಂಚಾರ ಬಂದ್ ಆಗಿದೆ. ಮಳೆ ಜಾಸ್ತಿಯಾದ್ರೆ ಮತ್ತೆ ಗುಡ್ಡ ಕುಸಿಯುವ ಭೀತಿ ಹೆಚ್ಚಲಿದೆ.

ಧಾರಾಕಾರ ಮಳೆಗೆ ಕಾಂಪೌಂಡ್ ಗೋಡೆ ಕುಸಿತ: ಮಂಗಳೂರಿನಲ್ಲಿ ಕಳೆದ ಒಂದು ವಾರದಿಂದ ಅಲ್ಪ ಬಿಡುವು ಕೊಟ್ಟಿದ್ದ ಮಳೆರಾಯ ನಿನ್ನೆ ಸಂಜೆ ಮತ್ತೆ ಅಬ್ಬರಿಸಿ ಬೊಬ್ಬಿರಿದಿದ್ದಾನೆ. ನಗರದ ಯಾವ ರಸ್ತೆಗೆ ಹೋದರೂ ನೀರೇ ನೀರು. ಈ ಮಧ್ಯೆ ಖಾಸಗಿ ಆಸ್ಪತ್ರೆಯ ಕಾಂಪೌಂಡ್ ಗೋಡೆ ಕುಸಿದು ಅವಘಡ ಸಂಭವಿಸಿರುವಂತಹ ಘಟನೆ ಕಂಕನಾಡಿ ಬಳಿಯ ಸುವರ್ಣ ಲೇನ್‌ನಲ್ಲಿ ನಡೆದಿದೆ. ಕೂದಳೆಲೆ ಅಂತರದಲ್ಲಿ ಜೋಕಿಂ ಡಿಸೋಜಾ ಕುಟುಂಬದ 6 ಜನರು ಪ್ರಾಣಾಪಾಯದಿಂದ ಪಾರಾಗಿದ್ದಾರೆ.

ಕರ್ನಾಟಕದ 6 ಜಿಲ್ಲೆಗಳಿಗೆ ಮಳೆಯ ರೆಡ್ ಅಲರ್ಟ್: ಕರ್ನಾಟಕದಾದ್ಯಂತ ಮುಂಗಾರು ಚುರುಕುಗೊಂಡಿದೆ. ಎಲ್ಲೆಡೆ ಮಳೆಯಾಗುತ್ತಿದೆ. 6 ಜಿಲ್ಲೆಗಳಿಗೆ ರೆಡ್ ಅಲರ್ಟ್ ಘೋಷಿಸಲಾಗಿದೆ. ಉತ್ತರ ಒಳನಾಡಿನಲ್ಲೂ ಮಳೆಯ ಪ್ರಮಾಣ ಹೆಚ್ಚಾಗಲಿದೆ ಎಂದು ಹವಾಮಾನ ಇಲಾಖೆ ಮುನ್ಸೂಚನೆ ನೀಡಿದೆ. ಉತ್ತರ ಕನ್ನಡ, ಉಡುಪಿ, ದಕ್ಷಿಣ ಕನ್ನಡ, ಚಿಕ್ಕಮಗಳೂರು, ಕೊಡಗು, ಶಿವಮೊಗ್ಗ ಜಿಲ್ಲೆಗಳಿಗೆ ರೆಡ್ ಅಲರ್ಟ್ ಘೋಷಿಸಲಾಗಿದೆ.

ಬೆಳಗಾವಿ, ಧಾರವಾಡ, ಗದಗ, ಹಾವೇರಿ, ಚಾಮರಾಜನಗರ, ದಾವಣಗೆರೆ, ಹಾಸನ, ಮೈಸೂರು ಜಿಲ್ಲೆಗಳಿಗೆ ಆರೆಂಜ್ ಅಲರ್ಟ್ , ಮಂಡ್ಯ, ಕೊಪ್ಪಳ, ಕಲಬುರಗಿ, ಬೀದರ್ ಜಿಲ್ಲೆಗಳಿಗೆ ಯೆಲ್ಲೋ ಅಲರ್ಟ್ ಘೋಷಿಸಲಾಗಿದೆ.ಬೆಂಗಳೂರಿನಲ್ಲಿ ಶುಕ್ರವಾರದಿಂದ ಮಳೆ ಹೆಚ್ಚಾಗಿದೆ. ಭಾನುವಾರ ಕೂಡ ಸಾಧಾರಣ ಮಳೆಯಾಗುವ ನಿರೀಕ್ಷೆ ಇದೆ.

ಎಲ್ಲೆಲ್ಲಿ ಮಳೆಯಾಗಿದೆ: ಆಗುಂಬೆ, ಮಂಗಳೂರು, ಉಡುಪಿ, ಉಪ್ಪಿನಂಗಡಿ, ಗೇರುಸೊಪ್ಪ, ಭಟ್ಕಳ, ಪಣಂಬೂರು, ಬೆಳ್ತಂಗಡಿ, ಬಸವನ ಬಾಗೇವಾಡಿಯಲ್ಲಿ ಹೆಚ್ಚು ಮಳೆಯಾಗಿದೆ. ಸಿದ್ದಾಪುರ, ಮಾಣಿ, ಕುಂದಾಪುರ, ಗೋಕರ್ಣ, ಪುತ್ತೂರು, ಕೋಟಾ, ಮೂಡುಬಿದಿರೆ, ಕಾರ್ಕಳ, ಹೊನ್ನಾವರ, ಧರ್ಮಸ್ಥಳ, ಅಂಕೋಲಾ, ಮಂಗಳೂರು, ಕೊಟ್ಟಿಗೆಹಾರ, ಮುಲ್ಕಿ, ಕುಮಟಾ, ಶಿರಾಲಿ, ವಿಜಯಪುರ, ನಿಪ್ಪಾಣಿ, ಶೃಂಗೇರಿ, ಕೊಪ್ಪ, ಭಾಗಮಂಡಲ, ಮಂಕಿಯಲ್ಲಿ ಮಳೆಯಾಗಿದೆ. ಕಾರವಾರ, ಗಬ್ಬೂರು, ಹುಂಚದಕಟ್ಟೆ, ಕಳಸ, ನಾಪೋಕ್ಲು, ಬಾಳೆಹೊನ್ನೂರು, ಬನವಾಸಿ, ಯಲ್ಲಾಪುರ, ಜೋಯಿಡಾ, ಹುಕ್ಕೇರಿ, ಖಾನಾಪುರ, ಬಾದಾಮಿ, ಸೇಡಬಾಳ, ಸೋಮವಾರಪೇಟೆ, ಕೃಷ್ಣರಾಜಸಾಗರ, ಬಂಡೀಪುರ, ತ್ಯಾಗರ್ತಿಯಲ್ಲಿ ಮಳೆಯಾಗಿದೆ.

ಗುಡ್ಡ ಕುಸಿತ

ಕಳೆದ ಎರಡು ದಿನದಿಂದ ಶಿರಸಿ ತಾಲೂಕಿನ ರಾಷ್ಟ್ರೀಯ ಹೆದ್ದಾರಿ 766 (ಇ) ನಲ್ಲಿ ಗುಡ್ಡ ಕುಸಿತವಾಗುತಿತ್ತು. ಕುಸಿದ ಗುಡ್ಡದ ಮಣ್ಣು ತೆಗೆದು ಶನಿವಾರ ರಾತ್ರಿ ಲಘು ವಾಹನ ಸಂಚಾರಕ್ಕೆ ಬಿಡಲಾಗಿತ್ತು.

ಇಂದು ಮತ್ತೆ ಕುಸಿದ ಜಾಗದಲ್ಲೇ ದೊಡ್ಡ ಪ್ರಮಾಣದಲ್ಲಿ ಗುಡ್ಡ ಕುಸಿದು ಹೆದ್ದಾರಿ ಮೇಲೆ ಕಲ್ಲು, ಮರಗಳು ಬಿದ್ದಿವೆ. ಈ ಹಿನ್ನೆಲೆ ಇಂದು ಬೆಳಗ್ಗಿನಿಂದ ಕುಮಟಾ-ಶಿರಸಿಯ ಹೆದ್ದಾರಿ ಸಂಪರ್ಕ ಸಂಪೂರ್ಣ ಕಡಿತಗೊಂಡಿದೆ.

ಜನರು ಆಕ್ರೋಶ

ನೀರು ಬರದೆ ಇದರೂ ಗಾಳಿಗೆ ವಾಟರ್ ಮೀಟರ್ ತಿರುಗುತಿದೆಯಂತೆ. ನೀರು ಬರುವ ಮುನ್ನ ಮತ್ತು ನೀರು ನಿಂತ ಮೇಲೆ ವಾಟರ್ ಮೀಟರ್ ನಲ್ಲಿರುವ ಫ್ಯಾನ್ ಜೋರಾಗಿ ರನ್ ಆಗುತ್ತಿದೆಯಂತೆ. ಹಾಗಾಗಿ ಜಾಸ್ತಿ ಬಿಲ್ ಬರುತ್ತಿದೆ.

ಮೀಟರ್ ರೀಡರ್ ಬಂದಾಗ ನಾವು ಇಷ್ಟೊಂದು ನೀರು ಬಳಕೆ ಮಾಡಿಲ್ಲ ಯಾಕೆ ಇಷ್ಟೊಂದು ಬಿಲ್ ಬರುತ್ತಿದೆ ಎಂದು ಕೇಳಿದರೆ, ನೀವು ನೀರು ಬಳಕೆ ಮಾಡಿರೋದ್ರಿಂದಲೇ ಇಷ್ಟೊಂದು ಮೀಟರ್ ರೀಡಿಂಗ್ ತೋರಿಸುತ್ತಿದೆ ಎನ್ನುತ್ತಿದ್ದಾರಂತೆ. ಸಣ್ಣಪುಟ್ಟ ಮನೆಗೂ ಸಾವಿರಾರು ರೂ ಬಿಲ್ ಬರುತ್ತಿದೆ. ಹಾಗಾಗಿ ನಿವಾಸಿಗಳೆಲ್ಲಾ ಸೇರಿ ತಮ್ಮ ಆಕ್ರೋಶ ವ್ಯಕ್ತಪಡಿಸಿದ್ದಾರೆ.

ಒಟ್ಟಿನಲ್ಲಿ ಕುಡಿಯಲು ನೀರು ಕೊಡದಿದ್ದರೆ, ಈ ಜಲಮಂಡಳಿ ಅಧಿಕಾರಿಗಳು ಕೇವಲ ಗಾಳಿ ಬಿಟ್ಟು ಸಾವಿರಾರು ರೂ ಬಿಲ್ ಹಾಕ್ತಿರೋದಕ್ಕೆ ನಿವಾಸಿಗಳು ಕೆಂಡ ಕಾರುತ್ತಿದ್ದಾರೆ. ಈ ಬಗ್ಗೆ ಅಧಿಕಾರಿಗಳು ಏನು ಕ್ರಮ ಕೈಗೊಳ್ಳುತ್ತಾರೆ ಎಂದು ಕಾದು ನೋಡಬೇಕಿದೆ.

ಉಪನ್ಯಾಸಕರಿಗೆ ಮತ್ತೆ ಕೆಲಸ

ಅದು ನಮ್ಮ ಮಣ್ಣಿನ ಭಾಷೆ ಅಂತ ವಿದ್ಯಾರ್ಥಿಗೆ ಬುದ್ದಿ ಹೇಳಿದ್ದಾರೆ.

ಇದಾದ ಮರುದಿನ ಆರ್.ವಿ ಲರ್ನಿಂಗ್ ಕಾಲೇಜು ಸಂಸ್ಥೆ ಉಪನ್ಯಾಸಕನನ್ನ ಕರೆಸಿ ರಾಜೀನಾಮೆ ನೀಡುವಂತೆ ಬಲವಂತ ಮಾಡಿದ್ದಾರೆ. ರೂಪೇಶ್ ತನ್ನ ಮಗಳು ಇದೇ ಕಾಲೇಜಿನಲ್ಲಿ ಪಿಯುಸಿ ಓದುತ್ತಿದ್ದಾಳೆ ಮುಂದೆ ಸರ್ಟಿಫಿಕೇಟ್ ಕೊಡುವ ವಿಚಾರದಲ್ಲಿ ತೊಂದರೆ ಮಾಡಬಹುದೆಂಬ ಭಯದಲ್ಲಿ ರಾಜೀನಾಮೆ ನೀಡಿದ್ದರು.

ಸದ್ಯ ಈ ಬಗ್ಗೆ ವಿಡಿಯೋ ಮಾಡಿ ಸೋಷಿಯಲ್ ಮೀಡಿಯಾದಲ್ಲಿ ಅಪ್ಲೋಡ್ ಮಾಡಿದ್ದ ರೂಪೇಶ್, ಕರ್ನಾಟಕದಲ್ಲಿ ಕನ್ನಡ ಮಾತನಾಡೋಕೆ ಭಯದ ವಾತಾವರಣ ಸೃಷ್ಟಿಯಾಗಿದೆ. ಕನ್ನಡ ಮಾತನಾಡಿದಕ್ಕೆ ನನ್ನ ಕೆಲಸ ಹೋಗಿದೆ. ನನ್ನಿಂದ ಬಲವಂತವಾಗಿ ರಾಜೀನಾಮೆ ಪಡೆದುಕೊಂಡಿದ್ದಾರೆ. ನನ್ನ ಮಗಳ ಸರ್ಟಿಫಿಕೇಟ್ ಕೊಡದಿದ್ದರೂ ಪರವಾಗಿಲ್ಲ ಮತ್ತೊಬ್ಬ ಕನ್ನಡಿಗನಿಗೆ ಈ ರೀತಿ ಆಗಬಾರದು ಎಂದು ಅಳಲು ತೋಡಿಕೊಂಡಿದ್ದರು.

ಈ ವಿಡಿಯೋಗೆ ಹಲವು ಕನ್ನಡಿಗರು ಕಮೆಂಟ್ ಮಾಡಿದ್ದು, ಕನ್ನಡದಲ್ಲಿ ಪ್ರಶ್ನೆ ಕೇಳಿದ ವಿದ್ಯಾರ್ಥಿಗೆ ಕನ್ನಡದಲ್ಲಿ ಉತ್ತರಿಸಿದ ಶಿಕ್ಷಕರಿಗೆ ಎಂಥ ಗತಿ ಬಂದಿದೆ ನೋಡಿ. ಏನ್ ನಡೀತಿದೆ ಕನ್ನಡ ನಾಡಿನಲ್ಲಿ ಮುಂದೆ ಕನ್ನಡ ಕೇಳೋಕೆ ಅಥವಾ ಕನ್ನಡದಲ್ಲಿ ಮಾತಾಡಿದ್ರೆ ಎಲ್ಲಿ ಕೆಲಸ ಹೋಗ್ತದೆ ಅನ್ನೋ ಭಯದ ವಾತಾವರಣ ನಿರ್ಮಾಣ ಮಾಡ್ತಿರುವ ನೀಚರಿಗೆ ಧಿಕ್ಕಾರ. ಕರ್ನಾಟಕದಲ್ಲಿ ಇಂಗ್ಲಿಷ್ ಸಾರ್ವಭೌಮವೇ ಎಂದು ನೆಟ್ಟಿಗರು ಪ್ರಶ್ನಿಸಿದ್ದರು.

ನೋಡಿದ್ರಲ್ಲಾ ಕನ್ನಡ ಕನ್ನಡಿಗರ ವಿಷಯಕ್ಕೆ ಬಂದ್ರೆ ಕನ್ನಡಿಗರು ಸುಮ್ಮನಿರಲ್ಲ. ಕನ್ನಡಿಗರಿಗೆ ಅನ್ಯಾಯವಾದಾಗ ಕನ್ನಡಿಗರೊಂದಿಗೆ ನಿಲ್ಲೋದಿಕ್ಕೆ ಕನ್ನಡ ಪರ ಸಂಘಟನೆಗಳು ಅನ್ಯಾಯವಾದವರೊಂದಿಗೆ ನಿಂತು ಕನ್ನಡಿಗರಿಗೆ ನ್ಯಾಯಕೊಡಿಸಿದ್ದಾರೆ. ಇಂಥ ಘಟನೆಗಳು ಮತ್ತೆ ಮರುಕಳಿಸದಿರಲಿ.

ಹಲ್ಲು!

ಸ್ಥಳೀಯ ಗ್ರಾಹಕರಾದ ಭಾರತಮ್ಮ ಎಂಬುವವರು ಚಿಲ್ಲರೆ ಅಂಗಡಿಯೊಂದರಲ್ಲಿ ಖರೀದಿಸಿದ ಚಾಕೊಲೇಟ್‌ನಲ್ಲಿ ಮನುಷ್ಯನ ಹಲ್ಲು ಪತ್ತೆಯಾಗಿದ್ದು, ಗ್ರಾಮದಲ್ಲಿ ಆತಂಕದ ವಾತಾವರಣ ಸೃಷ್ಟಿಯಾಗಿದೆ.

ಖರೀದಿಸಿದ್ದು ಚಾಕೊಲೇಟ್, ಸಿಕ್ಕಿದ್ದು ಮನುಷ್ಯನ ಹಲ್ಲು!: ಭಾರತಮ್ಮ ಎಂಬವರು ತಮ್ಮ ಮನೆಯ ಸಮೀಪದ ಚಿಲ್ಲರೆ ಅಂಗಡಿಯಲ್ಲಿ ಚಾಕೊಲೇಟ್ ಖರೀದಿಸಿದ್ದರು. ಚಾಕೊಲೇಟ್ ತಿನ್ನುವಾಗ ಅದರೊಳಗೆ ಗಟ್ಟಿಯಾದ ವಸ್ತುವೊಂದು ಕಾಣಿಸಿತು. ತಕ್ಷಣ ತೆಗೆದು ನೋಡಿದಾಗ ಅದು ಮನುಷ್ಯನ ಹಲ್ಲು ಎಂಬುದು ದೃಢಪಟ್ಟಿದೆ. ಈ ಘಟನೆಯಿಂದ ಗಾಬರಿಗೊಂಡ ಭಾರತಮ್ಮ, ತಕ್ಷಣ ಚಿಲ್ಲರೆ ಅಂಗಡಿಯ ಮಾಲೀಕರನ್ನು ಸಂಪರ್ಕಿಸಿದ್ದಾರೆ.

ಅಂಗಡಿಯ ಮಾಲೀಕ ಹೇಳಿದ್ದೇನು?: ಚಿಲ್ಲರೆ ಅಂಗಡಿಯ ಮಾಲೀಕ, ಈ ಚಾಕಲೇಟ್ ತಾವು ಖರೀದಿಸಿದ ಡಿಸ್ಟ್ರಿಬ್ಯೂಟರ್‌ನಿಂದ ಬಂದಿದೆ ಎಂದು ತಿಳಿಸಿದ್ದಾರೆ. ಆದರೆ, ಚಾಕಲೇಟ್ ಯಾವ ಕಂಪನಿಯದ್ದು ಎಂಬುದರ ಬಗ್ಗೆ ಸ್ಪಷ್ಟ ಮಾಹಿತಿ ಲಭ್ಯವಾಗಿಲ್ಲ. ನಾವು ಡಿಸ್ಟ್ರಿಬ್ಯೂಟರ್ ಕೊಟ್ಟ ಚಾಕಲೇಟ್‌ಗಳನ್ನು ಮಾರಾಟ ಮಾಡಿದ್ದೇವೆ. ಇಂತಹ ಘಟನೆಯ ಬಗ್ಗೆ ನಮಗೆ ಯಾವುದೇ ಮಾಹಿತಿ ಇರಲಿಲ್ಲ, ಎಂದು ಅಂಗಡಿಯ ಮಾಲೀಕರು ಹೇಳಿದ್ದಾರೆ.

ಚಾಕೊಲೇಟ್‌ನಲ್ಲಿ ಮನುಷ್ಯನ ಹಲ್ಲು ಕಂಡು ಭಾರತಮ್ಮ ಕುಟುಂಬದವರು ಆಘಾತಕ್ಕೊಳಗಾಗಿದ್ದಾರೆ. ಚಾಕೊಲೇಟ್ ತಿನ್ನುವಾಗ ಇಂತಹ ಆತಂಕಕಾರಿ ವಸ್ತು ಕಾಣಿಸಿತು ಎಂದರೆ, ಇನ್ನು ಮಕ್ಕಳಿಗೆ ಏನು ತಿನ್ನಿಸಬೇಕು ಎಂಬ ಗೊಂದಲವಾಗಿದೆ, ಎಂದು ಭಾರತಮ್ಮ ತಮ್ಮ ಆತಂಕವನ್ನು ವ್ಯಕ್ತಪಡಿಸಿದ್ದಾರೆ. ಈ ಘಟನೆಯಿಂದ ಸ್ಥಳೀಯರಲ್ಲಿ ಆಹಾರ ಉತ್ಪನ್ನಗಳ ಗುಣಮಟ್ಟದ ಬಗ್ಗೆ ಗಂಭೀರ ಪ್ರಶ್ನೆಗಳು ಉದ್ಭವಿಸಿವೆ.

ಇಸ್ರೇಲ್ ದಾಳಿ

ಸೋಷಿಯಲ್ ಮೀಡಿಯಾದಲ್ಲಿ ಹರಿದಾಡುತ್ತಿರುವ ದೃಶ್ಯಗಳು, ನಗರದ ಮೇಲೆ ದಟ್ಟವಾದ ಹೊಗೆ ಜೊತೆ ದೊಡ್ಡ ಮಟ್ಟದಲ್ಲಿ ಬೆಂಕಿ ಕಾಣಿಸಿಕೊಂಡಿರುವುದನ್ನು ತೋರಿಸಿದೆ.

ಟೆಹ್ರಾನ್‌ನಲ್ಲಿ ಸ್ಥಳೀಯ ಸಮಯ ನಸುಕಿನ ಜಾವ 2:30 ರ ಸುಮಾರಿಗೆ ಸ್ಫೋಟಗಳ ಶಬ್ದ ಕೇಳಿಬಂದವು. ಆದರೆ, ಇರಾನ್ ಮತ್ತು ಇಸ್ರೇಲ್ ನಡುವೆ ನಡೆಯುತ್ತಿರುವ ಡ್ರೋನ್ ಮತ್ತು ಕ್ಷಿಪಣಿ ಸಂಘರ್ಷದ ನಡುವೆ ಅವುಗಳ ಮೂಲ ತಕ್ಷಣಕ್ಕೆ ಸ್ಪಷ್ಟವಾಗಿಲ್ಲ.

ಶುಕ್ರವಾರ ಪ್ರಾರಂಭವಾದ ಇಸ್ರೇಲಿ ದಾಳಿಗಳಿಗೆ ಪ್ರತಿಕ್ರಿಯೆಯಾಗಿ, ಇಸ್ರೇಲಿ ಫೈಟರ್ ಜೆಟ್‌ಗಳಿಗೆ ಇಂಧನ ತುಂಬಲು ಬಳಸುವ ಸ್ಥಳಗಳನ್ನು ಗುರಿಯಾಗಿಸಿಕೊಂಡಿರುವುದಾಗಿ ಭಾನುವಾರ ಮುಂಜಾನೆ ಇರಾನ್ ಘೋಷಿಸಿದೆ.

ಇಸ್ರೇಲ್‌ನ ಹೈಫಾ ಮತ್ತು ಟೆಲ್ ಅವೀವ್ ನಗರಗಳು ಸೇರಿದಂತೆ ಹಲವು ಭಾಗಗಳ ಮೇಲೆ ಇರಾನ್ ಕ್ಷಿಪಣಿಗಳನ್ನು ಹಾರಿಸಿದೆ. ಈ ದಾಳಿಯಲ್ಲಿ ಕನಿಷ್ಠ 7 ಮಂದಿ ಮೃತಪಟ್ಟಿದ್ದಾರೆಂದು ವರದಿಯಾಗಿದೆ. ಇಸ್ರೇಲಿ ಪಡೆಗಳು ಇರಾನ್ ನಾದ್ಯಂತ ನಾಗರಿಕ ಮತ್ತು ಇಂಧನ ಮೂಲಸೌಕರ್ಯಗಳ ಮೇಲೆ ಬಾಂಬ್ ದಾಳಿ ನಡೆಸಿ, ಟೆಹ್ರಾನ್‌ನಲ್ಲಿರುವ ಶಹ್ರಾನ್ ತೈಲ ಸ್ಥಾವರದಲ್ಲಿ ಬೆಂಕಿ ಹಚ್ಚಿತ್ತು. ಇದಕ್ಕೆ ಪ್ರತಿಯಾಗಿ ಇರಾನ್ ದಾಳಿ ಮುಂದುವರಿಸಿದೆ.

ಅಹಮದಾಬಾದ್ ವಿಮಾನ ದುರಂತ
ಅವಶೇಷಗಳಡಿ ಸೂಟ್ ಕೇಸ್‌ನಲ್ಲಿದ್ದ ಹಣ ಪತ್ತೆ

ಗಾಂಧಿನಗರ: ವಿಮಾನ ದುರಂತದಿಂದ 270 ಮಂದಿ ಸುಟ್ಟು ಕರಕಲು ಆಗಿದ್ದು, ವಿಮಾನ ಭಸ್ಮವಾಗಿದೆ. ಆದರೆ ಜನರು ತಂದಿದ್ದ ದುಡ್ಡು ಮಾತ್ರ ಸುಟ್ಟಿಲ್ಲ.

ಅಹಮದಾಬಾದ್ ವಿಮಾನ ದುರಂತದಿಂದ ಇಡೀ ಜಗತ್ತು ಬೆಚ್ಚಿಬಿದ್ದಿದೆ. ಜಗತ್ತು ಕಂಡ ದೊಡ್ಡ ದುರಂತ ಇದಾಗಿದೆ. 270 ಮಂದಿ ಜನ ಸಾವನ್ನಪ್ಪಿದ್ದಾರೆ. ಏರ್ ಇಂಡಿಯಾದಲ್ಲಿ

ಪ್ರಯಾಣ ಮಾಡುತ್ತಿದ್ದ 242 ಜನರಲ್ಲಿ 241 ಜನ ಬೆಂಕಿಗಾಹುತಿ ಆಗಿ ಸುಟ್ಟು ಕರಕಲು ಆಗಿದ್ದಾರೆ. ಅದರಲ್ಲಿ ರಮೇಶ್ ವಿಶ್ವಾಸ್ ಕುಮಾರ್ ಎಂಬ ವ್ಯಕ್ತಿ ಮಾತ್ರ ಬದುಕಿ ಉಳಿದಿದ್ದಾರೆ. 241 ಮಂದಿ ಸುಟ್ಟು ಕರಕಲು ಆಗಿದ್ದರೂ ಸಹ ಅವರು ತಂದಿದ್ದ ದುಡ್ಡು ಮಾತ್ರ ಏನೂ ಆಗಿಲ್ಲ.

ಮನುಷ್ಯ ಏನೇ ಸಂಪಾದನೆ ಮಾಡಿದರೂ ಏನನ್ನು ಹೊತ್ತು ಕೊಂಡು ಹೋಗಲ್ಲ ಅಂತಾರೆ, ಅದು ನಿಜ. ತನ್ನ ಇಡೀ ಜೀವನ ಹೊಟ್ಟೆಪಾಡಿಗಾಗಿ, ದುಡ್ಡಿಗಾಗಿ ದುಡಿಯೋದು. ಆದರೆ ವಿಮಾನ ದುರಂತದಲ್ಲಿ ಜನ ಸುಟ್ಟು ಕರಕಲು ಆಗಿದ್ದಾರೆ. ಆದರೆ ಜನ ತಂದಿದ್ದ ದುಡ್ಡು ಸುಟ್ಟಿಲ್ಲ. ಅವಶೇಷಗಳ ಪತ್ತೆ ವೇಳೆ ಭಗವದ್ಗೀತೆ ಪುಸ್ತಕ, ಕೃಷ್ಣನ ವಿಗ್ರಹದ ಜೊತೆಗೆ ಸೂಟ್‌ಕೇಸ್‌ನಲ್ಲಿದ್ದ ದುಡ್ಡು ಕೂಡ ಪತ್ತೆಯಾಗಿದೆ. ಸುಡದೇ ಇರುವ ದುಡ್ಡನ್ನು ಕ್ರೋಢೀಕರಿಸಲಾಗಿದೆ.

ಪ್ರಧಾನಿ ಮೋದಿ ವಿದೇಶ ಪ್ರವಾಸ ಕೆನಡಾ ಸೇರಿ 3 ರಾಷ್ಟ್ರಗಳಿಗೆ ಭೇಟಿ

ನವದೆಹಲಿ: ಪ್ರಧಾನಿ ನರೇಂದ್ರ ಮೋದಿ ಅವರು ಇಂದಿನಿಂದ ಮೂರು ರಾಷ್ಟ್ರಗಳ ಪ್ರವಾಸ ಕೈಗೊಳ್ಳಲಿದ್ದು, ಕೆನಡಾ ದೇಶಕ್ಕೂ ಭೇಟಿ ನೀಡಲಿದ್ದಾರೆ ಎಂದು ವಿದೇಶಾಂಗ ಸಚಿವಾಲಯ ಶನಿವಾರ ತಿಳಿಸಿದೆ.

ಆಪರೇಷನ್ ಸಿಂಧೂರದ ಬಳಿಕ ಇದು ಪ್ರಧಾನಿಯವರ ಮೊದಲ ವಿದೇಶಿ ಪ್ರವಾಸವಾಗಿದೆ. ಈ ವೇಳೆ ಮೋದಿ, ಮೆಡಿಟರೇನಿಯನ್ ರಾಷ್ಟ್ರಗಳಾದ ಸೈಪ್ರಸ್ ಮತ್ತು ಕ್ರೊಯೇಷಿಯಾ ದೇಶಕ್ಕೂ ಭೇಟಿ ನೀಡಲಿದ್ದಾರೆ.

ಖಲಿಸ್ತಾನಿ ಸಮಸ್ಯೆಯಿಂದಾಗಿ ನವದೆಹಲಿ ಮತ್ತು ಒಟ್ಟಾವಾ ನಡುವಿನ ರಾಜತಾಂತ್ರಿಕ ಸಂಬಂಧಗಳು ಹದಗೆಟ್ಟ ನಂತರ ಇದನ್ನು ಪುನರ್ ಸ್ಥಾಪಿಸಲು ಕೇಂದ್ರ ಪ್ರಯತ್ನಿಸುತ್ತಿದೆ. ಹಾಗಾಗಿ ಪ್ರಧಾನಿಯವರ ಈ ವಿದೇಶಿ ಪ್ರವಾಸದಲ್ಲಿ ಕೆನಡಾ ಭೇಟಿಯು ಮಹತ್ವದ್ದಾಗಿದೆ.

ಕೆನಡಾದ ಪ್ರಧಾನಿ ಮಾರ್ಕ್ ಕಾರ್ನಿ ಅವರ ಆಹ್ವಾನದ ಮೇರೆಗೆ, ಮೋದಿ ಜೂನ್ 16 ಮತ್ತು 17ರಂದು ಜಿ7 ಶೃಂಗಸಭೆಯಲ್ಲಿ ಭಾಗವಹಿಸಲು ಕೆನಡಾದ ಕನನಾಸ್ಕಿಸ್ ಗೆ ಭೇಟಿ ನೀಡಲಿದ್ದಾರೆ. ಶೃಂಗಸಭೆಯ ಸಮಯದಲ್ಲಿ, ಇಂಧನ ಭದ್ರತೆ, ತಂತ್ರಜ್ಞಾನ ಮತ್ತು ನಾವೀನ್ಯತೆ ಸೇರಿದಂತೆ ಪ್ರಮುಖ ಜಾಗತಿಕ ವಿಷಯಗಳಲ್ಲಿ ಭಾರತದ ನಿಲುವನ್ನು ಪ್ರಧಾನಿ ಮಂಡಿಸಲಿದ್ದಾರೆ ಎಂದು ಸಚಿವಾಲಯ ತಿಳಿಸಿದೆ.

ವಿಜಯಪುರ ಬಸ್ ನಿಲ್ದಾಣದಲ್ಲಿಲ್ಲ ಮೂಲಸೌಲಭ್ಯ

ವಿಜಯಪುರ: ದೇವನಹಳ್ಳಿ ಹಾಗೂ ವಿಜಯಪುರ ಪಟ್ಟಣಗಳು ಎರಡು ಕಣ್ಣುಗಳು ಇದ್ದರು ಪಟ್ಟಣದ ಸಾರ್ವಜನಿಕ ಬಸ್ ನಿಲ್ದಾಣ ಮೂಲಸೌಲಭ್ಯಗಳಿಂದ ವಂಚಿತವಾಗಿವೆ.

ವಿಜಯಪುರ ಪಟ್ಟಣಕ್ಕೆ ತನ್ನದೇ ಆದ ಇತಿಹಾಸ ಹೊಂದಿರುವ ಪಟ್ಟಣವಾಗಿದ್ದು ಇಲ್ಲಿ ಪ್ರತಿನಿತ್ಯವೂ ಪಟ್ಟಣಕ್ಕೆ ಬೆಂಗಳೂರು, ಕೋಲಾರ, ಚಿಕ್ಕಬಳ್ಳಾಪುರ, ಶಿಡ್ಲಘಟ್ಟ, ತುಮಕೂರು, ತಿರುಪತಿ, ಬೆಂಗಳೂರು ಗ್ರಾಮಾಂತರ ಜಿಲ್ಲೆಯ ಹೊಸಕೋಟೆ, ದೇವನಹಳ್ಳಿ ದೊಡ್ಡಬಳ್ಳಾಪುರ ಸೇರಿದಂತೆ ಅನೇಕ ಕಡೆಗಳಿಗೆ ಈ ನಿಲ್ದಾಣದ ಮೂಲಕವೇ ಬಸ್ ಸಂಚರಿಸುತ್ತವೆ.

ಇಲ್ಲಿ ಪಕ್ಕದಲೇ ರೇಷ್ಮೆ ಮಾರುಕಟ್ಟೆ ಇದ್ದರು ಇಲ್ಲಿ ಕೇಲವರು ಬಸ್ಸ್ ನಿಲ್ದಾಣದಲ್ಲೇ ರೇಷ್ಮೆ ವ್ಯಾಪಾರ ಮಾಡುವುದರಿಂದ ಬಸ್ಸ್ ನಿಲ್ದಾಣ ಅಥವಾ ರೇಷ್ಮೆ ಮಾರುಕಟ್ಟೆ ಎಂಬುದೇ ಗೊತ್ತಗುವುದಿಲ್ಲ, ಇದರ ಬಗ್ಗೆ ಸ್ಥಳೀಯ ಪೋಲಿಸ್ ಇಲಾಖೆ ಹಾಗೂ ಪುರಸಭಾ ಸಿಬ್ಬಂದಿ ಗಮನಹರಿಸಬೇಕಾಗಿದೆ.

ಇಲ್ಲಿನ ಬಸ್ ನಿಲ್ದಾಣದಿಂದ ದಿನ ನಿತ್ಯ ನೂರಾರು ವಿದ್ಯಾರ್ಥಿಗಳು, ಉದ್ಯೋಗಿಗಳು, ಸಾರ್ವಜನಿಕರು ಬಸ್ ಸಂಚಾರವನ್ನು ಅವಲಂಬಿಸಿದ್ದಾರೆ. ಕಾಂಗ್ರೆಸ್ ಸರ್ಕಾರ 'ಶಕ್ತಿ' ಯೋಜನೆಯಡಿ ನೀಡಿರುವ ಮಹಿಳೆಯರಿಗೆ ಉಚಿತ ಬಸ್ ಸೌಲಭ್ಯದಿಂದ ಮಹಿಳಾ ಪ್ರಯಾಣಿಕರ ಸಂಖ್ಯೆ ಏರಿಕೆಯಾಗಿದೆ.

ಆದರೆ ಬಸ್ ನಿಲ್ದಾಣದಲ್ಲಿ ಮೂಲಸೌಲಭ್ಯಗಳ ಕೊರತೆಯಿಂದ ಪ್ರಯಾಣಿಕರು ನಲುಗಿದ್ದಾರೆ.

ಬಸ್ ನಿಲ್ದಾಣದಲ್ಲಿ ಸ್ವಚ್ಛತೆ ಎಂಬುದು ಮಾಯವಾಗಿದೆ. ಎಲ್ಲೆಂದರಲ್ಲಿ ಗುಟ್ಕಾ, ಎಲೆ ಅಡಿಕೆ ಅಗೆದು ಉಗಿದಿರುವ, ಕಸದ ರಾಶಿಯಿಂದ ಅಸಹ್ಯಕರ ವಾತಾವರಣ ಸೃಷ್ಟಿಸಿದೆ. ಮುರಿದ ಕುರ್ಚಿಗಳು, ಎಲ್ಲೆಂದರಲ್ಲಿ ಅಳವಡಿಸಿರುವ ಜಾಹೀರಾತು ಫಲಕಗಳು ಬಸ್ ನಿಲ್ದಾಣದ ಅಂದವನ್ನು ಕೆಡಿಸಿದೆ.

ಬಸ್ ನಿಲ್ದಾಣದಲ್ಲಿ ಕುಡಿಯುವ ನೀರು ಸೌಲಭ್ಯವಿಲ್ಲ. ಶೌಚಾಲಯದ ನಿರ್ವಹಣೆ ಕೊರತೆ ಕಾಡುತ್ತಿದೆ. ನಿಲ್ದಾಣದ ನೆಲಹಾಸಿಗೆ ಕಿತ್ತಿರುವುದು ಪ್ರಯಾಣಿಕರಿಗೆ ತೊಂದರೆಯಾಗಿದೆ. ರಾತ್ರಿ ವೇಳೆ ಸೂಕ್ತ ಬೆಳಕಿನ ವ್ಯವಸ್ಥೆ ಇಲ್ಲದಿರುವುದು ಕುಡುಕರ ತಾಣವಾಗಿ ಮಾರ್ಪಡುತ್ತಿದೆ.

ಬಸ್ ನಿಲ್ದಾಣದ ಅವ್ಯವಸ್ಥೆಯಿಂದ ಪ್ರಯಾಣಿಕರು ಗಂಟೆ ಗಂಟಲೇ ಬಸ್ಸಿಗಾಗಿ ನಿಂತುಕೊಂಡೇ ಕಾಯಬೇಕಿದೆ. ಇಲ್ಲಿಯೇ ರಸ್ತೆ ಅಗಲೀಕರಣ ಕಾಮಗಾರಿ ಆರಂಭದಿಂದ ಧೂಳು ಹೆಚ್ಚಾಗಿರುವುದರಿಂದ ಅಂಗಡಿ ಮಳಿಗೆಗಳಿಗೆ, ಪ್ರಯಾಣಿಕರ ಆರೋಗ್ಯದ ಮೇಲೆ ಪರಿಣಾಮ ಬೀಳುತ್ತಿದೆ.

ಸಾರಿಗೆ ಬಸ್‌ಗಳು ಹಾಗೂ ಖಾಸಗಿ ಬಸ್ ಒಂದೇ ನಿಲ್ದಾಣಕ್ಕೆ ಬಂದು ಸೇರುವುದರಿಂದ ಚಾಲಕರ ನಡುವೆ ಪೈಪೋಟಿ ಏರ್ಪಟ್ಟಿದೆ. ಎಲ್ಲೆಂದರಲ್ಲಿ ಬೈಕ್, ಕಾರುಗಳನ್ನು ನಿಲ್ಲಿಸುವುದರಿಂದ ಬಸ್‌ಗಳ ಸಂಚಾರಕ್ಕೆ, ಪ್ರಯಾಣಿಕರಿಗೆ ತೊಂದರೆ ಉಂಟಾಗಿದೆ. ವಿಜಯಪುರ ಪಟ್ಟಣದ ಬಸ್ ನಿಲ್ದಾಣದಲ್ಲಿ ಪ್ರಯಾಣಿಕರು ಸೂಕ್ತ ಮೂಲಭೂತ ಸೌಲಭ್ಯಗಳಿಲ್ಲದೇ ಪರದಾಡುವಂತಾಗಿದೆ. ಇನ್ನಾದರೂ ಈ ಭಾಗದ ಜನಪ್ರತಿನಿಧಿಗಳು, ಅಧಿಕಾರಿಗಳು ಅಗತ್ಯ ಕ್ರಮ ಕೈಗೊಂಡು ಪ್ರಯಾಣಿಕರ ಸಮಸ್ಯೆಗಳಿಗೆ ಶಾಶ್ವತ ಪರಿಹಾರ ದೊರಕಿಸಿಕೊಡಬೇಕು ಎಂಬುದು ಪ್ರಯಾಣಿಕರ ಅಗ್ರಹವಾಗಿದೆ.

> “ ಪ್ರಯಾಣಿಕರಿಗೆ ರಕ್ಷಣೆ ಇಲ್ಲವಂತಗಿದೆ ಇಲ್ಲಿ ವಿದ್ಯಾರ್ಥಿಗಳಿಗೆ ಸಾರಿಯಾದ ಸಮಯಕ್ಕೆ ಬಸ್ಸ್ ವ್ಯವಸ್ಥೆ ಇಲ್ಲ ನಿಲ್ದಾಣದಲ್ಲಿ ಕುಡಿಯಲು ನೀರು ಸೀಗದ ಪರಿಸ್ಥಿತಿ ಉಂಟಾಗಿದೆ. ಬಸ್ ಹತ್ತುವ ವೇಳೆ ಮೊಬೈಲ್ ಕಳವು ಪ್ರಕರಣಗಳು ಹೆಚ್ಚಾಗಿದೆ. ಜೇಬುಗಳ್ಳರ ಹಾವಳಿ ಹೆಚ್ಚಾಗಿದ್ದರೂ ಪೊಲೀಸ್ ಸಿಬ್ಬಂದಿ ಕಾಣಸಿಗುವುದಿಲ್ಲ. ಜನಸಂದಣಿ ಇರುವ ಕಡೆಗಳಲ್ಲಿ ಸಿ.ಸಿ ಟಿವಿ ಕ್ಯಾಮೆರಾ ಅಳವಡಿಸದಿರುವುದು ಪ್ರಯಾಣಿಕರಿಗೆ ಭಯದ ವಾತಾವರಣ ಸೃಷ್ಟಿಸಿದೆ.
>
> I **ಮುರುಳಿ (ಮಗು)** ಸ್ಥಳೀಯ ನಿವಾಸಿ

> “ ಹೊಸ ಪ್ರಯಾಣಿಕರಿಗೆ ಬಸ್ ನಿಲ್ದಾಣದಿಂದ ಬಸ್ಸುಗಳು ಎಲ್ಲಿಂದ, ಎಲ್ಲಿಗೆ ಯಾವ ಸಮಯಕ್ಕೆ ತೆರಳುತ್ತವೆ ಎಂಬ ಮಾಹಿತಿ ಸರಿಯಾಗಿ ಸಿಗುತ್ತಿಲ್ಲ. ಇಲ್ಲಿ ಯಾವುದೇ ಮೂಲಭೂತ ಸೌಕರ್ಯಗಳನ್ನು ಸೀಗುವುದೇ ಇಲ್ಲ ಪಟ್ಟಣಕ್ಕೆ ಇತಿಹಾಸ ಹೊಂದಿರುವ ವಿಜಯಪುರ ಮಾತ್ರ, ಹೆಸರಿಗೆ ಮಾತ್ರವಾಗಿದೆ.
>
> I **ವೇಣುಗೋಪಾಲ್** ಹರುಳುರುನಾಗೇನಹಳ್ಳಿ

ಮಾವು ಬೆಳೆಗಾರರ ಗೋಳು, ನೋವು ಕೇಳಿಸುತ್ತಿಲ್ಲವೇ?

ಕೋಲಾರ: ಕಳೆದ ಎರಡು ವರ್ಷಗಳಿಂದ ತೋಟದಲ್ಲಿ ವಾಸಿಸುತ್ತಿರುವ ನಮ್ಮ ಪ್ರಭಾವಿ ನಾಯಕರು ನಾಲ್ಕೈದು ದಿನಗಳಿಂದ ಮಾವು ಬೆಳೆಗಾರರ ನೋವು ಆಲಿಸದೇ ಅವರನ್ನು ಸೋಲಿಸಿ ತಪ್ಪಾಗಿದೆ ಎಂಬುದನ್ನು ಮತದಾರರಿಗೆ ಮನವರಿಕೆ ಆಗಲಿ ಎಂದು ಹೊರಗೇ ಬರುತ್ತಿಲ್ಲ. ಮತದಾರರ ಮೇಲೆ ದ್ವೇಷ, ಮತ್ಸರ, ಕೋಪ-ತಾಪ ಪ್ರತಾಪ ತೋರಿಸಬೇಕೆ?? ಅವರ ಪರಿಚಯವೇ ಇಲ್ಲದಾಗ 1978ರಲ್ಲಿ ಗೆಲ್ಲಿಸಲಿಲ್ಲವೇ, ನಂತರ 5 ಸಲ ಚುನಾಯಿತರಾಗಿದ್ದಕ್ಕೆ ಅಲ್ಲವೇ ಸ್ಪೀಕರ್, ಮಂತ್ರಿ ಆಗಿದ್ದು. ಆಗ ಇವರಾರೂ ನಿಮ್ಮ ಜಾತಿ ಕೇಳಲಿಲ್ಲ. ಆದರೇ ನಿಮಗೇ ಈಗ ನಿಮ್ಮ ಮೂರ್ಖ ಕಾಂಗ್ರೆಸ್ ನಾಯಕನಂತೆ ನಿಮಗೂ ಜಾತಿ ಮುಖ್ಯವಾಗುತ್ತಿದೆಯೇ. ಈ ಮಟ್ಟಕ್ಕೆ ತಾವು ಬೆಳೆಯಲು

ನಿಮ್ಮ ಬುದ್ಧಿವಂತಿಕೆ, ಪ್ರತಿಭೆ ಜೊತೆ ನಿಮ್ಮನ್ನು ಬಿಡದೇ ಚುನಾಯಿಸಿದ, ಕಷ್ಟ ಕಾಲದಲ್ಲೂ ಜೊತೆಗಿರುವ ನಿಮ್ಮ ಕಟ್ಟಾ ಅಭಿಮಾನಿಗಳೂ ಕಾರಣ ಅಲ್ಲವೇ. ಇಂಥಹ ಸೂಕ್ಷ್ಮ ಇಕ್ಕಟ್ಟಿನ ಸಂದರ್ಭಗಳಲ್ಲಿ ಒಂದೆರೆಡು ದಿನಗಳಲ್ಲೇ ಮಾವಿಗೆ ಬೆಂಬಲ ಬೆಲೆ ಘೋಷಣೆ ಮಾಡಿಸುವ ತಾಕತ್ತು ತಮಗಿಲ್ಲವೇ. ನಿಮ್ಮ ಹಿಂದೆ ಕಳೆದ 48 ವರ್ಷಗಳಿಂದಲೂ ಇದ್ದ ಶೇ 40 ಪಕ್ಕಾ ಅಭಿಮಾನಿ/ಮತದಾರರು ಅವರ ಕುಟುಂಬಗಳ ಗತಿ ಏನು? ಕೆಲವರಂತೂ ನಿಮಗೇ ತಿಳಿದಿರುವಂತೆ ತಾತ, ಮಗ, ಮೊಮ್ಮಗ ನಿಮ್ಮ ಪರವಾಗಿ ನಿಷ್ಠೆ, ಪ್ರಾಮಾಣಿಕತೆಯಿಂದ ಸೇವೆ ಮಾಡುತ್ತಿಲ್ಲವೇ, ಯಾರೋ ಕೆಲವರ ತಪ್ಪು ಹಾಗು ನಿಮ್ಮ ಅತಿಯಾದ ಜಾತಿ ಪ್ರೇಮದಿಂದ ಕಳೆದ ಬಾರಿ ಸೋತಿದ್ದು ಅಲ್ಲವೇ.? ಮುಂದಿನ ಚುನಾವಣೆಗೆ ತಾವು ಬರುವುದಿಲ್ಲವೇ. ಈಗ ನಿಮ್ಮ ನಿಲುವು ಸ್ಪಷ್ಟ ಪಡಿಸಿ ಎಂದು ಮಾವು ಬೆಳೆಗಾರರು ಮಾತನಾಡುವಂತಾಗಿದೆ.

ಇನ್ನೊಬ್ಬ ಸ್ವಾಮಿ ಅಂತೂ ಪಾಠ ಮಾಡೋರಿಂದ (ಮತಗಳಿಗಾಗಿ ಅವರನ್ನ ಕುಡಕರು, ಭ್ರಷ್ಟರು ಮಾಡಿದ ಖ್ಯಾತಿಗಳಿಸಿರುವ) ಅಧಿಕಾರ ಪಡೆದು ಈಗ ಅರಮನೆಯಂತ ಭವ್ಯ ಮನೆ ಕಟ್ಟಿ ದೊಡ್ಡ ಗೋಡೆನ ಅಡ್ಡ ಕಟ್ಟಿಕೊಂಡಿದ್ದಾರೆ. ಜನ ಸಾಮಾನ್ಯರು, ನೆಂಟರು, ಇಷ್ಟರನ್ನು ಮೊದಲಿದ್ದ ಮಾನವ ಗೋಡೆಗಿಂತ, ಈ ಬೃಹತ್ ಗೋಡೆ ತಡೆಯುತ್ತೆ, ಇದರಿಂದಾಗಿ ಅವ್ರಿಗೆ ಯಾರೂ ಕಾಣಿಸೋದಿಲ್ಲ. ಇಬ್ಬರಿಗೂ ಸ್ವಂತ ಮಾವಿನ ತೋಟಗಳಿದ್ದರೂ, ಅತೀ ಬುದ್ಧಿವಂತರಾದರೂ ಈ ಮಾವು ಬೆಲೆ ಕುಸಿತ ಸಮಯದಲ್ಲಿ ಹೊರಗೇ ಬರದೇ ಆರ್ಸಿಬಿಯ ಬುದ್ಧಿವಂತ ಮೂರ್ಖರ (ಅವರು ಸಂಭ್ರಮಿಸಲು ಹೋಗಿ ಸತ್ತರು ಇವರು ಬರದೆ ಚುನಾವಣೆಯಿಂದ ಹಿಂದೆ ಸರಿದರೇ) ಪಟ್ಟಿಗೆ ಸೇರುವರೆ ಎಂದು ಮಾವು ಬೆಳೆಗಾರರು ತಮ್ಮ ತಮ್ಮಲ್ಲೇ ಚರ್ಚಿಸುತ್ತಿದ್ದಾರೆ.

ವಿದ್ಯುತ್ ವ್ಯತ್ಯಯ

ಚಿಂತಾಮಣಿ: 220 ಕೆವಿ ಸ್ವೀಕರಣಾ ವಿದ್ಯುತ್ ಕೇಂದ್ರ ವತಿಯಿಂದ ತ್ರೈಮಾಸಿಕ ನಿರ್ವಹಣೆ ಕಾರ್ಯವನ್ನು ಜೂನ್ 15 ರಂದು ಹಮ್ಮಿಕೊಂಡಿದ್ದು, ಸದರಿ ಕೇಂದ್ರದಿಂದ ಸರಬರಾಜಾಗುವ ಹಾಗೂ ಬೆವಿಕಂ ಚಿಂತಾಮಣಿ ವಿಭಾಗ ವ್ಯಾಪ್ತಿಯ ಚಿಂತಾಮಣಿ, ಶೆಟ್ಟಿಮಾದಮಂಗಲ, ಮಸ್ತೇನಹಳ್ಳಿ, ತಳಗವಾರ, ಚೀಮಂಗಳ, ವೈಹುಣಸೇನಹಳ್ಳಿ, ಕೆ. ರಾಗುಟ್ಟಹಳ್ಳಿ, ಬೊಮ್ಮೆಪಲ್ಲಿ ಕ್ರಾಸ್, ಏನಿಗದಲೆ, ಶಿಡ್ಲಘಟ್ಟ, ಮೇಲೂರು, ನಂದಿಗಾನಹಳ್ಳಿ, ಜಿ. ಕೋಡಿಹಳ್ಳಿ, ಇರಗಂಪಲ್ಲಿ, ಎಮ್. ಗೊಲ್ಲಹಳ್ಳಿ, ಗಂಜಿಗುಂಟೆ, ಬುರುಡುಗುಂಟೆ, ಪಲಿಚೆರ್ಲು , ದಿಬ್ಬೂರಹಳ್ಳಿ ಈ ಉಪಕೇಂದ್ರಗಳಲ್ಲಿ 15.06.2025ರ ಭಾನುವಾರ ದಂದು ಬೆಳಿಗ್ಗೆ 9:00 ಗಂಟೆಯಿಂದ ಸಂಜೆ 5:00 ಗಂಟೆಯವರೆಗೆ ವಿದ್ಯುತ್ ಸರಬರಾಜಾಗುವ ಎಲ್ಲಾ 11 ಕೆವಿ ಮರ್ಗಗಳು ಮತ್ತು ಗ್ರಾಹಕರಿಗೆ ವಿದ್ಯುತ್ ಸರಬರಾಜಿನಲ್ಲಿ ಅಡಚಣೆಯಾಗಲಿದೆ ಆದ್ದರಿಂದ ಸಾರ್ವಜನಿಕರು ಮತ್ತು ಗ್ರಾಹಕರು ಬೆ.ವಿ.ಕಂ ಜೊತೆ ಸಹಕರಿಸುವಂತೆ ಕಾರ್ಯನಿರ್ವಾಹಕ ಇಂಜಿನಿಯರ್ ಕೆ. ಶ್ರೀನಾಥ ರವರು ಪ್ರಕಟಣೆಯಲ್ಲಿ ತಿಳಿಸಿದ್ದಾರೆ.

ಸಿ.ಎಲ್.ಗೋಪಾಲಕೃಷ್ಣಪ್ಪಗೆ ಕರುನಾಡ ಸೇವಾ ಕಣ್ಮಣಿ ಪ್ರಶಸ್ತಿ

ಕೋಲಾರ : ರಾಜ್ಯದ ಪ್ರತಿಯೊಂದು ಜಿಲ್ಲೆಯಲ್ಲಿಯೂ ತನ್ನದೇ ಆದಂತಹ ವಿವಿಧ ಕಲಾ ರಂಗಗಳಲ್ಲಿ ಎಲೆ ಮರಿ ಕಾಯಿಯಂತೆ ಸೇವೆ ಸಲ್ಲಿಸುತ್ತಿರುವ ಕಲಾವಿದರಿಗೆ ಬೆಂಗಳೂರಿನ ವಂದೇ ಮಾತರಂ ಲಲಿತ ಕಲಾ ಅಕಾಡೆಮಿ ವತಿಯಿಂದ ಕರುನಾಡ ಸೇವಾ ಕಣ್ಮಣಿ ಪ್ರಶಸ್ತಿ ಪ್ರಧಾನ ಸಮಾರಂಭವನ್ನು ರವೀಂದ್ರ ಕಲಾಕ್ಷೇತ್ರದ ನಯನ ಮಂದಿರದಲ್ಲಿ ಹಮ್ಮಿಕೊಳ್ಳಲಾಗಿದೆ. ನಾಡಿನ ಜನಪ್ರಿಯ ನಿವೃತ್ತ ಲೋಕಾಯುಕ್ತ ನ್ಯಾಯಾಧೀಶರಾದ ಸಂತೋಷ್ ಹೆಗಡೆ ರವರು ಹಾಗೂ ಆಯೋಜಕರಾದ ವೀರೇಶ್ ಮುತ್ತಿನ ಮಠ ರವರು ಕೋಲಾರ ಜಿಲ್ಲಾ ದಾಸ ಸಾಹಿತ್ಯ ಪ್ರಾಜೆಕ್ಟ್‌ನ ಅಧ್ಯಕ್ಷರಾದ ಸಿ.ಎಲ್.ಗೋಪಾಲಕೃಷ್ಣಪ್ಪ ರವರಿಗೆ ಜಾನಪದ ಕ್ಷೇತ್ರದಲ್ಲಿ ಸೇವೆ ಗುರುತಿಸಿ ರಾಜ್ಯಮಟ್ಟದ ಕರುನಾಡ ಸೇವಾ ಕಣ್ಮಣಿ ಪ್ರಶಸ್ತಿಯನ್ನು ನೀಡಿ ಗೌರವಿಸಲಾಯಿತು.

ಮೌಲ್ಯಗಳ ಪರಿಪಾಲನೆಯಿಂದ ಬದುಕು ಉಜ್ವಲ : ಶ್ರೀ ರಂಭಾಪುರಿ ಜಗದ್ಗುರುಗಳು

ಕಡೂರು: ಮಾನವ ಜೀವನ ಅಮೂಲ್ಯ. ದೇವರು ಕೊಟ್ಟ ಕೊಡುಗೆ ಅಪಾರ. ಅರಿವು ಆದರ್ಶಗಳಿಂದ ಜೀವನ ಸಮೃದ್ಧಗೊಳ್ಳಬೇಕು. ಧಾರ್ಮಿಕ ಮತ್ತು ಸಾಮಾಜಿಕ ಮೌಲ್ಯಗಳ ಪರಿಪಾಲನೆಯಿಂದ ಬದುಕು ಉಜ್ವಲಗೊಳ್ಳುವುದೆಂದು ಬಾಳೆಹೊನ್ನೂರು ಶ್ರೀ ರಂಭಾಪುರಿ ಡಾ. ವೀರಸೋಮೇಶ್ವರ ಜಗದ್ಗುರುಗಳು ಅಭಿಪ್ರಾಯಪಟ್ಟರು.

ಅವರು ಶನಿವಾರ ತಾಲೂಕಿನ ಹುಲಿಕೆರೆ ದೊಡ್ಡಮಠದ ಶ್ರೀ ವಿರೂಪಾಕ್ಷಲಿಂಗ ಶಿವಾಚಾರ್ಯ ಸ್ವಾಮಿಗಳವರ 80ನೇ ವರ್ಷದ ಜನ್ಮ ದಿನೋತ್ಸವ ಹಾಗೂ ಲಿಂ. ಬಸವರಾಜ ದೇಶಿಕೇಂದ್ರ ಶಿವಾಚಾರ್ಯ ಸ್ವಾಮಿಗಳ ಪುಣ್ಯ ಸ್ಮರಣೋತ್ಸವ ಅಂಗವಾಗಿ ಜರುಗಿದ ಧರ್ಮ ಜಾಗೃತಿ ಸಮಾರಂಭದ ಸಾನಿಧ್ಯ ವಹಿಸಿ ಆಶೀರ್ವಚನ ನೀಡುತ್ತಿದ್ದರು.

ಮನುಷ್ಯನಲ್ಲಿ ಆತ್ಮ ಬಲ ಬೆಳೆಯಲು ಆಧ್ಯಾತ್ಮದ ಹಸಿವು ಬೇಕು. ಸನ್ಮಾರ್ಗದಲ್ಲಿ ನಡೆಯುವ ಛಲ ಬೇಕು. ಅನಾರೋಗ್ಯಕರ ಸಮಾಜಕ್ಕೆ ಅಡಿಗಲ್ಲು ಇಡುವ ಜನರ ಸಂಖ್ಯೆ ಹೆಚ್ಚಾಗುತ್ತಿದೆ. ಮನುಷ್ಯ ಜಾಗೃತಗೊಂಡು ಆದರ್ಶ ಸಂಸ್ಕೃತಿ ಉಳಿವಿಗಾಗಿ ಶ್ರಮಿಸಬೇಕಾಗಿದೆ. ಸತ್ಯ ಶುದ್ಧ ಕಾಯಕದಿಂದ ಜೀವನ ಸಾರ್ಥಕಗೊಳ್ಳುತ್ತದೆ. ಜೀವ ಶಿವನಾಗಲು ಅಂಗ ಲಿಂಗವಾಗಲು ಮತ್ತು ಭವಿ ಭಕ್ತನಾಗುವ ಸಾಧನಾ ಮಾರ್ಗವನ್ನು ಬೋಧಿಸಿದ ಶ್ರೀ ಜಗದ್ಗುರು ರೇಣುಕಾಚಾರ್ಯರ ವಿಚಾರ ಧಾರೆಗಳನ್ನು ಯಾರೂ ಮರೆಯುವಂತಿಲ್ಲ. ಲಿಂ. ಬಸವರಾಜ ದೇಶಿಕೇಂದ್ರ ಶಿವಾಚಾರ್ಯ ಸ್ವಾಮಿಗಳವರ ಸಂಸ್ಕಾರದ ಗರಡಿಯಲ್ಲಿ ಬೆಳೆದ ಸರಳತೆ ಮತ್ತು ಸಾತ್ವಿಕತೆಗೆ ಹೆಸರಾದ ಶ್ರೀ ವಿರೂಪಾಕ್ಷಲಿಂಗ ಶಿವಾಚಾರ್ಯರು ವೀರಶೈವ ಧರ್ಮ ಸಂಸ್ಕೃತಿ ಬಿತ್ತಿ ಬೆಳೆಯುವಲ್ಲಿ ಬಹಳಷ್ಟು ಶ್ರಮಿಸಿದ್ದಾರೆ. ಧಾರ್ಮಿಕ ಮತ್ತು ಶೈಕ್ಷಣಿಕ ರಂಗದಲ್ಲಿ ಅಮೂಲ್ಯ ಕೊಡುಗೆ ಕೊಟ್ಟ ಕೀರ್ತಿ ಅವರಿಗೆ ಸಲ್ಲುತ್ತದೆ. ಇಂದು 80 ರ ಜನ್ಮ ದಿನೋತ್ಸವ ಆಚರಿಸಿಕೊಳ್ಳುತ್ತಿರುವ ಶ್ರೀಗಳು ಮುಂದೊಂದು ದಿನ ಜನ್ಮ ಶತಮಾನೋತ್ಸವ ಆಚರಿಸಿಕೊಳ್ಳುವ ಸೌಭಾಗ್ಯ ಪ್ರಾಪ್ತವಾಗಲೆಂದು ಬಯಸಿ ಶ್ರೀಗಳಿಗೆ ರೇಷ್ಮೆ ಪೀತಾಂಬರ ಸ್ಮರಣಿಕೆ ಫಲ ಪುಷ್ಪವಿತ್ತು ಶುಭ ಹಾರೈಸಿದರು.

ಶ್ರೀ ರಂಭಾಪುರಿ ಜಗದ್ಗುರುಗಳಿಂದ ಮತ್ತು ಭಕ್ತರಿಂದ ಸನ್ಮಾನಿತರಾದ ಶ್ರೀ ವಿರೂಪಾಕ್ಷಲಿಂಗ ಶಿವಾಚಾರ್ಯ ಸ್ವಾಮಿಗಳು ಮಾತನಾಡಿ ನಮ್ಮ ಜನ್ಮ ಇಂದು ಸಾರ್ಥಕಗೊಂಡಿದೆ. ಭಕ್ತ ಸಮೂಹದ ಸಮ್ಮುಖದಲ್ಲಿ ಆಗಮಿಸಿದ ಶಿವಾಚಾರ್ಯರ ಸಮಕ್ಷಮದಲ್ಲಿ ಶ್ರೀ ರಂಭಾಪುರಿ ಜಗದ್ಗುರುಗಳು ದಯಮಾಡಿಸಿ ಆಶೀರ್ವದಿಸಿದ್ದು ನಮಗೆ ಆನೆ ಬಲ ಬಂದಂತಾಗಿದೆ ಎಂದರು.

ವಿಧಾನ ಪರಿಷತ್ ಸಭಾಪತಿ ಬಸವರಾಜ್ ಎಸ್. ಹೊರಟ್ಟಿ ಹೇಳಿಕೆ

ಜಾಲತಾಣಗಳ ಬಳಕೆ ಇರಲಿ ಎಚ್ಚರ

ಬೆಂಗಳೂರಳ: ವೇಗವಾಗಿ ಬೆಳೆಯುತ್ತಿರುವ ಡಿಜಿಟಲ್ ಯುಗದಲ್ಲಿ ಮಕ್ಕಳು ಸಾಮಾಜಿಕ ಜಾಲತಾಣ ಹಾಗೂ ಮೊಬೈಲ್‌ನಲ್ಲಿ ಹೆಚ್ಚು ಸಂಪರ್ಕ ಹೊಂದಿದ್ದು, ಇದು ಮಕ್ಕಳ ಮೇಲೆ ಗಮನಾರ್ಹ ದುಷ್ಪರಿಣಾಮ ಬೀರುತ್ತಿರುವುದರಿಂದ ಮಕ್ಕಳ ಬಗ್ಗೆ ತಂದೆ ತಾಯಿಗಳು ಹೆಚ್ಚಿನ ಚಿಂತನೆ ಮಾಡಬೇಕು ಎಂದು ವಿಧಾನ ಪರಿಷತ್ ಸಭಾಪತಿಗಳಾದ ಬಸವರಾಜ ಎಸ್ ಹೊರಟ್ಟಿ ತಿಳಿಸಿದರು.

ಕರ್ನಾಟಕ ರಾಜ್ಯ ಮಕ್ಕಳ ಹಕ್ಕುಗಳ ರಕ್ಷಣಾ ಆಯೋಗವು ಚೈಲ್ಡ್‌ಫಂಡ್ ಇಂಡಿಯಾ ರವರ ಸಹಯೋಗದಲ್ಲಿ ವಿಕಾಸಸೌಧದಲ್ಲಿ ಹಮ್ಮಿಕೊಂಡಿದ್ದ ಸಾಮಾಜಿಕ ಜಾಲತಾಣ ಮತ್ತು ಮೊಬೈಲ್ ಬಳಕೆಗಳಿಂದ ಮಕ್ಕಳ ಮೇಲೆ ಉಂಟಾಗುತ್ತಿರುವ ದುಷ್ಪರಿಣಾಮಗಳ ಕುರಿತ ವಿಶೇಷ ಅಧ್ಯಯನದ ವರದಿ ಬಿಡುಗಡೆ ಕಾರ್ಯಕ್ರಮದಲ್ಲಿ ಸಸಿಗೆ ನೀರುಣಿಸುವ ಮೂಲಕ ಉದ್ಘಾಟನೆ ನೆರವೇರಿಸಿ ಮಾತನಾಡಿದ ಅವರು, ರಾಜ್ಯ ಮಕ್ಕಳ ಆಯೋಗವು ಮಕ್ಕಳ ರಕ್ಷಣೆಗಾಗಿ ಉತ್ತಮವಾದ ಕೆಲಸ ಮಾಡುತ್ತಿದೆ ಎಂದರು.

ಮಕ್ಕಳು ಹಠ ಮಾಡುತ್ತಾರೆ ಎಂದು ತಂದೆ-ತಾಯಿಗಳು ಮಕ್ಕಳಿಗೆ ಮೊಬೈಲ್ ತೋರಿಸುತ್ತಾರೆ. ಇದು ಮಕ್ಕಳ ಮೇಲೆ ಕೆಟ್ಟ ಪರಿಣಾಮ ಬೀರುತ್ತದೆ. ಇದಕ್ಕೆ ಒಂದು ಘಟನೆ ತಂದೆ-ತಾಯಿ ಮಕ್ಕಳನ್ನು ಬಿಟ್ಟು ಊರಿಗೆ ಹೋಗುತ್ತಾರೆ. ಮಕ್ಕಳು ಸ್ನೇಹಿತರ ಜೊತೆ ಸಾಮಾಜಿಕ ಜಾಲತಾಣಗಳನ್ನು ನೋಡುವ ಪದ್ಧತಿ ರೂಢಿಸಿಕೊಂಡಿರುತ್ತಾರೆ. ಅಂತಹ ಸಮಯದಲ್ಲಿ 10 ರಿಂದ 12 ಮಕ್ಕಳು ಒಟ್ಟಿಗೆ ಜೊತೆಗೂಡಿಕೊಂಡು ವಿವಿಧ ರೀತಿಯ ಧೂಮಪಾನ ಸೇವನೆ, ಮದ್ಯ ಸೇವನೆ ಮಾಡುವುದನ್ನು ಕಲಿಯುತ್ತಾರೆ. ಒಟ್ಟಾಗಿ ಜೊತೆಗೂಡುವ ಮಕ್ಕಳು ಕುಡಿಯಲು ಮದ್ಯಪಾನ ಇತರ ತಿಂಡಿ ತಿನಿಸುಗಳನ್ನು ತರಿಸಿಕೊಂಡು, ಕುಡಿದು ತಿಂದು, ಪ್ರಜ್ಞೆ ತಪ್ಪುತ್ತಾರೆ. ತಂದೆ-ತಾಯಿ ಮನೆಗೆ ಬಂದು ನೋಡುವಷ್ಟರಲ್ಲಿ ಮಕ್ಕಳು ಪೂರ್ತಿ ಪ್ರಜ್ಞೆ ತಪ್ಪಿರುತ್ತಾರೆ ಎಂದು ಉದಾಹರಣೆ ನೀಡಿದರು.

ಇತ್ತೀಚೆಗೆ ಪೋಷಕರು ಶೈಕ್ಷಣಿಕ ಉದ್ದೇಶದಿಂದ ತಮ್ಮ ಮಕ್ಕಳನ್ನು ದೂರ ಇಟ್ಟರೆ ಎಲ್ಲಾ ಚಟಗಳನ್ನು ತೊರೆದು ಒಳ್ಳೆಯವರಾಗುತ್ತಾರೆ ಎಂದು ಹಾಸ್ಟೆಲ್‌ಗಳಿಗೆ ಸೇರಿಸುತ್ತಾರೆ. ಪೋಷಕರ ಉದ್ದೇಶ ಸರಿ ಇದ್ದರೂ ಸಹ ಕೆಲವೊಂದು ಸಮಯದಲ್ಲಿ ಮಕ್ಕಳು ತಾವು ಮಾಡುವ ಕೃತ್ಯಗಳು ತಂದೆ ತಾಯಿಗಳಿತೆ ತಿಳಿಯುವುದಿಲ್ಲ ಎಂದು ಭಾವಿಸಿ, ಅಲ್ಲಿಯೂ ಸಹ ಹಲವಾರು ಚಟಗಳಿಗೆ ಒಳಗಾಗುತ್ತಾರೆ. ಕೆಲವೊಂದು ಮಕ್ಕಳು ಮಾನಸಿಕ ಖಿನ್ನತೆಗೆ ಒಳಗಾಗಿ ತಂದೆ ತಾಯಿಯ

ಪ್ರೀತಿ ವಾತ್ಸಲ್ಯಗಳಿಂದ ವಂಚಿತರಾಗಿ ಮೊದ ಮೊದಲಿಗೆ ಸಣ್ಣ ಸಣ್ಣ ಅಪರಾದಗಳನ್ನು ಮಾಡುತ್ತಾ, ಮುಂದೊಂದು ದಿನ ಸಮಾಜದಲ್ಲಿ ದೊಡ್ಡ ಅಪರಾಧಿಗಳಾಗಿ ಬೆಳೆಯುತ್ತಾರೆ. ಮಕ್ಕಳಿಗೆ ಪ್ರೀತಿ ವಾತ್ಸಲ್ಯ ತಂದೆ ತಾಯಿಗಳಿಂದ ದೊರೆಯಬೇಕೆ ಹೊರತು ಬೇರೆ ಯಾರಿಂದಲೂ ಅಲ್ಲ. ಆದ್ದರಿಂದ ಆದಷ್ಟು ಪೋಷಕರು ತಮ್ಮ ಮಕ್ಕಳನ್ನು ಚಿಕ್ಕಂದಿನಿಂದಲೇ ಪ್ರೀತಿ ವಾತ್ಸಲ್ಯ ತುಂಬಿ ಒಳ್ಳೆಯದು ಯಾವುದು ಕೆಟ್ಟದ್ದು ಯಾವುದು ಎಂದು ತಿಳಿಸಿಕೊಟ್ಟಲ್ಲಿ ಸಮಾಜದಲ್ಲಿ ಒಳ್ಳೆಯ ಪ್ರಜೆಗಳಾಗಿ ರೂಪುಗೊಳ್ಳುತ್ತಾರೆ.

ಮಕ್ಕಳ ರಕ್ಷಣಾ ಆಯೋಗವು ಸಹ ಪೋಷಕರಿಗೆ ಮತ್ತು ಮಕ್ಕಳಿಗೆ ಸಾಮಾಜಿಕ ಜಾಲತಾಣ ಬಳಕೆಯಿಂದಾಗಿ ಆಗುವ ಪರಿಣಾಮಗಳ ಬಗ್ಗೆ ಹಾಗೂ ಆರೋಗ್ಯದ ಮೇಲೆ ಉಂಟಾಗುವ ದುಷ್ಪರಿಣಾಮಗಳ ಕುರಿತು ಹೆಚ್ಚಿನ ಅರಿವು ಮೂಡಿಸಬೇಕು. ಮಾಧ್ಯಮದವರು ಈ ಕುರಿತು ತಿಳುವಳಿಕೆ ಮೂಡಿಸಬೇಕು. ಈ ನಿಟ್ಟಿನಲ್ಲಿ ಸರ್ಕಾರದಿಂದ ಆಯೋಗಕ್ಕೆ ಬೇಕಾದ ಎಲ್ಲಾ ಸಹಕಾರವನ್ನು ನೀಡಲಾಗುವುದು. ನಾವೆಲ್ಲರೂ ಜೊತೆಗೂಡಿ ಕೆಲಸ ಮಾಡೋಣ. ಮಕ್ಕಳ ಸುಧಾರಣೆಗೆ ಪ್ರಯತ್ನಿಸೋಣ ಎಂದರು.

ಇದೇ ಸಂದರ್ಭದಲ್ಲಿ ಮಕ್ಕಳ ಅಭಿಪ್ರಾಯ ಕೇಳಿದಾಗ ಆನ್‌ಲೈನ್ ತರಗತಿಯಿಂದ ತೊಂದರೆಯಾಗುತ್ತಿದ್ದು, ಇದನ್ನು ತಪ್ಪಿಸಿ ಮೊದಲಿನ ಹಾಗೆ ಪಠ್ಯ ಪುಸ್ತಕದ ಮೂಲಕ ತರಗತಿ ನಡೆಸಬೇಕೆಂದು ಮಕ್ಕಳು ಅಭಿಪ್ರಾಯಪಟ್ಟರು. ಇದಕ್ಕೆ ಸ್ಪಂದಿಸಿದ ಸಭಾಪತಿಗಳು ಸರ್ಕಾರಕ್ಕೆ ಮತ್ತು ಶಿಕ್ಷಣ ಇಲಾಖೆಗೆ ಇನ್ನು ಮುಂದೆ ಆನ್‌ಲೈನ್ ತರಗತಿ ನಿಲ್ಲಿಸಿ, ಪಠ್ಯ ಪುಸ್ತಕಗಳ ಮೂಲಕ ತರಗತಿಗಳನ್ನು ನಡೆಸುವಂತೆ ಪತ್ರ ಬರೆಯಲು ಮಕ್ಕಳ ರಕ್ಷಣಾ ಆಯೋಗಕ್ಕೆ ಸೂಚಿಸಿದರು.

ಕಾರ್ಯಕ್ರಮದ ಅಧ್ಯಕ್ಷತೆ ವಹಿಸಿದ್ದ ಶಾಸಕರು ಹಾಗೂ ವಿಧಾನ ಮಂಡಲದ ಮಹಿಳಾ ಮತ್ತು ಮಕ್ಕಳ ಕಲ್ಯಾಣ ಸಮಿತಿಯ ಅಧ್ಯಕ್ಷರಾದ ಎನ್.ಎಚ್.ಕೋನರೆಡ್ಡಿ ಅವರು ಮಾತನಾಡಿ, ಸಾಮಾಜಿಕ ಜಾಲತಾಣದಿಂದ ನಮ್ಮ ಮಕ್ಕಳು ಏನೇನು ಅಪಾಯ ಎದುರಿಸುತ್ತಿದ್ದಾರೆ ಎಂಬ ಬಗ್ಗೆ ಪೋಷಕರಾದ ನಾವು ಮೊದಲು ಅರಿತುಕೊಳ್ಳಬೇಕು. ಸಾಮಾಜಕ ಜಾಲತಾಣದಲ್ಲಿ ಉತ್ತಮ ವಿಷಯವು ಇದೆ. ಕೆಟ್ಟ ವಿಷಯವು ಇದೆ. ಈ ಬಗ್ಗೆ ಮಕ್ಕಳಿಗೆ ಯಾವುದೇ ಅರಿವು ಇರುವುದಿಲ್ಲ. ಈ ಬಗ್ಗೆ ಪೋಷಕರಾದ ನಾವು ಸಾಮಾಜಿಕ ಜಾಲತಾಣಗಳ ಬಳಕೆ ಬಗ್ಗೆ ಮಕ್ಕಳಲ್ಲಿ ಅರಿವು ಮೂಡಿಸಬೇಕು. ತಾಯಂದಿರು ಮಕ್ಕಳಿಗೆ ಊಟ ಮಾಡಿಸುವಾಗ ಮೊಬೈಲ್ ತೋರಿಸುವುದನ್ನು ಬಿಡಬೇಕು. ಸಮಿತಿಯು ಈ ಬಗ್ಗೆ ಆಳವಾಗಿ ಅಧ್ಯಯನ ಮಾಡಿದ್ದು, ಮೊದಲಿಗೆ ಪಾಲಕರ ಸುಧಾರಣೆಯಾಬೇಕು ಎಂದರು.

ಕರ್ನಾಟಕ ರಾಜ್ಯ ಮಕ್ಕಳ ಹಕ್ಕುಗಳ ಆಯೋಗ ಅಧ್ಯಕ್ಷರಾದ ಕೆ.ನಾಗಣ್ಣಗೌಡ ಅವರ ಮಾತನಾಡಿ, ಶೈಕ್ಷಣಿಕ ಕ್ಷೇತ್ರದಲ್ಲಿ, ಮಕ್ಕಳ ಶಿಕ್ಷಣದ ಬಗ್ಗೆ 45 ವರ್ಷಗಳ ಅನುಭವ ಹೊಂದಿರುವ ವಿಧಾನಪರಿಷತ್ತಿನ ಸಭಾಪತಿಗಳಾದ ಬಸವರಾಜ ಎಸ್. ಹೊರಟ್ಟಿ ಅವರಿಂದ ಮಕ್ಕಳ ಆನ್‌ಲೈನ್ ಅಪಾಯಗಳ ಕುರಿತು ವಿಶೇಷ ಅಧ್ಯಯನ ಸಾರಾಂಶದ ವರದಿಯನ್ನು ಬಿಡುಗಡೆ ಮಾಡಿಸಲಾಗಿದೆ. ''ಆನ್‌ಲೈನ್ ಲೈಂಗಿಕ ಶೋಷಣೆ ಮತ್ತು ಮಕ್ಕಳ ಮೇಲಿನ ದೌರ್ಜನ್ಯದ ಮೇಲೆ ಕೇಂದ್ರೀಕರಿಸಿ ಮಕ್ಕಳ ಆನ್‌ಲೈನ್ ಅಪಾಯಗಳ ಕುರಿತು ರಾಜ್ಯ ಮಟ್ಟದ ಅಧ್ಯಯನ'' ಎಂಬುದು ಕರ್ನಾಟಕ ರಾಜ್ಯ ಮಕ್ಕಳ ಹಕ್ಕುಗಳ ರಕ್ಷಣಾ ಆಯೋಗ, ಚೈಲ್ಡ್ ಫಂಡ್ ಇಂಡಿಯಾದ ಸಹಯೋಗದೊಂದಿಗೆ ಕೈಗೊಂಡ ವರದಿಯಾಗಿದೆ ಎಂದರು.

ಸಾಮಾಜಿಕ ಜಾಲತಾಣಗಳು, ಸೈಬರ್ ಅಪರಾಧಗಳು ಹಾಗೂ ಮಾದಕ ವಸ್ತುಗಳು ಮಕ್ಕಳನ್ನು ದಾರಿ ತಪ್ಪಿಸುತ್ತಿವೆ. ಈಗಿನ ಮಕ್ಕಳು ನಮ್ಮ ಕಾಲದ ರೀತಿ ಯಾವ ಆಟವನ್ನು ಆಡುವುದಿಲ್ಲ. ಅಲ್ಲದೆ ಮನೆಗಳಲ್ಲಿನ ಕಾಂಪೌಂಡ್‌ಗಳು ಮಕ್ಕಳ ಜೊತೆಗೂಡಿ ಆಟ ಆಡುವ ಸಂಪರ್ಕವನ್ನು ಕಳೆದುಕೊಂಡಿರುವುದರಿಂದ ಟಿ.ವಿ, ಮೊಬೈಲ್ ನೋಡುವುದನ್ನು ಕಲಿತಿದ್ದಾರೆ ಎಂದರು.

ಚೈಲ್ಡ್‌ಫಂಡ್ ಇಂಡಿಯಾ ಬೋರ್ಡ್ ಸದಸ್ಯರಾದ ರಾಜೇಶ್ ರಂಜನ್ ಸಿಂಗ್, ಕರ್ನಾಟಕ ರಾಜ್ಯ ಮಕ್ಕಳ ಹಕ್ಕುಗಳ ರಕ್ಷಣಾ ಆಯೋಗದ ಸದಸ್ಯರು, ಪ್ರತಿನಿಧಿಗಳು ಹಾಗೂ ಮತ್ತಿತರರು ಉಪಸ್ಥಿತರಿದ್ದರು.

ಸಮುದಾಯ ಭವನ ನಿರ್ಮಿಸುದಾದರೆ ಸಹಾಯ ಹಸ್ತ

ವಿಜಯಪುರ: ತಾಯಿ ಎಲ್ಲಮ್ಮ ತಾಯಿಯು ನಮ್ಮ ಮನೆ ದೇವರಾಗಿದ್ದು, ಸ್ಥಳೀಯರು ಒಟ್ಟುಗೂಡಿ ಸಮುದಾಯ ಭವನವನ್ನು ನಿರ್ಮಿಸುವುದಾದರೆ ತಮ್ಮ ಕೈಲಾದಷ್ಟು ಆರ್ಥಿಕ ಸಹಾಯವನ್ನು ನೀಡುವುದಾಗಿ, ಬಿಜೆಪಿ ಮುಖಂಡ ಓಬದೇನಹಳ್ಳಿ ಮುನಿಯಪ್ಪ ತಿಳಿಸಿದರು. ಪಟ್ಟಣದಲ್ಲಿ ಅನಾದಿಕಾಲದಿಂದಲೂ ನೆಲೆಸಿರುವ ಶ್ರೀ ದ್ರೌಪತಮ್ಮ ಧರ್ಮರಾಯಸ್ವಾಮಿ ದೇವಾಲಯದಲ್ಲಿ ದೇವರುಗಳಿಗೆ 2 ಕೆ.ಜಿ ತೂಕದ ಬೆಳ್ಳಿಯ ಕವಚ ನೀಡಿದ್ದು, ಅದರ ದಾರಣೆ ಪೂಜಾ ಕಾರ್ಯಕ್ರಮದಲ್ಲಿ ಪಾಲ್ಗೊಂಡು ಮಾತನಾಡುತ್ತಿದ್ದರು. ಈ ಕಾರ್ಯಕ್ರಮದಲ್ಲಿ ತಿಗಳ ಜನಾಂಗದ ವಿದ್ಯಾರ್ಥಿ ವಿದ್ಯಾರ್ಥಿನಿಯರು ಉತ್ತಮ ಶ್ರೇಣಿಯಲ್ಲಿ ತೇರ್ಗಡೆಯಾದವರಿಗೆ ಪ್ರತಿಭಾ ಪುರಸ್ಕಾರ ನೀಡಿ ಗೌರವಿಸಲಾಯಿತು. ಈ ಕಾರ್ಯಕ್ರಮದಲ್ಲಿ ಬಿಜೆಪಿ ತಾಲೂಕು ಅಧ್ಯಕ್ಷರಾದ ನೀಲೇರಿ ಅಂಬರೀಷ್, ದೇವಾಲಯ ಅಧ್ಯಕ್ಷರಾದ ಎಂ ಚಿನ್ನಯ್ಯ, ಹಿರಿಯರಾದ ಸಿ.ನಾರಾಯಣಪ್ಪ, ಕಾರ್ಯದರ್ಶಿಯಾದ ಜಿಎಂ ಚಂದ್ರು, ಖಜಾಂಚಿ ಮುನಿ ನಾರಾಯಣಪ್ಪ, ಪುರಸಭಾ ಸದಸ್ಯರಾದ ಎಂ ಕೇಶವಪ್ಪ, ಎಂ ರಾಜಣ್ಣ, ನಂದಕುಮಾರ್, ಪುರಸಭಾ ಮಾಜಿ ಸದಸ್ಯರಾದ ಮುನಿ ಚಿನ್ನಪ್ಪ, ಕರಾಟೆ ಮುನೀಂದ್ರ, ರವಿಕುಮಾರ್, ಪಿ ಪ್ರಕಾಶ್, ಹಾಲು ಉತ್ಪಾದಕರ ನಿರ್ದೇಶಕರಾದ ಕೆ ವೆಂಕಟೇಶ್, ಗೌಡರ ಮಂಜುಂಡಪ್ಪ, ಕುಲಬಾಂಧವರು, ಗಣಾಚಾರಿಗಳು, ಗೌಡರು, ಯಜಮಾನರು, ವೀರ ಕುಮಾರರು ಮತ್ತು ಭಕ್ತಾದಿಗಳು ಭಾಗವಹಿಸಿದ್ದರು.

ಶಾಲೆಗಳಿಗೆ ಮೂಲ ಸೌಕರ್ಯ ಒದಗಿಸಲು ಕ್ರಮ

ಚಾಮರಾಜನಗರ: ನಗರದ ಹೊರವಲಯದ ಮಲ್ಲಯ್ಯನಪುರ ಬಳಿಯ ಮೊರಾರ್ಜಿ ದೇಸಾಯಿ ವಸತಿಶಾಲಾವರಣದಲ್ಲಿ 53.38 ಲಕ್ಷ ರೂ.ವೆಚ್ಚದ ಶಾಲೆಯ ಸುತ್ತುಗೋಡೆ ನಿರ್ಮಾಣ ಕಾಮಗಾರಿಗೆ ಎಂಎಸ್‌ಐಎಲ್ ಅಧ್ಯಕ್ಷ, ಶಾಸಕ ಸಿ.ಪುಟ್ಟರಂಗಶೆಟ್ಟಿ ಗುದ್ದಲಿಪೂಜೆ ನೆರವೇರಿಸಿದರು.

ನಂತರ ಅವರು ಮಾತನಾಡಿ, ದೇಶದ ಅಭಿವೃದ್ದಿಗೆ ಇಂದು ಶಿಕ್ಷಣವೊಂದೇ ಆಧಾರವಾಗಿದೆ. ಕೇಂದ್ರ ಮತ್ತು ರಾಜ್ಯಸರ್ಕಾರಗಳು ಮಕ್ಕಳ ಶಿಕ್ಷಣಕ್ಕೆ ಕೋಟ್ಯಂತರ ರೂ. ವೆಚ್ಚ ಮಾಡುತ್ತಿದ್ದು, ವಿದ್ಯಾರ್ಥಿಗಳು ಸರ್ಕಾರ ಒದಗಿಸುವ ಸೌಲಭ್ಯಗಳನ್ನು ಸಮರ್ಪಕವಾಗಿ ಬಳಸಿಕೊಳ್ಳಬೇಕಿದೆ ಎಂದರು. ಶಾಲೆಗಳ ಭದ್ರತೆಗೆ ಸುತ್ತುಗೋಡೆ ನಿರ್ಮಿಸಲಾಗುತ್ತಿದೆ. ಸುತ್ತುಗೋಡೆ ಇಲ್ಲದಿರುವ ಶಾಲೆಗಳಿಗೆ ಸುತ್ತುಗೋಡೆ ಸೇರಿದಂತೆ ಮೂಲಸೌಕರ್ಯ ಒದಗಿಸಲು ಕ್ರಮವಹಿಸಲಾಗುವುದು ಎಂದು ಭರವಸೆ ನೀಡಿದರು. ಕಾಮಗಾರಿ ಗುತ್ತಿಗೆದಾರರು, ಸಕಾಲದಲ್ಲಿ ಕಾಮಗಾರಿಪೂರ್ಣಗೊಳಿಸಲು ಮುಂದಾಗಬೇಕು ಎಂದು ಸೂಚನೆ ನೀಡಿದರು.

ಈ ಸಂಧರ್ಭದಲ್ಲಿ ಕರ್ನಾಟಕ ವಸತಿಶಿಕ್ಷಣಸಂಸ್ಥೆ ಎಇಇ ಮಂಜುನಾಯಕ್, ಮುಖಂಡ ಸಮೀಉಲ್ಲಾ, ಗುತ್ತಿಗೆದಾರ ಅಶೋಕ್‌ವಿನೋದ್, 'ಮೊರಾರ್ಜಿದೇಸಾಯಿ ವಸತಿಶಾಲೆ ಪ್ರಾಂಶುಪಾಲ ಹಾಗೂ ಇತರರು ಹಾಜರಿದ್ದರು.

ಸಾಲಗಾರನ ಕುಟುಂಬವನ್ನು ಹೊರಗೆ ಹಾಕಿದ ಫೈನಾನ್ಸ್

ಮೈಕ್ರೋ ಫೈನಾನ್ಸ್‌ನಿಂದ ಮನೆ ಜಪ್ತಿ

ವಿಜಯಪುರ: ಖಾಸಗಿ ಬ್ಯಾಂಕಿನಲ್ಲಿ ಪಡೆದುಕೊಂಡಿರುವ ಸಾಲ ಮರುಪಾವತಿ ಮಾಡಿಲ್ಲದ ಹಿನ್ನೆಲೆಯಲ್ಲಿ ನ್ಯಾಯಾಲಯದ ಆದೇಶದೊಂದಿಗೆ ಆಯುಕ್ತರೊಂದಿಗೆ ಮನೆಗೆ ಬೀಗ ಹಾಕಿ, ಸಾಲಗಾರ ಹಾಗೂ ಆತನ ಕುಟುಂಬಸ್ತರನ್ನು ಹೊರಗೆ ಹಾಕಿರುವ ಘಟನೆ ಗುರುವಾರ ನಡೆದಿದೆ.

ಪಟ್ಟಣದ 19 ನೇ ವಾರ್ಡ್‌ನ ನಿವಾಸಿ ಮುನಿರಾಜು ಎಂಬುವವರು, ಎಸ್ .ಬಿ.ಎಫ್.ಸಿ. ಫೈನಾನ್ಸ್ ಕಂಪನಿಯಲ್ಲಿ, ಮನೆಯ ನಿರ್ಮಾಣಕ್ಕೆ 20 ಲಕ್ಷ ಸಾಲ ಪಡೆದುಕೊಂಡಿದ್ದು, ಮರುಪಾವತಿ ಮಾಡಿಲ್ಲವೆನ್ನುವ ಕಾರಣಕ್ಕೆ, ಅವರ ಮನೆಗೆ ವಕೀಲರು 'ಪೊಲೀಸರೊಂದಿಗೆ ಬಂದು ಬೀಗ ಹಾಕಿ, ಮನೆ ಜಪ್ತಿ ಮಾಡಿರುವರು.

ಈ ಕುರಿತು ಮಾತನಾಡಿದ ಸಾಲಗಾರ ಮುನಿರಾಜು ನಾವು ಸಾಲ ಪಡೆದುಕೊಂಡ ನಂತರ 17 ಕಂತುಗಳು ಕಟ್ಟಿದ್ದೇವೆ. ನನಗೆ ಹೃದಯಶಸ್ತ್ರ ಚಿಕಿತ್ಸೆಯಾಯಿತು. ಈ ಸಮಯದಲ್ಲಿ ನಾನು ಸಾಲ ಮರುಪಾವತಿ ಮಾಡಲು ಕಷ್ಟವಾಯಿತು. ಆದರೂಸಹ ನಾನು ಜನವರಿ ತಿಂಗಳಿನಲ್ಲಿ 4 ಲಕ್ಷ ಸಾಲ ಕಟ್ಟಿದ್ದೇನೆ. ಇನ್ನೂ 5 ತಿಂಗಳ ಬಾಕಿ

ಇದೆ. ನಾವು ಆಸ್ಪತ್ರೆಯಲ್ಲಿದ್ದಾಗ ಖಾಸಗಿ ಫೈನಾನ್ಸ್ ನವರು, ಬಂದು, ನೋಟೀಸನ್ನು ಮನೆಯ ಗೋಡೆಗೆ ಅಂಟಿಸಿ ಹೋಗಿದ್ದಾರೆ. ಅದು ನನ್ನ ಗಮನಕ್ಕೆ ಬಂದಿರಲಿಲ್ಲ. ಈಗ ಏಕಾಏಕಿ ಬಂದು, ಮನೆಯನ್ನು ವಶಕ್ಕೆ ಪಡೆದುಕೊಳ್ಳುತ್ತಿದ್ದೇವೆ. ನೀವೆಲ್ಲರೂ ಹೊರೆಗೆ ನಡೆಯಿರಿ ಎಂದು ಹೇಳಿದರು. ನಮಗೆ ನೋಟೀಸನ್ನು ನೀಡಿದೆ ಏಕಾಏಕಿ ಮನೆಯಿಂದ ಹೊರಗೆ ಹೋಗಿ ಎಂದರೆ ಹೆಂಗಸರು, ಮಕ್ಕಳನ್ನು ಕರೆದುಕೊಂಡು ನಾವು ಎಲ್ಲಿಗೆ ಹೋಗಬೇಕು? ಎಂದು ಮನವಿ ಮಾಡಿಕೊಂಡರೂ ಕೇಳದ ಅವರು, ನಿಮಗೆ ನೊಟೀಸ್ ಕೊಟ್ಟಿದ್ದೇವೆ ಎಂದು ಹೇಳಿದರು. ಬಾಕಿ ಇರುವ ಕಂತುಗಳ ಸಾಲ ಕಟ್ಟುವುದಕ್ಕಾಗಿ ಬಾಕಿ ಕಂತುಗಳ ಹಣವನ್ನು ಹೊಂದಿಸಿಕೊಂಡು. ಬಂದು ಕಟ್ಟುವುದಕ್ಕೆ ಹೋದರೂ, ಖಾಸಗಿ ಫೈನಾನ್ಸ್ ನವರು ಕಟ್ಟಿಸಿಕೊಳ್ಳಲಿಲ್ಲ. ವಿನಾಕಾರಣ, ಬೆಳಿಗ್ಗೆಯಿಂದ ನಮ್ಮನ್ನು ಕಾಯುವಂತೆ ಮಾಡಿದ್ದೀರಿ. ಆದ್ದರಿಂದ ನಿಮ್ಮ ಬಳಿ ಹಣ ಕಟ್ಟಿಸಿಕೊಳ್ಳುವುದಿಲ್ಲವೆಂದು ನಮ್ಮನ್ನು ಹೊರಗೆ ಹಾಕಿ ಹೋಗಿದ್ದರು. ಈಗ ಏಕಾಏಕೆ ಮನೆಯ ಪದಾರ್ಥಗಳನ್ನು ಹೊರ ಹಾಕಿ ಬೀಗ ಹಾಕಿದ್ದಾರೆಂದು ಅಳಲು ಹೇಳಿಕೊಂಡರು. ಖಾಸಗಿ ಫೈನಾನ್ಸ್‌ನ ವ್ಯವಸ್ಥಾಪಕ ಕುಮಾರ್ ಮಾತನಾಡಿ, ನಾವು ಹಲವು ಬಾರಿ ನೊಟೀಸ್ ಕೊಟ್ಟಿದ್ದೇವೆ. ಆದರೂ ಇವರು ಎಚ್ಚೆತ್ತುಕೊಂಡಿಲ್ಲ. ಈಗ ನಾವು ನ್ಯಾಯಾಲಯದ ಆದೇಶದಂತೆ ಕಾನೂನಾತ್ಮಕವಾಗಿ ಬಂದು ಮನೆಯನ್ನು ವಶಕ್ಕೆ ಪಡೆದುಕೊಳ್ಳುತ್ತಿದ್ದೇವೆ ಎಂದರು.

ಪಟ್ಟಣದ 17 ನೇ ವಾರ್ಡಿನ ನಿವಾಸಿ ಸಿ.ಮುನಿರಾಜು ಅವರು ಮನೆ ನಿರ್ಮಿಸಲು 2021 ರಲ್ಲಿ ಮೈಕ್ರೋ ಫೈನಾನ್ಸ್ ಕಂಪನಿಯಲ್ಲಿ 21 ಲಕ್ಷ ರೂ. ಸಾಲ ಪಡೆದುಕೊಂಡಿದ್ದರು. ಕಳೆದ 5 ತಿಂಗಳಿನಿಂದ ಸುಮಾರು 2.11 ಲಕ್ಷ ರೂ. ಸಾಲದ ಕಂತನ್ನು ಕಂಪನಿಗೆ ಪಾವತಿಸಿರಲಿಲ್ಲ. ಇನ್ನೂ ಸಾಲ ತೀರಿಸಲು 6 ವರ್ಷಗಳ ಗಡುವು ಇದ್ದರೂ ಸಹ ಕಂತುಗಳನ್ನು ಸರಿಯಾಗಿ ಪಾವತಿಸಿಲ್ಲವೆಂದು ಈಗ ಏಕಾಏಕಿ ಸಾಲದ ಸಂಪೂರ್ಣ ಹಣವನ್ನು ಒಮ್ಮೆಲೆ ಕಟ್ಟಿರೆಂದು ಹೇಳುತ್ತಿರುವುದು ಯಾವ ನ್ಯಾಯ?

ಡೋರನಹಳ್ಳಿ ಚರ್ಚ್ ರಥೋತ್ಸವ

ಕೆ.ಆರ್.ನಗರ: ತಾಲ್ಲೂಕಿನ ಪ್ರಸಿದ್ಧ ಡೋರನಹಳ್ಳಿ ಸಂತ ಅಂಥೋಣಿಯವರ ವಾರ್ಷಿಕ ಜಾತ್ರಾ ಮಹೋತ್ಸವ ಹಾಗೂ ಸಂತ ಅಂಥೋಣಿಯವರ ಬಸಿಲಿಕಾದ ತೇರಿನ ಮೆರವಣಿಗೆ ಸಾವಿರಾರು ಜನರ ಸಮ್ಮುಖದಲ್ಲಿ ಶುಕ್ರವಾರ ವಿಜೃಂಭಣೆಯಿಂದ ನಡೆಯಿತು.

ಮೈಸೂರು ಧರ್ಮಕ್ಷೇತ್ರದ ಆಡಳಿತಾಧಿಕಾರಿ ಡಾ. ಬರ್ನಾರ್ಡ್ ಮೊರಾಸ್ ಅವರು ಬೆಳಿಗ್ಗೆ 10 ಗಂಟೆಯಲ್ಲಿ ಹಬ್ಬದ ಆಡಂಬರ ಗಾಯನ ಪೂಜೆಗೆ ಚಾಲನೆ ನೀಡಿದರು. ಡೋರನಹಳ್ಳಿ ಚರ್ಚ್‌ನ ಧರ್ಮ ಗುರು ಡೇವಿಡ್ ಸಗಾಯರಾಜ್, ಕೋಲ್ಕತ್ತಾ ಧರ್ಮ ಗುರು ರಾಬರ್ಟ್ ಗ್ರೆಗೊರಿ ಮೊಂತೇರೊ, ಮೈಸೂರು ಧರ್ಮಕ್ಷೇತ್ರದವ ಕೋಶಾಧಿಕಾರಿ ಸೆಬಾಸ್ಟಿಯನ್ ಅಲೆಕ್ಸಾಂಡರ್, ಯಾದವಗಿರಿಯ ಧರ್ಮ ಗುರು ರೋಹನ್, ಬೋಗಾದಿಯ ಧರ್ಮ ಗುರು ವ್ಯಾಲೆಂಟೆನ್ ರಾಜೇಂದ್ರ ಕುಮಾರ್, ಮೈಸೂರು ರೆಕ್ಟರ್ ಗುರು ಓಸ್ವಾಲ್ಡ್ ಕ್ರಾಸ್ತ, ಮಂಡ್ಯ ಧರ್ಮಗುರು ಮರಿರಾಜ್, ಶ್ರೀರಾಂಪುರ ಧರ್ಮಗುರು ಆರ್.ಆರೋಗ್ಯ ಸ್ವಾಮಿ,ಮೈಸೂರು ಧರ್ಮ ಕ್ಷೇತ್ರದ ಸಹಾಯಕ ಕೋಶಾಧಿಕಾರಿ ಯೇಸು ಪ್ರಸಾದ್, ಅವರುಗಳು ಹಬ್ಬದ ಆಡಂಬರ ಗಾಯನ ಬಲಿಪೂಜೆ ನಡೆಸಿಕೊಟ್ಟರು. ಬಳಿಕ ಸಂಜೆ 7 ಗಂಟೆಗೆ ಚರ್ಚ್ ಮುಂಭಾಗದಲ್ಲಿ ಸಾವಿರಾರು ಜನರ ಸಮ್ಮುಖದಲ್ಲಿ ಸಂತ ಅಂಥೋಣಿಯವರ ವೈಭವದ ತೇರಿನ ಮೆರವಣಿಗೆಗೆ ಚಾಲನೆ ನೀಡಲಾಯಿತು. ಸಂತ ಅಂಥೋಣಿ ಬಸಿಲಿಕಾ ಚರ್ಚ್‌ನ ಆಡಳಿತಾಧಿಕಾರಿ ಪ್ರವೀಣ್ ಪೆದ್ರು ಹಾಗೂ ಧರ್ಮಗುರು ಡೇವಿಡ್ ಸಗಾಯರಾಜ್ ಅವರು ಜಾತ್ರಾ ಮಹೋತ್ಸವದ ನೇತೃತ್ವವನ್ನು ವಹಿಸಿದ್ದರು. ಐತಿಹಾಸಿಕ ಮತ್ತು ಅತ್ಯಂತ ಹೆಸರುವಾಸಿಯಾದ ಡೋರನಹಳ್ಳಿ ಸಂತ ಅಂಥೋಣಿಯವರ ವಾರ್ಷಿಕ ಜಾತ್ರೆಗೆ ರಾಜ್ಯದ ವಿವಿಧ ಮೂಲೆಗಳಿಂದ ಆಗಮಿಸಿದ್ದ ಜನರು ಗಾಯನಪೂಜೆ ವೀಕ್ಷಿಸಿ ಅಂಥೋಣಿಯವರ ದರ್ಶನ ಪಡೆದರು. ಕೆ.ಆರ್.ನಗರ ಪೊಲೀಸ್ ಇನ್ ಪೆಕ್ಟರ್ ಶಿವಪ್ರಕಾಶ್ ಸೂಕ್ತ ಪೊಲೀಸ್ ಬಂದೋಬಸ್ತ್ ಏರ್ಪಡಿಸಿದ್ದರು.

16 ರಿಂದ 31ರವರೆಗೆ ಜಿಲ್ಲೆಯಾದ್ಯಂತ ಅತಿಸಾರ ಬೇಧಿ ನಿಲ್ಲಿಸಿ ಅಭಿಯಾನ

ಚಾಮರಾಜನಗರ: ಜಿಲ್ಲಾದ್ಯಂತ ತೀವ್ರ ಅತಿಸಾರದಿಂದ ಮಕ್ಕಳ ಮರಣವನ್ನು ಶೂನ್ಯಕ್ಕೆ ತರುವ ಉದ್ದೇಶದೊಂದಿಗೆ 'ಅತಿಸಾರ ಬೇಧಿ ನಿಲ್ಲಿಸಿ ಅಭಿಯಾನವನ್ನು ಜೂನ್ 16 ರಿಂದ 31ರವರೆಗೆ ಹಮ್ಮಿಕೊಳ್ಳಲಾಗಿದೆ. ಜನ ಸಾಮಾನ್ಯರಲ್ಲಿ ವಿಶೇಷವಾಗಿ ಪೋಷಕರು ಮತ್ತು ಮಕ್ಕಳಲ್ಲಿ ಪರಿಸರ ನೈರ್ಮಲ್ಯ, ಕೈ ತೊಳೆಯುವ ಸರಿಯಾದ ವಿಧಾನ, ವೈಯಕ್ತಿಕ ಶುಚಿತ್ವ ಹಾಗೂ ಅತಿಸಾರ ಪೀಡಿತ ಮಕ್ಕಳಿಗೆ ತುರ್ತು ಆರೈಕೆ ಮತ್ತು ಸೂಕ್ತ ಚಿಕಿತ್ಸೆ ನೀಡುವ ಕುರಿತು ಸಮುದಾಯ ಮಟ್ಟದಲ್ಲಿ ಅರಿವು ಮೂಡಿಸಲಾಗುವುದು. ಆಗತಾನೆ ಹುಟ್ಟಿದ ಮಗುವಿನಿಂದ 5 ವರ್ಷದೊಳಗಿನ ಮಕ್ಕಳ ಮನೆಗಳಿಗೆ ಆಶಾ ಕಾರ್ಯಕರ್ತೆಯರು ಹಾಗೂ ಆರೋಗ್ಯ ಸಿಬ್ಬಂದಿ ತೆರಳಿ ಓಆರ್‌ಎಸ್ ಪೊಟ್ಟಣ ನೀಡುವರು ಹಾಗೂ ಅತಿಸಾರ ಭೇದಿಯಿಂದ ಬಳಲುತ್ತಿರುವ ಮಕ್ಕಳಿಗೆ ಓಆರ್‌ಎಸ್ ಜೊತೆಗೆ ಜಿಂಕ್ ಮಾತ್ರೆಯನ್ನು ನೀಡಲಾಗುವುದು. ಅಭಿಯಾನದಡಿಯಲ್ಲಿ ಜಿಲ್ಲಾದ್ಯಂತ ಆಗತಾನೆ ಹುಟ್ಟಿದ ಮಗುವಿನಿಂದ 5 ವರ್ಷದೊಳಗಿನ 47,550 ಮಕ್ಕಳಿಗೆ ಓಆರ್‌ಎಸ್ ಹಾಗೂ ಜಿಂಕ್ ಮಾತ್ರೆಯನ್ನು ನೀಡುವ ಗುರಿ ಹೊಂದಲಾಗಿದೆ. ಈ ಅಭಿಯಾನದ ಭಾಗವಾಗಿ ಜಿಲ್ಲಾದ್ಯಂತ ಎಲ್ಲಾ ಆರೋಗ್ಯ ಸಂಸ್ಥೆಗಳಲ್ಲಿ ಓಆರ್‌ಎಸ್, ಜಿಂಕ್ ಕಾರ್ನರ್‌ಗಳನ್ನು ಸ್ಥಾಪಿಸಿ ಓಆರ್‌ಎಸ್ ತಯಾರಿಕೆ ಹಾಗೂ ವೈಯಕ್ತಿಕ ಶುಚಿತ್ವದ ಪ್ರಾತ್ಯಕ್ಷಿಕೆಯನ್ನು ಆಯೋಜಿಸಲಾಗುವುದು. ಶಾಲೆ ಹಾಗೂ ಅಂಗನವಾಡಿ ಕೇಂದ್ರಗಳಲ್ಲಿ ಕೈತೊಳೆಯುವ ಸರಿಯಾದ ವಿಧಾನಗಳ ಬಗ್ಗೆ ಅಭಿಯಾನ ಹಮ್ಮಿಕೊಳ್ಳಲಾಗಿದೆ ಎಂದು ಜಿಲ್ಲಾ ಆರೋಗ್ಯ ಮತ್ತು ಕುಟುಂಬ ಕಲ್ಯಾಣಾಧಿಕಾರಿ ಡಾ. ಎಸ್. ಚಿದಂಬರ ಹಾಗೂ ಜಿಲ್ಲಾ ಆರ್.ಸಿ.ಹೆಚ್. ಅಧಿಕಾರಿ ಡಾ. ಎಂ.ಎಸ್. ರಾಜೇಶ್ ಕುಮಾರ್ ಅವರು ಪ್ರಕಟಣೆಯಲ್ಲಿ ತಿಳಿಸಿದ್ದಾರೆ.

ವಿವಿ ಗಳಿಂದ ಪ್ರಸ್ತಾವನೆ ಆಹ್ವಾನ

ಚಾಮರಾಜನಗರ: ಚಾಮರಾಜನಗರ ಜಿಲ್ಲೆಯ ಜಿಲ್ಲಾ ಮಾನವ ಅಭಿವೃದ್ಧಿ ಯೋಜನೆ-2025ರ ವರದಿ ಹಾಗೂ ಸಮಗ್ರ ಮತ್ತು ಸುಸ್ಥಿರ ಜಿಲ್ಲಾ ಅಭಿವೃದ್ಧಿ ಯೋಜನೆ-2031ರ ವರದಿಯನ್ನು ಸಿದ್ದಪಡಿಸಲು ವಿಶ್ವವಿದ್ಯಾಲಯಗಳಿಂದ ಪ್ರಸ್ತಾವನೆಯನ್ನು ಆಹ್ವಾನಿಸಲಾಗಿದೆ. ವಿಶ್ವವಿದ್ಯಾಲಯದಲ್ಲಿ ಕಾರ್ಯನಿರ್ವಹಿಸುತ್ತಿರುವ ಅರ್ಥಶಾಸ್ತ್ರ ವಿಭಾಗದ ಪ್ರಾಧ್ಯಾಪಕರು ಹಾಗೂ ಜಿಲ್ಲಾ ಮಾನವ ಅಭಿವೃದ್ಧಿ ವರದಿ ತಯಾರಿಕೆಯಲ್ಲಿ ಸಕ್ರಿಯವಾಗಿ ಭಾಗವಹಿಸಿರುವ ಪ್ರಾಧ್ಯಾಪಕರಿಗೆ ಆದ್ಯತೆ ಸಂಯೋಜಕರನ್ನಾಗಿ ಹಾಗೂ ಸಂಖ್ಯಾಶಾಸ್ತ್ರ ವಿಭಾಗದ ಪ್ರಾಧ್ಯಾಪಕರನ್ನು ಸಹಾಯಕ ಸಂಯೋಜಕರನ್ನಾಗಿ, ಅರ್ಥಶಾಸ್ತ್ರ ಮತ್ತು ಸಂಖ್ಯಾಶಾಸ್ತ್ರ ವಿಭಾಗಗಳ ಪ್ರಾಧ್ಯಾಪಕರನ್ನು ಅಥವಾ ಸಂಶೋಧನಾ ವಿದ್ಯಾರ್ಥಿಗಳನ್ನು ಸಹಾಯಕರನ್ನಾಗಿ ಪರಿಗಣಿಸಲಾಗುವುದು. ಒಬ್ಬ ಡೇಟಾ ಎಂಟ್ರಿ ಸಿಬ್ಬಂದಿಯನ್ನು ತೆಗೆದುಕೊಳ್ಳಲು ಸಹ ಅವಕಾಶ ಕಲ್ಪಿಸಲಾಗಿದೆ. ಸಿಬ್ಬಂದಿಗಳ ವಿವರಗಳನ್ನು ಒಳಗೊಂಡಂತೆ ಸಂಕ್ಷಿಪ್ತ ಟಿಪ್ಪಣಿಯನ್ನು ಸಿದ್ಧಪಡಿಸಿ ಆರ್ಥಿಕ ವಿವರಗಳೊಂದಿಗೆ ಆಸಕ್ತಿಯುಳ್ಳ ವಿಶ್ವವಿದ್ಯಾಲಯಗಳು ಪ್ರಸ್ತಾವನೆಯನ್ನು 7 ದಿನಗಳೊಳಗಾಗಿ ಚಾಮರಾಜನಗರ ಜಿಲ್ಲಾ ಪಂಚಾಯಿತಿಗೆ ಸಲ್ಲಿಸಬೇಕು. ಹೆಚ್ಚಿನ ಮಾಹಿತಿಗಾಗಿ ಜಿಲ್ಲಾ ಪಂಚಾಯತ್ ಯೋಜನಾ ಶಾಖೆಯನ್ನು (ಕೊಠಡಿ ಸಂಖ್ಯೆ 11) ಸಂಪರ್ಕಿಸುವಂತೆ ಜಿಲ್ಲಾ ಪಂಚಾಯತ್ ಮುಖ್ಯ ಕಾರ್ಯನಿರ್ವಾಹಕ ಅಧಿಕಾರಿ ಮೋನಾ ರೋತ್ ಅವರು ಪ್ರಕಟಣೆಯಲ್ಲಿ ತಿಳಿಸಿದ್ದಾರೆ.

ವಿವಿಧೆಡೆ ವಿದ್ಯುತ್ ವ್ಯತ್ಯಯ

ಚಾಮರಾಜನಗರ: ಚಾಮುಂಡೇಶ್ವರಿ ವಿದ್ಯುತ್ ಸರಬರಾಜು ನಿಗಮದಿಂದ ಚಾಮರಾಜನಗರ ಉಪವಿಭಾಗ ವ್ಯಾಪ್ತಿಯಲ್ಲಿ ತುರ್ತು ಕಾಮಗಾರಿ ಹಮ್ಮಿಕೊಂಡಿರುವುದರಿಂದ ಜೂನ್ 14ರಂದು ಬೆಳಿಗ್ಗೆ 11 ರಿಂದ ಸಂಜೆ 5 ಗಂಟೆಯವರೆಗೆ ವಿವಿಧೆಡೆ ವಿದ್ಯುತ್ ಸರಬರಾಜಿನಲ್ಲಿ ವ್ಯತ್ಯಯವಾಗಲಿದೆ. ಗಾಳಿಪುರ ಫೀಡರ್‌ನ ಸೋಮವಾರಪೇಟೆ, ಸತ್ತಿ ರಸ್ತೆ, ರಹಮತ್ ನಗರ ಮತ್ತು ಸುತ್ತಲಿನ ಪ್ರದೇಶಗಳಲ್ಲಿ ವಿದ್ಯುತ್ ವ್ಯತ್ಯಯವಾಗಲಿದೆ. ಸಾರ್ವಜನಿಕರು ನಿಗಮದ ಜೊತೆ ಸಹಕರಿಸಬೇಕು. ವಿದ್ಯುತ್ ಸಂಬಂಧಿತ ದೂರು ಮತ್ತು ಸಹಾಯಕ್ಕಾಗಿ ಗ್ರಾಹಕರು ಉಚಿತ ದೂ.ಸಂ 1912 ಸಂಪರ್ಕಿಸುವಂತೆ ನಿಗಮದ ಸಹಾಯಕ ಕಾರ್ಯನಿರ್ವಾಹಕ ಇಂಜಿನಿಯರ್ ಪ್ರಕಟಣೆಯಲ್ಲಿ ತಿಳಿಸಿದ್ದಾರೆ.

ವೈದ್ಯರ ಹುದ್ದೆಗಳಿಗೆ ಅರ್ಜಿ

ಚಿಕ್ಕಬಳ್ಳಾಪುರ: ಕರ್ನಾಟಕ ಮೆದಳು ಆರೋಗ್ಯ ಉಪಕ್ರಮ ಕಾರ್ಯಕ್ರಮಕ್ಕೆ 2025-26ನೇ ಸಾಲಿನಲ್ಲಿ ಖಾಲಿಯಿರುವ ಹಾಗೂ ಅನುಮೋದನೆಯಾಗಿರುವ ಹುದ್ದೆಗಳನ್ನು (31/03/2026ರ ಅಂತ್ಯದ ವರೆಗೆ) ಷರತ್ತು ಮತ್ತು ನಿಬಂಧನೆಗಳಿಗೆ ಒಳಪಟ್ಟು ಗುತ್ತಿಗೆ ಆಧಾರದಲ್ಲಿ ವೈದ್ಯಕೀಯ, ಅರೆ ವೈದ್ಯಕೀಯ ಹುದ್ದೆಗಳನ್ನು ಮೆರಿಟ್ ಹಾಗೂ ಇಲಾಖೆ ಅನುಭವದ ಆಧಾರದ ಮೇಲೆ ತಾತ್ಕಾಲಿಕವಾಗಿ ಗುತ್ತಿಗೆ ಆಧಾರದಲ್ಲಿ ನೇಮಕಾತಿ ಮಾಡಲು ಆನ್ ಲೈನ್ ಮುಖಾಂತರ ಅರ್ಜಿ ಆಹ್ವಾನಿಸಲಾಗಿದೆ. ನೇಮಕಾತಿ ಅಧಿಸೂಚನೆ ವಿವರಗಳನ್ನು https://chikkaballapur.nic.in ವೆಬ್ ಸೈಟ್ ನಲ್ಲಿ ಲಗತ್ತಿಸಿದ್ದು, ಅರ್ಜಿಗಳನ್ನು ಜೂನ್ 23 ರ ಸಂಜೆ 4 ಗಂಟೆಯೊಳಗೆ ಅಗತ್ಯ ಮಾಹಿತಿಯೊಂದಿಗೆ ಅಪ್ ಲೋಡ್ ಮಾಡತಕ್ಕದ್ದು. ಅರ್ಜಿದಾರರು ಅಧಿಸೂಚನೆಯಲ್ಲಿ ತಿಳಿಸಿರುವಂತೆ ಕ್ರಮ ಸಂಖ್ಯೆ (01-05) ರಲ್ಲಿನ ಹುದ್ದೆಗಳಿಗೆ ಅರ್ಜಿ ಸಲ್ಲಿಸಿರುವ ಅಭ್ಯರ್ಥಿಗಳು ಜೂನ್ 25 ರಂದು ಮತ್ತು ಕ್ರಮ ಸಂಖ್ಯೆ (6) ರಲ್ಲಿನ ಹುದ್ದೆಗಳಿಗೆ ಅರ್ಜಿ ಸಲ್ಲಿಸಿರುವ ಅಭ್ಯರ್ಥಿಗಳು ಜೂನ್ 26 ರಂದು ಬೆಳಿಗ್ಗೆ 11 ಗಂಟೆಗೆ ಜಿಲ್ಲಾ ಆರೋಗ್ಯ ಮತ್ತು ಕುಟುಂಬ ಕಲ್ಯಾಣಾಧಿಕಾರಿಗಳ ಕಚೇರಿಯಲ್ಲಿ ಮೂಲ ದಾಖಲೆಗಳೊಂದಿಗೆ ಪರಿಶೀಲನೆಗಾಗಿ ಖುದ್ದಾಗಿ ಹಾಜರಾಗಬೇಕೆಂದು ಜಿಲ್ಲಾ ಆರೋಗ್ಯ ಮತ್ತು ಕುಟುಂಬ ಕಲ್ಯಾಣಾಧಿಕಾರಿ ಡಾ. ಮಹೇಶ್ ಕುಮಾರ್ ರವರು ಪ್ರಕಟಣೆಯಲ್ಲಿ ತಿಳಿಸಿದ್ದಾರೆ.

ಹಿಪ್ಪುನೇರಳೆ ನುಸಿ ರೋಗ, ನಿಯಂತ್ರಣ ಕ್ರಮಗಳು

ಕೋಲಾರ: ಹಿಪ್ಪುನೇರಳೆ ತೋಟಕ್ಕೆ ಹಲವಾರು ಕೀಟಗಳು ಹಾನಿ ಉಂಟು ಮಾಡುತ್ತವೆ. ಅವುಗಳಲ್ಲಿ ಪ್ರಮುಖವಾದವು ಎಲೆ ಸುರಳಿ ಕೀಟ, ಟ್ರಿಪ್ಸ್, ತಿಗಣೆ ಹಾಗೂ ಇದೀಗ ಹಿಪ್ಪು ನೇರಳೆ ತೋಟಗಳಲ್ಲಿ ಹಳದಿ ನುಸಿ (ಮೈಟ್ಸ್) ಕಂಡುಬರುತ್ತಿದೆ. ಇದರಿಂದ ಸೊಪ್ಪಿನ ಇಳುವರಿ ಕಡಿಮೆಯಾಗುವುದಲ್ಲದೆ ಗುಣಮಟ್ಟದಲ್ಲೂ ಕೂಡ ತೊಂದರೆಯಾಗುತ್ತದೆ. ಈ ಕಾರಣಗಳಿಂದ ಪ್ರಾರಂಭದಲ್ಲೇ ಈ ರೋಗದ ನಿಯಂತ್ರಣ ಕ್ರಮಗಳನ್ನು ಕೈಗೊಂಡಲ್ಲಿ ರೈತರಿಗೆ ಆಗುವ ತೊಂದರೆಯನ್ನು ತಪ್ಪಿಸಬಹುದು. ಇದೀಗ ಕೋಲಾರ ಜಿಲ್ಲೆಯಲ್ಲಿ ವಾತಾವರಣದ ವೈಪರಿತ್ಯದಿಂದ ನುಸಿರೋಗವು ಕಾಣಲು ಪ್ರಾರಂಭವಾಗಿದ್ದು ಹಾಗೂ ಪ್ರತಿ ವರ್ಷವೂ ಈ ಕಾಲದಲ್ಲಿ ಕಂಡು ಬರುತ್ತಿರುವ ಕಾರಣ ರೇಷ್ಮೆ ಬೆಳೆಗಾರರು ಮುಂಜಾಗ್ರತೆ ವಹಿಸಿಬೇಕು, ನಾವು ವಿಜ್ಞಾನಿಗಳೊಂದಿಗೆ ಚರ್ಚಿಸಿ ರೈತರು ತೆಗೆದುಕೊಳ್ಳಬೇಕಾದ ಕ್ರಮಗಳ ಬಗ್ಗೆ ಸಲಹೆಗಳನ್ನು ನೀಡುತ್ತಿದ್ದು, ಈ ನಿಯಂತ್ರಣ ಕ್ರಮಗಳನ್ನು ಕೈಗೊಂಡು ತಮ್ಮ ಬೆಳೆಗಳನ್ನ ರಕ್ಷಿಸಿಕೊಳ್ಳಬೇಕೆಂದು ಜಿಲ್ಲಾ ರೇಷ್ಮೆ ಉಪ ನಿರ್ದೇಶಕರಾದ ಶ್ರೀನಿವಾಸ್‌ಎಸ್‌ಎನ್ ರವರು ರೈತರಲ್ಲಿ ಮನವಿ ಮಾಡಿದ್ದಾರೆ.

ಹಳದಿ ಮೈಟ್ಸ್ ಹಾವಳಿಯ ಲಕ್ಷಣಗಳು: ಹಿಪ್ಪು ನೇರಳೆ ಎಲೆಗಳು ಮೇಲ್ಮುಖವಾಗಿ ಮುದುಡಿಕೊಂಡು ಸುಕ್ಕುಗಟ್ಟಿದ ಹಾಗೆಕಾಣಿಸುತ್ತದೆ. ಎಲೆಯ ತೊಟ್ಟು ಉದ್ದವಾಗಿ, ಎಲೆಗಳು ಚಿಕ್ಕದಾಗುತ್ತದೆ ಮತ್ತು ಗಿಡದ ಬೆಳವಣಿಗೆಯು ಕುಂಠಿತವಾಗುತ್ತದೆ. ನುಶಿ ಹುಳುಗಳು ಹಿಪ್ಪುನೇರಳೆ ಎಳೆಯ, ಬೆಳೆಯುತ್ತಿರುವ ಸುಳಿಗಳನ್ನು ಬಯಸುತ್ತವೆ ಮತ್ತು ಇದರ ಪರಿಣಾಮವಾಗಿ ಎಳೆಯ ಸುಳಿ ಎಲೆಗಳು ಕೆಟ್ಟದಾಗಿ ಹಾನಿಗೊಳಗಾಗುತ್ತವೆ.

ನಿರ್ವಹಣಾ ಕ್ರಮಗಳು: ಜೈವಿಕ ನಿಯಂತ್ರಣ- ಜೈವಿಕ ನಿಯಂತ್ರಕವಾದ ಪರಭಕ್ಷಕ ಕೀಟಗಳನ್ನು ಹಿಪ್ಪುನೇರಳೆ ತೋಟಗಳಲ್ಲಿ ಬಿಡಬೇಕು (ಅಂಬ್ಲೀಶಿಯಸ್ ಒವಾಲಿಸ್) ಆರಂಭಿಕ ಹಂತದಲ್ಲಿ ವಾರಕ್ಕೊಮ್ಮೆ ಬ್ಲಾಪ್ರೋಸ್ವೆಥಸ್ಪಲ್ಲೆಸೆನ್ಸ್ ಬಿಡುಗಡೆ ಮಾಡಿ (ಎಕರೆಗೆ 1000 ಅಪ್ಸರೆ/ಪ್ರೌಢ ಹುಳುಗಳು)

ಭೌತಿಕ ನಿಯಂತ್ರಣ: ಆರಂಭಿಕ ಹಂತದಲ್ಲಿ ಬಾಧಿತಕುಡಿ ಚಿಗುರುಗಳನ್ನು ತೆಗೆದು ಹಾಕಿ. ನುಶಿ ಹುಳುಗಳ ಸಂಖ್ಯೆಯನ್ನು ನಿಗ್ರಹಿಸಲು ಎಲೆಗಳ ಕೆಳ ಭಾಗದಲ್ಲಿ ರಭಸವಾಗಿ ನೀರಿನ ಸಿಂಪರಣೆ ಮಾಡಿ. ಹಿಪ್ಪುನೇರಳೆ ತೋಟದಲ್ಲಿ ಮೈಟ್ಸ್‌ಗಳಿಗೆ ಇತರೆ ಆಸರೆ ಸಸ್ಯಗಳು, ಕಳೆಗಳಿಲ್ಲದಂತೆ ನಿರ್ವಹಿಸಬೇಕು.

ರಾಸಾಯನಿಕ ನಿಯಂತ್ರಣ: ಹಿಪ್ಪುನೇರಳೆಯನ್ನು ಕಟಾವು ಮಾಡಿದ 7-10 ದಿನಗಳ ಒಳಗಾಗಿ ಕ್ಲೋರೊಫಿನಾಫೈರ್ 10% ಎಸ್.ಸಿ. (ಇಂಟಿಪ್ರಿಡ್) ಅನ್ನು 1.5 ಮಿ.ಲೀ. ಪ್ರತಿ ಲೀಟರ್ ನೀರಿಗೆ ಸೇರಿಸಿಗಿಡದ ಎಲ್ಲಾ ಭಾಗಗಳು ನೆನೆಯುವಂತೆ ಸಿಂಪಡಿಸಬೇಕು ಮತ್ತು 16 ದಿನಗಳ ನಂತರ ಈ ಕೆಳಗೆ ನೀಡಿರುವ ಯಾವುದಾದರೂ ಒಂದು ನುಸಿನಾಶಕವನ್ನು ಗಿಡದ ಎಲ್ಲಾ ಭಾಗಗಳು ನೆನೆಯುವಂತೆ ಪ್ರಮುಖವಾಗಿ ಎಲೆಯ ಕೆಳಭಾಗದಲ್ಲಿ ಸಿಂಪರಣೆ ಮಾಡಬೇಕು.ನುಶಿ ನಾಶಕಗಳನ್ನು ಸಿಂಪಡಿಸಿದ 16-18 ದಿನಗಳ ನಂತರ ಸೊಪ್ಪನ್ನು ಹುಳು ಸಾಕಾಣಿಗೆ ಉಪಯೋಗಿಸಬಹುದು.

ಸೊಪ್ಪುಕೊಯ್ಯುವ ಹಂತಕ್ಕೆ ಬಂದಿದ್ದರೆ ಶೇ. 3 ರಷ್ಟು ವೆಟ್ಟಬಲ್ ಸಲ್ಫರ್ (80% ತಿ/ತಿ)ದ್ರಾವಣವನ್ನು (3 ಗ್ರಾಂ. ಪ್ರತಿ ಲೀಟರ್ ನಂತೆ) ಎಕರೆಗೆ 450 ಗ್ರಾಂ. ಸಲ್ಪರ್ 150 ಲೀಟರ್ ನೀರಿನಲ್ಲಿ ಬೆರೆಸಿ) ಗಿಡದ ಎಲ್ಲಾ ಭಾಗಗಳು ನೆನೆಯುವಂತೆ ಪ್ರಮುಖವಾಗಿ ಎಲೆಯ ಕೆಳ ಭಾಗದಲ್ಲಿ ಸಿಂಪಡಿಸಬೇಕು ಹಾಗೂ ಬದುಗಳ ಮೇಲಿನ ಇತರೆ ಸಸ್ಯಗಳ ಮೇಲೂ ಸಹ ಸಿಂಪಡಿಸಬೇಕು. ರಸ ಹೀರುವ ಕೀಟಗಳ ಬಾಧೆಯು ತೀವ್ರವಾಗಿದ್ದಲ್ಲಿ ಐದು ದಿನದ ಅಂತರದಲ್ಲಿ ಪುನಃ ಸಿಂಪಡಣೆ ಮಾಡಬೇಕು. ಸಿಂಪಡಣೆ ಮಾಡಿದ ಐದು ದಿನಗಳ ನಂತರ ಸಲ್ಫರ್ ಸಿಂಪಡಿಸಿದ ಎಲೆಗಳನ್ನು ರೇಷ್ಮೆ ಹುಳುಗಳಿಗೆ ನೀಡಬಹುದು.

ಹೆಚ್ಚಿನ ಮಾಹಿತಿಗಾಗಿ ಹತ್ತಿರದ ರೇಷ್ಮೆ ಇಲಾಖೆಯ ಅಧಿಕಾರಿಗಳನ್ನು ಸಂಪರ್ಕಿಸಬಹುದೆಂದು ರೇಷ್ಮೆ ಉಪನಿರ್ದೇಶಕರು ಪ್ರಕಟಣೆಯಲ್ಲಿ ತಿಳಿಸಿದ್ದಾರೆ.

ಜಿಪಂ ಸಿಇಓ ಪ್ರವೀಣ್.ಪಿ. ಬಾಗೇವಾಡಿ ಹೇಳಿಕೆ

ಕಳಪೆ ಸಾಧನೆ ತೋರಿದ ಶಾಲಾ, ಕಾಲೇಜುಗಳಿಗೆ ಶೋಕಾಸ್ ನೋಟಿಸ್

ಕೋಲಾರ: ಕಳೆದ ವರ್ಷದ ಹತ್ತನೇ ತರಗತಿಯಲ್ಲಿ ಶೇಕಡಾ 68.37 ರಷ್ಟು ದ್ವಿತೀಯ ಪಿಯುಸಿಯಲ್ಲಿ 70.4 ವಿದ್ಯಾರ್ಥಿಗಳು ಮಾತ್ರ ಉತ್ತೀರ್ಣರಾಗಿದ್ದು ಉಳಿದ ವಿದ್ಯಾರ್ಥಿಗಳು ಯಾಕೆ ಉತ್ತೀರ್ಣರಾಗಿಲ್ಲ ಒಟ್ಟಾರೆ ಫಲಿತಾಂಶ ಯಾಕೆ ಕಡಿಮೆ ಬಂದಿದೆ ಎಂದು ಕೇಳಿ ಕಡಿಮೆ ಫಲಿತಾಂಶ ಬಂದಿರುವ ಕೆ.ಜಿ.ಎಫ್.ಮತ್ತು ಬಂಗಾರಪೇಟೆ ತಾಲ್ಲೂಕಿನ ಬಿ.ಇ.ಓ ಗಳಿಗೆ ಶೋಕಾಸ್ ನೋಟಿಸ್ ನೀಡಲು ಜಿಲ್ಲಾ ಪಂಚಾಯತ ಮುಖ್ಯ ಕಾರ್ಯನಿರ್ವಾಹಕ ಅಧಿಕಾರಿ ಡಾ. ಪ್ರವೀಣ್. ಪಿ. ಬಾಗೇವಾಡಿ ಅವರು ಆದೇಶಿಸಿದರು.

ಎಸ್.ಎಸ್.ಎಲ್.ಸಿ ಪರೀಕ್ಷೆಯ ಫಲಿತಾಂಶ ಮತ್ತು ದ್ವಿತೀಯ ಪಿಯುಸಿ ಪರೀಕ್ಷೆ ಫಲಿತಾಂಶವು ಜಿಲ್ಲೆಯಲ್ಲಿ ಯಾಕೆ ಕುಂಠಿತ ಗೊಂಡಿರುವ ಮತ್ತು ಮುಂದಿನ ವರ್ಷದ ಕ್ರಿಯಾ ಯೋಜನೆಯನ್ನು ತಯಾರಿಸಿಕೊಳ್ಳುವಂತೆ ಹಾಗೂ ಶಾಲೆಗಳ ಕಟ್ಟಡ ಮತ್ತು ಮೂಲಭೂತ ಸೌಕರ್ಯಗಳ ಬಗ್ಗೆ ಮಾನ್ಯ ಮುಖ್ಯಮಂತ್ರಿಗಳ ಸಭೆಯ ನಂತರ ಜಿಲ್ಲೆಯಲ್ಲಿ ಅಧಿಕಾರಿಗಳೊಂದಿಗೆ ಪ್ರಗತಿಯ ಬಗ್ಗೆ ಸಭೆ ನಡೆಸಿದರು.

> » **ಕಳೆದ ವರ್ಷದ ಹತ್ತನೇ ತರಗತಿಯಲ್ಲಿ ಶೇಕಡಾ 68.37 ದ್ವಿತೀಯ ಪಿಯುಸಿಯಲ್ಲಿ 70.4 ವಿದ್ಯಾರ್ಥಿಗಳು ಮಾತ್ರ ಉತ್ತೀರ್ಣ**

ಶಿಕ್ಷಕ ವೃತ್ತಿ ಉಳಿದ ವೃತ್ತಿಗಳಿಗಿಂತ ಶ್ರೇಷ್ಠವಾಗಿದೆ. ಎಲ್ಲ ಸೌಲಭ್ಯಗಳಿದ್ದರೂ ಜಿಲ್ಲೆಯ ಹಲವು ಶಾಲೆಗಳು ಕಳೆದ ಎಸ್.ಎಸ್.ಎಲ್.ಸಿ ಪರೀಕ್ಷೆಯಲ್ಲಿ ನಿರೀಕ್ಷಿತ ಫಲಿತಾಂಶ ತರಲು ವಿಫಲ ವಾಗಿವೆ.

ಶಾಲೆಯ ಒಂದು ಮಗುವನ್ನು ಪಾಸ್ ಮಾಡಿಸುವಷ್ಟು ಕಲಿಸದ ಶಿಕ್ಷಕರಿಗೆ, ಆ ಶಾಲೆಯ ಮುಖ್ಯಸ್ಥರಿಗೆ ನಾಚಿಕೆ ಆಗಬೇಕು. ನಿಮ್ಮ ಶಿಕ್ಷಕ ವೃತ್ತಿ ನಿಮಗೆ ಆತ್ಮತೃಪ್ತಿ ನೀಡಿದೆಯೇ ಎಂದು ಆತ್ಮಾವಲೋಕನ ಮಾಡಿಕೊಳ್ಳಿ ಎಂದು ಅವರು ತಿಳಿಸಿದರು.

ಜಿಲ್ಲೆಯಲ್ಲಿ ಶಾಲೆಯಿಂದ ಹೊರಗುಳಿದ 53 ಮಕ್ಕಳಿದ್ದು ಅವರನ್ನು ಮತ್ತೆ ಶಾಲೆಗೆ ಸೇರಿಸುವಂತೆ ವಿದ್ಯಾರ್ಥಿಗಳಿಗೆ ಮತ್ತು ಪೋಷಕರಿಗೆ ಅರಿವು ಕಾರ್ಯಕ್ರಮಗಳನ್ನು ಮಾಡಲಾಗುತ್ತದೆ ಎಂದು ತಿಳಿಸಿದರು. ಶಾಲೆಯಿಂದ ಯಾಕೆ ಹೊರಗುಳಿದಿದ್ದಾರೆ ಎಂದರೆ ವಿದ್ಯಾರ್ಥಿಗಳ ಕುಟುಂಬ ಒಂದು ಕಡೆಯಿಂದ ಮತ್ತೊಂದು ಕಡೆಗೆ ವಲಸೆ ಹೋಗುತ್ತಿರುತ್ತಾರೆ ಆದ್ದರಿಂದ ಮಕ್ಕಳನ್ನು ಶಾಲೆಗೆ ಕಲಿಸುವುದಿಲ್ಲ ,ಮಕ್ಕಳಿಗೆ ವಿದ್ಯಾಭ್ಯಾಸ ಮಾಡಲು ಇಷ್ಟ ಇಲ್ಲದಿರುವುದು,ಮಕ್ಕಳನ್ನು ಕೃಷಿ ಕೆಲಸಕ್ಕೆ ಬಳಿಸಿಕೊಂಡು ಶಾಲೆಗೆ ಕಲಿಸದೇ ಇರುವುದು ಇವೆಲ್ಲವೂ ಮಕ್ಕಳು ಶಾಲೆಯಿಂದ ಹೊರಗುಳಿಯಲು ಕಾರಣವಾಗಿವೆ ಅಧಿಕಾರಿಗಳು ಶೀಘ್ರವೇ ಅರಿವು ಕಾರ್ಯಕ್ರಮಗಳನ್ನು ಮಾಡಿ ಮತ್ತೆ ಎಲ್ಲಾ ವಿದ್ಯಾರ್ಥಿಗಳನ್ನು ಶಾಲೆಗೆ ಸೇರಿಸುವಂತಹ ಕೆಲಸವನ್ನು ಮಾಡಬೇಕಾಗುತ್ತದೆ ಎಂದು ತಿಳಿಸಿದರು.

ಶಾಲೆಗಳಿಗೆ ಅನಧಿಕೃತವಾಗಿ ಗೈರಾಗುವ, ನಿಗಧಿತ ಸಮಯಕ್ಕೆ ಶಾಲೆಗೆ ಹೋಗದ ಮತ್ತು ಕಲಿಕೆಯಲ್ಲಿ ಪ್ರಗತಿ ಸಾಧಿಸದ ಶಿಕ್ಷಕರನ್ನು ಗುರುತಿಸಿ, ಅವರ ಮೇಲೆ ಸೂಕ್ತ ಕ್ರಮ ಕೈಗೊಳ್ಳಬೇಕು.

ಶೈಕ್ಷಣಿಕ ಸುಧಾರಣೆಗಾಗಿ ಮಿಷನ್ ಮೋಡ್ ದಲ್ಲಿ ಜಿಲ್ಲಾಡಳಿತ ಮತ್ತು ಜಿಲ್ಲಾ ಪಂಚಾಯತ ಕೆಲಸ ಮಾಡಿದರೂ,ಸರಿಯಾದ ಸಾಧನೆ ಮಾಡಲಿಲ್ಲ.ಈ ಕಳಪೆ ಗುಣಮಟ್ಟದ ಸಾಧನೆಗೆ ಶಿಕ್ಷಣ ಇಲಾಖೆಯ ಎಲ್ಲ ಅಧಿಕಾರಿಗಳು, ಮುಖ್ಯ ಶಿಕ್ಷಕರು ಮತ್ತು ಶಿಕ್ಷಕರು ಹೊಣೆ ಹೊರಬೇಕು.

ಕೈತುಂಬ ಸಂಬಳ, ಸೌಲಭ್ಯಗಳನ್ನು ನೀಡಿದ್ದರೂ ತಪ್ಪು ಒಪ್ಪಿಕೊಳ್ಳದೇ ಸಣ್ಣ ಪುಟ್ಟ ಕಾರಣ ನೀಡಿ, ನಿಮ್ಮನ್ನು ನೀವು ಸಮರ್ಥಿಸಿಕೊಳ್ಳುವದರಿಂದ ಯಾವ ಪ್ರಯೋಜನವಿಲ್ಲ ಎಂದು ಅವರು ಖಾರವಾಗಿ ನುಡಿದರು.

ಪ್ರತಿ ಶಿಕ್ಷಕನ ಕರ್ತವ್ಯಗಳ ಮೌಲ್ಯಮಾಪನ ಮಾಡುವ ಮತ್ತು ಗ್ರೇಡಿಂಗ್ ಮಾಡುವ ವ್ಯವಸ್ಥೆ ಜಾರಿಗೊಳಿಸುವ ಚಿಂತನೆ ಇದೆ. ಶಾಲಾ ಮಕ್ಕಳ ಕಲಿಕಾ ಗುಣಮಟ್ಟ ಸುಧಾರಣೆ ಹಾಗೂ ಇಲಾಖೆ ಹಾಗೂ ಜಿಲ್ಲಾಡಳಿತದಿಂದ ನೀಡುವ ಕಾರ್ಯಗಳನ್ನು ಸಮರ್ಪಕವಾಗಿ ಮಾಡದೇ, ನಿ?ಕಾಳಜಿ, ಕರ್ತವ್ಯಲೋಪ ಮಾಡುವ ಅಧಿಕಾರಿ ಮತ್ತು ಶಿಕ್ಷಕರ ವಿರುದ್ದ ಕ್ರಮ ಕೈಗೊಳ್ಳಲಾಗುತ್ತದೆ.

ವಿಶೇಷವಾಗಿ ಸತತವಾಗಿ ಕಡಿಮೆ ಫಲಿತಾಂಶ ಮಾಡುತ್ತಿರುವ ಶಾಲೆಗಳಿಗೆ ಅಧಿಕಾರಿಗಳಿಂದ ಅನಿರೀಕ್ಷತ ಭೇಟಿ, ಪರಿಶೀಲನೆಗೆ ಆದೇಶಿಸಿ, ವರದಿ ಪಡೆಯಲಾಗುತ್ತದೆ ಎಂದು ಅವರು ತಿಳಿಸಿದರು.

ಲೋಕೋಪಯೋಗಿ ಮತ್ತು ಪಂಚಾಯತ್ ರಾಜ್ ಇಲಾಖೆ ಅವರೊಂದಿಗೆ ಮಾತನಾಡಿ ಈಗಾಗಲೇ ಜಿಲ್ಲೆಯಲ್ಲಿ ನಡೆಯುತ್ತಿರುವ ಶಾಲಾ ಕಾಲೇಜು ಕಟ್ಟಡ ನಿರ್ಮಾಣ ಮತ್ತು ರಿಪೇರಿ ಕಾಮಗಾರಿಗಳನ್ನು ಶೀಘ್ರದಲ್ಲಿಯೇ ಮುಗಿಸಿ ವರದಿಯನ್ನು ನೀಡುವಂತೆ ಸೂಚಿಸಿದರು.

ಸಮಾಜ ಕಲ್ಯಾಣ ಇಲಾಖೆ,ಅಲ್ಪಸಂಖ್ಯಾತರ ಕಲ್ಯಾಣ ಇಲಾಖೆ,ಹಿಂದುಳಿದವರ ಕಲ್ಯಾಣ ಇಲಾಖೆಯ ವಿದ್ಯಾರ್ಥಿ ನಿಲಯಗಳಲ್ಲಿ ವ್ಯಾಸಂಗ ಮಾಡುತ್ತಿರುವ ವಿದ್ಯಾರ್ಥಿಗಳ ಫಲಿತಾಂಶ ಯಾಕೆ ಕಡಿಮೆಯಾಗಿದೆ ಅದನ್ನು ತಿಳಿದು ವಾರ್ಡನ್ ಗಳಿಗೆ ನೋಟಿಸ್ ವಿತರಿಸಿ ಮುಂದಿನ ವರ್ಷದ ಪರೀಕ್ಷೆಗೆ ಈಗಿನಿಂದಲೇ ವಿಶೇಷ ತರಗತಿಗಳನ್ನು ಮಾಡಿಸಿ ಎಂದರು.

ಸಭೆಯಲ್ಲಿ ಸಮಾಜ ಕಲ್ಯಾಣ ಇಲಾಖೆ ಜಂಟಿ ನಿರ್ದೇಶಕರಾದ ಶ್ರೀನಿವಾಸನ್, ಅಲ್ಪಸಂಖ್ಯಾತರ ಕಲ್ಯಾಣ ಇಲಾಖೆ ಅಧಿಕಾರಿ ಎಂ.ಮೈಲಾರಪ್ಪ, ಹಿಂದುಳಿದ ವರ್ಗಗಳ ಕಲ್ಯಾಣ ಇಲಾಖೆ ಅಧಿಕಾರಿ ಗೀತಮ್ಮ, ಲೋಕೋಪಯೋಗಿ ರಾಮಮೂರ್ತಿ, ಪಂಚಾಯತ್ ರಾಜ್ ಇಲಾಖೆ ಅಧಿಕಾರಿ ಅಮರಪ್ಪ, ಡಿಡಿಪಿಐ ಕೃಷ್ಣಮೂರ್ತಿ, ಡಿಡಿಪಿಯು ಬಾಲಕೃಷ್ಣ ಎಲ್ಲಾ ತಾಲ್ಲೂಕುಗಳ ಕ್ಷೇತ್ರ ಶಿಕ್ಷಣಾಧಿಕಾರಿಗಳು ಸೇರಿದಂತೆ ಇತರರು ಉಪಸ್ಥಿತರಿದ್ದರು.

ಬಿತ್ತನೆಗೆ ಮುಂಚೆ ಬೀಜೋಪಚಾರ ಮಾಡಿ

ಚಿಕ್ಕಬಳ್ಳಾಪುರ: ತಾಲ್ಲೂಕಿನಲ್ಲಿ ಮುಂಗಾರು ಹಂಗಾಮಿನಲ್ಲಿ ಪ್ರಮುಖವಾಗಿ ರಾಗಿ, ಮುಸುಕಿನ ಜೋಳ, ನೆಲಗಡಲೆ ಹಾಗೂ ತೊಗರಿ ಬೆಳೆಗಳನ್ನು ಬೆಳೆಯಲಾಗುತ್ತದೆ. ಮುಸುಕಿನ ಜೋಳ, ನೆಲಗಡಲೆ ಹಾಗೂ ತೊಗರಿ ಬೆಳೆಗಳಲ್ಲಿ ಬೆಳವಣಿಗೆ ಹಂತದಲ್ಲಿ ಕೆಲವು ರೋಗಗಳು ಕಾಣಿಸಿಕೊಳ್ಳುತ್ತಿದ್ದು, ಈ ಹಂತದಲ್ಲಿ ಅವುಗಳ ಹತೋಟಿ ಕಷ್ಟಕರವಾಗಿದ್ದು, ರೈತರಿಗೆ ಬೆಳೆಗಳ ಇಳುವರಿಯಲ್ಲಿ ನಷ್ಟವಾಗಿ ಆರ್ಥಿಕ ನಷ್ಟವನ್ನು ಅನುಭವಿಸುತ್ತಿದ್ದಾರೆ, ಆದ್ದರಿಂದ ಬಿತ್ತನೆಗೆ ಮುಂಚಿತವಾಗಿ ಬೀಜೋಪಚಾರ ಮಾಡಿ ಬಿತ್ತುವುದರಿಂದ ಮಣ್ಣಿನಿಂದ ಹಾಗೂ ಬೀಜದಿಂದ ಹರಡುವ ರೋಗಗಳನ್ನು ಪ್ರಾರಂಭಿಕ ಹಂತದಲ್ಲೇ ಹತೋಟಿ ಮಾಡಬಹುದಾಗಿದೆ.

ಕೃಷಿಯಲ್ಲಿ ಎಲ್ಲದಕ್ಕೂ ಬಿತ್ತನೆ ಬೀಜವೇ ಪ್ರಮುಖವಾದದ್ದು ಸಾಮಾನ್ಯವಾಗಿ ಸಹಾಯಧನದಲ್ಲಿ ವಿತರಿಸುವ ಬಿತ್ತನೆ ಬೀಜಗಳು ಬಹುತೇಕ ಬೀಜೋಪಚಾರ ಆಗಿಯೇ ಇರುತ್ತದೆ. ಆದರೂ ಕೆಲವು ಬಾರಿ ಮನೆಯಲ್ಲಿ ಸಂಗ್ರಹಿಸಿಟ್ಟ ಬಿತ್ತನೆ ಬೀಜ ಬಳಸುವಾಗ, ಮಣ್ಣಿನಿಂದ ಹರಡುವ ರೋಗ ಮತ್ತು ಕೀಟಗಳ ಹತೋಟಿಗೆ ಹಾಗೂ ಬೀಜದ ಮೊಳಕೆ ಪ್ರಮಾಣವನ್ನು ಹೆಚ್ಚಿಸಲು, ಜೈವಿಕ ಗೊಬ್ಬರಗಳ ಮೂಲಕ ವಾತಾವರಣದಲ್ಲಿರುವ ಪೋಷಕಾಂಶಗಳನ್ನು ಸ್ವೀಕರಿಸಿ ಬೆಳೆಗಳಿಗೆ ಒದಗಿಸುವಂತೆ ಮಾಡಲು ಬೀಜೋಪಚಾರ ಪ್ರಮುಖ ಪಾತ್ರ ವಹಿಸುತ್ತದೆ. ಆದ್ದದರಿಂದ ಎಲ್ಲಾ ರೈತ ಭಾಂದವರು ಬಿತ್ತನೆಗೆ ಮುಂಚಿತವಾಗಿ ಕಡ್ಡಾಯವಾಗಿ ಬೀಜೋಪಚಾರ ಮಾಡಿ ಬಿತ್ತನೆ ಮಾಡಬೇಕಾಗಿ ವಿನಂತಿಸಲಾಗಿದೆ. ಬೀಜೋಪಾಕರಕ್ಕೆ ಬಳಸುವ ಜೈವಿಕ ಗೊಬ್ಬರಗಳು: (ಪ್ರತಿ ಎಕರೆಗೆ 200 ರಿಂದ 400 ಗ್ರಾಂ) ಮುಸುಕಿನ ಜೋಳ, ರಾಗಿ- ಅಜೋಸ್ಪೈರುಲಮ್, ರಂಜಕ ಕರಗಿಸುವ ಗೊಬ್ಬರ, ನೆಲಗಡಲೆ, ತೊಗರಿ-ರೈಜೋಬಿಯಮ್, ರಂಜಕ ಕರಗಿಸುವ ಗೊಬ್ಬರ, ರೋಗಳ ನಿರ್ವಹಣೆಗೆ-ಟ್ರೈಕೋಡರ್ಮ (4 ಗ್ರಾಂ/ಕೆ.ಜಿ ಬೀಜಕ್ಕೆ), ಶಿಲೀಂದ್ರನಾಶಕ- 2 ರಿಂದ 2.5ಗ್ರಾಂ/ಕೆ.ಜಿ ಬೀಜಕ್ಕೆ) ಬೆಲ್ಲ/ ಸಕ್ಕರೆ ಪಾಕ ಮಾಡುವ ವಿಧಾನ: 50-100ಗ್ರಾಂ ಬೆಲ್ಲ ಅಥವಾ ಸಕ್ಕರೆಯನ್ನು ಅರ್ಧ ಲೀಟರ್ ನೀರಿನಲ್ಲಿ ಕುದಿಸಬೇಕು, ತಣ್ಣಗಾದ ನಂತರ ಬಿತ್ತನೆಗೆ ಸಂಗ್ರಹಿಸಿರುವ ಬೀಜಗಳ ಮೇಲೆ ಅಂಟು ದ್ರಾವಣವನ್ನು ಚೆನ್ನಾಗಿ ಸಿಂಪಡಿಸಬೇಕು. ಮೊದಲನೆಯದಾಗಿ ಶಿಲೀಂದ್ರ ನಾಶಕಗಳಿಂದ ಬೀಜೋಪಚಾರ ಮಾಡಿ ನೆರಳಿನಲ್ಲಿ ಒಣಗಿಸಿ ನಂತರ ಜೈವಿಕ ಗೊಬ್ಬರಗಳಿಂದ ಉಪಚರಿಸಿ ಬಿತ್ತನೆ ಮಾಡಬೇಕು.

ಉಪಯೋಗಗಳು

ಬೀಜಗಳ ಮೊಳಕೆಯ ಪ್ರಾಮಾಣ ಹೆಚ್ಚಿಸಿ ಸಸಿಗಳ ಸಂಖ್ಯೆ ಕಾಪಾಡಬಹುದು. ಮಣ್ಣು ಮತ್ತು ಬೀಜಗಳ ಮೂಲಕ ಹರಡುವ ರೋಗ ಹಾಗೂ ಕೀಟಗಳನ್ನು ನಿಯಂತ್ರಿಸಬಹುದು. ಜೈವಿಕ ಗೊಬ್ಬರಗಳಿಂದ ಉಪಚರಿಸುವುದರಿಂದ ವಾತಾವರಣದಲ್ಲಿರುವ ಸಾರಜನಕ/ರಂಜಕವನ್ನು ಸ್ಥಿರೀಕರಿಸಿ ಬೆಳೆಗಳಿಗೆ ನೀಡುತ್ತದೆ. ಬೇಸಾಯದ ಖರ್ಚು ಕಡಿಮೆಯಾಗುತ್ತದೆ. ಶೇ. 20-25% ರಸಗೊಬ್ಬರ ಬಳಕೆ ಪ್ರಮಾಣವನ್ನು ಕಡಿಮೆ ಮಾಡಬಹುದೆಂದು ಚಿಕ್ಕಬಳ್ಳಾಪುರ ತಾಲ್ಲೂಕಿನ ಸಹಾಯಕ ಕೃಷಿ ನಿರ್ದೇಶಕ ಮುನಿರಾಜ.ಸಿ ರವರು ಪ್ರಕಟಣೆಯಲ್ಲಿ ತಿಳಿಸಿದ್ದಾರೆ.

ನಂದಿ ವೈದ್ಯಕೀಯ ಕಾಲೇಜಿನಲ್ಲಿ ಯೋಗ ತರಬೇತಿ

ಚಿಕ್ಕಬಳ್ಳಾಪುರ: 11ನೇ ಅಂತರರಾಷ್ಟ್ರೀಯ ಯೋಗ ದಿನಾಚರಣೆಯ ಪ್ರಯುಕ್ತವಾಗಿ ಶುಕ್ರವಾರ ನಂದಿ ಸರ್ಕಾರಿ ವೈದ್ಯಕೀಯ ಮತ್ತು ಸಂಶೋಧನ ಕಾಲೇಜು, ಅರೂರು ಇಲ್ಲಿ ಯೋಗ ತರಬೇತಿಯನ್ನು ನಡೆಸಲಾಯಿತು. ಅಲ್ಲಿನ ಅಧಿಕಾರಿಗಳು, ಸಿಬ್ಬಂದಿ ಮತ್ತು ವಿದ್ಯಾರ್ಥಿಗಳು ತರಬೇತಿಯಲ್ಲಿ ಪಾಲ್ಗೊಂಡಿದ್ದರು. ನಂದಿ ವೈದ್ಯಕೀಯ ಕಾಲೇಜಿನ ಹೆಚ್.ಓ.ಡಿ ಡಾ.ಸುರೇಶ್ ನಾಯಕ್, ಸಹಾಯಕ ಪ್ರಾಧ್ಯಾಪಕರಾದ ಡಾ. ಮನೋಜ್ ಹಾಗೂ ತಜ್ಞ ವೈದ್ಯರಾದ ಡಾ. ಅನಿಲ್ ಕುಮಾರ್, ತರಬೇತುದಾರರಾದ ಮುನಿರಾಜು ರವರು ಕಾರ್ಯಕ್ರಮವನ್ನು ನಡೆಸಿಕೊಟ್ಟರು ಎಂದು ಜಿಲ್ಲಾ ಆಯುಷ್ ಅಧಿಕಾರಿ ಡಾ. ಸುಂದರ್ ರಾಜ್ ಅವರು ಪ್ರಕಟಣೆಯಲ್ಲಿ ತಿಳಿಸಿದರು.

ಬಾಲ್ಯ ವಿವಾಹ ತಡೆಗಟ್ಟುವುದು ಬಹಳ ಅವಶ್ಯ

ಕೋಲಾರ: ಇತ್ತೀಚಿಗೆ ಬಾಲ್ಯ ವಿವಾಹಗಳು ಹೆಚ್ಚಾಗುತ್ತಿದ್ದು, ಅವುಗಳನ್ನು ತಡೆಯುವ ಉದ್ದೇಶದಿಂದ ಬಾಲ್ಯ ವಿವಾಹ ಕಾಯ್ದೆ ಬಗ್ಗೆ ಅರಿವು ಮೂಡಿಸುವುದು ಬಹಳ ಅವಶ್ಯ. 2006 ರಲ್ಲಿ ಬಾಲ್ಯ ವಿವಾಹ ನಿ?ೇಧ ಕಾಯ್ದೆ ಜಾರಿಗೆ ಬಂದಿದ್ದರು ಸಹ, ಇನ್ನೂ ಬಾಲ್ಯ ವಿವಾಹಗಳು ನಡೆಯುತ್ತಿದ್ದು, ಅದನ್ನು ತಡೆಗಟ್ಟುವುದು ಬಹಳ ಅವಶ್ಯ ಎಂದು ಜಿಲ್ಲಾ ಕಾನೂನು ಸೇವೆಗಳ ಪ್ರಾಧಿಕಾರದ ಸದಸ್ಯ ಕಾರ್ಯದರ್ಶಿಗಳು ಹಾಗೂ ಹಿರಿಯ ಸಿವಿಲ್ ನ್ಯಾಯಾಧೀಶರಾದ ನಟೇಶ ಆರ್ ರವರು ತಿಳಿಸಿದರು. ಜಿಲ್ಲಾ ಕಾನೂನು ಸೇವೆಗಳ ಪ್ರಾಧಿಕಾರ, ಕೋಲಾರ, ವಕೀಲರ ಸಂಘ, ಕೋಲಾರ ಹಾಗೂ ಪ್ರಕ್ರಿಯ ಸಂಸ್ಥೆ, ಕೋಲಾರ ಇವರ ಸಂಯುಕ್ತ ಆಶ್ರಯದಲ್ಲಿ ಕಾನೂನು ಅರಿವು ಕಾರ್ಯಕ್ರಮವನ್ನು ಜೂನ್ 11 ರಂದು ಪತ್ರಕರ್ತರ ಭವನದಲ್ಲಿ ಕಾರ್ಯಕ್ರಮವನ್ನು ದೀಪ ಬೆಳಗಿಸುವ ಮೂಲಕ ಉದ್ಘಾಟಿಸಿದರು. ಭಾರತ ಸಂವಿಧಾನದ ಅನುಚ್ಚೇದ 24 ರಡಿಯಲ್ಲಿ 14 ವರ್ಷದೊಳಗಿನ ಯಾವುದೇ ಮಗುವನ್ನು ಕಾರ್ಖಾನೆ, ಗಣಿ ಅಥವಾ ಯಾವುದೇ ಅಪಾಯಕಾರಿ ಉದ್ಯೋಗದಲ್ಲಿ ನೇಮಿಸಬಾರದು. ಮಕ್ಕಳಿಗೆ ಕಡ್ಡಾಯವಾಗಿ ಶಿಕ್ಷಣ ಕೊಡಬೇಕು ಅದು ಮಕ್ಕಳ ಮೂಲಭೂತ ಹಕ್ಕು, ಅ?ೇ ಅಲ್ಲದೆ ಭಾರತ ಸಂವಿಧಾನದ ಅನುಚ್ಛೇದ 51 ಎ ಅಡಿಯಲ್ಲಿ ಪಾಲಕರು ಕಡ್ಡಾಯವಾಗಿ 6 ರಿಂದ 14 ವರ್ಷದ ಮಕ್ಕಳಿಗೆ ಕಡ್ಡಾಯವಾಗಿ ಶಿಕ್ಷಣ ಕೊಡಿಸಬೇಕು, ಪಾಲಕರು ಮಕ್ಕಳಿಗೆ ಶಿಕ್ಷಣ ಕೊಡಿಸದೆ ಇರುವ ಸಾಕಷ್ಟು ಉದಾಹರಣೆಗಳು ಇವೆ. ಬಾಲ್ಯ ವಿವಾಹ, ಬಾಲ ಕಾರ್ಮಿಕರಾಗಿ ದುಡಿಯುತ್ತಿರುವ ಪ್ರಕರಣಗಳು ಕಂಡು ಬರುತ್ತಿವೆ. ಅದು ಮಕ್ಕಳ ಶಿಕ್ಷಣದ ಹಕ್ಕನ್ನು ಉಲ್ಲಂಘನೆಗೆ ದಾರಿಯಾಗಿದೆ ಎಂದರು.

ಹಿಂದೂ ಉತ್ತರಾಧಿಕಾರ ಕಾಯ್ದೆಯಡಿಯಲ್ಲಿ ಹೆಣ್ಣು ಮಕ್ಕಳಿಗೆ ಆಸ್ತಿಯಲ್ಲಿ ಸಮಾನ ಹಕ್ಕು ಇರುವುದರ ಬಗ್ಗೆ ಮಾಹಿತಿ ತಿಳಿಸಿದರು. 14 ವರ್ಷದ ಒಳಗಿನ ಮಕ್ಕಳನ್ನು ಬಾಲ ಕಾರ್ಮಿಕರಾಗಿ ದುಡಿಸುವ ಹಾಗಿಲ್ಲ. ಹಾಗೇನಾದರೂ ಮಕ್ಕಳನ್ನು ಶಾಲೆ ಬಿಡಿಸಿ ಬಾಲ ಕಾರ್ಮಿಕರಾಗಿ ದುಡಿಸಿದರೆ, ಕಾರಾಗೃಹ ವಾಸ ಮತ್ತು ರೂ.50,000-00 ಗಳ ದಂಡ ವಿಧಿಸುವ ಅವಕಾಶ ಇರುತ್ತದೆ. ಮಕ್ಕಳನ್ನು ಚೆನ್ನಾಗಿ ಓದಿಸಿ ಅವರನ್ನು ಸಮಾಜದಲ್ಲಿ ಒಳ್ಳೆಯ ನಾಗರೀಕರನ್ನಾಗಿ ಮಾಡುವುದು ಪಾಲಕರ ಜವಾಬ್ದಾರಿ ಆಗಿರುತ್ತದೆ ಎಂದು ತಿಳಿಸಿದರು.

ಕಾರ್ಯಕ್ರಮದಲ್ಲಿ ಹೊಲಿಗೆ ಯಂತ್ರ, ಕೌಶಲ್ಯ ತರಬೇತಿ ಪಡೆದ 101 ಮಹಿಳೆಯರಿಗೆ ಪ್ರಮಾಣ ಪತ್ರ ವಿತರಿಸಲಾಯಿತು. ಬಾಲ್ಯವಿವಾಹ ನಿ?ೇಧ ಕಾಯ್ದೆ, ಪೋ ಕಾಯ್ದೆ, ಬಾಲ ಕಾರ್ಮಿಕ ತಡೆ ಕಾಯ್ದೆ, ಕಡ್ಡಾಯ ಶಿಕ್ಷಣ ಹಕ್ಕು ಹಾಗೂ ಹಿಂದೂ ಉತ್ತರಾಧಿಕಾರ ಕಾಯ್ದೆ ಬಗ್ಗೆ ಮಾಹಿತಿ ನೀಡಿದರು.

ಕಾರ್ಯಕ್ರಮದಲ್ಲಿ ಶ್ರೀಮತಿ ಜಾನ್ ಗ್ರೇಸಿ, ಅರೆಕಾಲಿಕ ಕಾನೂನು ಸ್ವಯಂ ಸೇವಕರು (ಕಾಐಗಿ) ಹಾಗೂ ಅಧ್ಯಕ್ಷರು, ಪ್ರಕ್ರಿಯ ಸಂಸ್ಥೆ, ಕೋಲಾರ, ಶ್ರೀ ಎಸ್. ಸತೀಶ್, ಉಪ ಪ್ರಧಾನ ಕಾನೂನು ನೆರವು ಅಭಿರಕ್ಷಕರು, ಕೋಲಾರ ಹಾಗೂ ಶ್ರೀಮತಿ ಸವಿತ, ಅರೆಕಾಲಿಕ ಕಾನೂನು ಸ್ವಯಂ ಸೇವಕರು (ಕಾಐಗಿ) ಹಾಗೂ ಪ್ರಕ್ರಿಯ ಸಂಸ್ಥೆಯ ಸದಸ್ಯರು ಹಾಗೂ ಮಹಿಳೆಯರು ಸೇರಿ ಒಟ್ಟು 120 ಜನ ಭಾಗವಹಿಸಿದ್ದರು.

ಶಾಸಕರಿಂದ ರಾಜ್ಯ ಸಚಿವ ಸಂಪುಟ ಸಭೆಯ ಪೂರ್ವ ಸಿದ್ಧತಾ ಕಾರ್ಯಗಳ ಪರಿಶೀಲನೆ

ಚಿಕ್ಕಬಳ್ಳಾಪುರ: ಇದೇ ತಿಂಗಳ 19 ರಂದು ನಂದಿಗಿರಿಧಾಮದಲ್ಲಿ ನಡೆಯಲಿರುವ ರಾಜ್ಯ ಸಚಿವ ಸಂಪುಟ ಸಭೆಯಲ್ಲಿ ಚಿಕ್ಕಬಳ್ಳಾಪುರ,ಕೋಲಾರ, ಬೆಂಗಳೂರು ಗ್ರಾಮಾಂತರ ಮತ್ತಿತರ ಜಿಲ್ಲೆಗಳ ಸಮಸ್ಯೆಗಳು ಮತ್ತು ಅಭಿವೃದ್ಧಿ ಕುರಿತು ವಿಶೇಷವಾಗಿ ಬೆಳಕು ಚೆಲ್ಲುವ ವಿಶ್ವಾಸವಿದೆ ಎಂದು ಚಿಕ್ಕಬಳ್ಳಾಪುರ ವಿಧಾನಸಭಾ ಕ್ಷೇತ್ರದ ಶಾಸಕ ಪ್ರದೀಪ್ ಈಶ್ವರ್ ಅವರು ತಿಳಿಸಿದರು.

ಇದೇ 19 ರಂದು ನಂದಿಗಿರಿಧಾಮದಲ್ಲಿ ರಾಜ್ಯ ಸಚಿವ ಸಂಪುಟ ಸಭೆ ನಡೆಯುವ ಹಿನ್ನೆಲೆಯಲ್ಲಿ ಅವರು ಶುಕ್ರವಾರ ಅಧಿಕಾರಿಗಳ ತಂಡದೊಂದಿಗೆ ನಂದಿಗಿರಿಧಾಮಕ್ಕೆ ಭೇಟಿ ನೀಡಿ ಪೂರ್ವ ಸಿದ್ದತೆಗಳ ಕುರಿತು ಪರಿಶೀಲನೆ ನಡೆಸಿ ನಂತರ ಸುದ್ದಿಗಾರರೊಂದಿಗೆ ಮಾತನಾಡಿದರು. ನಂದಿಗಿರಿಧಾಮದಲ್ಲಿ ನಡೆಯುತ್ತಿರುವ ಸಚಿವ ಸಂಪುಟ ಸಭೆ ಈ ಭಾಗಕ್ಕೆ ಹೆಮ್ಮೆಯ ವಿಷಯವಾಗಿದೆ. ಮಹಾತ್ಮ ಗಾಂಧೀಜಿಯವರು ಭೇಟಿ ನೀಡಿರುವ ಜೊತೆಗೆ ಪ್ರತಿಷ್ಠಿತ ಸಾರ್ಕ್ ಸಮ್ಮೇಳನವೂ ನಡೆದಿರುವ ಇತಿಹಾಸವನ್ನು ನಂದಿಗಿರಿಧಾಮ ಹೊಂದಿದೆ. ಸಚಿವ ಸಂಪುಟ ಸಭೆ ಈ ಭಾಗದ ಜಿಲ್ಲೆಗಳ ಅಭಿವೃದ್ಧಿ ಮತ್ತು ಸಮಸ್ಯೆಗಳ ಕುರಿತು ಬೆಳಕು ಚೆಲ್ಲುವ ನಿರೀಕ್ಷೆ ಇದೆ. ಈಗಾಗಲೇ ಹಲವು ವಿಷಯಗಳನ್ನು ಪಟ್ಟಿ ಮಾಡಿ ಮಾನ್ಯ ಮುಖ್ಯಮಂತ್ರಿಗಳಿಗೆ ನೀಡಲಾಗಿದ್ದು, ಸಚಿವ ಸಂಪುಟ ಸಭೆಯಲ್ಲಿ ಈ ಬಗ್ಗೆ ಮಹತ್ವದ ತೀರ್ಮಾನಗಳನ್ನು ತೆಗೆದುಕೊಳ್ಳುವ ನಿರೀಕ್ಷೆ ಇದೆ. 150 ಕೋಟಿ ರೂಪಾಯಿ ವೆಚ್ಚದ ಹೂವಿನ ಮಾರುಕಟ್ಟೆ, ರೋಪ್‌ವೇ ಗೆ ಅನುಮೋದನೆ, ಈ ಭಾಗದ ಜಕ್ಕಲಮಡುಗು ಜಲಾಶಯದ ಅಣೆಕಟ್ಟೆಯ ಎತ್ತರವನ್ನು ಏರಿಸಿ ನೀರಿನ ಸಂಗ್ರಹ ಸಾಮರ್ಥ್ಯವನ್ನು ಹೆಚ್ಚಿಸುವುದು ಹಾಗೂ ನಂದಿಗಿರಿಧಾಮವನ್ನು ವಿಶ್ವ ಪಾರಂಪರಿಕ ತಾಣಗಳ ಪಟ್ಟಿಗೆ ಸೇರಿಸಲು ಶಿಫಾರಸು ಮಾಡುವ ವಿಷಯಗಳನ್ನು ಮುಖ್ಯಮಂತ್ರಿಗಳ ಮುಂದಿಡಲಾಗಿದೆ. ನಂದಿಗಿರಿಧಾಮ ವಿಶ್ವ ಪಾರಂಪರಿಕ ಪಟ್ಟಿಯಲ್ಲಿ ಸ್ಥಾನ ಪಡೆದರೆ ವಿದೇಶಿಯರ ಗಮನ ಈ ಕಡೆಗೆ ಸೆಳೆದು ಬಂಡವಾಳ ಹರಿದು ಬಂದು ಅನುಕೂಲವಾಗಲಿದೆ ಎಂದು ತಿಳಿಸಿದರು. ಈ ಸಂದರ್ಭದಲ್ಲಿ, ಐ ಜಿ ಪಿ ಲಾಭೂರಾಮ್, ಚಿಕ್ಕಬಳ್ಳಾಪುರ ಜಿಲ್ಲಾಧಿಕಾರಿ ಪಿ.ಎನ್. ರವೀಂದ್ರ, ಜಿಪಂ ಮುಖ್ಯ ಕಾರ್ಯನಿರ್ವಹಣಾಧಿಕಾರಿ ಪ್ರಕಾಶ್ ಜಿ.ಟಿ. ನಿಟ್ಟಾಲಿ, ಜಿಲ್ಲಾ ಪೊಲೀಸ್ ವರಿಷ್ಠಾಧಿಕಾರಿ ಕುಶಲ್ ಚೌಕ್ಸೆ, ಅಪರ ಜಿಲ್ಲಾಧಿಕಾರಿ ಡಾ. ಎನ್. ಭಾಸ್ಕರ್ ಇದ್ದರು.

ಗಾಂಜಾ ಮಾರಾಟ ಮಾಡುತ್ತಿದ್ದ ಇಬ್ಬರ ಬಂಧನ

ಮಾಲೂರು: ಪೊಲೀಸ್ ಠಾಣೆಯ ಪಿ ಐ ವಸಂತ ರವರಿಗೆ ಬಂದ ಖಚಿತ ಗುಪ್ತ ಮಾಹಿತಿಯ ಮೇರೆಗೆ ತಮ್ಮ ತಂಡದೊಂದಿಗೆ ದ್ಯಾಪಸಂದ್ರ ರಸ್ತೆಯ ಇಟ್ಟಿಗೆ ಫ್ಯಾಕ್ಟರಿ ಹಿಂಭಾಗದ ಹುಣಸೆ ಮರದ ಬಳಿಯಲ್ಲಿ ಇಬ್ಬರು ವ್ಯಕ್ತಿಗಳು ಗಾಂಜಾ ಮಾರಾಟದಲ್ಲಿ ತೊಡಗಿದ್ದ ಇಬ್ಬರು ಆಸಾಮಿಗಳನ್ನು ಅಧಿಕಾರಿ ಮತ್ತು ಸಿಬ್ಬಂದಿಯವರು ಬಂಧಿಸುವಲ್ಲಿ ಯಶಸ್ವಿಯಾಗಿರುತ್ತಾರೆ ಹಾಗೂ ಆರೋಪಿಗಳನ್ನು ಪರಿಶೀಲಿಸಿದಾಗ ಒಟ್ಟು 460 ಗ್ರಾಂ ಗಾಂಜಾ ದೊರೆತಿದೆ ಇದರ ಮೌಲ್ಯವು ?15,000 ಎಂದು ಅಂದಾಜಿಸಲಾಗಿದೆ..ಈ ಸಂಬಂಧ ಮಾಲೂರು ಪೊಲೀಸ್ ಠಾಣೆಯಲ್ಲಿ ಎನ್.ಡಿ.ಪಿ.ಎಸ್ ಕಾಯ್ದೆ ಅಡಿಯಲ್ಲಿ ಪ್ರಕರಣ ದಾಖಲಾಗಿದ್ದು ಆರೋಪಿಗಳಾದ ಮನ್ಸೂರ್ ಹುಸೇನ್ ಬಿನ್ ಮುಷ್ತಾಕ್ ಹುಸೇನ್, 34 ವರ್ಷ, ಆಮೇಜಾನ್ ನಲ್ಲಿ ಕೆಲಸ, ಹನುಮಂತರೆಡ್ಡಿ ಮನೆ ಪಕ್ಕ ಪಟೇಲ ಬೀದಿ, ಮಹಾರಾಜ ವೃತ್ತ, ಮಾಲೂರು, ಮನ್ಸೂರ್ ಹುಸೇನ್ ದರ್ಶನ್ ರಾಜು ಬಿನ್ ವೆಂಕಟೇಶ್ ರಾಜು 20 ವರ್ಷ ವಡಗನಹಳ್ಳಿ ಗ್ರಾಮ ಮಾಲೂರು,ಇವರನ್ನು ಬಂಧಿಸಿ ನ್ಯಾಯಾ ಲಯದ ಮುಂದೆ ಹಾಜರುಪಡಿಸಲಾಗಿದೆ.

ನಿಖಿಲ್.ಐ.ಪಿ.ಎಸ್ ಪೊಲೀಸ್ ಅಧೀಕ್ಷಕರು, ಮತ್ತು ಅಪರ ಪೊಲೀಸ್ ಅಧೀಕ್ಷಕರುಗಳಾದ ಶ್ರೀ. ರವಿಶಂಕರ್ ಮತ್ತು ಶ್ರೀ. ಜಗದೀಶ್, . ಎಂ ಹೆಚ್ ನಾಗ್ತೆ ಪೊಲೀಸ್ ಉಪಾಧೀಕ್ಷಕರು, ಕೋಲಾರ ಉಪ-ವಿಭಾಗ ರವರು ಪಿ ಐ ವಸಂತ್ ಮಾಲೂರು, ಎ.ಎಸ್.ಐ ಶಾಂತಮ್ಮ ಎ.ಎಸ್.ಐ. ರಮೇಶ್ ಬಾಬು ಹಾಗೂ ಸಿಬ್ಬಂದಿಯವರಾದ ನಾರಯಣಸ್ವಾಮಿ ರಾಜಕುಮಾರ್ ಮತ್ತು ರವಿಚಂದ್ರ, ವೆಂಕಟೇಶ್ ರವರನ್ನು ಒಳಗೊಂಡ ತಂಡದ ಅಧಿಕಾರಿ ಮತ್ತು ಸಿಬ್ಬಂದಿಯವರ ಕಾರ್ಯವನ್ನು ಶ್ಲಾಘಿಸಿರುತ್ತಾರೆ.

ಜಿಲ್ಲೆಯಲ್ಲಿ ಮಾದಕ ದ್ರವ್ಯಗಳ ಅಕ್ರಮ ಸಾಗಣೆ ಮತ್ತು ವಿತರಣೆಯ ವಿರುದ್ಧ ಕಟ್ಟುನಿಟ್ಟಿನ ಹೋರಾಟ ನಡೆಯುತ್ತಿದೆ. ಜಿಲ್ಲಾ ಪೊಲೀಸರು ಸಮಾಜವನ್ನು ಈ ಅಪಾಯದಿಂದ ರಕ್ಷಿಸಲು ಕ್ರಿಯಾಶೀಲವಾಗಿ ಕೆಲಸ ಮಾಡುತ್ತಿದ್ದಾರೆ. ಸಮಾಜವನ್ನು ಶುದ್ಧಗೊಳಿಸಲು ಸಾರ್ವಜನಿಕರ ಜವಾಬ್ದಾರಿ ಪ್ರಮುಖವಾಗಿದೆ. ಹೋರಾಟವನ್ನು ಯಶಸ್ವಿಯಾಗಿ ಮುಂದುವರಿಸಲು ಪ್ರತಿ ನಾಗರಿಕ ಜಾಗೃತರಾಗಬೇಕು, ಮಾಹಿತಿಯನ್ನು ಇಲಾಖೆಯವರೊಂದಿಗೆ ಹಂಚಿಕೊಳ್ಳಬೇಕು ಮತ್ತು ಕಾನೂನಿನ ಪಾಲನೆ ಮಾಡಬೇಕು. ಒಟ್ಟಿಗೆ ನಿಂತಾಗ ಮಾತ್ರ, ನಾವು ಮಾದಕ ದ್ರವ್ಯರಹಿತ ಭವಿಷ್ಯವನ್ನು ನಿರ್ಮಿಸಬಹುದು. ನಾವು ಆರೋಗ್ಯಕರ ಮತ್ತು ಸುರಕ್ಷಿತ ಸಮಾಜದತ್ತ ಹೆಜ್ಜೆ ಹಾಕೋಣ ಎಂದು ಜಿಲ್ಲಾ ಪೊಲೀಸ್ ಅದಿಕ್ಷಕ ನಿಖಿಲ್ ಬಿ ತಿಳಿಸಿದ್ದಾರೆ.

ಸಂಜೆ ಮುಗಿಲು
ಭಾನುವಾರ
15.6.2025

ಜೀವನದಲ್ಲಿ ಏನಾದರೂ ಸಾಧನೆ ಮಾಡಬೇಕು ಆಗ ಜೀವನ ಸಾರ್ಥಕ

ತುಮಕೂರು: ವಿದ್ಯಾರ್ಥಿಗಳಿಗೆ ಸಮಯಪಾಲನೆ, ವಿದ್ಯಾರ್ಥಿಗಳ ಏಕಾಗ್ರತೆ, ನೈಪುಣ್ಯತೆ, ಜೀವನದ ಮುಂದಿನ ಸವಾಲುಗಳ ಬಗ್ಗೆ ವಿದ್ಯಾರ್ಥಿಗಳಿಗೆ ಮನದಟ್ಟಾಗುವಂತೆ ಹಾಗೂ ಜೀವನದಲ್ಲಿ ಅಳವಡಿಸಿಕೊಳ್ಳಬೇಕು ಹಾಗೂ ವಿದ್ಯಾರ್ಥಿಗಳು ಜೀವನದಲ್ಲಿ ಏನಾದರೂ ಸಾಧನೆ ಮಾಡಬೇಕು ಆಗ ಮಾತ್ರ ನಾವು ಹುಟ್ಟಿರುವುದಕ್ಕೆ ಸಾರ್ಥಕವಾಗುತ್ತದೆ. ತಂದೆ-ತಾಯಿಯವರಿಗೆ ಮತ್ತು ವಿದ್ಯಾಭ್ಯಾಸ ಮಾಡಿದ ಕಾಲೇಜಿಗೆ ಒಳ್ಳೆಯ ಹೆಸರು ತರಲಿ ಎಂದು ಬೆಂಗಳೂರಿನ ಸಾಧನಾ ಗ್ರೂಪ್ಸ್ ಆಫ್ ಐ.ಎ.ಎಸ್. ಸಂಸ್ಥೆಯ ನಿರ್ದೇಶಕಿ ಡಾ.ಕೆ.ಸಿ.ಜ್ಯೋತಿರವರು ತಿಳಿಸಿದರು.

ನಗರದ ಶೆಟ್ಟಿಹಳ್ಳಿ ಹೊರವಲಯದ ಜಯನಗರ ದಕ್ಷಿಣದಲ್ಲಿರುವ ವರದರಾಜ ಚಾರಿಟಬಲ್ ಟ್ರಸ್ಟ್‌ನ ವತಿಯಿಂದ ವರದರಾಜ ಪಿ.ಯು. ಕಾಲೇಜಿನಲ್ಲಿ ಜೂನ್ 11 ಬುಧವಾರ ಬೆಳಗ್ಗೆ 11 ಗಂಟೆಗೆ "ಸ್ಪರ್ಧಾತ್ಮಕ ಪರೀಕ್ಷೆಗಳು ಮತ್ತು ವೃತ್ತಿ ಮಾರ್ಗದರ್ಶನ ಕುರಿತು" ಒಂದು ದಿನದ ಕಾರ್ಯಾಗಾರವನ್ನು ಕಾಲೇಜಿನ ಆವರಣದಲ್ಲಿ ಹಮ್ಮಿಕೊಳ್ಳಲಾಗಿತ್ತು. ಕಾರ್ಯಕ್ರಮವನ್ನು ಉದ್ಘಾಟಿಸಿದ್ದ ಡಾ.ಕೆ.ಸಿ.ಜ್ಯೋತಿರವರು ಮಾತನಾಡುತ್ತಾ ಸ್ಪರ್ಧಾತ್ಮಕ ಪರೀಕ್ಷೆಗಳನ್ನು ಭೇದಿಸಲು ಅತ್ಯಂತ ಮಹತ್ವದ ಮತ್ತು ಅರ್ಥಪೂರ್ಣ ಸಲಹೆಗಳನ್ನು ನೀಡಿದರು. ಇದರ ಜೊತೆಗೆ, ವಿದ್ಯಾರ್ಥಿಗಳಿಗೆ ಜೀವನ ಕೌಶಲ್ಯಗಳ ಕುರಿತು ಸಹ ಅವರು ಬೋಧಿಸಿದರು. ಉಪಯುಕ್ತವಾದ ಮಾರ್ಗದರ್ಶನವು ವಿದ್ಯಾರ್ಥಿಗಳಲ್ಲಿ ಹೊಸ ಹುಮ್ಮಸ್ಸನ್ನು ಹುರಿದುಂಬಿಸಿದ್ದರು.

ಕಾರ್ಯಕ್ರಮದ ಅಧ್ಯಕ್ಷತೆಯನ್ನು ವಹಿಸಿದ್ದ ವರದರಾಜ ಚಾರಿಟಬಲ್ ಟ್ರಸ್ಟ್‌ನ ಅಧ್ಯಕ್ಷರಾದ ಡಾ.ದುರ್ಗಾದಾಸ್ ಅಸ್ನಣ್ಣರವರು ಮಾತನಾಡುತ್ತಾ ಉತ್ತಮ ಫಲಿತಾಂಶ ಪಡೆದವರು ಉದ್ಯೋಗವನ್ನು ಸುಲಭವಾಗಿ ಪಡೆಯಲು ಸಾಧ್ಯವಾಗುತ್ತದೆ. ವಿದ್ಯಾರ್ಥಿಗಳು ತಮ್ಮ ಉಜ್ವಲ ಭವಿಷ್ಯವನ್ನು ರೂಪಿಸಿಕೊಳ್ಳಲು ಹೆಚ್ಚು ಶ್ರಮ ವಹಿಸಬೇಕು. ವಿದ್ಯಾರ್ಥಿಗಳು ಅತ್ಯುತ್ತಮ ಶ್ರೇಣಿಯಲ್ಲಿ ಮುಂಬರುವ ಪರೀಕ್ಷೆಗಳಲ್ಲಿ ಉತ್ತೀರ್ಣರಾಗಬೇಕಾಗಿರುವುದು ವಿದ್ಯಾರ್ಥಿಗಳಿಗೆ ಶುಭ ಹಾರೈಸಿದರು.

ಕಾರ್ಯಕ್ರಮದ ಗೌರವ ಅತಿಥಿಗಳಾಗಿ ವರದರಾಜ ಶಿಕ್ಷಣ ಸಂಸ್ಥೆಯ ಕಾರ್ಯದರ್ಶಿಯಾದ ವರುಣ್ ಅಸ್ನಣ್ಣರವರು ಮಾತನಾಡುತ್ತಾ ವಿದ್ಯಾರ್ಥಿಗಳಿಗೆ ಹೆಚ್ಚಿನ ಸಲಹೆಗಳನ್ನು ನೀಡುತ್ತಾ ಕಾಲೇಜು ಅನೇಕ ಐ.ಎ.ಎಸ್, ಐ.ಪಿ.ಎಸ್, ಕೆ.ಎ.ಎಸ್ ಮತ್ತು ಇನ್ನಿತರೆ ಸರ್ಕಾರಿ ಅಧಿಕಾರಿಗಳನ್ನು ಸೃಷ್ಟಿಸಬೇಕು ಎಂದು ಆಶಿಸಿದರು. ಈ ನಿಟ್ಟಿನಲ್ಲಿ ವಿದ್ಯಾರ್ಥಿಗಳಿಗೆ ಅಗತ್ಯವಿರುವ ಎಲ್ಲಾ ಅತ್ಯುತ್ತಮ ಸೌಕರ್ಯಗಳನ್ನು ಒದಗಿಸಲು ನಮ್ಮ ಸಂಸ್ಥೆ ಬದ್ಧರಾಗಿರುತ್ತೇವೆ ಎಂದು ಭರವಸೆ ನೀಡಿದರು.

ಇದೇ ಸಂದರ್ಭದಲ್ಲಿ ವರದರಾಜ ಗ್ರೂಪ್ ಆಫ್ ಇನ್ಸ್ಟಿಟ್ಯೂಷನ್ಸ್ ನಿರ್ದೇಶಕರಾದ ಡಾ.ಮುಬಾರಕ್‌ರವರು ಮಾತನಾಡುತ್ತಾ ವಿದ್ಯಾರ್ಥಿಗಳು ಮಾನವೀಯ ಮೌಲ್ಯಗಳನ್ನು ಬೆಳೆಸಿಕೊಳ್ಳಬೇಕು ವಿದ್ಯಾರ್ಥಿಗಳು ಆತ್ಮವಿಶ್ವಾಸ, ಕೌಶಲ್ಯ, ಶ್ರದ್ಧೆ, ಸಮಯಪ್ರಜ್ಞೆ ಇತ್ಯಾದಿಗಳ ಮೂಲಕ ಯಶಸ್ಸನ್ನು ಸಾಧಿಸಬಹುದು. ಉತ್ತಮ ಫಲಿತಾಂಶ ಪಡೆದವರು ಉದ್ಯೋಗವನ್ನು ಸುಲಭವಾಗಿ ಪಡೆಯಲು ಸಾಧ್ಯವಾಗುತ್ತದೆ. ನಮ್ಮ ವಿದ್ಯಾರ್ಥಿಗಳನ್ನು ಸ್ಪರ್ಧಾತ್ಮಕ ಪರೀಕ್ಷೆಗಳನ್ನು ಭೇದಿಸಲು ಪ್ರೋತ್ಸಾಹಿಸಲು ಮತ್ತು ಪ್ರೇರೇಪಿಸಲು ಉದ್ದೇಶಿಸಿದ್ದರು.

ಕಾರ್ಯಕ್ರಮದಲ್ಲಿ ವರದರಾಜ ಶಿಕ್ಷಣ ಸಂಸ್ಥೆಯ ಆಡಳಿತಾಧಿಕಾರಿ ಟಿ.ಪಿ.ತ್ರಿವೇಣಿ, ವರದರಾಜ ಪಿ.ಯು. ಕಾಲೇಜಿನ ಪ್ರಾಂಶುಪಾಲರಾದ ಡಾ.ಯೋಗೀಶ್, ವಾಣಿಜ್ಯ ವಿಭಾಗದ ಮುಖ್ಯಸ್ಥ ಪ್ರೊ. ಅಭಿಯಭಾನು, ಶೈಕ್ಷಣಿಕ ವಿಭಾಗದ ಮುಖ್ಯಸ್ಥರಾದ ಪ್ರೊ.ದಿಲೀಪ್, ಬಿ.ಸಿ.ಎ. ವಿಭಾಗದ ಮುಖ್ಯಸ್ಥೆ ಪ್ರೊ.ವಿದ್ಯಾ, ಪಿ.ಯು ಅಧ್ಯಯನ ಸಂಯೋಜಕರಾದ ಪ್ರೊ.ಶಿವಾಜಿ ಹಾಗೂ ವಿದ್ಯಾರ್ಥಿ-ವಿದ್ಯಾರ್ಥಿನಿಯರು ಬೋಧಕ-ಬೋಧಕೇತರ ಸಿಬ್ಬಂದಿ ವರ್ಗದವರು ಕಾರ್ಯಕ್ರಮದಲ್ಲಿ ಭಾಗವಹಿಸಿದ್ದಾರೆ.

ಕರುಣಾಶ್ರಮದಲ್ಲಿ ಡಾ.ಬಿ.ಜೆ. ವಿಜಯಕುಮಾರ್ ಹುಟ್ಟು ಹಬ್ಬ ಆಚರಣೆ

ಪಿರಿಯಾಪಟ್ಟಣ: ಮೈಸೂರು ಜಿಲ್ಲಾ ಕಾಂಗ್ರೆಸ್ ನ ಗ್ರಾಮಾಂತರ ಘಟಕದ ಅಧ್ಯಕ್ಷ ಡಾ.ಬಿ.ಜೆ.ವಿಜಯಕುಮಾರ್ ರವರ ಹುಟ್ಟು ಹಬ್ಬವನ್ನು ಅವರ ಅಭಿಮಾನಿಗಳು ಅನಾಥಾಶ್ರಮದಲ್ಲಿ ಸಾಮಾಜಿಕ ಕಾರ್ಯಗಳ ಮೂಲಕ ಅರ್ಥಪೂರ್ಣವಾಗಿ ಆಚರಿಸಿದರು. ಈ ಸಂದರ್ಭದಲ್ಲಿ ಮಾಜಿ ಸೈನಿಕ ಹಾಗೂ ಹಿರಿಯ ಪತ್ರಕರ್ತ ಬಿ.ಆರ್.ತಮ್ಮಣ್ಣೇಗೌಡ ಮಾತನಾಡಿ ಪಿರಿಯಾಪಟ್ಟಣ ತಾಲ್ಲೂಕಿನ ಯುವ ನಾಯಕ ಮೈಸೂರು ಜಿಲ್ಲಾ ಗ್ರಾಮಾಂತರ ಘಟಕದ ಅಧ್ಯಕ್ಷ ಡಾ.ಬಿ.ಜೆ.ವಿಜಯಕುಮಾರ್ ರವರು ಕಾಂಗ್ರೆಸ್ ಸೈನಿಕ ಹಾಗೂ 10 ವರ್ಷಗಳ ಕಾಲ ಮೈಸೂರು ಜಿಲ್ಲಾ ಕಾಂಗ್ರೆಸ್ ಸಮಿತಿಯನ್ನು ಅತ್ಯಂತ ಯಶಸ್ವಿಯಾಗಿ ಮುನ್ನಡೆಸಿದ್ದಾರೆ ಆದ್ದರಿಂದ ಡಾ ಬಿಜೆವಿ ಅವರ ಅಭಿಮಾನಿಗಳು ಅವರ ಹುಟ್ಟುಹಬ್ಬವನ್ನು ಪಿರಿಯಾಪಟ್ಟಣ ಸ್ವಾಭಿಮಾನಿ ಸೇನೆ ವತಿಯಿಂದ ರಾವಂದೂರಿನ ಕರುಣಾಶ್ರಯ ವೃದ್ಧಾಶ್ರಮದಲ್ಲಿ ಸಾಮಾಜಿಕ ಕಾರ್ಯಗಳ ಮೂಲಕ ಅರ್ಥಪೂರ್ಣವಾಗಿ ಆಚರಣೆ ಮಾಡುತ್ತಿರುವುದು ಸಂತಸ ತಂದಿದೆ ಎಂದರು. ಈ ಸಂದರ್ಭದಲ್ಲಿ ಚಾಲೆಂಜಿಂಗ್ ಸ್ಟಾರ್ ದರ್ಶನ್ ಅಭಿಮಾನಿಗಳ ಸಂಘದ ಅಧ್ಯಕ್ಷ ದರ್ಶನ್ ಮಂಜು, ಉದ್ಯಮಿ ಶಿವರಾಂ, ಮುಖಂಡರಾದ ಗೊರಹಳ್ಳಿ ರಕ್ಷಿತ್ ರವಿ, ರಾಜು, ನಂದೀಶ್, ದಿನೇಶ್ ಮುತ್ತೂರು, ಸಂಜಯ್, ರಘು, ಶಿವಕುಮಾರ್, ಕಣಗಲ್ ಮಧು, ಭರತ್ ಸೇರಿದಂತೆ ಮತ್ತಿತರರು ಉಪಸ್ಥಿತರಿದ್ದರು.

ಕುಸ್ತಿ ಪಂದ್ಯಾವಳಿ

ಮೈಸೂರು: ನಮ್ಮ ಪಾರಂಪರಿಕ ಕ್ರೀಡೆಗಳನ್ನು ಪುನರ್ಜೀವನಗೊಳಿಸುವ ದೃಷ್ಟಿಯಿಂದ, ಪ್ರಕೃತಿ ಫೌಂಡೇಶನ್ ಮೊದಲ ಬಾರಿಗೆ ವಿಶಿಷ್ಟವಾದ ಕುಸ್ತಿ ಪಂದ್ಯಾವಳಿಯನ್ನು ಆಯೋಜಿಸುತ್ತಿದೆ. ಜೂ.15 ರಂದು ಮೈಸೂರು ದೊಡ್ಡಕೇರಿ ಮೈದಾನದ ಡಿ. ದೇವರಾಜ ಅರಸ್ ವಿವಿಧೋದ್ದೇಶ ಕ್ರೀಡಾಂಗಣದಲ್ಲಿ ಆಯೋಜಿಸಿರುವ ಕಾರ್ಯಕ್ರಮದಲ್ಲಿ ಮೈಸೂರು ಮಹಾರಾಜ ಯದುವೀರ್ ಕೃಷ್ಣದತ್ತ ಒಡೆಯರ್ ಪಾಲ್ಗೊಳ್ಳಲಿದ್ದಾರೆ.ಈ ಪಂದ್ಯಾವಳಿಯಲ್ಲಿ ಪುರುಷರು ಮತ್ತು ಮಹಿಳೆಯರು ಸೇರಿ 40ಕ್ಕೂ ಹೆಚ್ಚು ಜೋಡಿಗಳು, ರಾಜ್ಯ ಹಾಗೂ ಹೊರ ರಾಜ್ಯಗಳಿಂದ ಭಾಗವಹಿಸಲಿದ್ದಾರೆ. ವಿಜೇತರಾದ ಜೋಡಿಗೆ ಮಹಾರಾಜರೇ ಸ್ವತಃ ಒಡೆಯರ್ ಕಪ್ ಅನ್ನು ಬಹುಮಾನವಾಗಿ ನೀಡಲಿದ್ದಾರೆ. ಪ್ರವೇಶ ಉಚಿತವಾಗಿರುವುದರಿಂದ, - ಈ ಸಾಂಪ್ರದಾಯಿಕ ಕುಸ್ತಿ ಸ್ಪರ್ಧೆಗೆ ತಾವೆಲ್ಲರೂ ಆಗಮಿಸಿ, ಸ್ಪರ್ಧಿಗಳನ್ನು ಉತ್ತೇಜಿಸಿ, ಈ ಕಾರ್ಯಕ್ರಮವನ್ನು ಭಾವಪೂರ್ಣವಾಗಿ ಯಶಸ್ವಿಗೊಳಿಸಲು ಸಹಕಾರ ನೀಡುವಂತೆ ಇಂದು ನಡೆದ ಪತ್ರಿಕಾಗೋಷ್ಠಿಯಲ್ಲಿ ತಿಳಿಸಿದರು. ಪತ್ರಿಕಾಗೋಷ್ಠಿಯಲ್ಲಿ ಪೈಲ್ವಾನ್ ಅಮೃತ್ ಪುರೋಹಿತ್. ಮಹೇಶ್ ಬನ್ನೂರು. ಕಿರಣ್ ಕುಮಾರ್. ಡಾಕ್ಟರ್ ತಿಮ್ಮೇಗೌಡ ಮುಂತಾದವರಿದ್ದರು.

ವಿದ್ಯುತ್ ಜನಸಂಪರ್ಕ ಸಭೆ

ಚಾಮರಾಜನಗರ: ಚಾಮುಂಡೇಶ್ವರಿ ವಿದ್ಯುತ್ ಸರಬರಾಜು ನಿಗಮದಿಂದ ಗುಂಡ್ಲುಪೇಟೆ ಮತ್ತು ಬೇಗೂರು ಉಪವಿಭಾಗಗಳ ವ್ಯಾಪ್ತಿಯಲ್ಲಿ ಜೂನ್ 17ರಂದು ಜನಸಂಪರ್ಕ ಸಭೆಯನ್ನು ನಿಗದಿಪಡಿಸಲಾಗಿದೆ. ಜೂನ್ 17 ರಂದು ಬೆಳಿಗ್ಗೆ 11 ರಿಂದ ಮಧ್ಯಾಹ್ನ 12 ಗಂಟೆಯವರೆಗೆ ಬೇಗೂರು ಉಪವಿಭಾಗ ಹಾಗೂ ಮಧ್ಯಾಹ್ನ 1 ರಿಂದ 2 ಗಂಟೆಯವರೆಗೆ ಗುಂಡ್ಲುಪೇಟೆ ಉಪವಿಭಾಗ ವ್ಯಾಪ್ತಿಯಲ್ಲಿ ಜನಸಂಪರ್ಕ ಸಭೆ ನಡೆಯಲಿದೆ. ವಿದ್ಯುತ್ ಗ್ರಾಹಕರು ಹೆಚ್ಚಿನ ಸಂಖ್ಯೆಯಲ್ಲಿ ಭಾಗವಹಿಸಿ ವಿದ್ಯುತ್ ಸಂಬಂಧಿತ ಕುಂದು ಕೊರತೆಗಳಿದ್ದಲ್ಲಿ ಸಭೆಗೆ ತಿಳಿಸುವಂತೆ ನಿಗಮದ ಕಾರ್ಯನಿರ್ವಾಹಕ ಇಂಜಿನಿಯರ್ ಪ್ರಕಟಣೆಯಲ್ಲಿ ತಿಳಿಸಿದ್ದಾರೆ.

19ರಂದು ವಿದ್ಯುತ್ ಜನಸಂಪರ್ಕ ಸಭೆ

ಚಾಮರಾಜನಗರ: ಚಾಮುಂಡೇಶ್ವರಿ ವಿದ್ಯುತ್ ಸರಬರಾಜು ನಿಗಮದಿಂದ ಚಾಮರಾಜನಗರ, ಹರದನಹಳ್ಳಿ ಹಾಗೂ ಸಂತೇಮರಹಳ್ಳಿ ಉಪವಿಭಾಗಗಳ ವ್ಯಾಪ್ತಿಯಲ್ಲಿ ಜೂನ್ 19 ರಂದು ಜನಸಂಪರ್ಕ ಸಭೆ ನಡೆಯಲಿದೆ. ಜೂನ್ 19ರಂದು ಬೆಳಿಗ್ಗೆ 11 ರಿಂದ ಮಧ್ಯಾಹ್ನ 12 ಗಂಟೆಯವರೆಗೆ ಚಾಮರಾಜನಗರ ಉಪವಿಭಾಗ, ಮಧ್ಯಾಹ್ನ 12.30 ರಿಂದ 1.30 ಗಂಟೆಯವರೆಗೆ ಹರದನಹಳ್ಳಿ ಉಪವಿಭಾಗ ಹಾಗೂ ಮಧ್ಯಾಹ್ನ 3 ರಿಂದ ಸಂಜೆ 4 ಗಂಟೆಯವರೆಗೆ ಸಂತೇಮರಹಳ್ಳಿ ಉಪವಿಭಾಗ ವ್ಯಾಪ್ತಿಯಲ್ಲಿ ಜನಸಂಪರ್ಕ ಸಭೆ ನಿಗದಿಯಾಗಿದೆ. ವಿದ್ಯುತ್ ಗ್ರಾಹಕರು ಹೆಚ್ಚಿನ ಸಂಖ್ಯೆಯಲ್ಲಿ ಭಾಗವಹಿಸಿ ವಿದ್ಯುತ್ ಸಂಬಂಧಿತ ಕುಂದು ಕೊರತೆಗಳಿದ್ದಲ್ಲಿ ಸಭೆಗೆ ತಿಳಿಸುವಂತೆ ನಿಗಮದ ಕಾರ್ಯನಿರ್ವಾಹಕ ಇಂಜಿನಿಯರ್ ಪ್ರಕಟಣೆಯಲ್ಲಿ ತಿಳಿಸಿದ್ದಾರೆ.

ತರಬೇತಿ ಪ್ರವೇಶಕ್ಕೆ ಅವಕಾಶ

ಚಾಮರಾಜನಗರ: ಗುಂಡ್ಲುಪೇಟೆಯಲ್ಲಿರುವ ಸರ್ಕಾರಿ ಉಪಕರಣಾಗಾರ ಮತ್ತು ತರಬೇತಿ ಕೇಂದ್ರದಲ್ಲಿ ಡಿಪ್ಲೊಮಾ ಇನ್ ಟೂಲ್ ಅಂಡ್ ಡೈಮೇಕಿಂಗ್, ಡಿಪ್ಲೊಮಾ ಇನ್ ಮೆಕಾಟ್ರೋನಿಕ್ಸ್ ಮತ್ತು ಡಿಪ್ಲೊಮಾ ಇನ್ ಎಲೆಕ್ಟ್ರಿಕಲ್ ಅಂಡ್ ಎಲೆಕ್ಟ್ರಾನಿಕ್ಸ್ ಇಂಜಿನಿಯರಿಂಗ್ ದೀರ್ಘಾವಧಿ ಕೋರ್ಸ್‌ಗಳಿಗೆ 2025-26ನೇ ಸಾಲಿನ ತರಬೇತಿಗಾಗಿ ಪ್ರವೇಶಾತಿ ನೀಡಲಾಗುತ್ತಿದೆ. ಎಸ್.ಎಸ್.ಎಲ್.ಸಿ ಪೂರಕ ಪರೀಕ್ಷೆ ಬರೆದಿರುವ ಅಥವಾ ಎಸ್.ಎಸ್.ಎಲ್.ಸಿ ಅನುತ್ತೀರ್ಣರಾದ ವಿದ್ಯಾರ್ಥಿಗಳಿಗೆ ಅನುಕೂಲವಾಗುವಂತೆ ಟೂಲ್ ರೂಂ ಮಿಷನಿಷ್ಟ್ ಹಾಗೂ ಇನ್ನಿತರ ಅಲ್ಪಾವಧಿ ಕೋರ್ಸ್‌ಗಳಿಗೆ ಆಸಕ್ತ ವಿದ್ಯಾರ್ಥಿಗಳು ಪ್ರವೇಶಾತಿ ಪಡೆಯಬಹುದು. ಹೆಚ್ಚಿನ ಮಾಹಿತಿಗಾಗಿ ಮೊ.ಸಂ 8147384716 ಸಂಪರ್ಕಿಸುವಂತೆ ಗುಂಡ್ಲುಪೇಟೆಯ ಸರ್ಕಾರಿ ಉಪಕರಣಾಗಾರ ಮತ್ತು ತರಬೇತಿ ಕೇಂದ್ರದ ಪ್ರಾಂಶುಪಾಲರು ಪ್ರಕಟಣೆಯಲ್ಲಿ ತಿಳಿಸಿದ್ದಾರೆ.

ಬದುಕಿನ ಸಾರ್ಥಕತೆಗೆ ಸಾಗಬೇಕಾದ್ರೆ, ದೇವರಲ್ಲಿ ಕೇಂದ್ರೀಕೃತವಾಗಿರಬೇಕು

ನಾಗಮಂಗಲ: ನಮ್ಮ ಸಾರ್ಥಕಬದುಕಿಗೆಭಗವಂತನಲ್ಲಿ ನಮ್ಮ ಮನಸ್ಸನ್ನು ನೀಡಬೇಕು. ಎಂದು ಶ್ರೀ ಕ್ಷೇತ್ರ ಆದಿಚುಂಚನಗಿರಿ ಮೈಸೂರು ಶಾಖ ಮಠದ ಶ್ರೀ ಸೋಮನಾಥ ಸ್ವಾಮೀಜಿ ಯವರು ತಿಳಿಸಿದರು.

ನಾಗಮಂಗಲ ಪಟ್ಟಣದಲ್ಲಿರುವಂತಹ 800 ವರ್ಷಗಳ ಇತಿಹಾಸವುಳ್ಳ ರೇಣುಕಾ ಎಲ್ಲಮ್ಮ ದೇವಿ ದೇವಸ್ಥಾನದ ಗರ್ಭಗುಡಿಯ ಜೀರ್ಣೋದ್ಧಾರ ಮತ್ತು ಕಳಸ ಪ್ರತಿಷ್ಠಾಪನೆ ಮತ್ತು ಪ್ರಾಣ ಪ್ರತಿಷ್ಠಾಪನ ಕಾರ್ಯಕ್ರಮದಲ್ಲಿ ಭಾಗವಹಿಸಿ ಮಾತನಾಡಿದರು. ಬದುಕಿನ ಸಾರ್ಥಕತೆಗೆ ನಾವು ದೇವರಲ್ಲಿ ನಮ್ಮ ಮನಸ್ಸಿನ ಕೇಂದ್ರೀಕೃತವಾಗಿ ಇಟ್ಟಿರಬೇಕು ಇದು ನಮಗೆ ಕೊಟ್ಟಿರುವಂತಹ ಒಂದು ಅವಕಾಶಗಳು. ನಮ್ಮ ಋಷಿಮುನಿಗಳು ನೀಡಿರುವಂತಹ ಒಂದು ಸಾರ್ಥಕ ಬದುಕಿನ ಮಾರ್ಗ ಎಂದು ಆದಿಚುಂಚನಗಿರಿ ಮಠದ ಮೈಸೂರು ಶಾಖೆಯ ಮಠಾಧಿಪತಿಗಳಾದ ಶ್ರೀ ಸೋಮನಾಥ ಸ್ವಾಮೀಜಿ ಅವರು ಹೇಳಿದರು. ಪ್ರತಿಷ್ಠಾಪನ ಸಮಾರಂಭದಲ್ಲಿ ಭಾಗವಹಿಸಿ ಭಕ್ತರಿಗೆ ಆಶೀರ್ವಚನ ನೀಡಿದರು.

ಇಂದು ಮಂಡಲ ಪೂಜೆ

ಹುಳಿಯಾರು: ಹುಳಿಯಾರು ಶಿರಾ ರಸ್ತೆಯ ಬಳ್ಳೆಕಟ್ಟೆ ತಾಂಡ್ಯದಲ್ಲಿರುವ ಶ್ರೀ ಕೋಕ್ರಿ ಬನ್ನಿ ಭೀಮಮ್ಮ ದೇವತೆಗಳ ದೇವಾಲಯದಲ್ಲಿ 48 ದಿವಸಗಳ ಮಂಡಲ ಪೂಜಾ ಕೈಂಕರ್ಯಗಳನ್ನು ಜೂ.16 ರ ಸೋಮವಾರದಂದು ಬೆಳಿಗ್ಗೆ 8 ಗಂಟೆಯಿಂದ 11 ಗಂಟೆಯವರೆಗೆ ಹಮ್ಮಿಕೊಳ್ಳಲಾಗಿದೆ. ಭಕ್ತಾದಿಗಳಿಗೆ ಮಧ್ಯಾಹ್ನ 12 ಗಂಟೆಗೆ ಅನ್ನ ಸಂತರ್ಪಣೆ ಇರುತ್ತದೆ. ಭಕ್ತಾದಿಗಳು ಹೆಚ್ಚಿನ ಸಂಖ್ಯೆಯಲ್ಲಿ ಭಾಗವಹಿಸಿ ದೇವಿಯವರ ಕೃಪೆಗೆ ಪಾತ್ರರಾಗಬೇಕಾಗಿ ಶ್ರೀ ಕೋಕ್ರಿ ಬನ್ನಿ ಭೀಮಮ್ಮದೇವತೆಗಳ ದೇವಾಲಯ ಸಮಿತಿ ಪ್ರಕಟಣೆಯಲ್ಲಿ ತಿಳಿಸಿದೆ.

ಕೋಲಾರದಲ್ಲಿ ಸಂಚಾರಿ ನಿಯಮಗಳ ಉಲ್ಲಂಘನೆ

ಆಟೋ ಚಾಲಕರಿಗೆ ಖಾಕಿ ಬಿಸಿ

ಕೋಲಾರ: ಇತ್ತೀಚಿನ ದಿನಗಳಲ್ಲಿ ಕೋಲಾರದಲ್ಲಿ ಸಂಚಾರಿ ನಿಯಮಗಳನ್ನು ಉಲ್ಲಂಘನೆ ಮಾಡುತ್ತಿರುವ ಪ್ರಕರಗಳು ಹೆಚ್ಚಾಗುತ್ತಿದ್ದು ಅದರಲ್ಲೂ ಪ್ರಮುಖವಾಗಿ ಶಾಲಾ ಕಾಲೇಜು ಬಸ್ ಹಾಗೂ ಆಟೋಗಳಲ್ಲಿ ಸಾಮರ್ಥ್ಯಕ್ಕೂ ಹೆಚ್ಚು ಮಕ್ಕಳನ್ನು ತುಂಬಿಕೊಂಡು ಮಕ್ಕಳ ಪ್ರಾಣದ ಜೊತೆ ಚೆಲ್ಲಾಟವಾಡುತ್ತಿದ್ದ ಆಟೋ ರಿಕ್ಷಾಗಳನ್ನು ತಡೆದು ತಪಾಸಣೆ ನಡೆಸಿ ದಂಡ ವಿಧಿಸುವ ಮೂಲಕ ಸಂಚಾರಿ ಪೋಲೀಸರು ಆಟೋ ಚಾಲಕರಿಗೆ ಬಿಸಿ ಮುಟ್ಟಿಸಿದ್ದಾರೆ.

ಕೋಲಾರದಲ್ಲಿ ಸಂಚಾರಿ ನಿಯಮ ಉಲ್ಲಂಘನೆ ಪ್ರಕರಣ ಹೆಚ್ಚಾಗುತ್ತಿದ್ದು ಸಂಚಾರಿ ಪೋಲೀಸರು ಸಂಚಾರಿ ನಿಮಯಗಳನ್ನು ಪಾಲಿಸುವಂತೆ ಜಾಗೃತಿ ಕಾರ್ಯಕ್ರಮಗಳ ಮೂಲಕ ಎಚ್ಚರಿಕೆ ನೀಡಿದರೂ ಅಗತ್ಯಕ್ಕೂ ಮೀರಿ ಶಾಲಾ ಮಕ್ಕಳನ್ನು ತುಂಬಿಕೊಂಡು ಸಂಚರಿಸುತ್ತಿದ್ದ ಆಟೋಗಳನ್ನ ತಡೆದು ದಂಡ ವಿಧಿಸಿ ಎಚ್ಚರಿಕೆ ನೀಡಿದ್ದಾರೆ.

ಕೋಲಾರ ಸಂಚಾರಿ ಪೋಲೀಸ್ ಠಾಣೆಯ ಪಿಎಸ್‌ಐ ಭಾರತಿ ನೇತೃತ್ವದಲ್ಲಿ ಕಾರ್ಯಾಚರಣೆಗೆ ಇಳಿದ ಸಂಚಾರಿ ಪೋಲೀಸರು ಸಾಮರ್ಥ್ಯಕ್ಕೂ ಮೀರಿ ಸಂಚರಿಸುತ್ತಿದ್ದ ಆಟೋ ಚಾಲಕರಿಗೆ ಬಿಸಿ ಮುಟ್ಟಿಸಿ ಎಚ್ಚರಿಕೆ ನೀಡಿದ್ದಾರೆ.

ಕೋಲಾರ ನಗರದ ಟೇಕಲ್ ಜಿಗ್‌ಜಾಗ್ ಬಳಿ ಸಾರ್ವಜನಿಕರಿಂದ ಬಂದ ದೂರಿನ ಅನ್ವಯ ಎಚ್ಚೆತ್ತುಕೊಂಡ ಸಂಚಾರಿ ಪೋಲೀಸರು ಶಾಲಾ ಮಕ್ಕಳನ್ನು ಅಗತ್ಯಕ್ಕೂ ಮೀರಿ ಒಂದು ಆಟೋದಲ್ಲಿ ಏಳರಿಂದ ಹತ್ತು ಮಕ್ಕಳನ್ನು ತುಂಬಿಕೊಂಡು ಸಂಚರಿಸುತ್ತಿದ್ದ ಆಟೋ ಚಾಲಕರಿಗೆ ಬಿಸಿ ಮುಟ್ಟಿಸಿದ್ದಾರೆ ಕಾರ್ಯಾಚರಣೆ ನಿರಂತರವಾಗಿ ಮುಂದುವರೆಯಲಿದ್ದು ಯಾರೆ ಸಂಚಾರಿ ನಿಯಮಗಳನ್ನು ಉಲ್ಲಂಘನೆ ಮಾಡಿ ಸಂಚರಿಸಿದರು ಅಂತವರ ವಿರುದ್ದ ಕ್ರಮ ಕೈ ಗೊಳ್ಳುವುದಾಗಿ ಸಂಚಾರಿ ಪೋಲೀಸ್

ಠಾಣೆಯ ಪಿಎಸ್‌ಐ ಭಾರತಿ ಎಚ್ಚರಿಕೆ ನೀಡಿದ್ದಾರೆ.

ಶಾಲಾ ಮಕ್ಕಳ ಹಿತ ದೃಷ್ಟಿಯಿಂದ ಕಾರ್ಯಾಚರಣೆಗೆ ದುಮುಕಿರುವ ಸಂಚಾರಿ ಪೋಲೀಸರು ಶಾಲಾ ಆಡಳಿತ ಮಂಡಳಿಯೊಟ್ಟಿಗೆ ಸಭೆನಡೆಸಿ ಶಾಲಾ ಕಾಲೇಜು ವಾಹನಗಳು ಹಾಗು ವಿಶೇಷವಾಗಿ ಆಟೋಗಳಲ್ಲಿ ಅಗತ್ಯಕ್ಕು ಮೀರಿ ಹೆಚ್ಚಿನ ಮಕ್ಕಳನ್ನು ತುಂಬಿಸಿಕೊಂಡು ಸಂಚರಿಸದಂತೆ ಜಾಗೃತಿ ಮೂಡಿಸುವ ಸಲುವಾಗಿ ಕ್ರಮ ವಹಿಸುವುದಾಗಿ ತಿಳಿಸಿದ್ದಾರೆ. ಪ್ರಮುಖವಾಗಿ ಪೋಷಕರು ಸಹ ಈ ಬಗ್ಗೆ ಗಮನ ಹರಿಸಬೇಕು ಎಂದು ತಿಳಿಸಿದ್ದಾರೆ.

ಇನ್ಮುಂದೆ ಆಟೋದಲ್ಲಿ ಸಾಮರ್ಥ್ಯಕ್ಕಿಂತ ಹೆಚ್ಚಿನ ಸಂಖ್ಯೆಯಲ್ಲಿ ಶಾಲಾ ಮಕ್ಕಳನ್ನು ಕರೆದುಕೊಂಡು ಹೋಗಬಾರದು ಒಂದು ವೇಳೆ ಈ ನಿಯಮಗಳನ್ನು ಮೀರಿದರೆ ಸೂಕ್ತ ಕಾನುನು ಕ್ರಮ ಕೈಗೊಳ್ಳಲಾಗುತ್ತದೆ. ಎಂದು ಎಚ್ಚರಿಕೆ ನೀಡಿದರಲ್ಲದೆ ಸಂಚಾರಿ ನಿಯಮಗಳನ್ನು ಆಟೋ ಚಾಲಕರು ಪಾಲನೆ ಮಾಡಬೇಕು ಎಂದು ಎಚ್ಚರಿಕೆ ನೀಡಿ ದಂಡ ವಿಧಿಸಿದ್ದಾರೆ.

ಇತ್ತೀಚೆಗೆಷ್ಟೆ ಕೋಲಾರ ಗ್ರಾಮಾಂತರ ಠಾಣೆಯಿಂದ ವರ್ಗಾವಣೆಗೊಂಡ ಪಿಎಸ್‌ಐ ಭಾರತಿ ಅವರು ಸಂಚಾರಿ ನಿಯಮಗಳನ್ನು ಉಲ್ಲಂಘಿಸಿ ಸಂಚರಿಸುವವರಿಗೆ ಸಂಚಾರಿ ನಿಯಮಗಳನ್ನು ಪಾಲನೆಕುರಿತು ಜಾಗೃತಿ ಮೂಡಿಸುವ ಸಲುವಾಗಿ ವಿಶೇಷ ಕಾಳಜಿ ವಹಿಸಿದ್ದು ನಗರದಲ್ಲಿ ಉಂಟಾಗುತ್ತಿರುವ ವಾಹನ ದಟ್ಟಣೆಗೂ ಕಡಿವಾಣ ಹಾಕಲು ಮುಂದಾಗಿದ್ದಾರೆ ಅಲ್ಲದೆ ಅಗತ್ಯ ವಿರುವ ಸ್ಥಳಗಳಲ್ಲಿ ಸಂಚಾರಿ ಪೋಲೀಸ್ ಸಿಬ್ಬಂದಿಗಳನ್ನು ನೇಮಿಸಿ ಸುಗಮ ಸಂಚಾರಕ್ಕೆ ಅನುವು ಮಾಡಿದ್ದಾರೆ. ನಿಂತರವಾಗಿ ನಗರ ಸಂಚಾರ ನಡೆಸುತ್ತಿರುವ ಪಿಎಸ್‌ಐ ಭಾರತಿ ತಮ್ಮ ಸಿಬ್ಬಂದಿಗಳೊಟ್ಟಿಗೆ ಸಂಚಾರಿ ವ್ಯವಸ್ಥೆಯನ್ನು ಸರಿಪಡಿಸಲು ಮುಂದಾಗಿದ್ದು ಸಾರ್ವಜನಿಕ ವಲಯದಲ್ಲಿ ಇವರ ಕಾರ್ಯಕ್ಕೆ ಮೆಚ್ಚುಗೆಯ ಮಹಾಪೂರ ಹರಿದು ಬರುತ್ತಿದೆ.

ಮೆಚ್ಚುಗೆ

ಕೋಲಾರ ಗ್ರಾಮಾಂತರ ಪೋಲೀಸ್ ಠಾಣೆಯಲ್ಲಿ ಎರಡು ವರ್ಷಗಳ ಕಾಲ ಕರ್ತವ್ಯ ನಿರ್ವಹಿಸಿ ಪಿಎಸ್‌ಐ ಭಾರತಿ ಅವರು ಜೂಜು ಅಡ್ಡೆಗಳ ಮೇಲೆ ದಾಳಿ ನಡೆಸಿ ಅಕ್ರಮ ಚಟುವಟಿಕೆಗಳ ವಿರುದ್ದ ಸಮರ ಸಾರುವ ಮೂಲಕ ಲೇಡಿ ಸಿಂಗಂ ಎಂದೆ ಹೆಸರುವಾಸಿಯಾಗಿದ್ದರು ಅದೇ ದಾಟಿಯಲ್ಲಿ ಸಂಚಾರಿ ಪೋಲಿಸ್ ಠಾಣೆಯಲ್ಲಿ ಕರ್ತವ್ಯ ನಿರ್ವಹಿಸುತ್ತಿರುವ ಭಾರತಿ ಅವರ ಕಾರ್ಯವೈಕರಿಯ ಬಗ್ಗೆ ಹಿರಿಯ ಅಧಿಕಾರಿಗಳ ಮೆಚ್ಚುಗೆಗೆ ಪಾತ್ರವಾಗಿದ್ದಾರೆ. ವಿಶೇಷ ಕಾರ್ಯಾಚರಣೆ ವೇಳೆ ಸಂಚಾರಿ ಪೋಲೀಸ್ ಠಾಣೆಯ ಎಸ್‌ಎಐ ರಾಮಚಂದ್ರ, ಸಿಬ್ಬಂದಿಗಳಾದ ಶಿವಾನಂದ, ಕುಪೇಂದ್ರ, ಪ್ರಶಾಂತ್ ಗಿರೀಶ್ ಭಾಗವಹಿಸಿದ್ದರು.

ಹುಳಿಯಾರು ಕೆಪಿಎಸ್ ಟಾಪರ್ಸ್‌ಗೆ ನಗದು ಬಹುಮಾನ ವಿತರಣೆ

ಹುಳಿಯಾರು: ಹುಳಿಯಾರು-ಕೆಂಕೆರೆ ಕೆಪಿಎಸ್ ಶಾಲೆಯ ಎಸ್ ಎಸ್‌ಎಲ್‌ಸಿ ಟಾಪರ್ಸ್‌ಗೆ ಪ್ರತಿ ವರ್ಷದಂತೆ ಈ ವರ್ಷವೂ ಸಹ ಹುಳಿಯಾರಿನ ಸ್ಪಂದನ ನರ್ಸಿಂಗ್ ಹೋಂನ ಡಾ.ನಾಗರಾಜು ಅವರು ನಗದು ಬಹುಮಾನವನ್ನು ಶನಿವಾರ ವಿತರಿಸಿದರು.

2024-25 ನೇ ಸಾಲಿನ ಎಸ್‌ಎಸ್‌ಎಲ್‌ಸಿಯಲ್ಲಿ 619 ಅಂಕಗಳೊಂದಿಗೆ ಶಾಲೆಗೆ ಪ್ರಥಮ ಸ್ಥಾನ ಪಡೆದ ಡಿ.ಏಕಾಂತ್ ಹಾಗೂ ಎಚ್.ವಿ.ಧ್ರುವ ಅವರಿಬ್ಬರಿಗೂ ತಲಾ 10 ಸಾವಿರ ರೂ. ನಗದು ಬಹುಮಾನ ವಿತರಿಸಿದರು. 612 ಅಂಕಗಳನ್ನು ಪಡೆದು ದ್ವಿತೀಯ ಸ್ಥಾನ ಪಡೆದ ಬಿ.ಎಸ್.ಪುನೀತ್‌ಗೆ 5 ಸಾವಿರ ನಗದು ಬಹುಮಾನ ವಿತರಿಸಿದರು.

ಬಹುಮಾನ ವಿತರಿಸಿ ಮಾತನಾಡಿದ ಡಾ.ನಾಗರಾಜು ಅವರು ವಿದ್ಯಾರ್ಥಿಗಳು ಜೀವನದಲ್ಲಿ ಗುರಿ ನಿಗದಿಪಡಿಸಿಕೊಳ್ಳಬೇಕು ಹಾಗೂ ಅವರ ನಡೆ ಸದಾ ಗುರಿಯ ಕಡೆಗೆ ಇರಬೇಕು. ಗುರಿ ಎಂದಿಗೂ ಹಳಿ ತಪ್ಪದ ರೀತಿಯಲ್ಲಿ ನೋಡಿಕೊಳ್ಳಬೇಕು. ವಿದ್ಯಾರ್ಥಿ ಜೀವನದಲ್ಲಿ ಸಮಯ ಅತ್ಯಮೂಲ್ಯವಾಗಿದ್ದು ಮನರಂಜನೆಗೆ ಸ್ವಲ್ಪ ಸಮಯ ಮೀಸಲಿಟ್ಟು ವಿದ್ಯಾಭ್ಯಾಸಕ್ಕೆ ಹೆಚ್ಚಿನ ಸಮಯ ನೀಡುವಂತೆ ಕಿವಿ ಮಾತು ಹೇಳಿದರು. ಕೆಪಿಎಸ್ ಶಾಲೆಯ ನಿವೃತ್ತ ಶಿಕ್ಷಕ ಡಿ.ಸಿದ್ದಬಸಪ್ಪ ಮಾತನಾಡಿ ವಿದ್ಯಾರ್ಥಿಗಳು ಪಠ್ಯೇತರ ಚಟುವಟಿಕೆಗೂ ಆದ್ಯತೆ ನೀಡಬೇಕು. ಶಾಲೆಯ ಶೈಕ್ಷಣಿಕ, ಸಾಂಸ್ಕೃತಿಕ, ಕ್ರೀಡಾ ಚಟುವಟಿಕೆಯಲ್ಲಿ ಭಾಗಿಯಾಗಿ, ಪ್ರತಿಭೆ ಅನಾವರಣಗೊಳಿಸಬೇಕು ಎಂದರು.

ವಿದ್ಯಾರ್ಥಿನಿಲಯಕ್ಕೆ ಬಾಡಿಗೆ ಕಟ್ಟಡ ಅತ್ಯವಶ್ಯ

ಕೋಲಾರ: ಕೋಲಾರ ಜಿಲ್ಲಾ ಕ್ರೀಂಡಾಗಣ ನಿರ್ವಹಣಾ ಸಮಿತಿಯ ಅಧ್ಯಕ್ಷರು ಹಾಗೂ ಜಿಲ್ಲಾಧಿಕಾರಿಗಳ ಅಧ್ಯಕ್ಷತೆಯಲ್ಲಿ ನಡೆದ ಜಿಲ್ಲಾ ಕ್ರೀಡಾಂಗಣ ನಿರ್ವಹಣಾ ಸಮಿತಿ ಸಭೆಯ ನಡಾವಳಿಗಳಲ್ಲಿರುವಂತೆ ಹಾಲಿ ಕಾರ್ಯನಿರ್ವಹಿಸುತ್ತಿರುವ ವಿದ್ಯಾರ್ಥಿನಿಲಯವನ್ನು ತೆರವುಗೊಳಿಸಿ ಯುವ ಸಬಲೀಕರಣ ಕ್ರೀಡಾ ಇಲಾಖೆಗೆ ಕಟ್ಟಡವನ್ನು ವಹಿಸಿಕೊಡಲು ತಿಳಿಸಿರುತ್ತಾರೆ. ವಿದ್ಯಾರ್ಥಿನಿಲಯಕ್ಕೆ ಯೋಗ್ಯವಾದ ಬಾಡಿಗೆ ಕಟ್ಟಡದಲ್ಲಿ ಇರಬೇಕಾದ ಕನಿಷ್ಠ 12 ಶೌಚಾಲಯಗಳು, 12 ಸ್ನಾನದ ಗೃಹಗಳು, ವಿದ್ಯಾರ್ಥಿಗಳ ವಾಸಕ್ಕೆ 25 ಕೊಠಡಿಗಳು, ಅಡುಗೆ ತಯಾರಿಸುವ ಕೋಣೆ ಹಾಗೂ ಊಟದ ಕೋಣೆಗಳ ಮೂಲಭೂತ ಸೌಕರ್ಯಗಳನ್ನೊಳಗೊಂಡ ಬಾಡಿಗೆ ಕಟ್ಟಡ ಅವಶ್ಯಕತೆ ಇರುತ್ತದೆ. ವಿದ್ಯಾರ್ಥಿನಿಲಯಕ್ಕೆ ಮಾಸಿಕ ಬಾಡಿಗೆ ಆಧಾರದ ಮೇಲೆ ಕಟ್ಟಡಗಳನ್ನು ಒದಗಿಸುವ ಸಲುವಾಗಿ ಇಚ್ಛೆವುಳ್ಳ ಮಾಲೀಕರುಗಳು ಹಿಂದುಳಿದ ವರ್ಗಗಳ ಕಲ್ಯಾಣ ಇಲಾಖೆಯ ತಾಲ್ಲೂಕು ಕಲ್ಯಾಣಾಧಿಕಾರಿಗಳ ಕಛೇರಿಯ ದೂ. ಸಂ.08152-227220 ಯನ್ನು ಸಂಪರ್ಕಿಸಬಹುದೆಂದು ಇಲಾಖೆಯ ತಾಲ್ಲೂಕು ಕಲ್ಯಾಣಾಧಿಕಾರಿ ತಿಳಿಸಿದ್ದಾರೆ.

ಇಂದು ಹಲವೆಡೆ ವಿದ್ಯುತ್ ವ್ಯತ್ಯಯ

ಕೋಲಾರ: ಕೋಲಾರ ಚಿಂತಾಮಣಿ ಟಿ.ಎಲ್ ಮತ್ತುಎಸ್.ಎಸ್ ವಿಭಾಗದ ಕ.ವಿ.ಪ್ರ.ನಿ.ನಿ, ರವರು ದಿನಾಂಕ: 15.06.2025 ರಂದು 220ಕೆವಿ ಸ್ವೀಕರಣಾ ಕೇಂದ್ರ, ಚಿಂತಾಮಣಿ ಮತ್ತು ಶ್ರೀನಿವಾಸಪುರ ಹಾಗೂ ಅಲ್ಲಿಂದ ಸರಬರಾಜಾಗುವ ಎಲ್ಲಾ 66/11ಕೆವಿ ವಿದ್ಯುತ್ ಉಪಕೇಂದ್ರಗಳಲ್ಲಿ 1ನೇ ತ್ರೈಮಾಸಿಕ ನಿರ್ವಹಣಾ ಕಾಮಗಾರಿಗಳನ್ನು ಹಮ್ಮಿಕೊಂಡಿರುತ್ತಾರೆ, ಸದರಿ ಸ್ವೀಕರಣಾ ಕೇಂದ್ರದಿಂದ ಸರಬರಾಜಾಗುವ ಶ್ರೀನಿವಾಸಪುರ 220ಕೆವಿ ಸ್ವೀಕರಣಾ ಕೇಂದ್ರ 66/11ಕೆವಿ ಉಪಕೇಂದ್ರದ ತಾಡಿಗೊಳ್ ಕ್ರಾಸ್, ಲಕ್ಷ್ಮೀಪುರ, ಅಡ್ಡಗಲ್, ಸೋಮಯಾಜಲಹಳ್ಳಿ, ದಳಸನೂರು, ಮಲ್ಲಸಂದ್ರ, ತಳಗವಾರ, ಗೌನಿಪಲ್ಲಿ, ರಾಯಲಪಾಡು, ಸೋಮಯಾಜಲಹಳ್ಳಿ ಸೋಲಾರ್ ಪ್ಲಾಂಟ್, ಶೆಟ್ಟಿಮಾದಮಂಗಲ, ಯಲ್ದೂರು, ಅಡ್ಡಗಲ್ ಕುಸುಮ್-ಸಿಸೋಲಾರ್ ಪ್ಲಾಂಟ್ 66/11ಕೆವಿ ಉಪಕೇಂದ್ರಗಳಿಗೆ ಮತ್ತು ಗ್ರಾಹಕರಿಗೆ ವಿದ್ಯುತ್ ಸರಬರಾಜಿನಲ್ಲಿ ವ್ಯತ್ಯಯವಾಗಲಿದೆ. ಗ್ರಾಹಕರು ಬೆ.ವಿ.ಕಂ ಜೊತೆ ಸಹಕರಿಸಲು ಸಹಕರಿಸಬೇಕೆಂದು ಬೆ.ವಿ.ಕಂ ವಾ. ಕಾ ಮತ್ತು ಪಾ ಉಪವಿಭಾಗದ ಸಹಾಯಕ ಕಾರ್ಯನಿರ್ವಾಹಕ ಇಂಜಿನಿಯರ್ (ವಿ) ಪ್ರಕಟಣೆಯಲ್ಲಿ ತಿಳಿಸಿದ್ದಾರೆ.

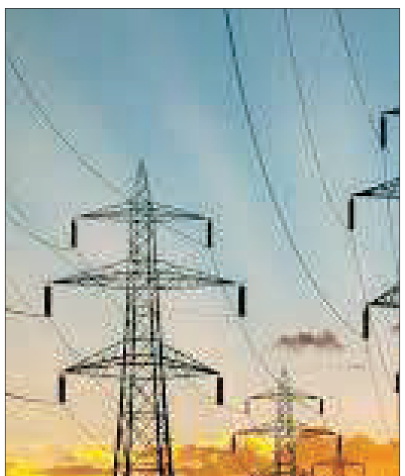

3ಫೇಸ್ ವಿದ್ಯುತ್ ಪೂರೈಕೆ

ಕೋಲಾರ: ಕೋಲಾರ ಯೋಜನಾ ವಿಭಾಗದ ಕ.ವಿ.ಪ್ರ.ನಿ.ನಿ ರವರು ಜೂನ್ 14 ರಂದು ಕೋಲಾರ-ತಲಗುಂದ ?ವೇಮಗಲ್ ಮಾರ್ಗದಲ್ಲಿ ಟವರ್‌ಗಳನ್ನು ಉನ್ನತ ದರ್ಜೆಗೇರಿಸುವ ಕಾಮಗಾರಿಯನ್ನು ಪೂರ್ಣಗೊಳಿಸಲು 66/11ಕೆವಿ ತಲಗುಂದ ವಿದ್ಯುತ್ ಉಪಕೇಂದ್ರದ ಒಂದು ದಿನದ ಮಟ್ಟಿಗೆ ತುರ್ತು ಮಾರ್ಗ ಮುಕ್ತತೆ ಬೇಕಾಗಿರುವುದರಿಂದ, ತಲಗುಂದ ವಿದ್ಯುತ್ ಉಪಕೇಂದ್ರದಿಂದ ವಿದ್ಯುತ್ ಸರಬರಾಜಾಗುವ ಎಲ್ಲಾ ಕೃಷಿ ವಿದ್ಯುತ್ ಮಾರ್ಗಗಳಿಗೆ 3ಫೇಸ್ ವಿದ್ಯುತ್‌ನ್ನು ಸಂಜೆ 6.00 ಗಂಟೆಯಿಂದ ಬೆಳಿಗ್ಗೆ 9.00 ಗಂಟೆಯೊಳಗೆ ಪೂರೈಸಲಾಗುವುದು ಹಾಗೂ ಎಲ್ಲಾ ಕೈಗಾರಿಕಾ ಮತ್ತು ನಿರಂತರ ಜ್ಯೋತಿ ವಿದ್ಯುತ್ ಮಾರ್ಗಗಳಿಗೆ ವಿದ್ಯುತ್ ಅಡಚಣೆಯಾಗಲಿದೆ. ಗ್ರಾಹಕರು ವಿದ್ಯುತ್ ವ್ಯತ್ಯಯದ ಸಂದರ್ಭದಲ್ಲಿ ಬೆ.ವಿ.ಕಂ ಜೊತೆ ಸಹಕರಿಸಬೇಕೆಂದು ಬೆಸ್ಕಾಂ ವಾಣಿಜ್ಯ, ಕಾರ್ಯ ಮತ್ತು ಪಾಲನಾ ವಿಭಾಗದ ಕಾರ್ಯನಿರ್ವಾಹಕ ಇಂಜಿನಿಯರ್ (ವಿ) ಪ್ರಕಟಣೆಯಲ್ಲಿ ತಿಳಿಸಿದ್ದಾರೆ.

ಗಿರಿಜಾ ಕಲ್ಯಾಣ ಮಹೋತ್ಸವ

ಚಾಮರಾಜನಗರ: ಚಾಮರಾಜನಗರದ ಶ್ರೀ ಚಾಮರಾಜೇಶ್ವರಸ್ವಾಮಿ ದೇವಸ್ಥಾನದಲ್ಲಿ ಗಿರಿಜಾ ಕಲ್ಯಾಣ ಮಹೋತ್ಸವ ಜೂನ್ 15ರಂದು ನಡೆಯಲಿದ್ದು, ಶ್ರೀ ಕೆಂಪನಂಜಾಂಬಾ ಅಮ್ಮನವರ ಸಮೇತ ಶ್ರೀ ಚಾಮರಾಜೇಶ್ವರಸ್ವಾಮಿಯವರಿಗೆ ಬೆಳೆಯತಕ್ಕ ಕಲ್ಯಾಣ ಮಹೋತ್ಸವ ಕಾರ್ಯಕ್ರಮಗಳನ್ನು ಹಮ್ಮಿಕೊಂಡಿದ್ದು, ಈ ಪ್ರಯುಕ್ತ ಜೂ. 14 ರಿಂದ 19ರವರೆಗೆ ವಿವಿಧ ಪೂಜಾ ಕೈಂಕರ್ಯಗಳು ನಡೆಯಲಿವೆ. ಜೂನ್ 14ರಂದು ಸಾಯಂಕಾಲ 6 ಗಂಟೆಗೆ ಅನುಜ್ಞಾಪೂರ್ವಕ ಎಣ್ಣೆ ಅರಿಶಿನ ಪ್ರಧಾನ ನಂತರ ರಾತ್ರಿ 8 ಗಂಟೆಗೆ ವರಪೂಜಾ ಮಹೋತ್ಸವ, 15 ರಂದು ಚೌತಿ ಅಥವಾ ಪಂಚಮಿ ಪ್ರಾತಃಕಾಲ 10 ಗಂಟೆಗೆ ಅಂಕುರಾರ್ಪಣ ಪೂರ್ವಕ ಕನ್ನಡಿ ಕಳಸ ತರುವುದು. ನಂತರ ಮಂಗಳಸ್ನಾನ ಬೆಳೆದು ನಾಂದಿ ನಡೆದು ಗ್ರಹಯಜ್ಞ ಪ್ರಾರಂಭವಾಗಿ ಸಾಯಂಕಾಲ 5 ಗಂಟೆಗೆ ಕಾಶಿಯಾತ್ರೆ, ಮಹೋತ್ಸವವು ಬೆಳೆಯುತ್ತದೆ. ಅನಂತರ ರಾತ್ರಿ 8 ರಿಂದ 8.45 ಗಂಟೆಯವರೆಗೆ ಸಲ್ಲುವ ಶುಭ ಧನುರ್ ಲಗ್ನದಲ್ಲಿ ಅಕ್ಷತಾರೋಪಣೆ, ಧಾರಾಮಹೋತ್ಸವ, ಪ್ರಧಾನಹೋಮ, ಮಹಾಮಂಗಳಾರತಿ ನೆರವೇರಲಿದೆ.

ಜೂನ್ 16ರಂದು ಪಂಚಮಿ ಅಥವಾ ಷಷ್ಠಿ ಪ್ರಾತಃಕಾಲ ಔಪಾಸನೆ ಉರುಟಣೆ ಉಯ್ಯಾಲೋತ್ಸವವು ರಾತ್ರಿ ಔಪಾಸನೆ ಉಯ್ಯಾಲೋತ್ಸವ, 17ರಂದು ಷಷ್ಠಿ ಅಥವಾ ಸಪ್ತಮಿ ಪ್ರಾತಃಕಾಲ ಔಪಾಸನೆ ಉರುಟಣೆ ಉಯ್ಯಾಲೋತ್ಸವವು ರಾತ್ರಿ ಔಪಾಸನೆ ಪಾಕಿನಿ ಮಹೋತ್ಸವವೂ ಇತ್ಯಾದಿ ಕಾರ್ಯಕ್ರಮಗಳು ನಡೆಯಲಿವೆ. ಜೂನ್ 18ರಂದು ಸಪ್ತಮಿ ಅಥವಾ ಅಷ್ಟಮಿ ಪ್ರಾತಃಕಾಲ ಔಪಾಸನೆ ಉರುಟಣೆ ಉಯ್ಯಾಲೋತ್ಸವವು ರಾತ್ರಿ ಔಪಾಸನೆ ಶೇಷಹೋಮ, ನಾಕಬಲಿ, ಹೊಳಲು ಸುತ್ತುವುದು ಗಜಾರೋಹಣ ಪೂಜೆ, ಗೃಹಪ್ರವೇಶ ಮಹೋತ್ಸವ ಹಾಗೂ 19ರಂದು ಅಷ್ಟಮಿ ಅಥವಾ ನವಮಿ ಪ್ರಾತಃ ಕಾಲ ದೇವತಾ ಉದ್ವಾಸನೆ, ವಿವಾಹ ದೀಕ್ಷಾ ವಿಸರ್ಜನೆ ಅನಂತರ ಸ್ಥಂಭ ಪೂಜಾ ರಾತ್ರಿ ಪುಷ್ಪಾಂದೋಳಿಕೋತ್ಸವ, ಶಯನೋತ್ಸವ ನಡೆಯಲಿದೆ ಎಂದು ಪ್ರಕಟಣೆ ತಿಳಿಸಿದೆ.

ವಿವಿಧ ಯೋಜನೆಗಳ ಸೌಲಭ್ಯಕ್ಕೆ ಅರ್ಜಿ ಆಹ್ವಾನ

ಚಾಮರಾಜನಗರ: ಕರ್ನಾಟಕ ಮರಾಠ ಸಮುದಾಯಗಳ ಅಭಿವೃದ್ಧಿ ನಿಗಮದಿಂದ 2025-26ನೇ ಸಾಲಿಗೆ ವಿವಿಧ ಯೋಜನೆಗಳನ್ನು ಅನುಷ್ಠಾನಗೊಳಿಸುತ್ತಿದ್ದು, ಸೌಲಭ್ಯಕ್ಕಾಗಿ ಫಲಾಪೇಕ್ಷಿಗಳಿಂದ ಆನ್‌ಲೈನ್ ಮೂಲಕ ಅರ್ಜಿ ಆಹ್ವಾನಿಸಲಾಗಿದೆ.

ಕರ್ನಾಟಕ ಮರಾಠ ಸಮುದಾಯಗಳ ಅಭಿವೃದ್ಧಿ ನಿಗಮದ ವತಿಯಿಂದ ಎಲ್ಲಾ ಯೋಜನೆಗಳಿಗೆ ಅರ್ಜಿ ಸಲ್ಲಿಸಲು ಪ್ರವರ್ಗ-3ಬಿ ಅಡಿಯಲ್ಲಿ 2(ಎ) ಯಿಂದ 2(ಎಫ್)ವರೆಗೆ ಬರುವ ಸಮುದಾಯಕ್ಕೆ ಸೇರಿರಬೇಕು. ಜಾತಿ ಮತ್ತು ಆದಾಯ ಪ್ರಮಾಣ ಪತ್ರವು ನಮೂನೆ-3ಬಿ ಯಲ್ಲಿ ಚಾಲ್ತಿಯಲ್ಲಿರಬೇಕು. ಅರ್ಜಿದಾರರು ಕರ್ನಾಟಕ ರಾಜ್ಯದವರಾಗಿರಬೇಕು ಹಾಗೂ ಅವರ ಖಾಯಂ ವಿಳಾಸವು ಕರ್ನಾಟಕ ರಾಜ್ಯದಲ್ಲಿರಬೇಕು. ಅರ್ಜಿದಾರರು ತಮ್ಮ ಆಧಾರ್ ಸಂಖ್ಯೆಗೆ ಮೊಬೈಲ್ ಸಂಖ್ಯೆಯನ್ನು ಜೋಡಣೆ ಮಾಡಿರಬೇಕು, ಸರ್ಕಾರಿ ಸೌಲಭ್ಯವನ್ನು (ಸಾಲ-ಸಹಾಯಧನ) ಪಡೆಯುವ ಸಂಬಂಧ ಬ್ಯಾಂಕ್ ಖಾತೆಗೆ ಆಧಾರ್ ಸಂಖ್ಯೆಯನ್ನು ಸೀಡ್ ಮಾಡಿಸಿರಬೇಕು. ಆಯ್ಕೆ ಮಾಡುವಾಗ ಮಹಿಳೆಯರಿಗೆ ಶೇ.33ರಷ್ಟು, ವಿಕಲಚೇತನರಿಗೆ ಶೇ.5 ಹಾಗೂ ತೃತೀಯ ಲಿಂಗಿಗಳಿಗೆ ಶೇ.1ರಷ್ಟು ಮೀಸಲಾತಿ ಇದೆ. ಒಂದು ಕುಟುಂಬದಲ್ಲಿ ಒಬ್ಬರು ಮಾತ್ರ ಸಾಲ ಸೌಲಭ್ಯ ಪಡೆಯಲು ಅರ್ಹರಾಗಿರುತ್ತಾರೆ. ಅರಿವು ಶೈಕ್ಷಣಿಕ ಸಾಲ ಯೋಜನೆಯಲ್ಲಿ ಮಾತ್ರ ಇಬ್ಬರಿಗೆ ಅವಕಾಶವಿರುತ್ತದೆ.

ಶ್ರೀ ಶಹಜೀರಾಜೇ ಸಮೃದ್ಧಿ (ಸ್ವಯಂ ಉದ್ಯೋಗ ನೇರ ಸಾಲ ಮತ್ತು ಸಹಾಯಧನ) ಯೋಜನೆಯಡಿ ಅರ್ಜಿದಾರರ ಕುಟುಂಬದ ವಾರ್ಷಿಕ ವರಮಾನ ಗ್ರಾಮಾಂತರ ಪ್ರದೇಶದವರಿಗೆ 98 ಸಾವಿರ ರೂ. ಮತ್ತು ನಗರ ಪ್ರದೇಶದವರಿಗೆ 1,20,000 ರೂ. ಮಿತಿಯೊಳಗಿರಬೇಕು. 18 ವರ್ಷ ಮೇಲ್ಪಟ್ಟು 55 ವರ್ಷದ ಒಳಗಿನವರಾಗಿರಬೇಕು. ಕನಿಷ್ಠ 1 ಲಕ್ಷದಿಂದ ಗರಿಷ್ಠ 2 ಲಕ್ಷ ರೂ. ಸಾಲ ಒದಗಿಸಲಾಗುವುದು. ಈ ಮೊತ್ತದಲ್ಲಿ ಶೇ.15ರಷ್ಟು ಕನಿಷ್ಠ 20 ಸಾವಿರ ರೂ. ಗರಿಷ್ಠ 30 ಸಾವಿರ ರೂ.ಗಳವರೆಗೆ ಸಹಾಯಧನ ಹಾಗೂ ಶೇ.85ರಷ್ಟು ಸಾಲವನ್ನು ವಾರ್ಷಿಕ ಶೇ.4ರ ಬಡ್ಡಿ ದರದಲ್ಲಿ ಮಂಜೂರು ಮಾಡಲಾಗುವುದು. 2ತಿಂಗಳ ವಿರಾಮ ಅವಧಿ ಇದ್ದು, ನಂತರ ಸಾಲವನ್ನು 34 ಮಾಸಿಕ ಕಂತುಗಳಲ್ಲಿ ಮರುಪಾವತಿಸಬೇಕು. ಜೀಜಾವು ಜಲಭಾಗ್ಯಯೋಜನೆಯಡಿ (ಗಂಗಾ ಕಲ್ಯಾಣ ನೀರಾವರಿ ಯೋಜನೆ) ಅರ್ಜಿದಾರರ ಕುಟುಂಬದ ವಾರ್ಷಿಕ ವರಮಾನ ಗ್ರಾಮಾಂತರ ಪ್ರದೇಶದವರಿಗೆ 98 ಸಾವಿರ ರೂ. ಮತ್ತು ನಗರ ಪ್ರದೇಶದವರಿಗೆ 1,20,000 ರೂ. ಮಿತಿಯೊಳಗಿರಬೇಕು. ಅರ್ಜಿದಾರರು 18 ವರ್ಷ ಮೇಲ್ಪಟ್ಟಿರಬೇಕು. ಒಂದೇ ಸ್ಥಳದಲ್ಲಿ ಹೊಂದಿಕೊಂಡಂತೆ ಕನಿಷ್ಠ 2 ಎಕರೆ ಹಾಗೂ ಗರಿಷ್ಠ 5 ಎಕರೆ ಖುಷ್ಕಿ ಜಮೀನು ಹೊಂದಿರಬೇಕು. ಯಾವುದೇ ಮೂಲದಿಂದ ನೀರಾವರಿ ಸೌಲಭ್ಯ ಹೊಂದಿಲ್ಲದೆ ಇರುವ ಸಣ್ಣ ಮತ್ತು ಅತಿ ಸಣ್ಣ ರೈತರಾಗಿರಬೇಕು. ಈ ಯೋಜನೆಯಲ್ಲಿ ಘಟಕ ವೆಚ್ಚ 3.25 ಲಕ್ಷ ರೂ.ಗಳು (ವಿದ್ಯುದ್ದೀಕರಣ ಸೇರಿ) ಹಾಗೂ ಅವಶ್ಯವಿದ್ದಲ್ಲಿ 50 ಸಾವಿರ ರೂ. ಸಾಲವನ್ನು ಶೇ.4ರ ಬಡ್ಡಿದರದಲ್ಲಿ ಮಂಜೂರು ಮಾಡಲಾಗುವುದು.

ಅರಿವು ಶೈಕ್ಷಣಿಕ ಸಾಲ ಯೋಜನೆಯಡಿ (ಹೊಸ ವಿದ್ಯಾರ್ಥಿಗಳಿಗೆ) ಸಿ.ಇ.ಟಿ./ನೀಟ್ ಪ್ರವೇಶ ಪರೀಕ್ಷೆಯಲ್ಲಿ ಉತ್ತೀರ್ಣರಾಗಿ ವೃತ್ತಿಪರ ಕೋರ್ಸ್ ಹಾಗೂ ಪಿ.ಹೆಚ್.ಡಿನಲ್ಲಿ ವ್ಯಾಸಂಗ ಮಾಡುವ ಮರಾಠ ಸಮುದಾಯಗಳ ವಿದ್ಯಾರ್ಥಿಗಳಿಗೆ ವಾರ್ಷಿಕ 1 ಲಕ್ಷ ರೂ. ಸಾಲವನ್ನು ಶೇ.2ರ ಬಡ್ಡಿದರದಲ್ಲಿ ಶೈಕ್ಷಣಿಕ ಸಾಲ ನೀಡಲಾಗುವುದು. ವ್ಯಾಸಂಗ ಪೂರ್ಣಗೊಂಡ ನಂತರ 6 ತಿಂಗಳ ವಿರಾಮಾವಧಿ ಇರುತ್ತದೆ. ನಂತರ ಸಾಲವನ್ನು 36 ಮಾಸಿಕ ಕಂತುಗಳಲ್ಲಿ ಮರುಪಾವತಿಸಬೇಕು. ಅರ್ಜಿದಾರರು 18 ವರ್ಷ ಮೇಲ್ಪಟ್ಟು 30 ವರ್ಷದ ಒಳಗಿನವರಾಗಿರಬೇಕು. ವಿದ್ಯಾರ್ಥಿಗಳ ಕುಟುಂಬದ ವಾರ್ಷಿಕ ವರಮಾನ ಗ್ರಾಮಾಂತರ ಮತ್ತು ನಗರ ಪ್ರದೇಶದವರಿಗೆ 3.50ಲಕ್ಷ ರೂ. ಗಳ ಮಿತಿಯೊಳಗಿರಬೇಕು.

ಅರಿವು ಶೈಕ್ಷಣಿಕ ಸಾಲ ಯೋಜನೆಯಡಿ (ನವೀಕರಣ) 2022-23, 2023-24 ಮತ್ತು 2024-25ನೇ ಸಾಲಿನಲ್ಲಿ ಸಾಲ ಪಡೆದ ವಿದ್ಯಾರ್ಥಿಗಳಿಗೆ 2025-26ನೇ ಸಾಲಿಗೆ 2, 3 ಮತ್ತು 4ನೇ ಕಂತಿನ ನವೀಕರಣ ಸಾಲ ಮಂಜೂರು ಮಾಡಲು 2, 3 ಮತ್ತು 4ನೇ ವರ್ಷದ ವ್ಯಾಸಂಗ ದೃಢೀಕರಣ ಮತ್ತು ಕಳೆದ ವರ್ಷದ ಅಂಕಪಟ್ಟಿಯೊಂದಿಗೆ ಅರ್ಜಿ ಸಲ್ಲಿಸಬೇಕು.

ರಾಜಶ್ರೀ ಶಾಹುಮಹಾರಾಜ ವಿದೇಶಿ ವಿಶ್ವವಿದ್ಯಾಲಯಗಳಲ್ಲಿ ಉನ್ನತ ವ್ಯಾಸಂಗ ಸಾಲ ಯೋಜನೆಯಡಿ (ಹೊಸ ವಿದ್ಯಾರ್ಥಿಗಳಿಗೆ) ಮರಾಠ ಸಮುದಾಯದ ವಿದ್ಯಾರ್ಥಿಗಳು ವಿದೇಶದಲ್ಲಿನ ಕ್ಯೂಎಸ್ ವರ್ಲ್ಡ್ ರ‍್ಯಾಂಕಿಂಗ್ 1000 ರೊಳಗೆ ಬರುವ ವಿಶ್ವವಿದ್ಯಾಲಯಗಳಲ್ಲಿ ಪೋಸ್ಟ್ ಡಾಕ್ಟೋರಲ್ ಪಿಹೆಚ್‌ಡಿ, ಮಾಸ್ಟರ್ ಡಿಗ್ರಿ, ಕೋರ್ಸುಗಳಲ್ಲಿ ಉನ್ನತ ವ್ಯಾಸಂಗಕ್ಕೆ ಪ್ರವೇಶ ಪಡೆಯುವ ಅಭ್ಯರ್ಥಿಗಳಿಗೆ ವಾರ್ಷಿಕ ಗರಿಷ್ಟ 25 ಲಕ್ಷ ರೂ. ಅಥವಾ ವಿದ್ಯಾರ್ಥಿಗಳ ಕೋರ್ಸ್‌ನ ಪೂರ್ಣ ಅವಧಿಗೆ ಗರಿಷ್ಠ 50 ಲಕ್ಷ ರೂ.ವರೆಗೆ ಶೂನ್ಯ ಬಡ್ಡಿದರದಲ್ಲಿ ಸಾಲ ಮಂಜೂರು ಮಾಡಲಾಗುವುದು. ಕುಟುಂಬದ ವಾರ್ಷಿಕ ವರಮಾನ ಗ್ರಾಮಾಂತರ ಮತ್ತು ನಗರ ಪ್ರದೇಶದವರಿಗೆ 15 ಲಕ್ಷ ರೂ. ಮಿತಿಯೊಳಗಿರಬೇಕು.

ಅರ್ಜಿದಾರರು ಆಧಾರ್ ಸಂಖ್ಯೆಗೆ ಮೊಬೈಲ್ ಸಂಖ್ಯೆಯನ್ನು ಜೋಡಣೆ ಮಾಡಿರಬೇಕು ಹಾಗೂ ಬ್ಯಾಂಕ್ ಖಾತೆಗೆ ಆಧಾರ ಸಂಖ್ಯೆಯನ್ನು ಸೀಡಿಂಗ್ ಮಾಡಿಸಿರಬೇಕು. ನಿರ್ದೇಶಕರ ಮಂಡಳಿಯ ವಿವೇಚನಾ ಕೋಟಾದಡಿ ಸೌಲಭ್ಯ ಪಡೆಯಬಯಸುವವರೂ ಸಹ ಆನ್‌ಲೈನ್ ನಲ್ಲಿ ಪ್ರತ್ಯೇಕವಾಗಿ ಅರ್ಜಿ ಸಲ್ಲಿಸಬಹುದು. ಒಂದು ಕುಟುಂಬದ ಒಬ್ಬ ಸದಸ್ಯರು ಮಾತ್ರ ಯಾವುದಾದರೂ ಒಂದು ಯೋಜನೆಯಲ್ಲಿ ಸೌಲಭ್ಯ ಪಡೆಯಲು ಅರ್ಹರಿರುತ್ತಾರೆ. 2023-24, 2024-25ನೇ ಸಾಲಿನ ನಿಗದಿತ ಯೋಜನೆಗೆ ಅರ್ಜಿ ಸಲ್ಲಿಸಿ ಆಯ್ಕೆಯಾಗದವರು ಈ ವರ್ಷ ಅರ್ಜಿ ಹಾಕಬಾರದು. ಸರ್ಕಾರವು ಹಾಗೂ ನಿಗಮವು ಕಾಲಕಾಲಕ್ಕೆ ವಿಧಿಸುವ ಇನ್ನಿತರ ಅರ್ಹತೆ/ನಿಬಂಧನೆಗಳನ್ನು ಹೊಂದಿದವರಾಗಿರಬೇಕು. ಯೋಜನೆಗಳ ಮಾರ್ಗಸೂಚಿಗಳು, ಸಲ್ಲಿಸಬೇಕಾದ ದಾಖಲೆಗಳನ್ನು ವೆಬ್ ಸೈಟ್‌ನಲ್ಲಿ ವೀಕ್ಷಿಸಬಹುದು. ಶೈಕ್ಷಣಿಕ ಸಾಲ ಯೋಜನೆಗಳಿಗೆ ಕೊನೆ ದಿನಾಂಕ ಇರುವುದಿಲ್ಲ.

ಎಲ್ಲಾ ಯೋಜನೆಗಳಿಗೆ ಅರ್ಜಿಗಳನ್ನು ಸೇವಾಸಿಂಧು ಪೋರ್ಟಲ್ ಮುಖಾಂತರ ಗ್ರಾಮ ಒನ್, ಬೆಂಗಳೂರು ಒನ್ ಮತ್ತು ಕರ್ನಾಟಕ ಒನ್ ಸೇವಾ ಕೇಂದ್ರಗಳಲ್ಲಿ ಆನ್‌ಲೈನ್ ಮೂಲಕ ಜುಲೈ 4 ರೊಳಗೆ ಸಲ್ಲಿಸಬೇಕು. ಹೆಚ್ಚಿನ ಮಾಹಿತಿಗಾಗಿ ನಿಗಮದ ಸಹಾಯವಾಣಿ: 8867537799 ಅಥವಾ ದೂ.ಸಂ 080-29903994 ಸಂಪರ್ಕಿಸುವಂತೆ ಕರ್ನಾಟಕ ಮರಾಠ ಅಭಿವೃದ್ಧಿ ನಿಗಮದ ಜಿಲ್ಲಾ ವ್ಯವಸ್ಥಾಪಕರು ತಿಳಿಸಿದ್ದಾರೆ.

ಸಂಜೆ ಟಿಪ್ಸ್

ಖಜಾನೆ 2 ನೊಂದಿಗೆ ಸಂಯೋಜನೆಗೊಂಡ ಸೌತ್ ಇಂಡಿಯನ್ ಬ್ಯಾಂಕ್

ಗ್ರಾಹಕರಿಗೆ ಈಗ ಬ್ಯಾಂಕಿನ ಸೈಬರ್‌ನೆಟ್ ಪ್ಲಾಟ್‌ಫಾರ್ಮ್ ಮೂಲಕ ಪಾವತಿಗಳನ್ನು ಮಾಡುವ ಅವಕಾಶ ಕರ್ನಾಟಕ ರಾಜ್ಯ ತೆರಿಗೆಗಳಿಗೆ ಪಾವತಿಗಳನ್ನು ಈಗ ಸೌತ್ ಇಂಡಿಯನ್ ಬ್ಯಾಂಕಿನ ನೆಟ್ ಬ್ಯಾಂಕಿಂಗ್ ಮೂಲಕ ಮಾಡಬಹುದಾಗಿದೆ. ಬ್ಯಾಂಕಿನ ನೆಟ್ ಬ್ಯಾಂಕಿಂಗ್ ಪೋರ್ಟಲ್ ಆದ ಸೈಬರ್‌ನೆಟ್ ಈಗ ಕರ್ನಾಟಕ ರಾಜ್ಯ ಖಜಾನೆಯ ಸಮಗ್ರ ಹಣಕಾಸು ನಿರ್ವಹಣಾ ವ್ಯವಸ್ಥೆ, ಖಜಾನೆ 2 ನೊಂದಿಗೆ ಏಕೀಕರಿಸಲ್ಪಟ್ಟಿದೆ.ಖಜಾನೆ 2 ಕರ್ನಾಟಕ ರಾಜ್ಯದ ಸಮಗ್ರ ಇ-ಆಡಳಿತ ಉಪಕ್ರಮವಾಗಿದ್ದು, ಖಜಾನೆ ಕಾರ್ಯಾಗಳನ್ನು ಸುಗಮಗೊಳಿಸಲು, ಪಾರದರ್ಶಕತೆಯನ್ನು ಸುಧಾರಿಸಲು ಮತ್ತು ಹೊಣೆಗಾರಿಕೆಯನ್ನು ಹೆಚ್ಚಿಸಲು ವಿನ್ಯಾಸಗೊಳಿಸಲಾಗಿದೆ. ಈ ಏಕೀಕರಣದೊಂದಿಗೆ, ಸೌತ್ ಇಂಡಿಯನ್ ಬ್ಯಾಂಕಿನ ಗ್ರಾಹಕರು ಈಗ ತೆರಿಗೆ, ಪರವಾನಗಿ ಶುಲ್ಕಗಳು, ಫೈನ್‌ಗಳು ಮತ್ತು ದಂಡಗಳು ಸೇರಿದಂತೆ ರಾಜ್ಯ ಲೆವಿಗಳಿಗಾಗಿ ಬ್ಯಾಂಕಿನ ಆನ್ ಲೈನ್ ಬ್ಯಾಂಕಿಂಗ್ ಪ್ಲಾಟ್‌ಫಾರ್ಮ್ ಆಗಿರುವ ಸೈಬರ್‌ನೆಟ್ ಮೂಲಕ ಕರ್ನಾಟಕ ರಾಜ್ಯ ಖಜಾನೆಗೆ ಸುಲಭವಾಗಿ ಪಾವತಿಗಳನ್ನು ಮಾಡಬಹುದಾಗಿದೆ. ಖಜಾನೆ 2 ರೊಂದಿಗಿನ ಏಕೀಕರಣವು ಸಾರ್ವಜನಿಕರಿಗೆ ಅನೇಕ ಪ್ರಯೋಜನಗಳನ್ನು ನೀಡುವುದರೊಂದಿಗೆ ಹಲವಾರು ಸರ್ಕಾರಿ ಹಣಕಾಸು ವಹಿವಾಟುಗಳನ್ನು ಪರಿಣಾಮಕಾರಿ ಮತ್ತು ಪಾರದರ್ಶಕವಾಗಿಸುತ್ತದೆ.

ಪ್ರಮುಖ ಸೇವೆಗಳಲ್ಲಿ ಕೆಳಕಂಡವುಗಳು ಸೇರಿವೆ:ಆನ್‌ಲೈನ್ ಚಲನ್ ರಚನೆ: ನಾಗರಿಕರು ಭೂ ಕಂದಾಯ, ತೆರಿಗೆಗಳು ಮತ್ತು ದಂಡಗಳು ಸೇರಿದಂತೆ ಸರ್ಕಾರಿಸೇವೆಗಳಿಗೆ ಆನ್‌ಲೈನ್‌ನಲ್ಲಿ ಚಲನ್‌ಗಳನ್ನು ರಚಿಸಬಹುದು ಮತ್ತು ಪಾವತಿಸಬಹುದು. ಇದು ಖಜಾನೆ 2ನಾಗರಿಕ ಪೋರ್ಟಲ್‌ನಲ್ಲಿ ಲಭ್ಯವಿದೆ.ಸರ್ಕಾರಿ ಶುಲ್ಕ ಮತ್ತು ತೆರಿಗೆಗಳ ಇ-ಪಾವತಿ: ಆಸ್ತಿ ತೆರಿಗೆ, ಅಬಕಾರಿ ಸುಂಕಗಳು ಮತ್ತು ಸಾರಿಗೆ ಶುಲ್ಕಗಳಂತಹ ಸೇವೆಗಳಿಗೆ ನೆಟ್ ಬ್ಯಾಂಕಿಂಗ್ ಬಳಸಿ ಸರ್ಕಾರಿ ಇಲಾಖೆಗಳಿಗೆ ನೇರ ಪಾವತಿ ಮಾಡಬಹುದಾಗಿದೆ.ಇಲಾಖಾ ಏಕೀಕರಣ: ಖಜಾನೆ 2 ಅನ್ನು ಸಾರಿಗೆ, ಕಂದಾಯ ಮತ್ತು ಶಿಕ್ಷಣದಂತಹ ಸರ್ಕಾರಿ ಇಲಾಖೆಗಳು ತಮ್ಮಶುಲ್ಕ ಸಂಗ್ರಹ ಮತ್ತು ವಹಿವಾಟುಗಳಿಗಾಗಿ ವ್ಯಾಪಕವಾಗಿ ಬಳಸುತ್ತವೆ.ಖಜಾನೆ 2 ರೊಂದಿಗಿನ ಏಕೀಕರಣದ ಪ್ರಮುಖ ಪ್ರಯೋಜನಗಳು:ಆನ್ ಲೈನ್ ಪಾವತಿ ವ್ಯವಸ್ಥೆ: ವಿವಿಧ ರಾಜ್ಯ ಸರ್ಕಾರಿ ವಹಿವಾಟುಗಳಿಗೆ ಇ-ಪಾವತಿಗಳನ್ನು ಸುಗಮಗೊಳಿಸುತ್ತದೆ.ಖಜಾನೆ ಕೆಲಸಗಳ ಯಾಂತ್ರೀಕರಣ: ಮನುಷ್ಯರ ಕೆಲಸಗಳನ್ನು ಮತ್ತು ಕಾಗದಪತ್ರಗಳನ್ನು ಕಡಿಮೆ ಮಾಡುವುದು.

ಹಾಗಲಕಾಯಿ ಗೊಜ್ಜು

ಪಾಕ ಶಾಲೆ

ಬೇಕಿರುವ ಸಾಮಗ್ರಿ

ಹಾಗಲಕಾಯಿ – 3, ಉದ್ದಿನ ಬೇಳೆ – 1 ಚಮಚ, ಮೆಂತ್ಯೆ – ಮುಕ್ಕಾಲು ಚಮಚ, ಒಣ ಕೊಬ್ಬರಿ – 1 ಬಟ್ಟಲು, ಒಣಗಿನ ಮೆಣಸಿನಕಾಯಿ – 10–12, ಹುಣಸೆಹಣ್ಣು – 1 ನಿಂಬೆ, ಗಾತ್ರದಷ್ಟು, ಬೆಲ್ಲ – ಸ್ವಲ್ಪ, ಉಪ್ಪು- ರುಚಿಗೆ ತಕ್ಕಷ್ಟು, ಎಳ್ಳು – 2 ಚಮಚ

ಮಾಡುವ ವಿಧಾನ

ಉದ್ದಿನಬೇಳೆ, ಮೆಂತ್ಯೆ, ಎಳ್ಳು, ಒಣಕೊಬ್ಬರಿ, ಒಣಗಿದ ಮೆಣಸಿನಕಾಯಿ ಎಲ್ಲವನ್ನು ಬೇರೆಬೇರೆಯಾಗಿ ಹುರಿದು ಮಿಕ್ಸಿ ಜಾರ್ ಗೆ ಹಾಕಿ ಪುಡಿ ಮಾಡಿಕೊಳ್ಳಬೇಕು. ಹಾಗಲಕಾಯಿಯನ್ನು ತೊಳೆದು, ಒರೆಸಿ, ಬೀಜ ತೆಗೆದು ಸಣ್ಣ ಹೋಳುಗಳಾಗಿ ಹೆಚ್ಚಿ ಎಣ್ಣೆಯಲ್ಲಿ ಕರಿದುಕೊಳ್ಳಬೇಕು.ನಂತರ ಕರಿದ ಹಾಗಲಕಾಯಿ, ಹುಣಸೆರಸ, ಪುಡಿ ಮಾಡಿಕೊಂಡ ಮಿಶ್ರಣ, ಉಪ್ಪು, ಚಿಟಿಕೆ ಅರಿಶಿನ, ಇಂಗು ಎಲ್ಲವನ್ನು ಹಾಕಿ ಚೆನ್ನಾಗಿ ಕುದಿಸಿಕೊಳ್ಳಬೇಕು.1 ಚಮಚ ಎಣ್ಣೆ ಕಾಯಿಸಿ, ಸಾಸಿಸವೆ ಹಾಕಿ ಒಗ್ಗರಣೆ ಮಾಡಿದರೆ ಗೊಜ್ಜು ತಯಾರಾಗುತ್ತದೆ.

ಹಾಗಲಕಾಯಿ ಪ್ರಯೋಜನ

ಹೆಲ್ತ್ ಟಿಪ್ಸ್

ಇತ್ತೀಚಿನ ದಿನಗಳಲ್ಲಿ, ದೇಶ ಮತ್ತು ವಿಶ್ವದ ಹೆಚ್ಚಿನ ಜನರು ಮಧುಮೇಹಕ್ಕೆ ಬಲಿಯಾಗುತ್ತಿದ್ದಾರೆ. ಇತ್ತೀಚಿನ ದಿನಗಳಲ್ಲಿ, ಯೂರಿಕ್ ಆಸಿಡ್ ರೋಗಿಗಳ ಸಂಖ್ಯೆಯು ವೇಗವಾಗಿ ಹೆಚ್ಚುತ್ತಿದೆ. ಈ ಎರಡೂ ಕಾಯಿಲೆಗಳು ಜೀವನಶೈಲಿಗೆ ಸಂಬಂಧಿಸಿವೆ. ವಿಶೇಷವಾಗಿ ನಿಮ್ಮ ಹದಗೆಡುತ್ತಿರುವ ಆಹಾರವು ಇಲ್ಲಿ ಪ್ರಮುಖ ಪಾತ್ರವನ್ನು ವಹಿಸುತ್ತದೆ. ಅನಾರೋಗ್ಯಕರ ಜೀವನಶೈಲಿ ಮಧುಮೇಹವನ್ನು ಹೆಚ್ಚಿಸುತ್ತವೆ, ಇದರಿಂದಾಗಿ ನಮ್ಮ ದೇಹವು ಅನೇಕ ರೋಗಗಳಿಗೆ ನೆಲೆಯಾಗುತ್ತೆ.. ಪ್ಯೂರಿನ್ ಸಮೃದ್ಧವಾಗಿರುವ ವಸ್ತುಗಳನ್ನು ಸೇವಿಸುವುದರಿಂದ ಯೂರಿಕ್ ಆಮ್ಲ ಹೆಚ್ಚಾಗುತ್ತೆ..

ಯೂರಿಕ್ ಆಮ್ಲವು ಹೃದ್ರೋಗ, ಅಧಿಕ ರಕ್ತದೊತ್ತಡ, ಮೂತ್ರಪಿಂಡದ ಕಲ್ಲುಗಳು ಮತ್ತು ಸಂಧಿವಾತದಂತಹ ಕಾಯಿಲೆಗಳಿಗೆ ಕಾರಣವಾಗಬಹುದು. ಆದ್ದರಿಂದ, ಅದನ್ನು ಸಮಯಕ್ಕೆ ನಿಯಂತ್ರಿಸುವುದು ಬಹಳ ಮುಖ್ಯ. ಇದಕ್ಕಾಗಿ ಔಷಧಿಗಳ ಜೊತೆಗೆ ಹಾಗಲಕಾಯಿಯ ರಸವನ್ನು ನಿಮ್ಮ ಆಹಾರದಲ್ಲಿ ಸೇರಿಸಿಕೊಳ್ಳಬೇಕು. ಹಾಗಲಕಾಯಿಯ ರಸವನ್ನು ಕುಡಿಯುವುದರಿಂದ ಈ ಎರಡೂ ಕಾಯಿಲೆಗಳು ನಿಯಂತ್ರಣದಲ್ಲಿರುತ್ತವೆ. ಯೂರಿಕ್ ಆಸಿಡ್ ಮತ್ತು ಮಧುಮೇಹದಲ್ಲಿ ಈ ತರಕಾರಿ ಹೇಗೆ ಪ್ರಯೋಜನಕಾರಿ ಎಂದು ಇಲ್ಲಿ ತಿಳಿಯೋಣ?

ಒಂದು ಲೋಟ ಹಾಗಲಕಾಯಿ ರಸವು ನೈಸರ್ಗಿಕವಾಗಿ ಯೂರಿಕ್ ಆಮ್ಲವನ್ನು ಕಡಿಮೆ ಮಾಡುವಲ್ಲಿ ಸಹಾಯ ಮಾಡುತ್ತದೆ.. ಔಷಧೀಯ ಗುಣಗಳಿಂದ ಸಮೃದ್ಧವಾಗಿರುವ ಹಾಗಲಕಾಯಿಯು ಕಬ್ಬಿಣ, ಮೆಗ್ನೀಸಿಯಮ್, ಪೊಟ್ಯಾಸಿಯಮ್ ಮತ್ತು ವಿಟಮಿನ್ ಸಿ ಜೊತೆಗೆ ಉತ್ತಮ ಪ್ರಮಾಣದ ಕ್ಯಾಲ್ಸಿಯಂ, ಬೀಟಾ-ಕ್ಯಾರೋಟಿನ್ ಮತ್ತು ಪೊಟ್ಯಾಸಿಯಮ್ ಇತ್ಯಾದಿಗಳನ್ನು ಹೊಂದಿರುತ್ತದೆ. ಈ ಅಂಶಗಳು ಗೌಟ್ ವಿರುದ್ಧ ಹೋರಾಡಲು ಸಹಾಯ ಮಾಡುತ್ತದೆ. ಹಾಗಲಕಾಯಿಯನ್ನು ಮಧುಮೇಹವಿರುವವರಿಗೆ ತುಂಬಾ ಪ್ರಯೋಜನಕಾರಿ ಎಂದು ಪರಿಗಣಿಸಲಾಗುತ್ತದೆ. ಹಾಗಲಕಾಯಿಯು ವಿಟಮಿನ್ ಎ, ಸಿ, ವಿಟಾ-ಕ್ಯಾರೋಟಿನ್ ಮತ್ತು ಇತರ ಖನಿಜಗಳು ಮತ್ತು ಫೈಬರ್‌ನಲ್ಲಿ ಸಮೃದ್ಧವಾಗಿದೆ, ಇದರಿಂದಾಗಿ ಇದು ಇನ್ಸುಲಿನ್‌ನಂತೆ ಕಾರ್ಯನಿರ್ವಹಿಸುತ್ತದೆ ಮತ್ತು ಹೆಚ್ಚುತ್ತಿರುವ ಸಕ್ಕರೆ ಮಟ್ಟವನ್ನು ನಿರ್ವಹಿಸುತ್ತದೆ.

ನೀವು ಪ್ರತಿದಿನ ಬೆಳಿಗ್ಗೆ ಖಾಲಿ ಹೊಟ್ಟೆಯಲ್ಲಿ ಅರ್ಧ ಕಪ್ ಹಾಗಲಕಾಯಿ ರಸವನ್ನು ಕುಡಿಯಬಹುದು. ಕಹಿ ತೆಗೆದುಹಾಕಲು, ಸ್ವಲ್ಪ ಕಪ್ಪು ಉಪ್ಪು ಅಥವಾ ನಿಂಬೆ ರಸ ಸೇರಿಸಬಹುದು. ಇದನ್ನು ಕುಡಿಯುವುದು ಗೌಟ್ ಮತ್ತು ಸಂಧಿವಾತದಲ್ಲಿ ಪ್ರಯೋಜನಕಾರಿಯಾಗಿದೆ. ಬೇಕಿದ್ದರೆ ಜ್ಯೂಸ್ ಹೊರತುಪಡಿಸಿ ಬೇರೆ ಬೇರೆ ರೀತಿಯ ಹಾಗಲಕಾಯಿ ಕಾದ್ಯಗಳನ್ನು ತಯಾರಿಸಿ ತಿನ್ನಬಹುದು.

ಕೂದಲ ಬೆಳವಣಿಗೆಗೆ ಇರಲಿ ಸೀಗೆಕಾಯಿ

ಬ್ಯೂಟಿ ಟಿಪ್ಸ್

ನೆತ್ತಿನ ಚರ್ಮದ ಆಮ್ಲೀಯ – ಕ್ಷಾರೀಯ ಅಥವಾ ಪಿ ಎಚ್ ಮಟ್ಟ ಸಮತೋಲನದಲ್ಲಿರುವುದು ಕೂದಲ ಬೆಳವಣಿಗೆಗೆ ಅವಶ್ಯವಾಗಿದೆ. ಸೀಗೆಕಾಯಿ ಸಂಕುಚಕ ಗುಣ ಹೊಂದಿದ್ದು ನೆತ್ತಿಯ ಪಿ ಎಚ್ ಮಟ್ಟವನ್ನು ನಿಯಂತ್ರಿಸುವ ಗುಣ ಹೊಂದಿದೆ. ಈ ಗುಣಗಳು ನೆತ್ತಿಯಲ್ಲಿ ಎದುರಾಗುವ ಸೋಂಕುಗಳ ವಿರುದ್ಧ ಹೋರಾಡುತ್ತವೆ ಹಾಗೂ ಸ್ವಚ್ಛವಾಗಿದ್ದು ಆರೋಗ್ಯಕರವಾಗಿರಲು ನೆರವಾಗುತ್ತವೆ. ಇವಲ್ಲವೂ ಕೂದಲ ಉದ್ದ ಹೆಚ್ಚಿಸಲು ನೆರವಾಗುವ ಅಂಶಗಳಾಗಿದ್ದು ಅತ್ಯುತ್ತಮ ಗುಣಮಟ್ಟದ ಹಾಗೂ ಕಾಂತಿಯುಕ್ತ ಕೂದಲು ಬೆಳೆಯಲು ಸಾಧ್ಯವಾಗುತ್ತದೆ. ನಮ್ಮ ನೆತ್ತಿಯಲ್ಲಿ ಅತಿ ಹೆಚ್ಚಿನ ಸಾಂದ್ರತೆಯಲ್ಲಿ ಕೂದಲ ಬುಡಗಳಿವೆ. ಇವುಗಳ ಜೊತೆಗೇ ಹೆಚ್ಚಿನ ಬೆವರುಗ್ರಂಥಿಗಳೂ, ಸಬೇಶಿಯಸ್ (ಮೇಧಸ್ಸು) ಗ್ರಂಥಿಗಳೂ, ವರ್ಣದ್ರವ್ಯಗಳೂ ಇವೆ. ಹಾಗಾಗಿ ಇವುಗಳು ಸ್ರವಿಸುವ ದ್ರವಗಳೂ ಕೂದಲ ಬುಡಗಳಲ್ಲಿ ಸಂಗ್ರಹವಾಗಿ ಒಣಗಿ ಅಥವಾ ತೇವವಿದ್ದು ಸೋಂಕಿನ ಕ್ರಿಮಿಗಳು ಆವರಿಸುವ ಸಾಧ್ಯತೆಯೂ ಹೆಚ್ಚೇ ಇರುತ್ತದೆ. ಹಾಗಾಗಿ ತಲೆಯನ್ನು ಈ ಕೊಳೆಗಳಿಂದ ರಕ್ಷಿಸಿಕೊಳ್ಳುವುದಕ್ಕಾಗಿ ಚೆನ್ನಾಗಿ ಸ್ವಚ್ಛಗೊಳಿಸುವುದು ಅಗತ್ಯವಾಗಿದೆ. ಸೀಗೆಕಾಯಿಯ ಪುಡಿಯಿಂದ ತೊಳೆದುಕೊಂಡ ತಲೆ ಎಲ್ಲಾ ಕಲ್ಮಶಗಳಿಂದ ಮುಕ್ತವಾಗುತ್ತದೆ ಹಾಗೂ ನೆತ್ತಿಯ ಎಲ್ಲಾ ಗ್ರಂಥಿಗಳು ಹೊಸದಾಗಿ ತಮ್ಮ ಕಾರ್ಯಕ್ಷಮತೆಯನ್ನು ನಿರ್ವಹಿಸಲು ನೆರವಾಗುತ್ತದೆ. ಇದನ್ನೇ ಕಂಡೀಶನಿಂಗ್ ಎಂದು ಕರೆಯುತ್ತೇವೆ. ಸೀಗೆಕಾಯಿ ಕೂದಲಿಗೆ ಹೆಚ್ಚಿನ ಹೊಳಪನ್ನು ನೀಡುತ್ತದೆ ಹಾಗೂ ಸೌಮ್ಯವಾಗಿಸುತ್ತದೆ.

ಸೀಗೆಪುಡಿಯನ್ನು ಕೊಂಚ ನೀರಿನೊಂದಿಗೆ ಬೆರೆಸಿ ದಪ್ಪನಾದ ಲೇಪನವಾಗಿಸಿ ಕೂದಲಿಗೆ ಹಚ್ಚಿಕೊಳ್ಳುವ ಮೂಲಕ ಅಥವಾ ಕೂದಲನ್ನು ಸ್ವಚ್ಛಗೊಳಿಸುವ ಮಾರ್ಜಕದಂತೆ ಬಳಸಿದಾಗ ಕೂದಲು ಸೌಮ್ಯವಾಗುತ್ತದೆ ಹಾಗೂ ಸಿಕ್ಕುಗಳಿಲ್ಲದೇ, ಇದ್ದರೆ ಸುಲಭವಾಗಿ ಬಿಡಿಸಿಕೊಳ್ಳಲು ಸಾಧ್ಯವಾಗುತ್ತದೆ. ಅಲ್ಲದೇ ಸ್ನಾನದ ಬಳಿಕ ಕೂದಲ ಹೊಳಪು ಸಹಾ ಹೆಚ್ಚುತ್ತದೆ.ಸೀಗೆಕಾಯಿ ಅಕಾಲಿಕ ಕೂದಲು ನೆರೆಯುವುದನ್ನೂ, ಉದುರುವುದನ್ನೂ ತಡೆಯುತ್ತದೆ. ಸೀಗೆಕಾಯಿಯಲ್ಲಿ ಸಮೃದ್ಧವಾಗಿರುವ ಅವಶ್ಯಕ ಪೋಷಕಾಂಶಗಳಾದ ವಿಟಮಿನ್ ಸಿ ನೆತ್ತಿಯನ್ನು ಒಣಗಲು ಬಿಡದೇ ಉತ್ತಮ ಆರೋಗ್ಯವನ್ನು ಕಾಪಾಡುತ್ತದೆ. ನಿಯಮಿತವಾಗಿ ಸೀಗೆಕಾಯಿಯನ್ನು ಬಳಸುತ್ತಾ ಬಂದರೆ ತಲೆಯಲ್ಲಿ ಹೇನಿನ ತೊಂದರೆಯೇ ಇರುವುದಿಲ್ಲ.

ಕರೀನಾ ಕಪೂರ್ ಅತ್ಯಂತ ಶ್ರೀಮಂತ ನಟಿ

ಕರೀನಾ ಕಪೂರ್ ಬಾಲಿವುಡ್ ರಾಜಮನೆತನದಂತಿರುವ ಕಪೂರ್ ಕುಟುಂಬದ ಪುತ್ರಿ. ಲೆಜೆಂಡರಿ ಸ್ಟಾರ್ ನಟ ರಾಜ್ ಕಪೂರ್ ಮೊಮ್ಮಗಳು. ನಟ ರಣಧೀರ್ ಕಪೂರ್ ಮತ್ತು ಬಬಿತಾ ಕಿರಿಯ ಪುತ್ರಿ ಕರೀನಾ.

ಕರೀನಾ ಕಪೂರ್ ಖಾನ್ ಅವರಿಗೆ ಈಗ 44 ವರ್ಷ. ಕರಣ್ ಜೋಹರ್ ಕಭಿ ಖುಷಿ ಕಭಿ ಗಮ್‌ನಲ್ಲಿ ಪೂ ಪಾತ್ರದ ಮೂಲಕ ಕರೀನಾ ಕಪೂರ್ ಸಖತ್ ಫೇಮಸ್ ಆದರು. ಇಂದಿಗೂ ಜನರು ಅವರನ್ನು ತುಂಬಾ ಇಷ್ಟಪಡುತ್ತಾರೆ.ಕರೀನಾ ಕಪೂರ್ 44 ವರ್ಷ ವಯಸ್ಸಿನವರಾದರು ಅವರ ಫಿಟ್ನೆಸ್ ಎಲ್ಲರಿಗೂ ಸ್ಫೂರ್ತಿ. ಕರೀನಾ ಅವರ ಸಹೋದರಿ ಕರಿಷ್ಮಾ ಕಪೂರ್. ಕರೀನಾ ಕಪೂರ್ ಒಂದು ಕಾಲದಲಿ ಬಾಲಿವುಡ್‌ನ ನಂಬರ್ 1 ನಾಯಕಿ ಆಗಿದ್ದರು. ಸಿನಿರಂಗದ ಟಾಪ್ ನಟಿಯರಲ್ಲಿ ಕರೀನಾ ಕಪೂರ್ ಒಬ್ಬರಾಗಿದ್ದಾರೆ. ಈಗ ಮದುವೆ ಮತ್ತು ಮಕ್ಕಳ ನಂತರ ಬಹಳ ಕಡಿಮೆ ಚಿತ್ರಗಳಲ್ಲಿ ಕರೀನಾ ಕಪೂರ್ ನಟಿಸುತ್ತಿದ್ದಾರೆ. ಇತ್ತೀಚಿಗೆ ಲಾಲ್ ಸಿಂಗ್ ಚಡ್ಡಾ, ಜಾನೆ ಜಾನ್ ನಂತಹ ಚಿತ್ರಗಳ್ಲಲಿ ಕರೀನಾ ಕಪೂರ್ ನಟಿಸಿದ್ದರು. ವರದಿಯ ಪ್ರಕಾರ, ಕರೀನಾ ಕಪೂರ್ 485 ಕೋಟಿ ಆಸ್ತಿಯನ್ನು ಹೊಂದಿದ್ದಾರೆ. ಅವರು ಭಾರತದಲ್ಲಿ ಅತಿ ಹೆಚ್ಚು ಸಂಭಾವನೆ ಪಡೆಯುವ ನಟಿಯರಲ್ಲಿ ಒಬ್ಬರು. ಒಂದು ಚಿತ್ರಕ್ಕೆ 10–12 ಕೋಟಿ ಸಂಭಾವನೆ ಪಡೆಯುತ್ತಾರೆ. ಕೇವಲ ಒಂದು ಹಾಡಿಗೆ 1.5 ಕೋಟಿ ರೂ. ಸಂಭಾವನೆ ಪಡೆಯುತ್ತಾರೆ. ಕರೀನಾ ಕಪೂರ್ ಅಪಾರ ಸಂಪತ್ತಿನ ಒಡತಿ. ಅವರ ಪತಿ ಕೂಡ ನವಾಬ. ಕರೀನಾ ಕಪೂರ್ ಪತಿ ಸೈಫ್ ಅಲಿ ಖಾನ್ ರಾಜಮನೆತನದ ಕುವರ. ಕರೀನಾ ಗಿಂತ ಸೈಫ್ ಅಲಿ ಖಾನ್ ಹತ್ತು ವರ್ಷ ದೊಡ್ಡವರು. ಸೈಫ್ ಅಲಿ ಖಾನ್ 1200 ಕೋಟಿ ರೂ. ಆಸ್ತಿಗೆ ಒಡೆಯ ಎಂದು ಹೇಳಲಾಗುತ್ತದೆ. ಇಬ್ಬರಿಗೂ ತೈಮೂರ್ ಮತ್ತು ಜೆಹ್ ಎಂಬ ಇಬ್ಬರು ಮಕ್ಕಳಿದ್ದಾರೆ.

ಕರೀನಾ ಕಪೂರ್ ನಟ ಸೈಫ್ ಅಲಿ ಖಾನ್ ಜೊತೆ ಕರೀನಾ 2012ರಲ್ಲಿ ಮದುವೆಯಾದರು. ಕರೀನಾ ಕಪೂರ್ ಹಾಗು ಸೈಫ್ ಅಲಿ ಖಾನ್ ಇಬ್ಬರು ಮುಂಬೈನ ಪಾಶ್ ಏರಿಯಾ ಬಾಂದ್ರದಲ್ಲಿ ನಾಲ್ಕು ಅಂತಸ್ತಿನ ದೊಡ್ಡ ಮನೆಯನ್ನು ಹೊಂದಿದ್ದಾರೆ. ಈ ಮನೆ ಬರೋಬ್ಬರಿ 25 ರಿಂದ 30 ಕೋಟಿ ರೂಪಾಯಿ ವರೆಗೂ ಬೆಲೆ ಬಾಳುತ್ತದೆ ಎನ್ನಲಾಗಿದೆ. ಇಂಡಿಯಾದಲ್ಲಿ ಮಾತ್ರವಲ್ಲದೆ ಸ್ವಿಟ್ಜರ್ಲೆಂಡ್‌ನಲ್ಲೂ ಸಹ ಮನೆಯಿದೆ. ಸ್ವಿಟ್ಜರ್ಲೆಂಡ್‌ನ ಗಸ್ಟಾಡ್‌ನಲ್ಲಿ ಐಶಾರಾಮಿ ಅಪಾರ್ಟ್‌ಮೆಂಟ್ ಖರೀದಿಸಿದ್ದಾರೆ. ಈ ಆಸ್ತಿಯ ಬೆಲೆ ಸುಮಾರು 33 ಕೋಟಿ ರೂ. ಎಂದು ಹೇಳಲಾಗಿದೆ. ಕರೀನಾ ಕಪೂರ್ ಆಗಾಗ ಅಲ್ಲಿಗೆ ಕುಟುಂಬದ ಜೊತೆ ವೆಕೇಶನ್‌ಗಾಗಿ ಹೋಗುತ್ತಿರುತ್ತಾರೆ. ಕರೀನಾ ಕಪೂರ್ ಅವರಿಗೆ ಪತಿ ಸೈಫ್ ಅಲಿ ಖಾನ್ ಡೈಮಂಡ್ ಉಂಗುರವನ್ನು ಉಡುಗರೆಯಾಗಿ ನೀಡಿದ್ದಾರೆ. ಆ ಡೈಮಂಡ್ ಉಂಗುರ 5–ಕ್ಯಾರೆಟ್‌ನದ್ದು. ಕರೀನಾ ಕಪೂರ್ ಬಳಿ ಆಡಿ ಕ್ಯೂ 7 ಹಾಗು ಮರ್ಸಿಡಿಸ್ ಬೆಂಜ್ ಎಸ್ ಕ್ಲಾಸ್ ಕಲೆಕ್ಷನ್ ಹೊಂದಿದ್ದಾರೆ. ಈ ಕಾರುಗಳಲ್ಲೇ ನಟಿ ಸಿನಿಮಾ ಶೂಟಿಂಗ್ ಮತ್ತು ಇವೆಂಟ್‌ಗಳಿಗೆ ಹೋಗುತ್ತಾರೆ.

ನಟಿ ಕರೀನಾ ಕಪೂರ್ ಬಳಿ ಸಖತ್ ಬ್ಯಾಗ್ ಕಲೆಕ್ಷನ್ಸ್ ಇದ್ದು, 13 ಲಕ್ಷ ರೂ. ಬೆಲೆ ಬಾಳುವ ಹರ್ಮೆಸ್ ಬರ್ಕಿನ್ ಬ್ಯಾಗ್ ಸಹ ಇದೆ. ನಟ ಸೈಫ್ ಅಲಿ ಖಾನ್ ಅವರನ್ನು ಮದುವೆಯಾದ ಬಳಿಕ ಕರೀನಾ ಕಪೂರ್ ?ಪಟೌಡಿ?ಯ ಬೇಗಂ ಎಂಬ ಬಿರುದು ಪಡೆದಿದ್ದಾರೆ. ಸೈಫ್ ಅಲಿ ಖಾನ್ ರಾಜಮನೆತನಕ್ಕೆ ಸೇರದವರಾದ ಕಾರಣ ಬಹು ವಿಸ್ತಾರವಾದ ಪಟೌಡಿ ಅರಮನೆಯನ್ನು ಹೊಂದಿದ್ದಾರೆ. ನಟಿ ಕರೀನಾ ಕಪೂರ್ ಈ ಅರಮನೆಯ ಬೇಗಂ ಆಗಿದ್ದಾರೆ. 800 ಕೋಟಿ ರೂ ಬೆಲೆಯ ಪಟೌಡಿ ಅರಮನೆಗೆ ಸೈಫ್ ಅಲಿ ಖಾನ್ ಮತ್ತು ಕರೀನಾ ಕಪೂರ್ ರಾಜ ರಾಣಿ ಆಗಿದ್ದಾರೆ.

ಹೊಸ ಪ್ರೀಮಿಯಮ್ ಆಕ್ವಾ-ರಿಟ್ರೀಟ್ ''ದಿ ಐಲ್ ಬೈ ವಂಡರ್ ಲಾ'' ಪರಿಚಯಿಸಿದ ವಂಡರ್ ಲಾ

ವಂಡರ್ ಲಾ ಹಾಲಿಡೇಸ್ ಲಿ., ಇಂದು ವ್ ಂಡರ್ ಲಾ ಬೆಂಗಳೂರು ಕ್ಯಾಂಪಸ್ ಒಳಗೇ ಸ್ಥಾಪಿಸಲಾಗಿರುವ ಪ್ರೀಮಿಯಮ್ ಜಲಬದಿ ರಿಟ್ರೀಟ್ ಮತ್ತು ಜೀವನಶೈಲಿ ಸ್ಟೇ ಅನುಭವ ''ದಿ ಐಲ್ ಬೈ ವಂಡರ್ ಲಾ''ದ ಪರಿಚಯವನ್ನು ಘೋಷಿಸಿದೆ. 4.5 ಎಕರೆ ಪ್ರದೇಶಗಳಲ್ಲಿ ಹರಡಿರುವ 39–ಪ್ರಮುಖ ರೆಸಾರ್ಟ್, ಖಾಸಗಿ ಪೂಲ್ ಇರುವ ಕಾಟೇಜುಗಳು, ಮನಮೋಹಕ ಕ್ಯಾಂಪಿಂಗ್ ಟೆಂಟ್‌ಗಳು ಹ್ಯಾಮಕ್ ಸ್ವೀಟ್ಸ್ ಮತ್ತು ಟ್ರೀಹೌಸ್, ಐಶಾರಾಮೀ ಸ್ಪಾ ಮತ್ತು ಸಾಕುಪ್ರಾಣಿ-ಸ್ನೇಹಿ ಪ್ರವೇಶಾವಕಾಶ ಮುಂತಾದ ಪ್ರಕೃತಿ-ನಿರ್ದೇಶಿತ ಸೌಲಭ್ಯಗಳ ಮಿಶ್ರಣವನ್ನು ಹೊಂದಿದೆ. ಸುಮಾರು ?39 ಕೋಟಿ ಅಭಿವೃದ್ಧಿ ಹೂಡಿಕೆಯೊಂದಿಗೆ ನಿರ್ಮಾಣಗೊಂಡಿರುವ ದಿ ಐಲ್, ನಗರ ಕುಟುಂಬಗಳು, ದೀರ್ಘ-ಸ್ಟೇ ಅತಿಥಿಗಳು, ವಿವಾಹಗಳು ಮತ್ತು ಕಾರ್ಪೊರೇಟ್ ರಿಟ್ರೀಟ್ ಗಳಿಗಾಗಿಯೇ ವಿನ್ಯಾಸಗೊಳಿಸಲಾದ ಪ್ರೀಮಿಯಮ್ ಅನುಭವಿಕ ಕೊಡುಗೆಗಳನ್ನು ಒದಗಿಸುತ್ತದೆ.

ಒಂದೇ ಬ್ರ್ಯಾಂಡ್ ಪರಿಸರವ್ಯವಸ್ಥೆಯಡಿ ಮನರಂಜನೆ, ಸ್ಟೇ, ಮತ್ತು ಪ್ರಕೃತಿಯನ್ನು ಅನಾಯಾಸವಾಗಿ ಸಂಯೋಜಿಸುವ ದಿ ಐಲ್, ಜಾಗತಿಕ ವಿರಾಮ ಮಾನದಂಡಗಳು ಮತ್ತು ಸದಾ ಬದಲಾಗುತ್ತಿರುವ ಭಾರತೀಯ ಪ್ರಯಾಣ ನಡವಳಿಕೆಗೆ ಅನುಗುಣವಾಗಿರುವ ಮತ್ತು ಆಲೋಚನಾಪೂರ್ವಕವಾಗಿ ರಚಿಸಲಾಗಿರುವ ವಿಸ್ತರಣೆಯಾಗಿ, ಸಂಯೋಜಿತ ಆತಿಥ್ಯದ ಮೂಲಕ ತನ್ನ ಪಾರ್ಕ್ ಅನುಭವವನ್ನು ವರ್ಧಿಸಬೇಕೆನ್ನುವ ವಂಡರ್ ಲಾದ ಪ್ರಧಾನ ಉದ್ದೇಶವನ್ನು ಪ್ರತಿಫಲಿಸುತ್ತದೆ.

4.5 ಎಕರೆಗಳಾದ್ಯಂತ ಹರಡಿರುವ ದಿ ಐಲ್ ಬೈ ವಂಡರ್ ಲಾ, ರೂ. 10,000 ಮೇಲ್ಪಟ್ಟ ದರದಲ್ಲಿ 39 ಥೀಮ್ ಇರುವ ಸ್ಟೇಗಳನ್ನು ಒದಗಿಸುವ ಒಂದು ಬೂಟಿಕ್ ಪ್ರಕೃತಿ ರಿಟ್ರೀಟ್ ಆಗಿದೆ. ಅತಿಥಿಗಳು, ಖಾಸಗಿ ಪೂಲ್ ಅಥವಾ ಹ್ಯಾಮಾಕ್ ಕಾಟೇಜುಗಳು, ಲಗೂನ್-ವ್ಯೂ ಡೆಕ್‌ಗಳು, ಮನಮೋಹಕ ಕ್ಯಾಂಪಿಂಗ್ ಟೆಂಟ್‌ಗಳು ಮತ್ತು ಸ್ಕೈಲೈಟ್ ರೂಮ್ಸ್‌ನಿಂದ ಆಯ್ಕೆ ಮಾಡಿಕೊಳ್ಳಬಹುದು; ಪ್ರತಿಯೊಂದನ್ನೂ, ವಿಶ್ರಾಂತಿ ಮತ್ತು ಶೋಧವನ್ನು ಆಹ್ವಾನಿಸುವ ದೀರ್ಘಕಾಲ ಇರುವಂತಹಸಾಮಗ್ರಿಗಳು(ವಸ್ತುಗಳು) ಮತ್ತು ವಿನ್ಯಾಸ ಭಾಷೆಯೊಂದಿಗೆ ವಿನ್ಯಾಸಗೊಳಿಸಲಾಗಿದೆ.ಬಾಣಸಿಗ ಪ್ರಮುಖಾಂಶಗಳು, ಸ್ಪೈಸ್ ಕವ್, ಏಶ್ಯಾದಂತ ಇರುವ ವಿಶಿಷ್ಟ ಖಾದ್ಯಗಳ ಮೇಲೆ ಗಮನ ಕೇಂದ್ರೀಕರಿಸುವ ಮತ್ತು ಸಮುದಾಯ ಭೋಜನಕ್ಕಾಗಿಯೇ

ನಿರ್ಮಾಣಗೊಂಡಿರುವ 62–ಸೀಟ್ ಇರುವ ಮುಕ್ತ ಬಹು ಕ್ಯುಸಿನ್ ರೆಸ್ಟಾರೆಂಟ್, ಹಾಗೂ 24ಥ7 ಇನ್ -ರೂಮ್ ಆಹಾರ ಸೇವೆಯನ್ನು ಹೊಂದಿದೆ.

ಸ್ಥಳೀಯ ವಸ್ತುಗಳು ಮತ್ತು ಸಂಪ್ರದಾಯಗಳಿಂದ ಪ್ರೇರಿತಗೊಂಡ ಸಿಗ್ನೇಚರ್ ಥೆರಪಿಗಳು ಇಲ್ಲಿ ಲಭ್ಯ. ರೆಸಾರ್ಟ್‌ನ ತಲ್ಲೀನ ಪರಿಸರವನ್ನು, ಭಾರತದಾದ್ಯಂತ ಪ್ರಶಸ್ತಿ-ವಿಜೇತ ಆತಿಥ್ಯ ಪ್ರದೇಶಗಳಿಗಾಗಿ ಹೆಸರುವಾಸಿಯಾಗಿ ಸೆಲೆಬ್ರಿಟಿ ಆರ್ಕಿಟೆಕ್ಟ್ ಸಂಸ್ಥೆಯಾದ ಡಿಸೈನ್ ಮ್ಯಾಟರ್ಸ್ಸ ಸಿಇಒ ಮತ್ತು ಚೀಫ್ ಆರ್ಕಿಟೆಕ್ಟ್ ರೇಷ್ಮ ಕರ್ಮಾರ್ಕರ್ ಹಾಗೂ ಆಕೆಯ ತಂಡ ಪರಿಕಲ್ಪಿಸಿತು. ಪ್ರಕೃತಿಯೊಡನೆ ಬೇರು ಬಿಟ್ಟಿರುವ ಸ್ವತ್ತಿನ ಮಾಸ್ಟರ್ ಪ್ಲಾನ್ ಅನ್ನು ಅತಿಥಿ ಆರಾಮವನ್ನು ಹೆಚ್ಚಿಸುವ ಸಮಯದಲ್ಲೇ ಭೂಮಿಯ ನೈಸರ್ಗಿಕ ಗುಣವನ್ನು ಸಂರಕ್ಷಿಸುವ ರೀತಿಯಲ್ಲಿ ವಿನ್ಯಾಸಗೊಳಿಸಲಾಗಿತ್ತು. ಪ್ರತಿಯೊಂದು ವಿವರದೊಳಕ್ಕೂ ದೀರ್ಘಸ್ಥಾಯಿತ್ವವನ್ನು ಹೆಣೆಯಲಾಗಿದೆ?ಮೂಲ ಲಗೂನ್ ಪೂಲ್‌ನ ನೀರಿನ ಅವಶ್ಯಕತೆಯನ್ನು 31% ಕಡಿಮೆ ಮಾಡುವುದರಿಂದ ಹಿಡಿದು (10 ಲಕ್ಷ ಲೀಟರ್ ಕಡಿಮೆ) ಕ್ಲೋಸ್ಡ್-ಲೂಪ್ ನೀರು ಮರುಬಳಕೆ ಸಿಸ್ಟಮ್ ಗಳನ್ನು ಅನುಷ್ಠಾನಗೊಳಿಸುವ ಮತ್ತು ಸಹಜವಾದ ಕೃತಕ ಬೀಚ್ ರಚಿಸುವುದಕ್ಕಾಗಿ ನಿವೇಶನದಿಂದಲೇ ಬಲಿತ ಮರಗಳ ಸ್ಥಳಾಂತರ ಮಾಡುವವರೆಗೆ. ಈ ಪರಿಚಯದ ಬಗ್ಗೆ ಮಾತನಾಡುತ್ತಾ, ವಂಡರ್ ಲಾ ಹಾಲಿಡೇಸ್ ಲಿ.,ನ ಎಕ್ಸಿಕ್ಯೂಟಿವ್ ಚೇರ್ಮನ್ ಮತ್ತು ವ್ಯವಸ್ಥಾಪಕ ನಿರ್ದೇಶಕ ಅರುಣ್ ಕೆ. ಚಿತ್ತಿಲಪ್ಪಿಳ್ಳಿ, ''ದಿ ಐಲ್ ಬೈ ವಂಡರ್ ಲಾ, ನಾವು ವಂಡರ್ ಲಾದ 25ವರ್ಷಗಳನ್ನು ಆಚರಿಸುವ ಪ್ರಧಾನ ವಿಕಸನ ಹಾಗೂ ವೈಯಕ್ತಿಕ ಮೈಲಿಗಲ್ಲನ್ನು ಪ್ರತಿನಿಧಿಸುತ್ತದೆ. ನಮ್ಮ ಪಾರ್ಕುಗಳು, ಅಧಿಕ-ಚೇತನದ ಮನರಂಜನೆ ಮತ್ತು ಹಂಚಿಕೊಂಡ ಆನಂದಕ್ಕೆ ಹೆಸರುವಾಸಿಯಾಗಿದ್ದರೂ, ಹೆಚ್ಚು ವೈಯಕ್ತಿಕವಾದ, ಪ್ರಕೃತಿಯಲ್ಲಿ ಬೇರೂರಿದ ಅನುಭವಗಳಿಗಾಗಿ ಹೆಚ್ಚುತ್ತಿರುವ ಬೇಡಿಕೆಯನ್ನು ಕೂಡ ನಾವು ಗುರುತಿಸಿದ್ದೇವೆ.

ಬೆಂಗಳೂರಿನಿಂದ ಸ್ವಲ್ಪ ದೂರದಲ್ಲೇ ಸ್ಥಾಪಿತವಾಗಿರುವ ದಿ ಐಲ್, ನಗರದ ಹತ್ತಿರದಲ್ಲೇ ತಲ್ಲೀನ, ಪ್ರಶಾಂತ ವಾತಾವರಣ ಒದಗಿಸುವ ಮೂಲಕ ಅಂತರವನ್ನು ನಿವಾರಿಸಿದೆ. ಜಗತ್ತಿನೆಲ್ಲೆಡೆ, ಮುಂಚೂಣಿ ವಿರಾಮ ಗಮ್ಯಗಳು,ಮಿತಿಗಳಾಚೆ ವಿಸ್ತರಿಸುವ ಮಾಯೆಯ ಸ್ಟೇ ಅನುಭವಗಳನ್ನು ಒದಗಿಸುತ್ತಿವೆ. ನಮ್ಮ ಅತಿಥಿಗಳಿಗಾಗಿಯೇ ವಿನ್ಯಾಸಗೊಂಡ,ನಮ್ಮ ಮೌಲ್ಯಗಳಲ್ಲಿ ಬೇರುಬಿಟ್ಟ ಹಾಗೂ ಇಂದಿನ ಜೀವನಶೈಲಿಗಾಗಿಯೇ ನಿರ್ಮಾಣಗೊಂಡ ವಿಶಿಷ್ಟವಾಗಿ ಭಾರತೀಯಸಂದರ್ಭದಲ್ಲಿ ಇಂತಹ ಮಾಡಲ್ ಒಂದನ್ನು ಮೊದಲಿಗೆ ಪರಿಚಯಿಸುತ್ತಿರುವುದಕ್ಕೆ ನಮಗೆ ಬಹಳ ಹೆಮ್ಮೆಯಾಗುತ್ತಿದೆ.ಇದು ಕೇವಲ ಒಂದು ಹೊಸ ಕೊಡುಗೆಯಲ್ಲ; ಇದು, ವಂಡರ್ ಲಾಕ್ಕಾಗಿ ಹೊಸ ಅಧ್ಯಾಯದ ಆರಂಭವನ್ನುಸೂಚಿಸುತ್ತದೆ; ಆರಾಮವು ಪ್ರಜ್ಞಾಪೂರ್ವಕತೆಯನ್ನು ಭೇಟಿ ಮಾಡುವ, ಆನಂದವು ನಿಧಾನವಾಗುವ ಒಂದು ಸ್ಥಳವನ್ನುಇದು ಸೂಚಿಸುತ್ತದೆ.'' ಎಂದು ಹೇಳಿದರು.

ಇದಕ್ಕೆ ತಮ್ಮ ಮಾತುಗಳನ್ನು ಸೇರಿಸುತ್ತಾ, ವಂಡರ್ ಲಾ ಹಾಲಿಡೇಸ್ ಲಿ.,ನ ಚೀಫ್ ಆಪರೇಟಿಂಗ್ ಆಫಿಸರ್ ಧೀರನ್ ಚೌಧರಿ, ''ದಿ ಐಲ್ ಬೈ ವಂಡರ್ ಲಾದೊಂದಿಗೆ ನಾವು ಒಂದು ತಲ್ಲೀನವಾದ, ಉದ್ದೇಶಪೂರ್ವಕವಾದ ಮತ್ತು ಬದಲಾಗುತ್ತಿರುವ ಅತಿಥಿ ನಿರೀಕ್ಷೆಗಳನ್ನು ನಿಜವಾಗಿಯೂ ಪ್ರತಿಫಲಿಸುವ ಒಂದು ಸ್ಟೇ ಅನುಭವವನ್ನು ಸೃಷ್ಟಿಸಲು ಸಿದ್ಧರಾಗಿದ್ದೇವೆ. ಈ 4.5–ಎಕರೆ ರಿಟ್ರೀಟ್ ಏನೋ ಒಂದು ಅಪರೂಪವಾದುದನ್ನು ಒದಗಿಸುತ್ತದೆ: ಬೆಂಗಳೂರಿಗೆಹತ್ತಿರವಾಗಿ ದೂರದ ಸ್ಯಾಂಕ್ಚುರಿಯ ವಾತಾವರಣವಿರುವ ಜಾಗ. ಇದು, ಖಾಸಗಿ ಪ್ಲಂಜ್ ಪೂಲ್ ಬಳಿ ಅಡ್ಡಾಡುವುದೇ ಇರಬಹುದು, ಸ್ಕೈಲೈಟ್ಸ್ ಮೂಲಕ ನಕ್ಷತ್ರಗಳ ವೀಕ್ಷಣೆ ಇರಬಹುದು, ಟ್ರೀಹೌಸ್‌ನಲ್ಲಿ ಸೂರ್ಯಾಸ್ತ ನೋಡುವುದಿರಬಹುದು, ಅಥವಾ ನಮ್ಮ ಮುಕ್ತ ರೆಸ್ಟಾರೆಂಟ್‌ನಲ್ಲಿ ಭೋಜನ ಸೇವಿಸುವುದೇ ಇರಬಹುದು, ಪ್ರತಿಯೊಂದು ಅಂಶವನ್ನೂ ಪ್ರಶಾಂತತೆ, ಕೌತುಕತೆ ಮತ್ತು ಆರಾಮವನ್ನು ಉದ್ದೀಪನಗೊಳಿಸುವುದಕ್ಕಾಗಿಯೇ ವಿನ್ಯಾಸಗೊಳಿಸಲಾಗಿದೆ. ಮನಮೋಹಕ ಕ್ಯಾಂಪಿಂಗ್ ಟೆಂಟ್‌ಗಳು, ಹ್ಯಾಮಾಕ್ ಕಾಟೇಜುಗಳು, ಅಗತ್ಯಕ್ಕೆ ತಕ್ಕಂತೆ ನಿರ್ಮಾಣಗೊಳ್ಳುವ ಕ್ಯಾಂಪ್‌ಫೈರ್ ಸಂಜೆಗಳು ಹಾಗೂ ಸಾಕುಪ್ರಾಣಿ-ಸ್ನೇಹಿ ಪ್ರದೇಶಗಳು ಇವೆಲ್ಲವೂ ದಿ ಐಲ್ ಬೈ ವಂಡರ್ ಲಾ ಅನ್ನು ಕೇವಲ ಒಂದು ಅಕಾಮಡೇಶನ್ ಆಗಿರದೆ ಒಂದು ಸಂಪೂರ್ಣ ಅನುಭವವನ್ನಾಗಿ ಪರಿವರ್ತಿಸುತ್ತವೆ.ಎಂದರು. ಮಾಹಿತಿಗೆ 7026500011, 8035073992

ರಾಶಿ ಭವಿಷ್ಯ

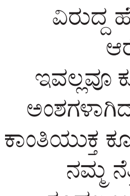

ಜಯಶ್ರೀ.ಬಿ.ಆರ್
ಖ್ಯಾತ ಜ್ಯೋತಿಷಿ
ದೂರವಾಣಿ–9964739507
www.jyotishyavaastu.com

ಮೇಷ: ಸ್ನೇಹಿತರಿಂದ ನಿಂದನೆ, ಪರರ ಧನ ಪ್ರಾಪ್ತಿ, ಉದ್ಯೋಗದಲ್ಲಿ ಬಡ್ತಿ, ಶತ್ರುನಾಶ, ಭಾಗ್ಯ ವೃದ್ಧಿ, ಮನಶಾಂತಿ.

ವೃಷಭ: ಋಣ ಭಾದೆ, ದುಷ್ಟಬುದ್ಧಿ, ಮನಸ್ತಾಪ, ಧನಹಾನಿ, ವ್ಯವಹಾರದಲ್ಲಿ ಏರುಪೇರು, ಮೃತ್ಯು ಭಯ.

ಮಿಥುನ: ದಯಾದಿ ಕಲಹ, ಅಧಿಕ ಖರ್ಚು, ದೂರ ಪ್ರಯಾಣ, ಮನಶಾಂತಿ, ಸ್ವಲ್ಪ ಹಣ ಬಂದರೂ ಉಳಿಯುವುದಿಲ್ಲ.

ಕಟಕ: ಉತ್ತಮ ವ್ಯಾಪಾರ ವಹಿವಾಟು, ಸರ್ಕಾರಿ ಕೆಲಸಗಳಲ್ಲಿ ಪ್ರಗತಿ, ವಸ್ತ್ರ ಖರೀದಿ, ವಾಹನ ಯೋಗ, ಆರೋಗ್ಯ ವೃದ್ಧಿ.

ಸಿಂಹ: ವಾಹನ ಖರೀದಿ, ಸಮಾಜದಲ್ಲಿ ಗೌರವ ಕೀರ್ತಿ, ವ್ಯಾಪಾರದಲ್ಲಿ ದನ ಲಾಭ, ವಿದ್ಯಾಭ್ಯಾಸದಲ್ಲಿ ಪ್ರಗತಿ.

ಕನ್ಯಾ: ಮಾಡುವ ಕೆಲಸದಲ್ಲಿ ಜಯ, ಮಿತ್ರರ ಸಹಾಯ, ಮಾತಿನ ಚಕಮಕಿ, ವಿವಾಹಕ್ಕೆ ತೊಂದರೆ, ಸ್ಥಗಿತ ಕಾರ್ಯಗಳಲ್ಲಿ ಮುನ್ನಡೆ.

ತುಲಾ: ಗುರು ಹಿರಿಯರ ಭೇಟಿ, ಧನ ಲಾಭ, ಮಾತಿನಿಂದ ಅನರ್ಥ, ಮನಸ್ಸಿನಲ್ಲಿ ಕೆಟ್ಟ ಆಲೋಚನೆಗಳು.

ವೃಶ್ಚಿಕ: ನಾನಾ ರೀತಿಯ ತೊಂದರೆಗಳು, ಕಾರ್ಯ ವಿಕಲ್ಪ, ಚಂಚಲ ಮನಸ್ಸು, ಆಸ್ತಿ ವಿಚಾರದಲ್ಲಿ ಕಲಹ, ಶತ್ರುನಾಶ.

ಧನಸ್ಸು: ಯತ್ನ ಕಾರ್ಯಗಳಲ್ಲಿ ಜಯ, ಕುಟುಂಬ ಸೌಖ್ಯ, ವ್ಯಾಪಾರದಲ್ಲಿ ಲಾಭ, ಉದ್ಯೋಗದಲ್ಲಿ ಪ್ರಗತಿ, ಹಿತ ಶತ್ರು ಬಾಧೆ.

ಮಕರ: ಮಹಿಳೆಯರಿಗೆ ತೊಂದರೆ, ಅಧಿಕಾರಿಗಳಲ್ಲಿ ಕಲಹ, ದಾಂಪತ್ಯದಲ್ಲಿ ಸಮಸ್ಯೆ, ನಂಬಿದ ಜನರಿಂದ ಅಶಾಂತಿ, ಅಕಾಲ ಭೋಜನ.

ಕುಂಭ: ವಿರೋಧಿಗಳಿಂದ ಕುತಂತ್ರ, ಆದಾಯಕ್ಕಿಂತ ಖರ್ಚು ಜಾಸ್ತಿ, ವಾಹನ ರಿಪೇರಿ, ಆಲಸ್ಯ ಮನೋಭಾವ.

ಮೀನ: ಶೀತ ಸಂಬಂಧ ರೋಗ, ಭೂ ಲಾಭ, ಮಾತೃವಿನ ಆಶೀರ್ವಾದ, ಸುಖ ಜೀವನ, ಭೋಗ ವಸ್ತು ಪ್ರಾಪ್ತಿ

ಅಪ್ಪಂದಿರ ದಿನ

ಅಪ್ಪ – ಎಲ್ಲ ಮಕ್ಕಳ ಪಾಲಿನ ಮೊದಲ ಸೂಪರ್ ಹೀರೋ. ಅದರಲ್ಲೂ ಹೆಣ್ಣು ಮಕ್ಕಳ ಪಾಲಿಗಂತೂ ಆತ ಯಾವಾಗಲೂ ಪ್ರಥಮ ಪ್ರೀತಿಯಾಗಿರುತ್ತಾನೆ. ಅಪ್ಪ ಅನ್ನುವ ಬಂಧವೇ ಅಂಥದ್ದು. ಅಪ್ಪ ಅಂದರೆ ಕೆಲವರಿಗೆ ಸಿಡುಕು, ಗಂಭೀರ ಮುಖವೊಂದು ನೆನಪಾಗಬಹುದು, ಹಾಗೆಯೇ ಹೆಗಲಿಗೇರಿಸಿಕೊಂಡು ನಡೆದ ಜೀವವೊಂದು ಕಣ್ಣ ಮುಂದೆ ಸುಳಿದು ಹೋಗಬಹುದು. ಚಿಕ್ಕಂದಿನಲ್ಲಿ ಶಿಕ್ಷೆ ಕೊಡುವ, ಗದರುವ ಅಪ್ಪ , ಬೆಳೆಯುತ್ತಿದ್ದಂತೆ ಹೆಗಲ ಮೇಲೆ ಕೈ ಹಾಕಿಕೊಂಡು ನಡೆಯುವ ಸ್ನೇಹಿತನಾಗುತ್ತಾನೆ. ಇತ್ತೀಚಿನ ದಿನಗಳಲ್ಲಂತೂ ಅಪ್ಪ ಮತ್ತು ಮಕ್ಕಳ ಸಂಬಂಧ ತುಸು ಜಾಸ್ತಿಯೇ ಅಪ್ಯಾಯಮಾನವಾಗುತ್ತಿದೆ. ಅದೇಕೋ ಗದರುವ, ಸಿಡುಕುವ ಅಪ್ಪ ಮಾಯವಾಗುತ್ತಿದ್ದಾನೆ. ಆಧುನಿಕ ಅಪ್ಪಂದಿರು ಮಕ್ಕಳು ಸ್ನೇಹಿತರಂತೆ ಇರುವ ನಿದರ್ಶನಗಳೇ ಹೆಚ್ಚಾಗಿ ಕಾಣುತ್ತಿವೆ. ಪ್ರತಿವರ್ಷ ಜೂನ್ ತಿಂಗಳ ಮೂರನೆಯ ಭಾನುವಾರವನ್ನು ವಿಶ್ವ ಅಪ್ಪಂದಿರ ದಿನವನ್ನಾಗಿ ಆಚರಿಸಲಾಗುತ್ತದೆ. ರಾಷ್ಟ್ರೀಯ ತಂದೆಯಂದಿರ ದಿನಾಚರಣೆ ಸಮಿತಿಯ ಪ್ರಕಾರ 1910ರಲ್ಲಿ ವಾಷಿಂಗ್ಟನ್ನಲ್ಲಿ ಮೊದಲ ಬಾರಿಗೆ ಅಪ್ಪಂದಿನ ದಿನವನ್ನು ಆಚರಿಸಲಾಗಿತ್ತು. ಅಪ್ಪಂದಿರ ತ್ಯಾಗ, ಪ್ರೀತಿಯನ್ನು ಸ್ಮರಿಸಿಕೊಳ್ಳಲು, ನಾವು ಅವರ ಮೇಲಿತ್ತ ಪ್ರೀತಿ, ಅಭಿಮಾನವನ್ನು ತೋರ್ಪಡಿಸಲು ಈ ದಿನವನ್ನು ಆಚರಿಸಲಾಗುತ್ತದೆ. ಕೆಲವು ದೇಶಗಳಲ್ಲಿ ಮಾರ್ಚ್ ಅಥವಾ ಏಪ್ರಿಲ್ ತಿಂಗಳಲ್ಲಿ ಕೂಡ ಅಪ್ಪಂದಿರ ದಿನವನ್ನು ಆಚರಿಸಲಾಗುತ್ತದೆ. ಅಮ್ಮ ಎಂಬ ಪದಕ್ಕಿರುವಷ್ಟೇ ಅನಂತ ವಿಸ್ತಾರ ಅಪ್ಪನೆಂಬ ಪದಕ್ಕೂ ಇದೆ. ಅಪ್ಪನೆಂದರೆ ವಿಶ್ವಾಸ, ಭರವಸೆ. ಜೀವ ಕೊಟ್ಟು, ಜೀವನ ರೂಪಿಸಿದ ಅಪ್ಪ – ಅಮ್ಮಂದಿರ ದಿನ ಒಂದು ದಿನಕ್ಕೆ ಸೀಮಿತವಲ್ಲ, ಈ ಜಗತ್ತು ನಡೆಯುತ್ತಿರುವುದೇ ಅವರಿಂದ. ಆದರೆ ಪಾಶ್ಚಾತ್ಯ ಸಂಸ್ಕೃತಿಯ ಪ್ರಭಾವದಿಂದ ನಮ್ಮಲ್ಲಿ ಕೂಡ ಕೆಲ ವರ್ಷಗಳಿಂದ ಅಮ್ಮಂದಿರ ದಿನದಂತೆ, ಅಪ್ಪಂದಿರ ದಿನ ಕೂಡ ಪ್ರಚಲಿತಕ್ಕೆ ಬರುತ್ತಿದೆ. ತಂದೆ –ತಾಯಿ ಎಂದರೆ ದೇವರೆಂದು ಪೂಜಿಸುವ ನಮ್ಮ ದೇಶದಲ್ಲಿ ವರ್ಷಗಳು ಕಳೆದಂತೆ ಈ ದಿನ ಮಹತ್ವ ಪಡೆಯುತ್ತಲೇ ಸಾಗಿದೆ.

ವಾಷಿಂಗ್ಟನ್ ನ ಸ್ಪೋಕೇನ್ ನಲ್ಲಿ ನೆಲೆಸಿರುವ ಸೊನೊರಾ ಸ್ಮಾರ್ಟ್ ಡಾಡ್ ಎನ್ನವವರು ಫಾದರ್ಸ್ ಡೇಯ ಸ್ಥಾಪಕಿ. 1909ರಲ್ಲಿ ಡಾಡ್ ಅವರು ಚರ್ಚ್ ಸರ್ವಿಸ್ ನಲ್ಲಿ ಮದರ್ಸ್ ಡೇಯ ಆಚರಣೆಯಲ್ಲಿ ಪಾಲ್ಗೊಂಡ ಬಳಿಕ ಅವರ ಮನಸ್ಸಿನಲ್ಲಿ ಫಾದರ್ಸ್ ಡೇ ಆಚರಿಸುವ ಹೊಸ ವಿಚಾರವು ಮೊಳಕೆ ಯೊಡೆಯಿತು. ಸಿವಿಲ್ ವಾರ್ ನ ವಿಲಿಯಮ್ ಜಾಕ್ಸನ್ ಸ್ಮಾರ್ಟ್ ಅವರ ಮಗಳಾಗಿರುವ ಡಾಡ್, ತಂದೆಗೆ ಕೂಡ ಒಂದು ವಿಶೇಷ ದಿನದ ಆಚರಣೆಯ ಅಗತ್ಯವಿದೆ ಎಂದು ಹೇಳಿ ಹೊಸ ಅಭಿಯಾನವನ್ನು ಆರಂಭಿಸಿದರು. ಡಾಡ್ ಇದರಲ್ಲಿ ಯಶಸ್ವಿ ಕೂಡ ಆದ ಪರಿಣಾಮವಾಗಿ 1910ರ ಜೂನ್ 19ರಂದು ಮೊದಲ ಸಲ ಫಾದರ್ಸ್ ಡೇ ಆಚರಿಸಲಾಯಿತು. ಈ ಆಚರಣೆಯು ಅಮೆರಿಕಾದೆಲ್ಲಡೆ ಹಬ್ಬಿ, 1972ರಲ್ಲಿ ಅಮೆರಿಕಾದ ಕಾಂಗ್ರೆಸ್ ಇದನ್ನು ಅಧಿಕೃತವಾಗಿ ಆಚರಣೆ ಮಾಡುವುದಾಗಿ ಘೋಷಿಸಿತು. ಫಾದರ್ಸ್ ಡೇಯಂದು ತಂದೆಯ ಪ್ರೀತಿ, ಪ್ರೋತ್ಸಾಹ ಹಾಗೂ ಮಾರ್ಗದರ್ಶನಕ್ಕಾಗಿ ಗೌರವ ಸೂಚಿಸುವುದು. ನಮ್ಮ ಜೀವನದಲ್ಲಿ ತಂದೆಯು ವಹಿಸುವ ಮಹತ್ವದ ಪಾತ್ರವನ್ನು ಆಚರಿಸುವ ವಿಶೇಷ ದಿನ ಇದಾಗಿದೆ. ಕಠಿಣ ಪರಿಶ್ರಮ, ಜವಾಬ್ದಾರಿ, ಗೌರವ ನೀಡುವ ಬಗ್ಗೆ ಕೂಡ ತಂದೆ ತನ್ನ ಮಕ್ಕಳಿಗೆ ತಿಳಿಸುವರು. ತಂದೆ ಸ್ಥಾನವನ್ನು ಸಮಾಜವು ಗುರುತಿಸಲು ಫಾದರ್ಸ್ ಡೇ ಅತೀ ಮಹತ್ವದ್ದಾಗಿದೆ. ಕೇವಲ ತಂದೆ ಮಾತ್ರವಲ್ಲದೆ, ಕೆಲವು ಸಂದರ್ಭಗಳಲ್ಲಿ ತಂದೆಯ ಸ್ಥಾನದಲ್ಲಿ ನಿಂತು ಮಾಗದರ್ಶಕರಾಗುವ ಚಿಕ್ಕಪ್ಪ, ದೊಡ್ಡಪ್ಪ, ಮಾವ ಕೂಡ ಗೌರವಕ್ಕೆ ಪಾತ್ರರಾಗುವರು.

ದುಬೈ 67 ಅಂತಸ್ತಿನ ಕಟ್ಟಡದಲ್ಲಿ ಭಾರಿ ಅಗ್ನಿ ಅವಘಡ

ದುಬೈ: ಮರೀನಾದಲ್ಲಿರುವ 67 ಅಂತಸ್ತಿನ ವಸತಿ ಕಟ್ಟಡದಲ್ಲಿ ಶುಕ್ರವಾರ (ಜೂನ್ 13) ತಡರಾತ್ರಿ ಭಾರಿ ಬೆಂಕಿ ಕಾಣಿಸಿಕೊಂಡಿದೆ. ದುಬೈ ನಾಗರಿಕ ರಕ್ಷಣಾ ತಂಡಗಳು ಸುಮಾರು ಆರು ಗಂಟೆಗಳ ಕಾಲ ಕಾರ್ಯಾಚರಣೆ ನಡಿಸಿ ಬೆಂಕಿಯನ್ನು ನಂದಿಸುವಲ್ಲಿ ಯಶಸ್ವಿಯಾಗಿವೆ. ಶನಿವಾರ ಬೆಳಗಿನ ಜಾವದ ವೇಳೆಗೆ ಅಗ್ನಿಯನ್ನ ನಿಯಂತ್ರಣಕ್ಕೆ ತಂದಿವೆ. ಅಗ್ನಿ ಅವಘಡ ನಡೆಯುತ್ತಿದ್ದಂತೆ, ದುಬೈ ನಾಗರಿಕ ರಕ್ಷಣಾ ತಂಡಗಳು ತಕ್ಷಣವೇ ಕಾರ್ಯಪ್ರವೃತ್ತರಾಗಿ, 764 ಅಪಾರ್ಟ್‌ಮೆಂಟ್‌ಗಳಿಂದ 3,820 ಜನರನ್ನು ಸುರಕ್ಷಿತವಾಗಿ ಸ್ಥಳಾಂತರಿಸಿದವು. ವಿಶೇಷ ತಂಡಗಳು ಎಲ್ಲರನ್ನೂ ಕಟ್ಟಡದಿಂದ ಸುರಕ್ಷಿತವಾಗಿ ಹೊರಗೆ ಕರೆತಂದವು.

ಅಗ್ನಿಶಾಮಕ ದಳ ಸಿಬ್ಬಂದಿ ಸತತ ಆರು ಗಂಟೆಗಳ ಕಾಲ ಕಾರ್ಯಾಚರಣೆ ನಡೆಸಿ, ಬೆಂಕಿಯನ್ನು ನಿಯಂತ್ರಣಕ್ಕೆ ತಂದು ಹೆಚ್ಚಿನ ಜೀವ ಹಾನಿ ಮತ್ತು ಆಸ್ತಿ ಹಾನಿಯನ್ನು ತಡೆದಿವೆ. ಅಲ್ಲದೆ, ಎಲ್ಲಾ 3,820 ನಿವಾಸಿಗಳ ಸುರಕ್ಷತೆಯನ್ನು ಖಚಿತಪಡಿಸಿ ದುಬೈ ಮಾಧ್ಯಮ ಕಚೇರಿ ಫಿನಲ್ಲಿ ಹೇಳಿಕೆ ನೀಡಿದೆ.

ಇನ್ನು ಘಟನಾ ಸ್ಥಳದಲ್ಲಿ ಅಗ್ನಿ ಶಾಮಕ ವಾಹನಗಳು ಹಾಗು ಇತರೆ ತುರ್ತು ಸೇವೆಗಳಿಗಾಗಿ ಕಟ್ಟಡದ ಅಕ್ಕಪಕ್ಕ ರಸ್ತೆ ಸಂಚಾರವನ್ನು ಸ್ಥಗಿತಗೊಳಿಸಿ ದುಬೈ ರಸ್ತೆ ಮತ್ತು ಸಾರಿಗೆ ಪ್ರಾಧಿಕಾರ ಆದೇಶ ಹೊರಡಿಸಿತು. ಅಲ್ಲದೆ, ಸಾರ್ವಜನಿಕರ ಅನುಕೂಲಕ್ಕಾಗಿ, ತೊಂದರೆಗೊಳಗಾದ ಸ್ಥಳದ ಬಳಿ ಇರುವ ನಿಲ್ದಾಣಗಳ ನಡುವೆ ಬಸ್ ಸೇವೆಯನ್ನು ಒದಗಿಸಲಾಗಿದೆ ಎಂದು ಪ್ರಾಧಿಕಾರವು ತಿಳಿಸಿದೆ.

ವಿಮಾನ ದುರಂತ: ಡಿಎನ್ಎ ಪರೀಕ್ಷೆ ಬಳಿಕ ಶವಗಳ ಸಾಗಾಟಕ್ಕೆ 200 ಆಂಬ್ಯುಲೆನ್ಸ್ ಸನ್ನದ್ಧ

ಅಹಮದಾಬಾದ್: ಅಹಮದಾಬಾದ್ ವಿಮಾನ ದುರಂತದಲ್ಲಿ ಮೃತಪಟ್ಟವರನ್ನು ಗುರುತಿಸಿಲು ಡಿಎನ್ಎ ಪರೀಕ್ಷೆ ನಡೆಸಲಾಗುತ್ತಿದೆ. ಅದಕ್ಕಾಗಿ ಸಂಬಂಧಿಕರ ರಕ್ತದ ಮಾದರಿಯನ್ನು ಸಂಗ್ರಹಿಸಲಾಗಿದೆ. ಬಿಜಿ ವೈದ್ಯಕೀಯ ಕಾಲೇಜಿನಲ್ಲಿ ಈ ಪ್ರಕ್ರಿಯೆ ಬಹುತೇಕ ಪೂರ್ಣಗೊಂಡಿದೆ.

ಎಲ್ಲರ ರಕ್ತದ ಮಾದರಿಯನ್ನು ಪಡೆದುಕೊಂಡಿದ್ದು, ಅದನ್ನು ಪರೀಕ್ಷೆಗೆ ಕಳುಹಿಸಲಾಗಿದೆ. ಡಿಎನ್ಎ ಮಾದರಿ ಹೊಂದಿಕೆಯಾದ ಬಳಿಕ ಆಯಾ ಕುಟುಂಬಗಳಿಗೆ ಮೃತದೇಹಗಳನ್ನು ಹಸ್ತಾಂತರಿಸಲಾಗುವುದು ಎಂದು ಅಧಿಕಾರಿಗಳು ತಿಳಿಸಿದ್ದಾರೆ.

ಡಿಎನ್ಎ ಮಾದರಿ ಹೊಂದಿಕೆಯಾದ ಬಳಿಕ ಮೃತದೇಹಗಳನ್ನು ಕುಟುಂಬಸ್ಥರಿಗೆ ಹಸ್ತಾಂತರಿಸಲಾಗುವುದು. ಸಾಗಿಸಲು ಆಸ್ಪತ್ರೆಯ ಮುಂಭಾಗ 200 ಆಂಬ್ಯುಲೆನ್ಸ್‌ಗಳನ್ನು ಸನ್ನದ್ಧವಾಗಿ ಇಡಲಾಗಿದೆ. ಡಿಎನ್ಎ ಪರೀಕ್ಷೆಯು ಪೂರ್ಣಗೊಂಡ ತಕ್ಷಣವೇ ಎಲ್ಲ ಮೃತರ ಶವಗಳನ್ನು ಅವರ ಮನೆಗಳಿಗೆ ಕಳುಹಿಸಲಾಗುತ್ತದೆ.

ಶವಗಳನ್ನು ಕಳುಹಿಸಲು ಆಂಬ್ಯುಲೆನ್ಸ್‌ಗಳಲ್ಲಿ ವಿಶೇಷವಾಗಿ ಸಿಬ್ಬಂದಿ ನಿಯೋಜಿಸಲಾಗಿದೆ. ಇದರಲ್ಲಿ, ಚಾಲಕನ ಜೊತೆಗೆ ಇನ್ನಿಬ್ಬರು ಇರಲಿದ್ದಾರೆ. ಇಡೀ ಪ್ರಕ್ರಿಯೆಯನ್ನು ಮೇಲ್ವಿಚಾರಣೆ ಮಾಡಲು ಸಿವಿಲ್ ಆಸ್ಪತ್ರೆಯ ಹಿರಿಯ ಅಧಿಕಾರಿಗಳಿಗೆ ವಹಿಸಲಾಗಿದೆ. ಅವರ ನೇತೃತ್ವದಲ್ಲಿ ವಿವಿಧ ಗುಂಪುಗಳನ್ನು ರಚಿಸಲಾಗಿದ್ದು, ಅವುಗಳಿಗೆ ಮೇಲ್ವಿಚಾರಕರನ್ನು ನೇಮಕ ಮಾಡಲಾಗಿದೆ.

ಸಂಗ್ರಹಿಸಲಾಗಿರುವ ಮೃತರ ಸಂಬಂಧಿಕರ ರಕ್ತದ ಮಾದರಿಯ ಪರೀಕ್ಷೆ ನಡೆಸಲು ಸುಮಾರು 72 ಗಂಟೆಗಳು ಬೇಕಾಗುತ್ತದೆ ಎಂದು ಜಿಲ್ಲಾಸ್ಪತ್ರೆ ಅಧಿಕಾರಿಗಳು ತಿಳಿಸಿದ್ದಾರೆ. ಈ ಕೆಲಸ ಪೂರ್ಣಗೊಂಡ ತಕ್ಷಣ, ಶವಗಳನ್ನು ಮೃತರ ಸಂಬಂಧಿಕರಿಗೆ ಹಸ್ತಾಂತರಿಸಲಾಗುವುದು. ಇದೀಗ ಎಲ್ಲಾ ಕುಟುಂಬ ಸದಸ್ಯರು ವರದಿಗಾಗಿ ಕಾಯುತ್ತಿದ್ದಾರೆ. ಆಸ್ಪತ್ರೆ ಆವರಣದಲ್ಲಿ ಹೆಚ್ಚಿನ ಸಂಖ್ಯೆಯ ಜನರು ಜಮಾಯಿಸಿದ್ದಾರೆ. ಇನ್ನು ಕೆಲವರು ಹೋಟೆಲ್‌ನಲ್ಲಿ ಉಳಿದುಕೊಂಡು ಕಾಯುತ್ತಿದ್ದಾರೆ.

171 ಸರಣಿ ಸಂಖ್ಯೆ ಕೈಬಿಡಲಿರುವ ಏರ್ ಇಂಡಿಯಾ

ಮುಂಬೈ: ಏರ್ ಇಂಡಿಯಾ ವಿಮಾನಯಾನ ಸಂಸ್ಥೆಗೆ ಸೇರಿದ ಬೋಯಿಂಗ್ 787-8 ಡ್ರೀಮ್‌ಲೈನರ್ ವಿಮಾನವು ಅಹಮದಾಬಾದ್‌ನಲ್ಲಿ ಪತನವಾಗಿ 241 ಜನರ ಸಾವಿಗೆ ಕಾರಣವಾಗಿದೆ. ಇದು ದೇಶದಲ್ಲಿಯೇ ಅತಿದೊಡ್ಡ ವಿಮಾನ ದುರಂತವಾಗಿ ಕಪ್ಪುಚುಕ್ಕೆ ಪಡೆದುಕೊಂಡಿದೆ.

ಭೀಕರ ದುರಂತಕ್ಕೆ ಮಿಡಿದಿರುವ ಏರ್ ಇಂಡಿಯಾ ವಿಮಾನಯಾನ ಸಂಸ್ಥೆ ಇನ್ನು ಮುಂದೆ ತನ್ನ ವಿಮಾನಗಳಿಗೆ ಸಾಂಕೇತಿಕವಾಗಿ ಇಡಲಾದ '171' ಸರಣಿ ಸಂಖ್ಯೆಯನ್ನು ಕೈಬಿಡಲಿದೆ ಎಂದು ಅಧಿಕೃತ ಮೂಲಗಳು ತಿಳಿಸಿವೆ.

ಜೂನ್ 17 ರಿಂದ, ಅಹಮದಾಬಾದ್ - ಲಂಡನ್‌ನ ಗ್ಯಾಟ್ವಿಕ್‌ಗೆ ತೆರಳುವ ವಿಮಾನ ಸಂಖ್ಯೆಯಾದ '171' ಬದಲಿಗೆ ಅದನ್ನು '159' ಎಂದು ಬದಲಿಸಲಾಗುತ್ತದೆ. ಗ್ಯಾಟ್ವಿಕ್‌ನಿಂದ ಹಿಂದಿರುಗುವ ವಿಮಾನದ ಸಂಖ್ಯೆಯು '160' ಎಂದಿರಲಿದೆ. ಪ್ರಯಾಣಿಕರಲ್ಲಿ ಗೊಂದಲ ತಪ್ಪಿಸಲು ಬುಕಿಂಗ್ ವ್ಯವಸ್ಥೆಯಲ್ಲೂ ಅಗತ್ಯ ಬದಲಾವಣೆ ಮಾಡಲಾಗುತ್ತದೆ ಎಂದು ತಿಳಿದು ಬಂದಿದೆ.

ಇದರ ಜೊತೆಗೆ, ಏರ್ ಇಂಡಿಯಾ ಎಕ್ಸ್‌ಪ್ರೆಸ್ ಕೂಡ ತನ್ನ ವಿಮಾನ ಸಂಖ್ಯೆಯಾದ '171' ಅನ್ನು ತೆಗೆದುಹಾಕಲು ನಿರ್ಧರಿಸಿದೆ ಎಂದು ಮತ್ತೊಂದು ಮೂಲಗಳು ತಿಳಿಸಿವೆ. ವಿಮಾನ ಸಂಖ್ಯೆ '171' ಅನ್ನು ಸ್ಥಗಿತಗೊಳಿಸುವುದು ದುರಂತದಲ್ಲಿ ಅಗಲಿದ ಆತ್ಮಗಳಿಗೆ ಗೌರವ ಸೂಚಿಸುವ ಸಂಕೇತವಾಗಿದೆ. 2020 ರಲ್ಲಿ, ಕೋಯಿಕ್ಕೋಡ್‌ನಲ್ಲಿ ಇದೇ ಸರಣಿಯ ವಿಮಾನವು ಅಪಘಾತಕ್ಕೀಡಾದ ಆ ಸಂಖ್ಯೆಯನ್ನು ಬಳಸುವುದನ್ನು ಏರ್ ಇಂಡಿಯಾ ಎಕ್ಸ್‌ಪ್ರೆಸ್ ನಿಲ್ಲಿಸಿತ್ತು.

ದುರಂತದಲ್ಲಿ ಮೃತರ ಸಂಖ್ಯೆ 274ಕ್ಕೆ ಏರಿಕೆ

ಅಹಮದಾಬಾದ್: ಲಂಡನ್‌ನ ಗ್ಯಾಟ್ವಿಕ್‌ಗೆ ಹೊರಟಿದ್ದ ಏರ್ ಇಂಡಿಯಾ ವಿಮಾನ ಅಪಘಾತದಲ್ಲಿ ಸಾವನ್ನಪ್ಪಿದವರ ಸಂಖ್ಯೆ 274ಕ್ಕೆ ಏರಿದೆ. 241 ಪ್ರಯಾಣಿಕರ ಜೊತೆಗೆ, ಘಟನಾ ಸ್ಥಳದಲ್ಲಿದ್ದ ಇತರ 33 ಜನರು ಮೃತಪಟ್ಟಿದ್ದಾರೆ ಎಂದು ಅಧಿಕಾರಿಗಳು ಶನಿವಾರ ತಿಳಿಸಿದ್ದಾರೆ.

ಗುರುವಾರ (ಜೂನ್ 12) ಸರ್ದಾರ್ ವಲ್ಲಭಭಾಯಿ ಪಟೇಲ್ ಅಂತಾರಾಷ್ಟ್ರೀಯ ವಿಮಾನ ನಿಲ್ದಾಣದ ಬಳಿಯ ವೈದ್ಯಕೀಯ ಕಾಲೇಜು ಸಂಕೀರ್ಣಕ್ಕೆ ಅಪ್ಪಳಿಸಿದ ಲಂಡನ್‌ಗೆ ಹೊರಟಿದ್ದ ವಿಮಾನದಲ್ಲಿದ್ದ 242 ಪ್ರಯಾಣಿಕರಲ್ಲಿ ಒಬ್ಬರನ್ನು ಹೊರತುಪಡಿಸಿ ಉಳಿದವರೆಲ್ಲರೂ ಸಾವನ್ನಪ್ಪಿದ್ದಾರೆ ಎಂದು ಈಗಾಗಲೇ ದೃಢಪಟ್ಟಿದೆ. ಮೃತದೇಹಗಳ ಗುರುತು ಪತ್ತೆಗೆ ಕುಟುಂಬ ಸದಸ್ಯರ ಡಿಎನ್ಎ ಮಾದರಿಗಳ ಸಂಗ್ರಹ ಕಾರ್ಯವು ಶನಿವಾರವೂ ಮುಂದುವರೆಯಿತು. ಅನೇಕ ಕುಟುಂಬಸ್ಥರು ಡಿಎನ್ಎ ಮಾದರಿಗಳನ್ನು ನೀಡಲು ಅಹಮದಾಬಾದ್‌ನ ಬಿಜೆ ವೈದ್ಯಕೀಯ ಕಾಲೇಜಿಗೆ ಆಗಮಿಸಿದ್ದರು. ಈಗಾಗಲೇ 250ಕ್ಕೂ ಹೆಚ್ಚು ಜನರ ಮಾದರಿಗಳನ್ನು ಸಂಗ್ರಹಿಸಲಾಗಿದೆ. ಮೃತದೇಹಗಳು ಗುರುತಿಸಲಾಗದಷ್ಟು ಸುಟ್ಟುಹೋಗಿರುವುದರಿಂದ ಅಪಘಾತದಲ್ಲಿ ಬಲಿಯಾದವರ ಗುರುತು ಪತ್ತೆಯು ಸಂಪೂರ್ಣವಾಗಿ ಡಿಎನ್ಎ ವರದಿಗಳ ಮೇಲೆಯೇ ಅವಲಂಬಿತವಾಗಿದೆ.

ಮೂರು ದಶಕಗಳಲ್ಲಿ ದೇಶದಲ್ಲಿ ಸಂಭವಿಸಿದ ಅತ್ಯಂತ ಭೀಕರ ವಾಯು ದುರಂತ ಇದಾಗಿದೆ. ಅವಘಡದ ಸುಳಿವು ಪತ್ತೆಗಾಗಿ ತನಿಖಾಧಿಕಾರಿಗಳು ಶುಕ್ರವಾರ ವೈದ್ಯಕೀಯ ಕಾಲೇಜು ಹಾಸ್ಟೆಲ್‌ನ ಮೇಲ್ಛಾವಣಿಯಿಂದ ಏರ್ ಇಂಡಿಯಾ ವಿಮಾನದ ಬ್ಲ್ಯಾಕ್ ಬಾಕ್ಸ್ ವಶಕ್ಕೆ ಪಡೆದಿದ್ದಾರೆ. ಘಟನೆ ಹೇಗೆ ಸಂಭವಿಸಿತು ಎಂಬುದನ್ನು ನಿರ್ಧರಿಸಲು ಇದು ನಿರ್ಣಾಯಕವಾಗಿದೆ.

ಇರಾನ್-ಇಸ್ರೇಲ್ ನಡುವೆ ಮುಂದುವರೆದ ಸಮರ

ಇರಾನ್: ಇರಾನ್ ಮೇಲೆ ಇಸ್ರೇಲ್ ಮತ್ತೆ ವಿನಾಶಕಾರಿ ದಾಳಿ ನಡೆಸಿದೆ, ಪರಮಾಣು ಸ್ಥಾಪನೆಗಳ ಮೇಲೆ 100 ಕ್ಷಿಪಣಿಗಳನ್ನು ಹಾರಿಸಿದೆ, ಇದುವರೆಗೆ 78 ಜನರು ಸಾವನ್ನಪ್ಪಿದ್ದಾರೆ, ಇದರಲ್ಲಿ 20 ಇರಾನಿನ ಕಮಾಂಡರ್‌ಗಳು ಸೇರಿದ್ದಾರೆ

ಇಸ್ರೇಲ್ ಮತ್ತೊಮ್ಮೆ ಇರಾನ್ನ ಪರಮಾಣು ಮತ್ತು ಮಿಲಿಟರಿ ಸ್ಥಾಪನೆಗಳ ಮೇಲೆ ದಾಳಿ ಮಾಡಿದೆ. ಕಳೆದ 24 ಗಂಟೆಗಳಲ್ಲಿ ಇಸ್ರೇಲ್ ಇರಾನ್ ಮೇಲೆ ಬಾಂಬ್‌ಗಳನ್ನು ಬೀಳಿಸಿರುವುದು ಇದು ಎರಡನೇ ಬಾರಿ. ಶುಕ್ರವಾರ ಮುಂಜಾನೆ, ಇಸ್ರೇಲ್ ಇರಾನ್ ಮೇಲೆ ಫೈಟರ್ ಜೆಟ್‌ಗಳ ಮೂಲಕ ದಾಳಿ ಮಾಡಿತ್ತು.

ಪ್ರತೀಕಾರವಾಗಿ, ಇರಾನ್ ಡ್ರೋನ್‌ಗಳಿಂದ ಇಸ್ರೇಲ್ ಮೇಲೆ ದಾಳಿ ಮಾಡಲು ಪ್ರಯತ್ನಿಸಿದೆ, ಆದರೆ ಅದು ಯಶಸ್ವಿಯಾಗಲಿಲ್ಲ. ಇರಾನ್ ಕಳುಹಿಸಿದ ಪ್ರತಿಯೊಂದು ಡ್ರೋನ್ ಅನ್ನು ಇಸ್ರೇಲ್ ಗಡಿಯನ್ನು ಪ್ರವೇಶಿಸುವ ಮೊದಲು ಹೊಡೆದುರುಳಿಸಲಾಗಿದೆ ಎಂದು ಇಸ್ರೇಲ್ ಸೇನೆ ಹೇಳಿಕೊಂಡಿದೆ.

ಫೋರ್ಡೋದಲ್ಲಿನ ಪರಮಾಣು ತಾಣದ ಬಳಿ ಎರಡು ಸ್ಫೋಟಗಳ ಶಬ್ದ ಕೇಳಿಬಂದಿದೆ ಎಂದು ಮಾಧ್ಯಮ ವರದಿಗಳು ಹೇಳುತ್ತಿವೆ. ಇಸ್ರೇಲ್ ದಾಳಿಯಲ್ಲಿ ಇರಾನ್ನ ಉನ್ನತ ಕಮಾಂಡರ್ ಮತ್ತು 6 ಪರಮಾಣು ವಿಜ್ಞಾನಿಗಳು ಸಾವನ್ನಪ್ಪಿದ್ದಾರೆ. ಎರಡೂ ದೇಶಗಳ ನಡುವಿನ ಉದ್ವಿಗ್ನತೆ ಎಷ್ಟು ಹೆಚ್ಚಾಗಿತ್ತೆಂದರೆ ಯುದ್ಧದ ಭಯವಿದೆ.

ಅಮೆರಿಕ, ಫ್ರಾನ್ಸ್ ಮತ್ತು ಯುಕೆಗೆ ಇರಾನ್ ಬೆದರಿಕೆ

ಇರಾನ್: ಇರಾನ್ ಮತ್ತು ಇಸ್ರೇಲ್ ನಡುವಿನ ಯುದ್ಧ ಮುಂದುವರೆದಿದೆ. ಎರಡೂ ದೇಶಗಳು ನಿರಂತರವಾಗಿ ಪರಸ್ಪರ ದಾಳಿ ಮಾಡುತ್ತಿವೆ. ಈ ಸಮಯದಲ್ಲಿ, ಹೆಚ್ಚಿನ ಸಂಖ್ಯೆಯ ಜನರು ಸಾವನ್ನಪ್ಪಿದ್ದಾರೆ. ಇಸ್ರೇಲ್ ದಾಳಿಯಲ್ಲಿ ಪರಮಾಣು ವಿಜ್ಞಾನಿಗಳು, ಮಿಲಿಟರಿ ಕಮಾಂಡರ್'ಗಳು ಸೇರಿದಂತೆ ನಾಗರಿಕರು ಸಾವನ್ನಪ್ಪಿದ್ದಾರೆ ಎಂಬ ವರದಿಗಳಿವೆ, ಆದರೆ ಇರಾನ್ ಕೂಡ ಪ್ರತೀಕಾರ ತೀರಿಸಿಕೊಳ್ಳುತ್ತಿದೆ. ಈಗ ಇರಾನ್ ಫ್ರಾನ್ಸ್, ಅಮೆರಿಕ ಮತ್ತು ಯುನೈಟೆಡ್ ಕಿಂಗ್‌ಡಮ್‌ಗೆ ದಾಳಿಯನ್ನು ನಿಲ್ಲಿಸಲು ಸಹಾಯ ಮಾಡಿದರೆ, ಅವರ ಹಡಗುಗಳು ಮತ್ತು ಮಿಲಿಟರಿ ನೆಲೆಗಳನ್ನ ಸಹ ಗುರಿಯಾಗಿಸಲಾಗುವುದು ಎಂದು ಬೆದರಿಕೆ ಹಾಕಿದೆ.

ಶನಿವಾರ, ಇಸ್ರೇಲಿ ವಿಮಾನಗಳು ಟೆಹ್ರಾನ್ ಮೇಲೆ ಬಾಂಬ್ ದಾಳಿ ನಡೆಸಿದವು, ಆದರೆ ಇರಾನ್ ಕ್ಷಿಪಣಿಗಳು ಮತ್ತು ಡ್ರೋನ್‌ಗಳ ಮೂಲಕ ಪ್ರತೀಕಾರ ತೀರಿಸಿಕೊಳ್ಳಲು ಪ್ರಯತ್ನಿಸಿತು. ಇರಾನ್ ವಿಷಾದಿಸುವ ರೀತಿಯಲ್ಲಿ ಇಸ್ರೇಲ್ ಮೇಲೆ ದಾಳಿ ಮಾಡುವುದಾಗಿ ಹೇಳುತ್ತದೆ. ಶನಿವಾರ, ಇರಾನ್ ಇಸ್ರೇಲ್ ಮೇಲೆ ಕ್ಷಿಪಣಿ ಮತ್ತು ಡ್ರೋನ್ ದಾಳಿಗಳನ್ನು ನಡೆಸಿತು, ಇದರಲ್ಲಿ ಅನೇಕ ಜನರು ಸಾವನ್ನಪ್ಪಿದರು ಮತ್ತು ಅನೇಕರು ಗಾಯಗೊಂಡರು.

ಏತನ್ಮಧ್ಯೆ, ಇಸ್ರೇಲಿ ದಾಳಿಗಳಿಗೆ ಪ್ರತಿಕ್ರಿಯೆಯಾಗಿ ಇರಾನಿನ ಕ್ಷಿಪಣಿ ಮತ್ತು ಡ್ರೋನ್ ದಾಳಿಗಳನ್ನು ನಿಲ್ಲಿಸಲು ಸಹಾಯ ಮಾಡಿದರೆ, ಅವರ ಮಿಲಿಟರಿ ನೆಲೆಗಳು ಮತ್ತು ಹಡಗುಗಳನ್ನು ಸಹ ಗುರಿಯಾಗಿಸಲಾಗುವುದು ಎಂದು ಇರಾನ್ ಅಮೆರಿಕ, ಬ್ರಿಟನ್ ಮತ್ತು ಫ್ರಾನ್ಸ್‌ಗೆ ಬೆದರಿಕೆ ಹಾಕಿದೆ. ಇರಾನ್‌ನ ಈ ಬೆದರಿಕೆಯ ನಂತರ, ಈ ಯುದ್ಧವು ಮತ್ತಷ್ಟು ಉಲ್ಬಣಗೊಳ್ಳುವ ಸಾಧ್ಯತೆಯಿದೆ.

ಕೊಯಿಮತ್ತೂರ್ ವಿಮಾನ ನಿಲ್ದಾಣದಲಿ ಮಹಿಳೆಯೊಬ್ಬರ ಬ್ಯಾಗಿನಲ್ಲಿ ಬುಲೆಟ್‌ಗಳು ಪತ್ತೆ

ಕೊಯಿಮತ್ತೂರ್: ಮಹಿಳಾ ಪ್ರಯಾಣಿಕರೊಬ್ಬರು ತಮ್ಮ ಹ್ಯಾಂಡ್‌ಬ್ಯಾಗ್‌ನಲ್ಲಿ ಗನ್ ಬುಲೆಟ್‌ಗಳನ್ನು ತಂದು ಆತಂಕ ಸೃಷ್ಟಿಸಿರುವ ಘಟನೆ ತಮಿಳುನಾಡಿದ ಕೊಯಿಮತ್ತೂರ್ ವಿಮಾನ ನಿಲ್ದಾಣದಲ್ಲಿ ನಡೆದಿದೆ. ಸಿಂಗಾಪೂರ್, ಶಾರ್ಜಾ ಸೇರಿದಂತೆ ವಿವಿಧ ದೇಶಗಳಿಗೆ ಹಾಗೂ ಭಾರತದ ವಿವಿಧ ರಾಜ್ಯಗಳಿಗೆ ಕೊಯಿಮತ್ತೂರ್ ವಿಮಾನ ನಿಲ್ದಾಣದಿಂದ ವಿಮಾನಗಳ ಹಾರಾಟ ನಡೆಯುತ್ತದೆ. ನಿತ್ಯ ಸಾವಿರಾರು ದೇಶೀಯ ಮತ್ತು ವಿದೇಶಿ ಪ್ರಯಾಣಿಕರು ಕೊಯಿಮತ್ತೂರ್ ವಿಮಾನ ನಿಲ್ದಾಣಕ್ಕೆ ಆಗಮಿಸುತ್ತಾರೆ.ಈ ಎಲ್ಲ ಕಾರಣದಿಂದ ಜನರ ಭದ್ರತೆ ಕಾಪಾಡಲು ಹಾಗೂ ಕಳ್ಳಸಾಗಣೆ ತಡೆಗಟ್ಟಲು ಬಿಗಿ ಭದ್ರತೆಗಾಗಿ ಕೇಂದ್ರ ಕೈಗಾರಿಕಾ ಭದ್ರತಾ ಪಡೆಗಳನ್ನು ನಿಯೋಜಿಸಲಾಗಿದೆ.

ಇದಕ್ಕಿಂತ ಹೆಚ್ಚಾಗಿ ವಿಮಾನ ನಿಲ್ದಾಣಕ್ಕೆ ಪ್ರವೇಶಕ್ಕೆ ಭದ್ರತಾ ಪಡೆಯನ್ನು ಪರೀಕ್ಷೆಗೆ ಒಳಪಡಿಸಲಾಗುವುದು. ಅದರಂತೆ ಇಂದು ಬೆಳಗ್ಗೆ ಕೂಡ ಕೇಂದ್ರ ಕೈಗಾರಿಕಾ ಭದ್ರತಾ ಪಡೆ ದೈನಂದಿನ ತಪಾಸಣೆ ನಡೆಸಿದೆ. ಈ ವೇಳೆ ಕೊಯಿಮತ್ತೂರಿನ ಸರಳಾ ರಾಮಕೃಷ್ಣನ್ ಎಂಬ ಮಹಿಳಾ ಪ್ರಯಾಣಿಕರು ಬೆಂಗಳೂರಿಗೆ ಪ್ರಯಾಣಿಸಲು ಮುಂದಾದಾಗ ತಪಾಸಣೆಗೆ ಒಳಪಡಿಸಲಾಗಿತ್ತು. ಈ ವೇಳೆ ಅವರ ಬ್ಯಾಗ್‌ನಲ್ಲಿ 9ಎಂಎಂಎ ಬುಲೆಟ್ ಗಳು ಪತ್ತೆಯಾಗಿವೆ. ಇದರ ಬೆನ್ನಲ್ಲೇ ಕೇಂದ್ರ ಕೈಗಾರಿಕಾ ಭದ್ರತಾ ಪಡೆ ಸರಳಾ ರಾಮಕೃಷ್ಣನ್ ಅವರನ್ನು ಪೀಲಮೆಡು ಪೊಲೀಸ್ ಠಾಣೆಗೆ ಒಪ್ಪಿಸಿದ್ದಾರೆ. ಪೊಲೀಸರು ಮಹಿಳೆಯನ್ನು ವಶಕ್ಕೆ ಪಡೆದು ತನಿಖೆ ನಡೆಸುತ್ತಿದ್ದಾರೆ.ತನಿಖೆ ವೇಳೆ, ಮಹಿಳೆ ಕೊಯಿಮತ್ತೂರ್ ಮೂಲಕ ರಾಮಕೃಷ್ಣ ಗ್ರೂಪ್ ಟ್ರಸ್ಟ್‌ನ ಟ್ರಸ್ಟಿಯೊಬ್ಬರ ಪತ್ನಿ ಎಂಬುದು ತಿಳಿದು ಬಂದಿದೆ. ಅವರು ಬೆಂಗಳೂರಿಗೆ ಹೋಗಲು ವಿಮಾನ ಹತ್ತುವಾಗ, ತಮ್ಮ ಅರಿವಿಗೆ ಇಲ್ಲದೇ ಬ್ಯಾಗ್‌ನಲ್ಲಿ ಗನ್ ಬುಲೆಟ್‌ಗಳನ್ನು ತಂದಿರುವುದಾಗಿ ತಿಳಿದು ಬಂದಿದೆ. ಈ ಸಂಬಂಧ ಮಹಿಳೆಯನ್ನು ಹೆಚ್ಚಿನ ವಿಚಾರಣೆಗೆ ಒಳಪಡಿಸಲಾಗಿದ್ದು, ಬುಲೆಟ್ ಗನ್‌ನ ಮಾಲೀಕರು ಯಾರು, ಮಹಿಳೆ ಬುಲೆಟ್ ಯಾಕೆ ತಂದರು ಹಾಗೂ ಅವರ ಬಳಿ ಲೈಸೆನ್ಸ್ ಇದೆಯಾ ಎಂಬ ಕುರಿತು ವಿಚಾರಣೆ ನಡೆಸಲಾಗುವುದು ಎಂದು ಅಲ್ಲಿನ ಭದ್ರತಾ ಅಧಿಕಾರಿಗಳು ತಿಳಿಸಿದ್ದಾರೆ.

ಜಮ್ಮು - ಕಾಶ್ಮೀರವನ್ನು ಪಾಕಿಸ್ತಾನದ ಭಾಗವಾಗಿ ತೋರಿಸಿದ ನಕ್ಷೆ ಪೋಸ್ಟ್: ಇಸ್ರೇಲ್ ಸೇನೆ ಕ್ಷಮೆಯಾಚನೆ

ನವದೆಹಲಿ: ಜಮ್ಮು ಮತ್ತು ಕಾಶ್ಮೀರವನ್ನು ಪಾಕಿಸ್ತಾನದ ಭಾಗವಾಗಿ ಚಿತ್ರಿಸಿದ ನಕ್ಷೆಯನ್ನು ಪೋಸ್ಟ್ ಮಾಡಿದ್ದಕ್ಕಾಗಿ ಇಸ್ರೇಲ್ ಸೇನೆ ಶನಿವಾರ ಕ್ಷಮೆಯಾಚಿಸಿ, ನಕ್ಷೆಯಲ್ಲಿ ಗಡಿಗಳನ್ನು ನಿಖರವಾಗಿ ಚಿತ್ರಿಸುವಲ್ಲಿ ವಿಫಲವಾಗಿರುವುದಾಗಿ ಸ್ಪಷ್ಟಪಡಿಸಿದೆ. ಇರಾನಿನ ಕ್ಷಿಪಣಿಗಳ ವ್ಯಾಪ್ತಿಯನ್ನು ತೋರಿಸಲು ಇಸ್ರೇಲಿ ರಕ್ಷಣಾ ಪಡೆಗಳು ಶುಕ್ರವಾರ ತಮ್ಮ ಎಕ್ಸ್ ಹ್ಯಾಂಡಲ್‌ನಲ್ಲಿ ನಕ್ಷೆಯನ್ನು ಪೋಸ್ಟ್ ಮಾಡಿದ್ದವು. ಈ ನಕ್ಷೆಯಲ್ಲಿ ಜಮ್ಮು ಮತ್ತು ಕಾಶ್ಮೀರವನ್ನು ಪಾಕಿಸ್ತಾನದ ಭಾಗವಾಗಿ ತೋರಿಸಲಾಗಿತ್ತು. ಇದಕ್ಕಾಗಿ ಭಾರತೀಯ ಸಾಮಾಜಿಕ ಮಾಧ್ಯಮ ಬಳಕೆದಾರರಿಂದ ಇಸ್ರೇಲ್ ಸೇನೆ ಟೀಕೆಗೆ ಗುರಿಯಾಯಿತು. ಭಾರತ ಏಕೆ ತಟಸ್ಥವಾಗಿದೆ ಎಂದು ಈಗ ನಿಮಗೆ ಅರ್ಥವಾಗಿದೆ. ರಾಜತಾಂತ್ರಿಕತೆ ವಿಚಾರದಲ್ಲಿ ನಿಜವಾಗಿ ಯಾರೂ ನಿಮ್ಮ ಸ್ನೇಹಿತರಲ್ಲ ಎಂದು ಸಾಮಾಜಿಕ ಮಾಧ್ಯಮ ಬಳಕೆದಾರರೊಬ್ಬರು ಎಕ್ಸ್‌ನಲ್ಲಿ ಕಾಮೆಂಟ್ ಮಾಡಿದ್ದಾರೆ. ಇದಕ್ಕೆ ಪ್ರತಿಕ್ರಿಯಿಸಿರುವ ಐಡಿಎಫ್, ನಕ್ಷೆಯು ಗಡಿಗಳನ್ನು ನಿಖರವಾಗಿ ಚಿತ್ರಿಸುವಲ್ಲಿ ವಿಫಲವಾಗಿದೆ. ಈ ನಕ್ಷೆಯಲ್ಲಿನ ಪ್ರಮಾದಕ್ಕೆ ನಾವು ಕ್ಷಮೆಯಾಚಿಸುತ್ತೇವೆ ಎಂದು ಐಡಿಎಫ್ ಹೇಳಿದೆ.ಇರಾನ್ ಜಾಗತಿಕವಾಗಿ ಈಗ ಅಪಾಯಕಾರಿಯಾಗಿದೆ. ಇದು ಇಸ್ರೇಲ್ ಅಂತಿಮ ಗುರಿಯಲ್ಲ, ಆರಂಭ ಮಾತ್ರ. ನಮಗೆ ಕಾರ್ಯಾಚರಣೆ ನಡೆಸುವುದನ್ನು ಬಿಟ್ಟು ಬೇರೆ ದಾರಿ ಇರಲಿಲ್ಲ ಎಂದು ಇರಾನ್ ವಿರುದ್ಧ ಆಪರೇಷನ್ ರೈಸಿಂಗ್ ಲಯನ್ ಪ್ರಾರಂಭಿಸುವುದನ್ನು ಸಮರ್ಥಿಸಿ ಐಡಿಎಫ್ ತಪ್ಪಾದ ನಕ್ಷೆಯೊಂದಿಗೆ ಪೋಸ್ಟ್ ಹಂಚಿಕೊಂಡಿತ್ತು.

ಅಪರೂಪದ ಜೀವಿ ಪತ್ತೆ!

ತಿರುಮಲ: ಪ್ರಸಿದ್ಧ ಧಾರ್ಮಿಕ ಕ್ಷೇತ್ರ ತಿರುಪತಿ ತಿರುಮಲ ದೇವಸ್ಥಾನ ನೆಲೆಗೊಂಡಿರುವ ಶೇಶಾಚಲ ಕಾಡಿನಲ್ಲಿ ಅಪರೂಪದ ಜೀವಿಯೊಂದು ಪತ್ತೆಯಾಗಿದ್ದು, ಅಚ್ಚರಿ ಮೂಡಿಸಿದೆ.. ಈ ಪ್ರಾಣಿ ಇದೇ ಮೊದಲ ಬಾರಿಗೆ ಕಾಣಿಸಿಕೊಂಡಿದೆ ಎಂದು ಹೇಳಲಾಗುತ್ತಿದೆ.ಹಾವಿನಂತೆ ಕಾಣುವ, ಅರೆಪಾರದರ್ಶಕ ಕಣ್ಣುರೆಪ್ಪೆಗಳು ಮತ್ತು ವಿಶಿಷ್ಟ ಪಟ್ಟೆಗಳನ್ನು ಹೊಂದಿರುವ ಈ ಸ್ಕಿಂಕ್ ಒಂದು ವಿಶೇಷ ಆಕರ್ಷಣೆಯಾಗಿದೆ.

ಶೇಷಾಚಲಂ ಮೀಸಲು ಅರಣ್ಯದ ಪೂರ್ವ ಘಟ್ಟಗಳಲ್ಲಿ ಕಂಡುಬಂದ ಈ ಜೀವಿ, ತೆಲಂಗಾಣದ ಅಮ್ರಾಬಾದ್ ಹುಲಿ ಮೀಸಲು ಪ್ರದೇಶದಲ್ಲಿಯೂ ಕಂಡುಬಂದಿದೆ ಎಂದು ಹೇಳಲಾಗುತ್ತದೆ. ಈ ಹೊಸ ಪ್ರಭೇದವು ಜೀವವೈವಿಧ್ಯತೆಯ ಸಂಕೇತವಾಗಿ ನಿಂತಿದೆ ಎಂದು ಚಖುಖ ನಿರ್ದೇಶಕಿ ಡಾ. ಧೃತಿ ಬ್ಯಾನರ್ಜಿ ಅವರು ತಿಳಿಸಿದ್ದಾರೆ.. ತಿರುಮಲ ಅರಣ್ಯ ಪ್ರದೇಶಗಳಲ್ಲಿ ಇನ್ನೂ ಅನೇಕ ನಿಗೂಢ ಜೀವಿಗಳು ಇರಬಹುದು ಎಂಬ ಊಹಾಪೋಹವನ್ನು ಈ ಹೊಸ ಜೀವಿ ಮತ್ತಷ್ಟು ಬಲಪಡಿಸುತ್ತದೆ. ಹೈದರಾಬಾದ್ ಸೆಂಟರ್ ಆಫ್ ದಿ ಝೂಲಾಜಿಕಲ್ ಸರ್ವೇ ಆಫ್ ಇಂಡಿಯಾ, ಕೋಲ್ಕತ್ತಾ ರೆಪ್ಟಿಲಿಯಾ ಇಲಾಖೆ ಮತ್ತು ಲಂಡನ್ ನ್ಯಾಚುರಲ್ ಹಿಸ್ಟರಿ ಮ್ಯೂಸಿಯಂನ ವಿಜ್ಞಾನಿಗಳ ಸಹಯೋಗದೊಂದಿಗೆ ಈ ಸಂಶೋಧನೆ ಪೂರ್ಣಗೊಂಡಿದೆ ಎಂದು ವಕ್ತಾರೆ ಡಾ. ದೀಪಾ ಜೈಸ್ವಾಲ್ ಹೇಳಿದ್ದಾರೆ. ಈ ಸಂಶೋಧನೆಯು ಜೀವವೈವಿಧ್ಯ ಸಂರಕ್ಷಣೆಯಲ್ಲಿ ಪ್ರಮುಖ ಮೈಲಿಗಲ್ಲಾಗಲಿದೆ ಎಂದು ತಿಳಿಸಿದ್ದಾರೆ.

ಏರ್ ಇಂಡಿಯಾ ವಿಮಾನ ದುರಂತದ ಬಗ್ಗೆ ಮುಕೇಶ್ ಅಂಬಾನಿ ತೀವ್ರ ಸಂತಾಪ; ಸಕಲ ರೀತಿ ನೆರವು ಘೋಷಣೆ

ಮುಂಬೈ: ಕನಿಷ್ಠ 265 ಜನರ ಸಾವಿಗೆ ಕಾರಣವಾದ ಏರ್ ಇಂಡಿಯಾದ ವಿಮಾನ ಅಪಘಾತದ ಬಗ್ಗೆ ತೀವ್ರ ಸಂತಾಪ ವ್ಯಕ್ತಪಡಿಸಿರುವ ಉದ್ಯಮಿ, ರಿಲಯನ್ಸ್ ಇಂಡಸ್ಟ್ರೀಸ್ ಮುಖ್ಯಸ್ಥ ಮತ್ತು ಕಾರ್ಯನಿರ್ವಾಹಕ ನಿರ್ದೇಶಕ ಮುಕೇಶ್ ಅಂಬಾನಿ ಅವರು, ಈಗ ನಡೆಯುತ್ತಿರುವ ಪರಿಹಾರ ಪ್ರಯತ್ನಕ್ಕೆ ಬೆಂಬಲ ಮತ್ತು ಎಲ್ಲ ಬಗೆಯ ನೆರವು ನೀಡುವುದಾಗಿ ಹೇಳಿದ್ದಾರೆ.

ನೀತಾ, ನಾನು ಹಾಗೂ ರಿಲಯನ್ಸ್‌ನ ಸಂಪೂರ್ಣ ಕುಟುಂಬ ಬಹಳ ನೋವಿನಲ್ಲಿದೆ ಮತ್ತು ಅಹಮದಾಬಾದ್‌ನಲ್ಲಿ ನಡೆದ ವಿಮಾನ ದುರಂತದಿಂದ ಆದ ಜೀವಹಾನಿಗಳಿಗೆ ತೀವ್ರ ಸಂತಾಪ ವ್ಯಕ್ತಪಡಿಸುತ್ತೇವೆ. ಈ ದುರಂತದಿಂದ ಭರಿಸಲಾರದ ನಷ್ಟಕ್ಕೆ ಗುರಿಯಾಗಿರುವ ಪ್ರತಿ ಕುಟುಂಬಕ್ಕೆ ನಮ್ಮ ಪ್ರಾಮಾಣಿಕ ಹಾಗೂ ಹೃದಯಸ್ಪರ್ಶಿ ಸಂತಾಪ ಇದೆ. ಇಂಥ ದುಃಖದ ಸನ್ನಿವೇಶದಲ್ಲಿ ರಿಲಯನ್ಸ್‌ನಿಂದ ಸಂಪೂರ್ಣವಾದ ಬೆಂಬಲ ನೀಡಲಾಗುತ್ತದೆ. ಈಗ ನಡೆಯುತ್ತಿರುವ ಪರಿಹಾರ ಕಾರ್ಯಾಚರಣೆಗೆ ಸಾಧ್ಯವಿರುವ ಎಲ್ಲ ಮಾರ್ಗದಲ್ಲಿಯೂ ನೆರವಾಗುತ್ತೇವೆ. ಈ ರೀತಿಯ ಊಹಿಸಲು ಕೂಡ ಸಾಧ್ಯವಾಗದಂಥ ದುರ್ಘಟನೆಯಿಂದ ದುಃಖ ಅನುಭವಿಸುತ್ತಿರುವ ಪ್ರತಿಯೊಬ್ಬರಿಗೆ ಇದರಿಂದ ಹೊರಬರುವುದಕ್ಕೆ ಶಕ್ತಿ ದೊರೆಯಲಿ ಮತ್ತು ನಮ್ಮ ಸಾಂತ್ವನ ಅವರ ಜೊತೆಗಿದೆ. ಓಂ ಶಾಂತಿ,'' ಎಂದು ಅವರು ತಮ್ಮ ಹೇಳಿಕೆಯಲ್ಲಿ ಹೇಳಿದ್ದಾರೆ.

ಲಂಡನ್‌ಗೆ ತೆರಳುತ್ತಿದ್ದ ಏರ್ ಇಂಡಿಯಾ ವಿಮಾನವು ಗುರುವಾರದಂದು ಅಹಮದಾಬಾದ್‌ನ ವೈದ್ಯಕೀಯ ಕಾಲೇಜು ಸಮುಚ್ಚಯದಲ್ಲಿ ಪತನವಾಗಿತ್ತು. ವಿಮಾನ ನಿಲ್ದಾಣದಿಂದ ಟೇಕ್ ಆಫ್ ಆದ ಕೆಲವೇ ನಿಮಿಷಗಳಲ್ಲಿ ಈ ದುರಂತ ಸಂಭವಿಸಿತ್ತು. ಬಿಜೆ ವೈದ್ಯಕೀಯ ಕಾಲೇಜು ಮತ್ತು ಸಿವಿಲ್ ಆಸ್ಪತ್ರೆಯ ಕಾಂಪೌಂಡ್‌ನಲ್ಲಿ ಇದ್ದ ಕೆಲವರು ಸಹ ಈ ವಿಮಾನ ದುರಂತದಲ್ಲಿ ಸಾವನ್ನಪ್ಪಿದ್ದಾರೆ. ಈ ದುರಂತದ ತೀವ್ರತೆ ಎಷ್ಟೆಂದರೆ ಎಷ್ಟೋ ದೇಹಗಳನ್ನು ಗುರುತಿಸಲು ಸಹ ಸಾಧ್ಯವಾಗುತ್ತಿಲ್ಲ.

ಬೋಯಿಂಗ್ 787 ಡ್ರೀಮ್ ಲೈನರ್ ವಿಮಾನದಲ್ಲಿ 230 ಪ್ರಯಾಣಿಕರು ಹಾಗೂ ಸಿಬ್ಬಂದಿ 12 ಮಂದಿ ಸೇರಿ ಒಟ್ಟು 242 ಜನ ಇದ್ದರು. ಇತ್ತೀಚಿನ ವರ್ಷಗಳಲ್ಲಿ ಭಾರತದಲ್ಲಿ ಕಂಡುಕೇಳರಿಯದಂಥ ಭೀಕರ ವಿಮಾನ ದುರಂತ ಇದಾಗಿದೆ.

ರವೀಂದ್ರನಾಥ್ ಟ್ಯಾಗೋರ್ ಮನೆ ಮೇಲೆ ದಾಳಿ

ಢಾಕಾ: ಗಲಭೆ ಪೀಡಿತ ನೆರೆಯ ರಾಷ್ಟ್ರ ಬಾಂಗ್ಲಾದೇಶದಲ್ಲಿ ಪರಿಸ್ಥಿತಿ ದಿನೇ ದಿನೆ ಬಿಗಡಾಯಿಸುತ್ತಿದೆ. ಹಿಂದೂ ದೇಗುಲ, ಮನೆಗಳನ್ನು ಪುಡಿಗಟ್ಟಿ ಅಟ್ಟಹಾಸ ಮೆರೆಯುತ್ತಿರುವ ಕಿಡಿಗೇಡಿಗಳು ಇದೀಗ ನೊಬೆಲ್ ಪುರಸ್ಕೃತ, ವಿಶ್ವಕವಿ, ಚಿಂತಕ ರವೀಂದ್ರನಾಥ ಟ್ಯಾಗೋರ್ ಅವರ ನಿವಾಸವನ್ನು ಧ್ವಂಸಗೊಳಿಸಿದ್ದಾರೆ ರವೀಂದ್ರನಾಥ ಟ್ಯಾಗೋರ್ ಅವರ ನಿವಾಸ ಕುರ್ಚೇರಿಬಾರಿ (ಸದ್ಯ ಮ್ಯೂಸಿಯಂ ಆಗಿದೆ) ಮೇಲೆ ಪುಂಡರು ದಾಳಿ ನಡೆಸಿ, ಅದನ್ನು ಹಾನಿ ಮಾಡಿದ್ದಾರೆ. ಇನ್ನು ಈ ಘಟನೆಗೆ ಭಾರತದಲ್ಲಿ ಭಾರೀ ಖಂಡನೆ ವ್ಯಕ್ತವಾಗಿದೆ. ಇಂತಹ ವಿಧ್ವಂಸಕ ಕೃತ್ಯಗಳ ವಿರುದ್ಧ ಕಠಿಣ ಕ್ರಮ ಕೈಗೊಳ್ಳಬೇಕೆಂದು ಬಾಂಗ್ಲಾದೇಶ ಹಂಗಾಮಿ ಸರ್ಕಾರಕ್ಕೆ ಆಗ್ರಹಿಸಿದ್ದಾರೆ.

ಸದ್ಯ ವಸ್ತು ಸಂಗ್ರಹಾಲಯವಾಗಿರುವ ಟ್ಯಾಗೋರ್ ನಿವಾಸ ಕುಚೇರಿಬಾರಿಯಲ್ಲಿ ಪ್ರವಾಸಿಗ ಮತ್ತು ಸಿಬ್ಬಂದಿ ನಡುವೆ ಕ್ಷುಲ್ಲಕ ಕಾರಣಕ್ಕೆ ಜಗಳ ಉಂಟಾಗಿದೆ. ಈ ಜಗಳ ತಾರಕಕ್ಕೇರಿ ಸಾರ್ವಜನಿಕ ನಡುವೆ ದೊಡ್ಡ ಗಲಾಟೆಯೇ ಉಂಟಾಗಿದೆ. ಉದ್ರಿಕ್ತ ಗುಂಪು ಮ್ಯೂಸಿಯಂ ಮೇಲೆ ದಾಳಿ ನಡೆಸಿ, ಹಾನಿ ಮಾಡಿದ್ದಾರೆ.

ಭಾರತದ ವಿದೇಶಾಂಗ ಇಲಾಖೆ ಮತ್ತು ಜನಪ್ರತಿನಿಧಿಗಳು ಈ ಕೃತ್ಯವನ್ನು ತೀವ್ರವಾಗಿ ಖಂಡಿಸಿದ್ದಾರೆ. ವಿದೇಶಾಂಗ ಸಚಿವಾಲಯದ ವಕ್ತಾರ ರಂಧೀರ್ ಜೈಸ್ವಾಲ್ ಮಾತನಾಡಿ, ಈ ಘಟನೆ ಬಾಂಗ್ಲಾದೇಶದಲ್ಲಿ ಹೆಚ್ಚುತ್ತಿರುವ ಧಾರ್ಮಿಕ ದ್ವೇಷದ ಸಂಕೇತವಾಗಿದೆ. ಟ್ಯಾಗೋರ್ ಅವರ ತತ್ವ, ಅವರ ಸಾಹಿತ್ಯ ಮತ್ತು ಶಾಂತಿಯ ಸಂದೇಶಗಳಿಗೆ ಮಸಿ ಬಳಿಯಲು ಕಿಡಿಗೇಡಿಗಳು ಈ ಷಡ್ಯಂತ್ರ ನಡೆಸಿದ್ದಾರೆ ಎಂದಿದ್ದಾರೆ.

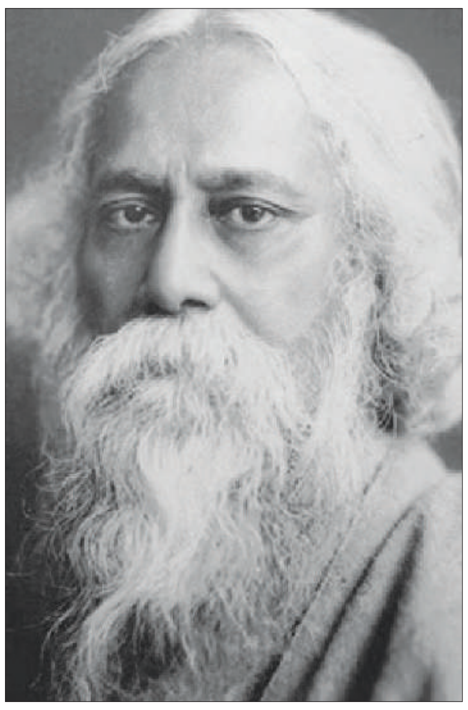

Postal Registration No.KA/BGW-1823/2019-2021, Posted at Patrika Channel, RMS Bhavan, Bengaluru PSO, Mysore Road, Bengaluru- 560020, RNI No.KARKAN/2002/08054

ಕಾಂತಾರ ಚಾಪ್ಟರ್ 1 ಸೆಟ್‌ನಲ್ಲಿ ಮತ್ತೊಂದು ಭಾರಿ ಅವಘಡ

'ಕಾಂತಾರ: ಚಾಪ್ಟರ್ 1' ಸಿನಿಮಾದ ಚಿತ್ರೀಕರಣ ಆರಂಭ ಮಾಡಿದಾಗಿನಿಂದಲೂ ಒಂದಲ್ಲ ಒಂದು ಸಮಸ್ಯೆಗಳು ಎದುರಾಗುತ್ತಲೇ ಇವೆ. ಸಿನಿಮಾ ಶೂಟಿಂಗ್‌ನಲ್ಲಿ ಭಾಗಿ ಆಗಿದ್ದ ಮೂರು ಮಂದಿ ನಿಧನ ಹೊಂದಿದ್ದಾರೆ. ಇದೀಗ ಮತ್ತೊಂದು ಅಪಘಾತ ಸಿನಿಮಾ ಸೆಟ್‌ನಲ್ಲಿ ಸಂಭವಿಸಿದೆ. ಆದರೆ ಯಾವುದೇ ಪ್ರಾಣಾಪಾಯ ನಡೆದಿರುವ ವರದಿ ಆಗಿಲ್ಲ.

'ಕಾಂತಾರ ಚಾಪ್ಟರ್ 1' ಸಿನಿಮಾದ ಚಿತ್ರೀಕರಣ ನಡೆಸಲಾಗುತ್ತಿದ್ದ ಬೋಟ್ ಒಂದು ಮುಗಿಚಿದೆಯಂತೆ. ಬೋಟ್‌ನಲ್ಲಿ ರಿಷಬ್ ಶೆಟ್ಟಿ ಸೇರಿದಂತೆ ಸುಮಾರು 30ಕ್ಕೂ ಹೆಚ್ಚು ಮಂದಿ ಕಲಾವಿದರು, ಹಾಗೂ ತಂತ್ರಜ್ಞರು ಇದ್ದರೆಂದು ವರದಿ ಆಗಿದೆ. ಚಿತ್ರೀಕರಣ ಚಾಲ್ತಿಯಲ್ಲಿರುವಾಗಲೇ ಬೋಟು ಮುಗಿಚಿದೆ ಆದರೆ ಯಾವುದೇ ಜೀವ ಹಾನಿ ಆಗಿಲ್ಲ. ಕಲಾವಿದರು, ತಂತ್ರಜ್ಞರೆಲ್ಲರೂ ಈಜಿಕೊಂಡು ದಡಕ್ಕೆ ಬಂದಿದ್ದಾರೆ ಎನ್ನಲಾಗುತ್ತಿದೆ. ಮಾಸ್ತಿಕಟ್ಟೆಯ ಮಾಣಿ ಜಲಾಶಯದಲ್ಲಿ ಸಿನಿಮಾದ ಚಿತ್ರೀಕರಣ ಮಾಡಲಾಗುತ್ತಿತ್ತು. ಕತ್ತಲಿನಲ್ಲೇ ಸಿನಿಮಾದ ಶೂಟಿಂಗ್ ಮಾಡಲಾಗುತ್ತಿತ್ತು. ದೋಣಿ ಮುಗಿಚಿದರೂ ಕಲಾವಿದರು ಮತ್ತು ತಂತ್ರಜ್ಞರು ಸೇಫ್ ಆಗಿದ್ದಾರಾದರೂ ಕ್ಯಾಮೆರಾ ಇನ್ನಿತರೆ ಸೆಟ್ ಪ್ರಾಪರ್ಟಿಗಳು ನೀರು ಪಾಲಾಗಿವೆ ಎನ್ನಲಾಗುತ್ತಿದೆ. ಆದರೆ ಈ ಘಟನೆ, ಈಗಾಗಲೇ ಹೆದರಿರುವ 'ಕಾಂತಾರ: ಚಾಪ್ಟರ್ 1' ಚಿತ್ರತಂಡವನ್ನು ಮತ್ತಷ್ಟು ಹೆದರಿಸಿದೆ.

'ಕಾಂತಾರ: ಚಾಪ್ಟರ್ 1' ಸಿನಿಮಾ ಸೆಟ್‌ನಲ್ಲಿ ಸರಣಿ ಅವಘಡಗಳು ನಡೆಯುತ್ತಲೇ ಇವೆ. ಮೊದಲಿಗೆ ಸಿನಿಮಾದಲ್ಲಿ ಕೆಲಸ ಮಾಡುತ್ತಿದ್ದ ಕೇರಳ ಮೂಲದ ಜೂನಿಯರ್ ಆರ್ಟಿಸ್ಟ್ ಒಬ್ಬರು ಈಜಲು ಹೋಗಿ ಮುಳುಗಿ ಪ್ರಾಣಬಿಟ್ಟರು. ಅದಾದ ಮೇಲೆ ಸಿನಿಮಾನಲ್ಲಿ ನಟಿಸಿದ್ದ ಕನ್ನಡದ ಹಾಸ್ಯ ಕಲಾವಿದ ರಾಕೇಶ್ ಪೂಜಾರಿ ಹೃದಯಾಘಾತದಿಂದ ಮೃತಪಟ್ಟರು. ಕೆಲ ದಿನಗಳ ಹಿಂದಷ್ಟೆ ವಿಜು ವಿಕೆ ಎಂಬ ಕೇರಳದ ಕಲಾವಿದ ಮೃತಪಟ್ಟರು. ಅವರು ಸಹ 'ಕಾಂತಾರ' ಸಿನಿಮಾನಲ್ಲಿ ನಟಿಸುತ್ತಿದ್ದರು. ಇದೆಲ್ಲದರ ಬಳಿಕ ಈಗ ದೋಣಿಯೇ ಮುಗುಚಿದೆ. ಆದರೆ ಯಾವುದೇ ಜೀವಹಾನಿ ಸಂಭವಿಸಿದ ವರದಿ ಈ ವರೆಗೆ ಆಗಿಲ್ಲ.

'ಕಾಂತಾರ' ಸಿನಿಮಾ ಅದ್ಭುತ ಯಶಸ್ಸಿನಿಂದ ಪ್ರೇರಿತಗೊಂಡು 'ಕಾಂತಾರ: ಚಾಪ್ಟರ್ 1' ಸಿನಿಮಾ ನಿರ್ಮಿಸಲಾಗುತ್ತಿದೆ. 'ಕಾಂತಾರ' ಸಿನಿಮಾನಲ್ಲಿ ನೋಡಿದ ಕತೆಗಿಂತಲೂ ಹಿಂದಿನ ಕತೆಯನ್ನು 'ಕಾಂತಾರ ಚಾಪ್ಟರ್ 1' ಒಳಗೊಂಡಿರಲಿದೆ. ಸಿನಿಮಾವನ್ನು ರಿಷಬ್ ಶೆಟ್ಟಿ ನಿರ್ದೇಶನ ಮಾಡುತ್ತಿದ್ದಾರೆ. ತಮ್ಮ ಊರು ಹಾಗೂ ಸುತ್ತ ಮುತ್ತಲಿನ ಪ್ರದೇಶದಲ್ಲಿ ಸಿನಿಮಾದ ಚಿತ್ರೀಕರಣ ಮಾಡಲಾಗುತ್ತಿದೆ. ಕೇರಳದ ಕಲಾವಿದರನ್ನು ಹೆಚ್ಚಿಗೆ ಬಳಸಿಕೊಳ್ಳಲಾಗಿದೆ. ಸಿನಿಮಾಕ್ಕೆ ಹಾಲಿವುಡ್‌ನ ಪ್ರತಿಷ್ಠಿತ ತಂತ್ರಜ್ಞರಿಂದ ವಿಎಫ್‌ಎಕ್ಸ್, ಆಕ್ಷನ್ ದೃಶ್ಯಗಳ ಸಂಯೋಜನೆಯನ್ನು ಮಾಡಿಸಲಾಗುತ್ತಿದೆ. ಸಿನಿಮಾಕ್ಕೆ ಹೊಂಬಾಳೆ ಫಿಲಂಸ್ ಬಂಡವಾಳ ತೊಡಗಿಸಿದ್ದಾರೆ.

'ಕಣ್ಣಪ್ಪ' ಟ್ರೇಲರ್ ರಿಲೀಸ್, ಈತ ಭಕ್ತ ಕಣ್ಣಪ್ಪ ಅಲ್ಲ, ಫೈಟರ್ ಕಣ್ಣಪ್ಪ

ಕಣ್ಣಪ್ಪ ಎಂದೊಡನೆ ಕನ್ನಡಿಗರಿಗೆ ನೆನಪಾಗುವುದು ಡಾ ರಾಜ್ ಕುಮಾರ್ ಅವರು ಮೊದಲು ನಾಯಕ ನಟನಾಗಿ ನಟಿಸಿದ 'ಬೇಡರ ಕಣ್ಣಪ್ಪ' ಸಿನಿಮಾ. ಭಕ್ತಿರಸ ಹೊಂದಿದ್ದ ಆ ಸಿನಿಮಾ 1954 ರಲ್ಲಿ ಬಿಡುಗಡೆ ಆಗಿತ್ತು. ಸಿನಿಮಾ ಬಿಡುಗಡೆ ಆಗಿ 60ಕ್ಕೂ ಹೆಚ್ಚು ವರ್ಷವಾದರೂ ಜನರಿಗೆ ಇನ್ನೂ ನೆನಪಿದೆ. ಅದೇ ಸಿನಿಮಾ ಆಧರಿಸಿ 'ಶಿವ ಮೆಚ್ಚಿದ ಕಣ್ಣಪ್ಪ' ಸಿನಿಮಾನಲ್ಲಿ ಶಿವರಾಜ್ ಕುಮಾರ್ ಬೇಡರ ಕಣ್ಣಪ್ಪ ಪಾತ್ರದಲ್ಲಿ ನಟಿಸಿದ್ದರು. ಇದೀಗೆ ನೆರೆಯ ತೆಲುಗು ಚಿತ್ರರಂಗದಲ್ಲಿ ಇದೇ ಬೇಡರ ಕಣ್ಣಪ್ಪ ಕತೆಯನ್ನು ಸಿನಿಮಾ ಮಾಡಿದ್ದಾರೆ. ಆದರೆ ಅವರು ಪ್ಯಾನ್ ಇಂಡಿಯಾ ಸ್ಟೈಲ್‌ಗೆ ತಕ್ಕಂತೆ ಕಣ್ಣಪ್ಪನನ್ನು ಆಕ್ಷನ್ ಹೀರೋ, ಮಾಸ್ ಹೀರೋ ಕಣ್ಣಪ್ಪನನ್ನಾಗಿಸಿದ್ದಾರೆ.

ಮಂಚು ಮನೋಜ್ ನಟಿಸಿರುವ 'ಕಣ್ಣಪ್ಪ' ಸಿನಿಮಾದ ಟ್ರೈಲರ್ ಬಿಡುಗಡೆ ಆಗಿದೆ. ಸಿನಿಮಾ ಅನ್ನು ಗೆಲ್ಲಿಸಿಯೇ ತೀರಬೇಕು ಎಂಬ ಹಠದಲ್ಲಿ ಹಲವು ಸ್ಟಾರ್ ನಟರನ್ನು ಅತಿಥಿ ಪಾತ್ರಗಳಿಗೆ ಹಾಕಿಕೊಳ್ಳಲಾಗಿದೆ. ಪ್ರಭಾಸ್, ಅಕ್ಷಯ್ ಕುಮಾರ್, ಮೋಹನ್‌ಲಾಲ್, ಶರತ್ ಕುಮಾರ್, ಮೋಹನ್‌ಬಾಬು ಇನ್ನೂ ಹಲವರು ಈ ಸಿನಿಮಾದ ಅತಿಥಿ ಪಾತ್ರಗಳಲ್ಲಿ ನಟಿಸಿದ್ದಾರೆ. ಟ್ರೈಲರ್ ನಲ್ಲಿಯೂ ಕಾಣಿಸಿಕೊಂಡಿದ್ದಾರೆ.

ಕನ್ನಡಿಗರು ನೋಡಿರುವ ಕಣ್ಣಪ್ಪನಿಗೂ ತೆಲುಗಿನವರ ಕಣ್ಣಪ್ಪನಿಗೂ ಅಜಗಜಾಂತರ ಅಂತರವಿದೆ. ತೆಲುಗರು ಕಣ್ಣಪ್ಪನನ್ನು ಮಾಸ್ ಹೀರೋ, ಆಕ್ಷನ್ ಹೀರೋ ಆಗಿ ತೋರಿಸಲು ಏನೇನೋ ಕಸರತ್ತು ಮಾಡಿರುವುದು ಟ್ರೈಲರ್‌ನಿಂದಲೇ ಗೊತ್ತಾಗುತ್ತಿದೆ. ಚಿತ್ರ-ವಿಚಿತ್ರ ಮುಖಗಳನ್ನು ಹೊಂದಿರುವ ವಿಲನ್ ಗಳು, ವಾಯು ಲಿಂಗದ ಸಸ್ಪೆನ್ಸ್, ಆ ವಾಯುಲಿಂಗವನ್ನು ತನ್ನ ಬುಡಕಟ್ಟಿಗಾಗಿ ಕಾವಲು ಕಾಯುತ್ತಿರುವ ಬೇಡರ ಕಣ್ಣಪ್ಪ ಹೀಗೆ ಏನೇನೋ ಸನ್ನಿವೇಶಗಳು ಸಿನಿಮಾನಲ್ಲಿವೆ.

ಈಗ ಬಿಡುಗಡೆ ಆಗಿರುವ ಟ್ರೈಲರ್‌ನಲ್ಲಿ ಪ್ರಭಾಸ್, ಅಕ್ಷಯ್ ಕುಮಾರ್, ಮೋಹನ್‌ಲಾಲ್, ಶರತ್ ಕುಮಾರ್, ದೇವರಾಜ್ ಇನ್ನೂ ಕೆಲವರ ಪಾತ್ರಗಳು ಕಾಣುತ್ತವೆ. ಸಿನಿಮಾನಲ್ಲಿ ಪ್ರೀತಿ ಮುಕುಂದನ್ ನಾಯಕಿಯಾಗಿ ನಟಿಸಿದ್ದು, ಭಕ್ತಿರಸದ ಸಿನಿಮಾನಲ್ಲಿಯೂ ಸಖತ್ ಗ್ಲಾಮರಸ್ ಆಗಿ ಅವರು ಕಾಣಿಸಿಕೊಂಡಿದ್ದಾರೆ. ಬ್ರಹ್ಮಾನಂದಂ, ವೆಂಕಟ್ ಪ್ರಭು ಅವರುಗಳು ಹಾಸ್ಯ ಪಾತ್ರದಲ್ಲಿ ಕಾಣಿಸಿಕೊಂಡಿದ್ದಾರೆ.

'ಕಣ್ಣಪ್ಪ' ಪ್ಯಾನ್ ಇಂಡಿಯಾ ಸಿನಿಮಾ ಆಗಿದ್ದು, ಸಿನಿಮಾ ಅನ್ನು ಮುಖೇಶ್ ಕುಮಾರ್ ಸಿಂಗ್ ನಿರ್ದೇಶನ ಮಾಡಿದ್ದಾರೆ. ಸಿನಿಮಾಕ್ಕೆ ಮಂಚು ವಿಷ್ಣು ಮತ್ತು ಮೋಹನ್‌ಬಾಬು ಬಂಡವಾಳ ಹೂಡಿದ್ದಾರೆ. ಸಿನಿಮಾದ ಕತೆ ಬರೆದಿರುವುದು ಮಂಚು ವಿಷ್ಣು ಅವರೇ. ಸಂಗೀತ ನೀಡಿರುವುದು ಸ್ಟಿಫನ್ ದೇವಸ್ಸಿ. ಸಿನಿಮಾ ಜೂನ್ 27ಕ್ಕೆ ಬಿಡುಗಡೆ ಆಗಲಿದೆ.

ಗಿಫ್ಟ್ ಕೊಡಲು ಬಂದ ಅಭಿಮಾನಿ ಮೇಲೆ ಕಮಲ್ ಹಾಸನ್ ಗರಂ

ನಟ ಕಮಲ್ ಹಾಸನ್ ಅವರು ಒಂದೆಡೆ ಸಿನಿಮಾ, ಇನ್ನೊಂದೆಡೆ ರಾಜಕೀಯ ಎರಡರಲ್ಲೂ ಬ್ಯುಸಿ ಆಗಿದ್ದಾರೆ. ಇತ್ತೀಚೆಗೆ ಅವರು ನಟಿಸಿದ 'ಥಗ್ ಲೈಫ್' ಸಿನಿಮಾ ಬಿಡುಗಡೆ ಆಯಿತು. ಆ ಸಿನಿಮಾಗೆ ಜನರು ನೆಗೆಟಿವ್ ವಿಮರ್ಶೆ ನೀಡಿದರು. ಅದರ ಪರಿಣಾಮವಾಗಿ ಕಮಲ್ ಹಾಸನ್ ಅವರಿಗೆ ಸೋಲು ಉಂಟಾಯಿತು. ಕರ್ನಾಟಕದಲ್ಲಿ ಅವರು ಕಾಂಟ್ರವರ್ಸಿ ಮಾಡಿಕೊಂಡಿದ್ದರಿಂದ ಆ ಚಿತ್ರ ಇಲ್ಲಿ ಬಿಡುಗಡೆಯೇ ಆಗಲಿಲ್ಲ. 'ಥಗ್ ಲೈಫ್' ಸಿನಿಮಾ ಸೋಲುತ್ತಿದ್ದಂತೆಯೇ ಕಮಲ್ ಹಾಸನ್ ಅವರು ರಾಜಕೀಯದ ಕಡೆಗೆ ಗಮನ ಹರಿಸಿದ್ದಾರೆ. ಈಗ ಅವರು ರಾಜ್ಯಸಭೆಗೆ ಆಯ್ಕೆ ಆಗಿದ್ದಾರೆ. ಅವರನ್ನು ಅಭಿನಂದಿಸಲು ಬಂದ ಅಭಿಮಾನಿ ಮೇಲೆ ಗರಂ ಆಗಿದ್ದಾರೆ.

ತಮಿಳುನಾಡಿನಿಂದ ಕಮಲ್ ಹಾಸನ್ ಅವರು ರಾಜ್ಯಸಭೆಗೆ ಅವಿರೋಧವಾಗಿ ಆಯ್ಕೆ ಆಗಿದ್ದಾರೆ. ಅದಕ್ಕಾಗಿ ಅವರು ಜೂನ್ 14ರಂದು ಪಾರ್ಟಿ ಮೀಟಿಂಗ್ ಆಯೋಜಿಸಿದ್ದರು. ಅಲ್ಲಿ ಅನೇಕ ಅಭಿಮಾನಿಗಳು ಮತ್ತು ಬೆಂಬಲಿಗರು ಸೇರಿದ್ದರು. ಈ ವೇಳೆ ಕಮಲ್ ಹಾಸನ್ ಅವರಿಗೆ ಅಭಿಮಾನಿಯೊಬ್ಬರು ಗಿಫ್ಟ್ ಕೊಡಲು ವೇದಿಕೆಗೆ ಬಂದರು. ಆದರೆ ಅಭಿಮಾನಿ ತಂದ ಗಿಫ್ಟ್ ಕಮಲ್ ಹಾಸನ್ ಅವರಿಗೆ ಇಷ್ಟ ಆಗಲಿಲ್ಲ. ಅದಕ್ಕೆ ಕಾರಣ ಕೂಡ ಇದೆ.

ಕಮಲ್ ಹಾಸನ್ ಮೇಲಿನ ಪ್ರೀತಿಗಾಗಿ ಅಭಿಮಾನಿಯು ಖಡ್ಗವನ್ನು ಉಡುಗೊರೆಯಾಗಿ ತಂದಿದ್ದ. ಇದು ಮಾರಕಾಸ್ತ್ರ ಆದ್ದರಿಂದ ವಿವಾದ ಆಗುವುದು ಖಂಡಿತ ಎಂಬುದು ಕಮಲ್ ಹಾಸನ್‌ಗೆ ತಿಳಿದಿತ್ತು. ಹಾಗಾಗಿ ಅವರು ಖಡ್ಗವನ್ನು ಹಿಡಿಯಲು ನಿರಾಕರಿಸಿದರು. ಅಲ್ಲದೇ, ಅದನ್ನು ಉಡುಗೊರೆಯಾಗಿ ನೀಡಲು ಬಂದಿದ್ದ ಅಭಿಮಾನಿಗೆ ಅವರು ವಾರ್ನಿಂಗ್ ನೀಡಿದರು.

ಈ ಸಂದರ್ಭದ ವಿಡಿಯೋ ವೈರಲ್ ಆಗಿದೆ. ಕಮಲ್ ಹಾಸನ್ ಅವರು ಎಚ್ಚರಿಸಿದರು ಕೂಡ ಅಭಿಮಾನಿಗಳು ಕೇಳಲಿಲ್ಲ. ಬಲವಂತವಾಗಿ ಖಡ್ಗ ನೀಡಲು ಮುಂದಾದರು. ಆಗ ಕಮಲ್ ಹಾಸನ್ ಅವರಿಗೆ ಕೋಪ ಬಂತು. ಅತಿರೇಕದ ವರ್ತನೆ ತೋರಲು ಬಂದ ಅಭಿಮಾನಿಗಳ ಮೇಲೆ ಕಮಲ್ ಹಾಸನ್ ಗರಂ ಆದರು. ಇಂಥ ಗಿಫ್ಟ್ ತಂದ ಅಭಿಮಾನಿಗಳದ್ದೇ ತಪ್ಪು ಎಂದು ಫ್ಯಾನ್ಸ್ ಕಮೆಂಟ್ ಮಾಡುತ್ತಿದ್ದಾರೆ.

ಸದ್ಯಕ್ಕಂತೂ ಕರ್ನಾಟಕದಲ್ಲಿ ಕಮಲ್ ಹಾಸನ್ ಅವರು ಹೆಸರು ಕೆಡಿಸಿಕೊಂಡಿದ್ದಾರೆ. ತಮಿಳಿನಿಂದಲೇ ಕನ್ನಡ ಹುಟ್ಟಿದ್ದು ಎಂದು ಹೇಳುವ ಮೂಲಕ ಅವರು ವಿವಾದ ಮಾಡಿಕೊಂಡಿದ್ದಾರೆ. ಇಂದಿಗೂ ಅವರು ಕ್ಷಮೆ ಕೇಳಿಲ್ಲ. ಕೋರ್ಟ್ ಸೂಚಿಸಿದರೂ ಕೂಡ ಅವರು ಕ್ಷಮೆ ಹೇಳಲು ಮನಸ್ಸು ಮಾಡಿಲ್ಲ. ಇದರಿಂದ ಅವರ 'ಥಗ್ ಲೈಫ್' ಸಿನಿಮಾದ ಬಿಡುಗಡೆಗೆ ತೊಂದರೆ ಆಗಿದೆ.

ಸಿಎಂ ರೇವಂತ್ ರೆಡ್ಡಿ ಕೈಯಿಂದ ಉತ್ತಮ ನಟ ಪ್ರಶಸ್ತಿ ಸ್ವೀಕರಿಸಿದ ಅಲ್ಲು ಅರ್ಜುನ್

ಪುಷ್ಪ -2 ಚಿತ್ರದ ಉತ್ತಮ ಅಭಿನಯಕ್ಕೆ ಅಲ್ಲು ಅರ್ಜುನ್ ಅವರಿಗೆ ತೆಲಂಗಾಣ ಸರ್ಕಾರ ಅತ್ಯುತ್ತಮ ನಟ ಪ್ರಶಸ್ತಿಯನ್ನು ನೀಡಿ ಗೌರವಿಸಿದೆ. ಸಿಎಂ ರೇವಂತ್ ರೆಡ್ಡಿಯವರು ಅಲ್ಲು ಅರ್ಜುನ್ ಅವರಿಗೆ ಈ ಪ್ರಶಸ್ತಿಯನ್ನು ನೀಡಿದ್ದಾರೆ.

ಪುಷ್ಪ -2 ಪ್ರಪಂಚದಾದ್ಯಂತ ಭರ್ಜರಿ ಯಶಸ್ಸು ಖಂಡಿದೆ. ಆದರೆ ಈ ಸಿನಿಮಾ ರಿಲೀಸ್ ಆರಂಭದಲ್ಲಿ ನಟ ಅಲ್ಲು ಅರ್ಜುನ್ ಜೈಲುವಾಸ ಅನುಭವಿಸಬೇಕಾದ ಪರಿಸ್ಥಿತಿ ಕೂಡ ನಿರ್ಮಾಣ ಆಗಿತ್ತು. ಕಾರಣ ತೆಲಂಗಾಣದ ಸಂಧ್ಯಾ ಥಿಯೇಟರ್ ಗೆ ಅಲ್ಲು ಅರ್ಜುನ್ ಭೇಟಿ ಕೊಟ್ಟಾಗ ಕಾಲ್ತುಳಿತದಿಂದಾಗಿ ಸಾವಾಗಿತ್ತು. ಈ ವೇಳೆ, ತೆಲಂಗಾಣ ಸರ್ಕಾರ ಅಲ್ಲು ಅರ್ಜುನ್ ಅವರನ್ನ ಬಂಧಿಸಿ ಚಂಚಲಗುಡ್ಡ ಜೈಲಿನಲ್ಲಿ ಇರಿಸಿತ್ತು. ಈಗ ನಟ ಅಲ್ಲು ಅರ್ಜುನ್‌ಗೆ ಉತ್ತಮ ನಟ ಪ್ರಶಸ್ತಿಯನ್ನು ತೆಲಂಗಾಣ ಸರ್ಕಾರವೇ ನೀಡಿದೆ.

2024 - 25ನೇ ಸಾಲಿನ ಗದ್ದರ್ ಅವಾರ್ಡ್ ಗಳನ್ನು ತೆಲಂಗಾಣ ಸರ್ಕಾರ ಪ್ರಕಟ ಮಾಡಿದ್ದು, ಉತ್ತಮ ನಟ ಪ್ರಶಸ್ತಿ ಅಲ್ಲು ಅರ್ಜುನ್ ಪಾಲಾಗಿದೆ. ಪುಷ್ಪ 2 ಚಿತ್ರದ ನಟನೆಗಾಗಿ ಉತ್ತಮ ನಟ ಪ್ರಶಸ್ತಿ ಲಭಿಸಿದೆ. ಅರೆಸ್ಟ್ ಮಾಡಿಸಿದ್ದ ತೆಲಂಗಾಣ ಸರ್ಕಾರವೇ ಅಲ್ಲು ಅರ್ಜುನ್‌ಗೆ ಉತ್ತಮ ಪ್ರಶಸ್ತಿ ನೀಡಿದೆ ಅಂತ ಈಗ ಚರ್ಚೆ ಆರಂಭವಾಗಿದೆ.

ತೆಲಂಗಾಣ ಸಿಎಂ ರೇವಂತ್ ರೆಡ್ಡಿ ಅವರಿಂದಲೇ ಪ್ರಶಸ್ತಿ ಸ್ವೀಕಾರ ಆಗಿರೋದಕ್ಕೆ ಅಭಿಮಾನಿಗಳು ಟ್ರೋಲ್ ಮಾಡ್ತಾ ಇದ್ದಾರೆ. ಪುಷ್ಪ-2 ಚಿತ್ರದ ಆಡಿಯೋ ರಿಲೀಸ್ ವೇಳೆ ರೇವಂತ್ ರೆಡ್ಡಿ ಹೆಸರು ಹೇಳಲಿಲ್ಲ ಎಂಬ ಕಾರಣಕ್ಕೆ ರೇವಂತ್ ರೆಡ್ಡಿ ಅರೆಸ್ಟ್ ಮಾಡಿಸಿದ್ದರು. ಅದೇ ರೇವಂತ್ ರೆಡ್ಡಿ ಇಂದು ಉತ್ತಮ ಪ್ರಶಸ್ತಿಯನ್ನು ಅಲ್ಲು ಅರ್ಜುನ್ ಗೆ ವಿತರಿಸಿದ್ದಾರೆ ಅಂತ ಸೋಶಿಯಲ್ ಮೀಡಿಯಾದಲ್ಲಿ ಭಾರೀ ಟ್ರೋಲ್ ಆಗ್ತಿದೆ.

'ಬನ್ನಿ ಹಾಪ್ ಕ್ಯಾಚ್' ರೂಲ್ಸ್‌ಗೆ ಐಸಿಸಿ ಬ್ರೇಕ್

ಶೀಘ್ರವೇ ಹೊಸ ರೂಲ್ಸ್

ಐಸಿಸಿ ಆಗಿಂದಾಗೇ ಕ್ರಿಕೆಟ್‌ನಲ್ಲಿ ಕೆಲ ನಿಯಮಗಳ ಬದಲಾವಣೆ ಮಾಡುತ್ತಲೇ ಇರುತ್ತದೆ. ಈಗ ಮತ್ತೆ ಅಂತಹದೇ ಮಹತ್ವದ ಬದಲಾವಣೆ ಒಂದಕ್ಕೆ ಐಸಿಸಿ ಮುಂದಾಗಿದೆ. ಈ ಹಿಂದೆ ವಿವಾದಕ್ಕೂ ಕಾರಣವಾಗಿದ್ದ ಈ ನಿಯಮವನ್ನು ಐಸಿಸಿ ಕೈಬಿಡಲು ಮುಂದಾಗಿರುವುದು ಕ್ರಿಕೆಟ್ ಪ್ರಿಯರಿಗೆ ಕೊಂಚ ನಿರಾಸೆಗೆ ಕಾರಣವಾಗಿದೆ.

ಹೌದು, ಐಸಿಸಿ ಕ್ಯಾಚ್ ನಿಯಮದಲ್ಲಿ ಮಹತ್ವದ ಬದಲಾವಣೆ ತರಲು ಮುಂದಾಗಿದೆ. ಈಗಾಗಲೇ ಹೊಸ ಕ್ಯಾಚ್ ನಿಯಮವನ್ನು ಮೇರಿಲೆಬೋನ್ ಕ್ರಿಕೆಟ್ ಕ್ಲಬ್ ಅಂತಾರಾಷ್ಟ್ರೀಯ ಕ್ರಿಕೆಟ್ ಮಂಡಳಿಯ ಮುಂದಿಟ್ಟಿದ್ದು, ಈ ನಿಯಮ 2025-2027ರ ಆವೃತ್ತಿಯ ವಿಶ್ವ ಟೆಸ್ಟ್ ಚಾಂಪಿಯನ್‌ಶಿಪ್ ಸರಣಿಯೊಂದಿಗೆ ಆರಂಭವಾಗಿದೆ.

ಹೊಸ ನಿಯಮದ ಪ್ರಕಾರ, ಇನ್ನು ಮುಂದೆ ಫೀಲ್ಡರ್ 'ಬನ್ನಿ ಹಾಪ್ ಕ್ಯಾಚ್'ಗಳನ್ನ ಹಿಡಿದರೆ ಔಟ್ ಎಂದು ಪರಿಗಣಿಸುವುದಿಲ್ಲ. ಅಂದರೆ ಬೌಂಡರಿ ಲೈನ್ ದಾಟಿ ಚೆಂಡನ್ನು ತಡೆದು ಕ್ಯಾಚ್ ಹಿಡಿಯಲು ಪ್ರಯತ್ನಿಸಿದಾಗ, ಫೀಲ್ಡರ್‌ನ ಮೊದಲ ಸ್ಪರ್ಶವು ಬೌಂಡರಿ ಗೆರೆಯಿಂದ ಒಳಗಿದ್ದು, ಅವರ ಎರಡನೇ ಸ್ಪರ್ಶವು ಅವರನ್ನು ಮತ್ತೆ ಮೈದಾನದ ಒಳಗೆ ಕೊಂಡೊಯ್ಯಬೇಕು. ಇದರ ಹೊರತಾಗಿ ಬೌಂಡರಿ ಲೈನ್‌ನ ಹೊರಗೆ ಗಾಳಿಯಲ್ಲಿ ಚೆಂಡನ್ನು ಮೈದಾನದ ಒಳಕ್ಕೆ ಎಸೆಯುವಂತಿಲ್ಲ.

ಇತ್ತೀಚೆಗೆ ಐಪಿಎಲ್ ಫೈನಲ್ ಪಂದ್ಯದಲ್ಲಿ ಫಿಲ್ ಸಾಲ್ಟ್ ಅವರು ಇದೇ ರೀತಿ ಹಿಡಿದ ಪ್ರಯಾಂಶ್ ಆರ್ಯ ಅವರ ಕ್ಯಾಚ್‌ವೊಂದು ಟ್ರೋಫಿ ಗೆಲ್ಲುವಲ್ಲಿ ನಿರ್ಣಾಯಕವಾಗಿತ್ತು. 2023ರಲ್ಲಿ ಆಸ್ಟ್ರೇಲಿಯಾದ ಬಿಗ್ ಬ್ಯಾಷ್ ಲೀಗ್‌ನಲ್ಲಿ ಈ ರೀತಿಯ ಕ್ಯಾಚ್ ವಿವಾದಕ್ಕೆ ಕಾರಣವಾಗಿತ್ತು. ಸಿಡ್ನಿ ಸಿಕ್ಸರ್ಸ್ ವಿರುದ್ಧದ ಪಂದ್ಯದಲ್ಲಿ ಬ್ರಿಸ್ಬೇನ್ ಹೀಟ್ ತಂಡದ ಮೈಕೆಲ್ ನೆಸರ್ ಬೌಂಡರಿ ಲೈನ್ ಹೊರಗೆ ಹೋಗಿ ಗಾಳಿಯಲ್ಲಿ ಹಾರಿ ಚೆಂಡನ್ನು ಹಿಡಿದು, ಮತ್ತೆ ಮೈದಾನಕ್ಕೆ ಎಸೆದು ಕ್ಯಾಚ್ ಹಿಡಿದಿದ್ದರು. ಅದನ್ನು ಅಂಪೈರ್ ಔಟ್ ಎಂದು ತೀರ್ಪು ನೀಡಿದ್ದರು.

ಹೀಗೆ ಕ್ಯಾಚ್ ಹಿಡಿಯಲು ಅವಕಾಶವಿದ್ದ ಕಾರಣ, ಹಲವು ಲೀಗ್‌ಗಳಲ್ಲಿ ಬನ್ನಿ ಹಾಪ್ ಕ್ಯಾಚ್‌ಗಳ ಪ್ರಯತ್ನಗಳು ಸಹ ನಡೆದಿದ್ದವು. ಇದರ ಬೆನ್ನಲ್ಲೇ ಐಸಿಸಿಯ ಈ ನಿಯಮದ ಬಗ್ಗೆ ಅಪಸ್ವರಗಳು ಕೇಳಿ ಬಂದಿತ್ತು. ಹೀಗಾಗಿ ಇದೀಗ ಬನ್ನಿ ಹಾಪ್ ಕ್ಯಾಚ್‌ಗಳಿಗೆ ಬ್ರೇಕ್ ಹಾಕಲು ಐಸಿಸಿ ನಿರ್ಧರಿಸಿದೆ. ಅದರಂತೆ ಮುಂದಿನ ದಿನಗಳಲ್ಲಿ ಫೀಲ್ಡರ್‌ಗಳು ಮೈದಾನದ ಹೊರಗೆ ನಿಂತು ಗಾಳಿಯಲ್ಲಿ ಚೆಂಡನ್ನು ಹೊರಕ್ಕೆ ಎಸೆಯುವಂತಿಲ್ಲ.

ಹೊಸ ಕ್ಯಾಚ್ ನಿಯಮವನ್ನು ಜೂನ್ 17ರಂದು ಗಾಲೆಯಲ್ಲಿ ನಡೆಯಲಿರುವ ಶ್ರೀಲಂಕಾ ಹಾಗೂ ಬಾಂಗ್ಲಾದೇಶ ನಡುವಿನ ಪಂದ್ಯದಲ್ಲಿ ಪರಿಚಯಿಸಲು ಐಸಿಸಿ ನಿರ್ಧರಿಸಿದೆ. ಅಲ್ಲದೇ ಅಕ್ಟೋಬರ್ 2026ರಲ್ಲಿ ಈ ನಿಯಮ ಅಧಿಕೃತವಾಗಿ ಜಾರಿಗೊಳ್ಳಲಿದೆ.

ಆಸೀಸ್ ಲಕ್ಕಿ ಚಾರ್ಮ್‌ಗಳಿಗೆ ಸೋಲಿನ ರುಚಿ ತೋರಿಸಿದ ಹರಿಣರು

ಐತಿಹಾಸಿಕ ಲಾರ್ಡ್ಸ್ ಕ್ರಿಕೆಟ್ ಅಂಗಳದಲ್ಲಿ ನಡೆದ ವಿಶ್ವ ಟೆಸ್ಟ್ ಚಾಂಪಿಯನ್‌ಶಿಪ್ ಫೈನಲ್ ಪಂದ್ಯದಲ್ಲಿ ಆಸೀಸ್ ವಿರುದ್ಧ ಗೆದ್ದು ದಕ್ಷಿಣ ಆಫ್ರಿಕಾ ತಂಡ ಚಾಂಪಿಯನ್ ಆಗಿ ಹೊರಹೊಮ್ಮಿದೆ. ಈ ಮೂಲಕ 27 ವರ್ಷಗಳ ಬಳಿಕ ಚೋಕರ್ಸ್ ಹಣೆಪಟ್ಟ ಕಳಚಿದ್ದು, ಐಸಿಸಿ ಟ್ರೋಫಿ ಬರ ನೀಗಿಸಿಕೊಂಡಿದೆ. ಇದರೊಂದಿಗೆ ಐಸಿಸಿ ಟೂರ್ನಿಯ ಫೈನಲ್ ಪಂದ್ಯಗಳಲ್ಲಿ ಸೋಲೇ ನೋಡದ ಸರದಾರರಿಗೂ ಲಾರ್ಡ್ಸ್ ಬವುಮಾ ತಂಡ ಸೋಲಿನ ರುಚಿ ತೋರಿಸಿದೆ.

ಹೌದು. ಕಳೆದ ಒಂದು ದಶಕದಿಂದ ಫೈನಲ್ ನಲ್ಲಿ ಸೋಲು ಕಾಣದ ಜೋಶ್ ಹೇಜಲ್ವುಡ್ ಹಾಗೂ ಮಿಚೆಲ್ ಸ್ಟಾರ್ಕ್ ಗೆಲುವಿನ ನಾಗಾಲೋಟಕ್ಕೆ ಕೊನೆಗೂ ಬ್ರೇಕ್ ಬಿದ್ದಿದೆ.

ಹೇಜಲ್ವುಡ್ 2012ರಿಂದಲೂ ಫೈನಲ್‌ನಲ್ಲಿ ಒಂದೇ ಒಂದು ಬಾರಿಯೂ ಸೋತಿರಲಿಲ್ಲ ಅನ್ನೋದು ಗಮನಾರ್ಹ. 2012ರ ಚಾಂಪಿಯನ್ಸ್ ಲೀಗ್ ಟಿ20 ಟೂರ್ನಿಯಲ್ಲಿ ಸಿಡ್ನಿ ಸಿಕ್ಸರ್ಸ್ ಪರ ಫೈನಲ್ ಆಡಿದ್ದ ಹೇಜಲ್ವುಡ್ ಮೊದಲ ಬಾರಿಗೆ ಚಾಂಪಿಯನ್ ಪಟ್ಟ ಅಲಂಕರಿಸಿದ್ದರು. ಇದಾದ ಬಳಿಕ 2015 ರಲ್ಲಿ ನಡೆದ ಐಸಿಸಿ ಏಕದಿನ ವಿಶ್ವಕಪ್ ಫೈನಲ್‌ನಲ್ಲಿ ಕಣಕ್ಕಿಳಿದಿದ್ದ ಜೋಶ್ ಆಸ್ಟ್ರೇಲಿಯಾ ತಂಡಕ್ಕೆ ಚಾಂಪಿಯನ್ ಪಟ್ಟ ತಂದುಕೊಡುವಲ್ಲಿ ಪ್ರಮುಖ ಪಾತ್ರ ವಹಿಸಿದ್ದರು.

ಇನ್ನೂ 2020ರ ಬಿಗ್ ಬ್ಯಾಷ್ ಲೀಗ್‌ನಲ್ಲಿ ಸಿಡ್ನಿ ಸಿಕ್ಸರ್ಸ್ ತಂಡ ಚಾಂಪಿಯನ್ ಪಟ್ಟ ಅಲಂಕರಿಸಿದಾಗಲೂ ಜೋಶ್ ತಂಡದಲ್ಲಿದ್ದರು. ಹಾಗೆಯೇ 2021 ರಲ್ಲಿ ಚೆನ್ನೈ ಸೂಪರ್ ಕಿಂಗ್ಸ್ ಐಪಿಎಲ್ ಟ್ರೋಫಿ ಮುಡಿಗೇರಿಸಿದಾಗಲೂ ಹೇಝಲ್‌ವುಡ್ ಪ್ಲೇಯಿಂಗ್-11ನಲ್ಲಿದ್ದರು. ಅದಾದ ಬಳಿಕ ಅದೇ ವರ್ಷ ಟಿ20 ವಿಶ್ವಕಪ್ ನಲ್ಲಿ ಆಸ್ಟ್ರೇಲಿಯಾ ತಂಡ ಚಾಂಪಿಯನ್ ಪಟ್ಟ ಅಲಂಕರಿಸುವಲ್ಲಿ ಜೋಶ್ ಹೇಝಲ್‌ವುಡ್ ಪ್ರಮುಖ ಪಾತ್ರವಹಿಸಿದ್ದರು.

ಇನ್ನೂ 2023 ರಲ್ಲಿ ಆಸ್ಟ್ರೇಲಿಯಾ ತಂಡದ ಏಕದಿನ ವಿಶ್ವಕಪ್ ಗೆಲ್ಲುವಲ್ಲಿಯೂ ಹೇಜಲ್ವುಡ್ ಪಾತ್ರ ಅಪಾರವಾಗಿತ್ತು. ಅಷ್ಟೇ ಅಲ್ಲ 18 ವರ್ಷಗಳ ಬಳಿಕ ರಾಯಲ್ ಚಾಲೆಂಜರ್ಸ್ ಬೆಂಗಳೂರು ತಂಡವನ್ನು ಚಾಂಪಿಯನ್ ಪಟ್ಟಕ್ಕೇರಿಸುವಲ್ಲಿ ಜೋಶ್ ನಿರ್ಣಾಯಕ ಪಾತ್ರ ವಹಿಸಿದ್ದರು. ಆರ್‌ಸಿಬಿ ಪರ ಅತಿಹೆಚ್ಚು ಹಾಗೂ ಟೂರ್ನಿಯಲ್ಲಿ ಅತಿಹೆಚ್ಚು ವಿಕೆಟ್ ಪಡೆದ 2ನೇ ಆಟಗಾರನಾಗಿದ್ದರು.

ಹೀಗೆ ಕಳೆದ 1 ದಶಕದಿಂದ ಜೋಶ್ ಹೇಜಲ್ವುಡ್ ಫೈನಲ್ ಪಂದ್ಯಗಳಲ್ಲಿ ಸೋಲಿನ ರುಚಿ ನೋಡಿಯೇ ಇರಲಿಲ್ಲ. ಹೀಗಾಗಿಯೇ ಹೇಝಲ್‌ವುಡ್ ಅವರನ್ನು ಅಂತಿಮ ಪಂದ್ಯದ ಲಕ್ಕಿ ಚಾರ್ಮ್ ಎಂದು ಪರಿಗಣಿಸಲಾಗಿತ್ತು. ಅಲ್ಲದೇ ಮಿಚೆಲ್ ಸ್ಟಾರ್ಕ್ ಕೂಡ ಫೈನಲ್ ಪಂದ್ಯದಲ್ಲಿ ಸೋಲೇ ನೋಡದಿರುವುದು ಮತ್ತೊಂದು ವಿಶೇಷ ಎನಿಸಿತ್ತು. ಆದ್ರೆ ಈ ಬಾರಿ ಫೈನಲ್ ಗೆಲುವಿನ ನಾಗಾಲೋಟಕ್ಕೆ ಬ್ರೇಕ್ ಬಿದ್ದಿದೆ. ಟೆಂಬಾ ಬವುಮಾ ನಾಯಕತ್ವದ ದಕ್ಷಿಣ ಆಫಿಕ್ರಾ ತಂಡವು ವಿಶ್ವ ಟೆಸ್ಟ್ ಚಾಂಪಿಯನ್ ಕಿರೀಟಕ್ಕೆ ಮುತ್ತಿಟ್ಟಿದೆ.

ಫೈನಲ್ ಪಂದ್ಯದಲ್ಲಿ ಗೆಲುವಿಗೆ 282 ರನ್ ಗುರಿ ಪಡೆದ ಆಫ್ರಿಕಾ 5 ವಿಕೆಟ್‌ಗಳ ಗೆಲುವು ಸಾಧಿಸಿದೆ.

ಕೇಂದ್ರದ ಮೇಲೆ ಗೂಬೆ ಕೂರಿಸುವ ಸಿಎಂ ಪ್ರಯತ್ನ, ಕುತಂತ್ರ, ಷಡ್ಯಂತ್ರ

ಬೆಂಗಳೂರು: ಮುಖ್ಯಮಂತ್ರಿಗಳು ದೆಹಲಿಯಲ್ಲಿ ಕುಳಿತು ಕೇಂದ್ರದ ಮೇಲೆ ಗೂಬೆ ಕೂರಿಸುವ ಪ್ರಯತ್ನ, ಕುತಂತ್ರ ಮತ್ತು ಷಡ್ಯಂತ್ರ ಮಾಡಿದ್ದಾರೆ ಎಂದು ಬಿಜೆಪಿ ರಾಜ್ಯಾಧ್ಯಕ್ಷ ಬಿ.ವೈ. ವಿಜಯೇಂದ್ರ ಅವರು ಆಕ್ಷೇಪಿಸಿದ್ದಾರೆ.

ಬೆಂಗಳೂರಿನಲ್ಲಿ ಮಾತನಾಡಿದ ಅವರು, ಮುಖ್ಯಮಂತ್ರಿಗಳು ಬಹಳ ದೊಡ್ಡ ಮನಸ್ಸು ಮಾಡಿ, 16ನೇ ಹಣಕಾಸಿನ ಆಯೋಗದ ಸಭೆಯಲ್ಲಿ ಭಾಗವಹಿಸಿದ್ದಾರೆ. ರಾಜ್ಯದ ಪರವಾಗಿ ವಿಚಾರಮಂಡನೆ ಮಾಡಿದ್ದು, ಅವರಿಗೆ ಅಭಿನಂದನೆಗಳು. ಕೇಂದ್ರದ ಸಭೆಯಲ್ಲಿ ಭಾಗವಹಿಸಲು ಮುಖ್ಯಮಂತ್ರಿಗಳಿಗೆ ಮುಜುಗರವೇ, ಇವರು ರಾಜ್ಯದ ಮುಖ್ಯಮಂತ್ರಿಯೇ ಅಥವಾ ಕಾಂಗ್ರೆಸ್ಸಿನ ಮುಖ್ಯಮಂತ್ರಿಗಳೇ. ಹಣಕಾಸಿನ ಆಯೋಗದ ಸಭೆಯಲ್ಲಿ ಭಾಗವಹಿಸಿ ಹಣಕಾಸಿನ ವಿಚಾರ ಪ್ರಸ್ತಾಪ ಮಾಡಿ, ಸರಿಪಡಿಸಿ ಎಂದು ಹೇಳಿದ್ದಾರೆ ಎಂದರು.

ದೆಹಲಿ ಸಭೆಯಲ್ಲಿ ಭಾಗವಹಿಸಿದ್ದು ಸ್ವಾಗತಾರ್ಹ. ಆದರೆ, ಮುಖ್ಯಮಂತ್ರಿಗಳನ್ನು ನೋಡಿದರೆ ಪಾಪ ಅನಿಸುತ್ತದೆ. ಗ್ಯಾರಂಟಿಗಳ ಅನುಷ್ಠಾನಕ್ಕೆ ಹಣ ಕ್ರೋಢೀಕರಿಸಲು ಸಾಧ್ಯವಾಗುತ್ತಿಲ್ಲ. ರಾಜ್ಯದಲ್ಲಿ ಅಭಿವೃದ್ಧಿ ಕಾರ್ಯಗಳೇ ನಡೆಯುತ್ತಿಲ್ಲ. ಹಾಗಾಗಿ ಕೇಂದ್ರದ ಮೇಲೆ ಆರೋಪ ಮಾಡುತ್ತಿದ್ದಾರೆ. ಕರ್ನಾಟಕವು 100 ರೂ. ಕೊಟ್ಟರೆ ಕೇವಲ 13 ರೂ. ಬರುತ್ತಿದೆ ಎಂದು ಅರ್ಧಸತ್ಯವನ್ನಷ್ಟೇ ಅವರು ಹೇಳುತ್ತಿದ್ದಾರೆ ಎಂದು ಆರೋಪಿಸಿದರು.

ಬಂದ ಅನುದಾನ ರಾಜ್ಯದಲ್ಲಿ ಸದ್ಬಳಕೆ ಆಗುತ್ತಿಲ್ಲ. ಕೇಂದ್ರ ಸರ್ಕಾರದ ಯೋಜನೆಗಳಿಗೆ ಕತ್ತರಿ ಹಾಕುವ ಕೆಲಸ ಮಾಡುತ್ತಿದ್ದಾರೆ. ಒಟ್ಟಾರೆಯಾಗಿ, ರಾಜ್ಯ ಸರ್ಕಾರವು ತನ್ನ ವೈಫಲ್ಯಗಳನ್ನು ಮುಚ್ಚಿಹಾಕಲು ಕೇಂದ್ರದ ಮೇಲೆ ಗೂಬೆ ಕೂರಿಸುತ್ತಿದೆ. ಇದ್ಯಾವುದು ಸತ್ಯವಲ್ಲ ಎಂದು ತಿಳಿಸಿದರು.

ಜಾತಿಗಣತಿ ವಿಚಾರ- ಈಗ ಜ್ಞಾನೋದಯ: ನಮ್ಮ ಹೋರಾಟಗಳ ಪರಿಣಾಮವಾಗಿ ಸುಮಾರು 3 ತಿಂಗಳ ಹಿಂದೆ ರಾಜ್ಯ ಸರ್ಕಾರ

ಕ್ಕೆ ಮುಜುಗರ ಆಗುತ್ತಿತ್ತು. ಆ ಸಂದರ್ಭದಲ್ಲಿ ಸಿದ್ದರಾಮಯ್ಯನವರು ಕಾಂತರಾಜು ವರದಿಯನ್ನು ಅನುಷ್ಠಾನಕ್ಕೆ ತರುವುದಾಗಿ ಹೇಳಿದ್ದರು. ಮುಂದಿನ ಕ್ಯಾಬಿನೆಟ್ ಸಭೆಯಲ್ಲಿ ಮಂಡಿಸುವುದಾಗಿ ಹೇಳಿದರು. 4-5 ಕ್ಯಾಬಿನೆಟ್ ಸಭೆ ಆದರೂ ಅನುಷ್ಠಾನ ಆಗಲಿಲ್ಲ. 10 ವರ್ಷ ಕಳೆದಿದ್ದು, ಅಂಕಿಅಂಶಗಳು ಅವೈಜ್ಞಾನಿಕ, ಇದನ್ನು ತರಾತುರಿಯಲ್ಲಿ ಮಾಡಬಾರದು. ಹೊಸದಾಗಿ ಮಾಡಬೇಕಿದೆ ಎಂಬುವುದರ ಬಗ್ಗೆ ಎಲ್ಲವೂ ಚರ್ಚೆ ನಡೆದಿದೆ ಎಂದರು.

ಇದರ ಕುರಿತು ಕಾಂಗ್ರೆಸ್ಸಿನ ಡಿಕೆಶಿ ಅವರು ಸೇರಿ ಸಚಿವರೂ ವಿರೋಧ ವ್ಯಕ್ತಪಡಿಸಿದ್ದರು. ಇದರ ನಡುವೆ ಈಗ ಅವರಿಗೆ ಜ್ಞಾನೋದಯವಾಗಿದೆ. ಯಾವಾಗ ಆರ್‌ಸಿಬಿ ವಿಜಯೋತ್ಸವದ ಕಾಲ್ತುಳಿತದಲ್ಲಿ 11 ಜನರು ಮೃತಪಟ್ಟರೋ, ಈಗ ವಿಷಯಾಂತರ ಮಾಡಲು ಜಾತಿಗಣತಿ ವಿಷಯ ಪ್ರಸ್ತಾಪಿಸಿದ್ದಾರೆ. ಅಂತಿಮವಾಗಿ ಈ ವಿಷಯದಲ್ಲಿ ಇವರು ಏನೂ ಮಾಡಲು ಸಾಧ್ಯವಿಲ್ಲ. ಕೇಂದ್ರವು ಈಗಾಗಲೇ ಜನಗಣತಿ, ಜಾತಿ ಜನಗಣತಿ ಮಾಡುವುದಾಗಿ ಘೋಷಿಸಿದೆ. ಜಾತಿಗಣತಿಯು ರಾಜ್ಯ ಸರ್ಕಾರದ ಪರಿಮಿತಿಗೆ ಬರುತ್ತದೆಯೇ ಎಂಬ ಅನುಮಾನಗಳು ಹೆಚ್ಚಾಗಿವೆ. ಗೊಂದಲ ಸೃಷ್ಟಿಸಲು ಇದನ್ನು ಮಾಡುತ್ತಿದ್ದಾರೆ. ತಾರ್ಕಿಕ ಅಂತ್ಯಕ್ಕೆ ಒಯ್ಯುವ ಮನಸ್ಸು ರಾಜ್ಯ ಸರ್ಕಾರ ಹಾಗೂ ಸಿದ್ದರಾಮಯ್ಯನವರಿಗೆ ಇಲ್ಲ ಎಂದು ಹೇಳಿದರು.

ಹಿಂದೂಗಳು ಟಾರ್ಗೆಟ್, ಬಿಜೆಪಿ ಕಾರ್ಯಕರ್ತರನ್ನು ಬೆದರಿಸುವ ಷಡ್ಯಂತ್ರ: ಮೊನ್ನೆ ನಮ್ಮ ಪಕ್ಷದ ಮುಖಂಡರ ಜೊತೆಗೂಡಿ ದಕ್ಷಿಣ ಕನ್ನಡಕ್ಕೆ ಭೇಟಿ ಕೊಟ್ಟಿದ್ದೇವೆ. ಅಲ್ಲಿರುವ ಜಿಲ್ಲಾಧಿಕಾರಿಗಳು, ಕಮಿಷನರ್, ಎಸ್ಪಿಯವರನ್ನು ಭೇಟಿ ಮಾಡಿದ್ದೇವೆ. ಇದು ಕೋಮು ನಿಗ್ರಹ ದಳ ಅಲ್ಲ, ಹಿಂದೂಗಳನ್ನು ಟಾರ್ಗೆಟ್ ಮಾಡಿ, ಬಿಜೆಪಿ ಕಾರ್ಯಕರ್ತರನ್ನು ಬೆದರಿಸುವ ಷಡ್ಯಂತ್ರ ಈ ದಳ ರಚನೆ ಹಿಂದಿದೆ ಎಂದು ಆರೋಪಿಸಿದರು. ಇದ್ಯಾವುದಕ್ಕೂ ನಾವು ಬಗ್ಗುವುದಿಲ್ಲ. ಈ ರೀತಿ ದಬ್ಬಾಳಿಕೆ ಕುತಂತ್ರವನ್ನು ಸಿದ್ದರಾಮಯ್ಯನವರ ನೇತೃತ್ವದ ರಾಜ್ಯ ಸರ್ಕಾರ ಮಾಡುತ್ತಿದ್ದು, ಅದನ್ನು ಎದುರಿಸುತ್ತೇವೆ ಎಂದರು.

ಕೊಡಗಿನಲ್ಲಿ ಮಳೆ: ಹಾರಂಗಿ ಜಲಾಶಯದಿಂದ ಕಾವೇರಿ ನದಿಗೆ 4,000 ಕ್ಯೂಸೆಕ್ ನೀರು

ಮಡಿಕೇರಿ: ಕೊಡಗು ಜಿಲ್ಲೆಯಲ್ಲಿ ಕಳೆದ ಮೂರು-ನಾಲ್ಕು ದಿನಗಳಿಂದ ಮಳೆ ಮತ್ತೆ ಬಿರುಸು ಪಡೆದಿದೆ. ಈ ಹಿನ್ನೆಲೆ ಕೊಡಗಿನ ಕುಶಾಲನಗರದ ಹಾರಂಗಿ ಜಲಾಶಯಕ್ಕೆ ಅಧಿಕ ಪ್ರಮಾಣದ ನೀರು ಹರಿದು ಬರುತ್ತಿರುವುದರಿಂದ ಮುಂಜಾಗ್ರತಾ ಕ್ರಮವಾಗಿ ಇಂದು ಕಾವೇರಿ ನದಿಗೆ ನೀರನ್ನು ಹೊರಬಿಡಲಾಗುತ್ತಿದೆ.

ಜಲಾಶಯದ ಎಲ್ಲಾ 4 ಕ್ರಸ್ಟ್ ಗೇಟ್ ಗಳನ್ನು ತೆರೆದು 4,000 ಕ್ಯೂಸೆಕ್ ನೀರನ್ನು ನದಿಗೆ ಹರಿಸಲಾಗಿದೆ. ಜಲಾಶಯ ತುಂಬಲು ಇನ್ನೂ 6 ಅಡಿಗಳು ಬಾಕಿ ಇದೆ. ಮುಂದಿನ ದಿನಗಳಲ್ಲಿ ಮತ್ತಷ್ಟು ಮಳೆ ಬಿರುಸು ಪಡೆಯುವ ಸಾಧ್ಯತೆ ಇರುವುದರಿಂದ ಕುಶಾಲನಗರ ಹಾಗೂ ನದಿ ದಂಡೆಯ ನಿವಾಸಿಗಳ ಸುರಕ್ಷತೆಯ ದೃಷ್ಟಿಯಿಂದ ಭರ್ತಿಗೂ ಮುನ್ನವೇ ನೀರನ್ನು ಹೊರಬಿಡಲಾಗುತ್ತಿದೆ.

ಪ್ರಸ್ತುತ ಹಾರಂಗಿ ಜಲಾಶಯದ ಗರಿಷ್ಠ ಮಟ್ಟ 2,859 ಅಡಿಗಳು ಇದ್ದು, ಇಂದಿನ ನೀರಿನ ಮಟ್ಟ 2,851.95 ಅಡಿಗಳು ಇದೆ. ಇಂದಿನ ನೀರಿನ ಒಳಹರಿವು 3,184 ಕ್ಯೂಸೆಕ್, ಇದು ಮುಂದಿನ ದಿನಗಳಲ್ಲಿ ಮತ್ತಷ್ಟು ಒಳಹರಿವು ಹೆಚ್ಚಾಗುವ ದೃಷ್ಟಿಯಿಂದ ಹಂತ ಹಂತವಾಗಿ ಜಲಾಶಯದ ನೀರನ್ನು ಕಾವೇರಿ ನದಿಗೆ ಹರಿಸಲಾಗುತ್ತಿದೆ.

Printed, Published & Owned by N.Venugopal Krishna, Printed at Dashapramathi Mudranalaya, No.45, 4th Cross, Srigandhadakaval, Bengaluru-560079. Published at No.45, 4th Cross, Srigandhadakaval, Bengaluru-560079. Editor: N.Venugopal Krishna, Mobile No.+91 94835 89085, email: sanjemugilu@gmail.com, RNI No.KARKAN/2002/08054