ಸುದ್ದಿಗಳ ಹೊನಲು

ಸಂಜೆ ಮುಗಿಲು

ಸಂಪುಟ: 21, ಸಂಚಿಕೆ: 95, ಪುಟಗಳು: 8, ಭಾನುವಾರ, 14 ಜನವರಿ 2024 RNI NO. KARKAN/2002/08054
epaper: www.sanjemugilu.com

ಕನ್ನಡ ಪ್ರಾದೇಶಿಕ ಸಂಜೆ ದಿನಪತ್ರಿಕೆ

ಬೆಂಗಳೂರು। ಬೆಂಗಳೂರು ಗ್ರಾಮಾಂತರ। ಕೋಲಾರ। ಚಿಕ್ಕಬಳ್ಳಾಪುರ। ರಾಮನಗರ। ಮಂಡ್ಯ। ಮೈಸೂರು। ಚಾಮರಾಜನಗರ

ವೇಣು ಸಾರಥ್ಯದಲ್ಲಿ...

ಸುಭಾಷಿತ

ಸ್ವಲ್ಪ ಉಳ್ಳವನು ಬಡವನಲ್ಲ;
ಇನ್ನೂ ಬೇಕೆನ್ನುವವನು ಬಡವ

| ಸೆಬೇಕಾ

ಪಂಚಾಂಗ

(ಭಾನುವಾರ 14, ಜನವರಿ -2024)

- ಶ್ರೀ ಶೋಭಕೃತ ನಾಮ ಸಂವತ್ಸರ,
- ದಕ್ಷಿಣಾಯಣ, ಹಿಮಂತ ಋತು,
- ಪುಷ್ಯ ಮಾಸ, ಶುಕ್ಲ ಪಕ್ಷ,
- ತೃತಿಯ / ಚೌತಿ,
- ಶ್ರವಣ ನಕ್ಷತ್ರ / ಧನಿಷ್ಠ ನಕ್ಷತ್ರ.
- **ರಾಹುಕಾಲ:** 04:59 PM 06 : 30 PM
- **ಗುಳಿಕಕಾಲ:** 03:28 PM04 : 59 PM
- **ಯಮಗಂಡಕಾಲ:** 12:27 PM 01 : 58 PM

ನನ್ನ ಉಸಿರು ಇರೋವರೆಗೂ ಕಾವೇರಿಗಾಗಿ ಹೋರಾಟ ಮಾಡ್ತೀನಿ

ಬೆಂಗಳೂರು: ನನ್ನ ಉಸಿರು ಇರೋ ವರೆಗೂ ಕಾವೇರಿ ಪರವಾಗಿ ನಾನು ಹೋರಾಟ ಮಾಡ್ತೀನಿ ಎಂದು ಮಾಜಿ ಪ್ರಧಾನಿ ಹೆಚ್.ಡಿ.ದೇವೇಗೌಡ ತಿಳಿಸಿದರು.

ಜೆಪಿ ಭವನದಲ್ಲಿ ಸುದ್ದಿಗೋಷ್ಠಿ ನಡೆಸಿ ಮಾತನಾಡಿದ ಅವರು, ಕಾವೇರಿ ನೀರಿನ ವಿಚಾರದಲ್ಲಿ ರಾಜ್ಯಕ್ಕೆ ಅನ್ಯಾಯ ಆಗಿದೆ. ಕಾವೇರಿ ನೀರಾವರಿ ಬೋರ್ಡ್‌ನ ತೀರ್ಪು ರಾಜ್ಯಕ್ಕೆ ಮರಣ ಶಾಸನ. ನಿನ್ನೆ ಕೇಂದ್ರ ಜಲಶಕ್ತಿ ಸಚಿವಾಲಯದ ಜಲ ಸಂಪನ್ಮೂಲ ಸ್ಥಾಯಿ ಸಮಿತಿ ಸಭೆ ಇತ್ತು. ಆ ಸಭೆಯಲ್ಲಿ ಈ ಎಲ್ಲಾ ಸಮಸ್ಯೆ ಬಗ್ಗೆ ಮಾಹಿತಿ ನೀಡಿದ್ದೇವೆ ಎಂದು ಹೇಳಿದರು.

ಕಾವೇರಿ ಜಲ ವಿವಾದ ಮಂಡಳಿ ಏಕಪಕ್ಷೀಯವಾಗಿ 1991 ರಲ್ಲಿ ಮಧ್ಯಂತರ ಆದೇಶ ನೀಡಿ ಕರ್ನಾಟಕ ರಾಜ್ಯ ತನ್ನ ನೀರಾವರಿ ಆಚ್ಚುಕಟ್ಟನ್ನು 11.20 ಲಕ್ಷ ಹೆಕ್ಟೇರ್‌ಗೆ ಸೀಮಿತಗೊಳಿಸುವಂತೆ ಮತ್ತು ತಮಿಳುನಾಡಿನ 205 ಕೆಆರ್‌ಎಸ್ ನೀರನ್ನು ಬಿಡುಗಡೆ ಮಾಡುವಂತೆ ಆದೇಶಿಸಿರುವುದರಿಂದ ರಾಜ್ಯಕ್ಕೆ ಅನ್ಯಾಯ ಆಗಿದೆ. ಕಾವೇರಿ ಕಣಿವೆಯಲ್ಲಿ ಕೆಆರ್‌ಎಸ್, ಹಾರಂಗಿ, ಕಬಿನಿ,

ಹೇಮಾವತಿ ಜಲಾಶಯಗಳನ್ನು ತಮಿಳುನಾಡಿಗೆ ಪ್ರತಿ ವರ್ಷ ಜೂನ್ ತಿಂಗಳಿಂದ ಮೇ ತಿಂಗಳವರೆಗೆ ಪ್ರತಿ ತಿಂಗಳು 177.25 ಟಿಎಂಸಿ ನೀರು ಬಿಡುವ ಆದೇಶದಿಂದ ಕ್ಲಿಷ್ಟ ಮತ್ತು ಬರಗಾಲದಲ್ಲಿ ಕರ್ನಾಟಕ ರಾಜ್ಯವನ್ನು ಸಂಕಷ್ಟಕ್ಕೆ ಸಿಲುಕಿದೆ. ಈ ಬಗ್ಗೆ ಸಮಿತಿ ಗಮನಕ್ಕೆ ತರಲಾಗಿದೆ. ಮೇಕೆದಾಟು ಯೋಜನೆಗೆ ಕೂಡಲೇ ಅನುಮತಿ ಕೊಡುವಂತೆ ಮನವಿ ಮಾಡಿದ್ದೇವೆ. ಮೇಕೆದಾಟು ಕುಡಿಯುವ ನೀರಿನ ಯೋಜನೆ. ಹೀಗಾಗಿ ಕೂಡಲೇ ಮೇಕೆದಾಟು ಯೋಜನೆಗೆ ಅನುಮತಿ ಕೊಡುವಂತೆ ಮನವಿ ಮಾಡಿದ್ದೇವೆ ಎಂದರು.

ತಮಿಳುನಾಡಿನವರು ಪ್ರತಿ ವರ್ಷ ನೀರಾವರಿ ಬೋರ್ಡ್ ಮುಂದೆ ನೀರು ಬಿಡಿ ಅಂತಾ ಅರ್ಜಿ ಹಾಕ್ತಾರೆ. ನಮ್ಮ ಬಳಿ ನೀರು ಇಲ್ಲದೆ ಹೋದ್ರೂ ನೀರು ಬಿಡಿ ಅಂತಾರೆ. ನಮ್ಮ ಅಧಿಕಾರಿಗಳು ಏನೇ ವಾದ ಮಾಡಿದ್ರೂ ಪ್ರಯೋಜನ ಆಗಿಲ್ಲ. ನೀರಾವರಿ ಬೋರ್ಡ್ ಅವರು ಯಾವತ್ತು ನಮ್ಮ ರಾಜ್ಯಕ್ಕೆ ಬಂದು ನೀರು ಎಷ್ಟು ಇದೆ ಅಂತಾ ನೋಡಿಲ್ಲ. ನೀರು ಇಲ್ಲದೆ ಇದ್ದರೂ ನೀರು ಬಿಡಿ ಅನ್ನೋದು ಕರ್ನಾಟಕಕ್ಕೆ ಮರಣ ಶಾಸನ. ತಮಿಳುನಾಡಿನವರಿಗೆ ಶಕ್ತಿ ಇದೆ. ಹೀಗಾಗಿ ನೀರು ತೆಗೆದುಕೊಂಡು ಹೋಗ್ತಿದ್ದಾರೆ. ಕಾವೇರಿ ನೀರಾವರಿ ಬೋರ್ಡ್‌ನಿಂದ ನಮಗೆ ಅನ್ಯಾಯ ಆಗಿದೆ. ನಾನು ಈ ಬಗ್ಗೆ ಮೋದಿ ಅವರ ಗಮನಕ್ಕೆ ತಂದಿದ್ದೇನೆ. ನಾವೆಲ್ಲರೂ ಈ ಬಗ್ಗೆ ಹೋರಾಟ ಮಾಡ್ತೀವಿ. ಮೋದಿ ಅವರು ಕೂಡಲೇ ಎಲ್ಲಾ ಮಾಡಲು ಆಗೊಲ್ಲ. ಕಾವೇರಿ ನೀರಾವರಿ ಬೋರ್ಡ್‌ನಿಂದ ನಮಗೆ ಅನ್ಯಾಯ ಆಗಿದೆ. ಮಳೆ ಇಲ್ಲದೆ ಹೋದ್ರೂ ನೀರು ಬಿಡಿ ಅಂತ ಆದೇಶ ಮಾಡೋದು ಸರಿಯಲ್ಲ ಎಂದು ಕಾವೇರಿ ನೀರಾವರಿ ಬೋರ್ಡ್ ವಿರುದ್ಧ ದೇವೇಗೌಡ ಆಕ್ರೋಶ ಹೊರ ಹಾಕಿದರು.

ತಮಿಳುನಾಡಿಗೆ ದೈತ್ಯ ರಾಜಕೀಯ ಶಕ್ತಿ ಇದೆ. ಅವರಿಗೆ ಎಷ್ಟು ನೀರು ಕೊಟ್ಟರೂ ಸಾಲದು. ತಮಿಳುನಾಡಿನಲ್ಲಿ ಎಲ್ಲಾ ಲಿಫ್ಟ್ ಇರಿಗೇನ್ ಮಾಡ್ತಿದ್ದಾರೆ. ಅವರಿಗೆ ಮಳೆ ಬಂದರೂ ನೀರು ಬೇಕು ಅಂತಾ ಕೇಳ್ತಾರೆ. ತಮಿಳುನಾಡಿನ ನೀರಾವರಿ ಬಗ್ಗೆ ಸ್ವಾಮಿನಾಥನ್ ಅವರು ವರದಿ ಕೊಟ್ಟಿದ್ದಾರೆ. ಅವರು ವಾರ್ಷಿಕ 3 ಬೆಳೆ ಆರಾಮವಾಗಿ ಬೆಳೆಯುತ್ತಾರೆ. ನಮಗೆ ಒಂದು ಬೆಳೆ ಬೆಳೆಯೋಕೆ ಆಗ್ತಿಲ್ಲ. ಇದು ಒಂದು ದಿನದ ಕೆಲಸ ಅಲ್ಲ. ಮಂಡ್ಯದಲ್ಲಿ ಹೋರಾಟ ಮಾಡ್ತಾರೆ. ಏನು ಆಗ್ತಿಲ್ಲ. ಇದೆಲ್ಲವನ್ನು ಸಮಿತಿ ಗಮನಕ್ಕೆ ತಂದಿದ್ದೇವೆ ಎಂದರು.

ಪುಟ 2

ಸಂಕ್ಷಿಪ್ತ ಸುದ್ದಿ

ರಾಮನ ಮೇಲಿನ ಭಕ್ತಿಗಿಂತ ಹೈಕಮಾಂಡ್ ಮೇಲಿನ ಭಯವೇ ಜಾಸ್ತಿ

ಬೆಂಗಳೂರು: ಕಾಂಗ್ರೆಸ್ ಪಕ್ಷದ ನಾಯಕರಿಗೆ ರಾಮನ ಮೇಲಿನ ಭಕ್ತಿಗಿಂತ ಹೈಕಮಾಂಡ್ ಮೇಲಿನ ಭಯವೇ ಜಾಸ್ತಿ ಎಂದು ವಿರೋಧ ಪಕ್ಷದ ನಾಯಕ ಆರ್.ಅಶೋಕ್ ಹೇಳಿದ್ದಾರೆ.

ಹೈಕಮಾಂಡ್ ಹೇಳಿದರೆ ಮಾತ್ರ ರಾಮ ಮಂದಿರಕ್ಕೆ ಹೋಗುತ್ತೇವೆ ಎಂಬ ಗೃಹ ಸಚಿವ ಪರಮೇಶ್ವರ್ ಹೇಳಿಕೆಗೆ ಎಕ್ಸ್‌ನಲ್ಲಿ ಪ್ರತಿಕ್ರಿಯಿಸಿದ ಅವರು ರಾಮಮಂದಿರದ ಬಗ್ಗೆ ಒಳ್ಳೆಯ ಮಾತನಾಡದಿದ್ದರೆ ಹಿಂದೂಗಳ ಕೆಂಗಣ್ಣಿಗೆ ಗುರಿಯಾಗುವ ಭಯ ಎಂದು ವ್ಯಂಗ್ಯವಾಡಿದ್ದಾರೆ.

ಬಾಬರಿ ಮಸೀದಿಯಂತೆ ಭಟ್ಕಳದ ಚಿನ್ನದ ಪಳ್ಳಿಯೂ ನಿರ್ನಾಮ

ಕಾರವಾರ: ಬಾಬರಿ ಮಸೀದಿ ನಿರ್ನಾಮ ಆದಂತೆ ಭಟ್ಕಳದ ಚಿನ್ನದ ಪಳ್ಳಿಯೂ ಆದರ ಸಾಲಿಗೆ ಸೇರಲಿದೆ.

ಇದನ್ನು ಬೆದರಿಕೆ ಅಂತ ಬೇಕಾದ್ರೆ ತಿಳಿಯಿರಿ, ಬಾಬರಿ ಮಸೀದಿಯಂತೆ ಭಟ್ಕಳದ ಮಸೀದಿಯನ್ನೂ ನಿರ್ನಾಮ ಮಾಡುವುದು ಗ್ಯಾರಂಟಿ ಎಂದು ಸಂಸದ ಅನಂತಕುಮಾರ್ ಹೆಗಡೆ ಪ್ರಚೋದನಕಾರಿ ಹೇಳಿಕೆ ನೀಡಿದ್ದಾರೆ.

ಕಾಂಗ್ರೆಸ್‌ನವ್ರು ಕೌರವರು, ರಾವಣನಂತೆ ವರ್ತಿಸುತ್ತಿದ್ದಾರೆ

ವಿಜಯಪುರ: ರಾಮಮಂದಿರ ಪ್ರಾಣ ಪ್ರತಿಷ್ಠಾಪನೆಗೆ ಸಂಬಂಧಿಸಿದಂತೆ ಬಿಜೆಪಿ ವಿರುದ್ಧ ಮಾತನಾಡಿರುವ ಕಾಂಗ್ರೆಸ್ ಪಕ್ಷವನ್ನು ಶಾಸಕ ಬಸನಗೌಡ ಪಾಟೀಲ್ ಯತ್ನಾಳ್ ಕಿಡಿಕಾರಿದ್ದಾರೆ. ಕಾಂಗ್ರೆಸ್ ಪಕ್ಷದ ನಾಯಕರನ್ನು ರಾವಣನಿಗೆ ಹೋಲಿಸಿ ತರಾಟೆಗೆ ತೆಗೆದುಕೊಂಡರು.

ಪುಟ 2

ಹಾನಗಲ್ ಗ್ಯಾಂಗ್ ರೇಪ್ ಪ್ರಕರಣ

ನೆರವಿಗೆ ಧಾವಿಸದ ಸರ್ಕಾರ

ಹಾವೇರಿ: ಬೆಳಗಾವಿಯಲ್ಲಿ ಮಹಿಳೆ ಮೇಲಿನ ದೌರ್ಜನ್ಯದ ವೇಳೆ ಸ್ಥಳಕ್ಕೆ ದೌಡಾಯಿಸಿದ್ದ ರಾಜ್ಯ ಕಾಂಗ್ರೆಸ್ ಸರ್ಕಾರ ಸಂತ್ರಸ್ತ ಮಹಿಳೆಗೆ ಧೈರ್ಯ ತುಂಬಿ ಪರಿಹಾರ ನೀಡಿತ್ತು. ಆದರೆ, ಹಾವೇರಿ ಜಿಲ್ಲೆಯ ಹಾನಗಲ್ ನಲ್ಲಿ ಗ್ಯಾಂಗ್ ರೇಪ್ ನಡೆದು ಐದು ದಿನಗಳು ಕಳೆದರೂ ಮುಖ್ಯಮಂತ್ರಿ ಸಿದ್ದರಾಮಯ್ಯ, ಮಹಿಳಾ ಮತ್ತು ಮಕ್ಕಳ ಕಲ್ಯಾಣ ಇಲಾಖೆ ಸಚಿವೆ ಲಕ್ಷ್ಮೀ ಹೆಬ್ಬಾಳ್ಕರ್ ಸೇರಿದಂತೆ ಯಾವೊಬ್ಬ ನಾಯಕರೂ ಸಂತ್ರಸ್ತೆಯನ್ನು ಭೇಟಿಯಾಗಿಲ್ಲ.

ಮಹಿಳೆ ಮೇಲೆ ಸಾಮೂಹಿಕ ಅತ್ಯಾಚಾರ ನಡೆದು ಐದು ದಿನಗಳು ಕಳೆದರೂ ರಾಜ್ಯ ಸರ್ಕಾರ ಸಂತ್ರಸ್ತೆಯ ನೆರವಿಗೆ ದಾವಿಸದೆ ಕ್ರಮದ ಭರವಸೆ ನೀಡಿ ಸುಮ್ಮನಾಗಿಬಿಟ್ಟಿದೆ. ಮಹಿಳೆಯನ್ನು ಭೇಟಿಯಾಗಿ ಧೈರ್ಯ ತುಂಬುವ ಕೆಲಸವೂ ಮಾಡಿಲ್ಲ. ಜಿಲ್ಲಾ ಉಸ್ತುವಾರಿ ಸಚಿವ ಶಿವಾನಂದ ಪಾಟೀಲ್ ಅವರು ಸಂತ್ರಸ್ತೆಯ ಕುಟುಂಬಸ್ಥರನ್ನು ಭೇಟಿಯಾಗಿಲ್ಲ, ಪ್ರಕಣದ ಬಗ್ಗೆ ಮಾತೇ ಆಡುತ್ತಿಲ್ಲ.

ಪುಟ 2

ಮುಂಬೈನಿಂದ ಗುವಾಹಟಿಗೆ ಹೊರಟಿದ್ದ ವಿಮಾನ ಢಾಕಾದಲ್ಲಿ ತುರ್ತು ಭೂಸ್ಪರ್ಶ

ಕಾಂಗ್ರೆಸ್ ನಾಯಕರೂ ಇದ್ರು

ಮುಂಬೈ: ಮುಂಬೈನಿಂದ ಗುವಾಹಟಿಗೆ ಹೊರಟಿದ್ದ ಇಂಡಿಗೋ ವಿಮಾನ ಹವಾಮಾನ ಕೆಟ್ಟ ಹವಾಮಾನದಿಂದಾಗಿ ಬಾಂಗ್ಲಾದೇಶದ ಢಾಕಾದಲ್ಲಿ ತುರ್ತು ಭೂಸ್ಪರ್ಶ ಮಾಡಿರುವ ಘಟನೆ ವರದಿಯಾಗಿದೆ. ಜನವರಿ 14 ರಂದು ಕಾಂಗ್ರೆಸ್ ಭಾರತ್ ಜೋಡೋ ನ್ಯಾಯ ಯಾತ್ರೆ ಆರಂಭಿಸಲಿದ್ದು, ಅದರಲ್ಲಿ ಪಾಲ್ಗೊಳ್ಳಬೇಕಿದ್ದ ಕಾಂಗ್ರೆಸ್ ನಾಯಕರು ಕೂಡ ಈ ವಿಮಾನದಲ್ಲಿದ್ದರು ಎನ್ನುವ ಮಾಹಿತಿ ಲಭ್ಯವಾಗಿದೆ.

ಇಂಡಿಗೋ ವಿಮಾನ ಮುಂಬೈನಿಂದ ಗುವಾಹಟಿಗೆ ಹೋಗುತ್ತಿತ್ತು ಆದರೆ ಕೆಟ್ಟ ಹವಾಮಾನ ಮತ್ತು ಮಂಜಿನಿಂದಾಗಿ ವಿಮಾನವನ್ನು ಇಳಿಸಲು ಸಾಧ್ಯವಾಗಲಿಲ್ಲ ಮತ್ತು ನಂತರ ವಿಮಾನವನ್ನು ಗುವಾಹಟಿ ಬದಲಿಗೆ ಬಾಂಗ್ಲಾದೇಶದ ಢಾಕಾದಲ್ಲಿ ಇಳಿಸಲಾಯಿತು. ಎಲ್ಲಾ ಪ್ರಯಾಣಿಕರು ಸುರಕ್ಷಿತವಾಗಿದ್ದಾರೆ.

ರಾಹುಲ್ ಗಾಂಧಿಯವರ ಭಾರತ್ ಜೋಡೋ ನ್ಯಾಯ್ ಯಾತ್ರೆಯಲ್ಲಿ ಭಾಗವಹಿಸಲು ಹೊರಟಿದ್ದ ವಿಮಾನದಲ್ಲಿ ಮುಂಬೈನ ಹಲವು ಸ್ಥಳೀಯ ಕಾಂಗ್ರೆಸ್ ನಾಯಕರು ಇದ್ದರು ಎನ್ನಲಾಗಿದೆ. ಈಗ ಅವರು ಕಳೆದ ಹತ್ತು ಗಂಟೆಗಳಿಂದ ಬಾಂಗ್ಲಾದೇಶದ ಢಾಕಾದಲ್ಲಿ ಸಿಲುಕಿಕೊಂಡಿದ್ದಾರೆ.

ಪುಟ 2

ಕೊಚ್ಚೆಗೆ ನಾನು ಕಲ್ಲು ಹಾಕಲ್ಲ

ಪ್ರದೀಪ್ ಈಶ್ವರ್‌ಗೆ ತಿರುಗೇಟು

ಮೈಸೂರು: ಕೊಚ್ಚೆಗೆ ನಾನು ಯಾವತ್ತೂ ಕಲ್ಲು ಹಾಕಲ್ಲ ಎಂದು ಹೇಳುವ ಮೂಲಕ ಮೈಸೂರು-ಕೊಡಗು ಕ್ಷೇತ್ರದ ಸಂಸದ ಪ್ರತಾಪ್ ಸಿಂಹ ಅವರು ತನ್ನ ವಿರುದ್ಧ ಆಕ್ಷೇಪಾರ್ಹ ಪದಗಳನ್ನು ಬಳಕೆ ಮಾಡಿದ ಕಾಂಗ್ರೆಸ್ ಶಾಸಕ ಪ್ರದೀಪ್ ಈಶ್ವರ್ ಅವರಿಗೆ ಕೌಂಟರ್ ಕೊಟ್ಟರು.

ಮೈಸೂರಿನಲ್ಲಿ ಮಾತನಾಡಿದ ಅವರು, ಕೊಚ್ಚೆಗೆ ನಾನು ಯಾವತ್ತೂ ಕಲ್ಲು ಹಾಕಲ್ಲ ಎಂದರು. ತಿಳಿಗೇಡಿಗಳು ಮಾತ್ರ ಕೊಚ್ಚೆಗೆ ಕಲ್ಲು ಹಾಕುತ್ತಾರೆ. ನಾನು ತಿಳಿಗೇಡಿಯಲ್ಲ, ನಾನು ಆ ಕೊಚ್ಚೆಗೆ ಕಲ್ಲು ಹಾಕಲ್ಲ ಎಂದು ಹೇಳುವ ಮೂಳಕ ಪ್ರದೀಪ್ ಈಶ್ವರ್ ಹೇಳಿಕೆಗಳಿಗೆ ಪ್ರತಾಪ್ ಸಿಂಹ ತಿರುಗೇಟು ನೀಡಿದರು.

ಮೈಸೂರು- ಕೊಡಗು ಕ್ಷೇತ್ರದಿಂದ ಮುಖ್ಯಮಂತ್ರಿ ಸಿದ್ದರಾಮಯ್ಯ ಅವರ ಪುತ್ರ ಡಾ. ಯತೀಂದ್ರ ಸ್ಪರ್ಧಿಸುವ ಬಗ್ಗೆ ಕಾಂಗ್ರೆಸ್ ನಾಯಕರು ಹೇಳಿಕೆ ನೀಡಿದ್ದರು. ಲೋಕಸಭೆ ಚುನಾವಣೆಯಲ್ಲಿ ಯತೀಂದ್ರ ಅವರ ಗೆಲುವು ನಿಶ್ಚಿತ ಎಂದು ಹೇಳುವ ಮೂಲಕ ಪ್ರದೀಪ್

ಪುಟ 2

ಸಿದ್ದರಾಮಯ್ಯ ಅಯೋಧ್ಯೆ ಭೇಟಿಯಲ್ಲಿ ತಪ್ಪೇನಿದೆ?

ನವದೆಹಲಿ: ಜನವರಿ 22 ರ ಬಳಿಕ ಅಯೋಧ್ಯೆಯ ರಾಮಮಂದಿರಕ್ಕೆ ಭೇಟಿ ನೀಡುವ ಸಿಎಂ ಸಿದ್ದರಾಮಯ್ಯ ಅವರ ಹೇಳಿಕೆ ಸರಿಯಾಗಿದೆ. ಶ್ರೀರಾಮ ಮಂದಿರಕ್ಕೆ ಭೇಟಿ ನೀಡಿದರೆ ಏನು ತಪ್ಪು ಎಂದು ಸಚಿವ ಕೆ.ಎನ್.ರಾಜಣ್ಣ ಪ್ರಶ್ನಿಸಿದ್ದಾರೆ.

ಅಯೋಧ್ಯೆಗೆ ಭೇಟಿ ನೀಡುವ ಹೇಳಿಕೆ ಸಂಬಂಧ ದೆಹಲಿಯಲ್ಲಿ ಮಾತನಾಡಿದ ಅವರು, ಮಂದಿರಾ ಬಿಜೆಪಿ ನಾಯಕರ ಸ್ವತ್ತೆ. ಹಿಂದೆ ಹೇಳಿದ್ದು ಸರಿ, ಈಗ ಹೇಳುವುದು ಸರಿಯಾಗೇ ಇದೆ ಎಂದು ಮರ್ಥಿಸಿಕೊಂಡಿದ್ದಾರೆ.

ಬಿಜೆಪಿ ಹಿಂದೂಗಳನ್ನು ಗುತ್ತಿಗೆ ತೆಗೆದುಕೊಂಡಿದ್ದಾರಾ? ಅಥವಾ ಅವರಿಗೆ ಜಾಗೀರು ಕೊಟ್ಟಿದ್ದೀವಾ? ನಾವು ಹಿಂದೂಗಳು ಅಲ್ಲದೇ ಇನ್ನೇನು? ವೋಟಿಗಾಗಿ ಬಿಜೆಪಿ ಪದೇ ಪದೆ ಹಿಂದೂ ಹಿಂದೂ ಅಂತ ಹೇಳುತ್ತಾರೆ. ಅಂಬೇಡ್ಕರ್ ಹಿಂದೂವಾಗಿ ಸಾಯುವುದಿಲ್ಲ ಎಂದ್ರು ಯಾಕೆ? ಈ ರೀತಿ ಹಿಂದುತ್ವ ಸ್ವಾರ್ಥಕ್ಕೆ ಬಳಕೆ ಮಾಡಿಕೊಂಡರು ಎನ್ನುವ ಕಾರಣಕ್ಕೆ ವಿಮುಖವಾದರು ಎಂದು ತಿಳಿಸಿದ್ದಾರೆ.

ವಿಜಯೇಂದ್ರ ಜೊತೆಗೆ ಮಂಪರು ಪರೀಕ್ಷೆಗೆ ಒಳಪಡಿಸುವುದಾದ್ರೆ ನಾನು ಸಿದ್ಧ

ನವದೆಹಲಿ: ಬಿಜೆಪಿ ರಾಜ್ಯಾಧ್ಯಕ್ಷ ಬಿ.ವೈ ವಿಜಯೇಂದ್ರ ಅವರನ್ನು ನನ್ನ ಜೊತೆಗೆ ಲೈವ್ ಆಗಿ ಮಂಪರು ಪರೀಕ್ಷೆಗೆ ಒಳಪಡಿಸುವುದಾದರೆ ನಾನು ಮಂಪರು ಪರೀಕ್ಷೆಗೆ ಒಳಪಡಲು ಸಿದ್ಧ ಎಂದು ಪರಿಷತ್ ಸದಸ್ಯ, ಕಾಂಗ್ರೆಸ್ ನಾಯಕ ಬಿ.ಕೆ ಹರಿಪ್ರಸಾದ್ ಪ್ರತಿ ಸವಾಲು ಹಾಕಿದ್ದಾರೆ.

ರಾಮಮಂದಿರ ಉದ್ಘಾಟನೆ ವೇಳೆ ಗೋದ್ರಾ ತರಹದ ಘಟನೆ ಸಂಭವಿಸಬಹುದು ಎಂದು ಹೇಳಿಕೆ ನೀಡಿದ ಬಿ.ಕೆ ಹರಿಪ್ರಸಾದ್ ಅವರನ್ನು ಮಂಪರು ಪರೀಕ್ಷೆಗೆ ಒಳಪಡಿಸಬೇಕು ಎಂಬ ಬಿ.ವೈ ವಿಜಯೇಂದ್ರ ಅವರ ಹೇಳಿಕೆಗೆ ನವದೆಹಲಿಯಲ್ಲಿ ಪ್ರತಿಕ್ರಿಯಿಸಿದ ಅವರು, ಏಕಕಾಲದಲ್ಲಿ ನನ್ನ ಮತ್ತು ವಿಜಯೇಂದ್ರ ಅವರನ್ನು ಪರೀಕ್ಷೆಗೆ ಒಳಪಡಿಸಿ ಎಂದು ಹೇಳಿದರು.

ಹೊಸ ರಾಜ್ಯಾಧ್ಯಕ್ಷರಾಗಿರುವ ಬಿ.ವೈ ವಿಜಯೇಂದ್ರ ಅವರು ಹುಮ್ಮಸ್ಸಿನಲ್ಲಿ ಹೇಳಿದ್ದನ್ನೇ

ಹೇಳುತ್ತಿದ್ದಾರೆ. ಕೋವಿಡ್ ಸಂದರ್ಭದಲ್ಲಿ 40,000 ಕೋಟಿ ಹಗರಣ ನಡೆದಿದೆ ಎಂದು ಬಿಜೆಪಿ ನಾಯಕ ಬಸನಗೌಡ ಯತ್ನಾಳ್ ಹೇಳಿದ್ದಾರೆ. ಹೀಗಾಗೀ ನನ್ನ ಮತ್ತು ವಿಜಯೇಂದ್ರ ಅವರನ್ನು ಮಂಪರು ಪರೀಕ್ಷೆಗೆ ಒಳಪಡಿಸಿ. ಮಂಪರು ಪರೀಕ್ಷೆ ಲೈವ್ ಆಗಬೇಕು. ಟಿವಿಯಲ್ಲಿ ಪ್ರಸಾರ ಮಾಡಬೇಕು ಎಂದು ಸವಾಲು ಹಾಕಿದರು.

ಮುಂದುವರಿದು ಬಿಜೆಪಿ ನಾಯಕ ಸಿ.ಟಿ ರವಿ ವಿರುದ್ಧ ವಾಗ್ದಾಳಿ ನಡೆಸಿದ ಅವರು, ಮ್ಯಾಚ್ ಫಿಕ್ಸಿಂಗ್ ಆಗಿದೆ ಎಂದು ಸಿ.ಟಿ ರವಿ ಮೊದಲನೇ ಬಾರಿಗೆ ಸತ್ಯ ಹೇಳಿದ್ದಾರೆ. ಹೀಗಾಗಿ ಅವರನ್ನೂ ಮಂಪರು ಪರೀಕ್ಷೆಗೆ ಒಳಪಡಿಸಿ. ಬಿಜೆಪಿ ಅವರ ಆಟಗಳು ನಮಗೆ ಗೊತ್ತಿದೆ. ವಿರೋಧ ಪಕ್ಷದ ನಾಯಕರು ನನ್ನನ್ನು ಬಂಧಿಸಬೇಕು ಎಂದು ಹೇಳಿದ್ದಾರೆ. ಆದರೆ ನನ್ನ ಬಂಧನಕ್ಕೂ ಮುನ್ನ ಹೆಚ್‌ಎಂಟಿ ಬಳಿ ಫಿಲ್ಮ್ ಥಿಯೇಟರ್ ಇತ್ತು. ಜಾಲಹಳ್ಳಿ ಪೊಲೀಸ್ ಠಾಣೆಯಲ್ಲಿ ಯಾಕೆ ಅರೆಸ್ಟ್ ಆಗಿದ್ದರು ಅಂತಾ ಮೊದಲು ಹೇಳಿ ಬಿಡಲಿ. ಆಮೇಲೆ ಬೇಕಾದರೆ ನನ್ನನ್ನು ಬಂಧಿಸಲಿ. ನಾನು ಯಾವುದೇ ಕ್ರಿಮಿನಲ್ ಕೇಸ್, ಭ್ರಷ್ಟಾಚಾರದ ಆರೋಪ ಇಲ್ಲದ ರಾಜಕೀಯ ಜೀವನ ಮಾಡಿದ್ದೇನೆ. ರಾಜ್ಯದಲ್ಲಿ ಜನರು ಶಾಂತವಾಗಿರಬೇಕು. ಮುನ್ನೆಚ್ಚರಿಕೆ ಕೊಡುವುದರಲ್ಲಿ ಯಾವುದೇ ತಪ್ಪಿಲ್ಲ ಎಂದರು.

ಪುಟ 2

ಕಾಂಗ್ರೆಸ್ ಗ್ಯಾರಂಟಿಗಳಲ್ಲಿ ಮಹಿಳೆಯರ ಮೇಲೆ ಲೈಂಗಿಕ ದೌರ್ಜನ್ಯ ಗ್ಯಾರಂಟಿನೂ ಇದೆ

ಹಾವೇರಿ: ಕಾಂಗ್ರೆಸ್ ಗ್ಯಾರಂಟಿಗಳಲ್ಲಿ ಮಹಿಳೆಯರ ಮೇಲೆ ಲೈಂಗಿಕ ದೌರ್ಜನ್ಯ ಗ್ಯಾರಂಟಿನೂ ಇದೆ. ಇದು ಸರ್ಕಾರದ ಆರನೇ ಗ್ಯಾರಂಟಿ ಅನಿಸುತ್ತದೆ ಎಂದು ಮಾಜಿ ಸಚಿವ ಬಿಸಿ ಪಾಟೀಲ್ ವಾಗ್ದಾಳಿ ಮಾಡಿದ್ದಾರೆ. ನಗರದಲ್ಲಿ ಸುದ್ದಿಗೋಷ್ಠಿಯಲ್ಲಿ ಮಾತನಾಡಿದ ಅವರು, ಕಾಂಗ್ರೆಸ್‌ನವರು ಓಟ್ ಬ್ಯಾಂಕ್ ರಾಜಕಾರಣ ಮಾಡುತ್ತಿದಾರೆ. ಕೃತ್ಯ ಆಗಿ ಇಷ್ಟು ದಿನ ಆದರೂ ಜಿಲ್ಲಾ ಉಸ್ತುವಾರಿ ಸಚಿವರು ಬಂದಿಲ್ಲ. ಇದು ದುರ್ದೈವದ ಸಂಗತಿ. ಆರೋಪಿಗಳನ್ನು ಭೇಟಿಯಾಗಲು ಮುಖಂಡರನ್ನು ಬಿಡುತ್ತಾರೆ ಅಂದರೆ ಪೊಲೀಸರು ಶಾಮೀಲಿದಾರೆ ಎಂದು ಕಿಡಿಕಾರಿದ್ದ

ಹಾವೇರಿ ಗ್ಯಾಂಗ್ ರೇಪ್ ಪ್ರಕರಣ, ತನಿಖೆ ಬಳಿಕ ಕ್ರಮ

ಬೆಂಗಳೂರು: ಹಾವೇರಿ ಗ್ಯಾಂಗ್ ರೇಪ್ ಪ್ರಕರಣದಲ್ಲಿ ತನಿಖೆ ನಡೆಯುತ್ತಿದೆ. ತನಿಖೆ ವರದಿ ಬಂದ ಮೇಲೆ ಕಾನೂನು ಪ್ರಕಾರ ಕ್ರಮ ತೆಗೆದುಕೊಳ್ಳುತ್ತೇವೆ ಎಂದು ಗೃಹ ಸಚಿವ ಪರಮೇಶ್ವರ್ ತಿಳಿಸಿದ್ದಾರೆ. ಬೆಂಗಳೂರಿನಲ್ಲಿ ಸುದ್ದಿಗಾರರೊಂದಿಗೆ ಮಾತನಾಡಿದ ಅವರು, ಈ ಪ್ರಕರಣದ ಬಗ್ಗೆ ಈಗಾಗಲೇ ತನಿಖೆ ನಡೆಯುತ್ತಿದೆ. ತನಿಖೆ ಮುಗಿಯುವವರೆಗೂ ನಾವು ಏನನ್ನೂ ಊಹೆ ಮಾಡಲು ಆಗುವುದಿಲ್ಲ. ನಾವು ಸುಮ್ಮನೆ ಹೇಳಿಕೆ ಕೊಡುವುದರಿಂದ ಉಪಯೋಗವಿಲ್ಲ. ತನಿಖಾ ವರದಿ ಬರಲಿ, ವರದಿ ಬಂದ ಬಳಿಕ ಕಾನೂನಿನ ಪ್ರಕಾರ ಕ್ರಮ ತೆಗೆದುಕೊಳ್ಳುತ್ತೇವೆ. ಪ್ರಕರಣದಲ್ಲಿ ಯಾರೇ ಇದ್ದರೂ ಮುಲಾಜಿಲ್ಲದೇ ಕ್ರಮ ತೆಗೆದುಕೊಳ್ಳುತ್ತೇವೆ. ಯಾರ ರಕ್ಷಣೆ ಕೂಡಾ ಮಾಡುವುದಿಲ್ಲ. ಅದರ ಅವಶ್ಯಕತೆಯೂ ಇಲ್ಲ ಎಂದಿದ್ದಾರೆ. ಮಹಿಳೆಯರಿಗೆ ಕರ್ನಾಟಕ ಸೇಫ್ ಅಲ್ಲ ಎಂಬ ಬಿಜೆಪಿ ಹಾಗೂ ವಿಜಯೇಂದ್ರ ಟ್ವೀಟ್ ವಿಚಾರಕ್ಕೆ ಪ್ರತಿಕ್ರಿಯಿಸಿದ ಅವರು, ಬಿಜೆಪಿಯವರು ಸರ್ಕಾರ ನಡೆಸಿದ್ದಾರೆ. ಅವರು ಸರ್ಕಾರ ಮಾಡುವಾಗ ಇಂತಹ ಘಟನೆ ಆಗಿಲ್ಲವೇ? ಅದಕ್ಕೆ ನಾವು ಏನ್ ಹೇಳಬೇಕು? ಆಗ ಸೇಫ್ ಇರಲಿಲ್ಲ ಎಂದು ಹೇಳಬೇಕಾ? ಕಾನೂನಿನ ಚೌಕಟ್ಟಿನಲ್ಲಿ ನಾವು ಏನು ಮಾಡಬೇಕೋ ಅದನ್ನ ಮಾಡುತ್ತೇವೆ ಎಂದಿದ್ದಾರೆ. ನಿರ್ಭಯ ಕಾರ್ಯಕ್ರಮದ ಅಡಿ ಅನೇಕ ಕ್ರಮಗಳನ್ನು ತೆಗೆದುಕೊಂಡಿದ್ದೇವೆ. ಬೆಂಗಳೂರಿನಲ್ಲಿ ಸೇಫ್ಟಿಗಾಗಿ ಕ್ಯಾಮೆರಾಗಳ ಅಳವಡಿಕೆ ಮಾಡಲಾಗಿದೆ. ಮಹಿಳೆಯರ ರಕ್ಷಣೆಗೆ ಅನೇಕ ಯೋಜನೆ ಜಾರಿ ಮಾಡಿದ್ದೇವೆ. ಇಂತಹ ಘಟನೆಗಳು ಆದಾಗ ಶೀಘ್ರವಾಗಿ ಏನು ಕ್ರಮ ತೆಗೆದುಕೊಳ್ಳಬೇಕೋ ಅದನ್ನ ತೆಗೆದುಕೊಂಡಿದ್ದೇವೆ. ನಾವು ಜಾಗೃತಿ ಮೂಡಿಸುವ ಕೆಲಸ ಕೂಡಾ ಮಾಡುತ್ತಿದ್ದೇವೆ. ಎಲ್ಲಾದರೂ ಒಂದು ಕಡೆ ಇಂತಹ ಕೇಸ್ ನಡೆದರೆ ರಾಜ್ಯ ಸೇಫ್ ಅಲ್ಲ ಎನ್ನುವುದು ಸರಿಯಲ್ಲ ಎಂದು ತಿರುಗೇಟು ಕೊಟ್ಟಿದ್ದಾರೆ.

ಯತೀಂದ್ರ ಎದುರಾಳಿಯಾದರೆ ಒಳ್ಳೆಯದು: ಪ್ರತಾಪ್ ಸಿಂಹ

ಮೈಸೂರು: ಮೈಸೂರು-ಕೊಡಗು ಕ್ಷೇತ್ರದಿಂದ ಮುಖ್ಯಮಂತ್ರಿ ಸಿದ್ದರಾಮಯ್ಯ ಅವರ ಪುತ್ರ ಡಾ. ಯತೀಂದ್ರ ಸ್ಪರ್ಧಿಸುವ ಸಾಧ್ಯತೆ ಇದೆ ಎಂಬ ವರದಿಗಳ ಬಗ್ಗೆ ಪ್ರತಿಕ್ರಿಯಿಸಿದ ಬಿಜೆಪಿ ಸಂಸದ ಪ್ರತಾಪ್ ಸಿಂಹ, ಲೋಕಸಭೆ ಚುನಾವಣೆಯಲ್ಲಿ ಅವರು ಎದುರಾಳಿಯಾದರೆ ಒಳ್ಳೆಯದು ಎಂದಿದ್ದಾರೆ. ಮೈಸೂರಿನಲ್ಲಿ ಮಾತನಾಡಿದ ಅವರು, ಯತೀಂದ್ರ ಸ್ಪರ್ಧೆ ಮಾಡಿದರೆ ಸಿಎಂ ಪುತ್ರ ? ಪತ್ರಕರ್ತನ ನಡುವೆ ಫೈಟ್ ನಡೆಯುತ್ತದೆ. ಯಾವತ್ತೂ ಎದುರಾಳಿಯ ಬಗ್ಗೆ ತಲೆಕೆಡಿಸಿಕೊಳ್ಳುವುದಿಲ್ಲ. ಪ್ರಧಾನಿ ನರೇಂದ್ರ ಮೋದಿ ಎದುರು ಯಾವ ಎದುರಾಳಿಯ ಹೆಸರು ಕೂಡ ನಡೆಯುವುದಿಲ್ಲ ಎಂದು ಹೇಳಿದರು. ಲೋಕಸಭೆ ಚುನಾವಣೆಗೆ ಕಾಂಗ್ರೆಸ್‌ಗೆ ಅಭ್ಯರ್ಥಿಗಳಿಲ್ಲ, ಮಂತ್ರಿಗಳನ್ನು ಚುನಾವಣೆಗೆ ನಿಲ್ಲಿಸುವ ದಯನೀಯ ಸ್ಥಿತಿಗೆ ಬಂದಿದೆ. ನಮ್ಮಲ್ಲಿ ಬಿಜೆಪಿ-ಜೆಡಿಎಸ್ ನಡುವೆ ಗೊಂದಲ ಇಲ್ಲ. ನನ್ನ ಪರ ಎರಡು ಪಕ್ಷದ ನಾಯಕರ ಆಶೀರ್ವಾದವಿದೆ ಎಂದು ಪ್ರತಾಪ್ ಸಿಂಹ ಹೇಳಿದರು. ಸಿಎಂ ಸಿದ್ದರಾಮಯ್ಯ ಅಯೋಧ್ಯೆಗೆ ಉದ್ಘಾಟನೆ ನಂತರ ಹೋಗುತ್ತೇನೆ ಎಂದಿರುವ ಬಗ್ಗೆ ಪ್ರತಿಕ್ರಿಯಿಸಿ, ರಾಮನ ಅಸ್ತಿತ್ವವನ್ನೇ ಪ್ರಶ್ನೆ ಮಾಡಿದ ಕಾಂಗ್ರೆಸ್ ಪಾಪ ತೊಳೆದುಕೊಳ್ಳಲು ಸಿದ್ದರಾಮಯ್ಯ ತಮ್ಮ ಶಿಷ್ಯರ ಜೊತೆ ಅಯೋಧ್ಯೆಗೆ ಹೋಗಿ ಬರಲಿ ಎಂದು ವಾಗ್ದಾಳಿ ನಡೆಸಿದರು.

ಅಮಿತ್ ಶಾ ಭೇಟಿಯಾದ ವಿ ಸೋಮಣ್ಣ

ನವದೆಹಲಿ: ನಾಲ್ಕು ದಿನಗಳ ಕಾಲ ಕಾದು ಕೊನೆಗೂ ಮಾಜಿ ಸಚಿವ, ಬಿಜೆಪಿ ಹಿರಿಯ ನಾಯಕ ವಿ ಸೋಮಣ್ಣ ಅವರು ಕೇಂದ್ರ ಗೃಹ ಸಚಿವ ಅಮಿತ್ ಶಾ ಅವರನ್ನು ಶನಿವಾರ ದೆಹಲಿಯಲ್ಲಿ ಭೇಟಿ ಮಾಡಿದರು. ಉಭಯ ನಾಯಕರು ಸುಮಾರು 20 ನಿಮಿಷಗಳ ಕಾಲ ಮಾತುಕತೆ ನಡೆಸಿದ್ದು, ವಿಧಾನಸಭೆ ಚುನಾವಣೆಯಲ್ಲಿ ಕರ್ನಾಟಕದಲ್ಲಿ ಬಿಜೆಪಿಗಾದ ಸೋಲು ಮತ್ತು ರಾಜ್ಯ ರಾಜಕೀಯ ಬೆಳವಣಿಗೆಗಳ ಬಗ್ಗೆ ಪ್ರಸ್ತಾಪವಾಗಿದೆ.

ಇದೇ ವೇಳೆ, ವಿಧಾನಸಭಾ ಚುನಾವಣೆಯ ಸೋಲಿನ ಬಗ್ಗೆ ಅಮಿತ್ ಶಾ ಅವರಿಗೆ ವಿವರಿಸಿದ ಸೋಮಣ್ಣ, ರಾಜ್ಯ ನಾಯಕರ ವಿರುದ್ಧ ದೂರು ನೀಡಿದ್ದಾರೆ.

ರಾಜ್ಯಸಭೆ ಚುನಾವಣೆಗೆ ಸ್ಪರ್ಧಿಸಲು ಅವಕಾಶ ನೀಡವಂತೆ ಅಮಿತ್ ಶಾ ಬಳಿ ಸೋಮಣ್ಣ ಮನವಿ ಮಾಡಿದ್ದಾರೆ. ಆದರೆ, ಲೋಕಸಭೆ ಚುನಾವಣೆಯಲ್ಲಿ ಸ್ಪರ್ಧೆ ಮಾಡುವಂತೆ ಅಮಿತ್ ಶಾ ಮನವಿ ಮಾಡಿದ್ದಾರೆ. ಯಾವುದಕ್ಕೂ ತುಮಕೂರು ಸೀಟು ಹಂಚಿಕೆ ಬಳಿಕ ನಿರ್ಧಾರ ಮಾಡುವೆ ಎಂದು ಸೋಮಣ್ಣ ಹೇಳಿದ್ದಾರೆ ಎನ್ನಲಾಗಿದೆ.

ಮೂರು ಲೋಕಸಭಾ ಸ್ಥಾನ ಗೆಲ್ಲಿಸಿಕೊಡುವೆ: ಬಿಜೆಪಿ ಹೈಕಮಾಂಡ್ ಜತೆ ಮಾತುಕತೆ ಬಳಿಕ ಆ ಬಗ್ಗೆ ಮಾಧ್ಯಮ ಪ್ರತಿನಿಧಿಗಳಿಗೆ ಮಾಹಿತಿ ನೀಡಿದ ಸೋಮಣ್ಣ, ಪಕ್ಷದ ಮುಖ್ಯವಾಹಿನಿಯಲ್ಲಿ ಇರುವಂತೆ ಹೈಕಮಾಂಡ್ ನಾಯಕರು ಸೂಚಿಸಿದ್ದಾರೆ. ಅಮಿತ್ ಶಾ, ಜೆ.ಪಿ.ನಡ್ಡಾ ಅವರನ್ನು ಭೇಟಿಯಾಗಿ ಚರ್ಚೆ ನಡೆಸಿದ್ದೇನೆ. ರಾಜ್ಯಸಭಾ ಸ್ಥಾನಕ್ಕೆ ಅವಕಾಶ ನೀಡುವಂತೆ ಮನವಿ ಮಾಡಿದ್ದೇನೆ. ರಾಜ್ಯದಲ್ಲಿ 3 ಲೋಕಸಭಾ ಕ್ಷೇತ್ರ ಗೆಲ್ಲಿಸಿಕೊಡುವುದಾಗಿ ಹೇಳಿದ್ದೇನೆ ಎಂದರು.

ಕೆಲವೊಂದು ಪ್ರಮುಖ ವಿಚಾರಗಳನ್ನು ನಾನು ಚರ್ಚೆ ಮಾಡಿದ್ದೇನೆ. ಮಾತುಕತೆಯ ಎಲ್ಲಾ ವಿವರಗಳನ್ನು ಈಗ ಬಹಿರಂಗವಾಗಿ ಹೇಳಲಾಗದು. ಶಾ ಭೇಟಿ ಬಹಳ ಸಮಾಧಾನ ತಂದಿದೆ. ನಿಮ್ಮ ಸೇವೆಯನ್ನು ಬಳಸಿಕೊಳ್ಳುವುದಾಗಿ ಅವರು ಹೇಳಿದ್ದಾರೆ ಎಂದು ಸೋಮಣ್ಣ ಹೇಳಿದರು.

ಚುನಾವಣೆ ಬಳಿಕ ಸಿಡಿದೆದ್ದ ಸೋಮಣ್ಣ

ರಾಜ್ಯ ವಿಧಾನಸಭೆ ಚುನಾವಣೆಯಲ್ಲಿ ಎರಡು ಕ್ಷೇತ್ರಗಳಲ್ಲಿ ಸ್ಪರ್ಧಿಸಲು ಅನಿವಾರ್ಯವಾಗಿ ಒಪ್ಪಿಕೊಂಡು ಸೋತ ನಂತರ ಸೋಮಣ್ಣ ಪಕ್ಷದ ರಾಜ್ಯ ನಾಯಕರ ವಿರುದ್ಧ ಸಿಡಿದೆದ್ದಿದ್ದರು. ಹಲವು ನಾಯಕರ ವಿರುದ್ಧ ಬಹಿರಂಗ ಟೀಕೆಗಳನ್ನೂ ಮಾಡಿದ್ದರು. ಅವರು ಕಾಂಗ್ರೆಸ್ ಸೇರುವ ಸಾಧ್ಯತೆ ಇದೆ ಎಂಬ ವದಂತಿಗಳೂ ಹಬ್ಬಿದ್ದವು. ಈ ಎಲ್ಲ ಬೆಳವಣಿಗೆಗಳ ಬೆನ್ನಲ್ಲೇ ಅವರು ಇದೀಗ ಹೈಕಮಾಂಡ್ ನಾಯಕರನ್ನು ಭೇಟಿಯಾಗಿ ವಿವಿಧ ವಿಚಾರಗಳ ಬಗ್ಗೆ ಚರ್ಚಿಸಿರುವುದು ಕುತೂಹಲ ಮೂಡಿಸಿದೆ.

ಇಂಗ್ಲೀಷ್ ಮಾತನಾಡಬೇಕು ಅಂತಾ ಕನ್ನಡ ಬಿಡಬೇಡಿ

ಬೆಂಗಳೂರು: ಬ್ರ್ಯಾಂಡ್ ಬೆಂಗಳೂರು ಯೋಜನೆಯ ಮೂಲಕ ಬೆಂಗಳೂರು ನಗರವನ್ನು ಸ್ವಚ್ಛ, ಹಸಿರು ಹಾಗೂ ಸುಸ್ಥಿರ ನಗರವಾಗಿ ಮಾಡುವ ಉದ್ದೇಶವನ್ನು ಸರ್ಕಾರ ಹೊಂದಿದೆ. ಈ ನಿಟ್ಟಿನಲ್ಲಿ ಬೆಂಗಳೂರಿನಲ್ಲಿ ಯುವ ನಾಯಕತ್ವ ಸಮ್ಮೇಳನ ಆಯೋಜಿಸಲಾಗಿದೆ. ಕಾರ್ಯಕ್ರಮಕ್ಕೂ ಮುನ್ನ ಮಾತನಾಡಿದ ಇನ್ಫೋಸಿಸ್ ಮುಖ್ಯಸ್ಥೆ ಸುಧಾಮೂರ್ತಿ ಅವರು ಇಂಗ್ಲೀಷ್ ಮಾತನಾಡಬೇಕು ಅಂತಾ ಕನ್ನಡ ಬಿಡಬೇಡಿ ಎಂದು ಕಿವಿ ಮಾತು ಹೇಳಿದ್ದಾರೆ. ಬ್ರ್ಯಾಂಡ್ ಬೆಂಗಳೂರು ಅಂದ್ರೆ ಕನ್ನಡ. ಇಂಗ್ಲೀಷ್ ಮಾತನಾಡಬೇಕು ಅಂತಾ ಕನ್ನಡ ಬಿಡಬೇಡಿ. ಮಕ್ಕಳ ಮನಸ್ಸು ಯಾವುದೇ ಪೂರ್ವಪೀಡಿತವಾಗಿರಲ್ಲ. ನಾನು ಮಕ್ಕಳ ಪುಸ್ತಕ ಬರೆದಾಗ ಮಕ್ಕಳನ್ನ ಕೇಳ್ತೀನಿ. ಏನಾದ್ರೂ ತಪ್ಪಿದ್ರೆ ಹೇಳಿ ಅಂತಾ. ಬೈಟ್ ಐಡಿಯಾ ಬರೋದೇ ಮಕ್ಕಳಿಂದ. ಎಲ್ಲಾ ನಗರಗಳಲ್ಲೂ ಸಮಸ್ಯೆ ಇರುತ್ತೆ. ಆದರೆ ಸಮಸ್ಯೆಗಳನ್ನ ಬಗೆಹರಿಸುವ ಪ್ರಯತ್ನ ಇರಬೇಕು ಎಂದು ಸುಧಾಮೂರ್ತಿ ಅವರು ತಿಳಿಸಿದರು.

ಬೆಂಗಳೂರು ಅನ್ನೋದು ಒಂದು ಫೀಲಿಂಗ್, ಎಮೋಶನ್: ಇನ್ನು ಇದೇ ವೇಳೆ ಮಾತನಾಡಿದ ಡಿಸಿಎಂ ಡಿಕೆ ಶಿವಕುಮಾರ್ ಪುತ್ರಿ ಐಶ್ವರ್ಯ ಡಿ.ಕೆ.ಎಸ್ ಹೆಗ್ಡೆ, ಬೆಂಗಳೂರು ಅನ್ನೋದು ಒಂದು ಫೀಲಿಂಗ್, ಎಮೋಶನ್. ಬ್ರ್ಯಾಂಡ್ ಬೆಂಗಳೂರು ಅನ್ನೋದು ಒಂದು ಲೋಗೋ ಅಲ್ಲ. ಈ ಪರಿಕಲ್ಪನೆಗೆ ನಾವೆಲ್ಲರೂ ಅಂಬಾಸಿಡರ್. ಬ್ರ್ಯಾಂಡ್ ಬೆಂಗಳೂರಿನ ನಿರ್ಮಾಣಕ್ಕೆ ನಿಮ್ಮೆಲ್ಲರ ಐಡಿಯಾ ಬೇಕು. ಆಕ್ಟೀವ್ ಸಿಟಿಜನ್ ಆಗಿ ಎಲ್ಲರೂ ಸಹಕರಿಸಬೇಕು ಎಂದರು. ಐಶ್ವರ್ಯ ಡಿ.ಕೆ.ಶಿವಕುಮಾರ್ ನೇತೃತ್ವದಲ್ಲಿ ಬೆಂಗಳೂರಲ್ಲಿ ಯುವ ನಾಯಕತ್ವ ಸಮ್ಮೇಳನ ಆಯೋಜಿಸಲಾಗಿದೆ. ಹಲಸೂರಿನ ಕಾನ್ರಾಡ್ ಹೋಟೆಲ್ ನಲ್ಲಿ ಬ್ರ್ಯಾಂಡ್ ಬೆಂಗಳೂರು ಕುರಿತು ಶಾಲಾ ಮಟ್ಟದ ಅಂತಿಮ ಸುತ್ತಿನ ಐಡಿಯಾಥಾನ್ ಆಯೋಜನೆ ಮಾಡಲಾಗಿದೆ.

ಮಂತ್ರಾಕ್ಷತೆಗೆ ಓಟ್ ಹಾಕಬೇಕಾ?

ರಾಮನಗರ: ರಾಮಮಂದಿರ ಇನ್ನೂ ಪೂರ್ಣ ಪ್ರಮಾಣದಲ್ಲಿ ನಿರ್ಮಾಣವಾಗಿಲ್ಲ. ಆದರೂ ರಾಜಕೀಯ ಉದ್ದೇಶದಿಂದ ಉದ್ಘಾಟನೆ ಮಾಡುತ್ತಿದ್ದಾರೆ. ಇಂತಹ ರಾಜಕೀಯ ಕಾರ್ಯಕ್ರಮಕ್ಕೆ ನಾವು ಹೋಗಬೇಕಾ? ಅವರು (ಬಿಜೆಪಿ) ಮನೆಮನೆಗೆ ಮಂತ್ರಾಕ್ಷತೆ ಕೊಡುತ್ತಿದ್ದಾರೆ. ನಾವು ಗೃಹಲಕ್ಷ್ಮೀ ಯೋಜನೆಯಡಿ ಎರಡು ಸಾವಿರ ಕೊಡುತ್ತಿದ್ದೇವೆ. ಯಾರಿಗೆ ಮತ ಹಾಕಬೇಕೆಂದು ಜನ ತೀರ್ಮಾನಿಸುತ್ತಾರೆ. ಮಂತ್ರಾಕ್ಷತೆ ಕೊಟ್ಟವರಿಗಾ ಅಥವಾ ಎರಡು ಸಾವಿರ ರೂ. ಕೊಟ್ಟವರಿಗಾ? ಎಂಬುವುದನ್ನು ಜನ ನಿರ್ಧರಿಸುತ್ತಾರೆ ಎಂದು ಮಾಗಡಿ ಕ್ಷೇತ್ರದ ಕಾಂಗ್ರೆಸ್ ಶಾಸಕ ಹೆಚ್.ಸಿ.ಬಾಲಕೃಷ್ಣ ಹೇಳಿದರು. ರಾಮನಗರದಲ್ಲಿ ಮಾಧ್ಯಮ ಪ್ರತಿನಿಧಿಗಳೊಂದಿಗೆ ಮಾತನಾಡಿದ ಅವರು, ರಾಮಮಂದಿರ ಕಟ್ಟಲು ನಾವೂ ಜಾಗ ಹುಡುಕುತ್ತಿದ್ದೇವೆ. 20 ಎಕರೆ ಜಾಗದಲ್ಲಿ ಮಂದಿರ ಕಟ್ಟುತ್ತೇವೆ. ರಾಮಮಂದಿರ ಅದ್ಧೂರಿಯಾಗಿ ನಿರ್ಮಾಣ ಮಾಡುತ್ತೇವೆ. ರಾಮಮಂದಿರ ಬಿಜೆಪಿ, ಕಾಂಗ್ರೆಸ್ ಸ್ವತ್ತಲ್ಲ. ರಾಮಮಂದಿರ ಈ ಸಮಾಜದ ಸ್ವತ್ತು. ನಾವು ರಾಮಮಂದಿರ ಬಗ್ಗೆ ನಾವು ಚರ್ಚೆ ಮಾಡಲ್ಲ. ಮಂದಿರ ಕಟ್ಟಲು ಪ್ರಾಮಾಣಿಕವಾಗಿ ಕೆಲಸ ಮಾಡುತ್ತೇವೆ. ಜಿಲ್ಲಾಧಿಕಾರಿ, ಸಂಸದರು ಇದರ ಬಗ್ಗೆ ಚರ್ಚಿಸುತ್ತಿದ್ದಾರೆ. ಹೆಚ್ಚು ಚರ್ಚೆ ಮಾಡದೇ ರಾಮಮಂದಿರ ನಿರ್ಮಿಸುತ್ತೇವೆ. ಇಲ್ಲದಿದ್ದರೇ ಮಂದಿರ ಕಟ್ಟಿದ್ದೇವೆಂದು ಗೆದ್ದು ಬಿಡುತ್ತಾರೆ. ಕೆಲಸ ಮಾಡದೇ ಮತ ಹಾಕಿಸಿಕೊಂಡು ಗೆದ್ದುಬಿಡುತ್ತಾರೆ ಎಂದು ಬಿಜೆಪಿ ನಾಯಕರ ವಿರುದ್ಧ ವಾಗ್ದಾಳಿ ಮಾಡಿದರು.

ರಾಜ್ಯದಲ್ಲಿ ಮೂರು ಡಿಸಿಎಂ ಹುದ್ದೆ ಸೃಷ್ಟಿಸಬೇಕೆಂಬ ವಿಚಾರವಾಗಿ ಮಾತನಾಡಿದ ಅವರು, ಈ ಹೇಳಿಕೆ ನೀಡುತ್ತಿರುವವರಿಗೆ ಲೋಕಸಭಾ ಚುನಾವಣೆ ಟಾಸ್ಕ್ ನೀಡಬೇಕು. ಹೆಚ್ಚುವರಿ ಡಿಸಿಎಂ ಬೇಡಿಕೆ ಇಟ್ಟವರು ಎರಡೆರಡು ಕ್ಷೇತ್ರ ಗೆಲ್ಲಿಸಿಕೊಡಲಿ. ಎರಡೆರಡು ಕ್ಷೇತ್ರ ಗೆಲ್ಲಿಸಿ ಕೊಡುವವರನ್ನು ಡಿಸಿಎಂ ಮಾಡೋಣ. ಜಾತಿ ಹೆಸರಿನಲ್ಲಿ ಡಿಸಿಎಂ ಮಾಡಿ ಅನ್ನೋದು ಸರಿಯಲ್ಲ. ಆದರೆ ಕೆಲ ಸಚಿವರು ಅನವಶ್ಯಕವಾಗಿ ಹೇಳಿಕೆ ನೀಡುತ್ತಿದ್ದಾರೆ. ಬೇಕಿದ್ದರೆ ಹೈಕಮಾಂಡ್ ಭೇಟಿಯಾಗಿ ಮನವಿಮಾಡಿಕೊಳ್ಳಲಿ. ಮಾಧ್ಯಮಗಳ ಮುಂದೆ ಮಾತನಾಡಿ ಗೊಂದಲ ಸೃಷ್ಟಿ ಮಾಡಬೇಡಿ ಎಂದು ಸ್ವಪಕ್ಷೀಯ ಸಚಿವರ ಹೇಳಿಕೆಗೆ ಶಾಸಕ ಹೆಚ್.ಸಿ. ಬಾಲಕೃಷ್ಣ ಟಾಂಗ್ ಕೊಟ್ಟರು. ಉಪಮುಖ್ಯಮಂತ್ರಿ ಡಿಕೆ ಶಿವಕುಮಾರ್ ಶಕ್ತಿ ಕುಗ್ಗಿಸಲು ಮುಖ್ಯಮಂತ್ರಿ ಸಿದ್ದರಾಮಯ್ಯ ಬಣ ಟಾರ್ಗೆಟ್ ಮಾಡಿದೆ ಎಂಬ ವಿಚಾರವಾಗಿ ಮಾತನಾಡಿದ ಅವರು, ಯಾರನ್ನ ಯಾರೂ ಟಾರ್ಗೆಟ್ ಮಾಡಲು ಆಗಲ್ಲ. ಯಾರ ಶಕ್ತಿ ಏನು ಎಂದು ನಮ್ಮ ಹೈಕಮಾಂಡ್‌ಗೆ ಗೊತ್ತು. ಎಲ್ಲಾ ಪಕ್ಷದಲ್ಲೂ ಟಾರ್ಗೆಟ್ ಮಾಡುವವರು ಇದ್ದೇ ಇರುತ್ತಾರೆ. ಆದರೆ ಇದನ್ನು ಟಾರ್ಗೆಟ್ ಅಂತ ಅಂದುಕೊಳ್ಳೊದಿಲ್ಲ. ಕೆಲವರು ಅವರ ಅಭಿಪ್ರಾಯ ತಿಳಿಸಿದ್ದಾರೆ, ಈ ಬಗ್ಗೆ ಹೈಕಮಾಂಡ್ ತೀರ್ಮಾನ ಮಾಡುತ್ತೆ. ಸದ್ಯಕ್ಕೆ ಈ ವಿಚಾರ ಅಪ್ರಸ್ತುತ ಅಂತ ಮಲ್ಲಿಕಾರ್ಜುನ್ ಖರ್ಗೆ ಅವರೇ ಹೇಳಿದ್ದಾರೆ. ಸಿಎಂ ಹಾಗೂ ಡಿಸಿಎಂ ನಡುವೆ ಯಾವುದೇ ಭಿನ್ನಾಭಿಪ್ರಾಯ ಇಲ್ಲ. ಮಧ್ಯೆ ಕೆಲವರು ಅವರ ಬೇಳೆ ಬೇಯಿಸಿಕೊಳ್ಳಲು ಏನೇನೂ ಮಾತನಾಡುತ್ತಿದ್ದಾರೆ ಎಂದರು.

ಜನರ ಓಡಾಟಕ್ಕೆ ತೊಂದರೆ ಆಗದಂತೆ ವ್ಯಾಪಾರ ಮಾಡಿದರೆ ತೊಂದರೆ ಇಲ್ಲ

ಬೆಂಗಳೂರು: ಬಿಬಿಎಂಪಿ ಬೀದಿ ಬದಿ ವ್ಯಾಪಾರಿಗಳನ್ನು ತೆರವು ಮಾಡಿರುವ ಹಿನ್ನೆಲೆ ಜಯನಗರ ಶಾಪಿಂಗ್ ಕಾಂಪ್ಲೆಕ್ಸ್ ಬಳಿ ಬೀದಿ ಬದಿ ವ್ಯಾಪಾರಿಗಳು ಪ್ರತಿಭಟನೆ ನಡೆಸುತ್ತಿದ್ದಾರೆ. ಸಂಕ್ರಾತಿ ಹಬ್ಬಕ್ಕೆ ನಮ್ಮ ಹೊಟ್ಟೆ ಮೇಲೆ ಹೊಡೆಯ ಬೇಡಿ ಎಂದು ನೂರಾರು ಸಂಖ್ಯೆಯಲ್ಲಿ ವ್ಯಾಪಾರಿಗಳು ಪ್ರತಿಭಟನೆ ನಡೆಸಿ ಆಕ್ರೋಶ ಹೊರ ಹಾಕಿದ್ದಾರೆ. ಇನ್ನು ಈ ಬಗ್ಗೆ ಮಾತನಾಡಿರುವ ಡಿಸಿಎಂ ಡಿಕೆ ಶಿವಕುಮಾರ್, ಫುಟ್ ಪಾತ್ ವ್ಯಾಪಾರಿಗಳು ಲೈಸೆನ್ಸ್ ಪಡೆದು ಜನರ ಓಡಾಟಕ್ಕೆ ತೊಂದರೆ ಆಗದ ರೀತಿಯಲ್ಲಿ ತಳ್ಳುಗಾಡಿ ಹಾಕಿಕೊಂಡು ವ್ಯಾಪಾರ ಮಾಡಿದರೆ ತೊಂದರೆ ಇಲ್ಲ ಎಂದಿದ್ದಾರೆ. ಬೀದಿಬದಿ ವ್ಯಾಪಾರಿಗಳ ಪ್ರತಿಭಟನೆ ಸಂಬಂಧ ಬೆಂಗಳೂರಿನಲ್ಲಿ ಪ್ರತಿಕ್ರಿಯೆ ನೀಡಿದ ಡಿಕೆ ಶಿವಕುಮಾರ್, ಫುಟ್ ಪಾತ್ ವ್ಯಾಪಾರಿಗಳ ಸಮಸ್ಯೆ ನನ್ನ ಗಮನದಲ್ಲೂ ಇದೆ. ಅವರು ಎರಡು ಮೂರು ಬಾರಿ ನನ್ನನ್ನೂ ಭೇಟಿ ಮಾಡಿದ್ದರು. ಬೆಂಗಳೂರಿನಲ್ಲಿ ಟ್ರಾಫಿಕ್ ಸಮಸ್ಯೆ ಸರಿಪಡಿಸಬೇಕು. ಫುಟ್ ಪಾತ್‌ಗಳು ಜನರ ಓಡಾಟಕ್ಕೆ ಮುಕ್ತವಾಗಿರಬೇಕು. ಹೈ ಕೋರ್ಟ್ ಆರ್ಡರ್ ಇದೆ. ಅದನ್ನ ಪಾಲಿಸಬೇಕು. ಫುಟ್ ಪಾತ್ ವ್ಯಾಪಾರಿಗಳು ಲೈಸೆನ್ಸ್ ಪಡೆದು ಜನರ ಓಡಾಟಕ್ಕೆ ತೊಂದರೆ ಆಗದ ರೀತಿಯಲ್ಲಿ ತಳ್ಳುಗಾಡಿ ಎಲ್ಲಾ ಹಾಕಿಕೊಂಡು ವ್ಯಾಪಾರ ಮಾಡಿದರೆ ತೊಂದರೆ ಇಲ್ಲ. ಫುಟ್ ಪಾತ್ ಓಡಾಟಕ್ಕೆ ತೊಂದರೆ ಆದಾಗ ನಾಗರಿಕರಿಂದ ನಮಗೂ ದೂರುಗಳು ಬಂದಿವೆ. ಕೋರ್ಟ್ ನಿರ್ದೆಶನ ಸಹ ಇದೆ. ಅದನ್ನ ನಾವು ಪಾಲಿಸಬೇಕು ಎಂದರು. ಇನ್ನು ಇದೇ ವೇಳೆ ಡಿಕೆ ಶಿವಕುಮಾರ್ ಅವರು ಅನೇಕ ವಿಚಾರಗಳ ಸಂಬಂಧ ಮಾತನಾಡಿದರು. ಅನುಭವ ಮಂಟಪಕ್ಕೆ ಅನುದಾನ ಕುರಿತು ಬಸವಕಲ್ಯಾಣ ಶಾಸಕ ಹೇಳಿಕೆ ವಿಚಾರ ಸಂಬಂಧ ಪ್ರತಿಕ್ರಿಯೆ ನೀಡಿದ ಅವರು, ಅವ್ರು ಹೊಸ ಶಾಸಕರು. ಹೀಗಾಗಿ ಹಂಗ್ ಮಾತಾಡ್ತಾರೆ. ನಿನ್ನೆ ಶಿವಮೊಗ್ಗದಲ್ಲಿ ಸಿಎಂ ಸಾಹೇಬ್ರು ಬಸವಣ್ಣನವರ ಬಗ್ಗೆ ಮಾತಾಡಿದ್ರು. ಅಲ್ಲಮ ಪ್ರಭುಗಳ ಬಗ್ಗೆ ಮಾತನಾಡಿದ್ರು. ಅವ್ರ ಸರ್ಕಾರ ಇದ್ದಾಗ ಯಾಕ್ ಕೇಳಿಲ್ಲ ಅವ್ರು ಅನುಭವ ಮಂಟಪಕ್ಕೆ ಅನುದಾನ ಕೊಡ್ತಿರೋದೆ ನಮ್ಮ ಸರ್ಕಾರ ಎಂದು ಡಿಕೆಶಿ ತಿಳಿಸಿದರು.

ಅನಧಿಕೃತ ಬೆಟ್ಟಿಂಗ್ ಹಿನ್ನೆಲೆ ರೇಸ್ ಕೋರ್ಸ್ ಮೇಲೆ ಸಿಸಿಬಿ ದಾಳಿ

ಬೆಂಗಳೂರು: ಅಧಿಕೃತವಾಗಿ ಬೆಟ್ಟಿಂಗ್ ಜೊತೆಗೆ ಅನಧಿಕೃತವಾಗಿ ಕೂಡ ಬೆಟ್ಟಿಂಗ್ ನಡೆಯುತ್ತಿದ್ದಿದ್ದರಿಂದ ಸಿಸಿಬಿ ಪೊಲೀಸರು ರೇಸ್‌ಕೋರ್ಸ್ ಬುಕ್ಕಿಂಗ್ ಕೌಂಟರ್ ಮೇಲೆ ದಾಳಿ ನಡೆಸಿದ್ದಾರೆ ಎಂದು ನಗರ ಪೊಲೀಸ್ ಆಯುಕ್ತ ಬಿ.ದಯಾನಂದ ಹೇಳಿದ್ದಾರೆ. ಸಿಸಿಬಿ ತಂಡದ ವಿಶೇಷ ವಿಚಾರಣೆ ದಳವು ದಾಳಿ ನಡೆಸಿದ್ದ

ಟ್ಯಾಲೆಂಟ್‌ಸ್ಪ್ರಿಂಟ್ ಮಹಿಳಾ ಇಂಜಿನಿಯರ್ಸ್ ಕಾರ್ಯಕ್ರಮದ 6 ನೇ ಸಮೂಹ ಪ್ರಾರಂಭ

ಮೈಸೂರು: ಟ್ಯಾಲೆಂಟ್‌ಸ್ಪ್ರಿಂಟ್, ಜಾಗತಿಕ ಎಡ್‌ಟೆಕ್ ಕಂಪನಿ ಮತ್ತು ಪರಿವರ್ತನಾ ಡೀಪ್‌ಟೆಕ್ ಕಾರ್ಯಕ್ರಮಗಳನ್ನು ನೀಡುವಲ್ಲಿ ಮಾರುಕಟ್ಟೆಯ ಮುಂಚೂಣಿಯಲ್ಲಿದ್ದು, ಪ್ರಮುಖ ಟೆಕ್ ಕಂಪನಿಗಳೊಂದಿಗೆ ಗುಣಮಟ್ಟದ ಶಿಕ್ಷಣ ಮತ್ತು ಪ್ರೀಮಿಯಂ ವೃತ್ತಿ ಅವಕಾಶಗಳಿಗೆ ಪ್ರವೇಶವನ್ನು ಪ್ರಜಾಪ್ರಭುತ್ವಗೊಳಿಸಲು ಗಮನಾರ್ಹ ಪ್ರಗತಿಯನ್ನು ಸಾಧಿಸುತ್ತಿದೆ. ಟೆಕ್ ಲ್ಯಾಂಡ್‌ಸ್ಕೇಪ್‌ನಲ್ಲಿ ಲೆವೆಲ್ ಪ್ಲೇಯಿಂಗ್ ಫೀಲ್ಡ್ ಅನ್ನು ರಚಿಸಲು ಮತ್ತು ಜಾಗತಿಕ ಕಾರ್ಪೊರೇಶನ್‌ಗಳ ಆಇಖ ಮಿಷನ್‌ಗಳನ್ನು ವೇಗವರ್ಧಿಸುವ ಅವರ ಪ್ರಮುಖ ತತ್ವದೊಂದಿಗೆ ಹೊಂದಾಣಿಕೆ ಮಾಡಲು, ಟ್ಯಾಲೆಂಟ್‌ಸ್ಪ್ರಿಂಟ್ ತನ್ನ ಮಹಿಳಾ ಇಂಜಿನಿಯರ್ಸ್ (ಫಾಇ) ಕಾರ್ಯಕ್ರಮದ ಆರನೇ ಸಮೂಹವನ್ನು ಪ್ರಾರಂಭಿಸುವುದಾಗಿ ಘೋಷಿಸಿದೆ, ಇದನ್ನು ಗೂಗಲ್ ಬೆಂಬಲಿಸುತ್ತದೆ. 6 ನೇ ಸಮೂಹವು ದೇಶಾದ್ಯಂತ ಸಾಮಾಜಿಕ ಆರ್ಥಿಕ ಹಿನ್ನೆಲೆಯ ವಿವಿಧ ಸ್ತರಗಳ ಮೊದಲ ವರ್ಷದ ಮಹಿಳಾ ಎಂಜಿನಿಯರಿಂಗ್ ವಿದ್ಯಾರ್ಥಿಗಳಿಗೆ 200 ಸೀಟುಗಳನ್ನು ನೀಡುತ್ತದೆ. ಕಾರ್ಯಕ್ರಮವು ಪ್ರೋಗ್ರಾಂ ಶುಲ್ಕವನ್ನು ಒಳಗೊಂಡಿರುವ 100% ವಿದ್ಯಾರ್ಥಿವೇತನವನ್ನು ಒಳಗೊಂಡಿರುತ್ತದೆ ಮತ್ತು ರೂ. 100,000.

ಮಹಿಳಾ ಇಂಜಿನಿಯರ್‌ಗಳ ಕಾರ್ಯಕ್ರಮವು ಎಂಜಿನಿಯರಿಂಗ್‌ನಲ್ಲಿ ವೃತ್ತಿಜೀವನವನ್ನು ಮುಂದುವರಿಸುವ ಮಹಿಳೆಯರನ್ನು ಪ್ರೋತ್ಸಾಹಿಸುತ್ತದೆ ಮತ್ತು ಬೆಂಬಲಿಸುತ್ತಿದೆ, ಲಿಂಗ ವೈವಿಧ್ಯತೆಯನ್ನು ಸಾಂಪ್ರದಾಯಿಕವಾಗಿ ಕಡಿಮೆ ಪ್ರತಿನಿಧಿಸುವ ಕ್ಷೇತ್ರವಾಗಿದೆ. ಹಣಕಾಸಿನ ನೆರವು ಮತ್ತು ಅನನ್ಯ ಅವಕಾಶಗಳನ್ನು ಒದಗಿಸುವ ಮೂಲಕ, ಕಾರ್ಯಕ್ರಮವು ಮಹತ್ವಾಕಾಂಕ್ಷಿ ಮತ್ತು ಅರ್ಹ ಮಹಿಳಾ ಎಂಜಿನಿಯರ್‌ಗಳನ್ನು ತಮ್ಮ ಶೈಕ್ಷಣಿಕ ಮತ್ತು ವೃತ್ತಿಪರ ಗುರಿಗಳನ್ನು ಸಾಧಿಸಲು ಸಬಲೀಕರಣಗೊಳಿಸಲು ಪ್ರಯತ್ನಿಸುತ್ತದೆ. ಹಣಕಾಸಿನ ಬೆಂಬಲದ ಹೊರತಾಗಿ, ಆಯ್ದ ವಿದ್ಯಾರ್ಥಿಗಳು ಗೂಗಲ್ ಇಂಜಿನಿಯರ್‌ಗಳೊಂದಿಗಿನ ಮಾರ್ಗದರ್ಶನ ಕಾರ್ಯಕ್ರಮಗಳು, ಬೂಟ್ ಕ್ಯಾಂಪ್‌ಗಳು, ನೆಟ್‌ವರ್ಕಿಂಗ್ ಈವೆಂಟ್‌ಗಳಿಗೆ ಪ್ರವೇಶ ಮತ್ತು ಯುವ ಮಹಿಳಾ ಎಂಜಿನಿಯರ್‌ಗಳು ತಮ್ಮ ಭವಿಷ್ಯದ ಟೆಕ್ ವೃತ್ತಿಜೀವನಕ್ಕೆ ಬಲವಾದ ಅಡಿಪಾಯವನ್ನು ನಿರ್ಮಿಸಲು ಸಹಾಯ ಮಾಡುವ ಸಂಭಾವ್ಯ ವೃತ್ತಿ ಅವಕಾಶಗಳು ಸೇರಿದಂತೆ ಹಲವಾರು ಪ್ರಯೋಜನಗಳಿಗೆ ಪ್ರವೇಶವನ್ನು ಪಡೆಯುತ್ತಾರೆ. ಆರಂಭದಿಂದಲೂ ಫಾಇ ಕಾರ್ಯಕ್ರಮದ ಭಾಗವಾಗಿದೆ. ಉದ್ದೇಶಿತ ಉಪಕ್ರಮಗಳ ಮೂಲಕ ತಂತ್ರಜ್ಞಾನದ ಎಲ್ಲಾ ಅಂಶಗಳಲ್ಲಿ ಮಹಿಳೆಯರನ್ನು ಸಬಲೀಕರಣಗೊಳಿಸುವ, ಸಕ್ರಿಯಗೊಳಿಸುವ ಮತ್ತು ಒಳಗೊಳ್ಳುವ ಅದರ ಧ್ಯೇಯದೊಂದಿಗೆ ಇದು ಮನಬಂದಂತೆ ಜೋಡಿಸಲ್ಪಟ್ಟಿದೆ. ಫಾಇ ಕಾರ್ಯಕ್ರಮವು ಅಂತಹ ಒಂದು ಉಪಕ್ರಮವಾಗಿದ್ದು ಅದು ಹೆಚ್ಚು ಪ್ರಭಾವಶಾಲಿ ಮತ್ತು ಲಾಭದಾಯಕ ಟೆಕ್ ವೃತ್ತಿಜೀವನವನ್ನು ಬಯಸುವ ಯುವ ಮಹಿಳಾ ವಿದ್ಯಾರ್ಥಿಗಳಿಗೆ ಪರಿವರ್ತಕ ಅವಕಾಶವನ್ನು ನೀಡುತ್ತದೆ.

ಪ್ರಕಟಣೆಯ ಕುರಿತು ಪ್ರತಿಕ್ರಿಯಿಸಿದ Google VP/GM, ಶಿವ ವೆಂಕಟರಾಮನ್, ಒಂದು ಅಂತರ್ಗತ ಮತ್ತು ಪ್ರಾತಿನಿಧಿಕ ತಂತ್ರಜ್ಞಾನ ಪರಿಸರ ವ್ಯವಸ್ಥೆಯು ಹಿಂದೆಂದಿಗಿಂತಲೂ ಈಗ ಹೆಚ್ಚು ಮುಖ್ಯವಾಗಿದೆ, ಏಕೆಂದರೆ ಪ್ರಪಂಚದಾದ್ಯಂತದ ಜನರ ಅನುಭವಗಳು ಅದರ ಆವಿಷ್ಕಾರಗಳು ಮತ್ತು ಪ್ರಗತಿಗಳಿಂದ ಹೆಚ್ಚು ಪ್ರಭಾವಿತವಾಗಿವೆ. ಮಹಿಳಾ ಇಂಜಿನಿಯರ್‌ಗಳಿಗಾಗಿ ಟ್ಯಾಲೆಂಟ್‌ಸ್ಪ್ರಿಂಟ್ ಕಾರ್ಯಕ್ರಮವನ್ನು ಬೆಂಬಲಿಸಲು ನಾವು ಸಂತೋಷಪಡುತ್ತೇವೆ ಏಕೆಂದರೆ ಇದು ಉದ್ಯಮ-ವ್ಯಾಪಕವಾಗಿ ಈ ಪ್ರಕ್ರಿಯೆಯಲ್ಲಿ ಲಿಂಗ ಅಂತರವನ್ನು ನಿವಾರಿಸುತ್ತದೆ ಮತ್ತು ಅನುಭವಗಳ ವೈವಿಧ್ಯತೆ ಮತ್ತು ದೃಷ್ಟಿಕೋನಗಳು ತಂತ್ರಜ್ಞಾನದ ಭವಿಷ್ಯವನ್ನು ರೂಪಿಸುತ್ತದೆ ಎಂದು ಖಚಿತಪಡಿಸುತ್ತದೆ. ಈ ಮುಂದಿನ ಪೀಳಿಗೆಯ ಇಂಜಿನಿಯರ್‌ಗಳು ಮತ್ತು ನಾಯಕರು ತರುವ ಬದಲಾವಣೆಯನ್ನು ನಾವು ಎದುರುನೋಡುತ್ತೇವೆ, ಪ್ರತಿಯೊಬ್ಬರಿಗೂ ಉಜ್ವಲ ಮತ್ತು ಉತ್ತಮ ಭವಿಷ್ಯಕ್ಕಾಗಿ ಪರಿಹರಿಸಲು ಅವರ ಸಾಮರ್ಥ್ಯವನ್ನು ಬಹಿರಂಗಪಡಿಸುತ್ತೇವೆ.

ಕುಶಾಲ್‌ಗೆ ಚಿನ್ನದ ಪದಕ

ಮೈಸೂರು: ನಗರದ ಮೈಸೂರು-ಬನ್ನೂರು ರಸ್ತೆಯಲ್ಲಿರುವ ಎಟಿಎಂಇ ಇಂಜಿನಿಯರಿಂಗ್‌ಕಾಲೇಜಿನ ಎಲೆಕ್ಟ್ರಾನಿಕ್ಸ್‌ಕಮ್ಯುನಿಕೇಶನ್‌ಇಂಜಿನಿಯರಿಂಗ್ ವಿಭಾಗದವಿದ್ಯಾರ್ಥಿಕುಶಾಲ್.ಯು.ರಾಜ್ಯಮಟ್ಟದ ವುಷು-ಚಾಂಪಿಯನ್‌ಶಿಪ್-2023ರ ಸ್ಪರ್ಧೆಯಲ್ಲಿಚಿನ್ನದಪದಕಪಡೆದುಕೊಂಡಿರುತ್ತಾನೆ. ಕರ್ನಾಟಕರಾಜ್ಯ ವುಷು ಕ್ರೀಡಾಅಸೋಷಿಯೇಶನ್ ಹಾಗೂ ಬೀದರ್‌ಜಿಲ್ಲಾ ವುಷು ಅಸೋಸಿಯೇಷನ್ ಇತ್ತೀಚೆಗೆ ಬೀದರ್ ನಗರದ ನೆಹರು ಒಳಾಂಗಣ ಕ್ರೀಡಾಂಗಣದಲ್ಲಿ ಆಯೋಜಿಸಿದ್ದ ರಾಜ್ಯಮಟ್ಟದ ವುಷು ಚಾಂಪಿಯನ್‌ಶಿಪ್-2023ಕ್ರೀಡೆಯಲ್ಲಿ 52 ಕೆ.ಜಿ.ವಿಭಾಗದಲ್ಲಿಚಿನ್ನದ ಪದಕ ಗಳಿಸಿರುತ್ತಾನೆ. ಎಟಿಎಂಇ ಆಡಳಿತ ಮಂಡಳಿ, ಪ್ರಾಂಶುಪಾಲರು ಹಾಗೂ ಸಿಬ್ಬಂದಿ ವರ್ಗದವರುವಿದ್ಯಾರ್ಥಿಕುಶಾಲ್‌ನ ಈ ಸಾಧನೆಯನ್ನುಅಭಿನಂದಿಸಿದ್ದಾರೆ.

28ರಂದು ಶೋಷಿತರ ಸಮಾವೇಶ

ಮೈಸೂರು: ಕರ್ನಾಟಕ ಶೋಷಿತ ಸಮುದಾಯಗಳ ಮಹಾ ಒಕ್ಕೂಟ ಮತ್ತು ಕರ್ನಾಟಕ ರಾಜ್ಯ ಹಿಂದುಳಿದ ಜಾತಿಗಳ ಒಕ್ಕೂಟ ಆಯೋಜಿಸಿದ್ದ ಶೋಷಿತರ ಜಾಗೃತಿ ಸಮಾವೇಶದ ಪೂರ್ವಭಾವಿ ಸಭೆ ಯಶಸ್ವಿಯಾಗಿ ನಡೆಯಿತು. ಮೈಸೂರು ನಗರದ ಸಿದ್ದಾರ್ಥ ನಗರದಲ್ಲಿರುವ ಕನಕ ಸಮುದಾಯ ಭವನದಲ್ಲಿ ನಡೆದ ಸಭೆಯಲ್ಲಿ ಹಲವು ವಿಚಾರಗಳ ಬಗ್ಗೆ ಚರ್ಚಿಸಲಾಯಿತು. ಪ್ರಾಸ್ತಾವಿಕ ನುಡಿಯನ್ನು ಕರ್ನಾಟಕ ಪ್ರದೇಶ ಕುರುಬರ ಸಂಘದ ಮಾಜಿ ಅಧ್ಯಕ್ಷರಾದ ಬಿ ಸುಬ್ರಹ್ಮಣ್ಯ ಅವರು ಮಾತನಾಡಿದರು. ಇದೆ ಜ.28 ರಂದು ಭಾನುವಾರ ಚಿತ್ರದುರ್ಗದಲ್ಲಿ ಏರ್ಪಡಿಸಿರುವ ಶೋಷಿತರ ಜಾಗೃತಿ ಸಮಾವೇಶದ ಧ್ಯೇಯೋದ್ದೇಶ ಬಗ್ಗೆ ಮತ್ತು ಜಿಲ್ಲೆಯಿಂದ ಹೆಚ್ಚಿನ ಸಂಖ್ಯೆಯಲ್ಲಿ ಸಮಾವೇಶದಲ್ಲಿ ಭಾಗವಹಿಸಿ ಯಶಸ್ವಿಗೊಳಿಸಬೇಕೆಂದು ಮನವಿ ಮಾಡಿದರು. ಸಭೆಯ ಅಧ್ಯಕ್ಷತೆಯನ್ನು ರಾಮಚಂದ್ರಪ್ಪ ವಹಿಸಿದರು. ಸಭೆಯಲ್ಲಿ ವಿಶ್ರಾಂತ ಪ್ರಾಧ್ಯಾಪಕ ಪ್ರೊ.ಮಹೇಶ್ ಚಂದ್ರ ಗುರು, ಮಾಜಿ ಶಾಸಕ ಎಂ.ಕೆ.ಸೋಮಶೇಖರ್, ಮಾಜಿ ಮೇಯರ್ ಪುರುಷೋತ್ತಮ್, ನಾರಾಯಣ್, ಪುಷ್ಪಲತಾ ಚಿಕ್ಕಣ್ಣ, ಮುಖಂಡರುಗಳಾದ ಮಾವಳ್ಳಿ ಶಂಕರ್, ಆರೀಫ್, ಮೂರ್ತಿ, ರಾಮಸ್ವಾಮಿ, ಶಿವರಾಮ, ಶಿವಣ್ಣ, ರವಿ ರಾಮಚಂದ್ರಪ್ಪ, ರಾಮು, ಕೃಷ್ಣಮೂರ್ತಿ, ರಾಮಕೃಷ್ಣ ಇನ್ನಿತರರು ಭಾಗವಹಿಸಿದ್ದರು.

ಸ್ವಾಮಿ ವಿವೇಕಾನಂದ ಜಯಂತಿ ಹಾಗೂ ಉದ್ಯೋಗ ಮೇಳ

ಮೈಸೂರು: ಶ್ರೀ ರಂಗನಾಯಕಿ ಶ್ರೀ ಸಮಾಜ, ರೋಟರಿ ಮಂಡ್ಯ ಹಾಗೂ ಮೈಸೂರು ಉದ್ಯೋಗ ದಾತ ಸಂಸ್ಥೆ ಇವರುಗಳ ಸಂಯುಕ್ತ ಆಶ್ರಯದಲ್ಲಿ ಸ್ವಾಮಿ ವಿವೇಕಾನಂದರ ಜಯಂತೋತ್ಸವದ ಅಂಗವಾಗಿ ಶನಿವಾರ ಉದ್ಯೋಗ ಮೇಳವನ್ನು ನಡೆಸಲಾಯಿತು. ನಗರದ ಪರಿವರ್ತನ ಬಿ ಸ್ಕೂಲ್ ನಲ್ಲಿ ನಡೆದ ಮೇಳವನ್ನು ಮಾಜಿ ಶಾಸಕಿ ವಿಜಯಲಕ್ಷ್ಮಿ ಬಂಡಿಸಿದ್ದನಗೌಡ ಉದ್ಘಾಟಿಸಿ ಮಾತನಾಡಿದರು. ಅಧ್ಯಕ್ಷತೆವಹಿಸಿ, ಓಂ ಶ್ರೀ ಕೇತನ ಟ್ರಸ್ಟ್ ಅಧ್ಯಕ್ಷ ಡಾ.ಎಂ.ಪುಟ್ಟೇಗೌಡ, ನೆಹರು ಯುವ ಕೇಂದ್ರದ ನಿವೃತ್ತ ಸಮನ್ವಾಯಾಧಿಕಾರಿ ಸಿದ್ದರಾಮಪ್ಪ, ಶ್ರೀ ರಂಗನಾಯಕಿ ಶ್ರೀ ಸಮಾಜದ ಅಧ್ಯಕ್ಷೆ ಆಶಾಲತಾ ಪುಟ್ಟೇಗೌಡ, ನಿವೃತ್ತ ಸರ್ಕಾರ ನೌಕರರಾದ ಎಂ. ಸರಸ್ವತಿ, ಅರುಣ್ ಕುಮಾರ್ ಬೆಳವಾಡಿ, ಶಾಹಿ ಎಕ್ಸ್ಪೋರ್ಟ್ ಪ್ರೈವೇಟ್ ಲಿಮಿಟೆಡ್ ಜನರಲ್ ಮ್ಯಾನೇಜರ್ ದೇವರಾಜು ಅರಸ್. ಆಯೋಜಕರಾದ ರುಕ್ಮಾಂಗದ ಉಪಸ್ಥಿತರಿದ್ದರು.

ಜಿಲ್ಲಾಮಟ್ಟದ ಜನತಾ ದರ್ಶನ

ಚಾಮರಾಜನಗರ: ಜಿಲ್ಲೆಯ ಜನರ ಅಹವಾಲುಗಳನ್ನು ಆಲಿಸಿ ಸಮಸ್ಯೆಗಳಿಗೆ ಪರಿಹಾರೋಪಾಯಗಳನ್ನು ಒದಗಿಸುವ ಉದ್ದೇಶದಿಂದ ಪಶುಸಂಗೋಪನೆ, ರೇಷ್ಮೆ ಸಚಿವರು ಹಾಗೂ ಜಿಲ್ಲಾ ಉಸ್ತುವಾರಿ ಸಚಿವರಾದ ಕೆ. ವೆಂಕಟೇಶ್ ನೇತೃತ್ವದಲ್ಲಿ ಜಿಲ್ಲಾಮಟ್ಟದ ಜನತಾ ದರ್ಶನವನ್ನು ಜ.16ರಂದು ಬೆಳಿಗ್ಗೆ 10 ಗಂಟೆಗೆ ಜಿಲ್ಲಾಡಳಿತ ಭವನದಲ್ಲಿರುವ ಜೆ.ಎಚ್.ಪಟೇಲ್ ಸಭಾಂಗಣದಲ್ಲಿ ಏರ್ಪಡಿಸಲಾಗಿದೆ. ಅಹವಾಲುಗಳನ್ನು ಜಿಲ್ಲಾ ಮಟ್ಟದಲ್ಲಿಯೇ ಆಲಿಸಿ ಸೂಕ್ತ ಪರಿಹಾರ ಒದಗಿಸುವ ನಿಟ್ಟಿನಲ್ಲಿ ಜಿಲ್ಲಾ ಉಸ್ತುವಾರಿ ಸಚಿವರ ನೇತೃತ್ವದಲ್ಲಿ ಜಿಲ್ಲಾ ಮಟ್ಟದಲ್ಲಿಯೇ ಜನತಾ ದರ್ಶನ ಕಾರ್ಯಕ್ರಮ ಹಮ್ಮಿಕೊಳ್ಳಲಾಗುತ್ತಿದೆ ಎಂದು ಜಿಲ್ಲಾಧಿಕಾರಿಗಳು ತಿಳಿಸಿದ್ದಾರೆ.

ಬಾಲ್ಯವಿವಾಹ ತಡೆಗೆ ಸಹಕರಿಸಿ

ಗುಂಡ್ಲುಪೇಟೆ: ಬಾಲ್ಯ ವಿವಾಹ ಬಗ್ಗೆ ಸಾರ್ವಜನಿಕರಿಗೆ ಹೆಚ್ಚಿನ ಅರಿವು ಮೂಡಿಸಬೇಕು. ಬಾಲ್ಯ ವಿವಾಹ ತಡೆಗಟ್ಟುವಲ್ಲಿ ಸಾರ್ವಜನಿಕ ಸಹಕಾರ ಅಗತ್ಯ ಎಂದು ಬಾಲ ನ್ಯಾಯ ಮಂಡಳಿ ಸದಸ್ಯ ಟಿ ಜೇ ಸುರೇಶ್ ಅಭಿಪ್ರಾಯ ಪಟ್ಟರು. ತಾಲ್ಲೂಕಿನ ಕಲ್ಲಿಗೌಡನಹಳ್ಳಿ ಗ್ರಾಮದಲ್ಲಿ ಶ್ರೀ ಧರ್ಮಸ್ಥಳ ಸಂಸ್ಥೆಯಿಂದ ಆಯೋಜಿಸಿದ್ದ ಸಂಪಿಗೆ ಜ್ಞಾನ ವಿಕಾಸ ಒಕ್ಕೂಟದ ಸದಸ್ಯರಿಗೆ ನೆಡೆದ ಅರಿವು ಕಾರ್ಯಕ್ರಮ ವನ್ನು ಉದ್ಘಾಟಿಸಿ ಮಾತನಾಡಿದ ಅವರು ಹಲವೆಡೆ ಅಜ್ಞಾನ, ಅರಿವಿನ ಕೊರತೆಯಿಂದ 18 ವರ್ಷಕ್ಕೂ ಮೊದಲೇ ಮಕ್ಕಳ ಮದುವೆ ಮಾಡಿಸುವ ಪೋಷಕರು ಅವರ ಬದುಕನ್ನು ?ಬಲಿ? ಕೊಡುತ್ತಲೇ ಇದ್ದಾರೆ. ತಮ್ಮ ಭಾರ?ವನ್ನು ಕಳೆದುಕೊಳ್ಳುವ ಪೋಷಕರ ನಿರ್ಧಾರ ಮಕ್ಕಳ ಬದುಕನ್ನೇ ಕಸಿದುಕೊಳ್ಳುತ್ತಿದೆ. ಅಲ್ಲದೇ, ಆ ಮಕ್ಕಳ ಕುಟುಂಬದ ಭವಿಷ್ಯವನ್ನು ಮಂಕಾಗಿಸುತ್ತದೆ. ಅಪೌಷ್ಟಿಕತೆ, ಮಕ್ಕಳ ಆರೋಗ್ಯ ಸಮಸ್ಯೆಗೂ ಕಾರಣವಾಗಿದೆ.

ಇದನ್ನು ತಡೆಗಟ್ಟಲು ಜಾರಿಗೆ ಬಂದ ಬಾಲ್ಯ ವಿವಾಹ ನಿಷೇಧ ಕಾಯ್ದೆ ?2006 ಪ್ರಕಾರ 18 ವರ್ಷದೊಳಗಿನ ಹೆಣ್ಣು ಹಾಗೂ 21 ವರ್ಷದೊಳಗಿನ ಗಂಡು ಮಕ್ಕಳ ಮದುವೆ ಶಿಕ್ಷಾರ್ಹ ಅಪರಾಧವಾಗಿದೆ.ಈ ಕಾಯಿದೆ ಪ್ರಕಾರ ವಯಸ್ಸು ತುಂಬುವ ಮೊದಲೇ ಬಾಲ್ಯ ವಿವಾಹ ಮಾಡಿದರೆ ಪೋಷಕರಿಗೆ 2 ವರ್ಷಗಳ ಕಠಿಣ ಜೈಲುವಾಸ, ? 1 ಲಕ್ಷ ದಂಡ ಇದೆ. ಬಾಲ್ಯ ವಿವಾಹದಲ್ಲಿ ಪಾಲ್ಗೊಂಡವರ ಮೇಲೂ ದೂರು ದಾಖಲಿಸಬಹುದು. ಮದುವೆ ನಡೆಯುವ ಕಲ್ಯಾಣ ಮಂಟಪ,, ದೇವಸ್ಥಾನಗಳು ಕಡ್ಡಾಯವಾಗಿ ವಧು?ವರರ ವಯಸ್ಸಿನ ದೃಢೀಕರಣ ಪಡೆಯಬೇಕು. ಇಲ್ಲದಿದ್ದಲ್ಲಿ ಅವರನ್ನೂ ಪ್ರಕರಣಕ್ಕೆ ಒಳಪಡಿಸಬಹುದು. ಸುಳ್ಳು ಪ್ರಮಾಣ ಪತ್ರ ನೀಡಿದರೆ ಶಾಲಾ ಶಿಕ್ಷಕರು, ವೈದ್ಯರೂ ಶಿಕ್ಷೆಗೆ ಒಳಪಡುತ್ತಾರೆ. ಬಾಲ್ಯ ವಿವಾಹ ದಿಂದ ವಿಕಲಾಂಗ ಮಕ್ಕಳ ಜನನ, ರಕ್ತ ಹೀನತೆ ಹಾಗೂ ಕಡಿಮೆ ತೂಕದ ಮಗು ಜನನ, ಮಾನಸಿಕ ದೌರ್ಬಲ್ಯ, ಶಿಶು ಮರಣ, ಮಕ್ಕಳ ಮರಣ, ಲೈಂಗಿಕ ದೌರ್ಜನ್ಯ ಹಾಗೂ ಬಲತ್ಕಾರಕ್ಕೆ ಅವಕಾಶ, ಶಿಕ್ಷಣದಿಂದ ವಂಚನೆ, ಅನಕ್ಷರತೆ, ಅಭಿವೃದ್ಧಿಗೆ ಮಾರಕ, ಎಳೆ ವಯಸ್ಸಿನಲ್ಲೇ ವಿಧವೆ ಪಟ್ಟ ಬರುತ್ತದೆ ಎಂದರು.

ಜ್ಞಾನ ವಿಕಾಸ ಸಮನ್ವಯಾಧಿಕಾರಿ ಮಂಜುಳಾ ಮಾತನಾಡಿ ನಾವೆಷ್ಟೇ ವಿದ್ಯಾವಂತರಾಗಿ ವೈಜ್ಞಾನಿಕವಾಗಿ ಮುನ್ನುಗ್ಗಿದ್ದರು ಸಹ ಇನ್ನೂ ಅನೇಕ ಗ್ರಾಮಗಳಲ್ಲಿ ಈ ಬಾಲ್ಯ ವಿವಾಹ ಪದ್ಧತಿ ಇದೆ. ಆದ್ದರಿಂದ ಇದನ್ನು ತೊಡೆದು ಹಾಕುವುದು ಎಲ್ಲರ ಕರ್ತವ್ಯವಾಗಿದೆ. ಯಾರೇ ಇಂತಹ ಪ್ರಕರಣಗಳು ನಡೆದಲ್ಲಿ ಕೂಡಲೇ ಜಾಗ್ರತರಾಗಿ ದೂರವಾಣಿ ಕರೆ ಮುಖಾಂತರ ತಿಳಿಸಿ ಬಾಲ್ಯ ವಿವಾಹ ತಡೆಗಟ್ಟಲು ಮುಂದಾಗಿ ಎಂದರು.

ಕಾರ್ಯಕ್ರಮದ ಅಧ್ಯಕ್ಷತೆ ಯನ್ನು ಒಕ್ಕೂಟದ ಸಿದ್ದಮ್ಮ ವಹಿಸಿದ್ದರು. ಒಕ್ಕೂಟದ ಸದಸ್ಯರು ಮತ್ತು ಪ್ರತಿನಿಧಿಗಳು ಹಾಜರಿದ್ದರು..

ಪೊನ್ನಚೆ ಗ್ರಾಮದ ಬಸವೇಶ್ವರ ದೇವಾಲಯದ ಆವರಣದಲ್ಲಿ

ಜನ ಸ್ಪಂದನಾ ಕಾರ್ಯಕ್ರಮ

ಹನೂರು: ಗ್ರಾಮ ಪಂಚಾಯತಿ ಮಟ್ಟದಲ್ಲೇ ಸಮಸ್ಯೆಗಳನ್ನು ಆಲಿಸಿ ಪರಿಹಾರ ನೀಡುವ ದೆಸೆಯಲ್ಲಿ ಜನ ಸ್ಪಂದನಾ ಕಾರ್ಯಕ್ರಮವನ್ನು ಆಯೋಜನೆ ಮಾಡಲಾಗುತ್ತಿದೆ ಆದ್ದರಿಂದ ಸಾರ್ವಜನಿಕರು ಸದುಪಯೋಗ ಪಡೆದುಕೊಳ್ಳಿ ಎಂದು ತಾ ಪಂ ಕಾರ್ಯ ನಿರ್ವಾಹಕ ಅಧಿಕಾರಿ ಉಮೇಶ್ ತಿಳಿಸಿದರು,

ಹನೂರು ತಾಲೂಕಿನ ಪೊನ್ನಚಿ ಗ್ರಾಮದ ಬಸವೇಶ್ವರ ದೇವಾಲಯದ ಆವರಣದಲ್ಲಿ ಹಮ್ಮಿಕೊಂಡಿದ್ದ ಜಿಲ್ಲಾ ಪಂಚಾಯತ್ ಹಾಗೂ ತಾಲ್ಲೂಕು ಪಂಚಾಯತ್ ಸಹಯೋಗದಲ್ಲಿ ಜನ ಸ್ಪಂದನಾ ಕಾರ್ಯಕ್ರಮದಲ್ಲಿ ಮಾತನಾಡಿದ ಅವರು ಸರಕಾರದ ಆದೇಶದಂತೆ ತಿಂಗಳ ಎರಡನೇ ಬುದವಾರ ದಂದು ಗ್ರಾಮ ಪಂಚಾಯತಿ ಮಟ್ಟದಲ್ಲಿ ಜನ ಸ್ಪಂದನಾ ಕಾರ್ಯಕ್ರಮವನ್ನು ಆಯೋಜನೆ ಮಾಡಲಾಗುತ್ತದೆ.

ಸಾರ್ವಜನಿಕರ ಸಮಸ್ಯೆಗಳನ್ನು ಬಗೆಹರಿಸಲು ಸಭೆಯಲ್ಲಿ ಅವಕಾಶ ಕಲ್ಪಿಸಲಾಗಿದೆ ಹಾಗಾಗಿ ಈ ಕಾರ್ಯಕ್ರಮವನ್ನು ಸದುಪಯೋಗ ಪಡೆದುಕೊಳ್ಳಬೇಕು. ಸರ್ಕಾರದ ಸೌಲಭ್ಯಗಳನ್ನು ಪಡೆದುಕೊಳ್ಳಲು ಆಧಾರ್ ಕಾರ್ಡ್ ಕಡ್ಡಾಯವಾಗಿದೆ ಆದ್ದರಿಂದ ಈ ಭಾಗದಲ್ಲಿ ಆಧಾರ್ ಕಾರ್ಡ್ ಇಲ್ಲದವರು ತುಂಬಾ ಜನ ಇದ್ದಾರೆ ಆದ್ದರಿಂದ ಇಲ್ಲಿನ ಗ್ರಾಮ ಒನ್ ಸೇವಾ ಕೇಂದ್ರದಲ್ಲಿ ಆಧಾರ್ ತಿದ್ದು ಪಡಿ ಹಾಗೂ ನೋಂದಣಿ ಮಾಡಿಕೊಳ್ಳುವ ಬಗ್ಗೆ ಸ್ಥಳದಲ್ಲಿದ್ದ ಗ್ರಾಮ ಪಂಚಾಯತಿ ಅಭಿವೃದ್ಧಿ ಅಧಿಕಾರಿಗಳಿಗೆ ಆಧಾರ್ ಕಾರ್ಡ್ ಸೌಲಭ್ಯ ಒದಗಿಸಿ ನೋಂದಣಿ ಮಾಡಿಸುವಂತೆ ತಿಳಿಸಿದರು.

ಶಿವಣ್ಣ ಮಾತನಾಡಿ ಪೋನ್ನಾಚಿ ಗ್ರಾಮದಿಂದ ಮರೂರು ಗ್ರಾಮಕ್ಕೆ ತೆರಳುವ ರಸ್ತೆಯೂ ಹದಗೆಟ್ಟಿದ್ದು ಸಂಚಾರ ಮಾಡಲು ತೊಂದರೆಯಾಗಿದೆ ಆದ್ದರಿಂದ ಸಂಬಂಧ ಪಟ್ಟ ಅಧಿಕಾರಿಗಳು

ರಸ್ತೆ ಅಭಿವೃದ್ಧಿ ಪಡಿಸುವಂತೆ ಮನವಿ ಮಾಡಿದರು,

ಇನ್ನೂ ಶಿವರಾಮು ಮಾತನಾಡಿ ಪೋನ್ನಾಚಿ ಗ್ರಾಮ ಪಂಚಾಯತಿ ಯಲ್ಲಿ ನರೇಗಾ ಯೋಜನೆಯನ್ನು ದುರುಪಯೋಗ ಮಾಡಿಕೊಂಡಿದ್ದಾರೆ, ಜೆಸಿಬಿ ಮೂಲಕ ಕಾಮಗಾರಿಯನ್ನು ಕೈಗೊಂಡು ಹಣ ದುರುಪಯೋಗ ಮಾಡಿ ಸರ್ಕಾರದ ಹಣವನ್ನು ದುರ್ಬಳಕೆ ಮಾಡಿಕೊಂಡಿದ್ದಾರೆ.

ಅಧ್ಯಕ್ಷರು ಹಾಗೂ ಅಭಿವೃದ್ಧಿ ಅಧಿಕಾರಿಗಳು ಪಂಚಾಯತಿ ಸಿಬ್ಬಂದಿ ಗಳು ನರೇಗಾ ಯೋಜನೆಯನ್ನು ದುರ್ಬಳಕೆ ಮಾಡಿಕೊಂಡಿದ್ದಾರೆ ಎಂದು ಆರೋಪಿಸಿದರು.

ಅಧ್ಯಕ್ಷರು ಹಾಗೂ ಅಭಿವೃದ್ಧಿ ಅಧಿಕಾರಿಗಳು ಸಿಬ್ಬಂದಿ ಗಳು ಉತ್ತಮ ವಾಗಿ ಕೆಲಸ ನಿರ್ವಹಿಸುತ್ತಿದ್ದಾರೆ. ಗ್ರಾಮ ಪಂಚಾಯತಿ ಯಲ್ಲಿ ಯಾವುದೆ ಜೆಸಿಬಿ ಬಳಕೆ ಮಾಡಿಲ್ಲ,

ನಾವು ಉದ್ಯೋಗ ಖಾತಾರಿ ಯೋಜನೆಯಲ್ಲಿ ಜಾಬ್ ಕಾರ್ಡ್ ಹೊಂದಿದ್ದು ಕೂಲಿ ಕೆಲಸ ಮಾಡುತ್ತಿದ್ದೇವೆ.ಕೂಲಿ ಹಣವನ್ನು ಸಹ ಪಡೆದುಕೊಳ್ಳುತ್ತಿದ್ದೇವೆ

ಪ್ರವೇಶಾತಿಗೆ ಅರ್ಜಿ ಆಹ್ವಾನ

ತುಮಕೂರು: ಕರಾಮುವಿ ಪ್ರಾದೇಶಿಕ ಕೇಂದ್ರದಲ್ಲಿ 2023-24ನೇ ಶೈಕ್ಷಣಿಕ ಸಾಲಿನ ಜನವರಿ ಆವೃತ್ತಿ ಪ್ರವೇಶಾತಿಗೆ ಆನ್ ಲೈನ್ ಮೂಲಕ ಅರ್ಜಿ ಆಹ್ವಾನಿಸಿದ್ದು, ಸ್ನಾತಕ/ ಸ್ನಾತಕೋತ್ತರ ಕೋರ್ಸ್ ಗಳಾದ ಬಿ.ಎ, ಬಿ.ಕಾಂ, ಬಿ.ಬಿ.ಎ, ಬಿ.ಸಿ.ಎ, ಬಿ.ಲಿಬ್.ಐ.ಎಸ್ಸಿ., ಬಿ.ಎಸ್ಸಿ., ಬಿ.ಎಸ್.ಡಬ್ಲ್ಯೂ., ಎಂ.ಎ., ಎಂ.ಸಿ.ಜೆ., ಎಂ.ಕಾಂ., ಎಂ.ಎಸ್ಸಿ., ಎಂ.ಲಿಬ್.ಐ.ಎಸ್ಸಿ., ಎಂ.ಬಿ.ಎ., ಎಂ.ಸಿ.ಎ., ಎಂ.ಎಸ್.ಡಬ್ಲ್ಯೂ ಮತ್ತು ಪಿ.ಜಿ ಸರ್ಟಿಫಿಕೇಟ್., ಡಿಪ್ಲೊಮಾ., ಸರ್ಟಿಫಿಕೇಟ್ ಕೋರ್ಸ್ ಗಳಿಗೆ 2024ರ ಜನವರಿ 10ರಿಂದ ಪ್ರವೇಶಾತಿಯನ್ನು ಪ್ರಾರಂಭಿಸಲಾಗಿದೆ. ಮೈಸೂರಿನ ಕರ್ನಾಟಕ ರಾಜ್ಯ ಮುಕ್ತ ವಿಶ್ವವಿದ್ಯಾನಿಲಯ ಮಾತ್ರ ರಾಜ್ಯದಲ್ಲಿ ದೂರ ಶಿಕ್ಷಣ ನೀಡುವ ಏಕ ಮಾತ್ರ ವಿಶ್ವವಿದ್ಯಾನಿಲಯವಾಗಿರುತ್ತದೆ. ಕೆಎಸ್ಒಯು ವಿಶ್ವವಿದ್ಯಾಲಯ ಧನಸಹಾಯ ಆಯೋಗದ ಮಾನ್ಯತೆ ಪಡೆದಿದೆ ಮತ್ತು ನ್ಯಾಕ್ ನಿಂದ ಎ ಪ್ಲಸ್ ಮಾನ್ಯತೆ ಪಡೆದಿದೆ. ಯುಜಿಸಿ ನಿಯಮಾವಳಿ ಪ್ರಕಾರ ಪೂರ್ಣಾವಧಿಯಲ್ಲಿ (ಭೌತಿಕ) ಒಂದು ಕೋರ್ಸ್ ಮತ್ತು ದೂರ ಶಿಕ್ಷಣದಲ್ಲಿ ಇನ್ನೊಂದು ಕೋರ್ಸ್ಅನ್ನು ಏಕಕಾಲದಲ್ಲೇ (ಒಂದೇ ವರ್ಷದಲ್ಲಿ) ಮಾಡಲು ಅವಕಾಶ ಇರುತ್ತದೆ. ಹೆಚ್ಚಿನ ವಿವರಗಳಿಗಾಗಿ: ಕರಾಮುವಿ ತುಮಕೂರು ಪ್ರಾದೇಶಿಕ ಕೇಂದ್ರ, ಟೂಡಾ ಲೇಔಟ್, ರಾಜೀವ್ ಗಾಂಧಿ ನಗರ, ಗಂಗಸಂದ್ರ ಮುಖ್ಯರಸ್ತೆ, ಮೆಳೆಕೋಟೆ, ತುಮಕೂರು-572105 ದೂರವಾಣಿ ಸಂಖ್ಯೆ- 0816-2955580, 9844506629, 9886112434, 7349474339 ಅನ್ನು ಸಂಪರ್ಕಿಸಬಹುದೆಂದು ಪ್ರಾದೇಶಿಕ ನಿರ್ದೇಶಕರಾದ ಡಾ. ಲೋಕೇಶ ಆರ್ ರವರು ಪ್ರಕಟಣೆಯಲ್ಲಿ ತಿಳಿಸಿದ್ದಾರೆ.

ಸುಪ್ರೀಂ ಪಬ್ಲಿಕ್ ಶಾಲೆಯಲ್ಲಿ ವಿಜ್ಞಾನ ವಸ್ತುಪ್ರದರ್ಶನೆ

ಮೈಸೂರು: ಮೈಸೂರು ನಗರದ ಕನಕದಾಸನಗರದಲ್ಲಿರುವ ಸುಪ್ರೀಂ ಪಬ್ಲಿಕ್ ಶಾಲೆಯಲ್ಲಿ ವಿಜ್ಞಾನ ವಸ್ತುಪ್ರದರ್ಶನ ಮತ್ತು ಸಂಕ್ರಾಂತಿ ಹಬ್ಬದ ಕಾರ್ಯಕ್ರಮವನ್ನು ಇಂದು (ಜ.13) ಹಮ್ಮಿಕೊಳ್ಳಲಾಗಿತ್ತು. ವಸ್ತುಪ್ರದರ್ಶನದ ಉದ್ಘಾಟನೆಯನ್ನು ಕಾರ್ಮಿಕ ಕಲ್ಯಾಣ ಇಲಾಖೆಯ ಆಯುಕ್ತರಾದ ಡಾ.ಎಸ್.ಪಿ.ರವಿಕುಮಾರ್‌ರವರು ರಾಕೇಟ್ ಉಡಾವಣೆ ಹಾಗೂ ಡ್ರೋಣ್ ಹಾರಿಸುವುದರ ಮೂಲಕ ವಿಜ್ಞಾನ ವಸ್ತುಪ್ರದರ್ಶನವನ್ನು ಉದ್ಘಾಟಿಸಿದರು. ಹಾಗೂ ದೀಪ ಬೆಳಗಿಸುವುದರ ಮೂಲಕ ಮಕರ ಸಂಕ್ರಾಂತಿ ಹಬ್ಬದ ಕಾರ್ಯಕ್ರಮಕ್ಕೆ ಚಾಲನೆ ನೀಡಿದರು. ಅವರು ತಮ್ಮ ಭಾಷಣದಲ್ಲಿ ದೇಶದ ಅಭಿವೃದ್ಧಿಗೆ ವಿಜ್ಞಾನದ ಪ್ರಗತಿ ಅತೀ ಮುಖ್ಯ. ಆ ಕಾರಣದಿಂದಲೇ ನಮ್ಮ ಪ್ರಧಾನಿಯವರು 'ಜೈ ಜವಾನ್ ಜೈ ಕಿಸಾನ್' ಎಂಬುವುದರ ಜೊತೆಗೆ 'ಜೈ ವಿಜ್ಞಾನ್' ಎಂಬ ಘೋಷಣೆಯನ್ನು ಮಾಡಿದ್ದಾರೆ ಎಂದು ತಿಳಿಸಿ, ಮಕ್ಕಳ ಚಟುವಟಿಕೆಯನ್ನು ಪ್ರಶಂಶಿಸಿದರು.

ಕಾರ್ಯಕ್ರಮದಲ್ಲಿ ಗಣ್ಯರಾದ ಹೆಚ್.ಪಿ.ಗಗನ್ ಶೆಟ್ಟಿ, ಹೆಚ್.ಪಿ.ದರ್ಶನ್ ಶೆಟ್ಟಿ, ಸುಪ್ರೀಂ ಪಬ್ಲಿಕ್ ಶಾಲೆಯ ಸ್ಥಾಪಕ ಮತ್ತು ಅಧ್ಯಕ್ಷ ಡಾ.ರವೀಂದ್ರಸ್ವಾಮಿ, ಶಾಲೆಯ ಸಿಬ್ಬಂದಿ ವರ್ಗ, ವಿದ್ಯಾರ್ಥಿಗಳು ಹಾಗೂ ಪೋಷಕರು ಭಾಗವಹಿಸಿದ್ದರು.

ಲೋಕಸಭಾ ಚುನಾವಣೆಗೆ ಪಕ್ಷೇತರ ಅಭ್ಯರ್ಥಿಯಾಗಿ ಸ್ಪರ್ಧಿಸಲು ಸಿದ್ಧ

ಕೋಲಾರ : ಸುಮಾರು 25 ವರ್ಷಗಳಿಂದ ಜಿಲ್ಲಾ ಭಾಗಗಳಲ್ಲಿ ಹಲವಾರು ಸಮಾಜ ಸೇವೆಗಳನ್ನು ಮಾಡಿಕೊಂಡು ಬಂದಿದ್ದು ನನ್ನ ಸೇವೆ ಕಂಡ ಅಭಿಮಾನಿಗಳು ನಿಮ್ಮ ಸೇವೆ ಇನ್ನಷ್ಟು ಹೆಚ್ಚಾಗಬೇಕಿದೆ ದಯವಿಟ್ಟು ನೀವು ರಾಜಕೀಯ ರಂಗಕ್ಕೆ ಪ್ರವೇಶ ಮಾಡಿ ಎಂದು ಒತ್ತಾಯಿಸುತ್ತಿರುವ ಕಾರಣ 2024 ರಲ್ಲಿ ಮೇ ತಿಂಗಳಲ್ಲಿ ನಡೆಯುವ ಲೋಕಸಭಾ ಚುನಾವಣೆಯಲ್ಲಿ ಪಕ್ಷೇತರನಾಗಿ ಸ್ಪರ್ಧೆ ಮಾಡಲು ನಿರ್ಧಾರ ಮಾಡಿದ್ದೇನೆ ಎಂದು ಜಿಲ್ಲಾ ಕಾರ್ಮಿಕ ಮುಖಂಡರಾದ ಆರ್ ರಂಜಿತ್ ಕುಮಾರ್ ತಿಳಿಸಿದರು. ನಗರದಲ್ಲಿ ಶನಿವಾರದಂದು ಸುದ್ದಿಗಾರರೊಂದಿಗೆ ಅವರು ಮಾತನಾಡಿ ಗಾರೆ ಕೆಲಸ, ಪೈಂಟರ್ ಕೆಲಸ, ಕಾರ್ಪೆಂಟರ್ ಕೆಲಸ, ಪ್ಲೇಂಬರ್ ಕೆಲಸ, ಇಟ್ಟಿಗೆ ಕೆಲಸ, ಎಲೆಕ್ಟ್ರಾನಿಕ್ ಮತ್ತು ಇನ್ನಿತರೇ 70 ಸಾವಿರ ಕೂಲಿ ಕೆಲಸ ಮಾಡುವ ಕೆಲಸಗಾರರು ಸಂಘದ ಮೆಂಬರ್ ಗಳಾಗಿದ್ದಾರೆ ಅದರ ಮುಖಾಂತರ ನಾನು ಅಧ್ಯಕ್ಷ ಆಗಿದ್ದೇನೆ. ಅವರುಗಳಿಗೆ ಸರ್ಕಾರದಲ್ಲಿ ಬರುವ ಅನುದಾನಗಳ ಮಾಹಿತಿ ನೀಡಿ ಸರ್ಕಾರಿ ಸೌಲಭ್ಯ ಅವರ ಮನೆ ಬಾಗಿಲಿಗೆ ತಲುಪುವ ಕೆಲಸ ಮಾಡುತ್ತೇನೆ. ಜೊತೆಗೆ ಆಸ್ಪತ್ರೆ, ಮದುವೆ, ಯಾರಾದರೂ ತೀರಿಕೊಂಡಾಗ ಸಂಘದ ವತಿಯಿಂದ 5 ಸಾವಿರ ನನ್ನ ಕೈಯಿಂದ ಸಹಾಯವಾಗಿ ಕೊಡುತ್ತೇನೆ. ಕನಿಷ್ಠ ವರ್ಷಕ್ಕೆ 5 ಲಕ್ಷ ಖರ್ಚು ಮಾಡುತ್ತೇನೆ. ನನ್ನ ಈ ಸೇವೆಗಳನ್ನು ಕಂಡು ಸುಮಾರು ವರ್ಷಗಳಿಂದ ಅಭಿಮಾನಿಗಳು ನೀವು ರಾಜಕೀಯ ಪ್ರವೇಶ ಮಾಡಿ ಇನ್ನು ಹೆಚ್ಚಿನ ಸೇವೆ ಮಾಡಬಹುದು. ನಿಮ್ಮ ಸೇವೆ ನಮಗೆ ಬಹಳ ಅವಶ್ಯಕತೆ ಇದೆಎಂದು ಒತ್ತಾಯಿಸುತ್ತಿದ್ದು ಅವರುಗಳ ಕೋರಿಕೆ ಮೇರೆಗೆ ಈ ಬಾರಿ ಚುನಾವಣೆಗೆ ಸ್ಪರ್ಧೆ ಮಾಡುವ ಮೂಲಕ ಇನ್ನಷ್ಟು ಜನಸೇವೆ ಮಾಡಲು ಬಯಸಿದ್ದೇನೆ. ಜಿಲ್ಲಾ ಜನತೆ ಬಹುಮತ ನೀಡುವ ಮೂಲಕ ನನಗೊಂದು ಅವಕಾಶ ಮಾಡಿಕೊಡಬೇಕೆಂದು ಮನವಿ ಮಾಡಿದರು.

ವಿವೇಕವಾಣಿಗಳೇ ಯುವ ಜನತೆಯ ಪ್ರೇರಣಾ ಶಕ್ತಿ

ಹುಳಿಯಾರು: ಯುವಕರಿಗೆ ಸರಿಯಾದ ಪ್ರೇರಣೆ ಕೊಟ್ಟಲ್ಲಿ ಅವರು ಸರಿಯಾದ ದಾರಿಯಲ್ಲಿ ಹೋಗುತ್ತಾರೆ. ಈ ನಿಟ್ಟಿನಲ್ಲಿ ವಿವೇಕ ವಾಣಿಗಳು ನಮ್ಮನ್ನು ಹುರಿದುಂಬಿಸುತ್ತವೆ. ನಿರಂತರ ಪ್ರಯತ್ನ ಇದ್ದಲ್ಲಿ ನಾವು ಏನನ್ನು ಬೇಕಾದರೂ ಸಾಧಿಸಬಹುದು ಎಂದು ಕನ್ನಡ ವಿಭಾಗದ ಮುಖ್ಯಸ್ಥರಾದ ಡಾ ಮೋಹನ್ ಕುಮಾರ್ ಮಿರ್ಲೆ ಇವರು ಹೇಳಿದರು.

ಹುಳಿಯಾರು-ಕೆಂಕೆರೆ ಬಿಎಂಎಸ್ ಸರಕಾರಿ ಪ್ರಥಮ ದರ್ಜೆ ಕಾಲೇಜಿನ ಐಕ್ಯುಎಸಿ. ರೋವರ್ಸ್ ಮತ್ತು ರೇಂಜರ್ಸ್ ಹಾಗೂ ಎನ್ ಎಸ್ ಎಸ್ ಘಟಕಗಳು ಜಂಟಿಯಾಗಿ ಶುಕ್ರವಾರ ಆಯೋಜಿಸಿದ್ದ ರಾಷ್ಟ್ರೀಯ ಯುವ ದಿನಾಚರಣೆಯಲ್ಲಿ ಅವರು ಮಾತನಾಡಿದರು.

ಯುವ ಜನತೆ ವಿವೇಕಾನಂದರ ಸಂದೇಶಗಳನ್ನು ಸರಿಯಾಗಿ ಅರ್ಥೈಸಿಕೊಳ್ಳಬೇಕು. ಪೂರ್ವ ಸಿದ್ಧತೆ, ಪರಿಶ್ರಮ ಎಲ್ಲ ಕಾರ್ಯಕ್ಕೆ ಅಗತ್ಯ. ವಿದ್ಯಾರ್ಥಿಗಳು ಸದೃಢ ದೇಹ, ಉತ್ತಮ ಆರೋಗ್ಯ, ಒಳ್ಳೆಯ ಹವ್ಯಾಸಗಳನ್ನು ಬೆಳೆಸಿಕೊಳ್ಳಬೇಕು. ಮೂಢ ನಂಬಿಕೆಗಳಿಗೆ ದಾಸರಾಗದೆ, ಮಹಿಳೆಯರಿಗೆ ಗೌರವ, ಸಂಸ್ಕೃತಿಗೆ ಮನ್ನಣೆ ನೀಡುತ್ತ ಮಾನವೀಯ ಮೌಲ್ಯಗಳನ್ನು ಬೆಳೆಸಿಕೊಳ್ಳಬೇಕು. ವಿವೇಕಾನಂದರು ಗಾಂಧೀಜಿ, ಕುವೆಂಪು ಅವರ ಮೇಲೆ ಕೂಡ ಪ್ರಭಾವ ಬೀರಿದ್ದರು. ಅವರೊಂದು

ಚೇತನ. ನಮ್ಮ ನಡೆ, ನುಡಿ, ಆಲೋಚನೆ, ವಿಚಾರಗಳು ಶ್ರೇಷ್ಠ ಮಟ್ಟದಾಗಿದ್ದು ಸಾಮಾಜಿಕ, ಸಾಂಸ್ಕೃತಿಕ ಸ್ತರದಲ್ಲಿ ಅಡಿಗಲ್ಲಾಗಿರೋಣ ಎಂದು ಅವರು ಕರೆ ನೀಡಿದರು.

ಪ್ರಾಸ್ತಾವಿಕ ನುಡಿಗಳನ್ನಾಡಿದ ರಾಜ್ಯಶಾಸ್ತ್ರ ವಿಭಾಗದ ಮುಖ್ಯಸ್ಥರಾದ ಪ್ರೊ.ಮಂಜುನಾಥ್ ಅವರು ಏಳಿ ಎದ್ದೇಳಿ ಗುರಿ ಮುಟ್ಟುವ ತನಕ ನಿಲ್ಲದಿರಿ ಎನ್ನುವುದು ಒಂದು ರೀತಿಯ ರಣ ಕಹಳೆ. ವಿದ್ಯಾರ್ಥಿಗಳು ತಮ್ಮ ಭವಿಷ್ಯದ ಬಗ್ಗೆ ಕಳವಳದಿಂದ ಕೂಡಿರುತ್ತಾರೆ. ತಮ್ಮ ಒತ್ತಡಗಳನ್ನು ನಿಭಾಯಿಸುವಲ್ಲಿ ವಿದ್ಯಾರ್ಥಿಗಳು ಸೋಲಬಾರದು. ಕಲುಷಿತ ಯೋಚನೆಗಳು ಕೂಡ ವಿಷವೇ ಎಂದು ವಿವೇಕಾನಂದರು ಹೇಳಿದ್ದರು ಎಂದರು.

ಕಾರ್ಯಕ್ರಮದ ಅಧ್ಯಕ್ಷತೆ ವಹಿಸಿದ್ದ ಕಾಲೇಜಿನ ಪ್ರಾಂಶುಪಾಲರಾದ ವೀರಣ್ಣ ಎಸ್.ಸಿ. ಅವರು ಭಾರತವನ್ನು ವಿಶ್ವ ಗುರುವಾಗಿಸಿದ ಮಹಾನ್ ಸಂತ ಸ್ವಾಮಿ ವಿವೇಕಾನಂದರು. ಭಾರತದ ಸಂಸ್ಕೃತಿ, ಪರಂಪರೆ, ಧರ್ಮವನ್ನು ಇಡೀ ಪ್ರಪಂಚಕ್ಕೆ ಪರಿಚಯಿಸಿ ಕೊಟ್ಟವರು. ಭಾರತದ ಬಗ್ಗೆ ತಿಳಿದುಕೊಳ್ಳಲು ವಿವೇಕಾನಂದರನ್ನು ಓದಬೇಕು. ರಾಷ್ಟ್ರವನ್ನು ಹೇಗೆ ಅಭಿವೃದ್ಧಿ ಪಡಿಸಬೇಕೆಂದು ಸದಾ ಚಿಂತಿಸುತ್ತಿದ್ದರು ಎಂದು ಹೇಳಿದರು.

ಕಾಲೇಜಿನ ದೈಹಿಕ ಶಿಕ್ಷಣ ನಿರ್ದೇಶಕರಾದ ಪ್ರೊ.ಯೋಗೀಶ್ ಅವರು ಮಾತನಾಡಿ ಯುವಕರು ತಮ್ಮ ಜವಾಬ್ದಾರಿಗಳ ಬಗ್ಗೆ ಗಮನ ಹರಿಸಬೇಕು. ಸದೃಢ ದೇಹದಲ್ಲಿ ಸದೃಢ ಮನಸ್ಸು ಇರುತ್ತದೆ. ದೈಹಿಕ ಶ್ರಮ ಅತ್ಯಗತ್ಯ. ನಿಷ್ಕ್ರಿಯತೆಯನ್ನು ಪ್ರಚೋದಿಸುವ ಮನೋಲ್ಲಾಸ ಚಟುವಟಿಕೆಗಳು ನಮ್ಮನ್ನು ನಿಷ್ಕ್ರಿಯಗೊಳಿಸುತ್ತವೆ ಎಂದು ಹೇಳಿದರು.

ಕಾಲೇಜಿನ ರಾಷ್ಟ್ರೀಯ ಸೇವಾ ಯೋಜನಾ ಘಟಕ ಒಂದರ ಸಂಚಾಲಕರಾದ ಪ್ರೊ.ಮಲ್ಲಿಕಾರ್ಜುನ್, ಡಾ. ಜಯಶ್ರೀ ಬಿ, ಸಹಾಯಕ ಪ್ರಾಧ್ಯಾಪಕರಾದ ಪ್ರೊ.ಸಂಗೀತ ಪಿ, ಸುಷ್ಮಾ ಎಲ್ ಬಿರಾದಾರ್, ಉಪನ್ಯಾಸಕರಾದ ಮೂರ್ಕಣ್ಣಪ್ಪ ಉಪಸ್ಥಿತರಿದ್ದರು.

ವಿದ್ಯಾರ್ಥಿನಿ ರೂಪ ಕೆ ನಿರೂಪಣೆ ಮಾಡಿದರು. ಲಾವಣ್ಯ ಹಾಗೂ ಮೇಘನಾ ಪ್ರಾರ್ಥಿಸಿದರು. ಶಾಂಭವಿ ವಂದಿಸಿದರು. ದೀಪಕ್ ಹಾಗೂ ಕಿರಣ್ ಸಹಕಾರ ನೀಡಿದರು.

ಪ್ರಗತಿ ಆಂಗ್ಲ ಪ್ರಾಥಮಿಕ ಶಾಲೆಯಲ್ಲಿ

ಮಕರ ಸಂಕ್ರಾಂತಿ ಸಡಗರ

ವಿಜಯಪುರ: ಪಟ್ಟಣದ ಪ್ರಗತಿ ಆಂಗ್ಲ ಪ್ರಾಥಮಿಕ ಶಾಲೆಯ ಆವರಣದಲ್ಲಿ ಶನಿವಾರದಂದು. ಮಕರ ಸಂಕ್ರಾಂತಿ ಹಬ್ಬವನ್ನು ಆಚರಿಸಲಾಯಿತು.

ಈ ಕಾರ್ಯಕ್ರಮದ ಅಧ್ಯಕ್ಷತೆಯನ್ನು ಶಾಲೆಯ ಮುಖ್ಯೋಪಾಧ್ಯಾಯರಾದ ಜೆ. ಎನ್. ಪ್ರಕಾಶ್ ಸರ್ ರವರು ವಹಿಸಿದ್ದು, ಕಾರ್ಯಕ್ರಮದ ಕುರಿತು ಮಾತನಾಡಿ, ಮಕರ ಸಂಕ್ರಾಂತಿ ಎಂಬ ಪದದ ಅರ್ಥವು ಮಕರ ಮತ್ತು ಸಂಕ್ರಾಂತಿ ಎಂಬ ಎರಡು ಪದಗಳಿಂದ ಬಂದಿದೆ. ಮಕರದ ಅರ್ಥವು ಮಕರ ಸಂಕ್ರಾಂತಿಯಾಗಿದೆ ಮತ್ತು ಸಂಕ್ರಾಂತಿಯ ಅರ್ಥವು ಸಂಕ್ರಮಣ ಎಂದು ಕರೆಯಲಾಗುತ್ತದೆ. ಮಕರ ಸಂಕ್ರಾಂತಿಯನ್ನು ಮಕರ ರಾಶಿಯಲ್ಲಿ (ರಾಶಿಚಕ್ರ ಚಿಹ್ನೆ) ಸೂರ್ಯನ ಸಂಕ್ರಮಣವಾಗಿ ಮಾಡುತ್ತದೆ ಅಂದರೆ ದಕ್ಷಿಣಾಯಣದಿಂದ ಉತ್ತರಾಯಣಕ್ಕೆ ಸೂರ್ಯನು ಮಕರ ರಾಶಿಯನ್ನು ಪ್ರವೇಶಿಸಿದಾಗ ಮಕರ ಸಂಕ್ರಾಂತಿ ಹಬ್ಬವನ್ನು ಆಚರಿಸಲಾಗಿದ್ದು ಮಕರ ರಾಶಿಗೆ ಸೂರ್ಯನ ಬದಲಾವಣೆಯು ದೈವಿಕ ಪ್ರಾಮುಖ್ಯತೆಯನ್ನು ನೀಡುತ್ತದೆ. ಹಾಗಾಗಿ ಇದನ್ನು ಹಿಂದೂಗಳ ಪ್ರಕಾರ ಇದು ಅತ್ಯಂತ ಶುಭಕರ ಮತ್ತು ಪವಿತ್ರ ಸಂದರ್ಭವಾಗಿದೆ. ಈ ದಿನವು ಆಧ್ಯಾತ್ಮಿಕ ಬೆಳಕಿನ ಹೆಚ್ಚಳವನ್ನು ಸೂಚಿಸುತ್ತದೆ ಮತ್ತು ಭೌತಿಕ ಕತ್ತಲೆಯನ್ನು ಕಡಿಮೆ ಮಾಡುತ್ತದೆ. ಹಲವಾರು ನಂಬಿಕೆಗಳ ಪ್ರಕಾರ, ಪ್ರತಿಯೊಬ್ಬರೂ ಈ ಹಬ್ಬದಲ್ಲಿ ಪವಿತ್ರ ನದಿಗಳಲ್ಲಿ ಸ್ನಾನ ಮಾಡುವ ಮೂಲಕ ಮತ್ತು ಸೂರ್ಯ ದೇವರಿಗೆ ಪ್ರಾರ್ಥನೆ ಸಲ್ಲಿಸುವ ಮೂಲಕ ದಿನವನ್ನು ಪ್ರಾರಂಭಿಸುತ್ತಾರೆ. ಕೆಲವು ಕಡೆಗಳಲ್ಲಿ ಅದಕ್ಕಾಗಿಯೇ ಜನರು ಸ್ನಾನಕ್ಕಾಗಿ ಪ್ರಮುಖ ನದಿಗಳಲ್ಲಿ ಒಂದಾಗಿರುವ ಗಂಗಾ ನದಿಯ ಘಾಟ್ ಗಳಿಗೆ ಹೋಗುತ್ತಾರೆ. ಇದನ್ನು ಅರ್ಧ ಕುಂಭ ಮತ್ತು ಮಹಾ ಕುಂಭ ಮೇಳ ಎಂದು ಕರೆಯುತ್ತಾರೆ. ಈ ಮಹಾ ಕುಂಭದಲ್ಲಿ ಸ್ನಾನ ಮಾಡುವುದರಿಂದ ನಿಮ್ಮ ಸಂವತ್ಸರದ ಪಾಪಗಳು ತೊಲಗಿ ಮೋಕ್ಷ

ಪ್ರಾಪ್ತಿಯಾಗುತ್ತದೆ ಎಂದು ನಂಬಲಾಗಿದೆ. ಎಂದು ಸಂಕ್ರಾಂತಿ ಹಬ್ಬವನ್ನು ಆಚರಿಸುವ ಉದ್ದೇಶ ಅದರ ಮಹತ್ವವನ್ನು ವಿದ್ಯಾರ್ಥಿಗಳಿಗೆ ತಿಳಿಸಿಕೊಟ್ಟರು.

ಮಕರ ಸಂಕ್ರಾಂತಿಯನ್ನು ಪ್ರತಿ ವರ್ಷಕ್ಕೊಮ್ಮೆ ಜನವರಿ 15ನೇ ತಾರೀಕು ಆಚರಿಸುತ್ತೇವೆ ಎಂಬುದರ ಬಗ್ಗೆ ಮಾಹಿತಿಯನ್ನು ವಿದ್ಯಾರ್ಥಿಗಳಿಗೆ ತಿಳಿಸಿಕೊಟ್ಟರು ಕಾರ್ಯಕ್ರಮದ ಮುಖ್ಯ ಅತಿಥಿಗಳಾಗಿ ಪ್ರಗತಿ ಅಂಗ ಸಂಸ್ಥೆ ಯ ಮುಖ್ಯಸ್ಥರುಗಳಾದ ಪದವಿ ಕಾಲೇಜಿನ ಪ್ರಾಂಶುಪಾಲರಾದ ಡಾ.ನಾಗರಾಜ್, ಪ್ರೌಢಶಾಲಾ ಮುಖ್ಯೋಪಾಧ್ಯಾಯರಾದ ಬಸವರಾಜ್ .ಸಂಯುಕ್ತ ಪದವಿ ಪೂರ್ವ ಕಾಲೇಜಿನ ಪ್ರಾಂಶುಪಾಲರಾದ ವಿ ಸುರೇಶ್. ಐ.ಟಿ.ಐ ಕಾಲೇಜಿನ ಪ್ರಾಂಶುಪಾಲರಾದ ಹರೀಶ್ ರವರು ಆಗಮಿಸಿ ಪೂಜಾ ಕಾರ್ಯಕ್ರಮದಲ್ಲಿ ಪಾಲ್ಗೊಂಡಿದ್ದರು.

ಹಾಗೆಯೇ ಸಹ ಶಿಕ್ಷಕಿ ಬಿ.ಎನ್.ಸುನಿತ ಮೇಡಂ ಅವರು ಮಾತನಾಡಿ ಮಕರ ಸಂಕ್ರಾಂತಿ ಹಬ್ಬವನ್ನು ಯಾವ ಯಾವ ರಾಜ್ಯದಲ್ಲಿ ಯಾವ ರೀತಿ ಆಚರಿಸುತ್ತಾರೆ ಎಂಬುದರ ಬಗ್ಗೆ ಮಾಹಿತಿ ತಿಳಿಸಿಕೊಟ್ಟರು ಹಾಗೂ ಅದರ ವೈಶಿಷ್ಟತೆಯನ್ನುವಿದ್ಯಾರ್ಥಿಗಳಿಗೆ ತಿಳಿಸಿಕೊಟ್ಟರು. ಮಕರ ಸಂಕ್ರಾಂತಿ ಹಬ್ಬದ ವಿಶೇಷತೆ ಸಾಂಸ್ಕೃತಿಕ ವೈಶಿಷ್ಟತೆ ಮತ್ತು ಅದನ್ನು ಏಕೆ ಜನವರಿ ತಿಂಗಳಲ್ಲಿ ಆಚರಿಸುತ್ತೇವೆ ಎಂಬುದನ್ನು ವಿದ್ಯಾರ್ಥಿಗಳ ಮನಮುಟ್ಟುವಂತೆ ತಿಳಿಸಿಕೊಟ್ಟರು

ಕಾರ್ಯಕ್ರಮ ದ ಕೊನೆಯಲ್ಲಿ 6ನೇ ತರಗತಿ ಹಾಗೂ 7ನೇ ತರಗತಿ ಮಕ್ಕಳು ಭರಾಟೆ ಗಳನ್ನು ತಿರುಗಿಸಿದರು.ಮತ್ತೆ ಗಾಳಿಪಟಗಳನ್ನು ಹಾರಿಸಿದರು .ಈ ಕಾರ್ಯಕ್ರಮದಲ್ಲಿ ಶಾಲೆಯ ಎಲ್ಲಾ ಶಿಕ್ಷಕ ವೃಂದದವರು ಮತ್ತು ವಿದ್ಯಾರ್ಥಿಗಳು ಭಾರತೀಯ ಸಂಸ್ಕೃತಿಯನ್ನು ಓಲುವ ವಿವಿಧ ಬಣ್ಣದ ಉಡುಗೆ - ತೊಡುಗೆ ತೊಟ್ಟು ಉತ್ಸಾಹದಿಂದ ಈ ಕಾರ್ಯಕ್ರಮದಲ್ಲಿ ಭಾಗವಹಿಸಿದ್ದರು.ಪ್ರಗತಿ ಅಂಗ ಸಂಸ್ಥೆ ಯ ಮುಖ್ಯಸ್ಥರುಗಳಾದ ಪದವಿ ಕಾಲೇಜಿನ ಪ್ರಾಂಶುಪಾಲರಾದ ಡಾ.ನಾಗರಾಜ್, ಪ್ರೌಢಶಾಲಾ ಮುಖ್ಯೋಪಾಧ್ಯಾಯರಾದ ಬಸವರಾಜ್ .ಸಂಯುಕ್ತ ಪದವಿ ಪೂರ್ವ ಕಾಲೇಜಿನ ಪ್ರಾಂಶುಪಾಲರಾದ ವಿ ಸುರೇಶ್. ಐ.ಟಿ.ಐ ಕಾಲೇಜಿನ ಪ್ರಾಂಶುಪಾಲರಾದ ಹರೀಶ್‌ರವರುಗಳು ಸಾಂಪ್ರಾದಾಯಿಕ ರೀತಿಯಲ್ಲಿ ಎತ್ತಿನ ಬಂಡಿಯಲ್ಲಿ ಆಗಮಿಸಿದರು.

ಉತಿಷ್ಟತಾ ಜಾಗೃತ ಮನುಷ್ಯ, ಉತಿಷ್ಟತಾ ಜಾಗೃತ

ವಿಜಯಪುರ: ಸ್ವಾಮಿ ವಿವೇಕಾನಂದರು ಕಥಾ ಉಪನಿಷತ್ತಿನ ಶ್ಲೋಕದಲ್ಲಿ ಸ್ಫೂರ್ತಿ ಪಡೆದವರು. ಅವರ ಸಂಮೋಹನದ ಮನಸ್ಥಿತಿಯಿಂದ ಹೊರಬರಲು ಇದು ಜಗತ್ತಿಗೆ ಅವರ ಸಂದೇಶವಾಗಿತ್ತು. ನೀನು ಗುರುಗಳಿಂದ ಕಲಿಯುವವರೆಗೂ,ಗುರಿ ಮುಟ್ಟುವರೆಗೂ ಜಾಗೃತ ವಾಗಿರಬೇಕು ಎಂದು ತಿಳಿಸಿ, ಸ್ವಾಮಿ ವಿವೇಕಾನಂದರ ತತ್ವಗಳು ಮತ್ತು ಆದರ್ಶಗಳನ್ನು ವಿದ್ಯಾರ್ಥಿಗಳು ಅಳವಡಿಸಿಕೊಳ್ಳುವಂತೆ ಶಿಕ್ಷಕ ಮಂಜುನಾಥ್ ರವರುಕರೆ ನೀಡಿದರು.

ಅವರು ಶುಕ್ರವಾರದಂದು ಸೀನಿಯರ್ ಚೇಂಬರ್ ಇಂಟರ್ನ್ಯಾಷನಲ್ ವಿಜಯಪುರ ಲೀಜನ್ ವತಿಯಿಂದ ವಿಜಯಪುರದ ವಿವೇಕಾನಂದ ಕಲಿಕಾ ಕೇಂದ್ರದಲ್ಲಿ ಹಮ್ಮಿಕೊಂಡಿದ್ದ ರಾಷ್ಟ್ರೀಯ ಯುವ ದಿನ ಹಾಗೂ ಸ್ವಾಮಿ ವಿವೇಕಾನಂದರ ಜಯಂತಿಯ ಕಾರ್ಯಕ್ರಮದಲ್ಲಿ ಉಪನ್ಯಾಸ ನೀಡಿ ಮಾತನಾಡುತ್ತಿದ್ದರು.

ಕಾರ್ಯಕ್ರಮದ ಅಧ್ಯಕ್ಷತೆಯನ್ನು ಸೀನಿಯರ್ ಛೇಂಬರ್ ಅಧ್ಯಕ್ಷರಾದ ಡಾ. ಎಂ ಶಿವಕುಮಾರ್ ವಹಿಸಿ ಮಾತನಾಡಿದ ಅವರು ಸ್ವಾಮಿ ವಿವೇಕಾನಂದರು ಹೇಳಿದಂತೆ ಇಂದು ನಮ್ಮ ದೇಶಕ್ಕೆ ಬೇಕಾಗಿರುವುದು ಕಬ್ಬಿಣದಂತಹ ಮಾಂಸ ಖಂಡಗಳುಳ್ಳ, ಉಕ್ಕಿನಂತಹ ನರಮಂಡಲ ಹಾಗೂ ವಿದ್ಯುತ್ ಶಕ್ತಿಯಂತಹ ಮೇಧಾಶಕ್ತಿಯುಳ್ಳ ಯುವಕರು ಅಂತಹ ಯುವಕರು ನೀವಾಗಬೇಕು ಎಂದರು. ಯೋಜನಾ ನಿರ್ದೇಶಕರು ಹಾಗೂ ಉಪಾಧ್ಯಕ್ಷರಾದ ಜೆ.ಆರ್. ಮುನಿ ವೀರಣ್ಣ ಮಾತನಾಡಿದರು. ಇದೇ ಸಂದರ್ಭದಲ್ಲಿ ಶಿಕ್ಷಕ ಮಂಜುನಾ

ಪ್ರತಿಭೆ ಗುರುತಿಸಿ ಪ್ರೋತ್ಸಾಹಿಸುವ ಕೆಲಸ ಮಾಡಬೇಕು

ತುಮಕೂರು: ಇತ್ತೀಚಿನ ದಿನಗಳಲ್ಲಿ ವಿದ್ಯಾರ್ಥಿಗಳು ಪ್ರತಿಭೆ ಮತ್ತು ಕೌಶಲ್ಯವನ್ನು ಪ್ರದರ್ಶಿಸುವುದಕ್ಕೆ ಸೂಕ್ತವಾದ ವೇದಿಕೆ ನಿರ್ಮಾಣವಾಗಿದೆ. ವಿದ್ಯಾರ್ಥಿಗಳು ಪಠ್ಯೇತರ ಚಟುವಟಿಕೆಯ ಜೊತೆಗೆ ಕ್ರೀಡೆಯಲ್ಲೂ ಪಾಲ್ಗೊಳ್ಳುವುದು ಅವಶ್ಯಕವಾಗಿದೆ, ವಿದ್ಯಾರ್ಥಿಗಳ ಪ್ರತಿಭೆಯನ್ನು ಗುರುತಿಸಿ ಪ್ರೋತ್ಸಾಹಿಸುವ ಕೆಲಸವನ್ನು ಮಾಡಬೇಕು ಮತ್ತು ಕ್ರೀಡೆ ಎಂಬುದು ಸ್ಪರ್ಧಾತ್ಮಕ ಮತ್ತು ಕೌಶಲ್ಯತೆಯಿಂದ ಕೂಡಿರುವ ಚಟುವಟಿಕೆಯಾಗಿದೆ ಎಂದು ಶ್ರೀದೇವಿ ಸಂಸ್ಥೆಯ ಮಾನವ ಸಂಪನ್ಮೂಲ ವಿಭಾಗದ ನಿರ್ದೇಶಕರಾದ ಎಂ.ಎಸ್.ಪಾಟೀಲ್‌ರವರು ತಿಳಿಸಿದರು.

ನಗರದ ಶಿರಾರಸ್ತೆಯ ಶ್ರೀದೇವಿ ವಿದ್ಯಾಮಂದಿರ ಆವರಣದಲ್ಲಿ ಜ.12 ರಂದು ಶುಕ್ರವಾರ ಶಾಲಾ ವಾರ್ಷಿಕೋತ್ಸವ ಶ್ರೀಚೇತನ-2024 ಕಾರ್ಯಕ್ರಮವನ್ನು ಹಮ್ಮಿಕೊಳ್ಳಲಾಗಿತ್ತು. ಕಾರ್ಯಕ್ರಮವನ್ನು ಉದ್ಘಾಟಿಸಿ ಮಾತನಾಡುತ್ತಾ ಅವರು ಪೋಷಕರು ತಮ್ಮ ಮಕ್ಕಳ ವಿದ್ಯಾಭ್ಯಾಸ ಮಾಡುವ ಶಾಲೆಗೆ ಭೇಟಿ ನೀಡಿ ವಿಚಾರಿಸಬೇಕು. ಶಿಕ್ಷಕರ ಮತ್ತು ವಿದ್ಯಾರ್ಥಿಗಳ ಬಾಂಧವ್ಯ ಉತ್ತಮವಾಗಿರಬೇಕು ಎಂದರು.

ಕಾರ್ಯಕ್ರಮದಲ್ಲಿ ಮುಖ್ಯಅತಿಥಿಗಳಾಗಿ ಗುಬ್ಬಿ ತಾಲ್ಲೂಕಿನ

ತ್ಯಾಗಟೂರು ಸರ್ಕಾರಿ ಪ್ರೌಢಶಾಲೆಯ ಸಹ ಶಿಕ್ಷಕರಾದ ಎ.ಉಮಾಮಹೇಶ್‌ರವರು ಮಾತನಾಡುತ್ತಾ ವಿದ್ಯಾರ್ಥಿಗಳು ದೊಡ್ಡದೊಡ್ಡ ಗುರಿ ಮತ್ತು ಕನಸ್ಸನ್ನು ಕಾಣಬೇಕು. ವಿದ್ಯಾರ್ಥಿಗಳು ಬದುಕಿನಲ್ಲಿ ಭರವಸೆ ಇದ್ದರೆ, ಭವ್ಯ ಭವಿಷ್ಯವನ್ನು ರೂಪಿಸುವ ದಾರಿ ಅವರಿಗೆ ಕಾಣಿಸುತ್ತದೆ. ಜೀವನದಲ್ಲಿ ಉತ್ಸಾಹವಿದ್ದರೆ ಕನಸನ್ನು ನನಸಾಗಿಸುವ ಬಾಗಿಲು ತಾನಾಗಿಯೇ ತೆರೆಯುತ್ತದೆ. ವಿದ್ಯಾರ್ಥಿಗಳು ಆತ್ಮಸ್ಥೈರ್ಯದಿಂದ ತಮ್ಮ ಮುಂದಿನ ಬದುಕನ್ನು ಹಸನಾಗಿಸಿಕೊಳ್ಳಬೇಕು ಎಂದು ತಿಳಿಸಿದರು.

ಶ್ರೀದೇವಿ ವಿದ್ಯಾಮಂದಿರ ಶಾಲೆಯ ವರ್ಷದ ವಾರ್ಷಿಕ ವರದಿಯನ್ನು ಸಂಜೀವಪ್ಪನವರು ಮಂಡಿಸಿದರು. ಕಾರ್ಯಕ್ರಮದಲ್ಲಿ ಗುಬ್ಬಿ ತಾಲ್ಲೂಕು ಆಸ್ಪತ್ರೆಯ ವೈದ್ಯರಾದ ಡಾ.ಎಂ.ಸುಪ್ರೀತ್‌ರವರು ಮಾತನಾಡುತ್ತಾ ಶ್ರೀದೇವಿ ವಿದ್ಯಾಮಂದಿರ ಶಾಲೆಯಲ್ಲಿ ಪೂರ್ವ ಪ್ರಾಥಮಿಕದಿಂದ ಪ್ರೌಢಶಾಲೆಯವರೆಗೂ ವಿದ್ಯಾಭ್ಯಾಸ ಮಾಡಿದ್ದು ಶ್ರೀದೇವಿ ಸಂಸ್ಥೆಯಲ್ಲಿಯೇ. ಎಂ.ಬಿ.ಬಿ.ಎಸ್. ಶಿಕ್ಷಣ ಪಡೆಯಲು ಮುಖ್ಯಕಾರಣವಾಗಿದ್ದು ನನ್ನ ಈ ಪ್ರಯತ್ನಕ್ಕೆ ಶಿಕ್ಷಕರ ಮಾರ್ಗದರ್ಶನದಿಂದ ಮಾತ್ರ ಸಾಧ್ಯವಾಗಿತ್ತು. ಬಹಳ ಮುಖ್ಯವಾಗಿ ಬಡ ಹಾಗೂ ಮಾಧ್ಯಮ ವರ್ಗದವರ ಪಾಲಿಗೆ ಶ್ರೀದೇವಿ ಸಮೂಹ ಶಿಕ್ಷಣ ಸಂಸ್ಥೆಯ ಅಧ್ಯಕ್ಷರಾದ ಡಾ.ಎಂ. ಆರ್.ಹುಲಿನಾಯ್ಕರ್‌ರವರ ನಮ್ಮಂತಹ ಯುವಶಕ್ತಿಗೆ ಮಾದರಿ ಹಾಗೂ ಪೋಷಕರು ನಿಮ್ಮ ಮಕ್ಕಳ ಬಗ್ಗೆ ಕಾಳಜಿವಹಿಸಿದರೆ ಬದುಕು ಸಾರ್ಥಕವಾಗಿರುತ್ತದೆ ಎಂದು ಅರ್ಥಪೂರ್ಣವಾಗಿ ವಿವರಿಸಿದರು.

ಶ್ರೀದೇವಿ ಶಿಕ್ಷಣ ಸಂಸ್ಥೆಯ ಅಧ್ಯಕ್ಷರಾದ ಡಾ.ಎಂ.ಆರ್. ಹುಲಿನಾಯ್ಕರ್, ಶ್ರೀದೇವಿ ಚಾರಿಟಬಲ್ ಟ್ರಸ್ಟ್‌ನ ಟ್ರಸ್ಟಿಯಾದ ಶ್ರೀಮತಿ ಶಾಂತಾದುರ್ಗಾದೇವಿ ಹುಲಿನಾಯ್ಕರ್, ಟ್ರಸ್ಟಿಯಾದ ಅಂಬಿಕಾ ಎಂ ಹುಲಿನಾಯ್ಕರ್, ವೈದ್ಯಕೀಯ ನಿರ್ದೇಶಕರಾದ ಡಾ.ರಮಣ್ ಎಂ ಹುಲಿನಾಯ್ಕರ್, ಶ್ರೀದೇವಿ ಆಸ್ಪತ್ರೆಯ ನೇತ್ರ ತಜ್ಞರಾದ ಡಾ.ಲಾವಣ್ಯ, ಶ್ರೀದೇವಿ ಸಂಸ್ಥೆಯ ಆಡಳಿತಾಧಿಕಾರಿಯಾದ ಟಿ.ವಿ.ಬ್ರಹ್ಮದೇವಯ್ಯರವರು ಶ್ರೀದೇವಿ ವಿದ್ಯಾಸಂಸ್ಥೆಯ ವಾರ್ಷಿಕೋತ್ಸವಕ್ಕೆ ಶುಭ ಹಾರೈಸಿದ್ದರು.

ಇದೇ ಸಂದರ್ಭದಲ್ಲಿ ಶ್ರೀದೇವಿ ವಿದ್ಯಾಮಂದಿರ ಮುಖ್ಯೋಪಾಧ್ಯಯರಾದ ಆರ್.ವಿಜಯಕುಮಾರ್‌ರವರು ಮಾತನಾಡುತ್ತಾ ಎಲ್ಲಾ ಕ್ಷೇತ್ರಗಳಲ್ಲಿಯೂ ಶಿಕ್ಷಣ ಕ್ಷೇತ್ರ ಎಂಬುದು ಅತ್ಯುತ್ತಮವಾಗಿದೆ. ಶಿಕ್ಷಣ ಕಲಿಯುವ ಸ್ಥಳ ಮತ್ತು ವಾತಾವರಣ ಇವೆರಡು ವಿದ್ಯಾರ್ಥಿಗಳಿಗೆ ಅತಿಮುಖ್ಯವಾಗಿದೆ. ವಿದ್ಯಾರ್ಥಿಗಳ ಜವಾಬ್ದಾರಿಯಲ್ಲಿ ಪೋಷಕರ ಪಾತ್ರವೂ ಸಹ ಬಹುಮುಖ್ಯವಾಗಿದೆ ವಿದ್ಯಾರ್ಥಿಗಳು ಸಮಯಕ್ಕೆ ಹೆಚ್ಚು ಪ್ರಾಮುಖ್ಯತೆ ನೀಡಿದರೆ ಉತ್ತಮ ಗುರಿಮುಟ್ಟಲ್ಲೂ ಸಾಧ್ಯವಾಗುತ್ತದೆ ಎಂದು ತಿಳಿಸಿದರು.

‘ಸಂಗೀತ ಲಹರಿ’ ಭಾವಪೂರ್ಣ

ಮೈಸೂರು: ನಗರದ ಹೆಬ್ಬಾಳಿನ 2ನೇ ಹಂತ (ಸಂಕ್ರಾಂತಿ ವೃತ್ತದ ಹತ್ತಿರ) ದಲ್ಲಿರುವ ಹಿರಿಯ ನಾಗರೀಕರ ಸೇವಾ ಸಮಿತಿ ಹಾಗೂ ಬಿಲ್ಡರ್ಸ್ ಅಸೋಸಿಯೇಷನ್ ಆಫ್ ಇಂಡಿಯಾ ಇವರುಗಳ ಸಹಯೋಗದಲ್ಲಿ ಶ್ರೀ ನಾರಾಯಣಾಮೃತ ಪ್ರತಿಷ್ಠಾನದ ಸಾಧನಾ ಪ್ರಾಂಗಣದಲ್ಲಿ ಇತ್ತೀಚೆಗೆ ನೂತನ ವರ್ಷಾಚರಣೆ ಹಾಗೂ ಮಕರ ಸಂಕ್ರಾಂತಿ ಹಬ್ಬದ ಪ್ರಯುಕ್ತ ‘ಸಂಗೀತ ಲಹರಿ’ ಎಂಬ ಕಾರ್ಯಕ್ರಮವನ್ನು ಆಯೋಜಿಸಲಾಗಿತ್ತು.

ಮುಖ್ಯ ಅತಿಥಿಯಾಗಿ ಭಾಗವಹಿಸಿದ್ದ ಮೈಸೂರಿನ ಬಿಲ್ಡರ್ಸ್ ಅಸೋಸಿಯೇಷನ್ ಆಫ್ ಇಂಡಿಯಾ ಹಾಗೂ ಕರ್ನಾಟಕ ಸುಗಮ ಸಂಗೀತ ಪರಿಷತ್‌ನ ಅಧ್ಯಕ್ಷ ನಾಗರಾಜ ವಿ.ಭೈರಿ ಅವರು ಮಾತನಾಡಿ, ಭಾವುಕರಾಗಿ, ಮೇಲ್ಕಂಡ ಸಂಸ್ಥೆಯವರು ನೂತನ ವರ್ಷ ಹಾಗೂ ಮಕರ ಸಂಕ್ರಾಂತಿಯ ಆಗಮನದ ಶುಭ ಸಂದರ್ಭದಲ್ಲಿ ಹಮ್ಮಿಕೊಂಡಿರುವ ಈ ಕಾರ್ಯಕ್ರಮದಲ್ಲಿ ನಮ್ಮ ಬಿ.ಎ.ಐ.ನ ಸದಸ್ಯರುಗಳನ್ನೂ ಸೇರಿಸಿಕೊಂಡಿದ್ದು ಯಾವುದೋ ಜನ್ಮದ ನಮ್ಮ ಪುಣ್ಯವೇ ಇರಬೇಕೆಂದು ಹರ್ಷ ವ್ಯಕ್ತಪಡಿಸಿದರು. ಇದೇ ಸಂದರ್ಭದಲ್ಲಿ ಕನ್ನಡ ನಾಡಿನ

ಹಿರಿಮೆ-ಗರಿಮೆಗಳ ಬಗ್ಗೆ ಪ್ರಸ್ತಾಪಿಸಿದರು. ದಶಕಗಳ ಹಿಂದೆಯೇ ರಸಋಷಿ, ರಾಷ್ಟ್ರಕವಿ ಕುವೆಂಪುರವರು ರಚಿಸಿದ್ದ ಜನಜನಿತವಾದ ‘ಜಯ ಭಾರತ ಜನನಿಯೇ ತನುಜಾತೆ’ ಎಂದು ಆರಂಭವಾಗುವ ಗೀತೆಯನ್ನು ಕರ್ನಾಟಕದ ಘನ ಸರ್ಕಾರವೂ ಸೇರಿ ಸಮಸ್ತ ಕನ್ನಡಿಗರೂ ಅತ್ಯಂತ ಗೌರವಾದರಗಳೊಂದಿಗೆ ನಾಡಗೀತೆಯನ್ನಾಗಿ ಸ್ವೀಕರಿಸಿದ್ದನ್ನು ನೋಡಿದರೆ ಕುವೆಂಪುರವರ ಶ್ರೇಷ್ಠತೆಯನ್ನು ಮನದಟ್ಟು ಮಾಡಿಕೊಡುತ್ತದೆ. ಕುವೆಂಪುರವರು ಒಬ್ಬ ದಾರ್ಶನಿಕರೆಂಬ ಅಂಶವೂ ಪದೇ ಪದೇ ಸ್ಪಷ್ಟವಾಗುತ್ತದೆಂದರು. ಮತ್ತೊಬ್ಬ ಮುಖ್ಯ ಅತಿಥಿಯಾಗಿ ಆಗಮಿಸಿದ್ದ ಮೈಸೂರಿನ ಎಸ್ ಜೆಸಿಇ ಕಾಲೇಜಿನ ನಿವೃತ್ತ ಪ್ರಾಧ್ಯಾಪಕ ಹಾಗೂ ಗಾಯಕರಾದ ಪ್ರೊ.ಕೆ.ಎಸ್.ಮಂಜುನಾಥ್ ಅವರು ಮಾತನಾಡಿ, ಬಾಲ್ಯದಿಂದಲೂ ತಮಗಿರುವ ಸಂಗೀತದ ಬಗ್ಗೆ ಪ್ರಸ್ತಾಪಿಸಿ, ತಮ್ಮ ಸೇವಾ ಅವಧಿಯಲ್ಲೂ ಎಲ್ಲಾ ವಯೋಮಾನದವರೊಡನೆ ಸೇರಿ ಅನೇಕ ಸಂಗೀತ ಕಾರ್ಯಕ್ರಮಗಳನ್ನು ನೀಡಿದ ಬಗ್ಗೆ ತಮ್ಮ ಅನುಭವಗಳನ್ನು ಹಂಚಿಕೊಂಡರು. ನಿವೃತ್ತಿಯ ನಂತರವಂತೂ ತಮ್ಮ ಇಡೀ ಜೀವನವನ್ನು ಸಂಗೀತಕ್ಕಾಗಿ ಮುಡುಪಾಗಿಡುವುದಾಗಿ ತಿಳಿಸಿದರು. ಈ ಇಡೀ ಕಾರ್ಯಕ್ರಮದ ಖರ್ಚನ್ನು ಪ್ರಾಯೋಜಿಸಿದ 87 ವರ್ಷ ವಯೋವೃದ್ಧರಾದ ಬಿ.ಎನ್.ಶ್ರೀಕಂಠಯ್ಯನವರನ್ನು ಶ್ಲಾಘಿಸಿ, ಹಿರಿಯ ನಾಗರೀಕ ಸಮಿತಿಗೆ ಹೃತ್ಪೂರ್ವಕ ಧನ್ಯವಾದ ಅರ್ಪಿಸಿದರು.

ಅಧ್ಯಕ್ಷತೆ ವಹಿಸಿದ್ದ ಸಮಿತಿ ಅಧ್ಯಕ್ಷ, ಕೊಡುಗೈ ದಾನಿ ಎ.ಎಸ್.ದೇವರಾಜು ಅವರು ಮಾತನಾಡಿ, ಜೀವನದಲ್ಲಿ ಬಾಲ್ಯದಲ್ಲಿ ತಂದೆ-ತಾಯಿಯರ ಅದರಲ್ಲೂ ತಾಯಿಯ ಪಾತ್ರ, ಪ್ರೌಢಾವಸ್ಥೆಯಲ್ಲಿ ಗುರುಗಳ ಪಾತ್ರ, ವೃದ್ಧಾಪ್ಯದಲ್ಲಿ ಭಗವಂತನ ಪಾತ್ರದ ಕೃಪೆಯ ಮಹತ್ವವನ್ನು ವಿವರಿಸಿದರು. ಕಾರ್ಯದರ್ಶಿ ಹೆಚ್.ಎಲ್.ಇಂದಿರೇಶ್ ಬಿ.ಎನ್.ಶ್ರೀಕಂಠಯ್ಯ ಮತ್ತು ಕುಟುಂಬದವರನ್ನು ಹಾಗೂ ಶ್ವೇತ ದಿನೇಶ್ ಹಾಗೂ ಗುರುದತ್‌ರವರಿಗೆ ವಿಶೇಷ ಧನ್ಯವಾದ ತಿಳಿಸಿದರು. ಇದಾದ ನಂತರ ನಡೆದ ಸಾಂಸ್ಕೃತಿಕ ಕಾರ್ಯಕ್ರಮದಲ್ಲಿ ಬಿ.ಎ.ಐ.ನ ಸುಮಾರು 12 ಮಹಿಳೆಯರು ಹಾಗೂ ಮಹನೀಯರು ಸುಗಮ ಸಂಗೀತ, ಜಾನಪದ ಸಂಗೀತ ಹಾಗೂ ಕನ್ನಡದ ಹಳೆಯ ಚಲನಚಿತ್ರಗೀತೆಗಳನ್ನು ಸುಶ್ರಾವ್ಯವಾಗಿ ಹಾಡಿ ಸಭಿಕರನ್ನು ರಂಜಿಸಿದರು. ಪ್ರೊ.ಕೆ.ಎಸ್.ಮಂಜುನಾಥ್‌ರವರು ರಾಷ್ಟ್ರಕವಿ ಕುವೆಂಪು ಹಾಗೂ ಕೆ.ಎಸ್. ಶಿವರುದ್ರಪ್ಪ ರಚನೆಯ ಗೀತೆಗಳನ್ನು ಹಾಡಿ ಕಾರ್ಯಕ್ರಮಕ್ಕೆ ಮತ್ತಷ್ಟು ಮೆರಗನ್ನು ನೀಡಿದರು. ಶ್ರೀಮತಿ ಶೀಲಾದತ್ ಪ್ರಾರ್ಥಿಸಿದರೆ, ಸಂಸ್ಥೆಯ ಖಜಾಂಚಿ ಬಿ.ಚೆನ್ನಬಸವಯ್ಯನವರು ಎಲ್ಲರನ್ನೂ ಸ್ವಾಗತಿಸಿದರು. ಶ್ರೀಮತಿ ರೂಪ ರಘುನಾಥ್ ನಿರೂಪಿಸಿದರೆ, ಸಂಘದ ಅಧ್ಯಕ್ಷ ಎ.ಎಸ್.ದೇವರಾಜು ವಂದಿಸಿದರು.

ಅಂಬೇಡ್ಕರ್ ಅಧ್ಯಯನ ಮಾಡಿ

ಕನ್ನಡ-ಸಂಸ್ಕೃತಿ ಇಲಾಖೆ ಸಹಾಯಕ ನಿರ್ದೇಶಕಿ ಮನಿಷಾ ಸಲಹೆ

ಚಿಕ್ಕಬಳ್ಳಾಪುರ: ಸಂವಿಧಾನಶಿಲ್ಪಿ ಡಾ.ಬಿ.ಆರ್. ಅಂಬೇಡ್ಕರ್ ಅವರ ತತ್ವ ಚಿಂತನೆಗಳನ್ನು ವಿದ್ಯಾರ್ಥಿ ಯುವಜನರು ಅಧ್ಯಯನ ಮಾಡಿಕೊಳ್ಳುವ ಜೊತೆಗೆ ಜೀವನದಲ್ಲಿ ಅಳವಡಿಸಿಕೊಳ್ಳುವ ಮೂಲಕ ಸಮಸಮಾಜದ ಸದೃಢ ಭಾರತ ನಿರ್ಮಾಣಕ್ಕೆ ಮುಂದಾಗಬೇಕು ಎಂದು ಕನ್ನಡ ಮತ್ತು ಸಂಸ್ಕೃತಿ ಇಲಾಖೆ ಸಹಾಯಕ ನಿರ್ದೇಶಕಿ ಮನಿಷಾ ಸಲಹೆ ಮಾಡಿದರು.

ಅವರು ಶನಿವಾರ ಗೌರಿಬಿದನೂರು ತಾಲ್ಲೂಕು ಡಿ.ಪಾಳ್ಯದ ಸರ್ಕಾರಿ ಪದವಿ ಪೂರ್ವ ಕಾಲೇಜಿನಲ್ಲಿ ಕನ್ನಡ ಮತ್ತು ಸಂಸ್ಕೃತಿ ಇಲಾಖೆ ವತಿಯಿಂದ ಆಯೋಜಿಸಿದ್ದ ‘‘ಅಂಬೇಡ್ಕರ್ ಓದು’’ ಕಾರ್ಯಕ್ರಮಕ್ಕೆ ಜನಪದ ಸಾಂಸ್ಕೃತಿಕ ವಾದ್ಯ ಜಂಬೆಯನ್ನು ಬಾರಿಸುವ ಮೂಲಕ ಉದ್ಘಾಟಿಸಿ ಮಾತನಾಡಿದರು.

ಸಾವಿರಾರು ವರ್ಷಗಳಿಂದ ಭಾರತೀಯ ನೆಲದಲ್ಲಿ ನಡೆದುಕೊಂಡು ಬರುತ್ತಿರುವ ಜಾತಿ ಪದ್ಧತಿ ಮತ್ತು ಮೂಢನಂಬಿಕೆಗಳನ್ನು ನಿರ್ಮೂಲನೆ ಮಾಡಲು ತಾವು ಪಡೆದ ಶಿಕ್ಷಣ ಮತ್ತು ಆ ಮೂಲಕ ಪಡೆದುಕೊಂಡ ವೈಚಾರಿಕ ತಿಳುವಳಿಕೆಯ ಮೂಲಕ ಹಗಲಿರುಳು ಹೋರಾಡಿ ಶ್ರಮಿಸಿದರು. ವಿವಿಧ ವಿಷಯಗಳಲ್ಲಿ ಅಪಾರ ಜ್ಞಾನ ಮತ್ತು ಪಾಂಡಿತ್ಯವನ್ನು ಪಡೆದಿದ್ದ ಅಂಬೇಡ್ಕರ್ ಅವರು ಹಲವು ದೇಶಗಳ ಸಂವಿಧಾನಗಳನ್ನು ಆಳವಾಗಿ ಅಧ್ಯಯನ ಮಾಡಿ ಬಹುಭಾಷೆ,ಸಂಸ್ಕೃತಿಯ ಭಾರತದಲ್ಲಿ ತಾರತಮ್ಯರಹಿತ ಸಮಾಜ ನಿರ್ಮಾಣಕ್ಕೆ ಪಣತೊಟ್ಟು ಅದೇ ನಿಟ್ಟಿನಲ್ಲಿ ಗಟ್ಟಿ ದನಿಯಾದರು. ಭಾರತದ ಸಾಮಾಜಿಕ ಬದಲಾವಣೆ ಮತ್ತು ಅಭಿವೃದ್ಧಿಯಲ್ಲಿ ಡಾ.ಬಿ.ಆರ್.ಅಂಬೇಡ್ಕರ್ ಅವರ ಪಾತ್ರ ಗರಿಷ್ಠವಾಗಿದೆ. ಅವರ ತತ್ವ ಚಿಂತನೆ ಮತ್ತು ಆಶಯಗಳ ವಿಚಾರಧಾರೆಗಳನ್ನು ವಿದ್ಯಾರ್ಥಿ ಯುವಜನರು ಸರಿಯಾಗಿ ಅರ್ಥ ಮಾಡಿಕೊಳ್ಳಬೇಕು. ಅಂಬೇಡ್ಕರ್ ಕುರಿತಾದ ಹಲವು ಪುಸ್ತಕಗಳನ್ನು ಓದಿ ಅಧ್ಯಯನ ಮಾಡುವ ಮೂಲಕ ಭಾರತೀಯ ಸಮಾಜಕ್ಕೆ ಕಂಟಕವಾಗಿರುವ ಜಾತಿಪದ್ಧತಿ,ಮೌಢ್ಯ ಕಂದಾಚಾರಗಳು ಹಾಗೂ ಹಲವು ರೀತಿಯ ತರತಮಗಳನ್ನು ಹೋಗಲಾಡಿಸಲು ಶ್ರಮಿಸಬೇಕು. ಈ ಕಾರಣದಿಂದಲೇ ರಾಜ್ಯ ಸರ್ಕಾರ ಶಾಲಾ ಕಾಲೇಜುಗಳ ವಿದ್ಯಾರ್ಥಿಗಳಿಗೆ ಅಂಬೇಡ್ಕರ್ ಚಿಂತನೆಗಳನ್ನು ತಲುಪಿಸುವ ‘‘ಅಂಬೇಡ್ಕರ್ ಓದು’’ ಎಂಬ ವಿಶೇಷ ಮತ್ತು ವಿಶಿಷ್ಟ ಕಾರ್ಯಕ್ರಮವನ್ನು ಪರಿಚಯಿಸಿದೆ. ಅಂಬೇಡ್ಕರ್ ಆಶಯಗಳನ್ನು ಅರಿಯುವ ಮುಖಾಂತರ ಮೀಸಲಾತಿಯನ್ನೂ ಅರ್ಥ

ಮಾಡಿಕೊಂಡು ಅದರ ಸದ್ಬಳಕೆ ಮಾಡಿಕೊಳ್ಳಬೇಕು ಎಂದು ಮನವಿ ಮಾಡಿದರು.

ಕಾರ್ಯಕ್ರಮದಲ್ಲಿ ಅಂಬೇಡ್ಕರ್ ಅವರ ಕುರಿತು ವಿಶೇಷ ಉಪನ್ಯಾಸ ನೀಡಿ ಮಾತನಾಡಿದ ಕನ್ನಡ ಉಪನ್ಯಾಸಕ ಎನ್.ಚಂದ್ರಶೇಖರ್, ಜಾತೀಯತೆಯ ಮೇಲು ಕೀಳು,ಮೌಢ್ಯ ಕಂದಾಚಾರಗಳೇ ಪ್ರಧಾನವಾಗಿ ಆಳುತ್ತಿದ್ದ ಭಾರತೀಯ ಸಮಾಜದಲ್ಲಿ ಸ್ವತ: ಶೋಷಣೆ, ಅಪಮಾನಗಳಿಗೆ ಗುರಿಯಾಗಿದ್ದ ಅಂಬೇಡ್ಕರ್ ಅವರು ಈ ಅನಿಷ್ಟಗಳಿಗೆ ಮದ್ದು ಅರೆಯಲು ಶಿಕ್ಷಣ,ಸಂಘಟನೆ ಮತ್ತು ಹೋರಾಟದ ಅಸ್ತ್ರಗಳನ್ನು ಆಯ್ಕೆ ಮಾಡಿಕೊಂಡರು. ಸಮಾಜದಲ್ಲಿ ತುಳಿತಕ್ಕೆ ಒಳಗಾಗಿದ್ದ ನಿರ್ಲಕ್ಷಿತ ಸಮುದಾಯಗಳು, ಮಹಿಳೆಯರು ಮತ್ತಿತರ ಅಸಹಾಯಕರಿಗೆ ಶಿಕ್ಷಣದ ಮೂಲಕ ಅರಿವು ನೀಡಿ ಸಂವಿಧಾನದಲ್ಲಿ ಹಕ್ಕುಗಳನ್ನೂ ಒದಗಿಸಿ ಮಹತ್ವದ ಬದಲಾವಣೆಗೆ ಕಾರಣರಾದರು. ಯಾವುದೇ ಸೌಲಭ್ಯಗಳಿಲ್ಲದ ಕಾಲದಲ್ಲಿ ತಮ್ಮ ಹಕ್ಕುಗಳ ಕುರಿತು ಜಾಗೃತಿ ಇಲ್ಲದ ಜನರಲ್ಲಿ ಜಾಗೃತಿಯ ಪಾಠ ಹೇಳಿ ಜನರನ್ನು ಹೋರಾಟಕ್ಕೆ ಸಂಘಟಿಸಿದರು. ಕಾನೂನು,ಸಮಾಜಶಾಸ್ತ್ರ,ರಾಜಕೀಯ ಶಾಸ್ತ್ರ, ತತ್ವಶಾಸ್ತ್ರ ಸೇರಿದಂತೆ ಹಲವು ವಿಷಯಗಳಲ್ಲಿ ಆಳವಾದ ಮತ್ತು ಅಪಾರವಾದ ಪಾಂಡಿತ್ಯ ಜ್ಞಾನವನ್ನು ಪಡೆದಿದ್ದ ಅವರು ಸಮ ಸಮಾಜ ಕಟ್ಟುವ ಕೆಲಸ ಮಾಡಿದರು. ಸಾರ್ವಜನಿಕ ಸ್ಥಳಗಳಿಗೆ ಎಲ್ಲರ ಪ್ರವೇಶ, ದೇಶದ ಪ್ರತಿಯೊಬ್ಬರಿಗೂ ಮತದಾನದ ಹಕ್ಕು ಇನ್ನಿತರ ವಿಚಾರಗಳನ್ನು ಅತ್ಯಂತ ಗಂಭೀರವಾಗಿ ಪರಿಗಣಿಸದರು. ಅಂಬೇಡ್ಕರ್ ಅವರೊಬ್ಬ ಸೋಷಿಯಲ್ ಇಂಜಿನಿಯರ್ ಆಗಿದ್ದರು. ಇಡೀ ತಮ್ಮ ಜೀವನವನ್ನು ಅಧ್ಯಯನ,ಹೋರಾಟ ಮತ್ತು ದೇಶದ ಸರ್ವರ ಒಳಿತಿಗಾಗಿಯೇ ಮೀಸಲಿಟ್ಟರು. ಇಂತಹ ಮಹನೀಯರು ಕೇವಲ ಆರಾಧನೆ, ಮಾತು, ಹೊಗಳಿಕೆಯಂತಹ ಭಾವನಾತ್ಮಕ ವಿಚಾರಗಳಿಗೆ ಸೀಮಿತವಾಗದೇ ಅರಿವಿನ ಭಾಗವಾಗಬೇಕು. ಈ ನಿಟ್ಟಿನಲ್ಲಿ ವಿದ್ಯಾರ್ಥಿ ಯುವಜನರು ಅಂಬೇಡ್ಕರ್ ಅವರನ್ನು ಮಾದರಿಯಾಗಿ ಸ್ವೀಕರಿಸಿ ಉತ್ತಮ ವ್ಯಕ್ತಿತ್ವದ ಜೊತೆಗೆ ಸಮಾನತೆಯ ಮಾರ್ಗದಲ್ಲಿ ಮುನ್ನಡೆಯಬೇಕು. ಆಗ ಮಾತ್ರ ಅವರ ಕುರಿತಾದ ಕಾರ್ಯಕ್ರಮಗಳಿಗೆ ನಿಜವಾದ ಅರ್ಥ ಬರುತ್ತದೆ ಎಂದರು.

ಕಾರ್ಯಕ್ರಮದ ಅಧ್ಯಕ್ಷತೆ ವಹಿಸಿ ಮಾತನಾಡಿದ ಕಾಲೇಜಿನ ಪ್ರಾಂಶುಪಾಲ ಸತ್ಯೇಂದ್ರ, ದೇಶಕ್ಕಾಗಿ ಇಡೀ ತಮ್ಮ ಜೀವನವನ್ನೇ ಮುಡಿಪಾಗಿಟ್ಟು ತ್ಯಾಗ ಮಾಡಿದ ಅಂಬೇಡ್ಕರ್ ಅವರಂತಹ ಮಹನೀಯರ ಬಗ್ಗೆ ಕಾರ್ಯಕ್ರಮಗಳು ನಡೆಯದಿದ್ದರೆ ಅಂತಹ ಶ್ರೇಷ್ಠರು, ಪ್ರಾತಃಸ್ಮರಣೀಯರು ಸ್ಮೃತಿಪಟಲದಿಂದ ಮರೆಯಾಗಿ ಹೋಗುತ್ತಾರೆ. ಈ ರೀತಿಯ ಕಾರ್ಯಕ್ರಮಗಳ ಸಂಖ್ಯೆ ಹೆಚ್ಚಾಗುವ ಜೊತೆಗೆ ಅರ್ಥಪೂರ್ಣವೂ ಆಗಬೇಕು. ಆದ್ದರಿಂದ ವಿದ್ಯಾರ್ಥಿಗಳು ಅಂಬೇಡ್ಕರ್ ವಿಚಾರಧಾರೆ ಅಧ್ಯಯನ ಮಾಡಬೇಕು ಎಂದರು.

ಕಾರ್ಯಕ್ರಮದಲ್ಲಿ ಜನಪರ ಗೀತೆಗಳ ಗಾಯಕರಾದ ಸ್ವರಪಲ್ಲಿ ಚಂದ್ರಶೇಖರ್,ಗೌತಮ ಬುದ್ಧ ಸಾಮಾಜಿಕ ಮತ್ತು ಸಾಂಸ್ಕೃತಿಕ ಸಂಸ್ಥೆಯ ಸಂಚಾಲಕ ಪ್ರಸನ್ನಕುಮಾರ್, ಕಲಾವಿದರಾದ ಮೂರ್ತಿ ಮತ್ತು ಸಂತೋಷ್ ಅವರು ಅಂಬೇಡ್ಕರ್ ಅವರ ಕುರಿತಾದ ಗೀತೆಗಳನ್ನು ಹಾಡಿ ಜಾಗೃತಿ ಮೂಡಿಸಿದರು.

ಇದೇ ವೇಳೆ ವೇದಿಕೆಯಲ್ಲಿದ್ದ ಗಣ್ಯರು ಅಂಬೇಡ್ಕರ್ ಭಾವಚಿತ್ರಕ್ಕೆ ಪುಷ್ಪನಮನ ಸಲ್ಲಿಸಿ ಗೌರವ ಸಮರ್ಪಿಸಿದರು.

ಕಾರ್ಯಕ್ರಮದ ಅಂಗವಾಗಿ ನಡೆದ ಪ್ರಬಂಧ ಸ್ಪರ್ಧೆಯಲ್ಲಿ ವಿಜೇತರಾದ ಪ್ರಥಮ ಮತ್ತು ದ್ವಿತೀಯ ಪಿಯುಸಿ ವಿದ್ಯಾರ್ಥಿಗಳಿಗೆ ಅಂಬೇಡ್ಕರ್ ಬದುಕು ಬರಹಗಳ ಪುಸ್ತಕಗಳನ್ನು ಬಹುಮಾನ ನೀಡಿ ಪ್ರೋತ್ಸಾಹಿಸಲಾಯಿತು. ಉಪನ್ಯಾಸಕರಾದ ನಾಗರಾಜ್, ಇಂದ್ರಾಣಿ ಮತ್ತು ಚಿನ್ನಪ್ಪರೆಡ್ಡಿ ಮತ್ತಿತರರು ಹಾಜರಿದ್ದರು.

ನಿದರ ಮಂಗಲ ಹಾಲು ಉತ್ಪಾದಕರ ಸಂಘಕ್ಕೆ ಅವಿರೋಧ ಆಯ್ಕೆ

ಮಾಲೂರು : ನಿದರಮಂಗಲ ಹಾಲು ಉತ್ಪಾದಕರ

ಸಂಜೆ ಟಿಪ್ಸ್

ಲಾಜಿಮ್ಯಾಟ್ ಇಂಡಿಯಾ ರೋಡ್ ಶೋ

ಭಾರತವು ಅತ್ಯಂತ ದೊಡ್ಡ ಲಾಜಿಸ್ಟಿಕ್ಸ್, ಮೆಟೀರಿಯಲ್ ಹ್ಯಾಂಡ್ಲಿಂಗ್, ವೇರ್ ಹೌಸಿಂಗ್ ಮತ್ತು ಆಟೊಮೇಷನ್ ಪ್ರದರ್ಶನ ಲಾಜಿಮ್ಯಾಟ್(ಐಠಠಒಐ) ಇಂಡಿಯಾ 2024 ಆಯೋಜಿಸುವ ನಿರೀಕ್ಷೆಯಲ್ಲಿ ಉದ್ಯಮವು ಮಹತ್ತರ ಬದಲಾವಣೆಗೆ ಸಜ್ಜಾಗುತ್ತಿದೆ. ಈ ಉತ್ಸಾಹವು ಬೆಂಗಳೂರಿನ ಲ್ಯಾವೆಲ್ಲೆ ರಸ್ತೆಯಲ್ಲಿ ಜನವರಿ 16, 2024ರಂದು ಅದಕ್ಕೆ ಪೂರ್ವಗಾಮಿ ರೋಡ್ ಶೋ ಸಮೀಪವಾಗುತ್ತಿದ್ದಂತೆ ಮತ್ತಷ್ಟು ಹೆಚ್ಚಾಗುತ್ತಿದೆ. ಈ ರೋಡ್ ಶೋ ಪ್ರಮುಖ ಲಾಜಿಸ್ಟಿಕ್ಸ್ ಮತ್ತು ಸಾರಿಗೆ ನಿರ್ವಹಣೆ ಕಂಪನಿಗಳಿಂದ ಒಳನೋಟಯುಕ್ತ ಚರ್ಚೆಗಳನ್ನು ಉತ್ತೇಜಿಸಲಿವೆ, ಆವಿಷ್ಕಾರಗಳನ್ನು ಅನಾವರಣಗೊಳಿಸಲಿವೆ ಮತ್ತು ಉದ್ಯಮದ ನಾಯಕರೊಂದಿಗೆ ಅರ್ಥಪೂರ್ಣ ಸಹಯೋಗಗಳನ್ನು ಉತ್ತೇಜಿಸಲಿದ್ದು ಮಹತ್ತರ ಕಾರ್ಯಕ್ರಮಕ್ಕೆ ವೇದಿಕೆ ಸೃಷ್ಟಿಸಲಿದೆ.

ಲಾಜಿಮ್ಯಾಟ್ ಇಂಡಿಯಾ ಲಾಜಿಸ್ಟಿಕ್ಸ್, ಮೆಟೀರಿಯಲ್ ಹ್ಯಾಂಡ್ಲಿಂಗ್, ವೇರ್ ಹೌಸಿಂಗ್ ಮತ್ತು ಪೂರೈಕೆ ಸರಣಿ ಪರಿಹಾರಗಳಲ್ಲಿ ಅತ್ಯಾಧುನಿಕ ಸುಧಾರಣೆಗಳಿಗೆ ದೇಶದ ಪ್ರಮುಖ ಪ್ಲಾಟ್ ಫಾರಂ ಆಗಿದೆ. ಮೆಸ್ಸಿ ಸ್ಟಗ್ಗಾರ್ಟ್ ಇಂಡಿಯಾ ನೇತೃತ್ವದ ಈ ಪ್ರದರ್ಶನ ಉದ್ಯಮದ ನಾಯಕರು, ವೃತ್ತಿಪರರು ಮತ್ತು ಆನ್ವೇಷಕರನ್ನು ಒಗ್ಗೂಡಿಸಲು ವೇದಿಕೆಯಾಗಿ ಕೆಲಸ ಮಾಡುತ್ತದೆ. ಇದು ಉದ್ಯಮ ವಿಸ್ತರಣೆ ಮತ್ತು ಜಾಲದ ಪ್ರಗತಿಗೆ ಮೌಲ್ಯಯುತ ಅವಕಾಶಗಳನ್ನು ಒದಗಿಸುವ ಮೂಲಕ ಅತ್ಯಾಧುನಿಕ ತಂತ್ರಜ್ಞಾನಗಳನ್ನು ಪ್ರಸ್ತುತಪಡಿಸುವ ಮೂಲಕ ಲಾಜಿಸ್ಟಿಕ್ಸ್ ಮತ್ತು ಸಾರಿಗೆ ಕ್ಷೇತ್ರವನ್ನು ಕ್ರಾಂತಿಕಾರಕಗೊಳಿಸಲಿದೆ. ಪ್ರಧಾನಮಂತ್ರಿಗಳ ರಾಷ್ಟ್ರೀಯ ಲಾಜಿಸ್ಟಿಕ್ಸ್ ನೀತಿ ಮತ್ತು ಗತಿ ಶಕ್ತಿಗೆ ಅನುಗುಣವಾಗಿ ಲಾಜಿಮ್ಯಾಟ್ ಇಂಡಿಯಾ 2024ಯು ಕಾರ್ಯಕ್ಷಮತೆ ಗರಿಷ್ಠಗೊಳಿಸುವ ಮತ್ತು ವೆಚ್ಚದ ದಕ್ಷತೆ ನೀಡುವ ವಿಸ್ತಾರ ಶ್ರೇಣಿಯ ಪರಿಹಾರಗಳನ್ನು ಒದಗಿಸಲು ಬದ್ಧವಾಗಿದೆ.

ಸಕ್ಕರೆ ಅಚ್ಚು

ಪಾಕ ಶಾಲೆ

ಬೇಕಾಗಿರುವ ಪದಾರ್ಥ

1. ಸಕ್ಕರೆ - ಅರ್ಧ ಕೆಜಿ, 2. ಹಾಲು - ಕಾಲು ಕಪ್, 3. ನೀರು - ಕಾಲು ಕಪ್, 4. ಮೊಸರು - ಕಾಲು ಕಪ್, 5. ಸಕ್ಕರೆ ಅಚ್ಚು ಮಾಡುವ ಮರದ ಮೌಲ್ಡ್ ಅಥವಾ ಪ್ಲಾಸ್ಟಿಕ್, 6. ಫುಡ್ ಕಲರ್ - ಬೇಕಿದ್ದಲ್ಲಿ

ಮಾಡುವ ವಿಧಾನ

ಮೊದಲಿಗೆ ನೀವು ಸಕ್ಕರೆ ಅಚ್ಚು ಮಾಡಲು ಮರದ ಮೌಲ್ಡ್ ಬಳಸುತ್ತಿದ್ದರೆ, ಅದನ್ನು 3 - 4 ಗಂಟೆಗಳ ಕಾಲ ನೀರಿನಲ್ಲಿ ನೆನೆಸಿಡಿ. ಸಕ್ಕರೆ ಪಾಕ ಮಾಡುವಾಗ ನೀರಿನಿಂದ ತೆಗೆದು ಒಣಗಿದ ಬಟ್ಟೆಯಲ್ಲಿ ಒರೆಸಿಡಿ. ಪ್ಲಾಸ್ಟಿಕ್ ಅಥವಾ ಫೈಬರ್ ಮೌಲ್ಡ್ ಆಗಿದ್ರೆ ಡೈರೆಕ್ಟ್ ಆಗೇ ಹಾಕಬಹುದು.

ಸಕ್ಕರೆ ಪಾಕ ತಯಾರಿಸಲು ಗಟ್ಟಿ ತಳದ ಪಾತ್ರೆ ಬಳಸಿ. ಪಾತ್ರೆಗೆ ಸಕ್ಕರೆ ಹಾಕಿ ಅದಕ್ಕೆ ಕಾಲು ಕಪ್ ನೀರು ಹಾಕಿ ಕುದಿಸಿ. (ಸಕ್ಕರೆಯನ್ನು ನೀರಿನಲ್ಲಿ ಕರಗಿಸಿಯೂ ಬಳಸಬಹುದು ಸಕ್ಕರೆ ಕರಗಿದ ಮೇಲೆ ಅದಕ್ಕೆ ಕಾಲು ಕಪ್ ಹಾಲು ಹಾಕಿ 2-3 ನಿಮಿಷ ಕುದಿಸಿ.ಬಳಿಕ ಮಿಶ್ರಣಕ್ಕೆ ಕಾಲು ಕಪ್ ಮೊಸರು ಹಾಕಿ 2-3 ನಿಮಿಷ ಕುದಿಸಿ. ಪಾಕ ಹಾಲು ಒಡೆದಂತೆ ಆಗುತ್ತದೆ. (ಹಾಲು, ಮೊಸರು ಬಳಸುವುದರಿಂದ ಅಚ್ಚು ಮೃದುವಾಗಿರುತ್ತದೆ) ಈಗ ಸಕ್ಕರೆ ಪಾಕದ ಮಿಶ್ರಣವನ್ನು ಮತ್ತೊಂದು ಪಾತ್ರೆಗೆ ಸೋಸಿಕೊಳ್ಳಿ. ಈಗ ಮರದ ಮೌಲ್ಡ್ಗೆ ಎರಡು ಕಡೆ ರಬ್ಬರ್ ಬ್ಯಾಂಡ್ ಹಾಕಿಡಿ. ಏಕೆಂದರೆ ಪಾಕ ಮಾಡಿ ರಬ್ಬರ್ ಬ್ಯಾಂಡ್ ಹಾಕುವಷ್ಟರಲ್ಲಿ ಪಾಕ ಗಟ್ಟಿ ಆಗಿರುತ್ತದೆ. ಈಗ ಸೋಸಿಕೊಂಡ ಪಾಕವನ್ನು ಮತ್ತೆ ಒಲೆಯ ಮೇಲಿಟ್ಟು, ಚೆನ್ನಾಗಿ ಕುದಿಸಿ? ಚೆನ್ನಾಗಿ ಬಬಲ್ಸ್ ಬರುತ್ತದೆ.(ಕಡಿಮೆ ಉರಿಯಲ್ಲಿ ಕುದಿಸಿ). ಚೆನ್ನಾಗಿ ಗುಳ್ಳೆಗಳು ಬಂದ ಮೇಲೆ, ಪಾಕ ಗಟ್ಟಿಯಾದ ನಂತರ ಆ ಮೌಲ್ಡ್ಗೆ ಹಾಕಿ, 10 ರಿಂದ 15 ನಿಮಿಷ ಬಿಟ್ಟು ತೆಗೆದರೆ ಆರೋಗ್ಯಕರ ಮತ್ತು ರುಚಿಕರ ಸಕ್ಕರೆ ಅಚ್ಚು ರೆಡಿ. ಅಚ್ಚು ತೆಗೆಯುವಾಗ ಮುರಿದು ಹೋದರೆ, ಮತ್ತೆ ಪಾತ್ರೆಗೆ ಹಾಕಿ ಒಲೆಯ ಮೇಲಿಟ್ಟು ಬಿಸಿ ಮಾಡಿ ಅಚ್ಚು ಮಾಡಬಹುದು.

ನಟಿ ರಾಖಿ ಸಾವಂತ್‌ಗೆ ನಿರೀಕ್ಷಣಾ ಜಾಮೀನು ಇಲ್ಲ

ಅಶ್ಲೀಲ ವಿಡಿಯೋ ಪೋಸ್ಟ್ ಪ್ರಕರಣಕ್ಕೆ ಸಂಬಂಧಿಸಿದಂತೆ ಬಾಲಿವುಡ್ ನಟಿ ರಾಖಿ ಸಾವಂತ್ ಗೆ ಮುಂಬೈ ನ್ಯಾಯಾಲಯವು ನಿರೀಕ್ಷಣಾ ಜಾಮೀನು ನೀಡಲು ನಿರಾಕರಿಸಿದೆ.

ಈ ಹಿಂದೆ ತಮ್ಮ ಮಾಜಿಪತಿ ಅನಿಲ್ ದುರಾನಿ ಅವರ ಅಶ್ಲೀಲ ವಿಡಿಯೋವನ್ನು ರಾಖಿ ಸಾವಂತ್ ಸೋಷಿಯಲ್ ಮೀಡಿಯಾದಲ್ಲಿ ರಿಲೀಸ್ ಮಾಡಿದ್ದರು.

ಮುಂಬೈಯ ಅಂಬೋಲಿ ಪೊಲೀಸ್ ಠಾಣೆಯಲ್ಲಿ ಸ್ವತಃ ಮಾಜಿಪತ್ನಿಯ ವಿರುದ್ಧವೇ ದುರಾನಿ ದೂರು ನೀಡಿದ್ದರು. ತಮ್ಮ ಖಾಸಗಿ ವಿಡಿಯೋವನ್ನು ಸೋಷಿಯಲ್ ಮೀಡಿಯಾದಲ್ಲಿ ಹಂಚಿಕೊಳ್ಳುವ ಮೂಲಕ ತಮ್ಮ ಮಾನಹಾನಿ ಮಾಡಿದ್ದಾರೆ ಎಂದು ದೂರಿನಲ್ಲಿ ಉಲ್ಲೇಖಿಸಿದ್ದರು.

ದೂರು ದಾಖಲಾಗುತ್ತಿದ್ದಂತೆಯೇ ರಾಖಿ ನಿರೀಕ್ಷಣಾ ಜಾಮೀನಿಗಾಗಿ ಅರ್ಜಿ ಸಲ್ಲಿಸಿದ್ದರು. ಹೆಚ್ಚುವರಿ ಸೆಷನ್ಸ್ ನ್ಯಾಯಾಧೀಶ ಶ್ರೀಕಾಂತ್ ವೈ ಭೋಂಸ್ಲೆ ಅವರು ಅರ್ಜಿಯನ್ನು ವಜಾಗೊಳಿಸಿದ್ದಾರೆ.

ರಾಖಿ ಬಿಡುಗಡೆ ಮಾಡಿರುವ ವಿಡಿಯೋ ಅಶ್ಲೀಲವಾಗಿವೆ ಎಂದು ಕೋರ್ಟ್ ಈ ಸಂದರ್ಭದಲ್ಲಿ ಅಭಿಪ್ರಾಯ ಪಟ್ಟಿದೆ.

ಆದಿಲ್ ದುರಾನಿ ವಿರುದ್ಧ ಹಲವು ಆರೋಪಗಳನ್ನು ಮಾಡಿದ್ದ ರಾಖಿ ಸಾವಂತ್, ಇದೇ ವಿಷಯಕ್ಕೆ ಸಂಬಂಧಿಸಿದಂತೆ ಹಲವು ಟಿವಿ ಚಾನೆಲ್, ಯೂಟ್ಯೂಬ್ ಚಾನೆಲ್ಗಳಿಗೆ ಸಂದರ್ಶನ ನೀಡಿದ್ದರು. ಒಂದು ಚಾನೆಲ್ ಜೊತೆ ಮಾತನಾಡುತ್ತಿರುವಾಗ ತಮ್ಮ ಹಾಗೂ ಆದಿಲ್ನ ಖಾಸಗಿ ಚಿತ್ರಗಳು, ವಿಡಿಯೋಗಳನ್ನು ಕ್ಯಾಮೆರಾಕ್ಕೆ ರಾಖಿ ಸಾವಂತ್ ತೋರಿಸಿದ್ದರು. ಅಲ್ಲದೆ ತಮ್ಮ ಹಾಗೂ ಆದಿಲ್ರ ಖಾಸಗಿ ವಿಡಿಯೋಗಳನ್ನು ಕೆಲವು ವಾಟ್ಸ್ಆಫ್ ಗ್ರೂಪ್ಗಳಲ್ಲಿ ಸಹ ಶೇರ್ ಮಾಡಿದ್ದರು.

ಬಳಿಕ ಆದಿಲ್ ದುರಾನಿ, ತಮ್ಮ ಖಾಸಗಿ ಚಿತ್ರ ಹಾಗೂ ವಿಡಿಯೋಗಳನ್ನು ಲೀಕ್ ಮಾಡಿರುವ ರಾಖಿ ವಿರುದ್ಧ ಪ್ರಕರಣ ದಾಖಲಿಸಿದ್ದರು. ಪ್ರಕರಣ ವಿಚಾರಣೆ ಹಂತದಲ್ಲಿರುವಾಗ ರಾಖಿ ಸಾವಂತ್ ನಿರೀಕ್ಷಣಾ ಜಾಮೀನಿಗೆ ಅರ್ಜಿ ಸಲ್ಲಿಸಿದ್ದರು. ಅರ್ಜಿ ವಿಚಾರಣೆ ನಡೆಸಿದ ನ್ಯಾಯಾಲಯವು 'ಆರೋಪಿ ರಾಖಿ ಸಾವಂತ್ ಅವರಿಂದ ಕಳಿಸಲ್ಪಟ್ಟಿರುವ ಅಥವಾ ಪ್ರಕಟಿಸಲಾಗಿರುವ ವಿಡಿಯೋಗಳು ಕೇವಲ ಅಶ್ಲೀಲವಲ್ಲ ಆದರೆ ಲೈಂಗಿಕವಾಗಿ ದೌರ್ಜನ್ಯವೂ ಆಗಿದೆ. ಘಟನೆಯ ಸತ್ಯಗಳು, ಆರೋಪಗಳು ಮತ್ತು ಸಂದರ್ಭಗಳನ್ನು ಪರಿಗಣಿಸಿ, ನಿರೀಕ್ಷಣಾ ಜಾಮೀನು ನೀಡುವುದು ಸೂಕ್ತವಲ್ಲ ಎಂದು ಅಭಿಪ್ರಾಯ ತಿಳಿಸಿ ಅರ್ಜಿಯನ್ನು ರದ್ದು ಮಾಡಿದೆ.

ಮೈಸೂರಿನ ಉದ್ಯಮಿ ಆದಿಲ್ ದುರಾನಿ ಹಾಗೂ ರಾಖಿ ಸಾವಂತ್ 2021ರಲ್ಲಿ ವಿವಾಹವಾಗಿದ್ದರು. ವಿವಾಹವಾದಾಗ ಇಬ್ಬರೂ ಆರಾಮವಾಗಿಯೇ ಇದ್ದರು. ಆದರೆ ಬಳಿಕ ರಾಖಿ ಸಾವಂತ್, ತಮ್ಮ ಪತಿ ಆದಿಲ್ ಬಗ್ಗೆ ಹಲವು ಆರೋಪಗಳನ್ನು ಮಾಡಲು ಆರಂಭಿಸಿದರು.

ಬಾಯಿ ಹುಣ್ಣಿನ ಸಮಸ್ಯೆಗೆ ಮನೆಮದ್ದು

ಒಂದಿಲ್ಲೊಂದು ಸಮಯದಲ್ಲಿ ಬಾಯಿಹುಣ್ಣಿನ ಸಮಸ್ಯೆ ಪ್ರತಿಯೊಬ್ಬರನ್ನೂ ಕಾಡುತ್ತದೆ. ದೇಹದಲ್ಲಿನ ವಿಪರೀತ ಉಷ್ಣತೆಯಿಂದ ಬಾಯಿಯಲ್ಲಿ ಹುಣ್ಣಾಗುತ್ತದೆ ಎಂದು ಹೇಳಲಾಗುತ್ತದೆ. ಆದರೆ ಹುಣ್ಣುಗಳು ಸಂಭವಿಸುವ ಕಾರಣ ಇನ್ನೂ ಸ್ಪಷ್ಟವಾಗಿಲ್ಲ. ನೀರಿನ ಕೊರತೆಯಿಂದಲೂ ಬಾಯಿಯಲ್ಲಿ ಹುಣ್ಣಾಗಬಹುದು.

ಬಾಯಿಯ ಹುಣ್ಣುಗಳನ್ನು ಸಾಧ್ಯವಾದಷ್ಟು ಬೇಗ ಗುಣಪಡಿಸಲು ಉಪ್ಪು ನೀರಿನಿಂದ ಬಾಯಿ ಮುಕ್ಕಳಿಸಬೇಕು. ಉಪ್ಪಿನಲ್ಲಿರುವ ಬ್ಯಾಕ್ಟೀರಿಯಾ ವಿರೋಧಿ ಗುಣಲಕ್ಷಣಗಳು ಸೂಕ್ಷ್ಮ ಜೀವಿಗಳನ್ನು ನಾಶಮಾಡುತ್ತವೆ. ಉಗುರುಬೆಚ್ಚಗಿನ ನೀರಿಗೆ ಒಂದು ಚಮಚ ಉಪ್ಪನ್ನು ಬೆರೆಸಿಕೊಂಡು ದಿನಕ್ಕೆ ಎರಡು ಬಾರಿ ಗಾರ್ಗಲ್ ಮಾಡಿ.

ಬಾಯಿ ಹುಣ್ಣುಗಳನ್ನು ಗುಣಪಡಿಸಲು ಬ್ಲಾಕ್ ಟೀ ಕೂಡ ಪರಿಣಾಮಕಾರಿಯಾಗಿದೆ. ಒಂದು ಕಪ್ ಬಿಸಿ ನೀರಿಗೆ ಬ್ಲಾಕ್ ಟೀ ಬ್ಯಾಗ್ ಅನ್ನು 5 ನಿಮಿಷ ನೆನೆಸಿಡಿ. ತಣ್ಣಗಾದ ನಂತರ ಈ ನೀರನ್ನು ಹುಣ್ಣುಗಳ ಮೇಲೆ ಹಚ್ಚಿ. ಇದು ಗುಣಪಡಿಸುವ ಪ್ರಕ್ರಿಯೆಯನ್ನು ಸಹ ವೇಗಗೊಳಿಸುತ್ತದೆ. ಹುಣ್ಣುಗಳನ್ನು ಗುಣಪಡಿಸಲು ಮೆಗ್ನೀಷಿಯಾ ಹಾಲನ್ನು ಅನ್ವಯಿಸಬಹುದು. ಇದು ಹುಣ್ಣುಗಳನ್ನು ಸೂಕ್ಷ್ಮಜೀವಿಗಳಿಂದ ರಕ್ಷಿಸುತ್ತದೆ. ಒಂದು ಕಪ್ ನೀರಿಗೆ ಮೆಗ್ನೀಷಿಯಾ ಹಾಲನ್ನು ಬೆರೆಸಿ ಗಾರ್ಗಲ್ ಮಾಡಿ.

ಹೆಲ್ತ್ ಟಿಪ್ಸ್

ಬಾಯಿ ಹುಣ್ಣುಗಳಿಂದ ಉಂಟಾಗುವ ನೋವಿನಿಂದ ಪರಿಹಾರವನ್ನು ಪಡೆಯಲು ಲವಂಗವನ್ನು ಬಳಸಬಹುದು. ಲವಂಗದಲ್ಲಿ ಕಂಡುಬರುವ ಬ್ಯಾಕ್ಟೀರಿಯಾ ವಿರೋಧಿ ಗುಣಲಕ್ಷಣಗಳು ಬಾಯಿಯ ಹುಣ್ಣುಗಳನ್ನು ಗುಣಪಡಿಸುತ್ತವೆ. ಬ್ಯಾಕ್ಟೀರಿಯಾ ಮತ್ತು ಸೂಕ್ಷ್ಮಜೀವಿಗಳ ವಿರುದ್ಧ ಹೋರಾಡಲು ಲವಂಗ ಸಹಕಾರಿ. ಇದು ಹುಣ್ಣುಗಳನ್ನು ತ್ವರಿತವಾಗಿ ಗುಣಪಡಿಸುತ್ತದೆ.ಮೊಸರನ್ನು ಪ್ರೋಬಯಾಟಿಕ್ ಎಂದು ಪರಿಗಣಿಸಲಾಗುತ್ತದೆ. ಮೊಸರು ಸೇವಿಸುವುದರಿಂದ ಕರುಳಿನ ಚಲನೆ ಮತ್ತು ಕರುಳಿನ ಆರೋಗ್ಯ ಸುಧಾರಿಸುತ್ತದೆ. ಇದು ದೇಹದ ನೈಸರ್ಗಿಕ ರಕ್ಷಣಾ ವ್ಯವಸ್ಥೆಯನ್ನು ಬಲಪಡಿಸುತ್ತದೆ. ಮೊಸರು ಬಾಯಿಹುಣ್ಣನ್ನು ಕೂಡ ನಿವಾರಿಸಬಲ್ಲದು.

ತುಂಬು ಕುಟುಂಬದ ಕಥೆ ಲಕ್ಷ್ಮೀ ನಿವಾಸ- ಮನೆಮನಗಳಿಗೆ ಪ್ರವೇಶ ಮಾಡಲು ಸಿದ್ಧ

ಮನೆ ಕಟ್ಟಿ ನೋಡು, ಮದುವೆ ಮಾಡಿ ನೋಡು ಅನ್ನುವ ಲೋಕರೂಢಿಯ ಮಾತನ್ನೇ ಎಳೆಯಾಗಿಟ್ಟುಕೊಂಡು ಕಥೆಯನ್ನು ಹೆಣೆದಿರುವ ಜೀ ಕನ್ನಡ ವಾಹಿನಿ, ಹೊಸ ಧಾರಾವಾಹಿ 'ಲಕ್ಷ್ಮೀ ನಿವಾಸ'ವನ್ನು ಕರುನಾಡಿನ ಮನೆಮನಗಳಿಗೆ ಪ್ರವೇಶ ಮಾಡಿಸಲು ತಯಾರಿ ಮಾಡಿಕೊಂಡಿದೆ. ಈ ಮೂಲಕ, ಮಧ್ಯಮ ವರ್ಗದ ಮನೆಮನೆಯ ಕಥೆಯನ್ನು, ಸಹಜ ನಿರೂಪಣೆಯೊಂದಿಗೆ ವೀಕ್ಷಕರ ಮುಂದಿಡಲಿದೆ.ತುಂಬುಕುಟುಂಬ, ಒಂದು ಮನೆಯಲ್ಲಿ ನಾಲ್ಕು ತಲೆಮಾರಿನ ವಿಭಿನ್ನ ಪಾತ್ರಗಳು. ಒಬ್ಬೊಬ್ಬರದು ಒಂದೊಂದು ಆಸೆ, ಕನಸು, ವ್ಯಕ್ತಿತ್ವ. ಈ ಮಧ್ಯೆ, ಮನೆಯನ್ನು ಒಟ್ಟಾಗಿ ಹಿಡಿದಿಟ್ಟುಕೊಳ್ಳುವ ಬಯಕೆಯ ಲಕ್ಷ್ಮೀ- ಶ್ರೀನಿವಾಸ. ಹೀಗೆ ಕೂಡು ಕುಟುಂಬದ ಜೀವನಾನುಭವವನ್ನು ನೀಡುವ ಚಂದದ ಕಥಾಹಂದರ ಈ ಧಾರಾವಾಹಿಯಲ್ಲಿ ಇರಲಿದೆ. ಮಧ್ಯಮ ವರ್ಗದ ಜನರು ತಮ್ಮ ಕನಸು ನನಸಾಗಿಸಲು ಜೀವನಪೂರ್ತಿ ಅನುಭವಿಸುವ ಕಷ್ಟ- ಸುಖ, ನೋವು- ನಲಿವಿನೊಂದಿಗೆ ಸವೆಸುವ ಬದುಕಿನ ಹಾದಿ ಈ ಕಥೆಯ ತಿರುಳಾಗಿರಲಿದೆ. ಪ್ರತಿನಿತ್ಯ ನಮ್ಮೆಲ್ಲರ ಬದುಕಿನಲ್ಲಿ ನಡೆಯುವ ಮಾಸ್ ಕಥೆಗೆ ಕ್ಲಾಸ್ ನಿರೂಪಣೆ, ಜೊತೆಗೆ ಹಳ್ಳಿಯ ರಾಜಕಾರಣ, ಕಾಲೇಜು ಲವ್ ಸ್ಟೋರಿ ಈ ಧಾರಾವಾಹಿಯ ಹೈಲೈಟ್.ಕಿರುತೆರೆಯ ಮೂಲಕ ಮತ್ತೆ ಕನ್ನಡ ಮನೋರಂಜನಾ ಲೋಕಕ್ಕೆ ಶ್ವೇತಾ ಬೈತ್ರದ ಪ್ರೇಮಾಂಜಲಿಯ ಮೂಲಕ ಕನ್ನಡಿಗರಿಗೆ ಪರಿಚಯವಾಗಿ, ಚಿತ್ರರಂಗದ ಸೂಪರ್ ಸ್ಟಾರ್ಗಳ ಜೊತೆ ನಟಿಸಿ, ಹೆಸರುಗಳಿಸಿದ್ದ ಬಹುಭಾಷಾ ನಟಿ ಶ್ವೇತಾ, ಈ ಧಾರಾವಾಹಿಯ ಮೂಲಕ ಮತ್ತೆ ಕನ್ನಡ ಮನೋರಂಜನಾ ಮಾಧ್ಯಮಕ್ಕೆ ಕಾಲಿಟ್ಟಿದ್ದಾರೆ.

'ಲಕ್ಷ್ಮೀ ನಿವಾಸ'ದಲ್ಲಿ ಕಲಾವಿದರ ದಂಡು!

ಕಿರುತೆರೆಯಲ್ಲಿ ಈ ಹಿಂದೆ ಹೀರೋ ಹೀರೋಯಿನ್ಗಳಾಗಿ ಮಿಂಚಿ, ವಿರಾಮ ತೆಗೆದುಕೊಂಡಿದ್ದ ಹಲವು ಅನುಭವಿ ಕಲಾವಿದರು ಈ ಧಾರಾವಾಹಿಯ ಮುಖ್ಯ ಭೂಮಿಕೆಯಲ್ಲಿದ್ದಾರೆ. ಯುವಕಲಾವಿದರ ಮೆರುಗೂ ಇಲ್ಲಿರಲಿದೆ. ವಿಶೇಷ ಎಂಬಂತೆ ಕನ್ನಡ ಬೆಳ್ಳಿತೆರೆಯ ನಟ- ನಟಿಯರು ಲಕ್ಷ್ಮೀ ನಿವಾಸದಲ್ಲಿ ಕಾಣಿಸಿಕೊಂಡಿದ್ದಾರೆ. ಪ್ರೊಮೋದಲ್ಲಿ ಕಾಣಿಸಿಕೊಂಡಿರುವ ಪಾತ್ರಗಳ ಹೊರತಾಗಿ, ಇನ್ನೂ ಬಹಳಷ್ಟು ಕಲಾವಿದರು ಕಾಣಿಸಿಕೊಳ್ಳುವುದು ಬಾಕಿ ಇದೆ. ಅವರು ಯಾರ್ಯಾರು, ಪಾತ್ರ ಏನೇನು ಅಂತ ತಿಳಿಯಲು ಧಾರಾವಾಹಿಗಾಗಿ ಕಾಯಬೇಕು. ಸಾಯಿ ನಿರ್ಮಲ ಪ್ರೊಡಕ್ಷನ್ ಸಂಸ್ಥೆಯ ನಿರ್ಮಾಣ, ಆದರ್ಶ್ ಉಮೇಶ್ ಹೆಗಡೆ ನಿರ್ದೇಶನ ಈ ಧಾರಾವಾಹಿಗೆ ಇರಲಿದೆ. ಜನವರಿ 16ರಿಂದ ಸೋಮ-ಶುಕ್ರ ರಾತ್ರಿ 8ಕ್ಕೆ ಪ್ರಸಾರ'ಲಕ್ಷ್ಮೀ ನಿವಾಸ' ಧಾರಾವಾಹಿ ಇದೇ ಜನವರಿ 16 ರಿಂದ ಸೋಮವಾರ ದಿಂದ-ಶುಕ್ರವಾರದ ವರೆಗೆ ರಾತ್ರಿ 8ಕ್ಕೆ ಜೀ ಕನ್ನಡ ವಾಹಿನಿಯಲ್ಲಿ ಪ್ರಸಾರಗೊಳ್ಳಲಿದೆ.

ಕಾಂಪ್ಯಾಕ್ಟ್ ಪೌಡರ್ ಬಳಕೆ ಬಗ್ಗೆ ಇರಲಿ ಎಚ್ಚರಿಕೆ

ಬ್ಯೂಟಿ ಟಿಪ್ಸ್

ಕಾಂಪ್ಯಾಕ್ಟ್ ಪೌಡರ್ ಮತ್ತು ಟಾಲ್ಕಂ ಪೌಡರ್ನಂತಹ ಸೌಂದರ್ಯವರ್ಧಕ ಉತ್ಪನ್ನಗಳು ಚರ್ಮಕ್ಕೆ ತುಂಬಾ ಹಾನಿಕಾರಕ. ಈ ಪೌಡರ್ಗಳು ನಮ್ಮ ಅಂದವನ್ನು ಹೆಚ್ಚಿಸುತ್ತವೆ, ಆದರೆ ಚರ್ಮಕ್ಕೆ ಹಾನಿ ಮಾಡುತ್ತವೆ. ಚರ್ಮದ ರಂಧ್ರಗಳೊಳಗೆ ತೂರಿಕೊಂಡು ಅವುಗಳನ್ನು ಮುಚ್ಚುತ್ತವೆ. ಇದರಿಂದಾಗಿ ಚರ್ಮದಲ್ಲಿ ಆಮ್ಲಜನಕದ ಕೊರತೆಯಾಗುತ್ತದೆ ಮತ್ತು ಆರೋಗ್ಯಕರ ಚರ್ಮದ ಜೀವಕೋಶಗಳು ನಾಶವಾಗಲು ಪ್ರಾರಂಭಿಸುತ್ತವೆ. ಈ ಪೌಡರ್ಗಳನ್ನು ನಿಯಮಿತವಾಗಿ ಬಳಸುವುದರಿಂದ ಚರ್ಮ ಸುಕ್ಕಾಗುತ್ತದೆ. ಕೆಲವು ಟಾಲ್ಕಮ್ ಪೌಡರ್ಗಳು ಕಲ್ನಾರಿನ ಮತ್ತು ಕಫದಂತಹ ಅಪಾಯಕಾರಿ ಪದಾರ್ಥಗಳನ್ನು ಸಹ ಹೊಂದಿರುತ್ತವೆ. ಇವು ಶ್ವಾಸಕೋಶದ ಕ್ಯಾನ್ಸರ್ನಂತಹ ಮಾರಣಾಂತಿಕ ಕಾಯಿಲೆಗಳಿಗೆ ಕಾರಣವಾಗಬಹುದು. ಇವುಗಳೆರಡನ್ನೂ ಕಾರ್ಸಿನೋಜೆನ್ ಎಂದು ಪರಿಗಣಿಸಲಾಗುತ್ತದೆ. ವಿಶೇಷವಾಗಿ ಕಲ್ನಾರು ಶ್ವಾಸಕೋಶ ಮತ್ತು ಮೂತ್ರಪಿಂಡದ ಕ್ಯಾನ್ಸರ್ಗೆ ಮುಖ್ಯ ಕಾರಣವೆಂದು ಹೇಳಲಾಗುತ್ತದೆ. ಹಾಗಾಗಿ ಟಾಲ್ಕಮ್ ಪೌಡರ್ ಅನ್ನು ಬಹಳ ಎಚ್ಚರಿಕೆಯಿಂದ ಬಳಸಬೇಕು.

ಟಾಲ್ಕಮ್ ಪೌಡರ್ ಖರೀದಿಸುವಾಗ, ಅದರಲ್ಲಿ ಕಲ್ನಾರಿನಂತಹ ಹಾನಿಕಾರಕ ಅಂಶಗಳಿಲ್ಲ ಎಂಬುದನ್ನು ಖಚಿತಪಡಿಸಿಕೊಳ್ಳಿ. ಕಾಂಪ್ಯಾಕ್ಟ್ ಪೌಡರ್ ಅನ್ನು ಮಿತವಾಗಿ ಬಳಸಿ. ಇದನ್ನು ಹೆಚ್ಚಿನ ಪ್ರಮಾಣದಲ್ಲಿ ಬಳಸುವುದರಿಂದ ಚರ್ಮದಲ್ಲಿ ಕಿರಿಕಿರಿ, ದದ್ದುಗಳು ಮತ್ತು ಅಲರ್ಜಿಯಂತಹ ಸಮಸ್ಯೆಗಳು ಕಾಣಿಸಿಕೊಳ್ಳುತ್ತವೆ.

ಜಯಶ್ರೀ.ಬಿ.ಆರ್
ಖ್ಯಾತ ಜ್ಯೋತಿಷಿ
ದೂರವಾಣಿ-9964739507
www.jyotishyavaastu.com

ರಾಶಿ ಭವಿಷ್ಯ

ಮೇಷ: ಸುಖ ಭೋಜನ ಪ್ರಾಪ್ತಿ, ವ್ಯಾಸಂಗಕ್ಕೆ ತೊಂದರೆ, ದಾಂಪತ್ಯದಲ್ಲಿ ಅನ್ಯೋನ್ಯತೆ

ವೃಷಭ: ನಾಟಕ ಕಲಾವಿದರುಗಳಿಗೆ ಶುಭ, ನ್ಯಾಯಾಧೀಶರುಗರಳಿಗೆ ಒತ್ತಡ, ದೈಹಿಕ ಶ್ರಮದಿಂದ ಆಯಾಸ

ಮಿಥುನ: ವಿದ್ಯಾರ್ಥಿಗಳ ಪ್ರಗತಿಯಲ್ಲಿ ಮಂದಗತಿ, ಅಮೂಲ್ಯವಾದ ವಸ್ತುಗಳ ಬಗ್ಗೆ ಎಚ್ಚರ, ಸಂಗಾತಿಯ ಆರ್ಥಿಕ ಸ್ಥಿತಿಯಲ್ಲಿ ಹೆಚ್ಚಳ

**

ರಾಮ ಮಂದಿರ ಪ್ರಾಣ ಪ್ರತಿಷ್ಠಾಪನೆ: ಬಹು ಭಾಷೆಗಳಲ್ಲಿ ನೇರ ಪ್ರಸಾರಕ್ಕೆ ವ್ಯವಸ್ಥೆ

ಅಯೋಧ್ಯೆ: ಅತ್ಯಾಧುನಿಕ 4ಕೆ ತಂತ್ರಜ್ಞಾನದಲ್ಲಿ ಪ್ರಸಾರವಾಗಲಿರುವ ಪ್ರಾಣ ಪ್ರತಿಷ್ಠಾಪನೆ ಸಮಾರಂಭದ ನೇರ ಪ್ರಸಾರಕ್ಕಾಗಿ ಅಯೋಧ್ಯೆಯ ಹೊಸ ರಾಮಮಂದಿರ ಸಂಕೀರ್ಣ ಸೇರಿದಂತೆ ವಿವಿಧ ಸ್ಥಳಗಳಲ್ಲಿ ದೂರದರ್ಶನದಿಂದ ಸುಮಾರು 40 ಕ್ಯಾಮೆರಾಗಳನ್ನು ಅಳವಡಿಸಲಾಗುವುದು ಎಂದು ಉನ್ನತ ಅಧಿಕಾರಿಯೊಬ್ಬರು ತಿಳಿಸಿದ್ದಾರೆ. ಮುಖ್ಯ ದೇವಾಲಯದ ಆವರಣದ ಹೊರತಾಗಿ, ಸರಯೂ ಘಾಟ್ ಬಳಿಯ ರಾಮ್ ಕಿ ಪೈಡಿ, ಕುಬೇರ್ ತಿಲಾದಲ್ಲಿನ ಜಟಾಯು ಪ್ರತಿಮೆ ಮತ್ತು ಇತರ ಸ್ಥಳಗಳಲ್ಲಿ ವಿವಿಧ ವಾಹಿನಿಗಳಲ್ಲಿ ನೇರ ದೃಶ್ಯಗಳನ್ನು ಪ್ರಸಾರ ಮಾಡುತ್ತಾರೆ.ಜಿ20 ನಂತೆ ಈ ಬಾರಿಯೂ ದೂರದರ್ಶನವು 4ಜಿ(ಪ್ರಸಾರ ತಂತ್ರಜ್ಞಾನ) ದಲ್ಲಿ ಮಾಡಲಿದೆ. ಸಂಪೂರ್ಣ ಕವರೇಜ್ ಅನ್ನು ವಿವಿಧ ಭಾಷೆಗಳಲ್ಲಿ ಮತ್ತು ವಿವಿಧ ಚಾನಲ್ಗಳಲ್ಲಿ ಲೈವ್ ಮತ್ತು ಪ್ರಸಾರ ಮಾಡಲಾಗುತ್ತದೆ. ಖಾಸಗಿ ಚಾನೆಲ್ಗಳು ದೂರದರ್ಶನದ ಮೂಲಕವೂ ಫೀಡ್ ಅನ್ನು ಪಡೆಯುತ್ತವೆ ಎಂದು ಮಾಹಿತಿ ಮತ್ತು ಪ್ರಸಾರ ಸಚಿವಾಲಯದ ಕಾರ್ಯದರ್ಶಿ ಅಪೂರ್ವ ಚಂದ್ರ ತಿಳಿಸಿದ್ದಾರೆ. 4ಜಿ ತಂತ್ರಜ್ಞಾನವು ಹೆಚ್ಚಿನ ಸಂಖ್ಯೆಯ ಪಿಕ್ಸೆಲ್ಗಳನ್ನು ನೀಡುತ್ತದೆ. ವೀಕ್ಷಕರಿಗೆ ವರ್ಧಿತ ದೃಶ್ಯ ಗುಣಮಟ್ಟವನ್ನು ನೀಡುತ್ತದೆ. ಅಯೋಧ್ಯೆಯ ರಾಮಮಂದಿರದ 'ಪ್ರಾಣ ಪ್ರತಿಷ್ಠೆ' ಜನವರಿ 22 ರಂದು ನಡೆಯಲಿದ್ದು, ಪ್ರಧಾನಿ ನರೇಂದ್ರ ಮೋದಿ ಮತ್ತು ಇತರ ಗಣ್ಯರು ಭಾಗವಹಿಸಲಿದ್ದಾರೆ.

ಗೋಧಿ, ಅಕ್ಕಿ ಮತ್ತು ಸಕ್ಕರೆ ರಫ್ತು ಮೇಲಿನ ನಿಷೇಧ ತೆಗೆದು ಹಾಕುವುದಿಲ್ಲ

ನವದೆಹಲಿ: ಗೋಧಿ, ಅಕ್ಕಿ ಮತ್ತು ಸಕ್ಕರೆ ರಫ್ತು ನಿಷೇಧಕ್ಕೆ ಸಂಬಂಧಿಸಿದ ಪರಿಸ್ಥಿತಿಯನ್ನ ಸರ್ಕಾರ ಮತ್ತೊಮ್ಮೆ ಸ್ಪಷ್ಟಪಡಿಸಿದೆ. ಈ ಆಹಾರ ಪದಾರ್ಥಗಳ ರಫ್ತಿನ ಮೇಲಿನ ನಿಷೇಧವನ್ನ ಸದ್ಯಕ್ಕೆ ತೆಗೆದುಹಾಕಲಾಗುವುದಿಲ್ಲ ಎಂದು ಕೇಂದ್ರ ಸಚಿವ ಪಿಯೂಷ್ ಗೋಯಲ್ ಸ್ಪಷ್ಟವಾಗಿ ಹೇಳಿದ್ದಾರೆ.

ಕೇಂದ್ರ ಸರ್ಕಾರವು ಅಂತಹ ಯಾವುದೇ ಪ್ರಸ್ತಾಪವನ್ನ ಪರಿಗಣಿಸುತ್ತಿಲ್ಲ. ಇನ್ನು ದೇಶದಲ್ಲಿ ಗೋಧಿ ಮತ್ತು ಸಕ್ಕರೆಯ ಸಾಕಷ್ಟು ಲಭ್ಯತೆ ಇದೆ ಎಂದು ಅವರು ಮಾಹಿತಿ ನೀಡಿದರು. ಹೀಗಾಗಿ ಆಮದು ಮಾಡಿಕೊಳ್ಳುವ ಅಗತ್ಯವೂ ಇರುವುದಿಲ್ಲ ಎಂದರು.

ಭಾರತವು ಈ ವಸ್ತುಗಳನ್ನು ಆಮದು ಮಾಡಿಕೊಳ್ಳುವ ಅಗತ್ಯವಿಲ್ಲ: ಪಿಯೂಷ್ ಗೋಯಲ್

ಸುದ್ದಿಗಾರರೊಂದಿಗೆ ಮಾತನಾಡಿದ ಪಿಯೂಷ್ ಗೋಯಲ್, ರಫ್ತು ನಿಷೇಧವನ್ನು ತೆಗೆದುಹಾಕುವ ಪ್ರಸ್ತಾಪ ಕೇಂದ್ರ ಸರ್ಕಾರದ ಮುಂದೆ ಇಲ್ಲ ಹೇಳಿದರು. ದೇಶೀಯ ಬೇಡಿಕೆಯಿಂದಾಗಿ ಗೋಧಿ, ಅಕ್ಕಿ ಮತ್ತು ಸಕ್ಕರೆ ರಫ್ತನ್ನ ನಿಷೇಧಿಸಲಾಯಿತು. ನಮ್ಮಲ್ಲಿ ಅವುಗಳ ಸಾಕಷ್ಟು ಲಭ್ಯತೆ ಇದೆ ಎಂದು ಅವರು ಹೇಳಿದರು. ದೇಶೀಯ ಅಗತ್ಯಗಳನ್ನು ಪೂರೈಸಲು ನಾವು ಅವುಗಳನ್ನ ಆಮದು ಮಾಡಿಕೊಳ್ಳುವ ಅಗತ್ಯವಿಲ್ಲ ಎಂದರು.

ಚೀನಾಗೆ ತೈವಾನ್ ಸೆಡ್ಡು

ತೈಪೆ: ಚೀನಾದ ಭೂವಿಸ್ತರಣೆಯ ದಾಹಕ್ಕೆ ತೈವಾನ್ ತಕ್ಕ ಪಾಠವನ್ನೇ ಕಲಿಸಿದೆ. ಆ ದೇಶದಲ್ಲಿ ನಡೆದ ಅಧ್ಯಕ್ಷೀಯ ಚುನಾವಣೆಯಲ್ಲಿ ಆಡಳಿತ ಪಕ್ಷ ಡೆಮಾಕ್ರಾಟಿಕ್ ಪ್ರೊಗ್ರೆಸಿವ್ ಪಕ್ಷ (ಡಿಪಿಪಿ)ದ ಅಭ್ಯರ್ಥಿ ಲೈ ಚಿಂಗ್ ಟೆ ಅವರು ಮತ್ತೊಮ್ಮೆ ಜಯ ಸಾಧಿಸಿದ್ದಾರೆ. ಇದರಿಂದಾಗಿ ಮುಂದಿನ ನಾಲ್ಕು ವರ್ಷಗಳ ತಮ್ಮ ಆಡಳಿತದ ಅವಧಿಯಲ್ಲಿ ದಕ್ಷಿಣ ಚೀನಾ ಸಮುದ್ರ ವ್ಯಾಪ್ತಿ ಪ್ರದೇಶದಲ್ಲಿ ಯುದ್ಧ ನೌಕೆಗಳನ್ನು ಇರಿಸಿಕೊಂಡು ಬೆದರಿಕೆ ಹಾಕುವ ಚೀನಾಕ್ಕೆ ಪ್ರಬಲ ಪ್ರತಿಸ್ಪರ್ಧೆ ನೀಡುವುದು ಖಚಿತವಾಗಿದೆ. ಡಿಪಿಪಿ ಅಭ್ಯರ್ಥಿ ಜಯಗಳಿಸಿದ್ದರಿಂದ ತೈವಾನ್ ಮತ್ತು ಅದರ ಸುತ್ತಮುತ್ತಲಿನ ಪ್ರದೇಶಗಳು ತನಗೇ ಸೇರಿದ್ದು ಎಂಬ ಚೀನಾ ಸರ್ಕಾರದ ವಾದ ತಿರಸ್ಕೃತಗೊಂಡಂತಾಗಿದೆ. ಲೈ ಅವರಿಗೆ ಪ್ರತಿಪಕ್ಷ ಕ್ಯುಮೊನಿತಾಂಗ್ ಮತ್ತು ತೈವಾನ್ ಪೀಪಲ್ಸ್ ಪಾರ್ಟಿಯ ಅಭ್ಯರ್ಥಿಗಳಿಂದ ಪ್ರಬಲ ಸ್ಪರ್ಧೆ ಎದುರಿಸುತ್ತಿದ್ದರು. ಫಲಿತಾಂಶದ ಬಳಿಕ ಮಾತನಾಡಿದ ನಿಯೋಜಿತ ಅಧ್ಯಕ್ಷ ದೇಶದಲ್ಲಿ ಶಾಂತಿ ಕಾಪಾಡಿಕೊಳ್ಳಲು, ಅರ್ಥ ವ್ಯವಸ್ಥೆಯನ್ನು ಸುಧಾರಿಸಲು ಆದ್ಯ ಕ್ರಮ ಕೈಗೊಳ್ಳುವುದಾಗಿ ವಾಗ್ದಾನ ಮಾಡಿದ್ದಾರೆ. ಚೀನಾ ಕ್ಯುಮೊನಿತಾಂಗ್ ಪಕ್ಷದ ಅಭ್ಯರ್ಥಿಗೆ ಬೆಂಬಲವಾಗಿ ನಿಂತಿತ್ತು.

ಅಮಿತ್ ಷಾಗೆ ರಾಮಮಂದಿರ ಉದ್ಘಾಟನೆಗೆ ಆಹ್ವಾನ

ನವದೆಹಲಿ: ಜನವರಿ 22ರಂದು ಅಯೋಧ್ಯಾ ರಾಮಮಂದಿರ ಉದ್ಘಾಟನೆ ಕಾರ್ಯಕ್ರಮವಿದ್ದು, ಈ ಕಾರ್ಯಕ್ರಮಕ್ಕೆ ವಿಹೆಚ್ಪಿ ಕಡೆಯಿಂದ, ಅಮಿತ್ ಷಾ, ರಾಜನಾಥ್ ಸಿಂಗ್ ಮತ್ತು ಜೆ.ಪಿ.ನಡ್ಡಾಗೆ ಆಹ್ವಾನ ನೀಡಿದೆ.

ಇಂದು ಕೇಂದ್ರ ಗೃಹಸಚಿವ ಅಮಿತ್ ಷಾ, ಜೆ.ಪಿ.ನಡ್ಡಾ, ಕೇಂದ್ರ ರಕ್ಷಣಾ ಸಚಿವ ರಾಜ್ನಾಥ್ ಸಿಂಗ್ ಅವರ ಗೃಹದಲ್ಲಿ ವಿಹೆಚ್ಪಿಯವರು ಅಯೋಧ್ಯೆ ರಾಮಮಂದಿರ ಉದ್ಘಾಟನೆಗೆ ಬಂದು, ರಾಮಲಲ್ಲಾ ಪ್ರಾಣಪ್ರತಿಷ್ಠಾಪನೆ ಕಾರ್ಯಕ್ರಮದಲ್ಲಿ, ಕುಟುಂಬ ಸಮೇತರಾಗಿ ಭಾಗವಹಿಸಬೇಕು ಎಂದು ಆಹ್ವಾನ ನೀಡಿದರು.

ಇನ್ನು ಈ ಬಗ್ಗೆ ಟ್ವೀಟ್ ಮಾಡಿರುವ ವಿಹೆಚ್ಪಿ, ಈ ಮೂವರಿಗೂ ಆಮಂತ್ರಣ ಪತ್ರಿಕೆ ನೀಡಲಾಗಿದೆ ಎಂದು ಫೋಟೋ ಶೇರ್ ಮಾಡಿದೆ.

3ನೇ ಬಾರಿಗೆ ನರೇಂದ್ರ ಮೋದಿ ಪ್ರಧಾನಿ: ಶಾ ವಿಶ್ವಾಸ

ಭಾರತ ಜಗತ್ತಿನ 3ನೇ ಅತಿದೊಡ್ಡ ಆರ್ಥಿಕತೆಯಾಗಿ ಹೊರಹೊಮ್ಮಲಿದೆ

ನವದೆಹಲಿ: ಕೇಂದ್ರ ಗೃಹ ಮತ್ತು ಸಹಕಾರ ಸಚಿವ ಅಮಿತ್ ಶಾ ಅವರು ಗುಜರಾತ್ನಲ್ಲಿ ನಡೆದ 'ವೈಬ್ರೆಂಟ್ ಗುಜರಾತ್ ಶೃಂಗಸಭೆ'ಯ ಅಧಿವೇಶನವನ್ನು ಉದ್ದೇಶಿಸಿ ಮಾತನಾಡಿದರು. 'ಮೋದಿಯವರ ಮೂರನೇ ಬಾರಿಯ ಪ್ರಧಾನಿಯ ಅವಧಿಯಲ್ಲಿ ಭಾರತವು ಮೂರನೇ ಅತಿದೊಡ್ಡ ಆರ್ಥಿಕತೆಯಾಗುವ ಮೂಲಕ ಜಗತ್ತಿನ ಮುಂದೆ ಹೆಮ್ಮೆಯಿಂದ ತಲೆ ಎತ್ತಿ ನಿಲ್ಲಲಿದೆ' ಎಂದು ಶಾ ವಿಶ್ವಾಸ ವ್ಯಕ್ತಪಡಿಸಿದರು.

ಪ್ರಧಾನಿ ನರೇಂದ್ರ ಮೋದಿಯವರು ಎರಡು ದಶಕಗಳ ಹಿಂದೆಯೇ 'ವೈಬ್ರೆಂಟ್ ಗುಜರಾತ್' ಅನ್ನು ರೂಪಿಸಿದ್ದರು ಮತ್ತು ಅದರ ಫಲಿತಾಂಶವನ್ನು ನಾವಿಂದು ಕಾಣಬಹುದು. ಸ್ವಾವಲಂಬಿ ಮತ್ತು ಸಂಪೂರ್ಣ ಅಭಿವೃದ್ಧಿ ಹೊಂದಿದ ಭಾರತವನ್ನು ನಿರ್ಮಿಸುವಲ್ಲಿ ವೈಬ್ರೆಂಟ್ ಗುಜರಾತ್ ಶೃಂಗಸಭೆಯ ಪಾತ್ರವು ತುಂಬಾ ಮಹತ್ವದ್ದಾಗಿದೆ. ನವ ಕಲ್ಪನೆಗಳು, ನಾವೀನ್ಯತೆ ಮತ್ತು ಹೂಡಿಕೆಯ ಮೂಲಕ, 'ವೈಬ್ರೆಂಟ್ ಗುಜರಾತ್ ಶೃಂಗಸಭೆ' ಗುಜರಾತ್ ಮಾತ್ರವಲ್ಲದೆ ಇಡೀ ದೇಶದ ಆರ್ಥಿಕತೆಯನ್ನು ಬಲಪಡಿಸಿದೆ. ದಶಕಗಳ ಕಾಲ,ಗುಜರಾತ್ನಲ್ಲಿ ಆಡಳಿತ ನೀಡಿದ ಮೋದಿ–ಶಾ ಜೋಡಿಯು ಗುಜರಾತನ್ನು ಮಾದರಿಯಾಗಿ ಅಭಿವೃದ್ಧಿಪಡಿಸಲು ಶ್ರಮಿಸಿದರು, ಮತ್ತು ಈ ಗುಜರಾತ್ ಅಭಿವೃದ್ಧಿ ಮಾದರಿಯ ಆಧಾರದ ಮೇಲೆಯೇ ದೇಶದ ನಾಗರಿಕರು ಮೋದಿಯವರಿಗೆ ರಾಷ್ಟ್ರದ ಅಧಿಕಾರ ಹಸ್ತಾಂತರಿಸಿದರು. ಪ್ರಧಾನಮಂತ್ರಿ ನರೇಂದ್ರ ಮೋದಿ ಮತ್ತು ಗೃಹ ಸಚಿವ ಅಮಿತ್ ಶಾ ಇಂದು ಆ ಜವಾಬ್ದಾರಿಯನ್ನು ಸಮರ್ಥವಾಗಿ ನಿಭಾಯಿಸಿಕೊಂಡು ಹೋಗುತ್ತಿದ್ದಾರೆ. ಇಡೀ ಪ್ರಪಂಚದಲ್ಲಿ ಉತ್ಪಾದನೆ ಮತ್ತು ಹೂಡಿಕೆಗೆ ಭಾರತವು ಅತ್ಯಂತ ನೆಚ್ಚಿನ ತಾಣವಾದರೆ, ಭಾರತದೊಳಗೆ ಗುಜರಾತ್ ಅತ್ಯಂತ ನೆಚ್ಚಿನ ತಾಣವಾಗಿದೆ.

ಪ್ರಧಾನಿಯವರ ನಾಯಕತ್ವದಲ್ಲಿ ಮತ್ತು ಅಮಿತ್ ಶಾ ಅವರ ಮಾರ್ಗದರ್ಶನದಲ್ಲಿ, 'ವೈಬ್ರೆಂಟ್ ಗುಜರಾತ್ ಶೃಂಗಸಭೆ' ನವ ಕಲ್ಪನೆಗಳು ಮತ್ತು ನಾವೀನ್ಯತೆಗೆ ವೇದಿಕೆಯನ್ನು ಒದಗಿಸುವ ಮೂಲಕ ರಾಜ್ಯದೊಳಗೆ ಹೂಡಿಕೆಯನ್ನು ತರಲು ಕೆಲಸ ಮಾಡಿದೆ. ಇದು ಗುಜರಾತ್ ಮಾತ್ರವಲ್ಲದೇ ಇಡೀ ದೇಶದ ಆರ್ಥಿಕತೆಗೆ ಪ್ರಯೋಜನ ನೀಡಿದೆ. ಈ ಕಾರಣಕ್ಕಾಗಿಯೇ ದೇಶದ ಹಲವು ರಾಜ್ಯಗಳು ವೈಬ್ರಂಟ್ ಗುಜರಾತ್ ಮಾದರಿಯನ್ನು ತಮ್ಮ ಕೈಗಾರಿಕಾ ಅಭಿವೃದ್ಧಿಗಾಗಿ ಅಳವಡಿಸಿಕೊಂಡಿವೆ. ಮೋದಿಯವರು ಗುಜರಾತ್ಅನ್ನು ಒಳ್ಳೆಯ ನೀತಿ ಚಾಲಿತ ರಾಜ್ಯವನ್ನಾಗಿ ಮಾಡಿದರು, ಅದರಿಂದಾಗಿ ಇಂದು ಪ್ರಪಂಚದಾದ್ಯಂತದ ಹೂಡಿಕೆದಾರರು ಆ ನೀತಿಗಳಿಂದ ಆಕರ್ಷಿತರಾಗಿ ಗುಜರಾತ್ನಲ್ಲಿ ಹೂಡಿಕೆ ಮಾಡುತ್ತಿದ್ದಾರೆ. ಗುಜರಾತ್ ಭಾರತದ ಅಭಿವೃದ್ಧಿಯ ಹೆಬ್ಬಾಗಿಲಾಗಿದೆ.

ಮೋದಿಯವರು ದೇಶದ ಪ್ರಧಾನ ಮಂತ್ರಿಯಾಗಿ ಅಧಿಕಾರ ವಹಿಸಿಕೊಂಡಾಗ ಭಾರತದ ಆರ್ಥಿಕತೆಯು ಜಗತ್ತಿನ 11 ನೇ ಸ್ಥಾನದಲ್ಲಿತ್ತು ಮತ್ತು ಇಂದು ಒಂದು ದಶಕದ ಅವಧಿಯಲ್ಲಿ ಭಾರತವು ವಿಶ್ವದ ಅಗ್ರ 5 ಆರ್ಥಿಕತೆಗಳಲ್ಲಿ ಸ್ಥಾನ ಪಡೆದಿದೆ ಎಂಬುದು ಎಲ್ಲರಿಗೂ ತಿಳಿದಿರುವ ವಿಷಯ. ಮುಂಬರುವ ದಿನಗಳಲ್ಲಿ ಭಾರತವು ವಿಶ್ವದ ಮೂರನೇ ಅತಿದೊಡ್ಡ ಆರ್ಥಿಕತೆಯಾಗಲಿದೆ.

ಮೋದಿ ಮತ್ತು ಶಾ ಜೋಡಿ ಭಾರತದ ರಾಜಕೀಯಕ್ಕೆ ಹೊಸ ದಿಕ್ಕನ್ನು ನೀಡಿದ್ದಾರೆ. ಅವರು ಜಾಗತಿಕ ಮಟ್ಟದಲ್ಲಿ ದೇಶಕ್ಕೆ ಹೊಸ ಗುರುತನ್ನು ನೀಡುವುದರ ಜೊತೆಗೆ ದೇಶದ ಆರ್ಥಿಕ ಅಭಿವೃದ್ಧಿಗೆ ವೇಗ ನೀಡಿದರು. ಈ ಎಲ್ಲಾ ಕಾರಣಗಳು ಪ್ರಧಾನಿ ಮೋದಿಯವರು 2024 ರಲ್ಲಿ ಮರಳಿ ಅಧಿಕಾರಕ್ಕೆ ಬರಲಿದ್ದಾರೆ ಎಂಬುದನ್ನು ಸೂಚಿಸುತ್ತದೆ.

ಜಗನ್ನಾಥ ದೇವಾಲಯದಲ್ಲಿ ಸ್ವಚ್ಛತಾ ಅಭಿಯಾನ ನಡೆಸಿದ ಧರ್ಮೇಂದ್ರ ಪ್ರಧಾನ್

ಒಡಿಶಾ: ಕೇಂದ್ರ ಸಚಿವ ಧರ್ಮೇಂದ್ರ ಪ್ರಧಾನ್ ಒಡಿಶಾದ ಅಂಗುಲ್ ಜಿಲ್ಲೆಯಲ್ಲಿರುವ ಜಗನ್ನಾಥ ದೇವಾಲಯದಲ್ಲಿ ಸ್ವಚ್ಛತಾ ಅಭಿಯಾನ ನಡೆಸಿದರು. ಸಚಿವ ಧರ್ಮೇಂದ್ರ ಪ್ರಧಾನ್ ಅವರು ಇಂದು ಮುಂಜಾನೆ ಅಂಗುಲ್ ಜಿಲ್ಲೆಯ ಜಗನ್ನಾಥ ದೇವಾಲಯಕ್ಕೆ ತೆರಳಿ ಪೂಜೆ ಸಲ್ಲಿಸಿದರು. ಆರತಿ ತೆಗೆದುಕೊಂಡು ಧಾರ್ಮಿಕ ವಿಧಿ ವಿಧಾನಗಳಲ್ಲಿ ಭಾಗವಹಿಸಿ ನಂತರ ದೇವಸ್ಥಾನದ ಆವರಣದಲ್ಲಿ ಸ್ವಚ್ಛತೆಗೆ ಸಹಕರಿಸಿದರು. ರಾಮಮಂದಿರದ ಉದ್ಘಾಟನಾ ಕಾರ್ಯಕ್ರಮಕ್ಕೂ ಮುನ್ನ ದೇಶಾದ್ಯಂತ ದೇವಾಲಯಗಳಲ್ಲಿ ಸ್ವಚ್ಛತಾ ಅಭಿಯಾನ ನಡೆಸುವಂತೆ ಪ್ರಧಾನಿ ನರೇಂದ್ರ ಮೋದಿ ಕರೆ ನೀಡಿದ ಹಿನ್ನೆಲೆಯಲ್ಲಿ ದೇವಾಲಯಗಳ ಸ್ವಚ್ಛತಾ ಅಭಿಯಾನಕ್ಕೆ ಪ್ರಧಾನ್ ಚಾಲನೆ ನೀಡಿದ್ದಾರೆ.

ವಿದ್ಯುತ್ ತಂತಿ ಸ್ಪರ್ಶಿಸಿ ಬಾಲಕ ಸಾವು

ಹೈದರಾಬಾದ್: ಮಕರ ಸಂಕ್ರಾಂತಿ ಗಾಳಿಪಟ ಹಾರಿಸುವ ಪದ್ಧತಿ ಎಲ್ಲರಿಗೂ ಗೊತ್ತೇ ಇದೆ ಈ ಸಂಭ್ರಮದ ನಡುವೆ ಅಘಾತಕಾರಿ ಘಟನೆಯೊಂದು ನಡೆದಿದೆ.ಮನೆಯ ಟೆರೇಸ್ ಮೇಲೆ ಗಾಳಿಪಟ ಹಾರಿಸುತ್ತಿದ್ದಾಗ ವಿದ್ಯುತ್ ತಂತಿ ಸ್ಪರ್ಶಿಸಿ ಬಾಲಕ ತನಿಷ್ಕ್ (11) ಮೃತಪಟ್ಟಿರುವ ಘಟನೆ ಅತ್ತಾಪುರ ಪ್ರದೇಶದಲ್ಲಿ ನಡೆದಿದೆ.ತನಿಷ್ಕ್ ತಮ್ಮ ಮನೆಯ ಮಹಡಿ ಮೇಲೆ ನಿಂತು ಗಾಳಿ ಪಟ ಹಾರಿಸುವ ವೇಳೆ ಗಾಳಿ ಪಟದ ದಾರ ವಿದ್ಯುತ್ ತಂತಿಗೆ ಸಿಲುಕಿಕೊಂಡಿದೆ. ಅದನ್ನು ಬಿಡಿಸಲು ಹೋದಾಗ ಬಾಲಕನಿಗೆ ವಿದ್ಯುತ್ ಪ್ರವಹಿಸಿದೆ. ತಕ್ಷಣ ಬಾಲಕ ಕಿರುಚಿಕೊಂಡಿದ್ದಾನೆ. ತಕ್ಷಣ ಆಸ್ಪತ್ರೆಗೆ ದಾಖಲಿಸಿದ್ದರೂ ಕೂಡ ಚಿಕಿತ್ಸೆ ಫಲಕಾರಿಯಾಗದೇ ಬಾಲಕ ಸಾವನ್ನಪ್ಪಿರುವುದಾಗಿ ತಿಳಿದು ಬಂದಿದೆ.

ಬೆದರಿಸಲು ಯಾರಿಗೂ ಅನುಮತಿ ನೀಡಿಲ್ಲ: ಮಾಲ್ಡೀವ್ಸ್ ಅಧ್ಯಕ್ಷ

ನವದೆಹಲಿ: ಭಾರತ ಹಾಗೂ ಪ್ರಧಾನಿ ಮೋದಿಯನ್ನು ನಿಂದಿಸಿದ ಮಾಲ್ಡೀವ್ಸ್ ಗೆ ಪ್ರವಾಸೋದ್ಯಮದಲ್ಲಿ ಹೊಡೆತ ಬಿದ್ದಿದೆ.

ಇದರ ನಡುವೆ ಚೀನಾ ಪ್ರವಾಸದಲ್ಲಿದ್ದ ಮಾಲ್ಡೀವ್ಸ್ ಅಧ್ಯಕ್ಷ ಮುಯಿಝು ಭಾಷಣ ಮತ್ತೆ ವಿವಾದದ ಕಿಡಿ ಹೊತ್ತಿಸಿದೆ. ನಾವು ಸಣ್ಣ ರಾಷ್ಟ್ರವಾಗಿರಬಹುದು.

ಆದರೆ ನಮ್ಮನ್ನು ಬೆದರಿಸಲು ಯಾರಿಗೂ ಅನುಮತಿ ನೀಡಿಲ್ಲ ಎಂದು ಹೇಳಿದ್ದಾರೆ.

ಚೀನಾ ಪ್ರವಾಸದಿಂದ ವಾಪಸ್ ಆದ ಮುಯಿಝು ಇದೀಗ ಸುದ್ದಿಗೋಷ್ಠಿ ನಡೆಸಿ ಪರೋಕ್ಷವಾಗಿ ಭಾರತದ ವಿರುದ್ಧ ಆಕ್ರೋಶ ಹೊರಹಾಕಿದ್ದಾರೆ. ಸಚಿವರ ವಜಾ, ಪ್ರತಿಪಕ್ಷಗಳ ತರಾಟೆ ನಡುವೆ ಮಾಲ್ಡೀವ್ಸ್ ಅಧ್ಯಕ್ಷ ಎಚ್ಚರಿಕೆ ಸಂದೇಶ ನೀಡುವ ಪ್ರಯತ್ನ ಮಾಡಿದ್ದಾರೆ. ಮಾಲ್ಡೀವ್ಸ್ ಎಲ್ಲಾ ವಿಭಾಗದಲ್ಲೂ ಸಮರ್ಥವಾಗಿದೆ. ಸಣ್ಣ ರಾಷ್ಟ್ರ ಎಂದು ಕೆಣಕುವುದು ಸರಿಯಲ್ಲ. ನಮ್ಮನ್ನು ಬೆದರಿಸಲು, ಕೆಣಕಲು ನಾವು ಯಾವುದೇ ರಾಷ್ಟ್ರಕ್ಕೂ ಪರವಾನಗಿ ನೀಡಿಲ್ಲ ಎಂದು ಹೇಳಿದ್ದಾರೆ.

ಇತ್ತೀಚೆಗೆ ಮಾಲ್ಡೀವ್ಸ್ ಅಧ್ಯಕ್ಷರಾಗಿ ಆಯ್ಕೆಯಾದ ಮುಯಿಝು ಚೀನಾಪರ ಒಲವು ತೋರುತ್ತಿರುವುದು ಬಹಿರಂಗವಾಗಿ ಉಳಿದಿಲ್ಲ. ಅಧ್ಯಕ್ಷರಾಗಿ ಆಯ್ಕೆಯಾದ ಆರಂಭಿಕ ಹಂತದಲ್ಲೇ ಇಂಡಿಯಾ ಔಟ್ ಅನ್ನೋ ಹೋರಾಟ ಆರಂಭಿಸಿದ್ದರು. ಈ ಮೂಲಕ ಮಾಲ್ಡೀವ್ಸ್ನಲ್ಲಿದ್ದ ಭಾರತೀಯ ಸೇನೆಯನ್ನು ವಾಪಸ್ ಕರೆಸಿಕೊಳ್ಳುವಂತೆ ಭಾರತಕ್ಕೆ ಎಚ್ಚರಿಕೆ ನೀಡಿದ್ದರು.

ಅಫ್ಘಾನ್ ಗಡಿ ಬಳಿಯ ಪ್ರಮುಖ ಗಡಿದಾಟನ್ನು ಮುಚ್ಚಿದ ಪಾಕಿಸ್ತಾನ

ಕಾಬೂಲ್: ಅಫ್ಘಾನಿಸ್ತಾನದೊಂದಿಗಿನ ಪ್ರಮುಖ ವಾಯವ್ಯ ಗಡಿದಾಟು(ಬಾರ್ಡರ್ ಕ್ರಾಸಿಂಗ್) ಅನ್ನು ಟ್ರಕ್ ಪ್ರಯಾಣಕ್ಕೆ ಪಾಕಿಸ್ತಾನ ಮುಚ್ಚಿದ್ದು ಅಫ್ಘಾನ್ ವಾಹನ ಚಾಲಕರು ಪಾಸ್ಪೋರ್ಟ್ ಹಾಗೂ ವೀಸಾಗಳನ್ನು ತೋರಿಸುವಂತೆ ಸೂಚಿಸಿದ್ದಾರೆ ಎಂದು ಅಫ್ಘಾನ್ನ ತಾಲಿಬಾನ್ ಸರಕಾರ ಶನಿವಾರ ಹೇಳಿದೆ.

ತೋರ್ಖಮ್ ಗಡಿದಾಟು ಮೂಲಕ ಟ್ರಕ್ಗಳು ಪಾಕಿಸ್ತಾನವನ್ನು ಪ್ರವೇಶಿಸಬೇಕಿದ್ದರೆ ಟ್ರಕ್ ಚಾಲಕರು ಪಾಸ್ಪೋರ್ಟ್ ಮತ್ತು ವೀಸಾ ಹೊಂದಿರಬೇಕು ಎಂದು ಪಾಕ್ ಅಧಿಕಾರಿಗಳು ಆಗ್ರಹಿಸುತ್ತಿದ್ದಾರೆ ಎಂದು ಮಾಹಿತಿ ಮತ್ತು ಸಂಸ್ಕೃತಿ ಇಲಾಖೆಯ ನಿರ್ದೇಶಕ ನೂರ್ ಮುಹಮ್ಮದ್ ಹನೀಫ್ ಶನಿವಾರ ಹೇಳಿದ್ದಾರೆ. ಇದುವರೆಗೆ ಟ್ರಕ್ ಚಾಲಕರು ಪಾಸ್ಪೋರ್ಟ್ನ ಅಗತ್ಯವಿಲ್ಲದೆ ಗಡಿ ದಾಟಲು ಅವಕಾಶವಿತ್ತು. ಇದಕ್ಕೆ ಪ್ರತಿಯಾಗಿ ಪಾಕಿಸ್ತಾನದ ಟ್ರಕ್ ಚಾಲಕರಿಂದಲೂ ಪಾಸ್ಪೋರ್ಟ್ ಮತ್ತು ವೀಸಾ ತೋರಿಸುವಂತೆ ಕೇಳಲಾಗುತ್ತಿದೆ ಎಂದು ಹನೀಫ್ ಹೇಳಿದ್ದಾರೆ.

ಇದೀಗ ಸಮಸ್ಯೆ ಬಗೆಹರಿಸುವ ನಿಟ್ಟಿನಲ್ಲಿ ಎರಡೂ ಕಡೆಯ ಅಧಿಕಾರಿಗಳು ಮಾತುಕತೆ ನಡೆಸಿದ್ದಾರೆ ಮತ್ತು ಶೀಘ್ರದಲ್ಲೇ ನಿರ್ಧಾರವೊಂದಕ್ಕೆ ಬರುವ ನಿರೀಕ್ಷೆಯಿದೆ ಎಂದು ನಂಗರ್ಹಾರ್ ಪ್ರಾಂತದ ಗವರ್ನರ್ ಅವರ ಕಚೇರಿ ಹೇಳಿಕೆ ನೀಡಿದೆ. ಶನಿವಾರ ತರಕಾರಿ, ಹಣ್ಣು ಮುಂತಾದ ಬೇಗನೆ ಹಾಳಾಗುವ ವಸ್ತುಗಳನ್ನು ಸಾಗಿಸುವ ಹಲವು ಟ್ರಕ್ಗಳು ಗಡಿದಾಟುವಿನ ಎರಡೂ ಬದಿಗಳಲ್ಲಿ ಸಾಲುಗಟ್ಟಿ ನಿಂತಿದ್ದವು ಎಂದು ಮಾಧ್ಯಮಗಳು ವರದಿ ಮಾ

Postal Registration No.KA/BGW-1823/2019-2021, Posted at Patrika Channel, RMS Bhavan, Bengaluru PSO, Mysore Road, Bengaluru- 560020, RNI No.KARKAN/2002/08054

ಬಿಡುಗಡೆಗೆ ಸಜ್ಜಾಗಿ ನಿಂತಿದೆ ವಿಶಿಷ್ಟ ಕಥಾ 'ಸಾರಾಂಶ'!

ಕನ್ನಡ ಚಿತ್ರರಂಗವೀಗ ಹೊಸಾ ಹರಿವಿನ ಮೂಲಕ ತಾಜಾತನದಿಂದ ನಳನಳಿಸಲಾರಂಭಿಸಿದೆ. ಹೊಸಬರ ತಂಡ, ಹೊಸಾ ಆಲೋಚನೆಗಳಿಂದ ಕಳೆಗಟ್ಟಿಕೊಳ್ಳುತ್ತಿದೆ. ಅದನ್ನು ಮತ್ತಷ್ಟು ಹೊಳಪಾಗಿಸುವಂಥಾ ಮತ್ತೊಂದು ಚಿತ್ರವೀಗ ಸದ್ದೇ ಇಲ್ಲದಂತೆ ಚಿತ್ರೀಕರಣ ಮುಗಿಸಿಕೊಂಡು ಬಿಡುಗಡೆಗೆ ತಯಾರಾಗಿದೆ. 'ಸಾರಾಂಶ' ಎಂಬ ಈ ಚಿತ್ರವನ್ನು ಬಹುಮುಖ ಪ್ರತಿಭೆ ಸೂರ್ಯ ವಸಿಷ್ಠ ನಿರ್ದೇಶನ ಮಾಡಿದ್ದಾರೆ. ಶೀರ್ಷಿಕೆಯಲ್ಲಿಯೇ ವೈಶಿಷ್ಟ್ಯವೊಂದನ್ನು ಬಚ್ಚಿಟ್ಟುಕೊಂಡಂತಿರೋ ಈ ಸಿನಿಮಾ ಪ್ರೇಕ್ಷಕರನ್ನು ಮುಖಾಮುಖಿಯಾಗುವ ಸನ್ನಾಹದಲ್ಲಿದೆ.

ವಿಶೇಷವೆಂದರೆ, ಇತ್ತೀಚಿನ ವರ್ಷಗಳಲ್ಲಿ ವಿರಳವಾದರೂ ಹೊಸಾ ಸಾಧ್ಯತೆಗಳತ್ತ ತೆರೆದುಕೊಳ್ಳುತ್ತಿರುವ ಶೃತಿ ಹರಿಹರನ್ ಇಲ್ಲಿ ಪ್ರಧಾನ ಪಾತ್ರವೊಂದನ್ನು ನಿರ್ವಹಿಸಿದ್ದಾರೆ. ಓರ್ವ ಕಥೆಗಾರ ತಾನು ಸೃಷ್ಟಿಸಿದ ಪಾತ್ರವನ್ನೇ ಎದುರುಗೊಳ್ಳುವ ರೋಮಾಂಚಕ ಕಥಾ ಎಳೆ, ಆ ಪಾತ್ರವನ್ನು ಕಥೆಗಾರ ಬರೆದನೋ, ಆ ಪಾತ್ರವೇ ಕಥೆಗಾರನ ಮೂಲಕ ಬರೆಸಿಕೊಳ್ಳುತ್ತಿದೆಯೋ ಎಂಬಂಥಾ ಸೂಕ್ಷ್ಮ ಕದಲಿಕೆಯ ಸುತ್ತ ಈ ಸಿನಿಮಾ ಚಲಿಸುತ್ತದೆಯಂತೆ. ಸದ್ಯಕ್ಕೆ ನಿರ್ದೇಶಕರು ಇವಿಷ್ಟು ವಿಚಾರವನ್ನಷ್ಟೇ ಬಿಟ್ಟುಕೊಟ್ಟಿದ್ದಾರೆ. ಅದರ ಜೊತೆಗೆ ಮೋಹಕ ವಾಸ್ತವಿಕತೆ ಅಥವಾ ಮ್ಯಾಜಿಕಲ್ ರಿಯಲಿಸಂ ಎಂಬ ವಿರಳ ಜಾನರಿಗೆ ಈ ಸಿನಿಮಾ ಒಳಪಡಲಿದೆ ಎಂಬ ಸ್ಪಷ್ಟೀಕರಣವನ್ನೂ ಕೊಡುತ್ತಾರೆ.

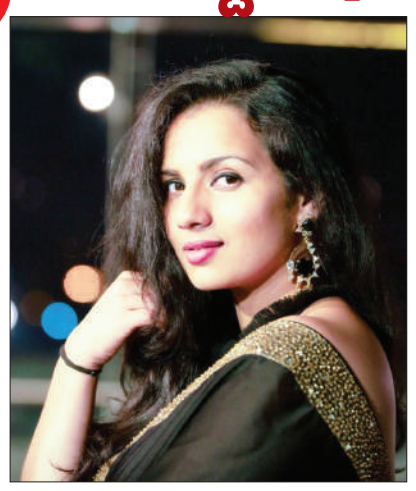

ಇನ್ನುಳಿದಂತೆ, ಈ ಚಿತ್ರದ ಚಿತ್ರೀಕರಣವನ್ನು ಅಂದುಕೊಂಡಂತೆಯೇ ವ್ಯವಸ್ಥಿತವಾಗಿ ಚಿತ್ರತಂಡ ಮುಗಿಸಿಕೊಂಡಿದೆ. ಇಲ್ಲಿ ಬಹುಮುಖ್ಯವಾಗಿ ನಾಲಕ್ಕು ಪಾತ್ರಗಳ ಸುತ್ತ ಕಥೆ ಚಲಿಸುತ್ತದೆ. ಅದಕ್ಕೆ ದೀಪಕ್ ಸುಬ್ರಹ್ಮಣ್ಯ, ಸೂರ್ಯ ವಸಿಷ್ಠ, ಶೃತಿ ಹರಿಹರನ್, ಶ್ವೇತಾ ಗುಪ್ತ ಜೀವ ತುಂಬಿದ್ದಾರೆ. ಸೂರ್ಯ ವಸಿಷ್ಠ ಮತ್ತು ಗಂಟುಮೂಟೆ ಖ್ಯಾತಿಯ ರೂಪಾ ರಾವ್ ಸಂಭಾಷಣೆ ಬರೆದಿದ್ದಾರೆ. ಆ ದಿನಗಳು, ತಮಸ್ಸು, ಮಠ ಮುಂತಾದ ಸಿನಿಮಾಗಳ ಮೂಲಕ ಖ್ಯಾತರಾಗಿರೋ ಆಸಿಫ್ ಕ್ಷತ್ರಿಯಾ, ರವಿ ಭಟ್, ರಾಮ್ ಮಂಜುನಾಥ್, ಸತೀಶ್ ಕುಮಾರ್, ಪೃಥ್ವಿ ಬನವಾಸಿ ಮುಂತಾದವರು ಮುಖ್ಯ ಪಾತ್ರಗಳಲ್ಲಿ ನಟಿಸಿದ್ದಾರೆ.

ಸಾರಾಂಶ ಚಿತ್ರದಲ್ಲಿ ಒಟ್ಟು ಮೂರು ಹಾಡುಗಳಿದ್ದಾವೆ. ಅವೆಲ್ಲವಕ್ಕೆ ಉದಿತ್ ಹರಿತಾಸ್ (ಅಜ್ಞಾತ) ಸಂಗೀತ ಸಂಯೋಜನೆ ಮಾಡಿದ್ದಾರೆ. ಪ್ರಮೋದ್ ಮರವಂತೆ ಮತ್ತು ಸೂರ್ಯ ವಸಿಷ್ಠ ಸಾಹಿತ್ಯವಿರೋ ಹಾಡುಗಳಿಗೆ ಮಾಧುರಿ ಶೇಷಾದ್ರಿ ಮತ್ತು ಪಂಚಮ್ ಜೀವಾ ಧ್ವನಿಯಾಗಿದ್ದಾರೆ. ಅಪರಾಜಿತ್ ಹಿನ್ನೆಲೆ ಸಂಗೀತ, ಭೀಮಸೇನ ನಳಮಹರಾಜ, ಗಂಟುಮೂಟೆ ಖ್ಯಾತಿಯ ಪ್ರದೀಪ್ ನಾಯಕ್ ಸಂಕಲನ ಈ ಚಿತ್ರಕ್ಕಿದೆ. ರವಿ ಕಶ್ಯಪ್ ಮತ್ತು ಆರ್ ಕೆ ನಲ್ಲಮ್ ಅವರು ಈ ಚಿತ್ರವನ್ನು ನಿರ್ಮಾಣ ಮಾಡಿದ್ದಾರೆ.

'ಬಿಸಿ ಬಿಸಿ ಐಸ್ ಕ್ರೀಮ್' ಟ್ರೈಲರ್ ರಿಲೀಸ್

'ಕಹಿ' ಮತ್ತು 'ಅಳಿದು ಉಳಿದವರು' ಸಿನಿಮಾ ನಿರ್ದೇಶಿಸಿದ್ದ ಅರವಿಂದ್ ಶಾಸ್ತ್ರಿ 'ಬಿಸಿ ಬಿಸಿ ಐಸ್ ಕ್ರೀಮ್' ತಿನಿಸೋದಿಕ್ಕೆ ಬರ್ತಿದ್ದಾರೆ. ಈ ವಿಭಿನ್ನ ಟೈಟಲ್ ನ ಚಿತ್ರದ ಟ್ರೈಲರ್ ಬೆಂಗಳೂರಿನ ರೇಣುಕಾಂಬ ಸ್ಟುಡಿಯೋದಲ್ಲಿ ನಿನ್ನೆ ಬಿಡುಗಡೆ ಮಾಡಲಾಗಿತು. ಈ ಸಂದರ್ಭದಲ್ಲಿ ಚಿತ್ರತಂಡ ಸಿನಿಮಾದ ಬಗ್ಗೆ ಮಾಹಿತಿ ಹಂಚಿಕೊಂಡಿದೆ. ನಿರ್ದೇಶಕ ಅರವಿಂದ್ ಶಾಸ್ತ್ರಿ ಮಾತನಾಡಿ, ಕ್ಯಾಬ್ ಡ್ರೈವರ್ ವೃತ್ತಿ ಬಗ್ಗೆ ನಾವು ಹೇಳಲು ಹೊರಟಿಲ್ಲ. ಆ ವ್ಯಕ್ತಿಯ ಕಥೆಯನ್ನು ನಾವು ಸಿನಿಮಾದಲ್ಲಿ ಹೇಳಲು ಹೊರಟಿದ್ದೇವೆ. ಶೂಟಿಂಗ್ ಕಳೆದು ವರ್ಷ ಮುಗಿಸಿದ್ದೇವೆ. ಒಬ್ಬ ಒಂಟಿ ಕ್ಯಾಬ್ ಡ್ರೈವರ್ ಲೈಫ್‌ನಲ್ಲಿ ಹುಡುಗಿ ಬಂದಾಗ ಅಡ್ವೆಂಚರ್ಸ್, ಮಿಸ್ ಅಡ್ವೆಂಚರ್ಸ್ ಆಗುತ್ತದೆ ಅನ್ನೋದು ಸಿನಿಮಾ ಕಥೆಯಾಗಿದ್ದು, ಇದೀಗ ಸಿನಿಮಾದ ಶೂಟಿಂಗ್ ಮುಗಿದಿದೆ.

ನಟ ಅರವಿಂದ್ ಅಯ್ಯರ್ ಮಾತನಾಡಿ, ನನ್ನದು ವಿಭಿನ್ನ ಪಾತ್ರ. ಈ ಪಾತ್ರಕ್ಕಾಗಿ ವರ್ಕೌಟ್ ಬಿಟ್ಟಿದ್ದೇನೆ. ನಟನೆ ಮಾಡಲು ಒಳ್ಳೆಯ ಅವಕಾಶ ಸಿಕ್ಕಿದೆ. ಬಹಳ ಮಜಾ ಮಾಡಿಕೊಂಡು ಕೆಲಸ ಮಾಡಿದ್ದೇನೆ ಎಂದರು.

ನಾಯಕಿ ಸಿರಿ ರವಿಕುಮಾರ್ ಮಾತನಾಡಿ, ನಾನು ಅರವಿಂದ್ ಶಾಸ್ತ್ರಿ ಅವರ ಕಹಿ ಸಿನಿಮಾ ಸಮಯದಲ್ಲಿ ಮಾತನಾಡಿದ್ವಿ. ಮತ್ತೆ ಬಹಳ ವರ್ಷಗಳ ನಂತರ ಕಾಲ್ ಮಾಡಿದಾಗ ಖುಷಿಪಟ್ಟೆ. ಇವರ 'ಕಹಿ ಮತ್ತು ಅಳಿದುಳಿದವರು' ಸಿನಿಮಾ ನನಗೆ ಇಷ್ಟ. ಕಾಮಿಡಿ, ಥ್ರಿಲ್ಲರ್, ಅಡ್ವೆಂಚರ್ ಎಲ್ಲವೂ ಕಥೆಯಲ್ಲಿ ಇದೆ. ಇದನ್ನು ನಾನು ಮಾಡಲು ರೆಡಿಯಾದೆ. ಶೂಟಿಂಗ್ ಮಾಡಲು ಮಜವಾಗಿತ್ತು. ಸಿನಿಮಾ ನೋಡಿದಾಗ ಖುಷಿ ಎನಿಸಿತು ಎಂದರು.

ಕ್ಯಾಬ್ ಡ್ರೈವರ್ ಕಥೆ ಹೇಳುವ ಸಿನಿಮಾಗಳು ಈಗಾಗಲೇ ಬಂದಿವೆ. ಆದರೆ ಬಿಸಿ ಬಿಸಿ ಐಸ್ ಕ್ರೀಮ್, ಅನಾರೋಗ್ಯದಲ್ಲಿರುವ ಕ್ಯಾಬ್ ಡ್ರೈವರ್ ಜೀವನದಲ್ಲಿ ನಿಗೂಢ ಮಹಿಳೆಯೊಬ್ಬಳು ಬಂದಾಗ, ಅವಳು ಅವನ ದುಃಖಗಳಿಗೆ ಔಷಧ ಮತ್ತು ಅನೇಕ ಸಾಹಸಗಳಿಗೆ ನಾಂದಿಯಾಗುತ್ತಾಳೆ ಎಂಬ ಕಥೆ ಎಳೆಯನ್ನು ಇಟ್ಟುಕೊಂಡು ಅರವಿಂದ್ ಶಾಸ್ತ್ರಿ ಸಿನಿಮಾ ಮಾಡಿದ್ದಾರೆ. ಕಥೆ ಬರೆದು ನಿರ್ದೇಶನ ಮಾಡುವುದರ ಜೊತೆಗೆ ಸಂಕಲನದ ಜವಾಬ್ದಾರಿ ಹೊತ್ತುಕೊಂಡಿದ್ದಾರೆ.

ಡಾರ್ಕ್ ಕಾಮಿಡಿ ರೊಮ್ಯಾನ್ಸ್ ಕಥಾಹಂದರ ಹೊಂದಿರುವ ಈ ಚಿತ್ರದಲ್ಲಿ ಅರವಿಂದ್ ಅಯ್ಯರ್- ಸಿರಿ ರವಿಕುಮಾರ್ ಜೋಡಿಯಾಗಿ ನಟಿಸುತ್ತಿದ್ದು, ಗೋಪಾಲಕೃಷ್ಣ ದೇಶಪಾಂಡೆ ಮುಖ್ಯಭೂಮಿಕೆಯಲ್ಲಿ ನಟಿಸುತ್ತಿದ್ದಾರೆ. ನಕುಲ್ ಅಭ್ಯಂಕರ್ ಸಂಗೀತ ನಿರ್ದೇಶನ, ಎನೋಷ್ ಒಲಿವೇರಾ ಛಾಯಾಗ್ರಹಣ ಚಿತ್ರಕ್ಕಿದೆ. ಅಕ್ಷರ ಭಾರಧ್ವಾಜ್ 'ಬಿಸಿ ಬಿಸಿ ಐಸ್ ಕ್ರೀಮ್' ಸಿನಿಮಾಗೆ ಬಂಡವಾಳ ಹಾಕಿದ್ದಾರೆ.

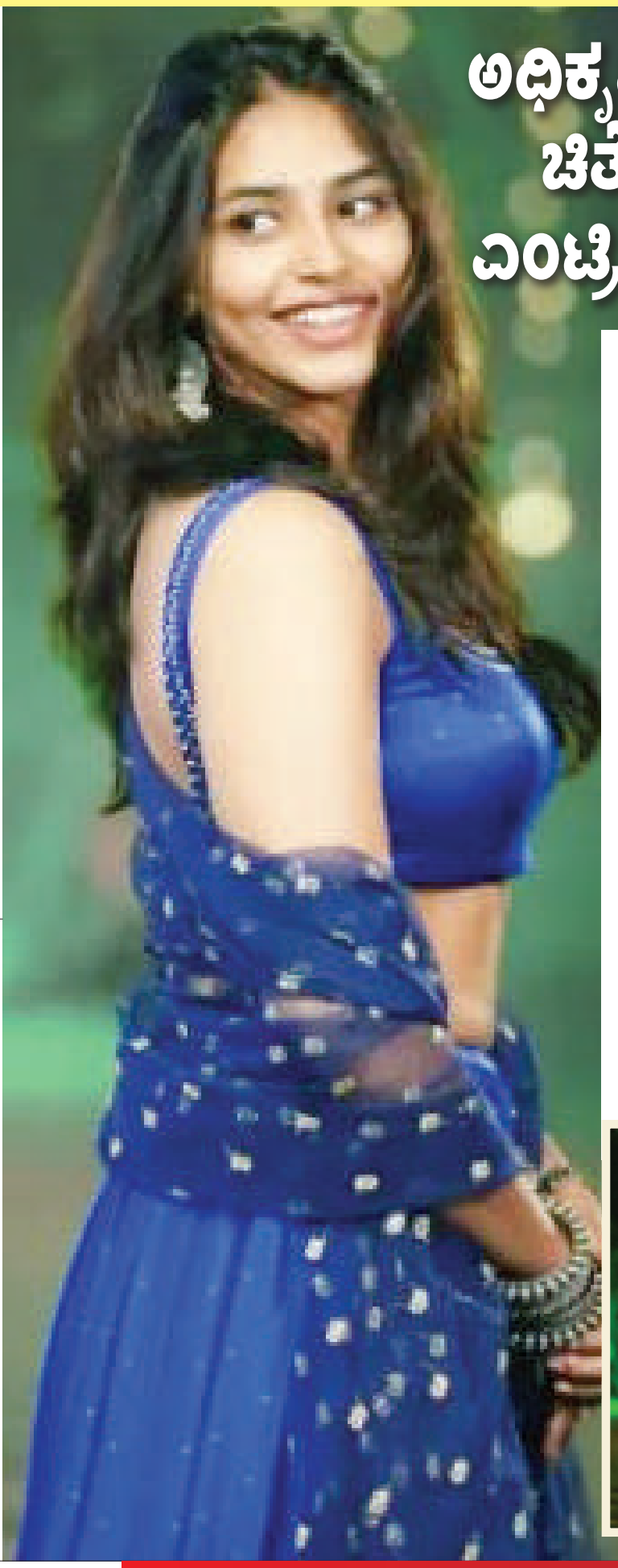

ಅಧಿಕೃತವಾಗಿ ತೆಲುಗು ಚಿತ್ರೋದ್ಯಮಕ್ಕೆ ಎಂಟ್ರಿ ಕೊಟ್ಟ ಸಪ್ತಮಿ

ತೆಲುಗು ಸಿನಿಮಾ ರಂಗಕ್ಕೆ ಕಾಂತಾರ ಬೆಡಗಿ ಸಪ್ತಮಿ ಗೌಡ ಎಂಟ್ರಿ ಕೊಡಲಿದ್ದಾರೆ ಎನ್ನುವ ಸುದ್ದಿಯಿತ್ತು. ಅದು ಈಗ ನಿಜವಾಗಿದೆ. ತಮ್ಮುಡು ಸಿನಿಮಾದ ಮೂಲಕ ಸಪ್ತಮಿ ತೆಲುಗು ಸಿನಿಮಾ ರಂಗವನ್ನು ಪ್ರವೇಶ ಮಾಡಿದ್ದಾರೆ. ಈಗಾಗಲೇ ಚಿತ್ರದ ಶೂಟಿಂಗ್ ಕೂಡ ಶುರುವಾಗಿದೆ.

ಈ ಹಿಂದೆ ಸಪ್ತಮಿ ಗೌಡ ದಿ ವ್ಯಾಕ್ಸಿನ್ ವಾರ್ ಮೂಲಕ ಬಾಲಿವುಡ್ ಗೆ ಎಂಟ್ರಿ ಕೊಟ್ಟಿದ್ದರು. ಇದೀಗ ತಮ್ಮುಡು ಚಿತ್ರದ ಮೂಲಕ ತೆಲುಗು ಸಿನಿಮಾ ರಂಗಕ್ಕೂ ಪ್ರವೇಶ ಮಾಡಿದಂತಾಗಿದೆ. ಕನ್ನಡ, ಹಿಂದಿ ಮತ್ತು ತೆಲುಗಿನ ಚಿತ್ರಗಳನ್ನು ಒಪ್ಪಿಕೊಳ್ಳುವ ಮೂಲಕ ಬಹುಭಾಷಾ ತಾರೆಯಾಗಿದ್ದಾರೆ. ಜೊತೆಗೆ ಕನ್ನಡದಲ್ಲೇ ಅವರು ಮೂರು ಚಿತ್ರಗಳನ್ನು ಒಪ್ಪಿಕೊಂಡಿದ್ದಾರೆ. ಯುವರಾಜಕುಮಾರ್ ನಾಯಕನಾಗಿ ನಟಿಸುತ್ತಿರುವ ಯುವ ಸಿನಿಮಾದಲ್ಲಿ ನಾಯಕಿಯಾಗಿ ಸಪ್ತಮಿ ಗೌಡ ನಟಿಸುತ್ತಿದ್ದಾರೆ. ಅವರು ಈ ಸಿನಿಮಾದಲ್ಲಿ ಸಿರಿ ಎನ್ನುವ ಪಾತ್ರ ಮಾಡುತ್ತಿದ್ದಾರೆ. ಅದೊಂದು ಡಿಗ್ಲಾಮರ್ ಪಾತ್ರ ಎಂದು ಹೇಳಲಾಗುತ್ತಿದೆ. ಕಾಲೇಜು ಹುಡುಗಿಯಾಗಿ ಈ ಸಿನಿಮಾದಲ್ಲಿ ಪಾತ್ರ ನಿರ್ವಹಿಸುತ್ತಿದ್ದಾರೆ ಸಪ್ತಮಿ. ಯುವರಾಜ್ ಕುಮಾರ್ ಈ ಸಿನಿಮಾದ ಮೂಲಕ ಸ್ಯಾಂಡಲ್ ವುಡ್‌ಗೆ ಲಾಂಚ್ ಆಗುತ್ತಿದ್ದು, ಹೊಂಬಾಳೆ ಫಿಲ್ಮ್ಸ್ ಬ್ಯಾನರ್ ನಲ್ಲಿ ಸಿನಿಮಾ ಮೂಡಿ ಬರುತ್ತಿದೆ. ಪಾಪ್ ಕಾರ್ನ್ ಮಂಕಿ ಟೈಗರ್' ಚಿತ್ರದ ಮೂಲಕ ಬಣ್ಣದ ಲೋಕಕ್ಕೆ ಎಂಟ್ರಿ ಕೊಟ್ರು. ಡಾಲಿಗೆ ನಾಯಕಿಯಾಗಿ ಮೊದಲ ಸಿನಿಮಾದಲ್ಲೇ ಸೈ ಎನಿಸಿಕೊಂಡರು. ಬಳಿಕ 'ಕಾಂತಾರ' ಚಿತ್ರದಲ್ಲಿ ರಿಷಬ್ ಶೆಟ್ಟಿಗೆ ಜೋಡಿಯಾದರು. ಮತ್ತೆ ಇದೀಗ ಡಾಲಿ ಜೊತೆಯೂ ಒಂದು ಚಿತ್ರಕ್ಕೆ ಬಣ್ಣ ಹಚ್ಚಿದ್ದಾರೆ. ಉತ್ತರಕಾಂಡ ಸಿನಿಮಾದಲ್ಲೂ ಸಪ್ತಮಿ ಗೌಡ ನಟಿಸುತ್ತಿದ್ದಾರೆ.

ಬರೆದಿಟ್ಕೊಳ್ಳಿ, ಈ ಸಲ ಕಪ್ ಆರ್‌ಸಿಬಿಗೆ

ಇಂಡಿಯನ್ ಪ್ರೀಮಿಯರ್ ಲೀಗ್‌ನಲ್ಲಿ ಕಪ್ ಗೆಲ್ಲುವ ರಾಯಲ್ ಚಾಲೆಂಜರ್ಸ್ ಬೆಂಗಳೂರು ತಂಡದ ಕನಸು ಕನಸಾಗಿಯೇ ಉಳಿದಿದೆ. ಕಳೆದ 16 ಸೀಸನ್‌ಗಳಲ್ಲಿ 3 ಬಾರಿ ಫೈನಲ್ ಪ್ರವೇಶಿಸಿದರೂ ಆರ್‌ಸಿಬಿ ಚಾಂಪಿಯನ್ ಪಟ್ಟ ಮುಡಿಗೇರಿಸಿಕೊಳ್ಳಲು ಸಾಧ್ಯವಾಗಿಲ್ಲ. ಇದೀಗ 17ನೇ ಸೀಸನ್ ಹೊಸ್ತಿಲಲ್ಲಿದ್ದೇವೆ.

ಇತ್ತ ಐಪಿಎಲ್ ಸೀಸನ್-17 ಆರಂಭಕ್ಕೂ ಮುನ್ನವೇ ಈ ಬಾರಿ ಕಪ್ ಗೆಲ್ಲುವ ತಂಡ ಯಾವುದೆಂದು ಎಬಿ ಡಿವಿಲಿಯರ್ಸ್ ಭವಿಷ್ಯ ನುಡಿದಿದ್ದಾರೆ. ಈ ಬಾರಿಯ ಐಪಿಎಲ್‌ನಲ್ಲಿ ರಾಯಲ್ ಚಾಲೆಂಜರ್ಸ್ ಬೆಂಗಳೂರು ತಂಡ ರಾಯಲ್ಲಾಗಿಯೇ ಟ್ರೋಫಿ ಎತ್ತಿ ಹಿಡಿಯಲಿದೆ ಎಂದು ಎಬಿಡಿ ಹೇಳಿದ್ದಾರೆ.

ನಾನಂತು ಸಾಕಷ್ಟು ಆಶಾವಾದಿಯಾಗಿದ್ದೇನೆ. ಈ ಸಲ ಖಂಡಿತವಾಗಿಯೂ ಆರ್‌ಸಿಬಿ ತಂಡ ಕಪ್ ಗೆಲ್ಲುವ ವಿಶ್ವಾಸವಿದೆ. ಅದರಂತೆ ಐಪಿಎಲ್ 2024 ರಲ್ಲಿ ರಾಯಲ್ ಚಾಲೆಂಜರ್ಸ್ ಬೆಂಗಳೂರು ಚೊಚ್ಚಲ ಬಾರಿಗೆ ಕಿರೀಟ ಮುಡಿಗೇರಿಸಿಕೊಳ್ಳಲಿದೆ ಎಂದು ಎಬಿ ಡಿವಿಲಿಯರ್ಸ್ ಭವಿಷ್ಯ ನುಡಿದಿದ್ದಾರೆ. ಆರ್‌ಸಿಬಿ ಪರ 11 ವರ್ಷಗಳ ಕಾಲ ಆಡಿದ್ದ ಎಬಿಡಿ ಹಲವು ಬಾರಿ ತಂಡಕ್ಕೆ ರೋಚಕ ಗೆಲುವು ತಂದುಕೊಟ್ಟಿದ್ದರು. ಈ 157 ಪಂದ್ಯಗಳಿಂದ ಒಟ್ಟು 4522 ರನ್‌ಗಳನ್ನು ಕಲೆಹಾಕಿದ್ದರು. ಅಷ್ಟೇ ಅಲ್ಲದೆ ಆರ್‌ಸಿಬಿ ಪರ ಅತೀ ಹೆಚ್ಚು ರನ್ ಬಾರಿಸಿದ ವಿದೇಶಿ ಬ್ಯಾಟರ್ ಎಂಬ ದಾಖಲೆಯನ್ನೂ ಕೂಡ ಹೊಂದಿದ್ದಾರೆ. ಹಾಗೆಯೇ ಆರ್‌ಸಿಬಿ ಪರ ವಿರಾಟ್ ಕೊಹ್ಲಿ ಬಳಿಕ ಅತಿ ಹೆಚ್ಚು ರನ್ ಗಳಿಸಿದ ಎರಡನೇ ಆಟಗಾರ ಎಂಬ ದಾಖಲೆ ಕೂಡ ಎಬಿಡಿ ಹೆಸರಿನಲ್ಲಿದೆ.

ಇನ್ನು ಐಪಿಎಲ್ ವೃತ್ತಿಜೀವನದಲ್ಲಿ ಒಟ್ಟು 184 ಪಂದ್ಯಗಳನ್ನಾಡಿರುವ ಎಬಿ ಡಿವಿಲಿಯರ್ಸ್ ಒಟ್ಟು 5162 ರನ್ ಕಲೆಹಾಕಿದ್ದಾರೆ. ಈ ವೇಳೆ 3 ಭರ್ಜರಿ ಶತಕಗಳು, 40 ಅರ್ಧ ಶತಕಗಳನ್ನು ಬಾರಿಸಿದ್ದಾರೆ. ಅಲ್ಲದೆ ಆರ್‌ಸಿಬಿ ಪರ ಅತೀ ಹೆಚ್ಚು ಪಂದ್ಯವಾಡಿದ ಹಾಗೂ ಅತೀ ಹೆಚ್ಚು ಕಾಲ ಆಡಿದ ವಿದೇಶಿ ಆಟಗಾರ ಎಂಬ ದಾಖಲೆಯನ್ನು ಡಿವಿಲಿಯರ್ಸ್ ನಿರ್ಮಿಸಿದ್ದಾರೆ. ಇದೀಗ ತಮ್ಮ ನೆಚ್ಚಿನ ಫ್ರಾಂಚೈಸಿಯು ಈ ಸಲ ಕಪ್ ಗೆಲ್ಲಲಿದೆ ಎಂದು ಎಬಿಡಿ ಭವಿಷ್ಯ ನುಡಿದಿದ್ದಾರೆ. ಈ ಭವಿಷ್ಯ ನಿಜವಾಗಲಿದೆಯಾ? ಆರ್‌ಸಿಬಿ ಟ್ರೋಫಿ ಗೆಲ್ಲುವ ಕನಸು ಈ ಬಾರಿಯಾದರೂ ಈಡೇರಲಿದೆಯಾ? ಕಾದು ನೋಡಬೇಕಿದೆ.

ರಾಯಲ್ ಚಾಲೆಂಜರ್ಸ್ ಬೆಂಗಳೂರು ತಂಡ: ಫಾಫ್ ಡು ಪ್ಲೆಸಿಸ್, ಗ್ಲೆನ್ ಮ್ಯಾಕ್ಸ್‌ವೆಲ್, ವಿರಾಟ್ ಕೊಹ್ಲಿ, ರಜತ್ ಪಾಟಿದಾರ್, ಅನುಜ್ ರಾವತ್, ದಿನೇಶ್ ಕಾರ್ತಿಕ್, ಸುಯಶ್ ಪ್ರಭುದೇಸಾಯಿ, ವಿಲ್ ಜಾಕ್ಸ್, ಮಹಿಪಾಲ್ ಲೊಮ್ರೋರ್, ಕರ್ಣ್ ಶರ್ಮಾ, ಮನೋಜ್ ಭಾಂಡಗೆ, ಮಯಾಂಕ್ ದಾಗರ್ , ವಿಜಯ್‌ಕುಮಾರ್ ವೈಶಾಕ್, ಆಕಾಶ್ ದೀಪ್, ಮೊಹಮ್ಮದ್ ಸಿರಾಜ್, ಮೊಹಮ್ಮದ್ ಸಿರಾಜ್, ರೀಸ್ ಟೋಪ್ಲಿ, ಹಿಮಾಂಶು ಶರ್ಮಾ, ರಾಜನ್ ಕುಮಾರ್, ಕ್ಯಾಮರೋನ್ ಗ್ರೀನ್, ಅಲ್ಜಾರಿ ಜೋಸೆಫ್, ಯಶ್ ದಯಾಳ್, ಟಾಮ್ ಕರನ್, ಲಾಕಿ ಫರ್ಗುಸನ್, ಸ್ವಪ್ನಿಲ್ ಸಿಂಗ್, ಸೌರವ್ ಚೌಹಾಣ್.

ಗುಜರಾತ್ ವಿರುದ್ಧ ಭರ್ಜರಿ ಶತಕ ಸಿಡಿಸಿದ ಮಯಾಂಕ್

ಮೊಟೇರಾದಲ್ಲಿ ಕರ್ನಾಟಕ ಮತ್ತು ಗುಜರಾತ್ ನಡುವೆ ಈ ಸೀಸನ್‌ನ ರಣಜಿ ಟ್ರೋಫಿಯ ಎರಡನೇ ಪಂದ್ಯ ನಡೆಯುತ್ತಿದೆ. ಈ ಪಂದ್ಯದಲ್ಲಿ ಕರ್ನಾಟಕ ಟಾಸ್ ಗೆದ್ದು ಮೊದಲು ಬೌಲಿಂಗ್ ಮಾಡಲು ನಿರ್ಧರಿಸಿತು. ಅದರಂತೆ ಮೊದಲ ಇನ್ನಿಂಗ್ಸ್ ಆರಂಭಿಸಿದ ಗುಜರಾತ್ ತಂಡವನ್ನು 264 ರನ್ ಗಳಿಗೆ ಆಲೌಟ್ ಮಾಡುವಲ್ಲಿ ಕರ್ನಾಟಕದ ವೇಗಿಗಳು ಯಶಸ್ವಿಯಾದರು. ಇದಕ್ಕೆ ಉತ್ತರವಾಗಿ ಕರ್ನಾಟಕ ತನ್ನ ಮೊದಲ ಇನಿಂಗ್ಸ್ ನಲ್ಲಿ ಮೇಲುಗೈ ಸಾಧಿಸಿದೆ. ತಂಡದ ಪರ ನಾಯಕ ಮಯಾಂಕ್ ಅಗರ್ವಾಲ್ ಪಂದ್ಯದ ಎರಡನೇ ದಿನ ಬಿರುಸಿನ ಶತಕ ಬಾರಿಸಿದ್ದು, ಈ ರಣಜಿ ಸೀಸನ್‌ನ ಎರಡನೇ ಪಂದ್ಯದಲ್ಲಿ ತಮ್ಮ ಲಯ ಕಂಡುಕೊಂಡಿದ್ದಾರೆ. ಈ ಪಂದ್ಯದ ಮೊದಲ ಇನ್ನಿಂಗ್ಸ್‌ನಲ್ಲಿ ಮಯಾಂಕ್ ಅಗರ್ವಾಲ್ 124 ಎಸೆತಗಳನ್ನು ಎದುರಿಸಿ 17 ಬೌಂಡರಿ ಹಾಗೂ 1 ಸಿಕ್ಸರ್ ಸಹಿತ 109 ರನ್ ಕಲೆಹಾಕಿದರು. ಅಂತಿಮವಾಗಿ ಮಯಾಂಕ್, ಚಿಂತನ್ ಗಜ ಬೌಲಿಂಗ್‌ನಲ್ಲಿ ವಿಕೆಟ್ ಒಪ್ಪಿಸಿ

ಪೆವಿಲಿಯನ್ ಸೇರಿಕೊಂಡಿದ್ದಾರೆ. ವೈಯಕ್ತಿಕವಾಗಿ ಮಯಾಂಕ್ ಶತಕ ಸಿಡಿಸಿದಲ್ಲದೆ, ಸಹ ಆರಂಭಿಕ ಆರ್. ಸಮರ್ಥ್ ಜೊತೆಗೂಡಿ ಮೊದಲ ವಿಕೆಟ್ ಗೆ 231 ಎಸೆತಗಳಲ್ಲಿ 172 ರನ್‌ಗಳ ಜೊತೆಯಾಟ ಕೂಡ ನಡೆಸಿದರು. ಈ ವೇಳೆ ಸಮರ್ಥ್ ಕೂಡ ಅರ್ಧಶತಕದ ಇನ್ನಿಂಗ್ಸ್ ಆಡಿದರು.

ಮೊದಲ ಪಂದ್ಯದಲ್ಲಿ ಶೂನ್ಯ ಸಾಧನೆ: ಈ ಬಾರಿಯ ರಣಜಿ ಟ್ರೋಫಿಯಲ್ಲಿ ಮಯಾಂಕ್ ಕರ್ನಾಟಕ ತಂಡವನ್ನು ಮುನ್ನಡೆಸುತ್ತಿದ್ದಾರೆ. ಈ ಸೀಸನ್‌ನಲ್ಲಿ ಎರಡನೇ ಪಂದ್ಯವನ್ನಾಡುತ್ತಿರುವ ಮಯಾಂಕ್, ಪಂಜಾಬ್ ವಿರುದ್ಧ ಆಡಿದ ಮೊದಲ ಪಂದ್ಯದಲ್ಲಿ ಅತ್ಯಂತ ಕಳಪೆ ಪ್ರದರ್ಶನ ನೀಡಿದರು. ಆಡಿದ ಎರಡೂ ಇನ್ನಿಂಗ್ಸ್ ಗಳಲ್ಲಿ ಮಯಾಂಕ್‌ಗೆ ಖಾತೆ ತೆರೆಯಲು ಸಾಧ್ಯವಾಗಿರಲಿಲ್ಲ. ಅದಾಗ್ಯೂ ನಾಯಕ ಶೂನ್ಯಕ್ಕೆ ಔಟಾದರೂ ಸಹ ಕರ್ನಾಟಕ ತಂಡ ತನ್ನ ಮೊದಲ ಪಂದ್ಯವನ್ನು 7 ವಿಕೆಟ್‌ಗಳಿಂದ ಗೆದ್ದುಕೊಳ್ಳುವಲ್ಲಿ ಯಶಸ್ವಿಯಾಗಿತ್ತು.

ಮತ್ತೆ ಟೀಂ ಇಂಡಿಯಾದಲ್ಲಿ ಸ್ಥಾನ?: ರಣಜಿ ಟ್ರೋಫಿಯಲ್ಲಿ ಕರ್ನಾಟಕದ ಪರ ಶತಕ ಬಾರಿಸುವ ಮೂಲಕ ಮಯಾಂಕ್ ಟೀಂ ಇಂಡಿಯಾಗೆ ಮರಳುವ ಇಂಗಿತವನ್ನು ವ್ಯಕ್ತಪಡಿಸಿದ್ದಾರೆ. ಆದರೆ ಟೀಂ ಇಂಡಿಯಾದಲ್ಲಿ ಆರಂಭಿಕ ಸ್ಥಾನಕ್ಕೆ ತೀವ್ರ ಪೈಪೋಟಿ ಇರುವುದರಿಂದ ಅವರ ಪುನರಾಗಮನ ಅಷ್ಟು ಸುಲಭವಲ್ಲ. ಆರಂಭಿಕರಾಗಿ ಆಡುತ್ತಿರುವ ಶುಭ್‌ಮನ್ ಗಿಲ್ ಅಲ್ಲದೆ ಯಶಸ್ವಿ ಜೈಸ್ವಾಲ್, ಅಭಿಮನ್ಯು ಈಶ್ವರನ್ ಕೂಡ ನಿರಂತರವಾಗಿ ರನ್ ಕಲೆಹಾಕುತ್ತಿದ್ದಾರೆ. ಹೀಗಾಗಿ ಈ ಮೂವರನ್ನು ಮೀರಿ ಮಯಾಂಕ್ ಟೀಂ ಇಂಡಿಯಾದಲ್ಲಿ ಸ್ಥಾನ ಪಡೆಯುತ್ತಾರಾ ಎಂಬುದುನ್ನು ಕಾದುನೋಡಬೇಕಿದೆ.

ಶೀಘ್ರದಲ್ಲೇ ಸಚಿವ ಸಂಪುಟದ ಮುಂದೆ ಮಂಡನೆ

ಕಲ್ಲಿದ್ದಲು ಅನೀಲೀಕರಣ ಯೋಜನೆ

ಬೆಂಗಳೂರು: ಕಲ್ಲಿದ್ದಲು ಅನಿಲೀಕರಣ ಯೋಜನೆಯನ್ನು ಶೀಘ್ರದಲ್ಲೇ ಕೇಂದ್ರ ಸಚಿವ ಸಂಪುಟದ ಮುಂದಿಡಲಾಗುವುದು. ನಂತರ ಔಪಚಾರಿಕವಾಗ