ಸಂಪುಟ: 21, ಸಂಚಿಕೆ: 107, ಪುಟಗಳು: 8, ಶನಿವಾರ, 27 ಜನವರಿ 2024 RNI NO. KARKAN/2002/08054
epaper: www.sanjemugilu.com

ಸುದ್ದಿಗಳ ಹೊನಲು
ಸಂಜೆ ಮುಗಿಲು
ಕನ್ನಡ ಪ್ರಾದೇಶಿಕ ಸಂಜೆ ದಿನಪತ್ರಿಕೆ
ವೇಣು ಸಾರಥ್ಯದಲ್ಲಿ...
ಬೆಂಗಳೂರು। ಬೆಂಗಳೂರು ಗ್ರಾಮಾಂತರ। ಕೋಲಾರ। ಚಿಕ್ಕಬಳ್ಳಾಪುರ। ರಾಮನಗರ। ಮಂಡ್ಯ। ಮೈಸೂರು। ಚಾಮರಾಜನಗರ

ಸುಭಾಷಿತ

ಸ್ವಲ್ಪ ಉಳ್ಳವನು ಬಡವನಲ್ಲ;
ಇನ್ನೂ ಬೇಕೆನ್ನುವವನು ಬಡವ

। ಸೆಬೇಕಾ

ಪಂಚಾಂಗ

(ಶನಿವಾರ 27, ಜನವರಿ -2024)

- ಶ್ರೀ ಶೋಭಕೃತ ನಾಮ ಸಂವತ್ಸರ,
- ಉತ್ತರಾಯಣ, ಹಿಮಂತ ಋತು,
- ಪುಷ್ಯ ಮಾಸ, ಕೃಷ್ಣ ಪಕ್ಷ,
- ದ್ವಿತೀಯ, ಶನಿವಾರ,
- ಆಶ್ಲೇಷ ನಕ್ಷತ್ರ / ಮಖ ನಕ್ಷತ್ರ''.
- ರಾಹುಕಾಲ 09:42 ರಿಂದ 11:09
- ಗುಳಿಕಕಾಲ 06:49 ರಿಂದ 08:15
- ಯಮಗಂಡಕಾಲ 02:03 ರಿಂದ 3:30

ಹಂಪಿ ವಿರೂಪಾಕ್ಷ ದೇವಸ್ಥಾನದಲ್ಲಿ ವಸ್ತ್ರಸಂಹಿತೆ ಜಾರಿ

ವಿಜಯನಗರ: ಹಂಪಿ ವಿರೂಪಾಕ್ಷ ದೇವಸ್ಥಾನದಲ್ಲಿ ವಸ್ತ್ರಸಂಹಿತೆ ಜಾರಿಯಾಗಿದೆ. ವಿರೂಪಾಕ್ಷನ ದರ್ಶನ ಪಡೆಯಲು ಸಾಂಪ್ರದಾಯಿಕ ಉಡುಗೆ ಕಡ್ಡಾಯ. ಬರ್ಮುಡ, ಜೀನ್ಸ್ ಚಡ್ಡಿ ಧರಿಸಿ ಬಂದರೆ ದರ್ಶನಕ್ಕೆ ಅವಕಾಶ ನೀಡಲಾಗುವುದಿಲ್ಲ. ಪಂಚೆ ತೊಟ್ಟು ಸಾಂಪ್ರದಾಯಿಕ ಉಡುಗೆಯಲ್ಲಿ ಬಂದರೆ ಮಾತ್ರ ದೇವರ ದರ್ಶನಕ್ಕೆ ಅವಕಾಶ ನೀಡಲಾಗುತ್ತೆ. ದೇವಸ್ಥಾನದ ಆವರಣದ ಒಳಗೆ ತುಂಡುಡಿಗೆ ನಿಷೇಧಿಸಲಾಗಿದೆ.

ಪುರಾತನ ಪ್ರವಾಸಿ ತಾಣವೂ ಆದ ಹಂಪಿಗೆ ಲಕ್ಷಾಂತರ ಮಂದಿ ಭೇಟಿ ನೀಡುತ್ತಾರೆ. ಅದರಲ್ಲೂ ವಿದೇಶಿಕರು ಸಹ ದರ್ಶನಕ್ಕೆ ಬರುತ್ತಾರೆ. ಅವರು ಹೆಚ್ಚಾಗಿ ತುಂಡು ಉಡುಗೆಯಲ್ಲಿ ಬರುತ್ತಿದ್ದು, ಇದರಿಂದ ದೇವಸ್ಥಾನದ ಪಾವಿತ್ರ್ಯಕ್ಕೆ ಧಕ್ಕೆ ಉಂಟಾಗುತ್ತಿದೆ ಎಂಬ ದೂರು ಕೇಳಿಬಂದಿತ್ತು. ಹೀಗಾಗಿ ವಸ್ತ್ರಸಂಹಿತೆ ಜಾರಿಗೆ ತರಲಾಗಿದೆ. ಮಹಿಳೆಯರು ಸಹ ತುಂಡುಡುಗೆಯಲ್ಲಿ ಬಂದರೆ ಮೇಲೆ ಶಲ್ಯ ತೊಡಬೇಕಾಗಿದೆ. ಕೊಡುವ ವಸ್ತ್ರಕ್ಕೆ ಸದ್ಯ ಶುಲ್ಕ ಪಡೆಯುತ್ತಿಲ್ಲ. ದೇವರ ದರ್ಶನ ಮಾಡಿದ ಬಳಿಕ ವಸ್ತ್ರವನ್ನು ವಾಪಸ್ ಪಡೆದುಕೊಳ್ಳುವ ವ್ಯವಸ್ಥೆ ಮಾಡಲಾಗಿದೆ.

ಪಂಚೆ, ದೋತಿ, ಸೀರೆ ಇಂತಹ ಸಾಂಪ್ರದಾಯಿಕ ಉಡುಗೆಗೆ ಅವಕಾಶ ಇದೆ. ಪ್ರವಾಸಕ್ಕೆ ಬರುವವರು ದೇವಸ್ಥಾನಕ್ಕೆ ಭೇಟಿ ನೀಡುವಾಗ, ಭಕ್ತಿ ಭಾವನೆ ಉದ್ದೀಪನೆಯ ಉಡುಪು ಧರಿಸಿ ದೇವರ ದರ್ಶನ ಪಡೆಯಬೇಕು. ಈ ಸದುದ್ದೇಶದಿಂದ ವಿಶೇಷ ಕ್ರಮ ವಹಿಸಿದ್ದೇವೆ' ಎಂದು ಜಿಲ್ಲಾಧಿಕಾರಿ ಎಂ.ಎಸ್.ದಿವಾಕರ್ ತಿಳಿಸಿದರು. ಹಾಗೂ ಭಕ್ತರು ಸಹಕರಿಸುವಂತೆ ಮನವಿ ಮಾಡಿದರು.

ಇನ್ನು ಶಾಸಕ ಗವಿಯಪ್ಪ, ಜಿಲ್ಲಾಧಿಕಾರಿ ದಿವಾಕರ್ ಸೇರಿದಂತೆ ಕೆಲ ಗಣ್ಯರು ಭಕ್ತರಿಗೆ ಲುಂಗಿ, ಪಂಚೆಯನ್ನು ಉಚಿತವಾಗಿ ವಿತರಣೆ ಮಾಡುತ್ತಿದ್ದಾರೆ.

ಭಗವಾನ್ ಶಿವನ ಮತ್ತು ಅವನ ಪತ್ನಿ ಪಂಪಾದೇವಿಗೆ ಮೀಸಲಾಗಿರುವ ಹಂಪಿ ವಿರೂಪಾಕ್ಷ ದೇವಾಲಯವು ಈಗಲೂ ಆರಾಧನೆಗೆ ಬಳಸಲ್ಪಡುವ ಹಂಪಿಯ ಏಕೈಕ ದೇವಾಲಯವಾಗಿದೆ. ಇದು ಯುನೆಸ್ಕೋದ ವಿಶ್ವ ಪರಂಪರೆಯ ತಾಣಗಳಲ್ಲಿ ಒಂದೆಂಬ ಖ್ಯಾತಿ ಗಳಿಸಿದೆ. ಈ ದೇವಸ್ಥಾನ ಹಂಪಿಯ ಅತ್ಯಂತ ಜನಪ್ರಿಯ ಪ್ರವಾಸಿ ಆಕರ್ಷಣೆ ಎಂದರೆ ತಪ್ಪಾಗಲಾರದು.

ಸಂಕ್ಷಿಪ್ತ ಸುದ್ದಿ

ಬೆಂಗಳೂರು ವಿಮಾನ ನಿಲ್ದಾಣದಲ್ಲಿ ಶೀಘ್ರವೇ ಇಂದಿರಾ ಕ್ಯಾಂಟೀನ್ ಆರಂಭ!

ಬೆಂಗಳೂರು: ಜನವರಿ ಅಂತ್ಯದ ವೇಳೆಗೆ ಕೆಂಪೇಗೌಡ ಅಂತರಾಷ್ಟ್ರೀಯ ವಿಮಾನ ನಿಲ್ದಾಣದಲ್ಲಿ ಇಂದಿರಾ ಕ್ಯಾಂಟೀನ್ ಸಾರ್ವಜನಿಕರಿಗೆ ತೆರೆಯಲಿದೆ. ಬೃಹತ್ ಬೆಂಗಳೂರು ಮಹಾನಗರ ಪಾಲಿಕೆ ಅಂದಾಜಿನ ಪ್ರಕಾರ, ಹೊಸ ಕ್ಯಾಂಟೀನ್ ಪ್ರತಿದಿನ ಸುಮಾರು 2,000 ಗ್ರಾಹಕರಿಗೆ ಸೇವೆ ಸಲ್ಲಿಸುವ ನಿರೀಕ್ಷೆಯಿದೆ. ಇದು ಹೆಚ್ಚಾಗಿ ವಿಮಾನ ನಿಲ್ದಾಣದ ಕ್ಯಾಬ್ ಚಾಲಕರು ಮತ್ತು ಬಿಎಂಟಿಸಿ ಬಸ್ ಚಾಲಕರಿಗೆ ಪ್ರಯೋಜನವನ್ನು ನೀಡುತ್ತದೆ. 1.35 ಕೋಟಿ ವೆಚ್ಚದಲ್ಲಿ ಕ್ಯಾಂಟೀನ್, ಅಡುಗೆ ಕೋಣೆ ನಿರ್ಮಾಣ ಮಾಡಲಾಗುತ್ತಿದೆ. ಪುಟ 2

ಲೋಕಸಮರ ಗೆಲ್ಲೋಕೆ ಬಿಜೆಪಿ ಪ್ಲಾನ್

ಬೆಂಗಳೂರು: ಲೋಕಸಭಾ ಚುನಾವಣೆಗೆ ತಯಾರಿ ಆರಂಭವಾಗಿದ್ದು, 5 ಲೋಕಸಭಾ ಕ್ಷೇತ್ರಗಳಲ್ಲಿ ಮಹಿಳಾ ಅಭ್ಯರ್ಥಿಗಳಿಗಾಗಿ ಬಿಜೆಪಿ ಸರ್ವೇ ಕಾರ್ಯ ಆರಂಭಿಸಿದೆ ಎಂಬ ಮಾಹಿತಿಯೊಂದು ಲಭ್ಯವಾಗಿದೆ. ಕನಿಷ್ಠ ಮೂರು ಕ್ಷೇತ್ರಗಳಲ್ಲಿ ಮಹಿಳೆಯರಿಗೆ ಟಿಕೆಟ್ ಕೊಡಲು ಹೈಕಮಾಂಡ್ ತಂತ್ರ ರೂಪಿಸಿದೆ. ಬೆಂಗಳೂರು ದಕ್ಷಿಣ ಹಾಗೂ ಬೆಂಗಳೂರು ಉತ್ತರ ಲೋಕಸಭಾ ಕ್ಷೇತ್ರಗಳಲ್ಲಿ ಬಿಜೆಪಿ ವರಿಷ್ಠರು ಸರ್ವೇ ನಡೆಸುತ್ತಿದ್ದಾರೆ. ಈ ಮೂಲಕ ಬೆಂಗಳೂರಿನ 2 ಕ್ಷೇತ್ರಗಳಲ್ಲಿ ಒಂದು ಕ್ಷೇತ್ರದಲ್ಲಾದರೂ ಮಹಿಳೆಯರಿಗೆ ಟಿಕೆಟ್ ನೀಡುವ ಪ್ಲಾನ್ ಅನ್ನು ಬಿಜೆಪಿ ಮಾಡಿಕೊಂಡಿದೆ. ಪುಟ 2

ಬೆಂಗಳೂರಿನಲ್ಲಿ ಅಗ್ನಿ ದುರಂತ

ಬೆಂಗಳೂರು: ನಗರದಲ್ಲಿ ಮತ್ತೊಂದು ಅಗ್ನಿ ದುರಂತ ಸಂಭವಿಸಿದ್ದು, ಬರೋಬ್ಬರಿ 30 ಲಕ್ಷಕ್ಕೂ ಅಧಿಕ ಮೌಲ್ಯದ ವಸ್ತುಗಳು ಬೆಂಕಿಗೆ ಆಹುತಿಯಾಗಿದೆ. ನಗರದ ಬಳೆಪೇಟೆಯ ಪೇಯಿಂಟ್ ಶಾಪ್‌ನಲ್ಲಿ ಬೆಂಕಿ ಕಾಣಿಸಿಕೊಂಡಿದ್ದು, ಪುಟ 2

ಪಕ್ಷದ ಜತೆ ವಿಲೀನ ಮಾಡುವಂತೆ ಸಂಪರ್ಕಿಸಿರುವ ಬಿಜೆಪಿ

ಕಮಲಕ್ಕೆ ಜನಾರ್ದನ ರೆಡ್ಡಿ?

ಬೆಂಗಳೂರು: ಮಾಜಿ ಸಿಎಂ ಜಗದೀಶ್ ಶೆಟ್ಟರ್ ಅವರನ್ನು ಪಕ್ಷಕ್ಕೆ ಮರು ಸೇರ್ಪಡೆಗೊಳಿಸಿದ ಬೆನ್ನಲ್ಲೇ ಬಿಜೆಪಿ ನಾಯಕರು ಕೊಪ್ಪಳ ಜಿಲ್ಲೆ ಗಂಗಾವತಿ ಶಾಸಕ ಜನಾರ್ದನ ರೆಡ್ಡಿ ಅವರನ್ನು ಸಂಪರ್ಕಿಸಿದ್ದಾರೆ. ಮತ್ತೆ ಪಕ್ಷಕ್ಕೆ ಸೇರುವಂತೆ ಕೇಳಿಕೊಂಡಿದ್ದಾರೆ ಎಂದು ಮೂಲಗಳು ತಿಳಿಸಿವೆ. ಕಲ್ಯಾಣ ರಾಜ್ಯ ಪ್ರಗತಿ ಪಕ್ಷ ಸಂಸ್ಥಾಪಕರೂ ಆಗಿರುವ ಶಾಸಕ ಜನಾರ್ದನ ರೆಡ್ಡಿ ಬಳಿ ಅವರ ಪಕ್ಷವನ್ನು ಬಿಜೆಪಿ ಜತೆ ವಿಲೀನ ಮಾಡುವಂತೆ ಕೋರಲಾಗಿದೆ. ಬಳಿಕ ಕೊಪ್ಪಳ ಕ್ಷೇತ್ರದಿಂದ ಜನಾರ್ದನ ರೆಡ್ಡಿಯನ್ನು ಕಣಕ್ಕಿಳಿಸಲು ಬಿಜೆಪಿ ಚಿಂತನೆ ನಡೆಸಿದೆ ಎನ್ನಲಾಗಿದೆ.

ವಿಲೀನದ ಬಗ್ಗೆ ಜನಾರ್ದನ ರೆಡ್ಡಿ ಯಾವುದೇ ಪ್ರತಿಕ್ರಿಯೆ ನೀಡಿಲ್ಲ. ಆದರೆ, ಕೊಪ್ಪಳ, ಬಳ್ಳಾರಿ ಲೋಕಸಭಾ ಕ್ಷೇತ್ರದಲ್ಲಿ ಬಿಜೆಪಿಗೆ ಸಹಕಾರಕ್ಕೆ ಒಲವು ತೋರ್ಪಡಿಸಿದ್ದಾರೆ ಎನ್ನಲಾಗಿದೆ. ರೆಡ್ಡಿ ಅವರು ಈ ಎರಡೂ ಕ್ಷೇತ್ರದಲ್ಲಿ ಬಿಜೆಪಿಗೆ ಸಹಕರಿಸುವ ಮಾತುಗಳನ್ನಾಡಿದ್ದಾರೆ. ಪ್ರಧಾನಿ ಮೋದಿ ಪರ ಅಭಿಪ್ರಾಯ ವ್ಯಕ್ತಪಡಿಸಿ ಜನಾರ್ದನ ರೆಡ್ಡಿ ಮಾತನಾಡಿದ್ದಾರೆ. ಹೀಗಾಗಿ ರೆಡ್ಡಿಯನ್ನು ಮತ್ತೆ ಪಕ್ಷಕ್ಕೆ ಸೆಳೆಯಲು ಬಿಜೆಪಿ ಪ್ರಯತ್ನ ಆರಂಭಿಸಿದೆ.

ಕಾರ್ಯಕ್ರಮವೊಂದರಲ್ಲಿ ಮಾತನಾಡಿದ ಜನಾರ್ದನ ರೆಡ್ಡಿ, ಅಯೋಧ್ಯೆಯ ಶ್ರೀರಾಮ ಮಂದಿರ ನಿರ್ಮಾಣ ವಿಚಾರದಲ್ಲಿ ಪ್ರಧಾನಿ ಮೋದಿ ಅವರನ್ನು ಅಭಿನಂದಿಸಬೇಕು. ಇಡೀ ವಿಶ್ವವೇ ತಿರುಗಿ ನೋಡುವ ಕೆಲಸವನ್ನು ಪ್ರಧಾನಿ ಮೋದಿ ಮಾಡಿದ್ದಾರೆ ಎಂದು ಹೇಳಿದ್ದಾರೆ. ಕೊಪ್ಪಳ ಜಿಲ್ಲೆಯ ಗಂಗಾವತಿ ಪಟ್ಟಣದಲ್ಲಿ ಶುಕ್ರವಾರ ನಡೆದ ಕಾರ್ಯಕ್ರಮವೊಂದರಲ್ಲಿ ಜನಾರ್ದನ ರೆಡ್ಡಿ ಈ ಹೇಳಿಕೆ ನೀಡಿದ್ದರು. ಪುಟ 2

ಅಯೋಧ್ಯೆ ಬಾಲರಾಮನ ಮೂರ್ತಿ ಶಿಲೆಗೂ ದಂಡ!

ಶ್ರೀನಿವಾಸ್ ಕಟ್ಟಿದ್ದ 80 ಸಾವಿರ ರೂ. ಬಿಜೆಪಿ ನೀಡಲಿದೆ

ಮೈಸೂರು: ಅಯೋಧ್ಯೆಯ ರಾಮ ಮಂದಿರದಲ್ಲಿ ಬಾಲರಾಮನ ಪ್ರತಿಷ್ಠಾಪಿಸಲಾಗಿದೆ. ಈ ಬಾಲರಾಮನ ಮೂರ್ತಿ ಮೂಡಿ ಬಂದಿರುವ ಕೃಷ್ಣ ಶಿಲೆಗೆ ರಾಜ್ಯ ಗಣಿ ಮತ್ತು ಭೂವಿಜ್ಞಾನ ಇಲಾಖೆ ಅಧಿಕಾರಿಗಳು 80 ಸಾವಿರ ರೂ. ದಂಡ ವಿಧಿಸಿದ್ದರು. ಈ ದಂಡವನ್ನು ಗುತ್ತಿಗೆದಾರ ಶ್ರೀನಿವಾಸ್ ನಟರಾಜ್ ಪಾವತಿಸಿದ್ದರು. ಇದೀಗ ಶ್ರೀನಿವಾಸ್ ನಟರಾಜ್ ಪಾವತಿಸಿದ ದಂಡದ ಮೊತ್ತವನ್ನು 80,000 ರೂ. ಅನ್ನು ಬಿಜೆಪಿ ನೀಡಲಿದೆ ಎಂದು ಮೈಸೂರು-ಕೊಡಗು ಕ್ಷೇತ್ರದ ಬಿಜೆಪಿ ಸಂಸದ ಪ್ರತಾಪ್ ಸಿಂಹ ಹೇಳಿದ್ದಾರೆ. ಪುಟ 2

ಪರಿಸರ ನಿಯಮಾವಳಿ ಉಲ್ಲಂಘನೆ ಆರೋಪ

ಯತ್ನಾಳ್ ಸಕ್ಕರೆ ಕಾರ್ಖಾನೆ ಮುಚ್ಚಲು ಕೆಎಸ್‌ಪಿಸಿಬಿ ಆದೇಶ

ಕಲಬುರಗಿ: ಬಿಜೆಪಿ ಶಾಸಕ ಬಸನಗೌಡ ಪಾಟೀಲ್ ಯತ್ನಾಳ್ ಒಡೆತನದ ಶುಗರ್ ಫ್ಯಾಕ್ಟರಿ ಬಂದ್ ಗೆ ಕರ್ನಾಟಕ ಮಾಲಿನ್ಯ ನಿಯಂತ್ರಣ ಮಂಡಳಿ ಆದೇಶ ಹೊರಡಿಸಿದೆ. ಕಲಬುರಗಿ ಜಿಲ್ಲೆ ಚಿಂಚೋಳಿ ತಾಲೂಕಿನ ಚಿಮ್ಮಾಯಿದಲಾಯಿ ಗ್ರಾಮದ ಬಳಿ ಇರುವ ಶುಗರ್ ಫ್ಯಾಕ್ಟರಿ ಮತ್ತು ಎಥೆನಾಲ್ ಘಟಕಕ್ಕೆ ಬೀಗ ಹಾಕಲು ಆದೇಶಿಸಲಾಗಿದೆ. ಕಾರ್ಖಾನೆಯ ಕಲುಷಿತ ನೀರು ಮುಲ್ಲಾಮಾರಿ ಜಲಾಶಯಕ್ಕೆ ಬಿಡಲಾಗುತ್ತಿತ್ತು ಎಂಬ ಆರೋಪ ಕೇಳಿ ಬಂದಿದೆ.

ಅಲ್ಲದೇ ವಾಯು, ಜಲ ಕಾಯ್ದೆ ಉಲ್ಲಂಘನೆ ಆರೋಪ ಹಿನ್ನಲೆ ಬೀಗ ಜಡಿಯುವಂತೆ ಮಂಡಳಿ ಆದೇಶ ಹೊರಡಿಸಿದೆ. ಫ್ಯಾಕ್ಟರಿಗೆ ನೀಡಿರುವ ವಿದ್ಯುತ್, ನೀರಿನ ಸಂಪರ್ಕ ಕಡಿತಗೊಳಿಸುವಂತೆ ಆದೇಶ ಹೊರಡಿಸಿದೆ. ಈ ಬಗ್ಗೆ ಕೆಎಸ್ ಪಿಸಿಬಿ ಸಂಬಂಧಪಟ್ಟ ಅಧಿಕಾರಿಗಳಿಗೆ ಆದೇಶ ಮಾಡಿದೆ.

ಕಳೆದ ವಾರ ಪರಿಸರ ಮತ್ತು ಅರಣ್ಯ ಸಚಿವ ಈಶ್ವರ ಖಂಡ್ರೆ, ಕೆಎಸ್‌ಪಿಸಿಬಿ ಅಧಿಕಾರಿಗಳಿಗೆ ಖಡಕ್ ಸೂಚನೆ ನೀಡಿದ ಬೆನ್ನಲ್ಲೇ ತುರ್ತು ಸಭೆ ನಡೆಸಿದ ಮಂಡಳಿ, ಸಕ್ಕರೆ ಕಾರ್ಖಾನೆಗಳನ್ನು ಮುಚ್ಚುವಂತೆ ನೋಟಿಸ್ ಜಾರಿಗೊಳಿಸಿದೆ. ವಿಷಾನಿಲ ಸೋರಿಕೆಯಿಂದ ಇಬ್ಬರು ಕಾರ್ಮಿಕರ ಸಾವಿಗೆ ಕಾರಣವಾದ ಹುಮ್ನಾಬಾದ್‌ನ ಪ್ರಸನ್ನ ಪ್ರಿ ಪ್ರೊಸೆಸಿಂಗ್ ಪ್ರೈವೇಟ್ ಲಿಮಿಟೆಡ್ ಮತ್ತು ಬಿಜೆಪಿ ಶಾಸಕ ಬಸನಗೌಡ ಪಾಟೀಲ್ ಯತ್ನಾಳ್ ಒಡೆತನದ ಚಿಂಚೋಳಿಯ ಸಿದ್ಧಶ್ರೀ ಸೌಹಾರ್ದ ಸಹಕಾರಿ ಸಕ್ಕರೆ ಕಾರ್ಖಾನೆಗಳನ್ನು ತಕ್ಷಣದಿಂದಲೇ ಮುಚ್ಚುವಂತೆ ಕರ್ನಾಟಕ ರಾಜ್ಯ ಮಾಲಿನ್ಯ ನಿಯಂತ್ರಣ ಮಂಡಳಿ ಆದೇಶಿಸಿದೆ.

ಸಕ್ಕರೆ ಕಾರ್ಖಾನೆಗಳಿಗೆ ಬೀಗ ಜಡಿಯುವುದು ಮಾತ್ರವಲ್ಲದೆ, ಅವುಗಳ ನೋಂದಣಿಗೆ ಸಹಾಯ ಮಾಡಿದ ಅಧಿಕಾರಿಗಳ ವಿರುದ್ಧವೂ ಕ್ರಿಮಿನಲ್ ಪ್ರಕರಣ ಪುಟ 2

ಸಂಚಾರ ದಟ್ಟಣೆ ಕಂಟ್ರೋಲ್ ಗೆ ಹೊಸ ಪ್ಲಾನ್

ಪ್ರತಿ ದಿನವೂ ಹಾರಾಡಲಿವೆ ಡ್ರೋನ್

ಬೆಂಗಳೂರು: ಸಿಲಿಕಾನ್ ಸಿಟಿ ಬೆಂಗಳೂರಿನಲ್ಲಿ ಟ್ರಾಫಿಕ್ ಸಮಸ್ಯೆ ಹೆಚ್ಚಾಗುತ್ತಿರುವ ಹಿನ್ನೆಲೆ ಸಂಚಾರ ದಟ್ಟಣೆ ಕಂಟ್ರೋಲ್ ಮಾಡಲು ಹೊಸ ಪ್ಲಾನ್ ಮಾಡಲಾಗಿದೆ. ಬೆಂಗಳೂರಿನಲ್ಲಿ ಇನ್ಮೇಲೆ ಪ್ರತಿ ದಿನವೂ ಡ್ರೋನ್ ಗಳು ಹಾರಾಡಲಿವೆ. ಡ್ರೋನ್ ಗಳ ಮೂಲಕ ಪ್ರಮುಖ ಟ್ರಾಫಿಕ್ ಜಂಕ್ಷನ್ ಕ್ಲಿಯರ್ ಮಾಡೋಕೆ ಬೆಂಗಳೂರು ಸಂಚಾರಿ ಪೊಲೀಸರು ಮುಂದಾಗಿದ್ದಾರೆ.

ಏನಿದು ಡ್ರೋನ್ ಪ್ರಯೋಗ: ನಗರದಲ್ಲಿ ದಿನದಿಂದ ದಿನಕ್ಕೆ ಟ್ರಾಫಿಕ್ ಹೆಚ್ಚಾಗುತ್ತಿದೆ. ಟೋಯಿಂಗ್ ಇಲ್ಲದ ಕಾರಣ ನೋ ಪಾರ್ಕಿಂಗ್ ಕಡೆ ವಾಹನ ಸವಾರರು ವಾಹನ ಪಾರ್ಕ್ ಮಾಡ್ತಿದ್ದಾರೆ. ಮಾರ್ಕೆಟ್ ರಸ್ತೆಗಳು, ಮುಖ್ಯ ಜಂಕ್ಷನ್ ಕನೆಕ್ಟ್ ಆಗೋ ರಸ್ತೆಗಳು, ಸಣ್ಣ ಸಣ್ಣ ರಸ್ತೆಗಳಲ್ಲಿ ಹೇಗೆ ಬೇಕಂಗೆ ವಾಹನ ಪಾರ್ಕ್ ಮಾಡಿ ಹೋಗ್ತಿದ್ದಾರೆ. ಅಲ್ಲದೇ ಕೆಲ ಮುಖ್ಯ ಜಂಕ್ಷನ್‌ಗಳಲ್ಲಿ ಪುಟ 2

ಬಿಎಸ್‌ವೈ ಪುತ್ರನ ಪರ ಶಾಮನೂರು ಬ್ಯಾಟಿಂಗ್

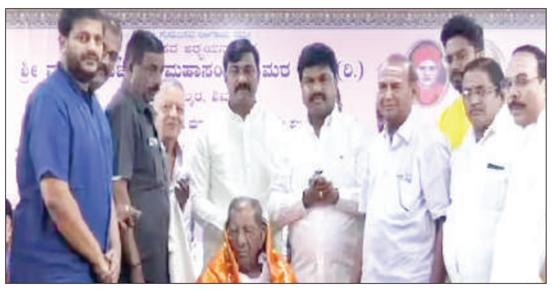

ಶಿವಮೊಗ್ಗ: ಶಿವಮೊಗ್ಗದಲ್ಲಿ ನಡೆದ ಶರಣ ಸಾಹಿತ್ಯ ಸಮ್ಮೇಳನದಲ್ಲಿ ಭಾಗಿಯಾಗಿದ್ದ ಕಾಂಗ್ರೆಸ್ ಹಿರಿಯ ಶಾಸಕ ಹಾಗೂ ಅಖಿಲ ಭಾರತ ವೀರಶೈವ ಮಹಾಸಭಾದ ಅಧ್ಯಕ್ಷ, ಶಾಮನೂರು ಶಿವಶಂಕರಪ್ಪ ಅವರು ಮಾಜಿ ಸಿಎಂ ಬಿಎಸ್ ಯಡಿಯೂರಪ್ಪ ಪುತ್ರ ಬಿವೈ ರಾಘವೇಂದ್ರ ಪರ ಬ್ಯಾಟಿಂಗ್ ಮಾಡಿದ್ದಾರೆ. ರಾಘವೇಂದ್ರರಂತ ಪಾರ್ಲಿಮೆಂಟ್ ಸದಸ್ಯರನ್ನು ಪಡೆದ ನೀವೇ ಧನ್ಯರು. ಕ್ಷೇತ್ರದ ಅಭಿವೃದ್ಧಿ ಎಷ್ಟು ಮಾಡಿದ್ದಾರೆ ಎಂಬುದನ್ನು ತೂಕ ಮಾಡಿ, ಅವರನ್ನು ಗೆಲ್ಲಿಸುವ ದೊಡ್ಡ ಕರ್ತವ್ಯ ನಿಮ್ಮದಾಗಿದೆ ಎಂದ ಶಾಮನೂರು ಶಿವಶಂಕರಪ್ಪ ಕರೆ ನೀಡಿದ್ದಾರೆ. ಪುಟ 2

ದಾವಣಗೆರೆಯಲ್ಲಿ ಫೆ. 3, 4 ರಂದು 38ನೇ ರಾಜ್ಯ ಪತ್ರಕರ್ತರ ಸಮ್ಮೇಳನ

ದಾವಣಗೆರೆ: ಕರ್ನಾಟಕ ಕಾರ್ಯನಿರತ ಪತ್ರಕರ್ತರ ಸಂಘದ ರಾಜ್ಯ ಮಟ್ಟದ 38ನೇ ಪತ್ರಕರ್ತರ ಸಮ್ಮೇಳನ ಫೆಬ್ರವರಿ 3 ಮತ್ತು 4ರಂದು ನಡೆಸಲು ನಿರ್ಧರಿಸಲಾಗಿದೆ. ಮುಖ್ಯಮಂತ್ರಿ ಸಿದ್ದರಾಮಯ್ಯ ಮತ್ತು ಉಪಮುಖ್ಯಮಂತ್ರಿ ಡಿಕೆ ಶಿವಕುಮಾರ್ ಸೇರಿದಂತೆ ಗಣ್ಯರು ಭಾಗವಹಿಸಲಿದ್ದಾರೆ. ರಾಜ್ಯದಿಂದ ಬರುವ ಪತ್ರಕರ್ತರ ಮನಸ್ಸಿನಲ್ಲಿ ಉಳಿಯುವಂತಹ ಸಮ್ಮೇಳನ ಮಾಡೋಣ ಎಂದು ಸಮ್ಮೇಳನದ ಗೌರವ ಅಧ್ಯಕ್ಷರು, ಜಿಲ್ಲಾ ಉಸ್ತುವಾರಿ ಸಚಿವ ಎಸ್.ಎಸ್.ಮಲ್ಲಿಕಾರ್ಜುನ್ ಹೇಳಿದರು.

ಜೆಜೆಎಂ ಮೆಡಿಕಲ್ ಸಭಾಂಗಣದಲ್ಲಿ ಶುಕ್ರವಾರ ಜಿಲ್ಲಾ ಉಸ್ತುವಾರಿ ಸಚಿವರ ಅಧ್ಯಕ್ಷತೆಯಲ್ಲಿ ನಡೆದ ಸಮ್ಮೇಳನ ಪೂರ್ವಭಾವಿ ಸಭೆಯಲ್ಲಿ ಮಾತನಾಡಿದ ಅವರು, ಈ ಹಿಂದೆ ನಾಲ್ಕೈದು ಬಾರಿ ನನ್ನನ್ನು ಭೇಟಿ ಮಾಡಿ ಸಮ್ಮೇಳನದ ಬಗ್ಗೆ ಚರ್ಚೆ ಮಾಡಿದ್ದೀರಿ. ಈ ಬಗ್ಗೆ ಜಿಲ್ಲಾಡಳಿತಕ್ಕೆ ಸಮ್ಮೇಳನಕ್ಕೆ ಬೇಕಾದ ಎಲ್ಲಾ ಸಿದ್ಧತೆ ಮಾಡಲು ಸೂಚನೆ ನೀಡಿದ್ದೇನೆ. ರಾಜ್ಯಾಧ್ಯಕ್ಷರು ಮಾತನಾಡಿದ್ದಾರೆ. ಅಚ್ಚುಕಟ್ಟಾಗಿ ಸಮ್ಮೇಳನ ಮಾಡಲು ಅಗತ್ಯ ಕ್ರಮ ವಹಿಸಲಾಗಿದೆ ಎಂದರು.

ವಸತಿ ವ್ಯವಸ್ಥೆ, ಊಟದ ವ್ಯವಸ್ಥೆ, ಸಾರಿಗೆ ವ್ಯವಸ್ಥೆ ಕಲ್ಪಿಸಲು ಜಿಲ್ಲಾಧಿಕಾರಿಗಳು ಈಗಾಗಲೇ ಕ್ರಮ ತೆಗೆದುಕೊಂಡಿದ್ದಾರೆ. ಸಮ್ಮೇಳನಕ್ಕೆ ಯಾವುದೇ ರೀತಿಯ ತೊಂದರೆ ಆಗದಂತೆ ನೋಡಿಕೊಳ್ಳಲು ಜಿಲ್ಲಾಧಿಕಾರಿಗಳಿಗೆ ಸೂಚನೆ ನೀಡಿದ್ದೇನೆ. ಒಳ್ಳೆಯ ಸಮ್ಮೇಳನಕ್ಕೆ ಇಲ್ಲಿನ ಪತ್ರಕರ್ತರ ಸಹಭಾಗಿತ್ವ ಪ್ರಮುಖ ಪಾತ್ರ ವಹಿಸುತ್ತಿದ್ದು, ಎಲ್ಲರೂ ಸೇರಿ ಒಗ್ಗಟ್ಟಿನಿಂದ ಕೆಲಸ ಮಾಡುವ ಮೂಲಕ ಸಮ್ಮೇಳನ ಯಶಸ್ವಿಗೆ ಶ್ರಮಿಸೋಣ ಎಂದು ಕಿವಿಮಾತು ಹೇಳಿದರು.

ಜಿಲ್ಲಾಧಿಕಾರಿ ಡಾ.ಎಂ.ವಿ.ವೆಂಕಟೇಶ್ ಮಾತನಾಡಿ, ಸಮ್ಮೇಳನ ಪೂರ್ವಭಾವಿಯಾಗಿ ಎರಡು ಬಾರಿ ಸಭೆ ಮಾಡಲಾಗಿದೆ. ಈಗಾಗಲೇ ಮೂರು ತಂಡಗಳನ್ನು ರಚಿಸಿದ್ದು, ಪುಟ 2

ದೇವಾಲಯಗಳಲ್ಲಿ ವಸ್ತ್ರಸಂಹಿತೆ ಜಾರಿಗೆಗೆ ನಿರ್ಧಾರ

ಮಂಗಳೂರಿನಲ್ಲಿ ಧರ್ಮ ಜಾಗೃತಿ ಸಭೆ

ಮಂಗಳೂರು: ದೈವ, ದೇವಸ್ಥಾನ ಮತ್ತು ಸಂಸ್ಕೃತಿ ರಕ್ಷಣೆ ಸಂಬಂಧ ಹಿಂದೂ ಜನಜಾಗೃತಿ ಸಮಿತಿ ಮಂಗಳೂರಿನಲ್ಲಿ ದೇವಸ್ಥಾನಗಳ ಪರಿಷತ್ ಸಭೆ ನಡೆಸಿದೆ. ಕರ್ನಾಟಕ ದೇವಸ್ಥಾನ, ಮಠ ಮತ್ತು ಧಾರ್ಮಿಕ ಸಂಸ್ಥೆಗಳ ಮಹಾ ಸಂಘದ ನೇತ್ರತ್ವದಲ್ಲಿ ನಡೆದ ಸಭೆಯಲ್ಲಿ ದೈವ, ದೇವಾಲಯಗಳ ಪಾವಿತ್ರತೆ, ವಸ್ತ್ರ ಸಂಹಿತೆ, ದೇವಾಲಯಗಳಲ್ಲಿ ಧಾರ್ಮಿಕ ಶಿಕ್ಷಣ ನೀಡುವ ಕುರಿತು ಚರ್ಚಿಸಲಾಯಿತು.

ಸಭೆಯಲ್ಲಿ ದಕ್ಷಿಣ ಕನ್ನಡ ಜಿಲ್ಲೆಯ 200ಕ್ಕೂ ಹೆಚ್ಚು ದೇವಾಲಯ, ದೈವಸ್ಥಾನಗಳ ವಿಶ್ವಸ್ಥರು ಭಾಗಿಯಾಗಿದ್ದರು. ದಕ್ಷಿಣ ಕನ್ನಡ ಜಿಲ್ಲೆಯ ಎಲ್ಲಾ ದೇವಾಲಯಗಳಲ್ಲಿ ಕಟ್ಟುನಿಟ್ಟಾಗಿ ವಸ್ತ್ರಸಂಹಿತೆ ಜಾರಿಗೆ ತರಲು ಸಭೆಯಲ್ಲಿ ನಿರ್ಣಯ ಕೈಗೊಳ್ಳಲಾಯಿತು. ದಕ್ಷಿಣ ಕನ್ನಡದ 100 ದೇವಾಲಯಗಳಲ್ಲಿ ವಸ್ತ್ರ ಸಂಹಿತೆ ಜಾರಿಗೆ ತರಲು ತೀರ್ಮಾನಿಸಲಾಯಿತು. ಫೆಬ್ರವರಿ ತಿಂಗಳಲ್ಲಿ ದೇವಾಲಯಗಳಲ್ಲಿ ವಸ್ತ್ರ ಸಂಹಿತೆ ಜಾರಿಗೆ ತರಲು ತೀರ್ಮಾನಿಸಲಾಗಿದೆ.

ಅಲ್ಲದೇ ಪ್ರತಿ ದೇವಾಲಯಗಳಲ್ಲಿ ಮಕ್ಕಳಿಗೆ ಧಾರ್ಮಿಕ ಶಿಕ್ಷಣ ನೀಡುವುದು. ಧಾರ್ಮಿಕ ಪಾಠದ ಮೂರು ತಿಂಗಳ ಕೋರ್ಸ್‌ನ್ನು ಹಿಂದೂ ಜನಜಾಗೃತಿ ಸಮಿತಿ ಸಿದ್ಧ ಪಡಿಸಿದೆ. ಈ ಕೋರ್ಸ್ ನಲ್ಲಿ ಹಿಂದೂ ಧರ್ಮ, ದೇವರುಗಳ, ಆಚಾರ ವಿಚಾರ, ಸಂಸ್ಕೃತಿ, ಪದ್ಧತಿ, ಪರಂಪರೆಗಳ ಬಗ್ಗೆ ಮಕ್ಕಳಿಗೆ ಪಾಠ ಮಾಡಲಾಗುತ್ತದೆ. ಇನ್ನು ವಾರಕ್ಕೆ ಒಂದು ದಿನ ಪ್ರತಿ ದೇವಾಲಯಗಳಲ್ಲಿ ಧಾರ್ಮಿಕ ಪಾಠ ನಡೆಸಬೇಕು. ದೇವಾಲಯಗಳ ಮೂಲಕ ಹಿಂದೂ ಧರ್ಮದ ಬಗ್ಗೆ ಪ್ರಚಾರ ಮಾಡಲು ನಿರ್ಣಯಿಸಲಾಯಿತು.

ಸರಕಾರದ ಬಳಿ ನಿವೇದಿಸಲಾದ ಠರಾವುಗಳು: ಧರ್ಮನಿರಪೇಕ್ಷ ಸರಕಾರವು ಹಿಂದೂಗಳ ಧಾರ್ಮಿಕ ಸ್ಥಾನಗಳಾಗಿರುವ ದೇವಸ್ಥಾನಗಳ ವ್ಯವಸ್ಥಾಪನೆಯನ್ನು ಮಾಡಲು ಸಾಧ್ಯವಿಲ್ಲ, ಎಂಬುದನ್ನು ನ್ಯಾಯಾಲಯಗಳು ಅನೇಕ ಬಾರಿ ಹೇಳಿದ್ದರೂ ಇಂದಿಗೂ ಕರ್ನಾಟಕದಲ್ಲಿನ ಅನೇಕ ದೇವಸ್ಥಾನಗಳ ಮೇಲೆ ಸರಕಾರದ ನಿಯಂತ್ರಣವಿದೆ. ಸರ್ವೋಚ್ಚ ನ್ಯಾಯಾಲಯದ ಆದೇಶಗಳ ಪಾಲನೆ ಮಾಡುತ್ತಾ ಕರ್ನಾಟಕ ಸರಕಾರವು ರಾಜ್ಯದಲ್ಲಿನ ಎಲ್ಲ ದೇವಸ್ಥಾನಗಳನ್ನು ಸರಕಾರದಿಂದ ಮುಕ್ತಗೊಳಿಸಿ ಅವುಗಳನ್ನು ಭಕ್ತರಿಗೆ ಒಪ್ಪಿಸಬೇಕು.

ದೇವಸ್ಥಾನಗಳಲ್ಲಿ ಭಕ್ತರು ಶ್ರದ್ಧೆಯಿಂದ ಅರ್ಪಣೆ ಮಾಡಿದ ನಿಧಿಯು ಸರಕಾರಕ್ಕೆ ನೀಡಿರುವ ದೇಣಿಗೆ ಅಥವಾ ತೆರಿಗೆ ಅಲ್ಲ. ಆದ್ದರಿಂದ ಸರಕಾರಕ್ಕೆ ದೇವಸ್ಥಾನಗಳ ಹಣವನ್ನು ಪುಟ 2

ಜಗದೀಶ್ ಶೆಟ್ಟರ್ ಹೋಗಿದ್ದೇ ಒಳ್ಳೆಯದು

ಬೆಂಗಳೂರು: ಕಾಂಗ್ರೆಸ್ ಪಕ್ಷ ಸಮುದ್ರ ಇದ್ದಂತೆ. ನೂರಾರು ಜನ ಬರ್ತಾರೆ, ನೂರಾರು ಜನ ಹೋಗುತ್ತಾರೆ. ಜಗದೀಶ್ ಶೆಟ್ಟರ್ ಅವರು ಇದನ್ನು ಗಮನದಲ್ಲಿಟ್ಟುಕೊಳ್ಳಲಿ ಎಂದು ಕೆಪಿಸಿಸಿ ಅಧ್ಯಕ್ಷರೂ ಆಗಿರುವ ಡಿಸಿಎಂ ಡಿಕೆ ಶಿವಕುಮಾರ್ ಹೇಳಿದರು. ಜಗದೀಶ್ ಶೆಟ್ಟರ್ ಮರಳಿ ಬಿಜೆಪಿ ಸೇರ್ಪಡೆಯಾದ ವಿಚಾರವಾಗಿ ಬೆಂಗಳೂರಿನಲ್ಲಿ ಪ್ರತಿಕ್ರಿಯಿಸಿದ ಅವರು, ತೀವ್ರ ವಾಗ್ದಾಳಿ ನಡೆಸಿದರು. ನೀತಿ, ಸಿದ್ಧಾಂತದಡಿ ರಾಜಕೀಯ ಮಾಡುವವರು ನಾವು. ಅಲ್ಪಸಂಖ್ಯಾತ ಸಮುದಾಯ ಶೆಟ್ಟರ್‌ರನ್ನ ಒಪ್ಪಿರಲಿಲ್ಲ.

ಇದರಿಂದ ನಮ್ಮ ಪಕ್ಷ ಸಂಘಟನೆಗೂ ಕಷ್ಟ ಆಗುತ್ತಿತ್ತು. ಶೆಟ್ಟರ್ ಹೋಗಿದ್ದೇ ಒಳ್ಳೆಯದು ಎಂದು ಕಾರ್ಯಕರ್ತರು ಹೇಳುತ್ತಿದ್ದಾರೆ ಎಂದು ಡಿಕೆ ಶಿವಕುಮಾರ್ ಕಿಡಿಕಾರಿದರು. ಶೆಟ್ಟರ್ ಅವರು ನಮ್ಮ ಪಕ್ಷ ಬಂದು ಸೇರಿದ್ದರು. ಚುನಾವಣೆ ಮುಂಚಿತವಾಗಿ ನಮಗೆ ಕಾಂಗ್ರೆಸ್ ಅಲ್ಲಿ ಗೆಲ್ಲುತ್ತದೆ ಎಂಬ ವಿಶ್ವಾಸ ಇತ್ತು. ಬಿಜೆಪಿ ವಿರುದ್ಧ ದೊಡ್ಡ ದೊಡ್ಡ ಆರೋಪ ಮಾಡಿ ಕಾಂಗ್ರೆಸ್ ಸೇರಿದ್ದರು. ನಮ್ಮ ಪಕ್ಷದ ಕಾರ್ಯಕರ್ತರ ಟಿಕೆಟ್ ಅವರಿಗಾಗಿ ನಾವು ತ್ಯಾಗ ಮಾಡಿದೆವು. ಮಾಜಿ ಸಿಎಂ ಎಂಬ ಘನತೆಗೆ ಗೌರವ ಕೊಟ್ಟು ಟಿಕೆಟ್ ನೀಡಿದೆವು. ಸೋತರೂ ಕೂಡ ಅವರನ್ನು ನಂಬಿ ನಾವು ಅವರನ್ನು ಎಂಎಲ್ಸಿ ಮಾಡಿದೆವು. ಏಕಾಏಕಿ ರಾಜೀನಾಮೆ ನೀಡಿ ಪಕ್ಷ ಬಿಟ್ಟು ಹೋಗಿದ್ದಾರೆ ಎಂದು ಆಕ್ರೋಶ ವ್ಯಕ್ತಪಡಿಸಿದರು. ಬಿಜೆಪಿ ವಿರುದ್ಧ ಅವರು ಆರೋಪ ಮಾಡಿದ್ದಕ್ಕೆ ಅವರೇ ಉತ್ತರ ಕೊಡಬೇಕು. ಬಿಜೆಪಿ ದೂರ ಇಡಬೇಕು ಅಂತ ನಾವು ಜೆಡಿಎಸ್ ಜೊತೆಗೆ ಸರ್ಕಾರ ಮಾಡಿದ್ದೆವು. ಆಪರೇಷನ್ ಕಮಲ ಮಾಡಿ ಯಾರು ಸಮ್ಮಿಶ್ರ ಸರ್ಕಾರ ತೆಗೆದರೋ ಅವರ ಜೊತೆಗೇ ಈಗ ಜೆಡಿಎಸ್ ತಬ್ಬಿಕೊಳ್ತಿಲ್ವಾ? ಬಿಜೆಪಿಯ ವಕ್ತಾರರಾಗಿಲ್ವಾ ಹೆಚ್‌ಡಿ ಕುಮಾರಸ್ವಾಮಿ? ಹಾಗೆ ರಾಜಕಾರಣದಲ್ಲಿ ಎಲ್ಲವೂ ಆಗುತ್ತದೆ ಎಂದು ಡಿಕೆ ಶಿವಕುಮಾರ್ ಹೇಳಿದರು.

ನನಗೆ ರಾಜಕೀಯದಲ್ಲಿ ಆಸಕ್ತಿ ಇಲ್ಲ: ಶಿಲ್ಪಿ ಅರುಣ್ ಯೋಗಿರಾಜ್

ಮೈಸೂರು: ನನಗೆ ರಾಜಕೀಯ ಆಸಕ್ತಿ ಇಲ್ಲ. ಕಲಾ ಸೇವೆಯಲ್ಲಿ ಮುಂದುವರಿಯುತ್ತೇನೆ ಎಂದು ಅಯೋಧ್ಯೆ ರಾಮಮಂದಿರ ಗರ್ಭಗುಡಿಯಲ್ಲಿ ಪ್ರತಿಷ್ಠಾಪನೆಯಾಗಿರುವ ರಾಮಲಲ್ಲಾ ಮೂರ್ತಿ ಕೆತ್ತನೆ ಮಾಡಿರುವ ಶಿಲ್ಪಿ ಅರುಣ್ ಯೋಗಿರಾಜ್ ಹೇಳಿದ್ದಾರೆ. ತವರು ನೆಲ ಮೈಸೂರಿನಲ್ಲಿ ಸುದ್ದಿಗಾರರೊಂದಿಗೆ ಮಾತನಾಡಿದ ಅವರು, ನನ್ನ ಕೆಲಸವನ್ನ ನಾನು ಶ್ರದ್ಧೆಯಿಂದ ಮಾಡಿದ್ದೇನೆ. ನನಗೆ ಇಷ್ಟೊಂದು ಪ್ರೀತಿ, ಅದ್ದೂರಿ ಸ್ವಾಗತ ಸಿಗುತ್ತೆ ಅಂತಾ ಅಂದುಕೊಂಡಿರಲಿಲ್ಲ ಎಂದು ಸಂತಸ ವ್ಯಕ್ತಪಡಿಸಿದ್ದಾರೆ.

ಯುವಕರು ಕುಲಕಸುಬು ನಂಬಿದರೆ ಒಳ್ಳೆಯ ಜೀವನ ರೂಪಿಸಿಕೊಳ್ಳಬಹುದು. ಅದಕ್ಕೆ ನಾನೇ ಉದಾಹರಣೆ. ರಾಜಕೀಯದ ಬಗ್ಗೆ ಯಾವುದೇ ಮಾತುಕತೆ ನಡೆದಿಲ್ಲ. ರಾಜಕೀಯಕ್ಕೆ ಬರುವ ಆಸಕ್ತಿಯೂ ನನಗೆ ಇಲ್ಲ ಎಂದು ಸ್ಪಷ್ಟಪಡಿಸಿದ್ದಾರೆ. ಬೆಂಗಳೂರಿನಲ್ಲಿ ನನ್ನನ್ನು ನೋಡಲು ತುಂಬಾ ಜನ ಬಂದಿದ್ದರು. ಎಲ್ಲರನ್ನೂ ಭೇಟಿ ಮಾಡಲು ಸಾಧ್ಯವಾಗಲಿಲ್ಲ. ಅದಕ್ಕಾಗಿ ಕ್ಷಮೆ ಕೇಳುತ್ತೇನೆ. ಮೈಸೂರಿಗೆ ಬರುತ್ತಿದ್ದಂತೆ ಅರಮನೆಗೆ ಭೇಟಿ ನೀಡಿದ್ದೆ. ಯದುವೀರ್ ಅವರನ್ನು ಮಾತನಾಡಿಸಿ ಬಂದಿದ್ದೇನೆ. ಅವರೊಂದಿಗೆ ನನ್ನ ಅನುಭವ ಹೇಳಿಕೊಂಡಿದ್ದೇನೆ ಎಂದು ತಿಳಿಸಿದ್ದಾರೆ.

ನುಡಿದಂತೆ ನಡೆದಿರುವ ಸರ್ಕಾರ ಐದು ಗ್ಯಾರಂಟಿ ಯಶಸ್ವಿಯಾಗಿ ಜಾರಿ ಮಾಡಿದೆ

ಬೆಂಗಳೂರು: ಸರ್ಕಾರ ನುಡಿದಂತೆ ನಡೆದಿದೆ. 5 ಗ್ಯಾರಂಟಿ ಯಶಸ್ವಿಯಾಗಿ ಜಾರಿ ಮಾಡಿದೆ. ಶಕ್ತಿ ಯೋಜನೆಯಲ್ಲಿ 134.34 ಕೋಟಿ ಜನ ಉಚಿತ ಪ್ರಯಾಣ ಮಾಡಿದ್ದಾರೆ. ಅನ್ನಭಾಗ್ಯ ಯೋಜನೆ ಅಡಿ 2900.12 ಕೋಟಿ ಹಣ ಫಲಾನುಭವಿಗಳಿಗೆ ವರ್ಗಾವಣೆ ಮಾಡಲಾಗಿದೆ. ಗೃಹಜ್ಯೋತಿ ಯೋಜನೆ ಅಡಿ 1.50 ಕೋಟಿ ಗ್ರಾಹಕರು ಯೋಜನೆ ಫಲ ಪಡೆಯುತ್ತಿದ್ದಾರೆ. 700 ಕೋಟಿ ಗೃಹಜ್ಯೋತಿಗಾಗಿ ಬಿಡುಗಡೆ ಮಾಡಲಾಗಿದೆ ಎಂದು ರಾಜ್ಯಪಾಲ ಥಾವರ್ ಚಂದ್ ಗೆಹ್ಲೋಟ್ ಹೇಳಿದ್ದಾರೆ.

ಗಣರಾಜ್ಯೋತ್ಸವ ಅಂಗವಾಗಿ ನಗರ ಮಾಣಿಕ್ ಶಾ ಗ್ರೌಂಡ್‌ನಲ್ಲಿ ಧ್ವಜಾರೋಹಣ ನೆರವೇರಿಸಿ ಮಾತನಾಡಿದ ಅವರು, ಮೊದಲು ನಾಡಿನ ಜನರಿಗೆ ಗಣರಾಜ್ಯೋತ್ಸವ ಶುಭಾಶಯ ಕೋರಿದರು. ರಾಜ್ಯದಲ್ಲಿ 223 ತಾಲೂಕು ಬರ ಅಂತ ಘೋಷಣೆ ಮಾಡಲಾಗಿದೆ. ಬರ ಪರಿಹಾರಕ್ಕಾಗಿ ಎನ್‌ಡಿಆರ್ ಎಫ್‌ಗೆ ಅನುದಾನ ಕೋರಲಾಗಿದೆ. ರಾಜ್ಯ ಸರ್ಕಾರ ಬರ ಪರಿಹಾರವಾಗಿ ರೈತರಿಗೆ 2 ಸಾವಿರ ಮಧ್ಯಂತರ ಪರಿಹಾರ ನೀಡಲಾಗಿದೆ ಎಂದರು.

262 ಹೊಸ ಅಂಬುಲೆನ್ಸ್ ಖರೀದಿ: ಕುಡಿಯುವ ನೀರು, ಮೇವು, ಪರಿಹಾರ ಕ್ರಮಗಳಿಗಾಗಿ ಶಾಸಕರ ನೇತೃತ್ವದಲ್ಲಿ ಟಾಸ್ಕ್ ಫೋರ್ಸ್ ರಚನೆ ಮಾಡಲಾಗಿದೆ. ಬೆಳೆ ಸಮೀಕ್ಷೆ ಸರ್ಕಾರದ ಮಹತ್ವಾಕಾಂಕ್ಷೆಯ ಯೋಜನೆ ಆಗಿದೆ. ರೈತ ಸಿರಿ ಯೋಜನೆ ಅಡಿ ಸಿರಿಧಾನ್ಯ ಬೆಳೆಗಾರರಿಗೆ ಹೆಕ್ಟೇರ್‌ಗೆ 10 ಸಾವಿರ ದಂತೆ ಗರಿಷ್ಠ 2 ಹೆಕ್ಟೇರ್‌ಗೆ ಪ್ರೋತ್ಸಾಹ ಧನ ನೀಡಲಾಗ್ತಿದೆ. ಕರ್ನಾಟಕ ಅನೀಮಿಯಾ ಮುಕ್ತ ರಾಜ್ಯ ಮಾಡಲು 185.74 ಕೋಟಿ ವೆಚ್ಚ ಮಾಡಲಾಗ್ತಿದೆ. ಪುನೀತ್ ರಾಜ್ ಕುಮಾರ್ ಹೆಸರಿನಲ್ಲಿ ಹೃದಯ ಜ್ಯೋತಿ ಯೋಜನೆ ಅನುಷ್ಠಾನಕ್ಕೆ ಕ್ರಮವಹಿಸಲಾಗಿದೆ. ಡಯಾಲಿಸಿಸ್ ಕೇಂದ್ರಗಳನ್ನ 219ಕ್ಕೆ ವಿಸ್ತರಣೆ ಮಾಡಲು ಕ್ರಮ ಕೈಗೊಳ್ಳಲಾಗಿದೆ. 108 ಆರೋಗ್ಯ ಕವಚ ಯೋಜನೆ ಅಡಿ ಹೊಸದಾಗಿ 262 ಅಂಬುಲೆನ್ಸ್ ಖರೀದಿ ಮಾಡಲಾಗ್ತಿದೆ ಎಂದು ಹೇಳಿದರು.

ಸುರಂಗ ರಸ್ತೆ ನಿರ್ಮಿಸಲು ಯೋಜನೆ: ಬೆಂಗಳೂರು ಅಭಿವೃದ್ಧಿಗೆ ಬ್ರ್ಯಾಂಡ್ ಬೆಂಗಳೂರು, ಸಾರ್ವಜನಿಕರ ಧ್ವನಿ ಸರ್ಕಾರದ ಧ್ವನಿ ಎಂಬ ಮನೋಭಾವದಿಂದ ರೂಪಿಸಲಾಗಿದೆ. 8 ಪ್ರಮುಖ ವಿಷಯಗಳ ಕುರಿತು ತಜ್ಞರು, ಸಾರ್ವಜನಿಕರಿಂದ ಸಲಹೆ ಪಡೆಯಲಾಗಿದೆ. 70 ಸಾವಿರ ಸಲಹೆ ಬಂದಿದ್ದು ಸಮಿತಿ ಪರಿಶೀಲನೆ ಮಾಡಿ ಕ್ರಮ ಮಾಡಲಾಗುತ್ತದೆ. ಬೆಂಗಳೂರು ಮುಖ್ಯ ರಸ್ತೆಗಳ ಅಭಿವೃದ್ಧಿ 200 ಕೋಟಿ ಯೋಜನೆಗೆ ಚಾಲನೆ ನೀಡಲಾಗಿದೆ. ಬೆಂಗಳೂರಿನಲ್ಲಿ ಆಯ್ದ ಸ್ಥಳಗಳಲ್ಲಿ ಸುರಂಗ ರಸ್ತೆ ನಿರ್ಮಿಸಲು ಯೋಜನೆ ರೂಪಿಸಲಾಗ್ತಿದೆ. ಪ್ರಾಯೋಗಿಕವಾಗಿ 2ಇಟ ರಸ್ತೆ ನಿರ್ಮಾಣಕ್ಕೆ ಡಿಪಿಆರ್ ತಯಾರಿಸುವ ಪ್ರಕ್ರಿಯೆಗೆ ಚಾಲನೆ ನೀಡಲಾಗಿದೆ. ರಾಜ್ಯದ ಎಲ್ಲಾ ಶಾಲೆಗಳಲ್ಲಿ ಸಂವಿಧಾನ ಪೀಠಿಕೆ ಓದುವ ವ್ಯವಸ್ಥೆ ಮಾಡಲಾಗಿದೆ. ಎಸ್‌ಸಿ/ಎಸ್‌ಟಿ ನಿರುದ್ಯೋಗಿಗಳಿಗೆ ಸ್ವಾವಲಂಬಿ ಸಾರಥಿ ಯೋಜನೆ ಜಾರಿಗೆ ತರಲಾಗಿದೆ ಎಂದರು.

ಶೆಟ್ಟರ್, ಜೋಶಿ ಒಂದು ನಾಣ್ಯದ ಎರಡು ಮುಖ

ಬೆಂಗಳೂರು: ವಿಶೇಷವಾಗಿ ಜಗದೀಶ್ ಶೆಟ್ಟರ್ ಮತ್ತು ಪ್ರಹ್ಲಾದ್ ಜೋಶಿ ಒಂದು ನಾಣ್ಯದ ಎರಡು ಮುಖದ ರೀತಿ ಕೆಲಸ ಮಾಡಿದ್ದಾರೆ ಎಂದು ಮಾಜಿ ಸಚಿವ ಸೋಮಣ್ಣ ಹಾಡಿ ಹೊಗಳಿದ್ದಾರೆ.

ಜಗದೀಶ್ ಶೆಟ್ಟರ್ ಬಿಜೆಪಿಗೆ ಸೇರ್ಪಡೆಯಾದ ಕುರಿತು ಬೆಂಗಳೂರಿನಲ್ಲಿ ಸುದ್ದಿಗಾರರೊಂದಿಗೆ ಮಾತನಾಡಿದ ಅವರು, ಹೈಕಮಾಂಡ್ ತೀರ್ಮಾನವನ್ನು ಸ್ವಾಗತ ಮಾಡುತ್ತೇನೆ. ಶೆಟ್ಟರ್ ಅವರು ಹಿರಿಯ ನಾಯಕ ಹಾಗೂ ಮಾಜಿ ಮುಖ್ಯಮಂತ್ರಿಗಳು. ತೀರ್ಮಾನ ಮಾಡುವಾಗ ಒಂದೊಂದು ಸಾರಿ ಎಷ್ಟರ ಮಟ್ಟಿಗೆ ಅನ್ನೋದಕ್ಕಿಂತ, ಅವರ ಹಿರಿಯ ಅನುಭವ ಇಟ್ಟುಕೊಂಡು ಅಮಿತ್ ಶಾ, ನಡ್ಡಾಜೀ ಅವರು ಪ್ರಧಾನಿಗಳ ಸಲಹೆ ಮೇರೆಗೆ ಈ ಕೆಲಸ ಮಾಡಿದ್ದಾರೆ. ಇದನ್ನ ನಾನು ಸ್ವಾಗತ ಮಾಡುತ್ತೇನೆ. ರಾಜ್ಯಾಧ್ಯಕ್ಷ ಸ್ಥಾನ ಕೊಟ್ಟಾಗ ರಾಜ್ಯಾದ್ಯಂತ ಓಡಾಡಿದ್ದಾರೆ. ಮೋದಿ ಅವರು ಮತ್ತೆ ಪ್ರಧಾನಿ ಆಗಲಿ ಅಂತಾ ದೇಶದ ಅಭಿವೃದ್ಧಿ ನೋಡಿಕೊಂಡು ಮತ್ತೆ ಬಿಜೆಪಿಗೆ ಬಂದಿದ್ದಾರೆ ಎಂದು ಸಂತಸ ವ್ಯಕ್ತಪಡಿಸಿದ್ದಾರೆ.

ಇದೇ ವೇಳೆ ಚುನಾವಣೆಗೆ ನಿಲ್ಲುವ ಕುರಿತ ಮಾಧ್ಯಮದವರ ಪ್ರಶ್ನೆಗಳಿಗೆ ಉತ್ತರಿಸಿದ ಅವರು, ಹೈಕಮಾಂಡ್ ತೀರ್ಮಾನ ಮಾಡಿ ತುಮಕೂರಿಗೆ ಹೋಗಿ ನಿಂತುಕೊಳ್ಳಪ್ಪ ಅಂದರೆ ಅವರ ತೀರ್ಮಾನಕ್ಕೆ ಬದ್ಧ ಆಗಿರುತ್ತೀನಿ ಎಂದು ಹೇಳಿದ್ದಾರೆ. ಬಿಜೆಪಿಗೆ ಇನ್ನಷ್ಟು ನಾಯಕರು ಬರುವ ಬಗ್ಗೆ ಗೊತ್ತಿಲ್ಲ ನೋಡಬೇಕು ಎಂದಿದ್ದಾರೆ. ಜೊತೆಗೆ ಅವರ ಪುತ್ರನಿಗೆ ಟಿಕೆಟ್ ಕೇಳಿದ್ದೀರಾ ಎಂಬ ಪ್ರಶ್ನೆಗೆ ಉತ್ತರಿಸಿದ ಸೋಮಣ್ಣ, ಆ ರೀತಿ ಇಲ್ಲ ಎಂದು ಪುತ್ರನ ಟಿಕೆಟ್ ವಿಚಾರಕ್ಕೆ ಸ್ಪಷ್ಟನೆ ನೀಡಿದ್ದಾರೆ.

ಕೋಮುವಾದಿ ಶಕ್ತಿಗಳ ಹುಟ್ಟಡಗಿಸಲು ಸರ್ಕಾರ ಸರ್ವ ಸನ್ನದ್ಧ

ಬೆಂಗಳೂರು: ಕೋಮುವಾದಿ ಶಕ್ತಿಗಳ ಹುಟ್ಟಡಗಿಸಲು ನಮ್ಮ ಸರ್ಕಾರ ಸರ್ವ ಸನ್ನದ್ಧವಾಗಿದೆ ಎಂದು ಮುಖ್ಯಮಂತ್ರಿ ಸಿದ್ದರಾಮಯ್ಯ ಹೇಳಿದರು. ಗಣರಾಜ್ಯೋತ್ಸವದ ಸಂದರ್ಭ ನೀಡಿದ ಸಂದೇಶದಲ್ಲಿ ಅವರು, ಕೋಮುವಾದ ಆತಂಕ ಸೃಷ್ಟಿಸುತ್ತಿದೆ. ನಮ್ಮ ನಡೆ ಅಭಿವೃದ್ಧಿಯ ಕಡೆಗೆ ಸಾಗುತ್ತಿದ್ದರೂ ನಮ್ಮ ಕನಸಿನ ಭಾರತದ ಗುರಿಯನ್ನು ತಲುಪಲು ಸಾಧ್ಯವಾಗಿಲ್ಲ ಎನ್ನುವುದನ್ನು ವಿಷಾದದಿಂದಲೇ ಒಪ್ಪಬೇಕಾಗಿದೆ. ಅಭಿವೃದ್ಧಿಯ ದಾರಿಯಲ್ಲಿ ಹೊಸ ಸವಾಲುಗಳು ಎದುರಾಗಿವೆ ಎಂದು ಹೇಳಿದರು.

ಮುಖ್ಯವಾಗಿ ಇತ್ತೀಚೆಗೆ ಹೆಡೆ ಎತ್ತಿರುವ ಕೋಮುವಾದ, ನಮ್ಮ ಜಾತ್ಯತೀತ ಸಮಾಜಕ್ಕೆ ಅಪಾಯವನ್ನುಂಟು ಮಾಡುವ ಆತಂಕವನ್ನು ಅನುಭವಿಸುತ್ತಿದ್ದೇವೆ. ಕಳೆದ ವಿಧಾನಸಭಾ ಚುನಾವಣೆಯಲ್ಲಿ ಕನ್ನಡಿಗರು ನೀಡಿರುವ ಜನಮತದಲ್ಲಿ ಸಂವಿಧಾನದ ಆಶಯವಾದ ಜಾತ್ಯತೀತ ಸಮಾಜದ ರಕ್ಷಣೆಯ ಸಂದೇಶವೂ ಇದೆ ಎನ್ನುವುದನ್ನು ನಮ್ಮ ಸರ್ಕಾರ ಅರ್ಥಮಾಡಿಕೊಂಡಿದೆ. ನಮ್ಮ ಸರ್ಕಾರ ಕೋಮುವಾದಿ ಶಕ್ತಿಗಳ ಹುಟ್ಟಡಗಿಸಲು ಸರ್ವ ಸನ್ನದ್ಧವಾಗಿದೆ. ಸಮಾಜವನ್ನು ಧರ್ಮಗಳ ಆಧಾರದಲ್ಲಿ ವಿಭಜಿಸುವ ಹುನ್ನಾರಕ್ಕೆ ಜನತೆ ಬಲಿಯಾಗಬಾರದು. ಚುನಾಯಿತ ಸರ್ಕಾರ ಇಲ್ಲವೇ ಜನಪ್ರತಿನಿಧಿಗಳು ತಮ್ಮ ವೈಫಲ್ಯವನ್ನು ಮುಚ್ಚಿಹಾಕಲು ಜಾತಿ-ಧರ್ಮಗಳಂತಹ ಭಾವನಾತ್ಮಕ ವಿಷಯಗಳನ್ನು ದುರ್ಬಳಕೆ ಮಾಡುವುದು ಪ್ರಜಾಪ್ರಭುತ್ವದ ಆಶಯಗಳಿಗೆ ವಿರುದ್ಧವಾದುದು ಮತ್ತು ಸಂವಿಧಾನಕ್ಕೆ ಬಗೆವ ದ್ರೋಹವಾಗಿದೆ ಎಂದು ಸಿದ್ದರಾಮಯ್ಯ ಪ್ರತಿಪಾದಿಸಿದರು.

ಸಂವಿಧಾನ ಬದಲಾವಣೆ ಚರ್ಚೆಯನ್ನು ಸಿಎಂ ಸಿದ್ದರಾಮಯ್ಯ ಖಂಡಿಸಿದರು. ಸಂವಿಧಾನ ಎನ್ನುವುದು ಪ್ರಜಾಪ್ರಭುತ್ವದ ಆತ್ಮ. ಸಂವಿಧಾನ ಇಲ್ಲದ ಪ್ರಜಾಪ್ರಭುತ್ವ, ಆತ್ಮ ಇಲ್ಲದ ಜೀವ. ಇತ್ತೀಚೆಗೆ ಸಂವಿಧಾನ ಬದಲಾವಣೆಯ ಕೂಗು ಅಲ್ಲಲ್ಲಿ ಕೇಳಿ ಬರುತ್ತಿದೆ. ಇದನ್ನು ಪ್ರಜಾಪ್ರಭುತ್ವ ಪ್ರೇಮಿಗಳೆಲ್ಲರೂ ಒಕ್ಕೊರಲಿನಿಂದ ಖಂಡಿಸಬೇಕಾಗಿದೆ. ಈ ಖಂಡನೆಗೆ ನಾನೂ ದನಿಗೂಡಿಸುತ್ತೇನೆ ಎಂದು ಸಿದ್ದರಾಮಯ್ಯ ಹೇಳಿದರು.

ಕೇಂದ್ರ ಸರ್ಕಾರದ ವಿರುದ್ಧ ಸಿಎಂ ಸಿದ್ದರಾಮಯ್ಯ ಮತ್ತೆ ಅಸಮಾಧಾನ ವ್ಯಕ್ತಪಡಿಸಿದ್ದು, ಜನರಿಗೆ ಕುಡಿಯುವ ನೀರು ಹಾಗೂ ಜಾನುವಾರುಗಳಿಗೆ ಮೇವು ಕೊರತೆಯಾಗದಂತೆ ಬರಗಾಲವನ್ನು ನಮ್ಮ ಸರ್ಕಾರ ಯಶಸ್ವಿಯಾಗಿ ನಿಭಾಯಿಸುತ್ತಿದೆ. ನಮ್ಮ ನಿರಂತರ ಪ್ರಯತ್ನದ ಹೊರತಾಗಿಯೂ ಬರಪರಿಹಾರದ ಮನವಿಗೆ ಕೇಂದ್ರ ಸರ್ಕಾರ ಸ್ಪಂದಿಸದೆ ಬಿಡಿಗಾಸನ್ನೂ ನೀಡದಿರುವುದನ್ನು ವಿಷಾದದಿಂದ ಹೇಳಬೇಕಾಗಿದೆ ಎಂದರು.

ಸ್ವಂತ ಮನೆಯಿಂದ ಹೊರಗೆ ಹಾಕಿದಾಗ ಯಾಕೆ ಬಂದ್ರಿ?

ವಿಜಯಪುರ: ಸ್ವಂತ ಮನೆಯಿಂದ ಹೊರಗೆ ಹಾಕಿದಾಗ ನಿಮಗೆ ಅನ್ಯಾಯ, ಅಪಮಾನ ಆದಾಗ ಯಾಕೆ ಬಿಟ್ಟು ಬಂದ್ರಿ? ಇದನ್ನು ನಾನು ಹೇಳಬೇಕಿಲ್ಲ, ಅವರೇ ಬಿಜೆಪಿಯಿಂದ ಅನ್ಯಾಯ, ಅಪಮಾನ ಆಗಿದೆ ಅಂದಿದ್ರು. ಮೊನ್ನೆಯವರೆಗೆ ಬಿಜೆಪಿ ಅನ್ಯಾಯದ ಬಗ್ಗೆ ಹೇಳುತ್ತಾ ಬಂದಿದ್ರು ಎಂದು ಸಚಿವ ಎಂ.ಬಿ ಪಾಟೀಲ್ ಕಿಡಿಕಾರಿದರು.

ಬಿಜೆಪಿ ಸ್ವಂತ ಮನೆಗೆ ಮರಳಿದೆ ಎಂದು ಜಗದೀಶ್ ಶೆಟ್ಟರ್ ಹೇಳಿಕೆಗೆ ಪ್ರತಿಕ್ರಿಯಿಸಿ, ಮಾಜಿ ಮುಖ್ಯಮಂತ್ರಿ ಆಗಿದ್ದವರಿಗೆ ಬಿಜೆಪಿ ಒಂದು ಎಂಎಲ್‌ಎ ಟಿಕೆಟ್ ಕೊಡಲಿಲ್ಲ, ನನ್ನ ಮಂತ್ರಿ ಮಾಡಬೇಡಿ ಎಂಎಲ್‌ಎ ಟಿಕೆಟ್ ಕೊಡಿ ಅಂದಿದ್ರು. ಎಂಎಲ್‌ಎ ಟಿಕೆಟ್ ಕೊಡದಿದ್ದಾಗ ನಾವು ಕರೆದು ಎಂಎಲ್‌ಎ ಟಿಕೆಟ್ ಕೊಟ್ಟೆವು. ಸೋತ ಮೇಲೆ ಅವರ ಗೌರವಕ್ಕೆ ತಕ್ಕಂತೆ ಚಿಂತಕರ ಚಾವಡಿ, ಎಂಎಲ್‌ಸಿ ಸ್ಥಾನ ಕೊಟ್ಟಿದ್ದೆವು. ಜಗದೀಶ್ ಶೆಟ್ಟರ್ ಲೋಕಸಭೆಗೆ ಬಯಸಿದ್ರೆ ಮುಂದೆ ಟಿಕೆಟ್ ಕನ್ಸಿಡರ್ ಮಾಡುವುದಾಗಿತ್ತು. ಇಷ್ಟೆಲ್ಲಾ ಗೌರವ ಕೊಟ್ಟ ಮೇಲೆ ಬಂದು ವಾಪಸ್ ಹೋಗಿರುವುದು ಅವರ ಘನತೆಗೆ ಶೋಭೆ ತರುವಂತಹದ್ದಲ್ಲ ಎಂದರು.

ಮರಳಿ ಬಿಜೆಪಿ ಸೇರ್ಪಡೆಯಾಗಿ ಜಗದೀಶ್ ಶೆಟ್ಟರ್ ಸಣ್ಣವರಾಗಿದ್ದಾರೆ. ಅವರ ವ್ಯಕ್ತಿತ್ವಕ್ಕೆ ಚ್ಯುತಿ ಬರುತ್ತಿದೆ, ನಮಗೇನೂ ಹಾನಿ ಆಗಲ್ಲ. ಇದರಿಂದ ಜಗದೀಶ್ ಶೆಟ್ಟರ್ ವ್ಯಕ್ತಿತ್ವಕ್ಕೆ ಬಹುದೊಡ್ಡ ಪೆಟ್ಟು ಬಿದ್ದಿದೆ. ಅವರ ಘನತೆಗೆ ಈ ಕೆಲಸ ಮಾಡುವಂತದ್ದಲ್ಲ. ಬಿಜೆಪಿಗೆ ವಾಪಸ್ ಹೋಗಿದ್ದಕ್ಕೆ ಜಗದೀಶ್ ಶೆಟ್ಟರ್ ಕಾರಣ ಏನು ಹೇಳ್ತಿದ್ದಾರೆ. ಬಿಜೆಪಿ ಕಾರ್ಯಕಾರಿಣಿ ಒತ್ತಡದಿಂದ ಮತ್ತೆ ಬಿಜೆಪಿಗೆ ಸೇರ್ಪಡೆ ಎಂದಿರುವ ಜಗದೀಶ್ ಶೆಟ್ಟರ್ ಹೇಳಿಕೆಗೆ ಏನು ಒತ್ತಡ ಇತ್ತು. ಆಗ ಯಾಕೆ ಕಾಂಗ್ರೆಸ್‌ಗೆ ಬಂದ್ರಿ, ನಿಮಗೆ ಯಾಕೆ ಟಿಕೆಟ್ ಕೊಡಲಿಲ್ಲ ಎಂದು ಆಕ್ರೋಶ ವ್ಯಕ್ತಪಡಿಸಿದರು.

ಜಗದೀಶ್ ಶೆಟ್ಟರ್‌ಗೆ ಬಿಜೆಪಿಯಿಂದ ಇಡಿ, ಐಟಿ ಅಸ್ತ್ರ ಬಳಸಿದ್ದಾರೆ ಎನ್ನುವ ವಿಚಾರಕ್ಕೆ ಪ್ರತಿಕ್ರಿಯಿಸಿ, ಅದನ್ನು ಅವರನ್ನೇ ಕೇಳಬೇಕು, ಐಟಿ, ಇಡಿ ಆಗಿದ್ರೆ ನಾನು ಹೇಗೆ ಹೇಳಲಿ. ಅವರಿಗೆ ಏನು ಆಮಿಷ ಒಡ್ಡಿದ್ದಾರೆ ಅನ್ನೋದು ಹೇಳಬೇಕಲ್ಲ. ಬಿಜೆಪಿಗೆ ವಾಪಸ್ ಜಗದೀಶ್ ಶೆಟ್ಟರ್ ಹೋಗಿದ್ದರಿಂದ ಲಾಭ ನಷ್ಟ ಏನಿಲ್ಲ ಯಥಾ ಸ್ಥಿತಿ ಮುಂದುವರಿಯುತ್ತೆ. ಜಗದೀಶ್ ಶೆಟ್ಟರ್ ಬಿಜೆಪಿಗೆ ಮರಳಿರುವುದು ಅವರ ವ್ಯಕ್ತಿತ್ವಕ್ಕೆ ಕಳಂಕ, ಚ್ಯುತಿ ಬರುವಂತಾಗಿದೆ ಅಂತ ಬಹಳ ಸ್ಪಷ್ಟವಾಗಿ ಹೇಳುವೆ ಎಂದರು.

ಮಾಣಿಕ್ ಷಾ ಗ್ರೌಂಡ್‌ನಲ್ಲಿ ಭದ್ರತಾ ಲೋಪ

ಬೆಂಗಳೂರು: ಅಳಿಯನ ಕೆಪಿಎಸ್‌ಸಿ ಪರೀಕ್ಷೆಯ ಫಲಿತಾಂಶಕ್ಕಾಗಿ ನ್ಯಾಯ ಕೇಳಲೆಂದು ಮುಖ್ಯಮಂತ್ರಿ ಸಿದ್ದರಾಮಯ್ಯ ಬಳಿ ನುಗ್ಗಲು ಯತ್ನಿಸುತ್ತಿದ್ದ ವ್ಯಕ್ತಿಯನ್ನು ಮಾಣಿಕ್ ಷಾ ಪರೇಡ್ ಮೈದಾನದಲ್ಲಿ ಪೊಲೀಸರು ವಶಕ್ಕೆ ಪಡೆದಿದ್ದಾರೆ.

ಮೈಸೂರು ಮೂಲದ ಪರಶುರಾಮ್ ವಶಕ್ಕೆ ಪಡೆದ ವ್ಯಕ್ತಿ. ಸಿಎಂ ಸಿದ್ದರಾಮಯ್ಯ ಹಾಗೂ ಗೌವರ್ನರ್ ಮಾಣಿಕ್ ಷಾ ಪರೇಡ್ ಮೈದಾನದಲ್ಲಿ ನಡೆಯುತ್ತಿದ್ದ 75ನೇ ಗಣರಾಜ್ಯೋತ್ಸವ ಕಾರ್ಯಕ್ರಮದಲ್ಲಿ ಭಾಗವಹಿಸಲು ಆಗಮಿಸಿದ್ದರು. ಈ ವೇಳೆ ಘಟನೆ ನಡೆದಿದ್ದು, ಕೂಡಲೇ ಎಚ್ಚೆತ್ತ ಕಬ್ಬನ್ ಪಾರ್ಕ್ ಪೊಲೀಸರು ವಶಕ್ಕೆ ಪಡೆದಿದ್ದಾರೆ.

ನಡೆದಿದ್ದೇನು..?: ಗಣರಾಜ್ಯೋತ್ಸವ ಆಚರಣೆಯ ಹಿನ್ನೆಲೆಯಲ್ಲಿ ಮಾಣಿಕ್ ಷಾ ಪರೇಡ್ ಮೈದಾನದ ಸುತ್ತಮುತ್ತ ಬಿಗಿ ಭದ್ರತೆ ಒದಗಿಸಲಾಗಿತ್ತು. ಆದರೂ ಖಾಕಿ ಕೋಟೆ ಭೇದಿಸಿ ಪರಶುರಾಮ್, ಸಿಎಂ ಬಳಿ ನುಗ್ಗಿದ್ದಾನೆ. ಬಳಿಕ ಸಿಎಂ ಮುಂದೆ ಪ್ಲೇ ಕಾರ್ಡ್ ತೋರಿಸಿ ಆಕ್ರೋಶ ವ್ಯಕ್ತಪಡಿಸಲು ಯತ್ನಿಸಿದ್ದಾನೆ. ವ್ಯಕ್ತಿಯನ್ನು ಗಮನಿಸಿದ ಪೊಲೀಸರು ಕೂಡಲೇ ವಶಕ್ಕೆ ಪಡೆದು ವಿಚಾರಣೆ ನಡೆಸಿದ್ದಾರೆ.

ಪರಶುರಾಮ್ ಹೇಳಿದ್ದೇನು..?: ಪರಶುರಾಮ್‌ನನ್ನು ವಶಕ್ಕೆ ಪಡೆದು ವಿಚಾರಣೆ ನಡೆಸಿದಾಗ ನನ್ನ ಅಳಿಯ ಕೆಪಿಎಸ್‌ಸಿ ಪರೀಕ್ಷೆ ಬರೆದಿದ್ದು, ಅದರ ಫಲಿತಾಂಶ ತಡವಾಗುತ್ತಿದೆ. ಈ ಕಾರಣಕ್ಕೆ ಸಿಎಂ ಬಳಿ ನ್ಯಾಯ ಕೇಳಲು ಬಂದಿರುವುದಾಗಿ ಹೇಳಿದ್ದಾನೆ.

ಕಮಲಕ್ಕೆ ಜನಾರ್ದನ ರೆಡ್ಡಿ?

ಜನಾರ್ದನ ರೆಡ್ಡಿ ಅವರು ಈ ಹಿಂದೆ ಬಿಜೆಪಿಯಲ್ಲೇ ಇದ್ದವರು. ಅಕ್ರಮ ಗಣಿಗಾರಿಕೆ ಸೇರಿದಂತೆ ಹಲವು ಆರೋಪಗಳಿಂದಾಗಿ ಪಕ್ಷ ತ್ಯಜಿಸಬೇಕಾದ ಸಂದರ್ಭ ಅವರಿಗೆ ಒದಗಿಬಂದಿತ್ತು. ಅದಾದ ನಂತರದಲ್ಲಿ ಅವರು ಕಲ್ಯಾಣ ರಾಜ್ಯ ಪ್ರಗತಿ ಪಕ್ಷ ಸ್ಥಾಪನೆ ಮಾಡಿ ಕಳೆದ ವಿಧಾನಸಭಾ ಚುನಾವಣೆಯಲ್ಲಿ ಸ್ಪರ್ಧಿಸಿದ್ದರು. ಬಿಜೆಪಿ ನಾಯಕ ಶ್ರೀರಾಮುಲು ಆಪ್ತರೂ ಆಗಿರುವ ರೆಡ್ಡಿ ಬಿಜೆಪಿಯ ಹಿರಿಯ ನಾಯಕಿ, ಕೇಂದ್ರದ ಮಾಜಿ ಸಚಿವೆ ದಿ. ಸುಷ್ಮಾ ಸ್ವರಾಜ್ ಜತೆ ಉತ್ತಮ ಬಾಂಧವ್ಯ ಹೊಂದಿದ್ದರು. ಇದೀಗ ಲೋಕಸಭೆ ಚುನಾವಣೆ ಸಮೀಪಿಸುತ್ತಿರುವ ಸಂದರ್ಭದಲ್ಲಿ ರೆಡ್ಡಿ ಅವರನ್ನು ಪಕ್ಷಕ್ಕೆ ಸೇರಿಸಿಕೊಂಡು ಬಲ ವೃದ್ಧಿಸುವತ್ತ ಬಿಜೆಪಿ ದೃಷ್ಟಿ ನೆಟ್ಟಿದೆ. ಆದರೆ, ರೆಡ್ಡಿ ಅವರು ಬಿಜೆಪಿ ಸೇರ್ಪಡೆಗೆ ಮನ ಮಾಡುತ್ತಾರಾ ಎಂಬುದನ್ನು ಕಾದುನೋಡಬೇಕಿದೆ.

ಶಿಲೆಗೂ ದಂಡ!

ಏನಿದು ಪ್ರಕರಣ: ಮೈಸೂರು ಜಿಲ್ಲೆಯ ಹೆಚ್.ಡಿ.ಕೋಟೆ ತಾಲೂಕಿನ ಹಾರೋಹಳ್ಳಿ ಗುಜ್ಜೇಗೌಡನಪುರ ಗ್ರಾಮದಲ್ಲಿನ ಜಮೀನಿನ ಮಾಲೀಕರಾದ ರಾಮದಾಸ್ ಅವರು ನೆಲ ಸಮತಟ್ಟು ಮಾಡಲು ಗುತ್ತಿಗೆದಾರ ಶ್ರೀನಿವಾಸ್ ನಟರಾಜ್ ಅವರಿಗೆ ಗುತ್ತಿಗೆ ನೀಡಿದ್ದರು. ನೆಲ ಸಮತಟ್ಟು ಮಾಡುವ ವೇಳೆ ಜಮೀನಿನಲ್ಲಿ ಶಿಲ್ಪಕ್ಕೆ ಯೋಗ್ಯವಾದ ಕೃಷ್ಣಶಿಲೆ ದೊರೆಯುತ್ತಿದ್ದವು. ಈ ವಿಷಯ ತಿಳಿದ ಹಲವು ಶಿಲ್ಪಿಗಳು ಇಲ್ಲಿಗೆ ಬಂದು ಕೃಷ್ಣಶಿಲೆಯನ್ನು ತೆಗೆದುಕೊಂಡು ಹೋಗುತ್ತಿದ್ದರು. ಈಗ ಅಯೋಧ್ಯೆಯಲ್ಲಿ ಪ್ರತಿಷ್ಠಾಪಿಸಲಾಗಿರುವ ಬಾಲರಾಮನ ಮೂರ್ತಿ ಅರಳಿರುವ ಕೃಷ್ಣಶಿಲೆಯೂ ದೊರೆತಿತ್ತು.

ಜಮೀನಿನ 10 ಅಡಿ ಆಳದಲ್ಲಿ 2022ರಲ್ಲಿ ದೊರೆತ ಭಾರಿ ಗಾತ್ರವಿದ್ದ ಶಿಲೆಯನ್ನು ಮೂರು ಭಾಗವಾಗಿ ಮಾಡಿ ಮೇಲೆತ್ತಲಾಗಿತ್ತು. ಆಗ ಅಯೋಧ್ಯೆಗೆ ಈ ಶಿಲೆ ಹೋಗುತ್ತದೆ ಎನ್ನುವ ಕಲ್ಪನೆ ಯಾರಿಗೂ ಇರಲಿಲ್ಲ. ನೆಲದಿಂದ ಹೊರ ತೆಗೆದು ಜಮೀನಿನಲ್ಲಿ ಇಟ್ಟಿದ್ದ ಕಲ್ಲುಗಳನ್ನು ಕಂಡ ಕೆಲವರು, ಜಮೀನಿನಲ್ಲಿ ಅನಧಿಕೃತ ಗಣಿಗಾರಿಕೆ ನಡೆಯುತ್ತಿದೆ ಎಂದು ಗಣಿ ಮತ್ತು ಭೂವಿಜ್ಞಾನ ಇಲಾಖೆ ಅಧಿಕಾರಿಗಳಿಗೆ ದೂರು ನೀಡಿದ್ದರು.

ವಿಷಯ ತಿಳಿದು ಸ್ಥಳಕ್ಕೆ ಬಂದ ಅಧಿಕಾರಿಗಳು, ಭಾರಿ ಗಾತ್ರದ ಕಲ್ಲುಗಳನ್ನು ಹೊರ ತೆಗೆಯಬೇಕಾದರೆ ಗಣಿ ಮತ್ತು ಭೂವಿಜ್ಞಾನ ಇಲಾಖೆಯಿಂದ ಅನುಮತಿ ಪಡೆದುಕೊಳ್ಳಬೇಕು. ಈಗ ಕಲ್ಲು ತೆಗೆದಿರುವುದು ಅನಧಿಕೃತ ಎಂದು ಹೇಳಿ ಕಲ್ಲುಗಳ ಗಾತ್ರದ ಆಧಾರದ ಮೇಲೆ ಒಟ್ಟು 80 ಸಾವಿರ ರೂ. ದಂಡ ವಿಧಿಸಿದ್ದರು.

ಕಲ್ಲು ತೆಗೆಯಲು ಅನುಮತಿ ಪಡೆಯಬೇಕು ಎನ್ನುವ ಅರಿವಿಲ್ಲದೆ ಗುತ್ತಿಗೆದಾರ ಶ್ರೀನಿವಾಸ್ ನಟರಾಜನ್ ಅನ್ಯ ಮಾರ್ಗವಿಲ್ಲದೆ ಗಣಿ ಮತ್ತು ಭೂವಿಜ್ಞಾನ ಇಲಾಖೆ ಅಧಿಕಾರಿಗಳು ವಿಧಿಸಿದ ದಂಡವನ್ನು ಆನ್‌ಲೈನ್ ಮೂಲಕವೇ ಪಾವತಿಸಿದ್ದರು. ಇದೀಗ ಈ ಹಣವನ್ನು ಬಿಜೆಪಿ ಶ್ರೀನಿವಾಸ್ ನಟರಾಜ್ ಅವರಿಗೆ ನೀಡಲಿದೆ ಎಂದು ಪ್ರತಾಪ್ ಸಿಂಹ ಹೇಳಿದರು.

ಹಾರಾಡಲಿವೆ ಡ್ರೋನ್

ಸಿಗ್ನಲ್ ಬಿಡುವುದರ ಬಗ್ಗೆ ಗೊಂದಲ ಇರುತ್ತೆ. ಒಂದು ಜಂಕ್ಷನ್ ನಲ್ಲಿ ಯಾವ ರೂಟ್ ನಲ್ಲಿ ಹೆಚ್ಚು ವಾಹನಗಳಿದೆ. ಯಾವ ಸಿಗ್ನಲ್ ಬೇಗ ಬಿಡಬೇಕು, ಸಿಗ್ನಲ್ ಬಿಟ್ಟಾಗ ವಾಹನಗಳನ್ನು ಕ್ಲಿಯರ್ ಮಾಡೋದು ಹೇಗೆ ಅನ್ನೋದನ್ನ ನಿಯಂತ್ರಿಸೋದ್ರಲ್ಲಿ ಸಂಚಾರಿ ಪೊಲೀಸರು ಫೇಲ್ ಆಗುತ್ತಿದ್ದಾರೆ. ಹೀಗಾಗಿ ಡ್ರೋನ್ ಮೂಲಕ ಇದೆಲ್ಲವನ್ನೂ ಗಮನಿಸಿ ಕ್ಲಿಯರ್ ಮಾಡಲು ಸಹಾಯವಾಗಲಿದೆ.

ಡ್ರೋನ್ ಹಾರಿಸಿ ಈ ಎಲ್ಲಾ ಅಂಶಗಳನ್ನು ಗಮನಿಸಿ ಪರಿಹರಿಸಲು ಸಹಾಯವಾಗುತ್ತೆ. ಕೆಲವೊಮ್ಮೆ ಆ ಯಂಬುಲೆನ್ಸ್ ಟ್ರಾಫಿಕ್ ನಲ್ಲಿ ಸಿಕ್ಕಿ ಹಾಕಿಕೊಂಡರೆ ಮೂಮೆಂಟ್ ನೋಡಿ ಕ್ಲಿಯರ್ ಮಾಡಲು ಸಹಾಯವಾಗಲಿದೆ. ಇದ್ರಿಂದ ಪೀಕ್ ಹವರ್ ನಲ್ಲಿ ಸಂಚಾರ ದಟ್ಟಣೆ ಸರಿಪಡಿಸಬಹುದು.

ಯಾವ್ಯಾವ ಜಂಕ್ಷನ್ ಗಳಲ್ಲಿ ಡ್ರೋನ್ ಹಾರಾಟ: ಆಯಾ ಠಾಣಾ ವ್ಯಾಪ್ತಿಯ ಪ್ರಮುಖ ಜಂಕ್ಷನ್ ಗಳಲ್ಲಿ ಡ್ರೋನ್ ಗಳು ಹಾರಾಡಲಿವೆ. ಮೆಜೆಸ್ಟಿಕ್, ಎಂಜಿ ರೋಡ್, ರಾಜಭವನ, ಚಾಲುಕ್ಯ ಸರ್ಕಲ್, ತುಮಕೂರು ರಸ್ತೆ, ಹೆಬ್ಬಾಳ, ಕೋರಮಂಗಲ, ಸಿಲ್ಕ್ ಬೋರ್ಡ್, ಮಾರತ್ತಹಳ್ಳಿ, ಬೆಳ್ಳಂದೂರು ಹೀಗೆ ಯಾವ್ಯಾವ ಜಂಕ್ಷನ್ ಗಳಲ್ಲಿ ಅತಿ ಹೆಚ್ಚು ಟ್ರಾಫಿಕ್ ಇದೆ ಅಲ್ಲೆಲ್ಲಾ ಡ್ರೋನ್ ಗಳ ಬಳಕೆ ಮಾಡಿಕೊಳ್ಳಲಾಗುತ್ತೆ. ಡ್ರೋನ್ ಗಳ ಮೂಲಕ ಪರಿಶೀಲನೆ ನಡೆಸಿ ಕೂಡಲೇ ಸಂಚಾರ ಕ್ಲಿಯರ್ ಮಾಡಲು ಪೊಲೀಸರು ಮುಂದಾಗಿದ್ದಾರೆ. ಸದ್ಯ ಪ್ರಾಯೋಗಿಕವಾಗಿ ಪ್ರಮುಖ ಜಂಕ್ಷನ್ ಗಳಲ್ಲಿ ಡ್ರೋನ್ ಗಳು ಹಾರಾಡುತ್ತಿವೆ. ಮುಂದಿನ ದಿನಗಳಲ್ಲಿ ನಿರಂತರವಾಗಿ ಡ್ರೋನ್ ಗಳು ಹಾರಾಡಲಿವೆ.

ಧರ್ಮ ಜಾಗೃತಿ ಸಭೆ

ವಿಕಾಸಕಾರ್ಯಕ್ಕಾಗಿ ಉಪಯೋಗಿಸುವ ಯಾವುದೇ ಅಧಿಕಾರವಿಲ್ಲ. ಆದ್ದರಿಂದ ಕರ್ನಾಟಕ ಸರಕಾರವು ದೇವಸ್ಥಾನಗಳ ಸಂಪತ್ತನ್ನು ವಿಕಾಸಕಾರ್ಯಕ್ಕಾಗಿ ಉಪಯೋಗಿಸುವುದಿಲ್ಲವೆಂದು ಘೋಷಿಸಬೇಕು. ಕರ್ನಾಟಕದಲ್ಲಿ ಪ್ರಾಚೀನ ಅಥವಾ ಐತಿಹಾಸಿಕ ಮಹತ್ವವಿರುವ ಆದರೆ ಆಡಳಿತ ಹಾಗೂ ಪುರಾತತ್ವ ವಿಭಾಗದಿಂದ ದುರ್ಲಕ್ಷಿಸಲ್ಪಟ್ಟಿರುವ ದೇವಸ್ಥಾನಗಳನ್ನು ತಕ್ಷಣ ಜೀರ್ಣೋದ್ಧಾರ ಮಾಡಲು ಕರ್ನಾಟಕ ಸರಕಾರವು ಮುಂಗಡಪತ್ರದಲ್ಲಿ ಸಾಕಷ್ಟು ಏರ್ಪಾಡು ಮಾಡಬೇಕು.

ಕರ್ನಾಟಕದಲ್ಲಿ ಧಾರ್ಮಿಕ ಮಹತ್ವವಿರುವ ತೀರ್ಥಕ್ಷೇತ್ರಗಳು, ಶ್ರೀಕ್ಷೇತ್ರ, ಕೋಟೆಗಳಲ್ಲಿನ ದೇವಸ್ಥಾನಗಳ ಮೇಲಾಗಿರುವ ಅನ್ಯ ಮತೀಯರ ಅತಿಕ್ರಮಣಗಳನ್ನು ಕರ್ನಾಟಕ ಸರಕಾರ ಸಮೀಕ್ಷೆ ಮಾಡಿ ತಕ್ಷಣ ಆ ಅತಿಕ್ರಮಣಗಳನ್ನು ತೆರವುಗೊಳಿಸಬೇಕು. ಈ ವಿಷಯದಲ್ಲಿ ನಡೆಯುತ್ತಿರುವ ನ್ಯಾಯಾಂಗ ಖಟ್ಲೆಗಳಿಗಾಗಿ ತ್ವರಿತಗತಿ (ಈಂಖಖಿ ಖಿಖಂಅಏ ಅಔಗಿಖಖಿ) ನ್ಯಾಯಾಲಯಗಳನ್ನು ನಿರ್ಮಾಣ ಮಾಡಬೇಕು.

ದೇವಸ್ಥಾನಗಳ ಪರಿಸರದಲ್ಲಿ ಹಾಗೂ ತೀರ್ಥಕ್ಷೇತ್ರದ ಸ್ಥಳಗಳ ಪಾವಿತ್ರ್ಯ ರಕ್ಷಣೆಗಾಗಿ ಮದ್ಯ ಹಾಗೂ ಮಾಂಸ ನಿಷೇಧ ಮಾಡಬೇಕೆಂದು ಕರ್ನಾಟಕ ಸರಕಾರ ಹೊರಡಿಸಿರುವ ಆದೇಶವನ್ನು ಕಟ್ಟುನಿಟ್ಟಾಗಿ ಜಾರಿಗೆ ತರಬೇಕು.

ಮುಜರಾಯಿ ಇಲಾಖೆಯ ಅಡಿಯಲ್ಲಿ ಬರುವ ದೇವಸ್ಥಾನಗಳಿಂದ ಸಂಗ್ರಹವಾದ ಕಾಮನ್ ಪೂಲ್ ನಿಧಿಯನ್ನು ಅನ್ಯ ಯಾವುದೇ ಉದ್ದೇಶಕ್ಕೆ ಬಳಸದೆ ಕೇವಲ ಹಿಂದೂ ಧಾರ್ಮಿಕ ಉದ್ದೇಶಕ್ಕೆ ಮಾತ್ರ ಬಳಸಬೇಕು. ದೇವಸ್ಥಾನದ ಜಾತ್ರೆ ಉತ್ಸವ ಇತ್ಯಾದಿ ಸಂದರ್ಭದಲ್ಲಿ ಅನ್ಯ ಮತೀಯರಿಗೆ ವ್ಯಾಪಾರ ವಹಿವಾಟು ಮಾಡುವುದಕ್ಕೆ ಅವಕಾಶ ನೀಡಬಾರದು.

ಸರ್ವೋಚ್ಚ ನ್ಯಾಯಾಲಯದ ಆದೇಶದ ಹೆಸರಿನಲ್ಲಿ ಅದಕ್ಕೆ ಸಂಬಂಧಪಟ್ಟ ನಿಯಮಗಳನ್ನು ಗಾಳಿಗೆ ತೂರಿ ಪ್ರಾಚೀನ ದೇವಸ್ಥಾನಗಳನ್ನು ತೆರವುಗೊಳಿಸುವುದನ್ನು ತೀವ್ರವಾಗಿ ಈ ಪರಿಷತ್ತು ವಿರೋಧಿಸುತ್ತದೆ.

ಪತ್ರಕರ್ತರ ಸಮ್ಮೇಳನ

ಒಂದು ತಂಡ ಸರ್ಕಾರಿ ವ್ಯಾಪ್ತಿಯಲ್ಲಿ ಬರುವ ಗೆಸ್ಟ್ ಹೌಸ್ ನಲ್ಲಿ 45 ರಿಂದ 50 ರೂಂಗಳನ್ನು ವಿಐಪಿಗಳಿಗೆ ವಸತಿ ಸೌಲಭ್ಯ ಕಲ್ಪಿಸಲು ಪಟ್ಟಿ ಮಾಡಲಾಗಿದೆ. ಕ್ರೀಡಾ ವಸತಿ, ಸಮಾಜ ಕಲ್ಯಾಣ ಇಲಾಖೆಯ ಹಾಸ್ಟೆಲ್ ಗಳಲ್ಲಿ 200 ರೂಂ, ಕೊಂಡಜ್ಜಿಯಲ್ಲಿ 70 ರಿಂದ 75 ರೂಂ, ದಾವಣಗೆರೆ ವಿಶ್ವವಿದ್ಯಾಲಯದಲ್ಲಿ 30 ರೂಂ ಸೇರಿ 600 ರೂಂಗಳನ್ನು ಕಲ್ಪಿಸಲು ವ್ಯವಸ್ಥೆ ಮಾಡಲಿದ್ದು, ಒಟ್ಟು ರೂಂಗಳ ಪಟ್ಟಿ ಮಾಡಿ ಅಧಿಕಾರಿಗಳು ನೀಡಲಿದ್ದಾರೆ. ನೋಡಲ್ ಅಧಿಕಾರಿಗಳನ್ನು ನೇಮಿಸುತ್ತೇವೆ. ಪತ್ರಕರ್ತರ ಸಮನ್ವಯತೆಯಿಂದ ಕೆಲಸ ಮಾಡಿ ಸಮ್ಮೇಳನ ಯಶಸ್ವಿಗೆ ಶ್ರಮಿಸೋಣ ಎಂದರು.

ಮೊದಲ ಪುಟದಿಂದ...

ಜಿಪಂ ಸಿಇಒ ಸುರೇಶ್ ಇಟ್ನಾಳ್ ಮಾತನಾಡಿ, ಸಮ್ಮೇಳನ ನಡೆಯುವ ಸ್ಥಳದಲ್ಲಿ ಸ್ಟಾಲ್ ಹಾಕಿ, ಸ್ವಸಹಾಯ ಸಂಘಗಳಿಂದ ಸಂತೆ, ನರೇಗಾ, ಸ್ವಚ್ಛತಾ ಅಭಿಯಾನ ಸೇರಿದಂತೆ ವಿವಿಧ ಇಲಾಖೆಗಳಿಂದ ಜಾಗೃತಿ ಮೂಡಿಸುವ ಜೊತೆಗೆ ಎಲ್ಲಾ ರೀತಿಯ ಸೌಲಭ್ಯ ಕಲ್ಪಿಸುವುದಾಗಿ ತಿಳಿಸಿದರು.

ಕರ್ನಾಟಕ ಕಾರ್ಯನಿರತ ಪತ್ರಕರ್ತರ ಸಂಘದ ರಾಜ್ಯಾಧ್ಯಕ್ಷ ಶಿವಾನಂದ ತಗಡೂರು ಮಾತನಾಡಿ, ಮೈಸೂರು, ಮಂಗಳೂರು, ಕಲಬುರಗಿ, ವಿಜಯಪುರ ಸೇರಿದಂತೆ ವಿವಿಧ ಜಿಲ್ಲೆಗಳ ನಡೆದ ಸಮ್ಮೇಳನಗಳು ಒಂದಕ್ಕಿಂತ ಒಂದು ಭಿನ್ನವಾಗಿ ನಡೆದು ನೆನಪಿನಲ್ಲಿ ಉಳಿಯುವಂತಹ ಸಮ್ಮೇಳನ ನಡೆದಿವೆ. ಅದೇ ರೀತಿಯಲ್ಲಿ ಕರ್ನಾಟಕದ ಕೇಂದ್ರ ಬಿಂದು ದಾವಣಗೆರೆಯಲ್ಲಿ ಮೂರು ದಶಕಗಳ ನಂತರ ನಡೆಯುವ ಸಮ್ಮೇಳನ ಕೂಡ ನೆನಪಿನಲ್ಲಿ ಉಳಿಯುವಂತೆ ಮಾಡಬೇಕಾಗಿದೆ. ಎಲ್ಲರ ಸಹಕಾರ ಅವಶ್ಯವಾಗಿದೆ ಎಂದರು.

ಹೊರ ರಾಜ್ಯ ಸೇರಿದಂತೆ ಬಾಂಗ್ಲಾ, ಬರ್ಮಾ, ಶ್ರೀಲಂಕಾದಿಂದ ಅತಿಥಿಗಳು ಹಿಂದೆ ರಾಜ್ಯ ಸಮ್ಮೇಳನಕ್ಕೆ ಬಂದಿದ್ದಾರೆ. ದಾವಣಗೆರೆ ಸಮ್ಮೇಳನಕ್ಕೂ ಬರಲಿದ್ದಾರೆ. ಅಲ್ಲದೇ ಸಾವಿರಾರು ಪ್ರತಿನಿಧಿಗಳು ಆಗಮಿಸಲಿದ್ದಾರೆ ಎಂದರು.

ನಾವು ಮನೆಗೆ ಬಂದ ಅತಿಥಿಗಳಿಗೆ ಹೇಗೆ ಸ್ವಾಗತ ನೀಡುತ್ತೇವೆಯೋ ಅದೇ ರೀತಿಯಾಗಿ ಸಮ್ಮೇಳನಕ್ಕೆ ಆಗಮಿಸುವ ಪ್ರತಿನಿಧಿಗಳನ್ನು ಬರಮಾಡಿಕೊಂಡು ಅವರಿಗೆ ಯಾವುದೇ ರೀತಿಯ ತೊಂದರೆ ಆಗದಂತೆ ನೋಡಿಕೊಳ್ಳುವ ಮೂಲಕ ನೆನಪಿನಲ್ಲಿ ಉಳಿಯುವಂತೆ ಮಾಡುವ ಜವಾಬ್ದಾರಿ ನಮ್ಮೆಲ್ಲರ ಮೇಲಿದೆ ಎಂದು ತಗಡೂರು ಹೇಳಿದರು. ಹಿರಿಯ ಪತ್ರಕರ್ತ ಬಿ.ಎನ್.ಮಲ್ಲೇಶ್ ಮಾತನಾಡಿ, ಈಗಾಗಲೇ ಹಲವಾರು ಸಮಿತಿಗಳ ಸಭೆ ನಡೆದಿವೆ. ಶೇ.90ರಷ್ಟು ಭಾಗ ಸಮ್ಮೇಳನ ಸಿದ್ಧತೆಗಳು ಮುಗಿದಿವೆ ಎಂದು ಮಾಹಿತಿ ನೀಡಿದರು. ಜಿಲ್ಲಾ ವರದಿಗಾರರ ಕೂಟದ ಅಧ್ಯಕ್ಷ ಕೆ.ಏಕಾಂತಪ್ಪ ಮಾತನಾಡಿದರು.

ಈ ಸಂದರ್ಭದಲ್ಲಿ ಎಸ್ಪಿ ಉಮಾ ಪ್ರಶಾಂತ್, ಎಡಿಸಿ ಪಿ.ಎನ್. ಲೋಕೇಶ್, ಮಹಾನಗರ ಪಾಲಿಕೆ ಆಯುಕ್ತೆ ರೇಣುಕಾ, ದೂಡಾ ಆಯುಕ್ತ ಬಸವನಗೌಡ ಕೊಟ್ಟೂರು, ಉಪವಿಭಾಗಾಧಿಕಾರಿ ದುರ್ಗಾಶ್ರೀ, ತಹಸೀಲ್ದಾರ್ ಅಶ್ವತ್, ಪಶುಸಂಗೋಪನೆ ಇಲಾಖೆ ಉಪ ನಿರ್ದೇಶಕ ಚಂದ್ರಶೇಖರ್ ಸುಂಕದ್, ಸ್ಮಾರ್ಟ್‌9ಸಿಟಿ ಎಂಡಿ ವೀರೇಶ್ ಕುಮಾರ್, ಕನ್ನಡ ಮತ್ತು ಸಂಸ್ಕೃತಿ ಇಲಾಖೆ ಉಪ ನಿರ್ದೇಶಕ ರವಿಚಂದ್ರ, ವಾರ್ತಾ ಅಧಿಕಾರಿ ಧನಂಜಯ್ಯ ಸಭೆಯಲ್ಲಿದ್ದರು.

ಕರ್ನಾಟಕ ಕಾರ್ಯನಿರತ ಪತ್ರಕರ್ತರ ಸಂಘದ ಪ್ರಧಾನ ಕಾರ್ಯದರ್ಶಿ ಜಿ.ಬಿ.ಲೋಕೇಶ್ , ಜಿಲ್ಲಾ ಘಟಕದ ಜಿಲ್ಲಾಧ್ಯಕ್ಷ ಮಂಜುನಾಥ್ ಏಕಬೋಟೆ, ಪ್ರಧಾನ ಕಾರ್ಯದರ್ಶಿ ಎ.ಫಕೃದ್ದೀನ್, ಖಜಾಂಚಿ ಎನ್.ವಿ.ಬದರಿನಾಥ್, ಕಾರ್ಯದರ್ಶಿ ಜೆ.ಎಸ್.ವೀರೇಶ್, ಉಪಾಧ್ಯಕ್ಷ ಎಚ್.ಎನ್.ಪ್ರಕಾಶ್, ರಾಜ್ಯ ಸಮಿತಿ ಸದಸ್ಯ ಕೆ.ಚಂದ್ರಪ್ಪ, ರಾಷ್ಟ್ರೀಯ ಸಮಿತಿ ಸದಸ್ಯ ಎಸ್. ಕೆ.ಒಡೆಯರ್, ಪ್ರಧಾನ ಕಾರ್ಯದರ್ಶಿ ಸಿ.ವರದರಾಜ್, ಖಜಾಂಚಿ ಮಧು ನಾಗರಾಜ್, ಕಾರ್ಯದರ್ಶಿ ಎ.ಎನ್.ನಿಂಗಪ್ಪ, ಪಿಆರ್ ಒ ಡಿ.ರಂಗನಾಥ್ ರಾವ್ , ಸಂಯುಕ್ತ ಕರ್ನಾಟಕ ಸ್ಥಾನಿಕ ಸಂಪಾದಕ ಮಂಜುನಾಥ್ ಗೌರಕ್ಕಳವರ, ವಿಜಯ ಕರ್ನಾಟಕ ಸ್ಥಾನಿಕ ಸಂಪಾದಕ ಸದಾನಂದ ಹೆಗಡೆ, ವಿಜಯವಾಣಿ ಸ್ಥಾನಿಕ ಸಂಪಾದಕ ಎಂ.ಬಿ.ನವೀನ್, ಹಿರಿಯ ಪತ್ರಕರ್ತರಾದ ಎಚ್.ಬಿ.ಮಂಜುನಾಥ್, ಬಾ.ಮ.ಬಸವರಾಜಯ್ಯ, ಮಂಜು ಯಳನಾಡು, ಬಸವರಾಜ ದೊಡ್ಡಮನಿ, ನಾಗರಾಜ ಬಡದಾಳ್, ತಾರನಾಥ್, ರಮೇಶ್ ಜಾಗೀರ್ ದಾರ್, ಹೆಚ್ ಎಂ ಪಿ ಕುಮಾರ್ ಸೇರಿದಂತೆ ಪತ್ರಕರ್ತರು ಸಭೆಯಲ್ಲಿ ಪಾಲ್ಗೊಂಡಿದ್ದರು.

ಕೆಎಸ್‌ಪಿಸಿಬಿ ಆದೇಶ

ದಾಖಲಿಸಲು ಕೆಎಸ್‌ಪಿಸಿಬಿ ಸಭೆಯಲ್ಲಿ ಅನುಮೋದನೆ ನೀಡಲಾಗಿದೆ. ಮಾಲಿನ್ಯ ನಿಯಂತ್ರಣ ಮಂಡಳಿಯ ಅಧಿಕಾರಿಗಳು ಪರಿಶೀಲನೆ ನಡೆಸಿದ ವೇಳೆ ಎರಡು ಕಾರ್ಖಾನೆಗಳಲ್ಲಿ ಅವೈಜ್ಞಾನಿಕ ನಿರ್ವಹಣೆ ಸೇರಿದಂತೆ ಹಲವು ಲೋಪಗಳು ಕಂಡು ಬಂದಿವೆ ಎಂದು ಹೇಳಲಾಗಿದೆ.

ಆರಂಭ!

ವಿಮಾನ ನಿಲ್ದಾಣದಲ್ಲಿ ಇಂದಿರಾ ಕ್ಯಾಂಟೀನ್ ಸ್ಥಾಪಿಸುವುದು ಕ್ಯಾಬ್ ಚಾಲಕರ ಸಂಘದ ಬಹುದಿನಗಳ ಬೇಡಿಕೆಯಾಗಿತ್ತು. ಕ್ಯಾಬ್ ಮತ್ತು ಆಟೋ ಚಾಲಕರ ಸಂಘದ ಒಕ್ಕೂಟವು ಸಾರಿಗೆ ಸಚಿವ ರಾಮಲಿಂಗಾರೆಡ್ಡಿ ಅವರಿಗೆ ಸಲ್ಲಿಸಿದ 36 ಬೇಡಿಕೆಗಳಲ್ಲಿ ಒಂದಾಗಿದೆ. ವಿಮಾನ ನಿಲ್ದಾಣ ಮತ್ತು ನಗರದ ನಡುವೆ ಪ್ರಯಾಣಿಸುವ ಒತ್ತಡದ ಕೆಲಸದ ಜೀವನವನ್ನು ಚಾಲಕರು ಅನುಭವಿಸುತ್ತಿದ್ದಾರೆ. ಮತ್ತು ವಿಮಾನ ನಿಲ್ದಾಣದ ಟರ್ಮಿನಲ್ ನಲ್ಲಿರುವ ರೆಸ್ಟೋರೆಂಟ್‌ಗಳಲ್ಲಿ ಅತಿಯಾದ ಆಹಾರದ ದರಗಳಿಂದ ಬಳಲುತ್ತಿದ್ದಾರೆ ಎಂಬ ದೃಷ್ಟಿಯಿಂದ ಈ ಬೇಡಿಕೆ ಬಂದಿದೆ.

ಬಿಬಿಎಂಪಿಯ ಮುಖ್ಯ ಆರೋಗ್ಯ ಅಧಿಕಾರಿ ಸಿರಾಜ್ ಅಹ್ಮದ್ ಮದನಿ ಪ್ರಕಾರ, ವಿಮಾನ ನಿಲ್ದಾಣದ ಟರ್ಮಿನಲ್ 1 ರ ಬಳಿ ಇರುವ ಪಾರ್ಕಿಂಗ್ 7 ಪ್ರದೇಶದಲ್ಲಿ ಕ್ಯಾಂಟೀನ್ ಅನ್ನು ಸ್ಥಾಪಿಸಲಾಗುವುದು. ಬೆಂಗಳೂರಿನ ಬಿಬಿಎಂಪಿ ವಲಯಗಳಲ್ಲಿ ಇಂದಿರಾ ಕ್ಯಾಂಟೀನ್‌ಗಳನ್ನು ಸ್ಥಾಪಿಸುವ ಹೊಣೆ ಹೊತ್ತಿದ್ದ ಎಕ್ಸೆಲ್ ಪ್ರೀಕಾಸ್ಟ್ ಸೊಲ್ಯೂಷನ್‌ಗೆ ಕ್ಯಾಂಟೀನ್ ಸ್ಥಾಪನೆಯ ಗುತ್ತಿಗೆ ನೀಡಲಾಗಿದೆ. ವಿಮಾನ ನಿಲ್ದಾಣದಲ್ಲಿರುವ ಇಂದಿರಾ ಕ್ಯಾಂಟೀನ್ ಒಂದು ಆಯತಾಕಾರದ ರಚನೆಯಾಗಲಿದ್ದು, ಇದು ಅಡುಗೆ ಕೋಣೆ ಮತ್ತು ಕ್ಯಾಂಟೀನ್ ಅನ್ನು ಒಳಗೊಂಡಿರುತ್ತದೆ. ಬಿಬಿಎಂಪಿ ವಲಯಗಳಲ್ಲಿರುವಂತೆಯೇ ನಾವು ಕ್ಯಾಂಟೀನ್ ಅನ್ನು ನಿರ್ವಹಿಸುತ್ತೇವೆ. ಇತರ ಕ್ಯಾಂಟೀನ್‌ಗಳಿಗೆ ಅನುಗುಣವಾಗಿ ಅದೇ ಮೆನು ಮತ್ತು ದರ ಕಾರ್ಡ್‌ನೊಂದಿಗೆ ಉಪಹಾರ, ಮಧ್ಯಾಹ್ನ ಮತ್ತು ರಾತ್ರಿಯ ಊಟಕ್ಕೆ ಕ್ಯಾಂಟೀನ್ ತೆರೆದಿರುತ್ತದೆ, ಎಂದು ಮದನಿ ಹೇಳಿದರು.

ಶಾಮನೂರು ಬ್ಯಾಟಿಂಗ್

ಶಿವಮೊಗ್ಗದ ಬೆಕ್ಕಿನ ಕಲ್ಮಠದಲ್ಲಿ ನಡೆದ ಸಮ್ಮೇಳನದಲ್ಲಿ ಮಾತನಾಡಿದ ಶಾಮನೂರು ಅವರು, ರಾಘವೇಂದ್ರರಂತ ಪಾರ್ಲಿಮೆಂಟ್ ಸದಸ್ಯರನ್ನು ಪಡೆದ ನೀವೇ ಧನ್ಯರು. ಕ್ಷೇತ್ರದಲ್ಲಿ ಆಗಬೇಕಾದ ಎಲ್ಲಾ ಅಭಿವೃದ್ಧಿ ಕೆಲಸಗಳನ್ನು ಕೂಡ ಮಾಡುತ್ತಿದ್ದಾರೆ. ಕಷ್ಟವಿದ್ದರೂ ಕೂಡ ನಿರಂತರವಾಗಿ ಬೆನ್ನತ್ತಿ ಮಾಡುವ ಧೀಮಂತ ನಾಯಕ, ಒಳ್ಳೆಯ ವ್ಯಕ್ತಿಯನ್ನು ನೀವು ಸಂಸದರಾಗಿ ಆಯ್ಕೆ ಮಾಡಿದ್ದೀರಿ.

ಅವರು ಸಹ ಸಂಸದರಾಗಿ ಒಳ್ಳೆಯ ಕೆಲಸ ಮಾಡಿದ್ದಾರೆ. ಇನ್ನೆರಡು ತಿಂಗಳಲ್ಲಿ ಲೋಕಸಭಾ ಚುನಾವಣೆ ಸಹ ಬರುತ್ತೆ. ಬಿಜೆಪಿಯಿಂದ ರಾಘವೇಂದ್ರ, ಅವರೇ ನಿಲ್ತಾರೆ, ಬೇರೆ ಯಾರು ಇಲ್ಲ. ನನ್ನ ಆಶೀರ್ವಾದ ಯಾವಾಗಲೂ ಇರುತ್ತೆ. ಅವರು ಮತ್ತೆ ಸ್ಪರ್ಧೆ ಮಾಡೇ ಮಾಡ್ತಾರೆ, ಕ್ಷೇತ್ರದ ಅಭಿವೃದ್ಧಿ ಎಷ್ಟು ಮಾಡಿದ್ದಾರೆ ಎಂಬುದನ್ನು ತೂಕ ಮಾಡಿ. ಅವರನ್ನು ಗೆಲ್ಲಿಸುವ ದೊಡ್ಡ ಕರ್ತವ್ಯ ನಿಮ್ಮದಾಗಿದೆ ಎಂದ ಹೇಳಿದ್ದಾರೆ.

ಶಾಮನೂರು ಅವರ ಹೇಳಿಕೆ ಭಾರೀ ಚರ್ಚೆಗೆ ಕಾರಣವಾಗಿದ್ದು, ಸಮುದಾಯಕ್ಕಾಗಿ ಸ್ವಪಕ್ಷವನ್ನೇ ಶಾಮನೂರು ಅವರು ಮರೆತ? ಕಾಂಗ್ರೆಸ್ ಪಕ್ಷ ಕಡೆಗಣಿಸಿ, ಬಿಜೆಪಿ ಪರ ಭರ್ಜರಿ ಬ್ಯಾಟಿಂಗ್ ಮಾಡಿ, ಬಿಜೆಪಿ ಎಂಪಿ ಗೆಲ್ಲಿಸುವಂತೆ ಕರೆಕೊಟ್ಟಿದ್ದು ಎಷ್ಟು ಸರಿ? ಎಂಬ ಪ್ರಶ್ನೆಗಳು ಕಾರ್ಯಕರ್ತರಲ್ಲಿ ಮೂಡಿದೆ.

ಪ್ಲಾನ್

ಇತ್ತ ಉತ್ತರ ಕನ್ನಡ ಹಾಗೂ ದಾವಣಗೆರೆ ಲೋಕಸಭಾ ಕ್ಷೇತ್ರಗಳಲ್ಲಿಯೂ ಸರ್ವೇ ನಡೆಯುತ್ತಿದೆ. ಉಡುಪಿ-ಚಿಕ್ಕಮಗಳೂರು ಲೋಕಸಭಾದಲ್ಲಿ ಹಾಲಿ ಸಂಸದೆಯಾಗಿರುವ ಶೋಭಾ ಕರಂದ್ಲಾಜೆ ಅವರಿಗೆ ಮತ್ತೊಮ್ಮೆ ಟಿಕೆಟ್ ಕೊಡಬೇಕಾ ಎನ್ನುವ ಬಗ್ಗೆಯೂ ಸರ್ವೇ ನಡೆಯುತ್ತಿದೆ ಎನ್ನಲಾಗಿದೆ. ಒಟ್ಟಾರೆ ಕಾಂಗ್ರೆಸ್ ಗ್ಯಾರಂಟಿ ಅಸ್ತ್ರಕ್ಕೆ ಮಹಿಳಾ ಗ್ಯಾರಂಟಿ ಅಸ್ತ್ರ ಪ್ರಯೋಗ ಮಾಡಲು ಬಿಜೆಪಿ ಯೋಜನೆ ರೂಪಿಸಿಕೊಂಡಿದೆ. ಕನಿಷ್ಠ ಮೂರು ಕ್ಷೇತ್ರಗಳಲ್ಲಿ ಬಿಜೆಪಿಯಿಂದ ಸ್ಟಾರ್ ಮಹಿಳೆಯರೇ ಸ್ಪರ್ಧೆ ಮಾಡ್ತಾರಾ ಎನ್ನುವ ಪ್ರಶ್ನೆ ಮೂಡಿದೆ.

ಅಗ್ನಿ ದುರಂತ

ಎರಡು ಅಂತಸ್ತಿನ ಕಟ್ಟದ ಹೊತ್ತಿ ಉರಿದಿದೆ. ಅಪಾರ ಪ್ರಮಾಣದ ವಸ್ತುಗಳು ಬೆಂಕಿಗೆ ಆಹುತಿಯಾಗಿದ್ದು, ಅಂಗಡಿ ಕಳೆದುಕೊಂಡ ಕುಟುಂಬ ಕಣ್ಣೀರಿಟ್ಟಿದೆ. ಬಳೆಪೇಟೆಯ ಪೇಯಿಂಟ್ ಶಾಪ್‌ನಲ್ಲಿ ಇದ್ದಕ್ಕಿದ್ದಂತೆ ಬೆಂಕಿ ಕಾಣಿಸಿಕೊಂಡಿದ್ದು, ಕೆಲ ಕ್ಷಣಗಳಲ್ಲೇ ಎರಡು ಅಂತಸ್ತಿಗೆ ವ್ಯಾಪಿಸಿದೆ. ವಿಷಯ ತಿಳಿದ ಕೂಡಲೇ ಸ್ಥಳಕ್ಕೆ ದೌಡಾಯಿಸಿದ ಮಾಲೀಕ ಕೃಷ್ಣಮೂರ್ತಿ ಕುಟುಂಬ, ಅಗ್ನಿಶಾಮಕ ಸಿಬ್ಬಂದಿಗೆ ಮಾಹಿತಿ ನೀಡಿದ್ದಾರೆ. 20 ವರ್ಷಗಳಷ್ಟು ಹಳೆಯ ಬಿಲ್ಡಿಂಗ್‌ನಲ್ಲಿ ಇದೇ ಮೊದಲಬಾರಿಗೆ ಅಗ್ನಿ ಅನಾಹುತ ಸಂಭವಿಸಿದೆ ಎಂದು ಸಹ ಕೃಷ್ಣಮೂರ್ತಿ ತಿಳಿಸಿದ್ದಾರೆ.

ಇನ್ನೂ ಬೆಂಕಿ ನಂದಿಸುವ ಕಾರ್ಯಾಚರಣೆ ವೇಳೆ ಕಟ್ಟಡದ ಒಳಗೆ ಪ್ರವೇಶಿಸಿ ಅಲ್ಲಿಯೇ ಸಿಲುಕಿದ್ದ ಯುವಕನನ್ನು ಅಗ್ನಿ ಶಾಮಕ ಸಿಬ್ಬಂದಿ ರಕ್ಷಣೆ ಮಾಡಿದ್ದಾರೆ. ಸತತ ನಾಲ್ಕು ಗಂಟೆಗೂ ಹೆಚ್ಚು ಕಾಲ ಕಾರ್ಯಾಚರಣೆ ನಡೆಸಿದ ಸಿಬ್ಬಂದಿ, ಜೆಸಿಬಿ ಬಳಸಿ ಕಟ್ಟಡದ ಶಟರ್ ಮುರಿದು ಬೆಂಕಿ ನಂದಿಸುವಲ್ಲಿ ಯಶಸ್ವಿಯಾಗಿದ್ದಾರೆ. ಸದ್ಯ ಘಟನೆಗೆ ನಿಖರ ಕಾರಣ ಏನು ಎಂಬುದು ತಿಳಿದುಬಂದಿಲ್ಲ. ಉಪ್ಪಾರಪೇಟೆ ಪೊಲೀಸ್ ಠಾಣಾ ವ್ಯಾಪ್ತಿಯಲ್ಲಿ ಘಟನೆ ನಡೆದಿದೆ.

ಬೆಟ್ಟದಪುರ ಸಮೀಪದ ಕಣಗಾಲ್ ಆರೋಗ್ಯ ಕೇಂದ್ರದಲ್ಲಿ ಡಾಕ್ಟರ್ ಶಶಿಧರ್ ಅವರು ಗಾಂಧೀಜಿ ಮತ್ತು ಅಂಬೇಡ್ಕರ್ ಭಾವ ಚಿತ್ರಕ್ಕೆ ಪೂಜೆ ಸಲ್ಲಿಸಿ ನಂತರ ಧ್ವಜಾರೋಹಣ ನೆರವೇರಿಸಿದರು. ಕೇಂದ್ರದ ಸಿಬ್ಬಂದಿಗಳು ಹಾಜರಿದ್ದು ಕಾರ್ಯಕ್ರಮ ಯಶಸ್ವಿಗೊಳಿಸಿದರು. ಸ್ಟಾಫ್ ನರ್ಸ್‌ಗಳಾದ ಸವಿತಾ. ದಿವ್ಯಾರಾಣಿ, ರಾಜೇಶ್ವರಿ. ಆರೋಗ್ಯ ಸಹಾಯಕ ವಿಶ್ವನಾಥ್, ಆಶಾಕಾರ್ಯಕರ್ತೆ ಶಿವಮ್ಮ, ಮಂಜುಳ, ಗೌರಮ್ಮ ಹಾಜರಿದ್ದರು.

ಮೈಸೂರಲ್ಲಿ ಅದ್ದೂರಿ ಗಣ ರಾಜ್ಯೋತ್ಸವ ಆಚರಣೆ

ಜಿಲ್ಲಾ ಉಸ್ತುವಾರಿ ಸಚಿವರಿಂದ ಧ್ವಜಾರೋಹಣ

ಮೈಸೂರು : 75 ನೇ ಅಮೃತ ಮಹೋತ್ಸವ ವರ್ಷದ ಗಣರಾಜ್ಯೋತ್ಸವ ದಿನಾಚರಣೆಯನ್ನು ಅದ್ದೂರಿಯಾಗಿ ಆಚರಣೆ ಮಾಡಲಾಯಿತು.

ಸಮಾಜ ಕಲ್ಯಾಣ ಇಲಾಖೆಯ ಸಚಿವರು ಹಾಗೂ ಜಿಲ್ಲಾ ಉಸ್ತುವಾರಿ ಸಚಿವರಾದ ಹೆಚ್ ಸಿ ಮಹದೇವಪ್ಪ ಅವರು ಧ್ವಜರೋಹಣ ನೆರವೇರಿಸಿ,ನಾಡಿಗೆ ಸಂದೇಶ ನೀಡಿದರು.

ಜಿಲ್ಲಾಡಳಿತ, ಜಿಲ್ಲಾ ಪಂಚಾಯತ್ ಹಾಗೂ ಮೈಸೂರು ಮಹಾನಗರ ಪಾಲಿಕೆಯ ಸಂಯುಕ್ತಾಶ್ರದಲ್ಲಿ ಪಂಜಿನ ಕವಾಯತು ಮೈದಾನದಲ್ಲಿ ಗಣರಾಜ್ಯೋತ್ಸವ ದಿನಾಚರಣೆ ಕಾರ್ಯಕ್ರಮದಲ್ಲಿ ಧ್ವಜಾರೋಹಣ ನೆರವೇರಿಸಿದ ಸಚಿವರು ಧ್ವಜ ವಂದನೆ ಸ್ವೀಕರಿಸಿದರು.

ಡಾ. ಬಿ ಆರ್ ಅಂಬೇಡ್ಕರ್ ಹಾಗೂ ಮಹಾತ್ಮ ಗಾಂಧೀಜಿ ಅವರ ಭಾವಚಿತ್ರಕ್ಕೆ ಗಣ್ಯರು ಪುಷ್ಪಾರ್ಚನೆ ನಂತರ ತೆರೆದ ವಾಹನದಲ್ಲಿ ತೆರಳಿ ಪಥ ಸಂಚಲನ ತುಕಡಿಗಳಿಂದ ಗೌರವ ಸ್ವೀಕರಿಸಿದರು.

ಪೊಲೀಸ್ ತುಕಡಿಗಳು, ಮಹಿಳಾ ಪೊಲೀಸ್ ತುಕಡಿಗಳು, ಮೀಸಲು ಪೊಲೀಸ್ ತುಕಡಿಗಳು, ಗೃಹ ರಕ್ಷಕ ದಳ, ಅರಣ್ಯ ರಕ್ಷಕ ದಳ, ಎನ್ ಎಸ್ ಎಸ್ , ಎನ್ ಸಿ ಸಿ ತಂಡಗಳು, ಸ್ಕೌಟ್ ಮತ್ತು ಗೈಡ್ಸ್ ತಂಡಗಳು, ಪೊಲೀಸ್ ಬ್ಯಾಂಡ್ ತಂಡ ಹಾಗೂ ವಿವಿಧ ಶಾಲೆಗಳ ತಂಡಗಳು ಪೆರೇಡ್ ನಲ್ಲಿ ಭಾಗವಹಿಸಿ ಆಕರ್ಷಕ ಪಥ ಸಂಚಲನ ನಡೆಸಿದವು. ಇದೇ ಸಂದರ್ಭದಲ್ಲಿ ಮಾನ್ಯ ಸಚಿವರು ಹಾಗೂ ಅತಿಥಿಗಳು ಸಂವಿಧಾನ ಜಾಗೃತಿ ಸಾರುವ ಜಾಥಾದ ಸ್ಥಬ್ದ ಚಿತ್ರವಾಹನಗಳಿಗೆ ಹಸಿರು ನಿಶಾನೆ ಮೂಲಕ ಚಾಲನೆ ನೀಡಿದರು.

ನಂತರ ನಡೆದ ಸಾಂಸ್ಕೃತಿಕ ಕಾರ್ಯಕ್ರಮಗಳಲ್ಲಿ ವಿಜಯ ವಿಠಲ ಶಾಲೆ ಮಕ್ಕಳು ಭಾರತಾಂಬೆಯ ಮಕ್ಕಳು ನಾವು ಎಂಬ ದೇಶಭಕ್ತಿ ಗೀತೆಗೆ ನೃತ್ಯ ಪ್ರದರ್ಶನ ನೀಡಿದರು.ಜಿ ಎಸ್ ಎಸ್ ಶಾಲೆಯ ಮಕ್ಕಳಿಂದ ಚಕ್ ದೇ ಇಂಡಿಯಾ ಹಾಡಿಗೆ ನೃತ್ಯ ಪ್ರದರ್ಶನ ಹಾಗೂ ನಳಂದ ಇಂಗ್ಲಿಷ್ ಶಾಲೆಯ ಮಕ್ಕಳಿಂದ ಜೈ ಹೋ ಹಾಡಿಗೆ ನೃತ್ಯ ಪ್ರದರ್ಶನ ಮಾಡಿದರು. ಕಾರ್ಯಕ್ರಮದ ಅಧ್ಯಕ್ಷತೆಯನ್ನು ಶಾಸಕರಾದ ತನ್ವೀರ್ ಸೇಠ್ ಅವರು ವಹಿಸಿದ್ದರು. ಕಾರ್ಯಕ್ರಮದಲ್ಲಿ ವಿಧಾನ ಪರಿಷತ್ ಸದಸ್ಯರಾದ ಮರಿತಿಬ್ಬೇಗೌಡ, ಪ್ರಾದೇಶಿಕ ಆಯುಕ್ತರಾದ ಬಿ ಜಿ ಪ್ರಕಾಶ್, ಜಿಲ್ಲಾಧಿಕಾರಿಗಳಾದ ಡಾ. ಕೆ ವಿ ರಾಜೇಂದ್ರ, ಜಿಲ್ಲಾ ಪಂಚಾಯತ್ ಮುಖ್ಯ ಕಾರ್ಯನಿರ್ವಾಹಕ ಅಧಿಕಾರಿಗಳಾದ ಕೆ ಎಂ ಗಾಯತ್ರಿ ಅವರು ಸೇರಿದಂತೆ ಮತ್ತಿತರು ಉಪಸ್ಥಿರಿದ್ದರು.

ನೈಋತ್ಯ ರೈಲ್ವೆ ಮೈಸೂರು ವಿಭಾಗದಿಂದ ಸಂಭ್ರಮ

ಮೈಸೂರು: ಮೈಸೂರು ವಿಭಾಗವು 75ನೇ ಗಣರಾಜ್ಯೋತ್ಸವವನ್ನು ಮೈಸೂರಿನ ರೈಲ್ವೆ ಕ್ರೀಡಾ ಮೈದಾನದಲ್ಲಿ ಸಂಭ್ರಮದಿಂದ ಆಚರಿಸಿತು.

ರೈಲ್ವೆ ಅಧಿಕಾರಿಗಳು, ಸಿಬ್ಬಂದಿಗಳು ಮತ್ತು ಅವರ ಕುಟುಂಬವರ್ಗದವರು ಭಾಗವಹಿಸಿದ್ದ ಕಾರ್ಯಕ್ರಮದಲ್ಲಿ ಮೈಸೂರು ವಿಭಾಗದ ವಿಭಾಗೀಯ ರೈಲ್ವೆ ವ್ಯವಸ್ಥಾಪಕಿ ಶಿಲ್ಪಿ ಅಗರ್ವಾಲ್ ತ್ರಿವರ್ಣ ಧ್ವಜವನ್ನು ಹಾರಿಸಿದರು. ಅವರು ಸಮಸ್ತ ರೈಲ್ವೆ ಕುಟುಂಬ, ಉದ್ಯಮದ ಪಾಲುದಾರರು, ವ್ಯಾಪಾರ ಸಹವರ್ತಿಗಳು ಮತ್ತು ರೈಲು ಗ್ರಾಹಕರಿಗೆ ಹಾರ್ದಿಕ ಶುಭಾಶಯಗಳನ್ನು ತಿಳಿಸಿದರು.

ಈ ಮಹತ್ವದ ಸಂದರ್ಭದಲ್ಲಿ ಮಾತನಾಡಿದ ಶಿಲ್ಪಿ ಅಗರ್ವಾಲ್, ಮೈಸೂರು ವಿಭಾಗದ ಗಮನಾರ್ಹ ಸಾಧನೆಗಳನ್ನು ಹಂಚಿಕೊಂಡರು. ಗಮನಾರ್ಹವಾಗಿ ವಿಭಾಗವು ಡಿಸೆಂಬರ್ 2023 ರ ವೇಳೆಗೆ ಒಟ್ಟು ಆದಾಯದಲ್ಲಿ 1069.34 ಕೋಟಿ ರೂಪಾಯಿ ಸಂಪಾದಿಸಿದ್ದು, ಕಳೆದ ವರ್ಷ ಡಿಸೆಂಬರ್ ವರೆಗಿನ ಆದಾಯವಾದ 886.24 ಕೋಟಿ ರೂಪಾಯಿಗೆ ಹೋಲಿಸಿದರೆ 20.66% ಹೆಚ್ಚಳವನ್ನು ಸಾಧಿಸಿದೆ. ಸರಕು ಸಾಗಾಣಿಕೆ ಆದಾಯವು ಶ್ಲಾಘನೀಯವಾದ ರೂ. 711.15 ಕೋಟಿಗಳಿಗೆ ತಲುಪಿದ್ದು, ಕಳೆದ ವರ್ಷದ ಇದೇ ಅವಧಿಗೆ ಹೋಲಿಸಿದರೆ 27.60% ರಷ್ಟು ಆರೋಗ್ಯಕರ ಬೆಳವಣಿಗೆಯನ್ನು ಸಾಧಿಸಿದೆ ಎಂದರು. ಮೈಸೂರು ವಿಭಾಗವು ಈ ವರ್ಷದಲ್ಲಿ ಡಿಸೆಂಬರ್ ವರೆಗೆ 2405 ರೇಕ್ ಗಳೊಂದಿಗೆ 8.367 ಒ.ಖಿ (ದಶಲಕ್ಷ ಟನ್) ಅನ್ನು ಲೋಡ್ ಮಾಡಿದೆ. ಇದು ಹಿಂದಿನ ವರ್ಷ 2022 ರಲ್ಲಿನ 1996 ರೇಕ್‌ಗಳೊಂದಿಗೆ 6.525 ಒಖಿ ಲೋಡಿಂಗ್ ಗೆ ಹೋಲಿಸಿದರೆ +28.2% ಹೆಚ್ಚಳವನ್ನು ಸೂಚಿಸುತ್ತದೆ. ಡಿಸೆಂಬರ್ 2023 ರಲ್ಲಿ ವಿಭಾಗವು 319 ರೇಕ್ ಗಳೊಂದಿಗೆ 1.125 ಮಿಲಿಯನ್ ಟನ್‌ಗಳಷ್ಟು (ಒಖಿ) ಅತ್ಯಧಿಕ ಮಾಸಿಕ ಲೋಡ್ ಗಾಗಿ ಹೊಸ ದಾಖಲೆಯನ್ನು ಸ್ಥಾಪಿಸಿತ್ತು ಎಂದು ತಿಳಿಸಿದರು. ಕಾರ್ಯಾಚರಣೆಯ ಸುರಕ್ಷತೆಯು ಯಾವಾಗಲೂ ಪ್ರಮುಖ ಆದ್ಯತೆಯಾಗಿದ್ದೂ, ಇದು ವಿಭಾಗ ನಡೆಸಿದ ಸುರಕ್ಷತಾ ಜಾಥಾಗಳು, ನೈಜ ಜೀವನದ ಅಪಘಾತದ ಸನ್ನಿವೇಶವನ್ನು ಸೃಷ್ಟಿಸಿ ಮಾಡುವ ಅಣಕು ಕವಾಯತುಗಳು, ವಿಚಾರಸಂಕೀರ್ಣ ಕಾರ್ಯಕ್ರಮಗಳು ಮತ್ತು ವಿಭಾಗದಾದ್ಯಂತ ಎನ್ ಡಿಆರ್ ಎಫ್ ಮತ್ತು ಎಸ್ ಡಿಆರ್ ಎಫ್ ಜೊತೆಗೆ ನಡೆಸಿದ ತಪಾಸಣೆಗಳಂತಹ ಕಾರ್ಯಕ್ರಮಗಳಲ್ಲಿ ಸ್ಪಷ್ಟವಾಗಿ ಕಂಡುಬರುತ್ತದೆ. ಈ ವಿತ್ತೀಯ ವರ್ಷದಲ್ಲಿ ಸುಮಾರು 111 ಟ್ರ್ಯಾಕ್ ಕಿಮೀಗಳಿಗೆ ವಿಭಾಗದ ವೇಗವನ್ನು 100 ಕಿ.ಮೀ. ನಿಂದ 110 ಕಿ.ಮೀ. ಗೆ ಹೆಚ್ಚಿಸಲಾಗುವುದು ಎಂದು ಅವರು ಮಾಹಿತಿ ನೀಡಿದರು.

ಬಿಸಿನೆಸ್ ಡೆವಲಪ್ ಮೆಂಟ್ ಯುನಿಟ್ (ವ್ಯಾಪಾರ ಅಭಿವೃಧಿ ಘಟಕ)ದ ಪ್ರಯತ್ನದಿಂದ ವಿಭಾಗವು ಹಾವೇರಿಯಿಂದ ಹೊಸ ಸರಕು ಮೇವು ಅನ್ನು ಲೋಡ್ ಮಾಡಿದೆ ಮತ್ತು ಹೊಸ ತಾಣವಾದ ಈಶಾನ್ಯ ಗಡಿ ರೈಲ್ವೆಯ ಲುಮ್ಡಿಂಗ್ ವಿಭಾಗದ ಭಂಗಾಗೆ ಹಾವೇರಿಯಿಂದ ಸಕ್ಕರೆಯನ್ನು ಲೋಡ್ ಮಾಡಿದೆ ಎಂದು ಅವರು ತಿಳಿಸಿದರು.

ಪ್ರಯಾಣಿಕರ ವಿಭಾಗದಲ್ಲಿ, ವಿಭಾಗವು ಡಿಸೆಂಬರ್ 2023 ರವರೆಗೆ 25.28 ದಶಲಕ್ಷ ಪ್ರಯಾಣಿಕರನ್ನು ಸಾಗಿಸಿದೆ. ವಿಭಾಗದ ಮೇಲ್/ಎಕ್ಸ್ ಪ್ರೆಸ್ ರೈಲುಗಳು ಸುಮಾರು 98% ಸಮಯಪಾಲನೆಯಲ್ಲಿ ಚಲಿಸುತ್ತಿದ್ದೂ, ಸಮಯಪಾಲನೆಯ ವಿಷಯದಲ್ಲಿನೈಋತ್ಯ ರೈಲ್ವೆಯಲ್ಲಿಯೇಅತ್ಯಂತಹೆಚ್ಚಿನದಾಗಿದೆ. ವಿಭಾಗವು ಸಿಬ್ಬಂದಿಗಳ ಸಂಘಟಿತ ಪ್ರಯತ್ನಗಳಿಂದಾಗಿ ದಸರಾ ಹಬ್ಬದ ಸಂದರ್ಭದಲ್ಲಿ ಪ್ರಯಾಣಿಕರ ದಟ್ಟಣೆಯ ಉಲ್ಬಣವನ್ನು ಅತ್ಯಂತ ಪರಿಣಾಮಕಾರಿಯಾಗಿ ನಿಭಾಯಿಸಿದೆ ಎಂದು ಅವರು ತಿಳಿಸಿದರು.

ಹೊಸ ಲಿಫ್ಟ್ ಗಳು, ಎರಡನೇ ಪ್ರವೇಶ ದ್ವಾರಗಳು ಮತ್ತು ವಿಸ್ತರಿಸಿದ ಪಾದಚಾರಿ ಮೇಲ್ಸೇತುವೆಗಳು ಸೇರಿದಂತೆ ವಿವಿಧ ಮೂಲಸೌಕರ್ಯ ಅಭಿವೃದ್ಧಿಯ ಕಾರ್ಯಗಳಿಂದಾಗಿ ನಿಲ್ದಾಣಗಳಲ್ಲಿ ಪ್ರಯಾಣಿಕರಿಗೆ ಅನುಕೂಲವನ್ನು ಹೆಚ್ಚಿಸಿರುವ ಬಗ್ಗೆ ಅವರು ವಿಶೇಶವಾಗಿ ತಿಳಿಸಿದರು. ಹೆಚ್ಚುವರಿ ಪ್ಲಾಟ್‌ಫಾಮ್ ್ಗಳು ಮತ್ತು ಇತರ ಕಾರ್ಯಾಚರಣೆ ಸೌಲಭ್ಯಗಳೊಂದಿಗೆ ಮೈಸೂರು ನಿಲ್ದಾಣಕ್ಕೆ ಪರ್ಯಾಯ ಟರ್ಮಿನಲ್ ಆಗಿ ಕಾರ್ಯನಿರ್ವಹಿಸಲು ವಿಭಾಗವು ಅಶೋಕಪುರಂ ಯಾರ್ಡ್‌ನ ಮರುರೂಪಿಸುವಿಕೆಯನ್ನು ಪ್ರಾರಂಭಿಸಿತು. ಇದರ ಹೊರತಾಗಿ, ಕಡಕೊಳದಲ್ಲಿ ಒ/. ಕಂಟೈನರ್ ಕಾರ್ಪೊರೇಷನ್ ಆಫ್ ಇಂಡಿಯಾ ಲಿಮಿಟೆಡ್, ಒಓಕಐ (ಉಅಅಖ) ರವರ ಒಂದು ?ಗತಿ ಶಕ್ತಿ-ಮಲ್ಟಿ-ಮಾಡೆಲ್ ಕಾರ್ಗೋ ಟರ್ಮಿನಲ್? ಅನ್ನು ಹೊಸದಾಗಿ ನಿಯೋಜಿಸಲಾಯಿತು ಮತ್ತು ಅಲ್ಲಿನ ಮೊದಲ ಸರಕು ರೇಕ್ ಅನ್ನು ನವೆಂಬರ್ 2023 ರಲ್ಲಿ ಸ್ವೀಕರಿಸಲಾಯಿತು. ಹಾಸನ ನಿಲ್ದಾಣದಲ್ಲಿ ಕಾರ್ಯಾಚರಣೆಯ ಕಾರ್ಯಸಾಧ್ಯತೆ ಹೆಚ್ಚಿಸಲು ಉನ್ನತೀಕರಿಸಿದ ಸಿಗ್ನಲಿಂಗ್ ವ್ಯವಸ್ಥೆಯೊಂದಿಗೆ ಪ್ರಮುಖ ಯಾರ್ಡ್ ಮರುನಿರ್ಮಾಣವನ್ನು ಮಾಡಲಾಯಿತು ಎಂದು ಹೇಳಿದರು.

ಸುತ್ತೂರು ಶ್ರೀಗಳ ಆಶೀರ್ವಾದ ಪಡೆದ ಶಿಲ್ಪಿ ಅರುಣ್ ಯೋಗಿರಾಜ್ ಹಾಗೂ ಕುಟುಂಬ

ಮೈಸೂರು : ಅಯೋಧ್ಯಾ ರಾಮ ಮಂದಿರದಲ್ಲಿ ವಿರಾಜಮಾನರಾಗಿರುವ ಶ್ರೀ ರಾಮ ಲಲ್ಲಾ ವಿಗ್ರಹದ ಶಿಲ್ಪಿ ಅರುಣ್ ಯೋಗಿರಾಜ್ ಸುತ್ತೂರು ಶ್ರೀಗಳ ಆಶೀರ್ವಾದ ಪಡೆದಿದ್ದಾರೆ. ಆಯೋಧ್ಯಾ ರಾಮ ಮಂದಿರ ಉದ್ಘಾಟಣೆ ಬಳಿಕ ಮೈಸೂರಿಗೆ ಆಗಮಿಸಿದ ಶಿಲ್ಪಿ ಅರುಣ್ ಯೋಗಿರಾಜ್ ಅವರಿಗೆ ಎಲ್ಲೆಡೆ ಅಭೂತಪೂರ್ವ ಸ್ವಾಗತ ಸಿಕ್ಕಿದೆ. ಈ ವೇಳೆ, ಇಂದು ನಗರದ ಚಾಮುಂಡಿ ಬೆಟ್ಟದ ತಪ್ಪಲಿನಲ್ಲಿರುವ ಸುತ್ತೂರು ಮಠಕ್ಕೆ ಭೇಟಿ ನೀಡಿದ ಅರುಣ್ ಯೋಗಿರಾಜ್ ಹಾಗು ಕುಟುಂಬದವರು ಸುತ್ತೂರು ಶ್ರೀಗಳಾದ ಶ್ರೀ ಶಿವರಾತ್ರೀಶ್ವರ ದೇಶಿಕೇಂದ್ರ ಸ್ವಾಮಿಗಳಿಂದ ಆಶೀರ್ವಾದ ಪಡೆದಿದ್ದಾರೆ.

ರಾಷ್ಟ್ರಾಭಿಮಾನ ಹೆಚ್ಚಾಗಲಿ

ಗುಂಡ್ಲುಪೇಟೆ : ನಮ್ಮ ರಾಷ್ಟ್ರದ ಇತಿಹಾಸ ಸಂಸ್ಕೃತಿ ಹಾಗೂ ಹಿರಿಮೆಯ ಬಗ್ಗೆ ಅಭಿಮಾನ ಹೆಚ್ಚಾದಾಗ ನಮ್ಮ ರಾಷ್ಟ್ರದ ಗೌರವ ಮತ್ತಷ್ಟು ಹೆಚ್ಚುತ್ತದೆ ಎಂದು ಪಟ್ಟಣದ ಹಿರಿಯ ಶ್ರೇಣಿ ನ್ಯಾಯಾಲಯದ ನ್ಯಾಯಾಧೀಶ ರಾದ ಬಸವರಾಜ ತಳವಾರ ಅವರು ಅಭಿಪ್ರಾಯಪಟ್ಟರು. ಪಟ್ಟಣದ ನ್ಯಾಯಾಲಯದ ಆವರಣದಲ್ಲಿ ದೇಶದ 75 ನೇ ಗಣರಾಜ್ಯೋತ್ಸವ ಸಮಾರಂಭದಲ್ಲಿ ಅವರು ಧ್ವಜಾರೋಹಣ ನಡೆಸಿದ ನಂತರ ನಡೆದ ಸಭಾ ಕಾರ್ಯಕ್ರಮದಲ್ಲಿ ಅಧ್ಯಕ್ಷತೆ ವಹಿಸಿ ಮಾತನಾಡಿದರು. ಹೆಣ್ಣುಮಕ್ಕಳು ಇಂದು ಎಲ್ಲ ರಂಗಗಳಲ್ಲೂ ಛಾಪು ಮೂಡಿಸುತ್ತಿರುವುದು ಸಂತಸದ ಬೆಳವಣಿಗೆ ಎಂದರು. 2017 ನೇ ಇಸವಿಯವರೆಗೆ ನಮ್ಮ ದೇಶದಲ್ಲಿ ಕಾನೂನು ದಿನಾಚರಣೆ ಎಂದು ಆಚರಿಸಲಾಗುತ್ತಿದ್ದ ದಿನವನ್ನು ನಂತರ ಸಂವಿಧಾನ ದಿನಾಚರಣೆ ಎಂದು ಬದಲಿಸಲಾಯಿತು ಎಂದರು. ಪ್ರಧಾನ ಸಿವಿಲ್ ಮತ್ತು ಜೆಎಂಎಫ್ ಸಿ ನ್ಯಾಯಾಧೀಶರಾದ ಜಿ.ಜೆ. ಶಿವಕುಮಾರ್ ಅವರು ಮಾತನಾಡಿ ದೇಶದ 75 ನೇ ಸ್ವಾತಂತ್ರ್ಯ ದಿನಾಚರಣೆಯಲ್ಲಿ ಭಾಗವಹಿಸಿದ್ದ ನಮಗೆ ದೇಶದ 75 ನೇ ಗಣರಾಜ್ಯೋತ್ಸವ ಸಮಾರಂಭದಲ್ಲಿ ಭಾಗವಹಿಸುವ ಅವಕಾಶ ದೊರೆತಿರುವುದು ನಮ್ಮೆಲ್ಲರ ಪುಣ್ಯ, ಎಂದು ಅಭಿಪ್ರಾಯಪಟ್ಟರು. ಸಮಾರಂಭದಲ್ಲಿ ಅಪರ ಸಿವಿಲ್ ನ್ಯಾಯಾಧೀಶರಾದ ಕಾಂತಮ್ಮ , ಸಹಾಯಕ ಸರ್ಕಾರಿ ಅಭಿಯೋಜಕರಾದ ರೇವಣ್ಣ , ಉಷಾರಾಣಿ ವಕೀಲರ ಸಂಘದ ಅಧ್ಯಕ್ಷರಾದ ವೆಂಕಟೇಶ್ , ಪ್ರಧಾನ ಕಾರ್ಯದರ್ಶಿ ಪುಟ್ಟಸ್ವಾಮಿ , ಹಿರಿಯ ವಕೀಲರಾದ ರವಿಕಾಂತ್ , ಶಿವಣ್ಣ , ಅನಿಲ್, ಮಂಜುನಾಥ್ ಸೇರಿದಂತೆ ನ್ಯಾಯಾಲಯದ ಸಿಬ್ಬಂದಿಗಳು ಉಪಸ್ಥಿತರಿದ್ದರು.

ಸಂವಿಧಾನ ಜಾಗೃತಿ ಜಾಥಗೆ ಚಾಲನೆ

ರಾಮನಗರ: ದೇಶದ ಸಂವಿಧಾನದ ಪ್ರಾಮುಖ್ಯತೆ ಬಗ್ಗೆ ಸಾರ್ವಜನಿಕರಲ್ಲಿ ಅರಿವು ಮೂಡಿಸುವ ಉದ್ದೇಶದಿಂದ ಸಿದ್ದಪಡಿಸಲಾಗಿರುವ ಸಂವಿಧಾನ ಜಾಗೃತಿ ಜಾಥ ಸ್ಥಬ್ತ ಚಿತ್ರ ಸಂಚಾರಕ್ಕೆ ನಗರದ ಜಿಲ್ಲಾ ಕ್ರೀಡಾಂಗಣದಲ್ಲಿ ಜ.26ರ ಶುಕ್ರವಾರ ಸಾರಿಗೆ, ಮುಜರಾಯಿ ಸಚಿವರು ಹಾಗೂ ರಾಮನಗರ ಜಿಲ್ಲಾ ಉಸ್ತುವಾರಿ ಸಚಿವರಾದ ರಾಮಲಿಂಗಾರೆಡ್ಡಿ ಅವರು ಚಾಲನೆ ನೀಡಿದರು. ಜಿಲ್ಲಾಡಳಿತ, ಜಿಲ್ಲಾ ಪಂಚಾಯತ್ ಮತ್ತು ಸಮಾಜ ಕಲ್ಯಾಣ ಇಲಾಖೆಯ ವತಿಯಿಂದ ನಿರ್ಮಿಸಲಾಗಿರುವ ಈ ಸ್ಥಬ್ಥ ಚಿತ್ರ ಜ.26 ರಿಂದ ಫೆ.23 ರವರೆಗೆ ಜಿಲ್ಲೆಯ ಎಲ್ಲಾ ಗ್ರಾಮ ಪಂಚಾಯತ್‌ಗಳಲ್ಲಿ ಹಾಗೂ ನಗರ ಸ್ಥಳೀಯ ಸಂಸ್ಥೆಗಳಲ್ಲಿ ಸಂಚರಿಸಲಿದೆ. ಈ ಸಂದರ್ಭದಲ್ಲಿ ರಾಮನಗರ ವಿಧಾನಸಭಾ ಕ್ಷೇತ್ರದ ಶಾಸಕರಾದ ಇಕ್ಬಾಲ್ ಹುಸೇನ್, ನಗರಸಭೆ ಅಧ್ಯಕ್ಷರಾದ ವಿಜಯಕುಮಾರಿ, ಜಿಲ್ಲಾಧಿಕಾರಿ ಡಾ. ಅವಿನಾಶ್ ಮೆನನ್ ರಾಜೇಂದ್ರನ್, ಜಿಲ್ಲಾ ಪೊಲೀಸ್ ವರಿಷ್ಠಾಧಿಕಾರಿ ಕಾರ್ತಿಕ್ ರೆಡ್ಡಿ, ಜಿಲ್ಲಾ ಪಂಚಾಯತ್ ಮುಖ್ಯ ಕಾರ್ಯನಿರ್ವಾಹಕ ಅಧಿಕಾರಿ ದಿಗ್ವಿಜಯ್ ಬೋಡ್ಕೆ, ಅಪರ ಜಿಲ್ಲಾಧಿಕಾರಿ ಶಿವಾನಂದ ಮೂರ್ತಿ ಸೇರಿದಂತೆ ಜಿಲ್ಲಾ ಹಾಗೂ ತಾಲ್ಲೂಕು ಮಟ್ಟದ ಅಧಿಕಾರಿಗಳು ಹಾಗೂ ಇತರರು ಉಪಸ್ಥಿತರಿದ್ದರು.

ಜಗದೀಶ ಶೆಟ್ಟರ್ ವಕ್ತಿತ್ವಕ್ಕೆ ದಕ್ಕೆ

ಚಾಮರಾಜನಗರ: ಮುಖ್ಯಮಂತ್ರಿ ಯಾಗಿ ಕೆಲಸ ಮಾಡಿದ ಜಗದೀಶ್ ಶೆಟ್ಟರ್ ಬಿಜೆಪಿ ಪಕ್ಷ ತೊರೆದು ಕಾಂಗ್ರೆಸ್ ಪಕ್ಷಕ್ಕೆ ಬಂದು ಟಿಕೇಟ್ ಪಡೆದು ಚುನಾವಣೆಯಲ್ಲಿ ಸೋತು ಬೇಸರದಿಂದ ಇದ್ದಾಗ ಎಂ ಎಲ್ ಸಿ ಮಾಡಿದ್ವಿ ಆದರೆ ಬಿಜೆಪಿ ಹೈಕಮಾಂಡ್ ಆಪರೇಷನ್ ಕಮಲ ಮಾಡಿದೆ ಇದರಿಂದ ಜಗದೀಶ್ ಶೆಟ್ಟರ್ ವಕ್ತಿತ್ವಕ್ಕೆ ದಕ್ಕೆ ಬಂದಂತೆ ಎಂದು ಸಚಿವ ಕೆ. ವೆಂಕಟೇಶ್ ಚಾಮರಾಜನಗರ ದಲ್ಲಿ ಹೇಳಿದರು. ಚಾಮರಾಜನಗರ ದಲ್ಲಿ ಸುದ್ದಿಗಾರರೊಂದಿಗೆ ಮಾತನಾಡಿ, ಪದೇ ಪದೇ ಪಕ್ಷಬದಲಾವಣೆ ಮಾಡುವುದರಿಂದ ನಂಬಿದ ಕಾರ್ಯಕರ್ತ ರಿಗೆ ಗೊಂದಲವಾಗುವುದಲ್ಲದೆ ವ್ಯಕ್ತಿತ್ವಕ್ಕೆ ಕುಂದು ಬರುತ್ತದೆ ಎಂದರು. ಮುಂಬರುವ ಲೋಕಸಭೆ ಚುನಾವಣೆಯಲ್ಲಿ ರಾಜ್ಯದ 28 ಕ್ಷೇತ್ರಗಳನ್ನು ಗೆಲ್ಲಲ್ಲು ಕಾಂಗ್ರೇಸ್ ಕಾರ್ಯತಂತ್ರ ರೂಪಿಸುತ್ತಿದೆ ಎಂದು ಹೇಳಿ, ಮಾಸಾಂತ್ಯ ಅಥವಾ ಫೆಬ್ರವರಿ ಮೊದಲ ವಾರದಲ್ಲಿ ಅಭ್ಯರ್ಥಿಗಳ ಪಟ್ಟಿ ಅಂತಿಮವಾಗಲಿದೆ ಎಂದರು. ಲೋಕಸಭೆ ಚುನಾವಣೆಯಲ್ಲಿ ರಾಜ್ಯ ಸರ್ಕಾರದ ಗ್ಯಾರಂಟಿ ಗಳು ಗೆಲುವಿಗೆ ಸಹಕಾರಿಯಾಗಲಿದೆ ಎಂದರು. ಬಿಜೆಪಿಯವರು ಕಾಂಗ್ರೆಸ್ ಶಾಸಕರ ನ್ನು ತಮ್ಮತ್ತ ಸೆಳೆಯಲು ನಿರಂತರ ಪ್ರಯತ್ನ ಪಡುತ್ತಿದ್ದಾರೆ ಆದರೆ ಪಕ್ಷದ ಸಿದ್ಧಾಂತಕ್ಕೆ ಬದ್ದರಾಗಿರುವ ಶಾಸಕರು ಇಲ್ಲೇ ಇರುವರು ಎಂದರು.

ಸಂವಿಧಾನ ಅಪಾಯದಲ್ಲಿದೆ

ಮೈಸೂರು: ಭಾರತದ ಸಂವಿಧಾನ ಅಪಾಯದಲ್ಲಿದ್ದು, ಸಂವಿಧಾನವನ್ನು ಸಂರಕ್ಷಿಸುವುದು ನಮ್ಮೆಲ್ಲರ ಕರ್ತವ್ಯವಾಗಿದೆ ಎಂದು ಜಿಲ್ಲಾ ಪಂಚಾಯಿತಿ ಮಾಜಿ ಅಧ್ಯಕ್ಷ ಕೆ. ಮರೀಗೌಡ ಆತಂಕ ವ್ಯಕ್ತಪಡಿಸಿದರು.

ಮೈಸೂರಿನ ನಿವೇದಿತನಗರದಲ್ಲಿರುವ ರೋಟರಿಯ ದಿ ಆಕ್ಮಿ ಸ್ಕೂಲ್‌ನಲ್ಲಿ ನಡೆದ 75ನೇ ಗಣರಾಜ್ಯೋತ್ಸವ ಸಮಾರಂಭದ ಧ್ವಜಾರೋಹಣವನ್ನು ನೆರವೇರಿಸಿ ಮಾತನಾಡಿದ ಅವರು ದೇಶಾದ್ಯಾಂತ 75ನೇ ಗಣರಾಜ್ಯೋತ್ಸವವನ್ನು ಸಂಭ್ರಮದಿಂದ ಆಚರಿಸಲಾಗುತ್ತಿದ್ದು ಮಹಾತ್ಮಗಾಂಧಿ ನೇತೃತ್ವದಲ್ಲಿ ಸ್ವಾತಂತ್ರ್ಯಕ್ಕಾಗಿ ತ್ಯಾಗ, ಬಲಿದಾನ ಮಾಡಿ ಹುತಾತ್ಮರಾದವರನ್ನು ನಾವು ಇಂದು ಸ್ಮರಿಸಬೇಕು. ಸ್ವಾತಂತ್ರ್ಯ ನಂತರದಲ್ಲಿ ದೇಶದಲ್ಲಿ ಸಾಮಾಜಿಕ ಅಸಮಾನತೆ, ರಾಜಕೀಯ ಅಸಮಾನತೆ ಸರಿದೂಗಿಸಲು ಡಾ. ಬಿ.ಆರ್. ಅಂಬೇಡ್ಕರ್‌ರವರ ಅಧ್ಯಕ್ಷತೆಯಲ್ಲಿ ಸಂವಿಧಾನ ರಚನಾ ಸಮಿತಿ ರಚಿಸಿ, ದೇಶದ ಎಲ್ಲಾ ಬಡವರು, ದಲಿತರು, ಮಹಿಳೆಯರು, ಸುರಕ್ಷಿತವಾಗಿ ಬದುಕಲು ಅತ್ಯಂತ ಉತ್ತಮ ಸಂವಿಧಾನವನ್ನು ರಚಿಸಿ 1949 ನವೆಂಬರ್ 26ರಂದು ಸಂವಿಧಾನವನ್ನು ನಮಗೆ ನಾವೇ ಅರ್ಪಿಸಿಕೊಂಡಿದ್ದೇವೆ. ಸಂವಿಧಾನದ ಆಶಯಗಳನ್ನು ಅನುಷ್ಠಾನಕ್ಕೆ ತರುವುದು, ನಾವೆಲ್ಲಾ ಭಾರತೀಯರು ಒಂದೇ ಎಂದು ಪ್ರಪಂಚಕ್ಕೆ ಸಾರುವುದು ನಮ್ಮೆಲ್ಲರ ಕರ್ತವ್ಯವಾಗಿದೆ. ಸ್ವಾತಂತ್ರ್ಯ ನಂತರದಲ್ಲಿ ಭಾಷಾವಾರು ಪ್ರಾಂತ್ಯಾಗಳನ್ನು ವಿಂಗಡಣೆ ಮಾಡಲಾಯಿತು. ಈ ದೇಶದ ಸಮಗ್ರತೆ, ಏಕತೆಗೆ ನಾವೆಲ್ಲರೂ ಹೋರಾಡಬೇಕಾಗಿದೆ. ಮಕ್ಕಳು ಈ ದೇಶದ ಸಂಪತ್ತಾಗಿದ್ದು, ಯುವಶಕ್ತಿಯನ್ನು ದೇಶದ ಸಂಪತ್ತನ್ನಾಗಿ ಮಾಡಿದಾಗ ಈ ದೇಶ ಸುಭದ್ರವಾಗಿರುತ್ತದೆ ಎಂದ ಅವರು ನಾಡಿನ ಜನತೆಗೆ 75ನೇ ಗಣರಾಜ್ಯೋತ್ಸವದ ಶುಭಾಶಯಗಳನ್ನು ತಿಳಿಸಿದರು. ಈ ಸಂದರ್ಭದಲ್ಲಿ ರೋಟರಿ ಅಧ್ಯಕ್ಷರಾದ ವೆಂಕಟೇಶ್ವರರಾವ್, ಆರ್. ಅರುಣ್‌ಸಿಂಗ್, ಪ್ರಾಂಶುಪಾಲರಾದ ಆರ್. ಸುಭಾಷಿಣಿ, ರಾಜು ಮುರಳೀಧರ್, ಶಾಲಿನಿ, ರವಿ, ಪ್ರಕಾಶ್ ಹಾಜರಿದ್ದರು. ಇದೇ ಸಂದರ್ಭದಲ್ಲಿ ಶಾಲಾ ಮಕ್ಕಳು ವಿವಿಧ ವೇಷಭೂಷಣಗಳನ್ನು ಧರಿಸಿ ಕಾರ್ಯಕ್ರಮಗಳಲ್ಲಿ ಭಾಗವಹಿಸಿದ್ದರು.

ಸಮರ್ಥನಂ ವಿಶೇಷ ಮಕ್ಕಳಿಂದ ಗಣರಾಜ್ಯೋತ್ಸವ

ಮೈಸೂರು: ವಿಜಯನಗರ 2ನೇ ಹಂತದಲ್ಲಿರುವ ಸಮರ್ಥನಂ ಅಂಗವಿಕಲರ ಸಂಸ್ಥೆಯ ಆವರಣದಲ್ಲಿ 75ನೇ ಗಣರಾಜ್ಯೋತ್ಸವ ಆಚರಣೆ ಮಾಡಲಾಯಿತು. ಸಮರ್ಥನಂ ಸಂಸ್ಥೆಯ ಹಿತೈಷಿ ಹಾಗೂ ನಿವೃತ್ತ ಮುಖ್ಯೋಪಾಧ್ಯಾಯರಾದ ಪುಟ್ಟವೀರಪ್ಪ, ಮೈಸೂರು ವಿಭಾಗದ ಮುಖ್ಯಸ್ಥರಾದ ಶಿವರಾಜು, ವಿಶೇಷ ಶಿಕ್ಷಕರಾದ ಭ್ರಮಾರಂಬ, ಬೃಂದಾ ಬಾಯಿ, ಹೆಚ್. ವಿದ್ಯಾವತಿ, ಜಿ.ಬಿ.ಶಿವಕುಮಾರ್ ಧ್ವಜಾರೋಹಣ ನೆರವೇರಿಸಿದರು.

ಸಮರ್ಥನಂ ಸಂಸ್ಥೆಯ ಹಿತೈಷಿ ಹಾಗೂ ನಿವೃತ್ತ ಮುಖ್ಯೋಪಾಧ್ಯಾಯರಾದ ಪುಟ್ಟವೀರಪ್ಪ ಮಾತನಾಡಿ, ?ಸಂವಿಧಾನದ ಮೂಲ ಆಶಯ ಸಾಮಾಜಿಕ ನ್ಯಾಯವಾಗಿದೆ. ಇತರೆ ದೇಶಗಳ ಸಂವಿಧಾನಕ್ಕೆ ಹೋಲಿಸಿದರೆ ನಮ್ಮ ಸಂವಿಧಾನ ಒಕ್ಕೂಟ ವ್ಯವಸ್ಥೆಯಲ್ಲಿನ ಸಾಮರಸ್ಯದಿಂದಾಗಿ ಭಿನ್ನವಾಗಿ ನಿಲ್ಲುವುದು. ಸಂವಿಧಾನ ಜಾರಿಯ ಪ್ರಾರಂಭದಲ್ಲೇ ಪುರುಷ ಮತ್ತು ಮಹಿಳೆ ಇಬ್ಬರಿಗೂಮತದಾನದ ಹಕ್ಕು ನೀಡಿದೆ ಎಂದರು. ಭಾರತದ ಸಂವಿಧಾನವು ಜಾತಿ, ಮತ, ಲಿಂಗ, ಸಂಸ್ಕೃತಿಯ ಆಧಾರದ ಮೇಲೆ ಯಾವುದೇ ತಾರತಮ್ಯವಿಲ್ಲದೇ ಸಮ ಸಮಾಜ ನಿರ್ಮಾಣದ ಆಶಯವನ್ನು ಹೊಂದಿದೆ.

ಈ ನಿಟ್ಟಿನಲ್ಲಿ ಸಂವಿಧಾನದ ಸಾರ್ಥಕತೆ ಮತ್ತು ಪ್ರಜಾಪ್ರಭುತ್ವದ ಯಶಸ್ಸು, ಕಾನೂನುಗಳ ಮತ್ತು ಜನ ಸಾಮಾನ್ಯರ ಭಾಗವಹಿಸುವಿಕೆಯನ್ನು ಅವಲಂಬಿಸಿದೆ? ಎಂದು ತಿಳಿಸಿದರು. ನಮ್ಮ ಸ್ವಾತಂತ್ರ್ಯ ಹೋರಾಟಗಾರರು, ನಮ್ಮ ನಾಯಕರು ಮತ್ತು ನಮ್ಮ ಸಂವಿಧಾನದ ರಚನೆಗೆ ಕೊಡುಗೆ ನೀಡಿದ ಪ್ರತಿಯೊಬ್ಬ ವ್ಯಕ್ತಿಯನ್ನು ಸ್ಮರಿಸಲು ಈ ಅವಕಾಶವನ್ನು ಬಳಸಿಕೊಳ್ಳೋಣ.

ಈ ಸಂವಿಧಾನ ಕೇವಲ ದಾಖಲೆಯಲ್ಲ; ಇದು ನಮ್ಮ ಪ್ರಜಾಪ್ರಭುತ್ವ ರಾ?ದ ಆತ್ಮವಾಗಿದೆ, ಎಲ್ಲರಿಗೂ ನ್ಯಾಯ, ಸಮಾನತೆ ಮತ್ತು ಸ್ವಾತಂತ್ರ್ಯವನ್ನು ಖಾತ್ರಿಪಡಿಸುತ್ತದೆ ಎಂದರು.

ವಿಶೇಷ ವಿದ್ಯಾರ್ಥಿನಿ ಕೆ.ಅನುಪಮ ಮಾತನಾಡಿ, ಗಣರಾಜ್ಯವು ಸರ್ಕಾರದ ಒಂದು ರೂಪವಾಗಿದೆ, ಇದರಲ್ಲಿ ಜನರು ತಮ್ಮ ಸ್ವಂತ ಆಯ್ಕೆಯ ಪ್ರಕಾರ ಆಡಳಿತಗಾರನನ್ನು ಆಯ್ಕೆ ಮಾಡುವ ಸಂಪೂರ್ಣ ಹಕ್ಕನ್ನು ಹೊಂದಿರುತ್ತಾರೆ. ಅಂದರೆ, ನಾವು ಸಂವೇದನಾಶೀಲ ನಾಗರಿಕರಾಗಿ ಮತ ಚಲಾಯಿಸಿದಾಗ, ಅದರ ಪರಿಣಾಮವಾಗಿ ನಾವು ಸರಿಯಾದ ಸರ್ಕಾರದ ಬೆಂಬಲವನ್ನು ಪಡೆಯುತ್ತೇವೆ. ನಮ್ಮ ದೇಶದಲ್ಲಿ ಪ್ರತಿ ವರ್ಷ ಜನವರಿ 26 ರಂದು ಗಣರಾಜ್ಯೋತ್ಸವವನ್ನು ಆಚರಿಸಲಾಗುತ್ತದೆ ಎಂದು ತಿಳಿಸಿದರು. ವಿಶೇಷ ಶಾಲೆಯ ವಿದ್ಯಾರ್ಥಿ ಆರ್. ಶ್ರೇಯಸ್ ಅವರು ಗಣರಾಜ್ಯೋತ್ಸವ ದಿನಾಚರಣೆಯ ಮಹತ್ವದ ಕುರಿತು ಮತ್ತು ಸಂವಿಧಾನ ಶಿಲ್ಪಿಯಾದ ಡಾ.ಬಿ ಆರ್ ಅಂಬೇಡ್ಕರ ಅವರ ಜೀವನ ಮೌಲ್ಯಗಳ ಬಗ್ಗೆ ವಿದ್ಯಾರ್ಥಿಗಳಿಗೆ ಅರಿವು ಮೂಡಿಸಿದರು.

ಪ್ರಾಸ್ತಾವಿಕವಾಗಿ ಮಾತನಾಡಿದ ಸಮರ್ಥನಂ ಸಂಸ್ಥೆಯ ಮೈಸೂರು ವಿಭಾಗದ ಮುಖ್ಯಸ್ಥ ಮಾತನಾಡಿ, ವಿಶ್ವದಲ್ಲೇ ಅತ್ಯಂತ ದೊಡ್ಡ ಸಂವಿಧಾನ ಎನ್ನುವ ವೈಶಿಷ್ಯ ತೆಯನ್ನು ಹೊಂದಿರುವ ನಮ್ಮ ಸಂವಿಧಾನದ ಮತ್ತು ಸಾಗಿ ಬಂದ ಹಾದಿಯನ್ನು ಸ್ಮರಿಸುವುದರೊಂದಿಗೆ ಮುಂದಿನ ದಿನಗಳನ್ನ ಯೋಜಿಸುವ ಸಂದರ್ಭವೂ ಇದಾಗಿದೆ. ಸ್ವರಾಜ್ಯ ನಮ್ಮ ಜನ್ಮಸಿದ್ಧ ಹಕ್ಕು ಎಂದು ಪ್ರತಿಪಾದಿಸಿದ್ದನ್ನು ಮಂಡಿಸಿ ಮಾಡಿದ ಪುಣ್ಯ ದಿನವಿದು ಎಂದು ಹೇಳಿದರು. ಕಾರ್ಯಕ್ರಮದ ನಿರೂಪಣೆಯನ್ನು ದರ್ಶಿನಿ, ಸ್ವಾಗತವನ್ನು ವಿದ್ಯಾವತಿ, ವಂದನೆಯನ್ನು ದೀಪು ನೆರವರಿಸಿಕೊಟ್ಟರು, ಸಂವಿಧಾನದ ಪೀಠಿಕೆಯ ಪ್ರಾಸ್ತವನೆಯನ್ನು ಸಲ್ಮಾ ಬಾನು ಬೋಧಿಸಿದರು, ಇದೇ ಸಂದರ್ಭದಲ್ಲಿ ಶಾಲೆಯ ಮುಖ್ಯೋಪಾಧ್ಯಾಯಿನಿ ಭ್ರಮಾರಂಬ, ವಿಶೇಷ ಶಿಕ್ಷಕಿಯರಾದ ಬೃಂದಾ ಬಾಯಿ, ಜಿ.ಬಿ.ಶಿವಕುಮಾರ್, ಶರೀಫ್, ಸಿಬ್ಬಂದಿಗಳಾದ ಚಂದ್ರೇಗೌಡ, ಪವಿತ್ರ ಮತ್ತು ಮಂಜುಳ ಸೇರಿದಂತೆ ಮೊದಲಾದವರು ಇದ್ದರು.

ನುಡಿದಂತೆ ನಡೆದ ಪ್ರತಾಪ್ ಸಿಂಹ

ಪಿರಿಯಾಪಟ್ಟಣ: ರೈತರಿಗೆ ನೀಡಿದ ಭರವಸೆಗಳನ್ನು ಈಡೇರಿಸಿ ನುಡಿದಂತೆ ನಡೆದಿದ್ದಾರೆ ನಮ್ಮ ನೆಚ್ಚಿನ ಸಂಸದ ಪ್ರತಾಪ್ ಸಿಂಹ ರವರು ಎಂದು ತಾಲೂಕು ಬಿಜೆಪಿ ಅಧ್ಯಕ್ಷ ಎಂ.ಎಂ ರಾಜೇಗೌಡ ತಿಳಿಸಿದರು ಪಟ್ಟಣದಲ್ಲಿ ಪತ್ರಕರ್ತರೊಂದಿಗೆ ಮಾತನಾಡಿದ ಅವರು ಪಿರಿಯಾಪಟ್ಟಣ ತಾಲೂಕಿನ ಅನಧಿಕೃತ ಕಾರ್ಡ್ ಹೊಂದಿರುವ ತಂಬಾಕು ರೈತರಿಗೆ ದಂಡರಹಿತವಾಗಿ ತಂಬಾಕನ್ನು ಮಾರಾಟ ಮಾಡಲು ಅನುವು ಮಾಡಿಕೊಡುತ್ತೇನೆ ಎಂದು ರೈತರಿಗೆ ಮಾತು ನೀಡಿದರು ಈಗ ಆ ಮಾತಿನಂತೆ ನಡೆದು ತಂಬಾಕು ಮಂಡಳಿಯಿಂದ ಅನುಮತಿ ಕೊಡಿಸಿದ್ದಾರೆ ಅವರಿಗೆ ತಾಲೂಕು ಬಿಜೆಪಿ ಘಟಕದ ವತಿಯಿಂದ ಅಭಿನಂದನೆಗಳನ್ನು ಸಲ್ಲಿಸುತ್ತೇವೆ ಎಂದರು.

ಕೆಲವು ಕಾಂಗ್ರೆಸ್ ಮುಖಂಡರು ಹೇಳುತ್ತಿದ್ದಾರೆ ಪಿರಿಯಾಪಟ್ಟಣ ತಾಲೂಕಿಗೆ ಸಂಸದ ಪ್ರತಾಪ್ ಸಿಂಹರವರ ಕೊಡುಗೆ ಏನು ಎಂದು ಕಾಂಗ್ರೆಸಿಗರು ತಿಳಿದುಕೊಳ್ಳಬೇಕು ತಾಲೂಕಿನ ಅಭಿವೃದ್ಧಿಗೆ ಸಂಸದರ ಕೊಡುಗೆ ಅಪಾರವಿದೆ ಎಂದು, ದಶಕಗಳಿಂದ ಉಳಿದಿದ್ದ ತಂಬಾಕು ರೈತರ ಸಮಸ್ಯೆಗಳನ್ನು ಬಗೆಹರಿಸಿ ತಾಲೂಕಿನ 18 ಸಾವಿರ ಅನಧಿಕೃತ ಕಾರ್ಡ್ ತಂಬಾಕು ಬೆಳೆಗಾರರಿಗೆ ದಂಡವಿಲ್ಲದೆ ಮಾರಾಟ ಮಾಡಲು ಕೇಂದ್ರ ತಂಬಾಕು ಮಂಡಳಿಯಿಂದ ಅನುಮತಿ ಕೊಡಿಸಿದ್ದಾರೆ. ನಮ್ಮ ತಾಲೂಕಿನಲ್ಲಿ ಬಹುತೇಕ ಗ್ರಾಮ ಪಂಚಾಯಿತಿಗಳಲ್ಲಿ ಸ್ವಂತ ಕಟ್ಟಡವಿರಲಿಲ್ಲ ಇದನ್ನು ಗಮನಿಸಿದ ಸಂಸದರು 15ನೇ ಹಣಕಾಸಿನ ಯೋಜನೆಯ ಮೂಲಕ ತಾಲೂಕಿನ 34 ಪಂಚಾಯಿತಿಗಳಿಗೆ ಸ್ವಂತ ಕಟ್ಟಡ ನಿರ್ಮಾಣ ಮಾಡಿಸಿಕೊಟ್ಟಿದ್ದಾರೆ. ಮೈಸೂರು ಕುಶಾಲನಗರ ಆರು ಪಥದ ರಸ್ತೆ, ರೈಲು ಯೋಜನೆ ಇದು ಸಂಸದರ ಕೊಡುಗೆ 236 ಕೋಟಿ ರೂ.ಗಳಲ್ಲಿ ತಾಲೂಕಿನ 303 ಹಳ್ಳಿಗಳಿಗೆ ಜಲಜೀವನ್ ಮಿಷನ್ ಮೂಲಕ ಮನೆ ಮನೆಗೆ ಕುಡಿಯುವ ನೀರಿನ ವ್ಯವಸ್ಥೆ ಮಾಡಿದ್ದು ಸಂಸದ ಪ್ರತಾಪ್ ಸಿಂಹ ಇದನ್ನೆಲ್ಲ ಕಾಂಗ್ರೆಸ್ಸಿಗರು ತಿಳಿದುಕೊಳ್ಳಬೇಕು ತಾಲೂಕಿನ ಅಭಿವೃದ್ಧಿಗೆ ಸಂಸದರ ಕೊಡುಗೆ ಏಷ್ಟಿದೆ ಎಂದು ಕಾಂಗ್ರೆಸ್ ಮುಖಂಡರ ವಿರುದ್ಧ ಆಕ್ರೋಶ ವ್ಯಕ್ತಪಡಿಸಿದರು ಇಂತಹ ಬಡವರ, ದಲಿತರ, ರೈತರ ಪರವಾಗಿರುವ ಸಂಸದರನ್ನು ಮುಂಬರುವ ಚುನಾವಣೆಯಲ್ಲಿ ಮತ್ತೊಮ್ಮೆ ಜಯಶೀಲಾರನ್ನಾಗಿ ಮಾಡಬೇಕು ಎಂದು ಮನವಿ ಮಾಡಿದರು

ತಂಬಾಕು ಮಂಡಳಿ ನಿರ್ದೇಶಕ ವಿಕ್ರಂರಾಜ್ ಮಾತನಾಡಿ ತಂಬಾಕು ಮಂಡಳಿಯ ನೂತನ ಅಧ್ಯಕ್ಷ ಯಶವಂತ್ ಕುಮಾರ್ ರವರು ಮಂಗಳವಾರ ಪಿರಿಯಾಪಟ್ಟಣ ತಂಬಾಕು ಮಂಡಳಿಗೆ ಭೇಟಿ ನೀಡಿ ರೈತರೊಂದಿಗೆ ಸಂವಾದ ನಡೆಸಲಿದ್ದಾರೆ ಈ ಕಾರ್ಯಕ್ರಮದಲ್ಲಿ ಸಂಸದರಾದ ಪ್ರತಾಪ್ ಸಿಂಹ ಭಾಗವಹಿಸುತ್ತಿದ್ದಾರೆ ತಾಲೂಕಿನ ತಂಬಾಕು ರೈತ ಬಾಂಧವರು ಹೆಚ್ಚಿನ ಸಂಖ್ಯೆಯಲ್ಲಿ ಬರಬೇಕು ಎಂದು ಮನವಿ ಮಾಡಿದರು. ಈ ಸಂದರ್ಭದಲ್ಲಿ ಬಿಜೆಪಿ ಮುಖಂಡರಾದ ಆರ್.ಟಿ. ಸತೀಶ್ ಕೌಲನಹಳ್ಳಿ ಸೋಮಶೇಖರ್, ಲೋಕಪಾಲಯ್ಯ, ತಾಲೂಕು ಬಿಜೆಪಿ ಕಾರ್ಯದರ್ಶಿ ಬೆಮ್ಮತ್ತಿ ಚಂದ್ರು, ಮೋಹನ್ ಕಿರಂಗೂರು, ರಮೇಶ್, ರಾಘವೇಂದ್ರ, ಹರೀಶ್ ಸೇರಿದಂತೆ ಇತರರು ಇದ್ದರು

ಭಾರತ ಬಲಿಷ್ಟವಾಗ ಸಂವಿಧಾನವೇ ಕಾರಣ

ಪಿರಿಯಾಪಟ್ಟಣ: ಭಾರತ ಬಲಿಷ್ಟ ರಾಷ್ಟ್ರವಾಗುತ್ತಿದ್ದು , ಅದಕ್ಕೆ ನಮ್ಮ ಸಂವಿಧಾನವೇ ಕಾರಣ ಎಂದು ತಹಶೀಲ್ದಾರ್ ಕುಂಞಿ ಅಹಮದ್ ತಿಳಿಸಿದರು.

ಪಟ್ಟಣದ ಗೋಣಿಕೊಪ್ಪ ರಸ್ತೆಯ ಸರ್ಕಾರಿ ಪದವಿ ಪೂರ್ವ ಕಾಲೇಜಿನ ಆವರಣದಲ್ಲಿ ನಡೆದ 75 ನೇ ಗಣರಾಜ್ಯೋತ್ಸವ ಕಾರ್ಯಕ್ರಮದಲ್ಲಿ ಧ್ವಜಾರೋಹಣ ನೆರವೇರಿಸಿ ಮಾತನಾಡಿದ ಅವರು ನಮ್ಮ ಭಾರತದ ಸಂವಿಧಾನ ಇಡೀ ವಿಶ್ವದಲ್ಲಿಯೇ ದೊಡ್ಡ ಸಂವಿಧಾನವಾಗಿದೆ ಯಾವುದೇ ಒಂದು ರಾಷ್ಟ್ರ ಅಭಿವೃದ್ಧಿ ಹೊಂದಲು ಸಂವಿಧಾನ ಕಾರಣವಾಗುತ್ತದೆ. ಮಹಾತ್ಮ ಗಾಂಧಿ ಡಾಕ್ಟರ್ ಬಾಬಾ ಸಾಹೇಬ್ ಅಂಬೇಡ್ಕರ

ಸುಭಾಷ್ ಚಂದ್ರ ಬೋಸ್, ಸರದಾರ್ ವಲ್ಲಭಾಯಿ ಪಟೇಲ್ ರಂತಹ ಅಸಂಖ್ಯಾತ ನಾಯಕರ ಹೋರಾಟ ತ್ಯಾಗ ಬಲಿದಾನದ ಫಲವಾಗಿ ಪಡೆದ ಈ ಸ್ವತಂತ್ರವನ್ನು ಎಲ್ಲರೂ ಜವಾಬ್ದಾರಿಯಿಂದ ಕಾಪಾಡಿಕೊಂಡು ಮುನ್ನಡೆಬೇಕಾಗಿದೆ ಈ ದೇಶದ ಪ್ರಜೆಗಳಾದ ನಾವೆಲ್ಲರೂ ಜಾತಿ ಧರ್ಮ ಅಬ್ಬಾಸೆ ಪಂಗಡಗಳೆಂಬ ಸಂಕುಚಿತ ಭಾವನೆಯಿಂದ ಹೊರ ಬಂದು ದೇಶದ ಒಗ್ಗಟ್ಟು ಮತ್ತು ಐಕ್ಯತೆ ಕಾಪಾಡಿ ಬಲಿಷ್ಠ ರಾಷ್ಟ್ರ ನಿರ್ಮಾಣಕ್ಕಾಗಿ ನಾವೆಲ್ಲ ಒಟ್ಟಾಗಿ ಶ್ರಮಿಸಬೇಕಿದೆ ದೇಶದ ಗಡಿಯಲ್ಲಿ ನಿಂತು ಹೊಸ ಪೂರ್ತಿ ಚಳಿ ಮಳೆ ಗಾಳಿ ಲೆಕ್ಕಿಸದೆ ನಮ್ಮನ್ನು ಕಾಯುವ ನಮ್ಮ ಸೈನಿಕರ ತ್ಯಾಗ ಬಲಿದಾನಕ್ಕೆ ಬೆಲೆ ಕಟ್ಟಲು ಸಾಧ್ಯವಿಲ್ಲ ನಾವೆಲ್ಲರಿಗೂ ಎಷ್ಟು ಕೃತಜ್ಞತೆ ಸಲ್ಲಿಸಿದರು ಅದು ಸಾಲದು. ಸರಕಾರದ ಸವಲತ್ತುಗಳು ಸಮಾಜದ ಕಟ್ಟಕಡೆಯ ವ್ಯಕ್ತಿಗೂ ಸಿಗಬೇಕು ಎನ್ನುವ ಧ್ಯೇಯದೊಂದಿಗೆ ನಮ್ಮ ಸಂವಿಧಾನವನ್ನು ರಚಿಸಲಾಗಿದೆ. ಡಾ.ಬಿ.ಆರ್. ಅಂಬೇಡ್ಕರ್ ರವರು ನೀಡಿರುವ ಸಂವಿಧಾನವನ್ನು ಎಲ್ಲರೂ ಗೌರವಿಸಬೇಕು ಹಾಗೂ ಅದರಲ್ಲಿರುವ ಅಂಶಗಳನ್ನು ನಾವು ಮೈಗೂಡಿಸಿಕೊಳ್ಳಬೇಕು ಎಂದು ಹೇಳಿದರು. ಕ್ಷೇತ್ರ ಶಿಕ್ಷಣಾಧಿಕಾರಿ ಬಸವರಾಜು ಮಾತನಾಡಿ ನಮ್ಮ ದೇಶದಲ್ಲಿ ಎಲ್ಲಾ ಧರ್ಮ ಜಾತಿ, ಜನಾಂಗದ ಜನರು ಶಾಂತಿ ಸಹಬಾಳ್ವೆ ಯಿಂದ ಒಂದೇ ಮಾತೆಯ ಮಕ್ಕಳಂತೆ ಬದುಕುತ್ತಿದ್ದೇವೆ.ಇತ್ತೀಚಿನ ದಿನಗಳಲ್ಲಿ ಯುವ ಸಮೂಹ ನಮ್ಮ ದೇಶದಲ್ಲಿಯೆ ಶಿಕ್ಷಣ ಪಡೆದು ಉದ್ಯೋಗಕ್ಕಾಗಿ ಹೊರ ದೇಶಗಳ ಕಡೆಗೆ ಹೋಗುತ್ತಿದ್ದಾರೆ ವಿದೇಶಗಳಿಗೆ ಹೋಗದೆ ಭಾರತದಲ್ಲಿಯೇ ಅವರು ನೆಲೆಸಬೇಕು ಆ ನಿಟ್ಟಿನಲ್ಲಿ ನಮ್ಮ ಸರ್ಕಾರಗಳು ಕ್ರಮ ಕೈಗೊಳ್ಳಬೇಕು. ಭಾರತ ದೇಶವು ಸಂಪತ್ ಭರಿತ ರಾಷ್ಟ್ರವಾಗಿದ್ದು ಇದನ್ನು ಸದ್ಬಳಕೆ ಮಾಡಿಕೊಳ್ಳುವ ಮಟ್ಟಕ್ಕೆ ನಾವು ಬೆಳೆಯಬೇಕು ಈ ದೇಶದ ಪ್ರಜೆಗಳಾದ ನಾವು ಜಾತಿ, ಧರ್ಮ ಬಾಷೆ ಪಂಗಡಗಳೆಂಬ ಸಂಕುಚಿತ ಭಾವನೆಯಿಂದ ಹೊರಬಂದು ದೇಶದ ಒಗ್ಗಟ್ಟು ಮತ್ತು ಐಕ್ಯತೆ ಕಾಪಾಡಿ ಬಲಿಷ್ಠ ರಾಷ್ಟ್ರ ನಿರ್ಮಾಣಕ್ಕಾಗಿ ನಾವೆಲ್ಲ ಒಟ್ಟಾಗಿ ಶ್ರಮಿಸಬೇಕಿದೆ ಎಂದರು.

ಈ ಸಂದರ್ಭದಲ್ಲಿ ಪಶುಪಾಲನಾ ಇಲಾಖೆ ಸಹಾಯಕ ನಿರ್ದೇಶಕ ಸೋಮಯ್ಯ, ಸಮಾಜ ಕಲ್ಯಾಣ ಇಲಾಖೆಯ ಸಹಾಯಕ ನಿರ್ದೇಶಕ ಚಂದ್ರ ಶೇಖರ್, ಪುರಸಭೆ ಮುಖ್ಯಾಧಿಕಾರಿ ಮುತ್ತಪ್ಪ, ಕೃಷಿ ಇಲಾಖೆ ಸಹಾಯಕ ನಿರ್ದೇಶಕ ಪ್ರಸಾದ್, ಅಬಕಾರಿ ನಿರೀಕ್ಷಕ ಧರ್ಮರಾಜ್ , ಸಹಾಯಕ ಕಾರ್ಯಪಾಲಕ ಅಭಿಯಂತರ ವೆಂಕಟೇಶ್, ಆರಕ್ಷಕ ನಿರೀಕ್ಷಕ ಶ್ರೀಧರ್ ಪುರಸಭಾ ಸದಸ್ಯರಾದ ನಿರಂಜಯ್, ಮಂಜುನಾಥ, ರತ್ನಮ್ಮ, ಪಿ. ಸಿ. ಕೃಷ್ಣ , ನೌಕರರ ಸಂಘದ ಅಧ್ಯಕ್ಷ ಮೋಹನ್ ಕುಮಾರ್, ಶಿಕ್ಷಕರಾದ ಪ್ರಭಾಕರ್ ಸಿಂಗ್, ಶ್ರೀನಿವಾಸ್, ಚರಣ್ ಸೇರಿದಂತೆ ಇತರರು ಇದ್ದರು.

ಸಂವಿಧಾನ ಜಾಗೃತಿ ಜಾಥಕ್ಕೆ ಚಾಲನೆ

ಕೋಲಾರ: ನಗರಾಭಿವೃದ್ಧಿ ಮತ್ತು ನಗರ ಯೋಜನೆ ಸಚಿವರು ಹಾಗೂ ಕೋಲಾರ ಜಿಲ್ಲಾ ಉಸ್ತುವಾರಿ ಸಚಿವರಾದ ಬಿ.ಎಸ್. ಸುರೇಶ್ ಅವರು ಜಿಲ್ಲಾ ಕ್ರೀಡಾಂಗಣದಲ್ಲಿಂದು ಸಂವಿಧಾನ ಜಾಗೃತಿ ಜಾಥಾಕ್ಕೆ ಚಾಲನೆ ನೀಡಿದರು.

ಇಂದಿನಿಂದ ಫೆ.23 ರವರೆಗೆ ಜಿಲ್ಲೆಯ ಸಂವಿಧಾನ ಜಾಗೃತಿ ಜಾಥಾವನ್ನು ಗ್ರಾಮ ಪಂಚಾಯಿತಿಗಳಲ್ಲಿ ನಗರ ಸ್ಥಳೀಯ ಸಂಸ್ಥೆಗಳ ವ್ಯಾಪ್ತಿಯಲ್ಲಿ ಎರಡು ಪ್ರತ್ಯೇಕ ವಾಹನಗಳು ಸಂಚರಿಸಿ ಸಂವಿಧಾನದ ಆಶಯಗಳನ್ನು ಕುರಿತು ಜನರಲ್ಲಿ ಜಾಗೃತಿ ಮೂಡಿಸಲಿದೆ. ಸಾರ್ವಜನಿಕರು ಹೆಚ್ಚಿನ ಸಂಖ್ಯೆಯಲ್ಲಿ ಪಾಲ್ಗೊಂಡು ಸದರಿ ಕಾರ್ಯಕ್ರಮವನ್ನು ಸದುಪಯೋಗ ಪಡೆದುಕೊಳ್ಳುವಂತೆ ತಿಳಿಸಿದ್ದಾರೆ.

ಕಾರ್ಯಕ್ರಮದಲ್ಲಿ ಶಾಸಕರಾದ ಡಾ. ಕೊತ್ತೂರು ಮಂಜುನಾಥ್, ಜಿಲ್ಲಾಧಿಕಾರಿ ಅಕ್ರಂ ಪಾಷ, ಜಿಲ್ಲಾ ಪಂಚಾಯಿತಿ ಮುಖ್ಯ ಕಾರ್ಯನಿರ್ವಹಣಾಧಿಕಾರಿ ಪದ್ಮ ಬಸವಂತಪ್ಪ, ಜಿಲ್ಲಾ ಪೊಲೀಸ್ ವರಿ?ಠಾಧಿಕಾರಿ ಬಾಸ್ಕರ್, ಅಪರ ಜಿಲ್ಲಾಧಿಕಾರಿ ಶಂಕರ್ ವಣಿಕ್ಯಾಳ್, ಉಪ ವಿಭಾಗಾಧಿಕಾರಿ ವೆಂಕಟ್‌ಲಕ್ಷ್ಮೀ, ಸೇರಿದಂತೆ ಮತ್ತಿತರರು ಹಾಜರಿದ್ದರು.

ರಾಜ್ಯ ಮಟ್ಟದ ಪ್ರಶಸ್ತಿಗೆ ಮಂಡ್ಯ ಜಿಪಂ ಸಿಇಒ ಆಯ್ಕೆ

ಮಂಡ್ಯ: ರಾಜ್ಯ ಚುನಾವಣಾ ಆಯೋಗದಿಂದ ರಾಷ್ಟ್ರೀಯ ಮತದಾರರ ದಿನ-2024 ರ ಪ್ರಯುಕ್ತ ವಿವಿಧ ವಿಭಾಗಗಳಲ್ಲಿ ಅತ್ಯುತ್ತಮವಾಗಿ ಕಾರ್ಯನಿರ್ವಹಿಸಿದ ಜಿಲ್ಲಾ ಪಂಚಾಯತ್ ಮುಖ್ಯ ಕಾರ್ಯನಿರ್ವಾಹಕ ಅಧಿಕಾರಿ ಹಾಗೂ ಜಿಲ್ಲಾ ಸ್ವೀಪ್ ನೋಡಲ್ ಅಧಿಕಾರಿಗಳ ವಿಭಾಗದಲ್ಲಿ ರಾಜ್ಯಮಟ್ಟದ ಪ್ರಶಸ್ತಿಗೆ ಮಂಡ್ಯ ಜಿಲ್ಲೆಯ ಜಿಲ್ಲಾ ಪಂಚಾಯತಿಯ ಮುಖ್ಯ ಕಾರ್ಯನಿರ್ವಾಹಕ ಅಧಿಕಾರಿ ಶೇಖ್ ತನ್ವೀರ್ ಆಸಿಫ್ ಅವರು ಆಯ್ಕೆಯಾಗಿದ್ದಾರೆ.

ಬಹಿರಂಗ ಹರಾಜು

ಮಂಡ್ಯ: 2024 – 25 ನೇ ಸಾಲಿಗೆ ಶ್ರೀರಂಗಪಟ್ಟಣ ಪುರಸಭೆಗೆ ಸೇರಿದ ಕಾವೇರಿ ಸಂಗಮ, ಘೋಸಾಯ್ ಘಾಟ್ ಪ್ರದೇಶಗಳ ವಾಹನಗಳ ಪಾರ್ಕಿಂಗ್ ಸುಂಕಗಳ ವಸೂಲಾತಿ ಮಾಡುವ ಹಾಗೂ ರಸ್ತೆಬದಿ ದಿನವಹಿ ನೆಲದ ಸುಂಕ ವಸೂಲಾತಿ, ವಾರದ ಸಂತೆ ಸುಂಕ ವಸೂಲಾತಿ, ಪಂಪ್ ಹೌಸ್ ಬಳಿ ರಂಗನಾಥಸ್ವಾಮಿ ದೇವಸ್ಥಾನದ ಬಳಿ ಮತ್ತು ಪುರಸಭೆ ಕಛೇರಿ ಆವರಣದಲ್ಲಿರುವ ಮರಗಳ ಫಸಲು ಹರಾಜುಗಳಿಗೆ ಸಂಬಂಧಿಸಿದಂತೆ ಫೆಬ್ರವರಿ 07 ರಂದು ಬೆಳಿಗ್ಗೆ 11-00 ಗಂಟೆಗೆ ಪುರಸಭಾ ಸಭಾಂಗಣದಲ್ಲಿ ಸಾರ್ವಜನಿಕ ಬಹಿರಂಗ ಹರಾಜನ್ನು ನಡೆಸಲಾಗುವುದು. ಆಸಕ್ತಿವುಳ್ಳ ಸಾರ್ವಜನಿಕರು ಅಗತ್ಯ ಮುಂಗಡ ಠೇವಣಿಯನ್ನು ಫೆಬ್ರವರಿ 06 ರಂದು ಸಂಜೆ 5-00 ಗಂಟೆಯ ಒಳಗೆ ಪುರಸಭಾ ಕಛೇರಿಗೆ ಸಲ್ಲಿಸಿ ಬಹಿರಂಗ ಹರಾಜಿನಲ್ಲಿ ಭಾಗವಹಿಸುವುದಾಗಿರುತ್ತದೆ ಎಂದು ಶ್ರೀರಂಗಪಟ್ಟಣ ಪುರಸಭೆಯ ಮುಖ್ಯಾಧಿಕಾರಿ ಪ್ರಕಟಣೆಯಲ್ಲಿ ತಿಳಿಸಿದ್ದಾರೆ.

ಕಿರುಚಿತ್ರ ಪ್ರದರ್ಶನದ ಚಾಲನೆ

ಮಂಡ್ಯ: ಆರೋಗ್ಯ ಮತ್ತು ಕುಟುಂಬ ಕಲ್ಯಾಣ ಇಲಾಖೆಯ ವತಿಯಿಂದ ಆರೋಗ್ಯ ಮತ್ತು ಕ್ಷೇಮ ಕೇಂದ್ರಗಳ ಬಗ್ಗೆ ಜಾಗೃತಿ ಹಾಗೂ ಕಿರುಚಿತ್ರ ಪ್ರದರ್ಶನದ ಎಲ್.ಇ.ಡಿ ವಾಹನಕ್ಕೆ ಕೃಷಿ ಹಾಗೂ ಜಿಲ್ಲಾ ಉಸ್ತುವಾರಿ ಸಚಿವ ಎನ್ ಚಲುವರಾಯಸ್ವಾಮಿ ಅವರು ಇಂದು ಜಿಲ್ಲಾ ಪಂಚಾಯತ್ ಕಚೇರಿ ಆವರಣದಲ್ಲಿ ಚಾಲನೆ ನೀಡಿದರು. ಇದೇ ಸಂದರ್ಭದಲ್ಲಿ ಶಾಸಕರಾದ ಪಿ.ರವಿಕುಮಾರ್, ಕೆ.ಎಂ ಉದಯ್, ಜಿಲ್ಲಾಧಿಕಾರಿ ಡಾ.ಕುಮಾರ, ಜಿ.ಪಂ ಕಾರ್ಯ ನಿರ್ವಹಕ ಅಧಿಕಾರಿ ಶೇಖ್ ತನ್ವೀರ್ ಆಸಿಫ್, ಆರೋಗ್ಯ ಅಧಿಕಾರಿ ಡಾ.ಮೋಹನ್ ಸೇರಿದಂತೆ ಇತರರು ಹಾಜರಿದ್ದರು.

ಕೂಸಿನ ಮನೆ ಪ್ರಗತಿ ಪರಿಶೀಲನೆ

ರಾಮನಗರ: ಸರ್ಕಾರದ ಅಪರ ಮುಖ್ಯ ಕಾರ್ಯದರ್ಶಿಗಳು (ಪಂ.ರಾಜ್) ಗ್ರಾಮೀಣಾಭಿವೃದ್ಧಿ ಮತ್ತು ಪಂಚಾಯತ್ ರಾಜ್ ಇಲಾಖೆ ಅವರ ಅಧ್ಯಕ್ಷತೆಯಲ್ಲಿ ಇತ್ತೀಚೆಗೆ ಕೂಸಿನ ಮನೆ ಪ್ರಗತಿ ಪರಿಶೀಲನಾ ಸಭೆಯು ವಿಡಿಯೋ ಸಂವಾದದ ಮೂಲಕ ನಡೆಯಿತು. ರಾಮನಗರ ಜಿಲ್ಲಾ ಪಂಚಾಯತ್ ಮುಖ್ಯ ಕಾರ್ಯ ನಿರ್ವಾಹಕ ಅಧಿಕಾರಿಗಳಾದ ದಿಗ್ವಿಜಯ್ ಬೋಡ್ಕೆ ಅವರು ಈ ಸಂವಾದದಲ್ಲಿ ಭಾಗಿಯಾಗಿದ್ದರು. ಈ ವೇಳೆ ಜಿಲ್ಲಾ ಪಂಚಾಯತ್ ಉಪ ಕಾರ್ಯದರ್ಶಿ ಚಿಕ್ಕಸುಬ್ಬಯ್ಯ, ಯೋಜನಾ ನಿರ್ದೇಶಕರಾದ ಮಂಜುನಾಥಸ್ವಾಮಿ, ಜಿಲ್ಲಾ ಮಟ್ಟದ ನೋಡಲ್ ಅಧಿಕಾರಿಗಳು, ತಾಲ್ಲೂಕು ಕಾರ್ಯ ನಿರ್ವಾಹಕ ಅಧಿಕಾರಿಗಳು, ತಾಲ್ಲೂಕು ಪಂಚಾಯತಿ ಸಹಾಯಕ ನಿರ್ದೇಶಕರು ಹಾಗೂ ನರೇಗಾ ಶಾಖೆ ಸಿಬ್ಬಂದಿಗಳು ಹಾಜರಿದ್ದರು.

ಆಕ್ಸಿಜನ್ ಸಿಗದೆ ಮೃತಪಟ್ಟ 32ವ್ಯಕ್ತಿಗಳ ಕುಟುಂಬದವರಿಗೆ ಫೆ 1 ರಿಂದ ಸರ್ಕಾರಿ ಉದ್ಯೋಗ

ಚಾಮರಾಜನಗರ: ಚಾಮರಾಜನಗರದ ಕೋವಿಡ್ ಆಸ್ಪತ್ರೆಯಲ್ಲಿ 2021ರ ಮೇ 2ರಂದು ಆಮ್ಲಜನಕ ಸಕಾಲದಲ್ಲಿ ಪೂರೈಕೆಯಾಗದೆ ಮೃತಪಟ್ಟ 32 ಮಂದಿಯ ಕುಟುಂಬದ ಸದಸ್ಯರಿಗೆ ಫೆ.1ರಿಂದ ಸರ್ಕಾರಿ ಕೆಲಸ ನೀಡಲಾಗುವುದು ಎಂದು ಜಿಲ್ಲಾ ಉಸ್ತುವಾರಿ ಸಚಿವ ಕೆ.ವೆಂಕಟೇಶ್ ಘೋಷಿಸಿದರು. ಚಾಮರಾಜನಗರದ ಡಾ.ಬಿ.ಆರ್ ಅಂಬೇಡ್ಕರ್ ಜಿಲ್ಲಾ ಕ್ರೀಡಾಂಗಣದಲ್ಲಿ ಗಣರಾಜ್ಯೋತ್ಸವ ಸಮಾರಂಭದಲ್ಲಿ ಉದ್ದೇಶಿಸಿ ಮಾತನಾಡಿದ ಅವರು, 'ಫೆ.1ರಿಂದ ಅವರು ಜಿಲ್ಲೆಯಲ್ಲಿ ಕೆಲಸ ಮಾಡಬಹುದು. ಸಂತ್ರಸ್ತರ ಕುಟುಂಬದವರು ಜಿಲ್ಲಾಧಿಕಾರಿ ಕಚೇರಿ ಸಂಪರ್ಕಿಸಬೇಕು. ಮುಂದಿನ ದಿನಗಳಲ್ಲಿ ಅವರಿಗೆ ಹೆಚ್ಚು ಅವಕಾಶ ನೀಡಲಾಗುವುದು' ಎಂದರು.

ಗಣರಾಜ್ಯೋತ್ಸವ ದಿನಾಚರಣೆ

ಕೋಲಾರ : ನಗರದ ಹಳೇ ಡಿಸಿ ಕಛೇರಿ ಆವರಣದಲ್ಲಿರುವ ಜಿಲ್ಲಾ ಅಬಕಾರಿ ಕಛೇರಿಯಲ್ಲಿ 75ನೇ ಗಣರಾಜ್ಯೋತ್ಸವ ಅಂಗವಾಗಿ ಜಿಲ್ಲಾ ಕಛೇರಿಯ ಆವರಣದಲ್ಲಿ ಧ್ವಜಾರೋಹಣ ನೆರವೇರಿಸಿ ಸಂವಿಧಾನ ಶಿಲ್ಪಿ ಡಾಟಟ ಬಿ ಆರ್ ಅಂಬೇಡ್ಕರ್ ಮತ್ತು ಮಹಾತ್ಮ ಗಾಂಧೀ ಅವರ ಪೋಟೊಗಳಿಗೆ ಪುಷ್ಪ ಮಾಲಾರ್ಪಣೆ ಮಾಡುವ ಮುಖಾಂತರ ಗೌರವ ಸೂಚಿಸಿ ವಿಶೇಷ ಪೂಜೆ ಸಲ್ಲಿಸಿ ಸಿಹಿ ಹಂಚಿ ಜಿಲ್ಲಾ ಅಬಕಾರಿ ಆಯುಕ್ತರಾದ ಹೆಚ್ ರಮೇಶ್ ಕುಮಾರ್ ನೇತೃತ್ವದಲ್ಲಿ ಗಣರಾಜ್ಯೋತ್ಸವ ಆಚರಣೆ ಮಾಡಿದರು.

ಈ ಸಂದರ್ಭದಲ್ಲಿ ಅಬಕಾರಿ ಅಧೀಕ್ಷಕರಾದ ಎಂ ರಂಗಪ್ಪ, ಕಛೇರಿ ಅಧೀಕ್ಷಕರಾದ ಗೋಪಿನಾಥ್, ತಾಲೂಕು ಉಪ ವಿಭಾಗ ಉಪ ಅಧೀಕ್ಷಕರಾದ ಶ್ರೀ ಶೈಲಾ ಆವಜಿ, ತಾಲೂಕು ಅಧಿಕಾರಿ ಅರುಣಾ, ಪುಷ್ಪ, ಮುನಿರತ್ನಮ್ಮ, ಮತ್ತು ಕಛೇರಿ ಸಿಬ್ಬಂದಿಗಳು ಇತರರು ಹಾಜರಿದ್ದರು.

ತ್ಯಾಗ ಬಲಿದಾನಗಳ ಅರಿವು ಎಲ್ಲರಲ್ಲೂ ಇರಬೇಕು

ವಿಜಯಪುರ: ಇಲ್ಲಿನ ನಾಡಕಚೇರಿಯಲ್ಲಿ ಏರ್ಪಡಿಸಲಾಗಿದ್ದ 70 ನೇ ವರ್ಷದ ಗಣರಾಜ್ಯೋತ್ಸವದ ಕಾರ್ಯಕ್ರಮದಲ್ಲಿ ಧ್ವಜಾರೋಹಣ ನೆರವೇರಿಸಿ, ಮಾತನಾಡಿದ ಉಪತಹಸೀಲ್ದಾರ್ ನಿಸ್ಸಾರ್ ಅಹಮ್ಮದ್ ಸ್ವಾತಂತ್ರ್ಯಕ್ಕಾಗಿ ಹೋರಾಡಿದವರ ತ್ಯಾಗ, ಬಲಿದಾನಗಳ ಬಗ್ಗೆ ಯುವಪೀಳಿಗೆಗೆ ಅರಿವು ಮೂಡಿಸಬೇಕಾದ ಪ್ರಮುಖ ಕಾರ್ಯಕ್ರಮ ಆಗಬೇಕಾಗಿದೆ ಎಂದು ಅಭಿಪ್ರಾಯಪಟ್ಟರು.

ಲೆಕ್ಕಾಧಿಕಾರಿ ಸುನೀಲ್ ಮಾತನಾಡಿ, ಸರಕಾರವು ಸಾರ್ವಜನಿಕರ ಅನುಕೂಲಕ್ಕಾಗಿ ತಂದಿರುವ ಮಾಹಿತಿ ಹಕ್ಕು, ಮತ್ತಿತರ ಯೋಜನೆಗಳನ್ನು ನಾಡಕಚೇರಿ ಪಾರದರ್ಶಕವಾಗಿ ಕಾರ್ಯನಿರ್ವಹಿಸುವಂತೆ ಮಾಡಿದ್ದು, ಅವಶ್ಯಕ ದಾಖಲೆಗಳೊಂದಿಗೆ ಸಂಧ್ಯಾ ಸುರಕ್ಷ, ಅಂಗವಿಕಲ, ವಿಧವಾ ವೇತನ, ಮೊದಲಾದ ಸರಕಾರದ ಯೋಜನೆಗಳಿಗೆ ಅರ್ಜಿ ಸಲ್ಲಿಸಿದರೆ, ಫಲಾನುಭವಿಗಳ ಮನೆಗೆ ತಲುಪಿಸುವಂತಹ ಕಾರ್ಯ ಸಿಬ್ಬಂದಿ ವರ್ಗದಿಂದ ನಡೆಯುತ್ತಿದೆ ಎಂದು ಅಭಿಪ್ರಾಯಪಟ್ಟರು. ರೆವಿನ್ಯೂ ಇನ್ಸ್‌ಪೆಕ್ಟರ್ ರಾಮಾಂಜನಪ್ಪ, ಮಂಜುನಾಥ್, ಲೆಕ್ಕಾಧಿಕಾರಿಗಳಾದ ಸುನೀಲ್, ಮಾಲಾ, ರಶಿಕ, ಶೃತಿ, ಮಹಬೂಬ್, ಗ್ರಾಮಸಹಾಯಕರುಗಳಾದ ನರಸಿಂಹಮೂರ್ತಿ, ಛಲಪತಿ, ಸತೀಶ್, ಶ್ರೀರಾಮ, ಲೋಕೇಶ್, ರವಿ, ರೈತ ಸಂಪರ್ಕ ಕೇಂದ್ರದ ಲಕ್ಷ್ಮಣ ಬೇವಿನ ಕಟ್ಟೆ ಹಾಗೂ ಸಿಬ್ಬಂದಿ ವರ್ಗದವರು ಉಪಸ್ಥಿತರಿದ್ದರು.

ದೇಶದ ಪ್ರಗತಿಗೆ ಪ್ರತಿಯೊಬ್ಬರೂ ಶ್ರಮಿಸಬೇಕು

ತುಮಕೂರು: ದೇಶದ ಭವಿಷ್ಯವನ್ನು ರೂಪಿಸಲು ಮಕ್ಕಳು ಸುಶಿಕ್ಷಣರಾಗಬೇಕು, ಆರೋಗ್ಯವಂತರಾಗಬೇಕು, ಸದೃಢಕಾರ್ಯರಾಗಿರಬೇಕು ಈ ನಿಟ್ಟಿನಲ್ಲಿ ನಾವೆಲ್ಲರೂ ಸೇರಿ ಒಟ್ಟಿನಿಂದ ದೇಶದ ಪ್ರಗತಿಗೆ ಶ್ರಮಿಸಬೇಕು, ಸಮಾನತೆಯನ್ನು ಕಾಪಾಡಬೇಕು ಅಲ್ಲದೆ ಶಾಂತಿ ಮತ್ತು ನೆಮ್ಮದಿಯನ್ನು ಜನರಲ್ಲಿ ಕಾಣಬೇಕು ನಮ್ಮ ಹಿರಿಯರು ತಂದುಕೊಟ್ಟ ಸ್ವಾತಂತ್ರ್ಯವನ್ನು ಉಳಿಸಿಕೊಳ್ಳುವುದು ನಮ್ಮೆಲ್ಲರ ಆದ್ಯ ಕರ್ತವ್ಯ ಹಾಗೂ ದೇಶದ ಪ್ರಗತಿಗಾಗಿ ಶ್ರಮಿಸುವುದು ನಮ್ಮೆಲ್ಲರ ಜವಾಬ್ದಾರಿಯಾಗಿರುತ್ತದೆ. ಈ ನಾಡ ಹಬ್ಬದಲ್ಲಿ ಜಾತಿ, ಮತ, ಬೇಧಭಾವವಿಲ್ಲದೇ ಎಲ್ಲರೂ ಒಂದೇ ಹಾಗೂ ಎಲ್ಲರೂ ಸಮಾನರು ಎಂಬುದನ್ನು ನಾವು ಅರಿಯಬೇಕು ದೇಶವನ್ನು ಪ್ರಗತಿಪಥಕ್ಕೆ ನಾವು ಒಗ್ಗೂಡಿ ಶ್ರಮಿಸಬೇಕು. ''ಸರ್ವತಂತ್ರ ಸ್ವಾತಂತ್ರ್ಯವೇ ಗಣರಾಜ್ಯವೆಂದು'' ಅರ್ಥಪೂರ್ಣವಾಗಿ ಶ್ರೀದೇವಿ ವೈದ್ಯಕೀಯ ನಿರ್ದೇಶಕರಾದ ಡಾ.ರಮಣ್ ಎಂ ಹುಲಿನಾಯ್ಕರ್‌ರವರು ತಿಳಿಸಿದರು.

ನಗರದ ಶಿರಾರಸ್ತೆಯ ಶ್ರೀದೇವಿ ಸಮೂಹ ವಿದ್ಯಾಸಂಸ್ಥೆಗಳ ವತಿಯಿಂದ ಜ.26 ರಂದು ಶುಕ್ರವಾರ ಬೆಳಗ್ಗೆ 9 ಗಂಟೆಗೆ ಕಾಲೇಜಿನ ಆವರಣದಲ್ಲಿ 75ನೇ ಗಣರಾಜ್ಯೋತ್ಸವದ ದಿನಾಚರಣೆಯನ್ನು ಹಮ್ಮಿಕೊಳ್ಳಲಾಗಿತ್ತು. ರಾಷ್ಟ್ರಗೀತೆಯ ಮೂಲಕ 75 ನೇ ಗಣರಾಜ್ಯೋತ್ಸವಕ್ಕೆ ಚಾಲನೆ ನೀಡಲಾಯಿತ್ತು.

ಕಾರ್ಯಕ್ರಮದ ಮುಖ್ಯಅತಿಥಿಗಳಾಗಿ ಬೆಂಗಳೂರಿನ ಕರ್ನಾಟಕ ಉಚ್ಚ ನ್ಯಾಯಾಲಯದ ಮುಖ್ಯ ನ್ಯಾಯಧೀಶರಾದ ಗೌ.ನ್ಯಾಯಮೂರ್ತಿ ಶ್ರೀಮತಿ ರತ್ನಕಲಾರವರು ಮಾತನಾಡುತ್ತಾ ಪ್ರತಿಯೊಬ್ಬ ವಿದ್ಯಾರ್ಥಿಯೂ ಎ.ಪಿ.ಅಬ್ದುಲ್ ಅಲಾಂರವರಂತಹ ದೊಡ್ಡ ದೊಡ್ಡ ಕನಸ್ಸನ್ನು ಕಾಣಬೇಕು, ಗುರಿಯನ್ನು ಇಟ್ಟುಕೊಂಡು ಮುಂದೆ ಬರಬೇಕು. ಸ್ನೇಹ, ಶಾಂತಿ, ಸೌಹಾರ್ದಯತೆಯಾಗಿ ಕೆಲಸ ದೇಶವನ್ನು ಮುಂದುವರಿಸಿ ದೇಶಕ್ಕೋಸ್ಕರ ನಮ್ಮ ಜೀವನ ಮಾರ್ಪಾಡು ಮಾಡಿಕೊಳ್ಳಬೇಕು. ಡಾ.ಬಾಬು ರಾಜೇಂದ್ರ ಪ್ರಸಾದ್ ಮತ್ತು ಡಾ.ಬಿ.ಆರ್.ಅಂಬೇಡ್ಕರ್ ರವರ ನೇತೃತ್ವದಲ್ಲಿ ಸಂವಿಧಾನವನ್ನು ರಚಿಸಲಾಗಿತ್ತು ಎಂದು ತಿಳಿಸಿದರು.

ಶ್ರೀದೇವಿ ಸಂಸ್ಥೆಯ ಮಾನವ ಸಂಪನ್ಮೂಲ ವಿಭಾಗದ ನಿರ್ದೇಶಕರಾದ ಎಂ.ಎಸ್. ಪಾಟೀಲ್‌ರವರು ಮಾತನಾಡುತ್ತಾ ಬಾಲಗಂಗಾಧರ್ ತಿಲಕ್, ಸುಭಾಷ್ ಚಂದ್ರಬೋಸ್ ಮುಂತಾದವರು ನಮ್ಮ ದೇಶಕ್ಕೆ ಸ್ವಾತಂತ್ರ್ಯ ಬೇಕು ಎಂದು. ಸುಮಾರು ವರ್ಷಗಳ ಕಾಲ ಬ್ರಿಟಿಷರ ನಡುವೆ ಹೋರಾಟ ಮಾಡಿದ್ದಾರೆ. ಸಂವಿಧಾನ ರಚನೆ ಹಾಗೂ ಭಾರತ ರಿಪಬ್ಲಿಕ್ ಒಂದು ವಿಶೇಷತೆ ಪಡೆದಿರುವುದು ಈ ದಿನ ನಮ್ಮ ಸಂವಿಧಾನದಲ್ಲಿ ನಮೂದಿಸಿರುವ ಹಕ್ಕುಗಳು ಕರ್ತವ್ಯಗಳು ನಾವು ದೇಶಕ್ಕೆ ಏನು ಕೊಡುಗೆ ಕೊಡಬೇಕು ಎಂಬುವುದನ್ನು ಸೂಚಿಸುವ ಮತ್ತು ನೆನಪಿಸುವ ಸುದಿನವಾಗಿದೆ. ಸ್ವಾತಂತ್ರ್ಯ ಸಿಕ್ಕ ಮೇಲೆ ದೇಶಕ್ಕೆ ಒಂದು ಸಂವಿಧಾನವನ್ನು ಸಿದ್ದಪಡಿಸಿ ಸಮಾಜದ ಕಟ್ಟ ಕಡೆಯ ವ್ಯಕ್ತಿಗೂ ಉತ್ತಮ ಆರೋಗ್ಯ ಶಿಕ್ಷಣ ಮತ್ತು ಸಾಮಾಜಿಕ ಸವಲತ್ತುಗಳು ದೊರೆಯುವ ಆಶಾಭಾವ ಹೊಂದಿರುತ್ತದೆ. ಬೆಂಗಳೂರಿನ ಸ್ಪೋರ್ಟ್ಸ್ ಅಥಾರಿಟಿ ಆಫ್ ಇಂಡಿಯಾ ವರ್ಲ್ಡ್ ಜೂನಿಯರ್ ನ್ಯಾಷನಲ್ ಪ್ಯಾರಾ ಅಥ್ಲೆಟ್ ಎಂ.ಎಸ್.ಶರತ್‌ರವರು ವಿದ್ಯಾರ್ಥಿಗಳಿಗೆ ಪರಿಶ್ರಮವಿದ್ದರೆ ಯಶಸ್ಸು ಕಟ್ಟಿಟ್ಟಬುತ್ತಿ. ಪ್ರತಿಯೊಬ್ಬರು ಕ್ರೀಡೆಯಲ್ಲಿ ಪಾಲ್ಗೊಂಡ್ಡವರಿಗೆ ಯಶಸ್ಸು ಕಾಣಲಿ ಎಂದು ಆಶಿಸಿದರು.

ಜಿಲ್ಲಾ ಉಸ್ತುವಾರಿ ಸಚಿವ ಡಾ. ಎಚ್. ಸಿ ಮಹದೇವಪ್ಪ ಸಲಹೆ

ಮೈಸೂರಿನ ಸಂಸ್ಕೃತಿ ಪಸರಿಸಿ

ಮೈಸೂರು : ನಮ್ಮ ಸಂಸ್ಕೃತಿ ಕಲೆ, ಸಂಪ್ರದಾಯದ, ಧಾರ್ಮಿಕತೆಯ ಬಗ್ಗೆ ಹೊರಗಿನ ಜನರಿಗೆ ತಿಳಿಸಿ ಅದು ಎಲ್ಲೆಡೆಯು ಚರ್ಚೆಯಾಗುವಂತೆ ಮಾಡಬೇಕು ಎಂದು ಸಮಾಜ ಕಲ್ಯಾಣ ಇಲಾಖೆಯ ಸಚಿವರು ಹಾಗೂ ಜಿಲ್ಲಾ ಉಸ್ತುವಾರಿ ಸಚಿವರಾದ ಡಾ. ಎಚ್. ಸಿ ಮಹದೇವಪ್ಪನವರು ಹೇಳಿದರು.

ಇಂದು ಮಾನಸ ಗಂಗೋತ್ರಿಯ ಕ್ಲಾಕ್ ಟವರ್ ಬಳಿ ಆಯೋಜಿಸಿದ್ದ ಮೈಸೂರು ಫೆಸ್ಟ್ ಚಿತ್ರಸಂತೆ ಕಾರ್ಯಕ್ರಮವನ್ನು ಉದ್ಘಾಟಿಸಿ ಮಾತನಾಡಿದರು.

ಮೈಸೂರಿನ ಹಬ್ಬದ ಜಾತ್ರೆಯನ್ನು ಪ್ರವಾಸೋದ್ಯಮ ಇಲಾಖೆಯವರು ಪ್ರಾರಂಭಿಸಿದ್ದಾರೆ.ನಗರ ಸಭೆ ,ಪುರಸಭೆ ,ನಗರ ಪಟ್ಟಣದಲ್ಲಿ ಸಂಚರಿಸಿ ಕಲೆ, ವಿನ್ಯಾಸ, ಚಿತ್ರಸಂತೆ ಮೂಲಕ ಪ್ರವಾಸೋದ್ಯಮವನ್ನು ಉತ್ತೇಜಸಬೇಕು ಎಂದರು.ಮೈಸೂರು ಫೆಸ್ಟ್ ಅನ್ನು ಬ್ರಾಂಡ್ ಮೈಸೂರು ಫೆಸ್ಟ್ ಆಗಿ ಮಾಡಬೇಕು. ದೇಶ ಸುತ್ತಿ ಕೋಶ ಓದು ಎಂಬ ಮಾತಿನಂತೆ ಎಲ್ಲದರ ಬಗ್ಗೆಯೂ ತಿಳಿದುಕೊಳ್ಳಬೇಕು. ಈ ಹಬ್ಬ ನಿರಂತರವಾಗಿ ನಡೆಯಬೇಕು ಇದರಿಂದ ಕಲಾವಿದರಿಗೆ ಹೆಚ್ಚಿನ ಅವಕಾಶ ಸಿಗುವಂತೆ ಆಗುತ್ತದೆ ಎಂದರು.

ಇಂದು ರಾಷ್ಟ್ರಕ್ಕೆ 75 ನೇ ಗಣರಾಜ್ಯೋತ್ಸವ ಇದು ಜನರ ಉತ್ಸವ ಜನರ ಅನಿಸಿಕೆಗಳನ್ನ ಹೇಳಿಕೊಳ್ಳುವುದಕ್ಕೆ ನಮಗೆ ನಾವೇ ಸಂವಿಧಾನವನ್ನ ರಚಿಸಿಕೊಂಡ ದಿನ.

ಸಂವಿಧಾನದ ಎಲ್ಲಾ ತತ್ವಗಳು ಯಥಾವತ್ತಾಗಿ ಜಾರಿಯಾದರೆ ಜಾತ್ಯತೀತ, ಸಮಾಜವಾದಿ, ಸಾರ್ವಭೌವ, ಗಣತಂತ್ರವಾದ ಸಂವೃದ್ಧ ಭಾರತ ನಿರ್ಮಾಣವಾಗಲಿದೆ. ಇದನ್ನು ಅಳವಡಿಸಿಕೊಂಡರೆ ಯಾವುದೇ ಬೇಧ-ಭಾವ ಇಲ್ಲದೆ ಎಲ್ಲಾ ಯುವ ಮನಸ್ಸುಗಳನ್ನು ಒಂದೆಡೆ ತರುವ ಸಂವಿಧಾನ ಜಾಗೃತಿ ಸಮಾವೇಶವನ್ನು ಮಾಡುತ್ತಿದ್ದೇವೆ. ಇದಕ್ಕೆ ಎಲ್ಲರೂ ಸಹಕರಿಸಬೇಕು. ಭಾರತದಲ್ಲಿ ವಾಸಿಸುತ್ತಿರುವ 140 ಕೋಟಿ ಜನರು ಭಾರತೀಯರೇ ಅದನ್ನು ಒತ್ತಿ ಹೇಳುವ ಸಂವಿಧಾನವನ್ನು ಅಳವಡಿಸಿಕೊಳ್ಳಬೇಕು.

ಸಂವಿಧಾನ ಎಲ್ಲರನ್ನು ರಕ್ಷಿಸಲು ಇದೆ ಇದು ಯಾವುದೇ ಜಾತಿ, ಸಮುದಾಯದ ರಕ್ಷಣೆಗೆ ಸೀಮಿತವಾಗಿಲ್ಲ ಎಂದು ಹೇಳಿದರು.

ಜಿಲ್ಲಾಧಿಕಾರಿಗಳಾದ ಕೆ.ವಿ ರಾಜೇಂದ್ರ, ಅವರೂ ಮಾತನಾಡಿ ಮೈಸೂರು ದಸರಾ ಸಂದರ್ಭದಲ್ಲಿ ಈ ಕಾರ್ಯಕ್ರಮ ನಡೆಯಬೇಕಿತ್ತು. ಕಾರಣಾಂತರಗಳಿಂದ ಮಾಡಲು ಸಾಧ್ಯವಾಗಲಿಲ್ಲ. ಆದರೆ ಈ ಸಮಯದಲ್ಲಿ ಪ್ರವಾಸೋದ್ಯಮ ಇಲಾಖೆಯೊಂದಿಗೆ ಕೈಜೋಡಿಸಿ ಟೂರಿಸಮ್ ಕ್ಯಾಲೆಂಡರ್ ಅನ್ನು ಹೊರತರುತ್ತಿದ್ದೇವೆ. ಈ ಉತ್ಸವವು ಸ್ಥಳೀಯ ಹಾಗೂ ಅಂತರ ರಾಷ್ಟೀಯ ಕಲಾವಿದರ ಮಾರುಕಟ್ಟೆಗೆ ಅವಕಾಶ ಕಲ್ಪಿಸಿಕೊಟ್ಟಿದೆ. ಇಂದಿನ ಯುವಜನರಿಗೆ ನಮ್ಮ ಕಲೆಯ ಹಾಗೂ ಸಂಸ್ಕೃತಿಯ ಬಗ್ಗೆ ತಿಳಿಸಿಕೊಡಲು ಮೈಸೂರು ಫೆಸ್ಟ್ ಒಂದು ಬ್ರಿಡ್ಜ್ ಆಗಿದೆ.ದಸರಾ ಸಂದರ್ಭದಲ್ಲಿ ಪ್ರವಾಸಿ ಚಟುವಟಿಕೆಗಳಿಗಾಗಿ ಬಿಡುಗಡೆಯಗಿದ್ದ ಹಣವನ್ನು ಈ ಸಂದರ್ಭದಲ್ಲಿ ಬಳಸಿಕೊಂಡು ಚಿತ್ರಸಂತೆ, ಸ್ಥಳೀಯ ಕಲೆಗಳ ಪ್ರದರ್ಶನ, ಆಹಾರಮೇಳ ಹಾಗೂ ಮೂರು ದಿನಗಳು ವಿಶ್ವ ಪ್ರಸಿದ್ಧ ಅಂತರಾಷ್ಟ್ರೀಯ ಕಲಾವಿದರಿಂದ ಸಾಂಸ್ಕೃತಿಕ ಕಾರ್ಯಕ್ರಮಗಳು ಕಾರ್ಯಕ್ರಮಗಳು ನಡೆಯುತ್ತಿದ್ದು ಮೈಸೂರು ದಸರಾ ಮಾರುಕಳುಹಿಸುತ್ತಿದೆ ಎಂದರೆ ತಪ್ಪಾಗಲಾರದು.

ಬಂದಿರುವಂತಹ ಪ್ರವಾಸಿಗರಿಗೆ ಮೈಸೂರಿನ ಎನ್ನಷ್ಟು ವಿಶೇಷ ವಿಷಯಗಳನ್ನು ತಿಳಿದುಕೊಳ್ಳಲು ಇದು ಸಹಕಾರಿಯಾಗಲಿದೆ. ಮೈಸೂರು ಜನತೆ ಕಾರ್ಯಕ್ರಮದಲ್ಲಿ ಭಾಗವಸಿಯುತ್ತಿರುವ ಸ್ಥಳೀಯ ಹಾಗೂ ಅಂತಾರಾಷ್ಟ್ರೀಯ ಕಲಾವಿದರ ಕಲೆಯನ್ನ ಬೆಳೆಸಿ ಪ್ರೋತ್ಸಾಹ ನೀಡಬೇಕು. ಮಕ್ಕಳಲ್ಲಿರುವ ಕಲೆಯನ್ನ ಅನಾವರಣ ಮಾಡುವ ಕಾರ್ಯಕ್ರಮವನ್ನು ಮಾಡುತ್ತಿದ್ದೇವೆ ಇದ್ದಕ್ಕೆ ಎಲ್ಲರೂ ಸಹಕರಿಸಬೇಕು. ಫೆಸ್ಟ್ ಅನ್ನು ಯಶಸ್ವಿಯಾಗಿ ಮಾಡುವುದರ ಮೂಲಕ ನಿರಂತರವಾಗಿ ನಡೆಯಲು ಪ್ರೋತ್ಸಾಹ ನೀಡಬೇಕು ಎಂದರು.

ಕಾರ್ಯಕ್ರಮದಲ್ಲಿ ನರಸಿಂಹರಾಜ ವಿಧಾನಸಭಾ ಕ್ಷೇತ್ರದ ಸದಸ್ಯರಾದ ತನ್ವಿರ್ ಸೇಠ್, ವಿಧಾನ ಪರಿಷತ್ ಸದಸ್ಯರಾದ ಮರೀತೀಬ್ಬೆಗೌಡ, ಮೈಸೂರು ಜಿಲ್ಲಾಧಿಕಾರಿಗಳಾದ ಡಾ. ಕೆ. ವಿ ರಾಜೇಂದ್ರ, ಜಿಲ್ಲಾ ಪೊಲೀಸ್ ಆಯುಕ್ತರಾದ ರಮೇಶ್, ಜಿಲ್ಲಾ ಪೊಲೀಸ್ ವರಿಷ್ಠಾಧಿಕಾರಿಗಳಾದ ಸೀಮಾ ಲಾಟ್ಕರ್, ಜಿಲ್ಲಾ ಪಂಚಾಯಿತಿ ಅಧ್ಯಕ್ಷೆ ಡಾ. ಕೆ. ಎಂ ಗಾಯಿತ್ರಿ, ಪ್ರವಾಸೋದ್ಯಮ ಇಲಾಖೆಯ ಜಂಟಿ ನಿರ್ದೇಶಕರಾದ ಕೆ ಎಂ ಸವಿತಾ, ಪ್ರವಾಸೋದ್ಯಮ ಇಲಾಖೆಯ ಸಹಾಯಕ ನಿರ್ದೇಶಕರಾದ ಟಿ. ಕೆ ಹರೀಶ್ ಹಾಗೂ ಇನ್ನಿತರರು ಉಪಸ್ಥಿತರಿದ್ದರು.

ಐಕ್ಯತೆ, ಭದ್ರತೆಗೆ ಶ್ರಮಿಸೋಣ

ಚನ್ನಪಟ್ಟಣ: ಸಂವಿಧಾನದ ಸಾರ್ಥಕತೆ ಮತ್ತು ಪ್ರಜಾಪ್ರಭುತ್ವದ ಯಶಸ್ಸು, ಕಾನೂನುಗಳ ಅನುಷ್ಠಾನ ಮತ್ತು ಜನ ಸಾಮಾನ್ಯರ ಭಾಗವಹಿಸುವಿಕೆಯನ್ನು ಅವಲಂಬಿಸಿದೆ ಎಂದು ಕ್ಷೇತ್ರ ಶಿಕ್ಷಣಾಧಿಕಾರಿ ಮರೀಗೌಡ ತಿಳಿಸಿದರು.

ಕ್ಷೇತ್ರ ಶಿಕ್ಷಣಾಧಿಕಾರಿಗಳ ಕಚೇರಿ ಆವರಣದಲ್ಲಿ ಆಯೋಜಿಸಿದ್ದ 75 ನೇ ಗಣರಾಜ್ಯೋತ್ಸವ ಸಮಾರಂಭದಲ್ಲಿ ಸಂವಿಧಾನ ಶಿಲ್ಪಿ ಡಾ. ಬಿ. ಆರ್. ಅಂಬೇಡ್ಕರ್ ಮತ್ತು ಮಹಾತ್ಮ ಗಾಂಧೀಜಿಯವರ ಭಾವಚಿತ್ರಕ್ಕೆ ಪುಷ್ಪ ನಮನ ಸಲ್ಲಿಸಿ ಮಾತನಾಡಿದ ಅವರು ಸಂವಿಧಾನವು ಭಾರತ ಜನತೆಗೆ ಶಿಕ್ಷಣ, ಸಮಾನತೆ, ಆರೋಗ್ಯ,ಉದ್ಯೋಗ, ಭಾಷಾವಾರು ಪ್ರಾಂತಿಯ ರಚನೆ, ಧರ್ಮ ನಿರಪೇಕ್ಷತೆ, ಜಾತ್ಯತೀತ ತತ್ವಗಳನ್ನು ನೀಡಿದೆ. ಅದರಂತೆ ನಮ್ಮ ವ್ಯವಸ್ಥೆ ನಡೆಯಬೇಕು ಎಂದರು.

ಶಿಕ್ಷಣ ಸಂಯೋಜಕ ಯೋಗೇಶ್ ಚಕ್ಕೆರೆ ಮಾತನಾಡಿ ಸಂವಿಧಾನವನ್ನು ದೇಶದಲ್ಲಿ ಜಾರಿಗೆ ತರಲು ಶ್ರಮಿಸಿದ ಎಲ್ಲರಿಗೂ ಇಂದು ತಲೆ ಭಾಗಿಸಿ ನಮಿಸುವುದು ನಮ್ಮೆಲ್ಲರ ಆದ್ಯ ಕರ್ತವ್ಯವಾಗಿದೆ. ಈ ಐತಿಹಾಸಿಕ ದಿನದಂದು ನಮ್ಮ ದೇಶದ ಸ್ವಾತಂತ್ರ್ಯಕ್ಕಾಗಿ ಹೋರಾಡಿದ ಮತ್ತು ಸಂವಿಧಾನವನ್ನು ಜಾರಿಗೆ ತರಲು ಶ್ರಮಿಸಿದ ಮಹಾನ್ ವ್ಯಕ್ತಿಗಳಿಗೆ ಗೌರವಗಳನ್ನು ಸಲ್ಲಿಸುತ್ತ, ಹೃದಯ ಮತ್ತು ಮನಸ್ಸುಗಳಿಂದ ಭಾರತೀಯರಾದ ನಾವೆಲ್ಲರೂ ಒಟ್ಟಾಗಿರೋಣ. ದೇಶದ ಐಕ್ಯತೆ ಮತ್ತು ಭದ್ರತೆಗೆ ಶ್ರಮಿಸೋಣ, ಭಾರತದ ಸಮಗ್ರ ಅಭಿವದ್ಧಿಗೆ ಬದ್ಧರಾಗಿರೋಣ ಎಂದು ಹೇಳಿದರು.

ಕಾರ್ಯಕ್ರಮದಲ್ಲಿ,ಬಿಇಒ ಕಚೇರಿಯ ದೈಹಿಕ ಶಿಕ್ಷಣ ಪರಿವೀಕ್ಷಕರಾದ ಭಾರತಿ ಬಬಲೇಶ್ವರ,ಅಧೀಕ್ಷಕ ಪ್ರಶಾಂತ್ ಶರ್ಮಾ, ಶಿಕ್ಷಣ ಸಂಯೋಜಕರಾದ ಜಿನ್ನಾ, ರಾಜಲಕ್ಷ್ಮಿ, ಗಂಗಾಧರಮೂರ್ತಿ , ಶಿಕ್ಷಕರಾದ ಪಂಚಲಿಂಗಯ್ಯ ,ಮಂಜುಳಾ ,ಜಭೀಉಲ್ಲಾ, ಕಾರ್ತಿಕ್ ,ಚೈತ್ರ ,ದುರ್ಗಾ ಪ್ರಸಾದ್ ಉಪಸ್ಥಿತರಿದ್ದರು .

ಶ್ರೀನಿವಾಸ್ ಪ್ರಶಸ್ತಿ ಪ್ರದಾನ

ಚನ್ನಪಟ್ಟಣ: ಅಪಘಾತ ಹಾಗೂ ಅಪರಾಧ ರಹಿತ ಚಾಲನೆಗಾಗಿ ತಾಲ್ಲೂಕಿನ ದಶವಾರ ಗ್ರಾಮದ ಶ್ರೀನಿವಾಸ್ ಅವರಿಗೆ ಚಿನ್ನದ ಪದಕ ದೊರಕಿದೆ. ಪ್ರಸ್ತುತ ಬಿಎಂಟಿಸಿ ವಿಭಾಗದಲ್ಲಿ ಚಾಲಕರಾಗಿ ಕರ್ತರ್ವ ನಿರ್ವಹಿಸುತ್ತಿದ್ದ ಇವರಿಗೆ ರಾಜ್ಯ ಸರ್ಕಾರ ಪದಕ ನೀಡಿ ಗೌರವಿಸಲಾಗಿದೆ.

ಕರ್ನಾಟಕ ರಾಜ್ಯ ರಸ್ತೆ ಸಾರಿಗೆ ಇಲಾಖೆಯಿಂದ ಪ್ರತಿವರ್ಷ ನೀಡಲಾಗುತ್ತಿರುವ ಅತ್ಯುತ್ತಮ ಬಸ್ ಚಾಲಕರ ಪ್ರಶಸ್ತಿಗೆ ಶ್ರೀನಿವಾಸ್ ಆಯ್ಕೆಯಾಗಿದ್ದರು. 24 ರಂದು ಚಾಲಕರ ದಿನಾಚರಣೆ ಅಂಗವಾಗಿ ಬೆಂಗಳೂರಿನಲ್ಲಿ ನಡೆದ ಕಾರ್ಯಕ್ರಮದಲ್ಲಿ ಸಾರಿಗೆ ಇಲಾಖೆ ಸಚಿವ ರಾಮಲಿಂಗರೆಡ್ಡಿ ಅವರು ಪ್ರಶಸ್ತಿ ಪ್ರದಾನ ಮಾಡಿದ್ದಾರೆ.

2019 ರಲ್ಲಿ ಶ್ರೀನಿವಾಸ್ ಅವರನ್ನ ಉತ್ತಮ ಚಾಲಕರ ಪ್ರಶಸ್ತಿಗೆ ಆಯ್ಕೆ ಮಾಡಲಾಗಿತ್ತು. ಇದೀಗ ಒಟ್ಟು 71 ಮಂದಿಗೆ ಪ್ರಶಸ್ತಿ ನೀಡಲಾಗಿದೆ. ಈ ಹಿಂದೆ 2013 ರಲ್ಲಿ ಅಪರಾಧ ರಹಿತ ಚಾಲನೆಗಾಗಿ ಬೆಳ್ಳಿ ಪದಕ ಪಡೆದುಕೊಂಡಿದ್ದರು. 5 ಸಾವಿರ ರೂ, ಚಿನ್ನದ ಪದಕ ಹಾಗೂ ಪ್ರಶಸ್ತಿ ಪತ್ರವನ್ನ ನೀಡಲಾಗಿದೆ.

ರಾಮನಗರ ಜಿಲ್ಲಾಡಳಿತದ ವತಿಯಿಂದ ನಗರದ ಜಿಲ್ಲಾ ಕ್ರೀಡಾಂಗಣದಲ್ಲಿ ಜ. 26ರ ಶುಕ್ರವಾರ ಆಯೋಜಿಸಲಾಗಿದ್ದ 75ನೇ ಗಣರಾಜ್ಯೋತ್ಸವ ಸಮಾರಂಭದಲ್ಲಿ ಸಾರಿಗೆ, ಮುಜರಾಯಿ ಹಾಗೂ ರಾಮನಗರ ಜಿಲ್ಲಾ ಉಸ್ತುವಾರಿ ಸಚಿವರಾದ ರಾಮಲಿಂಗಾರೆಡ್ಡಿ ಅವರು ರಾಷ್ಟ್ರ ಧ್ವಜಾರೋಹಣ ನೆರವೇರಿಸಿ, ಗೌರವ ವಂದನೆ ಸ್ವೀಕರಿಸಿ, ಸಂದೇಶ ನೀಡಿದರು.

ಹೊನ್ನೇನಹಳ್ಳಿಯಲ್ಲಿ ಜಲಗಾರರಿಗೆ ಸನ್ಮಾನ

ಕೋಲಾರ : ಕಸಬಾ ಹೋಬಳಿ ವ್ಯಾಪ್ತಿಯ ಹೊನ್ನೇನಹಳ್ಳಿ ಗ್ರಾಮ ಪಂಚಾಯಿತಿಯಲ್ಲಿ 75ನೇ ಗಣರಾಜ್ಯೋತ್ಸವ ಅಂಗವಾಗಿ ದ್ವಜಾರೋಹಣ ನೆರವೇರಿಸಿ ಸಂವಿಧಾನ ಶಿಲ್ಪಿ ಡಾಟಟ ಬಿ ಆರ್ ಅಂಬೇಡ್ಕರ್ ಮತ್ತು ಮಹಾತ್ಮ ಗಾಂಧೀ ಅವರ ಭಾವಚಿತ್ರಕ್ಕೆ ವಿಶೇಷ ಪೂಜೆ ಸಲ್ಲಿಸಿ ಸಿಹಿ ಹಂಚುವ ಮೂಲಕ ಗಣರಾಜ್ಯೋತ್ಸವ ಆಚರಣೆ ಮಾಡಿದರು.

ಗಣರಾಜ್ಯೋತ್ಸವ ದಿನದ ಅಂಗವಾಗಿ ಸುಮಾರು 25-30 ವರ್ಷ ಜಲಗಾರರಾಗಿ ಗ್ರಾಮ ಪಂಚಾಯಿತಿಯಲ್ಲಿ ಸೇವೆ ಸಲ್ಲಿಸಿ ನಿವೃತ್ತಿ ಹೊಂದಿದ ಹಿರಿಯ ಜಲಗಾರರಿಗೆ ಸನ್ಮಾನ ಮಾಡಿ ಗೌರವ ಸೂಚಿಸಲಾಯಿತು. ಈ ಸಂದರ್ಭದಲ್ಲಿ ಹೊನ್ನೇನಹಳ್ಳಿ ಗ್ರಾಮ ಪಂಚಾಯಿತಿ ಅಧ್ಯಕ್ಷರಾದ ನಾಗವೇಣಿ ಸಿ, ಉಪಾಧ್ಯಕ್ಷ ಮಂಜುನಾಥ್ ಜಿ, ಗ್ರಾಮ ಪಂಚಾಯಿತಿ ಅಭಿವೃದ್ಧಿ ಅಧಿಕಾರಿಗಳಾದ ಹರೀಶ್ ಕುಮಾರ್ ಎಸ್ ಜಿ, ಮಾಜಿ ತಾಲೂಕು ಪಂಚಾಯಿತಿ ಸದಸ್ಯ ಆರ್ ನಾರಾಯಣಪ್ಪ,ಗ್ರಾಮ ಪಂಚಾಯಿತಿಯ ಸದಸ್ಯರುಗಳು ಕಾರ್ಯದರ್ಶಿ ಬಿ ಶ್ರೀನಿವಾಸ್, ಕ್ಲರ್ಕ್ ಕಲ್ಲೇಶ್, ಜಲಗಾರರು ಸೇರಿದಂತೆ ಗ್ರಾಮಸ್ಥರು ಇತರರು ಇದ್ದರು.

ಜಿಲ್ಲಾ ಉಸ್ತುವಾರಿ ಮಂತ್ರಿ ಕೆ.ವೆಂಟಕೇಶ್ ಘೇರಾವ್‌ಗೆ ಯತ್ನಿಸಿದ ರೈತರ ಬಂಧನ, ಬಿಡುಗಡೆ

ಚಾಮರಾಜನಗರ: ರೈತರ ವಿವಿಧ ಬೇಡಿಕೆಗಳ ಈಡೇರಿಸುವಲ್ಲಿ ಸರ್ಕಾರ, ಜಿಲ್ಲಾ ಉಸ್ತುವಾರಿ ಸಚಿವರು ವಿಫಲರಾಗಿದ್ದಾರೆ ಎಂದು ಆರೋಪಿಸಿ ರೈತರು ನಗರದಲ್ಲಿ ಜಿಲ್ಲಾ ಉಸ್ತುವಾರಿ ಸಚಿವ ಕೆ.ವೆಂಕಟೇಶ್ ಅವರಿಗೆ ಘೇರಾವ್ ಹಾಕಲು ಯತ್ನಿಸಿದ 40ಕ್ಕೂ ಹೆಚ್ಚು ರೈತರನ್ನು ಪೊಲೀಸರು ಬಂಧಿಸಿ, ಬಿಡುಗಡೆ ಮಾಡಿದರು.

ನಗರದ ಡಾ.ಬಿ.ಆರ್ ಅಂಬೇಡ್ಕರ್ ಕ್ರೀಡಾಂಗಣದಲ್ಲಿ ಗಣರಾಜ್ಯೋತ್ಸವ ಸಮಾರಂಭದಲ್ಲಿ ಭಾಗವಹಿಸಿದ್ದ ಜಿಲ್ಲಾ ಉಸ್ತುವಾರಿ ಸಚಿವರಿಗೆ ಘೇರಾವ್ ಹಾಕಲು ಬೆಳಿಗ್ಗೆಯಿಂದಲ್ಲೂ ಯತ್ನಿಸಿದ ರೈತರನ್ನು ಎಎಸ್‌ಪಿ ಉದೇಶ್ ಮನವೊಲಿಸಿ ತಡೆದರು

ಆದರೂ ಕೂಡ ಕರ್ನಾಟಕ ರಾಜ್ಯ ಕಬ್ಬು ಬೆಳೆಗಾರರ ಸಂಘದ ರಾಜ್ಯ ಅಧ್ಯಕ್ಷರಾದ ಹಳ್ಳಿಕೆರೆಹುಂಡಿ ಭಾಗ್ಯರಾಜ್, ಜಿಲ್ಲಾ ಅಧ್ಯಕ್ಷ ಹಾಲಿನ ನಾಗರಾಜು, ರಾಜ್ಯ ಸಂಘಟನಾ ಕಾರ್ಯದರ್ಶಿ ಮಲೆಯೂರು ಹರ್ಷ,ರಾಜ್ಯ ಉಪಾಧ್ಯಕ್ಷರಾದ ಕೆರೆಉಂಡಿ ರಾಜಣ್ಣ ,ಶಿವಣ್ಣ,ಮುದ್ದಳ್ಳಿ ರೇವಣ್ಣ,ಮಹೇಂದ್ರ, ಸತೀಶ್, ಕಾಳಪ್ಪ, ಮಹೇಶ್, ಅರಳೀಕಟ್ಟೆ ಅಧ್ಯಕ್ಷ ಕುಮಾರ್,ಕನಕ, ಪ್ರಭುಸ್ವಾಮಿ, ಮೈಸೂರು ರಾಜ್ಯಾಧ್ಯಕ್ಷ ಹಾಡ್ಯರವಿ,ದೇವನೂರು ನಾಗೇಂದ್ರ, ಸಿದ್ದರಾಜು, ಶಿವಣ್ಣ, ಚಿಕ್ಕಸ್ವಾಮಿ, ಶಾಂತರಾಜು, ನಂಜುಂಡಸ್ವಾಮಿ, ಕೀಳಲಿಪುರ ಶ್ರೀಕಂಠ, ಗುರುಸ್ವಾಮಿ, ಮಹದೇವಪ್ಪ, ರೇವಣ್ಣ ,ಮಲೆಯೂರು ಗ್ರಾಮ ಘಟಕ ಅಧ್ಯಕ್ಷ ಬಸವರಾಜಪ್ಪ,ನಂಜುಂಡ ನಾಯಕ,ಪ್ರವೀಣ್ ಸೇರಿದಂತೆ 40ಕ್ಕೂ ಹೆಚ್ಚು ರೈತರನ್ನು ಪೊಲೀಸರು ಬಂಧಿಸಿ ಸಂತೇಮರಹಳ್ಳಿ ಪೊಲೀಸ್ ಠಾಣೆಗೆ ಕರೆದೊಯ್ಯುವುದು ಕೆಲವೊತ್ತಿನ ನಂತರ ಬಿಡುಗಡೆ ಮಾಡಿದರು. ಇದಕ್ಕೂ ಮುನ್ನಾ ನಗರದ ನಂದಿಭವನದ ಮುಂಭಾಗದಲ್ಲಿ ಪ್ರತಿಭಟನೆ ನಡೆಸಿದರ. ಪ್ರತಿಭಟನೆಯಲ್ಲಿ ಹಳ್ಳಿಕೆರೆಹುಂಡಿ ಭಾಗ್ಯರಾಜ್ ಮಾತನಾಡಿ, ದೇಶದಲ್ಲಿ 75ನೇ ಗಣರಾಜ್ಯೋತ್ಸವ ಆಚರಣೆ ಮಾಡುತ್ತಿದ್ದರೂ ಕೂಡ ರೈತರ ಸಮಸ್ಯೆ ಬಗೆಹರಿಸುವಲ್ಲಿ ಕೇಂದ್ರ, ಸರ್ಕಾರ ಕೊಟ್ಟ ಮಾತಿನಂತೆ ಹಲವು ವರ್ಷಗಳು ಕಳೆದರೂ ಕೂಡ ರೈತರ ವಿರೋಧಿ ಕಾನೂನಗಳನ್ನು ವಾಪಸ್ ಪಡೆಯುವಲ್ಲಿ ವಿಫಲವಾಗಿದೆ ಎಂದು ಆರೋಪಿಸಿದರು.

ರಾಜ್ಯ ಸರ್ಕಾರ ರೈತರ ಕಬ್ಬಿನ ಬಾಕಿ 150 ರೂ. ಕೊಡುವುದು, ಹೊಸ ಕಬ್ಬಿನ ದರ ನಿಗಪಡಿಸುವುದು, ಸಮರ್ಪಕ ವಿದ್ಯುತ್ ಕೊಡುವಲ್ಲಿ ವಿಫಲವಾಗಿದೆ. ಎಪಿಎಂಸಿ, ಭೂ ಸುಧಾರಣೆ ಕಾಯ್ದೆಗಳು, ಆಗುವ ಶೋಷಣೆ ತಪ್ಪಿಸಬೇಕು. ರೈತರ ಸಂಪೂರ್ಣ ಸಾಲ ಮನ್ನಾ ಮಾಡಬೇಕು. ಕಬ್ಬಿನ ಕಾರ್ಖಾನೆಗಳು ಮುಂದೆ ವೇಬ್ರಿಡ್ಜ್ ಮಾಡಬೇಕು ಎಂದು ಒತ್ತಾಯಿಸಿದರು.

ಮಕ್ಕಳ ಪ್ರತಿಭೆ ಆಸಕ್ತಿ ಗುರುತಿಸಿ ಪ್ರೋತ್ಸಾಹಿಸಿದರೆ ಸತ್ ಪ್ರಜೆಗಳಾಗುತ್ತಾರೆ : ಶಿಕ್ಷಣಾಧಿಕಾರಿ ಮರಿಗೌಡ

ಚನ್ನಪಟ್ಟಣ: ಮಕ್ಕಳ ಪ್ರತಿಭೆಯನ್ನು ಹೊರಸೂಸುವ ಆ ಒಂದು ದಿನವೇ ಸಡಗರ ಎಂದು ಕ್ಷೇತ್ರ ಶಿಕ್ಷಣಾಧಿಕಾರಿ ಮರಿಗೌಡ ತಿಳಿಸಿದರು.

ನಗರದ ಬಾಲು ಶಾಲೆಯ ಮೈದಾನ ಹಳೇ ಕೋರ್ಟ್ ಹತ್ತಿರ ಕೋಟೆಯಲ್ಲಿ ಆಯೋಜಿಸಿದ್ದ ಬಾಲು ಶಾಲೆಯ 22 ನೇವರ್ಷ ಉದ ವಾರ್ಷಿಕೋತ್ಸವ ಸಮಾರಂಭ- 2024 ರ ಸಡಗರ ಕಾರ್ಯಕ್ರಮವನ್ನು ಉದ್ಘಾಟಿಸಿ ಮಾತನಾಡಿದರು. ಮಕ್ಕಳ ಪ್ರತಿಭೆಯನ್ನು ಗುರುತಿಸಲು ಪ್ರತಿವರ್ಷದಂತೆ ಈ ವರ್ಷವು ವಾರ್ಷಿಕೋತ್ಸವ ಕಾರ್ಯಕ್ರಮ ಆಯೋಜಿಸಿದ್ದು ಮಕ್ಕಳು ತಮ್ಮ ಪ್ರತಿಭೆಯನ್ನು ಪ್ರದರ್ಶಿಸಲು ಸಜ್ಜಾಗಿದ್ದು ಇಂದು ಅವರ ಪ್ರತಿಭೆಯನ್ನು ಗುರುತಿಸುವ ದಿನವಾಗಿದೆ. ಪ್ರತಿಯೊಂದು ಮನೆಯಲ್ಲಿಯು ಪೋಷಕರು ತಮ್ಮ ಮಕ್ಕಳ ಪ್ರತಿಭೆಯನ್ನು ಗುರುತಿಸಬೇಕು ಹಾಗೂ ಮಕ್ಕಳು ಯಾವುದರ ಬಗ್ಗೆ ಆಸಕ್ತಿ ಹೊಂದಿದ್ದಾರೆಂದು ತಿಳಿದುಕೊಂಡು ಮಕ್ಕಳಿಗೆ ಯಾವುದರ ಬಗ್ಗೆ ಅಸಕ್ತಿ ಇದೆ ಅದನ್ನು ಪ್ರೋತ್ಸಾಹಿಸಿದರೆ ಮಕ್ಕಳು ರಾಷ್ಟ್ರದ ಆಸ್ತಿಯಾಗುತ್ತಾರೆ, ಸಮಾಜಘಾತುಕ ವ್ಯಕ್ತಿ ಯಾಗುವುದಿಲ್ಲ. ಇದು ಅವರ ಶೈಕ್ಷಣಿಕ ಅಭಿವೃದ್ಧಿಗೆ ಸಹಕಾರಿಯಾಗುತ್ತದೆ ಎಂದರು.

ಮಕ್ಕಳ ಪರೀಕ್ಷೆ ಸಮಯದಲ್ಲಿ ಎರಡು ತಿಂಗಳು ಟೀವಿ ಬಂದ್ ಮಾಡಿದರೆ ಮಕ್ಕಳು ಹೆಚ್ಚು ಶಿಕ್ಷಣ ಪಡೆಯಲು ಸಾಧ್ಯವಾಗುತ್ತದೆ. ಹಾಗು ಅವರ ಗಮನ ಓದುವುದನ್ನು ಬಿಟ್ಟು ಬೇರೆ ಕಡೆ ಹೋಗುವುದಿಲ್ಲ ಎಂದರು.

ಕರ್ನಾಟಕದ ಮಕ್ಕಳು ತುಂಬಾ ಬುದ್ಧಿ ವಂತರು ಅಮೆರಿಕಾ ದೇಶಕ್ಕೆ ಶಿಕ್ಷಣಕ್ಕೆ ಪೈಪೋಟಿಕೊಡುವ ದೇಶ ಯಾವುದೆಂದರೆ ಅದು ಭಾರತ ಅದರಲ್ಲೂ ಕರ್ನಾಟಕ ಮುಂದು ಎಂದು ಸ್ವತಃ ಅಮೇರಿಕಾ ಅಧ್ಯಕ್ಷರಾಗಿದ್ದ ಬರಾಕ್ ಒಬಾಮಾ ತಿಳಿಸಿದ್ದಾರೆ ಎಂದು ನೆನಪಿಸಿದರು.

ಶೈಕ್ಷಣಿಕ ಸಂಸ್ಥೆಗಳು ಮತ್ತು ಪೋಷಕರು ಮಕ್ಕಳ ಬೆನ್ನಿಗೆ ನಿಂತು ಪ್ರೋತ್ಸಾಹಿಸಿದರೆ ದೇಶದ ಸತ್ ಪ್ರಜೆಗಳಾಗಿ ಬೆಳೆಯುತ್ತಾರೆ ಎಂದ ಅವರು, ಈ ನಿಟ್ಟಿನಲ್ಲಿ ಬಾಲು ಶಿಕ್ಷಣ ಸಂಸ್ಥೆಯು ಮಕ್ಕಳಿಗೆ ಕಡಿಮೆ ಶುಲ್ಕ ಪಡೆದು ಉತ್ತಮ ಶಿಕ್ಷಣ ನೀಡುತ್ತಿದೆ ಎಂದು ತಿಳಿಸಿ ಶಾಲೆಯು ಇನ್ನು ಎತ್ತರಕ್ಕೆ ಬೆಳೆಯಲಿ ಎಂದು ಆಶಿಸಿದರು.

ಸಂದರ್ಭದಲ್ಲಿ ಕಳೆದ ವರ್ಷ ಎಸ್‌ಎಸ್‌ಎಲ್‌ಸಿಯಲ್ಲಿ ಅತಿ ಹೆಚ್ಚು ಅಂಕ ಪಡೆದ ವಿದ್ಯಾರ್ಥಿಗಳನ್ನು ಹಾಗೂ ಗಣ್ಯರನ್ನು ಬಾಲು ಶಿಕ್ಷಣ ಸಂಸ್ಥೆಯ ಸಂಸ್ಥಾಪಕರಾದ ವೆಂಕಟಸುಬ್ಬಯ ಚೆಟ್ಟಿ, ಬಾಲು ಸಂಸ್ಥೆಯ ಜಂಟಿನಿರ್ದೇಶಕ ಬಾಲಸುಬ್ರಹ್ಮಣ್ಯಂ, ಡಾ.ಮನೋಜ್ ಅವರು ಸನ್ಮಾನಿಸಿ ಅಭಿನಂದಿಸಿದರು.

ಇದೆ ಸಂದರ್ಭದಲ್ಲಿ ಮಂಜುಳಾ, ಅಣ್ಣಮ್ಮ ಇಬ್ಬರು ಪೌರಕಾರ್ಮಿಕರನ್ನು ಸನ್ಮಾನಿಸಿ ಗೌರವಿಸಲಾಯಿತು.

ಮಕ್ಕಳಿಂದ ಸಾಂಸ್ಕೃತಿಕ ಕಾರ್ಯಕ್ರಮಗಳು ಜರುಗಿದವು. ವೇದಿಕೆಯಲ್ಲಿ ಒಕ್ಕಲಿಗರ ಸಂಘದ ಸಹಕಾರ್ಯದರ್ಶಿ ವೆಂಕಟರಾಮೇಗೌಡ, ರಾಮನಗರ ಜಿಲ್ಲಾ ವಕೀಲರ ಸಂಘದ ಅಧ್ಯಕ್ಷ ಶ್ರೀವತ್ಸಾ, ತಿಪ್ರೇಗೌಡ, ರಾಜು, ವರದರಾಜು, ಕುಸುಮಲತಾ, ಶಿವಕುಮಾರ್, ಗಂಗಾಧರ್, ಯೋಗೇಶ್ ಚಕ್ಕೆರೆ, ವೆಂಕಟೇಶ್ ಮೂರ್ತಿ,ಅಜಾದ್ ಬ್ರಿಗೇಡ್ ಅಧ್ಯಕ್ಷ ಗಜೇಂದ್ರ ಸಿಂಗ್, ರೇಣುಕಾ ಜಗದೀಶ್, ಡಾ. ಶೈಲಜಾ ಕೆಪಿ, ವಿ. ಕವಿತಾ, ಡಾ.ಕೆ.ಪಿ ನೀರಜಾ, ಡಾ.ಜಯಶ್ರೀ, ಕವಿತಾ ಎಸ್, ಹಾಗೂ ಸಮಾರಂಭದಲ್ಲಿ ವಿದ್ಯಾರ್ಥಿಗಳು ಪೋಷಕರು ಸೇರಿದಂತೆ ಹಲವರು ಭಾಗವಹಿಸಿದ್ದರು.

ಗ್ರಾಮದ ರೈತನಿಂದ ಧರಣಿ

ಗುಂಡ್ಲುಪೇಟೆ: 2019 – 20 ನೇ ಸಾಲಿನ ನರೇಗಾ ಯೋಜನೆಯಡಿ ಅಂಗಾಂಶ ಬೆಳೆಗೆ ಖರೀದಿಸಿದ ಕೃಷಿ ಪರಿಕರದ 48932 ರೂ ಹಣವನ್ನ ಫಲಾನುಭವಿ ರೈತನ ಖಾತೆಗೆ ಜಮಾ ಮಾಡದೆ ಇದ್ದರೂ ಸಹ ಹಣ ಜಮಾವನೆ ಆಗಿದೆ ಎಂದು ಪಟ್ಟಿ ತಯಾರಿಸಿರುವ ಇಲಾಖೆ ಅಧಿಕಾರಿಗಳ ವಿರುದ್ಧ ಹಕ್ಕಲಪುರ ಗ್ರಾಮದ ರೈತ ಸತೀಶ್ ಧರಣಿ ನಡೆಸಿದ್ದಾರೆ. ಗುಂಡ್ಲುಪೇಟೆ ತಾಲೂಕಿನ ಹಕ್ಕಲಪುರ ಗ್ರಾಮದ ಚಿಕ್ಕಮಲ್ಲಪ್ಪ ಎಂಬುವವರು 2019 – 20 ನೇ ಸಾಲಿನ ಅಂಗಾಂಶ ಬೆಳೆಗೆ ನರೇಗಾ ಯೋಜನೆಯಡಿ ಪರಿಕರಗಳನ್ನ ಖರೀದಿ ಮಾಡಿದ್ರು , ಒಟ್ಟು ಮೆಟಿರಿಯಲ್ ಬೆಲೆ 48932 ರೂ ಆಗಿದ್ದು ಆ ಹಣವನ್ನ ಪಡೆಯಲು ತೋಟಗಾರಿಕೆ ಇಲಾಖೆ ಕಚೇರಿಗೆ ತೆರಳಿದ ರೈತ ಚಿಕ್ಕಮಲ್ಲಪ್ಪ ಅವರಿಗೆ ಶಾಕ್ ಕಾದಿತ್ತು. ಚಿಕ್ಕಮಲ್ಲಪ್ಪ ಅವರ ಖಾತೆಗೆ ಹಣ ಜಮಾ ಆಗದೆ ಇದ್ರೂ ಸಹ ಹಣ ರವಾನೆಯಾಗಿದೆ ಎಂದು ಪಟ್ಟಿ ತಯಾರಿಸಿದ ತೋಟಗಾರಿಕೆ ಇಲಾಖೆ ಅಧಿಕಾರಿಗಳು ರೈತನ ಕೈಗಿರಿಸಿದ್ದಾರೆ , ನನ್ನ ಖಾತೆಗೆ ಹಣ ಬಂದಿಲ್ಲ ಎಂದು ಬ್ಯಾಂಕ್ ಸ್ಟೇಟ್ಮೆಂಟ್ ಲಗತ್ತಿಸಿ ಕಳೆದ ಎರಡು ವರ್ಷಗಳಿಂದ ಕಚೇರಿಗೆ ಅಲೆದ್ರೂ ಸಹ ರೈತನ ಸಮಸ್ಯೆಗೆ ಪರಿಹಾರ ಕಂಡುಕೊಡುವಲ್ಲಿ ಇಲಾಖೆ ಅಧಿಕಾರಿಗಳು ವಿಫಲರಾಗಿದ್ದಾರೆ, ಅಧಿಕಾರಿಗಳ ನಿರ್ಲಕ್ಷ್ಯಕ್ಕೆ ಬೇಸತ್ತ ರೈತ ಚಿಕ್ಕಮಲ್ಲಪ್ಪ ಪುತ್ರ ಸತೀಶ್ ಗಾಂಧೀಜಿ ಫೋಟೋ ಹಿಡಿದು ತೋಟಗಾರಿಕೆ ಕಚೇರಿ ಮುಂಭಾಗ ಏಕಾಂಗಿ ಧರಣಿ ನಡೆಸಿದ್ರು ಸಹ ಅಧಿಕಾರಿಗಳು ಜಾಣಮೌನಕ್ಕೆ ಶರಣಾಗಿದ್ದಾರೆ. ರೈತರ ಏಳ್ಗೆಗಾಗಿ ಶ್ರಮಿಸಬೇಕಿದ್ದ ಇಲಾಖೆಗಳೇ ಈ ರೀತಿಯಾಗಿ ವರ್ತನೆ ಮಾಡಿದ್ರೆ, ಶ್ರಮಿಕರ ಉನ್ನತಿ ಕಷ್ಟಸಾಧ್ಯ , ಧರಣಿ ನಿರತ ರೈತ ಸತೀಶ್ ಗೆ ನ್ಯಾಯ ಸಿಗಲಿ ಎಂದು ಸಾಮಾಜಿಕ ಜಾಲತಾಣಗಳಲ್ಲಿ ಪೋಸ್ಟ್ ಮಾಡಲಾಗ್ತಿದೆ.

ಓದುಗರ ನೆಚ್ಚಿನ
ಸಂಜೆ ಮುಗಿಲು

ಗಣರಾಜ್ಯೋತ್ಸವದಂದು ಬೆಂಗಳೂರಿನ ವಿಜಯನಗರದ ಚಂದ್ರ ಲೇಔಟ್ ನಲ್ಲಿ ತಲೆ ಎತ್ತಿರುವ 215 ಅಡಿ ಎತ್ತರದ ಧ್ವಜಸ್ತಂಭ ಸಮಾರಂಭದಲ್ಲಿ ಕೆಲ ಗಣ್ಯರು ಹಾಗೂ ಓದುಗರು ಸಂಜೆ ಮುಗಿಲು ಪತ್ರಿಕೆಗೆ ಶುಭ ಹಾರೈಸಿದರು

ನಗರದಲ್ಲಿ ಗಣರಾಜ್ಯೋತ್ಸವ ಆಚರಣೆ

ಜಿಲ್ಲಾ ಉಸ್ತುವಾರಿ ಸಚಿವ ಕೆ.ವೆಂಕಟೇಶ್ ಅವರಿಂದ ಧ್ವಜಾರೋಹಣ

ಚಾಮರಾಜನಗರ: ಭಾರತವು ಗಣತಂತ್ರ ದೇಶವಾಗಿ ಘೋಷಿಸಿಕೊಂಡು ಸಂವಿಧಾನವನ್ನು ಅಂಗೀಕರಿಸಿದ ದಿನವಾದ ಇಂದು 75ನೇ ಗಣರಾಜ್ಯೋತ್ಸವವನ್ನು ನಗರದಲ್ಲಿ ಅದ್ದೂರಿಯಾಗಿ ಆಚರಿಸಲಾಯಿತು.

ನಗರದ ಡಾ. ಬಿ.ಆರ್. ಅಂಬೇಡ್ಕರ್ ಜಿಲ್ಲಾ ಕ್ರೀಡಾಂಗಣದಲ್ಲಿಂದು ಪಶುಸಂಗೋಪನೆ, ರೇಷ್ಮೆ ಸಚಿವರು ಹಾಗೂ ಜಿಲ್ಲಾ ಉಸ್ತುವಾರಿ ಸಚಿವರಾದ ಕೆ. ವೆಂಕಟೇಶ್ ಅವರು ಧ್ವಜಾರೋಹಣ ನೆರವೇರಿಸಿ ಗೌರವ ವಂದನೆ ಸ್ವೀಕರಿಸಿದರು.

ಬಳಿಕ ಗಣರಾಜ್ಯೋತ್ಸವದ ಸಂದೇಶಗಳನ್ನು ತಿಳಿಸಿದ ಜಿಲ್ಲಾ ಉಸ್ತುವಾರಿ ಸಚಿವರಾದ ಕೆ. ವೆಂಕಟೇಶ್ ಅವರು ಪ್ರತಿಯೊಬ್ಬರು ರಾಷ್ಟ್ರ ಹಾಗೂ ರಾಜ್ಯದ ಪ್ರಗತಿಗೆ ಕಟಿಬದ್ಧರಾಗೋಣ. ಗಣತಂತ್ರ ವ್ಯವಸ್ಥೆಯಲ್ಲಿ ಯಾವುದೇ ಅಭಿವೃದ್ಧಿ ಕಾರ್ಯಕ್ರಮಗಳು ಜನರ ಸಹಭಾಗಿತ್ವ, ಸಹಕಾರವಿಲ್ಲದೆ ಅರ್ಥಪೂರ್ಣವಾಗಲಾರವು. ಸಂಕುಚಿತ ಭಾವನೆ, ಪ್ರಾದೇಶಿಕ ಅಸಮಾನತೆಗಳನ್ನು ಬದಿಗೊತ್ತಿ ಬಡತನ, ಅನಕ್ಷರತೆ, ನಿರುದ್ಯೋಗ ನಿರ್ಮೂಲನೆಗೊಳಿಸಲು ಶ್ರಮಿಸಬೇಕು ಎಂದರು.

ದೇಶವು ಸಂವಿಧಾನವನ್ನು ಅಳವಡಿಸಿಕೊಂಡ ಉದ್ದೇಶವು ಪ್ರತಿಯೊಬ್ಬ ನಾಗರಿಕರಿಗೂ ಮುಲಭೂತ ಹಕ್ಕುಗಳಾದ ಶಿಕ್ಷಣ, ಸಮಾನತೆ, ಸ್ವಾತಂತ್ರ್ಯ, ಇತರೆ ಹಕ್ಕುಗಳನ್ನು ನೀಡುವುದೇ ಆಗಿದೆ. ಭಾರತದ ಸಂವಿಧಾನ ರಚನೆಗೆ ಡಾ. ಬಿ.ಆರ್. ಅಂಬೇಡ್ಕರ್ ಅವರ ಕೊಡುಗೆ ಸ್ಮರಣೀಯವಾಗಿದೆ. ಸಂವಿಧಾನ ರಚನಾ ಕಾರ್ಯವನ್ನು ಹೆಚ್ಚು ಶ್ರದ್ಧೆ, ಉತ್ಸುಕತೆಯಿಂದ ನಿರ್ವಹಿಸಿ ಅವಿರತವಾಗಿ ಶ್ರಮಿಸಿದ್ದರಿಂದ ಇಂದು ನಮ್ಮ ಸಂವಿಧಾನವು ಜಗತ್ತಿನ ಅತಿದೊಡ್ಡ ಲಿಖಿತ ಸಂವಿಧಾನವಾಗಿದೆ ಎಂದರು.

ಸಂವಿಧಾನದ 75ನೇ ವರ್ಷದ ಆಚರಣೆಯ ಸುಸಂದರ್ಭದಲ್ಲಿ ಸಂವಿಧಾನದ ಆಶಯಗಳನ್ನು ಮತ್ತು ಧ್ಯೇಯೋದ್ದೇಶಗಳನ್ನು ಜನರಿಗೆ ತಿಳಿಸುವ ಮೂಲಕ ಭಾರತ ದೇಶದಲ್ಲಿಯೇ ಒಂದು ಮಾದರಿಯಾಗಿ ನಮ್ಮ ಕರ್ನಾಟಕ ಸರ್ಕಾರವು ಸಂವಿಧಾನ ದಿನಾಚರಣೆ ಪ್ರಯುಕ್ತ ಜನವರಿ ಹಾಗೂ ಫೆಬ್ರವರಿ ಮಾಹೆಯಲ್ಲಿ ಸಂವಿಧಾನ ಜಾಗೃತಿ ಜಾಥಾ ಹಮ್ಮಿಕೊಂಡಿದೆ. ಸಂವಿಧಾನ ಜಾಗೃತಿ ಜಾಥಾ ವಾಹನವು ಜಿಲ್ಲೆಯ 130 ಗ್ರಾಮ ಪಂಚಾಯಿತಿಗಳಿಗೂ

ತೆರಳುತ್ತಿದ್ದು, ಗ್ರಾಮ ಪಂಚಾಯಿತಿ ಕೇಂದ್ರಗಳಲ್ಲಿ ಸಂವಿಧಾನ ಜಾಗೃತಿ ಕಾರ್ಯಕ್ರಮಗಳನ್ನು ಮಾಡಲಾಗುತ್ತಿದೆ. ಸಂವಿಧಾನ ಜಾಗೃತಿ ಜಾಥಾ ರಾಷ್ಟ್ರೀಯ ಸಮಾವೇಶವನ್ನು ಫೆಬ್ರವರಿ 25ರಂದು ಬೆಂಗಳೂರಿನ ಅರಮನೆ ಮೈದಾನದಲ್ಲಿ ಆಯೋಜಿಸಲಾಗುತ್ತಿದೆ. ಚಾಮರಾಜನಗರ ಜಿಲ್ಲೆಯಿಂದಲೂ ಸಂವಿಧಾನ ಜಾಗೃತಿ ವಾಹನವು ಬೆಂಗಳೂರಿನ ಸಮಾವೇಶಕ್ಕೆ ಕಳುಹಿಸಲು ಕ್ರಮ ವಹಿಸಲಾಗಿದೆ ಎಂದು ಸಚಿವರು ತಿಳಿಸಿದರು.

ಜಿಲ್ಲೆಯ 297 ಗ್ರಾಮಗಳಿಗೆ ಶುದ್ಧ ಕುಡಿಯುವ ನೀರು, ಸರ್ಕಾರಿ ವೈದ್ಯಕೀಯ ಕಾಲೇಜು, ಜಿಲ್ಲೆಗೆ ಪ್ರತ್ಯೇಕ ಹಾಲು ಒಕ್ಕೂಟ, ಕೈಗಾರಿಕೆಗಳ ಉತ್ತೇಜನಕ್ಕಾಗಿ ಬದನಗುಪ್ಪೆ-ಕೆಲ್ಲಂಬಳ್ಳಿ ಕೈಗಾರಿಕಾ ಪ್ರದೇಶಗಳ ಅಭಿವೃದ್ಧಿ, ಜಿಲ್ಲೆಯಲ್ಲಿ ಕೆರೆಗಳಿಗೆ ನೀರು ತುಂಬಿಸುವ ಯೋಜನೆ, ಹಲವು ದೊಡ್ಡ ಯೋಜನೆಗಳನ್ನು ಅನುಷ್ಠಾನಗೊಳಿಸಿದ ಕೀರ್ತಿ ಸಿದ್ದರಾಮಯ್ಯನವರಿಗೆ ಸಲ್ಲುತ್ತದೆ ಎಂದು ಜಿಲ್ಲಾ ಉಸ್ತುವಾರಿ ಸಚಿವರಾದ ವೆಂಕಟೇಶ್ ಅವರು ತಿಳಿಸಿದರು. ಇದೇ ವೇಳೆ ಜಿಲ್ಲಾ ಉಸ್ತುವಾರಿ ಸಚಿವರಾದ ಕೆ. ವೆಂಕಟೇಶ್, ಶಾಸಕರಾದ ಸಿ. ಪುಟ್ಟರಂಗಶೆಟ್ಟಿ, ಹಿರಿಯ ಅಧಿಕಾರಿಗಳು, ಗಣ್ಯರು ರಾಷ್ಟ್ರನಾಯಕರ ಭಾವಚಿತ್ರಗಳಿಗೆ ಪುಷ್ಪಾರ್ಚನೆ ಮಾಡಿ ಗೌರವ ಸಲ್ಲಿಸಿದರು. ಜಿಲ್ಲಾ ಸತ್ರ ಪೊಲೀಸ್ ಪಡೆ, ಜಿಲ್ಲಾ ಬ್ಯಾಂಡ್ ವೃಂದ, ಸಿವಿಲ್ ಪೊಲೀಸ್ ತುಕಡಿ, ಅರಣ್ಯ ರಕ್ಷಕರ ದಳ, ಗೃಹರಕ್ಷಕ ದಳ, ಅಬಕಾರಿ, ಸಿಮ್ಸ್ ಎನ್.ಸಿ.ಸಿ ತಂಡ, ಬಂಜಾರ ಇಂಡಿಯನ್, ಸಂತ ಜೋಸೆಫ್, ಸಂತ ತೆರೆಸಾ, ಎಂ.ಸಿ.ಎಸ್. ಮಹಿಳಾ ಶಾಲೆ, ಸೇವಾಭಾರತಿ, ಜೆ.ಎಸ್.ಎಸ್.ಬಾಲಕರ ಪ್ರೌಢಶಾಲೆ, ಅದರ್ಶ ವಿದ್ಯಾಲಯ, ಸಕಾರಿ ಜೂನಿಯರ್ ಕಾಲೇಜು ಸೇರಿದಂತೆ ಒಟ್ಟು 18 ತಂಡಗಳು ನಡೆಸಿದ ಪಥಸಂಚಲನ ಆಕರ್ಷಕವಾಗಿ ಮೂಡಿಬಂತು. ಸಂತ ಜೋಸೆಫರ ಪ್ರೌಢಶಾಲೆ, ಆದರ್ಶ ವಿದ್ಯಾಲಯ, ಸರ್ಕಾರಿ ಬಾಲಕಿಯರ ಪ್ರೌಢಶಾಲೆ, ಜೆ.ಎಸ್.ಎಸ್. ಬಾಲಕಿಯರ ಶಾಲೆ, ಬಂಜಾರ ಇಂಡಿಯನ್ ಶಾಲೆ, ನಗರದ ಸರ್ಕಾರಿ ಬಾಲಕಿಯರ ಪದವಿ ಪೂರ್ವ ಕಾಲೇಜು ಹಾಗೂ ಅಮಚವಾಡಿಯ ಸರ್ಕಾರಿ ಬಾಲಕಿಯರ ಪದವಿ ಪೂರ್ವ ಕಾಲೇಜು ವಿದ್ಯಾರ್ಥಿಗಳು ಸಾಂಸ್ಕೃತಿಕ ಕಾರ್ಯಕ್ರಮ ನಡೆಸಿಕೊಟ್ಟರು. ರಾಷ್ಟ್ರ ಹಾಗೂ ರಾಜ್ಯಮಟ್ಟದಲ್ಲಿ ಉತ್ತಮ ಪ್ರದರ್ಶನ ನೀಡಿರುವ ಕೊಳ್ಳೇಗಾಲದ ವಾಸವಿ ವಿದ್ಯಾಕೇಂದ್ರ ವಿದ್ಯಾರ್ಥಿಗಳು ಬ್ಯಾಂಡ್ ಪ್ರದರ್ಶನ ವಿಶೇಷ ಗಮನ ಸೆಳೆಯಿತು.

ಕಾರ್ಯಕ್ರಮದಲ್ಲಿ ಎಸ್.ಎಸ್.ಎಲ್.ಸಿ ಪರೀಕ್ಷೆಯಲ್ಲಿ ಹೆಚ್ಚು ಅಂಕ ಪಡೆದ ವಿದ್ಯಾರ್ಥಿಗಳು, ರಾಜ್ಯ ಹಾಗೂ ರಾಷ್ಟ್ರಮಟ್ಟದ ಕ್ರೀಡೆಗಳಲ್ಲಿ ಸಾಧನೆ ಮಾಡಿದವರು, ಅದರಲ್ಲೂ ವಿಶೇಷಚೇತನ ಕ್ರೀಡಾಪಟುಗಳು, ಆಯುಷ್ಮಾನ್ ಭಾರತ್-ಆರೋಗ್ಯ ಕರ್ನಾಟಕ ಕಾರ್ಯದಲ್ಲಿ ಉತ್ತಮ ಸಾಧನೆಗೈದ ಪ್ರಾಥಮಿಕ ಆರೋಗ್ಯ ಕೇಂದ್ರ, ರಾಜ್ಯಮಟ್ಟದ ಸಾವಯವ ಹಾಗೂ ಸಿರಿಧಾನ್ಯ ಸ್ಪರ್ಧೆಯಲ್ಲಿ ವಿಜೇತರಾದವರನ್ನು ಗೌರವಿಸಿ ಸನ್ಮಾನಿಸಲಾಯಿತು.

ಜಿಲ್ಲಾಧಿಕಾರಿ ಶಿಲ್ಪಾ ನಾಗ್, ಜಿಲ್ಲಾ ಪೊಲೀಸ್ ವರಿಷ್ಠಾಧಿಕಾರಿ ಪದ್ಮಿನಿ ಸಾಹು, ಜಿಲ್ಲಾ ಪಂಚಾಯತ್ ಮುಖ್ಯ ಕಾರ್ಯನಿರ್ವಾಹಕ ಅಧಿಕಾರಿ ಆನಂದ್ ಪ್ರಕಾಶ್ ಮೀನಾ, ಬಿಆರ್‌ಟಿ ಹುಲಿ ಸಂರಕ್ಷಿತ ಪ್ರದೇಶದ ಉಪ ಅರಣ್ಯ ಸಂರಕ್ಷಣಾಧಿಕಾರಿ ದೀಪಾ ಜೆ,ಕಾಂಟ್ರಾಕ್ಟರ್, ಹೆಚ್ಚುವರಿ ಜಿಲ್ಲಾಧಿಕಾರಿ ಗೀತಾ ಹುಡೇದ, ಜಿಲ್ಲಾ ಪಂಚಾಯತ್ ಉಪ ಕಾರ್ಯದರ್ಶಿ ಲಕ್ಷ್ಮೀ, ಇತರರು ಕಾರ್ಯಕ್ರಮದಲ್ಲಿ ಉಪಸ್ಥಿತರಿದ್ದರು. ಜಿಲ್ಲಾಡಳಿತ ಭವನದ ಅವರಣದಲ್ಲಿರುವ ಸಂವಿದಾನ ಶಿಲ್ಪಿ ಡಾ.ಬಿ.ಆರ್. ಅಂಬೇಡ್ಕರ್ ಅವರ ಪ್ರತಿಮೆಗೆ ಜಿಲ್ಲಾ ಉಸ್ತುವಾರಿ ಸಚಿವರಾದ ಕೆ. ವೆಂಕಟೇಶ್, ಶಾಸಕರಾದ ಸಿ. ಪುಟ್ಟರಂಗಶೆಟ್ಟಿ ಇತರೆ ಗಣ್ಯರು ಮಾಲಾರ್ಪಣೆ ಮಾಡಿ ಗೌರವ ಸಲ್ಲಿಸಿದರು. ನಗರದ ಜಿಲ್ಲಾಡಳಿತ ಭವನದ ಮುಂಭಾಗದಲ್ಲಿ ಜಿಲ್ಲಾಧಿಕಾರಿ ಶಿಲ್ಪಾ ನಾಗ್ ಅವರು ಧ್ವಜಾರೋಹಣ ನೆರವೇರಿಸಿ, ಸಂವಿಧಾನ ಶಿಲ್ಪಿ ಡಾ. ಬಿ.ಆರ್. ಅಂಬೇಡ್ಕರ್ ಅವರ ಪ್ರತಿಮೆಗೆ ಮಾಲಾರ್ಪಣೆ ಮಾಡಿದರು. ಜಿಲ್ಲಾ ಪಂಚಾಯತ್ ಮುಖ್ಯ ಕಾರ್ಯನಿರ್ವಾಹಕ ಅಧಿಕಾರಿ ಆನಂದ್ ಪ್ರಕಾಶ್ ಮೀನಾ, ಹೆಚ್ಚುವರಿ ಜಿಲ್ಲಾಧಿಕಾರಿ ಗೀತಾ ಹುಡೇದ, ಜಿಲ್ಲಾ ಪಂಚಾಯತ್ ಉಪ ಕಾರ್ಯದರ್ಶಿ ಲಕ್ಷ್ಮೀ, ಇತರರು ಇದ್ದರು.

ವಿಜಯಪುರ ಪಟ್ಟಣದ ಪ್ರಗತಿ ಪ್ರಥಮ ದರ್ಜೆ ಮಹಿಳಾ ಕಾಲೇಜಿನಲ್ಲಿ ಏರ್ಪಡಿಸಿದ್ದ 75 ನೇ ವರ್ಷದ ಗಣರಾಜ್ಯೋತ್ಸವ ಕಾರ್ಯಕ್ರಮದಲ್ಲಿ ಪ್ರಾಂಶುಪಾಲ ಎನ್.ನಾಗರಾಜ್ ಧ್ವಜಾರೋಹಣ ನೆರವೇರಿಸಿದರು. ವಾಣಿಜ್ಯ ವಿಭಾಗದ ಉಪನ್ಯಾಸಕರಾದ ಜಗದೀಶ್, ಮತ್ತು ಶಿಕ್ಷಕ ವೃಂದ ಹಾಗೂ ಸಿಬ್ಬಂದಿ ವರ್ಗದವರು ಉಪಸ್ಥಿತರಿದ್ದರು.

ಸಂವಿಧಾನ ಜಾಗೃತಿ ಜಾಥಾಗೆ ಚಾಲನೆ

ಚಾಮರಾಜನಗರ: ಭಾರತ ಸಂವಿಧಾನದ 75ನೇ ವರ್ಷದ ಆಚರಣೆ ಅಂಗವಾಗಿ ಜಿಲ್ಲಾದ್ಯಂತ ಸಂಚರಿಸಲಿರುವ ಸಂವಿಧಾನ ಜಾಗೃತಿ ಜಾಥಾಗೆ ಪಶುಸಂಗೋಪನೆ, ರೇಷ್ಮೆ ಸಚಿವರು ಹಾಗೂ ಜಿಲ್ಲಾ ಉಸ್ತುವಾರಿ ಸಚಿವರಾದ ಕೆ. ವೆಂಕಟೇಶ್ ಅವರು ಇಂದು ನಗರದಲ್ಲಿ ಚಾಲನೆ ನೀಡಿದರು.

ಸಂವಿಧಾನ ಜಾಗೃತಿ ಜಾಥಾ ಶೀರ್ಷಿಕೆಯಡಿ ರಾಷ್ಟ್ರೀಯ ಮಟ್ಟದ ಸಮ್ಮೇಳನವನ್ನು ರಾಜ್ಯ ಸರ್ಕಾರವು ಫೆಬ್ರವರಿ 25ರಂದು ಆಯೋಜಿಸಿರುವ ಹಿನ್ನೆಲೆಯಲ್ಲಿ ನಗರದ ಡಾ. ಬಿ.ಆರ್. ಅಂಬೇಡ್ಕರ್ ಕ್ರೀಡಾಂಗಣದಲ್ಲಿಂದು ನಡೆದ ಗಣರಾಜ್ಯೋತ್ಸವ ಸಮಾರಂಭದ ಬಳಿಕ ಸಂವಿಧಾನದ ಆಶಯ ಮತ್ತು ಮೌಲ್ಯಗಳನ್ನು ಒಳಗೊಂಡ ಸಂವಿಧಾನ ಜಾಗೃತಿ ಸ್ತಬ್ಧಚಿತ್ರದ ಜಾಥಾಗೆ ಜಿಲ್ಲಾ ಉಸ್ತುವಾರಿ ಸಚಿವರು ಹಸಿರು ನಿಶಾನೆ ತೋರಿದರು.

ಸಂವಿಧಾನ ಜಾಗೃತಿಯು ಮಹತ್ತರ ಕಾರ್ಯಕ್ರಮವಾಗಿದ್ದು, ಜನವರಿ 26ರಿಂದ ಫೆಬ್ರವರಿ 23ರವರೆಗೆ ಜಾಗೃತಿ ಜಾಥಾ ಮೆರವಣಿಗೆಯು ಜಿಲ್ಲಾದ್ಯಂತ ಸಂಚರಿಸಲಿದೆ. ಜಿಲ್ಲೆಯಲ್ಲಿ ಸಂವಿಧಾನ ಜಾಗೃತಿ ಕುರಿತ ಎರಡು ಸ್ತಬ್ಧಚಿತ್ರಗಳ ಪೈಕಿ ಒಂದು ಸ್ತಬ್ಧಚಿತ್ರವು ಚಾಮರಾಜನಗರ ಮತ್ತು ಗುಂಡ್ಲುಪೇಟೆ ತಾಲ್ಲೂಕಿನಲ್ಲಿ ಹಾಗೂ ಮತ್ತೊಂದು ಸ್ತಬ್ಧಚಿತ್ರವು ಕೊಳ್ಳೇಗಾಲ, ಹನೂರು, ಯಳಂದೂರು ತಾಲ್ಲೂಕಿನ ಎಲ್ಲಾ ಗ್ರಾಮ ಪಂಚಾಯಿತಿ, ನಗರ ಪಟ್ಟಣಗಳಲ್ಲಿ ಸಂಚರಿಸಿ ಜನರಲ್ಲಿ ಅರಿವು ಮೂಡಿಸಲಿವೆ.

ಸಂವಿಧಾನದ ಆಶೋತ್ತರಗಳು, ಜನರ ಹಕ್ಕುಗಳು, ದೇಶದ ಸಾಂಸ್ಕೃತಿಕ, ಐತಿಹಾಸಿಕ ಹಾಗೂ ನಾಡಿನ

ಅಸ್ಮಿತೆಗಳ ಬಗ್ಗೆ ಅರಿವು ಮೂಡಿಸಲು ಜಿಲ್ಲೆಯ ಎಲ್ಲಾ ಗ್ರಾಮ ಪಂಚಾಯಿತಿ, ನಗರ ಪಟ್ಟಣಗಳ ವ್ಯಾಪ್ತಿಯಲ್ಲಿ ಸ್ತಬ್ಧಚಿತ್ರಗಳೊಂದಿಗೆ ಮೆರವಣಿಗೆ ಹೊರಟು ಅಂತಿಮವಾಗಿ ಆಯಾಯ ಗ್ರಾಮ ಪಂಚಾಯಿತಿ ಕೇಂದ್ರ ಸ್ಥಾನಗಳಲ್ಲಿ ಹಾಗೂ ನಗರ ಪಟ್ಟಣಗಳಲ್ಲಿ ವೇದಿಕೆ ಕಾರ್ಯಕ್ರಮವನ್ನು ಏರ್ಪಡಿಸಲಾಗಿದೆ. ಇದೇ ವೇಳೆ ಸಂಪನ್ಮೂಲ ವ್ಯಕ್ತಿಗಳಿಂದ ವಿಶೇಷ ಉಪನ್ಯಾಸ ಆಯೋಜಿಸಲಾಗಿದೆ.

ಕಾರ್ಯಕ್ರಮದ ಚಾಲನೆ ವೇಳೆಯಲ್ಲಿ ಶಾಸಕರಾದ ಸಿ. ಪುಟ್ಟರಂಗಶೆಟ್ಟಿ, ಜಿಲ್ಲಾಧಿಕಾರಿ ಶಿಲ್ಪಾ ನಾಗ್, ಜಿಲ್ಲಾ ಪೊಲೀಸ್ ವರಿಷ್ಠಾಧಿಕಾರಿ ಪದ್ಮಿನಿ ಸಾಹು, ಜಿಲ್ಲಾ ಪಂಚಾಯತ್ ಮುಖ್ಯ ಕಾರ್ಯನಿರ್ವಾಹಕ ಅಧಿಕಾರಿ ಆನಂದ್ ಪ್ರಕಾಶ್ ಮೀನಾ, ಬಿಆರ್‌ಟಿ ಹುಲಿ ಸಂರಕ್ಷಿತ ಪ್ರದೇಶದ ಉಪ ಅರಣ್ಯ ಸಂರಕ್ಷಣಾಧಿಕಾರಿ ದೀಪಾ ಜೆ,ಕಾಂಟ್ರಾಕ್ಟರ್, ಹೆಚ್ಚುವರಿ ಜಿಲ್ಲಾಧಿಕಾರಿ ಗೀತಾ ಹುಡೇದ, ಜಿಲ್ಲಾ ಪಂಚಾಯತ್ ಉಪ ಕಾರ್ಯದರ್ಶಿ ಲಕ್ಷ್ಮೀ, ಇತರರು ಇದ್ದರು.

ಸದೃಢ ಪ್ರಜಾಪ್ರಭುತ ನಿರ್ಮಾಣಕ್ಕೆ ಸಹಕರಿಸಿ

ಚಾಮರಾಜನಗರ: ಸದೃಢ ಪ್ರಜಾಪ್ರಭುತ್ವ ನಿರ್ಮಾಣ ಯುವ ಮತದಾರರಿಂದ ಸಾಧ್ಯ ಎಂದು ಡಾ.ಪಿ.ದೇವರಾಜ್ ಹೇಳಿದರು.

ಬೇಡರಪುರದಲ್ಲಿರುವ ಸುವರ್ಣ ಗಂಗೋತ್ರಿ ನಿಜಗುಣ ಸಭಾಂಗಣದಲ್ಲಿ ಚಾಮರಾಜನಗರ ವಿಶ್ವವಿದ್ಯಾಲಯ ರಾಜ್ಯಶಾಸ್ತ್ರ ವಿಭಾಗದಿಂದ ನಡೆದ ಯುವ ಮತದಾರರ ದಿನಾಚರಣೆವ ಕಾರ್ಯಕ್ರಮ ದಲ್ಲಿ ಭಾಗವಹಿಸಿ ಮಾತನಾಡಿದ ಅವರು, 1950 ಜ.25 ಈ ದಿನವನ್ನು ಯುವ ಮತದಾರರ ದಿನವೆಂದು ಭಾರತ ಚುನಾವಣಾ ಆಯೋಗ ಆಚರಿಸುತ್ತದೆ. ಭಾರತ ಬೃಹತ್ ಪ್ರಜಾಪ್ರಭುತ್ವ ವ್ಯವಸ್ಥೆ ಹೊಂದಿದ ದೇಶವಾಗಿದೆ ಎಂದರು. ಸ್ವಾತಂತ್ರ್ಯ ಹೋರಾಟದಲ್ಲಿ ನಮ್ಮ ರಾಷ್ಟ್ರದ ನಿರ್ಮಾತೃ ಗಳ ತ್ಯಾಗ, ಬಲಿದಾನ ಇದಕ್ಕೆ ಸಾಕ್ಷಿಯಾಗಿದೆ. ದೇಶದಲ್ಲಿ ಇತ್ತೀಚಿನ ಚುನಾವಣೆಗಳಲ್ಲಿ ರಾಜಕೀಯ ಪಕ್ಷಗಳು ಭಾಗವಹಿಸುವಿಕೆ ಪ್ರಜಾಪ್ರಭುತ್ವದ ಮೌಲ್ಯ ಗಳನ್ನು ಅಣಕಿಸುವಂತಿದೆ ಚುನಾವಣೆಗಳಲ್ಲಿ ಜಾತಿ, ಧರ್ಮ, ಭ್ರಷ್ಟಾಚಾರ, ಹಣಬಲ,ತೋಲ್ಬಲಗಳು ಪ್ರಜಾಪ್ರಭುತ್ವ ಮೌಲ್ಯ ಗಳನ್ನು ಕ್ಷೀಣಿಸುವಂತೆ ಮಾಡುತ್ತಿದೆ ಈ ಹಿನ್ನೆಲೆಯಲ್ಲಿ ಚುನಾವಣೆ ಆಯೋಗ ಪ್ರಜಾಪ್ರಭುತ್ವ ದ ಮೌಲ್ಯವನ್ನು ಸಂರಕ್ಷಿಸುವ ಮತ್ತು ಪಾರದರ್ಶಕ ವಾಗಿ ನಡೆಸುವಂತೆ ನೋಡಿ ಕೊಳ್ಳಲು ಹಲವು ಕಾರ್ಯಕ್ರಮ ಹಮ್ಮಿಕೊಂಡಿದೆ. ಅನಿಟ್ಟಿನಲ್ಲಿ ಯುವ ಮತದಾರರ ದಿನಾಚರಣೆ ಇದಕ್ಕೆ ಸಾಕ್ಷಿ ಯಾಗಿದೆ ಎಂದರು. ವಿಭಾಗದ ಮುಖ್ಯಸ್ಥರಾದ ಭಾಗ್ಯ, ಕಾರ್ಯಕ್ರಮ ಉದ್ಘಾಟಿಸಿದರು. ಅಧ್ಯಾಪಕರಾದ ಕುಮಾರ್, ಮಹೇಶ್,ಲಿಂಗರಾಜು ಇದ್ದರು.

ಉಪ ನೋಂದಣಿ ಕಛೇರಿಯಲ್ಲಿ 75 ನೇ ಗಣರಾಜ್ಯೋತ್ಸವ

ಕೋಲಾರ : ನಗರದ ತಾಲೂಕು ಕಛೇರಿಯಲ್ಲಿರುವ ತಾಲೂಕು ಹಿರಿಯ ಉಪ ನೋಂದಣಿ ಕಛೇರಿಯಲ್ಲಿ 75ನೇ ಗಣರಾಜ್ಯೋತ್ಸವ ಅಂಗವಾಗಿ ಕಛೇರಿ ಆವರಣದಲ್ಲಿ ಧ್ವಜಾರೋಹಣ ನೆರವೇರಿಸಿ ಸಂವಿಧಾನ ಶಿಲ್ಪಿ ಡಾಟಟ ಬಿ ಆರ್ ಅಂಬೇಡ್ಕರ್ ಮತ್ತು ಮಹಾತ್ಮ ಗಾಂಧೀ ಅವರ ಭಾವಚಿತ್ರಕ್ಕೆ ಪುಷ್ಪಹಾರ ಅರ್ಪಿಸಿ ವಿಶೇಷ ಪೂಜೆ ಸಲ್ಲಿಸಿ ಸಿಹಿ ಹಂಚುವ ಮೂಲಕ ಗಣರಾಜ್ಯೋತ್ಸವದ ಆಚರಣೆ ಮಾಡಿದರು. ನಂತರ ಹಿರಿಯ ಉಪ ನೋಂದಣಾಧಿಕಾರಿ ಪ್ರಸನ್ನಕುಮಾರ್ ಮಾತನಾಡಿ ಇಂತಹಕಾರ್ಯಕ್ರಮಗಳನ್ನುಬಹಳವಿಜೃಂಭಣೆಯಿಂದ ಆಚರಣೆ ಮಾಡುವುದರಿಂದ ಯುವಕರಲ್ಲಿ ದೇಶಾಭಿಮಾನ ಮೂಡುತ್ತದೆ. ಈಗಾಗಲೇ ಈ ದೇಶದ ಸ್ವಾತಂತ್ರ ಮತ್ತು ಸಂವಿಧಾನಕ್ಕೆ ಡಾಟಟ ಬಿ ಆರ್ ಅಂಬೇಡ್ಕರ್ ಮತ್ತು ಮಹಾತ್ಮ ಗಾಂಧೀಜಿ ಅವರು ಬಹಳಷ್ಟು ಶ್ರಮಪಟ್ಟಿದ್ದಾರೆ ಹಾಗಾಗಿ ಯುವಕರು ಸಹ ಕೇವಲ ಮನೆಗಳ ಅಭಿವೃದ್ಧಿಗೆ ಸೀಮಿತವಾಗದೆ ನನ್ನ ರಾಜ್ಯ, ನನ್ನ ದೇಶ ಎಂಬ ಭಾವನೆ ಬೆಳೆಸಿ ದೇಶದ ಅಭಿವೃದ್ಧಿಗೆ ತಮ್ಮದೇ ಆದ ಕೊಡುಗೆ ನೀಡಬೇಕು ಎಂದರು. ಈ ಸಂದರ್ಭದಲ್ಲಿ ಕಛೇರಿ ಸಿಬ್ಬಂದಿಗಳಾದ ಖಆಂ ಹರೀಶ್, ಜಯಪ್ರಕಾಶ್, ವಿನೋದ್ ಬಾಬು, ಮಂಜುನಾಥ್, ಅನಿಲ್ ಸೇರಿದಂತೆ ಇತರೆ ಉಪಸ್ಥಿತರಿದ್ದರು.

ಇಂದಿನಿಂದ ಹುಳಿಯಾರಮ್ಮನವರ 11 ನೇ ವರ್ಷದ ಜಾತ್ರೆ

ಹುಳಿಯಾರು: ಹುಳಿಯಾರು ಗ್ರಾಮದೇವತೆ ಶ್ರೀ ಹುಳಿಯಾರಮ್ಮನವರ 11 ನೇ ವರ್ಷದ ಜಾತ್ರಾ, ಮಹೋತ್ಸವ ಜ. 27 ರ ಶನಿವಾರದಿಂದ ಫೆ. 4 ರ ಭಾನುವಾರದವರೆಗೆ ಹಮ್ಮಿಕೊಳ್ಳಲಾಗಿದೆ. ಜ.27 ಹಾಗೂ 28 ರಂದು ಕೋಡಿಪಾಳ್ಯ,ಲಿಂಗಪ್ಪನಪಾಳ್ಯ, ಕಾಮಶೆಟ್ಟಿಪಾಳ್ಯ, ಸೋಮಜ್ಜನಪಾಳ್ಯದಲ್ಲಿ ಮಡಿಲಕ್ಕಿ ಸೇವೆ ನಡೆಯಲಿದೆ. ಜ.29 ರಂದು ಧ್ವಜಾರೋಹಣ, ಅಂಕುರಾರ್ಪಣೆ ಹಾಗೂ ಅಮ್ಮನವರ

ಮಧುವಣಗಿತ್ತಿ ಸೇವೆ ನಡೆಯಲಿದೆ. ಜ.30 ರಂದು ಆರತಿ ಬಾನ ಹಾಗೂ ಎಡೆ ಸೇವೆ ನಡೆಯಲಿದೆ. ಜ. 31 ರಂದು ಹುಳಿಯಾರು ಗ್ರಾಮದೇವತೆ ದುರ್ಗಮ್ಮ, ಹುಳಿಯಾರು ಕೆಂಚಮ್ಮದೇವಿ, ಕೆಂಕೆರೆ ಗೊಲ್ಲರಹಟ್ಟಿ ಕರಿಯಮ್ಮ ದೇವಿ, ಗೌಡಗೆರೆ ದುರ್ಗಮ್ಮ, ಕೆ.ಸಿ.ಪಾಳ್ಯದ ಅಂತರಘಟ್ಟಮ್ಮ ಹಾಗೂ ದೊಡ್ಡಬಿದರೆ ಕರಿಯಮ್ಮ ದೇವರುಗಳ ಆಗಮನ ಹಾಗೂ ಕೂಡು ಭೇಟಿ ಕಾರ್ಯ ನಡೆಯಲಿದೆ. ಸಂಜೆ ದೂತರಾಯನ ಕುಣಿತ ನಡೆಯಲಿದೆ. ಫೆ.1 ರ ಗುರುವಾರದಂದು ಬೆಳಗ್ಗೆ 8.30 ಕ್ಕೆ ಕಳಸ ಮಹೋತ್ಸವ ಹಾಗೂ ಅನ್ನಸಂತರ್ಪಣೆ, ಫೆ.2 ರ ಶುಕ್ರವಾರದಂದು ಗಣಪತಿ ಹಾಗೂ ಅಷ್ಟಲಕ್ಷ್ಮಿ ಹೋಮ, ಸಂಜೆ ಧೂತರಾಯ ಸ್ವಾಮಿ ಅವರ ಅದ್ದೂರಿ ಮಣೇವು ಕಾರ್ಯಕ್ರಮ, ಫೆ.3 ರ ಶನಿವಾರ ಕಂಕಣ ವಿಸರ್ಜನೆ, ಓಕಳಿ ಮತ್ತು ಫೆ.4 ರಂದು ಮಡಿಲಕ್ಕಿ ಸೇವೆಯೊಂದಿಗೆ ಜಾತ್ರೆಗೆ ತೆರೆ ಬೀಳಲಿದೆ. ಭಕ್ತಾಧಿಗಳು ಹೆಚ್ಚಿನ ಸಂಖ್ಯೆಯಲ್ಲಿ ಜಾತ್ರಾ ಮಹೋತ್ಸವದಲ್ಲಿ ಪಾಲ್ಗೊಂಡು ಜಾತ್ರಾಮಹೋತ್ಸವ ಯಶಸ್ವಿಗೊಳಿಸುವಂತೆ ದೇವಾಲಯ ಸಮಿತಿಯವರು ಕೋರಿದ್ದಾರೆ. ಹುಳಿಯಾರು ಕೆರೆಬಾವಿ ಹಾಗೂ ಕೆಂಚಮ್ಮನ ಗುಂಡಿನ ಸ್ಥಳ ನೀರಿನ ಆವೃತವಾಗಿರುವುದರಿಂದ ಕಳಸದ ದಿನದಂದು ಹುಳಿಯಾರಮ್ಮನವರ ಮೂಲಸ್ಥಾನದಲ್ಲಿ ಕಳಸ ಸ್ಥಾಪಿಸಿ ನಂತರ 8:30 ರಿಂದ ಕಳಸದ ನಡೆಮುಡಿಯೊಂದಿಗೆ ಸನ್ನಿಧಾನಕ್ಕೆ ಕಳಸಗಳ ಆಗಮನವಾಗುವುದು.

ಜ್ಞಾನಜ್ಯೋತಿ ಶಾಲೆಯಲ್ಲಿ ಗಣರಾಜ್ಯೋತ್ಸವ ಆಚರಣೆ

ಹುಳಿಯಾರು: ಹುಳಿಯಾರು ಜ್ಞಾನಜ್ಯೋತಿ ವಿದ್ಯಾಸಂಸ್ಥೆಯಲ್ಲಿ ಶುಕ್ರವಾರ ಸರಳವಾಗಿ ಗಣರಾಜ್ಯೋತ್ಸವ ಆಚರಿಸಲಾಯಿತು. ಮಕ್ಕಳಿಂದ ಸಾಂಸ್ಕೃತಿಕ ಕಾರ್ಯಕ್ರಮಗಳಾದ ಕೋಲಾಟ, ಜನಪದನೃತ್ಯ ಮತ್ತು ದೇಶಭಕ್ತಿಗೀತೆಗಳ ಗಾಯನ ಕಾರ್ಯಕ್ರಮ ನಡೆಯಿತು. ವಿದ್ಯಾ ಸಂಸ್ಥೆಯ ಕಾರ್ಯದರ್ಶಿ ಸುಧಾ ಅವರು ಬಡವ ಶ್ರೀಮಂತ, ಮೇಲ್ಜಾತಿ, ಕೀಳ್ಜಾತಿ ಎಂಬ ಭೇದವಿಲ್ಲದ ಗ್ರಂಥವೇ ಭಾರತದ ಸಂವಿಧಾನ. ಈ ಗ್ರಂಥಕ್ಕೆ ಎಲ್ಲರೂ ತಲೆಬಾಗಬೇಕು. ಸ್ವಾತಂತ್ರ್ಯ, ಸಮಾನತೆ, ಜಾತಿ, ಧರ್ಮ ಮತ್ತಿತರಗಳಲ್ಲಿ ಏಕ ಭಾವನೆ ಮೂಡಿಸುವಲ್ಲಿ ಸಂವಿಧಾನ ಮಹತ್ತರ ಕೆಲಸ ಮಾಡಿದೆ. ಹಾಗಾಗಿ ಸಂವಿಧಾನದ ಬಗ್ಗೆ ಎಲ್ಲರೂ ಅರಿತಾಗ ಮಾತ್ರ ಪ್ರಜಾಪ್ರಭುತ್ವ ವ್ಯವಸ್ಥೆ ಬಲಗೊಂಡು ಸದೃಢ ರಾಷ್ಟ್ರ ನಿರ್ಮಾಣ ಸಾಧ್ಯ ಎಂದರು. ಮುಖ್ಯ ಶಿಕ್ಷಕ ಗಿರೀಶ್ ಇದ್ದರು.

ಬಾಲಕಿಯರ ಕಾಲೇಜಿನಲ್ಲಿ ಗಣರಾಜ್ಯೋತ್ಸವ

ಹುಳಿಯಾರು: ಹುಳಿಯಾರಿನ ಬಾಲಕೀಯರ ಸರ್ಕಾರಿ ಪದವಿ ಪೂರ್ವ ಕಾಲೇಜಿನಲ್ಲಿ ಗಣರಾಜ್ಯೋತ್ಸವ ಆಚರಿಸಲಾಯಿತು. ಪ್ರಾಚಾರ್ಯರಾದ ಸಿ.ಬಿ.ಪರಮೇಶ್ವರ್ ಅವರು ಧ್ವಜಾರೋಹಣ ನೆರವೇರಿಸಿ ಮಾತನಾಡಿ ಪ್ರತಿಯೊಂದು ರಾಷ್ಟ್ರಕ್ಕೂ ತನ್ನದೇ ಆದ ಸಂವಿಧಾನವಿದೆ. ಆದರೆ, ನಮ್ಮ ರಾಷ್ಟ್ರದ ಸಂವಿಧಾನ ವಿಶೇಷತೆಯನ್ನು ಹೊಂದಿದೆ. ಸಮಾನತೆ, ಸ್ವಾತಂತ್ರ್ಯ, ಭ್ರಾತೃತ್ವ, ಜಾತ್ಯತೀತ, ಸಾಮಾಜಿಕ, ಆರ್ಥಿಕ, ರಾಜಕೀಯ ನ್ಯಾಯ, ವಿಚಾರಗಳ ಅಭಿವ್ಯಕ್ತಿ ಮುಂತಾದ ಉದಾರ ಅಂಶಗಳಿಂದ ಸಂವಿಧಾನ ಅಪರೂಪ ಎನಿಸುತ್ತದೆ. ಇಂದಿನ ವಿದ್ಯಾರ್ಥಿಗಳು ನಾಳಿನ ನಾಗರಿಕರಾಗಲಿದ್ದು, ಸಂವಿಧಾನದ ಆಶಯಗಳನ್ನು ಅರಿತು, ಅನುಸರಿಸಿಬೇಕಾದ ಜರೂರು ಇದೆ ಎಂದರು.

ಪುರಸಭೆಯಿಂದ ದೌರ್ಜನ್ಯಯುತವಾಗಿ ರೋಟರಿ ಶಾಲಾ ಕಾಂಪೌಂಡ್ ನಿರ್ನಾಮ

ವಿಜಯಪುರ: ಪಟ್ಟಣದ ಪುರಸಭಾ ಮುಖ್ಯ ಅಧಿಕಾರಿಗಳು ಹಾಗೂ ಸಿಬ್ಬಂದಿ ವರ್ಗದವರು ಗಣರಾಜ್ಯೋತ್ಸವದ ರಜಾ ದಿನವನ್ನು ಬಳಸಿಕೊಂಡು ಪೊಲೀಸ್ ಸಿಬ್ಬಂದಿಯ ಸಹಕಾರದೊಂದಿಗೆ ಶಾಲಾ ಕಾಂಪೌಂಡ್ ತೆಗೆದು ಹಾಕಿದರು.

ಪುರಸಭೆಯಿಂದ ರೆಸಲ್ಯೂಶನ್ ಮಾಡಿ, ನೀಡಿರುವ ಕಳೆದ 40 ವರ್ಷಗಳಿಂದಲೂ ರೋಟರಿ ಶಾಲಾ ಮಕ್ಕಳ ಆಟದ ಮೈದಾನವಾಗಿ ಬಳಕೆಯಾಗುತ್ತಿದ್ದ ಜಾಗವನ್ನು ದೌರ್ಜನ್ಯಯುತವಾಗಿ ಹೊಡೆದು ಹಾಕುತ್ತಿರುವುದು ನ್ಯಾಯವಲ್ಲವೆಂದು ರೋಟರಿ ಎಜುಕೇಶನ್ ಸೊಸೈಟಿ ಅಧ್ಯಕ್ಷರಾದ ಸಿ.ಬಸಪ್ಪ ರವರು ತಿಳಿಸಿದರು

ಪುರಸಭೆ ವತಿಯಿಂದ ಕಳೆದ 16 ರಂದು ದೌರ್ಜನ್ಯಯುತವಾಗಿ ರೋಟರಿ ಶಾಲಾ ಆವರಣದೊಳಗೆ ಪುರಸಭೆಯ ಸಿಬ್ಬಂದಿ ವರ್ಗದವರು ಜೆಸಿಬಿಯೊಂದಿಗೆ ಆಗಮಿಸಿದಾಗ ಶಾಲಾ ಮಕ್ಕಳು ಹಾಗೂ ರೋಟರಿ ಸಂಸ್ಥೆ ಸದಸ್ಯರುಗಳು ಅಡ್ಡ ಬಂದ ಕಾರಣ ಆ ಸಮಯದಲ್ಲಿ ವಾಪಸ್ ಹೋಗಿದ್ದರು ತದನಂತರ ಇದರ ಬಗ್ಗೆ ಸಂಪೂರ್ಣ ದಾಖಲಾತಿಗಳನ್ನು ಜಿಲ್ಲಾಧಿಕಾರಿಗಳು ಹಾಗೂ ಬೆಂಗಳೂರು ಗ್ರಾಮಾಂತರ ಜಿಲ್ಲಾ ನಗರ ಕೋಶ ಯೋಜನಾಧಿಕಾರಿ ರವರಿಗೆ ಮಾಹಿತಿ ನೀಡಿ, 1983 ರಲ್ಲಿ ಈ ಜಾಗವನ್ನು ರೋಟರಿ ಶಾಲಾ ಮಕ್ಕಳ ಆಟದ ಉಪಯೋಗಕ್ಕಾಗಿ ಪುರಸಭೆಯಲ್ಲಿ ರೆಸಲ್ಯೂಷನ್ ಮಾಡಿ ನೀಡಲಾಗಿದ್ದು, ಇದರ ಬಗ್ಗೆ ಅವಶ್ಯಕ ದಾಖಲೆಗಳನ್ನು ಪುರಸಭೆ ಹಾಗು ಜಿಲ್ಲಾಧಿಕಾರಿಗಳಿಗೆ ನೀಡಲಾಗಿರುತ್ತದೆ. ಹೀಗಿದ್ದು ಈಗಾಗಲೇ ರೋಟರಿ ಸಂಸ್ಥೆಯವರು ನ್ಯಾಯಾಲಯದ ಮೂಲಕ ಪುರಸಭೆಗೆ ನೋಟಿಸ್ ನೀಡಿದ್ದರೂ, ಪುರಸಭೆಯವರು ನೋಟಿಸ್

ಅನ್ನು ತೆಗೆದುಕೊಳ್ಳದೆ ಏಕಾಏಕಿ ಕಾಂಪೌಂಡ್ ತೆರವು ಮಾಡಲು ಬಂದಿರುವುದು ದೌರ್ಜನ್ಯ ಎಂದು ತಿಳಿಸಿದರು.

ಪುರಸಭೆಯಿಂದ ಈ ಜಾಗವನ್ನು ಇಂದಿರಾ ಕ್ಯಾಂಟೀನ್ ನಡೆಸಲು ರೆಸುಲ್ಯೂಷನ್ ಮಾಡಲಾಗಿದೆ ಎಂದು ಪುರಸಭಾ ಮುಖ್ಯ ಅಧಿಕಾರಿಗಳು ತಿಳಿಸಿದ್ದು, ಇದರ ಬಗ್ಗೆ ರೆಸೆಲುಶನ್ ಕಾಪಿ ಕೇಳಿ ಆರ್ ಟಿ ಇನಲ್ಲಿ ಹಾಗೂ ಮಾಮೂಲಿಯಾಗಿ ಅರ್ಜಿ ಹಾಕಿದ್ದರೂ ಸಹ ಇದುವರೆಗೂ ನಮಗೆ ಉತ್ತರ ಸಹ ನೀಡಿರುವುದಿಲ್ಲ. ಕಳೆದ ಎಂಟು ತಿಂಗಳಿಂದ ಪುರಸಭೆಯಲ್ಲಿ ಸಾಮಾನ್ಯ ಸಭೆ ಸಹ ನಡೆದಿರುವುದಿಲ್ಲ. ಹೀಗಿದ್ದು ಆಗಸ್ಟ್ ತಿಂಗಳಿನಲ್ಲಿ ಸರಕಾರದಿಂದ ಇಂದಿರಾ ಕ್ಯಾಂಟಿನ್ ನಿರ್ಮಾಣ ಮಾಡಲು ಜಾಗ ಸೂಚಿಸುವ ಬಗ್ಗೆ ಮಾಹಿತಿ ಕೇಳಿ ಪತ್ರ ಬಂದಿದ್ದು, ಪುರಸಭೆಯಲ್ಲಿ ರೆಸುಲ್ಯೂಷನ್ ಹೇಗಾಯಿತು ಎಂಬುದು ರಹಸ್ಯವಾಗಿರುತ್ತದೆ ಎಂದರು.

ಪುರಸಭೆ ಮುಖ್ಯ ಅಧಿಕಾರಿಗಳು 16ನೇ ತಾರೀಕು ಕಾಂಪೌಂಡ್ ತೆರವುಗೊಳಿಸಲು ಬಂದ ಸಂದರ್ಭದಲ್ಲಿಯೂ ಪುರಸಭೆಯಲ್ಲಿ ರೆಸುಲ್ಯೂಷನ್ ಮಾಡಲಾಗಿದೆ ಎಂದು ತಿಳಿಸಿದ್ದು, ತದನಂತರ ಪತ್ರಕರ್ತರಿಗೆ ಅಧ್ಯಕ್ಷರ ಮೌಖಿಕ ಆದೇಶದ ಮೇರೆಗೆ ಕೆಲಸ ಮಾಡುತ್ತಿರುವುದಾಗಿ ತಿಳಿಸಿದರು. ಇದೀಗ ಮತ್ತೆ ಅದೇ ರೀತಿಯಲ್ಲಿ ಜಿಲ್ಲಾಧಿಕಾರಿ ಕಚೇರಿಯ ನಗರ ಅಭಿವೃದ್ಧಿ ಕೋಶದ ಯೋಜನಾಧಿಕಾರಿಗಳ ಮೌಖಿಕ ಆದೇಶದ ಮೇರೆಗೆ ತೆರವುಗೊಳಿಸುತ್ತಿರುವುದಾಗಿ ತಿಳಿಸಿರುತ್ತಾರೆ.

ರೋಟರಿ ಎಜುಕೇಶನ್ ಸೊಸೈಟಿಯ ಕಾರ್ಯದರ್ಶಿ ಬಿ.ಸಿ.ಸಿದ್ದರಾಜುರವರು ಮಾತನಾಡಿ ಈ ಜಾಗದ ಮೇಲೆ ಕೆಲ ಪಟ್ಟಭದ್ರ ಹಿತಾಸಕ್ತಿಗಳು ಕಣ್ಣು ಹಾಕಿದ್ದು, ಸೇವಾ ಕಾರ್ಯದಲ್ಲಿ ನಡೆದುಕೊಳ್ಳುತ್ತಿರುವ ರೋಟರಿ ಸಂಸ್ಥೆಗೆ ತೊಂದರೆ ನೀಡಬೇಕೆಂಬ ದುರುದ್ದೇಶದಿಂದ ಪಟ್ಟಣದಲ್ಲಿ ಇಂದಿರಾ ಕ್ಯಾಂಟೀನ್ ನಡೆಸಲು ಸಾಕಷ್ಟು ಜಾಗಗಳಿದ್ದರೂ ಸಹ ಮಕ್ಕಳ ಜಾಗವನ್ನೇ ಕಬಳಿಸಬೇಕೆಂದು ಹುನ್ನಾರ ನಡೆಸಿರುವುದು ಎಲ್ಲರಿಗೂ ತಿಳಿದ ವಿಷಯವಾಗಿದ್ದು, ಇದುವರೆಗೂ ಈ ಜಾಗದ ಬಗ್ಗೆ 40 ವರ್ಷಗಳಿಗೂ ಹೆಚ್ಚಿನ ಕಾಲದಿಂದ ಈ ಜಾಗವನ್ನು ರೋಟರಿ ಸಂಸ್ಥೆಯು ಶಾಲಾ ಮಕ್ಕಳ ಆಟಕ್ಕೆ ಹಾಗೂ ಶಾಲಾ ಆವರಣದಲ್ಲಿ ರೋಟರಿ ಸಂಸ್ಥೆಯಿಂದ ಏರ್ಪಡಿಸುವ ಉಚಿತ ಆರೋಗ್ಯ ತಪಾಸಣಾ ಶಿಬಿರಗಳಿಗೆ ಮಾತ್ರ ಬಳಕೆ ಮಾಡಿಕೊಂಡು ಬಂದಿದೆ ಎಂದು ತಿಳಿಸಿದರು.

ರೋಟರಿ ಸಂಸ್ಥೆಯ ಮಾಜಿ ಅಧ್ಯಕ್ಷರಾದ ಎನ್ ರುದ್ರಮೂರ್ತಿ ರವರು ಮಾತನಾಡುತ್ತಾ ಈ ಶಾಲಾ ಆವರಣಕ್ಕೆ ಹೊಂದಿಕೊಂಡಂತೆಯೇ ಇರುವ ಸರ್ಕಾರಿ ಮಾದರಿ ಬಾಲಕರ ಪಾಠಶಾಲಾ ಆವರಣದಲ್ಲಿ 80 ವರ್ಷಗಳಿಗೂ ಹಳೆಯದಾದ ಕಟ್ಟಡ ಇದ್ದು, ಕಟ್ಟಡವನ್ನು ಕೆಡವಿ ಇಂದಿರಾ ಕ್ಯಾಂಟೀನ್ ನಿರ್ಮಿಸಬಹುದಾಗಿತ್ತು. ಸದರಿ ಆ ಕಟ್ಟಡ ಯಾವುದೇ ಉಪಯೋಗಕ್ಕೂ ಬರುತ್ತಿಲ್ಲ ಯಾವುದೇ ಮಕ್ಕಳು ಅಲ್ಲಿ ಅಭ್ಯಾಸವನ್ನು ಮಾಡುತ್ತಿಲ್ಲದಿರುವುದನ್ನು ಈಗಾಗಲೇ ಸರ್ಕಾರದ ಗಮನಕ್ಕೆ ತಂದಿರುವುದಾಗಿ ತಿಳಿಸಿದರು.

ರೋಟರಿ ಶಾಲೆಯ ಪರ ನ್ಯಾಯವಾದಿ ಮೋಹನ್ ಕುಮಾರ್ ರವರು ಮಾತನಾಡಿ. ಈಗಾಗಲೇ ಈ ವಿಷಯ ನ್ಯಾಯಾಲಯದ ಹೊಸ್ತಿಲಲ್ಲಿದ್ದು, ವಿಚಾರಣೆ ನಡೆಯುತ್ತಿದ್ದು, ಪುರಸಭೆಯವರು ಇದರ ಬಗ್ಗೆ ಕೆವಿಎಟ್ ಸಹ ಹಾಕಿರುವುದಿಲ್ಲ ಹಾಗೂ ನ್ಯಾಯಾಲಯದಿಂದ ನೀಡಿರುವ ನೋಟಿಸ್ ಅನ್ನು ಸಹ ತೆಗೆದುಕೊಂಡಿರುವುದಿಲ್ಲ.ಈ ರೀತಿ ಸೇವಾ ಸಂಸ್ಥೆಯ ಮೇಲೆ ಎಸಗುತ್ತಿರುವ ದೌರ್ಜನ್ಯ ಕಾನೂನು ಬಾಹಿರವಾಗಿದ್ದು, ಮುಂದಿನ ದಿನಗಳಲ್ಲಿ ನ್ಯಾಯಾಲಯದಿಂದ ನ್ಯಾಯ ದೊರೆಯುವುದಾಗಿ ನಿರೀಕ್ಷಿಸಲಾಗಿದೆ ಎಂದು ತಿಳಿಸಿದರು. ಪುರಸಭಾ ಮುಖ್ಯ ಅಧಿಕಾರಿ ಜಿಆರ್ ಸಂತೋಷ್ ರವರು ಮಾತನಾಡಿ, ಜಿಲ್ಲಾಧಿಕಾರಿ ಕಚೇರಿಯ ನಗರಕೋಶ ವಿಭಾಗದ ಯೋಜನಾಧಿಕಾರಿಗಳು ಮೌಖಿಕ ಆದೇಶ ನೀಡಿರುವ ಕಾರಣ ತೆರವುಗೊಳಿಸಲಾಗುತ್ತಿದೆ ಎಂದು ತಿಳಿಸಿದರು. ಪೊಲೀಸ್ ವೃತ್ತ ನಿರೀಕ್ಷಕರಾದ ಪ್ರಶಾಂತ್ ರವರು ಮಾತನಾಡಿ, ಪುರಸಭೆಯ ಮುಖ್ಯಾಧಿಕಾರಿಯವರು ರೋಟರಿ ಶಾಲಾ ಆವರಣದಲ್ಲಿ ಜೆ.ಸಿ.ಬಿ ಮೂಲಕ ಕೆಲಸ ಮಾಡಲು ಲಿಖಿತ ಮೂಲಕ ರಕ್ಷಣೆ ಕೇಳಿದ ಕಾರಣ ಪೊಲೀಸ್ ಸಿಬ್ಬಂದಿ ಬಂದೋಬಸ್ತ್ ಮಾಡಲಾಗಿದೆ ಎಂದು ತಿಳಿಸಿದರು.

ಸಂಜೆ ಟಿಪ್ಸ್

ಟಿಐಎಲ್ ಸ್ವಾಧೀನಪಡಿಸಿಕೊಂಡ ಗೇನ್ವೆಲ್ ಗ್ರೂಪ್

ಗೇನ್ವೆಲ್ ಗ್ರೂಪ್ ಅದರ ಸಮೂಹ ಘಟಕವಾದ ಇಂಡೋಕ್ರೆಸ್ಟ್ ಡಿಫೆನ್ಸ್ ಸೊಲ್ಯೂಷನ್ಸ್ ಪ್ರೈವೇಟ್ ಲಿಮಿಟೆಡ್ (ಐಡಿಎಸ್ಪಿಎಲ್) ಮೂಲಕ, ಭಾರತದ ಪ್ರಮುಖ ಇನ್ಫ್ರಾ ಉಪಕರಣ ತಯಾರಕರಲ್ಲಿ ಒಂದಾದ ಟಿಐಎಲ್ (ಹಿಂದೆ ಟ್ರಾಕ್ಟರ್ಸ್ ಇಂಡಿಯಾ) ಲಿಮಿಟೆಡ್ನಲ್ಲಿ (ಎನ್ ಎಸ್ಇ: ಟಿಐಎಲ್) ಪ್ರಬಲವಾದ ಪಾಲನ್ನು ಪಡೆದುಕೊಂಡಿದೆ. ಗಣಿಗಾರಿಕೆ, ನಿರ್ಮಾಣ, ಇಂಧನ, ರಕ್ಷಣೆ, ರೈಲ್ವೇ ಮತ್ತು ಭಾರೀ ಸಲಕರಣೆಗಳ ಕ್ಷೇತ್ರಗಳಲ್ಲಿ ಗಮನಾರ್ಹ ಉಪಸ್ಥಿತಿ ಹೊಂದಿರುವ ಮೇಕ್-ಇನ್-ಇಂಡಿಯಾ ಸಂಘಟಿತವಾದ ಗೇನ್ವೆಲ್ ಗ್ರೂಪ್, ಟಿಐಎಲ್ ನ ಬೆಳವಣಿಗೆಯನ್ನು ಮತ್ತಷ್ಟು ವೇಗಗೊಳಿಸಲಿದೆ ಮತ್ತು ಕ್ರೇನ್ಗಳು, ರೀಚ್ ಸ್ಟ್ಯಾಕರ್ಗಳು, ವಸ್ತು ನಿರ್ವಹಣೆ ಮತ್ತು ರಕ್ಷಣಾ ಸಾಧನಗಳಿಗಾಗಿ ಈಗಾಗಲೇ ದೊರೆತಿರುವ ಆರ್ಡರ್ ಗಳನ್ನು ಮತ್ತಷ್ಟು ಪುಷ್ಟೀಕರಿಸಲಿದೆ. ಟಿಐಎಲ್ ನ ಚೇರ್ಮನ್ ಮತ್ತು ವ್ಯವಸ್ಥಾಪಕ ನಿರ್ದೇಶಕರು, ಷೇರುದಾರರ ಅನುಮೋದನೆಗೆ ಒಳಪಟ್ಟು ಇಂದು ಗೇನ್ವೆಲ್ ಗ್ರೂಪ್ ಪ್ರಮೋಟರ್(ಪ್ರವರ್ತರಕ) ಆದ ಸುನಿಲ್ ಕುಮಾರ್ ಚತುರ್ವೇದಿ ಅವರನ್ನು ಟಿಐಎಲ್ನ ನಿರ್ದೇಶಕರಾಗಿ ನೇಮಕಗೊಳಿಸಲಾಗಿದೆ.ಇದು ಗೇನ್ವೆಲ್ ಮತ್ತು ಟಿಐಎಲ್ ಎರಡಕ್ಕೂ ಒಂದು ಮೈಲಿಗಲ್ಲಾಗಿದೆ ಮತ್ತು ಮುಂದಿನ 5 ವರ್ಷಗಳಲ್ಲಿ 1 ಬಿಲಿಯನ್ ಗಾತ್ರ ಮತ್ತು ಎತ್ತರವನ್ನು ಸಾಧಿಸುವ ಗೇನ್ವೆಲ್ ಗ್ರೂಪ್ನ ಭಾರಿ ಆಶಯಕ್ಕೆ ಅನುಗುಣವಾಗಿದೆ. ಸುಮಾರು ಎಂಟು ದಶಕಗಳ ಇತಿಹಾಸ ಹೊಂದಿರುವ ಟಿಐಎಲ್ ಶ್ರೀಮಂತ ಪರಂಪರೆ, ಬ್ರಾಂಡ್ ಸದ್ಭಾವನೆ, ಉತ್ಪಾದನಾ ಶಕ್ತಿ ಮತ್ತು ವ್ಯಾಪಕ ಶ್ರೇಣಿಯ ಸಾಮರ್ಥ್ಯಗಳನ್ನು ಒಳಗೊಂಡಿದೆ. ಕಂಪನಿಯು ಗೇನ್ವೆಲ್ ಗ್ರೂಪ್ಗೆ ಬಲವಾದ, ಕಾರ್ಯತಂತ್ರದ ಶಕ್ತಿ ತುಂಬಲಿದೆ ಮತ್ತು ನಮ್ಮ ಸಾಮರ್ಥ್ಯಗಳ ಸಂಯೋಜನೆಯು ಎಲ್ಲಾ ಪಾಲುದಾರರಿಗೆ ಗಮನಾರ್ಹವಾದ ಮೌಲ್ಯವನ್ನು ಒದಗಿಸಲಿದೆ'' ಎಂದು ಸ್ವಾಧೀನದ ಕುರಿತು ಮಾತನಾಡಿದ ಶ್ರೀ ಚತುರ್ವೇದಿ ತಿಳಿಸಿದ್ದಾರೆ, ಸ್ವಾಧೀನವು ಒಂದು ಕಾರ್ಯತಂತ್ರದ ಕ್ರಮವಾಗಿದ್ದು, ಭಾರೀ ಸಲಕರಣೆಗಳ ಉತ್ಪಾದನಾ ಉದ್ಯಮದಲ್ಲಿ ಗೇನ್ವೆಲ್ ಗ್ರೂಪ್ನ ನಾಯಕತ್ವವನ್ನು ಬಲಪಡಿಸುತ್ತದೆ. ಟಿಐಎಲ್ ಸುಮಾರು ಎಂಟು ದಶಕಗಳ ಗಾಢವಾದ ಇಂಜಿನಿಯರಿಂಗ್ ಪರಿಣತಿ ಮತ್ತು ಉತ್ಪಾದನಾ ಅನುಭವವನ್ನು ಒದಗಿಸುತ್ತದೆ, ಜೊತೆಗೆ ಮಾರುಕಟ್ಟೆಯಲ್ಲಿ ಬಲವಾದ ಬ್ರ್ಯಾಂಡ್ ಮನ್ನಣೆಯನ್ನು ಹೊಂದಿದೆ'' ಎಂದೂ ಅವರು ತಿಳಿಸಿದ್ದಾರೆ.

ಈರುಳ್ಳಿ ಚಟ್ನಿ ರುಚಿ ನೋಡಿ

ಪಾಕ ಶಾಲೆ

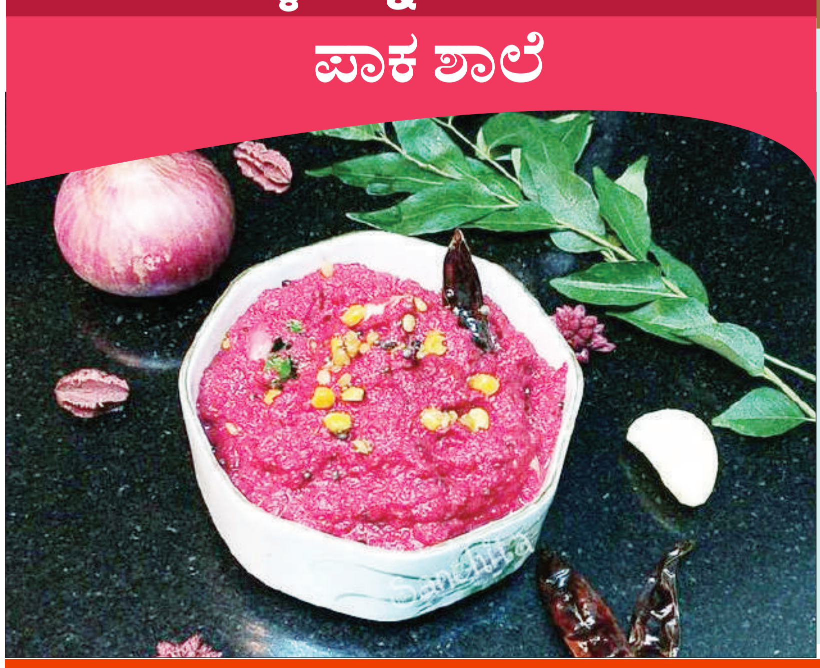

ಮಾಡುವ ವಿಧಾನ

ಮಿಕ್ಸರಿಗೆ ಕಾಯಿ, ಈರುಳ್ಳಿ,ಉಪ್ಪು, ಹಸಿರುಮೆಣಸಿನ ಕಾಯಿ, ಕೊತ್ತಂಬರಿ ಸೊಪ್ಪು, ಬೆಲ್ಲ, ಹುಣಸೆಹಣ್ಣು ಜೊತೆಗೆ ನೆನಸಿಟ್ಟ ನೀರನ್ನು ಹಾಕಿ ಮತ್ತು 1/4 ಕಪ್ ನೀರನ್ನು ಹಾಕಿ. ಅದನ್ನು ಸಣ್ಣಗೆ ರುಬ್ಬಿ. ಬೇಕಾದಲ್ಲಿ ಮತ್ತೆ ನೀರನ್ನು ಹಾಕಿ ಚಟ್ನಿಯ ಹದಕ್ಕೆ ತಿರುವಿ. ಬಳಿಕ ಒಂದು ಪಾತ್ರೆಗೆ ತೆಗೆದು ಒಗ್ಗರಣೆ ಹಾಕಿದರೆ ಚಟ್ನಿ ಸವಿಯಲು ಸಿದ್ದ. ಒಗ್ಗರಣೆಗೆ ಒಂದು ಸೌಟಿಗೆ ಚಮಚ ಎಣ್ಣೆ ಹಾಕಿ ಕಾಯಲು ಇಡಿ. ಕಾದ ಮೇಲೆ ಸಾಸಿವೆ, ಇಂಗು ಹಾಕಿ. ಸಾಸಿವೆ ಚಟಗುಟ್ಟಿದ ಮೇಲೆ ಒಲೆ ಆರಿಸಿ ಕರಿಬೇವನ್ನು ಹಾಕಿ. ಇದನ್ನು ಚಟ್ನಿಗೆ ಹಾಕಿ ಮಿಕ್ಸ್ ಮಾಡಿ.

ಬೇಕಾಗಿರುವ ಪದಾರ್ಥ

1 ಕಪ್ ಕಾಯಿತುರಿ, 1/4 ಸಣ್ಣ ಈರುಳ್ಳಿ (ಹೆಚ್ಚಿಕೊಳ್ಳಿ), 3 ರಿಂದ 4 ಹಸಿರು ಮೆಣಸಿನಕಾಯಿ,. ಉಪ್ಪು (ರುಚಿಗೆ ತಕ್ಕಷ್ಟು ಉಪ್ಪು), ಹುಣಸೆಹಣ್ಣು ನೀರಿನಲ್ಲಿ ನೆನಸಿಡಿ, ಸ್ವಲ್ಪ ಕೊತ್ತಂಬರಿ ಸೊಪ್ಪು, ಸ್ವಲ್ಪ ಬೆಲ್ಲ , 1/2 ಕಪ್ ನೀರು., ಒಗ್ಗರಣೆಗೆ, 1 ಟೇಬಲ್ ಚಮಚ ಎಣ್ಣೆ, ಅರ್ಧ ಟೇಬಲ್ ಚಮಚ ಸಾಸಿವೆ, ಇಂಗು,6 ಕರಿ ಬೇವಿನ ಎಲೆಗಳು

ಉಗುರು ಕಚ್ಚುವ ಅಭ್ಯಾಸವಿದೆಯಾ..?

ಹೆಲ್ತ್ ಟಿಪ್ಸ್

ಬಾಲ್ಯದಿಂದಲೂ ನೀವು ಉಗುರು ಕಚ್ಚೋದು ಕೆಟ್ಟ ಅಭ್ಯಾಸ ಎಂದು ಹಿರಿಯರು ಹೇಳ್ತಿರೋದನ್ನ ಕೇಳಿಯೇ ಇರ್ತೀರಿ. ಆದರೆ ಈ ಉಗುರು ಕಚ್ಚುವ ಅಭ್ಯಾಸ ಯಾಕೆ ಕೆಟ್ಟದ್ದು ಅನ್ನೋದಕ್ಕೆ ಸಂಪೂರ್ಣ ವಿವರಣೆ ಇಲ್ಲಿದೆ ನೋಡಿ.

ಉಗುರುಗಳನ್ನ ಕಚ್ಚೋದ್ರಿಂದ ಮುಖದಲ್ಲಿ ಕೆಂಪು ಕಲೆಗಳು ಉಂಟಾಗೋದ್ರ ಜೊತೆಗೆ ಮುಖ ಊದಿಕೊಳ್ಳುವ ಅಪಾಯವಿದೆ. ಇದು ಮಾತ್ರವಲ್ಲದೇ ಉಗುರುಗಳ ಕೆಳಗೆ ಬ್ಯಾಕ್ಟೀರಿಯಾ ಸೋಂಕು ತಗುಲಬಹುದು. ಹೀಗಾಗಿ ಈ ಕೆಟ್ಟ ಅಭ್ಯಾಸದಿಂದ ದೂರ ಇರೋದು ಒಳ್ಳೆಯದು.

ಉಗುರು ಕಚ್ಚುವ ಅಭ್ಯಾಸದಿಂದಾಗಿ ಪರೋನಿಕಿಯಾದಂತಹ ಬ್ಯಾಕ್ಟೀರಿಯಾಗಳು ದೇಹವನ್ನ ಸೇರುತ್ತವೆ. ಇದು ಮನುಷ್ಯನ ದೇಹದ ಮೇಲೆ ಗಂಭೀರ ಪರಿಣಾಮ ಬೀರಬಲ್ಲದು. ಕೀವು ಉಂಟಾಗಬಹುದು. ಇಷ್ಟು ಮಾತ್ರವಲ್ಲದೇ ಕೆಲ ಶ್ವಾಶತ ನ್ಯೂನ್ಯತೆಗೂ ಈ ಅಭ್ಯಾಸ ಕಾರಣವಾಗಬಹುದು.

ಈ ಉಗುರು ಕಚ್ಚುವ ಅಭ್ಯಾಸದಿಂದಾಗಿ ಉಗುರಿನ ಬೆಳವಣಿಗೆ ವೇಗ ಕುಂಠಿತವಾಗುತ್ತದೆ. ಈ ಸಮಸ್ಯೆ ಒಮ್ಮೆ ಉದ್ಭವವಾಯ್ತು ಅಂದರೆ ಸರಿ ಮಾಡೋದು ತುಂಬಾನೇ ಕಷ್ಟ.

ಉಗುರು ಕಚ್ಚುವ ಅಭ್ಯಾಸವಿರುವ ಬಹುತೇಕ ಮಂದಿಯ ಮುಂಭಾಗದ ಹಲ್ಲುಗಳಲ್ಲಿ ಸಮಸ್ಯೆ ಕಂಡು ಬರೋದು ಜಾಸ್ತಿ. ಹಲ್ಲು ಮುರಿಯೋದು, ಸವೆಯೋದು ಈ ರೀತಿಯ ಅನೇಕ ಸಮಸ್ಯೆಗಳು ಕಂಡುಬಂದಿದೆ. ಬಾಲ್ಯದಲ್ಲಿಯೇ ಮಕ್ಕಳಿಂದ ಈ ಅಭ್ಯಾಸವನ್ನ ತಪ್ಪಿಸದೇ ಹೋದಲ್ಲಿ ವಕ್ರದಂತ ಸಮಸ್ಯೆಗೂ ಈ ಅಭ್ಯಾಸ ಕಾರಣವಾಗುತ್ತೆ. ಉಗುರನ್ನ ಕಚ್ಚೋಕೆ ನಾವು ಒಂದರಿಂದ ಎರಡು ಹಲ್ಲನ್ನ ಮಾತ್ರ ಬಳಕೆ ಮಾಡಿಕೊಳ್ತೇವೆ. ನೀವು ಪದೇ ಪದೇ ಆ ಹಲ್ಲಿನಿಂದ ಉಗುರು ಕಚ್ಚೋದ್ರಿಂದ ಹಲ್ಲಿನ ಆಕಾರವೇ ಮಾರ್ಪಾಡಾಗಿ ಬಿಡುತ್ತೆ. ಉಗುರುಗಳನ್ನ ಹಲ್ಲಿನಿಂದ ಕಚ್ಚಿದ ಬಳಿಕ ಅದರ ತುಂಡುಗಳು ಬಾಯಿಯಲ್ಲೇ ಉಳಿದು ಬಿಡುತ್ತೆ. ಮೊನಚಾದ ಉಗುರು ನಿಮ್ಮ ವಸಡಿಗೆ ಗಾಯ ಮಾಡಬಹುದು. ಇದರಿಂದ ವಸಡಿನಲ್ಲಿ ರಕ್ತ ಬರುತ್ತದೆ.

ಸ್ಟ್ರೆಚ್ ಮಾರ್ಕ್‌ಗೆ ಮದ್ದು

ಬ್ಯೂಟಿ ಟಿಪ್ಸ್

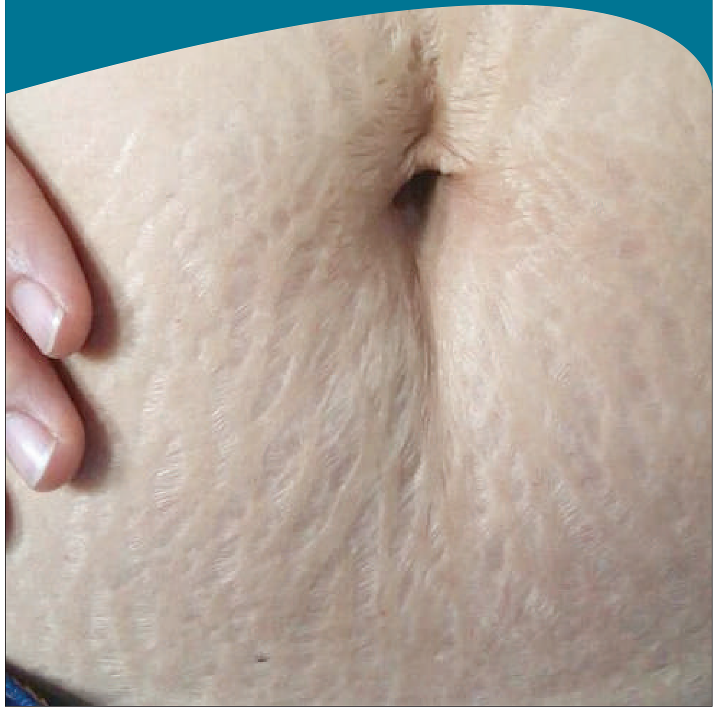

ಸ್ಟ್ರೆಚ್ ಮಾರ್ಕ್. ಅನೇಕ ಮಹಿಳೆಯರನ್ನು ಕಾಡುವ ಸಮಸ್ಯೆಯಿದು. ಮಹಿಳೆಯರಿಗೆ ಮಾತ್ರವಲ್ಲ ಪುರುಷರಿಗೂ ಇದು ಕಾಡುತ್ತದೆ. ಇದ್ರಿಂದ ಯಾವುದೇ ತೊಂದರೆಯಿಲ್ಲ. ಆದ್ರೆ ನೋಡಲು ಚೆಂದ ಕಾಣಬೇಕೆನ್ನುವವರಿಗೆ ಇದು ಅಡ್ಡಿಯಾಗುತ್ತದೆ. ಅನೇಕ ಕ್ರೀಂಗಳು ಮಾರುಕಟ್ಟೆಯಲ್ಲಿವೆ. ಆದ್ರೆ ಅದ್ರಿಂದ ಸ್ಟ್ರೆಚ್ ಮಾರ್ಕ್ ಹೋಗುತ್ತೆ ಎನ್ನಲು ಸಾಧ್ಯವಿಲ್ಲ. ಕೆಲ ಮನೆ ಮದ್ದಿನ ಮೂಲಕ ಈ ಸಮಸ್ಯೆಗೆ ಪರಿಹಾರ ಕಂಡುಕೊಳ್ಳಬಹುದು. ನಿಂಬೆಯಲ್ಲಿ ವಿಟಮಿನ್ ಸಿ ಮತ್ತು ಆಂಟಿ ಆಕ್ಸಿಡೆಂಟ್ ಗುಣವಿರುತ್ತದೆ. ಚರ್ಮದ ಕಲೆಯನ್ನು ತೊಡೆದುಹಾಕುವ ಶಕ್ತಿ ಇದ್ರಲ್ಲಿದೆ. ಹೊಟ್ಟೆ ಭಾಗದಲ್ಲಿ ಸ್ಟ್ರೆಚ್ ಮಾರ್ಕ್ ಇದ್ದಲ್ಲಿ ನಿಂಬೆ ರಸವನ್ನು ಸ್ಟ್ರೆಚ್ ಮಾರ್ಕ್ ಗೆ ಹಾಕಿ. ಸ್ಟ್ರೆಚ್ ಮಾರ್ಕ್ ಜಾಗದಲ್ಲಿ ನಿಂಬೆ ರಸ ಹಚ್ಚಿ 10 ನಿಮಿಷದವರೆಗೆ ರಬ್ ಮಾಡಿ. ನಂತ್ರ ಬೆಚ್ಚಗಿನ ನೀರಿನಲ್ಲಿ ಕ್ಲೀನ್ ಮಾಡಿ.

ಬಾದಾಮಿ ಎಣ್ಣೆ ಚರ್ಮಕ್ಕೆ ಪ್ರಯೋಜನಕಾರಿ. ಇದು ಚರ್ಮವನ್ನು ಆಳವಾಗಿ ಪೋಷಿಸಲು ಸಹಾಯ ಮಾಡುತ್ತದೆ. ಸ್ಟ್ರೆಚ್ ಮಾರ್ಕ್ ತೆಗೆದು ಹಾಕಲು ಇದು ಸಹಾಯ ಮಾಡುತ್ತದೆ. ಒಂದರಿಂದ ಎರಡು ಚಮಚ ಬಾದಾಮಿ ಎಣ್ಣೆಯನ್ನು ಸ್ಟ್ರೆಚ್ ಮಾರ್ಕ್ ಗೆ ಹಾಕಿ ರಬ್ ಮಾಡಿ. ಸತತ ಎರಡು ದಿನಗಳ ಕಾಲ ಹೀಗೆ ಮಾಡಿದಲ್ಲಿ ಪರಿಣಾಮ ಕಾಣುತ್ತದೆ.

ಆಲಿಯಾ ಭಟ್ 'ರಾಮಾಯಣ' ಸೀರೆಯ ವಿಶೇಷತೆ ಏನು?

ವರ್ಷಗಳ ಕಾಯುವಿಕೆಯ ನಂತರ, ಬಾಲರಾಮ ಅಯೋಧ್ಯೆಯ ಭವ್ಯ ಮಂದಿರದಲ್ಲಿ ವಿರಾಜಮಾನರಾಗಿದ್ದಾರೆ. ಇದೇ ತಿಂಗಳು 22ರಂದು ಶ್ರೀರಾಮನ ಮೂರ್ತಿ ಪ್ರಾಣ ಪ್ರತಿಷ್ಠಾಪನೆ ಅದ್ದೂರಿಯಾಗಿ ನೆರವೇರಿತು. ಪ್ರಧಾನಿ ಮೋದಿಯವರ ನೇತೃತ್ವದಲ್ಲಿ ನಡೆದ ಸಮಾರಂಭದಲ್ಲಿ 10,000 ಕ್ಕೂ ಹೆಚ್ಚು ಗಣ್ಯರು ಭಾಗವಹಿಸಿದ್ದರು. ಐತಿಹಾಸಿಕ ಸಮಾರಂಭದಲ್ಲಿ ಪಾಲ್ಗೊಂಡು ಸಂಭ್ರಮಿಸಿದರು. ಸ್ವಾಮಿಯ ಪ್ರಾಣ ಪ್ರತಿಷ್ಠೆಯ ನಂತರ ಬಲರಾಮನ ದರ್ಶನ ಪಡೆದು ಆಶೀರ್ವಾದ ಪಡೆದರು. ಇನ್ನು ಬಾಲಿವುಡ್ ಕ್ಯೂಟ್ ಬ್ಯೂಟಿ ಆಲಿಯಾ ಭಟ್ ಅವರ ಪತಿ, ನಟ ರಣಬೀರ್ ಕಪೂರ್ ಅವರೊಂದಿಗೆ ಸಮಾರಂಭದಲ್ಲಿ ಭಾಗವಹಿಸಿದ್ದರು. ಈ ವೇಳೆ ಅವರು ಮೈಸೂರು ಸಿಲ್ಕ್ ಸೀರೆ ಉಟ್ಟು ಎಲ್ಲರ ಗಮನಸೆಳೆದರು. ಇದೀಗ ವಿಶೇಷವಾಗಿ ವಿನ್ಯಾಸಗೊಳಿಸಿದ ಆಲಿಯಾ ಸೀರೆಯ ಕುರಿತು ಸೋಷಿಯಲ್ ಮೀಡಿಯಾದಲ್ಲಿ ಭಾರಿ ಚರ್ಚೆ ನಡೆಯುತ್ತಿದೆ. ಆಲಿಯಾ ಧರಿಸಿದ್ದ, ಹಸಿರು ಬಣ್ಣದ ರೇಷ್ಮೆ ಸೀರೆಯ ಮೇಲೆ ರಾಮಾಯಣವನ್ನು ಕಣ್ಮನ ಸೆಳೆಯುವಂತೆ ವಿನ್ಯಾಸಗೊಳಿಸಲಾಗಿದೆ. ಪಲ್ಲುವಿನಲ್ಲಿ ರಾಮಸೇತು, ಹನುಮಂತ, ರಾಮ ಶಿವ ಧನುಸ್ಸನ್ನು ಮುರಿಯುವುದು, ರಾಮನ ವನವಾಸ, ಗಂಗಾನದಿಯ ಮೇಲಿನ ಸೇತುವೆ, ಚಿನ್ನದ ಜಿಂಕೆ ಮತ್ತು ಸೀತಾ ಅಪಹರಣ ಸೇರಿದಂತೆ ಸಂಪೂರ್ಣ ರಾಮಾಯಣವನ್ನು ಪ್ರದರ್ಶಿಸಲಾಗಿದೆ. ಸೀರೆಯಲ್ಲಿ ಚಿತ್ರಿತಗೊಂಡ ರಾಮಾಯಣವನ್ನು ಸಂಪೂರ್ಣವಾಗಿ ಕೈಯಿಂದ ವಿನ್ಯಾಸಗೊಳಿಸಲಾಗಿದೆ. ಆಲಿಯಾ ಭಟ್ ಧರಿಸಿರುವ ಈ ಅದ್ಭುತ ರೇಷ್ಮೆ ಸೀರೆಯನ್ನು ಮಾಧುರ್ಯ ಕ್ರಿಯೇಷನ್ಸ್ ವಿನ್ಯಾಸಗೊಳಿಸಿದೆ. ವಾಸ್ತವವಾಗಿ ಈ ರೀತಿಯ ಸೀರೆಯನ್ನು ತಯಾರಿಸಲು ಸಾಕಷ್ಟು ಸಮಯ ತೆಗೆದುಕೊಳ್ಳಲಾಗುತ್ತದೆ. ಆದರೆ, ಆಲಿಯಾ ಭಟ್ ಕೋರಿಕೆಯ ಮೇರೆಗೆ ಇದನ್ನು ಕೇವಲ 10 ದಿನಗಳಲ್ಲಿ ನಿರ್ಮಿಸಲಾಗಿದೆಯಂತೆ. ಈ ಸೀರೆಯ ಬೆಲೆ ಸುಮಾರು ರೂ. 45 ಸಾವಿರ ಆಗಿದೆಯಂತೆ. ಮಾಧುರ್ಯ ಕ್ರಿಯೇಷನ್ಸ್ ಈ ಸೀರೆಯ ಫೋಟೋಗಳನ್ನು ಸಾಮಾಜಿಕ ಜಾಲತಾಣಗಳಲ್ಲಿ ಹಂಚಿಕೊಂಡಿದೆ. ಈ ಫೋಟೋಗಳು ಇದೀಗ ವೈರಲ್ ಆಗುತ್ತಿವೆ. ಬಾಲ ರಾಮನ ಪ್ರತಿಷ್ಠಿತ ಪ್ರಾಣ ಪ್ರತಿಷ್ಠೆಯಲ್ಲಿ ರಾಮಾಯಣ ವಿಷಯದ ಸೀರೆ ಉಟ್ಟಿದ್ದ ಆಲಿಯಾ ಭಟ್ ಅವರನ್ನು ನೆಟಿಜನ್ನಗಳು ಶ್ಲಾಘಿಸುತ್ತಿದ್ದಾರೆ.

ಅಭಿಮಾನಿಗಳೊಂದಿಗೆ ಕ್ರಿಕೆಟಿಗ ದಿನೇಶ್ ಕಾರ್ತಿಕ್ ಸ್ಟಾರ್ ಟಾಕ್ ಕಾರ್ಯಕ್ರಮ

ಪರಿಮ್ಯಾಚ್ ಸ್ಪೋರ್ಟ್ಸ್ ಈವೆಂಟ್ನಿಂದ ಸ್ಟಾರ್ಟಾಕ್ಸ್ನಲ್ಲಿ ದಿನೇಶ್ ಕಾರ್ತಿಕ್ ತಮ್ಮ ವೃತ್ತಿಜೀವನದ ಮುಖ್ಯಾಂಶಗಳನ್ನು ಬೆಂಗಳೂರಿನ ಖಅಃ ಫ್ಯಾನ್ಸ್ ಜೊತೆ ಹಂಚಿಕೊಂಡರು . ಆರ್ಸಿಬಿಯ ಐಪಿಎಲ್ ಪ್ರಯಾಣದ ಬಗ್ಗೆ ಆಶಾವಾದ ವ್ಯಕ್ತಪಡಿಸಿದ ಅವರು ಬೆಂಗಳೂರಿನ ತವರಿನ ಪ್ರೇಕ್ಷಕರಿಂದ ಅತ್ಯದ್ಭುತ ಬೆಂಬಲವನ್ನು ಹೊಗಳುವ ಮೂಲಕ ಸಂತೋಷವನ್ನು ವ್ಯಕ್ತಪಡಿಸಿದರು. ದಿನೇಶ್ ಕಾರ್ತಿಕ್ ಮಾಧ್ಯಮಗಳೊಂದಿಗೆ ತೊಡಗಿಸಿಕೊಂಡು , ಅವರ ಖಅಃ ಕ್ರಿಕೆಟ್ ವೃತ್ತಿಜೀವನವನ್ನು ಚರ್ಚಿಸಿದರು ಮತ್ತು ತರಬೇತಿಯ ಸವಾಲುಗಳ ಒಳನೋಟಗಳನ್ನು ಹಂಚಿಕೊಂಡರು. ಆರ್ಸಿಬಿ ಬೆಂಬಲಿಗರಿಂದ ಪಡೆದ ಬೆಂಬಲ ಮತ್ತು ಪ್ರೀತಿಯನ್ನು ಅವರು ಹೇಗೆ ಇಷ್ಟಪಡುತ್ತಾರೆ ಎಂಬುದನ್ನು ಖಅಃ ಈ ಸಲ ಕಪ್ ನಮ್ಮದೆ ಎನ್ನುವ ಮೂಲಕ ಪರಿಮ್ಯಾಚ್ ಸ್ಟಾರ್ ಟಾಕ್ಸ್ ಮುಖಾಂತರ ಅವರು ಒತ್ತಿ ಹೇಳಿದರು. ಜಗತ್ತಿನ ಅತ್ಯುನ್ನತ ಅಥ್ಲೆಟ್ ಗಳಿಂದ ಸ್ಫೂರ್ತಿ ಪಡೆದ ಕ್ರೀಡಾ ಉಡುಪುಗಳ ಬ್ರಾಂಡ್ - ಪರಿಮ್ಯಾಚ್ ಸ್ಪೋರ್ಟ್ಸ್ ಬೆಂಗಳೂರಿನ ಮಂತ್ರಿ ಸ್ಕ್ವೇರ್ ಮಾಲ್ನಲ್ಲಿ ಭಾನುವಾರ ಖ್ಯಾತ ಕ್ರಿಕೆಟಿಗ ದಿನೇಶ್ ಕಾರ್ತಿಕ ಅವರೊಂದಿಗೆ ಅಭಿಮಾನಿಗಳ ಪ್ರತ್ಯೇಕ ಸಂವಾದ ಕಾರ್ಯಕ್ರಮವನ್ನು ಆಯೋಜಿಸಿತ್ತು. ಪರಿಮ್ಯಾಚ್ ಸ್ಪೋರ್ಟ್ಸ್‌ನ ಅಧಿಕೃತ ಬ್ರಾಂಡ್ ರಾಯಭಾರಿಯಾಗಿರುವ ದಿನೇಶ್ ಕಾರ್ತಿಕ್ ಅವರು ಅಭಿಮಾನಿಗಳೊಂದಿಗೆ ಛಾಯಾಚಿತ್ರಗಳನ್ನು ತೆಗೆಸಿಕೊಂಡರಲ್ಲದೇ ಪ್ರಶೋತ್ತರ ಕಾರ್ಯಕ್ರಮದಲ್ಲಿ ಪಾಲ್ಗೊಂಡರು. ಈ ಕಾರ್ಯಕ್ರಮದ ಸಂದರ್ಭದಲ್ಲಿ

ಅವರು ಮಾಧ್ಯಮದವರೊಂದಗೂ ಸಂವಾದ ನಡೆಸಿದರು.

ಕ್ರಿಕೆಟ್ ಕ್ಷೇತ್ರದಲ್ಲಿ ಪ್ರಮುಖ ವ್ಯಕ್ತಿಯಾಗಿರುವ ದಿನೇಶ್ ಕಾರ್ತಿಕ್ ಅವರ ಅಸಾಧಾರಣ ಕೌಶಲ್ಯಗಳಿಗೆ ಖ್ಯಾತಿ ಹೊಂದಿದ್ದಾರಲ್ಲದೇ ಅದರಲ್ಲೂ ಮುಖ್ಯವಾಗಿ ಪಂದ್ಯದ ಅಂತಿಮ ಓವರ್ಗಳಲ್ಲಿ ಅತ್ಯುತ್ತಮ ಪ್ರದರ್ಶನ ನೀಡುವಲ್ಲಿ ಹೆಸರಾಗಿದ್ದಾರೆ. ಭಾರರತದ ಅಂತಾರಾಷ್ಟ್ರೀಯ ಟಿ29 ತಂಡದಲ್ಲಿ ಕಾರ್ತಿಕ ಅತ್ಯಂತ ಪ್ರಮುಖ ಆಟಗಾರರಾಗಿದ್ದಾರೆ. ಅವರ ಅಸಾಧಾರಣ ವೇಗ ಮತ್ತು ಸ್ವಿಂಗ್ಗಳು ಜಗತ್ತಿನ ಕೆಲವು ಅಗ್ರ ಬ್ಯಾಟ್ಸ್ಮನ್ಗಳಿಗೆ ಸತತವಾಗಿ ಸವಾಲೆಸೆಯುತ್ತಿವೆ.

ಈ ಕಾರ್ಯಕ್ರಮದ ಸಂದರ್ಭದಲ್ಲಿ ದಿನೇಶ್ ಕಾರ್ತಿಕ ಅವರು ಮುಂಬರಲಿರುವ ಕ್ರಿಕೆಟ್ ಋತುವಿಗೆ ತಮ್ಮ ವೈಯಕ್ತಿಕ ಗುರಿಗಳ ಕುರಿತು ಒಳನೋಟಗಳನ್ನು ಹಂಚಿಕೊಂಡರು. ಅಲ್ಲದೇ ಪ್ರದರ್ಶನದ ಒತ್ತಡವನ್ನು ಯಶಸ್ವಿಯಾಗಿ ನಿಭಾಯಿಸುವುದಕ್ಕಾಗಿ ಅಥ್ಲೀಟ್ಗಳು ಬಳಸಿಕೊಳ್ಳುವ ಕಾರ್ಯತಂತ್ರಗಳನ್ನು ಕುರಿತು ತಿಳಿಸಿದರು.

ಚರ್ಚೆಯ ಗಮನಾರ್ಹವಾದ ಮುಖ್ಯಾಂಶ ಎಂದರೆ ಅದು ಪರಿಮ್ಯಾಚ್ ಸ್ಪೋರ್ಟ್ಸ್‌ನೊಂದಿಗೆ ಅವರ ಪಾಲುದಾರಿಕೆ ಕುರಿತ ಚರ್ಚೆಯಾಗಿತ್ತು. ಇದರಲ್ಲಿ ಕಾರ್ತಿಕ್ ಅವರ ಕ್ರೀಡಾ ಮಹತ್ವಾಕಾಂಕ್ಷೆಗಳಿಗೆ ಬ್ರಾಂಡ್ನ ಅಚಲ ಬೆಂಬಲ ಕುರಿತು ಅವರು ಒತ್ತಿ ಹೇಳಿದರು. ತಮ್ಮ ಪ್ರತ್ಯೇಕವಾದ ಸ್ಪೋರ್ಟ್ಸ್ ವೇರ್ ಶ್ರೇಣಿಯಲ್ಲಿನ ಪೋಲೊ ಶರ್ಟ್ ಅನ್ನು ಕಾರ್ತಿಕ ಹೆಮ್ಮೆಯಿಂದ ಧರಿಸಿದ್ದರು. ಈ ಶ್ರೇಣಿ ಪರಿಮ್ಯಾಚ್ ಸ್ಪೋರ್ಟ್ಸ್ ನೊಂದಿಗೆ ಜಂಟಿ ಯೋಜನೆಯಾಗಿದೆ. ಕಾರ್ತಿಕ್ ಅವರಿಗೆ ಕ್ರೀಡೆ ಕುರಿತು ಇರುವ ಅಚಲ ಭಾವೋತ್ಸಾಹ ಮತ್ತು ಅವರ ಅನನ್ಯ ಶೈಲಿಯನ್ನು ಇದು ಬಿಂಬಿಸುತ್ತದೆ.

ಡೇರ್ ಟು ಬಿ ಎ ಚಾಂಪಿಯನ್ ಎಂಬ ಹೊಸ ಬ್ರಾಂಡ್ ಅಭಿಯಾನಕ್ಕೆ ಸಮರ್ಪಿತವಾದ ಇತ್ತೀಚಿನ ಪರಿಮ್ಯಾಚ್ ಕ್ರೀಡಾ ಬ್ರಾಂಡ್ ವಿಡಿಯೋಗಾಗಿ ಚಿತ್ರೀಕರಣದ ಸಂದರ್ಭದಲ್ಲಿನ ತಮ್ಮ ಅನುಭವವನ್ನು ಕೂಡ ಅವರು ಹಂಚಿಕೊಂಡರು.

ಜಯಶ್ರೀ.ಬಿ.ಆರ್

ಖ್ಯಾತ ಜ್ಯೋತಿಷಿ

ದೂರವಾಣಿ–9964739507

www.jyotishyavaastu.com

ರಾಶಿ ಭವಿಷ್ಯ

ಮೇಷ: ಆಸೆ ಮತ್ತು ಭಾವನೆಗಳು ಈಡೇರುವುದು, ತಂದೆಯ ಬಂಧುಗಳಿಂದ ನಷ್ಟ,

ವೃಷಭ: ಹತ್ತಿರದ ಪ್ರಯಾಣ, ರಾಜಕೀಯ ವ್ಯಕ್ತಿಗಳ ಭೇಟಿ, ಆಸ್ತಿಯಿಂದ ಲಾಭ. ಸಹಕಾರ, ಅನಿರೀಕ್ಷಿತ ಧನಾಗಮನ.

ಮಿಥುನ: ಧನ ಮತ್ತು ಉದ್ಯೋಗ ನಷ್ಟ, ಕುಟುಂಬದಲ್ಲಿ ವಾಗ್ವಾದಗಳು, ಪತ್ರ ವ್ಯವಹಾರಗಳಿಗೆ ಅನುಕೂಲ.

ಕಟಕ: ಸ್ವಂತ ಉದ್ಯಮದವರಿಗೆ ಅನುಕೂಲ, ಧಾರ್ಮಿಕ ಚಿಂತನೆ, ಸರ್ಕಾರಿ ಅಧಿಕಾರಿಗಳಿಂದ ನಷ್ಟ,

ಸಿಂಹ: ನಷ್ಟದ ಪ್ರಮಾಣ ಅಧಿಕ, ಬಡ್ತಿ ಮತ್ತು ಪ್ರಶಂಸೆ, ತಂದೆಯಿಂದ ಅನುಕೂಲ.

ಕನ್ಯಾ: ಆಸ್ತಿ ನಷ್ಟ, ಉನ್ನತ ಅಧಿಕಾರಿಗಳಿಗೆ ನಷ್ಟ, ದಾಂಪತ್ಯ ಸಮಸ್ಯೆ ಅಧಿಕ. ಉಪಟಳ, ಆರೋಗ್ಯದಲ್ಲಿ ಚೇತರಿಕೆ.

ತುಲಾ: ಉದ್ಯೋಗ ಲಾಭ, ಕೆಲಸ ಕಾರ್ಯಗಳಲ್ಲಿ ಜಯ, ಶತ್ರು ದಮನ, ಋಣ ರೋಗ ಬಾಧೆಗಳಿಂದ ಮುಕ್ತಿ. ದಾಂಪತ್ಯದಲ್ಲಿ ಕಿರಿಕಿರಿ.

ವೃಶ್ಚಿಕ: ಪ್ರಯಾಣ ಮಾಡುವ ಸಂದರ್ಭ, ದೂರ ಪ್ರದೇಶಕ್ಕೆ ತೆರಳುವಿರಿ, ರಾಜಕೀಯ ವ್ಯಕ್ತಿಗಳಿಂದ ಅನುಕೂಲ. ವ್ಯಾಪಾರ ವ್ಯವಹಾರದಲ್ಲಿ ಪ್ರಗತಿ,

ಧನಸ್ಸು: ಹಣ ದೊರಕುವುದು, ತಾಯಿ ಆರೋಗ್ಯದಲ್ಲಿ ವ್ಯತ್ಯಾಸ, ಮನೆ ವಾತಾವರಣದಲ್ಲಿ ಆತಂಕ, ಆರೋಗ್ಯ ವ್ಯತ್ಯಾಸ.

ಮಕರ: ಶುಭಕಾರ್ಯ ರದ್ದಾಗುವ ಸಂಭವ, ಸ್ನೇಹಿತರು ದೂರ, ಉನ್ನತ ಅಧಿಕಾರಿಗಳಿಂದ ಅಂತರ.

ಕುಂಭ: ಪಾಲುದಾರಿಕೆ ವ್ಯವಹಾರಕ್ಕಾಗಿ ಸಾಲ, ದಾಂಪತ್ಯ ಸಮಸ್ಯೆ ಉಲ್ಬಣ, ಮಾತಿನಿಂದ ತೊಂದರೆ.

ಮೀನ: ಗರ್ಭಿಣಿಯರು ಎಚ್ಚರಿಕೆ, ಮನೋರೋಗಗಳ ಅಧಿಕ, ಉದ್ಯೋಗ ಸ್ಥಳದಲ್ಲಿ ಶತ್ರು ಕಾಟ. ಅಪವಾದ, ದೂರ ಪ್ರಯಾಣದಲ್ಲಿ ನಷ್ಟ.

ಇಂಡಿಯಾ ಗೇಟ್‌ನಲ್ಲಿ ಗಣರಾಜ್ಯೋತ್ಸವ

ಭಾರತವು ಪ್ರತಿ ವರ್ಷ ಜನವರಿ 26 ರಂದು ಗಣರಾಜ್ಯೋತ್ಸವವನ್ನು ಆಚರಿಸುತ್ತದೆ. ಗಣರಾಜ್ಯೋತ್ಸವವು ಭಾರತದ ಇತಿಹಾಸದಲ್ಲಿ ಒಂದು ಪ್ರಮುಖ ಘಟನೆಯಾಗಿದೆ. ಇದು ಜನವರಿ 26, 1950 ರಂದು ಜಾರಿಗೆ ಬಂದ ಮತ್ತು ರಾಷ್ಟ್ರವನ್ನು ಗಣರಾಜ್ಯವನ್ನಾಗಿ ಮಾಡಿದ ಭಾರತದ ಸಂವಿಧಾನದ ಶಾಸನವನ್ನು ಸ್ಮರಿಸುತ್ತದೆ. ದಿನದ ಪ್ರಮುಖ ಆಕರ್ಷಣೆಯೆಂದರೆ ಗಣರಾಜ್ಯೋತ್ಸವದ ಮೆರವಣಿಗೆಯು ದೆಹಲಿಯ ರಾಜಪಥ್ನಲ್ಲಿ ಪ್ರಾರಂಭವಾಗಿ ಇಂಡಿಯಾ ಗೇಟ್ನಲ್ಲಿ ಕೊನೆಗೊಳ್ಳುತ್ತದೆ.

1947ರ ಆಗಸ್ಟ್ 15ರಂದು ಭಾರತದ ಸ್ವಾತಂತ್ರ್ಯದ ನಂತರ ದೇಶವು 'ಭಾರತದ ಸರ್ಕಾರದ ಕಾಯಿದೆ 1935' ರ ಮೂಲಕ ಆಡಳಿತ ನಡೆಸಲ್ಪಟ್ಟಿತು. ದೇಶಕ್ಕೆ ಸಂವಿಧಾನದ ಅವಶ್ಯಕತೆಯ ಹಿನ್ನೆಲೆಯಲ್ಲಿ ಆಗಸ್ಟ್ 28,1947 ರಂದು ಡಾ. ಬಿ.ಆರ್ ಅವರ ನೇತೃತ್ವದ ಕರಡು ಸಮಿತಿಯ ನೇಮಕಕ್ಕೆ ಕಾರಣವಾಯಿತು. ಅಂಬೇಡ್ಕರ್ ಕರಡು ಸಮಿತಿಯು ಸಂವಿಧಾನ ಸಭೆಗೆ ಕರಡನ್ನು ಸಲ್ಲಿಸಿತು, ಇದನ್ನು ನವೆಂಬರ್ 26, 1949 ರಂದು ಅಂಗೀಕರಿಸಲಾಯಿತು (ಪ್ರತಿ ವರ್ಷ ಸಂವಿಧಾನ ದಿನವೆಂದು ಆಚರಿಸಲಾಗುತ್ತದೆ) ಮತ್ತು ಜನವರಿ 26 ,1950 ರಂದು ಜಾರಿಗೆ ಬಂದಿತು. ಭಾರತದ ಮೊದಲ ಗಣರಾಜ್ಯೋತ್ಸವವನ್ನು ಜನವರಿ 26,1950 ರಂದು ಆಚರಿಸಲಾಯಿತು. ಭಾರತದ ಮೊದಲ ರಾಷ್ಟ್ರಪತಿ ಡಾ. ರಾಜೇಂದ್ರ ಪ್ರಸಾದ್ ಅವರು ದೆಹಲಿಯ ಇರ್ವಿನ್ ಸ್ಟೇಡಿಯಂನಲ್ಲಿ (ಈಗ ಮೇಜರ್ ಧ್ಯಾನಚಂದ್ ರಾಷ್ಟ್ರೀಯ ಕ್ರೀಡಾಂಗಣ) ರಾಷ್ಟ್ರಧ್ವಜವನ್ನು ಹಾರಿಸಿದರು ಮತ್ತು ನಂತರ ರಾಷ್ಟ್ರಗೀತೆಯನ್ನು ಹಾಡಿದರು. ಮೊದಲ ಗಣರಾಜ್ಯೋತ್ಸವದ ಮುಖ್ಯ ಅತಿಥಿ ಇಂಡೋನೇಷ್ಯಾ ಅಧ್ಯಕ್ಷ ಡಾ. ಸುಕರ್ನೋ ಮತ್ತು ಅವರ ಪತ್ನಿ. ಡಾ.ರಾಜೇಂದ್ರ ಪ್ರಸಾದ್ ಅವರು ಸಶಸ್ತ್ರ ಪಡೆಗಳ ಗೌರವ ವಂದನೆ ಸ್ವೀಕರಿಸಿದರು ಮತ್ತು ಈ ಐತಿಹಾಸಿಕ ಕಾರ್ಯಕ್ರಮಕ್ಕೆ 15000 ಕ್ಕೂ ಹೆಚ್ಚು ಜನರು ಸಾಕ್ಷಿಯಾದರು. 1950ರಲ್ಲಿ ಔಪಚಾರಿಕವಾಗಿ ಅಂಗೀಕರಿಸಲ್ಪಟ್ಟ ಭಾರತದ ಸಂವಿಧಾನವು ಬ್ರಿಟಿಷ್ ವಸಾಹತುಶಾಹಿ ಸರ್ಕಾರದ ಕಾಯಿದೆ (1935) ಅನ್ನು ದೇಶದ ಆಡಳಿತ ಪಠ್ಯವಾಗಿ ಬದಲಾಯಿಸಿತು. ಜನವರಿ 26, 1950 ರಂದು ಭಾರತದ ಸಂವಿಧಾನದ ಪೀಠಿಕೆ -- ಸಂವಿಧಾನದ ಪ್ರಮುಖ ತತ್ವಗಳನ್ನು ಪ್ರಸ್ತುತಪಡಿಸುವ ಹೇಳಿಕೆ -- ಜಾರಿಗೆ ಬಂದಿತು. ಇದು ಸಾರ್ವಭೌಮ ಗಣರಾಜ್ಯಕ್ಕೆ ದೇಶದ ಪರಿವರ್ತನೆಯನ್ನು ಪೂರ್ಣಗೊಳಿಸಿತು. ಸಂವಿಧಾನವು ಈ ದೇಶದ ಎಲ್ಲಾ ನಾಗರಿಕರು ಅವರ ರಾಜಕೀಯ ನಂಬಿಕೆಗಳನ್ನು ಲೆಕ್ಕಿಸದೆ ಅನುಭವಿಸಬೇಕಾದ ಮೂಲಭೂತ ಹಕ್ಕುಗಳನ್ನು ಸ್ಥಾಪಿಸುತ್ತದೆ. ಇದು ದೇಶದ ಎಲ್ಲಾ ನಾಗರಿಕರಿಗೆ ಪಾಲಿಸಬೇಕಾದ ಕೆಲವು ಮೂಲಭೂತ ಕರ್ತವ್ಯಗಳನ್ನು ಸಹ ಸ್ಥಾಪಿಸುತ್ತದೆ.

ಸಂಜೆ ಮುಗಿಲು
ಶನಿವಾರ
27.1.2024

ಅಯೋಧ್ಯೆ ರಾಮಮಂದಿರದಲ್ಲಿ ಭಕ್ತ ಸಾಗರ

ಅಯೋಧ್ಯೆ ರಾಮ ಮಂದಿರದಲ್ಲಿ ರಾಮಲಲಾ ದರ್ಶನಕ್ಕೆ ಭಕ್ತರು ಸಾಗರೋಪಾದಿಯಲ್ಲಿ ಹರಿದು ಬರುತ್ತಿರುವ ಕಾರಣ ಭಕ್ತರ ಸುಗಮ ನಿರ್ವಹಣೆಗೆಅಯೋಧ್ಯಾ ಶ್ರೀರಾಮ ಜನ್ಮ ಭೂಮಿ ತೀರ್ಥ ಕ್ಷೇತ್ರ ಟ್ರಸ್ಟ್, ಆರತಿ ಹಾಗೂ ದರ್ಶನದ ಸಮಯ ಬದಲಿಸಲು ಮುಂದಾಗಿದೆ. ದೈನಂದಿನ ಆರತಿ ಹಾಗೂ ದರ್ಶನದ ಪರಿಷ್ಕೃತ ವೇಳಾಪಟ್ಟಿ ಪ್ರಕಟ ಮಾಡಿದೆ. ಅಯೋಧ್ಯಾ ರಾಮ ಮಂದಿರದ ಗರ್ಭ ಗೃಹದಲ್ಲಿ ಇರುವ ರಾಮಲಲಾ ಮೂರ್ತಿಗೆ ಸಲ್ಲಿಸಲಾಗುವ ಬೆಳಗಿನ ಆರತಿಯನ್ನು ಶೃಂಗಾರ ಆರತಿ ಎಂದು ಕರೆಯಲಾಗುತ್ತದೆ. ಇದಾದ ಕೆಲವು ಗಂಟೆಗಳ ಬಳಿಕ ಮಂಗಳ ಆರತಿ ನೆರವೇರುತ್ತದೆ. ಇದಿಗ ಎರಡೂ ಆರತಿಗಳ ಸಮಯದಲ್ಲಿ ಬದಲಾವಣೆ ಮಾಡಲಾಗಿದೆ.

ಶೃಂಗಾರ ಆರತಿಯನ್ನು ಪ್ರತಿ ದಿನ ಬೆಳಗ್ಗೆ 4.30ಕ್ಕೆ ನೆರವೇರಿಸಲು ತೀರ್ಮಾನಿಸಲಾಗಿದೆ. ಇನ್ನು ಮಂಗಳ ಆರತಿಯನ್ನು 6.30ಕ್ಕೆ ಸಲ್ಲಿಸಲು ತೀರ್ಮಾನಿಸಲಾಗಿದೆ. ಆರತಿ ಹಾಗೂ ಪ್ರಾರ್ಥನೆ ಬಳಿಕ ಬೆಳಗ್ಗೆ 7 ರಿಂದಲೇ ಭಕ್ತಾದಿಗಳು ರಾಮಲಲಾ

ದರ್ಶನ ಪಡೆಯಬಹುದಾಗಿದೆ.

ಇನ್ನು ಮಧ್ಯಾಹ್ನದ ವೇಳೆಗೆ ಭೋಗ ಆರತಿ ನೆರವೇರಲಿದೆ. ಸಂಧ್ಯಾ ಆರತಿ ಸಂಜೆ 7.30ಕ್ಕೆ ನಡೆಯಲಿದೆ. ರಾತ್ರಿ 8ಕ್ಕೆ ನೈವೇದ್ಯ ಆರತಿ ನೆರವೇರಲಿದೆ. ಅಂತಿಮವಾಗಿ ರಾತ್ರಿ 10 ಗಂಟೆಗೆ ಶಯನ ಆರತಿ ನೆರವೇರಲಿದೆ. ಶಯನ ಆರತಿಯು ಆ ದಿನದ ಕೊನೆಯ ಆರತಿ ಆಗಲಿದೆ ಎಂದು ವಿಶ್ವ ಹಿಂದೂ ಪರಿಷತ್ನ ವಕ್ತಾರ ಹಾಗೂ ಮಾಧ್ಯಮ ಘಟಕದ ಮುಖ್ಯಸ್ಥ ಶರದ್ ಶರ್ಮಾ ಅವರು ಮಾಹಿತಿ ನೀಡಿದ್ದಾರೆ.

ನರೇಂದ್ರ ಮೋದಿ ಗುಣಗಾನ ಮಾಡಿದ ರಷ್ಯಾ ಅಧ್ಯಕ್ಷ ಪುಟಿನ್!

ನವದೆಹಲಿ: ಮೋದಿ ನಾಯಕತ್ವದಲ್ಲಿ ಭಾರತ ಅಭಿವೃದ್ಧಿ ಹೊಂದುತ್ತಿದೆ ಎಂದು ರಷ್ಯಾ ಅಧ್ಯಕ್ಷ ಪುಟಿನ್ ಶ್ಲಾಘಿಸಿದ್ದಾರೆ. ರಷ್ಯನ್ ವಿದ್ಯಾರ್ಥಿ ದಿನ'ದ ಪ್ರಯುಕ್ತ ಕಲಿನಿನ್ಗ್ರಾಡ್ ಪ್ರದೇಶದ ವಿಶ್ವವಿದ್ಯಾಲಯದಲ್ಲಿ ನಡೆದ ವಿದ್ಯಾರ್ಥಿಗಳೊಂದಿಗೆ ಸಂವಾದ ಕಾರ್ಯಕ್ರಮದಲ್ಲಿ ಮಾತನಾಡಿದ ಪುಟಿನ್, ಮೋದಿ ನಾಯಕತ್ವದಲ್ಲಿ ಭಾರತ ಅಭಿವೃದ್ಧಿ ಹೊಂದುತ್ತಿದೆ ಎಂದರು. ಪ್ರಸ್ತುತ ಪ್ರಧಾನ ಮಂತ್ರಿಯ ನಾಯಕತ್ವದ ಗುಣಗಳಿಂದಾಗಿ ಭಾರತವು ವಿಶ್ವದಲ್ಲೇ ಅತ್ಯಧಿಕ ಆರ್ಥಿಕ ಅಭಿವೃದ್ಧಿ ಮತ್ತು ಬೆಳವಣಿಗೆಯ ದರವನ್ನು ಹೊಂದಿದೆ. ಭಾರತವು ವಿಶ್ವದಲ್ಲೇ ಅತ್ಯಧಿಕ ಆರ್ಥಿಕ ಅಭಿವೃದ್ಧಿ ಮತ್ತು ಬೆಳವಣಿಗೆಯ ದರವನ್ನು ಹೊಂದಿದೆ ಮತ್ತು ಅದು ಕೂಡ ಪ್ರಸ್ತುತ ಪ್ರಧಾನ ಮಂತ್ರಿಯ ನಾಯಕತ್ವದ ಗುಣಗಳಿಂದಾಗಿ. ಅವರ ನಾಯಕತ್ವದಲ್ಲಿ ಭಾರತವು ಅಂತಹ ವೇಗವನ್ನು ತಲುಪಿತು ಎಂದು ಅವರು ಪ್ರಧಾನಿ ಮೋದಿಯನ್ನು ಶ್ಲಾಘಿಸಿದರು. ಪ್ರಧಾನಿ ಮೋದಿಯವರ ನೀತಿಗಳನ್ನು ಮೆಚ್ಚಿದ ಪುಟಿನ್, ಭಾರತ ಮತ್ತು ರಷ್ಯಾ ನಡುವೆ ನಿರಂತರವಾಗಿ ಬೆಳೆಯುತ್ತಿರುವ ಸಂಬಂಧಗಳ ಬಗ್ಗೆ ಮಾತನಾಡಿದ್ದಾರೆ. ಭಾರತ ಮತ್ತು ರಷ್ಯಾ ನಡುವೆ ಬೆಳೆಯುತ್ತಿರುವ ನಿಕಟತೆ ಮತ್ತು ಬಲವಾದ ಬಾಂಧವ್ಯಕ್ಕೆ ಪ್ರಧಾನಿ ಮೋದಿ ನೇತೃತ್ವದ ಸರ್ಕಾರದ ನೀತಿಗಳು ಕಾರಣ ಎಂದು ಹೇಳಿದ್ದಾರೆ.

ನೀರಿರುವ ಹೊಸ ಗ್ರಹ ಪತ್ತೆಹಚ್ಚಿದ ನಾಸಾ!

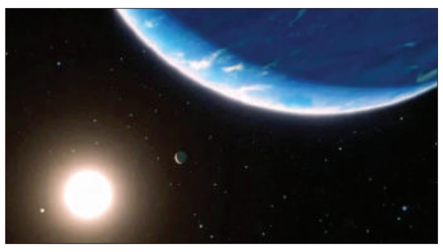

ವಾಷಿಂಗ್ಟನ್: ಭೂಮಿಯ ಆಚೆಗೆ ಜೀವ ಮತ್ತು ಅದರ ಅಸ್ತಿತ್ವವನ್ನು ಹುಡುಕುವ ಅನ್ವೇಷಣೆಯಲ್ಲಿ ಇದೀಗ ನ್ಯಾಷನಲ್ ಏರೋನಾಟಿಕ್ಸ್ ಮತ್ತು ಸ್ಪೇಸ್ ಅಡ್ಮಿನಿಸ್ಟ್ರೇಷನ್ (ಓಂಖಂ) ಖಗೋಳಶಾಸ್ತ್ರಜ್ಞರು ಹಬಲ್ ಬಾಹ್ಯಾಕಾಶ ದೂರದರ್ಶಕವನ್ನು ಬಳಸಿಕೊಂಡು ನೀರಿರುವ ಅನ್ಯಗ್ರಹವೊಂದನ್ನು ಪತ್ತೆಹಚ್ಚಿದ್ದಾರೆ. ಹೌದು, ಉಎ 9827ಜ ಎಂದು ಹೆಸರಿಸಲಾಗಿರುವ, ಭೂಮಿಯ ವ್ಯಾಸದ ಸರಿಸುಮಾರು ಎರಡು ಪಟ್ಟು ದೊಡ್ಡದಿರುವ ಸೌರವ್ಯೂಹದಿಂದ ಆಚೆ ಇರುವ ಈ ಗ್ರಹದಲ್ಲಿ ನೀರು, ಸಮೃದ್ಧ ವಾತಾವರಣವನ್ನು ಹೊಂದಿರುವ ಲಕ್ಷಣಗಳು ಕಂಡುಬಂದಿವೆ. ನಾಸಾದ ಪ್ರಕಾರ ಹೊಸದಾಗಿ ಪತ್ತೆಯಾದ ಎಕ್ಸೋಪ್ಲಾನೆಟ್ ಶುಕ್ರ ಗ್ರಹದಂತಹ ತಾಪಮಾನ ಇರುವಂತೆ ಕಾಣಿಸುತ್ತದೆ. ಇದು ಸುಮಾರು 752 ಡಿಗ್ರಿ ಫ್ಯಾರನ್ಹೀಟ್ (400 ಡಿಗ್ರಿ ಸೆಲ್ಸಿಯಸ್) ತಲುಪುತ್ತದೆ. ಇದು ಗಮನಾರ್ಹ ಆವಿಷ್ಕಾರವಾಗಿದೆ ಎಂದು ಹೇಳಿದೆ. ಅದರ ಸುಡುವ ಪರಿಸ್ಥಿತಿಯ ಹೊರತಾಗಿಯೂ ಈ ದೂರದ ಗ್ರಹದ ವಿಶಿಷ್ಟ ಗುಣಲಕ್ಷಣಗಳನ್ನು ಕಂಡುಹಿಡಿದಿರುವುದು ಗಮನಾರ್ಹವಾಗಿದೆ. ಮ್ಯಾಕ್ಸ್ ಪ್ಲ್ಯಾಂಕ್ ಇನ್ಸ್ಟಿಟ್ಯೂಟ್ ಫಾರ್ ಖಗೋಳವಿಜ್ಞಾನದಲ್ಲಿ ತಂಡದ ಸದಸ್ಯೆ ಮತ್ತು ವಾಯುಮಂಡಲದ ಭೌತಶಾಸ್ತ್ರ ವಿಭಾಗದ ನಿರ್ದೇಶಕಿ ಲಾರಾ ಕ್ರೀಡ್ಬರ್ಗ್ ಈ ಬಗ್ಗೆ ಮಾಹಿತಿ ನೀಡಿದ್ದು, ಉಎ 9827ಜ ನಲ್ಲಿ ನೀರಿನ ಆವಿಷ್ಕಾರ ಉತ್ತೇಜಕವಾಗಿದೆ. ಏಕೆಂದರೆ ಇದು ನಾವು ಪತ್ತೆ ಮಾಡಿದ ಅತ್ಯಂತ ಚಿಕ್ಕ ಗ್ರಹವಾಗಿದೆ. ಇದು ಭೂಮಿಯಂತಹ ಇನ್ನೊಂದು ಪ್ರಪಂಚವನ್ನು ನಿರೂಪಿಸಲು ನಮ್ಮನ್ನು ಹಿಂದೆಂದಿಗಿಂತಲೂ ಹತ್ತಿರಕ್ಕೆ ಕೊಂಡೊಯ್ಯುತ್ತಿದೆ ಎಂದಿದ್ದಾರೆ. ಬಾಹ್ಯಾಕಾಶ ಏಜೆನ್ಸಿಯ ಪ್ರಕಾರ, ಹಬಲ್ ದೂರದರ್ಶಕ 3 ವರ್ಷಗಳ ಅವಧಿಯಲ್ಲಿ ಉಎ 9827ಜ ಅನ್ನು ಶ್ರದ್ಧೆಯಿಂದ ಗಮನಿಸಿದೆ. ಇದು ಭೂಮಿಗಿಂತ ಎರಡು ಪಟ್ಟು ದೊಡ್ಡದಾಗಿದ್ದು, ಸುಮಾರು 97 ಬೆಳಕಿನ ವರ್ಷಗಳ ದೂರದಲ್ಲಿದೆ ಎಂದು ತಿಳಿಸಲಾಗಿದೆ.

ಜೆಡಿಯು ಶಾಸಕಾಂಗ ಪಕ್ಷದ ಸಭೆ ಕರೆದ ನಿತೀಶ್ ಕುಮಾರ್

ಪತನದ ಅಂಚಿನಲ್ಲಿ ಮಹಾಘಟ ಬಂಧನ್

ಪಾಟ್ನಾ: ಬಿಹಾರದಲ್ಲಿ ನಡೆಯುತ್ತಿರುವ ರಾಜಕೀಯ ಮೇಲಾಟದಲ್ಲಿ, ಮಹಾಘಟಬಂಧನ್ (ಮಹಾಮೈತ್ರಿಕೂಟ) ಸರ್ಕಾರವು ಪತನದ ಅಂಚಿಗೆ ಸರಿದಿದ್ದು, ಮುಖ್ಯಮಂತ್ರಿ ನಿತೀಶ್ ಕುಮಾರ್ ಅವರು ತಮ್ಮ ಪಕ್ಷದ ಶಾಸಕಾಂಗ ಸಭೆ ಕರೆದಿದ್ದಾರೆ.

ನಿತೀಶ್ ಕುಮಾರ್ ಅವರು, ರಾಷ್ಟ್ರೀಯ ಜನತಾ ದಳದಿಂದ (ಆರ್‌ಜೆಡಿ) ತನ್ನ ಹಿಂದಿನ ಮಿತ್ರ ಪಕ್ಷವಾದ ಭಾರತೀಯ ಜನತಾ ಪಕ್ಷ (ಃಎಕ) ಕಡೆಗೆ ನಿರ್ಣಾಯಕ ಬದಲಾವಣೆಯ ಸೂಚನೆ ನೀಡಿದ್ದಾರೆ. ಆ ಮೂಲಕ ಜೆಡಿಯು ಮತ್ತು ಆರ್ ಜೆಡಿ ನೇತೃತ್ವದ ಮಹಾ ಘಟಬಂಧನ್ ಸರ್ಕಾರ ಪತನದ ಅಂಚಿಗೆ ತಲುಪಿದೆಯಾದರೂ ಈ ಬಗ್ಗೆ ಆರ್ ಜೆಡಿಯಾಗಲೀ ಅಥವಾ ಜೆಡಿಯು ಆಗಲಿ ಯಾವುದೇ ಅಧಿಕೃತ ಹೇಳಿಕೆ ನೀಡಿಲ್ಲ.

ಇತ್ತ ಬಿಜೆಪಿ ನೇತೃತ್ವದ ರಾಷ್ಟ್ರೀಯ ಪ್ರಜಾಸತ್ತಾತ್ಮಕ ಒಕ್ಕೂಟ (ಎನ್‌ಡಿಎ) ಜೊತೆ ಕೈಜೋಡಿಸುವ ಕುರಿತು ಅಂತಿಮ ನಿರ್ಧಾರ ತೆಗೆದುಕೊಳ್ಳಲು ನಿತೀಶ್ ಕುಮಾರ್ ಅವರು ಜನವರಿ 28 ರಂದು ಜೆಡಿಯು ಶಾಸಕಾಂಗ ಪಕ್ಷದ ಸಭೆಯನ್ನು ಕರೆದಿದ್ದಾರೆ. ಮುಖ್ಯಮಂತ್ರಿಗಳ ಅಧಿಕೃತ ನಿವಾಸದಲ್ಲಿ ನಡೆಯಲಿರುವ ಸಭೆಯಲ್ಲಿ ಪಾಲ್ಗೊಳ್ಳಲು ಪಕ್ಷದ ಎಲ್ಲಾ ಸಂಸದರು, ಶಾಸಕರು ಮತ್ತು ಎಂಎಲ್‌ಸಿಗಳಿಗೆ ಪಾಟ್ನಾ ತಲುಪಲು ತಿಳಿಸಲಾಗಿದೆ ಎಂದು ಮೂಲಗಳು ತಿಳಿಸಿವೆ.

ಅನಾಮಧೇಯತೆಯ ಷರತ್ತಿನ ಮೇಲೆ ಜೆಡಿಯುನ ಹಿರಿಯ ನಾಯಕರೊಬ್ಬರು ಈ ಕುರಿತು ಮಾಹಿತಿ ನೀಡಿದ್ದು, ''ಇತ್ತೀಚಿನ ರಾಜಕೀಯ ಬೆಳವಣಿಗೆಗಳ ಬಗ್ಗೆ ಚರ್ಚಿಸಲು ಪಕ್ಷದ ಎಲ್ಲಾ ಸಂಸದರು ಮತ್ತು ಶಾಸಕರು ಜನವರಿ 28 ರಂದು ಮುಖ್ಯಮಂತ್ರಿಗಳ ನಿವಾಸಕ್ಕೆ ಬರುವಂತೆ ತಿಳಿಸಲಾಗಿದೆ. ಶಾಸಕಾಂಗ ಪಕ್ಷದ ಸಭೆಯಲ್ಲಿ ಕೆಲವು ಮಹತ್ವದ ನಿರ್ಧಾರಗಳನ್ನು ಕೈಗೊಳ್ಳಬಹುದು. ಇದು ಖಎಆ ಜೊತೆಗಿನ ಸಂಬಂಧವನ್ನು ಕಡಿದುಕೊಳ್ಳುವುದರ ಬಗ್ಗೆಯೂ ಇರಬಹುದು.

ಖಿಓಖಇ ಯೊಂದಿಗೆ ಮಾತನಾಡಿದ ಜೆಡಿಯು ಸಚಿವ ವಿಜಯ್ ಕುಮಾರ್ ಚೌಧರಿ, ಮಾಧ್ಯಮದ ಒಂದು ವಿಭಾಗದಲ್ಲಿ ವರದಿ ಮಾಡಿದಂತೆ ನಿತೀಶ್ ಅವರು 'ಇಂಡಿಯಾ'

ಒಕ್ಕೂಟದೊಂದಿಗೆ ಹೊರಗುಳಿಯುವುದಾಗಿ ಹೇಳಿಲ್ಲ ಎಂದು ಟೀಕಿಸಿದ್ದಾರೆ.

ಈ ಎಲ್ಲ ಗೊಂದಲಗಳ ನಡುವೆಯೇ ಇಂದು ರಾಜಧಾನಿ ಪಾಟ್ನಾದ ಗಾಂಧಿ ಮೈದಾನದಲ್ಲಿ ನಡೆದ 75ನೇ ಗಣರಾಜ್ಯೋತ್ಸವ ಸಮಾರಂಭದಲ್ಲಿ ಬಿಹಾರ ಮುಖ್ಯಮಂತ್ರಿ ನಿತೀಶ್ ಕುಮಾರ್ ಅವರು ಪಾಲ್ಗೊಂಡಿದ್ದರು. ಆದರೆ ಉಪ ಮುಖ್ಯಮಂತ್ರಿ ತೇಜಸ್ವಿ ಯಾದವ್ ವೇದಿಕೆ ಹಂಚಿಕೊಳ್ಳಬೇಕಿತ್ತು. ಆದರೆ ಗೊಂದಲಕ್ಕೆ ಇಂಬು ನೀಡುವಂತೆ ಅವರು ಗೈರಾಗಿದ್ದರು.

ಮತ್ತೊಂದೆಡೆ, ಆರ್‌ಜೆಡಿ ಮುಖ್ಯಸ್ಥ ಲಾಲು ಪ್ರಸಾದ್ ಅವರು ತಮ್ಮ ಪತ್ನಿ ಹಾಗೂ ಮಾಜಿ ಮುಖ್ಯಮಂತ್ರಿ ರಾಬ್ರಿ ದೇವಿ ಅವರ ನಿವಾಸದಲ್ಲಿ ಆರ್ ಜೆಡಿ ಪಕ್ಷದ ಕೋರ್ ಕಮಿಟಿ ಸಭೆ ನಡೆಸಿದರು. ನಿತೀಶ್ ಆರ್‌ಜೆಡಿ ಜೊತೆಗಿನ ಸಂಬಂಧವನ್ನು ಮುರಿದುಕೊಂಡು ಬಿಜೆಪಿಯೊಂದಿಗೆ ಕೈಜೋಡಿಸಿ ಹೊಸ ಸರ್ಕಾರ ರಚಿಸಿದರೆ ಮುಂದಿನ ಕ್ರಮ ಕೈಗೊಳ್ಳಲು ಲಾಲು ಯಾದವ್ ಕೂಡ ಶನಿವಾರ ಆರ್‌ಜೆಡಿ ಶಾಸಕಾಂಗ ಪಕ್ಷದ ಸಭೆಯನ್ನು ಕರೆದಿದ್ದಾರೆ.

ಒಂದು ವೇಳೆ ನಿತೀಶ್ ಅವರು ಮಹಾಮೈತ್ರಿಕೂಟ ಸರ್ಕಾರದ ಮುಖ್ಯಮಂತ್ರಿ ಸ್ಥಾನಕ್ಕೆ ರಾಜೀನಾಮೆ ನೀಡಿದರೆ ಅಥವಾ ವಿಧಾನಸಭೆ ವಿಸರ್ಜನೆಗೆ ಶಿಫಾರಸು ಮಾಡಿದರೆ ಹೊಸ ಸರ್ಕಾರ ರಚನೆಗೆ ಹಕ್ಕು ಮಂಡಿಸಲು ಶನಿವಾರ ರಾಜಭವನದ ಮುಂದೆ ಪರೇಡ್ ನಡೆಸುವಂತೆ ಆರ್ ಜೆಡಿ ತನ್ನ ಶಾಸಕರನ್ನು ಕೇಳಬಹುದು ಎಂದು ಮೂಲಗಳು ತಿಳಿಸಿವೆ. ಮಾತ್ರವಲ್ಲದೇ ನಿತೀಶ್ ಕುಮಾರ್ ಸಂಪುಟದಲ್ಲಿ ಉಪಮುಖ್ಯಮಂತ್ರಿಯಾಗಿರುವ ತೇಜಸ್ವಿ ಅವರನ್ನು ನೂತನ ಸಿಎಂ ಮಾಡುವ ಸಾಧ್ಯತೆಗಳನ್ನು ಅನ್ವೇಷಿಸಲು ಆರ್‌ಜೆಡಿ ಈಗಾಗಲೇ ಪ್ರಯತ್ನಗಳನ್ನು ಆರಂಭಿಸಿದ್ದು, ರಾಜ್ಯದಲ್ಲಿನ ರಾಜಕೀಯ ಮೇಲಾಟಗಳ ಕುರಿತು ವಿಧಾನಸಭೆಯ ಸ್ಪೀಕರ್ ಅವಧ್ ಬಿಹಾರಿ ಚೌಧರಿ ಅವರೊಂದಿಗೆ ಲಾಲು ಪ್ರಸಾದ್ ಯಾದವ್ ಮಾತನಾಡಿದ್ದಾರೆ ಎಂದು ಮೂಲಗಳು ತಿಳಿಸಿವೆ. ಅಂದಹಾಗೆ ಚೌಧರಿ ಅವರು ಸಿವಾನ್‌ನ ಆರ್‌ಜೆಡಿ ಶಾಸಕರಾಗಿದ್ದು, ಲಾಲು ಅವರಿಗೆ ಆಪ್ತರಾಗಿದ್ದಾರೆ.

243 ಸದಸ್ಯ ಬಲದ ಬಿಹಾರ ವಿಧಾನಸಭೆಯಲ್ಲಿ ಆರ್‌ಜೆಡಿ ಮಾತ್ರ 79 ಶಾಸಕರನ್ನು ಹೊಂದಿದೆ.

ಕಲ್ಲಿದ್ದಲು ಗಣಿಯಲ್ಲಿ ಭಾರಿ ಅಗ್ನಿ ಅವಘಡ; ಆರು ಕಾರ್ಮಿಕರು ಸಜೀವ ದಹನ

ಗುವಾಹಟಿ: ನಾಗಾಲ್ಯಾಂಡ್‌ನ ವೋಖಾ ಜಿಲ್ಲೆಯ ರುಚಯಾನ್ ಗ್ರಾಮದಲ್ಲಿರುವ ಕಲ್ಲಿದ್ದಲು ಗಣಿಯಲ್ಲಿ ಗುರುವಾರ ಭಾರಿ ಅಗ್ನಿ ಅವಘಡ ಸಂಭವಿಸಿದ್ದು, ಘಟನೆಯಲ್ಲಿ ಆರು ಕಾರ್ಮಿಕರು ಸಜೀವ ದಹನವಾಗಿದ್ದಾರೆ ಮತ್ತು ನಾಲ್ವರು ಗಾಯಗೊಂಡಿದ್ದಾರೆ.

ಗುರುವಾರ ಮಧ್ಯಾಹ್ನ 1 ಗಂಟೆ ಸುಮಾರಿಗೆ ಈ ಘಟನೆ ನಡೆದಿದೆ. ಘಟನೆಯ ಕುರಿತು ಜಿಲ್ಲಾ ಅಧಿಕಾರಿಗಳು ತನಿಖೆಗೆ ಆದೇಶಿಸಿದ್ದಾರೆ. ಮೃತರು ಹಾಗೂ ಗಾಯಾಳು ಕಾರ್ಮಿಕರು ಅಸ್ಸಾಂ ಮೂಲದವರು. ಗಾಯಾಳುಗಳು ನಾಗಾಲ್ಯಾಂಡ್‌ನ ವಾಣಿಜ್ಯ ಕೇಂದ್ರವಾದ ದಿಮಾಪುರದ ಆಸ್ಪತ್ರೆಯಲ್ಲಿ ಚಿಕಿತ್ಸೆ

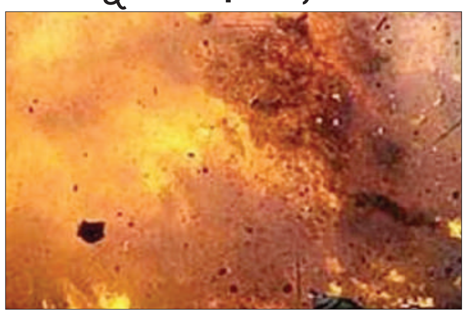

ಪಡೆಯುತ್ತಿದ್ದರು. ಬೆಂಕಿ ಹೇಗೆ ಹೊತ್ತಿಕೊಂಡಿತು ಎಂಬುದು ಇನ್ನೂ ಸ್ಪಷ್ಟವಾಗಿ ತಿಳಿದು ಬಂದಿಲ್ಲ. ಸೋರಿಕೆಯಿಂದಾಗಿ ಜನರೇಟರ್ ಸ್ಫೋಟಗೊಂಡಿದೆ ಎಂದು ಅಧಿಕಾರಿಗಳು ಶಂಕಿಸಿದ್ದಾರೆ. ಗಣಿಯಿಂದ ಬಿಡುಗಡೆಯಾದ ಅನಿಲ ಅವಘಡಕ್ಕೆ ಕಾರಣ ಎಂದು ಕೆಲವು ಸ್ಥಳೀಯರು ಹೇಳಿದ್ದಾರೆ.

ಘಟನೆಯ ಸಮಯದಲ್ಲಿ ಗಣಿಯಲ್ಲಿ ಅಗ್ನಿಶಾಮಕ ಸೇರಿದಂತೆ ಯಾವುದೇ ಸುರಕ್ಷತಾ ಕ್ರಮಗಳು ಲಭ್ಯವಿರಲಿಲ್ಲ ಎಂದು ಪೊಲೀಸರು ತಿಳಿಸಿದ್ದಾರೆ. ಮೃತ ಆರು ಕಾರ್ಮಿಕರ ಕುಟುಂಬಗಳಿಗೆ ತಲಾ 1 ಲಕ್ಷ ರೂಪಾಯಿ ಪರಿಹಾರ ನೀಡಲು ಗಣಿ ಮಾಲೀಕರು ನಿರ್ಧರಿಸಿದ್ದಾರೆ.

ನಮ್ಮದು ಶತಮಾನಗಳಷ್ಟು ಹಳೆಯ ಸ್ನೇಹ.': ಮಾಲ್ಡೀವ್ಸ್ ಅಧ್ಯಕ್ಷ

ನವದೆಹಲಿ : ಮಾಲ್ಡೀವ್ಸ್ ಜನರು ಮತ್ತು ಸರ್ಕಾರದ ಪರವಾಗಿ, ಭಾರತದ ಶಾಂತಿ, ಪ್ರಗತಿ ಮತ್ತು ಸಮೃದ್ಧಿಗಾಗಿ ನಾನು ಜನರಿಗೆ ಮತ್ತು ಭಾರತ ಸರ್ಕಾರಕ್ಕೆ ಗಣರಾಜ್ಯೋತ್ಸವದ ಆತ್ಮೀಯ ಶುಭಾಶಯಗಳನ್ನು ಸಲ್ಲಿಸುತ್ತೇನೆ ಎಂದು ಮಾಲ್ಡೀವ್ಸ್ ಅಧ್ಯಕ್ಷ ಮುಯಿಝು ಹೇಳಿದ್ದಾರೆ. ಮಾಲ್ಡೀವ್ಸ್ ಅಧ್ಯಕ್ಷರ ಕಚೇರಿ ಬಿಡುಗಡೆ ಮಾಡಿದ ಹೇಳಿಕೆಯಲ್ಲಿ, ಮುಯಿಝು ರಾಷ್ಟ್ರಪತಿ ದ್ರೌಪದಿ ಮುರ್ಮು ಮತ್ತು ಪ್ರಧಾನಿ ಮೋದಿಯವರನ್ನು ಗಣರಾಜ್ಯೋತ್ಸವದಂದು ಅಭಿನಂದಿಸಿದರು ಮತ್ತು ಉಭಯ ದೇಶಗಳ ನಡುವಿನ ಸಂಬಂಧಗಳು ಮತ್ತು ಪರಸ್ಪರ ಗೌರವವನ್ನು ಒತ್ತಿ ಹೇಳಿದರು. ''ಮಾಲ್ಡೀವ್ಸ್ ಜನರು ಮತ್ತು ಸರ್ಕಾರದ ಪರವಾಗಿ, ಭಾರತದ ಶಾಂತಿ, ಪ್ರಗತಿ ಮತ್ತು ಸಮೃದ್ಧಿಗಾಗಿ ನಾನು ಜನರಿಗೆ ಮತ್ತು ಭಾರತ ಸರ್ಕಾರಕ್ಕೆ ಆತ್ಮೀಯ ಶುಭಾಶಯಗಳನ್ನು ಸಲ್ಲಿಸುತ್ತೇನೆ. ಮಾಲ್ಡೀವ್ಸ್ ಮತ್ತು ಭಾರತದ ನಡುವಿನ ಸ್ನೇಹ ಶತಮಾನಗಳಷ್ಟು ಹಳೆಯದು ಎಂದು ಅವರು ಹೇಳಿದರು. ಇತ್ತೀಚೆಗೆ, ಪ್ರಧಾನಿ ಮೋದಿಯವರ ಲಕ್ಷದ್ವೀಪ ಭೇಟಿಯ ನಂತರ, ಮಾಲ್ಡೀವ್ಸ್ ಸರ್ಕಾರದ ಮೂವರು ಸಚಿವರು ಪ್ರಧಾನಿ ಮೋದಿಯವರ ಭೇಟಿಯ ಕೆಲವು ಚಿತ್ರಗಳ ಬಗ್ಗೆ ಆಕ್ಷೇಪಾರ್ಹ ಕಾಮೆಂಟ್ಗಳನ್ನು ಮಾಡಿದ್ದಾರೆ. ಅಂದಿನಿಂದ, ಉಭಯ ದೇಶಗಳ ನಡುವಿನ ರಾಜತಾಂತ್ರಿಕ ವಿವಾದವು ಗಾಢವಾಯಿತು. ಈ ವಿಷಯದ ವಿವಾದದ ನಂತರ, ಈ ಮೂವರು ಸಚಿವರನ್ನು ಅಮಾನತುಗೊಳಿಸಲಾಯಿತು.

ಇಂಡಿಯಾ ಒಕ್ಕೂಟದಿಂದ ಜೆಡಿಯು ಹಿಂದೆ ಸರಿಯುವುದಿಲ್ಲ

ಬಿಹಾರ: ಜೆಡಿಯು ಪಕ್ಷ ಬಿಜೆಪಿ ನೇತೃತ್ವದ ಎನ್ಡಿಎಬಣ ಸೇರಲಿದೆ ಎನ್ನುವ ವದಂತಿ ಶುದ್ಧ ಸುಳ್ಳು ಎಂದು ಜೆಡಿಯು ಅಧ್ಯಕ್ಷ ಉಮೇಶ್ ಸಿಂಗ್ ಕುಶ್ವಾಹ ಸ್ಪಷ್ಟಪಡಿಸಿದ್ದಾರೆ. ಕಳೆದ ಕೆಲವು ದಿನಗಳಿಂದ ಇಂಡಿಯಾ ಒಕ್ಕೂಟದಿಂದಬಿಹಾರ ಸಿಎಂ ನಿತೀಶ್ ಕುಮಾರ್ ಹೊರಬರಲಿದ್ದಾರೆ ಎಂಬ ಸುದ್ದಿ ತೀವ್ರ ಚರ್ಚೆಗೆ ಗ್ರಾಸವಾಗಿತ್ತು. ಇದೀಗ ಈ ಬಗ್ಗೆ ಜೆಡಿಯು ಅಧ್ಯಕ್ಷ ಹೇಳಿಕೆ ನೀಡಿದ್ದು, ಪಕ್ಷವು ದೃಢವಾಗಿ ಇಂಡಿಯಾ ಬಣದ ಜೊತೆಗಿದೆ ಎಂದು ತಿಳಿಸಿದ್ದಾರೆ. ನಾನು ನಿನ್ನೆಯಷ್ಟೇ ಸಿಎಂ ನಿತೀಶ್ ಅವರನ್ನು ಭೇಟಿ ಮಾಡಿದ್ದೆ. ಅಲ್ಲಿ ನಮ್ಮ ಪಕ್ಷ ಎನ್ಡಿಎ ಬಣ ಸೇರುವ ಚರ್ಚೆ ನಡೆದಿಲ್ಲ. ಮಾಧ್ಯಮಗಳಲ್ಲಿ ಹರಿದಾಡುತ್ತಿರುವ ಮಾಹಿತಿ ಶುದ್ಧಸುಳ್ಳು. ನಾವು ಸೀಟು ಹಂಚಿಕೆ ಪ್ರಕ್ರಿಯೆ ಶೀಘ್ರವೇ ಮುಗಿಸಬೇಕೆಂದು ಯೋಚಿಸುತ್ತಿದ್ದೇವೆ. ಆ ಬಳಿಕ ನಾವು ಲೋಕಸಭೆ ಚುನಾವಣೆ ತಯಾರಿಯನ್ನು ಮಾಡಬಹುದು ಎಂದು ಕುಶ್ವಾಹ ಹೇಳಿದ್ದಾರೆ. ಇತ್ತೀಚೆಗಷ್ಟೇ ಪಶ್ಚಿಮ ಬಂಗಾಳ ಮುಖ್ಯಮಂತ್ರಿ ಮಮತಾ ಬ್ಯಾನರ್ಜಿ ಇಂಡಿಯಾ ಒಕ್ಕೂಟದಿಂದ ಹೊರಬಂದಿದ್ದರು. ಆ ಬೆನ್ನಲ್ಲೇ ಪಂಜಾಬ್ ನಲ್ಲಿ ಆಮ್ ಆದ್ಮಿ ಪಕ್ಷವು ಇಂಡಿಯಾ ಒಕ್ಕೂಟದಿಂದ ಹಿಂದೆ ಸರಿದಿದ್ದು, ಈ ವಿಷಯ ಮುನ್ನಲೆಗೆ ಬಂದಿತ್ತು.

ಮರಾಠಾ ಮೀಸಲಾತಿ: ಸರ್ಕಾರಕ್ಕೆ ಮನೋಜ್ ಜಾರಂಗೆ ಪಾಟೀಲ್ಎಚ್ಚರಿಕೆ

ಮಹಾರಾಷ್ಟ್ರ: ಮರಾಠಾ ಸಮುದಾಯಕ್ಕೆ ಮೀಸಲಾತಿ ನೀಡುವಂತೆ ಒತ್ತಾಯಿಸಿ ಪಾದಯಾತ್ರೆ ನಡೆಯುತ್ತಿದ್ದು ಇಂದು ಸರ್ಕಾರಕ್ಕೆ ಮನೋಜ್ ಜಾರಂಗೆ ಪಾಟೀಲ್ಖಡಕ್ ಎಚ್ಚರಿಕೆ ನೀಡಿದ್ದಾರೆ.

ಶನಿವಾರ ಬೆಳಗ್ಗೆ 11 ಗಂಟೆಯೊಳಗಡೆ ತಮ್ಮ ಬೇಡಿಕೆಯನ್ನು ಒಪ್ಪುವಂತೆ ರಾಜ್ಯ ಸರ್ಕಾರಕ್ಕೆ ಗಡುವು ನೀಡಿದ್ದಾರೆ. ಅಲ್ಲದೇ ಇಂದು ರಾತ್ರಿಯೊಳಗಡೆ ಸುಗ್ರಿವಾಜ್ಞೆ ಹೊರಡಿಸಬೇಕು ಎಂದು ಹೇಳಿದ್ದಾರೆ. ಒಂದು ವೇಳೆ ನಮ್ಮ ಬೇಡಿಕೆ ಈಡೇರದಿದ್ದರೇ ಮುಂಬೈನ್ ಆಜಾದ್ ಮೈದಾನದಲ್ಲಿ ಬೃಹತ್ ಪ್ರತಿಭಟನೆ ನಡೆಸುವುದಾಗಿ ಬೆದರಿಕೆಯೊಡಿದ್ದಾರೆ. ನವಿ ಮುಂಬೈನ ಶಿವಾಜಿ ಚೌಕ್ನಲ್ಲಿ ಸರ್ಕಾರಿ ನಿಯೋಗದೊಂದಿಗಿನ ಸಭೆಯ ನಂತರ ಮನೋಜ್ ಜಾರಂ ಪ್ರತಿಭಟನಾಕಾರರನ್ನು ಉದ್ದೇಶಿಸಿ ಮಾತನಾಡಿದರು. ಮರಾಠಾ ಸಮುದಾಯಕ್ಕೆ ಸರ್ಕಾರಿ ಉದ್ಯೋಗ ಮತ್ತು ಶಿಕ್ಷಣದಲ್ಲಿ ಮೀಸಲಾತಿ ನೀಡುವವರೆಗೆ ಪ್ರತಿಭಟನೆಯನ್ನು ನಿಲ್ಲಿಸುವುದಿಲ್ಲ. ಮೀಸಲಾತಿ

ಸಿಗುವವರೆಗೂ ಹೋರಾಟದಿಂದ ಹಿಂದೆ ಸರಿಯುವುದಿಲ್ಲ ಎಂದರು. ಸುದ್ದಿಗಾರೊಂದಿಗೆ ಮಾತನಾಡಿದ ರಾಜ್ಯ ಶಿಕ್ಷಣ ಸಚಿವ ದೀಪಕ್ ಕೇಸರ್ಕರ್, ಕಾರ್ಯಕರ್ತರ ಬೇಡಿಕೆಗಳನ್ನು ಸ್ವೀಕರಿಸಲಾಗಿದೆ. ಮನೋಜ್ ಜಾರಂಜ್ ಅವರ ಬೇಡಿಕೆಗಳನ್ನು ಅಂಗೀಕರಿಸಲಾಗಿದ್ದು, ಅವುಗಳನ್ನು ಸರ್ಕಾರಿ ಕಾರ್ಯವಿಧಾನದ ಪ್ರಕಾರ ಈಡೇರಿಸಲಾಗುವುದು. ಇಲ್ಲಿಯವರೆಗೆ ಕುಂಬಿ ಇತರ ಹಿಂದುಳಿದ ವರ್ಗಗಳಿಗೆ (ಔಃಅ) 37 ಲಕ್ಷ ಕುಂಬಿ ಪ್ರಮಾಣಪತ್ರಗಳನ್ನು ನೀಡಲಾಗಿದ್ದು, ಸಂಖ್ಯೆ 50 ಲಕ್ಷಕ್ಕೆ ಏರಲಿದೆ ಎಂದು ಶಿಕ್ಷಣ ಸಚಿವ ದೀಪಕ್ ಹೇಳಿದ್ದಾರೆ.

ಇಂಡೋ–ಪಾಕ್ ಗಡಿಯಲ್ಲಿ ಸೈನಿಕರಿಂದ ಬೀಟಿಂಗ್ ರಿಟ್ರೀಟ್

ನವದೆಹಲಿ : 2024 ರ ಜನವರಿ 26 ರಂದು ಪಂಜಾಬ್ ನ ಅಮೃತಸರದ ಅಟ್ಟಾರಿ–ವಾಘಾ ಗಡಿಯಲ್ಲಿ ನಡೆದ ಬೀಟಿಂಗ್ ರಿಟ್ರೀಟ್ ಸಮಾರಂಭವು ಮತ್ತೊಮ್ಮೆ ದೇಶವಾಸಿಗಳ ಹೃದಯದಲ್ಲಿ ದೇಶಭಕ್ತಿಯ ಅಲೆಯನ್ನು ತಂದಿತು.

ಭವ್ಯ ತ್ರಿವರ್ಣ ಧ್ವಜವನ್ನು ಹಾರಿಸುವುದರೊಂದಿಗೆ ಸಮಾರಂಭವು ಪ್ರಾರಂಭವಾಯಿತು, ಇದು ಗಡಿಯಲ್ಲಿ ಹಾಜರಿದ್ದ ಸಾವಿರಾರು ಪ್ರೇಕ್ಷಕರ ಹೃದಯವನ್ನು ಹೆಮ್ಮೆಯಿಂದ ತುಂಬಿತು.

ಶಿಸ್ತುಬದ್ಧ ಸರತಿ ಸಾಲು ನಡಿಗೆ, ಭವ್ಯವಾದ ಉಡುಗೆ ಮತ್ತು ಭಾರತೀಯ ಸೇನಾ ಸಿಬ್ಬಂದಿಯ ಅಚಲ ಉತ್ಸಾಹವು ವಾತಾವರಣವನ್ನು ದೇಶಭಕ್ತಿಯ ಅಲೆಯಲಿ ತೇಲಿಸಿತು.

ಅದೇ ಸಮಯದಲ್ಲಿ, ಪಾಕಿಸ್ತಾನದ ಸೇನಾ ಸಿಬ್ಬಂದಿ ಕೂಡ ತಮ್ಮ ಉತ್ಸಾಹವನ್ನು ಪ್ರದರ್ಶಿಸಿದರು. ಎರಡೂ ಸೇನೆಗಳ ಸೈನಿಕರ ನಡುವೆ ಶಿಸ್ತುಬದ್ಧ ಮೆರವಣಿಗೆಗಳು ಮತ್ತು ಘರ್ಷಣೆಯ ಹೆಜ್ಜೆಗುರುತುಗಳ ದೃಶ್ಯವು ಮಿಲಿಟರಿ ಶಕ್ತಿ ಮತ್ತು ರಾಷ್ಟ್ರೀಯ ಹೆಮ್ಮೆಯನ್ನು ಸಂಕೇತಿಸುವ ವಿಶಿಷ್ಟ ದೃಶ್ಯವಾಗಿತ್ತು.

ಮೆರವಣಿಗೆಯೊಂದಿಗೆ ಬಂದ ಬ್ಯಾಂಡ್ ನ ಸಂಗೀತವು ಸಮಾರಂಭದ ವಿಶೇಷ ಆಕರ್ಷಣೆಯಾಗಿತ್ತು. ವೀರ್ ರಾಸ್ ಅವರ ಉಲ್ಲಾಸಭರಿತ ಹಾಡುಗಳು ಪ್ರೇಕ್ಷಕರ ಉತ್ಸಾಹವು ಉತ್ತುಂಗಕ್ಕೇರಿತು. ''ಸಾರೆ ಜಹಾನ್ ಸೆ ಅಚ್ಚಾ ಹಿಂದೂಸ್ತಾನ್ ಹಮಾರಾ'', ''ವಂದೇ ಮಾತರಂ'' ನಂತಹ ದೇಶಭಕ್ತಿ ಗೀತೆಗಳು ಇಡೀ ವಾತಾವರಣವನ್ನು ದೇಶಭಕ್ತಿಯಿಂದ ತುಂಬಿತು. ಸಮಾರಂಭ ಕೊನೆಗೊಳ್ಳುತ್ತಿದ್ದಂತೆ, ಎರಡೂ ದೇಶಗಳ ಸೈನಿಕರು ಪರಸ್ಪರ ನಮಸ್ಕರಿಸಿದರು ಮತ್ತು ಆತ್ಮೀಯವಾಗಿ ಕೈಕುಲುಕಿದರು.

ಕೇಂದ್ರಸರ್ಕಾರಕ್ಕೆ ಪಂಜಾಬ್ ಮುಖ್ಯಮಂತ್ರಿಮತ್ತೆ ತರಾಟೆ

ಶುಕ್ರವಾರ ದೆಹಲಿಯ ಗಣರಾಜ್ಯೋತ್ಸವ ಪರೇಡ್ನಲ್ಲಿ ಪಂಜಾಬ್ ರಾಜ್ಯದ ಟ್ಯಾಬ್ಲೋ ಸೇರಿಸದಿರುವ ಬಗ್ಗೆ ಪಂಜಾಬ್ ಮುಖ್ಯಮಂತ್ರಿ ಭಗವಂತ್ ಮಾನ್ ಕೇಂದ್ರವನ್ನು ಮತ್ತೆ ತರಾಟೆಗೆ ತೆಗೆದುಕೊಂಡರು, ತಾಯ್ನಾಡಿಗಾಗಿ ಲೆಕ್ಕವಿಲ್ಲದಷ್ಟು ತ್ಯಾಗ ಮಾಡಿದ

ರಾಜ್ಯದ ಟ್ಯಾಬ್ಲೋ ಇಲ್ಲದಿರುವ ಈ ಸಂದರ್ಭವನ್ನು ಕಲ್ಪಿಸಿಕೊಳ್ಳಲಾಗುವುದಿಲ್ಲ ಎಂದು ಹೇಳಿದ್ದಾರೆ. ಲೂಧಿಯಾನದಲ್ಲಿ ಗಣರಾಜ್ಯೋತ್ಸವ ಸಮಾರಂಭ ಉದ್ದೇಶಿಸಿ ಮಾತನಾಡಿದ ಮಾನ್, ಕೇಂದ್ರದಿಂದ ''ತಿರಸ್ಕರಿಸಿದ'' ಟ್ಯಾಬ್ಲೋಗಳನ್ನು ಶುಕ್ರವಾರ ರಾಜ್ಯದಲ್ಲಿ ಪರೇಡ್ನ ಭಾಗವಾಗಿ ಸೇರಿಸಲಾಗಿದೆ ಎಂದು ಹೇಳಿದರು. ಪಂಜಾಬ್ ಅತ್ಯಂತ ನಿಷ್ಠಾವಂತ ರಾಜ್ಯವಾಗಿದೆ ಮತ್ತು ಈ ನಿಷ್ಠೆಯನ್ನು ಅಪನಂಬಿಕೆ ಮಾಡುವ ಪರಿಸ್ಥಿತಿಯನ್ನು ಸೃಷ್ಟಿಸಬಾರದು ಎಂದು ಹೇಳಿದ ಅವರು, ಇತ್ತೀಚೆಗಷ್ಟೇ ಅಮುಖ್ಯಮಂತ್ರಿ ನರೇಂದ್ರ ಮೋದಿ ಸರ್ಕಾರವು ತನ್ನ ರಾಜ್ಯದ ''ಪಂಜಾಬ್ ವಿರೋಧಿ ಸಿಂಡ್ರೋಮ್'' ಗಾಗಿ ತನ್ನ ರಾಜ್ಯದ ಕೋಷ್ಟಕವನ್ನು ತಿರಸ್ಕರಿಸಿದೆ ಎಂದು ದೂರಿದರು. ಗಣರಾಜ್ಯೋತ್ಸವ ಪರೇಡ್ ನಲ್ಲಿ ಪಂಜಾಬ್ ರಾಜ್ಯದ ಟ್ಯಾಬ್ಲೋ ಸೇರಿಸದ ಬಿಜೆಪಿ ನೇತೃತ್ವದ ಸರ್ಕಾರದ ವಿರುದ್ಧ ಮಾನ್ ಅವರ ಟೀಕೆ ಮತ್ತು ತಾರತಮ್ಯದ ಆರೋಪಗಳು ''ಆಧಾರರಹಿತ'' ಎಂದು ಕೇಂದ್ರ ಸರ್ಕಾರ ತಿರಸ್ಕರಿಸಿದೆ.

ಶ್ವಾಸಕೋಶ ಸಮಸ್ಯೆಯಿಂದ ಗುಣಮುಖವಾದ 27 ದಿನಗಳ ಮಗು

ಬೆಂಗಳೂರು: ಇತ್ತೀಚಿನ ವೈದ್ಯಕೀಯ ಲೋಕದ ಕೌತುಕವಾದ ಸಂಗತಿಯೊಂದರಲ್ಲಿ, ಉಸಿರಾಟದ ತೊಂದರೆ

ಮತ್ತು ಆಮ್ಲಜನಕದಲ್ಲಿ ಗಂಭೀರ ತೊಂದರೆಗಳಿಗೆ ಕಾರಣವಾಗುವ ಅತ್ಯಂತ ಅಪರೂಪದ ಸ್ಥಿತಿಯಾದ ಜನ್ಮಜಾತ ಲೋಬಾರ್ ಎಂಫಿಸೆಮಾದಿಂದ ಬಳಲುತ್ತಿದ್ದ 27 ದಿನಗಳ ಗಂಡು ಮಗುವಿಗೆ ಬೆಂಗಳೂರಿನ ಜೆಪಿ ನಗರದ ಆಸ್ಟರ್ ಆರ್ವಿ ಆಸ್ಪತ್ರೆಯ ವೈದ್ಯರು ಯಶಸ್ವಿಯಾಗಿ ಚಿಕಿತ್ಸೆ ನೀಡಿದ್ದಾರೆ.

ಮಗುವಿಗೆ ಹುಟ್ಟಿದಾಗಿನಿಂದಲೂ ಉಸಿರಾಟದ ತೊಂದರೆ ಇರುವುದನ್ನು ಪೋಷಕರು ಗಮನಿಸಿದ್ದರು. ಹಾಗಾಗಿ ಉಸಿರಾಟದ ತೊಂದರೆಯಿಂದ ಬಳಲುತ್ತಿದ್ದ 27 ದಿನಗಳ ಗಂಡು ಮಗುವನ್ನು ಆಸ್ಪತ್ರೆಗೆ ಕರೆತರಲಾಯಿತು. ಪರೀಕ್ಷಿಸಿದಾಗ, ಮಗು ಮೂಗಿನ ಉರಿಯೂತ ಮತ್ತು ಇಂಟರ್ ಕೋಸ್ಟಲ್ ರಿಟ್ರ್ಯಾಕ್ಷನ್ನೊಂದಿಗೆ ಎದೆಯ ಬಲಭಾಗದಲ್ಲಿ ಗಾಳಿಯ ಪ್ರವೇಶವನ್ನು ಕಡಿಮೆ ಮಾಡಿದೆ ಎಂದು ಗಮನಿಸಲಾಗಿದೆ. ಸ್ಥಿರೀಕರಣದ ನಂತರ, ಎಕ್ಸ್–ರೇಗಳು ಮತ್ತು ಸಿಟಿ ಸ್ಕ್ಯಾನ್ಗಳು ಸೇರಿದಂತೆ ಸುಧಾರಿತ ರೋಗನಿರ್ಣಯ ಪರೀಕ್ಷೆಗಳು ಬಲ ಮಧ್ಯದ ಲೋಬ್ ಮೇಲೆ ಪರಿಣಾಮ ಬೀರುವ ಜನ್ಮಜಾತ ಲೋಬಾರ್ ಎಂಫಿಸೆಮಾದ ರೋಗನಿರ್ಣಯವನ್ನು ದೃಢಪಡಿಸಿದವು. ತಕ್ಷಣದ ಆಮ್ಲಜನಕ ಚಿಕಿತ್ಸೆಗಾಗಿ ಮಗುವನ್ನು ತೀವ್ರ ನಿಗಾ ಘಟಕಕ್ಕೆ ದಾಖಲಿಸಲಾಯಿತು. ತ್ವರಿತ ಕ್ರಮ ಕೈಗೊಂಡು, ಮಗುವನ್ನು ಜೀವ ಉಳಿಸುವ ಶಸ್ತ್ರಚಿಕಿತ್ಸೆಗಾಗಿ ಶಸ್ತ್ರಚಿಕಿತ್ಸಾ ಕೊಠಡಿಗೆ ವರ್ಗಾಯಿಸಲಾಯಿತು. ಪೋಸ್ಟರೊ

ಲ್ಯಾಟರಲ್ ಥೊರಾಕೊಟಮಿಯೊಂದಿಗೆ ಕಾರ್ಯವಿಧಾನವನ್ನು ನಡೆಸಲಾಯಿತು. ಮಗುವಿಗೆ ಶಸ್ತ್ರಚಿಕಿತ್ಸೆ ನಡೆಸಿದ ಆಸ್ಟರ್ ಆರ್ವಿ ಆಸ್ಪತ್ರೆಯ ಮಕ್ಕಳ ಶಸ್ತ್ರಚಿಕಿತ್ಸೆ ವಿಭಾಗದ ಹಿರಿಯ ಸಮಾಲೋಚಕ ಡಾ. ಧೀರಜ್ ಬಾಲಾಜಿ, 27 ದಿನಗಳ ಮಗುವಿಗೆ ಶಸ್ತ್ರಚಿಕಿತ್ಸೆ ನಡೆಸುವಾಗ ನಾವು ಅರಿವಳಿಕೆ ಸವಾಲುಗಳನ್ನು ಎದುರಿಸಬೇಕಾಯಿತು. ರಿಲ್ಯಾಕ್ಸಂಟ್ ನೀಡಿದ ಕ್ಷಣವೇ ಮಗು ಕುಸಿದು ಬೀಳಬಹುದು. ಅದು ಎಚ್ಚರವಾದ ಅರಿವಳಿಕೆಯಂತಿತ್ತು. ನಿದ್ರೆಗೆ ಜಾರಿದ ನಂತರ, ಮಗುವಿನ ಎದೆಯನ್ನು ತೆರೆಯಲಾಯಿತು, ಶ್ವಾಸಕೋಶವನ್ನು ಹೊರತೆಗೆಯಲಾಯಿತು ಮತ್ತು ಮಗು ತಕ್ಷಣ ಸುಧಾರಿಸಿತು, ನಂತರ ಮಗುವನ್ನು ಸಾಮಾನ್ಯ ಸ್ಥಿತಿಗೆ ತರಲು ಆನಿಸ್ಥೆಟಿಕ್ ರಿಲ್ಯಾಕ್ಸಂಟ್ಗಳನ್ನು ನೀಡಲಾಯಿತು. ನಿಯೋ ನ್ಯಾಟ್ನ ಸವಾಲು ಏನೆಂದರೆ, ಶ್ವಾಸಕೋಶಗಳು ತುಂಬಾ ದುರ್ಬಲವಾಗಿವೆ. ಇದು ದೇಹದ ಇತರ ಭಾಗಗಳು ಮತ್ತು ಹೃದಯ ಮತ್ತು ಇತರ ಅಂಗಗಳು ಸೇರಿದಂತೆ ಪ್ರಮುಖ ರಕ್ತನಾಳಗಳೊಂದಿಗೆ ಸಿಲುಕಿಕೊಂಡಿತ್ತು. ಇದು ಎದೆಯ ಕುಳಿಯೊಳಗೆ, ಪಕ್ಕೆಲುಬಿನ ಹಿಂದೆ ಇತ್ತು. ದೋಷದಿಂದಾಗಿ ಹಿಗ್ಗಿದ ಲೋಬ್ ಬಲೂನ್ನಂತೆ ಎರಡೂ ಶ್ವಾಸಕೋಶಗಳ ಗಾತ್ರಕ್ಕಿಂತ ಹೆಚ್ಚಾಗಿತ್ತು. ಶಸ್ತ್ರಚಿಕಿತ್ಸೆಯನ್ನು ಅತ್ಯಂತ ಕಾಳಜಿ ಮತ್ತು ಮುನ್ನೆಚ್ಚರಿಕೆಯಿಂದ ಮಾಡಬೇಕಾಗಿತ್ತು.

ಶಸ್ತ್ರಚಿಕಿತ್ಸೆಯ ನಂತರ, ಮಗುವನ್ನು ಎನ್ಐಸಿಯುಗೆ ಸ್ಥಳಾಂತರಿಸಲಾಯಿತು. ಇದು 2ನೇ ದಿನ ಎನ್ ಐಸಿಯುನಲ್ಲಿ ವೆಂಟಿಲೇಟರ್ನಲ್ಲಿತ್ತು, ಮರುದಿನ ಅದನ್ನು ಹೊರತೆಗೆಯಲಾಯಿತು, ನಂತರ ಮಗುವನ್ನು ವಾರ್ಡ್ಗೆ ಸ್ಥಳಾಂತರಿಸಲಾಯಿತು ಮತ್ತು 5ನೇ ದಿನ ಡಿಸ್ಚಾರ್ಜ್ ಮಾಡಲಾಯಿತು. ಈ ಪ್ರಕರಣವು 10,000 ದಲ್ಲಿ ಒಂದು, ಇದು ಅಪರೂಪದ ಮತ್ತು ಸಂಕೀರ್ಣ ಕಾರ್ಯವಿಧಾನವಾಗಿದೆ. ಬಲ ಶ್ವಾಸಕೋಶದ ದೋಷಪೂರಿತ ಮಧ್ಯ ಲೋಬ್ ವಿರಳವಾಗಿತ್ತು ಏಕೆಂದರೆ ಸಾಮಾನ್ಯವಾಗಿ ಇದು ಎಡ ಮೇಲ್ಭಾಗದ ಲೋಬ್ನಲ್ಲಿ ಕಂಡುಬರುತ್ತದೆ. ಪೋಷಕರು ಇನ್ನೂ ಎರಡು ಮೂರು ದಿನ ವಿಳಂಬ ಮಾಡಿದ್ದರೆ, ಅದು ಬದುಕುಳಿಯುತ್ತಿರಲಿಲ್ಲ. ಲೋಬ್ನ ಒಂದು ಭಾಗವನ್ನು ತೆಗೆದುಹಾಕುವುದರೊಂದಿಗೆ, ಮಗು ಇನ್ನೂ ಸಾಮಾನ್ಯ ಚಟುವಟಿಕೆಗಳನ್ನು ಮಾಡಬಹುದು ಮತ್ತು ದೀರ್ಘಾವಧಿಯಲ್ಲಿಯೂ ಜೀವಾಧಾರ ಸಾಮರ್ಥ್ಯದ ಮೇಲೆ ಪರಿಣಾಮ ಬೀರುವುದಿಲ್ಲ,'' ಎಂದು ವೈದ್ಯರು ತೀರ್ಮಾನಿಸಿದರು.

ವಿದ್ಯಾರ್ಥಿಗಳನ್ನು ಶಿಕ್ಷಣಕ್ಕೆ ವಾಪಸ್ ಕಳುಹಿಸಿ: ಉಕ್ರೇನ್

ಕೀವ್: ರಷ್ಯಾದೊಂದಿಗಿನ ಯುದ್ಧದಿಂದ ಹಾನಿಗೊಳಗಾದ ಉಕ್ರೇನ್ ಇದೀಗ ತನ್ನ ಆರ್ಥಿಕತೆಯನ್ನು ಸರಿಪಡಿಸಲು ಭಾರತಕ್ಕೆ ಮನವಿಯೊಂದನ್ನು ಮಾಡಿದೆ. ವಿದ್ಯಾರ್ಥಿಗಳನ್ನು ಶಿಕ್ಷಣಕ್ಕೆ ವಾಪಸ್ ಕಳುಹಿಸುವಂತೆ ಉಕ್ರೇನ್ ಭಾರತವನ್ನು ಕೇಳಿಕೊಂಡಿದೆ.

ಈ ಬಗ್ಗೆ ಸಂದರ್ಶನದಲ್ಲಿ ಮಾತನಾಡಿರುವ ಉಕ್ರೇನ್ ಪ್ರಧಾನಿ ಡೆನಿಸ್ ಶ್ಮಿಹಾಲ್ ಭಾರತವನ್ನು ಉಕ್ರೇನ್ನ ಅತಿದೊಡ್ಡ ಆರ್ಥಿಕ ಪಾಲುದಾರರಲ್ಲಿ ಒಂದು ಎಂದು ಕರೆದಿದ್ದಾರೆ. ತಮ್ಮ ರಾಷ್ಟ್ರಕ್ಕೆ ಸಹಾಯ ಮತ್ತು ಮಾನವೀಯ ನೆರವನ್ನು ನೀಡಿದ್ದಕ್ಕೆ ಪ್ರಧಾನಿ ಮೋದಿಯನ್ನು ಶ್ಲಾಘಿಸಿದ್ದಾರೆ.

ಪ್ರಧಾನಿ ಮೋದಿ ವಿಶ್ವಶಾಂತಿಗಾಗಿ ಶ್ರಮಿಸುತ್ತಿರುವ ಜಾಗತಿಕ ನಾಯಕರಾಗಿದ್ದಾರೆ. ಉಕ್ರೇನ್ನ ಹೆಚ್ಚಿನ ಭಾಗವು ಈಗ ಶಾಂತಿಯುತವಾಗಿದೆ ಮತ್ತು ಮೊದಲಿನಂತೆ ವಿದ್ಯಾರ್ಥಿಗಳು ಮತ್ತು ವ್ಯವಹಾರಗಳನ್ನು ಕಳುಹಿಸುವ ಮೂಲಕ ಆರ್ಥಿಕ ಪುನರಾಗಮನಕ್ಕೆ ಸಹಾಯ ಮಾಡಲು ನಾನು ಭಾರತವನ್ನು ವಿನಂತಿಸುತ್ತೇನೆ ಎಂದು ಅವರು ಹೇಳಿದ್ದಾರೆ.

2022 ರಲ್ಲಿ ರಷ್ಯಾ ಉಕ್ರೇನ್ ಮೇಲೆ ಯುದ್ಧ ಸಾರಿದಾಗ

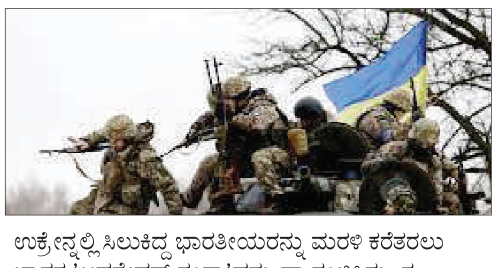

ಉಕ್ರೇನ್ನಲ್ಲಿ ಸಿಲುಕಿದ್ದ ಭಾರತೀಯರನ್ನು ಮರಳಿ ಕರೆತರಲು ಭಾರತ 'ಆಪರೇಷನ್ ಗಂಗಾ'ವನ್ನು ಪ್ರಾರಂಭಿಸಿತು. ಈ ಉಪಕ್ರಮದ ಅಡಿಯಲ್ಲಿ ವಿದ್ಯಾರ್ಥಿಗಳು ಸೇರಿದಂತೆ ಸುಮಾರು 18,000 ಭಾರತೀಯ ಪ್ರಜೆಗಳನ್ನು ಸ್ಥಳಾಂತರಿಸಲಾಯಿತು. ಈ ಯುದ್ಧದಿಂದ ಉಕ್ರೇನ್ ಭಾರೀ ನಷ್ಟವನ್ನು ಅನುಭವಿಸಿದೆ.

ರಷ್ಯಾ ಉಕ್ರೇನ್ ಯುದ್ಧ ವ್ಯಾಪಕವಾದ ಸಾವು ಮತ್ತು ವಿನಾಶವನ್ನು ಉಂಟುಮಾಡಿದೆ ಮತ್ತು ಲಕ್ಷಾಂತರ ಉಕ್ರೇನಿಯನ್ನರನ್ನು ಸ್ಥಳಾಂತರಿಸಿದೆ. ಆದರೆ ರಕ್ಷಣಾ ವೆಚ್ಚವನ್ನು ಹೆಚ್ಚಿಸಿದೆ.

ಸಂಜೆ ಮುಗಿಲು

Postal Registration No.KA/BGW-1823/2019-2021, Posted at Patrika Channel, RMS Bhavan, Bengaluru PSO, Mysore Road, Bengaluru- 560020, RNI No.KARKAN/2002/08054

ಕನ್ನಡದ ಮೊದಲ ಹೈಪರ್ ಲಿಂಕ್ ರಾಮ್ ಕಾಮ್ ಚಿತ್ರ 'ಚೌ ಚೌ ಬಾತ್' ಟ್ರೈಲರ್ ಬಿಡುಗಡೆ!

ಕೇಂಜ ಚೇತನ್ ಕುಮಾರ್ ನಿರ್ದೇಶನದ 'ಚೌ ಚೌ ಬಾತ್' ಚಿತ್ರದ ಟ್ರೈಲರ್ ಬಿಡುಗಡೆಗೊಂಡಿದೆ. ಇಂದು ಬೆಳಗ್ಗೆ ಬೆಂಗಳೂರಿನ ಮಲ್ಲೇಶ್ವರದ ಎಸ್ ಆರ್ ವಿ ಥಿಯೇಟರ್ ನಲ್ಲಿ ಜರುಗಿದ ಪತ್ರಿಕಾ ಗೋಷ್ಠಿಯಲ್ಲಿ ಈ ಟ್ರೈಲರ್ ಅನ್ನು ಚಿತ್ರದ ನಿರ್ಮಾಪಕರಾದ ಸತೀಶ್ ಎಸ್.ಬಿ ತಮ್ಮ ಧರ್ಮಪತ್ನಿಯೊಂದಿಗೆ ಲೋಕಾರ್ಪಣೆಗೊಳಿಸಿದ್ದಾರೆ.

ಬಿಗ್ ಬಾಸ್‌ಗೆ ವೈಲ್ಡ್ ಕಾರ್ಡ್ ಎಂಟ್ರಿ ಕೊಟ್ಟಿದ್ದ ಅವಿನಾಶ್ ಶೆಟ್ಟಿ ಈ ಪತ್ರಿಕಾ ಗೋಷ್ಠಿಯಲ್ಲಿ ಪಾಲ್ಗೊಂಡಿದ್ದರು. ಇನ್ನುಳಿದಂತೆ ಗೀತಸಾಹಿತಿ ಪ್ರಮೋದ್ ಮರವಂತೆ, ಸಂಗೀತ ನಿರ್ದೇಶಕ ಹೇಮಂತ್ ಜೋಯಿಸ್, ಛಾಯಾಗ್ರಾಹಕ ರುದ್ರಮೂರ್ತಿ ಬೆಳಗೆರೆ, ಸಾಗರ್ ಗೌಡ, ಪ್ರಕರ್ಷ ಶಾಸ್ತ್ರಿ, ಗೀತಾ ಬಂಗೇರ, ಹರ್ಷವರ್ಧನ್, ಪ್ರಸಾದ್, ನಿಶಾಂತ್ ಶೆಟ್ಟಿ ಸೇರಿದಂತೆ ಚಿತ್ರತಂಡ ಈ ಪತ್ರಿಕಾ ಗೋಷ್ಠಿಯಲ್ಲಿ ಭಾಗಿಯಾಗಿತ್ತು. ಈಗೊಂದಷ್ಟು ಕಾಲದಿಂದ ಚೌ ಚೌ ಬಾತ್ ಚಿತ್ರ ಸುದ್ದಿ ಕೇಂದ್ರದಲ್ಲಿದೆ. ಇದೀಗ ಬಿಡುಗಡೆಗೊಂಡಿರುವ ಟ್ರೈಲರ್ ಮೂಲಕ ನಿರೀಕ್ಷೆ ಮತ್ತಷ್ಟು ತೀವ್ರವಾಗುವ ಸಾಧ್ಯತೆಯಿದೆ. ಈ ಪತ್ರಿಕಾ ಗೋಷ್ಠಿಯಲ್ಲಿ ನಿರ್ದೇಶಕ ಕೇಂಜ ಚೇತನ್ ಕುಮಾರ್ ಅಂಥಾ ವಿಶೇಷವಾದ ಒಂದಷ್ಟು ಮಾಹಿತಿಗಳನ್ನು ಹಂಚಿಕೊಂಡಿದ್ದಾರೆ.

ಅಂದಹಾಗೆ, ಚೌ ಚೌ ಬಾತ್ ಕನ್ನಡದ ಮಟ್ಟಿಗೆ ಅನೇಕ ಮೊದಲುಗಳನ್ನು, ಹೊಸತನವನ್ನು ಬಚ್ಚಿಟ್ಟುಕೊಂಡಿರುವ ಸಿನಿಮಾ. ಅದು ಕನ್ನಡದ

ಮೊಟ್ಟ ಮೊದಲ ಹೈಪರ್ ಲಿಂಕ್ ರಾಮ್ ಕಾಮ್ ಮಾದರಿಯ ಚಿತ್ರವೆಂಬ ಮಾಹಿತಿಯನ್ನೂ ಕೂಡಾ ನಿರ್ದೇಶಕರು ತೆರೆದಿಟ್ಟಿದ್ದಾರೆ. ಸನಾತನಯ್ ಪಿಕ್ಚರ್ಸ್ ಮತ್ತು ಕಾಮಧೇನು ಫಿಲಂಸ್ ಅರ್ಪಿಸುವ ಈ ಚಿತ್ರ ,ಹಾರಿಜಾನ್ ಮೂವೀಸ್ ಬ್ಯಾನರಿನಡಿಯಲ್ಲಿ ನಿರ್ಮಾಣಗೊಂಡಿದೆ. ಹೇಮಂತ್ ಜೋಯಿಸ್ ಸಂಗೀತ ನಿರ್ದೇಶನ, ರುದ್ರಮೂರ್ತಿ ಬೆಳಗೆರೆ ಛಾಯಾಗ್ರಹಣ, ಪ್ರಮೋದ್ ಮರವಂತೆ ಗೀತ ಸಾಹಿತ್ಯವಿರುವ ಈ ಚಿತ್ರದ ಸಂಕಲನದ ಜವಾಬ್ದಾರಿಯನ್ನು ಖುದ್ದು ಕೇಂಜ ಚೇತನ್ ಕುಮಾರ್ ಅವರೇ ನಿಭಾಯಿಸಿದ್ದಾರೆ.

ಸಾಗರ್ ಗೌಡ, ಸಂಕಲ್ಪ ಶರ್ಮಾ, ಸುಶ್ಮಿತಾ ಭಟ್, ಅರುಣಾ ಬಾಲರಾಜ್, ಧನುಶ್ ಬೈಕಂಪಾಡಿ, ಗೀತಾ ಬಂಗೇರ, ಪ್ರಕರ್ಷ ಶಾಸ್ತ್ರಿ ಮುಂತಾದವರ ತಾರಾಗಣವನ್ನು ಈ ಸಿನಿಮಾ ಒಳಗೊಂಡಿದೆ. ಸತೀಶ್ ಎಸ್.ಬಿ, ಸಂಕಲ್ಪ ಶರ್ಮಾ, ಪೂರ್ಣಚಂದ್ರ, ದ ಜೋಯ್ಸ್ ಪ್ರಾಜೆಕ್ಟ್, ಅಶೋಕ್ ಡಿ ಶೆಟ್ಟಿ, ಓಂ ಸ್ಟುಡಿಯೋ ಸಹ ನಿರ್ಮಾಣದೊಂದಿಗೆ 'ಚೌ ಚೌ ಬಾತ್' ಚಿತ್ರ ಮೂಡಿ ಬಂದಿದೆ.

ಮದುವೆ ಪ್ಲ್ಯಾನಿಂಗ್ ಬಗ್ಗೆ ಮನಬಿಚ್ಚಿ ಮಾತನಾಡಿದ ನಮ್ರತಾ

ಆಕಾಶದೀಪ, ಪುಟ್ಟಗೌರಿ ಮದುವೆ, ನಾಗಿಣಿ 2 ಸೀರಿಯಲ್ ಮೂಲಕ ಮೋಡಿ ಮಾಡಿದ ನಟಿ ನಮ್ರತಾ ಗೌಡ ಅವರು ಇದೀಗ ತಮ್ಮ ಮದುವೆ ಪ್ಲ್ಯಾನಿಂಗ್ ಬಗ್ಗೆ ಮನಬಿಚ್ಚಿ ಮಾತನಾಡಿದ್ದಾರೆ.

ಕಿರುತೆರೆಯಲ್ಲಿ ಮೋಡಿ ಮಾಡಿದ್ದ ಚೆಲುವೆ ನಮ್ರತಾ ಅವರು ಬಿಗ್ ಬಾಸ್‌ಗೆ ಈ ಬಾರಿ ಕಾಲಿಟ್ಟಿದ್ದರು. ಇನ್ನೇನು ಫಿನಾಲೆಗೆ ಕಾಲಿಡಬೇಕು ನಟಿ ಮುಗ್ಗರಿಸಿದ್ದರು. 15ನೇ ವಾರ ನಮ್ರತಾ ಎಲಿಮಿನೇಟ್ ಆಗಿ ಹೊರಬಂದಿದ್ದಾರೆ. ಇದೀಗ ಹಲವು ಸಂದರ್ಶನ ಕೊಡುವಲ್ಲಿ ನಟಿ ಬ್ಯುಸಿಯಾಗಿದ್ದಾರೆ. ಜೊತೆಗೆ ತಮ್ಮ ಕನಸಿನ ಮನೆ ಮತ್ತು ಮದುವೆ ಕುರಿತು ಮಾತನಾಡಿದ್ದಾರೆ.

ಮನೆ ಗೃಹಪ್ರವೇಶ ಮಾಡಿದಾಗ ಕುಟುಂಬಸ್ಥರು ಏನೆಲ್ಲಾ ಮಾತನಾಡಿದ್ದರು ಎಂದು ನಮ್ರತಾ ಸಂದರ್ಶನವೊಂದರಲ್ಲಿ ಬೇಸರ ಹೊರಹಾಕಿದ್ದಾರೆ. ನಾನು ಮನೆ ತಗೊಂಡಾಗ ನನ್ನ ಸಂಬಂಧಿಕರು ಹೇಳಿದ್ದಾರೆ. ಎಲ್ಲಿಂದ ಹಣ ಬರುತ್ತೆ ಅಂತ ಮಾತಾಡಿದ್ರು. ನಾನು ಮನೆಗೆ ಬರದೆ ಶೂಟಿಂಗ್ ಸೆಟ್‌ನಲ್ಲಿಯೇ ಇದ್ದು, ಅಲ್ಲಿಯೇ ಸ್ನಾನ ಮಾಡಿಕೊಂಡು ಮತ್ತೆ ಶೂಟಿಂಗ್‌ನಲ್ಲಿ ಭಾಗವಹಿಸಿದ್ದೂ ಇದೆ. ನಾನು ಬಸ್‌ನಲ್ಲಿ ಓಡಾಡುತ್ತಿದ್ದೆ. ನನ್ನ ಕೆಲಸ ನನ್ನ ತಂದೆ-ತಾಯಿಗೆ ಮಾತ್ರ ಗೊತ್ತಿದೆ. ಬಿಗ್ ಬಾಸ್ ಮನೆಯಲ್ಲಿ ಅಂಥವರ ಜೊತೆ ಇದ್ದ ಮೇಲೆ ಈಗ ಯಾರು ಏನೂ ಹೇಳಿದ್ರೂ, ಅದನ್ನು ನಾನು ತೆಗೆದುಕೊಳ್ಳುತ್ತೇನೆ ಎಂದು ನಟಿ ಮಾತನಾಡಿದ್ದಾರೆ.

ಇನ್ನೂ ಮದುವೆ ಬಗ್ಗೆ ಮೊದಲು ತುಂಬಾ ಆಸೆ ಇತ್ತು. ಸಿಕ್ಕಾಪಟ್ಟೆ ಮದುವೆ ಬಗ್ಗೆ ಆಸೆ ಇಟ್ಟುಕೊಂಡಿದ್ದ ನಾನು ಈಗ ಇದರಲ್ಲಿ ಆಸಕ್ತಿ ಕಳೆದುಕೊಂಡಿದ್ದೇನೆ. ಸಾಧನೆ ಮಾಡಬೇಕು, ದೇಶ ಸುತ್ತಬೇಕು, ಅಪ್ಪ-ಅಮ್ಮನನ್ನು ಚೆನ್ನಾಗಿ ನೋಡಿಕೊಳ್ಳಬೇಕು. ಮದುವೆ ಬಗ್ಗೆ ನಂಬಿಕೆ ತರಿಸುವವರು ಸಿಕ್ಕರೆ ಯೋಚನೆ ಮಾಡ್ತೀನಿ ಎಂದು ನಮ್ರತಾ ತಮ್ಮ ಮನದಾಳದ ಮಾತನ್ನು ತಿಳಿಸಿದ್ದಾರೆ.

ಹೀರೋಯಿನ್ ಆದ ಕೋವಿಡ್ ದಿನಗಳಲ್ಲಿ ವೈರಲ್ ಆಗಿದ್ದ ಶಶಿರೇಖಾ

ಕೊರೋನಾ ಕಾಲದಲ್ಲಿ ಎಲ್ಲರ ಭಯದಲ್ಲಿ ಬದುಕುತ್ತಿದ್ದರೆ, ಈ ಶಶಿರೇಖಾ ಮಾತ್ರ ಡೋಲೋ 650 ಮಾತ್ರೆ, ಬಿಸಿ ಬಿಸಿ ರಾಗಿ ಮುದ್ದೆ ಎನ್ನುವ ಡೈಲಾಗ್ ಹೇಳುವ ಮೂಲಕ ಸಖತ್ ಫೇಮಸ್ ಆಗಿದ್ದರು. ಕೊರೋನಾಗೆ ಔಷಧಿಯೇ ಇಲ್ಲವೆಂದು ವಿಜ್ಞಾನಿಗಳು ಗೊಣಗುತ್ತಿದ್ದರೆ, ಶಶಿರೇಖಾ ತನ್ನದೇ ಆದ ರೀತಿಯಲ್ಲಿ ಮಾತನಾಡಿ ಜನಪ್ರಿಯರಾಗಿದ್ದರು.

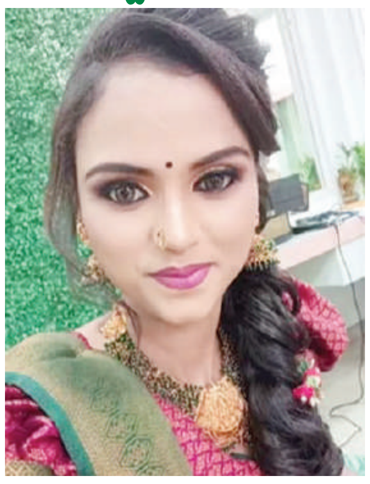

ಆ ಶಶಿರೇಖಾ ಅವರೇ ಇಂದು ನಾಯಕಿಯಾಗಿ ಸಿನಿಮಾ ರಂಗಕ್ಕೆ ಪ್ರವೇಶ ಮಾಡುತ್ತಿದ್ದಾರೆ. ಸೌಜನ್ಯ ಹೆಸರಿನಲ್ಲಿ ಮೂಡಿ ಬರುತ್ತಿರುವ ಚಿತ್ರಕ್ಕೆ ಇವರು ನಾಯಕಿ. ಇತ್ತೀಚೆಗಷ್ಟೇ ಮೈಸೂರಿನಲ್ಲಿ ಚಿತ್ರದ ಶೀರ್ಷಿಕೆಯನ್ನು ರಿಲೀಸ್ ಮಾಡಲಾಗಿದೆ. ಸೌಜನ್ಯ ಹೆಸರಾಗಿದ್ದರೆ ಇದು ಆರಂಭ ಮಾತ್ರ, ಅಂತ್ಯವಲ್ಲ ಎನ್ನುವ ಶೀರ್ಷಿಕೆಯನ್ನೂ ಚಿತ್ರಕ್ಕೆ ನೀಡಲಾಗಿದೆ.

ಚೇತನ್ ದೇವರಾಜ್ ಈ ಚಿತ್ರಕ್ಕೆ ನಿರ್ದೇಶನ ಮಾಡುತ್ತಿದ್ದು, ದೋಸ್ತಿ ಕ್ರಿಯೇಷನ್ಸ್ ಈ ಚಿತ್ರವನ್ನು ನಿರ್ಮಾಣ ಮಾಡುತ್ತಿದೆ. ಸೌಜನ್ಯ ಚಿತ್ರದ ಬಗ್ಗೆ ಹೆಚ್ಚಿನ ಮಾಹಿತಿಯನ್ನು ನೀಡದೇ ಇದ್ದರೂ, ಇದೊಂದು ಮಹಿಳಾ ದೌರ್ಜನ್ಯದ ಕುರಿತಾಗಿ ತಯಾರಿಸುವಂತಹ ಚಿತ್ರವೆಂದು ಹೇಳಲಾಗುತ್ತಿದೆ.

ಬೃಹತ್ ಮುನ್ನಡೆಯೊಂದಿಗೆ ಭಾರತ

ಹೈದರಾಬಾದ್‌ನ ರಾಜೀವ್ ಗಾಂಧಿ ಅಂತಾರಾಷ್ಟ್ರೀಯ ಸ್ಟೇಡಿಯಂನಲ್ಲಿ ನಡೆಯುತ್ತಿರುವ ಇಂಗ್ಲೆಂಡ್ ವಿರುದ್ಧದ ಮೊದಲ ಟೆಸ್ಟ್ ಪಂದ್ಯದ ಮೊದಲ ಇನಿಂಗ್ಸ್ ನಲ್ಲಿ ಟೀಮ್ ಇಂಡಿಯಾ 436 ರನ್ ಗಳಿಸಿ ಆಲೌಟ್ ಆಗಿದೆ. ಈ ಪಂದ್ಯದಲ್ಲಿ ಟಾಸ್ ಗೆದ್ದು ಬ್ಯಾಟಿಂಗ್ ಆಯ್ದುಕೊಂಡ ಇಂಗ್ಲೆಂಡ್ ತಂಡವು ಉತ್ತಮ ಪಡೆದಿರಲಿಲ್ಲ. ಬಾಝ್ ಬಾಲ್ ತಂತ್ರದೊಂದಿಗೆ ಇನಿಂಗ್ಸ್ ಆರಂಭಿಸಿದ್ದ ಇಂಗ್ಲೆಂಡ್ ತಂಡಕ್ಕೆ ಟೀಮ್ ಇಂಡಿಯಾದ ಸ್ಪಿನ್ನರ್ ಗಳು ಆಘಾತದ ಮೇಲೆ ಆಘಾತ ನೀಡಿದ್ದರು. ಪರಿಣಾಮ 125 ರನ್ ಗಳಿಸುವಷ್ಟರಲ್ಲಿ ಇಂಗ್ಲೆಂಡ್ ತಂಡವು 5 ವಿಕೆಟ್ ಕಳೆದುಕೊಂಡಿತು.

ಈ ಹಂತದಲ್ಲಿ ಬಿರುಸಿನ ಬ್ಯಾಟಿಂಗ್ ಪ್ರದರ್ಶಿಸಿದ ಇಂಗ್ಲೆಂಡ್ ನಾಯಕ ಬೆನ್ ಸ್ಟೋಕ್ಸ್ 88 ಎಸೆತಗಳಲ್ಲಿ 70 ರನ್ ಬಾರಿಸಿದ್ದರು. ಇದಾಗ್ಯೂ ಉಳಿದ ಬ್ಯಾಟರ್ ಗಳಿಂದ ನಿರೀಕ್ಷಿತ ಸಾಥ್ ಸಿಕ್ಕಿರಲಿಲ್ಲ. ಅಂತಿಮವಾಗಿ ಇಂಗ್ಲೆಂಡ್ ತಂಡವು 246 ರನ್ ಗಳಿಗೆ ಆಲೌಟ್ ಆಯಿತು. ಟೀಮ್ ಇಂಡಿಯಾ ಪರ ರವಿಚಂದ್ರನ್ ಅಶ್ವಿನ್, ರವೀಂದ್ರ ಜಡೇಜಾ ತಲಾ 3 ವಿಕೆಟ್ ಪಡೆದರೆ, ಜಸ್ ಪ್ರೀತ್ ಬುಮ್ರಾ ಹಾಗೂ ಅಕ್ಷರ್ ಪಟೇಲ್ ತಲಾ 2 ವಿಕೆಟ್ ಕಬಳಿಸಿದರು.

ಇಂಗ್ಲೆಂಡ್ ತಂಡದ ಮೊದಲ ಇನಿಂಗ್ಸ್ ಮುಕ್ತಾಯದ ಬೆನ್ನಲ್ಲೇ ಇನಿಂಗ್ಸ್ ಆರಂಭಿಸಿದ ಟೀಮ್ ಇಂಡಿಯಾ ಭರ್ಜರಿ ಬ್ಯಾಟಿಂಗ್ ಪ್ರದರ್ಶಿಸಿತು. ಆರಂಭಿಕ ಆಟಗಾರ ರೋಹಿತ್ ಶರ್ಮಾ (24) ಬೇಗನೆ ಔಟಾದರೂ ಯುವ ದಾಂಡಿಗ ಯಶಸ್ವಿ ಜೈಸ್ವಾಲ್ ಟೀಮ್ ಇಂಡಿಯಾಗೆ ಸ್ಫೋಟಕ ಆರಂಭ ಒದಗಿಸಿದ್ದರು. ಮೊದಲ ಓವರ್ ನಿಂದಲೇ ಬಿರುಸಿನ ಬ್ಯಾಟಿಂಗ್ ಗೆ ಒತ್ತು ನೀಡಿದ ಜೈಸ್ವಾಲ್ 74 ಎಸೆತಗಳಲ್ಲಿ 3 ಸಿಕ್ಸ್ ಹಾಗೂ 10 ಫೋರ್ ಗಳೊಂದಿಗೆ 80 ರನ್ ಬಾರಿಸಿದ್ದರು.

ಆದರೆ ಮೂರನೇ ಕ್ರಮಾಂಕದಲ್ಲಿ ಕಣಕ್ಕಿಳಿದ ಶುಭ್ ಮನ್ ಗಿಲ್ (23) ಬೇಗನೆ ವಿಕೆಟ್ ಒಪ್ಪಿಸಿದರು. ಈ ಹಂತದಲ್ಲಿ ಕಣಕ್ಕಿಳಿದ ಕೆಎಲ್ ರಾಹುಲ್ ಜವಾಬ್ದಾರಿಯುತ ಇನಿಂಗ್ಸ್ ಆಡಿದರು. ಶ್ರೇಯಸ್ ಅಯ್ಯರ್ (35) ಜೊತೆಗೂಡಿ ಇನಿಂಗ್ಸ್ ಕಟ್ಟಿದ ರಾಹುಲ್ 123 ಎಸೆತಗಳಲ್ಲಿ 86 ರನ್ ಬಾರಿಸಿ ಶತಕ ವಂಚಿತರಾದರು.

ಇನ್ನು ಶ್ರೀಕರ್ ಭರತ್ 41 ರನ್ ಗಳ ಕೊಡುಗೆ ನೀಡಿದರೆ, ರವೀಂದ್ರ ಜಡೇಜಾ ಆಕರ್ಷಕ ಅರ್ಧಶತಕ ಬಾರಿಸಿದರು. ಆದರೆ ಮೂರನೇ ದಿನದಾಟದ ಆರಂಭದಲ್ಲೇ ಜಡೇಜಾ (87) ಜೋ ರೂಟ್ ಎಸೆತದಲ್ಲಿ ಎಲ್ ಬಿಡಬ್ಲ್ಯೂ ಆದರು. ಇದರೊಂದಿಗೆ ಜಡ್ಡು ಕೂಡ ಶತಕ ವಂಚಿತರಾಗಿ ಪೆವಿಲಿಯನ್ ಗೆ ಹಿಂತಿರುಗಿದರು. ಆ ಬಳಿಕ ಬಂದ ಜಸ್ ಪ್ರೀತ್ ಬುಮ್ರಾ ಶೂನ್ಯಕ್ಕೆ ಔಟಾದರೆ, ಅಕ್ಷರ್ ಪಟೇಲ್ (44) ಕೊನೆಯ ವಿಕೆಟ್ ರೂಪದಲ್ಲಿ ಬೌಲ್ಡ್ ಆದರು. ಇದರೊಂದಿಗೆ ಟೀಮ್ ಇಂಡಿಯಾ 436 ರನ್ ಗಳಿಗೆ ಸರ್ವಪತನ ಕಂಡಿತು.

190 ರನ್ ಗಳ ಮುನ್ನಡೆ: ಮೊದಲ ಇನಿಂಗ್ಸ್ ನಲ್ಲಿ ಇಂಗ್ಲೆಂಡ್ 246 ರನ್ ಗಳಿಗೆ ಆಲೌಟ್ ಆಗಿದ್ದರೆ, ಟೀಮ್ ಇಂಡಿಯಾ 436 ರನ್ ಬಾರಿಸಿದೆ. ಈ ಮೂಲಕ ಮೊದಲ ಇನಿಂಗ್ಸ್ ನಲ್ಲಿ ಬರೋಬ್ಬರಿ 190 ರನ್ ಗಳ ಬೃಹತ್ ಮುನ್ನಡೆ ಸಾಧಿಸಿದೆ. ಸದ್ಯ ಟೀಮ್ ಇಂಡಿಯಾ ಮೇಲುಗೈ ಹೊಂದಿದ್ದು, ಈ ಪಂದ್ಯವನ್ನು ಡ್ರಾ ಮಾಡಿಕೊಳ್ಳಬೇಕಿದ್ದರೆ ಅಥವಾ ಗೆಲ್ಲಬೇಕಿದ್ದರೆ ಇಂಗ್ಲೆಂಡ್ ಇನ್ನೆರಡು ದಿನಗಳ ಕಾಲ ಆಲೌಟ್ ಆಗದೇ ಉಳಿಯಬೇಕಿದೆ. ಹೀಗಾಗಿ ಮೊದಲ ಪಂದ್ಯವನ್ನು ಗೆಲ್ಲಲು ಭಾರತ ತಂಡಕ್ಕೆ ಅತ್ಯುತ್ತಮ ಅವಕಾಶವಿದೆ ಎನ್ನಬಹುದು.

ಮೋದಿ ಆರ್‌ಎಸ್‌ಎಸ್‌ನ ಕೈಗೊಂಬೆ

ಬೆಂಗಳೂರು: ಮೋದಿಯವರು ಆರ್‌ಎಸ್ ಎಸ್‌ನ ಕೈಗೊಂಬೆಯಾಗಿ ನಡೆದುಕೊಂಡಿದ್ದಾರೆ ಎಂದು ಎಐಸಿಸಿ ಅಧ್ಯಕ್ಷ ಮಲ್ಲಿಕಾರ್ಜುನ ಖರ್ಗೆ ಕಿಡಿಕಾರಿದ್ದಾರೆ.

ಕೆಪಿಸಿಸಿ ಕಚೇರಿಯಲ್ಲಿ ಗಣರಾಜ್ಯೋತ್ಸವದ ಪ್ರಯುಕ್ತ ಧ್ವಜಾರೋಹಣ ನೆರವೇರಿಸಿ, ಸಿಎಂ ಸಿದ್ದರಾಮಯ್ಯ, ಕೆಪಿಸಿಸಿ ಅಧ್ಯಕ್ಷ ಮತ್ತು ಡಿಸಿಎಂ ಡಿಕೆಶಿ ಉಪಸ್ಥಿತಿಯಲ್ಲಿ ಮಾತನಾಡಿದ ಅವರು, ಜನವರಿ 26 ನಮ್ಮ ಜೀವನದಲ್ಲಿ ಹಾಗೂ ಭಾರತದ ಇತಿಹಾಸದಲ್ಲಿ ವಿಶೇಷ ದಿನ. ಈ ದೇಶದ ಸಂವಿಧಾನ ಅಸ್ತಿತ್ವದಲ್ಲಿ ಇಲ್ಲದೇ ಹೋಗಿದ್ದರೆ ಪ್ರಜಾಪ್ರಭುತ್ವ ಉಳಿಸಿಕೊಳ್ಳಲು ಆಗುತ್ತಿರಲಿಲ್ಲ. ಇಷ್ಟೊಂದು ಪ್ರಯತ್ನ ಮಾಡಿ ಸ್ವಾತಂತ್ರ್ಯಕ್ಕೆ ಹೋರಾಟ ಮಾಡಿ ಸಂವಿಧಾನ ರಚಿಸಿದರು. ದೇಶದ ಸಂವಿಧಾನದಲ್ಲಿ ಇರುವ ಪ್ರಮುಖ ಅಂಶಗಳು ಸಮಾನತೆ, ಭ್ರಾತೃತ್ವತೆ, ಜಾತ್ಯಾತೀತ ತತ್ವಗಳು. ಇದೆಲ್ಲ ಕೂಡಿ ನಮ್ಮ ಸಂವಿಧಾನ ಆಗಿದೆ ಎಂದಿದ್ದಾರೆ.

ಇವತ್ತು ಸಂವಿಧಾನ ತಿರುಚಿ ಬದಲಾವಣೆ ಮಾಡಬೇಕು ಎಂಬ ಬಹಳ ದೊಡ್ಡ ಕುತಂತ್ರವನ್ನು ಆರ್‌ಎಸ್‌ಎಸ್ ಹಾಗೂ ಬಿಜೆಪಿ ಮಾಡುತ್ತಿದೆ. ಸ್ವಾಯತ್ತ ಸಂಸ್ಥೆಗಳನ್ನೆಲ್ಲ ನಾಶ ಮಾಡಬೇಕು ಅಂತ ಬಿಜೆಪಿ ಸರ್ವ ಪ್ರಯತ್ನ ಮಾಡ್ತಿದೆ. ಇದರಿಂದ ನ್ಯಾಯಾಂಗ ಹಾಗೂ ಜಾತ್ಯಾತೀತ ತತ್ವಕ್ಕೆ ದೊಡ್ಡ ಪೆಟ್ಟು ಬೀಳ್ತಿದೆ ಎಂದು ಮಲ್ಲಿಕಾರ್ಜುನ ಖರ್ಗೆ ವಾಗ್ದಾಳಿ ನಡೆಸಿದ್ದಾರೆ.

ಜೊತೆಗೆ ಆರ್‌ಎಸ್‌ಎಸ್ ನವರು ನಾವೇ ದೇಶ ಕಾಪಾಡುವವರು. ಬೇರೆ ಯಾರೂ ಇಲ್ಲ ಅಂತ ದೇಶಭಕ್ತಿ ಬಗ್ಗೆ ಮಾತಾಡ್ತಾರೆ. ಸ್ವಾತಂತ್ರ್ಯ ಬಂದಿದ್ದು, ತಂದಿದ್ದು ಕಾಂಗ್ರೆಸ್ ಪಕ್ಷ. ಕರ್ನಾಟಕದ ಅನೇಕ ಮಹಾಪುರುಷರು ಇದಕ್ಕೆ ಹೋರಾಟ ಮಾಡಿ ಸ್ವಾತಂತ್ರ್ಯವನ್ನು ತಂದಿದ್ದಾರೆ. ಆದರೆ ಇವತ್ತು ಈ ಬಿಜೆಪಿ, ಪ್ರಧಾನಮಂತ್ರಿ ಮತ್ತು ಗೃಹಮಂತ್ರಿ ಸೇರಿ ತಮ್ಮ ಕೈಗೊಂಬೆನ್ನಾಗಿ ಮಾಡಿಟ್ಟುಕೊಳ್ಳಬೇಕು ಅಂತ ಸರ್ವ ಪ್ರಯತ್ನ ನಡೆದಿದೆ. ಸ್ವಾತಂತ್ರ್ಯ ಸಂವಿಧಾನ ಉಳಿದರೆ ಮುಂದಿನ ಪೀಳಿಗೆಗೆ ಭವಿಷ್ಯಕ್ಕೆ ಒಳ್ಳೆಯದಾಗುತ್ತದೆ. ಪ್ರಜಾಪ್ರಭುತ್ವ ಇಲ್ಲ ಅಥವಾ ಸಂವಿಧಾನ ಇಲ್ಲ ಅಂದ್ರೆ, ನಮಗೆ ಯಾರಿಗೂ ಕೂಡ ಮುಂದೆ ಅವಕಾಶ ಇಲ್ಲ ಎಂದು ಬೇಸರ ವ್ಯಕ್ತಪಡಿಸಿದ್ದಾರೆ.

ಇವತ್ತು ಸಂವಿಧಾನ ನಡೆಸುತ್ತಿರುವ ಜನ ಸರಿ ಇಲ್ಲ. ಸ್ವಾತಂತ್ರ್ಯ ಬಂದ ದಿನದಿಂದ 2014 ರವರೆಗೆ ದೇಶದಲ್ಲಿ 55 ಲಕ್ಷ ಕೋಟಿ ರೂಪಾಯಿ ಸಾಲ ಇತ್ತು. ಈಗ ಇದು ಒಂದು ಕೋಟಿ 50 ಲಕ್ಷ ರೂಪಾಯಿ ಹೆಚ್ಚಾಗಿದೆ. ನಮ್ಮ ಎಲ್ಲಾ ಅನುಭವದಿಂದ ದೇಶಕ್ಕೆ ಒಳ್ಳೆಯ ಕೆಲಸವನ್ನು ನಮ್ಮ ನಾಯಕರು ಮಾಡಿಕೊಟ್ಟಿದ್ದಾರೆ. ನಮ್ಮ ಯುವಕರಿಗೆ ಮುಂದಿನ ದಿನಗಳಲ್ಲಿ ಇನ್ನೂ ಹೆಚ್ಚಿನ ಧಕ್ಕೆ ಇದೆ ಎಂದು ಯುವಕರಿಗೆ ಎಚ್ಚರಿಕೆ ನೀಡಿದ್ದಾರೆ.

ಜಗದೀಶ್ ಶೆಟ್ಟರ್ ಕುರಿತು ಪ್ರತಿಕ್ರಿಯಿಸಿ, ಪಕ್ಷಕ್ಕೆ ಯಾರನ್ನಾದರೂ ಸೇರಿಸಿಕೊಳ್ಳಬೇಕಾದಾಗ ಯೋಚನೆ ಮಾಡಬೇಕು. ಅವರ ಹಿನ್ನೆಲೆ ಏನು, ಸಿದ್ಧಾಂತ ಏನು, ತತ್ವ ಏನು ಎಂಬುದನ್ನು ಅರಿತುಕೊಳ್ಳಬೇಕು. ನಮ್ಮ ತತ್ವ ಸಿದ್ಧಾಂತಕ್ಕೆ ಸೂಕ್ತ ಆಗುವವರನ್ನು ನೋಡಿದ ನಂತರ ಮಾತ್ರ ಪಕ್ಷಕೆ ಸೇರಿಸಿಕೊಳ್ಳಬೇಕು. ಯಾಕಂದ್ರೆ ಇವತ್ತು ಬಂದ ನಾಳೆ ಹೋದ ಎಂಬುದು ಆಗಬಾರದು. ಶೆಟ್ಟರ್ ವಾಪಸ್ ಹೋಗಿದ್ದು ಲೋಕಲ್ ಇಶ್ಯು. ಅದರ ಬಗ್ಗೆ ವಿವರವಾಗಿ ಕೆಪಿಸಿಸಿ ಅಧ್ಯಕ್ಷ ಡಿಕೆ ಶಿವಕುಮಾರ್ ಹೇಳುತ್ತಾರೆ ಎಂದು ತಿಳಿಸಿದ್ದಾರೆ.

ಪಿಎಸ್‌ಎಲ್ ಬಳಿಕ ಐಪಿಎಲ್ 2024ರಲ್ಲಿ ರಶೀದ್ ಖಾನ್ ಔಟ್

ಅಫ್ಘಾನಿಸ್ತಾನದ ಸ್ಟಾರ್ ಸ್ಪಿನ್ನರ್ ರಶೀದ್ ಖಾನ್ ಫೆಬ್ರವರಿ 17 ರಿಂದ ಪ್ರಾರಂಭವಾಗುವ ಪಾಕಿಸ್ತಾನ್ ಸೂಪರ್ ಲೀಗ್‌ನ ಮುಂಬರುವ ಋತುವಿನಿಂದ ಹೊರಬಿದ್ದಿದ್ದಾರೆ. ಇತ್ತೀಚೆಗಷ್ಟೇ ಮುಕ್ತಾಯಗೊಂಡ ಭಾರತ ವಿರುದ್ಧ ಟಿ20 ಸರಣಿಯನ್ನು ಕೂಡ ಕಳೆದುಕೊಂಡಿದ್ದ ರಶೀದ್, ಬೆನ್ನಿನ ಶಸ್ತ್ರಚಿಕಿತ್ಸೆಯಿಂದ ಚೇತರಿಸಿಕೊಳ್ಳುತ್ತಿದ್ದಾರೆ. ಕಳೆದ ವರ್ಷ ಅಕ್ಟೋಬರ್-ನವೆಂಬರ್‌ನಲ್ಲಿ ನಡೆದ ಐಸಿಸಿ ಏಕದಿನ ವಿಶ್ವಕಪ್‌ನಿಂದ ಅಫ್ಘಾನಿಸ್ತಾನ ಹೊರಬಿದ್ದ ಬಳಿಕ ಇವರು ಒಂದೇ ಒಂದು ಪಂದ್ಯವನ್ನು ಆಡಿಲ್ಲ.

ರಶೀದ್ ಖಾನ್ ಪಾಕಿಸ್ತಾನ ಸೂಪರ್ ಲೀಗ್‌ನಲ್ಲಿ ಲಾಹೋರ್ ಖಲಂದರ್ ತಂಡವನ್ನು ಪ್ರತಿನಿಧಿಸುತ್ತಾರೆ. ಈ ತಂಡ 2022 ಮತ್ತು 2023 ರಲ್ಲಿ ಚಾಂಪಿಯನ್ ಆಗಿತ್ತು. ಪ್ರಶಸ್ತಿ ಗೆಲ್ಲಲು ರಶೀದ್ ಖಾನ್ ಪ್ರಮುಖ ಪಾತ್ರವಹಿಸಿದ್ದರು.

ಡಿಸೆಂಬರ್‌ನಲ್ಲಿ ಡ್ರಾಫ್ಟ್‌ಗೆ ಮುಂಚಿತವಾಗಿ ರಶೀದ್ ಅವರನ್ನು ಫ್ರಾಂಚೈಸಿ ತನ್ನಲ್ಲೇ ಉಳಿಸಿಕೊಂಡಿತ್ತು. ಆದರೀಗ ಇವರು ಸಂಪೂರ್ಣ ಟೂರ್ನಿಗೆ ಅಲಭ್ಯರಾಗಿದ್ದಾರೆ. ಮತ್ತೊಂದು ಶಾಕಿಂಗ್ ಸಂಗತಿ ಎಂದರೆ ಐಪಿಎಲ್ 2024 ವೇಳೆಗೆ ಕೂಡ ಇವರು ಫಿಟ್ ಆಗುವುದು ಅನುಮಾನ ಎಂಬ ಮಾತಿದೆ.

ರಶೀದ್ ಖಾನ್ ಬಿಗ್ ಬ್ಯಾಷ್ ಲೀಗ್ ಮತ್ತು ಸೌತ್ ಆಫ್ರಿಕಾ20 ಯಿಂದ ಕೂಡ ಹೊರಬಂದಿದ್ದರು. ಅಫ್ಘಾನಿಸ್ತಾನದ ಮುಖ್ಯ ಕೋಚ್ ಜೊನಾಥನ್ ಟ್ರಾಟ್ ರಶೀದ್ ಖಾನ್ ಪುನರಾಗಮನಕ್ಕೆ ಆತುರಪಡುವುದು ಬೇಡ ಎಂದು ಹೇಳಿದ್ದಾರೆ. ''ಅವರು ಪ್ರಭಾವಿ ಆಟಗಾರ. ಆಟವಾಡಲು 100% ಸಿದ್ಧರಾಗಿದ್ದಾರೆ ಎಂದು ನಾವು ಖಚಿತಪಡಿಸಿಕೊಳ್ಳಬೇಕು. ಅವನು ಸಿದ್ಧವಾದಾಗ ಮಾತ್ರ ಮೈದಾನಕ್ಕೆ ಬರಬೇಕು. ಇದಕ್ಕೆ ಸ್ವಲ್ಪ ಸಮಯ ಹಿಡಿಯಬಹುದು, ಆದರೆ ಯಾವುದೇ ಒತ್ತಡ ಮತ್ತು ಆತುರವಿಲ್ಲ,'' ಎಂದು ಹೇಳಿದ್ದಾರೆ.

ಮಾಧ್ಯಮಗಳಲ್ಲಿನ ವರದಿಗಳ ಪ್ರಕಾರ, ರಶೀದ್ ಖಾನ್ ಸಂಪೂರ್ಣ ಫಿಟ್ ಆಗಲು ಕೆಲ ಸಮಯ ಬೇಕಾಗಿದೆ. ಐಪಿಎಲ್ 2024 ರಲ್ಲಿ ಗುಜರಾತ್ ಟೈಟಾನ್ಸ್‌ಗಾಗಿ ಆಡಲು ಲಭ್ಯವಿದ್ದಾರೆಯೆ ಎಂಬುದು ಖಚಿತವಾಗಿಲ್ಲ.

ಶೆಟ್ಟರ್ ಕಾಂಗ್ರೆಸ್ ಬಿಟ್ಟಿರುವುದು ದಿಗ್ಭ್ರಮೆ ತಂದಿದೆ

ಉಡುಪಿ: ಮಾಜಿ ಮುಖ್ಯಮಂತ್ರಿ ಜಗದೀಶ್ ಶೆಟ್ಟರ್ ಅವರು ಕಾಂಗ್ರೆಸ್ ಪಕ್ಷ ತೊರೆದು ಮತ್ತೆ ಬಿಜೆಪಿಗೆ ಮರಳಿದ್ದಾರೆ. ಈ ಸಂಬಂಧ ಮಹಿಳಾ ಮತ್ತು ಮಕ್ಕಳ ಅಭಿವೃದ್ಧಿ ಸಚಿವೆ ಲಕ್ಷ್ಮೀ ಹೆಬ್ಬಾಳ್ಕರ್ ಪ್ರತಿಕ್ರಿಯೆ ನೀಡಿದ್ದು ಶೆಟ್ಟರ್ ಕಾಂಗ್ರೆಸ್ ಬಿಟ್ಟಿರುವುದು ನನಗೆ ದಿಗ್ಭ್ರಮೆ ತಂದಿದೆ. ಶೆಟ್ಟರ್ ಕಾಂಗ್ರೆಸ್ ಗೆ ಬಂದದ್ದು ಯಾಕೆ? ಹೋದದ್ದು ಯಾಕೆ? ರಾಜಕೀಯದಲ್ಲಿ ಈ ರೀತಿ ಆಗಬಾರದು ಎಂದು ಹೇಳಿದರು.

ಬಿಜೆಪಿಯಲ್ಲಿ ಅವಮಾನ ಆಯ್ತು ಅಂತ ಶೆಟ್ಟರ್ ಕಾಂಗ್ರೆಸ್‌ಗೆ ಬಂದ್ರು. ಅವರಾಗಿಯೇ ಬಂದರೂ ನಾವು ಅವರನ್ನು ಸ್ವಾಗತ ಮಾಡಿದೆವು. ಟಿಕೆಟ್ ಕೊಟ್ಟೆವು ಚುನಾವಣೆಯಲ್ಲಿ ಸೋತರು. ನಮ್ಮ ಕಾರ್ಯಕರ್ತರು ತ್ಯಾಗ ಮಾಡಿ ರಾತ್ರಿ ಹಗಲು ದುಡಿದಿದ್ದರು. ಸೋತ ಮೇಲೂ ಅನುಕೂಲ ಸಿಗಬೇಕು, ತೊಂದರೆ ಆಗಬಾರದು ಎಂದು ಎಂಎಲ್ಸಿ ಮಾಡಿದೆವು. ಕಾಂಗ್ರೆಸ್ ನಲ್ಲಿ ಯಾವುದೇ ರೀತಿಯ ತೊಂದರೆಗಳು ಇರಲಿಲ್ಲ ಯಾಕೆ ವಾಪಸ್ ಹೋಗಿದ್ದಾರೆ ಎಂದು ಗೊತ್ತಿಲ್ಲ. ಶೆಟ್ಟರ್ ಕಾಂಗ್ರೆಸ್ ಬಿಟ್ಟಿರುವುದು ನನಗೆ ದಿಗ್ಭ್ರಮೆ ತಂದಿದೆ. ಶೆಟ್ಟರ್ ಕಾಂಗ್ರೆಸ್‌ಗೆ ಬಂದದ್ದು ಯಾಕೆ? ಹೋದದ್ದು ಯಾಕೆ? ಸಚಿವ ಸ್ಥಾನ ಕೇಳಿದ್ದರೋ ನನಗೆ ಗೊತ್ತಿಲ್ಲ. ಏನು ಬೇಡಿಕೆ ಇಟ್ಟಿದ್ದರು ಎಂದು ಅವರನ್ನೇ ಕೇಳಿದರೆ ಸೂಕ್ತ. ರಾಜಕೀಯದಲ್ಲಿ ಈ ರೀತಿ ಆಗಬಾರದು. ನೀತಿ, ನಿಯಮ, ತತ್ವ ಸಿದ್ಧಾಂತದ ಜೊತೆಗೆ ತೆಗೆದುಕೊಂಡು ಹೋಗಬೇಕು. ಬಂದ ಪುಟ್ಟ ಹೋದ ಪುಟ್ಟ ಎಂದರೆ ಅದಕ್ಕೆ ಅರ್ಥ ಇಲ್ಲ ಎಂದು ಉಡುಪಿಯಲ್ಲಿ ಲಕ್ಷ್ಮೀ ಆರ್ ಹೆಬ್ಬಾಳ್ಕರ್ ಅಸಮಾಧಾನ ಹೊರ ಹಾಕಿದರು.

ಬೆಳಗಾವಿ ಟಿಕೆಟ್ ಕೇಳಿದ್ರಾ ಜಗದೀಶ್ ಶೆಟ್ಟರ್ ಎಂಬ ಪ್ರಶ್ನೆಗೆ ಉತ್ತರಿಸಿದ ಲಕ್ಷ್ಮೀ ಆರ್ ಹೆಬ್ಬಾಳ್ಕರ್, ಬೆಳಗಾವಿಯಲ್ಲಿ ನಾನು ಮಂತ್ರಿ ಆಗಿದ್ದೇನೆ. ಬೆಳಗಾವಿ ಟಿಕೆಟ್ ಕೇಳಿ ಯಾವ ಮುಖಂಡರ ಬಳಿಯೂ ಮಾತನಾಡಿಲ್ಲ. ಕಾಂಗ್ರೆಸ್ ಡಿಎನ್‌ಎ ಬಿಜೆಪಿ ಡಿಎನ್‌ಎ ಬಗ್ಗೆ ಮಾತನಾಡಬಾರದು. 75 ವರ್ಷ ಗಣರಾಜ್ಯ ಪೂರೈಸಿದ್ದೇವೆ ನಮ್ಮೆಲ್ಲರದ್ದು ಭಾರತದ ಡಿಎನ್‌ಎ ಎಂದರು. ಅಂತೆ ಕಂತೆಗಳನ್ನು ರೂಢಿಸಿಕೊಂಡು ಅವರು ಪಕ್ಷ ಬಿಟ್ಟಿರಬೇಕು. ಲಕ್ಷ್ಮಣ್ ಸವಾದಿ ನಮ್ಮ ಜೊತೆಗಿದ್ದಾರೆ. ಖಂಡಿತವಾಗಿ ಬಿಜೆಪಿಗೆ ಹೋಗುವುದಿಲ್ಲ ನಮಗೆ ವಿಶ್ವಾಸ ಇದೆ. ಮರ್ಯಾದೆ ಹೋಯಿತು ಸ್ವಾಭಿಮಾನಕ್ಕೆ ಪೆಟ್ಟಾಯಿತು ಎಂದು ಅವರು ಕಾಂಗ್ರೆಸ್ಸಿಗೆ ಬಂದವರು ಎಂದರು.

ರಾಜ್ಯದಲ್ಲಿ ನೂರು ಕೋಟಿ ಮಹಿಳೆಯರ ಉಚಿತ ಬಸ್ ಪ್ರಯಾಣ ವಿಚಾರ ಸಂಬಂಧ ಉಡುಪಿಯಲ್ಲಿ ಸಚಿವೆ ಲಕ್ಷ್ಮಿ ಹೆಬ್ಬಾಳ್ಕರ್ ಪ್ರತಿಕ್ರಿಯೆ ನೀಡಿದ್ದಾರೆ. ಉಚಿತ ಎಂದು ಸುಮ್ ಸುಮ್ನೆ ಓಡಾಡುವುದಕ್ಕೆ ಆಗುತ್ತಾ? ರಾಜ್ಯದಲ್ಲಿ ಮೂರೂವರೆ ಕೋಟಿ ಮಹಿಳೆಯರ ಜನಸಂಖ್ಯೆ ಇದೆ. ಕೆಲಸಕ್ಕೆ ಹೋಗುವವರು, ವಿದ್ಯಾರ್ಥಿಗಳು ಧಾರ್ಮಿಕ ಸ್ಥಳಗಳಿಗೆ ಓಡಾಡುತ್ತಿದ್ದಾರೆ. ರಾಜ್ಯದಲ್ಲಿ ಭೀಕರ ಬರಗಾಲದ ನಡುವೆ ಬಹಳ ಜನ ಓಡಾಡುತ್ತಿದ್ದಾರೆ. 100 ಕೋಟಿ ಮಹಿಳೆಯರು ಈ ಯೋಜನೆಯನ್ನು ಬಳಕೆ ಮಾಡಿಕೊಂಡಿದ್ದಾರೆ ಎಂದು ಲಕ್ಷ್ಮಿ ಹೆಬ್ಬಾಳ್ಕರ್ ತಿಳಿಸಿದರು.

ಐದು ಗ್ಯಾರಂಟಿ ಜಾರಿಯಲ್ಲಿ ಇರುವುದರಿಂದ ಬರಗಾಲದ ಹಾಹಾಕಾರ ಇಲ್ಲ. ರಾಜ್ಯದಲ್ಲಿ ಜನ ನೆಮ್ಮದಿಯ ಜೀವನ ಸಾಗಿಸುತ್ತಿದ್ದಾರೆ. ಗ್ಯಾರೆಂಟಿಯಿಂದ ಆರ್ಥಿಕತೆಯಲ್ಲಿ ಏನು ಸುಧಾರಣೆ ಆಗಿದೆ ಎಂದು ಅಧ್ಯಯನ ಮಾಡುತ್ತೇವೆ. ಕೆಲಸಕ್ಕೆ ಬಾರದೆ ಇರುವ ಮಹಿಳೆಯರು ಈ ರಾಜ್ಯದಲ್ಲಿ ಯಾರೂ ಓಡಾಟ ಮಾಡುತ್ತಿಲ್ಲ. ಮೂರು ತಿಂಗಳಿಗೆ ಒಂದು ಬಾರಿ ರಿವ್ಯೂ ಮೀಟಿಂಗ್ ಮಾಡ್ಬೇಕು. ನನ್ನಷ್ಟು ಬಾರಿ ಯಾರಾದರೂ ಸಚಿವರು ಜಿಲ್ಲೆಗೆ ಭೇಟಿ ಕೊಟ್ಟಿದ್ದಾರಾ? ನನ್ನ ಜವಾಬ್ದಾರಿಯನ್ನು ನಾನು ಚಾಚು ತಪ್ಪದೇ ನಿರ್ವಹಿಸುತ್ತಿದ್ದೇನೆ ಎಂದರು.

Printed, Published & Owned by N.Venugopal Krishna, Printed at DASHAPRAMATHI MUDRANALAYA, No.433/1, Chikkavitalenahalli Village, Thagachagere Post, Kasaba Hobli, Channapatna Taluk, Ramanagar District, Pin-562160. Published at No.15, Ground Floor, 12th Block, 5th Main, Kumara Park (West), Behind BDA Head Office, Bengaluru-560020. Editor: N.Venugopal Krishna, Mobile No.+91 94835 89085, email: sanjemugilu@gmail.com