ಸಂಪುಟ: 21, ಸಂಚಿಕೆ: 111, ಪುಟಗಳು: 8, ಬುಧವಾರ, 31 ಜನವರಿ 2024 RNI NO. KARKAN/2002/08054
epaper: www.sanjemugilu.com

ವೇಣು ಸಾರಥ್ಯದಲ್ಲಿ...

ಸುದ್ದಿಗಳ ಹೊನಲು

ಸಂಜೆ ಮುಗಿಲು

ಕನ್ನಡ ಪ್ರಾದೇಶಿಕ ಸಂಜೆ ದಿನಪತ್ರಿಕೆ
ಬೆಂಗಳೂರು। ಬೆಂಗಳೂರು ಗ್ರಾಮಾಂತರ। ಕೋಲಾರ। ಚಿಕ್ಕಬಳ್ಳಾಪುರ। ರಾಮನಗರ। ಮಂಡ್ಯ। ಮೈಸೂರು। ಚಾಮರಾಜನಗರ

ಸುಭಾಷಿತ

ಸ್ವಲ್ಪ ಉಳ್ಳವನು ಬಡವನಲ್ಲ;
ಇನ್ನೂ ಬೇಕೆನ್ನುವವನು ಬಡವ

| ಸೆಬೇಕಾ

ಪಂಚಾಂಗ

(ಬುಧವಾರ 31, ಜನವರಿ -2024)

- ವಾರ: ಬುಧವಾರ, ತಿಥಿ: ಪಂಚಮಿ
- ನಕ್ಷತ್ರ: ಹಸ್ತ
- ಶೋಭಕೃತ್ ನಾಮ ಸಂವತ್ಸರ,
- ಉತ್ತರಾಯಣ, ಹಿಮಂತ ಋತು,
- ಪುಷ್ಯ ಮಾಸ, ಕೃಷ್ಣಪಕ್ಷ,
- ರಾಹುಕಾಲ: 12.36 ರಿಂದ 2.03
- ಗುಳಿಕಕಾಲ: 11.09 ರಿಂದ 12.36
- ಯಮಗಂಡಕಾಲ: 8.15 ರಿಂದ 9.42

ಬೆಂಗಳೂರಿನ ಶಿವಾಜಿನಗರದಲ್ಲಿ ಹಸಿರು ಬಾವುಟ ತೆರವು

ಬೆಂಗಳೂರು: ಮಂಡ್ಯ ತಾಲೂಕಿನ ಕೆರಗೋಡು ಗ್ರಾಮದಲ್ಲಿನ ಹನುಮ ಧ್ವಜ ಹಾಗೂ ರಾಷ್ಟ್ರ ಧ್ವಜ ವಿವಾದ ರಾಜಕೀಯ ಸ್ವರೂಪ ಪಡೆದುಕೊಂಡಿದೆ. ಇದರ ಬೆನ್ನಲ್ಲೇ ಬೆಂಗಳೂರಿನ ಶಿವಾಜಿನಗರದ ಚಾಂದಿನಿ ಚೌಕ್‌ನಲ್ಲಿ ಹಾರಿಸಲಾದ ಹಸಿರು ಬಾವುಟ ವೈರಲ್ ಆಗಿದ್ದು, ಹಸಿರು ಬಾವುಟ ತೆಗೆಸುವ ತಾಕತ್ ನಿಮಗೆ ಇಲ್ಲವಾ ಎಂದು ಬಿಜೆಪಿ ನಾಯಕರು ಟ್ವೀಟ್ ಮಾಡಿ ಸವಾಲು ಹಾಕಿದ್ದರು. ಇದರ ಬೆನ್ನಲ್ಲೇ ಎಚ್ಚೆತ್ತುಕೊಂಡ ಪೊಲೀಸರು, ಚಾಂದಿನಿ ಚೌಕ್ ನ ಬಿಬಿಎಂಪಿ ಧ್ವಜಸ್ತಂಭದಲ್ಲಿದ್ದ ಹಸಿರು ಬಾವುಟ ತೆರವು ಮಾಡಿ ತ್ರಿವರ್ಣ ಧ್ವಜ ಹಾರಿಸಿದ್ದಾರೆ. ಬೆಂಗಳೂರಿನ ಶಿವಾಜಿನಗರದ ಚಾಂದಿನಿ ಚೌಕ್‌ನಲ್ಲಿನ ಬಿಬಿಎಂಪಿ ಧ್ವಜಸ್ತಂಭದಲ್ಲಿದ್ದ ಹಸಿರು ಬಾವುಟ ಹಾರಾಡುತ್ತಿರುವುದನ್ನು ವಿಕಾಸ್ ವಿಕ್ಕಿ ಎನ್ನುವರು ಟ್ವೀಟ್ ಮಾಡಿದ್ದರು. ಈ ಬಾವುಟ ಯಾವ ಧರ್ಮದ್ದು ಎಂದು 'ಕೈ' ನಾಯಕರು ಉತ್ತರಿಸಬೇಕು. ಹಸಿರು ಬಾವುಟ ತೆಗೆಸುವ ತಾಕತ್ ನಿಮಗೆ ಇಲ್ಲವಾ. ಹಿಂದೂ ಗ್ರಾಮಸ್ಥರ ಮೇಲೆ ಮಾತ್ರ ನಿಮ್ಮ ಅಟ್ಟಹಾಸವೇ ಎಂದು ಬರೆದುಕೊಂಡಿದ್ದರು.

ಪುಟ 2

ಗ್ರಾಮಸ್ಥರ ವಿರುದ್ಧ ಮತ್ತೆರಡು FIR

ಮಂಡ್ಯ: ಕೆರಗೋಡು ಗ್ರಾಮದಲ್ಲಿನ ಹನುಮ ಧ್ವಜವನ್ನು ತೆರವುಗೊಳಿಸಿದ ಹಿನ್ನೆಲೆಯಲ್ಲಿ ಗ್ರಾಮಸ್ಥರು ಜಿಲ್ಲಾಡಳಿತದ ವಿರುದ್ಧ ಪ್ರತಿಭಟನೆ ನಡೆಸಿದ್ದರು. ಇದೀಗ ಪೊಲೀಸರು ಪ್ರತಿಭಟನಾಕಾರರ ವಿರುದ್ಧ ಮತ್ತೆ ಎರಡು ಎಫ್‌ಐಆರ್ ದಾಖಲಿಸಿಕೊಂಡಿದ್ದಾರೆ. ಮಂಡ್ಯದ ಪಶ್ಚಿಮ ಠಾಣೆಯಲ್ಲಿ ಪ್ರತ್ಯೇಕ ಎರಡು ಪ್ರಕರಣ ದಾಖಲಾಗಿವೆ. ಅಲ್ಲದೇ ಸೋಮವಾರ ಕೆರಗೋಡು ಗ್ರಾಮದಿಂದ ಮಂಡ್ಯ ನಗರದಲ್ಲಿರುವ ಜಿಲ್ಲಾಧಿಕಾರಿಗಳ ಕಚೇರಿವರೆಗು ನಡೆದ ಬಿಜೆಪಿ ಮತ್ತು ಜೆಡಿಎಸ್ ಪ್ರತಿಭಟನೆ ಮೆರವಣಿಗೆಯಲ್ಲಿ ಭಾಗಿಯಾಗಿದ್ದವರ ವಿರುದ್ಧವೂ ಮೊಕದ್ದಮೆ ಹೂಡಲಾಗಿದೆ.

ಪುಟ 2

ಸಂಕ್ಷಿಪ್ತ ಸುದ್ದಿ

ಪಿಇಎಸ್ ಕಟ್ಟಡದಿಂದ ಜಿಗಿದು ವಿದ್ಯಾರ್ಥಿ ಆತ್ಮಹತ್ಯೆ

ಬೆಂಗಳೂರು: ಪಿಇಎಸ್ ವಿಶ್ವವಿದ್ಯಾಲಯದ ವಿದ್ಯಾರ್ಥಿಯೊಬ್ಬ ಮಂಗಳವಾರ ಎಲೆಕ್ಟ್ರಾನಿಕ್ಸ್ ಸಿಟಿಯಲ್ಲಿರುವ ತನ್ನ ಕ್ಯಾಂಪಸ್‌ನ ಕಟ್ಟಡದಿಂದ ಜಿಗಿದು ಆತ್ಮಹತ್ಯೆ ಮಾಡಿಕೊಂಡಿದ್ದಾನೆ. ಪ್ರಥಮ ವರ್ಷದ ಬಿಬಿಎ ವಿದ್ಯಾರ್ಥಿ ಆತ್ಮಹತ್ಯೆ ಮಾಡಿಕೊಂಡಿದ್ದಾನೆ ಎಂದು ತಿಳಿದುಬಂದಿದೆ. ಕೂಡಲೇ ಆತನನ್ನು ಆಸ್ಪತ್ರೆಗೆ ಸಾಗಿಸಲಾಯಿತಾದರೂ ಆತ ಮೃತಪಟ್ಟಿದ್ದಾನೆ ಎಂದು ವೈದ್ಯರು ಘೋಷಿಸಿದರು. ಪರಪ್ಪನ ಅಗ್ರಹಾರ ಪೊಲೀಸರು ಅಸಹಜ ಸಾವು ಪ್ರಕರಣ ದಾಖಲಿಸಿಕೊಂಡಿದ್ದಾರೆ. ವಿದ್ಯಾರ್ಥಿಯ ಆತ್ಮಹತ್ಯೆಗೆ ಕಾರಣ ಇನ್ನೂ ತಿಳಿದು ಬಂದಿಲ್ಲ, ಈ ಸಂಬಂಧ ಪೊಲೀಸರು ತನಿಖೆ ಕೈಗೊಂಡಿದ್ದಾರೆ. ಕಳೆದ ಅಕ್ಟೋಬರ್‌ನಲ್ಲಿ 20 ವರ್ಷದ ವಿದ್ಯಾರ್ಥಿಯೊಬ್ಬ ವಿಶ್ವವಿದ್ಯಾನಿಲಯ ಕ್ಯಾಂಪಸ್‌ನಲ್ಲಿರುವ ಕಟ್ಟಡದಿಂದ ಹಾರಿ ಆತ್ಮಹತ್ಯೆ ಮಾಡಿಕೊಂಡಿದ್ದ. ಜುಲೈ 2023 ರಲ್ಲಿ, ಗಿರಿನಗರ ಪೊಲೀಸ್ ವ್ಯಾಪ್ತಿಯ ಹೊಸಕೆರೆಹಳ್ಳಿಯಲ್ಲಿರುವ ವಿಶ್ವವಿದ್ಯಾಲಯದ ಕ್ಯಾಂಪಸ್‌ನಲ್ಲಿ 19 ವರ್ಷದ ಯುವಕ ತನ್ನ ಜೀವನವನ್ನು ಕೊನೆಗೊಳಿಸಿದ್ದ..

ಪಿಜಿಗಳಿಗೆ ಹೊಸ ಮಾರ್ಗಸೂಚಿ

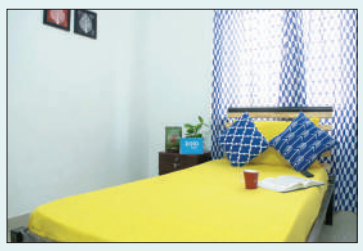

ಬೆಂಗಳೂರು: ಸಿಲಿಕಾನ್ ಸಿಟಿ ಬೆಂಗಳೂರಿನ ಪಿಜಿಗಳು ಇನ್ನುಂದೆ ಮತ್ತಷ್ಟು ಸ್ಮಾರ್ಟ್ ಆಗಲಿವೆ. ಪಿಜಿಗಳಿಗೆ ಪೊಲೀಸ್ ಇಲಾಖೆಯಿಂದ ಹೊಸ ಮಾರ್ಗಸೂಚಿ ಪ್ರಕಟಿಸುತ್ತಿದ್ದಂತೆ ಪಿಜಿ ಅಸೋಸಿಯೇಷನ್ ಹೊಸ ನಿರ್ಧಾರಕ್ಕೆ ಬಂದಿದೆ. ಪೊಲೀಸರಿಗೆ ನೆರವಾಗಲು ಹಾಗೂ ಪಿಜಿಯಲ್ಲಿದ್ದವರ ಸುರಕ್ಷತೆಗೆ ಐಡಿ ಕಾರ್ಡ್ ವ್ಯವಸ್ಥೆಯನ್ನು ಜಾರಿ ಮಾಡಲು ಮುಂದಾಗಿದೆ.

ಬೆಂಗಳೂರಿನಲ್ಲಿ ಅಪರಾಧ ಚಟುವಟಿಕೆಗಳನ್ನು ತಡೆಗಟ್ಟಲು ಹಾಗೂ ಪಿಜಿ ನಿವಾಸಿಗಳ ಸುರಕ್ಷತೆ, ಭದ್ರತೆಯ ವಿಚಾರಕ್ಕೆ ಪೊಲೀಸ್ ಇಲಾಖೆಯಿಂದ ಹೊಸ ಮಾರ್ಗಸೂಚಿ ಪ್ರಕಟ ಮಾಡಲಾಗಿತ್ತು. ಇದೀಗ ಪೊಲೀಸರಿಗೆ ಸಹಾಯಕಾರಿಯಾಗಲು ಪಿಜಿ ಅಸೋಸಿಯೇಷನ್ ಮತ್ತಷ್ಟು ಸ್ಮಾರ್ಟ್ ಪ್ಲ್ಯಾನ್ ಮಾಡಿದೆ. ಪಿಜಿಯಲ್ಲಿ ವಾಸ ಮಾಡುವವರಿಗೆ ಇನ್ನುಂದೆ ಪಿಜಿ ಆಡ್ಮಿಶನ್‌ನ ಐಡಿ ಕಾರ್ಡ್ ನೀಡಲು ಚಿಂತನೆ ನಡೆಸುತ್ತಿದೆ. ಜೊತೆಗೆ ಫ್ಯಾಮಿಲಿ ಹಾಗೂ ಸ್ನೇಹಿತರ ಫೋನ್ ನಂಬರ್‌ಗಳನ್ನು ಸಂಗ್ರಹಿಸಿಕೊಳ್ಳಲು ಮುಂದಾಗಿದೆ.

ಪುಟ 2

ಆದಾಯಕ್ಕಿಂತ ಹೆಚ್ಚು ಆಸ್ತಿ ಮಾಡಿದ ಭ್ರಷ್ಟ ಅಧಿಕಾರಿಗಳಿಗೆ ಶಾಕ್

ಲೋಕಾಯುಕ್ತ ದಾಳಿ

ಬೆಂಗಳೂರು: ಆದಾಯಕ್ಕಿಂತ ಹೆಚ್ಚು ಆಸ್ತಿ ಗಳಿಕೆ ಆರೋಪ ಹಿನ್ನೆಲೆ ಬೆಂಗಳೂರು, ಮಂಡ್ಯ, ಮೈಸೂರು, ಹಾಸನ, ತುಮಕೂರು, ಚಿಕ್ಕಮಗಳೂರು ಸೇರಿದಂತೆ ರಾಜ್ಯದ ಹಲವೆಡೆ ಲೋಕಾಯುಕ್ತ ದಾಳಿ ಬುಧವಾರ ನಡೆದಿದೆ.

ಲೋಕಾಯುಕ್ತ ಇನ್‌ಸ್ಪೆಕ್ಟರ್ ಅನಿಲ್ ರಾಥೋಡ್ ನೇತೃತ್ವದಲ್ಲಿ ಈ ದಾಳಿ ನಡೆದಿದೆ ಎಂದು ತಿಳಿದುಬಂದಿದೆ.

ಹಾಸನದಲ್ಲಿ ಆಹಾರ ನೀರಿಕ್ಷಕರ ನಿವಾಸ ಹಾಗೂ ಕಚೇರಿ ಮೇಲೆ ಲೋಕಾಯುಕ್ತ ದಾಳಿ ಮಾಡಿದೆ. ಹೆಲ್ತ್ ಇನ್‌ಸ್ಪೆಕ್ಟರ್ ಜಗನ್ನಾಥ್ ನಿವಾಸದ ಮೇಲೆ ಲೋಕಾಯುಕ್ತ ಎಸ್ಪಿ ಮಲ್ಲಿಕ್ ಮಾರ್ಗದರ್ಶನದಲ್ಲಿ ಡಿವೈಎಸ್‌ಪಿ ತಿರುಮಲೇಶ್, ಇನ್‌ಸ್ಪೆಕ್ಟರ್ ಗಳಾದ ಬಾಲು, ಶಿಲ್ಪಾ ನೇತೃತ್ವದ ತಂಡ ದಾಳಿ ನಡೆಸಿದೆ. ಜಗನ್ನಾಥ್ ಸಹೋದರ ರಿಯಲ್ ಎಸ್ಟೇಟ್ ಉದ್ಯಮಿ ಕಿರಣ್ ನಿವಾಸ ಹಾಗೂ ಕಚೇರಿ ಮೇಲೂ ದಾಳಿ ಪರಿಶೀಲನೆ ನಡೆಸಲಾಗುತ್ತಿದೆ ಎಂದು ವರದಿಗಳಿಂದ ತಿಳಿದುಬಂದಿದೆ. ಚಿಕ್ಕಮಗಳೂರಿನಲ್ಲಿ ಕಡೂರು ಪಟ್ಟಣದಲ್ಲಿರುವ ವಾಣಿಜ್ಯ ಅಧಿಕಾರಿ ನೇತ್ರಾವತಿ ಮನೆ ಮೇಲೆ ಲೋಕಾಯುಕ್ತ ದಾಳಿ ನಡೆಸಿದೆ. ನೇತ್ರಾವತಿ ಅವರು ತರೀಕೆರೆ ವಾಣಿಜ್ಯ ತೆರಿಗೆ ಇಲಾಖೆ ಅಧಿಕಾರಿಯಾಗಿದ್ದಾರೆ. 13 ವರ್ಷದಿಂದ ಅಧಿಕ ಆಸ್ತಿ ಹೊಂದಿರುವ ಆರೋಪ ಹೊತ್ತಿದ್ದಾರೆ.

ರಾಜ್ಯದ ಹಲವೆಡೆ ಮನೆ, ಕಚೇರಿಗಳ ಮೇಲೆ ದಾಳಿ

40 ಸ್ಥಳಗಳಲ್ಲಿ ಶೋಧ

ಇನ್ನು ಮಂಡ್ಯದಲ್ಲಿ ಪಿಡಬ್ಲ್ಯುಡಿ ಇಲಾಖೆ ಇಇ ಹರ್ಷ ಎಂಬವರ ಮನೆ, ಕಚೇರಿ, ಕುಟುಂಬಸ್ಥರು, ಸಂಬಂಧಿಕರ ಮನೆ ಮೇಲೂ ಲೋಕ ದಾಳಿ ಮಾಡಿದೆ. ಇವರ ಮನೆ ಬೆಂಗಳೂರಿನ ವಿದ್ಯಾರಣ್ಯಪುರದಲ್ಲಿದೆ. ಮಂಡ್ಯದ ಕಚೇರಿ, ಮಾವನ ಮನೆ, ನಾಗಮಂಗಲದಲ್ಲಿರುವ ಫಾರ್ಮ್ ಹೌಸ್ ಮೇಲೆ ದಾಳಿ ನಡೆಸಲಾಗಿದೆ. ಬೆಳ್ಳಂಬೆಳಗ್ಗೆ ಲೋಕಾಯುಕ್ತ ಅಧಿಕಾರಿಗಳಿಂದ ಆರು ಕಡೆ ದಾಳಿ ಮಾಡಿದ್ದಾರೆ.

ಮುಡಾ ಇಂಜಿನಿಯರ್ ಯಜ್ಞೇಂದ್ರ ಮನೆ ಮೇಲೆ ಲೋಕಾಯುಕ್ತ ಅಧಿಕಾರಿಗಳು ದಾಳಿ ಮಾಡಿದ್ದಾರೆ. ಮೈಸೂರಿನ ಜೆ.ಪಿ.ನಗರದ ಮನೆ, ವಿಜಯನಗರದ ಅಪಾರ್ಟ್‌ಮೆಂಟ್, ಕೆ.ಆರ್.ನಗರ ತಾಲೂಕಿನ ನಗರ್ಲೆ ಗ್ರಾಮದಲ್ಲಿರುವ ಯಜ್ಞೇಂದ್ರ ಸಹೋದರನ ಮನೆ ಮೇಲೂ ದಾಳಿ ನಡೆಸಿ ಪರಿಶೀಲನೆ ನಡೆಸಲಾಗುತ್ತಿದೆ. ತುಮಕೂರಿನಲ್ಲೂ ಲೋಕಾಯುಕ್ತ ಅಧಿಕಾರಿಗಳ ದಾಳಿ ನಡೆದಿದೆ. ತುಮಕೂರಿನ ಶಿರಾ ಗೇಟ್ ಬಳಿಯಿರುವ ಏಖಿಆಐ ಇಂಜಿನಿಯರ್ ಹನುಮಂತರಾಯಪ್ಪ ಮನೆ ಮೇಲೆ ದಾಳಿ ನಡೆಸಿ ಪರಿಶೀಲನೆ ಮಾಡಲಾಗುತ್ತಿದೆ ಎಂದು ತಿಳಿದುಬಂದಿದೆ.

ಡಾ.ಮಂಜುನಾಥ್‌ಗೆ ಕರ್ನಾಟಕ ರತ್ನ ಘೋಷಿಸಿ

ಸಿಎಂಗೆ ಆರ್.ಅಶೋಕ್ ಮನವಿ

ಬೆಂಗಳೂರು: ಬಡವರ ಪಾಲಿನ ಆಶಾಕಿರಣ ಡಾ.ಸಿ.ಎನ್.ಮಂಜುನಾಥ್ ಅವರಿಗೆ ಕರ್ನಾಟಕ ರತ್ನ ಪ್ರಶಸ್ತಿ ಘೋಷಿಸಬೇಕು ಎಂದು ಮುಖ್ಯಮಂತ್ರಿಗಳಿಗೆ ವಿಪಕ್ಷ ನಾಯಕ ಆರ್.ಅಶೋಕ್ ಮನವಿ ಮಾಡಿದ್ದಾರೆ. ಜಯದೇವ ಆಸ್ಪತ್ರೆ ನಿರ್ದೇಶಕರಾಗಿ ಸೇವೆ ಸಲ್ಲಿಸಿರುವ ಮಂಜುನಾಥ್ ಅವರು ಇಂದು ನಿವೃತ್ತರಾಗಲಿದ್ದಾರೆ. ಅವರ ಸಾಧನೆ ಸ್ಮರಿಸಿರುವ ಅಶೋಕ್ ಸೋಷಿಯಲ್ ಮೀಡಿಯಾದ ಎಕ್ಸ್‌ನಲ್ಲಿ ಪೋಸ್ಟ್ ಹಾಕಿದ್ದಾರೆ. ಜಯದೇವ ಹೃದ್ರೋಗ ಸಂಸ್ಥೆಯ ನಿರ್ದೇಶಕರಾಗಿ 16 ವರ್ಷಗಳ ಕಾಲ ಸೇವೆ ಸಲ್ಲಿಸಿ ಇಂದು ನಿವೃತ್ತರಾಗುತ್ತಿರುವ ನಾಡಿನ ಪ್ರಖ್ಯಾತ ವೈದ್ಯರಾದ ಡಾ.ಸಿ.ಎನ್.ಮಂಜುನಾಥ್ ಅವರ ನಿವೃತ್ತಿ ಜೀವನ ಸುಖಕರವಾಗಿರಲೆಂದು ಮನಸಾರೆ ಶುಭ ಹಾರೈಸುತ್ತೇನೆ ಎಂದಿದ್ದಾರೆ.

ಪುಟ 2

ಆಂಜನೇಯನ ತಂಟೆಗೆ ಬರ್ಬೇಡಿ ಹುಷಾರ್

ಬೆಂಗಳೂರು: ಸಿಎಂ ಸಿದ್ದರಾಮಯ್ಯ ಅವರೇ ಮಂಡ್ಯದ ಕೆರಗೋಡು ಹನುಮಧ್ವಜ ತಂಟೆಗೆ ಬರಬೇಡಿ ಎಂದು ವಿಪಕ್ಷ ನಾಯಕ ಆರ್.ಅಶೋಕ್ ಅವರು ಸಿಎಂ ಸಿದ್ದರಾಮಯ್ಯಗೆ ಟಾಂಗ್ ಕೊಟ್ಟಿದ್ದಾರೆ. ಬೆಂಗಳೂರು ಗ್ರಾಮಾಂತರ ಜಿಲ್ಲೆಯ ದೊಡ್ಡಬಳ್ಳಾಪುರ ನಗರದಲ್ಲಿ ನಡೆದ ಬೃಹತ್ ಪ್ರತಿಭಟನೆಯಲ್ಲಿ ಭಾಗವಹಿಸಿ ಮಂಡ್ಯದ ಕೆರಗೋಡು ಹನುಮಧ್ವಜ ವಿಚಾರಕ್ಕೆ ಪ್ರತಿಕ್ರಿಯಿಸಿದರು. ಆಂಜನೇಯನಿಗೆ ಬೆಂಕಿ ಹಚ್ಚಿದ ರಾವಣನ ಕಥೆ ಏನಾಯ್ತು ಲಂಕಾ ದಹನವಾಯ್ತು.

ಪುಟ 2

ಭಟ್ಕಳದಲ್ಲಿ ಸಾವರ್ಕರ್ ವೃತ್ತ, ಭಗವಾಧ್ವಜ ತೆರವು

ಕಾರವಾರ: ಮಂಡ್ಯ ಜಿಲ್ಲೆಯ ಕೆರಗೋಡು ಗ್ರಾಮದಲ್ಲಿ ಹಾರಿಸಲಾಗಿದ್ದ ಹನುಮ ಧ್ವಜ ತೆರವುಗೊಳಿಸಿರುವ ಪ್ರಕರಣ ಮಾಸುವ ಮುನ್ನ ಉತ್ತರ ಕನ್ನಡ ಜಿಲ್ಲೆಯಲ್ಲಿ ಇದೇ ತರಹದ ಮತ್ತೊಂದು ಘಟನೆ ನಡೆದಿದೆ. ಭಟ್ಕಳ ತಾಲೂಕಿನ ತೆಂಗಿನಗುಂಡಿ ಗ್ರಾಮದಲ್ಲಿನ ಸಮುದ್ರ ದಡದಲ್ಲಿದ್ದ ಸಾವರ್ಕರ್ ವೃತ್ತ ಮತ್ತು ಭಗವಾಧ್ವಜವನ್ನು ತೆರವುಗೊಳಿಸಲಾಗಿದೆ. ಈ ಹಿನ್ನೆಲೆಯಲ್ಲಿ ತೆಂಗಿನಗುಂಡಿ ಗ್ರಾಮಸ್ಥರು ಪ್ರತಿಭಟನೆ ನಡೆಸಿದರು.ಬಿಜೆಪಿ ಮುಖಂಡರು ಮತ್ತು ಗ್ರಾಮ ಪಂಚಾಯಿತಿ ಸದಸ್ಯರಾದ ಗೋವಿಂದ್ ನಾಯ್ಕ್, ಸುಬ್ರಾಯ ದೇವಾಡಿಗ ನೇತೃತ್ವದಲ್ಲಿ ಗ್ರಾಮಸ್ಥರು ಪ್ರತಿಭಟನೆ ನಡೆಸಿದರು. ಸಾವರ್ಕರ್ ನಾಮಫಲಕ ಅಳವಡಿಕೆಗೆ ಒಪ್ಪಿಗೆ ನೀಡಲಾಗಿತ್ತು. ಈಗ ಗ್ರಾಮ ಪಂಚಾಯಿತಿ ಪಿಡಿಒ ಏಕಾಏಕಿ ಜೆಸಿಬಿ ಮೂಲಕ ನಾಮಫಲಕ ತೆರವುಗೊಳಿಸಿದ್ದಾರೆ ಎಂದು ಬಿಜೆಪಿ ಮುಖಂಡರು ಮತ್ತು ಸ್ಥಳೀಯರು ಆಕ್ರೋಶ ವ್ಯಕ್ತಪಡಿಸಿದರು.

ಯಾವ ಅಪ್ಪನ ಮನೆ ಆಸ್ತಿ ಅಂತಾ ಧ್ವಜಸ್ತಂಭ ತೆಗೆದಿದ್ದೀರಿ? ಇದೇನು ಪಾಕಿಸ್ತಾನ ಅಂತಾ ತೆಗೆದ್ರಾ? ಹಿಂದೂಗಳು ಬೇವರ್ಸಿಗಳು ಅಂತ ಅಂದುಕೊಂಡು ತೆಗೆದ್ರಾ? ಹಿಂದೂಗಳು ಸುಮ್ಮನೆ ಕುಳಿತಿಲ್ಲ, ನಿಮಗೆ ಯಾರ ಒತ್ತಡವಿದೆ ಹೇಳಿ. ಇದು ಭಟ್ಕಳ, ಯಾರದ್ದೋ ಕೈಗೊಂಬೆಯಾಗಿ ಆಟವಾಡಬೇಡಿ ಎಂದು ಬಿಜೆಪಿ ಮುಖಂಡ ಗೋವಿಂದ ನಾಯ್ಕ್ ಪಿಡಿಒಗೆ ತರಾಟೆಗೆ ತೆಗೆದುಕೊಂಡರು.

ಟ್ರಕ್ಕಿಂಗ್‌ಗೆ ಸರ್ಕಾರದ ಬ್ರೇಕ್

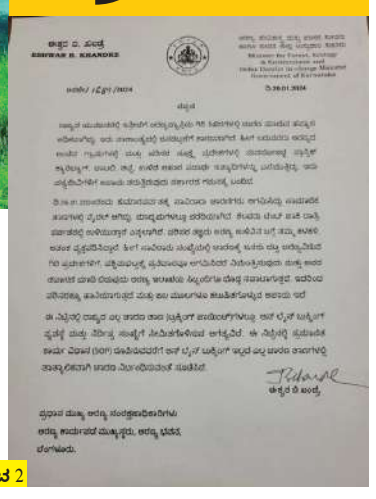

ಬೆಂಗಳೂರು: ಅನಧಿಕೃತ ಚಾರಣಕ್ಕೆ ಕಡಿವಾಣ ಹಾಕಲು ರಾಜ್ಯ ಸರ್ಕಾರ ಮುಂದಾಗಿದೆ. ಈ ಹಿನ್ನೆಲೆಯಲ್ಲಿ ಹೊಸ ಪ್ರಮಾಣಿತ ಕಾರ್ಯ ವಿಧಾನ ಜಾರಿಯಾಗುವವರೆಗೂ ಚಾರಣಕ್ಕೆ ತಾತ್ಕಾಲಿಕವಾಗಿ ನಿರ್ಬಂಧಿಸಲಾಗಿದೆ. ಆನ್‌ಲೈನ್ ಬುಕ್ಕಿಂಗ್ ಇಲ್ಲದ ಚಾರಣ ಪಾಯಿಂಟ್‌ಗಳಿಗೆ ನಿಷೇಧಿಸಲಾಗಿದೆ. ಆನ್‌ಲೈನ್ ಬುಕ್ಕಿಂಗ್ ವ್ಯವಸ್ಥೆ, ನಿರ್ದಿಷ್ಟ ಸಂಖ್ಯೆಗೆ ಸೀಮಿತಗೊಳಿಸುವ ಕಾರಣ ನಿಷೇಧಿಸಲಾಗಿದೆ. ಅರಣ್ಯ ವ್ಯಾಪ್ತಿಯ ಗಿರಿ ಶಿಬಿರಗಳಲ್ಲಿ ಚಾರಣ ಮಾಡುವರ ಹವ್ಯಾಸ ಏರಿಕೆಯಾಗಿದ್ದು, ವಾರಾಂತ್ಯದಲ್ಲಿ ಜನದಟ್ಟಣೆ ಹೆಚ್ಚಾಗುತ್ತಿದೆ. ಅಲ್ಲದೆ ಚಾರಣ ಹೋದವರು ಅರಣ್ಯ ಪ್ರದೇಶಗಳಲ್ಲಿ ಪ್ಲಾಸ್ಟಿಕ್ ಬ್ಯಾಗ್, ಬಾಟಲಿ ಎಸೆಯುತ್ತಿದ್ದಾರೆ.

ಪುಟ 2

ಆಕಸ್ಮಿಕ ಬೆಂಕಿ ತಗುಲಿ ಲಕ್ಷಾಂತರ ಮೌಲ್ಯದ ಕೊಬ್ಬರಿ ಬೆಂಕಿಗಾಹುತಿ

ಚಿಕ್ಕಬ್ಯಾಲದಕೆರೆ ಬಳಿಯ ತೋಟದಲ್ಲಿದ್ದ ಗೋದಾಮಿನಲ್ಲಿ ಅವಘಡ

ಚಿತ್ರದುರ್ಗ: ಕೊಬ್ಬರಿ ಗೋದಾಮುವೊಂದಕ್ಕೆ ಆಕಸ್ಮಿಕ ಬೆಂಕಿ ತಗುಲಿದ ಪರಿಣಾಮ ಗೋದಾಮು ಹೊತ್ತಿ ಉರಿದಿದ್ದು, ಲಕ್ಷಾಂತರ ಮೌಲ್ಯದ ಕೊಬ್ಬರಿ ಬೆಂಕಿಗಾಹುತಿಯಾದ ಘಟನೆ ಚಿತ್ರದುರ್ಗದಲ್ಲಿ ನಡೆದಿದೆ.

ಚಿತ್ರದುರ್ಗ ಜಿಲ್ಲೆ ಹೊಸದುರ್ಗ ತಾಲೂಕಿನ ಚಿಕ್ಕಬ್ಯಾಲದಕೆರೆ ಗ್ರಾಮದಲ್ಲಿ ಘಟನೆ ನಡೆದಿದೆ. ಚಿಕ್ಕಬ್ಯಾಲದಕೆರೆ ಬಳಿಯ ತೋಟದಲ್ಲಿದ್ದ ಗೋದಾಮು ಉದ್ಯಮಿ ಜಗದೀಶ್ ಎಂಬವರಿಗೆ ಈ ಕೊಬ್ಬರಿ ಗೋದಾಮು ಸೇರಿದ್ದು, ಗ್ರಾಮದ ಹೊರವಲಯದಲ್ಲಿತ್ತು. ಇದೀಗ ಆಕಸ್ಮಿಕ ಬೆಂಕಿ ತಗುಲಿ ಲಕ್ಷಾಂತರ ಮೌಲ್ಯದ ಕೊಬ್ಬರಿ ಸುಟ್ಟು ಕರಕಲಾಗಿದ್ದು, ಅಗ್ನಿಶಾಮಕ ದಳ ಸಿಬ್ಬಂದಿ ಬೆಂಕಿ ನಂದಿಸಿದ್ದಾರೆ. ಘಟನಾ ಸ್ಥಳಕ್ಕೆ ಶ್ರೀರಾಂಪುರ ಠಾಣೆ ಪಿಐ ಮಧು ಭೇಟಿ ನೀಡಿ ಪರಿಶೀಲನೆ ನಡೆಸಿದ್ದಾರೆ. ಶ್ರೀರಾಂಪುರ ಪೊಲೀಸ್ ಠಾಣಾ ವ್ಯಾಪ್ತಿಯಲ್ಲಿ ಪ್ರಕರಣ ನಡೆದಿದೆ.

ಸವದಿಯರಿಗೆ ಬಿಜೆಪಿ ಸೇರ್ಪಡೆ ಆಗುವಂತೆ ಆಹ್ವಾನ ಕೊಟ್ಟಿದ್ದೇವೆ

ಬೆಳಗಾವಿ: ಲಕ್ಷ್ಮಣ ಸವದಿಯವರನ್ನು ಕರೆದುಕೊಂಡು ಬರುವ ಜವಾಬ್ದಾರಿ ಎಲ್ಲರ ಹೆಗಲಿಗಿದೆ. ನಾನಿರಬಹುದು, ಈರಣ್ಣಾ ಕಡಾಡಿ, ಮಹಾಂತೇಶ್ ದೊಡ್ಡಗೌಡರ, ರಮೇಶ್ ಕತ್ತಿ ಸೇರಿ ಜಿಲ್ಲೆಯ ಎಲ್ಲ ನಾಯಕರ ಮೇಲಿದ್ದು ಸವದಿ ಬಿಜೆಪಿ ಬಂದ್ರೆ ಅನುಕೂಲ ಆಗುತ್ತದೆ ಎಂದ ಸಂಸದ ಅಣ್ಣಾಸಾಹೇಬ ಹೇಳಿದರು. ನಗರದಲ್ಲಿ ಮಾಧ್ಯಮದವರೊಂದಿಗೆ ಮಾತನಾಡಿದ ಅವರು, ಲಕ್ಷ್ಮಣ ಸವದಿಯನ್ನ ಕರೆದುಕೊಂಡು ಬರುವ ಜವಾಬ್ದಾರಿ ಎಲ್ಲರ ಹೆಗಲಿಗಿದೆ. ಈ ಬಗ್ಗೆ ಸವದಿ ಅವರು ಒಪ್ಪಿಗೆ ಕೊಡಬೇಕು. ಕೇಂದ್ರದರ ಮುಖಂಡರ ಜೊತೆಗೆ ಚರ್ಚೆ ಆಗಬೇಕು. ಸವದಿಯವರು ಬರಲಿ ಅನ್ನೋದು ನಮ್ಮ ಆಶಯ ಬಂದರೆ ಪಕ್ಷಕ್ಕೆ, ಬೆಳಗಾವಿ ಜಿಲ್ಲೆಗೆ ಒಳ್ಳೆಯದಾಗುತ್ತೆ. ನಮ್ಮ ಪಕ್ಷದಿಂದ ಹೊರ ಹೋದವರಿಗೆ ನಾವು ಆಹ್ವಾನ ಕೊಟ್ಟಿದ್ದೇವೆ. ಸವದಿಯರಿಗೆ ನಾವು ಕೂಡ ಆಹ್ವಾನ ಕೊಟ್ಟಿದ್ದೇವೆ. ನಮ್ಮ ರಾಜ್ಯಾಧ್ಯಕ್ಷರು, ಎಲ್ಲರು ಕೂಡ ಪ್ರಯತ್ನ ಮಾಡುತ್ತಿದ್ದಾರೆ ಎಂದರು. ಅದೇ ರೀತಿ ಎಷ್ಟು ಜನ ಬಿಜೆಪಿಗೆ ಬರ್ತಾರೆ ಅಂತಾ ಹೇಳಲು ಆಗಲ್ಲ. ಬಿಟ್ಟು ಹೋದವರು ಎಲ್ಲರೂ ಬರಬಹುದು. ಯಾಕೆಂದರೆ ಬಿಜೆಪಿಯಲ್ಲಿದ್ದವರು ಹೊರಗೆ ಇರುವುದೇ ಕಷ್ಟ ಹೀಗಾಗಿ ನಮ್ಮ ಪಕ್ಷಕ್ಕೆ ಬರ್ತಾರೆ. ಚುನಾವಣೆ ಮೊದಲು ಸವದಿಯವರು ಪಕ್ಷಕ್ಕೆ ಬಂದ್ರೆ ಒಳ್ಳೆಯದಾಗುತ್ತೆ. ಸವದಿಯವರು ಪಕ್ಷಕ್ಕೆ ಬರಲು ಒಲವು ತೋರಿಸಬಹುದು ಅನಿಸುತ್ತೆ. ಅವರು ಬರುವವರೆಗೂ ಪಾಸಿಟಿವ್ ಇದ್ದಾರೆ ಅಂತಾನೇ ಹೇಳ್ತಾ ಹೋಗೊದು ಎಂದರು.

ಒಟ್ಟಾರೆ ಜಗದೀಶ್ ಶೆಟ್ಟರ್ ಬಿಜೆಪಿ ಸೇರ್ಪಡೆಯಾದ ಬಳಿಕ ಶತಾಯಗತಾಯ ಲಕ್ಷ್ಮಣ ಸವದಿಯನ್ನು ಪಕ್ಷಕ್ಕೆ ಸೇರಿಸಿಕೊಳ್ಳಲು ಕೇಸರಿ ಪಡೆ ರಣತಂತ್ರ ರೂಪಿಸುತ್ತಿರುವುದು ಈಗ ಗುಟ್ಟಾಗಿ ಉಳಿದಿಲ್ಲ. ಆದರೆ ಸವದಿ ಮಾತ್ರ ನಾನು ಬಿಜೆಪಿ ಸೇರುವ ಪ್ರಶ್ನೆಯೇ ಇಲ್ಲ ಎಂದು ಹೇಳಿಕೊಂಡು ಓಡಾಡುತ್ತಿದ್ದಾರೆ. ಅಂತಿಮವಾಗಿ ಸವದಿ ಕೂಡ ಮರಳಿ ಗೂಡು ಸೇರುತ್ತಾರಾ ಎಂಬುದನ್ನು ಕಾಲವೇ ಉತ್ತರಿಸಬೇಕಿದೆ.

ಫುಟ್‌ಪಾತ್‌ಗಳ ಒತ್ತುವರಿ ತೆರವು; ಬಿಬಿಎಂಪಿಗೆ ಹೈಕೋರ್ಟ್ ತರಾಟೆ

ಬೆಂಗಳೂರು: ನಗರದಲ್ಲಿ ಫುಟ್‌ಪಾತ್‌ಗಳ ಒತ್ತುವರಿ ತೆರವು ವಿಚಾರವಾಗಿ ಕ್ರಮ ಕೈಗೊಳ್ಳದ ಬಿಬಿಎಂಪಿಗೆ ಹೈಕೋರ್ಟ್ ತರಾಟೆ ತೆಗೆದುಕೊಂಡಿದೆ. ಬಿಬಿಎಂಪಿ ಜನಗಳಿಂದ ತೆರಿಗೆ ಸಂಗ್ರಹಿಸುತ್ತದೆ. ಸರಿಯಾದ ರಸ್ತೆ, ಫುಟ್‌ಪಾತ್ ನಿರ್ಮಿಸಲು ತೆರಿಗೆ ನೀಡುತ್ತೇವೆ. ಆದರೆ ರಸ್ತೆ, ಫುಟ್‌ಪಾತ್ ಸುಧಾರಿಸಲು ಬಿಬಿಎಂಪಿ ಮುಂದಾಗುತ್ತಿಲ್ಲ. ಒತ್ತುವರಿ ತೆರವಿಗೆ ಸ್ವಯಂಪ್ರೇರಿತ ಪಿಐಎಲ್ ದಾಖಲಿಸುತ್ತೇವೆ. ಕೆಲವರು ಫುಟ್‌ಪಾತ್‌ಗಳನ್ನು ಕಾರು ಪಾರ್ಕಿಂಗ್‌ಗಾಗಿ ಬಳಸುತ್ತಿದ್ದಾರೆ. ಎಲ್ಲಾ ಫುಟ್‌ಪಾತ್‌ಗಳ ಒತ್ತುವರಿಗಳನ್ನು ತೆರವುಗೊಳಿಸಬೇಕು. ಹೈಕೋರ್ಟ್‌ನ ಹಂಗಾಮಿ ಸಿಜೆ ಪಿ.ಎಸ್.ದಿನೇಶ್ ಕುಮಾರ್ ಮತ್ತು ನ್ಯಾಯಮೂರ್ತಿ ಟಿ.ಜಿ.ಶಿವಶಂಕರೇಗೌಡರಿದ್ದ ಪೀಠದಿಂದ ಸೂಚನೆ ನೀಡಲಾಗಿದೆ. ಫೆ.1ರಂದು ಬಿಬಿಎಂಪಿ ಮುಖ್ಯ ಆಯುಕ್ತರ ಖುದ್ದು ಹಾಜರಿಗೆ ಆದೇಶ ನೀಡಲಾಗಿದೆ.

ಬಿಬಿಎಂಪಿ ವ್ಯಾಪ್ತಿಯ ನಾಲ್ಕು ವಲಯಗಳಾದ ಪಶ್ಚಿಮ, ಯಲಹಂಕ, ಆರ್.ಆರ್ ನಗರ ಮತ್ತು ದಕ್ಷಿಣ ವಲಯದಲ್ಲಿ ಬೀದಿ ಬದಿ ವ್ಯಾಪಾರಿಗಳ ಜೊತೆಗೆ ರಸ್ತೆ ಬಳಿ ನಿಲ್ಲಿಸಿದ್ದ ಬಿಡಿ ವಾಹನಗಳನ್ನು ಬಿಬಿಎಂಪಿ ಅಧಿಕಾರಿಗಳು ಇತ್ತೀಚೆಗೆ ತೆರವು ಮಾಡಿಸಿದ್ದರು. ಹಾಗಾಗಿ ಬೀದಿಬದಿ ವ್ಯಾಪಾರಿಗಳ ಒಕ್ಕೂಟ ಸಂಘಟನೆ ಮುಖಂಡ ಬಾಬು ಸುದ್ದಿಗೋಷ್ಠಿ ನಡೆಸಿ ಆಕ್ರೋಶ ಹೊರ ಹಾಕಿತ್ತು. ಕಾನೂನು ಉಲ್ಲಂಘನೆ ಮಾಡಿ ವ್ಯಾಪಾರಿಗಳನ್ನ ಎತ್ತಂಗಡಿ ಮಾಡುತ್ತಿದ್ದಾರೆ. ಅಧಿಕಾರಿಗಳ ವಿರುದ್ಧ ಎಫ್‌ಐಆರ್ ಹಾಕಬೇಕು ಎಂದು ಕಿಡಿಕಾರಿದ್ದರು. ಯಾವುದೇ ನೋಟಿಸ್ ನೀಡದೇ ಎತ್ತಂಗಡಿ ಮಾಡಿದ್ದಾರೆ. ಕಾನೂನಿಗೆ ಬಿಬಿಎಂಪಿ ಅಧಿಕಾರಿಗಳು ಕ್ಯಾರೇ ಅಂತಿಲ್ಲ. ಚುನಾವಣೆ ವೇಳೆ ರಾಹುಲ್ ಗಾಂಧಿಯೊಂದಿಗೆ ಒಂದು ಸಂವಾದ ಏರ್ಪಡಿಸಲಾಗಿತ್ತು. ಅಲ್ಲಿ ರಾಹುಲ್ ಗಾಂಧಿ ಬೀದಿ ವ್ಯಾಪಾರಿಗಳು ಬೆಂಗಳೂರಿನ ಆಸ್ತಿ ಎಂದಿದ್ದರು. ಸರ್ಕಾರವೇ ಬೀದಿ ಬದಿ ವ್ಯಾಪಾರಿಗಳಿಗೆ ಗುರುತಿನ ಚೀಟಿ ಕೊಟ್ಟಿದೆ. ಬೀದಿ ಬದಿ ವ್ಯಾಪಾರಕ್ಕೆ ಸರ್ಕಾರ ಸಾಲ ಸೌಲಭ್ಯ ಕೊಡುತ್ತೆ. ಬಿಬಿಎಂಪಿ ಕಾನೂನು ಬಾಹಿರ ಎತ್ತಂಗಡಿ ಮಾಡುತ್ತಿರುವುದನ್ನು ನಿಲ್ಲಿಸಬೇಕು. ಅಧಿಕಾರಿಗಳ ವಿರುದ್ಧ ಎಫ್ ಐಆರ್ ಹಾಕಬೇಕು ಎಂದು ಆಗ್ರಹಿಸಿದ್ದರು.

ಮಂಡ್ಯ ಹನುಮ ಧ್ವಜ ವಿವಾದ

ಸರ್ಕಾರವೇ ನಕಲಿ ದಾಖಲೆ ಸೃಷ್ಟಿ

ಬೆಂಗಳೂರು: ಮಂಡ್ಯ ಜಿಲ್ಲೆಯ ಕೆರಗೋಡಿನಲ್ಲಿ ಹನುಮ ಧ್ವಜ ತೆರವು ಪ್ರಕರಣಕ್ಕೆ ಸಂಬಂಧಿಸಿ ಸಚಿವ ಎನ್ ಚಲುವರಾಯಸ್ವಾಮಿ ಮಾಡಿರುವ ಆರೋಪಗಳಿಗೆ ಜೆಡಿಎಸ್ ನಾಯಕ ಹೆಚ್‌ಡಿ ಕುಮಾರಸ್ವಾಮಿ ತೀಕ್ಷ್ಣ ತಿರುಗೇಟು ನೀಡಿದ್ದಾರೆ. ಧ್ವಜ ತೆರವು ವಿಚಾರವಾಗಿ ಸರ್ಕಾರವೇ ನಕಲಿ ದಾಖಲೆ ಸೃಷ್ಟಿಸಿದೆ ಎಂದು ಅವರು ಗಂಭೀರ ಆರೋಪ ಮಾಡಿದ್ದಾರೆ. ಕೆರಗೋಡಿನ ಬಸ್ ನಿಲ್ದಾಣದ ಧ್ವಜಸ್ತಂಭ ಸ್ಥಾಪನೆಗೆ ಮನವಿ ಮಾಡಿದ್ದ ಗೌರಿ ಶಂಕರ್ ಸೇವಾ ಟ್ರಸ್ಟ್, ಯಾವ ಧ್ವಜ ಅಂತ ಹೇಳಿರಲಿಲ್ಲ. ಅದಕ್ಕೆ ಅನುಮತಿ ನೀಡಲಾಗಿತ್ತು. ಈಗ ಸರ್ಕಾರವೇ ನಕಲಿ ದಾಖಲೆ ಸರ್ಕಾರ ಸೃಷ್ಟಿ ಮಾಡಿಕೊಂಡು ಆರೋಪ ಮಾಡುತ್ತಿದೆ ಎಂದು ಕುಮಾರಸ್ವಾಮಿ ಗಂಭೀರ ಆರೋಪ ಮಾಡಿದ್ದಾರೆ.

ಗೌರಿ ಶಂಕರ್ ಟ್ರಸ್ಟ್‌ಗೆ ನವೆಂಬರ್ ತಿಂಗಳಲ್ಲಿ ಅನುಮತಿ ನೀಡಲಾಗಿತ್ತು. ಇಂಥದ್ದೇ ಧ್ವಜ ಎಂದು ಎಲ್ಲಿಯೂ ಉಲ್ಲೇಖಿಸಿರಲಿಲ್ಲ. 2023ರ ಡಿಸೆಂಬರ್ 29ರಂದು ಮತ್ತೆ ಹೊಸ ಅರ್ಜಿ ತೆಗೆದುಕೊಂಡಿದ್ದಾರೆ. ಅದನ್ನು ತಿದ್ದಿಕೊಂಡಿದ್ದಾರೆ. ಇದರಲ್ಲಿ ತ್ರಿವರ್ಣ ಧ್ವಜ, ಕನ್ನಡ ಧ್ವಜ ಹಾಕಲು ಅನುಮತಿ ನೀಡಿದ್ದೇವೆ ಎಂದಿದೆ. ಜನವರಿ ತಿಂಗಳಲ್ಲಿ ಪತ್ರ ಸೃಷ್ಟಿ ಮಾಡಿಕೊಳ್ಳಲಾಗಿದೆ. ಮುಚ್ಚಳಿಕೆಯಲ್ಲಿರುವ ಹೆಸರು, ಅರ್ಜಿಗಳಲ್ಲಿ ಬೇರೆ ಹೆಸರುಗಳು ಇವೆ ಎಂದು ಕುಮಾರಸ್ವಾಮಿ ಹೇಳಿದ್ದಾರೆ. ಕೆಂಪೇಗೌಡ, ಕುವೆಂಪು ಪ್ರತಿಮೆ ಸ್ಥಾಪನೆ ಸಂಬಂಧ ಅರ್ಜಿ ಹಾಕಿಸಿದ್ದಾರೆ. ಕಾಂಗ್ರೆಸ್ ನಾಯಕರಿಗೆ ಇನ್ನೂ ಬುದ್ಧಿ ಬಂದಿಲ್ಲ. 5/1 ಕ್ಕೆ ಒಂದು ?ರತ್ತು ಹಾಕಿದ್ದಾರೆ ಎಂದು ಕುಮಾರಸ್ವಾಮಿ ಹೇಳಿದ್ದಾರೆ.

ನಾನು ಸೋಮವಾರದ ಭಾ?ಣದಲ್ಲಿ ಬೆಂಕಿ ಹಚ್ಚಿ, ಫ್ಲೆಕ್ಸ್ ಹರಿಯಿರಿ ಅಂತ ಹೇಳಿಲ್ಲ. ತಪ್ಪಿತಸ್ಥ ಅಧಿಕಾರಿಗಳ ವಿರುದ್ಧ ಕ್ರಮ ತೆಗೆದುಕೊಳ್ಳಿ ಎಂಬುದಾಗಿ ಆಗ್ರಹಿಸಿದ್ದೆ ಅಷ್ಟೆ. ಕೆರೆಗೋಡಿನ ಜನತೆ ಜನವರಿ 26 ರಂದು ರಾಷ್ಟ್ರ ಧ್ವಜ ಹಾರಿಸಿದ್ದಾರೆಯೇ ವಿನಃ ಸರ್ಕಾರ ಅಲ್ಲ. ಕಾಂಗ್ರೆಸ್

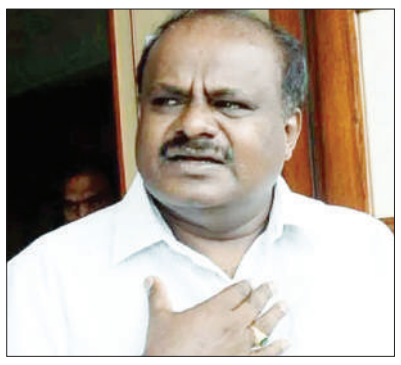

ಶಾಸಕರನ್ನು ಕರೆದಿಲ್ಲ ಎಂದು ಈ ಗಲಾಟೆ ಆರಂಭ ಆಗಿದೆ ಎಂದು ಅವರು ದೂರಿದ್ದಾರೆ.

ನಿಮ್ಮಿಂದ ಕಲಿಯಬೇಕಾ ಚಲುವರಾಯಸ್ವಾಮಿ ಅವರೇ:

ಜಿಲ್ಲಾ ಉಸ್ತುವಾರಿ ಸಚಿವ ಚಲುವರಾಯಸ್ವಾಮಿ ಅವರಿಗೆ ನಮಸ್ಕಾರ. ನಾನು ನಿಮ್ಮಿಂದ ಕಲಿಯಬೇಕಾ? 200 ಜನ ರೈತರು ಆತ್ಮಹತ್ಯೆ ಮಾಡಿಕೊಂಡರು. ನೀವು ಒಂದು ರೂಪಾಯಿ ಕೂಡ ಬಿಚ್ಚಿಲ್ಲ. ನನ್ನ ದುಡಿಮೆ ಹಣ ಕೊಟ್ಟು ಬಂದಿದ್ದೇನೆ. ಅದೂ ಸಹ ವರ್ಗಾವಣೆ ದಂಧೆಯಿಂದ ಬಂದ ಹಣ ಅಲ್ಲ. ನಿಮ್ಮಿಂದ ವಿನಯ ಕಲಿಯಬೇಕಿಲ್ಲ. ನಾನು ಜಿಲ್ಲೆ ಹಾಳು ಮಾಡೋಕೆ ಬಂದಿದ್ದೇನೆಯೇ ಎಂದು ಕುಮಾರಸ್ವಾಮಿ ಪ್ರಶ್ನಿಸಿದರು. ಅಲ್ಲದೆ, ಚಲುವರಾಯಸ್ವಾಮಿ ಆರೋಪಗಳಿಗೆ ತಿರುಗೇಟು ನೀಡಿದರು.

ಕಳೆದ ಎರಡು ದಿನಗಳಿಂದ ಮಂಡ್ಯದಲ್ಲಿ ಆರಂಭ ಆಗಿರುವ ಒಂದು ಘಟನೆಯಿಂದಾಗಿ ಈ ಸರ್ಕಾರದ ಕೆಲ ನಡವಳಿಕೆ ಬಗ್ಗೆ ಮತನಾಡಲೇಬೇಕಿದೆ. ಮಾಜಿ ಸಿಎಂ ದಿ. ದೇವರಾಜು ಅರಸು ಅವರಿಗಿಂತ ಸಿಎಂ ಸಿದ್ದರಾಮಯ್ಯ ಒಂದು ಹೆಜ್ಜೆ ಮುಂದೆ ಹೋಗಿ ಶೋಷಿತರ ಧ್ವನಿಯಾಗಿ ಚಿತ್ರದುರ್ಗದಲ್ಲಿ ಮಾಡಿದ ವೀರಾವೇದ ಭಾಷಣ ಕೇಳಿದ್ದೇನೆ. ಮತ್ತೊಂದೆಡೆ, ಮಂಡ್ಯದಲ್ಲಿ ನಮ್ಮ ಹಳೆಯ ಸ್ನೇಹಿತ ಮಾತನಾಡಿರುವುದನ್ನೂ ಕೇಳಿದ್ದೇನೆ. ಮಂಡ್ಯವನ್ನು ಹಾಳು ಮಾಡಲು ಕುಮಾರಸ್ವಾಮಿ ಬಂದಿದ್ದಾರೆ ಎಂದಿದ್ದಾರೆ. ಮಂಡ್ಯದಲ್ಲಿ ನೆಡೆದ ಘಟನೆಗೂ ನನಗೂ ಏನೂ ಸಂಬಂಧ ಎಂದು ಸಿಎಂ ಮತ್ತು ಉಸ್ತುವಾರಿ ಸಚಿವರನ್ನು ಕೇಳುತ್ತೇನೆ. ಬಿಜೆಪಿ ಹಮ್ಮಿಕೊಂಡ ಪ್ರತಿಭಟನೆಯಲ್ಲಿ ನಾನು ಕೊನೆ ಹಂತದಲ್ಲಿ ಭಾಗಿಯಾಗಿದ್ದೆ ಎಂದು ಕುಮಾರಸ್ವಾಮಿ ಹೇಳಿದ್ದಾರೆ.

ಕೇಸರಿ ಶಾಲು ಹಾಕುವುದು ತಪ್ಪೇ

ಪೌಪ ಹಳೆಯ ಸ್ನೇಹಿತರು (ಚಲುವರಾಯಸ್ವಾಮಿ) ಹೇಳಿದ್ದಾರೆ, ಕುಮಾರಸ್ವಾಮಿ ಕೇಸರಿ ಶಾಲು ಹಾಕಿಕೊಂಡು ಜೆಡಿಎಸ್ ಕಾರ್ಯಕರ್ತರ ಶಕ್ತಿ ಕೊನೆಗೊಳಿಸಲು ಹೊರಟಿದ್ದಾರೆ ಎಂದು. ನಾನು ಕೇಸರಿ ಶಾಲು ಹಾಕಿಕೊಂಡಿದ್ದು ಮಹಾನ್ ಅಪರಾಧವಾ? ಕಾಂಗ್ರೆಸ್‌ನವರಿಗೆ ಕೇಸರಿ ಮೇಲೆ ಯಾಕೆ ಸಂಕುಚಿತ ಮನೋಭಾವ? ಮಂಡ್ಯ ಉಸ್ತುವಾರಿ ಸಚಿವರಿಂದ ನಾನು ನನ್ನ ಪಕ್ಷವನ್ನು ಹೇಗೆ ಉಳಿಸಿಕೊಳ್ಳಬೇಕು ಎಂಬುದನ್ನು ಕಲಿಯಬೇಕಿಲ್ಲ. ನನಗೆ ಜನ ಕೊಟ್ಟಿರುವ ಪ್ರೀತಿ ಇದೆ ಎಂದು ಕುಮಾರಸ್ವಾಮಿ ಆಕ್ರೋಶ ವ್ಯಕ್ತಪಡಿಸಿದ್ದಾರೆ. ಮಂಡ್ಯ ಸಕ್ಕರೆ ಕಾರ್ಖಾನೆಗೆ ಹಣ ಬಿಡುಗಡೆ ಮಾಡಿಲ್ಲ ಎಂದು ಚಲುವರಾಯಸ್ವಾಮಿ ದೂರಿದ್ದಾರೆ. ನಾನು ಸಿಎಂ ಆಗಿದ್ದಾಗ ಕಾಂಗ್ರೆಸ್‌ನವರು ಕೆಲಸ ಮಾಡಲು ಬಿಡಲಿಲ್ಲ. ನಮ್ಮ ಕೊಡುಗೆ ಮಂಡ್ಯಗೆ ಏನೂ ಅಂತ ಜನ ನಿರ್ಧಾರ ಮಾಡುತ್ತಾರೆ. ನಿಮ್ಮ ಸರ್ಟಿಫಿಕೇಟ್ ಬೇಕಿಲ್ಲ. ಸೋಮವಾರ ನಡೆದ ಅಹಿತಕರ ಘಟನೆಗೆ ಉಸ್ತುವಾರಿ ಸಚಿವರು ಹಾಗೂ ಕಾಂಗ್ರೆಸ್ ಸರ್ಕಾರವೇ ಕಾರಣ. ಮೊದಲು ನಿಮ್ಮ ಮಂಡ್ಯ ಶಾಸಕರಿಗೆ ಯಾವ ರೀತಿ ನೆಡೆದುಕೊಳ್ಳಬೇಕು ಎಂದು ಪಾಠ ಮಾಡಿ ಎಂದು ಅವರು ಕಿಡಿಕಾರಿದರು.

ಸರಕಾರಕ್ಕೆ ಸಂವಿಧಾನದ ಬಗ್ಗೆ ಗೌರವ ಇದೆಯೇ?

ಬೆಂಗಳೂರು: ಸಂವಿಧಾನ ಜಾಗೃತಿ ಸಪ್ತಾಹ ಮಾಡುತ್ತಾರೆ. ಈ ಸರಕಾರದವರು ಸಂವಿಧಾನ ಗೌರವಿಸುತ್ತಾರಾ? ಇವರಿಗೇ ಮೊದಲು ಜಾಗೃತಿ ಮಾಡಿಸಬೇಕಿದೆ ಎಂದು ರಾಜ್ಯದ ಮಾಜಿ ಉಪಮುಖ್ಯಮಂತ್ರಿ ಡಾ.ಸಿ.ಎನ್.ಅಶ್ವತ್ಥನಾರಾಯಣ ಅವರು ತಿಳಿಸಿದರು.

ನಗರದ ಮಲ್ಲೇಶ್ವರದ ಬಿಜೆಪಿ ರಾಜ್ಯ ಕಾರ್ಯಾಲಯ ಜಗನ್ನಾಥ ಭವನದಲ್ಲಿ ಇಂದು ಮಾಧ್ಯಮ ಪ್ರತಿನಿಧಿಗಳ ಪ್ರಶ್ನೆಗೆ ಉತ್ತರಿಸಿದ ಅವರು, ಇವರಿಗೆ ಸಂವಿಧಾನ ಕುರಿತ ಪರಿಜ್ಞಾನ ಇಲ್ಲ. ಇವರು ಜನರ ಭಾವನೆ ಅರ್ಥ ಮಾಡಿಕೊಂಡಿಲ್ಲ. ಅಗೌರವದಿಂದ ನಡೆದುಕೊಂಡಿದ್ದಾರೆ ಎಂದು ಆಕ್ಷೇಪಿಸಿದರು. ಕೆರೆಗೋಡಿನಲ್ಲಿ ಕಾನೂನು ಪ್ರಕಾರ ಅನುಮತಿ ಪಡೆದೇ ಧ್ವಜ ಹಾರಿಸಿದ್ದಾರೆ. ಕಾನೂನು ಪ್ರಕಾರ ತಪ್ಪಾಗಿದ್ದರೆ ನೋಟಿಸ್ ಕೊಡಬೇಕಿತ್ತು ತಾನೇ ಎಂದು ಕೇಳಿದರು. ಈಗಲಾದರೂ ಸರಕಾರ ಗ್ರಾಮಸ್ಥರ ಭಾವನೆಗೆ ಗೌರವ ಕೊಡುವ ಕೆಲಸ ಮಾಡಲಿ ಎಂದು ಒತ್ತಾಯವನ್ನು ಮುಂದಿಟ್ಟರು.

ಏಕಾಏಕಿ ಮುಂಜಾನೆ ಹೋಗಿ ಭಗವಾಧ್ವಜ ಇಳಿಸಿದ್ದು ಸರಿಯೇ? ನಿಯಮ ಮೀರಿ ರಾಷ್ಟ್ರಧ್ವಜ ಹಾರಿಸಿದ್ದು ಸರಿಯೇ ಎಂದೂ ಅವರು ಪ್ರಶ್ನಿಸಿದರು. ಸ್ಥಳೀಯರು ಕೆರೆಗೋಡು ಪೊಲೀಸ್ ಠಾಣೆಯಲ್ಲಿ ದೂರು ನೀಡಿದ್ದಾರೆ. ಇನ್ನೂ ಯಾಕೆ ಎಫ್‌ಐಆರ್ ಮಾಡಿಲ್ಲ ಎಂದು ಕೇಳಿದರು.

ರಾಷ್ಟ್ರಧ್ವಜವನ್ನು ಪೂರ್ತಿ ಏರಿಸಿಲ್ಲ. ಇದೇನು ಸರಕಾರವೇ? ಯಾವ ರೀತಿ ನಡವಳಿಕೆ ಇದು ಎಂದು ಕೇಳಿದರು. ಬಿಜೆಪಿ- ಜೆಡಿಎಸ್ ನಡುವೆ ವೈಮನಸ್ಸು ಏನಿಲ್ಲ. ಮತ್ತೊಮ್ಮೆ ಮೋದಿ, ಮತ್ತೊಮ್ಮೆ ಬಿಜೆಪಿ ಎಂಬುದೇ ನಮ್ಮಲ್ಲರ ಗುರಿ ಎಂದು ಅವರು ಪ್ರಶ್ನೆಗೆ ಉತ್ತರ ನೀಡಿದರು. ಮಾಜಿ ಪ್ರಧಾನಿ ದೇವೇಗೌಡರು ಕೂಡ ಅಭಿಮಾನದಿಂದ ಮೋದಿಯವರು ಮತ್ತೊಮ್ಮೆ ಪ್ರಧಾನಮಂತ್ರಿ ಆಗಲಿ ಎನ್ನುತ್ತಿದ್ದಾರೆ ಎಂದು ವಿವರಿಸಿದರು. ಮತ್ತೊಮ್ಮೆ ಬಿಜೆಪಿ, ಮತ್ತೊಮ್ಮೆ ಮೋದಿಜೀ ಬೇಕೆಂದು ಜನರು ಈಗಾಗಲೇ ನಿರ್ಧರಿಸಿದ್ದಾರೆ ಎಂದು ಅವರು ತಿಳಿಸಿದರು. ಇದೊಂದು ತುಘಲಕ್ ಸರಕಾರ. ಕಾನೂನನ್ನು ಇವರು ಗೌರವಿಸುವುದಿಲ್ಲ ಎಂದು ಟೀಕಿಸಿದರು. ಅದು ಗ್ರಾಮಸ್ಥರೇ ಹಣ ಸೇರಿಸಿ ನಿಲ್ಲಿಸಿದ ಧ್ವಜಸ್ತಂಭ. ಪಂಚಾಯತ್ ಕೂಡ ರಾ?ಧ್ವಜ, ನಾಡಧ್ವಜ, ಭಗವಾಧ್ವಜ ಹಾರಿಸಲು ಅನುಮತಿ ಕೊಟ್ಟಿದೆ ಎಂದು ಗಮನ ಸೆಳೆದರು. ಮಾಜಿ ಸಚಿವ ಗೋಪಾಲಯ್ಯ, ವಿಧಾನಪರಿಷತ್ ಸದಸ್ಯ ಛಲವಾದಿ ನಾರಾಯಣಸ್ವಾಮಿ, ಬೆಂಗಳೂರು ದಕ್ಷಿಣ ಜಿಲ್ಲಾಧ್ಯಕ್ಷ ಮತ್ತು ಶಾಸಕ ಸಿ.ಕೆ.ರಾಮಮೂರ್ತಿ ಇದ್ದರು.

ಕಾನೂನು ವಿರುದ್ಧ ನಡೆದರೆ ಕ್ರಮ

ಬೆಂಗಳೂರು: ಕಾನೂನು ವಿರುದ್ಧ ಯಾರೇ ನಡೆದುಕೊಂಡರೂ ಅವರ ವಿರುದ್ಧ ಸರ್ಕಾರ ಕ್ರಮ ತೆಗೆದುಕೊಳ್ಳುತ್ತದೆ ಎಂದು ಗೃಹ ಸಚಿವ ಪರಮೇಶ್ವರ್ ಮಂಡ್ಯ ಕೆರಗೋಡು ಘಟನೆಗೆ ಪೊಲೀಸರು ತೆಗೆದುಕೊಂಡ ಕ್ರಮವನ್ನು ಸಮರ್ಥಿಸಿಕೊಂಡಿದ್ದಾರೆ.

ಕೆರಗೋಡಿನಲ್ಲಿ ಪೊಲೀಸರು ಲಾಠಿ ಚಾರ್ಜ್ ಮಾಡಿದ ಬಗ್ಗೆ ಪ್ರತಿಕ್ರಿಯೆ ನೀಡಿದ ಅವರು, ಕೆರಗೋಡಿನಲ್ಲಿ ಧ್ವಜ ಹಾರಿಸಲು ಅನುಮತಿ ಕೇಳಿದ್ದರು. ರಾ?ಧ್ವಜ, ನಾಡ ಧ್ವಜ ಹಾರಿಸಲು ಅನುಮತಿ ಕೇಳಿದ್ರು. ಅದಕ್ಕೆ ಅನುಮತಿ ಪಂಚಾಯತ್ ಅವರೇ ಕೊಟ್ಟಿದ್ದಾರೆ. ಪಂಚಾಯತ್ ಅವರು ಅನುಮತಿ ಕೊಡುವಾಗ ಕೆಲವು ಕಂಡೀ?ನ್ ಹಾಕಿ ಕೊಟ್ಟಿದ್ದಾರೆ. ಬೇರೆ ಧ್ವಜ ಹಾಕಬಾರದು ಎಂದು ಪಂಚಾಯತ್ ಹೇಳಿ, ಮುಚ್ಚಳಿಕೆ ಬರೆಸಿಕೊಂಡು ಅನುಮತಿ ಕೊಟ್ಟಿದ್ದಾರೆ. ಮುಚ್ಚಳಿಕೆಯಲ್ಲಿ ಅವರು ಬೇರೆ ಯಾವುದೇ ಧ್ವಜ ಹಾಕೋದಿಲ್ಲ ಎಂದು ಬರೆದು ಕೊಟ್ಟಿದ್ದಾರೆ. ರಾ?ಧ್ವಜ ಮತ್ತು ನಾಡ ಧ್ವಜ ಬಿಟ್ಟು ಯಾವುದೇ ರಾಜಕೀಯ ಧ್ವಜ ಹಾಕೋದಿಲ್ಲ, ಧರ್ಮದ ಧ್ವಜ ಹಾಕೋದಿಲ್ಲ ಎಂದು ಮುಚ್ಚಳಿಕೆ ಬರೆದುಕೊಟ್ಟಿದ್ದಾರೆ. ಅದಾದ ಮೇಲೂ ಹೋಗಿ ಹನುಮಾನ್ ಧ್ವಜ ಹಾರಿಸಿದ್ದಾರೆ. ಇದು ಸರಿಯಲ್ಲ

ಎಂದರು.

ಹನುಮ ನಮಗೆಲ್ಲರಿಗೂ ದೇವರು. ಹನುಮನ ಬಗ್ಗೆ ಅವಹೇಳನಕಾರಿಯಾಗಿ ಮಾತನಾಡೋದು, ನಡೆದುಕೊಳ್ಳೋದು ಇಲ್ಲ. ಅವರಿಗೆ ಹೇಗೆ ದೇವರೋ ನಮಗೂ ದೇವರೇ. ಆದರೆ ಕಾನೂನು ಈ ದೇಶದಲ್ಲಿ ಎಲ್ಲರಿಗೂ ಒಂದೇ. ಕಾನೂನು ಪಾಲನೆ ಮಾಡಬೇಕು. ಸರ್ಕಾರಿ ಜಾಗದಲ್ಲಿ ಹೋಗಿ ಧಾರ್ಮಿಕ ಧ್ವಜ ಹಾಕಿದ್ರೆ ಹೇಗೆ? ಬೇರೆಯವರು ಕೂಡಾ ಅಂಬೇಡ್ಕರ್ ಧ್ವಜ ಬೇರೆ ಬೇರೆ ಧ್ವಜ ಹಾಕ್ತೇವಿ ಎಂದು ಮನವಿ ಮಾಡಿದ್ದಾರೆ. ಸರ್ಕಾರ ಆಗಿ ನಾವು ಏನು ಮಾಡಬಹುದು? ಶಾಂತಿ ಕಾಪಾಡಿ ಎಂದು ಹೇಳಬಹುದು. ನಿಮ್ಮ ಜಾಗದಲ್ಲಿ ಹನುಮಧ್ವಜ ಹಾಕೋಕೆ ಯಾರು ತಡೆಯಲ್ಲ. ದೇವಸ್ಥಾನ, ನಿಮ್ಮ ಮನೆ ಬಳಿ ಧ್ವಜ ಹಾಕಲು ಯಾರು ತಡೆಯೋದಿಲ್ಲ. ಆದರೆ ಸಾರ್ವಜನಿಕ ಸ್ಥಳ, ಸರ್ಕಾರಿ ಜಾಗದಲ್ಲಿ ಹಾಕಿದ್ದು ತಪ್ಪು. ತಪ್ಪು ಇವರೇ ಮಾಡಿ ಇವರೇ ಸರ್ಕಾರವನ್ನು ದೂಷಣೆ ಮಾಡೋದು,

ಕೆ.ಆರ್.ಆಸ್ಪತ್ರೆಯಲ್ಲಿ ಪರಿಶೀಲನೆ

ಮೈಸೂರು: ನಗರದ ಕೆ.ಆರ್.ಆಸ್ಪತ್ರೆಗೆ ಕರ್ನಾಟಕ ರಾಜ್ಯ ಮಾನವ ಹಕ್ಕುಗಳ ಆಯೋಗದ ಅಧ್ಯಕ್ಷರಾದ ಎಲ್. ನಾರಾಯಣಸ್ವಾಮಿ ಅವರು ಇಂದು ಸಂಜೆ ದಿಢೀರ್ ಭೇಟಿ ನೀಡಿ ಪರಿಶೀಲನೆ ನಡೆಸಿದರು.

ಈ ಸಂದರ್ಭದಲ್ಲಿ ವಾರ್ಡ್‌ಗಳು ಹಾಗೂ ರೇಡಿಯೋ ಡಯಾಗ್ನೋಸಿಸ್ ವಿಭಾಗ, ಎಕ್ಸ್ ರೇ ವಿಭಾಗ, ಆಪರೇಷನ್ ಥಿಯೇಟರ್‌ಗಳು ಮತ್ತು ಇತರೆ ಸ್ಥಳಗಳಿಗೆ ಭೇಟಿ ನೀಡಿ ಪರಿಶೀಲನೆ ನಡೆಸಿದರು. ಬಳಿಕ ಔಷಧಗಳ ದಾಸ್ತಾನು ದಾಖಲಾತಿಯನ್ನು ಹಾಗೂ ರೋಗಿಗಳು ಹಾಗೂ ರೋಗಿಗಳ ಸಂಬಂಧಿಕರ ಕುಂದುಕೊರತೆಗಳ ಆಲಿಸಿದರು. ಗ್ರಾಮೀಣ ಪ್ರದೇಶದಿಂದ ಆಸ್ಪತ್ರೆಗೆ ಬರುವವವರು ಬಡವರು ಉತ್ತಮವಾದ ಆರೋಗ್ಯ ಸೇವೆ ದೊರೆಯಬೇಕು. ಆಸ್ಪತ್ರೆಯಲ್ಲಿ ಶುಚಿತ್ವ ಕಾಪಾಡಿಕೊಳ್ಳಬೇಕು. ಈ ಸಂಬಂಧ ಭೇಟಿ ನೀಡಿ ಪರಿಶೀಲನೆ ನಡೆಸಲಾಗಿದ್ದು ಯಾವುದೇ ಗುರುತರವಾದ ಸಮಸ್ಯೆ ಕಂಡು ಬಂದಿರುವುದಿಲ್ಲ ಎಂದು ಅವರು ತಿಳಿಸಿದರು. ಆದರೆ ಮರಣ ಪ್ರಮಾಣ ಪತ್ರ ವಿತರಣೆ ತಡವಾಗುತ್ತಿರುವ ಬಗ್ಗೆ ಅಧಿಕಾರಿಗಳು ಗಮನಹರಿಸಿ ಬೇಗ ಸಿಗುವಂತೆ ಅಗತ್ಯ ಕ್ರಮ ವಹಿಸಬೇಕು ಎಂದು ತಿಳಿಸಿದರು.

ಈ ಸಂದರ್ಭದಲ್ಲಿ ಕರ್ನಾಟಕ ರಾಜ್ಯ ಮಾನವ ಹಕ್ಕುಗಳ ಆಯೋಗದ ಸದಸ್ಯರಾದ ಡಾ ಟಿ .ಶ್ಯಾಮ್ ಭಟ್, ಡಾ ಎಸ್.ಕೆ. ವೆಂಟಗೋಡಿ , ಆರ್.ಎಂ.ಓ ಡಾ. ನಯಜ್ ಹಾಗೂ ಮೆಡಿಕಲ್ ಸೂಪರಿಂಟೆಂಡೆಂಟ್ ಡಾ. ಶೋಭಾ ಹಾಗೂ ವೈದ್ಯರು ಉಪಸ್ಥಿತರಿದ್ದರು.

ಬಡವರು, ನಿರ್ಗತಿಕರಿಗೆ ಆದ್ಯತೆ ನೀಡಿ

ಮೈಸೂರು: ಬಡವರು, ನಿರ್ಗತಿಕರಂತಹವರ ಪ್ರಕರಣಗಳು ತಮ್ಮ ಮುಂದೆ ಬಂದಾಗ ಅವರಿಗೆ ನೀವು ಮೊದಲ ಆದ್ಯತೆ ನೀಡಬೇಕು ಎಂದು ಮಾನವ ಹಕ್ಕುಗಳ ಆಯೋಗದ ಅಧ್ಯಕ್ಷರಾದ ಎಲ್. ನಾರಾಯಣಸ್ವಾಮಿ ಅವರು ಅಧಿಕಾರಿಗಳಿಗೆ ಸೂಚಿಸಿದರು.

ಇಂದು ಜಿಲ್ಲಾ ಪಂಚಾಯಿತಿಯ ಸಭಾಂಗಣದಲ್ಲಿ ಆಯೋಜಿಸಿದ್ದ ಮಾನವ ಹಕ್ಕುಗಳ ಸಾಕ್ಷರತೆಯ ಬಗ್ಗೆ ಸಂವಾದತ್ಮಕ ಅಧಿವೇಶನ ಸಭೆಯಲ್ಲಿ ಮಾತನಾಡಿ, ಜನರು ಅಧಿಕಾರಿಗಳನ್ನು ನಂಬಿ ಬಂದಿರುತ್ತಾರೆ ಅಂತವರಿಗೆ ಸ್ಪಂದಿಸುವುದು ನಮ್ಮ ಕರ್ತವ್ಯ. ಸಾಮಾಜಿಕ ಬಹಿಷ್ಕಾರದಂತಹ ಪ್ರಕರಣಗಳ ಬಗ್ಗೆ ಆದಷ್ಟು ಬೇಗ ಕ್ರಮ ಕೈಗೊಳ್ಳಬೇಕು ಏಕೆಂದರೆ ಆ ರೀತಿಯ ಪ್ರಕರಣಕ್ಕೆ ಒಳಗಾಗಿರುವವರಿಗೆ ಬೇಗನೆ ನ್ಯಾಯ ಕೊಡಿಸುವ ಅಗತ್ಯವಿರುತ್ತದೆ. ಇಲ್ಲಿಯವರೆಗೂ ಸಭೆಯಲ್ಲಿ ಚರ್ಚಿಸಲಾಗಿರುವ ಕೆಲವು ಪ್ರಕರಣಗನ್ನು ಇನ್ನೂ ಬಗೆಹರಿಸಿ ವರದಿ ನೀಡಿರುವುದಿಲ್ಲ ಎಂದು ಅಧಿಕಾರಿಗಳನ್ನು ತರಾಟೆಗೆ ತೆಗೆದುಕೊಂಡರು.

ಪ್ರಸ್ತುತ ಬಾಕಿ ಉಳಿದಿರುವ ಪ್ರಕರಣಗಳಿಗೆ ಪ್ರತ್ಯೇಕ ಅಂತಿಮ ದಿನಾಂಕವನ್ನು ನೀಡಲಾಗಿದ್ದು ಆ ದಿನಾಂಕದೊಳಗೆ ಕ್ರಮ ಕೈಗೊಂಡು ವರದಿ ಸಲ್ಲಿಸಬೇಕು ಎಂದು ತಿಳಿಸಿದರು.

ಮಾನವ ಹಕ್ಕುಗಳ ಆಯೋಗದ ಸದಸ್ಯರಾದ ಎಸ್.ಕೆ.ವೆಂಟಗೋಡಿ ಅವರು ಮಾತನಾಡಿ ಪ್ರಕರಣಗಳು ಪರಿಹಾರವಾದ ಕೂಡಲೇ ಅದರ ವರದಿಯನ್ನು ಸಲ್ಲಿಸಬೇಕು. ಆಗ ನಾವು ಮುಂದಿನ ಕ್ರಮ ಕೈಗೊಳ್ಳಬಹುದು ಆದ್ದರಿಂದ ಸಂಬಂಧಪಟ್ಟ ಅಧಿಕಾರಿಗಳು ಆದಷ್ಟು ಬೇಗ ಸಮಸ್ಯೆಗಳನ್ನು ಬಗೆಹರಿಸಿ ವರದಿ ಸಲ್ಲಿಸಬೇಕು ಎಂದರು. ಮಾನವ ಹಕ್ಕುಗಳ ಆಯೋಗದ ಸದಸ್ಯರಾದ ಡಾ.ಟಿ.ಶ್ಯಾಮಭಟ್ ಅವರು ಮಾತನಾಡಿ ಗ್ರಾಮೀಣ ಪ್ರದೇಶಗಳಲ್ಲಿ ಲೀಡರ್ ಶಿಪ್‌ಗಳು, ಯಜಮಾನಿಕೆಗಳು ಹೆಚ್ಚಾಗಿರುವುದರಿಂದ ಅಲ್ಲಿಂದ ಬಂದಂತಹ ಪ್ರಕರಣಗಳಿಗೆ ಖುದ್ದು ಅಧಿಕಾರಿಗಳೇ ಭೇಟಿ ನೀಡಿ ಸಮಸ್ಯೆ ಬಗೆಹರಿಸಬೇಕು. ಇದರಿಂದ ಜನರಿಗೆ ಸರಿಯಾದ ನ್ಯಾಯ ದೊರಕಿಸಲು ನೆರವಾಗುತ್ತದೆ ಎಂದರು. ಜಿಲ್ಲಾ ಹಾಗೂ ತಾಲೂಕು ಮಟ್ಟದ ಅಧಿಕಾರಿಗಳು ಉಪಸ್ಥಿತರಿದ್ದರು.

ಮುಕ್ತ ವಿಶ್ವವಿದ್ಯಾನಿಲಯದ ಕುಲಪತಿಗಳಾದ ಪ್ರೊ.ಶರಣಪ್ಪ ವಿ. ಹಲ್ಸೆ ಸಲಹೆ

ಮಕ್ಕಳ ರಕ್ಷಣೆಗೆ ಆದ್ಯತೆ ನೀಡಿ

ಮೈಸೂರು: ನಮ್ಮ ದೇಶವನ್ನು, ರಾಜ್ಯವನ್ನು ರಕ್ಷಣೆ ಮಾಡಿ ಸಮಾಜವನ್ನು ಸದೃಢವಾಗಿ ಬೇಳೆಸಬೇಕಾದರೆ ಮಕ್ಕಳನ್ನು ರಕ್ಷಣೆ ಮಾಡಬೇಕು. ಮಕ್ಕಳ ರಕ್ಷಣೆಯನ್ನು ಮಾಡಿದಾಗ ನಾವು ಮುಂದಿನ ಭವಿಷ್ಯವನ್ನು ವಿಚಾರ ಮಾಡಲು ಸಾಧ್ಯ. ಹೀಗಾಗಿ ಮಕ್ಕಳ ರಕ್ಷಣೆಗೆ ಪ್ರಥಮ ಆದ್ಯತೆಯನ್ನು ನೀಡಬೇಕು ಎಂದು ಕರ್ನಾಟಕ ರಾಜ್ಯ ಮುಕ್ತ ವಿಶ್ವವಿದ್ಯಾನಿಲಯದ ಕುಲಪತಿಗಳಾದ ಪ್ರೊ. ಶರಣಪ್ಪ ವಿ. ಹಲ್ಸೆ ರವರು ಹೇಳಿದರು.

ಇಂದು ಕರ್ನಾಟಕ ರಾಜ್ಯ ಮುಕ್ತ ವಿಶ್ವವಿದ್ಯಾಲಯದ ಕಾವೇರಿ ಸಭಾಂಗಣದಲ್ಲಿ ನಡೆದ ವಿವಿಧ ಇಲಾಖೆಗಳ ಜಿಲ್ಲಾ ಮತ್ತು ತಾಲೂಕು ಮಟ್ಟದ ಅಧಿಕಾರಿಗಳಿಗೆ ಮಕ್ಕಳಿಗೆ ಸಂಬಂಧಿಸಿದ ಕಾನೂನುಗಳು ಕುರಿತು ಒಂದು ದಿನದ ತರಬೇತಿ ಹಾಗೂ ಅರಿವು ಕಾರ್ಯಾಗಾರವನ್ನು ಉದ್ಘಾಟಿಸಿ ಮಾತನಾಡಿದ ಅವರು ಮಕ್ಕಳ ಏಳಿಗೆ ಕುರಿತು ನಾವು ಜವಾಬ್ದಾರಿಯುತವಾಗಿ ಮಕ್ಕಳ ರಕ್ಷಣೆ ಮತ್ತು ನಿರ್ವಹಣೆ ಮಾಡಬೇಕು. ಅರಿವೇ ಗುರು ಎನ್ನುತ್ತಾ ಮಕ್ಕಳಿಗೆ ಬಾಲ್ಯದಲ್ಲಿಯೇ ನೈತಿಕತೆ, ಆಚಾರ-ವಿಚಾರಗಳು, ಸಂಪ್ರದಾಯದ ಬಗ್ಗೆ ತಿಳಿಸಿದರೆ ದೇಶವನ್ನು ಮುನ್ನಡೆಸಲು ಸಹಕಾರಿಯಾಗುತ್ತದೆ. ಮಕ್ಕಳನ್ನು ಬೆಳೆಸುವಲ್ಲಿ ನಮ್ಮ ಜವಾಬ್ದಾರಿಗಳನ್ನೂ ಸಹ ನಿರ್ವಹಿಸಬೇಕು ಎಂದು ತಿಳಿಸಿದರು.

ಜಿಲ್ಲಾಧಿಕಾರಿಗಳಾದ ಡಾ.ರಾಜೇಂದ್ರ ಕೆ.ವಿ ರವರು ಮಾತನಾಡಿ, ಮಕ್ಕಳ ಹಕ್ಕುಗಳು, ಬಾಲ್ಯವಿವಾಹ, ಮಕ್ಕಳ ಶಿಕ್ಷಣದ ಕುರಿತು ಪೋಷಕರಿಗೆ ಹಾಗೂ ಅಧಿಕಾರಿಗಳಿಗೆ ಅರಿವು ಮೂಡಿಸಬೇಕು. ಮೈಸೂರು ಇತ್ತೀಚಿಗೆ ಅತಿ ವೇಗದಲ್ಲಿ ನಗರೀಕರಣಕ್ಕೆ ಒಳಗಾಗುತ್ತಿದೆ. ಆದರೆ ಇನ್ನೂ ಸಹ ಗ್ರಾಮೀಣ ಭಾಗಗಳಲ್ಲಿ ಹೆಣ್ಣು ಮಕ್ಕಳ ಬಾಲ್ಯ ವಿವಾಹ ನಡೆಯುತ್ತಿದೆ. ಮಕ್ಕಳ ರಕ್ಷಣೆಯಲ್ಲಿ ಮಕ್ಕಳ ಪಾಲನೆ-ಪೋಷಣೆ ಮಾಡಬೇಕಾದ ಮಕ್ಕಳ ಹಕ್ಕುಗಳ ಬಗ್ಗೆ ತಿಳಿದುಕೊಳ್ಳುವುದು ಬಹಳ ಮುಖ್ಯವಾಗುತ್ತದೆ. ಮಕ್ಕಳಿಗೆ ಗುಡ್‌ಟಚ್, ಬ್ಯಾಡ್‌ಟಚ್‌ಗಳ ಬಗ್ಗೆ ಅರಿವು ಮೂಡಿಸಬೇಕು. ಪೋಷಕರು ತಮ್ಮ ಮಕ್ಕಳಿಗೆ ಗಂಡು-ಹೆಣ್ಣು ಎಂಬ ತಾರತಮ್ಯ ಮಾಡಬಾರದು.

ಪ್ರತಿಯೊಬ್ಬರಲ್ಲಿಯೂ ಮಾನವೀಯತೆ, ಸಂವೇದನಾಶೀಲತೆ ಇರಬೇಕು. ಹೆಣ್ಣುಮಕ್ಕಳು ಸಮಸ್ಯೆಗಳನ್ನು ಹೊತ್ತು ತಂದಾಗ ಅದನ್ನು ಕಡೆಗಣಿಸಬಾರದು. ಸಮಸ್ಯೆ ಚಿಕ್ಕದಿದ್ದಾಗಲೇ ಅದನ್ನು ಬಗೆಹರಿಸಿಕೊಳ್ಳಬೇಕು. ಎಲ್ಲಾ ವಿಭಾಗದ ಅಧಿಕಾರಿಗಳು ಸಹ ಇದರ ಬಗ್ಗೆ ಗಮನ ಹರಿಸಬೇಕು. ಕಾನೂನಿನ ಅರಿವು ಪ್ರತಿಯೊಬ್ಬರಿಗೂ ಇರಬೇಕು .ಮಕ್ಕಳ ಬಗೆಗೆ ಯಾವುದೇ ರೀತಿಯ ತೊಂದರೆಗಳು ಕಂಡು ಬಂದಲ್ಲಿ ಅದನ್ನು ಬಗೆಹರಿಸಿಕೊಳ್ಳಬೇಕು ಎಂದು ಹೇಳಿದರು.

ಜಿಲ್ಲಾ ಕಾನೂನು ಸೇವೆಗಳ ಪ್ರಾಧಿಕಾರದ ಸದಸ್ಯ ಕಾರ್ಯದರ್ಶಿಗಳಾದ ದಿನೇಶ್ ಬಿ.ಜಿ ರವರು ಮಾತನಾಡಿ, ಈ ಕಾರ್ಯಕ್ರಮ ಅವಶ್ಯಕತೆ ಮತ್ತು ಅನಿವಾರ್ಯ ಕಾರ್ಯಗಾರ. ಇದು ಇಂಡಿಯನ್ ಮೆಜಾರಿಟಿ ಕಾಯಿದೆ ಮತ್ತು ಪೋಕ್ಸೋ ಕಾಯಿದೆ ಪ್ರಕಾರ 18 ವರ್ಷದೊಳಗಿನ ಎಲ್ಲರೂ ಸಹ ಮಕ್ಕಳೇ ಎಂದು ಪರಿಗಣಿಸಲಾಗುತ್ತದೆ. ಸಂವಿಧಾನದ 14 ನೇ ವಿಧಿಯು ಸಮಾನತೆಯ ಹಕ್ಕು, 15 ನೇ ವಿಧಿಯು ರೈಟ್ಸ್ ಆಗೈನೆಸ್ಟ್ ದಿಸ್ಕ್ರಿಮಿನೇಷನ್ ಹಾಗೂ ಮಕ್ಕಳಿಗೆ ಪೌಷ್ಟಿಕ ಆಹಾರವನ್ನೂ ಪಡೆಯುವ ಹಕ್ಕು, 6 ರಿಂದ 14 ವರ್ಷದೊಳಗಿನ ಎಲ್ಲಾ ಮಕ್ಕಳಿಗೆ ಶಿಕ್ಷಣ ಕಡ್ಡಾಯವಾದುದ್ದು, ಇಂದಿನ ಮಕ್ಕಳೇ ಮುಂದಿನ ಭವಿಷ್ಯದ ಆಸ್ತಿ. ಸಂವಿಧಾನದ ಆಶಯಕ್ಕೆ ಅನುಗುಣವಾಗಿ ಕೇಂದ್ರ ಮತ್ತು ರಾಜ್ಯ ಸರ್ಕಾರ ಹಲವಾರು ಕಾರ್ಯಕ್ರಮಗಳನ್ನು ಮಾಡಿಕೊಂಡಿದೆ ಅದರ ಅನುಷ್ಠಾನದ ಜವಾಬ್ದಾರಿ ಎಲ್ಲಾ ಇಲಾಖೆಗಳ ಮೇಲಿದೆ ಎಂದರು.

ಈ ಸಂದರ್ಭದಲ್ಲಿ ಛಾಯಾದೇವಿ ಶಾಲಾ ಮಕ್ಕಳಿಂದ ಬಾಲ್ಯ ವಿವಾಹದ ನಿಷೇಧ ಕುರಿತಂತೆ ಕಿರು ನಾಟಕವನ್ನು ಪ್ರದರ್ಶಿಸಲಾಯಿತು.

ಕಾರ್ಯಕ್ರಮದಲ್ಲಿ ಕರ್ನಾಟಕ ರಾಜ್ಯ ಮಕ್ಕಳ ಹಕ್ಕುಗಳ ರಕ್ಷಣಾ ಆಯೋಗದ ಸದಸ್ಯರಾದ ಎಸ್. ಮಂಜು, ಮಹಿಳಾ ಮತ್ತು ಮಕ್ಕಳ ಅಭಿವೃದ್ಧಿ ಇಲಾಖೆಯ ಉಪ ನಿರ್ದೇಶಕರಾದ ಹೆಚ್. ಆರ್. ಸುರೇಶ್, ಜಿಲ್ಲಾ ಮಕ್ಕಳಾ ರಕ್ಷಣಾ ಘಟಕದ ರಕ್ಷಣಾಧಿಕಾರಿಗಳಾದ ಯೋಗೇಶ್ ಎನ್. ಟಿ, ಕರ್ನಾಟಕ ಮುಕ್ತ ವಿಶ್ವವಿದ್ಯಾನಿಲಯದ ಆಹಾರ ವಿಜ್ಞಾನ ಮತ್ತು ಪೋಷಣೆ ವಿಭಾಗದ ಸಹಾಯಕ ಪ್ರಾಧ್ಯಾಪಕರಾದ ಡಾ.ಸಿ.ಅನಿತ, ಪೊಲೀಸ್ ಮಹಾ ನಿರ್ದೇಶಕರ ತರಬೇತಿ ಕಚೇರಿಯ ಪೋಲಿಸ್ ತರಬೇತುದಾರರಾದ ರೋಹಿತ್ ಸಿ.ಜೆ, ಶಿಕ್ಷಣ ಇಲಾಖೆಯ ಉಪ ನಿರ್ದೇಶಕರಾದ ಪಾಂಡು ಮತ್ತಿತರರು ಉಪಸ್ಥಿತರಿದ್ದರು.

ಮಹಾತ್ಮ ಗಾಂಧಿಗೆ ಸಿದ್ದರಾಮಯ್ಯರಿಂದ ಗೌರವ

ಬೆಂಗಳೂರು: ರಾಷ್ಟ್ರಪಿತ ಮಹಾತ್ಮ ಗಾಂಧೀಜಿಯವರ ಪುಣ್ಯತಿಥಿ ಅಂಗವಾಗಿ, ದೇಶದ ಸ್ವಾತಂತ್ರ್ಯ ಸಂಗ್ರಾಮದಲ್ಲಿ ಹುತಾತ್ಮರಾದವರ ಸ್ಮರಣಾರ್ಥ ಮುಖ್ಯಮಂತ್ರಿ ಸಿದ್ದರಾಮಯ್ಯ ಅವರು ಇಂದು ವಿಧಾನಸೌಧ ಮತ್ತು ವಿಕಾಸಸೌಧ ಕಟ್ಟಡಗಳ ಮಧ್ಯ ಭಾಗದಲ್ಲಿರುವ ಮಹಾತ್ಮ ಗಾಂಧಿ ಅವರ ಪ್ರತಿಮೆಯ ಬಳಿ ಅವರ ಭಾವಚಿತ್ರಕ್ಕೆ ಮಾಲಾರ್ಪಣೆ ಮಾಡುವ ಮೂಲಕ ಗೌರವ ನಮನ ಸಲ್ಲಿಸಿದ ಬಳಿಕ, ಕೆಲವು ನಿಮಿಷಗಳ ಕಾಲ ಮೌನವನ್ನು ಆಚರಣೆ ಮಾಡಿ, ಹುತಾತ್ಮರ ದಿನಾಚರಣೆಯನ್ನು ನೆರವೇರಿಸಿದರು. ಆಹಾರ ನಾಗರಿಕ ಸರಬರಾಜು ಮತ್ತು ಗ್ರಾಹಕರ ವ್ಯವಹಾರಗಳ ಸಚಿವ ಡಾ. ಕೆ.ಹೆಚ್.ಮುನಿಯಪ್ಪ, ನಗರಾಭಿವೃದ್ಧಿ ಸಚಿವ ಸುರೇಶ (ಬೈರತಿ), ಮುಖ್ಯಮಂತ್ರಿಗಳ ರಾಜಕೀಯ ಕಾರ್ಯದರ್ಶಿ ಗೋವಿಂದರಾಜು, ಮುಖ್ಯಮಂತ್ರಿಯವರ ಕಾನೂನು ಸಲಹೆಗಾರ ಪೊನ್ನಣ್ಣ, ವಿಧಾನ ಪರಿಷತ್ ಸದಸ್ಯ ಶರವಣ, ಮುಖ್ಯ ಕಾರ್ಯದರ್ಶಿ ರಜನೀಶ್ ಗೋಯಲ್, ಸಿಬ್ಬಂದಿ ಮತ್ತು ಆಡಳಿತ ಸುಧಾರಣೆ ಇಲಾಖೆ ಕಾರ್ಯದರ್ಶಿ ಅಜಯ್ ನಾಗಭೂಷಣ್, ಮಾಜಿ ಸಚಿವ ಹೆಚ್.ಆಂಜನೇಯ, ರಾಜ್ಯ ಸಭೆ ಸದಸ್ಯ ರಾಜೀವ್ ಗೌಡ, ಸೇರಿದಂತೆ ಇತರೆ ಗಣ್ಯರು ಉಪಸ್ಥಿತರಿದ್ದರು.

ಕಂಪ್ಯೂಟರ್ ಪ್ರೋಗ್ರಾಮರ್ ಹುದ್ದೆಗೆ ಅರ್ಜಿ ಆಹ್ವಾನ

ಬೆಂಗಳೂರು: ಕೃಷಿ ವಿಶ್ವವಿದ್ಯಾನಿಲಯ ಬೆಂಗಳೂರಿನ ವಿಸ್ತರಣಾ ನಿರ್ದೇಶನಾಲಯವು ಸಮೇತಿ(ದಕ್ಷಿಣ), ಸಿಬ್ಬಂದಿ ತರಬೇತಿ ಘಟಕ, ವಿಸ್ತರಣಾ ನಿರ್ದೇಶನಾಲಯದಲ್ಲಿ ಗುತ್ತಿಗೆ ಆಧಾರದ ಮೇಲೆ ಒಂದು ಕಂಪ್ಯೂಟರ್ ಪ್ರೋಗ್ರಾಮರ್ ಹುದ್ದೆಗೆ ಅರ್ಜಿಯನ್ನು ಆಹ್ವಾನಿಸಿದೆ. ಭರ್ತಿ ಮಾಡಿದ ಅರ್ಜಿಯನ್ನು ಸೂಕ್ತ ದೃಢೀಕರಿಸಿದ ಪ್ರಮಾಣಪತ್ರಗಳೊಂದಿಗೆ ಫೆಬ್ರವರಿ 13ರೊಳಗಾಗಿ ಸಂಯೋಜಕರು, ಸಮೇತಿ (ದಕ್ಷಿಣ), ಸಿಬ್ಬಂದಿ ತರಬೇತಿ ಘಟಕ, ಕೃಷಿ ವಿಶ್ವವಿದ್ಯಾನಿಲಯ, ಜಿಕೆವಿಕೆ, ಬೆಂಗಳೂರು-560065 ಈ ಕಛೇರಿಗೆ ಸಲ್ಲಿಸುವುದು. ಪದವಿಯೊಂದಿಗೆ ಕಂಪ್ಯೂಟರ್ ಜ್ಞಾನ ಹೊಂದಿರುವವರು ಅರ್ಜಿಯನ್ನು ಸಲ್ಲಿಸಬಹುದು. ಮಾಸಿಕ ಕ್ರೋಢೀಕೃತ ವೇತನ ರೂ.16,000/- ನೀಡಲಾಗುವುದು. ಹೆಚ್ಚಿನ ವಿವರಗಳಿಗೆ ದೂರವಾಣಿ ಸಂಖ್ಯೆ: 9972035456ಗೆ ಸಂಪರ್ಕಿಸಬಹುದು ಎಂದು ಅಧಿಕೃತ ಪ್ರಕಟಣೆ ತಿಳಿಸಿದೆ.

ಚುನಾವಣೆ ವೇಳೆ ಗಲಾಟೆ ಹಬ್ಬಿಸುವ ಕೆಲಸ

ಮೈಸೂರು: ರಾಜ್ಯದ ಅಭಿವೃದ್ಧಿ ಕೆಲಸಕ್ಕೆ ಧ್ವನಿ ಎತ್ತದೇ ಕೋಮು ಸೌಹಾರ್ದ ಕದಲುವ ಕೆಲಸದಲ್ಲಿ ಬಿಜೆಪಿ, ಜೆಡಿಎಸ್ ಮಗ್ನರಾಗಿದ್ದಾರೆ. ಚುನಾವಣೆ ವೇಳೆ ಗಲಾಟೆ ಹಬ್ಬಿಸುವ ಕೆಲಸ ಮಾಡುತ್ತಿದ್ದಾರೆ. ಬಿಜೆಪಿ, ಜೆಡಿಎಸ್ ಕುತಂತ್ರ ರಾಜಕಾರಣಕ್ಕೆ ನಿಮ್ಮ ಮಕ್ಕಳನ್ನ ಕಳಿಸಬೇಡಿ ಎಂದು ಜನರಲ್ಲಿ ಕೆಪಿಸಿಸಿ ವಕ್ತಾರ ಎಂ.ಲಕ್ಷ್ಮಣ್ ಮನವಿ ಮಾಡಿದರು.

ಮಂಡ್ಯದ ಕೆರಗೋಡು ಧ್ವಜಸ್ತಂಭ ವಿಚಾರ ಗಲಭೆ ಕುರಿತು ಸುದ್ದಿಗೋಷ್ಠಿಯಲ್ಲಿ ಮಾತನಾಡಿದ ಕೆಪಿಸಿಸಿ ವಕ್ತಾರ ಎಂ.ಲಕ್ಷ್ಮಣ್, ರಾಜ್ಯದಲ್ಲಿ ಬಿಜೆಪಿ ಮತ್ತು ಜೆಡಿಎಸ್ ಶಾಂತಿಯನ್ನು ಕದಡುವ ಕೆಲಸವನ್ನು ಮಾಡುತ್ತಿವೆ. ಜನರು ಬಿಜೆಪಿ ಮತ್ತು ಜೆಡಿಎಸ್ ನವರ ಕುತಂತ್ರ ರಾಜಕಾರಣಕ್ಕೆ ನಿಮ್ಮಮಕ್ಕಳನ್ನ ಕಳಿಸಬೇಡಿ. ಮೊದಲು ಕರಾವಳಿ ಭಾಗದಲ್ಲಿ ನಡೆಯುತ್ತಿತ್ತು. ಈಗ ಹಳೇ ಮೈಸೂರು ಭಾಗದಲ್ಲೂ ಈ ರೀತಿ ಗಲಭೆ ಸೃಷ್ಟಿಸುತ್ತಿದ್ದಾರೆ.ಯಾವ ಧ್ವಜಕ್ಕಾಗಿ ಹೋರಾಟ ಮಾಡುತ್ತೀದ್ದೀರಿ. ರಾಷ್ಟ್ರಧ್ವಜದ ಮೇಲೆ ಇವರಿಗೆ ಗೌರವ ಇಲ್ಲ. ಭಗವತ್ ಧ್ವಜವನ್ನ ಸಂಸತ್ ಭವನದ ಮೇಲೆ ಹಾರಿಸುತ್ತೇವೆ ಎನ್ನುವುದು ಇವರ ಅಜೆಂಡಾವಾಗಿದೆ. ಕೆರಗೋಡು ಗ್ರಾ.ಪಂ ನೀಡಿರುವ ಅನುಮತಿ ನಿಯಮ ಉಲ್ಲಂಘನೆ ಮಾಡಿ ಹನುಮ ಧ್ವಜವನ್ನ ಹಾರಿಸಿದ್ದಾರೆ. ರಾಷ್ಟ್ರಧ್ವಜದ ಕೋಡ್ ಆಫ್ ಕಂಡಕ್ಟ್ ಆಗಿದೆ. ಕಾನೂನು ಉಲ್ಲಂಘನೆ ಮಾಡಿದವರ ಮೇಲೆ ಸೂಕ್ತ ಕಾನೂನು ಕ್ರಮ ಜರುಗಿಸಬೇಕು. ಕರಾವಳಿಯಲ್ಲಿ ನಡೆಯುತ್ತಿದ್ದ ಕೋಮು ಗಲಭೆ ಪ್ರಯೋಗವನ್ನು ಇಲ್ಲಿ ಪ್ರಯೋಗ ಮಾಡಲು ಬಿಜೆಪಿ, ಜೆಡಿಎಸ್ ನಾಯಕರ ಹುನ್ನಾರ ಇದು ಎಂದು ಕಿಡಿಕಾರಿದರು.

ಮಂಡ್ಯಕ್ಕೆ ಸುಮಾರು 400 ಕ್ಕೂ ಹೆಚ್ಚು ಜನ ಆರ್ ಎಸ್ ಎಸ್ ಕಾರ್ಯಕರ್ತರು ಕರಾವಳಿಯಿಂದ ಬಂದಿದ್ದರು ಎಂಬ ಮಾಹಿತಿ ಇದೆ. ಸಣ್ಣ ವಿಚಾರವನ್ನು ತೆಗೆದುಕೊಂಡು ಈ ರೀತಿ ಗಲಭೆ ಸೃಷ್ಟಿಸುವುದಕ್ಕೆ ನಾಚಿಕೆ ಆಗಬೇಕು. ಕಾಂಗ್ರೆಸ್ ನಾಯಕರ ಫೋಟೋ, ಫ್ಲೆಕ್ಸ್ ಗಳನ್ನು ಹರಿದು ಹಾಕಿ ಒಕ್ಕಲಿಗ ತ/ ಕುರುಬ, ದಲಿತ ತ/ ಒಕ್ಕಲಿಗರ ನಡುವೆ ಕೋಮು ಗಲಭೆ ಸೃಷ್ಟಿಸುತ್ತಿದ್ದಾರೆ. ವಿಧಾನಸಭಾ ಚುನಾವಣೆ ವೇಳೆ ಉರಿಗೌಡ, ನಂಜೇಗೌಡ ಅಂತ ತಂದರು. ಈಗ ಈ ರೀತಿ ಒಂದೊಂದು ವಿಚಾರಗಳನ್ನು ತಂದು ಗಲಭೆ ಸೃಷ್ಟಿ ಮಾಡುತ್ತಿದ್ದಾರೆ. ಇದನ್ನು ಜನ ಅರ್ಥ ಮಾಡಿಕೊಳ್ಳಬೇಕು ಎಂದು ಎಂ.ಲಕ್ಷ್ಮಣ್ ವಾಗ್ದಾಳಿ ನಡೆಸಿದರು.

ವಿಪಕ್ಷ ನಾಯಕ ಆರ್. ಅಶೋಕ್ ವಿಪಕ್ಷ ನಾಯಕನಾಗಿ ಶ್ಯಾಡೋ ಸಿಎಂ ಆಗಿ ಕೆಲಸ ಮಾಡಬೇಕು. ರಾಜ್ಯದ ಅಭಿವೃದ್ಧಿ ಕೆಲಸಕ್ಕೆ ಧ್ವನಿ ಎತ್ತದೆ ಕೋಮು ಸೌಹಾರ್ದ ಕದಲುವ ಕೆಲಸದಲ್ಲಿ ಮಗ್ನರಾಗಿದ್ದಾರೆ. ಇಂತಹ ಗಲಭೆಯಲ್ಲಿ ಬಿಜೆಪಿಯವರೇ ಕೆಲವರ ತಲೆ ಉರುಳಿಸಿ ಅದನ್ನ ಕಾಂಗ್ರೆಸ್ ಮೇಲೆ ಹಾಕುವ ವ್ಯವಸ್ಥೆ ಮಾಡುತ್ತಾರೆ. ಯುವಕರು ಅರ್ಥ ಮಾಡಿಕೊಳ್ಳಬೇಕು ಎಂದು ಎಂ.ಲಕ್ಷ್ಮಣ್ ಹೇಳಿದರು.

ಸಂಸದ ಪ್ರತಾಪ್ ಸಿಂಹ ಜನರಿಗೆ ಸುಳ್ಳಿನ ರೈಲು ಬಿಟ್ಟಿದ್ದಾರೆ. 2024 ರ ಫೆಬ್ರವರಿಗೆ ಕುಶಾಲನಗರಕ್ಕೆ ರೈಲು ಬಂದು ನಿಲ್ಲುತ್ತೆ. ಎಂದು ಸಂಸದ ಪ್ರತಾಪ್ ಸಿಂಹ ಹೇಳಿದ್ದರು. ಆದರೆ, ಈಗ ಇನ್ನೂ ಸರ್ವೇನೇ ಆರಂಭವಾಗಿಲ್ಲ ಸಂಸದ ಪ್ರತಾಪ್ ಸಿಂಹ ಜನರಿಗೆ ಸುಳ್ಳಿನ ರೈಲು ಬಿಟ್ಟಿದ್ದಾರೆ. ಕೊಡುಗು ಪ್ರತ್ಯೇಕ ಲೋಕಸಭಾ ಕ್ಷೇತ್ರ ಮಾಡುತ್ತೇವೆ. ಏರ್ ಪೋರ್ಟ್ ಅಭಿವೃದ್ಧಿ ಕಾಮಗಾರಿ ಬಗ್ಗೆ ಹಾಗೆ ಹೀಗೆ ಎಂದು ಪುಂಕಾನು ಪುಂಕವಾಗಿ ಹೇಳಿದ್ರಿ. ಇವೆಲ್ಲ ಒಂದು ಕೂಡ ನೆರವೇರಿಲ್ಲ, ಸುಳ್ಳು ಆಶ್ವಾಸನೆಗಳ ಸರದಾರ ಪ್ರತಾಪ್ ಸಿಂಹ. ಕ್ಷೇತ್ರಕ್ಕೆ ಯಾವ ಯಾವ ಕಾರ್ಯಕ್ರಮ ತಂದಿದ್ದೀರಿ ಅಂತ

ಎಳ್ಳುಜೀರಿಗೆ ಬೆಳೆಯೋ ಭೂತಾಯಿನ ಎದ್ದೊಂದು ಗಳಿಗೆ ನೆನೆದೇನು

ಹುಳಿಯಾರು: ಆದಿಕವಿ ಪಂಪ, ರತ್ನ, ಜನ್ನ ಕಟ್ಟಿದ ಕನ್ನಡವನ್ನು ಬಸವಾದಿ ಶರಣರ ವಚನಗಳು, ದಾಸಶ್ರೀಪ್ಪರ ಕೀರ್ತನೆಗಳು, ಕನ್ನಡಕ್ಕೆ ಜ್ಞಾನಪೀಠ ತಂದುಕೊಟ್ಟ ಸಾಹಿತಿಗಳು, ನೂರಾರು ವರ್ಷ ಕನ್ನಡಕಾಗಿ ದುಡಿಯುತ್ತಿರುವವರನ್ನು ಎಲ್ಲರೂ ಸ್ಮರಿಸಿ ಕನ್ನಡ ಭಾಷೆ ಉಳಿಸಿ ಬೆಳಸುವ ಕಾರ್ಯ ಆಗಬೇಕಿದೆ ಎಂದು ಚಿಕ್ಕನಾಯಕನಹಳ್ಳಿ ತಹಸೀಲ್ದಾರ್ ಸಿ.ಜಿ.ಗೀತಾ ಅವರು ಹೇಳಿದರು. ಹುಳಿಯಾರಿನಲ್ಲಿ ಆಯೋಜಿಸಿರುವ 11 ನೇ ತಾಲೂಕು ಕನ್ನಡ ಸಾಹಿತ್ಯ ಸಮ್ಮೇಳನದಲ್ಲಿ ರಾಷ್ಟ್ರಧ್ವಜಾರೋಹಣ ಮಾಡಿ ಅವರು ಮಾತನಾಡಿದರು.

ಎಳ್ಳುಜೀರಿಗೆ ಬೆಳೆಯೋ ಭೂತಾಯಿನ ಎದ್ದೊಂದು ಗಳಿಗೆ ನೆನೆದೇನ ಎಂದು ಪದ ಕಟ್ಟಿ ನಾಡಿದ ಪಂಚಭೂತಗಳಿಗೆ ಗೌರವ ಕೊಡುವ ಜೊತೆಗೆ ಕೃಷಿ ಚಟುವಟಿಕೆ, ಧಾರ್ಮಿಕ ಮತ್ತು ಶುಭ ಕಾರ್ಯಗಳಿಗೆ ಒತ್ತೇಜನ ನೀಡಿ ಕನ್ನಡ ಭಾಷೆಯನ್ನು ನಮ್ಮ ಜನಪದರು ಉಳಿಸಿ ಬೆಳೆಸಿದ್ದಾರೆ. ಈ ನಿಟ್ಟಿನಲ್ಲಿ ಹುಳಿಯಾರು ಸಾಹಿತ್ಯ ಸಮ್ಮೇಳನದಲ್ಲಿ ಹಳ್ಳಿ, ಕೇರಿ, ದೇಸಿ ಸಂಸ್ಕೃತಿಯ ಗೋಷ್ಠಿಗಳನ್ನು ಆಯೋಜಿಸಿರುವುದು ಅಭಿನಂದನಾರ್ಹ ಎಂದರು. ಪಪಂ ಅಧ್ಯಕ್ಷ ಕೆ.ಎಂ. ಎಲ್ ಕಿರಣ್ ಕನ್ನಡಧ್ವಜಾರೋಹಣ ನೆರವೇರಿಸಿದರು. ಹುಳಿಯಾರು ಕಸಾಪ ಅಧ್ಯಕ್ಷ ನಾರಾಯಣಪ್ಪ ಪರಿಷತ್ ಧ್ವಜ ಆರೋಹಣ ಮಾಡಿದರು. ಸಮ್ಮೇಳನಾಧ್ಯಕ್ಷೆ ಪ್ರೊ.ಕೃಷ್ಣಾಬಾಯಿ ಹಾಗಲವಾಡಿ, ತಾಲೂಕು ಕಸಾಪ ಅಧ್ಯಕ್ಷ ರವಿಕುಮಾರ್ ಸೇರಿದಂತೆ ಅನೇಕರು ಈ ಸಂದರ್ಭದಲ್ಲಿ ಉಪಸ್ಥಿತರಿದ್ದರು. 30ಊಗಬಖಬಂಖ2: ಕನ್ನಡ ಜಾತ್ರೆಗೆ ಧ್ವಜಾರೋಹಣ ನೆರವೇರಿಸಿ ಚಾಲನೆ ನೀಡಲಾಯಿತು.

2ರಂದು ವಿಶೇಷ 'ಸ್ವಾತಿ' ಪೂಜೆ

ಮೈಸೂರು: ನಗರದ ಕಾಳಿದಾಸ ರಸ್ತೆಯಲ್ಲಿರುವ ಶ್ರೀ ಯದುಗಿರಿ ಯತಿರಾಜ ಮಠ, ಮೈಸೂರು ಶಾಖೆಯ ಶ್ರೀ ಲಕ್ಷ್ಮೀನರಸಿಂಹ ಸ್ವಾಮಿ ದೇವಸ್ಥಾನದಲ್ಲಿ ಫೆ.2ರಂದು ಶುಕ್ರವಾರ 'ಸ್ವಾತಿ' ನಕ್ಷತ್ರದ ಪ್ರಯುಕ್ತ ವಿಶೇಷ ಪೂಜೆ ಆಯೋಜಿಸಲಾಗಿದೆ. ಅಂದು ಬೆಳಿಗ್ಗೆ 8ಕ್ಕೆ ಸಂಕಲ್ಪ, 9ಕ್ಕೆ ಅಭಿಷೇಕ, 10.30ಕ್ಕೆ ಅಲಂಕಾರ, 11.30ಕ್ಕೆ ಮಹಾಮಂಗಳಾರತಿ, ಮಧ್ಯಾಹ್ನ 12.30ಕ್ಕೆ ಶಾತ್ತುಮೊರೈ, 1 ಗಂಟೆಗೆ ತೀರ್ಥ ಪ್ರಸಾದ ವಿನಿಯೋಗವನ್ನು ಏರ್ಪಡಿಸಲಾಗಿದೆ. ಸಂಜೆ 7.30ಕ್ಕೆ ಪ್ರಾಕಾರೋತ್ಸವ ಹಮ್ಮಿಕೊಳ್ಳಲಾಗಿದೆ ಎಂದು ದೇವಸ್ಥಾನದ ಪ್ರಧಾನ ವ್ಯವಸ್ಥಾಪಕ ವಿದ್ವಾನ್ ಕೆ.ಆರ್.ಯೋಗಾನರಸಿಂಹನ್ (ಮುರುಳಿ ಅಯ್ಯಂಗಾರ್) ತಿಳಿಸಿದ್ದಾರೆ. ಭಕ್ತಾದಿಗಳು ಹೆಚ್ಚಿನ ಸಂಖ್ಯೆಯಲ್ಲಿ ಆಗಮಿಸಿ ಸ್ವಾಮಿಯ ಕೃಪೆಗೆ ಪಾತ್ರರಾಗಬೇಕೆಂದು ಕೋರಿದ್ದಾರೆ. ಮಾಹಿತಿ ಮೊಬೈಲ್ 9342188323, 7598832271 ಸಂಪರ್ಕಿಸಬಹುದು.

ಸ್ಪರ್ಶ್ ಕುಷ್ಠರೋಗ ಅರಿವು ಆಂದೋಲನ

ಮಂಡ್ಯ: ಜಿಲ್ಲಾಡಳಿತ, ಜಿಲ್ಲಾ ಪಂಚಾಯತ್, ಜಿಲ್ಲಾ ಆರೋಗ್ಯ ಮತ್ತು ಕುಟುಂಬ ಕಲ್ಯಾಣ ಇಲಾಖೆ, ಸಮಾಜ ಕಲ್ಯಾಣ ಇಲಾಖೆ, ವಾರ್ತಾ ಇಲಾಖೆ, ಶಾಲಾ ಶಿಕ್ಷಣ ಇಲಾಖೆ, ಜಿಲ್ಲಾ ಕುಷ್ಠರೋಗ ಬಾಧಿತರ ಸಂಘದ ಸಹಯೋಗದೊಂದಿಗೆ ಜಿಲ್ಲೆಯಲ್ಲಿ ಇಂದಿನಿಂದ ಫೆಬ್ರವರಿ 13 ರವರೆಗೆ ಜಿಲ್ಲೆಯಲ್ಲಿ ಹಮ್ಮಿಕೊಂಡಿರುವ ಸ್ಪರ್ಶ್ ಕುಷ್ಠರೋಗ ಅರಿವು ಆಂದೋಲನದ ಸಪ್ತಾಹಕ್ಕೆ ಇಂದು ಜಿಲ್ಲಾಧಿಕಾರಿ ಡಾ.ಕುಮಾರ ಅವರು ಚಾಲನೆ ನೀಡಿದರು. ನಂತರ ಮಾತನಾಡಿದ ಅವರು ಕುಷ್ಠರೋಗಕ್ಕೆ ತುತ್ತಾದವರನ್ನು ತಾರತಮ್ಯದಿಂದ ನೋಡಬಾರದು ಎನ್ನುವ ದೃಷ್ಟಿಯಿಂದ ಕುಷ್ಠರೋಗದ ಬಗ್ಗೆ ಸಾರ್ವಜನಿಕರಲ್ಲಿ ಅರಿವು ಮೂಡಿಸುವ ಕೆಲಸವಾಗುತ್ತಿದೆ. ಜೊತೆಗೆ ಕುಷ್ಠರೋಗ ಬಾಧಿತರನ್ನು ಪತ್ತೆಹಚ್ಚಿ ಚಿಕಿತ್ಸೆ ನೀಡಲಾಗುವುದು ಎಂದರು. ಕುಷ್ಠರೋಗದ ಲಕ್ಷಣಗಳು ಕಂಡುಬಂದರೆ ಸಾರ್ವಜನಿಕರು ಪರೀಕ್ಷೆಗೆ ಒಳಪಟ್ಟು ಚಿಕಿತ್ಸೆ ಪಡೆದುಕೊಳ್ಳಿ ಎಂದರು. ಕುಷ್ಠರೋಗ ಬಾಧಿತರಿಗೆ ಅಧಿಕಾರಿಗಳು ಆತ್ಮಸ್ಥೈರ್ಯ ತುಂಬಬೇಕು. ಈ ಮೂಲಕ ಅವರಿಗೆ ಜಾಗೃತಿ ಮೂಡಿಸಬೇಕು ಎಂದರು. ಇದೇ ಸಂದರ್ಭದಲ್ಲಿ ಜಿಲ್ಲಾ ಪಂಚಾಯತ ಸಿಇಒ ಶೇಖ್ ತನ್ವಿರ್ ಆಸಿಫ್, ಪೊಲೀಸ್ ವರಿಷ್ಠಾಧಿಕಾರಿ ಎನ್.ಯತೀಶ್, ಅಪರ ಜಿಲ್ಲಾಧಿಕಾರಿ ಡಾ.ಹೆಚ್ ಎಲ್ ನಾಗರಾಜ್, ಆರೋಗ್ಯ ಅಧಿಕಾರಿ ಡಾ.ಕೆ ಮೋಹನ್, ಕುಷ್ಠರೋಗ ನಿರ್ಮೂಲನಾಧಿಕಾರಿ ಡಾ.ಸೋಮಶೇಖರ್, ಕುಟುಂಬ ಕಲ್ಯಾಣ ಅಧಿಕಾರಿ ಡಾ ಬೆಟ್ಟ ಸ್ವಾಮಿ ಹಾಜರಿದ್ದರು.

ರಾಮಚಂದ್ರಪ್ಪ ನಿಧನ

ವಿಜಯಪುರ: ಪಟ್ಟಣ ಸಮೀಪದ ಗಡ್ಡದನಾಯಕನಹಳ್ಳಿಯ ಮಂಡಿಬೆಲೆ ಗ್ರಾಮಪಂಚಾಯ್ತಿ ಸದಸ್ಯ ಕೇಶವರವರ ತಂದೆಯಾದ ಪಿ.ರಾಮಚಂದ್ರಪ್ಪ(71) (ಮಂಡಿಬೆಲೆ ಎಂ.ಪಿ.ಸಿ.ಎಸ್ ಮಾಜಿ ಅಧ್ಯಕ್ಷ) ರವರು ವಯೋಸಹಜ ಅನಾರೋಗ್ಯದಿಂದ ಸೋಮವಾರದಂದು ನಿಧನರಾಗಿರುತ್ತಾರೆ. ಮೃತರು ಇಬ್ಬರು ಹೆಣ್ಣು ಮಕ್ಕಳು ಹಾಗೂ ಇಬ್ಬರು ಗಂಡು ಮಕ್ಕಳನ್ನು ಅಗಲಿರುತ್ತಾರೆ. ಮೃತರ ಅಂತ್ಯ ಸಂಸ್ಕಾರವನ್ನು ಮಂಗಳವಾರದಂದು ಅವರ ನಿವಾಸದ ಪಕ್ಕ ಜಮೀನಿನಲ್ಲಿ ನೆರವೇರಿಸಲಾಯಿತು.

ಶಿವ ಶರಣರ ವಚನಗಳು ಅಧ್ಯಾತ್ಮದ ಹಾದಿಯ ದಾರಿದೀಪ

ವಿಜಯಪುರ; ಶಿವ ಶರಣರ ವಚನಗಳು ಆಧ್ಯಾತ್ಮದ ಹಾದಿಯಲ್ಲಿ ಸಾಗುವವರಿಗೆ ದಾರಿದೀಪ ಕತ್ತಲೆಯ ಬದುಕಿನಲ್ಲಿ ಸಾಗುವವರ ಕಂದೀಲು ಎಂಬುದಾಗಿ ಬಾಗಲಕೋಟೆ ಜಿಲ್ಲೆಯ ಸಾರಂಗ ಮಠದ ಪೂಜ್ಯ ಶರಣೆ ಸುನಂದಮ್ಮರವರು ಅಭಿಪ್ರಾಯ ಪಟ್ಟರು.

ಅವರು ಪಟ್ಟಣದ ಅಕ್ಕನ ಬಳಗದ ಅರಿವಿನ ಮನೆಯಲ್ಲಿ ನಡೆದ 104 ನೇ ತಿಂಗಳ ಬೆಳಕು ಕಾರ್ಯಕ್ರಮದ ದಿವ್ಯ ಸಾನಿಧ್ಯ ವಹಿಸಿ, ಮಾತನಾಡುತ್ತಾ, ಬಸವಣ್ಣ ನವರಿಗಿಂತ ಮುಂಚೆ ಹನ್ನೊಂದನೇ ಶತಮಾನದಲ್ಲಿಯೆ ಜೇಡರದಾಸಿಮಯ್ಯ, ಮಿರಿಮಿಂಡಿದೇವ, ಚಂದ್ರಗುಂಡ ಶಿವಾಚಾರ್ಯರು, ತಮಿಳು ನಾಡಿನ ಅರವತ್ತು ಮೂರು ಪುರಾತನರು ಇವರೆಲ್ಲ ಶರಣರ ಸಾಲಿಗೆ ಸೇರುತ್ತಾರೆ.

ಹನ್ನೊಂದನೇ ಶತಮಾನದ ಹೊತ್ತಿಗೇನೆ ಮೊದಲ ಅನುಭವ ಮಂಟಪ ಪ್ರಾರಂಭ ವಾಗಿತ್ತು. ಜೇಡರ ದಾಸಿಮಯ್ಯ ನವರನ್ನು ಆದ್ಯ ವಚನಕಾರ ಎಂಬುದಾಗಿ ಗುರುತಿಸುವರು. ಪುರುಷರಿಗೂ ಸ್ತ್ರೀಯರಿಗೂ ಸಮಾನ ಸ್ಥಾನ ಕಲ್ಪಿಸಿ ಕೊಟ್ಟವರು ಶಿವ ಶರಣರು, ಮೊಲೆ ಮೂಡಿ ಬಂದರೆ ಹೆಣ್ಣೆಂಬರು, ಗಡ್ಡ ಮೀಸೆ ಬಂದರೆ ಗಂಡೆಂಬರು ಒಳಗೆ ಇರುವ ಆತ್ಮಕ್ಕೆ ಬೇಧ ಭಾವ ಇಲ್ಲ. ಹೆಣ್ಣು ಮನಸ್ಸು ಮಾಡಿದರೆ ಏನು ಬೇಕಾದರೂ ಸಾಧಿಸಬಹುದು . ಆಧ್ಯಾತ್ಮದ ಹಾದಿಯಲ್ಲಿ ತಾರತಮ್ಯವಿಲ್ಲ,ಯಾರು ಬೇಕಾದರೂ ಸಾಗಬಹುದು

ಎಂಬುದಾಗಿ ತೋರಿಸಿ ಕೊಟ್ಟವಳು ಕನ್ನಡದ ಮೊಟ್ಟ ಮೊದಲ ಕವಯಿತ್ರಿ ಅಕ್ಕ ಮಹಾದೇವಿ ಎಂಬುದಾಗಿ ಅಭಿಪ್ರಾಯ ವ್ಯಕ್ತಪಡಿಸುತ್ತ, ನಮ್ಮ ಗುರುವರ್ಯ ರಾದ ಶ್ರೀ ಜ ಚ ನಿ ಮಹಾ ಸ್ವಾಮೀಜಿಯವರು ವಿಜಯಪುರದ ನಿಮ್ಮ ಈ ಸಂಸ್ಥೆಗೆ ಅಕ್ಕನ ಬಳಗ ಎಂಬುದಾಗಿ ಹೆಸರಿಸಿದ್ದರು ಎಂದು ನೆನಪು ಮಾಡಿಕೊಂಡರು. ಆದ್ಯ ವಚನಕಾರ ಮಿರಿಮಿಂಡಿದೇವನ ವಚನದ ನಿರ್ವಚನವನ್ನು ವೀರೇಶ್ವರ ಚಾರಿಟೇಬಲ್ ಟ್ರಸ್ಟ್ ಅಧ್ಯಕ್ಷ ರಾದ ವಿ ಅನಿಲ್ ಕುಮಾರ್ ನಡೆಸಿಕೊಡುತ್ತ,ಅವರು ವೃತ್ತಿಯಲ್ಲಿ ವ್ಯವಸಾಯಗಾರ ರಾದರೂ ಅವರ ಆಧ್ಯಾತ್ಮಿಕ ಸಾಧನೆ ಅಪಾರ ಎಂಬುದಾಗಿ ತಿಳಿಸಿದರು ,

ಸಂಚಾಲಕರಾದ ಮ.ಸುರೇಶ್ ಬಾಬು ಮಾತನಾಡುತ್ತ ಲಿಂ ಪುಟ್ಟಯ್ಯ ದಂಪತಿಗಳು ತಮ್ಮ ವಾಸದ ಮನೆಯನ್ನೆ ಓದಿ ಕೇಳುವ ಮನೆಯನ್ನಾಗಿಸಿ ಆಧ್ಯಾತ್ಮಿಕ ಕೇಂದ್ರವನ್ನಾಗಿಸಿದ ಮಹಾನುಭಾವರು . ಕೀರ್ತಿಶೇಷರಾದ ದೊಡ್ಡ ಅಪ್ಪಯ್ಯಣ್ಣ ದಂಪತಿ, ಸಿ ಎನ್ ಬಸವರಾಜು,ಸಿ ಎಂ ವೀರಣ್ಣ, ತಾಯಿ ಕಾಮಾಕ್ಷಮ್ಮ ಇನ್ನೂ ಹಲವು ಹಿರಿಯರ ಪರಿಶ್ರಮದಿಂದ ಶ್ರೀ ವೀರಭದ್ರ ಸ್ವಾಮಿ ಗೋಷ್ಠಿ ಅಕ್ಕನ ಬಳಗ ಅರವತ್ತಮೂರು ವರ್ಷಗಳಿಂದ ನಡೆದು ಬರುತ್ತಿದೆ ರಜತ, ಸುವರ್ಣ ಮಹೋತ್ಸವ ಆಚರಿಸಿಕೊಂಡು ವಜ್ರ ಮಹೋತ್ಸವದತ್ತ ಮುನ್ನುಗ್ಗುತ್ತಿದೆ ಎಂಬುದಾಗಿ ಅಭಿಪ್ರಾಯ ಪಟ್ಟರು .

ಕಾರ್ಯಕ್ರಮದ ಅಧ್ಯಕ್ಷತೆಯನ್ನು ಗೋಷ್ಠಿ ಬಳಗದ ಉಪಾಧ್ಯಕ್ಷೆ ಅಂಭಾ ಭವಾನಿ ವಹಿಸಿದ್ದರು , ಪ್ರಾರ್ಥನೆ ಭಾರತಿ ವಿಶ್ವನಾಥ್,ನಿರೂಪಣೆ ವಿಮಲಾಂಬ ಅನಿಲ್ ಕುಮಾರ್, ಸ್ವಾಗತ ಮೀನಾ ಸುರೇಶ್ ಬಾಬು, ವಂದನಾರ್ಪಣೆ ಚಂದ್ರಕಲಾ ರುದ್ರಮೂರ್ತಿ, ನಡೆಸಿಕೊಟ್ಟರು.ಶ್ರೀ ಕೃಷ್ಣಪ್ಪ ದಾಸರು, ರೇಷ್ಮೆ ನಿವೃತ್ತ ನೌಕರರಾದ ಎಸ್ ಪಿ ಕೃಷ್ಣಾನಂದ, ಸುಮಂತ್, ಹಾಗೂ ಅಕ್ಕನ ಬಳಗದ ತಾಯಂದಿರು ಭಾಗವಹಿಸಿದ್ದರು

ಪಠ್ಯಪುಸ್ತಕಗಳಲ್ಲಿ ಗೋಡ್ಸೆ ಬಂದರೂ ಅಚ್ಚರಿಯಿಲ್ಲ

ಹುಳಿಯಾರು: ದೇಶಕ್ಕೆ ಸ್ವಾತಂತ್ರ್ಯ ತಂದುಕೊಟ್ಟ ಮಹಾತ್ಮ ಗಾಂಧೀಜಿ, ಸಮಾನತೆಯ ಸಮಾಜ ಕಟ್ಟಿದ ಬಸವಣ್ಣ ಇಂದು ಪಠ್ಯಪುಸ್ತಕಗಳಲ್ಲಿ ಕಾಣೆಯಾಗಿ ಆ ಜಾಗದಲ್ಲಿ ಗೋಡ್ಸೆ ಬಂದರೂ ಅಚ್ಚರ್ಯ ಪಡಬೇಕಿಲ್ಲ. ಏಕೆಂದರೆ ಬಹುತ್ವದ ಭಾರತದಲ್ಲಿ ಧ್ವೇಷವನ್ನು ಬಿತ್ತಲಾಗುತ್ತಿದೆ. ಇಡೀ ಭಾರತವನ್ನು ಹೊಡೆಯಲಾಗುತ್ತಿದೆ ಎಂದು ಸಂಸ್ಕೃತಿ ಚಿಂತಕ ಪ್ರೊ.ಎಸ್.ಜಿ.ಸಿದ್ಧರಾಮಯ್ಯ ಆತಂಕ ವ್ಯಕ್ತಪಡಿಸಿದರು.

ಹುಳಿಯಾರಿನಲ್ಲಿ ಸೋಮವಾರ ಆಯೋಜಿಸಿದ್ದ 11 ನೇ ತಾಲೂಕು ಕನ್ನಡ ಸಾಹಿತ್ಯ ಸಮ್ಮೇಳನ ಉದ್ಘಾಟಿಸಿ ಅವರು ಮಾತನಾಡಿದರು.

ರಸ್ಕಿನ್ ಅವರ ಅನ್ ಟು ದಿಸ್ ಲಾಸ್ಟ್ ಪುಸ್ತಕ ಓದಿ ಗಾಂದೀಜಿ ಚಿಂತನೆ, ಆಲೋಚನೆ, ಬದುಕಿನ ಕ್ರಮ ಎಲ್ಲವೂ ಬದಲಾಯಿತು. ಒಂದು ಪುಸ್ತಕ ಗಾಂಧೀಯ ವ್ಯಕ್ತಿತ್ವ ರೂಪಿಸಿತೆಂದರೆ ನಮ್ಮ ಸಾಹಿತ್ಯ ಕ್ಷೇತ್ರದಲ್ಲಿರುವ ಕೃತಿಗಳು ಎಷ್ಟು ಜನರ ಮನಸ್ಸುಗಳನ್ನು ಬದಲಾಯಿಸಬಾರದಿತ್ತು. ಆದರೆ ಸಾಹಿತಿಗಳೂ ಸಹ ರಾಜಕಾರಣಿಗಳಷ್ಟೆ ಕೆಟ್ಟು ಹೋಗಿದ್ದೇವೆ. ಏಕೆಂದರೆ ಮಾತನಾಡಬೇಕಾದ ಕಾಲದಲ್ಲಿ ಮಾತನಾಡುತ್ತಿಲ್ಲ, ಶಾಂತಿಯ ಕಾಲದಲ್ಲಿ ಕ್ರಾಂತಿಯ ಮಾತನಾಡುತ್ತೇವೆ. ಈ ರೀತಿಯ ಹಿಬ್ಬಂದ್ದಿ ಬುದ್ದಿ ಸಾಹಿತಿಗಳಿಗೆ ಬರಬಾರದು. ಪಂಪ, ಬಸವಣ್ಣ ತಮ್ಮ ರಾಜನ ವಿರುದ್ಧವೇ ಧ್ವನಿ ಎತ್ತಿದ್ದಾರೆ. ಸಮಾಜದ ಹಿತವನ್ನೇ ಕಾಪಾಡುವುದು ಸಾಹಿತ್ಯ. ಆದರೆ ಇಂದು ಸಾಹಿತ್ಯವೂ ಭ್ರಷ್ಟವಾಗಿದೆ. ಶೇ.90 ರಷ್ಟು ಸಾಹಿತಿಗಳು ಶವದ ರೀತಿಯಲ್ಲಿ ಇದ್ದಾರೆ ಎಂದು ಟೀಕಾಪ್ರಹಾರ ಮಾಡಿದರು.

ನಮ್ಮಲ್ಲಿಯೇ ಹುಟ್ಟಿ, ನಮ್ಮ ಜೊತೆಯಲ್ಲೇ ಬೆಳೆದವರು ಯಾವ ಜಾತಿ, ಧರ್ಮದವರಾದರೇನು ಅವರು ಭಾರತೀಯರು. ಇವರ ವಿರುದ್ಧ ನಮ್ಮ ಮಕ್ಕಳನ್ನು ಎತ್ತಿ ಕಟ್ಟುವುದೆಂದರೇನು, ಮಚ್ಚು, ಲಾಂಗು ಹಿಡಿದು ಹೊಡೆದಾಡುವುದೆಂದರೇನು ಎಂಬುದನ್ನು ತಂದೆತಾಯಿಯರು ಯೋಜನೆ ಮಾಡಬೇಕು. ರಾಮಾಯಣವನ್ನು ಸೀತೆಯ, ಗಾಂಧೀಯ, ವಾಲ್ಮೀಕಿಯ ಸ್ಥಾನದಲ್ಲಿನಿಂತು ನೋಡಬೇಕು. ರಾಮನನ್ನು ದೇವರಾಗಿ ಅಲ್ಲ, ಮನುಷ್ಯನನ್ನಾಗಿ ಅದರಲ್ಲೂ ಮರ್ಯಾದಾ ಪುರುಷೋತ್ತಮನನ್ನಾಗಿ ನೋಡಬೇಕಿದೆ. ಈ ನಿಟ್ಟಿನಲ್ಲಿ ಶಿಕ್ಷಕರ ಜವಾಬ್ದಾರಿ ಹೆಚ್ಚಾಗಿದ್ದು ಆತ್ಮಸಾಕ್ಷಿ ಸಾಯದಿರುವಂತೆ ಮಕ್ಕಳ ವ್ಯಕ್ತಿತ್ವವನ್ನು ಎಚ್ಚರಿಸಿ ರೂಪಿಸಬೇಕಿದೆ. ಪ್ರಜಾಪ್ರಭುತ್ವನ್ನು ಉಳಿಸಬೇಕಿದೆ.

ಕನ್ನಡ ಭವನಕ್ಕೆ 5 ಲಕ್ಷ ರೂ.

11 ನೇ ಕನ್ನಡ ಸಾಹಿತ್ಯ ಸಮ್ಮೇಳನ ನಡೆದ ಸವಿನೆನಪಿಗೆ ಹುಳಿಯಾರಿನಲ್ಲಿ ಕನ್ನಡ ಭವನ ನಿರ್ಮಾಣಕ್ಕೆ ಕಸಾಪ ಮುಂದಾಗಿರುವುದು ಸ್ವಾಗತಾರ್ಹ ಬೆಳವಣಿಗೆಯಾಗಿದ್ದು ಈ ಕಟ್ಟಡಕ್ಕೆ ಶಾಸಕ ನಿಧಿಯಿಂದ 5 ಲಕ್ಷ ರೂ. ಧನ ಸಹಾಯ ಮಾಡುವ ಜೊತೆಗೆ ವಿವಿಧ ಇಲಾಖೆಗಳಿಂದ ಹಣ ಕೊಡಿಸುತ್ತೇನೆ. ಚಿಕ್ಕನಾಯಕನಹಳ್ಳಿಯ ತೀನಂಶ್ರೀ ಭವನಕ್ಕೆ 1 ಕೋಟಿ ರೂ. ಹಣ ಮಂಜೂರು ಮಾಡಿಸಿದ್ದು ಶೀಘ್ರದಲ್ಲೇ ಕಟ್ಟಡದ ಸಂಪೂರ್ಣ ಕಾರ್ಯ ಮುಗಿಸುತ್ತೇನೆ. ಈ ಮೂಲಕ ತಾಲೂಕನಲ್ಲಿ ಕನ್ನಡ ಕಲೆ, ಸಂಸ್ಕೃತಿ ಉಳಿಸಿ ಬೆಳೆಸುವ ಕಾರ್ಯಕ್ಕೆ ಮುಂದಾಗಿದ್ದೇನೆ. ರಾಜ್ಯದಲ್ಲಿ 9 ಸಾವಿರಕ್ಕೂ ಹೆಚ್ಚು ಕನ್ನಡ ಶಾಲೆಗಳು ಮುಚ್ಚಲು ಸರ್ಕಾರ ಸಿದ್ಧತೆ ಮಾಡಿಕೊಂಡಿದೆ. ಆದರೆ ಕನ್ನಡ ಶಾಲೆಗಳನ್ನು ಮುಚ್ಚುವ ಬದಲು ಇಂದಿನ ಕಾಲಕ್ಕೆ ಅಗತ್ಯವಾಗಿರುವ ಇಂಗ್ಲೀಷಿಗೂ ಆದ್ಯತೆ ನೀಡಿ ಶಾಲೆಗಳನ್ನು ಉಳಿಸಬೇಕಿದೆ.

| ಸಿ.ಬಿ.ಸುರೇಶ್‌ಬಾಬು ಶಾಸಕರು, ಚಿಕ್ಕನಾಯಕನಹಳ್ಳಿ

ಸತ್ವಜೆಯನ್ನಾಗಿ ಮಾಡಿ ದೇಶವನ್ನು ಕಟ್ಟಬೇಕಿದೆ. ಹಾದಿಬೀದಿಯೊಳಗೆ ಕಾಲಾಳುಗಳಾಗಿ ಮಕ್ಕಳು ನಡೆದುಕೊಳ್ಳದ ರೀತಿಯಲ್ಲಿ ಎಚ್ಚರವಹಿಸಬೇಕಿದೆ ಎಂದರು. ಸಮ್ಮೇಳನಾಧ್ಯಕ್ಷೆ ಪ್ರೊ.ಕೃಷ್ಣಾಬಾಯಿ ಹಾಗಲವಾಡಿ, ಶಾಸಕ ಸಿ.ಬಿ.ಸುರೇಶ್‌ಬಾಬು, ಸಾಹಿತಿ ಡಾ.ತಿಮ್ಮನಹಳ್ಳಿ ವೇಣುಗೋಪಾಲ್, ಕಂಟಲಗೆರೆ ಸಣ್ಣಹೊನ್ನಯ್ಯ, ಜಿಲ್ಲಾ ಕಸಾಪ ಅಧ್ಯಕ್ಷ ಕೆ.ಎಸ್.ಸಿದ್ಧಲಿಂಗಪ್ಪ, ತಾಲೂಕು ಕಸಾಪ ಅಧ್ಯಕ್ಷ ರವಿಕುಮಾರ್, ಹೋಬಳಿ ಕಸಾಪ ಅಧ್ಯಕ್ಷ ನಾರಾಯಣಪ್ಪ, ತಹಸೀಲ್ದಾರ್ ಗೀತಾ, ಪಪಂ ಅಧ್ಯಕ್ಷ ಕಿರಣ್, ಉಪಾಧ್ಯಕ್ಷೆ ಶೃತಿ, ನಿವೃತ್ತ ಜಿಲ್ಲಾಧಿಕಾರಿ ಶ್ರೀರಂಗಯ್ಯ, ಡಿಸಿಸಿ ಬ್ಯಾಂಕ್ ನಿರ್ದೇಶಕ ರಾಜಕುಮಾರ್, ಎಇಇ ಗವೀರಂಗಯ್ಯ, ಬಿಇಒ ಕಾಂತರಾಜು, ಜಿಪಂ ಮಾಜಿ ಸದಸ್ಯೆ ಮಂಜುಳಾ, ತಾಪಂ ಮಾಜಿ ಸದಸ್ಯರುಗಳಾದ ಏಜೆಂಟ್‌ಕುಮಾರ್, ಶಿವನಂಜಪ್ಪ, ಶಿಕ್ಷಕರ ಸಂಘದ ಸುರೇಶ್, ಕರವೇಯ ಚನ್ನಬಸವಯ್ಯ, ಪ್ರಕಾಶ್ ಸೇರಿದಂತೆ ಅನೇಕರು ಉಪಸ್ಥಿತರಿದ್ದರು.

ಸಮ್ಮೇಳನಾಧ್ಯಕ್ಷರ ಮೆರವಣಿಗೆ

ಹುಳಿಯಾರು: ಕಣ್ಣು ಹಾಯಿಸಿದಷ್ಟು ದೂರ ಕನ್ನಡ ಮನಸ್ಸುಗಳ ಬೃಹತ್ ಮೆರವಣಿಗೆ. ಜಾನಪದ ಕಲಾ ತಂಡಗಳ ಸೊಬಗು, ಸೊಗಡು. ಬೀದಿಬೀಯಲ್ಲೂ ಸಾಂಸ್ಕೃತಿಕ ಕಲರವ, ಜೈ ಕನ್ನಡ, ಕನ್ನಡಾಂಬೆಗೆ ಜೈ, ಕನ್ನಡವಬೇ ಸತ್ಯ ಎಂಬ ಉದ್ಘೋಷದ ಕನ್ನಡದ ಕಹಳೆ. ಇದು ಹುಳಿಯಾರಿನಲ್ಲಿ ಮಂಗಳವಾರ ಆರಂಭಗೊಂಡ 11 ನೇ ತಾಲೂಕು ಕನ್ನಡ ಸಾಹಿತ್ಯ ಸಮ್ಮೇಳನದ ಅಂಗವಾಗಿ ನಡೆದ ಸಮ್ಮೇಳನಾಧ್ಯಕ್ಷರ ಭವ್ಯ ಮೆರವಣಿಗೆಯ ಪ್ರಮುಖ ಆಕರ್ಷಣೆ. ಸಮ್ಮೇಳನಾಧ್ಯಕ್ಷೆ ಪ್ರೊ.ಕೃಷ್ಣಬಾಯಿ ಹಾಗಲವಾಡಿ ಅವರನ್ನು ಮಾಜಿ ಶಾಸಕ ಕೆ.ಎಸ್.ಕಿರಣ್‌ಕುಮಾರ್ ಅವರು ಮೈಸೂರು ಪೇಟ ತೊಡಿಸಿ ಪುಷ್ಪಾಲಂಕೃತ ಸಾರೋಟಿಗೆ ಕೂರಿಸಿದರಲ್ಲದೆ ಕನ್ನಡ ಬಾವುಟ ಹಾರಿಸಿ ಮೆರವಣಿಗೆಗೆ ಚಾಲನೆ ನೀಡಿದರು. ಪ್ರಮುಖ ಬೀದಿಗಳಲ್ಲಿ ನಡೆದ ಮೆರವಣಿಗೆಯಲ್ಲಿ ಕನ್ನಡದ ಸಹಸ್ರಾರು ಅಭಿಮಾನಿಗಳು ಉರಿ ಬಿಸಿಲು ಲೆಕ್ಕಿಸದೆ ಪಾಲ್ಗೊಂಡು ಕನ್ನಡಾಂಭಿಮಾನ ಮೆರೆದರು. ಮಹಿಳೆಯರು ಮತ್ತು ವಿದ್ಯಾರ್ಥಿಗಳ ಪೂರ್ಣಕುಂಭದೊಂದಿಗೆ ವಾಸವಿ ಕಲ್ಯಾಣ ಮಂಟಪದಿಂದ ಆರಂಭವಾದ ಮೆರವಣಿಗೆ ರಾಮಗೋಪಾಲ್ ಸರ್ಕಲ್, ಕನಕವೃತ್ತ, ಬಸ್ ನಿಲ್ದಾಣ, ರಾಜಕುಮಾರ್ ರಸ್ತೆಯ ಮೂಲಕ ಎಂಪಿಎಸ್ ಮೈದಾನದ ವೈದಿಕೆ ಬಳಿ ಮುಕ್ತಾಯವಾಯಿತು. ಶಾಲಾ ಮಕ್ಕಳು, ಸಾಹಿತಿಗಳು, ಸಾರ್ವಜನಿಕರು ಮೆರವಣಿಗೆಯಲ್ಲಿ ಪಾಲ್ಗೊಂಡು ಕನ್ನ

ಶಾಸಕರು ಹಾಗೂ ಎಂಎಸ್‌ಐಎಲ್ ಅಧ್ಯಕ್ಷರಾದ ಸಿ. ಪುಟ್ಟರಂಗಶೆಟ್ಟಿ ಸಲಹೆ

ಉತ್ತಮ ಭವಿಷ್ಯ ರೂಪಿಸಿಕೊಳ್ಳಲು ಶಿಕ್ಷಣಕ್ಕೆ ಆದ್ಯತೆ ನೀಡಿ

ಚಾಮರಾಜನಗರ: ಕಟ್ಟಡ ಕಾರ್ಮಿಕರು ಶ್ರಮ ಜೀವಿಗಳಾಗಿದ್ದು ಮಕ್ಕಳ ಶಿಕ್ಷಣಕ್ಕೆ ವಿಶೇಷ ಆದ್ಯತೆ ನೀಡಿ ಉತ್ತಮ ಭವಿಷ್ಯ ರೂಪಿಸಬೇಕೆಂದು ಶಾಸಕರು ಹಾಗೂ ಮೈಸೂರು ಸೇಲ್ಸ್ ಇಂಟರ್‌ನ್ಯಾಷನಲ್ ಲಿಮಿಟೆಡ್ (ಎಂಎಸ್ ಐಎಲ್) ಅಧ್ಯಕ್ಷರಾದ ಸಿ. ಪುಟ್ಟರಂಗಶೆಟ್ಟಿ ಅವರು ಸಲಹೆ ಮಾಡಿದರು.

ನಗರದ ಜಿಲ್ಲಾಡಳಿತ ಭವನದಲ್ಲಿರುವ ಕೆಡಿಪಿ ಸಭಾಂಗಣದಲ್ಲಿಂದು ಜಿಲ್ಲಾಡಳಿತ, ಕಾರ್ಮಿಕ ಇಲಾಖೆ ಹಾಗೂ ಕಟ್ಟಡ ಮತ್ತು ಇತರೆ ನಿರ್ಮಾಣ ಕಾರ್ಮಿಕರ ಕಲ್ಯಾಣ ಮಂಡಳಿ ವತಿಯಿಂದ ನೊಂದಾಯಿತ ಅರ್ಹ ಕಟ್ಟಡ ಕಾರ್ಮಿಕರ ಮಕ್ಕಳಿಗೆ ಉಚಿತ ಲ್ಯಾಪ್ ಟಾಪ್ ವಿತರಿಸಿ ಅವರು ಮಾತನಾಡಿದರು.

ಕಟ್ಟಡ ಕಾರ್ಮಿಕರು ಮಕ್ಕಳ ವಿದ್ಯಾಭ್ಯಾಸಕ್ಕೆ ಉತ್ತೇಜನ ನೀಡಬೇಕು. ಸಮಾಜದಲ್ಲಿ ಬದುಕು ಹಸನಾಗಲು ಶಿಕ್ಷಣ ಅತಿ ಮುಖ್ಯವಾಗಿದೆ. ಉನ್ನತ ಶಿಕ್ಷಣ ನೀಡಿ ಉನ್ನತ ಹುದ್ದೆಗಳನ್ನು ಪಡೆಯಲು ಅಗತ್ಯವಿರುವ ಎಲ್ಲ ಪ್ರೋತ್ಸಾಹ ನೀಡಬೇಕು. ಸರ್ಕಾರದ ಸೌಲಭ್ಯಗಳನ್ನು ಬಳಸಿಕೊಂಡು ಮಕ್ಕಳ ಭವಿಷ್ಯ ಉಜ್ವಲಗೊಳಿಸಬೇಕು ಎಂದರು. ಸರ್ಕಾರ ಶ್ರಮಿಕರ

ಶ್ರೇಯೋಭಿವೃದ್ಧಿಗೆ ಹಲವಾರು ಕಾರ್ಯಕ್ರಮಗಳನ್ನು ಜಾರಿಗೆ ತಂದಿದೆ. ಇದನ್ನು ಪಾರದರ್ಶಕವಾಗಿ ಅರ್ಹರಿಗೆ ತಲುಪಿಸುವ ಹೊಣೆಗಾರಿಕೆ ಅಧಿಕಾರಿಗಳ ಮೇಲಿದೆ. ಅರ್ಹರನ್ನು ಗುರುತಿಸಿ ಯೋಜನೆ ಸದ್ಬಳಕೆ ಮಾಡಿಕೊಳ್ಳಲು ಬೇಕಿರುವ ಎಲ್ಲ ನೆರವನ್ನು ಅಧಿಕಾರಿ ವರ್ಗ ಮಾಡಬೇಕಿದೆ ಎಂದು ಸಿ. ಪುಟ್ಟರಂಗಶೆಟ್ಟಿ ಅವರು ತಿಳಿಸಿದರು. ಹೆಚ್ಚುವರಿ ಜಿಲ್ಲಾಧಿಕಾರಿ ಗೀತಾ ಹುಡೇದ ಅವರು ವಿದ್ಯಾರ್ಥಿಗಳೊಂದಿಗೆ ಸಂವಾದ ನಡೆಸಿ ಅತೀ ಹೆಚ್ಚು ಅಂಕಗಳಿಸಬೇಕು. ವಿದ್ಯಾರ್ಥಿ ಜೀವನದ ಪ್ರತಿ ಹಂತದಲ್ಲಿಯೂ ಏಕಾಗ್ರತೆಯಿಂದ ವ್ಯಾಸಂಗ ಮಾಡಿ ಅಗ್ರ ಸ್ಥಾನ ಪಡೆಯಬೇಕು. ಪ್ರತಿದಿನ ಓದಿನ ಕಡೆಗೆ ಆಸಕ್ತಿ ಇರಲೇಬೇಕು. ಉನ್ನತ ಉದ್ಯೋಗ ಸಿಗುವವರೆಗೂ ನಿರಂತರ ಅಧ್ಯಯನ ಮುಂದುವರೆಸಬೇಕು ಎಂದು ಕಿವಿಮಾತು ಹೇಳಿದರು. ಕಷ್ಟಪಟ್ಟು ನಿಮ್ಮ ಪೋಷಕರು ನಿಮ್ಮ ಏಳಿಗೆಗೆ ದುಡಿಯುತ್ತಿದ್ದಾರೆ. ಅವರು ಎಲ್ಲವನ್ನು ತ್ಯಾಗ ಮಾಡಿ ನಿಮ್ಮ ಭವಿಷ್ಯ ಉತ್ತಮಗೊಳಿಸಲು ಮುಂದಾಗಿದ್ದಾರೆ. ಮುಂದೆ ಪೋಷಕರು ಖುಷಿ ನೆಮ್ಮದಿಯಿಂದ ಇರುವಂತೆ ನೋಡಿಕೊಳ್ಳುವ ಜವಾಬ್ದಾರಿ ಮಕ್ಕಳ ಮೇಲಿದೆ. ನಿಮಗಾಗಿ ಹಗಲಿರುಳು ದುಡಿದ ತಂದೆ ತಾಯಿ ಪೋಷಕರಿಗೆ ಒಳ್ಳೆಯ ಹೆಸರು ತರಬೇಕು ಎಂದು ಹೆಚ್ಚುವರಿ ಜಿಲ್ಲಾಧಿಕಾರಿ ಗೀತಾ ಹುಡೇದ ಅವರು ತಿಳಿಸಿದರು. ಜಿಲ್ಲಾ ಕಾರ್ಮಿಕ ಅಧಿಕಾರಿ ಎಂ. ಸವಿತಾ ಅವರು ಮಾತನಾಡಿ ನೊಂದಾಯಿತ ಅರ್ಹ ಕಟ್ಟಡ ಕಾರ್ಮಿಕರ ಮಕ್ಕಳಿಗೆ ಅವರ ಮೆರಿಟ್ ಆಧಾರದ ಮೇಲೆ ಲ್ಯಾಪ್‌ಟಾಪ್ ನೀಡಲಾಗುತ್ತಿದೆ. ಪ್ರತಿ ತಾಲೂಕಿಗೆ 40ರಂತೆ ಜಿಲ್ಲೆಯಲ್ಲಿ ಒಟ್ಟು 200 ವಿದ್ಯಾರ್ಥಿಗಳಿಗೆ ಲ್ಯಾಪ್‌ಟಾಪ್ ಸೌಲಭ್ಯ ಸಿಗುತ್ತಿದೆ. ಪಾರದರ್ಶಕವಾಗಿ ಆಯ್ಕೆ ಪ್ರಕ್ರಿಯೆ ನಡೆದಿದೆ. ಯಾವುದೇ ಮಧ್ಯವರ್ತಿಗಳಿಗೆ ಅವಕಾಶವಿಲ್ಲದೆ ನೇರವಾಗಿ ಅರ್ಹರಿಗೆ ಇಲಾಖೆಯ ಯೋಜನೆಗಳನ್ನು ತಲುಪಿಸಲಾಗುತ್ತಿದೆ ಎಂದರು. ಕಾರ್ಮಿಕ ನಿರೀಕ್ಷಕರಾದ ವೀಣಾ, ಜಿಲ್ಲಾ ಕಾರ್ಮಿಕ ಯೋಜನಾ ಸೊಸೈಟಿಯ ಕಾರ್ಯದರ್ಶಿ ಮಹೇಶ್, ಇತರರು ಉಪಸ್ಥಿತರಿದ್ದರು.

ವಿವಿಧ ಕೆರೆ ಪರಿಶೀಲನೆ

ಚಾಮರಾಜನಗರ: ಜಿಲ್ಲಾಧಿಕಾರಿ ಶಿಲ್ಪಾ ನಾಗ್ ಹಾಗೂ ಜಿಲ್ಲಾ ಕಾನೂನು ಸೇವೆಗಳ ಪ್ರಾಧಿಕಾರದ ಕಾರ್ಯದರ್ಶಿಗಳು ಹಾಗೂ ಹಿರಿಯ ಸಿವಿಲ್ ನ್ಯಾಯಾಧೀಶರಾದ ಎಂ. ಶ್ರೀಧರ ಅವರು ಇಂದು ಚಾಮರಾಜನಗರ ತಾಲೂಕಿನ ವಿವಿಧ ಕೆರೆಗಳಿಗೆ ಭೇಟಿ ನೀಡಿ ಒತ್ತುವರಿ ಸಂಬಂಧ ಸ್ಥಳ ಪರಿಶೀಲನೆ ನಡೆಸಿದರು. ಅಧಿಕಾರಿಗಳೊಂದಿಗೆ ತಾಲೂಕಿನ ಕೋಡಿಮೋಳೆ ಕೆರೆ, ನಾಗವಳ್ಳಿ ಕೆರೆ, ಜ್ಯೋತಿಗೌಡನಪುರ ಕೆರೆ, ಕಾಗಲವಾಡಿ ಕೆರೆ, ಹೊಂಗನೂರು ಕೆರೆ, ಹೊಂಡರಬಾಳು ಕೆರೆ, ಇನ್ನಿತರ ಕೆರೆಗಳನ್ನು ವ್ಯಾಪಕವಾಗಿ ವೀಕ್ಷಿಸಿದರು. ಕಾವೇರಿ ನೀರಾವರಿ ನಿಗಮ ಹಾಗೂ ಸಣ್ಣ ನೀರಾವರಿ ಇಲಾಖೆ ವ್ಯಾಪ್ತಿಗೆ ಒಳಪಡುವ ಕೆರೆಗಳ ವಿಸ್ತೀರ್ಣ, ಒತ್ತುವರಿಯಾಗಿರುವ ಭಾಗಗಳು, ಕೆರೆಗಳ ಅಭಿವೃದ್ಧಿ ಕುರಿತ ಮಾಹಿತಿಯನ್ನು ಅಧಿಕಾರಿಗಳಿಂದ ಆಯಾ ಸ್ಥಳದಲ್ಲಿಯೇ ಪಡೆದು ಪರಿಶೀಲನೆ ನಡೆಸಿದರು. ಕೆರೆಗಳ ಹದ್ದುಬಸ್ತು ಮಾಡಿ ಒತ್ತುವರಿ ತೆರವಿಗೆ ಅಗತ್ಯ ಮುಂದಿನ ಕ್ರಮ ವಹಿಸಲು ಜಿಲ್ಲಾಧಿಕಾರಿ ಶಿಲ್ಪಾ ನಾಗ್ ಅವರು ಅಧಿಕಾರಿಗಳಿಗೆ ಕಟ್ಟುನಿಟ್ಟಿನ ಸೂಚನೆ ನೀಡಿದರು.

ಭೇಟಿಯ ವೇಳೆ ಆಯಾ ಭಾಗದ ಗ್ರಾಮಸ್ಥರು ಜಿಲ್ಲಾಧಿಕಾರಿ ಹಾಗೂ ನ್ಯಾಯಾಧೀಶರಿಗೆ ಅಹವಾಲು ಸಲ್ಲಿಸಿ ಕೆರೆಗಳನ್ನು ಅಭಿವೃದ್ಧಿಗೊಳಿಸಬೇಕು. ಕೆಲವೆಡೆ ಕೆರೆಗಳಿಗೆ ತ್ಯಾಜ್ಯ ನೀರು ಸೇರುತ್ತಿರುವುದನ್ನು ತಡೆಯಬೇಕೆಂದು ಮನವಿ ಮಾಡಿದರು.

ಕೆಲವೆಡೆ ಕೆರೆಗಳಿಗೆ ಹರಿಯಬಿಟ್ಟಿರುವ ಕಲುಷಿತ ನೀರು ಸೇರದಂತೆ ಕೂಡಲೇ ಸೂಕ್ತ ಕ್ರಮಗಳನ್ನು ತೆಗೆದುಕೊಳ್ಳಬೇಕು. ಕೆರೆ ಸುತ್ತಮುತ್ತಲ ಪ್ರದೇಶದಲ್ಲಿ ಸ್ವಚ್ಛತೆ ಕಾಪಾಡಬೇಕು. ತ್ಯಾಜ್ಯ ವಸ್ತುಗಳನ್ನು ಕೆರೆಯ ಬಳಿ ಹಾಕುವುದನ್ನು ತಡೆಗಟ್ಟಬೇಕು. ಕೆರೆಯ ವ್ಯಾಪ್ತಿಯಲ್ಲಿ ನೈರ್ಮಲ್ಯ ಕಾಪಾಡಬೇಕು. ಸ್ವಚ್ಛ ಪರಿಸರ ಇರಬೇಕೆಂದು ಜಿಲ್ಲಾಧಿಕಾರಿಯವರು ಗ್ರಾಮ ಪಂಚಾಯತ್ ಅಧಿಕಾರಿಗಳಿಗೆ ನಿರ್ದೇಶನ ನೀಡಿದರು.

ಕಾಮಗಾರಿ ನಿರ್ವಹಿಸಿರುವ ಸ್ಥಳದಲ್ಲಿ ಅಳವಡಿಸಿರುವ ಮಾಹಿತಿ ಫಲಕಗಳನ್ನು ಸರಿಪಡಿಸುವಂತೆ ಸೂಚಿಸಿದರು. ಅನುದಾನ ಲಭ್ಯತೆಗೆ ಅನುಗುಣವಾಗಿ ಕೆರೆಗಳ ಹೂಳೆತ್ತುವುದು, ಅಭಿವೃದ್ಧಿ ಕಾರ್ಯಗಳನ್ನು ಸಮರ್ಪಕವಾಗಿ ನಿರ್ವಹಿಸುವಂತೆ ಇಲಾಖೆ ಅಧಿಕಾರಿಗಳಿಗೆ ತಿಳಿಸಿದರು. ನರೇಗಾ ಅನುದಾನವನ್ನು ಗ್ರಾಮೀಣ ಭಾಗಗಳಲ್ಲಿ ಹೆಚ್ಚು ಸದ್ಬಳಕೆಯಾಗಬೇಕು. ಸ್ಥಳೀಯವಾಗಿ ಕೆಲಸ ನೀಡಬೇಕು. ಕೆರೆಗಳ ಅಭಿವೃದ್ಧಿ ಕೆಲಸವನ್ನು ಕೈಗೆತ್ತಿಕೊಳ್ಳಬೇಕು. ಕೆರೆಗಳ ಸಂರಕ್ಷಣೆ ಆಗಬೇಕು ಎಂದು ಸೂಚಿಸಲಾಯಿತು. ತಹಶೀಲ್ದಾರ್ ಬಸವರಾಜು, ಭೂ ದಾಖಲೆಗಳ ಉಪ ನಿರ್ದೇಶಕರಾದ ವಿದ್ಯಾಯಿನಿ, ಕಾವೇರಿ ನೀರಾವರಿ ನಿಗಮದ ಕಾರ್ಯಪಾಲಕ ಎಂಜಿನಿಯರ್ ಎಂ.ಬಿ. ಪಾಟೀಲ್, ಸಹಾಯಕ ಕಾರ್ಯಪಾಲಕ ಎಂಜಿನಿಯರ್ ಟಿ. ಜಯರಾಮ್, ಸಣ್ಣ ನೀರಾವರಿ ಇಲಾಖೆಯ ಕಾರ್ಯನಿರ್ವಾಹಕ ಎಂಜಿನಿಯರ್ ನಿರಂಜನ್, ಇನ್ನಿತರ ಇಲಾಖೆಯ ಅಧಿಕಾರಿಗಳು ಇದ್ದರು.

ಅರ್ಥಪೂರ್ಣವಾಗಿ ನಡೆದ ನಿಜಶರಣ ಅಂಬಿಗರ ಚೌಡಯ್ಯ ನವರ ಜಯಂತಿ

ಸಮಾಜಕ್ಕೆ ವಚನಕಾರರ ಕೊಡುಗೆ ಅಪಾರ

ಚಾಮರಾಜನಗರ: ಜಿಲ್ಲಾಡಳಿತ, ಜಿಲ್ಲಾ ಪಂಚಾಯತ್ ಹಾಗೂ ಕನ್ನಡ ಮತ್ತು ಸಂಸ್ಕೃತಿ ಇಲಾಖೆ ವತಿಯಿಂದ ನಿಜಶರಣ ಅಂಬಿಗರ ಚೌಡಯ್ಯ ನವರ ಜಯಂತಿಯನ್ನು ನಗರದಲ್ಲಿಂದು ಅರ್ಥಪೂರ್ಣವಾಗಿ ಆಚರಿಸಲಾಯಿತು.

ನಗರದ ಜಿಲ್ಲಾಧಿಕಾರಿಗಳ ಕಚೇರಿ ಸಭಾಂಗಣದಲ್ಲಿಂದು ಆಯೋಜಿಸಲಾಗಿದ್ದ ಅಂಬಿಗರ ಚೌಡಯ್ಯ ಜಯಂತಿ ಕಾರ್ಯಕ್ರಮವನ್ನು ಶಾಸಕರು ಹಾಗೂ ಮೈಸೂರು ಸೇಲ್ಸ್ ಇಂಟರ್‌ನ್ಯಾಷನಲ್ ಲಿಮಿಟೆಡ್ (ಎಂಎಸ್‌ಐಎಲ್) ಅಧ್ಯಕ್ಷರಾದ ಸಿ. ಪುಟ್ಟರಂಗಶೆಟ್ಟಿ ಅವರು ಉದ್ಘಾಟಿಸಿ ಅಂಬಿಗರ ಚೌಡಯ್ಯನವರ ಭಾವಚಿತ್ರಕ್ಕೆ ಪುಷ್ಪಾರ್ಚನೆ ನೆರವೇರಿಸಿದರು. ಇದೇ ವೇಳೆ ಮಾತನಾಡಿದ ಶಾಸಕರಾದ ಸಿ. ಪುಟ್ಟರಂಗಶೆಟ್ಟಿ ಅವರು 12ನೇ ಶತಮಾನದ ಪ್ರಮುಖ ವಚನಕಾರರಲ್ಲಿ ಅಂಬಿಗರ ಚೌಡಯ್ಯ ಅವರು ಸಹ ಒಬ್ಬರಾಗಿದ್ದಾರೆ. ತಮ್ಮದೇ ಆದ ವಿಶಿಷ್ಟ ವಚನಗಳ ಮೂಲಕ ಅಂಬಿಗರ ಚೌಡಯ್ಯ ಅವರು ಗಮನಸೆಳೆದಿದ್ದಾರೆ. ಅಂದಿನ ಕಾಲದ ಶೋಷಣೆ ವಿರುದ್ಧ ತಮ್ಮದೇ ಆದ ವಚನಗಳಿಂದ ಎಚ್ಚರಿಸಿದರು ಎಂದರು. ಸಮಾಜದ ಜನತೆ ತಮ್ಮ ಮಕ್ಕಳ ವಿದ್ಯಾಭ್ಯಾಸಕ್ಕೆ ಹೆಚ್ಚು ಆದ್ಯತೆ ನೀಡಬೇಕು. ಶ್ರಮ ಜೀವಿಗಳಾಗಿರುವ ಸಮುದಾಯ ಮಕ್ಕಳ ಮುಂದಿನ

ಭವಿಷ್ಯದ ದೃಷ್ಟಿಯಿಂದ ಶಿಕ್ಷಣಕ್ಕೆ ವಿಶೇಷ ಗಮನಹರಿಸಿ ಸರ್ಕಾರದ ಸೌಲಭ್ಯಗಳನ್ನು ಸದ್ಬಳಕೆ ಮಾಡಿಕೊಳ್ಳಬೇಕು ಎಂದು ಶಾಸಕರಾದ ಸಿ. ಪುಟ್ಟರಂಗಶೆಟ್ಟಿ ಅವರು ತಿಳಿಸಿದರು. ಹೆಚ್ಚುವರಿ ಜಿಲ್ಲಾಧಿಕಾರಿ ಗೀತಾ ಹುಡೇದ ಅವರು ಮಾತನಾಡಿ ಅಂಬಿಗರ ಚೌಡಯ್ಯನವರು ಬಸವಣ್ಣನವರ ಕಾಯಕ ತತ್ವದಲ್ಲಿ ಅಪಾರವಾದ ನಂಬಿಕೆ ಉಳ್ಳವರಾಗಿದ್ದರು. ಅಂಬಿಗರ ಚೌಡಯ್ಯನವರು ತಮ್ಮ ಹೆಸರಿನಲ್ಲೇ ವಚನಾಂಕಿತವನ್ನು ಬಳಸಿ ರಚಿಸಿರುವ ವಚನಗಳಲ್ಲಿ ಆಳವಾದ ಅನುಭವ, ಸಾಮಾಜಿಕ ಪ್ರಜ್ಞೆ ಕಾಣಬಹುದಾಗಿದೆ ಎಂದರು.

ಮುಖಂಡರಾದ ಗು. ಪುರುಷೋತ್ತಮ್ ಅವರು ಮಾತನಾಡಿ ಅಂಬಿಗರ ಚೌಡಯ್ಯನವರು ಸಮಾಜದ ಡಂಬಾಚಾರಗಳನ್ನು ನಿರ್ಬೀತಿಯಿಂದ ಕಟುವಾಗಿ ಟೀಕಿಸಿದರು. ಅವರ ವಚನಗಳಲ್ಲಿ ವೈಚಾರಿಕತೆಯನ್ನ ನಿರೂಪಿಸಿದ್ದಾರೆ. ತಾರತಮ್ಯ ನೀತಿಯನ್ನು ವಿರೋಧಿಸಿದ್ದಾರೆ. ಇತರೆ ವಚನಕಾರರಿಗಿಂತ ಬಿನ್ನರಾಗಿದ್ದ ಅಂಬಿಗರ ಚೌಡಯ್ಯ ಅವರು ನುಡಿದಂತೆ ನಡೆದವರು ಎಂದರು. ಸಂಘಟನೆಗಳ ಮುಖಂಡರಾದ ಪ್ರಕಾಶ್, ಇನ್ನಿತರರು, ಅಧಿಕಾರಿಗಳು ಕಾರ್ಯಕ್ರಮದಲ್ಲಿ ಉಪಸ್ಥಿತರಿದ್ದರು.

ವಿಕಲಚೇತನರ ಅಭಿವೃದ್ಧಿಗೆ ಒತ್ತು

ಚಾಮರಾಜನಗರ: ವಿಕಲಚೇತನರ ಅಭಿವೃದ್ಧಿಗೆ ಶ್ರಮಿಸುತ್ತಿರುವ ಸಂಸ್ಥೆ ಮಾರ್ಗದರ್ಶಿ ಸಂಸ್ಥೆಯು ವಿಕಲಚೇತನರಿಗೆ ಹಲವಾರು ಕಾರ್ಯಕ್ರಮಗಳನ್ನು ಹಮ್ಮಿಕೊಳ್ಳುತ್ತಿದೆ. ಸಂಸ್ಥೆಯ ಸಹಯೋಗದಲ್ಲಿ ಹೊಸ ಪ್ರಯತ್ನಕ್ಕೆ ಮುಂದಾಗಿದೆ ಎಂದು ಕೇರರ್ಸ್ ವರ್ಲ್ಡ್‌ವೈಡ್ ಸಂಸ್ಥೆ ಸಂಸ್ಥಾಪಕ ಡಾ.ಅನಿಲ್ ಪಾಟಿಲ್ ತಿಳಿಸಿದರು.

ನಗರದ ಹೌಸಿಂಗ್ ಬೋರ್ಡ್ ಕಾಲೋನಿಯಲ್ಲಿ ಇರುವ ಮಾಗದರ್ಶಿ ಸಂಸ್ಥೆಯಲ್ಲಿ ಶ್ರೀ ಮಾತೆ ಆರೈಕೆದಾರರ ಸೌಹಾರ್ಧ ಸಹಕಾರಿ ಸಂಘವನ್ನು ಉದ್ಘಾಟಿಸುವುದರ ಮೂಲಕ ಚಾಲನೆ ನೀಡಿದರು. ಪ್ರತಿಯೊಬ್ಬರಿಗೂ ನಾನು ಚೆನ್ನಾಗಿ ಬಾಳಬೇಕು ಎನ್ನುವುದು ಇದ್ದೇ ಇರುತ್ತದೆ. ಮಾರ್ಗದರ್ಶಿ ಸಂಸ್ಥೆಯು ವಿಕಲಚೇತನರ ಕುಟುಂಬಗಳಿಗೆ ಆಸರೆಯಾಗಿದೆ. ಅದರ ಜೊತೆಗೆ ವಿಕಲಚೇತರಿಗೋಸ್ಕರ ಸಹಕಾರವನ್ನು ತೆರೆಯಲಾಗಿದೆ. ಇದರ ಉದ್ದೇಶ ಪ್ರತಿಯೊಬ್ಬರಂತೆ ಅವರು ಸಹ ಸಂತೋಷದಿಂದ ಬಾಳಬೇಕು ಎನ್ನುವುದು ಎಂದು ಹೇಳಿದರು,

ಮಾರ್ಗದರ್ಶಿ ವಿಕಲಚೇತನರ ಸ್ವಯಂಸೇವ ಸಂಸ್ಥೆಯ ಅಧ್ಯಕ್ಷರಾದ ಶಾಂತಲಕ್ಷ್ಮಿ ಅವರು ಮಾತನಾಡಿ ಚಾಮರಾಜನಗರ ಜಿಲ್ಲೆಯ ಸುತ್ತಮತ್ತಲಿನ ವಿಕಲಚೇತನರ ಕುಟುಂಬಗಳಿಗೆ ಅನುಕೂಲವಾಗುವಂತೆ ಈ ಸಹಕಾರ ಸಂಘವನ್ನು ತೆರೆಯಲಾಗಿದೆ. ಜಿಲ್ಲೆಯ ಎಲ್ಲಾ ತಾಲ್ಲೂಕು ಕೇಂದ್ರಗಳಲ್ಲಿ ಶ್ರೀ ಮಾತೆ ಆರೈಕೆದಾರರ ಸೌಹಾರ್ಧ ಸಹಕಾರಿ ಸಂಘವನ್ನು ಸ್ಥಾಪಿಸಲಾಗುವುದು ಸದಸ್ಯರು ನಿಮಗೆ ಸಿಗುವ ಹಣದಲ್ಲಿ ಅಲ್ಪಸ್ವಲ್ಪ ಹಣವನ್ನು ಸಹಕಾರ ಸಂಘದಲ್ಲಿ ಇಡುವುದರಿಂದ ನಿಮಗೆ ಅನುಕೂಲವಾಗುತ್ತದೆ. ಶ್ರೀ ಮಾತೆ ಆರೈಕೆದಾರರ ಸೌಹಾರ್ಧ ಸಹಕಾರಿ ಶಾಖೆಯನ್ನು ಜಿಲ್ಲೆಯ ಎಲ್ಲಾ ತಾಲ್ಲೂಕು ಕೇಂದ್ರಗಳಲ್ಲಿ ತೆರೆಯಲಾಗುವುದು ಎಂದು ತಿಳಿಸಿದರು. ಅಸಂಸ್ಥೆಯ ಉಪಾಧ್ಯಕ್ಷರಾದ ಕೆ.ಎಂ.ಗೀತಾಮೃತ ಅವರು ಮಾರ್ಗದರ್ಶಿ ಸಂಸ್ಥೆಯ ಸಹಕಾರ ಶ್ರೀ ಮಾತೆ ಆರೈಕೆದಾರರ ಸೌಹಾರ್ಧ ಸಹಕಾರಿ ಸಂಘಕ್ಕೆ ನೀಡಲಾಗುತ್ತಿದೆ. ವಿಕಲಚೇತನರ ಸಮಸ್ಯೆಗಿಂತ ಆರೈಕೆದಾರರ ಸಮಸ್ಯೆಗಳೇ ತೀವ್ರವಾಗಿದ್ದನ್ನು ಮನಗೊಂಡು ಮಾರ್ಗದರ್ಶಿ ಸಂಸ್ಥೆಯು ಈ ಪ್ರಯತ್ನಕ್ಕೆ ಕೈ ಹಾಕಿದೆ. ಸಹಕಾರ ಸಂಘದಲ್ಲಿ 480 ಜನ ಸದಸ್ಯರು ನೊಂದಣಿ ಮಾಡಿಕೊಂಡಿದ್ದಾರೆ. ಮುಂದಿನ ದಿನಗಳಲ್ಲಿ ಜಿಲ್ಲೆಗೆ ಮಾದರಿ ಸಹಕಾರಿಯಾಗಲಿದೆ ಎಂದು ನುಡಿದರು.

ಎನ್.ಮಹೇಶ್, ಸಿಮೆಂಟ್ ಮಂಜು, ನಿರಂಜನ್ ಕುಮಾರ್‌ಗೆ ಸನ್ಮಾನ

ಚಾಮರಾಜನಗರ: ಛಲವಾದಿ ಮಹಾಸಭಾದಿಂದ ಬಿಜೆಪಿ ರಾಜ್ಯಾ ಉಪಾಧ್ಯಕ್ಷ ಎನ್.ಮಹೇಶ್, ಎಸ್ ಸಿ ಮೋರ್ಚಾದ ರಾಜ್ಯಾಧ್ಯಕ್ಷ. ಸಿಮೆಂಟ್ ಮಂಜು, ಬಿಜೆಪಿ ಜಿಲ್ಲಾಧ್ಯಕ್ಷ ಸಿ.ಎಸ್.ನಿರಂಜನ್ ಕುಮಾರ್ ಹಾಗೂ ಮುಖಂಡರಾದ ಜನಧ್ವನಿ ವೆಂಕಟೇಶ್ ಅವರನ್ನು ಸನ್ಮಾನಿಸಲಾಯಿತು. ನಗರದ ಅಂಬೇಡ್ಕರ್ ಭವನದಲ್ಲಿ ಛಲವಾದಿ ಮಹಾಸಭಾದ ಮೈಸೂರು ಜಿಲ್ಲಾಧ್ಯಕ್ಷ ಹಂಸರಾಜು ಹಾಗೂ ಪದಾಧಿಕಾರಿಗಳು ಭಾರಿ ಗಾತ್ರದ ಹೂವಿನ ಹಾರ ಹಾಕಿ ಮೈಸೂರು ಪೇಟಾ ತೊಡಿಸಿ, ಶಾಲು ಹೊದಿಸಿ, ಅಭಿನಂದಿಸಿದರು. ಈ ಸಂದರ್ಭದಲ್ಲಿ ಛಲವಾದಿ ಮಹಾಸಭಾದ ವೆಂಕಟೇಶ್, ಜ್ಯೋತಿ, ಸಿದ್ದಪ್ಪ, ಆಶೋಕ್,ಕುಮಾರ್ ಶಿವು, ಮೂರ್ತಿ, ಮುಖಂಡರಾದ ವೆಂಕಟರಮಣಸ್ವಾಮಿ, ಮಾಜಿ ಶಾಸಕ ಎಸ್. ಬಾಲರಾಜು, ಕೂಡ್ಲುರುಶ್ರೀಧರಮೂರ್ತಿ, ಎಸ್ಸಿ ಮೋರ್ಚಾ ಅಧ್ಯಕ್ಷ ಮೂಡ್ನಾಕೂಡು ಪ್ರಕಾಶ್ ಇತರರು ಇದ್ದರು.

ಕೊತ್ತೂರು ಮಂಜುನಾಥ್ ನೀವೆಷ್ಟು ಸತ್ಯವಂತರು

ಕೋಲಾರ: ಬಿಜೆಪಿ ಸುಳ್ಳಿನ ಪಕ್ಷ ಎಂದು ಹೇಳಿಕೆ ನೀಡಿರುವ ಶಾಸಕ ಕೊತ್ತೂರು ಜಿ. ಮಂಜುನಾಥ್ ಅವರೇ ನಿಮ್ಮ ಕಾಂಗ್ರೆಸ್ ಪಕ್ಷದ ಸುಳ್ಳಿನ ಸಾಧನೆ ಇಡೀ ದೇಶದ ಜನರಿಗೆ ಗೊತ್ತಿದೆ ಕಾಂಗ್ರೆಸ್ ಸುಳ್ಳಿನ ಪಕ್ಷ ಎಂದು ಬಿಜೆಪಿ ಜಿಲ್ಲಾ ಮಾಧ್ಯಮ ಸಂಚಾಲಕ ಕೆಂಬೋಡಿ ನಾರಾಯಣಸ್ವಾಮಿ ಟೀಕಿಸಿದ್ದಾರೆ. ಪತ್ರಿಕಾ ಹೇಳಿಕೆಯಲ್ಲಿ ಮಾತನಾಡಿ, ಮುಳಬಾಗಿಲು ಮೀಸಲು ವಿಧಾನಸಭಾ ಕ್ಷೇತ್ರದಲ್ಲಿ ದಲಿತರಿಗೆ ಮೀಸಲಿರಿಸಿದ್ದ ರಾಜಕೀಯ ಸ್ಥಾನಮಾನವನ್ನು ಕಸಿದುಕೊಂಡಿರುವ ನೀವು, ಬಿಜೆಪಿ ಪಕ್ಷ ಸುಳ್ಳಿನ ಪಕ್ಷ ಹೇಳುವ ಯೋಗ್ಯತೆ ನಿಮ್ಮ ಶಾಸಕ ಸ್ಥಾನಕ್ಕೆ ಸರಿಯಲ್ಲ ಎಂದು ಆಕ್ರೋಶ ವ್ಯಕ್ತಪಡಿಸಿದರು. ರಾಜ್ಯ ಸರ್ಕಾರದ ವೈಫಲ್ಯ ಹಾಗೂ ಬರ ಪರಿಹಾರ ಬಿಡುಗಡೆಯನ್ನು ಖಂಡಿಸಿ, ಹಮ್ಮಿಕೊಂಡಿದ್ದ ಬೃಹತ್ ಪ್ರತಿಭಟನೆಯಲ್ಲಿ ಶಾಸಕ ಕೊತ್ತೂರು ಮಂಜುನಾಥ್ ಅವರಿಗೆ ಬಿಜೆಪಿ ವಿರೋಧ ಪಕ್ಷದ ನಾಯಕ ಆರ್.ಅಶೋಕರಿಗೆ ಯೋಗ್ಯತೆ ಬಗ್ಗೆ ಮಾತನಾಡುವ ನೈತಿಕತೆ ಇಲ್ಲ, ಇನ್ನು ವಿಧಾನಸಭಾ ಚುನಾವಣೆಯಲ್ಲಿ ದಲಿತರ ಮೀಸಲಾತಿಯನ್ನು ದುರುಪಯೋಗಪಡಿಸಿಕೊಂಡು, ನ್ಯಾಯಾಲಯದಲ್ಲಿ ಛೀಮಾರಿ ಹಾಕಿಸಿಕೊಂಡು ಕೋಲಾರ ಸಾಮಾನ್ಯ ಕ್ಷೇತ್ರದಿಂದ ಸ್ಪರ್ಧೆ ಮಾಡಿದ್ದು, ನೀವು ದಲಿತರ ಹಕ್ಕುಗಳನ್ನು ಕಸಿದುಕೊಂಡಿರುವ ನಿಮಗೆ ಯಾವ ಅರ್ಹತೆ ಇದೆ ಅಶೋಕ್ ಅವರ ವಿರುದ್ಧ ಮಾತನಾಡಲು ಎಂದು ತಿರುಗೇಟು ನೀಡಿದರು. ರಾಜ್ಯದಲ್ಲಿ ಮಳೆಯ ಅಭಾವದಿಂದ ರೈತರ ಮಳೆಯಾಶ್ರಿತ ಬೆಳೆಗಳು ನಷ್ಟ ಹೊಂದಿದ್ದು, ಸುಮಾರು ಆರು ತಿಂಗಳಿನಿಂದ ರಾಜ್ಯ ಕಾಂಗ್ರೆಸ್ ಸರ್ಕಾರ ರೈತರ ಬೆಳೆಗಳಿಗೆ ಸೂಕ್ತ ಪರಿಹಾರವನ್ನು ನೀಡಲು ಸಾಧ್ಯವಾಗಿಲ್ಲ, ಕೇಂದ್ರ ಸರ್ಕಾರ ಮೇಲೆ ಆರೋಪ ಮಾಡುವ ರಾಜ್ಯ ಸರ್ಕಾರ, ಪ್ರತಿ ವರ್ಷ ಕೇಂದ್ರ ಸರ್ಕಾರದಿ

ಸಂಜೆ ಟಿಪ್ಸ್

ಗೋದ್ರೇಜ್ ಗ್ರೂಪ್ ಡಿಜಿಟಲ್ ಅಭಿಯಾನ

ಗಣರಾಜ್ಯೋತ್ಸವ ಸಂಭ್ರಮದಲ್ಲಿ ಗೋದ್ರೇಜ್ ಗ್ರೂಪ್ ಒಂದು ಪರಿವರ್ತಿತ ರಾಷ್ಟ್ರದ ಪ್ರಯಾಣವನ್ನು ಬಿಂಬಿಸುವ ಡಿಜಿಟಲ್ ಅಭಿಯಾನವನ್ನು ಪ್ರಾರಂಭಿಸಲು ಹೆಮ್ಮೆಪಡುತ್ತದೆ. ಅಧಿಕೃತ ಥೀಮ್, "#HeereJaisaMazboot" (ಅಭಿವೃದ್ಧಿ ಹೊಂದಿದ ಭಾರತ) ನೊಂದಿಗೆ ಸಂಯೋಜಿಸಲ್ಪಟ್ಟ ಈ ಅಭಿಯಾನವು ವಜ್ರ ಮಹೋತ್ಸವವನ್ನು ರೂಪಿಸಿದ ಭಾರತದ ಸಾಮಾನ್ಯ ನಾಗರಿಕರ ಮೇಲೆ ಬೆಳಕು ಚೆಲ್ಲುತ್ತದೆ. ಅರ್ಥಪೂರ್ಣವಾದ ವೀಡಿಯೊ ನಿರೂಪಣೆಯ ಮೂಲಕ ಈ ಅಭಿಯಾನವು ನಮ್ಮ ರಾಷ್ಟ್ರವನ್ನು ರೂಪಕ ವಜ್ರವಾಗಿ ಬದಲಾಗುವುದಕ್ಕೆ ಕಾರಣವಾದ ಒತ್ತಡಗಳು, ಪಟ್ಟುಬಿಡದ ಕಠಿಣ ಪರಿಶ್ರಮ ಮತ್ತು ಅಚಲ ದೃಷ್ಟಿಯನ್ನು ಗುರುತಿಸುತ್ತದೆ. ರೈತರಿಂದ – ವಾಣಿಜ್ಯೋದ್ಯಮಿಗಳು, ವೈದ್ಯರಿಂದ – ಸೈನಿಕರು, ಕ್ರೀಡಾಪಟುಗಳಿಂದ ? ಕಲಾವಿದರುಹೀಗೆ ವಿವಿಧ ಹಿನ್ನೆಲೆಗಳು ಮತ್ತು ವಯೋಮಾನದವರ ದೈನಂದಿನ ಕಥೆಗಳನ್ನು ಈ ಅಭಿಯಾನವು ಗುರುತಿಸುತ್ತಿದೆ.ಇವರು ಭಾರತದ ಬೆಳವಣಿಗೆ ಮತ್ತು ವೈಭವಕ್ಕೆ ನೀಡಿರುವ ಕೊಡುಗೆಯನ್ನುಈ ಅಭಿಯಾನ ನೆನೆಯುತ್ತದೆ. #HeereJaisaMazboot(ಹೀರೆ ಜೈಸಾ ಮಜ್ಬೂತ್)'', ಕ್ರಿಯೇಟಿವ್ಲ್ಯಾಂಡ್ ಏಷ್ಯಾದ ಸಹಯೋಗದೊಂದಿಗೆ ಗೋದ್ರೇಜ್ ಗ್ರೂಪ್ನಿಂದ ಪರಿಕಲ್ಪನೆ ಮತ್ತು ಕಾರ್ಯಗತಗೊಳಿಸಲಾಗಿದೆ. ಇದು ರಾಷ್ಟ್ರದ ವಿಜಯಗಳು ಮತ್ತು ಹೋರಾಟಗಳಿಗೆ ಒಂದು ಹೃತ್ಪೂರ್ವಕ ಧ್ವನಿಯಾಗಿದೆ. ಇದು ಏಕತೆ ಮತ್ತು ಪ್ರಗತಿಯ ಮನೋಭಾವವನ್ನು ಒಳಗೊಂಡಿದೆ. ಈ ಅಭಿಯಾನವು ಗೋದ್ರೇಜ್ ಗ್ರೂಪ್ನ ''ರಾಷ್ಟ್ರೀಯ ಹೆಮ್ಮೆ''ಯ ಪ್ರಜ್ಞೆಯನ್ನು ಬೆಳೆಸುವ ಬದ್ಧತೆಗೆ ಸಾಕ್ಷಿಯಾಗಿದೆ ಮತ್ತು ದೇಶದ ಭವಿಷ್ಯವನ್ನು ರೂಪಿಸುವಲ್ಲಿ ಪ್ರತಿಯೊಬ್ಬ ವ್ಯಕ್ತಿಯ ಪಾತ್ರದ ಮೇಲೆ ಬೆಳಕು ಚೆಲ್ಲುತ್ತದೆ.ಗೋದ್ರೇಜ್ ಇಂಡಸ್ಟ್ರೀಸ್ನ ಕಾರ್ಯನಿರ್ವಾಹಕ ನಿರ್ದೇಶಕಿ ಮತ್ತು ಮುಖ್ಯ ಬ್ರಾಂಡ್ ಅಧಿಕಾರಿ ತಾನ್ಯಾ ದುಬಾಶ್, ಈ ಅಭಿಯಾನದ ಮಹತ್ವವನ್ನು ವಿವರಿಸುತ್ತಾ, ನಾವು 75 ನೇ ಗಣರಾಜ್ಯೋತ್ಸವವನ್ನು ಆಚರಿಸುತ್ತಿರುವಾಗಎಷ್ಟೇ ಒತ್ತಡ ಇದ್ದರೂ ತಡೆದುಕೊಳ್ಳುವವಜ್ರ ದಂತೆಗಟ್ಟಿಯಾದ ನಮ್ಮ ರಾಷ್ಟ್ರದ ಸ್ಥಿತಿಸ್ಥಾಪಕತ್ವ ಗುರುತಿಸುತ್ತೇವೆ ಮತ್ತು ಈ ಬಗ್ಗೆ ಹೆಮ್ಮೆ ಪಡುತ್ತೇವೆ.

ನುಗ್ಗೆಸೊಪ್ಪಿನಪಲ್ಯ

ಪಾಕ ಶಾಲೆ

ಬೇಕಾಗಿರುವ ಪದಾರ್ಥ

1. ನುಗ್ಗೆ ಸೊಪ್ಪು – 2 ಬೌಲ್(ದೊಡ್ಡದು) 2. ತೊಗರಿ ಬೇಳೆ – ಅರ್ಧ ಬೌಲ್ 3. ಈರುಳ್ಳಿ – 2 4. ತೆಂಗಿನ ತುರಿ – 3/4 ಕಪ್ 5. ಬೆಳ್ಳುಳ್ಳಿ – 3 ರಿಂದ 4 6. ಉಪ್ಪು – ರುಚಿಗೆ ತಕ್ಕಷ್ಟು 7. ಎಣ್ಣೆ – 3 ರಿಂದ 4 ಚಮಚ 8. ಸಾಸಿವೆ – ಅರ್ಧ ಚಮಚ 9. ಒಣಮೆಣಸಿನ ಕಾಯಿ – 2.

ಮಾಡುವ ವಿಧಾನ

ಮೊದಲಿಗೆ ನುಗ್ಗೆ ಸೊಪ್ಪನ್ನು ಬಿಡಿಸಿಟ್ಟಿಕೊಳ್ಳಬೇಕು. ಆದಷ್ಟು ಕಡ್ಡಿಯಿಂದ ಎಲೆಗಳನ್ನು ಬೇರ್ಪಡಿಸಿಕೊಳ್ಳಿ. ಬಳಿಕ ಸೊಪ್ಪನ್ನು ತೊಳೆದು, ಒಂದು ದೊಡ್ಡ ಬೌಲಿಗೆ ಅರ್ಧ ಬೌಲ್ ತೊಗರಿಬೇಳೆ ಮತ್ತು 3 ಲೋಟ ನೀರು ಹಾಕಿ ಬೇಯಿಸಿ. ಬೇಳೆ ಒಂದು ಕುದಿ ಬಂದಾಗ ಬಿಡಿಸಿಕೊಂಡಿದ್ದ ಬೆಳ್ಳುಳ್ಳಿಯನ್ನು ಹಾಕಿರಿ. ಬೇಳೆ ಸಂಪೂರ್ಣವಾಗಿ ಬೆಂದಮೇಲೆ ನುಗ್ಗೆ ಸೊಪ್ಪು ಹಾಕಿ(ಬೇಯಿಸುವಾಗ ತಟ್ಟೆ ಮುಚ್ಚಬಾರದು) ಈಗ ರುಚಿಗೆ ತಕ್ಕಷ್ಟು ಉಪ್ಪು ಹಾಕಿ 10 ನಿಮಿಷ ಬೇಯಿಸಿರಿ.(ನೀರು ಕಡಿಮೆಯಾದರೆ ಬಿಸಿ ನೀರು ಹಾಕಿ) ಸೊಪ್ಪು ಬೆಂದ ಬಳಿಕ ನೀರು ಮತ್ತು ಸೊಪ್ಪು ಎರಡನ್ನೂ ಬೇರೆ ಬೇರೆಯಾಗುವಂತೆ ಸೋಸಿಕೊಳ್ಳಿ. ಒಗ್ಗರಣೆಗೆಒಂದು ಬಾಣಲೆಗೆ ಎಣ್ಣೆ ಹಾಕಿ ಬಿಸಿಯಾದ ಮೇಲೆ ಸಾಸಿವೆ, ಒಣ ಮೆಣಸಿನ ಕಾಯಿ, ಸಣ್ಣಗೆ ಕತ್ತರಿಸಿದ್ದ ಈರುಳ್ಳಿ ಹಾಕಿ ಫ್ರೈ ಮಾಡಿ. ಈರುಳ್ಳಿ ಫ್ರೈ ಆದ ಮೇಲೆ, ತೆಂಗಿನ ತುರಿ, ಸೋಸಿಕೊಂಡಿದ್ದ ಸೊಪ್ಪನ್ನು ಹಾಕಿ ಚೆನ್ನಾಗಿ ಫ್ರೈ ಮಾಡಿದರೆ ರುಚಿರುಚಿಯಾದ ನುಗ್ಗೆ ಸೊಪ್ಪಿನ ಪಲ್ಯ ಸವಿಯಲು ಸಿದ್ಧ.

ಫೈಟರ್ ಮೆಚ್ಚಿಕೊಂಡ ಪಿ.ವಿ.ಸಿಂಧು

ಹೃತಿಕ್ ರೋಷನ್ ಮತ್ತು ದೀಪಿಕಾ ಪಡುಕೋಣೆ ಮೊದಲ ಬಾರಿಗೆ ತೆರೆ ಹಂಚಿಕೊಂಡ ಬಾಲಿವುಡ್ ಚಿತ್ರ 'ಫೈಟರ್' ಬಾಕ್ಸ್ ಆಫೀಸ್ನಲ್ಲಿ ಸದ್ದು ಮಾಡುತ್ತಿದೆ. ಗಣರಾಜ್ಯೋತ್ಸವದ ನಿಮಿತ್ತ ಜನವರಿ 25ರಂದು ತೆರೆಕಂಡ ಈ ಚಿತ್ರಕ್ಕೆ ಉತ್ತಮ ಪ್ರತಿಕ್ರಿಯೆ ಲಭ್ಯವಾಗುತ್ತಿದೆ.

ಚಿತ್ರ ನೋಡೊದ ಪ್ರತಿಯೊಬ್ಬರೂ ಮೆಚ್ಚಿಗೆಯ ಮಾತುಗಳನ್ನಾಡುತ್ತಿದ್ದಾರೆ. ಇದೀಗ ಖ್ಯಾತ ಬ್ಯಾಡ್ಮಿಂಟನ್ ತಾರೆ ಪಿ.ವಿ.ಸಿಂಧು ಚಿತ್ರವನ್ನು ಮೆಚ್ಚಿ ಪೋಸ್ಟ್ ಹಂಚಿಕೊಂಡಿದ್ದಾರೆ.

ಇನ್ಸ್ಟಾಗ್ರಾಮ್ ಸ್ಟೋರಿ ಹಂಚಿಕೊಂಡಿರುವ ಪಿ.ವಿ.ಸಿಂಧು ಚಿತ್ರವನ್ನು, ಚಿತ್ರತಂಡವನ್ನು ಶ್ಲಾಘಿಸಿದ್ದಾರೆ. ಅದರಲ್ಲೂ ಹೃತಿಕ್ ರೋಷನ್, ದೀಪಿಕಾ ಪಡುಕೋಣೆ ಮತ್ತು ಅನಿಲ್ ಕಪೂರ್ ಅಭಿನಯವನ್ನು ಕೊಂಡಾಡಿದ್ದಾರೆ. ಯಾವ ರೀತಿ ಸಿನಿಮಾ ತಮ್ಮನ್ನು ಕಾಡಿತು ಎನ್ನುವುದರ ಬಗ್ಗೆ ತಿಳಿಸಿದ್ದಾರೆ. ಫೈಟರ್ ಅದ್ಭುತ ಸಿನಿಮಾ. ಹೃತಿಕ್ ರೋಷನ್ ಮತ್ತು ದೀಪಿಕಾ ಪಡುಕೋಣೆ ಅತ್ಯುತ್ತಮವಾಗಿ ನಟಿಸಿದ್ದಾರೆ. ಅನಿಕ್ ಕಪೂರ್ ಅವರ ನಟನೆ ವರ್ಣಾತೀತ?? ಎಂದು ಬರೆದುಕೊಂಡಿದ್ದಾರೆ. ಈ ಪೋಸ್ಟ್ ಅನ್ನು ಶೇರ್ ಮಾಡಿದ ದೀಪಿಕಾ ಪಡುಕೋಣೆ ಧನ್ಯವಾದ ತಿಳಿಸಿದ್ದಾರೆ. ಸಿದ್ಧಾರ್ಥ್ ಆನಂದ್ ನಿರ್ದೇಶನದ ಈ ಚಿತ್ರದಲ್ಲಿ ಭಾರತೀಯ ವಾಯುಸೇನೆಯ ಮೈ ನವಿರೇಳಿಸುವ ಸಾಹಸ ಕಥೆಯ ಚಿತ್ರಣ ಇದೆ. ವೈಮಾನಿಕ ಫೈಟಿಂಗ್ ಸಿನಿಮಾದ ಹೈಲೈಟ್. ಜತೆಗೆ ಇಲ್ಲಿ ತೀವ್ರವಾದ ಭಾವುಕತೆ ಇದೆ. ಕರುಳು ಹಿಂಡುವ ದೃಶ್ಯಗಳು ಇವೆ. ಸೈನಿಕರ ಕುಟುಂಬಗಳ ನೋವಿನ ಕಥೆ ಇದೆ. ಪಾಕಿಸ್ತಾನದ ಭಯೋತ್ಪಾದಕ ಸಂಸ್ಥೆಗಳು ನಡೆಸುವ ಕೃತ್ಯಗಳು ಇದೆ. ಎಲ್ಲಕ್ಕಿಂತ ಹೆಚ್ಚಾಗಿ ಹೆಜ್ಜೆ ಹೆಜ್ಜೆಗೂ ಭಾರತೀಯ ಸೈನಿಕರ ತ್ಯಾಗ, ಬಲಿದಾನಗಳ ಹೂರಣ ಇದೆ. ಒಟ್ಟಿನಲ್ಲಿ ದೇಶಪ್ರೇಮ ಉಕ್ಕಿಸುವ ಅಂಶ ಧಾರಾಳವಾಗಿ ಇದೆ. ಈ ಕಾರಣಕ್ಕಾಗಿಯೇ ಅನೇಕರು ಮೆಚ್ಚುಗೆ ಸೂಚಿಸಿದ್ದಾರೆ.

ಫೈಟರ್ ಈಗಾಗಲೇ ಜಾಗತಿಕವಾಗಿ 200 ಕೋಟಿ ರೂ. ಕ್ಲಬ್ ಸೇರಿದೆ. ತೆರೆಕಂಡ ಮೂರು ದಿನಗಳಲ್ಲಿ 100 ಕೋಟಿ ರೂ.ಗಿಂತ ಹೆಚ್ಚಿನ ಕಲೆಕ್ಷನ್ ಮಾಡಿದ್ದ ಈ ಸಿನಿಮಾ ಇದೀಗ ಭರ್ಜರಿ ಪ್ರದರ್ಶನ ಮುಂದುವರಿಸಿದೆ. ಭಾರತದಲ್ಲಿ ಸುಮಾರು 140 ಕೋಟಿ ರೂ. ಮತ್ತು ವಿಶ್ವಾದ್ಯಂತ 61 ಕೋಟಿ ರೂ. ಬಾಚಿಕೊಂಡಿದೆ. ಗಣರಾಜ್ಯೋತ್ಸವ ಹಿನ್ನೆಲೆಯಲ್ಲಿ ಸಾಲು ಸಾಲು ರಜೆ ಇದ್ದಿದ್ದು ಚಿತ್ರಕ್ಕೆ ಪ್ಲಸ್ ಆಗಿದೆ. ಅಲ್ಲದೆ ಬೇರೆ ಯಾವ ದೊಡ್ಡ ಚಿತ್ರಗಳು ತೆರೆ ಕಾಣದಿರುವುದು ಕೂಡ ಕಲೆಕ್ಷನ್ ಮೇಲೆ ಪರಿಣಾಮ ಬೀರಿದೆ.

ವಿಟಮಿನ್ ಡಿ ಕೊರತೆಗೆ

ಹೆಲ್ತ್ ಟಿಪ್ಸ್

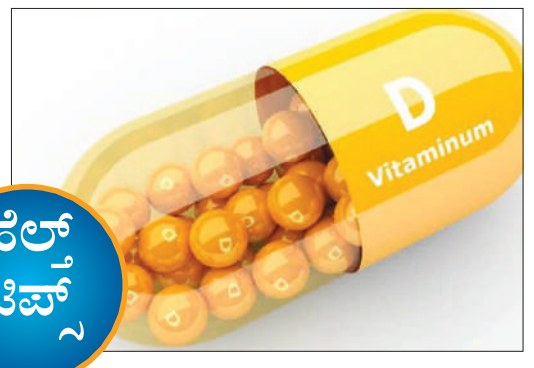

ಕಳೆದ 500 ವರ್ಷಗಳಿಂದ ಪ್ರಪಂಚದಾದ್ಯಂತ ಜನರಲ್ಲಿ ವಿಟಮಿನ್ ಡಿ ಕೊರತೆಗೆ ಮುಖ್ಯ ಕಾರಣ ವಲಸೆ. ಇದು ಹೇಗೆ ಎಂಬ ಪ್ರಶ್ನೆ ಏಳುವುದು ಸಹಜ. ಬಿಸಿಲು ಹೆಚ್ಚಾಗಿದ್ದಂತೆ ಅಥವಾ ಬಿಸಿಲು ಹೆಚ್ಚಿರುವ ಪ್ರದೇಶದಿಂದ ಜನರು ತಣ್ಣನೆಯ ಪ್ರದೇಶಕ್ಕೆ ವಲಸೆ ಬರ್ತಿದ್ದಾರೆ. ಸ್ವಲ್ಪ ಬಿಸಿಲು ಹೆಚ್ಚಾಗಿದ್ದಂತೆ ಜನರು ಊರು ಬಿಡ್ತಾರೆ. ಶೀತ ಪ್ರದೇಶದಲ್ಲಿ ವಿಟಮಿನ್ ಡಿ ಕೊರತೆ ಕಾಡುವುದು ಸಾಮಾನ್ಯ. ವಿಟಮಿನ್ ಡಿ ಕೊರತೆಯಿಂದ ಕೊರೊನಾ, ಹೃದ್ರೋಗ, ಮಧುಮೇಹ, ಒತ್ತಡ ಮತ್ತು ಕೆಲವು ರೀತಿಯ ಕ್ಯಾನ್ಸರ್ ಕಾಡುತ್ತದೆ. ಶೀತ ಪ್ರದೇಶಗಳಲ್ಲಿ ವಾಸಿಸುವ ಕೆಲವರು ಈ ಕೊರತೆಯಿಂದ ರಕ್ಷಣೆ ಪಡೆಯಲು ಸಮುದ್ರ ತೀರಕ್ಕೆ ಬರ್ತಾರೆ.

ದಕ್ಷಿಣ ಡೆನ್ಮಾರ್ಕ್ ವಿಶ್ವವಿದ್ಯಾಲಯ ಮತ್ತು ಕೋಪನ್ ಹ್ಯಾಗನ್ ವಿಶ್ವವಿದ್ಯಾಲಯದ ಸಂಶೋಧಕರು ಒಟ್ಟಾಗಿ ಸಂಶೋಧನೆ ನಡೆಸಿದ್ದಾರೆ. ಕಳೆದ 500 ವರ್ಷಗಳಲ್ಲಿ ಜನರು ದಕ್ಷಿಣ ಪ್ರದೇಶಗಳಿಂದ ಉತ್ತರದ ಪ್ರದೇಶಗಳ ಕಡೆಗೆ ವಲಸೆ ಬಂದಿದ್ದಾರೆ. ನೇರಳಾತೀತ ಕಿರಣಗಳ ಪರಿಣಾಮ ಹೆಚ್ಚಿರುವ ಸ್ಥಳಗಳನ್ನು ಬಿಡುವ ಜನರು ಈ ಕಿರಣಗಳ ಪ್ರಭಾವ ಕಡಿಮೆಯಿರುವ ಪ್ರದೇಶದಲ್ಲಿ ವಾಸ ಶುರು ಮಾಡಿದ್ದಾರೆ. ಅಂಥವರಲ್ಲಿ ವಿಟಮಿನ್ ಡಿ ಕೊರತೆ ಎದ್ದು ಕಾಣ್ತಿದೆ.

ಸೂರ್ಯನ ಬೆಳಕಿಗೆ ಬಂದಾಗ ವಿಟಮಿನ್ ಡಿ ಹೆಚ್ಚಾಗಿ ನಮ್ಮ ದೇಹದಲ್ಲಿ ಉತ್ಪತ್ತಿಯಾಗುತ್ತದೆ. ಇದಕ್ಕಾಗಿ ನಾವು ನಮ್ಮ ದೇಹವನ್ನು ಸಾಕಷ್ಟು ಸಮಯದವರೆಗೆ ಸೂರ್ಯನ ಬೆಳಕಿನಲ್ಲಿ ಇಡಬೇಕು. ಆದರೆ ಜನರು ಎಸಿ ಕಾರು, ಮನೆ, ಕಚೇರಿಯಲ್ಲಿ ತಿಂಗಳುಗಟ್ಟಲೆ ಕೆಲಸ ಮಾಡುತ್ತಾರೆ. ಸೂರ್ಯನ ಕಿರಣಕ್ಕೆ ಮೈ ಒಡ್ಡುವುದಿಲ್ಲ. ಇದರ ಫಲಿತಾಂಶವೆಂದರೆ ವಿಟಮಿನ್ ಡಿ ಕೊರತೆ. ವಿಟಮಿನ್ ಡಿ ಮಾತ್ರೆ ಸೇವನೆಯಿಂದ ತಾತ್ಕಾಲಿಕ ಪರಿಹಾರ ಸಿಗುತ್ತದೆ. ಆದ್ರೆ ಅಪಾಯ ಕಡಿಮೆಯಾಗುವುದಿಲ್ಲ.

ವಸುಧೈವ ಕುಟುಂಬಕಮ್ ಕಲಾ ಕಾರ್ಯಾಗಾರ

ನವನೀತ್ ಎಜುಕೇಶನ್ ಅಡಿಯಲ್ಲಿ ಯುವಾ ಸ್ಟೇಷನರಿ ಇತ್ತೀಚೆಗೆ ಜನವರಿ 16 ರಿಂದ 18 ರ ವರೆಗೆ ಬೆಂಗಳೂರಿನಲ್ಲಿ ಕಲಾ ಕಾರ್ಯಾಗಾರಗಳ ಸರಣಿಯನ್ನು ನಡೆಸಿಕೊಟ್ಟಿದೆ. ವಿಲ್ ಇಂಡಿಯಾ ಚೇಂಜ್ ಫೌಂಡೇಶನ್ನ ಎನ್ಜಿಒ ಸಹಭಾಗಿತ್ವದಲ್ಲಿ ನಡೆಸಿದ ಕಾರ್ಯಾಗಾರವು ''ವಸುಧೈವ ಕುಟುಂಬಕಂ'' ಎಂಬ ತತ್ವವನ್ನು ಆಧರಿಸಿತ್ತು. ಯುವ ಪ್ರತಿಭೆಗಳಲ್ಲಿ 'ಏಕ ವಿಶ್ವ, ಏಕ ಕುಟುಂಬ'' ಎಂಬ ಪರಿಕಲ್ಪನೆಯನ್ನು ಮೂಡಿಸುವುದಕ್ಕೆ ಈ ಪರಿಕಲ್ಪನೆಯನ್ನು ರೂಪಿಸಲಾಗಿತ್ತು. ಗಣಪತಿ ಎಸ್ ಹೆಗಡೆ ಅವರ ಮಾರ್ಗದರ್ಶನದಲ್ಲಿ ಬೆಂಗಳೂರು ನಗರದಲ್ಲಿ ಐದು ಆಕರ್ಷಕ ಕಾರ್ಯಾಗಾರಗಳನ್ನು ನಡೆಸಲಾಗಿತ್ತು ಮತ್ತು ಸುಮಾರು 2300 ವಿದ್ಯಾರ್ಥಿಗಳು ಸಕ್ರಿಯವಾಗಿ ಭಾಗವಹಿಸಿದ್ದರು. ಜನಪ್ರಿಯ ಸಂಸ್ಥೆಗಳಾದ ಶ್ರೀ ಜ್ಞಾನಾಕ್ಷಿ ವಿದ್ಯಾನಿಕೇತನ, ರಾಷ್ಟ್ರೋತ್ಥಾನ ವಿದ್ಯಾ ಕೇಂದ್ರ, ಶ್ರೀ ಭಾರತಿ ವಿದ್ಯಾಲಯ, ಹೋಲಿ ಚೈಲ್ಡ್ ಕಾನ್ವೆಂಟ್, ನ್ಯೂ ಮಿಲೆನಿಯಂ ಸ್ಕೂಲ್, ಆಶ್ವಿನಿ ಪ್ರೈಮರಿ ಮತ್ತು ಪ್ರೌಢ ಶಾಲೆ, ವಿಸ್ಡಮ್ ಇಂಟರ್ನ್ಯಾಷನಲ್ ಸ್ಕೂಲ್, ಬಿಇಟಿ ಕಾನ್ವೆಂಟ್ ಸ್ಕೂಲ್ ಮತ್ತು ಜೆಎಸ್ಎಸ್ ಪಬ್ಲಿಕ್ ಸ್ಕೂಲ್ ಈ ಕಾರ್ಯಕ್ರಮಕ್ಕೆ ಸಹಭಾಗಿತ್ವ ನೀಡಿದ್ದವು.

ಕಾರ್ಯಾಗಾರವು ಕಲಾತ್ಮಕ ಕೌಶಲವನ್ನು ಪೋಷಿಸುವುದಷ್ಟೇ ಅಲ್ಲ, ವೈವಿಧ್ಯತೆ ಮತ್ತು ಏಕತೆಯ ಮೌಲ್ಯಗಳನ್ನುತಿಳಿಸಿಕೊಡುವುದು ಮತ್ತು ವಿಶ್ವವು ಒಂದು ದೊಡ್ಡ ಕುಟುಂಬ ಎಂಬ ತತ್ವವನ್ನು ಅವರ ಮನಸಲ್ಲಿ ಮೂಡಿಸುವ ಧ್ಯೇಯವನ್ನು ಹೊಂದಿದೆ. ಈ ಕಾರ್ಯಾಗಾರದ ಯಶಸ್ಸಿನಲ್ಲಿ ವಿಲ್ ಇಂಡಿಯಾ ಚೇಂಜ್ ಫೌಂಡೇಶನ್ ಪ್ರಮುಖ ಪಾತ್ರ ವಹಿಸಿದ್ದು, ಸಮಗ್ರ ಶಿಕ್ಷಣ ಮತ್ತು ಸಮುದಾಯ ಕಲ್ಯಾಣಕ್ಕೆ ಸಂಬಂಧಿಸಿದಂತೆ ಯುವಾ ಸ್ಟೇಷನರಿಯ ಬದ್ಧತೆಗೆ ಪೂರಕವಾಗಿದೆ.ಯುವಾ ಮುಖ್ಯ ಕಾರ್ಯತಂತ್ರ ಅಧಿಕಾರಿ ಅಭಿಜಿತ್ ಸನ್ಯಾಲ್, ಯುವ ಸಂಸ್ಥೆಯ ಧ್ಯೇಯದ ಬಗ್ಗೆ ಮಾತನಾಡಿ ''ಈ ಕಾರ್ಯಾಗಾರಗಳ ಮೂಲಕ, ಕಲೆ ಮತ್ತು ಕ್ರಾಫ್ಟ್ನಲ್ಲಿ ಹೊಸ ಪರಿಕಲ್ಪನೆಗಳು ಮತ್ತು ತಂತ್ರಗಳನ್ನು ಕಲಿಯಲು ವಿದ್ಯಾರ್ಥಿಗಳಿಗೆ ಅವಕಾಶವಾಗುತ್ತದೆ.

ಯುವಾ ಹಿರಿಯ ಬ್ರ್ಯಾಂಡ್ ಮ್ಯಾನೇಜರ್ ಅಮರ್ ಕುಲಕರ್ಣಿ ಈ ಕಾರ್ಯಾಗಾರದ ಬಗ್ಗೆ ಅತ್ಯಂತ ಉತ್ಸಾಹದಿಂದ ಮಾತನಾಡಿದ್ದಾರೆ. ''ಮಕ್ಕಳಿಗೆ ಸರಿಯಾದ ಮಾರ್ಗದರ್ಶನ ಸಿಕ್ಕರೆ ಅವರು ತಮ್ಮ ಕಲ್ಪನೆಗೆ ಹೊಸ ರೂಪ ನೀಡಬಲ್ಲರು. ಈ ಕಾರ್ಯಾಗಾರವು ಕಲಾತ್ಮಕ ಪ್ರತಿಭೆಯನ್ನು ಪ್ರದರ್ಶಿಸಿದ್ದಷ್ಟೇ ಅಲ್ಲ, ಮಕ್ಕಳಲ್ಲಿ ಒಗ್ಗಟ್ಟಿನ ಭಾವವನ್ನೂ ಇದು ಪೋಷಿಸಿದೆ.

ಉನ್ನತ ಗುಣಮಟ್ಟದ ಕಲಾತ್ಮಕ ಪ್ರತಿಭೆಯನ್ನು ಪ್ರದರ್ಶಿಸಿದಂತೆಯೇ, ತಮ್ಮ ಅಭಿವ್ಯಕ್ತಿಗಾಗಿ ಮತ್ತು ಮಾನವೀಯತೆಯನ್ನು ಅನಾವರಣಗಳಿಸಲು ಯುವಕರಿಗೆ ಹೊಸ ವೇದಿಕೆಯನ್ನು ಒದಗಿಸಿದೆ.ಯುವ ಸ್ಟೇಷನರಿ ಮತ್ತು ವಿಲ್ ಇಂಡಿಯಾ ಚೇಂಜ್ ಫೌಂಡೇಶನ್ ಮಧ್ಯದ ಈ ಸಹಭಾಗಿತ್ವ ಮತ್ತು ಗಣ್ಯ ಮಾರ್ಗದರ್ಶಕರುಹಾಗೂ ಅದ್ಭುತ ಪ್ರತಿಭೆಗಳು ಎಲ್ಲವೂ ಕೂಡ ಕ್ರಿಯಾಶೀಲತೆ, ಶಿಕ್ಷಣ ಮತ್ತು ಸಮುದಾಯದ ತೊಡಗಿಸಿಕೊಳ್ಳುವಿಕೆಯನ್ನುಪೋಷಿಸುವುದಕ್ಕೆ ಬದ್ಧವಾಗಿವೆ. ಯುವ ಮನಸುಗಳು ಮತ್ತು ಹೃದಯಗಳಲ್ಲಿ ದೀರ್ಘಕಾಲದವರೆಗೆ ಪ್ರಭಾವವನ್ನುಉಂಟುಮಾಡುವ ಕ್ರಿಯಾಶೀಲತೆ, ಶಿಕ್ಷಣ ಮತ್ತು ಸಮುದಾಯದ ತೊಡಗಿಸಿಕೊಳ್ಳುವಿಕೆಯನ್ನು ಪ್ರೋತ್ಸಾಹಿಸಲು ಯುವ ಸ್ಟೇಷನರಿ ಬದ್ಧವಾಗಿದೆ.

ನೈಸರ್ಗಿಕ ಫೇಸ್ ಪ್ಯಾಕ್

ಬ್ಯೂಟಿ ಟಿಪ್ಸ್

ಚಳಿಗಾಲದಲ್ಲಿ ಒಣ ಚರ್ಮವು ಹೆಚ್ಚಿನವರು ಎದುರಿಸುವ ಸಾಮಾನ್ಯ ಚರ್ಮದ ಸಮಸ್ಯೆಯಾಗಿದೆ. ಅನೇಕ ಜನರು ಈ ಚರ್ಮದ ಶುಷ್ಕತೆಯನ್ನು ತಮ್ಮ ಕೈ ಮತ್ತು ಕಾಲುಗಳ ಮೇಲೆ ಮಾತ್ರವಲ್ಲದೆ ತಮ್ಮ ಮುಖದ ಮೇಲೂ ಅನುಭವಿಸುತ್ತಾರೆ. ಕೈ ಕಾಲುಗಳ ಒಣ ತ್ವಚೆಯನ್ನು ಹೋಗಲಾಡಿಸಲು ಮಾರುಕಟ್ಟೆಯಲ್ಲಿ ಸಿಗುವ ಹಲವು ರೀತಿಯ ಕ್ರೀಮ್ಗಳ ಬಳಸುತ್ತಾರೆ. ಒಣ ಚರ್ಮವನ್ನು ಗುಣಪಡಿಸಲು ಮತ್ತು ಚರ್ಮದ ಸೌಂದರ್ಯವನ್ನು ಸುಧಾರಿಸಲು ಕೆಲವು ನೈಸರ್ಗಿಕ ಫೇಸ್ ಪ್ಯಾಕ್ಗಳನ್ನು ಬಳಸಿ ಒಣ ತ್ವಚೆಯಿಂದ ಬಳಲುತ್ತಿರುವವರು ಈ ಫೇಸ್ ಪ್ಯಾಕ್ ಗಳನ್ನು ಬಳಸಿದರೆ ಉತ್ತಮ ಫಲಿತಾಂಶ ಪಡೆಯಬಹುದು. ಮೊದಲು ಮಿಕ್ಸರ್ ಜಾರ್ ನಲ್ಲಿ ತುರಿದ ತೆಂಗಿನಕಾಯಿಯನ್ನು ತೆಗೆದುಕೊಂಡು ಸ್ವಲ್ಪ ನೀರು ಹಾಕಿ ಚೆನ್ನಾಗಿ ರುಬ್ಬಿ, ಅದನ್ನು ಸೋಸಿಕೊಂಡು ದಪ್ಪ ತೆಂಗಿನ ಹಾಲನ್ನು ತೆಗೆದುಕೊಳ್ಳಿ. ನಂತರ ತೆಂಗಿನ ಹಾಲನ್ನು ಮುಖಕ್ಕೆ ಮಾತ್ರವಲ್ಲ, ಕೈ ಕಾಲುಗಳಿಗೂ ಹಚ್ಚಿ 20 ನಿಮಿಷ ನೆನೆಯಲು ಬಿಡಿ. ನಂತರ ತಣ್ಣೀರಿನಿಂದ ತೊಳೆಯಿರಿ. ಇದನ್ನು ಪ್ರತಿನಿತ್ಯ ಬಳಸಿದರೆ ನಿಮ್ಮ ತ್ವಚೆಯು ಶುಷ್ಕತೆ ಇಲ್ಲದೆ ರೇಷ್ಮೆಯಂತೆ ನಯವಾಗಿರುತ್ತದೆ.

ಜಯಶ್ರೀ.ಬಿ.ಆರ್

ಖ್ಯಾತ ಜ್ಯೋತಿಷಿ
ದೂರವಾಣಿ–9964739507
www.jyotishyavaastu.com

ರಾಶಿ ಭವಿಷ್ಯ

ಮೇಷ: ಮಾತಿಗೆ ಮರುಳಾಗದಿರಿ, ವ್ಯಾಪಾರ ವ್ಯವಹಾರಗಳಲ್ಲಿ ಲಾಭ, ಹಿರಿಯರ ಮಾತನ್ನು ಗೌರವಿಸಿ.

ವೃಷಭ: ಆಸ್ತಿ ವಿಚಾರದಲ್ಲಿ ಭಿನ್ನಾಭಿಪ್ರಾಯ, ವಿವಾಹ ಯೋಗ, ದಾಂಪತ್ಯದಲ್ಲಿ ಪ್ರೀತಿ, ಧಾನ ಧರ್ಮದಲ್ಲಿ ಆಸಕ್ತಿ, ದೂರಾಲೋಚನೆ.

ಮಿಥುನ: ವಿದ್ಯಾಭ್ಯಾಸದಲ್ಲಿ ಮುನ್ನಡೆ, ಸ್ತ್ರೀಯರಿಗೆ ಶುಭ, ಹಿತ ಶತ್ರುಗಳಿಂದ ತೊಂದರೆ, ಅನಿರೀಕ್ಷಿತ ದೂರ ಪ್ರಯಾಣ.

ಕಟಕ: ಅನಾವಶ್ಯಕ ದ್ವೇಷ ಸಾಧನೆ, ಮಿತ್ರರಲ್ಲಿ ಕಲಹ, ಮಕ್ಕಳಿಂದ ನೋವು, ಅಲ್ಪ ಕಾ

ಬಾಬಾ ರಾಮದೇವ್ ಮೇಣದ ಪ್ರತಿಮೆ ಅನಾವರಣ

ನವದೆಹಲಿ: ನ್ಯೂಯಾರ್ಕ್ ನ ಮೇಡಮ್ ಟುಸ್ಸಾಡ್ಸ್ ಮ್ಯೂಸಿಯಂನಲ್ಲಿ ಯೋಗ ಗುರು ರಾಮದೇವ್ ಅವರ ಮೇಣದ ಪ್ರತಿಮೆಯನ್ನು ಮಂಗಳವಾರ ಅನಾವರಣಗೊಳಿಸಲಾಗಿದೆ. ವೃಕ್ಷಾಸನ ಭಂಗಿಯಲ್ಲಿ ಕೆತ್ತಲಾದ ಮೇಣದ ಪ್ರತಿಮೆಯನ್ನು ಮ್ಯಾನ್ಹಾಟನ್ನ ಟೈಮ್ಸ್ ಸ್ಕ್ವೇರ್‌ನಲ್ಲಿರುವ ಮೇಣದ ವಸ್ತುಸಂಗ್ರಹಾಲಯದಲ್ಲಿ ಇರಿಸಲಾಗುವುದು. ದೆಹಲಿಯಲ್ಲಿ ನಡೆದ ಕಾರ್ಯಕ್ರಮವೊಂದರಲ್ಲಿ ಯೋಗ ಶಿಕ್ಷಕರ ಉಪಸ್ಥಿತಿಯಲ್ಲಿ ಮೇಣದ ಪ್ರತಿಮೆಯನ್ನು ಅನಾವರಣಗೊಳಿಸಲಾಯಿತು. ಮ್ಯೂಸಿಯಂನಲ್ಲಿ ತಮ್ಮ ಮೇಣದ ಪ್ರತಿಮೆಯನ್ನು ಹೊಂದಿರುವ ಮೊದಲ ಭಾರತೀಯ ಸನ್ಯಾಸಿ ರಾಮದೇವ್. ಈ ಘಟನೆಯ ವೀಡಿಯೊವನ್ನು ರಾಮದೇವ್ ಅವರ ಅಧಿಕೃತ ಹ್ಯಾಂಡಲ್ ಎಕ್ಸ್‌ನಲ್ಲಿ ಪೋಸ್ಟ್ ಮಾಡಿದೆ.

ಪಾಕಿಸ್ತಾನದಲ್ಲೂ ನೋಟ್ ಬ್ಯಾನ್

ಪಾಕಿಸ್ತಾನ: ಕರೆನ್ಸಿ ಕೊರತೆ ಮತ್ತು ನಕಲಿ ನೋಟುಗಳ ಭೀತಿಯನ್ನು ಎದುರಿಸಲು ಸುಧಾರಿತ ತಂತ್ರಜ್ಞಾನವನ್ನು ಹೊಂದಿರುವ ಹೊಸ ಕರೆನ್ಸಿ ನೋಟುಗಳನ್ನು ಪರಿಚಯಿಸುವುದಾಗಿ ಪಾಕಿಸ್ತಾನದ ಕೇಂದ್ರ ಬ್ಯಾಂಕ್ ಘೋಷಿಸಿದೆ. ಸ್ಟೇಟ್ ಬ್ಯಾಂಕ್ ಆಫ್ ಪಾಕಿಸ್ತಾನದ ಗವರ್ನರ್ ಜಮೀಲ್ ಅಹ್ಮದ್ ಅವರು ಹೊಸ ನೋಟುಗಳು ಅಂತರರಾಷ್ಟ್ರೀಯ ಮಟ್ಟದಲ್ಲಿ ಸುಧಾರಿತ ಭದ್ರತಾ ತಂತ್ರಜ್ಞಾನವನ್ನು ಹೊಂದಿರುತ್ತವೆ ಎಂದು ಹೇಳಿದರು. ಪಾಕಿಸ್ತಾನದ ಕರೆನ್ಸಿಯನ್ನು ಆಧುನೀಕರಿಸಲು, ವಿಶೇಷ ಭದ್ರತಾ ಸಂಖ್ಯೆಗಳು ಮತ್ತು ವಿನ್ಯಾಸಗಳನ್ನು ಅದರಲ್ಲಿ ಬಳಸಲಾಗುವುದು ಸ್ಟೇಟ್ ಬ್ಯಾಂಕ್ ಆಫ್ ಪಾಕಿಸ್ತಾನದ ಗವರ್ನರ್ ಮಾಹಿತಿ ನೀಡಿದರು. ಈ ಹಿಂದೆ ಇತರ ಕೆಲವು ದೇಶಗಳಲ್ಲಿ ಕಂಡುಬಂದಂತೆ ಪಾಕಿಸ್ತಾನದಲ್ಲಿ ಸಾರ್ವಜನಿಕ ಮಟ್ಟದಲ್ಲಿ ಯಾವುದೇ ಸಮಸ್ಯೆಯಾಗದಂತೆ ಕ್ರಮೇಣ ಬದಲಾವಣೆ ಮಾಡಲಾಗುವುದು ಎಂದು ಅಹ್ಮದ್ ಹೇಳಿದರು. ಆದಾಗ್ಯೂ, ನಕಲಿ ಕರೆನ್ಸಿ ಮತ್ತು ಕಪ್ಪು ಹಣದ ಮಾರುಕಟ್ಟೆಯ ಭೀತಿಯನ್ನು ನಿಭಾಯಿಸಲು 5,000 ಅಥವಾ ಅದಕ್ಕಿಂತ ಹೆಚ್ಚಿನ ಮುಖಬೆಲೆಯ ನೋಟುಗಳ ಅಮಾನ್ಯೀಕರಣವನ್ನು ಏಕಕಾಲದಲ್ಲಿ ಕೈಗೊಳ್ಳಬಹುದೇ ಎಂದು ಕೆಲವು ಹಣಕಾಸು ತಜ್ಞರು ಆಶ್ಚರ್ಯ ವ್ಯಕ್ತಪಡಿಸಿದ್ದಾರೆ.

ಜಾರ್ಖಂಡ್ ಸಿಎಂ ಹೇಮಂತ್ ಸೊರೇನ್ ಪ್ರತ್ಯಕ್ಷ

ಜಾರ್ಖಂಡ್: ದೆಹಲಿ ನಿವಾಸಕ್ಕೆ ಇ.ಡಿ ಅಧಿಕಾರಿಗಳು ದಾಳಿ ನಡೆಸಿದ ಬೆನ್ನಲ್ಲೇ ತಲೆಮರೆಸಿಕೊಂಡಿದ್ದ ಜಾರ್ಖಂಡ್ ಮುಖ್ಯಮಂತ್ರಿ ಹೇಮಂತ್ ಸೊರೇನ್, ಇದೀಗ ಏಕಾಏಕಿ ರಾಂಚಿಯಲ್ಲಿರುವ ತಮ್ಮ ಅಧಿಕೃತ ನಿವಾಸದಲ್ಲಿ ಕಾಣಿಸಿಕೊಂಡಿದ್ದಾರೆ. ಈ ವೇಳೆ ಆಡಳಿತಾರೂಢ ಮೈತ್ರಿಕೂಟದ ಶಾಸಕರನ್ನು ಭೇಟಿ ಮಾಡಿದ ಅವರು,

ಸದ್ಯದ ರಾಜಕೀಯ ಬೆಳವಣಿಗೆಗಳ ಕುರಿತು ಚರ್ಚೆ ನಡೆಸಿದ್ದಾರೆ. ಜಮೀನು ಅಕ್ರಮದ ಹಗರಣವೊಂದಕ್ಕೆ ಸಂಬಂಧಿಸಿದಂತೆ ಹಣದ ಅಕ್ರಮ ವರ್ಗಾವಣೆ ಪ್ರಕರಣದಲ್ಲಿ ವಿಚಾರಣೆ ನಡೆಸಲು ಜಾರಿ ನಿರ್ದೇಶನಾಲಯದ (ಇ.ಡಿ) ಅಧಿಕಾರಿಗಳು ಸೊರೇನ್ ಅವರ ದೆಹಲಿ ನಿವಾಸಕ್ಕೆ ಸೋಮವಾರ ಭೇಟಿ ನೀಡಿದ್ದರು. ಅಲ್ಲಿ ಸುಮಾರು 13 ತಾಸು ಶೋಧ ನಡೆಸಿದ ಅಧಿಕಾರಿಗಳು 36 ಲಕ್ಷ ನಗದು, ಎಸ್ಯುವಿ ಕಾರು ವಶಕ್ಕೆ ಪಡೆದಿದ್ದಾರೆ.

11 ರಾಜ್ಯಸಭಾ ಸಂಸದರ ಅಮಾನತು ವಾಪಸ್

ನವದೆಹಲಿ: 11 ರಾಜ್ಯಸಭಾ ಸದಸ್ಯರ ವಿರುದ್ಧದ ಅಮಾನತು ಆದೇಶನವನ್ನು ಇಂದು (ಜನವರಿ 30) ಹಿಂಪಡೆಯಲಾಗಿದೆ. ನಾಳೆಯಿಂದ ಬಜೆಟ್ ಅಧಿವೇಶನ ಆರಂಭವಾಗಲಿದ್ದು, ಅಮಾನತು ವಾಪಸ್ ಬಗ್ಗೆ ಕೇಂದ್ರ ಸಚಿವ ಪ್ರಲ್ಹಾದ ಜೋಶಿ ಮಾಹಿತಿ ನೀಡಿದ್ದಾರೆ. ಸಂಬಂಧಪಟ್ಟ ವಿಶೇಷಾಧಿಕಾರ ಸಮಿತಿಯೊಂದಿಗೆ ಮಾತನಾಡಿ ಅಮಾನತುಗೊಂಡಿರುವ ಎಲ್ಲಾ ಸಂಸದರ ಅಮಾನತನ್ನು ಹಿಂಪಡೆಯುವಂತೆ ಮನವಿ ಮಾಡಲಾಗಿದೆ ಎಂದು ಪ್ರಲ್ಹಾದ ಜೋಶಿ ಹೇಳಿಕೆ ನೀಡಿದ್ದಾರೆ. ಕಳೆದ ಡಿಸೆಂಬರ್ ತಿಂಗಳಿನಲ್ಲಿ ಸಂಸತ್ ಭವನದಲ್ಲಿ ಉಂಟಾಗಿದ್ದ ಭದ್ರತಾ ಲೋಪದ ಕುರಿತಾಗಿ ಗೃಹ ಸಚಿವ ಅಮಿತ್ ಶಾ ಹೇಳಿಕೆ ನೀಡಬೇಕು ಎಂದು ಒತ್ತಾಯಿಸಿ ಪ್ರತಿಭಟನೆ ನಡೆಸಿದ್ದ ಒಟ್ಟು 146 ಸಂಸದರನ್ನು ಅಮಾನತುಗೊಳಿಸಲಾಗಿತ್ತು. ಈ ಪೈಕಿ 132 ಸಂಸದರನ್ನು ಚಳಿಗಾಲದ ಉಳಿದ ಅವಧಿವರೆಗೆ ಅಮಾನತುಗೊಳಿಸಲಾಗಿತ್ತು. ಉಳಿದ 14 ಸಂಸದರನ್ನು (ರಾಜ್ಯಸಭೆಯ 11 ಹಾಗೂ ಲೋಕಸಭೆಯ 3 ಸಂಸದರು) ಹಕ್ಕುಬಾಧ್ಯತಾ ಸಮಿತಿಗಳು ನಿರ್ಧರಿಸುವವರೆಗೆ ಅಮಾನತು ಮಾಡಲಾಗಿತ್ತು. ಈ ಪೈಕಿ ಮೂವರು ಲೋಕಸಭಾ ಸದಸ್ಯರ ಅಮಾನತನ್ನು ವಿಶೇಷಾಧಿಕಾರ ಸಮಿತಿಗಳು ಜನವರಿ 13ರಂದು ಹಿಂಪಡೆದಿತ್ತು. ಇಂದು 11 ರಾಜ್ಯಸಭಾ ಸದಸ್ಯರ ಅಮಾನತನ್ನು ಹಿಂಪಡೆಯಲಾಗಿದೆ.

ಬಿಹಾರಕ್ಕೆ ಕಾಲಿಟ್ಟ ಭಾರತ್ ಜೋಡೋ ನ್ಯಾಯ ಯಾತ್ರೆ

ಪೂರ್ಣಿಯಾ: ಕಾಂಗ್ರೆಸ್ಸ್‌ನ ಭಾರತ್ ಜೋಡೋ ನ್ಯಾಯ ಯಾತ್ರೆ ಇದೀಗ ಬಿಹಾರಕ್ಕೆ ಕಾಲಿಟ್ಟಿದ್ದು, ಜನರನ್ನುದ್ದೇಶಿಸಿ ಮಾತನಾಡಿದ ರಾಹುಲ್ ಗಾಂಧಿ ರೈತರು ತಮ್ಮ ಮೇಲೆ ವಿಶ್ವಾಸವಿಡುವಂತೆ ಕೇಳಿಕೊಂಡಿದ್ದಾರೆ. ಮೋದಿ ನೇತೃತ್ವದ ಸರ್ಕಾರ ರೈತರ ವಿಶ್ವಾಸವನ್ನು ಕಳೆದುಕೊಂಡಿದ್ದು, ಅವರ ಭಯವನ್ನು ಹೋಗಲಾಡಿಸುವಲ್ಲಿ ವಿಫಲವಾಗಿದೆ ಎಂದು ಬಿಜೆಪಿ ವಿರುದ್ಧ ವಾಗ್ದಾಳಿ ಮಾಡಿದ ರಾಹುಲ್ ಗಾಂಧಿ, ಕಾಂಗ್ರೆಸ್ಸಿಗೆ ಒಂದು ಅವಕಾಸ ಕೊಟ್ಟರೆ ಆ ವಿಶ್ವಾಸವನ್ನು ಮತ್ತೆ ಗಳಿಸಲು ಪ್ರಯತ್ನಿಸುತ್ತೇವೆ ಎಂದು ವಿಶ್ವಾಸ ನೀಡಿದ್ದಾರೆ. ಅವರ ಈ ಹೇಳಿಕೆಗೆ ಜನ ಚಪ್ಪಾಳೆಯ ಮೂಲಕ ಸ್ಪಂದಿಸಿದ್ದು, ತಮ್ಮ ಹೇಳಿಕೆಗೆ ಇನ್ನಷ್ಟು ಬಲ ತುಂಬಲು ಕಾಂಗ್ರೆಸ್ ಸರ್ಕಾರದ ರೈತಪರ ಕೆಲಸಗಳ ಪಟ್ಟಿಯನ್ನು ಬಿಚ್ಚಿಟ್ಟ ರಾಹುಲ್, ಇದು ಕೇವಲ ಪೊಳ್ಳು ಭರವಸೆಯಲ್ಲ ಎಂಬುದಕ್ಕೆ ನಮ್ಮ ಹಿಂದಿನ ಕೆಲಸಗಳೇ ಸಾಕ್ಷಿ. ಛತ್ತೀಸ್‌ಗಢ ಮತ್ತು ರಾಜಸ್ಥಾನಗಳಲ್ಲಿ ರೈತರು ತಮ್ಮ ಬೆಲೆಗಳಿಗೆ ಉತ್ತಮ ಬೆಲೆ ಪಡೆದಿದ್ದಾರೆ ಎಂದರು.

ಮಣಿಪುರದಲ್ಲಿ ಮತ್ತೆ ಹಿಂಸಾಚಾರ

ಮಣಿಪುರ: ಮಣಿಪುರದಲ್ಲಿ ಮತ್ತೆ ಹಿಂಸಾಚಾರ ಭುಗಿಲೆದ್ದಿದೆ. ಇಂಫಾಲ್ ಪೂರ್ವ ಮತ್ತು ಕಾಂಗ್ಪೋಕ್ಪಿ ಜಿಲ್ಲೆಗಳ ಪರಿಧಿಯ ಪ್ರದೇಶದಲ್ಲಿ ಗುಂಡಿನ ದಾಳಿಗೆ ಇಬ್ಬರು ಸಾವಿಗೀಡಾಗಿದ್ದಾರೆ. ವರದಿಗಳ ಪ್ರಕಾರ, ಕಾಂಗ್ಪೋಕ್ಪಿ ಮತ್ತು ಇಂಫಾಲ್ ಪಶ್ಚಿಮದ ಪಕ್ಕದ ಪ್ರದೇಶಗಳಾದ ಕೌಟ್ರುಕ್ನಲ್ಲಿ ಇಂದು ಮಧ್ಯಾಹ್ನ 2:30 ರ ಸುಮಾರಿಗೆ ಗುಂಡಿನ ದಾಳಿ ನಡೆದಿದೆ.ಘಟನೆಯ ಸಂದರ್ಭದಲ್ಲಿ ಅಪರಿಚಿತ ಶಸ್ತ್ರಸಜ್ಜಿತ ದುಷ್ಕರ್ಮಿಗಳು ಗ್ರಾಮದ ಸ್ವಯಂಸೇವಕರ ಮೇಲೆ ಗುಂಡು ಹಾರಿಸಿದ್ದಾರೆ ಎಂದು ಮೂಲಗಳು ತಿಳಿಸಿವೆ. ಘಟನೆಯಲ್ಲಿ ಇಬ್ಬರು ಸಾವಿಗೀಡಾಗಿದ್ದಾರೆ ಎಂದು ವರದಿಯಾಗಿದೆ. ಮೃತರಿಬ್ಬರನ್ನು ನಾಂಗ್ತೊಂಬಮ್ ಮೈಕೆಲ್ (33) ಮತ್ತು ಮೈಸ್ನಮ್ ಖಿಬಾ (23) ಎಂದು ಗುರುತಿಸಲಾಗಿದೆ. ಇದೇ ವೇಳೆ ಘಟನೆಯಲ್ಲಿ ಇತರ ಮೂವರು ಗಾಯಗೊಂಡಿದ್ದಾರೆ. ಗಾಯಗೊಂಡವರನ್ನು ರಾಜ್ಯ ರಾಜಧಾನಿ ಇಂಫಾಲ್ನಲ್ಲಿರುವ RIMS ಆಸ್ಪತ್ರೆಗೆ ಕಳುಹಿಸಲಾಗಿದೆ.

ಭಾರತದ ಆರ್ಥಿಕತೆಯು ಅತ್ಯಂತ ವೇಗವಾಗಿ ಬೆಳೆಯಲಿದೆ

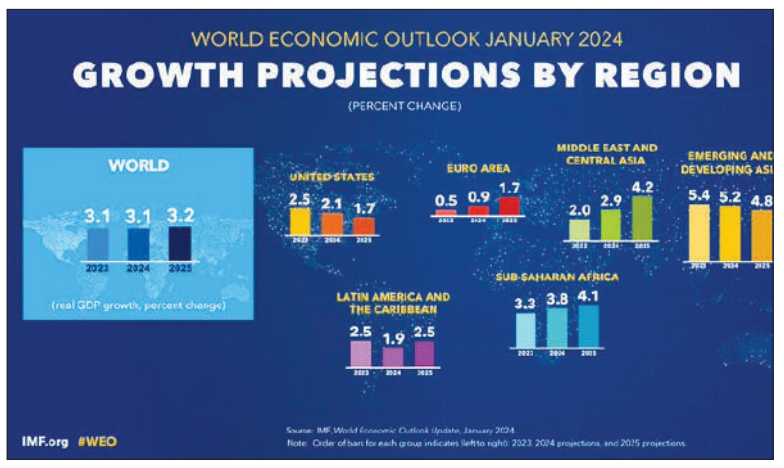

ನವದೆಹಲಿ: ಮಧ್ಯಂತರ ಬಜೆಟ್ ಮಂಡಿಸುವ ಮೊದಲು, ಅಂತರರಾಷ್ಟ್ರೀಯ ಹಣಕಾಸು ನಿಧಿ 2024 ರಲ್ಲಿ ಭಾರತವು ಶೇಕಡಾ 6.5 ರ ದರದಲ್ಲಿ ಬೆಳೆಯುತ್ತದೆ ಎಂದು ಅಂದಾಜಿಸಿತ್ತು. ಐಎಂಎಫ್ ತನ್ನ ಅಂದಾಜನ್ನು 20 ಬೇಸಿಸ್ ಪಾಯಿಂಟ್ ಗಳಿಗೆ ಸುಧಾರಿಸಿದೆ. ಇಂದು ಐಎಂಎಫ್ ವಿಶ್ವ ಆರ್ಥಿಕ ಔಟ್ಲುಕ್ ವರದಿಯನ್ನು ಬಿಡುಗಡೆ ಮಾಡಿದೆ. 2025ರಲ್ಲೂ ಭಾರತದ ಜಿಡಿಪಿ ಶೇ.6.5ರಷ್ಟಾಗಲಿದೆ ಎಂದು ಐಎಂಎಫ್ ಅಂದಾಜಿಸಿದೆ. ಆದಾಗ್ಯೂ, ಇದು 2023 ರ ಅಂದಾಜು ಶೇಕಡಾ 6.7 ಕ್ಕಿತ ಕಡಿಮೆಯಾಗಿದೆ. 2023–24ರಲ್ಲಿ ಜಿಡಿಪಿ ಶೇ.7.3ರಷ್ಟಾಗಬಹುದು ಎಂಬುದು ಭಾರತ ಸರಕಾರದ ಸ್ವಂತ ಅಂದಾಜು.

ವರದಿಯ ಪ್ರಕಾರ, ಬಲವಾದ ದೇಶೀಯ ಬೇಡಿಕೆಯಿಂದಾಗಿ ಭಾರತವು 2024 ಮತ್ತು 2025 ರಲ್ಲಿ ಎರಡೂ ವರ್ಷಗಳಲ್ಲಿ ಶೇಕಡಾ 6.5 ರಷ್ಟು ಬೆಳೆಯುತ್ತದೆ. ಐಎಂಎಫ್ ತನ್ನ ಅಂದಾಜನ್ನು 0.20 ಬೇಸಿಸ್ ಪಾಯಿಂಟ್ಗಳಿಂದ ನವೀಕರಿಸಿದೆ. ಸೋಮವಾರ, ಜನವರಿ 29, 2024 ರಂದು, ಹಣಕಾಸು ಸಚಿವಾಲಯವು ಭಾರತೀಯ ಆರ್ಥಿಕತೆಯ ಬಗ್ಗೆ ವರದಿಯನ್ನು ಬಿಡುಗಡೆ ಮಾಡಿತು, 2023–24 ಸತತ ಮೂರನೇ ವರ್ಷವಾಗಿದ್ದು, ಭಾರತದ ಆರ್ಥಿಕ ಬೆಳವಣಿಗೆಯ ದರವು ಶೇಕಡಾ 7 ಕ್ಕಿಂತ ಹೆಚ್ಚಾಗಿದೆ.

ನಿತೀಶ್ ಅಗತ್ಯವೇ ಇಲ್ಲ: ರಾಗಾ

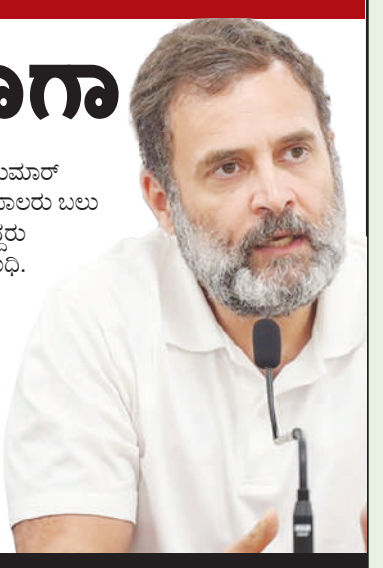

ಪೂರ್ನಿಯಾ: ಇಂಡಿಯಾ ಒಕ್ಕೂಟಕ್ಕೆ ನಿತೀಶ್ ಕುಮಾರ್ ಅಗತ್ಯವೇ ಇಲ್ಲ ಎಂದು ಕಾಂಗ್ರೆಸ್ಸ ಮಾಜಿ ಅಧ್ಯಕ್ಷ ರಾಹುಲ್ ಗಾಂಧಿ ಹೇಳಿದ್ದಾರೆ. ಬಿಹಾರದ ಪೂರ್ನಿಯಾದಲ್ಲಿ ಭಾರತ ಜೋಡೋ ನ್ಯಾಯ ಯಾತ್ರೆ ಪ್ರಯುಕ್ತ ಮಂಗಳವಾರ ಆಯೋಜಿಸಲಾಗಿದ್ದ ರ್ಯಾಲಿಯಲ್ಲಿ ಅವರು ಮಾತನಾಡಿದ್ದಾರೆ. ಬಿಜೆಪಿ ಜತೆಗೆ ಭಾನುವಾರ ಮತ್ತೆ ಕೈಜೋಡಿಸಿ ಸರ್ಕಾರ ರಚಿಸಿದ ಬಳಿಕ ರಾಹುಲ್ ಗಾಂಧಿ ನೀಡಿದ ಮೊದಲ ಪ್ರತಿಕ್ರಿಯೆ ಇದಾಗಿದೆ. ಅವರು ಮೈತ್ರಿಕೂಟ ತೊರೆದ ಸಂದರ್ಭದಲ್ಲಿ ಕೊಂಚ ಆತಂಕ ಉಂಟಾದದ್ದು ಹೌದು. ಬಿಜೆಪಿ ಜತೆಗೆ ಮತ್ತೆ ಮೈತ್ರಿ ಮಾಡಿಕೊಂಡಿರುವ ಅವರ ವರ್ತನೆ ಹೊಸತೇನಲ್ಲ. ಬಿಹಾರದಲ್ಲಿ ಸಾಮಾಜಿಕ ನ್ಯಾಯ ನೀಡುವುದೇ ಮಹಾಮೈತ್ರಿಕೂಟದ ಉದ್ದೇಶ ಎಂದು ರಾಹುಲ್ ಗಾಂಧಿ ಘೋಷಿಸಿದ್ದಾರೆ. ರಾಜಭವನದಲ್ಲಿ ನಿತೀಶ್ ಕುಮಾರ್ ಅವರನ್ನು ಉದ್ದೇಶಿಸಿ ಮಾತನಾಡಿದ್ದ ರಾಜ್ಯಪಾಲರು ಬಲು ಬೇಗನೆ ಇಲ್ಲಿಗೆ ಬಂದಿದ್ದೀರಿ ಎಂದು ಪ್ರಶ್ನಿಸಿದ್ದರು ಎಂದು ಚಟಾಕಿ ಹಾರಿಸಿದರು ರಾಹುಲ್ ಗಾಂಧಿ. ದೇಶದ ಎಲ್ಲಾ ವ್ಯವಸ್ಥೆಗಳಲ್ಲಿ ದಲಿತರು ಮತ್ತು ಹಿಂದುಳಿದ ವರ್ಗದವರಿಗೆ ಇನ್ನೂ ಪ್ರಾತಿನಿಧ್ಯ ಸಿಕ್ಕಿಲ್ಲ. ಅದಕ್ಕಾಗಿಯೇ ಜಾತಿ ಆಧಾರಿತ ಜನಗಣತಿ ನಡೆಯಬೇಕು ಎಂದು ಪ್ರತಿಪಾದಿಸಿದ್ದಾರೆ. ಮಣಿಪುರ ಸ್ಥಿತಿಯನ್ನು ಉಲ್ಲೇಖೀಸಿದ ಅವರು, ಆ ರಾಜ್ಯದಲ್ಲಿ ನಾಗರಿಕ ಸಂಘರ್ಷ ಉಂಟಾದಂತೆ ಇದೆ ಎಂದರು.

ಬಂಗಾಳದಲ್ಲಿ ಸಿಎಎ ಜಾರಿಗೆ ಬಿಡುವುದಿಲ್ಲ: ಬಂಗಾಳ ಸಿಎಂ ಮಮತಾ ಬ್ಯಾನರ್ಜಿ

ಪಶ್ಚಿಮ ಬಂಗಾಳ: 'ನಾನು ಬದುಕಿರುವವರೆಗೂ ಬಂಗಾಳದಲ್ಲಿ ಸಿಎಎ ಜಾರಿಗೆ ಬಿಡುವುದಿಲ್ಲ' ಎಂದು ಪಶ್ಚಿಮ ಬಂಗಾಳ ಮುಖ್ಯಮಂತ್ರಿ ಮಮತಾ ಬ್ಯಾನರ್ಜಿ ಹೇಳಿದ್ದಾರೆ. ಮಂಗಳವಾರ ಬಿಜೆಪಿಯನ್ನು ತರಾಟೆಗೆ ತೆಗೆದುಕೊಂಡ ಅವರು, ನನ್ನ ಜೀವಿತಾವಧಿಯಲ್ಲಿ ಪಶ್ಚಿಮ ಬಂಗಾಳದಲ್ಲಿ ಅದನ್ನು ಜಾರಿಗೆ ತರಲು ಎಂದಿಗೂ ಅವಕಾಶ ನೀಡುವುದಿಲ್ಲ ಎಂದು ಹೇಳಿದ್ದಾರೆ. ಉತ್ತರ ದಿನಾಜ್ಪುರ ಜಿಲ್ಲೆಯ ರಾಯಗಂಜ್ನಲ್ಲಿ ಸಾರ್ವಜನಿಕ ವಿತರಣಾ ಕಾರ್ಯಕ್ರಮದಲ್ಲಿ ಮಾತನಾಡಿದ ಬ್ಯಾನರ್ಜಿ, 'ಮುಂಬರುವ ಚುನಾವಣೆಗೆ ಮುನ್ನ ಬಿಜೆಪಿಯು ಪೌರತ್ವ (ತಿದ್ದುಪಡಿ) ಕಾಯ್ದೆ ಅಥವಾ ಸಿಎಎ ವಿಷಯವನ್ನು ಅವಕಾಶವಾದಿಯಾಗಿ ಎತ್ತಿದ. ಚುನಾವಣೆ ಸಂದರ್ಭಗಳಲ್ಲೇ ಬಿಜೆಪಿಗೆ ಇಂತಹವೆಲ್ಲಾ ಹೊಳೆಯುತ್ತದೆ. ಚುನಾವಣೆಗಳು ಸಮೀಪಿಸುತ್ತಿರುವಾಗ, ರಾಜಕೀಯ ಲಾಭ ಪಡೆಯಲು ಬಿಜೆಪಿ ಮತ್ತೆ ಸಿಎಎ ವಿಷಯವನ್ನು ಕೆದಕಿದೆ.ಆದರೆ ನಾನು ಬದುಕಿರುವವರೆಗೂ ಪಶ್ಚಿಮ ಬಂಗಾಳದಲ್ಲಿ ಅದರ ಅನುಷ್ಠಾನ ಮಾಡಲು ಬಿಡುವುದಿಲ್ಲ ಎಂದು ನಾನು ಸ್ಪಷ್ಟವಾಗಿ ಹೇಳುತ್ತೇನೆ ಎಂದು ಹೇಳಿದರು. ಒಂದು ವಾರದೊಳಗೆ ಸಿಎಎ ದೇಶಾದ್ಯಂತ ಜಾರಿಯಾಗಲಿದೆ ಎಂದು ಕೇಂದ್ರ ಸಚಿವ ಮತ್ತು ಬಿಜೆಪಿ ನಾಯಕ ಶಾಂತನು ಠಾಕೂರ್ ಅವರು ಇತ್ತೀಚೆಗೆ ಹೇಳಿಕೆ ನೀಡಿದ್ದರು. ಈ ಹೇಳಿಕೆ ಬೆನ್ನಲ್ಲೇ ಪಶ್ಚಿಮ ಬಂಗಾಳದಲ್ಲಿ ಇದರ ವಿರುದ್ಧ ವ್ಯಾಪಕ ಖಂಡನೆ ವ್ಯಕ್ತವಾಗುತ್ತಿದೆ.

ಇನ್ಶುರೆನ್ಸ್‌ಗೆ ನಾಮಿನಿ ಮಾಡದ್ದಕ್ಕೆ ಮ್ಯಾಜಿಸ್ಟ್ರೇಟ್ ಪತ್ನಿಯನ್ನೇ ಕೊಂದ

ಭೋಪಾಲ್: ವ್ಯಕ್ತಿಯೊಬ್ಬ ತನ್ನ ಪತ್ನಿ ಬ್ಯಾಂಕ್ ಖಾತೆ ಹಾಗೂ ಇನ್ಶುರೆನ್ಸ್‌ಗೆ ತನ್ನನ್ನು ನಾಮಿನಿ ಮಾಡದ ಕಾರಣಕ್ಕೆ ಆಕೆಯನ್ನು ಹತ್ಯೆಗೈದ ಘಟನೆ ಮಧ್ಯಪ್ರದೇಶದ ಶಹಪುರದಲ್ಲಿ ನಡೆದಿದೆ.

ಡಿಂಡೋರಿ ಜಿಲ್ಲೆಯ ಶಹಪುರದ ಉಪವಿಭಾಗೀಯ ಮ್ಯಾಜಿಸ್ಟ್ರೇಟ್ ನಿಶಾ ನಾಪಿತ್ ಹತ್ಯೆಯಾದ ಮಹಿಳೆಯಾಗಿದ್ದಾರೆ. ಆಕೆಯ ಪತಿ ಮನೀಶ್ ಶರ್ಮಾ ಹತ್ಯೆಗೈದ ಆರೋಪಿಯಾಗಿದ್ದಾನೆ. ನಿರುದ್ಯೋಗಿಯಾಗಿದ್ದ ಮನೀಶ್ ಶರ್ಮಾ, ತನ್ನ ಪತ್ನಿಯ ಬಳಿ ಆಗಾಗ ಜಗಳ ಮಾಡುತ್ತಿದ್ದ ಎಂದು ತಿಳಿದುಬಂದಿದೆ. ಅಲ್ಲದೇ ಬ್ಯಾಂಕ್ ಖಾತೆ ಹಾಗೂ ಇನ್ಶುರೆನ್ಸ್‌ಗೆ ನಾಮಿನಿ ಮಾಡುವಂತೆ ಮಾನಸಿಕ ಹಾಗೂ ದೈಹಿಕ ಹಿಂಸೆ ನೀಡುತ್ತಿದ್ದ ಎಂದು ಆರೋಪಿಸಲಾಗಿದೆ. ಜ.28 ರಂದು ಸಹ ಇದೇ ವಿಚಾರಕ್ಕೆ ನಿಶಾ ನಾಪಿತ್ ಹಾಗೂ ಮನೀಶ್ ಶರ್ಮಾ ನಡುವೆ ಗಲಾಟೆಯಾಗಿದೆ. ಈ ವೇಳೆ ಮಹಿಳೆಯ ತಲೆಗೆ ಬಲವಾಗಿ ಹೊಡೆದಿದ್ದಾನೆ. ಇದರಿಂದ ಮಹಿಳೆ ಸಾವನ್ನಪ್ಪಿದ್ದಾರೆ. ಬಳಿಕ ರಕ್ತದ ಕಲೆಯಾಗಿದ್ದ ತಲೆದಿಂಬು ಹಾಗೂ ಬೆಡ್‌ಶೀಟ್‌ನ್ನು ವಾಷಿಂಗ್ ಮಷಿನ್‌ನಲ್ಲಿ ಹಾಕಿ ಮುಚ್ಚಿಟ್ಟಿದ್ದ ಎಂದು ತಿಳಿದು ಬಂದಿದೆ.

ನಿಶಾ ಅವರ ಸಹೋದರಿ ನಿಲಿಮಾ ನಾಪಿತ್ ಈ ಬಗ್ಗೆ ಪ್ರತಿಕ್ರಿಯಿಸಿದ್ದು, ನಿಶಾ ಮಲಗುವ ಕೋಣೆಯೊಳಗೆ ಹೋಗದಂತೆ ಮನೀಶ್ ತಡೆದಿದ್ದ. ಅಲ್ಲದೇ ನಿಶಾ ಅವರ ಬಳಿ ಹಣಕ್ಕಾಗಿ ಮನೀಶ್ ಪೀಡಿಸುತ್ತಿದ್ದ ಎಂದು ಆರೋಪಿಸಿದ್ದಾರೆ. ಪತ್ನಿಯನ್ನು ಹತ್ಯೆಗೈದ ಬಳಿಕ ಮನೀಶ್, ನಿಶಾ ಅವರಿಗೆ ಮೂತ್ರ ಪಿಂಡದ ಸಮಸ್ಯೆ ಇತ್ತು, ರಾತ್ರಿ ಔಷಧಿ ಸೇವಿಸಿ ಮಲಗಿದ್ದರು ಎಂದು ಕತೆ ಕಟ್ಟಿದ್ದ. ಬಳಿಕ ಬೆಳಗ್ಗೆ ಆಸ್ಪತ್ರೆಗೆ ಸಾಗಿಸಿದ್ದ ವೇಳೆ ವೈದ್ಯರು ಮೃತಪಟ್ಟಿದ್ದಾಗಿ ಘೋಷಿಸಿದ್ದರು. ಅಲ್ಲದೇ ಮೂಗು ಮತ್ತು ಬಾಯಿಯಲ್ಲಿ ರಕ್ತವನ್ನು ಗಮನಿಸಿದ್ದ ವೈದ್ಯರು, ಮರಣೋತ್ತರ ಪರೀಕ್ಷೆ ಬಳಿಕ ತಲೆಗೆ ಪೆಟ್ಟು ಬಿದ್ದಿರುವುದನ್ನು ಖಚಿತ ಪಡಿಸಿದ್ದರು. ಬಳಿಕ ಪೊಲೀಸರು ಮನೀಶ್ ಶರ್ಮಾನನ್ನು ವಿಚಾರಣೆಗೊಳಪಡಿಸಿದಾಗ ಕೊಲೆಯ ರಹಸ್ಯ ಬಯಲಾಗಿದೆ.

ಮ್ಯಾಟ್ರಿಮೋನಿಯಲ್ ಸೈಟ್‌ನಲ್ಲಿ ಭೇಟಿಯಾಗಿದ್ದ ನಿಶಾ ನಾಪಿತ್ ಮತ್ತು ಮನೀಶ್ ಶರ್ಮಾ ಅವರು 2020 ರಲ್ಲಿ ವಿವಾಹವಾಗಿದ್ದರು. ನಿಶಾ ಅವರ ಕುಟುಂಬ ಈ ಮದುವೆಯಲ್ಲಿ ಭಾಗಿಯಾಗಿರಲಿಲ್ಲ ಎಂದು ನಿಲಿಮಾ ನಾಪಿತ್ ತಿಳಿಸಿದ್ದಾರೆ.

Postal Registration No.KA/BGW-1823/2019-2021, Posted at Patrika Channel, RMS Bhavan, Bengaluru PSO, Mysore Road, Bengaluru- 560020, RNI No.KARKAN/2002/08054

ಮೆಗಾಸ್ಟಾರ್ ಚಿರಂಜೀವಿ ಭೇಟಿ ಮಾಡಿದ ಕನ್ನಡ ನಟ ಅನೀಶ್

ಕಮರ್ಶಿಯಲ್ ಸಿನಿಮಾ ಹೀರೋ ಆಗಿ ಮಿಂಚಿರುವ ನಟ, ನಿರ್ದೇಶಕ ಅನೀಶ್ ರೋಮ್ಯಾಂಟಿಕ್ ಹೀರೋ ಆಗಿ ತೆರೆ ಮೇಲೆ ಮಿಂಚಲು ಸಜ್ಜಾಗಿದ್ದಾರೆ. ಸದ್ಯ 'ಆರಾಮ್ ಅರವಿಂದ್ ಸ್ವಾಮಿ'ಆಗಿ ತೆರೆ ಮೇಲೆ ನಯಾ ಅವತಾರದಲ್ಲಿ ಬರಲು ರೆಡಿಯಾಗಿರುವ ಅವರು, ಧಿಡೀರನೇ ಟಾಲಿವುಡ್ ಮೆಗಾ ಸ್ಟಾರ್ ಚಿರಜೀವಿ ಜೊತೆ ಪ್ರತ್ಯಕ್ಷರಾಗಿದ್ದಾರೆ.

ಭಾರತದ ಎರಡನೇ ಅತ್ಯುನ್ನತ ನಾಗರಿಕ ಪ್ರಶಸ್ತಿಯಾದ ಪದ್ಮವಿಭೂ?ಣ ಪ್ರಶಸ್ತಿಗೆ ಭಜನರಾಗಿರುವ ಮೆಗಾಸ್ಟಾರ್ ಚಿರಂಜೀವಿ ಅವರನ್ನು ನಟ ಅನೀಶ್ ಭೇಟಿಯಾಗಿದ್ದಾರೆ (ಒಜಜಣ), ಇಂದು ಚಿರು ಹೈದ್ರಾಬಾದ್ ನಿವಾಸದಲ್ಲಿ ಭೇಟಿಯಾಗಿರುವ ಅವರು, ಮೆಗಾಸ್ಟಾರ್ ಗೆ ಶುಭಾಶಯ ತಿಳಿಸಿದ್ದಾರೆ. ಇದೇ ವೇಳೆ ತಮ್ಮ ಬಹುನಿರೀಕ್ಷಿತ ಆರಾಮ್ ಅರವಿಂದ ಸ್ವಾಮಿ ಚಿತ್ರದ ಕಂಟೆಂಟ್ ತೋರಿಸಿದ್ದಾರೆ. ಸಿನಿಮಾದ ಕಂಟೆಂಟ್ ನೋಡಿ ಮೆಚ್ಚಿಕೊಂಡ ಚಿರಂಜೀವಿ ಅನೀಶ್ ಚಿತ್ರಕ್ಕೆ ಬೆಸ್ಟ್ ವಿ?ಸ್ ತಿಳಿಸಿದ್ದಾರೆ.

ಅನೀಶ್ ಹುಟ್ಟುಹಬ್ಬದ ಅಂಗವಾಗಿ ಬಿಡುಗಡೆಯಾಗಿದ್ದ ಆರಾಮ್ ಅರವಿಂದ ಸ್ವಾಮಿ ಟೈಟಲ್ ಟ್ರ್ಯಾಕ್ ಗೆ ಭರ್ಜರಿ ರೆಸ್ಪಾನ್ಸ್ ಸಿಕ್ಕಿದೆ. ಅರ್ಜುನ್ ಜನ್ಯ ಮ್ಯೂಸಿಕ್, ನಾಗಾರ್ಜುನ್ ಶರ್ಮಾ ಸಾಹಿತ್ಯದ ಹಾಡಿಗೆ ಬೊಂಬಾಟ್ ಆಗಿ ಅನೀಶ್ ಕುಣಿದು ಕುಪ್ಪಳಿಸಿದ್ದರು. ಬಾಬಾ ಭಾಸ್ಕರ್ ಮಾಸ್ಟರ್ ಕೊರಿಯೋಗ್ರಾಫಿಯಲ್ಲಿ ಮೂಡಿಬಂದಿದ್ದ ಟೈಟಲ್ ಟ್ರ್ಯಾಕ್ 1 ಕೋಟಿಗೂ ಅಧಿಕ ವೀವ್ಸ್ ಪಡೆದುಕೊಂಡಿದೆ. ತನ್ನ ಪ್ರಮೋಷನ್ ಕಂಟೆಂಟ್ ನಿಂದಲೇ ಈಗಾಗಲೇ ಸದ್ದು ಮಾಡುತ್ತಿರುವ 'ಆರಾಮ ಅರವಿಂದ ಸ್ವಾಮಿ' ಸಿನಿಮಾಗೆ ಅಭಿಷೇಕ್ ಶೆಟ್ಟಿ ಆಕ್ಷನ್ ಕಟ್ ಹೇಳಿದ್ದಾರೆ. ನಮ್ ಗಣಿ ಬಿಕಾಂ ಪಾಸ್, ಗಜಾನನ ಅಂಡ್ ಗ್ಯಾಂಗ್ ಸಿನಿಮಾಗಳ ಮೂಲಕ ಭರವಸೆ ಮೂಡಿಸಿರುವ ಅಭಿಷೇಕ್ ಶೆಟ್ಟಿ ನಿರ್ದೇಶನದಲ್ಲಿ ಮೂಡಿ ಬರ್ತಿರುವ ಮೂರನೇ ಸಿನಿಮಾವಿದು. ರೊಮ್ಯಾಂಟಿಕ್ ಕಾಮಿಡಿ ಸಬ್ಜೆಕ್ಟ್ ಒಳಗೊಂಡ 'ಆರಾಮ ಅರವಿಂದ ಸ್ವಾಮಿ' ಶೂಟಿಂಗ್ ಮುಗಿಸಿ ಬಿಡುಗಡೆಗೆ ಸಜ್ಜಾಗಿದ್ದಾನೆ. ಅಕಿರ ಸಿನಿಮಾ ಖ್ಯಾತಿಯ ಶ್ರೀಕಾಂತ್ ಪ್ರಸನ್ನ, 'ಗುಳ್ಟು' ಸಿನಿಮಾ ಖ್ಯಾತಿಯ ಪ್ರಶಾಂತ್ ರೆಡ್ಡಿ ಈ ಚಿತ್ರವನ್ನು ನಿರ್ಮಾಣ ಮಾಡುತ್ತಿದ್ದಾರೆ. ಮ್ಯೂಸಿಕ್ ಮಾಂತ್ರಿಕ ಅರ್ಜುನ್ ಜನ್ಯ ಸಂಗೀತ ನಿರ್ದೇಶನ, ವೈವಿಬಿ ಶಿವಸಾಗರ್ ಛಾಯಾಗ್ರಹಣ, ಉಮೇಶ್ ಆರ್ ಬಿ ಸಂಕಲನ ಚಿತ್ರಕ್ಕಿದೆ.

'ಅಗ್ನಿಲೋಕ'ಕ್ಕೆ ಯಶಸ್ವಿ ಹೀರೋ

ಇವರು ಮೂರ್ತಿ ಮೊಮ್ಮಗ

ಸ್ಯಾಂಡಲ್ ವುಡ್ ದಂತಕಥೆ ಸಿನಿಮಾಟೋಗ್ರಾಫರ್, ನಿರ್ಮಾಪಕ, ನಿರ್ದೇಶಕ ಹಾಗೂ ಚಲನಚಿತ್ರ ನಿರ್ಮಾಪಕರ ಸಂಘದ ಪ್ರಥಮ ಅಧ್ಯಕ್ಷರೂ ಆಗಿದ್ದ ಹೆಚ್.ಎಂ.ಕೆ. ಮೂರ್ತಿ ಅವರ ಮೊಮ್ಮಗ ಯಶಸ್ವಿ ಈಗ ನಾಯಕನಾಗಿ ಚಿತ್ರರಂಗಕ್ಕೆ ಎಂಟ್ರಿ ಕೊಡಲು ಅಣಿಯಾಗಿದ್ದಾರೆ. ಎಮೋಷನಲ್ ಹಾಗೂ ಆಕ್ಷನ್ ಥ್ರಿಲ್ಲರ್ ಕಥಾಹಂದರ ಹೊಂದಿದ ಅಗ್ನಿಲೋಕ ಎಂಬ ಚಿತ್ರದಲ್ಲಿ ಹೆಚ್. ಎಂ.ಕೆ.ಮೂರ್ತಿ ಅವರ ಮೊಮ್ಮಗ ಹಾಗೂ ನಿರ್ದೇಶಕ, ನಿರ್ಮಾಪಕ ರಾಜೇಶ್ ಮೂರ್ತಿ ಅವರ ಪುತ್ರ 'ಯಶಸ್ವಿ' ಆಕ್ಷನ್ ಹೀರೋ ಆಗಿ ಕಾಣಿಸಿಕೊಂಡಿದ್ದಾರೆ. ಆ ಚಿತ್ರವೀಗ ಬಿಡುಗಡೆಯ ಹಂತದಲ್ಲಿದೆ.

ತನ್ನ ತಾತ, ತಂದೆಯಂತೆಯೇ ಚಿತ್ರರಂಗದಲ್ಲಿ ಕಲಾವಿದ, ತಂತ್ರಜ್ಞನಾಗಿ ಮುಂದುವರಿಯಬೇಕೆಂಬ ಮಹದಾಸೆ ಹೊತ್ತಿರುವ ಯಶಸ್ವಿ, ಈಗಾಗಲೇ ಮಾಸ್ ಕಮ್ಯುನಿಕೇಶನ್ ನಲ್ಲಿ ಡಿಗ್ರಿ ಮುಗಿಸಿಕೊಂಡು ವೆಲ್ ಪ್ರಿಪೇರ್ ಆಗಿ ಚಿತ್ರರಂಗಕ್ಕೆ ಧುಮುಕಿದ್ದಾರೆ. ತನ್ನ ತಾತನ ಹಾಗೆ ಚಿತ್ರರಂಗದಲ್ಲಿ ಆಕ್ಟಿಂಗ್ ಜೊತೆಗೆ ರೈಟಿಂಗ್ , ಪ್ರೊಡಕ್ಷನ್ ವಿಭಾಗದಲ್ಲೂ ತೊಡಗಿಕೊಳ್ಳಲು ಸಿದ್ಧತೆ ಮಾಡಿಕೊಂಡಿದ್ದಾರೆ. ಮಗನ ಚಿತ್ರಕ್ಕೆ ರಾಜೇಶ್ ಮೂರ್ತಿ ಅವರೇ ಕಥೆ, ಚಿತ್ರಕಥೆ ಬರೆದು ಆಕ್ಷನ್ ಕಟ್ ಹೇಳಿದ್ದಾರೆ. ಜೊತೆಗೆ ಸಂಕಲನವನ್ನೂ ಸಹ ನಿರ್ವಹಿಸಿದ್ದಾರೆ.

ಬೆಂಗಳೂರು, ಕೆಜಿಎಫ್, ಮಂಡ್ಯ, ಚಿಕ್ಕಮಗಳೂರು ಸುತ್ತಮುತ್ತ ಸುಮಾರು 30 ದಿನಗಳ ಕಾಲ ಈ ಚಿತ್ರದ ಚಿತ್ರೀಕರಣ ನಡೆಸಲಾಗಿದೆ. ಈಗಾಗಲೇ ತನ್ನ ಶೂಟಿಂಗ್ ಹಾಗೂ ಪೋಸ್ಟ್ ಪ್ರೊಡಕ್ಷನ್ ಕೆಲಸಗಳನ್ನೆಲ್ಲ ಮುಗಿಸಿಕೊಂಡಿರುವ ಅಗ್ನಿಲೋಕ ಚಿತ್ರವೀಗ ಸೆನ್ಸಾರ್ ಹಂತದಲ್ಲಿದೆ.

ವಿಷ್ಣು ಪುಷ್ಪ ಫಿಲಂಸ್ ಮೂಲಕ ಶ್ರೀಮತು ಪುಷ್ಪ ಮಂಜುನಾಥ್ ಅವರು ಈ ಚಿತ್ರವನ್ನು ಅದ್ದೂರಿ ವೆಚ್ಚದಲ್ಲಿ ನಿರ್ಮಾಣ ಮಾಡುತ್ತಿದ್ದಾರೆ. ಮಂಜು ಶ್ರೀ ಅವರು ಈ ಚಿತ್ರದಲ್ಲಿ ಯಶಸ್ವಿ ಜೊತೆ ನಾಯಕಿಯಾಗಿ ಕಾಣಿಸಿಕೊಂಡಿದ್ದಾರೆ. ಬಹಳ ವರ್ಷಗಳ ನಂತರ ನೆಲ ನರೇಂದ್ರಬಾಬು ಅವರ ಸಹೋದರ ನೆಲ ಮಹೇಶ್ ಅವರು ನಾಯಕನ ತಂದೆಯ ಪಾತ್ರದಲ್ಲಿ ಕಾಣಿಸಿಕೊಂಡಿದ್ದಾರೆ. ಬಿಎಸ್. ಮಂಜುನಾಥ್, ಅಜಿತ್ ಕುಮಾರ್, ಪ್ರಮೋದ್ ಹಿರೇಮಠ್ ಉಳಿದ ತಾರಾಗಣದಲ್ಲಿದ್ದಾರೆ. ವಿನೋದ್ ಅವರ ಛಾಯಾಗ್ರಹಣ, ನಿತೀಶ್ ಕುಮಾರ್ ಅವರ ಸಂಗೀತ ಸಂಯೋಜನೆ ಈ ಚಿತ್ರಕ್ಕಿದೆ.

ಮುಂದಿನ ತಿಂಗಳು ಚಿತ್ರದ ಟ್ರೈಲರನ್ನು ರಿಲೀಸ್ ಮಾಡುವ ಯೋಜನೆಯಿದ್ದು, ಫೆಬ್ರವರಿ ಕೊನೆಗೆ ಅಥವಾ ಮಾರ್ಚ್ ಮೊದಲವಾರ ಅಗ್ನಿಲೋಕ ಚಿತ್ರವನ್ನು ತೆರೆಗೆ ತರುವ ಯೋಜನೆಯಿದೆ ಎಂದು ನಿರ್ದೇಶಕ ರಾಜೇಶ್ ಮೂರ್ತಿ ಅವರು ತಿಳಿಸಿದ್ದಾರೆ.

ಸಿನಿಮಾ

ವೀಡಿಯೋ ಸಾಂಗ್ ಮೂಲಕ ತೆರೆದುಕೊಂಡ 'ಸಾರಾಂಶ'ದ ನಶೆ-ನಕಾಶೆ!

ಸೂರ್ಯ ವಸಿಷ್ಠ ನಿರ್ದೇಶನದ 'ಸಾರಾಂಶ' ಚಿತ್ರದ ಮತ್ತೊಂದು ವೀಡಿಯೋ ಸಾಂಗ್ ಬಿಡುಗಡೆಗೊಂಡಿದೆ. ಸಾರಾಂಶ ಎಂಬುದು ವಿಶೇಷ ಕಥಾ ಹಂದರದೊಳಗೆ ನಾನಾ ಬೆರಗುಗಳನ್ನು ಬಚ್ಚಿಟ್ಟುಕೊಂಡಿರುವ ಸಿನಿಮಾ ಎಂಬ ಸೂಚನೆ ಈ ಹಿಂದೆಯೇ ಸಿಕ್ಕಿತ್ತು. ಅದೀಗ ಈ ಹಾಡಿನ ಮೂಲಕ ಸಮ್ಮೋಹಕವಾಗಿ ಸಾಬೀತಾಗಿ ಬಿಟ್ಟಿದೆ. ಒಟ್ಟಾರೆ ಸಿನಿಮಾದ ಇಂಚಿಂಚನ್ನೂ ಹೊಸತನದೊಂದಿಗೆ ಸಿಂಗರಿಸಬೇಕೆಂಬಂಥಾ ತಪನೆ ಹೊಂದಿರುವವರು ಸೂರ್ಯ ವಸಿಷ್ಠ. ಅದಕ್ಕೆ ಉದಿತ್ ಹರಿತಾಸ್ ರಂಥಾ ಸಂಗೀತ ನಿರ್ದೇಶಕರ ಸಾಥ್ ಸಿಕ್ಕಿರೋದರಿಂದಾಗಿ ಸಾರಾಂಶದ ನಶೆಯ ನಕಾಶೆ ಚೆಂದದ ಹಾಡಿನ ಮೂಲಕ ಪಸರಿಸುವಂತಾಗಿದೆ. ನಶೆಯೋ ನಕಾಶೆಯೋ ಎಂಬ ಈ ಹಾಡು ಮಾಧುರಿ ಶೇಷಾದ್ರಿ ಕಂಠಸಿರಿಯಲ್ಲಿ ಮೂಡಿ ಬಂದಿದೆ. ಕಾಂತಾರ ಖ್ಯಾತಿಯ ಪ್ರಮೋದ್ ಮರವಂತೆ ಸಾಹಿತ್ಯ ಮತ್ತು ಉದಿತ್ ಹರಿತಾಸ್ ಸಂಗೀತ ನಿರ್ದೇಶನದಲ್ಲಿ ಮೂಡಿ ಬಂದಿರುವ ಈ ಹಾಡು ರಾಮ್ ಕುಮಾರ್ ನೃತ್ಯ ನಿರ್ದೇಶನದೊಂದಿಗೆ ಕಳೆಗಟ್ಟಿಕೊಂಡಿದೆ. ಇದರ ಮೂಲಕವೇ ಶೃತಿ ಹರಿಹರನ್ ಪಾತ್ರದ ಝಲಕ್ ಕೂಡಾ ಜಾಹೀರಾಗಿದೆ.

ಈ ವೀಡಿಯೋ ಸಾಂಗ್ ಸಂಗೀತ, ಸಾಹಿತ್ಯದಾಚೆಗೂ ವಿಶೇಷತೆಗಳನ್ನೊಳಗೊಂಡಿದೆ. ಸಾಮಾನ್ಯವಾಗಿ ಒನ್ ಟೇಕ್ ಸಾಂಗ್ ಎಂಬ ಪರಿಕಲ್ಪನೆಯನ್ನು ದೃಷ್ಯಕ್ಕೆ ಒಗ್ಗಿಸುವುದು ವಿರಳ. ಅಂಥಾದ್ದೊಂದು ಅಪರೂಪದ ಚೌಕಟ್ಟಿನಲ್ಲಿ ಈ ಹಾಡು ರೂಪುಗೊಂಡಿದೆ. ಇನ್ನುಳಿದಂತೆ, ಕಥೆಗೆ ಪೂರಕವಾಗಿ ಸೂಕ್ಷ್ಮ ಕಾನ್ಸೆಪ್ಟಿನಲ್ಲಿ ಈ ಹಾಡು ಸಿದ್ಧಗೊಂಡಿದೆ. ಪ್ರತಿಯೊಬ್ಬರನ್ನೂ ಕಾಡುವ, ಪುಳಕಗೊಳಿಸುವ, ಎಂತೆಂಥಾದ್ದೋ ಸಾಹಸಗಳಿಗೆ ಒಡ್ಡಿಕೊಳ್ಳುವಂತೆ ಮಾಡುವ ಕನಸೆಂಬ ಮಾಯಾವಿ ಈ ಹಾಡಿನ ಹಿಂದಿರುವ ಮುಖ್ಯ ಮಾಯೆ. ಆ ಕ್ಷಣಕ್ಕೆ ವಾಸ್ತವಿಕ ಪರಿಧಿಯಾಚೆ ಕೊಂಡೊಯ್ಯುವ, ಅಸಾಧ್ಯವಾದುದನ್ನೂ ಕೂಡಾ ಸಾಧ್ಯವಾಗುವಂತೆ ಮಾಡುವ ಶಕ್ತಿ ಕನಸಿಗಿದೆ. ನಾವು ಸವಾಲು ಅಂತ ಬಂದಾಗ ಕಳೆದುಕೊಳ್ಳುವ ಭಯದಿಂದ ಹಿಂದಡಿ ಇಡೋದಿದೆ. ಆದರೆ, ಕನಸಿಗಾಗಿ ಮಾತ್ರ ಎಂಥಾ ತ್ಯಾಗಕ್ಕಾದರೂ ಸಿದ್ಧವಾಗಿ ಬಿಡುತ್ತೇವೆ. ಯಾಕೆ ಹೀಗೆ ಎಂಬಂತೆ ನಮ್ಮೊಳಗೇ ನಾವು ಪ್ರಶ್ನೆಯಾಗುತ್ತೇವೆ; ಅಚ್ಚರಿಗೊಳ್ಳುತ್ತೇವೆ. ಅಂಥಾ ಎಲ್ಲ ಭಾವಗಳೂ ಎರಕ ಹೊಯ್ದಂತೆ ಈ ಹಾಡು ಮೂಡಿ ಬಂದಿದೆ. ಶೃತಿ ಹರಿಹರನ್ ಜೊತೆಗೆ ಇಲ್ಲಿ ಸುಮೇಶ್ ವಿ.ಎಂ ಮತ್ತು ಐಶ್ವರ್ಯಾ ಪ್ರತಾಪ್ ಕೂಡಾ ಹಾಡಿನ ಭಾಗವಾಗಿದ್ದಾರೆ. ಹೀಗೆ ಹೊಸತನದ ಹಾಡುಗಳ ಮೂಲಕವೇ ಪ್ರೇಕ್ಷಕರನ್ನು ಮುಟ್ಟುತ್ತಿರುವ ಸಾರಾಂಶ ಚಿತ್ರದಲ್ಲಿ ದೀಪಕ್ ಸುಬ್ರಮಣ್ಯ, ಸೂರ್ಯ ವಸಿಷ್ಠ, ಶೃತಿ ಹರಿಹರನ್, ಶ್ವೇತಾ ಗುಪ್ತ ಪ್ರಧಾನ ಪಾತ್ರಗಳಲ್ಲಿ ನಟಿಸಿದ್ದಾರೆ. ರವಿ ಕಶ್ಯಪ್ ಮತ್ತು ಆರ್.ಕೆ ನಲ್ಲಮ್ ವಿಭಾ ಕಶ್ಯಪ್ ಪ್ರೊಡಕ್ಷನ್ಸ್ ಮತ್ತು ಕ್ಲಾಪ್ ಬೋರ್ಡ್ ಪ್ರೊಡಕ್ಷನ್ ಮೂಲಕ ಈ ಸಿನಿಮಾವನ್ನು ನಿರ್ಮಾಣ ಮಾಡಿದ್ದಾರೆ. ಆಸಿಫ್ ಕ್ಷತ್ರಿಯಾ, ರವಿ ಭಟ್, ರಾಮ್ ಮಂಜುನಾಥ್, ಸತೀಶ್ ಕುಮಾರ್, ಪೃಥ್ವಿ ಬನವಾಸಿ ಮುಂತಾದವರ ತಾರಾಗಣ, ಅಪರಾಜಿತ್ ಹಿನ್ನೆಲೆ ಸಂಗೀತ ಮತ್ತು ಪ್ರದೀಪ್ ನಾಯಕ್ ಸಂಕಲನ ಈ ಚಿತ್ರಕ್ಕಿದೆ.

ಎರಡನೇ ಟೆಸ್ಟ್, ಜೋ ರೂಟ್ V/S ಟೀಮ್ ಇಂಡಿಯಾ

ಫೆಬ್ರವರಿ 2 ರಿಂದ ಭಾರತ ಮತ್ತು ಇಂಗ್ಲೆಂಡ್ ನಡುವಣ ದ್ವಿತೀಯ ಟೆಸ್ಟ್ ಪಂದ್ಯ ಶುರುವಾಗಲಿದೆ. ಆಂಧ್ರಪ್ರದೇಶದ ವಿಶಾಖಪಟ್ಟಣದಲ್ಲಿರುವ ವೈಎಸ್ ರಾಜಶೇಖರ ರೆಡ್ಡಿ ಸ್ಟೇಡಿಯಂನಲ್ಲಿ ನಡೆಯಲಿರುವ ಈ ಪಂದ್ಯವು ಜೋ ರೂಟ್ ವರ್ಸಸ್ ಟೀಮ್ ಇಂಡಿಯಾ ಎಂದು ಬಿಂಬಿತವಾಗಿದೆ. ಇದಕ್ಕೆ ಮುಖ್ಯ ಕಾರಣ ರೂಟ್ ಟೆಸ್ಟ್ ಕ್ರಿಕೆಟ್‌ನಲ್ಲಿ ಪೇರಿಸಿರುವ ರನ್‌ಗಳು.

136 ಟೆಸ್ಟ್ ಪಂದ್ಯಗಳನ್ನಾಡಿರುವ ಜೋ ರೂಟ್ ಇದುವರೆಗೆ 11447 ರನ್ ಕಲೆಹಾಕಿದ್ದಾರೆ. ಇದರಲ್ಲಿ 5 ದ್ವಿಶತಕಗಳು, 30 ಶತಕಗಳು ಹಾಗೂ 60 ಅರ್ಧಶತಕಗಳು ಸೇರಿವೆ.

ಆದರೆ ಮತ್ತೊಂದೆಡೆ ಎರಡನೇ ಪಂದ್ಯಕ್ಕೆ ಆಯ್ಕೆಯಾಗಿರುವ ಭಾರತ ತಂಡದ ಆಟಗಾರರು ಟೆಸ್ಟ್ ಕ್ರಿಕೆಟ್‌ನಲ್ಲಿ ಕಲೆಹಾಕಿರುವ ಒಟ್ಟು ರನ್ 10726. ಅಂದರೆ ಪ್ರಸ್ತುತ ಭಾರತ ತಂಡದಲ್ಲಿರುವ ಯಾವುದೇ ಬ್ಯಾಟರ್ 5 ಸಾವಿರಕ್ಕಿಂತ ಹೆಚ್ಚು ರನ್ ಕಲೆಹಾಕಿಲ್ಲ.

ಹಾಗೆಯೇ ಪ್ರಸ್ತುತ ತಂಡದಲ್ಲಿರುವ ಆಟಗಾರರಲ್ಲಿ ಅತ್ಯಧಿಕ ರನ್ ಕಲೆಹಾಕಿರುವುದು ರೋಹಿತ್ ಶರ್ಮಾ. ಹಿಟ್‌ಮ್ಯಾನ್ ಹೆಸರಿನಲ್ಲಿ 3801 ಟೆಸ್ಟ್ ರನ್‌ಗಳಿದ್ದರೆ, ಅಶ್ವಿನ್ ಖಾತೆಯಲ್ಲಿ 32,22 ಟೆಸ್ಟ್ ರನ್‌ಗಳಿವೆ. ಇವರಿಬ್ಬರನ್ನು ಹೊರತುಪಡಿಸಿ ಟೀಮ್ ಇಂಡಿಯಾದ ಯಾವೊಬ್ಬ ಬ್ಯಾಟರ್ ಕೂಡ 3 ಸಾವಿರ ಟೆಸ್ಟ್ ರನ್‌ಗಳ ಗಡಿ ತಲುಪಿಲ್ಲ.

ಇಲ್ಲಿ ಇಂಟ್ರೆಸ್ಟಿಂಗ್ ವಿಯ ಎಂದರೆ ಭಾರತ ತಂಡದ ಎಲ್ಲಾ ಆಟಗಾರರ ಒಟ್ಟು ರನ್ ಸೇರಿಸಿದರೂ ಜೋ ರೂಟ್‌ಗಿಂತ 721 ರನ್‌ಗಳ ಮುನ್ನಡೆ ಹೊಂದಿದ್ದಾರೆ. ಹೀಗಾಗಿಯೇ 2ನೇ ಟೆಸ್ಟ್ ಪಂದ್ಯವನ್ನು ಭಾರತ V/S ಜೋ ರೂಟ್ ಎಂದು ಬಿಂಬಿಸಲಾಗುತ್ತಿದೆ. ಭಾರತ ತಂಡದಲ್ಲಿರುವ ಆಟಗಾರರ ಒಟ್ಟು ಟೆಸ್ಟ್ ರನ್ಸ್ – 10726

ಜೋ ರೂಟ್ ಅವರ ಟೆಸ್ಟ್ ರನ್ – 11447

ಭಾರತ ಟೆಸ್ಟ್ ತಂಡ: ರೋಹಿತ್ ಶರ್ಮಾ (ನಾಯಕ), ಶುಭ್‌ಮನ್ ಗಿಲ್, ಯಶಸ್ವಿ ಜೈಸ್ವಾಲ್, ಶ್ರೇಯಸ್ ಅಯ್ಯರ್, ಕೆಎಸ್ ಭರತ್ (ವಿಕೆಟ್ ಕೀಪರ್), ಧ್ರುವ್ ಜುರೆಲ್ (ವಿಕೆಟ್ ಕೀಪರ್), ರವಿಚಂದ್ರನ್ ಅಶ್ವಿನ್, ಅಕ್ಷರ್ ಪಟೇಲ್, ಕುಲ್ದೀಪ್ ಯಾದವ್, ಮೊಹಮ್ಮದ್ ಸಿರಾಜ್, ಮುಕೇಶ್ ಕುಮಾರ್, ಜಸ್ಪ್ರೀತ್ ಬುಮ್ರಾ, ಸರ್ಫರಾಝ್ ಖಾನ್, ವಾಷಿಂಗ್ಟನ್ ಸುಂದರ್, ಸೌರಭ್ ಕುಮಾರ್, ಅವೇಶ್ ಖಾನ್.

ಇಂಗ್ಲೆಂಡ್ ತಂಡ: ಬೆನ್ ಸ್ಟೋಕ್ಸ್ (ನಾಯಕ), ಝಾಕ್ ಕ್ರಾಲಿ, ಬೆನ್ ಡಕೆಟ್, ಒಲೀ ಪೋಪ್, ಜೋ ರೂಟ್, ಜಾನಿ ಬೈರ್‌ಸ್ಟೋವ್, ಬೆನ್ ಫೋಕ್ಸ್ (ವಿಕೆಟ್ ಕೀಪರ್), ರೆಹಾನ್ ಅಹ್ಮದ್, ಟಾಮ್ ಹಾರ್ಟ್ಲೆ, ಮಾರ್ಕ್ ವುಡ್, ಜ್ಯಾಕ್ ಲೀಚ್, ಒಲೀ ರಾಬಿನ್ಸನ್, ಜೇಮ್ಸ್ ಆ್ಯಂಡರ್ಸನ್, ಡೇನಿಯಲ್ ಲಾರೆನ್ಸ್, ಗಸ್ ಅಟ್ಕಿನ್ಸನ್.

ಮಂಡ್ಯ ಹನುಮ ಧ್ವಜ ವಿವಾದ

ಎಚ್‌ಡಿಕೆ ವಿರುದ್ಧ ಚೆಲುವರಾಯಸ್ವಾಮಿ ಗರಂ

ಮಂಡ್ಯ: ಮಂಡ್ಯ ಜಿಲ್ಲೆಯ ಜನರ ನೆಮ್ಮದಿ ಹಾಳು ಮಾಡಲು ಮಾಜಿ ಸಿಎಂ, ಜೆಡಿಎಸ್ ನಾಯಕ ಹೆಚ್‌ಡಿ ಕುಮಾರಸ್ವಾಮಿ ಮುಂದಾಗಿರುವುದು ನೋವು ತಂದಿದೆ ಎಂದು ಜಿಲ್ಲಾ ಉಸ್ತುವಾರಿ ಸಚಿವ ಚಲುವರಾಯಸ್ವಾಮಿ ಹೇಳಿದ್ದಾರೆ.

ಮಂಡ್ಯ ತಾಲೂಕಿನ ಕೆರಗೋಡಿನಲ್ಲಿ ಹನುಮ ಧ್ವಜ ತೆರವು ಪ್ರಕರಣಕ್ಕೆ ಸಂಬಂಧಿಸಿ ಮಂಡ್ಯದ ಪತ್ರಕರ್ತರ ಭವನದಲ್ಲಿ ಸುದ್ದಿಗೋಷ್ಠಿ ನಡೆಸಿ ಮಾತನಾಡಿದ ಅವರು, ನೀವು (ಕುಮಾರಸ್ವಾಮಿ) ಸಿಎಂ ಆಗುವುದಕ್ಕೆ ಮಂಡ್ಯ ಜನರ ಆಶೀರ್ವಾದ ಕಾರಣ ಎಂಬುದನ್ನು ಮರೆಯಬೇಡಿ. ಜಿಲ್ಲೆಯ ಜನರ ಜೀವನ ಹಾಳುಮಾಡಬೇಡಿ ಎಂದು ಆಕ್ರೋಶ ವ್ಯಕ್ತಪಡಿಸಿದರು.

ಜವಾಬ್ದಾರಿಯುತ ಪ್ರತಿಪಕ್ಷದ ನಾಯಕರಾಗಿ ನೀವು ನಮ್ಮನ್ನು ಸರಿಯಾದ ದಾರಿಯಲ್ಲಿ ಸಾಗುವಂತೆ ನೋಡಿಕೊಳ್ಳಬೇಕೇ ವಿನಃ ಶಾಂತಿ ಕದಡುವ ಕೆಲಸ ಮಾಡಬಾರದು. ಜಿಲ್ಲೆಯ ಜನರೇ ನಿಮಗೆ ಅಧಿಕಾರ ನೀಡಿದ್ದು. ಕಳೆದ ಬಾರಿಯ ಚುನಾವಣೆಯಲ್ಲಿ ನಮ್ಮನ್ನು ಆಶೀರ್ವದಿಸಿದ್ದಾರೆ. ಮುಂದೆ ನಾವು ಸರಿಯಾದ ದಾರಿಯಲ್ಲಿ ಸಾಗದಿದ್ದರೆ ನಮಗೂ ಜನ ಪಾಠ ಕಲಿಸಬಹುದು. ಇದನ್ನು ನೀವು ನೆನಪಿನಲ್ಲಿಟ್ಟುಕೊಳ್ಳಿ. ಅದು ಬಿಟ್ಟು ಸಂವಿಧಾನ, ಪ್ರಜಾಪ್ರಭುತ್ವ ವಿರೋಧಿ ಚಟುವಟಿಕೆಗಳಿಗೆ ಪ್ರಚೋದನೆ ನೀಡಬೇಡಿ ಎಂದು ಕುಮಾರಸ್ವಾಮಿ ಅವರನ್ನುದ್ದೇಶಿಸಿ ಚಲುವರಾಯಸ್ವಾಮಿ ವಾಗ್ದಾಳಿ ನಡೆಸಿದ್ದಾರೆ.

ಕೆರಗೋಡು ಗ್ರಾಮದ ಮಧ್ಯಭಾಗದಲ್ಲಿರುವ ಧ್ವಜಸ್ತಂಭದಲ್ಲಿ ರಾ?ಧ್ವಜ ಮತ್ತು ಕನ್ನಡ ಧ್ವಜ ಮಾತ್ರ ಆರೋಹಣ, ಅವರೋಹಣ ಮಾಡುವುದಾಗಿ ಕರಾರು ಪತ್ರ ಬರೆಯಲಾಗಿದೆ. ಇದರಂತೆಯೇ ಅವರು ನಡೆದುಕೊಂಡಿದ್ದರು. ಆದರೆ, ನಂತರ ಅಲ್ಲಿ ಧರ್ಮದ ಧ್ವಜ ಆರೋಹಣ ಮಾಡಲು ಯಾರು ಪ್ರೇರೇಪಣೆ ಕೊಟ್ಟರೋ ತಿಳಿಯದು. ಚುನಾವಣೆ ಸಂದರ್ಭದಲ್ಲಿ ಅದರ ಲಾಭ ಪಡೆಯಲು ಮಾಡಿದ್ದಾರೋ ತಿಳಿಯದು ಎಂದು ಚಲುವರಾಯಸ್ವಾಮಿ ಆಕ್ರೋಶ ವ್ಯಕ್ತಪಡಿಸಿದ್ದಾರೆ.

ಸಿಟಿ ರವಿ, ಅಶೋಕ ವಿರುದ್ಧವೂ ವಾಗ್ದಾಳಿ

ಧ್ವಜ ವಿವಾದ ವಿಚಾರವಾಗಿ ಬಿಜೆಪಿ ನಾಯಕ ಸಿಟಿ ರವಿ ಮತ್ತು ಪ್ರತಿಪಕ್ಷ ನಾಯಕ ಆರ್ ಅಶೋಕ ವಿರುದ್ಧವೂ ಚಲುವರಾಯಸ್ವಾಮಿ ವಾಗ್ದಾಳಿ ನಡೆಸಿದ್ದಾರೆ. ಸಿಟಿ ರವಿಯವರೇ, ನೀವು ಹೋರಾಟ ಮಾಡಿ. ಬೇಡ ಎನ್ನುತ್ತಿಲ್ಲ. ಆದರೆ ಪ್ರಜಾಪ್ರಭುತ್ವದ ವಿಚಾರದಲ್ಲಿ ಜನರನ್ನು ಹಾದಿತಪ್ಪಿಸುವ ಕೆಲಸ ಮಾಡಬೇಡಿ ಎಂದು ಚಲುವರಾಯಸ್ವಾಮಿ ವಾಗ್ದಾಳಿ ನಡೆಸಿದರು. ಆರ್. ಅಶೋಕ ಅವರು ಪ್ರತಿಪಕ್ಷ ನಾಯಕರಾಗಿ ಜವಾಬ್ದಾರಿಯುತ ಸ್ಥಾನದಲ್ಲಿದ್ದುಕೊಂಡು ಘನತೆಯಿಂದ ವರ