ಸಂಪುಟ: 21, ಸಂಚಿಕೆ: 116, ಪುಟಗಳು: 8, ಸೋಮವಾರ, 5 ಫೆಬ್ರವರಿ 2024 RNI NO. KARKAN/2002/08054
epaper: www.sanjemugilu.com

ವೇಣು ಸಾರಥ್ಯದಲ್ಲಿ...

ಸುದ್ದಿಗಳ ಹೊನಲು

# ಸಂಜೆ ಮುಗಿಲು

ಕನ್ನಡ ಪ್ರಾದೇಶಿಕ ಸಂಜೆ ದಿನಪತ್ರಿಕೆ

ಬೆಂಗಳೂರು। ಬೆಂಗಳೂರು ಗ್ರಾಮಾಂತರ। ಕೋಲಾರ। ಚಿಕ್ಕಬಳ್ಳಾಪುರ। ರಾಮನಗರ। ಮಂಡ್ಯ। ಮೈಸೂರು। ಚಾಮರಾಜನಗರ

**ಸುಭಾಷಿತ**

ಸ್ವಲ್ಪ ಉಳ್ಳವನು ಬಡವನಲ್ಲ;
ಇನ್ನೂ ಬೇಕೆನ್ನುವವನು ಬಡವ

। ಸೆಬೇಕಾ

**ಪಂಚಾಂಗ**

(ಸೋಮವಾರ 5, ಫೆಬ್ರವರಿ -2024)

- ಸಂವತ್ಸರ : ಶೋಭಕೃತ್
- ಋತು : ಹೇಮಂತ
- ಅಯನ : ಉತ್ತರಾಯಣ
- ಮಾಸ : ಪುಷ್ಯ
- ಪಕ್ಷ : ಕೃಷ್ಣ
- ತಿಥಿ : ದಶಮಿ
- ನಕ್ಷತ್ರ : ವಿಶಾಖಾ
- ರಾಹುಕಾಲ: 04:59 PM 06 : 30 PM
- ಗುಳಿಕಕಾಲ: 03:28 PM04 : 59 PM
- ಯಮಗಂಡಕಾಲ: 12:27 PM 01 : 58 PM

ಇಂದು ವಿಜಯನಗರ ವಿಧಾನಸಭಾ ಕ್ಷೇತ್ರದ ವ್ಯಾಪ್ತಿಯ ಅತ್ತಿಗುಪ್ಪೆ ವಾರ್ಡ್ ನ ಇಂದಿರಾ ಕಾಲೋನಿಯ ಅರಳಿ ಮರದ ರಸ್ತೆಗೆ ಕಾಂಕ್ರಿಟ್ ರಸ್ತೆಯ ನಿರ್ಮಾಣದ ಕಾಮಗಾರಿಗೆ ಶಾಸಕರಾದ ಶ್ರೀ ಎಂ ಕೃಷ್ಣಪ್ಪ ರವರು ಚಾಲನೆ ನೀಡಿದರು. ಇದೇ ಸಂದರ್ಭದಲ್ಲಿ ಯುವ ಮುಖಂಡರಾದ ಶ್ರೀ ಪ್ರದೀಪ್ ಕೃಷ್ಣಪ್ಪರವರು,ಸ್ಥಳೀಯ ಕಾಂಗ್ರೆಸ್ ಮುಖಂಡರು, ಕಾರ್ಯಕರ್ತರು ಹಾಗೂ ಸ್ಥಳೀಯರು ಹಾಜರಿದ್ದರು.

## 100 ರಾಮ ಮಂದಿರಗಳನ್ನು ಜೀರ್ಣೋದ್ಧಾರ

**ಬೆಂಗಳೂರು:** ಅಯೋಧ್ಯೆಯಲ್ಲಿ ಭವ್ಯ ರಾಮ ಮಂದಿರ ನಿರ್ಮಾಣವಾಗಿದ್ದು, ಬಾಲ ರಾಮನ ಮೂರ್ತಿಯನ್ನು ಪ್ರತಿಷ್ಠಾಪಿಸಲಾಗಿದೆ. ಇದರ ಬೆನ್ನಲ್ಲೆ ಮುಜರಾಯಿ ಇಲಾಖೆ ರಾಜ್ಯದಲ್ಲಿರುವ 100 ರಾಮ ಮಂದಿರಗಳನ್ನು ಜೀರ್ಣೋದ್ಧಾರ ಮತ್ತು ಅಭಿವೃದ್ಧಿ ಮಾಡಲು ಮುಂದಾಗಿದೆ. ಈ ಸಂಬಂಧ ಮುಜರಾಯಿ ಇಲಾಖೆಯು ಬಜೆಟ್ ನಲ್ಲಿ 100 ಕೋಟಿ ರೂ. ಅನುದಾನ ಘೋಷಣೆ ಮಾಡುವಂತೆ ಪ್ರಸ್ತಾವನೆ ಸಲ್ಲಿಸಿದೆ. ಈ ಕುರಿತು ಮುಜರಾಯಿ ಇಲಾಖೆ ಸಚಿವ ರಾಮಲಿಂಗಾರೆಡ್ಡಿ ಮಾತನಾಡಿ, ''ರಾಜ್ಯದಲ್ಲಿನ ನೂರು ರಾಮ ಮಂದಿರಗಳ ಅಭಿವೃದ್ಧಿಗೆ ಬಜೆಟ್ ನಲ್ಲಿ ನೂರು ಕೋಟಿ ರೂಪಾಯಿ ಅನುದಾನ ಘೋಷಣೆ ಮಾಡುವಂತೆ ಪ್ರಸ್ತಾವನೆ ಸಲ್ಲಿಸಿರುವುದು ನಿಜ'' ಎಂದು ಹೇಳಿದ್ದಾರೆ.

ನಮ್ಮ ಊರುಗಳಲ್ಲಿಯೂ ಹಲವಾರು ರಾಮ ಮಂದಿರಗಳಿವೆ. ಅವುಗಳಿಗೆ ದೇಣಿಗೆ ನೀಡಲಾಗಿದೆ. ನಾವು ಆ ದೇವಸ್ಥಾನಗಳಿಗೆ ಭಕ್ತರಾಗಿ ಇಂದಿಗೂ ನಡೆದುಕೊಳ್ಳುತ್ತಿದ್ದೇವೆ ಎಂದು ಮುಖ್ಯಮಂತ್ರಿ ಸಿದ್ದರಾಮಯ್ಯ ಅವರು ಅಯೋಧ್ಯೆ ರಾಮ ಮಂದಿರ ಉದ್ಘಾಟನೆ ಸಮಯದಲ್ಲಿ ಹೇಳಿದ್ದರು. ಇದೀಗ ರಾಜ್ಯದ 100 ರಾಮ ಮಂದಿರಗಳ ಜೀರ್ಣೋದ್ಧಾರಕ್ಕೆ ಹಣ ನೀಡುವಂತೆ ಮುಜರಾಯಿ ಇಲಾಖೆ ಪ್ರಸ್ತಾವನೆ ಇಟ್ಟಿದ್ದು,

ಪುಟ 2

## ಸಂಕ್ಷಿಪ್ತ ಸುದ್ದಿ

### ಅವಳಿ ಮಕ್ಕಳು, ಬಾಣಂತಿ ಸಾವು; ಆಸ್ಪತ್ರೆ ವಿರುದ್ಧ ಕುಟುಂಬಸ್ಥರ ಆಕ್ರೋಶ

**ಗದಗ:** ಆ ಮಹಿಳೆ ಮುದ್ದಾದ ಎರಡು ಅವಳಿ ಮಕ್ಕಳಿಗೆ ಜನ್ಮ ನೀಡಿದ್ದಳು. ಆದರೆ ಆ ಮುದ್ದು ಕಂದಮ್ಮಗಳು ಜಗತ್ತು ನೋಡುವ ಮುನ್ನವೇ ಮೃತಪಟ್ಟಿವೆ. ಇತ್ತ ಮುದ್ದಾದ ಮಕ್ಕಳಿಗೆ ಜನ್ಮ ನೀಡಿದ ತಾಯಿ ತೀವ್ರ ರಕ್ತಸ್ರಾವದಿಂದ ಅಸ್ವಸ್ಥಗೊಂಡಿದ್ದು ತಕ್ಷಣ ಬಾದಾಮಿ ಆಸ್ಪತ್ರೆಗೆ ರವಾನಿಸಲಾಗಿದೆ. ಆದ್ರೆ, ಆ ಬಾಣಂತಿ ಕೂಡ ಚಿಕಿತ್ಸೆ ಫಲಕಾರಿಯಾಗದೇ ಇಂದು ಮೃತಪಟ್ಟಿದ್ದು, ವೈದ್ಯರ ನಿರ್ಲಕ್ಷ್ಯವೇ ಬಾಣಂತಿ, ಅವಳಿ ಕಂದಮ್ಮಗಳ ಸಾವಿಗೆ ಕಾರಣ ಎಂದು ಕುಟುಂಬಸ್ಥರು ಆಕ್ರೋಶ ವ್ಯಕ್ತಪಡಿಸಿದ್ದಾರೆ.

ಪುಟ 2

### ಬುರ್ಖಾ ಧರಿಸಿ ಮನೆಯಲ್ಲೇ ಆಭರಣಗಳನ್ನು ಕದ್ದ ಸಹೋದರಿ

**ನವದೆಹಲಿ:** ದೆಹಲಿಯ ಉತ್ತಮ್ ನಗರದಲ್ಲಿ ಮಹಿಳೆಯೊಬ್ಬರು ತನ್ನ ಸ್ವಂತ ಮನೆಯಿಂದ ಲಕ್ಷಾಂತರ ಮೌಲ್ಯದ ಚಿನ್ನಾಭರಣ ಮತ್ತು ನಗದು ದೋಚಿರುವ ಆಘಾತಕಾರಿ ಘಟನೆ ನಡೆದಿದೆ. ಪೊಲೀಸರ ಪ್ರಕಾರ, ಮಹಿಳೆ ಬುರ್ಖಾ ಧರಿಸಿ ದರೋಡೆ ನಡೆಸಲು ಮನೆಗೆ ನುಗ್ಗಿದ್ದಳು. ಮಧ್ಯಾಹ್ನ 2ರಿಂದ 2.30ರ ನಡುವೆ ಮನೆಯಲ್ಲಿದ್ದ ಲಕ್ಷ ಲಕ್ಷ ಮೌಲ್ಯದ ಚಿನ್ನಾಭರಣ ಹಾಗೂ 25 ಸಾವಿರ ನಗದು ಕಳ್ಳತನವಾಗಿದೆ ಎಂದು ದೂರಿನಲ್ಲಿ ತಿಳಿಸಿದ್ದಾರೆ. ದೂರು ಆಧರಿಸಿ ಪೊಲೀಸರು ತನಿಖೆ ಆರಂಭಿಸಿದ್ದಾರೆ. ಆದರೆ, ಮನೆಯಲ್ಲಿ ಬಲವಂತವಾಗಿ ಪ್ರವೇಶಿಸಿದ ಯಾವುದೇ ಲಕ್ಷಣಗಳು ಕಂಡುಬಂದಿಲ್ಲ. ಮುಖ್ಯ ಬಾಗಿಲು ಮತ್ತು ಬೀಗ ಯಥಾಸ್ಥಿತಿಯಲ್ಲಿವೆ ಎಂದು

ಪುಟ 2

## ರೈತರ ಹಣ ಬಿಡುಗಡೆ ಮಾಡದಿದ್ರೆ, ಜನ, ಜಾನುವಾರುಗಳ ಜೊತೆ ಹೋರಾಟ

# ಸರ್ಕಾರಕ್ಕೆ ಬಿವೈ ಎಚ್ಚರಿಕೆ

**ಬೆಂಗಳೂರು:** ಸರ್ಕಾರ ಹಾಲು ಉತ್ಪಾದಕರ ಪ್ರೋತ್ಸಾಹ ಧನ ಬಾಕಿ ಉಳಿಸಿಕೊಂಡಿದೆ. ಹಣ ಬಾಕಿ ಉಳಿಸಿಕೊಂಡಿದ್ದರಿಂದ ಹಾಲು ಉತ್ಪಾದನೆ ಕುಂಠಿತಗೊಂಡಿದೆ. ಬಿಎಸ್ ಯಡಿಯೂರಪ್ಪ ಅವರು ಮುಖ್ಯಮಂತ್ರಿಯಾಗಿದ್ದಾಗ ಹಾಲು ಉತ್ಪಾದಕರಿಗೆ ಪ್ರೋತ್ಸಾಹ ಧನ ನೀಡುತ್ತಿದ್ದರು. ಹೀಗಾಗಿ ಆಗ ಪ್ರತಿ ನಿತ್ಯ 26 ಲಕ್ಷ ರೈತರಿಂದ 85 ಲಕ್ಷ ಲೀಟರ್ ಹಾಲು ಸಂಗ್ರಹವಾಗುತ್ತಿತ್ತು. ಈಗ ಕಾಂಗ್ರೆಸ್ ಸರ್ಕಾರ 716 ಕೋಟಿ ರೂ. ಬಾಕಿ ಉಳಿಸಿಕೊಂಡಿದ್ದರಿಂದ ರಾಜ್ಯದಲ್ಲಿ 10 ಲಕ್ಷ ಲೀಟರ್ ಹಾಲು ಸಂಗ್ರಹ ಕಡಿಮೆ ಆಗಿದೆ ಎಂದು ಬಿಜೆಪಿ ರಾಜ್ಯಾಧ್ಯಕ್ಷ ಬಿವೈ ವಿಜಯೇಂದ್ರ ಅವರು ಹೇಳಿದರು.

ಬೆಂಗಳೂರಿನಲ್ಲಿ ಸುದ್ದಿಗೋಷ್ಠಿ ನಡೆಸಿ ಮಾತನಾಡಿದ ಅವರು ಜನ ಅಷ್ಟೇ ಅಲ್ಲ ಜಾನುವಾರುಗಳೂ ಕೂಡ ಸರ್ಕಾರದ ಮೇಲೆ ಶಾಪ ಹಾಕುತ್ತಿವೆ. ರಾಜ್ಯ ಸರ್ಕಾರ ಜಾನುವಾರುಗಳ ಕೋಪಕ್ಕೂ ಬಲಿಯಾಗಿದೆ. ರಾಜ್ಯ ಸರ್ಕಾರ ತನ್ನ ಹೊಣೆ ಮರೆತು ಕೇಂದ್ರದ ಕಡೆ ಬೊಟ್ಟು ಮಾಡುತ್ತಿದೆ. ಬಾಕಿ ಉಳಿಸಿಕೊಂಡಿರುವ ಪ್ರೋತ್ಸಾಹ ಧನ ತಕ್ಷಣ ಬಿಡುಗಡೆ ಮಾಡಲಿ. ಇಲ್ಲದಿದ್ದರೆ ರೈತರ ಹಣ ಬಾಕಿ ಉಳಿಸಿಕೊಂಡ ಪಾಪ ಸರ್ಕಾರಕ್ಕೆ ತಗಲುತ್ತದೆ. ಹಣ ಬಿಡುಗಡೆ ಮಾಡದಿದ್ದರೆ ಜನ ಮತ್ತು ಜಾನುವಾರುಗಳೊಂದಿಗೆ ಸರ್ಕಾರದ ವಿರುದ್ಧ ಹೋರಾಟ ಮಾಡುತ್ತೇವೆ ಎಂದು ಎಚ್ಚರಿಕೆ ನೀಡಿದರು.

ಬಿಎಸ್ ಯಡಿಯೂರಪ್ಪ ಅವರ ಕೃಪಾಕಟಾಕ್ಷದಿಂದ ವಿಜಯೇಂದ್ರ ರಾಜ್ಯಾಧ್ಯಕ್ಷ ಆಗಿದ್ದಾರೆ ಎಂಬ ಉಪಮುಖ್ಯಮಂತ್ರಿ ಡಿ.ಕೆ. ಶಿವಕುಮಾರ್ ಹೇಳಿಕೆ ವಿಚಾರವಾಗಿ ಮಾತನಾಡಿದ ಅವರು, ಇದಕ್ಕೆ ಲೋಕಸಭಾ ಚುನಾವಣೆಯಲ್ಲಿ ತಕ್ಕ ಉತ್ತರ ಕೊಡುತ್ತೇವೆ. ಲೋಕಸಭಾ ಚುನಾವಣೆಯಲ್ಲಿ ಇದಕ್ಕೆ ಜನರೇ ಉತ್ತರಿಸುತ್ತಾರೆ ಅಮಿತ್ ಶಾ ರಾಜ್ಯಕ್ಕೆ ಬರುವ ವಿಚಾರವಾಗಿ ಮಾತನಾಡಿದ ಅವರು ಅಮಿತ್ ಶಾ ಅವರು ಇದೇ ತಿಂಗಳು 10ಕ್ಕೆ ಬೆಂಗಳೂರಿಗೆ ಬರುತ್ತಿದ್ದಾರೆ. ಲೋಕಸಭಾ ಕ್ಲಸ್ಟರ್ ಮೀಟಿಂಗ್ ಮಾಡಲಿದ್ದೇವೆ. ಚರ್ಚೆ ಮಾಡಿ, ತದನಂತರ ಲೋಕಸಭಾ ಅಭ್ಯರ್ಥಿಗಳ ಜೊತೆ ಚರ್ಚೆ ಮಾಡಲಿದ್ದಾರೆ ಎಂದರು.

ಮಂಡ್ಯ, ಹಾಸನ ಕ್ಷೇತ್ರ ಕುರಿತು ಪ್ರೀತಂಗೌಡ ಹೇಳಿಕೆ, ಚಿಕ್ಕಬಳ್ಳಾಪುರದಲ್ಲಿ ಕೆ. ಸುಧಾಕರ್ ಸ್ಪರ್ಧೆ ವಿಚಾರವಾಗಿ ಮಾತನಾಡಿದ ಅವರು, ಎಲ್ಲಾ ಕೂತು ಚರ್ಚೆ ಮಾಡುತ್ತೇವೆ.

ಪುಟ 2

## ಆಂಧ್ರದ ಮಾಜಿ ಸಿಎಂ ಚಂದ್ರಬಾಬು ನಾಯ್ಡು ಅವರನ್ನು ಭೇಟಿಯಾದ ಪವನ್ ಕಲ್ಯಾಣ್

**ಆಂಧ್ರ:** ಆಂಧ್ರದ ಮಾಜಿ ಮುಖ್ಯಮಂತ್ರಿ, ಟಿಡಿಪಿ ಮುಖ್ಯಸ್ಥ ಚಂದ್ರಬಾಬು ನಾಯ್ಡು ಮತ್ತು ಜನಸೇನಾ ಪಕ್ಷದ ಅಧ್ಯಕ್ಷ ಪವನ್ ಕಲ್ಯಾಣ್ ಭೇಟಿಯಾಗಿದ್ದಾರೆ. ಪವನ್ ಕಲ್ಯಾಣ್ ಉಂಡವಳ್ಳಿಯಲ್ಲಿರುವ ಚಂದ್ರಬಾಬು ನಿವಾಸಕ್ಕೆ ತೆರಳಿದರು. ಸೀಟು ಹಂಚಿಕೆ ಕುರಿತು ಎರಡೂ ಪಕ್ಷಗಳ ನಾಯಕರ ನಡುವೆ ಚರ್ಚೆ ನಡೆದಿದೆ. ಪ್ರಣಾಳಿಕೆ ವಿಚಾರದ ಬಗ್ಗೆಯೂ ಉಭಯ ನಾಯಕರು ಮಾತುಕತೆ ನಡೆಸಿದ್ದಾರೆ ಎಂದು ವರದಿಯಾಗಿದೆ. ಈಗಾಗಲೇ ಇಬ್ಬರು ನಾಯಕರು ಸ್ಪರ್ಧಿಸಿರುವ ಸ್ಥಾನಗಳ ಬಗ್ಗೆ ತೀರ್ಮಾನಕ್ಕೆ ಬಂದಿದ್ದಾರೆ.

ಸದ್ಯದಲ್ಲೇ ಪಟ್ಟಿ ಬಿಡುಗಡೆಯಾಗುವ ಸಾಧ್ಯತೆ ಇದೆ. ಚಂದ್ರಬಾಬು ಮತ್ತು ಪವನ್ ಕಲ್ಯಾಣ್ ಮೂರನೇ ಬಾರಿ ಭೇಟಿಯಾಗಿರುವುದು

ಪುಟ 2

## ಹಿಂದೂ ಮುಖಂಡ ಅರುಣ್ ಕುಮಾರ್ ಪುತ್ತಿಲ ಸೇರ್ಪಡೆಗೆ ಬಿಜೆಪಿ ಗಡುವು

# ಇಂದೇ ನಿರ್ಧಾರ ಸಾಧ್ಯತೆ

**ಮಂಗಳೂರು:** ಕಳೆದ ವಿಧಾನಸಭಾ ಚುನಾವಣೆ ಸಂದರ್ಭ ದಕ್ಷಿಣ ಕನ್ನಡ ಜಿಲ್ಲೆಯ ಪುತ್ತೂರು ಕ್ಷೇತ್ರದಿಂದ ಬಿಜೆಪಿ ವಿರುದ್ಧ ಬಂಡಾಯ ಅಭ್ಯರ್ಥಿಯಾಗಿ ಸ್ಪರ್ಧಿಸಿ ರಾಜ್ಯದ ಗಮನ ಸೆಳೆದಿದ್ದ ಹಿಂದೂ ಮುಖಂಡ ಅರುಣ್ ಕುಮಾರ್ ಪುತ್ತಿಲ ಅವರ ಸೇರ್ಪಡೆಗೆ ಬಿಜೆಪಿ ಗಡುವು ವಿಧಿಸಿದೆ ಎಂದು ಮೂಲಗಳು ತಿಳಿಸಿವೆ. ಆದಷ್ಟು ಬೇಗ ನಿರ್ಧಾರ ತಿಳಿಸುವಂತೆ ಗಡುವು ವಿಧಿಸಿರುವುದರ ಜತೆಗೆ ಕೆಲವೊಂದು ಷರತ್ತುಗಳನ್ನೂ ಪುತ್ತಿಲ ಅವರಿಗೆ ಬಿಜೆಪಿ ನಾಯಕರು ಒಡ್ಡಿದ್ದಾರೆ ಎನ್ನಲಾಗಿದೆ. ಹೀಗಾಗಿ ಇಂದು (ಸೋಮವಾರ) ಅರುಣ್ ಪುತ್ತಿಲ ಸಮಾಲೋಚನಾ ಸಭೆ ಕರೆದಿದ್ದಾರೆ.

ವಿಧಾನಸಭೆ ಚುನಾವಣೆಯ ನಂತರ ಅವರು ಹುಟ್ಟುಹಾಕಿರುವ ಪುತ್ತಿಲ ಪರಿವಾರದ ಸಭೆ ನಡೆಯಲಿದ್ದು, ಅಂತಿಮ ತೀರ್ಮಾನದ ಬಗ್ಗೆ ಕಾರ್ಯಕರ್ತರ ಜತೆ ಸಮಾಲೋಚನೆ ನಡೆಯಲಿದೆ.

ಪುತ್ತಿಲ ಪರಿವಾರದ ಅಧ್ಯಕ್ಷ ಪ್ರಸನ್ನ ಮಾರ್ತ ನೇತೃತ್ವದಲ್ಲಿ ಸಭೆ ನಡೆಯಲಿದ್ದು, ಪುತ್ತಿಲ ಅಭಿಮಾನಿಗಳು, ಕಾರ್ಯಕರ್ತರು ಭಾಗವಹಿಸಲಿದ್ದಾರೆ. ಕಾರ್ಯಕರ್ತರ ಅಭಿಪ್ರಾಯ ಪಡೆದು ಮುಂದುವರೆಯಲು ಪುತ್ತಿಲ ನಿರ್ಧರಿಸಿದ್ದಾರೆ ಎನ್ನಲಾಗಿದೆ. ಬಿಜೆಪಿ ಮತ್ತು ಆರ್‌ಎಸ್ ಎಸ್ ಜೊತೆಗಿನ ಹಲವು ಸುತ್ತಿನ ಮಾತುಕತೆಯ ಬಳಿಕ ಈ ನಿರ್ಧಾರಕ್ಕೆ ಬರಲಾಗಿದೆ.

ಪುಟ 2

**ಮಳಲಿ ಮಸೀದಿ ವಿವಾದ**

## ಕಾನೂನು ಹೋರಾಟಕ್ಕೆ ಇಳಿದ ವಕ್ಫ್ ಬೋರ್ಡ್

**ಮಂಗಳೂರು:** ಮಂಗಳೂರಿನ ಮಳಲಿ ಮಸೀದಿ ವಿವಾದಕ್ಕೆ ಇಂದು ವಕ್ಫ್ ಬೋರ್ಡ್ ಅಧಿಕೃತ ಎಂಟ್ರಿ ಕೊಟ್ಟಿದೆ. ಇಂದು ಮಂಗಳೂರಿನ ಮೂರನೇ ಹೆಚ್ಚುವರಿ ಸಿವಿಲ್ ಕೋರ್ಟ್ ನಲ್ಲಿ ಅಧಿಕೃತವಾಗಿ ವಕಾಲತ್ತು ದಾಖಲಿಸೋ ಸಾಧ್ಯತೆ ಇದೆ. ದಕ್ಷಿಣ ಕನ್ನಡ ಜಿಲ್ಲಾ ವಕ್ಫ್ ಬೋರ್ಡ್ ಮಳಲಿ ಮಸೀದಿ ವಕ್ಫ್ ಬೋರ್ಡ್ ಆಸ್ತಿ ಎಂದು ಪ್ರತ್ಯೇಕ ವಾದ ಮಂಡಿಸಲು ಮುಂದಾಗಿದೆ.

ವಕೀಲರ ಮೂಲಕ ವಕಾಲತ್ತು ದಾಖಲಿಸಿ ಪ್ರಕರಣದಲ್ಲಿ ಅಧಿಕೃತ ಹೋರಾಟಕ್ಕೆ ವಕ್ಫ್ ಬೋರ್ಡ್ ಇಳಿದಿದೆ. ಸದ್ಯ ಹೈಕೋರ್ಟ್ ನಿಂದ ಮಂಗಳೂರಿನ ಮೂರನೇ ಹೆಚ್ಚುವರಿ ಸಿವಿಲ್ ಕೋರ್ಟ್ ಗೆ ನಿರ್ದೇಶನ ಸಿಕ್ಕಿದೆ.

ಮಳಲಿ ಮಸೀದಿ ಜಾಗ ವಕ್ಫ್ ಆಸ್ತಿ ಹೌದಾ ಅಲ್ಲವಾ ಅಂತ ನಿರ್ಧರಿಸಲು ಹೈಕೋರ್ಟ್ ನಿರ್ದೇಶನ ನೀಡಿದೆ. ರಾಜ್ಯ ಹೈಕೋರ್ಟ್ ಈಗಾಗಲೇ ತೀರ್ಪು ಪ್ರಕಟಿಸಿ ಆದೇಶ ಹೊರಡಿಸಿದೆ. ಹೀಗಾಗಿ ಹೈಕೋರ್ಟ್ ಆದೇಶ ತಲುಪಿದ ಕೂಡಲೇ ಮಂಗಳೂರು ಕೋರ್ಟ್ ನಲ್ಲಿ ಮತ್ತೆ ವಿಚಾರಣೆ ಆರಂಭವಾಗಲಿದೆ.

ಪುಟ 2

## ಕಾನ್ಪುರದಲ್ಲಿ ಪಲ್ಟಿಯಾಗಿ ಚರಂಡಿಗೆ ಬಿದ್ದ ಕಾರು 6 ಮಂದಿ ಸಾವು

**ಉತ್ತರ ಪ್ರದೇಶ:** ಸ್ವಿಫ್ಟ್ ಕಾರು ಚರಂಡಿಗೆ ಉರುಳಿಬಿದ್ದ ಪರಿಣಾಮ ಕನಿಷ್ಠ 6 ಮಂದಿ ಸಾವನ್ನಪ್ಪಿರುವ ಘಟನೆ ಉತ್ತರ ಪ್ರದೇಶದಲ್ಲಿ ನಡೆದಿದೆ. ವಾಹನದಲ್ಲಿದ್ದ ಇಬ್ಬರು ಮಕ್ಕಳನ್ನು ರಕ್ಷಿಸಲಾಗಿದೆ. ತಿಲಕ ಸಮಾರಂಭಕ್ಕೆ (ಮದುವೆಗೆ ಸಂಬಂಧಿಸಿದ) ಕಾರ್ಯಕ್ರಮ ಮುಗಿಸಿ ಹಿಂತಿರುಗುತ್ತಿದ್ದಾಗ ಕಾರು ನಿಯಂತ್ರಣ ತಪ್ಪಿ ಚರಂಡಿಗೆ ಬಿದ್ದು ಪಲ್ಟಿಯಾಗಿದೆ.

ಪುಟ 2

**ಜಾಗತಿಕ ಸಂಚಾರ ದಟ್ಟಣೆಯ ಶ್ರೇಯಾಂಕ**

## 2 ರಿಂದ 6ನೇ ಸ್ಥಾನಕ್ಕೆ ಇಳಿದ ಬೆಂಗಳೂರು

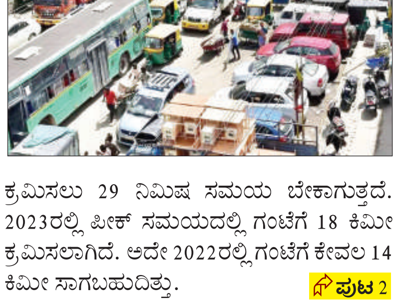

**ಬೆಂಗಳೂರು:** ಇತ್ತೀಚೆಗೆ ಬಿಡುಗಡೆಯಾದ ಟಾಮ್ ಟಾಮ್ ಟ್ರಾಫಿಕ್ ಇಂಡೆಕ್ಸ್ 2023 ರ ಪ್ರಕಾರ ಜಾಗತಿಕ ಸಂಚಾರ ದಟ್ಟಣೆಯ ಶ್ರೇಯಾಂಕದಲ್ಲಿ ಬೆಂಗಳೂರು ಎರಡನೇ ಸ್ಥಾನದಿಂದ ಆರನೇ ಸ್ಥಾನಕ್ಕೆ ಇಳಿದಿದೆ. ಇದೆ ಸಂಸ್ಥೆ 2022ರಲ್ಲಿ ನೀಡಿದ್ದ ವರದಿ ಪ್ರಕಾರ ಸಂಚಾರ ದಟ್ಟಣೆಯಲ್ಲಿ ಬೆಂಗಳೂರು ಎರಡನೇ ಸ್ಥಾನದಲ್ಲಿತ್ತು. ಇದೀಗ 2023ರಲ್ಲಿ ಆರನೇ ಸ್ಥಾನಕ್ಕೆ ಇಳಿದಿದ್ದು, ಸಂಚಾರ ದಟ್ಟಣೆಯನ್ನು ನಿರ್ವಹಿಸುವಲ್ಲಿ ಬೆಂಗಳೂರು ಸಕಾರಾತ್ಮಕ ಪ್ರವೃತ್ತಿಯನ್ನು ಪ್ರದರ್ಶಿಸಿದೆ.

ಆದರೆ 2023 ರಲ್ಲಿ ಭಾರತದ ಅತ್ಯಂತ ಜನದಟ್ಟಣೆ ನಗರಗಳ ಪೈಕಿ ಬೆಂಗಳೂರು ಅಗ್ರಸ್ಥಾನದಲ್ಲಿದೆ. ವರದಿಯ ಪ್ರಕಾರ, ಬೆಂಗಳೂರಿನಲ್ಲಿ 2023 ರಲ್ಲಿ 10 ಕಿಮೀ ಕ್ರಮಿಸಲು 28 ನಿಮಿಷ 10 ಸೆಕೆಂಡು ಬೇಕಾಗುತ್ತದೆ. 2022 ರಲ್ಲಿ ಇದೇ 10 ಕಿಮೀ ಕ್ರಮಿಸಲು 29 ನಿಮಿಷ ಸಮಯ ಬೇಕಾಗುತ್ತದೆ. 2023ರಲ್ಲಿ ಪೀಕ್ ಸಮಯದಲ್ಲಿ ಗಂಟೆಗೆ 18 ಕಿಮೀ ಕ್ರಮಿಸಲಾಗಿದೆ. ಅದೇ 2022ರಲ್ಲಿ ಗಂಟೆಗೆ ಕೇವಲ 14 ಕಿಮೀ ಸಾಗಬಹುದಿತ್ತು.

ಪುಟ 2

**ಪಾಕಿಸ್ತಾನ ಚುನಾವಣೆಗೆ ಕೆಲವೇ ದಿನ ಬಾಕಿ**

## ಚುನಾವಣಾ ಆಯೋಗದ ಹೊರಗೆ ಸ್ಫೋಟ

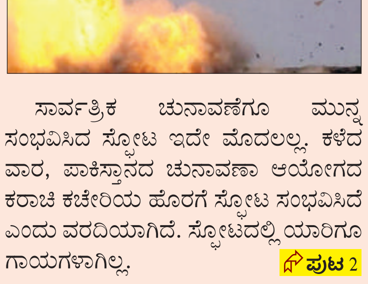

**ಬಲೂಚಿಸ್ತಾನ:** ಪಾಕಿಸ್ತಾನದಲ್ಲಿ ಸಾರ್ವತ್ರಿಕ ಚುನಾವಣೆಗೆ ಕೇವಲ ಮೂರು ದಿನಗಳು ಬಾಕಿ ಇರುವಾಗ, ಬಲೂಚಿಸ್ತಾನದ ನುಷ್ಕಿ ಜಿಲ್ಲೆಯ ಪಾಕಿಸ್ತಾನ ಚುನಾವಣಾ ಆಯೋಗದ (ಇಸಿಪಿ) ಕಚೇರಿಯ ಹೊರಗೆ ಮತ್ತೊಂದು ಬಾಂಬ್ ಸ್ಫೋಟಸಂಭವಿಸಿದೆ. ಇದುವರೆಗೆ ಯಾವುದೇ ಪ್ರಾಣಹಾನಿ ಸಂಭವಿಸಿಲ್ಲ. ಪೊಲೀಸ್ ಹೇಳಿಕೆಯ ಪ್ರಕಾರ, ಇಸಿಪಿ ಕಚೇರಿಯ ಗೇಟ್‌ನ ಹೊರಗೆ ಸ್ಫೋಟಿಸಲಾಗಿದೆ. ಪ್ರದೇಶವನ್ನು ಸುತ್ತುವರಿದಿದ್ದು, ಆರೋಪಿಗಳನ್ನು ಸೆರೆಹಿಡಿಯಲು ಶೋಧ ಕಾರ್ಯ ನಡೆಯುತ್ತಿದೆ. ೦ಖಜ ನ್ಯೂಸ್ ವರದಿ ಮಾಡಿದಂತೆ ಸ್ಫೋಟದ ಸ್ವರೂಪವನ್ನು ನಿರ್ಧರಿಸಲು ವಿಚಾರಣೆಯನ್ನು ಸಹ ಪ್ರಾರಂಭಿಸಲಾಗಿದೆ.

ಸಾರ್ವತ್ರಿಕ ಚುನಾವಣೆಗೂ ಮುನ್ನ ಸಂಭವಿಸಿದ ಸ್ಫೋಟ ಇದೇ ಮೊದಲಲ್ಲ. ಕಳೆದ ವಾರ, ಪಾಕಿಸ್ತಾನದ ಚುನಾವಣಾ ಆಯೋಗದ ಕರಾಚಿ ಕಚೇರಿಯ ಹೊರಗೆ ಸ್ಫೋಟ ಸಂಭವಿಸಿದೆ ಎಂದು ವರದಿಯಾಗಿದೆ. ಸ್ಫೋಟದಲ್ಲಿ ಯಾರಿಗೂ ಗಾಯಗಳಾಗಿಲ್ಲ.

ಪುಟ 2

## ಕಾವೇರಿ ಜಲಾನಯನ ಪ್ರದೇಶದ ಜಲಾಶಯಗಳಲ್ಲಿ ನೀರಿನ ಕೊರತೆ

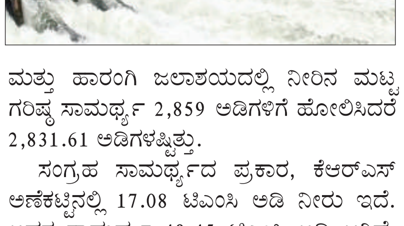

**ಬೆಂಗಳೂರು:** ಮಳೆ ಕೊರತೆಯ ಕಾರಣ ಕಾವೇರಿ ಜಲಾನಯನ ಪ್ರದೇಶದ ಜಲಾಶಯಗಳಲ್ಲಿ ನೀರಿನ ಮಟ್ಟ ಆತಂಕಕಾರಿ ರೀತಿಯಲ್ಲಿ ಇಳಿಕೆಯಾಗಿದೆ. ಫೆಬ್ರವರಿ 4, ಭಾನುವಾರದ ವೇಳೆಗೆ ಕೃಷ್ಣ ರಾಜ ಸಾಗರ ಜಲಾಶಯದಲ್ಲಿ ನೀರಿನ ಸಂಗ್ರಹವು ಕೇವಲ ಶೇ 35, ಕಬಿನಿ ಅಣೆಕಟ್ಟಿನಲ್ಲಿ ಶೇ 66, ಹಾರಂಗಿ ಮತ್ತು ಹೇಮಾವತಿ ಅಣೆಕಟ್ಟುಗಳಲ್ಲಿ ತಲಾ ಶೇ 30 ರಷ್ಟಿದೆ ಎಂಬುದು ತಿಳಿದುಬಂದಿದೆ.

ಅಲ್ಲದೆ, ಕೆಆರ್‌ಎಸ್ ಅಣೆಕಟ್ಟಿನಲ್ಲಿ ಕಳೆದ ವರ್ಷ ಇದೇ ದಿನದ ಸಂಗ್ರಹಕ್ಕೆ ಹೋಲಿಸಿದರೆ ಶೇ 51ರಷ್ಟು ಮತ್ತು ಹೇಮಾವತಿಯಲ್ಲಿ ಶೇ 34ರಷ್ಟು ಕಡಿಮೆ ಸಂಗ್ರಹ ಕಂಡುಬಂದಿರುವುದಾಗಿ ವರದಿಯಾಗಿದೆ.

ಭಾನುವಾರದ ವರದಿಯ ಪ್ರಕಾರ, ಕೆಆರ್‌ಎಸ್ ಅಣೆಕಟ್ಟಿನ ನೀರಿನ ಮಟ್ಟ 91.84 ಅಡಿಗಳಷ್ಟಿತ್ತು. ಅದರ ಗರಿಷ್ಠ ಸಂಗ್ರಹ ಸಾಮರ್ಥ್ಯ 124.80 ಅಡಿ ಆಗಿದೆ. ಕಬಿನಿ ಅಣೆಕಟ್ಟಿನಲ್ಲಿ 2,272.44 (ಸಂಪೂರ್ಣ ಜಲಾಶಯದ ಮಟ್ಟ 2,284 ಅಡಿ) ಅಡಿ ವರೆಗೆ ನೀರು ಇತ್ತು. ಹೇಮಾವತಿ ಅಣೆಕಟ್ಟಿನಲ್ಲಿ 2,891.39 ಅಡಿ ನೀರು (ಅದರ ಸಾಮರ್ಥ್ಯ 2,922 ಅಡಿಗಳು) ಮತ್ತು ಹಾರಂಗಿ ಜಲಾಶಯದಲ್ಲಿ ನೀರಿನ ಮಟ್ಟ ಗರಿಷ್ಠ ಸಾಮರ್ಥ್ಯ 2,859 ಅಡಿಗಳಿಗೆ ಹೋಲಿಸಿದರೆ 2,831.61 ಅಡಿಗಳಷ್ಟಿತ್ತು.

ಸಂಗ್ರಹ ಸಾಮರ್ಥ್ಯದ ಪ್ರಕಾರ, ಕೆಆರ್‌ಎಸ್ ಅಣೆಕಟ್ಟಿನಲ್ಲಿ 17.08 ಟಿಎಂಸಿ ಅಡಿ ನೀರು ಇದೆ. ಅದರ ಸಾಮರ್ಥ್ಯ 49.45 ಟಿಎಂಸಿ ಅಡಿ ಆಗಿದೆ. ಕಳೆದ ವರ್ಷ ಇದೇ ದಿನದಂದು 34.95 ಟಿಎಂಸಿ ಅಡಿ ಇತ್ತು.

ಹೇಮಾವತಿ ಅಣೆಕಟ್ಟೆಯ ಸಂಗ್ರಹ ಸಾಮರ್ಥ್ಯ 37.10 ಟಿಎಂಸಿ ಅಡಿ ಆಗಿದ್ದರೆ ಸದ್ಯ 14.85 ಟಿಎಂಸಿ ಅಡಿ ಸಂಗ್ರಹ ಇದೆ. ಕಳೆದ ವರ್ಷ 22.34 ಟಿಎಂಸಿ ಅಡಿ ಇತ್ತು.

ಪುಟ 2

# ಮುನಿಸು ಮರೆತ ವಿಜಯೇಂದ್ರ, ಅರುಣ್ ಸೋಮಣ್ಣ

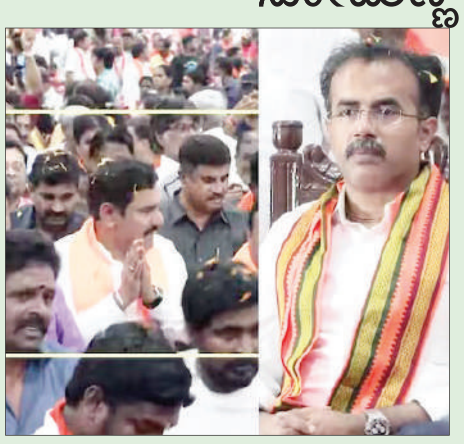

**ಬೆಂಗಳೂರು:** ಬಿಜೆಪಿ ರಾಜ್ಯಾಧ್ಯಕ್ಷ ಬಿ.ವೈ ವಿಜಯೇಂದ್ರ, ಮಾಜಿ ಸಚಿವ ವಿ.ಸೋಮಣ್ಣ ಪುತ್ರ ಅರುಣ್ ಸೋಮಣ್ಣ ಮುನಿಸು ಮರೆತು ಒಂದೇ ವೇದಿಕೆಯಲ್ಲಿ ಕಾಣಿಸಿಕೊಂಡಿದ್ದಾರೆ. ತಂದೆಗೆ ಪಕ್ಷದಲ್ಲಿ ಗೌರವ ಸಿಗುತ್ತಿದ್ದಂತೆ ಅರುಣ್ ಸೋಮಣ್ಣ, ವಿಜಯೇಂದ್ರ ಜೊತೆ ವೇದಿಕೆ ಹಂಚಿಕೊಂಡಿದ್ದಾರೆ. ಬೆಂಗಳೂರು ದಕ್ಷಿಣ ಜಿಲ್ಲಾಧ್ಯಕ್ಷರ ಪದಗ್ರಹಣ ಕಾರ್ಯಕ್ರಮದಲ್ಲಿ ವಿಜಯೇಂದ್ರ ಜೊತೆ ಅರುಣ್ ಸೋಮಣ್ಣ ಭಾಗಿಯಾಗಿದ್ದರು. ಈ ಹಿಂದೆ ವಿಜಯೇಂದ್ರರಿಂದ ಕಡೆಗಣನೆ ಎಂದು ಅರುಣ್ ಸೋಮಣ್ಣ ಅಸಮಾಧಾನ ಹೊರಹಾಕಿದ್ದರು. ಅಲ್ಲದೇ ವಿಜಯೇಂದ್ರ ವಿರುದ್ಧ ಮಾಜಿ ಸಚಿವ ವಿ.ಸೋಮಣ್ಣ ಆಕ್ರೋಶಗೊಂಡಿದ್ದರು. ಇದೀಗ ಲೋಕಸಭಾ ಚುನಾವಣೆಯಲ್ಲಿ ಟಿಕೆಟ್ ಬಗ್ಗೆ ಪ್ರಸ್ತಾಪ ಬೆನ್ನಲ್ಲೇ ವಿಜಯೇಂದ್ರ ಜೊತೆ ಸ್ನೇಹ ಬೆಳೆಸಲು ಅರುಣ್ ಸೋಮಣ್ಣ ಮುಂದಾಗಿದ್ದಾರೆ ಎನ್ನಲಾಗಿದೆ. ಮೊನ್ನೆಯಷ್ಟೇ ತುಮಕೂರಿಂದ ವಿ.ಸೋಮಣ್ಣ ಸ್ಪರ್ಧೆ ಬಗ್ಗೆ ಬಿಜೆಪಿ ರಾಜ್ಯಾಧ್ಯಕ್ಷ ಬಿ.ವೈ ವಿಜಯೇಂದ್ರ ಪ್ರಸ್ತಾಪ ಮಾಡಿದ್ದರು. ಕಾಂಗ್ರೆಸ್‌ನಿಂದ ಪ್ರತಿಭಟನೆ ಕೇಂದ್ರ ಬಜೆಟ್‌ನಲ್ಲಿ ಕರ್ನಾಟಕ ರಾಜ್ಯಕ್ಕೆ ನಿರಂತರ ಅನ್ಯಾಯವಾಗುತ್ತಿದೆ.. ಕೇಂದ್ರದ ಮಲತಾಯಿ ಧೋರಣೆಯಿಂದ ಕಳೆದ 5 ವರ್ಷಗಳಲ್ಲಿ ರಾಜ್ಯಕ್ಕೆ 62 ಸಾವಿರ ಕೋಟಿ ಹಣ ನಷ್ಟವಾಗಿದೆ ಆಕ್ರೋಶ ವ್ಯಕ್ತಪಡಿಸಿ ಪ್ರತಿಭಟನೆಗೆ ಕಾಂಗ್ರೆಸ್ ನಾಯಕರು ಪ್ಲ್ಯಾನ್ ಮಾಡಿಕೊಂಡಿದ್ದಾರೆ. ಬಿಜೆಪಿಯಿಂದ್ಲೂ ಧರಣಿ ಇನ್ನು ಕಾಂಗ್ರೆಸ್ ದೆಹಲಿ ಪ್ರತಿಭಟನೆಗೆ ಕೌಂಟರ್ ಆಗಿ ಬೆಂಗಳೂರಿನಲ್ಲಿ ಅದೇ ದಿನ ಬಿಜೆಪಿ ಪ್ರತಿಭಟನೆಯನ್ನು ಹಮ್ಮಿಕೊಂಡಿದೆ. ಫೆಬ್ರವರಿ 7ರಂದು ವಿಧಾನಸೌಧದ ಗಾಂಧಿ ಪ್ರತಿಮೆ ಮುಂದೆ ಪ್ರತಿಭಟನೆ ಆಯೋಜಿಸಿದೆ.

ಈ ಪ್ರತಿಭಟನೆಯಲ್ಲಿ ಶಾಸಕರು, ವಿಧಾನಪರಿಷ ತ್ ಸದಸ್ಯರು ಭಾಗಿಯಾಗಲಿದ್ದಾರೆ. ರಾಜ್ಯ ಸರ್ಕಾರದ ವಿರುದ್ಧ ಬಿಜೆಪಿ ಶಾಸಕರ ಪ್ರತಿಭಟನೆಗೆ ರಾಜ್ಯ ಬಿಜೆಪಿ ಕೋರ್ ಕಮಿಟಿ ಸಭೆಯಲ್ಲಿ ನಿರ್ಧಾರ ಮಾಡಿದ್ದಾರೆ. ರೈತ ವಿರೋಧಿ ಸರ್ಕಾರ ಅಂತ ಆರೋಪಿಸಿ ಕಾಂಗ್ರೆಸ್ ಏಟಿಗೆ ಎದಿರೇಟು ನೀಡಲು ಸಜ್ಜಾಗಿದೆ. ಪ್ರತಿಭಟನೆ ರಾಜಕೀಯ

ಈ ಮೂಲಕ ಪ್ರತಿಭಟನೆ ರಾಜಕೀಯ ಆರಂಭವಾಗಿದೆ. ರಾಜ್ಯ ಕಾಂಗ್ರೆಸ್ ದೆಹಲಿಯಲ್ಲಿ ಕರೆ ಕೊಟ್ಟಿರುವ ಪ್ರತಿಭಟನೆಗೆ ರಾಜ್ಯ ಬಿಜೆಪಿ ನಾಯಕರು ಕೌಂಟರ್ ಕೊಟ್ಟಿದ್ದಾರೆ. ಕಾಂಗ್ರೆಸ್ ಪ್ರತಿಭಟನೆ ನಡೆಸುವ ದಿನವೇ ವಿಧಾನಸೌಧದಲ್ಲಿ ಬಿಜೆಪಿ ಶಾಸಕರು ಪ್ರತಿಭಟನೆಗೆ ನಿರ್ಧಾರ ಮಾಡಿದ್ದಾರೆ.

# ಮಂಡ್ಯ ಕ್ಷೇತ್ರವನ್ನು ಜೆಡಿಎಸ್‌ಗೆ ಬಿಟ್ಕೊಡಬಾರದು

**ಬೆಂಗಳೂರು:** ರಾಜ್ಯದಲ್ಲಿ ಲೋಕಸಭಾ ಚುನಾವಣೆ ರಾಜಕೀಯ ಗರಿಗೆದರಿದೆ. ಇದರ ಮಧ್ಯೆ ಜೆಡಿಎಸ್-ಬಿಜೆಪಿ ದೋಸ್ತಿಗಳ ಮಧ್ಯೆ ಸೀಟು ಹಂಚಿಕೆ ಗೊಂದಲ ಹೆಚ್ಚಾಗಿದೆ.

ಜೆಡಿಎಸ್ ಕಣ್ಣಿಟ್ಟ ಕ್ಷೇತ್ರಗಳನ್ನು ಬಿಟ್ಟುಕೊಡಲು ಸ್ಥಳೀಯ ಬಿಜೆಪಿ ಮುಖಂಡರಿಂದ ತೀವ್ರ ವಿರೋಧ ವ್ಯಕ್ತಪಡಿಸಿದ್ದಾರೆ. ಮಂಡ್ಯ, ಹಾಸನ ಕ್ಷೇತ್ರಗಳನ್ನು ಬಿಜೆಪಿಯಲ್ಲೇ ಉಳಿಸಿಕೊಳ್ಳುವಂತೆ ಸ್ಥಳೀಯ ಕಮಲ ಮುಖಂಡರಿಂದ ಆಗ್ರಹ ವ್ಯಕ್ತವಾಗಿದೆ.

ಹಾಸನ ಕ್ಷೇತ್ರವನ್ನು ಬಿಜೆಪಿಯಲ್ಲೇ ಉಳಿಸಿಕೊಳ್ಳಬೇಕು ಎಂದು ಮಾಜಿ ಶಾಸಕ ಪ್ರೀತಂ ಗೌಡ ಒತ್ತಾಯಿಸಿದ್ದಾರೆ. ಇತ್ತ ಮಂಡ್ಯ ಕ್ಷೇತ್ರವನ್ನು ಉಳಿಸಿಕೊಳ್ಳಲು ಮಾಜಿ ಸಚಿವ ನಾರಾಯಣ ಗೌಡರಿಂದ ಆಗ್ರಹ ಕೇಳಿಬಂದಿದೆ.

ಹಾಸನ ಬಳಿಕ ಮಂಡ್ಯದಲ್ಲೂ ಕ್ಷೇತ್ರ ಬಿಟ್ಟುಕೊಡದಂತೆ ಪ್ರೀತಂ ಗೌಡ ಗುಡುಗಿದ್ದಾರೆ.

ಮಂಡ್ಯ ಮತ್ತು ಹಾಸನ ಕ್ಷೇತ್ರಗಳಲ್ಲಿ ಬಿಜೆಪಿಯ ಪಕ್ಷ ಸಂಘಟನೆ ಬಲಗೊಂಡಿದ್ದು, ಪಕ್ಷದಿಂದಲೇ ಅಭ್ಯರ್ಥಿ ಹಾಕಲು ಒತ್ತಡ ವ್ಯಕ್ತವಾಗಿದೆ. ಹಾಸನದಲ್ಲಿ ಜೆಡಿಎಸ್ ಸಂಸದರು ಇದ್ದಾರೆ.

ಹೀಗಾಗಿ ಕ್ಷೇತ್ರ ಬಿಟ್ಟುಕೊಡುವಂತೆ ಜೆಡಿಎಸ್ ಕೇಳುತ್ತಿದೆ. ಹಾಗಾದರೆ ಮಂಡ್ಯದಲ್ಲಿ ಬಿಜೆಪಿ ಬೆಂಬಲಿತ ಸುಮಲತಾ ಅವರು ಸಂಸದರು, ಮಂಡ್ಯ ಬಿಟ್ಟುಕೊಡಲಿ ಎಂದು ಪ್ರೀತಂ ಗೌಡ ಠಕ್ಕರ್ ಕೊಟ್ಟಿದ್ದಾರೆ. ಕ್ಷೇತ್ರ ಉಳಿಸಿಕೊಳ್ಳಿ ಎನ್ನುವುದು ಎರಡೂ ಕ್ಷೇತ್ರಗಳ ಬಿಜೆಪಿ ಕಾರ್ಯಕರ್ತರ ಒತ್ತಾಯ. ಸೀಟು ಹಂಚಿಕೆ ಅಂತಿಮವಾಗುವ ಮುನ್ನವೇ ಕ್ಷೇತ್ರಗಳಲ್ಲಿ ಜೆಡಿಎಸ್ ಚುನಾವಣಾ ಸಿದ್ಧತೆಗೂ ಆಕ್ಷೇಪ ವ್ಯಕ್ತವಾಗಿದೆ. ಮಂಡ್ಯ, ಹಾಸನ ಕ್ಷೇತ್ರಗಳನ್ನು ಜೆಡಿಎಸ್‌ಗೆ ಕೊಡಲು ಸ್ಥಳೀಯ ಬಿಜೆಪಿ ಮುಖಂಡರು, ಕಾರ್ಯಕರ್ತರು ವಿರೋಧಿಸಿದ್ದಾರೆ. ಸ್ಥಳೀಯರ ವಿರೋಧವು ಬಿಜೆಪಿಗೆ ತಲೆನೋವಾಗಿದೆ.

ಎರಡೂ ಲೋಕಸಭೆ ಕ್ಷೇತ್ರಗಳ ವಿರೋಧ ಇತರೆ ಕ್ಷೇತ್ರಗಳಿಗೂ ವಿಸ್ತರಿಸುವ ಆತಂಕದಲ್ಲಿ ಕಮಲ ನಾಯಕರು ಇದ್ದಾರೆ. ಹೈಕಮಾಂಡ್ ಅಂಗಳಕ್ಕೆ ರಿಪೋರ್ಟ್ ಕಳಿಸಲು ಕಮಲ ಪಡೆ ಮುಂದಾಗಿದೆ. ಕ್ಷೇತ್ರ ಹಂಚಿಕೆ ಜಟಾಪಟಿ ಹೈಕಮಾಂಡ್ ಕೋರ್ಟಿನಲ್ಲಿ ಬೇಗ ಇತ್ಯರ್ಥ ಮಾಡಿ ಎಂದು ಮನವಿ ಮಾಡಲು ಮುಂದಾಗಿದ್ದಾರೆ. ಇದೇ ತಿಂಗಳ ಎರಡನೇ ವಾರದಲ್ಲಿ ಅಮಿತ್ ಶಾ ರಾಜ್ಯಕ್ಕೆ ಭೇಟಿ ನೀಡುವ ಸಾಧ್ಯತೆ ಇದೆ. ಅಮಿತ್ ಶಾ ಸಮ್ಮುಖದಲ್ಲೂ ಕ್ಷೇತ್ರ ಜಟಾಪಟಿ ಪ್ರಸ್ತಾಪ ಮಾಡಲು ಪ್ಲ್ಯಾನ್ ನಡೆದಿದೆ. ಸದ್ಯಕ್ಕೆ ಈ ವಿಚಾರದಲ್ಲಿ ಹೆಚ್ಚಿಗೆ ಮೂಗು ತೂರಿಸದಿರಲು ರಾಜ್ಯ ಬಿಜೆಪಿ ನಾಯಕರು ನಿಶ್ಚಯಿಸಿದ್ದಾರೆ. ಹೈಕಮಾಂಡ್ ಮತ್ತು ಜೆಡಿಎಸ್ ವರಿಷ್ಠರ ತೀರ್ಮಾನಕ್ಕೆ ಬಿಡಲು ರಾಜ್ಯ ಬಿಜೆಪಿ ಘಟಕ ಮುಂದಾಗಿದೆ. ಸದ್ಯ ಪರಿಸ್ಥಿತಿ ತಿಳಿ ಮಾಡುವ ಪ್ರಯತ್ನ ಅಥವಾ ಕಾರ್ಯಕರ್ತರ ಮನವರಿಕೆಗೂ ಕೈಹಾಕಲು ಬಿಜೆಪಿ ನಾಯಕರು ಹಿಂದೇಟು ಹಾಕುತ್ತಿದ್ದಾರೆ. ಹೈಕಮಾಂಡ್‌ನಿಂದಲೇ ತೀರ್ಮಾನ ಬರಲಿ ಎಂದು ಕಾದುನೋಡುವ ತಂತ್ರಕ್ಕೆ ಮುಂದಾಗಿದ್ದಾರೆ.

# ಹಾಸನ, ಮಂಡ್ಯ ಲೋಕಸಭಾ ಟಿಕೆಟ್ ಬಿಜೆಪಿಗೆ ಸಿಗಲಿದೆ

**ಮಂಡ್ಯ:** ಲೋಕಸಭಾ ಚುನಾವಣೆಗೆ ಹಾಸನ ಹಾಗೂ ಮಂಡ್ಯ ಎರಡು ಕ್ಷೇತ್ರಗಳು ಬಿಜೆಪಿಗೆ ಸಿಗಲಿದೆ. ಈ ಮೂಲಕ ಪ್ರತಿ ಗ್ರಾಮದಲ್ಲೂ ಬಿಜೆಪಿ ಪಕ್ಷ ಕಟ್ಟೋಣ. ಒಂದು ವೇಳೆ ಜೆಡಿಎಸ್‌ಗೆ ಕ್ಷೇತ್ರ ಬಿಟ್ಟು ಕೊಟ್ಟರೆ, ಅಭ್ಯರ್ಥಿ ಆಯ್ಕೆಗೆ ನಮ್ಮ ಕಾರ್ಯಕರ್ತರ ಒಪ್ಪಿಗೆ ತೆಗೆದುಕೊಳ್ಳಬೇಕು ಎಂದು ಮಾಜಿ ಶಾಸಕ ಪ್ರೀತಮ್‌ಗೌಡ ಹೇಳಿದ್ದಾರೆ.

ಪಾಂಡವಪುರದ ಬಿಜೆಪಿ ಕಾರ್ಯಕಾರಣಿ ಸಭೆಯಲ್ಲಿ ಮಾತನಾಡಿದ ಅವರು, ಗೌಡರಿಗೆ ಮಂಡ್ಯದಲ್ಲೂ ನೆಂಟರಿದ್ದಾರೆ, ಹಾಸನದಲ್ಲೂ ನೆಂಟರು ಇರ್ತಾರೆ, ನಮ್ಮ ಸಂಕಲ್ಪ ಕುಟುಂಬ ರಾಜಕೀಯದ ವಿರುದ್ಧ ಇರಬೇಕು. ನೆಂಟಸ್ಥಿಕೆ ಎಲ್ಲವನ್ನೂ ಬಿಡಬೇಕು ಎಂದರು.

ರಾಷ್ಟ್ರ, ರಾಜ್ಯ ಸೇರಿದಂತೆ ಮಂಡ್ಯದಲ್ಲೂ ಕುಟುಂಬ ರಾಜಕೀಯ ಇದೆ. ಎಲ್ಲಾ ರಾಜ್ಯದಲ್ಲೂ ಒಂದೊಂದು ಕುಟುಂಬ ರಾಜಕೀಯ ಇದೆ. ಇನ್ನೂ ರಾಜ್ಯದ ಕುಟುಂಬ ರಾಜಕೀಯದ ಬಗ್ಗೆ ಮಾತನಾಡುವುದೇ ಬೇಡ. ಅವರು ಆಯ್ತು, ಮಕ್ಕಳು ಆಯ್ತು, ಮೊಮ್ಮಕ್ಕಳು ಆಯ್ತು, ಈಗ ಮರಿ ಮಕ್ಕಳು ಎಂದು ಅವರು ವ್ಯಂಗ್ಯವಾಡಿದ್ದಾರೆ.

ಇದುವರೆಗೂ ನಮ್ಮನ್ನು ವಿರೋಧ ಮಾಡುತ್ತಿದ್ದ ಜೆಡಿಎಸ್ ನಮ್ಮೊಂದಿಗೆ ಮೈತ್ರಿಯಾಗಿದೆ. ಮೋದಿ ಅವರನ್ನು ಪ್ರಧಾನಿಯನ್ನಾಗಿ ಮಾಡಲು ಜೆಡಿಎಸ್ ಕೈಜೋಡಿಸಿರುವುದು ಸ್ವಾಗತ. ಜೆಡಿಎಸ್ ಎನ್‌ಡಿಎ ಕೂಟಕ್ಕೆ ಸೇರಿದೆ ಅಷ್ಟೇ, ಇನ್ನೂ ಯಾವ ಕ್ಷೇತ್ರ, ಯಾವ ಪಕ್ಷಕ್ಕೆ ಎಂದು ನಿರ್ಧಾರವಾಗಿಲ್ಲ. ಮೈತ್ರಿಯಾಗಿದೆ ಟಿಕೆಟ್ ಬಿಟ್ಟುಕೊಡಬೇಕು ಎಂದು ಕಾರ್ಯಕರ್ತರು ಕುಂದುವ ಅವಶ್ಯಕತೆ ಇಲ್ಲ. ಮಂಡ್ಯ ಜಿಲ್ಲೆಯಲ್ಲಿ ಒಂದೇ ಒಂದು ಸೀಟ್ ಬಿಜೆಪಿ ಗೆದ್ದಿರಲಿಲ್ಲ. ಕೆಆರ್‌ಪೇಟೆಯಲ್ಲೂ ನಾರಾಯಣಗೌಡರು ಮೊದಲ ಬಾರಿಗೆ ಗೆದ್ದರು, ಅವರನ್ನು ಬಿಜೆಪಿ ಮಂತ್ರಿಯನ್ನಾಗಿ ಮಾಡಿತು ಎಂದಿದ್ದಾರೆ.

ಕೆರಗೋಡಿನಲ್ಲಿ ನಮ್ಮ ಆಚಾರ ವಿಚಾರಗಳನ್ನು ಕಾಂಗ್ರೆಸ್ ವಿರೋಧ ಮಾಡಿದೆ. ಅದನ್ನು ನಮ್ಮ ಪಕ್ಷ ವಿರೋಧಿಸುವಲ್ಲಿ ಯಶಸ್ವಿಯಾಗಿದೆ. ಕೆರಗೋಡಿನ ಜನರೊಂದಿಗೆ ಬಿಜೆಪಿ ನಿಂತು ಹೋರಾಟ ಮಾಡಿದೆ. ಇದು ಜನರಲ್ಲಿ ವಿಶ್ವಾಸ ಮೂಡಿಸಿದೆ ಎಂದಿದ್ದಾರೆ.

# ಮಥುರಾದಲ್ಲಿ ಕೃಷ್ಣ ದೇವಸ್ಥಾನ ಕೆಡವಿ ಮಸೀದಿ ನಿರ್ಮಾಣ

**ನವದೆಹಲಿ:** ಮಥುರಾದಲ್ಲಿ ಕೃಷ್ಣ ದೇವಸ್ಥಾನವನ್ನು ಕೆಡವಿ ಮಸೀದಿ ನಿರ್ಮಾಣ ಮಾಡಲಾಗಿದೆ ಎಂದು ಭಾರತೀಯ ಪುರಾತತ್ವ ಸರ್ವೇಕ್ಷಣಾ ಇಲಾಖೆ ಮಾಹಿತಿ ನೀಡಿದೆ.

**ಪ್ರಶ್ನೆ ಏನಿತ್ತು?:** 1670ರಲ್ಲಿ ಕೇಶವದೇವ ದೇವಸ್ಥಾನವನ್ನು ಕೆಡವಿ ಶಾಹಿ ಈದ್ಗಾ ನಿರ್ಮಾಣವಾದ ಬಗ್ಗೆ 1920ರ ನವೆಂಬರ್‌ನಲ್ಲಿ ಬ್ರಿಟಿಷ ರು ನಡೆಸಿದ ಸರ್ವೆ ಮಾಹಿತಿ ನೀಡುವಂತೆ ಪ್ರಶ್ನೆ ಕೇಳಲಾಗಿತ್ತು.

**ಎಎಸ್‌ಐ ಉತ್ತರ ಏನಿತ್ತು?:** 1920 ರಲ್ಲಿ ಅಲಹಾಬಾದ್ ನಿಂದ ಬ್ರಿಟಿಷ ರು ಪ್ರಕಟಿಸಿದ ಗೆಜೆಟ್‌ನಲ್ಲಿ (ರಾಜ್ಯಪತ್ರ) ಲೋಕೋಪಯೋಗಿ ಇಲಾಖೆಯು ಉತ್ತರ ಪ್ರದೇಶದ ವಿವಿಧೆಡೆ 39 ಸ್ಮಾರಕಗಳ ಪಟ್ಟಿಯನ್ನು ನೀಡಿದೆ. ಈ ಪಟ್ಟಿಯಲ್ಲಿ ಕತ್ರಾ, ಕೇಶವ ದೇವ್ ಭೂಮಿಯಲ್ಲಿರುವ ಶ್ರೀ ಕೃಷ್ಣ ಭೂಮಿಯನ್ನು 37ನೇ ಸ್ಥಾನದಲ್ಲಿ ಉಲ್ಲೇಖಿಸಲಾಗಿದೆ. ಹಿಂದೆ ಕತ್ರಾ, ದಿಬ್ಬದ ಮೇಲೆ ಕೇಶವದೇವ್ ದೇವಸ್ಥಾನವಿತ್ತು. ಅದನ್ನು ಕೆಡವಿ ಮಸೀದಿ ನಿರ್ಮಾಣ ಮಾಡಲಾಗಿದೆ ಎಂದು ಉತ್ತರ ನೀಡಿದೆ.

ಕೃಷ್ಣ ಜನ್ಮಭೂಮಿ ಮುಕ್ತಿ ನ್ಯಾಸ್ ಅಧ್ಯಕ್ಷ ವಕೀಲ ಮಹೇಂದ್ರ ಪ್ರತಾಪ್ ಪ್ರತಿಕ್ರಿಯಿಸಿ, ರಾಜ್ಯಪತ್ರದಲ್ಲಿ ಉಲ್ಲೇಖವಾದ ಹಾಗೂ ಈಗ ಆರ್‌ಟಿಐ ಅಡಿ ನೀಡಿದ ಪ್ರಶ್ನೆಗೆ ಎಎಸ್‌ಐ ನೀಡಿದ ಮಾಹಿತಿಯನ್ನೇ ಸುಪ್ರೀಂಕೋರ್ಟ್ ಮತ್ತು ಹೈಕೋರ್ಟ್‌ನಲ್ಲಿ ಸಾಕ್ಷ್ಯವಾಗಿ ಸೇರಿಸುತ್ತೇವೆ ಎಂದು ಹೇಳಿದ್ದಾರೆ.

ಮಥುರಾದ ಕೇಶವದೇವ ದೇವಾಲಯವನ್ನು ಸುಮಾರು 5000 ವರ್ಷಗಳ ಹಿಂದೆ ನಿರ್ಮಿಸಲಾಗಿದೆ ಎಂದು ನಂಬಲಾಗುತ್ತಿದೆ. ಮಥುರಾ ಶ್ರೀಕೃಷ್ಣನ ಜನ್ಮಸ್ಥಳ. ಶ್ರೀಕೃಷ್ಣನ ಮೊಮ್ಮಕ್ಕಳಾದ ವ್ರಜ ಮತ್ತು ವ್ರಜನಾಭ ರಾಜ ಪರೀಕ್ಷಿತನ ಸಹಾಯದಿಂದ ಮಥುರಾದಲ್ಲಿ ಕೇಶದೇವ ದೇವಾಲಯವನ್ನು ನಿರ್ಮಿಸಿದರು ಎಂಬ ಕಥೆಯಿದೆ.

ಮೊಘಲ್ ರಾಜ ಔರಂಗಜೇಬ್ 1670ರಲ್ಲಿ ಕೇಶವದೇವನ ದೇವಾಲಯವನ್ನು ಕೆಡವಲು ಆದೇಶಿಸಿದ್ದ. ಹಿಂದೂ ದೇವಾಲಯವನ್ನು ಧ್ವಂಸಗೊಳಿಸಿದ ನಂತರ ನಿರ್ಮಿಸಲಾದ ಮಸೀದಿಯಲ್ಲಿ ಔರಂಗಜೇಬ ಸ್ವತಃ ನಮಾಜ್ ಮಾಡಿದ್ದ.

**ಏನಿದು ವಿವಾದ?:** ಮಥುರಾದ ವಿವಾದವು 13.37 ಎಕರೆ ಭೂಮಿಯ ಮಾಲೀಕತ್ವದ ಹಕ್ಕುಗಳಿಗೆ ಸಂಬಂಧಿಸಿದೆ. ಶ್ರೀ ಕೃಷ್ಣ ಜನ್ಮಭೂಮಿ 10.9 ಎಕರೆ ಜಮೀನು ಹೊಂದಿದ್ದರೆ, ಶಾಹಿ ಈದ್ಗಾ ಮಸೀದಿ ಎರಡೂವರೆ ಎಕರೆ ಜಮೀನು ಹೊಂದಿದೆ. ಪ್ರಸ್ತುತ ಈಗ ಇರುವ ಶಾಹಿ ಈದ್ಗಾ ಮಸೀದಿಯನ್ನು ಅಕ್ರಮ ಎಂದು ಘೋಷಿಸಿ ಅದನ್ನು ನೆಲಸಮಗೊಳಿಸಬೇಕು ಮತ್ತು 13.37 ಎಕರೆ ಸಂಪೂರ್ಣ ಭೂಮಿಯನ್ನು ಡಿ-ಫಾಕ್ಟೋ ಮಾಲೀಕ ಭಗವಾನ್ ಶ್ರೀಕೃಷ್ಣ ವಿರಾಜಮಾನರಿಗೆ ಹಸ್ತಾಂತರಿಸುವಂತೆ ಕೋರಿ ಅರ್ಜಿ ಸಲ್ಲಿಸಲಾಗಿದೆ.

ವಕೀಲರಾದ ರಂಜನಾ ಅಗ್ನಿಹೋತ್ರಿ, ಸೇರಿ ಇತರ ಆರು ಸಿವಿಲ್ ನ್ಯಾಯಾಧೀಶರ ನ್ಯಾಯಾಲಯದಲ್ಲಿ ಮೊದಲ ಬಾರಿಗೆ ಅರ್ಜಿ ಸಲ್ಲಿಸಿದ್ದರು. ಅಷ್ಟೇ ಅಲ್ಲದೇ ಇನ್ನೂ ಅನೇಕ ಮಂದಿ ಅರ್ಜಿ ಸಲ್ಲಿಸಿದ್ದರು. ಸುನ್ನಿ ಸೆಂಟ್ರಲ್ ವಕ್ಫ್ ಬೋರ್ಡ್, ಶಾಹಿ ಈದ್ಗಾ ಮಸೀದಿ, ಶ್ರೀಕೃಷ್ಣ ಜನ್ಮಭೂಮಿ ಟ್ರಸ್ಟ್ ಮತ್ತು ಶ್ರೀಕೃಷ್ಣ ಜನ್ಮಭೂಮಿ ಸೇವಾ ಸಂಸ್ಥಾನವನ್ನು ಪ್ರಕರಣದಲ್ಲಿ ಭಾಗಿ ಮಾಡಲಾಗಿತ್ತು. ಈ ಅರ್ಜಿ ವಿಚಾರಣೆ ನಡೆಸಿದ ತ್ತರ ಪ್ರದೇಶದ ಮಥುರಾ ನ್ಯಾಯಾಲಯವು ಭಾರತೀಯ ಪುರಾತತ್ವ ಸರ್ವೇಕ್ಷಣಾ ಇಲಾಖೆಯಿಂದ ಸಮೀಕ್ಷೆ ನಡೆಸುವಂತೆ ಆದೇಶಿಸಿತ್ತು.

**ಅರ್ಜಿಯಲ್ಲಿ ಏನಿತ್ತು?:** ಶಾಹಿ ಈದ್ಗಾ ಮಸೀದಿಯನ್ನು ಮೊಘಲ್ ಚಕ್ರವರ್ತಿ ಔರಂಗಜೇಬನ ಆದೇಶದ ಮೇರೆಗೆ 1669-70ರಲ್ಲಿ ಶ್ರೀಕೃಷ್ಣನ ಜನ್ಮಸ್ಥಳದ ಸಮೀಪವಿರುವ ಕತ್ರಾ, ಕೇಶವ್ ದೇವ್ ದೇವಸ್ಥಾನದ ಬಳಿ ನಿರ್ಮಿಸಲಾಗಿದೆ. 13.37 ಎಕರೆ ಜಾಗದಲ್ಲಿ ಹರಡಿರುವ ಶ್ರೀಕೃಷ್ಣ ಜನ್ಮಭೂಮಿ ದೇವಸ್ಥಾನದ ಒಂದು ಭಾಗವನ್ನು ಕೆಡವಿ ಶಾಹಿ ಈದ್ಗಾ ಮಸೀದಿಯನ್ನು ನಿರ್ಮಿಸಲಾಗಿದೆ. ಈ ಜಾಗದ ಸಂಪೂರ್ಣ ಹಕ್ಕು ಭಗವಾನ್ ಶ್ರೀಕೃಷ್ಣ ವಿರಾಜಮಾನರಿಗೆ ನೀಡಬೇಕು. ಹೀಗಾಗಿ ಶಾಹಿ ಈದ್ಗಾ ಮಸೀದಿಯನ್ನು ತೆರವು ಮಾಡಿ ಮಂದಿರಕ್ಕೆ ಭೂಮಿಯನ್ನು ವಾಪಸ್ ನೀಡುವಂತೆ ಅರ್ಜಿದಾರರು ಮನವಿ ಮಾಡಿದ್ದಾರೆ.

## ಜೀರ್ಣೋದ್ಧಾರ

ಇದೇ ತಿಂಗಳು 16 ರಂದು ಮಂಡನೆಯಾಗುವ ಬಜೆಟ್ ನಲ್ಲಿ ಮುಖ್ಯಮಂತ್ರಿ ಸಿದ್ದರಾಮಯ್ಯ ಅವರು ಹಣ ಬಿಡುಗಡೆ ಮಾಡಲಿದ್ದಾರೆಯೇ ಎಂಬುವುದು ಕುತೂಹಲ ಸಂಗತಿಯಾಗಿದೆ.

ರಾಮ ಮಂದಿರದಲ್ಲಿ ಪ್ರಾಣ ಪ್ರತಿಷ್ಠಾಪನೆ ಸಂದರ್ಭದಲ್ಲಿ ಸಚಿವ ರಾಮಲಿಂಗಾರೆಡ್ಡಿ ಅವರು ರಾಜ್ಯದ ಧಾರ್ಮಿಕ ಮತ್ತು ದತ್ತಿ ಇಲಾಖೆ ವ್ಯಾಪ್ತಿಗೆ ಒಳಪಡುವ ದೇವಸ್ಥಾನಗಳಲ್ಲಿ ವಿಶೇಷ ಪೂಜೆ ಸಲ್ಲಿಸುವಂತೆ ಸರ್ಕಾರಿ ಆದೇಶ ಹೊರಡಿಸಿದ್ದರು. ಇದೀಗ ರಾಜ್ಯದಲ್ಲಿ 100 ರಾಮ ಮಂದಿರಗಳ ಅಭಿವೃದ್ಧಿಗೆ 100 ಕೋಟಿ ಅನುದಾನ ನೀಡುವಂತೆ ಕೇಳಿದ್ದು ಅಚ್ಚರಿ ಮೂಡಿಸಿದೆ. ಅಲ್ಲದೆ ರಾಜಕೀಯ ಲೆಕ್ಕಾಚರಕ್ಕೂ ಕಾರಣವಾಗಿದೆ.

ಅಯೋಧ್ಯೆ ರಾಮ ಮಂದಿರ ನಿರ್ಮಾಣ ವಿಚಾರವಾಗಿ ಬಿಜೆಪಿ ರಾಜಕೀಯ ಲಾಭ ಪಡೆದುಕೊಳ್ಳುತ್ತದೆ ಎಂದು ಹೇಳಲಾಗುತ್ತಿದೆ. ಇದೀಗ ಲೋಕಸಭೆ ಚುನಾವಣೆಯಲ್ಲಿ ರಾಜ್ಯದ ಹಿಂದು ಸಮುದಾದಯದ ಮತಗಳನ್ನು ಸೆಳೆಯಲು 100 ರಾಮ ಮಂದಿರ ಜೀರ್ಣೋದ್ಧಾರದ ಪ್ರಸ್ತಾವನೆಯನ್ನು ಸಲ್ಲಿಸಲಾಗುತ್ತಿದೆ ಎಂದು ಹೇಳಲಾಗುತ್ತಿದೆ. ಈ ಮೂಲಕ ಅಯೋಧ್ಯೆ ರಾಮ ಮಂದಿರ ವಿಚಾರವಾಗಿ ಬಿಜೆಪಿಯ ಚುನಾವಣೆ ರಾಜಕೀಯ ಲಾಭ ಪಡೆಯುವುದನ್ನು ಬ್ರೇಕ್ ಹಾಕಲು ರಾಮಲಿಂಗಾರೆಡ್ಡಿ ಮುಂದಾಗಿದ್ದಾರೆ.

## ಬಿವೈ ಎಚ್ಚರಿಕೆ

ಗೊಂದಲ ಇಲ್ಲ, ಎಲ್ಲರ ಜತೆ ಚರ್ಚಿಸಿ ಕ್ಷೇತ್ರ ಹಂಚಿಕೆ ಆಗಲಿದೆ. ಯಾರು ಯಾವ ಕ್ಷೇತ್ರಕ್ಕೆ ಅಭ್ಯರ್ಥಿ ಆಗಬೇಕು ಅಂತ ಹೈಕಮಾಂಡ್ ನಿರ್ಧಾರ ಮಾಡಲಿದೆ. ಕಾರ್ಯಕರ್ತರ ಅಭಿಪ್ರಾಯ ಪಡೆದು ಹೈಕಮಾಂಡ್ ನಾಯಕರು ತೀರ್ಮಾನ ಮಾಡುತ್ತಾರೆ ಎಂದು ತಿಳಿಸಿದರು.

## ಪವನ್ ಕಲ್ಯಾಣ್

ರಾಜ್ಯ ರಾಜಕಾರಣದಲ್ಲಿ ಚರ್ಚೆಗೆ ಗ್ರಾಸವಾಗಿದೆ. ಇದಕ್ಕೂ ಮುನ್ನ ವಿಶೇಷ ಹೆಲಿಕಾಪ್ಟರ್‌ನಲ್ಲಿ ಟಿಡಿಪಿ ಮುಖ್ಯಸ್ಥ ಚಂದ್ರಬಾಬು ಉಂಡವಳ್ಳಿಯಲ್ಲಿರುವ ತಮ್ಮ ನಿವಾಸಕ್ಕೆ ಆಗಮಿಸಿದ್ದರು. ಸೋಮವಾರದಿಂದ ವಿಧಾನಸಭೆ ಸಭೆಗಳು ನಡೆಯುತ್ತಿರುವುದರಿಂದ ಇಂದು ಟಿಡಿಎಲ್‌ಪಿ ಸಭೆ ನಡೆಯುತ್ತಿದೆ.

ವಿಧಾನಸಭೆಯಲ್ಲಿ ಅನುಸರಿಸಬೇಕಾದ ಕಾರ್ಯತಂತ್ರಗಳ ಬಗ್ಗೆ ಚರ್ಚೆ ನಡೆಯಲಿದೆ. ಈ ಸಭೆಯಲ್ಲಿ ಪಕ್ಷದ ಶಾಸಕರು, ಎಂಎಲ್‌ಸಿಗಳು, ಪ್ರಮುಖ ಮುಖಂಡರು ಹಾಗೂ ಕಾರ್ಯಕರ್ತರು ಪಾಲ್ಗೊಳ್ಳಲಿದ್ದಾರೆ. ಆಂಧ್ರಪ್ರದೇಶ ವಿಧಾನಸಭೆ ಚುನಾವಣೆಗೂ ಮುನ್ನ ಸಭೆಗಳು ನಡೆಯುತ್ತಿರುವುದರಿಂದ ಈ ಬಾರಿ ನಡೆಯಲಿರುವ ವಿಧಾನಸಭೆ ಸಭೆಗಳು ಮಹತ್ವ ಪಡೆದುಕೊಂಡಿವೆ. ಮೇಲಾಗಿ ರಾಜ್ಯಸಭಾ ಚುನಾವಣೆಯಲ್ಲಿ ತೆಲುಗು ದೇಶಂ ಪಕ್ಷದ ಪರವಾಗಿ ಅಭ್ಯರ್ಥಿಯನ್ನು ಕಣಕ್ಕಿಳಿಸುವ ವಿಚಾರವೂ ಎಲ್‌ಪಿ ಸಭೆಯಲ್ಲಿ ಚರ್ಚೆಯಾಗಲಿದೆ. ಐದು ವರ್ಷಗಳಲ್ಲಿ ಅಭಿವೃದ್ಧಿಯಾಗದ ಸಾರ್ವಜನಿಕ ಸಮಸ್ಯೆಗಳು ಮತ್ತು ಸಮಸ್ಯೆಗಳನ್ನು ಸದನದಲ್ಲಿ ಪ್ರಸ್ತಾಪಿಸಲು ಟಿಡಿಪಿ ನಿರ್ಧರಿಸಿದೆ. ಎಪಿ ವಿಧಾನಸಭೆಯ ಅಧಿವೇಶನಗಳು ಫೆಬ್ರವರಿ 5 ರಿಂದ ಪ್ರಾರಂಭವಾಗಲಿವೆ.

ಸಾರ್ವತ್ರಿಕ ಚುನಾವಣೆಗೂ ಮುನ್ನ ವಿಧಾನಸಭೆ ಸಭೆಗಳು ನಡೆಯುತ್ತಿರುವುದರಿಂದ ಪೂರ್ಣ ಪ್ರಮಾಣದ ಬಜೆಟ್‌ನ ಬದಲಿಗೆ ವೋಟ್ ಆನ್ ಅಕೌಂಟ್ ಬಜೆಟ್ ಅನ್ನು ಮಾತ್ರ ವಿಧಾನಸಭೆಯಲ್ಲಿ ಮಂಡಿಸಲಾಗುವುದು. ರಾಜ್ಯಪಾಲ ನಜೀರ್ ಅವರು ಸೋಮವಾರ ಬೆಳಗ್ಗೆ 10 ಗಂಟೆಗೆ ಸಂಸತ್ತಿನ ಉಭಯ ಸದನಗಳನ್ನು ಉದ್ದೇಶಿಸಿ ಮಾತನಾಡಲಿದ್ದಾರೆ.

ಆಂಧ್ರಪ್ರದೇಶದಲ್ಲಿ ಈ ವರ್ಷ ಲೋಕಸಭೆ ಚುನಾವಣೆ ಜತೆಗೆ ಕೆಲವೇ ತಿಂಗಳುಗಳಲ್ಲಿ ವಿಧಾನಸಭೆ ಚುನಾವಣೆ ನಡೆಯಲಿದೆ. ರಾಜಕೀಯ ಒತ್ತಡಕ್ಕೆ ಮಣಿದ ಪವನ್ ಅವರು ಎರಡು ಸ್ಥಾನಗಳಲ್ಲಿ ಸ್ಪರ್ಧಿಸುವ ತಮ್ಮ ಪಕ್ಷದ ನಿರ್ಧಾರವನ್ನು ತಿಳಿಸಿದರು.

## 6 ಮಂದಿ ಸಾವು

ಸಿಕಂದರಾ ಪೊಲೀಸ್ ಠಾಣೆ ವ್ಯಾಪ್ತಿಯ ಜಗನ್ನಾಥಪುರ ಗ್ರಾಮದ ಬಳಿ ಅಪಘಾತ ಸಂಭವಿಸಿದೆ. ಬಲಿಯಾದ ಆರು ಮಂದಿಯನ್ನು ದೇರಾಪುರ ಮತ್ತು ಶಿವರಾಜಪುರ ನಿವಾಸಿಗಳು ಎಂದು ಗುರುತಿಸಲಾಗಿದೆ.

ಅಂತ್ಯಕ್ರಿಯೆಗೆ ತೆರಳುತ್ತಿದ್ದವರು ನಿಜವಾಗಿಯೂ ಸ್ಮಶಾನ ಸೇರಿದ್ರು, ಕಾರು ಮರಕ್ಕೆ ಡಿಕ್ಕಿ, 6 ಮಂದಿ ಸಾವು ನಿಯಂತ್ರಣ ತಪ್ಪಿ ಕಾರೊಂದು ಮರಕ್ಕೆ ಡಿಕ್ಕಿ ಹೊಡೆದ ಪರಿಣಾಮ 6 ಮಂದಿ ಸಾವನ್ನಪ್ಪಿರುವ ಘಟನೆ ಹರ್ಯಾಣದ ಸಿರ್ಸಾ ಜಿಲ್ಲೆಯ ದಬ್ವಾಲಿಯಲ್ಲಿ ನಡೆದಿದೆ. ಅಪಘಾತದಲ್ಲಿ ಮೃತಪಟ್ಟ ಐವರು ಒಂದೇ ಕುಟುಂಬದವರು. ಮೃತದೇಹಗಳನ್ನು ಮರಣೋತ್ತರ ಪರೀಕ್ಷೆಗಾಗಿ ಡಬ್ವಾಲಿಯ ಉಪವಿಭಾಗೀಯ ಸಿವಿಲ್ ಆಸ್ಪತ್ರೆಯ ಶವಾಗಾರದಲ್ಲಿ ಇರಿಸಲಾಗಿದೆ.

ಮೃತರನ್ನು ರಾಜಸ್ಥಾನದ ಶ್ರೀಗಂಗಾನಗರದ ರಾಮದೇವ್ ಕಾಲೋನಿಯ ನಿವಾಸಿ ಬನ್ವಾರಿ ಲಾಲ್ ವರ್ಮಾ, ಅವರ ಪತ್ನಿ ದರ್ಶನಾ, ಅಣ್ಣ ಕೃಷ್ಣಕುಮಾರ್, ಅವರ ಪತ್ನಿ ಗುದ್ದಿದೇವಿ, ಎರಡನೇ ಸಹೋದರ ಓಂಪ್ರಕಾಶ್ ಅವರ ಪತ್ನಿ ಚಂದ್ರಕಲಾ, ಕಾರು ಚಾಲಕ ಎಂದು ಗುರುತಿಸಲಾಗಿದೆ.

ಮತ್ತೊಂದು ಘಟನೆ ಮಂಗಳೂರಿನಲ್ಲಿ ಪ್ರತ್ಯೇಕ ಅಪಘಾತ: ಮೂವರು ಧಾರುಣ ಸಾವು ಬಸ್ ಗಾಗಿ ಕಾಯುತ್ತಿದ್ದವರ ಮೇಲೆ ಲಾರಿ ಹರಿದ ಪರಿಣಾಮ ಇಬ್ಬರು ಸ್ಥಳದಲ್ಲೇ ಸಾವನ್ನಪ್ಪಿದ ಘಟನೆ ದಕ್ಷಿಣ ಕನ್ನಡ ಜಿಲ್ಲೆಯ ಬೆಳ್ತಂಗಡಿ ತಾಲೂಕಿನ ಉಜಿರೆ ಗ್ರಾಮದ ಗಾಂಧಿನಗರದ ಬಳಿ ನಡೆದಿದೆ. ಗಾಂಧಿನಗರದ ಕೃಷ್ಣಪ್ಪ(52) ಹಾಗೂ ಮೋಹಿನಿ(56) ಮೃತ ದುರ್ದೈವಿಗಳು. ಇನ್ನು ಲಾರಿ ಡಿಕ್ಕಿ ರಭಸಕ್ಕೆ 2 ವಿದ್ಯುತ್ ಕಂಬಗಳು ಧರೆಗುರುಳಿದಿದ್ದು, ಕಟ್ಟಡದ ಒಂದು ಭಾಗಕ್ಕೆ ಹಾನಿಯಾಗಿದೆ. ಈ ಕುರಿತು ಬೆಳ್ತಂಗಡಿ ಸಂಚಾರಿ ಪೊಲೀಸ್ ಠಾಣೆಯಲ್ಲಿ ಪ್ರಕರಣ ದಾಖಲು ಮಾಡಲಾಗಿದೆ.

ಖಾಸಗಿ ಬಸ್ಸಿನ ಅತೀ ವೇಗಕ್ಕೆ ಸ್ಕೂಟರ್ ಸವಾರ ಬಲಿ ಖಾಸಗಿ ಬಸ್ಸಿನ ಅತೀ ವೇಗಕ್ಕೆ ಸ್ಕೂಟರ್ ಸವಾರ ಬಲಿಯಾದ ಘಟನೆ ದಕ್ಷಿಣ ಕನ್ನಡ ಜಿಲ್ಲೆಯ ಬೆಳ್ತಂಗಡಿ ತಾಲೂಕಿನ ಮಂಜೊಟ್ಟಿ ಬಳಿ ನಡೆದಿದೆ. ಪರಾರಿ ನಿವಾಸಿ ಧರಣೇಂದ್ರ (24) ಕೊನೆಯುಸಿರೆಳೆದಿದ್ದಾರೆ. ವೇಗವಾಗಿ ಬಂದ ಬಸ್, ನಿಯಂತ್ರಣ ಕಳೆದುಕೊಂಡು ಸ್ಕೂಟರ್ ಗೆ ಡಿಕ್ಕಿ ಹೊಡೆದಿದೆ. ಗಂಭೀರವಾಗಿ ಗಾಯಗೊಂಡ ಧರಣೇಂದ್ರ ಎಂಬಾತನನ್ನು ಆಸ್ಪತ್ರೆಗೆ ಸಾಗಿಸುವಾಗ ಮಾರ್ಗಮಧ್ಯೆಯೇ ಮೃತರಾಗಿದ್ದಾರೆ. ಈ ಕುರಿತು ಬೆಳ್ತಂಗಡಿ ಸಂಚಾರಿ ಪೊಲೀಸ್ ಠಾಣೆಯಲ್ಲಿ ಪ್ರಕರಣ ದಾಖಲಾಗಿದೆ.

## ಇಳಿದ ವಕ್ಫ್ ಬೋರ್ಡ್

ಇಂದು ಆದೇಶ ತಲುಪಿದರೇ ವಾದ ಮಂಡಿಸಲು ವಿಎಚ್ ಪಿ ಪರ ವಕೀಲರಿಂದಲೂ ಅರ್ಜಿ ಸಲ್ಲಿಕೆಯಾಗಲಿದೆ. ಇನ್ನು ಮತ್ತೊಂದೆಡೆ ವಿಎಚ್ ಪಿ ಮತ್ತು ಮಳಲಿ ಮಸೀದಿ ಕಾನೂನು ಹೋರಾಟಕ್ಕೆ ವಕ್ಫ್ ಬೋರ್ಡ್ ಎಂಟ್ರಿಯಾಗಿದೆ. ಮಳಲಿ ಮಸೀದಿ ವಕ್ಫ್ ಆಸ್ತಿ ಎಂದು ದಾಖಲೆ ಸಲ್ಲಿಸಲು ದಕ್ಷಿಣ ಕನ್ನಡ ವಕ್ಫ್ ಬೋರ್ಡ್ ತಯಾರಿ ನಡೆಸಿದೆ. ಮಳಲಿ ಮಸೀದಿ ಮತ್ತು ವಿಎಚ್ ಪಿಯಿಂದಲೂ ಈ ಸಂಬಂಧ ದಾಖಲೆ ಸಲ್ಲಿಕೆಯಾಗುವ ಸಾಧ್ಯತೆ ಇದೆ. ಸದ್ಯ ಈಗ ಮತ್ತೊಂದು ಸುತ್ತಿನ ಕಾನೂನು ಹೋರಾಟಕ್ಕೆ ಮಳಲಿ ಮಸೀದಿ ವಿವಾದ ವೇದಿಕೆಯಾಗಿದೆ.

ಮಳಲಿ ಮಸೀದಿ ಭವಿಷ್ಯ ಮಂಗಳೂರು ಸಿವಿಲ್ ಕೋರ್ಟ್ ವಿಚಾರಣೆ ಮೇಲೆ ನಿಂತಿದೆ. ಮಳಲಿ ಮಸೀದಿ ವಕ್ಫ್ ಆಸ್ತಿ ಎಂದು ದಾಖಲೆ ಸಹಿತ ವಕ್ಫ್ ಬೋರ್ಡ್ ಮತ್ತು ಮಸೀದಿ ಆಡಳಿತ ವಾದ ಮಂಡಿಸಬೇಕು. ವಕ್ಫ್ ಆಸ್ತಿಯಲ್ಲ ಎಂದು ವಿಎಚ್ ಪಿ ಕೂಡ ದಾಖಲೆ ಸಹಿತ ವಾದ ಮಂಡಿಸಬೇಕು. ಒಂದು ವೇಳೆ ವಕ್ಫ್ ಆಸ್ತಿ ಎಂದಾದರೆ ಇಡೀ ಪ್ರಕರಣ ವಕ್ಫ್ ಟ್ರಿಬ್ಯೂನಲ್ ಗೆ ಹೈಕೋರ್ಟ್ ವರ್ಗಾವಣೆ ಮಾಡುತ್ತೆ. ವಕ್ಫ್ ಆಸ್ತಿ ಅಲ್ಲ ಅಂತಾದ್ರೆ, ಮುಂದಿನ ವಿಚಾರಣೆ ಹೈಕೋರ್ಟ್ ನಲ್ಲಿ ನಡೆಯೋ ಸಾಧ್ಯತೆ ಇದೆ. ಎಪ್ರಿಲ್ 22, 2022ರಂದು ಮಳಲಿ ಮಸೀದಿ ವಿವಾದ ಸಂಬಂಧ ವಿಎಚ್ ಪಿ ಕೋರ್ಟ್ ಮೆಟ್ಟಿಲೇರಿತ್ತು. ವಿಎಚ್ ಪಿ ಪರ ಧನಂಜಯ್ ಎಂಬುವವರು ಅರ್ಜಿ ಸಲ್ಲಿಸಿದ್ದಾರೆ. ಮೇ.25, 2022ರಂದು ವಿಎಚ್ ಪಿಯಿಂದ ವಿವಾದ ಸಂಬಂಧ ತಾಂಬೂಲ ಪ್ರಶ್ನೆ ಕೇಳಲಾಗಿತ್ತು. ತಾಂಬೂಲ ಪ್ರಶ್ನೆಯಲ್ಲಿ ದೈವ ಸಾನಿಧ್ಯ ಇರೋದು ಪತ್ತೆಯಾಗಿತ್ತು. ಆದರೆ ಕಾನೂನು ಹೋರಾಟದ ಫಲಿತಾಂಶಕ್ಕಾಗಿ ವಿಎಚ್ ಪಿ ಕಾಯುತ್ತಿದೆ.

## ಇಂದೇ ನಿರ್ಧಾರ ಸಾಧ್ಯತೆ

**ಬಿಜೆಪಿ ವಿಧಿಸಿರುವ ಷರತ್ತೇನು:** ಪುತ್ತಿಲ ಪರಿವಾರವನ್ನು ವಿಸರ್ಜಿಸಿದರೆ ಮಾತ್ರ ಬಿಜೆಪಿಗೆ ಬನ್ನಿ ಎಂದು ಕೆಲವು ಬಿಜೆಪಿ ನಾಯಕರು ಷರತ್ತು ಒಡ್ಡಿದ್ದಾರೆ ಎಂದೂ ಮೂಲಗಳು ಹೇಳಿವೆ. ಆದರೆ, ಪುತ್ತಿಲ ಪರಿವಾರವನ್ನು ಅರುಣ್ ಪುತ್ತಿಲ ವಿಸರ್ಜನೆ ಮಾಡುತ್ತಾರೆಯೇ ಎಂಬುದೇ ಸದ್ಯದ ಕುತೂಹಲವಾಗಿದೆ. ಈ

ಮೊದಲ ಪುಟದಿಂದ...

ಮಧ್ಯೆ, ಪುತ್ತಿಲ ಬಿಜೆಪಿ ಸೇರ್ಪಡೆ ಬಗ್ಗೆ ಅವರ ಅಭಿಮಾನಿಗಳಲ್ಲೇ ಭಿನ್ನಾಭಿಪ್ರಾಯ ಇದೆ. ಪಕ್ಷ ಸೇರ್ಪಡೆ ಬೇಡ, ಲೋಕಸಭೆಗೆ ಸ್ವತಂತ್ರ ಅಭ್ಯರ್ಥಿಯಾಗಿ ಸ್ಪರ್ಧಿಸಿ ಎಂಬ ಒತ್ತಡ ಹಲವರಿಂದ ವ್ಯಕ್ತವಾಗಿದೆ. ಇನ್ನು ಕೆಲವರು ಬಿಜೆಪಿ ಸೇರ್ಪಡೆಗೆ ಒಲವು ವ್ಯಕ್ತಪಡಿಸಿದ್ದಾರೆ. ಪುತ್ತಿಲ ಪರಿವಾರ ವಿಸರ್ಜನೆ ಬಗ್ಗೆಯೂ ಸಮಾಲೋಚನಾ ಸಭೆಯಲ್ಲಿ ಚರ್ಚೆ ನಡೆಯುವ ಸಾಧ್ಯತೆ ಇದೆ. ಬಿಜೆಪಿಗೆ ಸಡ್ಡು ಹೊಡೆದು ಆರಂಭಗೊಂಡಿದ್ದ ಪುತ್ತಿಲ ಪರಿವಾರ ಮತ್ತು ಅದರ ಮುಖಂಡರಿಂದ ನಿರಂತರವಾಗಿ ಬಿಜೆಪಿ ವಿರುದ್ಧ ಚಟುವಟಿಕೆ ನಡೆಯುತ್ತಿದೆ ಎಂದು ಬಿಜೆಪಿಯ ಹಲವು ನಾಯಕರು ಆರೋಪಿಸಿದ್ದಾರೆ. ಹೀಗಾಗಿ ಬಿಜೆಪಿಗೆ ವಿರುದ್ಧವಾಗಿ ಆರಂಭಿಸಿರುವ ಪುತ್ತಿಲ ಪರಿವಾರ ವಿಸರ್ಜಿಸಿ ಬರುವಂತೆ ಷರತ್ತು ವಿಧಿಸಲಾಗಿದೆ ಎನ್ನಲಾಗಿದೆ. ಸೂಕ್ತ ಸ್ಥಾನಮಾನ ದೊರೆತರಷ್ಟೇ ಬಿಜೆಪಿ ಜೊತೆ ಬರುವ ಸೂಚನೆಯನ್ನು ಅರುಣ್ ಪುತ್ತಿಲ ಈಗಾಗಲೇ ನೀಡಿದ್ದಾರೆ. ಇಂದಿನ ಸಭೆಯ ಬಳಿಕ ಪುತ್ತಿಲ ಅಂತಿಮ ನಿರ್ಧಾರ ಪ್ರಕಟಿಸುವ ಸಾಧ್ಯತೆ ಇದೆ.

ಈ ಹಿಂದೆ ಪುತ್ತಿಲ ಅವರು ಬಿಜೆಪಿಯ ಜಿಲ್ಲಾಧ್ಯಕ್ಷ ಸ್ಥಾನಕ್ಕೆ ಬೇಡಿಕೆ ಇಟ್ಟಿದ್ದರು ಎಂಬ ವದಂತಿ ಇತ್ತು. ವಿಧಾನಸಭೆ ಚುನಾವಣೆಯ ನಂತರದ ಬೆಳವಣಿಗೆಗಳಲ್ಲಿ ಪುತ್ತಿಲ ಅವರು ದೆಹಲಿಗೆ ತೆರಳಿ ಬಿಜೆಪಿ ರಾಷ್ಟ್ರೀಯ ಸಂಘಟನಾ ಪ್ರಧಾನ ಕಾರ್ಯದರ್ಶಿ ಬಿಎಲ್ ಸಂತೋಷ್ ಅವರ ಜತೆ ಮಾತುಕತೆ ನಡೆಸಿ ಬಂದಿದ್ದರು. ಆದಾಗ್ಯೂ, ನಂತರ ನಡೆದ ಸ್ಥಳೀಯ ಕೆಲವು ಉಪ ಚುನಾವಣೆಗಳಲ್ಲಿ ಪುತ್ತಿಲ ಪರಿವಾರದ ಅಭ್ಯರ್ಥಿಗಳು ಸ್ಪರ್ಧಿಸಿದ್ದರು. ಒಂದು ಕಡೆ ಗೆಲುವೂ ಪುತ್ತಿಲ ಪರಿವಾರದ್ದಾಗಿತ್ತು.

ಸದ್ಯ ಲೋಕಸಭೆ ಚುನಾವಣೆ ಸಮೀಪಿಸುತ್ತಿದ್ದು, ಪುತ್ತಿಲ ಪರಿವಾರದ ನಡೆ ದಕ್ಷಿಣ ಕನ್ನಡ ಜಿಲ್ಲಾ ರಾಜಕೀಯದಲ್ಲಿ ಮತ್ತಷ್ಟು ಕುತೂಹಲ ಮೂಡಿಸಿದೆ.

## ನೀರಿನ ಕೊರತೆ

ಕಬಿನಿ ಜಲಾಶಯ 12.95 ಟಿಎಂಸಿ ಅಡಿ ಸಾಮರ್ಥ್ಯ ಹೊಂದಿದ್ದು, 19.52 ಟಿಎಂಸಿ ಅಡಿ ಸಂಗ್ರಹ ಇದೆ. ಕಳೆದ ವರ್ಷ ಇದೇ ದಿನ 12.41 ಟಿಎಂಸಿ ಅಡಿ ಸಂಗ್ರಹ ಇತ್ತು. ಹಾರಂಗಿ ಡ್ಯಾಂ 3.42 ಟಿಎಂಸಿ ಅಡಿ ಸಾಮರ್ಥ್ಯ ಹೊಂದಿದ್ದರೆ, 8.50 ಟಿಎಂಸಿ ಅಡಿ ಸಂಗ್ರಹ ಇದೆ. ಕಳೆದ ವರ್ಷ 3.29 ಟಿಎಂಸಿ ಅಡಿ ಇತ್ತು.

ತಮಿಳುನಾಡಿಗೆ ನೀರು ಬಿಡುವ ಮೊದಲು, 2023 ರ ಆಗಸ್ಟ್ 5 ರಂದು ಕೆಆರ್‌ಎಸ್ ಅಣೆಕಟ್ಟಿನ ಗರಿಷ್ಠ ನೀರಿನ ಮಟ್ಟ 113.44 ಅಡಿ, ಕಬಿನಿ 2,282.73 ಅಡಿ, ಹೇಮಾವತಿ 2,915.05 ಅಡಿ ಮತ್ತು ಹಾರಂಗಿ ಅಣೆಕಟ್ಟು 2,858.65 ಅಡಿ ಇತ್ತು.

**ಮಳೆ ಕೊರತೆಯೇ ಮುಖ್ಯ ಕಾರಣ:** ಅಕ್ಟೋಬರ್‌ನಿಂದ ಡಿಸೆಂಬರ್‌ವರೆಗೆ ರಾಜ್ಯದಲ್ಲಿ ಶೇ 38 ರಷ್ಟು ಮಳೆ ಕೊರತೆ ಇತ್ತು. ಕಾವೇರಿಯಲ್ಲಿ ಜಲಾನಯನ ಪ್ರದೇಶದ ದಕ್ಷಿಣ ಒಳನಾಡಿನಲ್ಲಿ ಶೇ 31, ಮೈಸೂರಿನಲ್ಲಿ ಶೇ 1, ಮಲೆನಾಡು ಪ್ರದೇಶದಲ್ಲಿ ಶೇ 15, ಕೊಡಗಿನಲ್ಲಿ ಶೇ 10 ಮಳೆ ಕೊರತೆ ಇತ್ತು. ಜೂನ್ ನಿಂದ ಸೆಪ್ಟೆಂಬರ್ ವರೆಗೆ ಶೇ 25 ರಷ್ಟು ಮಳೆ ಕೊರತೆ ಇತ್ತು.

## ಹೊರಗೆ ಸ್ಫೋಟ

ಇಸಿಪಿ ಕಚೇರಿಯ ಗೋಡೆಯ ಪಕ್ಕದಲ್ಲಿ ಶಾಪಿಂಗ್ ಬ್ಯಾಗ್ ನಲ್ಲಿ ಸ್ಫೋಟಕ ವಸ್ತುಗಳನ್ನು ಇಡಲಾಗಿತ್ತು ಎಂದು ದಕ್ಷಿಣ ಪೊಲೀಸ್ ವರಿಷ್ಠಾಧಿಕಾರಿ (ಎಸ್‌ಎಸ್‌ಪಿ) ಸಾಜಿದ್ ಸಾಡೋಜೈ ಹೇಳಿದ್ದಾರೆ. ಸ್ಫೋಟಕ ವಸ್ತುಗಳನ್ನು ಕರಾಚಿಯ ಕೆಂಪು ವಲಯದ ಪ್ರದೇಶದಲ್ಲಿರುವ ಇಸಿಪಿ ಕಚೇರಿಯ ಗೋಡೆಯ ಉದ್ದಕ್ಕೂ ಶಾಪಿಂಗ್ ಬ್ಯಾಗ್‌ನಲ್ಲಿ ಇರಿಸಲಾಗಿತ್ತು. ಸ್ಫೋಟಕ ವಸ್ತುವಿನಲ್ಲಿ ಬಾಲ್ ಬೇರಿಂಗ್‌ಗಳು ಕಂಡುಬಂದಿಲ್ಲ, ''ಎಂದು ಎಸ್‌ಎಸ್‌ಪಿ ಸಾಜಿದ್ ಸಾಡೋಜೈ ಅವರನ್ನು ಉಲ್ಲೇಖಿಸಿ ಎಎನ್‌ಐ ವರದಿ ಮಾಡಿದೆ. ECP ತ್ವರಿತವಾಗಿ ಸ್ಫೋಟದ ಸೂಚನೆಯನ್ನು ತೆಗೆದುಕೊಂಡಿತು ಮತ್ತು SSP ದಕ್ಷಿಣ ಮತ್ತು ಜಿಲ್ಲಾ ಮೇಲ್ವಿಚಾರಣಾ ಅಧಿಕಾರಿಯಿಂದ ವರದಿಗಳನ್ನು ಕೋರಿದೆ. ತಕ್ಷಣ ವರದಿ ಸಲ್ಲಿಸುವಂತೆ ಎರಡೂ ಅಧಿಕಾರಿಗಳಿಗೆ ಇಸಿಪಿ ಸೂಚಿಸಿದೆ.

ಬಲೂಚಿಸ್ತಾನದ ವಿವಿಧ ಪಟ್ಟಣಗಳಲ್ಲಿ ಶುಕ್ರವಾರವೂ ಗ್ರೆನೇಡ್ ದಾಳಿ ನಡೆದಿದ್ದು, ಹ್ಯಾಂಡ್ ಗ್ರೆನೇಡ್ ದಾಳಿಯಲ್ಲಿ ಪಾಕಿಸ್ತಾನ ಪೀಪಲ್ಸ್ ಪಾರ್ಟಿ ಕಾರ್ಯಕರ್ತರು ಸೇರಿದಂತೆ 6 ಮಂದಿ ಗಾಯಗೊಂಡಿದ್ದಾರೆ. ಹಲವಾರು ಹಿಂಸಾತ್ಮಕ ಘಟನೆಗಳು ಬಲೂಚಿಸ್ತಾನ ಹಾಗೂ ಕರಾಚಿಯಲ್ಲಿ ಚುನಾವಣಾ ಪೂರ್ವ ವಾತಾವರಣವನ್ನು ಹಾಳು ಮಾಡಿವೆ. ಕಲಾತ್ ಪಟ್ಟಣದ ಮುಘಲ್ ಸರಾಯ್ ಪ್ರದೇಶದಲ್ಲಿ ಬೈಕ್ ನಲ್ಲಿ ಬಂದ ಅಪರಿಚಿತರು ಪಕ್ಷದ ಚುನಾವಣಾ ಕಚೇರಿಯನ್ನು ಗುರಿಯಾಗಿಸಿಕೊಂಡು ಗ್ರೆನೇಡ್ ದಾಳಿ ನಡೆಸಿದ್ದಾರೆ.

## ಇಳಿದ ಬೆಂಗಳೂರು

ಇನ್ನು ವೀಕೆಂಡ್ ನಲ್ಲಿ, ವಿಶೇಷವಾಗಿ ಶುಕ್ರವಾರ ಸಾಯಂಕಾಲ 6-7 ಗಂಟೆಯ ನಡುವೆ ಬೆಂಗಳೂರಿನಲ್ಲಿ 10 ಕಿಮೀ ಪ್ರಯಾಣಿಸಲು 36 ನಿಮಿಷ 20 ಸೆಕೆಂಡುಗಳು ಬೇಕಾಗುತ್ತದೆ. 2022 ಕ್ಕೆ ಹೋಲಿಸಿದರೆ ಒಂದು ನಿಮಿಷಕ್ಕೆ ಕಡಿಮೆಯಾಗಿದೆ.

2023ರಲ್ಲಿ 10 ಕಿ.ಮೀ ದೂರವನ್ನು ಕ್ರಮಿಸಲು ಸರಾಸರಿ 27 ನಿಮಿಷ 50 ಸೆಕೆಂಡುಗಳ ಪ್ರಯಾಣದ ಸಮಯದೊಂದಿಗೆ ಭಾರತದ ಪುಣೆ ಕೂಡ ವಿಶ್ವದ ಟಾಪ್ 10 ಜನದಟ್ಟಣೆಯ ನಗರಗಳ ಪಟ್ಟಿಯಲ್ಲಿ ಸ್ಥಾನ ಪಡೆದಿದೆ. ಹಿಂದಿನ ವರ್ಷಕ್ಕಿಂತ 30 ಸೆಕೆಂಡ್‌ಗಳಷ್ಟು ಹೆಚ್ಚಳ ಕಂಡುಬಂದಿದೆ. ಟಾಪ್ 10ರಲ್ಲಿ ಪುಣೆ ಸೇರ್ಪಡೆಯಾಗುವ ಮುಖಾಂತರ ಭಾರತದ ಪ್ರಮುಖ ನಗರಗಳಲ್ಲಿ ಹೆಚ್ಚುತ್ತಿರುವ ಟ್ರಾಫಿಕ್ ಸಮಸ್ಯೆಗಳನ್ನು ಬಿಂಬಿಸುತ್ತದೆ.

ನವ ದೆಹಲಿಯು 44ನೇ ಸ್ಥಾನದಲ್ಲಿದೆ. 10 ಕಿಮೀ ದೂರವನ್ನು ಕ್ರಮಿಸಲು ಸರಾಸರಿ 21 ನಿಮಿಷಗಳು ಮತ್ತು 40 ಸೆಕೆಂಡುಗಳು ಬೇಕಾಗುತ್ತದೆ. 2023 ರಲ್ಲಿ ಮುಂಬೈನಲ್ಲಿ 10 ಕಿಮೀ ಕ್ರಮಿಸಲು ಸರಾಸರಿ ಪ್ರಯಾಣದ ಸಮಯ 21 ನಿಮಿಷ ಮತ್ತು 20 ಸೆಕೆಂಡು ಬೇಕಾಗಿತ್ತು. ಈ ಮೂಲಕ ಮುಂಬೈ 54ನೇ ಸ್ಥಾನದಲ್ಲಿದೆ.

ಟಾಮ್‌ಟಾಮ್ ಟ್ರಾಫಿಕ್ ಇಂಡೆಕ್ಸ್ 55 ದೇಶಗಳಲ್ಲಿ 387 ನಗರಗಳಲ್ಲಿನ ಟ್ರಾಫಿಕ್ ಪರಿಸ್ಥಿತಿಗಳನ್ನು ವಿಶ್ಲೇಷಿಸಿದೆ. ಪೆಟ್ರೋಲ್, ಡೀಸೆಲ್ ಮತ್ತು ಎಲೆಕ್ಟ್ರಿಕ್ ವಾಹನಗಳು (ಇಗಿ) ನಂತಹ ವಿಭಿನ್ನ ರೀತಿಯ ವಾಹನಗಳ ವೇಗವನ್ನು ಅಧ್ಯಯನ ಮಾಡಿ ಈ ವರದಿ ನೀಡಿದೆ.

**ವಿಶ್ವದ ಅತ್ಯಂತ ಜನದಟ್ಟಣೆಯ ನಗರಗಳು 2023**

- **ಲಂಡನ್** • **ಡಬ್ಲಿನ್** • **ಟೊರೊಂಟೊ** • **ಮಿಲನ್**
- **ಲಿಮಾ** • **ಬೆಂಗಳೂರು** • **ಪುಣೆ** • **ಬುಕಾರೆಸ್ಟ್**
- **ಮನಿಲಾ** • **ಬ್ರಸೆಲ್ಸ್**

ವಿಶ್ವಾದ್ಯಂತ ಪ್ರಮುಖ ನಗರಗಳು ಎದುರಿಸುತ್ತಿರುವ ದಟ್ಟಣೆ ಸವಾಲುಗಳನ್ನು ಪರಿಹರಿಸಲು ನಗರ ಯೋಜನೆ, ಮೂಲಸೌಕರ್ಯ ಅಭಿವೃದ್ಧಿ ಮತ್ತು ನವೀನ ಸಂಚಾರ ನಿರ್ವಹಣೆ ಪರಿಹಾರ ಅಗತ್ಯವಾಗಿದೆ. ಬೆಂಗಳೂರಿನ ಸುಧಾರಣೆಯು ಶ್ಲಾಘನೀಯವಾಗಿದ್ದರೂ, ಪೀಕ್ ಅವರ್ ಗಳಲ್ಲಿ ಉಂಟಾಗುವ ಸಂಚಾರ ದಟ್ಟಣೆ ಜನರನ್ನು ಹೈರಾಣು ಮಾಡಿದೆ.

## ಆಕ್ರೋಶ

ಗದಗ ಜಿಲ್ಲೆಯ ಗಜೇಂದ್ರಗಡ ಪಟ್ಟಣದಲ್ಲಿ ಈ ಘಟನೆ ನಡೆದಿದೆ. ಕೊಪ್ಪಳ ಜಿಲ್ಲೆಯ ಕುಕನೂರ ತಾಲೂಕಿ ವಿರುಪಾಪುರ ಗ್ರಾಮದ ತುಂಬು ಗರ್ಭಿಣಿಗೆ ತೀವ್ರ ಹೆರಿಗೆ ನೋವು ಕಾಣಿಸಿಕೊಂಡಿತ್ತು. ಹೀಗಾಗಿ ಗಜೇಂದ್ರಗಡ ಪಟ್ಟಣದ ಕಾರೊಡಗಿಮಠ ಖಾಸಗಿ ಆಸ್ಪತ್ರೆಗೆ ಫೆಬ್ರುವರಿ 2 ರಂದು 28 ವರ್ಷದ ತುಂಬು ಗರ್ಭಿಣಿ ನಂದಿನಿ ಹರಿಗೆಗೆ ಎಂದು ದಾಖಲಿಸಲಾಗಿತ್ತು. ಅಂದು ವೈದ್ಯರು ಎರಡು ಬಾರಿ ಸ್ಕ್ಯಾನ್ ಮಾಡಿದ್ದಾರೆ. ಆಗ ಎರಡು ಅವಳಿ ಮಕ್ಕಳು ಚೆನ್ನಾಗಿವೆ ಎಂದು ಹೇಳಿದ್ದಾರೆ. ಸಿಜೆರಿಯನ್ ಮಾಡಿಯೇ ಹೆರಿಗೆ ಮಾಡಬೇಕಾಗುತ್ತೆ ಅಂತಕುಟುಂಬಸ್ಥರಿಗೆವೈದ್ಯರುತಿಳಿಸಿದ್ದಾರೆ. ಅದಕ್ಕೆಕುಟುಂಬಸ್ಥರು ಒಪ್ಪಿಗೆ ನೀಡಿದ್ದಾರೆ. ಫೆಬ್ರುವರಿ 2ರಂದು ಹೆರಿಗೆಯಾಗಿದ್ದು, ಮುದ್ದಾದ ಒಂದು ಗಂಡು, ಒಂದು ಹೆಣ್ಣು ಕಂದಮ್ಮಗಳಿಗೆ ಜನ್ಮ ನೀಡಿದ್ದಾಳೆ. ಆದ್ರೆ, ಹೆರಿಗೆ ಬಳಿಕ ಎರಡು ಮಕ್ಕಳು ಮೃತಪಟ್ಟಿವೆ. ಬಾಣಂತಿ ನಂದಿನಿ ಕೂಡ ತೀವ್ರ ರಕ್ತ ಸ್ರಾವದಿಂದ ಅಸ್ವಸ್ಥಗೊಂಡ ಕಾರಣ ತಕ್ಷಣ ಅಲರ್ಟ್ ಆದ ವೈದ್ಯರು ಬಾಗಲಕೋಟೆ ಜಿಲ್ಲೆಯ ಬಾದಾಮಿ ಖಾಸಗಿ ಆಸ್ಪತ್ರೆಗೆ ರವಾನೆ ಮಾಡಿದ್ದಾರೆ. ಆದ್ರೆ, ಚಿಕಿತ್ಸೆ ಫಲಿಸದೇ ಇಂದು ಬಾಣಂತಿ ನಂದಿನಿ ಮೃತಪಟ್ಟಿದ್ದಾರೆ. ಹೀಗಾಗಿ ವೈದ್ಯರ ನಿರ್ಲಕ್ಷ್ಯವೇ ಬಾಣಂತಿ ಮತ್ತು ಮಕ್ಕಳ ಸಾವಿಗೆ ಕಾರಣ ಅಂತ ಕುಟುಂಬಸ್ಥರು ಆಕ್ರೋಶ ವ್ಯಕ್ತಪಡಿಸಿದ್ದಾರೆ. ಗಜೇಂದ್ರಗಡ ಪಟ್ಟಣದ ಖಾಸಗಿ ಆಸ್ಪತ್ರೆ ಎದುರು ಸಂಬಂಧಿಕರು ಪ್ರತಿಭಟನೆ ಮಾಡಿ ಆಕ್ರೋಶ ವ್ಯಕ್ತಪಡಿಸಿದ್ದಾರೆ. ವೈದ್ಯರ ವಿರುದ್ಧ ಕ್ರಮಕ್ಕೆ ಒತ್ತಾಯಿಸಿದ್ದಾರೆ. ಕಾರೊಡಗಿಮಠ ಆಸ್ಪತ್ರೆ ವೈದ್ಯರ ವಿರುದ್ಧ ಆಕ್ರೋಶ ವ್ಯಕ್ತಪಡಿಸಿದ್ದಾರೆ.

ಸಿಜೆರಿಯನ್ ಮಾಡಿ ಹೆರಿಗೆ ಮಾಡಿಸಿದ್ದಾರೆ. ಹೆರಿಗೆ ಬಳಿಕ ಅವಳಿ ಮಕ್ಕಳು ಸಾವನ್ನಪ್ಪಿವೆ. ಹೆರಿಗೆ ಬಳಿಕ ತೀವ್ರ ರಕ್ತಸ್ರಾವದಿಂದ ಬಾಣಂತಿಗೆ ಲೋ ಬಿಪಿ ಆಗಿದೆ. ಇಂದು ಚಿಕಿತ್ಸೆ ಫಲಿಸದೇ ಬಾಣಂತಿ ಸಾವನ್ನಪ್ಪಿದ್ದಾಳೆ. ಸಿಜೆರಿಯನ್ ಮಾಡಿ ಹೆರಿಗೆ ಮಾಡಿದ್ದಾರೆ. ಈ ವೇಳೆ ರಕ್ತದ ವ್ಯವಸ್ಥೆ ಮಾಡದೇ ಹೆರಿಗೆ ಮಾಡಿದ್ದಾರೆ. ಹೀಗಾಗಿ ರಕ್ತ ಕೊರತೆಯಿಂದಲೇ ಬಾಣಂತಿ ಸಾವನ್ನಪ್ಪಿದ್ದಾಳೆ ಎಂಬ ಆರೋಪಗಳು ಕೇಳೀ ಬಂದಿವೆ. ಗಜೇಂದ್ರಗಡ ಪಟ್ಟಣ ಮೃತ ಬಾಣಂತಿ ನಂದಿನಿ ತವರೂರು. ವಿಷಯ ತಿಳಿದ ತಕ್ಷಣ ಸ್ಥಳಕ್ಕೆ ಗಜೇಂದ್ರಗಡ ಪೊಲೀಸ್ರು ಭೇಟಿ ನೀಡಿ ಪರಿಸ್ಥಿತಿ ತಿಳಿಗೊಳಿಸಿದ್ದಾರೆ. ಆದ್ರೆ, ವೈದ್ಯರು ಮಾತ್ರ ನಮ್ಮದೇನೂ ತಪ್ಪಿಲ್ಲ ಅಂತಿದ್ದಾರೆ. ತನಿಖೆ ಬಳಿಕವಷ್ಟೇ ಬಾಣಂತಿ, ಅವಳಿ ಮಕ್ಕಳ ಸಾವಿನ ಸತ್ಯ ಗೊತ್ತಾಗಲಿದೆ.

## ಸಹೋದರಿ

ಪೊಲೀಸರನ್ನು ಉಲ್ಲೇಖಿಸಿ ಎನ್‌ಡಿಟಿವಿ ವರದಿ ಮಾಡಿದೆ.

ನಂತರ ಪೊಲೀಸರು ಆ ಪ್ರದೇಶದ ಸಿಸಿಟಿವಿ ದೃಶ್ಯಾವಳಿಗಳನ್ನು ಪರಿಶೀಲಿಸಿದರು. ವೀಡಿಯೋದಲ್ಲಿ ಬುರ್ಖಾ ಧರಿಸಿದ್ದ ಮಹಿಳೆಯೊಬ್ಬರು ಅನುಮಾನಾಸ್ಪದವಾಗಿ ಮನೆಯೊಳಗೆ ಬರುತ್ತಿರುವುದು ಕಂಡುಬಂದಿದೆ. ಈ ಹಿನ್ನೆಲೆಯಲ್ಲಿ ಪೊಲೀಸರು ಕಮಲೇಶ್ ಅವರ ಹಿರಿಯ ಪುತ್ರಿ, ಶ್ವೇತಾಳನ್ನು ಬಂಧಿಸಿದ್ದಾರೆ.

ಅಸೂಯೆಯಿಂದ ದರೋಡೆ ನಡೆಸಿದ್ದಾಳೆ ವಿಚಾರಣೆ ವೇಳೆ, ಶ್ವೇತಾ ತನ್ನ ತಾಯಿ ತನ್ನ ತಂಗಿಯನ್ನು ಹೆಚ್ಚು ಪ್ರೀತಿಸುತ್ತಿದ್ದರಿಂದ ದರೋಡೆ ನಡೆಸಿದ್ದೇನೆ ಎಂದು ಹೇಳಿದ್ದಾಳೆ ಎಂದು ಎನ್‌ಡಿಟಿವಿ ವರದಿ ಮಾಡಿದೆ. ಸಾಲವಿದ್ದು, ಬಾಕಿ ತೀರಿಸಲು ದರೋಡೆಗೆ ಯೋಜನೆ ರೂಪಿಸಿದ್ದಳು. ದರೋಡೆಯ ದಿನದಂದು, ಶ್ವೇತಾ ತನ್ನ ತಾಯಿಯ ಬಳಿ ಕೀಗಳನ್ನು ತೆಗೆದುಕೊಂಡಿದ್ದಳು. ಪ್ರವೇಶ ಪಡೆಯುವ ಮೊದಲು ಸಾರ್ವಜನಿಕ ಶೌಚಾಲಯದಲ್ಲಿ ಬುರ್ಖಾವನ್ನು ಧರಿಸಿದ್ದಳು. ಕದ್ದ ಕೀಗಳನ್ನು ಬಳಸಿ, ಮನೆಗೆ ಬಂದು ಒಡವೆಗಳನ್ನು ಕದ್ದು ಪರಾರಿಯಾಗಿದ್ದಳು.

ಶ್ವೇತಾ ತನ್ನ ತಾಯಿಯ ಕಳ್ಳತನದ ಬಗ್ಗೆ ಕಳವಳ ವ್ಯಕ್ತಪಡಿಸುವ ಮೂಲಕ ಅನುಮಾನದಿಂದ ತಪ್ಪಿಸಿಕೊಳ್ಳುವ ಪ್ರಯತ್ನದ ಹೊರತಾಗಿಯೂ, ಅಧಿಕಾರಿಗಳು ಕಳ್ಳತನದ ವಸ್ತುಗಳನ್ನು ಮರಳಿ ಪಡೆಯುವಲ್ಲಿ ಯಶಸ್ವಿಯಾದರು.

ಕೆಲವು ಆಭರಣಗಳನ್ನು ಮಾರಾಟ ಮಾಡಿರುವುದಾಗಿ ಶ್ವೇತಾ ಒಪ್ಪಿಕೊಂಡಿದ್ದರೂ, ಕದ್ದ ಒಡವೆಗಳನ್ನು ಪೊಲೀಸರು ವಶಪಡಿಸಿಕೊಳ್ಳುವಲ್ಲಿ ಯಶಸ್ವಿಯಾಗಿದ್ದಾರೆ. ಶ್ವೇತಾ ಅವರು ಆಭರಣಗಳನ್ನು ಮಾರಾಟ ಮಾಡಿರುವುದಾಗಿ ಪೊಲೀಸರಿಗೆ ತಿಳಿಸಿದ್ದಾರೆ. ಆದರೆ, ಪೊಲೀಸರು ಆಭರಣಗಳನ್ನು ವಶಪಡಿಸಿಕೊಳ್ಳುವಲ್ಲಿ ಯಶಸ್ವಿಯಾಗಿದ್ದಾರೆ.

# ಗಂಡನೊಂದಿಗೆ ಅಕ್ರಮ ಸಂಬಂಧ ಶಂಕೆ ಮಹಿಳೆ ಮನೆ ಮೇಲೆ ದಾಳಿ ಮಾಡಿಸಿದ ಪತ್ನಿ!

**ಬೆಂಗಳೂರು:** ತನ್ನ ಗಂಡನೊಂದಿಗೆ ಅಕ್ರಮ ಸಂಬಂಧ ಹೊಂದಿದ್ದಾಳೆಂದು ಶಂಕಿಸಿ ಮಹಿಳೆಯೋರ್ವಳ ಮನೆ ಮೇಲೆ ಪತ್ನಿ ದಾಳಿ ಮಾಡಿಸಿರುವ ಘಟನೆ ನಗರದ ಮಾರುತಿ ಲೇಔಟ್‌ನ ಬಿಳೇಶಿವಾಲೆ ದೊಡ್ಡ ಗುಬ್ಬಿ ಮುಖ್ಯ ರಸ್ತೆಯಲ್ಲಿ ನಡೆದಿದೆ.

ಕಳೆದ ಮೂರು ವರ್ಷಗಳ ಹಿಂದೆ ಮಹಿಳೆಗೆ ಆತ್ಮೀಯರಾಗಿದ್ದ ಶರಣ್ ಎಂಬಾತ. ಮಹಿಳೆ ಮನೆ ಕಟ್ಟಿಸುವಾಗ ಜಲ್ಲಿ , ಎಂ ಸ್ಯಾಂಡ್ , ಬ್ಲಾಕ್ಸ್ ಗಳನ್ನ ಖರೀದಿ ಮಾಡಿದ್ದಾರೆ. ಖರೀದಿ ಮಾಡಿದ ಬಳಿಕ ಕ್ಯಾಶ್ ರೂಪದಲ್ಲಿ ಶರಣ್ ಎಂಬುವವರಿಗೆ ಹಣ ನೀಡಿರುವ ಮಹಿಳೆ. ಇದನ್ನೆ ತಪ್ಪಾಗಿ ತಿಳಿದು ಶರಣ್ ಪತ್ನಿ ಸಮಾಂತಾ, 'ನನ್ನ ಗಂಡನ ಜೊತೆ ಅಕ್ರಮ ಸಂಬಂದ ಇಟ್ಟುಕೊಂಡಿದ್ದಿಯಾ?' ಎಂದು ಗಲಾಟೆ ಮಾಡಿ ಮಹಿಳೆಗೆ ವಾರ್ನಿಂಗ್ ಕೊಟ್ಟಿದ್ದಾರೆ.

ಈ ಘಟನೆ ಬಳಿಕ ಮಹಿಳೆಯ ಜೊತೆ ಶರಣ್ ಮಾತಾಡೋದನ್ನು ಬಿಟ್ಟಿದ್ದಾನೆ. ಆದರೆ ಅದಾದ ಬಳಿಕವು ಮಾಲ್ ಒಂದರಲ್ಲಿ ಶರಣ್ ಮಹಿಳೆ ಜೊತೆ ಕಾಣಿಸಿಕೊಂಡಿದ್ದಾನೆ. ಈ ವಿಚಾರ ಪತ್ನಿಗೆ ತಿಳಿದು ಮಹಿಳೆ ಮೇಲೆ ರೊಚ್ಚಿಗೆದ್ದಿದ್ದಾಳೆ. ಸಮಂತಾ ಹಾಗೂ ಕೆಂಪರಾಜು, ಶರತ್ ಎಂಬುವವರು ಮಹಿಳೆಯ ಮನೆಗೆ ರಾತ್ರೋರಾತ್ರಿ, ನುಗ್ಗಿ ಗಲಾಟೆ ಮಾಡಿದ್ದಾರೆ. ಮಹಿಳೆಯ ಮನೆ ಕಿಟಕಿ ಗಾಜು, ಡೋರ್ ಹಾಗೂ ಮನೆಮುಂದೆ ನಿಲ್ಲಿಸಿದ್ದ ಕಾರು, ಬೈಕ್‌ಗಳನ್ನು ಹೊಡೆದು ಗೂಂಡಾವರ್ತನೆ ತೋರಿಸಿರುವ ಮಹಿಳೆ. ಸದ್ಯ ಘಟನೆ ಸಂಬಂಧ ಮಹಿಳೆ ಕೊತ್ತನೂರು ಪೊಲೀಸ್ ಠಾಣೆಗೆ ದೂರು ನೀಡಿದ್ದಾರೆ.

# ಜಾತ್ಯತೀತ ಮುಕುಟವನ್ನು ಮಣ್ಣಿಗೆ ಕೆಡವಿದ ಗೌಡರ ಕುಟುಂಬ

**ಮೈಸೂರು:** ನಾನು ಜನತಾದಳ ಸರ್ಕಾರದಲ್ಲಿ ಸಚಿವೆಯಾಗಿದ್ದಾಗ ಎಚ್.ಡಿ. ದೇವೇಗೌಡರು ತಮ್ಮ ಜಾತ್ಯತೀತ ತತ್ವಗಳಿಂದ ನಮಗೆಲ್ಲ ಮಾದರಿಯಾಗಿದ್ದರು. ಆದರೆ ಇಂದು ಅವರು ಹಾಗೂ ಅವರ ಕುಟುಂಬದವರೇ ಕೇಸರಿ ಶಾಲು ಹೊದ್ದು ಆ ಮುಕುಟವನ್ನು ಮಣ್ಣಿಗೆ ಬೀಳಿಸಿದ್ದಾರೆ ಎಂದು ಹೋರಾಟಗಾರ್ತಿ ಬಿ.ಟಿ. ಲಲಿತಾ ನಾಯಕ್ ವಿಷಾದಿಸಿದರು.

ನಗರದ ಮಹಾರಾಜ ಕಾಲೇಜು ಶತಮಾನೋತ್ಸವ ಭವನದಲ್ಲಿ ಜಾಗೃತ ಕರ್ನಾಟಕ ಸಂಘಟನೆಯು ಆಯೋಜಿಸಿದ್ದ ಕುವೆಂಪು ಕ್ರಾಂತಿಕಹಳೆ 50 ಕಾರ್ಯಕ್ರಮ ಉದ್ಘಾಟಿಸಿ ಮಾತನಾಡಿ, ಎಲ್ಲರೂ ಕುವೆಂಪು ಸಾಹಿತ್ಯ ಓದಿದ್ದರೆ ಇಂದು ಮಂಡ್ಯದ ಕೆರಗೋಡಿನಲ್ಲಿ ರಾಷ್ಟ್ರಧ್ವಜಕ್ಕೆ ಬದಲಾಗಿ ಧರ್ಮ ಧ್ವಜ ಹಾರಿಸುವ ಪ್ರಯತ್ನ ಮಾಡುತ್ತಿರಲಿಲ್ಲ. ಇಂದಿನ ರಾಜಕೀಯ ಸಜ್ಜನಿಕೆ ಕಳೆದುಕೊಂಡಿದ್ದು, ಸಂಪೂರ್ಣ ಗುಲಾಮಗಿರಿಗೆ ಮನಸ್ಸುಗಳು ಹೊಂದಿಕೊಂಡಿವೆ. ಜಾತ್ಯತೀತ ಮನೋಭಾವ ಬೆಳಸಿಕೊಳ್ಳದ ಸ್ಥಿತಿಗೆ ಬದಲಾಗಿದ್ದೇವೆ ಎಂದು ದೂರಿದರು.

ರಾಮನ ಪಟ್ಟಾಭಿಷೇಕ ನೋಡಿದ್ದೇವೆ, ಮುಂದೆ ಮೋದಿ ಪಟ್ಟಾಭಿಷೇಕವನ್ನೂ ನೋಡುತ್ತೇವೆ ಎಂದು ಸ್ವಾಮೀಜಿಯೊಬ್ಬರು ಹೇಳುತ್ತಾರೆ. ಹಾಗಿದ್ದರೆ ನಾವು ರಾಜಪ್ರಭುತ್ವಕ್ಕೆ ಮರಳುತ್ತಿದ್ದೇವೆಯೇ ಎಂದು ಪ್ರಶ್ನಿಸಿದರು.

ಪ್ರಧಾನ ಭಾಷಣ ಮಾಡಿದ ಲೇಖಕ ಎಲ್.ಎನ್. ಮುಕುಂದರಾಜ್, ಜೆಡಿಎಸ್ ಅನ್ನು ಕನ್ನಡದ ಪಕ್ಷವೆಂದು ಬೆಂಬಲಿಸಿದ್ದೆವು. ಆದರೆ ಈಗ ಹಸಿರು ಶಾಲು ತೆಗೆದು ಕೇಸರಿ ಶಾಲು ಬದಲಿಸಿದ್ದಾರೆ. ಹೀಗಾದ ಮಾತ್ರಕ್ಕೆ ಕಾರ್ಯಕರ್ತರು ಬದಲಾಗುತ್ತಾರಾ ಕುಮಾರಸ್ವಾಮಿ ಎಂದಾದರೂ ಬಿಜೆಪಿ ಬಿಟ್ಟು ಬಂದರೂ, ಈಗ ಬಿಜೆಪಿ ಸೇರುತ್ತಿರುವ ಕಾರ್ಯಕರ್ತರು ಬಿಜೆಪಿ ಬಿಟ್ಟು ವಾಪಸ್ ಬರುವುದಿಲ್ಲ. ಈ ಎಚ್ಚರಿಕೆ ಅವರಿಗಿರಬೇಕು. ಎಸ್.ಬಂಗಾರಪ್ಪನವರ ಬದುಕು ಅವರಿಗೆ ಪಾಠವಾಗಬೇಕು ಎಂದರು.

## ಸಂವಿಧಾನ ಜಾಗೃತಿ ಜಾಥಾ

**ಮಂಡ್ಯ:** 233 ಗ್ರಾಮ ಪಂಚಾಯಿತಿಗಳಲ್ಲಿ ಸಂಚರಿಸಿ ಸಂವಿಧಾನದ ಬಗ್ಗೆ ಜಾಗೃತಿ ಜಾಥಾ ಶುಕ್ರವಾರ ನಾಗಮಂಗಲ ತಾಲ್ಲೂಕಿನ ದೇವಿಹಳ್ಳಿ, ಕದಬಹಳ್ಳಿ, ಲಾಳನಕೆರೆ, ಗೊಂಡೇನಹಳ್ಳಿ, ಹುಲಿಕೆರೆ, ಅಂಚೆ ಚಿಟ್ಟೇನಹಳ್ಳಿ, ಪಾಲಗ್ರಾಹಾರ ಪಂಚಾಯಿತಿಗಳಲ್ಲಿ ಮತ್ತು ನಾಗಮಂಗಲ ಪಟ್ಟಣದಲ್ಲಿ ಸಂಚರಿಸಿ ಜಾಗೃತಿ ಮೂಡಿಸಲಾಯಿತು. ಲಾಳನಕೆರೆಯಲ್ಲಿ ಸಾಮೂಹಿಕವಾಗಿ ಸಂವಿಧಾನದ ಪೀಠಿಕೆಯನ್ನು ವಾಚನ ಮಾಡಲಾಯಿತು. ಸಾರ್ವಜನಿಕರಿಗೆ ಸಂವಿಧಾನ ನೀಡಿರುವ ಹಕ್ಕುಗಳು ಹಾಗೂ ಜವಾಬ್ದಾರಿಗಳ ಬಗ್ಗೆ ಸಮಾಜ ಕಲ್ಯಾಣ ಇಲಾಖೆ ವತಿಯಿಂದ ಅರಿವು ಮೂಡಿಸಲಾಯಿತು. ಜಾಥಾ ಸಾಗುವ ದಾರಿಯುದ್ದಕ್ಕೂ ವಿವಿದ ಕಲಾ ತಂಡಗಳಿಂದ ಪೂಜಾ ಕುಣಿತ, ಡೊಳ್ಳು ಕುಣಿತ, ಕಂಸಾಳೆ ನೃತ್ಯ ಮತ್ತು ಕುಂಭಮೇಳಗಳು ಜಾಥಾಕ್ಕೆ ಮೆರುಗು ತಂದವು. ಜಾಥಾದಲ್ಲಿ ಪ್ರತಿ ಗ್ರಾಮ ಪಂಚಾಯಿತಿಯ ಅಧ್ಯಕ್ಷರು, ಸದಸ್ಯರು, ಊರಿನ ಮುಖಂಡರು, ಎಲ್ಲಾ ಶಾಲಾ ಮತ್ತು ಕಾಲೇಜಿನ ವಿದ್ಯಾರ್ಥಿಗಳು, ವಿವಿದ ಸಂಘ ಸಂಸ್ಥೆಯ ಪ್ರತಿನಿಧಿಗಳು, ಸಿಬ್ಬಂದಿಗಳು, ಭಾಗವಹಿಸಿದ್ದರು.

### ಸಿಎಂ ಸಿದ್ದರಾಮಯ್ಯ, ಅಮಿತ್ ಶಾ ಸೇರಿ ಹಲವರು ಭಾಗಿ

# 6ರಿಂದ ಸುತ್ತೂರು ಜಾತ್ರೆ

**ಮೈಸೂರು:** ಜಿಲ್ಲೆಯ ನಂಜನಗೂಡು ತಾಲ್ಲೂಕಿನ ಸುತ್ತೂರಿನಲ್ಲಿ ಫೆ.6ರಿಂದ 11ರವರೆಗೆ ಶಿವರಾತ್ರೀಶ್ವರ ಶಿವಯೋಗಿಗಳ ಜಾತ್ರಾ ಮಹೋತ್ಸವ (ಸುತ್ತೂರು ಜಾತ್ರೆ) ಆಯೋಜಿಸಲಾಗಿದ್ದು, ಕಪಿಲಾ ನದಿ ತೀರದ ಈ ಶ್ರೀಕ್ಷೇತ್ರದಲ್ಲಿ ಸಡಗರ ಮೇಳೈಸಲಿದೆ.

ಸುತ್ತೂರು ವೀರಸಿಂಹಾಸನ ಮಹಾಸಂಸ್ಥಾನ ಮಠದ ಶಿವರಾತ್ರಿ ದೇಶಿಕೇಂದ್ರ ಸ್ವಾಮೀಜಿ ಸಾನ್ನಿಧ್ಯದಲ್ಲಿ ವೈವಿಧ್ಯ ಕಾರ್ಯಕ್ರಮಗಳನ್ನು ಹಮ್ಮಿಕೊಳ್ಳಲಾಗಿದ್ದು, ತಯಾರಿ ಭರದಿಂದ ಸಾಗಿದೆ.

ಬರಗಾಲದಲ್ಲಿ ಕಡಿಮೆ ನೀರು ಬಳಸಿ ಲಾಭದಾಯಕ ಕೃಷಿ ಮಾಡುವ ಬಗೆ ತಿಳಿಸುವ ಪ್ರಾತ್ಯಕ್ಷಿಕೆ ಒಳಗೊಂಡ ಕೃಷಿ ಮೇ, ಕೃಷಿ ಪರಿಕರಗಳ ವಸ್ತುಪ್ರದರ್ಶನ, ಆರೋಗ್ಯ ತಪಾಸಣೆ ಶಿಬಿರ, ಸಾಂಸ್ಕೃತಿಕ ಮೇಳ, ಸಾಮೂಹಿಕ ವಿವಾಹ, ರಾಜ್ಯಮಟ್ಟದ ಭಜನಾ ಮೇಳ, ದೇಸಿ ಆಟಗಳು, ಸೋಬಾನೆ ಪದ, ರಂಗೋಲಿ ಸ್ಪರ್ಧೆ, ಧಾರ್ಮಿಕ ಸಭೆ, ಚಿತ್ರಸಂತೆ, ಚಿತ್ರಕಲೆ ಹಾಗೂ ಗಾಳಿಪಟ ಸ್ಪರ್ಧೆ, ಕುಸ್ತಿ ಪಂದ್ಯಾವಳಿ, ತೆಪ್ಪೋತ್ಸವ, ಕಪಿಲಾರತಿ, ಲಕ್ಷದೀಪೋತ್ಸವ ಜರುಗಲಿದೆ.

ಎಲ್ಲ ಜಾತಿಗಳ ಮಠಾಧೀಶರು, ಧರ್ಮಗುರುಗಳು, ಕೇಂದ್ರ, ರಾಜ್ಯ ಸಚಿವರು ಸೇರಿ ಹಲವು ಗಣ್ಯರು ಭಾಗವಹಿಸಲಿದ್ದಾರೆ. ಒಟ್ಟು 25 ಲಕ್ಷ ಮಂದಿ ಪಾಲ್ಗೊಳ್ಳುವ ನಿರೀಕ್ಷೆ ಇದೆ ಮೂರು ಹೊತ್ತೂ ಪ್ರಸಾದದ ವ್ಯವಸ್ಥೆ ಇರಲಿದೆ ಎಂದು ಜೆಎಸ್ಎಸ್ ಮಹಾವಿದ್ಯಾಪೀಠದ ಎಸ್.ಮಂಜುನಾಥ್ ತಿಳಿಸಿದರು. ಈ ಬಾರಿ ದನಗಳ ಪರಿಷೆ ನಡೆಯಲಿದೆ. ಹೋದ ವರ್ಷ ಚರ್ಮಗಂಟು ರೋಗ ಹರಡುತ್ತಿದ್ದ ಕಾರಣದಿಂದ ದನಗಳ ಪರಿಷೆ ರದ್ದುಪಡಿಸಲಾಗಿತ್ತು.

ಫೆ.7ರಂದು ಬೆಳಿಗ್ಗೆ 10ಕ್ಕೆ ಸಾಮೂಹಿಕ ವಿವಾಹಕ್ಕೆ ಮುಖ್ಯಮಂತ್ರಿ ಸಿದ್ದರಾಮಯ್ಯ ಚಾಲನೆ ನೀಡಲಿದ್ದಾರೆ. ಫೆ.8ರಂದು ಬೆಳಿಗ್ಗೆ 10.30ಕ್ಕೆ ರಥೋತ್ಸವ ನೆರವೇರಲಿದೆ. ನಂತರ ಧಾರ್ಮಿಕ ಸಭೆ, ಸಂಜೆ 4ಕ್ಕೆ ದನಗಳ ಜಾತ್ರೆ ನಡೆಯಲಿದೆ.

ಫೆ.9ರಂದು ಬೆಳಿಗ್ಗೆ 10.30ಕ್ಕೆ ಕೃಷಿ ವಿಚಾರ ಸಂಕಿರಣ ನಡೆಯಲಿದೆ. ಜೈವಿಕ ಗೊಬ್ಬರ ಉತ್ಪಾದನಾ ಘಟಕದ ಶಿಲಾನ್ಯಾಸವನ್ನು ಕೇಂದ್ರ ರಾಸಾಯನಿಕ ಹಾಗೂ ರಸಗೊಬ್ಬರ ಸಚಿವ ಭಗವಂತ್ ಖೂಬಾ ನೆರವೇರಿಸಲಿದ್ದಾರೆ. ಫೆ.9ರಂದು ಕುಸ್ತಿ ಪಂದ್ಯಾವಳಿ ನಡೆಯಲಿದ್ದು, ವಿಜೇತರಿಗೆ ಸುತ್ತೂರು ಕುಮಾರ ಹಾಗೂ ಸುತ್ತೂರು ಕೇಸರಿ ಪ್ರಶಸ್ತಿ ನೀಡಲಾಗುವುದು. ಕಾಂಗ್ರೆಸ್ ಶಾಸಕ ಶಾಮನೂರು ಶಿವಶಂಕರಪ್ಪ ಕುಟುಂಬದವರು ನಿರ್ಮಿಸಿಕೊಟ್ಟಿರುವ ಪಾರ್ವತಮ್ಮ ಮತ್ತು ಶಾಮನೂರು ಶಿವಶಂಕರಪ್ಪ ಅತಿಥಿಗೃಹವನ್ನು ಕೇಂದ್ರ ಗೃಹ ಸಚಿವ ಅಮಿತ್ ಶಾ ಫೆ.10ರಂದು ಸಂಜೆ 5ಕ್ಕೆ ಉದ್ಘಾಟಿಸಲಿದ್ದಾರೆ ಎಂದು ತಿಳಿಸಿದರು.

## ಪರಿದೃಶ್ಯ ಸಿನಿಮೋತ್ಸವದಲ್ಲಿ ಹೊಸ ಅಲೆಯ ಚಿತ್ರಗಳ ಸುವರ್ಣ ಸಂಭ್ರಮ

**ಮೈಸೂರು:** ಮೈಸೂರಿನಲ್ಲಿ ನಡೆಯುತ್ತಿರುವ 'ಪರಿದೃಶ್ಯ' ಅಂತಾರಾಷ್ಟ್ರೀಯ ಕಿರುಚಿತ್ರ ಮತ್ತು ಸಾಕ್ಷ್ಯಚಿತ್ರ ಉತ್ಸವದ ಕಾರ್ಯಕ್ರಮಗಳು ಎರಡನೇ ದಿನವಾದ ಇಂದು ಕೂಡ ಸಾಕಷ್ಟು ಚಿತ್ರಪ್ರಿಯರ ಗಮನ ಸೆಳೆದವು.

ಸ್ವರ್ಣ ಕಮಲ ಪ್ರಶಸ್ತಿ ಪುರಸ್ಕೃತ ಖ್ಯಾತ ನಿರ್ದೇಶಕ ಗಿರೀಶ್ ಕಾಸರವಳ್ಳಿ ಅವರೊಂದಿಗೆ ಕನ್ನಡದ ಹೊಸ ಅಲೆಯ ಚಿತ್ರಗಳು ವಿಷಯದ ಕುರಿತು ನಡೆದ ಸಂವಾದ ಕಾರ್ಯಕ್ರಮದಲ್ಲಿ ಅವರು ಹೊಸ ಅಲೆಯ ಚಿತ್ರಗಳೊಂದಿಗಿನ ತಮ್ಮ ಸುಧೀರ್ಘ ಪಯಣ ಮತ್ತು ಆ ಕುರಿತ ಅಭಿಪ್ರಾಯಗಳನ್ನು ಹಂಚಿಕೊಂಡರು.

ಹೊಸ ಅಲೆಯ ಚಿತ್ರಗಳು ಮೊದಲು ಪ್ರಾರಂಭವಾಗಿದ್ದು ಕನ್ನಡದಲ್ಲಿ. ಆದರೆ ಹೊಸ ಅಲೆಯ ಸಿನಿಮಾಗಳ ಸ್ವರ್ಣ ಮಹೋತ್ಸವ ಆಚರಿಸಿದ್ದು ಕೇರಳದಲ್ಲಿ. ಕನ್ನಡ ಚಿತ್ರರಂಗದ ನಿರಾಸಕ್ತಿಯೇ ಇದಕ್ಕೆ ಕಾರಣ. ಜಾಗತಿಕ ಸಿನಿಮಾ ರಂಗಕ್ಕೆ ಕನ್ನಡ ಚಿತ್ರರಂಗದ್ದು ದೊಡ್ಡ ಕೊಡುಗೆಯಿದೆ. ಅದನ್ನು ಯಾರೂ ಗುರುತಿಸುತ್ತಿಲ್ಲ ಎನ್ನುವ ಕೊರಗು ನನ್ನಲ್ಲಿತ್ತು. ಆ ಕೊರಗನ್ನು ಪರಿದೃಶ್ಯ ಚಿತ್ರೋತ್ಸವ ನೀಗಿಸಿದೆ ಎಂದು ಅವರು ಸಂತಸ ವ್ಯಕ್ತಪಡಿಸಿದರು.

ಸಮಾಜವಾದಿ ಚಿಂತನೆಯ ಮುಖಾಂತರ ಹೊಸ ಅಲೆಯ ಚಿತ್ರಗಳು ಹುಟ್ಟಿಕೊಂಡವು. ಆದರೆ ಹೊಸ ಅಲೆಯ ಚಿತ್ರಗಳನ್ನು ಅದರ ಮೇಲ್ನೋಟಕ್ಕಷ್ಟೇ ಸೀಮಿತವಾಗಿಸಿ ವಿಶ್ಲೇಷಿಸುವ ಮುಖಾಂತರ ತಪ್ಪು ವ್ಯಾಖ್ಯಾನ ಮಾಡಲಾಗಿದೆ. ಸಂಸ್ಕಾರ ಹೊಸ ಅಲೆಯ ಮೊದಲ ಕನ್ನಡ ಚಿತ್ರ. ಸಂಸ್ಕಾರ ಚಿತ್ರದ ಮುಂಚಿನ ಸಿನಿಮಾಗಳಲ್ಲಿ ಭಾವುಕ ನೆಲೆಯಲ್ಲಿ ಅಥವಾ ಭಾವನಾತ್ಮಕವಾಗಿ ಉದ್ರೇಕಿಸುವ ಕಥೆಯನ್ನು ಮಾತ್ರ ಕಟ್ಟಲಾಗುತ್ತಿತ್ತು. ಭಾವನಾತ್ಮಕವಾಗಿ ಉದ್ರೇಕಿಸದೇ ವೈಚಾರಿಕ ವಾಗಿ ಉದ್ರೇಕಿಸುವ ಕಥೆಯನ್ನು ಕಟ್ಟುವ ಟ್ರೆಂಡ್ ಹುಟ್ಟುಹಾಕಿದ್ದು ಸಂಸ್ಕಾರ. ಆದ್ದರಿಂದ 'ಸಂಸ್ಕಾರ' ಚಿತ್ರವನ್ನು ಕನ್ನಡದ ಮೊದಲ ಹೊಸ ಅಲೆಯ ಸಿನಿಮಾ ಎಂದು ಗುರುತಿಸಲಾಗುತ್ತದೆ ಎಂದು ಅವರು ತಿಳಿಸಿದರು.

ಪ್ರೇಕ್ಷಕರ ಕೆಲವು ತಪ್ಪುಕಲ್ಪನೆಗಳಿಂದ ಹೊಸ ಅಲೆಯ ಚಿತ್ರಗಳು ಇತ್ತೀಚಿನ ದಿನಗಳಲ್ಲಿ ಜನರನ್ನು ಸರಿಯಾಗಿ ತಲುಪಲು

ಸಾಧ್ಯವಾಗುತ್ತಿಲ್ಲ ಎಂದು ಅವರು ವಿಷಾದ ವ್ಯಕ್ತಪಡಿಸಿದರು.

ಕನ್ನಡ ಚಿತ್ರರಂಗದ ಇಂದಿನ ಪರಿಸ್ಥಿತಿಯ ಬಗ್ಗೆ ತಿಳಿಸಿದ ಅವರು, ಇವತ್ತಿನ ಕನ್ನಡ ಸಿನಿಮಾಗಳು ಕನ್ನಡತನವನ್ನು ಎತ್ತಿ ಹಿಡಿಯುತ್ತಿವೆ. ಆದರೂ ತಮಿಳು ಮತ್ತು ತೆಲುಗು ಚಿತ್ರಗಳ ಪ್ರಭಾವ ಕನ್ನಡ ಚಿತ್ರಗಳ ಮೇಲೆ ಸಾಕಷ್ಟು ಉಂಟಾಗಿದೆ ಎನ್ನುವುದನ್ನೂ ಒಪ್ಪಿಕೊಳ್ಳಲೇಬೇಕಾಗಿದೆ ಎಂದರು.

ಕನ್ನಡ ಚಿತ್ರರಂಗ ಪ್ಯಾನ್ ಇಂಡಿಯಾ ವ್ಯಾಮೋಹಕ್ಕೆ ಬಲಿಯಾದರೆ ಹಿಂದಿ ಸಿನಿಮಾಗಳು ಯಾವ ಸಮಸ್ಯೆಗಳನ್ನು ಎದುರಿಸಿತ್ತೋ ಅದೆಲ್ಲವನ್ನೂ ಎದುರಿಸಬೇಕಾಗುತ್ತದೆ. ಸ್ಥಳೀಯತೆಯ ಆಧಾರದಲ್ಲಿ ಕಟ್ಟಿಕೊಡಬಹುದಾದ ಯಾವುದೇ ಕಥೆಗಳನ್ನು ಕಳೆದುಕೊಳ್ಳಲೇಬೇಕಾದ ಅನಿವಾರ್ಯತೆ ಸೃಷ್ಟಿಯಾಗುತ್ತದೆ ಎಂದು ಅವರು ಎಚ್ಚರಿಸಿದರು.

ಒಟ್ಟಾರೆಯಾಗಿ ಹೇಳುವುದಾದರೆ ಕೇವಲ ನಗಿಸುವ ಅಥವಾ ಅಳಿಸುವ ಮಾಧ್ಯಮವಾಗಿ ಅಲ್ಲದೆ ವೈಚಾರಿಕವಾಗಿ ಚಿಂತನೆಗೆ ಹಚ್ಚುವ, ವೈಚಾರಿಕವಾಗಿ ಪ್ರಚೋದಿಸುವ ಕೆಲಸವನ್ನು ಯಾವ ಚಿತ್ರಗಳು ಮಾಡುತ್ತವೆಯೋ ಅವುಗಳನ್ನು ಹೊಸ ಅಲೆಯ ಚಿತ್ರಗಳು ಎಂದು ಕರೆಯಬಹುದು. ಅಂತಹ ಚಿತ್ರಗಳು ಸಾರ್ವಕಾಲಿಕವಾಗಿ ಸಲ್ಲುತ್ತವೆ ಎಂದು ಅವರು ವ್ಯಾಖ್ಯಾನಿಸಿದರು. ವಿಭಿನ್ನ ಚಿತ್ರಗಳ ಮುಖಾಂತರ ಗಮನ ಸೆಳೆದಿರುವ ನಿರ್ದೇಶಕ ಶ್ರೀನಿವಾಸ್ ಕೌಶಿಕ್ ಅವರು ಸಂವಾದ ಕಾರ್ಯಕ್ರಮವನ್ನು ನಡೆಸಿಕೊಟ್ಟರು. ಸಂವಾದ ಕಾರ್ಯಕ್ರಮದಲ್ಲಿ ಹಲವಾರು ನಿರ್ದೇಶಕರು, ತಂತ್ರಜ್ಞರು ಹಾಗೂ ಸಿನಿಮಾಸಕ್ತರು ಪಾಲ್ಗೊಂಡಿದ್ದರು.

## ಜಿಲ್ಲಾಧಿಕಾರಿಗಳಿಂದ ಶಾಂತಿ ಸಭೆ

**ಮಂಡ್ಯ:** ಮಂಡ್ಯ ಜಿಲ್ಲೆಯ ಕೆರಗೋಡು ಗ್ರಾಮದಲ್ಲಿ ಇತ್ತೀಚೆಗೆ ನಡೆದ ಧ್ವಜ ಸ್ತಂಭದ ವಿವಾದಕ್ಕೆ ಸಂಬಂಧಿಸಿದಂತೆ ಜಿಲ್ಲಾಧಿಕಾರಿ ಡಾ: ಕುಮಾರ ಅವರು ಶುಕ್ರವಾರ ಕೆರಗೋಡು ಗ್ರಾಮದಲ್ಲಿ ಗ್ರಾಮದ ಮುಖ್ಯಸ್ಥರು ಹಾಗೂ ಸಾರ್ವಜನಿಕರೊಂದಿಗೆ ಶಾಂತಿ ಸಭೆ ನಡೆಸಿದರು.ಸಭೆಯಲ್ಲಿ ಜಿಲ್ಲಾ ಪೊಲೀಸ್ ವರಿಷ್ಠಾಧಿಕಾರಿ ಎನ್ ಯತೀಶ್ ಹಾಗೂ ಜಿಲ್ಲಾ ಪಂಚಾಯತ್ ಮುಖ್ಯ ಕಾರ್ಯನಿರ್ವಾಹಕ ಅಧಿಕಾರಿ ಶೇಖ್ ತಬ್ಸೀರ್ ಆಸಿಫ್ ಅವರು ಉಪಸ್ಥಿತರಿದ್ದರು.

## ಪರಿದೃಶ್ಯ ಅಂತಾರಾಷ್ಟ್ರೀಯ ಕಿರುಚಿತ್ರೋತ್ಸವಕ್ಕೆ ಚಾಲನೆ

**ಮೈಸೂರು:** ಸಿನಿಮಾ ಸೊಸೈಟಿ ಆಯೋಜಿಸಿರುವ ಎರಡು ದಿನಗಳ ಅಂತಾರಾಷ್ಟ್ರೀಯ ಕಿರುಚಿತ್ರ ಮತ್ತು ಸಾಕ್ಷ್ಯಚಿತ್ರ ಉತ್ಸವ 'ಪರಿದೃಶ್ಯ' ಇಂದು ಕರ್ನಾಟಕ ರಾಜ್ಯ ಮುಕ್ತ ವಿಶ್ವ ವಿದ್ಯಾಲಯದ ಕಾವೇರಿ ಸಭಾಂಗಣದಲ್ಲಿ ಕಿಕ್ಕಿರಿದ ಜನಸಂದಣಿಯೊಂದಿಗೆ ಉದ್ಘಾಟನೆಗೊಂಡಿತು. ಕಾರ್ಯಕ್ರಮವನ್ನು ಉದ್ಘಾಟಿಸಿ ಮಾತನಾಡಿದ ಖ್ಯಾತ ನಟ,ನಿರ್ದೇಶಕ ಶ್ರೀ ಪ್ರಕಾಶ್ ಬೆಳವಾಡಿ ಅವರು ಅಂತಾರಾಷ್ಟ್ರೀಯ ಮಟ್ಟದಲ್ಲಿ ಸಿನಿಮಾ ಮಾಧ್ಯಮವನ್ನು ಮಾನಸಿಕವಾಗಿ, ಸೈದ್ಧಾಂತಿಕವಾಗಿ ಮನುಷ್ಯರನ್ನು ಬದಲಾಯಿಸಲು ಹೇಗೆಲ್ಲಾ ಬಳಸಿಕೊಳ್ಳಲಾಗುತ್ತಿದೆ ಎನ್ನುವ ವಿಚಾರಗಳನ್ನು ಹಲವಾರು ಉದಾಹರಣೆಗಳೊಂದಿಗೆ ವಿವರಿಸಿದರು. ಸಿನಿಮಾ ನಿರ್ಮಾಣದ ಹಿಂದಿನ ತಾಂತ್ರಿಕತೆ ಹಾಗೂ ಸಿನಿಮಾ ಮಾಧ್ಯಮದ ಮುಖಾಂತರ ಸಮಾಜಕ್ಕೆ ನಾವು ಏನೆಲ್ಲಾ ಕೊಡಬಹುದು ಎನ್ನುವ ತಿಳುವಳಿಕೆ ಇಂದಿನ ದಿನಗಳಲ್ಲಿ ಎಷ್ಟು ಅಗತ್ಯವಾಗಿದೆ ಮತ್ತು ಭಾರತ ಏಕೆ ಅಂತಹ ತಿಳುವಳಿಕೆಯ ಕೊರತೆ ಎದುರಿಸುತ್ತಿದೆ ಎನ್ನುವ ಬಗ್ಗೆ ನಾವಿಂದು ಗಂಭೀರವಾಗಿ ಚಿಂತಿಸುವ ಅಗತ್ಯವಿದೆ ಎಂದು ಅವರು ತಿಳಿಸಿದರು. ಸಿನಿಮಾ ಮಾಧ್ಯಮ ಮತ್ತು ಅದರ ತಾಂತ್ರಿಕ ಕೌಶಲ್ಯಗಳು ಉದ್ಯೋಗ, ಉದ್ಯಮ, ಶಿಕ್ಷಣ ಸೇರಿದಂತೆ ಎಲ್ಲ ಕಡೆಗಳಲ್ಲೂ ಬಳಸಿಕೊಳ್ಳಬಹುದಾದ ಒಂದು ಅತ್ಯಗತ್ಯವಾದ ಮಾಧ್ಯಮವಾಗಿದೆ. ಇದನ್ನು ಅರ್ಥ ಮಾಡಿಕೊಂಡು ಸೂಕ್ತ ರೀತಿಯಲ್ಲಿ ಬಳಸಿಕೊಳ್ಳುವುದು ನಮ್ಮೆಲ್ಲರ ಜವಾಬ್ದಾರಿಯಾಗಿದೆ ಎಂದು ಅವರು ಹೇಳಿದರು. ಕರಾಮುವಿ ಉಪಕುಲಪತಿಗಳಾದ ಶ್ರೀ ಶರಣಪ್ಪ ವಿ. ಹಲಸೆ, ಮೈಸೂರು ಸಿನಿಮಾ ಸಸೈಟಿಯ ಅಧ್ಯಕ್ಷರಾದ ಶ್ರೀ ಚಂದ್ರಶೇಖರ್ ಜಿ.ಆರ್. ಅವರು ಉದ್ಘಾಟನಾ ಸಮಾರಂಭದಲ್ಲಿ ಉಪಸ್ಥಿತರಿದ್ದರು.

## ಹೊಯ್ಸಳ ಕರ್ನಾಟಕ ಸಂಘಕ್ಕೆ ಪದಾಧಿಕಾರಿಗಳಿಗೆ ಅಭಿನಂದನೆ

**ಮೈಸೂರು:** ಮೈಸೂರಿನ ನಾರಾಯಣ ಶಾಸ್ತ್ರಿ ರಸ್ತೆಯಲ್ಲಿರುವ ಹೊಯ್ಸಳ ಕರ್ನಾಟಕ ಸಂಘದ 2024-27ನೇ ಸಾಲಿನ ಕಾರ್ಯಕಾರಿ ಸಮಿತಿಗೆ ಆಯ್ಕೆಯಾದ ಪದಾಧಿಕಾರಿಗಳನ್ನ ಮೈಸೂರು ಬ್ರಾಹ್ಮಣ ಸಂಘದ ಅಧ್ಯಕ್ಷರಾದ ಡಿಟಿ.ಪ್ರಕಾಶ್ ರವರ ನೇತೃತ್ವದಲ್ಲಿ ಸನ್ಮಾನಿಸಿ ಅಭಿನಂದಿಸಲಾಯಿತು.

ನೂತನ ಅಧ್ಯಕ್ಷರಾದ ಕೆಆರ್ ಸತ್ಯನಾರಾಯಣ, ಉಪಾಧ್ಯಕ್ಷೆ ಎಸ್.ಎನ್ ಶ್ರೀಮತಿ, ಕಾರ್ಯದರ್ಶಿ ಜಯಸಿಂಹ ಎನ್.ಎಸ್, ಸಹ-ಕಾರ್ಯದರ್ಶಿ ವಿಜಯಕುಮಾರ್, ಖಜಾಂಚಿ ಸುಂದರಮೂರ್ತಿ ಅಧಿಕಾರ ಸ್ವೀಕರಿಸಿದರು, ಇದೇ ಸಂಧರ್ಭದಲ್ಲಿ ಬ್ರಾಹ್ಮಣ ಸಂಘದ ಅಧ್ಯಕ್ಷರಾದ ಡಿಟಿ.ಪ್ರಕಾಶ್ ರವರು ಮಾತನಾಡಿ ಸಂಘ ಸಂಸ್ಥೆಗಳು ಯಶಸ್ವಿಯಾಗಿ ಮುನ್ನಡೆಯಬೇಕಾದರೆ ಸಂಘಟನೆಯ ಒಗ್ಗಟ್ಟು ಬಹಳ ಮುಖ್ಯ ನಿರಂತರವಾಗಿ ಚಟುವಟಿಕೆಗಳು ನಡೆಯಬೇಕು ಹೊಯ್ಸಳ ಕರ್ನಾಟಕ ಸಂಘ ಸಮುದಾಯದ ವಿದ್ಯಾರ್ಥಿಗಳಿಗೆ ವ್ಯಾಸಾಂಗಕ್ಕೆ ಉಪಯುಕ್ತವಾಗುವಂತೆ ಹಾಸ್ಟೆಲ್ ಮೂಲಕ ನೂರಾರು ವಿದ್ಯಾರ್ಥಿಗಳ ಭವಿಷ್ಯಕ್ಕೆ ನೆರವಾಗುತ್ತಿರುವುದು ಶ್ಲಾಘನೀಯವಾದ ಕೆಲಸ ಎಂದರು,

ಅಗಸ್ತ್ಯ ಕ್ರೆಡಿಟ್ ಕೋ-ಆಪರೇಟಿವ್ ಸೊಸೈಟಿ ನಿರ್ದೇಶಕ ವಿಕ್ರಂ ಅಯ್ಯಂಗಾರ್, ಕಡಕೊಳ ಜಗದೀಶ್, ಬ್ರಾಹ್ಮಣ ಯುವ ವೇದಿಕೆಯ ಸಂಘಟನಾ ಕಾರ್ಯದರ್ಶಿ ಅಜಯ್ ಶಾಸ್ತ್ರಿ, ಶ್ರೀಕಾಂತ್ ಕಶ್ಯಪ್, ಕಾರ್ಯಕಾರಿ ಸಮಿತಿ ಸದಸ್ಯರುಗಳಾದ

ಜಿ.ಆರ್.ವೀಣಾ,ಪ್ರಶಾಂತ್ ಭಾರದ್ವಾಜ್, ಶ್ರೀಲಕ್ಷ್ಮೀ, ಎಸ್.ರಂಗನಾಥ್, ಡಾ.ವಿದ್ಯಾಶಂಕರ್, ಶ್ರೀನಿಧಿ, ಅಚ್ಯುತ, ಇನ್ನಿತರರು ಇದ್ದರು.

## ಬ್ಯಾಸ್ಕೆಟ್ ಬಾಲ್ ಟೂರ್ನಿಮೆಂಟ್

**ಕೋಲಾರ:** ನಗರ ಹೊರವಲಯದ ಟಮಕದ ಬಳಿ ಇರುವ ಸರ್ ಎಂ ವಿಶ್ವೇಶ್ವರಯ್ಯ ಅಂತಾರಾಷ್ಟ್ರೀಯ ಶಾಲೆಯಲ್ಲಿ ಶನಿವಾರದಂದು ಬ್ಯಾಸ್ಕೆಟ್ ಬಾಲ್ ಟೂರ್ನಿಮೆಂಟ್ ಕಾರ್ಯಕ್ರಮ ಹಮ್ಮಿಕೊಂಡಿದ್ದು ಈ ಕಾರ್ಯಕ್ರಮವನ್ನು ಪತ್ರಕರ್ತರ ಸಂಘದ ಮಾಜಿ ಅಧ್ಯಕ್ಷ ಕೆ ಎಸ್ ಗಣೇಶ್ ಉದ್ಘಾಟನೆ ಮಾಡಿದರು. ನಂತರ ಮಾತನಾಡಿದ ಸರ್ ಎಂ ವಿಶ್ವೇಶ್ವರಯ್ಯ ಶಾಲಾ ಮುಖ್ಯಸ್ಥ ಶಬರೀಶ್ ಯಾದವ್ ಅವರು ಇತ್ತೀಚಿನ ಮಕ್ಕಳು ತಪ್ಪದೆ ಕ್ರೀಡೆಯಲ್ಲಿ ಭಾಗವಹಿಸಬೇಕು. ಕ್ರೀಡೆಯಲ್ಲಿ ಭಾಗವಹಿಸುವುದರಿಂದ ನಿಮ್ಮ ದೇಹ ದೃಢವಾಗುವ ಜೊತೆಗೆ ಉತ್ತಮ ಅರೋಗ್ಯ ಲಭಿಸುತ್ತದೆ. ನಿಮ್ಮ ಹೆಚ್ಚಿನ ವಿದ್ಯಾಭ್ಯಾಸಕ್ಕೆ ಚುರುಕುತನ ಮೂಡಿಸುತ್ತದೆ. ಜೀವನದಲ್ಲಿ ಕೇವಲ ಪಾಠವಿದ್ದರೆ ಸಾಲದು ಆಟವು ಮುಖ್ಯ. ಹಾಗಾಗಿ ಯುವತನದ ದಿನಗಳಲ್ಲಿ ಆಟಗಳಿಗೆ ಭಾಗಿಯಾಗಿ. ಟಿವಿ ಮತ್ತು ಮೊಬೈಲ್ ವೀಕ್ಷಣೆ ಕಡಿಮೆ ಮಾಡಿ. ವಿದ್ಯಾಭ್ಯಾಸದ ಕಡೆ ಹೆಚ್ಚಿನ ಆಸಕ್ತಿ ನೀಡಿ ಎಂದರು. ಬ್ಯಾಸ್ಕೆಟ್ ಬಾಲ್ ಟೂರ್ನಿಮೆಂಟ್ ನಲ್ಲಿ ಮೊದಲ ಬಹುಮಾನ ನ್ಯಾಷನಲ್ ಪಬ್ಲಿಕ್ ಸ್ಕೂಲ್ ಎಚ್ ಎಸ್ ಆರ್ ಲೇಔಟ್ ಬೆಂಗಳೂರು ಬಾಯ್ಸ್ ಗರ್ಲ್ಸ್ ಮತ್ತು ಎರಡನೇ ಬಹುಮಾನ ಕನಕ ಬ್ಯಾಸ್ಕೆಟ್ ಬಾಲ್ ಕೋಲಾರ ಪಡೆದರು.

## ಜಾಗೃತಿಯ ಉಪಕ್ರಮಗಳೊಂದಿಗೆ ವಿಶ್ವ ಕ್ಯಾನ್ಸರ್ ದಿನವನ್ನು ಗುರುತಿಸಿದ ನಾರಾಯಣ ಆಸ್ಪತ್ರೆ

**ಮೈಸೂರು:** ವಿಶ್ವ ಕ್ಯಾನ್ಸರ್ ದಿನದ ಅಂಗವಾಗಿ, ಮೈಸೂರಿನ ನಾರಾಯಣ ಆಸ್ಪತ್ರೆಯು ಕ್ಯಾನ್ಸರ್ ಬಗ್ಗೆ ಜಾಗೃತಿ ಮೂಡಿಸಲು ಹಲವಾರು ಪರಿಣಾಮಕಾರಿ ಕಾರ್ಯಕ್ರಮಗಳನ್ನು ಹಮ್ಮಿಕೊಂಡಿತ್ತು.

ಲಯನ್ಸ್ ಕ್ಲಬ್ ಆಫ್ ಮೈಸೂರು ವೆಸ್ಟ್ ಸಹಯೋಗದಲ್ಲಿ ಆಯೋಜಿಸಿದ್ದ ಜಾಗೃತಿ ವಾಕಥಾನ್ ಈ ಕಾರ್ಯಕ್ರಮಗಳಲ್ಲಿ ಒಂದಾಗಿತ್ತು. ಲಯನ್ಸ್ ಕ್ಲಬ್ ನ ಜಿಲ್ಲಾ ಗವರ್ನರ್ ವಿ.ಡಿ.ಜಿ ಲಯನ್ ಸುಬ್ರಹ್ಮಣ್ಯ ಮತ್ತು ನಾರಾಯಣ ಆಸ್ಪತ್ರೆಯಲ್ಲಿ ಸರ್ಜಿಕಲ್ ಗ್ಯಾಸ್ಟ್ರೋ ಆಂಕೊಲಾಜಿ ಸಲಹೆಗಾರರಾದ ಡಾ. ಲೋಕೇಶ್ ಎಚ್‌ಎಂ ರವರಿಂದ ಫ್ಲ್ಯಾಗ್‌ಆಫ್ ಮಾಡಲಾದ ವಾಕಥಾನ್, ಗೋಕುಲಂನ ಸೇವಾ ನಿಕೇತನ ಶಾಲೆಯಲ್ಲಿ ಪ್ರಾರಂಭವಾಯಿತು ಮತ್ತು 5 ಕಿಲೋಮೀಟರ್ ಮಾರ್ಗವನ್ನು ಕ್ರಮಿಸಿ, ಪ್ರಾರಂಭದ ಹಂತದಲ್ಲಿ ಪುನಃ ಸಮಾವೇಶಗೊಂಡಿತು.

ವಿದ್ಯಾ ವರದಕ ಇಂಜಿನಿಯರಿಂಗ್ ಕಾಲೇಜಿನಲ್ಲಿ ಯೂತ್ ಫಾರ್ ಸೇವಾ ಸಂಸ್ಥೆಯ ಸಹಯೋಗದಲ್ಲಿ ಮಕ್ಕಳಿಗಾಗಿ ಆಯೋಜಿಸಿದ್ದವಿವಿಧ ಸಾಂಸ್ಕೃತಿಕ ಕಾರ್ಯಕ್ರಮಗಳ ಉಧ್ಘಾಟನೆಯಲ್ಲಿ ಪಾಲ್ಗೊಂಡಿದ್ದ ಸಮಾಜದ ನಾನಾ ಕ್ಷೇತ್ರಗಳ ಗಣ್ಯರು, ಕ್ಯಾನ್ಸರ್ ಕುರಿತು ಜಾಗೃತಿ ಮೂಡಿಸುವ ಅಭಿಯಾನಕ್ಕೆ ತಮ್ಮ ಬೆಂಬಲ ವ್ಯಕ್ತಪಡಿಸಿದರು. ರಾಮಕೃಷ್ಣ ಆಶ್ರಮದ ಅಧ್ಯಕ್ಷರಾದ ಶ್ರೀ ಸ್ವಾಮಿ ಮುಕ್ತಿದಾನಂದ ಮಹಾರಾಜರು. ಪದ್ಮಶ್ರೀ ಪುರಸ್ಕೃತೆ ವಿದುಷಿ ಜಯಲಕ್ಷ್ಮಿ.ಕೆ.ಎಸ್, ಖ್ಯಾತ ನರರೋಗ ತಜ್ಞ ಡಾ.ಸುಶ್ರುತ್ ಗೌಡ, ವಿದ್ಯಾ ವರ್ದಕ ಇಂಜಿನಿಯರಿಂಗ್ ಕಾಲೇಜಿನ ಪ್ರಾಂಶುಪಾಲ ಡಾ.ಬಿ.ಸದಾಶಿವೇಗೌಡ, ಅರೇಕಾ ಟೀ ಸಂಸ್ಥಾಪಕ ಶ್ರೀ ನಿವೇದನ್ ನಿಂಪೆ. ಯೂತ್ ಫಾರ್ ಸೇವಾ ಸಂಸ್ಥೆಯ ಮುಖ್ಯಸ್ಥ ಶ್ರೀ ಭಾಸ್ಕರ ಕೇಶವಮೂರ್ತಿ, ಫ್ಯಾಶನ್ ಡಿಸೈನರ್ ಜಯಂತಿ ಬಲ್ಲಾಳ್, ನಾರಾಯಣ ಆಸ್ಪತ್ರೆಯ ಆಂಕೊಲಾಜಿ ತಜ್ಞರಾದ ಡಾ.ಸುಹಾಸ್ ಕೆ.ಆರ್., ಡಾ.ಮೇಖಲಾ ಶ್ವೇತಾದ್ರಿ, ಡಾ.ಲೋಕೇಶ್ ಎಚ್.ಎಂ ಮತ್ತು ಡಾ.ವಿದ್ಯಾ ಜಾಗೃತಿ ಕಾರ್ಯಕ್ರಮ. ಕಾರ್ಯಕ್ರಮಕ್ಕೆ ಬೆಂಬಲ ವ್ಯಕ್ತಪಡಿಸಿದ ಪ್ರಮುಖ ಗಣ್ಯರು. ಕ್ಯಾನ್ಸರ್ ನ ಬಗ್ಗೆ, ಅದರ ವಿರುದ್ಧ ಹೋರಾಡಲು ಮತ್ತು ಅದನ್ನು ತಪ್ಪಿಸಲು ತೆಗೆದುಕೊಳ್ಳಬೇಕಾದ ತಡೆಗಟ್ಟುವ ಮುನ್ನೆಚ್ಚರಿಕೆಗಳ ಕುರಿತು ಕಿರು ನಾಟಕವನ್ನು ಪ್ರದರ್ಶಿಸಲಾಯಿತು. ಕ್ಯಾನ್ಸರ್ ಕುರಿತು ಜಾಗೃತಿ ಮೂಡಿಸಲು ಇಂದು ಆರಂಭವಾಗಿರುವ ಜಾಗೃತಿ ಕಿರುನಾಟಕವನ್ನು ಮೈಸೂರಿನ ವಿವಿಧೆಡೆ ಪ್ರದರ್ಶಿಸಲಾಗುವುದು, ಇದು ಫೆಬ್ರವರಿ ತಿಂಗಳ ಪೂರ್ತಿ ನಡೆಯಲಿದೆ.

## ಫಸಲ್ ಭೀಮಾ ಯೋಜನೆಯ ತಿರಸ್ಕೃತ ಅರ್ಜಿಗಳಿಗೆ ಆಕ್ಷೇಪಣೆ ಸಲ್ಲಿಸಲು ಅವಕಾಶ

**ಪಿರಿಯಾಪಟ್ಟಣ:** 2022-23 ನೇ ಸಾಲಿನ ಮುಂಗಾರು ಹಾಗೂ ಹಿಂಗಾರು ಹಂಗಾಮಿನ ಬೆಳೆಗಳಿಗೆ ಪ್ರಧಾನ ಮಂತ್ರಿ ಫಸಲ್ ಭೀಮಾ ಯೋಜನೆಯಡಿಯಲ್ಲಿ ನೋಂದಣಿಯಾದ ಪ್ರಸ್ತಾವನೆಗಳನ್ನು ಕೇಂದ್ರ ಸರ್ಕಾರದ ಮಾರ್ಗಸೂಚಿಯಂತೆ ಬೆಳೆ ಸಮೀಕ್ಷೆಯ ದತ್ತಾಂಶಗಳನ್ನು ಹೋಲಿಕೆ ಮಾಡಿ ತಾಳೆಯಾಗದ 106 ರೈತರ ಅರ್ಜಿಗಳನ್ನು ತಿರಸ್ಕರಿಸಲಾಗಿದೆ ಎಂದು ಸಹಾಯಕ ಕೃಷಿ ನಿರ್ದೇಶಕ ಪ್ರಸಾದ್ ತಿಳಿಸಿದ್ದಾರೆ.

ಈ ಬಗ್ಗೆ ಮಾಹಿತಿ ನೀಡಿರುವ ಅವರು ತಾಲ್ಲೂಕಿನ ಸಹಾಯಕ ಕೃಷಿ ನಿರ್ದೇಶಕರ ಕಛೇರಿ, ಎಲ್ಲಾ ರೈತ ಸಂಪರ್ಕ ಕೇಂದ್ರಗಳಲ್ಲಿ ಹಾಗೂ ಗ್ರಾಮ ಪಂಚಾಯಿತಿಗಳಲ್ಲಿ ತಿರಸ್ಕೃತಗೊಂಡ ಪಟ್ಟಿಯ ಮಾಹಿತಿಯನ್ನು ಪ್ರದರ್ಶಿಸಲಾಗಿದೆ. ಈ ಕುರಿತು ಆಕ್ಷೇಪಣೆ ಸಲ್ಲಿಸಲು ರೈತರಿಗೆ ಅವಕಾಶ ನೀಡಲಾಗಿದ್ದು, ರೈತರು 2022-23 ನೇ ಸಾಲಿನ ಪಹಣಿ (ಆರ್.ಟಿ.ಸಿ)ಯಲ್ಲಿ ವಿಮೆಗೆ ನೋಂದಾಯಿಸಿದ ಬೆಳೆ ನಮೂದಾಗಿರುವ ದಾಖಲೆ, ವಿಮೆಗೆ ನೊಂದಾಯಿತ ಬೆಳೆಯ ಉತ್ಪನ್ನವನ್ನು ಮಾರುಕಟ್ಟೆಯಲ್ಲಿ ಮಾರಾಟ ಮಾಡಿದ ರಶೀದಿಯೊಂದಿಗೆ ರೈತ ಸಂಪರ್ಕ ಕೇಂದ್ರ, ಅಥವಾ ಸಹಾಯಕ ಕೃಷಿ ನಿರ್ದೇಶಕರ ಕಛೇರಿಗೆ 15 ದಿನಗಳೊಳಗಾಗಿ ಆಕ್ಷೇಪಣೆಯನ್ನು ಸಲ್ಲಿಸಬಹುದಾಗಿದೆ ಎಂದು ತಿಳಿಸಿದ್ದಾರೆ.

## ಪೊಲೀಸ್ ಆರ್ಚರಿ ಚಾಂಪಿಯನ್‌ಷಿಪ್

**ಬೆಂಗಳೂರು:** ಬೆಂಗಳೂರಿನ ಕೋರಮಂಗಲದ ಕೆಎಸ್ ಆರ್ಪಿ ಕ್ರೀಡಾಂಗಣದಲ್ಲಿ ನಡೆಯುತ್ತಿರುವ 12ನೇ ಅಖಿಲ ಭಾರತ ಪೊಲೀಸ್ ಆರ್ಚರಿ ಚಾಂಪಿಯನ್‌ಷಿಪ್ 2023-24 ರಲ್ಲಿ ಇಂದು ನಡೆದ ಪಂದ್ಯಾವಳಿಗಳ ರಿಕರ್ವ್ ತಂಡದ ಪುರುಷ ವಿಭಾಗದಲ್ಲಿ ಇಂಡೋ ಟಿಬೆಟಿಯನ್ ಬಾರ್ಡರ್ ಪೊಲೀಸ್ ಕ್ರೀಡಾಪಟುಗಳಾದ ತು?ಾರ್ ಪ್ರಭಾಕರ್ ಶೆಲ್ಕೆ, ನೀರಜ್ ಚೌಹಾಣ್, ಮುಖೇಶ್ ಬೋರೊ, ಜಿತೇಂದರ್ ಸಿಂಗ್ ರವರು 6 ಪಾಯಿಂಟ್ ಗಳನ್ನು ಗಳಿಸಿದರೆ ಸಿಆರ್ಪಿಎಫ್ ತಂಡದ ಬಸಂತ್ ಕುಮಾರ್, ಕಮಲ್ ಸಾಗರ್, ಹೃದಬ್ ತಿರಿಯಾ ಮತ್ತು ವಿನಾಯಕ್ ವರ್ಮ ರವರು 2 ಪಾಯಿಂಟ್ ಗಳನ್ನು ಗಳಿಸಿರುತ್ತಾರೆ. ಈ ಹಂತದಲ್ಲಿ ಐಟಿಬಿಪಿ ತಂಡವು ಸಿಆರ್ಪಿಎಫ್ ತಂಡವನ್ನು 4 ಸೆಟ್ ಪಾಯಿಂಟ್‌ಗಳ ಅಂತರದಲ್ಲಿ ಮಣಿಸಿ, ಚಿನ್ನದ ಪದಕವನ್ನು ಗೆದ್ದಿರುತ್ತಾರೆ. ಅದೇ ರೀತಿ ರಿಕರ್ವ್ ತಂಡದ ಮಹಿಳಾ ವಿಭಾಗದಲ್ಲಿ ರಾಜಸ್ಥಾನ್ ರಾಜ್ಯದ ಪರವಾಗಿ ಅಮನ್ ದೀಪ್ ಕೌರ್, ಮೀನಾಕುಮಾರಿ ಚತುರ್ವೇದಿ, ನೀರಜ್ ಶರ್ಮ ರವರು, 5 ಸೆಟ್ ಪಾಯಿಂಟ್‌ಗಳನ್ನು ಪಡೆದರೆ, ಉತ್ತರ ಪ್ರದೇಶ ರಾಜ್ಯದ ಪರವಾಗಿ ಸುಮನ್ ಚೌಧರಿ. ಜೀನತ್ ಆರ್ಯ, ಅನಿತ ಪೌದವಾಲ್, ಶಿಲ್ಪಿ ರವರು 1 ಸೆಟ್ ಪಾಯಿಂಟ್‌ಗಳನ್ನು ಪಡೆದಿರುತ್ತಾರೆ. ಈ ಹಂತದಲ್ಲಿ ರಾಜಸ್ಥಾನ್ ತಂಡವು 4 ಸೆಟ್ ಪಾಯಿಂಟ್‌ಗಳ ಅಂತರದಲ್ಲಿ ಮಣಿಸಿ, ಚಿನ್ನದ ಪದಕವನ್ನು ಗೆದ್ದಿರುತ್ತಾರೆ. ಇಂದು ನಡೆದ ಇಂಡಿಯನ್ ವಿಭಾಗದ ವೈಯಕ್ತಿಕ ಒಲಿಂಪಿಕ್ ಪಂದ್ಯಾವಳಿಯ ಪುರುಷ ವಿಭಾಗದಲ್ಲಿ ಪಿ ಹೆರೋಬಾ ಸಿಂಗ್ - ಚಿನ್ನ, ವಿಕಾಸ್ ಹರಿದಾಸ್ ಮೋರೆ - ಬೆಳ್ಳಿ ಮತ್ತು ಗೌರವ್ ಸಂಜಯ್ ರಾವ್ ಚಂಡ್ನೆ-ಕಂಚು ಪಡೆದಿದ್ದಾರೆ. ಇದೇ ವಿಭಾಗದ ಮಹಿಳಾ ಪಂದ್ಯಾವಳಿಯಲ್ಲಿ ಬೇಬಿ ದೇವಿ - ಚಿನ್ನ, ಟುಟುಮೋನಿ ಬೋರೊ - ಬೆಳ್ಳಿ ಮತ್ತು ಪಲ್ಲಬಿ ಬೋರೊ - ಕಂಚಿನ ಪದಕ ಗೆದ್ದಿರುತ್ತಾರೆ.ಕರ್ನಾಟಕ ಲೋಕಾಯುಕ್ತದ ಡಿಜಿಪಿ ಪ್ರಶಾಂತ್ ಕುಮಾರ್ ಠಾಕೂರ್ ಅವರು ಪದಕ ವಿಜೇತರಿಗೆ ಪದಕಗಳನ್ನು ಪ್ರದಾನ ಮಾಡಿ, ಭಾಗವಹಿಸಿದ ಎಲ್ಲಾ ಕ್ರೀಡಾಪಟುಗಳಿಗೆ ಶುಭ ಕೋರಿದರು.

## ಚೌಡಯ್ಯನವರ ಸನ್ಮಾರ್ಗದಲ್ಲಿ ನಡೆಯೋಣ

**ಮಂಡ್ಯ:** ಬಸವಣ್ಣನವರ ಸಮಕಾಲಿನವರಾದ ಅಂಬಿಗರ ಚೌಡಯ್ಯನವರು ಬಹಳ ನಿಷ್ಠೆಯಿಂದ ದೋಣಿ ನಡೆಸುವ ಕಾಯಕವನ್ನು ಮಾಡುತ್ತಿದ್ದರು. ಸತ್ಯ ಹಾಗೂ ನಂಬಿಗಸ್ಥರಾಗಿದ್ದರು. ಜನಸಾಮಾನ್ಯರು ಅಂಬಿಗ ಚೌಡಯ್ಯನವರ ಸನ್ಮಾರ್ಗದಲ್ಲಿ ನಡೆಯಬೇಕು ಎಂದು ವಿಧಾನಸಭಾ ಕ್ಷೇತ್ರದ ಶಾಸಕರಾದ ಪಿ.ರವಿಕುಮಾರ್ ಅವರು ಮಾತನಾಡಿದರು. ಡಾ. ಬಿ. ಆರ್. ಅಂಬೇಡ್ಕರ್ ಭವನದಲ್ಲಿ ಜಿಲ್ಲಾಡಳಿತ, ಕನ್ನಡ ಮತ್ತು ಸಂಸ್ಕೃತಿ ಇಲಾಖೆ ಇವರ ಸಹಯೋಗದಲ್ಲಿ ನಡೆದ 2023-24ನೇ ಸಾಲಿನ ಅಂಬಿಗರ ಚೌಡಯ್ಯ ಜಯಂತಿ ಕಾರ್ಯಕ್ರಮದ ಅಧ್ಯಕ್ಷತೆ ವಹಿಸಿ, ಅಂಬಿಗರ ಚೌಡಯ್ಯ ಭಾವಚಿತ್ರಕ್ಕೆ ಪುಷ್ಪಾರ್ಚನೆ ಮಾಡಿ ಮಾತನಾಡಿದರು.

ರಾಜಶರಣ ಅಂಬಿಗರ ಚೌಡಯ್ಯನವರ 904ನೇ ಜಯಂತೋತ್ಸವದಲ್ಲಿ ಪಾಲ್ಗೊಂಡಿರುವುದು ಸಂತೋಷಾಗಿದೆ. ಜಿಲ್ಲೆಯಲ್ಲಿರುವ ಸಣ್ಣ ಸಣ್ಣ ಸಮುದಾಯಗಳು ಆರ್ಥಿಕವಾಗಿ ಸಬಲವಾಗಬೇಕು ಎಂದರು. ನಗರದಲ್ಲಿ ಸಮುದಾಯ ಭವನವನ್ನು ಕಟ್ಟಲು ವಿಧಾನ ಪರಿಷತ್ ಶಾಸಕರಾದ ತಿಪ್ಪಣ್ಣ ಕಮಕನೂರು ಅವರು 10 ಲಕ್ಷವನ್ನು ನೀಡುವುದಾಗಿ ಹೇಳಿದ್ದು, ಸರ್ಕಾರದ ನಿಧಿಯಿಂದ 10 ಲಕ್ಷ ನೀಡುವುದರ ಜೊತೆಗೆ ವೈಯಕ್ತಿಕವಾಗಿ 1 ಲಕ್ಷ ನೀಡುವುದಾಗಿ ಹೇಳಿದರು. ವಿಧಾನ ಪರಿಷತ್ ಸದಸ್ಯರು ತಿಪ್ಪಣ್ಣ ಕಮಕನೂರು ಅವರು ಮಾತನಾಡಿ

ನಿಜಶರಣ ಅಂಬಿಗರ ಚೌಡಯ್ಯನವರ ಜಯಂತೋತ್ಸವವನ್ನು ಬಹಳ ವಿಜೃಂಭಣೆಯಿಂದ ಆಚರಿಸುತ್ತಿರುವುದು ಸಂತೋಷದ ವಿಷಯವಾಗಿದೆ ಎಂದರು. ಅಂಬಿಗರ ಚೌಡಯ್ಯ ಜೀವಿಸಿದ್ದ ಶಿವಶರಣ ಹಾಗೂ ವಚನಕಾರರಾಗಿದ್ದರು. ಇವರು ವೃತ್ತಿಯಲ್ಲಿ ಅನುಭಾವಿ ಅಂಬಿಗರಾಗಿದ್ದರು. ಅಂದಿನ ಸಮಾಜದಲ್ಲಿದ್ದ ಧಾರ್ಮಿಕ ನೀತಿ- ನಿಯಮಗಳು, ಕಟ್ಟುಪಾಡುಗಳು, ಆಚಾರ-ವಿಚಾರಗಳಲ್ಲಿ ಬಹಳಷ್ಟು ಮಾರ್ಪಾಡುಗಳನ್ನು ಅಂಬಿಗರ ಚೌಡಯ್ಯನವರ ವಚನದಲ್ಲಿ ಕಾಣಬಹುದು ಎಂದರು.

## ಕಾಯಕ ನಿಷ್ಠೆ, ದಾಸೋಹಕ್ಕೆ ಮಾಚಿದೇವರ ಕೊಡುಗೆ ಅಪಾರ

**ಪಿರಿಯಾಪಟ್ಟಣ:** 12ನೇ ಶತಮಾನದಲ್ಲಿ ಕಾಯಕ ನಿಷ್ಠೆ, ದಾಸೋಹದಂತಹ ಮೌಲ್ಯಯುತವಾದ ಕಾಣಿಕೆ ನೀಡಿದ ಶರಣರು ಮಹಾಪುರುಷರು ಹಾಕಿಕೊಟ್ಟ ಮಾರ್ಗದರ್ಶನದಲ್ಲಿ ಎಲ್ಲರೂ ಮುನ್ನಡೆಯಬೇಕು ಎಂದು ನಿವೃತ್ತ ಪ್ರಾಂಶುಪಾಲ ಪ್ರೊ. ಬಿ.ಎಂ.ಶಿವಮ್ಮಾ ತಿಳಿಸಿದರು. ಪಟ್ಟಣದ ತಾಲ್ಲೂಕು ಆಡಳಿತ ಭವನದಲ್ಲಿ ರಾಷ್ಟ್ರೀಯ ಹಬ್ಬಗಳ ಆಚರಣಾ ಸಮಿತಿ ಹಾಗೂ ತಾಲ್ಲೂಕು ಮಡಿವಾಳರ ಸಂಘದ ಆಶ್ರಯದಲ್ಲಿ ಆಯೋಜಿಸಿದ್ದ ಮಡಿವಾಳ ಮಾಚಿದೇವರ ಜಯಂತಿ ಕಾರ್ಯಕ್ರಮದಲ್ಲಿ ಮಾತನಾಡಿದರು. ಸಂದೇಶವನ್ನು ಜೀವನದಲ್ಲಿ ಅಳವಡಿಸಿಕೊಳ್ಳಬೇಕು.12 ನೇ ಶತಮಾನದ ಆರಂಭದಲ್ಲಿ ದೇವರು ಧರ್ಮದ ಹೆಸರಿನಲ್ಲಿ ಮೌಢ್ಯ,ಗೊಂದಲ ತುಂಬಿದ ಕಂದಾಚಾರ ಶೋಷಣೆ ನಡೆಯುತ್ತಿದ್ದ ಸಂದರ್ಭದಲ್ಲಿ ಮಡಿವಾಳ ಮಾಚಿದೇವ ಜಾಗೃತಿಯ ಮೂಲಕ ಶೋಷಣೆ ತಡೆಗಟ್ಟಲು ಹೋರಾಟ ನಡೆಸಿದರು. ಮಾಚಿದೇವರು 354 ವಚನಗಳನ್ನು ಬರೆದಿದ್ದಾರೆ. ಮಡಿವಾಳ ತನ್ನ ಕಾಯಕದಲ್ಲಿ ಬಟ್ಟೆ ತೊಳೆಯುವುದರ ಜೊತೆಗೆ ಕೈ ಮತ್ತು ಕಲ್ಲನ್ನು ಸ್ವಚ್ಛಗೊಳಿಸುವ ಕಾರ್ಯ ಮಾಡಿದ್ದಾರೆ. ಶಿವ ಶರಣರು, ವಚನಕಾರರು ಸಮಾಜದ ಶಾಶ್ವತ ಆಸ್ತಿ. ಸಾಮಾಜಿಕ ಅಸಮಾನತೆ ಹೋಗಲಾಡಿಸುವ ಜತೆಗೆ ಜ್ಞಾನ ವಿವೇಕಗಳ ಅವರು ನೀಡಿದ ಕೊಡುಗೆ ಮಹತ್ತರವಾದದು. ಅದ್ದರಿಂದ ಮಾಚಿದೇವರ ಬದುಕಿನ ಸಾತ್ವಿಕತೆ ನೀಡಿ ಸತ್ಯ, ಶುದ್ಧ ಕಾಯಕ ಕೊಟ್ಟವರಾಗಿದ್ದಾರೆ. ಸಮಾಜದಲ್ಲಿ ಜಾತಿ ಮುಖ್ಯವಲ್ಲ ಜೀವನ ಮುಖ್ಯ ಎಂದು ತೋರಿಸಿಕೊಟ್ಟಿದ್ದಾರೆ. ಅವರ ಆದರ್ಶಗಳನ್ನು ಜೀವನದಲ್ಲಿ ಅಳವಡಿಸಿಕೊಳ್ಳಬೇಕು ಎಂದರು. ಕಾರ್ಯಕ್ರಮದಲ್ಲಿ ಶಿರಸ್ತೇದಾರ್ ಶಕೀಲಾಬಾನು, ತಾಲ್ಲೂಕು ಮಡಿವಾಳರ ಸಂಘದ ಅಧ್ಯಕ್ಷ ಮಹೇಶ್, ಗೌರವಾಧ್ಯಕ್ಷ ಕೃಷ್ಣ ಶೆಟ್ಟಿ, ಬಿಜಾಂಜಿ ರಾಜು, ಸತೀಶ್, ರಾಜೇಶ್,ಗೌರಮ್ಮ,ಶೇಖರ್ ಉಪಸ್ಥಿತರಿದ್ದರು.

## ಸಂವಿಧಾನ ಜಾಗೃತಿ ಜಾಥ ಸ್ತಬ್ಧ ಚಿತ್ರ ಸಂಚಾರ

**ರಾಮನಗರ:** ಸಂವಿಧಾನ ಅಂಗೀಕರಿಸಿಕೊಂಡ 75ನೇ ವರ್ಷದ ಅಮೃತ ಮಹೋತ್ಸವದ ಅಂಗವಾಗಿ ಜಿಲ್ಲಾಡಳಿತ, ಜಿಲ್ಲಾ ಪಂಚಾಯತ್, ಸಮಾಜ ಕಲ್ಯಾಣ ಇಲಾಖೆಯ ಸಂಯುಕ್ತಾಶ್ರಯದಲ್ಲಿ ಸಂವಿಧಾನ ಜಾಗೃತಿ ಜಾಥವು ಸ್ತಬ್ಧ ಚಿತ್ರವು ಮಾಗಡಿ ಪುರಸಭೆ ಹಾಗೂ ಮಾಗಡಿ ತಾಲ್ಲೂಕಿನ 32 ಗ್ರಾಮ ಪಂಚಾಯಿತಿಗಳಿಗೆ ಇದೇ ಫೆ. 7 ರಿಂದ 13 ರವರೆಗೆ ಸಂಚರಿಸಲಿದೆ. ಮಾಗಡಿ ತಾಲ್ಲೂಕಿನ ಎಲ್ಲಾ ಜನ ಪ್ರತಿನಿಧಿಗಳು ಹಾಗೂ ಎಲ್ಲಾ ಸಂಘಟನೆಗಳ ಪದಾಧಿಕಾರಿಗಳು ತಾಲ್ಲೂಕು ಕೇಂದ್ರ/ ಆಯಾ ಗ್ರಾಮ ಪಂಚಾಯಿತಿ ಕೇಂದ್ರಗಳಲ್ಲಿ ಹಾಜರಿದ್ದು ಕಾರ್ಯಕ್ರಮವನ್ನು ಯಶಸ್ವಿಗೊಳಿಸುವಂತೆ ಮಾಗಡಿ ತಾಲ್ಲೂಕಿನ ಸಮಾಜ ಕಲ್ಯಾಣ ಇಲಾಖೆಯ ಸಹಾಯಕ ನಿರ್ದೇಶಕರ ಪ್ರಕಟಣೆಯಲ್ಲಿ ಕೋರಿದ್ದಾರೆ.

## ಮಕ್ಕಳ ಪೋಷಣೆಗೆ ಸಲಹೆ

**ರಾಮನಗರ:** ಸರ್ಕಾರದ ಮಹತ್ವಾಕಾಂಕ್ಷೆಯ ಕೂಸಿನ ಮನೆ ನರೇಗಾ ಯೋಜನೆಯಡಿ ಅನುಷ್ಠಾನಗೊಳ್ಳುತ್ತಿದ್ದು, ಮಕ್ಕಳಿಗೆ ಯಾವುದೇ ತೊಂದರೆಯಾಗದಂತೆ ಜವಾಬ್ದಾರಿಯುತ ಪೋಷಣೆ ಮಾಡುವಂತೆ ಚಕ್ಕೆರೆ ಪಂಚಾಯಿತಿ ಅಧ್ಯಕ್ಷರಾದ ಸಿ.ಎಲ್. ರಾಜು ತಿಳಿಸಿದರು. ಅವರು ಫೆ. 2ರ ಶುಕ್ರವಾರ ಜಿಲ್ಲಾ ಪಂಚಾಯಿತಿ, ಚನ್ನಪಟ್ಟಣ ತಾಲೂಕು ಪಂಚಾಯಿತಿ ಹಾಗೂ ಚಕ್ಕೆರೆ ಗ್ರಾಮ ಪಂಚಾಯಿತಿ ಸಹಯೋಗದಲ್ಲಿ ಕೂಸಿನ ಮನೆ ಆರೈಕೆದಾರರಿಗೆ ಕೊನೆಯ ದಿನದ ಪ್ರಾಯೋಗಿಕ ತರಬೇತಿಯಲ್ಲಿ ಸಲಹೆ ನೀಡಿದರು. ಸಂಪನ್ಮೂಲ ವ್ಯಕ್ತಿಗಳಾದ ಸುರೇಖಾ, ಲೀಲಾವತಿ ಅವರು ಆರೈಕೆದಾರರಿಗೆ ಮಾಹಿತಿ ನೀಡಿದರು. ಇದೇ ಸಂದರ್ಭದಲ್ಲಿ ತರಬೇತಿ ಪಡೆದ ಕೇರ್ ಟೇಕರ್ಸ್‌ಗಳಿಗೆ ಪ್ರಮಾಣ ಪತ್ರ ವಿತರಿಸಲಾಯಿತು.

## ನರೇಗಾ ದಿವಸ್ ಆಚರಣೆ

**ರಾಮನಗರ:** ರಾಜ್ಯಾದ್ಯಂತ ಫೆ. 2 ರಂದು ನರೇಗಾ ದಿವಸ್ ಆಚರಣೆ ಅಂಗವಾಗಿ ಚನ್ನಪಟ್ಟಣ ತಾಲ್ಲೂಕು ವ್ಯಾಪ್ತಿಯ 32 ಗ್ರಾಮ ಪಂಚಾಯಿತಿಗಳ ವ್ಯಾಪ್ತಿಯಲ್ಲಿ ವಿವಿಧ ಕಾರ್ಯಕ್ರಮಗಳನ್ನು ಹಮ್ಮಿಕೊಳ್ಳುವುದರ ಮೂಲಕ ನರೇಗಾ ದಿವಸ್ ಕಾರ್ಯಕ್ರಮವನ್ನು ಆಚರಿಸಲಾಯಿತು. ಶಾಲಾ ಮಕ್ಕಳಿಗೆ ಚಿತ್ರಕಲಾ ಸ್ಪರ್ಧೆ, ಕೂಲಿ ಕಾರ್ಮಿಕರಿಗೆ ರಂಗೋಲಿ ಸ್ಪರ್ಧೆ, ಆರೋಗ್ಯ ಶಿಬಿರ, ಗಿಡ ನೆಡುವುದು, ಸಿಹಿ ಹಂಚುವುದು ಹಾಗೂ ವಿವಿಧ ರೀತಿಯ ಕಾರ್ಯಕ್ರಮಗಳನ್ನು ಹಮ್ಮಿಕೊಂಡು ತಾಲ್ಲೂಕಿನಾದ್ಯಂತ ನರೇಗಾ ಕಾರ್ಯಕ್ರಮವನ್ನು ಯಶಸ್ವಿಗೊಳಿಸಲಾಯಿತು.

## ಐತಿಹಾಸಿಕ ದಾಖಲೆಗಳ ಮತ್ತು ಛಾಯಾಚಿತ್ರಗಳ ಪ್ರದರ್ಶನ

**ಚಿಕ್ಕಬಳ್ಳಾಪುರ:** ಕರ್ನಾಟಕ ರಾಜ್ಯ ಪತ್ರಾಗಾರ ಇಲಾಖೆ, ಬೆಂಗಳೂರು, ಸರ್ಕಾರಿ ಪ್ರಥಮ ದರ್ಜೆ ಕಾಲೇಜು, ಶಿಡ್ಲಘಟ್ಟ ಇವರ ಸಹಯೋಗದಲ್ಲಿ ಐತಿಹಾಸಿಕ ದಾಖಲೆಗಳ ಮತ್ತು ಛಾಯಾಚಿತ್ರಗಳ ಪ್ರದರ್ಶನವನ್ನು ಫೆಬ್ರವರಿ 07 ಮತ್ತು 08 ರಂದು ಸರ್ಕಾರಿ ಪ್ರಥಮ ದರ್ಜೆ ಕಾಲೇಜು ಆವರಣದಲ್ಲಿ ಆಯೋಜಿಸಿದ್ದು, ಉದ್ಘಾಟನಾ ಕಾರ್ಯಕ್ರಮವನ್ನು ಫೆಬ್ರವರಿ 07 ರಂದು ಬೆಳಗ್ಗೆ 10:30 ಗಂಟೆಗೆ ಶಿಡ್ಲಘಟ್ಟ ವಿಧಾನಸಭಾ ಕ್ಷೇತ್ರದ ಶಾಸಕರಾದ ಬಿ.ಎನ್. ರವಿಕುಮಾರ್ ಅವರು ನೆರವೇರಿಸಲಿದ್ದಾರೆ. ಅಧ್ಯಕ್ಷತೆಯನ್ನು ಸರ್ಕಾರಿ ಪ್ರಥಮ ದರ್ಜೆ ಕಾಲೇಜಿನ ಪ್ರಾಂಶುಪಾಲರಾದ ಡಾ. ವಿ.ವೆಂಕಟೇಶ್ ರವರು ವಹಿಸಲಿದ್ದಾರೆ. ಮುಖ್ಯ ಅತಿಥಿಗಳಾಗಿ ಶಿಡ್ಲಘಟ್ಟ ತಾಲ್ಲೂಕು ತಹಸೀಲ್ದಾರ್ ಬಿ.ಎನ್.ಸ್ವಾಮಿ, ಕರ್ನಾಟಕ ರಾಜ್ಯ ಪತ್ರಾಗಾರ ಇಲಾಖೆಯ ನಿರ್ದೇಶಕ ಡಾ. ಗವಿಸಿದ್ದಯ್ಯ, ಹಿರಿಯ ಸಹಾಯಕ ನಿರ್ದೇಶಕ ಎಸ್.ಮಹೇಶ್, ಇತಿಹಾಸ ಸಹ ಪ್ರಾಧ್ಯಾಪಕರು ಹಾಗೂ ಕಾರ್ಯಕ್ರಮ ಸಂಚಾಲಕರಾದ ಡಾ. ಷಫಿ ಅಹಮದ್, ಕರ್ನಾಟಕ ರಾಜ್ಯ ಪತ್ರಾಗಾರ ಇಲಾಖೆಯ ಸಿಬ್ಬಂದಿ, ಕಾಲೇಜಿನ ಅಧ್ಯಾಪಕರು ಮತ್ತು ಬೋಧಕೇತರ ಸಿಬ್ಬಂದಿ ಭಾಗವಹಿಸುವರು.

# ಶಾಲಾ ವೈಭವ ಕಾರ್ಯಕ್ರಮ

**ಚನ್ನಪಟ್ಟಣ:** ತಾಲ್ಲೂಕಿನ ಕೋಡಂಬಹಳ್ಳಿ ಪಿಎಂಶ್ರೀ ಸರ್ಕಾರಿ ಮಾದರಿ ಪ್ರಾಥಮಿಕ ಪಾಠಶಾಲೆಯಲ್ಲಿ ಶಾಲಾ ವೈಭವ- 2024 ಕಾರ್ಯಕ್ರಮ ಹಮ್ಮಿಕೊಳ್ಳಲಾಗಿತ್ತು. ಕಾರ್ಯಕ್ರಮಕ್ಕೆ ಚಾಲನೆ ನೀಡಿ ಮಾತನಾಡಿದ ತಾಲ್ಲೂಕು ಶಿಕ್ಷಣ ಸಮನ್ವಯಾಧಿಕಾರಿ ಎಸ್.ವಿ.ಕುಸುಮಲತಾ ಅವರು ತಾಲ್ಲೂಕಿನಲ್ಲಿಯೇ ಪ್ರಥಮ ಪಿಎಂಶ್ರೀ ಸರ್ಕಾರಿ ಮಾದರಿ ಪ್ರಾಥಮಿಕ ಪಾಠಶಾಲೆ ಎಂಬ ಹೆಗ್ಗಳಿಕೆಗೆ ಪಾತ್ರವಾಗಿ ಕಾರ್ಯನಿರ್ವಹಿಸುತ್ತಿರುವ ಕೋಡಂಬಹಳ್ಳಿ ಸರ್ಕಾರಿ ಶಾಲೆಯು ಯಾವುದೇ ಖಾಸಗಿ ಶಾಲೆಗಳಿಗಿಂತ ಮಿಗಿಲಾಗಿ ಕಾರ್ಯಕ್ರಮವನ್ನು ರೂಪಿಸಿದ್ದು, ಮಕ್ಕಳಿಗಾಗಿ ಸಾಂಸ್ಕೃತಿಕ, ಆಟೋಟ ಕಾರ್ಯಕ್ರಮಗಳನ್ನು ಹಮ್ಮಿಕೊಳ್ಳುವ ಮೂಲಕ ಅರ್ಥಪೂರ್ಣವಾಗಿ ತನ್ನ ಶಾಲಾ ವೈಭವ- 2024 ಅನ್ನು ಆಚರಿಸುತ್ತಿರುವುದು ಅರ್ಥಪೂರ್ಣವಾಗಿದೆ. ಪೋಷಕರು ದಯಮಾಡಿ ತಮ್ಮ ಮಕ್ಕಳನ್ನು ಸರ್ಕಾರಿ ಶಾಲೆಗಳಿಗೆ ಸೇರಿಸಿ ಎಂದು ಮನವಿ ಮಾಡಿದರು.

ಈ ಶಾಲೆಯ ಎಸ್ ಡಿಎಂಸಿ ಅಧ್ಯಕ್ಷ, ಕೋಡಂಬಹಳ್ಳಿ ಗ್ರಾಪಂ ಸದಸ್ಯರೂ ಆದ ಮುತ್ತುರಾಜು ಅವರು ಶಾಲೆಯ ಶೈಕ್ಷಣಿಕ ಅಭಿವೃದ್ಧಿ ಹಾಗೂ ವಿದ್ಯಾರ್ಥಿಗಳ ಸರ್ವತೋಮುಖ ಬೆಳವಣಿಗೆ ಹಿನ್ನೆಲೆಯಲ್ಲಿ ದಕ್ಷತೆ ಹಾಗೂ ಪ್ರಾಮಾಣಿಕತೆಯಿಂದ ಕಾರ್ಯನಿರ್ವಹಿಸುತ್ತಿರುವುದು ನಿಜಕ್ಕೂ ಶ್ಲಾಘನೀಯ ವಿಚಾರ ಎಂದು ಮೆಚ್ಚುಗೆ ವ್ಯಕ್ತಪಡಿಸಿದರು.

ಕೋಡಂಬಹಳ್ಳಿ ಗ್ರಾಪಂ ಪಿಡಿಒ ಭಾಗ್ಯಲಕ್ಷ್ಮಮ್ಮ ಮಾತನಾಡಿ, ಗ್ರಾಪಂ ವ್ಯಾಪ್ತಿಯ ಎಲ್ಲಾ ಸರ್ಕಾರಿ ಶಾಲೆಗಳಿಗೆ ಮೂಲ ಸವಲತ್ತುಗಳನ್ನು ಒದಗಿಸುವುದು ನಮ್ಮ ಕರ್ತವ್ಯವಾಗಿದ್ದು, ಈ ನಿಟ್ಟಿನಲ್ಲಿ ಗ್ರಾಮ ಪಂಚಾಯಿತಿಯ ಬದ್ಧವಾಗಿದೆ ಎಂದು ಭರವಸೆ ನೀಡಿದರು. ಸಮಾರಂಭದ ಅಧ್ಯಕ್ಷತೆ ವಹಿಸಿದ್ದ ಕಾರ್ಯಕ್ರಮದ ರೂವಾರಿ, ಎಸ್ ಡಿ ಎಂ ಸಿ ಅಧ್ಯಕ್ಷ ಮುತ್ತುರಾಜು ಮಾತನಾಡಿ, ತಾಲ್ಲೂಕಿನ ಏಕೈಕ ಪಿಎಂಶ್ರೀ ಸರ್ಕಾರಿ ಮಾದರಿ ಪ್ರಾಥಮಿಕ ಪಾಠಶಾಲೆಯಾದ ಕೋಡಂಬಹಳ್ಳಿ ಶಾಲೆಯನ್ನು ಎಲ್ಲಾ ರೀತಿಯಿಂದಲೂ ಅಭಿವೃದ್ಧಿ ಹೊಂದಿದ ಶಾಲೆಯನ್ನಾಗಿ ನಿರ್ಮಾಣ ಮಾಡುವಲ್ಲಿ ಶಿಕ್ಷಣ ಇಲಾಖೆ ಅಧಿಕಾರಿಗಳು, ಶಿಕ್ಷಕ ವರ್ಗದವರು, ಪೋಷಕರು ಹಾಗೂ ಕೋಡಂಬಹಳ್ಳಿ ಸುತ್ತಮುತ್ತಲಿನ ಗ್ರಾಮಗಳ ಶಿಕ್ಷಣ ಪ್ರೇಮಿಗಳು ಹಾಗೂ ದಾನಿಗಳ ಸಹಕಾರದೊಂದಿಗೆ ತಾಲ್ಲೂಕಿನಲ್ಲಿಯೇ ಒಂದು ಮಾದರಿ ಶಾಲೆ ಮಾಡಲು ಪ್ರಾಮಾಣಿಕವಾಗಿ ಶ್ರಮವಹಿಸಲಾಗುವುದು ಎಂದರು.

# ಪಿಎಸ್‌ಐ, ಸಿಪಿಐ ವರ್ಗಾವಣೆ

**ಚನ್ನಪಟ್ಟಣ:** ಮುಂದಿನ ಏಪ್ರಿಲ್‌ನ ಮೂರನೇ ವಾರದಲ್ಲಿ ಲೋಕಸಭಾ ಸಾಧ್ಯತೆಗಳಿವೆ ಎನ್ನಲಾಗಿದ್ದು, ಅದಕ್ಕೆ ಪೂರಕವೆಂಬತ್ತೆ ಚನ್ನಪಟ್ಟಣ ಪೊಲೀಸ್ ಇಲಾಖೆಯಲ್ಲಿ ಪಿ.ಎಸ್.ಐ.ಹಾಗೂ ಸಿಪಿಐಗಳ ವರ್ಗಾವಣೆ ಬಿರುಸುಗೊಂಡಿದೆ.

ಈಗಾಗಲೇ ನಗರ ಪೊಲೀಸ್ ಠಾಣೆಯಲ್ಲಿ ಕರ್ತವ್ಯ ನಿರ್ವಹಿಸುತ್ತಿದ್ದ ನಗರ ವೃತ್ತ ನಿರೀಕ್ಷಕ ಶೋಭಾ ರವರನ್ನು ವರ್ಗಾವಣೆ ಮಾಡಲಾಗಿದ್ದು,ಅವರಿಂದ ತೆರವಾದ ಸ್ಥಾನಕ್ಕೆ ರವಿಕಿರಣ್‌ರವರನ್ನು ನೇಮಕ ಮಾಡಲಾಗಿದ್ದು ಅವರು ಕರ್ತವ್ಯ ನಿರ್ವಹಿಸುತ್ತಿದ್ದಾರೆ. ವರ್ಗಾವಣೆಯ ಮುಂದುವರಿದ ಭಾಗವಾಗಿ ಗ್ರಾಮಾಂತರ ಪೊಲೀಸ್ ಠಾಣೆಯಲ್ಲಿ ವೃತ್ತ ನಿರೀಕ್ಷಕರಾಗಿ ಸೇವೆ ಸಲ್ಲಿಸುತ್ತಿದ್ದ ಕೃಷ್ಣಪ್ಪರವರನ್ನು ಕೆಐಎಡಿಬಿ ಗೆ ವರ್ಗಾವಣೆ ಮಾಡಲಾಗಿದೆ, ಅವರಿಂದ ತೆರವಾದ ಸ್ಥಾನಕ್ಕೆ ಮುತ್ತುರಾಜ್ ರವರನ್ನು ನೇಮಕ ಮಾಡಲಾಗಿದೆ. ಅಕ್ಕೂರು ಪೊಲೀಸ್ ಠಾಣೆಯಲ್ಲಿ ಕರ್ತವ್ಯ ನಿರ್ವಹಿಸುತ್ತಿದ್ದ ಬಸವರಾಜುರವರನ್ನು ತುಮಕೂರು ಜಿಲ್ಲೆಯ ಹುಳಿಯಾರ್‌ಗೆ ವರ್ಗಾವಣೆ ಮಾಡಲಾಗಿದ್ದು, ಇವರ ಸ್ಥಾನಕ್ಕೆ ತುಮಕೂರು ಮೂಲದ ಸುನಿತಾದೇವಿರವರನ್ನು ನಿಯೋಜಿಸಲಾಗಿದೆ.ಇದೇ ಠಾಣೆಯಲ್ಲಿ ಅಪರಾಧ ವಿಭಾಗದಲ್ಲಿ ಪಿ.ಎಸ್.ಐ ಆಗಿ ಕರ್ತವ್ಯ ನಿರ್ವಹಿಸುತ್ತಿದ್ದ ಮಹೇಶ್ ರವರನ್ನುಅತ್ತಿಬೆಲೆಗೆ ವರ್ಗಾವಣೆ ಮಾಡಲಾಗಿದೆ, ಇವರ ಸ್ಥಾನಕ್ಕೆ ಗಾಯತ್ರಿ ಎಂಬುವವರನ್ನು ನಿಯೋಜಿಸಲಾಗಿದೆ. ನಗರ ಸಂಚಾರಿ ಪೊಲೀಸ್ ಠಾಣೆಯಲ್ಲಿ ಪಿ.ಎಸ್.ಐ.ಆಗಿ ಕರ್ತವ್ಯ ನಿರ್ವಹಿಸುತ್ತಿದ್ದ ಶುಭಾಂಬಿಕರವರನ್ನು ಗೌರಿಬಿದನೂರು ಠಾಣೆಗೆ ವರ್ಗಾವಣೆ ಮಾಡಲಾಗಿದ್ದು, ಅವರ ಸ್ಥಾನಕ್ಕೆ ಚಿಕ್ಕಬಳ್ಳಾಪುರದ ರಂಗನಾಥ್ ರವರನ್ನು ನಿಯೋಜಿಸಲಾಗಿದೆ,ಇದೇ ಸಂಚಾರಿ ಪೊಲೀಸ್ ಠಾಣೆಯಲ್ಲಿ ಅಪರಾಧ ವಿಭಾಗದ ಪಿ.ಎಸ್.ಐ.ಆಗಿದ್ದ ಪಾಂಡುರವರನ್ನು ಕೋಲಾರಕ್ಕೆ ವರ್ಗಾವಣೆ ಮಾಡಲಾಗಿದ್ದು,ಅವರ ಸ್ಥಾನಕ್ಕೆ ಬಿಡದಿಯ ನರಸಿಂಹರವರನ್ನು ನಿಯೋಜಿಸಲಾಗಿದೆ. ಪುರ್ವ ಪೊಲೀಸ್ ಠಾಣೆಯಲ್ಲಿ ಅಪರಾಧ ವಿಭಾಗದಲ್ಲಿ ಪಿ.ಎಸ್.ಐ ಆಗಿ ಕರ್ತವ್ಯ ನಿರ್ವಹಿಸುತ್ತಿದ್ದ ಮಾದೇಶ್ ರವರನ್ನು ರಾಮನಗರ ಗ್ರಾಮಾಂತರ ಪೊಲೀಸ್ ಠಾಣೆಗೆ ವರ್ಗಾವಣೆ ಮಾಡಲಾಗಿದ್ದು, ಗ್ರಾಮಾಂತರ ಪೊಲೀಸ್ ಠಾಣೆಯಲ್ಲಿ ಪಿ.ಎಸ್.ಐ ಆಗಿ ಕರ್ತವ್ಯ ನಿರ್ವಹಿಸುತ್ತಿದ್ದ ರಾಜುರವರನ್ನು ಆನೇಕಲ್‌ಗೆ ವರ್ಗಾವಣೆ ಮಾಡಲಾಗಿದೆ.

**ಶ್ರೀ ರಂಭಾಪುರಿ ಜಗದ್ಗುರುಗಳ ಅಭಿಮತ**

# ಅಧ್ಯಾತ್ಮ ಸಾಧನೆಯಿಂದ ಶಾಂತಿ

**ಬಂಕಾಪುರ:** ಆಧುನಿಕ ಜಗದಲ್ಲಿ ಮನುಷ್ಯ ಬಹಳಷ್ಟು ಒತ್ತಡದಲ್ಲಿ ಸಿಲುಕಿದ್ದಾನೆ. ಮಾನಸಿಕವಾಗಿ ಮನಸ್ಸು ದುರ್ಬಲಗೊಳ್ಳುತ್ತದೆ. ಶಾಂತಿ ನೆಮ್ಮದಿಗಾಗಿ ಜೀವನದಲ್ಲಿ ಒಂದಿಷ್ಟಾದರೂ ಅಧ್ಯಾತ್ಮ ಚಿಂತನೆ ಮಾಡುವ ಅವಶ್ಯಕತೆ ಇದೆಯೆಂದು ಶ್ರೀ ರಂಭಾಪುರಿ ಡಾ. ವೀರಸೋಮೇಶ್ವರ ಜಗದ್ಗುರುಗಳು ಅಭಿಪ್ರಾಯಪಟ್ಟರು.

ಭಾನುವಾರ ಬಂಕಾಪುರ ಅರಳೆಲೆ ಹಿರೇಮಠದ ಆವರಣದಲ್ಲಿ ನಿರ್ಮಿಸಿದ ಶ್ರೀ ಗುರು ರುದ್ರಮುನೀಶ್ವರ ಸಮುದಾಯ ಭವನದಲ್ಲಿ ಇಷ್ಟಲಿಂಗ ಮಹಾಪೂಜೆ ನೆರವೇರಿಸಿ ನಂತರ ನಡೆದ ಧರ್ಮ ಸಮಾರಂಭದ ಸಾನ್ನಿಧ್ಯ ವಹಿಸಿ ಆಶೀರ್ವಚನ ನೀಡುತ್ತಿದ್ದರು.

ಜೀವನದಲ್ಲಿ ಹಣ ಸಂಪಾದನೆಯೊಂದೇ ಗುರಿಯಲ್ಲ. ಹಣದ ಜೊತೆಗೆ ಒಂದಿಷ್ಟಾದರೂ ಅಧ್ಯಾತ್ಮ ಚಿಂತನೆಯನ್ನು ಬೆಳೆಸಿಕೊಳ್ಳಬೇಕು. ಆಡುವ ಮಾತು, ನಡೆಯುವ ದಾರಿ ಬೇರೆ ಬೇರೆ ಆದ ಕಾರಣ ಜೀವನದಲ್ಲಿ ಇರಬೇಕಾದಷ್ಟು ಶಾಂತಿಯಿಲ್ಲ. ಸತ್ಯ ಮತ್ತು ಧರ್ಮದ ವಾತಾವರಣದಲ್ಲಿ ಬೆಳೆದು ಬಲಗೊಳ್ಳಬೇಕಾದರೆ ಗುರುವೇ ಮೂಲವಾಗಿದ್ದಾನೆ. ಜೀವನ ವಿಕಾಸ ಮತ್ತು ಅಭ್ಯುದಯ ಧರ್ಮದ ಆಚರಣೆಯಿಂದ ದೊರಕುತ್ತದೆ. ಶ್ರೀ ಜಗದ್ಗುರು ರೇಣುಕಾಚಾರ್ಯರು ಮೌಲ್ಯಾಧಾರಿತ ಬದುಕಿಗೆ ಧರ್ಮದ ದಶವಿಧ ಸೂತ್ರಗಳನ್ನು ಬೋಧಿಸಿ ಉದ್ಧರಿಸಿದ್ದಾರೆ. ಅಷ್ಟಾವರಣ, ಪಂಚಾಚಾರ ಮತ್ತು ಷಟ್ಸ್ಥಲ ಚಿಂತನಗಳಿಂದ ಬದುಕು ಬಲಗೊಳ್ಳಲು ಸಾಧ್ಯವಾಗುತ್ತದೆ. ಶಿವನನ್ನು ಪೂಜಿಸಿದರೆ ಸಕಲ ದೇವಾನುದೇವತೆಗಳನ್ನು ಪೂಜಿಸಿದಫಲ ಪ್ರಾಪ್ತವಾಗುತ್ತದೆ ಎಂದರು.

ನೇತೃತ್ವ ವಹಿಸಿದ್ದ ಪಟ್ಟಾಧ್ಯಕ್ಷರಾದ ರೇವಣಸಿದ್ದೇಶ್ವರ ಶಿವಾಚಾರ್ಯರು ಮಾತನಾಡಿ ಲಿಂಗೈಕ್ಯ ಶ್ರೀ ಗುರು ರುದ್ರಮುನಿ ಶಿವಾಚಾರ್ಯರು ಭಕ್ತರ ಒಳಿತಿಗಾಗಿ ಬಹಳಷ್ಟು ಶ್ರಮಿಸಿದ್ದನ್ನು ಮರೆಯಲಾಗದೆಂದರು. ಪೂಜಾ ಪರ್ವ ಕಾಲದಲ್ಲಿ ಮುಕ್ತಿಮಂದಿರ ಕ್ಷೇತ್ರದ ವಿಮಲ ರೇಣುಕ ಮುಕ್ತಿಮುನಿ ಶಿವಾಚಾರ್ಯರು ಮಾತನಾಡಿ ಭೌತಿಕ ಬದುಕು ಶ್ರೀಮಂತಗೊಂಡರೆ ಆಂತರಿಕ ಬದುಕು ಪರಿಶುದ್ಧಗೊಳ್ಳಬೇಕಾಗಿದೆ. ಅರಿವಿನ ದಾರಿಯಲ್ಲಿ ನಡೆಸುವುದೇ ನಿಜವಾದ ಗುರುವಿನ ಕರ್ತವ್ಯ ಎಂದರು. ಕೇಂದ್ರ ಸರ್ಕಾರದ ಸಂಸದೀಯ ವ್ಯವಹಾರಗಳ ಸಚಿವ ಪ್ರಹ್ಲಾದ ಜೋಶಿ ಮಾತನಾಡಿ ಅಧ್ಯಾತ್ಮದ ತವರು ಮನೆಯಾಗಿರುವ ಭಾರತ ದೇಶದಲ್ಲಿ ಸಂಸ್ಕಾರ ಮತ್ತು ಸಂಸ್ಕೃತಿ ಅನುಚಾನವಾಗಿ ಬೆಳೆದು ಬಂದಿದೆ. ಈ ಪುಣ್ಯದ ನಾಡಿನ ಆಚಾರ್ಯರು, ಋಷಿ ಮುನಿಗಳು ಧರ್ಮದ ಮೂಲಕ ಮನುಷ್ಯನ ಬದುಕಿಗೆ ಭಾವೈಕ್ಯತೆಯ ಬೆಸುಗೆಯನ್ನು ಬೆಸೆದಿದ್ದಾರೆ. ಇಡೀ ವಿಶ್ವವೇ ಇಂದು ಭಾರತದತ್ತ ಮುಖ ಮಾಡಿ ನೋಡಲು ಇಲ್ಲಿನ ಧರ್ಮ ಸಂಸ್ಕೃತಿಯೇ ಕಾರಣ ಎಂಬುದನ್ನು ಮರೆಯಬಾರದು. ನಾಡಿನ ಪೀಠ-ಮಠಗಳು ಜನಸಮುದಾಯಕ್ಕೆ ಅವಶ್ಯಕವಾದ ಅಧ್ಯಾತ್ಮದ ಬೆಳಕನ್ನಿತ್ತು ಮುನ್ನಡೆಸುತ್ತಿರುವುದು ಹೆಮ್ಮೆಯ ವಿಷಯವಾಗಿದೆ ಎಂದರು.

# ಚಿಂತಾಮಣಿಯಲ್ಲಿ ಇಂಜಿನಿಯರಿಂಗ್ ಕಾಲೇಜು ನಿರ್ಮಾಣಕ್ಕೆ ಕ್ರಮ

**ಚಿಕ್ಕಬಳ್ಳಾಪುರ:** ಚಿಂತಾಮಣಿ ನಗರದಲ್ಲಿ ಇಂಜಿನಿಯರಿಂಗ್ ಕಾಲೇಜನ್ನು ಸುಮಾರು 70 ಕೋಟಿ ರೂ ವೆಚ್ಚದಲ್ಲಿ ನಿರ್ಮಿಸಲು ಕ್ರಮವಹಿಸಲಾಗಿದೆ ಎಂದು ಉನ್ನತ ಶಿಕ್ಷಣ ಸಚಿವ ಡಾ.ಎಂ.ಸಿ.ಸುಧಾಕರ್ ಅವರು ತಿಳಿಸಿದರು.

ಶನಿವಾರ ಚಿಂತಾಮಣಿ ನಗರದ ಸರ್ಕಾರಿ ಪ್ರಥಮ ದರ್ಜೆ ಕಾಲೇಜಿನಲ್ಲಿ ನಡೆದ "ಕಾಲೇಜು ಅಭಿವೃದ್ಧಿ ಸಮಿತಿ ಸಭೆಯ ಅಧ್ಯಕ್ಷತೆ ವಹಿಸಿ ಅವರು ಮಾತನಾಡಿದರು.

ಕಾಲೇಜು ಶಿಕ್ಷಣಕ್ಕೆ ಹೆಚ್ಚಿನ ಅನುದಾನ ನೀಡಲು ನಮ್ಮ ಸರ್ಕಾರ ಬದ್ಧವಾಗಿದೆ ಅದರಲ್ಲೂ ವೃತ್ತಿ ಪರ ಶಿಕ್ಷಣಕ್ಕೆ ಹೆಚ್ಚಿನ ಒತ್ತು ನೀಡಲಿದೆ ಚಿಂತಾಮಣಿ ನಗರದಲ್ಲಿ ಇಂಜಿನಿಯರಿಂಗ್ ಕಾಲೇಜು ನಿರ್ಮಿಸುವುದು ಈ ಭಾಗದ ಜನರ ಕನಸಾಗಿತ್ತು ಅದರಂತೆ ನಿರ್ಮಾಣ ಪ್ರಕ್ರಿಯೆಗಳು ವೇಗವಾಗಿ ನಡೆಯುತ್ತಿದ್ದು ನೆಲ ಅಂತಸ್ತಿನ ಕಟ್ಟಡ ಕಾಮಗಾರಿಗಳ ನಿರ್ಮಾಣಕ್ಕೆ ಬೇಕಾದ ಎಲ್ಲ ಅಗತ್ಯ ಸಿದ್ಧತಾ ಕ್ರಮಗಳನ್ನು ಸರ್ಕಾರ ಈಗಾಗಲೇ ಕೈಗೊಂಡಿದೆ. ಹಂತ ಹಂತವಾಗಿ ಅನುದಾನ ಕ್ರೋಡೀಕರಣ ಮಾಡಿ ಸುಮಾರು 70 ಕೋಟಿ ರೂ ವೆಚ್ಚದಲ್ಲಿ ಕಾಲೇಜು ನಿರ್ಮಿಸಲಾಗುವುದು ಜೊತೆಗೆ 14 ಕೋಟಿ ವೆಚ್ಚದಲ್ಲಿ ಚಿಂತಾಮಣಿಯ ಸರ್ಕಾರಿ ಪ್ರಥಮ ದರ್ಜೆ ಕಾಲೇಜು ಮತ್ತು ಸ್ನಾತಕೋತ್ತರ ಕೇಂದ್ರ, ಹಾಗೂ 7.5 ಕೋಟಿ ವೆಚ್ಚದಲ್ಲಿ ಸರ್ಕಾರಿ ಮಹಿಳಾ ಪ್ರಥಮ ದರ್ಜೆ ಕಾಲೇಜಿನ ನೂತನ ಕಟ್ಟಡಗಳನ್ನು ನಿರ್ಮಿಸಲು ಈಗಾಗಲೆ ಕ್ರಮ ವಹಿಸಲಾಗಿದೆ.ಯಾವುದೇ ಖಾಸಗಿ ಕಾಲೇಜಿನ ಕಟ್ಟಡಗಳನ್ನು ಮೀರಿಸುವಂತಹ ರೀತಿಯಲ್ಲಿ ಈ ಎಲ್ಲ ಕಟ್ಟಡಗಳನ್ನು ಅತ್ಯಾಧುನಿಕವಾಗಿ, ಸುಸಜ್ಜಿತವಾಗಿ ನಿರ್ಮಿಸಲಾಗುವುದು ಎಂದರು.

ಕಾಲೇಜಿನಲ್ಲಿ ಕಲಿಕೆಗೆ ಪೂರಕವಾದ ಚಟುವಟಿಕೆಗಳಲ್ಲಿ ಯಾವುದೇ ಸಮಸ್ಯೆಗಳು ಕಂಡುಬಂದಲ್ಲಿ "ಕಾಲೇಜು ಅಭಿವೃದ್ಧಿ ಸಮಿತಿ ಸಭೆಯ" ಸದಸ್ಯರು ಪ್ರಾಂಶುಪಾಲರ ಗಮನಕ್ಕೆ ತಂದು ಬಗೆಹರಿಸಬೇಕು. ಅಲ್ಲಿಯೂ ಪರಿಹಾರವಾಗದಿದ್ದಲ್ಲಿ ನನ್ನ ಗಮನಕ್ಕೆ ತರುವಂತೆ ತಿಳಿಸಿದರು. ಕಾಲೇಜಿನ ಬೋಧಕ ಮತ್ತು ಬೋಧಕೇತರ ವರ್ಗ ತಮಗೆ ನಿಗದಿಯಾಗಿರುವ ಕೆಲಸ ಕಾರ್ಯಗಳನ್ನು ಸಮರ್ಪಕವಾಗಿ, ಪರಿಣಾಮಕಾರಿಯಾಗಿ ನಿರ್ವಹಿಸಿದರೆ ಎಲ್ಲ ಪ್ರಸಿದ್ಧ ಖಾಸಗಿ ಕಾಲೇಜುಗಳ ಶಿಕ್ಷಣವನ್ನು ಮೀರಿಸುವಂತಹ ಕಲಿಕಾ ವಾತಾವರಣವನ್ನು ಇಲ್ಲಿ ನಿರ್ಮಿಸಬಹುದು ಮುಂದಿನ ದಿನಗಳಲ್ಲಿ ನ್ಯಾಕ್ ( ರಾಷ್ಟ್ರೀಯ ಮೌಲ್ಯ ಮಾಪನ ಮತ್ತು ಮಾನ್ಯತೆ) ಸಮಿತಿ ಈ ಕಾಲೇಜಿಗೆ ಭೇಟಿ ನೀಡಿ ಪರಿಶೀಲಿಸಿ ವರದಿ ನೀಡಲಿದೆ ಅಂತಹ ಸಂದರ್ಭದಲ್ಲಿ ಉನ್ನತ ದರ್ಜೆಯ ಗ್ರೇಡ್ ಸಿಗುವಂತಾಗಲು ನಿಮ್ಮ ಕಾರ್ಯದಕ್ಷತೆ, ಶೈಕ್ಷಣಿಕ ಫಲಿತಾಂಶ, ಕಲಿಕಾ ವಾತಾವರಣ ಎಲ್ಲವೂ ಮಾನದಂಡವಾಗಲಿದೆ ಸರ್ಕಾರಿ ವ್ಯವಸ್ಥೆಯಲ್ಲಿ ಪ್ರಸ್ತುತ ಲಭ್ಯವಿರುವ ಮೂಲಭೂತ ಸೌಕರ್ಯಗಳನ್ನು ಪರಿಣಾಮಕಾರಿಯಾಗಿ ಬಳಸಿಕೊಂಡು ಕಾಲೇಜನ್ನು ಅಭಿವೃದ್ಧಿಪಡಿಸಲು ಪ್ರಾಂಶುಪಾಲರಿಗೆ ಸಚಿವರು ನೀಡಿದರು.

# ಸಮುದಾಯ ಆರೋಗ್ಯ ಅಧಿಕಾರಿ ಹುದ್ದೆ ನೇಮಕಾತಿ ರದ್ದು

**ಚಿಕ್ಕಬಳ್ಳಾಪುರ:** ಜಿಲ್ಲಾ ಆಯುಷ್ ಅಧಿಕಾರಿಗಳ ಕಛೇರಿ ಚಿಕ್ಕಬಳ್ಳಾಪುರ ಇದರ ವ್ಯಾಪ್ತಿಯಲ್ಲಿ ರಾಷ್ಟ್ರೀಯ ಆಯುಷ್ ಅಭಿಯಾನದಡಿಯಲ್ಲಿ ಅಭಿವೃದ್ಧಿಪಡಿಸಲಾದ ಆಯುಷ್ ಆರೋಗ್ಯ ಮತ್ತು ಕ್ಷೇಮ ಕೇಂದ್ರ ಸೋಮೇನಹಳ್ಳಿ ಇಲ್ಲಿಗೆ ಸಮುದಾಯ ಆರೋಗ್ಯ ಅಧಿಕಾರಿ ಅಂತಟ್ಟಣಗಿಂತ ಊಜಟರಿಣ್ಣು ಅಚಿಣಿಭಿಜಿಡಿ ಹುದ್ದೆಯನ್ನು ಗುತ್ತಿಗೆ ಆಧಾರದಲ್ಲಿ ನೇಮಕಾತಿ ಮಾಡಿಕೊಳ್ಳಲು ಅರ್ಜಿಗಳನ್ನು ಆಹ್ವಾನಿಸಲಾಗಿತ್ತು. ಈ ಹುದ್ದೆಯನ್ನು ನೇಮಕಾತಿಗಾಗಿ 13 ಅರ್ಜಿಗಳು ಸ್ವೀಕೃತಿಯಾಗಿದ್ದು, ದಾಖಲೆಗಳ ಪರಿಶೀಲನಾ ಸಂದರ್ಭದಲ್ಲಿ 12 ಅಭ್ಯರ್ಥಿಗಳು ಹಾಜರಾಗಿರುತ್ತಾರೆ. ಜಿಲ್ಲಾಧಿಕಾರಿಗಳ ಅಧ್ಯಕ್ಷತೆಯಲ್ಲಿ ನೇಮಕಾತಿಗೆ ಸಂಬಂಧಪಟ್ಟಂತೆ ನಡೆದ ಸಭೆಯಲ್ಲಿ ಮೀಸಲಾತಿ/ ರೋಸ್ಟರ್ ಬಿಂದುಗಳಿಗೆ ಸಂಬಂಧಿಸಿದಂತೆ ಮರು ಪರಿಶೀಲಿಸಲು ಸೂಚಿಸಿರುತ್ತಾರೆ. ಅದರಂತೆ ಉಪನಿರ್ದೇಶಕರು, ಸಮಾಜ ಕಲ್ಯಾಣ ಇಲಾಖೆ, ಚಿಕ್ಕಬಳ್ಳಾಪುರ. ಮೀಸಲಾತಿ/ರೋಸ್ಟರ್ ಬಿಂದುಗಳನ್ನು ಮರು ಪರಿಶೀಲಿಸಿ ಸರ್ಕಾರಿ ಆದೇಶ ಸಂಖ್ಯೆ:ಸಿಆಸುಇ 01 ಸೆಮಅ 2022 ಬೆಂಗಳೂರು ದಿನಾಂಕ:28-12-2022 ರ ಅನುಬಂಧದಲ್ಲಿ ನಮೂದಿಸಿರುವ 1ನೇ ರೋಸ್ಟರ್ ಬಿಂದುವಿನಿಂದ ಪ್ರಾರಂಭಿಸಲು ಸೂಚಿಸಿರುತ್ತಾರೆ. ಅದರಿಂದ ಜಿಲ್ಲಾಧಿಕಾರಿಗಳ ಕರಡು ಟಿಪ್ಪಣಿ ಅನುಮೋದನೆಯಂತೆ ಸದರಿ ನೇಮಕಾತಿ ಅಧಿಸೂಚನೆಯನ್ನು ರದ್ದುಪಡಿಸಿದೆ ಎಂದು ಜಿಲ್ಲಾ ಆಯುಷ್ ಅಧಿಕಾರಿ ತಬಸುಮ ಭಾನು ತಿಳಿಸಿದ್ದಾರೆ.

# ಎಂ.ಸಿದ್ದರಾಮಗೆ ಕನ್ನಡ ಕೌಸ್ತುಭ ಪ್ರಶಸ್ತಿ

**ಶಿವಮೊಗ್ಗ:** ಸೇವೆ ಎನ್ನುವುದೊಂದು ಆತ್ಮಕ್ಕೆ ಸಂಬಂಧಿಸಿದ ಮಾರ್ಗವಾಗಿದೆ, ಈ ನಿಲುವಿನಡಿ ಕನ್ನಡ ಸಾಂಸ್ಕೃತಿಕ ಲೋಕದ ಕಲಾವಿದರಿಗೆ ಕನ್ನಡ ಕೌಸ್ತುಭ ಎನ್ನುವ ಪ್ರಶಸ್ತಿ ಪ್ರದಾನ ಮಾಡಿ ಅವರಿಗೆ ಗೌರವಿಸುವ ವಿನೂತನ ಕಾರ್ಯಕ್ರಮವನ್ನು ನಗರದ ಗಾರಾ ಫೌಂಡೇಶನ್ ಸಂಸ್ಥೆಯು ಹಮ್ಮಿಕೊಂಡಿರುವುದು ಶ್ಲಾಘನೀಯ ಎಂದು ಕೆ.ಎಸ್ ಶಶಿಯವರು ಹೇಳಿದರು ಅವರು ಎಂ.ಸಿದ್ದರಾಮರವರ ನಿವಾಸದ ಜಗಲಿಯಲ್ಲಿ ಆಯೋಜಿಸಿದ್ದ ಕನ್ನಡ ಕೌಸ್ತುಭ-2024ರ ಕಾರ್ಯಕ್ರಮವನ್ನು ಕನ್ನಡ ಧ್ವಜಕ್ಕೆ ಪುಷ್ಪಾರ್ಚನೆ ಮಾಡುವುದರ ಮುಖಾಂತರ ಉದ್ಘಾಟಿಸಿ ಮಾತನಾಡಿದರು, ರಂಗಭೂಮಿ, ಬೀದಿನಾಟಕ, ಹಾಡುಗಾರಿಕೆ ಇನ್ನುಳಿದಂತೆ ಎಲ್ಲಾ ಪ್ರಕಾರದ ಕಲೆಗಳು ಉಳಿಸಿ ಬೆಳೆಸಬೇಕಾದ ಕೆಲಸಗಳು ನೆಲದ ವಾಸಿಗಳಿಂದ ಆಗಬೇಕಿದೆ, ಅವರಿಗೆ ಪ್ರೋತ್ಸಾಹಿಸುವುದು ಕೂಡ ಕನ್ನಡಿಗರಾದ ನಮ್ಮಗಳ ಕರ್ತವ್ಯವಾಗಿದೆ ಈನಿಟ್ಟಿನಲ್ಲಿ ಈ ಸಂಸ್ಥೆಯು ಇಂದು ವ್ಯಕ್ತಿಯಲ್ಲಿ ಕುವೆಂಪು ವಿಶ್ವವಿದ್ಯಾನಿಲಯದಲ್ಲಿ ನೌಕರರಾಗಿ ಪ್ರವೃತ್ತಿಯಲ್ಲಿ ಕಲಾವಿದರಾಗಿ ತಮ್ಮ ಸೇವೆಯನ್ನು ಸಲ್ಲಿಸುತ್ತಿರುವ ಎಂ.ಸಿದ್ದರಾಮ ಇವರಿಗೆ ಈ ಪ್ರಶಸ್ತಿ ಹಾಗೂ ಸನ್ಮಾನ ಅಭಿನಂದಿಸುತ್ತಿರುವುದು ಕಾರ್ಯಕ್ರಮಕ್ಕೆ ಮತ್ತಷ್ಟು ಗೌರವವನ್ನು ತಂದಿದೆ ಎಂದರಲ್ಲದೆ ಇಂತಹ ಹವ್ಯಾಸಿ ಕಲಾವಿದರಾಗಿ ಸೇವೆ ಸಲ್ಲಿಸುತ್ತಿರುವ ಸಂಖ್ಯೆಯು ಶಿವಮೊಗ್ಗದಲ್ಲಿ ಬಹುದೊಡ್ಡದಿದೆ ಅವರನ್ನು ವೇದಿಕೆಯಲ್ಲಿಷ್ಟ ನಾವುಗಳು ಕಾಣುತ್ತೇವೆ ನಂತರ ಅವರನ್ನು ಮರೆಯುತ್ತೇವೆ, ಕಲಾ ಜಗತ್ತು ಉಳಿಯದಿದ್ದೊಡೆ ಮನುಷ್ಯ ಮನುಷ್ಯನಾಗಿ ನೆಮ್ಮದಿಯಾಗಿ ಬದುಕಲು ಅಸಾಧ್ಯ, ಮನರಂಜನೆ ಹಾಗೂ ಈ ಮೂಲಕ ಸಾಮಾಜಿಕ ಸಂದೇಶ, ಅರಿವು, ಜ್ಞಾನಗಳನ್ನು ತುಂಬುವ ನಾಟಕಗಳನ್ನು ರೂಪಿಸುವ ರಂಗ ವೇದಿಕೆಗಳಿಗೆ ಹೆಚ್ಚಿನ ಅಧ್ಯತೆ ನೀಡಬೇಕಾಗಿದೆ ಎಂದು ಶಿವಮೊಗ್ಗ ಪರಿವಾರದ ಅಧ್ಯಕ್ಷರಾದ ಕೆ.ಎಸ್ ಶಶಿಯವರು ತಿಳಿಸಿದರು. ಕಾರ್ಯಕ್ರಮದ ಮೊದಲು ಪ್ರಾರ್ಥನೆಯನ್ನು ಕನ್ನಡ ಅಕ್ಷರಮಾಲೆಯ 49 ಅಕ್ಷರಗಳನ್ನು ಹೇಳುವುದರ ಮುಖಾಂತರ ಆರಂಭವಾಯಿತು. ಎಂ.ಸಿದ್ದರಾಮರವರಿಗೆ ಗಾರಾ ಫೌಂಡೇಶನ್ ಸಂಸ್ಥೆಯ ವತಿಯಿಂದ ನೀಡಲಾಗುತ್ತಿರುವ ಕನ್ನಡ ಕೌಸ್ತುಭ ಪ್ರಶಸ್ತಿಯನ್ನು ನೀಡಿ ಸನ್ಮಾನಿಸಲಾಯಿತು. ಸ್ವಾಗತವನ್ನು ಕ್ರಿಯೇಟಿವ್ ಗ್ರೂಪಿನ ಎಲ್.ಕೆ ಶಿವಕುಮಾರರವರು ಮಾಡಿದರು, ವೇದಿಕೆಯಲ್ಲಿ ಜೆಸಿಐ ಶಿವಮೊಗ್ಗ ಶರಾವತಿ ಘಟಕದ ಅಧ್ಯಕ್ಷರಾದ ಜೆಸಿ. ಸ್ವಪ್ನ ಸಂತೋಷ್ ಗೌಡ, ಅರಣ್ಯ ಇಲಾಖೆಯ ಮಲ್ಲಿಕಾರ್ಜುನ ಮಾಡಾಳು, ಕಾಂಗ್ರೆಸ್ ಮುಖಂಡರಾದ ಜ್ಯೋತಿ ಅರಳಪ್ಪ ನೆರವೇರಿಸಿದ ಗಾರಾ ಫೌಂಡೇಶನ್ ಸಂಸ್ಥೆಯ ಮ್ಯಾನೇಜಿಂಗ್ ಟ್ರಸ್ಟಿ ಗಾರಾ.ಶ್ರೀನಿವಾಸ್, ಕನ್ನಡ ಕೌಸ್ತುಭ ಗೌರವಕ್ಕೆ ಭಾಜನರಾದ ಎಂ.ಸಿದ್ದರಾಮ ನೆರವೇರಿಸಿದ ಸ್ವಾಗತಿಸಿದರು ಜೆಸಿಐ ಶಿವಮೊಗ್ಗ ಶರಾವತಿ ಘಟಕದ ಜೆಸಿಗಳು ಉಪಸ್ಥಿತರಿದ್ದರು.

# ಮಾ.3ರಿಂದ ಪಲ್ಸ್ ಪೋಲಿಯೋ

**ರಾಮನಗರ:** ಮುಂಬರುವ ಮಾರ್ಚ್ 3 ರಿಂದ 6ರ ವರೆಗೆ ಜಿಲ್ಲೆಯಾದ್ಯಂತ ಪಲ್ಸ್ ಪೋಲಿಯೋ ಅಭಿಯಾನವನ್ನು ಹಮ್ಮಿಕೊಳ್ಳಲಾಗಿದ್ದು, ಮಾರ್ಗಸೂಚಿಯಂತೆ ಸಂಬಂಧಿಸಿದ ಅಧಿಕಾರಿಗಳು ವಿವಿಧ ಇಲಾಖೆಗಳ ಸಹಕಾರದೊಂದಿಗೆ ಯಶಸ್ವಿಗೊಳಿಸಬೇಕೆಂದು ಜಿಲ್ಲಾ ಆರೋಗ್ಯ ಮತ್ತು ಕುಟುಂಬ ಕಲ್ಯಾಣಾಧಿಕಾರಿ ಡಾ. ನಿರಂಜನ್ ಕರೆ ನೀಡಿದರು.

ಅವರು ಡಿ. 3ರ ಶನಿವಾರ ಜಿಲ್ಲಾಡಳಿತ, ಜಿಲ್ಲಾ ಪಂಚಾಯತ್, ಜಿಲ್ಲಾ ಆರೋಗ್ಯ ಮತ್ತು ಕುಟುಂಬ ಕಲ್ಯಾಣ ಇಲಾಖೆ, ಜಿಲ್ಲಾ ಆರ್.ಸಿ.ಹೆಚ್. ಅಧಿಕಾರಿಗಳ ಕಚೇರಿ ಸಹಯೋಗದೊಂದಿಗೆ ಜಿಲ್ಲಾ ಪಂಚಾಯತ್ ಸಭಾಂಗಣದಲ್ಲಿ ವ್ಯವಸ್ಥಾಪಕರಿಗಳಿಗೆ ಹಮ್ಮಿಕೊಳ್ಳಲಾಗಿದ್ದ ಜಿಲ್ಲಾ ಮಟ್ಟದ ಕಾರ್ಯಾಗಾರವನ್ನು ಉದ್ಘಾಟಿಸಿ ಮಾತನಾಡಿದರು. ಮಾರ್ಚ್ 3 ರಿಂದ 4 ದಿನಗಳ ಕಾಲ ನಡೆಯಲಿರುವ ಪಲ್ಸ್ ಪೋಲಿಯೋ ಕಾರ್ಯಕ್ರಮವನ್ನು ಜಿಲ್ಲೆಯಲ್ಲಿ ಯಶಸ್ವಿಗೊಳಿಸಲು ಜಿಲ್ಲಾ ಮಟ್ಟದಲ್ಲಿ ವೈದ್ಯಾಧಿಕಾರಿಗಳಿಗಾಗಿ ಈ ಕಾರ್ಯಾಗಾರವನ್ನು ಹಮ್ಮಿಕೊಂಡು ಮಾಹಿತಿ ನೀಡಲಾಗುತ್ತಿದೆ ಎಂದರು.

ಸಂಪನ್ಮೂಲ ವ್ಯಕ್ತಿಯಾಗಿ ಭಾಗವಹಿಸಿದ್ದ ವಿಶ್ವ ಆರೋಗ್ಯ ಸಂಸ್ಥೆಯ ಎಸ್.ಎಂ.ಒ., ಡಾ. ನಾಗರಾಜು, ಅಫ್ಘಾನಿಸ್ತಾನ ಮತ್ತು ಪಾಕಿಸ್ತಾನದಲ್ಲಿ ಕಳೆದ 6 ಪ್ರಕರಣಗಳಂತೆ ಒಟ್ಟು 12 ಪ್ರಕರಣಗಳು ವರದಿಯಾಗಿವೆ, ಭಾರತದಲ್ಲಿ ಪೋಲಿಯೋ ಬಾರದಂತೆ ಸರ್ವರೀತಿಯ ಕ್ರಮವಹಿಸಲಾಗಿದೆ, ಆದ ಕಾರಣ ಮಾರ್ಚ್ 3 ರಿಂದ ಜಿಲ್ಲೆಯಲ್ಲಿನ ಎಲ್ಲಾ 0-5 ಮಕ್ಕಳಿಗೆ 2 ಹನಿ ಪೋಲಿಯೋ ಹನಿ ಹಾಕಲಾಗುತ್ತಿದ್ದು, ಈ ದಿನದಲ್ಲಿ ಎಲ್ಲರೂ ಸಹಕರಿಸುವಂತೆ ಕೋರಿದರು.

ಜಿಲ್ಲಾ ಆರ್.ಸಿ.ಹೆಚ್. ಅಧಿಕಾರಿ ಡಾ. ರಾಜು ಮಾತನಾಡಿ, ಪಲ್ಸ್ ಪೋಲಿಯೋ ಕಾರ್ಯಕ್ರಮ ಗ್ರಾಮೀಣ ಪ್ರದೇಶದಲ್ಲಿ 3 ದಿನ, ನಗರ ಪ್ರದೇಶಗಳಲ್ಲಿ 4 ದಿನಗಳು ನಡೆಯಲಿದೆ. ಮೊದಲನೇ ದಿನ ಬೂತ್ ಗಳಲ್ಲಿ ಲಸಿಕೆ ಹಾಕಲಾಗುವುದು, ನಂತರದ ದಿನಗಳಲ್ಲಿ ಮನೆ-ಮನೆ ಭೇಟಿ ಮಾಡಿ ಲಸಿಕೆ ನೀಡಲಾಗುವುದು. ಜೊತೆಗೆ ಬಸ್ ನಿಲ್ದಾಣ, ರೈಲ್ವೇ ನಿಲ್ದಾಣ, ಹೆದ್ದಾರಿಗಳು, ಸಂತೆ, ಕಲ್ಯಾಣಮಂಟಪ, ಮಾರುಕಟ್ಟೆ, ಕೊಳಚೆಪ್ರದೇಶ, ವಲಸೆ ಬಂದಿರುವ ಮಕ್ಕಳಿಗೂ ಸಹ ಪೋಲಿಯೋ ಹನಿ ಹಾಕಲಾಗುವುದು, ಸಂಬಂಧಿಸಿದ ವೈದ್ಯಾಧಿಕಾರಿಗಳು ಅದಕ್ಕೆ ಎಲ್ಲಾ ರೀತಿಯ ಪೂರ್ವಸಿದ್ಧತೆ ಮಾಡಿಕೊಳ್ಳಬೇಕೆಂದು ಸಲಹೆ ನೀಡಿದರು. ಡಿ.ಎಲ್.ಒ. ಡಾ. ಮಂಜುನಾಥ್, ಡಿ.ಎಂ.ಒ. ಡಾ. ಶಶಿಧರ್, ಡಿ.ಟಿ.ಒ. ಡಾ. ಕುಮಾರ್, ಜಿಲ್ಲಾ ಆರೋಗ್ಯ ಶಿಕ್ಷಣಾಧಿಕಾರಿ ಬಿ.ಎಸ್. ಗಂಗಾಧರ್, ಸಾರ್ವಜನಿಕ ಶಿಕ್ಷಣ ಇಲಾಖೆ, ಮಹಿಳಾ ಮತ್ತು ಮಕ್ಕಳ ಅಭಿವೃದ್ಧಿ ಇಲಾಖೆ ಅಧಿಕಾರಿಗಳು ಹಾಜರಿದ್ದರು.

**ಸಚಿವ ಎನ್. ಚಲುವರಾಯಸ್ವಾಮಿ ಕಿವಿಮಾತು**

# ವಿದ್ಯುತ್ ಅವಗಡ ತಡೆಗೆ ಎಚ್ಚರವಹಿಸಿ

**ಮಂಡ್ಯ:** ಇತ್ತೀಚಿನ ದಿನಗಳಲ್ಲಿ ವಿದ್ಯುತ್ ಅವಗಢ ಸಂಭವಿಸಿ ಸಾರ್ವಜನಿಕರಿಗೆ ತೊಂದರೆಯಾಗುತ್ತಿದ್ದು, ಚೆಸ್ಕಾಂನವರು ವಿದ್ಯುತ್ ಅವಗಢಗಳ ಬಗ್ಗೆ ಎಚ್ಚರವಹಿಸಬೇಕು ಎಂದು ಕೃಷಿ ಹಾಗೂ ಜಿಲ್ಲಾ ಉಸ್ತುವಾರಿ ಸಚಿವ ಎನ್ ಚಲುವರಾಯಸ್ವಾಮಿ ಅವರು ತಿಳಿಸಿದರು.

ಶುಕ್ರವಾರದಂದು ಜಿಲ್ಲಾಧಿಕಾರಿ ಕಛೇರಿ ಸಭಾಂಗಣದಲ್ಲಿ ನಡೆದ ವಿದ್ಯುತ್ ಪೂರೈಕೆ ಮೇಲ್ವಿಚಾರಣೆ ಸಭೆಯ ಅಧ್ಯಕ್ಷತೆ ವಹಿಸಿ ಮಾತನಾಡಿದರು.

ಮಂಡ್ಯ ಜಿಲ್ಲೆಯ ಪ್ರಸ್ತುತ ದಿನವಹಿ ವಿದ್ಯುತ್ ಬೇಡಿಕೆ 9.5 ಮಿಲಿಯನ್ ಇದ್ದು, ತಿಂಗಳಿಗೆ 300 ಮಿಲಿಯನ್ ವಿದ್ಯುತ್ ಬೇಡಿಕೆ ಇರುತ್ತದೆ ಎಂದರು.

ಮೈಸೂರಿನ ಕೆ.ಪಿ.ಟಿ.ಸಿ.ಎಲ್ ಚೀಫ್ ಇಂಜಿನಿಯರ್ ಶಂಕರ್ ಅವರು ಮಾತನಾಡಿ ನಗರಕ್ಕೆ ನಿರಂತರ 24 ಗಂಟೆಗಳ 3 ಫೇಸ್ ವಿದ್ಯುತ್ ಸರಬರಾಜು, ಕೈಗಾರಿಕೆಗೆ ನಿರಂತರ 24 ಗಂಟೆಗಳ 3 ಫೇಸ್, ಗ್ರಾಮೀಣ ಭಾಗಕ್ಕೆ ಹಗಲಿನ ವೇಳೆ4 ಗಂಟೆ, ರಾತ್ರಿ ವೇಳೆ 3 ಗಂಟೆ (3 ಫೇಸ್) 9 ಗಂಟೆ (1ಫೇಸ್), ಕಾಡಂಚಿನ ಭಾಗಕ್ಕೆ ಹಗಲಿನಲ್ಲಿ ನಿರಂತರ 7 ಗಂಟೆ 3 ಫೇಸ್ ವಿದ್ಯುತ್ ಸರಬರಾಜು ಮಾಡಲಾಗುತ್ತಿದೆ ಎಂದರು.

ಜಿಲ್ಲೆಯಲ್ಲಿ 2023-24 ನೇ ಸಾಲಿನಲ್ಲಿ ಪಾಂಡವಪುರ ಮಹದೇಶ್ವರಪುರ, ಬನ್ನಂಗಾಡಿ, ನಾಗಮಂಗಲದ ಗದ್ದೇಹಳ್ಳಿ, ಮಂಡ್ಯದ ವಡಕೆಪುರ, ಕೆ.ಆರ್ ಪೇಟೆಯ ಅನೆಗೊಳ, ಮಂಡ್ಯದ ಕೆಐಎಡಿಬಿ, ಶ್ರೀರಂಗಪಟ್ಟಣದ ತಂಪುರ, ಮದ್ದೂರಿನ ಸೋಮನಹಳ್ಳಿಯಲ್ಲಿ ವಿದ್ಯುತ್ ಪರಿವರ್ತಕಗಳನ್ನು ಉನ್ನತೀಕರಣ ಮಾಡುವ ಬೃಹತ್ ಕಾಮಗಾರಿಗಳನ್ನು ಕೈಗೊಳ್ಳಲಾಗಿದೆ.

ನಾಗಮಂಗಲ 11, ಮಂಡ್ಯ 10, ಶ್ರೀರಂಗಪಟ್ಟಣ 6, ಪಾಂಡವಪುರ 6, ಕೆ.ಆರ್ 12, ಮದ್ದೂರು 8, ಮಳವಳ್ಳಿ 10 ಸೇರಿದಂತೆ ಮಂಡ್ಯ ಜಿಲ್ಲೆಯಲ್ಲಿ ಒಟ್ಟು 53 ವಿದ್ಯುತ್ ಕೇಂದ್ರಗಳಿವೆ. ಜಿಲ್ಲೆಯ ನಾಗಮಂಗಲ ತಾಲ್ಲೂಕಿನ ಅಂಚೆಚಿಟ್ಟನಹಳ್ಳಿ, ಬುಡಗುಂಟೆ, ಬಾಳೆನಕೊಪ್ಪಲಿ, ಮದ್ದೂರಿನ ತಮರನಹಳ್ಳಿ, ಮಂಡ್ಯ ತಾಲ್ಲೂಕಿನ ತಂಗಳಗೆರೆ/ಬಾಲೇನಹಳ್ಳಿ, ಹುಲಿವಾನ, ಸಂತೆಕಸಲಗೆರೆ, ಶ್ರೀರಂಗಪಟ್ಟಣದ ಕೊಡಿಯಾಲ, ಪಾಂಡವಪುರದ 220 ಕೆ.ವಿ ಪಾಂಡವಪುರ, ಕೆರೆತೊಣ್ಣೂರು, ಕ್ಯಾತನಹಳ್ಳಿಯಲ್ಲಿ ಹೊಸದಾಗಿ ವಿದ್ಯುತ್ ಉಪ ಕೇಂದ್ರಗಳನ್ನು ನಿರ್ಮಿಸಲು ಉದ್ದೇಶಿಸಲಾಗಿದೆ ಎಂದರು.

ಜಿಲ್ಲಾಧಿಕಾರಿ ಡಾ: ಕುಮಾರ ಅವರು ಮಾತನಾಡಿ ವಿದ್ಯುತ್ ಸ್ಥಾವರ ನಿರ್ಮಾಣ ಕಾಮಗಾರಿ ಸೇರಿದಂತೆ ವಿವಿಧ ಕಾಮಗಾರಿ ಕೈಗೊಳ್ಳುವ ಮೊದಲು ಕಂದಾಯ ಇಲಾಖೆಯ ಅಭಿಪ್ರಾಯ ಪಡೆದುಕೊಳ್ಳಿ ಎಂದರು.

# ಅಖಿಲ ಭಾರತ ಕನ್ನಡ ಸಾಹಿತ್ಯ ಸಮ್ಮೇಳನಕ್ಕೆ ಜನತೆಯ ಸಹಕಾರ ಮುಖ್ಯ: ಡಾ. ಕುಮಾರ

**ಮಂಡ್ಯ:** ಮಂಡ್ಯದಲ್ಲಿ 87ನೇ ಅಖಿಲ ಭಾರತ ಕನ್ನಡ ಸಾಹಿತ್ಯ ಸಮ್ಮೇಳನದಲ್ಲಿ ಜನತೆಯ ಸಹಕಾರ ಮುಖ್ಯ ಆದ್ದರಿಂದ ಪ್ರತಿಯೊಬ್ಬರು ಸಹ ಭಾಗವಹಿಸಿ ಸಹಕಾರ ನೀಡಿ ಎಂದು ಜಿಲ್ಲಾಧಿಕಾರಿ ಡಾ ಕುಮಾರ ಅವರು ತಿಳಿಸಿದರು.

ಅವರು ಇಂದು 87ನೇ ಅಖಿಲ ಭಾರತ ಕನ್ನಡ ಸಾಹಿತ್ಯ ಸಮ್ಮೇಳನ ಸಂಬಂಧ ಪೂರ್ವಭಾವಿ ಸಭೆ ನಡೆಸಿ ಮಾತನಾಡಿದರು.

ಸಮ್ಮೇಳನ ಯಶಸ್ವಿಯಾಗಿ ನಡೆಸಲು ಜಿಲ್ಲೆಯ ಹಿರಿಯ ಸಾಹಿತಿಗಳು, ಕನ್ನಡ ಅಭಿಮಾನಿಗಳು,ಸಾಹಿತ್ಯ ಪ್ರೇಮಿಗಳು, ಜನಪ್ರತಿನಿಧಿಗಳು,ಹಿರಿಯ ಸಾಹಿತ್ಯಾಸಕ್ತರ ಪಾಲ್ಗೊಳ್ಳುವಿಕೆ ಅಮೂಲ್ಯವಾಗಿದೆ. ಈ ನಿಟ್ಟಿನಲ್ಲಿ ಅಖಿಲ ಭಾರತ ಕನ್ನಡ ಸಾಹಿತ್ಯ ಪರಿಷತ್ತು, ಕೇಂದ್ರ ಸಾಹಿತ್ಯ ಪರಿಷತ್ತಿನ ಸಲಹೆಗಳೊಂದಿಗೆ ಸಮ್ಮೇಳನವನ್ನು ಯಶಸ್ವಿಯಾಗಿ ನಿರ್ವಹಿಸಲು ಎಲ್ಲರನ್ನೂ ಒಳಗೊಂಡಂತೆ 25 ಸಮಿತಿಗಳನ್ನು ರಚಿಸಲು ತೀರ್ಮಾನಿಸಲಾಗಿದೆ ಎಂದರು.

ಕನ್ನಡ ಸಾಹಿತ್ಯ ಸಮ್ಮೇಳನ ನಡೆಸುವುದಕ್ಕೆ ಉತ್ತಮವಾದ ಸ್ಥಳವನ್ನು ಸದ್ಯದಲ್ಲೇ ನಿಗದಿ ಮಾಡಿ ತಿಳಿಸುತ್ತೇವೆ, ಹಿರಿಯ ಸಾಹಿತ್ಯ ದಿಗ್ಗಜರಿಗೆಲ್ಲ ಆಹ್ವಾನ ನೀಡಬೇಕು, ನಗರದ ಸ್ವಚ್ಛತೆ ಬಗ್ಗೆ ಕಾಳಜಿ ವಹಿಸಿ ನಗರವನ್ನು ಸ್ವಚ್ಛವಾಗಿಸಬೇಕು ಸಮ್ಮೇಳನಕ್ಕೆ ಬಂದ ಪ್ರತಿಯೊಬ್ಬರಿಗೂ ಸಹ ಯಾವುದೇ ಲೋಪದೋಷವಾಗದಂತೆ ನೋಡಿಕೊಳ್ಳುತ್ತೇವೆ ಆದ್ದರಿಂದ ಜನತೆಯ ಸಹಕಾರ ಬಹಳ ಮುಖ್ಯವಾಗಿದೆ ಪ್ರತಿಯೊಬ್ಬರೂ ಸಹ ಭಾಗವಹಿಸಿ ಎಂದು ಹೇಳಿದರು.

ತದನಂತರ ಮಾತನಾಡಿದ ಅಪರ ಜಿಲ್ಲಾಧಿಕಾರಿ ಡಾ. ಎಚ್ ಎಲ್ ನಾಗರಾಜ್ ಅವರು ಪ್ರತಿಯೊಬ್ಬರಿಗೂ ಸಮಾನಾಂತರ ವೇದಿಕೆ ಕಲ್ಪಿಸಿ ಕೊಡಬೇಕು ಮಂಡ್ಯ ಜಿಲ್ಲೆ ಮಾತ್ರವಲ್ಲದೆ ಬೇರೆ ಬೇರೆ ಕಡೆಯ ಸಾಹಿತ್ಯ ದಿಗ್ಗಜರು ಭಾಗವಹಿಸುತ್ತಾರೆ. ಖಾಸಗಿ ಸಂಘಟನೆಗಳು ಮಾತ್ರವಲ್ಲದೆ ಸರ್ಕಾರಿ ಶಾಲಾ-ಕಾಲೇಜು ವಿದ್ಯಾರ್ಥಿಗಳು, ಸರ್ಕಾರಿ ನೌಕರರ ಸಂಘದ ಅಧ್ಯಕ್ಷ ರನ್ನೆಲ್ಲಾ ಕರೆಯಬೇಕು, ಸಂಸ್ಕೃತಿ ಸಂಪ್ರದಾಯಕ್ಕೆ ಯಾವುದೇ ತರಹ ಧಕ್ಕೆ ಉಂಟಾಗದಂತೆ ಹಾಗೂ ಕಾರ್ಯಕ್ರಮದಲ್ಲಿ ಯಾವುದೇ ಗೊಂದಲವಾಗದಂತೆ ಸಮ್ಮೇಳನ ನಡೆಸುತ್ತೇವೆ ಎಂದು ತಿಳಿಸಿದರು.

ಸಭೆಯಲ್ಲಿ ಮಾಜಿ ಸಚಿವ ಎಮ್ ಎಸ್ ಆತ್ಮಾನಂದ, ಮಾಜಿ ವಿಧಾನ ಸಭಾ ಪರಿಷತ್ ಸದಸ್ಯ ಕೆ. ಟಿ. ಶ್ರೀಕಂಠೇಗೌಡ, ಮಾಜಿ ಕನ್ನಡ ಸಾಹಿತ್ಯ ಪರಿಷತ್ತ ಅಧ್ಯಕ್ಷರುಗಳಾದ ಮೀರಾಶಿವಲಿಂಗಯ್ಯ, ಪ್ರೊ. ಎಚ್. ಎಸ್. ಮುದ್ದೇಗೌಡ, ಕ.ಸಾ.ಪ ಜಿಲ್ಲಾ ಘಟಕ ಅಧ್ಯಕ್ಷ ಸುಜಾತ ಕೃಷ್ಣ, ಹಾಗೂ ಇನ್ನಿತರ ಮುಖಂಡರುಗಳು ಸೇರಿದಂತೆ ಹಾಜರಿದ್ದರು.

# ಚಿತ್ರಕಲಾವಿದರು ಸಂಘಟಿತರಾತರಾಗಿ: ಜಿಪಂ ಡಿಎಸ್‌ಪಿ ಲಕ್ಷ್ಮಿ

**ಚಾಮರಾಜನಗರ:** ಚಿತ್ರಕಲಾವಿದರು ಸಂಘಟಿತರಾಗಿ ಸರ್ಕಾರದಿಂದ ದೊರೆಯುವ ಸವಲತ್ತುಗಳನ್ನು ಪಡೆದು ಆರ್ಥಿಕವಾಗಿ ಸಬಲರಾಗಬೇಕು ಎಂದು ಜಿಲ್ಲಾ ಪಂಚಾಯಿತಿ ಉಪ ಕಾರ್ಯದರ್ಶಿ ಲಕ್ಷ್ಮಿ ಹೇಳಿದರು.

ನಗರದ ಶ್ರೀ ಚಾಮರಾಜೇಶ್ವರ ದೇವಸ್ಥಾನದ ಮುಂಭಾಗದಲ್ಲಿ ನಡೆದ ಜಿಲ್ಲಾ ಚಿತ್ರ ಕಲಾವಿದರ ಸಂಘದ ಉದ್ಘಾಟನೆ ಹಾಗೂ ಚಿತ್ರಕಲಾ ಪ್ರದರ್ಶನ ಕಾರ್ಯಕ್ರಮ ಉದ್ಘಾಟಿಸಿ ಮಾತನಾಡಿದರು.

ಕಲಾವಿದರ ಜೀವನ ಏರು-ಪೇರುಗಳಿಂದ ಕೂಡಿರುತ್ತದೆ, ಅವರ ಜೀವನದಲ್ಲಿ ಸಾಕಷ್ಟು ಕಷ್ಟಗಳನ್ನು ಅನುಭವಿಸುತ್ತಾರೆ. ಆದರೆ ಉತ್ತಮವಾದ ಚಿತ್ರಗಳನ್ನು ಬಿಡಿಸಿ ನೋಡುಗರಿಗೆ ಖುಷಿ ಕೊಡುತ್ತಾರೆ. ಇಂತಹ ಸಮಯದಲ್ಲಿ ಚಿತ್ರಕಲಾವಿದರು ಸಂಘಟಿತರಾಗುತ್ತಿರುವುದು ಉಪಯೋಗವಾಗುತ್ತದೆ. ಈ ಮೂಲಕ ಕಲಾವಿದರ ಸೇವೆ ದ್ವಿಗುಣವಾಗಲಿ ಎಂದು ಆಶಿಸಿದರು. ಈ ಚಿತ್ರಕಲಾ ಪ್ರದರ್ಶನವು ಜಿಲ್ಲೆಯಲ್ಲಿ ಅದ್ಭುತ ಕಲಾವಿದರು ಇದ್ದಾರೆ ಎಂಬುದನ್ನು ತೋರಿಸುತ್ತದೆ. ಗ್ರಾಮೀಣ ಭಾಗದಲ್ಲಿ ಸಾಕಷ್ಟು ಕಲಾವಿದರು ರೂಪುಗೊಳ್ಳುತ್ತಿದ್ದಾರೆ. ಗ್ರಾಮ ಪಂಚಾಯಿತಿ ಚೆಂದವನ್ನು ಹೆಚ್ಚಿಸುವಲ್ಲಿ ಚಿತ್ರಕಲಾವಿದರ ಪಾತ್ರ ಅಪಾರವಾಗಿದೆ. ಇಲಾಖೆಯಿಂದ ಚಿತ್ರಕಲಾವಿದರಿಗೆ ಮುಂದೆಯೂ ಹಲವು ಅವಕಾಶಗಳನ್ನು ಕೊಡುವುದಾಗಿಭರವಸೆ ನೀಡಿದರು.

ಅಖಿಲ ಭಾರತ ವೀರಶೈವ ಲಿಂಗಾಯತ ಮಹಾಸಭಾ ಜಿಲ್ಲಾಧ್ಯಕ್ಷ ಮೂಡ್ಲುಪುರ ನಂದೀಶ್ ಮಾತನಾಡಿ, ಕಲೆಯಲ್ಲಿ ಎಲ್ಲವನ್ನು ಪರಿಚಯಿಸಬಹುದು ಎಂಬುದನ್ನು ಚಿತ್ರಕಲೆಯಲ್ಲಿ ಕಾಣಬಹುದು. ಪ್ರಸ್ತುತ ಈ ಸಂಘ ಜಿಲ್ಲೆಗೆ ಅವಶ್ಯಕತೆ ಇತ್ತು. ಕಲಾವಿದರನ್ನು ಗುರುತಿಸಲು ಇದು ಅಗತ್ಯವಾಗಿ ಬೇಕಾಗಿದೆ ಎಂದರು.

ಬ್ಲಾಕ್ ಕಾಂಗ್ರೆಸ್ ಅಧ್ಯಕ್ಷ ಮಹಮ್ಮದ್ ಅಸ್ಗರ್ ಮುನ್ನಾ ಮಾತನಾಡಿ, ಕಲೆಯನ್ನು ಶ್ರದ್ಧೆ ಭಕ್ತಿಯಿಂದ ಮಾಡಬೇಕಾಗುತ್ತದೆ. ಕಲೆಯಲ್ಲಿ ಸರಸ್ವತಿಯ ಸಹಕಾರ ಇರಬೇಕಾಗುತ್ತದೆ. ಗಡಿನಾಡಿನಲ್ಲಿ ಅನೇಕ ಚಿತ್ರಕಲಾವಿದರು ಇದ್ದಾರೆ. ಅವರನ್ನು ಗುರುತಿಸಿ ಬೆಳಕಿಗೆ ತರುವ ನಿಟ್ಟಿನಲ್ಲಿ ಇದು ಒಳ್ಳೆಯ ಪ್ರಯತ್ನವಾಗಿದೆ. ಜಿಲ್ಲೆಯಲ್ಲಿ ಕಲಾವಿದರನ್ನು ಹುಟ್ಟು ಹಾಕಲು ಇದು ಉಪಯುಕ್ತವಾಗಿದೆ ಈ ಸಂಘವು ಯಶಸ್ಸು ಹೊಂದಲಿ ಎಂದರು.

# ಚಿಕ್ಕಬಳ್ಳಾಪುರ ತಾಲೂಕು ಕಚೇರಿಗೆ ಅಪರ ಜಿಲ್ಲಾಧಿಕಾರಿಗಳ ಅನೀರಿಕ್ಷಿತ ಭೇಟಿ

**ಚಿಕ್ಕಬಳ್ಳಾಪುರ:** ಅಪರ ಜಿಲ್ಲಾಧಿಕಾರಿಗಳು ಹಾಗೂ ಚಿಕ್ಕಬಳ್ಳಾಪುರ ತಾಲೂಕು ಉಸ್ತುವಾರಿ ಅಧಿಕಾರಿಗಳಾಗಿರುವ ಡಾ.ಎನ್ ತಿಪ್ಪೇಸ್ವಾಮಿ ಅವರು ಶನಿವಾರ ಚಿಕ್ಕಬಳ್ಳಾಪುರ ಜಿಲ್ಲಾ ಕೇಂದ್ರದ ತಾಲೂಕು ಕಚೇರಿ ಮತ್ತು ಚಿಕ್ಕಬಳ್ಳಾಪುರ ಉಪವಿಭಾಗಾಧಿಕಾರಿಗಳ ಕಚೇರಿಗೆ ದಿಢೀರ್ ಅನಿರೀಕ್ಷಿತ ಭೇಟಿ ನೀಡಿ ಕಡತಗಳನ್ನು ಪರಿಶೀಲಿಸಿ ಅಧಿಕಾರಿಗಳಿಗೆ ಮತ್ತು ಸಿಬ್ಬಂದಿಗೆ ಅಗತ್ಯ ಸಲಹೆ ಸೂಚನೆಗಳನ್ನು ನೀಡಿದರು. ದೀರ್ಘಕಾಲಿಕವಾಗಿ ವಿಲೆಗೆ ಬಾಕಿ ಇರುವ ಕಡತಗಳನ್ನು ವಿಲೆ ಮಾಡುವ ಸಂಬಂಧ ಮತ್ತು ಇ-ಕಚೇರಿ(ಜ-ಠಜಿಜಿಛಿಜ) ಮೂಲಕ ಕಡತಗಳನ್ನು ವಿಲೆವಾರಿ ಮಾಡುವ ತುರ್ತು ಕ್ರಮಗಳನ್ನು ಬಗ್ಗೆ ಅಧಿಕಾರಿಗಳಿಗೆ ಮತ್ತು ಸಿಬ್ಬಂದಿಗೆ ತಿಳಿಸಿ ಕೊಟ್ಟು ಸರ್ಕಾರದ ನಿಯಾಮಾವಳಿ ರೀತ್ಯಾ ಸಮಪರ್ಕವಾಗಿ ಹಾಗೂ ಪರಿಣಾಮಕಾರಿಯಾಗಿ ಕೆಲಸ ನಿರ್ವಹಿಸಬೇಕು. ಅನಗತ್ಯವಾಗಿ ಜನರನ್ನು ಕಚೇರಿಗೆ ಅಲೆದಾಡಿಸದೆ ಸಾಧ್ಯವಾದಷ್ಟು ಮಟ್ಟಿಗೆ ಕಡತಗಳನ್ನು ತ್ವರಿತವಾಗಿ ವಿಲೇವಾರಿ ಮಾಡಿ ಸರ್ಕಾರದ ಯೋಜನೆಗಳು ಮತ್ತು ಕಾರ್ಯಕ್ರಮಗಳನ್ನು ಅರ್ಹ ಫಲಾನುಭವಿಗಳಿಗೆ ಪರಿಣಾಮಕಾರಿಯಾಗಿ ತಲುಪಿಸಬೇಕು ಎಂದು ನಿರ್ದೇಶನ ಹಾಗೂ ಸೂಚನೆಗಳನ್ನು ನೀಡಿದರು. ಚಿಕ್ಕಬಳ್ಳಾಪುರ ಉಪವಿಭಾಗಾಧಿಕಾರಿ ಡಿ.ಹೆಚ್. ಅಶ್ವಿನ್ ಮತ್ತು ತಾಲ್ಲೂಕು ಕಚೇರಿ ಸಿಬ್ಬಂದಿ ಹಾಜರಿದ್ದರು.

# ಬಡವರಿಗೆ ವಿದ್ಯಾದಾನ ಮಾಡಿದ ಮಾತೇ ಸಾವಿತ್ರಿ ಬಾಪುಲೆ

**ಚಾಮರಾಜನಗರ:** ಕಷ್ಟದ ಜೀವನವನ್ನು ನಡೆಸಿ ಬಡವರಿಗೆ ವಿದ್ಯಾದಾನ ಮಾಡಿದ ಮಾತೇ ಸಾವಿತ್ರಿ ಬಾಪುಲೆ, 150 ವರ್ಷಗಳ ಹಿಂದೆ ವಿದ್ಯೆಯನ್ನು ಕಲಿಯಲು ಬಹಳ ಕಷ್ಟದ ಕಾಲವಾಗಿತ್ತು. ಅಂತಹ ಸಮಯದಲ್ಲಿ ಜ್ಯೋತಿ ಬಾಪುಲೆ ಅವರು ಸಾವಿತ್ರಿ ಬಾಪುಲೆ ಅವರಿಗೆ ವಿದ್ಯೆಯನ್ನು ಕಲಿಯಲು ಪ್ರೋತ್ಸಾಹ ಮಾಡಿದರು ಎಂದು ಕೇಂದ್ರ ಸಾಹಿತ್ಯ ಅಕಾಡೆಮಿ ಪ್ರಶಸ್ತಿ ಪುರಸ್ಕೃತರು ಹಾಗೂ ನಾಡಿನ ಹಿರಿಯ ಸಾಹಿತಿ ಡಾ.ಮೂಡ್ನಕೂಡು ಚಿನ್ನಸ್ವಾಮಿ ಮುಖ್ಯ ಭಾಷಣ ಮಾಡುವುದರ ಮೂಲಕ ತಿಳಿಸಿದರು.

ನಗರದ ಜೆ.ಹೆಚ್.ಪಟೇಲ್ ಸಭಾಂಗಣದಲ್ಲಿ ಪರಿಶಿಷ್ಟ ಜಾತಿ ಶಿಕ್ಷಕರ ಕ್ಷೇಮಾಭಿವೃದ್ಧಿ ಸಂಘ ಚಾಮರಾಜನಗರ ಜಿಲ್ಲಾ ಘಟಕದಿಂದ ಶನಿವಾರ ನಡೆದ ಡಾ. ಬಿ.ಆರ್ ಅಂಬೇಡ್ಕರ್ ಮತ್ತು ಮಾತೇ ಸಾವಿತ್ರಿ ಬಾಪುಲೆ ಜಯಂತಿ ಹಾಗೂ ಎಸ್.ಎಸ್.ಎಲ್.ಸಿ ಹಾಗೂ ದ್ವಿತೀಯ ಪಿಯುಸಿ ವಿದ್ಯಾರ್ಥಿಗಳಿಗೆ ಪ್ರತಿಭಾ ಪುರಸ್ಕಾರ, ಜಿಲ್ಲಾ ಮಟ್ಟದ ಉತ್ತಮ ಶಿಕ್ಷಕ ಪ್ರಶಸ್ತಿ ಪ್ರದಾನ ಸಮಾರಂಭದಲ್ಲಿ ಮುಖ್ಯ ಭಾಷಣಕಾರರಾಗಿ ಮಾತನಾಡಿದರು.

ಸಾವಿತ್ರಿ ಬಾಪುಲೆ ಅವರು ವಿದ್ಯೆಯನ್ನು ಕಲಿತದ್ದಲ್ಲದೆ ಸಾವಿರಾರು ಹೆಣ್ಣು ಮಕ್ಕಳು ಕಲಿಯಲು ಶಾಲೆಗಳನ್ನು ಸ್ಥಾಪಿಸಿದರು ಮತ್ತು ಮೌಢ್ಯ ಮತ್ತು ಕಂದಚಾರಗಳಿಂದ ದೂರವಿರಲು ಶಿಕ್ಷಣದ ಪಾಠ ಹೇಳಿದರು. ಡಾ. ಬಿ,ಆರ್.ಅಂಬೇಡ್ಕರ್ ಸಾವಿತ್ರಿ ಬಾಪುಲೆಯವರನ್ನು ನೆನೆಯುತ್ತಲೆ ಇದ್ದರು. ಅಂಬೇಡ್ಕರ್ ಅವರ ಮನೆಯೇ ಒಂದು ಗ್ರಂಥಾಲಯವಾಗಿ ಜ್ಞಾನ ದೇಗುಲವೆನಿಸಿತ್ತು. ಓದಿನಿಂದ ಜೀವನ ಬದಲಾವಣೆಯಗುತ್ತದೆ. ಪೋಷಕರು ತಮ್ಮ ಮಕ್ಕಳನ್ನು ಹೆಚ್ಚು ಹೆಚ್ಚು ಅಧ್ಯಾಯನ ಮಾಡಲು ಉತ್ತೇಜನ ನೀಡಬೇಕು ಎಂದು ಹೇಳಿದರು.

ಆರಣ್ಯ ಇಲಾಖೆ ನಿವೃತ್ತ ಅಧಿಕಾರಿ ಡಾ. ಆರ್.ರಾಜು ಅವರು ಸಾವಿತ್ರಿ ಬಾಪುಲೆ, ಅಂಬೇಡ್ಕರ್ ಭಾವಚಿತ್ರಕ್ಕೆ ಪುಷ್ಪಾರ್ಚನೆ ಮಾಡಿ ಮಾತನಾಡುತ್ತಾ ಜ್ಞಾನವನ್ನು ಪಡೆಯುವ ವಿಚಾರದಲ್ಲಿ ಪ್ರತಿಯೊಬ್ಬರು ಪ್ರಯತ್ನಿಸಬೇಕಿದೆ. ಡಾ. ಬಾಬಾ ಸಾಹೇಬ್ ಅಂಬೇಡ್ಕರ್ ರವರು ಜ್ಞಾನವನ್ನು ಸಂಪಾದನೆ ಮಾಡಿ ನಮಗೆ ಹಂಚಿದ್ದಾರೆ. ಅವರು ನೀಡಿರುವ ಸಂವಿಧಾನದಿಂದ ಈ ದಿನಗಳಲ್ಲಿ ಪ್ರತಿಯೊಬ್ಬರು ಸುಖದಿಂದ ಜೀವನ ನಡೆಸಲು ಸಾಧ್ಯವಾಗಿದೆ ಎಂದು ತಿಳಿಸಿದರು.

ಅಂಬೇಡ್ಕರ್, ಸಾವೀತ್ರಿ ಬಾಪುಲೆ ಭಾವಚಿತ್ರಕ್ಕೆ ಪುಷ್ಪಾರ್ಚನೆ ಮಾಡಿ ಅವರು ಮಾತನಾಡಿದರು. ಜೀವನದಲ್ಲಿ ದಾನ ಧರ್ಮಗಳನ್ನು ಮಾಡುವುದರ ಜೊತೆಗೆ ಮಕ್ಕಳಿಗೆ ಶಿಕ್ಷಣ ನೀಡಿದರೆ ಅವರೆ ನಿಮಗೆ ಆಸ್ತಿಯಾಗುತ್ತಾರೆ. ಶಿಕ್ಷಣದಿಂದ ಏನನ್ನಾದರು ಸಾಧಿಸಬಹುದು ಎಂದು ಹೇಳಿದರು.

ವೇದಿಕೆಯಲ್ಲಿ ನರಸಿಪುರ ಬೌದ್ಧ ವಿಹಾರದ ಬೋಧಿರತ್ನ ಬಂತೇಜಿ ಅವರು ಆರ್ಶಿವಚನ ನೀಡಿದರು, ಪದವಿ ಪೂರ್ವ ಶಾಲಾ ಶಿಕ್ಷಣ ಇಲಾಖೆ ಉಪನಿರ್ದೇಶಕ ಮಂಜುನಾಥ ಪ್ರಸನ್ನ, ಪ್ರಸೂತಿ ತಜ್ಞರಾದ ಡಾ. ರೇಣುಖದೇವಿ, ಕ್ಷೇತ್ರ ಶಿಕ್ಷಣಾಧಿಕಾರಿ ಸೋಮಣ್ಣೇಗೌಡ, ಕರ್ನಾಟಕ ಪ್ರಾಥಮಿಕ ಶಾಲಾ ಶಿಕ್ಷಕರ ಸಂಘದ ಮೈಸೂರು ವಿಭಾಗೀಯ ಉಪಾಧ್ಯಕ್ಷ ಲಲಿಂಗಸ್ವಾಮಿ, ಜಿಲ್ಲಾ ಪ್ರದಾನ ಕಾರ್ಯದರ್ಶಿ ಮಹದೇವಸ್ವಾಮಿ, ಸವಿತ್ರಿ ಬಾಪುಲೆ ಸಂಘದ ಜಿಲ್ಲಾಧ್ಯಕ್ಷೆ ಭವಾನಿದೇವಿ, ಪರಿಶಿಷ್ಟ ಜಾತಿ ಶಿಕ್ಷಕರ ಕ್ಷೇಮಾಭಿವೃದ್ಧಿ ಸಂಘದ ಜಿಲ್ಲಾಧ್ಯಕ್ಷ ಸಿ.ಕೆ.ರಾಮಸ್ವಾಮಿ,ಜಿಲ್ಲಾ ಪ್ರದಾನ ಕಾರ್ಯದಶಿಸ ನಂಜುಂಡಸ್ವಾಮಿ, ತಾಲ್ಲೂಕುಗಳ ಅಧ್ಯಕ್ಷರಾದ ಎಂ.ಡಿ,ಮಹದೇವಯ್ಯ, ಶಿವರಾಮು, ಗುರುಶಂಕರಯ್ಯ, ಶಂಕರ್‌ಬಾಬು, ಹಾಗೂ ಜಿಲ್ಲಾ ಹಾಗೂ ತಾಲ್ಲೂಕು ಸಂಘದ ಪದಾಧಿಕರಿಗಳು, ನಿರ್ದೇಶಕರುಗಳು ಹಾಜರಿದ್ದರು.

# ಕೊಳ್ಳೇಗಾಲ ಮುಸ್ಲಿಂ ಸಮುದಾಯದಿಂದ ಸಂವಿಧಾನ ಜಾಗೃತಿ ಸಮಾವೇಶ

**ಕೊಳ್ಳೇಗಾಲ:** ಕೊಳ್ಳೇಗಾಲ ತಾಲೂಕು ಮುಸ್ಲಿಂ ಸಮುದಾಯದ ವತಿಯಿಂದ 75ನೇ ಸಂವಿಧಾನ ಜನ ಜಾಗೃತಿ ಸಮಾವೇಶವನ್ನು ಕೊಳ್ಳೇಗಾಲದ ನ್ಯಾಷನಲ್ ಶಾಲಾ ಆವರಣದಲ್ಲಿರುವ ಭಾರತದ ಪ್ರಥಮ ಶಿಕ್ಷಕಿ ಸಾವಿತ್ರಿಬಾಯಿ ಪುಲೆ ರಂಗಮಂದಿರದಲ್ಲಿ ಆಯೋಜನೆ ಮಾಡಲಾಗಿತ್ತು.

ಈ ಸಮಾವೇಶದಲ್ಲಿ ಕೊಳ್ಳೇಗಾಲ ತಾಲೂಕಿನ ಮುಸ್ಲಿಂ ಸಮುದಾಯದ ಮುಖಂಡರುಗಳು ಹಾಗೂ ವಿವಿಧ ಸಂಘಟನೆ ಕಾರ್ಯಕರ್ತರುಗಳು ಭಾಗಿಯಾಗಿದ್ದು ಸಂವಿಧಾನದ ಪೀಠಿಕೆಯನ್ನು ಓದುವ ಮುಖಾಂತರ ಸಮಾವೇಶಕ್ಕೆ ಚಾಲನೆ ನೀಡಿದರು.

ಇದಕ್ಕೂ ಮೊದಲು ಬೆಂಗಳೂರಿನ ದಲಿತ ಮತ್ತು ಮೈನಾರಿಟಿ ಸೇನೆಯ ಅಧ್ಯಕ್ಷರಾದ ಎಜೆ ಖಾನ್ ರವರು ಸಮುದಾಯದ ಮುಖಂಡರುಗಳ ಜೊತೆ ಹಾಗೂ ಸಂಘಟನೆಗಳ ಕಾರ್ಯಕರ್ತರ ಜೊತೆ ಪಟ್ಟಣದ ಅಂಬೇಡ್ಕರ್ ವೃತ್ತದ ಬಳಿ ಬಂದು ಅಂಬೇಡ್ಕರ್ ಪ್ರತಿಮೆಗೆ ಮಾಲಾರ್ಪಣೆ ಮಾಡಿದರು.

ನಂತರ ಸಮಾವೇಶದಲ್ಲಿ ಮಾತಾಡಿದ ಎಜೆ ಖಾನ್ ರವರು ಭಾರತದ ದೇಶದ ಇತ್ತೀಚಿನ ದಿನಗಳಲ್ಲಿ ಸಂವಿಧಾನವನ್ನು ಬದಲಾವಣೆ ಮಾಡುವ ಹೇಳಿಕೆಯನ್ನು ನೀಡಲಾಗುತ್ತಿದ್ದು, ನಮ್ಮ ದೇಶದ ಸಂವಿಧಾನವನ್ನು ರಕ್ಷಣೆ ಮಾಡಲು ಎಲ್ಲಾ ಹೋರಾಟಕ್ಕೂ ನಾವು ಸಿದ್ಧರಿದ್ದೇವೆ. ಸಂವಿಧಾನ ಬದಲಾವಣೆ ಮಾಡುವುದಕ್ಕೆ ನಾವು ಬಿಡುವುದಿಲ್ಲ, ಸಂವಿಧಾನ ರಕ್ಷಣೆಗಾಗಿ ನಮ್ಮ ಸಮುದಾಯದವರು ಹಿಂದಿನಿಂದಲೂ ಇದ್ದೆವು ಮುಂದೆ ಕೂಡ ನಾವು ಇರುತ್ತೇವೆ ಸಂವಿಧಾನವನ್ನು ಬದಲಾವಣೆ ಮಾಡುವುದಕ್ಕೆ ಯಾವುದೇ ಕಾರಣಕ್ಕೂ ಬಿಡುವುದಿಲ್ಲ ಎಂದು ಎಚ್ಚರಿಸಿದರು.

ಭಾರತದ ಸಂವಿಧಾನ ದೇಶದ ಪ್ರತಿಯೊಬ್ಬ ಪ್ರಜೆಗಳಿಗೂ ಸಮಾನ ಶಿಕ್ಷಣ, ಉದ್ಯೋಗ, ಸಾಮಾಜಿಕ, ರಾಜಕೀಯ, ಆರ್ಥಿಕ, ಸಮಾನತೆಯ ಪಡೆದುಕೊಂಡು ಭ್ರಾತೃತ್ವ, ಸಹೋದರತೆಯಿಂದ ಬದುಕುವ ಹಕ್ಕು ಅಧಿಕಾರವನ್ನು ಪಡೆದುಕೊಂಡು ನೆಮ್ಮದಿಯ ಜೀವನವನ್ನು ನಡೆಸಲು ರಚಿತವಾಗಿರುವುದೇ ಸಂವಿಧಾನದಿಂದ,

ದೇಶದಲ್ಲಿರುವ ಎಸ್ಸಿ. ಎಷ್ಟಿ, ಒಬಿಸಿ, ಹಿಂದುಳಿದ ವರ್ಗ, ಅಲ್ಪಸಂಖ್ಯಾತರು, ಹಾಗೂ ವರ್ಗ 1. ಪ್ರವರ್ಗ 2. ಪ್ರವರ್ಗ.3 ಹಾಗೂ ಎಲ್ಲಾ ಸಮುದಾಯದ ಪ್ರಜೆಗಳಿಗೆ ಶೈಕ್ಷಣಿಕ, ರಾಜಕೀಯ, ಸಾಮಾಜಿಕ ಕ್ಷೇತ್ರದಲ್ಲಿ ಸಮಾನ ಹಕ್ಕು ಅಧಿಕಾರಗಳು ದೊರೆತಿರುವುದು ಬಾಬಾ ಸಾಹೇಬ್ ಅಂಬೇಡ್ಕರ್ ರವರು ಕೊಟ್ಟಿರುವ ಸಂವಿಧಾನದಿಂದ, ಎಂದು ತಿಳಿಸಿದರು.

ಇದೇ ಸಂದರ್ಭದಲ್ಲಿ ಮಾತನಾಡಿದ ತಾಲೂಕಿನ ಅಕ್ಷರ ದಾಸೋಹದ ಸಹಾಯಕ ನಿರ್ದೇಶಕ ರಂಗಸ್ವಾಮಿ ರವರು ಮಾತನಾಡಿ ಮೂಲಭೂತ ಹಕ್ಕುಗಳು ಭಾರತ ಸಂವಿಧಾನದ ಆತ್ಮ.ಸಂವಿಧಾನ ಪೀಠಿಕೆಗೆ ಇರುವ ಮೌಲ್ಯಗಳನ್ನು ಆಶಯಗಳನ್ನು ಎಲ್ಲರು ಸರಿಯಾಗಿ ಅರ್ಥ ಮಾಡಿಕೊಳ್ಳಬೇಕು, ಸಂವಿಧಾನ ಜಾರಿಯಾಗಿ 75 ವರ್ಷಗಳು ಕಳೆದರು ಕೂಡ ನಮಗೆ ರಾಜಕೀಯ ನ್ಯಾಯ ಮಾತ್ರ ಸಿಕ್ಕಿದೇ ಆದರೆ ಸಾಮಾಜಿಕ ನ್ಯಾಯ ಸಿಕ್ಕಿಲ್ಲ, ಎಲ್ಲರ ಜೊತೆ ನಾವು ಬೆರೆತು ಸಮಾನರಾಗಿ ಬದುಕುವ ಹಕ್ಕು ಸಾಮಾಜಿಕ ನ್ಯಾಯದಲ್ಲಿ ಇದೆ ಮತ್ತು ಆರ್ಥಿಕವಾಗಿ ಶೈಕ್ಷಣಿಕವಾಗಿ ಸಮಾಜಕವಾಗಿ ಸಮಾನವಾಗಿ ಸದೃಢರಾಗಬೇಕು ಅಂಬೇಡ್ಕರ್ ತಮ್ಮ ಜೀವನದ ಉದ್ದಗಲಕ್ಕೂ ಸ್ವಾರ್ಥಕ್ಕಾಗಿ ಬದುಕದೆ ಜನರ ಬದುಕಿಗಾಗಿ, ಮೂಲಭೂತ ಹಕ್ಕು ಮತ್ತು ಕರ್ತವ್ಯಗಳಿಗಾಗಿ ಹೋರಾಟ ಮಾಡಿದವರು?. ಸಂವಿಧಾನದ ಆಶಯಗಳು ಯತವತ್ತಾಗಿ ಜಾರಿಯಾದಾಗ ಮಾತ್ರ ಇದರಿಂದ ಜನರ ಬದುಕು ಹಸನಾಗುತ್ತದೆ, ಇದೆಲ್ಲ ಸಾಧ್ಯವಾಗಬೇಕಾದರೆ ಸಂವಿಧಾನದ ಬಗ್ಗೆ ಜನರಲ್ಲಿ ಜಾಗೃತಿಯನ್ನು ಮೂಡಿಸಬೇಕು. ಎಂದು ತಿಳಿಸಿದರು.

# ಕಾಡನೆ ಹಾವಳಿ ಜೋಳದ ಫಸಲು ನಾಶ

**ಹನೂರು:** ಕಾಡನೆಗಳ ಹಾವಳಿಗೆ ಜೋಳದ ಫಸಲು ನಾಶವಾಗಿರುವ ಘಟನೆ ತಾಲೂಕಿನ ಮೈಸೂರಪ್ಪನ ದೊಡ್ಡಿ ಯಲ್ಲಿ ನಡೆದಿದೆ, ಹನೂರು ತಾಲೂಕಿನ ಪಿ ಜಿ ಪಾಳ್ಯ ಗ್ರಾಮ ಪಂಚಾಯಿತಿ ವ್ಯಾಪ್ತಿಯ ಮೈಸೂರಪ್ಪನ ದೊಡ್ಡಿ ಗ್ರಾಮದ ನಿವಾಸಿ ರಾಮಯ್ಯ ಬಿನ್ ರಾಮಯ್ಯ ಎಂಬವರಿಗೆ ಸೇರಿದ 85ಅರಬ ಗೆರೆ ಸರ್ವೇ ನಂ 405/3ರಲ್ಲಿ 86. ಸೆಂಟ್ ಹಾಗೂ ಸರ್ವೇ ನಂ 406/1ರಲ್ಲಿ 1.27ಎಕರೆ ಅಷ್ಟು ಜೋಳದ ಫಸಲ ನ್ನು ಬೆಳೆಯಲಾಗಿದ್ದು ತಡ ರಾತ್ರಿ ಕಾಡನೆ ಗಳು ಲಗ್ಗೆ ಇಟ್ಟು ಜೋಳದ ಫಸಲನ್ನು ತಿಂದು ನಾಶ ಪಡಿಸಿವೆ, ಫಸಲು ಕಟಾವು ಮಾಡುವ ಹಂತದಲ್ಲಿದ್ದು ಕೈಗೆ ಬಂದ ತುತ್ತು ಬಾಯಿಗೆ ಭಾರದಂತಾಗಿದೆ ಎಂದು ರೈತ ಕಂಗಲಾಗಿದ್ದಾರೆ, ಆದ್ದರಿಂದ ಸರಕಾರದಿಂದ ಸೂಕ್ತ ಪರಿಹಾರ ವನ್ನು ಒದಗಿಸಬೇಕೆಂದು ಒತ್ತಾಯ ಮಾಡಿದ್ದಾರೆ,15ದಿನ ಗಳಿಂದಲೂ ಸಹ ಈ ಭಾಗದಲ್ಲಿ ರಾತ್ರಿಯ ವೇಳೆ ಕಾಡಾನೆ ಗಳು ಜಮೀನು ಗಳಿಗೆ ನುಗ್ಗಿ ದಾಂ ದಲೇ ನಡೆಸುತ್ತಿವೆ ಆದ್ದರಿಂದ ಅರಣ್ಯ ಅಧಿಕಾರಿಗಳು ಕಾಡನೆ ಹಾವಳಿಯನ್ನು ತಪ್ಪಿಸಬೇಕು ಎಂದರು.

# ಡಾ. ಪುರುಷೋತ್ತಮಾನಂದಪುರಿ ಶ್ರೀಗಳ ರಜತ ಮಹೋತ್ಸವ

**ಚಾಮರಾಜನಗರ:** ಚಿತ್ರದುರ್ಗ ಜಿಲ್ಲೆಯ ಹೊಸದುರ್ಗ ತಾಲೂಕಿನ ಶ್ರೀಮದ್ ಜಗದ್ಗುರು ಚಿನ್ಮೂಲಾದ್ರಿ ಶಿಲಾಪುರಿ ಸೂರ್ಯಸಿಂಹಾಸನ ಭಗೀರಥ ಪೀಠ, ಮಹಾಸಂಸ್ಥಾನದಲ್ಲಿ ಫೆ. 9, 10 ಎರಡು ದಿನಗಳ ಕಾಲ ನಡೆಯುವ ಶ್ರೀ ಡಾ.ಪುರುಷೋತ್ತಮಾನಂದಪುರಿ ಮಹಾಸ್ವಾಮಿಗಳವರ 25ನೇ ವರ್ಷದ ಪಟ್ಟಾಭಿಷೇಕದ ರಜತ ಮಹೋತ್ಸವ ಹಾಗೂ ಶ್ರೀಉಪವೀರ ಜಗದ್ಗುರು ವಿದ್ಯಾಸಂಸ್ಥೆಯ 50ನೇ ವರ್ಷದ ಸುವರ್ಣ ಮಹೋತ್ಸವ ಮತ್ತು ಧಾರ್ಮಿಕ ಸಮಾರಂಭಕ್ಕೆ ಜಿಲ್ಲೆಯಿಂದ ಸುಮಾರು

5 ಸಾವಿರಕ್ಕೂ ಹೆಚ್ಚು ಮಂದಿ ಭಾಗವಹಿಸಲಿದ್ದೇವೆ ಎಂದು ರಾಜ್ಯ ಉಪ್ಪಾರ ಹೋರಾಟ ಸಮಿತಿ ಅಧ್ಯಕ್ಷ ಬಾಗಳಿ ರೇವಣ್ಣ ತಿಳಿಸಿದರು. ನಗರದ ಜಿಲ್ಲಾ ಕಾರ್ಯನಿರತ ಪತ್ರಕರ್ತರ ಭವನದಲ್ಲಿ ಕರೆದಿದ್ದ ಪತ್ರಿಕಾಗೋಷ್ಠಿಯಲ್ಲಿ ಅವರು ಮಾತನಾಡಿ, ಅಂದಿನ ಕಾರ್ಯಕ್ರಮದಲ್ಲಿ ಸಿದ್ದವಾಗಿರುವ ಕುಲಶಾಸ್ತ್ರ ಅಧ್ಯಯನ ವರದಿಯ ಕೇಂದ್ರ ಸರ್ಕಾರ ಶಿಫಾರಸ್ಸು ಮಾಡುವಂತೆ ಮುಖ್ಯಮಂತ್ರಿಗಳಿಗೆ ಒತ್ತಾಯ ಮಾಡಲಾಗುವುದು ಆಗಾಗಿ ಜಿಲ್ಲೆಯಿಂದ ಸಮುದಾಯದವರು ಹೆಚ್ಚಿನ ಸಂಖ್ಯೆಯಲ್ಲಿ ಭಾಗವಹಿಸಿ ಕಾರ್ಯಕ್ರಮವನ್ನ ಯಶ್ವಸಿಗೊಳಿಸಿಕೊಡುವಂತೆ ಬಾಗಳಿರೇವಣ್ಣ ಮನವಿ ಮಾಡಿದರು. ಪತ್ರಿಕಾಗೋಷ್ಠಿಯಲ್ಲಿ ತಾಲೂಕು ಉಪ್ಪಾರ ಸಂಘದ ಅಧ್ಯಕ್ಷ ಪಿ.ಲಿಂಗರಾಜು, ಪ್ರಧಾನ ಕಾರ್ಯದರ್ಶಿ ಬಂಡಿಗೆರೆ ಮಹದೇವಸ್ವಾಮಿ, ಗ್ರಾ.ಪಂ.ಮಾಜಿ ಸದಸ್ಯ ಶಿವಶಂಕರ್ ಹಾಜರಿದ್ದರು.

# ಪರಿಸರ ಪೂರಕವಾಗಿರಲಿ ಜೀವನ ಶೈಲಿ ಮಾಸ್ ಟ್ರಸ್ ಅಧ್ಯಕ್ಷರಾದ ಎನ್.ಇಂದಿರಮ್ಮ

**ಹುಳಿಯಾರು:** ನಮ್ಮ ಜೀವನ ಶೈಲಿ ಪರಿಸರಕ್ಕೆ ಪೂರಕವಾಗಿ ಬದಲಾವಣೆ ಮಾಡಿಕೊಳ್ಳುವ ಅಗತ್ಯವಿದೆ ಎಂದು ಮಾಸ್ ಟ್ರಸ್ಟ್ ಅಧ್ಯಕ್ಷರಾದ ಎನ್.ಇಂದಿರಮ್ಮ ಪ್ರತಿಪಾದಿಸಿದರು. ಹುಳಿಯಾರು ಪಟ್ಟಣದ ಸರ್ಕಾರಿ ಉರ್ದು ಪ್ರೌಢಶಾಲೆಯಲ್ಲಿ ಅಬ್ದುಲ್ ಕಲಾಂ ಇಕೋ ಕ್ಲಬ್ ಆಶ್ರಯದಲ್ಲಿ ನಡೆದ ಸಂವಾದದಲ್ಲಿ ಪಾಲ್ಗೊಂಡು ಮಾತನಾಡಿದರು. ಇಂದಿನ ಪರಿಸರದಲ್ಲಿ ಭೂ ಧಗೆ ಮಿತಿ ಮೀರುತ್ತಿದೆ. ಧಗೆ ತಗ್ಗಿಸುವ ಜೀವನ ಕ್ರಮವನ್ನು ಅನುಸರಿಸೋಣ ಎಂದು ಹೇಳಿದರು. ಅಂಗನವಾಡಿ ಕಾರ್ಯಕರ್ತೆಯರ ಸಂಘದ ಅಧ್ಯಕ್ಷೆ ಪೂರ್ಣಮ್ಮ ಅಡುಗೆ ಅನಿಲ ಉಳಿಸುವ ಸಾಧ್ಯತೆ ಮಹಿಳೆಯರಿಗಿದೆ ಎಂದು ಹೇಳಿ, ಅನಿಲ ಉಳಿತಾಯ ವಿಧಾನಗಳನ್ನು ತಿಳಿಸಿ ಕೊಟ್ಟರು. ಹಾಗೆಯೇ ಬೈಕ್ ಓಡಿಸುವ ಯುವಕರಿಗೆ ಸುರಕ್ಷತೆ ಮತ್ತು ಪೆಟ್ರೋಲ್ ಡೀಸೆಲ್ ಉಳಿಸುವತ್ತ ಗಮನ ಸೆಳೆದರು. ಮಾಸ್ ಟ್ರಸ್ಟ್ ಕಾರ್ಯದರ್ಶಿ ರಾಮಕೃಷ್ಣಪ್ಪ ಇಂದು ನಾವು ಕಾಂಕ್ರೀಟ್ ಕಾಡನ್ನು ಅಭಿವೃದ್ಧಿ ಹೆಸರಿನಲ್ಲಿ ಬೆಳೆಸುತ್ತಿದ್ದೇವೆ, ಹಸಿದು ಕಾಡನ್ನು ಕೊಂಡಿದ್ದೇವೆ. ಮತ್ತೆ ಹಸಿರು ಅರಣ್ಯ ಬೆಳೆಸಲು ಯೋಜನೆ ರೂಪಿಸದಿದ್ದರೆ, ಬಹಳ ದೊಡ್ಡ ಬೆಲೆ ತೆರಬೇಕಾಗುತ್ತದೆ ಎಂದು ಎಚ್ಚರಿಸಿದರು. ಮುಖ್ಯ ಶಿಕ್ಷಕರಾದ ಜಯರಾಂ, ಹಿರಿಯ ಶಿಕ್ಷಕರಾದ ಟಿ.ನಾಗೇಂದ್ರಪ್ಪ, ಶಿಕ್ಷಕರಾದ ಮೀನಾಕುಮಾರಿ, ಮುರ್ಘಾಮಿಲ್ ಪಾಷಾ, ರುಬಿನಾ ಬಾನು, ಚಂದ್ರಶೇಖರ್ ಭಾಗವಹಿಸಿದ್ದರು.

# ಕಾವೇರಿ ನೀರು ಬಿಡದಂತೆ 153ನೇ ದಿನವೂ ಪ್ರತಿಭಟನೆ

**ಚಾಮರಾಜನಗರ:** ತಮಿಳುನಾಡಿಗೆ ಕಾವೇರಿ ನೀರನ್ನು ಹರಿಸುತ್ತಿರುವ ರಾಜ್ಯ ಸರ್ಕಾರದ ಕ್ರಮವನ್ನು ಖಂಡಿಸಿ ಕರ್ನಾಟಕ ಸೇನಾ ಪಡೆ ಕಾರ್ಯಕರ್ತರು 153ನೇ ದಿನವಾದ ಇಂದು ಕೂಡಾ ತಮ್ಮ ಹೋರಾಟವನ್ನು ಮುಂದುವರೆಸಿದರು.

152ದಿನಗಳಿಂದಲೂ ನಿರಂತರವಾಗಿ ಪ್ರತಿಭಟನೆ ನಡೆಸುತ್ತಿದ್ದು, ನಗರದ ಭುವನೇಶ್ವರಿ ವೃತ್ತದಲ್ಲಿ ಜಮಾವಣೆಗೊಂಡ ಕಾರ್ಯಕರ್ತರು ಇಂದು ಕೂಡಾ ಹೆದ್ದಾರಿಯನ್ನು ತಡೆದು ಕೇಂದ್ರ ಸರ್ಕಾರ, ರಾಜ್ಯ ಸರ್ಕಾರ ಹಾಗೂ ಕಾವೇರಿ ನಿರ್ವಹಣಾ ಮಂಡಳಿ ವಿರುದ್ಧ ಘೋಷಣೆ ಕೂಗುವ ಮೂಲಕ ತಮ್ಮ ಆಕ್ರೋಶವನ್ನು ಹೊರಹಾಕಿದರು.

ಕರ್ನಾಟಕ ಸೇನಾಪಡೆ ಅಧ್ಯಕ್ಷ ಚಾ.ರಂ.ಶ್ರೀನಿವಾಸಗೌಡ ಮಾತನಾಡಿ, ಕರ್ನಾಟಕಕ್ಕೆ ಭೀಕರ ಬರಗಾಲ ಆವರಿಸುತ್ತಿದೆ. ಮಳೆ ಇಲ್ಲ, ಜಲಾಶಯಗಳು ಸಂಪೂರ್ಣ ಬತ್ತಿ ಹೋಗುತ್ತಿವೆ. ಇಂತಹ ಸಂದರ್ಭದಲ್ಲಿ ರಾಜ್ಯ ಸರ್ಕಾರ ಒಂದು ಗಟ್ಟಿ ನಿಲುವನ್ನು ತೆಗೆದುಕೊಳ್ಳದೆ ತಮಿಳುನಾಡಿಗೆ ನೀರು ಬಿಡುತ್ತಿರುವುದು ಅತ್ಯಂತ ಖಂಡನೀಯ ಎಂದು ಬೇಸರ ವ್ಯಕ್ತಪಡಿಸಿದರು.

ಕೇಂದ್ರ ಸರ್ಕಾರ ಕಾವೇರಿ ವಿಚಾರದಲ್ಲಿ ಇನ್ನೂ ನಾಟಕವಾಡುತ್ತಿದೆ. ಕೇಂದ್ರ ಸರ್ಕಾರಕ್ಕೆ ಒಕ್ಕೂಟದ ವ್ಯವಸ್ಥೆಯ ಮೇಲೆ ಗೌರವ ಇದ್ದರೆ, ಈಗಲಾದರೂ ಮಧ್ಯ ಪ್ರವೇಶ ಮಾಡಿ ಕಾವೇರಿ ನಿರ್ವಹಣಾ ಮಂಡಳಿಯನ್ನು ವಜಾಗೊಳಿಸಬೇಕು. ತಮಿಳುನಾಡಿಗೆ ನೀರು ಬಿಡುವುದನ್ನು ನಿಲ್ಲಿಸುವ ಮೂಲಕ ರಾಜ್ಯದ ಜನತೆಗೆ ನ್ಯಾಯ ದೊರಕಿಸಿಕೊಡಬೇಕು ಎಂದು ಕಿಡಿಕಾರಿದರು.

ಎಲ್ಲಿಯವರೆಗೆ ನೀವು ಕಾವೇರಿ ನೀರನ್ನು ತಮಿಳುನಾಡಿಗೆಹರಿಸುವುದನ್ನು ನಿಲ್ಲಿಸುವುದಿಲ್ಲವೋ ಅಲ್ಲಿಯವರೆಗೂ ಉಗ್ರವಾದ ಹೋರಾಟವನ್ನು ಮಾಡುತ್ತೇವೆ ಎಂದು ಎಚ್ಚರಿಸಿದರು.

ಪ್ರತಿಭಟನೆಯಲ್ಲಿ ಗು. ಪುರುಷೋತ್ತಮ್, ನಿಜಧ್ವನಿ ಗೋವಿಂದರಾಜ್, ಚಾ.ವೆಂ.ರಾಜ್ ಗೋಪಾಲ್, ಚಾ.ರ.ಕುಮಾರ್, ವೀರಭದ್ರ, ಚಾ.ವೆಂ.ಲೋಕೇಶ್, ಸೋಮವಾರಪೇಟೆ ಭೂಪತಿ, ಸೋಮವಾರಪೇಟೆ ಮಂಜು, ವೆಂಕಟಯ್ಯನ ಛತ್ರದ ಸತೀಶ್, ನಂಜುಂಡಸ್ವಾಮಿ ಇನ್ನಿತರರಿದ್ದರು.

ಹುಳಿಯಾರು ಹೋಬಳಿ ಗಾಣಧಾಳು ಪಂಚಾಯತಿಯ ಮೇಲನಹಳ್ಳಿ ಗ್ರಾಮದಲ್ಲಿ ಶ್ರೀ ಕ್ಷೇತ್ರ ಧರ್ಮಸ್ಥಳ ಗ್ರಾಮಾಭಿವೃದ್ಧಿ ಯೋಜನೆ ವತಿಯಿಂದ ಜನಮಂಗಳ ಕಾರ್ಯಕ್ರಮದ ಅಡಿಯಲ್ಲಿ ವೀಲ್ ಚೇರ್ ಅನ್ನು ಫಲಾನುಭವಿಯಾದ ಬಸಮ್ಮರವರಿಗೆ ಶನಿವಾರ ವಿತರಿಸಲಾಯಿತು. ಸೊಮ್ಮಣ್ಣ, ಗ್ರಾಪಂ ಮಾಜಿ ಅಧ್ಯಕ್ಷರು ಭಾಗ್ಯಮ್ಮ, ಒಕ್ಕೂಟದ ಅಧ್ಯಕ್ಷರಾದ ಪಾರ್ವತಮ್ಮ, ಮೇಲ್ವಿಚಾರಕರದ ನರಸಿಂಹರಾಜು, ಸೇವಾಪ್ರತಿನಿಧಿ ಇಂದಿರಾ ಹಾಗು ಚೈತ್ರ ಸಂಘದ ಸದಸ್ಯರು, ಗ್ರಾಮಸ್ಥರು ಉಪಸ್ಥಿತರಿದ್ದರು.

# ರೇಣುಕಮ್ಮ ನಿಧನ

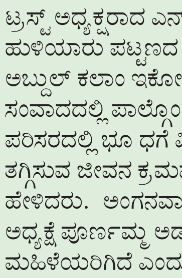

**ಹುಳಿಯಾರು:** ಹುಳಿಯಾರು ಕರವೇ ಗೌರವ ಅಧ್ಯಕ್ಷ ಕ್ಯಾಸೆಟ್ ರಂಗಸ್ವಾಮಿ ಅವರು ಪತ್ನಿ ರೇಣುಕಮ್ಮ (58) ಅವರು ಹೃದಯಾಘಾತದಿಂದ ಶನಿವಾರ ರಾತ್ರಿ ಹುಳಿಯಾರಿನ ಗೃಹದಲ್ಲಿ ನಿಧನರಾಗಿದ್ದಾರೆ. ಮೃತರಿಗೆ ಪತಿ, ಓರ್ವ ಪತ್ರ, ಓರ್ವ ಪುತ್ರಿ ಇದ್ದಾರೆ. ತರೀಕೆರೆ ತಾಲೂಕು ದೋರನಾಳು ಗ್ರಾಮದ ಮೃತರ ಜಮೀನಿನಲ್ಲಿ ಭಾನುವಾರ ಅಂತ್ಯಕ್ರಿಯೆ ನೆರವೇರಿತು.

# ಮಂಗಲದಲ್ಲಿ ಸಂವಿಧಾನ ಜಾಗೃತಿ ಜಾಥಾ

**ಹನೂರು:** ಜಿಲ್ಲಾಡಳಿತ, ಜಿಲ್ಲಾ ಪಂಚಾಯತ್ ಹಾಗೂ ಸಮಾಜ ಕಲ್ಯಾಣ ಇಲಾಖೆ ಹಾಗೂ ಮಂಗಲ ಗ್ರಾಮ ಪಂಚಾಯತ್ ಇವರ ಸಹಯೋಗದಲ್ಲಿ ಸಂವಿಧಾನ ಜಾಗೃತಿ ಜಾಥಾ ಕಾರ್ಯಕ್ರಮ ಮಂಗಲ ಗ್ರಾಮದಲ್ಲಿ ಸಂಭ್ರಮ ಸಡಗರದಿಂದ ನಡೆಯಿತು.

ತಾಲೂಕಿನ ಮಂಗಲ ಗ್ರಾಮ ಪಂಚಾಯತಿ ವತಿಯಿಂದ ಸಂವಿಧಾನ ಜಾಗೃತಿ ಜಾಥಾ ರಥಕ್ಕೆ ಆದ್ದೂರಿಯಾಗಿ ಚಾಲನೆ ನೀಡಲಾಯಿತು.

ಮಂಗಲ ಗ್ರಾಮಕ್ಕೆ ಆಗಮಿಸಿದ ಸಂವಿಧಾನ ಜಾಗೃತಿ ಜಾಥಾ ರಥಕ್ಕೆ ವಿಶೇಷ ವಾಗಿ ಪೂಜೆ ಸಲ್ಲಿಸಿ ಮಾಲಾರ್ಪಣೆ ಮಾಡಿ ಗೌರವ ಸಮರ್ಪಿಸಿದರು.

ಮುಖ್ಯ ರಸ್ತೆಯಲ್ಲಿ ಸಂವಿಧಾನ ಜಾಗೃತಿ ಜಾಥಾ ರಥವು ಮೆರವಣಿಗೆ ಸಾಗಿತು. ವಾದ್ಯ ಮೇಳ ಡೊಳ್ಳು ಕುಣಿತ ಅದ್ದೂರಿಯಾಗಿ ಸಂಭ್ರಮದಿಂದ ಸ್ತಬ್ದ ಚಿತ್ರ ವನ್ನು ಮೆರವಣಿಗೆ ಮಾಡಲಾಯಿತು.

ಕುಣಿದು ಕುಪ್ಪಳಿಸಿದ ಯುವಕರು : ಮಂಗಲ ಗ್ರಾಮಕ್ಕೆ ಆಗಮಿಸಿದ ಬಾಬಾ ಸಾಹೇಬ್ ಅಂಬೇಡ್ಕರ್ ಅವರ ಜಾಗೃತಿ ಸ್ತಬ್ದ ಚಿತ್ರ ಮೆರವಣಿಗೆ ಸಾಗುತ್ತಿದ್ದಂತೆ ಮೆರವೇಣಿಗೆಯುದ್ದಕ್ಕೂ ಸಾಗಿದ ಯುವಕರು ವಾದ್ಯ ಮೇಳದ ಸದ್ದಿಗೆ ಹೆಜ್ಜೆ ಹಾಕುತ್ತಾ ಕುಣಿದು ಕುಪ್ಪಳಿಸಿ ಜೈಭೀಮ್ ಘೋಷಣೆ ಗಳನ್ನು ಕೂಗಿದರು,

ಇನ್ನೂ ಮಂಗಲ ಗ್ರಾಮದ ಸರ್ಕಾರಿ ಪ್ರೌಢ ಶಾಲೆಯಲ್ಲಿ ಹಮ್ಮಿಕೊಂಡಿದ್ದ ಸಮಾರಂಭ ಕಾರ್ಯಕ್ರಮದಲ್ಲಿ ತಾಲೂಕು ಸಮಾಜ ಕಲ್ಯಾಣ ಇಲಾಖೆ ಸಹಾಯಕ ನಿರ್ದೇಶಕ ಕೇಶವಮೂರ್ತಿ ಅವರು ಕಾರ್ಯಕ್ರಮವನ್ನು ಉದ್ಘಾಟಿಸಿ ಮಾತನಾಡಿದ ಅವರು ಪ್ರತಿಯೊಬ್ಬರಿಗೂ ಸಂವಿಧಾನದ ಜಾಗೃತಿ ಅಗತ್ಯ ವಾಗಿದೆ.

ರಾಜ್ಯ ಸರ್ಕಾರದ ಆದೇಶ ದಂತೆ ರಾಜ್ಯದಾದ್ಯಂತ ಏಕಾ ಕಾಲದಲ್ಲಿ ಸಂವಿಧಾನ ಜಾಗೃತಿ ಕುರಿತು ಕಾರ್ಯಕ್ರಮವನ್ನು ಹಮ್ಮಿ ಕೊಳ್ಳಲಾಗಿದೆ, ಬಾಬಾ ಸಾಹೇಬ್ ಅವರು ನೀಡಿರುವ ಸಂವಿಧಾನದ ಹಕ್ಕು ಗಳು ಹಾಗೂ ಆಶಯಗಳನ್ನು ಜೀವನದಲ್ಲಿ ಅಳವಡಿಸಿಕೊಳ್ಳಬೇಕು .

ಮಹಿಳೆ ಯರಿಗೆ ಮೀಸಲಾತಿ ಯನ್ನು ನೀಡಿ ಅವರನ್ನು ಸಮಾಜದಲ್ಲಿ ಬದುಕಲು ಬಾಬಾ ಸಾಹೇಬ್ ಅವರ ಶ್ರಮ ವಿದೆ, 31ಜಿಲ್ಲೆಗಳಲ್ಲೂ ಸಂವಿಧಾನ ಜಾಗೃತಿ ಜಾಥಾ ಕಾರ್ಯಕ್ರಮ ವನ್ನು ಹಮ್ಮಿ ಕೊಳ್ಳಲಾಗಿದೆ, ಸಂವಿಧಾನದ ರಕ್ಷಣೆ ನಮ್ಮೆಲ್ಲರ ಜವಾಬ್ದಾರಿ ಯಾಗಿದೆ ಎಂದರು,

ಮುಖ್ಯ ಭಾಷಣ ಕಾರ ವೆಂಕಟೇಶ್ ಮಾತನಾಡಿ ಭಾರತದ ಸಂವಿಧಾನ ಸಾಮಾಜಿಕ ದಾಖಲೆ ಯಾಗಿದೆ, ದೇಶದ ಜನರ ಜಾತಕ ಸಂವಿಧಾನದಲ್ಲಿದೆ, ವಿಶ್ವ ಮೇಧಾವಿ ಎಂದು ಬಿರುದನ್ನು ಪಡೆದುಕೊಂಡವರು.

ಸಮಾಜದ ಕಟ್ಟ ಕಡೆಯ ವ್ಯಕ್ತಿಗೂ ನ್ಯಾಯ ಸಿಗಬೇಕು ಎಂಬುವುದು ಬಾಬಾ ಸಾಹೇಬ್ ಅಂಬೇಡ್ಕರ್ ಅವರ ಕನಸು, ಪ್ರತಿ ದಿನ ನಾವು ಸಂವಿಧಾನವನ್ನು ಓದುವ ಮೂಲಕ ಸಂವಿಧಾನದ ಅಂಶ ಗಳನ್ನು ತಿಳಿದುಕೊಳ್ಳಬೇಕು, ಹೆಣ್ಣು ಮಕ್ಕಳಿಗೆ ಕಡ್ಡಾಯ ಶಿಕ್ಷಣವನ್ನು ನೀಡಬೇಕು ಎಂದರು.

ಇನ್ನೂ ಶಾಲಾ ಮಕ್ಕಳಿಂದ ಜಾಥಾ ವನ್ನು ಹಮ್ಮಿ ಕೊಳ್ಳಲಾಗಿತ್ತು, ಗ್ರಾಮ ಪಂಚಾಯತಿ ವತಿಯಿಂದ ಎಸ್ ಎಸ್ ಎಲ್ ಸಿ ಓದುತ್ತಿರುವ ವಿದ್ಯಾರ್ಥಿಗಳಿಗೆ ಪರೀಕ್ಷೆ ಸಾಧನ ಗಳನ್ನು ವಿತರಣೆ ಮಾಡಲಾಯಿತು.

## ಪ್ರಣವ್ ಆರ್.ಗೆ ಅಬಾಕಸ್‌ಐಕ್ಯೂ ಪ್ಲಸ್‌ನಲ್ಲಿ ದ್ವಿತೀಯ ಸ್ಥಾನ

ಕಲಾಮಂದಿರದಲ್ಲಿ ನಡೆದ ಐಕ್ಯೂ ಪ್ಲಸ್‌ಅಕಾಡೆಮಿಯಅಬಾಕಸ್ ಪದವಿ ಪ್ರಧಾನ ಸಮಾರಂಭದಲ್ಲಿ ವಿಜಯವಿಠಲ ಶಾಲೆಯ ಪ್ರಣವ್.ಆರ್,ಐಕ್ಯೂ ಪ್ಲಸ್‌ಅಕಾಡೆಮಿ ಸ್ಪರ್ಧೆಯಲ್ಲಿ ಭಾಗವಹಿಸಿ ರಾಜ್ಯಮಟ್ಟದಲ್ಲಿ ದ್ವಿತೀಯ ಸ್ಥಾನವನ್ನು ಪಡೆದಿರುತ್ತಾರೆ.ಐಕ್ಯೂ ಪ್ಲಸ್‌ನ ನಿರ್ದೇಶಕರಾದ ಶ್ರೀಕಾಂತ್ ಹಾಗೂ ಮುಖ್ಯ ಅತಿಥಿಗಳಾದ ಸಿ.ಎ.ಅಕ್ಷಯ್ ಕೃಷ್ಣರವರು ಪ್ರಶಸ್ತಿ ಪತ್ರ ಹಾಗೂ ಫಲಕದೊಂದಿಗೆ ಬಹುಮಾನವನ್ನು ನೀಡುತ್ತಿರುವುದು.

# ಯುವ ಸಮುದಾಯಕ್ಕೆ ಅಪಾರ ಸಂತಸ: ಸುರೇಶ್

**ಚಾಮರಾಜನಗರ:** ಭಾರತದ ಮಾಜಿ ಉಪ ಪ್ರಧಾನಿಗಳಾದ, ಹಿರಿಯ ಮುತ್ಸದಿಗಳಾದ ಎಲ್ ಕೆ ಅಡ್ವಾಣಿ ರವರಿಗೆ ಭಾರತರತ್ನ ಪ್ರಶಸ್ತಿ ನೀಡಿ ಗೌರವಿಸಿರುವುದು ಹೆಮ್ಮೆಯ ವಿಷಯವೆಂದು ಜೈ ಹಿಂದ್ ಪ್ರತಿಷ್ಠಾನದ ಅಧ್ಯಕ್ಷರಾದ ಸುರೇಶ್ ಎನ್ ಋಗ್ವೇದಿ ತಿಳಿಸಿ ಅಭಿನಂದಿಸಿದ್ದಾರೆ.

ಭಾರತದ ಗೌರವಾನ್ವಿತ ಹಿರಿಯರು, ಆಧ್ಯಾತ್ಮಿಕ ಮತ್ತು ಸಾಂಸ್ಕೃತಿಕ ಸಂಘಟನೆಯ ಶ್ರೇಷ್ಠ ವ್ಯಕ್ತಿತ್ವದ ಎಲ್ ಕೆ ಅಡ್ವಾಣಿ ರವರು ಭಾರತಕ್ಕೆ ನೀಡಿರುವ ಸೇವೆ ಅನನ್ಯವಾದದ್ದು. ಉಪ ಪ್ರಧಾನಿಗಳಾಗಿ, ಮಂತ್ರಿಗಳಾಗಿ, ಸಂಘಟನಾ ಹಾಗೂ ಹೋರಾಟಗಾರರಾಗಿ ಇಡೀ ದೇಶದ ಅಖಂಡತೆ ಮತ್ತು ಏಕತೆಗಾಗಿ ಇಡೀ ಜೀವನವನ್ನು ಭಾರತಕ್ಕಾಗಿ ಸಮರ್ಪಿಸಿದ ಅಖಂಡ ಭಾರತದ ಸಾಂಸ್ಕೃತಿಕ, ಆಡಳಿತಾತ್ಮಕ, ಸೇವೆ ಮತ್ತು ತ್ಯಾಗದ ವ್ಯಕ್ತಿಯಾಗಿರುವ ಅದ್ವಾನಿಯವರಿಗೆ ಭಾರತರತ್ನ ನೀಡಿರುವುದು ಕೋಟಿ ಕೋಟಿ ಭಾರತೀಯರಿಗೆ ಮತ್ತು ವಿಶೇಷವಾಗಿ ಯುವ ಸಮುದಾಯಕ್ಕೆ ಅಪಾರ ಸಂತಸವನ್ನು ನೀಡಿದೆ.

ಇತಿಹಾಸದ ಆದರ್ಶ ವ್ಯಕ್ತಿಗಳಾಗಿ ಅಧ್ಯಯನ ಮಾಡಲು ಮುಂದಿನ ಪೀಳಿಗೆಗೆ ಮಹತ್ವದ ರಾಷ್ಟ್ರೀಯ ಆದರ್ಶಗಳನ್ನು, ಮಾನವೀಯ ಮೌಲ್ಯಗಳನ್ನು ಹಾಗೂ ಭಾರತದ ಸಂಸ್ಕೃತಿ ,ಪರಂಪರೆ,ಆಧ್ಯಾತ್ಮಿಕ ಆಡಳಿತದ ಮಹತ್ವದ ಅಂಶಗಳನ್ನು ತಿಳಿಯಲು ಸಹಾಯವಾಗುವುದು. ಎಲ್ ಕೆ ಅಡ್ವಾಣಿ ಅವರಿಗೆ ಭಾರತ ರತ್ನ ನೀಡಿ ಗೌರವಿಸಿರುವ ಭಾರತ ಸರ್ಕಾರಕ್ಕೆ ಕೋಟಿ ಕೋಟಿ ಭಾರತೀಯರ ಪರವಾಗಿ ಧನ್ಯವಾದಗಳು ಹಾಗೂ ಅಭಿನಂದನೆಗಳನ್ನು ಸಲ್ಲಿಸುತ್ತೇವೆ ಎಂದು ತಿಳಿಸಿದ್ದಾರೆ.

# ಸಂಜೆ ಟಿಪ್ಸ್

## ಆರ್ ಅಂಡ್ ಬಿ ಫ್ಯಾಷನ್ ಮಳಿಗೆ ಪ್ರಾರಂಭ

ಅಪೇರೆಲ್ ಗ್ರೂಪ್ ಅಡಿಯಲ್ಲಿನ ಫ್ಯಾಷನ್ ಬ್ರಾಂಡ್ ರೇರ್ ಅಂಡ್ ಬೇಸಿಕ್ಸ್ ಬೆಂಗಳೂರಿನಲ್ಲಿ ತನ್ನ ಆರನೇ ಮಳಿಗೆಯನ್ನು ಉದ್ಘಾಟಿಸಿದೆ. ಎಚ್.ಎಸ್.ಆರ್. ಲೇಔಟ್ ನಲ್ಲಿರುವ ಈ ಹೊಸ ಮಳಿಗೆಯು ಭಾರತದಲ್ಲಿ ಆರ್ ಅಂಡ್ ಬಿಗೆ 18ನೇ ರೀಟೇಲ್ ಮಳಿಗೆಯಾಗಿದೆ.ಈ ಪ್ರಾರಂಭವು ತನ್ನ ವ್ಯಾಪ್ತಿಯನ್ನು ಸದೃಢಗೊಳಿಸಲು ಆರ್ ಅಂಡ್ ಬಿಯ ಬದ್ಧತೆಗೆ ಮತ್ತಷ್ಟು ಒತ್ತು ನೀಡುತ್ತದೆ ಮತ್ತು ಭಾರತೀಯ ಗ್ರಾಹಕರ ವಿಸ್ತರಿಸುತ್ತಿರುವ ಫ್ಯಾಷನ್ ಬೇಡಿಕೆಗಳನ್ನು ಪೂರೈಸುತ್ತದೆ. ಹೊಸದಾಗಿ ತೆರೆಯಲ್ಪಟ್ಟ ದೊಡ್ಡ ಪ್ರಮಾಣದ ಮಳಿಗೆಯು ಪುರುಷರು, ಮಹಿಳೆಯರು ಮತ್ತು ಮಕ್ಕಳಿಗೆ ಉಜ್ವಲ ಒಳಾಂಗಣ ಹೊಂದಿದೆ. ಈ ತಾಣವನ್ನು ಎಲ್ಲ ವಯೋಮಾನದವರಿಗೆ ಒಪ್ಪುವಂತೆ ಹಾಗೂ ಭಾರತೀಯ ಕೊಳ್ಳುಗರಿಗೆ ಕೈಗೆಟುಕುವ ಉಡುಪು ನೀಡುವಂತೆ ವಿನ್ಯಾಸಗೊಳಿಸಲಾಗಿದೆ. 12,000 ಚದರ ಅಡಿ ವಿಸ್ತೀರ್ಣ ಹೊಂದಿರುವ ಬೆಂಗಳೂರಿನ ಎಚ್.ಎಸ್.ಆರ್. ಲೇಔಟ್ ಮಳಿಗೆಯು ಟ್ರೆಂಡ್ ಸೆಟ್ಟಿಂಗ್ ನಲ್ಲಿ ಆರ್ ಅಂಡ್ ಬಿಯ ಪ್ರತಿಷ್ಠೆಗೆ ಸಾಕ್ಷಿಯಾಗಿದೆ. ಇದು ವಿಶೇಷ ಆಯ್ಕೆಯನ್ನು ನೀಡುತ್ತಿದ್ದು ಅಂತಾರಾಷ್ಟ್ರೀಯ ಯಶಸ್ವಿ ಉಡುಪುಗಳನ್ನು ವೈವಿಧ್ಯಮಯ ಪ್ರತಿನಿತ್ಯದ ಫ್ಯಾಷನ್ ನೊಂದಿಗೆ ಸಂಯೋಜಿಸುತ್ತದೆ. ಮಕ್ಕಳು, ಮಹಿಳೆಯರು ಮತ್ತು ಪುರುಷರಿಗೆ ಪೂರೈಸುವ ಈ ಶ್ರೇಣಿಯು ಫ್ಯಾಷನ್ ಉಡುಪು, ಪಾದರಕ್ಷೆ, ಸೌಂದರ್ಯ, ಆಟಿಕೆಗಳು ಮತ್ತು ಅಕ್ಸೆಸರಿಗಳ ಶ್ರೇಣಿಗೆ ವಿಸ್ತರಿಸಿದೆ. ಆರ್ ಅಂಡ್ ಬಿಯ ಕೇಂದ್ರ ಮೌಲ್ಯಗಳಿಗೆ ಬದ್ಧವಾಗಿರುವ ಈ ಮಳಿಗೆಯು ವಿಸ್ತಾರ ಅಳತೆಗಳಲ್ಲಿ ಸ್ಟೈಲ್ ಒದಗಿಸುವ ಮೂಲಕ ವೈವಿಧ್ಯತೆ ಮತ್ತು ಸಕಾರಾತ್ಮಕತೆ ಪ್ರತಿಪಾದಿಸುತ್ತದೆ. ಅಪೇರೆಲ್ ಗ್ರೂಪ್ ಅ 2012ರಲ್ಲಿ ಆರ್ ಅಂಡ್ ಬಿ ಪ್ರಾರಂಭಿಸಿತು ಮತ್ತು ಓಮನ್ ನ ಮಸ್ಕತ್ ಗ್ರಾಂಡ್ ಮಾಲ್ ನಲ್ಲಿ ತನ್ನ ಮೊದಲ ರೀಟೇಲ್ ಮಳಿಗೆ ತೆರೆಯಿತು. ಭಾರತದಲ್ಲಿ ಆರ್ ಅಂಡ್ ಬಿ ಪ್ರಸ್ತುತ ಕೊಚ್ಚಿ, ಹೈದರಾಬಾದ್, ಬೆಂಗಳೂರು, ಮಂಗಳೂರು ಮತ್ತು ಮೈಸೂರುಗಳಲ್ಲಿ ವ್ಯಾಪ್ತಿ ಹೊಂದಿದೆ.

# ಪನೀರಾ ಸ್ಯಾಂಡ್ವಿಜ್

## ಪಾಕ ಶಾಲೆ

### ಮಾಡುವ ವಿಧಾನ

ಬ್ರೆಡ್ ಬಿಟ್ಟು ಎಲ್ಲಾ ಸಾಮಗ್ರಿ ಒಂದು ಬೌಲ್ನಲ್ಲಿ ಹಾಕಿ ಮಿಶ್ರ ಮಾಡಿ.ಈಗ ಸ್ಯಾಂಡ್ ವಿಚ್ ಬ್ರೆಡ್ಗಳನ್ನು ಸ್ಯಾಂಡ್ವಿಷ್ ಗ್ರಿಲ್ಡ್ನಲ್ಲಿ ಅಥವಾ ತವಾದಲ್ಲಿ ಸ್ವಲ್ಪ ಹೊತ್ತು ರೋಸ್ಟ್ ಮಾಡಿ. ನಂತರ ಅದರ ಒಂದು ಬದಿಗೆ ಪನ್ನೀರ್ ಮಿಶ್ರಣ ಹಾಕಿ, ಮತ್ತೊಂದು ಸ್ಯಾಂಡ್ವಿಚ್ಗೆ ಮಯೋನೈಸ್ ಅಥವಾ ಗಟ್ಟಿ ಮೊಸರು ಅಥವಾ ಚೀಸ್ ಹಾಕಿ.

ಈಗ ಎರಡು ಸ್ಯಾಂಡ್ವಿಚ್ ಕವರ್ ಮಾಡಿ, ಒಂದು ನಿಮಿಷ ತವಾದಲ್ಲಿ ಬಿಸಿ ಮಾಡಿ ನಂತರ ಪ್ಲೇಟ್ಗೆ ಹಾಕಿ ಸರ್ವ್ ಮಾಡಿ.

### ಬೇಕಾಗಿರುವ ಪದಾರ್ಥ

ಸ್ಯಾಂಡ್ವಿಚ್ ಬ್ರೆಡ್ ಅಥವಾ ಸಾದಾ ಬ್ರೆಡ್ 8 ಪೀಸ್, ಪನ್ನೀರ್ ಅರ್ಧ ಕಪ್ 1/4 ಕಪ್, ಕ್ಯಾರೆಟ್ (ಚಿಕ್ಕದಾಗಿ ಕತ್ತರಿಸಿದ್ದು), 2 ಚಮಚ ಸೌತೆಕಾಯಿ (ಚಿಕ್ಕದಾಗಿ ಕತ್ತರಿಸಿದ್ದು), 2 ಚಮಚ ಟೊಮೆಟೊ, 3 ಚಮಚ ಸ್ವೀಟ್ ಕಾರ್ನ್, 2 ಚಮಚ ಕೊತ್ತಂಬರಿ ಸೊಪ್ಪು, 1 ಹಸಿ ಮೆಣಸಿನ ಕಾಯಿ, 1 ಚಮಚ ಸಾಸ್ (ಸಾಸ್ ಅಥವಾ ಚಟ್ನಿ ಬಳಸಬಹುದು) 1/2 ಚಮಚ ಚಾಟ್ ಮಸಾಲ (ಅಥವಾ 1ಚಮಚ ನಿಂಬೆ ರಸ), (ಇಲ್ಲಿ ಈರುಳ್ಳಿ ಬಳಸಿಲ್ಲ, ನೀವು ಬೇಕಾದರೆ ಸೇರಿಸಬಹುದು, ತರಕಾರಿ ಕೂಡ ನಿಮಗೆ ಇಷ್ಟವಾಗಿದ್ದನ್ನು ಬಳಸಬಹುದು)

# OTTಗೆ ಬರಲು ರೆಡಿಯಾದ ಕ್ಯಾಪ್ಟನ್ ಮಿಲ್ಲರ್!

ನಟ ಧನುಷ್ ಹಾಗೂ ಹ್ಯಾಟ್ರಿಕ್ ಹೀರೋ ಶಿವರಾಜ್ ಕುಮಾರ್ ನಟನೆಯ ಕ್ಯಾಪ್ಟನ್ ಮಿಲ್ಲರ್ ಸಿನಿಮಾ ಜನವರಿಯಲ್ಲಿ ರಿಲೀಸ್ ಆಗಿ ನೋಡುಗರ ಮೆಚ್ಚುಗೆಗೆ ಪಾತ್ರವಾಗಿತ್ತು. ಸಂಕ್ರಾಂತಿ ಹಬ್ಬಕ್ಕೆ ರಿಲೀಸ್ ಆದ ದೊಡ್ಡ ಸಿನಿಮಾಗಳಲ್ಲಿ ಈ ಸಿನಿಮಾ ಕೂಡ ಒಂದಾಗಿತ್ತು. ಬಾಕ್ಸ್ ಆಫೀಸಿನಲ್ಲೂ ಉತ್ತಮ ಗಳಿಕೆ ಮಾಡಿತ್ತು. ಇದೀಗ ಈ ಚಿತ್ರ ಒಟಿಟಿಗೆ ಬರಲು ಸಿದ್ಧವಾಗಿದೆ. ಫೆಬ್ರವರಿ 9ರಂದು ಒಟಿಟಿಯಲ್ಲಿ ಸ್ಟ್ರೀಮಿಂಗ್ ಆಗಲಿದ್ದು, ಹಿಂದಿ ಹೊರತಾಗಿ ಉಳಿದೆಲ್ಲ ಭಾಷೆಯಲ್ಲೂ ಈ ಸಿನಿಮಾವನ್ನು ನೋಡಬಹುದಾಗಿದೆ. ಹಿಂದಿ ವರ್ಷನ್ ಅನ್ನು ತಡವಾಗಿ ರಿಲೀಸ್ ಮಾಡಲಾಗುವುದು ಎಂದಿದ್ದಾರೆ ನಿರ್ಮಾಣ ಸಂಸ್ಥೆ. ಕನ್ನಡ ಸೇರಿದಂತೆ ಹಲವು ಭಾಷೆಗಳಲ್ಲಿ ಈ ಸಿನಿಮಾ ರಿಲೀಸ್ ಆಗಿತ್ತು. ಮೊದಲು ಫಸ್ಟ್ ಲುಕ್ ಹಾಗೂ ಟೀಸರ್ ಮೂಲಕ ಬಹಳ ಸದ್ದು ಮಾಡಿತ್ತು ಕ್ಯಾಪ್ಟನ್ ಮಿಲ್ಲರ್ ಸಿನಿಮಾ. ರಜನಿಕಾಂತ್ ಜೈಲರ್ ನಲ್ಲಿ ನರಸಿಂಹ ಆಗಿ ದರ್ಶನ ಕೊಟ್ಟು ಕ್ರೇಜ್ ಕ್ರಿಯೇಟ್ ಮಾಡಿದ್ದ ಟಗರು ಶಿವನ ಹೊಸ ಅವತಾರ ನೋಡಿ ಶಿವಣ್ಣನ ಅಭಿಮಾನಿಗಳು ಫಿದಾ ಆಗಿದ್ದರು. ಇದು ಧನುಷ್ 49ನೇ ಚಿತ್ರ ಆಗಿದ್ದರಿಂದ ಸಹಜವಾಗಿ ನಿರೀಕ್ಷೆ ಹೆಚ್ಚಿತ್ತು. ಈ ಚಿತ್ರವನ್ನು ಅರುಣ್ ಮಾಥೇಶ್ವರನ್ ನಿರ್ದೇಶಿಸಿದ್ದು, ಧನುಷ್ ಜೋಡಿಯಾಗಿ ಪ್ರಿಯಾಂಕಾ ಮೋಹನನ್ ನಟಿಸಿದ್ದಾರೆ. ಇದು ಸ್ವಾತಂತ್ರ್ಯ ಹೋರಾಟದ ಸಮಯದಲ್ಲಿ ತೆರೆದುಕೊಳ್ಳುವ ಕಥೆಯಾಗಿತ್ತು. ಈ ಸಿನಿಮಾದಲ್ಲಿ ಧನುಷ್ ಉದ್ದ ಕೂದಲು, ಗಡ್ಡ ಮೀಸೆ ಬಿಟ್ಟು ವಿಭಿನ್ನವಾಗಿ ಕಾಣಿಸಿದ್ದಾರೆ. ಹಾಗೇ ಶಿವರಾಜ್ಕುಮಾರ್ ಕೂಡ ಕುದುರೆ ಏರಿ ಬರುವ ಸನ್ನಿವೇಶ ಅವರ ಅಭಿಮಾನಿಗಳಿಗೆ ಥ್ರಿಲ್ ಹೆಚ್ಚಿಸಿತ್ತು.

# ಬೆಳ್ಳುಳ್ಳಿ ಸೇವನೆಯಿಂದ

ಬೆಳ್ಳುಳ್ಳಿ ಸೇವನೆಯಿಂದ ಹೃದಯದ ಆರೋಗ್ಯವನ್ನು ಕಾಪಾಡಬಹುದು ಎಂಬುದು ನಿಮಗೆಲ್ಲಾ ತಿಳಿದೇ ಇದೆ. ಆದರೆ ಅದನ್ನು ಹೇಗೆ ಮತ್ತು ಎಷ್ಟರ ಪ್ರಮಾಣದಲ್ಲಿ ಸೇವಿಸಬೇಕು ಎಂಬುದು ನಿಮಗೆ ತಿಳಿದಿದೆಯೇ. ಕೊಲೆಸ್ಟ್ರಾಲ್ ಮಟ್ಟವನ್ನು ನಿಯಂತ್ರಿಸಲು ಬೆಳ್ಳುಳ್ಳಿ ಸೇವಿಸುವುದು ಬಹಳ ಒಳ್ಳೆಯದು. ದಿನಾ ಬೆಳಗ್ಗೆ ಖಾಲಿ ಹೊಟ್ಟೆಯಲ್ಲಿ ಎರಡು ಎಸಳು ಬೆಳ್ಳುಳ್ಳಿಯನ್ನು ಹುರಿದು ತಿನ್ನುವುದರಿಂದ ಬೊಜ್ಜು ಕಡಿಮೆಯಾಗುತ್ತದೆ. ಹಸಿಯಾಗಿ ಸೇವಿಸುವುದರಿಂದ ದೇಹದಲ್ಲಿ ಉಷ್ಣದ ಲಕ್ಷಣಗಳು ಕಂಡು ಬಂದಾವು. ಹಾಗಾಗಿ ಹುರಿದು ತಿನ್ನುವುದು ಬಹಳ ಒಳ್ಳೆಯದು. ಚಳಿಗಾಲದಲ್ಲಿ ಹೆಚ್ಚಾಗಿ ಕಾಡುವ ಸೀನು, ಕೆಮ್ಮು ಸಮಸ್ಯೆಗೆ ಬೆಳ್ಳುಳ್ಳಿಯಲ್ಲಿ ಪರಿಹಾರವಿದೆ. ಇದನ್ನು ಜಜ್ಜಿ ರಸ ಹಿಂಡಿ ಜೇನಿನೊಂದಿಗೆ ಬೆರೆಸಿ ಸವಿಯುವುದರಿಂದ ನಿಮ್ಮ ಸಮಸ್ಯೆ ಬಹುಬೇಗ ನಿವಾರಣೆಯಾಗುತ್ತದೆ. ನಿತ್ಯ ಬೆಳ್ಳುಳ್ಳಿ ಸೇವಿಸುವುದರಿಂದ ರೋಗನಿರೋಧಕ ಶಕ್ತಿ ಹೆಚ್ಚುತ್ತದೆ. ರಕ್ತದ ಸಕ್ಕರೆಯಂಶ ನಿಯಂತ್ರಣಕ್ಕೆ ಬರುತ್ತದೆ. ರಕ್ತದೊತ್ತಡ ನಿಯಂತ್ರಿಸಿ ಗ್ಯಾಸ್ಟ್ರಿಕ್ ಸಮಸ್ಯೆಯನ್ನೂ ದೂರಮಾಡುತ್ತದೆ. ಮಲಬದ್ಧತೆ ಸಮಸ್ಯೆ ದೂರ ಮಾಡಲೂ ಇದು ನೆರವಾಗುತ್ತದೆ.

# ಕಣ್ಣುಗಳ ಸುತ್ತ ಡಾರ್ಕ್ ಸರ್ಕಲ್

## ಬ್ಯೂಟಿ ಟಿಪ್ಸ್

ಇತ್ತೀಚಿನ ದಿನಗಳಲ್ಲಿ ಮುಖದ ಸೌಂದರ್ಯಕ್ಕೆ ಜನ ಅತೀ ಹೆಚ್ಚು ಸಮಯ ನೀಡುವುದು ಸಾಮಾನ್ಯ ಎನ್ನುವಂತಾಗಿದೆ. ಆದರೆ ಆಧುನಿಕ ಒತ್ತಡದ ಜೀವನಶೈಲಿಯ ನಡುವೆ ಮುಖದ ಸೌಂದರ್ಯ ಕಾಪಾಡಿಕೊಳ್ಳುವುದು ಸಾಹಸವಾಗಿದೆ. ಎಷ್ಟೇ ಪ್ರಯತ್ನಪಟ್ಟರು ಒಂದಲ್ಲಾ ಒಂದು ಸಮಸ್ಯೆ ಎದುರಿಸಬೇಕಾಗಿದೆ. ತೆಂಗಿನೆಣ್ಣೆ ಪ್ರತಿಯೊಬ್ಬರ ಮನೆಯಲ್ಲೂ ಸಾಮಾನ್ಯವಾಗಿ ಸಿಗುವ ಪದಾರ್ಥವಾಗಿದೆ. ಈ ತೆಂಗಿನೆಣ್ಣೆ ಕಣ್ಣಿನ ಸುತ್ತಲಿನ ಕಪ್ಪು ಕಲೆಯನ್ನು ಹೋಗಲಾಡಿಸುತ್ತದೆ. ಇದಕ್ಕಾಗಿ ಸ್ವಲ್ಪ ಕೊಬ್ಬರಿ ಎಣ್ಣೆಯನ್ನು ಕೈಯಲ್ಲಿ ತೆಗೆದುಕೊಂಡು ಕಣ್ಣಿನ ಸುತ್ತ ಹಚ್ಚಿ ಸ್ವಲ್ಪ ಹೊತ್ತು ಮಸಾಜ್ ಮಾಡಿ. ಪ್ರತಿದಿನ ರಾತ್ರಿ ಮಲಗುವ ಮುನ್ನ ಹೀಗೆ ಮಾಡಿದರೆ ಕಪ್ಪು ಕಲೆಗಳು ಬೇಗನೆ ಮಾಯವಾಗುತ್ತವೆ. ಬಾದಾಮಿ ಎಣ್ಣೆಯು ಚರ್ಮಕ್ಕೆ ಅತ್ಯುತ್ತಮವಾದ ಆರೋಗ್ಯಕರ ಅಂಶ ನೀಡುವ ವಸ್ತುಗಳಲ್ಲಿ ಒಂದಾಗಿದೆ. ಪ್ರತಿದಿನ ರಾತ್ರಿ ಮಲಗುವ ಮುನ್ನ ಈ ರೀತಿಯ ಬಾದಾಮಿ ಎಣ್ಣೆಯನ್ನು ನಿಮ್ಮ ಕಣ್ಣುಗಳಿಗೆ ಹಚ್ಚುವುದರಿಂದ ಡಾರ್ಕ್ ಸರ್ಕಲ್ ಹೋಗಲಾಡಿಸಬಹುದು. ಬಾದಾಮಿ ಎಣ್ಣೆಗೆ ಸ್ವಲ್ಪ ಜೇನುತುಪ್ಪವನ್ನು ಬೆರೆಸಿ, ಅದನ್ನು ನಿಮ್ಮ ಕಣ್ಣಿನ ಸುತ್ತ ಹಚ್ಚಿ ಸ್ವಲ್ಪ ಸಮಯ ಮಸಾಜ್ ಮಾಡಿ, ರಾತ್ರಿಯಿಡೀ ಬಿಟ್ಟು ಮರುದಿನ ಬೆಳಿಗ್ಗೆ ತೊಳೆಯಿರಿ. ಕಂಪ್ಯೂಟರ್ನಲ್ಲಿ ಹೆಚ್ಚು ಕೆಲಸ ಮಾಡಿದ ನಂತರ ನಿಮ್ಮ ಕಣ್ಣುಗಳು ದಣಿದಿದ್ದರೆ, ಆ ಕಣ್ಣುಗಳನ್ನು ರಿಫ್ರೆಶ್ ಮಾಡಲು ರೋಸ್ ವಾಟರ್ ನಿಮಗೆ ಸಹಾಯ ಮಾಡುತ್ತದೆ. ಇದಕ್ಕಾಗಿ, ಹತ್ತಿ ಉಂಡೆಯನ್ನು ರೋಸ್ ವಾಟರ್ನಲ್ಲಿ ಅದ್ದಿ, ಅದನ್ನು ನಿಮ್ಮ ಕಣ್ಣುಗಳ ಮೇಲೆ ಇರಿಸಿ ಮತ್ತು 15 ನಿಮಿಷಗಳ ಕಾಲ ಅದನ್ನು ನೆನೆಸಿ. ಪ್ರತಿದಿನ ರಾತ್ರಿ, ಮಲಗುವ ಮುನ್ನ ಹೀಗೆ ಮಾಡಿದರೆ ಕಪ್ಪು ಕಲೆಗಳು ಮಾಯವಾಗುತ್ತದೆ ಮತ್ತು ಮೈಗ್ರೇನ್ ನಿಂದ ಮುಕ್ತಿ ಸಿಗುತ್ತದೆ.

# ಐಕಿಯಾ ಮನೆ ಬಾಗಿಲಿಗೆ ಸೇವೆ

ಐಕಿಯಾ, ವಿಶ್ವದ ಪ್ರಮುಖ ಸ್ವೀಡಿಷ್ ಓಮ್ನಿಚಾನಲ್ ಗೃಹೋಪಕರಣಗಳ ಚಿಲ್ಲರೆಮಾರುಕಟ್ಟೆ, ಮಹಾರಾಷ್ಟ್ರ, ಕರ್ನಾಟಕ, ತೆಲಂಗಾಣ ಮತ್ತು ಆಂಧ್ರಪ್ರದೇಶ ರಾಜ್ಯಗಳ 62 ಜಿಲ್ಲೆಗಳಲ್ಲಿ ಸಾವಿರಾರು ಪಿನ್ ಕೋಡ್ ಗಳಿಗೆ ತನ್ನ ಇಕಾಮರ್ಸ್ ಡೆಲಿವರಿಗಳನ್ನು ಪ್ರಾರಂಭಿಸುವುದಾಗಿ ಘೋಷಿಸಿದೆ. ಐಕಿಯಾ ಸ್ಟೋರ್‌ಗಳಿಂದ ಶಾಪಿಂಗ್ ಮಾಡಲು ಹತ್ತಿರದ ನಗರಗಳು ಮತ್ತು ಪಟ್ಟಣಗಳಿಂದ ಬರುತ್ತಿರುವ ಸಾವಿರಾರು ಗ್ರಾಹಕರ ಉತ್ಸಾಹ, ಬೇಡಿಕೆ ಮತ್ತು ಭೇಟಿಗಳನ್ನು ಗಮನದಲ್ಲಿಟ್ಟುಕೊಂಡು ಐಕಿಯಾ ಈ ವಿಸ್ತರಣೆಯನ್ನು ಕಾರ್ಯರೂಪಕ್ಕೆ ತರುತ್ತಿದೆ.

ಈ ಹೊಸ ಗ್ರಾಹಕರ ಮೀಟಿಂಗ್ ಪಾಯಿಂಟ್ ಗಳು 7,500 ಕ್ಕೂ ಹೆಚ್ಚು ಉತ್ತಮವಾಗಿ ವಿನ್ಯಾಸಗೊಳಿಸಲಾದ, ಕೈಗೆಟಕುವ,ಉತ್ತಮ ಗುಣಮಟ್ಟದ, ಕ್ರಿಯಾತ್ಮಕ ಮತ್ತು ಸುಸ್ಥಿರ ಗೃಹೋಪಯೋಗಿ ಉತ್ಪನ್ನಗಳ ಸಂಪೂರ್ಣ ಶ್ರೇಣಿಯನ್ನು ನೀಡುವುದರ ಜೊತೆಗೆ ಮನೆಗೆ ಬೇಕಾದ ಎಲ್ಲ ಪ್ರಾಯೋಗಿಕ ಪರಿಹಾರಗಳನ್ನು ನೀಡುತ್ತದೆ. ಗ್ರಾಹಕರು ಐಕಿಯಾ ಅಪ್ಲಿಕೇಶನ್ ಅನ್ನು ಬಳಸಿಕೊಂಡು ತಮ್ಮ ನೆಚ್ಚಿನ ಉತ್ಪನ್ನಗಳನ್ನು ಹುಡುಕಲು ಮತ್ತು ಖರೀದಿಸಲು ಸಾಧ್ಯವಾಗುತ್ತದೆ, ಬ್ರ್ಯಾಂಡ್ ವೆಬ್‌ಸೈಟ್ www.ikea.inಮೂಲಕ ಅಥವಾ ಅದರ ''ಶಾಪ್ ಬೈ ಫೋನ್'' ಸಹಾಯ ಸೇವೆಯ ಮೂಲಕ ಆನ್‌ಲೈನ್‌ನಲ್ಲಿ ಆರ್ಡರ್ ಮಾಡಬಹುದು.

ಐಕಿಯಾ ಇಂಡಿಯಾದ ಸಿಇಒ ಮತ್ತು ಸಿಎಸ್‌ಒ (ಚೀಫ್ ಸಸ್ಟೈನೇಬಿಲಿಟಿ ಆಫೀಸರ್) ಸುಸಾನ್ನೆ ಪುಲ್ವೆರೆರ್ ವಿಸ್ತರಣೆ ಕುರಿತು ಮಾತನಾಡಿ, ''ಐಕಿಯಾ ಕಳೆದ ಐದು ವರ್ಷಗಳಲ್ಲಿ ಮಹಾರಾಷ್ಟ್ರ, ಕರ್ನಾಟಕ, ಆಂಧ್ರಪ್ರದೇಶ ಮತ್ತು ತೆಲಂಗಾಣದಿಂದ ಸಾಕಷ್ಟು ಗ್ರಾಹಕರ ಪ್ರೀತಿ ಮತ್ತು ವಿಶ್ವಾಸವನ್ನು ಪಡೆದಿದೆ. ಈ ಮಾರುಕಟ್ಟೆಗಳಲ್ಲಿ ನಮ್ಮ ವ್ಯಾಪ್ತಿಯನ್ನು ಮತ್ತಷ್ಟು ವಿಸ್ತರಿಸುವುದು ಎಂದರೆ ನಮ್ಮ ಗ್ರಾಹಕರಿಗೆ ಐಕಿಯಾ ಉತ್ಪನ್ನಗಳಿಗೆ ಸುಲಭ ಪ್ರವೇಶ ಮತ್ತು ಹೆಚ್ಚು ಪ್ರವೇಶಿಸುವಂತೆ ಮಾಡುವುದು, ಹೆಚ್ಚು ಅನುಕೂಲಕರ ಮತ್ತು ನಿಜವಾದ ಓಮ್ನಿಚಾನಲ್ ಮಾಡುವುದು. ಖರೀದಿಗೆ ಸ್ಫೂರ್ತಿ ನೀಡಲು ಮತ್ತು ನಮ್ಮ ಪರಿಹಾರಗಳನ್ನು ಅನೇಕ ಭಾರತೀಯರಿಗೆ ಲಭ್ಯವಾಗುವಂತೆ ಮಾಡಲು ಇ-ಕಾಮರ್ಸ್‌ನಲ್ಲಿ ಸಹಾಯ ಮಾಡುತ್ತದೆ.ಆನ್‌ಲೈನ್ ಚಾನೆಲ್‌ಗಳಿಂದ ಬೇಡಿಕೆಯನ್ನು ಪೂರೈಸಲು ಈ ರಾಜ್ಯಗಳಲ್ಲಿ ನಮ್ಮ ಅಸ್ತಿತ್ವದಲ್ಲಿರುವ ಭೌತಿಕ ಮಳಿಗೆಗಳ ವಿತರಣಾ ಸಾಮರ್ಥ್ಯಗಳನ್ನು ನಾವು ಬಳಸಿಕೊಳ್ಳುತ್ತೇವೆ.

ಈ ಉದಯೋನ್ಮುಖ ನಗರಗಳು ಆನ್‌ಲೈನ್ ಚಿಲ್ಲರೆ ಬೆಳವಣಿಗೆಗೆ ಪ್ರಮುಖ ಕೇಂದ್ರಗಳಾಗಿವೆ ಮತ್ತು ಭಾರತದಲ್ಲಿನ ನಮ್ಮ ಅನೇಕ ಗ್ರಾಹಕರ ಮನೆ ಬಾಗಿಲಿಗೆ ಐಕಿಯಾ ಅನುಭವವನ್ನು ತರಲು ನಾವು ಉತ್ಸುಕರಾಗಿದ್ದೇವೆ''. ಎಂದು ಹೇಳಿದ್ದಾರೆ. ಗ್ರಾಹಕರು ಐಕಿಯಾ ಅಪ್ಲಿಕೇಶನ್ ಮತ್ತು ವೆಬ್ ಸೈಟ್ ಅನ್ನು ಸುಲಭವಾಗಿ ಹುಡುಕಬಹುದು, ಇದು ಮನೆ-ಸ್ಫೂರ್ತಿ ವಿನ್ಯಾಸಗಳು, ಉತ್ಪನ್ನ ಫೀಡ್, ರೇಟಿಂಗ್‌ಗಳು ಮತ್ತು ವಿಮರ್ಶೆಗಳ ಮೂಲಕ ಮನೆಯಲ್ಲಿ ಉತ್ತಮ ಜೀವನವನ್ನು ರಚಿಸುವುದರ ಮೇಲೆ ಕೇಂದ್ರೀಕರಿಸುತ್ತದೆ. ಅವರು ಐಕಿಯಾ ಕುಟುಂಬದ ಸದಸ್ಯರಾಗಿ ಸೈನ್ ಅಪ್ ಮಾಡಿದಾಗ ವಿಶೇಷ ರಿಯಾಯಿತಿಗಳ ಜೊತೆಗೆ ಆಫರ್‌ಗಳನ್ನು ಬ್ರೌಸ್ ಮಾಡಬಹುದು ಮತ್ತು ಉತ್ಪನ್ನಗಳ ಮೇಲೆ ಹೊಸ ಡಿಸ್ಕೌಂಟ್ ಬೆಲೆಗಳನ್ನು ಅನ್ವೇಷಿಸಬಹುದು. ಇದಲ್ಲದೆ, ಗ್ರಾಹಕರು ವೆಬ್‌ಸೈಟ್‌ನಲ್ಲಿನ ಗ್ರಾಹಕ ಸೇವಾ ವಿಭಾಗಕ್ಕೆ ಭೇಟಿ ನೀಡುವ ಮೂಲಕ ತಮ್ಮ ಮನೆಯ ಅಡಿಗೆ ಕೋಣೆ ವಿನ್ಯಾಸ, ಲಿವಿಂಗ್ ರೂಮ್, ಒಳಾಂಗಣ ವಿನ್ಯಾಸ ಸೇವೆಗಳು, ಪರ್ಸನಲ್ ಶಾಪರ್‌ಗಳು ಇತ್ಯಾದಿ ಸೇವೆಗಳನ್ನು ಸಹ ಪಡೆಯಬಹುದು.

ಜಯಶ್ರೀ.ಬಿ.ಆರ್
ಖ್ಯಾತ ಜ್ಯೋತಿಷಿ
ದೂರವಾಣಿ–9964739507
www.jyotishyavaastu.com

# ರಾಶಿ ಭವಿಷ್ಯ

**ಮೇಷ:** ಕೆಲಸ ಕಾರ್ಯಗಳಲ್ಲಿ ಯಶಸ್ಸು, ದೇವತಾ ಕಾರ್ಯಗಳಲ್ಲಿ ಭಾಗಿ, ಮನ ಶಾಂತಿ, ಕೃಷಿಯಲ್ಲಿ ಲಾಭ, ಮನೆಗೆ ಹಿರಿಯರ ಭೇಟಿ.

**ವೃಷಭ:** ಎಲ್ಲಾ ರೀತಿಯ ಸಹಾಯ ದೊರೆಯುವುದು, ನಿರುದ್ಯೋಗಿಗಳಿಗೆ ಉದ್ಯೋಗ ಲಭ್ಯ, ಆರೋಗ್ಯದಲ್ಲಿ ಕೊಂಚ ಏರುಪೇರು.

**ಮಿಥುನ:** ಸ್ಥಿರಾಸ್ತಿ ಮಾರಾಟ, ಸ್ತ್ರೀ ಲಾಭ, ಬಂಧು ಮಿತ್ರರಲ್ಲಿ ಸ್ನೇಹ ವೃದ್ಧಿ, ಸಲ್ಲದ ಅಪವಾದ, ಪರಸ್ಥಳವಾಸ.

**ಕಟಕ:** ಸೇವಕರಿಂದ ತೊಂದರೆ, ಧರ್ಮ ಕಾರ್ಯಗಳಲ್ಲಿ ಆಸಕ್ತಿ, ವಾಹನ ರಿಪೇರಿ, ಪರರ ಧನ ಪ್ರಾಪ್ತಿ, ಶತ್ರು ಭಾದೆ.

**ಸಿಂಹ:** ಮಾನಸಿಕ ವೇದನೆ, ವಿದ್ಯಾರ್ಥಿಗಳಲ್ಲಿ ಪ್ರಶಂಸೆ, ಗೆಳೆಯರ ಸಹಾಯ, ಖರ್ಚಿನ ಮೇಲೆ ನಿಗಾ ವಹಿಸಿ

**ಕನ್ಯಾ:** ಮಾತೃವಿನಿಂದ ಶುಭ ಆರೈಕೆ, ದುಡುಕು ಸ್ವಭಾವ, ಮನುಕ್ಲೇಶ, ಅವಿವಾಹಿತರಿಗೆ ವಿವಾಹ ಯೋಗ

**ತುಲಾ:** ನೆರೆಹೊರೆಯವರ ಜೊತೆ ಸುತ್ತಾಟ, ತೀರ್ಥಕ್ಷೇತ್ರ ದರ್ಶನ, ದಾಂಪತ್ಯದಲ್ಲಿ ಅನ್ಯೋನ್ಯತೆ ಪ್ರೀತಿ, ಸ್ಥಳ ಬದಲಾವಣೆ.

**ವೃಶ್ಚಿಕ:** ಉದ್ಯೋಗದಲ್ಲಿ ಕಿರಿಕಿರಿ, ವಿಪರೀತ ಖರ್ಚು, ಅನಾರೋಗ್ಯ, ನಂಬಿದ ಜನರಿಂದ ಮೋಸ ಎಚ್ಚರಿಕೆ

**ಧನಸ್ಸು:** ಕಾರ್ಯಕ್ಷೇತ್ರದಲ್ಲಿ ಉತ್ತಮ ಸಾಧನೆ, ದೇವತಾ ಕಾರ್ಯಗಳಲ್ಲಿ ಭಾಗಿ, ಉತ್ತಮ ಬುದ್ಧಿಶಕ್ತಿ, ವ್ಯರ್ಥ ಧನ ಹಾನಿ.

**ಮಕರ:** ವ್ಯವಹಾರಗಳಲ್ಲಿ ದೃಷ್ಟಿ ದೋಷ, ಸಣ್ಣಪುಟ್ಟ ವಿಷಯಗಳಿಗೆ ಕಲಹ, ಶ್ರಮಕ್ಕೆ ತಕ್ಕ ಫಲ, ಅಕಾಲ ಭೋಜನ.

**ಕುಂಭ:** ಹಿತೈಷಿಗಳಿಂದ ಬೆಂಬಲ, ಮಾನಸಿಕ ವ್ಯಥೆ, ಅನಗತ್ಯ ಖರ್ಚು, ಪ್ರಯಾಣದಿಂದ ತೊಂದರೆ ಎಚ್ಚರ

**ಮೀನ:** ಶೀತ ಸಂಬಂಧ ರೋಗಗಳು, ರಾಜಕೀಯ ವ್ಯಕ್ತಿಗಳಿಂದ ಸಹಾಯ, ಮೈ ಮರೆತು ಆಡಿದ ಮಾತಿಗೆ ಪಶ್ಚಾತ್ತಾಪ.

# ವಿಶ್ವಬ್ರೈಲ್ ದಿನ

ಇಂದು ವಿಶ್ವ ಬ್ರೈಲ್ ದಿನ ದೃಷ್ಟಿ ವಿಶೇಷ ಚೇತನರು ಬಳಸುವ ಬ್ರೈಲ್ ಲಿಪಿಯನ್ನು ಸಂಶೋಧನೆ ಮಾಡಿರುವ ಲೂಯಿಸ್ ಬ್ರೈಲ್ ಅವರ ಜನ್ಮದಿನದ ಪ್ರಯುಕ್ತ ಪ್ರತಿವರ್ಷ ಜನವರಿ 4ರಂದು ವಿಶ್ವ ಬ್ರೈಲ್ ದಿನ ಆಚರಿಸಲಾಗುತ್ತದೆ.

ವಿಶ್ವ ಬ್ರೈಲ್ ದಿನ ಆಚರಿಸುವ ಉದ್ದೇಶ ಕೇವಲ ಲೂಯಿಸ್ ಬ್ರೈಲ್ ಅವರ ಜನ್ಮದಿನವನ್ನು ಸ್ಮರಿಸುವುದು ಮಾತ್ರವಲ್ಲ. ದೃಷ್ಟಿಹೀನ ವ್ಯಕ್ತಿಗಳು ಎದುರಿಸುತ್ತಿರುವ ಸವಾಲುಗಳ ಬಗ್ಗೆ ಜಾಗೃತಿ ಮೂಡಿಸಲು ಮತ್ತು ಅವರಿಗೆ ಆರ್ಥಿಕ ಮತ್ತು ಸಾಮಾಜಿಕ ಅವಕಾಶಗಳನ್ನು ಸೃಷ್ಟಿಸಲು ಪ್ರಪಂಚದಾದ್ಯಂತ ಸರ್ಕಾರೇತರ ಸಂಸ್ಥೆಗಳು ಪ್ರಯತ್ನಿಸುತ್ತವೆ. ಈ ಕುರಿತು ಜಾಗೃತಿ ಮೂಡಿಸುವ ಉದ್ದೇಶವನ್ನು ವಿಶ್ವ ಬ್ರೈಲ್ ದಿನ ಹೊಂದಿದೆ.

ವಿಶ್ವಸಂಸ್ಥೆಯ ಸಾಮಾನ್ಯ ಸಭೆಯು ಜನವರಿ 4 ಅನ್ನು ವಿಶ್ವ ಬ್ರೈಲ್ ದಿನವಾಗಿ ನವೆಂಬರ್ 2018ರಲ್ಲಿ ಅಧಿಕೃತವಾಗಿ ಅಂಗೀಕರಿಸಿದೆ. ನಂತರ ವಿಶ್ವ ದೃಷ್ಟಿವಿಕಲಚೇತನರ ಒಕ್ಕೂಟ ಈ ದಿನವನ್ನು ಆಚರಿಸುತ್ತ ಬಂದಿದೆ. ಮೊದಲ ವಿಶ್ವ ಬ್ರೈಲ್ ದಿನವನ್ನು 2019ರಲ್ಲಿ ಆಚರಿಸಲಾಯಿತು. ಅಂಧರು ಮತ್ತು ಭಾಗಶಃ ದೃಷ್ಟಿ ಹೊಂದಿರುವ ಜನರಿಗೆ ಸಂವಹನ ಸಾಧನವಾಗಿ ಬ್ರೈಲ್ನ ಮಹತ್ವದ ಬಗ್ಗೆ ಜನರಲ್ಲಿ ಜಾಗೃತಿ ಮೂಡಿಸಲು ವಿಶ್ವ ಬ್ರೈಲ್ ದಿನವನ್ನು ಅಧಿಕೃತವಾಗಿ ಗೊತ್ತುಪಡಿಸಲಾಗಿದೆ.

ಲೂಯಿಸ್ ಬ್ರೈಲ್ ಅವರು ದೃಷ್ಟಿ ವಿಶೇಷಚೇತನರು. ಫ್ರಾನ್ಸ್ನಲ್ಲಿ 1809ರ ಜನವರಿ 4ರಂದು ಜನಿಸಿದರು. ಮೂರನೇ ವಯಸ್ಸಿನಲ್ಲಿ ದೃಷ್ಟಿ ಕಳೆದುಕೊಂಡ ಇವರು ಓದು ಮತ್ತು ಬರವಣಿಗೆಯಲ್ಲಿ ಚುರುಕುಮತಿಯಾಗಿದ್ದರು. ಒಂದು ಕಾಗದದ ತುಂಡಿನಲ್ಲಿ ಚುಕ್ಕಿಗಳನ್ನು ಜೋಡಿಸುವ ಮೂಲಕ ಹೊಸ ಬ್ರೈಲ್ ಲಿಪಿಯನ್ನು ಅಭಿವೃದ್ಧಿಪಡಿಸಿದರು. ಮುಂದಿನ ದಿನಗಳಲ್ಲಿ ಈ ಬ್ರೈಲ್ ಲಿಪಿಯನ್ನು ಇನ್ನಷ್ಟು ಅಭಿವೃದ್ಧಿಪಡಿಸಿದರು. ಇವರ ಆ ಸಾಧನೆಯಿಂದ ಇಂದು ದೃಷ್ಟಿ ವಿಶೇಷ ಚೇತನರು ಆತ್ಮವಿಶ್ವಾಸದಿಂದ ಓದು ಬರಹ ಕಲಿಯುತ್ತಿದ್ದಾರೆ. ಔಷಧದ ಕವರ್ ಸೇರಿದಂತೆ ಬಹುತೇಕ ಉತ್ಪನ್ನಗಳ ಹೊರಭಾಗದಲ್ಲಿ ಬ್ರೈಲ್ ಲಿಪಿಯೂ ಇರುತ್ತದೆ. ಲೂಯಿಸ್ ಬ್ರೈಲ್ ಅವರು ಬ್ರೈಲ್ ಲಿಪಿ ಅಭಿವೃದ್ಧಿಪಡಿಸುವ ಮೂಲಕ ಅಂಧರು ಅಥವಾ ದೃಷ್ಟಿ ವಿಶೇಷಚೇತನರು ಎಲ್ಲರಂತೆಯೇ ಬದುಕಬಲ್ಲರು ಎಂದು ತೋರಿಸಿಕೊಟ್ಟರು. ಅಂತರಂಗದ ದೃಷ್ಟಿಯಿಂದ ಜಗತ್ತನ್ನು ನೋಡುವ ಇವರಿಗೆ ಬ್ರೈಲ್ ಲಿಪಿ ಇನ್ನಷ್ಟು ಆತ್ಮವಿಶ್ವಾಸ ನೀಡಿದೆ. ಈಗ ಬ್ಯಾಂಕ್ ಸೇರಿದಂತೆ ವಿವಿಧ ಸರಕಾರಿ ಉದ್ಯೋಗಗಳನ್ನು ವಿಶೇಷ ಚೇತನರು ಪಡೆಯುತ್ತಾರೆ. ಬಹುತೇಕ ಹುದ್ದೆಗಳಲ್ಲಿ ದೃಷ್ಟಿ ವಿಶೇಷ ಚೇತನರಿಗೆ ಮೀಸಲಾತಿ ನೀಡಲಾಗುತ್ತದೆ. ಅಂಧರಿಗೆ ಅನುಕಂಪದ ಬದಲು ಪ್ರೋತ್ಸಾಹ ನೀಡಬೇಕು. ಅನುಕಂಪದ ಬದಲು ಅನುಭೂತಿ ತೋರಿಸಬೇಕು.

ಸಂಜೆ ಮುಗಿಲು
ಸೋಮವಾರ
5.2.2024

# ಈ ಸ್ಥಳದಲ್ಲಿ ನಿರ್ಮಾಣವಾಗಲಿದೆ ವಿಶ್ವದ ಮೊದಲ ಓಂ ಆಕಾರದ ದೇವಾಲಯ

**ರಾಜಸ್ಥಾನ:** ಭಾರತದ ದೇವಾಲಯಗಳು ಕೇವಲ ಕಟ್ಟಡವಾಗಿ ಉಳಿದಿಲ್ಲ, ಅವು ಸಂಸ್ಕೃತಿ-ಪರಂಪರೆಯ ಪ್ರತಿಬಿಂಬವಾಗಿದ್ದು, ಅದರ ಭವ್ಯತೆ ಜಗತ್ಪ್ರಸಿದ್ಧವಾಗುತ್ತಿದೆ. ಇದಕ್ಕೆ ತಾಜಾ ಉದಾಹರಣೆ ಅಯೋಧ್ಯೆಯ ಶ್ರೀರಾಮ ಮಂದಿರ. ಈ ದೇವಾಲಯಗಳ ಸುಂದರವಾದ ವಾಸ್ತುಶಿಲ್ಪವು ಆಧ್ಯಾತ್ಮಿಕ ಶಾಂತಿಯನ್ನು ನೀಡುತ್ತದೆ. ದೇಶದಲ್ಲಿ ಶೀಘ್ರವಾಗಿ ಪ್ರಸಿದ್ಧಿ ಪಡೆಯುತ್ತಿರುವ ಇಂತಹದೇ ಮತ್ತೊಂದು ದೇವಾಲಯ ನಿರ್ಮಾಣವಾಗುತ್ತಿದೆ. ರಾಜಸ್ಥಾನದ ಪಾಲಿಯಲ್ಲಿ ನಿರ್ಮಾಣವಾಗುತ್ತಿರುವ 'ಓಂ' ಆಕಾರದ ದೇವಾಲಯ ಇದಾಗಿದೆ. ಈ ಓಂ ಆಕಾರದ ದೇವಾಲಯವು ತುಂಬಾ ಸುಂದರವಾಗಿದೆ. ಅಲ್ಲದೆ, ಓಂ ಆಕಾರದಲ್ಲಿ ನಿರ್ಮಿಸಲಾದ ವಿಶ್ವದ ಮೊದಲ ದೇವಾಲಯ ಇದು. ಈ ದೇವಾಲಯವು ಭೂಮಿಯಿಂದ ಮಾತ್ರವಲ್ಲದೆ ಬಾಹ್ಯಾಕಾಶದಿಂದಲೂ ಬಹಳ ಸುಂದರವಾಗಿ ಕಾಣುತ್ತದೆ. ರಾಜಸ್ಥಾನದ ಪಾಲಿ ಜಿಲ್ಲೆಯ ಜಡಾನ್ ಗ್ರಾಮದಲ್ಲಿ ಭವ್ಯವಾದ ಓಂ ಆಕಾರದ ಶಿವ ದೇವಾಲಯ ನಿರ್ಮಾಣವಾಗುತ್ತಿದೆ. ಈ ದೇವಾಲಯದ ನಿರ್ಮಾಣ ಕಾರ್ಯ ಅಂತಿಮ ಹಂತದಲ್ಲಿದ್ದು, ಇದೇ ವರ್ಷ ಸಿದ್ಧವಾಗಲಿದೆ. 250 ಎಕರೆ ಜಾಗದಲ್ಲಿ ಓಂ ಆಕಾರದ ಈ ಶಿವ ದೇವಾಲಯ ನಿರ್ಮಾಣವಾಗುತ್ತಿದೆ. ಈ ದೇವಾಲಯದಲ್ಲಿ ಶಿವಲಿಂಗದ ಪ್ರತಿಷ್ಠಾಪನೆ ಕಾರ್ಯಕ್ರಮವು 10-19 ಫೆಬ್ರವರಿ 2024 ರ ನಡುವೆ ನಡೆಯಲಿದೆ. ಈ ಶಿವನ ದೇವಾಲಯದಲ್ಲಿ 1008 ವಿವಿಧ ಪ್ರತಿಮೆಗಳನ್ನು ಸ್ಥಾಪಿಸಲಾಗಿದೆ. ಓಂ ಆಕಾರದ ಈ ದೇವಾಲಯದ ಆವರಣದಲ್ಲಿ ಒಟ್ಟು 108 ಕೊಠಡಿಗಳಿವೆ. ಇದರ ಗೋಪುರವು 135 ಅಡಿ ಎತ್ತರವಾಗಿದ್ದು, ದೇವಾಲಯದ ಮಧ್ಯದಲ್ಲಿ ಗುರು ಮಹಾರಾಜ್ ಸ್ವಾಮಿ ಮಾಧವಾನಂದರ ಸಮಾಧಿಯಿದೆ. ಮೇಲ್ಭಾಗದಲ್ಲಿ ಮಹಾದೇವನ ಶಿವಲಿಂಗವನ್ನು ಸ್ಥಾಪಿಸಲಾಗಿದೆ.

# ಸಿನಿಮಾ ಶೈಲಿಯಲ್ಲಿ ಮಾಫಿಯಾ ಕಿಂಗ್ ಜೈಲಿನಿಂದ ಪರಾರಿ!

**ದೆಹಲಿ:** ಪೊಲೀಸರು ಅದೆಷ್ಟೋ ಜಾಣತನ ಪ್ರದರ್ಶನ ಮಾಡಿದ್ರೂ ಸಹ ಕೆಲವೊಮ್ಮೆ ಕಳ್ಳರು ಅವರ ಕಣ್ಣಿಗೆ ಮಣ್ಣೆರಚಿ ಪರಾಗಿಬಿಡುತ್ತಾರೆ. ಅದರಂತೆ ಸಧ್ಯ ಮೋಸ್ಟ್ ವಾಂಟೆಡ್ ಕಳ್ಳನನೊಬ್ಬ ಕಠಿಣ ಭದ್ರತೆಯ ನಡುವೆಯೂ ಜೈಲಿನಿಂದ ಪರಾರಿಯಾಗಿರುವ ಘಟನೆ ನಡೆದಿದ್ದು, ಆರೋಪಿ ಪರಾರಿಯಾದ ರೀತಿ ನಿಮ್ಮನ್ನು ಆಶ್ಚರ್ಯಗೊಳಿಸುತ್ತದೆ..

ಆತ ಮಾಫಿಯಾ ಸಾಮ್ರಾಜ್ಯದ ಮುಖ್ಯಸ್ಥನಾಗಿ ಅಂತಾರಾಷ್ಟ್ರೀಯ ಮಟ್ಟದಲ್ಲಿ 'ಮೋಸ್ಟ್ ವಾಂಟೆಡ್' ಕಳ್ಳ ಅಂತ ಕುಖ್ಯಾತಿ ಗಳಿಸಿದ್ದ. ಕಳ್ಳತನ, ದರೋಡೆಯಂತಹ ಹಲವಾರು ಅಪರಾಧಗಳನ್ನು ಮಾಡುತ್ತಾ ತನ್ನ ಕ್ರಿಮಿನಲ್ ಸಾಮ್ರಾಜ್ಯವನ್ನು ಆಳುತ್ತಿದ್ದ ಈತನನ್ನು ಕೊನೆಗೂ ಪೊಲೀಸರು ಬಂಧಿಸಿ. ಆತನನ್ನು ನ್ಯಾಯಾಲಯಕ್ಕೆ ಹಾಜರುಪಡಿಸಿ ಶಿಕ್ಷೆ ವಿಧಿಸಿ. ಅವನನ್ನು ಜೈಲಿಗೆ ಕರೆದೊಯ್ಯಲಾಗಿತ್ತು. ಇಟಲಿಯ ಫಾಗಿಯಾ ಮೂಲದ ಮಾರ್ಕೊ ರಾಡುನೊ (40) ಸಧ್ಯ ಜೈಲಿನಿಂದ ಪರಾರಿಯಾಗಿರುವ ಆರೋಪಿ. ಫಾಗಿಯಾ ದೇಶದ ಐದನೇ ಅತಿದೊಡ್ಡ ಮಾಫಿಯಾ ಗ್ಯಾಂಗ್ ಅನ್ನು ಹೊಂದಿದ್ದ. ಅನೇಕ ಅಪರಾಧಗಳು ಮತ್ತು ದುಷ್ಕೃತ್ಯಗಳನ್ನು ಎಸಗಿದ್ದ ಈತ ದೇಶಕ್ಕೆ ಮೋಸ್ಟ್ ವಾಂಟೆಡ್ ಆರೋಪಿಯಾಗಿದ್ದ. ಪೊಲೀಸರು ಆತನನ್ನು ಹಿಡಿಯಲು ಹರಸಾಹಸ ಪಡುತ್ತಿದ್ದರೂ ಸಿಕ್ಕಿ ಬೀಳುತ್ತಿರಲಿಲ್ಲ. ಫ್ರಾನ್ಸ್ನ ಪರ್ಯಾಯ ದ್ವೀಪ ಪ್ರದೇಶವಾದ ಆಲೆರಿಯಾದಲ್ಲಿ ವಿಶೇಷ ಪೊಲೀಸ್ ಪಡೆ ಕಾರ್ಯಾಚರಣೆ ನಡೆಸಿದಾಗ ರಾಡುನೊ ಸಿಕ್ಕಿಬಿದ್ದಿದ್ದ. ರೆಸ್ಟೊರೆಂಟ್ನಲ್ಲಿ ಯುವತಿಯೊಂದಿಗೆ ರಾತ್ರಿ ಊಟ ಮಾಡುತ್ತಿದ್ದಾಗ ರಾಡ್ಯುನೊನನ್ನು ಬಂಧಿಸಲಾಗಿತ್ತು.

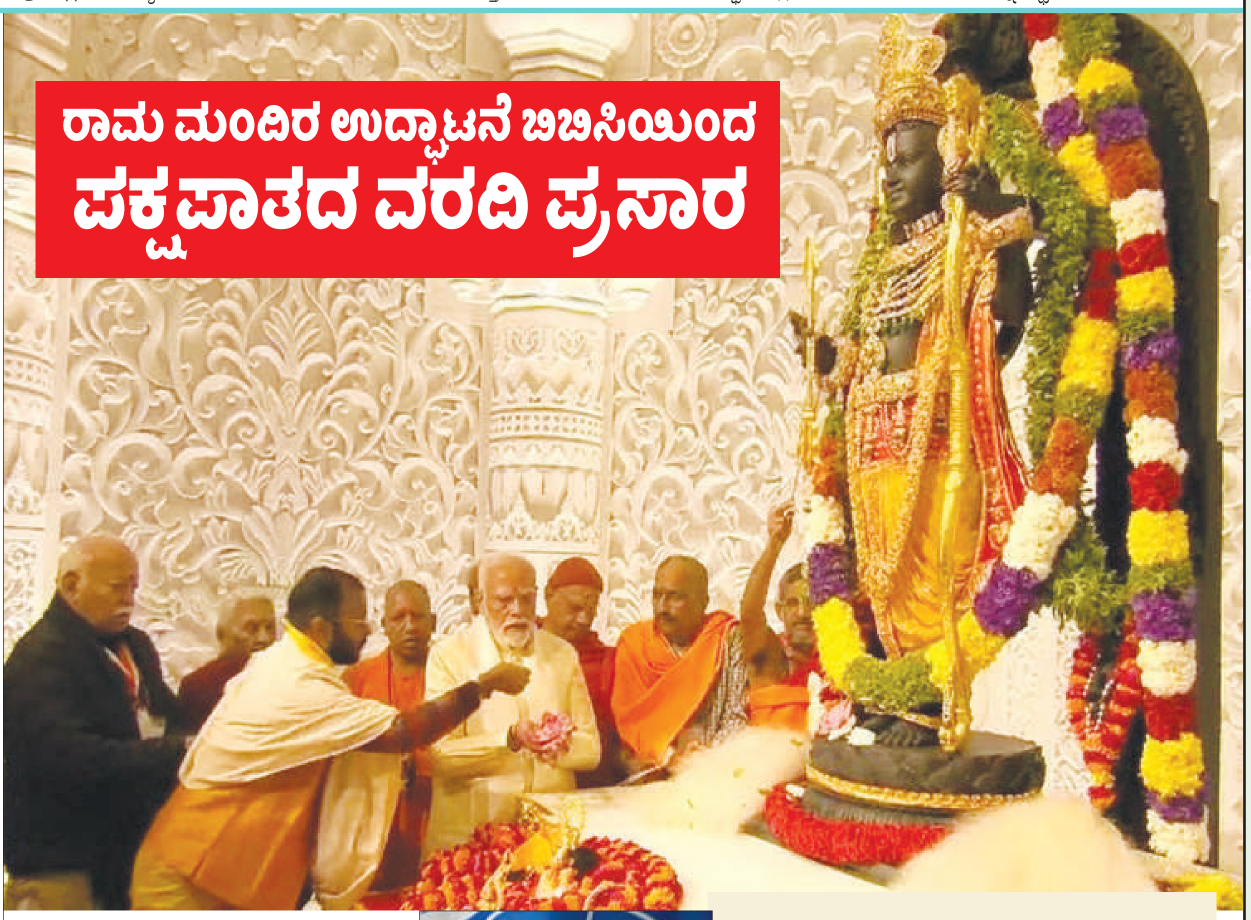

## ರಾಮ ಮಂದಿರ ಉದ್ಘಾಟನೆ ಬಿಬಿಸಿಯಿಂದ ಪಕ್ಷಪಾತದ ವರದಿ ಪ್ರಸಾರ

**ಲಂಡನ್:** ಅಯೋಧ್ಯೆ ರಾಮ ಮಂದಿರದ ಉದ್ಘಾಟನೆ ಸಮಾರಂಭದ ಕುರಿತು ಬಿಬಿಸಿ ಮಾಡಿದ ವರದಿಯ ಬಗ್ಗೆ ಬ್ರಿಟಿಷ್ ಸಂಸತ್ತಿನಲ್ಲಿ ಟೀಕೆಗಳು ಕೇಳಿ ಬಂದಿದೆ.

ಯುಕೆ ಸಂಸತ್ ಸದಸ್ಯ ಬಾಬ್ ಬ್ಲ್ಯಾಕ್ಮನ್ ಬಿಬಿಸಿಯು ಈ ಸ್ಥಳವನ್ನು ಮಸೀದಿಯನ್ನು ಧ್ವಂಸ ಮಾಡಿರುವ ಸ್ಥಳ ಎಂದು ತಪ್ಪಾಗಿ ಚಿತ್ರಿಸಿದೆ.

2,000 ವರ್ಷಗಳ ದೇವಾಲಯದ ಐತಿಹಾಸಿಕ ಸ್ಥಾನಮಾನವನ್ನು ನಿರ್ಲಕ್ಷಿಸಿದೆ ಎಂದು ಹೇಳಿದರು.

ವಾರದ ಹಿಂದೆಯಷ್ಟೇ ಉತ್ತರ ಪ್ರದೇಶದ ಅಯೋಧ್ಯೆಯಲ್ಲಿ ರಾಮಮಂದಿರವನ್ನು ಉದ್ಘಾಟಿಸಲಾಗಿದೆ. ಇದು ಭಗವಾನ್ ರಾಮನ ಜನ್ಮಸ್ಥಳವಾಗಿರುವುದರಿಂದ ಪ್ರಪಂಚದಾದ್ಯಂತ ಇರುವ ಹಿಂದೂಗಳಿಗೆ ಅತ್ಯಂತ ಸಂತೋಷದ ವಿಷಯವಾಗಿದೆ ಎಂದು ಬ್ಲ್ಯಾಕ್ಮನ್ ತಿಳಿಸಿದರು.

ಆದರೆ ತುಂಬಾ ದುಃಖದ ಸಂಗತಿಯೆಂದರೆ ಬಿಬಿಸಿಯು ವರದಿಯಲ್ಲಿ ಇದು ಮಸೀದಿಯ ಧ್ವಂಸದ ಸ್ಥಳವಾಗಿದೆ ಎಂದು ಹೇಳಿದೆ. ಆದರೆ ಅದಕ್ಕೂ ಮೊದಲು 2,000 ವರ್ಷಗಳಿಗಿಂತಲೂ ಹೆಚ್ಚು ಕಾಲ ಅದು ದೇವಾಲಯವಾಗಿತ್ತು. ಆಗ ಮುಸ್ಲಿಮರು ಇದ್ದರು ಎಂಬ ಅಂಶವನ್ನು ಮರೆಮಾಚಿದೆ. ಈಗಾಗಲೇ ಪಟ್ಟಣದ ಪಕ್ಕದಲ್ಲಿ ಮಸೀದಿ ನಿರ್ಮಿಸಲು ಐದು ಎಕರೆ ಜಾಗವನ್ನು ಮಂಜೂರು ಮಾಡಲಾಗಿದೆ ಎಂದು ತಿಳಿಸಿದರು.

## ರಾಮಮಂದಿರದ ಬಗ್ಗೆ ವಿಶ್ವ ಸಂಸ್ಥೆಯಲ್ಲಿ ಖ್ಯಾತೆ ತೆಗೆದ ಪಾಕಿಸ್ತಾನ

**ನವದೆಹಲಿ:** ಭಾರತದ ಆಂತರಿಕ ವಿಚಾರವನ್ನು ಜಾಗತಿಕ ಮಟ್ಟಕ್ಕೆ ಕೊಂಡೊಯ್ಯುವ ಚಾಳಿಯನ್ನು ಮತ್ತೆ ಶತ್ರು ರಾಷ್ಟ್ರ ಪಾಕಿಸ್ತಾನ ತೋರಿಸಿದೆ.ಇತ್ತೀಚೆಗಷ್ಟೇ ಅಯೋಧ್ಯೆಯಲ್ಲಿ ರಾಮ ಜನ್ಮಭೂಮಿಯಲ್ಲಿ ರಾಮಮಂದಿರ ಲೋಕಾರ್ಪಣೆಯಾಗಿತ್ತು. ಸ್ವತಃ ಪ್ರಧಾನಿ ಮೋದಿ ಧಾರ್ಮಿಕ ಕಾರ್ಯಕ್ರಮಗಳ ನೇತೃತ್ವ ವಹಿಸಿದ್ದರು. ಇದು ಮೋದಿ ಸರ್ಕಾರದ ಐತಿಹಾಸಿಕ ಸಾಧನೆ ಎಂದೇ ಹಿಂದೂಗಳು ನಂಬಿದ್ದಾರೆ. ಈ ನಡುವೆ ನೆರೆಯ ರಾಷ್ಟ್ರ ಪಾಕ್ ಗೆ ರಾಮಮಂದಿರ ವಿಚಾರ ತಲೆಕೆಡಿಸಿದೆ.

## ವಿಶ್ವಸಂಸ್ಥೆಗೆ ದೂರು ನೀಡಿದ ಪಾಕ್

ಭಾರತದಲ್ಲಿ ರಾಮಮಂದಿರ ನಿರ್ಮಾಣದಿಂದ ಶಾಂತಿ ದೊಡ್ಡ ಬೆದರಿಕೆಯಾಗಿದೆ ಎಂದು ಪಾಕ್ ಪ್ರತಿನಿಧಿ ಮುನೀರ್ ಅಕ್ರಂ ಪತ್ರ ಬರೆದು ವಿಶ್ವ ಸಂಸ್ಥೆಗೆ ತಕರಾರು ಸಲ್ಲಿಸಿದ್ದಾರೆ. ಭಾರತದಲ್ಲಿನ ರಾಮಂದಿರ ನಿರ್ಮಾಣದಿಂದ ಸ್ಥಳೀಯರ ಶಾಂತಿಗೆ ಭಂಗವಾಗಿದೆ. ಭಾರತದಲ್ಲಿನ ಧಾರ್ಮಿಕ ಸ್ಥಳಗಳ ರಕ್ಷಣೆಗೆ ವಿಶ್ವ ಸಂಸ್ಥೆ ಮುಂದಾಗಬೇಕು ಎಂದು ಮುನೀರ್ ಪತ್ರದಲ್ಲಿ ಬರೆದಿದ್ದಾರೆ.

ವಾರಣಾಸಿ, ಮಥುರಾದಲ್ಲಿರುವ ಮಸೀದಿಗಳೂ ಇಂತಹ ಅಪವಿತ್ರ ಮತ್ತು ದಾಳಿಯ ಆರೋಪಗಳಿಂದ ಬೆದರಿಕೆ ಎದುರಿಸುತ್ತಿವೆ. ಭಾರತದ ಕೆಲವು ಮಂತ್ರಿಗಳ ಹೇಳಿಕೆ ಪಾಕಿಸ್ತಾನದ ವಿರುದ್ಧವಾಗಿದೆ ಎಂದು ಆರೋಪಿಸಿದ್ದಾರೆ. ಅಷ್ಟೇ ಅಲ್ಲ, ಭಾರತದಲ್ಲಿ ಬಹುಸಂಖ್ಯಾತರಿಂದ ಮುಸ್ಲಿಮರ ಮೇಲೆ ದೌರ್ಜನ್ಯ ನಡೆಯುತ್ತಿದೆ ಎಂದು ಆರೋಪಿಸಿದೆ.

# ದಕ್ಷಿಣ ಟರ್ಕಿಯಲ್ಲಿ ಪೊಲೀಸ್ ಹೆಲಿಕಾಪ್ಟರ್ ಪತನ

**ಟರ್ಕಿ:** ದಕ್ಷಿಣ ಟರ್ಕಿಯಲ್ಲಿ ಶನಿವಾರ ತಡರಾತ್ರಿ, ಪೊಲೀಸ್ ಹೆಲಿಕಾಪ್ಟರ್ ಅಪಘಾತಕ್ಕೀಡಾಗಿದ್ದು, ಇಬ್ಬರು ಪೊಲೀಸ್ ಅಧಿಕಾರಿಗಳು ಸಾವನ್ನಪ್ಪಿದ್ದಾರೆ ಮತ್ತು ಒಬ್ಬರು ಗಾಯಗೊಂಡಿದ್ದಾರೆ ಎಂದು ಆಂತರಿಕ ಸಚಿವ ಅಲಿ ಯೆರ್ಲಿಕಾಯಾ ಸಾಮಾಜಿಕ ಮಾಧ್ಯಮ ಪ್ಲಾಟ್ಫಾರ್ಮ್ ಎಕ್ಸ್ನಲ್ಲಿ ಪೋಸ್ಟ್ ಮಾಡಿದ್ದಾರೆ.

ಹೆಲಿಕಾಪ್ಟರ್ ಹಟೇ ವಿಮಾನ ನಿಲ್ದಾಣದಿಂದ ಹೊರಟು ಗಾಜಿಯಾಂಟೆಪ್ ವಿಮಾನ ನಿಲ್ದಾಣಕ್ಕೆ ಹೋಗುತ್ತಿತ್ತು, ರಾತ್ರಿ 10:29 ಕ್ಕೆ (1949 ಜಿಎಂಟಿ) ಸಂಪರ್ಕವನ್ನು ಕಳೆದುಕೊಂಡಿತು ಎಂದು ಯೆರ್ಲಿಕಾಯಾ ಹೇಳಿದರು.

ಗಾಜಿಯಾಂಟೆಪ್ ನುರ್ದಗಿ ಜಿಲ್ಲೆಯ ಕಾರ್ತಾಲ್ ಗ್ರಾಮದ ಬಳಿ ಹೆಲಿಕಾಪ್ಟರ್ ಅಪಘಾತಕ್ಕೀಡಾಗಿದೆ ಎಂದು ಯೆರ್ಲಿಕಾಯ ಹೇಳಿದರು. ಗಾಯಗೊಂಡ ಸಿಬ್ಬಂದಿ, ತಂತ್ರಜ್ಞರು ಆಸ್ಪತ್ರೆಯಲ್ಲಿ ಚಿಕಿತ್ಸೆ ಪಡೆಯುತ್ತಿದ್ದಾರೆ ಎಂದು ಆರೋಗ್ಯ ಸಚಿವ ಫಹ್ರೆಟಿನ್ ಕೋಕಾ ಹೇಳಿಕೆಯಲ್ಲಿ ತಿಳಿಸಿದ್ದಾರೆ.

# ಜೈಲಿಗೆ ಹಾಕಿದ್ರು ಅಭಿವೃದ್ದಿ ಕೆಲಸ ಮಾಡ್ತೇನೆ: ಕೇಜ್ರಿವಾಲ್

**ನವದೆಹಲಿ:** ನನ್ನನ್ನು ಜೈಲಿಗೆ ಕಳುಸಿದರೂ ದೆಹಲಿಯಲ್ಲಿ ನಡೆಯುತ್ತಿರುವ ಅಭಿವೃದ್ಧಿ ಕೆಲಸ ನಿಲ್ಲುವುದಿಲ್ಲ ಎಂದು ದೆಹಲಿ ಮುಖ್ಯಮಂತ್ರಿ ಅರವಿಂದ್ ಕೇಜ್ರಿವಾಲ್ ತಿಳಿಸಿದರು. ಸುದ್ದಿಗಾರರೊಂದಿಗೆ ಮಾತನಾಡಿದ ಅವರು, ಬಿಜೆಪಿ ಆಪ್ ನಾಯಕರನ್ನು ಪಕ್ಷಕ್ಕೆ ಸೇರಿಸಿಕೊಳ್ಳಲು ಪ್ರಯತ್ನಿಸುತ್ತಿದೆ. ಆದರೆ ನೀವು ಕೇಜ್ರವಾಲ್ ಅವರನ್ನು ಜೈಲಿಗೆ ಹಾಕಿದರೂ, ಪ್ರಗತಿಯಲ್ಲಿರುವ ಶಾಲೆಗಳು ಹಾಗೂ ಮೊಹಲ್ಲಾ ಕ್ಲಿನಿಕ್ಗಳನ್ನು ನಿರ್ಮಿಸುವ ಕೆಲಸ ಮತ್ತು ದೆಹಲಿಯ ಜನರಿಗೆ ಉಚಿತ ಚಿಕಿತ್ಸೆ ನೀಡುವ ಕೆಲಸಗಳು ನಿಲ್ಲುವುದಿಲ್ಲ ಎಂದರು. ಕೇಂದ್ರೀಯ ತನಿಖಾ ಸಂಸ್ಥೆಗಳಾದ ಇಡಿ, ಹಾಗೂ ಸಿಬಿಐ ಅನ್ನು ಕೇಂದ್ರ ದುರ್ಬಳಕೆ ಮಾಡಿಕೊಂಡಿದ್ದು, ಆಪ್ ನಾಯಕರ ಮೇಲೆ ದಾಳಿ ನಡೆಸುವಂತೆ ಸೂಚಿಸಲಾಗಿದೆ.

ಉಪಮುಖ್ಯಮಂತ್ರಿ ಮನೀಶ್ ಸಿಸೋಡಿಯಾ ಶಾಲೆಗಳನ್ನು ನಿರ್ಮಿಸಿದ್ದಕ್ಕಾಗಿ ಜೈಲಿಗೆ ಹಾಕಲಾಯಿತು. ಜೊತೆಗೆ ಮೊಹಲ್ಲಾ ಕ್ಲಿನಿಕ್ ನಿರ್ಮಿಸಿದ್ದರಿಂದ ಸತ್ಯೇಂದ್ರ ಜೈನ್ ಅವರನ್ನು ಜೈಲಿಗೆ ಕಳುಹಿ ಸಲಾಯಿತು ಎಂದು ಆರೋಪಿಸಿದರು.

# ದಕ್ಷಿಣ ಕೆರೊಲಿನಾ ಡೆಮಾಕ್ರಟಿಕ್ ಪ್ರೈಮರಿಯಲ್ಲಿ ಜೋ ಬೈಡನ್ ಗೆಲುವು

**ದಕ್ಷಿಣ ಕೆರೋಲಿನಾ:** ಅಮೆರಿಕದ ಅಧ್ಯಕ್ಷೀಯ ಚುನಾವಣೆಗೆ ಡೆಮೊಕ್ರೆಟಿಕ್ ಪಕ್ಷದ ಅಭ್ಯರ್ಥಿ ಆಯ್ಕೆಯಾಗಿ ದಕ್ಷಿಣ ಕೆರೋಲಿನಾ ರಾಜ್ಯದಲ್ಲಿ ನಡೆದ ಮೊದಲ ಚುನಾವಣೆಯಲ್ಲಿ ಜೋ ಬೈಡನ್ ಗೆಲುವು ಸಾಧಿಸಿದ್ದಾರೆ. ಚುನಾವಣೆಯಲ್ಲಿ ಪ್ರತಿಸ್ಪರ್ಧಿಗಳಾದ ಮಿನ್ನೇಸೋಟ ರೆಪ್ ಡೀನ್ ಫಿಲಿಪ್ಸ್ ಮತ್ತು ಲೇಖಕಿ ಮರಿಯಾನ್ನೆ ವಿಲಿಯಮ್ಸ್ ಅವರನ್ನು ಸೋಲಿಸಿದ್ದಾರೆ. ಆ ಮೂಲಕ ಪಕ್ಷದ ಅಭ್ಯರ್ಥಿಯಾಗುವಲ್ಲಿ ಮುನ್ನಡೆ ಕಾಯ್ದುಕೊಂಡಿದ್ದಾರೆ. '2020ರಲ್ಲಿ ಅಧ್ಯಕ್ಷೀಯ ಚುನಾವಣೆಯಲ್ಲಿ ನಮ್ಮನ್ನು ಬೆಂಬಲಿಸುವ ಮೂಲಕ ರಾಜಕೀಯ ವಿದ್ವಾಂಸರ ಲೆಕ್ಕಚಾರಗಳನ್ನು ದಕ್ಷಿಣ ಕೆರೋಲಿನಾದ ಮತದಾರರು ಬುಡಮೇಲು ಮಾಡಿದ್ದರು. ಇದೀಗ 2024ರಲ್ಲಿಯೂ ನಮ್ಮ ಮೇಲೆ ಭರವಸೆ ಇಟ್ಟಿದ್ದಾರೆ' ಎಂದು ಚುನಾವಣಾ ಫಲಿತಾಂಶದ ಬಳಿಕ ಬೈಡನ್ ಹೇಳಿದ್ದಾರೆ. ಜ.23ರಂದು ರಿಪಬ್ಲಿಕ್ನ್ ಪಕ್ಷದ ಅಭ್ಯರ್ಥಿ ಆಯ್ಕೆಯಾಗಿ ನ್ಯೂ ಹ್ಯಾಂಪ್ಶೈರ್ನಲ್ಲಿ ನಡೆದ ಮೊದಲ ಚುನಾವಣೆಯಲ್ಲಿ ಡೊನಾಲ್ಡ್ ಟ್ರಂಪ್ ಅವರು ತಮ್ಮ ಪ್ರತಿಸ್ಪರ್ಧಿ ನಿಕ್ಕಿ ಹ್ಯಾಲೆ ಅವರನ್ನು ಸೋಲಿಸಿ ಮುನ್ನಡೆ ಕಾಯ್ದುಕೊಂಡಿದ್ದರು.

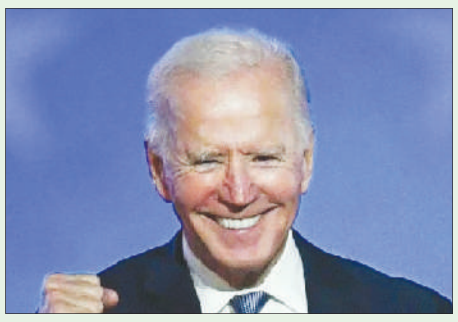

# ಐಎಸ್ಐ ಪರ ಬೇಹುಗಾರಿಕೆ: ಓರ್ವ ಸೆರೆ

**ಪಾಕಿಸ್ತಾನ:** ಪಾಕಿಸ್ತಾನದ ಗುಪ್ತಚರ ಸಂಸ್ಥೆ ಐಎಸ್ಐ ಪರ ಬೇಹುಗಾರಿಕೆ ನಡೆಸುತ್ತಿದ್ದ ಆರೋಪದ ಮೇಲೆ ಮಾಸ್ಕೋದಲ್ಲಿರುವ ಭಾರತೀಯ ರಾಯಭಾರಿ ಕಚೇರಿಯ ಉದ್ಯೋಗಿಯನ್ನು ಉತ್ತರ ಪ್ರದೇಶದ ಭಯೋತ್ಪಾದನಾ ನಿಗ್ರಹ ದಳ (ಎಟಿಎಸ್) ಬಂಧಿಸಿದೆ. ಬಂಧಿತ ವ್ಯಕ್ತಿಯನ್ನು ಸತೇಂದ್ರ ಸಿವಾಲ್ ಎಂದು ಗುರುತಿಸಲಾಗಿದೆ. ವಿದೇಶಾಂಗ ವ್ಯವಹಾರಗಳ ಸಚಿವಾಲಯದಲ್ಲಿ ಮಲ್ಟಿ ಟಾಸ್ಕಿಂಗ್ ಸ್ಟಾಫ್ (ಎಂಟಿಎಸ್) ಆಗಿ ಕಾರ್ಯನಿರ್ವಹಿಸುತ್ತಿದ್ದನು. ಐಎಸ್ಐ ಹ್ಯಾಂಡ್ಲರ್ಗಳು ಭಾರತೀಯ ವಿದೇಶಾಂಗ ಸಚಿವಾಲಯದ ಉದ್ಯೋಗಿಗಳಿಗೆ ಹಣದಾಸೆ ತೋರಿ, ಅವರ ಮೇಲೆ ಪ್ರಭಾವ ಬೀರುವ ಮೂಲಕ ಭಾರತೀಯ ಸೇನೆಗೆ ಸಂಬಂಧಿಸಿದ ಸೂಕ್ಷ್ಮ ಮಾಹಿತಿಯನ್ನು ಪಡೆಯುತ್ತಿರುವ ಬಗ್ಗೆ ಗೌಪ್ಯ ಮೂಲಗಳಿಂದ ಬಂದ ನಿಖರ ಮಾಹಿತಿ ಪಡೆದು ಎಟಿಎಸ್ ಕಾರ್ಯಾಚರಣೆ ನಡೆಸಿ, ಆರೋಪಿಯನ್ನು ಬಂಧಿಸಲಾಗಿದೆ.

ಮಾಸ್ಕೋದಲ್ಲಿರುವ ಭಾರತೀಯ ರಾಯಭಾರಿ ಕಚೇರಿಯಲ್ಲಿ ತನ್ನ ಸ್ಥಾನವನ್ನು ದುರ್ಬಳಕೆ ಮಾಡಿಕೊಂಡು ಗೌಪ್ಯ ದಾಖಲೆಗಳನ್ನು ಹೊರತೆಗೆಯುತ್ತಿದ್ದ ಎನ್ನಲಾಗಿದೆ. ಆರೋಪಿಗಳು ಹಣದ ದುರಾಸೆಗೆ ಒಳಗಾಗಿದ್ದು, ರಕ್ಷಣಾ ಸಚಿವಾಲಯ, ವಿದೇಶಾಂಗ ಸಚಿವಾಲಯ ಮತ್ತು ಭಾರತೀಯ ಸೇನಾ ಸಂಸ್ಥೆಗಳ ಕಾರ್ಯತಂತ್ರದ ಚಟುವಟಿಕೆಗಳಿಗೆ ಸಂಬಂಧಿಸಿದ ನಿರ್ಣಾಯಕ ಮಾಹಿತಿಯನ್ನು ಐಐಐ ಹ್ಯಾಂಡ್ಲರ್ಗಳಿಗೆ ರವಾನಿಸಿದ್ದಾರೆ ಎಂದು ತಿಳಿದುಬಂದಿದೆ. ಪಾಕಿಸ್ತಾನದ ಗುಪ್ತಚರ ಸಂಸ್ಥೆ ಐಎಸ್ಐನ ಕೆಲ ನಿರ್ವಾಹಕರು ಭಾರತೀಯ ಸೇನೆಗೆ ಸಂಬಂಧಿಸಿದ ಪ್ರಮುಖ ಮಾಹಿತಿಯನ್ನು ಪಡೆಯಲು ಕೆಲವು ವ್ಯಕ್ತಿಗಳ ಮೂಲಕ ವಿದೇಶಾಂಗ ವ್ಯವಹಾರಗಳ ಸಚಿವಾಲಯದ ಉದ್ಯೋಗಿಗಳಿಗೆ ಹಣದ ಆಮಿಷ ಒಡ್ಡುತ್ತಿದ್ದಾರೆ ಎಂದು ಎಟಿಎಸ್, ವಿವಿಧ ಗೌಪ್ಯ ಮೂಲಗಳಿಂದ ಗುಪ್ತಚರ ಮಾಹಿತಿಯನ್ನು ಪಡೆಯುತ್ತಿದೆ।

# ರಾಜ್ಯತ್ವ ಹಾಗೂ ರಕ್ಷಣೆಗಾಗಿ ಲಡಾಖ್‌ನಲ್ಲಿ ಬೀದಿಗಿಳಿದು ಪ್ರತಿಭಟಿಸಿದ ಜನ

**ಲಡಾಖ್:** ಕೇಂದ್ರಾಡಳಿತ ಪ್ರದೇಶವಾದ ಲಡಾಖ್ನಲ್ಲಿ ರಾಜ್ಯತ್ವ ಮತ್ತು ಸಂವಿಧಾನದ ಆರನೇ ಪರಿಚ್ಛೇದದಡಿಯಲ್ಲಿ ರಕ್ಷಣೆ ನೀಡಬೇಕೆಂದು ಒತ್ತಾಯಿಸಿ ಮೈಕೊರೆಯುವ ಚಳಿಯ ನಡುವೆಯೂ ಸಾವಿರಾರು ಜನರು ಬೀದಿಗಿಳಿದು ಪ್ರತಿಭಟನೆ ನಡೆಸಿದ್ದಾರೆ.

ಲೇಹ್ ಅಪೆಕ್ಸ್ ಬಾಡಿ ಮತ್ತು ಕಾರ್ಗಿಲ್ ಡೆಮಾಕ್ರಟಿಕ್ ಅಲಯನ್ಸ್ ಜಂಟಿಯಾಗಿ ಪ್ರತಿಭಟನೆಗೆ ಕರೆ ನೀಡಿತ್ತು. ಲಡಾಖ್ಗೆ ರಾಜ್ಯ ಸ್ಥಾನಮಾನ, ಸಂವಿಧಾನದ ಆರನೇ ಪರಿಚ್ಛೇದದಡಿಯಲ್ಲಿ ಸಾಂವಿಧಾನಿಕ ರಕ್ಷಣೆ, ಯುವಕರಿಗೆ ಉದ್ಯೋಗಗಳಲ್ಲಿ ಮೀಸಲಾತಿ ಮತ್ತು ಲೇಹ್-ಕಾರ್ಗಿಲ್ಗೆ ಪ್ರತ್ಯೇಕ ಸಂಸದೀಯ ಕ್ಷೇತ್ರಗಳನ್ನು ರಚಿಸಬೇಕು ಎಂದು ಘೋಷಣೆಗಳನ್ನು ಕೂಗಿ ರ್ಯಾಲಿ ನಡೆಸಿದ್ದಾರೆ. ಸಾವಿರಾರು ಜನರು ಫಲಕಗಳನ್ನು ಹಿಡಿದು ಘೋಷಣೆ ಕೂಗುತ್ತಾ ಸಾಗುವ ವಿಡಿಯೊ ವೈರಲ್ ಆಗುತ್ತಿದೆ. ಲಡಾಖ್ ಜನರ ಬೇಡಿಕೆ ಕುರಿತು ಚರ್ಚಿಸಲು ಕೇಂದ್ರ ಗೃಹ ಸಚಿವಾಲಯವು ಫೆಬ್ರುವರಿ 19 ರಂದು ನವದೆಹಲಿಯಲ್ಲಿ ಗೃಹ ಖಾತೆ ರಾಜ್ಯ ಸಚಿವ ನಿತ್ಯಾನಂದ ರೈ ಅವರ ಅಧ್ಯಕ್ಷತೆಯಲ್ಲಿ ಲಡಾಖ್ ಉನ್ನತ ಅಧಿಕಾರ ಸಮಿತಿಯ ಸಭೆ ಕರೆದಿದೆ.

# ಚಿಲಿಯಲ್ಲಿ ತೀವ್ರ ಕಾಡ್ಗಿಚ್ಚು: 51 ಬಲಿ

**ಸ್ಯಾಂಟಿಯಾಗೊ:** ಮಧ್ಯ ಚಿಲಿಯಲ್ಲಿ ತೀವ್ರ ಸ್ವರೂಪ ಪಡೆಯುತ್ತಿರುವ ಕಾಡ್ಗಿಚ್ಚಿಗೆ ಕನಿಷ್ಠ 51 ಜನರು ಬಲಿಯಾಗಿದ್ದಾರೆ ಎಂದು ರಾಯಿಟರ್ಸ್ ಸುದ್ದಿ ಸಂಸ್ಥೆ ವರದಿ ಮಾಡಿದೆ. ನಗರ ಪ್ರದೇಶಗಳಿಗೆ ಬೆಂಕಿಯ ಜ್ವಾಲೆ ಹಬ್ಬುವ ಭೀತಿಯಿರುವುದರಿಂದ ತುರ್ತು ಸೇವೆಗಳು ಬೆಂಕಿ ನಂದಿಸಲು ಹರಸಾಹಸ ಪಡುತ್ತಿವೆ ಎನ್ನಲಾಗಿದೆ. ಸುಮಾರು 10 ಲಕ್ಷ ಜನ ಸಂಖ್ಯೆ ಹೊಂದಿರುವ ಮಧ್ಯ ಚಿಲಿಯ ವಾಲ್ಪರೈಸೊ ಪ್ರದೇಶದ ಭಾಗಗಳಲ್ಲಿ ಕಪ್ಪು ಹೊಗೆ ಆವರಿಸಿಕೊಂಡಿದೆ ಎಂದು ಹೇಳಲಾಗಿದೆ. ಅಗ್ನಿಶಾಮಕ ಸಿಬ್ಬಂದಿ ಟ್ರಕ್ ಹಾಗೂ ಹೆಲಿಕಾಪ್ಟರ್ ಬಳಸಿ ಬೆಂಕಿ ನಂದಿಸುವ ಪ್ರಯತ್ನದಲ್ಲಿ ತೊಡಗಿದ್ದಾರೆ ಎಂದು ತಿಳಿದು ಬಂದಿದೆ. ಕರಾವಳಿಯ ಪ್ರವಾಸಿ ನಗರವಾದ ವಿನಾ ಡೆಲ್ ಮಾರ್ ಸುತ್ತಮುತ್ತಲಿನ ಪ್ರದೇಶಗಳು ಹೆಚ್ಚು ಹಾನಿಗೊಳಗಾಗಿವೆ. ರಕ್ಷಣಾ ತಂಡಗಳು ಬೆಂಕಿ ಆವರಿಸಿರುವ ಪ್ರದೇಶಗಳನ್ನು ತಲುಪಲು ಹೆಣಗಾಡುತ್ತಿವೆ ಎಂದು ಚಿಲಿಯ ಅಧಿಕಾರಿಗಳು ತಿಳಿಸಿದ್ದಾರೆ. ಸಾರ್ವಜನಿಕ ರಸ್ತೆಗಳಲ್ಲಿ ಐದು ಶವಗಳು ಪತ್ತೆಯಾಗಿವೆ. ಇದರೊಂದಿಗೆ ಸಾವಿನ ಸಂಖ್ಯೆ ಹೆಚ್ಚಾಗುವ ಸಂಭವವಿದೆ ಎಂದು ಆಂತರಿಕ ಸಚಿವ ಕೆರೊಲಿನಾ ತೋಹಾ ಹೇಳಿದ್ದಾರೆ. ವಾಲ್ಪಾರೈಸೊ ಸ್ಥಿತಿಯು ಅತ್ಯಂತ ಸೂಕ್ಷ್ಮವಾಗಿದೆ. 500 ಜನರನ್ನು ಬಲಿ ಪಡೆದ 2010 ರ ಭೂಕಂಪದ ನಂತರ ದೇಶವು ಅತ್ಯಂತ ಕೆಟ್ಟ ದುರಂತವನ್ನು ಎದುರಿಸುತ್ತಿದೆ. ಈ ಬಾರಿ ಕಾಡ್ಗಿಚ್ಚಿಗೆ ಆಹುತಿಯಾದ ಪ್ರದೇಶವು ಕಳೆದ ವರ್ಷಕ್ಕಿಂತ ಚಿಕ್ಕದಾಗಿದೆ. ಆದರೆ ಬೆಂಕಿಯ ತೀವ್ರತೆ ಹೆಚ್ಚಿದೆ. ಬೆಂಕಿ ವೇಗವಾಗಿ ಹಬ್ಬುತ್ತಿದೆ ಎಂದು ಆಂತರಿಕ ಸಚಿವರು ಹೇಳಿದ್ದಾರೆ.

# ಮಲೇಷ್ಯಾದ ನೂತನ ರಾಜನಾಗಿ ಆಯ್ಕೆಯಾದ ಸುಲ್ತಾನ್ ಇಬ್ರಾಹಿಂ

**ಕೌಲಾಲಂಪುರ್:** ಮಲೇಷಿಯಾದ ಜೋಹರ್ ಪ್ರದೇಶವನ್ನು ಆಳುತ್ತಿದ್ದ ರಾಜ ಸುಲ್ತಾನ್ ಇಬ್ರಾಹಿಂ ಸುಲ್ತಾನ್ ಇಸ್ಕಂದರ್ ಅವರನ್ನು ಅದ್ದೂರಿ ಸಮಾರಂಭದಲ್ಲಿ ಮಲೇಷಿಯಾದ ನೂತನ ರಾಜನನ್ನಾಗಿ ನೇಮಿಸಲಾಗಿದೆ. ಮಲೇಷಿಯಾದಲ್ಲಿ ರಾಜಕೀಯ ಸ್ಥಿರತೆಯನ್ನು ಖಾತ್ರಿಡಿಸುವಲ್ಲಿ ಈ ಕೋಟ್ಯಾಧಿಪತಿ ರಾಜ ಪ್ರಮುಖ ಪಾತ್ರ ವಹಿಸಬಹುದು ಎಂದು ಊಹಿಸಲಾಗಿದೆ. ಒಬ್ಬರಾದ ಮೇಲೊಬ್ಬರಂತೆ ತಿರುಗುವ ವಿಶಿಷ್ಠವಾದ ರಾಜಪ್ರಭುತ್ವದ ವ್ಯವಸ್ಥೆಯ ಅಡಿಯಲ್ಲಿ ರಾಷ್ಟ್ರದ ಹೊಸ ರಾಜನಾಗಿ ಸುಲ್ತಾನ್ ಇಬ್ರಾಹಿಂ ಪ್ರಮಾಣವಚನ ಸ್ವೀಕರಿಸಿದರು. 65 ವರ್ಷದ ಸುಲ್ತಾನ್ ಇಬ್ರಾಹಿಂ ಇಸ್ಕಂದರ್ ಅವರು ಅರಮನೆಯಲ್ಲಿ ಪ್ರಮಾಣ ವಚನ ಸ್ವೀಕರಿಸಿದ್ದು, ಈ ಸಂದರ್ಭದಲ್ಲಿ ಇತರ ರಾಜಮನೆತನಗಳು, ಪ್ರಧಾನಿ ಅನ್ವರ್ ಇಬ್ರಾಹಿಂ ಮತ್ತು ಕ್ಯಾಬಿನೆಟ್ ಸದಸ್ಯರು ಈ ಸಮಾರಂಭದಲ್ಲಿ ಹಾಜರಿದ್ದು, ಅಧಿಕಾರದ ಘೋಷಣೆಯ ದಾಖಲೆಗೆ ಸಹಿ ಹಾಕಿದರು.ಇದಾದ ಬಳಿಕ ಪಟ್ಟಾಭಿಷೇಕ ಕಾರ್ಯಕ್ರಮ ನಡೆಯಲಿದೆ. ಮಲೇಷ್ಯಾ ದೇಶದ ಅತ್ಯಂತ ಶ್ರೀಮಂತ ವ್ಯಕ್ತಿಗಳಲ್ಲಿ ಒಬ್ಬರಾದ ಸುಲ್ತಾನ್ ಇಬ್ರಾಹಿಂ ಅವರು ರಿಯಲ್ ಎಸ್ಟೇಟ್ನಿಂದ ದೂರಸಂಪರ್ಕ ಮತ್ತು ವಿದ್ಯುತ್ ಸ್ಥಾವರಗಳವರೆಗೆ ವ್ಯಾಪಕವಾದ ವ್ಯಾಪಾರ ಸಾಮ್ರಾಜ್ಯದ ಮಾಲೀಕತ್ವವನ್ನು ಹೊಂದಿದ್ದಾರೆ. ಮಲೇಷ್ಯಾದಲ್ಲಿ ಆಡಳಿತದಲ್ಲಿರುವ ಸರ್ಕಾರದಿಂದ ಪ್ರಧಾನಿಯಾಗಿರುವ ಅನ್ವರ್ ಇಬ್ರಾಹಿಂ ಜೊತೆ ಈ ಹೊಸ ರಾಜ ನಿಕಟ ಬಾಂಧವ್ಯವನ್ನು ಹೊಂದಿದ್ದಾರೆ. ಹೀಗಾಗಿ ಇವರ ಆಡಳಿತವೂ ಅನ್ವರ್ ಅವರ ಸರ್ಕಾರವನ್ನು ಬಲಪಡಿಸಬಹುದು ಎಂದು ನಂಬಲಾಗಿದೆ. ಅನ್ವರ್ ನೇತೃತ್ವದ ಮಲೇಷಿಯಾ ಸರ್ಕಾರವೂ ಬಲವದ ಇಸ್ಲಾಮಿಕ್ ವಿರೋಧವನ್ನು ಎದುರಿಸುತ್ತಿದೆ.

# ಇಮ್ರಾನ್ ಖಾನ್ ಸಹೋದರಿ ಅಲೀಮಾ ಖಾನ್ ವಿರುದ್ಧ ತನಿಖೆ ಆರಂಭ

**ಪಾಕಿಸ್ತಾನ:** ಪಾಕಿಸ್ತಾನ ವಿರೋಧಿ ಭಾಷಣ ಮಾಡಿದ ಆರೋಪದ ಮೇಲೆ ಪಾಕಿಸ್ತಾನದ ಮಾಜಿ ಪ್ರಧಾನಿ ಇಮ್ರಾನ್ ಖಾನ್ ಅವರ ಸಹೋದರಿ ಅಲೀಮಾ ಖಾನ್ ಅವರಿಗೆ ಫೆಡರಲ್ ಇನ್ವೆಸ್ಟಿಗೇಷನ್ ಏಜೆನ್ಸಿ (ಎಫ್ಐಎ) ಸಮನ್ಸ್ ಜಾರಿ ಮಾಡಿದೆ.

ಜನರು ಮತ್ತು ಪಾಕಿಸ್ತಾನಿ ಸಶಸ್ತ್ರ ಪಡೆಗಳ ನಡುವೆ 'ವಿಭಜನೆಯನ್ನು ಸೃಷ್ಟಿಸಿದ' ಆರೋಪದ ಮೇಲೆ ಎಫ್ಐಎ ಅವರ ವಿರುದ್ಧ ತನಿಖೆಯನ್ನು ಪ್ರಾರಂಭಿಸಿದೆ ಮತ್ತು ಫೆಬ್ರವರಿ 6 ರಂದು ಬೆಳಿಗ್ಗೆ 11 ಗಂಟೆಗೆ (ಸ್ಥಳೀಯ ಸಮಯ) ಅಲೀಮಾ ಅವರಿಗೆ ಸಮನ್ಸ್ ನೀಡಿದೆ.

ಆಂತರಿಕ ಸಚಿವಾಲಯದ ಕೋರಿಕೆಯ ಮೇರೆಗೆ ಎಫ್ಐಎ ಸೆಕ್ಷನ್ ಅಧಿಕಾರಿ ಅಲೀಮಾ ವಿರುದ್ಧ ತನಿಖೆ ಆರಂಭಿಸಿದ್ದಾರೆ ಎಂದು ಸಹಾಯಕ ನಿರ್ದೇಶಕ ಇಜಾಜ್ ಅಹ್ಮದ್ ಶೇಖ್ ಹೊರಡಿಸಿದ ನೋಟಿಸ್ ನಲ್ಲಿ ತಿಳಿಸಲಾಗಿದೆ.

ಕ್ರಿಮಿನಲ್ ಪಿತೂರಿ ಮತ್ತು ರಾಜ್ಯ ವಿರೋಧಿ ಭಾಷಣದ ಮೂಲಕ ಜನರು ಮತ್ತು ಸೇನೆಯ ನಡುವೆ ವಿಭಜನೆಯನ್ನು ಸೃಷ್ಟಿಸಿದ ಆರೋಪವನ್ನು ಅಲೀಮಾ ವಿರುದ್ಧ ಹೊರಿಸಲಾಗಿದೆ ಮತ್ತು ಇಸ್ಲಾಮಾಬಾದ್ ಎಫ್ಐಎ ಪ್ರಧಾನ ಕಚೇರಿಯಲ್ಲಿ ಹಾಜರಾಗಬೇಕು ಎಂದು ನೋಟಿಸ್ ನಲ್ಲಿ ತಿಳಿಸಲಾಗಿದೆ ಎಂದು ವರದಿಗಳು ತಿಳಿಸಿದೆ. ಸಮಾಜದಲ್ಲಿ ಭಯ ಮತ್ತು ಭೀತಿಯನ್ನು ಹರಡಿದ ಆರೋಪದ ಮೇಲೆ ಎಫ್ಐಎ (ಸೈಬರ್ ಅಪರಾಧ ವಿಭಾಗ) ಹೊರಡಿಸಿದ ಸಮನ್ಸ್ ಅನ್ನು ಇಮ್ರಾನ್ ಸಹೋದರಿ ತಪ್ಪಿಸಿಕೊಂಡಿದ್ದಾರೆ.

Postal Registration No.KA/BGW-1823/2019-2021, Posted at Patrika Channel, RMS Bhavan, Bengaluru PSO, Mysore Road, Bengaluru- 560020, RNI No.KARKAN/2002/08054

# ನಟಿ ಪೂನಂಗೆ ಫೈಬ್ರೊಮ್ಯಾಲ್ಜಿಯಾ ಕಾಯಿಲೆ

**ಬಟ್ಟೆ ತೊಡಲು ಕಷ್ಟ ಎಂದ ನಟಿ**

ತಾವು ಮೂರು ವರ್ಷಗಳಿಂದ ಫೈಬ್ರೊಮ್ಯಾಲ್ಜಿಯಾ ಕಾಯಿಲೆಯಿಂದ ಬಳಲುತ್ತಿರುವುದಾಗಿ ನಟಿ, ರಾಜಕಾರಣಿ ಪೂನಂ ಕೌರ್ ಹೇಳಿಕೊಂಡಿದ್ದಾರೆ. ಮಾಧ್ಯಮವೊಂದರ ಸಂದರ್ಶನದಲ್ಲಿ ಈ ವಿಷಯವನ್ನು ಬಹಿರಂಗ ಪಡಿಸಿರುವ ಪೂನಂ ಕೌರ್, ಈ ಕಾಯಿಲೆಯಿಂದಾಗಿ ಬಟ್ಟೆ ಹಾಕಿಕೊಳ್ಳಲು ಕಷ್ಟ ಪಡುತ್ತಿದ್ದೇನೆ ಎಂದಿದ್ದಾರೆ.

ಈ ಕಾಯಿಲೆಗೆ ತುತ್ತಾದವರ ಬದುಕು ನರಕ. ದೀರ್ಘಕಾಲದ ಅಸ್ವಸ್ಥತೆ, ಖಿನ್ನತೆ, ತಲೆ ನೋವು, ದೇಹದ ಸ್ನಾಯುಗಳು ಬಿಗಿಯಾಗಿ ನೋವು ಹೀಗೆ ನಾನಾ ರೀತಿಯ ಸಂಕಟವನ್ನು ಅನುಭವಿಸಬೇಕಾಗುತ್ತಿದೆ. ಮೂರು ವರ್ಷಗಳಿಂದ ನಾನು ಈ ಕಾಯಿಲೆಗೆ ಚಿಕಿತ್ಸೆ ಪಡೆದುಕೊಳ್ಳುತ್ತಿರುವುದಾಗಿ ಅವರು ಹೇಳಿಕೊಂಡಿದ್ದಾರೆ.

ಫೈಬ್ರೊಮ್ಯಾಲ್ಜಿಯಾ ಕಾರಣದಿಂದಾಗಿ ಅವರು ಎರಡು ವರ್ಷಗಳ ಕಾಲ ಸಡಿಲವಾದ ಬಟ್ಟೆಗಳನ್ನು ಧರಿಸಿದ್ದಾರಂತೆ. ನಾಟಿ ವೈದ್ಯೆ ಡಾ.ಮಂತೇನ ಅವರ ಬಳಿ ಚಿಕಿತ್ಸೆ ಪಡೆಯುತ್ತಿರುವುದಾಗಿಯೂ ಅವರು ಮಾತನಾಡಿದ್ದಾರೆ.

ಸಿನಿಮಾ ನಟನೆ, ರಾಜಕಾರಣ ಮತ್ತು ಸಮಾಜಮುಖಿ ಕೆಲಸಗಳ ಮೂಲಕ ಪೂನಂ ಕೌರ್ ಗುರುತಿಸಿಕೊಂಡಿದ್ದಾರೆ. ಕಾಯಿಲೆ ಕಾರಣದಿಂದಾಗಿ ಅವರು ಸಿನಿಮಾ ರಂಗದಿಂದ ಸ್ವಲ್ಪ ದಿನಗಳ ಕಾಲ ದೂರವೂ ಉಳಿದಿದ್ದರು.

# ನಾಗಿನ್' ಧಾರಾವಾಹಿಯಲ್ಲಿ ನಟಿಸೋಕೆ ರೆಡಿ ಆದ ಅಂಕಿತಾ ಲೋಖಂಡೆ

ಹಿಂದಿಯಲ್ಲಿ 'ನಾಗಿನ್ ಸೀಸನ್ 7' ಬರೋಕೆ ರೆಡಿ ಆಗಿದೆ. ಈ ಮೊದಲು ಪ್ರಸಾರ ಕಂಡ 'ನಾಗಿನ್' ಧಾರಾವಾಹಿಗಳು ಸಾಕಷ್ಟು ಜನಪ್ರಿಯತೆ ಪಡೆದಿದ್ದವು. ಈಗ 'ನಾಗಿನ್ 7' ಲಾಂಚ್ ಮಾಡೋಕೆ ರೆಡಿ ಆಗಿದ್ದಾರೆ ನಿರ್ಮಾಪಕಿ ಏಕ್ತಾ ಕಪೂರ್. 'ನಾಗಿನ್ 6'ನಲ್ಲಿ ತೇಜಸ್ವಿ ಪ್ರಕಾಶ್ ಅವರು ಮುಖ್ಯಭೂಮಿಕೆ ನಿರ್ವಹಿಸಿದ್ದರು. ಈಗ ಏಳನೇ ಸರಣಿಗೆ ಸಿದ್ಧತೆ ನಡೆದಿದೆ.

ಇತ್ತೀಚೆಗೆ 'ಬಿಗ್ ಬಾಸ್ ಹಿಂದಿ ಸೀಸನ್ 17' ಪೂರ್ಣಗೊಂಡಿದೆ. ಇದರಲ್ಲಿ ಫಿನಾಲೆ ತಲುಪಿದ್ದ ಅಂಕಿತಾ ಲೋಖಂಡೆ ಅವರು 'ನಾಗಿನ್ 7' ಶೋನಲ್ಲಿ ನಾಗಿಣಿ ಪಾತ್ರ ಮಾಡಲಿದ್ದಾರೆ ಎಂದು ಹೇಳಲಾಗುತ್ತಿದೆ. ಅವರು ಈ ಪಾತ್ರಕ್ಕಾಗಿ ಭರ್ಜರಿ ಸಂಭಾವನೆ ಪಡೆಯುತ್ತಿದ್ದಾರೆ. ಈ ಮೊದಲು ನಾಗಿನ್ ಪಾತ್ರದಲ್ಲಿ ಕಾಣಿಸಿಕೊಂಡಿದ್ದವರು ಪಡೆದ ಸಂಭಾವನೆಯನ್ನು ಅಂಕಿತಾ ಮೀರಿಸಲಿದ್ದಾರೆ ಎನ್ನಲಾಗಿದೆ.

**ಮೌನಿ ರಾಯ್:** ಮೌನಿ ರಾಯ್ ಅವರು 'ನಾಗಿನ್ 1' ಹಾಗೂ 2ನೇ ಸೀಸನ್ ನಲ್ಲಿ ನಾಗಿನ್ ಪಾತ್ರ ಮಾಡಿದ್ದರು. ಅವರಿಗೆ ಭರ್ಜರಿ ಜನಪ್ರಿಯತೆ ಸಿಕ್ಕಿತು. ಮೌನಿ ಅವರು ಪ್ರತಿ ಎಪಿಸೋಡ್ ಗೆ 1-3 ಲಕ್ಷ ರೂಪಾಯಿ ಚಾರ್ಜ್ ಮಾಡುತ್ತಿದ್ದರು.

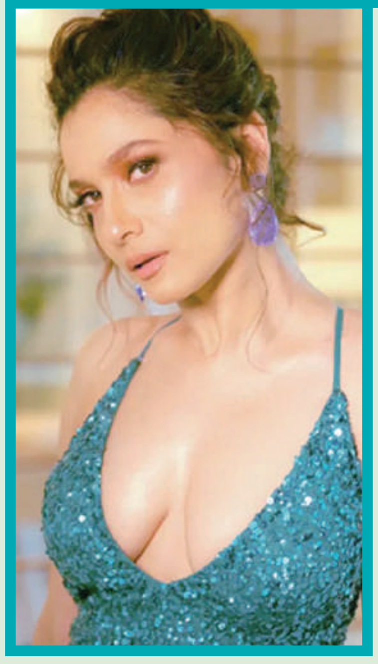

**ಅದಾ ಖಾನ್:** ಅದಾ ಖಾನ್ ಅವರು 'ನಾಗಿನ್ 1'ರಲ್ಲಿ ಕಾಣಿಸಿಕೊಂಡಿದ್ದರು. ಮೌನಿ ರಾಯ್ ಪಾತ್ರದ ವಿರುದ್ಧ ಸೇಡು ತೀರಿಸಿಕೊಳ್ಳುವ ಪಾತ್ರದಲ್ಲಿ ಅದಾ ನಟಿಸಿದ್ದರು. ಇವರು ಪ್ರತಿ ಎಪಿಸೋಡ್ ಗೆ 70 ಸಾವಿರ ರೂಪಾಯಿ ಚಾರ್ಜ್ ಮಾಡುತ್ತಿದ್ದರು.

**ಸುರಭಿ ಜ್ಯೋತಿ:** ಸುರಭಿ ಜ್ಯೋತಿ ಅವರು 'ನಾಗಿನ್ 3'ನಲ್ಲಿ ನಟಿಸಿದ್ದರು. ಆ ಸೀಸನ್ ಸಾಕಷ್ಟು ದೊಡ್ಡ ಯಶಸ್ಸು ಪಡೆಯಿತು. ಅವರು ಪ್ರತಿ ಕಾಲ್ ಶೀಟ್ ಗೆ 60-80 ಸಾವಿರ ರೂಪಾಯಿ ಚಾರ್ಜ್ ಮಾಡುತ್ತಿದ್ದರು.

**ನಿಯಾ ಶರ್ಮಾ:** ನಟಿ ನಿಯಾ ಶರ್ಮಾ ಅವರು 'ನಾಗಿನ್ 4'ರಲ್ಲಿ ಕಾಣಿಸಿಕೊಂಡಿದ್ದರು. ಕೊವಿಡ್ ಕಾರಣದಿಂದ ಈ ಶೋ ಹೆಚ್ಚು ದಿನ ಪ್ರಸಾರ ಕಾಣಲಿಲ್ಲ. ಅವರು ಒಂದು ದಿನಕ್ಕೆ 40,000-60,000 ರೂಪಾಯಿ ಚಾರ್ಜ್ ಮಾಡುತ್ತಿದ್ದರು.

**ಮಹೇಕ್ ಚಹಾಲ್:** ನಟಿ ಮಹೇಕ್ ಚಹಾಲ್ ಅವರು 'ನಾಗಿನ್ 6'ರಲ್ಲಿ ನಟಿಸಿದ್ದರು. ಅವರು ಪ್ರತಿ ಎಪಿಸೋಡ್ ಗೆ ಚಾರ್ಜ್ ಮಾಡುತ್ತಿದ್ದುದು ಬರೋಬ್ಬರಿ 1 ಲಕ್ಷ ರೂಪಾಯಿ.

**ತೇಜಸ್ವಿ ಪ್ರಕಾಶ್:** ತೇಜಸ್ವಿ ಪ್ರಕಾಶ್ ಅವರು 'ಬಿಗ್ ಬಾಸ್ 15' ವಿನ್ನರ್ ಆಗಿದ್ದರು. ಮನೆಯಲ್ಲಿ ಇರುವಾಗಲೇ ಅವರಿಗೆ ಈ ಧಾರಾವಾಹಿಯ ಆಫರ್ ಬಂದಿತ್ತು. ಅವರು ಪ್ರತಿ ಎಪಿಸೋಡ್ ಗೆ 2 ಲಕ್ಷ ರೂಪಾಯಿ ಚಾರ್ಜ್ ಮಾಡಿದ್ದರು. ಅವರು ನಾಗಿನ್ ಪಾತ್ರದಲ್ಲಿ ನಟಿಸಿದ್ದರು.

**ಸುರಭಿ ಚಂದನ:** ಸುರಭಿ ಚಂದನ ಅವರು 'ನಾಗಿನ್ 5'ರ ಭಾಗವಾಗಿದ್ದರು. ಅವರು ಪ್ರತಿ ಎಪಿಸೋಡ್ ಗೆ 60 ಸಾವಿರ ರೂಪಾಯಿ ಚಾರ್ಜ್ ಮಾಡುತ್ತಿದ್ದರು ಎನ್ನಲಾಗಿದೆ.

**ಅನಿತಾ ಹಸಂದನಿ:** ಅನಿತಾ ಹಸಂದನಿ ಅವರು 'ನಾಗಿನ್ 5' ಹಾಗೂ 6ರಲ್ಲಿ ಕಾಣಿಸಿಕೊಂಡಿದ್ದರು. ಅವರ ಪಾತ್ರ ಪಾಸಿಟಿವ್ ಹಾಗೂ ನೆಗೆಟಿವ್ ಎರಡೂ ರೀತಿಯಲ್ಲಿ ತೋರಿಸಲಾಯಿತು. ಅವರು ಪ್ರತಿ ಎಪಿಸೋಡ್ ಗೆ 1 ಲಕ್ಷ ರೂಪಾಯಿ ಚಾರ್ಜ್ ಮಾಡಿದ್ದರು.

# ಚಿರು ಭೇಟಿ ಮಾಡಿ ಅಭಿನಂದಿಸಿದ ಹ್ಯಾಟ್ರಿಕ್ ಹೀರೋ ಶಿವರಾಜ್ ಕುಮಾರ್

ಇತ್ತೀಚೆಗಷ್ಟೇ ತೆಲುಗಿನ ಖ್ಯಾತ ನಟ ಚಿರಂಜೀವಿಗೆ ದೇಶ ಅತ್ಯುನ್ನತ ನಾಗರಿಕ ಪ್ರಶಸ್ತಿ ಪದ್ಮ ವಿಭೂಷಣ ದೊರೆತಿದೆ. ಈ ಹಿನ್ನೆಲೆಯಲ್ಲಿ ಕನ್ನಡದ ಹೆಸರಾಂತ ನಟ ಶಿವರಾಜ್ ಕುಮಾರ್ ಹೈದರಾಬಾದ್ ನ ಚಿರಂಜೀವಿ ಮನೆಗೆ ಭೇಟಿ ನೀಡಿ ಅಭಿನಂದಿಸಿದ್ದಾರೆ. ಶಿವರಾಜ್ ಕುಮಾರ್ ಅಭಿನಂದಿಸಿದ ಫೋಟೋವನ್ನು ಚಿರಂಜೀವಿ ತಮ್ಮ ಸೋಷಿಯಲ್ ಮೀಡಿಯಾ ಖಾತೆಯಲ್ಲಿ ಹಂಚಿಕೊಂಡಿದ್ದಾರೆ.

ಚಿರಂಜೀವಿ ಕುಟುಂಬಕ್ಕೂ ಮತ್ತು ಡಾ.ರಾಜ್ ಕುಮಾರ್ ಕುಟುಂಬಕ್ಕೂ ಮೊದಲಿನಿಂದಲೂ ಒಳ್ಳೆಯ ನಂಟಿದೆ. ಅನೇಕ ಕಾರ್ಯಕ್ರಮಗಳಲ್ಲಿ ಚಿರಂಜೀವಿ ಕುಟುಂಬ ಭಾಗಿಯಾಗಿದೆ. ಹಾಗಾಗಿ ಶಿವರಾಜ್ ಕುಮಾರ್, ಭೇಟಿ ನೀಡಿ ಅಭಿನಂದಿಸಿದ್ದಾರೆ. ಶಿವಣ್ಣ ಒಟ್ಟಿಗೆ ಕಳೆದ ಸಮಯವನ್ನು ಚಿರು ನೆನಪಿಸಿಕೊಂಡಿದ್ದಾರೆ.

ಈ ನಡುವೆ ಚಿರಂಜೀವಿ ಪುತ್ರ ರಾಮ್ ಚರಣ್ ಸಿನಿಮಾದಲ್ಲಿ ಶಿವರಾಜ್ ಕುಮಾರ್ ನಟಿಸಲಿದ್ದಾರೆ ಎನ್ನುವ ಸುದ್ದಿಯೂ ಇದೆ. ಕಥೆ ಕೇಳಿರುವ ಕುರಿತು ಈ ಹಿಂದೆ ಶಿವಣ್ಣ ಕೂಡ ಒಪ್ಪಿಕೊಂಡಿದ್ದರು. ಅಲ್ಲದೇ ರಾಮ್ ಚರಣ್ ಮದುವೆಗೂ ಪುನೀತ್ ರಾಜ್ ಕುಮಾರ್ ಮತ್ತು ಶಿವಣ್ಣ ಹೋಗಿದ್ದರು.

## ರಣರೋಚಕ ಘಟ್ಟದಲ್ಲಿ 2ನೇ ಟೆಸ್ಟ್

# ಇಂಗ್ಲೆಂಡ್ ಗೆದ್ದರೆ ಇತಿಹಾಸ

ವಿಶಾಖಪಟ್ಟಣಂನಲ್ಲಿನ ಡಾ. ವೈಎಸ್ ರಾಜಶೇಖರ ರೆಡ್ಡಿ ಸ್ಟೇಡಿಯಂನಲ್ಲಿ ನಡೆಯುತ್ತಿರುವ ಭಾರತ ಮತ್ತು ಇಂಗ್ಲೆಂಡ್ ನಡುವಣ ದ್ವಿತೀಯ ಟೆಸ್ಟ್ ಪಂದ್ಯವು ರಣರೋಚಕ ಘಟ್ಟದತ್ತ ಸಾಗಿದೆ. ಈ ಪಂದ್ಯದಲ್ಲಿ ಟಾಸ್ ಗೆದ್ದು ಮೊದಲು ಬ್ಯಾಟ್ ಮಾಡಿದ ಟೀಮ್ ಇಂಡಿಯಾ ಯಶಸ್ವಿ ಜೈಸ್ವಾಲ್ (209) ಅವರ ದ್ವಿಶತಕದ ನೆರವಿನಿಂದ ಮೊದಲ ಇನಿಂಗ್ಸ್ ನಲ್ಲಿ 396 ರನ್ ಕಲೆಹಾಕಿತು.

ಇದಕ್ಕುತ್ತರವಾಗಿ ಪ್ರಥಮ ಇನಿಂಗ್ಸ್ ಆರಂಭಿಸಿದ ಇಂಗ್ಲೆಂಡ್ ತಂಡವು ಜಸ್ ಪ್ರೀತ್ ಬುಮ್ರಾ ಅವರ ಮಾರಕ ದಾಳಿಗೆ ತತ್ತರಿಸಿತು. 15.5 ಓವರ್ ಗಳನ್ನು ಎಸೆದ ಬುಮ್ರಾ ಕೇವಲ 45 ರನ್ ನೀಡಿ 6 ವಿಕೆಟ್ ಕಬಳಿಸಿ ಮಿಂಚಿದರು. ಪರಿಣಾಮ ಇಂಗ್ಲೆಂಡ್ ತಂಡವು 253 ರನ್ ಗಳಿಗೆ ಆಲೌಟ್ ಆಯಿತು. 143 ರನ್ ಗಳ ಮೊದಲ ಇನಿಂಗ್ಸ್ ಮುನ್ನಡೆಯೊಂದಿಗೆ ದ್ವಿತೀಯ ಇನಿಂಗ್ಸ್ ಆರಂಭಿಸಿದ ಟೀಮ್ ಇಂಡಿಯಾ ಈ ಬಾರಿ ಉತ್ತಮ ಆರಂಭ ಪಡೆಯುವಲ್ಲಿ ವಿಫಲವಾಯಿತು. ಇದಾಗ್ಯೂ 3ನೇ ಕ್ರಮಾಂಕದಲ್ಲಿ ಕಣಕ್ಕಿಳಿದ ಶುಭ್ ಮನ್ ಗಿಲ್ (104) ಆಕರ್ಷಕ ಶತಕ ಸಿಡಿಸಿ ತಂಡಕ್ಕೆ ಆಸರೆಯಾದರು. ಈ ಶತಕದ ನೆರವಿನಿಂದ ಭಾರತ ತಂಡವು ದ್ವಿತೀಯ ಇನಿಂಗ್ಸ್ ನಲ್ಲಿ 255 ರನ್ ಗಳಿಸಿ ಆಲೌಟ್ ಆಗಿದೆ.

ಮೊದಲ ಇನಿಂಗ್ಸ್ ಮುನ್ನಡೆ ಹಾಗೂ ದ್ವಿತೀಯ ಇನಿಂಗ್ಸ್ ನ 255 ರನ್ ಗಳೊಂದಿಗೆ ಇದೀಗ ಇಂಗ್ಲೆಂಡ್ ತಂಡಕ್ಕೆ ಟೀಮ್ ಇಂಡಿಯಾ 399 ರನ್ ಗಳ ಗುರಿ ನೀಡಿದೆ. ಈ ಬೃಹತ್ ಗುರಿಯನ್ನು ಬೆನ್ನತ್ತಲು ಶುರು ಮಾಡಿರುವ ಇಂಗ್ಲೆಂಡ್ ತಂಡವು 3ನೇ ದಿನದಾಟದ ಮುಕ್ತಾಯದ ವೇಳೆಗೆ 1 ವಿಕೆಟ್ ಕಳೆದುಕೊಂಡು 67 ರನ್ ಕಲೆಹಾಕಿದೆ.

ಇನ್ನು ಎರಡು ದಿನದಾಟಗಳು ಬಾಕಿಯಿದ್ದು, ಅದರಂತೆ ಇಂಗ್ಲೆಂಡ್ ತಂಡ ಗೆಲ್ಲಲು 332 ರನ್ ಗಳನ್ನು ಕಲೆಹಾಕಬೇಕಿದೆ. ಇತ್ತ 9 ವಿಕೆಟ್ ಗಳನ್ನು ಕಬಳಿಸಿದರೆ ಭಾರತ ತಂಡ ಜಯಭೇರಿ ಬಾರಿಸಬಹುದು. ಹೀಗಾಗಿ 4ನೇ ದಿನದಾಟದಲ್ಲಿ ಉಭಯ ತಂಡಗಳಿಂದ ರಣರೋಚಕ ಹೋರಾಟವನ್ನು ನಿರೀಕ್ಷಿಸಬಹುದು.

**ಗೆದ್ದರೆ ಇತಿಹಾಸ:** ವಿಶೇಷ ಎಂದರೆ ಟೆಸ್ಟ್ ಕ್ರಿಕೆಟ್ ನಲ್ಲಿ ಇಂಗ್ಲೆಂಡ್ ತಂಡವು ಏಷ್ಯಾದಲ್ಲಿ ಇದುವರೆಗೆ 209 ರನ್ ಗಳಿಂತ ಹೆಚ್ಚಿನ ಸ್ಕೋರ್ ಅನ್ನು ಚೇಸ್ ಮಾಡಿ ಗೆದ್ದ ಇತಿಹಾಸವಿಲ್ಲ. 1961 ರಲ್ಲಿ ಪಾಕಿಸ್ತಾನ್ ವಿರುದ್ಧ 209 ರನ್ ಗಳನ್ನು ಚೇಸ್ ಮಾಡಿ ಜಯ ಸಾಧಿಸಿದ್ದರು. ಇದಾದ ಬಳಿಕ 1972 ರಲ್ಲಿ ಭಾರತದ ವಿರುದ್ಧ 208 ರನ್ ಗಳನ್ನು ಬೆನ್ನತ್ತಿ ಗೆಲುವು ದಾಖಲಿಸಿದ್ದರು. ಇನ್ನು 2009 ರಲ್ಲಿ ಬಾಂಗ್ಲಾದೇಶ್ ವಿರುದ್ಧ 209 ರನ್ ಗಳ ಗುರಿಯನ್ನು ಚೇಸ್ ಮಾಡಿದ್ದಾರೆ. ಹಾಗೆಯೇ ಏಷ್ಯಾ ಪಿಚ್ ನಲ್ಲಿ ಇಂಗ್ಲೆಂಡ್ ತಂಡದ ಇತ್ತೀಚಿನ ಚೇಸಿಂಗ್ ಗಮನಿಸಿದರೆ, 2022 ರಲ್ಲಿ ಪಾಕಿಸ್ತಾನ್ ವಿರುದ್ಧ 170 ರನ್ ಗಳ ಗುರಿ ಬೆನ್ನತ್ತಿದ್ದಾರೆ.ಈ ನಾಲ್ಕು ಚೇಸಿಂಗ್ ಅನ್ನು ಹೊರತುಪಡಿಸಿ ಇಂಗ್ಲೆಂಡ್ ತಂಡವು 4ನೇ ಇನಿಂಗ್ಸ್ ನಲ್ಲಿ ಯಾವತ್ತೂ 209 ಕ್ಕಿಂತ ಹೆಚ್ಚಿನ ರನ್ ಗಳನ್ನು ಚೇಸ್ ಮಾಡಿ ಗೆದ್ದ ಇತಿಹಾಸವಿಲ್ಲ. ಹೀಗಾಗಿ ಭಾರತದ ವಿರುದ್ಧ 399 ರನ್ ಗಳ ಟಾರ್ಗೆಟ್ ಅನ್ನು ಬೆನ್ನತ್ತಿ ಗೆದ್ದರೆ ಹೊಸ ಇತಿಹಾಸ ನಿರ್ಮಾಣವಾಗಲಿದೆ.

# ರೈಲ್ವೇಸ್ ವಿರುದ್ಧ ಕರ್ನಾಟಕಕ್ಕೆ ಒಂದು ವಿಕೆಟ್ ರೋಚಕ ಜಯ

ಸೂರತ್‌ನಲ್ಲಿ ನಡೆದ ರಣಜಿ ಟ್ರೋಫಿ ಪಂದ್ಯದಲ್ಲಿ ಅನುಭವಿ ಬ್ಯಾಟರ್ ಮನೀಶ್ ಪಾಂಡೆ ಅವರ ಅರ್ಧಶತಕದ ನೆರವಿನಿಂದ ಕರ್ನಾಟಕ ತಂಡವು ರೈಲ್ವೇಸ್ ವಿರುದ್ಧ 1 ವಿಕೆಟ್ ರೋಚಕ ಗೆಲುವು ಸಾಧಿಸಿದೆ.

226 ರನ್ ಗೆಲುವಿನ ಗುರಿ ಬೆನ್ನಟ್ಟಿದ ಕರ್ನಾಟಕ ತಂಡ ಒಂದು ಹಂತದಲ್ಲಿ 214ಕ್ಕೆ ಒಂಬತ್ತು ವಿಕೆಟ್ ಕಳೆದುಕೊಂಡು ಸಂಕಷ್ಟಕ್ಕೆ ಸಿಲುಕಿತ್ತು. ಕೊನೆಯ ವಿಕೆಟ್‌ಗೆ ಗೆಲುವಿಗೆ 12 ರನ್‌ಗಳು ಬೇಕಾಗಿತ್ತು. ಈ ವೇಳೆ ಹೋರಾಟ ನಡೆಸಿದ ಪಾಂಡೆ ತಂಡಕ್ಕೆ ಗೆಲುವು ತಂದುಕೊಟ್ಟರು.

ಮನೀಶ್ ಪಾಂಡೆ 121 ಎಸೆತಗಳಲ್ಲಿ 67 ರನ್ ಗಳಿಸಿ (6 ಬೌಂಡರಿ, 1 ಸಿಕ್ಸರ್) ಅಜೇಯರಾಗಿ ಉಳಿದರು. ಕಡೆಯದಾಗಿ ಕಣಕ್ಕಿಳಿದ ವಾಸುಕಿ ಕೌಶಿಕ್ ಎರಡು ಎಸೆತಗಳಲ್ಲಿ ಅಜೇಯ 1 ರನ್ ಗಳಿಸಿದರು. ರವಿಕುಮಾರ್ ಸಮರ್ಥ್ (35), ಅನೀಶ್ ಕೆವಿ (34), ಶ್ರೀನಿವಾಸ ಶರತ್ (23) ಹಾಗೂ ವಿಜಯಕುಮಾರ್ ವೈಶಾಖ (38) ತಂಡಕ್ಕೆ ಉತ್ತಮ ಮೊತ್ತ ನೀಡಿದರು.

ಎರಡೂ ಇನ್ನಿಂಗ್ಸ್‌ಗಳಿಂದ ತಲಾ ಐದು ವಿಕೆಟ್ ಸೇರಿ ಪಂದ್ಯದಲ್ಲಿ ಒಟ್ಟು 10 ವಿಕೆಟ್ ಗಳಿಸಿದ ರೈಲ್ವೇಸ್ ತಂಡದ ಸ್ಪಿನ್ನರ್ ಆಕಾಶ್ ಪಾಂಡೆ ಹೋರಾಟ ಫಲಿಸಲಿಲ್ಲ. ರೈಲ್ವೇಸ್‌ನ 155 ರನ್ ಗಳ ಗುರಿ ಬೆನ್ನಟ್ಟಿದ ಕರ್ನಾಟಕ ಮೊದಲ ಇನ್ನಿಂಗ್ಸ್‌ನಲ್ಲಿ 174 ರನ್ ಗಳಿಸಿತ್ತು. ಬಳಿಕ ವಿಜಯಕುಮಾರ್ ವೈಶಾಖ (67ಕ್ಕೆ 5 ವಿಕೆಟ್) ದಾಳಿಗೆ ತತ್ತರಿಸಿದ್ದ ರೈಲ್ವೇಸ್ ತಂಡ ಎರಡನೇ ಇನ್ನಿಂಗ್ಸ್‌ನಲ್ಲಿ 244ಕ್ಕೆ ಆಲೌಟ್ ಆಗಿತ್ತು.

# ತೆರಿಗೆ ಹಣ ದಾನ ಮಾಡಿ ರಾಜ್ಯ ಅಭಿವೃದ್ಧಿಯಾಗದಂತೆ ಮಾಡಿದ್ದಾರೆ

**ತುಮಕೂರು:** ಕಾಂಗ್ರೆಸ್ ತೆರಿಗೆ ಹಣ ದಾನ ಮಾಡಿ ರಾಜ್ಯ ಅಭಿವೃದ್ಧಿಯಾಗದಂತೆ ಮಾಡಿದ್ದಾರೆ ಎಂದು ಶಾಸಕ ಮುನಿರತ್ನ ಕಾಂಗ್ರೆಸ್ ವಿರುದ್ಧ ಕಿಡಿಕಾರಿದ್ದಾರೆ.

ತುಮಕೂರಿನಲ್ಲಿ ಸುದ್ದಿಗಾರರ ಜೊತೆ ಮಾತನಾಡಿದ ಅವರು, ಕಾಂಗ್ರೆಸ್‌ನವರು ಕೇಂದ್ರ ಸರ್ಕಾರ ಹಣ ಕೊಟ್ಟಿಲ್ಲ ಎಂದು ಚುನಾವಣೆಗೋಸ್ಕರ ನಾಟಕ ಮಾಡುತ್ತಿದ್ದಾರೆ. ಗ್ಯಾರಂಟಿಗಳ ರೂಪದಲ್ಲಿ 52,000 ಕೋಟಿ ರೂ. ಸಾರ್ವಜನಿಕ ತೆರಿಗೆ ಹಣವನ್ನು ಕೊಟ್ಟು ಪೋಲು ಮಾಡಿದ್ದಾರೆ. ಈಗ ಪದೇ ಪದೇ ಹಣ ಕೇಳಿಕೊಂಡು ಇವರು ಕೇಂದ್ರಕ್ಕೆ ಹೋಗ್ತಾರೆ. ತೆರಿಗೆ ಹಣವನ್ನು ದಾನ ಮಾಡೋ ಮುಂಚೆ ಯೋಚನೆ ಮಾಡಬೇಕಿತ್ತು. ದಾನ ಮಾಡಿ ರಾಜ್ಯ ಅಭಿವೃದ್ಧಿಯಾಗದಂತೆ ಮಾಡಿದ್ದಾರೆ ಎಂದು ವಾಗ್ದಾಳಿ ನಡೆಸಿದ್ದಾರೆ.

ಗ್ಯಾರಂಟಿ ಯೋಜನೆ ಘೋಷಣೆ ಮಾಡೋ ಮುಂಚೆ ಯೋಚನೆ ಮಾಡಬೇಕಿತ್ತು. ಯಾವುದೇ ಯೋಚನೆ ಮಾಡದೆ ಅಧಿಕಾರದ ದಾಹಕ್ಕಾಗಿ ಐದು ಗ್ಯಾರಂಟಿ, ಆರು ಗ್ಯಾರಂಟಿ ಘೋಷಣೆ ಮಾಡಿದರು. ಇಲ್ಲಿ ದಾನ ಕೊಟ್ಟು ಅಲ್ಲಿ ಭಿಕ್ಷೆ ಬೇಡಲು ಹೋಗುತ್ತಾರೆ. ಇವರು ಕೇಂದ್ರದಿಂದ ಹಣ ಕೇಳೋದು ರಾಜ್ಯದ ಅಭಿವೃದ್ಧಿಗಲ್ಲ. ಹಣತಂದು ಲೋಕಸಭಾ ಚುನಾವಣೆಗೆ ಇನ್ನಷ್ಟು ಗ್ಯಾರಂಟಿ ಕೊಡಲು ಎಂದಿದ್ದಾರೆ. ಚುನಾವಣೆ ಮುಗಿದ ನಂತರ ಕಾಂಗ್ರೆಸ್‌ನವರು ಗ್ಯಾರಂಟಿ ನಿಲ್ಲಿಸುತ್ತಾರೆ ಎಂದು ಕಿಡಿಕಾರಿದ್ದಾರೆ.

ಪ್ರತ್ಯೇಕ ರಾಷ್ಟ್ರದ ವಿಚಾರದ ಬಗ್ಗೆ ಮಾತನಾಡಿ, ಕಾಂಗ್ರೆಸ್‌ನವರಿಗೆ ಬಹುಶಃ ಪ್ರತ್ಯೇಕ ದೇಶ ಮಾಡೋದಕ್ಕೆ ಉತ್ತಮವಾದ ಆಲೋಚನೆ ಬಂದಿರಬೇಕು. 1947ರಲ್ಲಿ ಜಿನ್ನಾನಿಂದ ದೇಶ ವಿಭಜನೆ ಆಯಿತು. ಈಗ ಇವರೇನಾದರು ಪಾಕಿಸ್ತಾನದಂತೆ ಬೇರೆ ಒಂದು ಸ್ಥಾನ ಮಾಡೋಕೆ ಹೊರಟಿದ್ದಾರೆ. ದೇಶದ ಅಖಂಡತೆಯ ಕುರಿತಂತೆ ಪ್ರಮಾಣ ವಚನ ಸ್ವೀಕರಿಸುತ್ತಾರೆ. ಅದನ್ನು ಬಿಟ್ಟು ಇವರು ದೇಶವನ್ನ ಪ್ರತ್ಯೇಕ ಮಾಡಲು ಹೊರಟಿದ್ದಾರೆ ಎಂದು ಹರಿಹಾಯ್ದಿದ್ದಾರೆ.

ಶಿವಕುಮಾರ ಶ್ರೀಗಳಿಗೆ 'ಭಾರತ ರತ್ನ' ಕೊಡುವುದರ ಬಗ್ಗೆ ಪ್ರತಿಕ್ರಿಯಿಸಿ, ಶಿವಕುಮಾರ ಶ್ರೀಗಳಿಗೆ ಭಾರತ ರತ್ನ ಕೊಡುವ ವಿಚಾರದಲ್ಲಿ ನಾವೆಲ್ಲ ಬೆಂಬಲವಾಗಿ ನಿಲ್ಲುತ್ತೇವೆ. ಅಂತಹ ಮಹನೀಯರು ಮತ್ತೇ ಇಲ್ಲಿ ಹುಟ್ಟಬೇಕು. ಅವರಿಗೆ ಭಾರತ ರತ್ನ ಕೊಡುವ ವಿಚಾರದಲ್ಲಿ ನಾವೆಲ್ಲ ಒಗ್ಗಟ್ಟಾಗಿ ಇರ್ತೀವಿ. ಅಡ್ವಾಣಿ ಅವರಿಗೆ ಭಾರತ ರತ್ನ ಲಭಿಸಿರೋದು ಬಹಳ ಸಂತೋಷ. ಅವರ ಹೋರಾಟ ಇವತ್ತಿನದಲ್ಲ. ಬಹಳಷ್ಟು ಶ್ರಮಪಟ್ಟು ದೇಶದಲ್ಲಿ ಹಿಂದೂ ಧರ್ಮ ಕಟ್ಟಿದವರು. ಮಾಜಿ ಪ್ರಧಾನಿ ವಾಜಪೇಯಿಯವರ ಜೊತೆಯಲ್ಲಿ ಕೆಲಸ ಮಾಡಿದವರು. ಅವರಿಗೆ ಭಾರತ ರತ್ನ ಕೊಟ್ಟಿರೋದು ಸೂಕ್ತ. ಸರಿಯಾದ ಸಮಯದಲ್ಲಿ ಕೊಟ್ಟಿದ್ದಾರೆ ಎಂದು ಸಂತಸ ವ್ಯಕ್ತಪಡಿಸಿದ್ದಾರೆ.

## ಡಿಕೆಸು ಪ್ರತ್ಯೇಕ ದೇಶ ಹೇಳಿಕೆ

# ಬಿಜೆಪಿ ಯುವ ಮೋರ್ಚಾದಿಂದ ಪ್ರತಿಭಟನೆ

**ಬೆಂಗಳೂರು:** ಅನುದಾನ ತಾರತಮ್ಯ ಖಂಡಿಸಿ ಪ್ರತ್ಯೇಕ ದೇಶ ನಿರ್ಮಾಣ ಹೇಳಿಕೆ ನೀಡಿದ ಸಂಸದ ಡಿ.ಕೆ ಸುರೇಶ್ ವಿರುದ್ಧ ಬಿಜೆಪಿ ಯುವ ಮೋರ್ಚಾ ಕಾರ್ಯಕರ್ತರು ಪ್ರತಿಭಟನೆ ನಡೆಸಿದ್ದಾರೆ. ಈ ವೇಳೆ ಡಿಕೆಸು ನಿವಾಸ ಮುತ್ತಿಗೆಗೆ ಕಾರ್ಯಕರ್ತರು ಯತ್ನಿಸಿದ್ದಾರೆ.

ನಗರದ ಅರಮನೆ ಮೈದಾನ ಗಾಯತ್ರಿ ವಿಹಾರದ ಗೇಟ್‌ನಿಂದ ಬೆಳಗ್ಗೆ 11 ಗಂಟೆಗೆ 40-50 ಯುವ ಮೋರ್ಚಾ ಕಾರ್ಯಕರ್ತರು ಕೇಸರಿ ಶಾಲು ಹಾಕಿಕೊಂಡು ಜಮಾಯಿಸಿದರು. ಬಳಿಕ ಡಿ.ಕೆ.ಸುರೇಶ್ ನಿವಾಸದ ಬೀದಿಗೆ ಕಾರ್ಯಕರ್ತರು ನುಗ್ಗಿದರು. ಈ ವೇಳೆ ಡಿಕೆಸು ವಿರುದ್ಧ ಕಾರ್ಯಕರ್ತರು ಧಿಕ್ಕಾರ ಕೂಗಿ ಆಕ್ರೋಶ ವ್ಯಕ್ತಪಡಿಸಿದ್ದಾರೆ.

ಪ್ರತಿಭಟನೆ ವೇಳೆ ಏಕಾಏಕಿ ಸಂಸದ ಸುರೇಶ್ ನಿವಾಸದ ಕಡೆ ಕೆಲವರು ನುಗ್ಗಲು ಯತ್ನಿಸಿದ್ದು, ಪೊಲೀಸರು ಅಡ್ಡಗಟ್ಟಿದ್ದಾರೆ. ಈ ವೇಳೆ ಪ್ರತಿಭಟನಾಕಾರರನ್ನು ಪೊಲೀಸರು ಬಲವಂತವಾಗಿ ವಶಕ್ಕೆ ಪಡೆದು ಕರೆದೊಯ್ದಿದ್ದಾರೆ. ಇತ್ತ ಮತ್ತೊಂದು ಕಾರ್ಯಕರ್ತರ ತಂಡ ಗಾಯತ್ರಿ ವಿಹಾರ ಅರಮನೆ ಮೈದಾನ ಗೇಟ್ ಬಳಿ ಪ್ರತಿಭಟನೆ ನಡೆಸಿತು. ಈ ತಂಡವನ್ನೂ ಪೊಲೀಸರು ಬಲವಂತವಾಗಿ ಎಳೆದು ವಶಕ್ಕೆ ಪಡೆದು ಬಸ್‌ನಲ್ಲಿ ಕರೆದೊಯ್ದಿದ್ದಾರೆ.

ಬಿಜೆಪಿ ಯುವ ಮುಖಂಡ ಅನಿಲ್ ಶೆಟ್ಟಿ, ಪ್ರಶಾಂತ್, ಸಂದೀಪ್ ರವಿ, ಪ್ರತಾಪ್ ಸೇರಿ 40 ಕ್ಕೂ ಹೆಚ್ಚು ಜನರನ್ನು ಪೊಲೀಸರು ವಶಕ್ಕೆ ಪಡೆದರು. ವಶಕ್ಕೆ ಪಡೆಯುವಾಗ ಪೊಲೀಸರು ತಮ್ಮ ಮೇಲೆ ಹಲ್ಲೆ ನಡೆಸಿದ್ದಾರೆ ಎಂದು ಬಿಜೆಪಿ ಕಾರ್ಯಕರ್ತರು ಆರೋಪಿಸಿದ್ದಾರೆ. ಇನ್ನು ಪ್ರತಿಭಟನೆ ಹಿನ್ನೆಲೆಯಲ್ಲಿ ಬಳ್ಳಾರಿ ರಸ್ತೆಯಲ್ಲಿ ಟ್ರಾಫಿಕ್ ಜಾಮ್ ಉಂಟಾಗಿತ್ತು. ಟ್ರಾಫಿಕ್ ದಟ್ಟಣೆ ನಿಯಂತ್ರಿಸಲು ಪೊಲೀಸರು ಹರಸಾಹಸ ಪಟ್ಟರು.

**ಶಾಂತಿಯುತ ಪ್ರತಿಭಟನಾಕಾರರ ಮೇಲೆ ಲಾಠಿಯೇಟು: ಪಿ.ರಾಜೀವ್:** ಪ್ರತಿಭಟನಾನಿರತ ಕಾರ್ಯಕರ್ತರ ಮೇಲೆ ಪೊಲೀಸರು ತೀವ್ರ ಹಲ್ಲೆಯನ್ನು ಬಿಜೆಪಿ ಖಂಡಿಸಿದೆ. ಸಂವಿಧಾನ ವಿರೋಧಿ, ರಾಷ್ಟ್ರವನ್ನು ಒಡೆಯುವಂಥ ಹೇಳಿಕೆಯನ್ನು ಕೊಟ್ಟಂತಹ ವ್ಯಕ್ತಿ ಸುರಕ್ಷಿತವಾಗಿರುತ್ತಾರೆ. ರಾಷ್ಟ್ರದ ಏಕತೆಗೆ, ಸಮಗ್ರತೆಗೆ ನಿಮ್ಮ ಹೇಳಿಕೆ ಧಕ್ಕೆ ಉಂಟು ಮಾಡುತ್ತದೆ ಎನ್ನುವ ಹಾಗೂ ಶಾಂತಿಯುವ ಪ್ರತಿಭಟನೆ ಮಾಡಲು ಹೋದವರ ಮೇಲೆ ಪೊಲೀಸರು ಲಾಠಿಚಾರ್ಜ್ ಮಾಡಿದ್ದಾರೆ ಎಂದು ಬಿಜೆಪಿ ರಾಜ್ಯ ಪ್ರಧಾನ ಕಾರ್ಯದರ್ಶಿ ಪಿ.ರಾಜೀವ್ ಆಕ್ರೋಶ ಹೊರಹಾಕಿದ್ದಾರೆ.

ಪೊಲೀಸರು ಕಾರ್ಯಕರ್ತರ ಮೇಲೆ ಮಾರಣಾಂತಿಕ ಹಲ್ಲೆ ಮಾಡಿದ್ದಾರೆ. ಲಾಠಿ ಪ್ರಹಾರವನ್ನ ಖಂಡಿಸುತ್ತೇನೆ ಎಂದು ಅವರು ಮಾಧ್ಯಮಗಳಿಗೆ ಪ್ರತಿಕ್ರಿಯಿಸಿದ್ದಾರೆ.

Printed, Published & Owned by N.Venugopal Krishna, Printed at DASHAPRAMATHI MUDRANALAYA, No.433/1, Chikkavitalenahalli Village, Thagachagere Post, Kasaba Hobli, Channapatna Taluk, Ramanagar District, Pin-562160. Published at No.15, Ground Floor, 12th Block, 5th Main, Kumara Park (West), Behind BDA Head Office, Bengaluru-560020. Editor: N.Venugopal Krishna, Mobile No.+91 94835 89085, email: sanjemugilu@gmail.com